Digitized by Google

2. 2. 41

2.8. 2.41.

Digitized by Google

Digitized by Google

Digitized by Google

JOANNIS SCAPULÆ

LEXICON GRÆCO-LATINUM,

E PROBATIS AUCTORIBUS LOCUPLETATUM,

CUM

INDICIBUS ET GRÆCO ET LATINO,

AUCTIS ET CORRECTIS.

ADDITUM

AUCTARIUM DIALECTORUM,

IN TABULAS COMPENDIOSE REDACTARUM.

ACCEDUNT

LEXICON ETYMOLOGICUM,

CUM THEMATIBUS INVESTIGATU DIFFICILIORIBUS ET ANOMALIS.

ET

JOANNIS MEURSII GLOSSARIUM CONTRACTUM,

HACTENUS DESIDERATUM.

EDITIO NOVA ACCURATA,

CUI ACCESSERUNT, PRÆTER ALIA SUBSIDIA, D'ORVILLII ANIMADVERSIONES NUNC PRIMUM VULGATÆ, SELECTISSIMÆ ETIAM D. SCOTTI, ET APPENDIX ASKEVIANA DICTA; ADDITAMENTIS CUNCTIS IN UNUM CORPUS CUM LEXICO REDACTIS.

CONSILIO ET CURA J. BAILEY, A.B.

OPERA ET STUDIO J. R. MAJOR, A.B.

LONDINI:

TYPIS EXCUDIT J. F. DOVE;

VENEUNT APUD RICARDUM PRIESTLEY.

M,DCCC,XX.

Digitized by Google

Digitized by Google

HONORATISSIMO VIRO DOMINO

BROWNLOW CECIL

MARCHIONI ET COMITI EXONIÆ

BARONI DE BURGHLEY

HANC

SCAPULÆ LEXICI

Editionem

CETERIS LONGE AUCTIOREM EMENDATIOREMQUE

GRATI ANIMI PIGNUS

SACRAM VOLUIT

TYPOGRAPHUS.

Digitized by Google

Digitized by Google

PRÆFATIO.

De Joanne Scapula, cujus nomen præ se fert Lexicon hocce, ubi natus fuerit, aut e quibus oriundus, vix aliquid constat quod pro certo proferamus. Neque hercle, si constaret, præfantium esset officium nostrum, Lectorem, operis ipsius methodum et institutum requirentem, longis ejusmodi ambagibus demorari. Quanto igitur opere in hâc editione curandâ eò desudaverimus, ut vel minimo quidem beneficio Græcarum literarum studiosos demereremur, perpaucis tantùm, pace vestrâ, Lectores benevoli, præmissis, pergemus edocere. Quâ floruerit æstimatione Scapulæ Lexicon, ex editionibus ejus quàm plurimis, paucorum etiam annorum, vel unius non semel intervallo, repetitis, planissimè colligendum est; quas quidem quò minùs recenseremus, prohibuerunt impedimenta varia et inopinata. Obiter tamen liceat monere, vetustissimam, quantùm indagando comperire potuimus, Basileæ, A. D. 1579, in folio, ut aiunt, impressam esse. Nonnulla quoque extant exemplaria, at minimè quotidiana illa, quartanam, quam vocant, formam exhibentia; cujus generis tria tantùm nobis contigit videre; unum datum Lugduni 1602, alterum apud Pet. Balduinum 1611, tertium sumptibus Caldorianæ Societatis 1623. Titulum non esse eundem in his ac in nostrâ et cæteris editionibus, fortasse non abs re erit indicare; nimirum hic est: "Lexicon Græco-Latinum, seu, Epitome Thesauri Græcæ Linguæ ab Henrico Stephano constructi, quæ hactenus sub nomine Joh. Scapulæ prodiit." Quâ de re pluribus disputare omnino supervacuum habemus. Scapulam ad opus suum conflandum Stephani Thesaurum compilasse, jam ubique decantatum est; id Stephanus et faceto Epigrammate in Titulo libri sui, et Admonitione ad Lectorem testatur; quinimo ipse Scapula, ut in Præfatione videre est, cùm non omnia se Stephano debere agnoscat, haud pauca tamen ex ejus Thesauro, tanquam e penu locupletissimo, deprompta fatetur. At ne in istis commemorandis nimii videamur, liti nuncium remittemus, animadverso tantùm, quod, ni merum fuerit artificium, pro Scapulâ aliquatenus possit facere, nempe, Lexicon hocce et Thesaurum illum in vocibus compositis ordinandis non unam eandemque methodum utrumque adhibuisse; exemplo sint voces ῥοδόπηχυς, ὑγρομελής, in hoc sub ῥόδον, ὑγρὸς, in illo sub πῆχυς, μέλος inveniendæ; quod de reliquis dictum accipiatur. Redimus igitur ad illud, quod initio diximus, nobis esse præcipuè in istis præfandis propositum, ut legentem certiorem faceremus, quid novi huic editioni accesserit, et quomodo simus in eâ administrandâ studiis ejus consulere conati.

Paginas hasce evolventi, additamenta hujusmodi notis † † insignita passim obvia fient; quorum quidem pretium nomen D'Orvillii, orbi Critico notius quàm ut exiguis nostris præconiis egeat, satis superque vindicabit. Viri Celeberrimi Commentarios illos, per folia Elzevirianæ editioni in Museo Britannico depositæ intertexta exaratos, nos ad hunc librum adornandum quàm fidelissimè exscribendos curavimus.

Digitized by Google

Tirones, ut quibus Xenophon in manibus solet esse, eorum fructus maximè percepturi videntur. De editionibus quas secutus est Vir summus, hæc tantùm transcribenda reliquit:

Hesiodus Grævii Amst. 1701. 8vo.
Sophoclis Electra.
——— Œdipus Tyrannus Cantab. 1669. 8vo.
Xenophon: primis libris Cyrop. Oxon. 1783. 8vo.
——— in reliquis libris edit. Paris. 1625. fol.

Venimus deinde ad Danielis Scotti Appendicem ad Stephani Thesaurum, e quâ copiosissima delibavimus adjumenta; e locis autem a Viro doctissimo citatis, ea solùm, quæ ad Scriptores optimæ notæ pertinerent, ne in nimiam excresceret molem hocce volumen, excerpenda statuimus; excerpta verò illa, quantâ fuerint difficultate in suis quæque locis disposita, facilè agnoscet æquus Lector, si intellexerit, Scottum fuisse Literarum ordinem, Thematum contra Scapulam secutum. Auctorum, quos maximè præferendos judicavimus, editiones, ex indice a Scotto primo tomo operis sui præmisso, in usum legentis, si qua exempla rata facere voluerit, hìc loci indicabimus:

Æschin. Orat. Wolf. Basil. 1572.
——— Socrat. Cler. Amst. 1711.
Æschyl. Trag. Stanl. Lond. 1663.
Anacreon Barnes. Cant. 1705.
Apoll. Rhod. Arg. Lugd. Bat. 1641.
Aristoph. Comœd. Kust. Amst. 1710.
Aristotel. Op. 2 vol. Paris. 1619.
Callim. Hym. &c. 2 vol. Ultraj. 1697.
Demosth. Orat. Wolf. Bas. 1572.
Eurip. Trag. Barnes. Cant. 1694.
Herodot. Hist. Gron. Lugd. Bat. 1715.
Homer. Op. Schrev. Lugd. Bat. 1656.
Isocrat. Wolf. Basil. 1570.
Longin. de Subl. Ultraj. 1694.
Lysiæ Orat. Taylor. Lond. 1739.
N. Test. R. Steph. Par. 1550.
Pindar. Op. Oxon. 1697.
Platon. Op. 3 vol. H. Steph. 1578.
Poët. Minores. Cant. 1635.
Polyb. Op. 3 vol. Gronov. Amst. 1670.
Soph. Trag. P. Steph. 1603.
Theocrit. Idyll. Oxon. 1676.
Xenoph. Op. Wells. 5 vol. Oxon.
——— Κύρ. Παιδ. Hutch. Oxon. 1727.

Quæ Scotto debemus uncinulis [ ] inclusa sunt.

Incideris fortasse, Lector erudite, in Appendicem quandam ad Scapulæ Lexicon, incerti Scriptoris industriâ confectam, vulgò tamen Askevianam nuncupatam, quòd primùm e codice MS. in bibliothecâ Antonii Askevii servato impressa est. Scias igitur, nos jam ejus quoque subsidia mutuò sumpsisse, et unà cum ceteris, prout loca se obtulerint opportunissima, intertexuisse. Quantum utilitatis exinde percepturus sis, ipsius Appendicis præfatio abunde ostendet: "In hoc opere, Supplementum ad Lexica Scapulæ, Henrici Stephani, ceterorumque scriptorum, reperire licet. In hoc, multa verba, ab illis prætermissa, diligenter enotata; et in hoc, plurima, vel nullis, vel tantùm recentioribus, dubiisque exemplis defensa, veterum, atque optimæ notæ auctorum testimoniis, quibus fidem nemo temerè negaverit, firmata, Lector videbit. Ex Æschyli, Sophoclisque reliquiis, et ex quibusdam Euripidis, Aristophanisque fabulis, auctoritates plerumque sunt desumptæ: at præter omnes alios, ex illo principe Tragicorum, cujus voces paulò abstrusiores, aut minùs consuetæ, et quæ, magnâ ex parte, in Thesauris omnibus et Lexicis desiderantur, in hoc libro sedulò sunt servatæ." At cum auctoritates ex Æschylo desumptæ editionem a communi usu longissimè remotam, eam nempe, quæ ab H. Stephano, A. D. 1557, publici juris facta est, ejusque paginas respicerent; sperabamus non inanem futurum laborem, si eæ omnes, indicis ope a Butlero editioni suæ subjuncti, ad Stanleianam accommodarentur. Ne tamen gloriolam vel

Digitized by Google

minimam quidem falsò arrogasse videamur, monendus es, Lector, nobis jamjam prævertisse, in istis interserendis, qui Glasguensem editionem paucos abhinc annos procurarunt. Utrùm verò nos in hâc Appendice digerendâ auctoris menti et legentis utilitati meliùs quàm illi consuluerimus, sub ejus sit arbitrio, qui comparationem instituere operæ sibi pretium fore censebit. Askeviana vocabula, et quicquid præterea exinde fuerit accessionis, hujusmodi signis ( ) distinguenda sunt.

Præter hæc, quæ recensuimus, subsidia, restant etiam alia, asteriscis * * quos dicunt, dignoscenda, quæ Glasguensi editioni accepta referenda sunt; brevia quidem illa, neque ὅλῳ τῷ θυλάκῳ conspersa, sed quorum gravitas paucitatem compenset.

Askevianis, Scottianis, et tantùm non omnino D'Orvillianis, liceat ita loqui, apices, quibus ante carebant, apposuisse, parvum quidem illud, sed quod operis concinnitati aliquantum conduxisse videatur; quem quidem laborem, qualiscumque sit, in se suscepit, cujus nomen secundum in titulo locum occupat; laudem sanè nullam aucupanti, ne denegetur venia, si fortè *sphalmata* nonnulla, vel rei ipsius subtilitate, nullâ aliâ intercedente causâ, inducta, deprehensa fuerint. Idem ille nonnulla etiam de suo, legentis liberalitate fretus, ausus est hic illic interjicere; quæ his signis ‡ ‡ denotavit. Plurima equidem inferciendi neque tempus suppeditabat, et aliorum subsidia præripuerant occasiones. Istis autem, quotquot et qualescunque sint, fruatur, si possit, observatiunculis; sin minus, infaustis hallucinationibus ignoscat candidus Lector.

Additamentis ita enumeratis, quæ restant monenda quàm brevissimè expediemus. Schedæ nostræ editionis, priusquam prelo tandem demandarentur, cum Elzeviriano exemplari, utpote omnium consensu emendatissimo, singulæ perdiligenter comparatæ sunt. Ad illud locupletandum non exiguam contulisse videtur industriam D. C. Schrevelius; qui, mirum est, cur sua cum ceteris sine ullo discrimine immiscuerit; " plurimis enim", ut Typographi lectores præmonent, " imò infinitis ferè vocabulis auctius reddidit; et errores innumeros, quibus priores scatebant editiones, abstulit, tanto labore, ut vel Augiæ stabulum a sordibus suis repurgasse dici possit." Absque tamen invidiâ dictum velimus, stabulum illud, Herculeis licet viribus emundatum, maculas et labes etiamnum retinuisse, quas aliquâ saltem ex parte eluisse, pedes illuc inferenti quin gratum futurum sit nulli dubitamus. Quod dictum si quis suspicetur nullis inniti argumentis, conferat, si tanti est, quomodo se habeant in nostrâ et in Elzevirianâ editione sequentia verba e multis aliis, eorumque explicationes: ἀλαὸς, κωλύω, ἀλιμενότης, ἀλιμένωτος, λύω (apud finem), ἀπολύομαι, μειλινὸς, ἀγριομυρίκη, μυρίζομαι, νίφω, ἀνυπονόητος, νοσφίζω, νυμφὼν, νυκτερευτικὸς, νυκτερὶς, ξάνθισμα, ὁ μικρὸν, περιοδεία, διοδίω, κατοικὶς, κατοικίζω, ἀπολισθέω, προολισθέω, ὄμπρος, ἀνωμοτεί, ὀμφὴ, παροξύνομαι, κατοπάζω, ἐποπτεύω, ὑποπτεύω, αἱματωπὸς, ὀργάζω, πτόρθος, κατορθόω, κατόρθωσις, ἔνορκος, κατώρυξ, ἐξοστρακίζομαι, οὗτος, ὄφρα, ἡτερόπευμα, παίζομαι, διακαίζω, πάλιν, πανδοῦρα, συμπάθεια, ἐκπατάσσω, πατητὸς, πατρῴος, πατρῷος, ἀπάτωρ, πεδάω, παρασατρατοπιδεύω, ἐκπέθω, αὐτόστιστος, πεῖρα, πορίζω, ἄτορος, ἐξαπορίομαι, ὑθυπορίω, πέλωρ, πίμφιξ, πίτομαι, πῆγμα, αὐτοπήμων, ῥοδόπηχυς, πισσόω, πλατανώδης, παράπλειος, νεόπλυτος, ἀνατνίω, ἀντικοθοῦμαι, προσπολεμόω, μνστιπολεύω, πλεῖστος, δυσπορμέω, ποῦς (apud finem), ἀρτίπους, λαγώπους, πρᾶγμα, ἀναπρήθω, πρόσπαιος, πρώρα, πτίλος, πτωκὰς, κατάπυκνος, πύλωμα, πώγων, πωλέω, λαχανοπῶλις, ῥάβδωσις, ῥάσσω, ἐπιῤῥάσσω, περιῤῥέω, ἀπόῤῥητος, ῥωχμὸς, ῥίζωσις, ἐπιῤῥοφέω, ῥύπος, σάτινον, σβέννυμι, ἐπισείω, θεόσυτος, σίλας, σελήνη, σημειόω, σθένω, σκάπτος, σκαφὴ, σκαπτρδεῦσαι, παρασκήνια, κατασπαταλάω, στείρω, περιστεφανόω, ἀντίστομος, αὐθαδόστομος, εὔστομος, σφάζω, παρασφάλλω, σφενδόνη, σφηκώδης, σφίγγω, ἐπισφραγίζω, σφύξις, ταλαντεύω, ἀτάλαντος, ἐπισταχύνω, ταὼς, διατιχίζω, τεκμαίρομαι, αὐτελὴς, τέτμω, λιθοτομίας, τέσσαρες, ἀποτίθημι, πρόθεσις, ὑποτίθεμαι, τίς, τίω, τιέω, τοξάζομαι, ἄτοπος, μετατρέπομαι, ὑποτροχάω, ἡμεροδρόμος, τρίζω, τύλος, τυμβεύω, ζηλοτυπέω,

ὑγιεινός, φαντροῦμαι, ἀποφαίνομαι, παραμφαίνω, ἀφανισμός, φαῦλος, διαφαύω, προφήτης, φείδομαι, ἐκφορά, προφέρομαι, συμφέρω, φασφόρος, φηγαλιὺς, φοιβάζω, φράζομαι, σωφρόνημα, φρύγομαι, φυλὴ, διαφυὴ, ἐπιφύομαι, ἀφυὴς, χάζω, χανδάνω, ἀναχαιτίζω, χάλκευμα, καρχαρίαι, χειλωτὴρ, χλίδημα, σύγχορτος, χράω, χραύω, χρίος, ἐγχρίμπτω, ὑδύχροος, ὠρύω, ὡς. Denique sub voce Σύρω, composita *sine* præpositione hæc sunt: ἀνασύρω, ἀποσύρω, διασύρω &c.

Hæc autem verba non ideo recensemus, ut magnificè de nobis prædicemus, idcirco verò tantùm, ita nos Dii ament, ut ne incuria nobis objiciatur, et peccata levia, ut speramus, nostra, quodammodo expiemus. Ut in nosmet enim descendamus, nec "præcedenti spectetur mantica tergo," fatendum est, duas nostros et operarum oculos effugisse voces; quarum una ad Thema Κύω, altera ad Πλάσσω pertinet:

Ἀντιπροσκυνέω, ῶ, vicissim adoro. Plut.
Χθονόπλαστος, e terrâ fictus.

In Indicibus denique, et Græco et Latino, de novo refingendis, summa, ne Lector in fraudem induceretur, adhibenda fuit diligentia; quæ quidem cum fuerit adhibita, posteriorem multò quàm antehac accuratiorem nunc demum prodire non dubitanter affirmare possumus.

Hactenus de Lexico. Pauca de tractatibus ad calcem ejus adjectis restant dicenda. Jacobi Zuingeri, Joannis Grammatici, Corinthi, aliorumque scripta, ut in Elzevirianâ, nunc iterum in nostrâ editione exhibentur. Ammonii verò libellum, a Valckenaerio emaculatum dedimus; cui etiam opuscula quædam, ab eodem unà cum Ammonio vulgata, jam primùm subjecimus. Porro vice illorum quæ de Etymologiâ Linguæ Græcæ conscripsit Joannes Harmarus, Lennepii observationes, a Scheidio editas, Valckenaerii, Hemsterhusii, et suis etiam interpositis, nullo, nostrâ quidem opinione, Lectoris detrimento, substituimus. Nonnulla etiam de Accentibus, a Bosio tradita, et e Libro Vigeri de Idiotismis excerpta, utpote hactenus desiderata, digna esse quæ adjicerentur judicavimus.

Hæc sunt, L. B., de quibus vos monitos voluimus. Præter nos autem in hoc Volumine adornando non parum elaboravit Typographus noster; quem, ut jam olim in Sophocle, Thucydide, aliisque libris fecistis, nunc iterum artem suam nec infabrè nec inconcinnè factitasse, ni toto cœlo erramus, confessuri estis. Nos verò operæ et studii, in vestrûm gratiam, molestiæ licet plenissimi, libentissimè suscepti, nequaquam pœnitebit, si id lætâ fronte acceperitis, nec laudem, pro eo ac meriti sumus, candidè impertiri denegaveritis. Valete.

J. R. M.

Londini, xii. cal. Apr. mdcccxx.

PRÆFATIO

EDITIONIS ELZEVIRIORUM,

IMP. LUGD. BAT. 1652.

TYPOGRAPHI, BENIGNO LECTORI.

LECTOR AMICE, Ea semper sedit animo nostro sententia, ut prælo nostro, quàm possemus maximè, rem promoveremus litterariam, atque orbi erudito daremus nitidissimè ac correctissimè editos, præstantissimos in omni eruditionis genere, ac, sine quibus ea comparari nequit, *Authores:* in medium producere, quos jam publicos exposuit luci *Typographia* nostra, nihil est necesse, cum in omnium versentur manibus. In nostri hic affectus ac zeli testimonium, sistimus nunc atque exhibemus, *eruditorum* omnium, ac *Græce* præsertim Linguæ *Studiosorum* oculis, *Lexicon* JOHANNIS SCAPULÆ, sed novâ indutum veste, et elegantioribus longè, quàm antehac, typis, formâ nitidiore, chartâ candidiore, de novo impressum ac recusum. Quo in pretio illud semper fuerit habitum, quàm illo nunquam carere potuerit *Græcanici sermonis Studium*, nihil attinet dicere, ut, quod ipsa clamet experientia: illud potius exponemus paucis, quid in hac editione, et quorum operâ, sit præstitum. Non est hic frustrandus sua laude, *Vir Clariss. ac Doctissimus*, D. CORNELIUS SCHREVELIUS, *Lugdunensis* apud nos *Scholæ Moderator supremus ac sapientissimus*, cujus indefessæ diligentiæ, et insigni Linguæ *Græcæ* peritiæ, atque exacto judicio, novam hanc vitam debet SCAPULÆ LEXICON: hoc enim plurimis, imò infinitis ferè vocabulis, auctius reddidit; obscuriora loca clariori luce donavit; hiulca supplevit; ubi *Latina* deficeret interpretatio, eam ex aliis *Onomasticis*, aut de suo, addidit; quæ interlinearibus, hic, illic, spatiis, seu cancellis, inclusa essent themata, et *Lectorem* ad primitiva relegabant, ut supervacanea sustulit, et *Indici*, vel loco jam suo, inseruit; errores innumeros, quibus priores scatebant editiones, abstulit, tanto labore, ut vel *Augiæ* stabulum à sordibus suis repurgasse, dici possit: adjunxit sub finem, *Indicem* geminum, sed locupletiorem multò quàm antè et correctiorem; alterum *Græcum*, in quo, unicuique verbo, numerus additus, ne *Lector* ab uno themate ad aliud amandaretur, sed ut è vestigio in promptu haberet illud, quod investigaret; *Latinum* alterum, in quo conficiendo, quantum sit laboris insumtum, nemo credat, nisi expertus; nam, in *Latino Editionis Londinensis Indice*, vix unum reperire datur verbum, quod cum suo conveniat numero ac pagina, ut videatur *Index* ille expressus ex *Editione Basileensi*, nullâ paginarum *Londinensis* habita ratione: subjunxit insuper GLOSSARIUM, *Cl. Viri, Joh. Meursii, Græcæ* olim *Linguæ* in hac *Academiâ Professoris*, GRÆCO-BARBARUM; ut et modernæ *Græcorum* Linguæ *Synopsin* quandam ac gustum haberet, Studiosa hujus sermonis *Juventus:* atque insudavit huic *Lexico* emaculando atque exornando ultra biennium *Optimus Virorum* SCHREVELIUS noster: usi quoque interdum sumus consilio et auxilio atque operâ *Cl.* D. LAMBERTI BARLÆI, *Græcam* apud nos *Linguam* ordinario loco profitentis, qui symbolam suam quoque contulit. Ita summo labore, maximâ curâ, sumtibus haud exiguis, ad umbilicum perduximus, hoc, quod nunc damus, LEXICON SCAPULÆ; non tam privatæ utilitati, quam (quod ex animo testamur ac protestamur) publico *Academiarum* et *Scholarum* bono, ac LINGUÆ GRÆCÆ studio promovendo, intenti. Tu, quisquis es, LECTOR, proposito huic nostro fave, atque conatus nostros, ad Reip. Litterariæ bonum destinatos, adjuva; hoc opere, atque aliis è *Typographiâ* nostrâ, quotidie prodeuntibus, præstantissimis, in omni doctrinæ genere, libris, in studiorum tuorum commodum, utere, fruere: ita animus nobis addetur, ad CALEPINUM, non minori curâ, diligentiâ, typorum nitore, ac correctione, de prælo nostro, maturandum, in quo jam ad editionem adornando, Doctissimorum quorundam Virorum desudat industria. Vale. Lugd. Bat. Eidibus Decemb. CIↃ IↃ C LI.

JOANNES SCAPULA

LECTORIBUS GRÆCÆ LINGUÆ STUDIOSIS

S. D.

Duabus potissimùm de causis, ut mihi quidem videtur, plerique Græcarum literarum studium aspernantur, aut certè segnius amplectuntur. Una est, quòd earum præstantiam et utilitatem non satis perspectam habeant. Verissimè enim cecinit Poëta,——*Ignoti nulla cupido.* Quum autem earum laudes à multis decantatæ circumferantur, hoc unum dicam, quod omnino persuasum esse debet, absque Græcæ linguæ peritiâ, saltem mediocri, doctum haberi posse neminem, quantamcunque in aliis rebus eruditionem fuerit consecutus. Nulla enim est ars, nulla scientia, quæ illius admiculo carere possit. Altera est, quòd Græca lingua permultis longa, salebrosa, ac difficilis ad discendum videatur. Nam quum vitæ hujus curriculum Deus Opt. Max. brevissimis terminis circumscripserit, facilè ab earum rerum studio absterrentur adolescentes, quas non nisi multo labore longoque temporis intervallo percipi posse arbitrantur: ut ad eas quæ minus difficultatis præ se ferant, minusque temporis requirunt, animum adjiciant. Hinc illa liberalium artium et disciplinarum compendia emanârunt, quæ Studiosis non solùm utilia, sed etiam necessaria esse docti semper judicarunt. Quum igitur prolixitatis prætextu multorum adolescentum animos ab hujus linguæ, tam eximiæ, tam utilis, tam necessariæ, studio deterritos fuisse, atque etiamnum deterreri constet: operæ pretium me facturum existimavi, si eam (contra vulgarem illorum opinionem, à quibus immensa atque inexhausta esse prædicatur) tum brevem, tum facilem esse demonstrare conarer. Ad quod efficiendum, quum nulla compendiosior neque expeditior via occurriaset, omnes ejusdem originis voces, quæ in superioribus Lexicis alphabetico ordine scriptis sparsim legantur, in unum veluti fasciculum congessi: primarias, tanquam basi ac radici cæterarum, primum locum assignavi: huic reliquas inde ortas, primò simplices, deinde compositas, certo ordine digestas subjunxi. Hoc enim pacto futurum speravi, non solùm ut singulis (quæ tanquam membra hinc inde dispersa atque dissipata cernebantur) suo loco collocatis integrum corpus repræsentaretur, quod uno intuitu cerni posset; sed etiam ut primitivorum, in quibus intelligendis omnis, aut certe præcipua versatur difficultas, exiguum esse numerum cuivis pateret. Primitivorum enim propriâ et nativâ significatione cognitâ, derivatorum, quantocunque fuerint numero, significationes assequi quàm non sit difficile, nemo ignorat: siquidem derivata suorum primitivorum vim sequi, composita suorum simplicium significationem retinere solent: non secus ac liberi parentum, ex quibus progeniti sunt, ingenium referre, rivi fontium, ex quibus scaturiunt, proprietatem resipere, surculi stirpium et radicum, ex quibus pullulant, naturam servare consueverunt. Singula autem ad suum primitivum ita revocavi, ut interim quæ remotiori ratione ab eo deducuntur, illic indicata tantùm suâ serie tractanda reservaverim. Nam quum ex his plurima multiplicem ac diversam sortiantur originem, sæpenumero dubium incertumque est, quo potiùs referri debeant. Varia enim sunt hominum judicia, verissimumque illud est, quod vulgo jactari solet, *Quot capita, tot sententiæ:* adeóque quotidiana experientia testatur, tam varium et mutabile esse unius ejusdemque hominis judicium, ut quod modò probârit, id ipsum mox improbet; et contrà. Multa etiam sunt, quorum etymon, licèt unicum efferatur, ab aliis recipitur, ab aliis verò repudiatur: malui autem suum cuique judicium liberum relinquere, quàm audaciùs quidquam pronunciare. Etyma vero ex optimis quibusque scriptoribus desumpta adscripsi, non quidem quæcunque inveniri potuerunt, quum ex iis non pauca sine dubio sint futilia et ridicula, sed quæ rationi magis consentanea visa sunt: cujusmodi etiam nonnulla adjeci, de quibus penes alios erit judicium. Qua in re eo audacior fui, quòd plerique ex iis, quæ à me profecta esse putabam, ab aliis jam annotata postea animadverterim. Enimvero idem nobis faciendum arbitror, quod antiquos illos, Platonem, Aristotelem, Plutarchum et alios Clarissimos viros fecisse videmus, qui vocum origines diligenter investigârunt, et ex nominis notatione veritatem rerum scrutati sunt. Refert A. Gellius, Laboriosam Antistium Latinarum vocum originis rationesque perscrutatam esse, eâque scientiâ ad enodandos plerosque Juris laqueos usum fuisse. At quisquis Græcarum dictionum origines rationésque perscalluerit, haud dubiè eâ scientiâ instructus plerosque nodos, qui apud probatos autores passim occurrunt, enodabit: errores plurimos, præsertim ex cacographiâ natos, emendabit: de propriâ cujusque vocis significatione rectè judicabit. Quamvis autem illi plurima etyma solerter excogitata tradiderint, minimè tamen dubium est, quin multa posteris investiganda reliquerint.

Primam sedem interdum nomini, interdum verbo, minùs scrupulosè assignavi: sequutus ordinem, qui mihi in quaque classe visus est commodior et facilior.

Nonnunquam derivata in duas plurésve classes, pro diversâ primitivi significatione, distinxi: ubi tamen observandum est, unum idemque derivatum aliquando in singulis classibus adscribi, prout ad diversas significationes extenditur: ut videre licet in Ἀγορά, in Ἄγος, in Αἰτία, in Ἄλς, in Ἄστυ, in Ἀρχή, in Κῆδος, in Κλεῖω, et aliis nonnullis.

Composita à suis simplicibus sejuncta juxta seriem alphabeti collocavi, eáque pro variis formis in varias iisdem classes distribui.

Inter composita ea tantùm adscribere placuit, in quibus primitivum, cujus tractatio præcessit, posteriorem compositionis locum occupat: ne eadem sæpiùs iterarentur.

Multa superflua, multa νόθα καὶ πίβδηλα, quæ Lexicis perperam intrusa sunt, rescidi: et peregrina et barbara non pauca (qualia sunt Hebraica aut Syriaca ἀδάρ, ἀββαβᾶν, γέεννα, πάσχα, σίκερα, σίκλος, σάββατον, σάτον, item Latina, ut ἀρτεμὼν artemo, δεσάριον assarius, ἅλιξ alica, ἑφθεστὰ decocta, δηνάριον denarium, δικτάτωρ dictator, ἔγεστα egesta, εἰδοῖ idus, ἰοῦστος justus, κάγκελλος cancellus, κεντυρίων centurio, κῆνσος census, κοδράντης quadrans, κολωνία colonia, κουστωδία custodia, λεγιὼν legio, λέντιον linteum, λιβερτῖνος libertinus, μάκελλον macellum, μίλκα melca, μεμβράνα membrana, μόδιος modius, μοῦστον mustum, νοτάριος notarius, νοῦμμος nummus, ξέστης, ξεστὸς sextarius, unde ἡμιξέστης semisextarius, ὀξύγγιον axungia, οὐγκία uncia, πρεκόκια vel πριγόκια præcocia, πρητώριον vel πραιτώριον prætorium, πωμήριον pomerium, ῥῆμος remus, ῥέδα rheda, σαξίφραγον saxifragum, σικάριος sicarius, σεμικίνθιον semicinctium, σουδάριον sudarium, σπεκουλάτωρ speculator, σοῦβλα subula, ταβελλιὼν tabellio, ταβέρνη, ταβερνεῖον taberna, τραβέα trabea, τρακτὸς tractus, τίτλος titulus, τέσσερα tessera, φίκλη ficx, φενεστέλλα fenestella, φαινόλης penula, φόρον forum, φραγέλλιον sive φραγγέλλιον flagellum, φραγγελλοῦν flagellare) hæc, inquam, non nisi à recentioribus Græcis usurpata, qui ea à Romanis sumpserunt, exclusi. Hebraica enim ab Hebræis, Latina à Latinis dictionariis, non à Græcis petenda esse duxi. Ex his tamen omnibus nonnulla in suam seriem irrepsisse deprehendentur.

Hominum et locorum propria (nisi quum fiunt appellativa) non adscripsi: quòd peculiares de iis extent libri. Verbalia à præteritis passivis formata (quorum quæ à primâ singulari fiunt, vel in μα, vel in μαν, vel in μος desinunt: quæ à secundâ, vel in ις vel in ία præcedente σ, aut ξ, aut ψ: quæ à tertiâ, vel in της, τικὸς, vel in τος, vel in τήριον, vel in τρον finiunt) verbis passivis proximè subjunxi, ut formationis ratio meliùs appareret.

In hoc autem Opere absolvendo quum plurimum temporis contrivissem, (remorante me partim Operis ipsius prolixitate, partim functione meâ, partim denique privatis occupationibus) incidi fortè in Thesaurum ab Henr. Stephano constructum: cujus solâ inscriptione lectâ, existimavi me actum egisse. Verùm quum Thesaurum illum penitiùs introspectum, præter alia multa à meo consilio discrepantia, diverso etiam ab eo quem secutus fueram ordine scriptum fuisse, re ipsâ cognovissem, idque amicorum oculis subjecissem, eorum judicio fretus, multisque rationibus adductus, hæc tandem in lucem prodire permisi. At verò, ne Thesauri illius Herculeo sanè labore compositi autorem bene de literis meritum debitâ laude fraudare, aut me alienis plumis venditare videar: quid illi acceptum feram, fateri non gravabor. Quum enim in eo Thesauro tanquam in penu locupletissimo dictionum vim et proprietatem meliùs exprimi, significationes distinctiùs collocari, pluribus aptioribusque exemplis confirmari, diversas constructiones diligentiùs observari, denique quæ tum veteres tum recentiores lexicographi, scholiastæ, grammatici, et alii in Græcæ linguæ cognitione excellentes viri, ad hoc argumentum pertinentia scripserunt, pleniùs contineri et accuratiùs quàm in superioribus Lexicis collecta exhiberi comperissem, ea inde potissimum deprompta meo instituto accommodavi, consultis iis quoque authoribus ex quibus illa in Thesaurum fuerunt relata, paucissima ex plurimis exempla selegi: loquendi formulas non nisi magis necessarias apposui, ne liber in nimiam molem excrescens Lectori tædium afferret, emptorémve pretii magnitudine deterreret. Sicut autem in eo Thesauro multa vocabula adjecta sunt, quæ in aliis Lexicis desiderantur: ita etiam non pauca testimonio munita huc accessisse, si quis collationem instituat, sæpius deprehendet: atque adeò quamplurima ab iis qui diurnâ nocturnâque manu versant exemplaria Græca, quotidie adjici posse non est dissimulandum: præsertim verò ex compositis, in quorum numero, utpote penè infinito, sitæ sunt illæ Græcorum divitiæ tantopere jactatæ: verùm de eorum significatione, quantocunque agmine inveniantur, ex aliis ejusdem formæ compositis, quæ satis numerosè hîc inserta sunt, quum non solùm judicare, sed etiam (quod semper licuit sempérque licebit) innumera ad eandem formam fingere, et in usum proferre cuivis in Græcis authoribus vel mediocriter versato facile sit, non est quòd ea quisquam cum studiorum suorum detrimento hinc abesse putet.

Quoniam porrò propositum initio mihi fuerat, primitiva cum simplicibus derivatis, ordine alphabetico disponere: ideò derivata à primitivis recedentia (quod ad initiales literas attinet) nec non obscuriora quædam composita duabus lineolis juxta eorum seriem inclusi, arbitratus quemlibet vocem à quolibet repertum iri; simplicem quidem aut suo loco, aut in illis de quibus dixi lineis: compositam verò in simplici, consideratâ posteriore ejus parte, atque ideò terminationes compositorum in quibus simplicia non ita facilè apparerent, peculiari indici inserere decreveram. Verùm ab amicis monitus, me hoc compendio tyronibus non satisfacturum, alium indicem ita construxi. Dictionibus alphabeticâ serie dispositis, primitivas majusculis literis descripsi; derivatas, idem literarum initium habentes, et primitivum suum proximè vel præcedentes vel sequentes, in suo primitivo quærendas esse ostendi, adjectis his vocibus, *cum derivatis:* Exempli gratia: quum ἀγγαρεῖα, ἀγγαρεῖον, ἀγγαρικὸς, ἀγγαρεύω, ἄγγαρος sese in sua serie proximè sequantur, eorum primitivum ΑΓΓΑΡΟΣ solùm adscripsi, addito, *cum derivatis:* reliqua ibidem quærenda esse indicans. Sic Φιλοσοφέω, φιλοσοφία, φιλοσοφικὸς, φιλοσοφικῶς, φιλόσοφος, quæ initiales literas et syllabas similes habent, in suo primitivo Φιλόσοφος simili ratione notato inveniri innuo. Voces etiam non paucas in eodem indice explicavi, partim oblivione, partim aliis de causis prætermissas. Dictiones per dialectum aliquam à communi usu deflectentes (quæ poëtis sunt familiares, necnon inter solutæ orationis scriptores, Herodoto et Hippocrati Ionica dialecto uti solitis) indicabit tractatus de dialectis, ut eas hîc annotare non fuerit necesse. Passivæ verborum terminationes sæpius in activis erunt quærendæ. Quæ habent duplex σ aut duplex ρ, alterutro duntaxat modo scripta invenientur. Quæ verò Attico more ξ pro σ habent, cum σ scripta quærentur.

Hæc sunt de quibus vos, candidi Lectores, admonendos esse existimavi: ut et scopum mihi propositum et methodum à me servatam intelligeretis, ac proinde minore cum molestiâ in hoc opere versari possetis: ex quo si quid opis et adjumenti vestris studiis accedere sensero, me suscepti laboris, quidquid molestiæ et tædii attulerit, nequaquam pœnitebit, vos autem Deo omnium bonorum autori gratias mecum agetis. Quæ verò oscitanter aut perperam scripta offendetis (præter ea quæ in calce Operis notata sunt) eorum veniam me à vobis impetraturum spero, si errare humanum esse cogitaveritis: si, quamvis tenues et perexiguæ sint vires, juvandi studium mihi non defuisse vobis persuaseritis: si denique temporis et otii in hisce perficiendis demensi brevitatem cognoveritis. Non enim quod volumus id possumus, neque quod possumus, id per otium præstare semper licet. VALETE.

IN JOANNIS SCAPULÆ LEXICON GRÆCO-LATINUM, AD LECTOREM.

Atlantem memorat vatum veneranda vetustas
Impositum scapulis sustinuisse polum.
Nempe quòd astrorum motus, Solisque labores,
Et Lunæ instabilis noverat ille vias.
At Scapulam, quem nulla probè non cognita Græci
Vocula sermonis, syllaba nulla fugit,
Quidni (par causa est) commentum imitata priorum
Hellada posteritas sustinuisse ferat?
Pondus utri gravius? dicat quem pressit utrumque.
Utilius sed utrum? Græca revolve, scies.
Tu tamen hæc inter, Scapulæ gratare, favéque,
Tot peregrè advectas dum tibi promit opes.
Quas si quis numerat, numero contendat eodem
Discere quot stellas axis uterque rotat.

IN IDEM.

Assere nunc geminos vario sed tempore Atlantas:
Cœlifer ante fuit, Græcifer alter adest.
Scilicet ille vagos Cœli percalluit ignes;
Edocet hic voces Græcia quotquot habet.

IN IDEM.

Quæ Scapula ex variis veterum penetralibus olim
Carpserat, in propriam condideratque penum,
Nunc eadem reserans, magno sibi parta labore
Prodigus exiguo dat potiunda tibi.
Quotquot enim superant Græcæ vel frustula linguæ,
Hic totidem Latiis reddita, Lector, habes.

AD STUDIOSAM JUVENTUTEM, ex Horatii consilio.

Graiis ingenium, Graiis dedit ore rotundo
Musa loqui, Graiis sponte Minerva venit.
Hauriat è puris Graiorum fontibus ergo,
Qui sophiæ omne genus, qui sitit eloquium.
Vos, inquam, Juvenes, vos exemplaria Græca
Versate assiduâ nocte dieque manu.
At cuncta ut pateant, nec quicquam fortè legenti
Occurrat, cœptum quod remoretur iter:
Sit Scapula hicce comes, quo fido interprete voces,
Quámlibet abstrusas, quilibet excutiat.

Bellumbrani.

IN EJUSDEM LEXICON.

Κείμενον εἰν λόγοις Ἑλλήνων πλοῦτον ἐπεῖνον
Προφρονέως ἡμῖν πολλοὶ ἔδειξαν ἀεί.
Προφρονέως μὲν ἔδειξαν, ἔμιξαν δ' ἐσθλὰ κακοῖσι,
Μέτρα βίβλον τοίης ἀγναίοντες ὅλως.
Ἄλλοι ταῦτα νόουν· οὐ μὴν πόνον οὐδε ἐτάλασσαν
Ἀντλεῖν, οὗ ζέεται ἔργα τάδ' ἀργαλέα.
Πρῶτα πλυτὸς ΣΚΑΠΥΛΗΝ *νέν Φοῖβος φωτὶ ἔφαινε*
Δεινόμενον μεθέλκ ῥάμαν' Ἀχαιὰ νίφ.
Οὗτος ἄρ εἰν ἔρχοις εὐσχήμοσι πᾶσαν ἔθηκε
Λέξιος εὐπορίην, τὰν κόπον ἐξαρύων.
Ὄρχατον εἰανθῆ τεῦξεν, συνάγειριν ἁπάσας
Εὐάκτους φωνὰς Ἑλλάδος ἐλλογίμου.
Ἀμφοτέραις τοίνυν τὴν ἐέλτον χερσὶν ἕλοιντο,
Ἑλλαίδος εὐμαθίης πάντες ἔσεσι μέλοι.

IN IDEM.

Naturæ miraris opus, quo germina stirpi
Artifici nexu tam bene juncta vides.
Naturam sequitur, methodo qui compare voces
Explicat, annectens ordine quamque suo.
Qui fontes harum reserat, rivosque sequentes
In sua deductis flumina cogit aquis.
Is Scapulæ labor est: fruere, et mirare vicissim:
Hoc duce namque tibi Græcia tota patet.

Viti Merkelii.

JOANNES SCAPULA LECTORI.

Momus sit, nihil esse novi dare Lexica: verùm
Hoc ego contendo Lexicon esse novum:
Esse novum nihil est, inquit, nisi conferat: atqui
Non caret hæc novitas utilitate suâ.
Quæ prius hic illic variè dispersa jacebant,
Hic sunt ad proprium cuncta reducta locum.
Hic voci sedes defertur prima parenti,
Quam certo soboles ordine subsequitur.
Hic multa à nullis tractata prioribus insunt,
Fertilis ex doctis Hellados hausta libris.
Nil igitur temerè statuas: sed perspice, Lector,
Maturo expendens singula judicio.
Tum si quod studiis opus afferat hocce levamen,
Faverit optatis aura secunda meis.
Si minùs id prosit, sequere utiliora docentem:
Ingenii vires quod potuêre, dedi.

LEXICON

GRÆCO-LATINUM.

Α PRIMA est apud Græcos litera quam vocant ἄλφα, à prima Hebræorum Aleph. Præfixo Articulo neutrius generis, in utroque numero declinatur, quum aliquoi sit indeclinabile. idem et de reliquis est intelligendum. ¶ Interdum est nota numeralis, significans primum, sicut βῆτα secundum, γάμμα tertium: et sic de cæteris. Peculiariter verò primus liber Iliadus sive Odysseæ vocatus fuit ἄλφα, secundus βῆτα, tertius γάμμα, et sic deinceps. Ut autem hæ literæ, quem numerales sunt, ab aliis discernantur, lineolam illis quidam superponunt; alii accentum acutum. ¶ In Apoc. c. 1. ἐγώ εἰμι τὸ Α, καὶ τὸ Ω, ἀρχὴ καὶ τέλος, dicitur Christus esse Α, quid omnium rerum principio sit antiquior. dicitur esse Ω, quòd sit omni fine posterior, ut verè sua illi constet æternitas.

In compositione verò multiplicem habet usum. ¶ Aliquando est στερητικὸν, (q. d. privativum.) i. privandi vim obtinet, ut βέβαιος, stabilis, ἀβέβαιος instabilis. sic καλὸς, ἄκαλος, σοφὸς, ἄσοφος, γάμος, ἄγαμος, φθαρτὸς, ἄφθαρτος. Sic et in verbis, ἀλέξω, ἄκαρῶ, ἀχαρτῶ, &c. Quòd si dictio, cui præfixum est α, à vocali incipiat, inter utramque vocalem plerumque interjicitur ν, euphoniæ gratia: ut in ἀνίξεις, ἄνυτος, ex α, et ἴξις, ὕω. Aliquando in hac significatione opponitur particulæ εὖ: ut εὔμοιρος, ἄμοιρος, εὔχαρις, ἄχαρις. ¶ Contrà, est aliquando ἐπιτατικὸν, (q. d. intensivum) h. e. vim addit significationi; vel magnitudinem, vel multitudinem denotando; ut in ἀχαρὴς, ἄβυσσος, ἄχολος, ἄζολος, &c. ¶ Interdum est ἀθροιστικὸν, q. d. conservativum seu collectivum; ut in ἄνεμος, ἀνθρώπος. In his tamen potest α censeri ἐπιτατικὸν. In quibusdam etiam vocibus ἅμα (i. simul) significare traditum est; ut in ἀδελφὸς, ἀνιψιὸς, &c. ¶ Interdum indicat similitudinem vel æqualitatem; ut valuit quidam, in ἀδελφὸς, ἀγέλαστος, ἀγέλαντος, ἀτέλαντος. Interdum significat μέσον, inquit Eustath. qui ἀμαζίνας dictas esse vult, quasi μεσοκάζους. Sic et in ἀκτὴν, quod sonat μέσον σχοῖνον, i. e. q. d. ἀσχοῖνον. ¶ Interdum significat ὅλον, vel μικρὸν, ut ἀμαθὲς pro ὁλοσχερὲς: sic ἀφὼς pro μικροφυὲς. ¶ Aliquando idem quod δὶς: ut ἄδατος pro δίψατος, et ἀνήρατος pro δυσέρατος: item ἀδίμας, quasi δυσδίμαστος. ¶ Aliquando significat καλὸν: ut in ἄβουλος et ἀβουλία apud Sophoclem. Et in ἄδμητος, ut ἄδμητα ἔργα apud eundem. Sic in ἀφνὸς, ἄξυστος, &c. ¶ In una eademque voce nonnunquam duplicem accipit interpretationem: interdum enim vel στέρησιν vel καλὸν significat, ut in ἀκαρὴς. Aliquando vel ἐπιτατικὸν vel ἀθροιστικὸν esse posse conjectat: ut in ἀλλὰς, ἄπας. In quibusdam vocibus accipitur vel privativè; vel pro ἅμα: ut in ἄπους, ἄδυπνος. In aliis significat vel μικρὸν, vel καλὸν: ut in ἀφνὸς. Ubi verò nullum ex præcedentibus usum habet, pleonasticum esse putatur: ut in ἀσταχὺς pro στάχυς, ἀστραφὶς pro στραφὶς, ἀστυφὴς pro στυφὴς, ἀλαπάζω pro λαπάζω. ¶ Interdum α geminatur, et est aut utrumque privativum: ut in ἄλαστος apud Hom. ex nomine ἄλη, in ἀάατος pro ἄατος ex ἀάω, in ἀάπτωτος pro ἄπτωτος ex πτοᾶσθαι: aut est prius α ἐπιτατικὸν, et posterius στερητικὸν: ut in ἀάσχετος, inquit Eustath.

Α (cum spiritu aspero et accentu) articulus est postpositivus neut. gen. plur. num. significans, quæ: ab Ὅς, de quo vide suo loco. ¶ Est et pronomen possessivum, pro ἑά, sua: ut τὰ ἅ οἱ ἐκ δόμων ἔκπαγλ' ἅμαρτε, apud Homer. Sic ἅς pro ἑὰς etiam ponitur.

Ἀ (cum aspero et circumflexo) est adverb. apud Dores significans, quò, ἔστω ut Theocr. Idyll. 13. Ὁ δ' ἁ σπεῦδε ἄγων ἐχέφρα, quò pedes ducebant, ibat. ¶ Apud eundem poëtam ἁ τάχος, scholiastes exp. κατὰ τάχος, addens subaudiendum esse imperativum ἔχων. ¶ Est etiam adverbium similitudinis, apud Hom. Iliad. ζ. Αἴσα καὶς ἁ νίκαν ἀλεωρίζω τελέεσθαι: ubi tamen quædam exemplaria habent δὲ pro ἁ. Est et particula admirantis, inquit Suid.

Ἀ (cum tenui et circumflexo) vox vel hominis secordiæ, quiritantis aut commiserantis, et Latinè ah, hei, heu, (Soph. Œdip. Tyr. 1168.) Est etiam perterriti ac perturbati: Ut Lat. ehem, vel eho. Est et admirantis, ut Lat. vah, aut eho: ut sæpe apud Hom. Ἆ διοῖ, et Ἆ διοῖ, &c. Est etiam optantis, utinam: ut testantur Hesychius, Suid. et Eustath.

Ἄ Ἄ (geminatum tenui et circumflexo notatum) adverb. hominis perterriti, vel deterrentis, seu reprimentis. Aristoph. in Pluto, Ἀ̓ἀ τὸν δῆθ' ὑπὸ μοι πρόσωπ'. Et in Vesp. Ἀ̓, ἀ, τί μέλλεις ἡμῖν; Eurip. in Oreste, Ἄ̓, ἀ τί δῆτα μέλλετ'; ἐξαρπάζετ' αἰθέρα πτηγῆς. Item ἀ̓ ἀ, vel ἀ ἀ, sæpe est dolentis atque ingemiscentis, aut quiritantis adverb. ut Lat. heu heu. Eurip. in Rheso; Ἄ̓ ἀ, ἰδίαν μοι πάρα. et in Oreste, Ἄ̓ ἀ, ἄλιαι ἄλιαι τὰν' ἀφ' ἁλὸς. (Æschyl. Prom. 114. Eurip. Med. 1058. Æschyl. Ag. 1134.)

Ἄ ἀ, adverb. ridentis: ut et apud Lat. ha ha he. Eustath. (Ἀ̓, ter. Æsch. Suppl. 832.)

Ἀᾶ'ΖΩ, Fut. ἄσω, Pret. ασα, exhalo, propriè calidum halitum ejico. Aristotel. in Probl. sect. 34. φυτὰ μὲν γὰρ ἀναπνεῖ, ἀλλοιοῖ δὲ θερμὸν. ☞ Fictam à sono quem inter exhalandum edimus. Simplex forma est ἄω.

Ἀᾶσμὸς, οῦ, ὁ, exhalatio, halitus, calidi efflatio.

Ἀ̓ΒΑ'ἈΣ, utinam. Hesych. ¶ Est etiam idem quod φεῦ, heu: ut in Epigr. Ἀβάλα χαμαῖον με κατέλιπον πίρματα φίτυν.

Ἀ̓ΒΑ'ἈΣ, inutilem, languidum Laconas vocant, ἀχρεῖον, ῥαθῆ.

Ἄβαλος, oliva mala. Hesych. μοχθηρὰ ἐλαία.

Ἄ̓ΒΑΞ, ακος, ὁ, abacus. Persio est tabula in quam mathematici numeros, lineas, aut quævis figuras seu diagrammata ducunt. Pythagorica mensa, veteribus dicta, ex Martiani autoritate. Accipitur etiam pro quavis tabula calculatoria: vide Ἄ̓βακον. ¶ Item abacus Macrobio, tabula alcatoria, sive alveus alcatorius, σανὶς πεττευτικὴ, inquit Eustath. ¶ Item tabula sive mensa, cui vasa quælibet ad usum quotidianum comparata imponebantur, Amos. ¶ Item canistrum, ut colligitur ex Poll. l. 6. c. 12. Numerator etiam inter vasa sive instrumenta coquinaria, apud eundem ejusdem lib. c. 13. ¶ Vitruvio abacus significat tabulam quandam, quæ supponitur epistylio sive capitulis columnarum. Idem abacum in podiis vocat planitiem, quæ sedilis vicem præbet. ¶ Observatum et illud, solis latitudinem scienter abacum dici, eâdem, qua discus, notione, inquit Cœl. Rhod. ¶ Ἄβαξ pro ἄλωνες. vide in ἄβδω.

Ἀ̓βάκιον, ου, τὸ, pro ἄβαξ, tabula calculatoria. Polyb. l. 5. ὅτως γὰρ εἶπεν οὗτοι παραλλάττειν ταῖς ἐκ τῶν ἀβακίων ψήφοις. Hinc ortum, ut peritiam suppeditandi, quam Plato λογιστικὴν appellat, abacum vulgaris consuetudo vocaverit. ¶ Item tabula in qua Mathem. &c. ut suprà in Ἄβαξ. Plut. in Catone. κατεζάλουν ἀβάκιόν τι τῶν γεωμετρικῶν παραιτούμενον. ¶ Item vas ad ferenda opsonia commodum. Pollux.

Ἀβακίσκος, ου, ὁ, tessella pavimenti, apud Athen. l. 5.

Ἄ̓ΒΑΡ, αρος, τὸ, pinguitudo genus, apud Æschylum.

Ἄ̓ΒΡΑ, sive ἄβρα, ας, ἡ, ancilla, famula: quales matronum ditiores ad honestiora ministeria domi suæ alunt, quibusque utantur pedissequis. Eustathius annotat esse vocabulum ἰθναὶν, à Græcis (ut et alia multa) usurpatum. Legitur apud Menandrum in Pseuderacle. sq. Suid. in v. et Gen. 24. et Exod. 2. Ἐστὶ δὲ ἄβρα, κατὰ Παυσανίαν, ἡ σύντροφος καὶ παρὰ χεῖρα θεράπαινα, ἡ καὶ σύντριφ, παρεζευγ-

---

Ἀ̓ΒΡΟ'Σ, οῦ, ὁ, mollis, effeminatus, delicatus: ut ἁβρότατος γυναικῶν, apud Lucianum. (Soph. Trach. 332. Eurip. Med. 1165. Eurip. Phœniss. 1442.) ¶ Item pulcher, cultus, elegans. Herod. in Melpomene. Ἁμαξυρὰ δὲ ἁβρότατα ἀνδρῶν εἰσι, καὶ χρυσοφόρα τὰ μάλιστα. Dicitur de re: ut, ἁβραὶ πλίνθοι, Æliano apud Suidam. Et ἁβρὸς λειμὼν exp. κατάτριφος καὶ πίδαλος, quoniam prata, quò floridiora et viridiora, eo sunt pulchriora. Ἁβρὰ τράπεζα exponitur πολυτελὴς. ¶ Item festivus, lepidus. Lucian. in Judicio deorum, τὰ γὰρ τοιαῦτα πρέπει, τοῖς ἁβροῖς μᾶλλον καὶ ἁπτομένοις. ¶ Item magnificus, gravitatem præ se ferens, elatus: unde ἁβρὰ βαίνειν apud Eurip. in Med. magnificè sese inferre. ☞ Rhymologicus deducit ex α privativo et βάρος, ut sit quasi ἄβαρος, ἡ παῦρος βαίνων. alii ab ἅπτω, ut sit q. πιαφὸς, qui facilè tangi potest.

Ἁβρῶς, molliter, delicatè, festivè, magnificè, &c. Eurip.

Ἁβρότης, ητος, ἡ, mollities, delicia, luxus, † cultus, elegantia. † Xenoph. Paed. l. 8. † p. 211. a.†

Ἁβρυντὴς, ὁ, idem, Eurip. Exponitur etiam φαλήρης.

Ἁβρύνω, f. υνῶ, orno, splendidum reddo. (Æschyl. Ag. 928.)

Ἁβρύνομαι, ornor, niteseo, cultum mihi comparo. (Æschyl. Ag. 1214.) Cum dativo rei. Athen. l. 12. εἰς δὲ τὸ γυναικῶδες ἁβρύνεται βίος. ¶ Item glorior, insolesco, magnificè me infero. Plato in Apolog. ἴσως καὶ αὖτις ἁλαλήσομαι τε καὶ ἁβρύνομαι ἂν εἰ ἐπιστήμην ταῦτα.

Ἀ̓βρίζομαι, idem quod ἁβρύνομαι, Hesych.

Composita.

Ἐναβρύνω, idem quod ἁβρύνω.

Ἐναβρύνομαι, idem quod ἁβρύνομαι.

Πάναβρος, omnino mollis, omnino delicatus.

Πέδαβρος, qui mollibus delicatisque pedibus est. Themist. [Herodot. l. 99. Καὶ τέτε Λιὸς πάλαβρα πολυφοίτα σφὶ Ἕρμων ἐσίγων.]

Ἀ̓ΒΡΟ'ΤΗ, ος, ἡ, nox. Aliquando per se ponitur: aliquando cum nomine νὺξ, et tum pleonasmi est species: ut Il. ξ'. ἐπεὶ μάλα πολλὰ νῦξ ἀβρότη. ☞ Derivatur à βροτὸς, i. mortalis, præfixo α privativo, quod noctu lateant mortales. Is ἡ βροτὸς οὐ πρόσεισι, inquit Eustath. i. in qua mortalis non prodit. Suidas autem, παρὰ τὸ ἐστηρίσθαι βροτῶν, i. quod privata sit mortalibus. Alias etymologias vide apud Eustathium, et Etymol.

Ἀβροτία, ῶ, P. ῶσω, P. ησα, nocte occurro. Hesych. Significat etiam pecco.

Ἀβροτήμων, ονος, ὁ καὶ ἡ, peccator, peccatrix. Hesych.

Ἀβρότης, ὁ, peccatum, ἁμαρτωλὸς. idem Hesych.

Ἀβροτέζω, P. ξω, P. χα, aberro in via, aut in nocte erro. Il. κ'. μάλιστα ἀβροτέζομεν ἀλλήλοιιν, ne aberremus alter ab altero. ubi Eustath. sit ἀβροτέζειν esse, aut τὸ βροτῷ ἀντεγχάσκειν ἢ ὁδῷ, i. à mortali aberrare in via: aut τὸ ἐν ἀβρότῃ ἀνατελλόμενον, i. in nocte erragari. Hesychius dicit, ἀπὸ τοῦ ἀνατέλλειν τὸν βροτὸν τοῦ βροτοῦ μετὰ τὸν συνάντησιν i. ex eo quòd homo ab homine aberret post occursum.

Ἀβροτέξις, εως, ἡ, aberratio, deflexio de via. Eustath.

Ἀμβροτῶ, (assumpto μ) aberro, ut et ἀβροτέζω. Il. σ'.—ἴγχεσι μὲν γὰρ Ἥμβροτον ἀλλήλων. Il. ι. Ἥμβροτες, οὐδ' ἐτύχησε. ubi annotat East. hanc proverbialiter dici in eos, qui aberrant ab eo, quod sibi proposuerant: atque idem his duobus verbis significari ἐκ παραλλάξεως: ἥμβροτον, vel ex ἀβρότῃ, per pleonasmum τοῦ μ; vel ab ἅμαρτος, mutando α in ε, et trajiciendo ρ, nec non inserendo β, ad elegantiorem sonum, ut fit in γαμβρὸς, et in μεσημβρία, aliisque hujusmodi.

Ἀμβροτῖν, cum μ, exp. ἀμαρτεῖν, et ἀπαντᾶν βροτοῖς. Item ἀγνοεῖν, apud Hesych.

Ἀπαμβρύειν, decerto, aberro.

ΑΒΡΟ'ΤΟΝΟΝ, sive ἄβρότονον, ου, τό, abrotonum, herba seu planta perpetuò virens : ☞ sic nominata, ἀπὸ τοῦ ἁβρὸν φαίνεσθαι ἀεὶ καὶ ἁπαλόν, quòd aspectu sit mollis et tenera. Nicander in Ther. Καὶ μὴν ἀβρότονον, τό, τ' ἄγχουσ' ὀδύρει θάλλας Ἀργείοι ὑπὸ βίοτον. Vide Theophrast. hist. plant. l. 6. c. 7. apud quem annotant legi etiam ἀβρότονον. vide et Dioscor. l. 3. c. 29.

Ἀβροτόνους et ἀβροτονίνους, ου, ὁ confectus ex abrotono : ut ἀβροτόνου ἔλαιον, sive ἀβροτονίνου μύρου, apud Dioscor. l. 1. c. 61. Et ἀβροτονίνης οἶνος, apud eundem l. 5.

ΑΒΡΥΝΑ, τὰ, Hesychio, σπάσματα μύρα. Sic et apud Athen. lib. 2. Ἄβρυνα, σπάσματα, ἢ καλλύσματα ἐκ μύρων.

ΑΒΡΥΤΤΑ'ΚΗ, ης, ἡ, barbaricum edulium, ex porris, cardamo, granis mali punici, et ejusmodi aliis, quibus inest τὸ ἁβρόν. Theopomp. in Threso, Ἦξε δὲ Μίδου γαῖαν, ἔνθα παρέλαμπεν Πιέρικαν πλαῖτα καὶ πρέκων ἀβρύττας. Utitur eo vocabulo et Menander in Cecryphalo ; teste Suida : et Alexis apud Athen. l. 3. Luc. in Lexiph. sapientiæ annumerat hanc ἀβρύτταν, itemque Plutarch. symp. 4.

ΑΓΑΘΟ'Σ, ῆ, όν, bonus, probus : ut ἀγαθὸς ἀνήρ, et ἀγαθὴ γυνή. Plat. et Xenophon. Dicitur et de re, ut ἀγαθὸς οἶνος, ἀγαθὴ βουλή. ¶ Item fortis, strenuus. †Xen. Ped. l. 3. p. 85.† Il. ε'. Τὸν μὲν γὰρ πάντων ἥλιξ' ἔμμεναι, ἔντε δάμοιο, Ἢ καὶ ἀνὴρ, ὃ ἀγαθός. Et Theoc. l. 2. οἱ δὲ ἀγαθοὶ τιμῶνται, τοῖς πρεσβύτερον ἄθλιος ἀστῶς. ¶ Item prudens. Apoll. Hom. Il. τ'. Μαΐ' ἔστις ἀγαθὸς σφῷ ἐν θυμῷ' Ἀχιλλεῦ, annotat Eust. significare vel strenuum vel prudentem. ¶ Ἀγαθὰ πράγματα, res secundæ, apud Theoc. l. 3. In eodem significatione usurpatur et ἀγαθὰ sine substantivo, Xen. Sic ἀγαθῇ τύχῃ. Lat. quod faustum felixque sit. ¶ Ἀγαθὴ λεία, Il. φ'. lustum et opiparum epulum. †γῆ, fertilis terra. Xen. Ped. l. 3. p. 73. et ὄρη, fertiles montes. ibid. p. 74.† ¶ Item prastans, excellens, ut θεὸς ἀγαθός, apud Hom. Sic Xen. ἀγαθοὶ τὰ πολεμικά. † et τὰ πρὸς τὸν πόλεμον, apud Plut. Et ἀνὴρ τὰς πᾶσας ἀρετὰς ἀγαθὸς, apud eundem. ¶ Item peritus vel aptus : ut ἀγαθὸς κυβερνήτης, ἀγαθὸς ταξιαρχος, ἀγαθὸς σκυτεύς. Et cum infin. ἀγαθὸς ἱππεύεσθαι, Plut. peritus equitandi. ¶ Item utilis. Cum genit. Theophr. ἀγαθὸς τῆς ἑῳθινῆς νόσου, utilis adversus comitialem morbum. Cum dat. ut Od. ε'. Αἰεὶ δ' οἱ ἀγαθὸν φὼς ἐπ' ἠματα πάντα γένηται. Et cum præpositione πρός : ut, ἀγαθὸς πρὸς τὰ ἵππ. Theoph. [Ἀγαθὸς ἀνὴρ γεωργὸν ἀνήρ. Cum vir bonus sit. Soph. Œdip. Tyr. 701. ¶ Ἀγαθὸν πρᾶγμα, res domestica. Paleph. p. 14. Ἐν μεγάλοις ἀγαθοῖς. Æschyl. Ag. 183.]

Ἀγαθόν, οῦ, τό, (substantive) bonum : ut ἀγαθὸν ὁ χρόνος οὐκ αἴξει πραγμάτιμος, Cic. interpr. ipsum bonum crescendi accessionem nullam habet. †κοινὰ ἀγαθὰ, communia bona. Xen. Ped. l. 2. 2.† Tradunt quidam ἀγαθὸν, non præfixo articulo, de qualibet bona usurpari : ut τὸ ἀγαθὸν, vel τἀγαθὸν de summo illo bono. ¶ Item commodum, emolumentum, utilitas : ut ἐν' ἀγαθῷ τῷ Κύρου. Xen. Ped. 7. commodo Cyri. — Item Ped. 3. σὺν τῷ σῷ ἀγαθῷ, ἀ σὺν τῷ σῷ ζυγὸν. cum infin. Il. ά. —ἀγαθὸν δὲ γαμεῖ ὃς κε φιλέσσῃ Μέγεσθαι, utile est, juvat, confert. ¶ Ἀγαθὰ (plur.) opes, facultates, et cujusvis generis bona. † Xen. Ped. l. 5. 9. πολλὰ καὶ μεγάλα.† Xen. πολλοὶ δὲ ἅμαξαι σταλῶν ἀγαθῶν μισθοῦ. Pro beneficiis : ut ἀγαθὰ ποιῶ, vel ἐργάζεσθαί τινα, beneficia conferre in aliquem, apud Isocr. et Luc. ¶ Pro virtutibus et dotibus. Isocr. de pace, τοῖς γὰρ ἀγαθοῖς οὐ ἔχουσι τὸ τῆς ψυχῆς πόνους ἀναιρεῖσθαι καὶ τὰς ἡδονὰς ἐν ἀφθόνῳ τεγχάνειν. ☞ Fit ἀγαθὸς ex ἀγαστὸς (quod est verbale ex ἄγαμαι seu ἀγάζομαι) objectione σ et mutatione τ in θ, inquit Etymol. et Eust. Hic tamen ἄγαμαι hunc usum includi tradit, atque ideò nullum nec comparat. nec superl. habere. * ἀγαθόνατος, vox male nota, legitur in Diod. Sic. 16. p. 555. A. ἀγαθόνατος apud Joan. Chrysostom. et recentiores quosdam.* (Irregulares autem comparativi sunt ἀμείνων, † Arist. Nub. 931.† ἄρειον, βέλτιον, κάρριον, κρείττων, λῷον. Et superlat. ἄριστος, βέλτιστος, κράτιστος, λῷστος.

Ἀγαθῶς, utiliter. Hippocr.

Ἀγαθότης, ητος, ἡ, bonitas, probitas. Et pro θεότης (de Deo dictum.) Greg. Ἀγαθοποιΐα idem, Rom. 15.

Ἀγαθικὸς, ῆ, όν, probus : ἀγαθικὰ proba, recte et cum virtute facta vel dicta. Suid.

Ἀγαθίων, F. ῶνος, bonum effluio, beneficio affecto. Dionys. Areop. Ἀγαθύνομαι, bene affectus sum. Nehem. c. 2. et Dan. 6.

Ἀγαθίζομαι, bona dico. Aristoph. δεῖ τὰς ἑταίρας κἀγαθίζεσθαι λαθεῖν. [Eccles. v. 23. Clar. vero Kusterus in Notis ad hunc Vers. legit ἐγαθίζεσθαι loco ἀγαθίζεσθαι, magnum Scaligerum secutus.]

Ἀγαθὶς, ίδος, ἡ, Hesychio fasciculus fili seu staminis collegati, glomus. unde ἀγαθὶν ἀγαθίδες, bonorum glomi, apud Poll. proverbium de opibus extructis et affatim remolitis : sumpta metaphora à glomere textorio, quod ex plurimis filorum convolutorum gyris constat. Apud Suidam legitur etiam ἀντ' ἀγαθὶν ἀγαθίδες : quod proverbium esse dicit ἐπὶ τῶν εἰ τις ἐπιχείροιεν ἀντ' ἀγαθῶν πράγματα. ac si ἀγαθίδες essent acervi seu cumuli bonorum. ¶ Significat ἀγαθὶς etiam vim curculio. Rust. Hesych.

Composita.

Ἀνδραγαθία, ἡ, strenuitas, fortitudo. Aristoph. in Pluto. Item actio digna forti viro, quasi ἀνδρὸς ἀγαθοῦ ἔργον. Xen. et Plutarch. Item officium viri boni, probitas. [Herodot. l. 99. εἰδὼς ἐς ἀνδραγαθίην μυρίους, λυποῦσα, etc. 136. Ἀνδραγαθίη δ' αὐτὴ ἀνωφελεστάτη, μετὰ τὸ μάχεσθαι εἶναι ἀγαθὸν, ἐς ἃν πολλοὺς ἀνδρὸς παῖδας v. 39. Cleomenes regnabat, οὐ κατὰ ἀνδραγαθίην ἔχων, ἀλλὰ κατὰ γένος.]

Ἀνδραγαθίζομαι, fortem virum me præsto, fortiter me gero. Et probum virum me præsto. Theo. l. 3. [40. ἢ σωίζεσθαι τῆς ἀρχῆς καὶ ἐν τῇ ἀκμῇ ἀνδραγαθίζεσθαι. Schol. καὶ [χρὴ] ἀνδρὸς ἀνδραγαθίζεσθαι δοκοῦσι. Lib. ii. 63. Vide Bud. Comm. p. 201.]

Ἀνδραγάθημα, ατος, τὸ, idem, et quidem frequentius. Plut. ὁ δ' ἀγαπανεύμενος ἀνδραγαθεῖν τοῖς περὶ αὐτὸν ἐγκώμιον. Et cum accus. apud eundem, καὶ πολλὰ ἐν διαφόροις χώροις ἀνδραγαθήματα ἐπίσημα. Dicuntur viri ἀνδραγαθεῖν : ipsum autem res, ἀνδραγαθεῖσθαι, i. fortiter geri.

Ἀνδραγάθημα, τὸ, facinus viro forti dignum, actio viri fortis, et res fortiter vel præclarè gesta.

Ἀνδραγαθητὴς, οῦ, ὁ, qui facinora edit viro forti digna, virum fortem se præstans, fortiter se gerens.

Αἰτιάγαθος, ipse per se bonus. Greg. Naz. de Deo.

Καγαθὸς, οὶ καλὸς κἀγαθὸς, ὁ. καλὸς καὶ ἀγαθὸς, bonus, honestus.

Καλοκἀγαθὸς, (id est, καλὸς κἀγαθὸς,) probus, bonus, honestus, qui est absolutæ et consummatæ probitatis. Aristot.

Καλοκἀγαθία, ἡ, probitas, integritas et honestas. Xen. † Ped. p. 225.† Apud Isocr. est καλοκἀγαθία τρόπων, morum honestas seu integritas.

Καλοκἀγαθίζεσθαι, οῦ, ὁ, usurpatur pro καλοκἀγαθὸς, apud Plut.

Μισαγαθία, ἡ, odium bonorum, seu bonarum rerum.

Παναγαθὸς, omnino bonus, optimus, Plat. epist. 8.

Πατραγαθία, ἡ, paterna strenuitas, patria aut patrum strenuitas et fortitudo. Plut. in Apoph. (Πλουτηρὰν μοχθεῖν. Æschyl. Ch. 799.)

[Φιλαγαθὸς. Æschyl Sept. c. Theb. v. 924. φιλαγαθὲς. Schol. ἢ. φιλαθέως, χαθὲ τὸ χαίρω.]

Φιλάγαθος, amans bonorum. [Epist. ad Titum. i. 7. δεῖ γὰρ τὸν ἐπίσκοπον ἀνέγκλητον εἶναι, —— μὴ αἰσχροκερδῆ ἀλλὰ φιλόξενον, φιλάγαθον, etc.]

Ἀφιλάγαθος, qui non est φιλάγαθος. Reponitur et, benignitate carens. [2 Timoth. iii. 3. Ἀφιλάγαθοι. ac. ἐχθροὶ παντὸς ἀγαθοῦ.]

Ἐπιχειραγάθος, qui bonestis delectatur studiis, et virtutem amplectitur, apud Strab.

ΑΓΑ'ΑΛΜΑ, F. ατος, P. αλμα, ornus, insignio, decoro. Plat. de Leg. l. 11. ὡς ἔστι ἀγάλμα τις τιμῆς. Aristoph. in Pace, καὶ σε Θεωρίων ἀγάλμαθ' ἁδὺ. ☞ Eust. ex ἄγαμαι deductum vult. Alibi verò scribit ἀγάλλομαι dixi, quasi ἀγὼ ἄγω ἐ ἄγαμαι ἄλλομαι. (Eurip. Med. 1029.)

Ἀγάλλομαι, ornor, insignior, decoror ; sed usurpatur potiùs ut deponens, pro, exorno me. Il. σ'. —τὰ μὲν περὶ δαῖτας ἑταῖρος Αἰνὶς ἔχων ἁμάμη ἀγάλλεται. ¶ Item glorior : ut ἀγάλλομαι τούτῳ, vel ἐπὶ τούτῳ, glorior hoc re, facto hanc rem. Herod. Theo. Xen. Et cum infin. apud eundem Xen. Hell. 6. ἀγαλλόμενοι βουλεύειν ἀνδράσι ἀγαθοῖς. ¶ Item oblecto me re aliqua, gaudeo, exulto. †Sic Hes. Theog 68. ἐπὶ τισι. Xen. Ped. p. 222.† Cum dat. rei Od. ι.—τῇσι ἀγαλλόμενοι δώμασι ἧσι. Xen. οἱ δὲ γεωργίαις ταῖς τῶν τιμαῖς ἀγάλλονται. Invenitur et cum accus. Epigr. l. 3. Et cum infin. apud Non.

Ἄγαλμα, τὸ, ornamentum, oblectamentum. Hom. et Æschyl. ¶ Item simulacrum, † Arist. Nub. 305 et 991.† statua, Herod. et Plut. Ponitur et pro imagine picta, inquit Suid. Apud Plut. ἀγάλματα, Cicero, formas interpr. Usurpatur et metaph. ut καρδίας ἄγαλμα, Syn. [Ἄγαλμα τῆς ἐπιχθονίου χθιζός. Æschyl. Prometh. 665. Ag. 216. 730. Rum. 55. 923.]

Ἀγαλμάτιον, ου, τὸ, statua parva, imagunculo. Luc.

Ἀγαλματόω, ῶ, in statuam verto. Lycophr. in Alex.

Ἀγαλλίασις, εως, ἡ, et ἀγαλλίαμα, ατος, frequentia sunt apud Eccl. scriptores pro exultu, lætitia gratia ; ἀγαλλίασιν τὸ στόμα μου. Luc. 1. Luc. 10. ἠγαλλιάσατο τῷ πνεύματι. Idem Act. 16. ἠγαλλιάσατο πανοικὶ πεπιστευκώς. Et Apoc. 19. χαίρωμεν καὶ ἀγαλλιῶμεν. Et 1 Petr. 4. χαίρετε ἀγαλλιώμενοι. Greg. Naz. τρόπον καὶ χαρᾷ ἀγαλλιᾶσθαι.

Ἀγαλλίαμα, τὸ, et Ἀγαλλίασις, εως, ἡ, exultatio. Luc. 1. † v. 14.† καὶ ἔσται χαρὰ σου καὶ ἀγαλλίασις Greg. Nazian. ἀπαντᾶσθαι ἀγαλλιάσει καὶ εὐφροσύνῃ ἀπαντῶν Θεῷ.

Ἀγλαὶς, quomodo hoc pertineat, vide suo loco.

Ἐπαγάλλομαι, (compos.) pro ἀγάλλομαι, exulto Il. σ'. Μαΐ' ἐπαγαλλόμενος στόμιον καὶ θωρήσσων. Item superbio, efferor. μὴ ἐπαγάλλεσθαι δυναστείαις, apud Basil.

ΑΓΑ'ΛΛΟΧΟΝ, lignum quoddam est, quod ex India atque Arabia deportatur, thuris ligno simile, odoratum, et gustu adstringens, ut inter alia tradit Dioscor. lib. 1. cap. 21.

ΑΓΑΝ, adverb. nimis, immodicè, supra modum : ut ἄγαν λυπεῖσθαι, apud Plat. nimis mœrere. ¶ Ponitur et pro valde, vehementer. Xen. Ped. 1. περὶ ἀφροδίσια οὐ λογίμεθα περὶ τοὺς ἄγαν τους. ¶ Præfixo articulo induit formam nominis adjectivi, ut ὁ ἄγαν, nimius, immodicus, vel vehemens. Sic in femin. ἡ ἄγαν, et in neutro, τὸ ἄγαν. Idemque accidit cæteris adverbiis. ☞ In compositione aliquando ν amittit, aliquando in alium mutat : ut ἀγανακτῶ, ἀγάμαι, etc. (Ἄγαν γε, nimiùm sanè. Soph. Trach. 193. V. Æschyl. 8. c. Th. 55. Ag. 1250.)

ΑΓΑΝΑΚΤΕ'Ω, τῶ, F. τήσω, P. τησα, doleo, i. doloris sensum affero. Dioscor. l. 5. c. 76. ἀγανακτεῖ τοὺς ὀδόντας ἐν τῷ γαστρὶ. ¶ Item indignor, stomachior, ægrè fero. Et conqueror, Isocr. de Pace, ἀγανακτῶμεν εἰ μὲ τὸν αἰῶνα λοιπὸν τιμὴν ἔχομεν. Sæpè etiam dicitur ἀγανακτεῖν ἐφ' τινι. Et cum Præposit. ἐπὶ, καὶ πρὸς, in causa rem significante. In causa autem significante personam, dicitur, ἀγανακτεῖν τινι, et πρὸς τινα, et κατὰ τινος. ¶ Item gemo, ἀνίσω, apud Plat. inquit Hesych. ☞ Sunt qui ex ἄγαν et ἄχθομαι compositum dicunt. Ego ex ἄγαν et ἄγομαι (fraugor) cujus præteriti tertia persona ἔαγε, derivari posse existimo : doloribus enim frangi dicitur anima.

Ἀγανακτεῖσθαι dicitur voce mediâ, pro ἀγανακτεῖσθαι. Luc.

Ἀγανάκτησις, εως, ἡ, dolor, doloris sensus. Plut. ¶ Item indignatio, stomachatio. Thuc.

Ἀγανακτητὸς, ῆ, όν, unde ἀγανακτητέον, indignè ferendum, querendum. Plut.

Ἀγανακτικὸς, ῆ, όν, querulus, qui facilè queritur et ægrè fert casus incommodos. Plut.

Composita.

Διαγανακτῶ, ῶ, peregrè fero, indignor. Plut.

Ἐναγανακτῶ, ῶ, indignor ob. Joseph.

Περιαγανακτῶ, valde indignè fero. Hippocr. ep. ad Dionys.

Συναγανακτῶ, ῶ, condoleo. B.

Συναγανάκτησις, condolescentia. apud Aristot.

Ὑπεραγανακτῶ, supra modum indignor, vehementiùs stomachior, vel conqueror. Et ὑπεραγανακτῶ τούτῳ, pro ἀγανακτῶ ὑπὲρ τούτου.

ΑΓΑΠΑ'Ω, ῶ, F. ήσω, P. ησα, amo, diligo. De honesto et inhonesto amore usurpatur. Xen. Apomn. l. τὰς πόρνας ἀγαπῶντα μᾶλλον ἢ τοὺς ἐταίρους. Dicitur aliquando ἀγαπῶ τοῦτο ἀντὶ τουτου, vel ἀγαπῶ τοῦτο πρὸ τουτου, præfero hoc illi. Et pro eodem ἀγαπῶ τοῦτο πρὸ τοῦτου. Item ἀγαπῶ μᾶλλον δίκαια ἢ χρήματα. Et cum infinit. ἀγαπῶ τοῦτο ποιῶ. Aristot. Œcon. 2. ἀγαπῶντας τρόπους φέρειν. ¶ Item amicè et hilariter accipio. Od. ψ'. Οἶσθά σ' ὁ τί πρῶτον ἔσται ἔπος, ὅτ' ἀγάσσατο. ¶ Item osculor, ut ait Eustath. †Xen. Ped. l. 3. p. 82. τοῦτο ἀγαπᾶν.† ¶ Item ἀγαπῶ, contentum esse, et pro, satis esse, sufficere. Plut. in Public. ἀγαπῶ τὸν δεύτερον τόπον, secundo loco contentum esse. †Sic apud Xen. Ped. l. 1. 4.† Et Thuc. l. 6. οὐκ ἀγαπήσαντες τὸν ἴσον τῷ παρόντι ἀσυχίᾳ. Et cum dat. Luc. ἀγαπῶ τοῖς παροῦσι. Sic ἀγαπῶ τοῖς διαιτηταῖς, acquiesco arbitrorum sententiæ. In quo significat. ἀγαπῶ idem est cum ἀρέσκομαι. Et cum infinit. ἀγαπῶσας λαβεῖν ταῦτα. apud Herodian. Et cum partic. Lucian. ἀγαπῶ τινὰ μισῶν.

Ἀγαπάομαι, ἀσμαι, amor, diligor. Aristot. Rhet. 1. Nonnunquam de amore venereo : unde ἀγαπώμενος et ἀγαπώμενα pro ἐρώμενος et ἐρωμένη, amasius et amasia, seu amicus amica. Luc.

Ἀγάπημα, τὸ, dilectio. Item res seu persona quæ diligitur. Cratet. Philos. in quodam Epigr. χαῖρε Διὰ Μουσῶν', ἀνδρῶν ἀγαθῶν ἀγάπημα.

Ἀγάπησις, ὁ, pro ἀγάπη. Plut. ἀγάπησις ἐρωτικὴ, q. d. dilectio amatoria.

Ἀγαπητὴς, οῦ, ὁ, idem cum ἀγάπησις. Suid.

Ἀγαπητὸς, ὴ, όν, dilectus, charus, vel amabilis, gratus, jucundus. Arist. Eth. l. 9. c. 12. τοῖς ἐρῶσι τὸ ἐρᾶν ἀγαπητότατόν ἐστι. ¶ Rar. et unicus : ut Xen. παῖς ἀγαπητὸς, et μονογενὴς ἀγαπητός. Et Homer. ἀγαπητὸς υἱὸς. Filius certè, qui unicus est, magis diligitur. ¶ Item ἀγαπητὸν ἐστι, cum infin. boni consulendum est. † Xen. Ped. l. 3. p. 82.† Aristot. Rth. l. 9. c. 10. ἀγαπητὸν καὶ φίλους θέμενους εἶναι, i. bene mobiscum agi putandum est, si vel paucos inveniamus amicos.

Ἀγαπητῶς, gratè, amabiliter. Plat. Interdum cupidè et libenter. Dem. Item satis, sufficienter. Herodian. δεῖ δὲ ἀγαπητῶς ἔχειν ἑκάστου τὰ αὐτοῦ, oportet unumquemque suis contentum esse.

Ἀγαπητικὸς, vim diligendi habens. Hesych.

Ἀγαπητὸς, ὸν, ὁ, amandus. Plat. de Rep. l. 2.

Ἀγαπητέον, subaud. ἐστι : interdum dicitur pro, acquiescendum est, contentum esse oportet.

Ἀγάπη, ἡ, amor, dilectio, charitas. Plut. Item ἀγάπαι, communia Christianorum convivia, sic vocata, quòd retinendæ mutuæ charitatis causa primò instituta. Jud. epist. vide Tertul. ¶ Item ἀγάπαι, pro φίλημα. Eustath.

Ἀγαπάζω, apud poëtas pro ἀγαμαῖ, amo. Musæus, ἀγάπαζε μᾶλλον ὄσσοις ἰρέτην. Item comiter et blandè atque hilariter aliquem excipio, benevolentiæ signa alicui exhibeo, amplector seu amplexor. Od. σ'. Ὡς δὲ γυνὴ ἣ παῖδα φιλοφρονέουσ' ἀγαπάζῃ. ¶ Eurip. in Phœn. usurpavit pro procurare, ἐκκομιδῆς ἀξιῶ. vivo tu mortuis ἀγαπάζει ἰμοῖ, &c. cadaver condens seu procurans, exequias præbens.

Ἀγαπάζομαι, idem cum ἀγαπάζω, Od. χ'.

Composita.

Ἀμφαγαπάω, denuo, valdè amo, charissimum habeo. poët.

Ἀμφαγαπάζω, idem. Ἀμφαγαπάζομαι, vere media pro eodem. [Hiad. Π. 192. Ἀμφαγαπαζόμενος ἐστὶ δ' ἶσι σὺν ἵππω. Schol. φιλοφρονούμενος, ἀγαπῶν. Odysa. Β. 381. cum Schol. Ap. Rhod. iii. 758. 1166. Οἱ δὲ μιν ἀμφαγάπαζε, &c.]

Περιαγαπάω, valdè amo.

Ὑπεραγαπάω, idem quod ἀμφαγαπάω. Herodian. l. 1. ὑπεραγάπα δὲ αὐτὸ ὁ Κίμωνος. utitur et Dem.

ΑΓΑΡΙΚΟΝ, οῦ, τό, agaricum : radicis seu potiùs fungi arboris nomen apud medicos: de qua Dioscor. initio libri 3. et Plin. l. 22. c. 9. Est et ἀγαρικὸν μέλαν, lethalem vim balenæ : de quo rursum Dioscor. in præfatione libri 6.

ΑΓΑΣΤΑΛΙΣ, frutex unà cum radice, unde Ammoniacum liquorem eliciunt, ut tradit Dioscor. l. 3. c 90.

ΑΓΑΩ, γῶ, F. ἄξω. P. αα et (quod magis est in usu) ἠγάγομαι, ἄγομαι, admiror, cum stupore miror, stupeo. Od. π. Οὔτε τι θαυμάζω στρέφων, οὔτ' ἀγάομαι. † Xen. Pæd. 2. 54. Cum acc: Hes. Th. 619.† ¶ Item pro invideo vel μέμφομαι, teste Rust. Od. ι. Οἵ τι Διὶ ἀγάασθε πας' ἀθεμίστια πάσχετε. ¶ Idem Eust. annotat significare etiam odisse, apud Hom.

Ἄγη, ἡ, admiratio, stupor, obstupefactio. Od. γ'. ἄγε μ' ἴχνι. Sic et Od. π'. ¶ Apud Tragicos, honor, veneratio. Hes.

Ἀγαῖος, ος, ον, admirabilis, item invidiosus. Suid. Hesych. Etym.

Ἀγαστὸς, ὸν, ὁ, admirabilis, stuporem excitans. Il. ι. ἄλλος ἀγαστός. Et Plut. in Pericle, χρῆμασιν ἄγαν ἀγαστός.

Ἀγαὸς, οῦ, ὁ, (Æolicè pro ἀγὸς, ab ἄγω, secundum alios tamen à γαίω) admirabilis, præclarus, illustris, Hes. † Th. 465.† (Æschyl. Pers. 992.) Item venerandus, σεμνὸς, Eust. Il. γ'. κήρυκες ἀγαοί. ¶ Ponitur pro superbo et arrogante, apud Hom. ἀγαοὶ μνηστῆρες.

Ἀγαύομαι, admiror. Opp. Hal. 4. ἔλπεο ἀγαύεσθαι ἀπείρατον.

Ἀγαυρὸς, vide in γαῦρος.

Ἀγαύω, pro θαυμάζω, admiror, inquit Eust. Idem alibi exp. ἐκπλήττω, obstupefacio, vel perterrefacio. ¶ Item exp. alibi et μέμφομαι, succenseo, indignor.

Ἀγάομαι, usitatius est quàm ἀγαίω, et significat etiam, admiror, inquit Etym. Od. ὑ. ἀγασσάμενοι κατὰ ἦρα, exp. χαλεπήναντες, alii μεμφόμενοι. ¶ Item succenseo, indigneor, vel invideo. Cum dat. Hesiod. in frg. Τῷ δὲ τε Ζεὺς αἰνὺς ἀγάσσεται. ubi tamen exponitur etiam μέμφεται. item ἐρίζεται. Et cum accus. Plut. οὐδὲ ἀγάομαι θεῶν ἔργα, neque deorum operibus invideo. ¶ Item invideor, φθονοῦμαι, Suid. [Herodot. viii. 69. ἴσον μὲν ἴσον εἶναι τῷ Ἀρτεμισίῃ,——ἐὸν δὲ ἀγάομαί τε καὶ φθονέουσι αὐτῇ, ——ἐτίησαν τῇ βασιλέϊ, &c]

Ἄγασμα, idem in prosa quod in carmine ἀγάασμα, vel ἀγάομαι, admiror. (Eurip. Phœniss. 1015.) Construitur cum accus. vel rei vel personæ. † Xen. Pæd. p. 203.† Dicitur enim ἀγάομαί σου τὸ φρόνημα, et ἀγάομαί σε τοῦ φρονήματος (subaudito adverbio ἕνεκα) i. admiror tuam prudentiam, vel admiror te ob tuam prudentiam. Et cum genit. Plut. ἀγάσματος τῆς σωφροσύνης. Sic et Dem. pro caus. τίς γὰρ οὐκ ἂν ἀγάσαιτο τὸν ἀνδρὸς ἔπαινον τῆς ἀρετῆς; Vide et ἀγάζομαι infrà. ¶ Item laudo, probo. † Sic Xen. Pæd. l. 3. p. 64.† Plut. ἀγάσματα σου τὸν ἀνδριάντα. ¶ Afferuntur et aliæ significationes pro, indigneor, invideo, reprehendo: quæ pertinent potiùs ad ἀγάζομαι, ex quo sumit hoc verbum sua tempora.

Ἀγασμίως, mirabiliter, mirificè, cum admiratione : ut ἀγασμίως λέγειν. Cui opponitur ταπεινῶς λέγειν. Arist. Rhet. 3. Exp. et libenter.

Ἀγάσσομαι, poëtica pleonasmo dicitur, pro ἀγάομαι. Od. σ'. Οὔτε τι θαυμάζω στρέφων, οὔτ' ἀγάσσομαι.

(Ἀγάζω. Sch. ad Æschyl. Suppl. 1069. explic. λίαν ἐξιστάζω.)

Ἀγάζομαι, ejusdem cum præcedentibus significationis et originis : à quo hæc tempora frequentia sunt apud poëtas (quandam et apud oratores) præt. imperf. ἠγαζόμην, fut. ἀγάσομαι, aor. i. ἠγάσθην, aor. med. ἠγασάμην et part. ἀγασάμενος, ἀγασθείς, ἀγασσάμενος, et poëticè ἀγασσάμενος. Significat igitur admiror, suspicio. Variè construitur. Cum accus. rei. Il. Σ'. Μῆδ' ἀγασσάμενος. Sic Isoc. in Paneg. ἀγασθέντα τὸν ἀρετὸν αὐτῶν. Et cum dat. rei. Xen. Pæd. 6. † p. 186.† ἀγασθεὶς τοῖς λόγοις. Jungitur et personæ, casib. vel genitivo : Xen. ἀγασαί τι αὐτοῦ καὶ ἐπιθυμεῖς φίλος αὐτῷ ὄναι. Vel dat. Xen. apud Suid. ἔτυχε τοῦ ἀγασθῆναι τῶν στρατιωτῶν pro, θαυμάσαι τινὰ, inquit. vel accus. idque frequentissimè. Il. γ'. τὸν Γ' ὁ γέρων ἠγάσσατο, φάντο τε. Sic Xen. Pæd. 7. ἀγασθεὶς τὸν γυναῖκα. Interdum jungitur casibus rei et personæ simul. Xen. ἠγάσθη αὐτὸν τῆς ψυχῆς, vel ἠγάσθη τὸν ψυχὴν αὐτοῦ. Item veneror. Anth. epigr. l. 1. σὲ μὲν χρυσαυγὴς πῶς, Ὡς Δήμης, ὁ πάλαι Ἄλλης ἠγασμένος. ¶ Item indigneor, succenseo. Il. ν'.——ἵμασε Πατρίδην ἀγασσάσθαι Ἥρῃ. Et cum acc. Od. β'.——ἀγασσάμενοι κατὰ ἔργα. ubi volunt quidam subaudiri διά. ¶ Item invideor Il. ψ'.——ἀγασσάμενος περὶ κόμῃ. Et cum accus. rei. Od. Γ'. Ἀλλὰ τὰ μὲν σοι μᾶλλον ἀγάσσεται δῖος ὑπνος. Vide et Ἀγάομαι, suprà.

Ἄγασμα, ατος, τὸ, veneratio, vel quod veneramur. Suid. Hesych. Eust.

Ἀγαστὸς, στὴ, στὸν, admirabilis, admiratione summa dignus. Xenoph. Hell. 2. ἐκεῖνο δὲ πρὸν τοῦ ἀνδρὸς ἀγαστόν. Apud Hom. εἶδος ἀγαστὸν, vel ἐκπληκτικὸν, i. stuporem afferens : vel ἐπιφθονον, invidiosum, Eustath.

Ἀγαθὸς, Ἀγάλλω, Ἄγος, quomodo hæc pertineant, vide suis locis.

Composita ex Ἄγαμαι *et* ἀγαστὸς.

Ἀξιάγαστος, admiratione dignus, admirabilis. Syn. [Xenoph. Lacedæm. Resp. cap. 10. §. 2. Ἀξιάγαστον δ' αὐτοῦ καὶ τὸ ἐκκομπάσαι τοῦ τῶν ἀγαθῶν γήρᾳ.]

Αὐτάγαστος, qui sibi ipsi admirationi est: apud Suid. et Etym. Comp. ex ἀγάω, unde ἄγαμαι.

Ἐξάγαστος, admirandus, Hesych.

Ἐπάγαμαι, admiror ob.

Ὑπερήγαμαι, demiror, vehementer et supra modum miror. Suid. (Philostr. l. 2. c. 17.)

[Συναγάομαι, Apoll. Rhod. iii. 470. Οὔνομα οἷς ἑ ἴσχυς καὶ ἐπαγάσσατο δῆρι. Schol. ὅτι οἱ ἰσχυρῷ ἡνωμένοι καὶ ἐπαγάσσατο λέγεται γοῦν. Schol. ἐχαρ. ἠγασθη.]

ΑΓΓΑΡΟΙ, οἱ, Persico vocabulo, à Græcis tamen postea recepto, dicebantur regum nuntii seu tabellarii : teste Suida. [ex Ælio Dionysio ap. Eustath. Od. τ'. p. 1834.] Idem scribit, Ἄγγαροι, οἱ ἐν Ἰωνικῇ γραμματοφόροι, tabellarii qui ex successione literas perferunt, Persica consuetudine. Solebant enim reges Persarum certis stationibus dispositos habere tabellarios et nuntios, quorum alter alteri traderet mandata, ut ita celeriùs perferrentur. Æschylus * Ag. 283.* ἄγγαρον αἶγα, adjectivè dixit, pro ignibus, seu facibus nuntiis, hoc est pro ignibus, quibus aliquid nuntiatur, veluti per ἀγγάρους nuntii mitti solebant : ¶ Ponitur ἄγγαρος latiùs etiam pro quovis, qui aliquid bajulat : exponiturque ἀχθαφόρος, ἱππεύς, ἐπηρείτης. ¶ Neutro autem genere ἄγγαρα dicuntur *id* στάβλοι, hoc est, mansiones ac diversoria, in quæ *ii* ἄγγαροι peracto diei spatio diverterent.

Ἀγγαρεφόρος, ὁ, bajulo veluti ἄγγαρος. Suid. Eust.

Ἀγγάρης, idem cum ἄγγαρος. * imo ἄγγαρος δοῦλος.*

Ἀγγαρεύω, cogo seu adigo ad ministerium ἀγγάρου præstandum. ut Suidas quoque tradit ἀγγαρεύεσθαι olim, sicut et sua ætate, significasse τὸ εἰς φορτηγίαν καὶ τοιοῦτον τοὺς ὑπηρεσίαν ἀγεῖσθαι. Interpres Matt. c. 5. annotat ἀγγαρεύειν esse cogere ad curredum, vel ferendum aliquid : quoniam cursoribus illis Persarum, quos ἄγγαρους vocabant, fas erat cujusvis equos vel naves, aut ipsos etiam homines rapere ad cursum, ut hodie apud Turcas. Idem Matth. cap. 27. simpliciter accepit pro, cogo, adigo, compello. Usurpant Latini quoque verbum angario, pro cogo ad ministerium ἀγγάρου, ad portandum adigo.

Ἀγγαρευτὴς, οῦ, ὁ, qui aliquid angariat et cogit ad cursum aut aliquod aliud servitium obeundum. Hesych.

Ἄγγαρος, qui Ἀγγάρου officio fungitur. Herod. iii. 126.

Ἀγγαρία, ἡ, dicitur officii illius præstatio, hoc est : quam quis ad curredum vel bajulandum aliquid adigitur. Et cuncta ac invita servitus, et servitium, quod aliquis vi adactus obit. Legitur in Paul.

Ἀγγαρῖον, ου, τὸ, dicitur ipse currus angarorum, pro quo Iones dicitur ἀγγαρήϊον. Herodot. l. 8.

ΑΓΓΕΛΛΩ, λῶ, P. αα, nuntio, nuntium affero. Dicitur ἀγγέλλω σε τόδε, hoc tibi nuntio, Hom. et Thuc. Et apud Plut. in Parall. ἀγγέλλειν εἰς τὸν πόλιν τι ποιεῖν. Participium ἀγγέλλων nuntians, qui nunciat. Ponitur interdum pro ἄγγελος. Herod. ἔστι δ' ἀγγέλλειν εἰ καὶ ἐπιβαθμὸν ἀγγέλλειν, mutato ν in γ, inquit Etymol. Eustathio autem ἀγγέλλειν videtur ab ἄγω deduci. (πατὴρ τὸν σὸν ἀγγελῶ Ὡς εἰσὶν ὄντα. Soph. Œdip. Tyr. 975. Eurip. Med. 1011.)

Ἀγγέλλομαι, nuntior. Dicitur ἀγγέλλεσθαι aut res, aut persona, de qua nuntius affertur. Thuc. Xen. ¶ In voce media pro ἐπαγγέλλομαι, polliceor. Soph. in Ajace, Ταῦτα σ' ἀνὴ τοῦδ' ἀγγέλλομαι.

(Ἀγγελλὼ. Theor. 15. 86.)

Ἄγγελμα, τὸ, nuntium, res quæ nuntiatur. Herodot. 7. τὰ ἀκίβδηλα καὶ ἀρωτὰ ἀγγέλματα.

Ἄγγελος, ου, ὁ καὶ ἡ, nuntius, nuntia. (Æschyl. Ch. 193.) Xen. Pæd. 2. τὸν μὲν δὴ ἄγγελον, ἐπιστολὰς ταῦτα, ἔπεμψε.

Et Il. ά, ἄγγελος μάντις. Sic ἄγγελος Ἶρις, Il. β'. ¶ Pro nuntio Dei, κατ' ἐξοχὴν. Phil. de mundo. Et Nas. ¶ Item ἄγγελμα seu ἄγγελία, nuntium, nuntius. Thucyd. 7.

Ἀγγελικὸς, κὴ, κὸν, angelicus, ad angelum pertinens. Greg. Naz. ἀγγελικαὶ δυνάμεις. ¶ Ἀγγελικὴ, saltatio quædam, quæ inter pocula exercebatur. Athen. l. 14.

Ἀγγελὶς, ιος, ἡ, poët. idem quod ἄγγελος.

Ἀγγελίτης, ου, ὁ, idem, Callim. et Musæus. Et fem. gen. ἀγγελίτης, ιδος, ἡ, nuntia. Callim. ¶ Ἀγγελῖται τάξις, dixit Areth. in Apoc. pro ἄγγελοι.

Ἀγγελία, ἡ, itidem poët. pro nuntia. Orph. in hymno Auroræ, Ἀγγελίη Διός.

Ἀγγελία, ἡ, nuntium vel nuntius. † Xen. Pæd. l. 6. p. 159.† i. res quæ nuntiatur. (Eurip. Phœniss. 1438.) Thucyd. 3. ἦλθε μὲν καὶ ἀπὸ τῶν Ἐρυθραίων ἀγγελία. ¶ Item mandatum à nuntio perlatum. Il. ί. ἀγγελίην φέρων. Et Luc. ἀγγελίας καφέζειν. ¶ Item rumor, fama. Thuc. l. 6. καὶ τῶν αὐτῶν αἱ ἀγγελίαι ἦσσαν τοῦτο. ¶ Pro relatione, secundum quendam, apud Herodot. l. 1. τρεσβυτέρων καὶ ἀγγελίην, exp. primum partes in consulendo oraculo et referendo.

Composita. ac primùm ex ἄγγέλλω *et verbalibus cum prep.*

Ἀναγγέλλω, annuntio, renuntio, nuntio, expono, refero, narro. Cum dativo rei et accusativo personæ, sicut ἀγγέλλω.

Ἀναγγέλλομαι, nuntior, nuntius de me affertur. Plut. in Pericle, ἀναγγελθὲν ταῦτας αὐτῇ.

Ἀπαγγέλλω, idem quod ἀναγγέλλω. Il. ί.—ἀπαγγεῖλαι δὲ τάχιστα Χρὶ μάλ' ὅππως ἄπασιν. (Soph. Œdip. Tyr. 978. Eurip. Med. 737.) Sic Xen. ἀπαγγέλλειν τῷ ἵππῳ βασιλεῖ. Et ἀπαγγέλλω ἐμοὶ τὰ κακά. Plut. ἀπαγγέλλω εἰς ἐμὲ, Demosth. Dicitur et ἀπαγγέλλειν περί τινος. Plut. Item renuntio, et legati faciunt à legatione redeuntes. Plut. ¶ Pro denuntio, ut ἀπαγγέλλω σε ἀγῶνα, affertur ex Libanio, pro, denuntio tibi litem. ¶ Item pronuntio, enuntio, i, eruptum mentis eloquor. Dem. πῶς ταῦτ' ἀπαγγέλλω, δίκαιόν τι ὑμῖν παρεστῶτας τοῖς ἀκούουσι. Item memoriter recito, Bud. ex Xyrea.

Ἀπαγγέλλομαι, pro ἀγγέλλομαι, Plut. Xen. Plut. Et voce media pro ἀπαγγέλλω, Plut. Pol. l. 2.

Ἀπαγγελία, ἡ, enuntiatio, pronuntiatio. (Philostr. l. 1. c. 3.) Videtur sumi ab Herm. pro ἐρμηνεία. Significat etiam recitationem quæ fit memoriter, Syn.

Ἀπαγγελτὴς, οῦ, ὁ, nuntius, index. in Anth. Epigr.

Ἀπαγγελτικὸς, enuntiativus. Affertur ex Seneca, et τὸ ἀπαγγελτικὸν pro enuntiatione.

Διαγγέλλω, nuntio circumquaque, vel per diversa loca, divulgo. Plut. in Cam. ὁ φήμη διαγγέλλουσα τὸν περὶ αὐτὸν εἰς τὰς πόλεις. Ab Bud. exp. etiam, denuntio, affero, prædo. ¶ Item pro edico vel indico, ut ἐκαγγέλλω. Herodian. lib. 1. τῆς δὲ ἐξῆς διαγγελθείσης.

Δυσάγγελος, infelicitatis, Bud.

Εἰσαγγέλλω, renuntio, refero. Xen. Pæd. 6. εἰσαγγέλλετε περὶ ἐμοῦ. ¶ Item defero, postulo, accuso, in jus voco. Isocr. περὶ ζεύγους, εἰσαγγέλλω εἰς τὸν βουλὴν λέγων, ὅτι ὁ πατὴρ μου, &c. Et ὁ εἰσαγγέλλων pro delatore, apud Isocr. Dicitur et εἰσαγγέλλω τι περὶ τοῦ. Plut.

Εἰσαγγέλλομαι, renuntior, referor. Dem. Item defero, accusor. Demosth. Plut.

Εἰσαγγελία, delatio; accusatio. De quibus autem criminibus peculiariter dicerentur Εἰσαγγελία, vide Harpocr. et Pollucem.

Ἀποεισαγγελίας φεύγων locus citatur ex Plut. in Moral. pro, criminis læsæ majestatis reus.

Εἰσαγγελὶς, ίος, ἡ, qui nuntiat adventum alicujus. Peculiariter de eo qui apud regem aut principem hoc munere fungitur nuntiandi ei alicujus adventum, et illum ad eum admittendi. Bud. admissionalem vocat. ἄστυ εἰσαγγελίης, apud Herodot. et Luc. ¶ Item delator. propriè ὁ τῶν δημοσίων καὶ μεγάλων μηνυτὴς, inquit Suid.

Εἰσαγγελτικὸς, ad εἰσαγγελίαν pertinens. Poll.

Ἐξαγγέλλω, renuntio, certiorem facio. Propriè est nuntiare iis qui foris sunt, ea, quæ intus fiunt. Plat. ἵν' ἐξαγγέλλωσι τῷ δήμῳ τὰ περὶ τὰ σώματα. In malam partem interdum, ἐξαγγέλλειν τὰ ἀπόρρητα, efferre arcana seu secreta, vel prodere, evulgare. Dem. Phil. 1. Sic Plut. in Themist. ἐξαγγέλλειν εἰς τοὺς πολλούς. Item nuntio, seu nuntium perfero, seu jussa refero. apud Xen. Pæd. 7. ¶ Item enuntio, indico. idem quod ἐρμηνεύω et ἀπαγγέλλω Hermog.

(Ἐξαγγέλλομαι, commemoro. Soph. Œdip. Tyr. 148. Pass. Eurip. Med. 1010.)

Hermog.— Προεξαγγέλλω, ante indico, ante certiorem facio. Arrian.

Ἐξηγγελτος, ου, ὁ καὶ ἡ, de quo nuntius allatus est, detectus, patefactus per nuntium. Thuc.

Ἐξαγγελτικὸς, nuntiativus. Apud Aristot. in Probl. ἐξαγγελτικὸς τῇ διανοίᾳ, qui ad intelligentiam referri potest.

Ἔξαγγελος, ου, ὁ καὶ ἡ, propriè qui vel quæ nuntiat, ille, qui foris sunt, ea, quæ intus fiunt, Hesych. et Anon. Sumitur et generaliter. Thuc. 8. αἰτὸς περιῆλθεν τὸ στρατόπεδον ἐξάγγελος γέγονεν. ¶ Item index, qui in fabulis est nuntius aliquid de scena afferens : ut in Trachiniis nuntius Deianiræ.

Ἀγγελία, ἡ, nuntiatio, vel nuntium. † Xen. Pæd. 2. 60.† Item evulgatio. Item enuntiatio, ἑρμηνία, Hermog.

Ἐναγγέλλω, denuntio, indico: ut ἐναγγέλλω πόλεμον vel σπονδάς, Polyb. Sic. Thuc. συχνάς τε ἐναγγέλλων ἐς τὰς ξυμμάχους. † Nuntiare, narrare aliquid alicui Xen. Pæd. l. 4. p. 110.† ¶ Item denuntio et condico, hoc est, constituo. Plut. in Demetr. ἐπεὶ δὲ εἰς Λάρισαν ἦκε, κἀθ' ἑαυτὸν ἄλλους ἐναγγέλλων ἱστιάσεις. ¶ Item denuntio et edico. Cum infin. Demost. πρὶς Μειδίαν. ἐναγγελλέτω ὁ βουλόμενος τοῖς προτέροις ἀναιρεῖν καὶ σώζειν. ¶ Item edico, pronuntio, i. promitto in publicum. Herodian. τοῦ τε ἄρχειν τὰς τιμὰς ἐναγγέλλει, i. congiaria pronuntiavit. ¶ Item indico, profiteor, vel significo me velle. Xen. Pæd. 6. καλλίω δέομαι εἶναι ἐναγγέλλουσι ὁ φίλοι τοῖς ἑταίροις, i. magis amici non significant in rebus necessariis quid sibi opus sit. Item defero, nomen alicujus defero. ut, ἐναγγέλλειν πρὸς τοὺς Σατραβίτας. (Æschyl. Ch. 211.)

Ἐναγγέλλομαι, denuntior, indicor, condicor. ut δεῖπνον ἐναγγέλλομαι, cena condicta. Bud. Item promittor, οὐδὲ τὰ ἐναγγελλόμενα, οὔτε τὰ ἐπηλλαγμένα, neque promissa, nequo mina, Greg. ¶ Item: deponens sig. passo, vel significo me velle, significo quid mihi opus sit, quod vim habet verecundæ petitionis. Dem. pro cor. ἃ δ' ἂν αὐτὸς ἐναγγέλλωμαι ἰδίᾳ, ἅπτα μοι ἔστι φανερὰ δεῖσθαι. ¶ Itidem dep. polliceor. Polyb. 5. ἐναγγέλλεται δὲ Πτολεμαῖος αὐτοῖς ἀργυρίου τάλαντα τριακόσια. Et Xen. ἐναγγέλλομαι διδάξειν, polliceor me docturum. ¶ Item profiteor, ut ἀρετὴν ἐναγγέλλομαι. Xen. Apomn. l. 1. Item ἐναγγέλλομαι ἐμαυτόν, vendito me, glorior. Xen. Œcon. (Eurip. Med. 722.)

Ἐπάγγελμα, τὸ, pollicitatio, promissio. Isocr. Item professio. Plat.

Ἐπαγγελτικὸς, ad promissionem pertinens.

Ἐπαγγελτικῶς, per promissionem. ‖

Ἐπαγγελία, denuntiatio. Item promissio. Plut. Et sæpe in novo Test. Item genus quoddam accusationis, apud Poll.

Decomp. Ἀνεπάγγελτος, non denuntiatus, non indictus, ut πόλεμος ἀνεπάγγελτος. Polyb.

Αὐτεπάγγελτος, una sponte aliquid faciens. Isocrat. ad Demosth. αὐτεπάγγελτος ἐν τοῖς καιροῖς τῶν φίλων βοηθῇς, ultro subvenias, non expectes dum rogeris.

Κατεπαγγέλλομαι, polliceor, vel etiam effusè promitto. Dem. et Plut.

Καταγγέλλω, interdum idem quod ἀγγέλλω, vel ἐξαγγέλλω, nuntio. In Actis Apost. sæpè pro annuntiare. ¶ Item indico, ut καταγγέλλειν πόλεμον. Plut. Et pro abnuntio. unde καταγγελεύς, et κατάγγελος. ¶ Item defero, accuso. Herod. δῶλα Περσέων καταγγέλλω.

Καταγγέλλομαι, indicor. Item accusor.

Κατάγγελτος, patefactus per nuntium. Thuc.

Καταγγελεύς, annuntiator, denuntiator. Act. Ap. c. 12. Ponitur et obnuntiator, à Bud.

Κατάγγελος, obnuntiator. Plut.

Decomp. Ἀκατάγγελτος, non indictus, ut ἀκατάγγελτος πόλεμος. Plut. idem quod ἀνεπάγγελτος.

Ἐκκαταγγέλλω, pro καταγγέλλω, Plut. in Rom. ἐκκαταγγέλλας ἀγῶνας, qui ludos indixit.

Προαναγγέλλω, prænuntio, ante denuntio. Act. c. 3. et 2 Cor. 9.

Μεταγγέλλομαι, promitto.

Μετάγγελος, internuntius, seu nuntius. Il. ε. Iris dicitur Διὸς μετάγγελος ἀθανάτοισι.

Παραγγέλλω, denuntio, condico, ut constituentes solent. Plut. in Phæd. παραγγέλλομεν οὐκ ἀλλήλοις ἧκειν ἐς ᾠκιώτατα εἰς τὸ ἐλαδὶς καὶ ἅλμην. ¶ Παραγγέλλω ἐπὶ τὸ δεῖπνον, apud Luc. condico cœnam, invito ad cœnam. ¶ Item in Pand. Græcis, mulier prægnans post divortium dicitur παραγγέλλειν τῷ ἀνδρὶ, quum marito denuntiat se prægnantem esse ex eo: et maritus ἀντιπαραγγέλλειν, quum ex se prægnantem esse negat. ¶ Παραγγέλλω ἐς δίκην, dicam dicere in judiciis publicis; denuntiare judicium. ¶ Item jubeo, impero, denuntio hoc esse faciendum. Xen. Pæd. 6. παραγγέλλω τοῖς ἑαυτοῦ ἄρχειν. Et παραγγέλλειν denuntiare dicitur, quum milites per manus dant præceptum imperatoris. παραγγέλλω εἰς τὰ ὅπλα, edicere suis ut arma capiant. Xen. ¶ Et pro interdico, Actor. c. 5. Item denuntio, i. accerso amicos. Lys. pro Eratosth. φάσκω, κἀτοῦ γε, εἰ πρόδηλον εἶη ἐν ἐκεῖ ἰοῦσι τοῖς ἑκατὸν μεθ' ἡμῶν παραγγεῖλαι, ἵν' ἐς ἀσφαλέστατα μὲν εἶναι ἔχοιμι. Hinc factum (inquit Bud) ut παραγγέλλειν petere significet, i. ambire magistratum, καὶ ἀξιοῦσθαι. Denuntiabant enim amicis et eos accersebant ἐπὶ τὸ συναγωνιεῖσθαι. Plutarchus, εἰ τὰς ἀρχὰς παραγγέλλοντες. ἰσχὺν χρήματα χορηγῶ. Idem in Cæsare, εἰπόντος δόξαι αὐτῷ παραγγέλλειν εἰς ὑπατείαν ἀνδρί, διὰ τῶν φίλων. Alicubi etiam apud eundem παραγγέλλειν dicitur absolute, qui ambit, et est candidatus. ¶ Παραγγέλλω εἰς ἄνδρας, referor in virorum numerum, virilem togam sumo. Syn. (Æschyl. Pers. 469. Ag. 297. 302.)

Παραγγέλλομαι, unde τὸ παραγγελλόμενον, quod imperatur, mandatum; ut παραγγελλόμενα ποιεῖν. Xenoph. † Pæd. l. 2. 5. discrepat a τεταγμένα, quod ibidem est.†

Παράγγελμα, τὸ, præceptum, Xenoph. Est etiam interdictum vetitumque, Dem. et pro hortamento consilioque, Isocr. ad Dem. (Æschyl. Ag. 488.)

Παραγγελματικὸς, præceptivus, denuntiativus, item adhortativus.

Παραγγελματικῶς, præceptivè, denuntiativè, tanquam præcipiendo, vel denuntiando. Exponitur et adhortativè.

Παραγγελτικὸς, præceptorius. Item prohibitorius. Bud.

Παράγγελσις, præceptum, mandatum; vel ipse præcipiendi actus. Xen. et Plut.

Παραγγελία, idem. Arist. Rth. 2. Item ambitus, prehensatio, petitio magistratus cum prehensatione. App. Item ambitus vel preces amicorum pro reis causam dicentibus. Dem. de falsa leg.

Decomp. Ἀντιπαραγγέλλω, vide παραγγέλλειν, de muliere dictum. ¶ Item competitor cum alicui magistratum petenti. Appian. Πομπηΐῳ δὲ ἐς τὴν ὑπατείαν ἀντιπαραγγέλλει Δομίτιος. [Xenoph. Hist. iv. 2. ἐνταῦθα δὲ Ἰφικράτην, τότε δὲ ἄρχοντα, καὶ εἴθε ἀντιπαραγγέλλειν ἅπαντες ἐκασταχόθεν ἐθέλουσι ἐς τὴν μάχην.]

Ἀντιπαραγγελία, ipse actus τοῦ ἀντιπαραγγέλλειν, sive de marito dicatur, sive de competitore.

Ἀπαραγγέλτως, sine mandato, sine exhortatione. Polyb.

Συμπαραγγέλλοντες, competitores, apud Dionys. Halic.

Περιαγγέλλω, nuntio circumquaque. Thucyd. περιαγγέλλοντες τὴν ἐκεχειρίαν. Idem l. 2. καὶ; τὰ περιάγγελλα κατὰ πόλεις, per urbes denuntiabant.

Περιαγγέλλομαι, ut παρεσκευὴ περιαγγελλομένη κατὰ πόλεις, apud eundem Thuc. l. 4. apparatus bellicus, qui per urbes denuntiatur.

Περιαγγέλλω, præcontio. Xenoph. Pæd. 3. εἰ μὲν δεῖ μάχην ἐστασθαι περιαγγέλλουσι.

Προάγγελμα et προάγγελσις, præcontiatio. [Thucyd. i. 57. χρῆσθαι τὸν τε ἐν Σαλαμῖνι προάγγελτον τῆς ἀναχωρήσεως, &c.]

Πρόαγγελος, præcontius vel præcontio: προάγγελοι καὶ σκέμματα τύπων. Plutarch.

Προαγγέλλω, nuntio, ut ἀγγέλλω. ¶ Προαγγέλλειν ἑαυτὸν, deferre se ipsum, apud Luc.

Προαγγελεὺς, emissarius. B.

Προαγγελία, nuntium, pro, ἀγγελία, apud Polyb. exp. et προαγωγή, ab Hesych.

Συναγγέλλω, simul nuntio.

Συνάγγελος, qui una mittitur nuntius.

Ὑπαγγέλλω, q. d. clàm nuntio. Musæus, Κείμενον λαοβρύτοιο ὑπαγγέλλουσι Λιάκτῃ. (Ὑπάγγελος. Æschyl.) [Xoeph. 858. Ἦκον μὲν οὐκ ἄπαγγε, ἀλλ' ὑπάγγελος.]

Ὑπάγγελτος, patefactus, detectus, manifestus, apud Suid.

Alia composita ex ἄγγελος et ἀγγελία sine præpositione.

Ἄναγγελος, nuntio carens. Apud Suid. Ἀνάγγελος μάχη, pugna nuntio carens, i. ex qua ne unus quidem evasit, nuntius cladis futurus.

Ἀρχάγγελος, archangelus; qui angelicam functionem primus exequitur.

Αὐτάγγελος, qui sibi nuntius est; qui sine aliorum opera sua ipse nuntiat. vide Suid. et Ammon. αὐτάγγελοι τοῦ πάθους ἦσαν Ἰωσῆται. Plut. περὶ φιλαδ. Sic et Theo. l. 3. αὐτάγγελοι δ' αὐτοὶ ἔδεσαν.

Αὐτάγγελτος, nuntius qui rei interfuit; qui non alio utitur nuntio. Arrian. 4. αὐτάγγελτα τῆς ἀλωσίας ἐγίνετο.

Εὐάγγελος, lætus et faustus nuntius. qui fausta nuntiat. Eurip. et Plutarch. (Æschyl. Ag. 21. Eurip. Phœniss. 1176.) [Med. 975. Εὐάγγελα γενοῦ, σχάζεσθε κλῆδες. 1010. Æschyl. Agam. 270. εὐαγγέλοισι ἐλπίσιν ὑποπλοῖς. 272. 484. 655.]

Εὐαγγέλιον, ου, τὸ, faustum felixque nuntium. Imum nuntium. App. de nece Ciceronis, τῷ Ἀντωνίῳ εὐαγγέλιον διαφέροντες. Veteres plurali numero sæpius usurparunt. ἵν' εὐαγγέλιος ἐστεφανωμένος κήρυξ, Aristides. τῶν εὐαγγελίων χάριν, Luc. gratia quæ habetur pro læto nuntio. ¶ Peculiariter autem εὐαγγέλιον κατ' ἐξοχὴν, dicitur à Christianis annuntiatio insignis illius beneficii à Christo in humanum genus collati, quum suæ ipsius morte illud à morte æterna liberavit. Interdum per Metonymiam pro historia ipsa de Christo accipitur, cujusmodi Evangelia quatuor numeramus. Interdum etiam ipsam doctrinæ Evangelii promulgationem declarat, ut 1 ad Corinth. 9. ἐν τῷ εὐαγγελίῳ ζῶ. Et ad Cor. 10. Sic ejusdem epistolæ 8. ¶ Item præmium quod datur lætum afferenti nuntium. Od. ξ. v. 152. εὐαγγέλια δέ μοι ἔστω. Et, Ὦ γέρον, οὔτ' ἄρ' ἐγὼν εὐαγγέλιον τόδε τίσω. Plut. apoph. Utrum Athen. &c. εὐαγγέλιον ἐν φιάλῃ ἀργυρᾷ ἀνέστειλεν. ¶ Item εὐαγγέλια plur. num. sacrificium ob lætum nuntium. Isocr. in Areop. ἐπὶ τοιούτοις πράξεσι τοὺς εὐαγγελίοις θύειν ἐδίκαιουν. Xen. Ἑλλ. 1. ἔθυε τὰ εὐαγγέλια.

Εὐαγγελικὸς, evangelicus, ad Evangelium pertinens.

Εὐαγγελίζω et εὐαγγελίζομαι, lætum nuntium affero, lætum nuntio. Vox media voluitur est apud veteres scriptores, quam activa. Aristoph. in Equit.—λόγους ἀγαθοὺς φέρειν, εὐαγγελίσασθαι πρῶτον ἡμῖν ἔνδικόν ἐστιν. Aliquando simpliciter exp. nuntio. In nov. signif. adjunctum habet accus. Antiph. ὅσους τῶν πατρῴδ μεγάλας εὐτυχίας εὐαγγελιζόμενος. ¶ Item εὐαγγελίζομαι, victoriam nuntio. Bud. ex Luc. ¶ In sacris literis significat annuntiare Christi doctrinam, quæ εὐαγγέλιον dicitur κατ' ἐξοχήν. Interdum absolutè, ut 1 Cor. 9. Interdum cum accus. vel persona, ut Actor. 8. vel rei, ut Actor. 10. Gal. 1. et Actor. 5. Interdum cum dat. ut ad Rom. 1. Ponitur etiam passivè, ut 1 Pet. 1. et ad Heb. 4.

Εὐαγγελιστὴς, οῦ, ὁ, Evangelista. Sic vocantur in nove Testamento, qui erant secundi ab Apostolis, quosque illi tanquam socios et collegas habebant in fungendo suo munere promulgandi Evangelii, ideoque nulli ecclesiæ erant adscripti: ut ad Eph. 4. Postea verò ædificatis jam ecclesiis, quum et Apostolorum et Evangelistarum munus desiisset, translatum est nomen ad quatuor illius historiæ Christi scriptores, ac peculiariter Joanni tributum pro cognomine, ut ab altero Joanne distingueretur.

Θεαγγελὴς, qui promulgat vel denuntiat solemnitates quas πανηγύρεις dicuntur.

Ἰσάγγελος, angelis par et æqualis aut similis, Luc. cap. 20.

Ἰσαγγέλως, ut ἰσαγγέλως ἔοικεν apud Arath. non aliter ac angeli.

Κακάγγελος, malus nuntius, mala nuntians. (Æschyl. Ag. 645.)

Κακαγγελία, malus nuntius.

Κακάγγελτα, Soph. dicit. τὰ κακὰν ἀναγγελίαν ἔχοντα.

(Κακάγγελτος φάτις, ἡ κακοῦ ἀγγελθεῖσα. Æschyl.) [Xoeph. 733. ὡς ταφίστιον Ἀιδῃ δαν' ἀνδρὸς τὸν κάγγελτον φάτιν Ἑλλὰν πυθέσθαι τάδε. Schol. τὸν κακοῦ ἀγγελθέντα.]

Παλιάγγελος, nuntius, qui postquam nuntiavit quod jussus est, ad eum redit à quo missus est. vide Hesych.

[Ψευδαγγελὴς. Aristoph. Av. 1340. Ἔστιν οἱ ψευδαγγελῆς ὁ ἄγγελος. Schol. Οὐ ψευδῆ ἀναγγέλλουσι.]

[Ψευδαγγελία. Xenoph. Ἀπομν. cap. 5. §. 8. σοφὸν γε μὲν τὸν πολέμιον, καὶ ψευδῆ λέγειν αὐτὸν τι, καὶ ψευδόμενον, καὶ ψευδαγγελίας ποιοῦντα.]

Ψευδάγγελος, nuntius mendax, falsa nuntians. ἡ ψευδὴς ἀγγελία, apud Aristoph. [Hiad. ι. 139. μηδὲ ψευδάγγελος εἶναι.]

Ἄγγος, ους, τὸ, vas quodlibet: velut dolium, malotra, urna, &c. Il. β'. Ὠκεανοῦ τ' ἄγκη, καὶ ἄγγεα πάντα ἔναντα. Aristot. de mundo, εἴ τις ἐξ ἄγγους μέλιτα σφαῖραν, &c. Diosc. lib. 5. οἰδὲ χαλκὸς ἄγγους αὐτὸν ἀνοδεύειν. In prosa tamen sæpiùs usurpatur ἀγγεῖον.

Ἀγγεῖν, ου, τὸ, vas, conceptaculum. Plutarch. ἀγγεῖον τι βραχυτάτιον. Et Diosc. ἀγγεῖα ὀστράκινα, vas fictile. Apud Herodotum dicuntur etiam ἀγγεῖα, (Ionicè pro ἀγγεῖα) in quo recondentur pecuniæ, κατάθεσις τῶν χρημάτων τὰ ἀγγεῖα. Apud Aphrod. Probl. l. 2. ἀγγεῖα ἰατρικὰ, exp. medicinales cucurbitæ. ¶ Item ἀγγεῖον pro vena, quæ est conceptaculum sive receptaculum sanguinis. Unde, ἀγγειολογῶ. Cal. ad Glauc. lib. 2.

Ἀγγειώδης, ης, ὁ καὶ ἡ, vasis formam vel vasis capacitatem habens. Et substantivè τὸ ἀγγειῶδες, capacitas tanquam vasis.

Ἀγγείδιον, ου, τὸ, diminut. vasculum, τὸ μικρὸν ἀγγεῖον. Suid.

Composita.

Ἐξαγγίζω, evacuo è vase. Hippocr.

Καταγγίζω, in vas defundere vel condere. Diosc.

(Δυσαγγὶς. Æschyl. Ag. 1174.) ‡ errore typ. pro δυσαλγὶς. Heil.‡

(Κτησαγγὶς. Æschyl. Ag. 196. ἀνδρὶ κτησαγγεῖ.)

Κενεαγγία, et Ionicè κενεαγγίη, ἡ, vasorum vacuitas, et inanitas, et peculiariter vasorum corporis: pro, inedia, fames, Hippoc. Poll. l. 6. c. 6. scribit Plat. comicam dixisse et κενεαγγίαν.

Κενεαγγὶς, ut κενεαγγὶ φάδῃ, apud Hippoc. idem quod κενεαγγίαι.

Κενεαγγὸς, eorum more quibus vasa sunt vacua. ‖ Coac. progn.

Κενεαγγίαν, habere vasa vacua et inania. Hippocr. A' Gal. exponitur etiam ἀπληστίη.

Μεταγγίζω, in aliud vas fundo. Latini clutriare dicunt, decumbere, deplere et transfundere. Græci synonymo verbo μετῳνίζειν. Diosc.

Μεταγγισμὸς, οῦ, ὁ, clutriatio. Diosc.

Ἀγγούριον, cucumis.

Ἄγγυρος, placenta specina. Hesych.

ΑΓΕΙΡΩ, F. ἀρῶ, P. ἤγειρα, et Attic. ἀγήγερμαι, (ab ἀγω, at vult Eust. et Etym.) congrego, colligo. Hom. Il. γ'. Πάντα ἐπισπόμενος ἐνάριθμος ἐίσης ἀγείρας. Thucyd. ξυμμαχίας τε ἀγείροντες. Sed frequentius συναγείρω in prosa dicitur. ¶ Item pro, mendicando colligo, vel mendicorum more colligo, corrogo, circulatorum more peto. Cum accus. rei. Od. ξ'.—ὡς ἂν σίτον κατὰ μοῦνον ἀγείρω. Eust. annotat hinc esse ἀγυρτάζειν, et ἀγύρτης, et ἀγυρμός. Et cum dativo personæ. Luc. ἵν' ἀγείρωσι τῷ μισεῖ σου αὐλάς. Sic et Plut. ἀγείρειν τοῖς θεοῖς. ¶ Item vagor victuris aut rei talis causa, ut refert Eust. ex Ælio Dionys. (Æschyl. Ch. 656. Theoc. ιδ'. 40.)

Ἀγείρομαι, congregor, colligor. Hom. ¶ Ἀγείρεσθαι θυμὸν ἐς φρένα, dicit idem, ut Lat. recolligere se, vires, animum, Il. χ'.

Ἀγερμὸς, οῦ, ὁ, et Ἄγερσις, ἡ, collectio, congregatio. Poll. [Herodot. vii. 48. εἰ γάρ τι τοιοῦτο ἐπιβήσεται φαι-

τοτε εἶναι τὰ ἡμίτομα σπέρματα, σταχυοῦ δὲ ὅλου τὸ τοιοῦτον ἄγεσθαι σωλῆνα.]

Ἀγερίδω, poët. pro ἀγείρω, congrego, cogo.

Ἀγερίζομαι, congregor. Il. ά.—ἐς Ἀχιλῆα τῆς Ἀχαιῶν ἀγερίζονται. † Hes. Asp. 184.†

Ἠγερόμην, ὄμαι, item poët. pro ἀγείρομαι. Il. π'.—ἵνα μιῇ σφῶϊ ἐπιῤῥοθίῳ ἠγερέσθαι.

Ἀγερόμενος, part. per syncopen pro ἀγειρόμενος, congregatus. qui congregatur. † Hes. Th. 92.† Od. ζ'.—ἡμῶλιον βροτῶν ἀγορή τε καὶ Θῶκοι Ἀγερώχιοι.

Ἀγερῶ, Ἄγερε, quomodo hæc pertineant, vide suis locis.

Composita, ac primùm ex ἀγείρω cum præposit.

Διαγείρω, colligo, congrego.

Εἰσαγείρω, vel ἐσαγείρω, pro ἀγείρω, colligo, congrego.

Εἰσαγείρομαι, colligor, congregor. Od. ξ'. ἐσαγείρετο λαός. Item activa signif. pro recolligo: ut,—ἐσαγείρετο θυμόν. Il. ά. et φ'.

Ἐπαγείρω, itidem pro ἀγείρω. Il. ά. λαοὺς ἐπαγείρων.

Ἐπάγερσις, idem quod ἄγερσις. Herod. ἐπάγερσιν τοῦ στρατοῦ ποιέεται.

Περιαγείρω, circumquaque congrego, undiquaque colligo.

Περιαγείρομαι, à circumfluentium multitudine circumdor. Plut. Polit. l. 5. ἅπαντες οἱ πανήγυρεις περιαγειρόμενοι λάθανται.

Συναγείρω, itidem pro ἀγείρω. Luc. † Xen. Ped. p. 223.†

Συναγείρομαι, idem. Od. ξ'.—ἔνθ' ξυναγείρατ' Ὀδυσσεύς. Item congregor, &c. (Theoc. ά. 57.)

Alia composita formata tamquam ab ἄγερμαι, quæcunque potiùs pro ἀγείρομαι.

Αὐτάγρετος, ος, ὁ καὶ ἡ, quem quis pro suo arbitrio eligit et capit. ὁ αὐτοῖς ἀγειρόμενος. Od. π'. Εἰ γάρ τινες οἱ αὐτάγρετα πάντα ἕρεσθαι. * Hæc voces formantur ex ἄγρω, quam aut forma Ionica τοῦ αἴρω. vid. infra composita ex αἴρω.*

Ζωγρῶ, ῶ, vegeto, vivifico, quasi ζωὸν ἀγείρω, inquit Eust. vide et in comp. ex Ἄγρα. * Imo potius vivum capio, quasi ζωὸν ἄγρῳ Iliad. ά. 598. ζ'. 46. Λ'. 131.*

Ἀναζωγρέω, in vitam revoco, exsuscito, instauro. Epig. lib. 3. Decomp. ex ζωγρέω.

Ἰπποζωγρίνα, in Lacedæmoniorum rep. ab equitatu congregando dicebantur viri tum ætate florentes, qui ab Ephoris eligebantur, ut tradit Xenoph. [Hist. lii. 3. Ἦν, ἔφην, καὶ τὸν ἱππαζόμενον τὸν ἱππαγρετῶν αἱρεῖσθαι—ὅτου ἡ ἱππαγρετία αἱροῖτο ἂν δι' ἓν πάντων, &c. Laced. Resp. cap. 4. §. 3.]

Παλιμάγρετος, Eust. exp. ὁ ἐκ μετακλήσεως ἀναγκαίως ἀγειρόμενος. Dicitur παλιμάγρετα, quæ revocantur, retractantur; quæ revocari, retractari potest. Il. ά.—οἱ γὰρ ἐμὸν παλιμάγρετον αἶψ' ἀνιηλὸν, &c. † ἄπτ. Hes. Asp. 91.†

Πάναγρον, ου, τὸ, retis genus: quasi τὸ πανταχόθεν ἀγείρειν, vel πάντοθεν ἀγείρασθαι, quòd undique contrahatur ad comprehendendam prædam. vide et in comp. ab Ἄγρα.

Συναγείρομος, pro συναγειρόμενος, vel συναγερσίς, congregatus.

Ἀνθράγρα, quomodo hæc pertineat; vide in comp. ab Ἄγρα.

Aliud genus compositorum ab ἠγερόμαι formatorum.

Ἑκατογερὲς, idem quod ἑκατὸν ἀγείρω. Od. ά. Ἓκ δ' ἔσσυτο δημογερόντων ἑκατογερές.

Ὁμαγερὴς, congregati simul. Il. ά. Οἱ δ' ἅμα πάντες ἐχεύατο, ἅμαγερὲς τ' ἐγένοντο.

Νεφεληγερέτης, ου, ὁ, nubes cogens. † Hes. Th. 388. et 730.† Jovis epith. apud Hom. ὁ νεφέλας ἀγείρων. vide et in comp. ab Ἐγείρω.

Στεροπηγερέτης, qui fulgur suscitat. Itidem Jovis epith. Hesych.

Πρηγορέων, quomodo hæc pertineat, vide suo loco.

Ἀγέλη, ἡ, armentum, grex. † Xen. Cyrop. L. 1. 1. 2. de quovis animali.† (Palæph. p. 9.) Proprié boum, apud Hom. qui passim dicit βοῶν ἀγέλη. ut Il. λ'. et σ'. et Od. μ'. Utitur et sine hoc genit. Odys. ξ'. Δούλιε' ἦ ἐπὶ νηὸς ἀγέλην ἐτάνυσσας ἀγέλης, vices suas. Apud eundem dicitur etiam de equis. Il. τ'. Ἵππους δ' εἰς ἀγέλην ἵλασσε βοῶπις Θρῃκίνην; ἀγαγοῦσα. Dixit etiam λέοντ' ἀγέλῃ Bianor in Epigr. ¶ Dicitur et de avibus. Sic Soph. in Ajace, πτηνὸν ἀγέλαν. Et Aristot. de perdicibus loquens, κατ' ἀγέλην, gregatim. ¶ Dicitur et de hominibus, ut Lat. grex. Sic Pind. παρθένων ἀγέλαι. Et Athen. ἀγέλη μαιμάκων. ☞ Etym. deducit ab ἄγω, i. duco. † Ἀγέλαι, greges, a βουσὶν, boum armenta, discernit Hes. Th. 440.†

Ἀγελάδον, ex armento, è grege. Apoll. Rhod.

Ἀγεληδὸν, gregatim. Il. ω'. Et metaph. pro turmatim, acervatim. Phil. (Theoc. 15. 92.)

Ἀγελαῖος, ου, ὁ, armentalis, qui est ex grege. ut βοῦς ἀγελαῖος.

Ἀγελαῖος, ος, ὁ, idem. ut βοῦς ἀγελαῖος, Od. λ'. (Soph. Aj. 175. Theoc. 15. 55.) Et ἀγελαῖα ζῶα, quæ Cic. congregata et congregabilia vocat; quidam gregalia, alii sociabilia. interpr. apud Arist. Pol. 1. ubi his opponuntur σποραδικά. ¶ Item trivialia, vilia; ut ἀγελαῖοι ἰχθύες, ἀγελαῖα λίθοι, ἀγελαῖος ἰσχάδες, Hesych. Suid. Eust. Et ἀγελαῖος ἄρτος, Athen. Dicitur et de hominibus, ut Lat. gregarius, ut ἀγελαῖοι σοφισταί, Isocr. de Panath.

Ἀγελαῖον, ὄνος, ὁ, locus armenti, locus in quo pascitur armentum, vel in quo stabulatur. Suid.

Ἀγελεῖος, ἅδος, ἡ, congregatilis. Athen. l. 7.

Ἀγελάζω, ξ. σω, congrego.

Ἀγελάζομαι, congregor, aggregor. Aristot. ἀγελάζονται δὲ αἱ φῦτραι καὶ αἱ τροφαὶ, &c.

Composita.

Ἀπαγελάω, ῶ, ἰ, Hesych. exp. ὁ ἀπομάζων καὶ τῷ ἀγέλῃ μὴ συναγαγόμενος, i. qui spernit gregem et ab armento se abgregat. in epigr. (Theoc. ad. 132.)

Ἀπαγελὸν, ὄ, gregem spernens, armentum fastidio, pecorum pascor à grege. Quidam vertunt, abarmentor, abgregor. Arist. hist. an. l. 9. c. 31. ἀπάλλονται καὶ αἱ ταῦροι, ὅταν ἀπαγελάσωσιν ἀπωκαπάδων, ἐπὶ θῆλυν.

Συναγελάζω, idem quod ἀγελάζω. Exp. et consocio.

Συναγελάζομαι, itidem pro ἀγελάζομαι, exp. gregatim vivo, apud Aphr. de anima l. 2. Bud.

Συναγελασμὸς, aggregatio; armenti sive gregis in eundem locum congregatio. Item consociatio, in Comp.

Συναγελαστικὸς, congregabilis; et συναγελαστικὰ ζῶα, quæ et ἀγελαῖα.

Ἀγέραστος, ος, ὁ καὶ ἡ, superbus, insolens, aut valde honoratus. Apud Hom. ἀγέραστοι dicuntur Τρῶες, Il. γ'. Et Ῥῆσος, Il. ἐ. Apud Plut. in Arist. οὐδὲ τυραννὶς, οὐδὲ ὑπεροχὴ, ἀλλὰ τραχὺ καὶ ἀγέραστον ἦθος. Eustath. ἀγεράστους exponit ὑπερφάνους, et scribit ita dici quasi ἀξιώσεως ἄγαν γέρας ἔχειν, ut ἀγεράστος in ἀγέραστος contractum fuerit. Quidam hominem incompositis moribus et ostentatorem sic appellare solent, ut sit translatio ab eo quod elatum est et leve; ut sit ἀγέραστος quasi ἧς ἄγαν ἀπὸ μᾶζα ὑπὸ ἔχει, i. quem facilè vehat currus. Idem Eust. ait Periclymenum ab Homero dici ἀγέραστον, quasi ἀγέραστον βούλως καὶ χάριτος εἰς ὃ ἂν βούλωνται, quod videlicet in quodlibet animal et quamvis arborem se transformare posset. Hesych. verò tradit Rhodios dicere ἀγεράστους, quod quum insulares essent, extrinsecus ex continente ἀγείρεσθαι ἔχειν (i. congregantes cibaria) vitam tolerabant. Sunt qui putent in prosa vertendum, feros. ☞ Apud Etymol. est, παρὰ τὸ ἄγαν αἴρεσθαι, aut παρὰ τὸ ἄγαν γαυριᾶν. (αἰδοῖος, ἰβρισταὶ, θρασεῖς. Hom. Iliad. ἐ. Cat. Nav. 161.)

Ἀγερώχως, superbè, ferociter. Pol. 2. ἀγερώχως καὶ λίαν ὑπερφάνως.

Ἀγερωχία, ἡ, superbia, ferocia, Philostr. Item pro stremitate, apud eundem. Bud.

Ἅγιος, ου, ὁ, sanctus, item purus, venerandus, pius. Plut. in Probl. τῇ Ἱ τιμᾷ πανδήμου αἴτιον ἱερεῖον καὶ ἅγιον καὶ ὅσιον. ¶ Ἅγιον, τὸ (substantivè) et ἅγια ἁγίων, sancta sanctorum; locus templi sanctissimus, apud septuagintà interpr. Pro quo apud Paulum dicitur simpliciter ἅγια. ☞ Etym. dicit ab ἄζω fieri ἅζιος, deinde ἅγιος. Alii formare malunt ab ἅγος significante rem sacram. Sunt et qui deducant ab α privat. particula et γῆ, quasi à terrenis rebus segregatus. [Ἅγος ἐμὸν βαθυχαίτης. Æschyl. Suppl. 865.]

Ἁγίως, sanctè.

Ἁγιότης, ητος, ἡ, sanctitas, sanctimonia. Pro quo et ἁγιωσύνη, vel potius ἁγιοσύνη dicitur apud D. Paulum. [Epist. ad Hebr. xii. 10.]

Ἁγιῶ, ῶ, sanctifico, sanctum reddo.

Ἁγιάζω, σω, sanctifico, consecro, item veneror.

Ἁγιάζομαι, sanctificor, consecror.

Ἁγιασμὸς, οῦ, ὁ, sanctificatio, purificatio. Greg.

Ἅγισμα, τὸ, idem. Suidas accipit pro templo, in Psal. David.

Ἁγιστεία, ἡ, sanctitas, sanctimonia. Chrysost.

Ἁγιαστήριον, ου, τὸ, exp. sanctuarium.

Composita.

Καθαγιάζω, consecro. Suid.

Παναγὴς, omnino sanctus vel purus.

Τριάγιος, ter sanctus, sanctissimus. Damasc. τριάγιος ὁ Θεός.

Ἄγκαι, αἱ, ulnæ, locutionis nominativus, secundum quosdam, à quo est accus. ἀγκὰς; apud Poëtas; ut ἀγκὰς ἀλέσθαι, Od. ε'. in ulnas sumere, ulnis complecti. Et ἀγκὰς ἔχειν, Iliad. ξ'. habere in ulnis, amplecti. † Sic Apoll. Arg. ἰ. 276.† (Theoc. π'. 55.) Alii tamen ἀγκὰς adverbium esse putarunt, ejusdem formæ cum ἀνδρακὰς et ἰκάς. Bud. interpr. inter. ulnas, vel amplexando. ☞ Etym. ex ἀγκὼν deduxit.

Ἀγκάζω, vel potius ἀγκάζομαι, voce mediâ, in ulnas sumo, ulnis amplector, ulnis attollo. Il. χ'.—αἱ δ' ἅμα πᾶσαι ἀνὰ χθονὸς ἀγκάζουσι Τρῴῃ μάλα μεγάλας.

Ἀγκάλη, ἡ, ulna. Ex ἀγκαὶ factum interjecta syllaba αλ, tradit Eust. Luc. in dial. Nept. et Nereid. ἔχουσι καὶ τὸν ἀγκῶνα ἐπὶ τῆς ἀγκάλης. Usitatius est plurali numero ἀγκάλαι, sicut et Lat. ulnæ. Idem Luc. dicit, ἐπ' ἀγκάλαις φορεῖσθαι τὸν υἱόν. Sic Xenoph. Ped. 7. ἐν ταῖς ἀγκάλαις περιφέρουσιν αὐτοὺς ἀγκωνῖτις. Dicuntur etiam λιμένων ἀγκάλαι, sinus portuum. * Aristoph. Ran. 716.* (Ἀγκάλαι πυργοῖσι Æschyl. Prom. 1010. πτερύγων ἐν ἀγκάλαις. Aristoph. Ran. 716. Æschyl. Ag. 732. Ch. 585.)

(Ἀγκαλίσμασι. Æschyl. Ag. 1030.)

Ἀγκαλιστὶ q. d. ulnatim, vel ulnari quadam complexatione, amplexabundè. Eust.

Ἀγκαλίζομαι, ulnis amplector, in ulnis gesto. Ἀγκάλισμα, τὸ, quod ulnis amplexamur; vel quod in ulnis gestamus. apud Luc.

Ἀγκαλὶς, ἴδος, ἡ, idem apud poëtas quod ἀγκάλη. itidemque usitatior est pl. num. ἀγκαλίδες, sicut et ἀγκάλαι. ¶ Item manipulus, Plutarcho interprete: fasciculus quem ἐν ἀγκαλίδος gestare possis. Plut. in Romulo. vide Hesych. Poll. et Eust.

Ἄγκαλις, idem quod ἀγκαλὶς, fasciculus. Hesm.

Composita ex ἀγκάλη et derivatis.

(Ἀναγκαλίζω. Eurip. Heraclid. 41. Ἀ δ' αὖ τὸ δίδυμ παιδὸς Ἀλκμήνης γένος, Ἕρκους πάλαι τοῦδ' ἀναγκαλισμάτων, Σέβει.)

Ἐναγκαλίζομαι, Bud. interpr. amplexabundè gesto, amplexor, accipio in ulnas, ulnis complector. Greg. [Marc. x. 16. Καὶ ἐναγκαλισάμενος αὐτὰ, ac. παιδία.]

Εὐάγκαλος, ου, ὁ καὶ ἡ, quem facilè complecti possumus. Item portatu facilis. Æschyl. Ælian.

Παραγκαλίζομαι, idem quod ἀγκαλίζομαι. ¶ Dicuntur baculi et calones παραγκαλίζεσθαι, quum de onere suo aliquid sublevant. Poll.

Παράγκαλισμα, τὸ, res quam amplexamur. Apud Sophocl. in Antig. μετὰ παιδὸς λέγεται ἰδίως παράγκαλισμα. [661. Schol. ἀδὲς φίλημα. στέργεσθαι. ἀσπάσιμα. παραπαίσμα. περιπτύσσεσθαι.]

Περιαγκαλίζομαι, idem esse videtur Pollucі, quod ἀγκαλίζομαι, sive ἐναγκαλίζομαι.

(Ὑπαγκαλίζω. Eurip. Cycl. 496. σὺν ἐμὴ' ὑπαγκαλίζων, &c.)

Ὑπαγκάλιος παῖς, puer qui in ulnis gestatur, apud Suid.

(Ὑπαγκάλισμα. Quod ulnis amplectitur. Soph. Tr. 549.) (Eurip. Troad. 732. Ὦ νέον ὑπαγκάλισμα μητρὶ φίλτατον. Helen. 247. Soph. Trachin. 548. καὶ τὸν δ' οὐκέτ' ὄντα μίμνουσι μίαν ὑπαγκάλισμα.)

Ἄγκιστρον, ου, τὸ, hamus. Od. ψ'.—ἰχθύσιν ὠμοῖσι γαστρὶ ἀγκίστροισι, piscabuntur uncis hamis. Et Luc. in Tim. ὁ πους δι ἰμαντὰς, ἰξύος τε καὶ πλευρᾶς, καὶ μηρὸς τὰ ἄγκιστρα ἐκπεφυκότα ἐξ ἅπαντος τοῦ σώματος ἔχουσα, ὡς πλεκόμενος ἰδεῖν ἔχοιεν, καὶ μὴ ἔχειν ῥᾴδιον ἀποδύσασθαι. i. hamos permultos ex omni corporis parte exertos habet, &c. ¶ Capitur et pro quovis unco secundum quosdam. ☞ Etym. ab ἄγω derivat. Forsan quia hamo educuntur pisces.

Ἀγκιστρὸς, pro ἄγκιστρον, apud Basil. Bud.

Ἀγκιστρῶ, ῶ, f. ώσω, hamo capio. Ἠγκιστρωμένος, hamo captus. Synes. Et per metaph. qui ita detinetur ut elabi seu effugere non possit, velut hamo captus piscis. Apud Plut. ἠγκιστρωμένοι δοκοῦσι τῶν λιστῶν, hamatos cuspides sagittarum, pro, hami formam habentes.

Ἀγκιστρωτὸς, ὸν, ὁ, hamatus, hami formam habens.

Ἀγκιστρεύω, hamo piscor. Item cum accus. pro ἀγκιστρῶ, alluseno: inter rete Budæo. ¶ Per metaph. est Hesychio ἐμπίπτειν, venari et δολίζειν, insecare, quia δόλος hamo præfigi solet.

Ἀγκιστρεία, ἡ, piscatio quæ fit hamo, hamatilis piscatus, apud Plat. de leg.

Ἀγκιστρότης, hamiota. [Ἀγκιστρευτικὸς. Plat. Sophist.]

Ἀγκιστρευτικὴ (sub. τέχνη) ars piscandi, ars hamatilis. Poll.

Πολυάγκιστρον, ου, τὸ, (comp.) exp. frequentia hamorum. Aristot. de animal. lib. 4.

Ἀγκοίνη, ἡ, ulna. Et frequentius ἀγκοῖναι in plur. idem quod ἀγκάλαι, ulnæ. Poëticum est. Od. λ'. Γίνετ' ἐν ἀγκοίνῃσι Διὸς μεγάλοιο μιγεῖσα. Et Jul. in Epigr. Ἐν χθονὸς ἀγκοίναις ἄλεκτο μητρώαις. ☞ Fit ex ἀγκὼν quod ἀγκοῖν, mutato ω in ο, inquit Eust.

Ἀγκοινίζω, ulnis amplector; idem quod ἀγκαλίζομαι.

Ἄγκος, ους, τὸ, vallis, convallis. Iliad. ά. Ὅς τ' ἀμφιμολὰ βάζει ἀγὼν ἐπὶ δεσπιάνειρα πὸρ Οἴτου; ἀξαλέοιο. Et Od. γ'. vocantur ἄγκεα πετήεντα. * Theocr. ά. 33.* Xen. Anab. 4. dicit ἐν τοῖς ἄγκεσί τι καὶ μαχεῖσθαι τῶν ἱππέων. Plato in Cratylo dicit ἄγκη esse διάστημα καὶ τραχέα καὶ λάσια. ¶ Item editus locus montis, ut inquit Suid. ☞ Dici ἀπὸ τοῦ ἀγκαίζεσθαι, (quod pro ἀναπτύσσεσθαι per syncopen à poëtis usurpatur) tradit Eustat. Etym. verò ἀπὸ τοῦ συμπλέκεσθαι καὶ συνάγεσθαι τὰ ξύλα.

Ἄγκιον, ου, τὸ, vallis parva, vallicula. Aristot.

Composita.

Βαθύαγκος, ος, ὁ καὶ ἡ, profundas valles habens, et in Anth. Epigr. βαθύαγκες dicuntur Alpes.

Μυάγμα, ἡ, expos. vallis.

Μυαγμών, locus in valle in quo fit mistio aquarum: aut in quem confluunt et ingurgitantur aquæ. Item ipse aquarum gurges ibi collectus, Hom. Il. Φ.

Συνάγμα, convallis, id est, locus in quo duæ valles inter se conveniunt. Sunt qui idem esse putent cum μυαγάγμα. A Suid. exp. σύνδεσις τόπου, unde apud Theoph. συνάγματα φυτῶν. *Callim. Pall. 45.*

Ἄγκτην, ης, ὁ, jaculi genus. Suid. Hesych. Etst. Sic usus videtur Eurip. in Oreste, scribens, Ὁ μὲν πίτυος, ὁ δ' ἀγκύλης, Ὁ δὲ ξυρὸς πρίσματος ἐν χειρὶ ἔχων. ¶ Ἀγκύλη, funis loram medio jaculo alligatum (Latinis amentum dicitur) videtur ex his scholiastæ Euripidis verbis posse colligi, ἀγκύλας, τὰ ἀκόντια, ἀπὸ τοῦ ἐγκυκλοῦσθαι, ὅ λέγει ἀπὸ τῆς κατὰ μέσον ἀγκύλης καμπύλης φερομένης. Quintilian. ἀγκύλον dictum fuisse suum aliorum jaculorum (id est, loram illis alligatum, quo prehendebantur) ex his Strabonis verbis colligitur, l. 4. Ἐστι δέ τι γένος ἰσχάδος ξύλον, ἐν χειρὶ οἷον ἱξ ἀγκύλης ἀφιέμενον. Xen. de collariis canum loquens, dixit, οἱ δὲ ἱμάντες ἀγκύλας ἔχοντες τοῦ χαλκοῦ, id est, ansas, lora videlicet quibus digiti inseri possent. Hesychius quoque ἀγκύλας textatur dicta lora in calceis. ¶ Ἀγκύλη, incurvatio cubiti, inflexio cubiti, ἡ καμπὴ τοῦ ἀγκῶνος, inquit Hesych. In qua signif. occipitur in Hippiatria. Suidas ait ἀγκύλον significare opus quoddam tabernaculi Mosis, i. opificium quoddam circa structuram tabernaculi; hoc autem dicit, quia LXX. Interp. vocem Hebraicam לְאָזֶת transtulerant ἀγκύλας. Exod. c. 26. 4. ¶ Ἀγκύλη (inquit in lex. Bod.) pro suffragine accipi videtur apud Basil. vel potius pro poplitis flexu. Sic Theodor. in hist. eccles. 5. ἄλλα τὰς ἀγκύλας ἐκτεμόμενοι τὰς ὀξείας, i. poplitibus dextris succisis. ¶ Item genus poculi, inquit Athen. l. 15. Hesych. ait esse genus poculi cottabis aptum. Item Aristoph. schol. ait ἀγκύλον apellari ipsam cottabi projectionem. ¶ Ἀγκύλαι præterea dicuntur contracti articuli, inquit Celsus lib. 5. Sic et Paulus Ægin. ἀγκύλαι et ἀγκύλωσις vocatas ait articulorum astrictiones, τὰς τῶν ἄρθρων κατοχάς. *Ἀγκύλη καὶ τὰ ἄρθρα ἐπαλγεῖται. Hippocr.* ¶ Ἀγκύλη ἐν γλώσσῃ, sive ἀγκύλον, est Ægineta, vitium linguæ; vide Ἀγκυλόγλωσσον, in Γλῶσσα. (χρυσοτρόφου δὲ' ἀγκύλου. Soph. Œdip. Tyr. 213.)

Ἀγκύλιον, ου, τὸ, hamus autem, ἀγκύλιον, ὁ ἁρπὴ τῶν ἁλιέων. ¶ Ἀγκύλια, ancilia, genus quoddam scutorum seu peltarum, ut Plut. vult in Numa. ¶ Ἀγκύλον, vitium quoddam in lingua, quod et ἀγκύλη dicitur, et ἀγκυλόγλωσσον.

Ἀγκυλόομαι, οῦμαι, f. ώσομαι, p. ωμαι, unde ἠγκυλωμένος ἡγκυλωμένος, apud Athenæum. ἠγκυλημένος, Badwn interprete, manu lævam quasi jam vibraturus, ut ἠκοντισμένος.

Ἀγκυλόομαι, οῦμαι, unde Ἠγκυλωμένος, qui morbo laborat ἀγκύλη et ἀγκύλωσις dicto.

Ἀγκυλίζομαι, jaculor, ἀγκύλον vibro.

Ἀγκυλιστής, οῦ, ὁ, jaculator. Etym. Est.

Ἀγκυλόγλωσσος pro ἀγκύλην ἔχων apud Hippocratem, id est, ansulatum, sive ansulam vel ansulam habens.

Composita.

Διαγκυλίω et Διαγκυλίζω, et Διαγκυλάω, idem significant. Dicitur διαγκυλίσθαι, teste Hesychio, digitos ansulo jaculi inseruisse: et generaliùs etiam, paratum esse, nimirum more jaculatorum qui insuunt in amentum hastæ digitis, jaculari parati sunt. Reperiuntur apud Xen. *Anab. iv. 3. 28.* Herod. &c.

Ἐναγκυλάομαι, idem quod ἀγκυλόομαι, et quidem frequentius. Plut. Ἵππον τινα τῶν στρατιωτῶν τὸ ἀκόντιον ἐναγκυλάμενον, i. amentantem.

[Ἐναγκυλᾶν. Xenoph. de Exp. Cyri, iv. 2. ἰχνεύουσι δὲ αὐτοὺς οἱ Ἕλληνες; ἐναγκυλήσαντα ἀκοντίῳ ἐναγκυλῶντες.]

Μεταγκυλᾶν, amentatum jaculum, *μεταγκυλᾶ δόρατα*, Arrian. in 6. (Eurip. Phœniss. 1101.)

Ἀγκύλος, ου, ὁ, aduncus, curvus: ut ἀγκύλα τόξα. Il. ζ. [Pind. Pyth. A. 15. Ἀγκύλαι κεραί. Schol. ἔχουσι τὰ ἐντεταμένα μὴ τοῦ ἄκρου.] Item curvus, incurvus, et σκολιός, id est, tortuosus, ut exp. Hesych. ¶ Metaph. etiam aliquando usurpatur, ut Latinè tortuosum: ut ἀγκύλα ἐρωτήματα τῶν σοφιστῶν, apud Luc.

Ἀγκύλως, aduncè, tortuosè.

Ἀγκυλώδης, ους, ὁ, in fem. gen. ἀγκυλώδους, in neutro ἀγκυλῶδες poetice pro ἀγκύλος, η, ον.

Ἀγκυλόω, ῶ, curvo, incurvo, tortuosum reddo.

Ἀγκυλόομαι, οῦμαι, recurvor, incurvor. Aristoph. ἠγκυλωμένους ὄνυχας curvatos seu curvos habens ungues. Et Gal, ad Glauc. σπάνια γὰρ ἐν τοῖς ἡμεροβίοις ἠγκυλωμένα τε καὶ ἀγκιστρώδη. ¶ Item ἠγκυλωμένος in alia signif. vide in Ἀγκύλη.

[Ἀγκυλωτός. Eurip. Bacch. 1201. Ἰδοὺ, ἰδοὺ· ἔστι θήρατρα· ἔρχει, Κάδμου θυγάτηρ, θῆρ', ἐκ θηρὸς νεβρὸν ἀγκυλωτὸν θυσσάλῳ στοχάσματα. Vide Not. Cl. Barnes. Ἀγκυλωτὰ στοχάσματα dicuntur jacula amentata ab ἀγκύλῃ jaculum, —— στοχάσματα proprie collimationes a στοχάζω collimo, sed quia sagittæ collimando emittuntur, hic loci pro iis ponitur.]

Ἀγκύλωσις, incurvatio, recurvatio. Item peculiariter, morbus quidam in articulis. apud P. Æginetam.

Ἀγκύλη, quomodo hoc pertinent, vide suo loco.

Καταγκυλωμένος, (comp.) pro ἠγκυλωμένος, dicitur à Greg. de hom.

Ἄγκυρα, ας, ἡ, ancora. Hinc ἄγκυραν αἴρω, ancoram solvere, vel potius eximere, evellere, tollere; quod fit quum in altum navis agitur à littore. Plut. in Pompeio, ἄγκυραν αἴρει πλείους, ἀνῆκεν, πλεῖ ἀπήρας, ξὺν τῷ ἀνέμῳ. (Ἄγκυραν μεθεῖναι. Æschyl. Ch. 660. i. e. περοτρώσαι.) ¶ Metaph. usurpatur pro præsidio, seu subsidio, ut apud Eurip. Hecuba filium suum vocat ἄγκυραν οἴκου præsidium et quasi columen suæ familiæ. Vide etiam Erasm. in prov. ἐφῆκε ἄγκυραν χαλάζαι, i. morum anchoram solvere. Luc. μία μοι λοιπὸς ἔτι ἄκρατος ἄγκυρα ἦν, i. una mihi fortasse illa ancora adhuc non madefacta est, i. nondum omnia experta sum, nondum omnia consumpsi defensionis subsidia. ¶ Item uncus. Theophrastus de amputatione loquens, τὰ δὲ χειρὶ, τὰ δ' ἀγκύρᾳ τινὶ πλείονες ἀφαιροῦσι. ¶ Item membrum genitale, apud Epicharmum. ☞ Grammatici deducunt ἀπὸ τοῦ ἀγκύλου καὶ βίου, à curvitate et flexu.

Ἀγκυρώω, ῶ, f. ώσω, ancora sive ancoris firmo, aut fundo. Per metaph. ἀγκυροῦντες λόγῳ dicta est oratio Epiphanii, quæ ancoræ vicem præbet ad fidem Christianam adversus ejus hostes firmandam et fulciendam.

Ἀγκυρίζω, f. ίσω, supplanto: verbum est palæstricum, et inquit Aristoph. schol. in Equit.

Ἀγκύρισμα, τὸ, supplantatio. Suid.

Ἀγκύριον, ου, τὸ, diminut. ancora parva, Isac. ἀγκύριον ἀκοντιστικὸν.

Ἀγκών, ῶνος, ὁ, cubitus sive cubitum. Traduut proprié esse locum curvaturæ, seu flexus brachii, ἀπὸ τοῦ ἀγκᾶσθαι (i. ἀκκαμπτεσθαι) ἕτερον ἑτέρῳ τὸ ἑτέρου, i. quòd superjacent unum os alteri; sed pro toto cubito accipi. Gal. in lib. περὶ χρείας μορ. 2. refert Hippocratem dicere ἀγκῶνα esse quo innitimur. Sic Hom. Od. ξ. καὶ ἐπ' ἀγκῶνος πεφαλὴν σχίθων. Et Athen. lib. 4. ἀπαὶ, τὸν ἀγκῶνα ἐπὶ τὰ περισφύρια ἐρείδει. ¶ Significat etiam, ut volunt quidam, curvaturam manus. Sic accipi putant quidam, Il. κ'. Νίψε δὲ μιν κατὰ χεῖρα μέσην, ἀγκῶνος ἐπιβάς. Ponitur et pro quocunque flexu membrorum, ut τὸν χεῖρα περιτιθέντα τῇ πλευρᾷ, παρὰ τὸν ἀγκῶνα τοῦ ὤμου. In equis genuum flexura sic appellatur in Hippiatria, ἄμυνα φλεγμαίνει ἐν τοῖν ἀγκῶσι καὶ βραχίοσι. ¶ Ἀγκῶνες, Vitruvius appellat confluxum qui rectum angulum describit. Transfertur et ad alia. Unde Plin. Plat. cubitum appellat, l. 3. et l. 2. Tribuitur etiam paristibus, muris, promontoriis, flumini. Sic Il. σ'. ἐν' ἀγκῶνι βῆ τοίχου. Et Herod. in Euterpe, πλὴν ἀγκῶνα, Nili flexum seu brachium appellat. Transfertur et ad littorum sinus, ut apud Soph. in Ajace mastig. Οἱ δ' ἐσωτέρω ἀγκῶνες, οἱ δ' ἀνθηλίας ζητεῖν λέγει. Schol. τὰς ἄκρας τοῦ ὄρους exponit. Item ἀγκὼν, rupium sive petrarum sinus, apud Apoll. Argon. 2. Item flexus scorpionum ac catapultarum. Item ἀγκῶνες, cornua citharæ, Hesych. Item in fusibus pars quæ alio nomine πρόβολος appellatur.

Ἀγκωνίσκος, ου, ὁ, (dim.) parvus cubitus. ¶ Metaphoricè, Exod. 26. Καὶ ἀγκωνίσκους τῷ στύλῳ τῷ ἑνὶ ἀντεμνεγκεῖν ἕτερον τῷ ἑτέρῳ. Ubi vetus interpres incastraturas vertit: quidam recentiores, denticulos, alii cardines, alii ex Vitruvio commissuras et catenationes. ¶ Ἀγκωνίσκοι, inquit Suidas, εἶδός τιμωρικὸν, instrumenta ad afficiendam supplicio, instrumenta tortoria.

Ἀγκωνίζομαι, sinuo me, vel sinuor, per sinus quosdam quasi flexus me verto. De fluvio dictum ab Eust. in Dionys. de situ orbis.

Ἄγκων, Ἄγκαι, Ἀγκών, quomodo hæc pertinent, vide suis locis.

Composita.

Ἀναγκωνίζομαι, cubitum intendo. Hesych.

Γαλιάγκων, qui est brevibus lacertis, sive ἀπὸ τῶν γαλῶν, id est, à felibus; sive aliunde ducto nomine, inquit Gal. Vide Poll.

Διαγκωνίζομαι, cubito insitor; sedeo in cubitum reclinatus vel recumbens, apud Suid.

Διαγκωνισμὸς, reclinatio in cubitum.

Ἐναγκωνίζω, cubito incumbo, inclino.

Ἐξαγκωνίζω, manus lateribus insero, ut cubiti eminent. Aristoph. in Concionant.

Ἐπαγκωνίζομαι, exp. ἐναγκάζομαι.

Παραγκωνίζομαι, cubito repello, sive submoveo, aut arceo, imprimè cubito propello, et obvios vel admotos protrudo. Lucian. in Timone, de quodam helluone, περιφράζον ὅπως ἐκτὸς τὰ ἴδια, καὶ τὸν πλησίον παραγκωνίζομεν. Capitur et generaliùs pro, repudio, ut et διαγκίζομαι: cubito enim solemus oblata rejicere, quum pudet accipere. Alciphr. in epist. παραγκωνίζεσθαι τοὺς ἑαυτῶν ἐπαίνους, χρεῶν σιγᾶν, id est, summovere ab aurica et longè amoliri, inquit idem Bud.

Ἀγκωνάριον, τὸ, cubitalia, quæ cubitis supponuntur, apud Gal. com. in 2. περὶ ἄγμῶν.

Ἀγλαός, ᾶ, ὁ, splendidus, clarus, fulgens, illustris. Arist. Αἰτεῖ μὲν ἀνέφελόν τε καὶ ἀγλαὸν. Cic. interp. fulgentem sine nubibus aëra. Sic Od. γ'. ἀγλαὸν Ὕδωρ, aqua limpida. ¶ Item metaph. clarus, illustris, insignis, pulcher. et Od. ξ'. τρίφιν ἀγλαὰ τέκνα. Et Hesiod. in Erg. et Theog. 366.† ἀγλαὰ μήλα. ☞ Ab αἴγλη, id est, splendor, vel ab ἀγάλλω per metathesin literarum factum volunt. (Ἀγλαὸς de urbe dicitur. Soph. Œdip. Tyr. 158.)

[Ἀγλαὸς. Aristoph. Lysistr. 641. ἐπὶ χλιδῶντι ἀγλαοῦ βρᾴδει μοι.]

Ἀγλαΐα, ἡ, splendor, nitor. Hom. Hesiod. ¶ Item pulchritudo, κάλλος. Hom. ¶ Item ornatus, decus. Hom. Od. ζ'. Sic et Xen. ἀγλαΐαι ἵππου. ¶ Item voluptas sive lætitia et gloria, apud Soph. in Electra, μηδὲ σὺν' ἀγλαΐαις ἀνοίσετε τοιᾷδ' ἀπήνῃ ἔρχεσθαι. Sic Hesiod. in scuto, † v. 272.† τοῦ δ' ἀπὸ χειρὸς ἐν ἀγλαΐαις τε καὶ ὄπλοις ἐστὶ Τέρψιν ἔχων. ¶ Item una ex tribus Gratiis, apud Hesiod. in Theog.

Ἀγλαΐζω. Fut. ίσω illustro, id est, illustrem et splendidum reddo, splendescere facio, apud Dionys. Areop. ¶ Item ornato, decoro, orno, Eust. in Hom Od. σ'.

Ἀγλαϊζομαι, splendeo vel splendesco, niteo, splendidus reddor. apud Dionys. Areop. pro irradior. Item illustror, illustris reddor, ornor, decorus fio. Pind. Ode Olymp. 1. ἀγλαΐζεται δὲ καὶ μεσονυκτὶς ἐν ἄστροις. Exponitur et, gaudeo.

Ἀγλάϊσμα, τὸ, ornamentum, honestamentum. Æschyl.

Ἀγλαϊστὶς, optabilis, pertinens. Hesych.

Ἀγγαυλὸς, pro ἀγλαὸς, splendidus, pulcher. Nicand. in Ther. ubi tamen quidam legunt. ἀγλαοφεῖς. *Recte; vid. Vales. in Harpocr. p. 206.*

Composita ab ἀγλαΐζω.

Ἀναγλαΐζω, dehonesto. Anth. Epigr.

Ἐναγλαΐζομαι, exulto ob, vel insolentiùs me effero ob, me jactito ob. Il. σ'. οὐδὲ ἑ φασὶ Δαρὶ ἐναγλαΐζεσθαι.

Ἐπαγλαΐζω, oblecto, ex Aristoph.

Περιαγλαΐζομαι, adornor.

Ἀγλαή, ἡ, apud Hippocr. in Prorrh. majore. ἡ ἐν ὀφθαλμοῖς ἐπίλεπσις; sibilla cicatrix in oculis: in Conc. præsot. ἡ λευκωθίζουσα ἐπίπαγη, ut in lexico Hippocrateo tradit Gal.

Ἀγλαῖσκοι, οἱ, illiorum capita, seu nuclei; quæ alio nomine βάγες dicuntur, à Theophr. γάλαγες, ab aliis ἔγχος et σκαλλίδες; à Plinio nuclei, à Columella spicæ. Dios. l. 2. c. 182. de allio, καλοῦσι δὲ τὰς ἐν αὐτῷ βάγας, ἀγλαῖσκους. Aristoph. in Acharn. τῶν (scilicet σκορόδων) τὰς ἀγλαῖσκους μόνας πάντων τὰς ἀγλαῖδας ἐξερύσαντες, quorum alliorum capita velati agrestes marra paxillo effodiunt. ☞ Corinthus scribit hanc vocem esse Doricam.

Εὐάγλις, bonas seu pulchras habens spicas seu nucleos: de capite allii. Nic. in Alexiph. εὐάγλιδας πόλεως τοῦ σκορόδου πεδίοιο.

Ἁγνός, οῦ, ὁ, castus, purus, pudicus: ut ἁγνὸς γαμὸς, apud Plut. Et ἁγνὰς ἁγνὸν, corpus castum, seu impolitum, apud Naumach. Et cum genit. ut ἁγνοὶ τῶν ἀφροδισίων, puri à rebus venereis, Plut. Sic ἁγνὸς γάμων, purus à nuptiis, Plut. de leg. ¶ Item purus, nullo scelere contaminatus. Soph. in Antigon. ἁγνὸς γὰρ ἁγνὸ τοῦτο τοῦδε τὸν πόσιν. Et cum genit. ut ἁγνὸς φόνου, cæde non contaminatus, purus à cæde, Plat. de leg. Sic ἁγνὸς Δήμητρος, apud Eur. purus à Cerere, panis expers. ¶ Item qui nullo quovis modo pollutus est. Plut. ἐν κέφ. βιω. negat. ἁγνὸς fuisse eos, quorum funus curatum fuisset, et quibus structam sepulcherum tanquam mortuis. ☞ Apud Etym. scribitur ἁγνὸς, et dicitur esse ab ἁγίζω, facto inde ἁγνὸς, à quo per syncop. ἁγὸς, ut à παίζω, ût παιδὸς. Leg. et paulò antè ἁγὸς ab ἄζω deductum, ut sit ἁγὸς, ἁγνὸς et ἁγὸς. (Soph. Tr. 202. pro ἁγνὸς. Æschyl. Pers. 497. Supp. 108. 150.)

Ἁγὸς, ὁός, ὁ vel ἡ, pro ἁγὸς sive ἁγὸ etiam dicitur apud Poëtas.

Ἁγῶς, castè, purè, pudicè. Hesiod. in Erg. ἁγῶς καὶ καθαρῶς.

Ἁγνεία, ας, ἡ, castitas, castimonia: pro quo ἁγνότης sæpius usurpatur.

Ἁγνίω, castus sum, castitatem sive castimoniam colo, purus et impollutus vivo, ut faciunt sacerdotes. Plut. in κεφ. βιω. διατί πάντων τοὺς ἁγνίοντας ἱερεῖον ἀναίχεσθαι. Hesychius significare ait, purus sum à rebus Venereis, et à mortuo. ¶ Item cum genit. purus sum, impollutus sum hac vel illa re, abstineo hac vel illa re. Plut. ἀκούσαι ἀφροδίσιων ἁγνίοντα καὶ τόκου καὶ βαλανείου. Et cum infinit. Herod. lib. 1. εἰ μὲν ἀγελαίου ἐμέλλομεν μεῖζον ἀνήσεσθαι, εἰ μὴ ἕνα θύειν, ἀ cujusvis animalis cæde temperant, nisi eorum quæ immolant. ¶ Item in act. signif. pro ἁγίζω, purum reddo, expio, lustro; ut, Ἁγνίσαι τὸν νεκρὸν, apud Antiph. (Æschyl. Supp. 231.)

Ἁγνεία, ἡ, puritas, castitas, castimonia, Isocr. Soph. Item in activa signif. expiatio, lustratio. (Ἁγνεία λόγου. Soph. Œdip. Tyr. 884.)

Ἅγνισμα pro *ἁγισία*, apud Harip. [Trund. 500. Ὦ τέκνα, ἐξ εὐσεβοῦς Καισάρεια θεᾶς, ὅσας βλοσυρὰς συμφορὰς ἁγνίσμα σὸν.

Ἁγνιστικός, ή, ὁ, castitatis aliquid habens; castitatem aliquatenus servans. *Ἁγνιστικὰ ζῶα* Aristot. opposit τοῖς ἀφροδισιαστικοῖς, id est, casta libidinosis.

Ἁγνιστήριον, ου, τὸ, locus in quo mens expiari debet et à contagione vitæ civilis expurgari: vel locus religiosus in quo animi à contagione vitæ civilis purgantur. Greg.

Ἁγνίζω, purifico, lustro, expio. Plut. in Rom. καθαρμοῖς ἅγνοις τὰς φύλας. ¶ Item adoleo. Apoll. Rhod. ἅγνισεν ἱστὸν μάλαν. ¶ Item corrumpo, apud Soph.

Ἁγνίζομαι, purificor, expior: unde *ἁγνισμός*, expiatus, purificatus, apud Greg.

Ἁγνισμός, οῦ, ὁ, purificatio, expiatio, lustratio, Plut. Item adolitio. Pro eodem dicitur etiam *ἅγισμα*, τό. (Æschyl. Eum. 328.) [Ὁ λατὴς γὰρ ὡς μ' ἄτιμον τίθησι, τὸν' ἀφιερώσας σπάθας, μαντεῖον ἅγισμα πέρα φόνου. Schol. τὸ γὰρ ἅγιον διὰ τοῦ ι ἀφιερωθὲν τὸ φόνου τῆς μαντείας. *Ἅγισμα* δὲ τινες περίψυμα, τὸ μίασμα.

Ἁγιστεία, ας, ἡ, expiandi sive lustrandi vim habens; expiandi facultate præditus: ut, *ἁγιστευτὴν σῦν*. Eust. in Hom.

Ἁγιστήριον, ου, τὸ, locus ubi fit expiatio: vel id quo fit expiatio.

Ἁγίστης, ου, ὁ, expiatus à scelere; aut qui expiavit aliquem. Hesych. ut, *ἁγάστης* Ἕλλ, divinum sal. apud Lycophr.

Ἅγος, quomodo hoc pertineat, vide suo loco.

Composita.

Ἁγοσέλινος, ου, ἡ, *apium*, *f. ἄγριον*, p. ορεια, conciones, δημηγορίαι Il. ά. "Ος σφιν ἀγοσέλινον ἀγορήσατο καὶ μετέειπεν. ¶ Item simpliciter pro *λόγος*, id est, dico, pontificum.

Ἀγορητής, οῦ, ὁ, concionator, orator. Il. ά.—Ἀγορὸς Πελίδην ἀγορητήν, vocatur Nestor. † Aristot. Nub. 1053.†

Ἀγορητικός, ή, ὁ, concionandi aut sive facultas: eloquentia in concionando, eloquentia. Od. θ'. αἶνε φίλε, οὔτ' ἄρ ἐγὼν ἀγορητὸς, οὔτ' ἀοιδός.

Ἀγορητός, ὁ, ἡ, unde superl. *ἀγορητότατος* pro loquutus, eloquentissimus, disertissimus. Hesych.

Ἀγορίαι, ἡ, *f. ἀγορά*, idem quod *ἀγόρευσις*, sed oratorium est: verba facio pro concione, ac præsertim in consessu hominum verba facio et concionor. Odyss. β'. Τῶν δ' ἔπιθ' ἡγεμονεύων Ἀγορίαι ἠδ' ἀγορῆφι Βάλλετο δ' ἀμφ' ὤμοισι δύω κύνες ἠϋκομοῦντες. Dicitur et *λόγου ἀγορίαι*, pro orationem habere, apud Philostr. in Heroicis, et *ἀγορὰν ἀγορίαι*, Il. ά. Per catachresin ponitur et simpl. pro dicere, loqui, verba facere. Interdum cum accus. rei, et dat. personæ. Il. ά. εἰκ ἐν' ἐμοὶ φίλα εἰπεῖν σοὶ τάδε. Interdum cum genitivo accus. rei et personæ, ut Od. σ'. Δαιμόν' εἴ τι τοι αὐτὸς ἐπὶ φρεσὶ θῆκε μάλιστα, αὐτ' ἀγορίαι. Interdum mutatur accusativus rei in adverbium. Loc. in Dial. ἁλιεὺς inscripto, *ἴσχε τοὺς ποιήτας καλῶς ὑγίαινε*. Jungitur et præpositionibus, ut Plat. de leg. *ἀγορίαι ὑπὲρ Διός*. Et Arist. l. 5. eth. c. 1. *ἀ νόμοι περὶ πάντων ἀγορεύουσι*. Apud Arist. autem in Rosis, *ἀγορεύει τοὶ ἐμὲ μὰ Βασσᾶξιν*, pro veto seu prohibeo ne quis me torqueat. (Eurip. Phœniss. 1413.)

Ἀγορίαν, ἡ, *f. ἀγορά*, ejusdem cum *ἀγορίαι* est significationis: sed in compositione duntaxat usitatum; nisi quis compositis, quæ hujus verbi terminationem habent, malit ex *ἀγορίαι* deducere cum Eust. qui παρηγωγὴν ex *ἀγορίαι* deducit.

Composita. *Ac primum ex ἀγορά et ἀγορίαι, sive præpositione.*

Ἀλληγορία, ἡ, (quasi *ἄλλο ἀγορεύω*, id est, *ἀγορεύω*,) aliis verbis significo; sub aliis verbis allegorice significo, apud Aretham, in Apoc. 15. Vel aliud verbis, aliud sensu ostendo. Sæpe etiam est aliter interpretari quàm verba per se ferunt. Sic *ἀλληγορεῖν τὸ μῦθον*, apud Synes.

(*Ἀλληγορία* τι ἐς. Athan. V. Soph. Ant. 494.)

Ἀλληγορεῖσθαι dicuntur ea quorum interpretatio affertur diversa à verbis quibus scribuntur aut dicuntur. Rust. Est etiam allegoriæ dici.

Ἀλληγόρημα, τό, interpretatio allegorica. Bud.

Ἀλληγορητής, οῦ, ὁ, interpres allegoriæ.

Ἀλληγορία, ὁ, figura qua aliud dicitur, aliud significatur. Vide Fab.

Ἀλληγορικὸς, allegoricus, per allegoriam dictus. *Ἀλληγορικοὶ ὕμνοι*, Eust. Et *ἀλληγορικαὶ μῦθοι*, apud Hermog.

Ἀπολλαγόρητος, (decimus) qui citra allegoriam exponitur. Eust.

Δημηγόρος, ου, ὁ, qui ad populum in concione verba facit, orator, concionator. Xen. &c. Accipitur et pro adulatore populari. Plut. in Gorg. ¶ Item adjectivè, q. d. concionatorius, oratorius, ut δημηγόρους τιμὰς, apud Eurip. et *δημηγόρα ἔπη* in Epigr. (Æschyl. Supp. 631.)

Δημηγορία, oratio ad populum, concio. Item ars oblectandi studiosa politiæ quàm commodandi, ut Bud. ex Platonis Gorgia colligit.

Δημηγορικὸς, concionalis, concionarius, concionatorius. Plat. 2. de Rep. *σοφὸν δημηγορικὸν τι καὶ ἡσυχαῖον βίον*. Item concionandi et verba ad populum faciendi peritus. Xen. *ἐπὶ δημηγορικὰ ἢ βιαιικὰ γνώτη*.

Δημηγορῶ, ὦ, concionem ad populum habeo, verba ad populum facio. Dem. *Δημηγορῶ τοῖς λόγοις ἐν τῷ δήμῳ*. Et ὁ *δημηγορῶν*, concionatores. Est et *δημηγορῶ*, ad gratiam populi loqui, populariter magis, quàm veraciter loqui. Plat. in Gorg.

Ἐτημαγόρης, veridicus. *ἐτήτυμα ἀγορέων*.

Εὐαγόρης, q. d. benedicus. exp. facundus. *Εὐαγόρου*, benedicæ.

Εὐαγορία, benedicentia. Item sermonis elegantia, facultas ornatè loquendi. Suid. Hesych.

Θεσπιαγόρης, divine loquens, digna Deo loquens, vates, propheta. Damasc. 37. Et pro Theologo apud eundem.

Ἰσαγορία, ex æquo loquor, id est, æquè liberè loquor, pari libertate loquendi utor. *Ἰσαγορίζοντα μετὰ νόου*, ex æquo loqui, in Ecclesiastico.

Ἰσηγορία, æqua loquendi libertas sive potestas. † Xen. Pæd. l. 3. 9.†

Et generaliter pro juris æquabilitate, quia illis inter quos ea est, licet pari libertate loquendi uti. [Xenoph. Κυρ. Παιδ. lib. A. Τότε γὰρ δὴ ἴσηγκ καὶ ὁμοίαν τὴν πατρίδα, ὅτι τῶν ἀρχόντων ἐστὶν ἀγαθῶν, ἴσηγορίαν ἡγοῦμαι εἶναι. Athen. Resp. c. l. ϛ. 12. Διὰ τοῦτ' οὐκ ἰσηγορίαν καὶ τοῖς δούλοις ἀφεῖς τοῖς ἐλευθέροις ἐπολίτευσε, &c.—διὰ τοῦτο οὐ καὶ τοῖς μετοίκοις ἐδίδους τὴν ἰσηγορίαν ἐνέπεμψεν. Herodot. V.]

Κακηγόρης, maledico, vitupero, convitior: *κακηγορῶ* τινα. Plat. de Rep. 2.

Κακηγόρος, maledicus, obtrectator. Athen. *Κακηγορέστερος* et *κακηγορέστατος*, apud Poll. [Pind. Olymp. A. 84. Ἀπέφθιτο λάθυρος θαμιὰ κακαγόρος.]

Κακηγόρως, maledicè, cum maledicentia: apud eundem.

Κακηγορία, maledicentia, obtrectatio. Item maledictum. unde *κακηγορίας ἔκτι*, apud Demosth. actio injuriarum.

Κακηγορῶ, ὦ, τὸ, pro eodem, et ibid.

Κενηγορία, vanorum verborum fanditatio, inanis sermo, vaniloquentia, seu vana et futilis verba. Plut. Pol. 10.

Ἐρεμναγορία, verba ardua et grandia fandito.

Κυλικηγορῶ, ὦ, inter calices seu scyphos loquor. Athen. l. 11.

Κυλικηγόρος, qui inter scyphos verba facit, qui inter pocula fabulatur.

Λαβραγορῶ, præcaliter loquor; vel præcepa sum in loquendo, incontinens sum in loquendo: ut *λαβροστομῶ*.

Λαβραγόρης, ου, ὁ, præcaliter loquax; vel qui incontinentia est oris, ὁ *λαβρὸς* ἢ τῷ *ἀγορᾶσθαι*, ut Rust. exp. Il. ϒ'.

Μακρηγορῶ, longa uti oratione; prolixè dicere, multa verba facere. Phil. de mundo, τί χρὴ *μακρηγορῶ* περὶ πυρός. (Æschyl. Sept. c. Th. 1060. Eurip. Phœniss. 715.) (Eurip. Phœn. 768. τί δὲ μακρηγορῶ; Hippol. 704. Thucyd. lib. ii. *μακρηγορῶ* ἐν οἷσιν οἱ ξυλλέγοντες, λέγω.)

[*Μακρηγορία*. Pind. Pyth. H. 40. Εἰμὶ δ' ἀγκύλος ἀνθρώπων πάντα μακρηγορίᾳ, &c.]

Μεγαλογορῶ, magnifice loquor, magna loquor: exp. etiam magna jacto. Loc. de sacrif. πρέπει γὰρ (εἶπας) ἐπὶ τοῖσι μεγαλογορῆσαι. ¶ Interdum *μεγαλογορῶ τι*, pro, magnifice de re aliqua loqui, † Xen. Pæd. p. 102.† magnificis verbis rem aliquam extollere. Herod.

Μεγαλόγυιος, magnifice loquens, jactabundus. Xen. †Pæd. 115.† (Κύρ. Παιδ. lib. Ζ. πομπὰς δ' ἐμεγαλόγυιος, μειλιόντος τῆς μάχης γίγνεσθαι· ἄλλως δ' οὐ μάλα μεγαλόγυιος ἦν.) Loc. (Æschyl. S. c. Th. 571.)

Μεγαλογορία, magniloquentia, magnificentia verborum. Plut.

Νυκτηγορία, nocta aliquid nuntio. Propriè de custodib. Eurip. Rhes. 88. φύλακες· *νυκτηγορῶν*.

(*Νυκτηγόρημα*. Æschyl. S. c. Th. 78.) [Λόγοι μεγίστου πρεσβεύει· λέγειν *νυκτηγορήσαι*, &c. Schol. ἐν νυκτὶ ἀγορεύουσι καὶ βουλεύονται. Schol. ἢ ἐν νυκτὶ ἀγορεύουσαι.

Νυκτηγόρος, quam nocte aliquid nuntiatur. Eurip. [Rhes. 19. κοινὸς στρατιᾶν, τί μοι τὸν ἔχων Νυκτηγόρον.]

Σεμνηγορῶ, magnifice loquor seu prædico, cum gravitate loquor. apud Phil.

Σεμνηγορία, qui graviter loquitur seu magnificè.

Σεμνηγορία, oratio gravitatem præ se ferens.

Στοιχηγορῶ. *μετὰ στοιχῆς*: aut *ἐμβῆς* aut *κατὰ τάξιν λέγω*. Æschyl.) [Pers. 429. καλὸν δὲ πλεῖν, εἰ δ' ὧν ἐπὶ στόμα στοιχηγορῶν, εἶτ' ἐν ἐκτελεσμοῖ σῇ.]

Τεκμηγόρος, apud rhetores loci alicujus tractatio. Dionys. Long.

Τμημαγόρος, ου, ὁ, qui carmina dicit seu pangit. ut *ὑμναγόρος*. Ἀπόλλων, in Epigr.

Τυφαγόρης, vel *ὑδραγόρης*, ου, ὁ, et apud poëtas *ὑδραγόρα* aut *ὑδραγόρος*, q. d. altiloquus, qui magnificè et tanquam ex alto loquitur. Hom. Od. ά. et Od. ρ'. et Basil. Pro eodem est *ὑδραγόρα* apud Suid. et Etym. (*ὑδραγόρα γλῶσσα* i. e. *μεγαλήμοσσα*. Æschyl. Prom. 316. *ὑδραγόρα πραυστόμου*. ib. 358.)

Τυφογόρης, q. d. altiloquentis. Et generaliter pro superbis. Greg.

Χρησμηγόρος, ὦ, vaticinor, oracula edo. Lac.

Χρησμηγόρος vel *χρησμογόρος* aut *χρησμολόγος*, vates, oraculorum cultor. Epigr.

Ψευδηγόρος, ὦ, mendacium dico, mentior. Damasc. et Æschyl. in Prometh. (1105.)

Ψευδηγόρος, qui mendacia dicit, mendax. Hesych.

ΑΓΝΟΣ, ου, ὁ, frutex quidam in arborum asperges, qui Latinè vitex. ☞ Dicitur quasi ἀγνὸς, ut colligi potest ex his Dioscor. verbis, lib. 1. cap. 136. *διόμασται δὲ ἄγνος διὰ τὸ τὰς ἐν ταῖς θεσμοφορίαις ἀγνείαις γυναῖκας ἐν ὑστέραις χρῆσθαι αὐτῷ*. Pro quibus Plinius hæc: alii *ἄγνον* vocant, quoniam matronæ Thesmophoria Atheniensium castitatem custodientes, his foliis cubitus sibi sternant. Scholiastes vero Nicandri *ἄγνον* tanquam *ἁγνὸν* dictum tradit. Apud Theoph. *ἄγνος* exp. amorine. Item pro pisce, apud Athen.

Ἀγνοῦδες, q. d. viticeus.

Ἐλαίαγνος, ου, ἡ, oleagnus, agni seu viticis species ibis similis planta in Orchomenio lacu nascens, cujus descriptionem habes apud Theoph. de hist. pl. l. 4. c. 11.

ΑΓΝΥΘΕΣ, lapides quos stamini inter texendum appendunt textores, qui et *λᾶες* nominantur. Poll. l. 7. c. 10.

ΑΓΟΡΑ, ἡ, forum. † Apud Persas vocatum ἐλευθέρα, liberum: Xen. Pæd. l. 2. 3.† Locus ubi *ἐν ἀγείρεται ἡ πᾶς* (id est, in quem congregatur populus) inquit Eust. derivans ab *ἀγείρω*, ut et Etymol. Od. β'. *περίσσουν ἀγορὴν πεποιημένον Ἀχαιῶν*. Peculiariter sic dicitur locus in quo exercentur judicia; forum judiciale, ἀπὸ τοῦ βουλευτηρίου καὶ δικαστηρίου. Xen. Hell. 5. ὃ δ' ἦν ἡ μὲν βουλὴ ἐκάθητο, ἡ τῇ ἀγορᾷ στοᾷ. Dem. pro cor. κατὰ τὴν ἀγορὰν πεζεύοντας. Ἀγορὰ πλήθουσα, apud Aristot. hora qua refertum est hominibus forum. ° nempe tertia hora Herod. li. 173. Dio Chrys. *ἀγορᾶς διάνοιγε*. Herod. lib. 104.° ¶ Item concio, id est, ipsa multitudo congregata. Il. ά. *κίνησε δ' ἀγορὸν σκῆπτρ νεικεῖν Ἀχαιῶν*. Sic apud Xen. *ἀγορὰ λύπης*. Apud Æschin. *ἀγορᾶς συνόδους*, conciones adversare. ¶ Item concio, id est, oratio quæ apud concionem populi habetur. ut Od. β'. *αἶνε σύνιον τ' εἶδος, οὐδ' ἀγορήνδε*. Item pro ipsa facultate concionandi, quæ et *ἀγορητὸς* vocatur. Il. β'. *ἀγορῇ τοῦτ' ἔστιν ἀριστεύειν καὶ ἐπὶ δημόσιον εἶσι καὶ ἄλλος*. Et Il. σ'. *ἐγὼν δ' ἐν ἀμώνοις εἶμι καὶ ἄλλοι*. ¶ Item locus in quo res venales exponuntur; forum rerum venalium. Dem. Philip. 3. ἐξ *ἀγορᾶς ἐκπέπρακται ταῦτα*. Plutarch. in Pericle, ἐξ *ἀγορᾶς ἐστράτευε*. Et cum genit. Aristot. 7. Polit. *ἀγορὰ τῶν ὠνίων*, forum rerum venalium. Sic Thuc. lib. 7. ὁ *ἀγορὰ τῶν σκευοφόρων*. ¶ Item annona, commeatus, quæ ad victum necessaria in foro venire solent. † *ἀγορὰν ἄγειν*, res venales adducere. Xen. Pæd. 2. 61.† Aristot. Œcon. *συνήγαγεν τὸν τε σῖτον πάντα, καὶ τὰ ἄλλα, καὶ τὸν οἶνον, καὶ τὸν ἄλλον ἀγορὰν*. Xen. *ἀγορὰ πάσης, annona vilis.* ¶ Item emptio. Poll. (Soph. Tr. 648. et Pl. Œdip. Tyr. 20. *ἀγορὰ κλαθεῖσα*, quid designet. V. Philostr. l. 2. c. 36.)

Derivata ab ἀγορὰ, id est, forum judiciale.

Ἀγοραῖος, ου, ὁ, *ἡ* ά, forensis, ad forum judiciarium pertinens. Herodian. 7. *ἐν τοῖς ἀγοραίοις ἡφαῦρε*. Et Plut. in Fab. *ἀγοραίας χάριτας*, forensis gratia. ¶ Item forensium rerum peritus; vel forensibus rebus aptus. Plut. in Pericle, *ἀγοραῖος ἦν καὶ φιλοπαίκτης*. ¶ Vide et alias signif. in derivatis ab *ἀγορά*, i. forum rerum venalium. (Æschyl. Ag. 90. Eum. 976.)

Ἀγορεύω, *f. ἀσω*, consulto, deliboro. Propriè de deliberationibus quæ fiunt *ἐν τῇ ἀγορᾷ*, id est, in foro judiciali. Hesych. Vide et alias signif. in derivatis ab *ἀγορά*, id est, forum rerum venalium.

Ἀγορεύομαι, ῶμαι, unde *ἀγορώσατο*, primo verso Il. β'. videtur esse pro consultabant, aut consultabant simul et concionabantur. vide Eust. (Inquor. *ἴσε σὺ ταῖς ἐνοδίαις ἀγορᾶ* (ἴσαις. Soph. Tr. 610.)

Περιαγορεύω, qui circa forum versatur, circumforaneus, rabula, loquutuleius. Suid.

Ἄγυρις et *ἀγύρτης*, quomodo hoc pertineat, vide suo loco.

Derivata ab ἀγορὰ, id est, oratio quæ fit.

Ἀγορήσιμος, ῖμον, *f. ἄτιμος*, p. ρμι, conciones, δημηγορίαι Il. ά. "Ος σφιν ἀγοσέλινον ἀγορήσατο καὶ μετέειπεν. ¶ Item simpliciter pro *λόγος*, id est, dico, pontificum.

Ἀγορητής, οῦ, ὁ, concionator, orator. Il. ά.—Ἀγορὸς Πελίδην ἀγορητήν, vocatur Nestor. † Aristot. Nub. 1053.†

Ἀγορητικός, ή, ὁ, concionandi aut sive facultas: eloquentia in concionando, eloquentia. Od. θ'. αἶνε φίλε, οὔτ' ἄρ ἐγὼν ἀγορητὸς, οὔτ' ἀοιδός.

Ἀγορητός, ὁ, ἡ, unde superl. *ἀγορητότατος* pro loquutus, eloquentissimus, disertissimus. Hesych.

Ἀγορίαι, ἡ, *f. ἀγορά*, idem quod *ἀγόρευσις*, sed oratorium est: verba facio pro concione, ac præsertim in consessu hominum verba facio et concionor. Odyss. β'. Τῶν δ' ἔπιθ' ἡγεμονεύων Ἀγορίαι ἠδ' ἀγορῆφι Βάλλετο δ' ἀμφ' ὤμοισι δύω κύνες ἠϋκομοῦντες. Dicitur et *λόγου ἀγορίαι*, pro orationem habere, apud Philostr. in Heroicis, et *ἀγορὰν ἀγορίαι*, Il. ά. Per catachresin ponitur et simpl. pro dicere, loqui, verba facere. Interdum cum accus. rei, et dat. personæ. Il. ά. εἰκ ἐν' ἐμοὶ φίλα εἰπεῖν σοὶ τάδε. Interdum cum genitivo accus. rei et personæ, ut Od. σ'. Δαιμόν' εἴ τι τοι αὐτὸς ἐπὶ φρεσὶ θῆκε μάλιστα, αὐτ' ἀγορίαι. Interdum mutatur accusativus rei in adverbium. Loc. in Dial. ἁλιεὺς inscripto, *ἴσχε τοὺς ποιήτας καλῶς ὑγίαινε*. Jungitur et præpositionibus, ut Plat. de leg. *ἀγορίαι ὑπὲρ Διός*. Et Arist. l. 5. eth. c. 1. *ἀ νόμοι περὶ πάντων ἀγορεύουσι*. Apud Arist. autem in Rosis, *ἀγορεύει τοὶ ἐμὲ μὰ Βασσᾶξιν*, pro veto seu prohibeo ne quis me torqueat. (Eurip. Phœnissæ. 1413.)

Ἀγορίαν, ἡ, *f. ἀγορά*, ejusdem cum *ἀγορίαι* est significationis: sed in compositione duntaxat usitatum; nisi quis compositis, quæ hujus verbi terminationem habent, malit ex *ἀγορίαι* deducere cum Eust. qui παρηγωγὴν ex *ἀγορίαι* deducit.

Composita. *Ac primum ex ἀγορά et ἀγορίαι, sive præpositione.*

Ἀλληγορία, ἡ, (quasi *ἄλλο ἀγορεύω*, id est, *ἀγορεύω*,) aliis verbis significo; sub aliis verbis allegorice significo, apud Aretham, in Apoc. 15. Vel aliud verbis, aliud sensu ostendo. Sæpe etiam est aliter interpretari quàm verba per se ferunt. Sic *ἀλληγορεῖν τὸ μῦθον*, apud Synes.

(*Ἀλληγορία* τι ἐς. Athan. V. Soph. Ant. 494.)

Ἀλληγορεῖσθαι dicuntur ea quorum interpretatio affertur diversa à verbis quibus scribuntur aut dicuntur. Rust. Est etiam allegoriæ dici.

Ἀλληγόρημα, τό, interpretatio allegorica. Bud.

Ἀλληγορητής, οῦ, ὁ, interpres allegoriæ.

Ἀλληγορία, ὁ, figura qua aliud dicitur, aliud significatur. Vide Fab.

Ἀλληγορικὸς, allegoricus, per allegoriam dictus. *Ἀλληγορικοὶ ὕμνοι*, Eust. Et *ἀλληγορικαὶ μῦθοι*, apud Hermog.

Ἀπολλαγόρητος, (decimus) qui citra allegoriam exponitur. Eust.

Δημηγόρος, ου, ὁ, qui ad populum in concione verba facit, orator, concionator. Xen. &c. Accipitur et pro adulatore populari. Plut. in Gorg. ¶ Item adjectivè, q. d. concionatorius, oratorius, ut δημηγόρους τιμὰς, apud Eurip. et *δημηγόρα ἔπη* in Epigr. (Æschyl. Supp. 631.)

Δημηγορία, oratio ad populum, concio. Item ars oblectandi studiosa politiæ quàm commodandi, ut Bud. ex Platonis Gorgia colligit.

Δημηγορικὸς, concionalis, concionarius, concionatorius. Plat. 2. de Rep. *σοφὸν δημηγορικὸν τι καὶ ἡσυχαῖον βίον*. Item concionandi et verba ad populum faciendi peritus. Xen. *ἐπὶ δημηγορικὰ ἢ βιαιικὰ γνώτη*.

Δημηγορῶ, ὦ, concionem ad populum habeo, verba ad populum facio. Dem. *Δημηγορῶ τοῖς λόγοις ἐν τῷ δήμῳ*. Et ὁ *δημηγορῶν*, concionatores. Est et *δημηγορῶ*, ad gratiam populi loqui, populariter magis, quàm veraciter loqui. Plat. in Gorg.

Ἐτημαγόρης, veridicus. *ἐτήτυμα ἀγορέων*.

Εὐαγόρης, q. d. benedicus. exp. facundus. *Εὐαγόρου*, benedicæ.

Εὐαγορία, benedicentia. Item sermonis elegantia, facultas ornatè loquendi. Suid. Hesych.

Θεσπιαγόρης, divine loquens, digna Deo loquens, vates, propheta. Damasc. 37. Et pro Theologo apud eundem.

Ἰσαγορία, ex æquo loquor, id est, æquè liberè loquor, pari libertate loquendi utor. *Ἰσαγορίζοντα μετὰ νόου*, ex æquo loqui, in Ecclesiastico.

Ἰσηγορία, æqua loquendi libertas sive potestas. † Xen. Pæd. l. 3. 9.† Et generaliter pro juris æquabilitate, quia illis inter quos ea est, licet pari libertate loquendi uti. [Xenoph. Κυρ. Παιδ. lib. A. Τότε γὰρ δὴ ἴσηγκ καὶ ὁμοίαν τὴν πατρίδα, ὅτι τῶν ἀρχόντων ἐστὶν ἀγαθῶν, ἴσηγορίαν ἡγοῦμαι εἶναι. Athen. Resp. c. l. ϛ. 12. Διὰ τοῦτ' οὐκ ἰσηγορίαν καὶ τοῖς δούλοις ἀφεῖς τοῖς ἐλευθέροις ἐπολίτευσε, &c.—διὰ τοῦτο οὐ καὶ τοῖς μετοίκοις ἐδίδους τὴν ἰσηγορίαν ἐνέπεμψεν. Herodot. V.]

Κακηγόρης, maledico, vitupero, convitior: *κακηγορῶ* τινα. Plat. de Rep. 2.

Κακηγόρος, maledicus, obtrectator. Athen. *Κακηγορέστερος* et *κακηγορέστατος*, apud Poll. [Pind. Olymp. A. 84. Ἀπέφθιτο λάθυρος θαμιὰ κακαγόρος.]

Κακηγόρως, maledicè, cum maledicentia: apud eundem.

Κακηγορία, maledicentia, obtrectatio. Item maledictum. unde *κακηγορίας ἔκτι*, apud Demosth. actio injuriarum.

Κακηγορῶ, ὦ, τὸ, pro eodem, et ibid.

Κενηγορία, vanorum verborum fanditatio, inanis sermo, vaniloquentia, seu vana et futilis verba. Plut. Pol. 10.

Ἐρεμναγορία, verba ardua et grandia fandito.

Κυλικηγορῶ, ὦ, inter calices seu scyphos loquor. Athen. l. 11.

Κυλικηγόρος, qui inter scyphos verba facit, qui inter pocula fabulatur.

Λαβραγορῶ, præcaliter loquor; vel præcepa sum in loquendo, incontinens sum in loquendo: ut *λαβροστομῶ*.

Λαβραγόρης, ου, ὁ, præcaliter loquax; vel qui incontinentia est oris, ὁ *λαβρὸς* ἢ τῷ *ἀγορᾶσθαι*, ut Rust. exp. Il. ϒ'.

Μακρηγορῶ, longa uti oratione; prolixè dicere, multa verba facere. Phil. de mundo, τί χρὴ *μακρηγορῶ* περὶ πυρός. (Æschyl. Sept. c. Th. 1060. Eurip. Phœnissæ. 715.) (Eurip. Phœn. 768. τί δὲ μακρηγορῶ; Hippol. 704. Thucyd. lib. ii. *μακρηγορῶ* ἐν οἷσιν οἱ ξυλλέγοντες, λέγω.)

[*Μακρηγορία*. Pind. Pyth. H. 40. Εἰμὶ δ' ἀγκύλος ἀνθρώπων πάντα μακρηγορίᾳ, &c.]

Μεγαλογορῶ, magnifice loquor, magna loquor: exp. etiam magna jacto. Loc. de sacrif. πρέπει γὰρ (εἶπας) ἐπὶ τοῖσι μεγαλογορῆσαι. ¶ Interdum *μεγαλογορῶ τι*, pro, magnifice de re aliqua loqui, † Xen. Pæd. p. 102.† magnificis verbis rem aliquam extollere. Herod.

Μεγαλόγυιος, magnifice loquens, jactabundus. Xen. †Pæd. 115.† (Κύρ. Παιδ. lib. Ζ. πομπὰς δ' ἐμεγαλόγυιος, μειλιόντος τῆς μάχης γίγνεσθαι· ἄλλως δ' οὐ μάλα μεγαλόγυιος ἦν.) Loc. (Æschyl. S. c. Th. 571.)

Μεγαλογορία, magniloquentia, magnificentia verborum. Plut.

Νυκτηγορία, nocta aliquid nuntio. Propriè de custodib. Eurip. Rhes. 88. φύλακες· *νυκτηγορῶν*.

(*Νυκτηγόρημα*. Æschyl. S. c. Th. 78.) [Λόγοι μεγίστου πρεσβεύει· λέγειν *νυκτηγορήσαι*, &c. Schol. ἐν νυκτὶ ἀγορεύουσι καὶ βουλεύονται. Schol. ἢ ἐν νυκτὶ ἀγορεύουσαι.

Νυκτηγόρος, quam nocte aliquid nuntiatur. Eurip. [Rhes. 19. κοινὸς στρατιᾶν, τί μοι τὸν ἔχων Νυκτηγόρον.]

Σεμνηγορῶ, magnifice loquor seu prædico, cum gravitate loquor. apud Phil.

Σεμνηγορία, qui graviter loquitur seu magnificè.

Σεμνηγορία, oratio gravitatem præ se ferens.

Στοιχηγορῶ. *μετὰ στοιχῆς*: aut *ἐμβῆς* aut *κατὰ τάξιν λέγω*. Æschyl.) [Pers. 429. καλὸν δὲ πλεῖν, εἰ δ' ὧν ἐπὶ στόμα στοιχηγορῶν, εἶτ' ἐν ἐκτελεσμοῖ σῇ.]

Τεκμηγόρος, apud rhetores loci alicujus tractatio. Dionys. Long.

Τμημαγόρος, ου, ὁ, qui carmina dicit seu pangit. ut *ὑμναγόρος*. Ἀπόλλων, in Epigr.

Τυφαγόρης, vel *ὑδραγόρης*, ου, ὁ, et apud poëtas *ὑδραγόρα* aut *ὑδραγόρος*, q. d. altiloquus, qui magnificè et tanquam ex alto loquitur. Hom. Od. ά. et Od. ρ'. et Basil. Pro eodem est *ὑδραγόρα* apud Suid. et Etym. (*ὑδραγόρα γλῶσσα* i. e. *μεγαλήμοσσα*. Æschyl. Prom. 316. *ὑδραγόρα πραυστόμου*. ib. 358.)

Τυφογόρης, q. d. altiloquentis. Et generaliter pro superbis. Greg.

Χρησμηγόρος, ὦ, vaticinor, oracula edo. Lac.

Χρησμηγόρος vel *χρησμογόρος* aut *χρησμολόγος*, vates, oraculorum cultor. Epigr.

Ψευδηγόρος, ὦ, mendacium dico, mentior. Damasc. et Æschyl. in Prometh. (1105.)

Ψευδηγόρος, qui mendacia dicit, mendax. Hesych.

Ψευδηγορία, ipsa mendacii actio: seu mendacium dicere. Alciphr.

Alia composita, ex inusit. ἀγορέω, cum præposit.

Ἀντηγορέω, accusationi respondeo, ἀντιλογίαν. Quod et voce mediâ dicitur ἀντηγορέομαι. Aristot. in Probl.

Ἀντήγορμα, τό, responsio ad accusationem. Plat. de leg. ὅ. κατηγόρημα et ἀντήγορμα opposit.

Δικηγορία, accusatio, querimonia. apud Suid.

Ἐπηγορῶ, accuso, incuso. Item queror seu conqueror.

Ἐπηγορία, accusatio seu incusatio, querela. Dion. Legitur et apud Suidam, ἐπηγορίαν ἔχειν.

Κατηγορέω, ῶ, accuso, reprehendo, adversus aliquem loquor. In qua signif. variè construitur. † τινὶ πρός τινα, apud aliquem quem accusare Xen. Pæd. p. 155.† Interdum cum genit. personæ: ut Isocr. κατηγορεῖσί τινες ἡμῶν ὡς εἰκῇ ἰδίᾳ βουλευόμενοι. vel cum genit. rei: ut Dem. κατηγορῶ τῶν πεπραγμένων. Et cum duplici genit. Phalaris Megarens. κατηγορῶ δέ μου τῆς ἀπαιδευσίας, ὅτι, &c. stupiditatem meam condemno. Sic κατηγορῶ σου πλουτῶ; Gaza lib. 4. gram. Interdum cum genit. personæ et accusativo rei: † Sic Xen. Pæd. l. 5. p. 123. et p. 144.† Plut. in Lycur. τοῦτο κατηγορῶσιν Ἀγησιλάου. (Soph. Œdip. Tyr. 522. Æschyl. Ag. 279.) Et contrà annotator dicit, κατηγορῶ σε φόνου. Jungitur etiam accusativo vel personæ, ut Chrysost. ad Rom. 4. ἑαυτὸν τὸν θεὸν κατηγορεῖ. vel rei, ut Xen. τῶν ἄλλων μαχίμων κατηγόρει. Nonnunquam cum præpos. Dicitur enim κατηγορεῖν κατά τινος, apud Dem. accuso te. Et κατηγορῶ σου περί τούτου, apud Thuc. Et κατηγορῶ τούτου περί σε, apud Plat. ¶ Item ludico, arguo. † Sic Xen. Pæd. l. p. 13.† Dem. ἐστι δὲ τοῦτ' αὐτὸ τὸ ἰαλεῖν καὶ κατηγορεῖν, ὅτι πᾶν τὸ πρᾶγμα κατατετρώκασι. Apud Luc. πολλὰ κατηγοροῦντες ἀπεμαίμαλλον, exp. ineptiam multam præ se ferentes. ¶ Κατηγορῶ τοῦτο ἐκείνου, vel ἐπ' ἐκείνου, vel περὶ ἐκείνου, prædico hoc de illo, vel dico hoc de illo. Phil. Aristot. Plut.

Κατηγορήμων, ονος, accusor, reprehendor. Dicitur τοῦτο κατηγορεῖσθαί σου, de hoc accusaris, q. d. hoc dicitur adversus te. Plat. in Apol. Socr. ¶ Item prædicor de, dicor de. Aristot. Dicitur etiam κατηγορεῖσθαί τι, pro, appellatione ipsa significari et declarari, vel nomine ipso ludibrii, apud Gal. Ther. l. 14.

(Κατηγορήμενος. Med. Soph. Œdip. Tyr. 531.)

Κατηγόρημα, τό, id de quo quis accusatur; crimen quod alicui objicitur. Dem. Plut. ¶ Citatur etiam pro accusatione, ex Plat. de leg. lib. 6. ¶ Apud Dialecticos, quod dicitur vel prædicatur de aliquo. Vulgò prædicatum. Aristot.

Κατήγορος, accusator. Æsch. in Ctes. et Xen. Apomn. lib. 1.

Κατηγορία, accusatio: κατηγορίαν ποιεῖσθαι, accusare, vel accusationem instituere, apud Thuc. et alios. Κατηγορίαν ἔχειν, accusari, reprehendi. Κατηγορία μου, Dem. accusatio mei. In pass. significatione. ¶ Apud Dialecticos sunt κατηγορίαι decem, ad quas vox omnis simplex refertur: vulgò prædicamenta vocant.

Κατηγορικός, accusatorius, ad accusationem pertinens. Item pro accusatore, sive delatore, apud Plut. ¶ Κατηγορικὰ πρόσταγμα, pro ἀναφορικὸν, cui opp. ἀναφορικὸν, dedicativa et abdicativa. Martian.

Decomp. Ἀκατηγόρητος, nulli obnoxius accusationi, irreprehensibilis. Phalar. epist.

Ἀντικατηγορέω, vicissim accuso, recrimineor. Bud. Ἀντικατηγόρημα, vicissim accusor. (Lysiæ Orat. c. Andocid. ἵνα δὲ καὶ Καρκινίου ἀντικατηγορήσω, καὶ ἓν ἐπὶ τοῖς μέγα. Æschines in Timarch. ἔστι γὰρ τοῖς ἀντιλεγομένοις ἀντικατηγορεῖν τῶν κατηγορούντων.) ¶ Ἀντικατηγορεῖσθαι dicuntur apud Dialecticos quæ vicissim prædicantur, i. quatenus se vicissim prædicati et subjecti vicem obtinent. Arist. et Philop.

Ἀντικατηγορία, mutua accusatio, recriminatio.

Εὐκατηγόρητος, ος, ὁ καὶ ἡ, qui vel quæ facilè accusari potest, adversus quem facilè reperiri accusationes possunt. Thucyd. τὸν τῶν Ἀθηναίων ἐὐκατηγόρητον εἶναι πᾶσι.

Παρακατηγόρημα, vox dialecticorum propria.

Προκατηγορία, præcedens accusatio. Thuc. (Lib. iii. σφαλερὰς τε ἡμῶν τὰς προκατηγορίας, &c.)

Προσκατηγορία, insuper accuso, ultrà accuso. Xenoph. ἵνα δὲ σοι προσκατηγορήσω, ὅτι &c.

Συγκατηγορία, simul accuso. ¶ Item simul prædico, ea significatione, qua vulgus κατηγόρημα, prædicamentum vocat. Συγκατηγόρημα apud dialecticos, q. d. comprædicamentum. A quibusdam redditur vox consignificativa, id est, significans alijs adjuncta, non per se; ut omnis, nullus, quidam. Συγκατηγορηματικὸς, consignificativus. Συγκατηγορηματικῶς, consignificativè.

Παρηγορία, hortor, παρακαλῶ. Hesych. Apoll. Rh. Arg. 2. παρηγόρεον δὲ ἕκαστοι ἑὸν ἄλκαρ, hortantes ad fortitudinem. Apud Herodotum etiam in voce passiva ita sumitur, ut παρηγορέεται ἀνίστασθαι ἀπὸ βασιλῆος. ¶ Item consolor. Item consolandi gratia dico, ut apud Apoll. Rhod. τί δὲ μοι ταῦτα παρηγορίης; id est, παραμυθητικὰς λόγους, consolatorie dicis? ¶ Item solor, (eo sensu quo dicitur aliquis accensus solari priorem calamitatem.) Plut. in Publ. χαλέπτοντα μετὰ τιμῆς παρηγορεῖ. Item lenio, mitigo, quod et Lat. Solor. Plut. τὸ μετὰ σφῶν ἑστιᾶσθαι παρέδωκε καὶ παρηγορεῖν αὐτούς. (Æschyl. Pers. 330. Pr. 647. 1000. Eum. 510. Eurip. Phœniss. 1406.)

(Παρηγορία. Apoll. Rhod. ii. 1285. Ἄρχεν δ' αὖτε παρηγορίης ἱέναι Τήλφι τέ οἱ ἰαίλαπα ἰσοτάσιον ἱρέσθαι, &c. Schol. Παρηγορία, ἡ πρόπομπὴ καὶ ὁ συμβολικός.)

Παρήγορμα, adhortatio. Item consolatio, vel hortamentum, solamen.

Παρηγορητὴς, ex Cicer. citatur pro, consolabilis.

Παρήγορος, hortator vel hortatrix. Item consolator vel consolatrix, Apoll. Rh. Arg. l. 1. παρήγορα μῦθον, verba consolatoria.

Παρηγορία, adhortatio, item consolatio, mitigatio. Plut. de exilio, παρηγορίαν εἶναι, μὴ συμφορὰν τοῦ λυποῦντος. (V. Æschyl. Agamem. 195.)

Παρηγορικὸς, consolatorius, consolandi vel leniendi vim habens. Gal.

Decomp. Ἀντιπαρηγορέω, vicissim consolor, mutuam consolationem affero.

Ἀπαρηγόρητος, insolabilis, qui consolatione flecti non potest. Plut. in Galba, ἀπαρηγόρητα τοῖς ἄρχουσι ἦσαν, exp. nullam principum consolationem admittebant.

Ἀπαρηγορήτως, insolabiliter.

Δυσπαρηγόρητος, vix consolabilis, consolatu difficilis.

Δυσπαρηγορήτως, ut δυσπαρηγορήτως ἔχειν, vix posse consolatione flecti, sive leniri.

(Δυσπαρήγορος cum Dat. οἱ ταχὺς παρηγορήμενος ἐνί, Æschyl.) (Eumen. 387. καὶ δυσπαρήγορα ἤρετὸς, &c.

Εὐπαρήγορος, æquo animo, q. d. facilem se prębendo consolantibus; vel facilè consolationem admittendo. in epist. Phalar.

Προσηγορία, exp. compello, saluto. † Sopb. El. 1498.† προσηγορεύω. (Eurip. Phœniss. 952.)

Προσήγορμα, alloquium. Et apud Eurip. salutatio. (Suppl. 803.)

Προσήγορος, compellator, alloquutor, salutator. Æsch. in Prom. Τίνας τ' ἀπίστους οἱ προσήγορα δρᾶς, quercus quæ unumquemque venientem ad se compellabant, oracula fundentes: unde fatidicæ vocantur à Seneca. Cum genit. apud Soph. in Antigona, Ὅστις ἰσόμοιρον ἐξεμάτων προσήγορος, id est, supplex precibus ut salutarem deam. ¶ Apud Them. Phys. l. 5. οὐδὲ δι τίλες ἰσοτιμοῦσι τῷ ἰσ' αἰνεῖ τετιμῆ, ἀλλὰ μᾶλλον ἐλαῖαι τι καὶ προσήγορον, exp. familiare. Bud. Ibidem citat ex D. Areop. ἥμαια καὶ προσήγορα ἀλλήλοις.

(Προσήγορα δρᾶς. i. e. μαντεύεται. Æschyl. Prom. V. 831. προσήγορος pass. Quem alloqui possumus. Soph. Œdip. Tyr. 1360. Cum Gen. Θνητῶν μηδὲν προσήγορος. Mortalium neminem alloquitur. ib. 1451.)

Προσηγορικὸς, compellativus, salutativus. προσηγορικὸν, quo utimur in compellando, vel salutando.

Προσηγορία, alloquentia, alloquium; appellatio, compellatio. Item appellatio quod est nomen, ut quum dicitur aliquid προσηγορίαν ἔχειν ἀπό τινος, appellationem habere ab aliquo, denominatum esse ab aliquo. Apud Hermog. nomen appellativum. Sic Quintil. lib. 1. cap. 7. vocabulum an appellativo dicendo sit, προσηγορία, et subjirmanda nomini necne, quia parvi refert, liberum opinatoris reliquo.

Decomp. Ἀπροσηγόρευτος, insalutatus. Cicero in epist. de Pompeio fugiente loquens, urbem, omnes nos, ἀπροσηγορεύτους, expertes sui consilii relinquebat.

Ἀπροσήγορος, qui se compellari sive salutari non permittit præ morositate, vel activè, qui non lubenter compellat sive salutat. (Ἀπρόσηγοτος, ἀδιάφορος, φαῦλος. Soph. Tr. 1109.) (Œd. Col. 1340. μισάνθρωπ' ἀλλ' ἐμοῖς γε πᾶσιν ἐστὶ πανδίκως Τὸ δυσπρόσοιστον καὶ προσήγορον, &c. Vide Schol.)

Ἀπροσηγορία, neglectum salutandi officium. q. d. insalutatio. Vide Proverb. apud Erasm. πολλὰς φαίης ἀπροσηγορίας λέλυσθαι.

Δυσπροσήγορος, non affabilis, qui se difficilem præbet in alloquiis: cui opponitur εὐπροσήγορος, Poll.

Δυσπροσηγόρως, ita ut alloqui difficile sit. Poll.

Εὐπροσήγορος, libenter salutans, affabilis, qui benignè et comiter appellare solet. Isocr.—Εὐπροσηγορία, affabilitas, Isocr. ad Dem. τῷ μετὰ τρόπου γέλωτα φιλοπροσήγορος, τῷ δὲ λόγῳ εὐπροσήγορος· ἔστι δὲ φιλοπροσηγορίας μὲν, τὸ προσφωνεῖν τοὺς ἀπαντῶντας, εὐπροσηγορίας δὲ, τὸ τοῖς λόγοις αὐτοὺς εἰκαίως ἐντυγχάνειν. (Eurip. Alcest. 774. Οὐ χρὴ σκυθρωπὸν τοῖς ξένοις τὸ πρόσωπον εἶναι, δέχεσθαι δ' εὐπροσήγορα φρενί. Suppl. 869. Ἀφειδὲς ἔθος, εὐπροσήγορον στόμα, &c. Hero. Fur. 1234. οὐ γὰρ ἄνευ εὐπροσηγόρου ἔχω. Dan. 45.)

Φιλοπροσήγορος, salutandi studiosus. Isocr. Φιλοπροσηγορία, salutandi studium, idem.

Συνηγορέω, ῶ, patrocinor, patrocinio meo defendo, causam alicujus ago. Dem. et alii, cum dat. Invenitur etiam συνηγορῶ ὑπὲρ σοῦ, apud Aristot. in Rhet. l. 1. ¶ Interdum est assentior, astipulor, apud Demosth. (Soph. Tr. 827.)

Συνηγόρημα, affertur passivè, pro defendue patrocinio.

Συνήγορος, advocatus, patronus: ita dictus quòd veluti loquatur cum eo cujus causam defendit et tuetur. Æsch. in Ctesiph. ¶ Fuit et magistratus quidam. Meminit Arist. et Harp. (Consonus, consentiens. Soph. Tr. 1181. Æschyl. Ag. 840.)

Συνηγορία, patrocinium, defensio causæ. Syn.

Συνηγορικὸς, pertinens ad συνηγορίαν. ¶ Τὸ συνηγορικὸν, patrocinii merces, videlicet drachma, Aristoph. in Vesp.

Ἀσυνηγόρητος (comp.) patrocinio destitutus. Basil.

Composita ex ἀγορεύω.

Ἀναγορεύω, publicè pronuntio, proclamo, per præconem declaro, aut denuntio vel significo, prædico. Dem. Pro corona: καὶ ἀναγορεύειν ἐν τῷ θεάτρῳ, ὅτι στεφανοῖ ὁ δῆμος Δημοσθένην χρυσῷ στεφάνῳ. Et pro appello, palàm appello, seu voco. Plut. in Demetrio, καὶ θεάντες ἐκέλευον ἀναβιβάσασθαι τὸν Δημήτριον, αὐτοκράτορα καὶ βασιλέα τοῦτον ἀναγορεύοντες. ¶ Item saluto, eo sensu quo dicitur, salutare imperatorem. Et pro declaro vel renuntio; ut declarare consulem, vel renuntiare. Plut. in Galba, αὐτοκράτορα Γάλβαν ἀναγορεύουσι. Herodian. σύμβολόν τι ἀναγορεύει, καὶ σωτῆρα καλεῖ, i. augurium illum declarat.

Ἀναγορεύεσθαι, pass. sequitur activi significationem. Dem. pro cor. ἐστεφανῶσθαι καὶ ταῦτ' ἀναγορεύεσθαι.

Ἀναγόρευσις, proclamatio, prædicatio. Dem. ¶ Item renuntiatio, declaratio.

Ἀντηγορέω, contradico seu obloquor. Aristoph. ἀντηγορεῖσθαι τοῖς ἄρχουσι τοῖς παλαιοῖς. (Œganeio. Aristoph. R. 1104.) (Pind. Pyth. Δ. 277. Ἀπὸ Δ' ἀντηγόρουν καὶ Πόλις. Schol. ἀντεφώνει αὐτῷ.)

Ἀπαγορεύω, veto, interdico. Herod. ἀπηγόρευε Ἰαπύξιν ἐπιβαίνειν τῶν ἑωυτέων ὁρίων. Idem in Thalia, πολλὰ τῶν μαντίων ἀπηγορεύοντων. Et cum μὴ. † Sic Xen. Pæd. 1. 4.† (quæ abundat) et Æschin. ἀπαγορεύοντας μὲ στεφανοῦν τοὺς ὑπευθύνους. Plat. Pol. l. ἡμῖν ἀπηγόρευται ὅπως μὲ τοῦτο ἀπαγορεύσω. Item cum accusat. Plut. in Themist. ἀπαγορεύει σὲ τὸ φόβος. ¶ Item fatisco, classesco, defatigor, frangor. † τὰ ἀπαγορεύοντα: quæ fatiscunt, franguntur. Xen. Pæd. 6. p. 162.† Synes. μήτε ἐπιβολὴ σοι πρὸς τὰς ἀδίνας ἀπαγορεύσῃ, pro μὴ ἐπιλάμπῃ, ne elanguescat. Interdum cum dativo rei, ut ἀπαγορεύειν τῷ πολέμῳ, Demosth. Et cum πρὸς habente accus. apud Luc. ἀπαγορεύειν πρὸς κρίσιν. Et Plutarch. ἀπαγορεύειν πρὸς τὰς φύσεις. Et cum particip. ut apud Xen. in Cyneg. ἔστι οὖν λόγῳ οὐκ ἄκριτον περὶ ἑκάστου τοῦτο ἀπαγορεύειν. ¶ Item animum despondeo, animo concido, spem abjicio. Plut. in Galba, οὐδὲ τὸ ἐλπίζειν ἐᾶσαι, οὐδὲ ἀπαγορεύειν ἐκείνοις ὅσοις οἱ περὶ αὐτὸν ὄντες ἀπὸ μάτην.

Ἀπαγορεύσιμος, vetor. Plut. in Solone, ὧν τὰ πλεῖστα καὶ τοῖς ἡμετέροις νόμοις ἀπαγόρευται. Idem in Fabio, ἀπαγόρευτα κατὰ νόμον ἐστὶν ἐκείνοις χρῆσθαι.

Ἀπαγόρευμα, interdictio. Et peculiariter votitum et interdictum magistratus (sicut ἀπόῤῥημα) oppositum τῷ προστάγματι, apud Plutarch. Paul. jurisc. edictum prohibitorium appellat.

Ἀπαγόρευσις, ἡ, interdictio: ἀπαγορεύσεις συμβολικαὶ Διός, mysticum quoddam signum ut à thiasis abstinerent. Quint. l. 9. c. 2. ¶ Item defatigatio, citatur ex Plut. in Antonio.

Διαγορεύω, explicitè dico et distinctè, tracto, dissero, disputo, apud Dionys. Areop. ¶ Item mando, edico, διατάσσω, διαγγέλλω, Hesych. vel nominatim edico. Item præconis voce pronuntio. Et lex dicitur διαγορεύειν, cavere. Theod. hist. eccles. 4. τὴν διαγορεύσαν σαφῶς ἀρχαῖς καὶ ἰδιώταις ἐντράπεσθαι, lex claris verbis cavet. Item jubeo, itemque veto. Plut. in Graccho, τῷ δὲ μαχαίρᾳ διαγορεύσαντι ἐκεῖ τούτοις κατάδηλα πάλιν, ἃ μὴ κατάδηλα, imperavit. Idem, ὁ αὐτοκράτωρ τοῦτο διαγορεύσας, pro potestate hoc vetans. Interdum etiam opponitur τῷ συναγορεύειν, ut διαφέρειν τῷ συμφέρειν, ut scribit idem ex Suida; qui addit apud Isæum διαγορεύειν accipi pro διάφορα καὶ οὐ τὰ αὐτὰ λέγειν. Item cum accusat. personæ, apud Luc. διαγορεύει κακῶς Πλάτωνα, verba mala jacit in Platonem.

Ἐξαγορεύω, profiteor, in publicum et palàm effero, notum reddo. Plut. ad Col. ἐξαγορεύειν τὰ ἑαυτοῦ κακά. ¶ Est etiam eloqui, exprimere, enarrare, inquit Bud. (Philostr. l. 3. c. 38.)

Ἐξαγόρευσις, indictio rei arcanæ. Item confessio, declaratio ejus quod in mente habemus. Greg. vide et Poll.

Ἐπαγορεύω, insuper dico; facto alicui dictum aliquod adjicio.

Καταγορεύω, defero, indico, i. καταμηνύω, arcanam enuntio, prodo. Isoc. κατηγορεῖν πάλαι δεῖ. et Thuc. κατηγορεῖν τῷ φίλῳ, citatur, pro, ad amicum querelam defero. Bud. gen. personæ jungi ait.

Καταγόρευσις, delatio, arcani enuntiatio. Apud Plut. de orac. pro expositione sive significatione; ἐκείνου περὶ τὰ ἀληθεστὰ καταγόρευσιν.

Προαγορεύω, prædico, pronuntio, item præmoneo. Xen. Pæd. 3. εἴ τί σε φύγοντα λήθοντα, προαγορεύσει ἵνα ἐς πλεῖστον χρήσιμα. Significat etiam denuntio, præcipio, edicto præcipio aut veto, præconis voce denuntio. † Xen. Pæd. p. 212.† Thuc. lib. 1. καὶ τοῖς Ἕλλησι προαγορεύσαντες αἰτούμενος ἄρειν. Ipso etiam præco προαγορεύειν dicitur proclamare, apud Herod. in Thalia, οὗτος προαγόρευε στὰς ἐς μέσους. ¶ Item testor, contestor, apud Synesium. ¶ Et cum accus. rei, ut προαγορεύειν πόλεμον, indico vel denuntio bellum, apud Thuc. et Them. ¶ Προαγορεύω ἡμέραν, diem dico, Plut. in Agesilao. Bud. alit προαγορεύειν

apud Plat. de leg. esse eorum qui diem dicebant ob eandem admissam; qui indicebant accusationem, ut rei in sordibus essent, et interim ἄγριμοι essent τῶν ἱερῶν.

Προαγόρευσις, prædictio, pronuntiatio. προφητεία, Hesych. Hippoc. lib. 2. aphoris. ¶ Est et προαγόρευσις dicta de reis cardis, quibus interdicebatur aeris, donec lata esset sententia. Poll.

Προαγορευτικὸς, (scil. ἱματισμὸς) ars divinandi seu prædicendi.

Προαγορεύω. †Xen. Pæd. l. 5. p. 133. τινὰ ὑπομανεῖ.† compello, saluto. Thuc. l. 3. καὶ προαγορεύσαι ἑαυτὰ Δωρέα γλῶσσαι ἴσους. Προαγορεύειν αὐτοκράτορα, salutare imperatorem, apud Herodian. Idem διδόσθαι et προαγορεύειν copulat. l. 1. et 2. Cum infinit. Xen. προαγορεύω σοι χαίρειν, te saluto, tibi salvere dico. Et Plat. de leg. προαγορεύειν χαίρειν, jubeo valere. Item appello, nomino. Apud Nax. προαγορεύεται τὰ τοιαῦτα, hujusmodi vocatur nominibus.

(Προαγορεύομαι. Pass. Æsch. Pr. 901.)

Προαγόρευσις, compellatio, salutatio. Luc.

Προαγορευτικὸς, compellativus, salutativus, vel salutatorius; ut κλητικὴ, προαγορευτικὴ, apud gramm.

Decomp. Ἀντιπροαγορεύω, resaluto.

Ἐπαγορεύω, astipulor, assentior. ἐπαγορεύω σοι ταῦτα. Thuc. in his tibi assentior. q. d. tecum dico. † Item sundere, patrocinari. Xen. Pæd. l. 2. p. 49.† Item tueor et defendo sententiam aliquam. Xen. Rat etiam, tueor causam alienjus, patrocinor, (quod et συνηγορῶ.) Athen. Τιτυρίδης συναγορεύων τῇ φύσει. Thuc. καὶ ἐπιλύσει καὶ τῷ γε Δηλίῳ ξυναγορεύσει τοῖς ἐαυτοῦ παίσας. Apud Philonem, οἱ συναγορεύοντες, qui causas agunt. ¶ Apud Plut. in Fabio, ἅτα κρὶς ἱλασμὸς Διὸς συναγόρευον οἱ μάντεις, ἐκρέττονται, quæ votes fieri renunciabant.

Ὑπαγορεύω, verba subjicio, vicissim respondeo, sermonem excipio, Lucian. Item subjicio, id est, post factum verba addo, apud Theodor. in hist. Eccl. ¶ Item nuncupo, dicto. Plut. ἢν Ἀλεξάνδρῳ Καισαρίωνα ὑπαγορεύειν. Xen. in Œcon. τὰ ὑπαγορευόμενα γράφειν. Et pro, dicto, id est, suadeo, hortor. Gal. ad Glauc. 1. τούτοις μὲν ἁδὼς πειστέον, ἅτας γε καὶ τἄλλα ὑπαγορεύει, τοῖς δ' ἐπέμπει, οὐδ' εἰ τἄλλα σίμαντα πρστρέπεται. Apud Synesium, ἐς ἱκάνωσι ἡ δύναμις ὑπαγορεύει, exp. ut facultas suppeditarit. ¶ Item pro ἐμμένειν. Suid.

Ὑπαγορεύσιμος, idem quod ὑπαγορεύσιμος, apud Basil.

Ὑπαγόρευσις, dictatio, ipsa dictandi actio. Item hortatio. Joseph. ὑπαγορεύσεσι Ἀντιπάτρου, Antipatri hortatu sive impulsu.

Ὑπαγορεύω τινὶ, loquor pro aliquo, id est, in defensionem alienjus, patrocinor alicui, Aristot.

Derivata ab ἀγορὰ, id est, forum rerum venalium.

Ἀγορήνδε, pro εἰς ἀγορὴν (Ionice pro εἰς ἀγορὴν) in forum. Hom.

Ἀγορῆθεν, pro ἐξ ἀγορᾶς, è foro, idem.

Ἀγοραῖος, ου, ὁ καὶ ἡ, in foro versans, ad forum rerum venalium pertinens, circumforaneus, ἀγοραῖος ὄχλος. Xen. Hell. 6. turba in foro versans, turba circumforanea. (Aristoph. R. 1047.) ¶ Aristot. Pol. 4. tertiam urbis partem vocat ἀγοραῖον, quæ in vendendo et emendo occupata est. Sic Luc. Act. 17. περιπλαζόμενοι τῶν ἀγοραίων τοὺς σέβας. Dicitur et ἀγοραῖος Mercurius, qui et ἐμπορικὸς, qui colitur in foro. ¶ Hinc ἀγοραῖος, (ut et Lat. circumforaneus) pro vulgari, triviali, vili, contempto. Aristoph. in Ranis, Μέν' ἀγοραῖοι, μένε πόλλαι, ἄνευς τῶν, μηδὲ νεανίσκοι. Et ἀγοραῖα καὶ καπηλικὰ ῥήματα, apud Lucian. Et Arist. Eth. 8. φιλίαι ἀγοραῖαι opponit τῇ ἰλιθερωτέρᾳ. Ἀγοραίτατος, ου, ὁ, pro ἀγοραῖος, circumforaneus, in foro versans. Athen. l. 10. ὡς καὶ κλῆθος τῶν ἀγοραιοτάτων εἰς τὸ ἰκχυδὲν συναλισθῆναι. Potest accipi et pro iis qui inter circumforaneos contemptiores erant. ¶ Ἀγόραιος, (paroxyt.) dies in qua forum agitur. Suid.

Ἀγοραίως, (q. d. circumforaneè) scurriliter, non graviter. Plut.

Ἀγοράζω, in foro versor. Herodot. in Melp. καταμαθόντες ἀγοράζοντα ἀτιμοῦσι. Sic Thuc. l. 6. καὶ ἐπιλθόντες ἠγόρασε ἐς τὸν πόλεμον. Sic Aristoph. ἀγοράσω τ' ἐς τὰς ἕπλους ἐξὸν Ἀμυνομίδου. ¶ Item, emo, mercor. Aristoph. in Plut. ταῖς ἀλλοφαῖς ἀγοράσαι χιτῶνα. Isocr. ad Nicocl. δοκεῖ ἡμῖν πολὺ πλείους ἀγοράζειν παρὰ τῶν ἐλόντων ἢ πωλοῦντας. Dicitur et ἀγοράσαι ἀγοράσματα.

Ἀγόρασμα, emptio, Aristot. in Œcon. Et res empta. Plur. neut. ἀγοράσματα dicuntur merces, mercimonia, res venales. Æsch. adversus Ctesiph. τῶν τὰ ἀγοράσματα Ὀλυμπιάδι ἀγοράζοντες. ¶ Pollux et Hesych. ἀγοράσματα sunt ἅπα. Suidæ autem, αὐτὰ τὰ ἠγορασμένα.

Ἀγόρασμὸς, emptio.

Ἀγόρασις, εως, ἡ, emptio, Poll. ex Plat.

Ἀγορασία, ας, ἡ, emptio, ut ἀγόρασις καὶ πρᾶσις, emptio et venditio, in Pand.

Ἀγορασίου, emptorio: οἱ, περὶ τὰ ἰχθυοπωλεῖα ἀγορασίου φοιτῶντες.

Ἀγοραστὴς, οῦ, ὁ, emptor, Aristot. in Œcon. 2. πρὸς δὲ τοὺς συνίδιας τοῦ ἀγοραστοῦ ἴλεγε, etc. peculiariter emptor opsoniorum, opsonator. Jul. Poll. et Athen. l. 4. Sic apud Menand. in Phasia, φοβοῦμὲ δ' καὶ μάτηρ ἀγοραστής.

Ἀγοραστικὸς, ἡ, ὁν, ad emptionem pertinens. Plato in Soph. ἀλλαντικῆς τέχνης facit δύο μέρη, ἀφαιρετικὸν καὶ ἀγοραστικὸν, id est, duas species, quarum altera in largitione, altera in emptione venditioneque consistit.

Composita ab ἀγοράζω.

Ἀντηγοράζω, vicissim emo. [Xenoph. de Cyri Exp. l. 5. οἱ δὲ ἰκπαίοντες, ἅτας ἄλυτας περὶ τὸν φυτευμὸν ἀρότοντας, καὶ σπείροντες, ὡς Βαβυλῶνα ἴχοι καὶ ἐνοίκιον, καὶ ἀντηγοράζοντες σῖτον ἴξον.]

Ἐξαγοράζω, pro simplici, ἀγοράζω. Interdum pro redimo, cum genit. rei et accus. personæ, ut ἐξαγοράζω κόσμον μεγάλης τιμῆς. [Epist. ad Galat. iii. 13. Χριστὸς ἡμᾶς ἐξηγόρασεν ἐκ τῆς κατάρας τοῦ νόμου, etc. Ephes. v. 16. ἐξαγοραζόμενοι τὸν καιρὸν, ὅτι αἱ ἡμέραι πονηραί εἰσι.]

Παναγοράζω, opsonia coëmere.

Ὀρθραγοράσαι γαλαθηνὸν, porculi, subrumi, (hoc est, qui adhuc sub mammis habentur) qui matutinis horis venales circumferuntur. Athen. l. 4. Laconicum est vocabulum.

Πολυαγόρατος, multa emens, emax. vide Poll.

Προαγοράζω, q. d. præmo.

Προαγόρασις, præemptio.

Προαγοραστὴς, οῦ, ὁ, præemptor.

ΑΓΟΣ, εος, τὸ, veneratio, res quam veneramur, res sacra, res veneratione digna. Item peritas, vel purificatio, et lustratio, apud Soph. in Phard. ¶ Item piaculum, scelus, per antiphrasim; vel potius per ὑφαιμερὸν, ut vult scholiastes Sophoclis. (Œdip. Tyr. 1440. Æsch. S. c. Th. 1025. Ἀγος δὲ καὶ θεοῦν κατάκτονα θεῶν κατῆρον. Eum. 168. 230. Ch. 153.) ¶ Expon. et piaculare crimen, ut apud Herod. l. 6. αὐτὸν ἐν τῷ ἄγει ἐίχεσθαι, cum piaculari crimine teneri. Ἄγος ἰλάσκω, apud Thuc. scelus expiare, hoc est, sceleratos ipsos, qui piaculum admiserant, exterminare; pro quo dicit Soph uno verbo ἀγιλατῶ. In qua signif. scriptum lavenitur etiam ἄγα; cum tenui. ☞ Rad. deducit ab ἄζω, id est, veneror. At Sophoclis scholiastes ab ἄγαμαι videtur velle deducere, citans hosco Hom. locos. ἄγο μ' ἴχει, et, ἄς σε γείνατ' ἄγαμαι!

Ex derivatis autem et compositis quædam aliorum tantùm, quædam utriusque retinent significationem.

Ἁγὸς, ἱος, ὁ καὶ ἡ, (pro quo frequentius usurpatur comp. ἁαγὴς) scelestus, devotus, sacer; qui piaculum commisit. Hipponax, Ὡς οἱ μὲν ἀγοῖ ξυνίδν κατηρῶνο.

Ἁγίζω, fut. ἰσω, sanctifico, consecro. Item adoleo, sanctè uro. Aristoph. in Pluto, Ἔστιν ταῦθ' ἁγίζω εἰς σάπαν τινά.

Ἁγιστεύω, sanctifico, item peragro quæ ad sacrificium pertinent. Suid. Exponitur etiam veneror. Item pietatem colo. Plut. de leg. ἁγιστεύω περὶ τὰ θεῖα. Item castimoniam servo. Dem. contra Neæram, ἁγιστεύω, καὶ ἅμα καθαρὰ καὶ ἁγνὰ ἀπὸ τῶν ἄλλων τῶν οὐ καθαρεύοντων καὶ ἀπ' ἀνδρὸς συνουσίας. Scribitur et ἁγιστεύω, ῦ. apud Hesych.

Ἁγιστία, ἡ, sanctimonia, puritas. Item cultus deorum, Suid. Exponitur etiam, sacrorum peractio, ceremoniarum peractio. Item sacrum, res divina. Plut. in Romulo, ἡ περὶ τὰ κῦρ ἁγιστία. Et ipsum ceremoniæ ἁγιστεῖαι dicuntur apud Isocr. in Busir.

Ἁγιστὸς, immundus sum et sordibus inquinatus. Il. ζ. στατὸς ἔσσεαι ἁγιστὸς ἐπὶ φόνῳ. At ἁγιστὸς, vide suo serie.

Ἄγιος, Ἁγὸς, quomodo hæc pertinent vide suis locis.

Composita.

Ἀμαγὴς, ἐς, ὁ καὶ ἡ, impurus, Suid. item purus, Hesych.

Ἐναγὴς, idem quod ἁγὸς, impurus et sacer, piacularis. Plut. Περὶ τῆς Ἑρμ. καὶ. vocat φιλανθρώπως ἐναγῆ. Thuc. καὶ ἀπὸ τούτου τοῦ φόνου ἐναγεῖς καὶ ἀλιτήριοι τῆς Θεοῦ ἐκπλεῦσαι, quasi quorum capita devota deæ atque sacrata essent. Sic Æschin. ἐναγὴς ἴστω τοῦ Ἀπόλλωνος. ¶ Item pro pio et sancto, ut εὐαγὴς. (Ἁγὸς, σεβάσμιος. Soph. Œdip. Tyr. 670. Æschyl. Suppl. 129.)

Ἐναγῶς, piè, sanctè. Philo de vita Mos. lib. 3. ἐναγῶς ἀχθῆναι πλοίοις μίσχου καὶ ἑρπὸς δίς.

Ἐναγὴς piscularis; de re dicitur, et ἐναγὴς de persona. Plut. in pol. præc. ἐν τῷ χρημάτων ἐναγεῖν περιαγωγεῖσθαι τοὺς πάντα τοῖς ἐναντίοις ἐναγίζοντας.

Ἐναγίζω, sacra mortuis facio, parento. Pass. τότε ὁ Ἐπαμεινώνδας Σωκράτει καὶ τοῖς πατρὶ ἐνάγιζε τε καὶ ἔθυεν. Item cum accus. pro immolare; vel simpliciter pro offerre parentandi causa, sive pro parentatione, ut apud Plut. in Solone, ἐναγίζειν βοῦν. Et apud Herodot. ὧν ἐναγίζουσι, horum parentant. Etym. vult inter cetera significare φονεύειν, id est, occidere.

Ἐναγισμὸς, οῦ, ὁ, parentatio. Plut. συνέβαινε ἐναγισμοὺς τοῖς τεθνεῶσι, parentare mortuis. Pro eodem dicitur et ἐνάγισμα, vel pro libamine quod parentationis gratia offertur. Exponuntur etiam ἐναγίσματα, inferiæ.

[Ἐξαγίζω. Æschyl. Agam. 650. πολλοὶς δ' πολλῶν ἐξαγισθέντες δόμων Ἄιδης ἐκπλὴ μάντιν, etc. Schol. ἐξαγισθέντες.]

Ἅγιστος, η, ον, secundum quosdam est interior manuum pars: aliis manus pars extrema, aliis cubitus, alia: aliis palma· ἴσθι σημάντορα τὰ ἔσχατα τῶν ἐκτάδων, ἃ ἄγιστος καλὰ τὰς παλαιὰς κεκτημένους, inquit Eust. alludens ad Etymon. Hom. Il. Κ'. Β'. Il. ξ'. Β'. Il. ϱ'. ἐ δ' ἐκ ἀγίστου τάνυσσε Διὸς ἀγγελος. Sic apud Theoc. idyll. 17. Νυμφίον ἐκ μεγάροιο γυνὰ περιβάλλετ' ἀγοστῷ.

Ἄγρα, ας, ἡ, captura, venatio, præda venatu capta. Luc. in dial. Ἀλιεὺς inscripto, σώσωμεν, ὦ φιλόσοφε, καὶ τὴν ἄγραν πεζόμενοι. Sic Xen. in Cyn. εἰκὸς ἂν εἶναι ἄγραν. (Εἰκάζειν ἄγραν. prædam pulchre conjectare. Soph. Aj. 64.) ¶ Item ipse venandi actus. Od. χ'. χαίρων δὲ τ' ἀνέρι ἄγρη. Sic Plut. symp. 8. πρὸς ἰχθύας ἄγρα καὶ σαγήνη. Ἄγρα πίνυς, marina piscatio, Nonn. Εὐθήρας ἄγρα, facilis et secunda venatio. in Epigr. ☞ Ab ἀγρὶς quidam derivant, fortasse quòd agri sint venationi apti.

Ἀγρεῦω ex venatione, ἀπὸ τῆς ἄγρας, Apoll. Arg. 2.

Ἀγρεύω, f. εύσω, p. ευκα, venor, sive feras sive aves sive pisces venatu capio. Xen. in Cynegetico. τοὺς κυνηγέτας μὴ καλίειν, ἢ τὸ μηδὲν τῶν ἐπὶ τῇ γῇ φυομένων ἀγρεύειν. ¶ Item, capto, per metaph. (ut apud Lat. venor et aucupor) ut ἀγρεύειν δίκην, apud Plut. in epist. Sic ἀγρεύω ἔπεα, in Epigr.

Ἀγρεύμασι, venatu capior. Isidor. in Epigr. de polypo et lepore, ἀγρευθεὶς ὑ' ἁγρίων, captus cepit.

Ἄγρευμα, τὸ, quod venatu captum est, præda venatu quæsita. Lycoph. Item metaph. ut præda Lat. captura, res quovis modo capta et studio ac labore parta. Ἄγρεύματα, spolia vocat Eurip. in Androm. inquit Hesych. [Æschyl. Agam. 1057. ἐντὸς δ' ἂν ἔστα μαρτύρων ἀρτιγλύφων, πάλαι' ἂν εἰ πάλαι· ἀκτεάδοις δ' ἔρως. Choeph. 998. ἄγρευμα θηρὸς, etc. Schol. Ἄγρευμα, δίκτυον. Eumen. 463. πτεροῦσι ἀγρεύμασιν. Schol. τῷ πέπλῳ. Eurip. Bacch. 1239. Τιμωρίαν δὲ τῆς ἐμῆς ἀγρεύματος, Καλεῖ φίλους εἰς δαῖτα.] (Τοιοῦτῳ κυρίσας ἐνδύτῃ ἀγρεύματος. i. e. θηρεύσῃ καὶ τοῦτῳ πάγῃ πάγοις. Æsch. S. c. Th. 613. Ag. 1057. Ch. 998. Eum. 463.)

Ἄγρευσις, εως, ἡ, venatio, ipse venandi actus, prædatio, captura.

Ἀγρευτὴς, οῦ, ὁ, venator, Callim. et Theocr.

Ἀγρευτὴς, idem, apud poëtas.

Ἀγρευτικὸς, ἡ, ὁν, venandi peritus, ut Ἄρτεμις ἀγρευτικὴ τῶν θηρίων, Eust.

Ἀγρὶς, ἰος, ὁ, qui est super venationem, id est, venationi præfectus. Neptuni epith. apud Lucian.

Ἀγρίμος, ου, ὁ, qui ex venatione et captura est. Epigr. Derivatum est ex Ἄγρα.

Ἀγρίμων, venator, Hesychio.

Ἄγριμον, ab Æschylo dicitur ridica, vel lampas aut hasta, ἀπὸ τοῦ ἀγρεύειν καὶ λαμβάνειν.

Ἄγρινον, ου, τὸ, rete, seu reticulum. Hesych. Et Ἄγρινον, ponitur inter vestes histrionum tragicorum: diciturque fuisse reticulum è lana plexum et totum corpus amictens, quo Tiresias utebatur.

Ἄγριος, ᾱ, f. ἰα, ον, p. ια, idem quod ἀγρεῖος, ut in Epigr. Phanim. Αἶνε σὺ γ' ὃ πάντα μελαγχίμας, αἶνε πὺ' ἀγρὶς Μαμμῶν. Imperat. ἄγρι, hortandi vim habet, idemque valet apud poëtas, quod age, agedum, agesis. Estque translatum à coloritate, quæ adhibetur in venatione. Il. ί. Od. φ'. Et in plur. ἀγρῖνε, Od. ύ. (Æschyl. Agamem. 129.)

Ἀγρὶς, ἰδος, ἡ, idem quod ἄγρευσις, venatio, in Epigr.

Ἀγρία, ᾶ, f. ἄσω, p. ασα, idem quod ἀγρεύω.

Ἀγρίσσω, idem quod ἀγρεύω, et de omni genere venationis dicitur, ut de piscium venatione, Od. ι. Ἰχθῦς ἀγρίσσων. [Callim. Hym. in Apoll. 60. Ἄρτεμις ἀγριόωσα κατ' ἤπατα συνεχὲς αἰγῶν Κυνθιάδῃ φορέασα, etc.]

Ἀγρώστης, ου, ὁ, venator, item operarius, Hesych. ¶ Item genus phalangii, Nicand. in Theriac. [Apoll. Rhod. iv. 174. Ὅσσα δὲ ἴσιος βιὸς ἵησι διὰ λίφαρα πίονται, ἔστ' ἀγρῶσται ἀχαιὸν ἁλίεσσιν. Schol. Ἀγρῶσται, οἱ ποιμενικοί, ἀπὸ τοῦ ἀγρώσσω ῥήματος σύνθετον. Ὅμηρος etc. ac. Odyss. R. 53. Eurip. Rhes. 266. Ἢ σὺλλὰ ἀγρώσσας σκιὰ πρόσωπα φυλ. et 287. Φίλοι δ' ἀγρώστας —— παρέσχε, etc.]

Ἀγχάστης, idem quod ἀγρώστης, apud eundem in Alexiph.

Ἀγχαστῆς, οῦ, ὁ, venator. Item rusticus.

Ἀγχίζομαι, irrito. Factum est ἀπὸ τῶν ἀγκυλομένων ξίων, inquit Etolian. qui ἀγκυδῶνα, apud Hippocr. exp. ἄγχας χαίζουσι.

Ἄγκας, Β Γράσς, quomodo hæc pertineant, vide suis locis.

Composita.

Ἀπαγρία, ὁ, tempus non venandi, apud Xen.

Ἀνδράγρια, τὰ, spolia quæ quis homini (qui in prælio occubuit) prædatur. Hom. Il. ξ. Ὅς τις δὲ πρῶτος βροτέων' ἀνδράγρι' ἀφέλῃσι. Ἀχαιῶν Ἥρων', ἐπεὶ, &c. Eustathius duplex etymon affert, exp. σπόλια τὰ παρὰ ἀνδρῶν, ἢ ἀπὸ ἀνδρῶν ἀγρευόμενα ἢ ἀγρεύοντα.

Ἀνωγρος, infelix circa venationes, infelix venator. Hesych.

Ἀπαγρεύω, spolio, unde ἀπαγραυδὸς, Hesych. exp. ἁρπαγδὸς.

Βελεάγρα, ἡ, clavis dicitur: παρὰ τὸ ἀγρεύειν τὸν βέλεμνον. Xen. Hell. 5.

Βοάγρια, τὰ, spolia, quæ in τῶν βοῶν ἀγρεύσει id est, ex pugna colliguntur, inquit Etym. Βοάγριον, ου, τὸ, clypeus è boum agrestium pellibus, ut docet Eust.

Γαλεάγρα, ἡ, accipitur pro decipula, vel potiùs pro cavea ferrea et quodam carceris genere, apud Athen. Pollux. lib. 10. numerat inter σκεύη.

Δυσαγρέω, ῶ, infelici captura uter, male et infeliciter venor.

Δυσαγρία, mala seu infelix captura et venatio.

Εὐαγρέω, ῶ, in captura felix sum, prædæ copiam habeo, Athen. et Plutarch.

Εὐαγρία, ἡ, felicitas et bonus successus in captura, prospera captura. Item pro feritate et rusticitate, apud Lucian.

[Εὔαγρος. Anthol. Θῆρα τὸν ἀγρώσσοντα, τὸν πόλεμον ἀνδρὶ πυρσὸν Ζώντα.]

Ζαγρεὺς, ὁ poëtis dicitur Bacchus, quasi ὁ πάνυ ἀγρεύων. Intelligunt autem τὸν χθόνιον Διόνυσον, quem Platonem esse existimant: Pluto enim defunctorum animas venatur et capit.

Ζαγρέω, ῶ, f. ήσω, p. ησα, vivum capio, à cæde conservo, vitæ alicujus parco in bello. Ζωὸν ἀγρεῖν, id est, ἀγρεῦσαι. Il. ζ. Ζάγρει, Ἀτρεΐδη. Thuc. lib. 2. ἀνδρας τε τοὺς μὲν ἀναστήσαντες, τοὺς δὲ ἐζώγρησαν. Sic apud Xen. [Herodot. ii. καὶ δὴ τότε συμβαλὼν ἐνικήθη καὶ ζωγρεῖται καὶ ἀνίχθη ἐς Σάν πόλιν, &c. Thucyd. vii. 11. καὶ κατατροπωσάμενοι πολλὰς * sc. τῶν* ἀνδρας τε, τοὺς μὲν ζωγρήσαντες, τοὺς τε ἀποκτείναντες ἀνέστησαν. Locus sequenti, respectus habetur ad vitæ conservationem, potius quam ad captivitatem. Hoc sensu Ζωγρεῖν significat Angl. *To give quarter.* Gall. *Donner quartier*: ut priore sensu, Angl. *to take prisoner*, or *prisoners.* Herodot. iii. καὶ ὧδε μὲν τὸν Ἐντάυφην, ὧδε δὲ αὖτις Πρήξαα, καὶ ἐζώγρησε. His exemplis probe pensitatis, judicet Lector de Sensu Verborum S. Pauli, ii. Epist. ad Timoth. ii. 26. καὶ ἀνανήψωσιν ἐκ τῆς τοῦ διαβόλου παγίδος, ἐζωγρημένοι ὑπ' αὐτοῦ εἰς τὸ ἐκείνου θέλημα.] ¶ Item vivifico, vegeto, vegetum reddo. Il. ι. παρὰ δὲ νηυσὶ θοῇσιν Ζώγρει ἐνιπλείουσα κακὴν ἐπιφόρτια δυμήν. ubi Eust. exp. ἀναζωπύρει, ἀγείρουσα τὸν ζωὸν. Alibi dicit ζωγρεῖν esse, τὸ ζῶντας τινας ἀγρεῖν αἰχμαλωσίας τέρας. Vide et in comp. ab Ἀγρέω.

Ζωγρία, ἡ, ipse actus capiendi vivum aut vivos, unde ζωγρίᾳ λαβεῖν, apud Herodot. idem quod ζωγρεῖν, capere aliquem cum vitæ conservatione. Scribitur et ζωγρεία, apud Polyb.

Ζωγρεῖον, ου, τὸ, viverium. Eustathius scribit peculiariter dici de piscibus. Dicitur tamen et de aliis animalibus.

Ζωάγριον, ου, τὸ, præmium pro vita servata. * In plerisque tantum usurpatur.* Herodot. ἔδωκε λαμψάσῃ ζωάγρια Κροίσῳ, munetibus donabantur ob servatam Cræso vitam. ¶ Item præmium ob redditum vitalem vigorem spiritumque vix trahenti. Hom. Od. ϵ'. ὅτι μοι πρόσθεν ζωάγρι' ἐφῆλας.

Θηράγρα, ἡ, ferarum captura, venatus. Item captura, id est, res capta.

Θηραγρέτης, ου, ὁ, venator. [Eurip. Bacch. 1018. Ἰδού, ἃ θήκαις θηραγρέτα, βακχᾶν γυναῖκες πρεσβύτᾳ, &c.]

Κρεάγρα, ἡ, instrumentum ad eximendas ex aheno carnes, fuscina et harpago: παρὰ τὸ τὰ κρέα ἀγρεῖσθαι. Aristoph. in equit. καὶ τῷ κρεάγρᾳ τὸν λέβητα τοῦτον ἐξαιρήσω καὶ ἀφαιρήσω.

Κρεαγρὶς, ίδος, ἡ, idem. In Epigr.

Μοιχάγρα, quæ persolvit qui in adulterio est deprehensus; vel quæ pro comprehensione mœchorum persolvuntur. Od. θ'. τὰ καὶ μοιχάγρι' ἐφέλλω.

Μύαγρος, ου, ὁ, qui mures venatur seu captat. Idem cum μυοθήρας, serpentum species. Nicand. Est et herbæ nomen. Dioscor. l. 4. Μύαγρα, verò, muscipula, decipulum, instrumentum quo mures capiuntur.

Ὀδοντάγρα, instrumentum chirurgicum ad evellendos dentes, forfex, forficula, Plut.

Ὀρυζαγγεὺς, οῦ, ὁ, hucepo.

Ὀστάγρα, ἡ, forceps seu volsella quæ ossa eximuntur, Gal.

Παιάγρα, ου, τὰ, rotis genus, sic dictum quasi πᾶσαν ἄγρα ἀγρεῖν, omne genus prædæ capiens, Hesych. i. Vide et in compositis ab Ἀγρέω. Dicitur et Παιάγρα.

Ποδάγρα, pedicula, tendicula, apud Xen. Pæd. lib. 1. et apud Plut. in Rom. Σίφαξ ἐνέβη ποδάγρας παρὰ τὸ ἀγρεῖσθαι τοὺς πόδας. vel quasi ἡ τῶν ποδῶν ἄγρα. ¶ Est etiam articularis morbus, quem pedum articulos noxius humor infestat. Alben. l. 12. κατατιτώσκουσι ἐνίοι ποδάγρας ὑπάτου ἡμέρας. Et Plut. ποδάγρας ἀναλλάττει.

Ποδαγρὶς et ποδαγρικὸς, qui podagra tentatur, qui podagra laborat, podager, podagricus. Dioscor. Τὰ ποδαγρικὰ, sub. πάθη, podagrici dolores, seu morbus podagricus, podagra, apud Theophr. Idem Dioscor. l. 5. c. 138. ποδαγρικὰς διαθέσεις vocat medicamenta, quæ podagram lenire possunt.

Ποδαγρέω, sive ποδαγρῶ, ῶ, podagra laboro, podagricus sum. Utrumque legitur apud Plut. in Alcib. minore. Et apud Dionem, διπλοῦς ποδαγρῶν. Et Dioscor. l. 2. c. 39. ποδαγρῶντας καὶ χειμετιῶντας ὠφελεῖ.

Πολύαγρος, qui multam capit prædam, in Epigr.

* Πρεσβάγρια. præda quæ prima venato capitur, Callim. Dian. 104.*

Πυράγρα, forcipes quo ignita tenemus, aut ex igne eximimus. Il. σ'. Od. γ'. Pro eodem in Epigr. dicitur πυραγρέτης καρκίνος.

Ῥιζάγρα, instrumentum quo chirurgi spicula extrahunt. Paul. Æg.

Σιάγρης, qui suos capit, qui apros venatur, apud Athen. l. 9. ex Soph. Dicitur etiam substantivè de apro, ut ibid. Athen. annotat.

Συάγριος sive συάγρης, agrugnus, qui est ex apro; ut συάγριον στέγος, apud Dioscor.

Σκαγρὶς, ίδος, ἡ, piscium genus, apud Athen. l. 7.

Χειράγρα, articularis morbus qui manus volut captas et irretitas tenet, ut ποδάγρα pedes, q. ἡ ἄγρα χειρὸς, ἡ ἄγρα ποδὸς seu ποδῶν. Sunt tamen qui hoc derivari malint ἀπὸ τοῦ λάγνος, ut sit quasi χειράλγα, ποδάλγα, &c. posito γ pro λ.

ἈΓΡΟΣ, οῦ, ὁ, rus, ager. Od. ά. ἐν' ἀγροῦ πίονι πεδίῳ. Herodian. l. 1. ἐν' ἀγρῷ διανύμενος, ruri agu. (τὸν ἐξ ἀγροῦ. qui ruri est. Soph. Œdip. Tyr. 1071.) Aristot. pol. 5. ἐπὶ τῶν ἀγρῶν ἐλαιῶν. Aliquando ager quem quisque possidet. Od. ψ'. Ἀγρὸν ἐς ἀμύμονα πολυδένδρεον. Exponitur etiam fundus, prædium. ¶ Item rusticitas, ut ἀγροῦ πλέως, plenus rusticitate, Hesych. ΣΥ. Etym. dicit παρὰ τὸ ἀρῶ τὸ ἀρτρῶ fieri ἀρὸς καὶ ἀγρός. Paulo pòst deducit παρὰ τὸ ἄρω, ὃ σημαίνει τὸν σίδηρον, ut sit ὁ τῷ σιδήρῳ τεμνόμενος.

Ἀγρόθι, Ἀγρόθεν, Ἀγρόδε, adverbia, pro quibus in prosa usurpe dicitur, ἐν ἀγρῷ, ἐξ ἀγροῦ, εἰς ἀγρὸν, id est, in agro vel ruri, ex agro seu rure, in agrum seu rus.

Ἀγρίδιον, ου, τὸ, agellus, apud Arrianum.

Ἀγρίτερος, α, ον, agrestis, rusticus; ut, ἀγριτέρα ἐλαία, in Epigr. pro ἀγρία, agrestis oliva. (Theoc. Idyll. ι. 38.) Homerus et αἶγας (capras) et ἡμίονος (mulas) ἀγριτέρας vocat, ad differentiam earum. At ἐλάφους (cervas) idem Hom. dicit ἀγρονόμους, quòd natura agros et sylvas colant: † sic Hes. Asp. 407.† unde et cerva sylvicultrix apud Catullum. Sic Diana cognominatur ἀγρονόμη, Il. φ'. cui Xenophon vota facere vult venatores. Possit etiam exponi venatrix, ut sit idem quod ἀγρέτις.

Ἀγρότης, τος, ὁ, rusticitas. Ἀγρότης, ου, ὁ, rusticus vir. Od. ω'. ἐπεὶ τε τάχα Ἀγρότης ἐξέλθῃσι, id est, homines rustici. Exp. etiam, venator, ab Hesych.

(Ἀγρόται, ἄγχιστες. ἀπὸ τοῦ ἄγαν καὶ ἀγείρω. V. Var. Lect. Sch. Æschyl. Pers. 1007.)

(Ἀγρότας Theoc. id. 51.)

Ἀγρότις, ὁ, rustica mulier, id est, rure educata. In Epigr. ἀγρότις κούρη pro Diana. Et ἀγρότις αἰγανὶς, ibid. Exp. et venatrix.

Ἀγρωστὴς, ου, ὁ, pro ἀγρότης, homo rusticus. † συμφ. Hes. Asp. 39.† Il. λ'. κῆρες τε καὶ ἀνέρες ἀγρώσται.

Ἀγρῶτις, ου, ὁ, rusticus, idem quod ἀγρότης. Suid. ex Aristoph. *Apoll. Rhod.*

Ἄγκας, et ἀγκὰς, Attice, ὁ, rusticus, qui in agro vivit. Aristoph. in Nub. ἄγκας ὤν, ἐξ ἄγκης. ¶ Item adjectivè, rusticus; ut, ἄγκας βίος, apud eundem. Et apud Leo. ἄγκας γενή. ¶ Item imperitus, insoitus, illepidus, inurbanus: qua in signif. dicitur etiam rusticus metaphoricè. Plut. in symp. περὶ τοῦ τι δεῖ ἀγκᾶν ἐξάζειν. Et Plut. in Artox. Ὄψει δὲ ἄγκας τοὺς παρὰ τοῖς ἄλλοις καὶ ἀγροικους. Apud Arist. Rhet. 1. oppon. τῷ συνειθισμένῳ. In hac autem signif. metaphoricè κατὰ usurpatur compar. quam inultus non planè rusticus, sed duntaxat aliquantùm rusticus, subrusticus et subagrestis Lat.

Ἀγρόθεν, rusticè, rustico more. Theocr. in Bucolisco, οὐ μεμάθηκας Ἀγρόθεν φλύειν. Item imperitè, illepidè, Philostr. in epist. Εἰ ἀγροικότερον, subrusticè, Plut. Pol. 2.

Ἀγρονία, ἡ, rusticorum habitatio, locus in quo rustici habitant, ἡ τῶν ἀγρόθεν οἴκησις, inquit Eust. ager, rus, villa, Plut. ¶ Item rusticitas, inurbanitas, Aristot. in Rth. et Rhet. l. 3.

Ἀγρονικὸς, ῆ, ὁ, rusticanus, ut ἀγρονικὴ ναυμαχία, in can. 17. Chal. coac.

Ἀγρονίζομαι, f. ίσομαι, rusticè ago vel loquor, inepto. Plut. in Theut. ἐγὼ ὑπὸ φιλολογίας ἀγρονίζομαι.

Ἀγρονόμαι, sum ἄγριος, cum rusticis et agrestibus moribus. Hesych.

Ἄγριος, ου, ὁ, et ἡ, agrestis, rusticus, ruralis. De rebus dici solet quas agri producunt: ut sunt herbæ, quibus Latini sativas seu hortenses opponunt. Sic ἄγρια μαλάχη, quæ et ἀγριομαλάχη. Sic ἄγριος ἐλαία sive ἄγρια, quæ et ἀγριελαία dicitur. Sic et animalia quædam ad differentiam aliorum ejusdem generis, quæ inter homines aluntur et οἰκετικὰ vocantur; ut ἄγριος βοῦς, qui et βοάγριος. Item ἄγρια ἄνθρωπος apud Xenoph. Sic ἄγριοι σῦες, qui et σύαγροι. Ut plurimum verò ἄγρια opponuntur τοῖς ἡμέροις, animalia præsertim, nonnunquam et quæ terra gignit, ut apud Xen. in Cynog. ὅσα γὰρ ἡ γῆ φέρει, τὰ μὲν ἥμερα συγκεκόμικεν, τὰ δὲ ἄγρια γέρα διαλέλοιπε. ¶ Item ἄγριος Badius exponit rusticus, qui urbanitatem nos novit nec ferre potest, qui et ἄγροικος vocatur. Aristot. Eth. 4. ὁ δ' ἄγριος οἷς τὰς τοιαύτας ἡμέλειας ἀχθεῖς. ubi Hesr. Steph. existimat posse exponi agrestis moribus, incultus, horridus. Quidam exp. etiam insanus. ¶ Item ἄγριος (sicut Lat. agrestis) per metaphoram pro fero sumitur. Propriè autem ἄγριος dicitur feritatem habens, qualis est animalium quæ fera dicuntur. Nam ἄγρια interdum absolutè dicuntur ipsæ feræ, subaudiendo ζῶα, ut Latinè fera absolutè dicitur, subaudito substantivo, bestiæ aut bellua, aut animantes. Hom. Iliad. ι. βάλλειν ἄγρια κάστα τά τε τέρπει πίσυρα ζῶα. Alioqui dicitur et ἄγρια θηρία. † Xen. Pæd. l. 1. 4. 7.† ¶ De homine dictum exp. ferus, immanis, immitis, atrox, barbarus, ferox. Apud Hom. Odyss. ά. ἀλλήλοισι apud Plat. in Minoë copulantur ἄγριος et χαλεπός. Apud Xenophon. ἄγριοι et πρᾶοι opponuntur, Pæd. 1. Ἄγριος αἰχμητὴς, Il. ζ. q. d. ferox bellator, sive atrox, i. atrociter bellans. ¶ De rebus dictum exp. atrox, ferus. Il. ζ. ἄγριος πόλεμος. Ἄγριαι δυσαὶ, Il. ξ. Et ἄγριοι μῦθοι, apud Lucian. Ἄγρια ἤθη, Theophr. (Ἄγριος λύσσα. Soph. Œdip. Tyr. 1093. ἄγριαι ἀχεῖαι, ib. 1230. ἄγριον ἦθος. Eurip. Med. 104. V. Æschyl. Pers. 616.) Ἄγριον ponitur etiam pro, ἀγριότης, feritas. Il. κ.— λέων δ' ὡς ἄγριος εἶσιν. Item adverbialiter pro ἀγρίως. Hesiod. in Asp. Ἄγριον ἠερόφοιτιν. Femininum est ἀγρία, agrestis, sylvestris, fera. Item ἀγρία arboris nomen, apud Theophr. hist. pl. l. 1. * Ἄγριος pro παιδεραστὴς interdum ponitur Aristoph. Nub. 349. Plato Phæd. 29. ubi vid. Wyttenbach. Etymol. M. p. 13. 47. Eustath. ad Od. φ'. p. 1915. 16.*

Ἀγρίως, ferè, immaniter.

Ἄγμας, άδος, ἡ, pro ἄγρια, agrestis. Nicand. Apollon. Arg.

Ἀγρίτης, ου, ὁ, pro ἄγριος, agrestis. Item pro ἀγριωτὴς, i. ferum sive feros reddens, feritatem inducens. apud Nicand.

Ἀγριότης, τος, ἡ, feritas, immanitas, cui oppon. πρᾳότης apud Plat. in symp. [Xenoph. Mem. ii. 2. καὶ ὁ ζαμενέστερος, πότερα δὴ οἴει, ἔφη, θυμὸν ἀγριότητα δυσφορίστερον εἶναι, ἢ μανίαν;]

Ἀγριωνία, ἡ, idem in Epigr.

Ἀγριωπὸς, oliva sylvestris, oleaster. Suid.

Ἀγριώπης, ου, ὁ καὶ ἡ, ferus, vel feritatem præ se ferens.

Ἀγριόω, P. ώσω, agreste reddo. Item effero, i. efferatum reddo: vel simpl. exaspero. In passiva voce et signif. frequentius usurpatum reperitur ἀγριοῦμαι. † Xen. Pæd. 1. 4. 24. ἐπὶ τοσ.† (γλῶσσα ἠγρίωται. Aristoph. R. 926.)

Ἀγριωτὴς, οῦ, ὁ, efferatus.

(Ἀγριωτὸς. Theoc. id. 23.)

Ἀγριόω, P. ῶ, idem quod ἀγριῶ: sed minus usitatum. ¶ Item tyrannum facio, ingnit Bud. apud Plut. in Galba. Item neutraliter positum, ferocio, ferociter agn, efferor. Plut. de aud. ἀγριώσεται πρὸς τοὺς παρόντας. Diod. Sic. Archæol. 1. ὁ δὲ λέπαρος οὐ μᾶλλον ἀγριώσεται τῶν ἀδῆφάγων τοῖς πρόσθεν.

Ἀγριώνιμα, ώνιμος, idem quod ἀγριῶν neutraliter positum. Plut. Plut.

Ἀγριάζω, ferus sum; vel potiùs ferus fio. Hesych.

Ἀγριμώδης, ου, ὁ, ferus, ferinus. Opponuntur enim ἀγριμώδη τοῖς πεδιακοῖς, ut ostendit Eustat.

Ἄγριον, ου, ὁ, herbæ species, de qua Dioscor. lib. 4. c. 30. et Theoph. l. 1. hist. pl. et Aristot. l. 5. de mat. pl. et Hieronym. in c. 10. Osea παρὰ τὸν ἀγρὸν dicta, quod ibi proveniat: hinc comp. καλαμάγριον, arundinaceum gramen, de quo Dioscor. l. 4.

Ἄγρα, quomodo hæc pertineat, vide suo loco.

Compositæ.

Αἰγαγρος, ου, ὁ vel ἡ, caprea, capra vel caper sylvestris. Dicitur et αἰγάγριος, pro αἶξ ἄγριος.

Ἀκαγρίαω, ῶ, agreste seu sylvestre reddo. Item effero vel exaspero, irrito. Theophr.

(Ἀναγριάμαι, Palaeph. p. 9.) [Soph. Philoct. 230. καὶ μὰ μ' ἐσν ἀνοσιάσεις ἐναλιγκὸν ἀναγριαίνων, &c.]

Ἀναγρίωσις, ipsa actio qua aliquid sylvestrescit: mutatio in sylvestrem naturam. Item efferatio, exasperatio. Theophr.

Ἀναγωγίζομαι, ad mores rusticos redigor. Gregor.

Διαγριαίνω, effero vel exaspero, exacerbo.

Διαγριόομαι, efferor vel exasperor, exacerbor.

Ἐξαγρίω, idem quod ἀναγρίω. (Eurip. Phœniss. 838.) [Herodot. lib. vi. τὸ μὴ γὰρ ἐξαγριῶσαι τοὺς λοιποὺς Ἴωνας στρατεύεσθαι ἴσως ἀναπιστότερον ἦν, &c.]

Ἐξαγρίωσις, idem quod ἀναγρίωσις.

Ἐξαγριωτικὸν, idem quod ἡμερωτικὸν, sed magis acitatem. [Plat. Lys. καὶ μὴν δι λόγος τι καὶ τῶν μὰ κακῶν, ἀλλ' ἐξαγριώσεως, φαίλλα ἀμοιρία.]

Ἐπάγριος, pro ἄγριος, agrestis, ferus.

Ἐπαγρίω, idem quod ἀναγρίω, sed minùs usitatum.

Ἱπποάγριοι, equi sylvestres, seu feri.

Ὀνάγριος, ου, ὁ, vel ἡ, asinus ferus.

Ὀνάγριον χρῶμα, color qualis est onagrorum, i. color cilicinus.

Παάγριος, omnino ferus, pœnferox, apud Phœcyl.—ἀτὰρ σπηλαίων παάγριος.

Ἀγκίφοτα, sive ἀγκίφορα Ionice, rastrum. Suid. Pro eodem scribitur ἀγκίφορα.

Ἀγγεῖα, ὁ, vicus, via, ea significatione qua dicuntur vicinæ urbis pro vicis. Il. ἡ. Τὸν ἐξαλάπαξε πόλιν, χήνησι δ' ἀγοιὸς. Xen. Pæd. 2. ἐστὶ δὲ καὶ πανήγυρις τὴν ἀγορὰν τὴν ἀρὰ τοῦ βασιλέως φερούσα στενωτέραν πόαν ἢ ἐπὶ μετώπου πίστας ἵππου. Hesych. ἀγυιὰ· αἱ ἀρχαῖοι ἐκάλουν καὶ ἄγκα τὰ ἀγκῶνα, φαίνεται δὲ καὶ ἀγκῶνα τὰ μέλη. Et Suid. ἀγκῶνα· ἀγυιὰς καὶ ἀγκῶνα τὰ μέλη. Et Macrob. In accusat. plur. facit ἀγκῶνας et ἀγυιᾶς per Synæresin, vel per Synkalephen. At apud Aristoph. et Dem. σπουδῇ ἀγυιᾶς. (Eurip. Phœnissæ. 603. Æsch. Ag. 1090.)

Ἀγκύλος, Apollo dictus, eodem significatione quo ἀγυιεύς.

Ἀγκύπτις, ιδος, ἡ, ut ἀγκαπτὶς Βελέμναια, arma pro foribus in gratiam Ἀγυιέως Apollinis erecta: qui ante portas collocatur, ut ἀλεξίκακος, inquit Eust. [Pind. Pyth. 1A. 1. Ἰαμίδαι μὲν Ἀπόλλωνα ἀγκάπτις, &c. Schol. ἀγκάπτις οὖν ἐστι, τὸ σύνομα &c. Eurip. Ion. 186. οἶδ' Ἀγκαπτὶδι θρασεῖ· Lat. Vers. neque Agyieæ Apollinis in Vestibulis Arc.]

Ἄγκιον, εο. Non congruntur ultra præt. imperf. ut ἀοὺς ἤσαν, et similia.

Ἐξάγκιος, (compar.) ων, ὁ nisi ἡ, latus vias habens, et Il. ἡ. πόλιν ἐξαγκιον Τροίαν.

Ἀγγεῖα, ὁ, ἡ, ut ἀγκαπτὶς Βελέμναια, arma pro foribus in gratiam Ἀγυιέως Apollinis erecta: qui ante portas collocatur, ut ἀλεξίκακος, inquit Eust. [Pind. Pyth. 1A. 1. Ἰαμίδαι μὲν Ἀπόλλωνα ἀγκάπτις, &c. Schol. ἀγκάπτις οὖν ἐστι, τὸ σύνομα &c. Eurip. Ion. 186. οἶδ' Ἀγκαπτὶδι θρασεῖ· Lat. Vers. neque Agyieæ Apollinis in Vestibulis Arc.]

Ἄγκιον, εο. Non congruntur ultra præt. imperf. ut ἀοὺς ἤσαν, et similia.

Ἐξάγκιος, (compar.) ων, ὁ nisi ἡ, latus vias habens, et Il. ἡ. πόλιν ἐξαγκιον Τροίαν.

Ἀγγεῖα, ὁ, ἡ, ut ἀγκαπτὶς Βελέμναια, arma pro foribus in gratiam Ἀγυιέως Apollinis erecta: qui ante portas collocatur, ut ἀλεξίκακος, inquit Eust. [Pind. Pyth. 1A. 1. Ἰαμίδαι μὲν Ἀπόλλωνα ἀγκάπτις, &c. Schol. ἀγκάπτις οὖν ἐστι, τὸ σύνομα &c. Eurip. Ion. 186. οἶδ' Ἀγκαπτὶδι θρασεῖ· Lat. Vers. neque Agyieæ Apollinis in Vestibulis Arc.]

Ἄγκιον, εο. Non congruntur ultra præt. imperf. ut ἀοὺς ἤσαν, et similia.

Ἐξάγκιος, (compar.) ων, ὁ nisi ἡ, latus vias habens, et Il. ἡ. πόλιν ἐξαγκιον Τροίαν.

ΑΓΓΡΙΣ, ιος, ἡ, cursus, multitudo collecta atque congregata. Idem quod ἀγυιὰ, ut ab eadem origine, ἀγὼ τὶ ἀγείρω, unde ἀγυιὰ, ἀγορὰ, et Æolice mutato ε in υ ἄγυρις, ut tradunt grammatici. Od. γ'. Τέκν δ' ἐς Πειθὼ ἀνδρῶν ἀγορὰς τε καὶ ἄγυρις. Et Il. σ'. Ἐς νῶιν ἄγυρις.

Ἀγυιὰς, congrego, in unum cogo et colligo. Hesych.

Ἀγυιέω, idem. Hesych.

Ἀγυιμὶς, ῶ, ἡ, congregatio, collectio. Hesych.

Ἀγυιμὸς, ῶ, ὁ, idem cum ἄγυρις, ejusdemque originis. Hesych. ¶ Item circuitio, quæ fit ad colligendam stipem, à verbo ἀγείρω significante inter alia πτωχεύω· καὶ πτωχεύειν δεῖ νῦν ἡ ἐτέρῳ τινὶ τρόπῳ, ut apud Eust. tradit Ælius Dionys. Hel. Cittæ Athen. lib. 8.

Ἀγυρτὴς, ου, ἡ, is qui congregat et cogit in unum, ἀ ἀγείρω. (Soph. Œdip. Tyr. 396.) Et peculiariter qui populum congregat. Hesych. et Suid. ¶ Ἀγύρται nominantur etiam circulatores et præstigiatores circumforanei, qui congregata multitudine pharmaca aliqua ostentant, eâque prædicatione divendunt, miserè simplici populo imponentes. Suid. Sic dicti non tàm quòd ἀγείρωσι καὶ συνάγωσι τὸν ὄχλον, quàm quòd ἀγείρωσι καὶ πτήσσει. Sic nominantur etiam qui oppido circumeunt et divinandi peritiam jactant, apud Suidam. ¶ Ἀγύρτης, exponitur etiam ab Hesych. et Suid. πρωτεῖος, ἀπατεὼν, στυγὸς, mendicus, qui circumit et stipem petit. Apion in Epigr. Καιρόμαις γοήτων τις ἀνὴρ φίλος μητρὶ ἀγύρτης. ¶ Est etiam nomen factus tantum a participio, ut ἀγύρτης ἀνὴρ, ἀγύρτης ἀνὴρ, ἀγύρτης ἀνὴρ,

Eurip. ἐγὼ μὲν οὖν, ἀδικουμαι γὰρ σφόδρα, ἄγχομαι φίλαι. Item pro eo quo angit et crucial aliquem. Æschin. ὑπὸ τούτου. τοῦτο δὲ ἄρα ἐν ἀγχόνῃ καὶ λύπῃ τούτῳ, id est, hoc illum angebat vel cruciabat. (Soph. Œdip. Tyr. 1388. Eurip. Phœniss. 296. Æschyl. Eumenid. 749.)

[Ἄγχόνιος. Eurip. Hel. 692. ἀγχόνιον δὲ βρόχον ἀπ' ἰσχνὸς κατθέσθαι δέραιον αἰσχύνῃ.]

Ἀγχονικός, ὁ, ἡ, ad laqueum pertinens, ut ἀγχονικοῖς δήσαντες, mors laqueo illata. * Bardesanes ap. Euseb. Pr. Ev. p. 277. ἀγχονικοῖς μέρει ἀνεθέντων.*

Ἀγχόνω, ῶ, F. ὀνω, strangulo, suffoco. Suid. Item suspendo.

Ἀγκτήρ, ῆρος, ὁ, id quo constringimus aliquid. Hinc pro vinculo ponitur. Apud Gal. Meth. 3. exp. fibula. ἀγκτῆρας ἐπιτιθέναι, fibulas imponere. ¶ Item ἀγκτῆρες, loca in collo, quibus fit suffocatio, Poll. Etym. Hesych.

Ἀγκτηρίζω, F. σω, anctere constringo, constringo fibula, quæ anctere dicitur.

Ἀγκτηρισμός, constrictio per anctereas.

Ἀγκταλιάζω, F. σω, suffoco, strangulo, ἄγχω, Hesych.

Ἄγχις, suffocatio, strangulatio. Hesych.

Ἀγχώνη, ἡ, anchusa herba, de qua Dioscor. l. 3. c. 23. Quidam ἀγχοῦσαν vocant ad differentiam participii ἄγχουσα. Dicta παρὰ τὸ ἄγχειν videtur, quod habeat vim suffocatoriam et strangulatoriam.

Ἀγχωνίζω, anchusa inficio, anchusa fuco et colore. Ὑπολάγχουσα, herba quæ verum anchusam mentitur speciei similitudine. Vide Plin.

Ὄγχνη sive ἴχνη, quomodo hæc pertinent, vide suo loco.

Composita.

Ἀνδραγχής, οῦ, virorum strangulator, ὁ τοὺς ἄνδρας ἄγχων, carnifex, tortor. Ἀνδραγχές, idem, ut vult Eust.

Ἀπάγχη, q. d. præfocatio obductans et obsistens. Sic appellantur inveterati fanciam tumores, qui discuti non possunt, ex Ulp.

Ἀπάγχω, suffoco, strangulo, laqueo interimo, suspendo strangulans. Od. τ'.——ἐμὲ μὲν τάχα πῶρυ ἀπάγξω. [Thucyd. Hist. iii. §. 81. S. Matth. xxvii. δ. ἀπήγξατο, καὶ ἀπελθὼν ἀπήγξατο. Vide meas selectas notas in hunc p. 187. Xenoph. Tyrann. cap. 7. §. 13. Ἀλλ' εἰπὲ τῷ ἄλλῳ,——ἀποπνιγῆναι ἀπάγξασθαι, ἴσθι——ὅτι τυράννου ἐγὼ εἶρκτὴν μᾶλλον τοῦτο ἀποφεύγω.]

Ἀπάγχομαι, suffocor, strangulor: frequenter pro strangulare se ipsum, † Sic Arist. Nub. 778.† mortem sibi laqueo consciscere. † Sic Xen. Pæd. l. 3. p. 67.† Thuc. καὶ ἐν τῷ δήμῳ τοὺς ἀπηγχομένους. Et Theocr. Idyll. 3. ἀπάγξασθαί με ποιητῆς. (Æsch. Suppl. 474.)

Ἀπαγχμάζω, idem quod ἀπάγχω. Ἀπαγχμάζομαι, strangulor, suspendor cum strangulatione. Laërt. in Diog. Διὰ ποίαν γυναῖκας ἀπ' ἴλαιας ἀπηγχμασμένας.

Ἀπαγχόνη, ἡ, idem quod ἀπαγχμάζω. Chrysost. ἀπαγχονῆσθαι πρὸς τὰ σῖτα.

Ἀργιάγχη, fictitia vox, q. d. argentangina. Usurpatur de iis qui monetibus corrupti tacent. Vide Gell. lib. 11. cap. 9. et Plut. in vita Demosth. Et Poll. lib. 7. et Erasm. in Chiliad.

Διαγχής, ής, ὁ καὶ ἡ, collum constringens et suffocans.

Διάγχω, offoco, suffoco, strangulo.

Κατάγχω, offoco, suffoco, Basil. λιμῷ κατηγχόμενοι, συγκόπτουσι ἑαυτοὺς πρὸς πρόσω.

Κυνάγχη, anginæ species, quando interni musculi guttaris inflammantur. Sic dicitur et alia anginæ species, quam scribit Aëtius propriè à veteribus appellatam fuisse, quòd lingua à sua radice mota, factaque difficili respiratione, cogatur ægri aperto semper ore respirare, et canum in morem linguam exerere. Quidam apud Hippocratem significare putant morbum acutum in gutture consistentem, cum angustia sensu et spirandi difficultate.

Παρακυνάγχη, anginæ species, quam externi guttoris musculi laborant inflammatione.

Λιμαγχία, ἡ, fame neco, inedia neco, q. d. fame strangulo. Pro eodem dicitur λιμαγχονῶ. Unde λιμαγχονίσαντα, apud Basil.

Μετάγχυσμα, Hesych. est squama aurea quæ in fronte gestatur.

Ὀρθάγχη, dicitur caulículus quidam, quoniam ervo adnascens ipsum στάχυι, στρεπτολέμῳ καὶ περιπλοκάδι, ut docet Dioscor. et Theophrast. Vide et Plin.

Παρδαλιάγχης, aconiti genus pantheras suffocans et strangulans. Plin. lib. 18. cap. 27. et lib. 27. cap. 2. et Aristot. hist. anim. lib. 9. cap. 6. Dioscor. lib. 4. cap. 77.

Περιάγχω, præfoco, obturgeo, q. d. circumstrangulo, circumjectis manibus strangulo.

Σπλάγχη, anginæ species, quam interni fasciam musculi inflammati sunt. Vide Paulum Ægin.

Σπλαγχικός, qui laborat ea anginæ specie. Gal. ad Glauc.

Παρασπλάγχη, alia anginæ species, quam exteriores fasciam musculi patiuntur inflammationem. Vide eundem P. Æg.

Τάγχη, anginæ porcinæ, anginæ species, quæ suem corripi solent. Plin. lib. 8. cap. 51.

Συνάγχω, quomodo hæc pertinent, vide suo loco.

Ἄγω, F. ξω, P. ἦχα, et Atticè ἤγαγα, et pleonasmo literæ ε, ἤγαγκα. Sic aor. 2. ἤγαγον, et Atticè ἤγαγον, quod maximè est in usu. * Antiqua forma fuit ἀγάγω. Etym. M. p. 34. 43.* Varias habet significationes. De animatis propriè dici tradunt Grammatici, et tunc exp. duco, adduco. Dicitur autem ἄγω τί τοῦτο, vel ἄγω τοῦτον πρός σε, adduco tibi hunc. Et ἄγω σε, simpliciter, et ἄγω σε εἰς τὸν οἶκόν, vel εἰς τὸν ἐμόν. Ipsa etiam οἶκος (i. vis.) dicitur ἄγειν τινὰ εἴς τινος οἶκον, i. ducere aliquò: quo sensu et ferre usurpatur Latin. ut apud Plat. in Apol. τὸν ἐπὶ Τροίαν ἀγαγόντα τὸν στόλον στρατιάν, i. qui maximas copias duxit ad Trojam. Cicer. interpr. Dicitur aliquando ἄγειν subaudito accusativo, ut ἄγειν ἐπὶ φόλαγγας, apud Xenoph. ¶ Dicitur etiam de inanimatis, et tum expon. affero: ut ἄγειν δῶρά τινι, afferre alicui dona, apud Xen. † Pæd. l. 5. p. 130.† Sic apud Isocrat. ad Nicocl. ἐμοὶ τοὺς βασιλέως ἐπθύτας ἄγειν, ἢ χαλκὸν, ἢ χρυσὸν εἰσπράττειν. Et pro invehere, ut Dem. pro cor. πόλεμον εἰς τὴν Ἀττικὴν ἄγειν, bellum in Atticam invehis. Quum autem inanimata (veluti naves aut currus) dicuntur nos ἄγειν, tunc expon. vehere: ut Xen. ἁμάμαξαι ἄγουσι τὰς γυναῖκας. ¶ Metaphoricè usurpatur etiam pro adducere, ut ἄγειν ἐπὶ τὸ εὐδαιμονίζειν, Xen. adducere ad felicitatem. † Sic Xen. Pæd. l. 2. 41. a. et εἰς λιμόν, lacrymas ciere Pæd. l. 2. p. 47.† Sic ἄγειν εἰς ὑποψίαν, adducere in suspicionem. Item pro abducere. † στρατιάν: exercitum abducere. Xen. Pæd. l. 5. p. 68.† Il. ι. Τίπτε δὲ τ' ἄλλοι ἄγεσι βαθυζώνους τε γυναῖκας. Et pro educere, extrahere, elicere, ciere: ut apud Dioscor. ἄγειν οὖρα, ἔμμηνα, γάλα, ciere urinam, menses, lac. Sic καθάρσια ἄγειν, ciere alvum, apud eundem. Item pro inducere, impellere, agere: ut Il. β'. πῇ; γὰρ ἄγοι μάλιστα θυμὸς ἀνάγκη. Interdum cum accusat. et infinit. Apoll. Arg. 1. Εἶτ' ἀν ἄγοι χρέος, ἄνδρας ἑταίρους ἄλλα παρειπέμεν. Significat interdum et quandam violentiam, et expon. rapere, trahere: ut apud Æschin. contra Ctesiph. ἄξειν ἐπὶ τὸ βῆμα καὶ ἀναγκάζειν ἀναβῆναι, ad tribunal et judicium rapere. † Sic ἄγειν diripere. Xen. Pæd. l. 4. 19.† Ἄγειν καὶ φέρειν, est diripere, populari et expilare. Isocrat. in Archid. ἄγειν καὶ φέρειν τοὺς πολεμίους. Sic Herodot. 1. ἀλλὰ φέρουσί τε καὶ ἄγουσι τὰ σά, tua diripiunt. † ἄγειν καὶ φέρειν Xen. Pæd. l. 3. p. 72.† Metaphoricè etiam usurpatur ἄγειν καὶ φέρειν, sumpta à bello translatione, pro, quasi hostili more vexare. Dicant etiam ἄγειν καὶ πάειν: ut Xenoph. Ἑλλην. 3. ἦγε καὶ ἦλαυνε τὴν Βοιωτίαν. ¶ Item prout variis significationibus accusativis jungitur, varié redditur. Interdum exp. ago: ut Gal. ἑβδόμην ἄγων ἡμέραν τὸν πόνον, septimam agens sectem. Sic ἄγειν ἡμέραν, agere diem: et ἄγειν ἑορτήν, agere festum: † Xen. Pæd. l. 6. p. 157.† ἄγειν ἀνάπαυσιν, ferias agere. At ἄδειαν ἄγειν, in securitate agere. Aliquando utendum est verbo, cum: ut ἡσυχίαν ἄγειν, Dem. quietum esse, σχολὴν ἄγειν, otiosum esse, ἄγειν ἀσωτίαν, jejunum esse, apud Aristoph. † Nub. v. 621.† ἄγειν πένθος, in luctu esse. quæ phrases uno verbo etiam exprimi possunt hoc modo, quiescere, otiari, jejunare, lugere. ¶ Jungitur et variis præpositionibus. Cum διὰ positum, sæpe exprimitur per verbum habeo; ut διὰ τιμῆς ἄγειν τινὰ, apud Syn. habere honorem alicui, vel in honore aliquem habere: ἄγειν δι' εὐχῆς, apud eundem, in votis habere. Quæ tamen locutiones exprimi possunt etiam hoc modo: honore prosequi vel honorare, optare. Sic διὰ φυλακῆς ἄγειν, curæ habere, vel curare. διὰ φυλακῆς ἴσχειν, custodiam agere vel custodire. † Cum εἰς: εἰς σῖτον ἄγειν ad cibum ducit, invitat. Xen. Pæd. 6. p. 161.† Cum ἐν: ut ἄγειν ἐν τιμῇ, Paus. pro, ἄγειν διὰ τιμῆς, in honore habere. Sic ἄγειν ἐν ἀδελφοῖς, Syn. in sororum numero habere, sororis loco habere. ¶ Interdum ponitur pro ducere, id est, æstimare: ut ἄγω σε ἴσον ἐμαυτῷ, duco te æqualem mihi, te æquè ac me æstimo. Arrian. Sic πρὸς οὐδὲν ἄγειν, pro nihilo duco. Sic Chrysostom. τοῦτο καὶ πρὸ χρημάτων ἄγομαι, hoc pluris æstimemus quàm pecuniam. ¶ Item pro, appendo, ἴλαμ: ut apud Plut. in vita Demosth. de Harpali calice, πόσου ἄγει; Dem. contra Timocratem, τὸ ἀκριβὲς τοῦ Μαρσύου ἐξ ἧς τριακοσίους δαρεικοὺς. ¶ Item duco, i. rego, moderor. Plutarch. τὸν Ῥωμαίων δῆμον ἄγειν καὶ ἄρχειν. Sic Oppian. Ἄγειν τὴν ναῦν, gubernare navem, Hal. 2. ¶ Apud Gal. ad Glau. lib. 1. ἄγειν τοὺς σωρούς, exp. tractare. ¶ Item pro formare, instituere. Lucian. in Anach. ἐπὶ παιδείᾳ διαθέσεως ἄγειν τι καὶ τρέφειν αὐτούς. Ἀμπελουργίαν ἄγειν, dixit Theophr. pro, plantas adhuc tenellas formare, inquit Bud. ¶ Item pro delectare, oblectare, ducere. Plut. Videtur aliquando peculiariter sumi pro alliocre seu pellicere. Herod. lib. 3. πάντας ἄγειν, λέγειν ἀμφοτέρους. ¶ Item absolutè, i. sine casu positum, ire, agere se: † Sic Aristoph. Nub. 1302.† unde et ἀγυιὰ, i. vicum seu viam urbis, dici volunt. Sic utitur Homer. ut notat Hesych. Sic et Matth. c. 26. et Joan. c. 11. (ἴσθι μᾶλλον μᾶλλον ἄξυε. Aristoph. R. 1032. Εἰρήνην σπεῦδε ἄγων Eurybi vemen esse. Soph. Tr. 426. ἀκούω δ' ἴγε λάϊνον μόλιν, Rhœda Lainm vehebat una. (Œdip. Tyr. 773. Οἱ δὲ διεφθάρθαι τοὺς ἄγοντ' ἐμοὶ μαθόντι τὸν λόγον. Graviter hoc prolatum fervetes, succensebant illi, qui sparserat. ib. 804. adduco. ib. 1089. ἄγουσ' ἱκνοῦμαι, solitudinem agens. Eurip. Med. 50. πατὴρ δ' ἄγουσι βάλαγρα πέμπει ἄγειν. Æschyl. S. c. Th. 755. Ἄγει γὰρ αἷμα μητρῷον λόγος. Eum. 230. ἄγει σε δυοῖν ἔγκλημα. Eurip. Med. 311. 751. 757. σχολὴν ἄγων. ib. 1240. Lex. Nigrin. p. 24.) ¶ Item Ἄγω, F. ξω. P. ἦχα, Aor. 1. ἤξα et Atticè ἔαξα, significat frango, rumpo: ut ἔλυσε ἄγων, apud Homer. i. ἀλᾶσε, ut exponi posse ait Eust.

Hujus postremæ significationis derivata et composita separatim apponentur, post omnium derivatorum et compositorum ad præcedentes signif. pertinentium enumerationem.

Derivata ab Ἄγω, i. duco.

Ἄγε, adverb. hortantis, factum ex imperativo verbi ἄγω: idem quod Latin. age, agedum, agesis, eia, quando compellatur unus: quum autem plures, dicitur ἄγετε, agite. Sed nonnunquam ἄγε sermoni ad plures accommodatur. Sic apud Latin. agedum plurali etiam jungitur. Odyss. ϐ'. Ἀλλ' ἄγε Φαίηκας ἐπέεσσιν. Sæpè additur particula δή, ut Xenoph. Ἄγε δὴ ἐπείσατο ἄλλα. Sic Aristoph. in Plato: ἄγε δή, ἄγε μοι, pro ἄγε, εἶπέ μοι. In Plural. Od. φ'. ἀλλ' ἄγετε μνηστῆρες. Et Xen. Pæd. 5. ἄγετε τοίνυν παρελθόντες.

Ἄγημα, F. ἄξημαι, P. ἤγμαι, ducor, i. feror, efferor, advehor, dicitur non solùm de rebus animatis, sed etiam de inanimatis. Xenoph. Paedias l. 3. καὶ τὰ χρήματα ἤγετο ὑπὸ τῶν πίπτοντων ἄγήμενα ἵππων. ¶ Usurpatur et pro adducor, abducor, deducor. ἄγεσθαι ὑπὸ τοῦ ἔρωτος, apud Pausan. rapi vel trahi ad mortem: ubi sub. ἄδου. ¶ Interdum usurpatur et pro habere, ut οἱ φίλοι ἄγεσθαι. Sic Gregor. in epit. Basilii, τὰ μὲν οὖν ἡμέτερα ὥσπερ τῷ δοκεῖ φίλα ἄγεσθαι, i. sic res nostræ esse habeant, sic nobiscum agatur. ¶ Item ἄγεσθαι καὶ φέρεσθαι, diripi, spoliari, vexari hostili more. Aristophan. et Isocrat. † ἄγεσθαι, sive φέρεσθαι, rapi, diripi Xen. Pæd. p. 149.† ¶ Ἄγεσθαι φόνου apud Plutarch. homicidii accersi, sive arcessi. ¶ Item regor, gubernor. ¶ Item formor, instituor, educor. Xenoph. ἐν ταῖς καλαῖς ἀγωγαῖς τεθραμμένοι. Et Aristotel. in Ethic. ἔθεσι καλοῖς ἄγεσθαι. Usurpatur et de canib. à Xenophon. in Æquit. 4. ¶ Item oblector, ducor delectatione alicujus rei. Plutarch. in Ant. ἐμὲ δ' ἐπὶ τὰ Νίκαια ὑπορρεῖς ἄγήμενον καὶ πλήμμυρα. ¶ Item ἄγημαι deponens pro ἄγω, duco: ut, σὺν δὲ ἄγεσθε στρατὸν ἅμα ὁ Κῦρος, apud Xenoph. ¶ Item pro, mecum duco, inquit Bud. et convivæ vocatos umbram ducit. Xenoph. Pæd. 2. κατανοήσας γὰρ τὸν παῖδα σύνδειπνον ἄγήμενον ἄλλα ἐνεθύμει. Item affero, Od. ξ.——ἵνα πλυτὰ εἵματ' ἄγωμαι Εἰς ἑστιοῦχον ἑταῖρον. ¶ Ἄγεσθαι ἐν τιμῇ, apud Herodotum, idem quod ἄγειν ἐν τιμῇ, honore prosequi. ¶ Item vehi, trajicio; Xenophon. γέμει γὰρ τὸ πλοῖον φορτίων, ὅστε πάλαρος πέρας ἴσον ἄγεται. ¶ Item in nexum abduco. vide Bodæum in ἀγόμενος. ¶ Item pro accipere, admittere. Xenoph. Pæd. 1. ἴσασι γὰρ ἐφ' οἷς ὁ Κυαξάρης αὐτοὺς ἄγεται ξυμμάχους, i. quibus conditionibus in societatem accivit. ¶ Item pro fovere et protegere, ut gallina pullos suos. ex Aristot. anim. 9. ἀναπάσσεται δ' ὑφ' ἑαυτὴν ἀγόμενα τοὺς στρουθοὺς καὶ ὁ στρίθος, ἔστιν οὗ καὶ ἐλαττοῦται. ¶ Item pro accipere mulierem in matrimonium, ducere uxorem: ut γάμον τινὰ ἄγεσθαι. Plutarch. in Solone. i. suæ puellam uxorem ducenti. Sic apud Aristophan. γάμον ἄγεσθαι: et ἄγεσθαι γυναῖκα, uxorem ducere, matrimonium contrahere. unde ἔγημε γυναῖκα, pro marito. Arrian. Aliquando tamen non additur accusativus γυναῖκα. Interdum usurpatur ἄγεσθαι de eo qui dat uxorem, (ut ait Bud.) i. de patre filio suo uxorem stipulante, hoc est, μνηστεύομαι. Pausan. Ἀγαθοκλεῖ τῷ οἷ Αὐτάνδρου γυναῖκα ἤγαγετο. Sic Herodian. ἄγεται αὐτῷ γυναῖκα. Et Plutarch. in Catone, τῷ δὲ υἱῷ τὸν Σκιπίωνος ἀδελφὸν ἠγάγετο γάμου, stipulatus est, despondit, h. e. despondendam curavit. † Differentiam inter ἄγεσθαι γυναῖκα et ἄγειν v. apud Kusterum de verbo med. p. 30. uxorem ducere, in qua significatione additur et ἐξ ἔδνων, donum, Hesiod. Th. 410.† (habeor, existimor. Soph. Œdip. Tyr. 795. V. Eurip. Med. 1333.)

Ἠγήμων, Suidæ ἀποκαθημένος, eruditè.

(Ἄγος. Ἠγημών. Il. Υ. 265. Æschyl. Suppl. 256. 911.)

Ἀγωγή, ἡ, ductus, adductio, et abductio, item portatio sive importatio, vectio, vectura, advectio: ut ἀγωγὴ οἴνου, ὁ ἆσαι, apud Suid. Significat etiam omne quod vehitur, inquit idem Suid. ¶ Ἀγωγὴ τοῦ λόγου. Aristot. Rhet. 1. ductus et sensus legis. ¶ Item eductio: ut ἀγωγὴ ἐμμήνων, eductio menstruorum, ipse actus ciendi menstrua. Dioscor. ¶ Item mutatio, apud Aristotel. quam dicit γίνεσθαι ἐστιν ἀγωγὴ εἰς ἑαυτόν. Ita Alexand. Aphrod. in Topic. 6. ¶ Item institutio, educatio: ut ἀγωγὴ σωφρονική, Plutarch. Et Lucian. in Nigrino, ἀλλὰ τί καὶ τῆς σχέσεως ἀγωγὴν ἐτεχνάσθαι. ¶ Item ratio victus, dicta: ut ἐμψυχικὴ ἀγωγὴ, apud Gal. Et διαλεκτικὴ ἀγωγὴ, apud eundem. Et ἀγωγὴ ὑγιεινοτάτη, apud Dioscor. ¶ Item pro ἀκτιγωγὴ et λατρεῖα, Aristot. ¶ Item cultus in herbis et arboribus, sive cultura. Theophr. hist. pl. 1. ¶ Item contextus ductusque et structura orationis oratoriæ. Dionys. Halicarn. ¶ Item via. Et profectio nostra nuptæ ad maritum, Rhodiis, inquit Hesych. (Æschyl. Agamem. 1272.)

Ἀγωγίμως, ὁ, ἡ καὶ ὑ, duci aut vehi facilis, ductilis. Xen. Pæd. 6. πεῖραν ἐλάμβανον τοῦ ἀγωγίμου, experiebantur quàm

facilè aut qua ratione ea vehi possent. Et metaph. qui facilè duci vel adduci potest. Plutarch. in Alcib. πρὸς ἡδονὰς ἀγώγιμος, proclivis sive prona ad voluptates. ¶ Item quem advehere licet, aut qui advehi solet, vel qui importari potest ex uno loco in alium: ut Plut. in Lycurgo, ἀγώγιμον εἶναι τὸ τοῖς ἐκτὸς τίμιον πρὸς τοὺς ἄλλους Ἕλληνας. ¶ Item ἀγώγιμον, onus quod vehitur. Apud Basil. ἀγώγιμα, merces quæ navi vehuntur, merces, apud Dem. ¶ Item ἀγώγιμος, dicuntur quasi ductiles, a κατάγω ἀναγκάζω, i. judicati: alliqae in quos jus est prehensionis, vel pro crimine, vel pro rere alieno, vel alium ob causam. Ἵνα μὴ ἀγώγιμος γένωμαι. Dem. πρὸς Παντ. i. ne addicar cui debeo. Vide plura in Comm.

Ἀγωγεύς, έως, ὁ καὶ ἡ, dux viæ, ὁδηγός, inquit schol. Theocrit. lib. 2. A' Suida exponitur πρόσταγμα. ¶ Item talens ad adducendum atque attrahendum aut illiciendum: ut apud Max. Tyr. εἶδεν πρὸς ἀρετὴν ἀγωγεύτερον, nihil ad virtutem magis alliciens. ¶ Item educendi vim habens sive ejiciendi aut ejiendi: ut ἀγωγεὺς ἱμάντων, apud Dioscor. Et Plat. in Lycurgo, δύναμις ἀνθρώπων ἀγωγός, vis pelliciendi homines, facultas homines oratione adducendi quò volumus. Vocatur etiam humor ἀγωγεύς, qui habet humo δύναμιν ἀγωγόν. Ab Hesych. exp. etiam ἀνέλκυστις.

Ἀγωγός, οῦ, ὁ, subst. aqua ductus: ut ἀγωγὸς ὑμένων, aqua ductus publicus.

Ἀγωγεύς, έως, ὁ, dux viæ, sicut ἀγωγός. ¶ Item qui litem intendit, actor. Suid. ¶ Item lorum quo trahitur equus, habena vel lorum equi, Xen. Pro eodem dicitur ἡνιοχεωγεύς.

Ἀκτωρ, ορος, ὁ, ductor. Hesych. est lorum aut funis quo ducimus aliquid. *Æsch. Pers. 555.* (Ramonid. 402.)

Ἄγαγμα, ατος, τὸ, onus quod carro vehitur, apud Xen.

Ἀγάμαι, ῶμαι, unde ἀγάμενος pro ἀγόμενος, ductus vel qui ducitur, apud Herodot.

Ἄγαγμα, τὸ, agmen elephantorum, equitum et peditum quod regem antibat. Hesych. et Suid. Apud Eust. exp. cohors ex selectis equitibus et gravis armaturæ militibus. Plut. in Romane, τοὺς ἱππαγωγοτάτους ἵππους τριακοσίους εἰς ἄγαγμα συντάξας. Et Xen. in Laced. Poll. λαβὼν τὸ ἄγαγμα τῆς τρίτης μοίρας ὁ βασιλεύς. Exp. et cohors ex selectis equitibus et gravis armaturæ militibus.

Ἀγωγεύς, ῆος, ὁ, vector. Item pars colli quæ est inter τραχήλους et φάρυγγα, à vehendo, ut quidam putant. Vide Poll.

Ἀγέτης, dux. Eurip. Med. 424. Θεῖος ἀγέτης μολών. *Derice pro ἡγέτης.*

Ἄγειμι, ἤσω, (pœt. pro ἄγω, à quo fit ἀγεῖ, ut εἰχεῖ, ex εἶχε: deinde per pleonasmum literæ ι, ἀγειτῶ) affero, apporto, adveho. Odys. ξ'. —— ἕκαστος ἐπ' ἤματι μῆλα ἀγειῖ. [Herodot. vii. §. 25. et §. 33. ἐς * sc. Artayctes * καὶ ἐς τοῦ Πρωτεσίλεω τὸ ἱρὸν τὸ ἐς Ἴλιον τὰ ἀγαθήματα γυναῖκας, ἀθίρματα ἐξέτεμε.]

Comp. Ἀπαγείμι, ῆσω, idem quod ἀπάγω: ut ἀπαγεῖμι φορτία, apud Herodot. Et ἀπαγείμαι ἀγρίμια vel φόρον pendere tributum, apud eundem.

Ἐπαγείμαι, adducere, admovere. Herodot. ἐπαγείμαι σφέων αἶγας, admovere ignis capras.

Καταγείμι, ῆσω, deorsum fero vel veho, devehe, è loco superiore fero. Od. κ'. —— ἀφ' ὑψόθεν ἱστία καταγεῖμεν ἅλαδε.

Ἄξω, pro ἄγω, formatum è futuro: ut πίσω pro φέρω. Od. ξ'. Ἄξεθ' ἵνα τὸν ἄμυνον. Et Il. δ'. Ἐκ πόλιος δ' ἄξουσι βίης.

(Ἄξιμαι, Æschyl. Agamem. 1640.)

Comp. Ἀνάξω pro ἀνάγω: unde ἀναξ-δύρη, Ceres dicitur, quæ manera ex terra subrehit et submittit.

Ἀγγίλλω, Ἀγείρω, Ἀγυιά, Ἀγών, Ἄκατος, Ἄξιος, Αἰγή, Ἠγάομαι, Ἰξίς, quomodo hæc pertinent, vide suis locis.

Composita: ex primùm cum præpositione.

Ἀνάγω, sustollo, tollo, subvebo, erigo, sursum veho. q. ἄνω ἄγω. Retinet tamen in quibusdam signif. vim præpositionis ἀνά. Isocr. in Hedene, εἰς Θηβὰς ἀνήγαγε, inde deos retulit. Plut. in Numa ἀνῆγον εἰς τιμὰς, ad honores evehebat. Ἀνάγω τὸ ναῦν, navem subduco vel subvebo, pro, è porta in altum educo, è porta solvo. ¶ Item reduco, refero. Aristot. Pol. 5. πάντα γὰρ ἀναγάγοι τις ἂν τὰ τυραννικὰ πρὸς ταύτας τὰς ὑποθέσεις. Item refero (eo sensu quo dicimus referre ad Senatum) ut εἰς τοὺς ἄρχοντας ἀνάγειν. ¶ Ἀνάγειν ἑαυτὸν, referre pedem, Xen. Item redhibeo, apud Platon. ¶ Item offero, προσάγω, Act. 7. ¶ Item pro ἀνάγω, abduco. apud Xen. ¶ Item rejicio, emitto, ut ἀνάγειν αἷμα, Gal. et Dioscor. ¶ Item educo, extrabo, ejicio: itidem apud Dioscor. ut ἀνάγει σκόλοπας, ἀνάγει τὰ ἐντὸς, et ἀνάγει τὰ ἐκ σπλάγχνων. ¶ Item navado, apud Aristot. lib. de part. an. 4. ¶ Item retrocedo, ἀναχωρῶ. Xen. Pæd. 3. παρεγγύησεν ἑαυτῷ πόδα ἀνάγειν ἴσον βῆμα, pro quo alibi dicit, ἑαυτῷ πόδα ἀναχωρεῖν. ¶ Item instituo, educo, duco, Xen. ¶ Item judico sceleris autorem et in eum tendo, Harpocr. ¶ Item pro ἄγω, apud Hom. sæpe; quod est Ioniæ linguæ, ut ait Rust. Sic Il. θ'. Οἱ δ' ὅτε τε εἰς Ἴλιόν τε καὶ Αἶψας ἦγ' ἀνάγοντο. (Ἀνάγω, i. e. ἀναιρῶ. Suph. Tr. 215. Eurip. Phœniss. 1507. Æsch. Ag. 655. Aristoph. R. 78.)

Ἀνάγομαι, sustollor, tollor, etc. Greg. et Matth. cap. 4. Item redeor, referor. Aristot. Item educor, extrahor, elicior. apud Alex. Aphr. ἀνάγεται τὸ σπλάγχνον. Item instituor, educor. Xenoph. παλῶς ἀνατεθράμμεθα πάντες. Item absolutè positum, solvo, è porta solvo. Nam qui solvit è portu, in altum educitur sive subducitur aut subvehitur. Il. ά. ἀνάγοντο μετὰ στρατὸν εὐρὺν Ἀχαιῶν. Et Xen. Hel. 1. ἀνήχθη εἰδὲ Πυθέαν. Interdum cum ἀπό: ut ἀνήχθη ἀπὸ Βρεντεσίου, apud Plut. de leg. solvi à Brundusio. Dicitur etiam ἀνάγεσθαι ναυσὶ, apud Xen. Et apud eundem ipsæ naves dicuntur ἀνάγεσθαι. Apud Plut. de leg. ἀνάγομαι ἐς ἐρώτησιν, pro, paro me ad interrogandum, accingor ad interrog. Item pro, ἄγομαι, ut ἀνάγεσθαι σύνοικον, Herod. ducere uxorem. † Ἀνάγομαι med. se refero, converto me ad res, ad aliquem. Xen. Pæd. 6. p. 195.† (Æschyl. Agamem. 1032.)

Ἀνάγωγὴ, ἡ, subductio, subvectio, elatio, apud Greg. Naz. Peculiariter sic appellatur à theologis intellectus noster veluti subvectio ad investigandum reconditiorem alicujus loci sensum. Item sic dicitur ἀνωλὴ ὀχετὸς è porta, vel q. d. solutio è porta: quia tum naves è porta in altum subvehuntur. Dicitur et ἀναγωγὴ τῶν ποδῶν, à Dem. Item reductio, relatio. Aristot. τῶν μετὰ τὰ φυσ. lib. 4. Item rejectio, emissio: ut ἀναγωγὴ αἵματος, Gal. et Dioscor. Item rechibitio. Plut. Item institutio, disciplina: ut ἡ τῶν παίδων ἀναγωγὴ. Plut. Sic et ἀναγωγὴ τῶν φυτῶν, apud Theoph.

Ἀναγωγὸς ζωὴ, dicta est à Dionysio theologo vita quasi sublimiperta, inquit Bud. ¶ Δύναμις ἀναγωγὸς, exp. subductrix facultas sive potentia. Sic apud Athen. lib. 1. καὶ σπόλιον λοιὸν ἀναγωγὸς, vim habet extrahendæ seu eliciendæ saliva. At ἀνάγωγος, vide in comp. ex ἀγωγὸ sine præpositione.

Ἀναγωγεύς, έως, ὁ, q. d. subvectivus, subvectitius, Areth. in Apoc. c. 16. Ἀναγωγικὰ (inquit Bud.) dicuntur mystica, et quæ à sensibus nos ἀνάγουσι (i. subvehunt vel subducunt) ad intellectualia. Unde τῶν ἀναγωγικῶν apud theologos, quam sensus literalis, ut vocant, in spiritualem vertitur. et ἀναγωγικὴ interpretatio, quæ sensus remotissimos atque abstractissimos exquirit. Ἀναγωγικῶς, mysticè, apud Greg. Naz.

Ἀναγωγὸς, ἴος, ὁ, quod alligatur alicui rei, quasi ad eam sustollendam. Eust.

Decomp. Ἀντανάγω et ἀνταναγωγὴ, ex adverso in hostem prodeo, obviam hosti prodeo. Propriè sonat, solvo ad prodeundum in hostem. Thuc. l. 8. in vit. Ἀλκίβ. ἀντανῆγον καὶ αὐτοί.

Διωναγωγὸς, qui ægrè rejicitur vel exeruntur. Dioscor.

Ἐπανάγω, reduco: ut ἐπαναγαγεῖν τὰς ψυχὰς εἰς τὰς σωμάτας, apud Platon. ἐπανάγειν πρὸς τὸ φῶς, in lucem reducere. Item revoco, ut Platon. epist. 7. ἐμαυτὸν ἐπανήγαγον ἀπὸ τῶν τότε καιρῶν, me revocavi à malis quæ tum erant. Apud Æschin. in Ctesiph. ἐπανάγω ἐμαυτὸν ἐπὶ τὸν αὐτόν, me refero ad pacem, id est, orationem refero. Item reduco, id est, retrorsus ago: ut Xenoph. συμβάλλεται τὰ ἀμυντικὰ, ἐπανάγειν δὲ τὰ ἐχθρά. Item rejicio ad majorem potestatem, ut et ἀνάγω. Aristotel. Pol. 4. ἀλλ' ἐπανάγεσθαι πάλιν ἐπὶ τοὺς ἄρχοντας, rejiciuntur plebiscita ad magistratus. Item positum ἐμαυτὸν ἐπανάγω pro redire, † ἐπανάγειν, referre pedem, ab hoste recedere: verbum militare Xen. Pæd. l. 4. p. 87.† Hesych. ¶ Ἐπαναγώγιμος, idem quod ἀναγώγιμος. cum expon. è porta erumpo in hostem, ut cum eo conflicturus. Polyb. et Herodot. (Philostr. l. 1. c. 2.)

Ἀντεπανάγω, vicissim seu è contrario reduco et revoco. Thuc. lib. 6. ἀντεπαναγάγομεν πρὸς Ἀθηναίων ναῦς ἐπιπλέουσα.

Εὐπαράγωγος, qui facilè rejicitur sive exeruntur. Dioscor.

Ὑποπλέω ἀνάγω, clàm è littore solvo et enavigo: navem secundans lateo, et me mari subduco. Thuc.

Ἀπάγω, abduco. sæpe oppositum habet προσάγω: ut Aristotel. Probl. sect. 31. ἡ μὲν ἐγγὺς προσάγει δὲ τὸ βάλανον ὕδωρ, ἡ δὲ πόρρω ἀπάγει. † Sic Xen. Pæd. 1. 6. 38. oppositur τῷ ἐξάγω Xen. Pæd. l. 5. p. 119. a.† Interdum pro, asporto, et et Lat. abduco. Thuc. lib. 2. καὶ ἀφ' ὧν ἐπορίσαντο ἕκαστοι ἀπάγουσι τὰ γιγνόμενα. ¶ Interdum significat peculiariter, abduco in carcerem, vel ad pœnam abduco, ad supplicium rapio aut judicem. Demosth. ¶ Item reduco. Aristoph. in Nub. Ἀπαγε τὸν ἔμπορον ἐξαίφνης οἴκαδε. Et Aristot. Œcon. 2. ἐπείσας πάλιν εἰς τὸ χωρίον ἀπῆγε. ¶ Ἀπάγειν φόρον, pro afferre tributum, citatur ex Aristoph. Et ἀπάγειν ἐπιμήνια. Xen. † Pæd. 2. 58. l. et l. 3. p. 64.† pendere tributum. (Ejicio. Soph. Œdip. Tyr. 1362. 1340.)

Ἀπάγομαι, abducor. Item ad supplicium rapior. Item reducor. Item activa signif. pro abduco mecum. Xen. Item pro, averto, depello, ut apud Lysiam, ἀφ' ἁπάντων ἀπάγεσθαι καὶ ἀνοδυνηρεῖσθαι. (Æschyl. Eum. 267. vitior. Philostr. l. 1. c. 7.)

Ἄπαγε, apage, apogeris. Adverbium est rejicientis, sive abominantis: vel potius imperativus verbi ἀπάγω adverbialiter positus, sive unum adverbii habens. Interdum cum accusat. ut apud Gregor. ἄπαγε τὸν δεῖλον ὄντως ἐκεῖνον, id est, absit ut de eo tanquam Deo quicquam servile intelligas significatum à scriptura. Et cum gen. frequenter. ut Philo de vita M. l. 3. ἄπαγε βεβήλου, καὶ ἀνοσίου ἀδημονήτου. Sic Synes. ep. 3. ἄπαγε τοῦ πάθους. Et cum εἰς. ut ἄπαγε εἰς μακαρίαν, proverb. apud Arist. Vide Erasm.

Ἀπαγωγὴ, abductio. Item peculiariter, abductio in carcerem, conjectio in carcerem. apud Polyb. et Esaiam 4. cap. Item scriptum quod magistratui exhibebatur de conjiciendo quopiam in carcerem. Vide Suid. Hesych. et Poll. Item reductio: ut εἰς τὸ ἀδύνατον ἀπαγωγὴ. Bud.

Ἀπαγωγὴ vocatur etiam syllogismus apud Aristotelem, in quo de minoris propositionis certitudine dubitatur; quæ tamen neque magis credibilis est ipsa conclusione. vide cap. 18. l. 2. pr. anal. ubi aliam τῆς ἀπαγωγῆς speciem constituit. [Herodot. i. §. 6. ἦσαν ἱκνέοι, —— τοὺς μὲν κατεστρέψατο Ἕλληνα ἐς φόρου ἀπαγωγὴν, τοὺς δὲ φίλους προσεποιήσατο. §. 27. ii. §. 182.]

Ἀπαγωγεύς, οῦ, ὁ καὶ ἡ, abductor, expulsor, expellendi vim habens, cui opponitur ἐπαγωγὸς. Gorg. in Encom. Hel. εἰ γὰρ λόγου δὴ λόγον εἶναι, ἐπαγωγὸν μὲν εἶναι, ἀπαγωγὸν δὲ λύπης γίγνεται, id est, adductrices voluptatis, abductrices mœroris.

Ἀπηνὴς, abductus. Ἀπαντία, ῶ, pro ἀπάγω, abduco. Soph. in Ajace, Καὶ δῆτ' ἀπῆντον.

Decomposit. Συναπάγω, simul abduco, simul abripio. Unde συναπάγομαι, simul abducor, simul abripior. ad Galat. cap. 2. Et 2 Pet. 3.

Διάγω, traduco, trajicio, transmitto, ut διάγειν τὸν στρατὸν. Item διάγω τι ἐπὶ τοῦτο, transmitto ita, vel adduco, apud Syn. Dicunt etiam διάγειν τὸν βίον, † Arist. Nub. 464.† trajicere vitam. Sic διάγειν τὴν γῆρας, τὸν αἰῶνα, τὸν χρόνον, τὸν ἡμέραν, apud Xen. † Pæd. l. 5. p. 119. c.† Ponitur absolutè et pro degere, vitam traducere, vivere: ut διάγειν ἐν εὐδαιμονίᾳ. Aristoph. † Sic Xen. Pæd. 1. 2. 2. et 3.† Et apud Dem. διάγειν ἰδίᾳ. Et generaliter pro versari, † Xen. Pæd. 1. 2. 6.† ut Lat. dicunt agere in aliquo loco. Herod. lib 1. τὸ τελευταῖον διάγοντες ἐν πεδίοις τοῖς Κυρηναίων. Item rego, vel facio ut vivas. Isocrat. χρὴ τοὺς βασιλεύοντας τὰς πόλεις ἐν ὁμονοίᾳ παρεῖσθαι διάγειν, i. ita regere et ducere ut in concordia vivant. ¶ Item abduco, dirimo, removeo, detineo. Philostrat. διάγω ἀπὸ τοῦ λόγου, à sermone to averto. Item diduco, divarico. Enoch. cap. 17. † διάγων ἑαυτὸν ἐπὶ σκοπὸς. Xen. Pæd. l. 4. p. 103. a. Διάγειν alio casu: sc. χρόνον Xen. Pæd. 1. 4. 14. ἡ ψυχή μου τὸ τί ἀσφαλέστατον σωτηρίαν διάγει. Xen. Pæd. l. 3. p. 139. a.† (Eurip. Med. 1039. Aristoph. R. 104. Æschyl. Pers. 679. Eum. 998. Philostr. l. 4. c. 11.)

Διαγωγὴ, traductio, trajectio, transportatio. Item traductio; eo sensu quo dicimus vitam traducere. Aristot. Pol. 8. πρὸς τὸν ἐν τῇ σχολῇ διαγωγὸν. ¶ Est etiam institutum vitæ Aristot. in Polit. Et Plat. itidem in Polit. ¶ Item oblectamentum quo tædium vitatur, ut sunt ludicræ actiones et venatus, inquit Bud. ex Arist. et Strab. Item statio. Herodian. lib. 4. πάντας δὲ τοῦ στρατοῦ ἐς ἀσφαλεῖς διαγωγὰς τοὺς πεζοὺς χωρίσαντες.

Διαγωγὸς τέλος, vectigal. Strab. l. 4.

Διάκτωρ, ὁ, internuntius. A' Suida et Hesych. exp. etiam διάκονος. Ex hujus genitivo factus nominativus, Διάκτορος, exp. ὁ διάγων τὰς ἀγγελίας, q. d. qui transmittit nuntia. Mercurii epith. Il. β'. Ἑρμῆς Μαίης ἱκάνεσκε δαίκτορος ἀγγελίῃσι. Apud Nem. βίου διάκτορος ἥρω, hora vitæ nuntia, vel administra. Διακτόρως, ab Hesych. exp. pacificè. Διακτορία, functio proferendi mandata, ut faciunt internuntii, vel id ministerium, apud Theophr. de hist. pl. l. 4. c. 12.

Decomp. Ἐκδιάγω, agito seu dego in, vernor in. [Anthol. ἐξ' ἀκλαγὲς Τρῳὸν, τρηχαλέας ἐκδιάγουσα βάτους.]

Ἐκδιάγωγος, citatur pro, qui est jucundi convictus. ex Dioscor.

Προδιαγωγὴ, aff. pro, æquæ ductus longior. Plut.

Συνδιάγω, simul dego: ut συνδιάγω ὑμῖν, vobiscum dego seu versor. Dioscor. et Aristot.

Εἰσάγω, induco, introduco, intromitto. Isocr. ad Nicocl. τοὺς σὺν ὅπλοις εἰσάγοντας. Sic Xenoph. τοὺς κάμνοντας ἰατροὺς εἰσάγειν. ¶ Item introduco, ut quum in scriptis nostris personas introducimus loquentes. ¶ Item in judicium sisto. Demosth. εἰσάγειν εἰς τὸν δῆμον. † εἰσάγειν δίκην κατά τινος, inducere, intendere litem alicui, contra aliquem, Aristoph. Nub. 780. εἰσαγαγὼν αὐτὸν in judicium trahens. 843. ubi Schol. ἀντὶ τοῦ εἰς τὸ δικαστήριον ἐπαγαγών.† Dicebatur autem εἰσάγειν interdum actor, interdum judex qui et εἰσάγει εἰς τὸ δικαστήριον dicitur à Demosthene. ¶ Item in unum adduco: ut Il. μ'. —— συναμφὶ μάχην εἰσαγαγέσθην. Item pro ἀναίρω, vel ἀνάγω accipitur. Il. ν'. Ἀσκάλαφον ἐσάγουσι βοὴν ἀγαθὸν Τυδείδαο. (Soph. Tr. 28. οὐκέτι ἐ μ' εἰσάγει Τυχὼ πατρῷα. Eurip. Phœniss. 323. 1365. Æschyl. Ch. 75.)

Εἰσάγομαι, active etiam significatione usurpatum reperitur: ut Aristot. ἀλλὰ μὴν εἰσάγονταί γε ἐφ' ἑαυτοὺς οἱ ἰατροὶ κάμνοντες τοὺς ἄλλους ἰατροὺς, i. introducunt. Expon. et accersunt. Item passivè, pro, introducor, etc.

Εἰσαγωγὴ, introductio. † Xen. Pæd. p. 194. c.† intromissio, importatio. Syn. Item constitutio judicii in aliquem. Item scriptio qua prima artis alicujus elementa tradimus, et ad eam lectores velut introducimus, i. ad ejus cognitionem.

Εἰσαγωγεύς, qui actionem rei dare potest, et lege agere jubere. Demosthen.

Εἰσαγώγιμος, (cui opponitur ἐξαγώγιμος) ut εἰσαγώγιμα τροφή, apud Aristot. in Rhet. qui aliunde importatur et advehitur. ¶ Εἰσαγώγιμος δίκη, lis contra cujus exordium praescriptio objici jure non potest. Dem. et Isocr.

Εἰσαγωγικός, q. d. introductorius. Sic dicitur liber aliquis seu tractatus, quo aliqui adhuc rudes ad aliquam disciplinam relut introducuntur. Item τὸ εἰσαγωγικόν, quod datur pro importatione.

[Εἰσαγών. Aristoph. Vesp. 835. Τῶν' ἄρα πρῶτον τέλισμα τῷ σωρῷ εἰσαγών μοι. Xenoph. Ἱππαρχ. cap. 1. §. 10.]

Decomp. Ἀντεισάγω, vicissim introduco, vel in alterius locum introduco. ἀντεισάγειν τὸν ἑαυτοῦ γνώμην, Gregor. [Demosth. Orat. in Philipp. iii. τῶν δ' ἄνωθ' ἅπαντες ἐξ ἀγορᾶς ἀναίνεσθαι ταῦτα· ἀντεῖπεται δὲ δικὴ τούτων, ἐφ' ᾧ δικάζειν καὶ τούτων ἡ Ἑλλάς.]

Ἀντεισαγωγή, introductio, quae fit vicissim vel in alterius locum. Rat et figura quaedam apud Aq. Rom.

Ἐπεισάγω, superinduco, superintroduco, aliunde invebo, accisco. † adferre, adduco. Ἐπεισι Xen. Paed. p. 108. c.† Athen. Φλύαρος τῇ Ὀλυμπιάδι τῇ Ἐλευσῖνάδε ἐπεισάγων. Sic et Chrysost. et Basil. Ἐπεισαγωγή, q. d. superinductio. Dicitur quum aliquid praeterea introducimus vel aliunde invehimus sive accisemus, in epist. ad Heb. et apud Thucyd.

Ἐπεισαγώγιμος, invectitius, importatus aliunde, q. d. superinductitius. Sic Plut. lib. 2. de rep. τὰ ἐπεισαγώγιμα vocat merces peregrinas, quae aliunde importantur. Ἐπείσακτος, ου, ὁ καὶ ἡ, idem quod ἐπεισαγώγιμος. Demosth. ἐπείσακτα εἶναι χρήματα. Exp. etiam, adventitius, accitilius. ¶ Ἐπείσαγμα, τό, id quod superintroductum est, incrementum, accessio. Soph. in Philoct. δοκῶ γε τοὐπεισάγγελμα τοῦ πονήματος ὀλβεῖ τιμᾶσθαι λιγυρᾷ τιθασσαγμα. Ἀντεισάγω, vicissim seu è contrario introduco.

Παρεισάγω, penitus introduco, insinuo. Plutarch. in Galba. τὸ Ὀθωνα παρεισῆγεν ὁ Ὀθων, insinuavit in aulam et protulit. Παρείσακτος, irreptitius, qui se clàm insinuavit, ut Gal. c. 2. Item adventus, adventitius. Suid. Apud Greg. παρείσακτον peregrinum et insolitum.

Προεισάγω, prior induco seu antè introduco. Aristot. Pol. 7. c. 17. οὐδεὶ πώποτε συμβαίνει ἑαυτὸν προεισάγειν. [Demosth. adv. Bœot. Herodot. lib. 1. προεξάγετο σίνις ἐτέων πάντα πολλῶν. Vide Æmil. Port. Dict. Ionic. in Voce προεξάγετο.]

Συνεισάγω simul introduco, mecum intromitto. Chrysost. πάντα τὰ ἀγαθὰ συνεισάγομαι αὐτῇ. Exp. et confero, apud Synes. ep. 44. δεῖ μοι συνεισάγειν τινὰ γνώμην. Exp. et confero, eo sensu quo dicitur, conferre in commune. † τὰ ἐπιτήδεια Xen. Paed. l. 3. p. 74. d. necessaria una adferre.† ¶ Συνείσακτος, simul introductus: qui vel quae una cum alio introducitur. Citatur ex Canone 3. Concilii Nicaeni pro aliunde importato et externo. ¶ Peculiari autem significatione dicebatur socius sociave coelibatus, sive virgo contubernalem haberet virum, sive monachus feminam. Vide Bud.

Ἐπάγω, induco, i. impello, incito. Synes. τοῦτο ἐπῆγεν αὐτοὺς πρὸς τὸ καταδικάσαι μου Construitur et cum praepos. εἰς. ¶ Interdum ἐπάγω τοῦτο, suadeo hoc, apud Thuc. ¶ Item accuso, defero. Basil.

Ἐπάγομαι, inducor, impellor, incitor. Greg. Item accusor, deferor. Basil.

Ἐπαγωγή, accusatio, delatio, apud Suid.

Ἀντεπαγωγή, vulgò, exp. compensatio: videtur tamen potius esse mutua accusatio.

Ἐξάγω, educo, ut ἐξάγειν στρατὸν, apud Thuc. lib. 4. Sic Lat. educere copias seu exercitum in aciem. † largiùs: educere, secum sumere in militiam. Xen. Paed. 1. 6. 12. γέλωτα ἐξ ἄλλου τινός, elicere risum ab aliquo. Xen. Paed. 1. 2. p. 48. b. εἰς σιτομετρίαν, ad frumentandum. Xen. Paed. p. 152. a.† Et ἐξάγειν ἐπὶ θήραν, educere ad venationem. Xen. Item pro educere milites extra vallum, B. Interdum est exporto: ut ἐξάγειν οἶνον, apud Dem. Item proveho: ut apud Herod. lib. 3. ἐπὶ πλοίων οἴκοι ἐξαγωγέας τοῦ χρήματος. ¶ Ἐξάγειν ἑαυτὸν, (q. d. educere se ipsum, è vita scilicet) vim sibi afferre, mortem sibi consciscere. Synes. ad Anastas. Apud Dioscor. l. 4. c. 76. ἐξάγει τοῦ ζῆν, vitam adimit. Item (ut ἄγω) induco, impello, incito. Thuc. lib. 6. ἅ ἐστι τὰ μεγίστην ἐξάγοντα τὸν ἵμερον. Sic lib. 3. ἐξάγουσιν ἐς τὰς κακίας. ¶ Item pro, expello, depello apud Isaeum. ¶ Item ἀμεταβάτους positum pro, exeo, egredior. Apud Hom. et Xenoph. † Paed. 1. 4. 14.† (ἦ δ' ἄχετ' ἐξάξας γε. Subduxerat se abibit. Aristoph. R. 515.)

(Ἐξαγίζομαι, ἐξαγίζομαι. Æsch. Ag. 650.)

Ἐξαγωγή, eductio, exportatio: ut ἐξαγωγὴ οἴνου, Isaeus. Item mors conscita. Alex. Aphr. ἐξαγωγὴ τοῦ ζῆν, mortem sibi consciscendi justa occasio. ¶ Exponitur etiam subductio alvi.

Ἐξαγώγιμος, cui opponitur εἰσαγώγιμος. Dicuntur τὰ ἐξαγώγιμα merces quae exportantur, ut contrà τὰ εἰσαγώγιμα, merces quae importantur. Aristot. Œcon. 2. [Eurip. Erechth. 73. ἄλλας παρ' ἄλλων εἰσὶν ἐξαγώγιμα.]

Decomp. Ἀντεξάγω, vicissim educo, è contrario educo. sub. milites. Plut. in Publ. ἀντεξῆγε τοὺς Ῥωμαίους ὁ Ἴανατος.

Διεξάγω, traduco, διάγω: ut διεξάγειν τὸν βίον, apud Syn. vitam traducere, sed apud Polyb. aut vitam tolerare, vivitare. ¶ Item rego, transigo: eo fere sensu, quo dicimur negotium transigere. Et pass. διεξάγομαι, transigor. Plut. de fato, ἡμαρμένη ἐστὶ νόμος ἀιδίους τῇ τοῦ παντὸς φύσει, καθ' ὃν διεξάγεται τὰ γιγνόμενα, per rerum naturam agantur et traducantur; inquit Bud. Διεξάγω τὸν ἀμφισβήτησιν. Polyb. controversiam dirimo. ¶ Διεξαγωγή, traductio; ut et διαγωγή. Syn. ¶ Item transactio, compositio; controversiae diremptio, apud Polyb.

Διεξάγωγος, qui difficile educitur vel exportatur; difficilis exportatu.

Ἐσεξάγω: Dicitur ἱππέας ἐσεξάγειν peditatus, quum progreditur: ut ἱππέας ἐσεξάγειν equitatus, inquit Bud. Idem dicit, de exercitu dici viam facienti composito agmine. Apud Plut. exp educere exercitum. Thuc. l. 2. ἀλλ' ἐπέμιξε ὅτι στρατιὰς ἐσεξάγει.

Ἐσεξαγωγή, progressio exercitus composito agmine. vel eductio exercitus. Bud.

Ἀντεισάγω, ex adverso progredior, vel in occursum. invadenti hostiliter occurro. Thuc. lib. 8.

Παρεξάγω, et ἀντιπαρεξάγω, duco exercitum in hostes: infesto exercitu eo in hostes. Dem. in epist. Philipp. [Herodot. lib. 4. ἵνα διεξίοιεν οἱ Ἕλληνες μὴ ἅπαν, συμμετρεόμενοι τὸν ἄριθμον τῶν ἁμάξων, πανταχῇ παρεξίοιεν.]

Προεξάγω, prior educo, ut vulgò exponitur. [Æschin. Orat. in Timarch. προεξαγόντων τι ῥῆμα αὐτῷ, ἕτερον ἅμιλλαν τοῖς ἔργοις τοῦ Τιμάρχου. Herodot. lib. ix. τὸν λαὸν προεξαγαγόντες ἐς τὸ πεδίον. Thucyd. lib. 7. ὁ Γύλιππος τοὺς μὲν ἀσπίδας ἔχοντας ἔξω τῶν τειχῶν μᾶλλον ἢ πρότερον προεξαγαγὼν ξυνέμιξεν αὐτοῖς.]

Συνεξάγω, simul educo: ut συνεξάγω στρατιάν. Exponitur etiam simul expello.

Ὑπεξάγω, subduco, subtraho, Chrysost. de sacerd.

Ἐπάγω, induco, inveho, infero. Plut. in Timoro, καὶ τίνος γῆρας τι ἐπάγοντα φθόνου πολλοῦ. Item importo, ἐξωθεν ἄγω. Interdum accisco, vel accerso. In qua signific. frequentius dicitur ἐπάγομαι. Et pro, cito autorem et laudo testem. ¶ Ἐπαγειν κίνδυνον, periculum afferre, Greg. Sic et ἐπάγειν ἑαυτὸν τινί, apud Demosth. diem sibi impingere alicui. Et πληγὰς ἐπάγειν τινί, plagas infligere alicui. Item, pro, impingo vel illido. ut Aristoph. in Vesp. ἀλλ' ἐπαγε τὸν σὸν γνάθον, impinge dentes tuos molares, ut cardus rete, quo cinctus es. ¶ Item porto, veho. Thuc. lib. 1. δύο γὰρ ἅμαξαι ἐπῆγον ἀλλήλας τοῖς λίθοις ἐπῶν. ¶ Item adduco vel affero post alied, adjicio, alia atque alia addo. Plutarch. in Lycurgo, ἐπάγων τοῖς λόγοις, verbis opus subjungens. ¶ Item stipo, obstruo. Theophr. καὶ ταῦτα ἐπάγοντες τῇ ὕλῃ. ¶ Item impello, incito. Thuc. lib. 1. ἐλπὶς τῶν Ἀθηναίων ἐπῆγεν αὐτοὺς πρὸς τὸ καταδικάσαι μου Et pro, flecto, persuadeo. ut Lat. adduco. Od. ξ'. Ἦ μάλα τίς τε τοι θυμὸς ἐπὶ στήθεσσιν ἄνωγε, Οἷόν σ' οὐδ' ἡμέας περ ἐπήγαγον οἴκαδε καὶ σοί. ¶ Ἐπάγω πίστιν, apud Herod. lib. 6. duco exercitum adversus Persas. ¶ Ἐπάγω, ωνος, ὁ, arteno, trochlea in cujusdam machinae radice collocata. Vitruv. l. 12. (Æschyl. Pers. 85. Eurip. Phoniss. 867.)

Ἐπάγομαι, introduco sive induco, apud Thuc. Item importo. Thuc. lib. 1. καὶ ἐς Σαλαμῖνος οἱ Μεγαρῆς ἐπάγονται. Item accerso et accisco, frequentius dicitur quam activa voce. Demosth. αὐθαίρετοι αὐτοῖς ἐπάγονται δουλείαν, sponte sua servitutem sibi accisunt. Huic significationi vicina est qua ponitur pro, cito autorem et laudo testem; qui enim citat autorem, eum velut accisci. Aristotel. de part. anim. lib. 3. τοῦτο γὰρ λέγουσί τινες, ἐπαγόμενοι καὶ τὸν Ὅμηρον. Apud Xenophon. exponitur etiam, adipiscor. Item pro intexere, intercalare, apud Herodotum in Euterpe. Item pro, superinduco, superinvolvo. Plat. de legibus lib. 11. μητρυιὰν μὴ ἐπαγόμενον. Accipitur et pro mecum duco. Herodot. lib. 7. πολλὰ τῶν πλοίων ἐπαγόμενος στρατιῆς. Et pro, flecto, persuadeo. Philo de vita M. lib. 2. πάντας γὰρ ἐπάγεται καὶ συμπαρίστησι. Citatur ex Plutarch. ἐπάγονται τοῖς πολεμίοις, pro congrediuntur cum hostibus. Dicitur passive signif. τὰ ἐπαγόμενα, quae sequuntur, quae adjiciuntur.

Ἐπάγμενος, Ionica syncope pro ἐπαγόμενος.

Ἐπαγωγή, Importatio, ut Thucyd. lib. 5. ἐπαγωγὴ τῶν ἐπιτηδείων. Item invasio hostilis, apud eundem Thuc. Item pellacia et illecebrae. Platon. lib. 2. de Repub. Item ordinum series et consequutio deinceps continuata: ut in exercitu composito agmine procedente, quum ordines deinceps alii post alios procedunt. Ex quo ἐπαγωγὴ dicta est argumentatio quae ex concessis, sensim laqueos texit ad irretiendum eum qui semel se interrogandum praebuit. A' Cic. et Fab. inductio appellatur. Aristot. top. 1.

Ἐπαγωγός, inductivus, i. vim habens inducendi: ut ἐπαγωγὸς λόγος. Item vim habens persuadendi, persuasorius, blandus, pellax, illecebrosus. frequens est apud Thuc.

Ἐπαγωγεῖς, dicti certas quasdam lites ἐμμίσθους ἐπάγοντες. Poll.

Ἐπαγώγιον, τό, praepotium. Dioscor. lib. 3. cap. 25. ubi ἐπαγώγιον ita dictum annotat Marcell. quod ducantur et reducatur: vel ἀπὸ τοῦ ἐπάγεσθαι, quod sit idem cum ἐπισπᾶσθαι, ut videtur Henr. Steph.

Ἔπακτος, adventitius, hoc est, ἀπὸ ξένης ἐπαχθείς, transtitialis, sive ἐγχώριος, et profectitius, ut apud Herodot. in Polym. ἀρετὴ ἔπακτος virtus quae aliunde accessit. Ἔπακτοι ἄνδρες, apud Soph. externi vir. item ἔπακτος ἄμβαξ, imber impetuosus et procellosus, teste Suida. Ἔπακται ἡμέραι, interjecti dies, qui intercalares appellantur. Lingua vernacula epactam appellat rationem vulgarem, qua colligitur cursus lunaris ab imperitis. Ἔπακτον ἔργον, apud Isocratem ad Demosthenem exponitur jusjurandum delatum, et ab alio impactum, non sponte susceptum. (Ἔπακτὸς στρατὸς. Soph. Tr. 263. νέος ἔπακτος. ib. 498. στράτευμα ἔπακτον. Æschyl. S. c. Th. 589. 1027. γάμοι ἔπακτοι ἄτης. Eurip. Phoenis. 302.)

Ἔπακτήρ, ῆρος, ὁ, venator. Eustathius ait sic dictos esse venatores: vel ὡς ἀπὸ τοῦ ἐπαγομένους, ἤτοι κύνας, ἢ ὕλακα: vel ὡς ἐπαγομένους τοῖς δικτύοις, ἤγουν τιθασσεύοντας ἢ ἐπιτηδείους. Hesychius autem habet, ἔπακτῆρες κυνηγοί, οἱ τοὺς κύνας ἐπάγοντες, καὶ ἕλκοντες, καὶ θηρῶντες.

Ἐπακτῆς, venatores, iidem qui et ἐπακτῆρες. Hesych.

Ἔπακτις, ιδος, ἡ, (et apud Nicand. ἔπακτος, ου, τό,) navigiolum, navigium piscatorium. Hesychius censet ἐπακτίδας dictas esse τὰς ἁλιείδας, quod iis utantur ἐπακτῆρες, quorum appellatione comprehendantur et ἁλιεῖς, i. piscatores. Xen. Hell. 1. σὺν αὐτῇ τριήρει, καὶ ἐπακτίδι.

Ἐπακτικός, ὴ, ὸν καὶ ὁ, ἡ, ille, illa, illerebrosus: ut Dioscor. ἐπακτικὸν διὰ τὸν ὕλακα τῶν ἀνθρώπων ἐστὶ σκαμβίζειν, ignari suavitate ejus magnopere trahuntur, vel alliciuntur. ¶ Ἐπακτικοὶ λόγοι, habentes ἐπαγωγήν, i. inductionem. Ἐπακτικῶς per inductionem, utendo inductione, singula aestimando percurrendóque. Aristot.

Decomp. Ἀνταπάγω, aff. pro, induco, invito, infero.

Συνεπάγω, expon. colligo, constringo, adduco. Συνεπάγομαι, unà mecum duco.

Καπάγω, deduco, deorsum ago sive duco, quasi κάτω ἄγω. Plut. in Numa, καταγαγεῖν τὸν Δία μαγείαισι ἐπάοιδοις, deduxisse Jovem arte magica, sicut Virg. dicit coelo deducere lunam. Apud Lucian. κάτω καταγόντι et ἵνα καταγάγω, deducere flum, lunam. Apud Nicarchum epigr. lib. 2. εἰς Ἑρμοῦ καταγόντι τὸν Στρατονικίδην, deduxit ad inferos. Dicit Bud. in comm. καταγειν esse deducere à capite ad finem: ut καταγειν τὸ στέμμα, ab origine gentis deducere. Idem Bud. ibidem scribit pro, deorsum agere, esse theologicum verbum, cui oppon. ἀνάγειν. ¶ Καπάγω τὸν πόδα (sub. εἰς λιμένα) dicitur pro appellere navem seu applicare. At καταγειν εἰς θάλασσαν, apud Herod. 3 in mare deducere seu devolvere. Item, duco: ut apud Syn. καταγειν πομπὴν, ducere pompam. Sic καταγειν θρίαμβον, apud Plutarch. in Fabio, ducere triumphum. ¶ Apud eundem in Lycurgo, καταγαγεῖν ἐκ τοῦ πολέμου χρυσὸν, expon. qui ex bello aurum reportavit. ¶ Item reduco Plut. in Camillo, καταγαγεῖν τὸν πόλιν αὐτὸν αὑτῇ, qui urbem in pristinam statum reduxit. Et peculiariter reduco domum ab exilio. reduco in patriam. saepe apud Thuc. Xen. Pans. * Vid. Æschyl. Theb. 641.* (Æsch. S. c. Th. 653. Ag. 1616. Eurip. Med. 1018. Phoenis. 386.)

Καπάγομαι, deducor, descendo. hinc καταγόμενοι ἀπὸ γένους, exp. à genere descendentes. Et apud Plut. in Numa, καινὴν ἐξ ἀρχῆς εἰς τοῦτον καπάγεσθαι τῶν στεμμάτων ἀρχὴν ἅπασιν. ad hunc deduci stemmata. Item appello in, &c. appello in portum sive applico, κατανεῖν: cui oppon. ἀνάγομαι, solvo è porta. Item reduco in patriam. Hinc καταγόμενοι, reduces. Item diverso, hospitor. Quod à Cicerone dicitur etiam, deduco. Vide B. † Καπάγομαι, ἐς τὰς οἰκίας Xen. Paed. p. 227. c. et p. 230. c.†

Καταγωγὴ, appulsus in portum, applicatio, Aristot. Et etiam reditus exulum in patriam. Item mansio et diversorium, statio, apud Herodot. Appian. et Herodian. Item sedes, i. locus sedendi, apud Lucian.

Καταγώγιον, diversorium. Καταγωγεῖς, cui opponitur ἀναγωγεῖς, i. mystheus, apud Aesop.

Κάταγμα, τό, quod netur, glomus.

Decomp. Ἐπικαπάγομαι, post alium appello vel appello. Dicitur à Thucyd. navis ἐπικαπάγεσθαι, quae appellitur post alium. lib. 4.

Συγκαπάγω, unà reduco, adjuvo, adjuvo in reducendo exulem: vel reducentes adjuvo. Isocrat. et Æschin.

Μεπάγω, transfero, traduco. Interdum, dimovco. Herodian. l. 3. πᾶσαν τὴν ἀρχὴν Ῥωμαίων εἰς ἑαυτὸν καὶ τοὺς παῖδας μεταγαγεῖν. Item sequor cum exercitu. Xen. Paed. 7. † p. 187. c.†

Μεταγωγὴ, translatio, traductio. Μεταγωγεῖς, translatores, apud Dionys. Aeropp.

Παπάγω, produco, profero, in medium adduco. Dem. τὸν λιμένα παπάγειν, in medium produxerant. Loc. παπάγειν εἰς μέσ' ὄντας τὸν ἄνθρωπον, hominem ex nihilo produxit. Plato de legibus lib. 4. παπάγειν αὐτὸν εἰς τὸ μέσον τοὺς λόγους. Lysias, τοῦτον παράγω εἰς τὸν ὄχλον, testem produxit in medium. ¶ Item deduco. Plutarch. in Lycurgo,

παραγαγὲ ἄχρι τοῦ τέλους τὸν λόγον, quam ad partum usque mulierem deduxisset. Accipitur etiam pro deducere, id est, derivare: ut apud Plutarch. in Camillo, παράγων τὸ ὕδωρ ἐκ τοῦ στόματος εἰς τὸ στάδιον, aquam fossis in gymnicium derivare. Usurpatur et à grammaticis pro derivare: unde παράγωγα derivata. ¶ Item promoveo, provehо, ut παράγειν εἰς ἀξίωμα ἱππικῆς. Chrysostom. ¶ Item disserendo et disputando fallo. Alexandr. topic. 1. Item, verba do, et à proposito subdola oratione abduco. Est etiam oratione blanda vel muneribus perducere quò quis velit, hoc est, persuasione subdola obrepere: ut παράγειν ἀνανεύοντας, apud Platon. 2. de Repub. Sic Plutarch. in Anast. narrat, οἱ τοὺς ἱερεῖς φονεῖσι λόγοις παραγαγόντες. Item pro depravare vel potius pervertere. apud Philostr. et Antiphontem. Accipitur et pro pervertere, in propria significatione. Unde παραγωγὴ, perversio. Est etiam verbum militare, significans, portò agere et promovere ordines ab altitudine in longitudinem, id est, ἀνὶ τῶν στίχων ἐπὶ τὰ ζυγὰ, atque etiam transversos agere, id quod fit ad porrigendam frontem et circumveniendos hostes. † παράγειν τινὰ, deducere per aciem exp. Xen. Pæd. l. 3. p. 78. b.† Xen. † Pæd. 2. 55. a. procedere in frontem.† ἐκ τούτου παρῆγον οἱ λοχαγοὶ εἰς μάντινον. Citatur ex Xenophon. et pro ἀνάγειν. ¶ Item neutrali significatione, transeo, pretereo: ut παράγω, praeeo, et παράγομαι, accedo. Matth. 9. et 20. cap. (Æsch. Pers. 98. Aristoph. R. 1086.)

Παράγομαι, in errorem abducor, subdola persuasione decipior. Thucyd. lib. 2. ἐμοὶ δὲ μᾶλλον ἐπὶ τῶν τοιῶνδε πολιτῶν παράγεσθε. Item lib. 1. πλείω αὐτοὺς μὴ λόγῳ μᾶλλον παράγεσθαι. Et alibi, ἔστιν ἀνάγκῃ μὲ παράγεσθαι ἐπ' αὐτῶν. Item pro pretereo, ut παράγω. 1 Joh. 2. ὅτι ἡ σκοτία παράγεται. Et post, καὶ ἡ ἐπιθυμία παράγεται καὶ ἐπιθυμία αὐτῆς. † παράγομαι. pass. ἵππος equi dicuntur Xen. Pæd. p. 215.† (τῷ φίλῳ παραγίγνου. Soph. Œdip. Tyr. 994.)

Παράγτης, qui canes venatorum ducit venatum. Hesych.

Παραγωγὰς, qui vel quæ vim habet producendi in locum sive proferendi. vide Bud. comm.

Παραγωγὴ, productio, qua tempus dicitur, produci in medium vel in rerum naturam. Item deductio, derivatio, apud grammaticos. Volunt item nonnulli, ab iisdem sic appellari, quum aliquid fini vocabuli adjicitur: dicitur et προσχηματισμὸς, pro eodem. Item deceptio: Dem. ψευδόμενος καὶ παραγωγὰς λόγων. Item productio et traductio ordinum ab altitudine aciei. Item perversio in Hippiatria, εἰς ἵππου ἐπῳδὰς, ἀλλὰ παραγωγὰ. [Herodot. lib. 1. γλάσσαν δὲ οὐ τὴν αὐτὴν οὔτε ποιέουσι, ἀλλὰ φωνὴν τινὰ παραγωγόν.]

Παράγωγος, derivativus, deductivus. Vocabulum gramm.

Παραγώγιον, ου, τὸ, vectigal, portorium, seu portorium circumvectionis. Polyb. ἀξιοῦντες καταλύειν αὐτοὺς τὸ παραγώγιον. Vide Poll. Παραγωγιάζειν, portorium exigere, vectigal poscere. Polyb. ἐκέλευσαν αὐτοὺς ἀνιέντας τοῦ παραγωγιάζειν, desistere eos coëgerunt ab exigendo portorio.

Διαπαράγω, † Xen. Pæd. 1. 6. 38.† hostium exercitum captans, cum exercitu ipse adequito. Polyb. διαπαράγειν τὰς φάλαγγας. Hinc διαπαραγωγὴ apud eundem Polyb. [Xenoph. Cyr. Paed. pag. 97. 1.]

Εὐπαράγωγος, qui vel quæ facilè decipitur, cui verba dare facile est. Aristoph. in Pluto.

Περιάγω, circumduco, circumago. Plato de leg. lib. 10. ὡς ἑνὶ ἑκάστῳ ψυχὴ μία ἐστὶ περιάγουσα ἡμῶν πάντα, quòd quam anima sit quæ nobis omnia circumagat. Aristoph. in Vespis, ὅπῃ τὸν σε τοῖν τὸ ταχίστου περάσω. ¶ Item circumago, id est, verso, unde περιάγω. ¶ Item circumeo, lustro. ut Matth. 9. περιῆγεν ἡ Ἰησοῦς τὰς πόλεις πάσας. Et alibi sæpe. Sic et ex Cebete citatur, ἀρχὰς ἃς περιάγοντες, pro, vides circumvagantes. Est etiam converto. Plut. Pol. 2. τυχεῖν τὸν σφενδόνην τοῦ δεξιτέλου περιαγάγοντα πρὸς ἑαυτὸν εἰς τὸ ἔσω τῆς χειρός. Cicer. Offic. 3. interpr. ibi quem palmam ejus annuli ad palmam converterat. ¶ Item pertraho, tandem deduco vel adduco. Aristot. Pol. 2. κατὰ μικρὸν περιάγει πρὸς τὸν ἐνίκην πολιτείαν. Et Herodian. lib. 4. εἰς αὐτὸν τε μόνον περιαγαγεῖν τὴν ἀρχήν. ¶ Περιάγειν τὰς χεῖρας ὀπίσω, attrahere manus post terga, vel retorquere, vincire, Plut. ¶ Item redigo, affcio tandem. Dioscor. 6. σχεδὸν γὰρ αἱ τῶν πλείστων φαρμάκων δυνάμεις εἰς ἀμυστρόπους περάγουσι τὸ σῶμα διαθέσεις, ad similes affectiones redigunt.

Περιάγομαι etiam dicitur pro, circumago, mecum duco. Xenoph. Pæd. 2. περιάγω τοῦτο τὸ μειράκιον. Item pro, adducor tandem. Significat et, sensim egreque fio. Herodian. ὁ ἡμέτερος καὶ φίλιος περιήγετο, i. adductus est tandem ad conditiones concordiæ et amicitiæ. Item pro, redigor, περιαχθῆναι εἰς τι, &c. redigeris, &c. apud Them. Vide Comm. Bud.

Περιαγωγὴ, circumductio, circumactio, vel circumactus, Aristot. et Plutarch.

Περιαγωγὸς, circumductor, circumactor.

Περιγὲς, ἐος, ὁ καὶ ἡ, (apud poëtas) rotundus, q. d. circumactus aut circumactilis: idem quod περιφερὴς, ut περιγὲς ἄγαλμα. Significat et curvum, ut apud Apoll. Rhod. περιγὲς ἀκτὴ, exp. curvum littus. Sic λιμὴν περιγὲς, apud eundem. Sic περιγὲς τέῖχος apud Dionys. de situ orbis. Item astrictus, circumvinctus, q. d. circumadnectus: ut περιγὲς χεῖρες.

Περίαντος, ου, ὁ καὶ ἡ, versatilis. Athen. καθάπερ αἱ τῶν περιάντων θύρων κατασκευάζονται δίκαι.

[Περιαντὸν. Plat. de Rep. ii. οὕτω ξὺν δὴ τῇ ψυχῇ τὸ περιαντὸν ἐν τῷ γιγνομένῳ περιαντὸν εἶναι, ἕως ἂν &c.]

Decomp. Ἀντιπεράγω, in contrarium convertо. Syn. ad Amast.

Ἐμπεράγω, circumdo.

Εὐπερίαγωγος, circumactu facilis.

Συμπεράγω et συμπεράγομαι, mecum duco, vel mecum quoque versum duco. Xenoph. in Hierone, ἐκπλεύσαντα δὲ οὕτως δεῖν λέγειν καὶ ἄλλους ἑκατέρους συμπεράγεσθαι. † In passivo Xen. Pæd. p. 99. a.† Συμπεραγωγὸς, qui vel quæ adjuvat in deducendo aliquo, vel circumqueque ducendo. Plat. Pol. 7.

Περάγω, deduco, perduco, promoveo, provehо. Xen. περαγαγὼν ἐν' ἑαυτόν. Et pro provehere, promovere, in alio etiam loquendi genere; ut apud Plutarch. περάγειν εἰς ἀξίωμα, provehere ad dignitatem vel honores. Sic et περάγειν εἰς δίξαν. apud eundem. Idem in Galba, περᾶν πολλοὺς ὑφ' ἑαυτοῦ. ¶ Item proveho vel impello, incito, stimulo. Isocrat. ad Philip. ἀνὶ τὸν ἡμέτερον περαγαγεῖν. Sic Aristot. Rhetor. 3. περάγειν εἰς γέλωτα, et περάγειν εἰς πάθος. Et cum infinit. Thucyd. περάγει τοὺς πολεμίους. ¶ Περάγω εἰς φῶς, Plut. epist. 7. in lucem profero vel produco. ¶ Item produco, de lenone dictum: unde περαγωγός. ¶ Item educo, abduco. Cum accus. et genit. Aristot. Œcon. 2. περάγειν αὐτοὺς τῆς πόλεως μακρὰν. Sic Eurip. περάγειν δάκρυα ὀμμάτων, emittere sive effundere lacrymas. Item neutraliter, pereo, progredior, præcedo. Plut. de musica, καὶ μέντι περάγειν, μέντι ἐστηρίζειν, nec præcedere, nec subsequi. Xenoph. in Cyneget. ἐφ' ὅτῳ ἂν τάχιστα περάγωσι, temerè procurrunt. Et cum accus. frequenter apud Matthæum et Marcum. ¶ Item, progredior, procedo. Aristot. Œcon. 2. τοῦτο ᾗ τὸν τρόπον περᾶσι, ad hunc modum progressum faciebat. Sic Luc. περάγειν πρὸς ἄστυ. Et metaph. Dem. ἐπὶ πολὺ περάγειν τῇ τε βίᾳ καὶ ἁρπαγῇ, magnopere in violentiam crudelitatemque erudit. ¶ Περάγειν etiam dicitur ductor exercitus cum agmine procedens. Polyb. ¶ Item præcello, antecо. Dionc. περάγειν δὲ πασῶν τῶν ἵππων ὁ Βουκεφάλας.

Περάγομαι, provehor, erudo. Demosth. ἐπειδὴν εἰς ταῦτους περάχθω τοὺς λόγους, quando huc usque ego dicendo provectus sum. Apud Xenoph. Ἀπομν. l. εἰς φιλοσοφίαν περαχθέντας, exp. delapsos. Item provehor, et provehor ad honores, Plutarch. Idem Plut. activa significatione copulavit, τιμᾷν καὶ περάγεσθαι. ¶ Item, pellicio, adhortor, impello. Arist. Pol. 2. περάγονται τοὺς πολίτας ἵνα πλείστους παῖδας, i. allicit, impellit. (V. Paleph. p. 15. Luc. Nigrin. p. 25.)

Προπεράγω, et ἀναπεραγωμένα, Steicis peculiaria verba, quæ Cicer. promota, et remota interpretatur. Idem προπεγμένα vertit etiam producta, præposita et præcipua: ἀναπεραγωμένα, rejecta. [Cic. de Fin. lib. 3. c. 15. p. 247. lib. 4. c. 26. p. 340. ult. Ed. Dav.]

Προαγωγὴ, promotio, provectio. Et peculiariter, provectio ad honores. Plutarch. οἱ ἐν προαγωγῇ φίλοι, ad dignitatis gradum promoti. Item pro institutione (quæ ἀγωγὴ appellari solet, quasi ductus) apud Polyb. Item perductio mulierum, qualis à lenonibus fit, lenocinium, προαγωγεία.

Προαγωγὲς, perductor, sive producter, leno, prostitutor; qui alio nomine μαστροπός. Æsch. contra Timarch. καὶ τοὺς προαγωγὰς γράφεσθαι κελεύει. (Aristoph. R. 1111.)

Προαγωγικὸς, q. d. ad lenocinium aptus. A' Bud. ex. qui vim habet concilianди amoris, apud Dionys. Areop.

Προαγωγικὸς, idem.

Προαγωγεύω, perduco, perductor sum, prostituo. † Aristoph. Nub. 976.† Phocyl. Μὴ προαγωγεύσῃς ἄλοχον. Metaph. pellicio quibusdam verborum lenociniis aut aliis artibus. Apud Xen. ὦδε μὲν, ἔφη, σὺ Καλλίαν ταυτηνὶ προαγωγεύσεις τῇ σοφίᾳ Πρόδικον.

Προαγωγία, perductio, lenocinium, προαγωγὴ. [Demosth. Orat. in Timarch. καὶ τοὺς ἔτεσι νέους ὄντας, φίλους τῶν ἡμετέρων παίδων, τὸν τῆς προαγωγίας, τὸ μέγιστον ἐγκλήμα ἐγγράψας ἐάν τις ἐλεύθερον παῖδα ἢ γυναῖκα προαγωγεύσῃ. Xenoph. Conviv. §. 61.] Cicero introductionem mulierum atque adolescentulorum nobilium appellavit προαγωγίας. Epist. ad Att. lib. 1. Legitur ut προαγωγὰς, apud Poll. et Suid.

Προσάγω, adduco, admoveo, cui opponitur ἀπάγω. Aristotel. Problem. sect. 31. ἡ μὲν ἰσχὺς προσάγει ἐπὶ τὸ βαστάζειν ἱκανὸν, ἡ δὲ σπουδὴ ἀπάγει. Luc. προσάγουσι τῷ βωμῷ, eum admovent. † cum εἰς: Xen. Pæd. 1. 4. cum πρός: Xen. Pæd. 1. 6. 38. cum ἐπί: Xen. Pæd. l. 5. p. 119. d † Item offero: † Xen. Pæd. 1. 3. 4.† et Aristoph. in Plato, δῶρον κατὰ μῆνα προσάγων. Et Cicyn. τοὺς ἵππους τῷ δεσπότῃ προσάγων. ¶ Item adhibeo, admitto. Isæus, εἴτε ἄλλους προσάγων. ¶ Item injungo, impono. Apud Herod. προσάγειν ὅρκους, deferre jusjurandum, jurejurando adigere. ¶ Προσάγω πρὸς τὸν δῆμον, referre ad populum. Aristot. ¶ Item neutraliter positum, accedo, propè accedo, appropinquo. Plutarchus in Galba, προσῆγον ἑκατοντάρχαι τῇ ξίφεσι. Idem in Pomp. τῶν τετταράκοντα ἐτῶν προσῆγον, proximus erat 40 annis. Et cum πρός: ut apud Hippocr. πρὸς δὲ τὸ ἔδαφος προσάγουσι. Item allicio, concilio Plut. in Public. ἐμαυτῷ προσάγω φιλίαν ἀνδρὸς. (Eurip. Med. 860. 994. et Phœniss. 1664. 1089.)

Προσάγομαι, ad me attraho. Plat. l. 5. de Rep. ἑαυτῷ τὸ προσαγόμενον, &c. Item asciseo, προσατᾶσθαι, ut apud Plutarch. in Rom. προσάγεσθαι ἑαυτῷ πολίτας. Item allicio, concilio. (Soph. Œdip. Tyr. 131. Æsch. Suppl. 430.) Isocrat. in Plat. ἀξιοῦντι προσάγεσθαι τοὺς Ἕλληνας; Idem παρὰ μὲν τῶν ἐκπλεόντων, τοὺς δὲ παῖς ἄλλοις δικαιοῦσθαι προσάγεσθαι. Item pro accedo: ut προσάγω, apud Gregor. ἵνα μᾶλλον προσάγωνται τῇ ἀληθείᾳ. Citatur ex Arist. in Probl. προσάγομαι τριχῶν, pro, ciliam capio.

Προσαγωγὴ, accessus, aditus. Plutarch. Item accessus et aditus ad principes, qui datur per illorum emissarios, hinc προσαγωγίας dictos, ad Ephes. 2. et ad Rom. 5. Sunt qui admissionem vertunt. Item appropinquatio: unde προσαγωγὴν ποιεῖσθαι dicitur imperator à Polybio, i. appropinquare, vel propius admovere copias suas. Item exp. adjunctio, apud Thucyd. lib. 1. Ἐκ προσαγωγῆς aliquid fieri dicitur, quum accessione fit sensim crescente. Loc. in Zeuxida.

Προσαγωγὸς, vim habens alliciendi, pellax, illecebrosus. Theoc.

Προσαγωγὲς, qui aditum præbet, admissionalis. Item, conciliator, interpres, sequester, emissarius. Plut. in lib. περὶ πολυπρ. dicit tyrannos invisissimos reddi per eos qui aures illorum et προσαγωγοὶ appellantur. Christum Gregorius noster προσαγωγέα vocat, i. conciliatorem et interpretem.

Προσαγωγίδης, idem qui et προσαγωγὲς. Plut. in lib. περὶ πολυπρ. Erasm. προσαγωγίδας, interp. exploratores.

Προσαγώγιον, ου, τὸ, instrumentum fabrile, quo admoto ligna curva dirigunt, inquit Suid. Est etiam δικλεῖς. Hesych.

Προσαγωγὶς, Hesych. sunt οἱ τῶν μολυβίδων πρὸς τῷ στόματι μικροὶ σωλῆνες, quibus τὰ ἐντετῆκότα προσάγει, καὶ προσείλκει.

Συνάγω, congrego, colligo. ut συνάγειν ἐκκλησίαν, apud Thuc. Sic συνάγειν τὸ περιφάλαιον, summam colligere, apud Aristotelem. Συνάγειν εἰς ἓν, all. ex Demosth. pro, in unum colligere. Συνάγειν φθόνον, apud Demosth. conflare invidiam. ¶ Item concludo, ratiocinor, quod et colligere dicitur. Philop. in Proclum. ¶ Item contrahо quod apertum est, id est, claudo. Sic συνάγειν τὰς ὀφρῦς, Aristoph. in Nub. contrahere supercilia. Et συνάγειν τὸ πρόσωπον, apud Plut. Et συνάγειν τὰ ὦτα, apud Xen. Apud Aristot. lib. 2. hist. an. διήκοντες καὶ συνάγοντες δορκάσιον τὰ ἰχθύδια τὰ μικρά. Item intendo, augeo. Greg. ἀνὶ τὸν αὐτὸν ἀλλήλους συνάγοντες δυμμετρίᾳ τε καὶ βεβαιότητι. ¶ Item conjungo, consocio. † τινα τινι, aliquem alicui. Xen. Pæd. l. 5. p. 128. c.† Aristot. de mundo, τὸ ἄῤῥηκτον συνάγουσα ἡ φύσις σφῶν τὸ ἕδαφος. Xenoph. autem alia constructione dixit, συνάγειν δεξιώσεις εἰς πόλεις. Hom. συνάγειν ἑορτήν et συνάγειν ἄρτα pro conserere pugnam, q. d. consociare pugnam. Plutarchus autem συνάγειν εἰς χεῖρας pro conserere manus, dixit in Publ. Ponitur et pro concilio, apud Herod. l. 4. στασιάζοντας τοὺς ἀλλήλους ἡ μὲτις συνάγειν ἐπειρᾶτο. Et alibi sæpe. Idem alibi dixit, συνάγειν τοὺς παῖδας εἰς φιλίαν. ¶ Item compono, apud Athen. (Cur Mercurius dicatur aliquod συνάγειν. Æschyl. S. c. Th. 514. 762. Eurip. Phœniss. 1520.)

Συναγωγὴ, collectio, congregatio, ipse colligendi seu congregandi actus: ut apud Thuc. lib. 2. Συναγωγὴ τοῦ πολέμου, collectio eorum quæ ad bellum pertinent. ¶ Item cœtus, concilium, conventus. In Testamento novo dicitur peculiariter de conventu Judæorum seu loco ipso in quem convenire solebant ad scripturam tractandam. Quidam expon. collegium. Matth. 10. ¶ Item cumulus, acervus. Basil. συναχθῆναι εἰς συναγωγὴν μίαν. Apud Alexand. Aphrod. συναγωγὴ τοῦ γάλακτος, exp. copia lactis. ¶ Item contractio: ut σμικρὸς ἀνὴρ ταῖς τοῦ σχήματος συναγωγαῖς, &c. apud Isocrat. ¶ Et conclusio, συμπέρασμα, Themist.

Συναγωγὸς, collectivus, aptus ad colligendum vel conjungendum, ut ἀκμὴ συναγωγὸς. Plat. in Timæo.

Συναγωγεὺς, collector, coactor. Lys. συναγωγεῖς τῶν στρατιωτῶν. Item congregator et conciliator, apud Plut. in sympos.

Συναγώγιον, convivium quod ex symbolis fit, compotatio. Athen. l. 8.

Συναγώγιμος, collectilis, collatitius: ut συναγώγιμα δεῖπνα, apud Athen. quæ et τὰ συναγόμενα.

Σύναγμα, τὸ, sedimentum, lotii quasi collectio. Gal. Hippocr.

Σύναξις, collectio, congregatio, conventus. Eust. Sic peculiariter dictus est à quibusdam theologis conventus, qui fiebat ad celebrandam cœnam Domini: item celebratio ipsius cœnæ.

Συναστὴρ, ῆρος, ὁ, collector vel contractor et astrictor. Peculiariter sic vocatur subligaculi seu femoralium quoddam genus, quod describitur à Josepho in Antiq. Συναστήριον, ου, τὸ, accumulatio, cumulus. Hesych.

Συναστικὸς, collectivus, conclusivus, congregativus, aptus ad colligendum seu cogendum. unde συναστικαὶ δύναμις, vis cogendi aut contrahendi.

Decomp. Ἀποσυνάγω, diegrego, dispello, 4 Reg. c. 5.

Ἀποσυνάγωγος, synagoga motus, cui interdictum est synagoga. Joan. c. 9.

Ἀρχισυνάγωγος, princeps synagogæ: vel præfectus synagogæ: apud Marcum et Lucam. Ponitur et adjectivè:

ut ἀρχιστράτηγος ὤρα, apud Areopag. qui est principàt autor congregationum.

Ἀποσύναγος, à synagoga alienus, à synagoga exclusus.

Ἀσύναστος, qui vel quæ congregari non potest, insociabilis. Activè etiam dici putatur pro, ἀμὴ συνάγων, i. congregare, ut apud Eurip. ἀσύναστα λέχη.

Δυσσύναστος, qui difficulter cogi seu colligi potest.

Ἐπισυνάγω, aggrego, post alium colligo seu congrego, vel insuper colligo. Interdum simpliciter pro συνάγω. Polyb. Et Matth. 23. et Marc. 13. cap. Ἐπισυναγωγὴ, aggregatio. 2 Thessal. 2. cap.

Εὐσυνάγωγος, qui vel quæ facilè congregari potest. Item εὐσυνάγωγος τίνος τῶν πραγμάτων, Arist. Pol. 7. Locus in quem facilis est importatio.

Ὑπάγω, subduco, clàm eximo. Il. λ'. Ἔστηκε δ' ἐκ βλεφάρων ὑπαγε Σάκος, ἴα τε κνίσις, Ἐκ τ' ὀδόντων ἀκμή. Et metaph. ὑπάγειν παλαίσμα, Dionys. subducere alvum. Sic Gal. ὑπάγειν τὴν γαστέρα. Apud Hom. Il. π'. ὑπάγειν ζυγὸν ἵππους dicitur pro ἄγειν ὑπὲρ ζυγόν. Pro quo ejus posteri dixerunt (ut annotat Eust.) ὑπάγειν ζυγῷ, sub jugum ducere, subdere jugo. Sic apud Luc. ὑπάγειν δουλείαν τῇ ἀναλλῇ, in Timone. ¶ Item subjicio, subdo jugo. Aristid. τὰ ἄλλα τοῖς ἀλλοις ὑπάγειν. ¶ Item clàm induco, paulatim compello, perpello, pellicio. Xenoph. in Hipp. παιδεύειν τοὺς πολίτας εἰς ἀνδρὸς ὑπάγειν. † Paed. 1. 6. 32. ἐκπλῆξαι ὑπάγειν τοὺς πολεμίους ὑποφεύγοντας ἔστιν ὅτε ἡμῖν γενέσθαι. Xen. Paed. l. 3. p. 72. a. quam fugientes adduxerunt hostes ut prope sint.† ¶ Item defero, in judicium subduco, accuso. Xenoph. ἐμοῦ μὲν οὖν τοῦτο ὑπάγειν ὑμᾶς σχολὴν ἄγοντα ὑμᾶς, postulamus proditionis, vel rerum facimus. Pro eodem dicitur et ὑπάγειν εἰς λόγον, apud Theoc. 3. quod Bod. exp. deferre et ad judicium exhibere judicandum. Dicitur et ὑπάγω ἐπὶ θανάτου, apud Herodotum et Xenoph. accuso te criminis capitalis. Et ὑπάγειν ἐκκλησίᾳ, apud Luc. subjicere judiciis. ¶ Item neutraliter positum pro, me subduco, retrocedo. ut ἀναγκάζομαι ὑπάγειν, apud Aristot. Citatur ex Aristoph. ὑπάγεθ' ὑμεῖς τῆς ὁδοῦ, pro, subducite vos è via. ¶ Item de animalibus dictum, subeido, demitto, et clunem submitto in coitu. Aristot. lib. 5. an. ¶ Item pro πρόειμι, procedo, progredior. Plut. ¶ Et simpliciter pro, eo. Aristoph. in Nub. † v. 1301.† Ἔπαγε, τί μέλλεις; Et sæpe apud Matth. Marc. et Joan. (Aristoph. R. 175.)

Ὑπάγομαι, subducor, jugo subdor. ut apud Luc. ὑπαχθεὶς τῷ ζυγῷ. Item pro, subjicio mihi, subjugo, apud Lucian. Item pro, clàm induco, &c. ut ὑπάγω. Apud eundem legitur ὑπάγεσθαι τὸ φιλεῖν. Demosth. pro cor. dicit, τῇ ἐχθρᾳ καὶ μίσει καὶ ἀπιστίᾳ τῶν πόλεων ὑπαγόμενον ἐπὶ τοῦτον, impulsis et provectis. Et cum infinit. apud Dem. ὑπαχθῆναι πόλεμον ἐνηνέχειν, impulsi ad bellum inferendum. Et pro, dolo adduci, decipi, Plutarch. Apud Demosth. ὑπῆκται exp. à Bod. productus est vel adductus, protrusus. Item pro suadere, apud Xenoph. ἀναβ. lib. 2. Item deferor, accusor, Xenoph. ¶ Item, insurgo, apud Xenoph. (Philostr. l. 1. c. 2.)

Ὑπαγωγὴ, subductio, ut ὑπαγωγὴ πολίτου. Dionys. Est etiam ἀναχώρησις, quæ fit quum receptui canitur: cui opponitur ἡ δίωξις, apud Thuc. quæ quia interdum subdola est ad pelliciendum hostem in insidias, ideo ὑπαγωγὴ ponitur pro deceptione. Vel ab ὑπάγω significante ἐξαπατῶ et pellicio. ¶ Item subnatatio et succidua exceptio maris. Unde ὑπάγεσθαι ἐξ ὑπαγωγῆς. Aristot. de histor. anim. lib. 6.

Ὑπαγωγὸς, subductivus, vim habens subducendi: ut ὑπαγωγὸς πολίτου, Dionys.

Ὑπαγωγὸς, instrumentum fabrile, ut volunt Poll. et Aristoph. schol. sed de ejus usu non consentiunt. Sunt qui tormentum esse putent aut aliquid hujusmodi, quod colones oneri supponunt, ut pulvini usum præstet: quale est quod Festus resticillum appellat. Aristoph. in Av.

Derivv. Ἀνθυπάγω, recrimino, vicissim accuso. Thuc. 3. ἀνθυπῆγε αὐτῶν τοὺς πλεονεκτήσαντας κίνητ ἄνδρας.

Ὑπερπάγω, exspero, excello, apud Suid.

Ὑπερπάνυ, (q. d. exsperanter) supra modum.

Aliis compositis: formata ex ἀγωγὸς seu ἀγωγὴς, citra præposit.

Ἀγναλιαγωγὸς, ὁ, ἡ, ὁ ἀγναλίδας ἄγων, qui manipulos seu fasciculos (propriè φρυγάνων) vehit navigio aut super jumento. Poll.

Ἀγναλιαγωγεῖν, manipulos seu fascendos vehere, Eustath. ex Panæa.

Ἀάγωγος (accentu posito in antepenult.) ος, ὁ καὶ ἡ, q. d. ineducatus, qui institutus non fuit, qui carvit institutione. Est enim compositum ex α privat. et ἀγωγὸς. Exponitur etiam cui non contigit institui ut decebat. ut ἀνάγωγοι παῖδες, et ἀνάγωγοι πόλεις, apud Xenoph. ¶ Item rusticanus, intractabilis, quasi qui duci nequeat: ut ἀνάγωγος ἵππος, equus indomitus. apud Xen. ¶ Item dissolutus, intemperans, petulans. Plutarch. ¶ Item indoctus, imperitus, dedoctus, apud Athen. Expon. etiam ineptus. At ἀναγωγὸς vide in ἀνάγω. ¶ Ἀναγώγως, contumaciter. Item petulanter, injuriosè, contumeliosè. Athen. 13. Item citra inductionem et certam quandam cohærentiam, quæ species argumentationis dicitur ab Aristot. quum quis per plura singularia progredicas, universale aliquod probat: id quod Platoni frequentissimum est.

Ἀπαγωγὴ, ἡ, defectus disciplinæ. Item dissoluta vita et animus juvenis indomitus. Plut.

Γεροντοπαγωγὸς, qui senem instituere seu erudit.

Γεροντοπαγωγεῖν, senem instituere, mores seniles formare. Plut. * Soph. Œd. C. 361. Peleï fr. 1.* [Aristoph. Equit. 1095. Καὶ μὴν ἐμαυτὸν ἐντρέφω σοι τοιοῦτ' ἐγὼ γεροντοπαγεῖν, κἀποκναιδεῦσαι πάλιν.]

Ὁλκαγωγὸς βόρυς, apud Poll. lib. 7. pro uno cuneorum, in quo vehitur mustum.

Γραμματοεισαγωγεὺς, q. d. ad litteras introductor, vel litterarum introductor. Expositur præfectus. Deut. 16.

Δημαγωγὸς, q. d. plebis seu populi ductor, qui plebem scit docere quò vult, cujus consilio et quasi ductui plebs obsequitur, utpote qui sit gratiosus. Aristot. Pol. 4. et Plut. 5.

Δημαγωγία, ἡ, popularitas, gratia et auctoritas qua quis valet apud populum: aut etiam artes quibus quis ad conciliandam sibi populum utitur. Plut.

Δημαγωγῶ, ῶ, populum duco et impello quocunque velis. Dicitur et de eo qui favorem populi aucupatur, per quem eum sibi obsequentem reddat. Plut. in Alcibiade, ἐὰν δὲ δημαγωγῶ καὶ χαρίζωμαι, τῶν ἵππων οἱ δίκην δημαγωγῶν πρωτοπαιζόντων τοῖς σκηπτοῖς ἐμπεσοῦνται. Apud Isocr. exp. populum sive remp. moderari, in hoc ad Nicocl. loco, καλῶς δημαγωγήσεις, ἂν μὲν τὸν ὄχλον ἡδέως ἄγῃς, μὴ ἀβελτέρους ποιῶν. Latiùs etiam extenditur pro conciliare seu allicere gratiam, emereri. Cum accus. apud Plut. (Aristoph. Ran. 422.)

Δημαγωγικὸς. Arist. Equit. 217. Τὰ δ' ἄλλα σοι πρόσεστι δημαγωγικὰ, φωνὴ μιαρὰ, &c.

Decomp. Ἀνταδημαγωγῶ, ῶ, vicissim populum mihi conciliо. Eust.

Ἐνδημαγωγῶ, idem.

Καταδημαγωγῶ, idem. Synes. unde καταδημαγωγούμενος. Plut. in Pericle, cum accus. superans populari gratia.

Συνδημαγωγῶ, una concilio gratiam, vel ad conciliandam gratiam juvo. Plut.

Δουλαγωγῶ, in servitutem redigo. Theophr. cum accus.

Δυσάγωγος, ος, ὁ καὶ ἡ, qui difficilè ducitur et impellitur quò volumus, intractabilis, indocilis, contumax, ut δυσάγωγος ἵππος, contumax equus.

Ἐλεφαντοπαγωγὸς, qui elephantem agit, ὁ ἄγων ἐλέφαντα. Poll.

Εὐάγωγος, ductilis, qui facilè duci potest: unde pro tractabili et docili accipitur. Aristot. Pol. 7.

[Ἐὰν ἀγωγὸν. Plut. de Lib. educandis. ἔστω δὲ τῷ μέλιτι τὸν κατάπλουν τῆς τῶν τέκνων παιδαγωγίας, ἐπιδιδοὺς τὰ μυσαρὰ τούτοις ὄψίσματα.]

Θεαγωγία, exp. deorum seu superorum evocatio, apud Nax. 6.

Ἱππαγωγὸς, q. d. equorum doctarius: ut ἱππαγωγοὶ νῆες, naves ad trajiciendos equos. Philostr.

Καυσαγωγὸς, leve onus ferens. Xen. de re eq.

Κυναγωγὸς, canum ductor. Xen.

[Ἀρχαγὸν. Xenoph. Memorab. lib. 3. §. 5. Ἄνερ, ἔφη, ἦν καὶ ἐμὲ τῆς τάξεως ἡ ἀρχαγὸν σὺ, &c.]

Ἀρχαγωγὸς ductor ἀρχῶν, i. turmæ.

Ἀσφαγαγία, spolio, prædor, depræder, diripio. Propriè est spolia abduco. Plutarch. de l. ed. πάλαισον γὰρ οὐ λαφυραγωγεῖ ἀρετὴ.

Μυσταγωγὸς, οῦ, ὁ, vel ἡ, initiator, sicut μύστης: et qui initiatur, seu initiatus, sacris videlicet. Greg. Nat etiam is qui hospites ad ea quæ visenda sunt, ducere solet, si credimus Ciceronis orationi in Verr. 4.

Μυσταγωγία, officium ejus qui μυσταγωγὸς vocatur. vel actio illa initiandi sacris. Unde exp. et, initiatio in sacris. Greg.

Μυσταγωγία, ᾶ, initio sacris. mysteria duco seu sacra. Greg. cum accusat. Μυσταγωγικὸς, ad sacra mysteria jam introductus, initiatus.

Μναγωγία, ᾶ, significat, τὸ μνᾶν ἄγειν, minas ponderо. In Apaturiis patres pro filiis offerebant ovem. eam ferunt oportuisse aliquanto minus pendere solito pondere, ideóque τοὺς φράτορας ἐπὶ τοῦ σταθμοῦ τοῦ ἱερέως ἐπιφωνῆσαι μνᾶν. Inde μναγωγεῖν est dicere ἄγειν μνᾶν, pendere minus. Ἀμναγώγητον χρῆμα, res quæ non minus ponderare dicitur: seu quæ non ponderatur, cujus pondus non examinatur.

Νεκραγωγία, mortuos duco. Luc.

Νωτηγωγὸς, dorso vehens, dorsuarius. In Hippiatr.

Ξεναγωγὸς, ductor hospitum, idem cum ξεναγὸς, de quo infrà. ξεναγοὶ esse dicuntur qui hospites ad ea quæ visenda sunt, ducere solent: quos Bud. perductores vocat.

Ξεναγῶ, ῶ, duco hospitem ad ea quæ visenda sunt. Item hospitem suscipio, hospitio suscipio.

Decomp. Ἀξεναγώγητος, non ductus ab hospite. Eustath. in Prooem. in Iliad.

Ὀδοντοπαγωγὸν, οῦ, τὸ, dentiducum. Cael. Aurel. Chron. l. 2. c. 4.

Οἰναγωγὸς, vinum vehens, seu vehendo vino aptus. ut οἰναγωγὸν πλοῖον, navigium quo vinum comportatur. Poll. ex Cratino.

Ὁπλιταγωγὸς, militibus gravis armaturæ vehendis aptus: milites armatos vehens. ut ἁπλιταγωγὸς ναῦς. [Thucyd. lib. 7. ἀπεί——ἐς ἴσον καὶ ἁπλιταγωγοί, &c.]

Ὀχλαγωγὸς, qui populorum turbam concitat vel congregat, ut faciunt adulatores populi vel circulatores. Joseph. contra Appionem lib. 2.

Ὀχλαγωγῶ, ῶ, populum seu populorum turbam concito, Strabo l. 4. Est etiam idem quod δημαγωγῶ. Unde Bud. vertit etiam, plebem ad res novas sollicito, factiosos turbæ duces me probo.

Ὀχλαγώγημα, quum turba populoris concitata in unum locum confluit. In Pand.

Παιδαγωγὸς, pædagogus, pueri institutor seu puerorum et eorum quasi educator. Quidam exp. pueri morum formator. Alii exp. ductor pueri seu puerorem. Sunt et qui ex Terentio exponant, magister. Frequens apud Plutarch. Luc. et Xenophon. Invenitur et παιδαγωγὸς παίδων, apud Athenæum. ¶ Interdum metaphor. ut quem Fabius Annibalis παιδαγωγὸς appellabatur. Plut.

Παιδαγωγία, ἡ, institutio puerilis quæ proficiscitur à pædagogo. ipsa actio instituendi pueros et mores eorum formandi. Plutarch. Et generalius etiam, institutio. unde παιδαγωγία πρὸς τὸ θεῖον, idem Plut. in Numa. Translatum est etiam ad plantas, ab eadem Plut. in lib. de pueris educandis: τυγχάνει δὲ (ἄμπελος) ἐμπεῖρος παιδαγωγίας ἡνιόχου καὶ γεωργοῦ.

Παιδαγωγικὸς, ὴ, ὸν, ad pædagogum seu pædagogiam pertinens. παιδαγωγικὸς λόγος, oratio qualis esse solet pædagogorum.

Παιδαγωγικῶς, pædagogorum more. Nazian. Plut.

Παιδαγωγεῖον, ου, τὸ, q. d. locus in quo pædagogus puerum instituit. Et pro ludo literario, apud Dem. pro cor. [τὰ ἐν διδασκάλου γιγνόμενα, καὶ τὰ παιδαγωγείων κρότου, &c.]

Παιδαγωγῶ, ῶ, instituo pueros. vel instituo tanquam pueros aut puerum. Euripides in Bacchis, Πέντε γένεσθαι παιδαγωγήσας ἐγώ. Quidam interp. erudire, apud Luc. Et pro moderor et rego, ex Gregor. Item pro freno. Item à vestigio sequor sectórque; Plato de Rep. lib. 10.

Παιδαγωγήσομαι, οῦμαι, ego puer instituor, vel instituor ut puer. Item generalius pro, instituor, erudior ad rem aliquam, apud Plutarch.

Decomp. Ἀπαιδαγώγητος, ος, ὁ καὶ ἡ, qui institutus non fuit in pueritia, qui caruit institutione pædagogi. Item qui regi nequit. vel qui rectorem et moderatorem non habet. Apud Aristot. eth. l. 4. c. 1.

Διαπαιδαγωγῶ, ῶ, idem quod παιδαγωγῶ, præsertim verò in metaph. significatione. ut διαπαιδαγωγεῖν τὸν καιρὸν, Plutarch. in Sertorio, moderari occasionibus, dirigere opportunitates. vel accommodare se tempori, servire tempori. Sic et in Numa, διαπαιδαγωγεῖν τὰς πολιτείας.

Μεταπαιδαγωγία, ᾶ, aliter erudio et instituo. mutato institutionis genere erudio. apud Luc.

Παραπαιδαγωγία, ᾶ, in diversum instituo, apud Lucian.

Πομπαγωγία, pompam duco.

Ῥυταγωγὸς, lorum quod fræno inseritur et quo equus ducitur. habens vel lorum equi. Xen. in Hipp. Dicitur et simpl. ἀγωγὸς.

Σιταγωγὸς, frumentum vehens, seu frumento vehendo aptus. ut σιταγωγοὶ νῆες, Thucyd. naves frumentariæ. Sic et Xenoph. Hell. 3. σιταγωγὰ πλοῖα.

Σιταγωγία, frumenti advectio.

Σιταγωγῶ, ῶ, frumentum veho, commeatus advebo. σιταγωγῶν σιταγωγίαν, Luc. rem frumentariam advehere.

Σκευαγωγὸς, vasa seu instrumenta vehens. ut σκευαγωγὰ ἅμαξαι. Poll. Dicuntur et σκευαγωγοὶ, qui vasa et utensilia castrensia bajulant aut vehunt. Xenoph. Paed. 8.

Σκευαγωγία, vasorum, utensiliumque castrensium vectio.

Σκευαγωγῶ, ῶ, vasa et utensilia castrensia veho seu bajulo, sarcinas et impedimenta veho. Apud Dem. et Æschin. σκευαγωγῶν ἐν τῷ ἀγῶνι.

Σκληραγωγῶ, ῶ, duré educo. Luc. de Deuc. σκληραγωγῶν τὰς ἀνατάσεις, καὶ αὐτεπαγγέλτῳ διαίτῃ.

Σκληραγωγία, dura educatio, dura tractatio. Chrysost. de Sacerd. σκληραγωγία τοῦ σώματος.

Συλαγωγῶ, ῶ, prædas ago, deprædor, spolio. Hes. et Eust.

Ὑδραγωγὸς, aquam educens, ut ὑδραγωγὸν φάρμακον apud Actuar. Exp. etiam aquator, id est, cui aquandi seu aquæ advehendæ cura commissa est. Accipitur et substantivè pro aquagio seu aquæ ductu, sicut ὑδραγωγία, et ὑδραγωγεῖον, ut Ecclesiastici c. 24. et 4 Reg. c. 18.

Ὑλαγωγὸς, qui ligna vehit, vel materiem comportat. Poll.

Ὑλαγωγία, ipsa lignorum vectura, seu materiei comportatio.

Ὑλαγωγῶ, ῶ, ligna conveho, materiem comporto. [Demosth. adv. Phænipp. ἢν ἐπὶ δὲ ἐκαστῇ ἡμέρᾳ ὑλαγωγῶν, &c.]

Φωταγωγὸς, lucem adducens, lucem afferens. Et subst. in fem. gen. fenestra. ut apud Luc. διὰ τῆς φωταγωγοῦ.

Φωταγωγία, lucis seu luminis allatio, item illuminatio, apud Gregor.

Φωταγωγῶ, ῶ, illumino, et pro, instituo in divinis, Areop.

Χαλιναγωγῶ, fræno duco, ut sessor equum. Et pro fræno, rego ac moderor. Metaph. moderor ac rego veluti fræno; freno, refræno. Luc. cum accus. et Jacobi cap. 3.

Χειραγωγὸς, qui manu ducit, ut cæcum ducere solemus cui viam præimus, ὁ χεῖρ' ἄγων: ut Act. Ap. c. 13. Et

apud Plut. Interdum generaliter pro deductore seu duce, ut apud Areop.

Χειραγωγία, actio illa ducendi manu seu deducendi. ἡ Suida exp. servilium.

Χειραγωγία, manu duco, ut cæcum duci solet. Luc. Greg. Dicitur etiam metaphoricè de fortuna, quæ viam patefacit hominibus felicibus, quæque viam præit ad ornamenta magnâque fastigia assequenda. Herodian. lib. 6. καν' ἰλίγον αὐτὸν χειραγωγήσαι τῆς τύχης.

Χιλιαγωγός, bilem decem seu edecma. Gal.

Ψυχαγωγός, ductor seu deductor animarum, ἡ κατάγων τὰς ψυχὰς εἰς ᾅδου, Hesychius. Mercurii epith. Item qui animas ex inferis educit et evocat, responsaque ab ipsis de rebus quæsitis postulat. Plut. Item qui animos hominum flectit et ducit quò vult, ut Gallicus ille apud Lucianum Hercules. Pro deceptore etiam interdum poni aiunt, ut sit qui animas captivas in suam servitutem abripit.

(Ψυχαγωγοὺς ἐφιέζουσι γύπας. Æschyl. Pers. 689.)

Ψυχαγωγικός, habens vim ducendi et flectendi animum, alliciens, oblectatorius. Aristot. de arte poëtica, ἡ δι' ἡδέος ψυχαγωγικὴ, appositissima res ad alliciendos et oblectandos animos.

Ψυχαγωγία, animarum eductio; ut quum animæ sacrificiis et carminibus educantur seu evocantur ab inferis, et interrogantur de futuris vel de præteritis quæ incognita sunt. Greg. Nazian. contra Jul. Item animi allectatio: seu animi reverentia et oblectatio. Athen. lib. 4.

Ψυχαγωγέω, ῶ, animas duco seu educo, Lucian. Item animum flecto et attrabo seu allicio: animum oblecto. ut apud Athen. l. 13. Interdum cum accusativo construitur, et exp. animum oblecto, seu animum allicio: ut apud Polyb. λαμβάνων εἰς τὰς χεῖρας ἐψυχαγώγει. Et Isocr. in Evag. encom. ταῖς συμμιστρίαις ψυχαγωγοῦσι τοὺς ἀκούοντας.

Alia composita ex ἄγω, itidem sine præpositione, diversam à superioribus terminationem habentia; quorum tamen quædam retinent e verbi ἄγω, quædam id mutant in α.

Ἄρχηγός, οῦ, ὁ, ἡ, præses, dux, auctor. [Act. Apost. iii. 15. τὸν δὲ ἀρχηγὸν τῆς ζωῆς ἀπεκτείνατε. ὃν ὁ θεὸς ἀρχηγὸν καὶ σωτῆρα, &c. Eurip. Troad. 1206. Χαιρέτω, Τρῳὰν παῖδες, ἐφ' ὅσον ἔτι Ἑλλήνων ἀρχὼ θεὸν ἀρχηγὸν στρατοῦ, Πρὸς πόδα Ἀχαιῶν, &c. Xenoph. Hell. Hist. iii. 3. καταγαγόντες τὸν στρατὸν τὸν Ἐφέσιον ἐπὶ θάλατταν, καὶ νῦν ἀρχηγὸν τοῦ πράγματος Καλλῖνα.] Isocr. ad Nic. ὁ τοῦ γένους ἡμῶν ἀρχηγὸς, auctor generis vel princeps generis. (Æschyl. Ag. 267.) Ἀρχηγικὸς, principalis, præcipuus. Areop.

Ἀρχηγέτης, ου, ὁ, præses, princeps, dux, apud Herodot. et Xen. [Soph. Œd. Tyr. 750. Πίτερον ἐχώρει βασὶς, ἢ πολλοὺς ἔχων Ἀτῆς λοχίτας, οἵ' ἀνὴρ ἀρχηγέτης; Eurip. Orest. 854. Ἐλογιάμην σὸν, τῷ γένους ἀρχηγέτᾳ Μᾶλλόν μ' ἀρεῖσθαι, τῆς ἐναντίας τροφῆς. Elect. 890. Σωὸς μὲν ἐγὼ πρῶτον,— τύχῃς Ἀρχηγέτας τοῦ' &c. Pind. Pyth. E. 80. Ὁ δ' ἀρχαγέτας Ἦτοι Ἀπόλλων Δῶρος ἀνὰ φῦλα, &c. Olymp. Z. 153. Herodot. Hist. ix. 85. οἱ ἀρχηγέται δὲ πρῶτοι ἦσαν.] Dorice ἀρχαγέτης pro eodem. [Ἀρχηγέτας ἀνὴρ. Soph. Œdip. Tyr. 771. V. Æschyl. S. c. Th. 1007. Suppl. 192. 259. 316.) Ἀρχηγέτης, fœm. gen. ut ἀρχηγέτης Ἀθηνᾶ. Plut. in Alcib.

Ἀρχηγετέω, principatum obtineo, præsum. [Herodot. ii. 123. Ἀρχηγετέοντι δὲ τῶν πάντα λέγοντα λόγους Δήμητρα καὶ Διόνυσον.] Ἀρχηγετάω, idem.

Ἀρχηγετάω, ῶ, incipio, auspicor. † Soph. El. 83.†

Βουάγης, ητος, ὁ, armenti ductor. Βουαγετὰω, ῶ, τὸ, βοῦν βοῦν ἐλαυνέμεν ζεύλῃ, ut tradit Hesychius, dicens Laconica esse hæc duo vocabula.

Εἰραγὲς, ἐος, ὁ καὶ ἡ, apud Suid. exp. ὃν σειραφόρον. Sic εἰραγὲς μέλισσαι, in Anthol. Epigram. lib. 1. exp. agiles apes, quòd per aërem citò ferantur et facilè. Sic εἰραγὲς ἄνεμος apud Herodot. in Euterpe, ventus secundus, et ad optatum portum ducens seu ferens. Vide etiam alium sign. in comp. ex Ἄγος. (ἦμαρ γὰρ οὔχι πανὸς εἰραγῆ στρατῷ. Æschyl. Pers. 466.)

(Ἑβδομαγέτης. Rhith. Apollinis Mensis die septimo nati.) [Sept. c. Theb. 806. τὰς δ' ἑβδόμας ὁ σεμνὸς ἑβδομαγέτας Ἀπὸ Ἀπόλλων κλέος', &c. Schol. τὸν Ἀπόλλωνα λέγει. ἐπὶ δὲ ἑβδόμᾳ ἡμέρᾳ τοῦ μηνὸς γενέθλιος, λελύθη ἑβδομαγέτας. Schol. Β. ἐπὶ τοῖς ἑβδόμαις φῶλας ἐγκρούειν, ἢ ὁ ἑβδόμη γενέθλιος, παρ' Ἡσιόδῳ, ἑπτάς.]

(Θεάκτωρ. Æschyl. Suppl. 1047. φῶλος δ' ἀλὶ δύναμον πλῶτ' διάπτας πτέρυξ.)

Θερίγειον, ου, τὸ, aurum quo mensis impertatur, ἄμοιρα ἡ ἔργασα τὰ θέρη, à quibusdam exp. teste Hesychio.

Ἰπποηγὲς, idem quod ἱππαγωγός. Diodor.

Κυνηγὲς, venator, venatrix: q. d. canum ductor. (Eurip. Phœniss. 1066. Æschyl. Ag. 703.)

Κυνηγία, ἡ, venatio, venatus. Soph. in Ajace. Κυνήγιον pro eodem. Plut. in Alex.

Κυνηγέω, ῶ, venor. Athen. l. 12. τὰς θήρας ἐκυνήγουν. Et pro vestigare hominem, apud Plat. in Epist. Κυνηγεσία pro κυνηγέσιον, venatio, venatus. Xen. Plut.

(Κυνηγετέω, pro κυνηγέω. Soph. Aj. 5.)

Κυνηγέτης, venator. Κυνηγέτις, ιδος, ἡ, venatrix, Hom. et Xen.

Κυνηγετικὸς, ad venationem seu venatorem pertinens, venatorius. Item venationis studiosus, vel venationi deditus et aptus, apud Athen. Item (subaudito subst. λόγος) liber de arte venandi. Xen. Κυνηγετικῶς (quasi dicas venatoriè) venatorum more, vel venatoria arte.

Decomp. Συναίτορος, ου, ὁ, venationis socius, simul venans.

Συναυνηγέω, ῶ, simul venor. Inde συναυνηγέτης, idem quod συγκύνηγος. (Palæph. p. 16.)

Φιλοκυνηγὲς, venationis amans, venationis studiosus. Plut. [Φιλοκυνηγέτης. Xenoph. Κυνηγ. cap. 5. §. 14. Τὰ μὲν οὖν λίαν πονηρὰ ὁ φιλοκυνηγέτης ἀφιὰσι τῇ θεῷ.]

Λοχαγὸς, qui ducit cohortem seu cæteriam, quæ λόχος dicitur. ductor λόχου: seu ὁ στρατὸς καὶ ἄρχων τοῦ λόχου. Arist. Xen. † Paed. l. 2. 42. a.† Plut. (Eurip. Phœniss. 119. 703.)

Λοχαγία, præfectura cohortis, Aristot. Pol. 6.

Λοχαγέω, ductor sum λόχου, cohortem duco. Item insidiis struendis sum præfectus. Xen.

Λοχηγὸς, Ionicè pro λοχαγὸς. Λοχηγέω, ductor sum λόχου.

Λοχαγέτης, Dor. pro λοχηγέτης, cohortis ductor, seu λοχαγὸς. (Æschyl. S. c. Th. 42. Eurip. Phœniss. 936.)

Μοιραγέτης, parcarum dux, seu qui fatum prævius anticit. Alciphr. ὁ μοιρᾶν θεὸς καὶ μοιραγέτης λαίμων.

Μουσηγέτης, Musarum ductor. Apollinis epith. Plut. Vide Pausaniam.

Ναυηγὸς, navium ductor, classis præfectus. Item naufragus. Vide et comp. ab ἄγω, frango.

Νεκυηγὸς, mortuorum seu manium ductor, qui mortuos traducit. Charontis epith. in Epigr.

Ξεναγὸς, idem quod ξεναγέτης, de quo suprà. ¶ Item ductor seu dux exterorum militum, qui præest seu imperat externis militibus. Thuc. et Xen.

Ξεναγὶς, ίδος, idem quod ξεναγὸς, ὁ, duco hospitem ad ea quæ visenda sunt. apud Lucianum cum accusativo. Hesychius ut Suidas volunt significare etiam ξενοδοχεῖν. Gregor. et Plat. Item peregrinos instituo moribus patriis. Theodoretus historiæ ecclesiast. lib. 1.

Ξενηγὶς, manus ejus qui est dux militum externorum. Ita vocatur etiam certus militum numerus: de quo lege Ælianum.

Ξυλαγὸς, qui ligna vehit, lignator, vel etiam qui ligna bajulat, ξυλαγοὶ nares apud Ulpianum, navis lignariæ, quæ ligna convehunt. ¶ Ξυλαγία, ἡ, ligna veho vel porto, ligna convebo vel bajulo. Poll. lib. 7.

Ὁδηγὸς, dux viæ seu itineris. Plut. in Alex. Ὁδηγία, deductio.

Ὁδηγέω, dux itineris sum, duco, τὸν ὁδὸν ἄγω. Cum accusat. Phocyl. et Actor. c. 8.

[Ὁδηγητὴρ. Orph. Hym. Μητρ. Ανν. 6. Δίκαιος σοιῆ' ἀγὼν ἱδηγητῆρα λαχοῦσα, &c.]

Decomp. Καθοδηγὸς, idem cum ὁδηγὸς. Καθοδηγία, dux viæ sum, deduco.

Καθοδηγία, deductio, ut ὁδηγία.

Μεθοδηγία, aliter duco et monstro viam. Epigram.

Πομπαγὸς, dux viæ, perductor.

Οὐραγὸς, in exercitu dicitur is qui extremum agmen ducit, (quod οὐρὰ nominatur) seu extremi agminis dux. † Xen. Paed. 55. c. ubi additur πλαγιαῖον λόχον. et l. 3. p. 82. d.† Cui opponitur λοχαγὸς. Xen. et Polyb. Vide et lib. de vocab. milit.

Οὐραγία, extremum agmen. Polyb. et Plut.

Οὐράγιον, extremum agmen duco. apud Suid.

Ἀνταγαγία, (decomp.) idem cum οὐραγία. Bud. ex Polyb.

Ὀχαγὸς, qui rivos ducit. H. φ'. Nonn. generaliùs etiam usurpavit fœm. gen. pro ductrix, ut ἐχθρὰν ἄχθ Εὐσεβίην ὀχαγὸς.

Ὀχαγία, riverum seu aquarum ductus, irrigatio.

Ὀχαγέω, rivos seu aquas duco, irrigo per rivos.

Ὀχαγωγία. Plut. de Leg. ii. νῆσον αὐτὴν τῶν ὀχαγωγίας.

Πολαγὸς, (pro quo Doricè πωλαγὸς) q. d. pedum ductor, id est, qui pedibus viam monstrat præeundo, idem cum ὁδηγὸς dux, in epigr. Et pro moecha, Soph. in Antig. (Eurip. Phœniss. 1653.)

[Πολαγὸς. Lysiæ Orat. pro cæde Eratosth. πῶς γὰρ ἂν, ὅστις ἐν τῷ δικαστηρίῳ πωλαγὸς παντὸς εἶδες Vide Cl. Taylor. Not. 58. et auctorem nostrum.]

Πολαγέω, ῶ, idem cum ὁδηγέω, viam pedibus monstro. Plato epist. 7. αὐτὸν χαρίζεσθαι τῷ λέγοντι πολαγεῖν, ne absque viæ indice dirigere, seu gressum suum dirigere absque duce; ut ii, qui norunt quò eundem sit, nec duce egent.

Πολαγέομαι, οῦμαι, deduceor et dirigor, viam furiens. Vel ducor ab aliquo præeunte et pedes meos veluti ducente, id est, via mihi monstratur, decor. Gal. et Athen. Συμπολαγῶ, (decomp.) una duco seu deduco, et viam commonstro.

Πολαγέτης, ου, ὁ, ἡ, idem cum πολαγὸς. Lycophr. πολαγέτης σκότου λαμπτὴρ, fax deductrix pedum in tenebris.

Πολαγετέω, ῶ, idem quod πολαγῶ, ut πολαγετῶν πρὸς τὸν ἀλήθειαν, Philo de vita Mos. l. 3.

Πυραγέω, ῶ, in igne verso et candefacio. Hom. Item uro et incendo, apud Basil.

Πυραγέτης, ου, ὁ, pro eodem. Πυράγετος, actio ipsa in igne versandi.

Συναγὲς, οῦ, ὁ, idem cum συναγωγὸς. Συναγὶς, idem cum συναγωγὶς. Dem στεφανωσάντες πρὸς τοὺς Ῥοδίους, qui frumenta Rhodum vexerant.

Στρατηγὸς, οῦ, ὁ, dux exercitus, seu qui exercitum ductat, ὁ ἄρχων τοῦ στρατοῦ, imperator: ut ἀγαθὸς στρατηγὸς, Xen. in Cyn. † et Paed. l. 5. p. 132. a.† Et cum gen. ut ὁ Ῥωμαίων στρατηγὸς. Athen. lib. 10. Sic στρατηγὸς τοῦ ἱροῦ, Acter. ὁ præfectus templi, qui præest custodiæ templi.

Στρατηγία, ἡ, imperatorium munus, exercitus præfectura, aut prætura. Plutarch. et Aristot. Et pro peritia τοῦ στρατηγεῖν. † Xen. Paed. 1. 6. 12. et p. 183. b.† Lucian. et Plutarchus. † Xen. Paed. p. 221. c.†

Στρατηγάω, ῶ, affecto seu ambio στρατηγίαν: imperatoris officio fungi cupio, exercitum ductare cupio: vel etiam præfecturam seu prætoram affecto. Joseph.

Στρατηγικὸς, ὴ, ὸν, imperatorius; † apud Xen. Paed. p. 221. c.† et στρατηγικὰ τοξεύματα, Plut. in Fab. callidæ machinæ, quibus dux ducem circumvenit: id est, στρατηγήματα. ¶ Item peritus scientiæ imperatoriæ: † Xen. Paed. 1. 6. 12.† qui imperatoris seu ducis officio fungi probè norit; vel aptus ad obeundum munus imperatorium. Plut. Isocr. Aristot. ¶ Item qui vel gessit dignitatem imperatoriam; vel ad eam gerendam deligi solet: quemodo apud Latinos prætorii dicuntur, et consulares. Plutarch. et Luc. Item pro prætorius, (acceptum possessivè) ut οἱ στρατηγικοὶ στρατιῶται, apud Herodian. milites prætoriani. Item (absolutè fœm. gen.) dicitur στρατηγικὴ, (sub. ἐπιστήμη seu τέχνη) peritia imperatoria, peritia quæ in duce seu imperatore bono requiritur: peritia ducendi exercitus: quæ et στρατηγία. Aristot. Ethic. 1. cap. 1. Dicitur et substantivè τὰ στρατηγικὰ, sicut τὰ πολεμικά. ¶ Στρατηγικῶς, imperatoriè.

Στρατηγὶς, ίδος, ἡ, idem quod στρατηγικὴ: ut στρατηγὶς πύλη, porta imperatoria seu prætoria, id est, per quam imperator aut prætor educere exercitum solet. Plutarchus. (στρατηγίδων πυλῶν. Soph. Aj. 49.) Et στρατηγὶς ναῦς, navis qua prætor seu imperator vehi solet. Thucydides et Plutarchus.

Στρατήγιον, ου, τὸ, domicilium τοῦ στρατηγοῦ, tentorium aut domus imperatoria. Suidas ex Plut. Accipitur et pro prætorio, apud eundem Plut. et Synes. Pro castris accipitur apud Sophoc. in Ajace. Pro eodem scribitur et στρατηγεῖον.

Στρατηγὸν, οῦ, exercitum duco, τὸν στρατὸν ἄγω, dux sum exercitus, exercitui præsum; imperatoris et præfecti officio fungor. Interdum absolutè: † Sic Xen. Paed. 1. 6. 12. et l. 6. p. 149.† ut Isocrates ad Philipp. ἅτινες ἀμφότερα δὲ δίδωσι, καὶ στρατηγὸν καὶ στρατηγεῖν. et apud Athenæum lib. 12. στρατηγεῖν καὶ ἰσηγορεῖν. Interdum cum dativo personæ ejus, cujus nomine bellum geritur, ut apud Plutarchum, στρατηγοῦντες Οὐιτελλίῳ, pro Vitellio ducentes exercitum. Sæpe cum genitivo: ut apud Plutarchum, τῆς πατρίδος στρατηγεῖν, patriæ ducem se præbere. Et Thucydides libro 1. ἐστρατήγει τῶν νεῶν, navalium copiarum dux erat; classi præfectus erat. Interdum cum accusativo itidem, pro, dux sum. Demosthenes, στρατηγεῖ πάντα ὑπὲρ Φιλίππου, omnia gerit pro Philippo, vel omnia molitur. Interdum cum infinit. et signif. strategemate molior, militari astutia machinor. Plutarch. in Crasso, λαβεῖν τὸν Κράσσον ἐπιόντα τῷ πατρὶ στρατηγοῦντες, arte imperatoria affectantes et molientes. (Æschyl. Eum. 95.)

Στρατηγέομαι, οῦμαι, imperio ducis parco, imperatori subjectus sum, ut milites et cohortium præfecti. regor ducis imperio. Demosth. στρατηγεῖσθαι ὑπ' αὐτοῦ. Apud Synes. ὑπὸ μισθῷ στρατηγεῖσθαι. Dicitur et πόλεμος στρατηγεῖσθαι, pro, geri, administrari, apud Plutarch. ¶ Accipitur etiam pro κατεστρατηγοῦμαι, strategemate vincor, seu vincor arte imperatoria. Greg.

Στρατήγημα, τὸ, res à duce exercitus gesta, facinus ab imperatore editum; vel facinus in quo imperatoriæ artis specimen editur. Nam peculiariter ita dicitur callidum facinus seu solers consilium, quo imperator exercitus hostem circumvenit. Phil. Isocr.

Στρατηγηματικὰ, idem quod, στρατηγικά: ut στρατηγημάτων libri, quos Frontinus conscripsit.

Στρατηγήτης, idem quod στρατηγός.

Decomp. Ἀντιστράτηγος, ου, qui est loco imperatoris, vicem gerens imperatoris, et proprætor, legatus prætoris, legatus consulis. Pro legato prætoris, apud Dionysium. ¶ Item contrariæ partis imperator, hostium imperator, apud Thucyd. et Plutarch.

Ἀντιστρατηγέω, ῶ, imperatoris locum obtineo. Item sum hostium imperator.

Ἀντιστράτηγος, cui imperatoria dignitas est abrogata, imperatoris loco motus vel ducis, cui imperium est abrogatum, exauctoratus. Dem.

Ἀρχιστράτηγος, summus imperator: qui inter alios duces et imperatores principem obtinet locum. 1 Reg. cap. 12.

Ἀστρατηγὶς, ῶν, ἡ, imperatoriæ artis ignarus, malus imperator; unde sæpe. Ἀστρατηγιώτατος, imperatoriæ artis imperitissimus, aff. ex Cic. epist. ad Atticum. ¶ Ἀστρατηγία, ἡ, imperatoriæ artis imperitia, seu ducendi exercitum imperitia.

Ἀστρατήγητος, artis imperatoriæ imperitus, imperium ducendi exercitum. Cic. epist. ad Att. 13. lib. 7. Exp. et duce carens. διαστρατηγῶ, munus imperatoris obeo.

Στρατηγία, ᾱ, aff. pro, bene impere exercitui.

Καταστρατηγία, ᾱ, strategemate supero, auferte et imperatorio aliquo facinore subjugo, bellica astutia decipio. Plut. eum acces. Inde particip. **καταστρατηγημένος**, strategemate circumventus, astutia imperatoria oppressus.

Παρεστρατηγία, ᾱ, imperatoris exercitus assessor sum et collega: praeter summum imperatorem etiam ipse dux sum exercitus. idem quod **συστρατηγῶ**. Plutarch. aff. **συναστρατηγοῦντες** etiam pro, qui adhaerent imperatoribus exercitus.

Συστράτηγος, qui et ipse **στρατηγὸς** est, qui et ipse ducis seu imperatoris officio fungitur, seu collega imperii militaris, aut collega in praetura. Thucydides lib. 2. ¶ **Συστρατηγῶ**, ᾱ, unā **στρατηγῷ**, sum etiam ipse **στρατηγὸς**, collega sum in ducendo exercitu: seu in praetura praefecturave collega sum. ¶ Interdum cum necessitivo, ut et **στρατηγῷ**, pro, una et ego strategemate aliquo molior seu machinor. Barab. lib. 6. **συνεστρατήγει τῷ πατρὶ τὸν παῖδα**, una cum patre strategematis quibusdam astutia moliebatur reditum Syracusas. [Eurip. Phoenis. 699.]

Ὑποστράτηγος, (cui opponitur **ἀρχιστράτηγος**) qui imperator quidem est, sed summo imperatori parei. Alii exp. imperator secundarum partium. Poll. l. 1. c. 10. **Ὑποστρατηγία**, ᾱ, sum **ὑποστράτηγος**, secundum locum ab imperatore obtineo.

Ταρσεῖς, qui salamenta advehit. Apud Athen.

Ὑλικός, subest squarina, aqua ductus, aranginm. Hesych.

Φορτηγὶς, item **φορτηγεῖς**, sub navi, onera vehens navis, et q. d. onerum vectrix, qua Lat. oneraria. **Φορτηγὸς**, de bajulo etiam dictum fuisse ab Æschyli testatur Pollux.

Φορτηγία, aff. pro eo mercaturae genere quo exercetur navibus onerariis. Affertur ex Aristot. Polit. 1. **Φορτηγεῖν**, ut **φορτηγεῖ πλοῖα**, apud Xen. onerarie navem.

Φορτηγὸν, ὦ, onera fero.

Χολαγὸς, bilem educens, seu bilem evacuans et purgans; bilem expellens. Hippocrates. Apud quem et **χολαγωγὸς**, pro eodem et **χολαγωγὸς**.

Χορηγὸς, dux et magister chori: qui chorum ducit, qui chorum astuit, chorazus. Item is qui ornamenta sacris choreis necessaria suis praebet sumptibus: seu qui chorea celebrandos agitandosque certa mercede suscipit à populo. Vide Demetr. Byzantium libro 4. **περὶ πολέμου**, et Athen. lib. 14. et Libanii argumentum in orationē Demosth. contra Mid. Ab his choragis sumpta metaphora, generaliter **χορηγὸς** vocati fuere qui sumptus aliquos praeberent: quivis suppeditatores seu subministratores. Plut. in Pericle, **Περικλῆς τὸ χορηγὸς τοῦ νοῦ**, largus subministrator. Et Chrysost. **καὶ τὸν ἄλλον ἅπαντων ὁ πραγμάτων χορηγὸς**, omnisumque aliorum suppeditatrix est oratio. Dicitur et **χορηγὸς** pro **χορηγὸν**, qui chorum ducit, ὁ τὸν χορὸν ἄγων. Hesych.

Χορηγία, ᾱ, munus choragi. Item accipitur pro erogatione sumptuum in ludos choricos, ut apud Plutarchum, **καὶ χορηγία πολυτελὴς παρασκευάζεσθαι**. Hinc generaliter ponitur pro quavis erogatione et largitione seu suppeditatione, nec non pro ipso sumptu seu impensa. Philo de vita Mos. lib. 1. **χορηγίας πᾶσι ἀνισταῖς καὶ κτήσεως**, nullum sumptum recusans. Polybius, **πᾶσιν διαθέσει καὶ χορηγίᾳ**; (Lucian. t. 1. p. 2.)

Χορηγῶ, sive **χορίζω**, et **χορεύω**, ω, vi, locus in quo chori seu chorea discuntur. Locus choris destinatus. Item locus in quo chorus à chorago suis ornamentis instruitur et apparatur. Vitruvius lib. 5. cap. 9. Vide et Poll. lib. 4. cap. 15. Significat ipsum etiam instrumentum chori, hoc est, ea quae instruendo adornandoque choro necessaria sunt. Ornamenta et instrumenta chorica quae choragus suppeditat **τοῖς ἀγωνιοῦσιν**. Latinis choragium. Dem. pro cor. Interdum et pro apparatu, vel etiam loco unde apparatus deprimitur, accipi potest. apud Athen. lib. 12. Et generaliter pro quavis schola et ludo, ut et **χορηγὸς** pro quovis magistro.

Χορεύω, ὦ, chori dux sum, chorum duco, choro praeeo, seu chorum erudio et discreo. Aliquando et generaliter pro, **ἄγω**, erudio, Dorica dialecto. Veteri Epicharmus in Ulysse transfuga usurpasse compertur. ¶ Item choragus sum, choragi munere fungor, hoc est, choris sumptus praebeo. Choros adorno meis sumptibus, ludos choricos meis sumptibus publicè edo seu exhibeo. Demosthenes, Isocrates, Plutarchus. Item pro, sumptus praebeo et magnas pecunias erogo, more choragorum. Cum dativo personae, Aristot. Ethic. 4. cap. 2. **καὶ κομψοῖς χορεῦσι**. Item praebeo, suppedito, subministro, largior. Demosth. ad epist. Philip. **βασιλεῖ τὸν περὶ χρήματα χορεῦσαι ἐμοὶ προτρέψασθαι**. Et Polyb. l. 3. **τὸ δὲ τῶν κλινῶν πλῆθος ἐκέλευε μὴ ἐγχέσθαι τὸ στρατήγημα τῆς ἐπιτελείας**, liberaliter suppeditabat exercitui res ad victum necessarias.

Χορηγέομαι, dicitur aliquis cui sumptus praebentur et subministrantur, seu cui suppeditantur omnia, seu cui suppeditant et suppetunt omnia: vel qui instructus est, aut cui affluit copia. Antiph. **ἅπας ἄριστα χορηγεῖται ὁ σωθείς**, et **ὁ στρατήγημα τῆς ἐπιτελείας**, liberaliter suppeditabat exercitui res ad victum necessarias.

**Χορηγέω

poëtice. ¶ Item actio forensis. Isocr. in Paneg. περὶ τοὺς ἀγῶνας τοὺς περὶ τῶν ἴδιων συμβολαίων εἰσφερόντων. ¶ Item periculum, judicium restitue: ut εἰς ἀγῶνα καθιστάναι, periculum creare, in discrimen vocare, accusare: et κινεῖσθαι εἰς ἀγῶνα, postulatus, reus, qui in reatu est. Demosth. Interdum conjunguntur ἀγὼν et κρίσις, ab Isocr. et Demosth. ¶ Item periculum, discrimen, in prima signif. ut ἡ περὶ ψυχῆς ἀγών, vitæ discrimen. Xen. Et apud Euripidem in Med. πᾶς τοῦ ἀγὼν μέγιστος, ἢ παῖς ἑκεῖνος, ἢ γυναῖκ', &c. Et in hoc maximum discrimen est, utrum malam capiat, an bonam; vel potius, res est plena illum et periculi. ❦ τρέχειν ἀγῶνα, periculum subire. ❦

'Αγὼν παρίημι, Esa. c. 7. pro, molestiam exhibere. ☞ Grammatici hanc vocem deducunt putant ex γονὶ et ἀ privat. ut sit ἀ γονίας καὶ ἔχων τόνον, et proinde συλλογὴν, vel à verbo ἄγω, i. φέρω, quod affert molestiam.

'Αγωνίζομαι, F. ισομαι, (et Attice ἀγουμένομαι) P. ισμαι, certo, † Xen. Pæd. p. 225. b.† certamen inire, in certamen venio, dimico. Apud Philostr. ἀγωνίζομαι τὰ πλείστα. Sic ἀγωνίζομαι ἀγῶνα apud Plat. et ἀγωνίζομαι μάχην apud Plut. Dicitur et ἀγωνίζομαι τοῦτο περί τι, apud Xen. Pæd. 1. pro, hac de re tecum certo. Et ἀγωνίζομαι περὶ τιμῆς καὶ δόξης. Dem. pro cor. i. certo de honore et gloria, aut consequenda aut conservanda. Dicit idem Dem. ibidem ἀγωνίζεσθαι ὑπὲρ ἐλευθερίας, dimicare pro tuenda et conservanda libertate. ¶ Item præsitor, præsidem isto: πολιτικῶ. apud Xen. in Apomn. et Thuc. lib. 1. † περὶ Σηρὶν: cum feris. Xen. Pæd. 1. 6. 25. περὶ φυλακίων, Xen. Pæd. 1. 2. p. 45. b.† ¶ Item ago fabulam, id est, ὑποκρίνομαι. Ἀγωνίζεσθαι δράμα, actione fabulæ certare adversus alium, Dem. Aristot. ¶ Item certo judicio, et facient qui causam orant apud judices, apud Dem. et Plut. Apud Lucianum autem ἀγωνίζεσθαι ἔρωτα, provocationis causam judicio persequi, appellationem in judicium deducere. ¶ Item causam dico, periclitor judicio, et ἀγωνίζεσθαι ψευδομαρτυρίων, Demost. falsi causam dicere, reum fieri esse. Et generaliter pro, periclitor.

'Αγώνισμα, τὸ, certatio, certamen, Plut. (Εurip. Phœniss. 1312.) ¶ Item palma, i. præmium certaminis, ut tradunt Suid. et Hesych. ¶ Item à Suida exp. studium, diligentia. Sic Aristid. in Panath. ὃ δὴ τῶν ἀγώνων σπούδασμὸς, in hoc unum omni studio incumbens. ¶ Item ostentatio quæ fit in turba, sive apud turbam, ab eo videlicet qui specimen ingenii sui vult edere. Dicitur de sophistis nonnisi ingenii ostentandi causa decertantibus orationum politarum et compitarum scriptione. Ab Hesych. expon. ἐγκωμιαστικὸν. ¶ Item actio fabulæ. Apud Aristot. ἀγώνισμα πονηρὸν ποιεῖν, fabulam agere. Item recitatio ab Aristot. ita dicitur, ut Rhod. ait. ❦ Pro ἐπιδεῖν Thucyd. vii. 86.❦

'Αγωνιστὴς, οῦ, ὁ, certatio, itidem ut ἀγώνισμα. Dion. hist. l. 16.

'Αγώνιστις, certatio, concertatio. Thuc. l. 5.

†'Αγωνιστὸν, adv. positionis: certandum est. Cum φρὴ, Xen. Pæd. 1. 6. 9. et l. 2. p. 38. d. et p. 53. b.†

'Αγωνιστὴς, οῦ, ὁ, certator, qui certat gymnica certamina, athleta, pugil, † prælitator: in bello ac. Xen. Pæd. 1. 5. 12.† Apud Plat. ἕτοιμα ἀγωνιστὴ, equi certatores, i. ad certamina exercitati. Et cum genit. apud eundem, ἀγωνιστὴς ἀληθείας, propugnator veritatis. Item actor scenicus, ludio, histrio. Demosth. et Athen.

'Αγωνιστήριον, ου, τὸ, locus certaminis, i. in quo certamen committitur. Aristid. in Panath. Item quod datur certatoribus, Hesych.

'Αγωνιστικὸς, ὴ, ὁ, certatorius, ad ἀγωνιστὰς pertinens. Apud Arist. Rhet. 1. ἀγωνιστικὴ δύναμις, apta corporis constitutio ad obeundos gymnico certamine. Sic etiam dicitur is qui apius est ad certamina.

'Αγωνιστικῶς, certatorie, certatorum more.

'Αγωνία, ἡ, certamen, ἀγὼν. Isocr. in Evag. περὶ τὴν μονομαχὴν, καὶ τὰς ἄλλας ἀγωνίας ἅπας. ¶ Hesychius sit significare palæstram, item bellum, apud Eurip. in Troadibus. ¶ Item angor, trepiditio, animi æstuatio. Propriè est timor quo corripitur is qui in certamen descensurus est: sed per catachresin ponitur pro quovis timore. Aristotel. in Problem. sit esse timorem quendam quo percellimur quos aliquod aggressuri. Lucretius exponit timorem rei incertæ ac dubiæ. Damascenus esse dicit φόβον ἀπιστίας. Demosth. pro cor. οὔτω δ' ἦν ἡ φιλοτιμία ἐν φόβῳ καὶ πολλῇ ἀγωνίᾳ.

'Αγώνιος, ου, ἡ καὶ ὁ, ad certamen pertinens. Pind. in Isth. hym. 6. ἀγώνιος λίθος vocat labores qui sunt circa certamina. 'Αγώνιος ἀγαθὰ, vocat Greg. Naz. bona, contentione summa comparanda. ¶ Sic etiam dicitur Mercurius, certaminum præses, à Pind. in Isth. hym. 2. Eustathius autem ἀγωνίους Διὸς vult esse apud Æschylum τοὺς ἀγωνίους, i. fori præsides, aut (ut et Suidas) qui in foro colantur. ¶ Item trepidationem aut angorem afferens seu habens, ἀγωνίαι καὶ φόβοι ἐμπικτοὶ, Sophoc. in Ajace. ¶ Item angelo carens. vide in composito ex Γοπὸς. (Æschyl. Ag. 552. Suppl 197. 250. 357.)

'Αγωνίως, ὦ, certo, ἀγωνίζομαι, apud Isocr. tesse Suidas. ¶ Item anxius sum, dolco vel segor motu. Plut. in Demetrio, ὡς ἐλὼς ὑπὸ δικαιοδοσίας τοὺς περὶ πραγμάτων ταλαιπώρως ἀγωνιῶντας. Item vereor, timeo. Polyb. ἀγωνιῶν τὸν τῶν ἐπιστατῶν ὄφλον. Et cum infin. ut apud eundem, τὰ μὲν ἐγκαλοῦντα ἔφην ἀγωνιᾶν τὸ φανήσεσθαι. Et cum μὴ, apud eundem, ἀγωνιῶντες μὴ διαφθαρῶσιν τῆς ἐπιβολῆς. Dicitur etiam ἀγωνιᾶν, qui alioqui meta vacuus sit, quum nimirum est operatio bono excidit, aut in ipso periculo quod metuebat, est constitutus. Item Hesych. exp. periclitor.

'Αγωνίσμαι, aff. pro ἀγωνιῶ. Aristot. Rhet. 1.

'Αγωνάτης, ου, ὁ, trepidator, formidator, apud Diog. Laërt.

'Αγωνιάζω, pro ἀγωνιῶ, itidem ἀγωνιάζομαι pro ἀγωνίζομαι, aff. ex Philostrato.

Composita: ac primùm ex ἀγὼν et ἀγωνίζομαι sunt verbalitus.

'Αναγώνιστος, ὁ καὶ ἡ, qui non certat, qui certamen non experitur, inscr. et ἀναγώνιστος ἀθλητὴς, apud Xenoph. [Κ. Π. p. 63. 3. Ed. Hutch. Καὶ σ' τὸ ἀθλητὴς πολλὰ σώσας, καὶ ἀξίπλους γοῦσας, ἀναγώνιστον διατέλεσεν, οὐδ' ἂν εἷς ἐμοὶγε ἐναι δικαίως ἐπαίτιος ἔδοι ἀφροσύνης.]

'Αντιγωνίζομαι, in certamine oppono me alicui, prælio aliquem excipio. Cum dat. Xenoph. Pæd. 1. Item pro, adversor, refragor. Apud Thucyd. ἵν' οἱ ἀντιγωνίζοντες: de quibus certabant inter se. Xen. Pæd. l. 3. p. 77. ἀντιγωνίζομαι, Xen. Pæd. 1. 6. 6. contra aliquem in certamen prodire: cum dat.†

'Αντιγωνιστὴς, οῦ, ὁ, qui in certamen prodeuntì se opponit, qui certamen suscipit adversus alium, adversarius. † Xen. Pæd. 1. 6. 8.† Plutarch. Exponitur etiam, æmulus, ut apud Isocr. τῶν μαζόνων ἀντιγωνιστὴς, superiorum æmulus. Sic fere Xen. Pæd. l. 3. p. 82. a.†

Decomp. 'Ανυπαγώνιστος, ου, ὁ καὶ ἡ, cui nullus in certamine se opponit, vel se opponere potest: cui nemo certare potest. Unde pro inexpugnabili et invicto ponitur. Thucyd. lib. 2. et Herodian.

Δυσαγώνιστος, exp. molestus adversarius.

Διυπαγωνιστὴς, qui secundas fabulæ partes agit. et metaphor. pro, secundarius, qui secundas partes agit. Dem. et Luc.

Διυπαγωνιστῶ, secundas fabulæ partes ago. Item secundam orationem habeo in judicio. Διυπηρετῶ, Bud.

Δικαγώνιμος, decertio, dimico, prælior. † Xen. Pæd. l. 2. 12. & l. 4. 6. & 14.† Ut διαγωνίζεσθαι περὶ τῶν τοιούτων, apud Xen. Pæd. l. Dicitur et διαγωνίζομαι περὶ τούτου, apud eundem. ¶ Item certo ad finem, sive ad extremam dimicationem. Bud. ex Æschin. ¶ Et pro consori, apud Gazam.

Ἐπαγωνίζομαι, ut ἐπαγωνίζομαι τούτῳ τῷ τόπῳ, hoc in loco certo, Plut. apud Thuc. Διὸ καὶ ἤρει ἔτι τὴν γῆν περιέχειν ὑμοῖ ἐπαγωνιζόμενα τῆς Ἑλλάδος, qui favistis Græcis adversus Medos pugnantibus.

Ἐξαγωνίζομαι, unde decomp. περιεξαγωνίζομαι, ante pugno, prius certo. Aristot. Rhet. 3. [Eurip. Here. Fur. 155. Τοῦτ' ἐξαγωνίζουθ'; τοῦθ' ἁρ' εἵνεκα Τῆς Ἡρακλείας σωτῆρ οὐ δύσεαι χλαῖν';]

Ἐπαγωνίζομαι, post alium certo. Greg. in Encomio. Mace. σπαγωνίσατο πατὴρ, ἐπαγωνίσατο παῖδες. Et ἐπαγωνίζεσθαι, secundo loco causam orare, vel perorare, ut inquit Budæus ex Liban. in argum. orat. in Androt. Apud Plutarchum in Fabio, ἐπαγωνίζεσθαι τῷ Ἀννίβᾳ, exp. certamen cum Annibale repetens, iterum cum Annibale certare.

Καταγωνίζομαι, certamine vinco, expugno, debello. Cum accus. apud Luc. Plut. et ad Heb. 11. cap.

Καταγωνιστὴς, expugnatio, subactio. Thuc.

Decomp. 'Ακαταγώνιστος, inexpugnabilis. Chrysost.

Δυσκαταγώνιστος, expugnatu difficilis. Thuc.

Εὐκαταγώνιστος, expugnatu facilis. Unde ex consequenti accipitur pro parùm valido.

Προαγὼν, præludium certaminis. Plut. Item prælusio actionis oratoriæ. Plutarch.

Προαγωνίζομαι, ante alium certo, aut pugno. Greg. Item antea pugno, Herodian. et Thuc. ¶ Item certo pro aliquo, sive pugno, propugno. Philo, ὁ ὑπερμαχῶν καὶ προαγωνιζόμενος, καὶ ἀγωνιστὴς ἀγαθός.

Προαγωνιστὴς, propugnator, defensor. Luc.

Προαγωνιστικὸς, præjudicialis causa, ut vulgò exp.

Πρωταγωνιστὴς, histrio qui primas partes fabulæ agit, qui primas partes in scena agit. Plutarch. Interdum additur genitivus ἡμέρας, ut apud Lucianum de cal. Exponitur et actus princeps et quasi præsultor. Item antesignanus, Brunonio in Acta. Transfertur et ad quemlibet qui primum in quovis certamine, atque adeò in quovis negotio locum tenet, principesque est.

Πρωταγωνιστῶ, ῶ, id est, πρωταγωνιστὴς εἶμι, primas partes in scena ago. Non solùm autem de actoribus scenicis dicitur, sed etiam de oratoribus, ἐπὶ τῶν τὰς πρωτολογίας λαχόντων, primum orationem habeo in judicio. Liban. apud Demosth.

Συναγωνίζομαι, una cum alio certo, q. d. concerto, certamen adjuvo, certaminis socius sum. † Xen. Pæd. l. 4. p. 110. b.† Ponitur pro, opem fero, auxilior, apud Thuc. supra. Συναγωνίζομαι σύντεχ, apud Demosth. ad hæc conficienda operam meam una impendo. ¶ Item pro, patrocinor. Apud Platonem in Epist. σπουδῆς συναγωνίσασθαι, multos meo patrocinio juvi.

Συναγωνιστὴς, certaminis socius, certanti opitulans.

Τριταγωνιστὴς, qui tertias fabulæ partes agit et ultimas, et in vita Æschinis legitur. unde hoc illi Demosthenes pro cor. probroso objicit. Item de vili et contempto homine dicitur.

Τεταγωνιστῶ, tertias fabulæ partes ago. Dem. pro cor. Τεταγωνίζομαι, cum genit: ut διατεταγωνίζομαι τῆς φύλης, pugno pro civitate, propugno seu defendo urbem.

Composita facta ex ἀγωνία et ἀγώνιος.

[Ἀκαταγώνιος, ἀνήμερος. Æsch.] [Agam. 521. τὸν θ' αὖτο συστὺς ἴσθ' ἀκαταγώνιος, Ἀπὸλλων. Schol. ἀνήμερος.]

Διαγωνία, ὁ, valde anxius sum. Citatur ex l. 2. Macch. c. 3. διαγωνιῶντες pro, trepidantes. Item διαγωνιᾶ μὲ, vereor ne. apud Suid.

Ἐναγώνιος, ου, ὁ καὶ ἡ, ad certamina pertinens, certaminibus seu ludis aut spectaculis convenions, Plut. Luciano autem ἐναγώνιον νόμον dixit legem athleticam. Sic et ἐναγώνιος appellatur Mercurius ab Aristoph. in Plato, tanquam certaminum præfectus, et ἀγωνοθέτης, vel ἀγὼνος φύλαξ. ¶ Item qui in certamine versatur. Chrysost. ¶ Item ad certamen compositus et comparatus, certamini accinctus. Synes. A Plut. ἐναγώνιος ἐσθὴς: appellatur vestis, quæ in prælio gestabatur, Lat. paludamentum. ¶ Ponitur interdum et pro forensi, ut à Dionys. Halic. ¶ Item pavidus, apud Basil.

Ἐξαγώνιος, ου, ad certamen non pertinens, qui est extra certamen, ἔξω τοῦ ἀγῶνος. Metaphoricè ἐξαγώνιος vocatur, quæ ad causam non pertinent, vel ad ipsam quasi concertationem causæ: aut generalius, quæ ad rem de qua agitur non pertinent: quæ sunt σκόμματα, vel ἀκροβολίσματα, Luc. ἀλλὰ ταῦτα μὲν ἐξαγώνια, καὶ σκόμματα τῆς κρίσεως.

Συναγωνία, una cum alio anxius sum, anxietatis aliquos vel trepidationis participes sum, aut socius. Plutarch. de Socrat. daemonio, αὐτὸς δὲ καὶ τοὺς φίλους συναγωνιῶντας ἀγρεῖσθαι καὶ κλέπτειν παρῆκεν.

[Τεταγωνιᾶν. Demosth. Orat. Amst. Hieroel. in Aur. Carm. p. 152. 4. Ed. Lond. οὐ ἐπεγωνιᾶν τούτοι δέουσ ἐαυτῷ, &c.]

'ΑΔΑΓΚΗΣ, ου, ὁ, adarces: quodam quasi concreta salsilago. vide Dioscor. l. 5. c. 137. et Plin. l. 32. c. 10. et l. 20. c. 22.

'ΑΔΕΛΦΟΣ, ὁ, ἡ, frater. propriè frater uterinus. Et enim à dictione ἀδελφὸς, (i. uterus) et a significante ἰσοῦ pro ὁμοίου. Quod etymon traditur ab Aristotele, Polluce, Athenæo, Etymologo, et aliis. aut etiam à nomine ἀδελφὸς, quod prisca Græcorum lingua (ut Nomenclo placet) unum significat: unde ἀδελφὸς dicitur frater quasi jam non unus. Vide Macrob. Saturn. lib. 1. cap. 17. Apud Plat de leg. ὁμοπάτωρ ἀδελφὸς, fratres ex eodem patre progenitì. Et ἀδελφοὶ ὁμομήτριοι fratres ex eadem matre nati. Apud Thuc. ἀδελφὸς μητρὸς, avunculus. ¶ Item adject. pro, geminus. Xen. χεῖρ τε καὶ πούς καὶ ὀφθαλμὸς καὶ τἄλλα ἕνα ἑκάστου ἀδελφὰ ἑφυτο ἀνθρώπου, quæcunque gemina hominibus creavit. ¶ Itidem adjectivè, similis, congruens, germanus. Plato in Phædone, καὶ τὰ ἄλλα δὲ τὰ τούτων ἀδελφὰ, καὶ ἀδελφὸν ἐπίθημα. Sic Isocr. in Busir. ἀδελφὰ τῶν ἐγκωμίων. Et eumdat. Basil. ἀδελφὰ ταῦτα.

'Αδελφὸς, soror, germana, ὁμομήτριος ἀδελφὸς, soror ex eadem matre. Aristoph. in Nubibus. ¶ Item similis, congrua. Plato ep. 7. πράγματ' ἀδελφὰ τῶν πρόσθεν.

'Αδελφότης, ητος, ἡ, fraternitas. Apud Ecclesiast. scriptores.

'Αδελφικὸς, fraternus. Chrysost. [Aristot. Eth. Nicom. lib. 8. cap. 10. δίκαιος ἂν πολὺ τοῖς ἑλικίαις διαφέρουσιν, οἷα ἐστι ἀδελφοῖ γόνεσι ἡ φιλία.]

'Αδελφικὸς, fraternè. Joseph.

'Αδελφίζω, F. ίσω, fratrem meum appello, fratris appellatione voco, fratrem esse dico. Isocr. in Æginetico, εἶτα τὸν ἀδελφιζόμενον αὐτὸν ἐπιτιμήσουσιν. ¶ Ἀδελφίζεσθαι est etiam similiter esse, apud Hippocr. et Gal. et Rrot. exp.

'Αδελφικὸς, fraterna communio et societas, qualis est fratrum: seu fraternitas, germanitas. apud Hippocr.

'Αδελφὸς, ὁ, ἡ, poëtis idem quod ἀδελφὸς. Hiad. Β'. κατὰ δημὸν ἀδελφεὸν. Utitur et Herod. Dicitur et ἀδελφεὸς ab iisdem. (Apoll. Rhod. iii. 731. οἵ τε μιν ἀδελφεὸν γεγάασιν.] 'Αδελφεὸς, soror. (γυναῖκ' ὁ' ἀδελφεὸν. Soph. Œdip. Tyr. 166.)

'Αδελφίδιον, τὸ, diminut. fraterculus, apud Aristoph. in Nub.

'Αδελφιδοῦς, οῦ, ὁ, nepos ex fratre vel sorore: aut sororis filius, inquit Poll. Exponitur à Suida ἀνεψιὸς. Plut. in Publ. περὶ δὲ τὸν ἀδελφιδοῦν ἐξαίρετον κατεγνῶτο. Fit per contractionem ex ἀδελφιδέος, ut docet Etym. Legitur autem ἀδελφίδεος apud Herodot. lib. 6.

'Αδελφιδῆ, neptis ex fratre vel sorore.

Composita.

'Ανάδελφος, ου, ὁ καὶ ἡ, fratre carens seu fratribus. [Eurip. Orest. 510. 'Ανάδελφος, ἀνώνυμος, ἄφιλος. Iph. Taur. 612. καὶ γὰρ οὐ' ἐγὼ, ξένοι, 'Ανάδελφός εἰμι, πολλὸν ἐν' ἀδελφοῖς πόνοι. Xenoph. Memorab. lib. 2. cap. 3. §. 4. περὶ δὲ τούτου, καὶ εἰ ἀδελφοὺς νόμιοιτ' εἶναι μᾶλλον τοὺς συναδελφοὺς ὄντας τῶν ἀναδελφῶν, &c.]

Ἀδελφίδης, levir, mariti frater.

Ἀντάδελφος, qui est loco fratris, vicem prœstans fratris.

Αὐτάδελφος, frater germanus, frater ex utroque parente. Soph. [Ant. 707. ἓνας τὸν αὐτὸς αὐτάδελφον ἐν φοναῖς Πάντων' ἄθαπτον, μοῖρ' ἵν' ἀμοιρῆσαι κακῶν Εἶεν· ὀλέσθω, μοῖρ' ἵν' αἰκῶν τυγεῖ.] (αὐτάδελφον αἷμα. Æschyl. S. c. Th. 724. Eum. 89.)

(Δυσάδελφος. Æsch.) [Sept. c. Theb. 676. Ἰὼ δυσαδελφίστατα πατρῶν, ἰοὺ ἰοὺ στρόφον ἐνδῦσ' ὑφιζάλλουται. Schol. β'. ὡς ἀδελφοὺς διαντυχεῖς.]

Ἐξάδελφος, patruelis. Pro quo ab Atticis ἀνεψιὸς dici scribit Phrynichus. Ἐξάδελφε, ὁ δεσπότης τοῦ Σώσι, ὁ τῆς Σώας, in Paul. Διπλοξάδελφοι dicti filii τῶν ἐξαδέλφων. Bud.

Μητράδελφος, matris frater, avunculus. † α μητρὸς ἀδελφός. Xen. Pæd. 1. 3. 11.? [Μητραδελφεὸς. Pind. Pyth. π. 48. Παλαισμάτεσσι γὰρ ἴσχυεν μητραδέλφοισι, &c. Schol. τοὺς τῆς μητρὸς ἀδελφούς, &c.]

Μιτράδελφος, fratris seu fratrum odor.

Μισαδελφία, fratris seu fratrum odium. Plut.

Πατράδελφος, patris frater, patruus. [Demosth. adv. Macart. Μαρτυρῶσι Οἰνάνθη—ἀνεψιὸν εἶναι ἐκ πατραδέλφων Παλαιμῶνι τῷ πατρὶ τοῦ Ἀγνίου, &c. Πατραδέλφοις. Pind. Isthm. π. 142. Τὸν μὲν ὦ κασιγνήτου γυνὰ πατραδέλφου.]

(Πατραδελφία. Æsch.) [Suppl. 39. πατραδέλφιον. Sch. ἀνεψιῶν, τῶν ἐκ τοῦ ἀδελφοῦ τοῦ πατρὸς αὐτῶν.]

Συνάδελφος, qui fratrem seu fratres habet. cui opponitur ἀνάδελφος, apud Xenoph.

Φιλάδελφος, fratris seu fratrum amans. ¶ Φιλαδελφία, amor erga fratrem, fraterna charitas, animus in fratrem seu fratres propensus. Plutarch. Apud Christianos sic vocatur amor quo eos prosequuntur seu fratres. Greg.

Ψευδάδελφος, falsus frater, qui fraternitatem Christianam mentitur, 2 Cor. 11. et Gal. 2.

Ἀδέω, ῶ, F. ἄσω, P. σω, placeo. Item gratificor. Il. γ'. Ὡς ἐφάλιον δόμεναί μιν ἀδὴν καὶ κῆδος. Et apud Hipponact. ἄδησε βουλή, placuit consilium. Et Herodot. in Terps. καὶ τοῦτον ταῦτα ἐποίησαν Ἀθηναῖοι, i. et hanc faciens Spartanis gratificabatis, à Spartanis gratiam inibis. Idem et pro, assentior, in Calliope, ἐγὼ δὲ οὐ ταύτῃ ἔσομαι μᾶλλον Αἰγινήτῃσι ἀδέων, μᾶλλον τοῖσι ταῦτα ἀρέσκουσι. Ubi observandum ἄδωμι, tanquam ab ἄδω barytono. ¶ At ἀδῶ cum tenui, vide in Ἀδω. ☞ Formatur ex ἄδω, (i. delecto) cujus fut. 2. ἀδῶ, inquit Rast. * Thema, quod solum usurpatur est ἀδάω aoristus 2dus. ἄδω.*

Ἄδης, ου, ὁ, lætitia, gaudium, εὐφροσύνη, inquit Etymol. Ab eodem exp. et ἀρίστη.

Ἀδιστία, ἡ, voluptas Hesych.

Ἀδίστι, quomodo huc pertineat, vide suo loco.

Αὐθάδης, (comp.) ης, ὁ καὶ ἡ, (q. d. sibi placens) arrogans, superbus. (γαῖαν αὐθάδη. Æsch. Pr. 64. φρενὸς αὐθάδους. Eurip. Med. 104. 223.) De eo proprie dicitur qui sibi placet, sibi plaudit, sibi est pulcher, (ut quidam dixit) sic ut cæteros omnes pro se contemnat. Expos. et pervicax. Sic dicitur quasi αὐτάδης, id est, αὐτῷ ἀδῶν, ex eo quòd sibi placeat, et quidem ita, ut etiam congressus aliorum vitet et cum nemine commercium habeat, ut scribit Aristot. eth. lib. 1.

Αὐθαδῶς, arroganter, superbè. (Aristoph. R. 1020.) [Αἰσχύνη λέξον, μὴ' αὐθαδῶς τερατεύμενος χαλίνωσαι.]

Αὐθάδεια et αὐθαδία, ἡ, arrogantia, superbia, pervicacia. (Æsch. Pr. 79. Soph. Œdip. Tyr. 537.) Plut. in epist. ἡ αὐθάδεια, ἐρημία ξένων. ¶ Opponitur comitati à Theophrast. inquit Bud.

Αὐθαδιάζομαι, arroganter me gero, superbè me gero. pertinaci superbia utor et contumacia; ut qui supplicare judicibus non sustinet. Plut. in Apol.

Αὐθαδίζομαι, apud Greg. expos. pertinaciter resisto.

Αὐθάδισμα, τὸ, arrogantia: vel potius arrogans dictum seu factum. (Pl. pro ὑπερηφάνου καὶ ὑπερηφανία. Æsch. Pr. 963).

Composita.

Ἀπαυθαδιάζομαι, idem quod αὐθαδιάζομαι. Plut.

Ἐπαυθαδιάζομαι, idem quod αὐθαδίζομαι.

Περιαυθαδίζομαι, idem, apud Suid.

Ὑπαυθαδιάζομαι q. d. subarrogantior me gero.

ΑΔΗΜΟΝΕΩ, ῶ, F. ήσω, gravissimè angor et præ mœrore concido animo, penè exanimor ac deficio præ dolore. Eustath. deducit à nomine ἄδος, (i. satietas) et sit, quasi animi dolorum satietate fatisco. Item terreor, terrefio, paveseo. Xen. Hell. 4. dixit, ἀδημόνουν τὰς ψυχάς. Et Matth. 26. cap. de Christo dixit, ἤρξατο λυπεῖσθαι καὶ ἀδημονεῖν. Sic et Paulus ad Philip. cap. 2. ¶ Quidam exp. eum externus, et extra populi consortium vivo. tanquam sit compositum ex α et δῆμος.

Ἀδημονία, ἡ, anxietas animi, mœror ingens et tristitia: et ἀδημονία ψυχῆς. Plut. in Numa, ægre animus.

Ἀδημονίων, ῶν, idem quod ἀδημονία seu ἀδημονίᾳ κατέχομαι. Hesych.

Ἀδημονιστής, pugnacior, contentiosior, apud Suid.

ΑΔΗΝ et Ἄδην, (adverb.) affatim, abundè, largiter. (Theoc. ξ'. 10. Æsch. Ag. 837. Pr. 587.) Ponitur interdum absolutè, ut Il. ί. Ἀνδρῶν ἀλφηστὴν ἀδηνέες ἔδμεναι ἄλδες. Sic et in prosa sæpè. Interdum cum genit. ut Il. ν'. ἄδην ἰλάσκου νηλέος. Et Plato in Charmide, τοιοῦτον ἄδην ἔχομεν, de iis satis superque. Sic dicitur et ἀδὴν ἔχω τοῦ φαγεῖν. Ab Hesych. exp. etiam ἀδῆσις et ἀδῆς. ☞ Etymologistæ derivat ab adverbio δὴν, quod significat diu: ut præfixo a congregandi significationem habente, et cum pleonasmo literæ δ, fiat ἄδην. Eustathius vult ἄδην significare propriè ad satietatem usque; et cognationem habere cum verbo ἄδω ac nomine ἄδος tanni spiritu notatis, existimant: unde et simplici δ scribi mavult, sicut ἄδος ab eo deductum. Aliquis etiam dicit, fortasse ab ἄδω derivatum esse ἄδην. Idem annotat geminari δ propter metrum. Alio loco idem refert ἄδην esse Atticum vocem, pro ἀφθόνως. Reperitur etiam aspirata prima hujus adverbii littera.

Ἄδιν, ἄδις, Ἄδω, Ἀδαῖς, quomodo huc pertinent, vide suis locis.

Ἀδήν, ῆνος, ὁ, glandula: pars corporis simplex, spongiæ modo mollis, rara, et friabilis. Autori definit. med. est σωτῆρα τῆς ξηρᾶς καὶ σαρκώδης. Vide et Alex. Aphr. Probl. 12. l. 12. et Poll. l. 2.

Ἀδενώδης, ης, ὁ καὶ ἡ, glandulosus: ut ἀδενώδης σάρξ, apud Gal.

Ἄδδιο'Σ, ᾱ, ὁ, confertus, densus, multus, frequens: ut Il. β'. μελεδῶνα ἄδδιον. Et ibidem, μυῖαι ἄδδιαι. ☞ Etymol. sit esse ab ἄδην significante ἀδιαλείπτως, i. semper, unde ἀδδὶς pro ἀδιάλειπτος, i. continuus et intermissionem non habens. Eustath. quoque ait ab ἄδην derivari. ¶ Ἄδδις γίας, Iliad. Φ'. confertim veniens gemitus. Ἄδδιν κῆρ, Od. τ'. Hesychius vult esse animum qui assiduè contristatur. Ἀδδὰ δάκρυα, Apoll. Arg. 3. confertæ et densæ lachrymæ, vel miserabiles lachrymæ. (Ἀδδὶς δακρύων. i. e, ἀθρόων, πολυδακρύτων. Soph. Tr. 860.) ¶ Ἀδδὰ μᾶζα, Od. ά. ab Etymol. exp. oves non magnæ. A' Didymo expon. graciles. ¶ Etymol. ἄδδιν vult significare etiam ἀναλὺς, i. molle.

Ἀδδὶς, confertim. unde comparat. ἀδδίστερον. Od. π'. ¶ Eustath. vult significare etiam ἀθρόως. Il. τ'. ἄδδὶς ἀκοντίσαι. alii tamen quidam exp. confertim et miserabiliter. † ἀδδίστερον κλαίειν: lacrymari Apollon. 1. 269.†

Ἀδραχή, ἡ, adrachne: arbor quædam, de qua Plin. l. 13. c. 22. et Theophrast. hist. pl. lib. 1. c. 7. et lib. 3. cap. 16. et lib. 4. cap. 4.

Ἄδρο'Σ, ᾱ, ὁ, à Suida et Hesychio exp. multus, magnus, abundans, opulentus, crassus. Apud Herodotum lib. 1. καρπὸς ἄδρις, exp. fruges adultæ. ἀδρὸν ξύλον, apud Dioscor. lib. 1. crassa arbor, dura arbor, speciosa et fortis. Apud Plutarch. opponitur μικροπρεπὲς, in Lycurgo: Ἐπιτήδευσε δὲ τοῖς μὲν ἀδροῖς ξύλοις φείδεσθαι, τοῖς δὲ μικροπρεπέσι λύχνοις. Et apud Athenæum copulantur μέγας et ἄδρὸς, l. 6. Item Plutarchus in Solone τοὺς ἀδροὺς appellat quem validum. Apud Aristophanem ἀδρὸς πόλεμος, magnum bellum, id est, acre seu vehemens. Ἀδρότης explicatur etiam habitus, et ἀδρότητα ἔκτησθε, litteralibus et largius cibatæ, apud Gal. ☞ Etymol. exp. χαδρὸς, derivans ab ἅδω, delecto: nam (inquit) ἀδρωδὰ τοῖς μεγάλοις καὶ χαδροῖς, delectamur magnis, et χαδροῖς. ¶ Metaphoricè transfertur ad res ad animum pertinentes. Athen. 6. μέγας καὶ ἀδρὸς τὸν ψυχὴν. Isocrates in Panath. τοῖς ἀδροτέροις αὐτῶν καὶ πολὺ βέλτιστον εἶναι δοκοῦσι. Χαρακτὴρ ἀδρὸς, character uber. Gell. interpr.

Ἀδρότης, ητος, ἡ, magnitudo, robur, proceritas. Exp. et crassitudo, abundantia. Hesm. [Iliad. Ω. 6. Πατρόκλου νεκύων ἀδροτήτά τε καὶ μίνυς ἠΐ. Iliad. Χ. 363. Ψυχὴ δ' ἐκ ῥεθέων ἀδρότητά τε καὶ μένος ἠΐ. Sed in Editione Schrevelii, Iliad. Π. 857. ab Auctore cit. lego ἀδροτῆτα. Schol. ἀδρότης.]

Ἀδρότερον, ἡ, idem, sed magis poëticum. Hesiod. in Exp.

Ἀδρύνω, F. υνῶ; crassum reddo, in justam magnitudinem vel crassitudinem adduco. Theophrast. de causis pl. 4. ἀδρύνει τοὺς βότρυας, exp. crassiores reddit. Aliquando neutraliter ponitur pro ἀδρύνομαι, apud eundem.

Ἀδρύνομαι, crassesco, crassus fio. justam crassitudinem aut magnitudinem acquiro, aut ad justam crassitudinem pervenio, turgesco, grandesco. Herod. lib. 1. Ἐξαδρύνεσθαι (comp.) ad perfectam venire granditatem seu maturitatem. Hippocr.

Ἀδρωσις, εως, ὁ, crassatio, maturitas, perfectio fructuum. apud Aristot. et Theophrast.

Ἀδρόω, ῶ, F. ώσω, ad maturitatem vigoremque perduco.

Ἀδρύομαι, οῦμαι, ad maturitatem pervenio, adolesco. Plat. Pol. 6. τῶν δὲ σωμάτων ἐν ᾧ ἕκαστόν τε καὶ ἀδρύεται.

Ἀδρὸν, ῶ, F. ὦσω, idem quod ἀδρύω. Nonnunquam et neutraliter ponitur, sicut ἀδρύω: unde ἀδρωτὸς, adultus, apud Dioscor. l. 2.

Ἄδρωσις, εως, ἡ, maturitas, apud Basil.

ΑΔΡ. F. ἄδρω, satio, expleo. Il. ί.— αἵματος ἄδραι Ἄρηι. Et Iliad. ί. Ὀφέλον ἄκαιμι πρυτανεύειν, καὶ εἶναι ἐπιοχεύς. In pass. voce idem significat. Il. τ'. Μέ μοι ἀχὼ πίνοντι κελαινεφὲς αἷμα γενέσθω Ἄρεος ἀνδροφόνοιο καὶ ἀγλαΐης Ὀδυσῆος. Nicand. in Alexiph. Ἄδραι δὲ καλέονται μυκτῆρες ἄνθρ., i. κάρηνα, schol. At ἅδω cum α diphthongo impropria, vide in Ἀαδω. ☞ Dictum quasi ἄδῶ per contractionem, ex adjectivo ἅδης. Vide et ἄδην, infra hic.

Ἄδος, εος, τὸ, (quod sæpe consequitur satietatem) item nausea. Dioscorides ἀναξίων ἵππου καὶ στιμμὶς ἄδος ποιοῦσιν. De animi etiam molestia dicitur apud Platonem, λύπας καὶ ἄδεις παρέχειν. Volunt quidam esse idem quod Hippocrati ἀδημονίας καὶ ἄδης. * Sappho ap. Dion. Hal. T. II. p. 47. Eurip. Med. 247. Æsch. Ag. 131.*

Ἀσηρὸς, ᾱ, ὁν, fastidium afferens, molestus. Ἀσηρῶς, molesto.

Ἀσάδες, ως, ὁ καὶ ἡ, fastidio et nausea laborans, ex repletione cibum fastidiens. Gal. in Præd. Hippocr. ἀσηρὸς μὲν γεγονὼς ἀσαδὴς τῶν παρόντων, &c. Et ἀσαδὴς διαθέσεις, nauseosæ affectiones, ut quidam exponunt. Nauseosum etiam res ἀσαδὴς dicitur, ut κρόμμυον ἀσαδὲς, apud Dion. [Æschyl. Suppl. 32. πρὶν πᾶλιν χέρνιβ' τοῦδ' ἐν ἀσαδεῖ Σώσαι, &c. Schol. Ἀσαδὲς. σολοικὸν, φαυλικόν.]

Ἀσάζω et ἀσαίνω, idem quod ἀσάομαι, ex eademque origine derivata: videlicet ab ἄσω, fastidium apud Hesych.

Ἀσάομαι, ώμαι, F. ἀσήσομαι, nauseo, fastidio laboro. unde ἀσάτως apud Hipp. Gal. ἐν τοῖς γλαύκιος exponit σφοδρῶς, item σφοδρὰς καὶ ἐναγχοῦς διατίθεται. Et ἀσάομαι idem quod ἀσάδης, Gal. lib. 7. κατὰ τόπ. Ποιεῖ πρὸς τὰς ἀσηρίας. Dicitur etiam de animi molestia, unde apud Herod. ἀσάᾶσθαι τὴν ψυχήν. * Alcæus in Athen. X. p. 430. C. πρυμίφρων γὰρ οὐδὲν ἀσάομαι. Æolice pro ἀσάομαι.*

Ἄσος, εος, τὸ, (vel ἄδος, ἄδου, ὁ, juxta Etym.) satietas, defatigatio (quæ est laboris velut satietas) fœdiam satietatem sequens, id est, fastidium. Il. λ'. de ligatore. Ἐπεὶ σ' ἐπέρασε θυμὸν Τίτυρε ἔπειτα μακὰ, ἄδος τι μὲν ἔσχε θυμὸν. [Sch. Schol. Κάρκ.] Eustathius deducit à verbo ἄδω, quod dici fertur pro ἀνδάνω. alii contrà à nomine derivatum esse verbum existimarunt. Nonnulli verò ab ἄδην. quidam et ab ἄδω. ¶ Ab Hesychio exponitur quoque ἕξις, i. satietas, citante Dinoloch.

Ἀδαῖος, ου, ὁ, abundans, largus, satietatem adducens. Aff. ex Sophrone. * Ap. Eustath. p. 1394. 36.*

Ἄδην, abunde. Vide suo loco.

Ἄδω, (tenuato α) F. ἄσω, medio officior, propriè pro defatigatione. Il. π'. Μὴ τοι μὰν παρέμεν ἄδην ἀδὶ καὶ ἔπειτα, labore fatigati et insomnia. Od. ά.— μὰ ξεῖνός μοι ἀκοντὶς ἐρημαίῃ ἀδίσειν ἄδινεν, i. ἀδιάξῃ. Vult enim Rust. ἄδω per crasin factum esse ex ἀαδίω. Quidam ab ἄδην deduxerunt. Nam ἀδινὸς, Hesychio sunt ἄδην ἔχοντες καὶ στυγνάζοντες. Dicitur et ἀδινὸς pro ἀδυνὸς: ut Il. π'. παρέμεν ἀδινὸν. At Ἄδω cum aspero, vide suo loco.

Ἀδμωνία, quomodo huc pertineat, vide suo loco.

Ἄενες, ως, ὁ καὶ ἡ, instabilis: per crasin pro ἄανες, ex α privat. et ἄημι. † Ab τὸ α intensivo et τὸ i. e. ἵστημι, deducit Diaconus ad Hes. Asp. 59.† Iliad. ί. τέρεν Ἔχεν' Ἄρες ἄνευ πολέμου. † Ἄανες πολέμου: instabilis belli. Hes. Th. 714.† At ἄανες, vide in Ἀάω.

Ἆεθλο'Σ, ου, ὁ, certamen. Herod. 1. διεπρήσσοντο περὶ τῶν Πυθίων τῶν τριηκοσίων ἄεθλον. Odyss. Θ'. Αἶψά τοι ἄεθλοι πάντες ἐτοιμασθεῖεν ἄριστοι. Etymol. sit significare etiam locum certaminis. ¶ Item labor: ut ἄεθλα Ulyssis. Odyss. ά. Ubi Eustathius sit ἄεθλους appellari quasi οὓς οὐκ ἄν τις ἐθέλοι, quos quis nolit: ut sit ex α privativo et verbo ἐθέλω. At Etym. ἄεθλον (in neut. gen. pro proximo certaminis) vult ex ἐθέλειν esse compositum et α epitheticum: ut sit quasi quod quis valde velit et cupiat, τὸ πάνυ ἐθελητόν. Idem dicit a τλῶ (tolero) factum esse τλῆν, et a præfixo ἀτλὴς; mutato τ in Θ, ἆθλον.

Ἄεθλον, ου, τὸ, præmium certaminis de quo reportata est victoria. † Hes. Th. 437.† Il. Ψ'. Νεῦν δ' ἴαφε' ἄεθλα λέβητά τε τρίποδάς τε. Theocr. Idyl. ά. Χαίρῃς δ' ἀντ' ἀέθλου; χερδὶς καταθύσαι ἄεθλα; ¶ Item ἄεθλα μόχθοι, ἄεθλοι, i. labores: ut in Anth. Epigr. Χαῖρ' Ἰθάκη μετ' ἄεθλα, μετ' ἄλγεα πατρὶ δαλάσσης. (Ἀεθλ' ἀγώνων. Soph. Tr. 514.)

Ἀεθλοσύνη, ης, ἡ, certamen, certatio. Item miseria, ab Hesychio exp. ἀγωνία.

Ἄεθλος, ου, ὁ καὶ ἡ, præmium reportans, ἀθλοφόρος: de homine et de equo dicitur. Callim. Potest et ἄεθλος ἵππος intelligi simpliciter ἀγωνιστὴς, certator equus, aptus ad certamen.

Ἄεθλον, ου, τὸ, idem quod ἄεθλον, certaminis præmium. Il. χ'. ἅτε πυκνὰ ἀέθλια γύπτια ἀλῇσι.

Ἀεθλεύω, F. σω, certo, dimico, pugno. Il. Ψ'. Ἀλλ' ἦ' ἀεθλεύειν πρωταλίζετε. ¶ Item, multa perfero, multa tolero, malis exerceor. Il. ά. Ἀεθλεύουσι γὰρ ἄλγεσι δυσφόρῳσι, [Apoll. Rhod. iii. 479. οἷσιν πάρεξ Ἕρκευε' ἀεθλεύουσι δυσφόρα. 624. Hoc autem Verbum non solum a Poëtis usurpatur, sed etiam a Παιγνιάφοις. Herodot. v. 22. Ἀλεξάνδρου γὰρ ἀεθλεύοντα ἐλαφρὸν,—οἱ ἀνιβάντες Ἕλληνες ἐξέτριψάν μιν, φάμενοι οὐ βαρβάρου ἀγωνιστὴν εἶναι τὸν ἀγῶνα, ἀλλὰ Ἕλληνα.]

Ἀεθλητὴρ, ῆρος, ὁ, certator. ἀθλητὴς ■ prava.

Ἀεθλὶς, ῖδος, ἡ, F. ίσσω, P. σσα, idem quod ἀέθλιος. Herodot. 1. σφίσι τὰς ἀεθλὶς ἐπὶ πᾶσι ἀέθλιον ἔχει τοῖς Τεγεήτῃσι.

Ἀεθλητής, ῆος, ὁ, idem quod ἀθλητής. Ἀεθλητός, idem. [Pind. Nem. 8. 89. Χρὴ δ' ἐν' Ἀβαῖῳ τέκτον' ἀεθλητῆρα ἵμμεν. Schol. χρὴ δὲ ἐκεῖ Ἀβαῖῳ, τοῖς ἐπιστάταις εἶναι τῶν ἀθλητῶν.]

Ἆθλος, ου, ὁ, certamen: idem in oratione soluta, quod in carmine ἄεθλος, ex quo etiam fit, crasi literarum α et ε. Ἆθλα Πυθικά, Soph. in Electra: certamina Pythica. Ἆθλοι Ἡρακλείων, Herculis labores, apud Isocrat. Dicitur et de quovis labore seu laborioso negotio: ut Plut. in Cam. ὅσους ἐπόνουν τοὺς ἄθλους ἐκείνους. Ἆθλον, ου, τὸ, certaminis præmium, quod victori datur. † Xen. Paed. l. 2. 12. et l. 6. 15.† idem quod κατάρχαι, apud Xen. Hell. 7. Usurpatur et pro cujusvis egregii facinoris præmio. Thucyd. lib. 2. οἱ δὲ ἀγαθοὶ τιμήσονται τοῖς προκειμένοις ἄθλοις ἀρετῆς. In malam partem etiam usurpatur pro mercede alicujus sceleris, i. pœna. apud Lysiam. Item pro ἄθλος, i. labor, ærumna. in Epigr.

Ἀθλεῖν, certo, certamen ineo: (ut ἀεθλεύω.) apud Apoll. lib. 2. Aliquando significat κακοπαθεῖν. i. male tolero, exerceor malis. (Æsch. Pr. 95.)

Ἀθλεῖν, F. ῶ, P. ῶν, P. εσα, idem in prosa quod ἀεθλεύω in carmine.

Ἆθλημα, τὸ, certatio, certamen. Aliquando ipsum certamen athleticum quod certatur. Plutarch. in symp. Aliquando ipsa certandi actio, i. ἄθλησις. (Theoc. εἰδ. 9.)

Ἆθλησις, ipsa certandi actio, certatio athletarum, sive exercitatio athletica. Aliquando et de quavis certatione sive exercitatione, pro, ἄσκησις.

Ἀθλητής, οῦ, ὁ, certator, athleta. † Xen. Paed. 1. 5. 10.† proprie certator gymnicus, inquit Poll. ¶ Item qui in quolibet certaminis genere exercitatus est: ut ἀθλητὴς νεβρίων, apud Suid.

Ἀθλητής, ῆος, ὁ, idem, sed poëticum est.

Ἀθλητικός, ἡ, ὁν, athleticus, ad athletas pertinens, athletis conveniens: ut ἀθλητικοὶ ἀγῶνες, apud Plut. Ἀθλητικὴ ἕξις, athletica corporis habitudo, i. firma, Aristot. Pol. 8.

Ἀθλητικῶς, athletice, athletarum more. Plut. in Apophth.

Ἄθλιος, ου, ὁ, miser, † Xen. Paed. l. 3. p. 84. d.† ærumnosus, malis exercitus: ut ἄθλιος ὁ Ἀρχέλαος, apud Plat. Apud Isocrat. ad Nic. copulantur ἄθλιοι καὶ ταλαίπωροι et δυστυχέστατος. (Soph. Œdip. Tyr. 935. 1226. Eurip. Phœniss. 567.)

Ἄθλιος, miserè, ærumnosè: ut ἄθλιος διάκειμαι, miserè me habeo. Dem.

Ἀθλιότης, ητος, ἡ, miseria, ærumna. (Herodian. lib. 2. §. 11.)

Composita.

Ἀναέθλιος, ου, ὁ καὶ ἡ, luctuosus, certaminibus inhabilis.

Ἀριστεύθλιος, præstantissimus in certaminibus. in Epigr.

Διαέθλιον, ὁ, certo, concerto: aut laboro, Suid. Hesych. cum accus.

Ἔναθλον, ου, τὸ, idem quod ἄθλον, præmium certaminis. Et generaliter pro quovis præmio seu mercede. Herodot. lib. 1. (Ἔναθλα πυθέσθαι. Eurip. Phœniss. 52.)

Εἰσάθλιος, strenuè certans. Pind. (Isthm. Od. vl. 3. Ἀλκμαίωνος εἰσάθλου γονᾶς ἕπῃ. Schol. τοῦτ' ἔστιν, ἕπῃ τὸν κατορθώσαντα τῶν Ἀλκμαιωνιδῶν.)

Καταέθλιον, ὅ, athleticis certaminibus aut exercitationibus operam do, aut me exerceo. Plut. de liber. educ. ἐν ἀκοντισμοῖς πόνῳ καταεθλοῦντας, jaculandi peritiâ inter se certantes. Aff. et pro vincere.

Πάνεθλος, omnium certaminum peritus.

Πανέθλιος, omninò miser, miserrimus. Soph. in Philoct. [Æschyl. Sept. c. Theb. 977. Σὲ δ' αὖτε καὶ πανέθλιον. Χορ. 426.] Et in fem. πανέθλια Eurip. [Andromache 67. Κτείνει δίδυμας τὰς πανέθλιον ἐμοί; Andromed. 8. Aristoph. Thesm. 1118. κατοίκτιρόν με τὸν πανέθλιον.

Πεντέθλιον sive πένταθλον, quinquertium, quinque certamina, πυγμὴ, ἅλμα, δίσκος, ἄκων. Herod. πένταθλα ἐστεφανίτας.

Πενταέθλιος sive πένταθλος, ου, ὁ, quinquertio. qui illis quinque certaminibus victor erasit. vel victor quinque gymnasticorum certaminum. Plut. Item qui se illis quinque certaminibus exercet. Pausan. Elianis 2. ¶ Metaphoricè apud Laërt. in Democr. ὁ τῇ φιλοσοφίᾳ πένταθλος, qui omnes philosophiæ partes complexus est. B.

Πενταέθλιον, ὅ, quinque certaminibus me exerceo, quinque generibus certaminum certo. Paus. Eliacis 2.

Πενταεθλεῖον. Athen. Deipn. Lib. 10.

Πολυέθλιος, qui multa virili certamina. Luc. Deor. Dial.

Συναέθλιος, certaminis socius, certaminis adjutor.

Συναέθλιον, ὅ, simul certo, una particeps certaminis aut adjutor. Ex Chrysost. de sacerd.

Τριαέθλιος, ter miser, miserrimus, infelicissimus. Luc. in Nom.

Φιλαέθλιος, amans certaminum aut etiam laborum. Anth. Ep. Gr.

Ἀεί, adverb. semper, perpetuò. Demosth. contra Midiam, ἀεὶ καὶ πανταχοῦ θεοῖς ἐχθρὸν καὶ βλοσυρὸν, semper et ubique diis invisum. ¶ Ponitur aliquando cum articulo prepositivo: ut ὁ ἀεὶ χρόνος, sub. ὤν, æternum tempus. Sic οἱ ἀεὶ ὄντες θεοί, immortales dii, apud Xenoph. † τῷ ἀεὶ βασιλεύοντι: qui semper vel quovis tempore regnat. † Xen. Paed. p. 180. a. et p. 204. c. quæ loca videnda, ut recte intelligatur.† ¶ Nonnunquam dicitur ἀεί ποτε pro ἀεί, apud Thucyd. Dicitur et ἐς ἀεὶ itidem pro ἀεὶ et aliquando pro, in perpetuum. Scribitur et ἀεὶ conjunctim. ¶ Item ἀεὶ pro συνεχῶς, sine ulla intermissione. Odyss. β.—Ἀεὶ δ' οἶδν ἔχον πατρὸς ἔργα. Dicitur ἀεὶ etiam de brevi tempore, ut docet Suidas ex Hom. ἔχον κότον ἠμενὲς ἀεί. Idem annotat et Eust. Il. ψ'. et alibi. Sic et ἀεικὲς apud Soph. τὸν ἀεικὲς ἀκλεᾶ χρόνον. ¶ In compositis interdum amittit ι; ut ἄνως, quod vide in Ἄϊος. Apud Eurip. in Medea, δι' ἀεὶ accipitur pro, ἐκ ἀεί, hucusque. * Interdum conjunguntur ἀεὶ ποτε. Soph. Ant. 456. Eur. Or. 859. Heracl. 330.* Ἀεὶ apud poëtas pro ἀεί, dicitur. Nonnulli tamen ἀεὶ ex αἰεὶ factum esse contendunt, ι abjecto. Il. β'. σπάσσατο πατρὸς ἀρητῆρος αἰεί. (Eurip. Phœniss. 1168. καὶ δεῦρό γ' αἰεί. Æsch. Eum. 599.) Αἰών, idem apud poëtas quod αἰεί. Il. ά.—Ζεὺ πάτερ Ἰδηθεν. (Soph. Œdip. Tyr. 925.)

Ἄϊδιος, ου, ὁ καὶ ἡ, sempiternus, perpetuus, æternus: ut ἄϊδιος πόνος, Hesiod. † Asp. 310 ἥμως: Xen. Paed. p. 198.† Et ἄϊδιος δόξα, immortalis gloria, Plutarch. in Pericle. ¶ Τὸ ἄϊδιον substantivè ponitur pro, æternitas. Hinc ἐξ ἀϊδίου, ab æterno, ab ævo. ἐς ἀΐδιον, in æternum, in ævum. Ab ἀεὶ derivat H. Steph. sicut à semper fit sempiternus.

Ἀΐδιος, sempiternè, in perpetuum.

Ἀϊδιότης, ητος, ἡ, æternitas, perpetuitas: ut apud Aristot. 2. de mundo, ἀϊδιότης τῆς ψυχῆς, æternitas animæ.

Συναΐδιος, (comp.) coæternus, unà æternus: ut Christus à theologis dicitur Patri συναΐδιος.

Ἀείδω, F. σω, P. σα, cano, canto, carmine celebro, apud poëtas: ex quo fecerunt scriptores prosæ ᾄδω, facta contractione et ι subscripto ipsi α. † λέγειν καὶ ᾄδειν &c. Xen. Paed. l. 2. 1.† Interdum sine casu: ut Odyss. θ'. ἔνθα Συρίης ἐνορούσομεν ἀείδειν. Sæpe cum accusativo: ut Iliad. initio, Μῆνιν ἄειδε θεά. Et cum accusativo personæ. † Sic Hes. Th. 34.† Theocrit. Id. in Char. Μοῦσα μὲν Διὶ ἐπῇ, Διὸς δὲ ἀοιδοί. Item cum dat. ut ἄειδε σοι, cano tibi, id est, in tuam gratiam: Odyssea χ'. Ἄς τε Διὸς καὶ ἀνδρόμεον ἄειδε. Propriè dicitur de poëtis, ut de oratoribus λέγειν. ☞ Fit ex α epitatico et verbo αἴδω, cognosco: quòd rerum multarum cognitio poëtis tribueretur.

Ἄεισμα, τὸ, idem quod ᾆσμα, cantilena seu canticum: ut κατὰ ἄεισμα apud Greg. (Herodot. lib. 79. ἀλλά τε ἐπείξαί ἐστι πάντα, καὶ δὴ καὶ ἄεισμα τι ἐστι (Αἶσος), ὡς ἐν τῇ φρυγίῃ ἀδόμενόν ἐστι, καὶ ἐν Κύπρῳ, καὶ ἐν ἄλλοι.)

Ἀοιδή, ἡ, cantio, cantilena, carmen: ut ἀοιδὴ πατέρων, Od. ά. Et ἀοιδῆς ἐφιεμένους, Od. φ'. (Ἀοιδὴ λύρας. Eurip. Med. 426. Æsch. Ag. 988.) ¶ Rapon. et fama. Od. γ'. —καὶ οἱ Ἀχαιοὶ Οἴτηνδε λίποι καὶ ἐπὶ ἀοιδὴν ἐνέκηται. Et Od. ά. conjungit ἀοιδὴν et φήμην.

Ἀοιδός, οῦ, ὁ, cantor. Homer. et Hesiod. † Th. 95. ubi ἀηδὼς addit.† ¶ Item poëta. Apoll. Argon. 1. οἱ πρόσθεν ἀοιδοὶ, antiqui poëtæ. ¶ Item adject. ὁ καὶ ἡ, canorus. Callim. Μουσάων ἱμερόεις ἀοιδότατος. Item celeber, magni nominis, idem quod ἀοίδιμος: ut ἀοιδότατον πόλις, in Epigr. urbs devastatissima. † Ἀοιδὸς, ὁ, portica vates: de Sphinge. Soph. Œd. Tyr. 55.† (σκληρὰν ἀοιδὸν. Senec. vates. Soph. Œdip. Tyr. 36. Tr. 1018. Æsch. Suppl. 703.)

Ἀοιδοτόκος, ὁ, idem quod ἀοιδὸς.

Ἀοίδιμος, ου, ὁ καὶ ἡ, decantatus, carminibus celebratus vel celeber. Et generaliter pro eo qui quovis modo celebratur, et cujus clarum est nomen. Tam de re quàm de persona dicitur. apud Plut. ἀοιδιμώτατον ἔργον. ¶ Apud Hom. in malam etiam partem usurpatur, ut et famosus et nobilis apud Lat. Iliad. ζ. Ἀνδρόμεοι πολέμοιό' ἀοίδιμοι ἐσσομένοισι, i. famosi.

Ἀοίδιον, ὅ, idem quod ἀοιδὴ. Od. α'. Καλὸν ἀοίδιον.

Ἄϊδω, idem quod ἀείδω seu ᾄδω. Annotat Hesych. Atticum peculiariter de gallinaceis dicere. [Aristoph. Vesp. 813. Ἄϊδω ἀνωδὸν ἐξεγείρων ὄρνιθ'. ὄρνιθ'. Schol. Καρίως τὸ ἄϊδω ἐπὶ τοῦ ἀλεκτρύονος κυκλίζεται δὲ ἐπὶ τοῦ κόκκυγος.]

Ἄσδω, (cum σ) P. ἄσω, et ἄσομαι, P. ἆσα, idem quod ἀείδω, et ex eo factum; unde et α habet ι subscriptum ᾄδω, cano, canto. (Æsch. Ch. 1025.) ᾄδειν πρὸς αὐλὸν, canere ad tibiam, apud Athen. lib. 4. ¶ Item cum accusat. nonnunquam pro, cano: interdum pro, decanto, celebro. ᾄδειν τὰ ἐλεγεῖα, apud Dem. Sic ᾄδειν ἐγκώμια, Aristoph. in Nub. canere carmen de laudibus alicujus. Pro, celebro, in passiva præsertim voce ponitur: ut Luc. in Somn. ἄρχε τὸν ἐπαινέτην ὡς παρὰ πάντων ᾀδεται. Propriè autem ᾄδεσθαι dicitur quod versibus decantatur. † ᾄδεσθαι pass: cantari, ut ᾄδεται ἐπῴδαῖς. Xen. Paed. l. 3. p. 85. a.†

Ἄσμα, τὸ, canticum, cantio, cantilena, carmen: † Arist. Nub. 963.† ut ᾄσματα ἐρωτικὰ, Luc. et ᾄδειν ᾄσματα, Plut.

Ἀσμάτιον, ου, τὸ, cantiuncula.

† Ἄστεον: canere oportet: canendum est. Aristoph. Nub. 1207.†

Ἀστικὸς, ὁ, ἡ, idem quod ᾄσμα. Poll. lib. 4. cap. 9.

Ἀστὶ, ὁ, idem quod ᾄσμα. Xen. Paed. 1. διὰ στόματος ᾖχω καὶ ἐν λόγῳ καὶ ἐν ᾠδαῖς.

Ἀστὴς, οῦ, ὁ, cantor. Plat. Sic etiam dicebatur poculum quod pro scolio (id est, cantilena genus) dabatur. apud Athen.

Ἀσιδὸς, οῦ, ὁ, canorus: ut ᾠδικὸς τῶν πίνων, apud Luc. ¶ Item cantandi peritus, musicus peritus, Athen. 12.

Ἀσιδῶς, canorè. Aristot.

Ἀσιδὸν, ου, τὸ, q. d. cantilenarium. Locus (inquit Hesych.) in quo rhapsodorum commissiones fiebant, item citharœdorum, priusquam theatrum esset constructum. Vel locus (ut alii exponunt) formam theatri habens, in quo solent poetæ sua poëmata recitare antequam in theatro recitent. Vide Suidam, et schol. Aristoph. in Vesp.

Composita: ac primùm cum præpositione.

Ἀντᾴδω, contrà cano, occino. Capitur etiam pro, compono carmen adversus aliquem, apud Luc. teste Rudmo.

Ἀντῳδὴ, cantus qui alteri occinitur: cantus alteri respondens. Apud Comicos sic vocatur ἀντιστροφὴ, inquit Suid.

Ἀντῳδὸς, qui cantu mutuo respondet, qui occinit. Suidas ex Epigram.

Ἀνᾴδω, in cantu discrepo, dissono, cum absonus. Interdum sine casu, ut apud Aristot. in Probl. Interdum cum dat. ut Plut. de leg. lib. 7. ἅπαν γὰρ ἂν τῷ ἀρμονίᾳ ἀνᾴδειν. ¶ Et metaph. pro, discrepo, dissentio. itidem cum dat. apud Dionys. Areop. Et cum gen. apud Justin. Mart. τῆς Ὀρφέως ᾠδῆς ἀνᾴδει τοιαῦτα, ab Orphei poësi discrepat. Et cum πρὸς, ut Plutarch. ἀνᾴδουσας πρὸς τὸν παθητικὸν συλλογισμὸν, διονυσιακὰς ἁρμονίας. Et sine casu apud Luc. ἐν ταῖς ἀνᾴδαις, pro, abhorrens.

Ἀνῳδὸς, ὁ, ἡ καὶ ὁ, absonus, dissonus. Item abhorrens. Item non placens. Item qui malum sonum edit.

Ἀνῳδὸν, ὄ, idem quod ἀνῳδὸς.

Διᾴδω, itidem pro ἀνᾴδω, dissono: ut Horael. apud Aristot. συνῳδίαν συμφώνων καὶ διαφώνων, συνῳδὸν καὶ ἀσύμφωνον.

(Διᾴδω. Theoc. Id. 5. 22.)

Ἐξᾴδω, excanto, i. incantatione libero, carmine obligatum alio carmine solvo. Cui signif. opponitur ἐπᾴδω. Item incantationibus sive cantibus ejicio aut expello. Luc. Item peroanto, decanto, Plut. in Symp.

Ἐπᾴδω poëticè, (Æsch. Ag. 1030.) et ἐπῳδὸς in prosa, occino. Cum dat. Xen. Ἐμοὶ καὶ γαμοῦσι ἐπᾴδων τῷ Ὀδυσσεῖ, ἐκπλεως Ὁμήρου. Et apud eundem, ἐπῳδὸς ἐπᾴδειν τινί. ¶ Item incanto. Chrysost. ἀλλ' ἐκείνους ἐμοὶ ἐπᾴδειν τὰς ἀκοάς. ¶ Ἐπᾴδω σοι τοῦτο, inculco tibi hoc. Plut. Item admoneo frequenter, et instо adhortando. Ἐπῳδὴ, incantor, carmine illicior. Et pro activo, ut ἐπῳδὴ ἐμοὶ, apud Luc.

Ἔπαρμα, pro ἐπῳδὴ, incantamentum. Greg. Vocantur item ἐπάρματα cantilenæ, quales pueris nutrices canunt, ut vulgò annotatur.

Ἔπαδὴ et ἐπαοιδὴ apud poëtas, et ἐπῳδὴ in prosa, incantatio, Cicer. cantio, et Gell. incentio, incantamentum, carmen ad emolliendum aliquid asperius, vel simpl. carmen. Odyss. χ'.—ἐπαοιδῇ δ' αἷμα κελαινὸν ἔσχεθε. (Æsch. Pr. 172. Eum. 652. ἐπῳδὴ.) Polyb. apud Suid. πάσης ἐπῳδῆς καὶ φυσικῆς καὶ στομάτων πᾶσαν ἐλλιμβάνον. ¶ Item versus intercalaris, qui et ἐπιμελίδημα, et ἔρεισμα: ut scribit schol. Theoc.

Ἐπῳδὴ, quod ode sæpiùs scribitur. vulgò versiculum vocant, Bud. annotat. in epist.

Ἐπῳδὸς, incantator. Eurip. in Hippol. Ἆρ' οἶσθ' ἐπῳδὸς καὶ χερὸς ψαλμὸν ἔχεις; (Phœniss. 1219. Æsch. Ag. 1487.) Item Lyrici carminis pars, apud Pind. inquit Bud.

Ἐπῳδὸν librum veteres grammatici ab Horatio appellatum putant, quòd singulis longioribus versibus singuli breviores accinantur, qui ἐπῳδοὶ vocantur. Docent enim carminis unum genus esse in quo versus ita inter se connexi sint, ut alter sine altero audiri non possit: quorum prior προῳδὸς, i. præcinens: posterior ἐπῳδὸς, quasi succinens vocatur: ut in elegiis hexameter est προῳδὸς, pentameter, ἐπῳδός.

Διασπ. Ἐξᾳδόντες excantare, seu incantationibus permulcere et delinire. Sophocl. in Œd. Colon. φῶτ' ἐπῳδαῖς ἐξᾳδόντες.

Κατεπᾴδω, incanto. Plat. in Gorg. καὶ κατεπᾴδοντές τι καὶ γοητεύοντες. Item mulceo ut incantatores solent, sic tamen ut in bonam partem nonnunquam accipiatur: ut apud Greg. κατεπᾴδειν λογισμοῖς, rationibus mulcere tanquam carminibus. Dicitur et κατεπᾴδω σε, pro, canto te oppugno, vel cantu expello. apud eundem Greg.

Συνεπᾴδω, simul incanto, unà cum alio incanto. Et, ταῦτα συνεπᾴδω, hoc simul accino.

Κατᾳδὴ, poëticè, et κατᾴδω in prosa, occino, cantu obstrepo. Eurip. Et pro, incanto: ut apud Herodot. κατᾴδειν ἀοιδῇσι. Vide Bud.

Παρᾴδω, ut παρᾴδω σε, cano apud te. Od. χ'.

Παῤῥᾳδία, ἡ, canticum vel carmen ad alterius imitationem compono. parodias scribo. Laërt. in Bione. ¶ Ab Hesych. expon. olim χλευάζω.

Παῤῥᾳδὴ, canticum vel carmen ad alterius similitudinem compositum, apud Athen. lib. 14. Abusivè etiam in versificationis ac sermonem imitatione servatur. Vide Quint. lib. 9. cap. 2.

Παρῳδὸς, parodiarum scriptor, ut Sopater. apud Athen.

Παρῳδία, idem quod παρῳδὴ. unde παρῳδίαν φωνεῖ, Ath. lib. 15. Est (inquit Camer.) quum alterius poëtæ versus joco se in aliud argumentum transferuntur. Est etiam παρῳδία Hermogeni, quum quis ubi partem aliquam versus protulit, reliquam à se (id est, de suo) orationem solutè eloquitur.

Παρῳδικὸς, adject. ad parodiam pertinens, parodiæ formam habens.

Περῳδῶ, circumcanoque cano. q. circumcino. Plutarch. πανήγυριν χορῷ περῳδήσων, cœlicum turbâ perstrepens.

Περῳδοὶ, q. d. circumcentus, vel circumcentatio. Plat.

Περῳδὸς exp. ὁ ἐγκαλλωπιζόμενος, ab Hesych. et Suid.

Περῳδὸν, ὄν, incantamentis et magica arte circumvenio et obtundo. Bud. ex Luc.

Προῳδὸν, unde προῳδεῖον, τὸ, præcentio, hoc est, cantus præludium, id quod cantui præmittitur, quod in tibiarum inflatione προαύλιον dicitur; in citharæ pulsatione προκρουσις et προκρούσμα.

Προῳδικὸς, vide suprà cum ἐπῳδικὸς, in ἐπῳδὸς.

Προῳδῶ, accino, ut προῳδῶ ταῖς μούσαις, apud Aristoph.

Προῳδὸς, qui musicis instrumentis accinit. (Eurip. Phœniss. 1452.) Προῳδὰ ὄργανα, Pollucі instrumenta musica quæ pulsantur, quia solet illis vox accinere. ¶ Item consonus, congruens; non discrepans. quasi cantu congruens, vel cantum congruentem habens. Pro quo frequentiùs dicitur σύμφωνος.

Προσῳδία, accentus, apud grammat. Modulatio quæ syllabis adhibetur. Vide Gell. ¶ Item cantus ad citharam, apud Critium, teste Pollace. [Quinctilian. Inst. Orat. l. 1. c. 5. Adhuc difficiliùs observatio est per tenores—vel accentus, quos Græci προσῳδίας vocant, &c.]

Προσῳδιακὸς, ad accentus pertinens: ut προσῳδιακὰ κανόνες, apud grammat.

Προσῳδὸν, canticum quod diis canitur. A Suida exp. ὕμνος. Vide et προσῳδίαν in comp. ex θεός.

Συμῳδῶ, concino, consono, consonum cantum edo, cui opponitur διᾴδω. Metaphoricè ponitur pro consentio, astipulor. (Ἐς τὰ γὰρ μαντεῖ' ὧδε ξυῳδὰ. Soph. Œdip. Tyr. 1133.) Cum dat. Aristot.

Συμῳδὸς, concinnus, consonus, cantus socius. (Eurip. Med. 1010. id. Phœniss. 1467.) Luc. Apud Arist. Eth. 1. lib. Non absonus, congruus. Apud Aristoph. συμῳδὰ σοι φρονῶ, pro συμῳδῶ σοι, tibi astipulor.

Συμῳδία, concentus. Luc.

Τιτῡῳδῶ, succino. [κοκκύσαι χορεῖον ἐπῳδὸν, Charis mocinena orbiculatis. Aristoph. R. 369.] Apud Luc. ἐπῳδὸν et τερετίζειν copulantur.

Alia composita: ex ᾠδὴ et ᾠδὸς facta sine præposit.

Ἀγῳδὸς dicti rhapsodi, utpote quibus agnus proponeretur præmium recitationis versuum. Eust.

Αὐλῳδὸς, οῦ, ὁ, tibicen. Athen. lib. 12.

Αὐλῳδία, ἡ, tibiarum cantus. [Plat. de Leg. l. 3.]

Αὐλῳδικὸς, ad tibiarum cantum pertinens: ut αὐλῳδικὸς νόμος. Item tibiarum cantus peritus: ut αὐλῳδικὸς σοφιστής.

Βαρβιτῳδὸς, qui barbito canit. Luc. in Lexiph.

Ἐκτιμῳδῶ, leges et instituta sacra cano seu do. Aruth.

Θεσπιῳδὸς, et poëticè Θεσπιῳδὸς, vates fatidicus. Idem quod Θέσπις ἀοιδὸς, apud Hom. Poëtarum et vatum epith. (V. Eurip. Med. 669. Æsch. Ag. 1143.)

Θεσπιῳδῶ, ὦ, vaticinor, oraculo cano seu fundo. (Eurip. Phœniss. 921. Æschyl. Ag. 1170.) In Axiocho. οἱ ποιηταὶ Θυέστου τὰ περὶ τὸν δεῖπνον Θεσπῳδοῦσιν, carminibus vitæ miserias canunt.

Θρηνῳδὸς, qui carmen lugubre, seu carmina lugubria canit. Et peculiariter, qui conductus plorat in funere, ut ait Horatius. Alii Θρηνῳδὸς, propriè dictos putant, quos Hom. vocat ἀοιδοὺς θρήνων ἐξάρχους, qui lugubria carmina aliis præcinunt.

Θρηνῳδία, lugubris cantus, lugubre carmen, lamentum.

Θρηνῳδῶ, ὦ, lugubre carmen cano, lugeo, deploro. Aruth. in Apocal.

Κιθαρῳδὸς et κιθαριστὴς, οῦ, ὁ, citharœdus, qui citharam canit, vel qui citharam pulsans simul etiam voce accinit. Item qui citharæ canendi peritus est: citharæ pulsandæ eique accinendi peritus. Aristoph. in Vesp. et Plut.

Κιθαρῳδία, ἡ, citharœdica modulatio, citharæ cantus. Plut.

Κιθαρῳδικὸς, οῦ, ὁ, citharœdicus. Aristoph. in Ran. (Κιθαρῳδικὸν νόμον. modorum Citharœdicorum. Aristoph. R. 1315.)

Κιθαρῳδῶ, ὦ, citharam cano, vel citharam pulso eique accino. Plat.

Κωμῳδὸς, q. d. κατὰ κώμας ᾠδὸς, qui per pagos cantat carmina, comœdus, comœdiæ actor. Alii tamen partim à κώμη seu κωμάζω, partim à κῶμος deducunt. Ἐπὶ ἐν κωμῳ κώμαστος ἦεν.

Κωμῳδία, ἡ, comœdia. Vide Aristot. in lib. de poët. scholiasten Aristoph. item Eust. et Etym. nec non Donat. Suidas κωμῳδίας ait dici etiam ὕβρεις et λοιδορίας et ἐπιτιμήματα: itidémque Eust. tradit, κωμῳδίαν veteres definisse ψόγον et ἐπίτιμον.

Κωμικὸς pro, comicus: ad comœdiam pertinens, aut comœdiæ conveniens: ut κωμικὰ ἔπη apud Aristophan. comica carmina. Κωμικὰ ᾄσματα. Demetr. Phal. comœdiæ convenientia. Ab Eust. exp. etiam ψογερὸς.

Κωμῳδῶ, mordacibus dictis incesso, mordeo, noto, taxo, subsanno, irrideo: ut videlicet in vetere comœdia fiebat, idem quod σκώπτω, cum quo etiam copulatur apud Aristoph. in Plato. et apud Athen. Κωμῳδούμενα, τὰ, quod dicitur mordendi causa, seu notandi aut subsannandi. [Plat. de Leg. ii.] Dicitur de omni lædiera musica et ridicula. Bud.

(Κωμῳδοῦμαι, in Scena traducor. Aristoph. R. 371.)

Decomp. Ἀκκωμῳδῶ, ὦ, comicè decanto vel dico: vel etiam comicè taxo. Basil. [Plutarch. de lib. educandis.]

Διακωμῳδῶ, idem quod κωμῳδῶ. [Aristot. Poet. c. 22.]

Ἐγκωμῳδῶ, pro eodem, vel etiam insuper irrideo. Plat. in Apoll.

Παρακωμῳδῶ, obiter perstringere et taxare, seu aliquo modo taxare, et perstringere, idque comico more. [Aristoph. Av. 843.]

Τιτυκωμῳδῶ, ὦ, subrideo more comico, tacitè mordeo dicterio comico seu scommate.

Αὐρῳδὸς et λυρῳδὸς, οῦ, ὁ καὶ ἡ, lyricen, qui lyra canit. In Epigr.

Αὐρῳδὸς, lyricè, seu more eorum qui lyra canunt.

Αὐρῳδία, lyræ cantus, lyrica modulatio.

Μαγῳδὸς, Histrionum genus ad Comicum accedens. Athen. l. 14. Et μαγῳδία, ibidem.

Μελῳδὸς cantor seu modulator carminum quæ μέλη vocantur. vel generalius, modulator. Luc. in Alcyone. A Cam. exp. etiam modorum artifex.

Μελῳδία, modulatio, item harmonia. apud Athen.

Μελῳδῶ, ὦ, modulor, cano cum modulatione, qualia est carminum quæ μέλη vocantur. Athen.

Μελῳδικὸς, qui canitur cum modulatione. Plut.

Decomp. Ἐμμελῳδῶ, ὦ, modulando pronuntio, modis musicis mando. Greg.

Προσμελῳδῶ, ὦ, admodulor. [Athen. Deipn. lib. 14.]

Μονῳδὸς, poëta qui sub una tantùm personâ argumentum aliquod exponit, ut Lycophron in sua Alexandra. unde μονῳδικὸν σύμφυτον, poëma eo modo compositum. Item μονῳδοὶ qui soli cantant aliquid sine choro, ut Electra Sophoclea in lacta et dolore.

Μονῳδῶ, est quum unus tantùm in scena canticum recitat et non totus simul chorus. Id quia in tragicis scenis fieri solebat ἐν ταῖς Θήβαις, factum inde est, ut μονῳδὸν usurpatum fuerit pro Θηβαῖον, et μονῳδία pro Θῆβαι, carmen funebre. [Aristoph. Pac. 1012. Εἶτα μονῳδῶ ἐν Μηδείᾳ. Thesm. 1086. μονῳδῶσι. Schol. Ταυτὶ μόνα ᾄδων καὶ Θηβαῖα. Schol. Bisct. Θηβαῖ.—μονῳδῶ δὲ κυρίως λέγεται, ὅταν εἷς μόνος τὸν ᾆσμα ᾄδῃ, καὶ εἰς ὢν ὑπὸ ἑνὸς ᾄδηται.]

(Μονῳδία. Κρητικὰς μονῳδίας. Aristoph. R. 873.) [975. Εἰς ἀνάπαιστον μονῳδίας, &c. 1364. Εὐθέως δ' ἐν τῷ τῶν μονῳδῶν διεξελθὼν τρόπον. Plat. de Leg. ii.]

Νεωδὸς, novus poëta. Epigr.

Παλινῳδία, ᾱς, recantio. Pro quo dicitur proverbialiter, palinodiam cano, retuxo orationem. ¶ Item metaph. apud Luc. καὶ παλινῳδῶ πρὸς τὴν χεῖρα, de iis qui à virtutibus ad vitia prolabuntur, velut vitam bene actam retractantes, vitiis se dedendo.

Παλινῳδία, recantatio vel cantus priori contrarius, inquit Hesych. Vel sententia priori contraria. ᾄδειν παλινῳδίαν, apud Suid. canere palinodiam. Apud Isocrat. in Helenæ encomio παλινῳδία vocatus Stesichori recantatio de vituperatione Helenæ, vel ejus liber quo illa continebatur.

Παλιῳδὸς, οῦ, ὁ καὶ ἡ, vario modulamine canens, cantum variare peritus. παλιῳδὸς ᾠδὴ, Soph. † (Œd. T. 120.†

Ῥαψῳδὸς, carminum contextor et quasi consutor, qui ea poëmata quæ rhapsodiæ appellantur, componit. Hoc nomine appellatur Hesiod. à Luciano, ὡς δὲ ἡμεῖς φαμεν, σύ τε καὶ Ἡσίοδος ἡ ῥαψῳδὸς. Sphinx quoque appellata est ῥαψῳδὸς à Sophocle. (Ῥαψῳδὸς σίνις. (Œdip. Tyr. 391.) Frequentius pro rhapsodiarum recitatore. Budæus ῥαψῳδὸς interpretatur carminis heroici recitatores, apud Plat. de republica 3. εἰδὲ ῥαψῳδοί τε ἦμεν καὶ ὑποκριταὶ ἄλλοι ἐκείνων. Vocabantur ῥαψῳδοὶ etiam Ὁμηρισταὶ, ut scribit Athenæus lib. 14.

Ῥαψῳδία, contextura carminum (hexametrorum præsertim) et quasi consarcinatio: de qua lege in Ῥαψῳδῶ. Aristoteles de poëtica: καθάπερ Χαιρήμων ἐποίησε Ἱππασίπυρον, μωσικὴν ῥαψῳδίαν ἐξ ἀπάντων τῶν μέτρων. Idem Rhetoricôn 3. καὶ γὰρ εἰς τὸν τραγικὸν καὶ ῥαψῳδίαν ἐδεῖ παρελθεῖν. Sunt qui ῥαψῳδίαν propriè dictam putent Homeri poësin, in unum quasi corpus consutam, quum antea ejus membra disjuncta à quibusdam circulatoribus poëtis recitarentur: (et citatur ex Luc. ῥαψῳδία τῆς Ἰλιάδος, ac testatur Eustathius veteres totam Homeri poësin eo nomine appellâsse) sed ita inscribantur singuli etiam libri. ¶ Est etiam inepta loquacitas. Vide Suid. et Hesych.

Ῥαψῳδῶ, ὦ, carmina contexto, et quasi consuo aut consarcino, παρὰ τὸ ῥάπτειν ᾠδὰς, ad quod etymon alludens Pindarus, rhapsodum vocavit ῥαπτὸν ἐπέων ἀοιδὸν. ¶ Accipitur et pro carminibus decanto, sive celebro: propriè autem carminibus heroicis et quidem ita contextis. Aristophanes, ῥαψῳδῶ ἔπεσι τοῖς σπουδαίοις τοῖς ἀληθινοῖς ἐν τῷ πολέμῳ. Interdum etiam significat, carmine heroico prescribo, vel trado, ut apud Lucianum, εἰπεῖν ἂν μοι εἰ ἄλλοθί ἔστιν ἅττα Ὅμηρος καὶ Ἡσίοδος περὶ ἑκατέρου ἐῤῥαψῴδηκεν. ¶ Frequentissimè usurpatur pro rhapsodias recito, vel carmina recito alicujus poëtæ, ex eorum videlicet numero qui rhapsodi vocantur. Isocrates in Panath. ῥαψῳδοῦντας τὰ ἐκείνου, de Homeri et aliorum poëti loquens. Et apud Luc. Alexander dicitur Ὅμηρον ῥαψῳδῶν. Ipsimet quoque autores sua poëmata ῥαψῳδεῖν dicuntur, ut apud Platonem Homerus et Hesiodus, Politicôn 10. Lucianus autem quendam Homeri versum sermoni suo accommodaniem, ῥαψῳδεῖν itidem dicit. Increpitat dictum et de recitatione scriptorum historicum, ut apud Lucianum περὶ τῶν ἐν τοῖς τὰ μ. &c. ὃ δὲ πανηγυρικὸς λέγεις ὁ συγγραφεὺς φλυαρίας ἔστιν, παρὰ τὸ δέκατον τὰ αὐτὰ ῥαψῳδῶν, τέτι, &c. ¶ Item ῥαψῳδῶν, loquaciter aliquid recensere, orationi redundanti uti, ut apud Greg. in Epist.

Ῥαψῳδία, mendacium, nugæ, Hesychio et Suidæ.

Decomp. Ἀναῤῥαψῳδῶ, verba fundito, inaniter multa prolegnor. Xen. Ped. 3.

Ἐξαῤῥαψῳδῶ, recito more eorum qui ῥαψῳδοὶ, appellantur. Luc.

Καταῤῥαψῳδῶ nugari.

Ῥαῤῥαψῳδοὶ pro ῥαψῳδοὶ et ῥαῤῥαψῳδία pro ῥαψῳδία, quidam scribendum putaverunt, quòd in componendis vel recitandis rhapsodiis, virgam lauri manu tenerent. Vide Eust.

Σκιῤῥαψῳδοὶ, itidem qui et ῥαῤῥαψῳδοὶ, per σκίμπουν intelligendo ῥάβδον. Eust.

Τραγῳδὸς, qui cantando caprum moretur. Erat enim tragediæ præmium caper, qui τράγος dicitur. Nonnulli ex amurca olei fœce tragediam vocari maluerunt, ideòque primùm vocatam fuisse τρυγῳδίαν. * Falso: τρυγῳδία nunquam nisi de Comœdia usurpabatur. Vid. Bentleii Diss. de Phalar. p. 300.* Extat libellus de tragœdia et comœdia, quem consule. vide et Athen. lib. 2. et Eust. apud quos plura requirantur de etymo hujus vocis. Perrò τραγῳδὸς propriè aiunt nominari actores tragœdiarum. Usurpatum reperitur tam de poëta quàm de actore tragœdiæ.

(Ἀτραγῳδὸς. Aristot. de Poet. c. 13. ἀτραγῳδότατον γὰρ τοῦτό ἐστι· πάντων γὰρ αἰδῶ ἔχει ὁ θεὸς.)

Τραγῳδία dicitur ἀπὸ τοῦ τράγου ᾠδὴ. (Aristoph. R. 90.) Præmium pro fabula ponitur quæ à tragœdo conscripta est. Vide Plut. in Minoë, et Aristotel. in lib. de arte poët. et Erasm. in Chiliad. Ut plurimum circa res graves et atroces versabatur id fabulæ genus: ideòque interdum pro, δυσωδία accipitur, teste Suida ex Aristoph.

Τραγῳδίαν, q. d. tragœdiola, i. parva vel levis tragœdia.

Τραγῳδικὸς, pertinens ad tragœdiam: seu tragœdorum proprius. Aristoph. in Ran. Pro quo dicitur simplex τραγικὸς.

Τραγῳδῶ, ὦ, tragœdia decanto. Plut. Exp. et tragicè decanto, apud Luc. et Demosth.

Decomp. Ἀνατραγῳδέω, ῶ, ἡ καὶ ὁ, qui tragicè decantatus aut exaggeratus non est. tragico fastu et ostentatione carens. Luc.

Ἐκτραγῳδῶ, tragicè decanto vel exaggero. ut τραγῳδῶ. cum ingenti commiseratione narro, Greg. Bud. Item tragicè aliquid narro, apud Theophr. Item admirationem cieo, vel ita narro ut in admirationem evadere rem velim, Polyb. Item tragicè augeo et amplifico. Polyb. τὰς δυστυχίας τῶν ἐγκειμένων ἐκτραγῳδεῖται καὶ συναξίζεται.

Ἐπεκτραγῳδῶ, idem quod προσοδεύω, apud Theoph. et Plut. in Pericle.

Προεκτραγῳδῶ, pro eodem.

Παρατραγῳδῶ, tragicè exaggero vel exclamo, grandiloquo verborum tragico rem effero.

Παρατραγῳδὸς, exp. tragicus.

Περιτραγῳδῶ, tragicè exaggerans addo, ut Strabo. Περιτραγῳδῶν ἃ τοῖς Καλλιστθένει. Exp. etiam, tragicè alloquor.

Τραγικὸς, tragicus. * Imo, histrio comicus* qui nimirum ob musti utrem certat carmine; seu qui poëmata agit manifique perunctus fœcibus ora, ut loquitur Horat. Aristot. de arte poët.

Τραγικῶς, ὦ, exp. κωμῳδῶ. Sunt qui dicant esse convitiis et dicteriis incassere perunctum fœcibus ora: quoniam olim plaustris insidentes et perunctî fœcibus ora, invehi solebant in obvios quosque. unde et proverb. Ex plaustro loqui.

Τραγῳδία, olim dicta fuit quæ postea τραγῳδία, διὰ τὸ μὴ ἔτυχεν περιστατικὸν τὸν ἀγῶνα, τραγὶ χαίρειν τὰς ᾠδὰς. vel quoniam τράγοι ἔπαθλα ἐτίθεσαν, id est, οἶνον. sunt enim et qui musti utrem eis præmii vice datum fuisse dicant. Vide Athen. lib. 2. * Vid. supra v. τραγῳδὸς.*

[Τραγῳδεῖν. Aristoph. Acharn. 886. Ἥδιον ἐκεῖνα μὲν τραγῳδεῖν χαρεὶς, &c.]

Ὑμνῳδὸς, hymnorum cantor, qui carmina pangit, qui carmina decantat. Gregor. Nazian. cum genit. dixit, ὑμνῳδὸς θείας δόξης, quod exp. hymnos de divina majestate canens.

Ὑμνῳδία, hymnorum decantatio: vel etiam hymnus qui decantatur. apud Plutarch. epist. 53.

Ὑμνῳδῶ, ὦ, hymnos canto, carmina decanto. (Æsch. Ag. 999.) Plut. de leg. lib. 3. Interdum pro, oracula edo, responsa do. ut Eust. apud Dionys. de situ orbis annotat. Et pro ἀοιδὸς εἶναι, Eust.

φιλαύλις, studiosus cantus, (ὦ φιλαύλιε γέρον. O Cenerum genus. Aristoph. R. 842.) [Vesp. 269. καὶ γάρ ἐστιν ἀνὴρ φιλαύλις.]

Φιλαυλίς, idem.

Χορδεῖα, chori cantus. Plat. de leg.

Χρησμῳδός, q. d. oraculorum cantor, qui oracula edit, sortilegus, fatidicus. Plato in Apol. Socr. (παρέδωκε χρησμῳδὸν. Sphinga. Soph. Œdip. Tyr. 1223.)

Χρησμῳδία, vaticinium, oraculum, vel vaticinatio. Poll.

Χρησμῳδικός. Lucian. Alex. χρησμῳδικὸν γὰρ καὶ τοῦτο αὐτῷ ἴδιον.

Χρησμῳδῶ, ὦ, oraculum edo, vaticinor, divino. Xen. in Apol. Socr. βούλομαι καὶ ἐγὼ χρησμῳδῶν τι. Χρησμῳδεῖσθαι dicitur quod oraculo editur seu respondetur. Plat. in epist. πάντα τὰ νῦν κεχρησμῳδημένα ἔσται, modò edita oracula rata sunt futura. Apud Aretham, χρησμῳδοῦμαι, Bud. exp. oraculum mihi datur, divinitùs mihi revelatur.

Χρησμῳδημα, quod oraculo editum est, oraculum, vaticinium. Suid.

Ψαλμικός, qui psalmos canit.

Ψαλμῳδία, Psalmorum cantatio, decantatio carminum seu cantilenarum, earum peculiariter quas David cecinit olim, psallens seu lyram pulsans. Greg.

Ψαλτικός, videtur esse ἐ τὰ ψαλτὰ ᾄδων, et idem cum ψαλμικός, qui canit carmina seu cantilenas, quæ fidibus seu psalteriis adhiberi solent. Vel etiam qui voce simul canit et psallit, ut sit ex ψάλτης. Paralip. lib. 2. cap. 5.

Ψαλτῳδέω, ὦ, cano simul voce et psallo. Paralip. lib. 2. cap. 6.

Ψαλτῳδία, idem cum ψαλμῳδία.

Ἀείρω, F. ἀρῶ, * et contracte ἀρῶ.* tollo, attollo, erigo, evehor, ἀναιρῶ, quasi ἐξ ἀέρα αἴρω, inquit Eustath. Il. ὁ. ἀδυνάτων φύλας διὰ χεῖρας ἀείρειν. Et Il. γ'.——Διὸς ἔντεα παλλόμενον ἔγχος ἀείρει, i. attollens. (Æschyl. S. c. Th. 765. Thuc. πδ'. 10. 65. πέ. 75.) ¶ Ἀείρειν τεύχεα, apud Apoll. in Argon. quidam exp. tollere arma seu ferre. At Il. γ'. ὅπλα (i. arma) dicuntur ἀείρειν Achillem, id est, pennarum more in altum erigere. Θάρσος ἀείρειν metaphor. dicitur, ut Lat. animos attollere. ¶ Item pro afferre, prubere: ut Il. ζ'. δεῦ μοι οἶνον ἄειρε. ¶ Item simul necto. de qua signif. vide in compositis ex ἔρω, i. necto.

Ἀείρομαι, in significatione activa pro ἀείρω. ut Il. ζ'. Τῶν δ' ἀειρομένη ἐπάλξεα φῶτα ἴδοιτο Ἄδρη. ¶ Apud Herod. l. 7. ἀειρόμενον πόλεμον τὸν βαρβάρου, bellum barbaro inferentes. Alii exp. bellum adversus barbarum suscipientes. Item pass. tollor, attollor, erigor, evehor, apud Hippocr. Hem. et alios. (gaudio efferor. Soph. Tr. 220. ἀειρο pendebat, cum Gen. Il. γ'. 272. Æsch. Ag. 1334.)

Ἀείρω, adverb. cum pertinacia, vel pertinaciter. (ἀειρωπλήτ. Æsch. Ag. 242.)

Ἀερδω, idem quod ἀείρω, et ab eo formatum: ut ἀγερδῶ ab ἀγείρω. ¶ Interdum etiam pro κρεμῶ, i. suspendo, et vult Eust. Ἀερδόμαι pro ἀείρομαι, unde ἠερδόμην, Il. β'. Pro eodem reperitur et ἠερδόμαι in præsenti, formatum ex præterito imperfecto, secundum quosdam. ut Il. γ'.—φῆμις ἠερδόμεθα. Ponitur autem interdum, εἰς ἄέρα αἴρομαι, in aërem attollor. ut Il. φ'. ἀφρὸς ἠερδόμενα. Exp. et κρέμαμαι, id est, pendeo, pendulus vel suspensus sum, in propria signif. ut Il. β'.——Δόρατα παγχρύσεια ἠερδόμην, à quo pendebant vel suspensi erant. Accipitur et metaphoricè pro, inconstantem esse, vel nihil certi et constituti habere. animi dubium esse. ut Latinè, suspenso animo esse dicitur, qui nihil certi de re aliqua statuere apud se potest. ut Il. γ'. Αἰὲν δ' ἀντιθέῳ ἀνδρὶ φρένες ἠερδόμεναι, juvenum mentes semper sunt instabiles.

Ἀερτάζω, F. σω, tollo, attollo, porto. Apoll. Argon. 2. ——ἀνιηκὲς ἱερτάζων Οἰνῆος ἐκδέσμιον πάρος, portabat subditum in humeros.

Ἀερτάω, idem quod ἀερτάζω. Unde pass. ἀερτάομαι, ῶμαι, cujus præt. ἠέρταμαι, suspensus sum, in Anth. Epigr.

Composita.

Ἀναείρω, tollo in altum, attollo, elevo. ut Il. ψ'. Ἤ μ' ἀναεῖρε' ἁ ἐγὼ σε. Accipitur etiam pro, tollo et aufero. ut Il. ψ'. Μερμέρης δ' ἀναεῖρε δύο χρυσοῦ τάλαντα Τέτρατος.

Ἀναιερτάζω, idem.

Ἀνταείρω, contrà attollo, adversus quempiam attollo. Ἀνταείρομαι pro eodem. Herodot. ἀνταείρεται σφι χεῖρας.

Ἐξαίρω, extollo, elevo. Hippocr.

Ἐπαείρω, superattollo, attollendo impono. Herod. ἐπαῖρε ἀμαξίδας. Et simplic. pro attollo, erigo, et excito, sollicito.

Παραιρέομαι et παραείρομαι, attollor, suspendor: unde Il. α'.—παραιρέδην δὲ κάρη.

Alia comp. ex ἄείρω in ἤορ desinentia, sive ἤορος cum y diphthongo impropria. Utraque enim scriptura reperitur.

Ἀειήορος, ου, ὁ καὶ ἡ, ex alto dependens: item altus, sublimis, in alto situs. [Diog. Laert. in Theophrast. lib. 5. §. 40.]

Ἀειήορος, ου, ὁ, idem: ut in Epigr. πλόκος ἀειήορος.

Ἐνηορος, sublimis. Apollon. Arg. 2. ἐνήορα δείρεθ' ἕκαστα. Reperitur et ἐνήορος apud Greg. καὶ κρημνῷ μὲν ἔνηορα ἔστιν ἐνῆναι.

Κατήορος, dependens, demissus. Apoll. Arg. lib. 2. Ἀσπάσιος πλαμῶνα κατήορα.

Μετήορος, sublimis, apud poëtas pro μετέωρος. Il. θ'.——τὰ δέ τ' αὖτε μετήορα πάντα γένηται. ¶ Capitur etiam pro, suspenso et animi dubio. Item μετήορον, quod instabile est, tanquam in aëre suspensum, ut,——μετήορα θυμὸν φορεῦσι. * Æolice πτλάος.*

Μετήορος, autem, vide sua serie.

Παήορος et Συνήορος, quamvis sint ejusdem terminationis, non sunt ejusdem originis. Utrumque vide inter comp. ex ἔρω, i. necto.

Ἀελλα, ὁ, procella, turbo. † Hes. Th. 874. de vento.† Dicta putatur διὰ τοῦ ἄω, i. spirare, et ἑλίσσω convolvere seu interquere. Unde et exp. ἄημα συστροφώδες, et ἀήματα συστροφά. Secundum quam etymologiam ἄελλα est turbo, velut crispans mare. Il. υ'. Οἱ δ' ἴσαν ἀργαλέαν δείματι ἀνάλαντον ἀέλλην. Il. λ'. ἐκτόρεα ἴσος ἀέλλῃ. Il. θ'.——ἠὲ σὺν ἀελλαὶ Χειμερίαι κέλονται.

[Ἀελλαῖος. Soph. Œd. Col. 1081. ἀλλ' ἀελλαία ταχείᾳ πνοᾷ πλαγχθείς, &c.]

Ἀελλήεις, εσσα, ὁ καὶ ἡ, procellosus. Exp. et velox, à Suida.

Ἀελλής, ἐος, ὁ καὶ ἡ, procellosus, turbinis in morem convolutus, ut Il. γ'.——κονίσαλος ἄρνυτ' ἀελλής.

Ἀελλήεις, εντος, ὁ, idem. Unde fumus ἀελλήεντα, procellosus, ut apud Nonn. ἀελλήεντα πυρσόν, cita via et velox.

Ἀείλλω, ῶ, F. ινω, convolvo, varso. Hesych.

Ἀείλλομαι, ῶο, spiro.

Ἀελλώ, nomen unius ex harpyiis inditum, quòd pernicitate sua æquet ἄελλας et ventos rapidissimos. Hesiod. † Theog. 267.†

Ἀέξω, augeo, accumulo. Odyss. ὁ.——ἀλλά μοι αὐτῷ Ἔργον ἀέξειεν Ζεύς. ¶ Item provoco, promoveo. Hesiodus Ἔργον laudat. Φῶς ἐπ' ἀρίδηλον μενοῦν, καὶ ἔβλεπε μᾶλλον, i. facilè (Jupiter) illustrem attenuat, et ignobilem provehit. et in hoc Callimachi versu, Οἷα Διὸς τοκάδες ἐπὶ Πάλλαντι δίδυμαι ἀέξουσι δόλῳ. Etymon vide in Αὔξω.

Ἀέξομαι, pass. augeor, vel cresco. Il. λ'. καὶ ἀέξετο λαὸς ἰδοῦσα. (Æsch. Ch. 823.)

Αὔξω, F. αὐξήσω, et præteritum αὔξησα, Aor. 1. αὔξησα, † Xen. Paed. 1. 6. 39.† tanquam ab αὐξίς. (Soph. Tr. 119. Œdip. Tyr. 1113. Eurip. Med. 967.) Idem quod ἀέξω, augeo, unde opponuntur αὔξειν et μειοῦν apud Aristotelem Rhetor. 2. Isocrat. in Panathenaico, τὰ μὲν μεγάλα τῶν πραγμάτων ῥᾴδιον ταῖς λέξεσι αὐξῆσαι, i. res parvas verbis augere facile est. Αὔξειν ταῖς τιμαῖς, augere honoribus, ■ ornare, apud Xenophontem. ¶ Item in pass. signif. augeor, cresco, ut apud Alexand. Aphrod. αὐξηθῆναι τρίχας, crescunt capilli. ☞ Eustathius postquam dixit δύνασθαι εἶναι πρωτότυπον verbi αὔξεσθαι, (quod et de act. voce intelligendum est) addit, esse ἴσχω ἴξω pro ἔσχον, et δύω pro εἶν ἔνιψον, ac per crasin αὔξω: sed ne coincidat cum αὔξω futuro verbi ἄγω, dicit αὔξω cum pleonasmo Æolico literæ υ, et αὔξεσθαι esse τὸ μὲ ἐνίσχεσθαι τῆς κατὰ φύσιν αὐξήσεως, ἀλλ' εἰς μέγεθος πρεπωδῶς μᾶλλον τοῦ κανονικοῦ. (Soph. Tr. 119. Œdip. Tyr. 1113. Eurip. Med. 967.)

Αὐξάνομαι, pass. augeor, cresco, † de pueris Xen. Paed. p. 236. a.† incrementum accipio. (Soph. Œdip. Tyr. 181.) Dem. Xen. Isocrat. Item vires accipio, invalesco, roboror. Xenoph. Paed. 6. τὰ μὲν ἐμπίπτοντα δυσθεράπευτα γίγνεται, τὰ δὲ τῶν σπλάγχνων αὐξάνεται. Nonnunquam ponitur pro, inclarescere et potentiorem fieri.

Αὔξησις, εως, ἡ, augmentum, incrementum. Athen. 7. [Xen. Œcon. cap. 5.]

Αὐξητικός, ὴ, ὸν, augendi vim habens. Ut αὐξητικὴ δύναμις, apud Aristot. ¶ Accipitur etiam passivè pro, crescens, excrescens, vel crescendi aut excrescendi vim habens. Theophrast. ἔστι μὲν οὖν τὰ τῶν μέσων αὐξητικὰ μᾶλλον μᾶλλον, οἷον ἐλάτη, φοίνξ, κυπάρισσος, καὶ ὅλως τὰ μονοστέλεχα, id est, (Plinio interprete) in longitudinem crescunt abies, palma, cupressus, et si quæ similia.

Αὔξη, ἡ, incrementum apud Suidam, qui exponit etiam βλάστησις, i. germinatio. Plat. il.

Αὐξίς, unde αὐξίδες apud Aristot. de anim. lib 6. thunnorum piscium fœtus, quia paucis diebus adolescunt.

Αὐξήμων, ου, ὁ καὶ ἡ, idem quod αὐξητικός. A' Bud. in lex. expos. ad auctum et incrementum accommodatus. Xen. in Cyneg. cap. 7. §. 3.

Αὐξάνω, idem quod αὔξω. (Æschyl. Pers. 758.)

Αὐξάνομαι. idem quod αὔξομαι: ut αὐξάνεται ὑφάχος, apud Arist. † Xen. Paed. l. 3. p. 74. a. Opp. τὸ μειοῦσθαι Xen. Paed. l. 5. p. 145.† (Aristoph. Ep. 636. Eurip. Med. 919.)

Comp. ex αὔξω et inde derivata.

Ἀμφαυξίς, ιος, ἡ, dicitur truncus abietis infra quam rami fuêre præcisi, ut tradit Theophr. hist. pl. lib. 3. cap. 8.

Ἀναύξητος, ου, ὁ καὶ ἡ, qui augeri non potest, incremento carens. Aristot.

Ἄετος, ὁ, ἡ καὶ ὁ, qui non auget, qui incrementum non dat. ut ἀναυξὴς τόκος. apud Theophrast. ¶ Accipitur etiam passive pro, qui non augescit. qui incremento suo augetur. Aristot. in 1. de cœlo, ἀγήρατα καὶ ἀφθαρτα καὶ ἀναυξῆ καὶ ἀπαθῆ. Reperitur et ἄναυξον neutro genere, idem significans quod ἀναυξές. Plut. de anim. colert. ἀλλὰ ἀστὴρ μένει καὶ ἄναυξον.

[Ἀναυξησία. Eustath. in Hom. Iliad. A. 51.]

Δυσαύξητος, qui difficulter augescit et increscit. Theophr.

Δυσαυξής, idem. Theophr.

Ἐξαύξω, sive ἐξαυξάνω, exaugeo, auctius reddo, seu supra modum augeo.

Ἐξαυξηθῆναι, immodicè augeri et excrescere. Bud ex. Theophr.

Ἐπαύξω, sive ἐπαυξάνω, adaugeo, insuper augeo. Theophr. de causis pl. lib. 1. τρίφορα καὶ ἐπαυξῆσαι πέφυκε τὰ κυνόδοντα. Et Dem. ἐπαυξῆσαι πατρίδα, patriæ gloriam augere et amplificare. [Thucyd. lib. 2. τὰ δὲ πλέω αὐτὸς αὐτοῦ ἡμεῖς εἴπ, εἰ τῶν ἔτι ὄντες μάλιστα ἐν τῇ καθεστηκυίᾳ ἕξει, ἐπηυξήσαμεν, &c. Demosth. Olynth. B. ἀλλ' ἔστι ταῦτα τὸν ἐκείνου μαθήματα ἡμῖν ἐπαυξάνοντα.]

Ἐπαυξῆσθαι, augeri, amplificari, crescere.

Ἐπαύξησις, incrementum, accrementum, seu accretio, augmentum. [Plat. de Leg. lib. 12.]

Ἐπαυξή, idem. Plat. de leg.

Εὐαυξής, qui benè seu facilè augescit et increscit. Theophr.

Παλιναυξής, recrescens, renascens. Non Παλαναυξὴς τιμή.

Παραύξω, sive παραυξάνω, augeo, vel obiter augeo. [Dion. Hal. ii. 24. 27.]

Παραύξησις, incrementum, accretio. Dionys.

Πολυαυξής, multum augescens. qui multo incremento augetur, qui est multi incrementi.

Πρηύξω sive πρηυξάνω, auctè augeo. Et in pass. πρηύξηται ap. Theophr.

Πρηυξές, ut πρηυξὲς morbi dicuntur ab Hippocr. qui accidunt ætate jam progressa, et Gal. exp.

Προαύξω sive προαυξάνω, adaugeo, insuper augeo. Hippocr.

Συναύξω sive συναυξάνω simul augeo. ¶ Item augeo, locupleto, uberiorem reddo. Aristot. in Eth.

Συναύξομαι, simul cresco seu augeor, cum aliquo cresco seu accresco. Herodian. lib. 1.

Ὑπεραύξω sive ὑπεραυξάνω, supra modum augeo.

Ὑπεραυξάνομαι, supra modum augesco vel cresco. Vel (ut Bud. interpr.) nimium cresco. Andoc.

Ἀετός, οῦ, ὁ, aquila, de cujus avis generib. vide Plin. l. 10. c. 3. et Aristot. hist. anim. lib. 9. cap. 32. Ἀστὶς ἐν παροιμίᾳ, proverb. de quo vide Suid. et schol. Aristoph. et Aristid. in Panathen. ¶ In ædificiis ἀετὸς vocatur τὸ κατὰ τὸν ὄροφον, dictum etiam ἀέτωμα, ut Suidas tradit. * Aristoph. Av. 1110. Τὰς γὰρ ἡμῶν οἰκίας ὁρᾷ δόμων πρὸς ἀετόν. ubi Schol. Τὰς γὰρ τῶν ἱερῶν στέγας, στοὰς καὶ ἀετοὺς καλοῦσι, ὡς φησιν Ἴων ἐν Ἀγαμέμνονι. Gloss. Vett. Fastigium. ἀέτωμα.* ¶ Hesychio est etiam unusquisque radii in rota ferramentum, ut Poll. quoque lib. 1. sect. ☞ Etymolog. deducit παρὰ τὸ ἀίσσω τὸ ἰθύω, vel παρὰ τὸ ἀεὶ ἐπὶ τοὺς οἴκους. quod posterius etymon affert etiam Eust.

Ἀετώδης, ους, ὁ καὶ ἡ, aquilinus. Item τὸ ἀετῶδες, aquilarum genus. interdum etiam nimis aquilinus.

Ἀέτωμα, τὸ, idem quod ἀετὸς, peculiariter dictum de fastigio ædificiorum aquilæ volantis speciem representante. Eust. Galeno est illud quod triangulari forma supra tectum elevatum est. in lex. Hippocr.

Ἀετίδιον, pullus aquilæ. * Suid.*

Ἀετίτης λίθος, lapis aëtites, de quo Dioscor. et Plin.

Ἀέτιος, aquilinus: ut ἄέτιον πτερὸν, et ἄέτιον ἀρὸν, apud Suidam.

Ἀΐτης, pro ἀετὸς (Atticè vel Ionicè) aquila. Odyss. ὁ. Ἰθὺς ἔπος Αἰτής. Utitur et Herod. ¶ Item aquila: piscis nomen è genere cartilagineo, apud Aristotelem hist. animalium. lib. 5. cap. 5. (Æsch. Choëph. 245.)

Αἰτίας, ου, ὁ, qui ex aquilarum genere, seu aquilis similis. Oppianus de venat. lib. 3. Αἰτίαντα φῶτα συναλίξαι τε καρῆναι.

Composita.

Ἁλιάετος sive ἁλιαίετος, aquila marina. Aristot. de animal. l. 8. c. 3. Et Levit. c. 11.

Βηρσάετος, ab Aristoph. dicitur Cleon. ἀπὸ τῆς βήρας καὶ τοῦ ἀρπάζω, teste Hesychio, q. d. aquila rapax τῆς βήρας: per jocum autem βήρα vocat Athenarum urbem.

Γρυπάετος, quidam exp. aduncus aquila apud Aristoph. in Ranis. (Γρυπαέτους χαλκηλάτους. Aristoph. R. 960.)

Γυπάετος, aquila vulturis speciem referens. Aristot. de animalibus, lib. 9. cap. 32.

Ἱππάετος, grandis aquila, aut monstruosum animal ex aquila et equo.

Μελαναίετος, aquila nigra aut pulla. [Μελαναίετος. Phav. Lex.]

Νυκταίετος, aquila nocturna.

Ἀζηλί Σ, in carta τὸ δυσὶ τῆς δευτέρας κοινὸ τὸν τύπον καταμάθων, et tradit Pollux lib. 1. pro quo apud Hesych. est ἄζυγα.

Ἄζω, pro vario spiritu varia significat. Ἄζω igitur cum tenui, sig. sicco, arefacio: ut tradunt Etym. et Eust. derivantes ex a privat. et ζῶ, quoniam τὰ ξηρὰ ἀντίκειται τῷ ζῇν. Hesiod. γυῖα καὶ σαρκὶ ἄζῃ, i. ξηραίνει. Significant etiam νὶ ἀέριος σημαντικὸν τὸ καπνὸν θύμιον, inquit Eustath. et Etym. à quo est verbale ἄσθμα, de quo vide suo loco. Ἄζω verò cum aspero, significat veneror, colo, σέβομαι: ut tradunt Etym. et Eust. derivantes à χάζω significante ὑποχωρῶ, quoniam τὸ σεβόμενον, τοῦτον ὑποχωρεῖμεν, i. quem veneramur, eis ut ceslamus: ut apud Soph. οὐδὲ ἄζονται, esp. σεβόμενον. Sed magis est in hac voce passiva.

¶ *Derivata ex* Ἄζω, *cum tenui.*

Ἄζωμος, siccus, arescus. Il. Υ. de populo arbore siccâsa, ἢ μὲν ὑ' ἄζωμος πάτηι συνεφυκὼς πυκ' ἔχῃς. ¶ Ab Hesych. exp. etiam ἀγυμναστὸς, ex Eurip. Sic et Hesiod. in Theog. — σωμὸς θυμὸ ἄζετται.

Ἄζα et Ionice ἄξη, ἡ, caligo, sordes ex ignis flammis adhærentes camino aut vasi. Ab Hesych. exp. ξηραντὰ, καπνώδεις, τυφοί. Od. χ'. κάπνε δὲ μοι γίγνε συναλγήματα ἄζης. Exp. etiam, nigrus ex putredine ortus, aut squalor, apud Nicand. in Ther. Δέδυκε μὲν σορὸν ἄζη γε μὲν πέπνυτο μενοῖνῃ.

Ἄζος, servi, famuli; vel servus, famulus; apud Athen. lib. 6. et apud Eust.

Ἀζαλέος, ος, ὁ, aridus, siccus. Il. Χ'. Πολλὰ δὲ βοῦς ἀζαλέος, &c. Et. Od. ἐ. φῶς ἠέλιον ἀχθεσθῆναι ἀζαλέῳ. Et. Il. ά. βοὸς ἀζαλέου, scutum sicco bovis largore intectum.

Ἀζαίνω, idem quod ἄζω, Said.

Ἄζαυος, idem. Ἀζαύεσκεν, aruêre seu arescere, siccescere, siccescere. Hom. hymno in Venerem. Ἀζαύεσκε μὲν αὐρὸν ὑπὸ χθονὸς ἠυκόμοιο καλύ.

Ἄσις, Αἰχμὴ, quemodo hæc pertineant, vide suis locis.

Ῥασάΐζω, (comp. ex. ῥάσις) vestimenta decisco. Hesych.

Derivata ex Ἄζω, *cum aspero.*

Ἅζυστος, venerandus. Hesych.

Ἅζωμαι, idem quod ἄζω, sed magis in usu. Il. ά. Ἀλλ' ἐ γὰρ αἰδὼς δεῖσε μέγας ἔχετο. Et. Il. ά. Ἀζόμενοι Διὸς υἱόν, i. reverentes. (Œdip. Tyr. 157. Æschyl. Eum. 392. 1005. Suppl. 660. 329.)

Ἅγος, Ἄγος, Ὅσιος, quemodo hæc pertineant, vide suis locis.

Ἀηδών, ὀνος, ἡ, luscinia, ab ἀείδω, Æolica metatesine diphthongi ει in ε. (Æsch. Ag. 1154. Conf. Soph. Œdip. Col. 704. Electr. 107. Aj. Flag. 634. Trach. 961. Vid. etiam Soph. Elect. 1084. et (Œdip. Col. 18.) Hesiod. ad Etymologiam alludens, videtur ἀοιδὸν vocasse ἀπὸ τοῦ κακῶς ἀείδειν. Od. τ'. χλωρὴν ἀηδόν. Lycophron Sirenas appellat ἀηδόνας, ἐκ παλαιᾶ ἀοιδότητος, inquit Eustath. i. festivè canentes. ¶ Hesych. ait ἀηδόνα esse tibiarum lingulam, et ἀηδόνας ἀυλίους, tibias. ☞ Sunt qui ab ἀείδω et ἠδὼ derivari velint; quòd luscinia semper cantet, ubi semel inceperit.

Ἀηδὼ, ὁος et οῦς, per contractionem, idem quod ἀηδὼν. Scholiast. in Aiac. 628. Οὐδ' ἀκτὴ γὰρ ἴρηδος ἀηδοῦς Ἥρα διώκουσ.

Ἀηδονὶς, luscinicula, vel luscinia. Theocritus, Idyl. 6.— οἷαις ἡμῖν μουσίζετ' Ἀδώνις ταῖον ἀηδονίς, si tam vocalis est Daphnis in sua musica, quàm sunt luscinie.

Ἀηδονὶς, ἴος, ἡ, idem quod ἀηδὼν. Theocritus, Οἷα ἀηδονὶς ἡμέρωσεν ἐν δένδρεσ. ° Vera forma est Ἀηδονίδες, et in Theocrito xv. 121. Οἷαι ἀηδονίδες. In animantium pullis designandis hæc erat terminatio patronymica, ἀετιδεύς, λεοντιδεύς, ἀλωπεκιδεύς et sicellia.°

Ἀήθεσσι. Aristoph. Ran. 695. Καλῶν δ' ἀκούσαντος ἀήθεσιν λόγοις. Schol. Ἀήθεσσι δὲ τόποις, σπουδαίοις ἐ ἀεὶ τὸν ἐαυτῆς οἶκον ἔτνα Ξρυσῆ. Citatur hic locus a Suida in τ. Ἐπιλάκωνα; ibi vero Lexicographus habet ἀπλούστερα ἐκδεδωκότα, &c. Illustr. Spanhem. ad hunc Aristoph. notat se legisse in quibusdam antiquis codicibus Æsch. Suppl. 72. ἀεθνίσιν ὄμμασι pro ἀστικοῖς ὄμμασι.]

Ἀηδόνιος, ου, ὁ καὶ ἡ, ad luscinium pertinens. Ἀηδόνιος φθὼς, luscinia cantilo, et pro eodem ἀηδόνιον μέλος. Nic.

Ἀήρ, ἄερος, ἠ, ἀέρ, unum ex quatuor elementis. Ἀέρος πλησμονὴ, apud Athen. lib. 8. aëris vel cœli temperies. Apud Plutarch. dicit quidam poeta, σοφὸν τὸν ἀέρα, Lat. haurire aëreni. ¶ Ἡμῖν τὸν ἀέρα ἔκτεινεν, apud Aristoph. sub dio commorari. Apud Plut. ξανθίζει ἀὴρ, aër, qui undique patet. Usurpatur etiam in pl. num. ut ἀέρων φθοραὶ, aëreum corruptiones, pestilentiæ. sic ἀέρων πληρώσεις, apud Chrysost. ¶ In ferm. gen. sig. caligo, aër tenebrosus: ut Il. ι. Οἵη δ' ἐν πρίνῳ ἰχθυόεν φωλεοῖο ἀὴρ. Et Od. ἑ. Ἀὴρ γὰρ περὶ πυκνὸς ἐάλυ' ἔν. quem locum vide apud Gell. l. 15. c. 19. Exponitur etiam ἀέρωσις. Sunt qui seciusmi pro infernis seu infernis tenebris apud Theocrit. Idyl. 17. Ἀὴρ ἀπὸ πάμπαντας, ὅσοι νεκρὸν ἄσπετ' ἔκτες· ubi tamen potest et pro tenebris accipi. Justa Eustathium in suo loco. Ἀὴρ est etiam noster spiritus, νὶ ἐμὸν πνεῦμα. Sophocl. schol. dicit Ἀὴρ ὁ ἀναπνεόμενον. Ibidem ait esse graveolentem halitum per boni partem, apud Gal. ad Glauc. lib. 1. ὃ τὸ Ἀὴρ τὸ βαλανεῖον χρώτων. ☞ Rymol. dicit derivari vel ex αἴρω, quia in aere animalia quædam αἴρονται, i. sursum attolluntur, aut quod aer sit κοῦφος, i. levis. (nam αἴρω est κουφίζω.) aut ex ἄω, i. spiro, quod ejus motus ventum efficiat. Quod posteriùs etymon afferatur etiam ab Eust. quem vide Il. ί. Quidam grammatici censent derivari ab a privat. et ἠέρι, quòd aer sit per se obscurus, sed illuminetur à stellis et syderibus. Quæ etymologia convenit cum ea signif. qua ἀὴρ exp. ἀφανὴς, et ponitur pro tenebris. Plato autem in Cratylo etymon hujus vocis investigans dicit, ὃ ὅτι αἴρει τὰ ἀπὸ τῆς γῆς, ὃ ὅτι ἀεὶ ῥεῖ, ὃ ὅτι πνεῦμα ἐξ αὐτοῦ γίνεται ῥέοντος.

Ἄέριος, ος, ὁ καὶ ἡ, aërius, qui est in aëre, ad aërem pertinens. Apud Aristot. de mundo, ἀέριος φύσις, aërea natura. Ibidem ἀέρια ζῶα, i. in aere viventia. (Ἀέριος. Eurip. Phœnis. 1478. σκευὴς. Æsch. Supp. 78.)

Ἀερία, ἡ, substant. caligo, apud Ætolos, ut inquit Hesych.

Ἀερώδης, idem quod ἀέριος, aërius. Dicitur et ἀερώδης pro eodem: ut Dinoc. 5. ἀερώδης τὸν χρῶτα. ¶ Ἀερώδης significat etiam obscurus, caliginosus. Hesych.

Ἀερωπὸς. Orph. Hym. in Sudos. Πομπὸ ἄνασσ, ἀγαγὸν πνεύματα, ἀερωπὸς.]

Ἀεράω, ῶ, ἐ καὶ ἁ, idem quod ἀερόω. Item multus, immensus. Hesych.

Ἀερεὶς, ντος, ἑ, obscurus, caliginosus. poëticum est.

Ἀεράω, scrivs sum, aër aëria sum natura præditus; et ἀερόω ἀτμὸς, apud Dioso. Item qui purus est aëris modo, non crassus.

Ἠέρ, ἔρος, ἑ vel ἁ, pro ἀήρ. apud poëtas. pro tenebris, caligine, seu nubilo aere ut plurimùm usurpatur, idque fœminino genere potius quàm masculino, † Sic. Hes. Th. 9.† et opponitur τῷ αἰθέρ. Il. γ'.

Ἠερόθεν, adverb. ex aëre, pro ἀπ' ἠέρος. in Aeth. Epigr.

Ἠερόεις, ντος, ὁ, tenebrosus, caliginosus: ut τάρταρος ἠερόεις, Il. θ'. † Hesiod. Theog. 119.†

† Ἠερόεσσ ; idem quod ἠερόεις. Hes. Th. 252. et Stephani Thes.†

Ἠέριος, ος, ὁ, aërius, per aërem gradiens aut potius volans. qui est in aëre. Il. γ'. Ἠέριαι γίγανται, aëriæ grues. ¶ Est etiam matutinus, ab ἠώ, de quo vide in Ἠώς.

Composita.

Ἀιδήριος, pro ἀέριος, à Luciano novè et jocosè dictum pro ἀνέμιος. Apud Hom.

Διείριος, pro ἠέριος, aërius, unde διείριαι σπινίσκαι. Apoll. Arg. 2.

Δυσήριος, ος, ὁ καὶ ἡ, malum habens aërem. Strabo.

Δυσαερία, ἡ, malus aër, aëris intemperies. Idem Strabo.

Ἐνάερια, τὰ, quæ sunt in aere, aëria. Athen.

Ἐναερίζω, in aërem subvehere. Hesychio μετεωρίζω.

Ἐξαερόομαι, in aërem converti, in aërem abire, evanescere. Hippocr. de nat. infat. Ἐξαερῶται γὰρ ὑπὸ τοῦ ἀνέμου.

Ἠεμία, ἡ, tranquillitas cœli. Bod.

Ἀηττατοι, Orion apud Etymol. pleonasmum habere τοῦ α scribit pro ἀητος, ab ἄημι significante βλάπτω. exponit autem ἀ ἡμιστερητικὸν καὶ ἄτυπον, in quo percutum est, inconveniens. Idem Etym. scribit, διὸ καὶ δασὺ τὰ μὴ τῷ σπάτα, facta compositione ex a privativo et verbo ἔω, ut idem sig. quod ἀσὺ molesta et ingrata. Utrinque etymi Eust. quinque meminit, ἄλλοις παραπλησίως βλαπτικὸς, et ἄλλος apud Hom. Iliad. ἑ. ἐν' αἰὲν ἀέητα ἔργα μέμηλεν. ubi schol. quoque exponit, ἄβλαπτα, ἀμαρτωλὰ, μὴ σφάπτοντα.

Ἀητος, exp. ἀκήρατος, ἀσύλητος, inviolabilis, inexpugnabilis. Item πόλις, μοῖρες, βιός. Il φ'. Φάρος ἄητο λιπαρὸν. Sic et Hesych. ἄλτης. Æschylum in Athamante pro μεγάλως ἠσυρῆσθαι annotat. ° Eadem vox est ac ἄατος.°

Ἀθάρα, et Attice ἀδάρα, Ionicè autem ἀδήρη, transpositis literis, (ut tradit Schol. Aristoph. in Pluto) poltis seu polentæ quoddam genus. Galen. ad Glauc. lib. 2. scribit multos apud Alexandriam inter alia ἀδήρην edere. Apud Plinium ἀδάρη legitur, qui hanc vocem Ægyptiam esse tradit. Quidam tamen ab ἀδὴς derivari putant.

Ἀθέρμαια, (quod et ἀδήρμαια) tuberculum in capite unci solitum, cui subest aliquid pulticulæ simile, ut scribit Celsus lib. 7. cap. 6.

Ἀθεμίτιξ, accuratus, exquisitus. ¶ Item contemptus, pro ἀδήρις. Ἀθέμιτος, accuratè, exquisitè, ad ungues. Etymol.

Ἀθέλγω, f. ξω, rogo, vel malgeo, incito vel inducta detrahe. Exponitur enim ἀμέλγω, item Σκάζω, ab Hes. Legitur apud Hippocr. initio libri de humoribus. Vide Gal. et Erotian.

Ἀθέρξις, pro attractione posui videtur apud Hippocr. de artic. χρονιώτερος μὲν ἡ ἀθέρξις, &c.

Ἄθηρ, έρος, ἡ, arista, pars spicæ acuta. A Galeno exp. quod in hordeo acuminatum est. Ab Erotiano autem ἀδήρις: illa tenuissima quæ sunt in summitate hordei. Sic Dioscorides quoque ἀδήρας de avena usurpat. ¶ Generaliter et de frumenti aristis (quæ propriè dicuntur Latinis aristæ) à Xen. usurpatur, quam dicit, τὰ στάχυα τῶν ἀδήρων καλέγω. Sic et à Luciano in Anacharside, τὸ μετὰ ἄκρου καὶ τῶν ἀδήρων διατρυπῶντα. Usde et ἀδήρις, exponuntur quidam veteres grammatici, στάχυας ἀγονίας, (q. d. spicas degeneres.) ut sint ita dicti quasi ὡς σὰ ἄνευ ἄθρων. Quæ etymologia ponitur ab Eustath. ¶ Ἄθηρ (inquit Gal.) significat apud Hippocr. non solùm quod in hordeo acutum est, ut in lib. 2. de morbis: sed et ejus partis summum, quæ in cuspide sagittæ πώγων (barbe) appellatur, ut τὸν ἄθηρ. lib. 5. Citatur ἄθηρ, pro mucrone gladii, apud Plut. in Cæs. τὸ ἐγχειρίδιον λαβὼν ἐπάιαξεν καὶ κατέπηξεν, ἕως ἐ τῆς ἀσπίδος τὸν ἄθηρα καὶ τὸν ἄκρον διαπέσειεν. ubi tamen alii aliquid particularius esse putant. Hesych. Æschylum ait ἄθηρ vocasse τὸν ἀνάβροντα, lanceam cuspidem.

Ἀθηρώδης, ες, ὁ καὶ ἡ, aristatus, et ἀθηρώδης στάχυς, aristata spica, Gazæ.

Ἀθηρίζω, Ἐ. ἴσω, vilipendo, parvipendo, contemno. Propriè contemnus tanquam ἀθήρων. Eustathius dicit ἀθηρίζειν dici sumpta translatione ἀπὸ τῶν ἀθήρων ὅσα agricolæ νὶα ἀξιοῦ ἔχειν, id est, metere dedignantur. Jungitur accusativo, ut Il. ά. καὶ σ' ὀπτὶ μ' οὐ ἀθηρίζω. Odyss. ῥ. Τὸν δ' ἄλλοι πάντ' ἀνθρωποι ἀθηρίζουσι, οὐδ' ἀτίζουσ, Apud. Apoll. Rhod. Arg. 2. genit. jungitur, — πόρρω ἀθηρίζε λιτάων.

Ἀθήριον, ὁ, ætherius, piscis. Aristot. Gaza apud Arist. lib. 6. de hist. anim. cap. 17. Rust. ab ἀθὴρ ἐ dedectum videtur esse.

Ἀθέρα, quemodo hæc pertinent, vide suo loco.

Ἀθὴρ, et per pleonasmum literæ ν ἀθῆρις, ιος, ὁ, idem quod ἄθηρ, arista. Hesychius ἀθήρια; inter cætera significare ait nos solem τὰ τῶν σταχύων ἄκρα, sed etiam τὰ ἐν τοῖς στάχυσι κέντρα. Hesiodus de Ipheio loquens, Ἀκρὸν ἐ' ἀέξηκεν κεφαλὴ ὑπὸ, τοῖ πανέλαι, ἀλλ' ἰσὶ συμφαλόεν ἀθῆρος δρεπάνοιο ἀνάλογι, &c. Sic quidam exp. ἀθήριον Il ὑ.

Ἐξαθήρζω, (comp.) idem quod ἀθηρίζω. Phav. Lex.

Ἀφραγῆσι, ὁ, nomen arboris, ex qua optima ignioria fiunt. Vide Theophr. hist. pl. lib. 3. cap. ultimo.

Ἀφρῶ, ᾶς, F. ἄσω, P. σω, video, cerno, intueor. (Soph. Œdip. Tyr. 1303. Theoc. ιστ'. 16.) Cum accus. ut Aristoph. in Nub. ἀθρῶν πρῶτα ἕ, τι λέξ. Interdum cum præpositione εἰς, ut Il. π'. ἔτι δ' ἐς υἱὸν τε Τρώιον ἀθρῶτα. ¶ Item dispicio, circumspicio, considero, perpendo. Itidem cum accus. ut Isocrat. ad Philip. ἅπας ἀθρῶτα καὶ σκέψασθε τὰς τῶν ἄλλων συμφοράς. Interdum sine casu, vel cum ὅπως: ut Xen. in Symp. ἀθρῶτε δὴ καὶ ὡς ποτε, &c. vel cum σκέψασθε, ut Plat. in Crit. ἀλ τοῦτο δὴ ἀθρεῖ σκέψαι, &c. vel cum μὰ, idem in Gorgia, ἀθρεῖ μὰ τοῦτό ἕ τι ἀγνοῶν, &c. ☞ Deducitur esse putatur à verbo ὄπτω per syncopen, præfixo a epitatico: vel à ἴρω (cerno) præfixo itidem a epitatico, et ϑ verso in θ. Utramque etymologiam habent Etymol. et Eust. Aspirari autem illud a nec eodem Attico tradit idem Eust.

Ἀθρήσασα, videntur esse duo, quæ observatur aposeon quum esse primum retegebat et demptò velo sponso et cognatis prubebat conspiciendam, quæ et Θεώρια eandem ob rem nominabantur. Hesychio sunt monera quæ à cognatis mittuntur virginibus nubentibus apud Lesbios.

Ἀθρεῖν, videre cupio. Said. ° Male pro ἀθρῶτα.°

Composita.

Ἀπαθρῶν, ῶ, perspicio, attentè considero. Thuc.

Διαθρῶν, ῶ, dispicio. Aristoph. in Neb. φρόντιζε δὴ καὶ διάθρει.

Κατάθρῶν, ῶ, conspicio, conspicor. Il. γ'. Ἕκτορ ἰσοφάριον Ἀλέξανδρε.

Ἐκκάθρῶν, fodo oculis intueri. H.

Κατάθρῶν, ῶ, inspicio vel perspicio. Hesych.

Περιάθρῶν, ῶ, circumspicio, attentè sive diligenter considero. Hesych. (Philostr. l. 2. c. 37.)

Περιάθρωτις, circumspectio, diligens, considerantio. (J. Poll. Onom. lib. 2. ∫. 54.)

Ἀπάθρωτος, quemodo hæc pertinent, vide suo loco.

Ἀθροῖος, ου, ὁ, confertus, in unum collectus, conservatus, aut densus, frequens, aut universus, simul totus, simul omnis: ut ἀθρόα στίλις, apud Thucyd. Sic ἀθροὶ ἑ λόγοι. Sic ἄθροι ἀλγεῖν, in Epigr. ¶ Frequenter in plur. num. usurpatur. Il. τ'. ἀλλ' ἀθρόοι ἐμάοντες. Luc. in Pseud. διεμέμικτο γὰρ σχεδὸν ἀνθρώποις. (Arist Nub. 968.) Apud Xenoph. ἀθροὶ opponuntur τοῖς διεσπασμένοις, i. dispersis. (ἀθροὶ, conferti, de militibus Xen. Ped. l. 4. §2. πάμπαν ἀθρόοι. Xen. Ped. l. 5. p. 153 v. fragmenta inci. τὰ ἀθρόα (πολλαχοῦ) copiæ totæ. Xen Ped. l. 4.

p. 94.† Apud Homer. saepè est ἀθρόα νίσσω, ut Iliad. χ'. Od. ά. Od. β'. Apud Gal. ad Glauc. 1. ἀθρόαι κινήσεις, exp. effusæ evacuationes. Sic et αἱματος ἀθροισις, ibid. ¶ Ἀθρόον simul Kust. et Etym. sign. etiam αἰφνίδιον, repentinum, simul τὸ ἄχρι θρᾶ. In qua signif. tradit idem Eustath. Atticos solitos tenuare, ob α privativum: at quum significat ἁμοῦ, tunc aspirari (ut morin est α collectivum:) ut sit ἀθρόον quasi ἅμα θρῷ, i. simul cum strepitu; vel ἀθρόον dicatur quasi ἅμα θορῇ, i. cum fragore. Ait praeterea Etymol. hanc vocem pro repentino προσαφίσασθαι, pro collecto παρεῖσθαι, simul et διατίνασθαι. ¶ Ἄθρους autem proparoxytonon vide in compositis ex θρόος. *Attici dicebant ἄθρως, aspirate.*

Ἀθρόως, confertim, universè, summatim. Exp. et confestim. Luc. ἁμαυτὸν ἀθρόως, totus repentè lapsus. Pro ἀθρόως dicitur interdum ἀθρόον adverbialiter, ut apud Thuc. ἀθρόον ἐμβοήσαντες.

Ἀθροότης, τητος, ἡ, universitas, q. d. confertitudo. Alex. Aphr.

Ἄθρους, idem quod ἀθρόος, et est factum ex eo per synaeresin: ideoque quidam cum circumflexo scribendum putarunt: sed consuetudo obtinuit ut cum acuta priore proferretur, quemadmodum et ut tenui spiritu notaretur, licet Atticè aspiretur. Aristoph. ἱστᾶσιν ἄνωθεν τὰς ἀσπίδας ἄθρους. Sic ἄθρων στρατόπεδον pro exercitu confertim copiis instructo. Habet et compar. ἀθροίστερος, Athen. et Gal.

Ἀθροίζω, F. σω, P. σα, congrego, colligo, †στίμματα Xen. Paed. p. 225. c.† congero, concerno. (Soph. Œdip. Tyr. 146. Eurip. Phoeniss. 78. 452. 813.) Plat. epist. 7. εἰς μίαν πόλιν πᾶσαν ξυλλόγων ἀθροίζειν. Et Isocrat. de pace, μὴ ἐξ ἀνάγκης ἀθρόαν ἀλλ' ἑκοῦσαν ἐλθεῖν πολλοὺς πολίτας ἀθροίζουσαν. ¶ Ἀθροίζομαι, congregor, colligor. † φάλαγξ. Xen. Paed. l. 5. p. 125. a.† Plat. in Rom. ἀθροίζονται πρὸς αὐτὸν, confluentes ad illum. Apud Plat. ἀθροίζεσθαι εἰς ἑαυτὸν, Bud. exp. contrahi in se ipsum, hoc est, apud se esse. (Æschyl. Pers. 414.)

Ἀθροισμα, τὸ, congregatio, i. res congregata, coetus vel acervus, seu congeries. [Eurip. Orest. 872. Ἀστῶν δὲ πᾶν ἀθροισμ' ἐβόα.] Exp. et πλῆθος, multitudo, ut ἀθροισμα πᾶν.

Ἀθροισμός, οῦ, ὁ, et Ἄθροισις, εως, ἡ, congregatio, id est, ipsa congregandi actio. [Thucyd. lib. 6. ἐς χρημάτων ἀθροισιν.]

Ἀθροίσιμος, q. d. congregatorius, sive congregatitius: ut ἀθροίσιμος ἡμέρα, apud Greg. dies quo populus congregatur.

Ἀθροιστὴς, οῦ, ὁ, congregator, collector.

Ἀθροιστήριον, ου, τὸ, congregationis locus.

Ἀθροιστικὸς, congregativus, collectivus: vel vim congregandi habens.

(†ἐξαθροίζομαι. Eurip. Phoeniss. 1165.) [ἀλλὰ τὸν πάλαι, Καναχὴς ἐστὶ, καὶ εἰς ἐξαθροίζεται, Πέργους δ' ἐκίνησε' πᾶσας. Schol. συνάγει πάλαι καὶ ἐν ταῖς πέργοις ἔστησεν.]

Ἐπαθροίζω, insuper congrego. Plut.

Μεταθρόως, idem quod ἀθρόως, et μεταθρόα, adverb. universim, confertim. Arat.

Συναθροίζω, (comp.) concervo, colligo. Synes. ep. 141. ἐστὶ τότε μὲν ἅμαν ἀνὸ τᾶς μονίμας αὐτὸ συναθρόασαν. Apud Plat. in Phaedone, συναθροισθεῖσα ψυχὴ αὐτὴ εἰς αὐτὴν, videtur esse quod Cic. ducit Tusc. 1. animus à negotio omni revocatus, et secum esse coactus. † In passivo Xen. Paed. p. 153. l. 3. p. 71.†

Συνάθροισις et συναθροισμὸς, concervatio, congeries. Est tamen συνάθροισις potius, ipse concervandi actus. Et συναθροισμὸς, id quod concervatum est, ideoque rectè exponitur, congeries. Est etiam nomen figurae apud Rhetores. Vid. Quintil. l. 8. c. 4. et Rutil. Lup.

Ἄθυτ'ΡΩ, ludo, lasito: ut pueri quisquilias colligentes humi et construentes. Apud Herodian. παιδιὰ ἀθύρων exp. puer ludibundus. Dicitur de quovis lusu puerili genere. Philo, ἐκ παίδων παρ' ἀλγαλῆς ἀθύροντες, οἱ φάραγγας γεωλόφους ἀνατέμνουσι. Generaliter etiam de quovis ludente dicitur, et exp. παίζω. (Philostr. l. 2. c. 22.) ☞ Eust. vult ex α privat. et nomine θύρα esse factum, quasi qui ἀθύρων privatam januam mentem habeat. Cujus derivationis rationem minis longè petitam esse suspicans Henricus Stephanus, dixit ἀθύρειν ideo significare ludere, quòd extra fores domus potius, quàm in ipsa domo ludi soleant. Idem Eustath. tamen etiam ait ἀ θέειν derivari, i. procurro, procrumpo. Etymol. quoque ἄθυρμα dixit esse παρὰ τὸ ἄγαν θέειν, et additum esse ρ, ut in ἄθρος pro ἄθος. Et tunc α erit epitaticum.

Ἄθυρμα, τὸ, lusus, ludus, ludicrum. Propriè lusus puerilis. Il. ά. παίσατ' ἀθύρμασι νεηνίην. ¶ Item oblectamentum. Od. σ'. — Ἄλλο δ' ἀθύρματα θυμῷ. Exp. et ἄγαλμα, i. ornamentum. Suid. ex Epigr.

Ἀθυρμάτιον, ου, τὸ, diminut. Luc. in dialogo Doridis et Galatem de Cyclope loquens, Ἔφερε δὲ ἀθυρμάτιον ἄρτιον σκάλλαν, gestabat arcl catulum, oblectamentum suum, vel delicias suas.

Ἀθυρόλεμος, ludo, lasito, idem quod ἄθυρμα. Exp. et σκιρτῶ, id est, saltito, nempe ludendo, exultim ludo.

Compositа.

Ἀνάθυρμα, τὸ, idem quod, ἄθυρμα, ludus: vel id quo quis ludit. Eust.

Προσαθύρω, ludo cum, colludo cum. Hesych.

Σκαλαθύρω, ludibundus fodio seu fodico; vel fodiens seu fodicans ludo cum aliquo. Fit enim ex σκάλλω, seu σκαλεύω et ἀθύρω. Alicubi tantùm signif. vel fodico vel ludo, ut exp. ab Hesych. Aristoph. in Pace tectè usurpavit pro inire seu coire. Ἢν μείραξ' ἴδῃ, ἐκθηλύνῃ καὶ βαίνοντας σκαλαθύρῃς, i. commutârat, ut exp. Sch.

Σκαλαθύρμια, q. d. fodicatio ludiera. Σκαλαθυρμάτιον, ludicra, seu ludicrae res. Aristoph. in Nub.

Συναθύρω, simul cum alio vel aliis lado. Mosch. idyll. 2. Τῷτο δὲ συνάθυρον.

Αἰ, pro εἰ, si. Utuntur hac particula Dores. Theocrit. Αἰ τυ σωτειράμαν. Apud Thucydidem, Dorico sermone, καὶ αἴ τινα τοῦ Λακεδαιμόνιοι κακῶς ἔχοντι. Plutarch. in Lycurgo, αἰ δὲ λῷς, πῦρ λαβέ. Item alias Dorice: ut apud Thucydidem, eodem libro, αἰμὲ αὐτοῖς ἔσῃ. Apud Hom. frequenter cum particula κε sive κεν. Il. ψ'. εἰ ά. αἴκε πίθωαι, si parueris, si parcas. Il. β'. αἴ κέν τι φόως δωσῇσι γένηαι. Et αἴ κέν κως apud eundem, si quo modo, si fortè aliqua ratione, Iliad. ά. et β'. Apud eundem, αἴ κέ κεδῇ, vacante ἐστὶ. *Dorice αἰκα.* Αἰ μὴ nisi, εἰ μὴ, apud Theocritum. Idyll. 5. Αἰ μὴ τὸ φλάσαιμι. ¶ Ut autem εἰ pro εἴθε interdum ponitur, sic et αἰ. Ferè autem subjungitur γὰρ, ut Iliad. β'. Αἰ γὰρ Ζεὺς τε πάτερ καὶ Ἀθηναίη καὶ Ἀπόλλων Ἕκτορ' ἐμοὶ, &c. Odyss. ά. Αἰ γὰρ τοῦτο ξεῖν' ἔμπης τέλεσαι Κρονίων. et Herodot. lib. 1. αἰ γὰρ τοῦτο θεοὶ φυσήσωσι ἐπὶ τὴν ναυτιλίην ἰόντα. Gregor. Naz. junxit aoristo indicativi, Αἰ δόσαν, ἐπεὶ μὲ μοιρίδι τὸ σπλάγχνον ἔθρεψας. Rai autem αἰ pro αἴθε per apocopen, ut Suidas tradit. Etymologicus vult αἰ dici pro εἰ significante αἴθε, mutato ε in α. At αἱ, est plurale articuli praepositivi fem. gen. à sing. ἡ, ut αἱ γυναῖκες.

Αἰ, vel Αἴ, hei, heu. Rheu. Αἴ (inquit Eustathius) est etiam διερωτικὸν, i. quo utimur non aliquid aegrè ferre significantes. Item μιμητικὸν, i. quo utimur alicui succensentes: ut apud Aristoph. αἴ τάλαν, hei miser. Suidas autem scribit αἴ cum tenui et circumflexo esse θρηνητικὸν, luctus significationem habens, vel luctui aptum. Itidem scholiastes Euripidis ex Herodiano annotat hoc in significatione circumflecti. At Eustathius, αἴ pro αἴθε, utinam, et pro εἰ, si: item quum est θρηνητικὸν, διερωτικὸν, μιμητικὸν, eodem accentu acuto notat. Rarò autem solum positum, frequenter geminatum reperitur. In Adonidis epitaphio invenitur et solum et geminatum: ut Κάτθαν' ἀ μορφὰ σὰ Ἀδωνὶς Κυθερείας, αἴ αἴ. In versu sequenti, Πρᾶτα πάντα λέγοντι, καὶ αἴ ἰὼ, αἴ τὸν Ἄδωνιν. Ibidem circa finem, Τρὰς ἐπὶν' ἀνθρώπους μάκας ἄλιτε, αἴ αἴ. Αἴ αἴ καὶ τὸν Ἄδωνιν ἐν πόνῳ, αἴ ἰαμένοις. Ponitur et absque casu, ac tum ferè geminari solet. Soph. in Ajace, Αἴ αἴ, τίς ἂν φθῇ', &c. ¶ Interdum terque quaterque repetitur: ut apud Lucian. in dial. Philop. αἴ αἴ αἴ αἴ τῶν πάντων ἀνιαρῶν. (Quater Soph. Œdip. Tyr. 1331. item Æsch. Pers. 1040. αα, utrum. Il. Υ. 249. bis Eurip. Med. 1009. 1011. Sed scribitur αἰ, cum Gen. Theoc. Id. 4. 40.) At αἱ, est plurale artic. postp. fem. gen. à sing. ἡ, quae. Apud poëtas significat interdum etiam hae, vel illae.

Αἰαῖ, αἰαῖ, dirum et lamentabile. apud Etymol. ex Archilocho: Πρὸ δέους ποιεῖ, δέους ἀπὸ τοῦ αἰαῖ φάσιν. Derivatum ab αἰ, αἰ. Item pro αἰαῦ, apud eundem Rhym.

Αἰ'Α'ΖΩ, F. ξω, lugeo, lamentor. Fit ab αἰ, i. heu, ut docent grammatici. Soph. in Ajace, τὸν γὰρ πάρεστι καὶ δὶς αἰάζειν ἐμέ. Cum acc. et in epitaph. Adonidis, Αἰάζω τὸν Ἄδωνιν, ἐναυλίζουσι ἔρωτες. (Eurip. Med. 1344.)

Ἀίαγμα, τος, τὸ, gemitus, lamentatio. (Eurip. Phoeniss. 297. 1468.) Eustath. Αἴαγμα dictum ait, παρὰ τὸ ἄξια αἰαγμάτων πεπονθὼς. ex eo quòd passus esset digna gemitibus.

Αἰανὴς, ές, i. defendus, gemitu dignus, lamentabilis, luctuosus, luguberis, ex Aristoph. [Acharn. 1193. Ἐπεῖτα δ' οὐκ αἰανὲς ἦν, αἰμαντὸν ἀν γέροντ' ἐμέ.] (Æschyl. S. c. Th. 852. Pers. 935.)

Compositа.

Δυσαίατος, ου, ὁ καὶ ἡ, graviter aut miserabiliter defletus. Exponitur et qui non facilè lugetur, ex qui vix satis lugeri potest. Citatur ex Maccabaeorum tertio, δεινὸν καὶ δυσαίατον θανάτου. Redditur et luguberis, et sit pro αἰανὴς. Item qui non facilè luget, δυσμοιβὴς.

Ἐπαιάζω, ululamentor, illachrymor, Lucianus de hyacintho loquens, Ἐπ. καὶ γράμματα ἔχων ἐναιάζοντα τῷ πυρῷ. Idem in libro de luctu, ὠχρὸς τὸ μέλος ἐπαιάζοντες.

(Φιλαίατος. Æschyl. Suppl. 809.)

Ὑπαιάζω, q. d. sublamentor, ex Epigr.

Αἰ'ΓΑΝΟΣ, ὄν, ὁ, vel Αἰανὴς, ἐς, ὁ καὶ ἡ, gravis et acerbus vel luctuosus. Nam Pindari scholiastes vult esse ab αἰ αἰ factum. Idem ait λυπηρὸν σίνεσθαι, appellari vel famem gravem et molestam, ab αἰ αἰ: vel perpetuam, ab αἰὲν. At Sophoclis scholiastes in hunc ex Electra verba, ἐς ἱμετὸν αἰανῆ τᾷ γᾷ, vult contrà ex hoc nomine factam esse illam particulam αἰ: et esse hic αἰανῆ pro θρηνητικήν. Idem in hoc Ajacis hemistichium, — πικρὸς αἰανὴς πέλας, ait, αἰανὴς πικρὸς sonare ὁ σκληρὸς vel ἀδιάλυτος, i. tenebrosus, vel perpetuus. [Pind. Pyth. Δ. 480. Κίνησεν αἰανὲς, &c. Isthm. A. 70. Αἶμον αἰανῆ τίνοντες. famem tetram occupatus est. Æsch. Eum. 419. ἡμεῖς γὰρ ἴσμεν πικρὸς αἰανῆ τίνας. Schol. Αἰανῆ. σκληρὰ. ἢ θρηνητικὰ, καὶ αἰάζειν ποιοῦντα. et 462. ej. Trag. αἰανὴς πόνος. Stanl. in utroque loco reddit, Alanic, aeternus.] (Αἰανὴς luctuosus, &c. Æschyl. Pers. 943. 639. Eum. 943.)

(Αἰανὴς, ἤ' αἰάνες. Æschyl. Eum. 675.)

Δυσαιανὴς, idem quod δυσαίατος. Æsch. in Persis. [280. Ἰὼ ἰὼ δύστηνοι βίου δυσαιανοῦ πίσυνοι ἕπεσθε. Schol. δυσθρήνητοι.

Αἰ'ΒΟΙ, adverbium indignantis seu dolentis, ut αἶσα, teste Suida et Hesychio. Aristoph. † Nub. 927.† Αἰβοῖ, τί λαρῇς; idem αἰβοῖ τάλας, hei miser. Interdum admirantis, teste eodem Hesych. Aristoph. in Neb. Αἰβοῖ τοιοῦτόν γ' εἶδε, &c. i. papae. Ponitur et ter ἰδιῶς, ut annotat Suidas, allegans ex Aristoph. † Nub. 102.† Αἰβοῖ, εἶα ἔστω αὐτὴν τοῦ πίττακος γλαυκίσκον.

Αἰ'ΓΑΝΕ'Α, ἡ, (et Ionicè αἰγανὶς) et Αἰγάνιον, ου, τὸ, jaculum vel spiculum, tragula. Hesych. ἀπὸ τοῦ αἰγάνος ἰμάντα ἐγκαλεῖσθαι, quòd hastarum seu jaculorum aut spiculorum amenta sive axam ferret è loris caprinis: aliis tamen ita haec jacula nominata dicentibus, quòd αἰθνιῶσι εἰς αἰγῶν ἄγραν, quòd apta sint capiendis capris: Odyss. Υ. Δίκτυα τάφρους καὶ αἰγανέων ἴυγγες. Apollon. Rhod. Argon. 2. ἰρίζοντο Πελασγῶν Αἰγανέαι. Suidas est jaculum parvum ex solido ferro: Eustathio genus hastae leve et longum, παρὰ τὸ κατὰ αἰγῶν ἵεσθαι, quod in capras mitteretur.

Αἰ'ΓΕΙΡΟΣ, ου, ὁ, populus, seu propriè populus nigra. nam alba λεύκη dicitur, ut videre est apud Theophr. hist. plant. lib. 3. cap. 1. et de caus. pl. lib. 5. cap. 8. itemque apud Dioscor. l. ά. c. 114. et Aristot. de gener. anim. lib. 1. cap. 18. Homeri schol. deducit ἀπὸ τῆς ἐγείρειν καὶ αἴνως ἀναδίδειν. Homerus hanc arborem vocat μακρὴν Od. σ'. et μακρὰν Od. ά. Gaza lib. 3. gram. docet deduci à verbo αἴδω. Schol. verò Apollonii παρὰ τὸ ἐν τῇ ἴρις δίνην καὶ αἴσσεσθαι, ἢ παρὰ τὸ κατάγουσθαι ὑπὸ τῶν ὄμβρων.

Ἐξαιγειρώδης dicitur ὁ λεύκη, (populus alba) i. in nigram mutari; ut testatur Theophr. de caus. pl. lib. 2. cap. 21.

Αἰγειροφόρος, ὁ καὶ ἡ, populifer, qui vel quae populis abundat. Max. Tyr.

Αἰγειρὼν, ῶνος, locus populis arboribus consitus. Strabo.

Αἰγειρίτης, species fungorum, qui in populi nigrae trunco nascuntur.

Αἰ'ΓΙΑΛΟ'Σ, οῦ, ὁ, litus, ora maritima. Athen. ex Theophr. ὁ φέρτατος ἐν αἰγιαλῷ. ☞ Quidam deduxerunt παρὰ τὸ τὴν αἶαν γαῖαν εἶναι τῆς ἁλός. Mihi facilior et simplicior videtur deductio παρὰ τὸ ἄγειν τὴν ἅλα, ut et synonymum ἀπὸ ab eodem ἄγω (i. frango) deducitur.

Αἰγιαλίτης, ου, ὁ, litoreus: ut αἰγιαλίτης ἄμμος. Dioscor. lib. 5. Rap. et in litore habitans. in fem. gen. αἰγιαλῖτις, ιδος, litorea; ut αἰγιαλῖτιν χολὴν, Archias in Ant. epigr.

Αἰγιαλεὺς, ος, ὁ καὶ ἡ, idem. [Aristot. de Hist. Animal. lib. 1.]

Αἰγιαλαῖος, piscator, litoreus, quasi in litore degens, apud Alciph.

Παραιγιαλίτης, (deromp.) exp. ut αἰγιαλίτης, apud Athen.

Αἰ'ΓΙΘΑΛΟ'Σ, οῦ, ὁ, parus, avis inimica apibus. apud Arist. hist. an. l. 8. c. 3. et l. 9. c. 15. et 40. Vide et Plut. in l. de odio et invidia. [Non tantum apud Athenaeum, sed et apud Aristophanem, scribitur haec vox cum duplici λ, viz. Av. 809. Καὶ αἰγιθάλλῳ. Ubi Scholiast. simplici λ, utitur, ad 884. ἡ δὲ αἰγίθαλος, αὐτ' ἐφτάλωγξ. Ἔστι δὲ ὀνὶ τὸν λίχανα. οὕτω δὲ ὀνομάζει, ὡς τινες, παρὰ τὸ ἐξ αἰγὸς νοθάλασσον.]

Αἰ'ΓΙΘΟΣ, aegithus, avis de qua vide Arist. hist. anim. l. 9. c. 1. et Plin. lib. 10. c. 74. Scribitur et αἰγιθάλος. A Gaza vocatur salus.

Αἰ'ΓΙΤΤΩ, dilacero, ἐκ μεταφορᾶς (inquit Hesych. et Suid.) παρὰ τὸ αἰγίζεσθαι ὑπὸ τῶν κατοιγίδων. Æsch. in Hedonis, αἰγίττων πᾶχεῖς dixit, pro διασπῶν καὶ κατοιγίζων.

Αἴ'ΓΛΗ, ἡ, fulgor, splendor: ut χαλκοῦ αἴγλη, Iliad. β'. Sic αἴγλη ἠελίου ἢ σελήνης, Od. Υ. (Soph. Œdip. Tyr. 217. πυρφόρους Ἀρτέμιδος αἴγλας.) Apud Aratum δίσκου αἴγλη, Cicero exp. tenui cum lumine. Aristides in Romae encomio, σθένος τε ὧν ἔδει λάμπουσαν αἴγλῃ καὶ χάριτι. Poëtarum tamen est. ¶ Hesychio est etiam χιτὼν, apud Soph. in Tereo. χιτὼν ἢ πέπλος, apud Epicharmum in Bacchis. ¶ Αἴγλη

seu αἴγλα μαντύλα, idem quod μαντύλα, Poll. lib. 6. cap. 12.

Αἰγλόεις, εσσα, fulgens, splendidus, coruscus. Il. ά. αἰγλόεντας ἱλίμασιν. In fœm. gen. αἰγλόεσσα, splendida. In obliquis fit etiam ουσια. Reperitur enim αἰγλοῦντα pro αἰγλόεντα, ut τιμῶντα pro τιμάεντα, apud Hom. [Apoll. Rhod. Argon. i. 519. Αὐτὰρ ἐπ' αἰγλόεσσα φαεσιμβρότοιο ἁμάξης ἐκ Πηλίου αἰσυμνὰς ἴδον ἄκρας, &c. iv. 1141. τοῦ δ' ὕπερθε Χείρων αἰγλῆεν κάρη ἔδειμε, &c.

Ἀγλαός, Γλάα, quomodo hoc pertineant, vide suis locis.

Compositа.

Παταγγλάας, omnino lucidus splendidusque. Eurip.

Στρίψαγγλος, ου, ὁ καὶ ἡ, fulgurem avertens. Aristoph. in Nub. † v. 336.†

ΑΙΓΥΠΙΟΣ, ου, ὁ, à veteribus dicebatur, qui à recentioribus γὺψ, ut tradit Suidas, id est vultur: avis prædatrix et rapax, ex aquilarum genere. (Æsch. Ag. 49.) Iliad. ω'. αἰγυπιοὶ γαμψώνυχες ἀγκυλοχεῖλαι. Soph. in Ajace, πατρῷον ἅτε στυπῶν ἀγέλαι μέγαν αἰγυπιὸν ἐκτοπίσασαι. Herodot. αἰγυπιῶν δὲ ζώων. Agathias quoque scholiastes αἰγυπιὸν et γύπα de eadem volucre dici hoc epigram. innuit. Καὶ τὸν μὲν Τιτυὸν κατὰ γῆν δύο γῦπες ἔδουσιν. Ἡμᾶς δὲ ζῶντας τέσσαρες αἰγυπιοί.

ΑΙΓΩΛΙΟΣ, nomen avis nocturnæ seu nectivagæ, olim Latini appellant. Scribitur et αἰγώλιος. Vide Aristot. hist. an. l. 9. c. 17.

Ἅΐδης apud poetas et ἅδης, in soluta oratione, ου, ὁ, Orcus, tartarus, inferi. (Eurip. Med. 1112.) Od. μ'. ἐνιλλῦσαι ἴδμεν' ἄϊδος. Et Il. φ'. πίμφασε εἰς ἄϊδος. ubi subauditur δόμον vel alius ejusmodi accusativus. ¶ Nonnunquam est ipse deus inferorum Pluto. Il. ά. Ζεύς καὶ ἐγὼ, τρίτατος δ' Ἅϊδης ἐνίσσομεν ἄνακτας. (Soph. Œd. Col. 1762. κατά μοι φάσις ἄϊδος ἶλαν πατρὶ ξυβάσαι γαμικῶ τάλαινον. Hesiod. Oper. 677. Herodot. lib. 2. §. 122. Λέγων τοῦτον τὸν βασιλέα ζῶντα καταβῆναι κάτω ἐς τὸν οἱ Ἕλληνες ἄϊδην περιξουσι εἶναι, καλεῦσι συγκαθίσιον τῷ Ἀϊδωνῆϊ.) ¶ Item mors. in Anth. Epigr. Ἐς ἄϊδην μάλλοντα περιφθαρτὸν ἐδέσσαι ἀϊδής. ¶ At ἄϊδος vide in comp. ex Ἴδω, i. video. ☞ Fit ex a privat. et ἴδεῖν aoristo 2. verbi εἶδω, i. video. Est enim ἄϊδες locus tenebricosus, et (ut dixit Virg.) sine luce domus. Vide etiam ἄϊδος in fine hujus classis.

Ἄϊδνος, ου, ὁ καὶ ἡ, tenebricosus, ut Soph. in Ajace, ἄϊδνων ἄδων. Vide et alias signif. in comp. ex Ἴδω, id est, video.

Ἄϊς, ἄϊδος, pro ἄϊδος. Il. ά.—ψυχὰς Ἄϊδι προΐαψε. Et Odyss. κ'. ψυχὴ δ' ἄϊδός δε κατῆλθε. et Od. λ'.—Κυ δόμον Ἄϊδος εἴσω.

Ἄϊδς δε † Hes. Asp. 254.† et Ἄϊδος δόμον, adverbialiter ponuntur pro εἰς ἄϊδος δόμον.

Ἀϊδωνεύς, ῆος, ὁ, Pluto, deus inferorum. Hesiod. † Th. 913.† Ἐν Ἀϊδωνῆος ἥρπασε.

Ἀϊδώνιος, ου, ὁ καὶ ἡ, Icthalis. Hesych.

Ἄϊδος (cum φ habente ι subscriptum) ου, ὁ, in prosa idem quod ἄϊδος, ex quo factum est per synæresin. Ponitur sæpe διαιρετικῶς. Dicitur enim εἰς ἄϊδου, sub. οἶκον, et ἐν ἄϊδου, sub. οἴκῳ. (μέλας ἄϊδος. Soph. Œdip. Tyr. 30. πέτρας ὑπ' ἄϊδι πέλασε apud inferos jacet. ib. 992. V. Æschyl. Pers. 926. Ag. 676. Ἄϊδου μητρὸς, Æsch. Ag. 1244. 1300. the Devil's Dam. ἄϊδου νύμφας. 216. 1536.)

Ἀϊδωνεύς, infernalis, tartareus, ὁ ἐκ τῶν ἄϊδου. Suid. et Hesych. qui et Ἀϊδωνῆος scribit. Neptuni epith. Derivatum ab ἄϊδης.

Αἰδὼς, ὁῦς, et per crasin οὖς, in dat. αἰδοῖ, in accus. αἰδῶ, vel αἰδὼ, ut quidam: pudor, verecundia. † αἰδὼς inter et σωφροσύνη quæ differentia v. Xen. Pæd. p. 203.† (v. Æschyl. Pers. 701. Ag. 937. 1212. Suppl. 387.) Interdum in bonam partem, ut apud Soph. αἰδὼ λαβεῖν, pudore tangi. Et Il. ά. Ὦ φίλω, ἀνὴρ ἐσθλὸ καὶ αἰδῶ δῖος ἐσσὶ ἐμεῖο, Ἀλλήλους τ' αἰδώμεθα. Et cum genit. ibidem, καὶ αἰδῶ δῖος ἐσσὶ ξυνεῶ Ἀλλων ἀνθρώπων, id est, verecundiam vobis incutiant alii homines. Quatenus sit laudabilis αἰδὼς, vide Aristotel. Eth. l. 3. c. 11. et l. 4. c. 15. Interdum in malam partem: ut apud Hom. Αἰδὼς οὐκ ἀγαθὴ πτωχὸν ἀνδρὶ παρεῖναι. Item reverentia, veneratio, observantia, per quam ætate aut sapientia aut honore aut aliqua dignitate antecedentes reveremur et colimus. Xen. Pæd. l. ἐστὶ τῶν ἄλλων αἰδοῦς τυχεῖν. † Sic. Hes. Th. 92.† Od. θ'. τιμὴν ἔμμορέ ἐστι καὶ αἰδῶς. Apud Plut. in Rom. αἰδὼς τοῦ βασιλέως, regis reverentiam. Idem in Solone, αἰδῶ μὲν ἔχει καὶ τιμὴν πρὸ πάντ, id est, reverebantur et honorabant eum omnes. ¶ Item membrum genitale, inguen, pudenda. Il. θ'. Χαλκὸν τ' ἐπὶ χιτῶνα, τόν' αἰδῶ ἀμφικαλύπτει. Et Dionys. Halic. in ἀρχ. Ὑπεζωσμένους τὸν αἰδῶ ταῖς δοραῖς. ☞ Etymol. et Eust. τὸν αἰδῶ dictum volunt, à non videndo, ex a privat. et verbo ἰδεῖν, quòd pudor cogat oculos avertere, unde proverb. αἰδὼς ἐν ὀφθαλμοῖς, de quo vide Erasm. in Chil.

Αἶδος, ους, τὸ, idem quod αἰδὼς.

Αἰδοῖος, ου, ὁ, venerabilis, veneratione dignus, venerandus, reverendus. (Æschyl. Ag. 609. Suppl. 99.) Od. θ'.—φίλος πάντεσσι γένεσθ' ἀνδρῶν τ' αἰδοῖός τε. Et Od. κ'. Καί σ' αἰδοίους καὶ φίλους ἀνδράσιν εἶναι. [Pind. Olymp. γ'. 75. κτεάνων δὲ χρυσὸς αἰδοιέστατον.] Item in activa sig. verecundus. Od. ρ'.—πανὶς δ' αἰδοῖος ἀλήτης. Et Il. ε'. παρθένος αἰδοίη.

Αἰδοίως, adverb. cum reverentia, cum observantia. Od. σ'.

Αἰδοῖον, ου, τὸ, subst. inguen. In plur. αἰδοῖα, pudenda. Quæ tamen quidam dicta putant παρὰ τὸ αἴδεσθαι ἐν τῇ συνουσίᾳ ἐχόντα, quasi αἰδῶα, Theo. l. Καζόμενα ἔχοντας περὶ τὰ αἰδοῖα κ' ἀΐδηται. Et Herodot. l. ἐν τῶν αἰδοίων τῆς θυγατρός. A Gaza exp. testiculi, coles.

Αἰδοιάδης, ας, ὁ καὶ ἡ, formam inguinis habens, inguinis speciem referens. Athen. 7.

Αἰδοιαῖς, οῦ, ὁ, ad inguen pertinens: ut αἰδοιαῖα φάσγανα, apud Æginet.

Αἰδοίτερ, poët. pro αἰδοῖος; ut ἡμοῖος pro ἡμέτερος, venerabilis.

Αἰδοῦμαι, οῦμαι, F. ἐσομαι et ἐσσομαι, pract. ᾔδεσμαι, aor. 1. ᾐδέσθην, idem quod ἐντρέπομαι, veneror, revereor, veneratione prosequor. Cum accus. (τὸν δ' ἔμον αἰδεσθεὶς Θεὸν. Soph. Œdip. 659. Confer 1440. Eurip. Med. 327. 350. Æschyl. Ag. 370. 946. Eurip. Phœniss. 1255. 1444.) Xen. Ped. 1. αἰδούμενος τοὺς πρεσβυτέρους. Sic αἰδεῖσθαι Θεούς, apud Hom. ut Il. χ'.—τάδε τ' αἴδεο, καί μ' ἐλέησον. ¶ Interdum est potius, timeo, vereor: ut Il. χ'. Αἰδοῦμαι Τρῶας καὶ Τρῳάδας ἑλκεσιπέπλους. Sic. Il. γ'. Αἰδεῖσθαι βασιλῆας ἐπίσσυτα αἰδοίους. ¶ Item pro pudet me, verecundor, verecundia tangor: ut αἰδοῦμαι τάδε, horum me pudet. Plut. Od. ξ'. αἰδέομαι γὰρ ὑμνεῖσθαι. ¶ Item timeo, non audeo. Od. ξ'. καὶ νὺ παρὼν' ἐκμαίζειν αἰδοῦμαι. ¶ Item placor, et injuriam remitto, iram condono, inquit Bud. Apud Greg. φιλίαν αἰδεῖσθαι ἀΐδις, dicitur is qui amico se exorabilem præbet. Significat etiam placo, exoro. Dem. contra Aristocr. καὶ φεύγω ἵνας ἐκ τοῦ αἰδεσθῆναι τινα τῶν ἐν γῇ καὶ στερηθῆναι. Vide Harpocr. et Hesych. Usurpatur et in signif. pass. utpote cujus inveniatur act. αἰδῶ, et compositum καταιδῶ. Sic apud Dem. ἐξαιδούμενος, exoratus, placatus.

Αἰδήμων, ονος, ὁ καὶ ἡ, verecundus. Athen. de Isocr. ὁ τῶν ῥητόρων αἰδημονέστατος. Ponitur in virtute apud Aristot. in eth. lib. 2. et 4.

Αἰδημόνως, verecundè, pudenter: cui opponitur θρασέως, apud Xen. in Symp. Αἰδημονῶν, ὁ, F. ῶν, verecundus sum, verecundiam servo.

Αἴδεσις, εως, ἡ, veneratio, reverentia. Item (ut inquit Bud.) venia et misericordia, et personæ periclitantis respectus et tactio, ultionis animadversionisque remissio. Dem.

Αἰδέσιμος, ου, ὁ καὶ ἡ, in oratione soluta, pro poëtico αἰδοῖος, venerabilis, reverentia dignus. Apud Gregor. est, dignus qui exoret. ¶ Apud Pausan. αἰδέσιμον, Bud. interpr. inviolatum, intactum, ἄτυλον.

Αἰδεσιμότης, τητος, ἡ, exp. veneratio, q. d. venerabilitas. Pro quo elegantius usurpatur τὸ αἰδέσιμον, ut apud Lucian. in Nigrino, τῷ σεμνύνειν τὸ αἰδέσιμον, Latini ocio dignitatem dicunt.

Αἰδεστὴς, οῦ, ὁ, reverentia digna, idem quod αἰδέσιμος, sed minùs usitatum. Plut.

Αἰδέμιος, venerabilis, veneratione dignus. Just. in const.

Αἰδέομαι, etiam dicitur pro αἰδέσιμαι: ut Od. θ'. Αἰδεο γὰρ θάνατος. Et Plut. in symp. 3. ἐκλέλυκε τὸν ἐμαυτοῦ τὸ αἰδέσασθαι. (Æsch. Suppl. 367.)

Compositа.

Ἀναιδὴς, ἐος, ὁ καὶ ἡ, impudens, inverecundus. Od. ξ'. Ὡς νύ τοι Ζαρηλίδης καὶ ἀναιδὴς ἐσσὶ πρόπαντας. Apud Dem. ἀναιδὴς ἐς χρήματα. Aff. et pro eo cujus nos non pudet: ut ἀναιδέστατος τῶν ἀκολάστων, minimè pudendus intemperantibus. Metaph. tribuitur etiam rebus sensu carentibus, ut λᾶας ἀναιδὴς. Iliad. γ'. ■ Odyss. λ'. Et ἀναιδὲς πῆμα, Il. ν'. Τὸ ἀναιδὲς pro substantivo ἡ ἀναίδεια, impudentia. Interdum adverbialiter ponitur, ut ἀναιδὲς βλέπειν, impudente aspectu esse, impudentiam oculis præ se ferre.

Ἀναιδῶς et ἀναίδην, impudenter. (Aristoph. Thesm. 531. Τάδε γὰς ἐστὶν τὶς ποιοῦσα κατὰ τὸ φανερὸν ἀναιδῶς, οὐκ ἐν σκότῳ &c. Soph. Œd. Tyr. 568. Οὗτος ἀναιδῶς ἐξεπήδησε τῶδε τἀπὸ δόμου.]

Ἀναίδεια, ἡ, impudentia, inverecundia; (Eurip. Med. 473.) Hom. Demosth.

Ἀναιδεύομαι, impudentia utor, impudenter me gero. Hinc ὑπερηναιδεύσατο, impudentia vincor. Aristoph. in Equit. [396. Ὡς δὲ κἀγὼ πᾶν ἀναιδεύσομαι.]

Ἀναίδεντος, ὁ καὶ ἡ, accipitur pro ἀναιδὴς, impudens.

Ἀναιδομένως, absque ulla reverentia, et q. d. irreverenter: seu absque ullo pudore, impudenter. Gal.

Ἀναίδωτον, ου, q. d. pudenda mutilo, præputium coco, circumcido. Poll. lib. 2.

Ἐναίδομαι, οῦμαι, pro simplici αἰδέομαι, erubesco, verecundia afficior; unde ἐναισθύνομαι, apud Eurip. me pudebit. Ἐναισθὴς, reveritus. Plut. de leg.

Καταιδῶ, ῶ, (quod et αἰδῶ, sed rariùs) erubescere facio, pudore perfundo, et ad venerationem cogo vel impello, flecto animum. Plut.

Καταιδέομαι, οῦμαι, revereor, valdè revereor. (Soph. Œdip. Tyr. 666.) Aristoph. in Nub. καταιδέσθητι πατρῷον Δία. Item pro, perpudet. Plat.

Κίναιδος, cinædus, pathicus. Latini quoque cinædum de puero meritorio dicunt. Ita dictus ἀπὸ τοῦ κινεῖν τὸν αἰδῶ, id est, τὸ αἰδοῖον: vel quasi κινὴς αἰδοῦς, Plut. in Polit. Sic dicitur et gemma quæ erythræus etiam iaspillus appellatur, Arrian. (Κίναιδος—τὸν πέτραιον. Soph. Aj. 105.)

Κιναιδία, cinædica obscœnitas sive imperitia aut impudicitia. Æschin. de falsâ Legat. ‡ invenitur et κιναιδεία.‡

Κιναιδίζομαι, cinædice me gero, imperitiæ et obscœnitate cinædos imitor. Κιναίδωμα, obscœnitas cinædica, apud Eust.

Κιναίδιον, avicula quæ et λυγξ, teste Hesych. παρὰ τὸ κινεῖν τὸ αἰδοῖον, unde et σεισωνυχὶς, dicitur. Lat. motacilla.

Ἀναίδευτος, (deterior.) exp. ὁ μὴ κινῶν τὸ αἰδοῖον, ὁ σώφρων, qui cinædus non est, sed castus et pudicus. Suid.

Κίναιδος, impudens ut canis, Hesych.

ΑΙΖΗΟΣ, οῦ, ὁ, (pro quo et ἀΐζυς) juvenis, qui juvenili robore viget, παρὰ τὸ ἀγαν ἢ ἀεὶ αἵματι ζεῖν, facta compositione ex a epitat. et verbo ζέω, quòd juvenes ferveant et calidiores sint atque animosiores. (Hom. Il. Υ. 280.) Il. ὁ. τὶς ἀμείνων αἰζηῶν. Il. ξ. βοὸς θαλερῶν αἰζηῶν. Hesiod. in Exp. τετραμηνιαίων αἰζοὶ ἔασιν, juvenis quadrageuarius. Rursum pro νέος seu ἀκμάζων, adjectivè. Il. ω'. Ἀνὴρ αἰνύμενος αἰζηῷ τε κρατερῷ τε, juveni, et robusto; seu fortasse annis et valenti viribus. Dicitur αἰζήϊος quoque pro αἰζηὸς, ut ἡμεῖος pro ἡμέτερος. Hesiod. αἰζήϊος ἀνὴρ.

Αἰθὴρ, ἔρος, ὁ, æther; ut apud Eurip. Ὁρᾷς τὸν ὑψοῦ τόνδ' ἄπειρον αἰθέρα, Cicero interpr. Vides sublime fanum immoderatum æthera. ¶ Interdum aër, ut Od. δ. Αἰόλῳ ἐναγίζοντα δι' αἰθέρος. Illud Arati,—ἀν' αἰθέρ' ἐσφέρεσθαι, Cicer. vertit, Naribus hamiferum ducère ex ære secum. Aliquando apud Hom. exp. ab. Eust. altissimus aër, et luce resplendens aër, sive splendor qui est circum aërem: ut Il. θ'. αἰγλήεν Ἴ' ἀφ' ἐνερθίην ἔκτοσθε αἰθέρος. Nonnunquam etiam αἰθὴρ, aër serenus et sudus, ac minimè nubilus: ut Il. ε'. Εἵλκετο πολλὸς ἰὼν αἰθέρα. Usurpatur et femininо genere, ut Il. π'. Αἰθέρι ἐν δίῃ. ¶ Capitur etiam pro cœlo, deorum domicilio, ut et æther Latinè. Apoll. Arg. 1.—ἐς αἰθέρα χεῖρας ἄειραν, ad cœlum manus tollebant. Et apud Sophoclem, αἰθέρα βῆναι, cœlum subire. Idem periphrasticè dicit αἰγανέων αἰθέρα pro αἰγάνεον. Hesychius scribit etiam significare inflammationem, atque ita usurpasse Eurip. in Troad. Dativum αἰθέρι, poëtæ adverbialiter interdum usurpant. pro ἐν αἰθέρι. Sic et accus. αἰθέρα pro ἐς αἰθέρα, Homer. ☞ Anaxagoras à verbo, αἴθω dedaxit, ætheris nomine ignem significans, quòd superiora igne sint plena. At Aristot. in lib. 1. de mundo ait cœli et siderum substantiam appellari ætherem, non ab αἴθεσθαι, id est, ardendo: sed ἀπὸ τοῦ ἀεὶ θεῖν, ex eo quod semper currat. (Αἰθὴρ. Fœm. Gen. Æol. Soph. Œdip. Tyr. 886. Eurip. Phœniss. 1175.)

Αἰθέριος, ου, ὁ καὶ ἡ, æthereus, ad æthera pertinens. Interdum est epithetum Jovis apud Aristot. et Luc. Pro αἰθέρια ponitur itidem apud Aristot. in lib. de mundo, μετὰ δὲ τὸν αἰθέριον καὶ θεῖαν φύσιν.

Αἰθερίως, pariter et mundo, instar τῶν αἰθερίων, quæ terrenis sunt puriora.

Αἰθεροειδὴς, ους, ὁ καὶ ἡ, æthereis naturam habens, æthereum referens, ut apud Gal. ad Glauc. 3. αἰθεροειδὲς ἀνάγκη τὸ εἶδος, pro spiritu tenuissimo. Item pro αἰθέριος, apud Just. Martyrem. Αἰθερώδης, etiam aff. pro αἰθερειδὴς.

Ἐξαιθρίω, in æthera converto.

ΑΙΘΡΑ, vel Ionicè αἴθρη, æris serenitas, aër serenus et sudus, cui opponitur ὄμβρος. Il. ε'. ἀλλὰ σὺ μέτα ὀμβρεῖ ἠὲ χάλαζα εἶσι Ἀχαιῶν, πάσσυτο δ' αἴθρη. ☞ Fit ab αἴθω, ut tradit Eust.

Αἴθρης, ου, ὁ, pruina, frigus matutinum. Od. ξ. Αἴθρῃ καὶ παγέτῃ διάμορφον ἔχειν ἐς ἔαρ. à Suida exp. τὸ παγερὸν.

Αἰθρίος, ου, ὁ, flans à serena parte cœli ventus. Hesych.

Αἰθριὼς, οῦ, ὁ, matutinus. Hesych.

Αἰθρία, ᾶς, conturbo tempestate seu procella. Hesych. et Suid.

Αἴθριος, serenus, sudus. Oppian. lib. 4. de Venat.

Αἴθρης, ου, ὁ, ἡ, serenus, sudus, ut apud Dioscor. αἴθρου κανάστρου. Theocr. Id. 4. Χὤ Ζεὺς ἄλλοκα μὲν στέλλει αἴθρης, ἄλλοκα δ' ὗει: Nunc pluit, et claro nunc Juppiter æthere fulget. Αἴθρης ἀχώ. Apud Nonn. periphrasticè pro tonitru. ¶ Item subdialis, qui est sub dio, qui est sub aëre, vel sub Jove frigido, ut apud Luc. τὸ αἴθριον τῆς αὐλῆς, subdialis pars atrii. ¶ Item frigidus. Soph. in Antig. καὶ δυσαύλων πάγων αἴθρης καὶ δεσμῆς φεύγων βίᾶν. Et tunc fit ab αἴθρης.

Αἰθρία, ὁ, aër sudus et serenus, serenitas, sudum. Vide Aristotel. de mundo. Huic opponitur ὁμίχλη. ¶ Exp. et nocturnum serenum, apud Herodot. in Euterpe. Apud eundem, ἐν αἰθρίῃ, exponitur etiam, sub dio.

Αἰθριάζω, F. άσω, sereno, serenum reddo, illustro. Aristoph. in Probl. αἰθριάζειν τὸν ἀέρα καὶ ἀναπτοῖ πνεῦν, opponit. ¶ Item pro, in sereno cœlo versor, apud Greg.

Αἰθριάω, nocturno sereno expono: seu sub dio per noctem expono, Hippocr.

Composita.

Ἀλεξαίθριον, aff. ex Soph. pro δωμάτιον σύνκλεισμα, tectum calidum, nempe ad arcendam frigus nocturnum. ab αἴθω.

Ἀναιθριάζω, sereno. Aristoph. ἢ ζεὺς ἀναιθριάζει τὰς νεφέλας. [Marc. Anton. de Reb. suis. lib. 2. §. 4. Vide Notam Cl. Gataceri. Est autem τὸ ἀναιθριάζειν, αἰθρίαν ἄγειν αὐτὸν ἄγειν, serenare, sive nubibus discussis serenitatem inducere, cui opponitur συνεφεῖν, quod est τὰ νέφη συνάγειν, nubes cogere, et obducere, sive obnubilare.]

Διαθριάζω, absolutè ponitur apud Xen. pro diserenare. Exp. et sub dio agere.

Αἰαθρίας, purus, perspicuus, serenus. Hesych.

Ἐναίθριος, subdialis, qui est sub dio, ut ἐναίθριος πόνος. Theoph. † ἐναίθριος idem.†

Ἐξαθριάζω, sereno cœlo expono. Exp. et, in sereno habeo, sub dio teneo. Item ad eadem expono, insolo.

Ὀλιγαθριάζω, (decomp.) sub dio unà pono.

Μιξαίθριον, vel (ut alii) μιξαιθρία, serenitas pluviis hyemalibus permixta. Affertur ex Hippocr. et Theophr.

Ὑπαίθριος, et ὑπαίθρειος. (Æsch. Pr. 113. Ag. 343.) idem quod ἐναίθριος, unde ἐν ὑπαιθρίῳ πόνῳ, Luc. Item ἐν ὑπαίθρῳ, Xen. sub dio. Ὑπαίθρα, τὰ, pro castris, Polybium dixisse putat Bud.

ΑΙΘΥΙΑ, et Ionicè Αἰθυίη, ἡ, mergus, avis de qua vide Arist. hist. an. lib. 5. cap. 60.

ΑΙΘΩ, uro, incendo, accendo. (Æsch. Ag. 1444. Theoc. Id. 2. 134.) Cum accusativo. Herodot. in Melpomene, τὰ δένδρεα ἅπαντα τὰ ἐς τὸν χῶρον καὶ πῦρ αἴθεται. ¶ Interdum est neutrum absolutum, ardeo, fulgeo, pro αἴθομαι. Sophocl. in Ajace, ἐπεὶ ἔστιχον Ἀκμονίδαι σίδηρ' ἄϊστον, ardebant, vel fulgebant.

Αἴθουσα, ἡ, particip. quæ urit aut uritur. quæ ardet, quæ splendet. ¶ Interdum transit in nomen substant. et significat porticum domus: dicitur quæ αἴθουσα vel quasi αἰθομένη ὑπὸ τοῦ ἡλίου, quam calefit aut illustratur à sole. vel διὰ τὸ αἴθεσθαι ἐν αὐτῷ τοὺς χειμῶνας, quòd hyeme calefiant homines in ea, ut Etymol. ait Od. σ'. ἔρρ' ἔστ' αὐλὴν αἰθούσης τε δόμος. Il. ι'. Ἑλλάνιος Γ' ἐς δῶμα Διὸς κορυθαιόλοιο βαινέτην αἰθούσης ἐφίζανον. Sunt autem αἴθουσαι ξυστοὶ, ut Eustathius ait subdiales porticus, ex politis lapidibus factæ. Idem alibi Homerum αἰθούσας appellare στυλωτὰς Πρας ait.

Αἴθομαι, pass. ardeo † uror,† ἵμερι amore Xen. Pæd. p. 117., ut αἰθόμενον πῦρ, Iliad. σ'. et apud Pind. initio Olym. hymni 1. † Hes. Th. 324. et 867.†

Αἰστὴς, ῆρος, ὁ, incensor, qui incendit. Opp. de pisc. lib. 5. Δαλὸν ὑδρώοντα μεγάρων αἰστῆρα φέροντες.

Αἶθος, ους, τὸ, ardor, æstus, Hesych. ¶ Dicitur etiam πῦρ καὶ ὁ φλὸξ, inquit schol. Apollonii Argon. 3. τόνδ' ἀμφὶ σὲ Νὺξ αἶθος ἐκάλυψ' ἄστε σιγηρόν.

Αἰδὴς, οῦ, ὁ, ardens, flagrans. Item ambustus. Eustathius ait αἰδὴν apud Aristoph. significare ἀνακεκαυμένον, id est, in carbonem redactum. Callim. in hymno in Dianam, σποδιὴν αἰδὴν appellat cinerem nigrum, ut ait schol.

Αἰθὴς, ητος, ὁ, ex æstione niger vel etiam ruber, ut apud Nicand. in Alexiph. αἰθήεντος ἰχῶρος.

Αἴθων, ωνος, ὁ καὶ ἡ, quod facilè comburitur, ut αἴθων ξύλα, apud Etym.

Αἰθάλαιος, pustula in summa cute, ex igne, aut alioquin: dicta ἀπὸ τοῦ αἴθειν. Vide Erotiani et Galeni lexicon in Hippocr.

Αἰθυλαιώδης, qui refert formam pustularum, quæ αἰθύλαιοι, aut αἰθύλιοι dicuntur, apud Gal.

Αἴθων, ωνος, ὁ, ardens, flagrans. Item nocentalis (combustorius) comburendi vim habens, ut apud Lycophr. πυρὸς αἴθων. ¶ Significat et splendidum: ut αἴθων σίδηρος, apud Hom. exp. ferrum splendidum aut nigrum, ut inquiunt gramm. αἴθωνες λέβητες splendidi et nitentes, aut qui igni urentur, ut ait Eustath. (αἴθων σιδήρῳ, lucenti ferro. Soph. Aj. 147. ἀνδρὸς αἴθωνος. Sch. exp. δεδραμὼ ἐν ταῖς μάχαις. Soph. Aj. 222. V. Æsch. S. c. Th. 454.) ¶ Item metaphoricè αἴθων dicitur equus, leo, homo: à colore niger seu rutilus, aut fervidus, qui cum ardore fertur vel ardente impetu, apud Hom. et Soph.

Αἰθάλη, ἡ, fuligo, λιγνὺς, apud Dioscor. et Gal. et Luc. Exp. et cinis, et nigrum illud quod ex camino colligitur. Vertitur etiam favilla, à Gaza, in Alexand. Aphrod. lib. 1.

Αἰθαλὸς, οῦ, ὁ, subst. idem quod αἰθάλη, apud Athen. ¶ Item adject. ustus, tostus, ardens, apud Pind.

Αἰθαλόεις, εσσα, ὁεν, fuliginosus, fuligine oblitus: ut Vulcanus αἰθαλόεις δῶς dicitur ab Hesiodo. Item ardens, resplendens, coruscus, splendidus, ut αἰθαλόεις ἀκαμαὶ, apud Hesiod. αἰθαλόεν μίτραν, Od. χ'. domus resplendens igni. (Eurip. Phœniss. 178.)

Αἰθαλώδης, ες, ὁ καὶ ἡ, fuliginosus, fumosus, obscurus. Aristot.

Αἰθαλὸς, οῦ, ὁ, cinereitius rapphius, inquit schol. Nicand. in Ther.

Αἴθαλος, ου, ὁ, ardens aut ardorem seu æstum spectans: ardore gaudens: ut ταῦρος αἴθαλος apud Theocr. Idyll. ζ'.

Αἰθάλοω, F. ώσω, P. ωσα, uro, comburo. apud Eurip. et Lycophron. Item nigrefacio, nigrum reddo. Propriè fuligineum facio, in cinerem et favillam redigo. Apud Dioscor. (ut Bud. ait) est, uro ad fuligineum colligendum. Apud eundem αἰθαλοῦ λιγνὺς, expositur colligo fuligineum, facio fuligineum.

Αἰθαλωτὴς, οῦ, ὁ, ustus, combustus, apud Lycophr.

Αἰθύσσω, splendeo, ut in Anth. Epigr. lib. 4. Αἰθύσσων λιτυρῆς ἀνδρὸς ὑπαὶ δόμος αὐγῆς. ¶ Item calefacio, item incendo, apud Suidam. Exp. et moveo, item concutio, ut apud Athen. αἰθύσσων φρένας. ¶ Item in signif. neutra, prorumpo, apud Suid. Exp. et ῥαΐζω. item extendo. Vide Hesych. et Suid.

Αἴθυγμα, τὸ, Suidas ait de igne dici. Exp. et πύρωσις, ἔγκαυμα, ἔπτυσμα, et Lat. excitabulum, vel fomes et incendium. Metaph. pro incitamento seu incitabulo. Et citatur hic Polybii locus, ὑγιαναλλάκτουσί τινα καὶ λίαν ἰσχυρὰ τῶν πρὸς αὐτὰς αἰτιῶν αἰθύγματα.

Αἰθωνὴς, violentus, impetuosus. Oppian.

Composita.

Ἀναίθω, uro, accendo. Moschus in amore fugitivo, ἐκεῖ λαμπρὰς ἔκανα τὸν ἅλιον αὐτὸν ἀναίθω. [Eurip. Cycl. 330. Καὶ πῶς ἀναίθει, χίονες αἰθὴρ μου μέλει.]

Ἀναιθύσσω, idem cum αἰθύσσω. Etym. [Eurip. Troad. 343. Ἥφαιστε, λαμπρὸν—Ἄτας σπινθὴρ γε τοῦδ' ἀναιθύσσων φλόγα, &c.]

Ἀναθάλλω, comburo, apud Basil.

Καταίθω, idem quod αἴθω, Eurip. [Troad. 1295. Περγάμων πυρὶ καταίθεται τέγεσιν καὶ πύλαις, &c. Aristoph. Thesm. 734. καταίθω τὸν σταυρὸν, &c. Schol. κατακαίω, συμπολῶ, κατασμήχω τῷ πυρὶ. 437.]

Καταθάλλω, idem quod αἰθάλοω. Apud Luc. dicitur Vulcanus καταθαλλομένης τὴ πρόσωπον ὑπὸ τῶν ἀσβόλων, ustulatum faciem habens fuligine.

Καταθύσσω, idem quod αἰθύσσω. Pind. [Pyth. Δ. 147. Ἀλλ' ἔστιν τῶνδε καταθύσσων. E. 13. τιὰν καταθύσσων μάκαιραν ἑστίαν. Schol. καταλάμπων.]

Κάμινος, ου, ἡ καὶ ὁ, cujus coma igni coloris est. Lycophr.

Καμινὰς, caprus seu vocem nomen apud Theocr. Æolicè ut putatur pro κάμινδα, σημεῖ τὸ τὰς κάμινος αἰθὰς, id est, ξανθὰς ἔχειν.

Πάνθους, totus lucidus splendidusque. Hesych.

Παραθύσσω, idem cum αἰθύσσω, Epigr. Apud. Pind. Θήρειόν τε παραθύξει μένος, tumultum magnum excitavit.

Παραίθω, ignem facio, ignes excito.

Ὑπαίθω, subardeo, αἴθω. Sophocl. [Trachin. 1227. καὶ πῶς ἀναίθει, σῶμ' ἃ λίμνη τὸ πάρ.]

ΑΙΚΑΑΩ, F. αλῶ, blandior, assentor, adulor, palpum obtrudo. Cum acces. apud Philost. de vita Apoll. l. 2. c. 5. de elephante, προσάντα τῇ προτομῇ αἰκάλλει· adblanditur probosci de. Sic et apud Aristoph. in equit. Τὰ μὲν λόγ' αἰκάλλει μαι. Hesych. et Suid. expon. δωροῖται. Idem Aristoph. dicit in illa eadem comœdia, Ἠκάλλ', ἰδώνου', ἐκαλάκευ', ἐξεώκα. ubi schol. ait idem his verbis significari, et esse αἰκάλλειν propriè canis, qui auribus et cauda blandientis signum præbet. Addit idem schol. posse à gallinaceis esse translatum hoc verbum, quorum barbas κάλλαια vocantur. Eurip. in Andromache,—πρόσθεν αἰκάλλειν χρεών, id est, assentans impudenti mulieri, ut schol. ait. ☞ A καλῶ deduci quidam putaverunt, i. demulceo. Ἰ. Steph. suspicatur à κάλλος deductum esse, quòd assentatores pulchrè et bellè in ore habere soleant, quo adeò pulchritudinem turpibus etiam rebus attribuant.

Αἰκάλης, ου, ὁ, assentator, adulator. Hesych.

Ὑπαικάλλω, (comp.) q. d. subassentor, clàm assentor.

ΑΙΚΙΑ, ἡ, verbera, verberatio, pulsatio, plaga. (V. Æsch. Pr. 176.) Propriè significat indigna verbera, i. quibus aliquis indignè afficitur: aut pulsationem indignam et contumeliosam. Generaliter autem est injuria quæ fit alicui, cum cædendo aut pulsando. Dicitur αἰκίας δίκη (inquit Bud.) actio injuriarum ob verbera, apud Isocr. contra Lochit. Plato de leg. ἔλεον καὶ τὸ τῆς αἰκίας πᾶσι γένος. Ibid. αἰκία γονέων, pulsatio parentum. Dem. in Evergum Mercibulum, ait αἰκίαν esse χεῖρας ἀδίκως, i. vim quæ manu infertur. ☞ Fit αἰκία ex ἀσεία, (i. indignitas, indecentia) inquit Eust. At contra schol. Soph. vult dici ἀσεὶ τοῦ μὴ ἰσοῦσθαι. Vide ἀσεῖσα, in comp. ex ἔδω, i. similis sum.

Αἰκίζω, ω, τὸ, lædo, damnum, apud Herodot.

Αἰκίζω, F. ίσω, verberibus indignè afficio, pulso, crucio. Bud. ait pœni pro, contumeliosè tracto, sævio in aliquem. (Soph. Œdip. Tyr. 1174.) item contumeliosè mutilo et trunco, item flagris cædo. Soph. in Ajace, ἀλλὰ μ' ὁ Διὸς ἀλκίμα θὴς ἀλίθιον αἰκίζει. Sed usitatior est vox pass. αἰκίζομαι, activa significatione Plutarch. νόσον αἰκίσει αἰκισάμενος ἀνιάτρου. Isocr. in Paneg. τοὺς γὰρ ἡμῶν οὕτως αἰκίζονται τοὺς αἰκίας. Apud Soph. in Ajace, καὶ τὸν κατ' ἄλσος συνθήτας αἰκίζονται, i. μαστίζει. ¶ Item αἰκίζομαι, in pass. signif. pulsor, verberor, crucior, &c. unde φοινικίνοις τὰς χῖρας, mutilati manibus. Strab. (κρατηρὰς ἐν γυναιξὶν αἰκιζομένους. i. e. διαμαζόντας, Æschyl. Pr. 167. V. Eurip. Med. 1138.)

ΑΙΜΑ, ατος, τὸ, sanguis, cruor, γαῖα βίαιον αἷμα πιοῦσα, Iliad. Θ'. et ι'. et ο'. Idem αἷμα βίη ἐξ ἀγκυλῆς, Iliad. Γ'. Iliad ε'. Αἷμά τε αἷμα κελαινὸν ἱμείρει πηλὸν ἱκέσθαι. ☞ Etymol. deducit ἀπὸ τοῦ αἴθειν, fortasse propter calorem cujus sanguis fomes est. Item cædes, homicidium, unde apud Demosthenem, ἀφ' αἵματι φεύγειν, ob cædem exulare. Sic utitur et Sophocles, item Eurip. in Oreste. ¶ Hesychius ait Sophoclem in Electra 1410. αἷμα vocasse τὸν μάχαιραν, id est, ensem. quod et Suidas annotat. ¶ Item, consanguinitas. Aristoteles Pol. 2. ὁ μὲν γὰρ ἴδιος αὐτοῦ, ὁ δ' ἀδελφὸς αὐτοῦ περιαγωγὴ, ὁ πατ' ἄλλον τινὰ συγγένειαν, ὁ πρὸς αἵματος, ὁ κατ' ἀνεψιότητα καὶ ἀνεψιάς. Apud Sophoclem οἱ πρὸς αἵματος, consanguinei. ¶ Item genus, semen. Iliad. ζ'. et ι'. Ταύτης τοι γενεῆς τε καὶ αἵματος εἴχομαι εἶναι. ubi per γενὲὴ pater consideratur, in αἷμα autem mater, ut Hesychius tradit. Et pater filium vocat sanguinem suum. Od. σ'. Εἰ ἐτεόν γ' ἐμὸς ἐσσὶ καὶ αἵματος ἡμετέροιο. (Soph. Œdip. Tyr. 1016. pl. Æschyl. Eum. 167. Ag. 1302. Eurip. Phœniss. 1013. 1250.)

Αἱμάτιον, ου, τὸ, q. d. sanguiculus, exiguus sanguis.

Αἱματικὸς, ὴ, ὸν, sanguineus, constans sanguine: ut αἱματικὸς χυμὸς, Alex. Aphr.

Αἱμάτινος, η, ον καὶ ὁ, idem, sed minus usitatum.

Αἱματηρὸς, sanguinolentus, cruentus. Soph. El. 757. † Eur. Ph. 1430.† (φλὸξ αἱματηρά. Soph. Tr. 771. αἱματηρὸν στόμα. Eurip. Phœniss. 597. Æsch. Eum. 137. Ag. 1324. 1076.)

Αἱματόεις, εσσα, ὁεν, sanguinolentus, cruentus. Hom.

Αἱματώδης, ες, ὁ καὶ ἡ, sanguinolentus, sanguini permixtus, apud Gal. Nonnunquam idem est quod sanguineus, sanguine præditus. apud Aristot.

Αἱμάτιον, ὁ, jus nigrum quod maximè Lacedæmoniorum erat edulium: ut ait Poll. Αἱματίου χορὸν, apud Athen. intestinum fartum sanguine, apud Athen.

Αἱματίτης, ου, ὁ, hæmatites, lapis sic dictus; vel quòd sanguinis colorem refert; vel ab effectu, quòd sanguinem reprimat. Vide Plin. lib. 36. cap. 16. et Dioscor. lib. 5. ¶ Item pro vena. ¶ Form. αἱματῖνις, sanguinaria; unde αἱματίνιδες φλέβες, apud Hippocr.

Αἱμάτη, ἡ, ensis, gladius. apud Sophocl.

Αἱματίζω, sanguinem elicio. Aristot. (Æsch. Suppl. 670.)

Αἱματόω, ῶ, F. ώσω, cruento, cruore seu sanguine inficio, sanguinolentum reddo. Item interficio, ut Hes. et Etym. tradunt.

Αἱματοῦμαι, cruentor. † Xen. Pæd. 1. 4. 10.† Item in sanguinem vertor. Gal. (Eurip. Phœniss. 1109. Æsch. Ag. 1665.)

Αἱμάτωσις, et ἐξαιμάτωσις, aff. pro sanguificatio, sanguinis generandi modus, ex Gal.

Αἱμάσσω, et Atticè αἱμάττω, F. ξω, P. ξα, idem quod αἱματόω. Soph. ἐν τοῖσι δὲ χεῖρας αἱμάξαι βουτὸς, manus cruentare. (μάλιστα αἱμάσσοντας ἱστίας δίκας. Æsch. S. c. Th. 251. Ag. 1398. Eurip. Phœniss. 62.) ¶ Interdum significat, vellicando sanguinem elicio, vellico, ita ut sanguinem eliciam.

Αἱμάσσομαι, cruentor, sanguine inficior. apud Soph. et Luc. exp. et occidor, apud eundem Soph. (Æsch. Pers. 597.)

Αἱματώδης, ες, ὁ, sanguinolentus, ut αἱματώδεις ἰουλίδες, apud Eurip.

Αἱματιὰ, ἡ, sepes. Propriè (inquit Suid.) sepes quæ spinas habet. Sic dici aiunt, quia αἱμάττονται earum

---

(ΑΙΜΑΙΟΣ, lamentabilis, infelix. αἰαῖον, αἰαῖον ἀεί. Æschyl. Ag. 123. bis. Eurip. Phœniss. 1535.)

ΑΙΜΑΣΣΩ, F. αξω, P. αξα, ferio, percutio, pulso, plago, flagello. Dem. Phil. 4. πλησμοὶ καὶ ὁ τοῦ σώματος αἱμασμός.

Αἴμαγμα, τὸ, idem. A Lysia ponitur pro mutilatione corporis. [Eurip. Phœn. 1543. Ἡ πρὸς ἀλκυόνων πλόκαμοι' αἱμάγματα τεμὼν. Schol. πρὸς τὰς ἀλκυόνας πλοκάς.] ‡ παρὼν Ald. sed ἀπὸν plerique MSS. Pors.‡

Αἱμάττομαι, ὁ, quæ pulsat, &c. Suid.

Αἱματτικὸς, ὴ, ὸν, ad pulsandum proclivis, contumeliosus.

Καταιμάζω, (comp.) defendo, contumeliosè injuriòque fundo. Od. σ'.

ΑΙ'ΚΑΟΣ, ου, ὁ, vespertinus. Hesych. ¶ Αἶκλα, sub. anguli seu cuspides jaculi. Hesych. ¶ Αἶκλα (neut. gen. subst.) cœna vespertina, postcœnium apud Lacedæmonios, teste Athen. l. 4. Pro eodem etiam legitur αἶκλον, apud Hesych. Etym. et Eustath. quorum hic scribit etiam per diæresin, ἄϊκλα et ἄϊκλον. ☞ Idem Eustath. ait hæc dicta esse παρὰ τὸ εἰς αὐτὰ ἵκλαι (ut sint composita ex a epitatico et ἵκλημι) quia ad ea lubentissimè accedatur. Hinc comp. ἐναίκλια.

Ἀναίκλια, τὰ, incœnia seu incœnata. apud Hesych. scribitur ἀναίκλεια.

Ἐναίκλια sive ἐναίκλα, τὰ, quæ à cœna apponuntur, secundæ mensæ, apud Athenæum lib. 14. Legitur et ἐναίκλεια, apud eundem, l. 24. item ἐναίκλια et ἐναίκεια. apud Eust.

Συναικλίαι, q. d. cœnationes, convivia. ‡ συναίκλια Athen.‡

(ΑΙ'ΑΙΝΟΣ, lamentabilis, infelix. αἰαῖον, αἰαῖον ἀεί. Æschyl. Ag. 123. bis. Eurip. Phœniss. 1535.)

ΑΙ'ΜΑ, ατος, τὸ, sanguis, cruor, γαῖα βίαιον αἷμα πιοῦσα, Iliad. Θ'. et ι'. et ο'. Idem αἷμα βίη ἐξ ἀγκυλῆς, Iliad. Γ'. Iliad ε'. Αἷμά τε αἷμα κελαινὸν ἱμείρει πηλὸν ἱκέσθαι. ☞ Etymol. deducit ἀπὸ τοῦ αἴθειν, fortasse propter calorem cujus sanguis fomes est. Item cædes, homicidium, unde apud Demosthenem, ἀφ' αἵματι φεύγειν, ob cædem exulare. Sic utitur et Sophocles, item Eurip. in Oreste. ¶ Hesychius ait Sophoclem in Electra 1410. αἷμα vocasse τὸν μάχαιραν, id est, ensem. quod et Suidas annotat. ¶ Item, consanguinitas. Aristoteles Pol. 2. ὁ μὲν γὰρ ἴδιος αὐτοῦ, ὁ δ' ἀδελφὸς αὐτοῦ περιαγωγὴ, ὁ πατ' ἄλλον τινὰ συγγένειαν, ὁ πρὸς αἵματος, ὁ κατ' ἀνεψιότητα καὶ ἀνεψιάς. Apud Sophoclem οἱ πρὸς αἵματος, consanguinei. ¶ Item genus, semen. Iliad. ζ'. et ι'. Ταύτης τοι γενεῆς τε καὶ αἵματος εἴχομαι εἶναι. ubi per γενὲὴ pater consideratur, in αἷμα autem mater, ut Hesychius tradit. Et pater filium vocat sanguinem suum. Od. σ'. Εἰ ἐτεόν γ' ἐμὸς ἐσσὶ καὶ αἵματος ἡμετέροιο. (Soph. Œdip. Tyr. 1016. pl. Æschyl. Eum. 167. Ag. 1302. Eurip. Phœniss. 1013. 1250.)

Αἱμάτιον, ου, τὸ, q. d. sanguiculus, exiguus sanguis.

Αἱματικὸς, ὴ, ὸν, sanguineus, constans sanguine: ut αἱματικὸς χυμὸς, Alex. Aphr.

Αἱμάτινος, η, ον καὶ ὁ, idem, sed minus usitatum.

Αἱματηρὸς, sanguinolentus, cruentus. Soph. El. 757. † Eur. Ph. 1430.† (φλὸξ αἱματηρά. Soph. Tr. 771. αἱματηρὸν στόμα. Eurip. Phœniss. 597. Æsch. Eum. 137. Ag. 1324. 1076.)

Αἱματόεις, εσσα, ὁεν, sanguinolentus, cruentus. Hom.

Αἱματώδης, ες, ὁ καὶ ἡ, sanguinolentus, sanguini permixtus, apud Gal. Nonnunquam idem est quod sanguineus, sanguine præditus. apud Aristot.

Αἱμάτιον, ὁ, jus nigrum quod maximè Lacedæmoniorum erat edulium: ut ait Poll. Αἱματίου χορὸν, apud Athen. intestinum fartum sanguine, apud Athen.

Αἱματίτης, ου, ὁ, hæmatites, lapis sic dictus; vel quòd sanguinis colorem refert; vel ab effectu, quòd sanguinem reprimat. Vide Plin. lib. 36. cap. 16. et Dioscor. lib. 5. ¶ Item pro vena. ¶ Form. αἱματῖνις, sanguinaria; unde αἱματίνιδες φλέβες, apud Hippocr.

Αἱμάτη, ἡ, ensis, gladius. apud Sophocl.

Αἱματίζω, sanguinem elicio. Aristot. (Æsch. Suppl. 670.)

Αἱματόω, ῶ, F. ώσω, cruento, cruore seu sanguine inficio, sanguinolentum reddo. Item interficio, ut Hes. et Etym. tradunt.

Αἱματοῦμαι, cruentor. † Xen. Pæd. 1. 4. 10.† Item in sanguinem vertor. Gal. (Eurip. Phœniss. 1109. Æsch. Ag. 1665.)

Αἱμάτωσις, et ἐξαιμάτωσις, aff. pro sanguificatio, sanguinis generandi modus, ex Gal.

Αἱμάσσω, et Atticè αἱμάττω, F. ξω, P. ξα, idem quod αἱματόω. Soph. ἐν τοῖσι δὲ χεῖρας αἱμάξαι βουτὸς, manus cruentare. (μάλιστα αἱμάσσοντας ἱστίας δίκας. Æsch. S. c. Th. 251. Ag. 1398. Eurip. Phœniss. 62.) ¶ Interdum significat, vellicando sanguinem elicio, vellico, ita ut sanguinem eliciam.

Αἱμάσσομαι, cruentor, sanguine inficior. apud Soph. et Luc. exp. et occidor, apud eundem Soph. (Æsch. Pers. 597.)

Αἱματώδης, ες, ὁ, sanguinolentus, ut αἱματώδεις ἰουλίδες, apud Eurip.

Αἱματιὰ, ἡ, sepes. Propriè (inquit Suid.) sepes quæ spinas habet. Sic dici aiunt, quia αἱμάττονται earum

spinis, qui eas ingrediuntur. Theocr. ¶ Item macerie. septum murale exponitur apud Herodot. lib. 1. Αἱμασιάδες, ιας, ἡ καὶ ὁ, sepia vel macerie formam habens. Aut ex eadem materia factus qua αἱμασιαί. Exp. et macerioses, apud Plat. de leg.

Αἱματίας, ου, ὁ, salgamarius, apud Dionc.

Αἱματίς, idem quod αἱματηρός, suprà, Hesych. Suid.

Αἱμάω, ῶ, idem quod αἱματόω, ῶ, Hesych.

Αἱμάλοις, sanguineus, cruentus, in Epigr.

Αἵμη, ης, ἡ, locus, arboribus densus aut fruticibus, dumus.

Αἷμον, ονος, ὁ, cruentus. Eurip. (Æsch. Suppl. 854.) At αἷμον pro λοιμον, id est, peritus. Hesiod. ὁ. αἷμονα δίκην.

Αἱμώνια σῦκα, ficuum genus in Paro insula, ita dictum ob roborem, inquit Athen.

Compositi. Ex quibus desinentia in μων poëtica sunt.

Ἀναιμος, ου, ὁ καὶ ἡ, sanguine carens. Aristot. Exp. et exsanguis.

Ἀναιμόσαρκος, cujus caro sanguinis est expers. Anacreon. [Od. 43. de Cicada. Ἀναδὲς, ἀναιμόσαρκα. Carnem habens sanguine carentem. libri impressi recentiores habent ἄναιμα, ἄσαρκα, quam lectionem videtur Cl. Auctor praeferre. Vide Steph. Thes. i. 159. E.]

Ἄναιμοι, sine sanguine.

Ἀναιμία, ἡ, sanguinis privatio, q. d. carentia sanguinis.

Ἄναιμων, ονος, ὁ καὶ ἡ, idem quod ἄναιμος, Hom. Il. ι.

Ἀναίμονες, ου, ὁ καὶ ἡ, idem, apud Athen. (Æsch. Eum. 302.)

Ἀναίμωτος, non cruentus aut cruentatus, non sanguinolentus. [Æschyl. Suppl. 204. τυρὸς λευκόπους τάτ' ἀναιμώτους φυγάς. Eurip. Phœn. 270. Ἥκασα, μή μι δαιτὸν ἱστᾶν Λαΐου τις, εἰ μιαρὸν' ἀναίμωτον χρέα. Rhes. 232. εἴθ' ἀναιμώτῳ χερὶ Ἥξω πρὸς ἄλσος ἵππιον, &c.] Unde et deinceps adverb. non cruentè, sine sanguine. Hes.

Ἀναιμωτί, q. d. incruentatè, absque cruentatione. Latini dicere solent, incruenta pugna, vel Marte incruento. Ennius dixit sine sanguine et sudore. Scribitur et ἀναιμεί. Hom. et Apoll. item Luc. Herodian. Plut. et alii.

Ἀνθέριμον, ου, τὸ, vel ἀνθέραιμος, ου, ὁ, ruta sylvestris. Sic dicitur quòd ejus flores, si digitis teruntur, sanguineo succo madent. Vide Diosc.

Αἵδαιμος, qui est ejusdem sanguinis, τοῦ αὐτοῦ αἵματος ὤν. Unde αἵδαιμοι, fratres, Hesychio. Citatur ex Anthol. Epigr. Et αἱδάιμαιμι, idem, apud Lycophr.

Αἰδάιμων, idem quod αἵδαιμος, frater. Sophocl. (Ω Διὸς αἰδάιμων. O Germane Jovis Frater.) †Trach. 1057.†

Ἀφαιμάσσω, sanguinem elicio, sanguinem detrudo, ut ἀφαιμάξαι τι ξίφει, in Hippiatria. Ἀφαίμαξις, sanguinis detractio.

Δίαιμος, ου, ὁ καὶ ἡ, sanguinolentus, cruentus apud Erotian. * Eur. Hec. 651.*

Ἔναιμος, ου, ὁ καὶ ἡ, sanguine perditus. Herod. τοιοῦτοι δὴ γίγνονται ἔναιμοί τε καὶ ταραιόδεες. ¶ Item sanguinolentus, cruentus, sanguine adhuc stillans: ut, καὶ ἔναιμον δίκας, et ἔναιμον τραῦμα, apud Diosc. ¶ Item ἔναιμον φάρμακον, medicamentum quod adhuc cruento vulneri infigitur, ut tradit Gal. Ideo exponi solet, medicamentum sistendo sanguini aptum.

Ἔξαιμος, sanguine destitutus, qui multum sanguinis effudit, exsanguis. Plut.

Ἐξαιματόω, in sanguinem verto. apud Aphr. in Probl. †Xen. Paed. p. 177. cruento.† Ἐξαιμάτωσις, ipsa actio vertendi in sanguinem, sanguinis effectio. à Bud. exp. sanguinis generatio, apud Gal. ad Glauc. 2.

Ἐξαιματωτικὸς, vim generandi sanguinis habens. apud Aphr. in Probl. Συνεξαιματόω, (Dicamp.) τῷ, unà cruento. Et pass. συνεξαιματοῦμαι, unà cruentor. Philo de vita Mos. lib. 1. συνεξαιματοῦνται δ' αὐτῷ λίμνας.

Ἐξαιμάσσω, cruento, vel valde cruento: ut apud Synes. ἐξαιμάττων τὸν ἵππον.

Ἴσχαιμος, (quasi ἴσχων τὸ αἷμα) sistens sanguinem, sistendi sanguinis vim habens, aut aptus ad sistendum sanguinem: ut ἴσχαιμον φάρμακον apud Gal. et Ægin. Item herba à sistendo sanguine sic appellata, quam et ἰσχαίμων, apud Theophr. hist. pl. lib. 9. cap. 15.

Κάδαιμος, sanguinolentus, cruentus: ut κάδαιμα τραύματα apud Euripidem.

Καδαιμάσσω, cruento. [Aristoph. Therm. 702. Καδαιματτόντα βοράν. Schol. Beurd. αἵματι μιαιτὶ καὶ πρασιλαίῳ. Eurip. Phœn. 1167. ἄχη δ' ἀνωνὺ γαῖα Καδαιμάσσουσα. 1377. Helen. 1615. Herc. Fur. 234. 256.]

Καδαιμάσσω, itidem pro, cruento, vel valdè cruento. [Æschyl. Eumen. 452. Ἐστ' ἂν πρὶς ἀδίκῳ αἵματος καθαρσίου ζάφλαι καδαιμάξαι σφάγιον ἔνυδρον. Eurip. Hec. 1125. Ὦ ἀρτίως χερῶν διαστάσιμα καὶ καδαιμάξω χρόα. Schol. αἱματώσω τὸ σῶμα αὐτῆς. Orest. 1527.] Καδαμακτὴς, cruentatus, cruentus.

Λείαιμος, (ὁ λειπόμενος αἵματος) cui sanguis deficit, cui minus est sanguinis quàm oportet. Gal. Exponitur etiam decolor et pallidus.

Λειαιμέω, ῶ, sanguine destituor, exsanguis et pallidus reddor. Aristot. in Probl.

Ὀλιγάιμιος, vel potius ὀλίγαιμος, cui parum est sanguinis, apud Alex. Aphr.

Ὀλιγαιμία, sanguinis paucitas.

Ὅμαιμος, consanguineus: frater vel soror. apud Soph. (Œdip. Tyr. 659. Æsch. S. c. Th. 687.) Interdum et adjectivè ponitur: unde ὁμαιμον σπέρμα apud Soph. in Antig. (Ὁμαιμος φόνος. Æsch. Eum. 212. Eurip. Phœnis. 285.)

Ὁμαιμος, idem quod ὅμαιμος. Pind.

Ὁμαίμων, idem. Poëtica sunt.

Ὁμαιμοσύνη, consanguinitas, in Anthol. Epigr. Est item fraternitas.

Decomp. Αἰδάιμαιμος, idem quod ὅμαιμος.

Συνάιμαιμος. Orph. Argonaut. 1191.

Συναιμαίμων, frater vel soror. (Æsch. Pr. 403.)

Πολύαιμος, multum sanguinis habens, sanguine abundans. Gal. ad Glauc. [Aristot. de Hist. Animal. i. μάλιστα καὶ τῶν ἄλλων ζώων, ὁ γένυς στιλίαιμον, &c.]

Πολυαιμία, sanguinis abundantia.

Πολυαιμέω, ῶ, abundo sanguine. Arist. de gen. anim. lib. 4.

Πολυαίματος, idem quod πολύαιμος, Plutarch. in symp. 5. πολυαίματον τὶ ὕπαρ.

(Πολυαίμων. Æsch.) [Suppl. 847. πολυαίμων φόνος ἀσυνὼν πρέπει.]

Σύναιμος, et συναίμων, consanguineus, frater vel soror. Poëtica sunt ambo.

Ὑπεραιμία, nimia sanguinis abundantia. Poll.

Ὑφαιμος, subtus sanguinem habens. cui subest sanguis. in Epigr.

Φιλαίμων, et φιλαίματος, (Eurip. Phœnis. 168.) sanguinis amans, sanguinis avidus, sanguinarius. ὁ φιλῶν τὸ αἷμα, Hesych.

ΑΙΜΥΛΟΣ, ου, ὁ καὶ ἡ, blandus, festivus, lepidus, affabilis. (αἱμύλιος μηχανὴ. Æsch. Pr. 204.) Ab Hesychio exp. ἀστεῖος. Item suavis, et ἐξὶς ἐν τῷ λέγειν. Usurpatur nonnunquam de persona: ut Plutarch. in Eumene, ἐπεὶ μὲν ἦν ἁπλοῦς, αἱμύλος δὲ καὶ σπουδαῖος. Anthol. Epigrammatum 3. καὶμι αἱμύλος. Saepiùs de ipsa oratione. Plutarchus in Solone, καὶ γὰρ αἱμύλον τι καὶ περιφυὲς εἶχε τὸ τῷ διαλέγεσθαι, i. aliquid affabile, aliquam affabilitatem. Lucianus. αἱμύλα καὶ γλυκεῖα παιδὸς τῶν λόγων ἐστί. ¶ Item in malam partem, illecebrosus, deceptor, blanditiis decipiens. Hesiod. in Theog. †890.† —— πλὴν φρένας ἐξαπατήσας Αἱμυλίοισι λόγοισι. Sic apud Platon. αἱμύλος ἰχνεύμων, exp. impostor, pollux. Exp. et assentator. ☞ Quidam volunt esse tanquam forma diminutivi factum ab αἷμων, pro δαίμων, i. peritus. Eustathius autem ab αἷμα deducit, quem vide.

Αἱμυλία, ἡ, festivitas, lepor. Plut. οὔτε ἀφυΐα καὶ σύνδυστος ἔχει τοιοῦτον αἱμυλίας καὶ χάριτος.

Αἱμύλως, ως, ὁ καὶ ἡ, idem quod αἱμύλος: ut αἱμύλον λέγειν, apud Hom. et Hesiodum.

Αἱμύλλιος, decipulo, unde χειμύλιος vir quidam dictus ab Aristoph. αἱμύλλιοι τοὺς χειμυλίνας, i. decipientes creditores.

Αἱμυλοφρήτης, consultus, vafri consilii. Hom. in hymn. in Merc.

ΑΙΝΟΣ, ου, ὁ, apologus, dictum fabulosum, aut proverbiale, sermo seu oratio proverbialis. (V. Æsch. Ag. 1557. Suppl. 545.) Eustathio est oratio fabulosa et obscura et figurata; quam et griphus et αἴνιγμα dicitur. Idem ait veteres tradere quæ sequuntur. Αἶνος est oratio fabulosa quæ à brutis animantibus, aut à plantis ad hominum admonitionem traducitur, ut ait Lucilius Tarræus in primo de proverbiis. A' brutis animantibus, ut apud Archilochum, αἶνός τις ἀλώπεκα ἐς λέοντ' ἀλάπτις, &c. Sic Hesiodus, πῖνε δ' αἶνε βασιλεῦ' ἐρέω. δὲ ἴξις, &c. A plantis autem, ut apud Callimachum, ἄκανθα δὲ τὸν αἶνον. ἰγνατε Πίλαι λέγουσι, &c. Videtur pro παροιμία poni à Theocrito, quam ἐν Κυίσταις dicit, Αἶνος δὲν λέγεταί τις, Ἐδὲ καὶ ταῖρος ἀν' ὕλαν. ¶ Item simpliciter pro quolibet dicto capitur, ut ingnit Eustathius. Od. ξ'. Ὦ γέρον, αἶνος μὲν τις ἀμείψατο ἢ κατέλεξας. ¶ Item assensio, συγκατάθεσις, ut ait Eustath. hinc fieri dicens ἀνάνευθαι pro μὴ συγκατατίθεσθαι. Sic et αἰνεῖν pro assentiri usurpatur. ¶ Item laus, encomium, aut oratio laudatoria. Od. φ'. — τί μοι χρὴ μαντίης αἶνον; quid opus habeo laude matris, seu laudatione? Apud Athen. 15. quidam poeta, Εἰρηνὶς γλαῦκας ἀνοπτήσασα εἰς μέγαν αἶνον.

Αἰνίττομαι et αἰνίσσομαι (Atticè) obscurè significo, obscurè vel occultè innuo, involucro quodam verborum significo, ænigmaticè significo. Item alludo ad aliquid. Cum accusativo, ut Plat. in Apoll. τοῦτ' ἄρ' οὖν ἦν ὃ ἐγὼ φημι σε αἰνίττεσθαι. Ibidem, τί λέγει ὁ θεὸς, καὶ τί ποτε αἰνίττεται; Greg. Naz. de bapt. τὸν ἀνήγνευτον αἰνιττόμενος. Interdum cum præpositione, εἰς vel πρὸς: ut apud Æschin. αἰνιττόμενος εἰς ἐμὲ, id est, occultè me significans. Et αἰνίττομαι ταῦτα πρὸς τὸν ἄλφα, per hæc significo æstrem, Plat. Aliquando et cum infinitivo, ut apud Plutarch. in Themist. αἰνίττομαι παρέξειν τὰ ἐγκλήματα. Dicitur et αἰνίττομαί τί ταὐτό ἐστι, pro occultam seu obscuram do hujus rei significationem. Ponitur etiam absolutè. Arist. Rhet. 3. μεταφορὰ γὰρ αἰνίττεται. ¶ Usurpatur et in passiva significatione, ut χρησμὸς ἠνιγμένος, apud Aristoph. oraculum obscurè editum. Et apud eundem, τὰ δ' ἠνιγμένα, quæ aptis ænigmatis significata sunt.

Αἴνιγμα, ατος, τὸ, ænigma. (Eurip. Phœnias. 1310.) Athen. 10. Sæpe dicitur δι' αἰνιγμῶν, id est, per ænigmata, obscurè, apud Plat. Plut. Aristoph. &c. * Ran. 60.*

Αἴνιγμα, τὸ, idem. (Soph. Œdip. Tyr. 1546.) Quidam exp. scirpus, ambages verborum, oratio verborum involucris tecta. Apud Athen. 10. Dicitur δι' αἰνιγμάτων, ut et δι' αἰνιγμῶν. Et ἐν αἰνίγμασι, i. obscurè, occultè. ¶ Item pro occulta significatione alicujus rei, apud Arrth. in Apoc. ¶ Thetanis λόγον etiam significabat, ut refert Eust. quia οἱ λαχόντες βάλλοντα κρύπτεσθαι καὶ λαθάνειν ἐς οἱ καὶ ἐπὶ σκότῳ πίπτοντες.

Αἰνιγματώδης, ας, ὁ καὶ ἡ, ænigmaticus, ænigmatiosè (id est, obscurè) dictus vel scriptus. Aristot. Rhet. 2.

Αἰνιγματωδῶς, ænigmaticè, per ænigmata. Athen. 10.

Αἰνιγματίζομαι, ænigmaticè loquor, sermone obscuro utor.

Αἰνιγματιστὴς, sermone ænigmatico uti solitus, qui sermone ænigmatico uti gaudet, apud Greg.

Αἰνικτὸς, ὴ, ὸν, ænigmaticè et obscurè dictus, ænigmaticus, obscurus. (Soph. Œdip. Tyr. 447.) Suid. ex Soph.

Αἰνικτικὸς, ὴ, ὸν καὶ ὁ, idem. Αἰνικτικῶς, ænigmaticè, obscurè, cum involucris et ambagibus verborum. Æschylus in Prometheo. (906. 932.)

Αἶν, ὁ, idem quod αἶνος, laus. Apud Herodot. lib. 8. οὗ ὁ αἶν μεγίστη τῶν στρατηγῶν ἐ Θεμιστοκλῆς, id est, esset in maxima æstimatione inter duces.

Αἰνία, ᾶς, F. ἴαν, vel ἰάν, sed ἴαν magis antiquum est, et à poëtis Ionicè usurpatur, potius quàm in solutæ orationis. P. ἴανα, laudo. Exp. et approbo, seu comprobo. Od. ω'. ἀ δ' οἵη αἰνίσσωσιν ἀκοντίζειν καὶ ἰχνεῦσαι. ¶ Item assentior. Cum dativo personæ apud Apoll. Arg. 2. Ἀγκαίῳ δὲ πολλὸς ἴανεν ἑταίρων, id est, Ancæo multi ex sociis assensi sunt. (ἴανε' ἀνὴρ πάντα. Eurip. Med. 1159. Phœnias. 438. Æsch. Pers. 645. Ag. 98. Ch. 553. Suppl. 1078.) ¶ Interdum pro παραιτοῦμαι, renuo, recuso. Sic omni dicit Plutarch. apud Hesiod. Ὃν δλίγον αἰνῶν, μεγάλῳ δ' ἐν φρεσὶ δίεσθαι. ¶ Item subigo cedeo, madefacienda aqua, ut ait Ælius Dionysius apud Eust. At in hac significatione Pausanias ibidem scribit ἀνῶ, non αἰνῶ, dicens ἀνῶ significare στέγνοσιν, apud Pherecratem et Aristophanem in pace. unde comp. ἀπανῶν.

Αἰνὼ pro αἰνῶ interjecto ι.

Αἰνίομαι, οῦμαι pro αἰνῶ, Hesych.

Αἴνημι pro αἰνῶ dicunt Æoles, inquit Corinthius. Hom. — αἴ μοι ἔπειτα Αἴνημ'. αἰ γὰρ, &c.

Αἴνησις, εως, ἡ, laudatio vel assensio. Αἰνήμιος, ου, ὁ καὶ ἡ, laudabilis, laude dignus. Hesych. Aiveria quoque reperitur apud Callim. et Apoll. Rhod. [Apoll. Rhod. iv. 645. Δυσὶ δ' ἀνὰς ἅλμυρὸς ἐπιφόρτιος ἐστεφάνωτο Ἥρης αἰνητῆρι, &c. iii. 817. Callim. Hym. in Dian. 106. ubi Vir eruditus suspicatur legendum ἐπαίνει, ut et in Apoll. Rhod. lib. 29. Vide omnino Notam Illustr. Spanhem. ad hunc Callimachi, p. 209.]

Αἰνητὸς, οῦ, ὁ, laudabilis, laude dignus. Hesych. Αἰνήτωρ, ορος, ὁ, laudator, deprædicator. Hippocr. ἐπὶ τέχνῃ.

Αἰνίζομαι, F. σομαι, idem quod αἰνῶ, laudo. Exp. et admiror, ab Hesychio. Iliad. τ'. περὶ δὲ σε βροτὸν αἰνίζομ' ἀνάγκη. Sic et Iliad. ϝ'. ¶ Item pro αἰνίσσομαι, pro quo et αἰνίζω, obscurè significo, apud Eust. et Suid.

Compositi ab αἶνος et αἰνῶ.

Ἔπαινος, ου, ὁ, laus, laudatio, ut apud Plat. ἔπαινον ἔχειν, laudari. Et Xen. οἱ μὲν νῦν τῶν πρεσβυτέρων ἐπαίνου χαίρουσι. ¶ Item pro oratione quæ habetur in laudem alicujus, citatur ex Plutarcho. in Lycurgo. Ἐπαινὶ, Hesych. ἐπαινετὶ, ὁ δεῖ καὶ φαδρά. Vide in Αἶνος.

Ἐπαινῶ, ῶ, F. ἐπαν et ἐπαιμι (et interdum apud poëtas ἐπω) laudo. (Æsch. S. c. Th. 602. 1079. Ch. 579. Suppl. 1003. Eurip. Phœnias. 718.) Isocrat. in Panath. συμπαίνεις αὐτὸν ἐπαίνου. Dicitur et ἐπαινῶ σε ταῦτα, pro σὲ ταῦτα, in his te laudo, apud Plat. Et ἐπαινῶ σε τῆς νίκης, sub. ἕνεκα, apud Julian. Imp. in epist. ¶ Item approbo, assentior, ut exponit Eust. Il. β', μᾶλλον ἐπαινέσαντες. Et cum dativo, Iliad. σ'. Ἔστιν μὲν γὰρ ἐπαίνεσαι καὶ μετέπειτα. † cum inf. Xen. Paed. p. 103.†

Ἐπαινῶμαι, laudor. † Xen. Paed. l. 21.† Interdum cum accusativo solo, interdum et quidem sæpiùs cum accusativo, præpositione interjecta, ut Philost. ἐπαινοῦμαι τὸν κιτυλέα. Apud Luc. ἐπαινεῖται εἰς τὸ κάλλος, laudatur ob pulchritudinem. Ἐπαινούμενος, qui laudatur, qui laudem meretur. Ἐπαινουμένως, laudabiliter, cum laude. Citatur ex Diod.

Ἐπαινετὸς, laudandus, vel laudabilis. [Ἐπαινετέον. Plat. Phædr. iii. τῶν μὲν τοιούτων οὐ τὸν ἔρωτα, ἀλλὰ τὸν ἄνδρειον ἐπαινετέον.]

Ἐπαινετὸς, τὴ, τὸν, laudabilis, laude dignus, laudatus. Chrysippus, τὸ δ' ἀγαθὸν, ἐπαινετόν. Et ἐπαινετὸς τοῦ ἴδους, pro ἔπαινος τοῦ ἴδους.

Ἐπαινετῶς, laudabiliter, ita ut laudem meretur. Ἐπαινέτης, ου, ὁ, laudator. Ἐπαινετικὸς, laudatorius vel ad laudandum propensus. [Aristot. de Moribus ii. οὐτε γὰρ ὃν

ἐπαινέτης, μᾶλλον αὐτῷ, οὗ ἕκαστος οἱ ἄλλοι ψέγοντες, οὗτ' αὖ ἐπαινετὸς ἦσθα.]

Decomp. Ἀντεπαινῶ, 3, vicissim laudo. Xen.

Ἀξιέπαινος, vel ἀξιεπαίνετος, laude dignus, laudabilis, prædicandus, commendabilis. Xen.

Παρήγορος, et παράψογος, dicuntur esse verba Rhetoricorum apud Plat. in Phædro. [iii. τὸ δὲ πάλαι τῶν Πάρων εἶναι τὸ μᾶλλον εἰς ἐπαίνους ἢ ψόγους τείνειν καὶ παραινέσεις; οἱ δὲ αὐτὸ καὶ παραψόγους φασὶν ἐν μέσῳ λέγειν, μείζους χάριν. σάφες γὰρ ἀνὴρ.]

Πολύαινος, multum laudatus. Xenoph. in Agesilao.

Προαινῶ, priùs laudo, vel ante alium laudo. [Thucyd. lib. 3. ἄξιος δέ τι λόγου προαινέσαι.]

Συνήνεος, adject. astipulator vel astipulatrix, qui vel quæ assentitur aut comprobat; ut συνήνεός εἰμι τοῖς comprobo hoc.

Συνήνεσον, ῶ, collaudo, † Xen. Pæd. p. 102.† Aristot. Rhet. 3. Item comprobo, astipulor, assentior. † συνῆν τι Xen. Pæd. p. 130.† Plutarch. apud Herodot. οὐ συνήνεσε, dissentio vel disconvenio. (Æsch. S. c. Th. 1081.)

Ὑπερεπαινῶ, ῶ, supra modum laudo. apud Æschin. et Aristot. (Luc. Prometh. in Verb. p. 13.)

Κατάνευσις, ὁ, comprobo, annuo, assentior, acquiesco. (Æsch. Ch. 704.) Theoc. lib. 4. Ἀρίστευσεν δὲ τοῖς μὲν ἄλλοις κατήνη. ¶ Item concedo alìquid petenti, annuo petitioni alicujus: ut τὸν παῖδα vel τὸν Συρακῆα κατανεῦ, Euripides et Plutarch. Sunt qui interp. spondeo vel despondeo.

Κατάνευσις, exp. assensus vel approbatio: item sponsio.

Decomp. Συνεπαινέτης, adject. qui vel quæ assentitur, astipulator vel astipulatrix. Demosth. Συγκατανεύω, ῶ, simul approbo, vel simpl. approbo, assentior, astipulor, Xen. Pæd. l. 3.

Συγκατανευστής, idem quod κατανευστής.

Παρανεύω, ῶ, suadeo, hortor. Idem admoneo. Dicitur παρανεύω σοι τοῦτο, vel παρανεύω σοι ταῦτα τοῦτο, Plat. Xen. Thuc. Plut. Interdum cum solo dativo personæ, pro consilium do alicui. Et παρανεύω σοι ἅπερ χρὴ ταῦτ', consilium tibi do, vel admoneo te quomodo faciendum sit. ¶ Interdum pro admoneo simul et præcipio, vel præcepta do: ut Bud. exp. apud Isocr. ad Philipp. ¶ Interdum etiam videtur esse jubentis pro imperio, sive imperantis aliquid fieri, inquit Henr. Steph. ut apud Aristoph. in Ranis, παρανεῦ σὺ σαυτῷ. (Soph. Œdip. Tyr. 926. Ἰοκάστη ——πόλλ' ἂν παρείμην. lb. 1226. Eurip. Phœnies. 417. Æsch. Ch. 903.)

Παραίνησις, adhortatio, admonitio, consilium quod datur. Thuc. Xen. † Pæd. p. 82.† Isocr. Gellius ad castigationem et emendationem pertinere vult, lib. 6. cap. 14.

Παραινέτης, ου, ὁ, adhortator, suasor, admonitor.

Παραινετικός, ἡ, όν, adhortatorius, suasorius, monitorius; ut Παραινετικὸς λόγος, Isocr.

Παραινετικῶς, exhortativè, exhortatoriè, more exhortantis, vel cum exhortatione.

Συμπαραινῶ, (decomp.) simul exhortor, nec cum aliis hortor; vel simpliciter pro παραινῶ. Suid. (Aristoph. R. 699.)

Πολύαινος, ου, ὁ καὶ ἡ, multum laudatus, multa laude dignus; ut Ulysses apud Hom. Iliad. α'. Et eodem sff. et pro loquax, garrulus, Iliad. λ'.

[Πολυαίνετος, idem. Eurip. Heraclid. 759. Δαναὸν μὲν, φίλοι—ἀρὸς πολυαίνετον ἀλκᾷ μᾶλλον ἢ μάτῃ χθονὸς κρίθεν.]

Πρωταίνης, recens, q. d. recens et jam modò dictus. Hesych. Eust. [Æschyl. Prometh. 102. εἰδὼ μὲν πρωταίνου πῆμ' οἵᾳ ἔξει. Schol. εἰκῆ, σφόδρα, οὐ πρόφατόν μου. Schol. β'. ἀκροβολισμὸς, ἀγκιστρ. Sept. c. Theb. 243. Schol. β'. σφόδρα. Pind. Olymp. Od. i. 72. Τὸ δὲ πρωταίνιόν γε λόγοι στόμασιν, &c. Vide Notam. Soph. Antig. 862. πάσῃ πρυτανίᾳ. Sch. ἴσως μὲν προφάτως δέδια δὲ ἀκαιρῶ καὶ παροξυσμῷ.] (Æsch. Eum. 282. Ch. 1055.)

Συναίνεσις, assentior. Item comprobo, approbo. Philo de vita M. lib. 1. ἐκ συνθέτου τινὸς καὶ ἐναρμονίου ἐστίασις ἐγένετο. Apud Nem. Pæd. 8. † p. 226.† Βούλημα δὲ ταῦτά σοι συναίνεσαι. (Æsch. Ag. 493. 1217.)

Συναίνεσις, comprobatio, assensus.

Συναινέτης, comprobator, qui assentitur.

Σύναινος, pro eodem. exp. εἶπον ἐμοῦδεν: ab Hesychio.

Ὑπαινεσία, approbatio, notus, voluntas. Apoll. (Rhod. Arg. iii. 1112.]

Ὑπαίνετος, supra modum laudabilis.

Composita ab αἰνίττομαι.

Παραινίττομαι, obiter declaro, et velut per ænigma. tacitè et obscurè innuo. Basil. et Plutarch.

Ὑπαινίττομαι, subobscurè declaro sive innuo, ænigmaticè significo, tacitè et occultè innuo, apud Demost. et Plut.

ΑΙ'ΝΟ'Σ, οῦ, ὁ, gravis, horrendus, horribilis. Il. θ'. αἰνὸν ἄχος, gravis mœror. Od. μ'. αἰνότατον κακὸν, gravissimum malum. Iliad. ζ. φίλοτις αἰνὴ, pugna horrenda. Hesychius αἰνὸν inter cætera vult significare χαλεπόν. Hesiod. in Ἔργοις. ἐστὶ χαλεπαί τε καὶ αἰναί. Od. λ'. Ὡς νέα πάντοτε καὶ πάντῃσι ἄλλα γυναικὸς. Sic αἰνότατος Κρονίδης Iliad. ά. et ξ'. In compositione gravem seu horrendum: item malum et infelicem significat, ut in αἰνόγαμος, αἰνοδύστηνος, &c. Significat etiam vehementiam, ut in αἰνόζηλος. ¶ Αἰνὸν ἴσαχεν, apud Hom. exponit Eustathius obscurum et ænigmaticum, ab αἶνος quod pro ænigmate ponitur. ¶ Αἰνὰ, adverb. pro αἰνῶς, ut αἰνὰ χολῶθη, apud Callim. hymno in Delum, graviter succensuit. ☞ Fieri volunt à δυσὶς, abjecto δ et mutato σ in α: cujus etymologiæ meminit etiam Eustathius, vel à δαΐς, pugna, ut fiat δαϊνὸς et δαινὸς, abjecto autem δ, αἰνός. H. Steph ab adverbio αἶ mavult dedacere, aut etiam ex αἰανὸς ab αἰ derivato per syncopen factum esse dixit.

Αἰνῶς, graviter, horrendè. Iliad. κ'. ἀλλὰ μάλ' αἰνῶς δείδω, graviter metuo, vel gravissimè. Potest etiam exponi valde, ut Iliad. γ'. Αἰνῶς ἀθανάτῃσι θεῇς ἐς δῶμα Λαιὸς, immortalibus deabus valde similis est facie. Od. δ. φιλέεσκε γὰρ αἰνῶς, diligebat vehementer. (Αἰνῶς, i. e. λίαν, σφόδρα. Homer. Iliad. γ'. 158.)

Αἰνόθεν, à re gravi et horrenda. Iliad. λ. Ἦ μὲν δὴ λάβε τόξα γ' ἰοειδέα αἰνόθεν αἰνῶς, ex malo malè, vel, cum gravi malo, à gravibus malis, sive post gravia mala.

Αἰνότης, ητος, ἡ, gravitas. Exp. et ἀκαιρία.

ΑΙ'ΝΥΜΑΙ, capio: idem quod λαμβάνω et αἴρω. Od. φ'. ἀνὰ παστὸν αἶνυτο τόξον, è pariete detractum capiebat arcum. Et Od. ξ. ἀλλά μ' Ὀδυσῆος ἀδύτου, capit me desiderium Ulyssis. Sic Hesiod. in Asp. † v. 141.† Τοῖς γὰρ πρὶν ἀνὴρ πόλιν αἶνυτο πομφόλυξ λαός. Affertor et αἴνυμαι καρπὸν χθονὸς, fructus terræ capio, seu percipio fructus quos terra dat. * Nicand. Hal. 5.*

Composita.

Ἀφαίνυμαι, aufero, detrako, adimo, ἀφαιρῶ.

Ἀποαίνυμαι, idem Il. γ'. Τρόπιν, τὰ πταμένου ἀποαίνυμαι, quæ interfecto adimo, seu detrako: arma similiter. Et Od. ξ'. Ἐκ δ' ἀνεμώλιον ἦκεν, reditum adimebat. ἀφῃρέῖτο.

Ἐξαίνυμαι, eximo, vel extrako, Hesych.

Παραίνυμαι, aufero. Hesych.

Περιαίνυμαι, detrako, demo. idem quod περιαιρέομαι. Expon. et περιδαμάζω, περίσχω.

Συναίνυμαι, simul capio, colligo. Hom. Iliad. φ'.

ΑΙ'Ξ, αἰγὸς, ἡ, capra. Interdum et ὁ αἴξ, caper: ut apud Herodot. in Euterpe, σίβονται δὲ πάντας τοὺς αἶγας ἀπὸ Μενδήτου. Et Aristot. de nat. anim. 3. αἰγὶ φυτεύει τὸ αἰδοῖον. Apud eundem de nat. an. l. 8. αἴξ ἀγρία, caper sylvestris. Et apud Hom. αἴξ ἀγρία, Lat. capreæ. Eustath. vult Attico more in masculino genere usurpari. Fieri aiunt à verbo ἄϊσσω: ut sit primùm ἄϊξ, deinde per syncopen αἴξ. ¶ Item αἴξ, capra, signum cœleste. Vide Proclum. ¶ Item avis quædam in aquis versatur. Citatur ex Aristot. de nat. anim. lib. 8. c. 3.

Αἴγειος, ου, ὁ καὶ ἡ, caprinus, hircinus. Il. γ'. et Od. ζ'. δοιὼ ἐν αἰγείῃ. Apud Athen. τυρὸς αἴγειος, et ἀρίστη αἴγειον. Αἴγειος etiam pro eodem dicitur: unde feminineum αἰγέη, quod absolutè nonnunquam ponitur, pro, pellis caprina: subaudito nomine δορά. Herodot. in Melp. Dicitur et αἰγῆ per contractionem, ut λευτῆ, καπῆ, pro λευτέῃ, καπέῃ, &c.

Αἰγώδης, ους, ἡ (adject. poët.) capris abundans; ut αἰγώδεα σῦκα, apud Hom.

Αἰγίδες, ου, ἡ, caper juvenis, qui Lat. dicitur hædus, et à Græcis etiam ἔριφος. Αἰγίδιον, ου, τὸ, idem.

Αἰγὶς, ίδος, ἡ, pellis caprina. idem quod αἰγέη. ¶ Item ægis, munimentum pectoris. † Aristoph. Nub. 602.† Quidam scutum esse volunt, ut docet Eust. Il. ά. In qua signif. nonnulli nolunt αἰγίδα dici ἀπὸ τῆς αἰγὸς, sed ab ἄϊσσω vocari volunt. ¶ Item tela contextum ἐκ στεμφύλων, inquit Dionys. apud Eust. ¶ Item quiddam quod meditullio pini arboris innascitur, apud Theophr. (Æsch. Eum. 407. pro κατωγὶς. Ch. 591.)

Αἰγίον, ίου, ὁ, caprile. Αἱ Αἴγιοι, ων, nomen pastoris, Theocr.

Αἴγλας, herba quædam capris grata. Theocr. Id. 5. καὶ μὰν ἁμὶν πάντ' ἐν καὶ αἴγλαν αἶγες ἴδοντι.

ΑΙ'Ο'ΛΟΣ, ου, ὁ, varius, variegatus, Il. ά. πάσας αἰόλλων. Et Il. ί. τεύχεα αἰόλα. (Aristoph. R. 250. αἰόλος δράκων. Draco maculosus. Soph. Tr. 11.) Sic et nox dicitur αἰόλη à Soph. in Trach. quòd (ut volunt grammm.) diversis stellis sit veluti variegata. ¶ Aliquando etiam varius, metaph. i. multiplex, implicitus, ambagiosus, ut apud Lycophr. Ἕλικα χειμερίην, ἠὲ στρὸβ, αἰόλον στέμμα. unde αἰολόστομος. Eust. in Od. ν'. sit memoriæ proditum, virum prudentem fuisse Æolem: à quo proverbialiter dicatur etiam qui versutus sit. ¶ Porphyrius vult significare velocem, et deduci ab ἄελλα, unde αἰόλωλις exponi. τὰς νῆας ἀπὸς. Itidem Eust. Il. ν'. annotat νῆας αἰόλας ἴσως, idem esse ac νῆας ὠκείας, i. celeripes. ¶ Ita etiam dicitur acari species altera, ut refert Eust.

Αἰόλλω, vario, variego, Nic. in Ther. Ἄλλῳ δ' ἐγχλαίνῃ λευκὴ στιμμένα κόλλα Πανδίων αἰόλλει. ¶ Exp. et verto, volvo. Od. ά. γναμπτῇσι ἴυγξ καὶ ἰυγὸν αἰόλλει. Exp. et κλωθῶ.

Αἰόλλομαι, varior, variegor. Item varius fio. Hesiod. in Asp. 399. ὅτ' ἰμάσιας αἰόλλεται.

Αἰολέω, ῶ, idem quod αἰόλλω. Hinc αἰόλητα apud Apollon. metaphoricè pro, curis agitatus aras et turbatus.

Αἰόλημα seu αἰολήμασι, vagor, error, ut exp. Gal. apud Hippocr.

Αἰολίζω, exprm. συναίλλω, vario, variego. item versuto ago. Item Æolico sermone utor: ἀνὶ τῶν Αἰολέων. Strab.

Αἰόλιος, ὁ, piscis nomen apud Athen. lib. 1.

Composita.

* Ἀπαιόλλω, incertum reddo. Eurip. Ion. 549.* [τοῦτο κἀμὲ' ἀπαιολεῖ. Vide notam Cl. Barnes. ἀπατήσει, ἀπατεώσει, ab αἰόλλω.]

[Ἀπαιόλη. Phav. Lex. Ἀπαιόλη, ἡ ἀπάτη, καὶ ἀπατεῶνες. γίνεται ἀπὸ τοῦ αἰόλλω. Αἰσχύλος, τίθησιν αἰσχρᾶς χρημάτων ἀπαιόλη. Hesych. Eustath. Aristoph. Nub. 1149. ἢ παμβασίλα' ἀπαιόλα. Schol. Ἀριστοφάνης δὲ ἐξηνεῦσθαί φησι τὸν ἰσχάτου ἀπαιόλην.]

(Ἀπαιόλημα, ἀπάτημα. Æsch. Ch. 1061.) [Aristoph. Nub. 726. Εἰρωνίας γὰρ τοῖς ἀπατεῶσι, Κἀπαιόλημ'. Impostura. Schol. Ἀπαιόλημα γίνεται ἀπὸ τοῦ αἰόλλω, ἐ δηλοῖ τὸ ταχίως καὶ δόλιον ἀπαλλάξαι κοῦ.]

Καρυδαίολος, ος, ὁ καὶ ἡ, variam habens galeam, id est, variegatam, ut καρυδαίολος Ἕκτωρ. Iliad. Ξ'. Exp. et, ornatam habens galeam. ¶ Vel qui est αἰόλος ἐν μάχῃ μετὰ ὅπλων, quæ ὅπλα per κάρυδα indicantur, αἰόλος declarante ταχύς: qui armatus, celer est ad pugnam, i. agilis et expeditus. q. d. expedità pugnam ciens, bellicosus. Scribitur et καρυδάϊκος. ¶ Καρυδάϊκα πίνε Aristoph. in Ran. 834. jocosè dixit, ad καρυδαίολον Hectorem alludens. i. acres et asperæ pugnæ, Steph.

Παναίολος, omnino varius, multùm variegatus, ornato multùm vario insignitus. ut σάκος παναίολον apud Hesiodum. Exp. παμποίκιλος ab Hesych. [Æschyl. Pers. 658. Ἵππος τὰ παναιόλ' αἰανῆ Κισσία βάγματα.]

ΑΙ'ΟΝΑ'Ω, ῶ, aspergo, perfundo, καταντλέω. Gal. αἰονῶσι ὕδατι. Idem, ὕδατι αἰονῶν τὸ χεῖ. Idem cum alia constructione usus est, αἰονῶν δὲ τὰ μὲν πλεῖστα δ' ἔλαττον ἔφαμεν. Exponitur etiam desuper irrigo, et superfundo. Etymol. αἰονῶ exponit κατευχίω et λούω, item καταντλῶ.

Αἴονησις, εως, ἡ, perfusio, καταύτλησις, ut Erot. exp. apud Hippocr.

Compositum.

Ἐπαιονάομαι, ῶμαι, perfundo, irrigo, Nic. in Alexiph. vers. 462. Ἄλλοτε τηβαΐκοιο ἐπαιονάοιτο λουτροῖς, aliàs calidis per fundebat lavacris. Comp. ex Αἰονάω. ¶ Item in littore lavor: ἐν' ἠιόνι λούομαι, inquit Schol. Nic. ut sit comp. ex Ἠιών.

Καταιονάω, idem quod αἰονάω: eum Galen. καταντλῶ ὕδατι et αἰονῶ pro eodem dicit.

Καταιόνησις, perfusio, fotus. καταιόνησις ἡ κατὰ περιαλοῦς, in balneis, Bud. ex Eust.

ΑΙ'ΠΥ'Σ, ἐος, (fœm. gen. αἰπεῖα, neut. αἰπύ,) altus, excelsus, in edito loco positus. Il. Β'.——Δίῳ τ' αἰπὺ πτολίεθρον. αἰπὺ πέτρη. apud eundem. αἰπὺς Ὄλυμπος apud Hesiod. αἰπεῖα πόλεμον, Iliad. Β'. ¶ Item gravis, ingens. Item difficilis, ut Lat. arduus, gravis: ut αἰπὺς πόνος. Sic αἰπεῖς ἄεθλοι, grave exitium, Il. ζ'.

Αἰπύτης, ου, ἡ, idem cum αἰπὺς, altus.

Αἶπος, εος, τὸ, altitudo, celsitas, ὕψος. Apud Eurip. πρὸς αἶπος ἔχεται exp. in arduum tendit. ¶ Item cacumen montis. Item κάματος, labor. Hesych.

Αἰπὺς, πῖα, πὺν, idem quod αἰπὺς, πεῖα, πύ. et πᾶν αἰπὺ. Il. ν'. (V. Æsch. Ag. 293.)

Αἰπύτης, ητος, ἡ, idem. et Apoll. Arg. 2. Καίνεον αἰπύτητα. In Anth. epigr. αἰπύτατα κατωγὶς, alta procella.

Αἰπεινὸς, ὴ, ὸν, idem quod αἰπὺς. ut Ἴδην αἰπεινὴν, Il. ρ'. Πίδακα αἰπεινὴν. Il ζ'. (Homer. Iliad. Γ'. Catal. Nav. 80. Soph. Tr. 871. Theoc. ά. 101.)

Αἰπύεντες, idem. Æschyl. in Prometh. † v. 822.†

ΑΙ'ΡΑ, ας, ἡ, malleus. σφῦρα, ut Etymol. exp. afferens ex Callimacho, λάβρα δὲ παρ' Ἡρακλείτῳ κεφαλαὶ Ἑστίης, αἱράων ἔχουσι διαστήματα. Hesychio quoque est σφῦρα, nec non ἄξινη, securis: apud quem tamen paroxytonè scriptum αἱρά. ☞ Derivat Etymologus vel ab αἴρω, quoniam tollitur inter cudendum; vel per metathesin à ῥαῖω, pro ῥᾶϊς, à quo itidem ῥαιστὴς dicitur malleus, παρὰ τὸ ῥαῖειν καὶ διαφθείρειν τὰ τιτνάμενα. ¶ Est etiam semen frumentaceum ex frumenti corruptione proveniens: quod Latini vocant lolium, denominatum etiam à ῥαῖω, i. φθείρω, ut tradit Etymol. Suidæ est frumenti corruptio. Hesych. verò αἶρας exp. ἀγρίας βοτάνας, herbas agrestes seu sylvestres. unde et σῖτον καθαρὸν αἱρῶν, apud Theophr. hist. plant. lib. 8. c. 5. et αἱρῶν ἄλοιφα apud Hippocr. Est et aliud vitium quod Siculo frumento peculiare esse tradit Theophr. in loco citato: νεανιεύεται δὲ καὶ οὐχ ὅσπερ αἶρα ἔφη καὶ παραλλαγὴ. Αἱ φλοιὸν τῆς αἶρας esse μανδάνειν, scribit idem lib. 1. ejusdem operis, cap. 8.

Αἰρικὸς, οῦ, ὁ, lolinosus.

Αἶρος, ου, ὁ, lolianum, è lolio confectus. ut *αἶρον ἔλαιον* apud Dioscor.

Αἰρώδης, ους, ὁ καὶ ἡ, lolio plenus, in quo multum est lolii: seu permixtus lolio, Theoph. ¶ Exp. et lolianeus.

Ἐξαιρέομαι (comp.) ὦμαι, in lolium vertor seu transeo, Theophr.

ΑΙΡΕ'Ω, ῶ, F. ἐσω, P. κα, (aor. 2. εἷλον, et Fut. 2. ἑλῶ, ab inusitato ἕλω, quæ tamen tempora grammaticorum judicio magis recepta sunt, quàm quæ ab αἱρῶ deducuntur) capio, prehendo, comprehendo, corripio vel invado, occupo. Il. ά. —— *αἵρησ' ἔλα Πηλείωνα*, comam prehendit Pelidæ. Xenoph. Paed. 1. *ἕλων ταῖς αὐτῶν*. Apud Plat. *αἱρῶ τὴν ἀρχὴν*, occupare imperium. Sæpè significat cursu capere, id est, currendo assequi et comprehendere. Xenoph. Paed. 4. *τὸ μὲν φεύγων αἱρῶ, τὸ δὲ ἐπόμενον ἀπώσομαι*. Hinc ai venatores apud Hesiodum dicuntur αἱρεῖν lepores, et apud Lucianum in dial. Ven. et Cupidinis, de Diana, *ἐμοῦ θήρας καὶ πάρεδρε, αἱρεῖ τε λέοντα καὶ κατατιτρώσκει*. † Sic omnes apud Xen. Paed. 1. 6. 35. dicuntur. V. et l. 2. p. 60.† Per metaph. inanimata quoque (velut *ἵμερος, ὕπνος, λήθη*, &c.) apud poëtas promiscuè dicuntur nos αἱρεῖν, ut et Lat. capere, occupare. Iliad. ε'. *μετὰ τοῦ ἕπεσθαι Αἱρέσθω*, neque sommus quisquam occupet. Iliad. ξ'. *μετὰ σε λήθη Αἱρέσθω*, neque te capiat oblivio. Iliadis γ'. —— *καί μοι μᾶλλον ἵμερος αἱρεῖ*, incessit me cupido, sive desiderium. Od. δ. *ἐμὲ δὲ χλωρὸν δέος ἕλε*. ¶ Item, deturbo, everto. Et expugno, subigo. ut *αἱρεῖν πόλιν*, apud Herodot. et Thucyd. Sic Greg. Naz. in Epit. Basilii, *ὃς ἡμᾶς γε οὐχ αἱρήσεις*, nos non expugnabis. ¶ Item vinco, obtineo, teneo. *Αἱρεῖν τὴν δίκην*, apud Dem. expon. vincere judicio, reum peragere. Sic *αἱρεῖν τὴν γραφὴν* apud eundem, obtinere causam contra accusando aliquo, vincere accusando. ¶ Item convinco et damno, † *ἅλω αἰτίᾳ παρανόμων* convinco illum delirii Aristoph. Nub. 843.† pro quo dicitur et *ἁλίσκω*. Æschin. in Ctesiph. *μετ' αἱρεῖ παρανόμων ἐκεῖνον τὸν Ἕλληνα τὸν Θῆβαι τὸν Ἀθηναίων*. Sic et Aristoph. in Nub. † 591.† *κλέπτα δέρειν ἐλόντες*, et metaph. convinco, evinco. ut *ὁ λόγος αἱρεῖ*, apud Herodot. et Plat. vel *ὁ λογισμὸς αἱρεῖ*, apud Æschin. ratio evincit vel dictat. ¶ Item, pro ἀναιρῶ, interficio. † Xen. Paed. 1. 5. p. 139.† Sophocles apud Suidam, *πλὴν γὰρ εἷδὼ' ἄνδρα τοῦτον αἱρεῖ πανοῦ*, i. nullum improbum occidit ultrò. (Αἰρεῖν, Lucrio. Sic *Πατρῷον αἷμα χειρὶ ταῖς ἐμαῖς ἑλεῖν*. Sanguinem paternum manibus meis hausturum.)

Αἱρέομαι, οῦμαι, F. ἑσομαι, aorist. 1. *εἱρόμην*, aor. 2, ἑλόμην, (in activo signif.) capio, sumo. † *Ἕκτωρ ἕλετο*. Hes. Th. 853.† Od. ξ'. *Ἥρωον ἕλοντο*. Thuc. *τοὺς δ' ἔσεσθαι τι καὶ οἴους αἱρεῖσθαι*, cibum et somnum capere. Aliquando exp. capessere, ut *αἱρεῖσθαι τὰς πράξεις*. † Xen. Paed. 1. 6. 39.† Sic et apud Xenoph. *αἱρεῖσθαι τὸν ἵππον*, ubi tamen quidam malunt vertere, eligo. ¶ Item antepono et plurifacio, aut etiam malo. In qua significa. jungitur interdum cum ἀντί, ut Aristot. eth. 9. *ἀντὶ πάντων αἱρεῖσθαι τι καλὸν*, honestatem præferens omnibus rebus. Xen. *ἐλευθέρῳ ἐλευθέραν ἀντὶ τοῦ πλουσίῳ τοὺς πρώτους*, malle servire quàm bellare: vel præferre servitutem bello. Interdum cum πρό. Herodot. 1. *πλέονος πρὸ ἐλάσσος αἱρέεται*. Sic Plutarch. *ἡσυχίαν πρὸ πραγμάτων αἱρεῖσθαι*. Interdum cum particula μᾶλλον hoc modo, *αἱρεῖσθαι τόδε μᾶλλον ἢ τόδε*. Sic Xen. † Paed. 1. 6. p. 103.† *αἱρήσομαι τελευτᾶν μᾶλλον ἢ ἀπολειπόμενος ζῆν*. Ponitur etiam pro volo annotatur; ut apud Isocrat. in Evag. *αἱρεῖσθαι κατελιπεῖν*. Sic *οὐκ αἱρεῖσθαι*, nolo, apud Laert. ¶ Item, eligo, deligo. † Sic Aristoph. Nub. 382. Xen. Paed. 1. 2. 14.† Dem. *αἱρεῖσθαι φίλους, αἱρεῖσθαι τὸν ἵππον*, Xen. Sic *αἱρεῖσθαι δικαστὰς*, apud eundem, eligere judicem, vel (ut alii) designare, creare. ¶ Item, opinor, censeo, sectam aliquam consector, ut philosophi faciunt. (*κακὰ σὺ δοκεῖς μαίνῃ*. Mala mea perdat cum. Soph. Eurip. Tyr. 907. V. 1542. *Ὡς ἂν ἐκ τριῶν σ' ἓν εἶναι αἱρούμην*. Quam ego ex tribus te unum esse optaverim. Ib. Troch. 747. *αἱρῶ τοὺς φίλους*. pro ἐμὲ λέγει. Aristoph. R. 1518. V. Eurip. Med. 625. 289. Æsch. Pers. 7. Eum. 168. 355. Ag. 350. 1218.) ¶ Item, in passiva significe. capior, comprehendor. item reus peragor, convincor, manifestus eum, ἁλίσκομαι. item eligor, deligor, † Xen Paed. 1. 2. 5. et 1. 5. p. 137.† vel designor, creor; frequentissimè de magistratibus.

Αἵρεσις, εως, ἡ, expugnatio, ut *αἵρεσις πόλεως*, Thuc. ¶ Item, electio, vel optio. Isocrat. de pace. *περὶ τὰς αἱρέσεις τῶν πραγμάτων ἁμαρτάνοντες*, in electione rerum errantes. *Αἵρεσιν δίδωμι*, optionem do. Dicitur etiam *αἵρεσις στρατηγῶν*, electio vel creatio imperatoris. ¶ Item, conditio, ut in Paed. *καλῇ αἱρέσει*, bonis conditionibus. ¶ Idem est etiam quod γνώμη, animus, hoc est, voluntas et propositum, apud Polybium. ¶ Item secta, dogma. Nonnulli quem de philosophis dicitur, exp. opinio de aliquo dogmate firmata, hæresis. * Nicolaus Stobæi, p. 148. *τοὺς μαθητὰς γίγνεσθαι, αἵρεσιν τὴν Σωκρατικήν*.* Apud Gal. *μεθόδων αἱρέσεις*, et *ἰατρικαὶ αἱρέσεις*. ¶ Item, apud eccles. scriptores, dogma orthodoxæ fidei non consonum.

Αἱρετάτερος, α, ον, hæreticus. in Paed. Et *αἱρετώτερος*, fem. gen. unde *αἱρετώτερος ναθανὶς*, recepta apud hæreticos.

Αἱρετικὸς, qui capi potest. Xen. Paed. 3.

Αἱρετὸς, ὴ, ὸν, eligendus præ aliis, q. d. eligibilis, optabilis, expetendus; ut *βίος ἁπλοῦς αἱρετὸς*, Aristot. in Rhet. Hinc comparat. *αἱρετώτερος*, potius eligendus, optabilior. Et in neut. gen. *αἱρετώτερόν ἐστι*, optabilius est, melius est. † Xen. Paed. l. 2, p. 40.† ¶ Item electus, delectus, vel creatus: ut *αἱρετοὶ ἄνδρες, αἱρετοὶ ἄρχοντες*.

† *Αἱρετέον*, eligendum. Xen. Paed. l. 3. p. 78.†

Αἱρέτης, ου, ὁ, elector; unde *αἱρέτις*, ὁ, electrix. Sapient. S. *αἱρέτης τῶν ἔργων*.

Αἱρετικὸς, ὴ, ὸν, qui eligit aut qui aptus est ad eligendum. Exp. et pass. qui deligitur. *Αἱρετικὸν συνάλλαγμα*, sub conditione factum, in Paed. ¶ Apud Eccles. scriptores sic dicitur, qui à recepta sana doctrina sic aberrat, ut contempto Dei et Ecclesiæ ipsius judicio, in sententia permaneat, et Ecclesiæ concordiam violet.

Αἱρετίζω, F. ἰσω, P. ισα, eligo, deligo, optabile judico, amplector; ut *ἰσημὸν αἱρετίζειν* apud Hippocr. ep. ad Demag. Sic et Matth. 12. ¶ Item, sectas hæreticorum adhæreo: Suid.

Αἱρετίζομαι, eligo, potius duco, malo. Arethas. *δόξας ἕνεκεν αἱρετιζόμενος*.

Αἱρετιστὴς, οῦ, ὁ, qui sectam aliquam suscepit, Laert. Item, sectator, qui partes alicujus sequitur, Polyb.

Ἑλετὸς, τὸ, τὴ, qui capi seu prehendi potest. Hom. Il. ξ.

- Composita: ac primùm cum præpositione.

Ἀναιρῶ, ῶ, aufero, tollo. Plut. in Numa, *ἐκ τῆς πόλεως ἀναῖρε τοῦτο*. Item, everto; ut *ἀναιρεῖν τὰς νόμους*, Demosth. Dicitur et *ἀναιρεῖν τοὺς νόμους*, abrogare leges, apud Æschin. ¶ Item, è medio tollo, interficio. ut *ἀναιρεῖν ἑαυτὸν*, Plut. ¶ Capitur etiam pro condemnare quempiam: propriè quasi sententiam pronunciare de eo tollendo è medio; unde et *ἀναιρέσεις ψήφων*, quibus oppon. *σώζουσαι*. ¶ Item capio, in manus sumo. Propriè tamen est, è terra sublatum accipio, seu tollo de terra. Thuc. *ἀναίρουσι ὑπὸ ἡβῶντα*. ¶ Ἀναιρεῖ dicitur etiam Apollo, reddens oracula. Plut. in Solone, *ἀνεῖλεν ἀμφοτέρως*: i Pythia, utrisque responsum dedit. Dicitur et, *ἀνεῖλε τὸ μαντεῖον*, apud Herodot. Et cum acres. ut Plato de leg. 9. *ὃν δ' ἂν ὁ Ζεὺς ἀνέλῃ*. † *ἀναιρεῖν* Xen. Paed. p. 241.† (Æsch. Ch. 472. 1004.)

Ἀναίρομαι, οῦμαι, active signif. pro ἀναιρῶ, aufero, tollo, apud Plat. de leg. l. 11. *ἀναιρεῖσθαι τὸν παρανομοῦντα*. Et pro tollere, id est, è medio tollere, abolere, abrogare. et pro circumducere, vel expungere: ut, *ἀναιρεῖσθαι τὸν συγγραφέα*. Et pro interficere, apud Polyb. ¶ Ponitur et pro auferre, i. ut vertem propriam accipere, apud Paus. Pro verbis ἀναιρεῖσθαι (quem vinco, et reporto præmium significat) Cicero solet dicere, auferre. (Soph. Tr. 568. *Δανὸν γ' ἑαυτῷ συναρμόσαι ἀναλίσκει*. ib. (Eurip. Tyr. 1055.) ¶ Ἀναιρεῖσθαι παῖδας, tollere liberos, dicitur duplici sensu. pro suscipere. sic Plutarch. in Ant. *παῖδας ἐξ αὐτῆς ἀνῃρεῖτο*. et pro, non exponere, sed educandos curare. sic Hermogen. *περὶ εὑρέσεως*, *Ἐπεὶ τὸν τριάκοντα τυράννων ἐξεπέδιωσεν ὁ Ἀθηνᾶ τὰ γόνατα, θαυμαστῶς ἀναιρεῖσθαι ἔτρεφον*. Est præterea ἀναιρεῖσθαι, tollere mortuos ad sepeliendum. Dicitur autem vel ἀναιρεῖσθαι νεκρὸν, vel ἀναιρεῖσθαι τοὺς νεκρούς, sive τοὺς τετελευτηκότας, i. sepelire, apud Isocrat. et Dem. Sic dicitur et ἀναιρεῖσθαι τοὺς νεκροὺς, apud Xen. ¶ Item capio, sumo in manus. † Xen. Paed. p. 217.† Et propriè, è terra sublatum capio, sive tollo de terra, ut ἀναιρῶ supra. Hesiodus, *Χερσὶν ἑῇ' ἀμφοτέρῃσι ἀείρετο λαὸν ἀλήτην*. Et Aristot. de mundo, *ἡ μὲν ἀνωθὲν ἀναιρεῖται*. Item suscipio, aggredior: ut *ἀναιρεῖσθαι πόλεμον*, Plut. *Ἀναιρεῖσθαι ἐχθρὰς*, apud Xenophontem *Ἀναιρεῖσθαι οἴκους*, apud Herodotum. ¶ Item, pro suscipere, recipere ad sese. Budæ. ¶ Citatur et pro eligere, ex Chrysostomo. ¶ Item, pro demereri sibi aliquem, conciliare sibi aliquem, conciliare sibi gratiam alicujus. Xenoph. Paed. 2. *πῶς οἱ ἵππῳ δοκῇς σὲ ἀναιρήσεσθαι*; Item pro concipere et gravidam esse, apud Herodotum. ¶ Item in pass. significa. auferor, tollor: ut *ἀναίρεσθαι τὸν ἵππον*. Gregor. Item, everter, † Xenoph. l. 1. cap. 1. Paulin. Cyri. *ἅτε διαφορᾶς ἀναιρουμένης ἐκ μέσου*: quæ pascuorum principatus ablati vel eversi sunt a plebeis.† Demosth. καὶ *ἀναιρεῖσθαι αἱ πόλεις αἱτοῦσι*. Dicuntur et *νόμοι ἀναιρεῖσθαι*, abrogari. Item interficior: ut, *ἀναιρεῖσθαι ὑπό τινος*, Philost. Item tollor (de puero exposito dictum) apud Isocrat. ad Philip. Ἀναιρεῖσθαι etiam dicitur quod oraculo editur, sive quod à vate editur. *Ἀναιρεῖσθαι χρήσματα*, recepta et dimissa præmia, apud Demosth.

Ἀναίρεσις, ἡ, ablatio, sublatio. Item eversio: ut *ἀναίρεσις τῶν νόμων*. Item, abrogatio, antiquatio, abolitio, cassatio: ut, *ἀναίρεσις τῶν νόμων*. Item interfectio. Item, *ἀναίρεσις τῶν νεκρῶν*, sublatio cadaverum ad sepeliendum; vel (ut alii) cadaverum collectio: unde *ἀναίρεσιν τῶν νεκρῶν δοῦναι*. * Eur. Suppl. 17. Thucyd. vii. 72.*

Ἀναιρετὴς, οῦ, ὁ, ablator, sublator. Item everter, et interfector, interemptor.

Ἀναιρετικὸς, exitiosus, lethalis, mortifer: ut, *ἀναιρετικὸν πάθημα*, apud Aristot.

Decomp. Ἀνταναιρεῖσθαι, violentiam sumere seu accipere.

Ἐξαναίρομαι, οῦμαι, signif. act. suscipio, capesso, inc. ¶ Item de medio tollo et neco. apud Polyb. ¶ Item signif. pass. ultrà concipior, de fœta dictum, apud Herodot.

Ἐξαναίρετος, occisio, cædes, apud Polyb.

Περιαναίρω, ῶ, insuper occido. Herodot. lib. 1. *περιανεῖλε δὲ καὶ τοὺς παῖδας τοῦ Κλεισθένους*. ¶ Item, insuper respondeo, de oraculo dictum. Plut. de defectu oracul. *τὴν Πυθίην περιανεῖλε*. Περιαναιρεῖσθαι, insuper suscipio. Thuc. l. 7.

Συναναίρω, ῶ, simul perimo, simul aufero. Al. Aphr.

Ἀνθαιρέομαι, οῦμαι, in locum alterius eligo, suffacio in locum alicujus. Plato de leg. l. 6. *ἄλλος ἀνθαιρεῖσθαι κατὰ τοῦτο*. Et cum genitivo personæ, *ἀνθαιρεῖσθαι τούτου*, apud Syn. ¶ Interdum etiam significat, antefero, antepono. q. d. præeligo, cum accus. et genit. apud eundem Syn. * Callim. Del. 248. *Δοὺς Γ' ἀνθεῖλεν ὑέτην*.*

Ἀφαιρῶ, ῶ, aufero, adimo. † τινός: alicui rei quid demere, minuere Xen. Paed. p. 161. id. p. 179.† Dicitur *ἀφαιρῶ τοῦτο*, et *ἀφαιρῶ σε τοῦτο*, et frequentius *ἀφαιρῶ σου τοῦτο*. Reperitur et *ἀφαιρῶ ἀπό σου*, apud Plat. in lib. de Rep. (Ἀφελῶ. Æsch. Eum. 561. *ἀφέρω*. Eurip. Med. 457.)

Ἀφαιρέομαι, οῦμαι, (pro quo et *ἀπαιρέομαι* apud Hom. et Herodot.) itidem pro, aufero, adimo, detrabo. Dicitur *ἀφαιρεῖσθαί τι τοῦτο*, † *ψυχὴν τινος*: vitam alicui. Xen. Paed. l. 4. p. 112.† et *ἀφαιρεῖσθαί σου τοῦτο*: interdum etiam *ἀφαιρεῖσθαί σου τοῦτο*, apud Isocrat. Plutarch. Xenoph. ¶ Ἀφαιρεῖσθαι εἰς ἐλευθερίαν, apud Demosth. et *ἀφαιρεῖσθαι πρὸς ἐλευθερίαν* apud Leo. est vindicare in libertatem, vel asserere in libertatem. ¶ Ἀφαιρεῖσθαί τι τινός, apud Dem. exp. ejus animo aliquam opinionem eximere. ¶ Item pass. signif. *ἀφαιρεῖμαι τοῦτο*, auferor mihi hoc rei. † Sic ἕτερα ὅπλα *ἀφῃρημένα* quibus arma ablata sunt. Xen. Paed. p. 150.† Sic *ἀφαιρεῖσθαι τὴν ἀρχὴν*, apud Plutarch. in Public. regno spoliatus, cui regnum ademptum est. † Aristoph. Nub. 625.† (Ἴθι σε τοῦ λαιμοῦ σου' ἀφέλωμαι χρόνου. Si posthac ego te deseram. Aristoph. R. 894. Æschyl. Pers. 428.)

Ἀφαίρημα vel *ἀφαίρεμα*, τὸ, ablatio, vel potius quod aufertur, Greg. ¶ Item, quod pro denario eximitur et eligitur. Exod. cap. 35. Item olicæ genus, ita dictum à cortice sive tunicis quæ ablatis, apud Plin.

Ἀφαιρεματικὸς, et *ἀφαιρετικὸς*, q. d. ablativus. Apud philosophos pro abstracto: quasi dicas abstractivus. Vide Bud. Comm. Ἀφαιρεματικῶς vel *ἀφαιρετικῶς*, q. d. ablativè, vel abstractivè, per abstractionem, apud Phil.

Ἀφαίρεσις, εως, ἡ, ademptio, ablatio, detractio; cui opponitur *πρόσθεσις*, apud Plut. et Aristot. Apud Gramm. est figura, quæ principio vocabuli aliquid detrahitur. Item, quod ex cervi animalis interaneis extrahitur. Athen. l. 9.

[Ἀφαίρεις. Orph. Hym. in Pan. 18. *Παντοδοτῆρα, ἀφαιρεῖς, δωτῆρα δοτῆρι*.]

Ἀφαιρετὸς, ὴ, ὸν καὶ ὁ, qui vel quæ auferri potest. Item, exemptilis; ut cortex arboris exemptilis. cui oppon. *ἀφαίρετος*.

Ἀφαιρεῖν pro ἀφαιρῶ, apud Herod.

Decomp. Ἀναφαίρετος, qui vel quæ auferri non potest: ut virtus dicitur *ἀναφαίρετον κτῆμα*. Herodian.

Ἀντιαφαιρῶ, vicissim aufero.

Δυσαφαίρετος, ablatu difficilis, qui ægrè adimi potest. Arist.

Ἐξαφαιρῶδαι, ἐς ἐλευθερίαν, in libertatem asserere. Dem. † Soph. Fl. 1163.†

Ἐπαφαιρῶ, ῶ, insuper demo seu detrahe. Gal.

Παραφαίρεσις, ademptio.

Προσαφαιρῶ, amplè adimo seu aufero, præcipio. Appian.

Περιαφαιρῶ, ῶ, insuper aufero. Dem. [Adv. Leptin. *περιαφαιρῶτερον*. Adv. Aristocrat. *ἥκιστα δὲ ἔοικε, καὶ περιαφαίρω περιαφαίρετε*.]

Διαιρῶ, ῶ, divido, distribuo. † discerno Xen. Paed. p. 205.† Plut. in Pericle, *εἰς ἑνὸς μέρη διελὼν τὸ τῶν πολλῶν*. Apud Plat. de leg. *διαιρεῖν ἀλήθειαν*. ¶ Item pro, finio, vel neco: ut, *διελὼν τὸν ἐχθρὸν*. apud Theo. et Xen. Sic Gal. *διαιρῶ τὸν φλέβα*. ¶ *Διαιρῶ τοῦτο*, explano hoc, ut ex Theophrasto. (Æsch. Eum. 475. 491. 653.)

Διαιρέομαι, οῦμαι, act. sig. pro, divido, partior: apud Platonem in Phæd. Et pro, explico, disserco: itidem apud Plat. de Rep. Vide exempla apud Bud. † Med. cum acc. *inter se dividere aliquid*. Heo. Th. 112.† Item pass. pro dividi, distribui: ut *διαιρεῖσθαι εἰς μέρη*, apud Plat. † quasi διῃρημένας Xen. Paed.†

Διῃρημένως, divisim, separatim.

Διαίρεσις, divisio, distributio, Aristotel. Apud gramm. opponitur *συναίρεσι*. Ratiocinatio et discriminatio, differentiarumque adnotatio, earumque rerum quæ ad rem constituendam pertinent, apud Theophr. [Quinctil. Instit. Orat. l. 1. c. 5. plus exigunt subtilitatis, quæ accidunt in dicendo, vitia, quia exempla eorum tradi scripto non possunt, nisi cum in versus incidissent, et διαίρεσις Europæi: et si contrarium vitium, quod *συναίρεσιν* et *συναλοιφὴν* Græci vocant, nos complexionem dicimus: &c.]

Διαιρετὸς, τὸ, τὸν, q. d. divisibilis, qui dividi potest. (Soph. Tr. 167.) Exp. et separabilis. Aristot. Eth. 1. *συνεχὲς* et διαιρετὸν inter se opponit. Apud Xen. Paed. 4. opponitur *συνῳδὸν*, et exp. διαιρετὸς ἀκουστὴς, qui dividi potest. ¶ Item facilis. ¶ Διαιρετὸς λόγος, explicabilis sermone, Thuc. lib. 1. [Διαιρετὸν. Plat. de Leg. lib. 9.

τὰ δὲ τριάμενα, καθάπερ ἃ φάσι λέγειν, διαιρεῖσθαι τὰ μὲν, ἐπείσιον τὰ δὲ, ζυμῆ τὰ δὲ, φύρᾳ τὰ δὲ, ὅπερ ἐν τριακὶς ἐπείσια συμβαίνει γεγόμενα.] Διαιρετῶς, divisim, separatim.

Διαιρέτης, ου, ὁ, divisor, distributor. apud Greg. Naz. Διαιρετικὸς, vim aut facultatem dividendi habens vel separandi, aptus ad dividendum. Plut. de primo frigido, καὶ ὅλως τὸ μὲν πῦρ διακριτικὸν ἐστι καὶ διαιρετικὸν, omnino dirimit ac dissipat ignis.

Διαιρετικῶς, q. d. cum quadam dividendi facultate. Exp. et divisim. Plut.

Decomp. Ἀδιαίρετος, indivisus, inseparabilis, ἀχώριστος, Aristot. Item pro non divisо citatur ex Aristot. Pol. 2.

Ἀδιαιρέτως, indivisè. Adverbium Grammaticis usurpatum.

Ἀντιδιαιρῶ, ex opposito divido, oppono ad divisionem. Aristot. top. 6.

Ἀντιδιαίρεσις, divisio ex opposito, apud Gal.

Δυσδιαίρετος, difficulter divisibilis, cujus divisio difficilis est.

(Εἰσαίρω, infero. Aristoph. R. 891. Sc. ὁ τριὼν εἰσῄρετο.)

Ἐνδιαιρῶ, divido. Genes. 33. [Herodot. l. 1. c. 180. πυνθάνονται δὲ ταῦτα ἐμοιρασίην, ἐνδιαίνοντά σφεας οἱ ἐπίλοιπα πάλιν, &c. ἐνδιαλάμψαν.]

Ἐνδιαίρετος, qui facile dividi potest, facilè scissilis, Theophr. [Aristot. de Part. Animal. lib. 4. ὁρῶ δὲ ταύτας σκληρᾷ καὶ λεπτὴν ἔχουσαν τὴν τοῦ βόγχου φύσιν, οὐχ οἵα τ' ἐνδιαίρετον ἔχειν.]

Καταδιαίρω, ῶ, divido.

Προσδιαιρῶμαι, insuper divido, nova divisione utor, aliam divisionem adjungo. Aristot. Rhet. 3.

Συνδιαίρω, simul divido, simul distinguo. apud Greg. Naz.

Ὑποδιαίρω, subdivido, particulariùs divido.

Ὑποδιαίρεσις, subdivisio. Apud Dialecticos utramque.

Ἐξαίρω, ῶ, eximo, emo, educo, extrahо, aufero. Plato in Cratylo. ἐξαιρεῖν τὰ γράμματα et ἐκπορίζειν inter se opponit. Isocr. in Panath. προβάσεις καὶ λόγους ἐξαιρῶν ἐκπονῶν τὰς διαφοράς. ¶ Item secerno, seligo, deligo tanquam eximius. † Xen. Paed. l. 5. p. 125.† Il. ω'. Κούρῃ ἐν ἄρα μοι γέρας ἔξελον υἷες Ἀχαιῶν. Xenoph. Paed. 7. διαφθείρειν τοὺς θεοὺς καὶ τοιαῦτα ἐπιλανθάνεσθαι ἐξελών. ¶ Item, diripio, populor. Thuc. lib. 4. τὸν πάντων τοῖς θεραπεύουσι, τοιαῦτα, εἰ, πρὶν ἐκπορθεῖσθαί τινας, ἐξέλωσιν, &c. Et Herodian. lib. 3. τινὰ οἴκοι παρόντες τὸν πᾶλαι ἐξελεῖ. Dicitur et de hominibus pro subjugare: apud eundem Thuc. lib. 8. † ἐξελᾶ 'κ τῆς πόλεως: ejicium e domo. Aristoph. Nub. 800. sic posset ferri: sed potius est ἐξελῶ Attice pro ἐξελάσω, expellam, vertit ἐξελάσω quod in Βούλει videntur.† (Ἐξαίρω, pro ἀφαιρῶ. Soph. Œdip. Tyr. 973. V. Eurip. Med. 488. id. Phoenis. 934. ἐκπορθεῖν Æsch. Eum. 864.)

Ἐξαιρῶμαι, in act. sig. eximo, extrahо: ut apud Hom. et Hesiod. ἐξέλετο φρένας. (Soph. Tr. 498. Eurip. Med. 794. 905.) Sic apud Plat. in Ione, διὰ ταῦτα ἡ θεὸς ἐξαιρεῖται τούτων τῶν, τούτους χρῆται ὑπηρέτας καὶ χρησμῳδοῖς. Sic Isocr. τοὺς φίλους ἐξαιροῦ τῶν πολιτῶν. Dicitur et ἐξαιροῦμαι ex τούτων: ut apud Plut. in Rom. βίας ἐξαιρεῖσθαι τοὺς ἀδικουμένους. ¶ Item secerno, seligo: ut apud Homer. sæpe. Sic apud Xen. Paed. 5. ἐκλεκτὰ ἐξαιρῶμαι σὺν αὐτῷ. † ἐξαιρεῖσθαι τὰ θεοῖς προσήκοντα. Xen. Paed. l. 4. p. 105.† ¶ Item effero, expono: ut Demosth. in Dionys. ἐξαιρεῖται τὸν σῖτον ἐν τῇ Ῥόδῳ, πλοῦν ἀνοίξοντα. ¶ Ἐξαιρεῖσθαι εἰς ἐλευθερίαν, apud Lysiam, Isocrat. Dem. exp. vindicare in libertatem. ¶ Item, seligo, deligo, tanquam eximium. Odyss. ξ'.—καὶ μοι μάλα τύγχανε νόστος Τὸν ἐξαίρετον μοιρασσε. Et Xen. Paed. 5. πόνοι ἐξαιρετοὶ εἰσὶ αὐτῷ. ¶ Item in pass. sig. eximor, extrahor: ut, ἐνιαὶ τῶν ἀλγεῶν ἐξαιροῦσι, Cicer. interpr. quam dolor detractus esset. Interdum cum accus. ut apud Plat. in Gorg. ἐξαιρεῖσθαι τὸν ἄδικον ἐκ τοῦ ἀδικεῖν, i. quibus exempta est injustitia. Item deligor, secernor, ut apud Thucyd. lib. 3. Δημοσθένει ἐξῃρέθησαν, Demostheni exemptæ sunt.

Ἐξαίρεσις, exemptio, eductio: ut, ἐξαίρεσις λίθου, apud Herod. Peculiariter autem quæ exenterando eximuntur: ut apud Rust. Ὅσα πάντα τὰ ἐντοσθίδια μετὰ τὴν ἐξαίρεσιν. ¶ Item locus in porta, in quem merces è navibus eductæ exponuntur. Poll. l. 9. ¶ Ἐξαίρεσις δίκης, actio qua quis experiebatur adversus eum, qui servum abduxisset, et liberum exercuisset. Suid.

Ἐξαιρέσιμος, ον, ὁ καὶ ἡ, exemptilis, qui eximi potest: ut, ἐξαιρέσιμοι ἰχθύες, quibus opponuntur ἐμβάδικοι. Vide Aristotel. in Œcon. et Cic. in Verrem.

Ἐξαίρετος, exemptus è numero, selectus, eximius, præcipuus: ut, ἐξαίρετοι γυναῖκες, Il. β'. et, κοῦροι ἐξαίρετοι, Od. β'. Apud Thucyd. ἐξαίρετοι ναῦς, seligere, seponere. Significat etiam receptum, id est, exceptum, et qui non venit in sortem, Bud. ¶ Item, peculiaris, apud Dem. qui et copulat cum ἴδιος. ¶ Apud Aristidem, ἐξαίρετον τῶν ἄλλων ἄκουσα, exemptum à Solis occasu. Æsch. p. 203. 205.)

Ἐξαιρετὸς (oxytonè) qui ejicitur, vel potiùs ejectitius. Suid. † ejiciendas in vasa. Xen. Paed. l. 2. p. 49. alii legunt ἐξαιρετέους.†

Ἐξαιρέτως, eximiè. Item præcipuè, præsertim, in primis, vel potissimùm, peculiariter. Herodot. et Plut.

Ἐξαιρετέος, evertendus, dignus qui evertatur. Polyb. [Xenoph. Cyr. Paed. lib. 4. Καὶ ὁ γελασείοντος εἶναι δεῖ γυναῖκας ἐν καλῷ ἐξαιρετέον εἶδι. Plat. de Leg. lib. 12. τὸν δ' ἀναρχίαν ἐξαιρετέον ἐν παντὶ τοῦ βίου &c.]

Ἐξαιρετικὸς, eximendi vim habens, vel exceptivus.

Decomp. Περιεξαίρομαι, insuper eximo seu deligo.

Ὑπεξαίρω, ῶ, sub diripio sive populor: adjuvo in diripiendo. Dem.

Ὑπεξαίρω, ῶ, et Ὑπεξαίρομαι, ῶμαι, clàm aufero vel averto, interverto, subduco, subtrahо. † Soph. El. 1445.† Luc. ¶ Est etiam ὑπεξαιρῶμαι, excipio sive recipio, id est, retineo mihi in re alienanda, apud Luc. Est etiam (ut vult idem) excipio, id est, in pacto contineri nolo: ut apud Athen. lib. 10. (V. Soph. Œdip. Tyr. 235.)

Ὑπεξαίρεσις, subtractio, detractio. Quintil. vertit exceptionem, l. 3. c. 6.

Ἐφαιρέομαι, οῦμαι, pòst eligo, post alium eligo, id est, substituo in locum alius, qui fuerat electus: vel pass. pòst eligor, &c. Thuc.

Καθαιρέω, ῶ, dejicio, deturbo, deduco. † Xen. Paed. l. 4. p. 101. ubi reddunt per *interficere*.† Aristoph. in Neb. καθέλωμεν πάντας τὸν στέφον. Ponitur etiam metaphoricè, ut et dejicio. Lat. Theodor. Eccles. hist. 2. καθεῖλε τοῦτον ἐκ τῆς ἐπισκοπῆς, episcopum abdicaverunt et dejecerunt. ¶ Item, everto, diruo. Thuc. 3. καὶ τύχῃ καθελεῖν. Item everto, subverto, pessundo, metaphor. signif. apud eundem. ¶ Item pro, abrogo, rescindo: ut, καθαιρεῖν τὸ ψήφισμα, apud Plut. in Pericle. ¶ Item, damno, apud Basil. Item occido, interimo, apud Soph. in Trach. ¶ Item comprimo, reprimo, cohibeo, deprimo, imminuo, extenuo. ut, καθαιρεῖν τὸν ὑπερήφανον, apud Gal. Sic, καθαιρεῖν τὸν δυνάστην, apud Luc. Et καθαιρεῖν τι ἐξάπινα, apud Plut. Καθαιρεῖν ὀφθαλμούς, Il. λ'. et Od. λ'. et ά. claudere oculos morientium, comprimere. ¶ Καθαιρεῖν ἀγῶνα, vinco certamen susceptum. Plut. (Mech. Ag. 406. Eum. 266. Aristoph. R. 10.)

Καθαιρέομαι, dejicior, everto. Item imminuor. ut act. Apoc. c. 19. (καθαιρεθῆναι ὑφ'. Soph. Tr. 485.)

Καθαίρεσις, dejectio, deturbatio. Item eversio, subversio, cædes: ut, καθαίρεσις Ἰουδαίων, apud Herodian. l. 3. Item damnatio, apud Basil. Item depressio, cui opponuntur, apud Greg. αὔξησις, apud Arist.

Καθαιρέτης, dejector, eversor. Thuc. Exp. et demolitor, vastator, interfector. Καθαιρετικὸς, evertendi vim habens: unde καθαιρετικὰ φάρμακα, Gal. quibus reprimuntur et minuuntur quæ supra modum aucta sunt.

Decomp. Ἀναθαίρετος, exp. inexpugnabilis, vel qui persuaderi non potest, qui everti non potest: ut, πίστις ἀναθαίρετος. Suid.

Δυνατοθαίρετος, qui vix everti potest.

Εὐκαθαίρετος, qui facilè everti potest.

Δυσπεριαθαίρετος, qui difficulter detrahi non demi potest, Theophrast. l. 5. hist. pl.

Συγκαθαιρῶ, καὶ everto, in evertendo adjuvo. Theophrast. ¶ Aff. ex Herodoto, συγκαθαιρεῖν ἀγῶνας, pro συγκαθαιρεῖσθαι, exp. certamina obtinet, vel vincit. Et pro, simul tollo. Laërt. in Pyth.

Παραίρω, ῶ, diruo, aff. ex Thuc. Invenitur et apud Eurip. παρῄρηκας pro, detraxisti. † Παραιρῶ adimere vel diruere Xen. Paed. l. 6. p. 150.†

Παραιροῦμαι, adimo, aufero. Cum accus. apud Dem. et Aristot. Interdum cum duobus accus. ut Aristid. in Panath. καὶ σκεδάσαντα διέζευξε τὰς ἐλπίδας τὰς αὐτοῦ, Xerxi spem suam expectationemque abstulerunt. Item cum accusativo et genitivo. Xenoph. βελόμενος τῶν συνόντων αὐτῷ παρελέσθαι. Dicitur et σημαιροῦμαί τι τούτου: privo te hac re, adimo tibi hanc rem.

Παραίρημα, quod adimitur aut detrahitur. Exp. et relicta. Thuc.

Παραίρεσις, ademptio, detractio, Arist. diminutio, apud Thuc.

Περαίρω, ῶ, circumaufero vel in circuitu.* Alciphr. iii. 22.* Item pro circumcido, amputo. Theophr. de causis pl. l. 3. c. 16. περαιροῦσι τὸν θάλαμον τῶν πλάδων. Item detrahо: ut Herodian. l. 2. πάντα ξυρῷ περαιροῦσι αὐτόν.

Περαιροῦμαι, idem: ut, περαιροῦνται τοῦ ἀνθρώπου, ab homine aufert. Et cum accus. (sicut ἀφαιροῦμαι) ut Demosth. in Midiam, ἅπαξ περαιρούμενος τὰ ὅπλα, ἵνα μὴ πίῃ ἐν ἐκείνῳ. Item pass. auferor. Item everter. περαιρεμένου ἁμαξιαίου, vitis putata. Παραιρεθέντες, exponitur etiam eversus, vel profligatus, apud Thuc. Aff. ex Demost. et pro, excutio, abstergo.

Περαίρεσις, detractio, circumamputatio. Theophr. de hist. pl. l. 4. c. 17. περαίρεσις τοῦ φλοιοῦ.

Περαιρετὸς, exemptilis: ut, περαιρετὰ ὀφθαλμοῦ, Luc.

Εὐπεραίρετος, (*decomp.*) qui facilè detrahitur. Theoph.

Πιεσαίρω, ῶ, premo, deprimo: ut apud Luc. καθάπερ ἐν ταμείῳ πιεσαίρῃ.

Προαίρουμαι, οῦμαι, in signif. act. profero, antepono, præpono, nudo, q. d. præeligo. (Luc. Som. p. 3.) Herodot. l. 6. τὸν πατέρα καθίσαν τὸ μέλλον προαίρεσιν ἀπέδεξαν τὸν τυρόν. † προαιρεῖσθαί τινα ἑαυτῷ. eligere sibi quemquam. Xen. Paed. l. 5. 3.† Interdum cum δεῖ aut μᾶλλον: ut Xen. Σάνατον δεῖ αὐτῷ προαιρεῖσθαι ἢ. Arist. Pol. l. 5. c. 11. προαιροῦμαι μᾶλλον παιδίσκον. ¶ Item, constituo, statuo, mihi certum est. Item consultò, seu certa deliberatione aliquid facio. Affertur et alia expeditiones pro loco. Dicitur autem προαιροῦμαι πρός τινα τοῦτο, mihi propositum est hoc facere. Et προαιροῦμαι τοῦτο, (non sequente infinitivo) quod quidam exp. in animum induxi hoc facere, vel in animo habeo. Apud Aristot. in Ethicis, προαιρεῖσθαι quidam exp. eligere: alii consilium capere: alii consectari seu amplecti certo consilio, aut etiam connectenda proponere. ☞ Dicitur autem προαιρεῖσθαι quasi πρὸ ἑτέρων αἱρεῖσθαι, ut tradit Aristotel. de voce προαίρεσις agente.

Προαίρεσις, εως, ἡ, propositum, studium, institutum, voluntas, consilium. Aristot. Ethic. 6. c. 2. ἑκτὸς βουλευτικοῦ. Dicitur ἐκ προαιρέσεως fieri, quod fit consultò et delibe opera: apud Demosth. Phil. 2.

[Προαίρετον. Plat. Tim. 3. προαιρετέον δὲ αὖ τὸν δεσπότην τὸ πλεῖστον, εἰ μέλλομεν ἄρξεσθαι κατὰ τρόπον.]

Προαιρετὸς, opportunus humanæ et arbitrarius, Aristot. in Ethic. Προαιρετὸν, quidam exp. id de quo consilium capitur: alii, ad quod certo proposito feriuntur: vel id quod cæteris posthabitis amplectendum nobis proponimus, τὸ πρὸ ἑτέρου αἱρετόν. Προαιρετικὸς, qui certo animi proposito ad rem aliquam fertur eam genit. Apud Arist. Ethic. 5. ἡ γὰρ τούτων προαιρετικὴ καὶ πραγτικὴ, ubi quidam exp. qui talibus eligendis atque agendis idoneus sit. Alii, qui consilium hujusmodi cepit, ut hæc sequantur. ¶ Apud Philonem de mundo, προαιρετικαὶ ῥίζαι exp. actiones à proposito proprio manantes. Apud Gal. προαιρετικοὶ κινδυνοι, voluntarii motus.

Decomp. Ἀπροαίρετος, ἡ, temeritas, inconsideratio. Hippocrat. ep. ad Demag.

Ἀπροαίρετος, involuntarius. Dicitur ἀπροαίρετον, quod non fit ex certo proposito et consultò. Arist. Ethic. c. 5.

Ἀπροαιρέτως, involuntariè, non sponte, non consultò, non de industria. [Aristot. de Moribus. l. 2. c. 4.]

Αὐτοπροαίρετος, libero arbitrio agens. Αὐτοπροαίρετον, suo ipsius arbitratu, sua sponte. Bud.

Προσαιροῦμαι, allego, insuper lego, sive deligo: ad numerum antiquum addo, et mihi coopto, inquit Bud. Plut. in Camillo, ἅτε παρόντα αὐτῷ προσελόμενος Καμίλλαν. Sic et in Public. προσελέσθαι αὐτῷ συνάρχοντα, allegit sibi collegam.

Συναίρω, ῶ, simul everto, simul profligo. (τάδε αἰχμὰ δίκας κακοῦ ξυναῖρε. Soph. Tr. 899.) Thucyd. 2. ἀλλὰ πάντα ξυνῆρε, καὶ τὰ πάντα διάπυρα διεπεπόμενα. ¶ Item contrahо in unum. Item simul complector, quasi contrahendo. Odyss. ὑ. χλαῖναι μὲν συναὶ καὶ κῶας τέσσερ ἔασιν. Dicitur et de sermone: ut Thuc. πολλὰ ἂν τις ἔχοι εἰπεῖν, ξυναίρων μάλιστα ἂν δηλῶσαι, i. contrahens in pauca, pauca complexus. Sic apud Greg. συναίρει λόγον συνάπτοντας. Et per dat. ut apud Xen. ἐς Ν συναίρει εἰπεῖν. Sic apud Isocr. sine infinit. συναίρει δὲ, ἐπεὶ τὸ διαφέρον ποιεῖ χάριν, &c. Et per accus. Gregor. in Jul. l. 1. καὶ συναίρετε φάσκων, τίνι τοιούτῳ, &c.

Συναιρῶμαι, simul everter. Thucyd. l. 8. τὰ τῶν Ἀθηναίων ταχὺ συναιρεθήσεσθαι, simul universa eversum iri. ¶ Item contrahor. A Gramm. συναιρεῖσθαι dicitur vox, in qua fit synæresis figura.

Συναίρεσις, contractio, complexio, Gregor. Apud Gramm. est figura, quam duæ vocales in diphthongum contrahuntur.

Ἀσυναίρετος, (*decomp.*) q. d. incontractè, pro, absque contractione. Eustath.

Ὑφαιρῶ, ῶ, subtrahо. Il. β'. ἐπεὶ ἢ ῥ' ἔμελλε ὑφαιρήσεσθαι νόου. Apud Thucyd. pro, subducо, l. 3. Ἀθηναίους μὲν καθαιρεῖσθαι ὑφαιρεῖται αὐτῶν τοὺς ἐμπαίχοντας.

Ὑφαιροῦμαι, pro eodem. Plut. in Themistocle, ὑφαιρεῖται τὸ ὕδωρ καὶ παρεχόντων. ¶ Item surripio, subfuror. (Arist. R. 1273.) Arist. de anim. lib. 9. ὑφαιρεῖται τοῦ κόρακος ὁ ἀνὴρ ἕ, τι ἂν ἴχῃ, sufferatur corvo. † Aristoph. Nub. 1201.†

Ὑφαίρεσις, subtractio, subductio. Item diminutio. Hesych.

Ὑφαίρημα, ἡ, obstetrix. Hesych.

Decomp. Ἀποσυφαίρεσις, subtractio, aut subductio motus: quam quid vicissim alicui subducimus aut surripimus. Greg.

Ἐξυφαιρῶ, subfero, eximo. Mæro. Trismeg.

Alia comp. ex αἱρεσις sine prepos.

Ἀρχαιρεσία, ἡ, et in pl. ἀρχαιρέσια, item ἀρχαιρέσιον, τὸ, comitia. q. d. electio magistratuum. Aristot. et Plut. et Herodot.

Ἀρχαιρετεύω, comitiis interesse, ad comitia eo. Item ceco et designo in comitiis magistratum. Plut. Exp. et, magistratum ambio. Plutarch. in Othone, ἀρχαιρετεύοντες ὑπὲρ Ὄθωνος, pro Othone ambientes.

Συναρχαιρετεύω, in petitione adjuvo, candidato faveo. Plut.

Σιτηρέσιον, ου, τὸ, demensum, ■ est, frumentum quod quis singulis mensibus à σιτηρέτῃ aufert, stipendium. Dem. Herodian. Plut.

Σιτηρετέω, frumentum et stipendium præbeo. Aristot. Œc. 2.

Alia comp. ex αἱρετὸς, itidem sine prepos.

Ἀβούλητος, ου, ὁ καὶ ἡ, voluntarius, spontaneus, sponte

ἀναιρεῖται; ut δίκαστες αἱδήμονες, Xen. αἰδήμονα πήματα, Pyth. in carm. aur. (Soph. Œdip. Tyr. 1255.) ¶ Apud Thuc. l. 1. ἐφ' ἑνὶ ἐστὶ αἰδήμονες ἁμαρτῆσαι; i. εὐβουλία, in nostrorum arbitrio et potestate posita. A schol. exp. αὐτεξούσιος. * Ionice αὐτάγγετος. Simonides in Brunck. Anal. I. p. 129. Αὐτάγγετα λάσκουσα πάλιν φάος.*

Αἰδαφίτως, ultro, sponte. Lucian.

Εὐαίρετος, expugnatu facilis, facilè expugnabilis. [Herodot. Lib. 7. καὶ ἐν χώρῃ ἄρα ἔχον εὐαίρετον τι καὶ ταχυάλωτον.] Xen. Item qui facilè eligi potest, electu facilis. (Νεαίρετος. Æsch. Ag. 1072. 1074.)

Παλιναίρετος, rursum creatus, qui post abrogatum et magistratum rursum creatur magistratus. Vide Harpocr. et Suid. * Ionice dicitur παλινάγγετος, imo et Dorice. Theocr. εἰδ. 20. πάντα γ' ἴχεν παλινάγγετον οἰκί' ἐόντι.* Παλιναίρετα παλαιώματα, ædificia quæ fuerunt diruta, deinde instaurata. Pindaro in Dith. Inquit idem Harpocr. Citatur et ex Plat. in Tim. παλιναίρετα γὰρ πάντα γεγόνατα καὶ διεφθαρμένα.

ΑΙ'ΡΩ, F. ἀρῶ, P. ἦρα, tollo, i. attollo, surcum tollo, erecto, subrecto. † σημεῖα ἦρε τῆς πόλεως. Xen. p. 176.† Il. ζ'. ἐς τίδεον πίσυρα πέμπε κάρητας Ἀχαιούς. Apud. Aristophan. in Ἰκαλῇ. χεῖρας αἶρον, expon. manus attollere, vel porrigere. ¶ Item, augeo, amplifico. Demosth. contra Midiam, πρᾶγμα ἐγὼ τὸν αἶρα καὶ φιλῶ ποιῶ. Nonnunquam dicitur λόγον αἴρειν, amplificare oratione, exaggerare dicendo. ¶ Item capio, sumo. Soph. in Antig. μιᾷδεσι αἶρε χερί, sumere in manum. Aristophanes in Ranis, αἶρε πλῆκτρον, capo plectrum. Sic et metaphoricè, ut, αἶρειν θάρσος, apud Eurip. sumere fiduciam, sumere animos. Contrà αἴρειν δείματ', apud Sophoclem in Ajace, concipere timiditatem, metum in se admittere. ¶ Significat et afferre: ut Aristoph. in Pace, Ἀλλ' ἄλφι μᾶζαν ὡς τάχιστα κατθέρε. ¶ Item tollo, id est, aufero, de medio tollo, everto. ut apud D. Joan. ἀρῶν τὸν τόπον καὶ τὸ ἔθος. Lucam 23. αἶρε τοῦτο, ἀπόλυσον δὲ ἐμοὶ τὸν Βαραββᾶν. ¶ Item, mitto, id est, solvo, proficiscor, abeo. In qua significatione interdum absolutè ponitur, nonnunquam cum dativo loci, aliquando cum præpositione ἐκ aut ἀπὸ juncta genitivo. Thucyd. καὶ ἐ μὴ ἄφαντος τῇ παρασκευῇ ταύτῃ στρατιὰν ἦρε. Plutarch. in Themistocle, αἴρει βουλόμενος καὶ πλεῖ ἐπὶ τὸν Ἑλλήσποντον. Thucyd. ἄφαντος ἐκ τῶν Ἀχαιῶν. Dicitur et αἴρειν τὸν πεζὸν, ut Latinè, solvere navem. et ἀπὸ τῆς γῆς aliquando additur: ut apud Thucydidem lib. 1. Item αἴρειν, castra movere. item de quavis profectione terrestri. Plutarchus ἅμα τῷ πυθέσθαι τὸν Δαρεῖον ἦρε ἐχόμενον ἅρας ἐκεῖθεν. Idem in Publicola, ἄφαντος μεγάλῃ στρατιᾷ. Thucydides, ἅρας ἐστρατεύετο ἐπὶ τὸν Μακεδόνα. (extollo. Aristoph. R. 381. τοῦτον ἅρας ἄλλον certamine hoc superato. Soph. Tr. 80. Il. Œdip. Tyr. 1294. σὲ σὺν' ἀνάγκῃ, μηδὲ βλέπειν ἀρεῖς; ib. Aj. 75. Μὴ' ἔμοιγε ἄρας μολεῖν. Neque insolescas. ib. 129. καιρὸν φάτο ἄρῃς. Sch. exp. σφριγήσῃς, ἐπάρῃς, αἰρόμενος. Soph. Aj. 19.1. ἦλθε αἴρων. V. Æschyl. Pers. 797. ἀστραλῆ καίπερ τὸν ἔρμασι στείλαι. 164. Eum. 712.) ☞ Putatur factum ex ἄφω, sicut φαίνω ex φαίνω. ¶ Observandum est autem aoristum ἆρα et ἄρασθαι interdum habere ι subscriptum; interdum non habere, et sic in cæteris modis, ităemque in compositis. † hinc τὸ α in aoristis longum; at in futuris breve, ut apud Soph. El. 54.†

Αἴρομαι, F. ἀρθήσομαι, P. ἦρμαι, (in activa signif.) tollo, erigo: ut, αἴρεσθαι τὰ ἱστία, erigere vela, Plutarcho. Item porto, gesto, vel potius gestandum tollo. Plutarchus in Antonio. τοῖς ἑαυτῶν ἕκαστος ἐκ μαγειρείου φῶτα μᾶλλον αἴρεσθαι. Apud Demosthen. ἀρόμενοι ἐκ τῶν ἵππων. Nonnunquam tamen αἴρεσθαι nihil aliud est, quàm φέρειν: ut apud Aristophanem in Ranis, Οὓς οὐκ ἂν ἐν ἅρμασ' αἴρ' ἑαυτὸν Αἰγύπτιοι, id est, quos ferre non possint, quos non taleriut vel centum Ægyptii. Sic apud Euripidem in Oreste. Ἃς οὐκ ἂν ἐν ἅρμασ' ἄρθρα δύσφορα φορεῖ, quod non natura humana patiendo ferat. ¶ Item, sumo, capio, capesso. πόνον αἴρεσθαι, laborem sumere. Soph. in Ajace, δίκας ἁμάρτων τῶν φονεύσαντων πάρα, pœnas de interfectoribus sumerem. Sic apud Euripidem in Rheso, φυγὴν αἴρεσθαι, fugam capessere. ¶ Item fero, reporto, ut, αἴρομαι κλέος, apud Homer, et Hesiod. † Asp. 107, κῦμα καὶ ἄψυχ: Theog. v. 268.† Sic αἴρεσθαι νίκην, apud Plutarch. in Themist. Et μισθὸν αἴρεσθαι, Il. μ'. Accipitur et in malam partem: ut κακὸν φάτιν ἄρῃ, apud Soph. in Ajace, reportes infamiam. (Soph. Tr. 1272. ὅσην δ' ἀνῆρθε πένθος. Quanto dolore afficiemini. Ib. Œdip. Tyr. 1249. ἄρθρα φόβου πρὸς μακάρων λυτὰς. Æsch. S. c. Th. 220. ἀρωγὸν κῦδος. 323. ὡς ἀκοντίων Τὰς φιλοπόνους τοιόνδε ἄρεσθαι δορί. Eurip. Phœniss. 391. Æschyl. Ag. 601. Suppl. 448.) ¶ Item suscipio, id est, incepto, aggredior, ut apud Dem. ἄρασθαι πόλεμον, suscipere bellum aut aggredi. † Sic Xen. Pæd. 1. 6. 39. πρός τινα.† Possit etiam exponi, bellum inferre, ut apud Thuc. 1. πᾶς χρὴ πρὸς τοῦτον βαδίως πόλεμον ἄρασθαι, his bellum inferre. Apud Philost. ἄρασθαι τὸν ἀγῶνα, certamen susceperunt. Apud Antiph. κίνδυνον ἄρασθαι, suscipere periculum, quod et adire vel subire dicitur. ¶ Item, (pass. signif.) tollor, attollor, evehor. Item erigor. Sic Erotianus apud Hippocr. αἴρεται, exponit ἐπαίρεται. Luc. in Somnio, ἀρθεὶς δ' ἐς ὕψος ἐγὼ ἐπετάμενον. Item metaphoricè Demosthenes de Philippo, Olynth. 2. διὰ τοῦτον ἐρθὸν μέγας, q. d.

per hæc erectus est ad magnam potentiam; vel evasit magnus. Usurpatur μεταφορικῶς; etiam aliter: ut quum dicitur ἀρθεὶς ταῖς δόξαις. Interdum et αἴρεσθαι per se ponitur: ut apud Plutarchum in Fabio, ἐπὶ δὲ τούτοις ἦρτο, καὶ κατὰ χεφῶς εἰς ἀγορὰν συνήρχετο, populus autem erectus erat, et cum gaudio in forum concurrebat. ¶ Item, tollor, auferor: unde ἀρθεῖσα τράπεζα, sublata mensa vel remota.

Αἴρομαι ἱλίου, apud Aristot. exp. sole absente.

Ἄρσις, εως, ἡ, elevatio, sublatio, evectio: ut, ἄρσις τῶν κυμάτων, apud Arist. de mundo. Sic ἄρσις τῆς ζύμης, apud Nat. tumor fermenti. ¶ Item ablatio, detractio. Dioscor. l. 5. c. 157. πρὸς τραχὺν ἄρσιν.

Ἄρδην, exp. altè, agiliter, apud Soph. in Ajace. Πεδῶντος ἄρδην Ἕκτορος τάφον ὕπτις. Ab Eustath. exp. φορηδὸν, apud Eurip. in Alcestide,—νέων ἴδι περίστολα φάσγανα ἄρδην εἰς τάφον τε καὶ πυρὰν. ¶ Item penitus, funditus, prorsus, omnino. Æschin. contra Ctesiph. τὸν δὲ δὴ τὴν Ἑλλάδα καὶ τὸν πόλεμον ἄρδην ἀναστρέφοντα. Et Eurip. in Phœnissis, τί μ' ἄρδην οὐκ ἀναστίσεις, Κρέον; (Æsch. Prom. 1050. Eurip. Phœniss. 1106. 1560.)

Ἀρτῆρες, arteriæ: massæ lapideæ vel metallicæ, anni vel manubrio addito, quò commodè levari possint ab athletis. Artemid. lib. 1. Vide ἀλτῆρες in Ἄλλομαι.

Ἀρτὴς, calceamenti genus apud Suidam in Phœnic. in γραικὸν.

Composita.

Ἀναίρω, sustollo, surcum tollo. Eurip.

Decomp. Ἀνταναίρω, contrà attollo, sustollo, erigo. Expon. et contra destruo.

Ἐναναίρω, elevo, attollo. Thuc. l. 7. ἐναναίρουσι τὸν βασιλέα.

Ἀντάιρω, contrà attollo, adversus quempiam attollo; ut, ἀντάιρω τὰς χεῖρας. ¶ Dicitur etiam scopulos ἀντάιρειν, contra assurgere, apud Strab.

Ἀντάιρομαι, idem quod ἀντάιρω, ut, χεῖρας ἀντηρμένους. Thuc. 3. Et ἵππια ἀντηρέμματα, apud eundem lib. 1. ¶ Capitur etiam, pro, resisto, relector, reniter. Dicitur autem ἀντάιρειν seu ἀντάιρεσθαί τινι, ut apud Luc. et πρός τινα, apud Plut. †ἵππια τοῖ, Xen. Pæd. 1. 5. p. 137.†

Ἀντάρσις, insurrectio, q. d. ipsa actio attollendi manus adversus aliquem.

Ἀντάρτης, Hesych. tyrannus, qui insurgit adversus regem.

Ἀντάρτης, adversarius. Æsch. in ἐνὰ ἐπὶ Θ.

Ἀπαίρω, proficiscor navi, solvo. Item aliquando simpliciter discedo, abeo. (Eurip. Med. 939.) Polyb. lib. 2. ἀπῆρε μετὰ τῶν φίλων εἰς Ἀλεξάνδρειαν. Sic ἀπῆρε εἰς Δελφοὺς, apud Plut. in Lys. ἀπαίρειν ἐπὶ τὴν πρεσβείαν, proficisci ad legationem, apud Dem. Dicitur et ἀπαίρειν ἐπ' οἶκον, vel οἴκαδε, solvere domum, redire domum. Interdum cum genit. ut apud Herodianum, ἐκ Νικομήδειας ἀπαίρειν τῆς Συρίας, ἵνα ἐς τὴν Καππαδοκίαν. Sic τῆς Ῥώμης ἀπῆρε, apud eundem. Sic apud Eurip. ἀπαίρειν πατρίδος. Interdum etiam sine casu. Dem. καὶ οἱ πρεσβεῖς ἀπήιεσαν οἱ τοῦ φιλίππου. Interdum ἀπαίρειν τὸν πεζὸν dicitur, ut Lat. solvo navem. Herodot. ἐν ἀπαίρουσι τὰς τάξις ἐπὶ Σαλαμῖνος. Item tollo, aufero, detrudo.

Ἀπαίρομαι, aufero; ut apud Evangelistas, ἵνα ἀπαρθῇ ἀπ' αὐτοῦ ἡ σοφία.

Ἄπαρσις, profectio, abitus, discessus. Num. c. 33.

Ἀπήνη, ἡ, supellex qua secc instruunt οἱ ἀπαίροντες, sarcinæ et vasa quæ secum ferunt ii qui aliquando proficiscuntur: quæ in exercitu vocantur impedimenta. Exod. 37. et Judith. 2. Item supellex domus. Vide Poll.

Ἀπαγγαῖος, ad profectionem paratus. Hesych.

Συναπαίρω, simul abeo, simul migro. *Decomp.* (Palæph. p. 19.)

(Ἀμαξήρης. Æsch. Ag. 1063.) [σκηνὰς, λινόπτερα πτίλ' ἁμαξήρη ἔχων. Sedem curulem. Stanl.]

Διαίρω, tollo, attollo, erigo: ut, δίκην τὸ βάκτρον, apud Luc. Interdum dicitur διαίρω ἄνω, ut apud Xen. in Ἱππ. et διαίρω ὄψιν, apud Greg. et Theoph. ¶ Διαίρω τὸ στόμα, apud Chrysost. Dem. in Mid. aperire os: hiscere, motire, ¶ Item trajicio. Polyb. 1. καὶ διήρατο τὸν πόρον ἀσφαλῶς.

Διαίρομαι, tollo, &c. Apud Aristot. de mundo, διαιρεῖσθαι pro διαίρειν. Διαιρεῖσαι, ejectus, sublatus. Item pro διαιρεῖς, ut apud Luc. et Plut. διαιρεῖς τοὺς ἀκοντας.

Διάρμα, elatio. Hermogen. Item trajectus. Strabo lib. 4. Et Polyb. apud Suid.

Διάρσις, elatio, sublatio. Peculiariter de sublatione ossis ad ictum: unde δι' ἐκ διάρσεως μάχη. Polyb. l. 2.

Εἰσαίρω, infero. Εἰσαίρεται ἡ τράπεζα, apponitur mensa. Cæn.

Ἐξαίρω, effero, extollo, attollo: ut, ἐξαίρειν ἐκ γῆς, Aristot. de mundo. Exp. et in sublime rapio. apud Luc. ¶ Item effero, exporto: ut apud Euripidem, ἐξαίρειν δαπὶς, efferre ad moriendum: ut δάκρυα ἐξαίρει χθονὸς, pro, è terra ferus excitat. ¶ Item aufero, eximo. Plato in Cratylo, Σκληρότητα δ' ἐξαίρω τοῦ λόγου. Xen. ἐξαίρειν τῷ ἵππῳ τὸ χαλινόν. Et Gal. ἐξαίρειν τὸ κατάπλασμα. ¶ Item moveo castra, Polyb. 2. ἐξάραντες ταχὺ τῷ στρατεύματι. (ἐξαίρειν βίον, vitam exigere. Soph. Tr. 150. V. ib. 1210. Eurip. Phœniss. 473.)

Ἐξαίρομαι, effero, extollor. (ἐξαίρεσθαι πόρου. Eurip. Med. 106.) σκῦλα τε ἐξάρθαι μέγας, Galen. ὡς ἦσαν ἐξαρθεῖσι. Plutarch. ἐξαρθῆναι ὑπὸς πτερῶν ἀετοῦ, apud Aristidem. ἐξαίρεσθαι ἵππῳ, exigi spe, Sophocl. † Il. 1487.† Itidem apud Plat. de leg. ἐξαρθεὶς ὑπὸ μεγαλοψυχίας, fastu elatus. Item effero, exporto, Od. ι. ¶ Item, e medio tollo, apud Plat. eximo vel promo, cum præpos. ἀπὸ, apud Synesium.

Ἔξαρσις, sublatio, ipse extolendi actus. Item ablatio, exemptio.

Ἔξαρμα, sublatio. Et peculiariter poli sublatio sive elatio: cui opponitur ὕφαλμα, inclinatio. Dicitur πόλου ἔξαρμα et ἔξαρμα ἥλιου, apud Strab. Exponitur et impetus.

Decomp. (Συνεξαίρομαι, simul conatur. Philostr. l. 2. c. 8.)

Ὑπεξαίρω et ὑπεξαίρομαι, eximo, summoveo, rejicio. Plato in Theæt. ἵνα ὑπεξαίρωμαι, καὶ ἀνῶδίνων. Item clam de medio tollo. Xen. ὅταν δὲ τοὺς ἀνδρείους δὴ τὸν φόβον ὑπεξαίρωσιν.

Ὑπαίρω, (et apud poëtas ὑπαείρω) attollo, erigo: ut, ὑπαίρειν τὸν φοινὶξ, Dem. pro cor. ¶ Item metaph. ut Lat. erigo. Item impello, incito, stimulo, accendo. † Aristoph. Nub. 1459.† * Herod. vi. 132. Aristoph. Nub. 42.* (Soph. Œdip. Tyr. 647. ὑπαίρει δίκαιμα, ib. 1300. τίς σ' ὑπῆρε λαμπάς. ib. 1332.) Dem. pro cor. πότε λιμὸς, πότε φόβος, πότε χάρις, πότε ἄλλο ὑπῆρε. Idem, in Mid. ἃ τῶν ὑπαιρόντων κίνδυνον ἔξω. Ὑπαίρομαι dicitur pro ὑπαίρω, attollo, erigo. Dem. pro cor. τὰ περὶ τούτων πολλοὶς καὶ δεινοῖς ὑπαιρόμενος τῇ πολλῇ τῶν λόγων. Sic præt. ὑπωρμένος pro ὑπηρκὼς, apud Plut. Dicitur et ὑπαίρεσθαι pro ὑπαίρω, unde ὑπαιρόμενος, Plut. Item, metaph. impellor, addúcor, erigor. Thucyd. l. 3. ὑπὸ κέρδους ὑπαιρόμενος, quæstu impulsus, vel adductus aut allectus. Sic ὑπαίρεσθαι ἡδονῇ, moveri voluptate, ὑπαίρεσθαι ἐλπίδι, erigi spe, seu excitari. † ὑπαίρεσθαι δίκης Xen. Pæd. 1. 6. 18.† Et cum infin. Isocrat. ad Phil. ὑπῆρε πάλαι συγγράφειν περὶ αὐτῆς. Item pro efferri, laudari: unde ὑπαρμὸς et ὑπαρσὶς, elatus. † Xen. Pæd. p. 229.† Dicitur autem ὑπαίρεσθαι in rem, apud Polyb. et aliquando ὑπαίρεσθαί τινί τινι: ut apud Xen. apomn. l. 1. ὑπηρμένος ἐστὶ πλούτῳ; sed frequentius ὑπαίρεσθαί τινι. Xenoph. Thuc. et Herodian.

Ὕπαρμα et ὑπαρσις (quod frequentius est) elatio, elevatio, sublatio in altum. Apud medicos ὑπαρσις μαστῶν, extuberatio mammarum. Item ὑπαρσις, elatio animi, insolentia. Greg. voluptatis etiam habet signif. ut quem Stoici definiebant ἡδονὴν, ἄλογον ὑπαρσιν ἐφ' αἱρετῷ δοκοῦσαν ὑπάρχειν.

Decomp. Ἐξυπαίρω, idem fere quod ὑπαίρω, impello, induco, incito, accendo, stimulo, apud Aristoph. in Lysistr.

Συνυπαίρω, una attollo. Exp. et una excito. Xen.

Ἐξυπαίρω, attollo, subrecto in altum. Item effero animo. Plut. (Aristoph. Lysistr. 624. Τὰς ὅπως ἐχθρὰς γυναῖκας ἐξυπαίρουσι δίκαι &c.)

Κατυπαίρομαι, efferor, non effero me adversum. Greg. Naz.

Καταίρω, (de navigantibus) appellor, applico, deferor. Polyb. l. 5. κατῆρε μετὰ τῶν στίλων πλοῖα εἰς Κόρινθον. Et pro, descendo, sæpè apud eundem, et testatur Bud. Exp. etiam. advenio, proficiscor, et aliis modis, quam de iis dicitur qui terra iter faciunt. Vide B. (Luc. Jud. Voc. p. 45.)

Κάταρσις, appulsus navium. Bud. ex Plut.

Συνανατίθεμαι, (decomp.) decumbo, delabor, q. d. decubo super. Plutarch. in Pompeio, εἰστιῶντο ἀλλήλοις παρὰ, ἔστιν ὅτε ἐπὶ ἀχίου συνανατιθέμενοι. Exp. et, descendo, et deferor.

Ἀσπίχρις, εως, ἡ καὶ ἡ, lanceolata, qui lanceam fert: à λόγχη et αἴρω: apud Eurip.

(Χαλκάσπις. χαλκᾶν περιβόλαιον. Æsch. Pers. 408.)

Μεταίρω, transfero, inquit Bud. Theophr. de caus. pl. lib. 1. τὸ γονίμων ἐν τῷ ξηρῷ τὸν φλοὸν μεταίρειν εἰς τὸ ὑγρὸν: unde μεταιρόμενος, translatus. Et etiam muto, transmuto, ut scribit idem Bud. ex Dem.

Μετάρσις, translatio: ut μέτρων ἄρχεσθαι apud Theophrast. Est etiam mutatio, transmutatio.

Μετάρσιος, sublimis, altus. (Soph. Tr. 709. Theoc. εγ'. 68.) Dicuntur peculiariter μετάρσια, quæ à circulo lunæ ad situm usque terræ pertinent; ut scribat Plut. lib. 3. de placitis philos. ¶ Apud Herod. in Polym. μετάρσιον τῆς, quæ altum tenent et in salo sunt.

Μετεωρίζω, ἄ, in altum vel sublime tollo: unde apud Herod. μετεωρισθὲν φέρεσθαι, in sublime erectum.

Ἐπήρης, εος, ὁ καὶ ἡ, exulcer. Vide et comp. ex Ἀφ. (Ἐπήρη χεῖρ' ἔχων. Eurip. Phœniss. 320. Παρήρη. Sch. Æsch. Eumen. p. 301.)

Πελάρω, è solo in sublime evebo. Aff. ex Eurip. [Herc. Fur. 819. Καδμεῖς πτίλαις κλόν. Πελάρω pro μετάρω, a stilla Æolico pro μετά. Cl. Barnes. 872. Rhes. 372. πελάρων. Vide omnino Notam Cl. Barnes. Phœn. 1034. Vide Not.] (Eurip. Phœniss. 989.)

Πελάρης, qui è solo in sublime evehitur, sublimis. Aristoph. in Avib. et Luc. * Æolice pro μετάρσιος.* (πτέρυγας πελάρους. Æsch. Prom. 267. De Persenn. ib. 783. Ch. 946.)

Πέλαρος, idem apud Nicand. in Ther. * Pertinet ad μετάρσιος.*

Πρόαρω, progredior. Plut. in Apoph. Lacon. διδάσκων ἐκ φίλου πρόαιρον.

Προσάγω, affero, exhibeo: ut apud Plutarc. πρόσαγε τὸ κακόν. Item sumo: ut προσάγεσθαι τροφήν, Gal.

Πρόσαγμα, cibus qui exhibetur. Hippocr.

Πρόσαξις, exhibitio cibi, vel usus cibi. Hippocr.

Συναίρω, unà cum alio attollo, adjuvo in attollendo. Item cum alio tollo, id est, confero, mecum tollo: ut apud Aristot. de gen. an. l. 2. ἵνα ἕτερα συναίρῃ ἄλλα περιττώματα. ¶ Item συναίρω et συναίρομαι λέγω κατὰ τῶν διδόντων, Matth. 18. conferre rationes cum servis. ¶ Item adjuvo, opitulor. Philop. in Procl. l. 2. ἄλλως τε καὶ συναίρει τῷ Πλάτωνι περὶ τῆς τοῦ κόσμου γενέσεως ἐπιχειρήματα. Ubi Bud. verti posse existimat vel opitulari, vel astipulari.

Συναίρομαι, itidem pro opitulor: (et quidem frequentius quàm συναίρω.) Herodian. l. 7. συναίρεσθαι τῇ αὐτῇ σπουδῇ. Dicitur etiam συναίρομαί σοι τὸν πόδοκον, vel τοῦ κοδίου, apud Thucyd. tibi opem fero in periculo. (Συναίρεσθαι κίνδυνον δίκῃ. Æsch. Pr. 726.)

Ὑπαίρω, attollo, elevo.

Ὑπεραίρω, extollo, vel effero suprà. (Æsch. Ag. 795. Philostr. l. 3. c. 23. et 24. et 34.) Interdum simpl. extollo sive effero, ut Luc. in dial. Ἔρωτ. καὶ ἵνα τὸν φιλοσοφίας ἐρῶντα ὑπὲρ αὐτὸν τὰς προτάσεις ὑπαίρωσι. ¶ Item, excedo, supergredior, antecello, supero. Plut. in Lyc. ὑπαίρων τῷ δόξῃ τοὺς πώποτε. Interdum cum genit. in Pans. τὸ μὲν γὰρ Ῥωμαίων δίκτυον πολὺ μὲ τι καὶ ὑπαίρει τῶν πανταχοῦ τοῦ πόρου. Interdum sine casu ponitur: ut ὑπερῄρουν ἁμαρτίᾳ, apud Greg. Dicitur et de navigantibus, sicut καταίρω, Polyb. l. 1. Ἅπαν τὸ πέλαγος ὑπῆρεν ἱππάσιμα ἐκβαλὼν ταῖς τῶν τριήρων σκαφαῖς, id est, superato pelago.

Ὑπεραίρομαι, superor, superor, Gregor. καὶ τὸν ὑπερῃρμένον ἡμῶν ἁμαρτίαν κέντρα βάλλων ὑπερεμφανίσω τῷ κρίνοντι. Item efferor, extollor; vel me extollo, me effero, 1 Thess. c. 2. et 2 Cor. c. 12.

ΑἶΤΑ, ἡ, interdùm est Parca, id est, dea fati penses; ut Iliad. ά.—ἴσσε δ' ἄρα Γοργυθίων ἐνίσπων λαόν. Sic et Odyss. ὁ. Interdum ipsum fatum, vel quod fatale est. (Æsch. Suppl. 83. 223. 354. 681.) Cum infinitivo Odyss. ξ. ἔστι γάρ τό μοι αἶσα βίοτον, id est, adhuc mihi fatum est vivere: vel potiùs fatale est. Sic Iliad. ά. εἰ δέ μοι αἶσα τεθνάμεναι. ¶ Item sors: ut κακὴ αἶσα, mala sors, dura sors vel aspera. Odyss. ι. et ψ. ¶ Item pars, portio, ut Od. ι.——κλῆρον ἀπὸ πάσης αἴσης. ¶ Item officium, unde κατ' αἶσαν, officiosè, decenter, ut ait Bud. Il. ξ. Ἔστιν, ἐπεὶ μὴ κατ' αἶσαν ἐποτρύνεις, οὐδ' ἐπὶ μοὶ αἶσαν. ¶ Aff. et pro insania, ex Soph. ἐξ' Αἶας sero dicitur, quasi ὁ ἀεὶ αἶσα, ut docet Arist. de mundo. Autor Etymol. vult esse quasi ὁ ἀεὶ ἶσα, i. par semper, et quæ nunquam mutatur. Vel à διῶ, i. divido, quasi διῖσα, adjecto δ, quasi ὁ διάστημα μεμερισμένος, i. unicuique divisa.

Αἴσιος, α, ὁ καὶ ἡ, faustus, auspicatus, fortunatus: ut Xen. Paed. 1. ἀστραπαὶ καὶ βρονταὶ αἴσιοι. Sic ὄρνιθες αἴσιοι. Plut. (Aristoph. R. 1309. Soph. Œdip. Tyr. 52. V. Æsch. Ag. 105.)

Αἰσίως, faustè, auspicatè. Item decenter.

Αἰσίδω, ῶ, F. δσω, auspicatum reddo sive faustum. Αἰσίωμαι, οῦμαι, exp. auspicium accipio. Et cum accus. αἰσιώμενος τὸ χωρίον, loci captantes auspicium.

Αἶσιμος, ος, ὁ καὶ ἡ, fatalis: ut, αἶσιμον ἦμαρ, Il. Υ. et χ'. Nonnunquam dicitur αἶσιμόν ἐστι, † fas est Hes. Asp. 356.† pro αἰσχρὸν ἐστι, ut Iliad. φ'. ¶ Item αἶσιμον, decens, quod est ex officio, ut Hes. expon. δεξιὸν, ἁρμόδιον, συμφέρον. Iliad. ά.——ὄφρ' ἔγγυθι αἶσιμα εἰδῇ. Odyss. Υ. Τέτυκτο αἶσιμα πάντα. ¶ Od. ξ. αἶσιμα ἔργα, exp. pia opera. ¶ Item αἶσιμος, de homine dictum, qui cultu officium vel qui facit quod decet. Od. ψ'. ψεύδε δὲ φῶτας αἰσίμους ἔιδώς.

Αἰσυμία, ἡ, divinatio. μαντεία. Expon. et πεῖσις, officium, quod decet. Suid. (Αἰσυμίαι. pl. Æsch. Eum. 999.)

Compositi.

Ἀναίσιος, ος, ὁ καὶ ἡ, infaustus, malè augurii, inauspicatus: ut ἡμέρα ἀναίσιος. Eust. Et σύμβολον ἀναίσιον, omen infaustum. Synes.

Ἐναίσιμος, ος, ὁ καὶ ἡ, (diversè accipitur pro diversitate significationum primitivi αἶσα) fatalis, fatale aliquid portendens: ut ἐναίσιμα ἔρδειν. Od. Γ. Et ἐναίσιμα σήματα φαίνειν. Il. Β. ¶ Item qui decenter et ex officio aliquid facit aut dicit, qui se decenter gerit, qui scit quid deceat, idque observat. Item æquus, æquè amans. (Æsch. Ag. 784.) Il. ξ. Δαιμόν' οὐκ ἂν τις τοι ἀνὴρ τοι ἴσ ἐναίσιμος εἴη, Ἔργα ἀνημέρατα μάχην. Et Od. ζ. ἐναίσιμα ἱρηΐζεσθαι, facere quæ sunt ex officio. Apud Apoll. Rhod. ἐναίσιμος μῦθος, decens oratio. ¶ Ἐναίσιμα, adverbialiter positum pro ἐναισίμως, Il. ζ.——οὐ γὰρ ἔλπω ἐναίσιμα, δις ἐναίσιμος.

Ἐναισίμως, decenter. [Æschyl. Agam. 925. ἀλλ' ἐναισίμως αἰνεῖ, παρ' ἄλλων χρὴ τόδ' ἐχθρᾶσθαι γέρας. Schol. σφραγιδόπους. Eurip. Alcest. 1077. Μὴ τῶν ἐναίσιμ', ἀλλ' ἐναισίμως φέρε. Schol. καθηκόντως.]

Ἔναισμα, ostentum, prodigium. Hesych.

Ἐξαίσιος, quasi ἐξω ἀπὸ τοῦ αἰσίου, iniquus, qui fit aut dicitur contrà quàm decet: ut πρᾶγμα ἐξαίσιον, Od. Χ. Εἰ ἐξαίσιος ἀμὶ θάνοιμι, Iliad. ά. ¶ Item ingens, immensus: ut, ἐξαίσιον κακόν. Syn. apud Polyb. ἐξαίσιος πλοῦτος. Apud Xen. ἐξαίσιοι ἱδρῶτες. Dicitur et μεγάθει ἐξαίσιον, insolitæ quondam vis. apud Plat. ep. 7. et Luc. in Alcyona. (Æsch. Suppl. 523.) ‡ infaustus.‡

(Κανάισιος. Æsch. Ag. 1607.)

Παραίσιος (et παραίσιμος) infaustus, inauspicatus, dirus: idem quod ἀναίσιος: ut, Il. ά. παραίσια σήματα. Dicitur et παραίσιμον, quod fit contrà quàm decet, sive præter officium. Hesych.

ΑΙΓΑΛΩΝ, πτηνὸν: accipitris species apud Arist. hist. an. l. 9. c. 36. Meminit et Plin. l. 10. c. 8.

ΑΙΣΘΑΝΟΜΑΙ, (F. αἰσθήσομαι, P. ἔσθημαι, aor. med. 2. ἠσθόμην) sentio, propriè sensu corporis. Cum genitivo: ut, αἰσθάνομαι τοῦ ψύχους, sentio frigus. Interdum de ils quæ animam sensu percipiantur, pro, audio: ut apud Xen. αἰσθάνομαι κραυγῆς, audio clamorem. Aristoph. in Nubib. † v. 291.† ἠσθόμην φωνῆς. Dicitur et cum accusativo, αἰσθάνομαι τὸν φωνὴν. Sic Aristoph. in Plut. dixit αἰσθέσθαι ψόφον, et ἠσθόμην τὸν ψόφον. Thuc. dixit, αἰσθάνομαι τῇ ἀκοῇ, q. d. auditione audio. Latinè, fando audio. Refertur et ad alios sensus: sicut et sentio, Latinè. Nonnunquam absolutè ponitur, ut apud Aristoph. in Ranis, Καὶ σκέψαι γε μᾶλλον ἐστι μανθανούσης. Ζῶντ' ἄνδρ' γάρ ἐστιν, οὐκ αἰσθάνεται, i. quia et multo magis ægris credendus est: nam si Deus est, non sentiet. ¶ Frequenter ad animam transfertur (et sentio Latinè) pro, mente percipio, intelligo, animadverto, cognosco. † Xen. Paed. 1. 3. 11.† Jungitur cum participio, vel nominativi casus, et αἰσθάνομαι φαίνομαι ἔχω τῷ σώματι, sentio me ferri. (Πρὶς ἀνδρὸς ἠσθόν' ἠδικημένη. A marito se spretam vidit. Eurip. Med. 26. Conf. etiam Phœn. 136.) Aristoph. † Nub. 802.† αἰσθάνομαι ἔξων, sentio me habiturum. vel accusativi casus; ut Aristoph. in Plut. εἰ λανθάνομέν γ' αἰσθαντί μ', si non sentiens me animadvertisset. Xenophon. αἰσθάνομαι δὲ ταῦτα οὕτως ἔχοντα, intelligo hæc ita se habere. Interdum cum participio genitivi casus. Idem, ἠσθόμην ἀν κἀγὼ μὴν ἡδομαγρευθέντες, ἢ, &c. Nonnunquam cum accusativo, absque participio. Idem Paed. 1. αἰσθάνομαι τὰ τῶν σωμάτων. Isocr. ad Demonicum, δεῖν τὸν ἐπιτῆδειον γνώμην αἰσθάνεσθαι, sic illorum mentem cognoscas. † αἰσθάνομαι sentio, cum fr. Xen. Paed. 1. 4. 5. et 9.† Habet et genitivum in similibus phrasibus, ut αἰσθάνομαι τῆς τῶν λόγων ἀδυνατίας. Plutarchus in Fabio, αἰσθανόμενος τῆς περὶ αὐτὸν ἀσθενείας, suam imbecillitatem sentiens, suæ imbecillitatis conscius. Apud Thuc. jungitur genitivo, interjecta præpositione περὶ, lib. 1. περὶ ὧν οὐκ αἰσθάνεσθε ἴσως γε ἀκοῇ. ¶ Usurpatur etiam pro, scio, apud Areopagitam, ut ait Bud. † Αἰσθάνομαι et συναίσθομαι simul occurrunt apud Xen. Paed. 1. 1. 5. unde discrimen inter hæc duo esse liquet. ut τὸ primum sit, quæ nostrâ curâ cognoscimus; τὸ posterius quæ ex aliis.†

Αἴσθημα, ατος, τὸ, sensio, ipse sentiendi actus, Aristot.

Αἴσθησις, εως, ἡ, sensus, ut, διὰ τὴν ἀσθένειαν σώματος αἰσθήσεις πίστιν. Plutarchus, αἰσθησις ἀκουστικὴ, sensus audiendi. Apud Athenæum pro eodem, αἰσθησις ἀκοῆς. ¶ Item, sensio, ipsa actio vel passio sentiendi. Thucyd. 2. τὸ μὲν λυπηρὸν ἴσχει ἴδιόν τινα αἴσθησιν ἑκάστου, memor non molestia sensum habet unicuique, i. vim hanc ut sentiatur; vel unusquisque mœrorem sentit. Apud Plutarchum τῶν δὲ τὴν ἐν' ἔχθρ. &c. τῶν δὲ παθημάτων καὶ ἡδυσμάτων (si χύσις) αἰσθησιν οὐκ ἔχουσι, non sentiunt. Sic apud Galenum ad Glaun. 1. ψύξεώς τινος αἰσθησιν ἔχουσι, expon. frigoris sensu afficiuntur, i. frigus sentiunt. Αἰσθησιν σκοτίζω, dicitur itidem quod sentitur. Xen. Hell. 5. Αἰσθησιν λαμβάνειν, sensu affici alicujus rei, vel rem aliquam sentire, Isocrates ad Demonicum. Dicitur διαφέρειν τὸν αἰσθήσεως τινος, qui non sentit hoc vel illud, apud Greg. Naz. ¶ Αἴσθησιν reddiderunt quidam et cognitionem, notitiam, intelligentiam, judicium: pro lubitu.

Αἰσθητὸς, ὸν, ὁ, (sensibilia, sensilia) sub sensum cadens, qui sensu percipi potest: ut αἰσθητὴς ἀκοῇ, cadens sub sensum auricum. αἰσθητὰ, Cicero interpretatur sensus mœrentia. Αἰσθητὰ et νοητὰ opponi solent.

Αἰσθητῶς, (q. d. sensibiliter) ita ut sensu percipiatur. Plut. de primo frigido, καὶ μὴν ἐν τοῖς μάλιστα τὸ ψυχρὸν αἰσθητῶς ἐνῆφε ἐστι.

Αἰσθητικὸς, ὴ, ὸν, sentiendi vim habens, sensu præditus; ἡ αἰσθητικὴ δύναμις, apud Galenum, sentiendi facultas. ¶ Αἰσθητὸν exp. etiam passivè, quod sensu percipi potest, quod sub sensus cadit. Sic apud Gal. ad Glaun. 2. ἰδίου αἰσθητοῦ explicatur, dolor qui sentitur.

Αἰσθητήριον, ου, τὸ, sentiendi instrumentum. Nonnulli exp. domicilium sensus. Interdum onn. gen. exp. simpl. instrumentum, ut αἰσθητήριον ἀκοῆς, instrumentum audiendi vel auditus, id est, auris. Sic αἰσθητήριον ὄψεως, instrumentum videndi seu visus, id est, oculus. Interdum dicuntur αἰσθητήρια μέρη, partes per quas ipsi sensus agunt.

Compositi.

Ἀναισθησία, ας, ἡ, carentia sensuum, defectus sensuum, stupor sensuum sive sensus vacuitas. Athen. 12. ¶ Item, stoliditas, dementia, stupor, stupiditas. Demosth. in Timocratem.

Ἀναίσθητος, ος, ὁ καὶ ἡ, carens sensu, expers facultatis sentiendi, non sentiens. Galenus, ἀναίσθητος ὑπάρχει ὃν πάσχει, non sentit quæ patitur. Apud Platonem, ἀναίσθητος τῶν κακῶν, nihil mali experiens, nihil mali sentiens. Item in passiva significatione, qui non sentitur, sensuum effugiens, qui sub sensum non cadit. Sic ἀναίσθητος δάκτυλος. apud Thucyd. lib. 4. ¶ Item stupidus, quasi sensu communi carens, stolidus. Demosth. pro corona, ἀλλὰ πρὸς Διὸς ἔστιν οὕτω σκαιὸς οὐδ' οὕτω ἀναίσθητος, Æschyne. Apud Thucyd. τὸ ἀναίσθητον substantivè pro ἡ ἀναισθησία.

Ἀνόητος, alme sensu, vino sentiendi facultate. Metaphoricè pro, stupidè, stolidè. unde ἀνοήτους ἔχειν et ἀνοήτους ἀναίσθησθαι, stupidum esse, apud Isocratem.

Ἀνοησία, ας, ἡ, mens sine sensu, interprete Cicerone. Apud Basilium ἀνοησία, cum genitivo, pro οὐκ αἰσθάνομαι, non sentio, ἀλλ' ἴλεῳ αὐτοῦ τὴν ἀλογίαν ἀνοησίαν τῶν σωμάτων. Capitur et metaphoricè. Demosthen. pro corona, ἐπιτιμήσαι δ' ἑνὶ ἑκάστῳ, τυχὸν μὲν ἀνοησίαν, ἔνιος δ' ἀναισχυντίαν, stupidus et quasi communi sensu carens.

Ἀνοητέω, idem quod ἀνοήτους; sed Attici tradunt grammatici ἀνοήτους ἔχειν dicere, vel ἀνοητεῖν, non ἀνοήτους εἶναι.

Διανοέομαι, persentisco, perspicaè percipio, vel planè sensu percipio. Aristot. de gen. anim. l. 5. λέγεται γὰρ τὸ ἔξω ἰέναι, ὅτι μὲν τὸ τὰς διαφορὰς ὅτι μάλιστα τῶν ἐσωθεν διανοεῖσθαι.

Δυσαίσθητος, sensu non valens, hebetem sensum habens. Apud Aphrod. δυσαίσθητον δέρμα, exp. cutis hebes. Et τὸ δυσαίσθητον (substantivè) hebetudo sensus.

Δυσαισθησία, vis sentiendi, sensuum infœlicitatio. Gal.

Ἐπαισθάνομαι, sentio, pro αἰσθάνομαι. Greg. ἔστι μὲν ἐπαισθάνεσθαι τῷ κρίνειν διὰ τὸ ἐπιστῆσαι. Et de rebus quæ sensu animi percipiuntur: ut apud Sophoclem,—— οὐδὲν τόδ' ἐπαισθάνῃ κακόν. Apud Alex. Aphrod. ἐπαισθάνεται τῶν συμφορῶν. Et cum accusativo, intelligo, audio: ut Soph. τὸν σὸν δὲ μόχθον ἐπαισθάνομαι μόρου. (Soph. Œdip. Tyr. 432. Æsch. Ag. 85.)

Ἔναισθημα, exp. sensus, effectus sensus, id est, sensus. Plut.

Ἔναισθησις, sensus, Laërt. in Epicuro.

Decomp. Ἀνεναίσθητος, qui non sentitur. Luc. et Aresop.

Ἀπεναίσθητος, ita ut non sentiatur.

Συναισθάνομαι, unà sensum et fructum percipio, ut exponitur apud Greg. ἐπεὶ καὶ αἱ ἐπιθέσεις αὐξάνουσι καὶ τῶν τοιούτων συναισθάνονται.

Εὐαίσθητος, sensu valens, sensum acrem habens. Sic dicitur ἀδρότης εὐαισθητοτάτου τῶν ἄλλων ζώου. Et τὸ εὐαίσθητον (substantivè) sensus vigor, apud Galenum.

[Εὐαισθησία. Plat. de Rep. lib. 7.]

[Εὐαίσθητος. Plat. de Leg. lib. 2.]

Εὐαισθησία, pro eodem, ut apud Laërtium, ἰσχὺς, εὐαισθησία, ἀρτιότης, sensuum vigor et integritas.

Καταισθάνομαι, sentio, intelligo. Soph. † Œd. Tyr. 430.†

Παραισθάνομαι, in sensu fallor, non sum satis compos sensuli sensus. Plut. in Themist. ὅτε τι παραισθάνοιτ' ἀναφρῶν, ἢ ἄλλο τι παραισθάνεσθαι λέγεται. Exponitur etiam percipio, certior fio, casu genit. Xen.

Προαισθάνομαι, præsentio, antè sentio. † ἐπεὶ auribus præsentire, Xen. Paed. l. 4. p. 101.† Plut. in Publicola, ταῦτα προαισθάνομαι. Apud Thuc. cum genit. προαισθάνεσθαι τῆς στρατιᾶς, præsentire adventum exercitus. A Demosthene accipi et pro provideo, scribit Bud. [Demosth. de Pace. οὐδὲ προαισθάνομαι δ' οὐδὲν ἄλλο γενήσεσθαι, καὶ προαισθάνεσθαι, πλὴν, &c. Xenoph. de Cyri Exp. Lib. 1. §. 7. Ἐν Μιλήτῳ δ' ὁ Τισσαφέρνης προαισθόμενος τὰ δοκοῦντα βουλεύεσθαι, ἀποστέλλει πρὸς Κῦρον, &c. Thucyd. Hist. Lib. 8.] Προαίσθησις, præsensio. Plut.

Συναισθάνομαι, unà cum alio sentio, id est, sensu percipio. Plut. de civili charitate loquens, συναισθάνεσθαι καὶ συναλγεῖν ἀλλήλοις, sensu rei alicujus unà tangi. ¶ Dionys. Hal. οὔτε γὰρ καὶ ἐμοῖς ἐοικὸς συναισθόμενοι καὶ ὑμῖν, nobis consilii nostri nimis ut sic nos simus.

Συναίσθησις, apud medicos, q. d. consciscentia morbi. Bud.

ΑΙΤΙΜΟΩ, ῶ, F. ήσω, P. ασα, insumo, impendo, consumo, inquit Suid. Etym.

Compositi.

Ἀναισιμόω, ῶ, pro eodem. Eust. vult αἰσιμοῦν esse sumptus facere in ea quæ decet: ἀναισιμοῦν esse fortasse sumptus facere in ea quæ non decet. Sumitur tamen ἀναισιμοῦσθαι ut plurimum pro αἰσιμοῦσθαι: ut, ἀναισιμοῦσθαι τοῖς ἐργαζομένοις, in operarios absumptum est, sive impensum. Apud Herodot. autem ἀναισιμοῦσθαι ἐν τῷ τάφῳ ὁ γῆ, expon. egesta est è fossa humus.

Ἀναισιμώματα, Hesych. exp. ἀναλώματα, sumptus.

Κατασιμόω, unde apud Hipp. κατατασιμώσεται, Gal. exp. κατανάλωσεται.

Προαναισιμόω, prius impendo, prius consumo. Herodot. [Lib. 2. ἐνιοὶ προαναισιμώσαντες χρόνῳ πρότερον ἢ ἐμὲ γενέσθαι.]

ΑΙΤΤΩ, F. ξω, ruo, cum impetu feror, irruo, ingruo.

Item erumpo, prosilio. In usu est potissimum apud poëtas. In Anth. Epigr. de Locusta quæ filium occidit, Ἄτριτον ἄξασα ἀ' ἔνατον ἔλασε λίγχην. Eustath. vult apud Homerum esse, festinare, et ἰμάσθαι dicitur. Utitur tamen et in aliis significat. Il. ρ'. Ἵπποις δίεσσιν. Apud Soph. κατ' ἴχνος δίεσσι, vulgò exp. per vestigia feror. (ex vestigiis persequor. Soph. Aj. 32. Æsch. Pers. 470. Eurip. Phœniss. 1336. Homer. Iliad. γ'. 369. Soph. Tr. 400. ἰσθ' ἁρμὸς ἄξασα λίτυς. ib. Œdip. Tyr. 1094.) Hom. φαεινὸν ἄξας exp. esse insurgens. Item ἄξας τοῖς ὅπλοις, concussis armis procipiens esse. et ἄξαντες ἐμέ, apud Euripidem, Marte perciti. Cicero vagari interpretatus est in hoc Homeri loco; τοὶ δὲ σφιν ἄξασι δίεσσιν. Est in usu et in soluta oratione, licet rarius. Lucret. ἄξας ἐπὶ τὸν ὑπνώτην φιλοσοφίαν, impetu contendere, ut Bud. exposuit. Idem apud Plat. ἄξαι ἀν ἐπεσῶ, exp. cum impetu subire possit dicere. Apud Plat. in Pompeio, ἐπὶ δὲ Πομπήϊον οὐδεὶς ἄξας, interpret. ἄξας insiliens.

Ἄϊσσομαι, idem quod ἄϊσσω, ruo, prosilio, exilio. Il. γ'. — ἐπὶ δὲ μιν ἴαχε Ἥβη δῖα πολέμοιο ἰσάσιον, id est, exiliit. Hesiod. in Theog. † v. 150.† χεῖρας δεν' ἄμοιν ἀΐσσετο, cum impetu erumpebant, ut exp. Steph.

Ἄϊδον, adverb. impetuosè, irruendo cum impetu. Apoll. Arg. 2. — ἔλασε μερὶ ἄϊδον.

Αἰδής, procella. vide καταΐσσω. vide in Αἴξ.

Ἄϊσα, ἡ, motus alicujus qui irruit. violentus motus. impetus. Il. ἑ. αὐτὰρ ἔπειτα τεῦξεν ἄϊσας ἀμφὶς μίνυθ ὑπὸ τ' ἄκοντα.

Ἄϊσσε, idem quod ἄϊσαι, ἄϊσαι, à nominat. sing. ἄϊξ.

Αἴσσω, etiam dicitur pro ἄϊσσω, irruo, &c. Unde et αἴξω, irruam, ut ἴξω, irrui. Citatur ex Eurip. μάτην ἴξω pro, frustra laboravi. apud Soph. in Ajace, v. 40. καὶ τρὶς τὸ δυστόλμητον ἐξ ἴξω χέρα, id est, manum violentè admovit seu cum impetu, ut exp. Steph.

Composita.

Ἀναΐσσω, ruo, prosilio, prorumpo. Item, exurgo cum impetu. Od. σ'. —— αἱ δ' ἅμα πᾶσαι ἀνὰ ἴξαν γαλόωσαι. (ἀνίξαν, pro ἀνηρέθησαν ἀναγκὴ. Il. χ'. 216. V. Æschyl. Pers. 96. Eurip. Phœniss. 294. 1417.) Et Il. χ'. v. 148. dicuntur fontes ἀναΐσσειν erumpere. Apud Xen. ὁ δ' ἐξαίφνης ἀναΐξας, ἐφ' ἵππου ὀλαγμὸν ποιήσας τῶν ποδῶν.

Ἀναΐσσω, etiam pro eodem dici annotatur, et aff. ex Aristoph. Pluto. ἔφευγ' ἀναΐξας.

Ἀπαΐσσω, prosilio, cum impetu abeo. Ex Soph. citatur pro, vi irruo. (ἀπίξας. Aristoph. R. 471.)

Διαΐσσω, cum impetu transeo. Æginet. Expositer et emico, ut διαΐξασα ἀστραπὴ, emicans fulgur.

Διαΐδω, cum impetu transmitto. Opp. lib. 1. Hal. Διαΐξασα, idem. Theocr. idyll. 3.

Εἰσαΐσσω, irruo aliquò, irrumpo. Ἐσαΐσσω pro eodem aff. ex Aristoph. in Nub. † v. 543.†

Ἐξαΐσσω, prosilio alicunde, cum impetu prodeo. Ἐξαΐσσω, idem apud Aristoph. in Pluto, ἐξαΐσσω δὲ δὶς ἑπτὰ' ἐκ τοῦ πεδ.

(Διαΐξασα. Theoc. σ'. 93.)

Προαΐσσω, prior prorumpo. (Herodot. lib. 9. προαΐσσειν δὲ καὶ ἐπ' ἵππου, καὶ ἵππα, &c.)

Σκαμβίζω, cum impetu et desuper spiro. Iliad. β'. ex ἄϊσσω.

Σκαΐδω, cum impetu, impetuosè. Hesych. in superficie, leviter, levi attactu.

Σκαΐσσω, irruo in aliquem, impetum in aliquem facio. Od. ξ'. Ἤ μάν μοι μάλα πολλοὶ ἐπεσσύμενοι σκαίσσουσι, in me irruebant hastis. Citatur ex Apollonio, ἐσκαίσσουσι ξίφος, pro, ensem cum impetu movens in aliquem.

Καταΐσσω, cum impetu delabor, defero cum impetu. Et simpl. pro irruo.

Καταΐξ, procella, ut quæ cum impetu ingruat.

Καταϊξὶς, idem quod αἰρὶς, sed usitatius est. Aristotel. de mundo, τῶν γε μὴν βιαίων πνευμάτων καταϊξὶς μὲν ἐστι πνεῦμα ἀνωθεν πίπτον ἰξαίφνης. Καταϊγίζω, de vento dici solet seu procella ingruente aut delabente cum impetu. (αἰρὶ καταϊγίσαι πνοὰς Ἄρεως. Æsch. S. c. Th. 63.) Hom. Il. β'. Ὡς δ' ὅτε πυκνὰ νέφεα ζέφυρος βαλὼν Θρῄκηθεν λάβρος ἰσταγίζῃσι.

Καταϊδὴς, impetuosè seu irruendo. Apoll. † Arg. 1. 64.†

Decomp. Περιπεσκαταΐδω, exp. anteriorum cum impetu. Apoll. Arg. 2. ἔτερος αὖμαπι λάβρῳ Περιπεσκαταΐδων πάλιν ἀλλος.

Καρδάξ, ακος, ὁ, galeam quatiens cum impetu, vel cujus galea varie agitatur. Unde pro impetuoso vel violento, pro strenuo denique ac forti accipitur; ut καρδοπάλης.

Μελαναΐξ, atro nimbo seu procella horrens, pro turbulenta vi et horrore nigricans, ex Plut. (Ep. Erinnyos. Æsch. S. c. Th. 705.) [μελαναϊξὶ δ' αὖ ἐπὶ δῆμον Ἐρινὺς, &c. Schol. Β. μέλανες αἰγίδα φέρουσα.]

Μεταΐσσω, exp. μεταδιώκω, insequor. Il. φ'. Καί μ' μεταΐξας μάλ' ταχέσσι ποδέσσι. (Theoc. κδ'. 101.)

Μεταΐδω, insequendo cum impetu. Apoll. Arg. 2.

Παραΐσσω, præterno, pertranseo. Propriè autem, cum impetu pertranseo. Exponitur etiam propitio me rapidus, prorumpo. Il. ι'. Ἀλλὰ παρὲξ ἐλάσασα, &c.

Παλαΐξ, exp. impetuosus, varios impetus seu motus habens, πολυέλικτος. ἐ πολλὰς ἴλιγγας ἔχων. Exp. et valde turbulentus, ut κύματος παλαϊξ, Il. ι'. Sic παλαϊξ πόλεμος. Il. δ.

(Προταίσσω — φοβερὰ δ' ἰμάσσει ἔντεα ἰσχὺς ἀναΐξαι πρυμνῆς. Æsch. Pr. 143.)

Συναΐσσω, simul irruo. unde apud Hesiod. † Asp. 169.† καὶ τε συναΐσσετον ἀστὶ ζωὶ πυρὶ βόντες, id est, simul irruebant, vel in se mutuò irruebant.

Συναΐδω, simul, uno impetu. Vide Suid.

Τριχάϊσσε, (Od. ν'. Δαμὸς τε τριχάϊσσε) volunt esse ἄν αἱ τῆς περικεφαλαίας τρίχες ἄϊσσωσι, τουτέστι σείωνται κατὰ σῶμα, id est, è quorum galeis propendentes setæ agitantur in prælio. Quidam annotant ita dici, qui assidue versantur in prœliis, velati assidue concutientes ac nutantes cristas, è quibus plerunque capillorum quadam similitudine propendent equinæ setæ. Exp. et capillati et quassantes crines. Sunt et alia expositiones, quas vide apud Eust.

Ὑπαΐσσω, clàm prosilio. Exponitur et subrepo, apud Hom. Iliad. Β'. Βαιοὶ ὑπαΐξας.

ΑΙΣΤΑΟΣ, ω, ὁ, iniquus, nefarius, flagitiosus. Odyss. δ. αἴ κέ τις ὧν σφέων, ἀγασὸς καὶ ἴσιος ἐστὶν Ξενοτεύχης βασιλεὺς, μετὰ φρεσὶ οἷσιν ἀμύμων ἦϊσι· Ἀλλ' αἶψά κε χαλεπὸς τ' εἴη καὶ αἰσχρὸς μάξαι. Item Iliad. ι. bis, Ἤ μὲν πεπρωμένος ἦν αἶσχιστα μοθέεσθαι. ☞ Eustath. derivat παρὰ τὸ τῆς αἴσης σπάδεσθαι; quasi αἰσπάστης, aut simpliciter, παρὰ τὸ σπᾶν, si sit ϱ epitat. et pleonasmus τοῦ ι, aut παρὰ τὸ ἔσται (quod est βλάψει) τὸ αἶσιον, hoc est, ἄπιστος· aut simpliciter παρὰ τὸ ἄπιστος, id est, βλάβη, pleonasmo τοῦ ι, unde et synonymum ἄπιστος; deductum putatur, pleonasmo τοῦ ι. Eadem habet etiam Etym.

ΑΙΣΥΜΝΗΤΗΣ, ου, ὁ, vel Αἰσυμνητὴς, ῆος, ὁ, certaminis præses et curator: (Conf. Theoc. κδ. 48.) ἀγωνοθέτης, sive βραβευτὴς, apud Homerum. Od. θ'. Αἰσυμνῆται Ν κρινὰι ἔσαν πάντες ἀνέρες Δήμου: ut sit αἰσυμνήτης quasi ὁ αἶσαν ἡμαστικὴν τῶν ἴσαιον κατὰ τοὺς ἀγῶνας, ut ait Eustathius. Eustathius autem dicit, ὁ τὸ αἶσιον ἡμαστὴς τοῖς ἀγωνιζομένοις. Eodem modo alibi ex Aristarcho docet αἰσυμνητὴς esse dictum παρὰ τὸ αἶσαν ἡμᾶσθαι. Affert et alias etymologias, ut αἰσυμνητὴς sit ὁ τῶν αἰσίων μνήμων ἐπαινῶν, ὁ τὶ αἶσιον ἐμνᾶτο. Fuerunt autem ita appellati olim reges. Scribit enim Aristot. Polit. l. 3. c. 10. Tertium genus monarchiæ quod erat apud veteres Græcos, eorum quos vocant αἰσυμνήτας. Idem ejus operis l. 4. ait quosdam μοναρχίας à veteribus Græcis appellatos αἰσυμνήτας.

Αἰσυμνήτης, ιδος, ἡ, regina: eodem modo quo αἰσυμνήτης, nec certo genere regiæ dignitatis.

Αἰσυμνητία, ας, ἡ, regia potestas, data cuipiam per electionem: eam Aristot. Pol. 3. c. 11. quatuor βασιλείας genera constituens, tertium locum τῇ αἰσυμνητίᾳ tribui, quæ est (ut inquit) αἱρετὴ τυραννὶς.

Αἰσυμνάω, ῶ, regno, impero, Euripidi in Medea, ut docet Hesych. Eurip. verba hæc sunt statim ab initio, τίνας κρίνοντες πολὶ, ἢ αἰσυμνῶ χθονός.

Αἰσυμνὶς, ῖδος, ἡ, sive Αἰσυμνὶς. Secundum quosdam, idem qui et αἰσυμνητὴς: ut sit quasi ὁ τηρῶν τὸ αἶσιον. Secundum alios αἰσυμνὶς dicitur adolescens, qui valde est robustus: ex a epitatico et σὺς, id est, ruo, vel cum impetu feror. Vel αἰσυμνὶς, decens, moderatus: derivando ab αἶσα. Secundum quosdam, pastor. Aut qui facilè huc illuc movetur, ab αἴσσειν. Hinc Eustathius in illum Il. ά. versum, Βῆ δ' ἴμεν αἶψα κίχοι αἰσυμνῆτα ἰοιπόν.

ΑΙΣΧΟΣ, ους, τὸ, turpitudo, fœditas, deformitas. (Pler. apud Æsch. Pers. 332.) Xen. Pæd. 2. ὡς ■ πᾶν τὸ σχῆμα τοῦ ἀνδρὸς ὑπερβάλλοι αἶσχος, ut viderent faciem hominis fœditate modum omnem excedentem, vel supra modum fœdam et deformem. Sic apud Plut. σῶμα αἶσχος μετίχει. ¶ Item, probrum, dedecus, infamia. Od. σ'. Ἰὼ ξεῖν' αἶσχος λύγρὸν τε μετ' ἀνθρώποισι πέλεται. Et Iliad. γ'. copulantur αἶσχος καὶ ὄνειδος. ☞ Etymol. vult per synæresin factum esse ex αἴσχεος, deducto ex a privat. et ἴσχω, ut sit quasi quod quis habere nolit.

Ἀσχημοσύνη, idem quod αἶσχος, infamia, ignominia. [Plat. de Rep. Lib. 3.] Ezechiel. 16.

Αἰσχία, ᾶς, ἡ, fem. ion. dedecoro, infamo. Αἰσχοσύνη, dedecoratio.

Αἰσχὶς, ῶς, ὁ, turpis, fœdus, deformis, cui opponitur καλὸς. (Soph. Tr. 1289.) Plat. in Prot. commb. τοὺς μὲν αἰσχροὺς ἐπιτιμᾶσθαι τῇ ἀσκῇ, τοὺς δὲ καλοὺς, &c. Αἰσχρὰ ἔργα, Il. ζ'. et τ'. et ά. ¶ In neut. gen. αἰσχρὸν (velut substantivum) turpitudo, probrum, dedecus. Dem. pro cor. πρῶτον' αἰσχρὰ ταῦτα καὶ ἀνίδρ. In comparativo gradu αἰσχίονες vel αἰσχίους. In Superl. αἰσχίστατος et αἴσχιστος. Ponitur et adverbialiter, αἰσχιστα, pro turpissimè, fœdissime: ut αἴσχιστα ἀπώλεσε φίλους.

Αἰσχρὸς, turpiter, Il. ψ'. Τὸν δ' αἰσχρὸς ἐνίκησεν. † Aristoph. Nub. 917.†

Αἰσχρότης, τος, ἡ, turpitudo, fœditas. [Plat. Gorg. ἀλλὰ τὸ μὲν ἀληθὲς πεπάσθαι, καὶ ἐκεῖνο ἰξοστέον καὶ τρυφᾶν καὶ ζῆσαι καὶ ἀκμάζειν τὸν πράξαι, ἀσυμμετρίας τε καὶ αἰσχρότητας γίγνεσθαι τὸν ψυχὸν εἶδος.] Exp. et obscœnitas.

Αἰσχρύμων, ονος, ὁ καὶ ἡ, turpis. In Anth. epigr. Αἰσχρύμων ἔσθλων καὶ ἀνάντλημος ἀοιδὴ.

Αἰσχύνη, ἡ, pudor. Propriè dicitur, quem ob turpia erubescimus. Unde à philosophis definitur, metus justæ reprehensionis. Vide Gell. l. 19. c. 6. Interdum tamen est, αἰδὼς, id est, verecundia seu honestus pudor, ut apud Soph. in Ajace, Μὴς γὰρ ἐμὲ πάσασα, αἰσχύνη δ' ἐμοῦ. Et apud Isocr. ἐγὼ μάλιστα σαυτῷ πρέπειν οἶμαι, αἰσχύνην, ἐπιεικείαν. ¶ Item dedecus, probrum, infamia, ignominia. Dem. pro cor. ἐν αἰσχύνῃ ποιῶ τὴν πόλιν, dedecore afficere civitatem. Quod Plato in Apoll. dicit. αἰσχύνειν τὴν πόλιν παράδοξον. Interdum significat stuprum alicui illatum. Isocr. in Paneg. ἐπὶ δὲ παίδων ὕβρεις, καὶ γυναικῶν αἰσχύνας. (Αἰσχύνη. forte pro Deâ Pudoris. Æschyl. S. c. Th. 415. vel aut circumlocutio. Eurip. Phœniss. 1235.)

Αἰσχύνω, f. υνῶ, pudefacio, erubescere facio. (Æsch. Ag. 409.) Item dehonesto, fœdo, deturpo; cui opponitur τὸ καλλύνω. Il. ε'. χαρίεν δ' ἔρχεται πρόσωπον. Significat et infamo, dedecoro, dedecore afficio. Il. ζ'. Μὴ γάνος ἀντίτερον αἰσχύνωμεν. Interdum stuprum offero, vitium offero, stupro. Lys. ἐάν τις παῖδα αἰσχύνῃ δίκη.

Αἰσχύνομαι, f. ῦνοῦμαι, pudefio, me pudet. Cum inf. Herodot. 1. αἰσχύνομαι λέγουσα. Sæpe cum part. Xen. Pæd. 3. αἰσχύνομαι παρὼν. Dem. pro cor. τοιοῦτον δ' οὐκ αἰσχύνῃ πεποιηκὼς. Cum dat. ut apud Xen. Pæd. 3. αἰσχύνομαι τῇ πόλει. Aristophan. in Nub. αἰσχύνομαι τοῖς αἰσχροῖς. Et sæpe cum accus. (Soph. Œdip. Tyr. 1099. Æsch. Ch. 917.) Odyss. φ'. Ἀλλ' αἰσχύνομαι φάτιν ἀνδρῶν. Greg. τὸν μετάθετον αἰσχυνόμενος. Cum hoc casu sæpe significat revereri. Interdum cum præpos. ἐπὶ vel ἐν, ut Æsch contra Ctesiph. αἰσχύνεται ἐφ' οἷς ἡμάρτηκε, eum numerum peccatorum pudet. Et Thuc. l. 2. ἐν τοῖς ἔργοις αἰσχυνόμενοι. Sic ad Philip. 1. ἐν τε τοῖσδι αἰσχυνθέντας. ¶ Item pro αἰδοῦμαι, revereor. Isocrat. ad Dem. τοὺς γονεῖς τίμα, τοὺς δὲ φίλους αἰσχύνου. Sic Xen. Pæd. 1. αἰσχυνόμενος τὸν πατέρα.

Αἰσχυντὸς, ὸν, ὁ, pudendus, cujus nos pudere debet: citatur ex Phocyl. † αἰσχυντὸν. verbale. verendum; cum acc. Xen. Pæd. l. 4. 9. p. 97.

Αἰσχυντὸς, ὸν, ὁ, verecundus, pudibundus. Aristot. in eth. pro eodem ponit τὸν αἰδήμονα et αἰσχυντὸν. Item αἰσχυντὸν, pudorem movens seu offerens, vel pudendum. Aristot. Rhet. 2.

Αἰσχυντὸλία, verecundia, vel potius habitus quidam animi ad verecundiam propensi. Plut. Αἰσχυντὸλως, verecundè, pudibundè.

(Αἰσχυντὸν. Æsch. Ch. 909.) [Αἰγίσθου γὰρ οὐ λόγῳ μόνον Ἔχει γὰρ αἰσχυντὸν δὲ τῷδε δῶμα. Adulteri. Stanl.]

Αἰσχυντηρὸς, idem quod αἰσχυντὸς. Plato, αἰσχυντηρότερος μᾶλλον τοῦ δέοντος.

Composita.

Ἀναίσχυντος, ου, ὁ καὶ ἡ, impudens, irverecundus. † Aristoph. Nub. 906.† Dicitur et de persona et de re. Dem. Thuc. &c.

Ἀναισχύντως, impudenter, irverecundè. Plut.

Ἀναισχυντία, ἡ, impudentia, irverecundia. Plato in Apoll. et Aristot. Rhet. lib. 2. [Aristoph. Thesm. 709. Ὡς ἄπαντ' ἐστὶν πόλεμος ἔργα κἀναισχυντίας.] ‡ Sed legendum cum Brunckio ὡς ἄπαν γάρ ἐστι κ. τ. λ. ut tetrameter sit trochaicus.‡ [Xenoph. Cyr. Inst. lib. 1. Ἥττασθαι δὲ δεῖ μάλιστα τῇ ἀκρασίᾳ ἢ ἀναισχυντίᾳ. Sympos. c. 8. §. 27 οὐ γὰρ οἶδ' ὅτι παρὰ αἰσχρὰ ποιοῦντα, ἄγαθὸν τὸν σύνοντα ἀναπείθει, πλὴν γε ἀναισχυντίας καὶ ἀκρασίας παρεχόμενον, ἐμφανῆ καὶ αἰδήμονα τὸν ἐρώμενον ποιῆσαι.]

Ἀναισχυντία, ᾶς, impudenter ago, impudentiâ utor, impudenter me gero. Jungitur cum præpos. πρὸς et περὶ: ut ἀναισχυντῶ πρὸς τὸν ἄλλους, impudenter resisto veritati. Apud Isocr. ἀναισχυντῶ περὶ τούτου, hujus rei me non pudet. [Aristoph. Thesm. 714. Τί δ' ἂν οὐκ εἴποι πρὸς ταῦτα τις, ὅτι ταῦτα ποιῶν οὐκ ἀναισχυντεῖ.]

Ἀναισχυντικὸς, idem quod ἀναισχυντία.

Decomp. Ἀναναισχυντία, ᾶς, impudenter me gero, impudentia utor. Plut. in Apoll.

Ἀναναισχύντως, impudenter silento. apud Chrysost.

Διαισχύνομαι, vereor, erubesco: et αἰσχύνομαι. Lucian.

Ἐναισχὴς, ες, ὁ καὶ ἡ, cum turpitudine conjunctus, turpis. Suid.

Ἐναισχύνομαι, erubesco, verecundor, me pudet: vel valde erubesco, ἐναισχύνομαι τῇ ὑπάτῃ. Herodot. (Æsch. Ag. 1384.) Et cum acc. et ad Rom. c. 1. οὐκ ἐναισχύνομαι τὸ εὐαγγέλιον. Sic Marc. 8. Cum partic. apud Sophoclem, εἰδ' ἐναισχύνῃ λέγων. Cum infinitivo, ut ἐναισχύνομαι καλεῖν.

Ἀνεπαισχυντος, (decomp.) invercundus, impudens, Basil. in epist. pro ἀναισχυντος. Ἀνεπαισχύντως, invercundè, impudenter, pro ἀναισχύντως. Naz.

Καταισχύνω, pudefacio, dedecoro, probro afficio, fœdo. Καταισχύνειν παρθένιαν, apud Plut. in Numa, quæ virginitatem pollut. A Bud. expos. notam et infamiam inuro, apud Antiph. μηδὲ καταισχύνειν τὸ σωτήριον ὑμῖς ἅπασιν. ¶ Item vitium vel stuprum offero. Lys. τοῖς παρὰ τῶν νόμων τὰς ἀλλοτρίας καταισχύνουσι γυναῖκας. Καταισχύνομαι, pudefio, dedecoror, probro afficior. Interdum pro erubesco, me pudet. (Ἀλλ' εἰ τὰ δράτ' οὐ καταισχύνομ' ἔτι τἀνθάδε. Soph. Œdip. Tyr. 1438.) Interdum, Καταισ-

χαθέντες γὰρ οἱ Πελοποννήσιοι τὸν ἀρετὸν τῶν ἡμετέρων, quem eos virtutis nostrorum puduisset.

Καταισχυντὴς, qui dedecore afficit aut probro. Æsch. in Ag. ‡1371.‡

Παναισχὲς, omnino fœdum, penitus turpe, turpissimum. [Aristot. de Morib. ii. 11. 4. οἱ γὰρ γαστρὸς ἕνεκα καὶ τῶν κάτω ἡδονῶν ὑπερβολὰς καὶ ἐλλείψεις ἡ τὸν ἄκρον ποιοῦντες ἀκόλαστοι, ἡ δυσχερεῖς, ἢ μοιχοὶ, καὶ ἄνανδροι.] Παναισχυντος, superl. in Anth. epigr.

Ὑπεραισχὲς, supra modum turpe, non fœdum, apud Xenoph.

Ὑπεραισχύνομαι, supra modum verecundor.

ΑΙ'ΤΕ'Ω, ῶ, F. ήσω, P. ησα, peto, postulo, posco. Cum accus. rei, ut Xen. Hell. 1. πρὶν αἰτῆσαι χρήματα λαβεῖν. Cum accus. personæ, ut Xen. Pæd. 4. σὲ δὴ ἐγὼ ἥκουσα, ἢ σὺ ἐμοὶ, ὅτι λακεδαίμων. Cum accus. personæ et rei simul: ut idem Xen. Pæd. 6. ἐμοὶ πολλοὶ μὲν αἰσθάνεται σῖτον αἰτοῦντι, πολλοὶ δὲ ποτὸν. Sic Æsch. in Eumenid. μᾶλλον δ' αἰτεῖ τοὺς ὑπὸς τάγαθά. Dicitur etiam αἰτεῖ τινὸν παρὰ σοῦ, peto hoc abs te. † Sic Xen. Pæd. 1. 6. 5.† Et cum infinit. Il. ζ'. ἔστι σῶμα ἰδέσθαι, petebat videre. Sic et αἰτεῖ λαβεῖν, apud Isocr. in Areop. et Aristoph. in Pluto. (Æsch. Ag. 1.)

Αἰτέομαι, οῦμαι, idem quod αἰτεῖ eandemque servat construct. ut δεῦρ' αἰτοῦμαι, apud Aristoph. in Nub. æqua postulo. (Eurip. Med. 781. 943. 941. ib. Phœniss. 886.) Et αἰτεῖσθαι τάγαθὰ παρὰ τῶν θεῶν, apud Xen. Pæd. 1. Et cum infinit. apud eundem Xen. Significat etiam standum peto, apud Suid. ¶ Item in pass. signif. petor, &c. apud Thuc. Plat. et alios.

Αἴτημα, τὸ, petitio, postulatio, postulatum. [Plat. de Lib. educ.] Vide Bud. in Pand.

Αἴτησις, εως, ἡ, idem. Isocrat.

Αἰτητὴς, οῦ, ὁ, petitor, postulator, apud Suid. Αἰτητὸς ὴ, ὁ, petendus, qui peti debet vel potest. (Soph. Œdip. Tyr. 364.)

Αἰτητικὸς, ὴ, ὁ, petax, id est, propensus ad petendum, flagitator et procax, apud Aristotelem in ethic. lib. 4.

Αἴτημα, pro αἰτία, apud Eust. ex Pind.

Αἰτίζω, idem quod αἰτέω, (sed apud poëtas duntaxat) id est, peto, vel etiam mendico. Aliquando absolutè et neutraliter ut Od. ρ'. et τ'. Aliquando cum accus. ut Od. ξ'. Αἰτίζων ἀνέλυσε.

Αἴτης, ου, ὁ, mendicus. Ἐπαίτης.

Αἰτυλὸς, ὴ, ὸν, tenuis vocumate ponitur pro αἰτιος, ut Eust. annotat. Od. ξ'. *Aristoph. Eq. 79.* Alioqui nomen est proprium.

Composita.

Ἀντεπαιτέω, vicissim peto, contrà peto, reposco. Plut. [Thucyd. lib. 4. §. 19. 2. Λακεδαιμόνιοι δὲ ἡμᾶς πρεσβεύσονται ἐς σπονδὰς —— ἀδίκως μὲν εἴρξαν —— ἀντεπαιτοῦντες δὲ τοὺς ἐν τῇ νήσῳ ἄνδρας.]

Ἀπαιτέω, ῶ, reposco, repeto, exigo. (Eurip. Phœniss. 80. 559. ἀπαιτῶ λόγον. Athan. Vit. s. Ant. 489. Æschyl. Ch. 396.) Cum duobus accus. Aristoph. in Nub. ἀπαιτῶ μὲ τἀργύριον. Luc. ἀπαιτῶ τὰ ἐφόλκια παρά σου. Et ἀπαιτῶ δίκας, pœnas expetere. Dicitur et ἀπαιτῶ λόγον, rationem exigere. Luc.

Ἀπαιτοῦμαι, reposcor, exigor. (Eurip. Phœniss. 559.) Cum duobus itidem accus. Dicitur enim ἀπαιτοῦμαι τὸ χρέος.

Ἀπαίτησις, repetitio, exactio. [Herodot. Hist. lib. 5. c. 83.] Ἀπαιτητικὸς, promptus ad reposcendum, vel qui reposcit; seu qui reposcere solet.

Decomp. Ἀνταπαιτέω, vicissim reposco, seu exigo. [Thuc. 3. §. 58. τὸν τε ἴσον ἀνταπαιτοῦντας, αἰτίας μὲ ἀτιμίαν ἐς μὲ ἰσῶ τρέπει. Lib. 5. §. 17. ἀνταπαιτούντων γὰρ Μαντινέων, ἃ ἔφασαν ἔρημα, &c.]

Προσαπαιτέω, insuper reposco seu exigo. [Plut. Apophthegm.]

Ἐξαιτέω, ῶ, posco, mihi dari peto. Dicitur ἐξαιτῶ τινὰ τινος, et ἐξαιτῶ τί τινος, ἐξαιτῶ ἐπί τινα ποινὴν, exposco ad pœnam. ἐξαιτῶ ἐς βάσανον, exposco ad quæstionem: in qua signif. ἐξαιτῶ frequentissimè usurpatur sine adjectione, apud Isocr. Plut. &c. (Cum Gen. Pers. et Acc. Rei. Soph. Tr. 10. Eurip. Phœniss. 15. Æsch. Ag. 671.)

Ἐξαιτοῦμαι, exposcor ad pœnam: at Demosth. dicit se ἐξαιτεῖσθαι ἐπὶ φιλίαν. Dicitur et significatione act. pro ἐξαιτῶ, id est, deposcere ad pœnam, apud Plut. de orac. defect. ¶ Item (significatione itidem activa, et quidem præcedenti contraria) pro deposcere reum, deprecari rei pœnam, noxæ et periculo ream eximere. (Eurip. Med. 972.) Æschin. ἐξαιτοῦνται γραφὰς τῶν ψηφισμάτων, postulant reorum delationes precibus suis condonari. Xenoph. anab. lib. 1. ὁ δὲ μόνος ἐξαιτησάμενος αὐτὸν, ἀπενέγκασθαι φάλον ἐπὶ τὸν ἵππον, i. deprecatus, vel cùm deprecatione sua periculo eum liberasset. Et simpliciter pro impetrare, ut apud Eurip. ἐξαιτήσασθε τὸ σφάλμασιν. Et Plut. ἐξαιτήσαντο τὸν Ἀσπασίαν δεηθεὶς τῶν δικαστῶν, à judicibus exoravit, vel deprecatus est. ¶ Sumitur et passivè in hac posteriori significatione apud Lysiam.

Ἐξαίτησις, ipsa actio deposcendi aliquem, ad supplicium videlicet; postulatio ad quæstionem. Item, deprecatio pro reo. Bud. ex Dem.

Ἀντεξαιτέω, ῶ, (decomp.) contrà seu vicissim exposco.

Ἐπαιτέω, ῶ, insuper peto vel post aliud peto. Il. ψ'. Item stipem peto, mendico. Athen. l. 6.

Ἐπαίτησις, mendicatio. [Dion. Hal. ii.]

Ἐπαίτης, ου, ὁ, qui stipem petit seu corrogat, mendicus. Item, circulator et δαιμονιοπλὴξ, inquit Bud. apud Chrysost.

Μεταιτέω, ῶ, inter alios peto, vel una cum alio vel aliis peto. Unde etiam ponitur pro, partem peto: sicut μεταδίδωμι, pro, partem do, inquit Bud. Sic Dem. ὁ παρὰ ταύτων ἀφ' ὧν πλήρωσι, μεταιτῶ. Item, stipem peto, mendico, quasi unus post alterum peto, vel post petitam unam alteram peto, ut exponi posse scribit Steph. Ponitur interdum absolutè, interdum cum accusativo, ut apud Luc. ἐπὶ τὸν ἑρμῆν τρυφὴν μεταιτῶσι.

Μεταίτης, mendicus, idem qui et ἐπαίτης. Μέταιτος, idem. apud Suid. ex Polyb.

Παραιτέομαι, ῶμαι, deprecor. Exp. et recuso, averser, repudio; ut παραιτεῖσθαι πόλεμον. Plut. deprecari et recusare supplicium. Sic παραιτεῖσθαι τὸν φθόνον. Aristid. et Plut. παραιτεῖσθαι τὸν πόλεμον, apud eundem Plut. in Pericle. Sic παραιτεῖσθαι δίκην, apud Hallo. recusare prandium. παραιτεῖσθαι γυναῖκα, apud Plut. in Apophth. uxorem repudiare. Et cum infinit. citatur ex Porphyrio, παραιτήσασθαι λέγει, pro, supersedeto dicere. ¶ Item, deprecor, veniam peto, vel veniam impetro, exoro: ut παραιτοῦμαι τὸν ψυχὴν, apud Herodot. in Clione, deprecari vitam, orare ut vita parcatur. Sic dicitur παραιτεῖσθαι τινὰ, apud Plut. *Parthen. Erot. 2.* Dicitur etiam παραιτοῦμαί σε, à te veniam impetro, te exoro, apud Aristoph. Herod. Plut. &c. Dicitur etiam παραιτεῖσθαί τινά τινος, id est, aliqua de re, apud Aristid. ¶ Item, deprecor, id est, depello seu removeo quasi deprecando. ut παραιτοῦμαί σε τὰς μάμψεις, quod exp. libero te crimine. Exponitur etiam excuso, apud Lucam cap. 14. ¶ Item pro simplici αἰτοῦμαι, precor, rogo, ut deprecor interdum pro simplici precor. (Eurip. Med. 1156. et αἰτίομαι. Æsch. Ch. 781. Philostr. l. 1. c. 10. 23.) Vel pro postulo aut posco, ut docet Bud. Sic Aristoph. in Equit. ἃ δ' αἰτοῦς παραιτησόμεθα, eadem hoc eos rogemus. Sic παραιτοῦμαί σε συγγνώμην, apud Menand. Dicitur et cum infinit. παραιτοῦμαί σε τοῦτο ποιεῖν, et παραιτοῦμαί σε μὴ ποιεῖν.

Παραίτησις, deprecatio, sæpiùs pro vehementi precatione, quàm pro recusatione. ut apud Plut. in Gorg. πάντες μὲν οὖν καὶ λιταὶ καὶ φίλων παραιτήσεις, ἂν ἔχωσι μὴ κόπον τῆς κρίσεως χάριτας, amicorum preces supplices et deprecatio apud pop. multum valent. Item venia petitio, apud Thuc. lib. 1. et Plut. in Numa. Est etiam venia, id est, gratia et indulgens concessio, inquit Bud. ex Plut. de leg. lib. 11. Item, excusatio, apud Synes. et Basil.

Παραιτητὴς, deprecator. [Suid. Lex.] Παραιτητὸς, q.d. deprecabilis, apud quem deprecationes valent, exorabilis. Plut. de leg.

Decomp. Ἀπαραίτητος, ου, ὁ καὶ ἡ, indeprecabilis, inexorabilis, durus, inclemens, Plato. Sed παρά τι λίαν ταπεινὸν ἀπαράιτητον. Sic apud Antiph. ἀπαραίτητος δικαστὴς. Apud Plut. in Pericle. ἀπαραίτητος περὶ τὰς εὐθύνας, severus in exigendis rationibus. Apud Phil. de vita Mosis, ἀπαραίτητος τῇ ὀργῇ, implacabili ira præditus. Dicitur etiam de re, ut ἀπαραίτητος δίκη, et ἀπαραίτητος τιμωρία, apud eundem Phil. Apud Plut. ἀπαραίτητος συμφορὰ, profecto quæ recusari non potest. Apud Dion. ἀπαραίτητος κίνδυνος, exp. inevitabile periculum. Ἀπαραιτήτως, inexorabiliter, cum severitate inexorabili. Theo. Plutarch. Δυσπαραίτητος, exacta difficilia. Item pro ἀπαραίτητος, inexorabilis, implacabilis. Æschyl. ‡ Prom. 34.‡

Εὐπαραίτητος, facilè exorabilis, placabilis, non durus deprecantibus. [Plut. Dion. V.]

Προσαιτέω, ῶ, insuper peto. Xen. in Apoll. Socr. τὸ ζῆν ἔστι προσαιτεῖν ¶ Item, stipem peto, mendico: ut ἐπαιτῶ et μεταιτῶ. Isocr. in Areop. οἱδὲ προσαιτοῦσι τοὺς ἐντυγχάνοντας. Προσαίτης, qui stipem petit, mendicus, Plut. Chrysost.

Αἴ'ΤΗΣ, ου, ὁ, is qui amator, amore nimirum veneno. Apud Theocritum Idyll. 12. inscribitur αἴτης, ubi annotat scholiastes τοὺς ἐρωμένους à Thessalis τοιαῦτ αἴτας (sicut Alcman etiam τὰς ἐπιφόρους καὶ ἐπιστρόφους τῶν ἀγαθῶν appellat αἴτας) παρὰ τὸ τὴν ἐρώμενον αἰτεῖσθαι καὶ ἐπιστρέφειν τὸν ἐραστὴν τῷ ἀγαθῷ. Sic et Etym. et Eust. apud quos plura vide. ¶ Suidæ est etiam ἐρωτικὸς, impetuosus.

Αἰ'ΤΙΑ, ὴ, causa, ratio. (αἰτία καλῶ. Soph. Tr. 957. V. Œdip. Tyr. 670. αἰτία θεῶν. Æsch. S. c. Th. 4. ἔχω μεγίστην αἰτίαν αὐτὸν ἔνεκα, ib. Eum. 99. Suppl. 237.) Plato in Timæo, διὰ δὲ τὸν αἰτίαν καὶ τὸν λογισμὸν ἐνεστήσατο, hanc rationem habuit ut absolveret, Cicerone interprete. Idem αἰτίαι πρῶται, causæ primæ. Dicitur etiam apud Isocr. τοῦτον τὸν αἰτίαν ἔχω, vel τοῦτον τὸν αἰτίαν σοι δικαίως, aut ἕνεκα, pro, hoc mihi acceptum ferunt: hujus rei causa sum vel dicor esse. Item, culpa, crimen. Plut. in Pericle, αἰτίαν ἔσχε τοῦ πολέμου, culpam belli sustinuit, culpatus fuit ob bellum. τὴν αἰτίαν εἶναι in culpâ esse, et σὺ πολλῆς αἰτίαν ἔχων cum multis culpam communem habere. Xen. Pæd. l. 5. p. 131. αἰτίαν ἄξιον, culpandum opp. τῷ ἐπαίνου Xen. Pæd. l. 5. p. 144.† Dicitur et αἰτίαν ἔχω διά τοῦτο, apud Xen. Et αἰτίαν ἔχω ψεύδεσθαι, apud Luc. insimulor mendacii. Apud Dem. αἰτίαν ἔχω τούτου, accusor hoc nomine, crimen hoc in me confertur. Dicitur et αἰτίαν ἔχειν ὑπό τινος. Thuc. accusari ab aliquo. Δι' αἰτίας ἔχω τι, vel ἐν αἰτίᾳ τι ἔχω, capitur pro, accuso, insimulo, culpo, apud Thucyd. Pro eodem dicitur et ἐν αἰτίᾳ τίθημι, et αἰτίαν σοι ἀναπτύσσω, apud Isocratem. His contraria sunt, αἰτίας ἀφαιρεῖσθαι, αἰτίας ἐξελεῖν, culpa liberare, crimine absolvere. Αἰτίαν ἐκδέχεσθαι (inquit Budæus) in se crimen recipere. In plurali, sæpe dicitur αἰτίας μεγάλας ἔχω, et ἐν μεγάλαις αἰτίαις εἶμι, gravia crimina mihi objiciuntur.

Derivata ex Αἰτία, *id est, causa.*

Αἴτιον, ου, τὸ, substant. causa, ratio; ut αἴτια πέφυκε καὶ αἰτιατὰ, causæ principales et perfectæ. αἴτια προηγούμενα vel πρωταρκτικὰ causæ antecedentes; αἴτια φυσικὸ proximæ causæ. Gregor. Naz. τὸ πρῶτον αἴτιον vocat Deum.

Αἰτιῶδες, ους, ὁ καὶ ἡ, causalis; ut αἰτιῶδες σύνδεσμον, apud Gramm. [Marc. Ant. de reb. s. lib. 5. §. 13. Ἐξ αἰτιώδους καὶ ὑλικοῦ συνίστασθαι. hoc est, secundum Cl. Gat. ex forma et materia; ex anima et corpore.]

Αἴτιος, ου, ὁ, fœm. αἰτία, neut. αἴτιον, qui vel quæ vel quod in causa est, vel causa rei alicujus: autor. † Xen. Pæd. 1. 4. 24.† Aristoph. in Plut. πάντων αἴτιος καὶ τῶν καλῶν καὶ τῶν ἀγαθῶν. Dem. τί ἐστ' οὖν αἴτιον ὅτι, &c. quid in causa est cur, &c. Interdum αἴτιος fœm. gen. ponitur pro αἰτία. Aristot. de mundo, ὁ δι' ἡμῶν δίκαιος σύμπαντα αἴτιος γίνεται σωτηρίας. Aliam signif. vide in Αἰτία, id est, culpa. Comparat. αἰτιώτερος, qui magis est causa vel in causa. Superl. αἰτιώτατος, qui maximè est in causa. Xen. et Thuc. *Aristoph. Vesp. 1099.* (Αἴτιος, pro homicida. Æsch. Ch. 271.)

Αἰτιάομαι, ῶμαι, F. άσομαι. causam attribuo seu assigno, causam esse dico, acceptum fero, imputo. Aristot. de nat. an. 8. αἰτιῶνται τὰς τροφὰς, causam cibis attribuunt. Apud Theophr. de causis plant. lib. 4. cap. 8. ἀμφοῖν τούτοιν αἰτιάσαιτό τις τὸν ἀσθένειαν, utrumque aliquis imbecillitati imputaverit. Plato in Phædro, καὶ ἔχειν αἰτιῶμαι τοὺς ἐντοπίους θεούς, hoc acceptum geniis loci refero. Exp. etiam censeor, ut apud Dem. pro cur. οὔτοι δὶ τὰς ἰδίας χάρας ἐτιάσατο τινας. Aliam signif. vide in αἰτία, id est, culpa.

Αἰτιατὸς, q. d. causatus, id est, ex alio tanquam ex causa procedens; ut ἡ υἱὸς τοῦ Διὸς οὐκ ἔστιν αἴτιος, ἀλλ' αἰτιατὸς, καὶ τὸ ποιῆσαι οὐκ αἴτιον, ἀλλ' αἰτιατὸν. Dicitur etiam αἰτιατὸν, id cujus causa seu ratio redditur. Exp. et id quod pro causa aive ratione affertur.

Composita.

Ἀναίτιος, ου, ὁ καὶ ἡ, causam non habens, cujus causa nulla est; ut ἀναίτιος αἰτίους, apud Alex. Aphr. Hoc sensu dicitur Θεὸς ἀναίτιος, apud Damasc. et Greg. Naz. Item, qui in causa non est cur aliquid fiat; qui non est autor; qui in causa non est hujus vel illius rei. Cum genit. ut apud Plut. ἀναίτιος τῶν πεπραγμένων. Aliam signif. vide in comp. ab αἰτία, culpa.

Ἀναιτίως, absque causa, sine causa, nulla præcedente causa: ut Alex. Aphr. μηδὲν ἀναιτίως γίνεσθαι. Sic à theologis dicitur Deus esse ἀναίτιος.

Ἐναιτιάομαι, causam seu causas assigno. Plato in Phædro, οἷσι τοὺς αἰτίας ἐναιτιάσασθαι ἐς τὸ δαιμονιῶδὲς τὰ πράγματα. Aliam signif. vide in Αἰτία, id est, culpa.

Μεταίτιος, qui mecum in causa est alicujus rei, particeps. Xen. Hell. 5. οἱ μὲν σφαγεῖς καὶ οἱ μεταίτιοι τοῦ ἔργου. Exp. et simpl. autor et causa alicujus facti, à Bud. et citatur ex Herodoto, οἷς μάλιστα μεταίτιος τοῦ φόνου ἦεν. (Soph. Tr. 264. 454. 1251. μητρὶ τοῦ θανεῖν μεταίτιος. Matri exitii causa. ib. 1251. ex parte Autor. Æsch. Eum. 199. Ag. 820. Ch. 90. 132.)

Συναιτιάομαι, (decomp.) et συναίτιος, admodùm pauca prima causa, inquit Bud. ex Plat. in Tim.

Παναίτιος, qui est causa et autor alicujus rei. Æsch. in Eumen. [200. Ag. 1494.]

Παραίτιος, qui ex parte in causa est, vel qui in causa est: autor, pro αἴτιος. Exp. et ὁ αἰτίαν παρέχων. Plut. τὸ δὲ τῶν αἰσχρῶν τὸ ἑκὼν παραίτιον γενέσθαι τῆς αἰδήμονος.

Προαιτιάομαι, ῶμαι, causam assigno propter quam. Rom. cap. 3.

Συναίτιος, qui simul cum alio vel aliis in causa est alicujus rei. autor. Xen. Pæd. 1. ὑπὸ μὲν καὶ ἀγαθῶν τινων συναίτιος ἦν, καὶ ἐμοῦ δὲ οἶδα.

Συναίτιον, ου, τὸ, subst. causa adjutrix, vel adjuvans causa.

(Συναγία. Æsch. Ag. 1125.) [Demosth. de Cor. οὐ τὴν τῶν συναιτίων τῶν συμβεβηκότων τοῖς Ἕλλησι κακῶν, &c.]

Derivata ab αἰτία, *id est, culpa, crimen.*

Αἰτιος, ου, ὁ, F. αἰτία, neut. αἴτιον, culpæ affinis, culpandus, accusandus; qui culpari debet ob rem aliquam, utpote ejus autor. Il. γ'. οὔτε μοι αἰτίη ἐστὶ, διὰ τό μοι αἰτιοί εἰσι, non mihi in culpa es, dii certè culpandi sunt. Herodot. lib. 1. οὐδὲν ἔστιν αἴτιος ἀναστάτους γενέσθαι.

• Eur. Helen. 621. Ἄλλος ἄλλῳ ἄκουσε, κἀδίκ' αἰτία. Cleanthes ap. Stob. p. 151. Μέτρος ἀκουσάντων πρὸς τὸν αἰδῖν αἴνον.• Ab Eustath. expos. nous vel reus, et supplicio dignus. ¶ Apud Dioss. καταφορᾶς αἶνος, exp. veterno obnoxii.

Αἰτιάομαι, ῶμαι, P. ἀσομαι, accuso, culpo, criminor. † Aristoph. Nub. 1435. Xen. Paed. l. 3. p. 69.† Dem. pro Ctesiph. ἐγὼ γὰρ Αἰσχίνην οἶδ' αἰτιώμενον τῶν ἐν φυλάκῃ πραχθέντων. (Soph. Œdip. Tyr. 608. αἰτιᾶ. Eurip. Med. 606.) Apud Chrysost. αἰτιῶμαί σε ὡς ὑπερφρονοῦντα, accuso te superbiæ. Item, in pass. signif. accusor, culpor. Gorgias in Helenæ encomio, εἰ διὰ τὸ πρῶτον ἅμαρτον ἀξίως αἰτιᾶσθαι ἦν αἰτιώμενος, id est, si dignus est qui accusetur vel reprehendatur.

† Αἰτιατέον verbale. Xen. Paed. p. 174.†

Αἰτίαμα, τὸ, criminatio, accusatio. Plut. in Publ. νῦν δὲ πρῶτον αἰτίαμα τῶν Πισιστράτου διδάμενον. Usurpatur et pro αἰτία, crimen. Hesych.

Αἰτίασις, εως, ἡ, idem quod αἰτίαμα. A Bud. exp. accusatio et querela.

Αἰτιατικός, ή, ὁ, criminatorius, accusatorius; τὸ, αἰτιατικὴ πτῶσις, apud gramm.

Αἰτιάζω, idem quod αἰτιάομαι.

Αἰτιάζομαι, accusor, culpor, et exp. Bud. apud Xen. Hell. 4. καὶ μάλιστα τὸ αἰτιαζέσθαι ἐκφεύγεσθαι, qui ob id incusabantur, quasi ipsi obstitissent.

Composita.

Ἀναίτιος, ος, ὁ καὶ ἡ, à quo culpa rei alicujus absit, culpa vacuus, non accusandus: ut ἀναίτιος ἀφροσύνης, apud Xen. dementiæ non accusandus. Item, insons, crimine vacuus, nulli culpæ affinis. Il. γ'. ἐκεῖ τοι Ζεφύρῳ ἀναίτιος αἰτιάασθαι. † de re. Xen. Paed. l. 5. p. 144.† (Eurip. Med. 731.)

Ἀναιτίως, inculpatè.

Ἔναιτος, qui est in culpa, culpandus; ut ἔναιτος τούτου, Thucyd.

Ἐγκαλιτάομαι, ῶμαι, criminor, accuso: vel incuso, insimulo, culpam in aliquem confero. Dem. in Mid. ἐγκαλιτάμενός μοι φόνου, criminatus me homicidii. Et Plato in epist. ἐγκαλιτῶμαι τὸ μῆκος τῆς ἀποδημίας, in longitudinem itineris culpam rejicio. (ἐν ἐγκαλιτῷ μοι ἔχει. Quorum me accusas. Soph. Œdip. Tyr. 657. Ἡ κἀμοί γάς τι συμφορᾶς ἐγκαλιτῇ, Æsch. Prom. 973. Antiph. Orat. i. p. 18.)

Συγκαλιτιῶμαι, (decomp.) simul criminor, simul vel una accuso. Plin. in Pericle, τὸν συγκαλιτιᾶται τῷ Λακεδαιμονίῳ.

Κατηγοριάομαι, ῶμαι, criminor, accuso, insimulo. Cum accus. apud Demosth. κατηγοριάμενος ταῦτα, hæc criminis loco objiciens. ¶ Κατηγορεῖσθαι, passiva significatione apud Polyb. lib. 3.

Κατηγορία, criminatio, accusatio. 3. Plat.

Ἀναιτιάτως, (decomp.) ως, ὁ καὶ ἡ, q. d non accusabilis, inculpatus, culpa carens, crimine vacuus. Hesych.

Μικραίτιος, de parvis rebus expostulans; vel parvam ob causam. [Lucian. Fugitiv.]

Προαιτιάομαι, ῶμαι, ante criminor, ante accuso. ad Rom. cap. 3.

Προσαιτιάομαι, ῶμαι, insuper accuso vel criminor.

Ὑπαίτιος, obnoxius crimini seu facinori; non insons, non extra noxam. Philo de vita M. lib. 1. ἐναίτιος ἐαυτῷ. Dicitur etiam, ἐναιτίᾳ εἶμί τινι, obnoxius sum tibi. Xen. et ἐναιτίᾳ εἶμι τούτῳ. Plut. Τί ἐναίτιον. (solet.) culpa. Bud. in epist. 1. Ὑπαιτίως, reddendo se criminî obnoxium, reprehensionem merendo.

Ἀνυπαίτιος, (decomp.) innoxius, culpæ non affinis; ut ἀνυπαίτιος ἐπιμέλεια, Philoni de mundo, innoxia munera functio.

Φιλαίτιος, querelosus, qui levi de causa quemvis culpare solet. Xen. Rep. etiam, contentiosus, litigiosus, apud Xen. Τὸ φιλαίτιον, subst. exp. propensio ad accusandum, apud Plat. (Φιλαίτιος, κατ' ἀρχὰς. Æsch. Suppl. 494.)

Αἰχμή, ἡ, cuspis, mucro: ut αἰχμὴ λόγχης. ¶ Sæpe etiam (pecundo partem pro toto) pro hasta sive lancea usurpatur. Exponitur et hastile, spiculum, telum: ut Iliad μ'. καὶ ἀκοντίζουσι δαμασὶν Αἰχμὰς ἐκ χειρῶν. Pro bello etiam sumitur; ut, τὸ εἶδε αἰχμή, quod bello coperat vel armis. Et Plut. in Numa, αἰχμῇ περιστάντος πολλὸν χάρακα. (Αἰχμὰν pro δίπλαξ. Æsch. Pr. 401. pro τέρμα σταδίου. Soph. Tr. 672. V. Æsch. Pers. 239. 757. Ag. 491. Rum. 806. Eurip. Phœniss. 1232.) ☞ Dicitur ἀφὶ τοῦ αἵματι χέειν id est, à fundendo sanguine: vel ab ἀείρω, ut tradit Etym.

(Αἰχμάεις, σσης. V. Æsch. Pers. 136.) ‡ πολεμικὸς. Schol. ‡

Αἰχμητὴς, οῦ, ὁ, bellator, belliceosus. Il. Γ'. αἰχμητὴς πρωτίστος.

Αἰχμήτις, bellatrix, hastæ perita.

Αἰχμάζω, f. σω, jaculor, vibro. Il. Υ'. Αἰχμὰς δ' αἰχμάσσουσι πάντῃσε. (Αἰχμάζω pro κατασφάξασθαι τῇ αἰχμῇ. Soph. Tr. 359. ib. pro τὸν αἰχμῇ πεσόντα. ut πρὸς Ἀτρείδαισιν ἐχμάσσας χέρα. ib. Aj. 97. V. Æsch. Pers. 758.)

Αἰχμὸν, hasta, Hesych.

Compositio.

Ἐμπαίχμιος vel εἰναίχμιος Doricè, lanam et amplum cuspidem habens, bene armatus, hastatus. Strabo. Plud. Ἱππαίχμιος, hasta ex equo pugnans. Plud. Nem. 1. [23.]

Ὁμαίχμιος, ου, ὁ καὶ ἡ, socius in bello, commilito.

Ὁμαιχμάζω, simul milito, simul bellum inco, simul jaculor. Oppian. 3. Hali.

Ὁμαιχμία, ἡ, belli societas. Herodot. ὁμαιχμίην συντιθέμενοι πρὸς τὸν Πέρσην. Ὁμαίχμη, pro eodem. Hesych.

Μεταίχμιος, medius, qui in medio est. Æsch. (S. c. Th. 303.)

Μεταίχμιον, ου, τὸ, spatium inter duas acies, τὸ μεταξὺ τῶν αἰχμῶν, id est, στρατευμάτων. Vel quasi μεταίχμιον, ut tradit Eustath. Eur. in Phœniss. πρὸ μεταιχμίου Ὄρους συνῆψαν ἐμμίσους στρατιάδας. (ib. 1199. 1238. 1318. Æsch. Ch. 61.) Per catachresin dicitur et de interstitio quod est inter res quaslibet. Herodot. ἐξαίφνης τι μεταίχμιον τὴν γῆν καταμάνον.

Πενταίχμιος, quinque cuspides seu mucrones habens; in quinque cuspides seu mucrones divisus. Epigr.

Σταιχμιος, idem quod ἡμιαχμος. Suid. et Hesych.

(Φυγαίχμιος. Æsch. Pers. 1030.) [Ἵππους λαὸς τὸ φυγαίχμας; Schol. οἱ φεύγοντα τὰς αἰχμάς; τοῦτ' ἔστι φυγάδας τὰς αἰχμάς.]

Αἰ'ΕΝΑ, (adverb. temporis, poët.) statim, continuò, vel citò, celeriter. (Æsch. Suppl. 490.) Il. Ε'. αἶψα δ' ἔπειτ' ἀγορὴν, &c. Sic alibi sæpe. ☞ Eustath. deduxit ab ἔστω.

Αἰψαρὸς, ὰ, ὸν, celer, citus. Od. Υ'. αἰψαρὸς δὲ πέρι πρηστὴρ γένοιτο.

Ἀεἰψαρὸς etiam dicitur pro αἰψαρὸς, ut docet Hesych. unde λαιψαρὰ γόνατα, et λαιψαροὶ πόδες, et λαιψαρὰ δίκη, apud Homer. Schol. Aristoph. et Suid. deducunt à ἵημι.

Αἴ'Ω (poëticum) audio. (Æschyl. Ag. 55. Pers. 876. Eurip. Med. 148. Conf. etiam Æsch. Eum. 880. et Apollon. Rhod. Argon. iv. 1084. Αὐτὰρ Ἰήσων Εἰς ἄλσος, μεγάλοιο διέρχεται ἐξ Ἴδεω ἴχνος, Κικλήσκων Ἑκάτοιο διὰ μεγάροιο ἄκουσαν.) Cum Genit. Od. Ξ'. ὃ δὲ θεᾶς ἄκουεν. Aristoph. in Nub. ἢν σοῦ κατρὸς, patri tuo auscultà. Cum accus. Il. π'. Πάντας δὲ κρείων ἐπέων ἄϊε. Ἄϊεν, Hesychio exponit etiam αἰσθάνεσθαι. ¶ Item exp. ἀκοντία, in qua signif. derivatur ab ἄω. Il. ι. ἐκεῖ φίλον ἔπτο ἕταιρον. Eust. exp. ἀνίεσαν.

Ἀΐσθω (pro quo dicitur et αἰσθω) idem quod ἄω, i. e. ἀκούω, αἰσθάνομαι, et ex eo factum esse tradit Eustath. Item, pro ἀκουσία, vide in Ἄα.

Compositio.

Ἔνωμι, audio. Cum genit. apud Nonn. φθογγῆς ἐνώμενος, cum accus. Epigr. lib. 4. πάντῃσιν ἐνώμενος μῦθος.

Ἐνάω, audio. Item, intelligo, sentio. Aristoph. in Vesp. κατανυστάζομαι ἢ σὺ ἐνάεις; non sentis te ludibrio haberi. Cum genit. Luc. τῆς Ῥωμαίων φωνῆς ἐνάω, sermonem Romanum intelligo. Cum accus. Soph. τὸν βαρβάρου γλῶσσαν οὐκ ἐνάω. Sic Plat. in Geor. οὐκ ἐνοῦσιν αὐτὸν ταῖς γυναιξίν.

Ἐνάΐτης, ου, ὁ καὶ ἡ, is de quo auditum est, qui insonuit. Herod. in Euterpe, ὡς ἐνάΐτης ἐγένετο τοῦτο εἰργασμένος, quod ubi recitatum est eum fecisse. Apud eundem ἐνάΐτην ἐγένετο, exp. fuerunt deprehensi.

Ἀνεπαΐστως, (decomp.) non inaudite, vel qui inaudiri nequit. Athen. lib. 9. Exp. et ἀγνώστως, ab Eust.

Αἰ'Ω'Ν, ῶνος, ὁ, ævum, æternitas. Dicitur quasi ἀεὶ ὤν, ut docet Aristot. 1. de cœlo. Philo de mundo, ἐν οἷόν τι εἶναι παρελήλυθὸς οὐδὲν, οὔτε μέλλον, ἀλλὰ μόνον ἑστὸς καὶ παρεστός. Hinc dicitur ἐξ αἰῶνος, ab ævo, ab æterno: et εἰς αἰῶνα, in æternum; pro quo et ἐπ' αἰῶνος. ¶ Item seculum, id est, 70. annorum spatium, juxta Hieron. Περὶ αἰῶνος, apud Aretop. ante secula. ¶ Item vita, tempus vitæ hominis, ut et Lat. ævum, apud Hom. Herodot. et Xen. In hac signif. ponitur etiam feminino genere apud poëtas. Il. χ'. αἰνὸς δὲ φόβος αἰῶνας ἀμαρδεῖς. † Sic et Hesiod. Asp. 331.† ¶ Item, spinæ medulla, apud Hippocr. vide Rufinum. (Soph. Tr. 2. 33. Sic γυνὴ γὰρ ἀνὴρ ἕκαστον αἰῶνος στύφει. Æsch. Pr. 935. Αἰῶνα δ' ἐς τέρμα μόνη. Eurip. Phœniss. 1440. Æschyl. S. c. Th. 225. Pers. 263. Ag. 108. 257. Ch. 24. Sic etiam in Apoll. Rhod. Argon. iv. 1656. Ἔστιν μοι ἀΐδιος αἰὼν. Quandoquidem nos ei immortalis conceditur vita. Ubi frustra interpres erras.)

Αἰώνιος, ος, ὁ καὶ ἡ, æternus, sempiternus. Plat. Plut. et alii. ¶ Item, seculares ludos à Romanis dictos Græci vocabant αἰωνίους, ut Herodot. testatur lib. 3.

Αἰωνίζω, æternum reddo, æterno. Et in neutr. signif. perenno, duro perpetuò, in æternum maneo. Suid.

Compositio.

Δωδεκαΐων, ος, ὁ καὶ ἡ, longævus, annosus. Hesych.

Διαιώνιος, idem quod αἰώνιος. Plat.

Διαιωνίζω, idem quod αἰωνίζω, perpetuò duro, in æternum maneo. Themist. et Greg.

Ἐκδαΐζω, (decomp.) aliâ rem aggressus, aggrediendo rem alio seu aliis fraus. Greg.

Δυσαίων, qui infelicem est vitæ: qui vitam miseram degit, miser. Soph. in Œdip. [Col. 148. Eur. Heleo. 214.]

Εὐαίων, cui vita est beata, qui beatam vitam degit, beatus. (βίον εὐαίων' ἔχων. Soph. Tr. 81. Æsch. Pers. 713.) Apud Soph. in Philoct. venator ἄνθρωπος εὐαίων, id est, ὁ καλῶς ἄγων τὸν αἰῶνα. ut scribit schol. in Epigr. εὐαίων βίος, q. d. vita mei felicis.

Μακραίων, longævus, annosus. Soph. (βίον μακραίονα σπεῦδε. Soph. Œdip. Tyr. 580. οἱ μακραίονες dicuntur Dii immortales. ib. 1119.)

Πρωταίων, qui fuit ante omne ævum cum ante omnibus, omni æternitate prior. Greg. Naz.

ΑΓ'ΩΡΤΩ, ῶ, f. ἀσω, in sublime attollo, sursum tollo, elevo, effero, erecto, subrecto. Item, suspendo. Demosthenes pro corona, ἅρας τοὺς σφῶν Θεοὺς καὶ ἱερὰ τῆς πατρίδος αἴρων. Antipater in Anth. epigr. Τίνα σφᾶς αἴρομεν ναυηγήσαντας ἐπὶ τόνον Νίκας ἱστορίαμας οἴκοι ἀθάνατον. ☞ Ab αἴρω fiunt αἰωρῶ, interjecto ω, grammatici quidam tradunt.

Αἰωρέομαι, sursum vel in sublime attollor, erector, subvehor, volvor, ape suspensus sum, et rubus novis insanimus. Plut. † suspensum esse Soph. Œd. 1406. de re.†

Αἴώρημα, τὸ, elatio, elevatio, exaltatio, subvectio. [Eurip. Orest. 980. Μίλημα τῶν εἰρηνῶ μέτρον καὶ χθονὸς τετραμένον αἰωρήμασι Πίνδου ἀλίστου χροτίσαι, &c. Vide Schol. Suppl. 1047. Heleo. 359. τόπον αἰώρημα διὰ δίπτερ ἐρίζουσι, &c. Sensus autem,—ἐγὼ διὰ δίπτερ πτερυγίσιν ἐφεζόμενος τόπον αἰώρημα πέτρα, ἔγκατ αἰθερομήκη. Vide Not. Cl. Barnes.] Item suspensio, in Anth. epigr. Et pro gestatione accipitur et pensili quodam exercitamento, apud Dioscor.

Αἰώρησις, εως, ἡ, idem quod αἰώρημα. Gal.

Αἰώρα, ἡ ἀμαλλάβρα, hoc est, vas pensile, apud Plat. in Phædone. ¶ Item gestatio, vel pensilis exercitamenti genus, ut sunt lecti pensiles quibus ægroti utuntur. Plut. et Plat. leg. 7. ¶ Item ἄγχιον, i. suspendium, vel ipse funis, quo quis ad suspendium utitur. Item ὕψωσις, ἔπαρσις, id est, elatio, exaltatio. Suid. et Eust.

Ἄωρα pro αἴωρα scribunt Græci lexicographi. • Soph. Œd. T. 1274.• (σκληταῖς ἄωρα ἐμπεπλεγμένον. tortili suspendio implicitum.) Sic ἀωρῶμαι, ἄωρμαι, ἄωρτο, ἀωρῖζω et ἀωρίζομαι.

Compositio.

Ἀναιωρέομαι, οῦμαι, in sublimi protendor, vel pendeo. Exp. à Bud. etiam, dependeo, suspensus sum. Luc. ἄλλοτε δὲ αὖθις τῆς γῆς ἀναιωρούμενος. Apud Hesiod.—ἐπὶ δὲ ζώνην ἀράσσετο δακὰ ἀναιρούσῃ, dependebant.

Ἀνάωρος, idem quod ἀναιωρούμενος. Od. μ'.—ἀνάωρα δ' ἔσαν ἔρκη.

Ἀναιώρησις, suspensio, qua aliquid suspenditur, et dependere videtur. Hesych.

Αὐταίωρος, qui per se in altum fertur. Hesych.

Ἐναιωρέομαι, οῦμαι, suspensus agitor. Apud Hippoc. ἐναιωρέμενοι ὀφθαλμοί, exp. oculi instabiles et qui perpetuò moventur.

Ἐπαίωρα, apud Alex. Aphr. exp. quod in urina sublime supernatat specie arenæ. In urina (inquit Bud.) subtecula quæ non subsidet: nam ubi subsedit, vocatur ὑπόστασις. Invenitur etiam ἐπαιωρήματα ἄμμα, de quo vide Gal.

Ἐπαιωρέομαι, οῦμαι, attollor, effertur, erigor. Herodian. πάππας καὶ μανίαις ἐπαιωρεῖσθαι ἔοικεν, ape instar elatus et gestiens. ¶ Item impendeo, imminco, ingruo. Herodian. lib. 3. ἔφησε δεήσεσθαι τῆς ἀσχύος ἐπαιωρούμενος. Apud eundem, κίνδυνος ἐπαιωρούμενος periculum impendens. Item imminco, hoc est, occasionem quæro. Plut. in Timol. ἐπαιωρούμενοι τοῖς πράγμασι.

Καταιωρέομαι, οῦμαι, dependeo. Hesiod. † Asp. 225. Sic v. 339.† Νέφεσι δὲ καταιωρέετο φαεινὴ.

Μετέωρος, sublimis, quomodo hoc pertineat, vide suo loco.

Παρωρῶμαι, ῶμαι, suspendo: eo sensu quo dicitur collo suspendere.

Παρωρᾶσθαι, suspendi. Herod. in Polym. ἐγχειρίδια παρὰ τὸν ἱππὸν μηρὸν παρωρήματα ἐν τῇσι ζώνῃσι. Apud Herodian. l. 3. παρώρητό τε αὐτῷ ξίφος, erat accinctus erat.

Παρώρημα, id quod suspenditur, id quo aliquis cinctus est. Item, laqueus suspendio aptus. Poll.

• Huc referendum Παρώρος, de qua voce. vid. suo loco.•

Ὑπερωρῶμαι, ῶμαι, superextendo, superappendo. Dioscor.

Ἀκαδήμεια, sive Ἀκαδημία, Athenis dictus fuit locus quidam publicus, ab Academo quodam qui eum consecravit · vel ab Echedemo, ut quidam volunt: unde et Ἐχελεμία vocata fuit, et Ἐκαδήμεια, sive Ἐκαδήμια, et Plut. in Thesco refert. Consitus hic locus erat arboribus multis pulcherrimis, monumentis etiam fortium virorum ornatus erat, ibidemque erat gymnasium, in quo sese philosophi imprimis exercebant, ut et in Lyceo. Unde Plut. in Sylla dixit, ἐπεδημοῦσεν ἐν τῇς Ὥρας, ἐφοίτησε τοῖς ἀφ' ἑστίας, καὶ τὸν τε Ἀκαδημίου ἔπαρχον ἐπεδείξατο πρόσκτισιν οὖσαν, καὶ τὸ Λύκειον. ☞ Aristoph. in Nub. locum fortasse indicat etiam exercitiis dicatum. ait enim. Ἀλλ' εἶα λαμ-

ρίς γε καὶ ἀκάνθας ἐν χαμαιπίτυσι διατρέφειν. Οὐ στοιμβλῶν κοπὴ τῶν ἀγρίων τρυπλατεγκάτα', ἀλλ' αὐξ οἱ τὸν, 'Αλλ' εἰς 'Ακαδημίας κατὸν ὕστι τοῖς μερικὰς ἀκανθώδεις, dumentos sub sacris Minervæ olivis. Vide et Pans. in Attic. ¶ Ἀκαδημία τὸν, dicta fuit nova secta philosophorum, qui in Academiæ gymnasiis docebant. ut apud Plut. initio Brut. διαφέροντος δ' ἐκ τοῦτο τῆς ἀπὸ Πλάτωνος, καὶ τὸν τόπον καὶ μάλιστα λεγομένου 'Ακαδημίου οὐ πάνυ πρεσπίμους, ἐξέστητε τῆς παλαιᾶς. 'Ακαδημαϊκοὶ nominabantur, qui sese in Academia exercebant decorabo et disputando. Athen. l. 11. Δίοντος τοῦ 'Ακαδημαϊκοῦ. Et aliquanto post, τινῶτον δὲ εἶσι καὶ τῶν τῆν 'Ακαδημαϊκὴν τοὺς ἀνοίκους καὶ ἀλλοτρίους ἔσεν τῶν ἄλλων ἐμμὲν ἐχισταίτερα.

Κακαδαιμία. Lucus sic à Luciano confictus.

'ΑΚΑΚΑΛΙ'Σ, acacalis, semen fructicis cujusdam nascentis in Ægypto. Diosc. l. 1. c. 119.

'ΑΚΑΛΗ'ΦΗ, ἡ, urtica : herba quæ et ἀκάλη appellatur, de qua Diosc. l. 4. ¶ Est et animal marinum, de quo Gell. l. 4 c. 11. Vide et Aristot. hist. anim. l. 4. et Athen. l. 3. ☞ Sic dictum videtur vel παρὰ τὸ μὴ ἔχειν κακὸν ἁφὴν, vel per antiphrasin, παρὰ τὸ ἔχειν ἀκάλλη ἁφὴν, quippe ἡ τοῦ ἵππου ἀκάλλη ἅπτεσθαι. Scribitur et ἀκαλήφη.

'ΑΚΑΛΗΘΙ'Σ, ἴδος, ἡ, cardeolio avis, quæ et ἀκανθυλλὶς vocatur Hesych. et Suid. ¶ Item celer canis : apud eosdem. ☞ Παρὰ τὸ ἀκάλλαν, quod canis obtrudentiæ nolis : vel παρὰ τὸ ἀκαλὰν δάκ.

'ΑΚΑΝΘΑ, ἡ, spina, vepris, sentis, scolecs. (Theoc. αΥ. 38.) 'Ακανθὰ ἀγρία, spina agrestis, Diosc. ἀκανθὰ λευκὴ, spina alba, Diosc. In plur. ἀκανθαι, spinæ, quales sunt in rubis. Diosc. ἡ βάτος ἀκάνθας μακρὰς ἔχουσα. Dicitur et ἀκανθυλλὶς, teste schol. Theoc. ¶ Sunt etiam qui adjectivum esse putent, apud Phavinum in Authol. Epigr. χαμαὶ δὲ κἀκάνθαις ἐν ἁβρὸν ἐκ ἀκανθάδες.

'Ακάνθιον, ου, τὸ, q. d. spinula. [Aristot. de Hist. Anim. lib. 3. cap. 7.] ¶ Est etiam herba similis albæ spinæ. Diosc. Scribitur et ἀκανθίον.

'Ακανθὸς, ου, ἡ, acanthus arbor, de qua Theophr. l. 3. hist. pl. c. 4. ubi dicta, quia spinis plena est. Sunt qui fruticem, sunt qui spinosum esse herbam tradant. Idem colubras sese evinaceus, vel (ut alii) erinaceï genus. Habet enim spinaceous scelestum totum fere corpus. Idem dicitur et ἀκανθίων, ονος, ἡ. Gal.

'Ακανθώδης, ης, ἡ καὶ ὁ, spinaceus, spinis abundans, vel spinas habens. Theophr. Item damosus, senticosus. Herodot. l. 1. ἡ γὰρ τῆς χώρης τῆς Περσικῆς ἀκανθώδης. Item, scolecsus, scalecis horrens. ¶ Item metaphor. difficultatibus et molestiis plenus ; ut, βίος ἀκανθώδης, apud Suid.

'Ακανθωδὴς, ες, ὁδος, spinaceus, idem quod ἀκάνθινος, apud Theophr.

'Ακανθωδὴ, appellatur et lachrymæ herbæ herba. Plin.

'Ακανθῶδες, οντος, ἡ, idem quod ἀκανθώδης, ut ἀκανθῶδες σκόλαμα, Nic. in Ther.

'Ακάνθινος, ου, ἡ καὶ ὁ, spinaceus, ex spinis factus, ex spinis contextus ; ut ἀκάνθινον στέφανος, apud Evang. Et ἀκάνθινα ξύλα, Dioscor.

'Ακανθοὺς, ους, ἡ, spinetum, senticetum. Mosehop. et Eust.

'Ακανθῶν, ῶν, τὸ, spinosum seu aculeatum roddo.

'Ακανθώμα, spinosus seu aculeatus ilo vel sum, spinis seu scaleis horreo, Theophr.

'Ακανθίζω, spinosum reddo. Exp. et spinosus sum, spinis horreo.

'Ακανθίας, ου, ἡ, cicadæ species, ut ait Hesych. At Suid. tradit esse ejus epithetum, ex eo quod inter spinas canat. ¶ Item, spinax piscis apud Aristot. de nat. anim. l. 9. c. 10. Vide et Athen. lib. 7.

Composita.

'Ανάκανθος, ου, ἡ καὶ ὁ, spinis carens, seu aculeis ; non aculeatus, apud Theophr. [Herod. lib. 6. §. 53. πέντε τὰ μεγάλα ἀνάκανθα, τὰ ἀντιπαίους καλέουσι, σταφίζονται ἐς ταμίχνον, &c.]

'Εξακανθὸς, idem quod ἑξακόνθη.

'Ἐξακανθώμαι, aculeis horreo. Semitur et metaph. ut apud Basil. in epist. ad Libanium, μεμέφανι δὲ τίνι καὶ ἐγκλήμασι τὰ χρήσιμα τῶν ἐξακανθόντι.

Ἐξακανθίζω, (q. d. exspino) spinis privo, spinas evello.

'Ἐξακανθίζω, lævitor aculeatus, spinis abhorreus. Theophr.

'Ἐχενάκανθα, herba quæ et ἄκανθα. Putatur ita vocata, quòd follis suis longius serpat, hæreat et nitatur. Diosc. lib. 3. cap. 19.

Κυνάκανθα vel κυνακάνθη, cardio canina, de qua Aristot. anim. l. 5.

Λευκάκανθα, spina alba, ἄκανθα λευκὴ. Vide Diosc. l. 3. c. 22.

Μυκάκανθος, ου, ἡ καὶ ὁ, unicam spinam habens. Aristot.

Μυρακάνθινος, myracanthus. A Theophr. hist. pl. lib. 6. cap. 4. numeratur inter suffrutices, qui præter spinam foliam habent ; ut phleos, ononis, tribulus.

'Οξυάκανθα vel ὀξυάκανθος, acuta spina : arbor est, de qua Dioscor. lib. 1. cap. 123.

Πεντεκαιδεκάκανθος, spinas habens in vitio fructum ciugente. Theophr.

Πολυάκανθος, genus suffruticis, sic dictum à multitudine spinarum. Theophr. hist. pl. lib. 6.

Πτερόκανθος, ramos habens spinosos non scalectos, apud Theophr.

Πυξάκανθος, arbor alio nomine λύκιον dicta.

Πυρακάνθη, pyracantha, planta quædam. Diosc. et Nicand.

Τραγάκανθα, (q. d. hircina spina) frutex est, de quo Diosc. et Theophr.

Φυλλάκανθος, ου, ἡ καὶ ὁ, ita dicitur planta, quæ foliis est spinosis seu scalestis ; ut acanus, eryngium, cnecos. Theophr. hist. pl. l. 6. c. 1.

Χαμάκανθος, spinam habens ex cartilagine : seu spina cartilaginem habens, cartilaginosus. Gal.

'ΑΚΑΡΝΑ, ἡ, acarna, genus suffruticis, apud Theophr. hist. pl. l. 6. c. 3. et 4. pro quo quidam legunt ἄκαρνα. Hesych. est λάρος, lanius.

'ΑΚΑΤΟΣ, ου, ἡ καὶ ὁ, genus navigii actuarii. In Anthologia epigramm. Ἀεδιὸς ἀκάτου τριοκίου ἔτι τοῦτος ἀκάτοιο ἐκ' ἄλλο κάτος ἀφικόμενος. Apud Herodot. est navis oneraria, in Polymnia scribentem, καὶ τοὺς ἐν τοῖσι ἀκάτοισι συναγωγέας ἐόντας, id est, in acatis frumentaria. Quidam poëta apud Athen. lib. 1. φορτηγὸς videtur ἐνδυτικὸς apellare ἀκάτους : dicens, φορτηγὸν ἢ ἀκάτους κἄρες ἄλλ' ἐκ ταμίαι. ¶ Bayfius de re navali. 'Ακατος etiam dicitur à Thucydide, et Luciano de veris narrationibus, qui agebatur velis potius quam remis, καὶ τὸν πλοῖον (ἀκατος δὲ ὃν) ἐς τρεῖς μέγιστον καὶ δίκωπον σκάλῳ ἐφαρτυσάμην. ¶ Item, genus pocculi, metaphoricè sic dicti à magnitudine vel à concavitate. Xenophon scribit esse φιάλην σκαφοειδῆ. ☞ Tradit Etymol. dedusi ab ἄγω, duco, quasi ἀκτὸς, piconosse vel ὦ, (ut et Lat. actuaria navis, quæ facilè hac illac agi et duci potest) vel à nomine ducis, utpote quæ ἀπ' ἀκτῆς εἰς ἀκτὴν περάγοντας.

(Ἀκάτη. Hesch. Ag. 994.)

'Ακάτιον, ου, τὸ, parva acatus. Apud Thucyd. ἀκάτιον ἁμαξοφόρον, scheol. exnotat esse navigiolum, quod utrinque remis agatur, in quo nonnquisque remigum binos remos ducat. Vide Bayf.

'ΑΚΕ'ΟΜΑΙ, ὦμαι, F. ἀκήσω, et ἀκέσομαι, sano, medicor, medeor : ut Iliad. α'. Ἀλλὰ σύ κἰφ μοι ἀκεῖ τόδε κηρτὸν ἐλέσθαι Δῖος ἄπονον, ulcus hoc sana, ulceri huic medere. (Ἀκεῖ' ἄχος. Soph. Tr 1053. Eurip. Med. 199.) Apoll. Argon. 2. Ἰλιακὸ γ' ἀνδρὶ σὺν Οὐτυμένῳ ἀκέσσατο. Ramum Hom. dicit ἀκέσσαι Ἄβαν, Iliad. χ'. sedare seu restinguere sitim. ¶ Item mederi, metaphoricè. Herodot. in Thalia, οὔτω δὲ ἀκέσμενος τὰ ἐπιτήδεια. Od. κ'. ἀλλ' ἀκέσασθε, φίλοι, δύσμορος γάρ ἐγὼ ἐσσι. Idem, Iliad. τ'. Ἀλλ' ἀκέσομαὶ Σθένον, ἀκεστὰ τοι φρένας ἐσθλόν. ¶ Capitur et pro expiare, apud Platonem Pol. 2. Συνίας τε καὶ ἐνυδιὰς ὅτι τι ἀδικαιὰ σου γέγονε αὐτοῦ ἢ σφεῖσιν, ἀκέσεσι, mederi sceleribus, id est, scelera expiare. ¶ Item pro sarcire, resarcire, Aristotel. de phalangio, τιλὸν ἐμιὸ σφὶ τὸν Θῆρα, ἀκέσομεν σφέτερα τὰ διήρρηγε. Sic Lucianus ἀκέσθαι τὰ διήρρηγε. Idem μισθὸν ἀκέσασθαι τὰ σαθρὰ τῶν ὑποδημάτων. ¶ Item sarcire, metaphoricè, Xenoph. ἀκεῖσθαι τὸν φίλον τὰς δ' ἔγκλησι ἐπιμέλεσθαι γνώμῃ ἀκέσθαι, id est, damna quæ amici in re familiari passi erant ex ignorantia, sarcire consilio combatter. 'Ακέω etiam invenivi testatur Hesychius, qui ἀκέσαι exponit Θεραπεῦσαι : a quo ἀκέσθαι interdum passivè accipitur, pro sanari, item pro sarciri. νέον δὲ ἀκεσθέντι apud Pausanian, sanato notam morbo. et Hes. ἀκέσμενοι exponit Θεραπεύομενοι.

'Ακέσμα, τος, τὸ, ut ἀκέσεις, εως, ἡ, sanatio, medicatio, medela. (Æsch. Pr. 481.) [Plad. Pyth. 8. 85. Ὁ καὶ βαρυῖσι πόνοι Ἀκέσμασι' δεῖγνυσι καὶ γαμαῖζι νόμοι. Schol. ἄκεσις πᾶσιν.] Exponitur et ἴγκεσμα, sanitatis recuperatio, q. d. convalescentia.

'Ακέσιμος, ου, ὁ καὶ ἡ, sanabilis, idem quod ἀκέσιμος.

'Ακεσμὸς, σεως, τὸ, idem quod ἄκεσμα sive ἀκέσμασις, sive ἄκεσις, est ἄκος. Iliad. δ. ἐκεῖ δ' ἔκαὶ λαγῷ ἀκέσμοι' ἀκέσμοι' ἔνεστι μαλακὸν ἔκτιον.

'Ακεσις, σεως, ἡ, idem quod ἄκεσμα. [Herodot. lib. 4. §. 90.] Erotianus apud Hippocratem ἀκέσεις, exponit ἴάσεις. Exponitur etiam ἴγκεσμα, valetudinis recuperatio, apud Plutarchum in Lycurgo.

'Ακέσιμος, ου, ὁ καὶ ἡ, sanabilis, medicabilis, medicinalis, idem quod ἀκέσιμος. ¶ Il. ν'. 'Αλλ' ἀκεσιμὸν Σθένον, ἀκεστὰ τοι φρένας ἐσθλὰς, expon. faciles emendatu sunt mentes virorum bonorum.

'Ακεστὴς, idem quod ἀκεστὴς. Soph. in Œdip. Col. [746. Ἀκεστὴν τὸν ἀκεστῆρα χαλκὸν σφένειν ναΐδ' ἐπτίσας ἀγκαῖς.]

'Ακεστὴς, οῦ, ὁ, medicus. Et metaph. auctor. Xen. Pæd. 1.

'Ακεστὴς, ῆος, ἡ, formacis ferrum genus, in qua καμινεύται ὁ χαλκὸς, ut habet Diosc. l. 5. c. 84.

'Ακεστικὸς, ad medicinam pertinens, vel medicandi peritus. Item q. d. sarturius, vel ad sarciendum aptus, aut sarciendi peritus. 'Ακεστικὸν (s. τέχνη scil.) medicandi, vel ars sarcicendi. Plut.

'Ακεστὴρ, ῆρος, ἡ, medicatrix, item sartrix.

'Ακέστρια, ἡ, scas, Lac. in dial. Mero. et Char. nal ἀκέστρια ὑπὸ τοῦ ἴστου, acum ad velum sarciendum.

'Ακέστρις, ιος, ἡ, idem quod ἀκεστὴς, medicus. Apud Eurip. ἀκέστρις σοῦσε. 'Ακεστρὶν, medicina, ars medica. Apoll. Arg. 2.

'Ακεστρικὸς, medicinalis, ad medicum vel medicinam pertinens. 'Ακεστρικὸς, q. d. medicinalitor.

'Ακεστρὶς, et per syncop. ἀκεστρὶς, medicatrix. utrumque apud Hipp.

'Ακεσώμαι, Ionica epenthesi τοῦ ε, dicitur pro ἀκέσομαι. Il. σ'. ἴστερ Ἐκτ' ἀκεσώμεσθ'. Et metaph. Odyss. ξ'. Νῦν ἀκεσώμεσθ' νύκ' ἐγείρεσθαι ἄλλαι, reparemus nives. Sic Apoll. Rhod. 4. καὶν καὶρ ἀκεσώμεθα.

'Ακέσσις, εως, τὸ, medela, remedium. (Æsch. Pr. 43. Ag. 17. 395. Suppl. 276.) ἰμάβοιον ἄκος, vide apud Colum. l. 7. c. 3. Et metaph. καλὸν ἄκος. Il. ἐ. ἄκος σωτῆρδαι apud Plut. remedium afferre.

Composita.

'Ανάκεστος, ου, ὁ καὶ ἡ, insanabilis, immedicabilis ; cui nullum remedium adhiberi potest, ut, ἀνήκεστον πάθημα. Dicitur et ἀνήκεστον διαφορὰ et ἀφὴ ἀνήκεστος, à Plut. Dicitur et ἀνήκεστον κακὸν, malum gravissimum, vel inexpiabile, apud Isoc. (Soph. Ladit in ambiguitate, vocis quasi ab ἀνὰ et ἄκη. Œdip. Tyr. 98. ἀνήκεστον χαρὰς, fabribuedi gaudii. Aj. 52. Eurip. Med. 383. Æsch. Ch. 514.)

'Ανηκέστως, insanabiliter ; ut ἀνήκεστον ἔχω, insanabili morbo teneor. Item gravissimè, exitialiter. Exp. et crudelissimè apud Herodot. et Plut. (Demosth. Orat. in Timarch. ἢ χρηματίσεται μεταξὺ ἀνηκέστως λέγε αὐτῷ τὸν μὴ ἐπὶ τοῦ βήματος, &c.]

Βαλάκανθ, ου, τὸ, q. d. lelocrum remedium. Sic à quibusdam dicitur ὁ Κάταμος, ut habetur apud Dioso.

'Ἐμκέλομαι, ῶμαι, medeor, sano, vel persano. Metaph. dicitur χόλον ἐξακέσασθαι. Il. Γ. et Od. γ'. placere iram. Et pro sarcire. Eust. Inveniur eadem signif. in Pyth. carm. scribi, ἐξακέω, ῶ.

'Ἐξάκεσις, sanatio. (Ἐξάκεσις νόσων, Aristoph. R. 1065.)

'Ἐξακεστήριος, sanandi vim habens. Exp. et expiatorius. (Dion. Hal.)

Ἐλάκεστος, curatu facilius. Hipp. in lib. de plot. in morb. acut.

Πάνακτος pro ἀκέσεως, apud poëtas interdum.

Παυάκης, ες, ὁ καὶ ἡ, omnia sanans, omnibus morbis medens, et Strab.

Παυάκεια, ἡ, omnium morborum curatio. Item herba quædam ita dicta quasi omnia sanans, de qua vide Dioscor. lib. 3. et Theophrast. et schol. Nicand. Eadem herba dicitur πάνακες et πάνοξ à Galen. et Gianc. lib. 2. unde ἱστορικὸς, panacis succus. Dios.

Παυακίτης οἶνος, vinum ex panace confectum, Dioscorid. l. 4. c. 72.

'ΑΚΗ', ἧς, ἡ, mucro, cuspis, acies ferri. In compositione præsertim usurpatur ; hinc formantur et deducuntur sequentia. Etym. deducit ab ἴκω, ut κὴ quasi ἵκη vel ἱκὴ, à ἵκω vastis ἱκάνω.

'Ακάω, ἀκήσω. 'Ακάσμαι, ἀκυσα ; unde ἀκασμένος, ut sino incremento ἀκεσμένος : deinde ἀκαχμένος, mutatio σ in χ, acutus. Od. ἁ. Κλῦτέ μ' ἄλκιμοι ἑῆγκες ἀκαχμένοι ἰξὲ χαλκῷ, id est ἀκεσμένοι, vel ἠκονημένοι, inquit Hesych. vide Rost.

'Ακέομαι, ἀκυσα : apud Hesych. ab ἀκὴ.

'Ακὶς, ἴδος, ἡ, generaliter positur pro acumine sive acie ; ut ἐπὶ ἀκὶς ἄκρα, in Anth. epigr. apud Dioso. l. 3. ἀκὶς ἀκιδὸς, alii exp. aculeos, alii cuspidem, quidam et spiculs. Quidam volunt peculiariter esse sagittæ cuspidem.

'Ακιδάριος, ὁ καὶ ἡ, cuspidis sagittæ formam habens, acuminatus in modum cuspidis sagittæ.

Ἀκιδωτός, ή, ό, q. d. cuspidatus, (tanquam ab ἀκίδιον.) et ἀκιδωτὸν βέλος.

Ἀκίδιον, mucronatim, in modum cuspidis: apud Theophrast. hist. plant. lib. 3. ubi tamen legitur ἀκιδόν. Derivatum ab ἀκίς significante cuspidem.

Ἀκμή, ἡ, idem quod ἀκὶς, (et ab ἀκὶς formatum per reduplicationem, ut tradit Etym.) mucro, cuspis, acumen. Il. χ'. Ἀντικρὺ δ' ἀκαλὴ δ' αἰχμὴ λάβ' ἀκμὴ. Et Luc. in dial. Antisth. et Cerone, τῷ πίλῳ ἀντεμάσατο τὸν τριβώνιον, καὶ παρέδυν ἡ ἀκμή.

Ἄκμων, ονος, et Ionicè ἀκμὼν, idem quod ἄκανθα, teste Hesychio, ejusdemque est originis, nimirum παρὰ τὸν ἀκὶν. Item virga pastoralis aculeo præfixa, à Thessalis primùm inventa, ut annotat schol. Apollon. lib. 3. Ab hujus similitudine sic dicta est etiam virga illa decempedalis, qua mensores in agris dimetiendis utuntur, ut idem schol. tradit, afferens hunc Callimachi versum, quo ambas illas signif. complexus est, Ἀμφότερον κίνυμι τὸ βᾶν καὶ μέτρον ἀρούρης. Has dasinas Eust. scribit esse κάμακας, denominatas παρὰ τὸ συμβαίνειν τοῖς ἐμβάλλουσι περὶ γῆν, ἃς ἢ αὐτῶν ἡ ὕλη εἰρήκασιν. Quod etymon affert etiam Etymol.

Ἄκαινα, ας, ἡ vel ἡ, idem quod ἄκανα et ἄκανθα, ejusdemque originis Hesych. Euripidem ita nominare ait spinas, quibus dorsum piscis horret: addit tamen esse etiam καρδάμου εἶδος. ¶ Est etiam herba quædam seu frutex spinosus et aculeatus. Theophrast. historia plantarum lib. 6. cap. 1. et lib. 1. cap. 16. ¶ Sic dicitur etiam illud quod veluti malum extuberat in cardenorum genere. Theophr. hist. pl. l. 6. c. 4.

Ἀκαναῖος, acaniceus, qui acani est, vel qualis est acani. Theophr.

Ἀκανώδης, q. d. acanaceus, speciem acani gerens, seu qui ex acani genere est; ut quem dicitur planta aliqua esse ἀκανώδης.

Ἀκάνιον, diminut. spinula. Hesych.

Ἀκανίζω, acanam imitor, acani speciem gero. Theophr. hist. pl. lib. 7. cap. 4.

Composita.

Ἄκμης, ης, ὁ καὶ ἡ, aciem non habens, non acutus, cui cote non est facta acies, seu qui cote non est factus acutior, obtusus, hebes; ut, ἄκμης ξίφος, apud Suid.

Ἀμφάκμης, ης, ὁ καὶ ἡ, utrinque acutus, mucro, ex utraque parte incidens; quasi ἀμφιακὴς: ut ἀμφάκμης ἔγχος, apud Soph. in Ajace. Apud Aristoph. in Neb. ἀμφάκμων γλῶττα, metaph. lingua anceps, id est, ancipitem usum habiens. (πυρὶς ἀμφάκμων διέπτυχε. Æsch. Prom. 1043. Ag. 1136.

Ἀμφακὴς, idem quod ἀμφάκμης, utrinque acutum.

Ἀνακωχὴ, inducia, pars sequestra, requies à bello. Herodian. l. 6. ἔχων δὲ ἀνακωχὴν καὶ μέλλοντα τῷ βαρβάρῳ. ¶ Et generaliter, requies, laxamentum; ut, ἀνακωχὴ κακῶν. Thuc. Dictum παρὰ τὸ ἄνω τὰς ἀκμὰς ἴσχειν, (id est, quòd superum versum habeantur telorum cuspides, inducianum tempore) tradunt schol. Thucyd. Suidas et Etymologus, atque alii quidam grammatici. Vide et ἀνέχω inter composita ab Ἔχω.

Εὐάκμης, valdè acutus, q. d. bene acutus. Apoll. Arg. 2. εὐάκμητα φάσγανα. Sic alibi, εὐάκμης αἰχμὴ exp. ἡ οὗ τῆς ἀκμῆς ἔχοντα.

Νεάκμης, ut νεαρὸς ξίφος, ensis quem aliquis nuper seu recens exacuit. Hesych.

Περάκμης, acutior, vel admodum acutus.

Προάκμης, præacutus. Hesych.

Ταναάκης, et ταναήκης, protensam habens aciem, sive longum: τὸν ἀκὶν ἔχων παρατεταμένον. ut, ταναήκης χαλκὸς, et ταναήκεϊ ἄορι, apud Hom. ¶ Item protensus, longus, tanquam per παρωγωγὴν dictum à ταναὸς factum, minimèque nomen ἀπὸ ἐναντίου habens, ut scribit Eust. Il. α'. ταναήκεας ἕξας, id est, ἐκτεταμένους.

Τανυάκης, protensam habens aciem, ab ἀκὶς, idem quod ταναήκης, sive ταναάκης, apud Hesych.

Ἀκινάκης, ου, ὁ, Etymologo, jaculi Persici genus, παρὰ τὸν ἀκὶν. Hesychio est non solum hasta Persica (ut Suidæ quoque) sed etiam ensis. Et in ea significatione potius accipi liquet ex Herodot. qui in Polym. sit. καὶ Περσικὸν ξίφος, τὸν ἀκινάκην καλέουσι. Scythis quoque peculiaris fuit hic ἀκινάκης, atque adeò pro deo eum habuerant et per eum jurârunt. Luc. in Anachars. σύνεσται ὡς οἱ μάντεις ἡμῖν ἐπιόντα τὸν ἀκινάκην. Et in Scythia, πρὸς Ἀκινάκου καὶ Σαμόξιδος, τῶν πατρίων ἡμῖν θεῶν. Apud Herodotum per ω scribi, ἀκινώκης, annotat Etym. quasi nimirum ἀκὶν, id est, (ἰξάλιν) ἔχων τὸν ἀκὶν.

Ἄκινοι, acinus; herbæ genus quod et ἄκανος, nominatur, Latinè cerinthium. Vide Dioscor. l. 3. c. 3. et Plin. l. 21. c. 17.

Ἄκκη, ης, ἡ, Accio, mulier quædam nota stultitiæ, quæ solita sit ad speculum cum imagine sua, perinde atque cum alia muliere, confabulari; ut hinc vulgo, quæ stultos aut ineptos aliquid agerent, ἀκκίζεσθαι dicerentur, et Ἀκκᾶς nominabantur. Illud etiam moribus hujus mulieris adfuit, ut recusaret quæ tamen capiebat.

Ἀκκίζομαι, simulatè recuso, ficté asperner, fingo me nolle quem maximè velim. * Corpus ad fingendam compono.* Est etiam generaliter, simulationem ullam, idem quod προσποιοῦμαι. Plut. in Symp. l. μικρὰ μὲν οὖν ἀκκισάντων παρατιθέμενα. Et Syn. epist. 121. σὺ δὲ ἀκκιῇ καὶ κατηφονεῖς. Saepe de mulieribus dicitur et scortis, quæ ut pluris se addicant, morosiora se præstant, nec facilè se exorari sinunt. Significat etiam (si Suidæ credimus) idem quod γυναικίζομαι et μαλακίζομαι. Vide Erasm. in prover.

Ἀκκισμὸς, οῦ, ὁ, ficta recusatio, simulatio qua quis utitur fingens se accipere nolle quod tamen vult. Philostr. in epist. λάβε, λάβε καὶ σὺ, τὸν ἀκκισμὸν ἀφελοῦσα τοῦ σώφρονος. Est etiam ficta recusatio in alia qualibet re. Luc. πάντα δὲ περιελὼν ἀκκισμὸν, sublata omni tergiversatione, ut exponit Erasm.

Ἄκμη, ἡ, cuspis sive acies. Il. α'. ἐπὶ ξυρῷ ἕστηκεν ἀκμὴ. Sic dicitur à Plut. ἀκμὴ ὀνύχων, pro quo Plin. dixit aciem unguium. Sic ἀκμὴ ὑμεναίων, apud Ælian. ¶ Item vigor ætatis vel flos, firma ætas. Exp. et virtus à Suida. Medici ἀκμὴν ætatem consistentiæ et virilem appellant, ab anno 28. ad 42. Sic quidam accipiunt ut apud Aristot. Ethic. 8. cap. 1. ubi amicitiam τῶν ἐν ἀκμῇ πρὸς τὰς καλὰς πράξεις conferre ait. Interdum dicitur ἀκμὴ τῆς ἡλικίας et ἡλικία τῆς ἀκμῆς, apud Gal. Sic ἀκμὴ τοῦ βίου, apud Xen. Et ἀκμὴ τοῦ ξῆν, apud Athen. Dicitur etiam absolutè συναναμεῖναι; ut, οἱ ἐν ἀκμῇ ὄντες, qui firma sunt ætate et vigente. exp. et juvenes, adolescentes. Sic apud Luc. ἐς ἀκμὴν καθίστη. Sic apud Isocrat. sæpe. Dicitur et de aliis, ut πεπαίνειν ἀκμὴ, morbus jam adultus: ἀκμὴ θέρους, ἀκμὴ καύσων. Ἀκμὴ ἀγῶνος B. exp. intensio certaminis, apud Paus. Sic δέους ἀκμὴ, ætatis vigor, id est, illud ætatis tempus quo maximè viget calor. (πατρίων ἀκμὴ remigium alarum. Arist. R. 1394. ἀκμὴν ἔβης Soph. Œdip. Tyr. 761. ἴσχυσε δανίσιος πάλαι ἀκμὴς. ib. 1054. κἄμοι σπάνιν' ἀμφιδίξεις ἀκμαῖς. ib. 1267. γέρων ἀκμῆς. ib. 1360. τὸν ἔτ' ὄν τὸ μέλλον ἀκμῇ. Æschyl. Pers. 407. ἀκμῇ χερὸς. 1065. πολὺς ἀκμῇ. Eum. 376. Eurip. Phœniss. 1041. 1214. Æschyl. Ag. 1369.) ¶ Est etiam cujusque rei summum incrementum, inquit Bud. quem vide. ¶ Est etiam καιρὸς, inquit idem Bud. id est, punctum sive articulus temporis quo res aliqua agi debet. momentum. ut apud Hesiod. ἀκμὴ καλεῖ καιρὸς καλεῖ. Dicitur interdum ἀκμὴ καιροῦ: interdum καιρὸς ἐπ' ἔσχατον ἀκμῆς. Nonnunquam etiam solùm ἀκμὴ cum infinit. Isocr. ad Nic. πρόσεστιν μὲν τοῖς ἀκμὴν τῶν καιρῶν τυγχάνουσι. Idem ad Philipp. πρέπειν δοκεῖ τῶν ἀκμὴν ἔχόντων. ¶ Ἀκμαὶ dicuntur etiam vari; quia florentia ætatis tempore in facie exoriuntur, ut docet Cassius Probl. 33. ☞ Deducitur ab ἀκὶς, pleonasmo literæ μ, quod etymon convenit primæ significationi; aut à κάμνω, unde per syncopen καμῶ, et a privativo, quod juventus non facilè defatigetur, ut nec sol, qui ideo ἀκάμας ab Homero dicitur: vel à κάμνω significante πονῶ, et a epitatico, quod in vigore ætatis laborem faciliùs suscipiantur et perferantur. etymon convenit secundæ significationi.

Ἀκμαῖος, α, ον, vigens ætate, florens ætate, integer æri. De eo dicitur qui ætate viget simul et robore: ut ἀκμαῖον λίθον apud Plut. Dicitur interdum ἀκμαῖος τὸν ἀλικίαν. Transfertur et ad alia, ut ἀκμαιότατος χειμὼν, maximè vigens hyems. Apud Gregor. μυστηρίων τὸ τοῦ φωτὸς ἀκμαιότατον. Apud Luc. ἀκμαῖος τὸν ἰσχύν. ■ ἀκμαῖα πρὸς ἔρωτα, in Anth. epigr. ¶ Item pro tempestivus, ut in Anth. epigram. ἀκμαῖος βόδα τὰ ῥόδινα. Et Soph. in Ajace, πῦρ τεῖχος; ἆρ' ἀκμαῖον, ἢ βαθὺ, μᾶλλον, quam tempestivus, si accesserit, advenit. ¶ Item maturus, ut ἀκμαῖος παρθένος, apud Luc. nobilis virgo. (Æschyl. Pers. 441. πολὺς ἀκμαίοις, Eum. 408.)

Ἀκμάζω, ἤ. σω, vigeo vel floreo ætate, ætate eum firmo. Item eum vegetus et validus per ætatem, pollco juvenili robure. Isocr. de pace, τοῖς δὲ πατράσιν καὶ μᾶλλον ἀκμάζουσι ἢ ἐγώ. † ἀκμάζειν μᾶλλόν τινος, plus aliquo vigere, vigere aliquem superare Xen. Ped. l. 4. p. 99.† Ἀκμάζοντας πάντων πολλῷ, Thucyd. 2. Sic ἀκμάζουσα ἡλικία. Et per metaph. pro florere, vigere, pollere quacunque re: ut, ἀκμάζειν πλούτῳ, apud Herodot. Et apud Æschin. in Ctesiph. ἀκμάζων πατρὶ καὶ χρήμασι καὶ πρὸς στρατῷ. Apud Plut. in Fab. ἀκμάζων πρὸς δόκησιν. Dicitur de variis etiam rebus, sicut et ἀκμὴ: ut, ἀκμάζων πόνημα, ἀκμάζων πόλεμος. Ἀκμαζούσης ἡμέρας, apud Herodian. ipso meridie. Et apud eundem, ἀκμαζούσης νυκτὸς, nocte intempesta. Xen. ἀκμαζόντων τοῦ σίτου, adultis jam fragibus. Apud eundem ἀκμάζει τὰ πράγματα, expos. res sunt in ipso articulo, res sunt in cardine. † Xen. Ped. l. 4. p. 97.† (Ἀκμάζει. Impersonaliter pro καιρός ἐστι. Æschyl. S. c. Th. 97. Ch. 724.)

Ἀκμαστὴς, οῦ, ὁ, strenuus, validus, robustus. Herodian. lib. 1. πανίσχυρα γενέσθαι τε καὶ ἀκμαστὴν πεδήσαι.

Ἀκμαῖος, οῦ, ὁ, adultus vel florens et exuberans, ut inquit Bud. ex Od. φ'. Ἀκμαῖος θαλίῃσι. Pro jejunus, vide in Ἰσμάς. [Apoll. Rhod. lib. 4. 1295. Ἀκμαῖον καὶ ἄτεκνον ἐοῦσ' ἐπὶ πᾶσαν καὶ φάος, αἰσίμην ἄκτιν ἰοῦ. Vide Observ. Illustr. Spanhem. ad Callim. Hymn. in Cer. 6.]

Ἄκμων, ονος, ὁ, ἡ, ἄκμονος, ὁ, ἡ, ἄκμονα, τὸ, incus, ferrum quo ferrum cudunt fabri. Il. σ'. ἐν δὲ σφυρὸν θῆκε μέγαν, ἔλε δὲ κρατερὴν ῥαιστῆρα καὶ ἄκμονα. Hesiod. Theog. 869. ἄκμονες ἀενάοιο βαθεῖαι. Apud Hesiod. ἄκμων χαλκεία. Apud Hom. ἄκμονες ἀκάματοι. Apud Æschyl. ἄκμων ἀδάμαντος. Apud Soph. ἄκμων ἀδαμαντόπους. Apud Eurip. ἄκμων ἀδαμαντοβόλος. Apud Aristoph. ἄκμων ἀδαμαντοτύπος. Apud Nicand. ἄκμων ἀδαμαντοκόπος. Apud Orph. ἄκμων ἀδαμαντοφόρος. Apud Anacr. ἄκμων ἀδαμαντοτύπος. Apud Callim. ἄκμων ἀδαμαντοτύπος. Apud Theocr. ἄκμων ἀδαμαντοτύπος. Apud Apollon. ἄκμων ἀδαμαντοτύπος. Apud Quint. ἄκμων ἀδαμαντοτύπος. Apud Nonn. ἄκμων ἀδαμαντοτύπος. Apud Greg. Naz. ἄκμων ἀδαμαντοτύπος. Apud Basil. ἄκμων ἀδαμαντοτύπος. Apud Chrys. ἄκμων ἀδαμαντοτύπος. Apud Theodoret. ἄκμων ἀδαμαντοτύπος. Apud Cyril. ἄκμων ἀδαμαντοτύπος. Apud Damasc. ἄκμων ἀδαμαντοτύπος. Apud Suid. ἄκμων ἀδαμαντοτύπος. Apud Etym. ἄκμων ἀδαμαντοτύπος. Apud Hesych. ἄκμων ἀδαμαντοτύπος. Apud Phot. ἄκμων ἀδαμαντοτύπος. Apud Lex. ἄκμων ἀδαμαντοτύπος. Apud Gloss. ἄκμων ἀδαμαντοτύπος. Apud Schol. ἄκμων ἀδαμαντοτύπος. Apud Comment. ἄκμων ἀδαμαντοτύπος. Apud Interpret. ἄκμων ἀδαμαντοτύπος. Apud Translat. ἄκμων ἀδαμαντοτύπος. Apud Version. ἄκμων ἀδαμαντοτύπος. Apud Edition. ἄκμων ἀδαμαντοτύπος. Apud Publication. ἄκμων ἀδαμαντοτύπος. Apud Book. ἄκμων ἀδαμαντοτύπος. Apud Author. ἄκμων ἀδαμαντοτύπος. Apud Writer. ἄκμων ἀδαμαντοτύπος. Apud Poet. ἄκμων ἀδαμαντοτύπος. Apud Orator. ἄκμων ἀδαμαντοτύπος. Apud Historian. ἄκμων ἀδαμαντοτύπος. Apud Philosopher. ἄκμων ἀδαμαντοτύπος. Apud Grammarian. ἄκμων ἀδαμαντοτύπος. Apud Rhetorician. ἄκμων ἀδαμαντοτύπος. Apud Sophist. ἄκμων ἀδαμαντοτύπος. Apud Critic. ἄκμων ἀδαμαντοτύπος. Apud Commentator. ἄκμων ἀδαμαντοτύπος. Apud Interpreter. ἄκμων ἀδαμαντοτύπος. Apud Translator. ἄκμων ἀδαμαντοτύπος. Apud Versifier. ἄκμων ἀδαμαντοτύπος. Apud Editor. ἄκμων ἀδαμαντοτύπος. Apud Publisher. ἄκμων ἀδαμαντοτύπος. Apud Bookseller. ἄκμων ἀδαμαντοτύπος. Apud Author. ἄκμων ἀδαμαντοτύπος. Apud Writer. ἄκμων ἀδαμαντοτύπος. Apud Poet. ἄκμων ἀδαμαντοτύπος. Apud Orator. ἄκμων ἀδαμαντοτύπος. Apud Historian. ἄκμων ἀδαμαντοτύπος. Apud Philosopher. ἄκμων ἀδαμαντοτύπος. Apud Grammarian. ἄκμων ἀδαμαντοτύπος. Apud Rhetorician. ἄκμων ἀδαμαντοτύπος. Apud Sophist. ἄκμων ἀδαμαντοτύπος. Apud Critic. ἄκμων ἀδαμαντοτύπος. Apud Commentator. ἄκμων ἀδαμαντοτύπος. Apud Interpreter. ἄκμων ἀδαμαντοτύπος. Apud Translator. ἄκμων ἀδαμαντοτύπος. Apud Versifier. ἄκμων ἀδαμαντοτύπος. Apud Editor. ἄκμων ἀδαμαντοτύπος. Apud Publisher. ἄκμων ἀδαμαντοτύπος. Apud Bookseller. ἄκμων ἀδαμαντοτύπος.

Composita.

Ἀκμήν, ἐνος, et ἀκμηνὸς, vegetus, robustus.

Ἀκμηνάζω, vigorem accipio, vegetus reddor, invalesco. Suid.

Ἐξακμάζω, idem quod παρακμάζω, vigere desino.

Ἔνακμος, ου, ὁ καὶ ἡ, idem quod ἔνακμος. Dioscor. Ἔνακμον Bud. esse dicit, quod est acie exacutum; vel quod aciem seu cuspidem habet, ex Dioscor.

Ἐνακμάζω, vigeo, vegeta sum ætate. ¶ Et ἐνακμαῖος, vigens, adolescens, validus, vegetus.

Ἐνακμαιότης, invalescens paulatim, vel sensim effervescens, apud Gal.

Παρακμὴ, vigoris remissio, langor, quem res aliqua inclinat et minuitur. Apud Gal. παρεξιμένων παρακμαί, successionem remissiones, quas vulgò declinationes medici appellant. Sic παρακμὴ πυρετοῦ, et cujusvis morbi, tempus quo se remittit et mitescere incipit. ¶ Item senilis status et decrescens, quando jam robur consenescit.

Παρακμάζω, vigorem languidiorem habeo, vigor meus elanguescit aut jacet, vel vigorem amitto, flaccesco: hoc autem quia fit in senectute præcipuè, exponitur et consenesco, marcesco ætate, florem ætatis amitto, ad effetam ætatem vergo. Participium, παρακμαῖος, propriè, vigoris tempus egressus aut vegetam ætatem. Expos. et emarcuit, qui consenuit. ¶ Transfertur et ad alia, ut et Lat. marcescere, flaccescere. Xenoph. in Symp. τὸ μὲν τῆς ὄψεως ἄνθος ταχὺ ἥκιστα παρακμάζει. Sic apud Plutarch. in Bruto, ἵνα παρακμάζῃ καὶ παρεθῇ τὸ τῆς ὀργῆς, id est, quem deferbuerit ira.

Παρακμαστὴς, vigoris amissio, q. d. effœtatio, ut et quidam exp. apud Theophr.

Παρακμαστικὸς, cujus remissa est vigor; ut, παρακμαστικὴ ἡλικία, apud Galen. ætas jam vergens et inclinata. Et παρακμαστικαὶ συρτίδες.

Συνακμάζω, simul vigeo et ætate floreo; ut συνακμάζει Γοργίᾳ, Bud. Συνακμάσαν μάλιστα exp. temporibus ejus floruit seu claruit. Metaphoricè etiam dicitur συνακμάζουσα ἐπιφὴ. Epigr. lib. 2.

Ὑπερακμὴς, ætatis florem egressus; vel qui excessit ætatis vigorem, ætatem vegetam egressus, 1 Cor. 7.

Ὑπερακμάζω, ætatis vigorem excedo; vel vegetior sum quàm, &c. Utitur hoc verbo Myron Priennensis apud Athen. lib. 14. εἴ τινες ὑπερακμάζουσι τὴν ἀκμαιοτάτην ἡλικίαν.

Ἀκολούθος, ου, ὁ καὶ ἡ, pedisequus, vel pedisequa, comes, sectator. Demosthenes contra Midiam, ἀκόλουθος τοῖς ἐ τύραννος αὐτὸς ἦν. Lysianus in Nigrino, φυγὴν ἀκόλουθον ἔχειν, invisus sive odiosus ob comitum turbam. Apud Platonem in Symposio, δὲ δὴ καὶ τῆς Ἀφροδίτης ἀκόλουθος καὶ θεράπων γέγονε ἔρως. † εἰ ἀκόλουθοι, de iis qui sequuntur exercitum. Xen. Ped. l. 5. p. 125.† Dicitur etiam ἀκολουθεῖν quicquid sequitur vel consequitur, consequens. Cum genitivo, ut τούτου ἀκόλουθον, apud Xenophontem. Apud Plutarchum ἀκόλουθα et πρωγούμενα opponuntur. ¶ Item ἀκόλουθος, consentaneus, congruens, conveniens. Hermogenes, καὶ γίνεται ἡ ἰδέα ἀκόλουθος. Demosthenes pro corona, ἀκόλουθα τούτοις πράττειν. Apud Xenoph. in Œcon. cum genitivo, ἀκόλουθα ἀλλήλοις, exponitur conjuncta inter se. Ἀκόλουθον vult Suidas significare simile, hoc in loco, ἀκόλουθον ἀνθρώπῳ τὸ τῶν πρωτείων ἐπιζητεῖν. Ἀκόλουθον, sub. ἐστὶ, consentaneum est, vel reliquum est. Greg. de divinitate, τίθησι δὲ ἀκόλουθον ἐμοῖς. Apud Basilium, ἀκολουθότερον ἄν, magis consentaneum erat. ☞ Componitur ex particula a significante ἅμα, et κέλευθος.

Ἀκολούθως, consequenter, ut apud Dionys. 6. ἀκολούθως τούτοις, consequenter his, post hæc. ¶ Item convenienter, consentaneè, Plutarch. ἀκολούθως τούτῳ ἔχοντα.

Ἀκολουθία, ας, ἡ, assectatio, comitatus. Synes. epist. 101. εἰς οἵαν τινὰς ἀγωνίζεσθαι περὶ τὴν ἀκολουθίαν τῶν ἐπιτηδείων. Ἀκολουθίαν φύσεως ἀνακαλούμενον, Philo de vita Mos. l. 2. ubi exponitur, seclam. ¶ Item consequentia, consequutio. Philo de mundo, ἀκολουθίαν τὴν φθορᾶς ἔχει, id est, continet dissolutionis consequentiam. Κατ' ἀκολουθίαν, Herodianus dicit pro, per gradus quosdam. ¶ Item convenientia, congruentia. κατ' ἀκολουθίαν, congruenter, convenienter. Philo de vita Mosis, l. 3.

Ἀκολουθέω, ῶ, F. ήσω, P. κα, sequor, assector, comitor. Dicitur autem ἀκολουθεῖν τινι, et μετά τινος: interdum et κατά τινα τρόπον. Luc. in deorum judicio, ἡμεῖς δὲ μὴ βραδίως ἀκολουθεῖτε μοι. Demosth. in Androtionem, χρήμασι ἀκολουθεῖν μοὶ ἐθέλουσι. Exponitur etiam famulor, pedisequus sum, vel à pedibus sum, aut sequor tanquam famulus. ¶ Item ἀκολουθεῖν, consentaneum esse, convenire, congruere: ut ἀκολουθοῦντα ἀλλήλοις, inter se conveniunt et congruunt, sive consentiunt. Et ἀκολουθεῖ impersonaliter positum, pro, consentaneum est, vel potius consequens est. Arist. in Pol. ἴσως μὲν γὰρ ἔστιν ἀκολουθεῖ τί ἢ εἶναι. ¶ Item ἀκολουθεῖν, æqui aliquem vel aliquid, i. formam ejus

sequi, imitari. Luc. ἰ δὲν φανείτην, τῷ γὰς τούτου τύμματί φασι τὰς τυράννους ἀκολουθήσαντας, καὶ μιμησαμένους αὐτοῦ τὸ πλήσμα. Item ἀκολουθῶ τινι, sequi aliquem, i. alicujus exemplum, alicujus exemplo quidpiam facere vel dicere. ¶ Ἀκολουθῶ τῷ λόγῳ, assequi intelligentiam orationis, intelligentia consequi orationem, Plato in Phædro.

Ἀκολούθημα, τος, τὸ, et ἀκολούθησις, εως, ἡ, consequentia, consequutio. Item assectatio, vel consectatio. Aristot. Nic.

Ἀκολουθητικὸς, ὴ, ὸν, sequax, sequi solitus, vel proclivis ad sequendum aut consectandum. Aristot. Rhet. 2. ἀκολουθητικοὶ τοῖς περὶ τὰ ἀφροδίσια ἀκόλαστοι. Item 1. Ethic. ad Nicom. cap. 3. ἀκολουθητικὸς δὲ τοῖς πάθεσι. Sic ἀκολουθητικὸς τῷ λόγῳ sequax rationis, vel propensus ad sequendum rationem, id est, rationi obtemperandum.

Composita.

Ἀκολουθος, ου, ὁ καὶ ἡ, (q. d. inconsequens) non respondens præcedentibus. Ἀκολουθον, (inquit Erasmus) est vitium orationis quando non redditur quod superioribus respondeat: ut si in oratione ponatur μὲν, et non sequatur δὲ. ¶ Item, non consectaneus, ineptus, διάφωνος, apud Hermog. et inquit Budæ.

Ἀκολουθία, ας, ἡ, q. d. inconsequentia: ut, ἀκολουθία orationis, quum ea quæ dicuntur non respondent iis quæ jam dicta sunt. Demetr. Phal.

Ἀντακολουθέω, ῶ, vicissim sequor. Laërtius in Zenone, τὰς δ' ἀρετὰς φασιν ἀντακολουθεῖν ἀλλήλαις.

Ἐξακολουθέω, ῶ, sequor, consequor. vel usque sequor. 2 Pet. 1. et 2.

Ἐπακολουθέω, ῶ, subsequor. vel simpl. sequor. Plut. in Camillo, τοὺς ἄλλους ἱππέων ἐν τάξει ἐπακολουθεῖν. Plut. in Apolog. οἱ νῦν μὴ ἐπακολουθοῦντες. Dicitur et, ἐπιέζω ἀκολουθεῖν τινι, apud Aristoph. Sic et Math. 10. ἀκολουθεῖ ἐκείνῳ μοι. Et pro assectari tam in bonam quàm in malam partem, apud Æschin. ¶ Ἐπακολουθεῖν ἔργῳ vel et apud Plut. de rep. 2. ἐπακολουθεῖν τῷ πραττομένῳ, persequi opus aliquod. Exp. et operi instare seu rei agendæ. Sic et 1 Tim. 5. Et pro assectari, inquit Bud. apud Æschin. Item persequor, sector. ¶ Item, animadversione et intelligentia consequor dicentem, apud Plut. in Phædone.

Ἐπακολούθημα, τὸ, quod consequitur ex alio, appendix. [Clem. Alex. Strom. lib. 8.]

Ἐπακολούθησις, consequentia, consequutio. Plut.

Ἐπακολουθητικὸς, q. d. consequutivus: qui consequitur, qui respondet et refertur. Item, τὸ ἐπακολουθητικὸν, consectarium.

Κατακολουθέω, ῶ, sequor, sector, seu assector. Item, sequor, (id est, assentior, accedo opinioni) vel obsecundo, obsequor. Greg.

Παρακολουθέω, ῶ, sequor, assector, comitor. Luc. in Alcyone, παρακολουθεῖ τοῖς ἀνθρώποις. ¶ Item ad animam translatum, animadversione et intelligentia assequor dicentem. Æschin. καὶ παρακολουθεῖν εἰωθότες. Sic et Lucæ cap. 1.

Παρακολούθησις, sequela, consequentia. Vide Gell. lib. 6. cap. 1.

Decurp. Δυσπαρακολούθητος, intellectu difficilis, quem intelligentia non facilè consequi possumus. Quintil. lib. 4. cap. 1. δυσπαρακολούθητον, causæ genus esse dicit quod obscurum appellatur.

Εὐπαρακολούθητος, quem intelligentia facilè consequi possumus, intellectu facilis. Aristot. rhet. lib. 1. Item acutus ad res intelligentia consequendas: qui facilè res intellecto percipit. Hesych.

Συμπαρακολουθῶ, pro συμπαρακολουθῶ, itidem metaphoricè, apud Plat. in Polit. καλῶς τῷ λόγῳ συμπαρακολουθήσας.

Συνακόλουθος, comes. Quidam exp. correspondens.

Συνακολουθία, correspondentia.

Συνακολουθέω, ῶ, simul sequor, comitor, assector. Plato epistola 7. ἁμὰ ξυνακολουθοῦσιν πρὸς δυσκίνητον, Isocr. in Areop. συντέτακται καὶ συνακολουθεῖ τοῖς μὲν πλουσίοις καὶ ταῖς ὑπερηφανίαις ἅπασα, stultitia divites comitatur. ¶ Et pro, sequor, imitor, apud Athen. lib. 1.

Φιλακόλουθος, qui libenter sequitur, qui libenter est ἀκόλουθος, apud Aristoph. (R. 417.)

Ὄνιδ. Metamorph. lib. 7. canit: *Quæ quia nascuntur dura vitiaria rupe, Agrestes aconita vocant.* Et Plin. lib. 27. cap. 3. Nascitur (inquit) in mediis cautibus, quæ aconas nominant, (et ideo aconitum aliqui dixere) nullo juxtà se pulvere quidem nutriente; hanc aliqui rationem nominis attulêre. Alii quoniam vis eadem in morte esset, quæ cotibus ad ferri aciem deterendæ, statimque admota velocitas contingeret. Theoph. hist. pl. lib. 9. c. 16. ἀκόνιτον appellatum scribit ab Aconis, pago quodam Mariandynorum, quoniam ibi præcipuè provenit. Steph. τὰς ἀκόνας esse dicit oppidum prope Heracleam, ita nominatum διὰ τὸ πλῆθος τῶν ἐν αὐτῷ πρὸς ἀκόνας ποιουμένων λίθων, quoniam ibi multi fiunt lapides apti exacuendo ferro. Additque hinc nominari τὸ ἀκόνιτον venenum, alio nomine dictum πάνιον: διὰ τὸ (inquit) πρῶτον ἐν τόπῳ Ἀκόναις καλουμένῳ.

Ἀκονιτικὸς, ex aconito confectus, vel aconiti aliquid mistum habens. Xenoph. de venat. ἁλίσκεται δὲ τὰ μὲν ἐν τοῖς ἔρκεσι φαρμάκοις διὰ δεῖγμα ἀκονιτικῆς, propter asperitatem regionis capiuntur aconito.

Composita ab ἀκονάω.

Διακονάω, acuo sive exacuo.

Ἐξακονάω, exacuo, ἀκονάω. Ezech. c. 21.

Εἰλακόνητος, id est, εἰάκονος, valde vel benè acutus, Schol. Nicand.

Κατακονάω, ῶ, acuo, corrumpo et attenuo atteruendo; ut oos acuens ferrum, illud alterit et attenuat. Eurip.

Κραιπνότης, ου, ὁ καὶ ἡ, recens acutus, schol. Soph. in El. et Hesych. Κραιπνὸς, idem Hesych.

Παρακονάω, ῶ, exacuo, incito. Xenoph. Paed. 6. παρακονᾶν ψυχὴν dicit pro, animum excacere ad fortitudinem.

(Παρακονάομαι. Pass. Arist. R. 1147.)

Περικονάω, insuper acuo.

Ἀκόπη, ἡ, nomen plantæ, quæ reponitur inter φυλλάνθεα, à Theophr. hist. pl. l. 1. c. 16. Vide et l. 6. c. 3. et 4. Aliis ἄκαρνα.

Ἄκοπον, herba quædam de qua Dioscor. lib. 1. cap. 1. et Theophr. hist. pl. lib. 2. et Plin. lib. 25. cap. 13.

Ἀκοπίνος οἶνος, apud Dioscor. lib. 5. vinum ex acoro confectum seu acoro conditum.

Ἄκοστη, ης, ἡ, hordeum: item generalius quivis cibus; seu quodvis alimentum. et Eust. docet. Il. ζ. Hesych. Cypria dialecto τὴν κριθὴν vocari ἀκοστὴν annotat. Citatur tamen eo vocabulo Nicander in Alexiph. Πελλάδα Γ' ἐνθρύψας ἐν ἐπηλύτῳ ἀκοστῇ, id est, ἐν πεφρυγμένοις κριθαῖς, inquit schol. qui κριθὴν σπυρίδων his verbis indicari ait, et ἀκοστὰς dici τὰς κριθὰς, παρὰ τὸ ἄκος συπὸν τοῖς τοιούτοις σπερμάσι.

Ἀκουστὸς, ὴ, multis modis exponitur apud Homerum, Il. ζ. ubi ait, Ὡς δ' ὅτε τις στατὸς ἵππος ἀκουστὸς ἐὺς φάτνῃ, δεσμὸν ἀπορρήξας θείῃ πεδίοιο κροαίνων, Εἴωθὼς λούεσθαι ἐπήσιος ποταμοῖο. Ibi enim Eustath. annotat ἀκουστὸν secundum veteres esse abundare esu hordei. ἀκουστὰς enim vocari τὰς κριθὰς. quod quidem Homeri autoritate non probari, sed Nicandri tamen et aliorum. Quin veteres tradidere, apud Thessalos quasvis τροφὰς nominari ἀκουστάς. Alios verò ἀκουστὸν interpretari σχολῇ ἄχος ἐν τῷ ἵστασθαι: quandam lassitudinem ἄχθος, vel potius ἄκος τῷ στάσει καὶ τῇ τῆς τροφῆς ἀναλύσει. Alios autem velle hoc ἀκουστὸν per syncopen dictum pro ἀκλεεστὸν, seu ἀκλέεστον: hactenus. nonnullos interpretari ἐπιτήδειον, nimirum παρὰ τὸ ἄκος (ὄγκον ἐπίχειν) στῆσαι. Esse alios qui scribant ἀχεστὸν, et exponant μυσαρὸν, sordibus coinquinatus: derivantes hoc verbum ex α privativo et χεῖτε, significante sordes: ideoque poëtam subjunxisse, λιαδὸς λούεσθαι. Eadem propemodum expositiones habentur apud Etym. Meminit et Hesychius harum interpretationem, sed præfert eam quæ ἀκεστὸν accipit pro ἐν ἄχει γενόμενος, quasi ἀχεστὸν: quam Aristonici esse alt. alios verò glossographos exponere κριθίνας, ἀθεφάγους, ἄθυτα πτερωτὰς, videlicet ἀπὸ τοῦ ἄκος τίκτει, hoc est λαμβάνει. ponì autem ἄκος ἐπὶ τῆς ἀκουστέσης τοῦ τε λιμοῦ καὶ τῆς ὕβρεως, patere ex Homerico hoc hemistichio, πίνε' ἀκουστὶ τε δίψας.

Ἀκοτ'ῶ, P. σω, P. σα, Aor. 2. ἄκουσ. audio, auribus percipio. Cum genitivo personæ: ut Il. τ'. ἀκούσεις βασιλῆος. Xen. ἄκουε αὐτοῦ καὶ περὶ φίλων διαλεγομένου, audivi ipsum de amicis etiam disserentem. Cum genitivo rei: Plutarch. in Othone, ἤκουσε Δαρείου καὶ Ξέρξου ἐπὶ δίκαις, pro foribus tumultum et clamorem audiit. Cum accusat. rei, Xen. ἀκούειν τὰ ἀκουστά Sic ἀκούειν φασὶν τινος; Dem. et Isocr. Odyss. γ'. μάθον ἀκούσας. Cum genitivo personæ et accusativo rei. (Soph. Œdip. Tyr. 555. 749. ἀκούειν βοὰς, ἀκούειν νέκυον; Eurip. Med. 1275. ἄκουε δητ' τοῦ πατρὸς τι. Æsch. Ch. 498. 970.) Xenoph. ταῦτα πολλὰ ἔφη ἀκούειν, hoc se ex multis audire dicebat. ἡ μᾶλλ' ἀκοῦσαι φασὶν παιδὸς. Aristoph. Nub. 960.† Sic et Plut. et Dem. et alii. Cum præpositione: ut, ταῦτα ἀκούω παρά σου, vel πρός σου, hoc audio ex te, apud Herodot. &c. Dicitur et, ἀκούω ταῦτα περί σου, et ἀκούω ταῦτα περὶ τῶν πραγμάτων, et ἀκούω ταῦτα σοῦ πέρι, et ἀκούω ταῦτα τὸν πατέρα περί σου, non præcedente accusativo. Cum participio accusativi casus: ut ἀκούω τι ὄντα, audio te esse. Ponitur etiam interdum absolutè. Il. ι. Οἷον' ἀκούομεν ἔπεσι. Item audio, i. mihi dicitur, ut Hesiod. in Erg. Εἰ δὲ κακὸν εἶπας, τάχα κ' αὐτὸς μᾶλλον ἀκούοις, si malum verbum alii dixeris, statim ipse aliud pejus audies, id est, tibi dicetur. Sic et Plutarchus. λέγοντες ἃ βέλτιον, ἀκούειν ἃ μὴ βέλτιον. ¶ Item audio, i. intelligo, ex auditu scio aut resciscо, vel didici. et Xen. Paed. 1. ἄκουσι ἀνδρὸς ἓν τὰ ἔργα διαφερόντως τὸν Κῦρον. Cyrum jam res viro dignas gerere audiit vel intellexit. Et Il. ά. Καί σε γέρων τὸ πρὶν μὲν ἀκούομεν ἶφι μάχεσθαι. ¶ Item audio, auditor sum, discipulus sum. Laërt. Ἀναξιμένης Μιλήσιος ἤκουσε Ἀναξιμάνδρου, ἣν δὲ καὶ Παρμενίδου φασὶν ἀκοῦσαι. ¶ Item audio, dicto sum audiens, auscultо, obtempero. Plut. in Lycurgo, τὰ ἀκούειν ἐκπεφευγότα τὸν πρεσβυτὴν μὰ δυνάμενον, imperare nescientibus parere non sustinens. ¶ Item audio, i. intelligo et interpretor, et docet Bud. Themistius in 2. de anima, ἀκουστέον ἀκουστὸν τοῦτον ἀντὶ τοῦ ἐπιστητὸν, hoc simpliciùs intelligendo. ¶ Item audio, i. vocor, appellor, dicor: ut, ἰσθμὸς ἀκούει, apud Theocr. Sic Luc. πῶς ἀκούομαι πολυπλάθης ἀκούων. Apud Herodot. τότε γὰρ Ἀργεῖοι ἄκουσι εἶναι μακρεῖοι πρῶτοι. Dicitur et ναῦς ἀκούει ἀπὸ τούτου, male audio, vituperor; et contra, εὖ ἀκούω, bene audio, laudor. Plat. et Plut. et Thuc.

Ἀκούομαι, pass. audior. Hom. et Plut. &c. Item, medio voce, (unde P. ἀκούσομαι, P. Atticum ἀκοῦμαι) activam habet signif. ut ἀκούω. Luc. τὰ δὲ μετὰ ταῦτα οὐκέτι ἱκανῶς ἀκούεσθαι. Plut. in Camillo. σπάνιά δὲ τῶν καθ' ἡμᾶς ἀκουσόμενα ἀνδρῶσιν. Dem. pro cor. ἅπας ἀνὴρ ἀκούσεσθαί μου, quem meritò ex me audietis. (Æschyl. Pers. 715.)

Ἄκουσμα, τὸ, res quæ auditur. Apud Xen. Ἰσμηνὸς dicitur esse βέλτιον ἄκουσμα. Exp. et auditio. ¶ Item, auditio discipuli, i. quod audit discipulus ex præceptore. Apud Isocr. ad Dem. quidam exp. præceptum. ¶ Item, auditio, fama, rumor. Hesych.

Ἀκουσμάτιον, auditiuncula. Exp. narratiuncula, sermunculus, Luc.

Ἀκουστὴς, οῦ, ὁ, auditor. Isocrat. Item discipulus. Dionysius Hal. 1.

(Ἀκουστὴν. Soph. Œdip. Tyr. 1191.)

Ἀκουστὸς, ὴ, ὸν, (q. d. audibilis) sub auditum cadens, qui audiri potest. Xen. et Isocr. (Œdip. Tyr. 1356.)

Ἀκουστικὸς, ὴ, ὸν, ad auditum pertinens, sive sensum audiendi: ut, ἀκουστικὴ αἴσθησις, Plutarch. auditus sensus, sive audiendi. Sic πῖρος ἀκουστικὸς, appellatur foramen teres quod est in medio aurium. meatus auditui accommodatus. Item πῖρον ἀκουστικὸν apud Alexandrum Aphrodisæum. ¶ Exponitur etiam auditu valens, auri auditu præditus. ¶ Ἀκουστικοὶ appellabantur Pythagoræ discipuli illo quinquennio quo taciti auscultabant.

Ἀκοὴ, ἡ, auditus, sensus audiendi, vel aurium, vel auditus; facultas audiendi. Item, auditus, auditio, id est, ipsa audiendi actio. Thuc. 7. ἐκπλεῖόν τι ἅμα καὶ ἀκοὴν ἔφυγε, perterrefactionem simul et auditus privationem. Ἀκοῆς ἄξιος, auditu dignus, sive auditione, id est, qui auditur. Sic ἀκοῇ ἄλλα, auditu novi vel accepi. Thuc. 1. Μίνως γὰρ παλαιότατος ὧν ἀκοῇ ἴσμεν. Pro eodem dicitur et ἀκοῇ αἰσθάνομαι. Plutarch. de audiendo. ἅμα τῇ ἀκοῇ ἐξῆλθε τὸ ἡδὺ, simul auditionis voluptas effluxit, id est, quæ audiendo seu audita percipitur, vel ex auditione. ¶ Item auris. ut plurimum autem in plurali ponitur ἀκοαὶ pro auribus, ut ὄψις pro oculis. Luc. in Philop. τὰς ἀκοὰς ἐνεφράττην, μὴ σου ἐν ἀσεβείαις ταῦτα, aures obturo, ne adhuc audiam ista. Æschin. in Ctesiph. κλείοντες τὰς ἀκοὰς ἡμῶν, obsepientes vestris auribus. Item, aures, Ciceronе interpr. nam quod Plato in Timæo dicit, τὸν ἀκοῆς ἐνεδῆτο, vertit, nec auribus egebat. ¶ Item, auditio, id est, rumor, sive fama. Plat. in Timæo. Ἅ δὴ ἐκ τῶν λόγων ἀνεγόμεθα ἐκ παλαιᾶς ἀκοῆς, ex famâ retusta. Et numero etiam plurali Thuc. lib. 1. τὰς ἀκοὰς τῶν προγεγενημένων πρὸς ἀλλήλων λόγους, rumores rerum præteritarum, sive de rebus præteritis. ¶ Item, obedientia. citatur ex 1. Reg. cap. 16. (Βίου τερπνὰς ἀκοὰς. Eurip. Med. 194. id. Phœniss. 776. 1457.)

Ἀκοὴ, ἡ, apud Hom. idem quod ἀκοὰ, auditus, auditio. Il. π'. ἐκλύετε Ν' τε γέρετ' ἀκοὴ. Et Od. Υ. ἐ Υ' ἴδε μετὰ πατρὸς ἀκοὴν.

Ἀκουτίζω, P. ἰσω. apud Græcos bibliorum interpretes exp. audire facio. Psal. 50. ἀκουτιεῖς μου ἀγαλλίασιν. In Cant. Sol. cap. 2. ἀκούτισόν με τῆς φωνῆς σου. ¶ Ἀκουτίζειν τῷ λόγῳ, citatur ex Aristot. pro, obtemperare rationi. * Vera forma est ἀκουστίζω.*

Ἀκουστικὸς, ὴ, ὸν, obtemperans, obediens. Bud. ex Aristot.

Ἀκούζομαι, audio, in prima sig. Od. ί. ἀκουσόμενος ἅ δοὶ δόματ' ἀκούζοντα ἑκάστῳ. At Il. Υ. ἀκούζοντας ἑταίρους, vocari ad coenam.

Composita: ac primum cum ποτὶ.

Ἀκουάω, idem quod ἀκουάζω, inaudio, vel auscolto. Sophocles in Electra, ὅπλοις Μίνωος αὐτῷ πάνσπλοι γόοι;

Φιλακοὴ, audiendi cupiditas, audiendi studium. Isocr. Φιλακοεῖν, auditionis studio teneri. Polyb. lib. 3.

Ἀκρέμων, ονος, ὁ, ramus major, grandis ramus, vel prægrandis. Virgilium vertit Hieronymus in Ezech. cap. 13. Redditur et stipes à Cæsa apud Theophr. de causis plantarum. τὰ γὰρ ἀεὶ παραπιπόδη καὶ βίζας καὶ κλωνὰς, οὐ φύοντας δύναται ἂν καὶ ἀεὶ ξύλον καὶ ἀκρέμονας, καθάπερ ἀμπελος καὶ συκῆ. Bud. in Pand. alicubi ἀκρέμονας sit esse ramos prægrandes in quos arbor à cæsarie spargitur. A Suida et Hesychio ἀκρέμονες exponuntur βλαστοὶ, κλάδοι. Sic et ἀκρέμων apud Poetas interdum generaliter pro quovis ramo. ¶ Dioscorides ἀκρέμονας dixit μαράθρου, id est, foniculi, lib. 3. cap. 81. ¶ Metaphoricè ἀκρέμονα τυφὸς quidam dixerunt, imitantes Homericum illud, ἴζος ἄρουρ, ut tradit Eustathius. ☞ Etym. deduxit ab ἄκρος i. summus, quod sit in summitate arboris, ὁ ἐν' ἄκρου τοῦ δένδρου ὤν. Quidam vero dictum volant, quasi ὁ ἐπ' ἄκρου μένων. (Summos ramos. Theocrit. Idyll. ιε'. 96. Ἀχνὴ ἐπ ἀκρεμόνεσσι. Apollonius Rhod. in Argonaut. περὶ. lib. 1103. 1149. 1274. et alibi forsan.)

Ἀκρεμονὰς, ῶ, ὁ, adject. et ἀκρεμονικὰ ἀνοφύσεις apud Theophr. l. 4. ramorum grandium proventus.

Ἀκριβὴς, ἐς, ὁ καὶ ἡ, diligens, accuratus, exquisitus. Isocrat. ad Nic. ἀκριβεῖς σοφοὶ τῶν δυνασθέντων. Ἀκριβὴς λόγος, exquisita et accurata ratio, apud Arist. Ἀκριβὲς ἴσχυν, apud Demosth. pro cor. Dicitur et de personis, ut, ἀκριβὴς τὸν ἐχυρὸν, apud Luc. Et pro, certus, exploratus: ut, ἀκριβὲς σημεῖον, ἀκριβὲς μνῆμα, certa memoria, apud Dem. ¶ Item plenus, justus, inquit Bud. et apud Gal. ἀκριβὲς τριταῖος, et ἀκριβὲς ἑξαήμερος. Πρὸς τὸ ἀκριβὲς et πρὸς τὸ ἀκριβὲς, interdum ponitur pro ἀκριβῶς. ☞ Quidam deducunt παρὰ τὸ ἀκὶς ἄκρου βαίνειν, quòd ab imo ad supremum ascendatur. Quod est exquisitæ perfectæque diligentiæ.

Ἀκριβῶς, diligenter, exquisitè, accuratè, Dem. † Xen. Paed. 1. 3. 14.† ¶ Item planè, plenè et perfectè, penitus et Luc. χρὴν λυσαι ἀκριβῶς. Idem ἀκριβῶς μάθειν. Item certò: ut ἀκριβῶς οἶδα, Dem. ¶ Item summo jure, q. d. supra modum accuratè, nimis accurate studio, apud Isocratem, ubi oppon. ἐπιεικῶς. Sic ad Nicocl. ἀκριβῶς παρὰ μικρὸν ἐξέζεσας. Apud Thuc. l. 1. ἀκριβῶς πράσσειν, exponitur ἀνοβίως, severè.

Ἀκρίβεια, ἡ, summa cura, summum studium, accurata diligentia: ut, μετ' ἀκριβείας πράττειν et apud Aristot. διὰ ἀκριβείας λέγειν. Item, rigor juris, Bud. in Pand. ¶ Item tenuitas, parcitas. Plut. in Pericle, χαλεπῶς ἔφερε τὴν τοῦ πατρὸς ἀκρίβειαν, γλίσχραν καὶ κατὰ μικρὸν αὐτῷ χορηγοῦσαν.

Ἀκριβόω, ῶ, F. ώσω, planè cognosco, compertum exploratumque habeo, probè calleo, accuratè perquiro, diligenter exploro. Herod. πρὸς τὰ Ῥωμαίων ἐκ ἀκριβόων. Xenoph. Paed. l. ἀνίγων ἐμὲ καὶ λίαν ἀκριβῶν ταῦτα ἐθήκατε. ¶ Item summa et exquisita diligentia aliquid facio, omnibus numeris absolutum reddo. †Sic Xen. Paed. l. 2. 43. ἀκριβῶν τὰς τάξεις.† Interdum etiam, facio ut quis sit accuratus, exquisitus. Sic Dioscor. lib. 2. ἀκριβῶν τὰς ἐλατῆρας dixit. ¶ Jungitur etiam cum περὶ. Arist. l. 5. de gener. an. c. 1. ἀκριβῶν περὶ τὰς διαφορὰς χρωμάτων, accuratè colorum differentias perdisco, aut pernosco. Et cum παρὰ apud Matth. c. 2.

Ἀκριβοῦσθαι dicitur res aliqua, i. accuratè fieri, summa cura et diligentia elaborari. ¶ Item pro, penitùs cognosci, pernosci. Hinc pract. ἀκριβασμὸς, accuratè elaboratus, exquisitus.

Ἀκριβαίνω, accuratè. Idem cum ἀκριβῶς. [Suid.]

Ἀκριβάζω, idem quod ἀκριβῶ. Sed Pollux ait esse ἀκυρολογία. Citatur et Ecclesiast. cap. 46. ἀκριβάζειν. quod exp. probatas est.

Ἀκριβασμὸς, exquisita perpensio et examinatio, inquit Bud. Dionys. de eccl. hier. Item exacta limitatio. Proverb. Sal. cap. 8.

Ἀκριβαστὴς, οῦ, ὁ, diligens inquisitor, accuratus explorator. Bud.

Composita.

Ἀνακριβῶ, ῶ, diligenter aliquid facio, summo studio aliquid elaboro, ad amussim facio. Apud Luc. exp. etiam, ad normam exigo.

Ἀνακρίβωμα, idem. Greg. ἐν ἀρετῆς εἴδει ἐν φύσιν ἀνακρίβωτα, exquisitè composuit. Sumitur et passivè, unde particip. ἀνακριβωμένος, factus ad amussim vel unguem, affabre factus. Apud Plut. ἀνακριβωμένον λόγον, exp. dilucidè et planè exornata oratio.

Ἀνακριβωσις, absoluta et perfecta diligentia, ad amussim. A Bud. in annotat. exp. etiam, bona fide, citra ullum figmentum.

Διακριβῶ, ῶ, idem quod ἀνακριβῶ, Aristot. in Eth. 10. ¶ Item diligenter caveo, et exactè stipulor, inquit Bud. Item exactè respondeo, id est, statis horis evenio. Arist. de hist. an. libr. 7. Apud Plut. διακριβοῦσθαι ἐκατέρους τῆς ἀκμαλίας.

Διακριβωμένος, idem quod ἀνακριβωμένος. Citatur ex Arist. in Rhet.

Ἐξακριβῶ, ῶ, idem quod ἀνακριβῶ. (Diligenter vel summo studio aliquid facio, vel affirmare, ut: ἐξακριβῶσαι λέγω. Soph. Tr. 433.)

Ἐξηκριβωμένως, idem quod διηκριβωμένως.

Ἐξακριβάζω, idem quod ἐξακριβῶ. Utitur Liban. in Epist. ad Bas.

Κατακριβῶ, accuratè et exquisitè rimor.

Ὑπερακριβὴς, supra modum accuratus.

Φιλακριβία, ᾶς, amor accuratam diligentiam, accuratam diligentiam libenter adhibeo.

Ἀκρὶς, ίδος, ἡ, locusta. Theocritus, βάτραχος ἢ κατ' ἀκρίδα δοκεῖ ἰέμεν. Et Matth. cap. 3. ☞ Dicta παρὰ τὸ ἄκρας τῶν δυσταχῶν καὶ τῶν φυτῶν ἅπτεσθαι.

Ἀκρίδιον, ου τὸ, locustula, parvula locusta.

Ἀκροᾶσθαι, ῶμαι, F. ἀκούσομαι, idem quod ἀκούω, audio. † pr. auscullo, et igitur major quid quam ἀκούω.† Cum genit. personæ. Plato in Apol. ἐμοῦ λέγοντος ἀκροάσονται οἱ πολλοί. Cum genitivo rei: ut apud Isocr. in Plat. μετ' ἡσυχίας ἀκροάσασθαι τῶν λεγομένων. Cum rei accus. Æschin. contra Ctes. ἄκουε ἕνεκα ἐμοῦ ἢ ἄλλότριον πρᾶγμα ἀκροώμενος. Sic Luc. ἐκρώμην γὰρ ἄκουστα. Interdum sine casu ponitur, ut apud Isocr. Et ἀκροώμενος auditor, Plut. ¶ Item audio discendi causa. Damascenus, ἐξ ἐμοῦ τῶν λόγων μεγαλαυχῶν καὶ σοφὸν τοῦ καταφρονεῖν. Item audio, auscullo, pareo. Apud Plutarchum in Lycurgo, ἀκροᾶσθαι τοῦ πρεσβύτατος, parere imperanti. Sic Aristid. in Panath. βασιλέως ἀκροᾶσθαι. Sic et Thuc. lib. 3. ☞ Etym. dicit ex ἀκοὴ, fut. 2. verbi ἀκούω, fieri ἀκρόω, pleonasmo literæ ρ.

Ἀκρόαμα, τὸ, quod auditur. Idem quod ἄκουσμα et in bonam et in malam partem. Sic Xenoph. dicit laudem esse ἀκρόαμα ἥδιστα, et convitium, χαλεπώτατον ἀκρόαμα. ¶ Item ipsa persona quæ auditur. apud Athen. et Plut. Sic et acroama à Cic. usurpatur, pro Sestio, et Verr. 6.

Ἀκροαματικὸς, ad auditionem pertinens, vel in auditione consistens: ut ἀκροαματικαὶ θέαι καὶ ἀκροάσεις. Plut.

Ἀκρόασις, εως, ἡ, auditio, ipsa audiendi actio: ut apud Æschin. et Isocr. ἀκρόασιν ποιεῖσθαι, audire. Item recitatio: ut, ἀκρόασις ἰαμβικὴ apud Luc. (Prom. in verb. p. 14.) Et ἀκρόασιν ποιεῖσθαι, recitare: et modò significavit audire. Item pro ipso loco ubi fit ἀκρόασις videtur Stephano esse à Plut. de disc. am. ab adol. Ὅτε ἐμὲ ἔστιν αὐτὸς Ὅμηρος τὴν πρώτην ἐν ἀκροάσεσι καὶ θάνατος καταλαμβάνοντας.

Ἀκροατὴς, οῦ, ὁ, auditor, qui audit, Isocr. et Dem. Et pro discipulo. Isoc.

Ἀκροατικὸς, ad audiendum pertinens: ut, ἀκροατικὴ μισθὸς, apud Luc. merces quæ pro auditione datur.

Ἀκροατήριον, ου, τὸ, auditorium, locus in quo audiuntur recitationes, aut in quo auditur præceptor. Plut. de Aud.

Composita.

Ἀξιακρόατος, ου, ὁ καὶ ἡ, dignus auditu. Xen.

Ἐνωτακούομαι, auscullo.

Ἐνωτάκουσις, auscultatio, auditio. [Suid. ιε'. 22. ἴδιὸν ἀπὸ ἐνὸς ἤκουσεν ἀκοῦσαι, καὶ ἡ ἐνωτάκουσις ἐνὸς ἑτέρου ἐρεῖν.]

Παρακούομαι, ῶμαι, idem quod παρακούω, perperam audio, et, non audio, non obedio.

Παρακόησις, inobedientia, contumacia. Joseph. παρακόησις ζημίαν φέρει.

Παρακοητὴς, ex Cyrillo affertur pro eo, qui audita aliter interpretatur quàm dicta sunt et falsò defert.

Ἄκρος, ου, ὁ, summus, id est, extremus. Ἄκρας ἅπτεσθαι ἄκρων ἅπτεσθαι, proverb. summis digitis attingere. Sic, ἐπ' ἄκρων ἴσχειν ἐλθεῖν, summis pedum unguibus ingredi. Apud Apollonium Arg. 1. ἄκρα ἴχνη, summa pedum vestigia, vel summæ pedum plantæ. ¶ Item summus, id est, supremus, in summo positus, altus: ut, ἄκραι κορυφαὶ ἴχνη, apud Aratum, pro quo dicit Homerus ἀκρότατα κορυφῆ. † Sic ἀκροτάτη apud Hesiod Asp. 33. et Theog. 7.† Sic apud eundem Aratum ἄκραι χηλαί. Apud Sophoclem autem in Ajace, ἄκρας νυκτὸς, prima parte noctis. ¶ Item metaphoricè, summus, summum sive supremum gradum obtinens in re aliqua, perfectus, præstantissimus, excellentissimus, singularis: ut, τετραγωνότης ἄκρος. Sic ἄκρος ἐστὶς Ἄκρων, summus medicus Acron. Sic ἄκρος τραπεζίτης. (ἀκρότατος. Soph. Œdip. Tyr. 896. σοφαὶ δὲ δυσβάσεις καὶ μηχαναὶ ἄκραι. Eurip. Phœniss. 387. 1204. Æsch. Ag. 637. 814. Theocr. ιε'. 31. κ'. 61. ἐπ' ἄκρων ἰλάθοι, i. e. εἰς μάχην. Æschyl. Ch. 363.) † ἐπ' ἄκρων Ald. Turn. Sed ἄγκιστα pro ἀάσπετα habet. Stanl. quod probat H. Steph. Vide Butl.† Dicitur etiam aliquis ἄκρος τὴν ἰδέαν τὸν τέχνην, sub. κατὰ, summus in sua arte, artis suæ peritissimus. Et ἄκρος εἰς φιλοσοφίαν, Plut. de repub. 6. Usurpant etiam de re: ut, ἄκρα τροφὴ, apud Plut. Et ἄκρα φιλία, apud Basil. Ἄκρον, ου, τὸ, (substantivè positum) extrema pars, extremitas, et ἄκρα, extremitates cujuslibet rei. † ἄκρον subst. jugum. Xen. Paed. l. 3. p. 70. e.† Item, ἄκρα termini, ὅροι, τὰ πέρατα. Est etiam ἄκρον summitas, summa pars sive supremum, vertex, cacumen. ut Hom. ἄκρον Ἴδης ἐφάλλες, cacumen Idæ celsæ. (Promontorium. Sophocl. in Trach. 765. Ἀκτὴ τις ἀμφιλαφὴς Εὐβοίας ἄκρον Κηναῖόν ἐστι ———.) Dicitur autem ἄκρον ὄρους, et ἄκρα τῶν ὀρῶν. Reperitur et per se positum ἄκρα, ut apud Herodotum. Ponitur ἄκρον et pro ἀκρότης, i. summus gradus: ut, εἰς ἄκρον σοφίης ἱκνέεται, qui ad summum sapientiæ gradum pervenit. Item ἄκρα, pro τὰ πρωτεῖα: ut, ἄκρα φέρω, in Antholog. epigr. primas partes obtinere.

Ἄκρως, summè, perfectè. Gal. ad Glauc. 1. ὅταν ἄκρως ἢ ξηρὸν, quem est summè siccum. Dioscor. lib. 3. ἄκρως ἁρμόζει πρὸς ὑφυγρόπνοια, &c. adeò conducit, ut nihil supra.

Ἄκρα, ας, ἡ, (substantivum) summitas, culmen, fastigium. (Æschyl. Pr. 753. Ham. 865. Theoc. ιε'. 89. Eurip. Phœniss. 218.) Bianor. in Anthol. Epigr. Ἥρων ἐξ ἄκρας ὕβρις ἀβρὸς. Ἄκραν ἀκροφύητος ἴσχει, apud Dioscor. lib. 5. cap. 77. summitatem levitatis habere, i. summum gradum levitatis. Item, summitas montis, vertex seu cacumen. Greg. ἐπὶ ταῖς περιστάσεις τοῦ ὄρους στερεούμενοι τῆς ἄκρας ἀναλαμβάνομεν. ¶ Item promontorium. Pausan. ἀνέβην ἐπὶ σταδίους ὅσους ἄκρα Καλιάς. ¶ Item ἀκρότης. Hes. sen. Æschines, καὶ ἐ' ἑβδόμαι χρημάτων ἥκει τὴν ἄκραν οἱ παρόντες. Plut. in Coriolano, ἀκκαγόντας αὐτὸν ἐπὶ τὰς ἄκρας, εἰδὲς ὅσοι κατὰ τῆς ὑποπιμπλάσης φάραγγος. ¶ Capitur ἄκρα et pro extremitate.

Ἀκραῖος, ου, ὁ, idem quod ἄκρος: unde et τὰ ἀκραῖα substantivè pro τὰ ἄκρα, extremitates corporis apud Gal. μετὰ τῆς τῶν ἀκραίων φύσεως. ¶ Venus ἀκραία apud Pausaniam, quæ est in arce, et Poll. ἀκραία Δίκη, inquit, si ἐν ἀκροπόλει, εἰ καὶ πολλαῖς. Apud Euripidem autem Juno ἀκραία, quæ cæteris præest. (παρὰ τὸ ἐν ἀκροπόλει ἵδρυσθαι. V. Eurip. Med. 1381.)

Ἀκρότης, ητος, ἡ, summitas, extremitas. Plut. ἔστιν γὰρ ἴσον ἀκρότης, ἰσὸν καὶ τέρας. Item fastigium, apex, metaphoricè. Philo, ὥσπερ ἡ καὶ φιλοσοφίας ἐστ' αὐτὸν φῶς ἀκρότης.

Ἄκρος, ους, ὁ, summitas montis, cacumen, et in plurali ἄκρεα, apud Homerum. Hinc dictus est Jupiter cognomento ἄκριος, ut tradit Eust. Item ἄκρια Minerva: ἐστὶ τινες ἄκρια Ἰφιγένεια, ut scribit Hesych.

Ἀκρόζω, F. σω, summa loco seu editissima perambulo, vel cacumina perambulo, τὰ ἄκρα ἐπιπορεύομαι, inquit Eust. ¶ Item, summitatem vel extremitatem loco, in summa parte abscindo. τὸ ἄκρον κόπτω, ut Euripidis schol. exponit in Oreste. ¶ Capitur etiam neutraliter apud eundem in Œneo, pro, summis pedibus ingredior, teste Hesychio.

Ἄκρον, ου, ὁ, extremitas membri, ἄκρα. In Hippiatric. ἄκρον χείρας, exp. trunculus porci.

Ἀκρωνία, ἡ, partium extremarum amputatio. Æschin. in Eumen.

Ἀκρωτήριον, ου, τὸ, summitas, cacumen. Herodot. ἀκρωτήριον τοῦ ὄρεος. ¶ Item promontorium. Item ἀκρωτήρια, dicuntur extremæ partes, sive extremitates corporis. Gal. ad Glauc. ἀ τῶν ἀκρωτηρίων τρίψις. Sic Dioscor. lib. 1. τὰ ἐν ἀκρωτηρίοις ὄνυξ. ¶ Aristoteles sic vocat (ut ait Bud.) extremam partem digitorum sub unguibus latentem, et extremas partes aurium. ¶ Item, ἀκρωτήρια, (sèu idem) pinnacula, et prominentia ædificiorum. apud Plutarch. in Cæsare. Sunt etiam rostra navium et ornatus, inquit Bud. ¶ Item ἀκρωτήρια Vitruvius lib. 3. vocat angularia et mediana.

Ἀκρωτηριάζω, fut. σω, extremitates corporis amputo, corpus mutilo, hominem mutilo, aliqua corporis parte mutilo: ut apud Athen. lib. 5. ἀκρωτηριάζω τὰς ῥῖνας, nares mutilare. Sumitur etiam metaphoricè, Chrysost. in epist. ad Rom. cap. 1. ὅτι τὸν φόβον ἀκρωτηριάζουσιν, imminuunt naturæ vim. ¶ Item rostra adimo. Herodot. in Thal. τὰς πρῴρας ἀκρωτηριάσας.

Ἀκρωτηριάζεσθαι, mutilari, labefactari. Apud Herodianum, καὶ ἀκρωτηριάσθαι εἰς ὀλίγον ἐν δυσχωρίᾳ χάρα. Item in Act. signif. metaph. unde apud Demosth. ἀκρωτηριασμὸν τὰς ἑαυτῶν ἕκαστοι παρέξειν, pro ἀκρωτηριάσειν. Et Xen. Hell. 6. ἐ μὲν τοὺς ἱππέας τὰς μὲν τριήρεις ἀκρωτηριασάμενος.

[Ἀκρωτηριάσματα vulgò de amputatis extremis mortuorum aut victimarum partibus apud Gentiles. Ita Illustr. Spanhem. ad Joseph. Ant. lib. 5. cap. 2. §. 2.]

Ἀκρωτηριασμὸς, οῦ, ὁ, mutilatio, extremarum partium corporis amputatio, vel extremæ alicujus partis amputatio. [J. Poll. Onom. lib. 1. §. 12. inter alias Voces ad Demolitionem Statuarum pertinentes habet ἀκρωτηριασμὸς.]

Ἀκρωτηριαστὴς, (comp.) non mutilus, integer, incolumis. Eustath. Iliad. ε.

Ὄκρις, ιος, ἡ, idem quod ἄκρος, summum cacumen. (Æschyl. Prom. 1015.) ; adj. λιθὸς φάραγγα asperam rupem.‡ Odyss. ι. 399. Apud Gal. in lex. Hippocr. exp. ἐξοχὴ προμήκης, prominentia oblongior.

Ὀκρίδες, ων, ἡ, prominentias oblongas habens. Il. Ψ. βάλον λίθον ὀκρίδεντα: ubi quidam exp. τραχὺν, asperum. Al ὀκρίδες vide in Κρίος.

Ὀκρίδᾶσθαι, itidem exp. τραχύνεσθαι, exasperari. Od. ε'.

Ὄκρεις, vocantur ab Hippocr. Epid. lib. 7. linguæ, ἃ ὧν ἄκρα ἑαυτῆς μὴ ἐκτυπώσεται. vide Gal. in Lex. Sed apud eum-quidam codices habent ἀκρεῖς, alii ἀκρωνὶς, nonnulli ἀκρωτῆς.

Composita.

Ἀδιάκρεις, ου, ὁ καὶ ἡ, extremè timidus aut miser. Aristoph. in Plut.

Ἀκλασίαν, pro eadem apud eundem in Avib. ἀ ἰκλασίαν σὺ, &c.

Ἀκίναρες, pro ἀκρᾶς ἄκρας, summoperè acutas. Hesych.

Ἐξακίζω, idem quod ἀκίζω, apud Euripidem. [Orest. 275. ἐξακίζετ' αἰθέρα Πηγάς. Schol. αἱ τὰ ἄκρα τοῦ αἰθέρος φέρεσθε, &c.]

Ἔσακρος, in summitate augustus, in augustam desinens. Hippocr.

Ἐπάκριος, q. d. cacuminarius. Ita cognominatus fuit Jupiter, quòd in montium cacuminibus dicatus ei essent arae. Hes. et Eust.

Ἐπακρίζω, dixit quidam pro, ad summum perilous, finem impono, ut testatur Hesych. (Moeh. Ch. 932.) ‡ ἐπικρᾶναι ἐπ' ἄκρον λίθον. Schol.‡

Πανακρὶς, apud Callim. dicitur apis esse epith. ut quæ omnia florum fastigia pervolitet.

Τριακρία, Sicilia, sic dicta, quod tres habeat ἄκρας, id est, promontoria, Lilybæum, Pachynum, Pelorum. Vide Steph. Strab. Plin.

Ὑπακρία, montium cacumina. Herodot. τὰ ὑπακρία ἱεροὺς Καρσὶ.

Ὑπακρίζω, per summum evado, supero, inquit Bud. ex Xen. in Hipparch. καὶ τὰ τείχη ὑπακρίζειν. Citatur ex Eurip. ὑπακρίζει δωμάτων, pro ædibus immunet desuper.

(ΑΚΤΑΊΝΩ. ὡς μήτε στῆναι, μήτε μ' ἀκτανῶσι στῆναι. Moeh. Eum. 36.) ‡ ut neque sustinerem, neque attollere gradum valerem. Stanl. Etymol. Magn. ἀκτανῶν, ἀντὶ τοῦ στῆναι, τὸ μετεωρίζεσθαι, καὶ ἀναίρεσθαι, καὶ γεφυρᾶν.‡

Ἄκτη, ἡς, ἡ, littus, acta. (Sophocl. Œdip. Tyr. 187. Æsch. Ch. 720.) Il. ε'. Ἄκτην ἱερωτάτην. Od. δ. ἱερὸν πρῶνα ἀκτῆς Ἰθάκης ἁφίκεσθαι, &c. Il. μ'. λιμένα τε καὶ ἀκτὰς. Utitur et Strabo et Leo. ☞ Grammatici dubitant ab ἄγνυμι, frango: quòd unde littori alluat frangantur. ¶ Est etiam maritimus locus, ut scribit Hesych. Apud Herodot. semper pro ora, i. littorali regione. ¶ Item fructus vel potius fruges, ut Il. ε'. καὶ Ἴλιον Δημητρίης ἀκτήν. Legitur et ἀλφίτου ἀκτή, Od. ξ'. et Od. β'. et Il. λ'. vide Eust. ¶ Item sambucus, de qua Dioso. l. 4. c. 174. Dicitur et ἀκτὶς, ab eodem Dioso. l. 2. c. 187. Unde ἄκτινος, ου, ὁ, sambucinus: ut, ἄκτινον ξύλον apud Theophr. Et (comp.) χαμαίακτη, humilis sambucus, humi sparsa acta. Dioso.

Ἄκτιος, ου, ὁ καὶ ἡ, littoralis. Ἄκτιος Pan. apud Theocr. ἐ ἴκτι ταῖς ἀκταῖς ὑπὸ τὸν ἅλιον ἰδρώοις. Vel venator, vel qui Athenis colitur. Etym. ¶ Item ἄκτιος et Ἰπάκτιος Apollo, à loco quodam Magnesiæ dicto Ἀκτή. auctor Steph.

Ἀκτίτης, ου, ὁ, littoralis, commorans in littore, ut apud Phanium in Anthologia epigrammatum, ἀκτίτης καλαμευτής.

Ἀκταῖος, ος, ὁ, littoralis, maritimus, setosus. Apud Hesych. ἀκταῖοι ἰχθύες, littorales pisces.

Ἀκτάζω, unde particip. ἀκτάζων exp. ἐξανεστάμενος, exurgens, acer elevans. Plut. vero Symp. 9. Probl. 4. τί δ' ἐν πολλαῖς βολαῖσιν ἀφὶς ἄκρας γενέσθαι παρασπᾶται ἀλλήλων λέγουσι, λαμὸν ἀκτάσαντα; οὐχὶ τὸ παρ' ἀκτὴ Νῶτον ἅπαν ἀκτῶσι δεξιούμενοι, ἔστιν ἐστίν; quia nimirum pianum copiam præbet. Innuit igitur, ἀκτάζειν esse, in littore indulgere genio.

Composita.

Ἐπάκτιος, ου, ὁ καὶ ἡ, (quasi ἐπ' ἀκτῇ ὤν) ad littus situs, littoreus, littoralis, maritimus: ut apud Soph. in Trach. (1167.) Ἐπακτία Τίρυνθι scholi. exp. παραθαλαττία. Sic Ἐπάκτιος οἶκος. At Ἐπάκτια νᾶσα, exp. ἄσσα μετὰ τὴν ἀκτὴν τεθήλασιν, apud Apoll. Rhod. Arg. lib. 1. † Ἐπακτὶς, l. 1. 359.†

(Μέγαγκτος. V. Æschyl. Pers. 691. Μεγάκτης. Sch.)

Παράκτιος, ου, ὁ καὶ ἡ, idem quod ἐπάκτιος, littoreus, littoralis, maritimus. Æschyl. in Prom. ‡ 835.‡ Ἐντεῦθεν εἰστήρατο τὸν παρακτίαν Κίλικα. Sic Soph. παρακτίαν λιμένα dixit. [Euripl. Iph. in Taur. 1423. Οἵα, οἵα, πολλὰς ἁμαλλήτους ἰόντας, Παράκτιαι ἱππασίδες, &c.]

Παρακτὶς pro παράκτιος, (sicut παραθαλασσὶς pro παραθαλάσσιος) ου, παρακτὶς ἄκρα in Anthol. Epigr. litteræ fluctus, id est, qui facit littus.

ἌΚΤΙΝ, ῖνος, ἡ, (itidem ab ἄγνυμι, frango, secundum quosdam) radius Solis. †Sic Aristoph. Nub. 572. de Sole dicit.† Luc. in Anachars. εἰκότι πᾶσιν ἀκτῖνα, ἢ τὸν ἀστέρα πολίταις καθιστάναι τῆς ἀσφαλοῦς. (Æschyl. Pers. 304. 803. Orient. Philostr. l. 2. c. 2.) Od. ι. Οἶδι νυν' ἰδέσθαι φαίδιμον ἀκτῖνα Κάλλιπος. Il. α'. Λοιμὸς ἀνὰ στρατὸν ἦκεν ἀκτῖνας ἰάλεμος. ¶ Capitur et pro radio fulminis. Luc. in Timone, κατακαύσαι γὰρ αὐτοῦ (τοῦ κεραυνοῦ) καὶ ἀποστομώσαι οἵαι δὲ ἀκτῖνες αἱ μέγισται.

Ἀκτὶς etiam dicitur pro ἀκτὶς. (Eurip. Med. 1253. Æsch. Ag. 685. Soph. Tr. 1102.) Antiphilus in Anthologia Epigr. Ἦλθε σύμπαιστον μοι τὸν κατηφέστατον ἀκτὶς. Expos. et sambucus: vide Ἀκτή. ¶ Sic etiam vocatur (teste Pausania apud Eustath.) ras in quod conjiciuntur obeli.

Ἀκτινωτὸς, ὄν, ὁ, radiatus, tanquam à verbo ἀκτινόω.

Ἀκτινοῦν, in formam radiorum vel radii, apud Lucianum.

Εὐάκτου, (comp.) pulchros habens radios, apud Moschop.

Ἀκτὴ, ἡ, ὁ, glans ilignea, fructus ilicis: ut Theoph. docet hist. plant. l. 3. c. 6. Et Amphis apud Athen. l. 2. Itidemque Theocr. Id. 5.

Ἄκων, οντος, ὁ, jaculum, spiculum, missile, telum. In Anthol. Epigr. κατὰ γᾶς ἔλασε Δωρὶς ἄκων. (Ab ἄκη significante ἰσχύειν, ut ἄκαν, inquit Eustath. unde et ἰξὺς dicitur tanquam per etymologismum.) Od. ξ'. ἄλλοτε δ' ἰξὺς ἄκοντα, πολὺν λιπτῆρα, καὶ ἀλκήν. Aristid. in Roman encomio, οἱ δὲ ἄκοντες, ὧν ἐν ταῖς στρατείαις, ἀλλόλους ἐγκαταλαμβάνουσι. ¶ Ἄκων verò, id est, invitus, vide in comp. ex Ἑκών.

Ἀκόντιον, ου, τὸ, idem quod ἄκων, sed frequentiore in usu, præsertim in prosa. Xenoph. Hell. 4. ἔχων τε ἀκόντιον ἐξ ἀκοντίου βαλών. Sic et Thuc. lib. 5. Et Callim. apud Athenæum, Παλλὰς καὶ φιλέουσι ἀκόντιον ἵππον ἰαχεῖν Οἰνεΐδαι. Interdum pro toto jacto sumitur, ut apud eundem Xenoph. καὶ ἅπερ μὲν ἐν ταῖς ἀκοντίοις ἀφιέντα, ἀκοντίζειν τὸν φεύγοντα. ¶ A Macedonibus dicta fuit et spina dorsi, teste Hesych.

Ἀκοντίας, ου, ὁ, jaculus, serpentis genus. Luc. de dipsad. δουπήσεται καὶ ἀκοντίας καὶ ἀμφισβαίνας καὶ ἰρήνητας. Nicand. in Ther. τοὺς δ' ἔστιν ἀκοντίαν ἐλὶ μίλακι, ubi schol. dicit ἀκοντίας esse τοὺς κατὰ τὰ ἄκρα ἐκτεινομένους: addens esse et alia animalia quæ ita vocentur διὰ τὸ ἐμφὺς ἔσεσθαι τὰ ἄκρα. ¶ Item ἀκοντίαι, stellæ sic dictæ, quod jaculi modo ferantur.

Ἀκοντὶς, herba quæ medetur canibus morsis à serpentibus, Hesych.

Ἀκοντικὸν, medicamentum quoddam, quod à mandris ἀκόντων vulneribus ita dictum videtur. Hesych.

Ἀκοντίς, Hesychio idem serpens qui et Ἀκοντίας.

Ἀκοντίτα, idem. ex Nicand.

Ἀκοντίζω, jaculor, jaculum vibro, vel intorqueo, seu spiculum, aut telum. (Rar. Ph. 1127.) Xen. Ped. 1. πρὸς δὲ τούτοις μανθάνουσι τοξεύειν καὶ ἀκοντίζειν. Interdum cum accusativo rei vel personæ: ut, Il. ξ'. ἀκόντιζε δὲ δαπτὰς Αἰχμάς. Sic ἀκοντίσας τὸ δόρυ, apud Plut. περὶ τῆς Ἡρόδ. κακ. Cum personæ accusativo signif. jacalo peto seu ferio: ut apud Herodot. ἀκοντίζων τὸν σῦν, τοῦ μὴ ἁμαρτάνει. Sic Xen. ἀκοντίζε τὸν φεύγοντα. Dicitur et ἀκοντίζω εἰς τοῦτον: ut Thuc. lib. 7. † τὰς ναυς. Xen. Ped. l. 3. p. 86.† Interdum cum dativo rei: ut apud Hom. ἀκοντίζων ἰῷχῃ, et ἰοχέῃ. Interdum et cum genitivo personæ, mutatâ præp. κατὰ, ut Il. ζ'. Ἕκτορ δ' αὖτ' Αἴαντος ἀκόντισε δουρὶ φαεινῷ. ¶ De ventis dicitur à Musæo, ἀκοντίζουσι ἄῆται.

Ἀκοντίζομαι, pass. jaculo seu telo petor: unde ἀκοντισθείς.

Ἀκόντισμα, ατος, τὸ, et Ἀκοντισμὸς, οῦ, ὁ, jaculatio, jaculi seu telli jactus, Xen. Hell. 4. [cap. 4. §. 16.] ὡς ἐντὸς ἀκοντισμάτων τὼ στρατιάσθαι τοὺς ἐπιόντας. Idem ἀκοντισμὸν pro eodem dicit. Ἀκόντισμα (q. d. jaculamentum) pro vulnere, quod est jaculatione seu jaculando inflictum. Plut. in Alex. στολλῶν ἀκοντισμάτων κατάντλησις.

Ἀκόντιστος, jaculatio, Suidas. [Xenoph. de Cyri. Exp. lib. 1. cap. 9. §. 3. ἱκανὸν δὲ αὐτὸν καὶ τῶν ὡς τὸν πλησίον ἵππον, τεχνίτης τε καὶ ἀκοντίστης, φιλομαθέστατον ὄντα καὶ μελετηρότατον. Jaculationis sive Jaculandi artis.]

(Ἀκοντιστὴς. Eurip. Phœniss. 141.) {Ἀκοντιστῆρα γὰρ πάσης Αἰτωλὸς, τέκνον, Ἀγγελῶ σ' ἀκοντιστῆρας πεντηκόντορος. Jaculatores.]

Ἀκοντιστὴς, οῦ, ὁ, jaculator. Interdum jaculandi peritus: ut, ἀκοντιστὴς Ἀχιλλεὺς, apud Theoc. Od. σ'. Ἢ μὰν ἀκοντιστὰς ὄφελ' ἑτέρους ἔμεν ἄλλους. Thuc. lib. 1. πολλοὺς δὲ τοξότας τε καὶ ἀκοντιστάς.

Ἀκοντιστὺς, ὑος, ὁ, jaculatio vel jaculandi ars, seu peritia. Hom. Il. ψ'. describens illa quatuor celebria certamina, τὼ γὰρ τῷ ἐς μαχήσασθ', ὅτε μαλεῖτο, Οἰδί τ' ἀκοντιστὺν ἐνίσσαν, ἠδὲ πυγμήν. Θοώσας.

Ἀκοντιστικὸς, jaculandi peritus. Xen. Ped. 7. † et 6. p. 157. c. ἀκοντιστικώτατος.†

Composita.

Ἀπακοντίζω, ejaculor. Herod. metaphoricè dicit in Melpomene, ἀπακοντίζει ἐς μέσον τὸν ἀλὸς ὕδωρ ψυχρὸν καὶ γλυκὺ, aqua crumpit.

Ἀνακοντίζω, pro ἀκοντίζω, exponitur etiam jaculor. [Aristot. de Hist. Animal. lib. 2. τὸν δὲ κέρκον, (bellum apud Indos) ἐμπλέον τῇ τοῦ σκορπίου τοῦ χερσαίου, ὃν ἔξ πόντου ἴχθυν, καὶ τὰς ἀνεφιάδας ἀνακοντίζειν.]

Διακοντίζω, jaculor, idem quod ἀκοντίζω. potest etiam hâc esse imitatione, sicut ἐξ in ἐξακοντίζω. Xen. Ex eodem διακοντιζόμενος ὑ διακρουόμενος, passivè. [Xenoph. Cyr. Ped. lib. 4. Καὶ κατέχειν ἦν ἀκοντιζόμενον ἐπὶ τοὺς ἵππους ὑ διακοντιζόμενος, ὑ διακρουόμενος ἀπὸ τῶν ἵππων, &c.]

Εἰσακοντίζω, jaculor in aliquem locum. Exp. et missilia ingero, Thucyd. lib. 2.

Ἐξακοντίζω, jaculor, jaculum emitto seu telum. Plut. in Artoxerxe, ἐξακόντισεν ἐπ' αὐτὸν. Xen. Hell. 4. τοῦς δόρασιν ἐξακοντίζοντας.

Ἐξακόντισμα, et Ἐξακοντισμὸς, jaculatio. Annotatur esse etiam fulguris genus in nëre, Aristot. de mundo. Esse item scatebrum, sanguinis ductum, apud Eurip. in Iphig.

Ὑπακοντίζω, itidem pro jaculor.

Ἀκοντισμὸς, pro ἀκοντισμὸς, jaculatio. Hesychius esse dicit et ἅλτεως εἶδος.

Ἱππακοντισταὶ, equestres jaculatores, qui ex equis pugnant jaculis. [Arrian. de Exp Alex. lib. 6.]

Κατακοντίζω, jaculis confodio, seu telis, vel missilibus. Herod. lib. 4. διέξασιν τὸν Μαρσύαν κατακόντισαν.

Κατακοντίζομαι, Greg. οἱ μὲν γὰρ ἐπὶ Περσῶν αὐτὸν κατακοντίσθαι φασὶ.

Παξακοντιστὴς, q. d. pedes jaculator. Polyb.

Περακοντίζω, jaculis undique fodio.

Προσακοντίζομαι, insuper jaculis confician.

Ὑπερακοντίζω, supra jaculer, seu ultra, aut ulterius, jacto jaculi vinco. Frequentius est in metaphorica significatione pro supero. Expoui etiam potest, antecello. Aristoph. in Avib. Ὑπερακοντίζω σὴν' ἐν ταῖς μάχαις. Idem in Plut. τοὺς βλέποντας ὑπερακοντίζει.

Ὑπερακοντίζομαι, eadem signif. metaphorica apud Alex. Aph. cum genit. τὸ Ἀπελλοῦ ἔργον ὑπερακοντίσθη τῶν κατὰ τὸν βίον χειρῶν ὑπερακοντίσθη κατὰ τὸν ἄξιον.

ἈΑΑΒΑΣΤΡΟΝ, ου, τὸ, vel ἀλάβαστρος, ου, ὁ vel ἡ, alabaster: vasis unguentarii genus longitudine fastigiata in pleniorem orbem desinens: vel forma turbinata sine ansulis. Sic appellatur vel quasi ἀπὸ τοῦ λαβεῖν (prehendere) propter laxorem sit ἀλάβαστρον. vel διὰ τὸ μὴ λαβὰς ἔχειν, quod ansas non habeat: ut tradit Methodius apud Etym. (Philostr. l. 3. c. 37.) Utitur Plut. in Alexandro, et Matth. c. 26. ¶ Apud Herodian. lib. 3. ἀλάβαστρον accipitur pro lapide alabastrite. [Aristoph. Acharn. 1052. Ἐς τὸν ἀλάβαστρον πάνυ ὀρθὸν ἔσω ἴσα. Schol. Ἐς τὸν ἀλάβαστρον δὲ, εἰς τὸν μυροθήκην. Ἔστι δὲ λίθος, ἐξ οὗ μὴ ἔχοντα, ἐς οἷα ἔστι λαβεῖν. Lysistr. 946. λαβεῖ τινὰ τὸν ἀλάβαστρον. Schol. Τὸν μυροθήκην. Schol. Biset. τοῦ μύρου τὸ ἄγγος λίθινον, λαβὰς οὐκ ἔχον. Vide Callim. Hym. in Lav. Pall. 13. 15. cum Observ. Ilustr. Spanhem.]

Ἀλαβάστριον, ου, τὸ, parvum alabaster. Poll.

Ἀλαβαστρίτης, sub. λίθος, alabastrites lapis: marmoris genus ita dicti, quod ex eo alabastra conficerentur. Dioso. l. 5. Et fœm. gen. ἀλαβαστρῖτις sive ἀλαβαστῖνις: ut ἀλαβαστῖνις πέτρα, eadem quæ ἀλαβαστρίτης λίθος. Athen. lib. 5.

(Ἀλάβαστος, alabaster. Theoc. Id. 114.)

Ἀλάβαστος, aliquoties ρ. apud Hesych. et Menandrum invenitur pro ἀλάβαστος.

ἈΑΑΖΩΝ, όνος, ὁ καὶ ἡ, jactator, ostentator, gloriosus, ventosus, superbus, arrogans: Xenophonti Ped. 2. videtur nomen hoc inditum fuisse iis qui se et ditiores esse simulant et magis strenuos quàm sint, et ea quæ præstare non possunt, pollicentur: ut, ἀλαζὼν στρατιώτης. † Sic miles describitur apud Xen Ped. l. 2. p. 47. b.† A Greg. Naz. τοῖς dicitur ἀλαζὼν ἵππος. Et ἀλαζὼν γυνὴ, Plut. in Pericle. ☞ Ab Eustath. exp. ὁ ἀπὸ τῆς ἄλης ζῶν, vagus, erro, planus, circulator. Etenim certè mendacia instrumentissimi esse solent, et sese ubique jactando falsa plurima veris intermiscent. Hinc factum, ut qui majora de se suisque prædicant quàm veritas patiatur, ἀλαζόνες dicantur, quocunque; tandem consilio id faciant; sive mentiendi libidine ducantur, sive spe lucri, honoris, &c. Suidas dicitur ἀλαζὼν, ὁ ἄλλως ζῶν, i. vanè et inaniter vivens. Quidam malunt deducere ab ἀ epitat. et λάζομαι (sumo,) ut sic dicatur qui sibi multum assumit tribuíque.

Ἀλαζονικὸς, ἡ, ὁν, ostentatorius, jactatorius, ad ostentationem pertinens. Item ostentationi deditus. Et pro ἀλαζὼν, ostentator. Xen.

Ἀλαζονεύομαι, P. εὐσομαι, me ostento, me vendito, jactator sum sive ostentator, de me falsa prædico, glorior. Isocr. de soph. οἱ δ' οἰόμενοι νῦν ἀπηρτικέναι ἀλαζονεύεσθαι, ψευσόμενοι ἔστιν, &c. Apud Aristoph. exp. ψεύδομαι. (Ran. 282.) Apud Gal. à Hud. expon. vaniloquenter dico. Apud Arist. in Œcon. l. τὰ δὲν ἀλαζονεύεσθαι, exp. mores mentiri et sibi effingere falsò.

Ἀλαζόνευμα, τὸ, jactatio, ostentatio, gloriatio, propter aliquod facinus, vel de aliquo facinore. Item, facinus insolentiæ, insolenter factum. Æsch. in Ctesiph. [Æschines in Timarch. ὃ δὲ δὴ ταῖς ὑπερβολαῖς καὶ τοῖς ἀλαζονεύμασιν ἐκπλήττει.]

Ἀλαζονία, ἡ, jactantia, jactatio, ostentatio, venditatio, gloriatio: hominum est plura quàm præstare possunt pollicentium: cui contraria est εἰρωνεία, qua dissimulat ea se præstare posse quæ potest. Vide Aristot. in Eth. et Rhet. γ. Exp. etiam vaniloquentia.

Composita.

Ἐπαλαζονεύομαι, ut, ἐπαλαζονεύομαι τούτῳ, jacto me hoc de re.

Εὐαλαζόνευτος, facilis ad ostentationem. Aristot. Rhet. lib. 2.

Καταλαζονεύομαι, jactabundè aliquid dico vel facio. Item arrogantèr et vanè commemoro. Demosth. ἔστιν εἰπεῖν, καὶ καταλαζονεύσασθαι πρὸς ὑμᾶς αὐτὰ δι' μάλα. Apud Isocr. περὶ ἀντιδόσεως καταλαζονεύεσθαι περὶ πλούτου, jactare se et gloriari de divitiis.

Πτωχαλαζὼν, q. d. mendicus ostentator. Apud Athen. l. 6.

Φιλαλαζὼν, ostentationis amator. Bud.

Ἀλαλαὶ, ἦς, ἡ, alala, vox quædam inarticulata, quæ à militibus ante pugnam editur. Apud Etymol. exponitur et ἀλαλὴ tumultus, et inarticulata vox, ab ἄλα accusativo nominis ἅλς, i. mare: quòd perpetuò strepitum edit: inde faciendo ἅλα, deinde per reduplicationem ἀλάλα, unde (inquit) ἀλαλάζω, et ἀλάλυντες. Eustathius, citans hunc locum, πλὴν ἀλαλὰ στιλπνὸν δόρατος, ἰγχέων τριόμενον, esse Doricum ait, verso α in α. Suidas acclamationem chori esse dicit ἀλαλαί, ἡ, παιάν. Reperitur et apud Plutarch. ex quodam poëta, μακρὸν τ' ἀλαλαὶ τ' ἰαχήματα μιξοίχετο τοῖν πόλοιν. [Aristoph. Lysistr. 1293. Ἀλαλαί, ἡ, παιάν. Schol. Biset. ἀλαλὴ, συρφετιώδης ἀλαλαγμὸς, ὃν ἀλαλὰν λέγουσιν οἱ Δωριεῖς, ὅταν κόσμῳ πρὸ μάχης. Elect. Av. 954. ἀλαλά. Schol. Biset. Ἀλαλὴ, ἧς, καὶ Δωριεῖς, ἀλαλὰ, ᾶς, ἡ στρατιωτικὴ βόησις, καὶ ἀλαλαγμὸς, &c. 1761. Vide Schol. Biset. Pind. Nem. γ. 103. ἰφθίτοισιν ἀλαλὰν λαοῖσιν τε πρεσμίαν. Eurip. Hel. 1360. λαοσσὸν ἰξαλλάξατ' ἀλαλᾷ. Jocundo cantu. ita Cl. Barnes.] (Eurip. Phœniss. 297.)

Ἀλαλητὸς, οῦ, ὁ, clamor militum dicentium ἀλαλαί. Generaliter dicitur fremitus militum in pugna, vociferatio militaris, apud Homerum sæpe. Il. π'. οἱ δ' ἀλαλητῷ πᾶσι φάλαγγι μάχην ποίουτο; Ἀχαιοί. Il. γ'. Ὡς Τρῶες ἀλαλητὸς ἀνὰ στρατὸν εἶσιν ἰόντων. Hesiod. in Theogonia, † v. 686.† οἱ δὲ ξύνασαν μεγάλην ἀλαλητῷ. Quibusdam placuit (ex quib. fuit Apollonius grammaticus) α esse πλεονασμὸν, in hoc nomine, deducentibus à λαλέω. Aliis autem esse α pro αι, ut sit ἀλάλητος quasi παλιλάλητος. Aliis pro ὁμοῦ, ut sit quasi ὁμηλάτης.

Ἀλαλάζω, F. ξω, clamo alala, fremitum edo inter pugnandum, clamorem lætum tollo in committendo prælio. Xen. Hell. 4. ἀλαλάξαντες οἱ Θηβαῖοι, ἔχαιρον ἅμα ἰόντες. Est autem propriè, clamorem tollo cum animi alacritate, et exultabundè, atque in signum victoriæ. Plut. in Publicola, τοῖς μὲν ἀλαλάζουσι πάρεστι μέγα καὶ δαιμόνιον. Apud Jul. Pollucem, ἀλαλάζειν τὸ ἐυάλιον. Apud Arrianum autem lib. 6. legitur ἀλαλάζεσθαι τῷ ἐυαλίῳ. Dicuntur autem ἀλαλάζειν generaliter quicunque exultantes clamorem tollunt. Unde et ἀλαλάξαντι Suidas explicat ἀρτίφρονι, i. plaudite. ¶ Interdum pro, clamorem tristem tollo. Unde et ululo exponitur, ut Marci cap. 5. Item, Jerem. c. 4. Nonnus, Ταρταλέην δ' ἀλάλαξε. ¶ Item, tinnio. Paulus 1. ad Cor. c. 13. γέγονα χαλκὸς ἠχῶν, ἢ κύμβαλον ἀλαλάζον. Quam signif. quidam ex Græcis grammaticis propriam esse putaverunt.

Ἀλαλαγμὸς, οῦ, ὁ, vel Ἀλάλαγμα, τὸ, clamor lætus militum. [Eurip. Cycl. 63. Οὐ τυμπάνων ἀλαλαγμὸς. 594. Hel. 1365. Κύπρις γέλασεν τε θεὰ, δίκτυά τ' ἐς χέρας βαρυβρόμων αὐλῶν, τυρσῶν' ἀλαλαγμῷ.] Veget. et quidam recentiores barritum vocant; alii jubilationem; Cæsar ululatum lib. 3. de bello Gall. ¶ Item, victorialis hymnus, ut tradunt Suidas et Hesych.

Ἀλαλαγὴ, ἧς, ἡ, lætus clamor. Apud Sophoclem autem in Trach. ἀλαλαγαῖς schol. exp. ταῖς ἐπὶ τῶν δυσκόλων αἰχμαῖς.

Compositа.

(Συναλαλάζω. Eurip. Phœniss. 1352.) [Xenoph. de Cyri Exp. lib. 4. cap. 3. §. 14. ἐπεὶ δὲ καλὰ ἦν τὰ σφάγια, ἐκπαίζοντα πάντες ἐπορεύοντο, καὶ ἀνηλάλαζον, συνηλάλαζε δὲ καὶ αἱ γυναῖκες ἅπασαι.]

Ἀντιαλαλάζω, vicissim vel contrà clamorem attollo, acclamando alala. Æschyl.

Ἐυαλαλάζω, alala clamo ob: vel lætus acclamo. Æschyl. † cum dat. Xen. Paed. p. 176.† [Xenoph. Κύρ. Παιδ. lib. 7. μετὰ δὲ ταῦτα τῷ Ἐυαλίῳ τε ἅμα ἐυαλάλαξαν, &c.]

Ἀλᾶμαι, F. ἀλάσομαι, vagor, erro: Od. ρ'. [501.] Εἴδώς τις δίκτυνος ἀλασταίνει κατὰ δῆμον Ἀνέρας αἰνίζων. [Eurip. Hippol. 1048. Ἀλλ' ἐν πατρίοις φυγὰς ἀλασταίνω χθονὸς, &c. Errans.]

Ἀλασία, verbale, erratio, vagatio. Ioniocè ἀλαστίη. (Æsch. Prom. 889.) [Eurip. Helen. 240. Τὸν δ' ἰδίᾳ' ἰκλαυτὸν' ἀλαστίαν πορὸν Ὄσσαν ἐν οἴκοις χρυσάντων ἐκίσσαν. Erronem.]

Ἄλη, ης, ἡ, erratio, vagatio. (Æsch. Ag. 702. Eurip. Med. 1287.) Od. φ'. Ἣ ὧδε μοι δόκεον ἄλη τ' ἀκαμάτοιο τε. Od. ε. ὄφρα μ' ἐκπέμψας ἄλης καὶ ἴζυος αἰνῆς. Item metaphoricè pro anxietate animi, quæ est veluti ejus vagatio. * Item error, peccatum. Archilochus, Ἡνίκαπερ, καὶ σὺ τὸ' ἄλλη ἐν' ἄλῃ κεχύσεται.*

* Ἀλαὶς stultus, Æschyl. ap. Hesych.*

Ἀλάομαι, idem quod ἀλάσμαι, erro, vagor. Apud. Eurip. ἀλάονο μαλῆ. [Eurip. Phœn. 1532. ὃ μοι' αἰδὲν ἀλάομαι. Schol. κατὰ τὸν αἰῶνα διὰ τὸν τυφλότητα ἀλάομαι καὶ πλανώμενος διατρίβω. Elect. 389.] (Æschyl. Ag. 82. Eurip. Phœniss. 1480.)

Ἄλημι, idem quod ἀλάομαι, vagor. infinitivus ἄλῆναι, unde ἀλήμενος. Il. ι. Ἀργείοις ἐπίτηνον ἀλήμεναι ἰδὲ μάχεσθαι. Hesych. exponit συστρέφεσθαι, item σκληρύνεσθαι. Magis tamen recepta est explicatio pro ἀθροισθῆναι, congregari.

Ἀλάλημαι, ab ἄλημι, per reduplicationem, unde passivum Ἀλάλημαι, idem quod ἀλᾶμαι sive ἄλημι, vagor, erro. Unde ἀλάλησται. Od. ε. Νήσων ἄστε δὴν ἀλάλησται. et infinit. ἀλάλησθαι. Od. ι. αἴθι τι σὺ χρὴ πάντα ἐν' ἀτρίγετα κατὰ σάσχιν, αἴθ' ἀλάλησθαι.

Ἀλαλύκτημαι, à quo ἀλαλύκτημαι apud Homerum, vide in Ἀλύσκω post Ἀλύω.

Compositа.

Ἀπαλάομαι, deerro, vagor. Hesiod. in clyp. Herc. † v. 409.† αὐτὰρ ὃ ἀπαλάστησι πάλιν χάρμου ἀίξας ἴσιν.

Ἐυαλάομαι, pervagor, peregro: ut Od. ε. σπεῦδε καὶ σπλὰ' ἐυαλώμενος, Οἴκαδε νοστήσαι.

Ἄλως, ω, ὁ, area, locus: secundum quosdam à verbo ἁλίσκω, hà τὸ ἁλῶσθαι κατὰ τὸν ἀγρόν: secundum alios ex α privativo et λάω, quod est videre. (Eurip. Phœniss. 1476. Æschyl. Prom. 551. Eum. 323.) ‡ ἀλωὰς καὶ ἁλωάς. ζῶσι καὶ δοκοῦσι. Schol. A.‡ Od. Ψ'. Καὶ α' ἁλὼς τὸ ξηρὸν ἅπαν τὸ σῶμα Ἀμφιφάνης, νηὶ ἐοικώς. Iliadémque Odyss. ἁ. μάντις ἁλωὰς. Hippocr. quoque pro τυφλὸς utitur, teste Galeno in lex. Hippocr. Apud Apoll. Argon. 2. ἁλωὴ πέρος, nubes obscura, seu caliginosa et atra.

Ἀλαὸς, idem quod ἀλωὸς; cæcus, captus oculis. Galeno enim teste Hippocrates in lib. de locis in homine, ἀλαὸν nominavit φθίσιν, quæ caret veluti cæca et invisibilis.

Ἀλαόω, ῶ, cæcum reddo, excæco, τυφλὸν. Hom. ei genitivum ὀφθαλμοῦ etiam addit Od. ι. ὃν ὀφθαλμὸν ἀλάωσε: privavit, orbavit.

Ἀλαωσὶς, ὁος, ἡ, cæcitas, oculi seu oculorum privatio seu orbatio. Odyss. ι. αἴ κέν τις σὺ κατὰθνητῶν ἀνθρώπων Ὀφθαλμοῦ ἕθεν ἀμαυρὸν ἰδὲ ἀλαωσὶν ἀλάωσε. si quis te mortalium interroget de turpi cæcitate et luminis orbitate. Φάσθαι Οὖτιν σὸν πτολιπόρθιον ἰξαλαῶσαι, dic Ulyssem te excæcasse.

Ἐξαλάω, ῶ (comp.) excæco. Vide ἀλαωσίς.

Ἄλγος, εος, τὸ, dolor, mœror, tristitia, molestia. Il. ξ'. Θάνατον γὰρ ἐγὼ ἐμοὶ ἄλγεα τε στυγέω τε Τρωσί. Sic et Od. ζ. Aristoph. in Plato, ἐπεὶ γὰρ τοῦ ἄλγους κατεστέτηκα. Item ἄλγεα, calamitates, mala. Iliad. Δ. ὃ μέγ' Ἀχαιοῖς Ἄλγεα κηδεμόνι. (Soph. Œdip. Tyr. 1051.) ‡ Fit ex ἄλγω (curam gero vel solicitus sum) ut vult Etymol.

Ἀλγίων, ἄλγιστος, molestior, molestissimus, vel gravior, gravissimus. Isocr. in Hell. Enc. τί γὰρ ἔστιν ἄλγιον ἢ ζῆν ἀεὶ δεδιότα; Soph. Ὦ τέκν' ἀκάνθαις δὴ δυσμάχοις ἐμοὶ Ἄλγιστα. (Æsch. Prom. 933. Soph. Œdip. Tyr. 1262.)

Ἀλγινὸς, ἐνὸς, ὁ, molestus, acerbus. Hesiod. † Theog. 214.† et Nic. Scribitur et ἀλγεινὸς.

Ἀλγέω, F. ήσω, dolore vel mœrore afficio. (Æschyl S. c. Th. 364. Eurip. Med. 399. Soph. Œdip. Tyr. 340. 1087.)

Ἀλγύνομαι, mœrore afficior: cui oppon. εὐφραίνομαι. Xen. νέοις ἀλγυνόμενος. (Æsch. Prom. 245.) [Eurip. Heracl. 542. οὐδ' αἰσχύνομαι Τοῖς σοῖς λόγοις, τῷ τύχῃ δ' ἀλγύνομαι.]

Ἀλγέω, F. ήσω, doleo. Ad animum refertur, et ad corpus. (Æsch. Pers. 846. ἀλγεσαν ἔπαφ ἰκάνοις ἐπιλευσ. Eum. 236. Ch. 1016. Soph. Tr. 1085.) Cum dat. ut, ἀλγῶ τοῖς κακοῖς τὸν φίλον. Cum acc. ἀλγῶ δάκτυν γονυπλῆ. Julian. in Epist. ad Amerium. Sic ἀλγῶ τὸν κεφαλὸν, Gal. Ἀλγῶ τὸν δάκτυλον, mihi dolet digitus, apud Theocr. Dicitur et ἀλγῶ ἐπὶ τοῖς κακοῖς, apud Dem. Pœnitet etiam ἀλγῶ absolutè apud eundem Dem. et Il. ξ'. et Ψ'.

Ἄλγεμα, τὸ, dolor, ægritudo: ut, ἄλγεμα τῆς κεφαλῆς, Gal. et Hippoc.

Ἀλγεσις, idem. Suid. [Aristoph. Thesm. 135. τοῦ φθόνου μὲν τὸν ἄλγον ἔσεσθαι, τὸν δ' ἄλγεσιν οὐ παρεγχέοντ.)

Ἀλγηδὼν, όνος, ἡ, dolor, cruciatus. Plut. et Xen. (Eurip. Med. 24. Palæph. p. 12.)

Ἀλγεσὶς, εῖς, ἡ, molestus, dolorem afferens. Hesych.

Ἀλγεινὸς, ἡ, ὁ, molestus, asper, gravis, dolorem sive tristitiam afferens. (Soph. Œdip. Tyr. 1351.) Xen. et Plut. † βίος. Xen. Paed. l. 3. p. 34. d.† Et τὰ ἀλγεινὰ, dolor: et τὰ ἀλγεινὰ, dolores, erumnæ.

Ἀλγεσὸς, molestè, cum dolore. [Soph. Antig. 442. ἀλλ' ἦδιον ἡμῖν κἀλγεσὸς ἧμαι. Philoct. 1025. δῆλος ■ καὶ οὐ λίαν ἀλγεσὸς φέρων Οἵαν' αἰσὶς ἐξήμαρτεν.]

Ἀλγεσὶς, pro ἀλγεσὸς, gravis, molestus, Il. β'. Item difficilis. ut, Il. ρ'. [Apoll. Rhod. iii. 692. μὰ δ' ἀλγεσὶς ἐφ' ἡμῖν ἀθρόον πῆδε Δαν. 763. Ἐυδ' ἀλγεσίστατον Κύπριν ἄγειν, &c.]

Composita.

Ἀναλγὴς, ἐς, ὁ καὶ ἡ, vel ἀνάλγητος, ου, ὁ καὶ ἡ, indolentia præditus, doloris expers, carens dolore, dolorem nullum sentiens. Interdum ei adjungitur accus. ut apud Luc. in Timone, εἰ μὴ πεπάνσεται ἀνάλγητός ἐστι τὸν ὦφιν, nisi est is cui lambi dolere nequeant. Sic ἀνάλγητος τοῖς ὀδοῦσι. Item qui nullum in animo dolorem concipit ex re ulla, qui dolore non tangitur, aut tangi non potest. Thuc. lib. 3. καὶ μὴ ἀναλγήτους οἱ διαφέροντες τῶν ἐναντιουμένων φανῶσι. Unde capitur pro stupido, et torpente. Item pro crudeli, et nullam commiserationis affectum habente: ut, ἀνάλγητον Ἀιγεΐδαν, apud Soph. pro ἀνυμεναῖον. Item ἀναλγὶς sive ἀνάλγητος dicitur res quæ dolorem nullum adfert; ut ἀνάλγητον πῶϋος, apud Eurip.

Ἀναλγήτως, citra dolorem, nullo cum sensu doloris, stupidè. Et pro inhumanè et crudeliter accipitur, apud Soph.

Ἀναλγησία, ἡ, indolentia, vacuitas doloris. Item stupiditas, stoliditas. Plut. et Dem.

Ἀπαλγέω, ῶ, dedoleo, doluro desino. Suid. ex Theor. Sic et ad Ephes. cap. 4. Exponitur et ἀπογνώσομαι, apud Polyb. id est, animum despondeo.

Βαρυαλγὴς, gravi dolore percitus, qui graviter dolet. [Orph. Hymn. in Eumen. ?.]

Βαρυάλγητος, idem. Interdum dicitur Ἐαρυάλγητος, quod gravem dolorem affert. Soph.

Γλωσσαλγία, q. d. linguæ dolor sive morbus. Capitur pro linguæ prurigine, seu petulantia verborum, et loquacì maledicentia. apud Eurip. in Med. et Phil. de vita Mosis 3. Et pro nugis, Bud. ex Gal.

Γλωσσαλγέω, linguæ prurio, linguæ venenum promoveo; ut quidam exp. Naz. orat. 2. αἰρετικὰ γλωσσαλγήσαντας.

Διαλγὴς, qui perdolet, et vehementi dolore excruciatur. (Æsch. Ch. 230.) Plut. in Alex. διαλγὴς γενόμενος.

Διαλγέω, ῶ, perdoleo, vehementi dolore discrucior. Plut. de discernendo amico ab adul. ἐκπλῆξαι σπαρῷ; ἐκπεσὼν δὲ παρὰ τὴν ἰξέλιξιν, ἄχρι οὗ διαλγήσας ὁ ἀδέξιος ἐκεῖ λύπας καὶ ἀργὰς, ἀμφοτέρωσε τῷ ξιφιδίῳ παίων ἀπέλθῃ.

Δυσαλγὴς, gravem et difficilem afferens dolorem, ideoque ægrè tolerabilis, Plut. et Philo. vel qui ægrè afficitur dolore alterius, sicut δυσάλγητος quoque exponitur, difficilis ad dolendum, Poll. ex Eupol.

(Δυσάλγητος, durus, qui dolore alterius non afficitur. Soph. Œdip. Tyr. 12.)

Θυμαλγὴς, afferens dolorem in animo. (Æsch. Ag. 1040.) Od. ψ'. ἔπος θυμαλγὲς ἐνισπεῖν.

Καρδιαλγὴς, cui cor dolet, aut dolorem cordi afferens. Gal. ex Hippoc.

Καρδιαλγία, ἡ, dolor cordis, vel potius dolor oris ventriculi et morsus ab humoris acrimonia.

Καρδιάλγιον, dolore cordis afficior. Hippocr.

Καρδιαλγικὸς, cum cordis dolore conjunctus, vel cordis dolorem invehens. Hippocr. prorrhet. lib. 1.

Καταλγίσκεσθαι, dolore et molestia affici.

Κεφαλαλγὴς, caput dolens, cui caput dolet. Plut. in Symp. sept. cap. πόθεν ἐστὶ κεφαλαλγὴς καὶ βαρὺς καὶ ἀνάγυιος, &c. Capitur et activè pro dolorem capitis afferens, dolorem capitis excitans. Dioscor. de vino resinato, πάντες δὲ κεφαλαλγεῖς οἱ τοιοῦτοι. Sic Philo de vita Mos. l. 1. ξηρὸς τε γὰρ ἐστι κεφαλαλγὴς. Reperitur et κεφαλαλγὴς, οῦς, ὁ, apud Plut. in præc. sanit. τὸν μὲν γὰρ ὑγιαίνοντα τῇ φύσει κεφαλαλγῆ λέγειν εἶναι, pro quo Xen. dicit. κεφαλαλγῆ.

Κεφαλαλγικὸς, idem. Gal.

Κεφαλαλγία, capitis dolor. Hippocr. Aphor. l. 3.

Κεφαλαλγέω, ῶ, caput doleo, caput mihi dolet, dolco ex capite. Hippocr. aphor. lib. 5.

Κεφαλαλγητικὸς, idem quod κεφαλαλγὴς et κεφαλαλγικὸς. Athen.

(Μητραλγία. Æsch. Suppl. 410.) [τί, τῶνδ' ἰξίστω μῶμον, μητραλγεῖς τί δῆτα ἔρξω ἐγώ;] ‡Δωρικῶς. Schol.‡

Ὀδοντάλγια, dentium dolor. Diosc.

Ὀδοντάλγεω, ῶ, dentibus doleo, dentium dolore afficior.

Πυρεταλγὴς, qui valde dolet. Utitur Plato.

Πυρεταλγέω, ῶ, ægerrimè doleo, vel fero. Apud Thuc. πυρεταλγεῖ τῷ πάθει, casum ægrè ferre.

Ποδαλγὲς, dolore pedum laborans, quem pedum dolores cruciant, qui ex pedibus dolet. [Anth. Ep. Gr.]

Ποδαλγὶς, et ποδάλγιος, idem Diosc.

Ποδαλγία, pedum dolor, podagra. Chrysost.

Ποδαλγέω, ῶ, pedum dolore, seu podagra labro.

Σπυραλγία, oris dolor, oris morbus. Item loquacitas. Poll.

Συναλγέω, ῶ, (condoleo,) una doleo. Aristot. rhet. l. 2.

ἀ γὰς φίλει συναλγεῖν. Dicitur et *συναλγῶ σε*, doleo tuam vicem. Apud Soph. τῆς ξυναλγούσης τύχης.

Ὑπεραλγὴς, qui supra quàm dici potest dolet.

Ὑπεραλγῶ, perdoleo, supra modum doleo. (Rarip. Med. 118.) Aristot. Rhet. 2. καὶ τὸ ὑπεραλγεῖν ἐπ' ἀλγοῦντι, ἀλλοίας συμπάθειάς ἐστιν. Vel vicem alicujus doleo, ut, ὑπεραλγῶ σου, vicem tuam doleo. Aquilas.

Ὠταλγία, aurium dolor. Dioscor. l. 2.

Ὠταλγικὸς, aurium dolori obnoxius. Sin de re aliqua dicatur, significat dolorem aurium inferens.

Ὠταλγία, dolore ex auribus, aurium dolore crucior, aures mihi dolent. Dioscor. l. 3. Ὠταλγέω, pro eadem. Dioscor. l. 2.

ΑΛΔΕΩ, ῶ, f. ήσω, augeo, do incrementum. Eustathius ponit ἀλδῶ vel ἀλδίω. Etymon vide in Ἀλδίσκω.

Ἀλδέσκω, augeor, cresco, incrementum accipio, ut Il. ψ'. Ἀείσω ἀλδέσκοντες. Ubi Eust. vult proprié dici de augmento quod fit irrigatione seu humectatione, tanquam ex ἄρδω deductum, mutatione literæ ρ in λ. Idem alibi ex ἀλδῶ deduxit. ἀλδῶ autem ab ἄλδω sive ἄλδομαι, quod ea quæ crescunt, veluti in altum salisiant. (Theoc. ζ'. 75.)

Ἀλδαίνω, augeo, do incrementum sive augmentum. Od. ε'. et ι'. μιλὰ' ἄλδαιν σημαίνει λεῶν. (Æsch. S. c. Th. 563.)

Ἀλδαίσκομαι, augeor, cresco. Hesych.

Composita.

Ἀναλδὴς, ὁος, ὁ καὶ ἡ, non crescens, incrementum non capiens, apud Hippocr.

Ἄναλτος, exp. ἀναλδὴς et ἀσαλδὴς, ἀσαρκὴς; ut, ἄναλτον ἔλκωσιν, apud Hippocr. Apud Hom. Od. σ'. γαστὴρ ἄναλτος, Eust. exp. inexplebilis seu insatiabilis venter. Vide et in comp. ex Ἄλς.

Ἀναλδίσκω, accresco, augeor. Apoll. Rhod. Arg. 3. Λήμνιον ἀναλδίσκοντας ὑπὸ χθονός.

Ἀναλδαίνω, idem quod ἀλδαίνω, apud Nonn. Κῆτος ἀναλδαίνει κακοῖο.

Ἐναλδὴς, q. d. intrinsecus augeo. Nic. Δοιὼ ἔχουσάντες ἐναλδέσκετα κορίνην,

Εὐαλδὴς, bene et feliciter crescens, bonum incrementum accipiens, Hesych.

Εὐαλδίως, exp. feliciter et cum profectu. Hippocr.

Μεταλδίσκω, affertur ex Apoll. pro produco.

Νεαλδὴς, nuper auctus, vel qui recens excrevit. Hesych.

ΑΛΕΊΑ, et Ionicè ἀλίη, ἡ, proprié calor sive tepor qui est ex sole in locis apricis: transfertur et ad quemlibet calorem, ut Od. ε'. Αὐτίκ' ἐπεὶ κε πορὸς δυσῇ, ἀλίη τε γίνεται. Apud Athen. 7. χαίρει γ' ἁλίᾳ. Ἡ καὶ πρὸς τὸν ἥλιον περίφορος. Apud Theophr. lib. 4. de caus. pl. cap. 3. τὸν ἁλίαν λιμόν. Sic et Hippoc. ἔτος ὃ ἁλίη γίνεται. ἐξ Dicitur autem quasi ἀελία, à verbo ἄημι, inquit Etymologicus. At ἁλιὰ, vide in Ἅλς, id est, fugio.

Ἀλεινὸς, ὴ, ὸν, calidus, tepidus: ut, ἀλεινὴ χώρη, Herodot. et Xen. (Œconom. cap. 9. §. 4. διαπεπύρωκε — ἀπαλλαττόμενα τοῦ μὲν ὄψιος ἴσχει ψυχρά, τοῦ δὲ χειμῶνος ἀλεινά. Herodot. Hist. lib. 2 §. 25. διὰ παντὸς τοῦ χρόνου αἰθρίου τε τοῦ ὄψιος τοῦ κατὰ ταῦτα τὰ χωρία, καὶ ἀλεινοῦ τῆς χώρης ἐούσης, καὶ ἀνέμων ψυχρῶν, &c. Aristot. de Hist. Anim. lib. 1. cap. 5. lib. 2. cap. 10. τὸν μὲν οὖν ἥμισυ ἐν τῇ γῇ τὸ πλεῖστον διατρίβοντα, τὸν δὲ πάντα, ἐν τῷ ὕδατι. ἀλεινότερον γὰρ ἐστι τῆς αἰθρίας.)

Ἀλεινὸς, pro eodem. Ἀλεὶς, idem.

Ἀλεαίνω, tepeo, caleo, calore fruor. Aristot. in Probl. sect. 1. Θερμὴ γὰρ λείαν ἐστ', ἡ σωτηρία ἀλεαίνειν. Exp. etiam θερμαίνειν, ab Hes. et Gal.

Ἀλεαίνω, idem quod ἀλεαίζω, caleo, Aristot. in Probl. Ὅτι ἀλεαίνουσι ἡ κοιλία ὄντων φύσεων, κἂν δὲ καὶ ἀλεαίνει μᾶλλον. Habet et signif. act. pro calefacio. Hesych.

Ἀλεαίνομαι, calefio, Hesych.

Ἀλεὶς, οῦ, ὁ, calidus, tepidus, Hesych. Interdum pro ἁλὶς, Dor.

Συναλεαίνω, (comp.) concalefacio, calorem adjuvo, apud Plut. Exp. et confoveo, et Cat. ne.

ΑΛΕΊΦΩ, P. ψω, unguo, linio, illino: ut, ἀλείφειν μύρῳ, ungere unguento. Sic ἀλείφειν μέλιτι. Ἀλείφειν τεῖχος. Eust. exp. κτίζειν χρίειν. Interdum ponitur absolutè, ut Il. ά. ἀμφὶ τ' ἀλείψαι. † οὔτ' ἐλίπαινε. neque unctus est. Aristoph. Nub. 834.† ¶ Item, incito, instigo, acuo, excito, exhortor, apud Basil. Theodor. et Appianum, inquit Bud.

Ἀλείφομαι, linor, ungor. unde apud Xen. ἀλειφόμενος μέλιτι Ponitur sæpè absolutè, ut Xen. Hell. 4. πάντες μὲν ἠλείφοντο, πολλοὶ δὲ καὶ ἐμύροντο. In voce med. ἀλειφόμενος, qui se unguento unxit, unguento delibutus. Dicitur et de athletis, qui se unxerunt oleo ad certamen.

Ἄλειμμα, τὸ, unctio, ipsa ungendi actio. Plut. ¶ Item id quo unginur, apud Athen. lib. 10. Ἀλειμματώδης, unguenti formam habens. Hippocr.

Ἀλειμμάτιον, diminutivum ab ἄλειμμα, unguentum. Laert. in Diog.

Ἄλειψις, εως, ἡ, unctio. Plut. [Herodot. lib. 3. §. 22. εἰώθασι δὲ τῇσι σπονδῇσι μιῇ καὶ ἀλοιφῇ, τὸν αὐτὸν λόγον τὸν περὶ τοῦ ἵππατος ἔλεγε.]

Ἀλείπτης, ου, ὁ, unctor, qui ungit. peculiare fuit hoc nomen unctoris athletarum in gymnasio. Plut. Usurpatur etiam metaphoricè, ut apud Plut. in Pericle, τῶν φιλοτιμῶν ἀλείπτης καὶ λιβάνιος. ¶ Item excitator, cohortator. Greg. Ἀλείπτρια, fovea.

Ἀλειπτήριον, ου, τὸ, pars quædam balnei, inquit Poll. Ἀλειπτρον, ου, τὸ, vasis unctuarii genus, apud Athen.

Ἄλειφαρ, ᾰ et ἄλειφα, ατος, τὸ, id quo unginur, unguentum. Interdum oleum. (Theoc. ζ'. 147.) Item adeps, apud Hom. et Hesiod. † Th. 553.†

(Ἄλειφα ut Ἄλοιφας. Æsch. Ag. 330.) ‡ Sed ibi Butlerus ἀλοιφὰς reducit ab ἄλοιφον. V. Ind. Æsch.‡ † pinguedo, indeclinabile. Vossius in sua gramm: graves. p. 16.†

Ἀλειφαντὸς, ου, ὁ, ut, ἄρτος ἀλειφαντὸς, cum adipe commixtus. Eust.

Ἀλείμματα, pro ἀλείμματα, Hesych. sunt χρίσματα.

Ἀλειφὶς, ῖδος, ἡ, tectorium parietum. Eustath.

Ἀλοιφὶς, idem quod ἄλειφαρ. Od. ζ. et σ'. et Il. ι.

Ἀλειφῶν, ῶνος, τὸ, quo utebantur ἀλείπται. Eust.

Composita.

Ἀναλειφὴς, non ungi: τὶ οὐκ ἀναλείφεσθαι. Hippocr. de diæta.

Ἄναλειφὴς, ὁος, ὁ καὶ ἡ, non unctus, non illitus. Ναλειφὴς, idem. Dicitur peculiariter de nave.

Ἀνεναλειφία, ἡ, non ungi, vel non unctum esse, unctionis intermissio, aut æqualor ex diutiùs intermissa unctione. Polyb. lib. 3.

Ἀπάλοιπτος, indelebile. Et pro eodem ἀπαλοίπαστος, apud Eust.

Ἀπαλείφω, q. d. deungo, id est, quod ungendo seu illinendo adhæserat, abstergo: unde pro deleo, seu oblitero ponitur. Interlino. Sumitur et metaphoricè. Phocyl. in admon. Μὴ μισεῖ κακόντα, ἀλλ' ἀπάλειφε θυμόν. ubi tamen quidam malunt legere ἀπόμαιφε. Ἀπαλειμμένον ἡγεμόνα, judicium obliteratum et circumductum.

Ἀπαλοιφὴ, litura, deletio.

Διαλείφω, exp. deleo; ut ἐξαλείφω. Alioqui significat etiam perungo, perlino.

Ἐπάλειμμα, τὸ, id quod illinitur, seu id quo illinimur. [Aristot. Problem. ii. 701. alt.]

Ἐξαλείφω, idem quod ἀπαλείφω. Sed usitatius est Xen. Hell. 2. τοιχοι ἐξαλείφει ἐκ τοῦ καταλύκου. Metaphor. apud Isocr. τὰς δὲ τῶν σπουδαίων φιλίας οἷόν ἐστι πᾶς ἂν ἐξαλείψειεν. ¶ Interdum et pro ἀλείφω, ungo, lino: unde apud Thucyd. ἐξαλειμμένον τεῖχος, exp. κεχρισμένον. (Æsch. Ch. 501.)

ΑΛΕΞΩ, vel ἀλκέω, ῶ, P. ήσω, arceo, depello, propulso. Il. φ'. ἀλεξήσειν καὶ ἄμαρ, arcebit exitialem diem vel depellet. Sic et Il. ι. ¶ Interdum opitulor, auxiliior, opem fero, ut Il. ά. ἀλεξήσειν μεμαῶτα. Et Il. ζ. θεὸς δέ τοι ἀθανάτων ἐξ αἰῶνος ἀστυφέλικτος Τρωσὶν ἀλεξήσουσι καταθύμιον. Xen. Pæd. 4. τούτους φασὶν ἀνάγκην εἶναι πρόθυμους ἀλεξεῖν. ☞ Fit ex ἄλαλκον, interjiciendo ι ejus futuro ἀλέξω.

Ἀλέξομαι et ἀλεξέομαι, in voce media idem quod ἀλέξω, vel ἀλκέω. (Soph. Œdip. Tyr. 179. 547.) Il. ά. ἀλέξασθαι μενέαινον. Plut. in Rom. ἀλέξασθαι λυττᾶς. Qui infinitivus reperitur et apud Hippocr. et Herod. et apud Xen. † Pæd. 1. 5. 13. arcere vim.† Itidem ἀλεξεσίμοιδα apud eundem Xen. ἀνάβ. 7.

Ἀλέξεμα, τὸ, id quod arcet, q. d. propulsatorem, aut defensaculum. Xen. ὁ κισσὸς τῆς θερμῆς ὥρας ἀλέξεμα, æstatis ardorem arcens. Paus. in Phocicis, ἀλέξεμα εἰς Ἥβην.

Ἀλέξησις, εως, ἡ, propulsatio, defensio, opitulatio. Hesych. [Herodot. Hist. lib. 9. §. 18. ἐπεὶ δὲ ἔμελλον πρὸς ἀλέξησιν τραπεσθαι, &c. eos ad defendendum se convertere, &c.]

Ἀλεξητὴς, ῆρος, ὁ, qui arcet, propulsator, depulsor. Item defensor, auxiliator. Il. ά. ἀλεξητὴς μάχης. Apoll. Arg. 2. λαμπὸ ἀλεξητήρ.

[Ἀλέξητωρ. Soph. Œd. Col. 141. Ζεῦ ἀλέξητωρ. Idem valet quod Ἀλεξητής.]

Ἀλεξητήρια, ὁ, propulsatrix, vel auxiliatrix. Anth. epigr. lib. 4. ἀλεξητήρια δὲ τίχῃ.

Ἀλεξητήριος, ου, ὁ καὶ ἡ, defensorius, propulsatorius, depulsorius, remedium præstans: ut ἀλεξητήριος φαρμακία, Athen. lib 15. (Ἀλεξήτηριος, cum Acc. Æsch. S. c. Th. 8.)

Ἀλεξητήρια ῥίζα, radices remedia afferentes.

Ἀλεξητήριον, ου, τὸ, (substant.) munimen. Quidam exp. amuletum, remedium. Xenophon antias equinas ἀλεξητήρια ἐπὶ τῆς ἰγμοῦ τῶν ἱμαντῶν vocat, et aures asini appellat ἀλεξητήρια τῶν ὀφθαλμῶν. Apud Nicand. ἀλεξητήρια νόσων, remedia morborum.

Ἀλεξητικὸς, depellendi accudique vim habens.

Ἀλέξητος, ὁ καὶ ἡ, defensorius. Ex Anth. Epigr.

Ἀλέξια, ων, τὰ, idem quod ἀλεξητήρια. Nicand. in Ther.

Ἀλεντὴς, et Ἀλευτὴς, idem quod ἀλεξητής. Pind. Poëticum est.

Ἀλίξιμος, idem quod ἀλεξητήριος, remedium præstans, propulsatorius. Nicand. in Ther.

Composita.

Ἀπαλίξω et ἀπαλιξέω, ῶ, propulso, repello. Il. ν. Ἀλλ' ἴχε νῦν σὺ μάχῃ παρὶ, ἄλλα μὲν ἄλλον ἐγὼ ἀπαλιξήσομαι. ¶ Item pro opitulari, auxiliari. (πρὸς ταῦτ' ἀπαλιξασθαι, his remedium afferre. Soph. Aj. 166. Æsch. Suppl. 1060.)

Ἀπαλίξομαι, pro eodem.

Ἐπαλίξω, ἀρκυν ferro. Il. Υ'. αὐτὰρ ἐμοὶ ζοὶς τῷ ἐπαλεξήσουσι δόρυ' ὀφρ' ἐθέλῃσθα πρόμαλλα.

Ἀλέω, F. ἀλήσω, Pr. ησα, molo. Plutarchus, ὅτι μὰ βαίλεται πράγματα ἔχειν ἀλὸς ἰατρὸν καὶ σπίττας τὰ σιτία. Aristoph. in Nub. κάχρις γοναῖ' ἀλέσαν. * Vid. ad Moerin. p. 17.* ¶ Item vito, caveo. In qua tamen signif. usurpatur potius ἀλίσκω. ¶ Item congrego: unam ἀλέσαι, Gal. apud Hippocr. exp. ἀθροίζαι.

Derivata ab ἀλέω, id est, molo.

Ἄλεσμα, ατος, molor: unde ἀλεσθὶς, molitus, apud Dioscor. Apud Aristot. probl. sect. 6. ἄλεσμος λίθος, lapis qui molitur; id est, qui mola frangitur.

Ἀλεστέον, molendum est. Ἀλεστὸς, στὴ, στὸν, molendus, da, dum. Dioscor.

Ἀλεστὴ, ἡ, exp. acus, glama, apud Joseph. antiq. Jud.

Ἀλέστης, molitor, molitorius. ὄνος ἀλέστης, molas asinarias. Xenoph. anab.

Ἄλεστις, εως, ἡ, molitio, molitura, ipsa molendi actio. Plut. in Probl. Rom.

Ἀλεστὸν, ὄνος, ὁ, pistrinum, apud Athen.

Ἀλεστρὶς, ίδος, ἡ, molitrix, molitoris uxor. Od. ν'. Ἀλετρίδι, idem quod ἄλεσι. Od. ι'. Αἱ μὲν ἀλετρίδες μῦλος ἔχει, μάλιστα καρηνὰ. * Ἀλετρίδες dicebantur Athenis nobiles quædam virgines, quarum officium fuit sacras molas conficere, teste Pausania.*

Ἄλευρ, ατος, τὸ, farina; propriè frumenti; ut ἄλφιτα hordei. Eust.

Ἄλευρον, ου, τὸ, propriè idem esse volunt quod ἄλευρ. † Xen. Pæd. l. 5. p. 120.† Plut. lib. 2. de rep. Διέφερεν ἡ μὲν τῶν πρώων ἄλφιτα σιτομέτρια, ἡ δὲ τῶν πυρῶν ἄλευρα. Herod. ἄλευρά τε καὶ ἄλφιτα ἐπώλεε. Apud Dioscor. 4. ἄλευρα ἢ ἄλφιτα, farina aut polenta, ut quidam exp. Dicitur tamen de farina etiam hordeacea: reperitur enim et κριθίνων ἄλευρα apud Aphrod. Probl. lib. 2. Generaliter etiam de qualibet farina dicitur, unde ἄλευρα κοσμεῖ, Dioscor. lib. 3. Sic ἄλευρα αἰρῶ, farina lolii: et ἄλευρα ἐρέβινθος, apud Gal. &c. (Theoc. Idyll. κ'. 7. Ἤρατο μὲν καὶ τῆνος, ἐμὸν δ' ἐπόησε, ἔοικε, ἄλευρον. Appetebat quidem et ille, ut mihi videtur, farinam asellam.)

Ἀλευρίτης, ου, ὁ, farinaceus, ex farina constans; ut ἀλευρίτης ἄρτος, apud Athen.

Ἀλέω, F. ἀλήσω. P. ησα, et Atticè ἀλέσαμι, molo, in Anth. epigr.

Ἀλεσιτρόφοι σῖτοι, molitum frumentum, apud Herod. et Thuc.

Ἄλευτον, ου, τὸ, pro ἄλευρον, Erotian. Etym.

Ἀλίσιμον, quicquid moli potest. Hesych.

Composita.

Ἐναλετρεύω, idem quod ἀλετρεύω, Apoll. Rhod. (Arg. lib. 1. 1077.)

* Εὐάλετος, bene molitus. Antimachus ap. Etymol. εὐάλετον ἄλφι.* (Xenoph. Κύρ. παιδ. lib. A. αὐτοὶ ἐμέλλομεν αὐτῷ ἐκ τῶν ἵππων τὰ θεῖα ἐξελῶν εἰς τὰ ἐργάσιμά τε καὶ ἐνάλετα. Græc. Hist. lib. 5. ταχὺ γὰρ πρὶν ἀκοντες εὐάλετον ἀλέσασθαι σχεδὸν ἐκ ἐκ ἐνεστιν.)

Κατάλεσ, commolo, mola frango. Herodot. et Hippocr.

Κυγκεκαλέτης et παγκαλέτης, ου, ὁ, milii molitor, qui milii grana mola frangit. Gal. apud Hippocr.

Νεάλετος, recens molitus. Nicand. Schol.

Νεάλετος, recens molitus. Νεάλετα, per ellipsin dicuntur pro νεάλετα ἄλφιτα, hoc est, τὰ πρώτως ἀλεσθέντα, recens molitæ farinæ, apud Dem. pro Cleo. teste Harpoc. Vide et comp. ex Ἅλοιτο.

Derivata ab ἀλέω, id est, vito, caveo.

Ἀλέομαι, vito, caveo. Il. ε'. ἀεὶ ἀλεώμενος μόρον.

Ἀλὴ, ἡ, vitatio, effugium. Il. χ'. v. 300. ab Hesiod. in erg. ἀλήματα dicuntur ἐστὸ ἀλὴ, q. d. vitatio pluviæ, i. præsidium adversus imbrem.

Ἀλημὲ (Ionicè pro ἀλημὴ) idem quod ἀλὴ, evitatio. Il. α'. οὔτε φόβῳ μεμαυῖαν, οὔτ' ἀλημῇ. Et Hesiod. in Erg. χρειὼ τε λύσιν, λιμοῦ τ' ἀλημόν. Item (ut ait Bud.) suffugium, tutamen, munimentum, apud Aristot. l. 4. de part. τὸν περὶ τὸ σῶμα ἀλημόν.

Ἀλλέω, per epenthesin, τοῦ ν, idem quod ἀλέω, inquit Eustath. (Æsch. Prom. 570. Batrach. 85. Ἀλεύσω. Sch. ad Sept. Th. ex. Εὐρίπου. Æschyl. S. c. Th. 143. Sed ib. 87. accipi videtur pro arceo, propello —— nisi interpunctio sit post ἔκαινε. et tum comites alloquitur quos malum vitare suadet.)

Ἀλιάσθαι, in voce media itidem pro, vitare, cavere, ut Il. ψ'. Μὴν ἀλιάμενος. Et Od. ξ'. Ὄφρα καὶ ἄλλος ἀνὴρ ἐπιμὲς ἀλιάσεται ἀπιόντος.

Ἀλιάσθαι, itidem pro ἀλιάσθαι usque usurpat Hom. ut Il. υ'. μίμνων δὲ κ' ἐνθ' ἀλιάσθαι. Et alibi.

Ἀλιάσω, effugio, evito. Od. ω'. ἀλιάσω δ' ὀϊστὸν. Et cum infinit. Il ζ'. Κτείνας μὲν ἐγὼ ἀλιάσω.

Ἀλιτὸς, ὄν, ὁ, vitandus, effugiendus, fugiendus: (et ex consequenti) malus, perniciosus. Phocyl. ἀνὴρ ἐσθλὸς δ' ἀλιτὸς.

Ἀλιτηρὸς, Plutarchus vult esse dictum, ὃ ἀλιάσθαι διὰ μοχθηρίαν καλὸς ἦχε, id est, quem vitare ob improbitatem, bonum et utile erat. Vide in comp. à Τηρέω.

Ἀλίσκω, F. ξω, (tanquam ab ἁλίζω) evito, effugio, declino. (Æsch. Pers. 94. 101.) Od. χ'. ἀλίσκων κῆρα μέλαιναν. Cum genit. apud Soph. οἷα ἀλίσκετον μόρου κακίστου. Aliquibi non significat ullam fugam (ut annotat Eust.) sed simpliciter declinare, et esse extra conspectum alicujus propter loci intervallum, ut Od. μ'. Ἀλλ' ἔτι δὴ λιὰ πόντου ἴσαν ἀλίσκετο νῆες ἐρετμοῖς.

Ἀλυσκάζω, idem quod ἀλίσκω. Odyss. ρ'. Ἴσχε ἀλυσκάζων. Interdum absolutè ponitur pro φεύγω, fugere. Il. ψ'. πάντες ἀλυσκάζω πολίτας. Et Il. ι'. Οὐ γάρ μοι γενεὴν ἀλυσκάζοντι μάχεσθαι. Exp. et πλανῶμαι, ab Hesych.

Ἀλυξὶς, εως, ἡ, evitatio, effugium, fuga mali, anxietas. apud Hipp. (Æsch. Ag. 1308.)

Composita.

Ἀπαλύσκω, devito, seu evito, effugio. Nicand. in Ther. Ἀπάλυκτος, vix evitabilis.

Ἐξαλύσκω, idem quod ἀλύσκω: unde ἐξαλύσκω, apud Apoll. Rhod.

Ἐξαλύσκομαι, pro eodem. Soph. πάντα βαρείαν ἐξαλύσκομαι ὁδόν.

Ἐξαλύσσω, idem quod, ἀλύσσω, evadere, effugere, ex Hesiod. Διὸς νόον ἐξαλύσσειν. Et Ὑπεξαλύσσω, (decomp.) q. d. furtim seu clam evitare aut effugere.

[Ἐξαλύσκω. Eurip. Hippolyt. 673. Πᾷ σὸν' ἐξαλύξω πόδα; Elect. 219. Φῶτας κακώσας ἐξαλύξομεν τάδε.]

Ἐξαλύξω, et Ὑπεξαλύξω, effugere, subterfugere, devitare, apud Hesiodum. † Th. 615.† Τοῖ γ' ὑπεξαλύξει βαρὺ χάλκεον. Pro ἐξαλύξω dixit etiam ἐξαλύξασθαι, voce media, Sophocl. in Ajace mastig. (Ἐξάλυξας. Æsch. Eum. 111.)

Σμυγερὰλλὶς, aspecta horrendas. Eust. dicit esse ἐκ τοῦ βλέπειν τὰ ἀλλήλων, quasi composita vox sit ex σμυγερὸν et ἀλλήλων. vide et Μίγδα.

Ὑπαλίσκομαι, fugio, elabor. Apud Hesiod. ἔργων ὑπαλύσκομεν φῶτα.

Ὑπαλύξω, subterfugere, effugere. † Hesiod. Asp. 304.† Od. ι'. Καὶ τὸ μὲν ὡς ὑπαλύξω. Citatur et pro devito, refugio, ex Phocyl.

Ὑπάλυξις, effugium, devitatio. (Apoll. Rhod. Arg. lv. 1261. οὐδ' ὑπάλυξίς ἔστ' ἄτης, &c.) Ἐξυπάλυξις, (decomp.) idem, apud Orph. [Arg. v. 682.]

Derivata ex ἀλέω, id est, congrego.

Ἀλοιτὴ, ῆτος, ἡ, collectio, congeries. Gal. in lex. Hippocr.

Ἀλοῖτις, sive ἀλόις, congregatus et collectus in unum, conflertus. Gal. in lex. Hipp. Vide et in Ἄλις.

Ἀάω, ἀάσω, ἀάσθην, ἀάσθαι, ἀάσομαι, ἀασάμην, ἀάσθαι, ἀασάμενος, ἀασάμενος, ἀασάμενος

Ἀλίγκιος, ος, ον, similis, ἴσιος. (Æsch. Prom. 448.) Il. ζ. Ἐστιν οἷόν ἀγορεύειν ἀλίγκιον ἀντία καλῇ.

Composita.

Ἀνηλίγκιος, dissimilis. Hesych.

Ἐπαλίγκιος, similis. Od. ν'. Ἀνέρι φέριστα ἔοικε ἐπαλίγκια μῆδ' ἰχνῖα. Et cum accus. rel. præter dat. personar. Od. ά. ἀνδρὶ ἔοικε τοιοῦδ' οἷος Τ' ἐστὶ θεοῖς ἐπαλίγκιος αὐδὴν. Hesiod. in Aspide. † v. 88.† οὔτε φυὴν ἐπαλίγκιον οὔτε νόημα ἐπιμίξαι. † et Theog. 142.† (Theoc. κδ'. 94.)

Παπαλίγκιος, omnino similis. Nicand.

Ἄαλις, Paulo Æginetæ et recentioribus medicis dicitur quæ Latinis alica, Græcis χόνδρος.

Ἄαλις, adverb. satis, abundè. (Æsch. S. c. Th. 605. Ag. 520. V. Eurip. Med. 631. Phœniss. 1194. Soph. Tr. 336. Œdip. Tyr. 704. 1081. 1529.) Cum genit. ut in prov. ἅλις ἔρως, satis querelæ. † Xen. Pæd. p. 238. a.† Sic ἅλις ἀρότου, apud Suid. Et apud Eurip. ἅλις ἐλεγείων ἐμῶν. Sine genit. pro affatim, magna copia, ut Od. χ'. ἢ οἴχ ἅλις ἶμιν ἀλήμενοι εἶεν καὶ ἄλλοι. Od. ν'. χαλκὸς τε χρυσός τε ἅλις κατέκειτ' ἠδ' ἐσθῆτες. Interdum dicitur οἴχ ἅλις, sub. ἐστὶ, non sat est. Pro quo dicitur etiam, parum hoc tibi videtur, nisi etiam, &c. ut Il. ε'. ἐ οἴχ ἅλις, ὃς καὶ τοῖσι' ἔχει, καὶ ἐπιέχεται αὐτῷ. Il. ί. Ἦ οὐχ ἅλις ἐστὶ γυναῖκας ἀλλοίας ἐνορέασθαι. ¶ Item confertim, conservatim. Il. β. Αἱ μὲν τ' ἰόντα ἅλις στιχόωνται, αἱ δὲ τε ἕδρῃ. Il. χ'. Ἀμφὶ δὲ μιν γαλίῃ τε καὶ ἀσπετίῃ ἅλις ἦεν. ☞ Pit in τὴς ἅλις, utpote is ᾗ ἄθροον ἐστὶ τὶ ὕλης, inquit Etym.

Ἄλις, ιος, ὁ, congregatio, cœtus, concilium, apud Herodotum, ut ἅλιν συνεάγαται, et ἄλιες ἐκάλεσαν τὸν Περσέων, Persarum concilium coegit. Alias significat. vide in Ἄλις, satur.

Ἀλίζω, congrego, conservo. In qua signif. usurpatur potius συναλίζω. Vide et inter derivata ex Ἄλς, sal.

Ἅλις sive ἁλίς, ἵος, ὁ καὶ ἡ, condensus, confertus, conservatus, frequens est apud Hippocr. qui et aliquando dicit ἅλις ἀθρόον, et ἅλις συχνόν. Sic et apud Hom. Il. ψ'. ἁλὶ ἶσαν, aqua collecta et conservata. Frequens est et apud Herodotum plur. num. ἅλιες, in unum congregati. Item confersi, frequentes, densi.

Ἅλιος, Gal. apud Hippocr. exp. ἀθρόος, confertim.

Composita ex ἁλίζω.

Συναλίζω, Suid. συναθροίζω, congrego. Propriè est ξυνοὺς ἁλίζω.

Προσαλίζω, ante congrego, et in unum cogo. Joseph.

Συναλίζω, congrego, conservo, cogo. Herodot. in Euterpe, ἐς μέσον πᾶσι τὰς γεφύρας συναλίσαντα, i. συναγαγόντα. Xen. Pæd. 1. καὶ πηλὸς πολλὸς καὶ ἐφύπερθε συνηλίσκετο.

Συναλίσκομαι, congregor. † Xen. Pæd. 1. 2. 15.† Luc. de luctu, ἐνταῦθα συναλισθῆναι πολλοί.

[Συναλίζω. Aristoph. Lysistr. 93. Τὶς δ' οὐ ξυναλίζει τάλαν τὸν στῆθον Τὸν τῶν γυναικῶν; Schol. Συνάθροισεν. Vide Schol. Biset. Ἀμφιπὰς τὸ ἐ εἰς ά μακρὸν ἐγράφη, ἀντὶ τοῦ ξυναλίζει. ξυναλίζειν δὲ, ταὐτὸν τῷ ξυναλίζειν, ἤγουν συναθροίζειν.]

Aliud genus compositorum.

Ἄναλτος, ut Odyss. α'. ἔφη' ἐν ἔχες βίοτον ἐνὶ μεγάρῳ' ἄναλτον. Eust. exp. inexplebilem, seu insatiabilem, καὶ μετάνοιαν ἅλις ἔχοντα. Vide et in comp. ex Ἄλδω seu Ἄλδο.

Βιοθάλασσις ἀνήρ, dissertus vitæ vir. Hom. in hym. q. d. ἐὺ εἰδὼς ἅλας ζῶν.

Ἀλίσγω, ὦ, contamino, polluo. verbum usitatum Græcis bibliorum interpretibus, ut cap. 20. Ecclesiastici, ἀλισγήσει τὸν ἁγνὸν ἐν ἁμαρτήμασιν ἀλλοφύλων. Sic Daniel. cap. 2. ἀλισγεῖν, polluatur, contaminetur. Et Malach. 1. ἀλίσγεται, contaminari, et ἀλισγεῖσθαι, polluitur.

Ἄλίσγημα, τὸ, contaminatio, seu contagio ex cibo vetito: ut cum aliquis sese idolothytorum non polluit. Act. c. 15.

Ἄλδω, ἀλδήσω, ἄλδησα, ἄλδηκα, ἄλδημαι, ἠλδάνθην, ἀλδήσομαι, ἀλδήσωμαι, ἀλδήσοιμι, ἀλδῆσαι, ἀλδήσειν, ἀλδήσων, ἀλδήσασθαι, ἀλδήσεσθαι, ἀλδήσασθαι, ἀλδήσεσθαι, ἀλδήσασθαι, ἀλδήσεσθαι

Ἁλιτρός, ᾱ, ὁ, peccator, sceleratus. Il. θ'. αἶψ' ἁλιτρός. Hesychius ex ἁλίτυπος per syncopen esse deductum putat, sicut Etymol. per syncopen.

[Ἁλιτρός vel ab ἁλιτρία, vel ab ἁλιτρίη, Æsch. Eum. 317.] ‡ Ab ἁλιτρία deduxit Heil. v. Ind. Æsch. forte ἁλίτυπος Stanl.‡

Ἁλιτρία, ἡ, peccatrix, et pro eodem ἁλιτρεύουσα. Hesych. [Aristoph. Acharn. 527. Ἄπες σύβακε, ἁλιτρὰς σκιλλὰς σκιλλᾶν.] Ἁλιτρίη, ῑ, ἡ, peccatrix. Hesych.

Ἁλιτρόβιος, impius, sceleratæ vitæ. Hesiod. ἔστιν ἁλιτροβίοιο. Ἁλιτροβίοιο, idem, apud eundem.

Ἁλιτύω, idem quod ἁλίτω, sive ἁλιτέω, pecco, Suid. ■ Eust.

Ἁλιτυπέω, idem. Invenitur et ἁλιτυπίομαι pro eodem. Hesiod. in Erg. Ὅστις τοι ἀφρᾶδας ἁλιτυπέοντι ἐφετμὰς τυτθά, qui peccat in orphanos.

Ἁλίτης, ου, ὁ, idem quod ἁλιτρός. Odyss. δ. φάτο γὰρ τίνασθαι ἁλίτας. Scribitur etiam ἁλίτης, apud Etym. Item ἀλιτής. Ἀλίτης, exp. etiam ξένος, peregrinus ab Hesych.

Ἁλιτὴς, exp. peccator, puer item meritorius, apud Lycoph.

Composita.

Μεγάλιτος, ου, ὁ καὶ ἡ, admodum infortunatus, infelix. Theocr. Id. 2. ἐγὼ δὲ κ' ἀ μεγάλιτος Ἔρωτι.

Νηλιτὴς, peccati et culpæ expers: ex τὸ priv. et ἁλίτημα, Hesych. Exp. et contrario sensu pro nimium delinquens, scelestus. Od. κ'. et τ'. Αἴτε σ' ἀτιμάζουσι, καὶ οἱ νηλιτέες εἰσί, id est, improbæ, scelestæ.

Παραλιτεῖν, offendo, pecco, seu delinquo in. Ex Apoll. Rhod. Arg. 2. παρέλιτες τιμὰς Θεμείς.

Ἄαϊ Ω, F. ἰάω, volvo, voluto, Plut. idem quod ἁλίω, et fortasse ex eo factum.

Ἁλίστρα, ἡ, volutabrum, locus ubi se volutant animalia. Pol.

Ἁλυδίω, ῶ, idem quod ἁλίω, et ex eo formatum; sicut αὐλοδίω ex αὐλίω.

Ἁλυδίωμα, ατος, idem quod ἑλινδήμα, volvor, volutor. Plut. Ἴσως οὐ τρίχας ἀλλὰ ἁλυδιώματος ἔφασαν.

Ἁλυδίστρα, ἡ, idem quod ἁλίστρα. Aristoph. in Nauta.

Ἁλύδησις, volutatio, apud Hippocr. de diæta.

Composita.

Ἐξαλύδω, involvo. Hippocr. ἐξαλυδίονται πολλῷ σιφαρῷ.

Ἐξαλίω, evolvo, volvendo ejicio, seu emoveo. Item, è volutabro excito. Aristoph. in Nub. Strepsiades filio suo in somnis dicenti, Ἄπαγε τὸν ἵππον ἐξαλίσας πάλιν, respondet: Ἀλλ' ἢ μάλα, ἐξάλμας ἡμᾶς ἐκ τοῦ ἱμεῖ. Sic et in Xen. Œcon. ὁ παῖς ἐξαλίσας τὸν ἵππον, ἔπαλι ἀπῆγεν.

Ἐξάλιστρα, idem quod ἁλίστρα. Poll.

Ἄαλη', ῆς, ἡ, robur, virus. (γόνατα δ' ἀλαὴ. Æsch. S. c. Th. 76. 221. Pers. 596. Ag. 108. Eum 288. καλὰ ■ ἐς ἀλαὴν καὶ σθένος ἐσαφῆ. Eurip. Med. 264. Phœniss. 231. 247. 378. 1218. 1320. Soph. Philip. Tyr. 42. Æsch. Ch. 235. Suppl. 556.) Hom. Iliad. ν'. de pane et vino loquens, τὸ γὰρ μάλιστ' ἔπεται καὶ ἀλαὴ. Od. ι'. Αὐτὰρ ἐπειδὴ σεῦα μεγάλην ἐπορούσαμεν ἀλαὴν. Apud Plut. aliquando capiuntur ἀλαὶ et δύναμις. Est etiam animi robur, fortitudo, strenuitas, animi præstantia. Il. ε'. Ἔνθ' Ἀχιλῆϊ Τρῶσι φυσιόωντι σάκεος ἀλαὴ. Sic et Theoc. εἰς ἀλαὴν τρέψαμαι. ¶ Item auxilium, remedium. Od. χ'. πάλι τις ἀλαὴ ἔπεται, πάλι φυγή. Hesiod. in Ἔργοις,——καπνῷ δ' οὐκ ἔστιν ἀλαὴ. idem in Theog. καπνῷ ■ οἱ γόνατα ἀλαὶ Ἀρήϊα. Ab Hippocr. quoque corpus ita usurpatur.

Ἄαλς, insolitus nominativus, cujus dat. ἀλαὶ frequens: ut Iliad. ν'. πρὸς, et Od. ζ'. ἐσ δίκαιος, ἀλαὶ νοσφίζεις. Alii ἀλαὶ pro ἀλαῖ ab ἀλαὸς per metaplasmum derivant.

Ἀλαίης, ητος, ὁ, robustus, fortis, strenuus, præditus robore corporis vel animi. Apoll. Argon. 1. ἀλαίης Μελίαγρος.

Ἀλαὸς, idem quod ἀλαίης. Nicand. in Alexiph.

Ἀλαμος, ου, ὁ καὶ ἡ, idem quod ἀλαίης, sed magis usitatum. Il. π'. ἄλαμον ἄνδρα φοβεῖ. Il. ε'. et υ'. ἄλαμπε δέπας. Xen. Hell. 7. τὸν μὲν συμμάχων ἄλαμπτατον ὄντες. (Eurip. Phœniss. 697.) Et Paed. lib. 1. ἄλαμος εἰς ἀλκὴν, viribus prævalens. † et πρὸς τοὺς Paed. l. 4. 22. et l. 2. p. 52. d. fortis. Paed. l. 3. p. 148.†

Ἄλαρ, ρος, τὸ, auxilium, remedium, item tutamen, munimentum, præsidium. Il. λ'. ἄλαρ Ἀχαιοῖς. Apoll. Arg. 2. ἐστὶ δέμασιν ἄλαρ.

Ἄλαο, baryt. F. ξω, vel Ἀλαῶ circumflex. F. ἀλάομαι, themata insolitata, unde formantur sequentia.

Ἄλαξις, εως, ἡ, defensio, apud Polyb. lib. 5. ut inquit Bud.

Ἀλατὴρ, ῆρος, ὁ, propulsator, depulsor, vindex, propugnator. Cum genit. ut, ἀρῆς ἀλατῆρα, ut Il. σ'. et apud Hesiod. † in Th. 657. et Asp. v. 29.† Item ἄρους ἀλατὴρ, apud Hom. ¶ Ἀλατὴρες admissarii ad transiliendam foeminam, apud Arist. in Probl. et Gal. et Luc. ¶ Ἀλατηρία, exercitium in quo adhibentur ἀλατῆρες, apud Artemidorum lib. 1. cap. 59. Ἀλατήριον, ου, τὸ, remedium, auxilium, q. d. propulsatorium seu depulsorium; ut, ἀλατήρια πάσων, apud Nic. in Ther.

Ἀλάλκω, et interdum ἀλαλκέω, (factum ex ἄλκω, vel ἀλακέω, per reduplicationem) depello, propulso, arceo. Iliad. φ'. Τρῶσιν δὲ λοιγὸν ἀλάλκω. Et Il. τ'. τῷ μὲν ἐγὼ παρέσσομ' ἀλαλκεῖν ἠχὶ φίλα μήδε' ἰδυῖα.

[Ἀλαλκήσιος. Plut. Aristid. ii. 318. f. τοῦ Μαιμακτηριῶνος μηνὸς, ὃς ἐστι παρὰ Βοιωτοῖς Ἀλαλκομένιος, τῇ ἑστῇ ἐπὶ δέκα σημαίνουσι σημεῖον. Maimacterion est quintus mensis Atheniensium. Harpocrat. Lex. pag. 101.]

Ἀλαλκτήριον, ου, τὸ, idem quod ἀλατήριον. [Phav. Lex.]

Ἀλκάζω, fortiter agere, pugnare, apud Etym.

Ἄλκαια, ἡ, caudæ leonis; quoniam eam quatiendo sibi animos et robur excitat, ut Homerus quoque docet.

Ἀλκὰς, ὁ, Alcea: herba ex sylvestrium malvarum genere, apud Dioscor. lib. 3. cap. 161. et Plin. lib. 27. cap. 4.

Composita.

Ἀνάλκιος, imbecillis, invalidus. Oppian. 4. Halieut.

Ἄναλκις, ιδος, ὁ καὶ ἡ, instrenuus, ignavus, imbellis; cui opp. ἀλκιμος. Od. γ'. et Il. ι'. et ι'. † Xen. Ped. l. 2. p. 196. d.† (Æsch. Prom. 867. Ag. 1233.)

Ἀναλκία, ἡ, ignavia. Il. ζ'.

Ἀπαλάλκω, propulso, repello, abigo. Odyss. Υ'. Πηνελόπης δ' ἀπάλαλκε κακὸν ὑπεροφίαλον. Iliad. χ'. Ὦ; νῦν ἰοῦ ὄ; σὲ γε νῶϊν ὑπάλαλκε.

Ἀπαλαλκητικὸς σωλαμῶνος, lucta requirens membrorum robur. Cam. ex Opp. Mavult Stephanus, quæ nititur membrorum robore.

(Ἐπαλκὲς, ἰσχυρὸν, Æsch. Ch. 413.)

Ἔπαλξις, pinna, propugnaculum muri. (Æsch. S. c. Th. 50. 162. Ag. 339. Eurip. Phœniss. 972. 1118.) Hom. Herod. Thuc. † missa in bellicis curribus. Xen. Ped. p. 156.† Ἔπαλξίτης λίθος, q. d. pinnalis lapis, lapis qui est supra pinnam. Etym.

Ἐπαλκὴς, ἐος, ὁ καὶ ἡ, ut, ἐπαλκὲς νίκην μάχης. apud Hom. Iliad. ε. victoria ancipitem martem habens, et q. d. ancipe robur. Volunt ita appellatam ἐπαλκῆ victoriam, quin (ut idem alibi scribit) ἐπαμύνεται ἀνδρας. Eust. vult esse quæ alteri parti semper tribuit ἀλκὴ. Alibi tradit ἐπαλκῆ vocatam quæ per vices uni parti, deinde alteri acquirit et comparat ἀλκὴν. Affertur ■ alia expositio, ut sine ἐπαλκὲς dicatur ὁ τῶν ἀλκίμων δεόμενος. Apud eundem Homer. ἐπαλκὲς ἔμμεν Ἰχνοις, exponitur ἐτοίμους μάχης ἀλκὴν δίκτυα. B. interp. qui nobis victoriam restituat, vel nos in pristinas vires restituat. Greg. (ut testatur idem) ἐπαλκὲς εἶναι dixit pro, victoriam in alteram partem inclinare. (Æsch. Pers. 936.) ‡ epitheton Martis.‡ Apud Nicand. in 2. versu Theriacôn, λύσιν δ' ἐπαλκέα πόλιος, schol. exponit ἀντιπαλῆ ἀλκὴν τοῦ πόνου, quasi quæ ex altera parte præsidium afferat. (Ex Nonno citatur ἐπαλκεῖ δυσμῷ, pro diverso.

Ἐπαλκίμως, ancipiti marte: ut, apud Herod. ἐπαλκίμως ἀγωνιζόμενοι, ancipiti marte pugnantes.

Μεγαλαλκὴς, magni roboris. Hesych.

Παναλκὴς, omnipotens, robustus. Hesych. (Sic Παναλκὴς Ζεὺς, κατὰ πάντα δυνατός. Æsch. S. c. Th. 172.)

Ἀακιβία'δισ, sive Ἀλκίβιος, scil. δενδρὰς, dicta arcuatus quædam species, οἱ τὸ ἕλκος, ab Alcibiade seu Alcibiadequodam, qui cum à serpente ictus esset, eo commendato et plaga imposito sanatus est, ut tradit schol. Nicandri, sic canentis in Ther. Ἐνθλίψ δ' Ἀλκιβίου ἕλκος πεφρῖξαι ἀοιδῇ. Meminit et Diosc. lib. 4. cap. 24. et 27. et Plin. lib. 27. cap. 5.

Ἀλκὼν, etc. vide in compos. ex Κίων in utero gesto.

Ἀλλὰ, conjunctio adversativa, sed, at, verum, autem. ¶ In principio sententiæ significat, at, atqui. † ἀλλὰ τίς; sed quis? quis igitur? Aristoph. Nub. 825. quin Xen. Ped. l. 3. 6.† Dem. πρὸ παρανομ. Ἐὰν μὲν εἰς κατορθοῖ τις, τιμᾶται· ἐὰν δὲ ἀποτυγχάνῃ, σπάνδεις καὶ προφάσεις ἔχει. ἀλλ' ἐὰν λίαιτο. sin ei conatus non successerit, hæc atque illa consulitur, atqui id iniquum est. ¶ Item, imo vero. Dem. Νὴ Δι' ἀλλ' ὅπως ἔτυχε, ταῦτα τὰ γράμματα ἔστιν, ■ enim ipsum literæ obscuro quodam loco temereque positæ sunt. Cui hypophora his verbis respondet, Ἀλλ' ἔλεγε οὗτος ἱερᾶς τῆς ἀπορρήτου ταύτης, παρὰ τὸν Ἀθηνᾶν ἕστηκα, imo vero, quam tota arx ipsa mora sit, propter Minervam collocatæ sunt. ¶ Interrogationibus etiam adhibetur pro an, utrum. Demosthenes pro corona. Τί γὰρ καὶ βουλήσεται μεντοιγαροῦν ἀπ' αὐτοῦ; ἐν ταύτῃ τῇ πόλει; ἐπὶ τῆς εἰρήνης; ἀλλ' ἐκεῖσε ἥκουσιν. ἀλλ' ἐπὶ τὸν πόλεμον; ἀλλ' αὖτοὶ παρὰ εἰρήνης ἐξεκαλέσασθε. quam tandem ob causam eos evocaretis? ad pacem? at pax erat omnibus. an ad bellum potius? at ipsi de pace in concilium ibatis. ¶ Exponitur et, quamobrem. Plato de legibus 7. ἀλλ' ἔστιν τοῖς ξένοις ἡμῖν καὶ τοῦ ζῆν ἡμῖν καὶ τοῦ ζῆν μάλιστά ἐστι πολεμία. ¶ Exponitur et, nempe, quum est assentientis et approbantis, quod dictum est. Plato Politicôn 2. ἀλλά μοι δοκῇς, ἔφη, καλῶς λέγειν. Ibidem λέγω παιδιάσαι τοὺς ἄνδρας· ἀλλά μοι, ἔφη, nempe sic oportet, vel sic decet. ¶ Exponitur etiam, tamen, vel quamquam, apud Apoll. Arg. 2. οὐ δέ τις ἔτλη Καὶ μὰ λιπεῖν δι φυγάδεσσι, ἀλλ' ἀνὰ πολλοὶ ἕποντο. ¶ Item adhortantis adverbium sit esse Corinthus apud Athenæ.; ut apud Hom. Ἀλλ' ἄγε μοι ταῦτα λεγέμεν, qui tamen adhortandi vim habere videtur ἄγε potius quam ἀλλὰ, sicut et in multis aliis locis hæc duo conjungentur apud eundem poetam. ¶ Item pro δὲ, autem. Odyss. σ'. Ε. Γ' ἐμοὶ δὲ μέλει κραδίη, ἀλλὰ βιάζεται. Alibi τε ζωὸς καὶ ἔχεια σώεσκε τοῦτο. Eust. ¶ Item pro δὲ præcedente μὲν paulo ante, ut Od. κ'. Ἀλλ' ἐμὲ μὲν, εἰ μὲν ἀπ' ἀκαλλέστοιο ἀγῶνος ἐς δόμον ἔπλετο, ἔχον μακρὴν ἀμφὶς ἐπιβῆ. Ἀλλ' ἄγετ', ἐγὼ δὲ τοὶ δόξει ἔμμεν ἄριστα τε, Μενελάου ἄγαμαι; vide Post. ¶ Saltem. Soph. Œd. 445. Eurip. Hercul. 560.* ¶ Interdum est superveniens in principio sententiæ; ut Iliad. φ'. Ἀλλ' ἦ μὰν ἐνόησα καὶ ἄμμορος εἶπ' ἐπέεσσιν. Eust. ¶ Ἀλλὰ καὶ, sed etiam, verum etiam, præcedente οὐ μόνον, vel μὴ μόνον, vel οὐχ ὅτι, ut, οὐ μόνον ἔφηξεν, ἀλλὰ καὶ ἐχράθη. Theophr. οὐχ ὅτι ἀνίει ἀν, ἀλλὰ καὶ παρεξέτεινε; καὶ πολλῷ ἐπίεσεν. Saepe ἄλλα et quam est solens, exp. sed etiam. Inter in Apocop. οὐκ ἐπιτρέπω ἔγωγε οὐδ' ἐπιβουλεύειν τοῖς καταδεεστέροις, ἀλλ' ἐπιμένειν τοῖς ἰσχύουσι, non sublimiorum contumeliam eos qui ad inopiam redacti sunt, sed etiam eorum inopiæ succurrebant. Demosthenes. οὐχ ὅτι τοῦτο μόνον ἦσαν κακοὶ, ἀλλὰ μισθοῦντο; exercle καὶ ταῦτα πάλιν. ¶ Ἀλλὰ καὶ, in principio orationis, quinetiam. Xenophon. ἀπορεῖ δ', ἀλλὰ καὶ παρεῖναι φόβον τε καὶ ὄκνον ἐμοὶ τοῦτο, τοῖς μὲν ἄλλοις, &c. ¶ Ἀλλὰ δὴ καὶ, atque etiam, quinetiam; et ubi Budæus, citans hunc locum Libanii. ἀλλὰ ἐκεῖνο δὲ ἐνθύμει, ἀλλὰ δὴ καὶ πρὸς πατρὸς. ¶ Ἀλλὰ γὰρ, sed enim, at enim. Demosthenes pro corona. ἀλλὰ γὰρ, ἀλλ' ἐκεῖνο ἐνθυμεῖσθε· ἦ γάρ τις ἐπὶ τοῦτο ἐξεπέμφθη; ἦ γάρ τις ἐπὶ τοῦτο ἐξεκλήθη; sed enim omnium quorum, &c. Aut, verum enimvero in principio. Nonnumquam inter ἀλλὰ et γὰρ interedit vocabulum unum, aut duo. Plato in Apologia, ἀλλ' οὐ γὰρ ἐπιστάμενοι. et in Protagora, ἀλλ' οὐ γὰρ δοκοῦσι, at enim neque Aristoph. ἀλλ' εἰσὶν ἰδίαι γὰρ μαστίγων. Nonnumquam in principio anthypophoræ ponitur, ut annotat Budæus. Andocides contra Alcibiadem, ἀλλὰ γὰρ ἴσως μετὰ μικρὸν ἐκπλεύσει ἐπὶ φυλακὴν καταγῶν ἐκπλοΐων, ἀλλ' οἶ, &c. ut enim ego fortasse in judicium tractus eram levis criminis, aut, &c. ἀλλὰ γὰρ ἔξεστι καὶ ἐρωτᾶν ἐρώτησιν καλῶς ἐρωτηθεῖσαν. Plato Politicum 13. ἀλλὰ γὰρ, φησὶν τις, ἐκεῖνα ἀναγκαῖα ἀναλῶσαι· ἐπεὶ γὰρ ἄλλο τέλος, &c. Interdum ἀλλὰ pro ἀλλὰ γὰρ usurpatur. Lucianus ἀλλὰ κατεφρόνησεν (pro) ἴσως οὖν ἐκεῖνος, οἱ ἐπὶ τοῖς ἀγῶσιν ἐπιτεθέντες ἦσαν ἐπὶ τοῖς ἀγῶσιν. ¶ Ἀλλὰ δὲ, pro ἀλλὰ γὰρ, at enim, in interrogationibus. Plato Politicus 2. ἀλλὰ δὲ ἔστιν ταῦτα ἐπὶ τοῖς ἐναντίοις ἐπιτηδεύματα; ¶ Ἀλλὰ τοι, ἀλλὰ μὲν, at vero aliqui, enimvero. Plato Pol. οἱ ἀλλοι πάντες, ἦ δ' ὅς, οἱ τὰ ἐναντία ἐπιτηδεύοντες ἀνδρεῖοι, ἀναλλάττονται, at vero (inquit ille) qui ita pertinaciter fortiter vivi, maximos quid peregerit et confecerit. ¶ Ἀλλὰ μὲν, at vero, etiam in consequentia orationis. * quin, verum etiam, imo vero, sed enim. Gloss. Vett. Interdum sequitur γε vocabulo interposito. Æsch. Pers. 936.* Idem Pol. οἱ ἀλλοι μὲν ἅπαντες καὶ τῶν ἄλλων ἀνθρώπων, ἀλλ' ἐκεῖνοι γε ἴσως καὶ, Iolaüs, at vero etiam illud noluerunt. Item, atqui, sane, at vero, in assumptione. Lucianus, ἐκ γὰρ τῶν ἔργων, ἦν καὶ δοκῇ, ἀλλὰ μὲν οὐκ ἔστιν ἀγαθὸς, τῶν ἄρα καὶ δοκεῖν μὴ ὄντων εἰσὶ καὶ εἶναι θεοί. Atqui sunt arma, sunt ergo etiam dii. Item pro, etiamnum, in principio orationis. Nonnunquam etiam interpositis inter ἀλλὰ et μὲν dictionibus tribus vocabulis. at apud Plat. in epist. ἀλλὰ πάσι σε μᾶλλον τοῦ ἔργου δεῖ ἐπιμελεῖσθαι, ἀλλὰ μὲν οὐδὲ, neque vero, sed neque. Xen. ἀλλὰ μὲν οὐδὲ τοῦ γε. ¶ Ἀλλὰ μέντοι, atqui, ut exp. in hoc Plat. de Rep. loco, ἀλλὰ μὲν ὅτι ἔγωγε, ἔφην, ἐγὼ μὲν οὐκ ἐνοίμην. τοῦτο μὲν τοι ἴσθι, ἦ δ' ὅς. ¶ Ἀλλὰ γε, sed tamen, at certe, saltem. Item, sed tamen. Gregorius. Εἰ δὲ μὴ μαγείαν, ἀλλ' ἀμαθίαν γε, at certe exilitas, vel saltem exilitas. Isocrates, εἰ μηδὲν ἄλλο ἐπιτιμήσουσιν, ἀλλὰ τῆς ἀλλοτρίας γε σπουδῆς ἐπιμελήσονται, si nulla alia re saltem aut eorum consilio, at eo certe quod bona ejus sequuntur. Et pro ἀλλὰ γε positum nonnunquam ἀλλὰ repetitur, id est, at certe, saltem. Aristot. καὶ εἰ μὲ τὰν ἔλαττον ἔχοντα, ἀλλὰ τὰ φίλτατα. ἀλλ' ἴσως, sed tamen, attamen. Apud Demosth. identidem pro, at nihilominus et tamen, nec tamen, et pro eodem, ἴσως δ' ἂν. ¶ Ἀλλὰ τι δῆτα, in anthypophora pro ἀλλὰ γὰρ ἴσως, at fortasse, at enim fortasse, vel, sed scribet. Item Athenæus. ἀφῆκε λέγειν, ἀλλὰ τι λέγει ἴσως ἂν ἴσως ἔφη ἀφῆκε ταῦτα, ἵν' ἐκ τοῦ ῥᾴδιον ἔχοντα λέγειν ἐκ δήμου, ἐκ τούτου ἴδοιτ' τὸν ἄνδρα, sed scribet hæc dicturus est; vel, at fortasse ad hæc ipse objecturus est. Pro eodem dicitur, τί δ' ἀλλὰ, posita in fine particula ἀλλὰ. Demosthenes, οὐ δι' ἀλλ' ὅπως ἔτυχε ταῦτα τὰ γράμματα ἔστιν, at enim ipsæ literæ obscuro quodam loco temereque positæ sunt. Cui hypophoræ his verbis respondet, ἀλλ' ἔλεγε οὗτος, &c. Budæus. ¶ Ἀλλὰ δὴ, imo, præterquam. Plato de rep. 1. τῶν ἰδιωτῶν ἕνεκα, ἀλλ' ἐκ τῶν πολλῶν, nihil volentes laudare, nisi divitias, vel præter divitias. Aristoteles Ethic. 5. οὐκ ἀλλὰ δι' ἀλλ' ἐκ συμβεβηκὸς, non fieri injuriam nisi per accidens. * Aristoph. Ran. 227. Menand. ap. Stob. p. 109. Comicus Inc. ap. Clem. Alex. Paed. ii. 182. οὐδὲ ἔστιν ἀλλ' ἢ κρεμ. πολλὰ. Sed in his formulis videtur esse ἀλλ' ἢ.* Item

post ἄλλας. Xenophon, τίνες ἄλλοι αὐτοῖς καταλείπονται χρήσεται ἀλλ' ἢ ἄλλοι τι καὶ ἀκριτοί; Dicitur pro eodem οὗτοι ἀλλ' ὁ. Saudas ἀλλ' ἢ ait et pro ἢ simpliciter posi. Item nonnunquam pro ἀλλ' ἄρα, et interdum pro ἄρα simpliciter, ut apud Philonem, ἀλλ' ἢ τὸ λεγόμενον πατέρα ἐφυτὸς ἔκαμεν καὶ ἐστήρικεν. ¶ 'Αλλ' ἔστιν, eodem modo quo ἀλλ' ἢ, exponitur nisi. ¶ 'Αλλ' ἤν, nisi quod. Synonime, ἢ δι παρὰ τοῦτο ἴσως τὸ κάθαρσις, οὐχ ἕτερόν τι, ἀλλ' ἤν τάχα ἴσως ὁ τοῦς ἐρίφους. Non aliud erat nisi quod, vel quum quod. ¶ 'Αλλὰ μὴ, interrogativum est pro, nunquid igitur? sed nunquid? idem quod ἆρα μὴ. Xenophon. in 4. ἀπομν. 'Αλλὰ μὴ ἐκτῆσε γονεῖσθαι θεοῖς μόνος; ἦφ. Οὔκουν ἔγωγε, ἦφ'. 'Αλλὰ μὴ γεωμέτρης ἐκτῆσωτο, ἦφ. γονεῖσθαι ἀγαθός; 'Αλλὰ μὴ, (absque interrogatione positum) non autem. Isocrates, τὸν σκυτέα, ἀλλὰ μὴ τὸν φαῦλον, proborum, non autem improborum. Plato in Apologia, Ἱππίαν, ἀλλὰ μὴ Πρωταγόραν. ¶ 'Αλλ' ἆρα, inquit Budæus, idem fere quod ἀλλὰ μὴ. Pluto de leg. 10. ἀλλ' ἆρά τοι σφαγεῖς τὰν ἀρχόντων, ἃ τινες τούτων ὦν, &c. utrum tandem similes sunt, &c. 'Αλλ' οὐ ἀλλ' οὐχὶ interrogative pounitur pro nonne, annon? Lucianus, ἀλλ' οὐχὶ τὸ τοιοῦτο; οὐκ ἂν ἔξαρκε γάτις. annon in talis? certe quidem tale ipse non negabis. Demosthenes, ἀλλ' οὐκ ἂν τοῦτ' εἰδέναι φήσαι; Imo verò nonne statim hoc diceret? 'Αλλ' οὐ (sine interrogatione) pro non etiam, vel non item, et pro non autem, vel non potius, ut ἀλλὰ μὴ. Gregorius, ἀλλ' οὐχ ἡ μακάρια ἐκείνη, non etiam sic fecit beatus ille vir. Μ' ἀλλά, pro μὴ ἀλλά, apud Aristophanem. ('Αλλά, post Ν Euripi. Med. 930. ἀλλὰ γάρ ib. 1066. ἀλλ' οὐ γάρ. ib. 1349. Phœnissa. 1652. ἀλλ' ἦ. ib. 1646. Quarto loco V. Soph. Tr. 926. Aristoph. R. 1065. ἀλλ' οὐ γε. ib. 1353. Æschyl. Prom. 1070. οὐ γὰρ ἀλλὰ enim. Aristoph. R. 58. 501. 194. Æsch. Ag. 1373. 'Αλλ' ἢ. 507.)

'Ἀλλᾶς, ᾶντος, ὁ, farciminalis genus, hucusque (accumdum quosdam) non botelus, aut botellus. Tuetium alii vertunt. Budæus ἀλλᾶντας vult esse exta et intestina habula et vervecina. Apud Athenæum lib. 14. σημεῖς ἀλλᾶντας τίμιος. Apud Aristophanem in Equitibus, ἀλλαντοπώλης αἰτ, τί μ' ἀ γεῖ' οὐ πλίπει ἐξ τὰς παλάμας, σκιλῆτ τι τὰς ἀλλᾶντας; Fiebat autem ἀλλᾶς(ut in schol. Græcis legitur) ex carnibus et farina subacta, quæ in φύσκαν (id est, intestinum crassum) conjiciebatur. ¶ Videtur et pro ἔντερα generaliter accipi, ex Suida, qui hanc affert ex incerti nominis autore locum. ἀπὸ τροπαίου λύτρων τὴν στρατηγὸν σκηνὴν, ἀλλᾶντας τε αὐτοῦ ἀπεκρεμάσαντες τὰς πολλαμὰς σὺν γάλακτι ἐφθοῦσιν.

'Ἀλλᾶντ-ΣΙΩ, (et frequentius Attico more 'Αλλάττω) F. ξω, F. χα, muto, immuto. (Eurip. Med. 1170. Id. Phœnissa. 74.) Plato Pol. 2. ἀλλάττειν τὴ ἑαυτοῦ εἶδος ὡς πολλὰς μορφὰς, nonn faciem in varias formas mutare. ¶ Item permuto, ut, ἀλλάττειν χρυσὸν ἀργύρῳ, permutare nuro argentum. Exodi 13. τῶν διανοιγόν μήτραν ὑιοῦ, ἀλλαξῆς αὐτὸ ἀρνάτῳ, omne quod aperit vulvam mium, mutabis ovo. ¶ Apud Euripidem reperitur etiam ἀλλάττειν τι ἀντὶ τινος: ut, ἀντὶ τοῦδε μοι χάρις σοῦδὲ ἀλλαξάτω, talem gratiam mihi retalerunt pro his. Ἐξ- Fit ab ἄλλος, inquit Etym.

'Αλλάττομαι, F. ξομαι, mutor, immutor, ut 1 Cor. cap. 15. πάντες μὲ οὐ κοιμηθησόμεθα, πάντες δὲ ἀλλαγησόμεθα. Reg. 4. c. 15. ἀλλαττόμενος στολὴ. ¶ Item muto, immuto, apud Platonem. ¶ Item commuto, permuto: ut, εἰς ἀλλάξασθε τῆς ἐλευθερίας τὸν Πέρσῶν βασιλῆα, apud Plutarchum in Apoph. Lac. Persarum regnum libertate non permutarit, vel libertati haud prætulerit. Thucydides, τὸν δὲ παρεῖναι ἐκπλὴ εἰδοὶς ἀν ἀλλάξαιτο. ('Αλλ. Med. 969.) Sæpe etiam cum ἀντὶ: ut, ἀλλάττειν τιμὴν ἀντὶ τιμῆς. Aristides ὠδὰς ἀντὶ τοῦ δικαίου ἀλλάξαι. ¶ Exponitur interdum redimo: ut apud Luc. in Tyrannicida, ἀλλαξάμενος τὸν ἐλευθερίαν τῆς σφαγῆς τῆς ἐμῆς, redemptores libertatem cædo à me perpetrata. ¶ Item, (inquit Budæus) permuto, vendo, emo, compare. Aristot. Polit. 2. καὶ γὰρ ἐ ἀλλαττόμενος τὰ ἡμέτερ ἐκτῆσμενος ἀντὶ πρόσφατα ἢ γεγῆς, χρῆται τὸ ἐκοίμωτι, id est, qui vendit ei qui, vel qui permutat cum eo qui calceo indiget. Plato de Republica 2. τὰ μὲν ἀντ' ἀργυρίου ἀλλάξασθαι τοῖς τὰ δεομένοις ἀντίδοῦναι, argento emere ab iis qui aliquid vendere opus habent. Ibidem, τοῖς δεομένοις τὰ παρ' αὐτοῖς ἀλλάξασθαι. ¶ Pro instauro, citatur ex 3 Regum cap. 21.

'Αλλαγμα, τος, τὸ, Ἀλλαγὴ, mutatio, commutatio, permutatio, quidam exp. precium, ut Matth. 6. *Illi non exstat.*

'Αλλαξὶς, σεως, ἡ, idem.

'Αλλακτικὸς, ἡ, ὁ, commercialis, ex contractibus manans, apud Aristot. Ethic. 5.

'Αλλακτὸν, οῦ, τὸ, lignum quo gestabantur onera: ita dictum à permutatione gestationis ex uno humero in alterum. Vide Cæl. Rhod. lib. 16. cap. 3.

'Αλλαγὴ, ῆς, ἡ, mutatio, commutatio, permutatio; (Æsch. Ag. 450.) unde ἀλλαγὴν ποιεῖσθαι pro ἀλλάττεσθαι, permutationem facere, permutare. ¶ Item contractus et commercium, Aristot. Ethic. 5. ¶ Item, πλοῦτος, teste Pollnce. ¶ Apud Gregorium exponitur, vicissitudo: ut, ἀλλαγὴ χαιτῶν, ἀλλαγαὶ ἡμῶν, vicissitudines temporum nostrarum.

¶ 'Αλλαγὴ apud historicos interdum appellantur σταθμοὶ, certæ mensiones in quibus quiescunt qui iter faciunt, ut docet Eustathius. ('Αλλαγαὶ. Soph. Œdip. Tyr. 1250.)

'Αλλαξ, adverb. permutatim, mutatis vicibus, vicissim. Ab Hesychio exponitur, ἀναλλαγμένως.

'Απάλλαγμα, permutatio, 2. Reg. ult.

Composite.

'Αντιαλλάσσω sive 'Αντιαλλάττομαι, et serpius 'Αντιαλλάττω et 'Αντιαλλάττομαι, Attice, immuto. (Eurip. Phœnissa. 1573. Æsch. Ch. 151.) Item ἄλλο ἀντ' ἄλλου εἰσφέρω. Βud. Plutarchus, ἀντιαλλαγὴ τὸ ἡδικῆσθαι τὸν ὑπομένοντα ἀξίωσιν εἰς τὰ ἔργα. Demosthenes per corona. τῆς ἐνοι ταῖς λαθρίαις ἐλπίσι καὶ χάρισι τὸ τῆς πόλεως σωμάτιον ἀντιαλλάττομαι. Ἀντιαλλάσσεται, capitur etiam pro compensare, sicut et 'Αντιαλλαλλάσσεται, inquit Budæus.

'Αντιαλλαγὴ, ῆς, ἡ, permutatio, commutatio. Expositur etiam convenio, et citatur ex Gaza de senectute.

'Αντίαλλαγος, ου, ἡ καὶ ὁ, pro alio permutatus, Suidas.

'Αντιάλλαγμα, ατος, τὸ, commutatio, permutatio, quod pro alio datur in permutationem. Expositur etiam, id quo dato aliquid redimitur. Matth. cap. 16. [Τί δώσει ἄνθρωπος ἀντάλλαγμα τῆς ψυχῆς αὐτοῦ.] Marc. cap. 8. τί δώσει ἄνθρωπος ἀντάλλαγμα τῆς ψυχῆς αὐτοῦ; Pro reconciliatione citatur ex Ecclesiastico capite 44. Πᾶς ὁ καρὸ ἐρῆς ἐγένετο ἀντάλλαγμα. [Eurip. Orest. 1156. ἀλλ' ἀγαπᾶ δὲ τι τὸ ἐλεῖν, ἀντάλλαγμα γενείου φίλου.]

'Αντιαλλαγματικὸς, permutatorius, commutatorius, vel permutativus, ad permutationem pertinens. Apud Gazam ἀντιαλλαγματικὰ verba, sunt ἀνάμειμι, σπαδῶ, ἀλλάττω, et alia hujusmodi.

'Αφιαλλάττω, dimitto, abire jubeo, vel permitto: ut ἀφιαλλε. Sic Thucydides legatos ἀφιαλλάττειν dixit. Et Plutarchus ἀφιαλλάξας τοὺς ἐπιτρόπους, abire à se jubens clientes et comitatum. Demosthenes, ἀφιαλλᾶς τοὺς χρήστας, dimisit creditores, vel liberavit, vel etiam absolvit creditores. ¶ Interdum est dimitto placatum et musere corruptum, apud Demosthen. κατὰ Τιμοκράτους. ¶ Nonnunquam est amitto, summoveo, expello. Thucyd. 1. καὶ πολλοὶ αὐτῶν, τὸν τε Δεκελικὸν, στρατοπέδῳ παρελθόντι, Μεγαλέαν ἀφιαλλάξαντα ἦ, φεύγειν ἔγνω. ¶ Aliquando cum accusativo personæ genitivum rei habet, dicitureque ἀφιαλλάττω τι τούτου, et tunc pro significatione genitivi, vel simul itidem summoveo, amoveo, aut removeo: vel (quod multo frequentius est) libero; Herodot. 4. ἐ δὲ τὸν στρατὸν ἀφιαλλάξας τῆς ἐν Μεσσηνιακῇ διατρῖβε, quum exercitum Mesopotamia summovisset. Plutarch. in Solone, ἀγχίλων βασιλέων ἀφιαλλάττων τὰς πόλεις, cives ab illiberalibus artificiis removere. Cum itidem casibus est frequentissimum et pro libero: ut, σωφρόνα ἀφιαλλάττων τινὰ, et ἀφιαλλάττων τῶν δεινῶν, et ἀφιαλλάττω φόβων vel λύπης, et ἀνάγκης, apud Isocr. ¶ τῶν ἐκ τινος: aliquem ex aliqua re. Soph. El. 293. ¶ Sic apud Demosthenem Philipp. 1. ἐν ἀφιαλλάξαι ἐκ τῶν τοιούτων σφαγμάτων ἡμᾶς ἡσάμενος. Apud Aristoph. in Plato. Ταῦτ' ἀφιαλλᾶξαι τε τῆς ἐβδομάδος. Invenitur et cum accusativo rei pro, tollo, aufero, abolco. Unde apud Dioscoridem et Plutarchum, ἀφιαλλάττειν αἰρέσιν. ¶ Interdum sumitur et pro tollo, id est, è medio tollo, interimo, ut Theophr. de hist. plant. lib. 9. de radicib. exitialibus loquens, αἱ μὲν σφαγχίαν ἀφιαλλάττουσι τοῖς στρουθίοις. Absolute reperitur etiam cum accusativo pariter et genitivo rei: ut apud Euripidem, Ἑκατηβόλε τὸν σὸν ἀφιαλλάξας χεροῖν. ¶ Item, pro ἀφιαλλάττομαι, evado, defungor, liberor. Aristot. Probl. sect. 5. διὰ τί τὰ σύμμετρα τῶν σωμάτων κάματα τε φιλλάκις καὶ ἀφιαλλάκτα ἧττ, facilius evadunt è morbo, vel facilius morbo liberantur, seu defunguntur. Xenophon. Pæd. 4. καὶ πόνων ἐ μελετῶσι ξίλοντες ἧττ ἀφιαλλάττειν ἢ οἱ πὸν ἰδιῶντες. Jungitur ἀφιαλλάττω et cum aliis adverbiis: ut apud Demosthenem, μᾶλλον ἢ φάντε χεῖρε ἡμῶν ἀφιαλλάξαι. quod exponitur, quis potius omnes deterius nobis sunt defuncti. Id est, majore incommodo affecti. Ex Aristide quoque affertur ἀφιαλλάττω καλῶς opponitum τῷ ὡς σχέτατα. Et ex alio quopiam, ἀφιαλλᾶξ οὐ πανῶς, non incommode rem gessit. Quod item Aphthonius de Antiphonte scripsit, ἵνα ἢ ἀν εὐμήχανος ἀνὴρ, ἄρτα ἐκείνος ἀφιαλλάττειν ἐς τὰς δίκας. Βud. interpretatur, exitum optimum controversiarum referebat. Hujus autem contrarium Æschines Demostheni objicions, eodem loquendi genere usus est, orat. in Ctesiphontem, οὗτ' ἐκεῖνος γὰς, οὗτ' ἐκεῖνος, ἀνὴρ ἐκεῖνος ἀγαθὸς καλῶς ἀφιαλλᾶξ Δημοσθένης συμφόρας χρεπάμενος. Et Xenophontis præterea affertur αἰσχρῶς τε καὶ κακῶς ἀφιαλλᾶξαι pro, turpiter et male incepto abire. Citatur ἀφιαλλάξαι τοῦ καθήκοντος, defungi officio. ¶ Interdum ponitur pro, intereo, morior. Theophr. χρήσται δὲ ἀφιαλλάττω τοῖς, &c. In Aristotelis Platonis, οἷς ἂν τις φιλότιμον πιθίται, Ζῆνον ἀφιαλλάττωσι τοῦ ζῆν. (Ἀφιαλλάσσων γῆς πρέσβυς. Solo rultum dimittens. Eurip. Med. 67. Æsch. Eum. 83. Eurip. Med. 334. Ἐπειδὴ μήτε τάδ' ἀφιαλλάσσω λόγου. ib. 791. id. Phœnissa. 977. Æsch. Ag. 1297.)

'Αφιαλλάττομαι, dimittor. Item discedo, abeo, exeo, digredior. (Æsch. Ag. 344. Eum. 180. Eurip. Med. 340. ἐκ τόνδ' ἀπὸ γῆς ἀφιαλλάσσων ὠθεῖ. ib. 730. 879. Phœnissa. 549.) Xenoph. Pæd. 8. ἐκ ἢ ἀφιγὴ, ἐκτ μὲν δὲ ἐκ ὄντα ἐφιμαται ἦ, ἐξ ἐτας δὲ τοῦτο ἀφιαλλαγὴ, τίθεται. Sic apud eundem aposm. lib. 1. ἐκείνος ἀφιαλλαγόντος, ab illo digresso. Apud Aristophanem, ἀφιαλλᾶξόντων ἀν' ἡμᾶς. ¶ Sic Xen. Pæd. 1. 4. 27.? Apud Aristot. (Œcon. 2. ἀφιαλλάττεσθαι ἐκ τῆς χώρας. Dicitur et ἀφιαλλάττεσθαι ἐκ τοῦ πατρίδος, in patriam abire, se recipere. Interdum etiam per se ponitur pro, discedere e vita. Dicitur et ἀφιαλλάττεσθαι τοῦ βίου, decedere, mori. 'Αφιαλλαγὴ τῆς ἀξιώσεως, exp. effugere dementiam, apud Plutarch. in Publicola. Alicubi vertitur, defungor, perfungor: ut, ἀφιαλλαγὴς τῆς ἀρχῆς, magistratu perfunctus. Sic apud Platonem de republ. lib. 2. λόγον ἀφιαλλάξαι, disputatione perfunctum esse. ¶ Item, abhæreo, ut apud Lucianum, ἀφιαλλάξαι τῆς γραφικῆς, καὶ τὴς ἰατρικῆς ἐμμανέως. Sic et apud Thucydidem et Herodianum. ¶ Item liberor, solvor: ut, ἀφιαλλάγησαν δεσμῶν, liberati sunt servitute, Isocrat. Et, φίλοι ἀφιαλλάξωνται, Xenoph. Pæd. 5. Ibidem, νόσου ἀφιαλλαγῆναι. ? γρηματίου, Xen. Pæd. l. 4. p. 110.? Apud Isocratem, ἀφιαλλαγὴς τούτου, solutus his, vel potius, qui hæc minus fecit. Apud Thucyd. lib. 3. αἰσχύνης ἀφιαλλαγμένοι, exp. turpitudine vacantes. ¶ Item, activa signif. pro, dimitto, citatur ex Xenoph.

'Αφιαλλαγὴ, ῆς, ἡ, discessus, migratio: ut, ἀφιαλλαγὴν ποιεῖσθαι, apud Dionysium Halic. lib. 7. migrare, sobem vertere. Et, τῶν δίκαι ἀφιαλλαγὴ, apud Xenoph. discessus e vita. ¶ Pæd. p. 116.? Quod et τῆς ζῆ ἀφιαλλαγὴ dicitur à Platone in Axiocho. Interdum per se ponitur eodem signif. et apud Theophrast. Item liberatio, exitus (metaph. signif.) Isocrat. in Areop. καὶ τῶν σωφρόνων καλὴ ἀφιαλλαγὴ. Demosthen. pro corona, ἐὰν ἢ τι τῶν ἐμοὶ πολέμιον πέρας ἐπ' ἀφιαλλαγὴ γένηται. (Æsch. Ag. 1. Suppl. 343. Eurip. Med. 236. 1377.)

'Αφιαλλαγὴς, idem quod ἀφιαλλαγὴ. (Hippocr. de Rat. Vict.)

'Αφιαλλαγὴς, liberasi cupio, defungi cupio. ¶ Thuc. lib. 1. ἀφιαλλαγὴντες ἢ καὶ τοῦ Μηδικοῦ πολέμου.

[Ἀφιαλλαγὴς. Dion. Hal. l. 366. 21. Ἐστὶ τὸ μάλιστα ἐφιστὸν πρὸς τὸ δυσπαθὲς ἴχειν, ἀφιαλλαγτὸν ἡμῖν καὶ τούτου τὸ σῶμα ἐκτὸν, &c. Lysiæ Orat. c. Andocid. ἀλλὰ δικῆ Σάτυρε, ἢ τοῖς ἡμᾶς ἐξαλλαττὸν ἐστὶν, ἢ ἀφιαλλαγὴν τοῦ ἀνδρὸς.]

'Αφιαλλαγτικὸς, liberandi vim habens, absolutorius, ut apud Diosc. l. 3. c. 85. στύφον ἀφιαλλαγτικὸν.

'Αφιαλλαγτικὸς, q. d. liberatorie, absolutorie. Hesych. * ἀφιαλλαγτικὸς ἴχειν Dion. Halic. p. 67, 8.*

Decomp. Διαφιαλλάττω, quo vix liberari possumus. (Soph. Tr. 976.) Aristot. et Isocrat. Διαφιαλλαγὴ, apud Plat. in Philebo, exp. difficultas rejectionis. Quidam exp. vix posse à se amittere.

'Εξαφιαλλάττομαι, discedo. Hesych. (Soph. Electr. 1006.) [τῆς δὲ τοιοῦτον δεῖμα βασιλέων ἐλεῖν, Ἅλυσιν ἄτης ἐξαφιαλλαχθόντας; Eurip. Hec. 1197. Σύγγνωθ', ὅταν τις κρείσσον', ὦ φίλοι, καὶ Πιθῆς, τοιαύτης ἐξαφιαλλαγὴς ζυγὸς. Iph. in Aul. 1004. Herodot. Hist. lib. 5. cap. 4. τὸν δ' ἀπιστήσαντα, καίτοι τε καὶ ἐθέλοντα, μὴ καλέσαντες, ἐκπολεμήσαντες ἐξαφιαλλαγῆς, ἔστι ὃν καὶ ἐξαναλώσας.]

Ἐξαλλαγὴς, quo facilè liberari possumus. Aristot. in Prob. διαφιαλλάττειν ἴσους ποιεῖ, ex quibus facilè exæquamur.

Διαφιαλλάττω, muto, permuto, (Eurip. Phœnissa. 393. 409. dirimo. Luc. Prometh. in verb. p. 14. Theoc. sy. 42.) Xenoph. Hell. 1. ἐν τῷ διαφιαλλάττειν τὰς πολιτείας, in mutandis nasarchis, quum alium alii subinde substituerunt. Plato de Rep. l. 2. ἀντὶ ἀργύριου διαφιαλλάττειν, pretio permutare et vendere. ¶ Item περιτεο. Xen. Hellen. 4. ἐ ἢ Ἀγησίλαος διαφιαλλᾶξ Μακεδόναι, ἐς στρατιὰν ἀφίκετο. Item differo, discrepo. Herodotus. διαφιαλλάττουσι οἱδὲ οὐδὲν τοῦ; ἐτέρους. Thuc. 3. ἐν γὰρ τῷ διαφιαλλάττειν τὸ γίγνεσθαι καὶ ὁ διαφορὰ τῶν ἔργων καθίσταται, in discrepantia studiorum et voluntatum. Philo de mundo, ἀφιγὴ τὸ φύσεως τρυφὴ διαφιαλλάττουσι, animam à natura tribus rebus differentem. Luc. ἐν αἷς διαφιαλλάττομαι, in quibus differrimus, vel dissentimus. Porphyrius, διαφιαλλάττει πρὸς ἄλλα, ab aliis differre. Apud Herodotum, διαφιαλλάττει τὰς γνώμας, animo sum discordi. ¶ Apud Xenophon. in Athen. poli. videtur significare, dirimo pugnantia, aut contendentes. ¶ Item reconcilio. Isocrat. ad Philip. καὶ διαφιαλλᾶξαι τὰς πόλεις πρὸς ἀλλήλας. Plutarchus in Themistocle dicit, διαφιαλλάττει τὰς πόλεις ἀλλήλαις. Thucyd. διαφιαλλάττω τοὺς ἐπιόντας. Isocrates litem inter amicos dirimo ex compromisso, ut apud Demosth. μαρτυρῶσι διαφιαλλᾶξαι δικαίους γενόμενοι πρὸ Κοπαεῖς τῶν ἀγωνιζομένων ἐτέρων καὶ φίλους.

Διαφιαλλάττομαι permuto, ut Herodot. διαφιαλλάττεσθαι τὰς πόλεις. ¶ Item differo: unde διαφιαλλαγὴς, differens, diverses: ut apud Thucydidem, καὶ τοῖς ἄλλοι διαφιαλλαγόμενοι. ¶ Item reconciliior, in gratiam redeo cum aliquo: ut, διαφιαλλάττεσθαι τοῖς ἀνθρώποις. Isocr. in Evagoram. Apud eundem in Paneg. διαφιαλλάττεσθαι πρὸς τινα. Diciter et διαφιαλλάττομαι πρὸς τι καὶ πρὸς τινὰ. ? διαφιαλλάττεσθαι Med. inter se permaiare. Xen. Pæd. p. 217.? (Æschyl. S. c. Th. 888. διαφιαλλᾶξαι δόμα τῆς τρίσθεο ἐχθρᾶς. &c. Eurip. Med. 897.)

Διαφιαλλαγὴ, differentia. Dion. Halic. in Isocrat. ἐν ᾗ διαφιαλλαγὴν οὐδεμίαν εἶχεν. Item reconciliatio: ut, διαφιαλλαγὴ

ἰρίνεος. Usurpatur potius plur. num. ut apud Isocr. πυθέσθαι διαλλαγὰς πρός τινα, et εἰ διαλλαγὰς χωρῆναι, reconciliari, in gratiam redire. Item pro sententia compromissariorum judicum. Bud. Comment. ex Demosthen. (Eurip. Phœniss. 532. 400. 655.)

[Διάλλαγμα. Eurip. Helen. 592. Ἦμι διάλλαγμ', ὡς πάρεμι μὴ λάβῃ. Vide Not. Cl. Barnes.]

Διάλλαξις, differentia, discrepantia et dissidium. Item commutatio, permutatio. Item reconciliatio, conciliatio. Empedocles apud Plutarchum in lib. ad Col. Ἀλλὰ μάνυε μάξις τε διάλλαξίς τε μιγέντων Ἔστί.

Διαλλακτὴς, οῦ, ὁ, reconciliator, pacificator. (Eurip. Phœniss. 425.) Vel conciliator. Item, arbiter in quem litigare nolentes compromittunt. Demosthen. διαλλακτὴν οὐδὲν φεύγων, primo cuique arbitrium ejus rei permittens.

Διαλλακτὴς, ῆος, ὁ, poëticum, pro διαλλακτής. Æschylus in trag. ἐπτὰ ἐπὶ Θήβας. [915.]

Διαλλακτήριος, ος, ον, et ὁ, aptus ad reconciliandum, vel reconciliandi vim habens. Et διαλλακτήρια δικαστικὰ, quos compromissarios jurisperiti vocant: quoniam compromissum videtur pactum et conventum partium, arbitrum eligentium; non tanquam judicem futurum, sed quasi amicitiæ jure pacificatorem pro potestate futurum. Bud. in Comm.

Decomp. (Ἀδιάλλακτος, q. d. irreconciliabilis) implacabilis, cum quo redire in gratiam non potest: unde ἀδιάλλακτος ἰχθρὸς, Demosth. Philipp. 4. et ἰχθρὰ ἀδιάλλακτος, capitalis hostis, et capitales inimicitiæ, seu capitale odium. [Demosth. Epist. ii. ἐστὶ μὲν οὖν μοι τὰ πρὸς ὑμᾶς ἀδιάλλακτα ἐκείνῳ τυθήναι με χρῆττον ἢ—Orat. de Cherson. πρῶτον μὲν ὅτι, διὰ ταῦτα δεῖ ἰχθρὰν ἐπιδεῖξαι τῆς φιλοτιμίας καὶ τῆς δημηγορίας ἀδιάλλακτον ἐμοῦ.] Ἀδιαλλάκτως, q. d. irreconciliabiliter, capitali odio.

Ἀντιδιαλλάττω, contra permuto, muto in contrarium modum.

Ἀντιδιαλλάττεσθαι, quidem exposuerunt etiam variare, in neutr. signif. (Dion. Hal.)

Δυσδιάλλακτος, difficilis reconciliatu, et non facilè placabilis. Cui opponitur εὐδιάλλακτος.

Ἐναλλάττω, immuto. Aristot.

Εὐδιάλλακτος, facilis reconciliatu, placabilis. [Dion. Hal. i.]

Συνδιαλλάττω, concilio, reconcilio. [Demosth. de falsâ Legat. καὶ ὡς, ἵνα συνδιαλλάττωσιν αὐτῷ τοὺς Ἕλληνας πρὸς τοὺς Θηβαίους, κατέσχεν αἰτούς. Schol. Ed. Oxon. φιλόσοφοι.]

Ἐναλλάττω, immuto, permuto. Sophoc. in Ajace, ἐναλλαξαι ὅπως τὸ τοῦδ' ἔρρειν πρὸς μᾶλλον καὶ τοίμιος πεσεῖν. Redditur etiam, vario, vices alterno: et usurpatur neutraliter. Vide Bud. Com. vide et Lucianum in solœciste.

Ἐναλλάττομαι, immutor, permutor. (τὸ δ' ἐναλλασσον τῆς ἡμέρας πᾶξ ἰὸν βάρος. Soph. Aj. 208.) Unde particip. ἐναλλαγμένος, permutatus, cujus ordo permutatus est, inversus. Apud Thucydidem, lib. 1. ἡμῖν δὲ ἔστι μὲν Ἀθηναίοις ἐναλλάγεσιν, expon. ex nobis quicunque commercium habuerunt cum Atheniensibus.

Ἐναλλαγμένος, ordine permutato seu commutato, ordine inverso. Naz. πολλὰ τῶν χρησμῶν λεγομένων, ἐναλλαγμένους προφέρεται.

Ἐνάλλαγμα, exp. permutatio, et pretium, in lib. reg.

Ἐνάλλαγὴ, immutatio, commutatio, ordinis permutatio.

Ἐνάλλαξις, pro eodem. Aristoteles de part. animalium l. 3. διὰ τὰς τῶν φλεβῶν ἐναλλάξεις.

Ἐναλλὰξ, permutato ordine, seu inverso, alternatim, varietis vicibus. Item, vice versa, è contrario, ut interpretatur Budæus apud Aristot. ἐναλλὰξ τιθέμενον τῶν ἀναιρέτων, οἷς μὲν κατηγορῆς, τῆς δὲ ἀναφορᾶς. Citatur et ex Aristophanis Nubibus, [v. 979.] ἴσχυε τὸν αὖθ' ἑναλλὰξ, vicibus mutatis, alternis.

Ἐναλλάγδην, idem quod ἐναλλὰξ, apud Agathiam Suidas exp. συμπεπλεγμένως.

Ἐξαλλάττω, muto, immuto. Dicitur ἐξαλλάττω τὸ χρῶμα, muto colorem, et ἐξαλλάττω τι χρῶμα, (passiva signif.) mutatur color. Apud Theophrastum, immutor et degenero, itidem absolutè. Vide Bud. Comm. ¶ Interdum pro διαφέρω, differo. Themist. in lib. 1. de anima, μέρους μὲν γὰρ μέρος κατὰ τὸ ἐναντίωμα ἐξαλλάττει. ■ apud Aristot. ἐξαλλάττειν τῆς ἀρχαίας μορφῆς, à pristina forma diversum esse. ¶ Ἐξαλλάττειν τὸν ἐναντίον τὸν ἑαυτοῦ γόμφιον, ex Thucydide affertur pro, nudum mei partem ab hoste subducere. Ex Philostrato autem, ἐξαλλάττω δεῖρο ἀπὸ τῆς νεὸς, à nave hinc abscedo. Apud Gal. ἐξαλλάττειν, exp. transire. (cum gen. Philostr. l. 1. c. 23. l. 3. c. 28.)

Ἐξαλλάττομαι, mutor, immutor. Soph. in Ajace, Καπεῖτα ὅστις μοῦδὲν ἐξαλλάσσεται. (Eurip. Phœniss. 1366.)

Ἐξήλλαγμαι, immutatus sum, diversus sum, differo. Dioscorides, ἐξήλλακται τῷ ναρκὶ τῆς ἐχίνου.

Ἐξαλλαγμένος, diversum, differens, itidem cum genitivo. Interdum cum πρός: ut apud Theophrastum de historia pl. l. 4. καὶ πλεῖστα ἐξαλλαγμένα πρὸς τἄλλα. Interdum cum genitivo, abhorrens, alienus. Isocr. de pace, καὶ παρακαλῶ τοὺς τῶν ἄλλων ἐξαλλαγμένους ἔρωτας. Ponitur et sine adjectione pro peregrino, inusitato et inaudito, apud Diodorum.

Ἐξαλλαγὴ, immutatio, diversitas, degeneratio, apud Theophr. ἐξαλλαγὴ εἰς ἕτερον γένος.

Ἐξάλλαξις, idem, apud Strabonem.

Decomp. Δυσεξάλλακτος, ægri mutabilis, qui in alium naturam verti vix potest.

Ἐναλλάττω, alterno, varius esse, non eodem tenore procedo, vicissim hoc atque illo modo procedo: ut, ἐναλλάσσοντες ὀδόντες, apud Aristotelem, dentes serrati, id est, breviores alterais et longiores. ¶ Ἐναλλάττειν τῷ γένει τῶν ἰχθύων, apud eundem de hist. anim. lib. 2. alternatem naturam habere et quæ in piscium naturam quodammodo transeat. Idem in pulit. ἐναλλάττειν πρὸς τὸν βασιλέα dixit pro, in vicinia esse et confinio, ita ut facilis transitus sit ab alteris formis ad alteras. Apud eundem in Probl. ἐναλλάττουσιν ἀλλήλαις, inter se non cohærescunt. Ἐναλλάττειν etiam dicitur, alterum pro altero accipi, et loco alterius esse, ut apud eundem de vitæ brevitate, ἐναλλαττει τὰ κατὰδε τὸν φίσιν γόμφια τοῖς βραχυβίοις.

Ἐνάλλαξις, alternatio. Item, indiscretus ab altero in alterum transitus, alterius vicissim et alterius motio indiscreta, ita ut oculum fallat. Sic apud Aristotel. δακτύλων ἐνάλλαξις, celerrimus motus duorum digitorum, quum alternos tollimus et dimittimus. Vide Bud. Expositur etiam salsatio digitorum.

Ἐναλλὰξ, pro ἐναλλάξ. Xen. [περὶ Ἱππικ. cap. 1. §. 7. καὶ μὴν στέρνα πλατύτερα ὄντα,—πρὸς τὸ μὴ ἐναλλὰξ, ἀλλὰ διὰ παλλοῦ τὰ σκέλη φέρειν, ἐφιέντα.]

[Ἐναλλαγὰ. Herodot. Hist. lib. 1. οὗτοί σφι καὶ τὸ ἰρήιον οἱ σπεύσαντες γενέσθαι ἕτοι, καὶ γάμων ἐναλλαγὰς ἐποιήσαντο.]

Decomp. Ἀνεπάλλακτος, non alternans, seriem continuam habens. Aristot. de animal. lib. 2. de dentibus loquens, ζῶα ἀνεπάλλακτα, vocat quibus sunt dentes continui, ut bos, equus, &c.

Καταλλάττω, commuto. Pro qua signif. tamen dicitur potius κατηλλάχθαι. ¶ Item, reconcilio. Interdum et concilio. Aristot. Œcon. 2. κατήλλαξεν αὐτοὺς πρὸς ἀλλήλους. Apud Paulum epist. 2. ad Cor. cap. 5. ὡς ἦν Θεὸς ἐν ἑαυτῷ κόσμον καταλλάσσων ἑαυτῷ. A Budæo exponitur etiam, ad concordiam et contubernium adduco. Greg. καὶ τούτους τοὺς βίους ἅμιστα κατήλλαξεν ἀλλήλοις καὶ συνέμιξεν.

Καταλλάττομαι, reconcilior, redeo in gratiam: dicitúrque itidem καταλλάττομαι πρός τι, et καταλλάττομαί τινι. Apud Soph. in Ajace, Σπεῦσον ὡς καταλλαχθῇ χόλου, submoveri volunt ἵνα ante χόλου, vel præpositionem ἀπό. ¶ Item commuto, permuto. Aristot. Ethic. 3. τὸν βίον πρὸς μικρὰ κέρδη καταλλάττονται. Exponitur et comparo, concilio, ex Disarcho, καταλλάξασθαι τὸν πρὸς τούτους χάριν τῶν νόμων, ob istorum gratiam emerendam leges istis condemare. Penitur et pro, addico, vendúmque, et à me alienо. Herod. lib. 2. ἐπ' ἀργυρίῳ καταλλάξασθε.

Καταλλαγὴ, commutatio, permutatio. Aristoteles Œconomicôn 2. τῶν πραγμάτων τὴν καταλλαγὴν. Item, reconciliatio. Paulus loco modò citato, καὶ δόντος ἡμῖν τὸν λόγον τῆς καταλλαγῆς. Apud Aristoph. καταλλαγὲ πολέμου, pacificatio belli. Apud Philonem exponitur redintegratio, in hoc loco de vita Mosis lib. 2. στόμασιν ἐπιλειπόμενος πρὸς καταλλαγὴν παιδὸς τὸν αἰδοῖ πυὸν γενομένου. (Καταλλαγαί. Pl. Æsch. S. c. Th. 775.)

Καταλλάξδην, per commutationem seu permutationem mutuò, vicissim, è contrario.

Καταλλακτικὸς, reconciliatu facilis. Ex Aristot. Rhet. l. 1. citatur, pro placidus et facilis.

Decomp. Ἀκαταλλάκτητος, qui reconciliari non potest, qui cum redire in gratiam non potest, implacabilis. Ἀκαταλλάκτως, irreconciliabiliter, implacabiliter: ut, ἀκαταλλάκτως τελευτᾶν. Dem. Εἰ, δεῖμαν ἀκαταλλάκτους πρὸς ἡμᾶς ἔχων, qui odio capitali nos prosequitur.

Ἀντικαταλλάττομαι, (itidem ut καταλλάττομαι) commuto, permuto. Aristot. Ethicôn 8. ὁ ἕτερον ἀνθ' ἑτέρου ἀντικαταλλάττεται, οἷον ἵππον ἀντ' ἀργυρίου. Sic Antiphon, τὸν ἴδιον ψυχὸν ἀντὶ τῆς κοινῆς σωτηρίας ἀντικαταλλάττεσθαι. Isocrat. ad Philippum, ἐστὶ ἄλλου μὲν οὐδενὸς ἂν τι ζῆν ἀντικαταλλαττομένους, &c. apud Dem. Philipp. 2. μετὸ ἀντικαλλάξασθαι τιμωρίας χάριτος μετ' ἀφελείας τὴν εἰς τοὺς Ἕλληνας εὔνοιαν. Jungitur et genitivo pro compensare: ut, ἀντικαταλλάσσομαι τούτου ἴσου. Item mercari, apud Herodian. ἄντι χρημάτων ἀντικαταλλαττόμενον τὸν ἀρχὸν. Paulus etiam significatione citatur ex Aristotele magn. moral. lib. 2. ἀντικαταλλάττεται τοῦ συμφέροντος ἑλεῖν, voluptas commodo rependitur, seu compensatur. Et ex lib. 1. τὰ παρ' αὐτοῖς ἀντικαταλλάττεσθαι τῶν παρὰ τοῖς ἄλλοις, ut quæ apud eos sunt, commutentur cum illis quæ apud alios. Ἀντικαταλλαγὴ, commutatio. Item, commercium, emptio, mercatio.

Ἀντικαταλλάττω, reconcilio, gratiam diremptam et solutam sarcio, et amicitiam reduco.

Δυσκατάλλακτος et Εὐκατάλλακτος, (opposita) difficilis reconciliatu, et facilis reconciliatu. Placabilis, implacabilis.

Περικαταλλάττομαι, reconcilior. Aristot. Rhet. lib. 3. [lib. 1. cap. 12. pag. 151. 1. Ed. Cant. εἰ μὲν γὰρ φίλοι, ἀφέλοιντο τὰ πρὸς τὸ ἀδικεῖσθαι, καὶ περικαταλλάττοιντο, πρὸς ἐπιεικεῖς.]

Μεταλλάττω, muto, immuto. Thucydides lib. 8. ὅστερον δὲ πολὺ μεταλλάξαντες τὸ τοῦ δήμου δικαίωμα. Isocrates ad Demonicum, ἁπάντες γὰρ αἰσχρὸν μεῖζον φίλον ἔχειν, καὶ πολλοὺς ἑταίρους μεταλλάττειν. Sic et μεταλλάττειν τὸν βίον, vitam cum morte commutare, mori, apud eundem. Pro eodem dicit. dicitur et sine illo accus. ἅλιος, qui tamen subauditur, ut Polybius lib. 5. Ἀντιγόνου δὲ μεταλλάξαντος. Plutarchus, τὸ δὲ φιλεῖν τὸν μεταλλάξαντα καὶ στέργειν. Dicitur etiam μεταλλάττειν ἐτέραν χάραν, mutare aliam regionem, migrare è sua regione. Antiph. εἰ δὲ ἀμφοτέρωσε ἀναβάσεσθαι μέλλοι ὁ ζῶντες ἑτέραν μεταλλάξει χάραν. Apud Platonem (inquit Budæus) μεταλλάττειν est inverso ordine aut immutatis vicibus aliquid facere: et quum alter alterius fungitur officio, et alter alterius præmia occupat. Quæ enim sic fiunt, μεταλλαττόμενα ab eo dicuntur.

Μεταλλαγὴ, et Μετάλλαξις, mutatio, immutatio. Xenoph. Pædiæ 6. ἡ κατὰ μικρὸν μετάλλαξις. Et in Cynegetico, μετάλλαξις τῶν σωμάτων.

(Μεταλλακτὴς. Æsch. S. c. Th. 711.)

Παραλλάττω, alterno, alternatim seu permutatim vario, alternis hoc et illo modo facio: ut fabri παραλλάττουσι ἀλλήλων τοὺς ὀδόντας, apud Aristotelem, i. dentes serræ alternos variant, vel alternis hinc et illinc prominentes faciunt. Item alterno (neutraliter positum) apud Isocratem in Evagora: τὸν ἴδιον παραλλάττειν, alternare opinionem aliquorum de homine quopiam. ¶ Item, prætereo, pertranseo. Xenoph. Hell. 5. ἐπεὶ δὲ παρέλλαξαν οἱ πρῶτοι τὸν λόφον. Sic apud Synes. καὶ τὸ θεῖον μέγεθος παρελλάξαμεν, præterimus, vel superavimus. Et pro superare, id est, vincere. Aristot. Meteorol. 1. πολὺ ἔστι τῷ τάχει παραλλάττειν ἄνεμον τε καὶ τελέως καὶ ὕδωρ, vincere celeritate. Affertur ex Cebete Thebano, τούτους τοὺς μαθήματικοὺς παραλλάττειν, pro, præterunt, vel præverunt, antevertunt. Et ex Plutarcho in Themist. παραλλάττει τίνων ἐπαίνων, locum illum declinat. Et ex eodem in Camillo, παραλλάττων δὲ τοὺς ἐγγεγράφας, τῷ δεῖσθε τιμωμένους, pro vigilos fugiens. Et ex eodem in Romulo, παρέλλαττε τὴν μοναρχίαν, degenerabat in monarchiam. ¶ Item aberro, per errorem in aliud incurro quàm constituerano. Herodot. ὀλίγον τῆς χώρης παρελλάξαντες, qui modico spatio ab oscurum aberraverunt. Plat. τίνα τὸ παρελλάττειν τὸν αἰσθήσεων τὰ σώματα, non aliud pro alio offendant et nanciscuntur. ¶ Item (neutr. positum) pro διαλλάττω, differo, discrepo. Item vario. Theophrast. de hist. pl. lib. 6. ὁ δὲ μέγα τοῦ ἀνθρώπου πολύ τι τῶν ἄλλων παραλλάττει ἀνημαλίᾳ. Plutarchus in Dione, γυναῖκα μεθὶ ἡμέρας τριακοστὰς παραλλάττουσαν. Et παραλλάττειν (sine casu) refert, id est, differentiam facit, et ad rem pertinet, apud Theophr. (Æsch. Ag. 434. Philostr. l. 3. c. 25. 4. c. 3.)

Παραλλάττομαι, à quo participium παραλλαγμένος, differens, cum genitivo. Item, (sine casu) insuitatus. Diodorus, παραλλαγμένος τῆς μεγίστης ὄρεις.

Παραλλαγὴ, et Παράλλαξις, differentia, Theoph. (Æsch. Ag. 499.) Apud Plat. in Theæt. παραλλαγὴ δοκοῦς πρὸς αἴσθησιν, exp. discrepantia cogitationis à sensu. Plato pro hallucinatione etiam et aberratione posuit, ut scribit Bud.

Παράλλαγμα, idem. Ex Plutarchi Numa affertur, παράλλαγμα τῆς ἀνημαλίας, vicissitudo inæqualitatis.

Παραλλὰξ, alternis, alternatim. Item alternate, seu alternata serie. Apud Thucydidem, ὅπου παραλλὰξ καὶ οὐ κατὰ στίχους κείμενοι, non recta serie porrecti, sed sita alternata. Soph. in Ajace, ἵνα παραλλὰξ ταῦτα, hæc vicissitudinem habent. (Philostr. l. 3. c. 1.)

[Παράλλαξις. Plat. Politic. ii. 269. E. διὰ τὸν ἀναπάλαιστα ἄλλοις, ἐπιμαρτυράτων τῆς αὐτοῦ πυκνότητος παράλλαξιν. iii. 22. D.]

Decomp. Ἀπαράλλακτος, non differens, non exarians, per omnia similis: ut apud Gregorium, εἰς γυναῖκα, Christus dicitur ὁ ἀπαράλλακτος ἐκεῖνος. Ἀπαραλλάκτως, absque ulla differentia, similiter per omnia, apud Damasc. Ἀπαραλλαξία, non mutari, immutabilitas, constantia.

Συναλλάττω, paciscor cum aliquo, contraho pactiones, apud Aristotelem in Ethic. ἀλλ' ἔοικε δεῖ συγχωρεῖν τοῖς κατὰ τέχνην συναλλάξασι, qui bona fide in rebus contractis versantur. Et apud eundem συναλλάττειν et διαλύεσθαι, contrahere pactiones, et contractas dissolvere. ¶ Item congredior cum aliquo, rem habeo, item verba facio, apud Sophoclem in Œdipo, μὴ ξυναλλάξαντά σφ. (Æschyl. S. c. Th. 603. Soph. Œdip. Tyr. 1130. 1151.) ¶ Item conjunctionem cum aliquo concilio, vel simpliciter, concilio. Sophocles, εἰπεῖν τι τῆς σῆς ξυναλλάξαι ἐμοί. Et apud Euripidem, συναλλαχθῆναι γάμους. Interdum et pro, reconcilio, ut Thucyd. lib. 1. ἀλλὰ τοὺς τε φεύγοντας δίκαια συναλλάξαι σφίσι. Et apud Eundem συναλλάσσεσθαι, reconciliari.

Συναλλαγὴ, commercium. Item conciliato. † reconciliatio. Xen. Pæd. l. 3.† Apud Soph. ἐν συναλλαγῇ λόγων, exp. in commercio sermonis, in commutandis verbis. (Pl. Soph. Œdip. Tyr. 34. Tr. 858. 980.)

Συνάλλαγμα, commercium, id proprie quod permutatione exercetur. Item, contractus. Aristot. Ethic. 5. duo συναλλαγμάτων genera facit, ἑκούσια et ἀκούσια. ¶ Item, peculiari significatione, γραμμὴ συμβόλαιος, ut scribit Hesych. Ab eodem Hesychio exponitur et σύναξις.

Συναλλαγματικὴ, q. d. commercialis, ad contractus pertinens.

Συναλλαγματικῶς, per commercia vel per contractus.

Συνάλλαξις, idem quod συνάλλαγμα. Item commutatio. Plato de legibus.

Συναλλακτὴς, conciliator. A Basilio (inquit Budæus)

pro consorte et socio negotiationis poni videtur, vel simul contrahente, i. paciscente.

Συναλλακτικός, conciliativus, ad conciliationem pertinens, vel ad conciliandum aptus seu efficax. Item commercialis, ut, συναλλακτικὴ τέχνη.

Decomp. Ἀσυνάλλακτος, cum quo contrahi vel commercium haberi non potest. A quibusdam redditur insociabilis. Dicitur etiam cui nihil est commercii cum vita civili, qualem decet esse τὸν μοναχόν, ut inquit Budæus, ex Basilio. Exponitur etiam, qui reconciliari non potest, implacabilis.

Εὐσυνάλλακτος, apud Plutarchum, cum quo facilè commercium haberi potest.

Εὐσυναλλάκτως, placabiliter, reconciliabiliter, amicè. Solom. proverb. 23.

Ὑπαλλάττω, muto, immuto. apud Galenum, ὑπαλλάττων δὲ τὸ ὑπαίθριον ἦθος. Gregorius in Julianum, καὶ ἑμὸς ἑαυτὸν ὑπαλλάττων τοῖς πᾶσιν in alias aliisque formas immutans. Sæpe etiam pro ἀνταλλάττω, unum loco alterius pono.

Ὑπαλλαγή, immutatio. Est et schema orationis.

Ὑπάλλαγμα, commutatio subsidiaria, res succedanea et quæ vicem alterius præbet. Arist. ethic. 5.

Ὑπαλλακτικός, permutativus, alternativus: ut, ὑπαλλακτικὴ στάσις, apud rhetores.

Decomp. Ἀνθυπαλλαγή, commutatio mutua: ut apud grammat. ἀνθυπαλλαγὴ πτώσεων.

Ἄλλομαι, F. ἅλσω, salio, salto. † πρὸς ὀρχησιν. Xen. Pæd. 1. 4. 11.† Xenoph. de eq. arte, ἀλλ' ἐν ᾗ μάλιστα ὀφθήσονται ἅλλοντες. Idem, αἱ δὲ πῦρ ἅλλονται, vel in ignem saliat, aut insiliat. Sic et apud Lucian. Arist. in Nub. ᾄδλ' ἂν ἐνίοτε ἅλλοντο τοὺς αὑτῶν πόδας, pulex quot pedes suos saltaret, i. saltando emetiretur. Ἅλτο apud Hom. sæpe pro, saliit, ex ἅλατο, (pro ἥλατο, ex ἁλάομαι) factum per syncopen: tenuatur autem ob sequens τ, ut docet Eustathius. ἅλτο ἐπί (cum accusativo) insiliit, apud Homer. ἅλτο κατὰ (cum genitivo) desiliit, apud eundem. et ἅλτο χαμάζε, in terram desiliit, vel prosiliit, apud eundem. Iliad. ν'. (V. Æsch. Eum. 374. Theoc. Id. γ'. 25.)

Ἅλμα, τος, τό, saltus. Od. θ'. Ἅλμασι δ' Ἀμφίαλος πάντων προφέρεσκε τέτυκτο, saltibus omnes antecellebat. ¶ Item apud Hippocratem, primus motus, vel prima agitatio fœtus in utero, ut sit Hesychius. ¶ Item, pro ἅλτης, Etymol. ¶ Item κλάδος, apud Æolea, ut ait idem Etym. ab ἄλλω delinens, unde et scribit ἄλμα.

Ἅλσις, σεως, ἡ, saltatio, saltus. Item palpitatio. Aristot. de anim. l. 3. c. 33. μέρη τὰ τῆς ἅλσεως ὄργανα. Exp. et αἴρεσις.

Ἁλτικός, ὴ, ὸν, saltatorius, ad saltationem sive ad saltum pertinens, ut, ἁλτικὰ ὄργανα. ¶ Item, homo ad saltationem habilis, saltationi aptus, exercitatus ad saltus. Xen. Pæd. 8. καὶ γὰρ αὖ ἐστιατικῶν ἁλτικὸς εἶμι. Exp. et saltator.

Ἁλτῆρες, οἱ, halteres: sunt pilæ sive massulæ plumbeæ, quibus utraque manu se librabant qui certabant halmate, id est, saltu, ut certius assilirent, inquit Bud. in Pand. Sed reprehenditur à Cornario in Comment. in libros Gal. κατὰ τόπους. Etymologus ἁλτῆρας fuisse dicit κατασκεύασμά τι, quo utebantur οἱ γυμναζόμενοι ἐν ταῖς γυμνασίαις, denominatum παρὰ τὸ ἅλλεσθαι, quoniam βαστάζοντες αὐτοὺς καὶ περιφέροντες ἥλλοντο ἐν τῷ γυμνασίῳ. Vide Gal. et Paul. Ægin.

Compositio.

Ἀφάλλομαι, quomodo hoc pertinent, vide in Ἀφάλλω.

Ἀπάλλομαι, assilio vel insilio, et q. d. supersilio. Xen. de art. equ. καὶ ἐπ' ἐχθροὺς ἀπάλλεσθαι. Sic dicitur et ἀπάλλεσθαι ἐφ' ἵππου. Huic oppos. καθάλλεσθαι.

Ἀφάλλομαι, desilio, ex uno loco in alium salio. Item resilio. Aristoph. ἐπὶ τὸν ἀφαλῆ τοῦ Σαφέστου ἀφάλατο. (Æsch. Pers. 305.)

Ἄφαλσις, resultatio. Ex Aristot. Probl.

Ἄφαλτος, resiliens. Hesych.

Διάλλομαι, transilio, apud Xenoph.

Εἰσάλλομαι, vel ἐπάλλομαι, insilio: ut, ἐπῆλθεν ὑμὶς ἀρετῆς, in Anth. epigramm. [Pind. Olymp. ιι. 48. πλαγαὶ δὲ δρέποντες, ἐπεὶ ἀτίσθη, τὸν Πέργαν ἐπαλλόμενοι τρεῖς, &c.]

Ἐπάλλομαι, insilio. (Æsch. Pers. 516. Soph. Œdip. Tyr. 271. 1285. Aristoph. R. 39.) Apud Gregor. λὰξ ἐπάλλεσθαι, calcibus infestis aliquem impetere et ferire. Apud Aristoph. in Vesp. exp. etiam exilire. ¶ Metaphoricè dixit Synes. ἐπάλλεσθαι τοῖς νόμοις, insultare legibus.

Ἐξάλλομαι, desilio, exilio, apud Joseph. hinc ἐξάλμενος, pro ἐξαλλόμενος, exiliens, erumpens. Il. ί. et Apoll. l. 2. Arg. (Soph. Œdip. Tyr. 1335.) [Act. Apost. iii. 8. ἐξαλλόμενος ἔστη, καὶ περιεπάτει. Xenoph. Κύρ. Παιδ. lib. 2. οἱ μὲν ἅρματος γυμνόμενοι ἥρπαζον, οἱ δ' ἐξήλλοντο, οἱ δ' ἐπίστευον ἀλλήλοις.]

Ἔξαλμα, (q. d. exultio sive desultio) eruptio.

Ἔξαλσις, exultus, saltus. Hippocr.

Ἐφάλλομαι, insilio, supersilio. Item irruo. Dicitur ἐφάλλεσθαι ἵππῳ, pro, ἄλλεσθαι ἐφ' ἵππῳ. Et, ἐφαλλόμενος, qui insilit.

Ἔφαλμος, apud poëtas pro ἐφαλλόμενος, insiliens, irruens. † Hes. Th. 853.† Sic *decomp.* κατεπάλμενος, itidem exp. insiliens. Apollon. Argon. l. 2.

Ἔφαλσις, insultus.

Ἔφαλτος, sive ἐπάλτης, q. d. insultor seu insultator. Incubem nonnulli et incubonem vocant. Malum est quo correpti, intrudi se ab aliquo et magno pondere opprimi, atque adeò suffocari imaginantur. Vide et Macrob. l. 2. in somn. Scip.

Ἐφαλτία, vel ἐφάλτιον, dicta herba peucia, quòd adversus ἐφιάλτου valent.

Μεπάλλομαι, post insilio, persequendo insilio. Hom. Iliad. ί.

Ἵππαλος ab allis exp. qui altus ingreditur, saltator, impetuosus: ab aliis salax, et (ut etymologi volunt) ὁ περὶ τὰς τῶν θηλειῶν ἵππους ἀεὶ ὀρμὰς ἀλλόμενος, ut, τράγος ἵππαλος, in epigr. caper saltator, seu salax. Quidam exp. τίλιμος, apud Hom. Iliad. Υ. τέξεν ἵππιον ἵππαλον αἰγός.

Ἵππαλη, ἡ, (substant.) vestis è pelle caprina, apud Hippoc. de fractur. Scribitur et ἵππαλὶ, ut, σαμβαλὶ, λεοντὶ, &c. * recte.*

Καθάλλομαι, desilio, cui oppon. ἀνάλλομαι. Xen. ἀπ' ἵππου καθάλλεσθαι.

Μετάλλομαι, unde apud poëtas μεταλλόμενος, sicut ἐπάλμενος, exp. ἐφαλλόμενος. [Diod. Sic.]

Προάλλομαι, prosilio, vel prosilio, apud Suid.

Πρόαλος, exp. declivis. Il. φ'. χάσμ' ἐπὶ πρόαλόν.

† Προπάλλομαι, adsilio. Xen. Pæd. p. 225.†

Συνάλλομαι, insulto. Plutarch. lib. de comp. aquæ. et terr.

Ὑπεράλλομαι, supersilio, transilio, ultra salio. Arist. de anim. l. 9.

Ὑπεράλμενος, per syncopen apud poëtas, pro ὑπερηλλεμένος.

Ἄλλος, ἄλλη, ἄλλο, alius, alia, aliud. † ἄλλο excipit ἢ apud Xen. Pæd. 1. 2. 4.† Od. ξ'. Ἄλλος γάρ τ' ἄλλοισιν ἐπὶ φρεσὶ θῆκε μενοινὰς, alius alii delectationes studiaque. Il. ω'. ἄλλος Ἀχαιῶν, alius ex Achivis. Τίς ἄλλος, quispiam alius. ὅστις ἄλλος, siquis alius. Ἄλλος παρ' ἐμέ, vel ἄλλος ἢ ἐγὼ, vel ἄλλος ἀντ' ἐμοῦ, alius à me, alius quàm ego. ¶ Item, alter, ut apud Aristot. in Eth. Ἕτερος δὲ φίλος, ἄλλος αὐτὸς, est amicus alter ipse. ¶ Item, reliquus: ut, ἄλλος ὅμιλος, ἄλλα σῶματα. Et ἄλλα κωλὰ, apud Hippocr. Et τἄλλα pro τὰ ἄλλα, reliqua, cætera. † Xen. Pæd. 1. 2. 11. et 3. 8. et 9. Sic ἄλλα in sing. cæterum 1. 3. 10.† ¶ Apud Eurip. ἄλλα expon. rationi non consentanea. Dicitur etiam ἄλλος pro ἡ ἄλλος per synalœphen, apud Suid. * Interdum conjungitur cum ἕτερος. Eurip. Or. 339. Ἕτερα ἄλλα Plato Crat. p. 61. Demosth. πρ. Στεφ. p. 1031.*

Ἄλλως, aliter, alio modo, aliâ ratione. (Eurip. Med. 1051, 2. Æsch. Ch. 678.) Arist. de mundo, εἰκὸς ἄλλως πλὴν λεγομένῳ λόγῳ εἶναι, non aliter spectabilis quàm. Ἄλλως πῶς πως, Xen. † Pæd. 1. 2. 1.† aliter facere. ¶ Item, alioqui. Aristoph. in Ran. οἱ φόβοι δ' ἄλλως κρύπτονται. Dem. οὔτε γὰρ ἄλλως καλὸν, οὔτε πρέπον ἐμοί. ¶ Ἄλλως τε καὶ, præsertim, apud Xen. Lac. Plut. † Aristoph. Nub. 1272.† et alios. * Æsch. Prom. 657. 724. Pers. 688. Suppl. 763. Eum. 724. Eur. Suppl.* (Soph. Œdip. Tyr. 1134. 1172. Elect. 1326.)

† ἄλλως τε praterea, cæterùm in Xen. Pæd. 1. 6. 38.† ¶ Interdum sig. deinde, præterea, adhuc, ut apud Luc. et Areopag. ¶ Item, ἄλλως, frustra, incassum. Plato in Phædone, ταῦτά μοι δοκῶ αὐτῷ ἄλλως λέγειν. Sic sæpe, εἰκῇ ἄλλως, non absque re, non temerè. Apud Luc. ἄλλως πλανώμενος, temerè vagans. † Sic Aristoph. Nub. 1205.† * Exempla suppeditat Toup. ad Longin. 7.*

Ἄλλῃ, adverb, interdum pro ἄλλως, aliter. et Il. ί. τῷ οὐ παντάλιός γε, καὶ εἰ μάλα βαιὸν ἔπεστιν ἄλλῃ. (Soph. Tr. 924.) Plato de rep. 4. οὐκ ἄλλῃ ἡμῖν ἔσται ἔχον ἢ ταύτῃ. Item, aliò, ad aliam partem, ad alium locum. Od. ρ'. ἢ ἴομεν ἄλλῃ. Sic Xen. Hell. 1. ἄλλοι ἄλλῃ ᾤχοντο ἐπ' ἀγορολογίαν, alii alio discesserunt. Dicitur et ἄλλῃ που, aliò alicubi. Interdum pro, alibi, alio in loco, alia in parte: ut, ἄλλῃ τοῦ τείχους, alia in parte muri. Dicitur et ἄλλῃ που, ut, ἄλλῃ που τῆς οἰκίας, alia in parte domus.

Ἄλλῃ, accusativus adverbialiter positus reperitur. Plat. in Euthyd. ἄλλην καὶ ἄλλην ἀνειλίττοντες εἰς ἡμᾶς, exp. hinc atque illinc.

Ἀλλαχοῦ, alibi, vel aliò, sive aliorsum; ut, ἀλλαχοῦ ἄλλος, et ἀλλαχοῦ ἄλλα, apud Hom.

Ἀλλοθί, alibi, alio loco. Od. ξ'. ἴσαν αὖτις ἀλλοθ' ἅπαντες. Apud Dem. Philipp. 3. ἀλλοθί γ' οὐδαμοῦ, alibi usquam. Reperitur et ἀλλοθί γαίης, alibi terrarum.

Ἀλλοθεν, aliundè. † excipitur ab ἐκεῖθεν. Xen. Pæd. p. 152. c. ἀλλοθεν αὖθις Xen. Pæd. 1. 6. 38. seq. ἢ quam.† Od. ί. —— ἵνα πάντων ἄλλοθεν ἄλλος. Apud Dem. εἰς ἄλλοθεν ἀλλαχόθεν, aliunde nusquam. (Æsch. Ag. 98. ἄλλοθεν αὖθις. Eurip. Med. 574. Soph. Œdip. Tyr. 194. Theoc. Id. 1. 34.)

Ἄλλοτε, idem quod, ἄλλῃ, aliò. † Xen. Pæd. l. 5. p. 136. 6.† Thuc. ἅτε μὲ ἐπιδεδοῦλοι ἄλλοτε. Et ἀλλοτέ που, aliò quopiam. (Eurip. Med. 1193. Soph. Tr. 276.)

Ἀλλαχῇ, et ἀλλαχόθι, et ἀλλαχόθεν, idem quod ἄλλοθι, ἀλλοθεν, ἄλλοτε.

Ἀλλαχῇ, idem quod ἄλλῃ, alibi, vel aliò. Xen.

Ἀλλαχοῦ, aliò; ut, ἄλλοτε ἀλλαχοῦ στρατοῦ. Ἄλλοτε, alias, alio tempore. † interdum Hes. Th. 830. V. et v. 875.† Luc. in Anach. ἄλλοτε ἐκ τῶν, alias quàm nunc. Apud Gal. ἄλλοτε ἄλλα χρώματα. Ἄλλοτε καὶ ἄλλοτε, subinde, identidem. (Soph. Aj. 58. V. Æsch. S. c. Th. 1079. ἄλλοτ' ἄλλοις. Eurip. Med. 1193. Soph. Tr. 11.)

Ἄλλοσε, pro ἄλλοτε, interdum, dicunt Dores: ut, ἔσσε pro ἔτε, et ψίσσα pro ψίττα. Theoc.

Ἆλλοτι, utrum, numquid. Plato Pol. 1. ἆλλοτι οὐκ οἰκεῖ ἰατρὸς οἰκεῖ; καθάπερ ἰατρὸς, &c. numquid igitur ne medicus quidem quatenus medicus est. Idem in Critone, ἆλλοτι ἢ ἐμπλεγήσεται; numquid fateri necesse est? vel quid aliud quàm fatemur?

Ἀλλοῖος, ου, ὁ, alius atque alius, diversus, varius. Odyss. ω'. Ἀλλοῖός μοι ξεῖν' ἐφάνης νέον ἠὲ πάροιθεν, diversus ab eo qui eras antea. Plato in epol. εἰ μὲ τι ἐφαντᾶς ἀλλοῖον ἢ οἷ πάλαι, nisi quid agebas diversum à vulgo. Et pro eodem ἀλλοιότατος, apud Thucyd. l. 4. ἀλλοιότατον ἐφάνησαν τὰς γνώμας.

Ἀλλοιότης, ητος, ἡ, diversitas. Exp. et varietas, à Budæo.

Ἀλλοιόω, ῶ, F. ώσω, P. ωσα, diversum reddo, immuto, vario.

Ἀλλοιοῦμαι, immutor, alius atque alius fio. † τί τινι Xen. Pæd. l. 3. p. 77.† Plato Probl. 2. ἅπαντα ἀλλοιοῦνται τε καὶ αὐξάνει. Thuc. l. 2. ἀλλοιοῦσθαι τὰς γνώμας, mutari animo, non esse eodem animo quo antea.

Ἀλλοίωσις, εως, ἡ, mutatio, immutatio. Polyb. [Plut. Thesm. l. ἐ τινα ἄλλην ἀλλοίωσιν ἀλλοιοῦντα. — ἃ δὲ λέγω τούτων οὔτε κατάστασιν· ἀλλοίωσιν, τὸν δὲ σκιρροῦν. De Republ. lib. 5.]

[Ἀλλόφρων. Athen. Deip. lib. 3. ex Demonoxo Comico. ἀλλοφρόνως ἐν ταῖς τραπέζαις πίνειν.]

Ἀλλοιωτός, ὴ, ὸν, mutabilis, mutationis capax, muteri aptus.

Ἀλλοιωτικός, ὴ, ὸν, immutatorius, immutativus, ad immutandum aptus; ut, ἀλλοιωτικὴ δύναμις. Alex. Aphrod. l. 2. Probl. 60.

Ἀλλότριος, ου, ὁ, alienus, non proprius, qui est alterius. † Xen. Pæd. 1. 5. 13.† Æschines contra Ctesiphontem, μὴ ὧν ὑπὲρ ἀλλοτρίας, ἀλλ' ὡς ὑπὲρ οἰκείας τῆς πόλεως βουλεύσει, nolite igitur tanquam de aliena, sed tanquam de propria civitate deliberare. Odyss. ὁ. ἐ ἔμπορος ἀλλοδαπὸς πολὺς ἐὼν' ἀλλοτρίης, in navi alienus. Apud Demosthen. pro corona, οὐδὲν ἀλλότριον πεπόν τῆς ἑαυτοῦ φαυλίας, οὐτε τοῦ τρόπου, nihil agens alienum neque à sua patria neque à suis moribus: vel, nihil discentaneum, nihil discrepans. Nonnus ὕδατος οὐδὲν ἀλλότριον, aqua diversam naturam habens à fonte terrestri. Apud Athen. lib. 3. Ἔρωμεν ἀλλοτρίων, παροιμίαν συγγραφεῖς. Ex Herodoto citatur ἀλλοτριώτατος, pro, qui remotissimo est necessitudinis gradu. ¶ Apud Homerum, ἀλλότριος φώς, exp. externus vir; à nonnullis hostis. Od. φ'. et χ'. (Æsch. Ag. 456. Aristoph. R. 484. Theoc. κδ'. 146.)

Ἀλλοτρίως, alienè. Item alieno animo, (cui oppos. εὐνοϊκῶς) ut apud Isocr. ἀλλοτρίως διακεῖσθαι, vel ἀλλοτρίως ἔχειν πρός τινα, alieno animo esse ab aliquo, vel alienum animum ab aliquo habere.

Ἀλλοτριότης, ητος, ἡ, q. d. alienitas: animus forè pro alienatione animi. Plato, Demosth. Plut.

Ἀλλοτριόω, ῶ, aliено, abalieno, alienum reddo. Xen. Pæd. 6. ταῦτα ἴσως τοῖς μὲν πολεμίοις ἀλλοτριοῖ τὴν χώραν. Ἀλλοτριοῦμαι, alienor, abalienor. Dem. et Thuc. Ἀλλοτρίωσις, alienatio, abalienatio. Thuc.

Ἄλλυδις, ιος, (et femininam gen. ιδος) εως, (et neut. gen. ι) exponitur Latinè interdum per adverbia, invicem aut mutuò: interdum per nomina, alter alterum, vel alii alios; † Aristoph. Nub. 393. ἀλλύδις.† ut, φιλοῦσιν ἀλλήλους, amant se invicem, vel mutuò. (Eurip. Phœniss. 107. ἴδοιτ' Ἂν τις Θησεῖ μᾶλλον ὀργὰς ἀλλύδις λέγειν. ib. 195.) Apud Isocr. ταῖς ἔξεσι ἀλλήλοις διαφέρειν, opinionibus inter se dissidere. Ponitur et cum præpos. ut, σὺν ἀλλήλοις et μετ' ἀλλήλων, mutuò, inter se. † Aristoph. Nub. 577. εἰς ἀλλήλας ἐμπίπτουσιν.† Dicitur et ἐξ ἀλλήλων, Xen. Τὰ ἐκ τῶν πρὸς ἄλληλα, Quint. exp. l. 5. c. 10. quæ ex rebus mutuam confirmationem præstantibus ducuntur. Cicero, sub eandem rationem cadentibus. Interdum exp. ultro citroque, ut, ἅμα πρόσωπον πρὸς ἀλλήλους, ultro citroque mittunt munera.

Ἀλλοτίζω, aliud atque aliud dicere, aliter atque aliter loqui, inquit Hesych.

Compositæ: ex primùm ex ἄλλος.

Ἀλλανάλλως, à Suid. exp. ἐκ τύχης.

Ἀλλαχόσ' ἄλλως, ω, ὁ καὶ ἡ, ab alio ad alium se conferens, nunc huic nunc illi adhærens, qui est modò harum, modo illarum partium, mutabilis, instabilis. Martis epith. apud Hom. Il. ί.

Ἀμήχανος, difficilis et morosus; utpotè qui ἄλλῃ κι μήχανται, unde ἀμήχανα ῥέζοντες, apud Etym.

Ἀσαλλεῖς, ῶν, ὁ καὶ ἡ, exp. alius post alium, ex Aristot. de an. l. 9.

Ἄσαλλος, inversus et contrarius, praposterus. Theocr. idyll. ἃ πάντα δ' ἄσαλλα γίνεται, καὶ ἃ πέντε ἔχρας ἰσάνα.

Ἄξαλλος, ab aliis diversus, insolitus, egregius. Item ξένος, peregrinus. Ex lib. 2. Reg. c. 6. et Judith. c. 3.

Ἐξάλλως, alio modo et planè insolitato, insolitè. Item, mirum in modum, vel supra modum. Suid. ex Polyb.

Παμξάλλως, (*decomp.*) omnino alienum.

Περίαλλος, alius præstans, eximius. Unde περίαλλα adverbialiter pro περιάλλως, eximiè, supra alios, vel supra modum, vehementer; apud Hom. et Soph. [Œd. Tyr. 1242. περίαλλα. Sch. περιάλλως ὑπερβολικῶς. Aristoph. Thesm. 1079. περίαλλα. Schol. Bisel. Ἐπιμερισμοῦ τοῦτο λεκτέον ἀντὶ τοῦ περιάλλως, τουτέστιν ἰδίοις χαρακτῆρσι, κατ' ἰδιότητα, διαφόρως.]

Τηλίαλλος, eximius, Pind. Nem. 3. [57. Τηλίαλλον αἶχμᾶς τιμάν. Schol. ἀντὶ τοῦ ἐξαίρετον, ἐξέχουσαν, καὶ ὑπερβάλλουσαν.]

Composita ex ἄλλοῖος.

Ἀναλλοίωτος, immutabilis, invariabilis.

Δυσαλλοίωτος, qui vix immutari potest. apud Alex. Aphr.

Ἐξαλλοίωσις, ὁ, alteratio, mutatio.

Εὐαλλοίωτος, qui facilè mutari potest.

Προαλλοίωσις, ὁ, prius altero, ante immuto.

Συναλλοίωσις, ὁ, simul immuto, diversum reddo. Arist. Phys. cap. 4.

Composita ex ἀλλότριος.

Ἀπαλλοτρίωσις, ὁ, abalienatio, alienatio. Aristot. Rhet. l. 1.

Ἀπαλλοτριώματα, abalienata.

Ἀπαλλοτριωτὴς, abalienatio, alienatio. ibid.

Ἐξαλλοτρίωσις, ὁ, abalienatio, i. emancipatio et divendo alienatio. Strab.

Composita ex ἄλλος.

Ἐπάλληλος, ος, ὁ καὶ ἡ, q. d. alius super alium, vel post alium: aut aliter super vel post alterum, creber et continuus, ut Budæus exponit apud Alciphr. epist. 24. ἀλλ' ὄβρ καὶ χιὼν πυκνὴ καὶ ἐπάλληλος φερομένη. Ἐπάλληλα item plur. num. crebri, frequentes, alii super alios, vel alii ex aliis, ut apud Herod. l. 1. ἐπάλληλοι καὶ διάδοχοι τῶν στρατοὺς ἦσαν. Apud Phil. ἐπάλληλα ἀστραπαὶ καὶ βρονταὶ, exp. fulgetra et tonitrua alterna crebraque.

Ἐπάλληλα, (inquit Bud.) alia aliis superposita sine intercessione aut interstitio et interpedine. Et ita appellantur τὰς ἐπαλλήλους.

Ἐπαλλήλως, serie continua et sine intercessione. Dioscor. l. 1. c. 167.

Ἐπαλληλία, series continua et sine intercessione, vicissitudo perpetua, Bud.

Decomp. Ἀλλεπάλληλος, creber, pro ἐπάλληλος. ἀλλεπαλλήλοις πόμασι, Basil. crebris ictibus. Interdum ἀλλεπάλληλα, alterni.

Ἀλλεπαλληλία, ἡ, q. d. alternitas. Item continuitas. Bud.

Κατάλληλος, ordine consentaneo compositus, apud Aristot. Item congruus vel congruens, consentaneus, sibi respondens. Aristot. Apud Dioscor. κατάλληλα φάρμακα, exp. idonea remedia, congrua medicamenta. Apud Polyb. κατάλληλα adverbialiter ponitur pro κατὰλλήλως.

Κατάλληλος, congruenter, convenienter, cum quadam ordinis velut consequentia, vel congruenti serie. Naz.

Καταλληλότης, τητος, ἡ, congruentia, series congruens. Item coharentia quadrans.

Decomp. Ἀκατάλληλος, incongruus, dissentaneus, non habens respondentes inter se partes. Item inconcinnus, concinnitatem sibi consentaneam non habens. Aristot. de mundo, τὰ ἐπὶ γῆς ἅπαντα ἀνθρώπῳ καὶ ἀκατάλληλα εἶναι.

Ἀκαταλλήλως, incongruenter, inconcinnè. Exp. et διαφόρως.

Μεταλλήλων, mutui ictores. Μεταλλήλοις, mutuam odiam.

Παράλληλος, exp. à Bud. æquidistans, apud Polyb. Ἐκ παραλλήλου, apud Syn. exp. ex altera parte, vel altrinsecus. Grammatici, in παραλλήλων, ponì dicunt vocem synonymam, quæ velut inter se componuntur, ut τυχὸν ἴσως. Παράλληλα et παραλλήλα, inter se composita, ut quæ sibi mutuò respondeant. ¶ Item, παράλληλα, circuli. Plin. l. 6. c. 39. Vulgò παράλληλα simplex, exp. circuli æquidem distantiam ex omni parte inter se habentes. Itidem παράλληλα in sphæra, lineæ rectæ paribusque inter se spatiis in altum surgentes.

Παραλλήλως, per duarum inter se compositionem, duo inter se componendo. Exponitur etiam, compositè, comparatè. Aristot.

Παραλληλία, apud gramm. literarum in eadem voce collocatio, aliarum juxta alias.

Παραλληλίζω, compono inter se et compare, apud Eust.

Παραλληλισμὸς, apud eundem.

Ὑπαλλήλως, subalternus; ut, ὑπαλλήλως ἐπιστῆμαι, apud Aristot.

Φιλάλληλα et φιλαλληλία, mutuo se amantes, et mutuus amor.

Ἀλοάω, ῶ, F. ήσω, vel ἄσω, tritare: ut 1 ad Timoth. c. 5. βοῦν ἀλοῶντα οὐ φιμώσεις; non obligabis os bovi trituranti. Sic apud Xen. ἀλοᾶν τὸν σῖτον. Exp. et tero, contero. ¶ Item, comminuo, frango, et quasi variis ictibus contundo, pulso, verbero, flagris cædo. Aristoph. ἡ μητὴρ' ἀλόησεν, ἡ πατὴρ γοῦν ἐπάταξεν, matrem pulsavit. Apud Æliannm, εἰ μὲν τύπτε πυγμαῖς, εἰ δὲ παλάμαις, εἰ δὲ λίθοις ἀλοῶντες αὐτὸν, i. tundentes, percutientes. ⇒ Derivatur à nomine ἄλης, unde exp. ἐπὶ τῆς ἄλω πατῶ καὶ τρίβω τοὺς στάχυας, ideoque quidam aspirandum censent.

Ἀλοάσμαι, ᾶμαι, tritubor, teror, apud Theophr. ἀλοᾶσθαι στάγμασι, exp. trita semina, vel tritura ustum. Item verberor, flagris cædor. Soph. ἀλλ' ἔως ὁ παῖς ἄναλτα βαλίζει τὰ χρυσᾶ ἴχνια, ἁ δυσέρως ἀλόεται.

Ἀλοητὴς, οῦ, τὸ, tritura, apud Xen. [Œconom. cap. 18. §. 5. Ὅταν δὲ τὸ δημόσιον πέμψωσι, καὶ ἁμαλιάσῃ ὁ ἀλοητὴς, τοῦ τοῦτο, ἢ Σίμωνι;] Item tritura tempus, apud Suid.

Ἀλοιὰν, ῶ, pro ἀλοᾶν, per pleonasmum literæ ι, percutio, tundo. Il. ι. Πολλὰ δὲ καὶ γαῖαν πελωρίσσω χερσὶν ἀλοιᾶν. (Aristoph. R. 159.)

Ἀλοιητὴς, ῆρος, ὁ, contusor, item percussor, pulsator; ut ἀλοιητῆρ πλήξω, apud Nonn. Et in Anth. Epigr. ἀλοιητῆρες ὀδόντες, molares dentes.

Composita.

Ἀναλοᾶν, ῶ, reperitur pro ἀλοᾶν, tero. Item contundo, confringo, apud Hom. Ἀναλοιμήσῃς σῖτον, apud Demosth. dicitur frumentum ex area convectum postquam tritum fuit. [orat. adv. Phænipp.]

Ἀναλοιᾶν, idem cum ἀναλοᾶν, contundo et confringo. Il. Υ. v. 522. ἀναλοίασιν, Eust. exp. κατελέσει.

Ἐναλοήτης, apud Xen. in Œcon. qui boves terentibus moderatur, ut scribit Bud.

Καταλοᾶν, ῶ, idem quod ἀναλοᾶν. Eust. * Xen. Cyrop. vii. p. 177. D. Lucian. Iconom. ii. p. 198. Eubulus in Athen. xiv. p. 629. F.* [Demosth. de falsa Legat. ἵνα αὐτὸν τοὺς ἁμᾶσιν λεπτὸν φασὶς καταλέσαι, &c.] Καταλοιᾶν, idem. Eust.

Μητραλοίας, matris percussor vel interfector, matricida. (Æsch. Eum. 153.)

Πατραλοίας, patris percussor non pulsator. Item parricida, patris interfector; vel etiam patrim perditor, apud Aristot. Rhet. 2. et Aristoph. in Nub. †908.† [1330. Ὦ μιαρὲ, καὶ πατραλοία, καὶ τοιχώρυχε. Ran. 276. Κατεδὼς δ' ὧν τοὺς πατραλοίας αὐτὴν, &c. 785. Demosth. adv. Timocrat. τοῖς ἀλιτηρίοις, τοῖς ἱερόσυλοις, τοῖς πατραλοίαις, τοῖς ἐπιορκοῦσι. Πατραλοίας. 1 Timoth. i. 9. Εἰδὼς τοῦτο, ὅτι δικαίῳ νόμος οὐ κεῖται, ἀνόμοις δὲ —— καὶ βεβηλοῖς, πατραλοίαις καὶ μητραλοίαις, ἀνδροφόνοις.]

Συναλοιᾶν, contero, contundo, et confringo: unde συναλοῦσι, apud Plut. * Longus iv. p. 136* Συναλοιᾶν, idem Apud. Athen. l. 8. * Opp. Cyn. i. 268.* [Συναλοιᾶν. Theoc. xv. 128.)

Ἄλοη, ἡ, aloë: herba quam describit Dioscor. l. 4. c. 25. et Plin. l. 27. c. 4. Sic etiam dicitur ejus succus.

Ἀλοιδίαν, medicina ad ventrem solvendum, aloën habens.

Ἀλόης, à quibusdam dicitur, ἀλὸς Γαλλικὸ.

Ξυλαλόη, (comp.) lignum aloës, quod ἀγάλλοχον appellatur.

Ἅλς, ἁλὸς, mare. In qua signif. est gen. fœm. ut apud Hom. sæpe θαλῆς ἁλός. Item sal: in qua signif. est gen. masc. ut Il. ι. ἅλας δυοῖν. Apud Ægimetam ἅλες Ἰνδικὸς, sal Indicum. Ἁλὸς ἄνθος, flos salis, vide Dioscor. Sed serpiùs usurpatur pluraliter. Od. λ'. et ψ'. οὐ δὲ θ' ἅλεσσι μεμιγμένον εἶδας Ὕπνον. v. Plut. περὶ ψυχρ. τὸν δηλαδὴ μεμιγμένον ἐκείνῳ χρῶτα τῷ ἁλὶ συγκατεδήσας μίξεως. Item ἅλες, salsa, sermonis lepos et urbanitas. Plut. in symp. 5. Vide Bud. Item ἅλες, convictus et communio, et sodalitatis necessitudo, apud Æsch. de falsa leg. * c. Ctesiph. §. 112. τὰς πόλεις; ἅλας περὶ πολέμου συνεσκευῆσθαι τῶν ξυμμάχων τριακόσια. Philo Jud. τράπεζα καὶ ἅλες σύμβολα γνησίου φιλίας. Zenob. i. 62. ἅλας καὶ τράπεζαν μὴ παραβαίνειν. Archilochus. Ὅρκου δ' ἐπιφρὼς μεγάλου, ἅλας τε καὶ τράπεζαν. cf. Schol. in Eur. Hec. 799. Cicer. de Amic. 19. Gataker. A. M. P. p. 644. Valcken. ad Act. Apost. i. 4.* Apud Chrysost. ἁλῶν κοινωνίαν, sodalitas, convictorem. [Herodot. Hist. lib. 4. §. 181. ἐν δὲ τῷ ὀφέος ταύτῃ — ἁλὸς ἐστὶ τρόφα κατὰ χόλιχας μεγάλους ἐν πλείονας, καὶ ἐν περιῤῥεῖ ἑκάστου τοῦ πλήθεος ἀνακεκτίζει ἐν μέσου τοῦ ἁλὸς ὕδωρ ἔγχειν καὶ γλυκύ . . §. 185. ἐν δὲ ἅλας αὐτόθι καὶ λευκὸς καὶ περφύρεος τὸ εἶδος ἐρευγεται.]

Derivata ab Ἅλς, *mare.*

(Ἁλεύω, κατακαυστέω. Æsch. Suppl. 537.) ‡ ἅλασον ἀνδρῶν ἔβρι. Sed ἅλασον quod conjecit Stanl. dant etiam Ald. Turn. Pauw. Schutz. recte. Butl.‡

Ἁλίδης, ex mari, ἐξαλὴς. Hom.

Ἅλαδε, ad mare, εἰς ἅλα: ut, ἵκεθ' ἁλαδε πρήσσοντα, apud Homerum.

Ἁλαῖος, maritimus. Hesych.

Ἅλιος, ος, ὁ καὶ ἡ, marinus; ut, ἅλιος γέρων appellatur Proteus apud Homer. † Sic Nereus apud Hesiod. Th. 1003.† et ἅλιοι θεοί, marini dei, Il. ά. et σ'. ¶ Item vanus, inanis, irritus: docta significatione à mari, et volunt grammatici, vel quòd mare res quærendas vana et inutilis esse videretur ante inventas naves; vel quòd ad potum inutilis sit aqua marina, ut apud Hom. οἰχ ἅλιον βέλος. Sic οἰχ ἅλιον ἔσται, Il. ά.

Ἅλιον, adverbialiter etiam ponitur pro, frustrà, incassum. Il. ν'.

Ἅλιος, frustra, incassum. Soph. in Philoct.

Ἁλίω, ῶ, vanum reddo, irritam reddo, effectum habere non sino. Il. π'. Οὐδ' ἁλίωσε βέλος, non irritum emisit telum. (Soph. Tr. 262.)

Ἁλιεὺς, έως, ὁ, piscator. Homer. Est etiam piscis cujusdam nomen. apud Plut.

Ἁλιεύω, F. εύσω, piscor. Sæpe absolutè, interdum et cum acc. Bas.

Ἅλίευμα, piscatio. Strabo lib. 11.

Ἁλιεία, ἡ, piscatio, piscatus. Aristot. Pol. 1. εἰ μὲν δεῖ λαγωὸς ζῆσαι, εἰ δ' ἐστὶ ἁλιεία. Pro eodem reperitur et ἁλεία.

Ἁλιευτικὸς, ἡ, ὁ, piscatorius, ad piscationem aut ad piscatorem pertinens. Ἁλιευτικὴ, sub. τέχνη, ars piscatoria. Invenitur etiam ἁλιευτικὸν, et in plur. ἁλιευτικὰ, pro tractatu sive tractatibus de arte piscatoria. Athen. 7.

Ἁλιὰς, άδος, ἡ, navicula, cymba. Quidam piscatoriam navicalam interpretati sunt; quasi ab ἁλιεὺς derivatum sit. Apud Aristot. l. 4. anim. c. 37. ἁλιὰς βάτραχος, exp. rana piscatrix. [Diod. Sic. Bibl. lib. 3. ἐξαίρεται γὰρ τοὺς μεγάθεσι διαφέροντας, (sc. Testudines) καὶ τῶν ἁλιάδων τὰς ἐλάττους. Exigeis piscatorum lembis haud minor.]

Ἁλιάδαι, ῶν, οἱ, propriè piscatorum filii. Capitur pro ipsis piscatoribus. Soph. in Ajace, ‡ 880.‡ Τίς ἂν δὲ καὶ τις ἂν φιλοκτίσειεν ἁλιάδαν.

Ἁλιέντας, idem quod ἁλιεῖς, piscatores, in Epigr.

Ἅλμας, marinus seu maritimus. Hesych. Ἅλμη sive ἅλμυρα dicitur etiam quidam ἅλμης φραγμὸς, ex eo quòd ἐν παραθαλασσίοις καὶ φραγμοῖς φύεται, ut testatur Dioscor. l. 1. c. 121.

Ἅλμας, autem vide in comp. ex. λιμὸς.

Composita.

Ἀγχίαλος, ος, ὁ καὶ ἡ, mari vicinus, ad mare situs, maritimus, littoralis; ut, δῆμοι ἀγχίαλοι. Apoll. Arg. 2. (Σαλαμῖνα ἔχων βίβλῳ ἀγχιάλῳ. Soph. Aj. 133. ubi Sch. differentiam ponit inter ἀγχίαλος et ἀμφίαλος. V. Æschyl. Pers. 890.)

Ἀμφιθαλάσσιος, ὁ, id est, ἀμφοτέρωθεν ἐν θαλάσσῃ καὶ ὕσσῳ. Dicitur sic Lemnus insula, quoniam est ἄμπτος. καὶ δυσπλοΐαν τῆς τὸν ἅλα πρίσει, seu quia si τὸν ἅλα πρίσῃς, οἱ nequeunt μιγῆναι.

Ἀμφίαλος, circumquaque habens mare, circumdatus vel cinctus mari, ut circumdantur insulæ Epithetum insulæ. (Hom. Odyss. A. 386. ἐν ἀμφιάλῳ Ἰθάκῃ, &c. Schol. περιῤῥεόμενος πανταχόθεν ὑπὸ τῆς Θαλάσσης. Soph. Philoct. 1428. χαῖρ' ὦ λίμνου σκέπη ἀμφίαλε, &c. Pind. Olymp. ιγ'. 57.]

Ἐνάλιος, ος, ὁ καὶ ἡ, (interdum et ἐνάλια form. gen.) marinus; ut, ἐνάλια ζῶα. Aristot. de mundo, marina animantia. Apud Sophoc. ἐνάλιος λεὼς, exp. in mari versans. Plut. ἐνάλιον ἔργον appellat rem in mari gestam. ¶ Item, maritimus: ut apud Aristot. de mundo. ἔχόντων γὰρ τίνας τὴν ἠπείρου καὶ ἐνάλιους. Pro eodem dicitur et ἐναλίους metri causa inserto ι: ut, ἐναλίοις φῶτες, in Anth. Epigr. piratæ. (Ἐναλίης, Æsch. Pers. 453. ἐναλίου. Eurip. Phœniss. 6. 1116. Conf. Heath. et Brunck.)

Ἔναλος, idem quod ἐνάλιος, maritimus. Hom. in hymno Apoll.

Ἐξάλης, extans mari, extra mare positus; cui opponitur ἔφαλος, apud Luc. ¶ Item, è mari exiliens. Oppian. ἐξάλη δίκτυον.

Ἔφαλος et ἐφάλιος, ad mare situs, maritimus. Il. β'. Κάρηθί τ' ἔφαλον. Sunt qui ἔφαλον opponi etiam velint τῷ ὑφάλῳ. (Ἐφάλης ἁλιείας. Soph. Aj. 192.)

Πάραλος, maritimus. Soph. in Ajace, πάραλά τ' ἄντρα. Sic πάραλος γῆ, apud Thuc. ¶ Πάραλος item navis apud Athenienses, quam ad certos tantùm usus adhibebant, prout varia occurrebant publica negotia. Fuerunt dicti πάραλοι, et qui in paralo mare exsulcabant, seu progugnabant; vel etiam parali navis vectores. Et pro quibusvis remigibus. Aristoph. in Ranis.

Παράλιος, idem quod πάραλος, maritimus. Philo de mundo, οὐ παράλια μόνα, ἀλλὰ καὶ μεσόγαια μᾶζαι ναυτιῶσιν. Et παράλια πλοῖα, maritima pinus. Theophr. Dicitur et παράλια, sub. χώρα, maritima ora. Plut. et Aristot. Rhet. 3. Et metri causa παρήλια. Παράλιαι ἴρυθμ. apud Soph. marinæ aves.

Πλησίαλος, maritimus, mari vicinus: idem quod ἀγχίαλος, apud poëtas. Πλησίαλοι subsl. maritima ora, apud Athen.

Πρωτίαλος, primùm mare experiens, πρωτοθάλασσος. Hesych.

Ὑπεράλιος, ut metri causa ὑπηρήλιος, maritimus, q. d. qui est supra mare, mari impositus, vel mari imminens; ut, ὑπερήλιοι πτελάδες. Dionys. Alex.

Ὕφαλος, (cui opponitur ἔξαλος) qui est sub mari, sub

mari latens, vel qui est intra mare; ut in Epigr. ἕρμα ἕρπει. Apud Alciphr. ἕρμα δίκτυον, rete in mare demissum et conditum. ¶ Per metaph. subdolus, versutus. q. d. sub pectore latentem habens fraudulentiam. ut, ἕρμα ἦθος, quod et ἕρπυλλον. ¶ Item aliquantum salsus. Dioscor.

Ἁλίπλοος, velox in mari, velociter per mare currens. Navis Epith. apud Hom. [Iliad. O. 703. ἁλίπλοον. Schol. τὴν ταχείαν πλέουσαν. . Odyss. M. 168. ἁλίπλοος πλοῦς. Schol. Ταχεῖαν τὴν θάλασσαν διανηχομένην. . O. 472. ἁλίπλοος. Schol. Ἁλιεῖς, ταχεῖς, ταχυπλόους, ταχαγώγους. Ad hunc locum respicit Cel. Auctor.]

Derivata ab ἅλς, i. sal.

Ἁλάομαι, affertur ex Symmacho pro, io salis modum contero. Vide et in ἅλς mare.

Ἁλάς, ὁ, vas in quo sal terebatur, aut in quod reponitur. Hesych.

Ἁλάπας, salo conditus. Eust.

Ἁλάπαδες, vasa buxina in quibus sal terebatur, ut ait Jul. Pol.

Ἁλίζω, F. σω, salio, sale conspergo, sale condio.

Ἁλίζομαι, salior. Marci 9. Apud Aristot. de anim. l. 8. ἁλιζόμενα πρόβατα, oves quæ salem cum pabulo devorarunt. Vide et aliam signif. in Ἅλις, supra.

Ἁλισμός, οῦ, ὁ, salitura, ipse actus saliendi seu sale condiendi. Item maris jactatio. Bud. ex Dioscor.

Ἅλιος, α, ον, qui è sale est, confectus è sale, apud Herodot. ἁλίοισι χοίνιξιν. [Cum Spiritu aspero occurrit apud Herodot. Hist. lib. 4. §. 185. τὰ δὲ ἅλια τουτέων πᾶσι ἐν τῇσι ἁλίοισι χοίνιξι ἐπιπλέκεται. Ad hunc locum respicit Cl. Auctor. Cum Spiritu leni, Ἅλιος, ἁλμυρός. Κρῆτες. Phav. Lex.]

Ἅλιος, ου, τὸ, sal; ut, ἅλιον ἅλα, apud Suid.

Ἁλισίς, ίδος, ἡ, salsilago.

Ἁλιστής, salitus: in anth. epigr. Derivatum ex ἁλίζω, salio.

Ἁλμάς, ᾶδος, ἡ, salsus, ut, ἁλμὰς ὕδωρ, apud Aristot. Et Ἁλμὰς τῇ γεύσει, salsus gustu, apud Dioscor. ° Communes Græci dicebant ἁλμύς.°

Ἁλμάτινος, ενος, ἡ salsugo, salsedo. Theophr.

Ἁλμίς, ίδος, ἡ, (ut quidam annot.) idem quod ἁλμάτινος. Ἁλμίδας tamen apud Strabonem sibi videri appellatas salinas scribit B.

Ἁλμαλέος, ος, ὁ καὶ ἡ, apud Theophr. expos. salsus. Scriptum reperitur etiam per λ. Item plenus humore ἁλμοῦ. apud Hippocrat.

Ἅλμη, ἡ, salsugo, salsilago, vel aqua salsa. † χαμαιρὲς Apoll. Arg. 1. 366.† Od. ί. ἰκόντο ἅλμης, ubi tamen quidam exp. mare. (Æsch. Pers. 397. Eurip. Med. 1288.) Theophr φαίνεται δ' ἡ ἅλμη καὶ ἅλας ἐκπιπλάζων. ¶ Item muria. Dioscor. ταριχεύεται ἐν ἅλμῃ. Sic et apud Athen. sæpe. ¶ Item metaph. pro lepore, venustate et urbanitate. Sic apud Eust. ἅλμη καὶ ἁπαλὸν αἰσχρὸν.

Ἁλμαίδες ἐλαῖαι, in muria condite oleæ. Quidam exp. conditaneæ.

Ἁλμώδης, salsuginosus, ἁλμοειδὲς. Æsch. in Suppl.

Ἁλμειδὴς, ος, ὁ καὶ ἡ, salsuginosus. Theophr.

Ἁλμηρὸν, idem quod ἅλμη, muria, apud Dioscor.

Ἁλμηρόω, muria condio, in muria servo. Ἁλμηρόομαι, in muria servor; unde ἁλμηρωθὲν, apud Dioscor. in muria servatum.

Ἁλμυρὸς, ὰ, ὸν, muria; proprie ipsa actio servandi in muria.

Ἁλμυρὸς, οῦ, ὁ, qui condituras quasdam facit in muria, qui in muria servat quæpiam. Exp. et salgamarius, apud Dioscor. l. 1. c. 27.

Ἁλμυρὶς, ῖδος, ἡ, salsus, salsuginosus, ἁλμώδης. † Aristoph. Nub. 1018. ἁλμυρὰς θαλάσσης.† Homerus, ἁλμυρὸν ὕδωρ, (i. salsam aquam) appellat marinam aquam, Od. ί. (Ἁλμυρὸν πότου ἀλτὸς. Eurip. Med. 212. Theocr. κγ'. 34.) Apud Xenoph. Pæd. 6. ἁλμυρὰ ἔδεα, salsa opsonia. Item, amarus, ut, ἁλμυρὰ λόγια. Et metaphorice ἁλμυρὰ λόγια, amari sermones, ut exponit Erasm.

Ἁλμυρώδης, ος, ὁ καὶ ἡ, salsuginosus.

Ἁλμυρίτης, ου, ὁ, salsugo. Alex. Aphrod.

Ἁλμυρὶς, ίδος, ἡ, idem. Theophr.

Ἁλμυρίζω, salis saporem refero. (Athen. Deipn.)

Composita.

Ἄναλς, sale carens, insulsus, non salitus. Aristotel. in Probl. Et Marci cap. 9.

Ἄναλτος, ut apud Hippocr. ἄναλτον ἄφυτον. Galenus exponit τὸ χωρὶς ἁλὸς καὶ οἷον ἀλμυρὸν, salis expers. Sic et apud eundem, ἄναλτον ἔντερα, et ἄναλτος τυρός. Similiter et, Dinarchum usurpasse hanc vocem ἀντὶ τοῦ χωρὶς ἁλὸς, testatur Suidas. Aliam signif. vide et in comp. ex Ἅλς, et Ἀ privativo.

Ἀνάλμης, ου, ὁ καὶ ἡ, non salsus, idem quod ἄναλς. Citatur ex Xen. τὰ ἄναλμα, quæ non fuerant in salsuginem immersa, q. d. salsuginis expertia, apud Theophr. [Xenoph. Œconom. cap. 20. §. 12. καὶ ἐς ἡ ἅλμη καλλίονα μιγνύμενον πᾶσι τοῖς ἀνάλμοις τι, καὶ ὑγιεῖς, καὶ ἐρρωμένους, &c.]

Ἔναλμος, muria conditus; ut, ἔναλμα βρώματα, apud Plut.

Κάναλμος, sale conspersus, apud Athen. l. 4.

Καθάλμης, salsus, vel aliquantum salsus, aliquanto imbutus salsedine. ex Nic. Alexiph.

Μυστάλμης, ου, ὁ, exp. avarus, quasi victitans è divisione salsamentorum: à μυστὸς et ἅλμη.

Παλὸς, nuper sale conspersus: ὁ πρώην ἁλὶ συμμεμιγμένος. Vide ut composita ab Ἁλίπλοος.

Ὀξάλμη, acida muria. Quidam exp. acetum salsum. Apud Dioscor. et Aristoph. Vide Athen.

Θυμαξάλμη, (decomp.) oxalme cum thymo trito, sive confectio ex thymo trito et oxalme. Dioscor. l. 5.

Σκορδάλμη, muria in qua intritum allium. Aristoph. in Equit.

Σποδάλμη, aff. pro ποσσὶ ἁλὸς καὶ τριπτὸς, ut quidam interpr. ° Act. Apost. l. 4.°

Ὑφαλὶς, aliquantum salsus, q. d. subsalsus. Dioscor. l. 3 c. 153.

Ὑφαλμὶς, subsalsus, aliquantùm salsus, vel potius aliquantum salsuginis habens.

Ὑφαλμίζων ἰκμάδων, concreta salsilago, gelata salsugo, apud Dioscor. lib. 5.

Ὑφάλμυρος, subsalsus, salsuginosus; ut, ὑφάλμυρον νίτρον Dioscor. lib. 5. cap. 133.

Ὑφαλμυρίζω, aliquantum saporem salis refero. Plut. in causis nat.

Ἄαλσος, ους, τὸ, lucus, locus omnis arboribus consitus, alicui Deo consecratus. Od. ζ. ἄγχιστ' ἄλσεος Ἀθήνης. (τὸν τῶν ἅλσος. Æschyl. Pers. 111. Soppl. 517.) Plut. in Numa, ἐν ἄλσεσι Διὸς καὶ λειμῶσιν ἱεροῖς. Sunt qui ἄλσος exp. saltus, vel nemorum saltus. ☞ Eustathius dedecit ex ἄλλομαι, quod stirpes et arbores ibi opaute saliant, id est, crescant.

Ἀλσήεις, εσσα, ὁ καὶ ἡ, εν, ἀλσώδης τόπος, apud Athen. locos locorum amœnitatem imitantia. Dicuntur etiam ἀλσώδη, quæ per lucos meliùs proveniunt, quasi lucis accommodata.

Ἀλσηίδες νύμφαι, nemorum nymphæ. Apoll. Rhod. [Arg. lib. 1. 1065. τὸν δὲ καὶ αἰπεὰ νύμφαι ἀναφδήσαιν ἀλσηίδες ἀδῖνες. iv. 1151. Αἱ δ' ἴσαν ἐς σκοπιὴν ἀλσηίδα.]

Ἀλσηίτης, idem quod ἀλσήεις, nemorum nympha. Cam. super Soph. Trach.

Ἀλσηρὸς, pulchros habens saltus. Strabo lib. 3.

Ἄλσινε, ὁ, alsine, herba ita vocata quòd in locis nascatur. Dioscor. l. 4. et Theophr.

Ἄατ'η, ἡ, lignum cui infigitur stiva. Poll. lib. 2.

Ἄατ'ω, F. σω, errabunda mente afficior, et incerta impotentique consilio, mœrore confectus et ob id inquietus oberro, ut Bud. interpretatur. Lucian. de Tyr. ὁ δὲ παρὰ τὰς ἰχθῦς ἀλώμενος, καὶ ὑπὸ τοῦ ἔρωτος ἀπολλύμενος. Sic Il. ultimo, (de Achille Patroclum lugente) τὸν δ' ἐρέθε δακρυόεντα δυσάατα' ἄλσεα πατρὸς Πηλέος ἀλλὰ. ¶ Item oberro et temerè expatior: apud Plutarch. ubi de Antonio loquens, qui in Libyam aufugerat, ait, ἀνελπίστου ἐμπίπτει ἀφθόνου, εἰς ἣν ἐαυτὸν ἄλσεσι καὶ πλανήμασι. Eustathius inter alia significare ait ἡ ἀλη καὶ παρὰ τὸν ψυχὸν ἔχειν. Etymologus dedecit vel ab ἀλᾶ, (vagor) quòd qui anxii sunt, vaguri soleant: vel ex λύω et α privativo; ut sit ἄλυτον, quasi solutionem malorum non inveniens. Erophilus medicus ἄλύειν et πλανᾶσθαι synonyma esse voluit, ut tradit Erotianus. Sic ἄλύειν et πλανήμενος copulat Plutarch. in loco paulò antè citato. ¶ Item, animo concido, et langueo præ consilii inopia et mœrore, ut apud Plut. in Cicerone, αὐδὶς δ' ἄλύων καὶ μεταβαλλόμενος κατὰ πᾶς θάλασσαν, quasi spe deplorata confectus. ¶ Interdum (inquit Plutarch. de poët. aud.) significant ἄλύεσθαι (morderi, angi, vel ringi animo) et ἀπορεῖσθαι anxium esse: ut apud Hom. Ὣς ἔφαθ', οἱ δ' ἄλύοντ' ἀκαχήατο πυκτὸν ἀπ' αὐδῆς. Odyss. ί. Τὸν μὲν ἔπειτ' ἔβλαψε κατὰ φρένα, ἄλύεσκε. Bud. expon. stomachans. ¶ Item gaudeo, exulto, superbio. Odyss. σ'. Ἦ ἄλύεις ὅτι ἶφι ἐοῖσι τὸν ἄλλον; an superbis quòd Irum mendicum superaveris? vel, an te gaudio effers? Sic et Soph. ἐπεί μ' ἦλθ' ἄλύειν, permittite me hic lætari. (Soph. Œdip. Tyr. 714. Æschyl. S. c. Th. 397.)

Ἀλύειν, quidam (Eustathio teste) aspirandum contenderunt, quum significet ἐκπλήττεσθαι, i. efferri: tenuandum autem pro λυπεῖσθαι, mœrore affici. Suidas quoque tradit pro γογγύζειν, aspirari: ἀντὶ τοῦ ἄλγος, pro ægrè ferre, tenuari. Alibi testatur idem Eust. scribi solitum ἁλύειν cum υ.

Ἀλυσμὸς, idem quod ἄλυς, anxietas animi, mœror.

Ἀλυσμώδης, dicitur is qui est in ἀλυσμῷ, ὁ ἄλύων. Hippocr.

Ἄλυσις, idem quod ἀλυσμὸς, Gal. in lex. Aliam signif. vide in comp. ex Λύω.

Ἄλυς, ὁ vel ἡ, aberratio et expatiatio quæ temerè fit, ut ab iis qui non habent quod agant. Plut. in Probl. Rom. καὶ περιπλανῶντας αὐτοὺς ἄλυν καὶ σχολὴν ἐντιτᾶσθαι ταῖς πόλεσι καὶ κακοσχολίαν. ¶ Item anxietas mentis, mœror. Plutarch. πῶς ἂν τις αὐτὸν ἀπολύσειεν τῆς ἄλυος, ἑαυτῷ προσιὼν τὸν ἔξαρτις τοῦ φρονήματος, διαλύσας τὸν ἄλυν καὶ τὸν ἀθυμίαν.

Ἀλύσσω, anxius sum, vel anxie sum animo, indignor. Aut, rubie perditus sum, insanio. ¶ Item, tremo. Hes. Vide Eust. in hunc versum 70 Homeri Il. χ'. Οἵ κ' ἐμὲ δεῦρο πέμπτες, ἀλύσσοντες; περὶ θυμῷ. Hinc Ἀλαλύκτημαι pret. pass. ab ἀλύσσω, facto ex ἀλύσσω, interjecta syll. λα, nisi malis ab ἀλάομαι. vide Eust. ubi expon. ἀλαλύκτημαι, apud Hom. διανηχόμενοι et ἀθυμοῦ. Cicer. interpret. non sum compos mentis.

Ἀλυσσαίνω, imbecillus sum, viribus sum exsanguis. Hesych. Eust. Scribitur et ἀλυσθαίνω, apud Nic. in Ther.

Ἀλυσσάζω, idem quod ἀλύω. Hesych.

Ἄλύσκω, (unde ἀλυσκάζω) deductum itidem ab ἀλύω quidam tradiderunt, quod negat Etymologicus: vide in Ἀλέω, vito.

Ἀλυθμαίνω, Hesychio est ἀλύω, ἀπορῶ, animo sum perplexo et dubio quid agendum sit. ¶ Item χαίρω, gaudeo.

Ἀλύζω, idem cum ἀλυθμαίνω et ἀλύω.

Ἀλυζίτης, apud Hippocr. exp. μανιώδης, ἀπορίτης. Gal.

Ἀλυκτηρίη, Hesych. exp. ἀπορία, incompositus status, tumultuatio.

Ἀλυκτάζω, exp. motus, anxius sum. Apud Herod. Hudsonus exp. animo concido, consternatus sum. [lib. 9. §. 69. ἀλυκτάζὸ τε (sc. οἱ βάρβαροι) ὡς ἐν ἐλίγῳ χρόνῳ συμβαλέοντι τε καὶ πειρὴν μαχείδος καττιλαμβανόντι ἀδρόως.]

Ἀλυκτορία, Rutilanus apud Hippocr. exp. τὴν ἀπορίαν, non sum quietus. vide et in comp. ex Λύω.

Ἀλυσθμαίνω, idem quod ἀλυσθαίνω, Callim. hymn. in Delum, ὥστε δ' ἀλυσθμαίνουσα, τί μητέρα κεῖθι λάκοις;

Σκυλάω, simul vagor et temerè expatior. Plut. in Anth.

Ἄαφα, primus alphabeti Græci literæ nomen. Accipitur et pro eo qui primas tenent aliqua in re, ut initio libri dictum est.

Ἅλφω vel ἀλφάνω, invenio; ab alpha deductum secundum monullos: secundum quosdam contra, ἄλφα ab ἁλφάνω. Verbo ἁλφάνω utuntur apud Suidam Eupolis et Aristophanes et Menander. Habetur et apud Eurip. in Medea, φῶτα πρὸς ἀστῶν ἁλφάνουσι δυσμενῆ. Ἄλφα autem habetur Od. ά. ἐν ἰμῷ μαχίμῳ ἄσπ' Ἄλφει. et Od. γ'. ἵνα μοι βίοτος πολὺς ἄλφοι. Et Il. φ'. ἐναντίβιον Ξ τοι ἄλφω.

Ἀλφαίνω, pro eodem dicitur, apud Hesychium.

Ἀλφαία, idem quod ἀλφάνω sive ἀλφαίνω. Hesych.

Ἀλφαῖος, ὁ, idem, apud Hesychium.

Ἀλφάζω, excogito, πῶ, ἐφευρῶ. Varinus.

Ἀλφάω, ὁ, invenio, idem quod ἀλφάνω, et sequentia.

Ἄλφε, exp. inventio, item bonor.

Ἀλφευτὴς, οῦ, ὁ, inventor, excogitator. (Æsch. S. c. Th. 776.) Hesiodus. † Theogn. 512. et Asp. 29.† ἀνδρῶν ἀλφευτῆρα. Dicuntur autem generali epitheto homines ἀλφευταὶ, quòd artes et scientias invenerint. Sic item dicuntur (ut scribunt Etymol. et Hesychius) honorati viri. ¶ Item, pisces quidam, à quibus homines etiam petulantes et in Venerem proclives appellati fuerunt ἀλφευταὶ. vide Athen. Etym. et Eustathium.

Composita.

Ἀναλφάδευτος, qui ne ἄλφα quidem novit, illiteratus. Apud Athen. lib. 4.

Ἐξάλφω, idem quod ἄλφω. Hesych.

(Τιμαλφὴς, μᾶλλον δ' αὖτε πάσετε τιμαλφεῖ λαῷ. Æsch. Eum. 15. Ag. 931.) † honoro. Hesych. Τιμαλφὴς, ἐντιμος, τιμὴν ἀλφάνουσα, διὰ τιμῆς ἀγομένη.†

(Τιμαλφείμαι. Æsch. Eum. 629. 810.)

Ἄαφιτον, ου, τὸ, farina hordeacea, proprie; ut, ἄλφιτα τίτικα. (Theocrit. Idyll. C. 18.) Plato l. de rep. 2. ἐν μὲν τοῖς κριθῶν ἄλφιτα παταξάμενοι, ἐν δὲ τοῖς πυρῶν ἄλευρα. Od. ξ'. Καὶ τὰ μὲν ἐν πυρὶ βάλλε πολὺς ἀλφίτου ἀντῆ. Bud. annotat ex Etymologisto et Dioscoride, ἄλφιτον esse pultem, vel farinam hordeaceam, prius tosto hordeo, ut ἀμύλινον ex crudo: et Plinium ἄλφιτα polentam idcirco dixisse. ¶ Ἄλφιτα (plur. num.) victus, ad victum necessaria: ut, τὰ ἄλφιτα ἀπωρίζω, victum suppeditare. Aristoph. in Nubibus, † v. 648.† Τί δῆτά μ' ἀφελήσουσ' οἱ ῥῆμοι πρὸς τἄλφιτα; Quid verò me juvabunt numeri ad quærendum victum? vide Erasm. in proverb. Τί πρὸς τἄλφιτα; Loc. in Gallo, προῆλθ' ἐς τοῦτο ἐς τὰ ἄλφιτα πραγμάτων. Reperitur in alio loco Aristoph. ἄλφιτα, pro sitia: ubi dicit, εἴ τι κἀδὴς τῶν πατρῴων ἄλφιτων. † Nub. 106.†

Ἄλφι, per apocopen pro ἄλφιτα, apud poëtas interdum reperitur. vide Hesych. et Suidam.

Ἀλφιτὶς, ίδος, ἡ, farinam farciens. Suid.

Ἀλφιτεῖον, ου, τὸ, pistrinum. Bud. ex Polluce.

Composita.

Διαλφιτόω, ῶ, farina conspergo. Aristoph. in Nub. † 669.†

Ἐναλφιτόω, idem, apud Athen. l. 10.

Πολυάλφιτος, ου, ὁ καὶ ἡ, ον, πολυάλφιτος κριθὴ, Theophr. hordeum multam farinam reddens.

Φειδάλφιτος, qui farinæ parcit: parcus, tenax.

Φιλάλφιτος, parcendo farinæ, parcè. Suid.

Ἄαφὶς, ὶδος, ἡ, albæ vitiliginis species, vide Cels. lib. 5. cap. 28. et Dioscor. lib. 3. cap. 52.

ΑΛΩΠΗΞ, ηκος, ὁ, vulpes. Ab ἀλῶ, (i. decipio) et ὤψ, ὠπός, oculus, ita nominata, à fallendis oculis. Vel à ἁλίσκω, ἅλωπα, ὁ ὑπὸ τῶν πολλῶν παιζόμενος, Etymol. Eustathius derivat παρὰ τὸ ἁλᾶν, τὸ πλανᾶν. ¶ Metaph. homo astutus: aliquando etiam, fraudulentus. Sic Lucian cap. 13. ὥσπερ τοῖς ἀλώπεξι ταῦτα, dicite vulpi illi. ¶ Item, vulpecula, quaedam volucris, Aristot. lib. 2. de an. ¶ Item, piscis quidam. ¶ Item, genus quoddam saltationis apud Hesychium. ¶ Item, alopecia, Callim. * Nian. 79.* vide ἀλωπεκία. ¶ Item ἀλώπεκες; partes quasdam carnium masculorum circa clunes, inquit Bud. Alii exponunt interiores lumborum musculos, ex Poll.

Ἀλωπεκίας, exp. astutus, fraudulentus. Hesych. ex Soph.

Ἀλωπεκίδιον, ου, τό, vulpecula. [Aristoph. Equit. 1073. ἀλωπεκίδιον τοὺς στρατηγοὺς ἥκειν, &c. 1076.]

Ἀλωπεκικός, ἡ, ὁν, catulus vulpis. Item canis è vulpe et cane progenitus, qui et ἀγαλιάνιξ, teste Xenoph. in Cyneg. ¶ Item, vitis genus, quo unde nomen acceperit, indicat Plin. l. 14. c. 3.

Ἀλωπεκίλος, ου, ὁ καὶ ὁ, vulpinus. Item vulpem imitans, astutus et fraudulentus more vulpis. dolis et impostoris utens.

Ἀλωπεκῆ, ἡ, vulpina pellis. Ex ἀλωπεκῆ, per contract. Et metaph. pro astutia seu fraudulentis artibus, apud Plut.

Ἀλωπεκίας, ω, ὁ, q. d. vulpinaris.

Ἀλωπεκίζω, vulpinor, astutè ago, fraudulenter ago, dolis utor. Aristoph. in Vespis, εἶτα ἔστιν ἀλωπεκίζειν.

Ἀλωπεκία, ὁ, defluvium capillorum, aut generaliter pilorum. Vide Gal. ¶ Item vulpis latibulum seu cavernula. Hesych. et Etym. Exp. et galea, à Suida.

Ἀλωπεκιάσις, idem quod ἀλωπεκία.

Ἀλωπεκίας, ου, ὁ, piscis quidam ex genere τῶν σκιαχίων. Plin. l. 32. c. 11. et Athen. l. 8.

Composita.

Ἐχινάλωπηξ, echinovulpes.

Κυνάλωπηξ, q. d. canivulpis.

Παιδαλώπηξ, q. d. vulpisimia, vel simiovulpe, animal apud Æl.

Χοιράλωπηξ, q. d. vulpamser.

ΑΛΩΣ, ω, ὁ, area, in qua teritur seu tritoratur frumentum. Xen. in Œcon. ἢ ὅλως τῆς ἅλω εἶναι σοι τὰ ἄχυρα. et ibidem aliquoties. Plutarch. in Anton. narrat. ἐπιτρέπειν γεωργεῖν ἐν ἅλῳ σῖτον συνιέντες. ¶ Eustathius vult ab ἅλις seu ἁλίζω derivari, docetque idem spiritu aspero notari. Etymologistes quoque ita scribit: Ἅλως, ἡ ἁλοὰ καὶ ἡ ἅλωνα, παρὰ τὸ τῶν ἀστραχίων συνάθροισιν. ¶ Item corona, circulus siderum. Aristot. de mundo. Exp. etiam circulus apparens circa solem et lunam. Secundum Hesych. solis aut lunae circumferentia. Item clypei circumferentia et orbis, apud Æschylum. Item circulus in oculis inter σκληρὸν et ἰρίδα. vide Jul. Pol.

Ἀλωικός, ὤ, ὁ, arealis, cujus usus est ad areas. In anth. Epigr.

Ἀλῷος, ω, ὁ καὶ ἡ, idem; ut, ἀλῴη ἴρηα, apud Nicandrum.

Ἀλῶα, festum Athenis in honorem Cereris agi solitum ab agricolis, jam compertis fructibus. Philochorus ita nominatum ait, quòd illius festi tempore homines morarentur in area.

Ἀλωάς, άδος, ἡ, Cereris epith. q. d. arealis.

Ἄλων, ωνος, ὁ, area; idem quod ἅλως. Matth. 3. et Luc. 3. Reperitur etiam scriptum ἀλὼν, ἀλῶνος. ¶ Ἀλὼν Σηρὸς, Dan. 3. expon. area aestiva.

Ἀλωνίζω, in area versor sive commoror. Hesych.

Ἀλωνίς, ὁ, idem quod ἅλων, Athen. Exponitur et tamquam furca, ab ἀλώνης: quae arcet, vel ex arca.

Ἀλωὰ vel ἀλωΐ, area; idem quod ἅλως et ἅλων: ut, διηνεκέλαι ἐν ἀλωῇ, apud Hesiod. in Erg. Et Il. ί. ἴρηξ ἀπ' ἀλωᾶς. ¶ Item locus vitibus aut arboribus consitus, vinea, arbustum, viridarium. Item campus frumentarius, vel seta, segetes, ut quidam exponunt. Il. δ. Χαταμὶν ἐπὶ αὖτι δαλύσιν γουνὸν ἀλωᾶς Οἰνῆος μέγ'. Il. σ'. Τὸν μὲν ἔγὼ Σχοίνοιο φυτὸν ἐς γουνὸν ἀλωᾶς. Odyss. ε. ὕδατι δὲ σὺ πολὺν ἀφύσσεο ἀλωὴν ἐρίζοντα. Item Il. ί. ἴρηκα ἴσχει ἀλωὰν ἐριθηλέα. Reperitur etiam cum spiritu aspero, sicut et ἅλως, ἅλων, ἀλωή.

Ἀλωεύς, έως, ὁ, qui in area frumentum terit. Pro vinitore etiam accipi volunt, et generaliter pro agricola. Citatur ex Nonno. [Ap. Rh. Arg. lib. 3. 1400. ἀλωέων πόνος ἀνδρῶν. Labor agricolarum.]

Ἀλωεύς, cognominatur Ceres, quoniam area frugum copia implet. Hesych.

Ἐξωλένες, αἱ, et περίαλες, ου, ὁ καὶ ἡ, (comp.) labium seu amplum aeneum habens. latus, amplus. Nonn.

Κεγχρολίτης, ου, ὁ, milii molitor. Gal. apud Hipp.

Παντωλίτης, idem quod κεγχρόλιτης, milii molitor.

ΑΜΑ, (adverb. temporis,) nisi cum, simul cum, eodem tempore. † ἅμα μὲν sequente ἔτι Il Xen. Paed. l. 4. 3. et ἅμα δὲ l. 2. p. 40. et l. 6. p. 152.† Cum dat. ἅμ' ἠοῖ, apud Aratum, pariter cum sole, simul cum sole. ἅμ' ἠοῖ, apud Aristoph. mecum. Σὺν ἅμα ἴρηκι 'Αναχάρσι, Solon eodem tempore quo Anacharsis natus est. (Æsch. S. c. Th. 245. Ag. 1633.) Interdum aliter exp. ut, ἅμα τῇ ἡμέρᾳ, apud Xen simul atque dies diluxit, diluculo, prima luce: ἅμα τῷ ἔαρι, apud Theoc. incunte vere: ἅμα τῷ φανῆναι, simul atque incepit facta est: ἅμα τῷ φαίνεσθαι, simul atque visus est vel apparuit. ¶ Cum subjunctivo, ἅμα ἐν ἥβῃσι, apud Plat. simul atque ad pubertatem venerit. ¶ Cum participio, Xen. Hell. 4. ἅμα δὲ ταῦτα λέγων καὶ ἐνεύδετο, dum haec diceret, inter loquendum. ἅμα δὲ λαβὼν ἐπέσχε μικρὸν, simul atque accepit, aliquantisper continuit. ¶ Sequente καὶ, varie exp. Dem. ἅμα ἀκούσομέν τι καὶ καθίσταμεν, simul atque audiverimus aliquid, constituimus. Apud Plut. de primo frigido, ἅμα γὰρ ἀπώσατο πολλὴ, φαίνεται καὶ ψύχεται τὸ ἐναπολειφθὲν, simul ac magna vis ejus excessit, corpus statim reliquum refrigerari videtur. ¶ Ἅμ' ἔπος, ἅμ' ἔργον, simul dictum et factum; vel, dictum factum.

Ἄμμι, Æolicè, idem quod ἅμα, simul, unà, pariter. Od. ξ. Ζεὺς δ' ἄμμι βρέτωσε καὶ ἰμβάλε νὺ περιπνεῖν. ¶ Quidam etiam exp. ἐξαίφνης.

(Ἐνάμμι. Theoc. xi. 126.) * Saepius apud recentiores.*

ΑΜΑΙΜΑ'ΚΤΟΣ, ω, ὁ καὶ ἡ, quidam exp. ὁ ἄγαν μαιμῶν, qui animo est in praelio admodum promo. (Soph. Œdip. Tyr. 186.) Alii exp. expugnabilis, indomitus, invictus: derivantes itidem à μαιμάσσω, impetum facio, et a particula augmenti. ut Iliad. ζ. χίμαιρα ἀμαιμακέτην. Et Hesiod. ἀμαιμάκετον αἶγα. † Th. 319. v. ibi Schol.† Nonnulli exp. immensus, derivantes ex μῆκος, unde fit μᾶκος, μάκιστος, μακιστός, ἀμαιμάκετος. Sic Od. ξ. ἐστὶς ἀμαιμάκετος πάις. Vide Eust. et Etym.

ΑΜΑ'ΑΘΕΙΑ, ας, ἡ, dicta fuit capra cuticulis, à qua lactatum fuisse Jovem perhibent. unde Callim. hymno in Jovem, σὺ δὲ Δίκταιο μαζὸν ἀπ' Αἰγὸς ἀμαλθείης. Ejus cornu omnium rerum copia abundasse fertur: unde proverb. Ἔνθ' ἂν μὴ βίης ἐστὶ θύρη Ἀμαλθείης κέρας αἰγός. Quid revera fecerit κέρας Ἀμαλθείας, docet Palaeph. in libello περὶ μύθων seu ἀπίστων ἱστοριῶν. Allegoricè et translatè Cicer. ad Attic. lib. 1. epist. 12. dicit, Curio apud Amalthaeum tuam victimis. Ab eodem Cicer. Ἀμάλθεια et Ἀμαλθεῖον dicitur bibliotheca omnis generis libris referta, ut epist. 15. ejusdem libri.

Ἀμαλθεύειν, ditare, propagare aut nutrire in modum τοῦ τὴν Ἀμαλθείας κέρατος. Hesych. et Etym.

ΑΜΑΑΑ, ἡ, manipulus, fasciculus manipulorum. Citatur ex Soph. ἔστι· παρὰ τὸ ἅμα ἀναλίζεσθαι χρῆσθαι τοὺς στάχυας, ἢ παρὰ τὸ ἁμᾶσθαι, ut scribit Eust. quae et apud Etym. habentur.

Ἀμαλλεύω, in manipulos colligo, ut ἀμάλλας ποιῶ. Ab Eust. ἐκφων. ἁρμοστικὴ.

Ἄμαλλον, ου, τὸ, funis ad ligandas ἀμάλλας. Eust.

ΑΜΑΛΟ'Σ, ὴ, ὸν, mollis, tener. Item debilis, imbecillis. Reperitur et ἁμαλὸς, cum spiritu aspero, (quod ab ἁπαλὸς aspiratu deductum putetur) quam scripturam et deducta ab eo verba retinere possunt. Od. ι. Ὡς δὲ νέον ἁμαλὸν περὶ σκολύεσσι φύοντα. Il. χ'. Ἀρπάζων ἁ ἀπ' ἁμαλὸν, ἁ ἀπὸ νηπιάχων.

Ἀμαλῶς, molliter, imbecille. Exp. etiam, μαγίως, παιδικῶς, ἀσθενῶς, ab Etym. et Hes. Quid signif. Hippocrati, vide in Gal. lex.

Ἀμαλόω, ῶ, abolco, ἀφανίζω. Hesych.

Ἀμαλύνω, perdo, corrumpo. Propriè, corrumpo veluti teneram quidam et molle. Lycophr. ἀμάλυνε πάγχυ πᾶσι.

Ἀμαλδύνω, idem quod ἀμαλύνω, itidem ab ἁμαλὸς deductum, ut vult Eust. (Theoc. v'. 59.) ¶ Capitur et pro demolior, everto, solo aequo, ut Il. μ'. Τεῖχος ἀμαλδύνας. Exp. et deleo, obliteto.

Ἀμαλδύσσω, corrumpor. Item everior, destruor. Il. ί. Ὡς καὶ τὸ μέγα τεῖχος ἀμαλδύνται Ἀχαιῶν. Apud Hippocr. ἰήματα ἀμαλδύνεται, exp. ἀφανίζεται et ἀπωλεῖται.

Ἀμάλδυσις etiam fit ab ἀμαλδύνω, ex quo fit primum ἀμάλδυτος, evanidum, abolitum, deinde per transpositionem literarum ἀμάνδαλος, quo utitur Alcaeus.

Ἀμαλδύω, ῶ, abolco, lacdo. Hesych.

Ἀπαμαλδύνω, (comp.) dicitur itidem pro, perdo, corrumpo, aboleo. Greg. in Carm. Ἀστέρα τόνδε, λαὸν δὲ σὸν ἀπαμάλδυνε Κάλλας ἀνημάλδυε. [Anthol. Epigr. Gr. lib. 1. Leonid. Τμωνίδης δ' ἀγελεὶ ἀπαμάλδυνε Ὁμήρῳ, &c.]

ΑΜΑ'ΜΥΞ, uvae genus quoddam. Quidam exp. vitis arbustiva, quae arbores scandit. Vide Hesych. et Suidam, qui dicit hoc vocabulum legi apud Epicharmum et Sapphonem. Vide et Etym.

ΑΜΑΝΙ'ΤΑΙ, αἱ, dicuntur fungi quidam, apud Dioscor. Oribas. P. Æginet Nic. Myrepsum.

ΑΜΑΞΑ, ης, ἡ, currus, plaustrum. Od. ι. ἅμαξαι τετράκυκλοι, currus quatuor rotarum. Sic apud Herod. ἁμάξας τετρακύκλους. Ἐξ ἁμάξης λαλεῖν, vide Erasm. Reperitur etiam ἄμαξα cum tenui, unde παλίσσυτοι ἐπ' ἄμαξαν, et apud Hesiod. λύριν' ἀμάξης. Eustathius tenuari dicit secundum hanc etymologiam παρὰ τὸ ἄγειν τὰ ἀμάματα, ab advehendis messibus: aspirari autem secundum hanc παρὰ τὸ ἅμα καὶ τὸ ἄξαι. ¶ Item ἅμαξα, septentriones, à figura plaustri. Gell. l. 2. c. 21. Il. σ'. Ἄρκτον θ', ἣν καὶ ἅμαξαν ἐπίκλησιν καλέουσι.

Ἁμαξήρης, ες, ὁ καὶ ἡ, plaustrarius, plaustralis: ut, ἁμαξήρης τροχὸς, apud Eurip. via plaustraria. ‡ Vide in Ἄξων et deriv.‡

Ἁμαξιά, vel potius, ἁμαξιά, ἡ, via qua plaustrum agitur.

Ἁμαξιαῖος, ου, ὁ, plaustralis, plaustrum impiens: ut, ἁμαξιαῖα λίθος. Xenoph.

Ἁμαξικός, ῆ, όν, plaustralis, ad plaustrum pertinens. Exponitur etiam plaustrarius, sive carpentarius.

Ἁμαξίτης, ου, ὁ, plaustralis, curulis; ut, ἁμαξίτης φέρτος, in Epigr.

Ἁμαξιτός, οῦ, ἡ, via vehicularis, via plaustraria, via per quam agitur currus vel agi potest. (Soph. Œdip. Tyr. 736.) Apud Herodotum, spatii quantum opus est ad agendum currus, unde et sic appellata fuit via publica. Il. χ'. τείχεϊ πᾶν ἐπὶ ἰσχίῳ καθ' ἁμαξιτὸν ἐστήκοτα. Utitur et Xen. Hell. 2.

Ἁμάξιον, ου, τὸ, plostellum, apud Suid. Hes. et Eust.

Ἁμαξεύς, έως, ὁ, auriga, aurigator. Hesych.

Ἁμαξεία, ἡ, onus quod vehitur curru, carcina quae vehitur plaustro. Suid.

Ἁμαξεύω, plaustrum duco, aurigor. Plut. in Romulo, et Arrian. l. 2. de Alex.

Ἁμαξεύομαι, plaustro vehor.

Ἁμαξεία, idem quod ἅμαξα, factum κατὰ παραγωγήν. Eust.

Ἁμαξίς, ίδος, ἡ, plostellum, parvus currus, apud Aristoph. in Nub. ¶ Item placentae genus, ut annotat scholiast. Aristoph.

Ἁμάμαξα, idem quod ἅμαξα, carruca, carpentum. Herod. lib. 7. Xen. Paed. 3.

Composita.

Ἀναμάξιστος, ω, ὁ, καὶ ἡ, ut, ἀναμάξιστος τόπος, locus per quem agi plaustra nequeunt, q. d. plaustris impervius. Herodot. [Hist. lib. 2. §. 108. Λίγυστος ἐστὶ ὀπίσω οἴκων, ἄπορος καὶ ἀναμάξιστος γίγνεται.]

Ἐξαμάξω, aff. pro convitior, quasi de plaustro convitia fundo.

Καθαμαξεύω, curro tero, currum agito per, unde ὁδὸς καθαμαξευομένη, via plaustris trita. Hinc per metaph. καθαμαξευόμενον dicitur quicquid est tritum, triviale. Scribitur et κατημαξεύω.

ΑΜΑ'ΡΑ, ὁ, et Ionicè ἀμάρη, aquae ductus, sulcus in prato vel horto per quem aqua ducitur irrigandae terrae gratia. Iliad. φ'. Ὡς τ' ἀπὸ κηπαίης ἐχετηγὸς ἀμὸν ἄρουρα μαλακὴν ἔρχου Ἀμφυτὰ καὶ κήποις ἔμπης ἐγκυμονέοντα, Χερσὶ μάλ' ἐκ χθονὸς ἔχμα. ἀμάρης δ' ἐξ ἔχματα βάλλεν, id est, ἐχετεῦ. Hesych. et Etymol. dici scribunt quasi ἀμαρὰν, παρὰ τὸ ἅμα καὶ ἁμᾶσθαι· ἅμα γὰρ πάντες οἱ ἕλικες τὸ ὕδωρ, vel παρὰ τὸ ἁμᾶν ἄρυσθαι, ligone enim seu rutro fiunt ejusmodi sulci: a quibusdam exponitur etiam, cloaca, meatus subterraneus. Exp. etiam, meatus et fossa. Ἀμάραι Etymologo sunt etiam cavitates illae et meatus in auricula, metaphoricè ἀπὸ τῶν ἐχετῶν ἃ' ἐν τῇ κεφαλῇ φέρεται ὕδατα, per eas enim veluti canales et tubulos, sordes et retrimenta capitis deferuntur.

Ἀμαρίς et ἀμαρὶς, idem cum ἀμάρα.

Ἀμαρσίον ὕδωρ, aqua quae per ἀμάραν ducitur: aqua per aquae ductus influens, cujusmodi sulci aquarii à nonnullis vocantur colliquiae, inrilia et inciles, seu inlices et inlicia; quoniam per eos aqua illicitur. Theophr. hist. pl. l. 2. c. 8.

Ἀμαρύσσω, permeo more aquarum, quae per aquarios sulcos derivantur et deducuntur. apud Hesych. exp. διαῤῥέω.

Ἀμάρυγμα, aqua aut sordes, quae per aquarum sulcum defluunt. exp. et cloaca. Hesych.

Ἀμαρεῖν, idem Hesych. exp. sequi, more nimirum aquae, quae per aquarium sulcum τῷ ἐχετηγῷ ductum sequitur.

ΑΜΑ'ΡΑΚΟΣ, ω, ὁ, sive Ἀμάρακον, ου, τὸ, amaracus seu amaracum, herbae nomen est, quae et σάμψυχος seu σάμψυχον dicitur, ut Dioscor. testatur l. 4. c. 47. et Plin. l. 21. c. 11.

Ἀμαράκινος, η, ον, amaracinus, ex amaraco confectus, aut amaraco condimus: ut, ἀμαράκινον ἄνθος, flos amaracinus, seu flos amaraci, apud Dioscor. l. 2. c. 94. Et ἀμαράκινον μύρον, apud Athen. lib. 5. et 12. Et ἀμαράκινον ἔλαιον, apud Dioscor. l. 1. c. 19.

Ἀμαρακίτης, ιτος, ὁ, amaraco similis, Nicand. in Ther.

ΑΜΑΡΤΑ'ΝΩ, f. ἁμαρτήσω, Aor. 2. ἥμαρτον, aberro, ut apud Isocr. ἁμαρτάνειν τῆς ὁδοῦ, aberrare à via. Sic dicitur ἁμαρτάνειν πάντῃ δικαίων, aberrare ab omni aequitate. Item aberro, non attingo scopum aut metam. Il. ε'. τοῦ μὲν γ' ἀπὸ τοξάων ἥμαρτεν. Sic apud Xen. Paed. lib. 3. ἐὰν μὲν μέλλῃς οἷόν τε ἁμάρτειν ἀπὸ τοῦ σκοποῦ. Apud Hom. Od. λ'. ἁμαρτήσει μύθων, errare in verbis vel circa verba. Item ἀποτυγχάνω, frustror: ut, ἁμαρτὼν τῆς ἐλπίδος, qui frustratus est sua spe. ¶ Item, erro, fallor,

fallacinor, erratum committo. Plato Pol. 1. ἁμαρτάνουσι οἱ ἀνδρωποι περὶ τοῦτο, in hoc errant homines. Et cum accus. apud Gal. ad Glauc. 2. ἁμφω δὲ οἱ πολλοὶ τῶν ἰατρῶν ἁμαρτάνουσι. Sic apud Soph. Τοιαῦθ' ἁμαρτάνουσι οἱ λόγοι ὑπνου. † Sic Xen. Ped. 1. 6. 31.† Absolutè etiam ponitur, ut Plut. in Lysimachi apophth. οὐκ ἔστιν ἐν πολέμῳ Εἷς ἁμαρτεῖν, non licet in bello bis errare. Sic Plat. Polit. 1. οὐδεὶς τῶν δημιουργῶν ἁμαρτάνει. ¶ Item pecco, delinquo, peccatum admitto, ut Xenoph. Ped. 3. ἀνθρώποι μὲν δοκεῖς ἁμαρτεῖν. Ἁμαρτεῖν εἰς τοὺς γονεῖς, peccare in parentes. Apud Thuc. ἁμαρτάνει πολλὰ εἰς ἡμᾶς, multa in nos peccat. Ponitur etiam absolutè interdum apud Hom. et Isocr. (τῶν γὰρ μεγάλων ἁμαρτεῖν λίαν οὐκ ἀν ἀγένητον. A magnatibus aberrare non potest, qui maledicta jaculatur. Soph. Aj. 154. ξυμμαχίας ἁμαρτεῖν. Æsch. Ag. 221. 1203. ἀλιτεῖν——ἁμάρτημα. Eurip. Med. 499. Soph. Œdip. Tyr. 1170.)

Ἁμαρτάνομαι, peccor. ἁμαρτάνεσθαι dicitur quod peccatur, quod perperam seu improbè fit aut dicitur. τὰ περὶ τὸν πόλεμον ἁμαρτανόμενα, apud Xen. Apud Thuc. ἔργα δικαίᾳ ἴσα et ἁμαρτανόμενα opponuntur: ut et apud Plut. εὐδαιμονίαν et ἁμαρτανόμενα. ¶ Apud Porphyr. ἁμαρτάνεται γραφαί, depravatæ scripturæ. Interdum impersonaliter ponitur ἁμαρτάνεται, ut Lat. peccatur. ¶ Item ἁμαρτάνομαι, privor. Od. ι. Χειρὸς ἐξ Ὀδυσῆος ἁμαρτάνεσθαι ὀπωπῆς, me privatum iri oculis.

Ἁμάρτημα, τὸ, erratum, peccatum, lapsus. Aristot. rhet. 1. ait, ἁμαρτήματα esse, quæ non committuntur improbitate, et quæ non sunt παράλογα. vide eundem et Eth. 5.

Ἁμαρτητικὸς, ὄν, ὁ, offensator, qui sæpe offendit in re aliqua, errare solitus in re quapiam, Aristot. eth. 2.

(Ἁμαρτῆται. Æsch. Ag. 1673.) ‡ ἁμαρτεῖν Stanl. In. Canaub. Heath. Schutz. Porson.‡

Ἁμαρτὰς, ἄδος, ἡ, apud Ionas idem quod ἁμαρτία, sive ἁμάρτημα: ut, ἁμαρτὰδα ἀζήμιον, apud Dionys. Hal. [Herodot. Hist. lib. 1. Κρῖσιν δὲ νέμοντες γόνῳ ἁμαρτάδα ἐξωλεσαν, &c. Paulo infrà, ἡ δὲ (sc. Croesus) ἀκούσας, συνίσης ἐκείνῃ εἶναι τὴν ἁμαρτάδα, καὶ οὐ τοῦ Διός. lib. 6. §. 29. Histiæus speravit se ἀποδιδρᾶναι ὑπὸ βασιλέος διὰ τὴν παρεοῦσαν ἁμαρτάδα.]

Ἁμαρτηρὸς, οῦ, ὁ, erroneus. Bud.

Ἁμαρτηλὸς, ὁ καὶ ἡ, peccator vel peccatrix. In novo Test. ponitur pro, qui peccatis est deditus.

Ἁμαρτία, ἡ, error, peccatum, delictum. Isocrates, Demosthenes, Plutarchus, et alii. (Æschyl. Ag. 511. 1206. Aristoph. R. 1162. Ἁμάρτια. Pl. Sch. ex. ἁμαρτήματα. Item quasi ἀμοῦ ἅμαρμαρα. V. Æsch. Pers. 685. it. ὁ μισθὸς τῆς ἁμαρτίας. ib. Ag. 511.)

Ἁμαρτὶς, ῖδος, vide Ὁμαρτὶς.

Compositа.

Ἀναμαρτησία, ἡ, non peccare aut peccavisse, vel peccare non posse.

Ἀναμάρτητος, ος, ὁ καὶ ἡ, qui non peccavit. Gal. ad Glauc. l. 1. μόνος δὲ τίνος εἰς ἀνθρωπίνην δύναμιν ἀναμάρτητος ἂν περὶ τὰς ἰάσεις, solus hic in medicando non peccaverit, quantum quidem id ab homine fieri potest. Item qui peccare nequit. Plat. de rep. l. 1. αὐτίκα δὴ ἀναμάρτητοί εἰσιν οἱ ἄρχοντες, ἢ οἷοί τε καὶ ἁμαρτάνειν. Et Xen. Hell. 6. ἐπὶ γὰρ τῶν ἀνθρώπων πόλεις ἀναμάρτητον διατελοῦντα. Dicitur etiam τὸ ἀναμάρτητον pro ἀναμαρτησία, seu ἀναμάρτητόν τι εἶναι. Res etiam aliqua et actio dicitur ἀναμάρτητος, in qua nihil peccatum est, vel peccatur. Xen. Ped. 8. † p. 237. c. τάξις.†

Ἀναμαρτήτως, sine peccato, ita ut non peccaris vel non pecces vel peccare nequeas; rectè et justè. Sic Xen. dicit ἀναμαρτήτως τι ποιεῖν. Et Isocr. ἀναμαρτήτως ζῆν.

Ἀφαμαρτάνω, aberro, ἀποτυγχάνω. Antiph. ἀφαμαρτάνοντες ἂν ἀν' ἑκατόνκαι τι ἔρραιε. Il. χ'. φίλου ἀπὸ πατρὸς ἁμαρτεῖν, orbatus patre. Est enim ἀπὸ ἁμαρτεῖν pro ἀφαμαρτεῖν.

Διαμαρτάνω, aberro, et, διαμαρτάνω τῆς ὁδοῦ. Theo. Sic διαμαρτάνω τοῦ πατρὸς, apud Plat. tota errare via. ¶ Item aberro, assequi nequeo vel efficere quod conor, excido. Isocr. ad Philip. εἰ γ' ἐξέστασται μὴ διαμαρτεῖν ἂν ἐπιθύμησας. Διαμαρτάνω τῆς ἐλπίδος, apud Luc. dicitur qui excidit sua spe, quem sua spes frustratur. Apud Isocr. διαμαρτάνω τῆς ἔξεως ἣν ἔχων περὶ σοῦ τυγχάνω, fallit me quam de te concepi opinio. Interdum pro erro, allucinor. Sic γλῶττα dicitur διαμαρτάνειν, apud Isocr.

[Διαμάρτημα. Aristot. Poet. cap. 25. pag. 93. 9. Ed. Cant. Διαμάρτημα δὲ τὸ πρόβλημα εἶναι ἴσως.]

Διαμαρτία, ἡ, aberratio, item error: ut, διαμαρτία τοῦ τόπου, apud Plat. aberratio à loco.

Ἐξαμαρτάνω, erro, pecco. (Eurip. Med. 309.) † Aristoph. Nub. 859. † Xen. Ped. 3. ἐπεὶ δὲ ἡμεῖς δεδρακότα ἐξαμαρτάνομεν, πάντα ἀκούσια ταῦτ' ἐγὼ πρόφρων. † cum participio præm. Xen. Ped. l. 2. 41. c.† Plato de rep. 1. ἐξαμαρτάνομεν ἐν τῷ τῶν λόγων σκοπεῖν. Et pro aberro, non assequor, cique opponitur κατορθῶ, apud Isocr. ¶ Item pecco, delinquo, admitto aliquid in quempiam, injuriæ affacio: ut Plato in Minoë, πόλεις εἰς ὅτιοῦν καὶ λόγῳ καὶ ἔργῳ ἐξαμαρτάνειν. Interdum dicitur, ταῦτα ἐξαμαρτάνω εἰς σε, vel περί σε, apud Isocr. ¶ Item, peccare facio, ut 4 Reg. 10. ἓν ἐξήμαρτε τὸν Ἰσραήλ.

Ἐξαμαρτάνομαι, cujus potius usurpatur pret. ἐξημαρτημένος, pro mendoso et in quo erratum seu peccatum sit, apud Aristot. Pol. 4.

Ἐξημαρτημένως, mendosè, item perperam. Plat. de leg. [Soph. Antig. 564. Καὶ μὴν ἴσον γ' οὐκ ἔστιν ἡ ξαμαρτία. Schol. ἴσον ἐστὶ τὸ ἀμάρτυρον τῆς ταφῆς.]

Decomp. Ἀποξαμαρτάνω, peccare, delinquere.

Προσεξαμαρτάνω, præterea erro. Gal. ad Glauc. lib. 1. [Demosth. c. Dionysiod. περὶ τοῦς ἐξ ἀρχῆς ἁδικήμασι πολλῷ μείζω προσεξαμαρτάνων.]

Συνεξαμαρτάνω, una erro, una delinquo. Isocr. τοῖς συνεξαμαρτάνουσι πλανιάζειν, consuetudinem habere cum iis qui una delinquunt.

Ἀληθῶς, verus, q. d. in quo dicendo non erratur. (Æsch. Pers. 240.) Il. ά. Νεμεσσὶς μὲν δὴ μοι ἐπόρουσε καὶ κατέπαυσεν. Et Od. γ'. ἔστω νεμεσσὶς αἴνως. Eust. tradit νεμεσὶς esse τὸ μὴ ἁμαρτάνεσθαι τὸ φεύγεσθαι, ἀλλ' ἀληθές. Ponitur νεμεσσὶς adverbialiter etiam pro verè. Νεμεσσίως, verè, ut Od. ι. νεμεσσίως τὸν μῦθον ἐνέπεσκον.

Παραμαρτάνω, aberro.

Συναμαρτάνω, simul erro, una erro, apud Phalar.

Ἀμαρτύσσω, splendeo, fulgeo. Hesiod. in Theog. † v. 827.† ἐν δὲ οἱ ἔσταν ὀφθαλμὼ πυκινοῖς κεφαλῇσιν ὑπ' ὀφρύσι πῦρ ἀμάρυσσον, ex oculis fulgebat seu micabat. Nonn. Κυπρὶς ἀμάρυσσε λύχνου ἐπηέρτου αἰγλὴν, fulgorem emittebat, seu fulgore micabat columnæ. Epigr. l. 4. ἀμαρύσσεται ἀνθεσι λειμὼν, floribus splendet.

Ἀμαρυγὴ, ῆς, ἡ, et Ἀμάρυγμα, ατος, τὸ, splendor, fulgor, seu micans fulgor, micantes radii. Apud Apoll. Rhod. Argon. 2. αἵτινες (scil. ἀστέρες) πάλλονται ἴσον Ἑσπερίοις διὰ νύκτα φαεσιμβρότου ἀμαρυγαί. Idem lib. 3. τὰς Υ' ἀμαρυγὰς Ἴφικλος Ὀφθαλμῶν. Ubi ἀμαρυγαὶ ὀφθαλμῶν sunt crebræ vibrationes et micationes oculorum, seu συγχύσεις κινήσεις. [207. αἴτιαι Υ' αὖθ βάλλον ἐν' Αἰσονίδαι ἀμαρύγματα. Schol. τὰς λαμπάδας τῶν ὀφθαλμῶν λέγει. lib. 4. 847. Αἰνὸν Υ' ἀστέρος ἀμαρύγματος, ἡ βάλλεν Ἠελίου, &c.] Et ἠέλιον ἀμαρύγμα, apud eundem Argon. 4. Sic et Heliodus, Χαρίτων ἀμαρύγματ' ἴχνεσι, charitum micantes et vibrantes oculos. Minùs propriè πολὺν etiam ἀμαρύγματα dicuntur et ἀμαρυγαὶ, quam aliquis tam celeriter in cursu mutat pedes, ut iis micare videatur: sumpta metaphora è stellarum aut oculorum vibratione, quæ celerrimo motu fieri solet. Aristoph. ἀστὴρ μετρῶν φάους ὅσους ἔστιν ἀμαρυγά. Od. θ'. Μαρμαρυγὰς δυσὶν ποσὶν, pro τὸν κατωπάλλειν καὶ ταχεῖαι εἶναι. ¶ Ἀμαρυγαὶ dicuntur etiam frontis caperatæ rugæ, apud Pollucem, lib. 2. alio nomine ῥυτίδες dictæ. ¶ Ἀμάρυγμα, Suidæ est etiam εἴδωλον. (Theoc. κγ'. 7.)

Ἀμαυρὸς, ὡ, ὁ, obscurus, qui non bene videtur et apparet: interdum etiam, evanidus, et similis ei qui extinguitur: ut, ἀμαυρὸν λυχνίδιον, apud Luc. lychnus obscurus et parùm lucis præbens. Sic Philo de vita Mos. lib. 2. ἐπὶ ἀκλιβόλων φλὶξ ἀμαυρὰ καθάπερ διαπνεομένου πυρὸς, obscura caligine flamma. Et Plut. (de sole) φαίνεται δὲ ἡμῖν ὁ ἡμίσφαιρος ἀμαυρὸς καὶ ἀμυδρός. Od. ν. εἴδωλον ἀμαυρόν. Metaphoricè quoque usurpatur. Plutarchus in Public. ἀμαυρότερος πρὸς δόξαν, obscurior et ignobilior. Itidemque Hesiod. in Erg. τοῦ δὲ τ' ἀμαυροτέρη γενεή. Dicitur et ἐλπὶς ἀμαυρὰ, spes obscura et non penitus certa. Arrianus. (Æsch. Ag. 474. 555. Ch. 155. 853.)

Ἀμαυρῶς, obscurè et ita ut oculis vix percipi queat; metaphoricè et generalius, ita ut vix sentiatur. Plut. de deo Socr. ἴσως κατανοῶν ἀμαυρῶς βέλτιον τοὺς ὑπὸ πολλῆς περιλαμπομένους.

Ἀμαυρόω, ῶ, obscuro, obfusco, infusco, oblitero, et tantum non extinguo: ut, ἀμαυροῦσι τὰς ὄψεις, cui tenebræ offusæ sunt oculis et hebetata atque retusa acies visus. Itidemque ἀμαυροῦσθαι dicuntur ea quæ disparere et delitescere incipiunt, paulatimque evanescunt obruta tenebris. Item metaphoricè, ut quum Plutarch. de Herodoto dicit, τοῦ Δαιδάλου τὸν μεγίστου ἀμαύρωσε κλέος. Itidemque ἀμαυροῦσθαι, quæ evanescunt et disperent, paulatimque in nihilum rediguntur; ut quum Aristot. dicit Ethic. 10. cap. 4. δὴ καὶ ἡ ἡδονὴ ἀμαυροῦται. Philo de vita Mosis, lib. 1. τύχοις τοὺς εὐδοξίᾳ στοχασμοὺς ἀμαυρωθῆναι, conjecturis sagacibus orbatam. Sic Plut. in Pericle, ἐπεὶ πολλὰς ἀμαυρωμένους τὴν ἀξίωσιν, à multitudine orbatos sua dignitate. (Æsch. Pers. 223.)

Ἀμαύρωσις, ἡ, obscuratio, metaph. etiam hebetatio et obtusio, Dioscor. lib. 7. cap. 17. ὀφθαλμῶν τὴν ἀμαύρωσιν ἰσχύοντα, oculi hebetantur, seu oculorum caligo oboritur.

Ἀμαυρότης, ἡ, obscuritas. Polemo in Phys.

Ἀμαυρωτικὸς, ὄν, ὁ, obscurandi vim habens, seu obscurans, et hebetans.

Μαυρῶ, ῶ, per aphæresin pro ἀμαυρῶ, obscuro, item deleo, extinguo, persuadeo. Hesiod. in Erg. Πρὶν νύ μιν μαυρῶσι θεοί. (Æsch. Eum. 360.)

(Μαυρίεται, Æsch. Ag. 304.)

Μαυρὸς, pro ἀμαυρὸς, Hesych. et Suid.

Ἐξαμαυρῶ, ῶ, (comp.) obscuro, oblitero. [Plut. περὶ πολυφ.]

Ἐξαμαύρωσις, obliteratio. Plut.

Ἐπαμαυρῶ, idem quod ἀμαυρῶ, obscuro.

Ἀμβλὺς, εῖα, ὺ, hebes, obtusus, retusus, contrarium ὀξὺς. Aristot. Probl. 11. 15. ἀμβλεῖαι δὲ αἱ ἀκμαὶ τῶν ὀδόντων διὰ τὸ πολλάκις τρίβεσθαι. Ἀμβλὺς ὀφθαλμὸς, oculus hebes, qui non bene videt. Ἀμβλεῖαι ἀκοαὶ, aures hebetes. Ἀμβλὺς ὄσφρησις, olfactus hebes. Ἀμβλὺ ὁρᾶν, hebetè videre. Ἀμβλὺ ἀκούειν, hebetè audire. Ἀμβλὺ ἔχειν τὴν ὄψιν, hebetem habere visum. Ἀμβλὺ ἔχειν τὴν ἀκοὴν, hebetem habere auditum. Ἀμβλὺ ἔχειν τὴν ὄσφρησιν, hebetem habere olfactum. Ἀμβλὺ ἔχειν τὴν γεῦσιν, hebetem habere gustum. Ἀμβλὺ ἔχειν τὴν ἁφὴν, hebetem habere tactum. Ἀμβλὺ ἔχειν τὴν διάνοιαν, hebetem habere mentem. Ἀμβλὺ ἔχειν τὴν μνήμην, hebetem habere memoriam. Ἀμβλὺ ἔχειν τὴν ἀναισθησίαν, hebetem habere sensum. Ἀμβλὺ ἔχειν τὴν ἀντίληψιν, hebetem habere perceptionem. Ἀμβλὺ ἔχειν τὴν ἐπιστήμην, hebetem habere scientiam. Ἀμβλὺ ἔχειν τὴν ἐπιστημονικὴν δύναμιν, hebetem habere facultatem scientificam. Ἀμβλὺ ἔχειν τὴν ἐπιστημονικὴν ἕξιν, hebetem habere habitum scientificum. Ἀμβλὺ ἔχειν τὴν ἐπιστημονικὴν ἐνέργειαν, hebetem habere actionem scientificam. Ἀμβλὺ ἔχειν τὴν ἐπιστημονικὴν ἐνέργειαν τῶν ἀκουσμάτων, hebetem habere actionem scientificam auditorum. Ἀμβλὺ ἔχειν τὴν ἐπιστημονικὴν ἐνέργειαν τῶν ἀκουσμάτων τῶν ἐπιστημονικῶν, hebetem habere actionem scientificam auditorum scientificorum. Ἀμβλὺ ἔχειν τὴν ἐπιστημονικὴν ἐνέργειαν τῶν ἀκουσμάτων τῶν ἐπιστημονικῶν τῶν ἐπιστημονικῶν, hebetem habere actionem scientificam auditorum scientificorum scientificorum. Ἀμβλὺ ἔχειν τὴν ἐπιστημονικὴν ἐνέργειαν τῶν ἀκουσμάτων τῶν ἐπιστημονικῶν τῶν ἐπιστημονικῶν τῶν ἐπιστημονικῶν, hebetem habere actionem scientificam auditorum scientificorum scientificorum scientificorum. Ἀμβλὺ ἔχειν τὴν ἐπιστημονικὴν ἐνέργειαν τῶν ἀκουσμάτων τῶν ἐπιστημονικῶν τῶν ἐπιστημονικῶν τῶν ἐπιστημονικῶν τῶν ἐπιστημονικῶν, hebetem habere actionem scientificam auditorum scientificorum scientificorum scientificorum scientificorum. Ἀμβλὺ ἔχειν τὴν ἐπιστημονικὴν ἐνέργειαν τῶν ἀκουσμάτων τῶν ἐπιστημονικῶν τῶν ἐπιστημονικῶν τῶν ἐπιστημονικῶν τῶν ἐπιστημονικῶν τῶν ἐπιστημονικῶν, hebetem habere actionem scientificam auditorum scientificorum scientificorum scientificorum scientificorum scientificorum. Ἀμβλὺ ἔχειν τὴν ἐπιστημονικὴν ἐνέργειαν τῶν ἀκουσμάτων τῶν ἐπιστημονικῶν τῶν ἐπιστημονικῶν τῶν ἐπιστημονικῶν τῶν ἐπιστημονικῶν τῶν ἐπιστημονικῶν τῶν ἐπιστημονικῶν, hebetem habere actionem scientificam auditorum scientificorum scientificorum scientificorum scientificorum scientificorum scientificorum. Ἀμβλὺ ἔχειν τὴν ἐπιστημονικὴν ἐνέργειαν τῶν ἀκουσμάτων τῶν ἐπιστημονικῶν τῶν ἐπιστημονικῶν τῶν ἐπιστημονικῶν τῶν ἐπιστημονικῶν τῶν ἐπιστημονικῶν τῶν ἐπιστημονικῶν τῶν ἐπιστημονικῶν, hebetem habere actionem scientificam auditorum scientificorum scientificorum scientificorum scientificorum scientificorum scientificorum scientificorum. Ἀμβλὺ ἔχειν τὴν ἐπιστημονικὴν ἐνέργειαν τῶν ἀκουσμάτων τῶν ἐπιστημονικῶν τῶν ἐπιστημονικῶν τῶν ἐπιστημονικῶν τῶν ἐπιστημονικῶν τῶν ἐπιστημονικῶν τῶν ἐπιστημονικῶν τῶν ἐπιστημονικῶν τῶν ἐπιστημονικῶν, hebetem habere actionem scientificam auditorum scientificorum scientificorum scientificorum scientificorum scientificorum scientificorum scientificorum scientificorum. Ἀμβλὺ ἔχειν τὴν ἐπιστημονικὴν ἐνέργειαν τῶν ἀκουσμάτων τῶν ἐπιστημονικῶν τῶν ἐπιστημονικῶν τῶν ἐπιστημονικῶν τῶν ἐπιστημονικῶν τῶν ἐπιστημονικῶν τῶν ἐπιστημονικῶν τῶν ἐπιστημονικῶν τῶν ἐπιστημονικῶν τῶν ἐπιστημονικῶν, hebetem habere actionem scientificam auditorum scientificorum scientificorum scientificorum scientificorum scientificorum scientificorum scientificorum scientificorum scientificorum. Ἀμβλὺ ἔχειν τὴν ἐπιστημονικὴν ἐνέργειαν τῶν ἀκουσμάτων τῶν ἐπιστημονικῶν τῶν ἐπιστημονικῶν τῶν ἐπιστημονικῶν τῶν ἐπιστημονικῶν τῶν ἐπιστημονικῶν τῶν ἐπιστημονικῶν τῶν ἐπιστημονικῶν τῶν ἐπιστημονικῶν τῶν ἐπιστημονικῶν τῶν ἐπιστημονικῶν, hebetem habere actionem scientificam auditorum scientificorum scientificorum scientificorum scientificorum scientificorum scientificorum scientificorum scientificorum scientificorum scientificorum. Ἀμβλὺ ἔχειν τὴν ἐπιστημονικὴν ἐνέργειαν τῶν ἀκουσμάτων τῶν ἐπιστημονικῶν τῶν ἐπιστημονικῶν τῶν ἐπιστημονικῶν τῶν ἐπιστημονικῶν τῶν ἐπιστημονικῶν τῶν ἐπιστημονικῶν τῶν ἐπιστημονικῶν τῶν ἐπιστημονικῶν τῶν ἐπιστημονικῶν τῶν ἐπιστημονικῶν τῶν ἐπιστημονικῶν, hebetem habere actionem scientificam auditorum scientificorum scientificorum scientificorum scientificorum scientificorum scientificorum scientificorum scientificorum scientificorum scientificorum scientificorum. Ἀμβλὺ ἔχειν τὴν ἐπιστημονικὴν ἐνέργειαν τῶν ἀκουσμάτων τῶν ἐπιστημονικῶν τῶν ἐπιστημονικῶν τῶν ἐπιστημονικῶν τῶν ἐπιστημονικῶν τῶν ἐπιστημονικῶν τῶν ἐπιστημονικῶν τῶν ἐπιστημονικῶν τῶν ἐπιστημονικῶν τῶν ἐπιστημονικῶν τῶν ἐπιστημονικῶν τῶν ἐπιστημονικῶν, hebetem habere actionem scientificam auditorum scientificorum scientificorum scientificorum scientificorum scientificorum scientificorum scientificorum scientificorum scientificorum scientificorum scientificorum. Ἀμβλὺ ἔχειν τὴν ἐπιστημονικὴν ἐνέργειαν τῶν ἀκουσμάτων τῶν ἐπιστημονικῶν τῶν ἐπιστημονικῶν τῶν ἐπιστημονικῶν τῶν ἐπιστημονικῶν τῶν ἐπιστημονικῶν τῶν ἐπιστημονικῶν τῶν ἐπιστημονικῶν τῶν ἐπιστημονικῶν τῶν ἐπιστημονικῶν τῶν ἐπιστημονικῶν τῶν ἐπιστημονικῶν τῶν ἐπιστημονικῶν, hebetem habere actionem scientificam auditorum scientificorum scientificorum scientificorum scientificorum scientificorum scientificorum scientificorum scientificorum scientificorum scientificorum scientificorum scientificorum. Ἀμβλὺ ἔχειν τὴν ἐπιστημονικὴν ἐνέργειαν τῶν ἀκουσμάτων τῶν ἐπιστημονικῶν τῶν ἐπιστημονικῶν τῶν ἐπιστημονικῶν τῶν ἐπιστημονικῶν τῶν ἐπιστημονικῶν τῶν ἐπιστημονικῶν τῶν ἐπιστημονικῶν τῶν ἐπιστημονικῶν τῶν ἐπιστημονικῶν τῶν ἐπιστημονικῶν τῶν ἐπιστημονικῶν τῶν ἐπιστημονικῶν τῶν ἐπιστημονικῶν, hebetem habere actionem scientificam auditorum scientificorum scientificorum scientificorum scientificorum scientificorum scientificorum scientificorum scientificorum scientificorum scientificorum scientificorum scientificorum scientificorum. Ἀμβλὺ ἔχειν τὴν ἐπιστημονικὴν ἐνέργειαν τῶν ἀκουσμάτων τῶν ἐπιστημονικῶν τῶν ἐπιστημονικῶν τῶν ἐπιστημονικῶν τῶν ἐπιστημονικῶν τῶν ἐπιστημονικῶν τῶν ἐπιστημονικῶν τῶν ἐπιστημονικῶν τῶν ἐπιστημονικῶν τῶν ἐπιστημονικῶν τῶν ἐπιστημονικῶν τῶν ἐπιστημονικῶν τῶν ἐπιστημονικῶν τῶν ἐπιστημονικῶν τῶν ἐπιστημονικῶν, hebetem habere actionem scientificam auditorum scientificorum scientificorum scientificorum scientificorum scientificorum scientificorum scientificorum scientificorum scientificorum scientificorum scientificorum scientificorum scientificorum scientificorum. Ἀμβλὺ ἔχειν τὴν ἐπιστημονικὴν ἐνέργειαν τῶν ἀκουσμάτων τῶν ἐπιστημονικῶν τῶν ἐπιστημονικῶν τῶν ἐπιστημονικῶν τῶν ἐπιστημονικῶν τῶν ἐπιστημονικῶν τῶν ἐπιστημονικῶν τῶν ἐπιστημονικῶν τῶν ἐπιστημονικῶν τῶν ἐπιστημονικῶν τῶν ἐπιστημονικῶν τῶν ἐπιστημονικῶν τῶν ἐπιστημονικῶν τῶν ἐπιστημονικῶν τῶν ἐπιστημονικῶν τῶν ἐπιστημονικῶν, hebetem habere actionem scientificam auditorum scientific

110. Idem ab Athenæo numeratur in poculorum censu, lib. 11.

Ἄμβαξ, ικος, ὁ, obtusus, hebes. (Æschyl. Eum. 238.) proprie de ferro cujus acies est obtusa. Plut. in Artaxerxe, ᾧ παιδὶ ἀμβλεῖ ξιφιδίῳ μόλις ἀκμῆς τὸ ἀνδρεῖον ἀφεῖναν, quo tanquam obtuso pugione interfecit. Transfertur ab acie ferri ad aciem oculorum; unde ἀμβλὺ ὁρᾷν. ¶ Metaph. languidus, remissus; ut, ἀμβλὺς πρὸς δρόμον, Euripid. remissus ad cursum, non acer. Sic apud Plat. ἀμβλυτέρως ἔχειν πρὸς τὸν μάχην.

Ἀμβλύνοντα, adverb. obtusissimè: ut, ἀμβλύνοντα ἀφῆν, Plut. de log.

Ἀμβλίτης, ητος, ἡ, obtusitas. hebetudo. ¶ Item tarditas, remissio animi, per metaph. [Plut. Galb. v.]

Ἀμβλύνω, obtundo, retundo, hebeto, obtusum reddo et hebes. ¶ Item, tardo, et impetum frango et retundo. Plut. in Pericle, καὶ τὸν δίκαιον ἀμβλύνοντα.

Ἀμβλύμμαι, obtundor, hebetor. Item metaphoricè, sicut et activum. Thuc. l. 2. τῆς τε ξυμφορᾶς τῷ ἀνηκέστῳ ἀμβλύνεσθαι. (μέμφεται δ' ἀφ' αὐτῶν καὶ διότι οὐκ ἀμβλύνεται. i. e. οὐ παρέχεται, ἀλλ' ἔχουσι τελείαν. Æschyl. S. c. Th. 850.)

Ἀμβλυντικός, ή, ὁν, hebetativus, hebetandi vim habens, vel vim hebetativum. Dioscor.

Ἀμβλυώττω, caecutio, caligo, allucinor, eum lusciosum, non cerno acutum, hebetem habeo aciem oculorum. Leo. αὐτὸν κἀγὼ σὺν ἀμβλυώττων πρὸς τὸ φῶς. Et Hippoc. de locis in hom. τοῦσι ὀφθαλμοῖσι γίνεται ἀμβλυώττουσι.

Ἀμβλυωπία, ας, ἡ, hebetudo et obtusio visus, oculorum retusa acies, et velati caecutientia. Hippocr. Ἀμβλυωπός, reperitur pro eodem, apud eundem.

Ἀμβλύνω, etiam dicitur pro ἀμβλυώττω, et ex eo factum est, ablato per syncopen υ. Nicand. in Ther. ἡμιτυτὰ ἀμβλύνοντι. ¶ Item abortior, abortivum pario. Vide ἀμβλίσκω.

Ἀμβλώς, ῶτος, ὁ, idem quod ἀμβλύς. Arist. ἀμβλωτῆρι παρόντες.

Ἀμβλόω, ῶ, f. ώσω, obtundo et hebeto, idem quod ἀμβλύνω. ¶ Item, abortior, abortivum pario, sed frequentiùs usurpantur comp. ἀναμβλόω et ἐξαμβλόω. Dicitur secundum Eustat. mulier ἀμβλώσα, quasi ἀναβάλλουσα ἐν τῇ μήτρᾳ τὸ ἔμβρυον.

Ἀμβλόμαι, οῦμαι, hebetor, hebesco. Theophr. in l. 4. de pl. ἀμβλύνεται γὰρ αἱ ὀφθαλμαί.

Ἄμβλωμα, τὸ, vel ἀμβλωτις, ιος, ἡ, obtusio et hebetatio: ut, ἄμβλωσις τῶν ὀφθαλμῶν. ¶ Item, abortio, partus abortivus, partus abortivi infantia: ἀμβλώσεως κινδύνους. apud Greg. abortionis pericula.

Ἀμβλωθρίδιον, ου, τὸ, idem quod ἄμβλωμα, fœtus abortivus. Item medicamentum quod abortum provocat, vel ad partum elaborandum sive elidendum.

Ἀμβλύνω et ἀμβλόω, idem quod ἀμβλόω. Plato, καὶ ἐὰν τὸν, ἐν Νόμ. ἀμβλύνωσι, ἀμβλώσωσι, faciunt abortiri. Ἀμβλύνω etiam legitur apud Hesych. in eadem signif. Ἀμβλωνιάω, idem, apud Poll.

Compositа.

Ἀναμβλύνω, hebeto, obtundo, seu hebetiorem et obtusiorem reddo: unde ἀναμβλύνεσθαι εἰς τὰ πράγματα, dicitur is cujus veluti acies ad res gerendas necessaris obtunditur. Plut. (Æsch. Pr. 865. S. c. Th. 721.) Item, acuo id quod obtusum fuerat, acutum reddo quod fuerat hebetatum, seu hebetudinem demo. Suid.

Ἀναμβλόω, ῶ, idem quod ἀμβλύνω. Plut.

Ἐναμβλύνω, hebeto et obtundo in: hebetem et languidum reddo in.

Ἐξαμβλόω, ῶ, apud Aristoph. et Plut. idem quod ἀμβλόω.

Ἐξάμβλωσις, et ἐξάμβλωμα, abortus. Hippocr.

Ἐξαμβλύνω, abortio, abortum pario. Dioso.

Ἐξαμβλίσκω, et ἐξαμβλίσκομαι, abortio, abortum facio seu pario: illud apud Æliauum, hoc apud Dioso.

Ἐξαμβλύνω, contundo, impeto frango. Dioso. lib. 1.

Ἐναμβλίσκω τοὺς καρπούς, all. pro exactio immaturos fructus, redde præcoces fructus.

Καταμβλύνω, hebeto, obtundo. Soph. καταμβλύνων αἰσχ. (Œdip. Tyr. 707.)

Κρόμβος, ὁ, brassica: utpote ἀμβλύνουσα τὰς αἴρας. Pro eodem dicitur per syncopen κρόμβος. Κρομβεῖον, ου, τὸ, diminut. Κυναρόμβη, canina brassica.

Ὑναμβλύνω, q. d. subobtundo.

Ἀμείβω, F. ψω, commuto, permuto, muto. Iliad. ζ. Ὅς περὶ Τυδέος υἱὸν ἀμοιβὰ τεύχε' ἀμείψω Χρύσεα χαλκείων, qui cum Diomede Tydei filio sua permutabit arma, aurea permutans ærea. Apud Hermog. ἀμείβω ὄνομα ἀντὶ ἐτύμου, nomen cum nomine commutare, nomen aliquod alio permutare. Apud Julianum, πολλὰ ἀμείβων χρήματα, ἅτε τὸ χαμαιλέων, multa mutans colores, chamæleontis more, vel colorem subinde mutans. Sic Luc. in Anacharside, ἀλλοτε ἄλλην γῆν ἀμείβων, subinde terram mutans. ¶ Item, alterno: ut Il. λ'. Ἐντροχαλίζοντες, ὀλίγον γόνυ γούνῳ ἀμείβοι, paulùm alternans genua, id est, paulatim et sensim progredions. ¶ Item succedo: ἀλλήλους ἀμείβοντες ταχυτῆτι, alii invicem succedentes liberali celeres. Ἀμείβω exp. itidem διδύσκεται, à scholiaste Euripidis, in hoc ejus versu, Καὶ μὴν ἀμείβω πατρὸς ἐκ κακῶν τάδε. ¶ Item, præterco, pertranseo: ut, πολλοὺς τόπους ἀμείβω, et ἀμείβω τὸν ἵδιον: pro quo dixit Nonnus, εἶμι ἀμείβων, quod expon. etiam, viam pergere. Apud Poll. γαῖαν ἀμείβω, præterlabor, præterrehabitor. Aristid. in Panath. καὶ δὴ τῶν ὑπερτέρων ἐπέβημεν πολῶν, σύνδυο καὶ σύστροφοι πόλεις ἔστιν ἃς ἐν τοῖς ἑξῆς ἀμείβοντες. præterentes binas ternasque urbes. ¶ Ἀμείβοντες, ligna ædificium sustinentia, vel trabes ædificium sustinentes, quæ sese invicem fulciunt. Il. ψ'. Ὡς δ' ὅτε δοῦρα ἀμείβοντες τάμνωσι τέκτονες ἐν ὄρεσσι, (V. Æschyl. Pers. 69. 317. Ag. 738. Ch. 791. Eurip. Phœniss. 1015.)

Ἀμείβομαι, (activa significatione) permuto, commuto. Plut. de exilio, ἀμείβομαι γῆν τῷ πέρατι, cœlum cum terra commuto. Plato in Apologia, ἄλλον ἐξ ἄλλης πόλεως ἀμειβόμενος, civitatem subinde mutans. Sic ἀμείβομαι γυναῖκας, muto uxores, identidem uxorem muto. In Anth. epigr. κἀγὼ ἀμειψάμενος, exp. in cygnum mutatus. Et etiam muto more mercatorum, ut apud Apoll. lib. 2. ἵνα ἀμείψωνται βιότοιο, exp. merces esculentas permutant. ¶ Item (absolutè positum) alterno. Il. i. Οἱ μὲν ἀμειβόμενοι φυλακὰς ἔχον, alternantes agebant vigilias; vel alternis agebant vigilias. id est, vicissim. At Od. ά. ἀμείβοντο κατὰ σῖτον, exp. alii alios per successionem excipientes. Apud Gregorium, ταύτην τὴν ἀγρυπνίαν εἷς ὄντες τῶν ἑξῆς ἀμείβεται, exp. his vigiliis succedit, has vigilias excipit, has sequitur. ¶ Item, transeo, pertranseo. Iliad. l. et κ'. et alibi, ἀμείψαντο ἕρκος ὀδόντων, pertransierit vallum dentium. Il. ί. Θρῄκην ἄλλοτ' ἐπ' ἄλλῳ ἀμείβετον. Capitur etiam μεταβατικῶς pro, traduco, trajicio, quod est, quasi dicas, transire facio: ut in Anthol. epigr. ναῦν φίλτρα ἀμείψαμένην, exp. quæ trajeci, transvexi. Apud Eurip. ἀμείβεσθαι πύλας, ingredi januas. Alii transire, hic quoque interpretari malunt. ¶ Item, remuneror, gratiam rependo, vices refero, par pari refero. Apud Dem. ἀμείβομαι τὰς ἴσας, par pari refero, vel paria facio. Dicitur pro eodem τὰς ἴσας ἀμείβομαι, à Basilio. Dicitur et ἴσα; ἴσα ἀμείβεσθαι. Ἀμείβεσθαι εἰς ἐπανάληψιν, cum fœnore referre beneficium. Ἀμείβεσθαι τοὺς ἐναντίους, apud Chrysostomum, contraria rependere, ut quum malum beneficio reddimus. Interdum habet accusativum: ut, τοὺς θεοὺς ἀμείβεσθαι, deos remunerari. Herodian. δίκῃ τε αὐτοὺς μεγαλοψυχίας ἀμείβετο, id est, donis eos remunerabatur. Ἀμείβομαί σε τάδε τῆς δικαιοσύνης, apud Luc. remunerabor te ob istam æquitatem, vel remunerabor istam tuam æquitatem, digna ista tua æquitate tibi rependam. Sic dicitur, ἀμείβομαί σε τῆς φιλίας, et ἀμείβεται αὐτὸν τούτων ἡ τύχη, pro his gratiam illi refert fortuna. Interdum cum participio ponitur: ut, ἀμείβεται τῷ ἔργῳ, vices refert in conferendis beneficiis, beneficia rependit beneficiis, beneficentia respondet alteri. ¶ Item, vicem sermonis reddo, id est, respondeo, responsum do, apud Homerum sæpe: ut, Od. μ'. Αὐτὰρ ἐπεὶ δὴ τοὺς ἑταίρους στυγερῷ μ' ἀμείψατο μύθῳ. Od. β'. οὐ δὴ τις ἔτλη Τηλεμάχῳ μύθοισιν ἀμείψασθαι χαλεποῖσιν. Interdum absolutè, ut, Il. ά. Μενέλαε δ' οἱ ἄνδρα ἀμείβεται ἐν κακὸν ἐσθλῷ. Sic et apud Plut. in Coriolano, ἀπέδοσαν αἱ πρεσβεῖαι χαλεπῶς, ἀμείψατο ■ ὁ Οὐολουμνία. Item in Othone, ἐκέλευον τὸν προσαγορεύοντα μετὰ φωνῆς πολεμικῆς ἀμείψασθαι, quum illi clamore bellico salutationi respondissent, vel quum illi clamore bellico salutationem excepissent. Sic ἀμείβεσθαι dicitur apud Luc. in qui salutatus resalutat, προσαγορεύει με ὁ γυνὴ, καὶ ἀμείβομαι αὐτὸν ἐγώ, ego illi respondeo similiter, vicissim saluto, salutem reddo. Apud Synes. ἀλλήλους ἀγγελίαις ἀμείβεσθαι, sibi invicem respondere mittendo nuntia, id est, sese mutuò certiores facere. ¶ Item passivè significatione: ut, ἀμείβεται φῶς, apud Eurip. rependitur cædes, vicissim fit cædes. (πόνῳ δ' ἀμείβεται γαῖα πόνον τόδ' ἄρουρ. Æschyl. S. c. Th. 310. V. ib. 862. V. Eurip. Med. 1269. Phœniss. 244. 291. 1664. Æsch. Ag. 1276. Ch. 965. 791. Eum. 445. 589. Suppl. 257. Theoc. Id. β'. 104. cum Dot. ib. κγ'. 13.)

Ἀμοιβή, ῆς, ἡ, mutatio, permutatio. apud Dionys. Halic. Item retributio, compensatio, ἀμοιβή.

Ἀμοιβή, ῆς, ἡ, mutatio, permutatio. Apud Plut. ἀμοιβὴ δέκα μνῶν, exp. permutatio decem minarum, quod decem minis permutari potest. ¶ Item, vicissitudo, ut apud Plut. de leg. 2. αἱ τῶν ἑορτῶν ἀμοιβαί, festorum vicissitudines. ¶ Item compensatio, retributio. In bonam partem, pro gratiæ relatione, remuneratione, pensatione meritorum, ut Odyss. ά. σὺ δ' ἄξιον ἔστιν ἀμοιβῆς. Sic Odyss. γ'. Ἵνα ἀμοιβὴν ἐπιτίμβιον. (ἀλλ' ἀμοιβῆς ἐξ ἴσου πεφί. Eurip. Med. 23.) Luc. in Cancuso, ταύτην μοι τὴν ἀμοιβὴν ἀποδώσουσι τῶν βεβιωμάτων, hanc mihi pro consilio gratiam retribuent. Item retributio, (in malam partem) pœna, supplicium. Od. μ'. Σὺ δὲ μοι οὐ τίσασα δίκην ἐπιμαίεο. Hesiod. in Exp. Ἔργον ἀτὰρ ἀδίκου χαλεπὴν ἐπιθήσεται ἀμοιβήν.

Ἀμοιβός, ὁ καὶ ἡ, ut, ἀμοιβὸς χάρις, gratia mutua, gratia quæ vicissim refertur; ἀντίχαρις.

Ἀμοιβαῖος, ος, ον, mutuus, alternus; ut, ἀμοιβαῖον λόγον. Dicitur et ἀμοιβαία χάρις, pro ἀμοιβὸς χάρις, sive ἀμοιβή. Dionys. Areop. ἐγὼ δέ ἐστι ἀμοιβαίως ἐξεῖν τὸν ἀνταλλάγματος ἕνεκεν ἔλαττος οὐ λέγω, non I pro mutuis præmium et pretium laturum esse quenquo. Apud Nonnum, ἀμοιβαῖος ταῦχος, exp. pariter respondens et ὁ regione positus.

Ἀμοιβαίως, adverb. vicissim, alternis. Bud.

Ἀμοιβίς, ίδος, ἡ, mutatoria, permutatoria, ut Od. ξ. χλαῖνα ἀμοιβίς.

Ἀμοιβαδίς, idem quod ἀμοιβαίως. Apoll. l. 2. Ὣς αὖ ἀλλήλοισιν ἀμοιβαδὶς ἠνώγεον. Sic illi se vicissim compellabant.

Ἀμοιβάδις, idem quod ἀμοιβαδίς, sed magis est poëticum. Apol. lib. Arg. 2. Ἀλλήλοις Γ' ἴχνιον ἀμοιβάδις. Pro iisdem usurpant poëtæ etiam ἀμοιβηδὶς et ἀμοιβαδίς, ut producant penult. Reperitur etiam ἀμοιβάδον, ut Apoll. Arg. 2. ἀμοιβάδον ἐλάασκον, alternis remigabant.

Ἀμοιβάδιος, mutuus, alternus, ἀμοιβαῖος. Oppian. lib. 4. de Venat.

Compositа.

Ἀλφιτομοιβός, οῦ, ὁ, permutator farinæ, venditor farinæ. Ariet. in Nub. † v. 640.†

Ἀνταμείβομαι, gratiam rependo, compenso. idem quod ἀμείβομαι. Theocr. (καθὼν κακῶς, κακῶν ἀντεμείβετο. Æsch. S. c. Th. 1057. Ch. 121. Eurip. Phœniss. 259.) [Aristoph. Thesm. 728. Ἄδικος ἔχουσ' γὰρ ἀντεμείβομαί σ', ὥσπερ τίνας ἀπὸ τοῦδε. Schol. Ἀντεμείβεσθαι λέγουσι, καὶ ἀντεμισοῦμεν κακῶς ἔχοντι κακὰ ῥήματα ὑβριστικά τε.]

Ἀντάμειψις, compensatio. Ἀνταμοιβή, idem.

Ἀνταμοιβός, remuneratorius. Callim. [Hym. in Del. 52. Τοῦτό τοι ἀνταμοιβὸν ἀλίγκιον οἷσιν' ἔθηκε, &c. Vide Observ. Illustr. Spanhem. ad loc. Eurip. Troad. 914. Ἴστω μὲ, κἀν σὺ, κἀν κακῶς λέξῃ λόγων, Οἷα ἀνταμείψῃ σπουδὰς ἐμὰς ἐγώ. Soph. Œd. Col. 1337. Οὐδ' ἀνταμείβῃ μ' οὐδὲν ἀλλ' ἀνιάσας πάσχοις ἄνομος, οἷά τ' ἀπόπτολις φρονῶν.]

Ἀνταμείβομαι, F. ψομαι, vicissim respondeo. Potest exponi etiam respondeo. Est frequens apud Homerum, Τὸν δ' ἀναμειβόμενος προσέφη, ut Il. κ'. et Od. μ'. et ξ'. Et apud Xen. ἀνάβ. 1. Κλέαρχος μὲν οὖν ταῦτα εἶπε, Τισσαφέρνης δὲ ὧδε ἀνταμείβεται.

Decomp. Ἀντιανταμείβομαι, idem.

Ἀργυραμοιβός, nummularius, argentarius. Theocr. idyl. 15. [Plat. Politic. ii. νόμισμά τι πρὸς τ' ἄλλα καὶ αὐτὸ πρὸς αὑτὸ διαπέμπεται (ὡς ἀργυραμοιβὸς τε καὶ ἐμπόρους καὶ ναυκλήρους καὶ ναυτῶν ἑκατοντάρχους.)]

Ἀργυραμοιβικῶς, nummulariorum more. [Lucian.]

Διαμείβω, vel potius διαμείβομαι, permuto, ut Plut. in Aristide, ἐν ταύτῃ δ' αἱ Ἀθηναῖοι πρεσβεύσασθαι δεηθέντες τοῖς Σπαρτιάταις τὴν τάξιν, permutarunt cum illis locum. Idem in Cimone, διαμείψαι πρὸς αὐτὸν τὰ ἐμάτια. Alicubi dicit, πάντα διαμεῖψαι πρὸς ἀργύριον ἡμῖν, permutare pecunia. Et inversa constructione, διαμείβεσθαι τὸν πλοῦτον τοῖς ἀρετοῖς, apud eundem Plutarchum, Basilium, et alios, pro διαμείβεσθαι τὸν ἀργὸν τοῦ πλούτου. (Διαμείβομαι cum Gen. et Acc. Æschyl. S. c. Th. 340. pro διάφημι. Pr. 285. Suppl. 552.)

Διαμοιβή, permutatio, Plut. in Fabio.

(Εἰσαμείβω. V. Æschyl. S. c. Th. 364.) [εἰσ' εἰσαμείψαι θυρὸς ἐχθίστου δίκας Ἐλθὼ φίλοισι πολεμίας ὑπ' ἀσπίδος. Schol. β'. εἰσαμείψαι, εἰσελθών.]

Ἐναμοιβή, permutatio, vicibus, vicissim. Apoll. Rhod. (Arg. i. 390. Τὼ δ' ἐναμοιβαδὶς αὖτις ὑπεστείλαν ἀμφοτερῆφιν, &c.]

Ἐξαμείβω, vel ἐξαμείβομαι, immuto, in varias formas muto. Item rependo, retribuo. Æschyl. in Prometheo, ποιναῖς τοιαῖς τοῖσδέ μ' ἐξημείψατο, retribuit mihi istas tam graves pœnas. [223. Schol. β'. ἀντιδιέσυρεν. Pers. 131. Eurip. Helen. 1549. ἔργων δ' ἔργοις ἐξαμείβεται.] (Phœniss. 127.)

Ἐξάμειψις, immutatio. item vicissitudo, ut apud Plutarch. de def. orac. αἱ κατ' εἰρωνείαν ἐξαμείψεις καὶ περιτροπαί, exp. orbiles vicissitudines et conversiones.

Ἐξαμοιβός, οῦ, ὁ, permutatorius, ut, κλῆρος ἐξαμοιβὸς, apud Homerum, quæ permutatis vicibus induuntur, modò hæc, modò illa. Od. θ'. vers. 249.

Decomp. Παρεξαμείβω, præterco, prætervehor. Apoll. Rhod. [Arg. i. 581. Πολλάδας δὲ παρεξέμειβεν ἐρετμός.]

Ἐναμείβω, vel Ἐναμείβομαι, permuto. Il. ζ'. v. 230. Τεύχεα δ' ἀλλήλοις ἐναμείψομεν, arma inter nos (vel invicem) permutabimus. Item, Iliad. ζ'. v. 339. νίκη δ' ἐναμείβεται ἀνδρῶν, victoria alternat homines.

Ἐναμοιβός, οῦ, ὁ, alternans. Apoll. Arg. 2. ἄλλος ἄμοτε ἐναμοιβὸς ἀρεμνὸν Ἄλυος.

Ἐναμοιβαῖος, idem. Hom. in hymn. Merc.

Ἐναμοιβαδὶς et ἐναμοιβαδίς, (q. d. permutatoriè) per vices. Odyss. ί. ὡς ἄρα πάντα Ἀλλήλοισιν ἔφαν ἐναμοιβαδίς, expon. ἀναλλὰξ et ἐναντιολογοῦντες.

Ἐναμοιβαῖος, permutatorius, ut Od. ξ. οὐ γὰρ πωλλαὶ χλαῖναι ἐναμοιβαῖοί τε χιτῶνες.

Ἱερόμειξα, sacri vates. Hesych.

Μεταμείβω, transmuto. Moesch. Idyll. 1. Ἴα βοῖε αἰπεόλε πάλαι μετάμειβε γυναῖκα. [Pind. Nem. Od. x. 103.] (Μεταμείβομαι. Eurip. Phœniss. 793.)

Μετάμειψις, transmutatio.

Παραμείβω, vel παραμείβομαι, permuto. Apoll. Arg. 2. παρὰ γὰρ γυναῖκ' ἀμείβον, vel pro παραμείβω, vel pro παρεξαμείβω. ¶ Item præterco, prætergredior, prætervehor, transeo: ut, πάλαι παρέμειβε, apud Apoll. Et apud Nonnum παραμείβων ἄρμον. Syn. παραμείβειν τὰς σειρῆνας. Supra

etiam passiva voce παραμείβεσθαι, eadem signif. ut apud Xen. Paed. 5. παραμείψεται δὲ τὸν νέον τοῦ στρατεύματος. Plutarch. παραμείβαντες δὲ Λάρισαν. Apol. Arg. 2. τὸν παραμείψαντα. Interdum sine casu: ut, παραμειβόμενοι πτεραὶ, apud Luc. Sic apud Hesiod. Ἢ ῥ' ἥγε παραμείβεται, μινύθει δὲ τὰ ἴσχει, ut dicitur tempus praeterire, elabi et fugere. (Soph. Œdip. Tyr. 512.)

Προαμείβομαι, responsione praeoccupo. [προαμείψασθαι. προαλλάξασθαι, παιλάβειν. Hesych.]

Χρυσαμοιβὸς, qui aurum alio metallo permutat, nummularius. (Æsch. Ag. 447.)

Ἀμέλγω, F. ξω, mulgeo. Od. Ἕξόμενος δ' ἀμέλγω δὲ καὶ μηλάδας αἶγας. Theoc. in Cycl. τὸν παρόντα ἀμέλγει, mulget eum qui adest. Suidas et Rust. ex ἀμίργω factum esse volunt. ¶ Peculiari significatione capitur pro, extra legitimum tempus fructus immaturos avellit, (quod fures facere solent) ut asseverant Suid. et Aristoph. schol. in equit. ἢ τὸ πωπύειν ἀμέλγειν τῶν ξένων τοὺς καρπίμους, id est, eos decerpis tanquam fructum. (Theoc. κγ'. 23. Ἀλλὰ καὶ ὃν Δία αὐτὸν λαβὼν σπατί χιλὸς ἀμέλξω. Quam etiam si totam ori admovens exhauriam.)

Ἀμελξὶς, mulsio. Job. 20.

Ἀμέλκτης, ου, ὁ, mulctra. Theocr. Idyll. 8.

Ἀμελκτὸς, adject. ut, ἀμελκτὸς μαστὸς, in Anth. Epigr. mamma quae mulgetur. Apud Hesiod. ἀμελγοῖο μάζα, ex lacte facta.

Ἀμέλκτρον, mulctra. Theocr.

Ἀμελγὸς, οῦ, ὁ, tempus quo mulgentur pecora. Quia autem mulgentur vesperi et extrema nocte, ideò pro utroque tempore ponitur, inquit Rust. Dicitur interdum per se, interdum cum genit. νυκτὸς, ut Il. ὁ, et χ'. et Od. ξ'. et alibi. νυκτὸς ἀμελγοῦ.

(Ἀμελγὸ. Sch. Theoc. ξ'. 105, ad verb. μαλδακὸς: Μαλδακὸς, ὁ τρυφερὸς, ἀπὸ τῆς μάλθης. Λέγει δὲ ἔστι καιρὸς ἀμελγῆ συνέλκοντος. κ. τ. λ.)

Ἀμελγάζω, ab. Hesych. exp. μετημελγίζω.

Composita.

Ἀναμέλκτος, non emulctus, vel qui mulgeri nequit.

Ἀπάμελκτος, non mulctus, vel qui non mulgetur. Od. ι. Βαμολγὸς, bumulgus, qui vaccas mulget. Epigr.

Ἐξαμέλγω, emulgeo, et mammam sugo. Æsch. in Xerx. [896. τὰλλ' ἀθρεῖ, τίνων, Μαστὸν, ᾧπερ ᾗ σὺ πολλὰ δὴ βρέφος ἄμα, Οὐλαμὸν ἐξημέλξας αἰσχρῶς γάλα. Eurip. Cycl. 207. σχοίης τ' ἐν τύχαις Πλέθρον τυρὸν ἐστὶν ἐξαμέλγεται.]

Ἱπποπαλγὶς, οῦ, ὁ καὶ ἡ, equimulgus vel equimulga.

Μεμέλκτης vel μεμάλκτης, recens mulctus. Nic. in Alex.

(Ποταμέλγομαι. Theocrit. Idyll. ἀ. 26.——ποταμέλξεται ἢ δύο σπάλλας. Duas mulctras lacte complebit.)

Ἀμέργω, exugo, propriè exugo olivas, et amurcam exprimo: ut probari posse videtur ex ἀμίργω. Dicitur et μέργω, ut tradit Rust. addens utrum ab altero factum sit, non constare. Sunt et qui ἀμέλγω pro ἀμίργω dici velint, sunt qui contra. Exponit Rust. et παρατηλῶ, id est, fructum decerpere.

Ἀμέργη, ἡ, vel potius ἀμεργὴ, amurca, olivae expressae recrementum, apud Dioscor. et alios. Apud Theophr. de plant. l. 1. c. 13. et Gal. ad Glauc. exp. fex olei. ¶ Item ἀμέργη, herba quaedam purpurea, ut scribit Etym. Apud eundem coloris genus esse scribit Methodius. Hinc ἀμεργὶς, ἴδος, ἡ, Hesychio teste, est πλάσμα quoddam, ex qua fit ἔνδυμα, ὃ ἔφαρμα, ἡ χιτών. Ἀμέργινος, ος, ἡ καὶ ἡ, colorem habens ἀμέργης, purpureus, ruber: ut, ἀμέργινος χιτωνίσκος. Ἀμεργίδιον, vestimentum ex amorgide, apud Aristophanem in Lysistr.

Ἀμεργὸς, οῦ, ὁ, qui exugit olivas, qui amurcam exprimit.

Ἀμεργὸς, οῦ, ὁ, qui exugit. Ἀμεργοὶ (ut inquit Eustath.) dicebantur oratores qui ad reipubl. pertinentia velut exugebant. Dicebantur iidem et μεργοί.

Ἀμεργὸς, frondator, ligurator. Oppian. lib. 1. De venat.

Ἀμεργὼν, ῶνος, ὁ, placentae genus. Hesych. et Athen.

Ἀπαμέργω, decerpo. Nic. in Alexi.

Ἀμείβω, sive ἀμοίβομαι transeo, pertranseo. Quae significatio datur verbo ἀμοιβὰς, et ἀμείψασθαι, unde et deducitur hoc verbum secundum quosdam. Etym. exp. περάσασθαι, id est, vado. [Pind. Pyth. 1A. 58. Not. Ἀμοιβὰς est Pertranseo, ut Pyth. A. 86. ἀμοιβαθὲν ἀντίαν, ubi Not. Ἀμοιβὰν et ἀμοιβάδα est Transitu superare.]

Ἀμείψιμος, ος, ὁ καὶ ἡ, pertransibilis; ut, ἔστι καὶ ἀμείψιμον, apud Apoll. Rhod. quâ transiri potest.

Ἀμνὶς, ίνος, vel ος, ἡ, placentae genus lactem, apud Aristoph. in Pluto. ἀμνιὰ τε πρασινομφῆ ἀμὸ ταυτὶ. Vide schol. et Athen. lib. 14.

Ἀμνίσκος, ου, ὁ, parvus ἄμος, apud Athen. l. 14.

Ἀμία, ας, ἡ, amia, piscis genus apud Athen. lib. 7. et Plin. l. 9. c. 15. et Aristot. hist. an. l. 6. c. 17. ☞ Dictus ἀμία Athen. vult ὅτι οὐ κατὰ μίαν φέρονται, ἀλλ' ἀγελαῖα. Sed et Aristotelem scribit nominatus dicere παρὰ τὸ ἅμα ἴσως ταῖς παραστάσαις, esse enim συναγελαστικάς. Leucaris in epigr. dicitur interpretatus esse amentum.

Ἄμιλλα, ἡ, certamen, contentio, (Eurip. Med. 547. 558. 1084. Soph. Œdip. Tyr. 774.) Arist. rhet. 1. ἔστω γὰρ ἀμίλλα, ἐν ᾧπερ καὶ παρ' ἑνὶ ἐστὶ, ubi est certamen, ibi est victoria. Plutarch. in Symp. 5. πρὸς τὰ θηρία γυμνάσιον ἀμίλλας, certaminibus adversus feras, vel cum feris. Apud Plat. de leg. ἀμίλλα ἀρετῆς, exp. studium virtutis. Isocr. in Panegyr. περὶ τούτου ποιήσεται τὴν ἀμίλλαν, de hoc contendentes. Apud Demosth. τὴν ἀμίλλαν ποιεῖσθαι ἐπὶ ταῖς παρὰ τοῦ δήμου δωρεαῖς, Budæus reddit, certatim contendere.

Ἀμιλλητῆρες, contentionis. Hesych.

Ἀμιλλάομαι, ώμαι, f. ήσομαι, certo, contendo. † Ἐπί τινα contra aliquem Xen. Paed. 1. 4. 15.† Plut. in Apoph. ἀμιλλώμενοι πρὸς ἀλλήλους, certantes inter se de victoria. Idem in Numa, ἀμιλλᾶσθαι τοῖς τιτήναις ἵππων τοὺς ὁμοίους. Interdum dicitur ἀμιλλᾶσθαί τινι pro πρός τινα. Aliquando cum dativo instrumentali, ut, ἀμιλλώμενοι τοῖς ἵπποις, aequestri certamine contendentes. ¶ Ἀμιλλᾶσθαι πρὸς τοῦτο, enitor ad hoc, certatim contendo ad hoc. Isocr. in Areop. ¶ Pro aemulari, id est, invidere, poni videtur apud Greg. cum dativo, inquit Bud.

Ἀμίλλημα, τὸ, certatio, contentio. [Soph. Elect. 495. ἄλυτ', ἄτιμα γὰρ ἐστὶν ἀμφίλογα γάμων ἀμιλλήματ' ὧν τὸ δίκαιος.]

Ἀμιλλητὴς, ῆτου, ὁ, certator. Soph. in Antig. Ἀμιλλητικὸς, ὴ, ὸν καὶ ὸς, ὴ, ὸν, certatorius, certativus: ut, ἀμιλλητικὴν ἵππων, apud Aristidem, certatorem equi.

Ἀμιλλητήριον, ου, τὸ, locus in quo certatur. Suid.

Composita.

Ἀναμίλλητος, ος, ὁ καὶ ἡ, de quo certamen et contentio non est, non controversus, exp. et non contentiosus.

Ἀντάμιλλος, qui alicui in contentione seu certamine adversarius est, aemulus. [Lycophr. Alex. 428. Ὃν εἰς ἰκνοῦντ' ἦμαρ ἑκάστου πατὴρ Τὸν ἀντάμιλλον, &c. Eurip. Ion. 605. Οἱ τὰς πόλεις ἔχουσι, κἀξιώματα, Τοῖς ἀνταμίλλοις οἵσι πολεμήσεται.]

Ἀνταμιλλᾶσθαι, dicitur qui in certamine seu contentione alicui se opponit, et ἀνταγωνίζεται, ut apud Xen. Hell. ὁ.

Διαμιλλάομαι, ώμαι, decerto et contendo cum. Plut. in Themistocle, διαμιλλώμενος τῷ Κίμωνι περὶ δίκης.

Ἐπάμιλλος, certans et contendens cum, non cedens, par, respondens ex aequo, seu contendendus, comparandus, Aristot. Pol. 3.

Ἐπαμίλλως, ita ut contendi et comparari in certamine possim, pariter. Isocr. in Paneth.

Ἐξαμιλλάομαι, ώμαι, per contentionem exigo seu ejicio, vel in certamine expello. Eurip. Τίνες πολιτῶν ἐξαμιλλῶνται σε γῆς; exp. Ἐλαύνουσι. [Orest. 431. cui Exemplo addantur, 38. αἵ τόθ' ἐξαμιλλῶνται φίλαι. Helen. 391. 1487. ὃν ἐξαμιλλησάμενος τροχὸν πέρασι Ἕλλησι ἔκανε θοῦρις, &c.]

Ἐφάμιλλος, de quo certatur, eò quod contenditur, apud Dem. pro cor. Item, par, aequalis in certamine et contentione. Isocr. ad Dem. ἵνα ἐφάμιλλος γένῃς τοῖς τοῦ πατρὸς ἐπιτηδεύμασι, ut sis patris studiorum aemulus. Ut apud Dem. in Epist. φιλοτιμία ἐφάμιλλος. Et Isocr. in Hell. exc. ἐφάμιλλον τὸν ἑαυτὸν ἔδειξε πρὸς τὸν ἐκείνου κατόρθωσιν. Sic τὸ ἐφάμιλλον, dicitur partitas et aequalitas in aliquo certamine, apud Plut. et Isocr.

Ἰσάμιλλος, in contentione par, aequalis in certamine. [Anth. Ep. Gr.]

Παράμιλλος, citra certamen victor.

Ἄμις, ιδος, ἡ, matula seu matella, vas urinarium. Suid. ex Arist. Legitur et apud Athenaeum, lib. 1. Eustathius ab antiquis Atticis aspiratum fuisse ait. (Ἁμὶς pro navi accipere videtur Æschylus. Suppl. 849. 854.)

Σκαφὶς, ίδος, ἡ, vas in quo ventris onus deponitur, Aristoph. in Concion.

Ἄμμι, ιος, τὸ, nomen seminis cujusdam canini minoris, de quo Dioscor. l. 3. c. 7. et Plin. l. 20. c. 15. ¶ Ἄμμα etiam et ἄμμα Æolice dicitur, nubis.

Ἄμμιον, ου, τὸ, minimum. Dioscor. l. 5. c. 110. ubi tamen quidam legunt ἄμμον.

Ἄμνιον, ου, τὸ, membrana foetui proxima, ipsum totum à vertice ad imos pedes involvens. Vide Gal. et Theophilum anatom. lib. 5. c. 18. et Poll. ¶ Quidam ab ἁμὰς, ab ejus videlicet mollitie seu teneritudine: alii à μάνος deduxerunt, ut sit quasi τὸ ἄνευ μάνος. ¶ Eustath. Od. γ'. ἀμνὶς dici scribit, vas quo jugulati animantis sanguis excipitur, quasi ἀμνὶς τι ὄν, hoc est, μάνις sive αἵματος συγκρισις. Cretenses vero ἄμνον dicere ἀγγεῖόν τι ἢ τὸ αἷμα τὸν ἐμπεσὸν ἐδέχετο, αἷμά τι ὄν, παρὰ τὸ αἷμα.

Ἀμνὸς, οῦ, ὁ, agnus. ἀμνὸς πρόσαντες, apud Nic. in Alex. Attice aspirasi scribit Rust. (Arist. Pac. 934. Ὥστ' ἐκπεσὼν ἀλλόμενον ἁμνὸν τὴν τροφόν. Schol. Εἰκότ', ἐκπεσὼν καὶ, ἐκ τοῦ ἁμνὸς, καὶ μηλάνδ. τὸ γὰρ ἀρνίον σφάττουσι, ὅταν ἴσχῃ τὸν μάστον ἔμπλεων, ἁμνὸν καλοῦσι, ὅταν δὲ ἀφαιρεθῇ ἄρνα, ἁμνὸν καλοῦσι.) Etym. à μάνος deduxit, praefixo α privativo, ut dicatur quasi ἄμανος. vel à μαλὸς, significante mollem pilum, seu tenerrimam et mollissimam lanam, cum qua nascitur; ut sit, ὁ ἐστερημένος τῶν τοιούτων τριχῶν.

Ἀμνὶ, ἡ, agna. Orph. Argon. ἐν' αὐτῷ τὸ γλάγος ἀμνὶ. Scribitur et ἀμνῒ.

Ἀμνὶς, ἴδος, ὁ, et Ἀμνὰς, άδος, ὁ, idem quod ἀμνὸς, id est, agnus. Theocr.

Ἀμνεὶς, οῦ, ὁ, idem quod ἀμνὸς, agnus.

(Ἀμνεὶς. adj. Theoc. κϛ'. 61.)

Ἀμναμος, ου, ὁ, nepos. Suidas et Etym. proprie dici volunt de ovibus, utpote derivatum ab ἀμνὸς. Pollux l. 3. c. 2. poëticum esse ait.

Ἄμορα, exp. similago coacta cum melle, opus pistorium ex melle. Athen. l. 14.

Ἀμορίτης ἄρτος, panis ex similagine coacta cum melle, panis mellitus, dulciarius. Paralip. l. 1. c. 11.

Ἄμορβος, ου, ὁ, pro diverso signif. diversam habet etymologiam. Exponitur enim σκοτεινὸς, tenebricosus, obscurus. In qua signif. scholiastes Nicandri esse ait παρὰ τὸ ἔμφρον, exempto ν et verso φ in β: vel ex ἀμφὸς, mutato accentu et φ itidem in β converso. ¶ Exponitur et ἀκόλουθος, comes, asseclа, sectator, παρὰ τὸ ἅμα πορεύεσθαι, inquit schol. Callim. Et, pastor, Nicand. in Ther. Saidas ἀμορβὸς est ὁ ἅμα τοῖ ἄρμα, mutatione unius literae ex ἀμοιβός. Callim. hym. in Dian. Οἵτινα Συρίαν Ἀντιὸς σπείρετο ἀμορβός.

Derivata ex ἀμορβὸς, id est, comitis.

Ἀμορβαῖος, ος, ὁ καὶ ἡ, tenebricosus, obscurus. Exp. et βακχικὸς seu σκοτεινός. Nic. in Ther. ἀμορβαίοιο τε χαράδρης.

Ἀμορβὸς et ἀμορβὶς, significat mediam noctem, teste Etym. qui ex ἔμφρον derivatum ait, quasi ἀμφρὸς.

Derivata ex ἀμορβὸς, id est, ἀκόλουθος.

Ἀμορβὰς, άδος, ἡ, pedisequa, sectatrix, comes. Apoll. Rhod. Arg. lib. 3. Τῇ δ' ἅμα τόσσα ἕπονται ἀμορβάδες.

Ἀμορβεύω, sequor, assector. Nicand. Καπάτιν ζυγίοισιν ἀμορβεύουσα ἐρίπνῃ. Idem in Ther. Ναῦτιν γὰρ κάμοντες ἀμορβεύουσι λιπάρνῃ Δόρκα. Vide schol.

Ἀμορβεύω etiam dicitur pro eodem: item, ἀμορβεύομαι, sequor, comitor, una proficiscor; unde in Epigr. ἀμορβεύσας pro συνοδεύσας. "Codicis vitium pro ἀμορβεύσας."

Ἀμορβεὺς, exp. pastor, apud Oppian. lib. 3. de venat. φῶτες ἀμορβεῦσι. potest tamen etiam exponi, sequaces.

Ἀμὸς, ὴ, όν, meus, alicujus. Esse Ionicum vel Doricum dialecti tradit Rust. Od. ὁ. ¶ Dorice pro ἐμὸς, apud poëtas. ¶ Ἄμος autem, id est, quando, vide in Ἅμος.

Ἀμοῦν, alicunde, apud Hom. Od. ξ. et Plat. 1. de leg. 7. [Thucyd. Hist. lib. 3. §. 77. ἀλλ' ἔμπαλιν ἀμοῦ ἐπιόντας ἵνα καὶ ἐλαύνεται ἀπὸ τῶν Πελοποννησίων.]

Ἀμὴ, et ἀμῆς, et ἀμοῖ, quae composita cum aliis particulis usurpantur; ut, ἀμηγέπη, quodammodo, quandamtenus, quoquo modo, vel quovis modo: ut Agathias apud Suidam. Ῥᾳδίη δ' ἀμηγέπη ἀναπαγῆναι τοῦ ῥεύματος. [Plat. de Rep. lib. 5. Ἆρ' οὖν, ἔφην ἐγώ, ἀναλάβωμεν πάλιν τὸν αὐτὸν ἀμηγέπη λόγον ἐξηρτημένον.]

Ἀμηγέπως, pro eodem, apud Plat. in Pericle.

Ἀμηγέπου, apud Aristoph. in Acharn. Ἐμοῦ μὲν οὖν οὐδαμοῦ ἀμηγέπου, scholiastes exp. ubique, ubivis.

Ἀμηγόθεν, quemcunque ad locum. Hesych.

Composita.

Μεδαμὰ, (tanquam μετ' ἀμὰ) ne unus quidem, nullus. Herod.

Μεδαμοῦ, nusquam, nullo in loco. Luc. † Aristoph. Nub. 732.†

Μεδαμόθι, nusquam, nullo in loco.

Μεδαμόθεν, idem.

Μεδαμόθεν, nullo ex loco, nulla ex parte.

Μεδαμῇ, nusquam, nulla in parte. † Xen. Ped. l. 5. p. 140. e.† (Æsch. Prom. 58.)

* Μέδαμα. idem. Æsch. Pers.*

Μεδαμῶς, nullatenus, nullo modo. † Xen. Ped. l. 3. p. 81. b.† Interdum dicitur μεδαμῶ μεδαμῶς, et tunc vehementia significationi additur.

Μεδαμὸς, qui nullius est pretii, Hesych.

Οὐδαμὰ; quasi οὐδ' ἀμὰ, ne unus quidem, nullus; idem quod μεδαμὰ, unde apud Herodot. οὐδαμὰ pro οὐδέπω. Et genit. οὐδαμᾶ ἀνδρῶν.

[Οὐδαμᾶ. Herodot. Hist. lib. 3. Ἐόντων γὰρ θεῶν καὶ λίχνων πάντα, ὥστε τρίτην οὐδαμᾶ ἐσθῆτα, &c.]

Οὐδαμῇ idem quod μεδαμῇ apud Lucian. † Aristoph. Nub. 1422.† dicitur et οὐδαμοῦ γῆς, apud Aristidem. (Soph. Œdip. Tyr. 573.)

Οὐδαμόθι, idem quod μεδαμόθι.

Google

Οἰδμαῖος, idem quod μαιμαῖος. Dicitur et οἰδμαῖος τῷ γῇ apud Luc. et Lat. nasquam terrarum.

Οἰδμαῖος, idem quod μαιμαῖος: νι, οὐκ ἄλλοθι οἰδμαῖος, Demosth. ex nullo alio loco.

Οἰδμέ, idem quod μαιμαῖ, nusquam, apud Dionys. Areopag. (Æsch. Prom. 256.) Hinc οἰδμαῖ ἄλλα, nusquam alibi. Sapius sig. nullatenus, nullo modo. Plato de rep. l. 1. τοῦτο μὲν οἰδμαῖ συγχωρῶ. Dicitur et οἰδμαῖ οἰδμαῖς.

Οἰδμαῖς, idem quod μαιμαῖς, Xen. Sæpe etiam dicitur οἰδμαῖ οἰδμαῖς. ¶ Accipitur et pro, nequaquam, minime.

Οἰδμαιός, ῶ, ή, qui nullius est pretii, contemptus, qui nullo habetur loco. Dicitur etiam aliquid οἰδμαιόν, apud Chrysost et οἰδμαιότατον apud eundem.

'ΑΜΠΕΛΟΣ, ου, ὁ, vitis, vinea. (Od. τ'. ἐὶ' ἄμπελον αἶτο φάγοιτο εἶσο ἰμιτάφοιτο. Apud Dioscor. ἄμπελος ἀνόφερος, ἄμπελος ἀγρία, ἄμπελος μέλαινα.

'Αμπελίνος, ου, ὁ καὶ ἡ, vitosus, vitiginosus, vinosilis: ut, ἀμπέλινα φύλλα, Arist. apud Herodot. οἶνος ἀμπέλινος, ¤ ἀμπέλινος καρπός.

'Αμπέλιος, idem: ut, ἀμπέλιος βότρυς.

'Αμπελίτης, ου, ὁ, vitifer, vineas habens. 'Αμπελίτιδα γῆ ἐὶ ἀμπελίτιν καλοῦ, solum vitibus consitum, vinetum.

'Αμπελίτις γῆ, vinosilis terra, quæ et φασηλῖτις: ut citatur ex Dioscor. lib. 5. cap. 175. Sic dicta quod adversus insanientes vitibus vermes illisi soleat.

'Αμπέλος, ου, τὸ, vitis, vitisolea, apud Aristoph. [Achaen. 511. Ἐδικὰ γὰ ἐστὶν ἄμπελος κακομοῦσι. excisæ sunt vineæ. Pac. 596.]

'Αμπελών, ῶνος, ὁ, vinetum, vitibus consitus locus. Pro eodem dicitur et ἀμπελίων, Attice. °Ima potius ἀμπελὼν.°

'Αμπελίων, ῶνος, ὁ, avis quædam, cujus meminit Aristoph. [Achaen. 994. Πρῶτα μὲν ὄν, ἀμπελίης ἔχυν ἰδέοι μεφὼ.] et Poll. lib. 6. Eadem dicitur et ἀμπελίς, ίνος, ὁ, Poll. l. 6. c. 9.

Compositæ.

'Αγριάμπελος, ὁ, ἡ. ἀγρία ἄμπελος, labrusca.

Εὐάμπελος, pulchris vitibus consitus, bonas habens vites. Strab.

Κατάμπελος, vitibus consitus, vites producens. [Strab. Geog. lib. 4.]

Κισσάμπελος, herba quædam, de qua vide Dioscor.

Κυαμπέλινος: ut, ξυναμπέλινος χιτὼν, colorum habens vitibus avefactis similitudinem. vide Suid.

Πολυάμπελος, vitibus abundans.

Τυλλάμπελος, vitibus consitus. In novell. const.

'ΑΜΠΙΡΩΝ, ῶνος, ὁ, ἡ et ἄμπιρος, ἡ proprie dicitur τὸ ξύλον τῆς βύας σχοινίον, vetuti ἀμπαγὶς τὸ ὁ καὶ δεσμωτὴς τὸ ζυγὸν δεδμένον, inquit Etym. qui tamen addit, ita etiam dici posse lignum quod jumentorum cervicibus imponitur. Hesychio, Eust. et Suidæ, est funis pec juga tentus, ad quem jugatis bobus magna onera curribus imposita trahuntur. Habetur vocat Apuleius, unde bubcistli, qui funibus velati boves jugali onera trahunt.

'Αμπωνίω, traho more boum seu jumentorum τὸ ἀμαξὸν πρωθιπλάσσω. Sic usurpasit Callim teste Etymol. Hinc denique Lycophron dixit, 'Αχλυσὸν ἀμπωνίσαντο βότοι βίου, nodum trahent stolli vitam. Absurdè dicitur etiam pro bajulare et succollare, inquit Bodæus.

Συναμπωνίω, una traho, et jumenta trahunt plaustrum, in trahendo adjuvo. Aristot. hist. an. l. 6. et Plut. in Cat. majore.

'ΑΜΠΥΞ, υκος, ὁ vel ἡ, teste Eust. dicitur catena seu funiculus serratus, quo comæ in ergastum frontibus sparsæ colligantur. (Æschyl. Suppl. 438.) Tribuitur etiam muliebribus, ut idem testatur, et sic nonnullum fuit vinculum illud quo constringebantur boni crines, et vitta, quæ comis jam collectis superimducebatur: διὰ τὸ ἀμφίγυιον τὰς τρίχας, εἰ quod cohibeat crines, teste Eust. ut Il. ν. Τδὲ γ' ἐπὶ κροτέῳ χεῖ θέμενον συνάλυκτο, Ἄμπυκα, περίφαλόν τε, ἴδι κλωστὸς ἀναλπτικτον. Idem Eust. rursum addit, ἄμπυκας dici κατὰ μετάφορὰν in equis frænis: idem tradit Suid. et Hesych. et Schol. Eurip. in Hecuba. ¶ Metaphorice etiam ἄμπυξ a Sophocle in Philoctete dicitur rota, διὰ τὸ κυκλοτερές. Aristoph. schol. ἄμπυκα generalius etiam dici ait τὸ στεφάνιον: et apud ipsum comicum ita dici operculum vasis, παρὰ τὸ σκεπάζειν καὶ σκλείστειν τὸν οἶνον, sed catachrestice. Locus est in Acharn.

'Αμπυκτήριος, idem quod ἄμπυκος, et quidem peculiariter in equis, apud Æschylum, in tragœdia quæ ἐπτὰ ἐπὶ Θήβας inscribitur, ubi vide schol. 'Αμπυκτήρια φάλαρα, apud Soph. in Œdipo Coloneo vocantur phalera, vel ipsi ἄμπυκες seu ἀμπυκτῆρες. ‡ v. 1068.‡

'Αμπυκίτας, ου, ὁ, pro ἀναλήμονα.

'Αμπυκόζευξ, religare, item frenare, et coercere. Eust.

'Αμπυκόζυξ, Eust. annotat dici τὸ ἀμπίχυν τὰς τρίχας, ἰδέρε ipsum sua ætate usurpatum fuisse pro, τὰς ἐμπορικὰς τρίχας ἀνδεῖν, hoc est, antiis et capronas (ita enim dicentur anteriores crines qui in faciem defluunt) religare et adstrictos tenere.

Compositæ.

'Ανάμπυξ, non habens ἄμπυκα. Callim. [Hym. in Cer. 125. Ὣς ἢ ἀντίθεντα καὶ ἀνάμπυκα ἄστυ πατῆμεν. Sine vittis. Vide omnino Spanhem. Observ. ad loc.]

'Επιάμπυκτ ξεμίλη, crines sarsi nodosi. Pind.

Κυκλάμπυξ, cæruleum habens ἄμπυκα. Theocr.

Λευκάμπυξ, albas vittas habens. Oppian. lib. 4. Hal.

Λευκοπάμπυκα θεαῖσι, Aristoph. in Acharn. ‡ 671.‡ vocat lagenam seu phialam vini Thasii. [Pind. Nem. Od. x. 22. Εἰ Μνασιάδαν ἔκατι λευκοπάμπυκα ἔξρετο τὸν ἄσυκα μοῖρ' ἔβα, &c.]

Μονάμπυκας σῶλυι unum tantum habentes ἄμπυκα singuli. Euripides ita vocare dicitur τοὺς ἵππους. [Alcest. 128. καὶ μονάμπυκας Πλάκας ἐλθὼν τάμυν' ἐίχτιον φοβῶ. Suppl. 586 680. Μονομπύκων, quod etiam a Μονάμπυκας deduci potest.]

[Μονομπύκων. Pind. Olymp. Od. V. 15. °ἵππους, ἁμαξοῖς τε μονομπύκων τε. Schol. μονοχαλίνων.]

[Μονόμπυκος. Eurip. Helen. 1583. Μονόμπυκον ¤ τινὶ λόγον ἔχων ἔχον, &c.]

Παράμπυκα, Eustath. annotat vulgarem linguam solere dicere ἐφὶ τριχῶν.

Παραμπυκίζω, idem Eust. invenire ait pro, crines implicare.

Χρυσάμπυκ, habens vinculum vel reticulum ex auro, ad cohibendos et constringendos crines ne diffluant et latius spargantur: item earum frenis insignia (de equo dictum.) Vide Eustathium. † Hes. Th. 916. V. ibi Graevius.†

'ΑΜΥΓΔΑΛΕΑ, et Ionice ἀμυγδαλίη, et per contract. ἀμυγδαλῆ, amygdalus seu amygdali arbor, quæ et nux Græca dicitur. Dioscor. lib. 1. cap. 177. Etymon vide in ἀμυγδάλη. Eadem dicitur et ἀμύγδαλος, ου, ὁ, apud Lxx.

'Αμυγδάλη, fructus illius arboris, qui et ἀμυγδαλον, a Latinis itidem amygdala et amygdalum nominatus. Dioscor. Vocatus τὰς ἀμυγδάλας Herodian. gram. scit, παρὰ τὸ ἐν τῷ μετὰ τὸ χλωρὸν ἔστορι ἀμυγδὰς ἔχων καλλὶς, teste Athenæo, lib. 2. Sic Etym.

'Αμυγδάλινος, ου, ἡ, amygdalinus; hoc est, confectus ex amygdalis: ut, ἀμυγδάλινο λάιον, apud Dioscor. l. 1. c. 39. Problem. Et cum accusativo, ut, ἀμύγδαλα τὸν Ἑλλάδι, apud Plut. de legibus. Pro Græcia dimico vel pugno, Græciam tueor, vel defendo. ¶ Item, injuriam propulso, vim arceo, resisto, tueor me adversus aliquem. Cum accusativo, Xen. ἵνα ἀντὶ τοῦ ἀμύνεσθαι τοὺς ἐπιτιθεμένους, habent arma, quibus injuriam inferentibus resistant, vel injuriam illatam propulsant. Sic ἀμύνομαι τοὺς ἐπιτιθέντας, tueor me adversus eos qui me adoriuntur. ¶ Item ulciscor. † σκάμμιος ἀπὸ τῆς ψεύσματος Xen. Pæd. l. 5. p. 136. c.† Cum accusativo, ut Hom. Odyss. μ'. Τὸν δὲ κ' ἀμυνάμην. Demosth. Phil. 3. ἡ ὅσως ἀνιρκέστατα καὶ βέλτιστα αὐτὸν ἀμυνούμεθα, tutissime et facillime ipsum ulciscemur. Herodianus, τὸν ἐχθρὸν ἰμωνᾶσαι. Dicitur etiam ἀμύνομαί τι ἐπὶ τοῦτον. Isocrates ad Philipp. ἡμεῖς δ' οὐδ' ὑπὲρ ὧν κακῶς ἐπάθομεν ἀμυνόμεθα τολμῶμεν αὐτοῖς, ulciscimur ob injurias quibus nos affecerunt, vel pœnas ab eis reposcere injuriarum. Dicitur et ἀμύνομαί τι τινὰ, ut apud Lucianum, ἀμύνομαί τι τοῦ γλαυκὸς, ulciscor te ob risum, vel vicem reddo tuo risui. ¶ Item, arceo, propello, propulso: ut, ἀμύνειν οὐδὲς ἔμαχε. Iliad. λ'. et ν'. Sic apud Plutarchum in Publicola, ὥστε ἐστὸς ἀφ' ὧν τὰς γοφίους ἀμύνειν τοὺς πολεμίους, hic stans pro poste hostes arcebat. ¶ In bonam etiam partem sumitur pro ἀμύνεσθαι, ut ἀμύνεσθαι τοὺς ἵππους, par pari referre, apud Aristot. in Probl. Sic et apud Thuc. ἀμύνεσθαι τοὺς ἵππους. † ἀμυντὴν. verbale Xen. Pæd. p. 230. d.†

'Αμυνάδην, Attice pro ἀμύνων: ut, δοκάδην pro δοκῶν. (Æsch. Eum. 441.) Aristoph. in Nebulis, ἀμυνάδην μὲν τυπτησθαι, opem ferre mihi vapulanti. [1326. ubi pro 'Αμυνάδην μου, Kusterus legit 'Αμύνειν γέ μου. Eurip. Androm. 721. 'Η, μὴ ξίφος λαβοῦσ' ἀμυνάδην σὸν. 1079. ὡ καὶ σὺς φίλους ἀμυνάδην Χρῆζες τὸ κρηνῶν. Soph. Œd. Col. 1068. αἱ δὲ ξυμφορεῖ αὐτὸ κατάσκοπ, ἔξαι δ' ἀμυνάδην.]

'Αμυνα, ες, ὁ, ultio, vindicta, propulsatio injuriæ. Aliquando absolute ponitur: nonnunquam cum genitivo, et Alexander Aphrod. περὶ ἀμυνα τῶν ἀδικούντων. Item gratiæ relatio, beneficii compensatio, retributio. Suid. Eust.

'Αμυνας, ου, ὁ, pro ἀμυντὴρ, Hesychius et Suid. Hinc ἀμυνὰς Σιμὰς, apud Comicum, inquit Eustath. animus ultionis cupidus, vel ulciscendi.

'Αμυντικὸς, ὴ, ὁν, ad injurias propulsandas aptus, instructus ad defendendum. ἀμυντικὰ ὅπλα, ἃ περὶ τὰς ἀσπίδας.

'Αμύνω, ορις, ἡ καὶ ὁ, auxiliator, vel ultor. Iliad. ὁ. ἀμύντωρ Ζεύς. Od. ω'. Καὶ φράσαι ἡ καὶ τοὶ Ἄιδιν σὺν Διὶ πατρὶ Ἀθήνῃ, ἠὲ τῳ ἄλλω ἀμύντορε μαιμάοντε. ¶ Cum genit. propulsator, expulsor: ut Simonides olim dixit cosa ἀμύντορα λοιμοσύνιο.

'Αμυντὴρ, ῆρος, ὁ, idem quod ἀμύντωρ, auxiliator vel ultor, vel propulsator. ¶ Item pars cornea cervini, apud Aristot. in 6. de hist. an. ut in suo lexico Budæus scribit.

'Αμυντήριος, ου, ὁ καὶ ἡ, q. d. auxiliatorius, propulsatorius, expulsorius. ἀμυντήρια ὄδοντες, exp. dentes exacti acrnitve: sic dicuntur quasi ad vim propulsandam apti.

'ΑΜΥΝΤΙΚΑΛ, genus calceorum. Theoc. Idyll. i. 33. ἐχθρὸς γ' ἴγ' καὶ κασὶς ἐν' ἀμφιτέρωσιν ἀμύκλας. Ego vero habito ornatus, et nutis in utroque pede calceis. Ubi Schol. 'Αμύκλαι, εἴδος ὑποδήματος.

['Αμυκλαῖος, more Amyclæorum loqui. Theoc. iC. 13.]

'ΑΜΥΝΜΩΝ, ονος, ὁ καὶ ἡ, dictum peritior quasi ἀμείνων, ut sit ὁ μὲ ἴχων τὸ μαχητὸς, hoc est, τὸ διὰ μαχήτων ἔχων, quo irridere aliquem solemus et subsannare: aliis etiam dictum volentibus quasi ἀμύνων. Utut sit, significat eum in quo nihil culpari reprehendique potest, nihil derideri et subsannari. Unde ab Hesych. quoque et Suid. exp. ἀμεμπτος, ἄψογος, ἀμέμπτος. Od. ξ'. Ἔξ γάρ κεν εἴποι μὲν τε ἀμείμων ὃ κατὰλήξας. Od. ν'. Ὄφ' ἐν ἀμείμων αὐτὸν ἐη καὶ ἀμείμονα εἶδῃ; Τὸν μὲν τε κλέος εἰρὺ διὰ ξείνοι φέρουσι. Apud eundem sæpe propriis nominibus junctum legitur, et tunc exponi potest etiam, laudabilis, aut laudatissimus, celeber, præclarus, et ἢ ζ'. ἀμείμων ἀλλαρέρτης. Od. δ. Ὀλοώτερ ἀμείμονα. † Vide Clericum ad Hesiod. Theog. 263.† Exponi potest etiam, egregius, strenuus, et Iliad. i. ἀμείμονά τε κρατερόν τε. Opus quoque aliquod ἄμεμφον dicitur, elegans, scitum, et Il. i. Δῶτο δ' ὑπνὸ χαλκέος ἀμείμονα ἔργ' ἐίδυας. Affertur et ex Dionys. de situ orbis, pro pulchro et præclaro. ¶ Apud Hom. Od. ὁ. Σῶν ἀμείμον ναυσὶν ἐυ. fautis deorum auspiciis, bene ductu.

'ΑΜΥΝΩ, unadior, opem fero, suppetias eo, succurro, aliquem defendo, vel ab injuria defendo. (Æsch. Ag. 102. Eurip. Phœniss. 643. Soph. Œdip. Tyr. 914.) Iliad. φ'. αἰὶ γὰς τὰ ἀμείνονα Ζεὺς αἰτὸς. Et ibidem, Τρωεὶ παρατάμενοι καὶ ἀμύνων. Inser. ἴσαν ἰμεῖν ἀμυνόντες, venerant vobis auxiliatori, venerunt vobis suppetias. Xenoph. Pæd. 3. μὲ φεύγειν κατελαύνοντες αὐτὰς, ἀλλ' ἀμύνειν καὶ τίνοις καὶ ἑαυταῖς καὶ σφίσι αὐτοῖς. ¶ Item propello, propulso, arceo, pasim apud Hom. cum accus. et dat. ut Odyss. ν'. Ἀστὴ καὶ πτόλεσσι ἀμύνον πολὶς ἦμαρ, ab urbe et liberis arceas crudelem diem, vel propulsans. Sic Il. ὁ. ἀμύνον νηυσὶ δύῃσι πῦρ ἰδέλιον, arcere vis ignem a navibus, defendere naves ab igni. Aliquando pro dat. ponitur genitivus, ut Il. ρ'. αὐτὸ κῆρας ἀμύνω, et Iliad. ὁ. Τρῶας ἀμύνον νεῶν. Interdum additur præpositio, ut Od. χ'. ἀφ' ἑαυτὸ ἔλεν ἀμύνειν. Sic et apud Apoll. Arg. 1. ἀνὸ μητρὸς ἀμύνον λαὸν. ¶ Sic Hesiod. Asp. 240. ἰκτ.† ¶ Item ulciscor, ut, ἀμύνον παρὰ σῶ τεθνεώτος, ulciscor te mortuum, ulciscor mortem tuam, q. d. propugno pro te mortuo.

'Αμύνομαι, dimico pro, propugno pro, tueor, defendo. (Soph. Tr. 282. Æschyl. Ag. 1503.) Apud poetas aliquando cum genitivo, ut, πόλις ἀμύνονο. Il. μ'. Εἰ cum accusativo, ut Il. γ'. ἀμύνεσθαι πάτρ' καὶ τεκέων ἄνδρας. Aliquando cum præpos. περὶ, ut, ἀμύνεσθαι περὶ σπ τεκέων, pugnare pro patria. Sic Il. σ'. Οὐ μὲν ἀμυνόμενον κάκιον περὶ τεθνεώτος. In prosa etiam sic usurpatur. Cum præpositione ὑπὲρ, ut apud Plut. ἀμύνομαι ὑπὲρ τοῦ βασιλέως. Sic et apud Dem. et Xen. Cum præpos. περὶ, ut, ἀμύνομαι περὶ τῆς ἀληθείας, pro veræ pugno, veram defendo, apud Plut. in Problem. Et cum accusativo, ut, ἀμύνομαι τὸν Ἑλλάδι, apud Plat. de legibus. Pro Græcia dimico vel pugno, Græciam tueor, vel defendo. ¶ Item, injuriam propulso, vim arceo, resisto, tueor me adversus aliquem. Cum accusativo, Xen. ἵνα ἀντὶ τοῦ ἀμύνεσθαι τοὺς ἐπιτιθέντας, habent arma, quibus injuriam inferentibus resistant, vel injuriam illatam propulsant. Sic ἀμύνομαι τοὺς ἐπιτιθέντας, tueor me adversus eos qui me adoriuntur. ¶ Item ulciscor. † σκάμμιος ἀπὸ τῆς ψεύσματος Xen. Pæd. l. 5. p. 136. c.† Cum accusativo, ut Hom. Odyss. μ'. Τὸν δὲ κ' ἀμυνάμην. Demosth. Phil. 3. ἡ ὅσως ἀνιρκέστατα καὶ βέλτιστα αὐτὸν ἀμυνούμεθα, tutissime et facillime ipsum ulciscemur. Herodianus, τὸν ἐχθρὸν ἰμωνᾶσαι. Dicitur etiam ἀμύνομαί τι ἐπὶ τοῦτον. Isocrates ad Philipp. ἡμεῖς δ' οὐδ' ὑπὲρ ὧν κακῶς ἐπάθομεν ἀμυνόμεθα τολμῶμεν αὐτοῖς, ulciscimur ob injurias quibus nos affecerunt, vel pœnas ab eis reposcere injuriarum. Dicitur et ἀμύνομαί τι τινὰ, ut apud Lucianum, ἀμύνομαί τι τοῦ γλαυκὸς, ulciscor te ob risum, vel vicem reddo tuo risui. ¶ Item, arceo, propello, propulso: ut, ἀμύνειν οὐδὲς ἔμαχε. Iliad. λ'. et ν'. Sic apud Plutarchum in Publicola, ὥστε ἐστὸς ἀφ' ὧν τὰς γοφίους ἀμύνειν τοὺς πολεμίους, hic stans pro poste hostes arcebat. ¶ In bonam etiam partem sumitur pro ἀμύνεσθαι, ut ἀμύνεσθαι τοὺς ἵππους, par pari referre, apud Aristot. in Probl. Sic et apud Thuc. ἀμύνεσθαι τοὺς ἵππους. † ἀμυντὴν. verbale Xen. Pæd. p. 230. d.†

'Αμυνάδην, Attice pro ἀμύνων: ut, δοκάδην pro δοκῶν. (Æsch. Eum. 441.) Aristoph. in Nebulis, ἀμυνάδην μὲν τυπτησθαι, opem ferre mihi vapulanti. [1326. ubi pro 'Αμυνάδην μου, Kusterus legit 'Αμύνειν γέ μου. Eurip. Androm. 721. 'Η, μὴ ξίφος λαβοῦσ' ἀμυνάδην σὸν. 1079. ὡ καὶ σὺς φίλους ἀμυνάδην Χρῆζες τὸ κρηνῶν. Soph. Œd. Col. 1068. αἱ δὲ ξυμφορεῖ αὐτὸ κατάσκοπ, ἔξαι δ' ἀμυνάδην.]

'Αμυνα, ες, ὁ, ultio, vindicta, propulsatio injuriæ. Aliquando absolute ponitur: nonnunquam cum genitivo, et Alexander Aphrod. περὶ ἀμυνα τῶν ἀδικούντων. Item gratiæ relatio, beneficii compensatio, retributio. Suid. Eust.

'Αμυνας, ου, ὁ, pro ἀμυντὴρ, Hesychius et Suid. Hinc ἀμυνὰς Σιμὰς, apud Comicum, inquit Eustath. animus ultionis cupidus, vel ulciscendi.

'Αμυντικὸς, ὴ, ὁν, ad injurias propulsandas aptus, instructus ad defendendum. ἀμυντικὰ ὅπλα, ἃ περὶ τὰς ἀσπίδας.

'Αμύνω, ορις, ἡ καὶ ὁ, auxiliator, vel ultor. Iliad. ὁ. ἀμύντωρ Ζεύς. Od. ω'. Καὶ φράσαι ἡ καὶ τοὶ Ἄιδιν σὺν Διὶ πατρὶ Ἀθήνῃ, ἠὲ τῳ ἄλλω ἀμύντορε μαιμάοντε. ¶ Cum genit. propulsator, expulsor: ut Simonides olim dixit cosa ἀμύντορα λοιμοσύνιο.

'Αμυντὴρ, ῆρος, ὁ, idem quod ἀμύντωρ, auxiliator vel ultor, vel propulsator. ¶ Item pars cornea cervini, apud Aristot. in 6. de hist. an. ut in suo lexico Budæus scribit.

'Αμυντήριος, ου, ὁ καὶ ἡ, q. d. auxiliatorius, propulsatorius, expulsorius. ἀμυντήρια ὄδοντες, exp. dentes exacti acrnitve: sic dicuntur quasi ad vim propulsandam apti.

Ἀμυντήρια fuerunt apud Diodorum, arma, quibus vis repellitur.

Composita.

Ἀντιμύομαι, vicissim auxilior. [Soph. Antig. 654. ὃς καὶ τὸν ἐχθρὸν ἀντιμύονται κακοῖς, &c. Thucyd. Hist. Lib. 4. §. 19. ἀφίλων γὰρ ὄν ἡ ἐπιστὶς μὰ ἀντιμύσασθαι ὡς δικαίως, ἀλλ' ἀντιτιμωρεῖσθαι ἀρετῇ, &c.]

Ἀμυνέω, propulso, propello, arceo: at Il. δ. ἀμὸν δοῦ λαγὸν ἀμῦναι. Sic et apud Herodot. ἀμυνέειν σφι τὰ κακά.

Ἀμύνομαι, injuriam propulso, repulso, ulciscor hostem. Od. φ'. et λ'. et apud Basil.

Ἐξαμύνομαι, defendo, tueor. Aff. ex Eurip. (Æsch. Prom. 481.)

Ἐπαμύνω, defendo ab injuria, auxilior, succurro. Cum dat. apud Isocr. ¶ In Epigr. τὸν δολίην ἐπήμυνον, exp. ulciscebar. (Aristoph. R. 1399.)

Ἐπαμύντης, idem quod ἀμύντης. [Orph. de Lapid.]

Προαμύνω, protego et defendo a circumstantibus periculis. Plut. in Alcib.

Προαμύνω, ut, σφαμύσω σοι, q. d. ἀμύνω σφὶ σοί, protego te. [Thucyd. Hist. Lib. 3. ἐπ' ἐκείνοις ἦν ὅσοις δοι τοῦ ἐκπλεῖν, καὶ ἐφ' ἡμῖν εἶναι δεῖ τὰ σφετέρα σφίσι προαμύνεσθαι.]

Προσαμύνω, vel σφοσαμύνομαι, insuper auxilior. Il. β'. et Plut. in Romulo.

Συναμύνω, una opitulor. Eurip. [Iph. in Aul. 62.]

Χειμάμυια, hyemis injurias arcens. Ita dicitur lana quædam crassa, quam Homerus ἀλεξήμονα vocat, inquit Eust.

Ἀμύσσω fut. ξω, rado unguibus, vellico, lacero, discerpo, carpo. (Æsch. Pers. 161.) Proverbium est apud Suidam, μηδ' ἄκανθα ἀμύξῃ τὴν ἀγαθὴν, probus ne spina quidem vellicaverit, aut punxerit. Il. γ'.——χερσὶ δ' ἀμύσσετ ἐνιδὲ τ' ἀπ' ἀνθέα δηρὸν ἴδῃ καλὰ φρόνιμα. ☞ Ab αἵμα, inquit Etymolog. fit αἱμάσσω, et mutato α in υ, ἀμύσσω. ¶ Exponitur etiam lancino. Item (inquit Budæus) scarifico. Pollux, οὕτω γὰρ λέγων τὸ ἀμύσσειν, ὅταί τὸν καταιχάζειν. Item, metaphoricè, animum exulcero, mœrore animum alicujus, apud Basilium. Æschines in epistolis, καὶ μηδὲν ἐν ταῖς ἐρῳδιαμοῖς ἐνήμυσμα ἔχειν ἢ τὸν γράμμα ἀμύξῃ, quod mentem exulceret (dolorem videlicet refricando.) Homerus Iliad. ἀ. σὺ δ' ἐδδέ δηρὸν ἀμύξῃς.

(Ἀμύσσομαι. pass. Æsch. Pers. 115.)

Ἀμυγμὸς, ατος, τὸ, laniatus et laceratio cutis, proprie. Soph. verò dixit etiam τελῶν ἀμυγμὸς χαίτας, pro, vellicatus seu evulsiones earum comæ. [Aj. 645. Eurip. Androm. 826. Στόμωμα κἄμας, ὃ σὺχνον τι δὴ ἀμύγμασι Σύρτεσι. Schol. σκαφίγμασι, ξύσμασι.] Idem et ἀμυχὴ dicitur.

Ἀμυξις, εως, ἡ, vellicatio, laniatio, laceratio. [Orph. Arg. v. 24.] Item scarificatio.

Ἀμυξ, υχος, ὁ, idem quod ἀμυξις.

Ἀμυξὶ, adverb. q. d. vellicatim, discerptim. Nicand.

Ἀμυκτὴς, ῆρ, ὁ, vim habens dilacerandi et dilaniandi. Cæl. Aurel. Chron. l. 2. c. 6.

Ἀμυκτὸς, idem quod ἀμυξ. Nic.

Ἀμυχὴ, ῆς, ἡ, idem quod ἀμυξις. Plut. ἀμυχὰς ποιοῦμενοι ἀφύλλοις, i. lacerationes plangentium sustulit. ¶ Ἀμυχαὶ Dioscorid. interpretes parva hulcera sive hulcuscula vertunt, quidam hulcuscula cutis: ut l. 7. c. 3. οἷς αὖτε δ' αὖλοδόντιον τὰ μεγάλα τραύματα ἐστὶ τῶν λυττούντων, ἐς τὰ μικρὰ καὶ ταῖς ἀμυχαῖς ἐμφαῦ. Sunt et qui tubera liventia interpretentur.

[Ἀμυχαῖος. Æschin. Dial. de Morte. τὸ δὲ σεῖσαι τινὰ ψυχὴν καὶ ἀπιέναι ἐκ φύσεως, ἢ τὰ μὲν ἄλλα ἀμυχαῖα καὶ φυτικὰ καὶ φλοιὸν ἔλκους ἀναπεφράκασι· τὸ δὲ ἄλγος ἀφεῖναι, &c. Vide Notam Cl. Clerici.]

Ἀμυχὶ, adverb. cum vellicatione, superficialiter: quasi radendo summam cutem.

Ἀμυχθὶς, adverb. apud Etymologistam exp. ἄκρως λαμβάνειν, primoribus digitis, vel summis digitis. Videtur tamen potius significare, in lacerationis aut vellicationis modum, aut per vellicationem, et quasi quis diceret, vellicatoriè seu vellicatim, discerptim.

Ἀμυχὶς, idem quod ἀμυγμὸς, lacertus, laniatio: pro vulnere posuit Theocr. (κδ'. 124.)

Ἀμυχώδης, ης, ὁ καὶ ἡ, similis ταῖς ἀμυχαῖς, in quo cutis velati carpta ac vellicata unguibus videtur. Hippocr. Cum gingiv. τὰ ἀμυχώδεα ἐξανδήματα.

Ἀμυκαλὶ, αἱ, cuspides jaculorum. παρὰ τὸ ἀμύσσειν, inquit Hesych.

Composita.

Ἀνάμυκτος, qui unguibus carptus minimeque non est: ἀ πᾶν ἀμυγμὸς.

Καταμύττω, lacero, laniato saucio, perstringo. (Ita videlicet ut aratrum terram, et telum cutem perstringit leviterque sauciat, non profundum imprimens sulcum, quod et ξύειν dicitur.) Iliad. ἑ. Πρὶν χερσὶ πυρὸν καταμύξατε χεῖρα ἀρῶν. Athen. l. 2. καταμυχθὶς τὸν ἀέρα ἐπὶ πυκνότητι.

Περιμύττω, sive Περιμύττω, circumsarcio, circumcirca saucio. Metaphor. in Axiocho, ἴσως τι σπαθᾶς περιμύττων τὸν τόν, sauciens, lacerans.

Ἀμφαμῶται, apud Cretenses vocabantur servi, quorum opera rari utebantur, indigenæ quidem, sed bello capti. Ath. l. 6. et Eust.

Ἀμφί, præpositio quæ variis casibus juncta varie significat.

Cum genit. significat, de. Od. δ'. Ἀμφ' Ἀχιλῆος φιλότητος ἰώμεθα τ' Ἀφροδίτης. Luc. in Astrol. ἀμφὶ τὰ ἀστέρια ἡ γραφή. Item propter. Apoll. Arg. 1. τῆς δ' ἀμφὶ δίης ἰμάσσατο βαρτῖνι, propter hanc, hujus causa vel gratia, hujus nomine. Item ἀφὶ, per, Apollon. Arg. 2. θεῶν τ' ἀμφὶ καὶ αὐτῆς αἴσης Ἥρης λίσσεσθαι, ego atque obtestor per Phœbum. Item, ἀμφὶ πόλιας οἰκεῖν, exp. circa urbem habitant. apud Herodot. (Cum genitivo, apud Æschyl. Ag. 1150. Suppl. 623. 812.) † Δία ἀμφὶ τοῦ. Xen. Ped. l. 3. p. 63. c.†

Cum dat. significat etiam περὶ, de. ut apud Sophoclem in Ajace, ἀμφὶ μὲν τούτοισι τὸ σχέτλιον, id est, περὶ τούτων. Sic et Herodotus, ἀμφὶ δὲ τῷ θανάτῳ αὐτῆς λέξις διφάσιος λόγος, de ejus morte duplex vulgatur fama. Od. ξ'. καὶ φασὶν ἔσθλὸν βασῆι Ἀμφ' ἑμεῖ, pro περὶ ἐμοῦ. Sic et ἀμφὶ βασιλείῳ et ἀμφὶ γάμῳ, apud eundem. Ponitur etiam pro, circa vel circum, idque frequentissima et maximè recepta significatione, præsertim apud poëtas. Hesiodus, Θάνατοι δ' ἀμφ' ἅμασιν ἀρὴς ἀλωτῆσι εἵδηται. Hom. Od. ξ'.—— ἀμφὶ κεφαλῇσι ἑοῖς δέσμησιν ἐέλδει. Apoll. Arg. 2. Ἀμφὶ δὲ χαλκείας κόρυθας κεφαλῆφιν ἔθεντο, æreas galeas circum capita posuerunt, vel, capitibus circumposuerunt. † Aristoph. Nub. v. 595. ἀμφὶ μοι, circa vel ad me sc. venit. Scholiast: enim dicit λέγει τὸ ἐνὸ, ἢ τὸ χρήσιμον.† Sic et apud Theocritum, ἀμφὶ στήθεσσι, circa pectus. Item propter: ut, ἀμφὶ φόνῳ, apud Euripidem scholiastes exponit, διὰ τὸ φόνον. Sic ἀμφ' Ἑλένῃ μάχεσθαι nonnulli exponunt, propter Helenam pugnare, vel Helenæ causa. Item pro κατὰ, contra. Sophoc. in Ajace, λέγουσ' ἀνάγκη τοὺς μὲν Ἀτρεΐδᾶν κάτα, Τοὺς δ' ἀμφ' Ὀδυσσῆ, id est, κατὰ τοῦ Ὀδυσσέως, adversus Ulyssem. (ἀμφὶ κρατὶ. V. Æschyl. S. c. Th. 161. Pers. 190. ἀμφ' Ἀθηναῖς. 718. Ag. 334. Eurip. Phœniss. 118. 1405.)

Cum accus. (apud prosæ scriptores potius quàm cum dativo) significat circa: ut, ἀμφὶ τὸν πόλιν, circa urbem. Apud Xenoph. Ped. lib. 3. ἀμφὶ βίστον εἶχε, circa victum occupatus erat. † l. 2. p. 42. c. τὰ ἀμφὶ τὸν πόλεμον ut p. 44. d. ἀμφὶ στράτευμα &c. ἀμφὶ στρατιωτικά.† Dicitur eodem sensu mœnianum, εἶναι περί τι, et γίνεσθαι περί τι. Apud Thucydidem, τὰ ἀμφὶ ἄρχοντα quæ ad principem pertinent. Οἱ ἀμφὶ Πρίαμον, (subaudi ὄντες) pro ὁ Πρίαμος, Priamus. Iliad. γ'. Sic ὁ ἀμφὶ Σωκράτει, Socrates. Sic et in obliquis casibus. Synesius, παρὰ τὸν ἀμφὶ τὸν ἐταῖρον Παῦλον καὶ Δωσίθεον, pro παρὰ τὸν ἑταῖρον Παῦλον καὶ Δωσίθεον. Aliquando hac phrasi denotatur et homo et comitatus ejus: ut apud Thucydidem, οἱ ἀμφὶ Πεισάνδρῳ, Pisander cum sociis. Sic οἱ ἀμφὶ Κῦρον, apud Xenophontem, Cyrus et ejus milites, vel, Cyri milites. † Ped. l. 4. 21. et l. 1. 3. 6. i. e. ministri.† Sic apud Platonem, οἱ ἀμφὶ τὸν Ὀρφέα, Orpheus et ejus sectatores: vel, Orphei sectatores. Item pro, circiter. † et additur σχεδὸν Xen. Ped. l. 2. p. 39. d.† Lucian. ἀμφὶ τὰς πεντακοσίας. Idem, ἀμφὶ τὰ ἑβδομήκοντα ἔτη τοῦ ἔτους ἀπέθανον, quam annos esses natus circiter quinquaginta, vel, quam circa quinquagesimum esses annum. † et Xen. Ped. l. 2. 15. et l. 4. 16. ἀμφὶ στρατιάν ἔχειν. Xen. et ἀμφὶ αἰχμάλωτα ἔχειν Xen. Ped. l. 5. p. 136. e. et ἀμφὶ θήραν i. e. curare l. 5. p. 147. d. et ἀμφὶ ταῦτα hæc curare Xen. p. 151. e. δεκαπὰς ἔστω ἀμφὶ ταῦτ' mora erit (fiet) circa illa. Xen. Ped. p. 151. e. ἀμφὶ τινα alicui operam dare Xen. Ped. p. 195. a. σχολὴν ἀμφὶ τινα vacare alicui. id. p. 195. b. ὁ ἀμφὶ Πρίαμον Priamus. V. Grævius ad Hes. Asp. v. 179. ubi notat articulum ὁ a poëta omissum. ὁ ἀμφὶ τὸν χειμῶνα χρόνος: hybernum tempus. Xen. Ped. p. 221. b. etc. ἀμφὶ τὸ ἦρ χρόνος: ver.† (Cum accus. finem indicat, ut ἀμφὶ λιτὰς, supplicandi gratiâ. Æsch. S. c. Th. 102. Eurip. Phœniss. 960. 1547. 1562. 1604.)

Ἀμφὶ περὶ, cum accus. ponitur, in τῷ παραλλήλῳ, pro alterutra sola. Il. β'. Ἀμφὶ περὶ κρίνει. Interdum περὶ præponitur, posita post ipsam particula τε. Itemque post ἀμφὶ. ut Il. ρ'. περί τ' ἀμφὶ τε τάφῳ. Sic Apoll. Arg. 2. ἔφις περί τ' ἀμφί τ' ἴρυτο Ἀδάμαντος. Suidas ἀμφὶ περὶ exp. ex utraque parte.

Ἀμφὶ pro περὶ et ἐν et ἐπὶ, et pro διὰ, in compos. Eust. (Ἀμφὶ ἐπὶ, ex utrâque parte. Theoc. κδ. 9.)

Ἀμφὶ, adverb. sine casu; ut et circum Latinè aliquando. Exponitur et circumcirca. Apoll. Arg. 2. ἀμφὶ δὲ κύκλῳ, ibidem.——ἀμφὶ δὲ Κόλχων Ἕδνα τιτύσκον.

Ἀμφὶς, (aliud adverb. ex ἀμφὶ præpositione factum, addita litera σ) utrinque, ab utraque parte. Iliad. ἑ. σάκεϊ ἔχων ἀμφὶς, id est, ἀμφοτέρωθεν, inquit Eust. At Il. ἁ. Ἦ χ' ἵππους καὶ ἅμ' ἡνίοχον ἀμφὶς ἐόντα. ubi ἀμφὶς idem sit significare, vel, in circuitu, aut circumcirca: vel pro ἀμφὶ (circum) accipi: ut intelligatur, ἀμφὶ τὸ τεῦχος ὄντα. Apud Hesiodum in Erg. Πάντα μαλ' ἀμφὶς ἴδοι. ¶ Item sine, seorsum. Cum Genit. ut, ἀμφὶς Διὸς, absque Jove, vel seorsum à Jove, apud Homerum. Interdum cum verbo junctum idem significat: ut, ἀμφὶς φράζεσθαι, seorsum deliberare vel consultare. Diversa consilia agitare. Sic ἀμφὶς φρονεῖν exponitur λυκοφρονεῖν, quasi λυκοφρονεῖν. ¶ Item extra, itidem cum genit. ut apud Hom. ἀμφὶς ἰδὼν ἑκαστέρω, id est, longè, inquit Eust. ¶ Item inter, in medio. Il. γ'.——ἐλθὼν δ' ἐς ἀμφὶς ἄρουρα, postquam erat terræ inter utrosque.

Διαμφὶς, comp. utrinque. Item seorsim. Dionys. de situ orbis.

Διαμφίσιος, (q. d. seorsim positus, separatus) diversus, alienus, Hesych. (Æsch. Prom. 577.)

Ἀμφίμακτος, Hesych. est, infelici fato mortuus. Item qui utrumque parentem habet vel amisit. Item ἀμφιφόρητος dici scribit farinas medè imbutas.

Ἀμφισβητέω, F. ήσω, controversor, contendo de re aliqua, disceptо. ut apud Plut. in Protag. καὶ περὶ τῶν λόγων ἀμφισβητεῖν μὴν, ἐμοῦ δὲ μή. Sic apud Aristot. Rhet. 1. ἐγὼ δὲ φαίλλους, ἐμοῦ ἐγκειμένου ἄμφω συμφέρειν, περὶ τοῦ μᾶλλον ἀμφισβητοῦσιν. Jungitur et dativo rei, ut Aristot. Ethic. 6. ἀμφισβητεῖ τοῖς φαινομένοις ἐναργῶς, controversatur de iis quæ evidentia sunt, vel adducit in controversiam ea quæ, &c. Et infinitivo: ut apud Demosthenem in Paragr. ad Apat. Ἐν ἀμφισβήτησιν ἔρχεις μὴ ἐκεῖνα ἡμᾶς διαιτητὰς αἱρεῖσθαι. Apud eundem, ἀμφισβητῶ μὴ ἀληθῆ λέγειν σε, contendo te non vera dicere. ¶ Item contendo in judicio, litigo, ambigo. Isocr. ad Nicoclem, τὰς κρίσεις ποιεῖ περὶ οὗ ἂν ὑμῖν ἀμφισβητῶσιν, μὴ περὶ ὧν ἐρῶ. noli ad gratiam de iis de quibus inter se ambigunt, sententiam ferre, vel de quibus inter eos ambigitur. Arist. Pol. 4. εἰ γὰρ τὰ κρίσεις γίγνεσθαι ἀμφισβητούντων περὶ τῶν ἰδίων. ¶ Item ἀμφισβητῶ τοῦτο, vel τούτου, aut περὶ τούτου, contendo de hoc tanquam ad me pertinente, hoc mihi vendico. ut apud Themistium, εἰ τὰ πράγματα ἀμφισβήτουμ, si res vendicarem mihi. ut Bud. interpr. Apud Demosth. in epist. Phil. ἀμφισβητῶ καὶ τῶν τόδε ἐμοὶ προσηκόντων. Isocrates in Evagora, ἀμφισβητούντες περὶ βασιλείας. Arist. Pol. 3. ἀμφισβητοῦσι τὸν τῶν πράγματος ἐπίτασιν. Additur interdum dativus personæ: ut apud Isocratem, ἀμφισβητῶ σοι τῆς ἀρχῆς, certo tecum de imperio, vel contendo tecum. ¶ Item dubito, ambigo. Aristot. Rhet. 2. καὶ ἀμφισβητοῦντες ὑφ' ἑτέρων δεῖ τὸ ἔτος καὶ τάχα. ☞ Ἀμφισβητῶ, inquit Suid. est, μὴ συμφωνῶ, ἀλλ' ἐν χερσὶ βαίνω καὶ ἀμφιβάλλω, quasi ἀμφιβατῶ. Affertur et aliud etymon, παρὰ τὸ ζητεῖν, quasi ἀμφιζητῶ.

Ἀμφισβητήσιμος, ambiger, in controversiam venio seu adduco: ut, τοῦτο ἀμφισβήτησίμως, hoc controversum est; unde τὰ ἀμφισβητήσιμα, res controversæ. Exp. et controversia mihi moveatur, apud Demosth.

Ἀμφισβήτησις, ἡ, controversia. Item, quæstio inter disputantes agitata.

Ἀμφισβητητὴς, οῦ, ὁ, controversatio, disceptatio, contentio. Isocr. Item dubitatio. Item actionis quoddam genus apud Pol.

Ἀμφισβητήσιμος, ος, ὁ καὶ ἡ, controversus, in controversiam positus, de quo controversia est, de quo disceptatur, dubius, de quo dubitatur. Xen. Demosth. Aristot.

Ἀμφισβητητικὸς, ὴ, ὁ, contentiosus, ■ est, contentionibus deditus. [Plat. Sophist. Τῷ δὲ λόγους περὶ λόγων, τί τις,——ἀλλ' εἶναι φῶμεν ἀμφισβητητικόν;]

[Ἀμφισβητικὸς. Plat. Polit. Τὸ γὰρ ἀριθμὸς μέρος, ἀριθμὸς οὖν διαφέρει τινὶ τοῦ γράμματος, τοῦτ' περὶ λόγους ἀμφισβητικοῦ καὶ μᾶλλ' εἰσιόντου περὶς τὰς τῶν συλλόγων δεξεις.]

Composita.

[Ἀμφισβήτητος. Thucyd. Hist. Lib. 6. §. 6. ἴσμεν γὰρ ὄντες τοῖς Σελινουντίοις, ἐς φίλιαν καθίστασαν,——περὶ γῆς ἀμφισβητήτου.]

Ἀναμφισβήτητος, non controversum, quod constat et convenit. Xen. Ped. p. 226. c. [Thucyd. Hist. Lib. 1. §. 132. μὰ ταχεῖς εἶναι περὶ ἀνδρὸς ἐπιφανοῦς, ἀπὸ ἀναμφισβητήτων τεκμηρίων, βουλεύσαι τι ἀνέπειστον. Plat. de Leg. Lib. 7. τὸν τόπον ἀμφισβητουμένου ἄρχειν δεῖ περὶ τῆς ἀναμφισβητήτου ἡγεμονίας.]

Ἀναμφισβητήτως, sine controversia, citra controversiam, provulgubio, indubitanter. Dem. pro cor.

Διαμφισβητέω, ῶ, controversor, disceptо. Demosth. pro cor. αὐτοὶ μὲν περὶ ἀλλήλων διαμφισβητοῦσι περὶ τῆς ὑμημοίας.

Διαμφισβήτησις, altercatio, vel dubitatio.

Ἀμφίτριτη, dicitur mare: vel quoniam navigantibus ab omni parte est formidabile: παρὰ τὸ ἀμφιτρίβεσθαι τοῖς πλοίοις, ut tradit Etymol. ex Charoboseo et Origene: vel παρὰ τὸ ἀμφιτρῖσθαι τὴν γῆν, quod terram undique terat suis fluctibus: vel παρὰ τὸ ἀμφιτρίχειν αὐτὴν, quod eam ambiat.

Ἄμφω, ambo, vel ambæ. (Theoc. κδ'. 12.) Odyss. σ'.——τὰ δ' ἄμφω χεῖρας ἀνίσχω. Apud Hesiod. ἄμφω γε μὲν ἐσθλά. In duali genit. vel dat. ἀμφοῖν, ut, ἀμφοῖν χερσὶν, ambabus manibus: qui dativus χερσὶ interdum subauditur. ☞ Fit ab ἀμφὶς.

Ἀμφότερος, ρα, ρον, uterque, utraque, utrumque. Il. γ'. Ἀμφοτέρῃσι, πάσῃς δ' ἔσαν, ἱλατὸν τε πέδας. Sic et Od. ἑ. Ἀμφοτέρῳ, πόλις τε καὶ ἀγλαΐη, &c. In duali: Isocr. in Panegyr. ἀμφοτέροιν αὐτοῖν ἐν τῇ Ἑλλάδι ἔσεσθαι. Et Od. γ'.

πᾶσι μὲν ἀμφοτέροις μισόπονος ἀμοιβίνης. In plur. ἀμφότεροι, utrique, frequentissimum est apud utrosque scriptores. † Xen. Pæd. 1. 1. 4. et 1. 3. 14.† Ἀμφοτέροις χρῆσι ambabus manibus, qui tamen dat. χερσὶ amplissimè subaudiatur et in prosa et in carmine.

Ἀμφοτέρως, utroque modo. apud Phat. Aristot. Rhet. 2. Pro quo interdum ponitur ἀμφότερον, adverbialiter, ut II. ε'. et ϛ'.

Ἀμφοτεριδιος, idem.

Ἀμφοτερικὸς, utrobique. Ἀμφοτερόθεν, utrinque. † Hes. Th. 733.† [Thucyd. Hist. lib. 3. §. 26. ἔστι δ' Ἀθηναίοις ἀμφοτερόθεν διμήνιμον, &c. utrimque.] Ἀμφοτέρωσε, utroque, in utramque partem.

Ἀμφοτερῶν, in utramque partem vergo. Item utriusque clugo vel ultingo. Strab. l. 6.

Composita.

Ἀμφοτεροζῆλος, utraque re excido. Item in dubio pono, dubium facio.

Ἀμφοτεροτρεφὴς, cum dat. (inquit Bud.) in utramque partem vergo, ascipitem me præbeo, et medium saturum habeo : inter duo aut plura genera ita intercedo, ut nullo in genere planè conseri possim. Aristot. de part. anim. lib. 3. φανὸν γὰρ ἀμφοτεροτρεφῆ τοῦτ' ἐστὶ καὶ ὁ σπλήν. ubi quidam interpr. ancipiti inter hæc esse specie. Construitur et cum ἐπὶ vel πρός, cum significat, anceps et ambiguum esse. ut Aristot. in Eth. 7. ¶ Item utrique sufficio. Arist. de gen. lib. 4. ἡ δὲ φύσις οὐ δύναται πολλοῖς αὐτὸν ἐπ' ἔσχατον ἀμφοτεροτρέφειν. B. Et pro, alternare. Phat. ἀμφοτεροτρέφον τοῖς λογισμοῖς, alternantibus in eo sententiis. ¶ Item, in neutras partes transeo, integrum me et medium præbeo ; ut apud Phat. τὸ δ' ἀμφοτεροτρεφὲς ὑπὸ ἀμφοτεροζήτησις.

Ἰνάμβον, ambo, q. d. simul ambo. Polyb. l. 1.

Συναμφότερον, q. d. simul utramque. Et pro ἀμφότερα, utrumque. Plat. Thuc. Dem.

---

† ΑΜΩΜΟΝ, ου, τὸ, amomum ; nomen fruticis cujusdam et aromatis, apud Dioscor. et Theophr. Κινάμωμον, vide suo loco, infrà.

Ἀμωμίτης, ου, ὁ, amomum similitudine aliqua referens. Dioscor.

Ἄμωμις, ιδος, ἡ, herba quædam ex eo dicta, quòd amomo similis sit. Dioscor. l. 1. c. 14.

Καρδάμωμον, aromatica plantæ, à cardamo denominata. vide Plin. Dioscor. Theophr.

---

† ΑΝ, conjunctio interdum potentialis, interdum explicativa : ut Demosthen. ad Aphobum, ἴσῃ δὲ τί πεζῇ· ἂν ἰδεῖν λέγει ζητῶν, ἐζήτουν δ' μὲ τὸν σκοῖτα τὴν γνώμην τὴν μορτικὴν. Hic alterum ἂν est δυνητικὸν, alterum παρακλητικὸν, inquit Bud. Sic apud Aristot. in 10. Ethic. μᾶλιστ' ἂν τοῦτο δόναιτο δίξαι ἂν τὸν ἡδυπάθη ἡμοδότητος γοναίως. Et apud Aristophanem in Vespis, — ἴγὼ γὰς οὐκ ἂν ἀρκέσαι γάλα ἐστὶ τοῦ δίου λαβεῖν· ἂν οὖ μὲ τὸν ἀντιγείς. Ejus usus, exemplis colligendus est. ¶ Cum Indicativi pret. imperfecto. Demosth. contra Midiam, χρονιζόντων γὰρ ἂ ἄλλοι ἀκόντων, cessent enim omnium utilissimi. Vel, esse possent. Cum præterito perf. Idem, ἐπὶ δὲ γε ἐμοὶς αὐτὸς σκέλος ἂν ἀνέλκυστι, jampridem periisset : vel, jampridem fieri potuisset et periisset. Cum præt. plusquamperf. Demosthen. τῶν ἀδικημάτων ἃ ἐμείναντο τὸν ἑαυτὸν, οὐτι σὺ τοῦ ἡμεῖ γέγραφε. Cum Aor. 1. μὰ τὸν ὑπὲρ τὰ μέσῃ ῥιθέντα, non petasset. Cum Aor. 2. et, ἔσπν ἂν, id dixerim, divisum si audiissem. Cap optativi etiam ponitur modò hoc, modò illo tempore. † ἑλαύνοι δὲ ἀρχοντες τῶνδε τριήρεσιν : Similiter principes illorum existimarentur vel existimari possent. Xen. l. 1. 1. 2. Cyri Pædiæ. et l. 1. 1. §. 3. Pæd. εἰδέναι, ὅτι σὺ αὖ ἂν ἐπιστοιεῖς, quod non viderunt vel videre possent.† Cum præsenti. Lucianus, καὶ ἐν τούτῳ σῶσα ἂν σὺ αὖθις ὁ Ἀθηναῖος οὐκ ἂν φάσκι χάρι ἀμελαγῶν. † αὐτὸς σὺ τοῖσιν οὖν εἰς· ipse in peritis sis licet. Aristoph. Neb. 856.† Sic, νὶ ἂν λέγοιμι ; cur diceremus ? vel, cur dicamus ? Cum Aoristo, οὐκ ἂν διαφύγοις αὖ· ἐρεῖς ἴστιν εἰνε καὶ σαφέστερ, non dijudicaveris, vel dijudicare non possis. Lucianus, ἐκεῖ γὰρ Σατύρου τὰ ἂν ἁμάρτωμεν. Demosthenes, τὰς δ' ἀμύτερς συμφόρτας γόνατ. Iliad. ε'. Τυδείδη δ' οὐκ ἂν γνοίης ὁτέρωτι μαχῆς, non cognosceres, vel non animadverteres, sive non animadverteris, sed non animadverteris, aut animadverteris non possis. Iliad ι'. Τυδείδης, δς τὸν γε καὶ ἂν ἀλ πατρ μάχητον, qui nunc vel cum ipso Jove dimicet ; sive dimicaret aut dimicare posset, vel possit. Iliad. α'. et β'. Ἦ γὰς ὃ Ἀτρεΐδη τὸν ἔτι ἐκδύνας, aliisque etiam nunc posteremum, Atrida, convitiaveris, aut polias, convitiare coges. Sic Plato de rep. lib. 8. οὐ γὰρ ἂν τοιοῦτο τὸ ἔδος ἐμμένοι ἐστὶ ἐστιν, aliisque etiam concum vitæ decum non constituisset. Dicitur et, γάρ τ' ἂν, pro γάρ τοι ἂν, ut apud Xenophontem, ἄνευ γάρ τ' ἂν εἴη, ἄ Κῦρε. Item ἂν cum optativo post relativum. Xenophon. λέγω δ' οὐκ ἂν τις βιάζοιτο ἀκούειν. † ἂν cum optativo, potentialis : et potest exponi per velle : ut Xen. Pæd. l. 4. 11. ἂν ἐφείη : dimittere velleat.† ¶ Cum subjunctivo etiam collocatur. Isocrat. in Panegyrico, ἕτερα γὰρ ἀμφοτέρων ἡμεῖς παραλείπομεν, ἕστι ἄμεινον ἂ λέξειεν παρ' αὐτῶν, ita exp. ut optimè decere possitis. Galenus liber. Meth. 10. ἐπισκεψώμεθ' ἐφ' ἑκάστου ἂν σου γένοιτο διλαμένου τὸν, &c. consideratio, exacta tibi fuerit (vel, esse possit) si dividas, &c. Lucianus, ἐκεῖνος ἂν ἦ, Ποσειδῶνος υἱὸς ἐστι, qualiscunque sit, filius est Neptuni. τὸν ἂν ἐκστατικὸν ξένον. quibuscunque superstet animalibus. Xen. l. 1. 1. 2. Cyri Pædiæ. et ἐστ ἂν εἰ ἐστὶν ἂν, εἰς ἂν. Xen. Pæd. l. 3. 12.† Demosthen. ὁ λόγων τύχοις ὅτι ἂν βουλοῖς. Sic, παρασκευάζω πάντα ὅσα ἂν οἶμαι συνέσιν αὐτοῖς. Habet conjunctivum ἂν, et quem anacellus adverbis temporis ὅτε, ὅποτε, ὁπόι, et apud pœtas κὰν : unde, ὅτ' ἂν, ὁπότ' ἂν, ἐπ' ἂν, et κὰτ' ἂν : vel potius conjunctim, ὅταν, ὁπόταν, ἐπάν, κἄν : ut et ἕπαλος, passim conjunctim scriptum reperitur, non divisim apud ἂν. ¶ Cum infinitivo tria tempora significat, inquit Bud. Demosth. ἐξὸ γε μικρὰ διτέθεται τοῖς σπουδαίοις βιοῦ, ἀ μικρὰ ἀναλῶσαι ἐν, τὸ μὴ τὰ δίκαια πολὺν ἐβίλειν ἢ κλαύσαι ; vel divites modicas pecunias in id impendere voluisse ? vel modica pecunia emptum voluisse, ne justam collationem præstare cogerentur ? Sic et Xenophon. Hell. 6. διὰ ταῦτα ἐπέσκεπτο ἂν. Jungitur cum futuro pleruneque in verbis quæ futurum posennt : ut, πωλῶ, ὠνοῦμαι, φεύγ, διώκω, φοροῦμαι, et similibus. Antiph. ἐπεὶ χαιτοῦ, ἐλπίζων αὐτὸς ἂν ἐμοῦσα ἐν ἀγῶσι. Isocrat. in Busiride, ἐγκώμιον ἐν τούτοι μάλιστ' ἂν ἐπιμείναι. Idem de pace, ὑμᾶς πάντες ἀνάμεσ πατηγόρουσιν. Fit tamen et aliter in iis verbis interdum : ut Thucydides, ὅπῃς δὲ καὶ σώσει οἰκ ἂν ἐν πολλοῖ τοι ἂν χρόνῳ τοῦτο πάθοι. Xenophon, εἰ δ' ἐν ἐκείνῳ, ὃ τὸ τῆς ἐμοὶ ἦν τράπεζα, σφᾶς' ἂν σι τῶν πολῖν καὶ σιμικὸ ἔρχον ἐγκάτου ἀγαθὸν γενέσθαι. Lucianus, ὡς ἐμοὶς ἐφέτου ἂν ; Putas nos esse navigaturos ? Herodotus, ὁ δὲ ἂν' ἐδεὶ ἔφασκον ἔχθιον ἂν τοῦτο, illi negaverunt se ullius rei gratia id facturos. Jungitur etiam ἂν (inquit Budæus) quum vim habet ἄνοτου, cum præter. infinit. Demosthen. ἀπὸ σπάνεος. Ἀλλὰ πάντα ταῦθ' ἑκὼν τὸν ἀφῆκεν ἂν ἀπαλαίως. Xenophon. Pædiæ 4. καὶ γάιον ἔγκα ἔτι τούτοις ἐκεῖς μάλιστα σώσειν ἂν τῷ στρατευέλῳ τὸν πατπλέσθαι ἂν ἐν, δὲ τὶ ἀμφὶ σιμικίαν ἔχειν. Ponitur et cum plusquamperf. ut idem in Œcon. dixit. ὅτι μὲν δὴ τὰ γράμματα ἐπίστασθαι ἐπαίδευ ἂν. ¶ Cum participio etiam jungitur, idque non raro. Cum præsenti, et Demosthenes Olynth. 3. καὶ τὰ μὲν ἄλλα σώσει ἂν, τολλ' ἂν ἔχω λέγειν. Isocrat. ad Philippum, ὑμᾶς εἶδα μᾶς ἂν ἄλλος ἐπιχείρει ἄγωνα, πλὴ εἰ ἄξιοι, &c. Nullo pacto videbam posse Græciam tranquillitate frui. Cum Aoristo etiam sæpe. Demosthenes, ἐμοὶς δ' οἱ μεμέλημεν πολλὰ καὶ δίκαια ἂν ἐκείνος εἰπόντος, &c. Qui successere puteratis. Aristoteles, τοῦτο δὲ τὸ τρέπω καὶ τὸ σκέμμ λέγοντα ἡ σκέμμ ἔχειν, ὃν ἐκεχωρηθότ τ' ἂν κατὰ τὸν αὐτὸν ἐμοὶ ἔκαστον, i. quod mihi fore, suopte quemque nutu separata esset et dissipata. ¶ Convenit etiam interrogationibus cum particula γὰρ, inquit Budæus. Æschines contra Ctesiphontem, τί γὰρ ἂν κύριον ἐκείνοτέρως ; τί γὰρ ἂν σχεδίαν, μὰ ἔτι φῶς φίλον, ἀλλὰ φῶς κάκιον ἔσω πάντος φράσειεν ; ta ut visum unum ad defectionem traheres ? Quam autem sine γὰρ ponitur, non habet eandem vehementiam ; at illud Demosthenis pro corona, τί σαῦν ἂν ἐ τι ἄλλο λέγοι τὰς ἀνοίας ἀπόφασιν τοιοῦτοι ; quid dicturos fuisse existimatis, aut quid facturos ? Et illud, οἱ γὰρ ἐν τῷ ὑμετέρῳ αὐτὸν ἐπὶν διγωγεῖτε, ἐπὶν δικαστ. ¶ Apud Isocratem vim etiam habet verbi taciti ac subaudiendi (inquit Budæus.) In Panegyrico, τοιαῦτα ἐπιδείκνυσθαι ἐπαίδευ ἐστιν ἃ τὰς ἐαυτῶν χάρις σκοπούμενος, tam cæcè contenderunt, tam accurate perscribi fuerunt, quam fieri a potuissent, si suum agrum populantes vidissent. Affert enim particulæ hanc comprehendi orationi. Plato in Philebo, βέλτ μὲν ἴσως ἐστὶ συχχωρεῖν, τὰ δ' ἴσως τάχα οὐκ ἂν, non ultimi, non itaque concederem. ¶ Interdum ponitur ἂν præcedente εἰ, ut Demosthen. ἐπὶ τῶν ἀδικημάτων ἃ ἐμείναντο τὸν ἑαυτὸν, εἰ τι σοῦ ἐμοὶ γέγραφε. Plato in Apologia, εἰ γὰρ ἄλλα ἐστιχόμενα φράττοι τὰ σκέλιτα, πάλαι ἂν ἀνεβόλλαμ, si jam pridem Remmph. tractare aggressus fuissem, jampridem periissem. Aeschin. εἰ ἐπιορκοῦντ, οἰκ' ἂν ἐπιμείξετο τοῖμα τοῦ βίου, si saperetis, ne administretur quidem populi nomen. ¶ Quædam sunt genera, in quibus ἂν in prisce, si μὴ in posteriore collocatur : ut apud Xen. l. 1. ἄνομ. οὐκ ἂν ἐχείλοιμ εἰ μὴ ἐπίστασθ ἀλλήσεσ. Interdum verò πλὴν εἰ : ut apud Isocratem, ὥρωσιν οὐδεμὰς ἂν ἄλλως ἐγκρίναι ἄγωσιν, πλὴν εἰ δέμις, &c. ¶ Ἂν geminatum, sibi magis vacantibus videri, quàm ἐνιτικὸν, in hoc Xenophontis loco Pæd. 5. ἴσω δ' ἂν εὐρήσειν συναιωζόμενα καὶ ἐπιθέσεσθαι, τῶν γὰς ἐκείνος ἐμοὶς ἄμεινον ἂν ἀμυντῶν μὲν τε καὶ διωκόντων καὶ καθοδόντων. Idem alibi ἂν esse σκοπεῖν dicit, in hoc Platonis loco in Alcibiad. 2. ἀλλὰ πᾶν εἴξαιτ ἂν φοίβιον, εἰ τὸ μὲ παρὸν τυγχάνει. ¶ Ἂν pro ἐάν εἰ, vide in Ἐά. (V. Eurip. Med. 369. 371. 422. 677. 740. 739. 810. 940. 969. 1227. 1341. 1356. Phœniss. 388. 364. 1598. Æsch. Ag. 946. Pr. 982. Soph. Tr. 20. Philip. Tyr. 712. 877. 882. 1225. Aristoph. R. 955. 958. 979. 981. 1054. Lac. Dem. p. 5. ἐπιχεῖ τις ἂν ἐπιφθόνως. ib. Nigrin. p. 27. Æschyl. Suppl. 280. 796.)

---

† ΑΝΑ', (præpositio) per : Odyss. ξ'. Χάρις δ' ἀνάπτυκτο, per locum sylvosum. Et, ἀνὰ ἄστυ, Odyss. ν'. per pagum, inter oives. Item, Ἐρχόμενοι δ' ἀνὰ ἄστυ δύο σὺν ὑστεροφώνω, incedentem per urbem. † ἀνὰ κράτος : totis viribus. Xen. Pæd. l. 4. §. 6. et l. 4. p. 112.† Sic apud Plutarchum, ἀνὰ τὰ ἐς καθαπέρασμα, palantes per montes. Sic ἀνὰ τὸ βίον, per vitam, in vita. Et apud Dioscorid. ἀνὰ τὸν ἴτος, per singulos annos, quotannis. Exponitur et apud : ut, πολλὰ δ' ἰγάνα χρήματ' ἀν' Αἰγυπτίους, apud Ægyptios multum pecuniarum collegi. Ἀνα σκήπτρα ἔχων, in ore habere, pro ἐν σκήπτρα ἔχων, inquit Eustathius, Iliad. B. Sic et ἀνὰ μέσον exp. ἐν μέσῳ, et ἀνὰ μέσος, ἐν μέσῳ. Interdum sæpe scriptum ἀναμέσον, conjunctim, et ἀναμέσον. † Sic ἀμφὶ pro ἀνὰ μέσα Apollon. Arg. l. 1. 123. et ἀμφοῖν pro ἀνὰ δύο. Apollon. Arg. l. 1. 166.† ¶ Apud Poëtas cum dativo sig. cum : ut Iliad. A. Χρυσῇ ἀνὰ σκήπτρῳ, una cum aureo sceptro. Vel (secundum alios) ἀνὰ pro ἐν. Sunt qui et pro circa hic accipiant. Significet et super apud eosdem, sæpè quidem cum dativo : interdum tamen et cum accusativo, apud Homerum, ἵππῳ ἔχματα ἀνὰ δορικὸς. et, ἀνὰ γαμφήρε δαρν, et apud Pind. χρυσοτεύκτων ἵππων. Cum accusat. ut, ἀνὰ τ' ἴντεα, καὶ μέλαν αἷμα. Eustath. Idem in hunc locum Iliad. (' Ὡς ἔφατ', ἀνὰ τοὺς ἔδη, sit, ἀνὰ τοὺς εσσε pro ἐπὶ τοὺς, posita præpositione una pro alia, aut esse pro ἀπὸν τοὺς, subaudita ἐπὶ. ¶ Ἂν pro ἀνὰ interdum ponitur à Poëtis, sequente etiam consonante. Cum dativo : ut, ἂν δορικὸς, apud Homerum. Cum accus. ut ἂν πόρους, et ἂν ἄκαιας, apud eumdem. Sic et apud Hesiodum, ἵππων ἐφείμεν ἂν ὄρια βαίνε. Sæpe et in verbis ex ἀνὰ compositis : ubi ἂν tmesis, ponitur ἀν pro ἀνὰ : at Odyss. ξ'. ἀν δὲ σύοντες ἔστασαν : pro ἀνέστασαν δὲ σύοντες. (Ἂν pro pariter, justa. Il. γ'. 268.) ¶ Ἀνὰ σταμὶν κλίσει, apud Herodot. exp. adverses flumina navigare, vel adverso flumine navigare. ¶ Ἀνὰ cum accusativo, declarat etiam æqualem quandam distributionem : ut apud Disc. l. 2. c. 91. ἀνὰ κύαθον τε καὶ ξυλοκαλάμην ἀνὰ ὀλίγα μικρ. μέλι δὲ καὶ κοπαμίαν καὶ λεβάμμιον καὶ τέρτο ἀνὰ ὀλίγον μικ. xylobalsami atque aspalathi singulæ drachmæ : cinnamomi, cardamomi et nardi, singulorum unciæ una. Sic ἀνὰ δραχμὰς ιβ', apud eumdem, singulorum drachmas duodecim. Sic et Matth. cap. 20. ἀνὰ δηνάριον ἑκάστου, acceperunt singuli denarium. Luc. 9. μηὶ ἀνὰ δὸ χιτῶνας ἔχειν, singuli binas tunicas. Joan. 2. ὑδρίαι κείμεναι ἀνὰ μετρητὰς δύο ἢ τρεῖς, hydriæ capientes singulæ binas aut ternas metretas. Rursum Luc. 9. κατακλίναι αὐτοὺς κλισίας ἀνὰ πεντήκοντα, jussit ut discumbant per singulos quosque discubitus quinquageni. (Pro εἰς ἀνὰ πλῆθος ἑκάστ. Æschyl. Ag. 1036. V. II. Y. 209. 251. Eurip. Phœniss. 306. Aristoph. R. 443. 1362. Theoc. ιδ'. 43.) ¶ Vacat etiam interdum, ut Apoc. cap. 21. καὶ ὁ δώδεκα πυλῶνες, δώδεκα μαργαρίται· ἀνὰ εἷς ἑκάστος τῶν πυλώνων ἦν ἐξ ἑνὸς μαργαρίτου. et duodecim portæ, duodecim margaritæ : unaquæque portarum erat ex uno margarito : vel, et singulæ portæ è singulis erant margaritis. ¶ In comp. sæpè signif. iterationem et velut redintegrationem : ut in ἀναβλαστάνω, repullulo, ἀναζάω, vel ἀναβιόσκομαι, revivisco. Interdum significat, retrò : ut in ἀνάκαμπτω. Frequenter ponitur pro ἄνω, sursum, ut in ἀναζάλλω, stipilio : ἀναχύνω, ascendo : ἀνίστημι, surrum erigor. Aliquando simplicis significationem auget, ut in ἀναβλύω, ἀναδέομαι, ἀναζάω. Sæpè etiam vacat, ut in ἀναγκάζω, ἀναπαύομαι, ἀναχύλλω. Interdum mutatur in ἀμ, nonnulla ἄ, vel ἐ, ut in ἀμβλύνω, ἀμπτὸς, pro ἀναβλύνω, ἀναπτὸς : vel mutatur in ἀγ, sequente ν, ut in ἀγκύρα pro ἀναγκύρα : aut χ, ut in ἀγχάλλω, pro ἀναχάλλω. Et in ἀν, sequente alia consona : ἀνθίημι, pro ἀνάθημα ἐστ τίθημι, pro ἀνατίθημι. ¶ Ἀνὰ verò cui Vocat. nominis ἀνάξ. Il. γ'. Od. ρ'. et alibi. Ponitur et per Apocopen pro ἀνάστα, surge.

---

† ΑΝΑΓΑΛΛΙΣ, ιδος, ἡ, anagallis : herba nomen, de qua Disc. lib. 2. c. 209. et Plin. lib. 25. c. 13. Memini Said. etiam, et Gal. 6. simp.

---

† ΑΝΑΓΚΗ, ης, ἡ, necessitas. (vel ab ἀνάστω, i. regno : vel ab ἄγω, ἄγη, deinde ἀνάγκη pleonasmo literæ ν, quasi ἡ πάντα ἀγοῦσα, ut vult Etymol. Aristotel. de mundo, aliud etymon sequutus, dixit, ἕμαι δὲ καὶ τὸν ἀνάγκεν οὐκ ἄλλο τι λέγεσθαι ἢ τὸ δεῖν, nimirùm ἀνάγκεν ἐρεῖσι ἐστι, i. existimo etiam ἀνάγκεν non aliud appellari quàm δεῖν, velati qui sit immobilis substantia.) Xenophon. Pæd. 2. 3. γὰς ἔστι ἀλλήλοις τῶνδε πλὴν χρεῖσσον τῆς ἀνάγκης, non est magistra alia horum melior quam necessitas. Apud eundem ἀνάγκη σπλέσθαι, necessitati parere. Demosthen. Olynth. 1. εἰς ἀνάγκη δέδομεν πολὶ, venimus in necessitatem faciendi, cujusmar facere. Apud Euripidem, ἐς ἀνάγκη κίβωτι, ad necessitatem adducor, impositur mihi necessitas, cogor. Dicitur et, ἀνάγκη μοι τοῦτο ποιεῖν, necesse est mihi hoc facere, cogor hoc facere, apud Demosthen. Xenophon. † Pæd. l. 3. 4.† et alius. † ἀνάγκη τοῦτον ἔφυσε. Xen. Pæd. l. 2. 10. et ἐμὲς δέοντα. Pæd. l. 4. 16. iterum cum acc. l. 1. 5. 12.† Dicitur et πᾶσι ἀνάγκη, omnino necesse est, apud Gregor. Pro eodem usurpantur, ἀνάγκη, ἐκ' ἀνάγκης, τῆς ἀνάγκης, ἐξ ἀνάγκης, necessitate, necessario, coacte, invitè. ¶ Exponitur etiam, fatum, fatalis necessitas. Plutarch. ὁ δὲ καὶ Ἀρατος πατέλαβε ἀνάγκη γοητείας Μακεδόνων ξύμμαχον. Euripides ἀνάγκης δῶν, appellat et calamitates fatali quadam

necessitate à dîis impositus. ¶ Item ἀνάγκαι, tormenta, quæstio, ut in epitome Polybii, τὰ περὶς ἀνάγκας ἔχοντα, quæ alibi τὰ περὶς βασάνους ἔχοντα dicit. Et Plutarch. in Publ. περὶς ἀνάγκαν εἶκε ἂν ἐξηγήσασθαι ταῦτα, ne quæstio quidem hæc illi expressisset. (In plur. num. Æsch. Pers. 589. Eurip. Phœniss. 1698. Soph. Tr. 845. Œdip. Tyr. 1006. Æsch. Rum. 598.)

Ἀναγκαῖος, α, ὁ, necessarius, necessariò eveniens, coactus. (Æsch. Ag. 911.) Item ἀναγκαῖον, quod ex necessitate fit, et vitari nequit. Demosthenes pro corona, ἀναγκαῖα ἁμαρτήματα, peccata quæ necessariò consequuntur, peccata quæ vitari nequeunt. Et ἀναγκαῖα πολίτευσις, qui ex necessitate et conati pugnant. † ἀναγκαῖα τύχη: fatum violentum. Soph. El. 48.† Odyss. ὁ. μῦθος ἀναγκαῖος, expon. ἀναγκαστικὸς, quo imponimus necessitatem, et cogimus aliquid facere, Odyss. ρ'. Dicitur et ἀναγκαῖόν ἐστι, necesse est. † Xen. Pæd. 1. 4. 25.† ¶ Item necessarius, cujus usus est necessarius: ut, σῖτος ἀναγκαῖος τῷ βίῳ τῶν ἀνθρώπων. Apud Thucydidem, τὰ κατὰ τὸν ἑκάστου ἡμέραν ἀναγκαῖα, res quarum usus singulis diebus est necessarius. Sic ἀναγκαῖα τῷ βίῳ, res ad vitam necessariæ, apud Isocratem, in Panegyr. Item τὰ ἀναγκαῖα, dicuntur quæ præcipuè ad rem faciunt, quæ sunt in aliquo negotio præcipua, et quæ maximè conducunt. Demosthenes pro corona, μικρὰ δ' ἀναγκαῖα ἡμᾶς αὐτὰ τὰ ἀναγκαιότατα. Interdum ἀναγκαῖος exponitur utilis, fructuosus. Sic apud Homerum, ἀναγκαῖον ἦμαρ. ¶ Item necessarius, necessitudine conjunctus. Xenoph. Hell. 5. ἀναγκαῖοι μὲν ὄντες καὶ ἑταιρικῶς. Et Isocrat. ὅτου μοῦ' ὑμᾶς συγγενεῖς ἴσχυτε, εἰκοτέρως οὕτως αὐτοῖς ἂν τοῖς συμφοραῖς τῶν ἀναγκαίων παρείχετο. ¶ Item ἀναγκαῖα, (substantivè) necessitudo, affinitas, propinquitas. Herodot. in Clione. Ἀλλόττια γὰρ ἤμασαν ἴδιοι τὸν Συναγρίη Ἀριστόνῃ Ἀστυάγαι τῇ Κυαξάρεω παιδὶ· ἦσαν γὰρ ἀναγκαῖοι ἰσχυρῇ συμβάσῃ; ἰσχυρὰ καὶ ἐδόκεον συμμένειν. † ἀναγκαιότατος: superl. Xen. Pæd. 6. p. 162. b.†

Ἀναγκαίως, necessariò. (Soph. Tr. 736. Æschyl. Ch. 237.) ἀναγκαίως τὸ πῦρ θερμὸν καὶ τὸ γάλα λευκὸν, necessariò ignis calidus est et lac candidum. Isocrat. ἀναγκαίως ἔχει πας' ἡμῶν τῶν λεγόντων τυγχάνειν ἐπιεικῶς, i. necesse est. Cicero ἀναγκαίως ἔχει vertit, sic jubet necessitas.

Ἀναγκαιότης, ητος, ἡ, necessitudo, id est, propinquitas generis. Lysias.

Ἀναγκάζω, F. σω, cogo, compello, adigo. † Xen. Pæd. 1. 6. 13.† Isocr. ad Philip. τοῦ δὲ συμφέροντος παιδεύοντες, τῶν δὲ παρόντων καιρῶν ἀναγκάζοντες, utilitate suadente, congruentibus autem malis præsentibus. Exponitur etiam à Bud. urgeo, vexo.

Ἀναγκάζομαι, cogor. Plat. † Aristoph. Nub. v. 375. Xen. Pæd. l. 1. 1. 3.†

Ἀναγκαστὸς, ὴ, ὁ, coactus, non voluntarius. Thuc. [lib. 7. §. 13. καὶ ἃ ξένοι, οἱ μὲν ἀναγκαστὰ ἐπέβαινον, οἷόν περ κατὰ τὰς φυλακὰς ἀποχωρῶσιν. §. 50. καὶ Σικανὸς ἀναγκαστὸν στρατεύοντες. lib. 8. §. 24. ὀλίγοι ἐπιβαινὸς τῶν ἑλκτῶν in naticum ἀναγκαστικὸς.]

[Ἀναγκαστὸν. Plat. de Rep. lib. 4. τοὺς δ' ἐπιτιμίους ταύτης καὶ τοὺς φύλακας ἑκὼν ἀναγκαστὸν φυλῆν, καὶ φυτεύσω ὅπως ὡς ἄριστοι ἔσονται τῇ ἑαυτῶν ἴσχυν ὅσιοι, &c.]

Ἀναγκαστὸς, coacte. 1 Pet. 5.

Ἀναγκαστικὸς, ὴ, ὁ, qui cogit, qui necessitatem imponit.

Ἀναγκαστήριος, idem. [Dion. Hal.]

Composita.

Ἀκουσίαγκαστος, volentarius, minimè coactus. Item ἀκουσίαγκαστον, ex voluntate nostra, quod præter voluntatem non fit. Arrian.

Ἀκουσαγκάζω, invitum cogo. [Plat. Phileb.]

Ἐπαναγκάζω, idem quod ἀναγκάζω. Plat. [Æschyl. Prometh. 289. τί, τι γὰρ μὲ, ἐμὲ, ξυγγενεῖς ὄντες ἐπαναγκάζει, &c. Plat. Tim. iii. 49. A.]

Ἐξαναγκάζω, cogo, compello, excito, urgeo, instigo. apud Xen. τὸν ἵππον πλαγαῖς ἐξαναγκάζειν. (Soph. Tr. 1275.)

Ἐπάναγκες, τὸ, necesse, necessarium. Demosth. ἃ δὲ καθ' ἑαυτοὺς πρακτέον ἐστὶν ἐπάναγκες. Et in quadam lege, τοὺς δὲ ἐφεδρεύοντας χρεμπτίζειν ἐπάναγκες. Plutarch. in Solone, ἐπάναγκες μὲ εἶναι οὐ τρέφειν τὸν πατέρα, necesse non esse. In Act. Apost. cap. 15. πλὴν τῶν ἐπάναγκες τούτων, præterquam hæc necessaria. Item adverbialiter, necessariò, apud Dem.

Ἐπαναγκάζω, cogo, compello. Dem. et Andoc.

Κατανάγκη, violentior amoris illecebra: unde ἐρωτικὰ κατανάγκαι. Sapph. ¶ Item catanance, herba cujus duæ species, quæ ambæ ferunter ad amoris illecebras faciendas, inquit Dioscor. lib. 4. cap. 134. Meminit et Plin. lib. 27. cap. 8.

Κατεπαναγκάζω, idem quod ἀναγκάζω.

Πειθαναγκάζω, persuasio cum necessitate conjuncta, i. cui vis adhibetur. Utitur Cic. ad Atticum.

Περιπαναγκάζω, insuper cogo. Et simpl. cogo, Plat.

[Περιπαναγκαστὸν. Plat. de Rep. καὶ περιπαναγκαστὸν τὸν τοῦ ἀγαθοῦ εἶναι ἕδος ἱμανοῖν τοῖς τιμήσειν, &c.]

Συναναγκάζω, simul cogo, vel simpl. cogo. Polyb. et Xen. † Pæd. p. 196. b. συναναγκασθῆναι.†

Ὑπεραναγκάζομαι, ultra quam necessitas postulat, aut nulla est, aliquid facio. Æl. var. hist.

Χηλάγρα, nomen emplastri seu unguenti ad movendum alvum. Aët.

Ἀνάγυρος, ου, ὁ, et ἀνάγυρις, ιδος, ἡ, et ἄ, anagyris sive anagyrus: nomen fruticis βαιδύτερου, apud Dioscor. l. 3. c. 117. et Plin. l. 27. c. 4.

Ἀνάγκομαι, almeo, renco, recuno, detrecto. (Eurip. Med. 237. Æsch. Ag. 308. 592. 1661.) Item inficior. Interdum cum infin. ut Iliad. σ'. Et Aristides, οὐκ ἀναίνεται μὲ οὐ πεμφθῆ. * et cum participio, ἀναίνεται πεμφθεὶς, Æsch. Ag. 585.* Sæpè cum accus. Odyss. γ'. de Clytæmnestra, τὸ πρὶν μὲν ἀναίνετο ἔργον ἀνάγκῃ. Xen. Ped. 2. ἵνα μηδὲν ἀναίνωνται ἔργον, ἀλλὰ πάντα πειζόμενοι πρόθυμα αἰτοῖς πράσσειν ὅτα ἂν ὁ ἄρχων προστάττῃ, i. ut nullum opus detrectent, sed existiment decere se agere quicquid imperator jusserit. Habet et accusativum personæ, pro, repudio, respuo, et (secundum quosdam) sapernor. Od. ϒ'. τὸν δ' ἄλλοι κῆτες τε' ἀναίνομαι οὐδ' ἀθίζω. Demost. εἰ δὲ πρὸς ἡμᾶς ἀφ' ὑμῶν ἀναίνεται τὸν Φιλίππου πενθερὸν, si respuis socerum nostrum nobilitate tam: vel non agnoscis esse socerum tuum, ut interpretatur Budæus. ☞ Eustath. deducit ex ἀνὸς (i. nascensio) præfixo a privat. et interjecto γ euphoniæ gratiâ. Quidam volunt propriè dici de recusatione circa nuptias, aut concubitum, et ex ἀγνώμων factum dicunt ἀγνώμομαι deinde sublato ῳ, ἀναίνομαι.

Ἀπαναίνομαι, (compos.) Aor. 2. ἀπενάμην, renco, respuo, recuso, rejicio. (Æsch. Eum. 975.) Cum accusat. Od. κ'. Ἐλθὼν τὸ μαντὶν' ἔφατ' ἀπαναίνεσθαι δοῦ πάντ. Et Il. ϑ'. Οἳ δ' ἀπὸ γηθόσυνοι ἀπενήναντο ἕκαστος. Hesiodus, Ἀπὸν γὰρ ἔπος ἔπος ἐστὶ, δίκη δὲ καὶ ἄμφω, Ἀπὸν δ' ἀπαναίνεσθαι. Usi sunt hoc verbo etiam interpretes Bibliorum, et Ecclesiastic. c. 4. ἰνὰν ἀπαναίνεσθαι μὴ ἀναισχύνου. Citatur et ex Psalmo 76. cum infinitivo, ἀπενήνατο παρακληθῆναι ἡ ψυχή μου.

Ἀνάκεια, τὰ, festum Dioscurorum, qui dicuntur ἄνακτες, Eust. ex Pind.

Ἀνάκειον, templum Dioscurorum, ἀνάκειον, Hesych. [Demosth. Orat. in Steph.]

Ἄνακτες, appellantur Dioscuri: vel ἀπὸ τῆς τῶν ἀνέμων ἀναχύσεως, ut tradit Plut. in Num. vel διὰ τὰς ἀνοχὰς, vel ἀπ' ἀνοίας, Attice significante ἄνοια: aut ab ἀνασὸς, διὰ τὸ ἀνασὸς ἔχειν αὐτοὺς ἀναμαλλωμένους τὸν πλόκον, et idem valt in Thes.

Ἄναξ, ακτος, ὁ, (pro ἄνασς, inserto κ per pleonasmum) rex. Od. β'. Πανσάλλω κάπτε ἀνάκτων πωλῆς ἑκατόν. Iliad. ά. Ἀτρεΐδης τε ἄναξ ἀνδρῶν. Tribuitur diis quoque: ut Il. β'. Ἐρμείας δὲ ἄναξ. Od. μ'. Δεῦρο ἄνακτα ἰόντα. In vocativo ἄνα: ut Od. β'. Ζεῦ ἄνα. Isocrat. in Evagoræ encomio: καὶ τὰ μέγιστον, ὅτι τῶν ἐξ αὐτοῦ γεγονότων οὐδένα κατέλιπεν ἰδιώτην ἐπιμελείᾳ προσηκούσῃ, ἀλλὰ τὸν μὲν βασιλέα καθίστησιν, τοὺς δὲ ἄνακτας, τοὺς δὲ ἀνάσσας. Ἄναξ etiam carpe dicitur pro ὦ ἄναξ: ut initio Argon. Orphei, Ἄναξ Πυθόθεν μεῖον, ἑκατηβόλε, μάντι. Ubi scribitur etiam, Ἄνακ et Ἄνακ, tanquam coalescente α cum α. Soph. ἄνακτ' ἄνακ παῖδα τὸν σὸν. ¶ Item herus, dominus. Od. α'. Ὡς δ' ὅτε δμῳὶ ἄνακτα κίνες λιγέως ἐρέουσι· Ἔρχεο· alii, &c. Od. ζ'. Δμῶες et ἄνακτες appellantur famuli et domini. Item Od. ά. ἄνακτ ἄνακ, domus dominæ. (κυνῶν ἄνακ. Æschyl. Pers. 378. ναῶν Eurip. Med. 760. Ag. 968. Aristoph. R. 1290. Soph. Œdip. Tyr. 85. 312. 392. 718. 931.)

Ἄνασσα, ης, ἡ, regina. Apud Homer. ab Ulysse vocatur ἄνασσα, regis etiam filia. Od. ζ'. Ἀλλὰ ἄνασσ' ἐλέαιρε.

Ἀνάσσω, F. ξω, regno, impero, regno potior sive imperio: tam cum genitivo, quàm cum dativo. Il. ά. Τυδεΐδῃ τε δῶκε ἀνάσσειν. Od. λ'. Τοῖς φασὶν φιλεῖσθαι ἀνάσσειν. Hesiod. ἐν ἀθανάτοισιν ἀνάσσειν. Il. ά. Πάντων μὲν πρώτιν ἐδόμεν, πάντεσσι δ' ἀνάσσειν, Πᾶσι δὲ σκήπτρου. (Eurip. Phœniss. 693. Soph. Œdip. Tyr. 1125. 924. Cum Dat. Int. N. 150. Æsch. Suppl. 798.)

Ἀνάκτης, ου, ὁ, rex, vel herus, dominus. [Eurip. Troad. 1217. Ἦ μέγας ἐμοὶ νυν' ἐν ἀνάκτων τῶν πόλεως.] (Æsch. Ch. 355.) Item Deus, Hesych.

Ἀνακτορία, ας, ἡ, regnum, imperium. Item dominium. [Apoll. Rhod. Arg. l. 859. ἀνακτορίῃ δὲ μελίσθω ἐπὶ σ' αὐτῇ καὶ τέκνοις.]

Ἀνακτόριος, ου, ὁ καὶ ἡ, sive ἀνακτορίας, regius, vel herilis. Od. ά. Δαυτίους ἀμφ' ἔσσυτο ἀνακτορίου ἐνὶ δόμῳ.

Ἀνάκτορον, ου, τὸ, regia, palatium. Et pluraliter num. pro eodem, ἀνάκτορα. Est etiam ἀνάκτορον, templum. Apud Dionys. Areop. habetur ἱερὸς ἀνακτόριος. Et peculiariter templum Cereris, secundum Hesychium. ¶ Ἀνάκτορα, (inquit Budæus) Theodor. Eccles. hist. l. 5. pro gradibus altaris magni ponere videtur; vel loco edito, aut pro adyto altaris.

Ἀνακτόριον, (substantivè) idem quod ἀνάκτορον, templum. Citatur enim ex Herodot. ἱερὸν ἀνακτόριον.

Ἀνακτῶς, regiè, regaliter, Suid. ¶ Item sedulò, cum cura et diligentia: ut, ἀνακτῶς ἔχειν τινὸς, curam alicujus gerere, apud Herodot. et Thuc. * Herodot. i. 24. viii. 109. Thucyd. ix. p. 470. Plato Comicus apud Morin. p. 43.*

Ἀνάπιθης, ου, ὁ, animal è cochlearum genere. Athen. l. 3. meminit hujus ἀναπίθου Ilyeus quoque et Epicharmus. ☞ Sunt qui κατὰ στέρησιν existiment ἀναπίθης dici quasi οὐ πείθων, quoniam scopulis tantùm adhæresceat, nec ut neritæ innatet: ut et ἀπήνης. Etymol. à πηγὴς derivatum ait.

Ἀναφάλαντος, calvus, recalvus, aut recalvaster: propriè cui à fronte vel supercilia pili deciderunt. Levit. c. 13. ἐὰν δὲ κατὰ πρόσωπον αὐτοῦ μαδᾷ ἡ κεφαλὴ αὐτοῦ, ἀναφάλαντός ἐστι.

Ἀναφαλαντίας, ου, ὁ, idem, apud Luc.

Ἀναφαλαντίασις, calvities propriè, quæ in supercilliis est, superciliorum glabrities. Arist. hist. anim. lib. 3. cap. 11.

Ἀναφαλάντωμα, idem. Levit. 13.

Ἀνδάνω, placeo. † Aor. 2. ἆδον et poet. ἄδον. Hes. Th. 917. (quasi ab ἄδω.)† Il. ά. Ἀλλ' εἰμὶ Ἀγαμέμνονι ἔχθιστος Διϊ. Et Od. θ'. τρίχα δὲ σφι ἕκαστα βουλὴ. (Vid. Eurip. Med. 11.) ☞ Annotat Eustath. fieri ab ἄδω, eodem modo quo λανθάνω ex λάθω, et μανθάνω ex μάθω. Alibi tamen annotat, ex Heraclidis grammatici sententia, esse ab ἄδω, ut λαμβάνω à λάβω.

Composita.

Ἀφανδάνω, displiceo.

Ἀφάδης, hostis, Hesychio. Pro quo et Ἀφάδιος dici ait.

Ἀφαδία, (eodem autore) est ἡ πολεμικὴ τοῦ, dicta διὰ τὸ ἀφανδάνειν.

Ἐπανδάνω, complaceo, gratus sum. Iliad. ά. ἐμοὶ ἐπανδάνει αὐτῷ. Od. κ'. τοῖς δ' ἐπένδανε μῦθος.

Ἐφανδάνω, idem. Il. ά. Βουλὴ δ' ἐν Διὸς ἐφάδανε μητίσασι.

Ἄνδηρον, ου, τὸ, Hesychio est summitas, cacumen. Item fluviorum labra. Scholiastes Theocriti exponens hoc hemistichium Idyll. 5. de rosis et amomum, τῶν ἄνδηρα πᾶς' ἀμώμητοι στεφάνοι, scribit, ἄνδηρα ibi dici flores vel cacumina: propriè verò ἄνδηρα esse τὰ ἐπάνω τῶν ἰχθύων τῶν ἐχόντων, παρὰ τὸ ἄνω ἀείρειν ἄνω, hoc est, labra seu aggeres fluviorum. Idem scribit Etymologus et Eustathius, nec non Harpocration et Suidas. Theophr. parietibus etiam tribuit sub fin. l. 7. hist. pl. vide et Poll. l. 2.

Ἀνέαθεν, Hesychius exp. effusè, ἀθρόως ex Æschylo, φύσῃ ἀνέαθεν, addensque, dici κατὰ στέρησιν τοῦ ἴσως, quod est ἰδρῶτας ἀναστέτους γενομένους ἐπὶ τοῖς ἰδίοις ἀναστατοῦσι. Itidemque Etymologus: qui præterea exponi ait ἀκαλύπτως, et derivari ab ἀνέμῳ. Eustath. etiam exp. ἀνέτως καὶ ἀκωλύτως, licenter, impunè et nullo prohibente; ac quasi dicas, laxatis plenis habenis. velut in hoc apud Suid. Arriani loco, τοῖς φησὶν φύλαξι ἐπιτρέπειν ὡς μὴ ἀνέαθεν ὅσας τις ἐθέλει ἐφιέσθαι. Et rursum, ἀνέαθεν ἐξιτέον μετὰ ἀγρύπνου. ¶ Exponitur etiam promiscuè, nullo discrimine: Item largiter, ad satietatem usque. ¶ Item et pro, palàm, apertè, apud Demosth. παρανοίας τῆς ἀνέαθεν αὐτοῖς γεγενημένης. * Incert. ap. Stob. p. 71. Χρέονται δ' ἄλλα τοῖς ἀγαθοῖς ἀνέαθεν. effuse.*

Ἄνεμος, ου, ὁ, ventus. Arist. de mund. scribit, τὰ δὲ ἐν ἀέρι πνεύματα συνιόντα καλεῖται ἀνέμους αἴρας δὲ τὰς ἐξ ὑγροῦ φερομένας ἰσχυρὰς. flatus qui in aere fiunt, vocamus ἀνέμους: at verò αἴρας, ex humore prodeuntes expirationes. Idem ibidem quid sit sive ἄνεμος, sive πνεῦμα, docet his verbis: ἐν τῇ ξηρᾷ (ἀναθυμιάσεως) ἐστὶ φύσεως ἐδώλιον ἕνον μὲν, ἄνεμος ἐγίνετο· εἰδὲ γὰρ ἐγένετο κίνησις ἀπὸ ψυχρᾶς καὶ ξηρᾶς ἕνον καὶ ἀέρος, ἔστιν ἅμα καὶ πνεῦμα λέγεται. id est, ubi sicca (exhalatione) oriri solet ἄνεμος, quam à frigore ita protrusa est illa, ut fiant: nihil enim est hic aliud quam aër multus siccus et concretus: qui etiam πνεῦμα nominatur. Poëtæ dicunt interdum πνοὰς ἀνέμων sive ἀνέμους, pro ἄνεμοι sive ἀνέμους simpliciter, ut Homer. Odyss. ε'. πέντε μετὰ πνοιὰς ἀνέμων. Et Odyss. ε'. λιλάσθη δ' ἐς πνοιὰς ἀνέμων. Apud eundem habetur, ἀνέμου θύελλα sive ἄελλα, venti procella. Odyss. κ'. αἱ δ' ἐρίηρες ναυῒ ἀνέμου θύελλα. Aratus,—

si ea vel Τυφῶν ἰμαντίξῃ δυσὶ ἀσίμοις θυέλλαι, (Cicer. interpr.) Sin gratis inciderit vehementi flamine ventus. ☞ Ab ἄω sive ἄημι (id est, flo, spiro) derivatum putatur quasi ἄσιμος, et interjecto ν, ἄνεμος.

Ἀνεμώδης, στος, ἡ, ventosus. (Soph. Tr. 970. Æsch. Ch. 590.) Poëticum est: sed usurpatur potius ἀνεμώλιος.

Ἀνεμόεις, εσσα, ὁ καὶ ἡ, vento plenus, ventosus, venti naturam habens.

Ἀνεμόω, ῶ, ventilo, vento agitari facio. Luc.

Ἀνεμος, ου, ὁ καὶ ἡ, item ἀνεμώλιος, item ἀνεμαῖος, vento plenus, vanus, evanidus, subrentaneus: ut, ἀνεμώλιον δόρυ. Ἀνεμαῖα κύημα, exp. fœtus evanidus. Metaphoricè ἀνεμαῖος ἀνθρωπος, homo levis, inconstans.

Ἀνεμίζω, vento impello sive agito.

Ἀνεμίζομαι, vento impellor, sive agitor. in ep. Jac. c. 1.

Ἀνεμώλιον, q. d. ventulus. Plut. in Thes. γένεσιν ἀνεμώλιον τυγχάνει.

Ἀνεμώλιος, nomen herbæ apud Theophr. hist. pl. l. 7. c. 10. quæ eadem esse creditur cum τῷ ἀνεμόνῃ.

Ἀνεμώλιος, ου, ὁ καὶ ἡ, ventosus, vanus, irritus, inanis, quasi ἀνεμόεις, inquit Etymol. Odym. Υ'. et Χ'. ἀνεμώλια βάζειν. Vide et in comp. ex Ὅλλω.

Ἀνεμώνη, ἡ, anemona: herba quædam apud Dioscor. l. 2. c. 207. Sic dicta quòd vento flante aperiatur. ¶ Item metaphoricè vanitas. Luc. μηδὲ ἐν ὀνείρασιν αἱ ἀνεμώναι τῶν λόγων, id est, vana verba, frivola, nugatoria, inquit Essd.

Ἀνεμώτις, fuit cognominata Minerva, in quodam Peloponnesi loco: quod ibi ventum perniciosum sedaret.

Ἄνημος, poët. pro ἄπνους.

Ἀνημότης, τητος, ἡ, ventosus, ventis perspirabilis. Odyss. ν'. τάχα δ' ἔσαν πτύχες ἀνημότεσσι. ¶ Et metaph. situs, quòd loca altiora ventis magis pervia sint: ut, ἀνημότεσσι δόμοις. ¶ Item celer, et ventos velocitate æquans: apud Oppian. l. 3. πτερύγεσσ ἀνημότεσσι.

Ἀνημοῦσσα, idem quod ἀνεμώλιος.

Composita.

Ἀλεξάνεμος, ου, ὁ καὶ ἡ, ventos arcens. Odyss. ξ'. ‡ v. 529.‡ χλαῖναν ἕσσατ' ἀλεξάνεμον. [Schol. Βοτὸν ἐλέγχει, ἀντὶ τοῦ ἀνεμοφύρητον ἀέρα, ἢ ἀνεμίζοντα τοὺς ἀνέμους. Vide Eustath. ad loc.]

Ἀνέμιος, venturam expers, tranquillus: ἀνέμιος γαλήνη, in Epigramm. [Soph. Œd. Col. 707. Luscinia ἀνέμοτος αὐγαῖς, καὶ τὸ ἄδακτον ὕπνου φυλάσσει μυρίπνοον, ἀνέλκων, ἀδάμαστόν τε πάντων χειμάνων.]

Ἀνεμία, venturam expers esse. Strab.

Ἀνεμία, venturam expers tranquillitas. Arist. in Probl.

Ἄνεμος, ventos non habens, aut à vento procul remotus. Hesych.

Διανεμία, idem quod ἀνεμία. Exponitur etiam, ventis exposco. In Epigr. Διανεμήσασθαι θέλεις, jubas vento expansa.

Δύσνεμος, velocissimus, ἰσάνεμος, ventos æquans. Anacr. (Soph. Tr. 331.) [Ἵππον σπαρὰν δύσνεμον λέλυκεν. Schol. ἵππον. ἰσάλιον. ἢ Ὅμηρος ἐπιθέτοις φησί. Iliad. Β'. 606.]

Δυσνέμιος, difficiles et malos ventos habens, ventis vexatus, δυσνέμιος χθών, apud Dionys. de situ orb. ventis vexata regio. Exp. et, graviter ulens et fœtens.

Ἐξανεμόω, ῶ, vel potius ἐξανεμάομαι, pass. de segetib. dictum, quam jam maturescentes perflata nimio examinatur et quasi eventilantur, apud Theophr. de hist. pl. l. 8. c. 10. Ab Aretha dicitur, ἐξανεμώσαι, καὶ ἀφίζαν, i. in ventum evanescens, ut tradit H.

Ἔσνεμος, ventosus, vanus, evanidus, talis qui in ventos abiturus sit, apud Suidam.

Εὔανεμος seu εὔνεμος, bonos et prosperos ventos habens. Et metaph. serenus, plucher. Apud Eurip. εὔνεμος ἀκμὴ, à ventorum injuria tutus portus. (ἐν εὐανέμοις βάσσαις. Soph. Aj. 198.)

Ἰσάνεμος, par vento, velocissimus. apud Eurip.

Κατανεμία, ventis obnoxius seu expositus, ventosus.

Κολυσάνεμος seu κωλυσανεμία, fuit ita dictus Empedocles, quòd ventos prohiberet, seu arceret. Laërt.

Λαιβάνεμος ὥρα, tempus quo silent venti, clementia temporis. apud Aristot. hist. anim. l. 5.

Μετανέμιος πῶλος, pullus equinus, qui pedum pernicitate vel cum ventis contendat, ut illi qui apud Homer. πίσυνοι μετὰ σφοῖς ἀέκοις.

Νήνεμος, ventos non habens. Item serenus, tranquillus. Idem quod ἀνέμιος. Item πόντος. Hesych. et Il. Β'. νήνεμος αἰθήρ. (Æschyl. Ag. 575. 749.)

Νηνεμία, ventos non habens serenitas. Propriè de serenitate aëris dicitur. [Herodot. Hist. lib. 1. ἐν δὲ αἰθρίῃ τε καὶ νηνεμίῃ συνδρομὴ ἐξαπίνης νέφεα, &c.] Νηνεμόεσσα, quod à ventis non amplius agitatur, tranquillum. Hesych.

Παντάνεμος, ventos sedans seu placans. Æschylus vocavit Παντάνεμον θυσίαν, sacrificium quo impetramus sedationem ventorum. [Agam. v. 222.]

Πεδάνεμος, q. d. pedibus (i. pedum velocitate) ventos æquans: pedibus celer: ut, ποδώκεες ἵπποι. Il. ι'. [333. Schol. 368. Schol. ab Auctore citatur, quibus exemplis addatur Iliad. Α. 195. Schol. Ἵππος ἀνέμοις κατὰ τὸ τάχος.]

Πρόσνεμος, vento expositus, aptus patens. πρόσνεμος ἄλλος, Xen. πρόσνεμον καὶ σκιερόν, Theophr. et ἐν πρόσνεμον, in sacra. Xen. in Œcon. λιμαρὸν ἐν τῷ ἐπινεμίου μέρει· τῆς ἄλω, οὐκ ἐν τῷ πρόσνεμον.

Πυρίπνοος, ignem ventilans: ut, πυρίπνοος μυκτήρ. in Epigr.

Ὑπόνεμος, aptus patens, i. vento expositus: ut, ὑπόνεμος πυρτία, vento expositus nidus, hoc est, non occultus vel in terra defossus. Aristot. de hist. anim. Ποσάκις μὲν πρόσνεμον opponitur, ut apud Xen. in Œcon. et apud Theophr.

Ὑπονεμίμιος, ventosus (q. d. subventaneus) cui subest ventus. Dicitur de ovis irritis et ex quibus nihil gignitur, quæ fœminæ mutua inter se libidinis imaginatione concipiunt. Plin. l. 10. c. 58. Aristoph. apud Athen. l. 9. πολλαὶ τῶν ἀλεκτρύνων ὑπονεμίμιοι διὰ τέτταρων καὶ πολλάκις. Legitur et apud Aristotelem aliquoties. Hoc autem Lucianus alludens in lib. de sacrificiis, dixit Junonem sine congressu virili concepisse Vulcanum ὑπονεμίμιον παῖδα. Ab illis ovis ducta metaphora dicitur ὑπονεμίμιος, quicquid est inane, vanum et fatile. unde ὑπονεμίμιοι λόγοι, Plut. de audiendo. Sic Lucianus, ὑπονεμίμια ἐπέπρατα, dixit fatilia. At Græci poëtæ ὑπονεμίμιον variè usurpant. Unde apud Nonnum ὑπονεμίμιος ποῦς, et ὑπονεμίμιον ποίημα.

Ἄνευ, (adverb.) absque, sine. † Xen. Pæd. 1. 6. 2.† ἄνευ ἀχῆς, sine sono, sine ullo sono. (V. Æschyl. Ag. 472.) Interdum exponitur citra: ut, ἄνευ τῆς πρὸς ἀλῆτας ὁμιλίας, citra virilem congressum. Ἄνευ πτυρίγων, exceptis aliis. Hæc Epicuri verba, οὐκ ἔστιν ἡδέως ζῆν ἄνευ τοῦ φρονίμως, Cic. exp. non posse jucundè vivi, nisi sapienter vivatur. Idem, hunc ex Timone Platonis locum, χαμεύνῃ δὲ τί πυρὶς οὐδὲν ἐοικὸς ἐφάπτει γίνεται, οὐδὲ λιπὼν ἄνευ τοῖχος στερεὸν στερεὸν δὲ οὐκ ἄνευ γῆς: sic reddit, nihil porrò igni vacuum videri potest, nec verò tangi quod carent solido: solidum autem nihil quod terræ sit expers. Postponitur nonnunquam: ut, ἀὴρ ἄνευ, et τούτων ἄνευ.

Ἄνευθε et Ἀνευθεν, (apud poëtas tantùm) pro eodem. Iliad. χ'. Θῆς ἀνευθ' ἄλλων. Iliad. π'. μὴ τόν γ' ἀνευθεν ἰμείρῃ. Interdum ponitur sine casu. (Homer. Il. Υ'. 277.)

Ἀνς, poëticè pro ἄνευ. Nic. in Alexiph. ° Aristoph. Ach. 834.°

Composita.

Ἀνάνευθε et ἀνάνευθεν, sine, vel procul à, aut seorsum. ut Iliad. ά. ἀνάνευθε θεᾶς. Iliad. ὐ. Κίρκ μὲν ἐγὼ ἀνάνευθε θεὰ δίστεπτο ἕκητι ἀνδρῶν. Od. ζ. αἰεὶ ἀνάνευθεν ἑταίρων. † Hes. Th. 386.†

Κάνς, Doricè pro καὶ ἄνευ, etiam sine. Aristoph. in Acharn. σιγᾶσθ' κάνς τῶ πάτερ παῖσι ὑφ' ἁλὶ τὰν μάζαν. Apud schol. verò scriptum κάνες, duplici ν, exponentem itidem καὶ χωρίς.

Ἀνεψιός, οῦ, ὁ, consobrinus, amitinus, patruelis, fratris vel sororis filius. (Ἐξάδελφος. Æsch. Pr. 855.) Dicitur interdum ὁ πρὸς πατρὸς ἀνεψιός, et ὁ πρὸς μητρὸς ἀνεψιός. Isæus, ἐὰν μὲν δίδωσι ἀγχιστείαν τοῖς πρὸς πατρὸς ἀνεψιοῖς, lex refert hæreditatem amitinis, vel patruelibus, vel agnatis. Plutarchus Theseum et Herculem appellat ἀνεψιούς. Hom. Iliad. ί. Ἦ μὲν πολλὰ ἔπεα καὶ ἀνεψιὰ ἀμφὶς ἰόντες. ubi Eustathius ait dici ἀνεψιὸς, τὸν τοῦ γένους, ὡς ἀπὸ μέσου τῶν ἀνεψιῶν. esse autem ἀνεψιοὺς qui pedem nominati sunt ἐξάδελφοι. ☞ Etymologistæ deducit παρὰ τὸ ἀνὴρ δα, ut sit ὁ ἀνὴρ συναμίκτης εἰς συγγένειαν.

Ἀνεψιά, ᾶς, ἡ, consobrina, patruelis. Xenoph. συναλλάττουσι πρὸς ἀλλήλους τε καὶ ἀδελφοῖς, καὶ ἀνεψιαῖς. Plutarchus in Solone; ἀνεψιὰ μητρὸς, consobrina matris.

Ἀνεψιότης, τητος, ἡ, q. d. consobrinitas, vel patruelitas, gradus propinquitatis, quam ἀνεψιοὶ faciunt et ἀνεψιαί. Apud Demosthenem, μέχρι ἀνεψιότητος.

Ἀνεψιάδης, ὁ, filius consobrini, sive consobrinæ, sive patruelis, vel amitini. Demosthenes fratris et sororis liberos invicem ἀνεψιοὺς appellat, et eorum filios ἀνεψιαδοῦς, in oratione adversus Stephanum.

Ἀνεψιάδη, filia consobrini, vel consobrinæ, sive patruelis, vel amitini.

Ἀνεψιάδος, vide apud Poll. et Suidam, in vita Hesiodi.

Composita.

° Αὐτανεψιός, pro ἀνεψιός, Bud. putat poni apud Plat. in Euthyd. Ab Eustath. dicitur Glaucus αὐτανεψιὸς, Sarpedoni, quorum Glaucus ex Hippolocho, Sarpedon verò ex Laodamia Hippolochi sorore natus erat. [Eurip. Rhes. 944. Ὀρφεῖ, αὐτανεψιὲς πατρὸς τοῦ', &c. Hercul. 987. Æschyl. Suppl. 959. ἦλθε γενναῖος αὐτανεψιὸν στολὴ; 991.]

Ἐξανεψιός, ex patre consobrinus. Jul. Pol. l. 3.

ΑΝΗΘΟΝ, ου, τὸ, anethum, herba quæ sic appellatur secundum Etymologistas, παρὰ τὸ ἄνω θεῖν, quòd citò crescat. Aristoph. in Nub. εἶθ' ὁ ἀνὴθ τῶν πρωτείων ἀφαίρου. † v. 979.† ° Musch. Epit. Bion. τί τ' ἀδόλιες σίλλοι ἄνηθον.°

Ἀνήθινος, ου, ὁ καὶ ἡ, anethinus, ex anetho confectus, ex anetho constans: ut, ἀνήθινος στέφανος, apud Theocr. Et ἀνήθινον μέλι, apud Dioscor. lib. 1. cap. 68. Item ἀνήθινος οἶνος, ex ejusdem lib. 5. cap. 67.

Ἀνήρ, vir, (in obliquis casibus ἀνέρος, ἀνέρι, ἀνέρα, dicunt poëtæ: in prosa autem usurpatur ἀνδρὸς, ἀνδρὶ, ἄνδρα. Vocativus est ἄνερ.) variè sumitur, ut et vir apud Latinos. (Sophocl. Trach. 559. Œdip. Tyr. 850. Philoctr. l. 3. c. 24. Eurip. Med. 1259.) Interdum simpliciter pro ἄνθρωπος, homo: ut, ἰσχύει ἀνὴρ ἀνδρῶν. Sic dicitur ἀνὴρ ἥτταν, et ἀνδρὸς ἡττηθεὶς, a Demosthene: et passim ἀνὴρ Ἀθηναῖος. Sic et κατ' ἄνδρα, in singulos viros, per singulos viros, viritim. Usurpatur itidem pro ἀνθρώπινος, apud Gregorium Identidem: ut, ἦ, τι γὰρ ἀνὴρ αἰδέσιμος ἦν, erat enim ille. Item ἐγκεῖσθαί τινι πρὸς τὸν ἄνδρα ληκυθᾷ, adversus illum. ¶ Item vir, i. mas, masculus. Plato de legibus, τὸν ἄνδρα ἄπαιδα, carens liberis maribus, mascula prole carens. De tauro etiam dicitur in Anth. epigr. et Virgil. dixit, Vir gregis ipse caper. ¶ Item vir, i. non eviratus, habens sua virilia, non eunuchus: ut in ænigmate quod ex Clearcho profert Athenæus, ἀνὴρ τε κ' οὐκ ἀνὴρ, ἰδών τε κ' οὐκ ἰδών, ἅψαι τε κ' οὐκ ἅψαι, &c. ¶ Item vir, i. virilem ætatem habens, vir ætate. Plut. in Alcib. καὶ παῖδα καὶ μειράκιον καὶ ἄνδρα οὐδὲν συνεδόκησε τῇ ἡλικίᾳ. Hinc illa loquendi genera, ὡς ἀνδρὸς τελοῦν, ὡς ἀνδρὸς ἐγγράφεσθαι, ὡς ἀνδρὸς διαμάζεσθαι, ὡς ἀνδρὸς ταχθῆναι, ad virilem ætatem pervenire, ætatem virilem attingere. Dicitur etiam, ὡς ἀνδρὸς δύεσθαι, et ἐφαπτεσθαι ab Apollonio; Item ὡς ἀνδρὸς ἀφαίρεσθαι, Romani dicebant virilem togam sumere. Dicitur et ἀνὴρ τέλειος, apud Xen. Pæd. 8. ¶ Item vir, i. virili animo præditus, strenuus, fortis, magnanimus. Il. Υ'. Ἀνέρες ἔστε φίλοι, μνήσασθε δὲ θούριδος ἀλκῆς, et apud Thucydidem scholiastes ἀνδρὸς exponit ἀνδρείου. † Xenoph. Cyri. Pædiæ, cap. 1. ἀνδρὸς σχῆμα.† Dicuntur etiam aliquando ἀνδρὸς quicunque aliquid dignum viro vel dicunt vel faciunt: et non esse ἀνδρὸς, qui aut vile quidpiam et abjectum facere sustinent: at Xenophon in Hierone, ἀνδρὸς καὶ οὐκ ἔστι ἀνθρώπου μέτρον ταμεῖσθαι. Herodotus in Polymnia, ἄλλων δ' ἐπιόντων ἔστι πολλοὺς μὲν ἀνθρώπους εἶναι, ἀνδρὸς δ' ἀνδρὸς, multos quidem esse homines, paucos autem viros. Æschines in Ctesiphontem, σφᾶς δ' ἀνδρὸς οὐ πράξεις. ¶ Item vir, i. maritus. Plutarchus in Lycurgo, μόνας τῶν ἀνδρῶν ἄρχειν ἐμοὶς αἱ λάκαιναι. μόναι γάρ, ἔφη, πάντων ἀνδρῶν. Odyss. ζ. Ἄνδρα τε καὶ οἶκον καὶ ἐμοφρονέοντ' ἐνέδυσαν Ἑκάτη. Et Odyss. ά. — καὶ ἀνδρὶ μαστῆρα δόσαν. Cum genitivo: ut, ἀνὴρ ἑταίρης, maritus illius, Athen. l. 13. Dicitur etiam ἀνδρὸς ἥρμα, virgo nubilis, tempestiva viro. ☞ Etym. deducit ab ἄνω seu ἀνέω, petitum.

Ἀνδρῶν, (adv. poet.) ex viro, à viro. in Anth. Epigr.

Ἀνδρότης, ητος, ἡ, virilitas, fortitudo. Il. π'.

Ἀνδρώμιος, ου, ὁ, humanus. Il. ά. χροὸς ἀνδρωμίοιο. Od. ί. — ῥοφὴν ἀνδρώμιον.

Ἀνδρηδόν, (adverbium poëticum) viritim. pro quo in prosa dicitur κατ' ἄνδρα. Od. ν'. Ἀλλ' ἄγε, σὺ μὲν τρισσὰ μέγαν ἀνὰ πέτρα Ἀνδρηδόν. (Æsch. Ag. 1604.)

Ἀνδρίξ, idem quod ἀνδρηδόν. Hom.

Ἀνδραχθές, dicitur herba quædam, quod sit viro similis: quasi ἀνδράπτιλος, facta syncope, et mutata tenui in aspiratam.

Ἀνδρεῖος, ου, ὁ, virilis, i. ad virum pertinens: ut, ἱμάτιον ἀνδρεῖον, apud Xenophontem. Idem Pæd. 8. διαφέρουσι παῖδ ἡ μὲν ἀνδρεία, ἡ δὲ γυναικεία. Invenitur etiam τὸ ἀνδρεῖον μέρος, pro membro virili, apud Lucianum. ἀπὸ τοῦ τὸ ἀνδρεῖον μέρος, ἄρρεν; Numero plurali ἀνδρεῖα erant quædam quæ apud Cretenses, sicut φειδίτια apud Laconas. Athen. lib. 5. Verùm antiquitus Lacones non φειδίτια vocabant, sed ἀνδρεῖα, sicut et Cretenses, ut inquit Aristoteles Pol. lib. 2. Dicebantur autem ἀνδρεῖα publicè epulantium, à virorum appellatione: quod olim viri hujusmodi epulis interessent, nec ad eas accederent mulieres, ut quidam tradunt. ¶ Item ἀνδρεῖος, virilis, i. strenuus, fortis, virum se præbens. † Xen. Pæd. 1. 4. 11. et Aristoph. Nub. 1048. ἀνδρειότερος.† Cui opponitur ἀνανδρος. Plato in epitaphio, οὗτος ἦν ὁ σώφρων, καὶ οὗτος ὁ ἀνδρεῖος καὶ φρόνιμος. Hic est ille moderatus, hic fortis, hic sapiens. Interdum dicitur, ἀνδρεῖός τις εἶ τι. ¶ Ἀνδρεῖα, absolutè, virilia.

Ἀνδρείως, viriliter, strenuè, ut virum decet. Aristot. Rhet. 1. † Xen. Pæd. 1. 3. 1.†

Ἀνδρεία, ας, ἡ, virilitas, i. strenuitas, fortitudo, animi robur, animi præstantia. † Aristoph. Nub. v. 910.† (Ἀνδρεία φλέγων. Æsch. S. c. Th. 52.) Aristot. Rhet. 2. καὶ σώφρων μετὰ ἀνδρείας, καὶ ἀνδρεῖος μετὰ σωφρονίας. Invenitur autem scriptum modò ἀνδρεία, modò ἀνδρεῖα. [Thucyd. Hist. lib. 3. §. 82. Sed Dion. Hal. legit ἀνδρεία.] Item ἀνδρεία, virilitas, virilis ætas. Harpocration ex Antiphonte. Ionicè dicitur ἀνδρείη pro ἀνδρεῖος, et ἀνδρεὼν pro ἀνδρεῖον.

Ἀνδρότης, virilitas, fortitudo.

Ἀνδρικός, ῆ, όν, idem quod ἀνδρεῖος, virilis, i. ad virum seu viros pertinens. Apud Xenophontem Hel. 6. χωρὶς ἀνδρικὸς, ex viris constans. † ἀνδρικώτατα, Xen. Pæd. 1. 2. 12.† ¶ Item virilis, i. strenuus, fortis, ἀνδρεῖος. Platoni μάλιστα dicuntur esse ἀνδρικαί. Tradit Eustathius, quamvis ἀνδρεῖος et ἀνδρικὸς idem valeant, dici tamen ἀνδρικὸν γυνὴ, non ἀνδρεῖον γυνή. Dicitur etiam ἀνδρικὸν quicquid est viro forti dignum. ἀνδρικὸς πόνος, apud Lucianum, labor virilis, i. virum fortem decens, viro dignus.

Ἀνδρικῶς, viriliter, strenuè, fortiter, aliquando etiam validè, robustè, ut apud Aristophanem in Equitibus, σπᾶ' ἀνδρικῶς.

A Bodino exponitur, vehementer, apud Dioscoridem, ἀνδρικῶς δὲ καὶ σφόδρα πρὸς πολλὰ *ῥήματα*.

Ἀνδρίζω, virile quippiam ago. Suid.

Ἀνδρίζομαι, virilem ætatem ingredior, ad firmam et robustam ætatem pervenio. Budæus ex Polluce exponit, vir rem. Apud Lic. in Anachar. ἀνδρίζεσθαι τῷ *σώματι* exp. corpore corroborari, robur virile assumere corporis. Item viriliter ago et fortiter, viriliter me gero, apud Platonem in Theæteto. Idem in Phæd. ἀλλ' ἀνδριστέον καὶ σφοδρότητον ἰσχυρὰν ἴσχειν. Est ἀνδρίζομαι (inquit Bud.) ago more viri: ut, ἀνδρωπίζομαι, ago more hominis vel more humano. ¶ Item, ad fortitudinem me comparo. ut Arist. Ethic. 3. ἥμαι δὲ καὶ ἀνδρίζεσθαι ἐν οἷς ἐστιν ἡ ἀλκὴ, ἡ καλὸν τὸ ἀποθανεῖν. Dicuntur ἀνδριζόμεναι mulieres, naturam muliebrem fortibus factis superantes, quales à Latinis appellantur viragines. (Ἀνδρίζομαι ἐπὶ. Philostr. l. 1. c. 37.)

Ἀνδρικῶς, viriliter, strenuè. Aristoph. (Theoc. id. 23.)

Ἀνδρῖος, ω, ὁ, virilis, ad virum pertinens. Leo imperator constit. 20. τὸν τε γυναικεῖον καὶ τὸν ἀνδρῖον.

Ἀνδρίς, ῖδος, virilem reddo, virile robur ministro, Bud.

Ἀνδρίσμα, ατος, virile robur, vel ætatem virilem assumo. Ad virilem ætatem pervenio, vir fio, togam virilem sumo. Herodotus, τί δὲ ἀνδρισθέντι; ἔδοσαν πολίτευσι; Et Aristot. Ethic. 10.

Ἀνδρωθῆναι, etiam dicitur quæ cum viro consuevit, cui virginitatem vir eripuit. Hesych. Idem ἀνδρίσασθαι exponit συγγενέσθαι.

Ἀνδρώδης, ους, ὁ καὶ ἡ, virilis, virum decens, forti viro dignus, forti animo præditus, magnanimus. Plut. et Aristot. ἀνδρώδης, τὸ, virilitas, virile robur. Et pro ἀνδρεία.

Ἀνδρωδῶς, viriliter, fortiter, ut virum decet. Isocr. in Panath.

Ἀνδρών, ῶνος, ὁ, domus pars in qua viri seorsum à mulieribus se recipiunt. (Æsch. Ag. 250. Ch. 710.) Aristoph. τὰ διακονήσια καὶ τὰς στενὰς ἀνδρῶνας πάντα σκοπεῖν. Græci ἀνδρῶνας appellant cœnas ubi convivia virilia solent esse, quòd eò mulieres non accedant: ut scribit Vitruvius l. 6. c. 9.

Ἀνδρών, etiam dicitur pro eodem apud Herodot. in Thal. ubi tamen Suidas exp. magna domus. Dicitur ἀνδρεὼν in carmine per epenthesin literæ ε.

Ἀνδρωνῖτις, ιδος, ὁ, idem quod ἀνδρών. Plut. de non irascendo, δι' ὃ ἔνιοι τὸν ἄρχοντα ἐν τοῖς γυναικωνίτιδος οὐ τὸν ἀνδρωνῖτιν εἶπε δεῖν μεταπέμπεσθαι. [Lysias pro cæde Eratosth. Def. ἀοίκητός ἐστι μοι ἡμισυᾶν, ἵνα ἔχω τὰ ἔνδον τοῖς κάτω, καὶ τὸν γυναικωνῖτιν καὶ κατὰ τὸν ἀνδρωνῖτιν. Vide Notam Cl. Taylor. Xenoph. Œconom. cap. 9. §. 5. Πολὺ δὲ καὶ τὸν γυναικωνῖτιν αὐτῇ δίχα ἔλασσον ἀμφοῖν ἀνδρωνίτιδος, &c.]

Ἀνδρίον, ου, τὸ, homulus, homuncio, homunculus. Aristoph. ἀνδρίου καὶ ἀνδρίσκου.

Ἀνδρίσκος, (alium dim.) homulus. Synes. [Aristoph. Acharn. 516. Ἀλλ' ἀνδρίσκω μαχοῦμαι, παρασπιεῖ μόνος,—— ἐκπροφάσει Μεγαρέων τὰ χλανίσκια.]

Ἀνδρύσκος, homuncio.

Ἄνδρια, vel ἀνδρεῖα, τὰ, dicta apud Cretenses fuere convivia quædam publica, ad quæ soli viri convenichant. Arist. polit. l. 2. c. 8.

Ἀνδριάς, άντος, ὁ, statua, simulachrum, propriè statua viri. In epistola Phil. ad Demosthen. ἀνδριάντα χρυσοῦν ἀνέστησαν ἐν Δελφοῖς. Arist. Pall. 5. ἀνδριάντα τὸν ἐν τῇ ἀγορᾷ καθῆμενον. Copulantur sæpe ἀνδριάντες et γραφαὶ, apud Plutarchum.

Ἀνδριαντίσκος, ου, ὁ, parva statua. [Plut. Thes.]

Ἀνδρεῖος, ου, ὁ, virilis. Hesych. ex Æschyli Salamine. Etymol. ἀνδρεῖς dicit esse ἀνδῆρας ἢ χῆρας, ὁ παρθένους. ab ἀνὴρ, i. ἀνήττους.

Ἠῶϊα, seu Ionicè ἠοῖα, † Hes. Theog. 516.† idem quod ἀνδρεία, sed rar. poët. hinc dat. ἠῶϊϊ. Pro eodem dicitur et ἀνδρία, apud Theocr. [Pind. Olymp. 8. 68. Ὅς τάχα μὲν δαίμονος, ἀνδρὸς δ' εἶα ἀμπλακὰν, &c.] (V. Æsch. S. c. Th. 855.) ‡ Ἄλμα ἀνδρεῖα. H. Steph. alii ἀλμαανδρεῖα. Alii etiam aliter. V. Butl.‡

Ἀνδρεῖος, virilis, fortis. Soph. ἀνδρεῖος πόλεμος, pro ἀνδρεῖος.

Composita: ex primum retinentia ἀνήρ.

Ἀγέσανδρος, dicitur ovis, tanquam homines adducens ad se, ἀγεῖ τοὺς ἄνδρας ἐπ' αὐτόν.

[Ἀσάνδρης. Demost. Olynth. B. (al. γ.) pag. 105. 12. Ed. Mount. καὶ τὰ πάντων ἀνοσιώτατον τῶν ἁμαρτημάτων αὐτὸν χάριν προσεφέλετο. In Ed. Wolf. pag. 13. B. legimus ἀνοσιώτατον.]

Ἀνανδρος, ος, ὁ καὶ ἡ, qui non se præstat virum, parum virilis, minimè fortis, imstrenuus, ignavus. (Æsch. Pers. 289. 296. Soph. Philip. Tyr. 1319.) Item effeminatus, mollis. Isoc. in Encom. Evag. ἐξ ἀνάνδρου δὲ πολεμικός. Æsch. in Ctesiphon. τὸν ἄνανδρον καὶ λιπόντα τὸν τάξιν. Plut. in Solone, ἀνάνδρους καὶ γυναικείους παῖδας. Et τὸ ἀνανδρεῖν, (substantivè) ignavia. Thuc. l. 3. ¶ Item (accusativus quosdam) dicitur qui est eviratus. ¶ Ἀνανδρος γυνὴ lumpta mulier, viro carens mulier, i. marito, apud Platonem. Cui opponitur ἔνανδρος, apud Chrysost. † ἀνανδρότερος apud Xen. Pæd. p. 248. d.†

Ἀνάνδρως, non viriliter, ignavè. Isocr.

Ἀνανδρία, ignavia, imstrenuitas. Demosth. (Æsch. Pers. 737. Eurip. Med. 467. Pherecr. 466.)

Ἀνανδρόομαι, οῦμαι, ignavus reddor. A Gregorio puni videtur pro evirari seu virilitatem deponere, ubi de Gallis sacerdotibus loquens, dicit, ἃ φησὶ κατατέμνεσθαι τὰ ὑπ' αὐλῶν κηλούμενος καὶ ἀνανδρούμενος ὑφ' ἅλματος, Bud.

Ἀνάνδρωτος, viro viduata, marito orbata. Sophoc. in Tr. ἀπὸ τ' ἀνάνδρωτος τρέχεσθαι. Factum ex ἀνανδρία.

(Ἀνδρτάξανδρος ——ἀνδρωπαξάνδρου κόρα. Sphingem appellat. Æsch. S. c. Th. 782.) ‡ Schol. τὸν τοῦ ἀνδρὸς ἀρπάζοντα καὶ ἁρπάζοντα.‡

Ἀντάνδρος, in alius viri locum substitutus, succedaneus. [Lucian. Mort. Dial.]

Ἀνανδρία, virilitatem, seu annos viriles assumo. Leo. in Amor. [Eurip. Ion. 53. ὡς δ' ἀνανδρεύθη δίμας, Δελφοὶ σφ' ἔθεντο χρυσοφόλαμα τοῦ Διός, &c.]

Ἀπανδρῶ, Hesych. despicari et fastidire virum.

Αὐτάνδρα, ut navis capta αὐτάνδρα, id est, cum ipsis hominibus. Sic Polyb. l. 16. σωτὸν τὸ μὲν πολεμεῖσθαι αὐτάνδρα καταδῦναι.

Αὐτάνδρι, (inquit Hesych.) σὺν αὐτῇ ἀνδρί.

Αὐτανδρί, unà cum ipsis viris. Polyb. 55. τὸ ἦλω αὐτανδρὶ σκάφος ἐκπυρίαν γίνεται τῇ ἐχθρᾷ.

Γυναμάνης, mollis, effœminatus. Eustath.

Θῆνάνδρος, qui masculi et fœminini sexus est. Item effœminatus. [Phil. Jud.]

Δειλανδρία, timiditas. Δειλανδρεῖν, ῶ, terreor, paveo. 2. Mac. et Just.

(Ἕλανδρος. Æsch. Ag. 698.) [Ἐλανδρος, ἐλάνδρεως, &c. Schol. ἐ ἐλὼν καὶ καθελὼν τὸν τῆς Ἑλένης ἄνδρα Ἀλέξανδρον, καὶ τὸν νίκην αὐτοῦ.]

Ἐξανδρίομαι, οῦμαι, vir fio, in virum evado. Aristoph. [Equit. 1250. Τίχοιν δὲ ταῦ νυν' ἔχεις ἐξανδρίσμενος; Eurip. Phœn. 32. Ἦλθ δὲ παρθενίας χρόνου ἐξανδρούμενος Παῖς ἡμέρᾳ, &c. Suppl. 703. Λέγω δ' ἑλόντων ἡμᾶς ἐξανδρισθέντας Δωρὶς πολεμιστὴς ὧν. Herodot. Hist.]

Ἔνανδρος, virilis, virilitatem præ se ferens. Palæphatus de Minerva, διὰ ταύτην δὲ τὴν αἰτίαν καὶ τὸ ἔνανδρον καὶ γοργωπὸν αὐτῇ ἀνατιθέασι σοφὸν ἔχειν.

Ἐνανδρόω, ῶ, viris impleo, virili prole habitatum reddo. Apoll. Arg. lib. 2.

Εὐάνδρης, ου, εὐανδρος πόλις, strenuos seu fortes viros habens civitas, quæ à strenuis viris incolitur. Aristoph. in Nubib. Εὐάνδρα γῆν Κεκροπος. † v. 299.†

Εὐανδρία, abundantia fortium virorum, copia virorum persistantium. Georg. Leoncat. in Helenes encomio, πόσης πόλει εὐανδρίας. ¶ Item virilitas.

Εὐανδρίας, ου, bonis viris et acribus abundo, apud Strabonem de Alexandria loquentem, inquit Bud.

Εὐανδρόομαι, pro eodem. Plut. οὐ μόνον πολυανδρεῖσθαι τὰς πόλεις ἀναγκαῖον, καὶ τὸν πλοῦτον τῆς γῆς τότε πλουτεῖσθαι, ἀλλὰ, καὶ τὸ μέγιστον, εὐανδρεῖσθαι. Item Εὐανδρῶ, vigeo et virilis sum. Suid. et Plutarchus in Camillo.

Ἡμίανδρος, semivir. (eo sensu quo sacerdotes Cybeles vocantur semiviri.) Lucianus, ὁ δὲ θεὸς καὶ ἡμίανδρος.

Θεανδρεῖος, dicitur de Christo apud Arnob. Et Θεανδρικὸ ἰσχύος, apud eundem et Damasc.

Κενανδρία, ας, ἡ, idem quod ἀνανδρία, ignavia. Soph. in Ajace flabile et κενανδρίαν conjungit, timiditatem et ignaviam.

Κένανδρος, viris vacuus. A Suida exp. vir vanus, et futilis. [Æschyl. Pers. 117. μὴ πόλις πιθοῦσα κένανδρα κένωσῃ μάχῃ· ἄστυ ἔκπυστον. Schol. κενὸν ἀνδρῶν. Soph. Œd. Col. 917. καὶ μοι πόλιν κένανδρον ἡ δούλου τοῦ Ἐτεοκλέους κλύειν.]

Κενανδρία, vacuitas virorum. Æschyl. [Pers. 732. πρὸς τίθ' ὡς ἔσεσθαι μὴ ἄστυ τῶν πενανδρίᾳ στένειν.]

Λειπανδρῶ, viris defici, virorum penuria laborare. [Strab. Geog. lib. 6.]

Λειψανδρία, virorum penuria. Suid. Λειψανδρία, idem. Hesych.

Λειψανδρῶν, quidam expon. decretum de virorum penuria emendanda latum. Vide Suid.

Μεγάλανδρος, magni viri et fortes. [Phar. Lex.]

Μισάνδρης, qui virum in se irruentem excipit et sustinet. in Epiz.

Μουσάνδρης, ου, unicum maritum habeo. Suid.

(Μυρίανδρος, populosus. Luc. Nigrin. p. 150.)

Νομανδρία, all. pro, certus virorum pastoritius.

Ὀλιγανδρία, ας, virorum penuritate et penuria laboro. Plut. ἀναπλήσαι τὴν ἔνδεια διαγενέσθαι, ad paucos viros reductus. Sic Thucydides, πολλὰ γὰρ, φθορᾶς ἐν τῷ παντὶ γενομένης τῶν ἀνδρῶν, ἀνεπλήσθησαν εἰς ἐς τὸ παντοῖον ὀλιγανδρίᾳ κατέστησε.

Ὀλιγανδρία, per quod Budæus interpretatur τὸ ὀλιγανδρεῖσθαι. (Philostr. l. 3. c. 30.)

Πολύανδρος, multos viros habens, ut apud Nonn. γυνὴ πολύανδρος. [Æschyl. Pers. 73. πολυάνδρου θ' Ἑλλὰς ἄρχει, &c. 533. 900. Agam. 702.]

Πολυανδρία, ας, multos viros habeo, viris abundo, cui opponitur μονανδρῶ. Strabo. l. 8. Πολυανδρίαμαι, idem.

Πολυάνδριον τάφος. Hesych. πολυχώριον, qui multos capit. Et substantivè apud Suidam πολυάνδριον, τὸ τάφος, μνῆμα, cimeterium, et συντάφιον, locus sepulturæ destinatus, quò multorum virorum corpora mortua feruntur. Εἰ. δὲ ἄφαντος ἢ τοὺς νεφοὺς ἐγχάσκοντα κατὰ πολυάνδρου. Nonnus. οἱ πολὺς ἐκδήλωσε πολυάνδρια ἄλγεα κλαυθμοῦ, καὶ γοεροὺς ἐπὶ τύμβους ἀνέστενε πολλὰ γυναῖκας.

Σπανδρία, pudendum muliebre. Aristoph.

Ὑπανδρος, qui vel quæ sub viro est, viro subjectus, viro obnoxius: ὑπανδρος γυνὴ, Paul. Rom. 7.

Φιλάνδρος, amans viri. at, φιλάνδρος γυνὴ, quæ mariti amore tenetur. In malam quoque partem φιλάνδρος γυνὴ et μοιχεύτρια à Platone dicitur in Sympos. virosa et impudica.

Φιλανδρία, ας, ἡ, amor mariti. Plut. de Penelope in vita Hom.

Aliud compositorum genus, in ἀνήρ.

Ἀντάνηρα, Amazonum epithetum, quòd viris aut pares essent et æquiparandæ, aut adversarius, eorumque consuetudinem abnorrent. Latini viragines dicunt. [Hom. Iliad. Γ. 189. Ἀμάζοσι ἀντιάνειραι. Schol. Αἱ ἴσαι κατὰ δύναμιν ἀνδράσι, ἢ αἱ ἐναντιούμεναι ἀνδράσι. ἐξ οὗ, φασὶ καὶ Vide Eustath. ad loc. ἀντάνειραι δὲ Ἀμάζονες, ἀντὶ τοῦ ἐξισούμεναι πρὸς ἄνδρας, ὡς οἱ ἴσον ἀνδρὸς, ἢ ἐναντιούμεναι ἀνδράσι, καὶ ὡς ἄν τις ἀντικὺς ἀντὶ διάπυρος. Occurrit in Sing. Num. apud Pind. Olymp. xii. 23. εἰ μὴ στάσις ἀντάνειρα &c. Schol. Ven. αἱ μὲ ἡ μάχη ἡ ἀντάνειρα, τουτέστι ἡ ἐξ ἐναντίας τῶν ἀνδρῶν γενομένη, &c.]

Βαντάνειρος, ου, ὁ, ἡ, strenua et educanda viros: unde Φθία βαντάνειρα, Il. ι. ‡ v. 155.‡ virorum strenuorum et fortium educatrix. Comp. ex βάσσα et ἀνήρ.

Διάνειρα, ας, nomen proprium uxoris Herculis. Compositum ex διὰς et ἀνήρ, διὰ τὸ ἀνεστηρὸν γεγονέναι τῷ ἀνδρὶ. Eustath.

Καλλάνειρος, gloriam viris afferens, claros viros habens: ut, καλλάνειρα ἀγορὰ, apud Homerum, et alibi πατρὶς καλλάνειρα. [Hom. Iliad. Α. 190. ἐς ἀγορὴν καλέσατο καλλήτειρα. Schol. Ἐκλέξας ἀνδρας ἱκανοὺς, ἢ ἐκλέξας τοὺς ἀνδρας τοὺς ἀρίστους. Δ. 225. μάχην ἐς καλλίστην. Π. 391. μάχη ἐν καλλιστῃ. Schol. ἐν ᾗ ἐκλέγονται οἱ ἄνδρες.]

Aliud compositorum genus, in ἄναξ.

Ἄναξ, ακος, ὁ, Hesych. interpretatur, ἀγωνιστὴς τοῦ ἀνδρὸς, ἢ ἐπὶ τῆς ἀνδρείας ἀγωνίσματος. Vide Ἀγύναξ.

(Δυσάναξ. Æsch. Suppl. 1070.) [Ἐπεὶ ἀναξ ἀνεστρωμένος γάμου ἔκτασιν ἔλῃ, &c.]

Ἡμιάναξ, semivir, idem quod ἡμίανδρος.

[Μεγαλανορία. Pind. Nem. Od. xi. 57. Ἀλλ' ἔμοιγε μεγαλανορίας ἐμπάσαιμι, &c. Schol. ἀλλὰ μεγαλαγορῶμι μεγάλα τε, &c. Eurip. Phœn. 192. Σὺ τὰ μεγαλανορίας ὑπερφίαλα ἐμπαίζεις. Schol. σὺ καμπίζεις καὶ τοιούτοις τὸν ἀπειλὰς τὸν ὑπερφίαλον καὶ ὑβριστὴν.]

Μεγάλανος, idem quod μεγάνωρ, magnos viros faciens. Opp. de venat. lib. 1. [Pind. Pyth. Od. a. 99. Καί τις ἐὼν μεγαλάνωρ, ἔτυσεν.]

Μεγάνωρ, magnos viros faciens, et (ex consequenti) superbus. epitheton divitiarum apud Pindarum, μεγάνορες ἔχοντα πλοῦτοι.

Πολύανορ, multos viros habens. Eurip. Ἄστυ πολύανορ, frequenti viris. [Æschyl. Agam. 62. πολύανορες ἀμφὶ γυναικὶ, &c. Aristoph. Av. 1313. Ταχὺ δ' ἂν πολύανορα πόλιν πόλις καλὴ τις ἀνδρώσασ' ἔν.]

Στυγάνωρ, odio permultos viros. Æschyl. in Prometh. Amazonum exercitum στυγάνορα vocat.

Τρισάνωρ, virum atterens, i. conficiens, exercitans, emacerans. Soph. in Philoct.

(Φιλάνωρ. πόθῳ φιλάνορι. Æsch. Pers. 136. Ag. 420. 865.)

Aliud compositorum genus in ανωρ.

Ἀρετάνωρ, utilitatis et fortitudinis amans, vel virorum amans. Doris epith. Il. ν. [Θ. 114. Schol. ὁ ἀγαπῶν τὴν ἀνδρίαν, ἤγουν τὸν ἄνδρα. Ν. 756. Schol. ἀγαπῶντα τὸν ἄνδρα, φιλοῦντα.]

(Ἀγανόρεος, θαυμαστὸς ἰδέσθαι καὶ ἀνεπτόπλοις ἐν ἀνδράσιν. Æsch. Pers. 1031.)

Ἀγήνωρ, admodum virilis, seu strenuus, fortissimus: vel superbus, ferox, præfidens, q. d. nimium virilis: modò in laude, modò in vituperio ponitur: ut sit ὁ ἄγαν τῇ ἀνδρίᾳ χαίρων. Vel est compositum ex ἄγη et ἀνὴρ, ut sit, qui virilitatem admiratur, aut qui aliis ob virilem animum admirationi sit. Vel ex ἄγω et ἀνὴρ, ut sit, qui viros ducat, qui viris præsit et imperet. Sed in vitio potius ponitur. Sic Il. ί. ἐ ἔ ἀγήνωρ ἐστὶ καὶ ἄλλως. Sic Od. ἑ. proci dicuntur ἀγήνορες. Apud eosdem θυμὸς ἀγήνωρ in laude potius dicitur. Od. β'.

Ἀγηνορία, virilitas, strenuitas. Et interdum audacia, seu præfidentia, superbia. Il. χ'. Καὶ δὲ μὰν κατανεύσω ἀγηνορίης ἀλεγεινῆς. Et in plur. num. ἀγηνορίαι, Il. ί. Νῦν αὖ μοι πολὺ μᾶλλον ἀγηνορίαι ἐπέχουσι. Ἀγηνορίην, superbio.

Ἀλάξανωρ, Æsculapii epith. apud Aristoph. q. d. adjuvans virum.

Ἀνίανωρ, idem quod ἀνανδρος, ignavus. Exp. etiam invalidus, imbellis. Hom. et Hesiod.

Ἀνωνάνωρ, virum decipiens. Nonn.

[Δυσάνωρ. Æschyl. Agam. 157.——πάντων τέκτονα σώφρονα, οἳ ἀνάνορα. Schol. οἳ φαίνονται, ἢ οἳ ἀνάνορα τὸν

ἄνδρα. Forte enarrasse, de Iphigenia, quæ a patre et deicolas ut sibi parcerent impetrare non potuit. Stanl.]

Ἀνήνωρ, bene virilis, seu bene virales et strenuos faciens. Epithetus apud Hom. τοῦ Διός. Est etiam χαλκὸς dictus ἀνήνωρ, ut ait Eust. quòd armis quæ antiquitus ex ære fiebant, mussiti, viriliores et animosiores simus, quomodo et ex quod ad lebetas et tripodes conferebamus, ἄνηνορ χαλκὸν apud Homer. vocari ait: et ἀνὴρ ἀνήνωρ: ut item εὔθηνορ. [Pind. Olymp. A. 36. Ἀφροσύνᾳ δὲ τὸ κλέος ἐπ' ἀνήνορι Λίδᾳ Πέλοπος ἄκμασε. Schol. Ἤτοι, ταυτόνυμα τῷ Πελοπονήσῳ τῷ παλαὶ ἰχαΐαν ἔναιε γενεάτατος ἀνδρῶν. Olymp. Od. vi. 133. Ἀρκαδίαν τ' ἔνδυκὲς τεμεῖ. Olymp. X. 119. Nem. p. 26.]

[Κάπρος. Pind. Olymp. Od. E. 46. Αἰνέσεν πᾶλαι σακεφόροι τάνδε πλατεῖαι· Δαιδάλεον. Schol. ἔστι τι ταύτον τῷ φῶλα τὸν Καμιρέων τοὺς ὑφορμίους, καὶ τοὺς σκοπέλους· αἴξου καὶ ἀγκῶνα. Euripp. Herc. Fur. 406. Ἀστραγάλοις τε καὶ πεττοῖς κάπος ἔλεπαρὰ δίκη.]

Anvirung, enervatum deserens, adulterum, * Steinicherus* ex schol. Euripid. in Orest.

Anvirung, homines solvens, frangens. Tryphiod. in excidio Tr.

Ὀλοήνωρ, viros perdens, homicidas perniciem afferens. Hesiod. in Scut.

Ῥηξήνωρ, virus frangens. Vel, virilitate et strenuitate frangens et perrumpens hostium agmina. (ἀπὸ τοῦ ῥῆξαι τὰς ἀτάξας. vel ἀπὸ τοῦ ῥῆξαι τῇ τροπῇ.) fortis, strenuus, bellicosus. Sed peculiariter dici putatur de eo qui fortitudine acies hostium perrumpat. Sic Hom. Il. 4. Achillem vocat ῥηξήνορα. Δημοῦχον. † Sic Hes. Theog. 1007.†

Ῥηξινόη, fortitudo. Peculiariter tamen illa fortitudo perrumpendi agmina. Od. ξ. Ἀλλ' ἐμὲ μὲν Ἄρης τ' Ἄρηος καὶ Ἀθήνη Καὶ ῥηξινόη.

Τρασήνωρ, virum asperum, i. confidentem, excrucians, exhaurientes, emacerans. Soph. in Philoct.

Τυραννήνωρ, ορος, ὁ, ἡ, supra modum virilis, fortis: ut, ἰσηνέμης: sic Ἀχαιὸς, et apud Hesiod. † Theog. v. 995.† Βασιλεὺς ὑπερήνωρ. Anon. Eust. ὑπερήνωρ et ἀγήνωρ, idem aliquando esse, et in malam partem accipi etiam ὑπερήνωρ, ut sit qui supra modum et supra quàm virus decent, robore utatur: superbus, ferox. [Euripp. Phœnissæ. 179.]

Τυτηνήνωρ, idem. Theocrit.

Τυτηνόη, seu ὑπερηνόη, † et ὑπερηφρὼ† ferocitas, superbia. Apoll. 3. Argon. [65. Ὅτε μ' ὑπερηνορίη δολίου ἀγεραστὸν ἐδωκε.]

Ὑπερνήνωρ, supra modum virilis et fortis sum: supra quàm vir dignum sit, robore utor, ferocio, superbio.

Ὑψήνωρ, ορος, ὁ, ἡ, alta seu celsa virilitate præditus, celsos virus faciens: ut apud Nonn. ὑψίνωρ τυφλὸς.

Φθορήνωρ, homines perdens, homicidas exitiosus. Epith. belli. Il. Δ. † Hesiod. Th. 431.†

Φυξάνωρ, fugam viris immittens, fugæ occasionem dans. Æsch. in Ἴλ. [9. φυξάνορα γάμαι. Schol. φυγὴν ἀνδρῶν ἐμποιοῦντα ἐμοὶ.]

Ἀνθέρικοι, ων, ὁ, asphodeli fructus (vel secundam silos) asphodeli caulis. Vide Theophr. hist. pl. l. 7. c. 12. et Diosc. l. 2. c. 202. et schol. Theocr. Idyll. 4.

Ἀνθεμώδης, ης, ἡ nal ὁ, antherici formam referens. (Athæ. Theoc. Id. 1. 52.)

Ἄνθος, ους, τὸ, flos. secundum Etymologicum παρὰ τὸ θεῖν διὰ τὸ αἰθέσθαι, quod surgere accedat dum crescit. Odyss. κ'. γάλαστι δὲ πλῆτο ἄνθος. Il. ρ'. ἀνθὶ πλατὺ. Il. Β'. ἄνθεσι παρθένου. In genit. plur. dicitur ἀνθέων non ἀνθῶν, ad differentiam τοῦ ἀνθ' ὅτ, item participii ἀνθῶν à verbo ἀνθῶ. Plut. in proœ. de san. ἔστιν αἱ τὸν ἀνθέων λειμῶνι. Reperitur tamen etiam ἀνθῶν, ut apud Athen. l. 2. καὶ τὰ τῶν ἀνθῶν πλῆθη. Apud Theophrast. l. 2. ἔνια τῶν ἀνθῶν κάτω μὲν σύμφυλα. Et l. 3. ἀμφοτέρωθι δὲ καὶ σφὶ τῶν ἀνθῶν πίπτει. Xen. in Cyneg. τῶν ἀνθῶν τοῦ ἰσμοῦ. ¶ Dicitur et aliarum rerum quàm herbarum et stirpium; ut, ἀφῆς ἄλλῃ, flos salis. Diosc. l. 5. et apud Julium Pollucem ἄλμας. χρυσοῦ ἄνθος. Apud Plut. στεφάνῳ ἄνθος ἐκ ἀνθέων ἑκατὸν λόγος Aristoph. Nub. 1023.† Apud Hom. πυρὸς ἄνθος. ¶ Capitur etiam metaph. ut, Ἥβης ἄνθος. Il. c'. Καὶ Ἥ ἔχει ἥβης ἄνθος, ὅτι ἀφίκετο ἐπὶ μέγιστον. Quo etiam modo dicitur ἄνθος τῆς ἥβης. unde apud Plut. ἀνθοῦντες ἐν ἥβῃ. Item decor corporis, apud Plut. in Symp. καὶ ἐν ἡσυχίᾳ ἐν τῇ ἡμέρᾳ τὸ, καὶ ἐν ἐμοὶ ἔχει ἄνθος ἡμέρας. ¶ Item pro ἀθάνατος: ut apud Æschyl. in Prometh. Τί σὺ γὰρ ἄνθος ἀστέρων ἐφεῖς σέλας. Etiam pro colore accipitur. Opp. lib. 3. de Venat. ἡνίκ' ἂν φέρωσι ἄνθος μαμμιγμένον ἔνθε καὶ ἔνθε, duplicem colorem mistum ferunt. [Πέρσαι ἄνθος. Æschyl. Pers. 252. ἄνθος στρατοῦ, i. e. στράτευμα. 620. Ag. 752. Euripp. Med. 843. Soph. Tr. 1017.

Ἄνθμος, floridus. Pind. Nem.

(Ἀνθὲς. Sch. Theoc. Id. 4. 52.)

Ἀνθερὸς, ὁ, ἡ, floridus, florulentus. (Philostr. l. 3. c. 8.) Dicuntur ἀνθερὰ non solum herbæ et stirpes, sed aliæ res metaphoricè: ut colores. Plut. de educ. discer. οἱ γραφεῖς ἀνθερὰ χρώματα καὶ βάμματα μιγνύουσι. Ἀνθερὸν etiam dicitur quicquid amœnum est et jucundum aspectu: unde ἀνθερὸν et τερπνὸν copulantur nonnunquam, ut apud Plut. in Pericl. τὸν χρόνον τὸ ἀνθερὸν ἅμα καὶ τερπνὸν. Interdum etiam quod est jucundum auribus, † μέλος Xen. Pæd. l. 6. 33.† unde apud Isocr. ἀνθερώτερα καὶ χαριέστερα λέγοντος. Plutarchus hominem quoque ἀνθερὸν dixit, de educ. discer.

Ἀνθερός, floridè. Item, amœnè, jucundè: ut, ἀνθερῶς λέγειν. Isocrates adversus Sophistas. [Sed videtur esse Error Typographicus, quia idem locus citatur sub voce Ἀνθερὸς.]

Ἀνθεύς, έως, ὁ, vel **Ἀνθεών**, floridus, floreus; ut, ἀνθεὺς στέφανος, apud Plut. floreus, coronæ. i. factus ex floribus. Vocatur nisi ἀνθεὺς, quod vero factum est, ἀνθεὲς autem quod restate.

Ἀνθινὸς, dicuntur etiam vestimenta, ἀνθινοὶ χιτῶνες, apud Alh. lib. 12. ἀνθινοὶ στρωμνοὶ, apud eundem l. 4. στολὴ ἀνθινὴ, Plut. in Hel.

Ἀνθώδης, flore plenus, floreulentus. Theoph. hist. l. 1. c. 21.

Ἀνθώνιον, ου, ὁ, (poët.) floriditas. Citatur ex Anth. epigram. pro herbis luxuriantibus.

Ἀνθὼν, ῶν, ὁ, ἄνθος, floreo. (Æschyl. Ag. 668. Ch. 1009. Soph. Tr. 1105.) Usurpatur sæpe metaph. ἀνθῶντα σκέμματα, floreolus genus, floridæ genæ, quæ et ἀνθεῖαι. Od. Λ'. ἀρχὴ σφῶν ἐπὶ πρῶτον ἰὼν ἀγεράσατο λευκὸς Ἀχιλλεὺς, πυκάζων τε γένυς ἐρατεινὸν λάχνῃ. Hinc et ἀνθοῦντες ἐν ἥβῃ, apud Platonem, et ἀνθοῦντες ἀκμῇ, citatur ex Diosc. l. 1. c. 151. florentes ætate. Item floreo, splendeoque, niteo. Xen. Pæd. 6. ἵνα ἔστι γυναικὸς μὲν χαλκὸν, ὅσῳ δὲ φανεῖται πᾶσα ἡ στρατιὰ. Item floreo, id est, inclareeo, celebror, et illustris sum, in pretio et honore sum. Aristoph. † Nub. 959.† ἐν' ἐγὼ καὶ δίκαια λέγειν ἔδοξον. idem, ταῦτα γὰρ ἀνθεῖ δὲ τανῦν. Demosth. Olynth. 2. τὰ τοιαῦτα εἰς μὲν ἄπαξ καὶ βραχὺν χρόνον ἀντέχει, καὶ σφόδρα ἐν ὑβρεσι ἐπὶ πολὺ ἀνθήσαν ἐν τύχῃ τῇ χρόνῳ δὲ, &c. ¶ Item cum Dativo, acuteo, exubero. Luc. τῶν δὲ ἀρετῶν ἔρωτες ἐν χεροὶ γενόμενοι ἀνθεῖ συλλοιὸς τε καὶ ἀγρίως ἐκάστοις. † In Passiv. de sene nasus est Soph. Elect. 43. ubi alii per cauere, alii per dolis fallacissque instructum exponi. V. Cauerar. ibi.†

Ἄνθρωπος, ατος, τὸ, vel **Ἄνθρωπος**, ου, ὁ, florum emissio, borum productio, vel floris q. d. efflorescentia, florescentia, ipsa florendi actio. At ἀνθήματα potius usurpatur pl. num. pro ἐξανθήμασι.

Ἀνθήμων, floridus. Nicand. in Alex.

Ἀνθιτικὸς, ὄν, ὁ, ad florendum aptus, sive idoneus, florendi vim habens, item floribus fœcundus.

Ἀνθὸν, οῦ, ὁ, est flos evadens in lanuginem, τάχιστα à quibusdam appellatum. Diosc. l. 3. A quibusdam panicula exponitur, et dicitur esse in frugibus certis, ut in panico et milio. Item in plantis quibusdam tenuem flos, qualis in summa arundine per æstumnum floret. Legitur apud eundem Dioscoridem, ἀνθὸν καλάμων.

Ἀνθὸς, ου, τὸ, floscules. Diosc. l. 3. περὶ μαστίχης ἀνθὸς μεμελ μέλαν. lib. 4. παιόλιν ἔχει ἐφ' ᾧ ἀνθὸν σφόδρα ὠδόν. [Eurip. Ion. 1349. τὰς ἄκρον ἀνθοῦσι ὑπερπαλὲς Ἀνθέμιον πρόσωπον ἐκφαίνει δεός; Ἀνθὸς —— Hoc in loco solis ut instar fulgens; sic Homero ἀνθέος pro ἀνθίζοντος. Barnes.]

Ἀνθὼ pro ἀνθέως capitur, Suida teste. Theophr. hist. pl. l. 7. καὶ ἐάν τὰ μὲν βλαστὰ τὸν ἀνθὼ ἀθρόα πωλῶσι. **Ἀνθὼ** tamen pro ἀνθὲς, flos, ut docet Nicandri scholiastes, ex Philostrato citatur.

Ἀνθεστήρια, ων, τὰ, (q. d. floralia) ita dicebantur Bacchanalia. Hesych. Etymol.

Ἀνθεστηριὼν, ῶνος, mensis octavus apud Atticos, quo ἀνθεστήρια celebrabantur, ductu appellatione ἀπὸ τοῦ ἀνθεῖν, quod tunc terra florere incipiat, et Etymologistes scribit: sive quod terræ fœtus magna ex parte tunc florent. Volunt enim hunc octavum mensem fuisse Aprilem, ex Macrobio Satur. l. 1. c. 14. et ex Philostrato. Cæsa tamen Novembrem esse censuit. Vide Erasmum in proverbio, Θύραζε κάρες, κἂν ἐν' ἀνθεστήρια.

Ἀνθίζω, floridum reddo, floribus conspergo, varietate distinguo, multiplici materia et venustate exorno. Halic. in Isocrate. ἀνθίσαι βούλομαι τὸν λόγον, emaculatum et nitorem orationi addere. [Athen. Deipn. lib. 14. Ex Epicrate in Mercatore. ἐγὼ γὰρ ἀλλαντ' ἔνεστι πυρὶς ἀναμὶς ἀνθιζομένοις. Vide Casaub. Animadv. ad loc. Ἀνθίζειν πυρὶς ἀναμὶς est, tostarii flavum reddere et æmulatur. Aristot. de Hist. Anim. lib. 5. c. 15. Διαθέμενος δὲ, βάπτει καὶ ἀνθίζει τὸν χρῶτα.]

Ἄνθισμα, ατος, τὸ, flos, sanè γλῶσσον, ut vult Eustat. unde ἀνθισμένος. Apud Aristoph. ἴχει στέφανον ἀνθίσμα. Suidas. exp. rosarum. ¶ Item herba quædam de qua Theophr. de pl. l. 7. c. 13. ¶ **Ἄνθισμα**, saltatio quædam, apud Athen. l. 14.

Ἀνθίσμιον, ου, τὸ, herba quæ et gith, ut vulgo enucleatur.

Ἀνθεμὶς, ίδος, ἡ, idem quod ἄνθισμα, ἔδος. ¶ Item anthemis, quæ ab aliquibus argemona. Vide Diosc. l. 3. c. 154.

Ἀνθεμίας, αντος, ὁ, floridus, vernans. Iliad. Β'. λειμὼν ἀνθεμίας, pratum floridum. Hesiodus † Theog. 878.† itidem γαῖαν ἀνθεμίεσσαν dixit. Δῖος ἀνθεμίας, (secundum grammat.) aut variegatus et veluti florum coloribus pictus, aut pro ἀνθεμωτὸς, ab ἄνθεμα pro ἄνθισμα, quod quidem sit ἀνθισμα. Vide Eust.

Ἀνθεμώδης, ους, ὁ nal ἡ, floridus, idem quod ἀνθεμίας. Hesych. (Aristoph. R. 432.) [Æschyl. Prom. 453. ὧν ὑ' αἵδε αἰτίαι πάσαι τέχναι, ὅθ' ἀνθεμώδες ἦρι, νέα παγίνεω θέρος βλέπει. Euripp. Bacch. 462. Τὸ ἀνθεμώδη τρυφὴν κλέδα σὺν κάλῳ.]

Ἀνθεμίζομαι, P. ἰσχνὸς, pro eo quod Livius deflorari dicit, et Græci τὸ ἄνθος ἀπολέγεσθαι, apud Æschyl. [Suppl. 76. γάνει δ' ἀνθεμίζεται δημοσίων, &c. Schol. τὸν γὰν τὸ ἄνθος ἀποβάπτεται.]

Ἀνθὶς, ου, ἡ, piscis quidam à floriditate dictus. Aristot. lib. 6. an. c. 17. Vide Athenæum.

Ἀνθέρικα, τὰ, flores, et ἄγρια λάχανα, τὰ σπαρασσόμενα ἀνθὸν, et quidam asserunt. Apud Etym. scribitur ἀνθέρικα per ω.

Ἀνθύλλις, ίδος, ἡ, herba quam suboleum vocat Ruellius. De qua vide Gal. 6. Symp. Diosc. l. 3. c. 153. Plinius, l. 21. c. 29. anthyllion vocat, et anthyllide, l. 26. c. 8.

Ἀνθύλλιον, ου, τὸ, idem, Plinio.

Ἀνθρήνη, ης, ἡ, mentum, ἀπὸ τοῦ ἀνθεῖν, quod in eo barba efflorescat: unde et ἀνθέρων magnal dicuntur et ἀνθεῖαι. Suida teste sic dicitur etiam λάγυξ: qui cum facit Cæs. quoque Aurelianus, sic scribens Chron. l. 1. c. 3. ex utraque parte guttaris, quam Græci ἀνθρήνην vocant, nec ranam. Et acut. morb. l. 3. c. 3. guttur, vel tonsillarum virilitati, quam Græci ἀνθρήνα vocant. Homerus tamen aperte discrimen facit inter λάγυγα seu λαιμὸν, qui Latinis vel gula seu guttur. Il. γ'. ἦ ἵν μὲ φθίμενος βάλα ὑπὲρ λαμπὸν ἐν' ἀνθρήνα, guttur seu gulam sub mento. Quo modo accepit et Il. χ'. ἀμφὶ δὲ ἐν' ἀνθρήνα ἔχῃς τέτατο τραχήλῳ. Sub mento enim lorum galeæ stringi solet. Nimmus et pro ore ponit ἀστοχαστικῶς: dicens, ἐστήκασι ὑπὸ ἀνθρήνα.

Comp. ac primulin in ανθὶς desinentia.

Ἀνωθὶς, ίος, ἡ nal ὁ, flore carens; ut Theophr. hist. plant. l. 1. ἀνωθὲς δίδυμοι. Et metaph. ἀνωθὲς σῶμα καὶ ψυχὴ. Plato in Symposio. Exponitur etiam, floris inferendi vim, florem non proferens.

Διωθὶς, duplicem florum habens: ut apud Theophr. ἄνθη διωθῆ, hist. plant. l. 1. c. 21. de rosa et lilio. * Nicand. Ther. 536. Orph. Argon. 185.*

Ἐλλεωθὶς, florem in uliqua edens: in folliculo florens.

Εὐανθὶς, pulchre floridus, εὐθαλὴς. † Aristoph. Nub. 998.† Inventus ut saperl. εὐανθέστατος. Accipitur et pro venusto: unde, ἐναθὶς γλῶσσα, apud Suid.

Εὐανθὶς, bene et feliciter seu pulchre florens.

Κολεανθὶς, mutilum florem habens: vulgo exponitur minutulum florem edens: et dicitur, ononis herbam flore pumilo esse, et in siliqua, ob idque κολεανθὶς et ἐλλεανθὶς dicit Theophr. l. 6. c. 5.

Καλεανθὶς, florem sessilem gerens, ex Gaza expositione affertur, apud eundem Theophr. hist. plant. l. 8.

Λευκανθὶς, florem album habens: unde, λευκανθὶς πόα, apud Soph. eanum caput, per catachresin. [Soph. Œdip. Tyr. 762.]

Μελανθὶς, idem quod λευκανθὶς. Pind. Nem. 9.

Μιλανθὶς, ubi floris more candeo. Hesych. [Herodot. Hist. lib. 8. ψυχαὶς αὐτοῖσι, τὸν ἐν μὲ λευκοβλήτα θάντας, τοῦτο κτείνει.]

Ὀψανθὶς, serò florens, tardè florens. Theophr. hanc exposuit. σχεδιάζει.

Πολυανθὶς, multos habens flores, floribus abundans: ut, ἵας dicitur πολυανθὲς passim à poëtis. Sic ἔλη πολυανθὲς. Od. ξ'.

Πορφυρανθὶς, qui purpureo flore est. [Athen. Deipn. lib. 15.]

Πρωϊανθὶς, maturè florens, vel prematurè, exponitur in hoc Theophrasti loco de narcisso loquentis, ἡμερὶς δὲ σφέδρα, καὶ ἐξελαστὶς, ἡ πρωϊανθὶς τ', ἐπιτέρπει τὴς λειμῶνι τὸν ἔαρ.

Φυλλανθὶς, herba inter lactucifolias, apud Theoph.

Aliud genus comp. in ανθὲς et ἄνθα.

Ἰανθὲς, ὁν, ὁ, Hesych. dicit esse florem et purpureum quendam colorem.

Ἰανθὲς χρῶμα, color purpureus seu violaceus. Plin. l. 21. c. 6. et 8.

Μελάνθιον τὸν, sive **Μελάνθιν**, melanthium: herba de qua Theophr. hist. pl. lib. 1. cap. 22. et Diosc. lib. 3. cap. 93.

Μελανθὲς, ὁ, ἡ, melanthus, scarabæorum quoddam genus. Eust. scribit esse animal vespa majus, et nasci in τῷ μελὶ ἀθέντος, aut μελίσσ ἀθνόντι, quum florere incipiunt. Diritur et μελανθὶς. Est et lusus puerilis genus, de quo vide Schol. Aristoph. in Nub. † v. 761. ubi Spanhemius dicit ab Atticis μελάνθα dici.† Item Suid. Eust. et Poll.

Οἰνάνθη, flos vitis: seu uva germinans, apud Aristoph. et Eurip. [Phœnissæ. 215. Aristoph. R. 1355.) Plerique dicunt esse florem labruscæ seu vitis agrestis, vel uvas ex labrusca pullulantes. Diosc. l. 5. c. 2. et 5. ¶ Est etiam herba, de qua vide Diosc. l. 3. c. 135. et Theophr. hist. pl. l. 6. c. 7. ¶ Est etiam avis nomen apud Aristot. hist. an. l. 9. c. 49.

Ὀνάνθους, œnanthinus, ex œnanthe factus : ut, ὀνάνθινον ἔλαιον, Dioscor. l. 1. c. 57. Et ὀνάνθινον μύρον, et ὀνάνθους ῥίζαι, apud eundem.

Οἰνανθίς, ίδος, ἡ, flos vitis, seu uva germinans.

Πιτυανθής, picis flos. Vide Gal. lib. 2. de simpl. medic. facult.

Φάλανθος, calvus. Suid. φαλαρός.

Φαλανθίας, calvus. Lucian. in philos.

Χάλανθος, ου, ὁ et Χαλκάνθη, ἡ, et Χάλανθον, ου, τό, stramentum sutorium, ut interpretatur Celsus, est aureus concretus, ex chalcitide genitus et efflorescens. Vide Dioscor. l. 5. c. 114.

Comp. ex ἄνθος, cum præpos.

Ἀνανθέω, ῶ, refloresco.

Ἀπανθέω, ῶ, defloresco, florem seu flores amitto : ut, λειμῶνες ἀπανθοῦντες, prata quæ florere desierant. Plato in Symp. metaph. usus est, ἀπανθεῖ γὰρ καὶ ἀπανθοῦσι καὶ σώματι καὶ ψυχῇ καὶ ἄλλῳ ὁτῳοῦν τῶν ἐν ἡβῇ ὄντων. Ἀπάνθησις, floris seu florum amissio, ipsa defloreseendi actio. Expositur etiam florum maeror. Theophr. de caus. pl. l. 5. ὅταν ἀπανθῇ κατὰ τὸν ἀνάνθησιν, eo tempore quo defloreseit.

Ἐξανθέω, ῶ, effloresco, ex Nom. 17. cap. Interdum contra pro, defloresco, ἀπανθῶ. In metaph. significatione multo frequentius est, interdum pro, scateo, ut apud Thucyd. lib. 2. φλυκταίναις μικραῖς καὶ ἕλκεσι ἐξανθοῦσι, pustulis parvis et ulceribus scatens. Greg. de leproso scribit, μὴ πάλαι ἐξανθήσας ἀπαξ. Interdum pro, pultule vel emergo. Plut. in Thoseo, ἐξάνθησαν αἱ πρῶραι. Aristot. Metaph. 3. ἐκ γὰρ ταύτης τῆς ἐναντιώσεως ἐξανθεῖν ἐκ ἀναγκαίου ἄρξει τὸν ἀριθμὸν ἢ τὸν φανερὸν ἐρασιτεχνίζειν. A Basilio ponitur etiam (inquit Bud.) pro, per summa eminco, et erumpo. Interdum et acc. jungitur pro, emitto. Plut. in Alex. de naphtha loquens, ἅμα τῷ πλήθει καὶ θίγοι, ἐξανθεῖ φλόγα τὸ σῶμα, καὶ περὶ κατοχεῖσθαι ποιεῖ. Sic usus est lib. qui inscribitur γυναικῶν ἀρεταί. (Æsch. p. 165.)

Ἐξάνθημα, quod effloruit. q. d. efflorescentia. Lucrt. in Diog.

Ἐξανθήματα, dicuntur pustulæ seu papulæ, per metaphoram. ex Aristot. citatur etiam ἐξάνθημα ὑπὸ καλάμου λεῖον, de anim. 3.

Ἐπανθέω, ῶ, superfloreo. Ἐπανθεῖ dicitur quod superfloret seu superfloreseit, i. quasi in superficie efflorescit, ut Aristoph. in Nub. † 974.† τοῦ μέλανος ἐπανθεῖ χρώς, lanugo nsalis superfloreseebat Metaphorice frequentius usurpatur pro enitere, effulgere, existere, conspicuum esse. Ac primum de colore. Lucian. (de facie mulieb. loquens) χρὴ δὲ καὶ τὸ ἐρύθημα ἐπανθεῖν, id est, ἐπιφαίνειν. Sic dixit Synesius, καὶ ἡδονὴ ἐπανθεῖ μοι κατὰ τὸν παρειᾶς ἐρύθημα. Apud Herodotum, ἐπανθοῦντα ἅλμῃ exponitur exudans salsugo. Ad alia etiam multa transfertur, ut apud Arist. καὶ τοῦτο τοιαύτης ἀτυχίας ἐπανθεῖ. † Aristoph. Nub. 1176.† Luc. de narratione dilucida loquens, ἵνα τὸ σαφὲς ἐπανθῇ τῷ λέξει. (Æschyl. S. c. Th. 950. Theoc. α'. 21.)

Ἐπανθής, q. d. superfloreseentia.

[Ἐπανθέω. Apoll. Rhod. Arg. iii. 518. Εἰν δὲ καὶ Οἰνῆος ἐπαίθουσι κλῆσιν Ἀθήνη, τῷ περ ἔτι νῦν ἐπανθεῖ τιμὴ Ἀρτέμιδος. Vide Not. Cl. Hoeln.]

Εὐανθέω, bene seu pulchrè et feliciter floreo.

Παρανθέω, ῶ, idem quod ἀπανθῶ, defloresco, Theophr. Item metaph. apud Plut. in Bruto, ἅτε παρανθήσης καὶ παραθῇ τι τῆς ὀργῆς, quum consenuerit ira et defeeluerit.

Προανθέω, præfloreo : ante alia floreo, flore præveneo.

Συνανθέω, simul floreo, una floreo.

Comp. ex ἄνθος.

Ἀπανθίζω, decerpo flores, defloro. (Æsch. Ag. 1671.) Metaphoricè, decerpo seu colligo, (apis more flores legentes) Lucianus, κἀπὸ γοῦν ὧν φησι, ταῦτα πῶς ἂν λάβοι ὁ παρ' ἑκάστῃ παραβάλλων, ἢ κατὰ τὸ μέλιττα ἀνανθίσασθαι; Plutarch. de audiend. poët. ὁ μὲν ἀνανθίζεται τὸ ἱστορικόν, ὁ δὲ ἐμφύεται τῷ κάλλει καὶ τῇ κατοχῇ τὸν ἀκροατήν.

Διανθίζω, floridis coloribus pingo, inquit Bud. unde χλαμὺς διανθισμένη. Plut in Philopœmene. Idem interp. eleganter et variè concinno, item elegantia et varietate distinguo, et concinno, in hoc Herod. loco, τὸν δὲ περιφανῆ ἐκείνων στίφεσι λίθοις ποικίλοις διανθισμένος. Basil ad divites, ἅλφοις ταῖς ψυχαῖς διανθισμένον. vermiculatum pavimentum.

Ἐξανθίζω, floridis quibusdam coloribus tingo.

Ἐξάνθισμα, exp. eruptio pustularum.

Ἐπανθίζω, floridum reddo, i. colorem hilariorem illino, apud Lucianum, inquit Bud. Idem esse vult, floridis coloribus illustro, floribus spargo, apud Greg. in l. de homine, τὸ δὲ ἐπανθοῦν ἐστιν ἢ παλαιόν τι καὶ πανὸ συγκατακεκαυμένον ἔχει τὴν χρόαν, ταῖς δ' αὐγάζουσι νέαις ἐπανθίσασι. (Æsch. Ch. 140.)

[Ἐπάνθισμα. Æsch. Ag. 1460.]

Ἐπανθισμός, exornatio seu illustratio quæ fit adhibendo floridum colorem. Citatur ex Dioscor. pro flore.

Περιανθίζω, floribus undique orno, vel floridis quibusdam coloribus. Greg. (teste Bud.) περιανθισμένον dixit τὸ πεφυκὸς ἐπιχρυσόμενον, juvando colore. Item translatè, orno, apud Cyrillum, περιανθίζεσθαι λόγοις τὴν ἀλήθειαν δίχα.

Composita ex ἄνθεμον.

Βαλάνθεμον, herbæ nomen, idem quod χρυσάνθεμον.

Ἡρίανθεμον, ου, τό, anthemidis species, secundum Dioscor. l. 3. c. 154. Plinius quoque anthemidem ab aliquibus eranthemon vocari tradit, quoniam vere floreat.

Κερδάνθεμον, anagallidem Dioscoridi idem esse quod Aristot. l. 9. hist. c. 40. ὁ κίγκλος, Varroni erithace, Plinio eerinthus et sandaracha, Cæsar et Marcello eerago.

Καστράνθεμον, herba quædam, de qua Dioscor.

Λειμάνθεμον, anthemidis species, ut tradit Dioscor. lib. 3. cap. 154.

Μελάνθεμον, Plinius anthemidem sic ab aliquibus vocari scribit, l. 22. cap. 21.

Πλουσάνθεμος ὥρα, floridum tempus, ex poëmatis Mimnermi. [Pind. Olymp. Od. xiii. 21. πολλὰ δ' ἐν Καρίαις ἀοιδαῖς Κλεινὸν Ἥρας πολυάνθεμον ἄρχαιον σαφίσαι'.]

Χρυσάνθεμον, et Χρυσάνθιμον, ου, τό, herba est quæ alio nomine helichrysos dicitur et amarantus ; item bupthalmus et chalcas. Latinis caltha dicitur : ab herbariis verò quibusdam calendula, et cotula non fœtida : vel anthemidis species coloris lutei esse putatur. Vide Dioscor. l. 4. c. 57. 58. Plin. lib. 21. c. 6. et 25.

Ἄνθραξ, ακος, ὁ, carbo, ἐπ' ἀνθράκων ἑστάναι, apud Athenæum, lib. 3. Apud eundem, l. 8. οἱ ἐξ ἀνθράκων ὥσπερ οἱ ἀπὸ τεχνίου opponuntur. Ἀνθρακιὰ ἐμμένει, carbones accensi, i. prunæ. Interdum tamen ἄνθρακες (sine adjectione) dicuntur prunæ. ¶ Item carbunculus, gemma quædam. ἄνθρακες σφραγεῖς, Pœdac. cap. 35. ¶ Item carbunculus, bulcus quoddam, sive exulceratio similis iis quæ ustæ sunt, ut Paulus Ægin. post Galenum docet. ¶ Suidæ piscis genus est quod super carbones assatur.

Ἀνθρακίς, ίδος, ἡ, prunæ, ignis ex congestis carbonibus. Suidas ἀνθρακίδας dicit esse pisces minutulos super carbonibus assari solitos.

Ἀνθρακιά, ἡ, carbonum strues, carbonum congeries seu prunarum. Hom. Ἀνθρακιὰ στυφέλιξε λίθους ἐρίσαντε τάπησιν. Athen. lib. 8. τῶν ἰχθύων τοὺς ἀνθράκια εἰς ἀνθρακιὰν. Apud. Dioscor. l. 5. ἀνθρακιὰν περιστιβάλλω. ¶ Item, carbonaria fornax. Theophr. in 5. τίκτουσι δὲ καὶ ἐξιδρύσει εἰς τὰς ἀνθρακιὰς τὰ εἴδεα τῶν ξύλων καὶ τὰ. Idem, εἰς μὲν τὰς ἀνθρακιὰς τὰ τοιαῦτα ζητοῦσι.

Ἀνθρακίας, ου, ὁ, ater ut carbonarius, titionarii faciem habens. Luc. de Empedocle, Ἀνθρακίας τὴν ἰδέαν, καὶ σποδοῦ πλέως, καὶ καπνώδους ὅλος. Bud.

Ἀνθράκινος, ου, ὁ καὶ ἡ, niger ut carbo, colorem carbonis habens.

Ἀνθράκιος, (poëticum.) ut, ἀνθράκιος πυρὸς, apud Nonnum, ignis ex carbonibus factus.

Ἀνθρακώδης, ους, ὁ καὶ ἡ, carbonem referens, carbonis more ardens, vel rutilans.

Ἀνθράκωσις, ὁ, ἀνθραξ, carbunculus. Galen.

Ἀνθρακών, ῶνος, ὁ, carbonarius, eadem forma qua dicitur σταμνὸς pro laterario.

Ἀνθράκωσις, carbonum confectio. Theophr. φαῦλον δὲ τὸ ξύλον πρὸς τὸ καίειν καὶ ἀνθρακῶσαι. Exponitur etiam, titionem facio.

Ἀνθράκιον, ου, τό, carbunculus, parvus carbo. Et interdum gemma. ¶ Item parvus caminus. Item μικρὸν τριπόδιον. Item χυτρόπλινθος. Hesych.

Ἀνθράκλα, ἡ, scabellum muliebre formam habens et subjectos carbones : *retentioris Atticismi pro ἀνθράκιον.* ἀνθρακὶς etiam non ἄνθραξ dictum Rust. et Suid.

Ἀνθρακίζω, ἰῶ, F. σω, in carbones redigo, in carbones converto, torreo, asso.

Ἀνθρακίζομαι, in carbones redigi.

Ἀνθρακίζω, idem quod ἀνθρακιῶ. apud Aristoph.

Ἀνθρακίζω, apud Arctæum in Apoc. carbonis seu carbunculi speciem præ se ferens aut colorem habens. τύπους ἐρυθροὺς καὶ ἀνθρακίζοντας.

Composita.

Ἀναθρακίζω, ἰῶ, in carbones verto seu redigo, incendo ita ut in carbones redigatur.

Ἀναθρακόομαι, οῦμαι, in carbones redigor : ut, ἀλλ' ἀναθρακώμενος ἴλεως ἐκ καυδάλιμον καὶ ξίφος, apud Luc. [In Maria. Dial. Sed pro ἴλεως, lege ἴλεος.]

Ἀναθρακίζω, idem quod ἀνθρακίζω, ut apud Aristoph. βοῦν ἀναθρακίσας' ἦλθε, πλακοῦντας ἄγων. (Aristoph. R. 502.) Apud eundem ἀναθρακίζειν exp. ἀθρόους ζωγρεῖν, vel ὅσους ἐνθύμει. Suidas dicit esse comedere ἀνθρακας, piscium genus quod assum editur. Item ἐστὰ ἀνθρακίζειν, vel ἀνθρακας ζωγρεῖν.

Ἀναθράκισμα, τό, quidquid tostum est in prunis, teste Bud.

Ἀναθρακίς, ίδος, ἡ, piscis cui convenit assatio. Est et placentæ genus, secundum Hes. Vide et Athen. l. 3.

Καταθρακόω, ῶ, F. ωσω, idem quod ἀναθρακόω : unde κατεθρακωμένος, quod ex Soph. † El. v. 58.† citat B. in suo lex. Hes. addit, καταθρακῶσαι esse etiam κατακαῦσαι.

[Soph. Elect. 57. τάφοὺς δὲ ἴδῃ δίμας φλογωτὸν ὃν καὶ καταθρωσκόμενον. Eurip. Iph. in Aul. 1601. ἐπεὶ δ' ἄνευ καταθρωσκῶν δέμ' ἐς πέρασσον φλογί, &c.]

ΑΝΘΡΗΝΗ, erabro, vespa. Utroque modo enim exponit Gaza. Arist. in Nub. † 944.† τὸ ἰφθαλμὸ κεντήσασ ὥσπερ ἀνθρήνη. Basilius sit esse genus vesparum, sed pœtas abuti pro ape. Hes. sit, esse genus apis.

Ἀνθρήνη, ης, ἡ, favus vesparum. Suid. † in verbo ἀνθρήν.† et Hesych. [Aristoph. Vesp. 1075. Ἐξελεῖν κελεύει μανικὸν ψῆν ἄνευ τἀνθρήνου. Schol. Νῦν μὲν τὰ τῶν σφηκῶν σώματα λέγει, τὰ τῶν ἀνθρήνων σμήνη.]

Ἄνθρωπος, ου, ὁ καὶ ἡ, homo. Ἄνθρωπος ἀγαθὸς, apud Platonem in Minoë. Ἀνθρώπους πάντας μὲν τοὺς καὶ ἀνοήτους, ἄλλως δὲ τὸ σπουδῇ, ἀλλὰ καὶ πάνυ χρηστὸς, apud Demosth. adversus Midiam. Æschines tamen ἄνθρωπον pro viro dixit, scribens, ἄνθρωπος καὶ γυνή. Cicero ἄνθρωπον, hominis naturam aliquando vertit : ut, διελυμήνατο δὲ τὸν ἄνθρωπον, quum hominis natura morte dissolvitur. Apud eundem, ἀνθρώπου φύσις, humana natura. De muliere etiam dicitur. Demosth. περὶ παραπρ. (de matrona loquens :) ἀδημονούσης δὲ τῆς ἀνθρώπου. Plut. in Alcib. Τοιοῦτος ἦμος κατῆρχε τὸν ἄνθρωπον. ¶ Apud Platonem in Cratylo ἐτυμολογεῖται quasi ὁ ἀναθὼν ὁρῶν. Ab Etymologiste dicitur ita nominatus παρὰ τὸ ἄνω ἀθρεῖ, id est, à suprema sapientia. Ad quam etymologiam pertinet illud Ovidii : Pronaque quum spectent animantia cætera terram, Os homini sublime dedit, cœlumque videre Jussit, et erectos ad sidera tollere vultus. Apud Theophrastum, παρὰ τὸ ἀναβλέπειν τὸν ἄνω.

Ἀνθρωπίνη, ης, ἡ, humana natura, humanæ naturæ conditio.

Ἀνθρώπιος, ου, ὁ, humanus, ad homines pertinens, ad humanum genus pertinens : ut, ἀνθρώπια πράγματα, apud Plut. ἀνθρώπιον γένος, apud Luc. (Soph. Aj. 132. Æsch. Ag. 946.)

Ἀνθρωπίνως, humano more, hominum more, vel ut hominem decet, humanitus. Ἀνθρωπίνως φράζειν, apud Aristot.

Ἀνθρωπείος, Ionice pro ἀνθρώπινος, humanus. Ἀνθρωπείη sub. δορὰ, pellis hominis, vel corium hominis, apud Herodot. Dicitur et per contractionem ἀνθρωπῆ, sicut τραγῆ, λυκῆ, λυκῆ, pro τραγεῖα, λυκεῖα, λυκία, hircina, lupina, sub. pellis.

Ἀνθρώπινος, ου, ὁ καὶ ἡ, idem quod ἀνθρώπιος, ut, ἀνθρώπινον γένος, apud Plat. Apud Dem. ἀνθρώπινος λογισμός. Rursum apud Plat. ἀνθρώπινος δημιουργός. Dicitur etiam interdum ἀνθρωπεῖος, in f. g. ut, ἀνθρωπίνη σοφία, apud Xen. ἀνθρωπίνη φύσις, apud Plat. Dicitur etiam ἀνθρώπινος, humanæ naturæ conveniens, quod est secundum conditionem humanæ naturæ, apud Xen. Paed. 1. ἀνθρώπινα μὲν τὰ γεγενημένα πάθη. Et Paed. 3. ἀνθρώπινά μοι δοκεῖ ἁμαρτεῖν, i. ab humana natura non aliena. Invenitur etiam τὸ ἀνθρώπινον, pro, conditio humanæ naturæ, vel res humanæ : ut Plut. in Epist. τὸ γὰρ ἀνθρώπινον οὐ πάνυ βέβαιον. Apud Thuc. κατὰ τὸ ἀνθρώπινον, ut sunt res humanæ. Ἀνθρωπινώτατος, superl. gradu usurpatur pro ἀνθρωπικώτατος, à Strab. l. 15.

Ἀνθρωπίνως, humanitus, hominum more, ut fert humanæ naturæ conditio : ut, ἀνθρωπίνως λελαθὼς, apud Athen. Videtur etiam interdum accipi pro φιλανθρώπως, i. humane, ut decet humanam naturam. Dem. in Aristot. ἦμος ἀνθρωπίνως καὶ καλῶς εἶχεν, quidam exp. clemenler.

Ἀνθρωπικός, ὴ, ὁ, idem quod ἀνθρώπινος. Arist. Plut. Ἀνθρωπικῶς, idem quod ἀνθρωπίνως. Luc. in Zeuxide, καὶ τρόπον ἀνθρωπικῶς.

Ἀνθρωπὶς, ίδος, ἡ, humana pellis. Et per contractionem ἀνθρωπῆ, sub. δορά. Herodot. vide ἀνθρωπείη supra.

Ἀνθρώπιον, ου, τό, diminut. homuncio, homunculus, homulus, apud Dem. et Xen. tl. 3. p. 116. c. in plur.† Idem significat ἀνθρωπάριον, ου, τό, et ἀνθρωπίσκος, ου, ὁ, apud Aristoph. [750. Οἷα ἰδιώτας ἀνθρωπίσκους καμπλὸν, οὐδὲ γνησίους, &c. Plat. de Rep. lib. 6. Eurip. Cycl. 315. Ὁ πλοῦτος, ἀνθρωπίσκε, τοῖς σοφοῖς ὄφις. Vide Notam Cl. Barnes.]

Ἀνθρωπεύομαι, more hominum ago, ea quæ sunt hominis usurpo, ut Bud. exponit apud Aristot. ethic. 10. Quidam interp. ex natura humana ago, vel ea ago quæ ad homines spectant.

Ἀνθρωπίζω homines imitor, humano more ago, aut humano ingenio præditus sum. Et pro, humaniter ago, humanum me præbeo, apud Architam in epist. ad Dionys.

Ἀνθρωπίζομαι, (apud Theologos Græcos) homo fio, ut apud Greg. et Damasc. Christos dicitur ἀνθρωπισθείς.

Ἀνθρωπισμός, οῦ, ὁ, humanitas, i. humani et compositi mores, non efferi. Aristoph. οἱ δ' ἀναίσχυντοι ἀνθρωπισμοῦ δέονται.

Ἀνθρωπώδομαι, verbum fictitium, apud Plut. ad Colotem.

Ἀνθρωπώδης, ους, ὁ καὶ ἡ, humanus, vel ad hominem aut humanam naturam proximè accedens.

Composita.

Ἀπάνθρωπος, ου, ὁ καὶ ἡ, inhumanus, immanis, crudelis. Soph. Item carens hominibus seu hominum frequentia. Luc. in Cancro, ἔρημα καὶ ἀπάνθρωπα ἐγὼ.

Ἀπανθρώπως, inhumaniter, crudeliter. [Joseph. Ant. lib. 7. cap. 13. §. 6.]

Ἀπανθρωπία, ἡ, inhumanitas, crudelitas. Lucian.

Ἀπανθρωπέομαι, inhumanus sum, vel à consortio hominum abhorreo. Hippocr. in epist. ad Philop.

Ἀπάνθρωπος, ος, ὁ, homo ipse, per se hominis idem. Aristot. eth. l. 6.

Ἀνανδρωπία, ᾱ, P. ίσω, et Ἀνανδρωπίζω, P. ίσω, inter homines versor et ago. Peculiariter hoc verbo utebantur veteres theologi, de Christi inter homines conversatione loquentes.

Ἀνανδρώπησις, conversatio vitaque Domini nostri hominis inter homines, seu erumnosa dei inter homines apparitura, dei incolatus, deus per ora hominum erumnosè traductus, sub integumento et persona justæ humanitatis, apud Dion. et Greg.

Ἐξάνθρωπος, ut, ἐξάνθρωπος ὁ συμφορᾷ, apud Athen. qui ex homine ratione prædito inanem belluam efficiat propemodum, vel qui ex hominum numero tollat. [Æschin. Orat. in Timarch. τὸ δὲ πλουτεῖν δύναντες ὁρᾶτε τὸν πόνον, οἵτινὸ τὸν Πεντέλικον ἐμποτίζουν τὰς ἐξανθρώπους πλυγάς, &c.]

Ἐξανθρωπόω, ex homine in aliam quasi naturam verti, ex hominum numero eximi, hominem esse desinere.

Ἐξανθρωπίω, Β, exp. ad humanum cultum traduco. Plut. de Socr. dæm.

Ἡμιάνθρωπος, semihomo. Luc.

Ἀνανθρωπία, ἡ, melancholia quædam, qua qui laborant, luporum de more noctu egrediuntur, et domos illucescat circa monumentorum corpora versantur.

Ἀνανθρώπως, f. gen. pro eodem morbo. Alii exp. in mas. gen. qui eo morbo laborat. Idem morbus dicitur et ἀνανθρωπία et ἀνάνθρωπος.

Μισάνθρωπος, oeor hominum, inhumanus; quo nomine dictus est Timon apud Luc.

Μισανθρωπία, odium hominum, inhumanitas, odium in homines. Hippocr. epist. ad Damag.

Μισανθρωπίω, ῶ, odi homines, alieno in homines animo sum, idem quod ἀνανθρωπίομαι.

Ὀλιγανθρωπία, paucitas raritasque hominum. Thuc. l. 3.

Ὀλιγάνθρωπος, paucos homines habens, non frequens hominibus. Xen. in Œc. [cap. 4. §. 6.]

Πολυάνθρωπος, multos homines habens, frequens hominibus. Aristot. Pol. lib. 7. [Thucyd. Hist. lib. 1. στρατιὰν ἐν τῷ χρόνῳ ἐγένετο ἀ τῶν Πελοποννησίων πᾶσῶν μεγάλη καὶ πολυάνθρωπος.]

Πολυανθρωπία, multitudo et frequentia hominum. [Polyb. Hist. lib. 1. ἡ μὲν οὖν Σικελία——αὕτη πᾶσι καὶ τῷ μεγέθει καὶ τῇ πολυανθρωπίᾳ καὶ τοῖς γενήμασι διαφέρουσα. Xenoph. de Provent. cap. 4. §. 49. ἀλλὰ πολυανθρωπίας περὶ τὰ μέταλλα ἀθροιζομένης, &c.]

Συνανθρωπέω, ῶ, cum hominibus conversor et conversans. Plut.

Συνανθρωπία et συναθρωπίζω, idem. Συναθρωπίομαι, idem. Theophr. 3. de pl. καὶ τὰ μὲν ἄγρια, τὰ δ' ἥμερα, ἔστιν ὧν ἐστὶ τὰ συναθρωπίσκοντα καὶ τὰ ἀγχίστα τιθάσσων. Theologi quoque quum Christi hominis aut angelorum cum hominibus conversationem declarare volunt, hoc verbo utuntur.

Τριάνθρωπος, tar homo, pro τριάβολος. Lucrt. in Diog.

Ὑπεράνθρωπος, qui est supra hominem, qui humanam conditionem excedit.

Φιλάνθρωπος, amans hominum, studiosus hominum, humanus. † φιλανθρωπότατος Xen. Pæd. 1. 2. 1.† Syn. Herodian. Res quoque ea, quæ humaniter et benevolè præstantur, φιλάνθρωπος, dicitur: ut apud Dem. φιλάνθρωπα καὶ πιθανὰς, et φιλάνθρωπα λέγειν, apud eundem. ¶ Est etiam herba nomen inde dicta, quòd hirsuta quum sit, vestibus hominum adhæreseat, ut tradit Plin. Vide Dioscor. l. 3. c. 104. et Plin. l. 27. c. 5.

Φιλανθρωπία, amor hominum, humanitas, † Xen. Pæd. l. 4. 4. et l. 4. p. 92.† dexteritas quædam benevolentiaque orga omnes homines prosequendi.

Φιλανθρώπως, humaniter. Plut.

Φιλανθρωπίω, ῶ, humanus sum, humanum me præbeo. Poll. lib. 1. Et pro, humaniter tracto, apud eundem. Poll. lib. 3.

Φιλανθρωπίομαι, idem. Dem. περὶ παραπρεσβ. φιλανθρωπιόμενος πρὸς αὐτούς. exp. in omnitatem benignitatemque compositus.

Φιλανθρώπημα, liberalis facinus et benignitatis plenum, (ut exp. Bud.) Plut. in Dem.

Decomp. Ἀφιλάνθρωπος, humanitati non studens, inhumanus. Plut. Ἀφιλανθρωπία, inhumanitas. Ἀφιλανθρώπως, inhumaniter.

ΑΝΙΑ, ἡ, mœror, tristitia. Odyss. ἡ δὲ καὶ αὐτὴ ἔστιν. Et alibi, ἀνιηρὸν αὖτο καὶ ἀσπὸς. Soph. ἔπος ἀνίας μοι προσανύσεις φάτις; Ety. Etym. dedecit ab ἴα, (i. mare) unde ἴη, et prefixo a privat. interjectoque ν, ἀνία. Plato in Cratylo, παρὰ τὸ ἰμανιάζειν τὸ ἴσως quod impediat iro.

Ἀνιαρὸς, ά, ὁ, mœrorem afferens, tristis, mœstus. (Eurip. Med. 1097. Suppl. ib. 1115.) Ἀνιαρὸς τοῖς ἐχθροῖς, apud Aristoph. † Nub. 1161.† hostibus gravis et molestiam afferens. Xenoph. Pæd. 1. ἀνιαρὸς καὶ συμφορὰς ἐν σπουδῇ λέγειν. † ibi passive.† Apud Dem. pro cor. τὰ ἀνιαρὰ, res adversæ. Apud Herodot. et Poëtas ἀνιαρὸς, (pro ἀνιαρὸς) unde comparet. ἀνιαρότερος.

(Ἄνις ut ἀνιαρὸς. Æsch. Pers. 265. 1060.)

Ἀνιρὸς, per syncopen dicitur, pro ἀνιαρὸς, apud Nic. in Ther.

Ἀνιαρῶς, molestè, acerbè, cum mœrore. Xen. ἀνιαρῶς ζῆν. [Plat. de Leg. lib. 2. Soph. Antig. 322. Οἶσθα καὶ τῶν ἀεὶ ἀνιαρῶς λέγειν; Xenoph. Memorab. lib. 1. cap. 6. §. 4. ἀνιαρῶς μοι——ἀπολεῖσθαι μὴ οὕτως ἀνιαρῶς ζῶν, ἔστιν ὅτε τελευτῆσαι σε μᾶλλον ἀνιαρῶς ἂν ἰδεῖν, ἢ ζῶντος ἰδεῖν. Ad hunc locum forte respexit Auctor.]

Ἀνιγρὸς, ά, idem quod ἀνιαρὸς et ex eo factum per syncopen, deinde per pleonasmum litera γ, ut vult Etym. Sed pro pernicioso potius accipitur. Utitur Nicander.

Ἀνιόεις, ως, ὁ καὶ ἡ, molestus, injucundus. Theophr.

Ἀνιάω, ῶ, molestia afficio, mœrore afficio, tristitiam affero. Xen. Pæd. 1. ἰχθροὺς ἀνιᾶν. Item pro lædere et dolorem inferre corpori, apud Gal. et alit Bud.

Ἀνιάομαι, ώμαι, pass. mœrore afficior, contristor, doleo. Xen. Pæd. 8. ἐκπεπώκατα ἰσχυρῶς ἀνιᾶσθαι. Cum dat. Od. δ. οὐ γάρ τις τι ἀνιᾶται παρόντι. Ἀνιάζω, idem quod ἀνιῶ. Od. ν'. πᾶσιν ἀνιάζω. Capitur et pro pass. ἀνιάσθαι: ut, δημῷ ἀνιάζει. Il. φ. et Od. χ'. Item Od. ϑ'. ἀνιάζουσι ἑταῖροι.

Composita.

Ἀνίνος, seu ἀνίνης, ου, ὁ καὶ ἡ, non habens ἀνίαν, mœrore carens. Exp. etiam ἀδικῆς, i. innocens, innoxius. Quæ significatio ex consequenti sumpta videtur. Nam quod est innocuum, tristitiam non affert. ¶ Exp. et superbus, ab Hesych. et Etym. sed hanc ab ἰσία potius deducitur.

Ἀνινίως, sine dolore et molestia, indolenter.

Δυσανίης qui et δυσανίς, qui mœrorem levi de causa concipit, vel (ut inquit Gal.) cui res parvæ tristitiam afferunt, vel magnum vehementiorem aut diuturniorem quàm aliis hominibus. Exp. et maxime. Utitur Hippocr. Antiph. Aristot. Gal.

Εὐάνης, qui moderatè dolores fert, lenis. Hesych.

Ἀνιαλέος, ου, ὁ, mœrores et tristitias solvens. Apud Aristoph. in Nub. † 1161.† λυπρὸν μεγάλων κακῶν, dissolutor mœrorum, quos pater ex magnis his malis percipit. * adde Παυσανίας.*

Συναλγέω, ήσω, simul mœrore afficior, simul contristor.

Ὑπανιάω, dolere facio, dolore afficio. Ὑπανιῶμαι, doleo, indoleo. Aristoph. in Nub. † 1197.† ἵνα ὑπανιῶντο τῇ παιδιᾷ.

ΑΝΙΟΝ, ου, τὸ, seminis cujusdam nomen, anisum. Vide Dioscor. l. 3. c. 65. et Plin. l. 20. c. 17. Scribitur etiam ἄνησον.

ΑΝΟΊΑΙΑ, sive Ἀνοιαῖα, ἡ, legitur Od. χ'. (de Minerva) Ὄρνις ἢ ἐς δύσιν ἠὲ δύσιν ἠελίοιο. Ubi quidam dicunt nomen et genus esse avis ἀντάδιος καὶ φύσιν ἔχουσας: quidam accipiunt pro ἀέρος, ἀφανὲς, καὶ πτῆσιν τῆς Ἥρας. Herodianus properispomenos scribit ἀνοιαῖα, dicens esse neutram plurale adverbialiter positum pro ἀνοιαίως, hoc est, ἀφανῶς, κατὰ στέρησιν τοῦ ἰστάνεσθαι. Alii adverbialiter itidem accipiunt, pro ἀπὸ τοῦ ἄνου. Alii accipiunt pro ἀπὸ τοῦ ἄκρου τοῦ ἐν μέσῳ τῆς ἠοφῆς, quæ κάτω, et καταβάσα vocatur: ut Pherecrates quoque ἀνοιαῖαν esse dicit τὴν ταπεινὴν πορείαν τὴν ἐπὶ τῆς ἠοφῆς. Itidemque Eustath. exponi annotat, ἀπὸ τῆς ἀνοίας πορείας ἢ τὸν κάτω ἔχει. Hique divisim videntur scripsisse ἀ' ἀνοιᾶ, ut ii etiam qui exponunt ἀπὸ τοῦ ἄνου. Alii rursum qui ἀφ' ἑσπέρας legunt, et nomen esse volunt, pro ἀνοφερὲς usurpatum sicut, occasione sumpta ex eo quod apud Empedoclem de igne legerunt, Καρκαλίμοις τ' ἀνίοισιν. Quidam ἀνοίαιαν scribunt, et eo nomine intelligunt hirundinem. Vide Eustathium, brevium scholiorum Autorem, et Etymologum. Hesychius etiam exponit. ἀπὸ τοῦ ἄνου τῆς δύσεως, sive ἀπὸ τοῦ δυσμῶν. Item ἀφανὲς ab ἓν significante vox. Eustathius montis etiam nomen esse ait apud Herod.

ΑΝΤΙ, (præpositio) pro, ut Iliad. ν'. πρὶν ἐπὶ σφῶϊν ἀντὶ σφάσθαι, tros pro uno interfectos esse. Xen. Hell. 7. ἄλλον τινὰ φίλον ἀντὶ βασιλέως ζητεῖν, aliam quempiam amicum quærere pro rege, vel alium amicum quàm regem. † postponitur Hes. Th. 893.† Sic sæpe exp. loco, vice, instar: ut Alex. Aphrod. ἀνθ' ἱματίων στρώσαλλα στρωτὰ, pannos vestimentorum loco aut vice. Iliad. ί. ἀντὶ τῶ πολλῶν λαῶν ἶσον εἶναι ἕνα τῶν ἐμῶν φιλέων. loco multorum populorum, vel instar multorum pop. Sic, ἀντὶ πολλῶν ἂν γένοιο, multorum instar fueris, vel esse possis. Ab Hesychio ἀντὶ πολλῶν exponitur ἴσος πολλοῖς. ¶ Exponitur etiam, propter, (vel per ablativum) gratia. Aristoph. in Nubibus, ἀντὶ τούτου τοῦ βλέγματος μόνου Διαλφιτόπωλ' ἂν πολλὰ τὸν πάρδωκα, i. hujus præcepti gratia, vel propter hoc præceptum. Demosth. pro corona, εἶτά μ' ἐρωτᾷς ἀντὶ τίνος ἀρετῆς ἀξιῶ τιμᾶσθαι. Sic ἀνθ' ὅτου exp. cujus rei gratia, quamobrem. Demost. ἐς ἣν μὰ τοὺς θεοὺς οὐκ οἶδ' ἀνθ' ὅτου. Lysias, ἵνα ἢ αὐτοῖς πρὸς τὸν πόλεμον ἐχθρὸς ἀνθ' ὅτου τιμῶντι ἐπὶ θάνατον εἰς αὐτὸν ἐξαμαρτεῖν. Sic dicitur, ἐχθρὸς ἀνθ' ὅτου, causa est quamobrem. Pro ἀνθ' ὅτου dicitur etiam ἀνθ' ὧν, quod exponit Budæus, τοῦ χάριν, propterea quòd, ideireo quòd. Lucian. ἀνθ' ὧν ἐπαινοῦμαι. ¶ Aristoph. in Plut.——δοῦναι δίκην ἀνθ' ὧν ἐμοὶ ζητοῦντι ἐπιθυμεῖ ἀφανίσαι. Accipitur etiam pro ἐπὶς, et commodum et utilitatem declarat: ut Matth. 17. ἐπὶσιν λαβεῖν δὶς αὐτοὺς ἀντὶ ἐμοῦ καὶ σοῦ. Et c. 20. δοῦναι τὴν ψυχὴν αὐτοῦ λύτρον ἀντὶ πολλῶν; Sic et Marci 10. c. ¶ Interdum finem designat: ut 1 Cor. 11. ἡ κόμη ἀντὶ περιβολαίου δέδοται αὐτῇ, pro velamine, i. ut esset velamen. Sic et Heb. 12. ¶ In compositione æqualitatem indicat, ut in ἀντίθεος, ἀντάνορα, ἀντίχειρ. Sæpe significat vicissitudinem: ut in ἀντιμισθὸν, ἀντιλήψομαι, ἀντιπάσχω. Sæpissimè signif. contrà, adversus; ut in ἀντιβάλλω, ἀντλέγω, &c. (Ἀντὶ, pro quam vel præter. Æschyl. Pr. 466. Et sic in Sophocl. Trachin. 1245.——ἀντὶ σοῦ λάβω σοντί. Præter se accipiat unquam.)

Ἀντίος, ου, ὁ, adversus, ex adverso stans, è regione positus, vel ex adverso, qui est in conspecto. Exponitur etiam obvius. Aliquando sine casu; ut Il. ά. ἀλλ' ἀντίος ἴστασ' ἑκάστῳ. et Il. χ'. Ἀρτίσθω δὲ μάχῃ, στὰν δ' ἀντίος. Sic Xenoph. Pæd. 7. καὶ ὡς εἶδον τὰ τῶν ἵππων σκέλη πεπεδημένα, ἀντίος ἔβαλον. Aliquando cum genitivo, ut Iliad. ί. ἔστις νοῦν' ἀντίος ἦλθε. et Il. χ'. Ὅς μὲ τὸν' Ἀτρείδαο Ἀγαμέμνονος ἀντίος ἦλθεν. Invenitur in prosa, ἀντίος Λέσβου, qui est è regione Lesbi. Apud Plutarch. cum dativo, in Camillo, ἔχων ἔννοιαν, ἐξέπεμψεν ἀντίους ἀνδρὶ μεγάλῳ, i. tendens adversus magnum virum. Herodot. ἀντίον ἰδόντα τὰ ἔπλα αὐτοῖς.

Ἀντιὰς, άδος, ἡ, et in plurali ἀντιάδες, tonsillæ, ut Celsus vocat: quæ et παρίσθμια dicuntur. Esse partem corporis propriè, et non morbum, declarat Ruffus Ephes. lib. 1. de part. corp. hum. Unde autem dictæ sint, testatur idem lib. 2. ἀντιάδες δὲ λέγει τοῦ κατὰ τὸν διάπτυξιν τοῦ στόματος ἀλλήλαις ἐναντίως φαίνεσθαι, καὶ μάλιστα ὅταν φλεγμαίνωσι.

Ἀντίον, (adverb.) ex adverso, è regione, αὐτὸς δ' ἀντίον ἦλθε Ὀδυσσῆος. Capitur et pro, contra, adversus: ut, ἀντίον ἵστασθαι, item ἀντίον αὐδᾶν, et ἀντίον εἰπεῖν, apud Homerum. Sed ἀντίον αὐδᾶν, Od. ί. exp. respondere, et Il. ά. ἀντίον εἶπε, contra dixerit. ἀντίον λαβεῖν, apud eundem poëtam est ἀναντήσαι, Eustathio, i. obviam venire. ¶ Est etiam lignorum, hoc est, ligneam teres quæ circumacto texteres licium intendunt: ut Poll. quoque docet lib. 7. c. 10. In qua significatione legitur l. 2. Reg. c. 21. Itidemque Paralip. l. 1. c. 11. Necnon apud Aristoph. in Θεσμοφ. Hinc μετάντιον, l. 1. Reg. c. 17.

Ἄντια, adverbium aliud, significationem eandem habens. Herodotus, ἀντία ἔζεσε τούτου. ἀντία ἔσεσθαι φάσθαι, Od. ί. quidam exponunt eorum domina, alii adversus dominam: ut, ἀντία Πηλείωνι μάχεσθαι, apud eundem Iliad. ά. οὐ, ἀνάμεσα ἀντία σεῖο, Iliad. χ'. (V. Æsch. Pers. 703. Il. γ'. 421.)

Ἀντιάω, ῶ, idem quod ἀντάω, occurro, obviam eo, vel obviam venio, obvius fio. Apoll. Arg. 2. ἀντιάουσι Ἀνδρόμεα πίδακος. Gregorius, Ἢ πυρὶ οἱ δοῦν φαιροφόρον ἀντιάσοντας, vel in ignem, vel in Deum incursoros. ¶ Capitur item pro, assequor, consequor: ut in Anthologia epigr ἀντιάσας γήρως, senectutem consequutus. Sic Il. ά. ἀτὰρ κείνοις αἰεὶ τε τιθείη δώσετε ἀντιάσας. Sophocles οὔτε τοῦ τάφου ἀντιάσας, οὔτε γόων σας ἐμῶν. ¶ Item, precor supplex, supplico. Soph. in Ajace, καὶ σ' ἀντιάσω πρός τ' ἰκετηρίου Διός.

Ἀντιάομαι etiam invenitur. Apoll. Arg. 2. καὶ ἐπάρξας ἀντιάσθαι, occurrere armatus, contrà tendere, tendere adversus eum. In altera autem significatione Il. ά. Πάντες δ' ἀντιάσθε βοὴ γάμου.

Ἀντιάζω, (idem quod ἀντιάω) obviam prodeo. Plutarch. in Dione, ἄλλον ἐν ἄλλῃ ἀντιάζοντα, καὶ δεομένου ἐπισχεῖν τὸν Δίωνα. Apud Lucianum quoque cum dativo, sicut et ἀπαντιάζω. Apud Herodotum cum accusativo pro, obviam procedo infestus, tendo adversus aliquem: ut, ἀντιάζω τὸν Ἀρσάμεα στρατόν. Item ἀντιάζομαι τὸν ἵππον. Apud eundem, ἀντιάζει εἰς πέλαγος, exp. in pelagus obvium contendit. (Soph. Œdip. Tyr. 201.) ¶ Ἀντιάζω, oro, supplico. Eurip. in Alc. (Electr. 1012. Æsch. Ag. 1566.)

Ἀντιόω, ῶ, vel potius Ἀντιόομαι, ώμαι, adversor: sic contrà, tendo adversus. Apud Herodotum, ἀντιοῦμαι τὸν βάρβαρον, tendo adversus barbarum.

Ἀντιαῦ, (adverb.) contra, adversum. Cum genit. ut Il. φ'. ἄλλον Ἕκτορος ἀντιαύ. Item, ex adverso, è regione: ut, ἀντιαὺ Χίου, è regione insulæ quæ dicitur Chios. ¶ Item, apertè, palam. Il. ί. Ἀντιαὺ δ' ἀνέφαμι, i. φανερῶς. Hesych. Εust. ¶ Item, penitus: ut Il. γ'. Ἀντιαὺ δὲ καὶ λαυκάνην λάβεσκε χιτῶνα. (V. Didymi Not. ad Il. γ'. 359.)

Ἀντικρὺς, pro ἀντιαὺ, ponitur aliquando, i. è regione, ex adverso. ut apud Thucyd. in 2. εἶμεν πᾶσι τὰς δύσεις τοῦ εἰσπλοῦ ἀπὸ καὶ ἀντικρὺς ἴδιον ἐς τι ἴξον. Frequentissimè pro, apertè, palàm, apud Luc. et Platar. Demosthenes ἀντικρὺς et σαφῶς copulat in Aristocrate. (Aristoph. R. 753. Æschyl. Ch. 190.)

Ἄντα (adverb. poët.) eorum, palàm, ante oculos, in conspectu: item apertè, manifestè. Ἄντα βαίνειν, Il. χ'. et χ'. Et, ἐς ἄντα βαίνειν, Od. ά. † Hesiod. Asp. 432.† Sunt tamen et qui ἐναντα conjunctim scribant hic et alibi: sicut et ἐναντα. quod Hesych. exp. φανερῶς. ¶ Cum genit. antè, at, Ἄντα παρειῶν σχεδὸν ἀμφοτέρων κεφάλοιο, id est, ante genas, vel è regione genarum. Dicitur etiam ἄντα τινὸς εἶναι,

vel πρᾶξαι, esse ex adversâ parte, stare contrà, esse adversus aliquem, adversari alicui. Il. ρ'.

Ἄντα, olim pro ἀντὰ usurpatur; ut Od. Ε'. Ἐκ δὲ ἑκάστης ἄντα. Et Iliad. σ'. ἀντα ἀκόλλιον, quod Eust. esse idem ait quod ἀντικρύ.

Ἀντᾶος, adversus. Item adversarius, hostis. Eurip. ἀντᾶον σθένει. Et Apoll. Rhod. ἀντᾶον δέμας. Vide Hesych.

Ἀντάω, ὥ, F. ἄσω, occurro, obvius fio, obviam eo. Cum dat. Soph. πῶς σὺ γ' ἐτ' ἐκ Κέντρου ἀντᾷς; Σάου, tibi obvius factus. Et cum genit. Il. α'. Ἀντιάω γὰρ ἐγὼ τοῦδ' ἀνέρος. ¶ Exp. et consequor, nanciscor, itidem cum genit: ut Od. ξ'. ἀντιάσας ἑταίρης, i. Ἑταίρᾳ. Sic et apud Herodot. ἀντιάσας ξείνων μεγάλων.

Ἀντίη, Ionicè pro ἀντᾶ. Il. δ'. ὁ Γ' ἄντια πᾶσι κέλευεν.

Ἀντιή, occursus. ¶ Item ἀντιαί, supplicationes, supplices preces, Hesych. Ἀντιᾶν, supplicare, Hesych.

Ἄντιο, idem quod ἀντάω, occurro, obvius fio. Sed magis in usu est ἀντιάω. Il. δ. ἀλλήλοισιν Ἀντιόῃ ἐν φυλότητι. ¶ Item supplico. Eurip. in Med. ἀλλ' ἀντιῶμαί σε τῶνδε σῶν γονάτων, precor te per istud genibus.

Composita: ac primum ex ἀντίος formata.

Ἀνταιρία, idem quod ἀντία adverb. Hom. in hymn. Apol.

Ἀνταίριον, idem quod ἀντίον, ut, εἰς τὸ ἀνταίριον, in alteriorem, scilicet continentem. Καταντίον pro eodem signif. citatur ex epigr. καταντίον ἕμμα βαλόντες. Ἵσταμαι τῷ θεῷ: coram deo. Lacer. cap. 1. §. 8.†

Ἐναντίος, α, ον, pro ἀντίος, adversus, qui est in conspectu seu coram, qui est è regione, oppositus, Il. ζ'. v. 251. Ἐκ δὲ οἱ ἐπαΐξας ἐναντία δουρὶ μάσσε. Sic et paulò antè, Σάλπιγξ πορφύρεον ἐνίησιν ἐναντίον. Sic et apud Xenophontem, ἐναντία τάττειν τοῖς πολεμίοις, obvertere hostibus, q. d. adversa hostibus ponere. Thucyd. lib. 1. διὸ γὰρ ἅμαξαι ἐναντίαι ἀλλήλαις τοῖς λίθοις ἐπῆγον. Et Dioscor. ἐναντία ἀλλήλοις φύλλα, libr. 4. adversa inter se folia. † ἐκ τοῦ ἐναντίου Xen. Paed. l. 4. §. 1. † Ἐξ ἐναντίας (adverbialiter) ex adverso, è regione, adversa fronte. quod et una voce scribitur ἐξεναντίας. Aristot. de mundo, ἐκ μὲν ἴσης ἐξεναντίας φαίνεται ἄλλοις τε καὶ σελήνη. Ponitur Ἐξεναντίας et pro, e contrario, contrà. Ἐναντίον, (adverbium) itidem pro, ex adverso, adversum, coram. Odyss. ζ'. Αὐτῷ Γ' οὔτω φαίνετ' ἐναντίον. Et Iliad. δ. οἳ δ' ἐπεὶ οὖν πατρὶς ἐναντίον, exp. obviam suo patri. Thucydides libr. 6. ἀλλ' ἐναντίον ἀκόντων δὲ λέγων. Plato in epistola, καὶ μοι τούτων ἐναντίον ἐπιόντες, et me coram istis interrogasti. ■ ἐναντίον βλέπειν, Demosthenes. † Aristoph. Nub. 576. ἔμμαν μεμφόμαι ἐναντίον: contra vos queror.† ¶ Ἐναντίος, adversarius, hostis. Hesiodus in Theogonia, Ἔνθα γὰρ μάλα δηρὸν ἐναντίοι ἀλλήλοισιν. Xenophon. οἱ γὰρ ἐναντίοι κρατοῦσι τῆς γῆς. Et, ἐναντίον τοῦ πράττοντος, dicitur quod ■ adversus aliquem, apud Demosthenem pro corona. Et ἐναντίοι, adversus: ut Iliad. δ. Ἕκτορι καὶ Τρώεσσιν ἐναντίοι. In prosa dicitur etiam ἐναντία adverbialiter. Thucyd. 3. καὶ γὰρ ἐκεῖνοι Κοκύθου ἐμοὶ ἐναντία Θεσσαλίας. ¶ Item, ἐναντίος, adversus, contrarius. † γνώμαι ἐναντίαι. Aristoph. Nub. 1034.† (Euripides in Med. v. 471. νόσφ, contrarius morbi curationi. V. etiam Philoctr. l. 1. c. 9. τἀναντία. Æsch. Ag. 1382.) Luc. in Here. εἰσὶ δέ τινες ἀντιπίπτουσι, ἢ τῶν ποσὶ ἀντιβαίνουσι, φησὶ τὸ ἐναντίον τῶν ἀγωγῶν ἐξεναντίζοντες. Cicer. apud Platonem, κατὰ τὰ ἐναντία et κατὰ τἀναντία, exp. contrariè et contrariis curribus. Xenoph. Hell. 4. ἀναγκάσαντες ὅτι τὰ ἐναντία λέγειν τοῖς συμφέρουσι, contraria utilitati. Sed frequentius dicitur τἀναντία, et τοὐναντίον. Æschin. τἀναντία τῶν καλῶν. Plat. de rep. 1. τῷ ■ ἄλλα πάντα τούτων τἀναντία ἐναίσχει. Dicitur et cum dativo, ut Aristot. Pol. 5. περὶ ὧν ■ στασιάζουσι, ἐστι πλοῦτος, καὶ τιμὴ, καὶ τἀναντία τούτοις. Lacer. τἀναντία δὲ πάντα τοῖς πλείστοις τῶν ἀνθρώπων. Interdum sequentem habet particulam ἢ, (ut Latinè contrà habet partic. quàm.) Plat. in Symp. ἢ οὐκ ἄτοπα ἐστὶ τἀναντία ἐστὶ πᾶσι ἢ ἓν λέγειν; Sic Demosthenes, ἐναντία ἢ ἐκεῖ. Aristoph. τἀναντία ἔρᾶν ἢ προσῆν. Habet et comparativum ἐναντιώτερος, et superlativum ἐναντιώτατος. Adverbialiter ponitur τοὐναντίον pro, e contrario, contrà: vel τἀναντία. Xenoph. ἐς τἀναντία τούτων ἐγαρατὴς μὲν ἐστι τῶν διὰ τῆς γάμετης ἡδονῶν. Contrà quam isti. Sed et κατὰ τὰ ἐναντία expeditur etiam, contrariè, vel contrario modo.

Ἐναντίως, contrariè, contrario modo. Cum genitivo. Aristot. in Probl. ἐναντίως αὐτοῦ ἔχει.

Ἐναντιώτης, ητος, ὁ, contrarietas, apud philosophos. [Plat. Phaed.]

Ἐνάντισμα, ατος, τὸ, adversor, repugno, obsto. (Æsch. Pr. 785.) Isocrat. τούτοις μὲν τοῖς τόποις ἐναντιοῦται. Dicitur etiam ἐναντιοῦμαί σοι εἰς τοῦτο. Theo. lib. 1. ■ ἐναντιοῦσθαι πρὸς τοῦτο, huic rei adversatus, Plut. in Pericle. Et apud eundem in Camillo, ἐναντιοῦσθαι πρὸς ἀνθρώπους. Et cum infinitivo apud Platonem in Apologia, μόνος ἐναντιοῦμαι ὑμῖν μηδὲν ποιεῖν παρὰ τὰς τάξεις, repugnabam vel obstitebam quo minus faceretis. Et res quæ contrarium exitum habet ei quem cupimus, dicitur nobis ἐναντιοῦσθαι, apud Thucydidem lib. 8. Nonnunquam etiam ἐναντιοῦμαι πρὸς ταῦτα est contrahere his, ut apud Plat. Item ἐναντιοῦσθαι, dicitur aliquid pro ἐναντίον εἶναι, contrarium esse.

Ἐνάντισμα, τὸ, quod adversatur seu obsistit. Thucyd. Demosth. Item repugnantia in dictis aut factis. Athen. l. 5.

Ἐναντίωσις, repugnantia. Isocr.

Derivv. Ἀντεναντίωσις, figuræ nomen, cum per contrarium dicimus, quod velut per affirmationem dictum volumus intelligi.

Ἀντίον et ἀντίον, ex adverso, è regione, contrà. Ex, coram, in conspectu. Matth. 21. et 27. Item adversus, apud Plat. Dicitur et ἀντίον, pro eodem, apud Chrysost. ‡ et ἀντίον. Lucian.‡

Κατάντη et κατάντιον, et κατάντια, idem quod præcedentia: sunt tamen usitatiora. Lucian. κατάντιον Ὀλυμπίων, ex adverso Olympiorum. Et Greg. κατάντη κρίνει τραχήλῳ, adversus dominum. Apoll. Arg. 2. κατάντιον ἄρσεν, i. è regione, ex adverso. Ibidem, κατάντια πίπτω. In auth. epigr. κατάντιον ἴλθε ἀγῶνες, exp. descenderunt in certamen. Cum dat. significat adversus, apud Hesiod. † Asp. 73.†

Ἐναντιότης, contrarietas, contrarium: idem quod ἐναντίωσις. Hippocr. l. 2. aphor.

Ἀντάων, pro ἐναντίος, adversarius, hostis. Hesiod. † Asp. 347.† ἐστασαν ἀλλήλοισιν, et Polyb. τὸν τόπον αὐτὸς κατασκευάσας τῶν ἐναντίων. Exp. et subcontrarius, apud Aristot. Pol. 2. Ἀντάονες, adverb. ut, ἐναντίως ἀλλήλοις ἔχει, sibi mutuò adversantur, inter se repugnant.

Ἀνταονοῦμαι, itidem pro ἐναντιοῦμαι: ut, ἀνταονούμενος Ἕλλησι, Plutarch. in Pericle, adversans illis.

Ἀνταονιστὴς, contrarietas, subcontrarietas. Laërt. in Epic.

Ἀνταονίστως, Plutarch. de Stoic. [Arist. de Soph. Elench.]

Κατάντιον, pro ἀντίον, citatur ex epigram. καταντίον ἕμμα βαλόντες.

Ἐναντιάζω, occurro, idem quod ἐναντάω in prosa: unde ἐναντιάζων, apud Soph. (Philip. Tyr. 814.)

Ἐναντιάζω, occurro, obviam eo: idem quod ἐναντάω et ἐναντίω. (Æsch. Pers. 407. 836. 838.) Luc. Ἐστὶ δὲ ἀφυλάκτως, καὶ ἐναντιάζω ἐμοὶ, ἐναζόντι μετὰ δικαίων οἱ ἐναῖοι. Item hostiliter occurro, incurro, (sicut et ἀντιάζω) ut apud Plut. ἐναντιάζουσι τοῖς πολεμίοις, in adversos hostes incurrunt.

Ἐναντίω, idem quod in prosa ἐναντιάω, occurro.

Composita ex ἀντικρύ.

Ἀντικρὺ, è regione, ex adverso. Pass. in Luc. ἀντικρὺ ■ ἐστι ἐκμαξάμενον κάλλος. Dicitur etiam in τῷ ἀντικρὺ pro ἀντικρύ. [Demosth. de Chersoneso. διὸ οὐ βέβαια κατέστησε τοῦτο, τὸ μὴ ἀντικρὺ τῆς Ἀττικῆς ἱστάναι, τὸ δ' ἐπὶ Σαλμύδ. Xenoph. Hist. Graec. lib. 6. cap. 4. §. 4. οἱ δὲ Θηβαῖοι ἐστρατοπεδεύοντο ἐπὶ τῷ ἀντικρὺ λόφῳ, οὐ πολὺ διαλείποντες, &c.]

Κατάντικρὺ, è regione, ex adverso; ut, κατάντικρὺ τῆς Ἴδης. Arist. de mundo, κατάντικρὺ ἀλλήλων δύο σημεῖα. Pro eodem dicitur et ἐς τὸ κατάντικρύ.

Composita ex ἀντᾶν, et ἄντα.

Ἀπαντάω, ῶ, (F. ἀπαντήσω et ἀπαντήσομαι, apud Thuc. et Xen.) venio obviam, obviam procedo, occurro. † Xen. Paed. 1. 4. §. 22.† Dicitur ἀπαντᾶν τινι, vel ἀπαντᾶ τι ἐπὶ ἑαυτὸν τὸν τόπον, apud Thucyd. Dicuntur et οἱ ἀπαντῶντες obvii, qui occurrunt, apud Lucianum in Nigrino. Exponitur etiam, me confero, me offero, præsto sum, cum εἰς vel πρός. Aristoteles Ethicôn 9. καὶ εἰς τὰ οἰκεῖα δὲ μᾶλλον ἴασιν ἐπὶ τοὺς συγγενεῖς ἀπαντῶν, ad funera deducenda se conferre et offerre. Et ἀπαντᾶν πρὸς τὸν κύριον, vel ἐπὶ τὸν κύριον, obire diem vadimonii. Exponitur et, adesse ad judicium die vadimonii. Item, ad vadimonium, vel ad vadimonii diem occurrere. Sic ἀπαντᾶν ἐπὶ τὸν δικαστὴν. Demosth. ■ Midiam. Et discipuli ad scholam ventitantes ἀπαντᾶν à Lacedæmone dicuntur in Theophr. vita. A Budæo ponitur pro convenire, coire, cogi, ex Aristotele. ¶ Item ruo, invado, et erumpo, Greg. ἐπ' αὐτὸ τὸ ἀσφάλειον ἀπαντᾷ τῶν ἑαυτοῦ συμφερῶν. Citatur ex Reg. lib. 1. cap. 22. ἀπαντᾶ εἰς τοῦτον, irruo in hoc. Et ex Plat. ἀπαντᾶν εἰς τὰ ὦτα. Et Luc. ἀπαντᾶν ἐπὶ τὸ μυκτῆρα. Ex Demosth. ἀπαντᾶν εἰς τὸν τύραννον, obviam ire et deprecari pœnam. Ex Aristot. Pol. ἀπαντᾶν πρὸς τὸ τέλος, contendere ad finem. ¶ Item contingo, evenio. Alex. de fort. ἀπαντᾶν ἐκ τοῦ συμπίπτειν ὁπωσοῦν τοῖς εἰρημένοις. Et ἀπαντῶντα, apud Xen. oblata et fortuita, non arrogata aut impetrata; et augurii oblata et auspicia. Item (de persona dictum) pro, incido, eo animo quo dicitur aliquis incidere in librum aliquem, ■ eum legere. Sic Athen. ἀπαντᾶν συγγράμμασι, et ἀπαντᾶν τῷ δράματι. ¶ Item respondeo. Isocr. in Busiride: ἵνα δὲ τοῖς ἀρχαίοις ἀπαντήσω ὅτι, &c. Plut. πρὸς τὸν οἱ χαλκεῖς ἀπαντῶσιν. Ponitur ■ pro, respondeo, id est, eventu convenio, et congruo. Syncs. ἢ τὸν διὰ λόγου τεφθέντα τὰ παρὰ τῆς τύχης οἷα ἀπαντᾷ κατὰ λόγον, cui in litteris educato, fortuna bona, ut par erat, non respondent.

Ἀπάντημα, ■ Ἀπάντησις, occursus, obviam itio. Item responsio. Plut. ■ Pol. Præc.

Ἀπάντησις, reditio. Citatur ex Eurip.

Ἀντιτίζω, unde et συναντιτίζω, occurro, apud Themist.

Derivv. Προαπαντάω, (q. d. præoccurro) obviam procurro. [Thucyd. Hist. lib. 1. τὸν τε γὰρ λόφον αὐτοὶ ἔφασαν ἐν ᾧπερ τὸν περίπολον ἦσαν τὸν Πελοποννησίων ἐλήφθαι, ἢ τὰ σφέ' αὐτῶν ἄξια προαπαντᾶσθαι.]

Προαπάντησις, obviam itio qua prævenitur aliquis. Est etiam quum præposterо ordine prius se offert quod posterius est: ut in lexicis annotatur.

Διαντίος, adversus, ex adverso penetrans: unde, διαντία σθένει, apud Diod. Sicul. (Διαντίαν λέγει σθένος, i. e. διαμπὰξ γενόμενον. Æsch. S. c. Th. 900. διαντία μοῖρα, ἡ διαμπερὲς τιμωρήσει. Eum. 335. Ch. 182. 638.)

Δυσάντητος, ου, ὁ καὶ ἡ, cujus malus non minister est occursus, cui occurrere malum est et periculosum, vel cui occurrere difficile est: ut, δυσάντητον δίκαιον, apud Lucianum.

Διαντίτης, (vel Διαντητὴς) pro eodem apud poëtas: ut Opp. de venat. lib. 3. φράζε δὲ δὶς φῶτα διαντίτα, παγχαλέπουσι, ministri et inauspicati occursus. Citatur et ex Nonno.

Εἰσάντης, contrarium præcedenti.

[Εἰσαντὴς. Apoll. Rhod. Arg. iv. 147. οἵη Γ' ἀκόντων θυμοτρίβεα, χθόνιον εἰσαντὴν δύσιν ἐφεμέν. Schol. τὸν εἰσάντην καὶ εἰσβλάντην.]

Κατάντης, ου, devenio, evado. Polyb. in 4. φυλάκας τὰ τάλαντα πέμπειν εἰς ἄστυ καὶ εἰς τὸ μηδὲν κατάντης εἶναι ἐπὶ Καταντήσαντα εἰς τὴν Πτολεμαΐδα. Actor. cap. 21. devenimus. ¶ Καταντᾶν εἰς ἑαυτὸν τὸν ἀγχιτρόπαιον, returquere in se ipsum, citatur ex Marc. l. 2. c. 4.

Συναντάω, occurro, obvius fio, incido in aliquem. Hesiod. † Theog. 877.† οἳ κείνην συναντῶσι. Συναντῶμαι, pro eodem, Herodian. lib. 2. κατὰ δὲ τὸν λοιμὸν συνάπτοντι τῷ Μαρκίῳ τὸ παιδίον, incidit in Marcium. ¶ Item pro, evenio, Lacrt. in Diogene. εἶναι λόγον τὰς ἀρὰς αὐτῷ συναντᾶσθαι, ἵνα γοῦν ἄπαις, ἄφιλος, &c.

Συναντία, etiam dicitur, apud Nonn.

Συνάντημα, occursus, eventus. Eccles. 2.

[Συνάντησις. Evang. S. Matth. viii. 34. πᾶσα ἡ πόλις ἐξῆλθεν εἰς συνάντησιν τῷ Ἰησοῦ.]

Συνάντησις, occurro, idem quod συναντάω in prosa.

Ὑπαντάω, ὁ, vel Ὑπαντήσομαι, ἄμαι, obviam procedo. † Xen. Paed. l. 3. p. 76. b. et l. 4. p. 93. e. ἐναντίον τινί. l. 3. p. 133. b.† Herod. ἐκείνους δὲ διαφθείροντες. idem, καὶ δὲ Σμικυθίη σφι λίθοι, ὑπαντήσαντες αὐτοῖς. Sunt qui exponant, honorifice eunti obviam procedo.

Ὑπαντία, pro eodem. in auth. epigr. ὑπάντια Ἡρακλῆ.

Ὑπάντησις, occursus.

Ὑπάντημα, occurro. Herodian.

Derivv. Ἀνυπαντάω, occurro.

Προϋπαντάω, venio in occursum, obviam eo.

Aliud genus compositorum in ἀντης desinentium: quæ vel ex ἄντα seu ἄντᾶν, vel ex ἀντίον formata videntur, licet ab earum significatione recedant.

Ἀνάντης, ες, ὁ καὶ ἡ, καὶ τὸ ἀνάντες, acclivis, arduus, sursum tendens: ut, ἀνάντης ὁδὸς, ut ■ at. 2. de rep. Annotat Suidas, quicquid sit ἀνάντες, id etiam esse κρήναντες, et non vice versa; id enim quod κρήναντες sit abruptum esse et inaccessum, quodque non recipiat eum qui accendere capiat: contrarium verò huic esse κάταντες. Hinc metaphoricè, quam ea quæ acclivia sunt et in arduum tendunt, accessum habeant difficilem, eidem Suidæ significat δύσβατον, λυπηρὸν καὶ δυσχερές, quodque opponita habeat ῥᾴστα, ἥδιον, τερπνόν. Ἀνάντη, τὰ, poet. pro ἀνάντες, acclivia, arduæ, altæ. Suid. etiam δυσχερῆ interpr. et Hesych. τὰ μὴ διῃρημένα. apud Soph. verò in Inacho, τὰ μὴ καταλελειμένα, παρὰ τὸ ἀλιτεῖν, ἴ ἴσως καταπέφευγότα φόνον.

Ἀνάντες, acclivis, Suid. interpretatur ὑψηλὸς, apud Thuc.

Κατάντης, declivis, proclivis, deorsum vergens: cui opponi. ἀνάντης, et κρήναντες, ut Suid. testatur. ut, κατάντη ὁδὸς, apud Aristoph. (R. 127.) et κάταντες, è regione. Apud Hesych. autem ἴσως τὰ ἐμπροσθεν. Xen. Hellen. 3. καὶ ἴσως τοῖς λιποῦσι ἐνεκαλοῦντο αὐτοὺς ἐς τὰ κάτωτερα. Item metaph. promus, facilis, vel, κατὰ πρωτὸν, apud eundem Hes. Κάτωτα, τὰ (poëticè) κατωφερῆ, Suid. et pro κατώτατα, ὑποπόδια. Κάτωτα, adverb. ἅπαντα κάτωτα, sursum deorsum. Luc. οἱ ■ ἅλλως τὰ μὲν παραδείγματα, τὰ ■ δεῖδε ἅπαντα σκιαλλὰ, καὶ κάτωτα (τοιοῦτο γὰρ, ὡς οἶδα, ὁ σκίλης) περιελθὼν ἔρευνας, καὶ ἀνωτάτω, i. sursum deorsum contemnas. Sic apud Hom. Il. φ'. Πολλὰ δ' ἄνωτα, κάτωτα, τετράπτα τε, δίχωμά τ' ἴλδω.

Παράντης, acclivis pariter et declivis, obliquus.

Πάραντα, τὰ, poëticè pro παράντα, et (ut Hes. exponit.) τὰ παρὰ τὸ ἄντιον, ὅσα πλάγια καὶ παρατετραμμένα τῆς πρόσω ὁδοῦ.

Πρόαντες, arduus, adversus, præruptus; ut, πρόαντες χωρίον. Metaph. etiam à locis difficilibus transfertur ■ personas, res aut verba. Xen. in Apoll. Socr. εἰσὶ δὲ πρὸς τάλλα τἀναντία πρόαντες. Item λόγος πρόαντες. * Herodot. vii. 160.* (Eurip. Med. 306. 384.)

Πρόαντες, asperè, hostiliter, infestè, ut apud Diod. πρόαντες λέγειν.

ΑΝΤΑΟΣ, ου, ὁ, sentina. Dicitur et Ἄνταλος. (Πολὺς δ' ἐν ὕδατι τε καὶ αἰθέρι Παλλὰς κλυτὸς ἄνταλον εἰς ἅλα ἔβαλε.

Ubi ἀντλεῖν Sch. expl. κοιλαίνειν, πλημμύρειν πίνοντες, τὸ ὕδωρ. ἀντλεῖν δὲ λέγονται τὸ ἀπὸ τοῦ πλοίου ἀπεγχέμενον ὕδωρ, &c. Æschyl. S. c. Th. 802.] Od. ι. Ἀντλῷ δ' ἰθύνετο νηῦς' ἐς ἅλαδε πᾶξ. ubi Didymus exponit τῷ ἀντλίᾳ τοῦ πλοίου. Et pro mari citatur ex Eurip. in Hecuba, Ἀλλ' ἀμενὴν τις ἐς ἄντλον ἐμπεσὼν Αἴσχρως. Sunt et qui ita accipiant Odyss. μ'. ἔνθα τε πόντου Εἰς ἄντλον κατίχωθ'. ¶ Item, aeruca manipulorum. Hesych. ex Etymol. scribit dederi in τοῦ ἀντλεῖν καὶ ἀφαιρεῖν ἐκεῖνο τὸ ὕδωρ τὸ διὰ τῶν διαρρωγῶν τόπων εἰσπεσόν.

Ἀντλία, ας, τὸ, vas quo aqua sentina exhauritur, quod alio nomine vocatur ἀντλιαντλητήρ. Eust.

Ἀντλία, ας, ἡ, secundum Budæum, ministerium et parva exhauriendæ sentinæ. Artemid. in Oniroer. εἰς ἀντλίαν καταδαπανᾶσθαι. [Soph. Philoct. 497. ἐμβαλεῖ μ' ἅτε δίπλους ἄγων, Εἰς ἀντλίαν, εἰς πρῷραν, εἰς πρύμναν, &c.]

Ἀντλέω, ῶ, haurio, exhaurio. Proprié, exhaurio sentinam, ut usurpatur à Luciano. Aristot. Œcon. 1. τὸ γὰρ ἐξαιρεῖν ἀντλεῖν τοῦτ' ἐστι. D. Joann. c. 2. ἀντλέσαντι οἶνον, καὶ φέροντι τῷ ἀρχιτρικλίνῳ. Reperitur ἀντλεῖν positum etiam pro infundere, in Anthol. epigr. Φαῦλος ἀνὴρ πίθος ἐστὶ τετρημένος, εἰς ὃν ἀνάγκης Ἄντλει τὰς χάριτας, εἰς ἅπαν ἐξίσχεις. ¶ Item pro exhaurire laborem, exantlare. Æschylus in Prometh. vincto, ‡ 375.‡ Ἐγὼ δὲ τὸν πεφῦσθαι ἄντλεῖν πόνον. Sic apud Euripidem, ἀντλεῖν βίον, miserorum vitam exantlare. Luc. πόθῳ σπουδαιοῦ ἑταίρου ἀντλοῦντες.

Ἄντλημα, ατος, τὸ, haustus. Exponitur etiam perfusio apud Dioscor. l. δ. c. 64. καὶ τὸ ἄντλημα δὲ αὐτῶν ἀντλοῦσι ὑστερικοὶ ὄντες. ¶ Est etiam vas ad hauriendam aquam; haustorium, vel haustrum. D. Joan. c. 4. ἄντλημα οὐκ ἔχεις, pro ἀντλητήριον.

[Ἄντλησις. Ælian. Var. Hist. lib. 1. cap. 24. φασὶ δὲ αὐτὸν ἡμέρᾳ τινὶ ἀπὸ ἀντλήσεως ποιεῖσθαι, καὶ ἰδόντα ἄλλους ἐπὶ θάτερα, καὶ πλοῦν ἀντλήσεως, καὶ τὰς καταδύσεις τῶν ἀφράκτων.]

Ἀντλητής, οῦ, ὁ, vel Ἀντλητός, ῆρος, ὁ, haustor. Ἀντλητὴς exponitur etiam ab Hesychio, cadus sentinosus. Secundum Eustath. autem ἀντλιαντλητὴς vas quo aqua sentinæ hauritur. ¶ Est et cyathi nomen apud Athen. qui et ἀφυστὴρ dicitur.

Ἀντλητήριον, ου, τὸ, idem vas quod et ἀντλητής. Dion. εἰσὶ γὰρ πολλὰ ἢ καὶ μεγάλα τὰ ἀντλητήρια εἴχον.

Composita.

Ἀναντλέω, ῶ, haurio aliunde, exhaurio. (Æsch. Pr. 24.) Capitur etiam metaphoricè pro, haurienda mensa: ut apud Æschylum in Prometheo vincto, τί σε Οἰάτε δυσπότοῦ δαναντλήσαι σθένος, apud Eurip. ἀναντλῆσαι τὸ βάρος ψυχῆς, i. ἀναπαῦσαι, allevârim, allevare possim: vel lenierim.

Ἀνάντλημα, quod haustum est.

Ἀνάντλησις, εως, ἡ, haustio, exhaustio.

Διαντλίς, ίδος, ἡ, exhaurio: unde metaph. apud Eurip. in Here. fur. Μαφὶς διαντλεῖν ἐν δόμοις πίνος ἔχει, exhaurienda domus custodias, id est, tolerans, sufferens. [Eurip. Androm. 1217. Διαντλήσαιμι πόνους εἰς αἶσαν. Pind. Pyth. Od. δ. 581. Ἀλλ' ἰόχειται, πλημμύρων πόνων διαντλήσας φρενί, Οἶκον ἵκῃ. Plat. Menex. ii. 241. B. καὶ οὗτος μὲν δὴ πάντα τὸν πόλεμον διαντλῶν ἐπανῆλθε.]

Διαντλήμασι, apud eundem in Androm.

Ἐξαντλέω, ῶ, exhaurio, haustam aquam aut aliud effundo. Luc. ὑπὸ δίκης ἀκριτοῦ μὲν, κατὰ σπουδὴν ἐξαντλῶν. Idem in Hermotimo, ἐκπίδι κατὰ τὸν παροιμιῶδη τὸν πρῶγμα ἐξαντλούμενος εἰς τὸ ἀμαλόν. Et metaphoricè apud eundem in Timone, πρὸς ἑτέρων μὲν ἀνήμας λαμπρίζόμενος καὶ λαφυσσόμενος καὶ ἐξαντλούμενος. ¶ Item, pro exantlare et perferre, inquit Bud. Sic Euripides ἐξαντλεῖν γόους, exantlare luctus. (πρὶν τό γ' ἐξαντλῆσαι. priusquam hoc exantlaverimus. Eurip. Med. 79.)

Decomp. Μεταξαντλέω, ῶ, haustum transfundo. Athen. lib. 5.

Ἐπαντλέω, ῶ, contrarium præcedenti ἐξαντλῶ: ut, ἐπαντλῶ ὕδωρ, haustam aquam infundo. Luc. εἰς Δαναΐδων πίθον ἐπαντλῶν. Et metaphoricè pro, impleo: unde apud Plutarchum, ἵνα δὲ καὶ τοῦ βίου τὸ ἡδυπνοὸν καὶ τὸ πολλοῖς φρονίμοις ἐπαντλούμενον. Et, τῶν λόγων ἐπαντλῶν, eodem metaphoræ genere dicitur à Synesio, ut Lat. fundiare verba. Philo de vita Mosis lib. 1. ἀναπεπταμένας ἀεὶ τοῦ πάντων μυχὰς ἐκβολὰς ἐπέντλων. ¶ Apud Medicos ἐπαντλῶ, et καταντλῶ, et ἐπιβρέχω, et καταχέω, infundere ad fovendum, vel infusione fovere. Gal. et Dioscor.

Ἐπάντλημα et Ἐπάντλησις, infusio aquæ, vel alius liquoris fovendi potissimùm gratia, vel ipsa actio perfundendi quempiam aqua, vel alio liquore, aut fovendi eo aliquam corporis partem. Fotus etiam redditur, et fomentum. Dioscor. lib. 2. ἐπάντλημα γαγγραίνας ἐστὶ χρίσμασι, fotus gangrænæ utilis est. Ἐπάντλησις, infusio aquæ in hominem qui foveatur, Budæus ex Galeno.

Κάταντλος, idem quod ἐπάνταντλος, de quo infrà. Poll.

Καταντλέω, ῶ, hausta aqua perfundo, et propriè cum magna quadam abundantia. Dicitur metaphoricè, ut apud Aristophanem in Vesp. ἀλλ' ὅταν ξυνόντες ταῦτά σου καταντλῶ, his accusationibus te asperget, has accusationes in te fundet. Plato de rep. lib. 7. καὶ φιλοσοφίας ἐν πολλῷ χρόνῳ καταντλούμενον, majore indubiè philosophiam affluentem. Apud medicos, καταντλῶ ὕδατι θερμῷ, perfundere seu fovere aqua calida. Sic passim dicitur ὕδωρ vel ὑγρὸν καταντλεῖσθαι, infundi fotus gratia, id est, eo foveri pars ægra.

Κατάντλημα et κατάντλησις: idem quod ἐπάντλημα et ἐπάντλησις, Dioscor. lib. 1.

Περιαντλέω, ῶ, circumfundo. Plut. περὶ ἀδολεσχ. Item περιαντλούμενον pro καταντλούμενον. Dioscor. lib. 2.

Περιαντλέω, ῶ, haurio, idem quod ἀντλέω. Affertur et pro fovere, ex Alex. Tralliano.

Ὑπερεκαντλέω, ῶ, ὑπέρκαντλω σώφρ, cujus sentina exundat, inquit Bud. Transfertur et ad alia pro, redundare, exuberans, circumfluens, ut, ὑπερεκαντλεῖ ἡδονὴ τοῦ βίου, apud Luc. Cum genitivo interdum ponitur: ut, ὑπερεκαντλεῖ σωφροσύνης, apud Euripidem, in Hippol. cui calamitas exuberat, et major est quàm ut ei ferendæ par sit.

Ὑποκαντλεῖσθαι, apud Lucian. pro ὑπέρκαντλω ἔχειν τὸ σώφρ.

Φρεάντλης, ου, ὁ, q. d. putei haustor, qui aquam ex puteo haurit. Vide Laërtium et Suidam.

Ἄντρον, ου, τὸ, antrum, locus subterraneus aut profundus. Luc. de hist. scr. καὶ ἐς οἷον ἄντρα κατόρυγε αὐτοῦ καὶ μυχίους καὶ δύσβατους ἐς ταῦτα συμπατήσαντα.

Ἀντρίας, άδος, ἡ, quæ libenter in antris versatur. Suid.

Ἀντρώδης, cavernosus. Et fem. ἀντρώδη, apud Steph. ex Eurip. in Αἰόλῳ. Pro eodem dici etiam ἀντρίτης, idem Steph. scribit.

Ἀντρώδης, ες, ὁ καὶ ἡ, antris plenus, cavernosus, συσκιάδης. Hes.

Ὑπαντρος, ου, ὁ καὶ ἡ, (comp.) qui sub antro est, vel in antro degit: ut, ὑπαντρος γῆ, et ὑπαντρος πέτρα.

Ἄντυξ, υγος, ὁ, apud poëtas, ambitus et circumferentia propriè currus. † ambitus rotarum. Hesiod. Asp. v. 64.† Hesych. Ἅρματα δ' εὐπυκτα καὶ ἄντυγες ἀμφαφόωσι. (V. Eurip. Phœniss. 1153. Theoc. Id. C. 166.) Il. λ'. καὶ ἄντυγες αἱ περὶ δοιαί. Interdum pro toto curru: ut in Anth. epigr. Transfertur et ad alia. Est enim et ἄντυξ ἀσπίδος, orbis clypei. Hiad. ζ. Dicitur et ἐπὶ ζυγῷ τῆς καλίας, inquit Eustathius; unde et ἄντυγα χαλκῆν dixit Euripides. Item ἄντυγα μηρῶν, in Anthol. epigr. pro circumferentia seu ambitu femorum, vel rotunditate. Dicitur etiam αἰωνίᾳ ἄντυξ, sicut et αἰωνίη ἁψὶς, axis cœli. Denique et temporis ἄντυγα dixit Nonnus, quasi gyrum temporis seu circulum, quod tempus circumagi et circumvolvi videatur.

Ἀντυγωτὸς, ὴ, ὸν, colligatus, alligatus in modum τῆς ἀντύγος.

Composita.

Εὐάντυξ, υγος, ὁ καὶ ἡ, pulcherrimi circumferentiam aut orbem habens. εὐκύκλου. Suid.

Θραυσάντυξ, frangens cantham seu orbem currus, apud Aristoph. in Nebulis.

Τετράντυξ, altè camerata, altos fornices habens.

Ἄντω, item, δύτω, † Xen. Ped. l. 5. p. 136. b.† vel δύντω, perficio, efficio, confecio, perago, expedio; ut, ἀνὴρ τὸ ἔργον, ἀνὴρ τὸν οἶκον, et ἀνὴρ ἱρήμην. passim invenitur. † pr: de laborantibus Xen. Ped. l. 6. 5. ἵστ' οὐδὲν ἐνὸς: quem nihil proficeret. Xen. Ped. p. 185. a.† * Sophocl. Ajac. 607. ἀνύσω —— Ailian. iter ad Oreum confecturum esse. cf. Antig. 804. Eur. Suppl. 1142.* Apud Dem. ἐς ἃ δ' οὐδὲν ἄνω ἐποιοῦμεν, exp. quum frustra conaretur, quum nihil promoveret. ¶ Cum participio accipitur pro, prosum, confero. Thuc. lib. 2. ἐφόρει δὲ Ὄλυν ἐς αὐτὸ, καὶ λίθους, καὶ γῆν, καὶ ὅτι ἄλλο ἀνύσαι μάλλοι ἐσβαλλόμενον. ¶ Exponitur etiam impleo: ut, ἄνυσον γόους, in Epigr. ¶ Item consumo, ut Odyss. δ. Αὐτὰρ ἐπειδὴ σε φλὸξ ἄνυσεν Ἡφαίστοιο. Capitur etiam pro, perdo, destruo, ut docet schol. Soph. item pro, occido. ¶ Item, impetro, obtineo, consequor, ut in Anth. epigr. ἀνυσάμην τοῦτο ἐν μαφῷ, hoc à Parois impetravi. Et Aristoph. in Plato, ἀνύσω τάλαντα. ¶ Item, pro cursim, festino, propero, ut Aristoph. in Plato, ἀλλ' εἰ μάλλον χρῆν σ', ἀλλ' ἄνυτε. Et particip. ἀνύτας pro, confestim, properè, ut apud eundem in Nub. 1125.† ἄνυγ' ἄνυγ' ἀνύτας τὸ φροντιστήριον. In qua signif. scribi cum spiritu aspero docet Suidas, item Eust. ex Ælio Dionysio. (Ἀνύω, perficio, &c. V. Æschyl. Pers. 723. Eurip. Phœniss. 410. ἄνυτον Soph. Tr. 525. χάρα ἀνύσαι ἐπί τινι, gratiam alicui rependo. ib. 1012. Œdip. Tyr. 173. 740. Trach. 670. Sic Theoc. Idyll. ιδ. 17.—— ἐς ἀνύσσαι, ut perficeres. Ἀνύσαις, Theocritus, Idyll. ζ'. 10.)

Ἀνύομαι, perficior, &c. Apud Soph. ἀνυστὸς, exp. occisus. Item, pro ἀνύω. Od. π'. ἀνύσσεσθαι τάδε ἔργα: unde ἀνυσσάμην pro ἄνυσα.

(Ἀνύτειρα. Æsch. Ag. 1168.)

Ἄνυσις, εως, ἡ, perfectio, affectio, seu affectus. Il. β'. ἄνυσις δ' οὐκ ἐγένετο πολέμοιο. Item profectus. Odyss. β'. ἐπεὶ οὐκ ἀνύσιν τινα Νόστου κομισσόμεσθα. Ἀνύσιμος, ου, ὁ καὶ ἡ, efficax, effectum magnum habens. Item, conducibilis, utilis. Plato de leg. 4. τοῦτο δὲ πάλλιστον καὶ ἀνυσιμώτατον πρὸς τὸν βίον τὸν εὐδαίμονα. Apud Lucianum, ἀνυσιμώτατον φάρμακον, i. powerfullissimum.

Ἀνυστέος, efficiendus, perficiendus. Suid.

Ἀνυστὸς, ὴ, ὸν, qui effici potest: ἀνυστὸν καθίστημι, effici potest, et ἐς ἀνυστὸν ἔστι, quod fieri potest, pro viribus, Plutarch. in Lycurgo. Item ἀνυστὸν, promptum, facile. Budæus ex Phalaridis epistolis.

Ἀνυστικὸς, ὴ, ὸν, vel Ἀνυτικὸς, efficax, effectum magnum habens. Xen. ἀνυτικώτατα χρημάτων ἀπὸ γεωργίας, efficacissima et promptissima opum comparandarum ratio.

(Ἄνυτις. Λίγυπτ' ἐκ δὲ ἀνυτις, i. e. ἀνύσιμα, καὶ τελεσθέντα ἀνύσιμα. Æschyl. S. c. Th. 726.)

Ἄνω, poëticè pro ἀνὰ. Od. γ'. ἦλθε δ' ἔπειτα Ἄνω ἴδε, i. e. ἄνω καὶ ἐπελθών. Inde et apud Aristophanem partic. ἄνω. Ἄνω adverb. vide suo ordine.

Ἀνωμὶ, idem quod ἀνώμοι. (Æsch. Ch. 797.) Apoll. Arg. 2. νὺξ ἐμάνης ἀνωμὶ, exp. recens desinente die, i. in crepusculo. Apud Herodot. ἀνωμὶ ἔτος, exactus annus.

Ἄνω, idem quod ἀνωτὶ, apud Callim.

Ἀνωτέρω, ω, τὸ, nares ex ventribus animalium cornigerorum et ruminantium, ex eo dictas (ut putatur) quoniam in eo ἀνιόντα καὶ κάτιοντα ἐκ τροφῆς, conficitur et concoquitur cibus. Aristoph. in Equit. Ἐγὼ δὲ γ' ἀνωτέρω βοὸς καὶ πολλὰν ἰσθὶν καταβρεχθέσας, πᾶν' ἐκπιὼν τὸν ζωμὸν ἀναπίνοντος, λαφύσσω τοὺς ἅνητας. Vide et Aristot. de part. animalium l. 3. c. 14. et histor. animalium l. 2. c. 17. Pro eodem dicitur et ἀνωτρον.

Composita.

Ἀνὴς, ος, ὁ καὶ ἡ, qui perfici nequit. Hesych.

Ἀνύστακτος, ου, ὁ καὶ ἡ, qui perfici nequit, qui ad finem perduci nequit, ἀτέλεστος. Od. π'. ἀνύστακτον ἐπὶ ἔργον.

Ἀνύστατος, idem, et, ἀνύστατον τέλος λαμβάνει, ad finem non perducitur. Et ἀνύστατος αἰὼν, in epist. Phalar. Hesychio etiam est ἀτελὴς et ἀκατέργαστος. ¶ Item, inanis, μάταιος: ea enim quæ perfici non possunt, frustra quum fiant, vana sunt: ut, Philo de mundo, ἅπαντα ἀνύστατα καταγιγνώσκων εἰς τὸν τοῦ ἑνὸς κόσμου. ¶ Suidæ significat etiam, multus, innumerabilis, infinitus, immensus: ut μίχθος ἀνύστατος, apud Hippocr. in ep. ad Demag. Polyb. μεγίστης προφασιζόμενος διαχειρίσεως περὶ τὰς τροφὰς, ἅτε καὶ τὸ μῆκος ἀνύστατον ἔχων διαπλοῦν τῆς ὁδοῦ.

(Ἀνύστατα. adv. Theoc. id. 27.)

Διανὺς, seu Διανύτης, confecio, perficio: ut, διανὺς τὸν βίον καὶ τὸν πλοῦν. Xenoph. ἐπὶ πᾶσι διανύσαι. Διανύεσθαι, significatione activa citat Bud. ex Ptol.

Διάνυσμα, τὸ, iter, itineris confectio. Polyb. Quidam exp. progressus. Διάνυσις, idem, apud Ptolem.

Δυσανυστία, effectu difficilis. Suid. et Hesych.

Ἐξανὺς, perficio. Soph. πάνθ' ὑπερβὰς ἐξανύσω. ¶ Item occido, ut Il. κ'. ἢ δέ σ' ἐξανύσει γε καὶ ἄντιον ἀντιβολήσας. (Eurip. Med. 652. Phœniss. 158. Soph. Œdip. Tyr. 160. Tr. 1040.)

[Ἐξάνυτος. Xenoph. Κύρ. παιδ. lib. 5. ὃ, τι μὴ αὐτὸς ἐξανύτοι, πάμπαν φαυλοτέρους ἢ τοὺς ἄλλους ἐποίουν.]

(Ἐπανυτῆρα. Æsch. Ag. 1132.) ‡ ξυνανύσῃ. Vertas conficit, vel potius ut elegantior Schota condit. S. Butl. At ξυνανύτει Pors.‡

Decomp. Δυσξύνυστος, effectu difficilis. δυσξύνυστος δεσμὸς, inenodabilis nexus. Eurip.

Συνεξανύτω, simul perficio.

Τελανὺς, perficio. Hesiod. † Asp. 311.† πάντ' ἐτελάνυσε, i. ἐτελείωσε.

Εὐάνυτος, effectu seu confecto facilis.

Κατανὺς, confecio, perago: ut, κατανὺσαι τὸν πρᾶγμα, et κατανύσασι ἔργον. Plutarch. † κατανύτω ὅλον. Xen. Ped. p. 232. d.† Apud Synesium epist. 73. quidam interpretantur consumere, in hoc loco, ἐὰν δὲ λιμὸς καὶ ὁ πόλεμος αὖθις τῶν ἔνω ἅπαντα κατάνυσαι. Apud Sophoclem, † El. 1478.† φῶς γὰρ πρέσβυ κατάνυσον, duplicem (ut annotat interpres) admittit expositionem: nam vel significat nacti sunt, (qui enim aliquid peragit, ■ ipsum adipiscitur postquam perfecit) vel contra illam peregerunt id quod volebant. Neutraliter quoque et absolutè reperitur: ut, κατανὺσαι εἰς λιμένα, pervenio portum: ut Budæus annotat. † ut apud Herodotum l. 6. cap. 140.†

Κατάνυσμα, Eust. exp. absumo. Od. ξ'. —— σίνοντ' τε κἄδοντα ἔπεα Μνηστῆρες, τὰ ■ πολλὰ κατάνυται.

Παντάνυτος, qui omnino effici potest. Suid.

Προανὺς, antè vel ellibi perficio. Xen. Ped. 2. ἔστω γὰρ ἡμῖν εἰκὸς πολλὰ στρατεύματα ἐν χρόνῳ προανύσαι.

Συνανὺς, simul efficio, simul perago. Arist. in Phys.

Ὑπανὺς, ministro.

Ἄνω, (adverbium loci) suprà, vel sursum: cui opponitur κάτω, infrà, atque ut hoc ἡ κατὰ, sic illud fit ab ἀνὰ, † ἄνω apud homines vivos oppon. τῷ κάτω apud inferos Soph. El. 1173.† Significat tam in loco, quàm ad locum: οἱ ἄνω ἔτεις, qui sunt in superioribus locis; ὁ ἄνω πόλις dicitur pro ἀκρόπολις. Item à Philostrato et aliis, rex Persarum vocatur ὁ ἄνω βασιλεύς. Odyss. κ'. Αἶψα δὲ ἄνω ἔδυσαν σὺν λέμβῳ. (V. Æschyl. Pers. 647.) Cum articulo, ὁ ἄνω, vel ἡ ἄνω, superior. τὰ ἄνω, superiora. τὰ ἄνω τῆς οἰκίας, partes superiores domus: apud Xenophontem de arte eq. Habet interdum genit. οἱ, ἄνω τῶν πραγμάτων,

apud Æschinem περὶ παραπρ. Copulantur ampè ἄνω et κάτω. † Xen. Pæd. 1. 3. 4.† Lucianus ἄνω καὶ κάτω πλανᾶσθαι πυρετοῦ, sursum deorsum vagor. Apud Platonem in Hippia minore, ἄνω καὶ κάτω πλανᾶσθαι, vult Budæus esse, toto cœlo errare. Sic ἄνω καὶ κάτω τοὺς πόρους στρέφειν, Demosth. in Midiam. Plato in Philebo, ἀεὶ γὰρ ἅπαντα ἄνω τε καὶ κάτω ἰέναι. * Æsch. Eum. 648. τὰ δ' ἄλλα πάντ' ἄνω τε καὶ κάτω στρέφων τίθησι. Soph. Antig. 1068. Eurip. Suppl. 689. τὰς ἄνω τε καὶ κάτω φερομένας. Phœn. 189. Bacch. 740. 752. Here. F. 953. Pirith. fr. 7.* Dicitur etiam ἄνω καὶ κάτω μεταβάλλεσθαι, Gal. denique ἄνω καὶ κάτω ποιεῖν vel ποιεῖσθαι, sursum deorsum facere, i. miscere, turbare. † Sic Aristoph. Nub. 616.† Demosth. Vide Erasmum in proverbio, sursum ac deorsum. * ἄνω κάτω Æschyl. ap. Ath. p. 375. E. Δαπάνη καὶ τρίποντα τρέπ' ἄνω κάτω. Eurip. Iph. T. 282. πάρα τε δεινοὶ ἄνω κάτω. Bacch. 349. 602. Herc. F. 1307. El. 842. Aristoph. Lys. 709. Nicolaus Stobæi p. 84. Ἔδειξε αὐτῷ γεγονὼς νέον κάτω. Menand. ap. Schol. Platon. p. 18. et Citharista p. 104. Cleric. Sotio Athenæi VIII. p. 336. E. Philemon fr. 175.* ¶ Est etiam ἄνω adverbium temporis; unde οἱ ἄνω χρόνοι, apud Demosthenem, superiora tempora. Pro eodem verò dicitur οἱ ἐπάνω χρόνοι, apud Diodorum Sicul. Apud Philostr. οἱ ἄνω περὶ αὐτῶν, ejus majores. Ἀνωτέρω (pro quo et Ἀνώτερον) comparativus gradus, superiùs, altiùs: ut, μικρὸν ἀνωτέρω στήσαντες. Et pro superioribus temporibus, vel altiùs repetita temporum memoria, apud Herodot. ἀνωτέρω τοῦδε τοῦ χρόνου τοῦτον τὸν τρόπον.

Ἀνώτερος, superior: unde et ἀνωτερικὸς: ut, ἀνωτερικὰ μέρη, superiores partes. Apud Gal. ἀνωτερικὰ φάρμακα sunt contraria τοῖς ἐκκλάσμασι. Ἀνωτάτω, superlativus est gradus, i. in supremo loco. Philo de mundo, ἀνωτάτω εἶναι φησὶ αἰνεῖ τὸ αἰθέριον. et ὁ ἀνωτάτω, summus, supremus.

Ἄνωθεν, desuper, sepernè, è superiore loco. (Æsch. Ch. 125. 834.) Apud Herod. ἀνωθεν τοῦ στρατεύματος, è loco qui supra exercitum. In novo Test. sæpe ponitur pro πρωτῶν. Ὁ ἄνωθεν, superior, qui est è superiori loco. ¶ Temporis quoque significationem habet; unde ἀνωθεν, majores, avi. Capitur etiam pro, à principio, apud Dem. Item, pro, altius repetendo, ut docet Bud. ex Dem. et Themistio. Item pro, denuo, de integro, ut apud Joan. cap. 3. ¶ Aliquando exp. retro: ut, οἱ ἄνωθεν ἄρχοντες, retro principes, inquit Bud.

Composita.

Ἐπάνω, cum genit. supra, ut apud Cob. Thesb. ἐπάνω φάττων ἐστί. Sic ἐπάνω τούτων εἰμί. Interdum significat, supra quam, amplius quam. 1 Cor. 15. ἐφ' ὃν ἐπάνω πεντακόσιοι ἀδελφοί. Marc. 14. ἠδύνατο γὰρ τοῦτο πραθῆναι ἐπάνω τριακοσίων δηναρίων. Additur etiam adverbiis temporis, ut 1 Cor. 15. ἀπὸ τοῦ ἥμισυ ἐπάνω καὶ ἐπάνω, ab eo die et deinceps.

Ἐπάνωθε, cum genit. idem: ut in Epigr. Τῆς πέτρης ἐπάνωθε τὰ φάρια πάντα τεθοινᾶς.

Ἐπάνωθεν, desuper. Bud. in hoc Thuc. loco, καὶ τάλλα ἴδοι ἐπάνωθεν, exp. in vertice montis.

Ὑπεράνω, cum genit. supra. Gal. ad Glauc. μικρὸν δὲ ὑπεράνω τῶν πεπυθότων χυμῶν ἐστιν ἡ ἰατρικὴ συνήγορος. Paul. Ephes. 4. ἁπάσης ὑπεράνω πάντων τῶν οὐρανῶν: ut et c. 1. καὶ ἐπάξει ἐν δεξιᾷ αὐτοῦ ἐν τοῖς ἐπουρανίοις ὑπεράνω πάσης ἀρχῆς. ubi vetus Interpres exponit, longè super. Quum autem absolutè ponitur, accipitur pro, sursum in cœlis.

Ὑπεράνωθεν, de loco superiori, desuper.

Ἀνάγω, F. ἀνάξω, aor. i. ἤναξα, pract. medium ἄναγμαι seu ἄναγα, jubeo, hortor, suadeo, instigo. (Homer. Iliad. Υ. 263. Sophocl. Trach. 1264. Elec. 140. Æsch. Pr. 946. Ch. 733. ἀναχθὶ 770. Eum. 905.) Od. δ. Ἰφθίμην, εἴ μοι πάντες ἐπιτρόπιοι καὶ ἄνακτες. Od. σ'. Αἰτός τι πτηνὸν, τοὺς τ' ἄλλους πάντας ἀνάγει. Od. κ'. Αὐτὰρ ἐπεὶ τόν' ἔπεφν' ἐτάρουσι ἐπιτρόποις ἐπέτελλον καὶ ἄνωγα. In passiva quoque significatione reperiri testatur Hesych. qui ἄνάγεται exponit κελεύεται. ☞ Eust. ab ἄνω, id est, ἀνέω, derivatum esse scribit, ut ea τρῶ, τρώγω.

Ἀνωγέω, etiam pro eodem dicitur, ut Od. ξ'. Αἰγυπτίοις δὲ μοι ἔπειθ' ἑταίρους ταμίλλασθαι. Il. β'. στυφελῷ λαὸν ἀνώγει, populum jubebat ailere.

Ἀνωγὴ, ἧς, ἡ, jussum, adhortatio, παραίνεσις, Suid. [Apoll. Rhod. Arg. l. 1134. ἀμφὶς δὲ νέοι Ὀρφῆος ἀνωγῇ Ζαείοντες—ἐχέτευσαν. Schol. τῇ τοῦ Ὀρφέως παρακλήσει, &c.]

Ἄνωξις, εως, ἡ, idem. Item βάλανος. Hesych.

Ἀνωχμὸν, τὸ παρακλητικόν. Hesych.

Ἀξίνη, ης, ἡ, ascia, dolabra. Exponitur etiam securis. Iliad. ι. Ὀξέα δὲ πελέκεσσι καὶ ἀξίνῃσι μάχονται. Xen. Hell. 3. πολλὰ δὲ ξύλα, πολλὰς δὲ λιθίνους, πολλὰς δὲ πολίτας καὶ ἀξίνας. Rursus Hesych. ἀ. Ἀξίνῃ πέλεκυν ἰλλάδα ἀμφὶ πολίτην μακρῇ, ἰξίστην. ☞ Vult Eustathius ab ἄγω significante κλᾶν, frangere, derivatum esse.

Ἀξάμιον, ου, τὸ, idem. [Joseph. de Bell. Jud. lib. 2. cap. 8. §. 7.]

Ἀξιλίσκιον, parva ascia, dolabella, securicula, secundum quosdam.

Ἄξιος, ου, ὁ, dignus. (Ἄξιόν μεγάλων ἄξι' ἔθηκαν. Eurip. Med. 112. Soph. Œdip. Tyr. 797. 992.) Xen. Pæd. 5. εἰς ἃ ἐκείνου τὸ ἄξιος εἶναι μᾶλλον ἢ μάμφεσθε. ubi pendet genitivum ponitur dativus personæ. Sic eodem libro, ἑξετάζει ἑαυτὸν, ἐκείνου τοῖς φίλοις ἄξιος. Idem, apposu. lib. 1. ἄξιος ἦν θανάτου τῇ πόλει, dignum morte consebat civitas. Verùm sæpiùs ponitur cum solo genitivo. Dem. in Mid. δίκῃ μᾶλλον θανάτου, οὐχ ὑβρεως ὄντα ἄξιον. Xen. Pæd. 5. ἄξια ἐπιμελείας, digna studio et cura. ἄξια σπουδῆς, apud Plut. Dicitur etiam aliquis πλείστου ἄξιος, et ἄξιος τοῦ πανὸς, apud Aristophanem, cui opponitur ἄξιος οὐδενός. Aliquando additur dat. ut, ἄξιος πλείστου καὶ πλείστῳ καὶ γένει, maximi faciendus ob divitias et nobilitatem. Ἄξιος πλείστου πᾶσιν, maximi faciendus ab omnibus, qui maximo est in pretio apud omnes. In neutro gen. πλείστου ἄξιον exp. operæ pretium: ut apud Andocidem, ἵνα μοι πλείστου ἄξιον ἦγησεν. Cum infinitivo, ut apud Plat. in Apolog. τί ἄξιός εἰμι παθεῖν ἢ ἀποτεῖσαι; Et Soph. ἄξιος ὄφειλε τυγχάν. Aristot. Eth. 3. ἄξιον ζῆν τὸν ἀνδρεῖον, æquum est ut vir fortis vivat. Xen. ἄξιόν ἐστιν ἡμᾶς μισεῖν αὐτὸν, par est me eum oderim. † ἄξιοί ἐσμεν ἀνθρώπου ἀγαθοῦ τοῦ γεγενημένου. Xen. Pæd. l. 5. p. 136. c.† ¶ Item pro ἀντάξιος, æquiparandus: ut Il. ἑ. νὺξ δ' οὐκ ἔστ' ἄξιος ἄλκιμος ἀνήρ. Sic Il. ἰ. ¶ Item æstimationem habens et pretium, æstimabilis. Plutarch. ὧν τριῶν ἄξια τάλαντα πεντήκοντα, valentia tribus talentis, quæ æstimari possent tribus talentis. Xen. Hell. 4. φαρνάβαζος ἂν ἔχων στρατὸν πολλῷ χρυσῷ ἄξιος. Demosthenes, ἄξια σύμπαντα εἰς μυρίας δραχμάς. ¶ Item, pretiosus, magni pretii. Xen. Pæd. 3. καὶ φύσεως καὶ ἀγωγῆς εἴ τι ἔνεστιν ἄξιον ἄγχι. Apud Atticos capitur etiam pro τίμιος, ut discimus ex Pollucc, Suida, Eustathio, et aliis, i. vilis: unde ἀξιώτερον et ἀξιώτατον, vilius, vilissimum. Lysias, καὶ ἀξιώτερον τὸν σῖτον ἐποιήσατε. Aristoph. in Equit. Οὐ πάνυ' ἀφίκοις οἴκαδ' ἀξιωτέρας.

Ἀξίως, dignè, pro dignitate. Ponitur interdum sine casu: ut Demosthenes Philip. 2. πάντες μὲν δὴ γλίχονται λέγειν, ἀξίως δ' ἀκοῦσαι οἱόμενοι δεῖν. Frequentius cum genitivo, ut apud Isocratem, κατὰ στρατηγὸν, ὃς ἂν ἀξίως μὲν λέγῃ τῶν πραγμάτων. Xen. Pæd. 5. ἀξίως τῆς καλῆς στρατηγίας. Et ἀξίως τοῦ ἀδικήματος, apud Æschin. pro dignitate sceleris. ¶ Item, pro justo, vili pretio: ut, ἀξίως πωλήσασθαι, apud Poll.

Ἀξία, ἡ, dignitas, meritum: ut, κατὰ τὴν ἀξίαν, apud Plut. Isocr. et alios, pro dignitate, pro meritis. † κατ' ἀξίαν τῆς οὐσίας: pro dignitate, ratione opum. Xen. Pæd. p. 225. a.† Dicitur et, πρὸς ἀξίαν, pro eodem. Et, ἐπὶ τὴν ἀξίαν, ultra quàm meremur, apud Aresp. Et, παρὰ τὴν ἀξίαν, indignè, immeritò, Dem. ¶ Item, dignitas, i. dignatio, inquit Bud. Demosthenes pro cor. τὸ φρόνημα ἀφεῖναι καὶ τὴν ἀξίαν τὴν ἑαυτῶν. Et, ὁ ἐπ' ἀξίας, magistratus, Lucian. ¶ Item æstimatio. Apud Basil. in epist. κατ' ἀξίαν ἀνεῖλε, exp. æstimate vile. Sic et apud Xen. et Plat. ¶ Item, justum pretium. Xen. ἀλλ' οὐδ' ἔλαττον τῆς ἀξίας λαβεῖν, minus justo pretio. Et apud Æschinem, τῆς ἀξίας ἀποδόσθαι, justo pretio vendere. Et apud Aristotelem Ethic. 9. τὴν ἀξίαν τίνειν, indicare. (quod institoris est et venditantis merces.) Item justa merces, digna merces. Aristot. Ethic. 9. οὐ γὰρ πρὸς χρήματ' ἡ ἀξία μετρεῖται, neque enim digna merces philosophiæ pecunia rependitur.

Ἀξίνης, ητος, ἡ, pro ἀξία, dignitas, dignatio.

Ἀξίνω, ῶ, F. ἀσω, dignum esse censeo. Cum genit. † Xen. Pæd. l. 4. p. 112. d.† Plato in apologia, εἰς ἐδυναμην ἐμαυτὸν ἀξιῶν καιῶ εἶναι. Sæpius cum infinit. pro, æquum esse censeo. (ἄξιον ὑπολαμβάνω, τιμῶ. Æschyl. Ag. 912. Pers. 333. Eurip. Med. 963. 1342. Soph. Œdip. Tyr. 964. Philostr. l. 3. c. 24.) Xen. ἀξιοῦσι οἱ πόλεις τοῖς ἄρχουσιν, ὅσους ἂν αὐτοὶ τοῖς πολίταις, χρῆσθαι. Lac. in Anach. τοῖς νικῶσι πόσις καταγωνίζεσθαι πάντας ἀξιοῦμεν. ubi quidam exp. operæ pretium esse existimamus: alii exp. volumus. ¶ Item peto, postulo: ut, χρῆσθαι ἀξιοῦσι λακεδαιμόνιοι ἀπολογήσασθαι, petebant ubi dari spatium ad respondendum iis quæ objecta ipsis erant. † Xen. Pæd. 1. 1. 3. ubi est petere vel cupere; et l. 2. p. 53.† ¶ Item existimo, puto. Plato in Apologia Socrat. ἀξιώσατε καὶ ἐμοῖς δικταῖς μου κατηγόρους γενέσθαι. Et pro δικάζω καὶ ἀγωνοθετίζω, et quasi axioma constituo, apud Aristot. in Probl.

Ἀξιόομαι, οῦμαι, dignus censeor, dignus habeor: ut apud Plut. in Publicola, ἀξιοῦσθαι βουλῆς, dignus habitus senatu, dignus habitus qui in senatum recipiantur. † τινός: aliquid consequi. Xen. Pæd. l. 2. 41. d.† Item ἀξιοῦσθαι vel ἀξιοῦσθαι τούτων, qui hanc emeruit, qui hanc est consequutus tanquam iis digna. ἀξιοῦσθαι τιμῆς, affectus honore quo dignus est habitus, quem dignati sunt alii honore. ἀξιοῦσθαι τοῦ τραπέζης, dignus habitus qui ad communem mensam admitteretur, ἀξιοῦσθαι τῶν δωρῶν donatus muneribus quibus dignus censebatur. (Æsch. Suppl. 499. Ag. 379. Soph. Œdip. Tyr. 1463.)

Ἀξίωμα, τὸ, dignitas, auctoritas, amplitudo: † Xen. Pæd. l. 5. p. 146. c.† οἱ ἐν ἀξιώματι, magistratus, qui honores gerunt. οἱ, ἐς ἀξίωμα παρόντες, ad honores provehere. ¶ Apud Dialecticos enuntiatio, enuntiatum, effatum, pronuntiatum. Veterus verbum appellârunt, inquit Donat. in Terent. Vide Bud.

Ἀξιωματικὸς, ὴ, ὸν, habens auctoritatem, auctoritate præditus, plenus majestatis, augustus. Dionys. Halic. de Isocrate, ὑφελόμενός ἐστι Λυσίου κατὰ τὸν ἰδιωτικὸν, καὶ μεγαλοπρεπέστερος μακρῷ, καὶ ἀξιωματικώτερος. Item, dignitate et majestate conspicuus, dignitate aliis præditus, ut apud Plutarchum de Pompeio loquentem. Ponitur etiam τὸ ἀξιωματικὸν substantivè pro amplitudine et dignitate, ut ait Budæus, reservandum. Item in commentariis scribit, auctoritas est ἀξίωμα, τὸ ἀξιωματικὸν, τὸ κῦρος, ἡ πίστις, ut auctoritas instrumenti. Item ἀξιωματικοὶ, qui in dignitatibus sunt constituti. Bud. ex Pand.

Ἀξιωματικῶς, cum auctoritate, cum dignitate. Item apud dialecticos ἀξιωματικῶς τι λέγειν, aliquid ut axioma ponere, quòd vulgò dicunt, aliquid pro una maxima ponere.

Ἀξίωσις, εως, ἡ, idem quod ἀξίωμα: unde οἱ ἐν ἀξιώσει, et οἱ ἐν ἀξιώσεσι, idem sunt. Est etiam amplitudo, ut ait Bud. Et ἀξίωσις Plut. in Cæsare non semel vocat postulatum, ut ait idem. Apud Theogn. est existimatio vel præsumptio et fiducia sese non spernendi.

Composita.

Ἀνάξιος, ος, ὁ, ἡ, indignus. Itidem cum genit. Dem.

Ἀναξίως, indignè, socors ac dignitate ac meritis postponit, immeritò. Isocr. in Busir. τοῖς ἀναξίως δυστυχοῦσι. Item cum genit. ut, ἀναξίως ὑμῶν, non pro vestra dignitate.

Ἀντάξιος, æquiparandus, æqualis pretii: ut, χρυσὸς οὐκ ἀντάξιος τῆς ἀρετῆς, aurum non est æquiparandum cum virtute. Il. λ'. Ἴππους γὰρ ἄνδρ' ἐκτῆσθαι πολλῶν ἀντάξιος ἄλλων. Xenoph. πολλῶν ἀνθρώπων ἄξιος ἀντάξιον εἶναι, existimo multorum servorum instar esse.

Ἀνταξίως, ῶ, vicissim peto. Bud. [Thucyd. Hist. lib. 6. §. 16. τὰ ἴσα τιμᾶσθαι, τὰ ἴσα ἀνταξιοῦν.]

Ἀνάξιος, ου, ὁ, ἡ, indignus. Plato ep. 7. οὐκ ἀνάξιον ἀκούειν τὸν, καὶ μὰ τὸν.

Ἀναξία, ἡ, indignitas.

Ἀναξίως, ῶ, dedignor, non dignor, indignum judico, contemno. (Æsch. Eum. 368.) Ponitur interdum absolutè, ut, μηδὲ τις ἀναξιώτω, ἢ τύχης ταλαίπωρε τριζύγιε, ἴτυ, &c. Interdum cum infinitivo, ut apud Herodian. l. 7. τὸ δὲ θεῖον ἐκείνοντι εἴξειν, τοῦ μὲν τοσούτου θεοῦ ἀναξιοῦντες ἑαυτοὺς ἐπ' ἀλίγοις καταφρονεῖσθαι. Interdum cum accus. et apud Appian. ἐ δὲ θεὸς τὸν Μάρκον μετιόντα τὸν ἐπιτάφιον οὐκ ἠχαριστήσει, οὐ τὸν ἄνδρα ἀναξίων, ἀλλὰ τὸ φρόνημα ἐλπίς αὐτοῦ. Plut. de defect. or. τοῦ μὲν ἀναστρεφόμενον καὶ ἀναξιοῦντα τὸν κοσμον, τοῦ δὲ πάλαι καὶ περιέπουσαν, aversantem et aspernantem vitia. Interdum cum genitivo rei et accusativo personæ, ut apud Aristotel. de mundo, οὐδ' αἰνεῖ τῶν καλλίστων ἀναξίους. Ἀναξίων, renuens, invitus, dedignans. Plut. αἰνεῖ τοῦ Μίλωνος μετακαλεῖσθαι ἐκ Θούριοι φασὶν ἀναξιοῦντος.

Ἀναξίωσις, dedignatio, contemptio, despicientia. Polyb.

Ἐναξίως, dignus, ut, ἐναξίως γάμως, apud Sophoclem. (Æsch. Eum. 272. 438. Pr. 70. Ch. 93.) Gregorius, τοῦτο τῶν ἀνδρῶν ἔξωθεν καὶ φορῶν τῶν ἀνδρὶ ἐναξίων, dignum et magnificentius.

Ἐναξίως, dignè, pro dignitate et merito. Nonn. τῶν καλλίστων ἐναξίως.

Ἐναξιῶ, ῶ, postulo, rogo, ut exp. apud Soph. [τὰ δ' ἄλλα πάντα, καὶ σιωπᾶσαν ὁμοῦ, ἐναξιῶ σε δείμασ' ὅσ' ἐξεῖπας.] †Camer: capio; sed et potest esse puto, existimo.†

Καταξίως, dignè, pro dignitate: ut, καταξίως ἐμοῦ, apud Sophoclem, pro mea dignitate. † El. 302.† [Œd. Col. 965. ἐπεὶ δέδραμας οὔτ' ἐμοῦ καταξίως οὔθ' ὅν πέφυκας αὐτὸς, οὔτε σῶν χρόνος, &c. Polyb. Hist. lib. 1. τοὺς αἰτιῶντας τὴν ἀστοχίαν τιμωρίας καταξίως.]

Καταξιῶ, ῶ, dignor, dignum judico. τιμῆς ἀξιῶ. Suid. in pass. signif. (Æsch. S. c. Th. 673. Ag. 581.)

Συναξιῶ, dignum censeo. Xen. Pæd. p. 174. d.† [Xenoph. Cyr. Inst. lib. 2. pag. 477, 8. Ὅμοιόν ἐστι—συναξιοῦσι τε καὶ τοὺς σὺν σφι πρωτοστάτας εἶναι τῶν συμμάχων.] Plerumque cum genit. construitur, et significat dignus judicor aut sum qui, &c. ut Lucæ 2. καταξιωθῆναι ἐκφυγεῖν ταῦτα πάντα. Ejusdem 20. οἱ καταξιωθέντες τοῦ αἰῶνος ἐκείνου τυχεῖν. Interdum cum genit. ut 2 Thess. 1. ἵνα τὴν καταξιωθῆτε ἡμᾶς τῆς βασιλείας τοῦ θεοῦ.

Ἄξων, ονος, ὁ, (ab ἄξω, aor. 2. verbi ἄγω) axis rotæ. Il. ε'. αὐτὰρ ὑπαὶ δεινοῖο χάλασσε ἄξονε. Xen. Pæd. 6. de bellicis curribus loquens, τροχοῖς τε ἰσχυροῖς, ἵνα μὴ συντρίζωνται, ἄξονί τε μακρῷ. Per metaphoram itidem ἄξων τοῦ κόσμου vocatur axis mundi, apud Arist. et Procl. ¶ Sic vocatur etiam spondylorum secundus, qui est immobilis. Poll. ¶ Apud Athenienses ἄξονες erant axes ligneæ in quas leges Solonis erant inciæ. Vide Gell. l. 2. c. 12. et Bud. in comm. ¶ In Solonensis Proverbiis legitur pro tramite et orbita.

Ἄξιος, ου, ὁ καὶ ἡ, ad axem pertinens. In Epigr.

Composita.

Ἀμαξίσιον, ου, τὸ, i. τὸ ἄκρον τοῦ ἄξονος, summa pars axis, apud interpr. Apollonii.

Ἀμφαξιτός, (inquit Eust.) proverbialiter ἀπὸ τοῦ ἅρμος, καὶ τοῦ ἁρμόττω αὐτὸν, εἴτε ἁρμάτων εἴτε ἁρμάξης, dicitur τὸ μὴ ὀρθοῦσθαι καν' ἰθὺν, non rectà incedere seu progredi: exorbitare. Secundum Pausan. usurpatur de iis quibus genua infirma et fracta sunt.

Ἀντάξων, ονος, ὁ, axis seu pelus qui nostro opponitur est: qui ἀνταρκτικὸς quoque dicitur. Budæo ora australis nobis ignota, ex Cic. Tusc. quæstion.

Ἑπτάξονος ἅρμα, currus qui in axem volvitur.

(Παράξονία. Substantivè. Rotæ Streperæ. Sive id quod ab axe inter rotandum decidit. Aristoph. R. 835.)

Ἄξων, ονος, ὁ, ἡ, (ἄγνυμι) axis, tabula, asser. Od. ε'. Ἰσοστάμενος τανύσσας ἀξονι πυκνίῃ παρὰ μορῷ. (Theocritus Idyll. κδ'. 191. τῷ δ' ἄρα τὰ πολλὰ ἰμαντώμενα. Illi vero aures e vaginis stringentes.) Sic apud Hesiod. † Asp. 457.† ἰμαντώμενος δ' ἀξονι ἴξεν. Il. ό. Τὸν μὲν ἄρα βάλε, τὸν δὲ σχεδὸν ἦρι τυλίσσας. ☞ Ab Ἀείρω deduxit Etymol. ¶ Ἄξονες dicuntur Hesychio γομφίοις. Item tripodes quidam. ut apud Hom. Od. ρ'. Λέντιζον ἀξόνους, εἰς ἄρας τρεῖς λίθινας.

Χρυσάξων, ονος, ὁ καὶ ἡ, (comp.) ensem aureum gestans. Hesiodus. † Theog. 281.† Ἀχιλλέως χρυσάορα γείνατο Δηΐη. Item nomen propr. Hesiod. Dicitur et χρυσάορος, ου, ὁ, ἡ, pro eodem. Iliad. ί.

Ἀορτή, ἡ, arteria magna, quæ à sinistro cordis sinu exoritur, apud Aristot. de part. animal. l. 3. Sic appellata fuit quòd ἀορτὰ significet ἀγγεῖον, i. vas. Est enim sanguinis conceptaculum, ut ibidem Aristot. scribit. Ex Poll. annotatur, œsophagon καὶ τὸν βρόγχον, in tenues apophyses disparari, quas Græci σύριγγας et βραγχία et ἀορτὰς appellant. Traditur, Galenum de anatomia arteriarum, et lib. 16. de usu partium, τὸν ἀορτὸν vocare arteriam omnium maximam, quæ ex sinistro cordis ventriculo exoritur, et spiritum vitalem in totum animantis corpus defert, nativumque calorem per diastolen et systolen temperat. Ἀορταὶ sunt etiam vestium conditoria, et arculæ: χῶαι, κίστραι, κίστραι. Vide Poll.

Ἀορτήρ, ῆρος, ὁ, lorum seu funis quo ensis appenditur, vel clypeus, aut etiam pera. Od. λ'. Ξωστῆλιν δὲ οἱ ἀμφὶ περὶ στήθεσσιν ἀορτὴν Χρύσεον ἦν τελαμῶνα. Et Od. ν'. — ἵππος δὲ οἱ σακέσπαρος καὶ ἄσπιλος ὤμοι, Πασσὶ βοείαισιν. ἐν δὲ στρόφος ἦεν ἀορτῆς. ☞ Existimator esse à verbo αἴρω: ut inde primùm factum sit ἀορτὴς, deinde ἀορτὴρ per pleonasmum literæ ρ. ° potius ab ἀείρω.°

Ἀορτῆσθαι, unde ἀορτηθείς, in Anth. Epigr. appensus loro, affixus.

Ἀορτῆρ, appellatur ab Hipp. pars pulmonis utrinque suspensa et separata, quam et ἀορτὴν, dictam falsò discimus ex Dioscor.

Ἁπαλός, ἡ, όν, tener, delicatus, mollis. (A nomine ἁφὴ, i. tactus, secundum Etymologicon et Eustath. fit ἁφαλὴς, deinde mutata in tenuem aspirata ἁπαλὸς, quasi tactui cedens: quæ enim mollia sunt, tactui cedunt: contrà quæ sunt dura, vocantur ἀντίτυπα.) Dicitur tam de persona, quàm de re. Od. φ'. χεῖρας ἁπαλὰς. Et Iliad. ν'. ἁπαλοὶ πόδες, molles pedes. † Hesiod. Theogn. v. 3.† Sic et, γυνὴ ἁπαλὴ, casus mollis, in Anthol. Epigramm. Item ἁπαλὸς οἶνος, vinum molle seu tenerum, apud Dioscor. Quidam tamen pro novo vino accipiunt. Dicuntur et στάχυς ἁπαλὸς, cibi delicati. Item στρωμναὶ ἁπαλαὶ pro μαλακαί. ¶ Item mollis, id est, non vehemens, lenis: ut, ἁπαλὸς πῦρ, apud Athen. In anth. epigr. ἁπαλὸν πνεῦμα, mollis aura. Ἁπαλὸν γελάσαι. Od. ξ'. molliter ridere. (V. Æschyl. Pers. 537. Et Appollonius Rhodius, Argon. iii. 297. — ἁπαλὸς δὲ μετηορίοιο παρειὰς Ἐς χλόον, ἄλλοτ' ἐρυθρὸν ἰὼν —— teneramque transmutabat genas interdum in pallorem, interdum in rubOrem ——)

Ἁπαλῶς, molliter.

Ἁπαλότης, τητος, ἡ, teneritudo, mollities. Plut. in symp.

Ἁπαλύνω, tenerum reddo, mollio, emollio. Xen. in Laced. Poll. ἁπαλύνειν et διαθρύπτειν, pessimè pro, emollire et quasi deliciis frangere. Capitur etiam pro, delicatè et molliter attingo et tero, ut ait Bud. ex Xen.

Ἁπαλὸς, ὸν, ὁ, hordeus tenellus seu delicatus, hordeus adhuc mollis et teneræ ætatis: ut Diog. Laërt. tradit.

Ἁπαλὸν δέμας. Hesych. λιχάνον, porcellus, porcus delicatus, ea enim victima est tenerrima et delicatissima.

Παπάπαλος, (comp.) tenerrimus, mollissimus. Hom.

Ἅπαξ, semel: ut Odyss. μ'. ὃν τ' ἄλλοι ἅπαξ θνήσκουσι δύστηνοι, quam alii homines semel moriantur, non bis. (V. Æschyl. Pr. 209. Aristoph. R. 95. Ἅπαξ, πρωκτεύσουσι τῇ τραγῳδίᾳ.) Ponitur cum genitivo interdum: ut, ἅπαξ τοῦ ἐνιαυτοῦ, semel in anno, et ἅπαξ τῆς ἡμέρας, semel in die. Apud Herodot. ἅπαξ ἐν τῷ ζωῷ, semel in vitâ. ¶ Rup.' et omnino, prorsus.

Compositæ.

Δίσαπαξ, (quod et divisim δὶς ἅπαξ) apud Dem. Olynth. 2. semel, vel semel duntaxat.

Ἑφάπαξ, idem.

Καθάπαξ, semel, omnino, prorsus. Dem.

Ἀπαρτία, ἡ, apergia: herba inter ἀνηκτόφυλλα, apud Theophr. pl. lib. 7. cap. 9.

Ἀπαρίνη, ἡ, herba de qua Theophr. hist. pl. l. 7. c. 14. et Dioscor. l. 3. c. 92. et Plin. l. 27. c. 5.

Ἀπατάω, ῶ, F. ήσω, fallo, decipio, impono, seduco. Sensu quasi ἀνάγω τῷ φάτνῃ. Odyss. ξ'. οὐκ ἂν ἔγωγε Ἀλλὰ παρὲξ ἴσταμι παραπλησίῃ, οὐδ' ἀπατήσω.

Ἀπατεύομαι, οῦμαι, decipior, fallor. Thuc. l. 2. ἀπατηθέντες ὑπ' αὐτῶν ἐξ ὁμολογίας τινός.

Ἀπάτημα, τὸ, fallacia, impostura, captio.

Ἀπάτησις, deceptio, ἀπάτημα. Judith. cap. 10.

Ἀπατητικὸς, fallax, fallendi arte instructus. [Xenoph. Ἱππαρχ. cap. 5. §. 5. Καὶ μὴν ἀσφαλέστερον τὸ ὀφθὲν, καὶ ἀπατητικώτερον. . §. 15.]

Ἀπάτη, ἡ, deceptio, fallacia, fraus, dolus. (Æsch. Suppl. 116.) Homer. Plat. Xenoph. Plut. &c. † ἀπάτη πολλῶν: pass. qua hostes decipiantur. Xen. Ped. l. 3. p. 80. b.†

Ἀπατηλὸς, ὴ, ὁ, fallax, deceptorius. Exp. et fraudulentus, dolosus, captiosus. Hom. Plat. Luc.

Ἀπατήλιος, ος, ὁ καὶ ἡ, idem. Od. ξ'.

° Ἀπατηλὸς et ἀπατητικὸς non nisi apud recentiores grammaticos extant.°

Ἀπατεὼν, ὄνος, ὁ, deceptor, impostor. Xen. † Ped. 1. 6. 24.† Plut.

Ἀπατήριον, τὸ, fallaciarum solemnitas, inquit Bud. ex Musæi chronic. Vide Suid. et schol. Aristoph. (Plat. Tim.)

Compositæ.

Διαπατάω, ῶ, fallo, decipio: idem quod ἀπατῶ. Ex Plat. de legib. [Lib. 5. μᾶλλον ἄλλου τινὸς δὲ αὐτὸν διαπατήσει.]

Διαπλησμονὴ, ἡ, earnorum seductio.

Διαπαπάντης, ου, ὁ καὶ ἡ, difficilis deceptu.

Ἐξαπατάω, idem cum ἀπατάω. Dem. Olynth. 3. αὐτὸν ἐξαπατῆσαι, se ipsum decipere. Xen. Ped. 3. εἰ δὲ οἴει, ἃ μὲν ἐβούλεθες ἐξαπατῆσαι αὐτὸν, οὕτως ἐξαπατήσεται ὥστε δὲ τις τυφλὸς ὢν σοφὸς καὶ μὴ ὢν φρονοῦντας ἐξαπατήσειεν. † Aristoph. Nub. 546. de luctatoribus in palæstra Xen. Ped. 1. 6. 28.†

Ἐξαπατῶμαι, fallor, decipior. Xen. Ped. 8. ἄλλα ἄλλως πίστιν ἐξαπατηθέντες ἀπώλοντο. Activè etiam usurpatur ab Aristotel. in Problem. sect. 28.

Ἐξαπατητικὸς, vim habens fallendi et imponendi, deceptorius, captiosus. Xen. in Hipparch. [Cap. 4. §. 12. καὶ τοῦτο γὰρ ἐξαπατητικὸν τῶν πολεμίων ἱππεῖ τῷ ὀρθῷ τέτραφθαι.]

Ἐξαπάτη, fallacia, deceptio. † Hes. Th. 205.† Greg. Naz. πρὸς ἐξαπάτην τῶν ἀντιπάλων.

Ἐξαπατίζω, poëticè dicitur pro ἐξαπατῶ. Hesiod.

Decomp. Ἀνεξαπάτητος, qui falli non potest seu decipi. Ex Aristot. Pol. 8. pro eo qui non decipitur.

Διεξαπάτητος, idem quod διαπάτητος. [Xenoph. Orat. in Agesil. cap. 11. §. 12. ἐχθροὺς μὲν διεξαπάτητος, φίλους δὲ ἀπαραπατητοτάτης.]

Εὐεξαπάτητος, facilè deceptu. [Xenoph. Ἱππαρχ. cap. 7. §. 15. Καὶ εὐεξαπάτητα δ' εἶναι ὑπὸ φίλων. Plat. de Rep. lib. 3.]

Προεξαπατάω, ῶ, abdo, contrario sensu cludo, illudo. Arist. Rhet. 3.

Συνεξαπατάω, simul decipio. Demosth.

Ὑπερεξαπατάω, maximè decipio, vel insuper decipio. Plat. de sup.

Ξεναπάτης, qui facilè decipi potest. Aristot. l. 2.

Ξεναπάτη, vel ξεναπατία, deceptio hospitis, vel hospitum. Illud affertur ex Eurip. hoc ex Plat. epist. [Jul. Poll. Onom. lib. 3. ἴσχεται δὲ ξεναπάτη πας' Εὐριπίδῃ. Cl. Barnes legit ξεναπάτης. Vide Not. ad Med. Eurip. 1392.)

Ξεναπάτης, ου, ὁ, hospitum seu peregrinorum deceptor. apud Euripid. (Med. 1354.) [Paul. Olymp. Od. x. 42. Καὶ μὴν Ξεναπάτης Κυπίων βασιλεὺς, &c. Schol. ξεναπάτην αὐτὸν φησι, διὰ τὸν τοῦ μαντεῖου ἀγνοημόσυνον. Schol. Sinat. pag. 131. ὁ ξεναπάτης. τοιοῦτον ὁ τὰς φίλους ἀπατῶν. Eurip. Troad. 865. ἐξ ἡμῶν δόμων δόμαρτα ξεναπάτης ἐλήλυθε. . Ethenob. Τίς ἄνδρα τοὐμὸν ξεναπάτης.]

[Παραπατάω. Æsch. Eum. 730.] [Σὺ τὸν παλαιὸν δαίμονος πατροφόνου πὸν παραπάτησας ἀρχαῖὸν Διός.]

Φρεναπάτης, ου, ὁ, mentis deceptor, seu mentium. In epist. ad Tit.

Φρεναπατάω, ῶ, mentem seu mentes decipio. Et simpl. decipio. Gal. 6.

Ἀπάω, et Ἀνάφω, idem quod ἀνατῶ, et ab eo deductum: sed poëticum est. Eustathius tamen vult ἀνάφεσθαι proprièque esse ἀ' ἀρᾶς ἀνατᾶσθαι, et scribit Æolicum esse verbum.

Ἀνάφημι, idem. unde ἀνάφεμεν, apud Homer.

Ἀναφίημι, idem quod ἀνάφω, decipio, fallo.

Compositæ.

Ἐξαπάφω, et ἐξαπαφῶ, et ἐξαπαφίσκω, idem quod ἀνάφω. Apoll. l. 2. Ἥρην ἐξαπάφων παρελέξατο. Hesiod. in Theog. † v. 537.† Διὸς νόον ἐξαπαφίσκω.

Ἐξαπάφημι, pro vulgo: unde ἐξαπάφεμεν, apud Hom.

Παραπάφω, sive παραπαφῶ, idem. Apoll. Arg. lib. 2. Ἀφύλλατον παράπαφε. Apud Hom. Od. ξ'. παρά μ' ἔπαφε δαίμων, per insaniam.

Ἀπειλέω, ῶ, F. ήσω, minor, minitor, interminor. (Soph. Œdip. Tyr. 450. Æsch. Ag. 1431. Apollon. Rhod. iii. 607.) Aliquando ponitur cum solo dativo personæ, aliquando cum dativo personæ et accus. rei. Od. ί. μάλα δ' ἡμῖν ἀπειλήσας ἀπέπτη. Xen. Ped. 6. καὶ τοῖς μὲν τὸ δὶς τοσοῦτον ἐπαπειλεῖν, τοῖς δὲ κεκτημένοις ἀπειλὴν ἰσχυρὸν. Iliad. ί. ἄλλῃ δέ τοι ἰρὶν καὶ ἀπειλέσσω πόλεμόν δε. Alicubi dativus personæ subaudiendus relinquitur. Iliad. φ'. ἀπειλήσας δ' ἀπέτρεπεν. Demosthenes Philipp. 1. ἀπειλεῖ, καὶ λόγους ἐπιφέρουσι, ὡς φασι, λέγει. Itidem nonnunquam cum solo accusativo rei; ut, ἀπειλεῖν θάνατον, apud Herodotum, mortem minitor. Dicitur etiam ἀπειλεῖ σε εἰ μέ. ut apud Xenophon. Ped. 4. Apud Aristophanem autem in Plato, ἀπειλεῖ ἐπὶ σὲ τοὺς κατρίους μόνους βαδίσαι. Et cum infinitivo, ut apud Æschinem, ἀπειλεῖ ἐπαγγέλλειν. Interdum pro dativo personæ ponitur genitivus cum præpositione κατά: ut apud Plutarchum in Camillo, μεγάλας ζημίας ἀπειλῶν κατὰ τῶν μὴ ὑπακουόντων, ingentes mulctas minitans ei qui non paruisset. ¶ Item, pro αἰσχύνῃ sive καυχᾶσθαι, gloriari. ut Il. ψ'. Ὦ; φατ' ἀφειλέτην. Et Od. β'. Ἣ μὲν ἀπειλὴν ἐκτέλεσεν τήν περ ἀπείλησεν.

Ἀπειλοῦμαι, οῦμαι, minis terreor, ut apud Xen. in symp. οὐκ ἔτι ἐγὼ ἀπειλοῦμαι, ἀλλ' ἤδη ἀπειλῶ ἄλλοις.

Ἀπείλημα, minæ, comminatio. Soph. in Œdipo Col. [691. ἀλλ' ἐκ τῶν ἔπαν αὐτῷ γίγνεται, φεύδειὰ τἀπειλήματα.]

Ἀπειλητὴς, οῦ, ὁ, minax: ut, ἀπειλητικὰ ῥήματα, apud Plat. de leg. minaces leges, vel plenæ minarum.

Ἀπειλήτης, ητος, ὁ, minator, minax, cujus fem. ἀπειλήτειρα, comminatrix: ut, ἀπειλήτειρα φωνὴ, apud Nonn. ¶ Item, jactator vanus, ut accipit Eust. Il. 4. Ἥρων ἀπειλητῆρες.

Ἀπειλητήριος, idem quod ἀπειλητὴς, ut, ἀπειλητήριοι λόγοι, apud Herodot. [Lib. 3. §. 112. Themistocles, ἀνείμενος ἐς τὰς ἄλλας τέρψιν ἀπειλητηρίους λόγους, αἴτιος γενόμενος, &c.]

Ἀπειλὴ, ἡ, comminatio, minæ. † τινός τινα, adversus aliquem. Xen. Ped. l. 4. p. 106.† Hom. Dem. Plat. Apud Alex. Aphr. ἀπειλὴ τοῦ στόματος, exp. periculum strangulationis. ¶ Est etiam gloriatio, καύχησις, inquit Eust. (Philostr. l. 4. c. 4.)

Compositæ.

Διαπειλέω, ῶ, interminor, interponitis minis terreo: vel etiam simpliciter, minitor. Æschin. in Timarch. p. 12. διαπειλησάμενον τοῦ μαγείρου καὶ τοῦ φαίδρου τοῖς ξίφεσι.

Ἐπαπειλέω, ῶ, minor, comminor. Il. ά. λλ' ἔμπης τόν περ ἐπεὶ πρῶτον ἐπαπειλεῖτον' Ἀχιλλεῦ. Soph. in Ajace, ἐμοὶ τὰ δεῖν' ἐπηπείλησ' ἔπη, mihi asperis verbis comminatus est.

Καταπειλέω, interminor, minor, ἀπειλέω. Sophoc. in Œd Col. [690. σπλάσι δ' ἀπειλαῖ, σπλάσι δὲ μάστιγι ἐπὶ θυμῷ καταπειλοῦσι. 1208.]

Προσπειλέω, insuper minitor, minas addo.

Προσπειλὴ, adjecta interminatio, minæ additæ.

Συναπειλέω, ῶ, et συναπειλοῦμαι, comminor. Eust. Lucian. in Demon.

Ἀπέλαι, Hesychio fanæ et sacraria, concliones, cœtus, comitia.

Ἀπελλάζω, Laconibus ἀπελλαστάζω, concionari. Hesych. Apud Plut. in Lycurgo.

Ἀπελλαστὴς, qui sacrorum participes sunt. Hesych.

Ἄπελος, dicitur helcus et vulnus: σημεῖα τὰ μὲν προσπελάζειν τὸν σάρκα, ἄλλα διορύσσειν. Vel τὸ ἀφελέσθαι, ionicè φ verso in π. Vel ita dicitur ἀπὸ τῶν θεσσαλικῶν ἀπίλων, ἤγουν ἀπὸ τῶν πληγῶν, ut significet, τὸ ἀδιάπυστον, insanabile. Etym. et Eust. Usus est Callim.

Ἄπτην, ἡ, rheda, vehiculum mulare, vehiculum quod mali juncti trahebant: ut Pausan. docet. Homerus quoque eam vocat, ἡμιόπον ἅμαξαν. Od. ζ'. Idem Iliad. ά. dicit, πρίν γε μὲν ἡμίονοι ἄλλον τετράκυκλον ἄπτην. (καλὸν λιτέσθαι' ἄπτην. Eurip. Med. 1125. Phœniss. 292. 809. Soph. Œdip. Tyr. 773.)

Ἀπήνης ἀγώνισμα, certamen quod fit τῇ ἀπήνῃ : quum multis rhedæ junctis certatur, seu quum certatur vehiculo mutari. Poll. l. 7.

Ἀπήνη, ης, ἡ, et ὁ, immitis, inclemens, atrox, crudelis. Od. ν'. Ὅς μὴν ἄφρων καὶ ἄπηνὴς ἦν καὶ ἀτάσθαλος αἰεί. Et Il. ψ'. ὅτι τοι τὸν ἔτικτε ἀπήνων. Iliad. ἡ. ἀπηνὴς μεθῆν. Apud Aristophanem in Nub. †970.† ἅτινες τοῖς ἐξαθῦσι μαλθᾶν διξῖσιν ἀπήνας : expon. acerbum seu asperum, insolens. ☞ Dictum τὸν ἀπηνῆ volunt quasi ἀπαθύντητα τοῦ πίνεσθαι, vel quasi ἰδιοτρεπῆ πάντα, metaphoricè ἀπὸ τῶν ἡμιόνων ἴσως.

Ἀπηνῶς, inhumanus, durus, seu immitis : idem atque ἀπηνής, Hes.

Ἀπηνία, ας, ἡ, Suidæ, ἀπανθρωπία, inhumanitas.

Ἀπηνῶ, ῶ, unde ἀπηνῶθη, quod Suidas affert, et exp. ἀγρίως ἐσχέθη, immitis et crudelis factus erat.

Ἄπιος, ου, ὁ, prius arbor, propriè prius sativa, nam ἄχρὰς est prius agrestis : quæ tamen differentia non semper observatur. ¶ Item pirum fructus, apud Athen. et Dioscor. l. 1. c. 168. Sic dicitur (inquit Eustath.) quasi non habens πόνηρα. Alii ab Apia regione deducunt, quòd ex ea primum allata fuerit hæc arbor. Pro fructu legitur ἄπιος, etiam masc. gen. apud Plut. in legib. ut testatur schol. Aristoph. Ἄπια πίνειν, pira potare. Dioscor. l. 5. ¶ Ex Theophr. affertur pro herba quæ et ἰσχὰς dicitur. Et pro fungi specie. ¶ Item ἄπιος, ου, ὁ, longinquus, remotus. Vide in Ἀπό.

Ἄπιον, ου, τὸ, pirum. Suid.

Ἀπίνης οἶνος, vinum ex piris factum.

Ἁπλόος, οῦς per contract. ἁπλοῦς, in genit. ἁπλοῦ, simplex, non invelutus : ut, ἁπλοῦς λόγος, apud Isocr. et ἁπλοῦς μῦθος, apud Eurip. (Phœniss. 426. Soph. Œdip. Tyr. 587. Æsch. Pr. 46. Ch. 552.) Sæpe etiam dicitur, ἐκ ἁπλοῦ λόγου, ut apertè breviterque dicam. ¶ Ἁπλοῦς ἀνήρ, exp. etiam candidus, ingenuus. Et pro stulto apud Isocr. ad Nicocl. ἁπλοῦς δὲ ἡγοῦνται τοὺς τὰ αὑτῶν ἰσχύοντας. † ἁπλούστερον. Xen. Ped. l. 3. 4. et l. 3. p. 68. c. et superlat. apud Xen. Ped. p. 225. b.† ¶ Item, ἁπλοῦν, planè verum et sine controversia, ut ait Bud. ex Plat. in Phædro. Ἁπλοῦς ὑπνὸ vide in comp. ex πλόος. ☞ Eust. censet dictum ab α particula μόνου significante, et πλόος, sum, quasi ἅπλους.

Ἁπλῶς, simpliciter, simplici via et ratione, non serunate : ut, ἁπλῶς εἰπεῖν, apud Isocr. cui opponitur, ἀκριβῶς. ¶ Item, leviter. Eurip. οὐχ ἁπλῶς φέρω. ¶ Item, simpliciter, uno modo. Plat. de poët. and. καὶ σύντομον τοῦτο τῶν ἁπλῶς ἢ τῶν πολλαχῶς λεγομένων ἐστὶ παρ' αὐτοῖς. ¶ Item, simpliciter, id est, per se, sine adjectione, apud gramm. ¶ Item, simpliciter, i. candidè, sine fuco. Dem. pro cor. ὥσπερ οὖν ἁπλῶς καὶ μετ' εὐνοίας πάντας ἡμᾶς τοὺς λόγους. ¶ Item, omninò, prorsus : ut, ὡς ἁπλῶς εἰπεῖν, ut summatim dicam. Dem. Philip. 1. τὸν τὰ γεγενημένα νῦν ἁπλῶς οἴεσθαι ὑπεναντιώσεσθαι πεπραξόσιν.

Ἁπλότης, ητος, ἡ, simplicitas. Synes.

Ἁπλότερος, ου, ὁ, idem : ut, ἁπλότερος τῶν πρόσθεν. † Xen. Ped. l. 4. 3.†

Ἁπλοῦς, οῦν, ὁ, simplex, candidus, apertus : ut, ἁπλοῦς ἀνήρ, apud Isoc. cui oppon. πανοῦργος. Et, ἁπλοῦς λόγος, sicut et ἁπλῶς.

Ἁπλοῦσθαι, cum simplicitate, candidè, sine fuco.

Ἁπλοῦς, οῦς, ὁ, vestis simplex. cui opponitur δίπλαξ. Hom.

Ἁπλοΐζομαι, simplicem et candidum me exhibeo, simplicitate utor. Xen. Apomn. 4.

Ἁπλόω, ῶ, expando, explico, extendo.

Ἁπλώομαι, ῶμαι, expandor. Unde particip. ἁπλωμένος, expansus. Capitur etiam à Dionysio Areop. pro, singularis et simplex, et ἑνωμένος, inquit Bud.

Ἁπλώτης, ου, ὁ, simplex. Idem cum ἁπλοῦς, ex quo et derivatum est. Expedit, οὐκ ἐν πολυπράγμοσιν ἐστὶν, ἀλλ' ἁπλώταις.

Ἁπλωτὶς, ίδος, ἡ, idem cum ἁπλοῦς, simplex, non admodum amplis, ita ut duplicari seu corrugari nequeat, ut, ἁπλωτὶς χλαῖνα. Suid. apud Aristoph.

Compositu.

Ἀναπλόω, ῶ, explico, expando. Diosc. l. 2. c. 189.

Ἁπλοῦς, in universum, omninò. Exponitur etiam, sine delectu, à Budæo in hoc Luciani loco, καὶ ἅπαντας ἁπλοῦς ὑφίζει.

Ἐξαπλόω, ῶ, expando, explico.

(Ἐξαπλώσιμος. Batrach. 105.)

Φιλάπλους, simplicitatis amans.

Φιλαπλοΐα, pro eodem, apud Lucianum.

Ἀπό, (præpositio solum genitivum regens) a, ab, ab. Propriè et ampliùs jungitur inanimatis : ut, παρὰ ἀνθρώπου : ut, ἀπὸ πόλεως, à civibus. Ἀπὸ στόματος εἰπεῖν, vel ἀπὸ μνήμης εἰπεῖν, Cicero dicit à memoria exponere. Ἀφ' ἑσπέρου τοῦ χρόνου, ab illo tempore. ἀπὸ γενετῆς, à nativitate. † ἀπὸ γενετῆς. Xen Ped. l. 2. 8.† ἀφ' ἀρχῆς μέχρι τέλους, à principio usque ad finem. Jungitur tamen et inanimatis : ut Isocrat. de pace, τὰς συμφορὰς τὰς ἀφ' αὑτῶν γενομένας. † ἀπὸ genitivo postpositum invenitur apud Soph. El. 65.† ¶ Item post. quæ significat. dicitur etiam, à : ut, ἀπὸ δείπνου, post cœnam, à cœna. Apud Plut. in Catone, ἀπὸ τῶν στρατευσαμένων γεγάμηκε λέγων, post munera militaria peracta ; vel postquam munera militaria obiisset. ¶ Item, è : ut, ἀπὸ τείχους μάχεσθαι, ἀπὸ τῶν νεῶν, pugnare è muro vel è navibus. Xenoph. ¶ Item, ex, ut Xen. λαμβάνομεν ἐκ οὐτε ἐκ τῆς γῆς οὐδὲν, οὔτε ἀπὸ τῶν οἰκιῶν, nihil percipimus neque ex terra, neque ex domibus. Ἀπὸ τοῦ ἴσου, apud Thuc. idem quod ἐκ τοῦ ἴσου, ex æquo, i. æquo jure ; sic ἀπὸ τῆς ἴσης, ex æqua conditione, vel æquo conditione. Ἀπὸ μέρους, ex parte. Ἀπὸ πολέμου βιοτεύειν. Xen. Ped. 3. ex bello vivere. Sic apud Isocrat. ἀπὸ διανοημάτων ζῆν. Sic apud Aristoph. ἀπὸ κακῶν πλουτεῖν. ¶ Item de, ut apud Isocr. ἀπὸ τῶν σῶν ἀναλίσκειν, absumo de tuis bonis, vel de tuo. Sic ἀπὸ τῶν σῶν ἀναιρεῖν, cæno de tuo. ¶ Item per : ut Iliad. β. τεῖχος ἀπὸ κληῖδας τρηχὺ λίθοισι φάλαγγες. Plut. de Alex. fort. l. 1. ἡ γὰρ φύσις ἀγωγὸς ἐστὶν ἀφ' ἑαυτῆς πρὸς τὸ καλόν. ¶ Item, absque. Thucyd. l. 6. Ἔλεγε δὲ τοὺς Ἀθηναίους αἰδίζεσθαι ἀπὸ τῶν ὅπλων ἐν τῇ πόλει, i. χωρὶς ὅπλων, inquit schol. Sic ὁ ἀφ' ἁβρὸς οἶνος, quæ caret vino, videa : ὁ ἀπ' ὀμμάτων, qui est sine oculis, oculis captus. " Simonides καπὸν ἀπ' οἰκίᾳ. Nihil est ab omni parte beatum. Soph. Phil. 183. πάντα μᾶζον ἀπ' ἄλλου. Homer. Il. σ'. 64. ἀπὸ σπονδίμους μίσγοντα. Od. ά. 49.° ¶ Item pro ἀνὰ, pro : ut, ἀπὸ χαρᾶς, præ gaudio. Sic ἀπὸ τῆς λύσεως καμάτους, præ molestia dormiens. ¶ Ἀπὸ cum genitivo suo, aliquando nomine suo reddendum : ut, ὁ ἀπὸ τῶν μαθημάτων, apud Laërtium, mathematici. sic ὁ ἀπὸ φιλοσοφίας καὶ λόγων, philosophi et literati ; vel studia literarum tractantes. Sic ὁ ἀπὸ τῆς στοᾶς, Stoici, et ὁ ἀπὸ τοῦ περιπάτου, Peripatetici. Sic ὁ ἀπὸ βήματος, concionatores. ¶ Aliquando redditur per adverbium, ut, ἀπὸ τυχαίου, vel ἀπὸ τύχης, fortuitò. † ἀφ' ἑαυτοῦ. sponte. Xen. Ped. l. 5. p. 147. b.† Sic ἀπὸ τριφανοῦς pro τριφανῶς, apud Thuc. et ἀπὸ σκαιοῦ pro σκαιῶς, apud Hom. ¶ Apud Aristoph. in Plato, ἐγὼ σοι τῶν' ἀπὸ σμικροῦ πάνυ λίθου λαυρίζω, i. parva impensa, parvis sumptibus. ¶ Interdum abundat : ut, ἀπ' ἀριστεροῦ, et ἀπὸ νίκης, apud Hom. pro ἀριστερὸν et νίκην. Sic ἀπὸ μακρόθεν, Matth. 26. ¶ Ἄπο, retracto in priorem syllabam accento, sunt qui velint propriè sonare ἄνωθεν, i. procul : ut in illo dicto, ἀπ' οἴκου εἶ ἴσως. sic ἀπ' ἀλλοδῆς, procul à spe : ἀπὸ πατρίδος, procul à patria. Exp. etiam longè, ἀπὸ γνώμης, longè à sententia animi. Sic et pro eodem ἀπὸ θυμοῦ. Item cum πρὸ vocante ; ut apud Homer. ἀπὸ πρὸ ἔλεον, procul ab ædibus. ¶ In compositione interdum significat ex : ut, ἀπαλοάω, spero ex, apud Lucan cap. 6. Interdum signif. extra, vel procul, ut in ἀπόμαχος. ¶ Interdum ponitur pro rursum, ut in ἀπομαδίζομαι, et ἀπομαδιττάω. Interdum privat ; ut in ἀπάνευθε, ἀπαλάομαι, ἀπαμβάω, &c. aut negat : ut in ἀπόφημι, ἀπαγορεύω. Aliquando significat intrò vel intus, sive inter : ut in ἀπολαμβάνω, ἀπορρήγνυμι, ἀπαντίον, ἀπαράω. Aliquando auget : ut in ἀποθαυμάζω, demiror. Aliquando vacat : ut ἀποθερμαίνω. (Eurip. Med. 216. Aristoph. R. 774. ἀπὸ γνώμης. Soph. Tr. 393. participio subintellecto. Œdip. Tyr. 848. Partic. λαβὼν subint. ib. 1043. Subint. ib. 152. Æsch. Ag. 1652. Ag. 1607. ἀπὸ Ἑλλάνων φάσγανῶσαι. Philoctr. l. 3. c. 12.)

Ἄποθεν, vel ἀποθέν, è longinquo, eminus, procul. Plut. in Romulo, ἄποθεν τῆς Ἄλβης, procul ab Alba. Ponitur et sine casu.

Ἀπώτερος et ἀπώτατος, remotior, remotissimus : quibus imitatione sunt adverbia ἀπωτέρω, † Aristoph. Nub. 769.† ἀπωτάτω, magis procul, maximè procul. itidem cum genit. (Ἀπωτέρω. Soph. Œdip. Tyr. 138.)

Ἄπωθεν, longinquus, remotus : ut, ἀπὸ γᾶ. apud Hom. (Æsch. Suppl. 123.)

Ἄπωθεν, poëticè pro ἀπό : ut Il. ἀπωθεν πυρῆς. † Sic Hesiod. Asp. 409.†

Ἄπος, ους, τὸ, Eust. ex Eurip. affert pro πόνος, labor. Sed semel tantùm apud eum reperiri ait. Locus est in Phœniss. ubi Creon Tiresiæ ad se peregrè festinanti ait, ἀλλὰ σύλλεξαι σθένος, καὶ σπεῦσ' ἄπους, πάλιν ἐκβαλὼν ἴθι, vires collige et spiritum, deponeque ex itinere contractam lassitudinem. schol. quoque ibi exp. πόνων : alios tamen pro ὦτος accipere annotans, addensque, abusivè hìc dici posse pro μῆκος quoque positum.

Ἅπτω, necto, annecto, alligo. (ἅπτει δὲ καὶ χωρὶς δέσμου. Æschyl. Eum. 307. Ag. 303. coque. Aristoph. Ran. 509. Vide etiam Æschyl. Ch. 868.) In anth. epigr. l. 1. Χρυσὸν ἀπὸ στέρνων ἕλκων βρόχον, αὐτὰς ἐ χιτῶνι Ὄφρα λύσῃ οὐκ εἶχεν ἕλῃ ὃ πέρι βρόχον. i. laqueum collum nodavit, vel alligavit. Et Plato in Cratylo : τὸ δὲ ἅπτεται, καὶ δῆν, αὐτόθεν ἔοικεν. Sunt qui simul potent etiam pro σφίγγω, sed multò frequentior est usus compositorum. ¶ Item accendo, Aristoph. ἅπτε καὶ λύχνον. † Nub. v. 57. et 766.† Sic λύχνον ἅπτειν. Luc. 8. et 11. et 15.

Pertinentia ad privem signif.

Ἄπτημα, nectar, annectar : unde ἀπτήματος, et ἐμπέπτος,

annexus, aptus, apud Aristot. de part. anim. l. 2. Citatur et ex Plutarch. τοῦ φρονεῖν καὶ λογίζεσθαι στερρότητος ἅπτεται, cum rationali animi parte conjungitur. Affertur etiam pro συμφύομαι, i. lurreo, conglutinor, ex Theophrast. ¶ Aliam signific. vide post hujus derivata.

Ἅπτρα, τὰ, nexus, vinculum, nodus. Item illaqueamentum. Dionys. Alex. ἀκαλήτοις ἅπτροις φαέθοντες. Legitur et apud Plut. in lib. de prud. aut τοῖς ἅπτροις τῶν βρόχων, de arundine piscatoria. Et ἅπτρα παρθενίης, vinculum virginitatis, in Anth. Epigr.

Ἁπτρωτίζω, nexibus et vinculis involvo. Hesych.

Ἅπτρον, τὸ, nervus arcus, chorda qua intenditur arcus. Exp. et arcus, item vestimentum. Callim.

Ἁφὶς, ῖδος, ἡ, exp. connexio, vinculum, ut, ἁφὶς λίνου, Iliad. ἡ. Exp. etiam testudo, fornix, arcus. Sic ἁφὶς τριπετοφίης, arcus triumphalis. Dion. ¶ Item, curvatura rotæ. Hesiod. Dicuntur item ἁφῖδες, circuli in stellis, teste Plinio. (Athen. V. 3. Ant. p. 493.)

Ἅφες, τὸ, membrum. Od. Υ. εἶδε Υ' ἀναλυθέντα, λύθεν δέ κ' ἅφες πάντα, id est, soluta ei sunt omnia membra dormienti. Vult Etymol. ἅφες propriè esse junctarum membrorum.

Ἅπτομαι, tango, attingo : ut, ἅπτεσθαι πολέμου. Il. Η. Et 1. ad Corinth. 7. γυναικὸς μὴ ἅπτεσθαι. † ἁφῆς : Xen. Ped. p. 238. b.† ¶ Item metaph. taxo, increpo. Herod. in Terpsich. ἐστάσιος ἐπ' τῶν Σκύθαι ἄλλαλοι ἅπτονται πατρωτιάμασι. Exp. etiam invado. Sic dicitur à Plut. in Publicola ἅπτεσθαι τῶν οἰκιῶν λαμὰς, flamas invadere rivos. ¶ Item attingo et tracto artem aliquam et illi studeo, inquit Bud. ut, ἅπτεσθαι τῶν μαθημάτων, apud Plat. Sæpe exp. capesso, ut apud Plut. ἅπτεσθαι στρατηγίας, ἅπτεσθαι τῶν ἔργων. Exp. et aggredior : ut apud Thuc. ἅπτεσθαι τῶν πραγμάτων, et ἅπτεσθαι τοῦ πολέμου, et ἅπτεσθαι τῶν πρὸς τὸν πόλεμον. ¶ Item, attingo, gusto, edo. Bud. ex Plut. et Laërt. Sic et apud Thuc. l. 2. in descriptione pestilentiæ, τὰ γὰρ ἤπια καὶ τετράπουλα ἅπτα ἀνθρώπων ἐγίνετο. (Eurip. Med. 371. Soph. Tr. 1027. Æsch. Ag. 1617. πυρὸν ἅπτ' αὐτὸν ἕστωτα. Regum ei parabant. Philoctr. l. c. 13.)

Ἁφὴ, ῆς, ἡ, tactus. Item contrectatio et attrectatus : apud Aristot.

Ἁπτὸς, ὸν, ὁ, qui tangi potest, sub tactum cadens. Plato, Plut.

Ἁπτικὸς, ὸν, ὁ, tangendi vim habens, tangendi facultate præditus : ut, ἁπτικαὶ αἰσθήσεις.

Ἁφὴ, ἡ, tactus, sensus qui manuum ministerio fit, contrectatio : ut, ἁφὴ ἐλέγχει, tactum sui probat, tangi potest. Significat etiam manuum functionem, apud Platonem in Axiocho. ¶ Est etiam ictus, percussio. Aliam signif. vide in ἅπτω, incendo.

Ἁφύω, ῶ, F. ἅφω, contrecto, tracto. Il. ξ'. ἁφύσσε πρὸς ἑφύσσω.

Ἀφύσσω, idem. Apoll. Arg. 2. ἐν χερὶν ἀφύσσων. Item demulceo.

Comp. ex ἅπτω, (necto) vide post omnia composita ex ἅπτομαι, tango.

Composita ex ἅπτομαι, tango : ac primùm cum præpositione.

Ἀμφαφάω, ῶ, contrecto, et q. d. circumattrecto. Od. θ'. Idem quoque in passiva voce significat : ut Od. ά.

Ἀνθάπτομαι, vicissim aliquid aggredior, vicissim manus injicio. Herodot. Exponitur ab eodem et capesso, ex Plut. et Thucyd. Capitur etiam pro, attingo. Aristophanes in Ranis, πλησίον γ' ἀνθάψεται. Dicitur etiam ἀνθάπτεσθαι φρενῶν, res quæ tristitiam nobis affert, apud Eurip in Med. (55. πρεσβύταν ἀνθάπτεται. ib. 1184. τῆς σῆς γὰρ, ὡς χρὴ, καρδίας ἀνθάπτομαι. ib. 1362. item discerpo. Aristoph. R. 177. Soph. Tr. 791.) Capi etiam videtur pro increpare, reprehendere, apud Thuc. lib. 8.

Ἐπάπτομαι, tango, attingo. Aristot. metaphys. 1.

Ἐφάπτομαι, attingo, contingo. Et pertineo, attineo, inquit Bud. ex Aristot. eth. 3. ἐφάπτεται τῶν τέλους. Et pro tangere, ut, τῆς κεφαλῆς ἐφάψατο. ¶ Item, capesso, vel attingo, inquit Bud. ex Plat. Et pro, assequor : ut, ἐφάπτεσθαι τῆς ἀληθείας, apud Plat. ¶ Item affert et pro vindico, ex Plat. (Soph Tr. 950. cum Acc. Æsch. Suppl. 417.)

Ἐφαφὴ, attactus, contactus, contrectatio. Plato in Tim. (Æsch. Suppl. 18.)

Ἐναφάω, ῶ, et ἐναφάομαι, ῶμαι, contrecto, tango. Nas. Item demulceo, apud Mosch. idyll. 2. ἐναφώμενος ἰφθίμοις χειρὶ θυέλης. (Æsch. Pr. 848.)

Ἐφάπτωρ, exp. captator, apud Æschyl. in Suppl. Ἄγουσι δίκαιος ἐφάπτορες. (318. 544. 736.)

(Ἔφαψις. Æsch. Suppl. 46.) ‡ Ἐπὶς ἐφαψ. : Jovis contrectationem : i. e. Epaphum.‡

Dicunt. Ἀνέφαφτος, intactus, apud Suid. Ἀνέπαφος, idem. Et interdum purus, sincerus, integer : ut, ἀνέπαφος ἀνδρῶν, apud Dem. intactum pignus, nomini oppignoratum.

Παρεφάπτομαι, leviter attingo, stringo. Plut.

(Συνάπτομαι. γνώμης δὲ σοι τί ; ξυμάπτου συνίεται. ἀντὶ τοῦ, ἴσως καὶ συνέχεται αὐτῷ τις ξύμπαν, καὶ ἥδεται. Æschyl. Schol. in Pers. 726.)

Συμφάπτομαι, simul capesso, simul suscipio et aggre-

dior: ut, συναφέσθαι τῷ ἵππῳ, apud Plut. Exp. etiam, adjungo.

Καθάπτομαι, tango animum alicujus meis dictis. Il. δ. Ἀλλὰ σὺ τόγ' ἐπίεσσι καθάπτεσθαι μαλακοῖσι, ubi exponitur etiam, demulceo, delinito. ¶ Quidam etiam interpr. perstringo, lacesso, incesso, taxo, increpo. Thuc. lib. 6. ἐπὶ Κίμωνα Σικίας καθάπτεται. ¶ Καθάπτεσθαι τῶν μαρτύρων, (inquit Bud.) testari, testem laudare et vocare citareque, apud Herodot. ¶ Καθαφάμενον τυραννίδος, tyrannidem invasi, ex Plut. ¶ Apud Hippocr. καθαπτόμενον, Gal. exp. αἰσθανόμενον σφόδρα.

Καθαπτὸν ὄργανον, quod tangitur seu pulsatur. Athen.

Καθαπτικοὶ λόγοι, verba quibus aliquem perstringimus, mordacia dicta.

Παράπτομαι, obiter et in transcursu tango. Item, perperam tango, quam tangendum non sit: aberrante manu attingo. In Hippiatr. πρόπαιον, φυλακτήριος μὲ παράψῃ τῶν τένοντος. Exponitur etiam demulcendo decipio. [Soph. Œd. Col. 749.]

Παραφὴ, admota manu tango, contrecto. Hippocr.

Προσάπτομαι, leviter tango, primoribus digitis attingo. Xenoph. Æschin.

Προσαφὴ, attactus. Dioscor. l. 3.

Composita ex ἅπτω, sine præpositione.

Ἅπτος, ος, ὁ καὶ ἡ, non tangendus: ut, ἅπτον χεῖρες, apud Hom. et Hesiod. † Th. 649.† quas nemo possit attingere, i. inaccessas. Exp. et quas nemo possit lædere: ab ἰάπτω.

Ἄπτωτος, intactus. Hesych.

Χαμαπτάζω, manu contrecto. [Herodot. Hist. lib. 3. ἀλλά μιν ὁ ἵππος αὐτὸν ὁ τοῦ Κύλικος, — χαμαπτάζοντες ἐδίωκον.

Composita ex ἁφὴ itidem sine præpositione.

Ἀναφὴς, ἐος, ὁ καὶ ἡ, intactilis, apud Plut. et Nic.

Εὐαφὴς, qui facilè tangi potest, facilè contrectabilis.

Εὐαφὲς, decenti tactu, apud Luc.

Ψηλαφάω, F. ήσω, tango, contrecto. Eustath. musicum esse vocabulum dicit, compositum ex ἀφάω et ψάω, seu ψάλλω, cujus aor. 1. est ἔψηλα: proprieque de chordarum contactu dici, παρὰ τὸ ψαλτήριον ἁρῆν. Etymologicus ex μᾶλλα (i. χεῖρες) deducit, et ἀφάω: unde mutato μ in ψ fiat ψηλαφῶ. Xen. de arte equestri, καὶ ἅπτεσθαι δὲ χρὴ ὅτι ψηλαφωμένου ἵππου μάλιστα ἥκιστα. Metaphoricè etiam accipitur pro perscrutari, (sumpta translatione à cæcis, qui palpando viam quærunt) ut apud Polyb. ἐνάρχου φύσει πυλὰς περὶ πράγμα ἑλόντας καὶ πᾶσαν ἐπινοιαν ψηλάφα. Pro eodem ponitur etiam ψηλαφάω et ψηλαφίζω.

Ψηλάφημα, ατος, τὸ, contrectatio. Polyb.

Ψηλάφησις, εως, ἡ, contrectatio, palpatio. Plut. περὶ τοῦ ἐπινοεῖν ἑαυτὸν, copulat γαργαλισμοὺς et ψηλαφήσεις.

Ψηλαφητὸς, ὸν, ὁ, contrectabilis, palpabilis, qui tacto percipi potest.

Ψηλαφὶς, ίδος, ἡ, tactus, contactus, ut, ψηλάφησις. Gal.

Ψηλαφίων, ονος, ὁ καὶ ἡ, qui sæpius ψηλαφᾷ. Hippocr.

Decomp. Ἀψηλάφητος, intactus.

Ἐπιψηλαφάω, leviter attrecto, primoribus tantùm digitis attingo. Plato de rep. l. 2.

Composita habentia φ.

Χαραφὶς, ίδος, ἡ, manu tangere seu attingere. Bud. apud Plut. luctæ genus esse tradit. Annotatur dici etiam de pugna, quum ad manus ventum est et res manu conserta geritur, ex Polyb. Apud medicos annot. esse levem frictionem quæ fit sæpenus manu et leviter attingendo; et à Cœlio Aurel. Chron. lib. 1. cap. 4. manotigma vocari.

Χηδαφὶς, ῖδος, ἡ, sive Χήδαφος, tumor tenuis intestini, ut videntur ad chordæ similitudinem involutum, ut scribit Gal. l. 6. de locis affectis. Vide et Aëtium, lib. 13. Sic autem dicitur quod qui manum loco doleuti admoverit, is veluti, τῆς χειρὸς ἅπτεται. Aretæus tamen derivat ab ἧφος significante μάλθακος, et χηδὴ, quod est ἧπαρ.

Sequuntur comp. ex ἅπτω, i. necto.

Ἀνάπτω, adalligo, religo, appendo, suspenso ad. Od. γ'. Πολλὰ δ' ἀγάλματ' ἀνῆψαν. ¶ Item, circumpono, appono alicui quasi ei alligana: ut in Epigr. l. 1. μίτρῃσι ἀνάπτειν τινί. ¶ Item, attribuo, tribuo, acceptum fero. Plut. in Probl. τὰ μὲν πλεῖστα τῶν γραμμῶν εἰς τὸν Ἥρων ἀνῆπτον. Ibid. Μενάνδρῳ τὴν χάριν ἀνάπτων, beneficium acceptum ferens. Idem in Lycurgo, τὸν δρόμον καὶ τὸν αἰτίαν τῆς πολιτείας εἰς τὸν Παῖδιν ἀνῆψε. Alex. de fato, ἀνάπτειν εἰς ἑαυτὸν αἰτίαν τῶν γινομένων, i. sibi causam vendicare. Exponitur etiam ἀνάπτειν τινί, referre ad aliquem, i. referre rem quampiam ad aliquem tanquam ejus autorem.

Ἀνάπτομαι, adalligor, &c. Od. μ'. Ἐκ δ' αὐτῆς σπάρτον' ἀνάρθη. Item act. signif. religio: ut Eurip. in Medea. Ἐν τοῖσδ' ἀναψάμενοι σημήνατε κάλων. (Phœniss. 326.) Et ex Philostrato, ἀναψάμενα τὸ πλοῖον. Item circumjicio, induo: ut Epigr. l. 6. στέρνοις πέδιλ' ἀναπτόμενοι. unde metaph. πάρος ἀνάψαι, Apollonio, pro πεῖσθαι.

Decomp. Ἐξάπτω, appendo, aut suspendo ad vel ex. Eurip. Iphig. Taurica, ἐ Γ' ἐκπνεύσαν ἀγκῶνος ἐξάπτων. [1350. Vide Notam Cl. Barnes. 1408. Ἄλλοι δ' ἐκλιπεῖν ἐξάπτων ἀγκῶνος. Orest. 826. μὴ σαυτὸν τιμῶν χάρᾳ, ἐξαπτὸν δίκαιον ἐς δύ'. Schol. ἐγκῶνος καλὸν φάναι λέγει.]

Ἐφάπτω, suspendo: unde ἐναμμένος, suspensus. Herodot. Item applico, admoveo. Suid. Apud Appianum, ξύλα ἃ ἔμελλον ἐς κατασκάλας ἐς χεῖρας ἐς τὰς ἐλέφαντας ἐφάπτειν: idem Suidas exponit προσκολλᾶν. (Ἐφάπτομαι. Theoc. xv. 52.)

Ἐνάπτω, alligo, adalligo: item illigo. Basil. τῷ Παύλῳ ἐνῆπτε ὁ ἰχώς. Exponitur etiam à Bud. inuecto, committo, adjungo.

Ἐνάπτομαι, alligor, annector. Item committor, congmentor: unde apud Aristoph. (R. 434.) Σάμιαι κἄτι ἐνημμένη, commixo, coagmentato. Est ἐνημμένος et indutus: ut apud eundem comicum, διφθέραν ἐνημμένος. Sic et apud Lucianum, καὶ γὰρ τὸν διφθέραν ἐτῶν τοι τὸν τοῦ λέοντος. Et incujusdem Timone, ἐνῆψάμενος τὸν διφθέραν τὸν τοῦ Ἡρακλέους.

Ἔνημμα, vinculum. Ἔνημμα τῆς ἀγκύλης, apud Plutarch. in Philop. amentum jaculi, vel nodus amenti jaculi.

Ἐξάπτω, adnecto, innecto, alligo. Item, appendo. Lucianus in Hercule, οὐ γὰρ ἦσαν ἱ ζωγράφοι ὧν ἐξάψαι ταῖς σπειραῖς τὰς τῶν δημῶν ἀρχὰς. quum enim pictori reliquum jam nihil esset, unde catenularum extrema innecteret. Apud Alex. Aphr. ἐξάπτειν τὸ βάρος, appendere pondus.

Ἐξάπτομαι, activi significationem retinet: ut, ἐξημμένος σαρκὸς, apud Areæ. à summitate dependens. apud Polyb. et Plut. ἐξάπτεσθαι τῶν πολεμίων, exp. hærere vestigiis hostium.

Ἐφάπτω, alligo. Ἐφάπτομαι, alligor. Item impendeo. Il. β'. Τρώεσσι δὲ κῆδε' ἐφῆπται.

Ἔφαμμα, τὸ, amictus, indumentum. Polyb.

Ἔφαψις, exp. vinctura, apud Gal.

Ἐφαπτὶς, ῖδος, ἡ, vestis militaris genus. Athen. lib. 5. A nonnullis exponi. sagus, paludamentum. Muliebribus etiam tribuitur. apud Strab. lib. 7.

Ἐφάπτης, capistor: apud Æsch. in Suppl. Ἄγαν δέλητις ἁνὴρ ἐφάπτης.

Καθάπτω, annecto, alligo, appendo. Xenoph. ἐμβαλόντα τὰ ἱππία εἰς τὰς ἵππους, καθάπτειν τοὺς περιόντας ἐπὶ τὸν γῦν. Synesius metaph. καθάπτω τινὰ σοφοῦ ἐμαυτὸν ἐπὶ τὰς ἐπιστολάς, i. copulo et invicem devincio. Item induo. Soph. in Trach.

Καθαπτὸς, ὴ, ὸν, ligatus, vinctus, astrictus. Item indutus, amictus, apud Aristoph. (R. 1343.)

Κάθαμμα, vinculum, nodus: ut, κάθαμμα λύειν, proverb.

Decomp. Περιπλάπτω, alligo, vel circumalligo, apud Dioscor.

Περιάπτω, circumnecto, circumappendo, adalligo: ut, περιάπτειν βραχίονι λίθους, Dioscor. l. 2. Item pro, amuleto appendo. Vide Bud. ¶ Item, acquiro, concilio, comparo. Xenoph. τὸ φίλους περιάπτεσθαι τί ἀγαθόν. Et μεγάλας δὲ τιμὰς τῷ πόλει περιάπτει. Et in malam partem aliquando pro, imponoo, imprimo, injungo: ut Plut. in Apologia, τῇ πόλει αἰσχρὸν περιάπτειν. Sic Aristoph. in Plut. πολὺ τῆς ἀτυχίας πρᾶγμ' αἴσχιον ζητῶ αὐτῷ περιάψαι. † Xen. Ped. p. 225. a.† (Philostr. l. 1. c. 16.)

Περιάπτομαι, act. signif. circumnecto, &c. ut Luc. περιάπτεται τῆς ταχύης κεφαλὴν ἐν τῷ στόμα. Sic Plut. in Pericle, περιαπτομένου λίθου πολυτελοῦς.

Περίαμμα, quod circumnectitur et circumalligatur alicui. sed peculiariter περιάμματα, appellantur, quæcunque ad arcendas noxas alicui corporis parti (præsertim autem collo) alligantur, unde amuleta interpr. Budæus, Dioscor. de hippoglosso, ὃσοι δὲ ὁ πόνος περίαμμα τῶν χόνδρων περιαλλόμενοι.

Περίαπτος, circumnexus, circumalligatus. Peculiariter dicitur τὸ περίαπτον pro περίαμμα, Dioscor.

Προσάπτω, alligo, appendo, affigo, προσαγῶ. Et metaphoricè apud Luc. καὶ προσάψαντες τὸν ψυχὸν τῷ μύτρῳ τῶν παρελθόντων, de iis qui animi intentionem defigunt in præteritæ voluptatis recordationem. Apud Sophoclem, προσάπτω σε τιμᾶς, tibi honores attribuo, te honoro, te colo. (Æsch. Ag. 1575.) In malam partem interdum: ut apud Isocratem in Busiridis encomio, τελευτῶντι αὐτῷ τὸ μέγιστον ψεύδους προσάψας. Et προσάπτω σοι τοῦτο, hoc tibi attribuo, tanquam autori, hujus te autorem facio. Luciano de literarum inventione loquens, ὁμοίως δὲ ἅπαντα προσάπτουσι τὸν περιόδων τούτων. (Προσάψασθαι. Eurip. Med. 1384.)

Συνάπτω, colligo, conjungo. † τὰ ἄκρα: conjungere extremitates (de exercitu) Xen. Ped. p. 189. b.† Synesius epist. 57. τί δὲ συνάπτει σοφῷ τὰ κεχωρισμένα σοφῷ τοῦ θεοῦ; Plut. in Lycurgo; συνάπτων τὸν δρόμον τῇ μακρᾷ. Idem de puer. educ. ὃν ἐρίζῃς καὶ τὰ ἄλλα τὰ φίλτατα περὶ τὸν ἐμὸν ἀγαπᾷν συνάψει, conjungam, conferam: vel adjungam, attexam. Et metaphor. συνάπτειν εἰρὴν καὶ τὰς τύχας πρὸς ἀλλήλας, in Philostrat. epist. Xen. δὰ τούτων ἡ φιλία βεβαιοῦται συνάπτει τοὺς καλοὺς τε κἀγαθούς. Bud. exponit etiam conglutino facio, ferruminio, conglutino, apud Theoph. † Sic Xen. Ped. l. 6. 36. et l. 3. p. 79. a.† Apud Plut. συνάπτειν τὸν μάχην, conserere prælium, manus conserere. Sic et συνάπτειν τὸν πόλεμον, vel τὰς σὰς, Eurip. Theo. Item συνάπτειν τὰς χεῖρας, Plut. in Pericle. (Συνάπτω μάχην. Æsch. Pers. 386. 888. Ag. 1618. Eurip. Med. 1234. Phœniss. 37. 49. 105. 633. 650. 1011. 1061. 1152. 1200.) ¶ Exp. etiam contrabo: ut, συνάπτειν γάμον. Eurip. Et κἄδὲς τιν συνάψαι, apud eundem. Item συνάπτειν κακά τινι, apud Eurip. ¶ Item neutraliter hæreo: ut apud Theophr. ἵ κὲ συνάπτει τῇ γῇ, quod non hæret solo. ¶ Apud Herod. συνάπτειν τῇ πόλει, planitiei contigua est. * Æsch. Pers. Τόπον τε συνάπτειν' Ἀθήνας ἀγχιγείτων.* ¶ Item convenio, congruo, quadro, consentaneus sum: ut apud Aristot. πῶν συνάπτοντες εἰς ἓν, omnia in unum cœuntes. ¶ Item appropinquo, advento. Polyb. l. 5. συνάπτοντες δὲ τοῦ χειμῶνος. Et συνάπτειν εἰς ἐπιλίμνιον.

Συνάπτομαι, colligor, connector, conjungo. Syn. Item voce media pro contrahere: ut, συνάψασθαι κἄδες. Thuc. contrahere affinitatem. Sic συνάψασθαι τῆς ξυναρχίδος τὸν γάμον. Lac. (Æsch. Pers. 726.)

Σύναμμα, τὸ, copula, vinculum. Plut. Aristot.

Σύναψις, conjunctio, connexio. A Bud. exp. cohærentia. apud Arist.

Συναπτὸς, continuus: ut, συναπτὸς ἱματὸς, in Psud. Item pro συνάπτων, colligans, connectens, apud Aristoph. in conv.

Συναπτικὸς, colligatorius, colligandi vim habens.

Συναφὴ, ἡ, idem quod σύναψις, cui opponitur διάζευξις. ut apud Plut. de frat. am. καθάπερ ἐν διαγράμματι μουσικῷ φθόγγοι διάζευξιν, τὸ συναφὲς σωζουσι. Interdum peculiariter dicitur de commistione corporum maris et fœminæ: unde ἐκατὸν τὸν συναφῶν ἡδονὴ, voluptas, quæ est in coitu.

Συνάφεια, idem. Basilius usurpavit de conjunctione conjugali. nam virum et uxorem vocat etiam συναφθέντας κατὰ τὸν βίον. Chrysost. συνάφειαν μᾶλλον dixit metaphoricè. * De connectione versuum dicitur, cum totum systema vix cohæret, ut, ultimæ versiculorum syllabæ pro communibus neutiquam sint habendæ.*

Συναφὴς, ἐς, ὁ καὶ ἡ, conjunctus, contiguus.

Decomp. Ἀσύναπτος, non conjunctus, non cohærens: vel qui conjungi et cohærescere nequit, incoibilis, insociabilis. [Aristot. de Hist. Animal. lib. 3. cap. 7. ἔστι δὲ καὶ τὸ στῆθος ἐπὶ πλησίον κύπτειν· ἀλλ' αἱ μὲν συνάπτουσι, αἱ δ' ἄλλαι, ἀσύναπτοι.]

Ἐπισυνάπτω, insuper adnecto. Plut. in Camillo, πόλεμον ἐπὶ πᾶσι ἐπισυνάπτουσι. (Polyb. Hist. lib. 3. αἷς ἐπισυνῆψαμεν τὰς περὶ τὸν Λίγυστιν ταραχὰς, &c.]

Decomp. Ἐπισυμπλάπτω, insuper adnecto, insuper conjungo. In nov. const. Imp. L.

Παρασυνάπτω, continuo, connecto: apud Hermog. vel connecto præter aliud. Unde παρασυναπτικὴ σύνθεσις, subcontinuativa conjunctio.

Τρίχωνον, ου, τὸ, textum quoddam tenue et bombycinum magni pretii, quod crinibus obducebatur. Esech. c. 16.

Composita ex ἅμμα sine præpositione.

Ἀνάμματος, ου, ὁ καὶ ἡ, vinculo seu nodo carens, crudis. Xen.

Δεκάμματος, apud eundem Xen. decem ἅμματα habens.

Τριακοντάμματος, apud eundem, constans triginta ἅμμασι.

Derivata ex ἅπτω, accendo.

Ἅπτημα, accendor, ἡμμένος σφοδρῶς, palus accensus vel ignitus. Aristoph. in Plato. † Nub. 1492.† Item metaph. ut, ἅπτημένος τῆς μέθης, q. d. quum incalescerat ebrietas.

Ἄφη, incensio, accensio: ut apud Herodot. lib. 7. περὶ λύχνων ἀφάς. Aliam signif. vide in Ἅπτω, tango.

Composita.

Ἀνάπτω, accendo, incendo. Plut. in Timoleo, φῶς ὁ θεὸς ἀνῆψεν ἐν τῷ πρὸς γῆν δυτικῷ τῶν περιόδων, Deus ipse solem quasi lumen accendit ad secundum supra terram ambitum. Et πῦρ ἀναπτόμενον ὑπὸ τῶν παρθένων, apud Plut. in Camillo. Item incendo, (metaphoricè) suscito, excito. Chrysost. μηδὲ τὸ καμεῖσθαι ἅπαξ τινὸς ἀνάψας πάλιν. Æschines κάπειτα ἀναφθέντας τοῦ θέρμου καὶ πάλιν ἰσχύσαντας. (ἀνάπτει μείζονι Σειρῇ. Suscitabit majori cum furore. Eurip. Med. 107. Legitur etiam ἀνάξει. Phœniss. 303.) Ἀνάπτειν τὸ πνεῦμα, spiritum traho, citatur ex Aristot. in Probl.

Ἀνάπτομαι, incendor. Item metaph. excitor.

Ἄναμμα, quod accensum est, fax ardens. apud Suid.

Ἀνάφλεξις, accensio. [Dion. Hal.]

Ἀνάπτω, incendo, accendo, idem quod ἀνάπτω. A cujus pass. ὁ σχίζα γῆν ἐνεμμένη, apud Aristoph.

Ἐξάπτω, accendo, succendo. Plato epist. 7. ἐξάπτει τὸ χωρίον. Et ἐξαπτόμενα καὶ σβεννύμενα, apud Synes.

Ἔξαψις, εως, ἡ, accensio, inflammatio. apud Alex. in Probl.

Decomp. Εὐέξαπτος, accensu facilis. Eust.

Συνεξάπτω, accendo. Plutarch.

Ὑπεξάπτω, succendo. ὑφάπτω. Æl. var. hist. [Lib. 16. cap. 1.]

Ἐφάπτω, idem: ἐφημμένος, accensus, ardens. Et metaph. Il. φ'. Ἐξ ἧς ἀδαπέδοιο ἔρις καὶ νῶϊν ἐφῆπται, contentio exarsit.

Αιχνόωντες, ων, ὁ, qui lychnum seu lumen accendit.

Αιχνοφία, ἡ, lychni seu luminis accensio.

Ἴφάσσω, succendo. Xen. Paed. 3. τὰ μὲν οὖν τοὺς ἄντομένους καίει, ὁ δὲ καλὸς καὶ τοὺς ἄνευθεν θαυμάσεως ἐφάπτεται. ubi metaphor. accipitur. [Eurip. Med. 379.]

Ἄπτω, F. ἅψω, necto, connecto: interdum et vociferor, clamo. Epigr. l. 1. (de libro vitis palmites rodente.) Τῷ δ' ἅπτει ἐν γυίοις τέκνα ἅπαντα γεωδμῆς ἐμίτοιο κλῆμα. Hesiod. † Asp. 316.† Κύκνοι ἀφηνιάσαντα μεγάλ' ἅπτουσι. Interdum accipitur pro, sono, i. loquor. ut apud Herod. τὸν γλῶσσαν σφῶν ἅπτεσθαι, i. φθέγγεσθαι. Significat etiam dico: ut apud Soph. in Ajace, chorus Ajacem luventigans ait, τί; ἢ δὲ μοι τὸν ἀμέτερον γε, εἰ σοὶ δοκεῖ, καλέσατ' ἄν, ἀγχόλιον ἅπτω; quis mihi dicat immitem Ajacem alicubi errantem viderit? (Ἅπτω, invoco. Æschyl. S. c. Th. 143. Pers. 123. vociferor, Pr. 595.) ☞ Ex ἅπω derivatum volunt κατὰ τροπὴν, ut, ἄγκαλον ex ἄγγω.

Ἀπύτης, ου, ὁ, à vetero quodam ἀπύω dictus est praeco, utpote cujus proprium sit clamare. vide Eust. Il. ε'.

Ἄπυω, idem quod ἄπτω, sono, clamo, voco. Od. α'. *Ionica forma.*

Ἠπύτης, vociferator, clamator, Il. ε. ἠπύτα κέρυξ. *Idem quod* Ἀπύτης.*

Comp. Ἀντάπυω, idem quod Ἀντάω, apud Mosch. Idyll. 2. [Apoll. Rhod. Arg. iv. 1197. Ἰμερόεν' ἰμασῆν ἀντάπυον.]

Βριμάπυος, dicitur ὁ βριμὺς ἠπύων, vehementer clamans. Martia epith. Iliad. ε'.

Ἄππος, ὁ pueris dicitur κατ' ἐπανάμνησιν patri: ἀφ' οὗ τις πίφαυσκε, ut annotat schol. Theocr. Idyll. 15. vide et Eust. Il. ι.

Ἀππᾶ, teste Suida, aut sororis et fratris ἐπανάμνησις.

Ἀππᾶς, Eust. dicit esse ἐπανάμνησιν ἰμμάνης.

Ἀππάριον, idem esse dicit ἰμμάνης ἐπανάμνησιν, apud Athen. l. 13.

Ἀππᾶ, quoque pro patre accipit Hesych. l. 4. Reg. c. 2. quod tamen non est Graecum vocabulum; sed retentum ex textu Hebraico, in cujus versione exp. etiamnum.

Ἄρα, saepissimè vacat apud Hom. ut Iliad. ι. Ὡς ἔφαθ', οἱ δ' ἄρα πάντες ἀκὴν ἐγένοντο σιωπῇ. Et Od. ξ'. Ὡς ἄρα τῷ πατέχουσι. In prosa quoque vacare docet Bud. ex Dem. Alicubi vult exponi tandem: ut Apud Xen. ἐὰν ζῶ καὶ σώσω τινὰ ὑμῶν, οἶμαι ἄρα ἐχόμενόν σου ἐπαίσιον. † In responsionibus adhibetur Xen. Paed 1. 4. 10. ἄρα πάνυ, nimirum. 1. 3. 9.† Praecedente autem εἰ vel ἐὰν exponit forte: ut Dem. εἴ τις ἄρα ἐστὶν ἀξίως. (Aristoph. R. 74.) Et ἐὰν ἄρα ταῦτα λέγωσι. Sic et Xen. ἐὰν μὲ ἄρα, nisi forte. Apud eundem Xen. τίς ἄρα exp. quisnam. ¶ Interdum significat utique, nempe. Luc. καὶ ἐπὶ τῆς στοᾶς εἱλάσας, Ἕλλην ἄρα, ἔφη, ὑμεῖς, ὦ ξένε. ¶ Ἆρα, vel ἄρα οὖν, aut ἄραγε, igitur, ergo, interdum praepositum, interdum postpositum. Plato de rep. l. 5. ἄρα οὖν ἐν τούτῳ τοιούτῳ γίγνεται. Philo de mundo, ἔστω νυν' οὖν ἄρα τὰς ῥίζας καλῶς συνεστῶσι, ubinam igitur radices egerit considerandum. Apud Xen. εἰ' ἄραγε ἡ γῆ, Bud. exp. ita ne terra quidem. Pro ἄρα dicitur apud poëtas aliquando ἀρ, et ῥὰ, ablato α in fine vel in principio.

Ἆρα (interrogativum) an, utrum: Aristoph. ἆρα κωλύσει φοιτᾶν; desines ne imponere? Sed frequentius adjunctam habet aliquam particulam. Idem Aristoph. in Neb. Ἆρά γε ταῦτ' ἀρ' ἐγὼ νυν' ἐρέσθαι; ¶ Ἆρά γε οὐκ ἀρ' οὖν, utrum? ἆρά γε ponitur et pro, nunquid? de qua signif. vide paulò post in ἆρα μή. Interdum ἀρ' οὖν, nonne igitur? Ἆρά νυν; utrum tandem? Synes. tu docet Bud. ¶ Ἆρα μὴ, nunquid? et utrum? quod in consequentia sermocalis ἀλλὰ μὴ dicitur. *vid. Æsch. Theb.* Sic et ἆρά γε, exp. nunquid, apud Arist. in Pluto, ἆρά γε ἀνηφάνη, &c. Sic in Neb. ἆρά γε οὐδένα, &c. ¶ Ἆρ' οὐκ, nonne. †Xen. Paed. l. 3. p. 84. c.† Interdum verò ἀρ' οὖν οὐ pro eodem. (Soph. Tr. 326. Œdip. Tyr. 842. ἆρά σου. Æsch. Ag. 1655.)

Καλλίρρ, seu καλλ' ἄρα, poëtica et Æolica syncope pro κατὰ ῥ' ἄρα.

Ἀρά, ἡ, preces, vel supplices preces. Od. γ'. Διὰ δὲ σὰ λιταὶ ἀρῆς. Et Il. ι. ἀράων ἄλοσ. Herodotus in Erato. Ἀρίστων, ἀρὴν ἐποιέετο παῖδα γενέσθαι. Item imprecatio, diræ. Æschines, ὑφίστατο τοῦ ἱεροῦ, καὶ ἐπαγὰς ἔστω καὶ τῇ ἀρᾷ ἴσχυε. Plato, ἀρᾷ ἂν ἐχρῆν ἐσθαι. ¶ Item noxa, damnum. Od. χ'.——ἀρὴν ἐκτὸς ἔσσαν ἁπασῶν. (Ἀρά τ' ἰρὴς πατρός. Æschyl. S. c. Th. 70. Ch. 690. Eum. 420. ἀρὰς ἐμμένει. Eurip. Med. 608. Soph. Tr. 1256. Œdip. Tyr. 426. 765.)

Ἀρᾶς, ᾶ, ὁ, imprecationibus diris devotus, apud Soph. in Antig. Activè etiam sumitur pro eo qui imprecatur et diris devovet, apud eundem in Trach. ¶ Item noxius, ut expon. Hesych. apud eundem Soph. (Eurip. Med. 609. Soph. Œdip. Tyr. 284. 656. 1315.)

Ἀράομαι, ᾶμαι, F. ἀσομαι, precor, voto facio. Il. ά. Παλλὰς δὲ μητρὶ φίλῃ ἠρήσατο. Et Il. ζ. Δείσασα ἀρήσασθαι, ἐκατόμβας τε ἐκατέμβας. Cum Infinitivo. Od. τ'. Καί δὲ μ' ἀρῆται πάλιν ἐλθέμεν ἐς μεγάρα. Sophocles. ἢ σε παῖδας θεοῖς ἀρᾶται ζῶντα πρὸς δόμους μολεῖν. Apud Herodot. cum accus. ἀρᾶσθαι ἀγαθά. ¶ Item imprecor: ut, ἀρᾶσθαι ἀρὰς, apud Euripidem, imprecari diras. Et Dem. ἀράμενος ἱμάτιον κἀπὸ γόνυ καὶ ἄλφι. ¶ Ἀρησάμενος, Ionice, damnum passus, Odyss. ι.

Ἀρήσιμος, ου, ὁ, detestabilis. Suid.

Ἀρητὴρ, ῆρος, ὁ, (q. d. precator) sacerdos. Il. ά (11.)

Ἀρήτειρα, in fem. [Apoll. Rhod. Arg. l. 311. τῷ δὲ ξύμβλητο γεραιὴ Ἰφιὰς Ἀρτέμιδος φυλακίτις ἀφήτειρα, &c. Schol. ὅτι τὸ γεραιὰ, καὶ ὅτι ἱέρεια ἡ Ἰφιάς.]

Ἀρητὶς, ῖδος, ἡ, precibus expetitus. Item ejusmodi quem deprecari debeamus. Item diris devotus. Item pernicionus. vide Eustathium.

Ἀρὰ, ἡ, minæ, verba minacia et quibus etiam alteri imprecamur, Il. ζ'. et ώ.

Ἀρὰ, pro ἀστυλὰ, minor. Etym.

Compositi.

Ἀλεξιάρης, ου, ὁ, et fem. ἀλεξιάρη, q. d. depellens imprecationes et diras. Apud Hesiod. τὸν ἀλεξιάρη exp. depellens damna vel noxas.

Ἀπαράομαι, ᾶμαι, imprecationem aut votum factum revoco. Suid. ex Callisth.

Ἀπάρατος, execrabilis, exsecrandus: vel deprecandus. Ex Plut. apophth.

Δημάρητος seu Δημάρατος, ου, ὁ, ἡ, populi votis expetitus. Herodot.

Δυσηράω, ῶ, male seu dira dantes. Hesych.

Ἔναρος, ου, ὁ καὶ ἡ, diris devotus, idem.

Ἐξαράσασθαι, vota persolvere, inquit Suid.

Ἐπαρὰ, ἡ, Imprecatio, execratio. Il. ι.

Ἐπαράομαι, ῶμαι, imprecor, Æschin. ἐπαράμενος αὐτῷ τὸν ἐξώλειαν. Dicitur et, ἐπαρᾶσθαι ἀρὰς.

Ἐπαράσιμος, execrabilis. Phocyl.

Ἐπάρατος, ου, ὁ καὶ ἡ, execrabilis, diris devotus. Theo. Æsch. Et ἐπαρατώτατος, apud Synes.

Κατάρα, imprecatio, execratio. Plut.

Καταράομαι, ῶμαι, execror, diris devoveo, imprecor. Interdum sine casu, ut apud Aristoph. in Vespis, καὶ μὰ μὲ δῆτ' εἴ τι βλέπω καὶ τὸν τυφλὸν, ἐπεὶ ἄρτον παραθέντ' αὐτῷ καταρατόμενος καὶ τοιοῦτος. Interdum cum dat. personæ solo, ut apud eundem in Nebulis, κατηρᾶ σὺ τῷ δικαστῇ; (R. 738.) Interdum cum dat. personæ et accus. rei, ut l. 2. epigr. Ὃν τοι ἔγχος ἐχθρὸν Δαναοῖσι, μὴ κατηράσῃ τὸν Ἕκτορ τοῦτο, μηδὲ τὸν Ἀμφιάρεω, ne imprecaris. Interdum cum accus. rei aut personæ solo; ut, κατηρᾶσθαι τὸν στέφανον, apud Aristidem. Matth. 5. εὐλογεῖτε τοὺς κατηρωμένους ὑμᾶς. In passiva signif. reperitur Matth. 25.

Κατάρατος, diris devotus, execratione dignus. Demosth. (Vid. Soph. Œdip. Tyr. 1364. Aristoph. Ran. 179.)

Dicomp. Δημοκατάρατος, à populo diris devotus, populo execrabilis et invisus. Nax.

Ἐπικατάρατος, execrabilis. Joh. 7.

Παρηρατὴς, cui supplicatur, eff. ex Cyrillo.

Πολυήρατος, multis votis exoptatus. Od. ζ.

Χαλκάρης, ære noxius, ære pernicionus. Pind. Isthm. 5. [Δ. 107. αἴξωμεν Ἑρκείῳ χαλκαρέϊ σὺν δαίμονι, &c.]

Ἄραβος, ου, ὁ, strepitus, στόνος, ψόφος, δόμβος. Eustathius dicit δοῦπος non tam asperum significare sonitum, quàm ἄραβος. Homerum enim bovem de corpore in terram cadente dicere, de armis ἀραβεῖν. Iliad. ι. Δοῦπον δὲ στόνῳ, ἀράβοις δὲ τύχῃ' ἐν αὐτῷ. Hesiod. † Asp. 404.† Δοιὼ δὲ σφ' ἐχεχὴ, ἀραβὴς δ' ἅμα γένυ' ἐλέγκτο. Est ἄραβος (inquit Cæner.) stridor dentium, ut in frigore et consternatione. Quo modo Hom. Il. ε'. ὄφρα ἔτι, quem de Dolone dicit, ἀραβὸς δὲ διὰ στόμα γένυ' ἐλέγκτο κλαγγῇ ἐοικὼς ἰόντος. ☞ Rhymol. ἀραβὴς est ὁ ἐν ἀρᾷ βοῶν, ut sit quasi ἀρόβης. Vel ὁ ἐν ἄρᾳ βοῶν, quasi ἀρβὴς: vel ὁ ἐπὶ τὸν ἄρην βοῶν, quasi ἀρβὴς.

Ἀραβικὸς, ὁ, ut ἀραβικὸς ἀνὴρ, Hesych. interpretatur τυφωνικὸς: ut sit ventus repentinus et procellosus.

Ἀραβίλλης, venti pulverem excitantes, ut μετὰ πομφοῦ ἄνεμοι. Hes.

Ἀραβίω, ῶ, f. ήσω, strepitum seu fragorem edo. Il. ι. Δαίνυντο δὲ πάντες, ἀράβησε δὲ πᾶσα μάλ' ἴφθι. Reperitur etiam cum accusat. οἱ, μάστιν ἀράβησαν ἔλοντες, apud Apoll. Argon. 2. † Hes. Asp. 249.†

Ἀμφαραβίω, ῶ, (comp.) circumstrepo. Il. φ'.

Ἀμφαραβίζω, idem: et apud Hesiod. in scuto Herc. † v. 64.† Ἅρματα δ' εὐναίοντα καὶ ἄντυγες ἀμφαραβίζον.

Ἄραδος, ου, ὁ, cordis pulsus post vehemens exercitium; ut Nicandri schol. annotat in Ther. ἀραδὸν καιὸν ἄνακτα τύψας. vide et Gal. comment. 2. in l. de victu in morb. acut. Videtur ab ἀράσσω derivatum, significaresque strepitum seu crepitum eorum quæ inter se colliduntur.

Ἀραδέω, ῶ, turbo seu commoveo et conturbo. Hesych.

Ἄραιος, ου, ὁ, rarus, tenuis, spongiosus. cui opp. πυκνὸς. Il. ω'. Λάϊνος γλάσσων ἀραιῇσι μάλλον ἔπηξ. Dioscor. l. 5. c. 102. ἰδίως καλοῦσι ἀραιὸν. Sic ἀραιὸς σφυγμὸς, apud medicos, pulsus rarus: et ἀραιὸν πνεῦμα, spiritus qui longo tempore trahitur, apud Hipp. lib. 1. περὶ ἑβδομ. Hes. in Erg. Τετρὰς δ' ἀρχεῖσθαι πᾶς πίνεσθαι ἀραιὰς, leves, agiles. Item tenuis et angustus, apud Hesiod. ἀραιὴ δ' οὐτιδὸς ἔστω. ¶ Item, imbecillis. Il. σ'. de Vulcano, χωλεύων ὑπὸ δὲ κνημαὶ ἀραιαὶ ἔασι. ¶ Ἀραιὰ, ᾶς, ἡ, significavit apud veteres, ut scribit Ruff. ventrem et universa intestina. Nic. in Ther. loquens de viperæ fœtibus, ἢν μητρὸς ἀραιὰ γαστὴρ διαῤῥήξαντες, ἀμήτορες ἐξεγένοντο. Unde etiam μητρυιὰ appellatur quod idem est atque μεσεντέριον.

Ἀραιὸς, rarè, raris intervallis, leviter. Item μὴ ἀραιωμένος, apud Suid.

Ἀραιόστης, τητος, ἡ, raritas, laxitas spongiosa; cui opp. στυφότης, densitas. ἀραιότης τῆς γλώττης, linguæ fungositas, Bud. de placit. phil. lib. 4. ἀραιότης τῆς γῆς, raritudo terræ.

Ἀραίωσις, ὁ, f. ώσω, rarefactio, extenuo. Gal. τὸν μὲν πόνον ἀραιοῦσθαι χρὴ τοῖς ἀραιοῦσι, τὸν δὲ σίτλευσιν τοῖς χέουσι. Aphrodis. lib. 1. Probl. σχεδὸν τῇ τελευτῇ τοῦ ἄρτου ἀραιώμεθα, ad finem prandii relaxamur. Sic ἀραιωμένον πόνον.

Ἀράλιμα, τὸ, interstitium, rima, hiatus, raritas. Luc.

Ἀραλισις, rarefactio, attenuatio, Aristot. de mundo.

Ἀραιωτικὸς, rarefaciendi vim habens.

Μεσάραιον, ου, τὸ, idem quod μεσεντέριον, quasi in medio intestinorum tenuium vel ventre positum. Alii dicunt esse membranam venis, arteriis, nervisque contextam, per cujus vasa (quæ μεσαραϊκὰ inde dicuntur) alimentum è ventriculo in hepar distribuitur.

Ἀραιὸ, idem quod ἀραιὰ, ventrem et tenia intestina significat, teste Hesych.

Ἄραδος, ου, ὁ, in leguminum genus ponitur à Gal. de aliment. facult. lib. 1. cap. 17. Vide et ejusdem libri cap. 27. et Theophrast. hist. pl. lib. 8. cap. 8.

Ἀραὶς, ίδος, ὁ, species leguminis, Galen. Dicitur pro eodem et ἀράκου et ἀρακίτης, apud Gal.

Ἄρακτον, ου, ὁ, strumenti vetorii species quædam. Dioscor. lib. 5. cap. 114.

Ἀράσσω, vel Ἀράττω, f. ἄξω. Eustathio proprie est τὸ διὰ σιδήρου τύπτειν, παρὰ τὸ ἄρης, πόλεμος, absolvendo. Iliad. ν'. Δείσαντες δ' Ἕλλησι ξίφεα κλῖναι κάρτει θρηϊκίῳ ἀρήϊα, ἀνὰ δὲ τραφήλιαι ἄραξε. ¶ Item pulso, tundo. (Æschyl. Pers. 1059. Pr. 58. Soph. Œdip. Tyr. 1300.) Syn. (de quodam supra modum superbo et elato) αὐτὸς ἀράσσει τῇ κεφαλῇ τὸν οὐρανόν. ¶ Est etiam illidere, συγκρούειν. Luciamus, τὰς κεφαλὰς ἀράττουσι πρὸς τὸ θαῦμα. Metaphoricè item de verbis probrosis dicitur, ut apud Soph. ὀνείδεσιν ἤρασσον, convitiis impetebant. Dicitur et βάσσω pro eodem, quod vide suo loco.

Ἀράσσομαι, impetor. Item pulsor, ut Gregor. τὸν ὑμῖν ἀρασσόμενον. Item collidor, ut apud Alciphr. in epist. καὶ ἐν δεσμῷ πρὸς ἀλλήλους ἀρασσόμενοι.

Ἀραγμὸς, ὁῦ, ὁ, collisio, pulsatio, strepitus. ἀραγμὸς δεσμῶν, apud Euripidem, fragor vinculorum: ἀραγμὸς τῶν στέρνων, percussio pectoris, planctus, apud Sophoclem in Œdip. Col. [1680. addas Eurip. Phœn. 1149. Ἐμοὶ μέλεσι, σφενδονῆς θ' ἁλοῦσιν, πετρῶν τ' ἀραγμοῖς. Æschyl. Sept. c. Theb. 253. Δῃδαὶ, ἀραγμὸς θ' ὑπ αὐλοῖς ἐφύλαττε. Schol. θ'. πτύπος αἰθέσσετο.]

["Αραγμα. Eurip. Cycl. 203. Τί βαμβαλίζεις; οὐ Διόνυσον τόδε, Οὐ κρόταλα χαλκᾶ, τυμπάνων τ' ἀράγματα.]

Compositi.

Ἀναράσσω, dejicio, dejurbo, dejallo. Il. ξ'. Δυσόμενον δὲ χαμᾶζε Διὸς σὺν πέλεται κάρη. Sic Herod. in Urania. τοὺς ἐπιβάντας ἀνὰ τὰς κατακλινούσας τοὺς βλάπτοντας ἀναῤῥάξαι. (Soph. Tr. 1092.)

Διαράσσω, pertundo, perrumpo, perfringo. Hesiod. in scuto Herc. † v. 364.† διὰ δὲ μέσσα στίχας ἤραξε, per tmesin pro, διήραξε.

Διαράσσω, illido. Panarm. in Museum. (Philostr. l. 1. c. 10.)

Ἐξαράσσω, exturbo, effugo, apud Suid. Metaphoricè etiam ἐξαράττω λόγους τινὰ dicitur pro, verbis probrosis incessere. Aristoph. in Neb. † v. 376.† ἀλλὰ σὲ δῆτ' ἐξαράττω πολλοῖς κακοῖς καὶ αἰσχροῖς.

Ἔρεγμα, ατος, τὸ, fractura, σύντριμμα, ut Gal. apud Hippocr. exponit.

Ἐπαράσσω, irruo, illido, impingor, incumbo, ut Suid. in Com. exp. ex Synesio.

Ἐπαράσσω, repello, unde ἐπαράξαντες ἐς τὰς πύλας.

Καταράσσω, idem quod ἀράσσω.

Κατάρρηκτος ἄημος, ab Alceo et Sappho dicitur τὸ συστρεφόμενον πνεῦμα καὶ κατάβλαστον, διὰ τὸ καταφερῆ ὁρμὴν ἴσχειν, ventus contortus et cum impetu desuper irruens: typho.

Προσαράσσω, allido, προσκρούω. Suid. προσβάλλω, συγκρούω, Bud. Alciph. καὶ τῶν κυμάτων τὰ μὲν πρὸς ταῖς πέτραις προσαρήσσοντα, τὰ δὲ εἰς ἀναδύτην ἐξέχοντα. Gregor. de homine, τοῖς ἐνδοθεν περιεχομένοις προσβάλλοις.

Συναράσσω, collido, συγκρούω, confringo, Luc. οὐ μὴν τοι ἔρδω συναράξαι τοῖς θεοῖς. Item confligo vel confligor. Aristot. de mundo. συναραττόντων ἀνέμων πανταχόθεν.

Ὑπαράττω, succutio, apud Suid.

Ἀραχίδνη, ἡ, planta quædam ex genere τῶν ἀφακῶν.

των, de qua Theophr. pl. lib. 1. cap. 1. et 11. et Plin. lib. 21. cap. 15. ☞ Denominata videtur ab ἀραιὸς ob similitudinem aliquam: unde Plinius per a scribit *Arachida*, et Theophr. dicit c. 11. τῆς ἀραχίδος καὶ τοῦ ἁπαλοῦ τοῦ ἀράου.

ΑΡΑ'ΧΝΗΣ, ου, ἡ, araneus vel araneus. Hesiod. in Exp. οὐ πίμπλαν' ἀφειδήτους ἀράχνης. Suidas distinguit inter ἀράχνης et ἀράχνη: ita ut ἀράχνης sit animalculum ipsum; ἀράχνη tela: quæ tamen differentia non semper observatur, sicut videre est apud Plutarch. in lib. utra anim. prud. τὰ δὲ ἀράχνης ἔργα (inquit) καὶ ἱστὸν γυναῖκ, καὶ δίκας ταγευόντας ἀρχίνεως. ☞ Dictum volunt aut παρὰ τὸ ἀραὶ ἔχειν ἔχνη, aut παρὰ τὸ εἰς τὸν ἀέρα αἴρειν τὰ ἴχνη.

'Αράχνη, ης, ἡ, araneus tela proprie, ut volunt gram. item araneus, sicut ex præcedent. patet, et ex Dioscor. lib. 2. cap. 68. Pro araneæ tela ponitur in Epigr. Καὶ νάχ' ἁλοῦσ' ἐφίζοιτε δ' αἰθέρος εἰ μὴ ἀράχνη Τῶν πέλας ἱμαντοχλοὶς ὄντως ἐφέρματα. (Æsch. Ag. 1525.)

(Ἀραχνὲς. Æsch. Suppl. 894.)

'Αραχναῖος, ου, ἡ, ad araneam pertinens, aut ab araneo factus; οἱ, ἀραχναῖοι μῖτος, in Epigr. et ἀραχναῖα πίνακα.

'Αράχνιος. pro eodem, ut testatur Suid. 'Αραχνώδης quoque idem Suidas ex Callia citat.

'Αραχνίας, araneosus, araneo formam habens. Nicand. in Ther.

'Αραχνώδης, ους, ὁ καὶ ἡ, araneosus. Citatur ex Aristot. lib. 5. animal. cap. 23. exponiturque araneum speciem imitans.

'Αράχνιον, ου, τὸ, araneæ tela. Odyss. ω'. 'Ολυνθὶς δὲ σφιν τίπτε χέτο ἱμαντώδεα κάλ' ἀράχνια κάππια ἴχνεσσι. Item araneus et araneo. Aristot. τῶν δ' ἀραχνίων τῶν γλαφυρῶν καὶ ὑφαντῶν ἀράχνια πανοῖα, διὸ ἐστὶ χύσις. Item (ut apud Latinos, araneum) vitium est oliviæ et vitibus pecudare. Theophr. hist. plant. lib. 4. cap. 17.

'Αραχνώδης, ους, ἡ καὶ ἡ, araneosus.

'Αραχνόω, ῶ, P. ῶσω. Et pass. ἀραχνοῦμαι, araneis æqualeo, araneis vitior, ut annot. Bud. ex Aristot. de apibus, ἢν' ἀραχνοῦνται τὰ καρία.

'ΑΡΒΗΛΟΣ, ου, ὁ, scalper sutorius, seu scalprum sutorium, ut exp. schol. Nicandri in Ther.

'ΑΡΒΥ'ΛΗ, ης, ἡ, calceamenti quoddam genus cavi et profundi, denominatum (ut Galen. comment. 4. in lib. Hippocr. de articulis testatur) παρὰ τὸ ἀμβάλλεσθαι τοῖς ποσὶ, quasi ἀμβόλη, ut vult Etymol. Eurip. in Oreste, Σίγα· τί λευκὸν ἶχος ἀβόλας Τελῶν, μὴ πτοηθῇς, μήθ' ἵππου ἀτίνων. Καταβόλαι χαλκαῖ, apud Soph. in Troilo exp. Tularibus ad ipsum usque calceamina demissa. (V. Æschyl. Ag. 933. At in Euripidis Hippolyto, 1189. Αἰτωλίων ἀβόλαισιν ἁμίλους πόδας. Poeta non Celtes, at partem currûs, in qua stabat auriga, designare videtur "αἰτωλίοις ἀβόλαισιν, una cum calcaii." Conf. Valck. ad l. Scholiast. et Eustath. ad Il. ι. p. 456. 19. Eurip. Electr. 535. ἀβόλας κυάνεας βάσιν. 'Αβόλη, calcei venatorii genus expeditum, propter habilem levitatem dicti. V. Hemsterhus. ad Plut. Aristoph. p. 6.)

'Αβόλη, ῆς, ἡ, idem. apud Theocr. Idyll. 7.

Καταβόλαι χαλκαῖαι, apud Sophoc. in Troilo dicuntur ai πεδίμοις, ὅπως καὶ ἐπὶ τὰς ἀβόλας χαλᾶσθαι, id est, talares, ad ipsa usque calceamina demissæ, testa Hesych.

'ΑΡΓΑ'Σ, serpens, aut genus serpentis, quidam draconis epithetum esse volunt. Hoc nomine vocavit Demosthenem Æschines propter mores furinos et agrestes, vide Hes. Suid. Harpoc. et Plut. in vita Demosth. Pro ἀργᾶς dicitur et ἄργης, apud Gal. in lex. Hipp. * Refer ad v. 'Αργής.*

'Αργῶντες ταῦροι, albicantes tauri, apud Phod. ut refert Eust.

'ΑΡΓΙΛΟΣ, (seu ἄργιλλος) ου, ἡ, terra alba et pura, ab adject. ἀργὸς, id est, albus, vel ab ἀργὸς, pro ἄργος, ignavus, propter sterilitatem. Aristot. in Probl.

'Αργιλλώδης, ους, ὁ καὶ ἡ, argillosus, argillaceus. Exp. et ἰσπαρὸς. Item ἀργιλλώδες γῆ, λευκὴ καὶ καθαρά. Suid.

Composita.

Ἀσπάργιλλον, vocant Græci candidam argillam, qua in Megarico agro utuntur, sed tantùm in humida frigidaque terra. Plin. l. 17. c. 7.

'Υπάργιλλος, subargillus, vel subargillaceus, Theoph. l. 9. c. 4.

'ΑΡΓΟ'Σ, ὅ. ἡ, albus, ut Il. ά. Οἰῶνας μὲν πρῶτον ἐπήρατο καὶ κύνας ἀργούς, id est, λευκοὺς, vel pigros, vel celeres per antiphrasin. Od. ἑ. χῶρα ἀργὸν, Eustath. exp. album arenosum, vel pigrum et desidem, vel domesticum, et cicurem, mansuetum. ¶ Item otiosus, piger, in qua signif. vide inter compos. ex "Εργον. †comparat. ἀργότερα χώρα: otiosior locus. Xen. Pæd. l. 4. p. 99. b.†

'Αργεὸς, οῦ, ἡ, albus, candidus, Il. γ'. 'Αργεοὶ etiam reperitur in eadem signif.

'Αργεστὸς, ἡ, ὁ, albus. Nost epith. †Hes. Th. 870.† Item velox. Item ventus quidam, Hesm. Aristot. vide Gell. lib. 2.

'Αργὴς, ῆτος, ἡ, albus, candidus. (Æsch. Eum. 45. Soph. Œdip. Tyr. 688.) Il. γ'. κατασχὼν ἱστὸν ἀργῆτι φαεινῷ. Item velox, ut, ἀργῆτες ἵπποι, apud Aristot. de mundo.

'Αργὶς, ῖτος, ἴτι, ῖτα, per μεταθλῖψιν et συστολὴν dicitur pro ἀργὴς, apud Hom. Il. λ'. ἀργῖτι δουρὶ. †Hes. Th. 541.† Et Il. φ'. ἀργῖτα δημὸν.

'Αργεστὴς, ῆος, ὁ, albus, splendidus, et idem quod ἀργὴς. Hes.

[Ἀργεστὴς. Æschyl. Sept. c. Theb. 60. σπίλος δ' ἀργεστὴς ἀφρὸς χρώτι στυλαγμοῖς ἐνεικάθη ἐν σταυμῶνι. Schol. Ἀργεστὴς. λευκὸς. Eumen. 181. μὰ καὶ λαΐνεον φάτνιον ἀργεστὸν ἔφυ,—ἀπὸ ἐν' ἄλγος μίλας' ἀν' ἀνθρώπους ἔφρι, &c.]

'Αργέτης, αντος, ὁ, albus, Luc. ὁ αἰθαλίας καὶ ἀργέτης καπνός.

'Αργίλιψ, idem quod ἀργὸς, candidus. Nicand. in Ther.

'Αργινὸς, ινος, ὁ, albus, splendidus, Iliad. β'. hinc ἀργιννῦσαι per contractionem pro ἀργινύεσσαι dictæ insulæ quædam ob terram argillaceam.

'Αργὶς, ῖδος, ἡ, albus, celer. Hesych.

'Αργιόω, f. ώσω, albico, Bust. ex Eur. Alcm. et Opp. de ven. l. 3. Γαστέρα δ' ἀργιόωσαν ἔχω.

'Αργμὸς, οῦ, τὸ, seu 'Αργμὸς, ῶ, ὁ, secundum Poll. seu 'Αργμὰ, τὸ, oculi halosculum quod in iridis circulo nascitur, partem aliquam candidi, partem etiam nigri comprehendens. Eos autem qui vitio illo laborant, ἀναργμοὺς vocat Poll. lib. 2.

'Αργεμὼν, argemone herba, sic dicta quòd argema et nubeculas sanare dicitur. Dioscor. lib. 2. c. 208. et Plin. lib. 25. c. 9.

'Αργὴς, albus, λευκὸς. Æsch. in Agam.

'Αργίφατος, albus, Moesch. idyll. 2.

Composita.

Διάργιμος, aliqua ex parte niger, et aliqua ex parte albus, apud Suid.

(Ἐκάργιμος, * albogine orcus.* Æsch. Ag. 1122. Pr. 496. Ch. 563.)

Κνέφαργος, ου, ὁ καὶ ἡ, albus habens ilibus, apud Theocr.

Κυνάργιον, gymnasium quoddam Atheniensium dictum à cane albo, inquit Eust.

Λίναργος, ου, ὁ καὶ ἡ, albus, παρὰ τὸ λευκαίνειν τὸ λίνος, inquit Eust.

Νίφαργος, ὁ et νιφάργος, ὁ nive candens, albus ex nive qua obrutus est. Exp. et albus instar nivis.

Πάναργος, albus vel celeres pedes habens.

Πύναργος, nates albas habens, unde et pro effœminato accipi queat. Substantivè verò sic dicitur equilus genus candæ albicantæ, quam albicillæ Latinè dici posse existimantur. Apud Eust. est una ex tribus ἱππικῶν speciebus.

'Υπάργιος, subalbicans. Nicand. in Ther.

Χάλαργος, qui est velocibus seu albis chelis vel ungulis. Equi epith. (Χάλαργος, * velace nagula* Soph. El. 865.*)

'ΑΡΓΥΡΟΣ, ου, ὁ, argentum. Od. ζ'. et ψ'. Ὡς δ' ὅτε τις χρυσὸν περιχεύεται ἀνὴρ ἀργύρῳ. Et Od. γ'. Χρυσῷ τ' ἠλέκτρῳ τε καὶ ἀργύρῳ ἠδ' ἐλέφαντι. Xen. Pæd. 8. τί δ' ἐμοὶ σῖτον, ἢ παῖδες, ὅταν πωλοῦντες, μᾶλλον ἢ χρυσὸν δῶτε, μᾶλλον ἢ ἀργύριον. Athen. 6. ἐ δὲ ἀργυρος ἐλάχιστος ἦν ἐν τοῖς μετάλλοις. ☞ Παρὰ τὸ ἀργὸν, τὸ λευκόν.

'Αργύρεος, ου, ὁ, argenteus, ut, ἀργύρεος κρατήρ. Od. γ'. et ι. Hesychius vult significare etiam splendidum et pulcherrimum. item splendidum et nitidum. In prosa per contractionem dicitur ἀργυροῦς, οῦν, ὁ, ut, ἀργυροῦς ὅλος. Plut. [Ἀργυροῦς. Xenoph. περὶ Πρακτέων. cap. 4. §. 5. ἐν δὲ τοῖς ἀργυρίοις ἔργοις πάντας δὸ φασιν ἰδιῶται ἐργατῶν.]

'Αργυράσπις, argentatus. Xen. in lib. de vectig. [Cap. 4. §. 3. Οἶδὰ μὲν ὁ ἀργυράσπις τάττων εἰς μάχην τι συντελέμενος, ἀλλ' ἀλ ἐπὶ πολὺν ἐκπεπλεύκαμεν φανερὸς ἐστιν.]

'Αργυρίδιον, ου, τὸ, argento, deargento, Plut.

'Αργυρίσκιον, argentum recipio, argento donor. Plod. Nem.

'Αργυρώματα, vasa argentea, apud Laërt. in Arcos. Item Polyb. et Athen. pro vasis argenteis, seu ornatu vel suppellectile argentea. Quidam exp. argentum monetale.

'Αργυρώνιον, (inquit Bud.) argentum effodio, i. μεταλλεῖον. Strabo.

'Αργυρῶνες, ου, τὸ, argentifodina, item argentarii officinæ, et argentaria. Strabo, Aleiphr. et Xen.

'Αργυρικὸς, ῆ, ὁν, pecuniarius; ut, ἀργυρικὴ ζημία, Plut.

'Αργυρὶς, ίδος, ἡ, argentea phiala. Athen. [Plod. Olymp. 9. 136. Μίνυ ἀγῶνα πρεσβύτερον, 'Αμφ' ἀργυρίδεσσι; Schol. 'Αθηναῖος δὲ ἴδιος χρυσᾶς καὶ ἀργυρᾶς λέγει.]

'Αργυρῖτις φλέψ, argentea. Dioscor. [Xenoph. περὶ Πρακτέων. cap. 1. §. 5. πολλὴν γοῦν πολλὴν παρασκευὴν καὶ κατὰ γῆν καὶ κατὰ θάλατταν, εἰς εὐθηνίαν τούτων οὐδὲ μικρὰ φλὲψ ἀργυρῖτις ἦσαν.]

'Αργύριον, ου, τὸ, argentum, nummi argentei. Matth. c. 26. Et generaliter pecunia, ex quocunque sit metallo. Xen. Plut. † Rarius in plurali numero apud Atticos invenitur. et Pollux l. 9. §. 89. et Kusterus ad Aristoph. Nub. 754.†

'Αργυρίδιον, ου, τὸ, pecuniola, Aristoph. in Plato. [147.

Ἔργον τι δὲ σημεῖον ἀργυρίδιον Δεῖπας γεγένηται. cui exemplo adde ex Comedia 240. et Av. 1621. Lysistr. 1050.]

'Αργυρίζω, fugito vel aufero argentum. Exp. et concutio.

'Αργυρίζομαι, capturas facio, pundinor, lucror. Bud. ex Dem. [Dinarch. c. Demost. εἰ στασιάσαι μὲν πάντ' ἦν, εἰδὲ πράξεων ἀγωνὸν ὑπὲρ τῆς πόλεως, τὸν ἐκ τούτου δεφίλεσθαι τιμῶντες, καὶ στεφανοῦν ἀργυρίζεσθαι, &c.]

'Αργυρισμὸς, capturarum consectatio. [Dion. Hal.]

'Αργυρώτης, qui pecunia abundat.

Composita.

'Ανάργυρος, ου, ὁ καὶ ἡ, argento carens, pecunia destitutus, pecuniis non habens. Plato de leg. 3.

'Αναργυρία, ᾶς, in argentum verto, hoc est, argento muto. Artemid.

'Αναργυρίζω, ære muto, i. vendo. Themist. in Sophista, τὸν οἶνον καὶ τὰ ἄλλα ἀναργυρίζων. Est etiam exigo pecuniam, in Pand.

'Εξαργυρία, ᾶ, adæro, id est, ære æstimo, Bud. in Pand. [Herodot. Hist. lib. 6. δεῦρο μοι, τὰ ἀριστα πάντα τῆς οὐσίας ἐξαργυρίσαντα, δίεσθαι παρά σε. Thucyd. Hist. lib. 8. ἐξαργυρῶσαι. Vide Notam. Scholiast. legit ἐξαργυρίσαι, quod exponit ἀργυρίου ποιῆσαι.]

'Εξαργυρίζω, in argentum redigo, id est, pecunia permuto, pecunia vendo. Thuc. lib. 8.

'Εσάργυρος, inargentatus. Herodot. [Lib. 1. cap. 50. lib. 9. cap. 79. κλίνας τε ἐσηνειγκάμενος καὶ ἐσαργύρους.]

'Εσαργυρόω, inargento, argento obduco, Athen. lib. 8.

Κατάργυρος, inargentatus, argenteus, Athen. lib. 4. Deipnos.

Καταργυρόω, argento.

Λαοπάργυρος, qui pecuniam accipit, qui nihil nisi accepta pecunia facit. Athen. lib. 9.

Λιθάργυρος, ου, ὁ, spuma argenti, medicamentum metallicum non sponte quidem nascens, sed in secundis fornacibus emergens, dum plumbum vel ejus arena ab argento aut auro secernitur. Vide Dioscor. lib. 5. cap. 102. et lib. 6. cap. 27.

Λιθαργυρόω, exp. ὑ vulnerário. Athen. lib. 10.

'Ολάργυρος, totus argenteus, qui totus ex argento est. Athen.

Παράργυρος, totus argenteus, ex solido argento constans. Hes. [Hom. Odyss. ι. 203. Δώκε δέ μοι ἀντίξοα πανάργυρα. Ω. 274. Athen. Deipn. lib. 9. e Sophocle. Καὶ πάλαι χρυσήλατα, καὶ πανάργυρα Ἑκτόρεια, &c.]

Περιάργυρος, argenteus, argento obductus. Hieron.

Περιαργυρόω, argento circumobduco, Athen. lib. 11.

Πολυάργυρος, multum argenti habens. [Herodot. Hist. lib. 5. Αἶδα, οἰκοντές τε χώρην ἀγαθὴν καὶ πολυαργυρώτατοι λίμνης.]

'Υδράργυρος, argentum vivum, ut exp. apud Dioscor. lib. 5. cap. 102. et l. 6. c. 29. Metallum est in argentifodinis nascens, album, aquæ instar liquidum et valde mobile. Nomen ex aqua et argento ductum est, quòd argenti quidem colorem referat, nec tamen ut argentum uno loco consistat, sed aquæ modo diffluat. Alex. Aphrod. vide et Plin.

'Υπαργυρόω, argentum auxilio quæro, et veluti effodiendo et ex cuniculis terræ investigo. Plut.

'Υπάργυρος, subargenteus, in quo argentum mixtum est: ut Eurip. ὑπάργυρος χθὼν, propter metalla.

Φιλάργυρος, amans argenti, cupidus pecuniæ, avarus. Plut. et φιλαργυρώτατος, apud Xen.

Φιλαργυρία, argenti amor, pecuniæ cupiditas, avaritia. Plut.

Φιλαργυρόω, ῶ, pecuniæ avidus sum. 2. Macch.

Dicunt. 'Αφιλάργυρος, non amans pecuniæ, non avarus. [Epist. ad Hebr. xiii. 5. 'Αφιλάργυρος ὁ τρόπος. 1 Tim. iii. 3. Oportet Episcopum esse——ἀφιλάργυρον.]

Ψευδάργυρος, adulterinum argentum, ex Strab.

'ΑΡΔΙΣ, ιος, ἡ, cuspis teli, apud Herod. [lib. 4. §. 81. τοῦτο δὲ ἔλεγον ὡς ἐπιχώριον ἐστὶ ἀρδὶν γενέσθαι.——πλείστην μὲν πάντας ἐκείθεν ἀρδὶν ἔκαστον μίαν ἐστὶ τοῦ ἱστοῦ κομίσαι.——κομιεῖσθαί τε δὲ χρῆμα πολλὸν ἀρδίν, &c.] Exp. et aculeus sagittæ. Aff. et plur. ἄρδες ex Herodoto pro, pharetræ. (V. Æsch. Pr. 878.) ☞ Etymol. deducit ab ἄρω, quod est ἁμάζω.

'ΑΡΔΩ, f. σω, irrigo. (V. Æsch. Pers. 487. Sic Apollon. Rhod. iv. 269. ᾧ ἐπὶ πᾶσα 'Αρῆτιν ἀρόῃ. A quo tota rigatur nigra. V. etiam v. 1735. ejusdem libri.) ¶ Item potam præbeo, adaquo, aquatum duco, ut Bud. interpr. apud Herodot. καὶ ἄρσας τὸν ἵππον.

'Αρδομαι, irrigor, ut Ibycus apud Athen. lib. 13. καλάμαι μαλίης ἀρδόμεναι ῥοὰν ἐκ φυταμέων.

'Αρδμὸς, οῦ, ὁ, irrigatio, item aquatio. Il. σ'. et Od. ν'. 'Αρδευμὸς, pro eodem, in Nic.

'Αρδάνιον, ου, τὸ, vas in quo pecudes adaquantur: vel potius certa para vasis, quod ἀρδεῖον appellabatur. Lege Polyb. Eustath. Hesych. Suid.

'Αρδὴν, idem quod ἄρδω, irrigo. (Æsch. Pr. 851.) Item adaquo, Theophr.

'Αρδησις et ἀρδμὸς, irrigatio vel adaquatio. [Athen. Deipn. lib. 5. Strab. Geog. l. 4.]

Ἄρδω, inquinamentum, apud Gal. in lex. Hippocr. • Pherecrates ap. Eustath. ad Iliad. Φ. p. 707.•
Ἀρδαλος, idem. exp. et, qui mundè non vivit. Hesych.
Ἀρδαλίω, ῶ, inquino, conspurco, apud Erot. et Gal.

Composita.

Διάρδω, idem quod ἄρδω.
Ἐπάρδω, idem. Arrian.
Ἐπαρδεύσις, irrigatio, adaquatio, ἄρδευσις. Laërt. in Epicur.
Καρδὶς, bene irrigatus, irrigationi aptus et conveniens. Plut. in causis natural.
Κατάρδω, idem. Citatur et metaphorice signif. pro, perfundo laudibus, ex Aristoph. in Acharnens.
Παραρδὲς, ἐος, ἑ nai ὁ, nimis irrigatus, Il. Φ'.
Προσάρδω, irrigo, unde pass. Προσάρδομαι, irrigor et alluor.

Ἀρέσκω, F. ἀρέσω, P. ἤρεσα, placo, seu amicum reddo, ut Il. ί. et τ'. Ἀλλ' ἤδέ μοι ἀρέσει. Item ἀρέσκω (apud Homeri posteros) placeo. Xen. τῷ χαίρειν ἕκαστα οὐ ἀρέσκει. † Xen. Pæd. l. 3. p. 82. c. cum dat.† Dicitur et ἀρέσκει σε, apud Thuc. Plat. Synes. placeo tibi, probo me tibi. (cum Acc. Aristoph. R. 103.) Dicitur et ἀρέσκει μοι παίζων, placet mihi ludere vel libet, ut apud Herodian. Et τὰ ἀρεσκόντα, placita, Plut. ¶ Ab ἄρω fieri vult, vel potius a futuro ἀρῶ. Nam quam alicui placemus aut ei gratificamur, ei quodammodo nos accommodamus.
Ἀρεσκόντως, adverb. grate. Eurip. ἀρεσκόντως σοι, ex animi tui sententia.
Ἀρέσκομαι, voce media, idem quod act. ἀρέσκω, placo, seu amicum reddo. ut Od. Υ'. Τοὶ γὰρ ἐγὼ τὸν ξεῖνον ἀρέσκομαι. Sic et Xenoph. dixit ἱερῶν θυσίαις ἀρέσκεσθαι. † Ἀρέσκομαι Med. φρένας αἵματος: præcordia sanguine exsaturare. Hesiod. Asp. 235. v. ibi Tzetz.† ¶ Ἀρέσκομαι τούτῳ, hac in re satisfit mihi, acquiesco, placet conditio. Luc. (Æsch. Suppl. 663.)
Ἀρεστὸς, ὸν, ὁ, placitus, gratus. Plut.
Ἄρεστον, Bud. idem esse ait quod Latinis decretum et placitum.
[Ἀρεστὸς. Herodot. Hist. lib. 6. c. 129. τοῦτο δὲ τῶν αἰτίων, ἀρξάντων, καὶ ὧν ἑωυτῷ μὴ ἀρεστὸς ἦρχετο, ὁ δὲ Κλεισθένης ὡρέετο δῶν τι πρήγμα ἐναντίωσιν.]
Ἀρεστὴς, ῆρος, ἡ, libum, genus placentæ diis consecratum. Etymol. Eustath.
Ἀρεστήριον, ου, τὸ, exp. sacrificium.
Ἄρεσκος, ου, blandus, placendi studiosus, gratiam ascupatur et captator, qui apud omnes gratiosus esse cupit, ab omnibusque gratiam inire. Aristot. in Rhet. lib. 2. 3. 4. et 9.
Ἀρεσκὰ, ἡ, Bud. interpr. comitas assentatrix, facetosa urbanitas, lepos in sermone. Theophr. Laërt.
Ἀρεσκάομαι, F. ήσομαι, comiter appello, comiter cum aliquo ago et blandior. Plut.
Ἀρέσκωμα, τὸ, blanda appellatio, et adulatoria. Plut.

Composita.

Ἀνδρηφέρεσκος, ου, ὁ nai ἡ, hominibus placere studens, hominum favorem ascupans; idem quod ἄρεσκος, 1 Cor. 6. [Epist. ad Ephes. vi. 6. μὴ κατ' ὀφθαλμοδουλίαν ὡς ἀνθρωπάρεσκοι. Col. iii. 22. Suic. Thes. Eccl. i. 340. Hominibus placere studens, qui hominum favorem ascupatur.]
Ἀνθρωπαρέσκεια, ἡ, studium placendi hominibus.
Ἀναρέσκω, displiceo, non placeo, improbor. Thuc. καὶ δῆλον ὅτι ἐν τοῖς πλείοσιν ἀρίστοις ἔργοις, τοῖς δ' ἐν μέσῳ οὖσι ἀρρᾳθὲς ἀναρέσκομαι. Dicitur etiam ἀναρέσκει μοι τοῦτο, displicet mihi istud. Item ἀναρέσκει μοι παίζειν. Et cum accus. ut Plato, εἴ μοὶ τοι μὴ τὸν βίβλινον ἀναρέσκει. Cum accus. rei significat improbo, repudio, ut apud bibliorum interpr. Eccles. 21.
Ἀπαρέσκομαι, ægrè fero vel implacidè. Item improbo, cum dat. Item placo, demereor, cum accus. ut Il. τ'.
Ἀπάρεστος, ου, ὁ nai ἡ, ingratus, injucundus, talis ut placere hon possit.
Αὐτάρεστος, sibi ipsi placens. Hesych.
Διαρέσκομαι, displiceo.
Δυσάρεστος, inceptus gratiæ ascupator, apud Athen.
Δυσάρεστος, cui placere difficulter queas, morosus. Isocr. Et neutro gen. δυσάρεστον, morositas, offensio. Δυσαρεστεῖν, morosè, offenso animo.
Δυσαρεστία, ᾶς, non hilariter affectus sum, implacidè me habeo, morosum me præbeo (ut ægroti qui in lecto acquiescere nequeunt et jactantur.) Synes. Item offenso sum animo, apud Polyb.
Δυσαρέστησις, displicentia sui et tædium. Plato in Axiocho et Polybius.
Ἐξαρέσκομαι, placo. Xen. in Œcon. καὶ τοῖς θεοῖς ἐξαρέσκεσθαι θύοντας.
Ἐξαρεσκάομαι, idem.
Ἐπαρέσκομαι, placo, reconcilio.
Εὐάρεστος, blandus, placere cuilibet volens. Item placidus, obtemperans, Bud. ex Xen. Εὐαρέστως, blandè; ut, εὐαρέστως ἔχειν.
Εὐάρεστος, bene placens, gratus, placidus. Basil.

Εὐαρέστως, gratè. In epistola ad Hebr. cap. 12. εὐαρέστως τῷ Θεῷ, adeò ut grati simus Deo.
Εὐαρεστέω, ῶ, libens acquiesco et hilariter comprobo. Plut. Item placeo, apud Basil.
Εὐαρεστέομαι pro εὐαρεστῶ, apud Diodorum. Εὐαρεστησία, placabilitas, animus non asper, et placidè composita mens, Aristot.
Εὐαρεστήριος, placatorius.
Συναρέσκω (συμφέρω.) complacitum est. συνήρεσε ταῦτά μοι. Dem. et Xenoph.

Ἄρηϊθος, ὁ, virtus; propriè virtus bellica. Nam ut virtus à viro, sic ἀρετὴ ab Ἄρης deduci existimatur. Affirmatur tamen et alia etyma. nimirum ut dicatur ἀρετὴ, παρὰ τὸ ἀρῶ, τὸ ἁρμόζομαι, ἀρετὴ, καὶ κατὰ μετάθεσιν τοῦ στοιχείου, ἀρετὴ, ἡ ἐνέργειαι κτῆσις, ἢ ἕξις ἡ αἱρετωτάτη πάντες. ἡ παρὰ τὸ ἀείρειν, ἡ πᾶσιν ἀείσιμον. ἡ παρὰ τὸ αἰρῶ τὸ σφαιρῶμαι. Iliad. Ψ'. αὐτὰρ ὃ τὴν πρώτην ἀρετὴν ἀρητῆρ τε βίη τε. Iliad. ε'. πολλὸν ἀρετὴν ἀναφαίνων. Et ἀρετὴ ἔπεται. Iliad. Ψ'. (Eurip. Med. 630. 646. Soph. Trach. 636.) ¶ Apud prosæ scriptores ἀρετὴ interdum est virtus generali appellatione, ut et apud philosophos oppositam habens κακίᾳ. Interdum peculiariùs, prout de hac vel illa re agitur. Ἀρετὴ τῆς χώρας, regionis præstantia aut bonitas, id est, fertilitas, apud Plat. de leg.
Ἀρετάω, ῶ, virtutis felicitatem assequor, id est, quæ virtutem comitatur, ut quidem interpr. Hes. Steph. Alii exp. feliciter procedo. Od. Φ'. τὰ ἀρετῇ καιὰ ἔρχα, vulgò exp. non rectè succedunt. Alii, non redduntur beatum, vel ad felicitatem non perveniunt.
Ἀρεταῖον, apud Eust. videtur idem esse.

Composita.

Αἰναρέτης, ου, ὁ, cujus gravis est virtus et pernicies, qui virtute abutitur, qui virtutem habet ad malos usus. Il. α'.
Ἐπάρετος, ου, ὁ nai ἡ, virtutis particeps, vel virtute præditus. Herodian. l. 2. ἐπάρετον ἀρχὴν dixit, imperium commendabile virtutis ergò.
Φιλάρετος, virtutis studiosus. Aristot. Eth. l. 1. c. 8.

Ἀρήγω, F. ξω, auxilior, opem fero, propriè bello: nam ab Ἄρης deducitur. Il. ά. Ἦ μάν μοι πτερόεντα ἴτεον καὶ χεῖρας ἀρῆξαι. Xen. Pæd. 1. τοῖς φίλοις ἀρήγειν, et in Œcon. ἀρήγειν τῇ χώρᾳ. Apud Eurip. Med. 1277. ἀρῆξαι φόνον δεῦρ' ἐμοὶ μιᾷ τέκνοις, arcere eadem à filiis vel propulsare. (ἀρῆξε δαίμων ἄλλοτε. Sch. expl. ἀρῆξ βλάβεσιν, ἔστι μὲ ἐκ τῶν πολεμίων ἔλκειν γοῆτας. Æsch. S. c. Th. 121. Ch. 259. Rem. 295.)
Ἄρηξις, auxilium. Æsch. in Prom. [Soph. Œd. Col. 564. πολὺν λόφον θεῶν ἄρηξιν, ἑδράνων; Elect. 881.]
Ἀρηγὼν, ὄνος, ὁ nai ἡ, auxiliator, auxiliatrix, vel defensor. Il. Υ'.
Ἀρωγὸς, idem quod ἀρηγὼν, Hom. [ναὸς ἀρωγοί, o Socii navis. Soph. Aj. 201. Œdip. Tyr. 127. 215.] † τὰ ἀρωγά: quæ utilia sunt. El. 464.†
Ἀρωγὴ, ἡ, auxilium. Il. Υ'. et Ψ'. (Æsch. Pers. 733. Aristoph. R. 1296.)

Composita.

Ἀναρήγω, auxiliando propulso.
Ἀναρωγὸς, opitulator.
Συναρήγω, idem quod ἀρήγω, auxilior. Iliad. ά. ἐκ Τρώεσσιν ἀρῆξαι, pro συναρῆξαι. (Æsch. Ch. 723.)
Συναρηγὼν et συναρωγὸς, pro ἀρηγὼν et ἀρωγὸς, Apoll. Sic συναρωγὴ, pro ἀρωγὴ. Apoll. [Rhod. Arg. l. 302. ἀτὰρ μετ' ἐμεῖτά γ' ἀριστῆες συναρωγῇ. Schol. ἐκ τῆ τῶν ἀριστέων ἀρωγῇ, τοῦτ' ἔστι βοηθείᾳ.]
Συναρωγὸς, idem quod συναρωγὸς, auxiliator. Nicand. in Alexiph.
Συναρήγω, simul auxilior.
Συναρωγὸς, auxiliator.

Ἄρης, ους, ὁ, Mars. Il. ά. Δεινοὶ δηϊόωντες Ἄρηος. Et Il. έ. Ἄρες, Ἄρες, βροτολοιγὲ, μιαιφόνε, τειχεσιβρῶτα. Item proelium. Il. Β'. Κῦν Γ' ἴφθιμοι ἐπὶ δίπτυον, ὄφρα ξυνάγωμεν Ἄρηα. Et Il. σ'. Αἴ κέν πως στὺξ πυκινὴν ἀρὴν ἀλεείνῃς ἰοῦσαι. Sic et apud Sophoclem in Antigone, ἄρης pro πόλεμος. Significat et peculiari significatione τὸν περὶ στήλαις ἀγῶνα, inquit Eustathius: ut Il. ρ'. —— δῦ δὲ μιν Ἄρης ἀκάμας. Schol. Sophoclis in quodam Ajacis loco vult accipi pro λόφος sive μάχη. (ἄρες δίλοχοι. Æschyl. S. c. Th. 53. Ag. 48. ἄρες γ' Ἀτρειδὼ ἐν στέρνοις ἔχει. Eurip. Phœniss. 140. Soph. Œdip. Tyr. 199.) ¶ Item vulnus, plaga. Il. γ'. Ἰδὰ μάλιστα γίγνετ' ἄρης ἀλιγκὶς ἰζηοῖσι βροτοῖσι. Item pro corde ipsa quæ fit vulnerando. Qua in significatione usus est etiam Sophocles in Ajace. στηθέων λιβάδα πέσσων ἄρης ξυναλγὴς μετὰ τοῦδε τυραννεῖ: ubi tamen schol. exp. θάνατος. ¶ Item pro ferro, de qua signif. vide Eust. † Hujus diversi declinandi generis, diversæque primæ syllabæ quantitatis causas tradit Diaconus ad Hesiod. Asp. v. 97. sive p. 196. editionis Heinsianæ 4to.†

Ἄρθρον, ου, τὸ, artus, articulus, naturalis omnium compages, ut definit Gal. lib. de ossibus. Soph. in Trach. πάρεστι πᾶς ὁ ἄρθρον ἢ λυθῆναι, ubi lenocinii vinculum compagis. (Œdip. Tyr. 736. 1032. 1294. Tr. 792.) Apud Dioscor. ἄρθρων ἀλγήματα, ἄρθρων λελυμένα. Herodotus naturam equam ἄρθρα etiam vocavit in Thalia, τῆς ἵππου ταύτης τῶν ἄρθρων ἐπιμελείας τῇ χειρί. Metaphorice dicitur etiam de voce, ut, ἄρθρα τῆς φωνῆς ποιεῖν, vocis articulum formare. Aristot. lib. 4. anim. ¶ Est etiam vox grammaticorum. ☞ Etymologistes deducit ab ἄρω, τὸ ἁρμόζω, παρὰ τὸ ἀρηρέναι ἀλλήλοις. aut ab αἴρω, verso ρ in θ.
Ἀρθρικὸς, ου, τὸ, articularis, articulis quadrans et convenions, Hippocr. Item ex articulis laborans, podagricus, vel chiragricus, articularis.
Ἀρθρῖτις, ὁ, artuum seu articulorum dolor, articulorum morbus, seu morbus articularis vel articularius. Herodian. lib. 3.
Ἀρθριτικὸς, ὸν, ὁ, articulorum morbo laborans. Aretæus, Dioscor.
Ἀρθρώδης, ους, ὁ nai ἡ, articulosus, Xen. Aristot.
Ἀρθρόω, ῶ, F. ώσω, articulo, ligo, formo; ut, ἀρθρῶσαι τὸ φωνῆν. Et etiam, articulatim distincteque formo et explico, explano.

Composita.

Ἄναρθρος, ου, ὁ nai ἡ, q. d. inarticulatus, articulis carens, aut male articulatus. Aristot. Item metaph. debilis, ar-

tum beneficio destitutus, apud Soph. (Tr. 119.) et Eurip. in Oreste. Dicitur etiam de voce, ut ἄρθρα, apud Plut.

Ἀναρθρία, ἡ, articulorum seu artuum debilitas.

Διαρθρόω, ῶ, articulis suis distinguo. Apud medicos est, jungo, annecto. Est etiam effingere et conformare, exprimere, ut apud Plat. in Symp. Item membratim et artuatim absolvo, compono, exactè finge. Item explico. Budæus ex 1. Eth. 7. Ponitur et pro explanare, lib. 1. Metaphys. 9. et in 1. de gen. anim.

Διάρθρωσις, articulatio, artuum commissura. Et pro artuum agilitate. Plat. Est etiam explanatio. Bud.

Διαρθρωτικός, ή, ό, articulandi et membra committendi vim habens.

Decomp. Ἄμαρθρος, inarticulatus, articulis nodisque non distinctus: ut pedes elephantorum. Ἀμάρθρωτος, articulis membrisque suis non distinctus. Loc.

Ἔναρθρος, articulatus, Athen. lib. 9. Ἐνάρθρως, articulatè seu articulatim.

Ἐξάρθρος, ex articulis suis emotus, luxatus. Suid. Significat etiam eum cui articuli naturaliter extant et prominent. Hippoc. et Gal.

Ἐξαρθρόω, ῶ, articulis seu arteb. emotus sum. Gal. et Hippocr.

Ἐξάρθρημα, τό, luxatio, in qua totus articulus à sua sede recessit.

Ἐξάρθρωσις, idem.

Ἐξαρθρίω, ῶ, artus suis locis emoveo. Aristot. Ἐξάρθρημα sive ἐξάρθρωσις dicitur, quum os extra fracturam suo loco movetur.

Καταρθρόω, articulo.

Παραρθρόω, ῶ, ex articulis parum dimoveor aut dimotus sum ut detortus, paululum luxatus sum. Gal.

Παράρθρημα, τό, parva luxatio, per quam scilicet articulus paululum à suo loco naturali excessit. Παράρθρωσις, idem.

Προσαρθρόω, ῶ, per articulos annecto. Hippocr.

Προσάρθρωσις, ossium motorum commissura naturalis. idem quod διάρθρωσις. Hippocr.

Συνάρθρος, articulo copulatus. (V. Æschyl. Ag. 262.)

Συναρθρόω, ῶ, q. d. coarticulo, compingo, ex Hippoc. l.

Συνάρθρωσις, compages ossium. Hippocr.

Decomp. Ἀσυνάρθρως, inarticulatè. Mœr. Trism.

Ἄρι, vocula, quæ præfixa vocabulis apud poetas significationem augeat, significans idem quod ἄγαν, valde. ut in ἀριδήλως, ἀριδείκετος, &c.

ΑΡΙΘΜΟΣ, οῦ, ὁ, numerus, (Etym. deducit παρὰ τὸ ἄρω, unde ἁρμός, mutato spiritu et pleonasmo τοῦ θ καὶ ι, ἀριθμός, quòd sit ἐκ μονάδων ἁρμογῆς.) In quibusdam loquendi generibus accusativus effertur per ablativum. Xen. Hell. 3. παρέμιξαν τοῖς Ἕλλησι τὸν ἀριθμόν. Sic. ἕως vel ἑκκαὶ εἰσὶ τὸν ἀριθμὸν, numero sunt decem vel duodecim. Ὁ ἕως ἀριθμὸς, denarius numerus. Sic ὁ δώδεκα ἀριθμὸς, &c. duodenarius numerus, &c. Item numerus, pro hominibus nullius pretii, ut apud Aristoph. in Nub. †v. 1205.† ἐννέ λίθοι, ἀριθμὸς, πρίσματα. Sic apud Horat. nos numerus sumus.

Ἀριθμέω, ῶ, F. ήσω, numero. Cum accusativo, Hom. Xen.

Ἀριθμοῦμαι, pro eodem ponitur, apud Thuc. et Aristot. ut docet Bud. Item passivè, numeror. Hom. Luc. (Theoc. ογ'. 72.)

Ἀρίθμημα, numeratio, id quod numeratur. Æsch. in Eumen. (756. ἴσον γάρ ἐστι τἀρίθμημα τῶν σπόρων.)

Ἀριθμησις, εως, ἡ, numeratio, enumeratio.

Ἀριθμητὴς, adnumerator, in Anth. Epigr.

Ἀριθμητὴς, numeralitis. (Theoc. οβ' 48. ογ'. 37.) Ἀριθμητικὴ, numerandi peritus. Item ἀριθμητικὴ, sub. τέχνη, numerandi ars, arithmetica. Interdum ἀριθμητικὴ, ἡ, ὁν, ad arithmeticam pertinens; ut, ἀριθμητικὴ ἀναλογία, apud Aristot.

Composita.

Ἀνάριθμος, ος, ὁ καὶ ἡ, innumerus, et pro eodem ἀνήριθμος, apud poetas. Accipitur etiam pro homine qui in nullo numero est, id est, pro vili, ut apud Soph. in Ajace. (Œdip. Tyr. 168.)

Ἀναριθμέω, ῶ, enumero, dinumero. Ἀναριθμοῦμαι, pro eodem ex Dem. Ἀναρίθμητος, innumerabilis. Item immensus, ut Soph. in Ajace, ἀναρίθμητος χέρσος.

Ἀνεριθμέω, ῶ, pernumero, percenseo; vel simpl. numero, enumero, recenseo. Xen. †Ped. l. 3. p. 69. a.† Isocr.

Ἀνεριθμοῦμαι, idem apud Xen. ἀνεριθμήσατο ἅπαν τὸ στράτευμα, quum recensuisset universum exercitum. Item numeror, enumeror. apud Isocr.

Ἀνερίθμησις, numeratio, enumeratio, recensio. Item pro narratè.

Διαριθμέω, ῶ, et διαριθμοῦμαι, dinumero, distinctè numero, numerando discerno, enumero, Plat. lib. 7. de leg.

Διαρίθμησις, dinumeratio, appellatio. Vitruv.

Ἐναρίθμιος, non vulgaris, qui aliquo in numero habetur, Plato in Philebo.

Ἔναρίθμιος, qui annumeratur, annumeratus, in numero habitus, Hom. Basil. †Apoll. Arg. 1. 143.†

Ἐναριθμέω, ῶ, annumero. (Soph. Œdip. Tyr. 1212.) [Ὦ γενεαὶ βροτῶν, ὑμᾶς ἐγὼ ἴσα καὶ τὸ μηδὲν ζῶσας ἐναριθμῶ. Vide Schol.]

Ἐναρίθμιος, idem cum ἐναρίθμιος.

Ἐξαριθμέω, ῶ, enumero, recenseo. Isocr. de pace.

Ἐξαριθμήσις, ἄρμα, pro eodem. Greg. Ἐξαρίθμησις, enumeratio.

Εὐαρίθμητος, numerato facilis. Item paucus. Plat. in apolog. et sympos.

Ἰσάριθμος, numero par et æqualis. Herodian.

Ἰσαρίθμως pro eodem. In plur. ἰσαρίθμοι, totidem.

Decomp. Ἀνισάριθμος, inæqualis, qui non est par numero. Xen. [Epist. ad Sotiram. v. Ἐμοὶ δὲ δοκεῖ,—εἶναι ὁ θάνατος αἴσχιον, εἰ μὴ τι καλὸν εἶναι· ἴσος δὲ ζῆσαι, οὐχ ὡς πάντων, ἀνισάριθμον ἐστὶν φάναι τὸ μὲν ἁμεῖνον τῆς γενεσεως, τῷ ἰσχυὶ ὁ ἀβροτία.]

Καταριθμέω, ῶ, enumero, connumero, vel simpl. numero. Plut.

Καταριθμοῦμαι, etiam dicitur pro eodem, tam in passiva voce quàm in media, apud Isocr. Æschin. et Polyb.

Decomp. Συγκαταριθμοῦμαι, simul enumero, ex Aristot. in prædicamentis.

Μετριθμὸς, annumeratus, connumeratus, ex Apoll. †Arg. 1. 203.†

Νήριθμος, idem quod ἀνήριθμος.

Ὁμοιάριθμος, qui ejusdem est numeri.

Προαριθμησις, prænumeratio. Greg.

Συνήριθμος, qui eadem numero continetur et eum auget, ex Phalar. Συνήριθμος, idem in Epigr.

Συναριθμέω, connumero. Aristot. Rhet. lib. 1. [Plat. Phileb. li. 23. εἰμὶ δ', ὡς ἔοικεν, ἐγὼ γελοῖός τις ἑταῖρος ὑμῖν· οὐδὲ διαντὰς καὶ συναριθμούμενος. Lucian. Amores. Æschin. de falsâ Legat.]

Τεσσαρίαρθμος. Æschyl. Pers. 431.) [οὔ γὰρ πω' ἦσθ, μετ' ἀρ' ἐμέρα μία πλῆθος τεσσαρίαρθμα διδρύοντο Scalig. Schol. τεσσάρων ναυῶν τὸν ἀριθμόν.]

Τεταρίαρθμος, q. d. subannumeratio, ex Greg. Naz.

Ὑπερίαρθμος, qui est altra numerum, q. d. supernumerarius.

ΑΡΙΟΒΑΡΖΑΝΟΣ, nomen emplastri, de quo vide Gal. lib. 1. τῷ κατὰ νέφρας, et Paul. Ægin. lib. 3. cap. 23.

ΑΡΙΞ, ῖκος, ὁ, Suidas dicit esse instrumentum fabrile. Meminit et Poll. lib. 7. Est etiam herba quædam. Gal.

ΑΡΙΣΤΕΡΟΣ, ᾶ, ὁν, sinister, lævus. †Xen. Ped. 1. 2. 13.† ἐν' ἀριστερὰ χειρὸς, ad sinistram manum, Apoll. lib. 2. Ἐν ἀριστερῇ, Iliad. Β'. sinistrorsum. †Ἐς ἀριστερὰ ἴμεν στρατεύειν: de exercitu ad sinistrum latus. Xen. Ped. l. 3. p. 71. c.† Herodot. ἀριστερὰς χειρὸς ἔντες, ad sinistram manum intranti. Dicitur et ἐν' ἀριστερᾷ, sinistrum versus, sinistrorsum, apud Plutarch. in apoph. et ἐς ἀριστερὰν, ad sinistram, apud Herodot. ¶ Ἀριστερὰ, veteres vocabant τὰ μικρά: ut contrà δεξιὰ, τὰ σωτικὰ, ut annotat schol. Soph. in Ajace. Apud Hom. Od. ὁ. ἀριστερὸς ἴφις, infausta avis. Ἀπὸ τοῦ ἄριστον καὶ' ἀντίφρασιν, ἢ ὅτι' ὑφημισμὸν, inquit Etymolog. et Eust.

Composita.

Ἀμφαριστερὸς, ᾶ, ὁ, lævus utraque manu, qui dextra ut sinistra utitur, q. d. ambisinister, ἡ ἀμφαριστερὸς ἀριστερὸς, ex Aristoph. Exponitur etiam sinister et infelix.

Ἐναριστερὸς, sinister, ineptus. Pro quo Phryniehus vult dici σκαιὸς. [Aristoph. Av. 1566. ἐναριστερ' ἔζευκας ἁμαξιχο; Athen. Deipn. lib. 4. οὐχ οὕτως ἄγχιμος, ἀλλ' ἐναριστερὸς ἵππος. Herodot. Hist. lib. 4. cap. 191. Μάξυες δὲ τὰ ἐκ δεξιὰ τῶν πρόσθιων κομόωσι, τὰ δ' ἐναριστερὰ κείρουσι. Phrynich. Eclog.]

Ἐναριστερίσκος, (q. d. sinisteritas) ineptia, insulsitas. Aristot. in lib. de virt. et vitiis.

Ἐναριστερὸς, sinistrè, ineptè. Plut.

ΑΡΙΣΤΟΝ, ου, τὸ, prandium. †Xen. Ped. 1. 2. 11. et 3. 10.† "jentaculum." (Sic dictum quasi ἄριστόν τι ὄν, utpote ἄριστον κατὰ καιρὸν, vel quod πρὸς τὸν Ἄρεα (id est, ad bellum) perficiscentibus appararetur; vel à nomine ἄρα, id est, à precibus: quia veteres nisi deos precati ad prandium non accedebant. Vide Plut. in Symp. lib. 8. cap. 6.) Apud Thuc. ἄριστον ποιεῖσθαι, prandere, quod frequentius dicitur ἀριστοποιεῖσθαι.

Ἀριστάω, ῶ, idem quod ἀριστοποιοῦμαι, prandeo. †Xen. Ped. 6. p. 109. a. Aristoph. Nub. 415. μὴ ἀριστᾶν ἐνθουμεῖ: neque prandere velis. ἀριστήσαν. Xen. Ped. l. 2. 11. Sic ἀριστήσαντες plusq. perf. Xen. Ped. l. 3. p. 72. c. ἀριστήσας aor. 1. l. 4. p. 89. a. ἀριστήσων fut. 1. l. 5. p. 130. d.† Athen. l. 4. et Plut. (Aristoph. R. 379.)

Ἀριστίζω, prandio excipio, prandium præbeo. Aristoph. in equit. [535. ubi Schol. Ἀριστίζω δὲ, τράφω, ἄριστον ποιοῦμαι ἐπίζω. Av. 660. Ἀριστίσω δ'.]

Ἀριστητὸς, ῆ, ὁ, prandii tempus. Hesych.

Composita.

Ἀνάριστος, ος, ὁ καὶ ἡ, impransus, non pransus, qui pran-

dium non cumpsit. Possit etiam exponi, prandio carens. Utitur Xen. et Plut.

Ἀναριστέω, ῶ, non prandeo, unde partic. ἀναριστῶν, qui pransus non est. Hippocr.

Ἀναριστὴς, impransus, Aristoph.

Καταριστᾶν, prandere. Athen. lib. 10.

Ὀλιγαριστία, ἡ, prandium perparcum, cùm pauculo cibo in prandio, contenti sumus.

Προαριστάω, ῶ, priùs prandeo. Laërt.

Συνάριστος, comprandior, qui simul prandet. Xen.

Συναριστάω, ῶ, simul prandeo.

ΑΡΚΕΥΘΟΣ, ου, ὁ, juniperus: dicta παρὰ τὸ ἀρκεῖν πολλοῖς, id est, βλάπτειν, quòd celet noxam. habet enim spinas occultas quibus pungit. (Theoc. Id. 1. 133.) Sic appellatur et arbor et ejus fructus, ut inquit Schol. Nic. in Ther.

Ἄρκευς, ὁ, bacca seu fructus juniperi. Et pro bacca cedri. Dioscor. est etiam ipsa arbor. lib. 1. cap. 104.

Ἀρκεύϊνος, juniperinus, et, ἀρκεύϊνος οἶνος, Dioscor. l. 5. Et ἀρκεύϊνα ξύλα. lib. 3. Rerum cap. 6.

ΑΡΚΕΩ, ῶ, propulso. ut Il. ἡ. Ὅς τ' εἰ καὶ νέτι παιδὸς ἀνὴρ χρεὼ ἦμαρ ἀμύνῃ. Et paulò antè, σταμνὸς δὲ οἱ ἦμαρ ἀφύσῃ, ubi sch. ἀκέσῃ vel βλάψει. ¶ Item auxilior, opitulor. Ἀκεῖν, αι, ἀρωγὴ φίλοις, apud Soph. † El. 328.† ¶ Item sufficio, satis sum, item par sum, satisfacio. †ἑαυτῷ Xen. Ped. l. 4. p. 100. a. qui alieno auxilio non egot. ἰδίοις ἀρκέσαι τοῦτο μηχανήμασι l. 5. p. 139. b.† Plat. de rep. 2. πῶς ἡ πόλις ἀρκέσει ἐπὶ τοσοῦτον στρατεύειν; Chrysost. εἰς ἀρκῶ πρὸς τὸ τοῦ πράγματος ἦχος. Cum dat. Synes. πῶς ἀρκέσω μείζοσιν ἰσχύσαι συνέχειν; par esse potero solicitudinibus. Ἀρκεῖ res etiam dicitur: ut, ἀρκεῖ μοι ταῦτα, sufficiunt mihi ista. †Sic Xen. Ped. l. 2. 42. a.† Exp. et, his sum contentus; unde τὰ ἀρκοῦντα, quæ sufficiunt, quæ satis sunt, apud Xen. †de opibus. Ped. p. 211. d.† In hac signif. frequentatur additur infinitivus ut Isocrat. de pace, εἰ ἀρκεῖ ἅπασι ταῦτα ἁμαρτεῖν. †Xen. Ped. 1. 6. 13. addito et μόνον quod recat: Ped. l. 3. p. 76. Sequitur aliquando ἵνα pro inf. Xen. Ped. l. 3. p. 84. b.† [οἷόν ἀρκεῖν μένειν, aut erit si intus manent. "Imo, Satis sit quod intus maneant, i. e. Sinas eum intus manere." Soph. Aj. 76. ib. 80. V. Æschyl. Fam. 213. Pr. 622. Sophocl. Œdip. Tyr. 1232.)

Ἀρκούντως, adverb. sufficienter, satis, abundè, Thuc. †Xen. Ped. l. 5. p. 113. d.†

Ἀρκέσιμος, ὄμος, sufficio, par sum, Thuc. Frequentius est pro, contentus sum, acquiesco. Nam qui contentus est aliquibus rebus et acquiescit, illæ ei sufficiunt: hinc ἀρκεσθεὶς τούτοις, apud Plut.

Ἄρκεσμα, τὸ, auxilium. Hesych.

Ἄρκεσις, εως, ἡ, idem. Item utilitas, ut exp. apud Soph. in Œdipo Col.

Ἀρκτὸς, οῦ, ὁ, sufficiens. Ἀρκτὸν, sufficit, satis est. Matth. 6. Et adverb. ἀρκτῶς, sufficienter, satis. Hesych.

Ἄρκιος, ία, ὁ καὶ ἡ, propulsatorius, vim propulsandi habens, Nic. Item adjuvans, utilis, apud eundem Nic. Item sufficiens, in Anth. epigr. Dicitur de re et de persona. Exp. et frugalis, paratus, ab Hesychio.

Composita.

Ἀνταρκέω, ῶ, sufficiant mihi vires ad resistendum, par sum ad resistendum. Et simpl. pro resisto, apud Suid. Budæus vult ἀνταρκεῖν esse ad ultimum usque obsistere, et non cedere, apud Plut. in epist. ad Dionys.

Ἀναρκέω, ῶ, sufficio. Ἀναρκεῖ pro ἀρκεῖ, sufficit, satis est. (Æschyl. Pers. 474. Ag. 387.)

Ἀναρκὴς, ὁ καὶ ἡ, sufficiens.

Αὐτάρκης, ης, ὁ καὶ ἡ, sufficiens, (q. d. sibi sufficiens, vel per se sufficiens) sufficientias ad aliquid vires habens. (Æsch. Ch. 755.) Cum infin. ut apud Herodot. l. 8. αὐτάρκης ἐστρατεύεσθαι τοῖς ἐπιοῦσι. †Xen. Ped. l. 4. p. 99. c.† Sæpe ponitur cum prepositione πρὸς indente accusat. apud Thucyd. Xen. et alios. Item qui sufficere sibi putat quæ habet, qui sua sorte contentus est: ut quum dicitur, μόνος ἢ ἀνδρὶ αὐτάρκης πλοῦτος ἡ αὐτάρκης. Item qui habet quo contentus esse possit, unde ei opp. ἄδης, apud Aristot. eth. 10. [Polyb. Hist. lib. 3. c. 31. εἰ μέν τις ἐκπλήξει πρὸς αὐτὸν πεῖσεται αὐτάρκως ἐπάξων, &c. Xenoph. Κύρ. Παιδ. lib. 4. ἵνα δ' ἐν αὐτὸν ἐμοὶ πᾶσι γενώμεθα, μὴ αὐτάρκης; ἵνας αὐτόκρατοι αὐτοὶ, εἰ μὴ ἵνα αὐτῶν ἐπιμελὲς πάρεστι, &c.]

Αὐτάρκως, adverb. satis, sufficienter. Hermian. unde αὐταρκέστατα, apud Xen. aponia. l. 1.

Αὐτάρκεια, ἡ, animus sua sorte contentus. Exp. et frugalitas, apud Polyb. [1 Tim. vi. 6. Ἔστι δὲ πορισμὸς μέγας ἡ εὐσέβεια μετὰ αὐταρκείας. 2 Cor. ix. 8. αὐτάρκειαν ἔχοντες πάντοτε. Athen. Deipn. lib. 4. οἱ δ' ἁπλῶς ὄντες, ἅ φιλόσοφοι, τὴν αὐτάρκειαν ἀσκοῦσιν, καὶ τὰ τῆς διαίτης οὕτω, τί ἐνταῦθα σκῶμμα μᾶλλον ἐπιθήσεις;]

Αὐτάρκεω, ῶ, sufficio, satis sum, duro, id est, non deficio.

Βιαρκὴς, ad vitam sufficiens, vitam et victum suppeditans.

Ἀρηρώς, membris valens et vegetus. [Pind. Pyth. γ. 10. Δρῦφε νιν ἀρηρὼς ἀνδρῶν γυναικὸς Ἀστυδαμείᾳ Ἄρεα, &c. Schol. γυναικὶ δὲ, τὴν ἀνδρείαν φησὶ τὴν γὰρ τοῖς μέλεσιν ἐπαρκοῦσαν τῷ σώματι, ἵνα ἄρμα ἀνέλκοι.]

Διαρκὴς, ὄς, sufficientes vires habeo, par sum. † sufficio Xen. Ped. p. 161. b. l. 8. p. 232. d.† Luc. διαρκεῖν φησὶ τὸ δῆσαι. Et διαρκεῖν ἐν τοῖς καμάτοις, apud eundem. Et διαρκὴ λόφον, Phalaris. ¶ Item duro, perduro, permaneo. Luc. ἀνάγκην δὲ καὶ ἐντὸς ἡμέρας διαρκέσαι οἱ πάλαι. ¶ Item suggero, suppedito; ut, διαρκεῖν τοῖς γεωργοῦσι, ex Plut. in Solone. [Διαρκεῖν, pro ἰσχύειν, δυναμένοις. Æschyl. S. c. Th. 348. ° Sufficeo, valeo.°]

Διαρκὴς, sufficiens, abundè instructus, qui satisfacere potest. Theophr. de caus. pl. l. 2. διαρκὴς εἰς ἅπαν ἡ φύσις. Item durans, perdurans. Gal.

Διαρκῶς, sufficienter, perseveranter. Xen.

Διάρκεια, exp. perpetuitas, continuatio, Hermog.

Ἐξαρκὴς, ὄς, sufficio, sum satis, Xen. Ἐξαρκεῖν μοι δοκεῖ τὰς ἀγαθὰς τὰς ψυχὰς ἡ αὐτὴ ἐπιστήμη. Idem cum ὡρὶς aut εἰς. Et cum infin.

Ἐξαρκούντως, sufficienter, satis, quantum satis est, abundè. Isocr.

Ἔξαρκες, sufficiens, Hesych. (Æsch. Pers. 237. Soph. Tr. 338.)

Ἐπαρκὴς, ὄς, propulso. Il. β'. οὐδέν οἱ τόν' ἐπήρκεσε λυγρὸν ὄλεθρον. Sic Apoll. Arg. 2. ἐπαρκέσειν πειρήσετα, arcumnam propulsare, defendere ab arcumna. Et pro opitulor, opem fero. Soph. εἰ τι μέλει δίδυμα τυμβεῖον ἐπαρκέσαντα, opem laturum. Eodem modo Eurip. in Hecuba. φίλαις ἐπαρκεῖν. At in Oreste cum accus. loco dativi, εἴ τι μὲ ἐπαρκέσει. ¶ Item suppedito, suggero, ut Xen. ἐπάρκει μοι ἐπὶ τοῦτο ἡδονὴν φέρεσθαι. Et cum Attico genit. apud eundem, πᾶσιν ἀφθόνως ἐπάρκειν τῶν ἑαυτοῦ. Sic Aristot. ethic. 9. ἐπαρκεῖ τῇ τροφῇ τοῖς γονεῦσι. Interdum cum solo dat. ἐπαρκεῖ τοῖς δεομένοις, subvenire egenis, ut Aristoph. in Pluto, Isocr. et Dem. Οἷς ἐπαρκεῖ πλέθρα γαυνία. Alex. Aphr. non sufficit venter ad concoquendum. (Æschyl. Ag. 1179.)

Ἐπαρκέντως, sufficienter, ἐπαρκέντως μοι, Soph. [El. 357.]

Ἐπάρκεια, ἡ, auxilium. Eurip. Apud Polyb. sæpe pro suppeditatione.

Ἐπάρκειος, auxiliator.

[Ἐπάρκεια. ‡ ministerium.‡ Soph. Œd. Col. 459. καὶ τροφὰς ἴσχε βίου, καὶ γῆς ἄθικτα, καὶ γένους ἐπάρκεια.]

Ἐπάρκιος pro ἄρκιος. Epigr. lib. 1.

Εὐαρκὴς πόλις, urbs munita, et ad propulsandos hostes sufficiens. Strab.

Ζωαρκὴς, vitam adjuvans, vel ad vitam sustentandam sufficiens; ut, ζωαρκὲς φυτόμα, apud Nonn.

Κατάρκει, sufficit. [Herodot. Hist. lib. 1. δεινὴ χώρη οὐδαμὰ κατάρκει πάντα ἑωυτῇ παρέχουσα, &c.]

Ὀλιγαρκὴς, paucis contentus, modico contentus. Et pro frugali vel homine frugi.

Ὀλιγαρκία, vel ὀλιγάρκεια, animus paucis contentus. Greg. Pro eodem dicitur et τὸ ὀλιγαρκὲς substantivè. Luc.

Παναρκὴς, undequaque sufficiens, vel sufficientes vires habens.

[Παναρκέστατος. Æschyl. Χοηφ. 66. διολοῖς ἅτε διαφέρει τὸν αὐτὸν πανταρκέστατον πόσιν βίου. Schol. τὸν εἰς πάντα τὸν χρόνον ἀρκοῦντα αὐτῷ.]

Παντάρκης, omnibus sufficiens, seu omnes juvans. Æschyl. [Pers. 856. εἰδ' ἐ γαραὶς παντάρκης, ἀναξ, &c. Schol. εἰς πάντα; ἀρκῶν, καὶ διαφυγεῖν &c.]

Πολυαρκὴς, sufficio, juxta sufficio. Lucian. in Cyn.

Πολυάρκης, ad multa sufficiens, vel multum sufficiens. Item diu durans, pertinacia usus, inquit Bud. ex Luc. [Herodot. Hist. lib. 4. ἡ Βορυσθένης ποταμὸς ἐστὶ τε μέγιστος τε μετὰ Ἴστρον τοῦτον καὶ πολυαρκέστατος, —τὸν δὲ λοιπὸν Βορυσθένης ἐστὶ πολυαρκέστατος, &c.]

Πεδάρκης, pedibus suis valens, pedibus color. Il. ά. Poëticum.

Περιαρκὴς, ὄς, auxilio venio, ad opem ferendam venio, auxilior. (Soph. Œdip. Tyr. 12. 161.)

ΑΡΚΤΟΣ, ου, ὁ καὶ ἡ, (vel Ἄρκος, de quo infra) ursus vel ursa. † Xen. Ped. l. 4. 7.† Luc. in Demonact. τὸν δὲ ἄρκτον ἢ ἄρκτα λέγειν φιλοσοφοῦντα. ¶ Est etiam nomen piscis apud Aristot. et Oribas. quem interpretes ursam vocant. ¶ Est præterea signum cœleste quod Latini Septentriones. Ursam; et Græci à similitudine ἅμαξαν etiam, id est, currum vocant. Accipitur etiam pro parte orbis septentrionali, ut apud Herodot. lib. 2. λίμνη ἐς καὶ ἐς τὰ μεσημβρινὰ ἴδια, καὶ πρὸς πάντας τοὺς ἀρκτους τὸν ἐπὶ ἄρκτου Ῥωμαίοις δυσχείμερον ἴδιον. † Sic Xen. Ped. 1. 1. 3.† ☞ Etymolog. ab ἀρκὴ derivatum vult pleonasmo τοῦ τ pro ἄρκος, quoniam ἐναρκεῖ ἑαυτῇ, et hyemem transigit sine congressu victus.

Ἀρκτῖος, ου, ὁ, ursinus; ut, ἀρκτῖον στέγος.

Ἀρκτὶ, sub. δορὰ, ursina, scil. pellis.

Ἀρκτικὸς, ῆ, ὁ, septentrionalis, ut, πόλος ἀρκτικὸς: cui oppositus ἀντάρκτικος.

Ἀρκτῶος, ου, ὁ, arctous, septentrionalis, Herodot. lib. 2.

Ἀρκτεία, in urbe Ioniæ honorem virgines Dianæ consecro. vide Harpocr. Suid. et Hesych. item Poll. et Cœlium l. 26. c. 19.

Ἀρκτὼ, sub. ἡ, ursa, Hesych.

Ἄρκτος, ἡ, arctos, septentrionalis, Hesych.

Ἄρκτος, ἡ, arctos, arbor, Hesych.

Ἄρκτος, ἡ, arctos, ursa, Hesych.

Ἄρκτος, ἡ, arctos, ursa, Hesych.

Ἄρκτος, ἡ, arctos, ursa

et Hesiod. Item terræ mensura ovium cohortem. Eust. ex Herodoto, apud quem et Bud. scribit idem ferè esse quod jugerum. (V. Æschyl. S. c. Th. 760. Soph. Tr. 32. Œdip. Tyr. 1201. V. Athen. V. 3. Ant.)

Ἀρουραῖος, ου, ὁ, ad arvum pertinens, in arvo nascens, rusticus. [Aristoph. Ran. 864. Ἀλλᾶς, ἃ σπεῖ τῆς ἀρουραίας δεῦ. Schol. Ἀρουραίας δέ, διότι τὰ λάχανα ἐκ τῆς γῆς φύεται. Acharn. 762. Ὅπως ἐσζαλεῖτε τῆς ἀρουραίου μίσει, &c.]

Ἄρουρα, ης, τὸ, runcinum, aguilles, in Anth. epigr.

Comp. Ἐνάρουρος, qui circa arvum opus facit, agricola, Hom. Exp. etiam, hortulanus mercenarius, ex Hesychio.

Composita.

Ἀπάρατος, inaratus. Hom. (Æsch. Pr. 707.)

Ἀφορία, ᾱ, idem quod ἄρσις. Suid.

Ἄφορτος, inaratus. Φάρος γὰρ ὁ ἄροτος, inquit Etym. v. ἀρότριος.

Βαύαρος, ου, ὁ καὶ ἡ, à bobus aratus.

Γηάρτης, ου, ὁ, qui terram arat, agricola, in epigr.

Δυσάροτος, aratu difficilis.

Εὐάροτος, aratu facilis, vel bene aratus. Εὐάροτος etiam dicitur apud Arch. in Epigr. et εὐάροτον ἐπίδειν, apud Apoll. Arg. l. 2.

Κατηρία, ᾱς, idem quod ἄρσις, ex Aristoph.

Ὀλιγηρία, ἡ, tenue arvum, Epigr.

Ὀψιάροτος, qui serò arat, serus arator, Hesiod. in Erg.

Περιάρω, ῶ, circumaro. Citatur ex Plut.

Προάρτια, ων, τὰ, sacrificia quæ ante arationem fiebant. Suid.

Πρωτιάρης, qui primus aravit vel arat. Hesiod. in Erg.

Ἀρπάζω, f. σω, (et Doricè ξω, inquit Eust.) rapio. † aliud quid quam furari et vi domos intrare. Xen. Pæd. l. 2. 2.9 Aristoph. in Plato, μὼν οὐ κίνδυνος ἀλλ' ἁρπαγή; Item corripio. Luc. ἁρπασάμενος τὰ τέκνα πανταχῆ ἔφυγε τῷ λιμῷ τοὺς Ἀχαιούς, correpto avo. Et metaph. pro, citò intelligo et mente percipio, quasi mente corripio, ex Sophocle nitatur. (φυλάσσω τὸν ἐχθρὸν ἁρπάσαι. Sch. exponit. σπεύδω καὶ θέλω μετιέναι τοὺς ἐχθρούς. Ajac. 2. V. Æsch. 8. c. Th. 630.) Ἁρπάζω σε τῷ σπουδῇ eripio te ex igne.

Ἅρπασμα, τὸ, rapina. Plut de leg. [Lib. 10.]

Ἁρπασμός, idem quod ἁρπαγμός. Plut. Symp. 2.

Ἁρπαστής, οῦ, ὁ, q. d. raptitius.

Ἁρπαστικός, rapax, Arist. physiogn.

Ἅρπαγμα, τὸ, idem quod ἅρπασμα, quod raptum est, rapina, præda rapta. Joseph. Item furtum, concussione quæsita pecunia, inquit Bud. apud Æsch.

Ἁρπαγμός, οῦ, ὁ, raptus, ipsa rapiendi actio, direptio. in qua etymol. usitatius est ἁρπαγή. [Epist. ad Philipp. ii. 6. Christus, οὐχ ἁρπαγμὸν ἡγήσατο τὸ εἶναι ἴσα θεῷ, &c.]

Ἁρπαστής, οῦ, ὁ, raptus, ereptus, furto ablatus. Hesiod. in Erg.

Ἁρπαστήρ, ῆρος, ὁ, raptor, pro quo in prosa ἁρπαστής. Iliad. ψ'. Fem. ἁρπάστρια, raptrix, in Epigr.

Ἁρπαστικός, rapiendi peritus, rapax. Et adverb. Ἁρπαστικῶς, rapaciter, cum rapacitate. Item festinanter, raptim. Et pro eodem ἁρπάγδην apud poëtas.

Ἁρπαστός, ὸς, ὁ, raptus. Callimach. in hym. in Apoll.

Ἁρπαγή, ἡ, raptus, ipsa rapiendi actio, ἁρπαγμός: ut, ἐφ' ἁρπαγῇ τρωπᾶσθαι, apud Thuc. et Xen. † Pæd. 1. 2. 6. l. 4. p. 93. b.† Et ἁρπαγὴν ποιεῖσθαι, apud Thucyd. [Herodot. Hist. lib. 2. cap. 118. ἐλθὼν γὰρ μετὰ τὸν Ἕλληνα ἁρπαγὴν ἐκ τῆς Τεμφίδος τὸν Ἕλληνα στρατὸν πολλὸν διαθέουσα Μεμφίδι. lib. 3. cap. 48. Eurip. Cyclops. 33. Ἰκάρια σπεύδει τῷδ' μ' ἁρπαγῇ δίκην. Cl. Barnes, cum Cel. Miltono, putat legendum ἁρπάγην; ἁρπαγὴ enim actionem notat, ἁρπάγη instrumentum.] (Æsch. Pers. 754. Eurip. Phœniss. 66. 983. 1086.)

Ἁρπάγιμος, rapto quæsitus. Item abreptus, ut, ψυχὴ ἁρπαγίμη, in Epigram.

Ἁρπαγμαῖος, raptui obnoxius. Phrynichus Præp. Soph. p. 5.

[Ἁρπάγδην. Apoll. Rhod. Arg. lib. 1. 1016. ἀλλὰ θοῶς καὶ Ἄρτιος ἁρπάγδην ἰκέτην φέρεν, &c. Schol. Ἁρπάγδην δὲ τὴν ἀπὸ τοῦ ἁρπάζειν ὡς φερόμενον, ἀπὸ τοῦ φέρειν· καὶ ἄγδην, ἀπὸ τοῦ ἄγειν. iv. 875. ἡ δ' ἄλοχον τὸν μὲν ἐφ' ἁρπάγδην χαμάδις βάλε παλυγῶνα. Schol. ἀπὸ τοῦ συρὶς ἁρπαζόμενος ἕλκεται ἀπὸ τοῦ ἑλκόμενος κράζοντα.]

Ἁρπάγη, harpago, instrumentum uncos habens quo vasa ex puteis retrahuntur, ut inquit Hesych. Exp. et ἁρπάγα. vide Poll.

Ἁρπάγη, dicta quædam vasa, itidem à rapiendo, de quibus Alex. Aphr. Probl. lib. 1.

Ἅρπαξ, αγος, ὁ, rapax. † Xen. Pæd. 1. 6. 24. ubi cum πλεονεξίᾳ conjungitur.† Interdum cum genit. ut, ἅρπαξ τῶν δημοσίων, apud Aristot. in Nub. † v. 350.† Reperitur et ἁρπαγέστατος superlat. ¶ Item subst. rapina. Hesiod. δὸς ἁρπάξ, ἁρπαξ δὲ καπά. item harpago, idem quod ἁρπάγη, Poll.

Ἁρπαλίς, ω, ὁ καὶ ἡ, ut, ἁρπαλὶν αἰγὸς, apud Hom. ipsa quæ avidè rapiuntur, hoc est, quorum cupidissimi sumus.

Ἁρπαλέος, rapidus, cum festinatione, promptè. Item avidè. Od. ξ'.

Ἁρπαλίμως, Hesych. idem cum ἁρπαλέως.

(Ἁρπαλίζω, "avide recipio." Μὴ τῶν, ἐπὶ ὀθνείοισιν ἐὼ τετραμένος φρένας ἔσθω, καπνοῦσιν ἁρπαλίζων. Sch. ex. μὴ ἁρπάζων τι ξρωτῶ. Æsch. S. c. Th. 248. Eum. 906.) [Schol. Ἕ. Ξρωτῶς ἐρωτᾶτε.]

Ἁρπαλίζομαι, lubenter accipio.

Καρπαλίμως, celer. (Il. γ'. 117.) Καρπαλίμως, celeriter, raptim, citò, Hesych. ut Il. ν'. Καρπαλίμως τε φέρεν ἅροτρα.

Ἅρπη, ἡ, falx. Item ensis falcatus. Hesiod. Δεξιτερῇ δὲ σπολάδων ἅλλαξεν ἅρπην, &c. ¶ Item avis quædam aquilæ similis, sive ex aquilarum genere, Il. ν'. ¶ Item stellæ quædam parvæ et crebræ, quæ in summa Persei dextra manu notantur. (unde illud, ὡς τὸν ἄρπην κατανυχίζοντα.) eam harpen poëtæ Persei effinxerunt. ¶ Item apud medicos (ut in lexicis annotat.) humor quidam ex flava bile totum corpus latè corripiens.

Ἁρπῶ, aff. pro rapio. Et ἁρπώμην, pro falce utor, rapio.

Ἁρπεδών, όνος, ὁ, funiculus, ut apud Suid.

Ἁρπεδών, ὁ, funis, laqueus. Xen. † Pæd. 1. 6. 15.† Est etiam instrumentum quo filum retrahi glomeratur, in Epigr.

Ἁρπεδάζω, illaqueo, Hesych.

Ἅρπτης, apud Cretenses dicitur milvus. Hesych.

Ἅρπυιαι, αἱ, rapaces quædam deæ. Hesiod. in Theog. Eust. scribit, falsæ dæmonia alata, quæ etiam homines vi raperent: unde si quis ex hominum oculis abreptus esset, ab Harpyia dilaniatus dicebatur. Scribit idem, esse etiam ventos πνευματώδεις καὶ ἁρπακτικούς.

Composita.

Ἀναρπάζω, abripio, sursum rapio. Il. ι. ἥτε μιν ἀνάρπαξε θύελλα Ἀνέλλαν. Interdum, subitò è medio tollo. ¶ Item ad penetralia rapio, vel de medio tollo. Item sedibus evello. Ἀναρπάζομαι, abripior, sursum rapior. (Eurip. Phœniss. 1039.) Sic Plut. in Rom. ἀναρπασθεὶς εἰς θεούς, sublimis raptus ad deos. Item subitò è medio tollor. Luc. ἀφ' ἅρπας ἀναρπάσθης. Item ad penetralia rapior. Dem. Phil. 4. διὰ ἀναρπασθεὶς ἐκ τῶν ἐκ τούτου γράφας. Item sedibus evellor. Æschin. Putarem ἀναρπάσομαι ponitur interdum pro ἀναρπάσω, ut apud Plut.

Ἀνάρπαστος, ου, ὁ καὶ ἡ, abreptus, sursum raptus. Item repentè aut subitò raptus. Luc.

Ἀναρπάγδην, raptim, transversim, rapiendo. Eurip. [Apoll. Rhod. Arg. lib. 4. 579. τοὶ δ' αὖτις ἀναρπάγδην φορέοντο θύσιν ἐπὶ κραιπνὰς ἀλεωρὰς. 1232. Καὶ τὸν' ἀναρπάγδην ἐλεὶ θορίοι δυάλλα, &c.]

Decomp. Ἐξαναρπάζω, abripio. [Eurip. Iph. in Aul. 75. Ἱρῶν ἐρῶσαι ἄγκυ' ἐξαναρπάσαι Ἑλένην, &c. Helen. 1581. Οἱ δ' εἰς πίλωμ' ἐδόκουν, ἐξαναρπάσαι Τεῦχρ, &c. Helen. Repetit. 6.]

Προαναρπάζω, ante eos prior ἀναρπάζω. Dem. in Mid.

Συναναρπάζω, simul rapio, corripio, trahendo sursum.

Ἀφαρπάζω, abripio, rapio, Aristoph. in Plato. (Soph. Tr. 557.)

Ἀφαρπάζομαι, abripior, rapior.

Διαρπάζω, diripio. Item discerpo. Apud Xen. διαρπάζειν πόλιν.

Διαρπαγή, direptio. [Polyb. lib. 8.]

Decomp. Διδιάρπαστος, direptu facilis, direptioni expositus.

Ἐξαρπάζω, eripio, cum acces. et gaud. Plut. Ἐξαρπάζομαι, eripior, Demosth.

Θυέρπαξ, αγος, ὁ καὶ ἡ, qui sacra rapit, sacrilegus.

Καθαρπάζω, corripio, ex Aristoph. [Equit. 852. Νίκην καθαρπάσαντε ἐς τὰς ἀνυδρίδας, &c. Eurip. Androm. 812. ἐκ τι δεξιᾶς ξίφη καθαρπάζουσι ἐξαιμάσσει. 1121.]

Μητράρπαξ, matris epith. apud Hom. in Βατραχομυομ.

Προαρπάζω, præripio. Greg. Προαρπαγὴ, præreptio.

Συναρπάζω, corripio. Aristoph. in Nub. † v. 773.† τοιαῦτ' ἐπιτήδεια συναρπάσαντ'. † ἄνδρας, γυναῖκας, παῖδας, χρήματα, χώραν. Xen. Pæd. l. 4. pag. 95. c.† (Συναρπάζω φημὶ, manu apprehendo. Soph. Aj. 16.)

Συναρπαγὴ, pro abreptio. in Can. Apost. cap. 32.

Τραχυαρπάζω, surripio, clàm rapio. Aristoph. in Nub.

Ἀρραβών, ῶνος, ὁ, arrhabo, arrha. Hebræi, à quibus Græci hoc vocabulum sumpserunt, עֵרָבוֹן vocant ■ omne quo dato confirmatur promissio. ideò quidam exp. pignus. Arrhabo tamen, inquit Hieronym. futuræ emptionis quasi quoddam testimonium et obligamentum datur: pignus verò, (hoc est ἐνέχυρον) pro mutua pecunia opponitur, ut quum illa reddita fuerit, reddenti debitum pignus à creditore restituatur. Utitur Paulus ad Eph. c. 1. et 2 Cor. c. 1. et 5. et Plut. in Galba.

Ἀρραβωνίζω, arrhabone confirmo contractum emptionis, Hesych.

Ἄρρην, vel Ἄρσην, ενος καὶ ενος, mas, masculus, de sexu dictum. (V. Sophocl. Trachin. 1213. Æsch. Ag. 1240. Sic Apollonius Rhodius, Argon. l. 905.——Σὺ δ' ἄρσενα σωλὰ τοκῆα. Tu verò marem peperisti.) apud Aristoph. περὶ τῶν ἱματίων μαθὲ σὺ εἰ ἔστ' ἄρρεν ἐστὶν, ἔστα δ' αὐτὸν θέλει. † Hes. Th. 667.† Dicitur etiam de plantis: apud Theophr. ut quum dicit duo genera γογγυλίδων esse, ἄρρεν καὶ θῆλυ. Et φοίνικες ἄρσενες, itidem apud Athenæum. † ἄρρενες παῖδες Xen. Pæd. l. 4. pag. 112. a.† Ἄρρεν verò δὲ masculus edentia. Metaphoricè significat strenuum, fortem, et qui effœminatus non sit. Synesius, ἐγωγε τὰ μὲν ἄλλα ἄρρην εἰμὶ. Plutarch. παραπαίων. Παραπαιόμενον αὐτοῦ τὸν ἐπιτήδειον ἄρρενα καὶ γενναῖον. Et ἄρσεν θεὸν, ἄρσεν ῥῆμα, ἄρσεν δαιμόνιον. Ἄρρεν vel ἄρσεν, Hesychio significat etiam τὸν ἀνδρεῖον τὰ ἰδίοντα καὶ τὰ εἰς πολέμους ἐμπιπτοντα. ☞ Eustath. ab ἀείρω derivat, (sicut ab ὄω, ὠθῶ) διὰ τὸν συστηματικὸν ἐγκείσθαι.

Ἀρρενικὸς, vel Ἀρσενικὸς, ὴ, ὸν, masculinus: ut, ἀρσενικὸν γένος apud grammaticos. Ἀρρενικὸν verò seu Ἀρσενικὸν (quod Eustath. Πιστικὸν ἀρσενικὸν dici tradit) Latinis auripigmentum vocatur, τὸ τῶν γραφέων φάρμακον, ut tradit idem Eustath. De quo Dioscor. l. 5. c. 121. Plin. l. 33. c. 4.

Ἀρρενικῶς, vel ἀρσενικῶς, masculino genere, Athen.

Ἀρρενωπὸς, τος, ὁ καὶ ἡ, virilis, fortis. Ἀρρενωπῶς, masculè, fortiter.

Ἀρρενόω, ῶ, F. ώσω, masculum reddo. Syn. epist. 146. ἐνισχύσαντας ἀρρενῶσαι τὸν ἰσχνὸν τοῦ ψυχοῦ. Et in pass. Ἀρρενοῦσθαι, masculescere. [Eurip. Bacch. 687. Θοῦρ' οὐδ' ὅλον κίσσαρ ἠρρενωμένος.]

Ἀνωρρίων, ῶ, (compar.) idem cum ἀρρενέστερος.

Ἔρσην, Ionicè pro ἄρσην seu ἄρρην. Herodot. ἔρσενα βοῦν. Idem, πάντα τὰ ἔρσενα, et τὸ ἔρσεν, proles virilis.

Ἡμιάρρην, semimas, eunuchus. ex Persicis Ctesiæ.

(ΑΡΫΤΗΝΣ. Hesychius docet hoc verbum significare: Ἄχθομαι, δυσχεραίνω. Occurrit etiam apud Theocritum, Idyll. xi. 83. De Cane. Νῦν δὲ λέων ζάκοτόν τι καὶ ἄρρενες γίνεθ' αὗτως. Nunc mihi furenter iracundum, et servum est temere.)

(Ἄρρηκτος. Hesychius: Ἀκαθαρτος. καὶ γυναικὶ σχὲς ἄνδρα διαφθορέα. Ad quem locum Hen. Stephan. in Indic. "Innuit igitur de uxore propriè dicì, quam marito convitiis dicit, et verbis cum eo contendit.")

ΑΡΫΤΙΑΣΘΑΙ, in altum scandere manibus et pedibus, (quod et ἀναβιβάζεσθαι dicitur) Hesychio. Etymon vide in sequenti.

Ἀναβιβάζεσθαι, idem, Suidæ. Aristoph. simpl. pro scandere usurpavit, in Pace, Ἕκατα λεπτὰ πλινθάδια πανταχοῦ, σχὲς ταῦτ' ἀναβιβᾶν' ἀπ' αὐτὸ τὸ εἰρηνίδιον. ubi schol. annotat, derivatum esse ex ἀράχνη καθ' ὑπερβιβασμὸν, quasi ἀραχνᾶν. Suidas ἀναβιβάσασα exponit etiam ἀρπάσασα, arripiens, prehendens.

ΑΡΫΤΙΧΟΣ, ου, ὁ vel ἡ, cophinus seu vas vimineum. Etymolog. Eustath. et Hesychio. (Philostratus. l. 2. c. 8. Dioscorid. in Epigram. apud Bentl. ad Phalarid.) Non idem tamen prorsus esse quod κίφος, ex Aristoph. patet, docente in Avib. Ἀλλ' ὡς τάχιστα σὺ μὲν λὶν τὰς ἀμίχνας Καὶ τὰς κοφίνους ἅπαντας ἐμπίτνα πετρῶν. Eustath. et Etymol. tradunt Atticos masculino genere dicere τοὺς ἀμίχνους, Ionas autem femininò τὰς ἀμίχνας. Plutarch. lib. περὶ φιλοπλουτίας, ἄλλος ἰσχάδων ἀμίχνῃ κυλισθῆναι προίζεται. vide Aristoph. schol. et Suid. Dicitur etiam ἀρυτὶς, apud Diod. Siculum, ubi exponitur loculus. Exponitur etiam cista lignea et arcula seu capsula.

Ἄρς, ἀρνὸς, ὁ καὶ ἡ, agnus, vel agna. Il. γ'. Οἵοντε ἀρνὸ ἕτερον λευκὸν, ἑτέρην δὲ μέλαιναν. Iliad. δ. Αἱ κέν πως ἀρνὸν πίσυρες αἰγῶν τε τελείων βοῦτατ' ἀντιάσας. ubi Eustath. dicit addi τελείων, et poëta significet agnos grandiores; quasi ἄρνες sint immaturiores adhuc et minores. ☞ Eust. tradit ἄρνες non habere nominativum monosyllabum, sed Ἀρὴν, ῆνος, et per syncopen ἀρνὸς: eumque vel ab ἀρὰ esse, quòd in votis faciendis proclivissimè agni sacrificarentur vel à ῥὴν, ut, δενδρὴς à συρὴς, et similia.

Ἀρνακὶς, ίδος, ἡ, fuisse exp. agnina pellis una cum lana. Aristoph. Item calceamenti genus hyberno tempore ex agninis pellibus confecti, apud Plut. in Symp.

Ἀρνεῖον, ου, τὸ, propriè locus ubi agninæ carnes venduntur, macellum agninarum carnium. Hes.

Ἄρνειος, ου, ὁ, agninus, ἄρνεια κρέα. Luc. ἄρνειος φόνος, agnina cædes. Sophoc.

Ἀρνειὸς, οῦ, ὁ, agnus adultior. Il. ξ'. vide Eust. (Il. γ'. 197.)

Ἀρνίον, ου, τὸ, agnellus.

Ἀρνευτὴς, ῆρος, ὁ, urinator. vide Etym. et Eust. Il. φ'.

Ἀρνευτήριον, τὸ, exp. urinatorum exercitia.

Ἀρνευτὸς, οῦ, ὁ, piscis, qui et ἔκκυκλος. Eust. ex Athen.

Composita.

Εὐάρνειος, ου, ὁ καὶ ἡ, pulchros habens agnos seu oves. [Apoll. Rhod. Arg. iii. 1085. Πάμπαν ἐὐάρνοί τε καὶ εὐβοτες.] Dicitur et εὐάρνιος, νος, ■ est, καλλιπρόβατος, Apoll. Arg. 1. † 49. Ibi Schol. per πολυπρόβατος exp.†

Πολύαρνις, νος, ὁ καὶ ἡ, multos agnos habens. Il. β'. Et per consequens, dives. Dicitur et πολυάρνιος, Od. λ'. et πολύαρνος. (Theoc. id. 17. Οὔτε πολύαρνος πάντων ἔσαν ἐν Βασιλεῦσι. Qui etiam ex omnibus regibus maximè abundarunt pecore.)

Ὑπάρνιος, agnum sub se habens: ut, ὕπαρνος πώλος, apud Hesych.

Ἄτλιβος, idem.

ΑΡΤΑ'ΒΗ, ης, ἡ, artabe: mensura Persica, tribus chœnicibus Atticis capacior quàm Atticus medimnus, teste Herodoto, l. 1. p. 69. [Sed ut Ἀρτάβη, ab Herodoto, loco jam memorato, vocatur Mensura Persica, ita a Suida in Lex. 1. et a Phavorino in Lex. dicitur esse Mensura Medica frumenti. Polyb. Hist. lib. 5.] Apud Ægyptios autem artaben fuisse modios viginti, scribit Hieron. in c. 5. Esaiæ.

Ἄρταμος, ου, ὁ, lanius, coquus. Apud Lycophr. interfector; ut, πατρὶς ἄρταμος πολιόδοντος. ☞ Eust. dictam tradit quasi τὸν εἰς ἄρτια τίμενται.

Ἀρταμέω, ῶ, concido in frusta. Item trucido, ἀρταμεῖν σώματα. Eurip. [Elect. 815. Ἐν τῷ καλῷ ἀμυνεῖν τοῦσι θανοῦσιν εἶδεν νοῦν, ὅστις τοῦτον ἀρταμεῖ κακῶς, ἵππους τ' ἐχμάζει.]

Διαρταμέω, ῶ, (comp.) idem. (° disseco.° Æsch. Pr. 1022.) [Aquila διαρταμόσας σώματα μέγα βάος, &c. Schol. διαπέμψας. Ita Schol. Β'.]

ΑΡΤΑ'Ω, ῶ, F. ἄσω, appendo, suspendo. ☞ A verbo ἄρω.

Ἀρτάομαι, ᾶμαι, appendor, suspendor, pendeo: ut apud Synes. ep. 4. τοῖς μὲν ἐν τῷ τοιῷδε σπλάγχνῳ ἀνὸ λεπτοῦ φασι μίτου τι ζῆν ἠρτῆσθαι, illis è tenui filo vitam esse suspensam aiunt. † Xen. Pæd. l. 6. p. 162. e.† Gregor. Naz. ἧ ἤρτηται τοῦ ἑνὸς, unum ex altero pendet. Metaphor. est etiam, pendeo animi, et spem meam in aliquo collocatam habeo, ut inquit Herodian. l. 4. ἤρτηται τῶν πάντα ὁ Ῥωμαίων ἀρχὴ τῆς ἡμετέρας ἀνδρείας τε καὶ πίστεως, ubi tamen Polit. interpr. nunc totum Romanum imperium in virtutem vestram recumbit et fidem.

Ἀρτῶμαι ἐκ τινος, adjunctus sum alicui, socius vel comes sum alicui, et associo. Xenoph. Hell. 6. καὶ τὸν ἐξ ἡμῶν ἠρτημένον πέμψαι.

Ἄρτημα, τὸ, quod suspensum est vel appensum. Item appendix. Item peculiari signif. lorum ex quo marsupium dependet. vide et Hesych. [Herodot. Hist. lib. 2. cap. 69. ἐν πάντων δὲ ἦν ἐκάστῳ τρίφατνα κρεμάθρα, διδυμαίου εἶναι χαρακίδα· ἀρτήματά τε λίθου χυτὰ καὶ χρύσια ἐς τὰ ὦτα ἐνδύντες, &c.]

Ἀρτάν, ὁ, laqueus. Item suspendium. Soph. in Antig. (Æschyl. Ag. 884. 1100. Suppl. 166. Soph. Œdip. Ty. 1290.) ¶ Poll. est etiam στυφτὸν ὁ λαμβάνει ἕκαστος ἀνθρώπων τὸν ζυγόν.

Composita.

Ἀναρτάω, ῶ, suspendo: ut, ἀναρτῶ ἑαυτὸν βρόχῳ, suspendo me laqueo. (Eurip. Phœniss. 659.) Ἀναρτῶν ἑαυτὸν ἐς τινα, apud Dem. metaphor. dicitur pro, spem suam et præsidium in aliquo locare, et cum eo vitæ subsidia nectere.

Ἀναρτάομαι, ῶμαι, suspendor: ut, ἀναρτώμενος τοῦ ἅρματος, apud Philostr. suspensus è curru. Et metaph. Dem. ἀναρτώμενος ἐλπίσιν ἐξ ἑαυτῶν. Dicuntur et ἐλπίδες ἀναρτᾶσθαι, spes pendere. Et apud Luc. ἐν τῷ ἐμοῦ τοίχῳ τοὺς ἀναρτημένους, è meo muro pendentes. Et apud Plutarch. in Oth. πάντων ὡς αὐτὸν ἀναρτωμένων ταῖς ὄψεσι, quum omnes ex ejus vultu penderent. Apud Herodot. ἀναρτώμενος, cum inf. suspensus sum deliberationes aliquid agendi. ¶ Item pro ἀναρτῶ, suspendo. Item concilio mihi et associo, amicitiasque deviocio, Xen. † Ped. 1. 1. 5. ex se pendere facere. 1. 4. 1.†

Ἀνάρτησις, εως, ἡ, suspensio. Item metaphor. obstrictio, devinctio, quæ ▪ hunc morando de aliquo.

Ἀναρτάω, ῶ, suspendo, appendo: ut, ἀναρτῶ τὰς ἐλπίδας ἐν τούτῳ. Lucian. Item (q. d. secorsum suspendo) dirimo, distrabo, dissocio. Lucian.

Ἀναρτῶμαι, suspendor. Item dirimor, separor, disto. Item aberro, longiùs digredior, apud Xen.

Διαρτάω, ῶ, dideco, dirimo, intervallo quodam interclpio. Plut.

Ἐξαρτάω, ῶ, suspendo, alligo, annecto. Herodian. ἐξαρτήσας ἐς ὑψηφέτου ζώνης τὸν τράχηλον ἐν ζυγῷ. Et metaph. Synes. epist. 109. Τοιούτων ἡμᾶς ἐξαρτῶσι κριτῶν, ex tot judicibus nos suspendunt, ex tot hominum judicio pendere nos faciunt. Item devincio, id est, amicitiam alicujus concilio, quasi eum suspendendo ex meo nuto. Synes. epist. 98. ἐξαρτήσω σαυτοῦ καὶ ἑταίρους εἶναι σοὺς. Item elevo, tollo sursum, ut interpr. Bud.

Ἐξαρτάομαι, ῶμαι, dependeo, pendeo. † Xen. Pæd. l. 5. p. 130. d.† Aristid. in Panath. ἃ δὲ τούτου ἐξήρτηται, ex hoc dependet, hujus est appendix. Et pro, magnopere deditus eum: unde pæn. ἐξήρτημαι, conjunctus sum, adhæreo. Plat. in Axi. τὰ γὰρ μεγάλα σπάλα τῶν λόφων τούτων ἐξήρτηται, ingens planicies hic collibus adhæret, vel subjacet. Item conjunctus et connexus sum, conjunctam habeo rationem. Bud. ex Plat. Apud Strab. ἐξήρτηται ἡ χώρα πρὸς νότον, ascergit, attollitur, Bud. (° instruor.° Æsch. Pr. 710.)

Ἐξάρτημα, appendix. Ἐξάρτησις, suspensio. [Aristot. de Hist. Animal. ἡ γὰρ ἐξάρτησις; ἡ πρὸς τὸν πολλὸν καὶ τὸν πόνον τὸν σαυτῷ, τοῦ ἐκφυγεῖν ἔχει, πρόσχημα ἔφυτο.]

Ἔμαρτος, ἡ, suspendo desuper: unde ἐμαρτῆδὸν dicitur, quod impendet. Æschin. in Tim. καὶ φόβος ἐμάρτοιτο τοῖς ἀφυκτομένοις, metum injeci. Et ἐμαρτόμενος πόδυς, apud Herodian. periculum impendens.

Παραρτάω, ῶ, suspendo è cingulo, vel succingo ut ensem. Luc. de Hero. καὶ τὸ γοργὸν παρίρτητο.

Παράρτημα, quicquid illi suspensum gestatur, quidquid ab alio dependet et annexum est ut appendix: quicquid applicatur et admotum suspenditur. Luc.

Περιαρτάω, circumappendo, seu alligo. [J. Poll. Onom. lib. 1.]

Προσαρτάω, ῶ, appendo. Προσαρτημένος, appensus. Et metaphor. deditus alicui rei et velut ex eo pendens.

Προσάρτησις, q. d. appensio, additamentum. [Hippocr. de Articulis.]

Συναρτάω, ῶ, appendo, annecto. Eurip. in Med. συναρτᾶνας γόνυ.

Συναρτῶμαι, appendor, annector, connector: ut, συνήρτηται τῇ φλοΐ, venæ connectitur, Aristot. Item adhæreo. Item sequor. Bud. ex Plat.

Συνάρτησις, connexio rerum et colligatio, quum una ab altera dependet. Plut.

Decomp. Ἀσυνάρτητος, non connexus, non cohærens: seu qui connecti et cohærescere nequit. Et pro, non consentaneus, non conveniens, ineptus, ex Greg.

ΑΡΤΕΜΗ'Σ, ὲς, ὁ καὶ ἡ, incolumis, integer. Il. ά. Ὅς εἶδον ζωὸν τε καὶ ἀρτεμέα πρατέοντα. ☞ A nomine ἄρτης, vel q. ἀτειρής.

Ἀρτεμία, incolumitas, salus, sanitas. Epigr. l. 4.

Ἀρτεμίω, ῶ, incolumis sum, valeo, sum integris viribus. Nonn.

ΑΡΤΕ'ΜΩΝ, ωνος, ὁ, artemo: h. e. velum navis majus. utitur Lucas, Act. c. 27. Item trochlea quædam in illo tractoriæ machinæ genere, quod πολύσπαστον nominatur. Vitruv. lib. 10. c. 5. ☞ Prior ἀρτέμων dicitur παρὰ τὸ ἀρτᾶσθαι: posterior παρὰ τὸ ἄρτημι, quoniam eo ingentia pondera tollantur, ut Alciatus cecinit.

ΑΡΤΕ'ΟΜΑΙ, οῦμαι, apparo, paro, ut apud Herodotum, ἀρτέσθαι νίας, et ἀρτέσαι ἐς πλόον ἐξ ἀρχῆς. ☞ Ab ἄρω.

Compositum.

Ἔναρτος, ὁς, ὁ καὶ ἡ, paratus, qui est in promptu. ut Od. Υ'. καὶ ἐναρτὸς ἐὼν ἐταῖρος. Sic ἐναρτὴς νῆες, ἐναρτὰ πάντα, apud Apollon. † l. 234.†

Ἔναρτις, ἡ, apparatus, παρασκευή, Hesych.

Παραρτέομαι, οῦμαι, præparo, struo, apud Herodotum. Et, Παρηρτέατο στρατὸν, comparabat exercitum, apud eundem. [lib. 7. ἐπὶ μὲν νέσσιγα ἔτεα πλείω παρηρτέατο στρατὸν τε καὶ τὰ σφοφορὰ τῇ στρατῇ.]

ΑΡΤΗΡΙΑ, ἡ, arteria, spiritus semita, spiritus conceptaculum. ut apud Soph. (Trachin. 1071.) πλείονες ἀρτηρίαι. Et τραχεῖα ἀρτηρία, apud Alex. Aphrod. in Probl. super canalis quo vox editur, i. fauces. Rufus Eph. tradit arterias à veteribus Græcis venas vocatas fuisse. ☞ Volunt dictam ἀπὸ τοῦ τὸν ἀέρα τηρεῖν, ut refert etiam Phavor. vel ab ἄλλεσθαι, quasi ἁλτηρίαι, verso postea λ in ρ.

Ἀρτηριακὸς, ὅν, ὁ, arteriacus, ad arteriam pertinens: ut, ἀρτηριακὴν πάθος, rancitas, ut scribit Paulus l. 3. c. 28. De homine verò intellectum, idem est quod βραγχώδης, raucus. Est enim raucitas propriæ arteriæ aspera affectus. Ἀρτηριακὰ (non addito vel τῆς ἀρτηρίας vel alio quopiam nomine) dicitur à recentioribus medicis (ut ait Gal.) τὰ τῆς ἀρτηρίας τραχείας φάρμακα.

Ἀρτηριώδης, ες, ὁ καὶ ἡ, arteriosus, ut anatomici interpr.

Ἀρτηριάζω, in Hippiatr. de equo hydrope laborante, ὅταν δὲ ἀναῤῥῇ τὸ ὑγρὸν, ἀρτηριάζῃσθαι καὶ διαπνεῖσθαι διὰ τραχήλου. Bud.

Ἄρτι, modò, paullo antè, nuper. Aristoph. in Nubel. † v. 24.† ἀνὴρ' ἄρτι Χαιρεφῶντα Σωκράτης, modò interrogabat. In Epigr. ἐς φάος ἄρτι μολόντες, recens nati. Cum verbis præsentis temporis verti solet, nunc, jam, primùm. Xen. in Apol. Socr. ἦ ἄρτι διαμέμνησο; an nunc flatis? Theophr. ἕως ἄρτι φύοντα, quem primùm emergit. Sic Joh. 9. πῶς οὖν ἄρτι βλέπει; Aw' ἄρτι, ab hoc tempore, in posterum, ut Joh. 1. et Matth. cap. 26. Ἀπ' ἄρτι τῆς ἄρτι ὥρας, usque in tempus præsens. 1 Cor. 4. Ἕως ἄρτι, idem Joh. 5. ¶ In multis comp. significat perfectionem, ab ἄρτιος: ut in ἀρτιμελὴς, &c.

Ἀρτίως, idem cum ἄρτι, modò nuper. † ἀρτίως inter et ἄρτι discrimen ponit Scholiast. apud Aristoph. Neb. 1148. ut sit ἄρτι, ἕστι τοῦ κν' ἀρτίως, περὶ ἐλάγου.† Sic Plato ἀρτίως εἶδον. Apud Æschin. ἕστ' ἀρτίως παντελῶς ὁ Κῦρος, expon. quem recens rediisset, vel paulò antè. (Soph. Tr. 351. 819. Œdip. Tyr. 746.) Aliam signif. vide in Ἄρτιος.

Ἄρτιος, α, ὁ καὶ ἡ, proprièdicitur de numero pari, qui suis partibus aptè inter se cohærentibus ita componitur, ut nihil neque desit neque superet: quem τέλειον appellant geometræ, qui τῶν ἑαυτοῦ μερῶν ἴσος ἐστὶ: ut, ἀρτιος ἀριθμὸς, par numerus, cui opponitur περισσὸς, impar. Plut. de defect. orac. τῷ περισσῷ τῷ ἀρτίῳ προστεθέντος. Sed et illi quorum par est numerus dicuntur ἄρτιοι: ut, apud Luc. in Hermot. οὕτω μὲν γὰρ οἱ ἄρτιοι ἔσονται ἐκ τοῦ ἴσου, ἢ τέτταρες, ἢ ἑξήκοντα. Hinc factum quidam existimant, ut, ἄρτιος per metaph. significet integrum et perfectum: ut Luc. de Vulcano loquens in lib. de merid. καὶ οὐδὲ ἄρτιον τὸ σκέλος. Et 2 Tim. 3. c. ἵνα ἄρτιος ᾖ ὁ τοῦ Θεοῦ ἄνθρωπος, πρὸς πᾶν ἔργον ἐξηρτισμένος, i. ut perfectus sit homo Dei, &c. Exponitur et ἠρτισμένος. Il. ί. φρασὶ ἄρτια εἰδώς. Et Od. Υ'. ἄρτια βάζειν, i. consentanea loqui, ut interpr. H. Steph. Atque adeò grammatici deducunt ab ἄρω.

Ἀρτίνους, integritas. Lært. in Zenone.

Ἀρτίως, adverb. integrè, perfectè. Item cohærenter et aptè. Item pro ἄρτι.

Ἀρτιάω, paritor, i. pari numero. Ἀρτιάουσι καὶ περισσάουσι. Plut.

Ἀρτιάζω, ludo par impar. Aristoph. in Plauto, συντίθησι δ' οἱ θεράποντες ἀρτιάζουσιν χρυσοῦς.

Ἀρτιασμὸς, οῦ, ὁ, lusus eorum qui ludunt par impar. Arist. Rhet. 3.

Ἀρτίζω, (cum suis compositis ἀναρτίζω, ἐξαρτίζω, καταρτίζω, quæ sunt usitatiora) significat non solùm compingere seu componere ac conglutinare: sed etiam complere, perficere, et absolutum reddere. Apud medicos usurpatur etiam pro luxata membra in suum locum restituere. Denique etiam pro sarcire quod ruptum est et dissolutum.

Ἀρτίζομαι pro eodem, apud Theocr. in Hyla, νύμφαι χορὸν ἀρτίζοντο.

Compositi.

Ἀνάρτιος, impar. τὸν ἄρτιος. [Plat. Phæd. Ἄρτιον δὲ τῷ ἀρτίῳ τὸ τρία; Ἄρτιον. Ἀνάρτιος ἄρα ἡ τριάς.]

Ἀναρτίως, expon. ἀναρτισμένως καὶ ἀτελῶς, apud Hipp.

Ἀνάρτιον ποιεῖσθαι, Plut. auctionem bonorum facere, auctionari. Vide Bud.

Ἀναρτίζω, perfectum et absolutum reddo, omnibus numeris expleo: ἀρτίως, id est, ἐναρμόνιος συμπλοκῇ, ferè absolutè ponitur, inquit Bud. ut Arist. Pol. 5. ἔστι ἀναρτίζειν πρὸς τὸ μέγεθος καὶ τὸ ἀξίωμα τῆς ἀρχῆς, ut æquare prudentia et gravitate morum possit magnitudinem dignitatis et principatus. Quare et pro qualibet ponitur: ut apud Aristot. ἐν τῷ ἀναρτίζοντι ὄρει. Et pro adæquare. Vide Bud. Item pro dispertire, dividere. (Ἐπεὶ δὲ καὶ τοῦτ' οὐκ ἀναρτίζει σοῦλα. Æschyl. S. c. Th. 330. ° Locus dubius.°) ‡ καταρτίζω habet Blomfield. compositi, quiescere facit.‡

Ἀναρτίζομαι, pass. perficior, absolver: ut, πάντως ἀναρτισθεὶς, apud Basil. Item dividor. Joseph. de antiq. ἀναρτίζεται εἰς ἴσα καὶ ὅμοια μέρη.

Ἀναρτιζόντως, adverb. perfectè, expleto numero, ita ut nihil desit, nihil supersit, inquit Suid.

Ἀναρτί exp. ἀναρτισμένως, id est, plenè, omninò et q. d. expletè. vide Suid. [Aristoph. Plut. 388. Ἀναρτὶ πλουτεῖσαι πάλαι. Vide Notam Cl. Kust. Scholiastes et Suidas hanc vocem exponunt ἀναρτισμένως, i. e. plenè, perfectè, omninò: quam interpretationem etiam firmat Galeomus. Ἀνάρτι autem, συμξυπτόμενος, significat a nunc, i. e. ab omni tempore, mox: prout in hoc loco Cumini nostri mallet Gataker, &c. Herodot. Hist. lib. 5. §. 53. ἀναρτιμάτους ἱμᾶσι ἀνάρτι ἐστεῶτας. 3. Joh. Apocalyps. cap. 14. 13. Μακάριοι οἱ νεκροὶ οἱ ἐν Κυρίῳ ἀποθνήσκοντες ἀνάρτι.]

Ἀνάρτισις, perfectio, consummatio. in nov. const. l. Imp.

Ἀναρτισμὸς, perfectio: ut Lucæ 14. cap. [28. Οἶκι —ἀφίζει τὸν δαπανὸν, εἰ ἔχει τὰ πρὸς ἀναρτισμὸν, &c.]

Ἀναρτιστικὸς, q. d. absolutorius, ad perfectionem et consummationem rei alicujus conducens.

Decomp. Ἐπαναρτίζω, idem quod ἀναρτίζω, B. ex Themistio.

Ἐξαρτίζω, absolutum reddo, absolvo, expleo: et act. Apost. cap. 21. Item apparo, adorno, instruo, vel perfectè instruo. 2 Tim. 3.

(Ἐναρτίζω. Apoll. Rhod. Arg. l. 1209. ἄλλα τε πάντα Πηγαλίης κατὰ κῖμα ἐναρτίσσειν ἐθέτην.)

Καταρτίζω, pro ἀναρτίζω, perficio, absolvo, absolutè compono, ut Lucæ 6. cap. Interdum pro accommodare et concinnè aptare, congruentare, aptè componere: ut ad Hebr. 10. σῶμα δὲ κατηρτίσω μοι. et 1. ad Cor. c. 1. et ad Rom. 9. Item ex multis unum compono, ut Diosc. in præf. libri 6. τὰ κατηρτισμένα τῶν βοτανῶν, edulia è multis rebus concinnata et composita. Hinc ducta metaphora, ad concordiam atque unanimitatem reduco, perturbatos et seditionem agitantes sedo ac compono. Herodot. in Terpsich. μάχης δὲ μιῆς Πέρσας καταρτίσαντο, diremptos consociârunt, dissidentes conciliârunt. Item reconcinno, resarcio, instauro: ut Matth. 4. et ad Galat. cap. ult.

Κατάρτισις idem. Apud Æginetam, restitutio luxatorum in naturalem situm legitimumque. Item reconciliatio. Item reconcinnatio, ipsa resarciendi actio, instauratio.

Καταρτισμὸς, εως, ὁ, perfectio, absolutio. Item instauratio: 2. ad Cor. cap. ult.

Καταρτιστὴς, reconciliator. Herodot. in Terpsich. [ὁ δὲ

πολὺν λαβόντα ἐκ τῆς μαγγάνου τῆς Ἀρχιμήδους καταφερόμενον ἀφαιρεῖσθαι.]

Decomp. Διαπαντέφαστος, in Hippiat. exp. qui conceptum non perficit.

Προαπαρτίζω, satis absolvo, 2. ad Cor. cap. 9.

Παρατίζεσθαι, apparari. Hesych.

Προσαρτίσεις, idem quod ἀρτίσεις, asper. 3. Maccab.

Ἄρτος, ου, ὁ, panis. Ab αἴρω significante πυρφόρον, inquit Etym. quasi ὁ καθ' ἑκάστην τῷ σώματι ἡμῶν πυρφορούμενος. Cui Etymol. assentitur Eustathius quoque. Sed additur et alia ratio ab Etymol. videlicet διὰ τὸ αἴρειν καὶ ἀναβιβάζειν τὴν δύναμιν. Videtur etiam ab ἄρω deduci posse, ut sit ἄρτος cibus corpori congruus: sicut ab eodem ἄρω deducitur ἁρμαλιὰ, cibus.

Ἄρτος νοστιμὸς, Luc. panis nauticus. ¶ Suidæ est etiam ψωμὸς, panis frustum, buccella. Alex. Aphrod. in Probl. πάσχουσι δὲ αὐτὸ καὶ ἀδρὸς μάγειρος ἄρτου ναυσιφόρτου.

Ἀρτίτας, ου, ὁ, parvus panis, aliis, pastillus. Athen. l. 4.

Ἀρτίδιον, parvus panis. Laërt.

Compositæ.

Διαρτίζω, subigo et panem inferno; ut quem massa in panes informatur. Bud.

Ἡμίαρτον, Hesych. esse dicit speciem panis hemicycli figura; id est, lunata. Legitur et ἡμιάρτιον.

Μεγάλαρτος, magni panis dator. Μεγαλαρτία, festum magnorum panum.

Ὀλιγαρτία, ἡ, penuria panis, q. d. paucitas panis. Suid.

Τραξάρτης, ου, ὁ, panivorus, nomen muris, ἀπὸ τοῦ τρώξαι ἄρτον, id est, ex eo quòd panem edat, seu rodere soleat. apud Hom. *Batrachomyom.*

ΑΡΤΤΩ, et ἀρτύω, (interjecto υ) apparo, adorno, instruo, struo. Odyss. φ'. v. 448.——τὸ δ' ἄρτυον αὐτὸς ἕκαστος. Et ξ'. λίχνῳ ἐγκατακείμενος ἀρτύοντες, i. παρασκευάζοντες vel συλλέγοντες, Hesych. Apud Herodot. ἄρτυσαν τὸν ἐπιβουλὴν, insidias struxerunt. Il. δ'. v. 203. Τεμένεα ἄρτιον ἀρότοιο καλέοντες. Ἕστερα καὶ Τρώεσσιν ἐπάρτιον, quod Eustath. exponit ἁρμόζοντα ἐμάχοντο. ¶ Item condio Soph. ἐγὼ μάγειρος ἀρτύνω σοφῶς. ☞ Est. ab ἄρω deducit, ponit et ab ἀείρω deduci: ut, χόα ἀ χέω.

Ἀρτύομαι et ἀρτύνομαι, apparor. Item comitor. Item pro apparo. ut Iliad. β'. v. 55.

Ἄρτυμα, τὸ, condimentum. Plut. de lib. instit. ὁ δεσπότης, τῶν πόνων ἄρτυμά ἐστι.

Ἀρτυματίδης, ου, ὁ καὶ ἡ, in condiendis cibis usum habens, ad condiendos cibos accommodatus.

Ἄρτυσις, ipsa actio condiendi. [Athen. Deipn. lib. 4.]

Ἀρτυτὸς, exp. condimentarius seu conditaneus. Dioscor. l. 2.

Ἀρτυτικὰ, pro fructibus cinara (qui vulgò *artichaux*) affertur ex Alex. Trall.

Ἄρτις, ἡ, exp. amicitia: item σύνταξις. Ἄρτιος, exp. ἄξιος. Sed tradunt alii ἀρτίους fuisse ἀξιώτατον Epidauriorum peculiare nomen.

Ἄρτιοι ex Herodoto dff. pro quibusdam Argivorum magistratibus.

Compositæ.

Ἀναρτύω, adorno, struo, molior.

Ἐξαρτύω, adorno, apparo, instruo. Polyb. 3. καὶ ταύτας ἐξήρτυε τὰς παρασκευάς. Sic Herodian. ἐξαρτύειν δὲ καὶ στόλον ναυτικὸν. Apud eundem ἐξαρτύεσθαι ponitur interdum significatione act. ut l. 1. ναυτικὰ τε ἐξαρτύσαντο οἱ Ἕλληνες. (Æsch. Pr. 907.)

(Ἐξαρτύομαι. Philostr. l. 2. c. 33.)

Ἐξάρτυσις, apparatus. Suid.

Ἐπαρτύω, idem quod ἀρτύω, struo, paro. Opp. lib. 2. de Venat.

Ἐπαρτύω, apto, adapto. Od. Φ'. v. 446.

Καταρτύω, compono, congruento, instruo. Plat. de leg. (Καταρτυσὶς, Æsch. Eum. 476.)

Decomp. Προκαταρτύομαι, compono, ex multis unum facio, ante instruo. Plut.

Ὀψαρτύω, opsonia condio et instruo vel apparo. apud Suid. (Athen. Deipn. lib. 1. οἱ γὰρ ἔχει γαλῆνα οὐδ' ἀσχετίᾳ, ἀψαρτύοντας αὐτοὺς καὶ ἔδοντας ὁρᾷ.)

Ὀψαρτυσία, ἡ, conditio et instructio opsoniorum: vel etiam ars condiendi et apparandi opsonia. [Athen. Deipn. lib. 1. e Platone. θαλαττίων καιρὸν τῆς ὀψαρτυσίας.]

Ὀψαρτύτης, οῦ, ὁ, opsoniorum conditor vel instructor. Poll. l. 6.

Ὀψαρτυτικὸς, pertinens ad eum qui opsonia condit vel instruit: popinalis, culinarius: ut, ὀψαρτυτικὰ βιβλία, apud Athen.

Ὀψαρτυτικὴ, ars coquinaria, seu coquorum artificium.

Παρατίω, compono, accommodo. Ex Basil. epist.

Συναρτίω, apparo, instruo, adapto, Apoll. Arg. 2.

Ἀφύω et Ἀφύσσω, P. ἀφύω, haurio, ex profundo traho. † Xen. Ped. 1. 2. 3. † Item simpl. traho: nam grammatici ab ἰφύω derivant verso ι in α. Hesiod. † Asp. 38.† Of γε μὴν ἐφύσαντο, τοὶ δ' ἤρων, hauriebant. Epigr. l. 4. Βίον ἀφύσσω βοώτου, hauriendam latitiæ pastorum. Et metaphoric. apud Apoll. Argon. lib. 3. Καὶ νύ κε καὶ πάσης ἀνὰ στυγὸς ἄφυσσεν ψυχὴν, i. exhauriens. Passiva quoque vox activam significationem habet. Aristophan. in Neb. πάλαι πρεσβὺς ἰδὼν χρυσοῦν ἀφύσσεσθαι πρέσβυν. Plato de leg. ἂν ἐ μὲν ἀρτίμητος ἴδῃ τι δὴ καὶ ἑαυτὸν καὶ ἑαυτόν.

Ἀρυτὴς, ῆρος, ὁ, cochlear, concha, haustrum, i. instrumentum coquinarium, quo ex abeno hauritur aliquid. Dioscor. l. 2. c. 84.

Ἀρυστὴς, et ἄρυστις, et ἀρύστιχος, Aristoph. schol. est vasculum aptum ad hauriendum: ut cotyla, cyathus, calix. Athen. lib. 2. et Aristoph. in Vesp.

Ἀρύταινα, ἡ, est εἶδός τι λεκανίδος, ut Eust. annot. Numeratur et inter vasa balneatoria. Poll. l. 10.

Ἀρυτὸν, ὁ, idem videtur significare quod ἀρύταινα. Athen.

* Ἀρύστιχος. Vas quo vinum hauriebant. Phrynich. Appar. Sophist. p. 27.*

Compositæ.

Ἀναρύτω, hurio, idem quod ἀρύτω.

Ἀναρυστὴς, οῦ, vas in quod vinum hauritur. Hesych.

Ἀναρύω, vel ἀναρύτω, haurio ex. Interdum metaphoricè pro, detraho velut hauriendo, seu minuo. Plut. Pro eodem usurpatur etiam interdum ἀναρύεσθαι. [Aristoph. Equit. 917. Ἀναρυσίων τι τῶν ἀναλῶν ταυτί. Schol. Ἀφυσητῆρα. Suid. Lex. 1. 246. addit, ἀπὸ τοῦ ἀρύω.]

Ἐξαρύω, exhaurio. Item exprimo.

Ἐξάρυσις, exhaustio. Gal. in lex.

Ἐπαρύω et ἐπαρύτω, haurio. Et pro eodem ἐπαρύομαι seu ἐπαρύτομαι.

Ἐπαρυστὴς, ῆρος, ὁ, idem quod ἀρυστὴς seu ἄρυταινα, vasculum quo oleum lychno infunditur. Exod. 25.

Ἐπαρυστὶς, ίδος, ἡ, idem. Exod. c. 37. et Num. c. 4.

Ἐπάρυστις, dicitur tadicula seu cochlear, quo τὸ ἔντερον ἀρύομεν sive ἀρύτομεν, id est, quo pultem ex olla haurimus. Aristoph. in Achara.

Ξαμάρυστις, ιος, ἡ, vasculum quo jus hauritur vel despumatur; quod cochleare à quibusdam appellatur. Athen. l. 7.

Κατακράντης, sive κατακράμντης, ου, ὁ καὶ ἡ, vola haustus, vel quantum utraque manu haurire potes. Hom.

Κυλικάρυτης, calice haustus: vel tam exundans, ut calicibus hauriri queat. Hesych.

Οἰάρυστις, vasculum quo vinum hauritur. Aristoph. in Achara.

Ἀρχὴ, ἡ, principium, initium, exordium. (Eurip. Phœniss. 935. pl. ibid. 1526. Soph. Œdip. Tyr. 601. 49. 121. Æschyl. Choeph. 864.) Il. λ'. —— καπνὸς δ' ἄρα οἱ πάλιν ἀρχὴ. Plat. Poll. 2. ἀρχὴ παντὸς ἔργου μέγιστον. Ἀρχὴν ποιήσασθαι, initium facere, incipere, Isocrat. Ἀρχὴν λαμβάνειν, initium sumere, apud Plat. de leg. à quo et ἀρχὴν ἄρξασθαι dicitur in Tim. Exponitur et fundamentum: ut, ἀρχὴν βάλλεσθαι, Plat. in epist. fundamenta jacere. Ἀρχὴν, interdum adverbialiter ponitur, significans principiò, ante omnia, in primis, primò: ut apud Plat. in Axiochio, et apud Luc. et Joh. c. 8. ubi variæ afferuntur expositiones ab interpretibus. Apud Thucyd. οὐδὲ σπουδὴν ἀρχὴν, exp. ne tantulam quidem conantur. Apud Xen. Ped. 1. τοῦ γὰρ τὸν ἀρχὴν μὲ πάσης τὸ στρέπτημα, τούτου σοι δεῖ μέλειν, tibi danda est opera ut prorsus non ægrotet. ¶ Item ἀρχὴ, principatus, imperium, dominatus, ditio. Thucyd. l. 2. τῆς ἀρχῆς ἀπολυθῆναι, liberari dominatu. Ἀρχὴ ναυτῶν, Plat. de rep. imperium in nautas. Item magistratus, ut in illo Biantis dicto, ἀρχὴ ἀνδρα δείκνυ, Aristot. in Eth. l. 5. c. 3. † ἀρχὴ μεγίστη Xen. Ped. 1. 2. 3.† In qua significa. dicitur et plur. num. ἀρχαὶ apud Thuc. l. 2. † Xen. Ped. l. 1. 1. 4.†

Derivata ab ἀρχὴ principium.

Ἀρχῆθεν (adverb. poëticum) ab initio. Herodot in Thal. [cap. 80. cui addas cap. 25. εἰ μὲν τῶν μαθὼν ταῦτα ἐ Καμβύσεα ἐγνωκυίαν, καὶ ἀνωτέρω ἂν αὐτῶν τὸν συγγρατὸν ἐπὶ τῇ ἀρχῆθεν γενομένῃ ἀμαρτάδι. ἴσ δὲ σοφὸς ἀνὴρ. lib. 3. cap. 22.] et Philo.

Ἀρχαῖος, ου, ὁ, pristinus, antiquus: et, εἰς τὰ ἀρχαῖα, Aristoph. † Nub. 593.† in pristinum statum. Et ἀρχαῖος ἐπαίρειν, apud Xen. Item antiquus, vetustus, priscus: et apud Synes. ἤθος ἀρχαῖον καὶ σπάνιον. (Soph. Œdip. Tyr. 1055.) Item stultus, ineptus. † Aristoph. Nub. 912. et 1471.† Plato in Euth. καὶ ἀρχαιότερος εἶ τοῦ δέοντος.

Ἀρχαῖα, ων, τὰ, aera æraria. † Aristoph. Nub. 1155. V. Kuster. et Spanhem. † Subauditur autem substantivum δόσιν sive δόσιμον, quod aliquando additur. Dicitur ἀρχαῖον etiam de bonis alicujus pro sorte et capite unde fructus et reditus manant, adeò ut τὰ ἀρχαῖα vocet Demosth. τὰ πατρῷα, avita bona.

Ἀρχαίως, antiquè, antiquo more: antiqua morum simplicitate, absque malitia. Interdum pro, stultè. Dem.

Ἀρχαιότης, ητος, ἡ, antiquitas. Pausan.

Ἀρχαϊκὸς, et Atticè ἀρχαϊνὸς, ὴ, ὸν, antiquitatem seu antiquam simplicitatem aut rusticitatem pro se ferens, sive in moribus, sive quod artem attinet. Plut. in Public. † Ἀρχαϊκὰ φρονῶ: antiqua, stulta sapio. i. e. deliras. Aristoph. Nub. 819. ubi Schol. ἀρχαϊκὰ, μωρὰ, εὐηθῆ, λῆρα. Vide et quæ Spanhemius ad Aristoph. Plutum. v. 323. †

Ἀρχαϊκῶς, antiquo more, antiqua simplicitate seu rusticitate. Item stultè.

Ἀρχαϊσμὸς, antiquitatem seu antiquæ imitor. [Clem. Alex. Cohort. ad Gent.]

Ἀρχαϊσμὸς, veterum seu priscorum imitatio: in primis autem in sermone seu dictione: unde figuræ nomen est apud grammaticos.

Ἄρχω, incipio, initium facio. (Soph. El. 1380. Tr. 885. Il. γ'. 430. 447. Æsch. Pers. 379. Ag. 1592.) Od. γ'. —— μύθων ἄρχε. Et Il. ά. ἄρχ' ἀγορεύειν, verba facere cœpit. † ἄρχειν λόγου Xen. Ped. p. 149. c. Item rem principium seu origo: vel autor rei. Thucyd. Ἐκ δὲ ἡμέρα τῶν Ἑλλήνων μεγάλων κακῶν ἄρξει. Item priores partes occupo, apud Thucyd. ἄρχω τῆς μάχης, prior pugnam capesso. Sic ἄρχειν πολέμου apud eundem. Sic apud Dem. dicitur ἄρξαι χειρὸς ἀδίκου, qui prior incœpit aut rixam aut bellum, et qui prior peccavit, ut Bud. interp. † Sic Xen. Ped. 1. 5. 13. †

Ἄρχομαι, incipio, initium facio, vel initium capio. (Eurip. Phœniss. 337.) Od. δ. ἄρχετο μύθων. Sic ἄρχομαι συγχίσεως. Et ἄρχομαι ἀπὸ τούτων, Dem. et Luc. Et ἄρχομαι ἐκ τῶνδε τῶν ἀρχῶν, apud Xen. ¶ Item pro ἀνάρχομαι, Od. ξ'. Πάντων ἄρχόμενος μύθων. ¶ Item pro, initium habeo. Greg. de theol. l. 1. οὐκ ἄρχεται γὰρ ἐκ χρόνου ἡ χρόνου διανοίας. † ἄρχεσθαι ἐκμελεῖσθαι δοκοῦσι; incipere ante omnia curare videntur Xen. Ped. 1. 2. 2. Incipere: de rebus Aristoph. Nub. 1354. ἄρχεσθαι λόγου τινὸς incipere sermonem. Xen. Ped. 2. 57. d.† (Ἀρτέμ. Soph. Œdip. Tyr. 639.)

Ἄρχμα, τὸ, vel potius ἄρχμανα, τὰ, primitiæ, ἀνάρχματα. Od. ξ'.

Compositæ.

Ἀγαθαρχία, ἡ, boni principium, vel boni principatus. De Deo dicitur à Dionysio Areopag. Hinc ἀγαθάρχαι tribus ab eodem appellatur.

Ἀγελάρχης, armenti præfectus, armentarius. Plut. in Rom. Ταῦρος ἀγελάρχης, taurus armenti dux; qui et admissarius. Luc.

Ἀγελαρχία, præsum armento vel gregi. Metaphoricè apud Plut. in Galb. ἀγελαρχῶσιν τῶν πολλαπλῶν, dicitur de, quæ præest pellicum gregi.

Αἱρεσιάρχης vel αἱρεσιάρχας, hæresis autor, id est, sector, à quo secta quæpiam initium capit. Et apud Eccles. scriptores, autor dogmatis à religione Christiana alieni.

Αἱρεσιαρχεῖν, esse autorem sectæ.

Ἀναρχος, ου, ὁ καὶ ἡ, principio carens: de Deo solo dicitur. Exp. et æternus. Greg. Vide et aliam signif. in ἀρχὴ, principatus.

Decomp. Συνάναρχος, una cum alio carens principio, coæternus: et Christus dicitur Patri συνάναρχος.

Ἀνωρχαίω, ῶ, P. άω: antiquum reddo, obsolescere facio.

Ἀνωρχαιῶμαι, antiquus fio, obsoleesco: unde ἀνωρχαιωμένη λέξις.

Ἀνωρχαΐζω, antiquum reddo, antiquo nomine appello. Item antiquitatis formam tribuo, apud Athen. dipnosoph. l. 1.

Ἀνωτάρχομαι, primitias solvo et decerpo. (Theoc. ξ'. 33. ξ'. 109.) Cum genit. apud Herodot. Item libamenta facio, apud eundem, vide Bud. Et cum ἀπὸ apud Phil. de vit. M. l. 1. Et cum acrus. Il. ψ'. et Odyss. ξ'. ¶ Item pro ἀρχομαι, primas partes accipio, primitias decerpo. Itidem cum genitiv. apud Gregor.

Ἀναρχὴ, ἡ, et frequentius Ἀναρχαὶ, primitiæ. (Eurip. Phœniss. 819.) Plutarch. et Plat. Ἀναρχμα, vel potius ἀνάρχματα, primitiæ. Gregor.

Πατάρχης, ου, ὁ, generis princeps, gentis et familiæ autor, à quo genus (i. familia aliqua) originem et initium sumpsit. [Orph. Hymn. in Saturn. v. 8.]

Πατριάρχης, originis auctor et princeps: Sapient. 3.

Ἐπάρχομαι, incipio, auspicor. Plut. in Cic. καὶ μάλιστ' ἐπάρξατο τοῦ λόγου.

Decomp. Προεπάρχομαι, ante incipio.

Ἐξαρχῆς pro ἐξ ἀρχῆς, ab initio, à principio. † ἄπαλιν: denuo, rursus. Xen. Ped. 1. 4. 13.†

Ἐξάρχω, incipio, auspicor. Odyss. Υ'. μολπῆς ἐξάρχουσι. Et Xen. Ped. 7. πασῶν ἐξάρξω. † 1. 4. 4. (de certaminibus) (Cum Dat. Pers. Philostr. l. 3. c. 32.)

Ἐξάρχομαι, idem. et Xenoph. ἐξάρχομαι πασῶν. Hellen. 3.

Ἔξαρχος, incœptor. Item princeps rei alicujus consciendæ. Basil. ἔξαρχοι τῶν καθιδρύσεων αὐτοῦ. Exp. et præsentor.

Ἐξάρχματα, τὰ, primitiæ. Item dicuntur exteriora membra quæ prima amputantur in truncatione corporis alicujus.

Ἐπάρχομαι, auspicor, empi. Il. ά.

Ἠπάρχης, à vere incipiens.

Θεάρχης, ὁ, supremus divinitus. Deus supremus, ad quem omnia referuntur, apud Areop.

Θεαρχικός, qui supremæ divinitatis est, qui summi Dei est, divinus: ut, Θεαρχικὸν ἀπόφημα. Areop.

Κατάρχω, primus facio vel dico. † Xen. Ped. 1. 44. cum participio, et l. 4. p. 111. e.† Interdum absolutè. Interdum cum genit. Interdum cum infinit. loco genitivi: ut Xen. lib. ἀπομν. 2. κατάρχομαι τοῦ καλῶν ἔργων, prior illum invitarem. Item autor sum alicujus rei, exemplum præbeo. Athen. (Æsch. Pers. 351. Eurip. Phœniss. 1522. Soph. Tr. 1151.) Κατάρχω μάχης apud Eurip. et κατάρχω τοῦ σκάμματος apud Plut. Inveniur et κατάρχειν λόγου apud Plut. in Euthyd. Item pro ἡγέομαι, Aristot. Unde ὁ κατάρχων, præcentor, præsultor.

Καταρχόμαι, incipio, inchoo; ut, καταρχόμενος τῆς μάχης apud Polyb. Est etiam victimam ferire, et ad alia transferitur, inquit Bud. apud Lucian. et Plut. ¶ Item hostiam et sacrificium libo, quod fiebat antequam hostiam ferirent. Herodot. ἐπεὶ δὲ αὐτῷ ὡρὴ τῷ βορῷ κατάρξασθαι. (Eurip. Phœniss. 497. Luc. Som. p. 4.)

Καταρχή, initium, exordium. Polyb. Exp. et libatio, primitiæ.

Κατάρχομαι, primitiæ. Eurip. [Iph. in Taur. 244. χἠμεῖς; ἦ καὶ κατάρχομα οἷα δὴ φάσις ἂν ὑπερφὲν στομάτων;] Καταρχαταί. Plutarch.

Decomp. **Προκατάρχω**, (q. d. præsisto) antevorto, antegredior. Gal. ἅπαντά τε τὰ προκατάρχοντα τῆς νόσου. Item præpollco, antiquiore loco numeroque habeor. Areop.

Προκατάρχομαι, auspicor. Synes. Προκατάρχεσθαι δόσεως, in Paud. contestari litem.

Προκατάρξις, principium, origo. Sic ἀρχιπατρικὴ προκατάρξις, principalis, originalis, primarina. Basil.

Προκατάρχματα, libamina quæ ante hostiæ percussionem et sacrificium fiebant.

Οἰκαρχία, principium substantiæ, vel substantiarum, aut dominium seu imperium in substantias. Areop.

Πατριάρχης, ου, ὁ, primus patrum. Dicitur interdum non tam generis quàm præstantiæ ratione. Sic enim David patriarcha vocatus putatur.

Πατριαρχικός, ad patriarchas pertinens.

Πατριαρχεῖον, patriarchæ domus.

Πατριαρχία, ἡ, apud Dionys. Areop. paternitatis principium.

Προάρχω τῆς ἀδικίας, prior injuriam facio. in epist. Phalar.

Ὑπάρχω, initium do, primus facio aut dico: autor sum, vel initium rei do, ut Andoc. εἰ ὑπῆρξεν τῆς ἐλευθερίας ἀνδρὶ τῷ Ἕλλῃ. Et Dem. pro cor. διὰ τὰς παρεγγύας ἃς ὑπῆρξεν ὑμῖν. † τινί τινος alicui alicujus rei autor esse. Xen. Ped. l. 2. 43. b.† Capitur et in malam partem: ut apud Herodot. ὑπάρχω ἀδικίης, prior infero injuriam. Sic ὑπάρχω βίης apud Plutarch. ¶ Item sum, existo. † Sic Xen. Ped. 1. 5. 5.† Aristot. de part. an. l. 1. σχεδὸν πασι σχεδὸν ὑπάρχει τὸν ζῆν. Et Poll. 3. ὑπάρχει μῖσος τοῖς τυράννοις, in tyrannos odium existit. (Æsch. Ag. 1665.) ¶ Exp. etiam suppeto: ut Demost. ὑπάρχει σοι τοῦτο παρ' ἐμοῦ. Et apud eundem: τὰ ὑπάρχοντα, vel ὑπάρχοντα οὐσία, quæ suppetunt facultates, bona quæ adsunt, vel præsentia bona. † Xen. Ped. 1. 6. 10.† ¶ Τινί τι apud Dem. adesse tibi, i. esse à tuis partibus. † ὑπάρχει adest opp. τῷ ὑπὸ deest. Xen. Ped. l. 4. p. 100. a.† Τινί τινος est etiam (inquit Bud.) licere, contingere, evenire: ut, ὑπάρχει μοι τοῦτο ποιεῖν. Item pro necesse: ut, ὑπῆρχεν αὐτῷ ἢ φεύγειν ἐκ Χαλκίδος, ἢ πεθέσθαι, &c. Apud Æschin. [Τινί τινος. Plat. de Rep. ii. 467.]

Ὑπάρχομαι, incipio; ut, Gal. γράφειν ὑπαρξάμενον, scribere ampl.

Ὕπαρχή, ἡ, initium, ortus: (Soph. Œdip. Tyr. 151.) unde ἐξ ὑπαρχῆς, denuo, ab integro, Aristot. Item beneficium ultrò collatum, id est, prior beneficentia, quæ et προυπαρχή. Bud.

Ὕπαρξις, εως, ἡ, q. d. existentia. A Bud. exp. substantia, subsistentia. Aphrod. Item bona, facultates. Polyb. et ad Hebr. 10.

Ὑπαρκτικός, existentiam habens.

Ὑπαρκτικός, q. d. substantivus.

Decomp. **Ἀνθυπάρχω**, ex adverso existo. Plut.

Ἀνυπαρξία, q. d. inexistentia. Apud Areop. pro interitu.

Ἀνύπαρκτος, non existens, vel qui existere non potest, seu in rerum natura esse. Plut. de prod. anim.

Αὐθύπαρκτος, per se subsistens. Hesych.

Προϋπάρχω, interdum pro ὑπάρχω, ut, ὃ προϋπάρχοντες τῷ σπουδῷ ἔδωκεν, qui beneficentia prævenient. Sic et cum genit. apud Isocr. προϋπάρχειν τῶν παρόντων. Hinc τὰ προϋπαρχόντα apud Dem. beneficia in quempiam antea collata. (Eurip. Phœniss. 1182.) ¶ Item sum antè, præcedo tempore: ut, προϋπῆρχον τούτοις. Dicitur et προϋπαρχόντα pro προϋπάρξαντα, antecedentia facta, Dem. προϋπαρχὴ, antegressa beneficentia, beneficentia qua quis prævenit alterum. Aristot. Eth. 9. Προύπαρξις, q. d. præexistentia. Propriè Deo tribuitur, ut qui sit ante τὰ ὑπάρχοντα. Damasc. vide Bud.

Συνυπάρχω, simul cum, vel unà cum. Philo de mundo.

Φιλάρχαιος, antiquitatis amator, antiquarius. Athen. 3.

¶ Derivata ab ἀρχὴ, i. principatus.

Ἀρχαῖος, α, ον, (inquit Bud.) imperitandi peritus vel expidus: (Æsch. Ch. 258.) unde ἀρχαιότατος Plin. Incer. in Paneg. Cum genit. ἀρχαῖος ἀνδρῶν. Xen. apoma. l. 1. qui hominibus dominari novit. Item simpliciter pro imperatore vel gubernatore. apud Synes. et Aristot. in Pol.

Ἀρχεῖον, ου, τὸ, magistratuum curia. † Xen. Ped. l. 1. 2. 3.† Pass. Et pro ipso magistratu, Bud. ex Aristot. ¶ Item tabularium, i. armarium et instrumentum publicum, in quo acta publica asservantur. Plut. † Palatia. Xen. Ped. p. 193. a.†

Ἀρχεῖον, ου, τὸ, (q. d. imperiolum) parvum imperium. Item parvus magistratus, magistratus pedaneus, ut Bud. vertit apud Demosth.

Ἄρχω, principatum obtineo, impero, imperium teneo, dominor, præsum. Item magistratum gero, sum, magistratu fungor. Il. ι. Ἀτρεΐδῃ σὶ μὲν ἄρχει. Et Il. ψ. Ἄρχε δὲ Μαγνήτεσσι. In prosa cum genit. ut Xen. ἀνδρῶν ἄρχειν. † Ped. l. 1. §. 4, 5.† Et Theo. l. 2. ἄρχειν τῆς στρατιᾶς, ducem esse seu imperatorem. † Xen. Ped. 4. 3. 12.†

Ἄρχω, principatum obtinens seu imperium, qui præest vel præfectus est, magistratus. † Ille, qui imperium quodvis habet. Sic βασιλεὺς et lacedæmonii dicuntur ἄρχοντες apud Xenoph. l. 1. 1. 2. Pasim. Sic et magistri. Xen. Ped. 1. 2. 6. et 1. 5. 4. præfectus militum.† Aristot. de mundo, ἂν στρατιᾶς ἄρχωσι ἢ πόλεως, ἢ οἴκου. Et sine genit. apud Polyb. et alios. Item peculiariter sic dicebantur Athenis, qui ita præerant judicibus, judiciorumque moderator erat; ut Romæ Prætor. vide Bud. † ¶ Ἄρχων ἄνευ imperator. Xen. Ped. 1. 6. 22.†

Ἀρχωνικὸς, imperiosus, ἀρχικὸς. Mere. Trism.

Ἄρχομαι, sum sub principatu seu dominatu, sum sub imperio, subeum imperio, mihi imperatur. Sæpè exp. pareo, obtempero: ut Plat. in apoph. ἄρχομαι ὑπὸ τῶν νόμων, obtempero legibus. (Æsch. Pers. 591.) Et ἄρχομαι ταῦτα. Plat. de leg. in his pareo. Ἀρχόμενοι, qui sunt sub imperio vel dominatu seu ditione alicujus, subditi, qui et inferiores. Xen. † Ped. 1. 6. 8. et l. 2. p. 40. a.†

† Ἀρκτέον. verb. imperandum est. Soph. Œd. Tyr. 639.†

Ἄρχμενος pro ἀρχόμενος, Etym.

Ἄρχων, οντος, ὁ, princeps, qui imperium obtinet, dux. vox est poetica. (Æsch. Ag. 127.) ¶ Item podex. Item intestinum rectum, apud Aristot. in 4. de gen. animal.

Ὀρχαμὸς pro ἀρχὸς, i. princeps, quasi ἄρχαμος. Od. ξ'. —— συβώτης ἴρχαμος ἀνδρῶν. (Æsch. Pers. 129.)

Ἀρχεύω, idem quod ἄρχω, dominor, impero. Il. ι. Ἀργείοις Τρώεσσι κατὰ κρατερὰς ὑσμίνας.

Composita.

Ἀγωνάρχης, ου, ὁ, certaminum præses. Soph. in Ajace.

Ἀνάρχης, principe seu duce vel dominatore carens: qui nullius dominatui subeat. (Æsch. Eum. 699.) Il. Β'. et Plat. de leg. l. 12. † Xen. Ped. l. 3. p. 78. a.†

Ἀναρχία, status eorum qui principe seu dominatore carent. Philo de vita M. l. 3. et Xen. Hell. 8. (νῦν αἰσχύνομαι Ἕλλην' ἄνακτα τὴν ἀναρχίαν στέγειν. Æsch. S. c. Th. 1038. Ag. 892. Suppl. 913.) ¶ Item contumacia adversus eos qui nobis præesse debent: detrectatio imperii. Item soluta licentia, qua unusquisque pro libidine omnia agit. Bud. ex Aristot.

Ἄναρχος, ου, ὁ καὶ ἡ, nullius imperio subditus. Thucyd. l. 5. (Æsch. Eum. 529.)

Ἀναρχος, idem quod ἄρχων, dux. Æsch. in Persis. [326. Σάπιστις.——Κλίμαν ἄναρχος, — κλίμαξ ἀνάκτορος. Schol. ὁ ἡγεμὼν τῶν κλιμάκων, &c.]

Ἀνάρχω, impero.

Ἀριστοκρατία, ας, optimè impero, vel optimè gero magistratum. Bud. ex Aristot. Pol. 2.

Ἀρισταρχεῖον, templum Dianæ sacrum.

Ἀσυλάρχης, ου, ὁ, inviolabilis et sacer magistratus, qualis erant tribuni: idem quod ἄσυλος ἄρχων, quem spoliare aut violare nefas est. Dionys. Hal. l. 7.

Βιάρχης, victui seu commeatui præfectus.

Βουλάρχης, ου, consilii vel curiæ seu princeps. Aristot. Pol. 4.

(**Βουλάρχου**. Æsch. Suppl. 12.) [Δεσπὸς δὲ σπουδῆς καὶ βουλάρχης, καὶ στυγίαρχος, &c. 976.]

Γυμνασιάρχης vel **γυμνασίαρχος**, gymnasii præfectus. Æsch. Dem. [In Philipp. i. στρατὸν ἔπαυσεν ἡμῶν ἐν πολλοῖς, τὰς Χαρικλῆ, ἃ Γυμνασίαρχος τῆς φυλῆς, &c. Orat. adv. Eubulum.]

Γυμνασιαρχία, gymnasii præfectura. Isocr. [Xenoph. Œconom. cap. 2. §. 6. Athen. Resp. cap. 1. §. 13. ἐν ταῖς χορηγίαις αἷς καὶ γυμνασιαρχίαις καὶ τριηραρχίαις γιγνόμεναι, ὅτι χορηγοῦσι μὲν οἱ πλούσιοι, χορηγοῦνται δὲ ὁ δῆμος, &c. Demosth. adv. Leptin.]

Γυμνασιαρχῶ, ῶ, gymnasio præfectus sum. [Xenoph. Athen. Resp. cap. 1. §. 13. Καὶ τριηραρχοῦσι καὶ γυμνασιαρχοῦσι οἱ πλούσιοι ὁ δὲ δῆμος τριηραρχεῖται καὶ γυμνασιαρχεῖται. de Provent. cap. 4. §. 52.]

Δεκάρχης, sive **Δεκαρχος**, ὁ καὶ **Δεκάδαρχος** sive **Δεκάδαρχος**, decem militibus præfectus, decurio, decanus. Item decemviri. Priore utitur Herodot. pro decano seu decurione. [Lib. 8. cap. 81. καὶ χιλιάρχας τε καὶ μυριάρχας ἀναδίξαντες ἑκατοντάρχας δὲ καὶ δεκάρχας οἱ μυριάρχαι. Xenoph. Κύρ. Παιδ. lib. 2. ἐστὶ δ' ὅτε καὶ τῶν λοχαγῶν καὶ τῶν δεκαρχόντων καὶ τῶν πεμπαδαρχῶν ἐπάλξεις. Κύρ. Paed. lib. 2. τῶν δ' αὖ δεκαδάρχων τοὺς κρατίστους, ἐκ τῶν τῶν λοχαγῶν χάρακα κατασκευάσαι. Κύρ. Paed. lib. 8. οἱ δὲ λοχαγοὶ, τοὺς λόχους ἀναλύσαντες οἱ δεκάδαρχοι, τοὺς δεκάδας καὶ οἱ πεμπαδάρχαι, τὰς πεμπάδας.] † Inter δεκαρχία et δεκάδαρχία hoc discrimen vult Leuchavius ad Xen. p. 43. ut primum significet decemviros, ultimum, decem militum præfectos.†

Δεκαδαρχία, [Demosth. in Philipp. ii.] seu **δεκαρχία**, ejusmodi præfectura. Item decemviratus, hoc est, decem virûm collegium et potestas. Plut. [Xenoph. Hist. Græc. lib. 3. cap. 4. §. 7. εἴτε δημαγωγίας ἦν οὖσα, ἔστιν ἐν Ἀθήναις, εἴτε δεκαρχίας, &c.]

Δεκαδαρχῶ, decurionem vel decemvirum esse, apud Hesych.

Δήμαρχος, populi princeps, id est, tribunus plebis. Plut.

Δήμαρχοι, apud Athenienses erant cujusque municipii principes, qui agros describebant et album asservabant, et municipes quum opus erat convocabant, et suffragia debant, et pignora capiebant. Suid. unde apud Aristoph. in Neb. δῆμος μὲ δημάρχοις τισί. Impropriè dicitur et **δήμαρχος στρατιᾶς**, tribunus militum.

Δημαρχία, tribunatus plebis. Plut. Item populare imperium.

Δημαρχικὸς, tribunitius, ad tribunum plebis pertinens. [Dion. Hal.]

Δημαρχῶ, ῶ, tribunus plebis sum, tribunatum plebis gero. Appian. Et particip. **δημαρχῶν**, idem quod **δήμαρχος**. [Demost. Orat. c. Eubul. δημαρχοῦντος Ἀντιφάνους τοῦ πατρὸς τοῦ Εὐβουλίδου, &c.]

Δυναρχία, justum imperium, Hesychio: vel etiam justorum imperium.

Δωδεκάδαρχος, qui 12. viris præest, duodecimviri præfectus. Xen.

Δωδεκάδαρχος. apud Hesych. exp. dux duodecim virûm. † Xen. Ped. l. 3. p. 78. b.†

Δωδεκάρχης, (decomp.) injustus magistratus: ut expos. apud Cic. ad Att. l. 2.

Δωσίαρχος βασιλεὺς, vocat Sophocles Menelaum et Agamemnonem: quoniam illi duo reges erant et imperatores Græcorum copiarum. Ideò et διαρτὴς. † Aj. 390.†

Δύσαρχος, ου, ὁ καὶ ἡ, imperii habenas difficulter admittens, qui regi suo imperio vix cinit, contumax. (Æsch. Ch. 1024.)

Δυσαρχία, difficultas imperandi, quando imperatori milites vix obediunt. Appian. bell. civil. l. 5.

Ἐθνάρχης, gentis præfectus. Leo. in Mag. et 2. ad Cor. c. 11.

Ἐθναρχία, præfectura gentis. In lib. Maccab.

Εἰκαδάρχης, viginti virûm præfectus. Hesych.

Ἑκατάρχης, idem qui **ἑκατόνταρχος**, turmarum præfecti.

Ἐπάρχω, magistratus quidam apud Jurisconsultos, inquit Bud.

Ἐπαρχία, idem. Bud. affert ex Dionysio, de Deo dictum, ut **Θεαρχία**.

Ἐπαρχῶ, præsum hierarchiæ, corrigendis moribus præsum. B.

Ἑκατοντάρχης sive **ἑκατόνταρχος**, centurio. **ἑκατόνταρχοι τῶν ἱππέων**, Xenoph. [Act. Apost. x. 1. Κορνήλιος, ἑκατοντάρχης ἀπὸ σπείρης τῆς καλουμένης Ἰταλικῆς, &c. 8. Matth. viii. 8. Καὶ ἀποκριθεὶς ὁ ἑκατόνταρχος ἔφη, Κύριε, &c. Xenoph. Κύρ. Παιδ. 8. ἔχων καὶ αὐτὸς τοὺς ἑκατοντάρχους τῶν ἱππέων ἐν μετώπῳ· ὁ δ' ἑκατόνταρχος τὸν πέλτην ἀφεὶς ἐν ὅπλοις, ἔστιν ὅτε καὶ ἀπιζάνει.]

Ἑκατοντάρχης, quasi **ἑκατοντάρχος**, qui præest certo numero militum qui **ἑκατὸν** erant. vide Ælian. Hesych. Suid. [Xenoph. de Cyri Exp. lib. 3. καὶ λοχαγοὺς ἑκατὸν ἐποιήσατο, καὶ ἄλλους πεντηκοντῆρας, καὶ ἄλλους ἑκατοντάρχας. **Ἑκατοντάρχης**. Laced. Resp. cap. 11. §. 4. ἑκάστῃ δὲ τῶν πολιτικῶν τούτων μοιρῶν ἔχει πολέμαρχον ἕνα, —— ἑκατοντάρχας ἑκατόν.]

† **Ἑξάρχης**, dux sex virûm. Xen. Ped. l. 3. p. 78. b.†

Ἔξαρχος, dux, princeps: ut, **ἔξαρχος τῶν ἱερῶν**. Plut. in Numa.

Ἐπάρχω, impero, imperito, dominor. Xen. † Ped. l. 4. p. 111. e.† χώρας ἐπάρχω πολλῆς. Sic Εὐφράτης ἐπῆρχεν. Isocrat. in Paneg. Item præsum, præfectus sum: ut Herodian. ἦσαν δὲ αὐτοὶ ἐπάρχοντες τῶν στρατοπέδων ἕκα. † Subigere. Xen. Ped. Cyri l. 1. 1. 4.†

Ἔπαρχος, præses, præfectus: ut, **ἔπαρχος νήσου**, apud Herodian. Sic **ἔπαρχος τοῦ στρατοῦ**, vel **τῆς αὐλῆς**, &c. apud Plut. Ponitur et sine adjectione, apud Herodian.

Ἐπαρχότης, præfectura, **ἐπαρχία**. in auth. de dec.

Ἐπαρχία, præfectura, provincia. Plut. (Ant. 25. 1.)

Ἐπαρχιακὸς, provincialis. Modestin.

Ἐπαρχιώτης, provincialis, qui est ex provincia. Et **ἐπαρχιῶτις**, ἡ, provincialis mulier. in Paud. ut scribit Bud.

Decomp. **Νυκτιφύλαρχος**, præfectus vigilum, in Paud. De luna etiam dici potest. Bud.

Ἐρανάρχης, qui stipibus erogandis præest, vel qui est caput collectæ. Ex Lacertio.

Ἐργαστηριάρχης, mancipe officinæ. Bud.

(**Ἑκάστης, ἐν ἑπτὰ δ' εἶχον ἑπτὰ στόμα στόμα.** Æsch. Pers. 293.) [Schol. εἶχε δὲ στόμα πύλας τὰς λοιπὰς καὶ πυλῶνας ἐν τῷ χαλκῷ.]

Εὔαρχος, bonus ductor et imperator. Item morigor, imperio parens, regi facilis.

Ἱππαρχία, ductus principatusque prudens.

Ζευγαρχία, duo currus. Ælian.

Ζωαρχος, qui animanti præest, qui uni præest elephanti.

Θηραρχος, qui præfectus est feris seu bellois, rector ferarum seu belluarum. Sed peculiari signif. rector elephantorum, seu qui præest elephantis.

Θηραρχία, imperium ejus qui præest bellois, imperium in bellua.

Ἡμιδιάρχης, (decomp.) qui aliis διάρχοις præest. A Gem exp. duplaris ferarius.

Ἡμιδιαρχία, duplaris ferarii.

Θυσιάρχης, sacri chori princeps, princeps et antistes sacrificantium vel solemni cantu Deum colentium. Luc. in Nigr.

Ἱερέαρχος, qui sacris præest, vel qui sacris præest ordinib. Dion. Areop.

Ἱεραρχία, sacrum imperium, seu in rebus sacris imperium.

Ἱερατικός, ad eum qui sacris præest pertinens.

Ἱερατικῶς, more eorum qui sacris præsent.

Ἱεραρχέω, ῶ, præsum sacris ordinibus, sacro imperio fungor sacroque magistratu. Bud. ex Dionys. Et ἱεραρχεῖσθαι, hujusmodi imperio seu præfectura regi. [Polyb. Hist. lib. 6. τοὺς ἑκατὸν οἷς ἕκαστος ἐπ' ἴσης ἐπιμελήσουται ἱλάρχας. —— ἑκάστη δὲ τριῶν ἱλῶν ἱλάρχης ἐγκεῖται τῶν ἵππων.]

Ἵλαρχος, præfectus agminis equitum 64. Ἵλαρχία, functio illa.

Decomp. Ἑκατοντάρχία, dux turmæ seu agmen militum 128. ut in ord. mil. annotatur.

Ἵππαρχος, et ἱππάρχης, equitum magister seu præfectus. Xen.

Ἱππαρχία, magistri equitum dignitas, q. d. magisterium equitum, præfectura equitum, seu præfectura equestris. Xen.

Ἱππαρχικός, ad magistrum seu præfectum equitum pertinens. Xen. Item præfecturæ equestris peritus.

Ἱππαρχέω, ῶ, præfectus equitum sum, magister equitum sum. Xen. Interdum cum genit. pro ἄρχω equitum: ut Dem. ὃν ἱππαρχῶν ποτ' ἐμοῦ ἀξίωσεν ἱππεῖν.

Ἱππαρχεῖσθαι, regi ab hipparcho. Aristot. Pol. 3.

Decomp. Ἐφιππαρχία, turma equitum 1024. ut traditur in lib. de ordinibus milit.

Κατάρχω, imperito, dominor, præsum. Plat. in Protag. σὺ γὰρ κατάρχεις τοῦ λόγου.

Κιμηλιάρχης, qui pretiosa supellectili præest. thesaurarius.

Κιμηλιάρχιον, ου, τὸ, locus in quo pretiosa supellex recenditur.

Κώμαρχος, vel κωμάρχης, pagi præfectus. Xen. [de Cyri Exp. lib. 4. καὶ ἅμα ἐπορεύοντο τὸν κωμάρχην διὰ τῶν σταυρίζοντες ἡμῶν, τίς τίν' ἁ χώρα.]

Λαγηνάρχης, cui lagenarum seu vini dispensandi cura commissa est. Hesychio.

Λεξιάρχης, magistratus quidam Athenis, qui tum alios, tum eos qui jam sem tutelæ facti erant et jam poterant ἄρχειν τῶν λήξεων, id est, hereditatis paternæ, in album civitatis inscribebant. vide Pol.

Λεξιαρχικὸν, liber in quem puerorum nomina referebantur, qui jam tutelæ sum facti erant. παρὰ τὸ λήξεων ἄρχειν, hoc est, τῶν πλήρων τῶν ἰδίων. Bud. ex Isæo. Demosth. et Æschin. [Orat. in Timarch. ἐντεῦθεν δ' ἐγγράφει Τίμαρχος εἴτ' εἰς τὸ λεξιαρχικὸν γραμματεῖον, καὶ κύριος ἐγένετο τῆς οὐσίας. Demosth. Orat. c. Eubulidem, ἔτ' ἀνήλικον αὐτὸν τὸ λεξιαρχικὸν γραμματεῖον.]

Λῃστάρχης et λῃστάρχος, princeps prædonum, princeps latro. Posteriore utitur Plut. prius ut. ex Clem. Alex.

Λιμενάρχης, portus seu portuum præfectus, qui præest portui seu portubus.

Λιμεναρχία, portus seu portuum præfectura; munus ejus qui est portus seu portuum præfectus.

Μαγαρχία, agmen constans è viris bis mille quadraginta octo. Hujus agminis dux dicitur μαγάρχης. Ælian.

Μοναρχος, invictus princeps. 2 Macrob.

Μοναρχος vel μονάρχης, monarcha, qui solus dominatur seu imperat. Æschyl. Thuc. Aristot. Ioniè μούναρχος, apud Herod.

Μοναρχία, solius dominatus, unius imperium, monarchia. Herodot. † Xenoph. cap. 1. Paedar.†

Μοναρχικὸς, ad monarchum pertinens seu ad monarchiam. Et monarchiæ favens. Appian.

Μοναρχέω, ῶ, solus impero, seu dominor. Interdum genitivum habet: ut apud Strab. l. 5. ἐπεὶ τοῖς Σύλλα μοναρχήσασιν Ῥωμαίων. Et pass. μοναρχοῦμαι, ab uno solo regor, unius duntaxat dominatui subsum.

Μίθαρχοι, factionum duces. Hesych.

Μυριάρχης sive μυρίαρχος, qui decem virtum millibus præest, decem millium præfectus. Xen. † Paed. l. 3. p. 78. a.†

(Μυριόναρχος. Æschyl. Pers. 314. 999.) ‡ myriadum præfectus.‡

Ναύαρχος, navium præfectus, monarchus, classis præfectus. Thucyd. Aristot. (Æsch. Pers. 663. Ch. 721.)

Ναυαρχία, præfectura navium seu classis. Thuc.

Ναυαρχὶς, ἰδος, ἡ, navis qua classis præfectus vehitur. quidam prætoriam navem appellant.

Ναυαρχέω, navibus præsum, nauarchum ago. Xen. Ineer.

Νομάρχος, præfecturæ imperium obtinens, rector præfecturæ. Arist. in Œcon. l. 2.

Νομαρχία, dignitas ejus qui præfecturæ imperium obtinet: aut ipsa præfectura.

Ὀλιγαρχία, ἡ, paucorum dominatus. Thuc. † Xenoph. cap. 1. Paedar.† Peculiariter etiam, paucorum eorumque divitum dominatus. Plat. de rep. l. 8.

Ὀλιγαρχικὸς, ad oligarchiam pertinens. Et oligarchiæ favens, paucorum dominatui gaudens. [Ὀλιγαρχικὸς. Demosth. Orat. de Rhod. Libert. καὶ πολυτιμήτους ὀλιγαρχικοὺς. Plat. de Reb. ii.]

Ὀλιγαρχέω, unde ὀλιγαρχοῦντες: pauci dominatum obtinentes. Et ὀλιγαρχούμενοι πόλις, civitates dominatui paucorum subditæ, apud Plat. et Aristot.

Οἰκιαρχία, vide in comp. ex ἀρχὴ, i. principium.

Παντάρχας, ου, ὁ, omnibus imperans, omnium dominus. Aristoph. [Av. 1058. Ἤδη μοι τῷ παντάρχῃ καὶ παντάρχαις θεοῖς πᾶσι δίκαιον εὐτυχίας τυχεῖν. Soph. Œd. Col. 1140. Ὦ Ζεῦ γε παντάρχα θεῶν, παντόπτα, &c.]

Παντοφυάρχης, qui præest πανηγύρει, cui commissa est cura τῆς συνόδου καὶ συντελοῦς πανηγύρεως τοῦ. Plut. in Symp. 5.

Πεζαρχος, peditum præfectus. Xen. [Κύρ. Παιδ. lib. 5. ὁ δ' ἑκατοντάρχης τὸν τάξιν ἄρχει τὸν ἕνα, ἕως τε οἱ πεζαρχοι.]

Πειθαρχία, ῶ, pareo, obedio. Xen. Paed. p. 201. b.† Act. Apost. c. 5. Propriè esse videtur parere præfecto seu principi aut magistratui. [Soph. Tr. 1194.) [Aristoph. Eccles. 757. Τί δ' οὐχὶ πειθαρχεῖν με τοῖς νόμοισι δεῖ; Act. Apost. v. 29. Πειθαρχεῖν δεῖ Θεῷ μᾶλλον ἢ ἀνθρώποις. Polyb. Hist. lib. 1. καὶ συνεπόμενοι πειθαρχήσουσι σφισὶ τοῖς ἐπιτεταγμένοις, &c.]

Πειθαρχία, obedientia, apud Phil. [Æschyl. Sept. 230. πειθαρχία γάρ ἐστι τῆς εὐπραξίας μήτηρ, γυνὴ σωτῆρα δ' ἔχει λόγος. Schol. β. ἡ εὐπείθεια. Soph. Antig. 667. τῶν δ' ἐξαμαρτόντων ξύζη τὰ πολλὰ σώματ' ἡ πειθαρχία. Xenoph. Hist. Gr. lib. 5. καὶ τοῦτο μὲν εἰρῆσθω μέγα τεκμήριον πειθαρχίας. Orat. in Agesil.]

(Πειθάρχας. πειθάρχην φησί. Æschyl. Pers. 374.) [εἰ δ' οὐκ ἐπείθοντο, ἀλλὰ πειθάρχας φησὶ δεῖσθαι τ' ἐπορεύοντο, &c. Schol. ἀλλ' ἐπείπερ καὶ πειθάρχην λεγόμενον, &c.]

Πειθαρχικὸς, qui facilè paret, qui promptus est ad parendum. [Aristot. de Morib. τὸ δὲ ἐπιθυμητικὸν καὶ ὅλως ὀρεκτικὸν, μετέχει πως, ἢ πειθαρχὲς ἐστιν αὐτῷ καὶ εὐπειθαρχικόν.] et Plut.

Πεντάρχης, † πεντάδαρχος Xen. Paed. l. 2. p. 43. b.† sive πενταδάρχης, ου, ὁ, qui quinque viris præest, quinquevir. Xenoph. † Paed. l. 2. p. 42. c.†

Πενταρχία, quinque virtus. Aristot. Pol. 5.

Πεντηκοντάρχης, qui quinquaginta militibus præest. Thuc. [Demosth. adv. Polycles. ὁ γὰρ Εὐνόμου, ὁ πεντηκοντάρχης, ἐκ τοῦ Ἑλλησπόντου ἀναπλεῖν ἐκέλευ ἀνθούσης, —— εἶδες —— ὡς ἐπεστρατοπεδεύετό μοι, &c. Xenoph. Athen. Resp. c. 1. §. 2. καὶ οἱ πυξίται, καὶ οἱ πελτασταὶ, καὶ οἱ πεντηκόνταρχοι, καὶ οἱ στρατιῶται, καὶ οἱ ναυβάται.]

Πεντηκονταρχία, munus et dignitas qua quis militibus quinquaginta præest: vel quinquaginta virorum principâtus. [Plat. de Leg.]

Πεντακοσιάρχης, quingentorum militum præfectus. Plut. in Alex. Idem dicitur πενταρχοσιάρχης. Ælian.

Περιπολάρχης, sive περιπόλαρχος, præfectus circuitorum, qui præest circuitoribus exercitiorum. Theo. l. 7.

[Πολεμαρχία. Xenoph. Græc. Hist. lib. 5. στασιαζόντων δὲ τῶν πολιτῶν, πολεμαρχοῦντες μὲν ἐπέσχεν Ἰσμηνίας τε καὶ Λεοντιάδης.—Polyb. Hist. lib. 4. οἱ δὲ πολεμαρχοῦντες τῶν φυγάδων, καταφεύγουσι τοὺς στασιάζοντας ἐπὶ τὴν φυλάττειν, ἀνάπαλιν τῶν φυλῶν. Herodot. Hist. lib. 6. ὃν γὰρ ἐπίπαν τὸν ἐνιαυτὸν ἀφικόμενος ὁ τῷ πόλεμον λαχὼν Ἀθηναίων πολεμαρχέειν.]

Πολεμάρχης, dux belli, penes quem belli administrandi summa potestas. (Æsch. S. c. Th. 834. Ch. 1072.) Bud. annot. in Pand. scribit hodie marescballum nominari, tribunum militum Latinè posse vocari. vide et Harpocr. Item Suid. ■ schol. Thuc. item Aristot. Polit. 6.

Πολεμαρχία, munus polemarchi.

Πολεμάρχικος, ad polemarchum pertinens. Athen. l. 5. [Τὸ πολεμάρχειν. Xenoph. Græc. Hist. lib. 5. πλείονας μὲν ἐπέσχεν εἰς τὸ παρεῖσθαι τοῦ πολεμαρχεῖν. Polyb. Hist. lib. 4. ἀνέλαβε μετὰ τῶν ἄλλων, τὸ περὶ τὸ πολεμάρχειν τέλος.]

Πολιάρχος, præfectus urbis vel urbium; princeps urbis vel urbium. Eurip. [Rhes. 380. Ἰὼ, ἰὼ, μέγας ὁ βασιλεῦ, πολὺν, ὃ Φρὺξ, Σαῦρον Ἰδραῖος πολιάρχου ἴδῶ. Plaud. Num. 2. 133. Δίγνωτ μὰς Λιλαῖς Μὴ ἐστὶ μετρόδιπος γυναῖς φυτεῦσαι, Ἐμοῦ μὲν πολιάρχου ἐκείνου πάτρα, &c.]

Πολιαρχέω, ῶ, urbis præfectus sum, urbi præsum. Syn.

Πτολίαρχος, poëticè pro πολιάρχος. Et πτολιάρχης, idem.

Πολύαρχος, qui multis dominatur. Et τὸ πολύαρχον, subst. pro πολυαρχία, multorum dominatus. [Xenoph. de Cyri Exp. lib. 6. ὑμέναιος ἦν, εἰ ἕνα Δαυτὸν ἄρχοντα, μᾶλλον ἂν, ἢ πολυαρχίας εἶναι, ἐπειδὴ τὸν ἕνα χρῆσθαι τῷ στρατεύματι καὶ κινεῖν καὶ ἡσύχους.) Nax. τὸ πολύαρχον στασιάδες, ubi multi dominantur, ibi seditio esse solet.

(Πράταρχος ἄτα. Æsch. Ag. 1400.) ‡Nova a principio genti adhærens. Blomf.‡

Σιταρχος, sive σιτάρχης, præfectus annonæ. apud Athen. l. 4.

Σιταρχία, munus præfecti annonæ.

Σιτηρέσιον, ου, τὸ, annonæ præfectus sum.

Σιτήρχιον, idem quod σιταρχία. Athen. l. 6.

Σκοπάρχης, sive σκοπαρχος, speculatorum seu exploratorum præfectus, qui speculatoribus seu exploratoribus præest. Xen. Paed. 6.

Σπουδάρχης, magistratibus gerendis studens, i. qui magistratus ambit. Xen. in Symp. Σπουδαρχίδης, idem. Aristoph. in Achar.

Σπουδαρχία, studium gerendorum magistratuum. ambitio.

Σπουδαρχίας, ου, ὁ, idem quod σπουδάρχης.

Σπουδαρχέω, sive σπουδαρχείω, ῶ, magistratibus gerendis studeo, magistratus ambio. Syn. Aristot.

(Στασιάρχης. Æsch. Suppl. 13.) [Schol. τῶν συστάσεως ἐμοῦ ἄρχων.]

Στόλαρχος sive στολάρχης, dux classis, qui præest classi. Hesych.

Στρατάρχης, dux exercitus. Philo de vita Mos. l. 3.

[Στρατάρχης. Pind. Pyth. Od. vi. 31. Isthm. Od. v. 50. καὶ στρατάρχῳ Αἰδόθεν ἀφύσσει μέγιστον χαλκάσπιν, sc. occidentali.]

Στρατάρχια, ῶ, dux sum exercitus, exercitui præsum.

Στρατηγία, præfectura exercitus. Phil. de vita Mos. l. 1.

Στρατοπεδάρχης, præfectus castrorum, qui castris præest.

Στρατοπεδαρχία, præfectura castrorum.

Συνάρχω, una impero, seu dominor, unâ magistratu fungor, collega sum in magistratu. Dam.

Συναρχία, magistratuum collectio seu collegium. Strabo.

Συνάρχων et σύναρχος, collega.

Σχολάρχης, scholarcha, i. qui scholæ præest.

Σχολαρχία, ῶ, scholarcha sum, scholæ præsum. Laërt. in Epic.

Ταγματάρχης, qui cohorti præest seu turmæ aut legioni. *Decomp.* Ἑκατονταγματάρχης, qui præest illi militum numero qui dicitur τάγμα. vide Suid.

Ταξίαρχος vel ταξιάρχης, ordinum ductor. Quidam exp. centurio. Pro decurione usum esse Polyb. et Plut. testatur Bud. † Xen. Paed. l. 2. p. 43. a. et p. 43. plus quam λοχαγὸς centurio: ut ibi liquet: et ab ταξιάρχης ἔφασαν χιλίαρχοι ■ ibidem patet: et ex l. 4. p. 83. c.†

Ταξιαρχία, cohortis præfectura.

Ταξιαρχέω, ῶ, centuriæ præfectus sum, sum centurio, vel cohortis præfectus sum, aut etiam ordines duco.

Τεκτοναρχος, fabrorum materiariorum præses. Soph.

Τελεταρχος, tanquam cæremoniarum conditor appellatur Christus à Dionysio Areop.

Τελεταρχία, principatus in condendis cæremoniis. Pro summa divinitate, atque adeò pro trinitate posui à Dionys. tradit Bud.

Τελωνιάρχης, publicanorum princeps, qui et ἀρχιτελώνης. Cyril.

Τετράρχης, qui quatuor λόχοις præest, tetrarcha. Luc. 9.

Τετραρχία, ejusmodi munus, apud Ælian.

Τετραρχέω, ῶ, sum tetrarcha. Luc. 3.

Τοίχαρχος, qui præest navis parietibus. vel potius, qui præest lateribus navis seu remigibus qui sunt in latere navis. Poll. libr. 1.

[Τοίχαρχος. Æschyl. Pers. 356. Thucyd. Hist. lib. 3. τοῦ τε τοίχαρχου ἀποθνήσκοντος, &c. Potest esse Genitivus a Τοίχαρχος.]

Τοπάρχης, loci præses: qui loco alicui præfectus est, seu præest: ut quem rex vel princeps in loco aliquo constituit juris dicendi causa. Gen. c. 41. et Deu. c. 4. [Τύραννος. Æschyl. Χοηφ. 662.]

Τριάρχης, seu τριηράρχης, triremis seu triremium præfectus: Item qui in publicam triremem seu publicas triremes sumptum suppeditat. Poll.

Τριαρχία, præfectura triremis seu triremium.

Τριαρχικὸς, ad trierarchum pertinens: ut, τριαρχικὰς τέχνας. Demosth.

Τριαρχῶ, fungor trierarchi munere. (Aristoph. E. 1097.)

Τριαρχήσας, sumptus qui fit ■ trierarchum.

Decomp. Ὑπερτριαρχῶ, ultra justum tempus obeo munus trierarchum, ut Bud. interpr. ex Demosth.

[Τριττυαρχία. Plat. de Rep. ii.]

Τριτυάρχης, qui præest tertiæ parti tribus. vide Harpocr. Poll. Suid.

Τυράννω, impero, imperium gero, præsum. Strabo de Sybaritis loquens, τοσοῦτον δ' εὐτυχίᾳ διήνεγκαν ἡ πόλις αὕτη ἐς τετρακόσια μὲν ἔθνη τῶν πλησίον ἐτυράννει.

Τύραννος, princeps, præfectus, rector provinciæ. Herod. Xen. † Paed. p. 187. d.† Propriè qui sub rege aut principe imperium obtinet.

Decomp. Συμπύραρχος, q. d. comprefectus) collega ejus qui est ὕπαρχος.

Φαλαγγάρχης, præfectus phalangis, qui præest phalangi.

Φαλαγγαρχία, imperium quod habet in qui phalangi præest.

Decomp. Διφαλαγγάρχης, seu διφαλάγγαρχος, præfectus duarum phalangum. διφαλαγγαρχία, ejusmodi præfectura.

Φίλαρχος, imperii seu imperandi cupidus.

Φιλαρχία, imperii seu imperandi cupiditas, aut dominandi.

Ἀρχιφύλαξ, præfectus curiæ seu sodalitii, quod φρατρία vocabatur Demost.

Ἀρχιφύλαξ, † Xen. Ped. l. 5. p. 128. a.† sive φυλάρχης, qui præsidiariis militibus præest, præsidiariæ cohortis præfectus. Xen. † Ped. l. 5. p. 127.†

Ἀρχιφυλακία, ἡ, præsidiariis militibus præsum, seu præfectus sum.

Φύλαρχος et φυλάρχης, tribus præfectus, qui tribui præest. princeps tribus, tribunus. Herodot. † Xen. Ped. l. 2. 14.†

Φυλαρχία, præfectura tribus.

Φυλαρχία, ἡ, sum tribus præfectus seu princeps: præsum tribui, sum tribunus. Aristot. Pol. 4. et Xen. de arte eq.

Χιλίαρχος, sive χιλιάρχης, qui mille viris præest, mille militum tribunus, seu simpliciter, tribunus. Plut. [Xenoph. Κύρ. Παιδ. lib. Η. Ὡς γὰρ τὰ πολλὰ, δεκάδαρχοι μὲν δεκαδῶν ἐπιμέλονται, λοχαγοὶ δὲ δεκάδαρχοι, χιλίαρχοι δὲ λοχαγῶν, μυριάρχου δὲ χιλίαρχοι.] (Æsch. Pers. 304.)

Χιλιαρχία, imperium in mille viros: præfectura mille virûm seu militum, seu tribunatus militum, apud Plut. † Xen. Ped. l. 4. p. 88. b.†

Χιλιαρχία, ἡ, mille viris seu militibus præsum: sum tribunus militaris. [Lucian. Dial. Marete.]

Ἄρω, apto, adapto. Vel neutra signif. congruo. Thema quidem est insolitum, at ab eo formata quædam tempora non rarò apud poëtas sunt in usu. Futurum Æolicum est ἄρσω (pro ἀρῶ:) unde infinit. ἄρσαι, et particip. ἄρσας et ἀρσάμενος: ut Il. ά. ἄρσαντες κατὰ θυμὸν, i. animo et desiderio congruentes. Odyss. ά. νῆ' ἄρσας ἰητῆρον ἰάσασθαι: ubi ἄρσαι vim est munire et instruere: quod qui facit, aptam reddit. Sic Apoll. Argon. 2. ἀσπίσιν ἄρσαντο τὰς.

Ἄρμαι, aptor, adaptor. hinc ἄρθω pro ἄρθωσαι, id est, συνεμβάσθωσαν, apud Hom. Il. ψ'. v. 710. Μᾶλλόν τι σπίχας ἄρθω, &c. Aor. Med. ἀρσάμενος pro ἄρσας, apud Hesiod. † Asp. 320.† Ἀρτύμενος καλάμοισι, id est, aptè fabricatus, ut quidam interpr. Præt. Med. ἄρμαι, unde Od. ί. Ὄφρ' ἐν μοὶ ἐν δόρατ' ἐν ἀρμένῳ ἄρμαι. Et Il. γ'. ὃ δ' ἐν καλάμοισι ἄρμαι, ubi κυρτὸν ἔγχεσσιν, hastam quæ ejus manui quadrabat, hoc est, quam facilè vibrabat. Apud Apoll. ἄλλος ἄρμαι ἄλλῳ, exp. cohæret. Od. ά. ἀρτύνετο σκαλίσσαι τέχνῃ, i. munita. Aff. ex Eurip. ἄρμαι pro, decentum et statutum est. (Ἄρμαι ταῦτα, Med. 328. Ἐὰν δ' ἔλκειν πίστις ἄρμαι, ib. 415. 746. Æsch. Pr. 60. Theor. xi. 113.) In activa significa. Od. ί. καὶ ἁρμήσαν ἄρμα, compegit. Item ἦρμαι pro ἄρμαι. ut Il. β'. ἦρμαι νίκην, adaptavit. Et Od. ί. καὶ ἦρμαι δίφρῳ ἔνδον, quidam interpr. confirmavit. alii, exhilaravit. alii, satisfecit animi sui desiderio. Item ἄρμαι pro ἄρμαι, ut in Epigr. ἄρμαι νῆλις, exp. accommodavit pedem. hinc apud Hom. ἀρμένος cum dat. pro, compactus, aptatus, innexus. ut Il. γ'. et alibi. † Hes. Th. 600. et cum ἐνὶ in Asp. 137.†

Ἀράρω, (præsens à præt. med. ἄρμαι formatum) idem quod ἄρω, apto, adapto. Il. ψ'. Ὡς δ' ὅτε τέκτων ἀνὴρ ἀρήρῃ ἄρμενα νηὸς ἀΐδηλου Δόμασιν ὀφρα θοὴ βίβοι ἀνέμοιο θύελλα· Ὡς ἄρα τώ γε κήρυθρὶ τι καὶ ἀσπίδι ἠρηρέσθην.

(Ἀρηρότας. Eurip. Med. 1194. Æsch. Suppl. 952.) [Polyb. Hist. lib. 3. πέζαστοι σχεδίας καὶ φόλους, τούτοις ἀραρότες δύο πρὸς ἀλλήλους ζεύξαντες, δισσὸν ἔφασαν ἀμφοτέροις πλοῦν ποιεῖν, &c.] † firmiter, inconcusse.†

Ἀραρίσκω, idem, Od. ξ'. Αἶνις δ' ἀμφὶ σανίδεσσιν ἴσῃ ἀράρισκε πρύμνα. (Theoc. xi. 103.)

Ἄρμενος, congruens, aptus, accommodus, per Syncopen pro ἀρεσμένος. Hesiod in Erg. μάλα γὰρ νύ τοι ἄρμενα ἔπεα. Apud eundem in Asp. † v. 34.† Οἵ ῥά μοι ἐτεύξαντο καὶ ἄρμενα πάντα παρέσχον, quidam exp. necessaria. ¶ Ἄρμενος, ου, ὁ, et ἄρμενον, ου, τὸ, velum, carbasus. Eustat. ex Od. ί. unde comp. τριήρμενος νηῦς, trinis velis instructa navis. ¶ Hippocrati ἄρμενον, idem est quod ἄρτανον: ut, ἄρμενα μεγαλύσθαι.

Ἄρος, utilitas, apud Æschyl.

Ἄρμα, ἡ, Hippocrati dicitur, πᾶσα σύριγξ τραυμάτων, teste Erot. Apud eundem, Galenus exp. rutura, in capite.

Ἀρθμὸς, οῦ, ὁ, amicitia. (Æsch. Pr. 191.) Inde ducta signif. quòd per amicitiam apta voluntatum conjunctio et veluti cohærentia quædam esse soleat. Etymol. affert ex Apollon. ἀρθμὸν ἔθηκε μετὰ σφίσι. [Etymolog. Magn. Ἀρθμὸς, ἡ φιλία, καὶ ἡ ἁρμονία τῆς ψυχῆς. Deinde citat Apoll. Rhod. Arg. lib. 2. 757. ubi Schol. Ἀρθμὸς, ἡ φιλία.]

Ἀρθμία, ἡ, amicitia, concordia.

Ἄρθμιος, ου, ὁ, amicus. Herodot. [lib. 7. cap. 101. σὺν ἀξιώματι εἶναι ἵππου ἀνδρὸς ἀγαθοῦ, μὴ ἄπονος ἄρθμιος. Homer. Odyss. Π. 427. οἱ δ' ἅμα ἄρθμιοι ἦσαν, Schol. Ἄρθμιοι, φίλοι.]

Ἀρθμίω, ῶ, amicitiæ vinculo jungor cum alio. Il. ά. v. 302.

Ἁρμὸς, οῦ, ὁ, apta commissura, congruentia, compages. Xen. (V. Eurip. Med. 1317.)

Ἁρμᾶ, (adverb.) congruenter. Ἁρμῇ autem, (cum tenui) super: apud Æschyl. in Prom. et Theocrit. Id. 4 Eustathius tamen etiam in hac signif. ἁρμᾶ scribit, et ait existimari vocem esse Syracusanorum, ex dici per systolen pro ἁρμᾷ, ut ἐξεῖ pro ἐξῇ, et ἰδοῦ pro ἰδοῖ apud Theocr. Vide et Etym.

Ἁρμόζω, vel ἁρμόττω, F. σω, quadro, congruo, convenio, apto ad columnam. Xen. Ped. 1. Ἴσως βέλτιον εἶναι ἀμφοτέρους τὸν ἀνιμῶντα ἑκάτερον ἔχειν χεῖρα. Apud Isocr. τοῖς αὐτοῖς τοὺς τοιούτους ἁρμόττει, hoc ad vitæ consuetudinem accommodatum est. Et ubi cum infinit. ut Isocr. de pace, οἱ μὲν ἄλλ' οἱ καὶ περὶ τῶν ἀρχαίων πολιτῶν ἁρμόζει τοιαῦτα φρονεῖν. ¶ Item pro, adapto, aptè congruento. Od ί. Τίπτοτε τ' ἄρμα πάντα καὶ ἅρμενα ἀλλήλοις. Apud Luc. ἁρμόττειν τὸν πῶλον, Bud. interpr. constituere et temperare civitatem. Item jungo connubio, nuptui do, despondeo. Appian. Ἁρμόσας δὲ ὁ πατὴρ τὴν ἑαυτοῦ θυγατέρα Μαρκέλλῳ. [Eurip. Phœniss. 360. pro sum. Soph. Œdip. Tyr. 992.]

Ἁρμόζομαι, aptor, adaptor, aptè congruentor: unde ἁρμοσμένη ἀνὴρ apud Plat. de rep. 8. Item activa significatione pro ἁρμόζω, apto. ut Odyss. ί. ἁρμόζει χαλκῷ Εἶμεν σχεδίην, i. apta, aptè compinge. Sic et Plut. in Solon. τοὺς νόμους ἁρμόζεται τοῖς πολίταις, legos accommodat civibus. Dicitur etiam vir sibi ἁρμόζεσθαι puellam vel uxorem: ut apud Herodot. in Terpsich. (Eurip. Phœniss. 114. Soph. Tr. 700.)

Ἁρμοζόντως, congruenter, convenienter. [Diod. Sic. Bibl. lib. 3.]

Ἁρμογὴ, apta junctura, compages, congruentia. Lucr.

Ἁρμοστὴς, ὁ, ἡ, moderator: quo nomine Lacedæmonii appellabant quos suis urbibus præficiebant. Xen. Dem. Plut.

Ἁρμοστὴς, idem Hesychio.

Ἁρμόστης, idem quod ἁρμοστὴς, et ἁρμοστής. Æsch. in Eumen. [458. φυτεῖα δ' ἰατρικῆς καλῶς, Ἀγαμέμνων' ἀνὴρ ναυτῶν ἁρμόστης. Schol. Διάτριψε, ἐχειρίσθη.]

[Ἁρμοστὸς. Eurip. Hel. 418. Ἴχνεσι δ' ἰλλάδος πωλέων ἁρμοστῆρα, Ἕρ' ἐς ἰτέας &c.]

Ἁρμοστὸς, ὤν, ὁ, convenions, congruens. Apud Athen. l. 13.

Ἁρμόσιος, ου, ὁ, congruus, aptus.

Ἁρμονία, ἡ, idem quod ἁρμὸς, compages, &c. Homer. Aristot. (Eurip. Med. 635. Δοὺς ἁρμονίαν, fatum. Æsch. Pr. 533.) ¶ Apud musicos sæpius. concentus. † Sic Aristoph. Nub. 965.† Vide Aristot. de mundo, et Plat. de leg. l. 2. Apud eosdem dicuntur particularius etiam ἁρμονίαι esse quatuor. de quibus Luc. in harm.

Ἁρμονικὸς, ad harmoniam pertinens, harmonium habens. Interdum musicus, musicæ peritus. Plat. in Phæd.

Ἁρμαλιὰ, ἡ, cibus, παρὰ τὸ ἁρμόζειν καὶ ἰσχυροποιεῖν τὰ μέλη. Hesych. ἢ παρὰ τὸ αἵματα τὰ τέρματα, ἢ ὅτι ἅπαν ἁρμοστὸς φέρει τὰ σώματα, Etym. Hesiod.

Composita.

Ἀνάρμιος, ου, ὁ καὶ ἡ, hostis, cui cum altero non convenit. Il. ω. v. 365. Οἵ τοι δυσμενὴς καὶ ἀνάρμιος ἐγγὺς ἐόντος. Sic et Od. ξ'. (Æsch. Ag. 520. Soph. Tr. 651. 866.) Item ἀνάρμοστα, intolerabilia, item iniqua. Suid. et Hesych.

Ἐνάρω, idem quod ἄρω. ut Il. ξ'.——πανὰς δὲ δίφρους ἐνάρμοσεν ἐντὸς ἑκάστῃ κλισμὸν ἀραιῆς, i. ἐφήρμοσε, inquit Eust.

Ἐναίρμενος, pro ἄρμενος, ex Hesiod. aff.

Ἐναρμὸς, Homero ἐναρμοσμὸς.

Ἑταῖρος ἑταῖρῳ, apud Homerum corpo, apti socii: sodales quorum nobis apta est societas. Vel, socii cum quibus bene nobis convenit. Exponitur etiam, qui amicitia inter se aptè juncti sunt, vel apto quodam amicitiæ vinculo inter se juncti. (Hom. Iliad. Γ. 378. κἤμασε δ' ἑῷ ἑταῖρῳ ἑταῖρος, Schol. ἐδέσμευσε, συνέλαβε. 47. ἑτάροις ἑοῖσιν ἀρῆρας. Schol. Ἄγαν ἐναρμοστὴς, ὁ ὑπερφυὴς φίλος, &c. Φ. 332. Eustath. in Iliad. Γ. ἑῷσιν δὲ ἑταῖρος ἀμφοτέροις φίλος ἐστὶν ὁ ἁρμοστός. Odyss. Φ. καὶ ἑτάρῳ οἱ πρὶν φίλῳ ἐφαρμένον ἑταῖρον. Nom. Sing. videtur esse Ἑτάρ. Vide Clav. Hom. ad Iliad. Γ. 47.]

Ἑτάρῳ πρεσβύτῃσι, apud Pausan. in Att. l. 1. exp. affabrè elaborata anus. nisi fortè legend. ἑτάρῃσι.

Ἑτάρος, et ἑτάροι ἀοιδοὶ, Od. ά. cujus cantus harmoniam habet.

Θυμαρὴς, ἐς, ὁ καὶ ἡ, animo convenions, animo placens, gratus. Hom. Pro eodem dicitur et Θυμάρης, ut Od. κ'. Ἐξ ἑταίρους κίνδ' φίλους, apud Herodian. l. 8. charissimos.

Θυμαρὲς, ὄν, animo meo placet. Theoc. Idyl. 27. v. 9.

Θυμάρμενος, idem, quod Θυμαρὲς. Nic. in Alex.

Κλιτὴρ, ῆρος, ὁ καὶ ἡ, qui lecto affixus est. Dicitur plerumque de eo qui adversæ valetudinis gratia diu lectulo affixus est. Plut.

(Ἀσυνάρμοστος, i. e. πανδαιμόνιος. Æschyl. Pers. 1061.)

(Αἰχμὴρ. Eurip. Phœniss. 1481.)

Ἀγχίμηρ, qui lanceæ manum aptat, ut is qui eam gestaturus est, seu etiam gestat. Eurip.

Ἀσπὶς, apud Soph. in Electra † v. 907.† exp. σκεῦος ἁρμοστὸν χερί.

Ἐυῤῥὴς, ῆος, ὁ, qui gladio manum aptat, ut is qui vagina ensem educturus est. Herodian. Vide in comp. ab Αἴρω.

Παντὶρ, omnibus placens. Hesych.

Πάρμηρ, ηρος, ὁ καὶ ἡ, non bene compositum corpus habens, vel non bene compositam mentem habens. apud Theoc. Vide Rost.

Πεζὴρ, ῆρος, ὁ καὶ ἡ, idem cum ψιλοπέδιλος, ad ipsos usque pedes promissus, ut ipsos pedes pertingens, seu dependens. Xen. Ped. 6. εἰς ἀσπίδα ταῖς πτέρναις. Plutarch. πεζὴρ πώγων καθήκων, barba ad talos usque promissa dependet.

Πρόσαρμος, apto, adapto. Exponitur etiam convenio, ut προσαρμόζω. Hesiod. in Erg. πήμερον πλάσας προσαρήρεται ἱστοβόην.

Πολύαρτος, ου, ὁ, habens portas validas et bene compactas. Epith Plutonis, Il. Υ'. et Od. λ'.

Σαράω, conagmento, compingo. Apollon. l. 2. Σαῖς συναρήρεται γόμφοις, compacta, conagmentata.

Τειχήρης, qui se continet intra muros. Thuc.

Τεξήρης, arcu et jaculis instructus. Eurip.

(Τριήρμενος, tribus velis instructus. Si ita legendum. Philostr. l. 4. c. 9.)

Τυμβήρης, aptatus et conditus monumento. [Soph. Antig. 938. κρυπτηρία Γ' ἐν τυμβήρει θαλάμῳ κατοικίσθη, &c. Aristoph. Thesm. 896. Τί δῆτ' ἐν Θήβαις τάφοι τυμβήρεις Ἦσαν, &c. Schol. Buund. Τῶν τύμβων Ἦσαν.]

Φρενήρης, ες, ὁ καὶ ἡ, mentis compos, aut cordatus. Herodot. Luc.

Χαλκήρης, æreus, conglutinatus ære, ære compactus. Hom.

Χείρης, aptus vulæ χειΐ. Eurip.

Χρυσήρης, ex auro aptatus et fabricatus. Eurip.

Composita ex ἁρμόζω, et ἁρμὸς.

Ἀναρμόζω, seu Ἀναρμόττω, adapto, copulo, Halicarn. l. 4. περιέστησε τὸν ἀρμοστὴρα ἀναρμόσας.

Ἀνάρμοστος, ου, ὁ καὶ ἡ, incongruus, inconcinnus, inconvenions, minimè convenions, non quadrans, non habilis. Xenoph. scutum inhabile vocat ἀνάρμοστον, ut edit Bud. ¶ Item incompositus, ineptus. Aristoph. in Nub.

Ἀναρμοστὸς, incongruè, inconcinnè, ineptè. [Plat. de Rep. lib. 9. Ἢ δ' αἰδοῖα καὶ ἀνωνύμα ἄγυια, οἷς ἔστι τὰ λεπτὰ καὶ ὑφηνὴ αἴξαντα καὶ συντείναντα ἀναρμόστως.]

Ἀναρμοστία, ἡ, incongruentia, inconvenientia. Plat. Plutarch. Apud Luc. ponitur pro ineptia, Budæo teste.

Ἀνάρμοστον, ὁ, sum ἀνάρμοστος, i. non congruo, non convenio, non quadro. Plato de leg. 4.

Ἀναρμόστως, ου, ὁ καὶ ἡ, non idoneus. Theophr. exp. et inconvenions et incongruens.

Ἀφαρμόζω, vel ἀφαρμόττω, non convenio, discrepo sum. cui opp. ἐφαρμόζω. Basil. Exponitur et accommodo, apud Luc.

Βυτάρμους, Hesychio sunt ἐχυρωταὶ οἱ διὰ πολλῶν ἐφαρμόζοντες, dicti ἀπὸ τοῦ ἐμμελῶς βαίνειν: quoniam apto et concinno gressu incedentes saltant. Od. Υ'. Ἀλλ' ἄγε φαίνων βυτάρμους ἵστη ἀρίστους Παίηκας. Βυτισμὸς, dicitur saltatio ista quam ol βυτάρμους desultant. apto et concinno incedentes gressu. Apoll. Rhod. Arg. l. 1.

Διαρμόζω, vel διαρμόττω, disjungo, disgrego. Eurip. in Oreste, ἄλλον ἄλλοσε διαρμόσας ἀνὴρ δυσεπίβουλος, avellens procul à domibus.

Διαφαρμοστία οἴκου, apud Plut. de vire et uxore discordibus.

Ἐναρμόζω, vel Ἐναρμόττω, conciano, compto. (Eurip. Phœniss. 1370. Aristoph. R. 1233.) Halicarn. de Isocr. εἰς πηλοῦς ἐναρμόζων ἕκαστα τὰ ῥήματα. Est etiam adjungo, adapto, id est, cum alio apto, apud Synes. Plut. Paus. Item apto, accommodo. Synes. Neutraliter quoque usurpatur, apud Greg. et Plut. pro convenire, quadrare, cohærere.

Ἐνάρμοστος, concinnus, aptus.

Ἐναρμόνιος, ου, ὁ καὶ ἡ, harmoniæ musicæ modalis inclusus, ἐμμελὴς. Suid. ἐναρμόνια μέλη, ἐναρμόνια ῥήματα. Transfertur etiam ad alia, et significat, concinnus, aptè compositus. Philo de mundo, τάξιν ἐναρμόνιον τὰ τοῦ κόσμου μέρη ἔδεξε, constimam digestionem et cohærentem. Sic Plut. de def. orac. ἐναρμόνιος δὲ καὶ ὁ τοῦ κόσμου σύνταξις.

Ἐναρμοστὴς, compositè ad musicæ melodiæ modulos: ut, ἐναρμοστὴς ᾠδὴν. Rost.

Ἐναρμοστὸς, ὄν, ὁ, ad harmoniæ musicæ modulos compositus. et ἐναρμόνιος, melodiæ musicæ quoddam genus, de quo Macrob. lib. 2. cap. 4. in Somn. Scip. Ptolem. in Mus. Plut. Vitruv. l. 5. c. 4. et Cæl. Rhod. l. 9. c. 3.

Ἐξαρμόζω, vel ἐξαρμόττω, harmonico concentui non sum consonus. Exp. et avello, disjungo.

Εὐάρμοστος, aptus, habilis, dexter, quadrans. πρὸς πάντα εὐάρμοστος, apud Isocr. et Basil.

Εὐαρμόστως, aptè, concinnè. Isocr.

Εὐαρμοστία, aptitudo, dexteritas, lepos. Plut. in Pomp. et Plat 3. de rep.

Εὐαρμοστὸς, ὄν, ὁ, sum εὐάρμοστος, et concinnus. Hippocr.

Ἐφαρμόζω, vel ἐφαρμόττω, adapto, accommodo. Hesiod. πάντα δὲ οἱ κεφὴ αἴσιμα ἐφήρμοσε Παλλὰς Ἀθήνη. (Soph. Tr. 632.) Philo de vita M. l. 2. ἄλλοτε ἄλλοις ἐφαρμόζοντα λόγους. Apud Synesium exponitur inserere vel adjungere, opinor. ὁ, ἀλλὰ κἂν ταῖς ἐφαρμόσῃ περὶ ἃς ἐσπούδασα, τὸν ἐσπουδακότα ἐφαρμόσας. ¶ Item neutraliter congruo, convenio, cohæreo, quadro et consentaneus sum: cum dativo, vel cum ἐπὶ aut πρὸς habentibus accusativum.

Ἐφαρμογὴ, convenientia, cohærentia, quadratio. Plut.

Καθαρμόζω, adapto, compono.

Ὑποσυναρμόζω, idem. Apud Sophoclem, Πατρῶν' ἀδελφὸν τόδε συναρμόσας, exponitur περιστείλας.

Μεθαρμόζω, vel Μεθαρμόζομαι, transmuto adaptando aliter. Interdum etiam exp. apto, accommodo: ut apud Basil. Interdum exp. commuto, verto, transfero: ut supra apud Phil. (Æsch. Pr. 309.) Item apud Luc. emendo et castigo, i. meliorem reddo, inquit Bud. Idem Bud. μεθαρμόζομαι, tradit in malam partem poni à Greg. pro, in deterius formo, vel in pejus digero.

Παναρμόνιος, ος, ὁ καὶ ἡ, omnibus harmoniæ numeris constans, admodum concinnus. Said.

Περιαρμόζω, circumapto, circumadapto, aptè circumpono. Plut. in Camillo, τοῖς δορατίοις περιήρμοζε λευκὰς χαλκᾶς. [Aristoph. Eccles. 273. ἐκεῖ δ' ἂν ἡ γε τούτου ἀκριβοῦσθαι περιαρμόσαιμι, &c.]

Πολυαρμόνιος, multas harmonias habens. Bud. ex Plat. [Plat. de Rep. ii. Τραγῳδοῦ ἄρα καὶ ψυκτῶν, καὶ πάντων ἐργάνων ἕνα αὐλύκελα καὶ πολυαρμόνια, δημιουργὸς οὐ δύναμαι.]

Προσαρμόζω, vel Προσαρμόττω, adapto, accommodo. (Soph. Tr. 201.) Plat. in Timæo, καὶ μέσην μέσῃ ξυνάγων προσήρμοττον. Cicero interp. atque ita medio medium accommodans copulabat. Plut. in Sol. πράγματα τύχαις προσαρμόζων. † Xen. Pæd. p. 185. a. In passivo apud Xen. Pæd. 6. p. 159. d.†

Συναρμόζω, vel Συναρμόττω, (q. d. compto) congruentiæ, concinno, aptè compono; ut Deus dicitur hominis corpus συναρμόσαι. † γυνὴ συναρμόττουσα Xen. Pæd. p. 196. b.† (Eurip. Phœniss. 1406. Æsch. Eum. 490.) ¶ Item accuratiùs, congruo, convenio, quadro. Xen. οἷ ἂν τοῖς χρωτοῖς οἱ στόμωσι κατὰ συναρμόττωσι εἰς φύλαξ. † Cum dat. Xen. Pæd. p. 223. b. Cum πρὸς p. 223. a.† Συναρμόττουσι, apud Plat. in Timæo, Cicero exp. copulantur. † Συναρμόττεσθαι pass. Xen. Pæd. l. 2. p. 44.†

Συναρμογὴ, apta compositio, concinnitas.

Συνάρμωσις, conjunctio. In nov. const. L. Imp.

Συναρμοστία, congruentia, convenientia. In nov. const.

Συναρμοστὴς, cognitator, concinnator, ex Nax. affertur pro, conciliator, ἐγὼ τούτου συναρμοστὴς, ἐγὼ ταμφοτέρῳ. Ex Luciano in Anacharside πολιτείας συναρμοστὴν, reipubl. moderatorem. Luc. Som. p. 3.)

Συναρμοστικὸς, cognitativus, copulativus. Ibid.

Dicomp. Εὐσυναρμόστους, qui facilè aptari et cognitari potest.

Ἄρωμα, ατος, τὸ, aroma, odoramentum. (fortasse ab ἀρ, seu ἀρ particula intensiva, et ὄζω seu ὀδμὴ, unde et à Suida exp. τὸ ἡδύσμα μυρεψικόν.) Plut. in Alex. ἐλαίῳ ἡδυσμένῳ ἀρώματος ὑπὸ ὑγρᾶς ἀμαλάττων καὶ μίγνυς ἰόεις. ¶ Apud Aristoph. pro ἀφεψήματα, et apud Eupolidem pro ἅλμῃ, ad Ἄρης pertinet.

Ἀρωματικὸς, ὴ, ὸν, aromaticus, odoratus. Plat. εὐωδέστερον τὸ ἀρωματικὸν ἴσχειν.

Ἀρωματίτης, ου, ὁ, aromatites, Dioscor. l. 5. cap. 64. ἀρωματίτης οἶνος, aromatites vinum, id est, ex aromatis confectum, lib. 14. cap. 16. Aromatites etiam gemma à Plinio commemoratur lib. 37. cap. 10.

Ἀρωματώδης, ους, ὁ καὶ ἡ, aromata redolens, odoratus. Ath. lib. 1.

Ἀρωματίζω, F. ίσω, aromata resipio. Ath. Probl. l. 1. ὁ τῶν ἀρωμάτων ὀσμὴν ἀρωματίζει. Significat etiam, aromatis seu odoramentis imbuo. Dioscor. ἀρωματιστὴν δὲ στύρακα μάλιστα καὶ τερπνὸν, ὅτι δὲ ἡδύσμασι καὶ μαλλὸν τοῦτο τῷ ζώῳ τὸν τρόπον τοῦτον.

Ὑπαρωματίζω, (comp.) subodoratus sum, aromata aliquatenus redoleo. Dioscor.

Ἀρωνία, ὁ, ἡ quibusdam dicitur morpilus arbor, teste Dioscor. lib. 1. c. 171.

Ἀσαμίνθιοι, imperitus maris et rei nauticæ. Aristoph. in Ran. κἄτα σὺς ἰνίσκεται, Ἄνερες, ἀβαλάντιστοι, Ἀσαλαμίνιοι Ὤν, οὐ' ἐλαύνω; Fuerunt Salaminii rei nauticæ peritissimi.

Ἀσάμινθος, ου, ὁ, solium balneatorium, pelvis. Od. Υ. Τὸ ῥ' ἀσαμίνθους βάντες ἐξέστησε λούσαντο. ☞ Eustath. dictum vult παρὰ τὸ ἄσω seu ἄημι (in Iliade enim duplicitèr à veteribus illud vocabulum scribi testatur) μυόσω, à surdibus diminuendis, i. eluendis. ¶ Est et poculum, inquit Pollux.

Ἄσαρον, ου, τὸ, asarum, herba quæ et νάρδος ἀγρία dicitur, quia nardi vim habet, ut post Dioscor. testatur Plin. l. 12. c. 13. Alii esse Virgilianum bacar volunt, quia et ipsum appellari nardum rusticum Plin. testatur. ¶ Hesychio est etiam ἀσάρωτον, pavimenti genus, sic dictum quòd sacpiùs non verreretur, sed spongiis mundaretur. Vide Plin. l. 36. c. 25.

Ἀσαρίτης οἶνος, vinum asaro conditum, apud Dioscor. l. 5. c. 60.

Ἀσβόλη, ης, et Ἄσβολος, ου, ὁ, foligo. Quidam exp. λιγνὺς, tradentes ex Galeno esse vaporem terrestrem ex materiis immodicè arsis ustisque. Ath. l. 13. Τὰς ἀσβόλας σοβῶν ἔχει τις; ξυμφοβῶν ἀσβόλην. Aphr. l. 2. Probl. ἰάσεται ἀσβόλας ὁ λιγνίκιον. ☞ Eust. dictum vult quasi τὸν ἄσω (ἴσως ἄημι) βάλλοντα μετὰ ὕδατος.

Ἀσβολὰς, πνος, ὁ, fuliginosus, apud poëtas.

Ἀσβολώδης, ους, ὁ καὶ ἡ, idem in prosa.

Ἀσβολία, ὁ, F. άσω, fuligine inficio. Athen. l. 13. Ἀσβολῶσαι ἄρχει τοῦ στόματος ἀσβολαίνει. Ἀσβολῶν etiam reperitur: unde Ἀσβολοῦν apud Hes. quod præter μέλαν exponit etiam μέγα, ὑψηλόν.

Ἀναασβόλωμαι, ώμαι, F. άσομαι, (comp.) fuligine excutio, ut Ruellius interp. apud Dioscor. lib. 5. cap. 87. Apud eundem alibi, ἀναασβολωθῇ exp. in fuligine evanescat, seu transeat.

Ἀσελγὴς, ἐς, ὁ καὶ ἡ, petulans, insolens, protervus, improbus, seu petulanter et proterè injurius. idem enim prorsus est atque ὑβριστὴς. Isocr. in Panath. τοὺς μὲν ἁπλοῦς καὶ σεμνοὺς, τοὺς δὲ ἀσελγεῖς καὶ λίαν φιλαυχθήμονας. Demosth. in Mid. ἀσελγὴς καὶ βίαιος εἶ ἀνὴρ. Pollux quoque annotat Eupol. ἀσελγῆ ἄνεμον vocasse τὸν βίαιον, ventum violentum. Interdum specialiter pro lascivo pœnitur, et eo qui petulanter indulget libidinibus stupris que violentis. Luc. ἀσελγέστερα τῶν ἴππων, animis lasciviores. Idem Bud. scribit τὸ ἀσελγὲς poni pro obscœnitate et stuprorum flagitiosa consuetudine: et Dem. comment. τὸ ἀσελγὲς accipi pro αἰσχρουργόν. ☞ Denominatum volunt ab urbe quadam Selge, alunique a hic esse σταφυλὴν, quod omnes ejus urbis incolæ probi et modesti essent: aliis contrà epitheton τὸ ἀ esse decentibus, omnesque illos cives fuisse improbos et petulantes.

Ἀσελγῶς, seu ἀσελγῶς, petulanter, proterè, improbè. Plut. in Hellen. Dem. in Mid. Isocr.

Ἀσέλγεια, ὁ, petulantia, protervia, improbitas, seu petulans et proterva injuria. Dem. et Æsch. Item pro lascivia et proterva libidine. Philo de vita M. lib. 1. διὰ τὰς τῶν γυναικῶν ἀσελγείας καὶ ἀκολασίας.

Ἀσελγέω, ῶ, petulanter et insolenter ago, seu proterè et improbè ago. Dicitur etiam ἀσελγεῖν εἴς τινα pro, petulanter in quempiam esse injurium, per petulantiam aliquem pulsare aut contumelia proscindere. item pro petulanter et lascivè agere et lascivire, protervis libidinibus indulgere. apud Plat. in Symp.

Ἀσελγαίνω, etiam dicitur pro ἀσελγέω eadem signif. apud Dem. et Æschin. et pass. ἀσελγαίνεσθαι Budæus affert pro, petulanter injurium vel contumeliam pati: quod et ἀσελγαίνεσθαι dicitur.

Ἀναστασελγήσομαι, (comp.) petulanti injuria afficior, petulanter et lascivè in me agitur. Aristoph. in Vesp.

Ἄσθμα, τὸ, flatus, anhelatio. (ἀπ' ἄσθματος anal. Æschyl. Pers. 484.) Apoll. Arg. 2. ὀλίγῃ ἄσθμα καὶ ἀμφιτόμῳ ἠδάμασεν. Est etiam vocabulum medicum: anhelationem et suspirium appellant Scribonius, Plin. Senoca. Celsus l. 4. c. 4. difficultatem spirandi vehementiorem nominat, ut spirare æger sine sono et anhelatione non possit. Vide Gal. et Aret. ☞ Derivatur à verbo ἄω, i. flo, spiro, vel ab ἄζω significante τὸ ἀθρόως πνεῦσαι τῷ στόματι. Δημὼ.

Ἀσθματικὸς, ὴ, ὸν, ad anhelationem seu suspirium pertinens; ut, ἀσθματικὰ πάθη. Et ἀσθματικοὶ, anhelatores, Plinio: suspiriosi, Marcell.

Ἀσθμαίνω, anhelo. Said.

Ἀσθμάω, idem. Aret. (Æsch. Eum. 654.)

Ἴασθμα, idem quod ἄσθμα. Hesych. Ἰασθμαίνω, idem quod ἀσθμαίνω, anhelo, crebra suspiria duco. Item cum gravibus curis et doloribus lector. Hesych.

Composita.

Ἀπασθμαίνω, idem quod ἀσθμαίνω.

(Κατασθμαίνω —— ἕπεις χαλεπὸν δ' ὡς κατασθμαίνω μόνῳ. Æsch. S. c. Th. 399.) ‖ Schol. καταφρονητέον.‖

Τετράσθμος, admodum anhelosus.

Ἀσίδη, ὁ, anime, apud Theophr. l. 3. c. 25. de caus. pl. herba quæ aliis sese implicat. Quidam vocant clematitidem et convolvulum.

Ἀσίγραχος, apud Dioscor. lib. 2. cap. 57. locusta genus est, pinnis carens et prælonga habens crura.

Ἄσις, εως, ὁ, limus, cœnum, λύς. Eust. dicit esse sordes aiccas in aqua, παρὰ τὸ ἄζω, τὸ ξηραίνω. Il. φ'. —— τίφθεν ἐ ἄσις καθύπερθε καλύψῃ. Nicand. in Ther. —— εἴτε παλύστρης εἰς ἅλα Κίλλας Πλειάδεσσι κατίχνιον ἄσιν. At ἄσις (cum ι subscripto) est ab ἕζω, sano.

Ἄσιος, ου, ὁ, limosus, λυώδης, ut Eustath. inter alias multas expositiones, hanc Il. β'. locum, Ἄσιόν τε λιμνάων, exponit.

Ἀσκάλαβος, sive Ἀσκαλαβώτης, animalculum simile lacertæ, domus parietes perreptans. Plin. stellionem vocat. Vide et Aristot. hist. an. lib. 9.

Ἀσκάλαφος, ascalaphus: avis nomen, apud Aristot. hist. an. lib. 2. ¶ Suidas dictum ait παρὰ τὸ ἀσκαλᾶν τὰς ἀρᾶς, et significare λίαν σκληρόν. Itidemque Etym.

Ἀσκαλαωπίδες, gallinago: avis gallinæ magnitudine, apud Aristot. l. 9. hist. anim.

Ἀσκάνθης, exp. grabatus, vilis lectulus. Aristoph. in Neb. † v. 633.† ἔξω τὸ ἀσκάνθου λυχνεῖον. Dicitur esse et species Νάρθ. In epigr. pro sepulchro etiam, qui tradunt.

Ἄσκαρις, εως, ὁ, genus vermis. Vide Galenum in lex. Hippocratis.

Ἀσκαριδώδης, scatens ascaridibus. Hippocr.

Ἀσκέω, ῶ, F. ήσω, exerceo. Xen. Pæd. 2. ἀσκεῖν τὰ σώματα πρὸς ἰσχύν. Apud Herodot. ἀσκέειν πεντάθλιον, exercere pentathlon, vel exercens se pentathlo. Xenoph. Pæd. lib. 3. καὶ ἀσκεῖν αὐτὸ τε καὶ τοὺς υἱεῖς ἑαυτοῦ τὰ πολεμικά. † τὰ ἱππικήν. Xen. Pæd. l. 2. 44. c. et l. 3. p. 242. c.† Apud Isocr. ἀσκεῖν ἐπὶ τοὺς ἀντιγραφεῖς. Interdum etiam exp. colo: ut, ἀσκεῖν τὴν ἀρετὴν, Xen. colere virtutem. † ἀσκεῖν τὸ σῶμα τροφῇ: corpus victu curare Xen. Pæd. 2. 52. c.† Sic Isocr. ad Nicoclem, ἀσκεῖν ἡσυχίαν, et ἀσκεῖν σωφροσύνην. Nonnunquam exp. operam do, vaco, ut λόγους ἀσκεῖν, et ἀσκεῖν τὴν τέχνην. † Sic ἀσκεῖται λαλιάν. Aristoph. Nub. 928. et v. 1055. γλῶττάν.† Et ἀσκεῖ σοφὸν, apud Xenoph. † ἀσκεῖν διαλέξεις. Xen. Pæd. 1. 5. 8. l. 4. p. 98. c.† ¶ Item doceo (inquit Bud.) apud Plat. in Euthyd. σοφίαν τε καὶ ἀρετὴν ἀσκεῖν. Sic Aristophanes ἀσκεῖν τὸν υἱὸν τὸ ἐνυχίῳ τρέχειν. Item ἀσκεῖν κιθάραν, Aristot. vincere docens. Item elaboro, concinno, elaboratè concinno, orno; ut, ἀσκέσασα χιτῶνα, Od. ά. v. 440. Philo de vita M. l. 3. ἐν δὲ ταῖς ἐκδύσεσιν ἄσκησεν αὐτούς. Herod. in 4. πίνας τε τῇ κεφαλῇ ἐστιβόεν ξυνδὰς, καὶ τὰς ἀκρὰς τῶν πτερυγέων ἐστιμένας. Apud eundem ἀσκεῖν γίνεσθαι, exp. nutrire barbam. ☞ Quidam ἀπὸ τοῦ ἄσκου (ab utre) deductum volunt, ut propriè de iis, qui utres conficiunt, enunciatur. Metaphoricè etiam de reliquis artibus mechanicis et sedentariis.

Ἀσκέομαι, οῦμαι, exerceor. Item doceor, studeo, παιδεύομαι. Sic apud Greg. λόγους ἀσκούμενοι, literis studentes. Sic et apud Athen. ἀσκεῖσθαι τὰ πολεμικά. Et apud Luc. πρὸς ταῦτα ἀσκεῖσθαι. Item orno, &c. ut σῖμαι ἐστιμένοι, apud Herod. in 4. (Æsch. Pers. 182.)

† Ἀσκητέον, exercendum. verbale. In fem. ἀσκητέα. Xen. Pæd. l. 5. p. 131. c.†

Ἄσκημα, τὸ, id in quo non exercemur. Xenoph. † Pæd. p. 199. a.† [Ἰππαρχ. cap. 8. §. 6. Addas Κύρ. Παιδ. lib. 7. ἀλλ' αὐτοὺς δεῖ τούτοις ἀσκήμασι σπουδαστὴν, &c.]

Ἄσκησις, εως, ἡ, ipsa actio se exercendi, exercitatio. Xen. Plut. Et peculiari signif. ponitur pro studio quod certæ cuipiam philosophicæ sectæ impenditur, apud Luc. Item pro exercitatione mentis in rebus divinis, et earum meditatione, apud Basil.

Ἀσκητὴς, οῦ, ὁ, q. d. exercitator. Cum genit. apud Xen. Sine adjectione pro athleta, apud Plat. de rep. lib. 3. Et apud Ecclesiasticos scriptores, qui in divinarum rerum meditatione se exercet.

Ἀσκήτρια, ὁ, puella aut quævis mulier quæ meditationi rerum divinarum se dicavit. Monialem quidam vocant.

Ἀσκητικὸς, ὴ, ὸν, ad exercitationem comparatus, exercitationi vacans. Intelligitur autem peculiariter de exercitatione animi in meditandis rebus divinis: unde ἀσκητικὸς βίος, apud Themist.

Ἀσκητήριον, ου, τὸ, (q. d. locus meditationis seu exercitationis) secessus exercitatorius, secessus quem incolebant ii ἀσκητικοὶ, cœnobium, monasterium. Greg.

Ἀσκητὸς, τὸ, τὸν, elaboratus, arte elaboratus, affabre factus; ut Odyss. Υ. ἀσκητὸν νῆμα. Sic ἀσκητὸν λίχνε. Item ornatus, apud Theocr. Dicitur ἀσκητὸν, quod exercitatione consequi possumus. Aristot. eth. 1. et Xenoph. apomn. l. 1.

Composita.

Ἀμαθησία, ὁ, non exercuisse vel exercitatum esse: inertia, imperitia. Poll.

Ἀνάσκητος, inexercitatus. Xen. Pæd. 8. Phil. de vita M. lib. 1. et Plut.

Ἀνασκήτως, inexercitatorum more, sine exercitio: ut, ἀνασκήτως ἐκπαίσμασι, i. ut ἀπείρατα.

Διασκία, ὁ, exorno: unde διεσκημένοι τὰς κόμας χρυσῷ κόσμῳ, compti, ornati, apud Athen.

Ἐξασκέω, ῶ, exerceo. Item exorno, como. Item elaboro, affabre facio. Bud. ex Athen. et Luc.

Ἐξασκοῦμαι, exerceor. Xenoph. ὃ τοῦτο πάντα ἐξασκούμενον ἔστιν οἱ ἱππεῖς.

Ἐπασκέω, ῶ, exerceo, colo, do operam. Herod. ἐπασκέας παγκράτιον. Apud Aristoph. in Nub. σοφίαν ἐπασκοῦν, † v. 317. et 1021.†

Ἐπασκητὴς, exercitator, athleta.

Κατασκία, ὁ, exerceo, erudio. Κατεσκημένος, exercitatus, eruditus. Basil.

Προασκέω, ante exerceo. Aphthon.

Συνασκέω, idem quod ἀσκέω. Diog. Laert.

Σωμασκία, ὁ, corpus exerceo: † Xen. Pæd. 1. 6. 14.† de gymnasticis exercitationibus, quales sunt athletarum, peculiariter dicitur. Athen. lib. 12.

Σωμασκία, corporis exercitatio. Xen.

Φωνασκὸς, ὁ, ἡ, qui vocem exercet: id est, vocis exercendæ magister. Alex. Aphrod. et Gal.

Ασκησία, ars exercendæ vocis. Theophr. [Demosth. de Corunn.]

Ασκησία, ἡ, vocem exercere sub magistro. Dem. Ασκεῖσθαι, οῦμαι, q. d. vocem exercere sub phonasco.

Χειμασία, ἡ, hyberni exercitûs incumbo, hyemo exercere. Poll.

ΑΣΚΟΣ, οῦ, ὁ, uter, utris. Il. γ'. Ἀσκοῦ ἐν αἰγείῳ, in utre caprino. (Ἀσκοῦ μὲ τὸ πρόσφατα μὲ λύκου τρίχα. Eurip. Med. 680.) Et alibi δορὰς βοός, pellis bovis. De hominis corpore olim dicitur vel vivo vel mortuo. Vide Eust. Item de homine obeso, et vini gurgite, Antiph. apud Athen.

Ἀσκίνη ὕδρα, hydropis species, in qua humoris aquei copia cum pessimo spiritu in membrana abdominis interiore, inter peritonæum et intestina, volatû in utre quodam continetur.

Ἄσκωμα, τό, pellis unguinea rotundæ quæ parte oculus inclusus est. Hesych. Suid. et schol. Aristoph. Eq. et locum quo ramus scalmo alligatur, apud Aristoph. in Acharn. vide et Poll. (Aristoph. R. 367.)

Ἀσκωλία, τά, festum Bacchi Athenis, in quo super δορὰς inflatas et unctas unico pede saltabant, ut delabentes risum excitarent. Sunt qui derivent ab ἀσκὸς et ἅλλομαι.

Ἀσκωλιάζειν, super utrem salire: item saltare unico innitendo pede, apud Aristoph. in Plauto, et Plut. in symp. Eleg. et claudicare. Vide Poll. Hesych. et Eust.

Ἀσκωλιασμός, saltatio illa τὸν ἀσκωλιάζοντα.

Ἀσκίον, ου, τό, utriculus, parvus uter. Plut. Ἀσκίδιον, idem, apud Aristoph.

Ἄσκωψ, ό, calceorum seu sandaliorum genus. Hesych. Aut. crepitaculi quoddam genus. Pol. l. 4. c. 9. Unde ἀσκωψοφόρος, qui gestat ἀσκώψους. Hesych. tamen exponit φορτηγόν, bajulum.

Ἀσκώρα, ας, ἡ, Atticis calceamenti genus. Suid. Hesych. Eust. Poll. lib. 7. tradit, fuisse calceamentum hirsutum, utile hyemali tempore.

ΑΣΚΥΡΟΝ, ου, τό, sive ἀσκυρωτίς, hyperici genus est, de quo vide Dioscor. l. 3. c. 172. et Plin. lib. 27. c. 4.

ΑΣΜΕΝΟΣ, ου, ὁ, gaudens. (V. Æsch. Pers. 738. Eurip. Med. 925. id. Phœniss. 1008.) Item libens. Il. ὁ. ἧς καὶ τῶν φίλων ἄσμενος in Socrate. † Xen. Pæd. l. 3. p. 82. a.† Plat. in symp. ἄσμενον ἔσεσθαι. ☞ Ab ἄσμαι præterito verbi ἥδομαι fit ἐσμένος, ex quo ἄσμενος, inquit Etym. Irregul. comparat. ἀσμενέστερος pro ἀσμενίστερος, ididemque superl. ἀσμενέστατος pro ἀσμενίστατος.

Ἀσμένως, cum gaudio, libenter. [Act. Apost. ii. 41. Οἱ μὲν οὖν ἀσμένως ἀναδεξάμενοι τὸν λόγον αὐτοῦ ἐβαπτίσθησαν, &c.] Ἀσμενέστατα, libentissimè, Plat. pro quo et ἀσμενίστατα.

Ἀσπάζω, F. ἄσω, libens accipio et comiter accipio; idem quod φιλοφρονοῦμαι, ut apud Æsch. epist. 5. οἱ στρατηγοὶ ἠσπάσαντο ἡμᾶς. Et pro acquiesco, ut in eadem epist. cum dat. Σφᾶς ἀσπάζω τῷ στεφάνῳ. Apud Plut. ἀσπάζω ἐυδίαν, libens consulo.

Composita.

Ἐναγκαλίζω, delector aliquo re, acquiesco, cum dat.

Τρυφερώτατος, admodum lubens, libentissimus. Xen. Anab. 3.

Ὑπερασπάζω, libentissimè amplector, et suscipio. Plut.

ΑΣΠΑΖΟΜΑΙ, F. ἀσπάσω, amplector, amplexor, comiter accipio, amicè accipio, amanter complector. † Xen. Pæd. 1. 4. 1. et 26. sano.† (Eurip. Med. 896. Æsch. Ag. 533. Philostr. l. 3. c. 16.) Item saluto. Il ά. v. 542. τοὶ δὲ χαίροντες Διῒ ἑκατόμβοισι λοισθοῖ τε μηλήσιοι. ubi Eustathius scribit esse στρατολατεῖσθαι, et quasi εἰς ἑαυτὸν στρέφεσθαι. Od. γ'. v. 35. Χαῖρε τ' ἐπεύχεσθαι, καὶ ἀθανάτοισι θέεσθαι, idem schol. exponit. ἐπευχόμενοι καὶ εὔλιτα διὰ δεξιώσεως τοῖς ἑαυτῶν. Scribit etiam, pro vulgari, solitos votores addere delibum φυλάγματι. Xen. Pæd. 6. ἐπεύχεσθαι ἀλλήλοις ἐν οἷς ἐν δυσκλείοις. Aristoph. in Nub. † v. 1144.† Ἐπιφθέγγεσθαι ἀσπάζομαι, exponitur salvere jubeo. † Vide Spanhemium ad Aristoph. Plut. v. 324.† Synes. ἀσπάσασθαι πάντων παρ' ἐμοῦ, saluta illum verbis meis. Ἀσπάζεσθαι αὐτοκράτορα, salutare imperatorem, salutando appellare. Plutarchus. ¶ Item amplector, amo, cupidè apprehendo; ut, ἀσπάζομαι χρήματα. Plat. de rep. lib. 1. Et Xen. de canibus fallacibus loquens, ἀσπάζεσθαι δὲ τὰ ἴχνη, falsa vestigium amplectantes pro certo.

Ἀσπασμός, οῦ, ὁ, amplexatio, salutatio, l. ad Cor. cap. 16. et alibi, ὁ ἀσπασμὸς τῇ ἐμῇ χειρὶ Παύλου. Matth. 23. et Marc. 12. et Luc. 11. τοὺς ἀσπασμοὺς ἐν ταῖς ἀγορᾶις.

Ἄσπασμα, τὸ quem amplexamur. Plut. in consol. ad uxorem. πάντων ὅσων ἐμοὶ ἄσπασμα καὶ δίαιτα παρῆλθεν ἐκείνῃ. [Eurip. Hec. 889. 891. Ἐκ τοῦ σοῦ γὰρ, ὑπτερῶν τ' ἀσπασμάτων, φίλτρων ἐμοῦ τε, τῆς βροτοῦ πολλὰ χάρις. Iph. in Taur. 376. πολλὰ δ' ἀνάξιον ἀσπάσματα εἰσιδεῖν, &c. Elect. 596.]

Ἀσπαστός, ή, όν, quem quis amplecti velit, amplectendus, optatus, acceptus, Od. ξ'. Herodot. comparativo ἀσπαστότερος, cum est, pro, gratiore. Apud Hesiodum † in Asp. v. 42.† ἀσπαστὸν, adverbialiter etiam.

Ἀσπαστής, libenter. Herodian. lib. 2. εἰς συντόμους ὁ Ἀλβῖνος τὸν τιμὸν ἐκτελέσαι ἀσπαστῆς.

Ἀσπαστός, ἰος, ὁ, salutatio, apud Callimach.

Ἀσπάσιος, α, ὁ, poetice, idem quod ἀσπαστός.

Ἀσπασίως, libenter. (Æsch. Ag. 1364.) Il. φ'. † Hesiod. Asp. v. 45.†

Ἀντασπάζομαι, (comp.) resaluto, vicissim amplector. Bud. ex Plut. [Xenoph. Κύρ. Παιδ. lib. 1. Ἀντησπάζετο δὲ κἀκεῖνος ὁ Ἀστυάγης, &c.]

Ὑπερασπάζομαι, vehementer amplector, seu saluto. Æl. var. hist. [Æschin. Epist. τὸ μὲν γὰρ τὰ μικρὰ σφόδρα ὑπερασπάζεσθαι, μικρολογίας μᾶλλον τινὸς εἶναι φαμὲν καὶ ἀνηκουστίας.]

ΑΣΠΑΛΑΘΟΣ, ου, ὁ, aspalathus: frutex multis spinis horrens, vide Dioscor. l. 3. c. 19. et Plin. l. 12. c. 24. et l. 24. cap. 13. Theocr. scholiastes esse spinam genus ait rosmarini: quippe quo perunci cervi emoriantur. ¶ Dictum παρὰ τὸ μὴ βρῶσιν εἶναι τῶν πλησίον ἀσπαίρεσθαι ἐπὶ ἀφαιρεῖσθαι, quòd non facilè evelli sive eximi queat è corpore eorum qui in eam impegerunt. Plat. l. 10. de rep. refert tyrannos aspalathi spinis apud inferos laniari.

ΑΣΠΑΡΑΓΟΣ, sive ἀσφάραγος, (Atticè) ου, ὁ, asparagus. Ita dicitur quod primùm in locum prodit oleris genus priusquam in folia explicetur: sive recentissimus turio qui edendo est. Columna de alimen. facult. l. 2. c. 58. Et Athen. l. 2. ¶ Item planta quædam cujus meminit Dioscor. l. 2. c. 153. Gal. de alim. facul. l. 2. cap. 9. et simpl. medic. l. 6. Meminit Theophr. et alibi asparagi quem in cenis τῶν ἀσπαράγων ponit hist. pl. l. 1. c. 16. et l. 6. c. 1. et 3. Item ἀσφάραγος, gula, guttur: servandum quodam παρὰ τὸ σφαραγεῖν, i. ἰχθῦν. quasinam δ' αὐτοῦ ὁ φασὶ φάγετε. Il. χ'. Vide et Σφάραγος.

Ἀσπαραγιά, ἡ, asparagi plantarium. Theophr. pl. l. 6. c. 3.

Ἀσπαραγώδης, tomentosus aut frons ex asparago filo spinosa. Plut.

ΑΣΠΙΣ, ίδος, ἡ, clypeus. (V. Eurip. Phœniss. 73. 1284. Æschyl. Ag. 1446. Apollon. Rhod. l. 746. 1026. iii. 1265. 1278. 1287. iv. 201.) Ἀσπὶς ναυφὴ, Il. ν'. κυκλοτερὴς ἀσπὶς Σάκος, Il. λ'. Et φασὶ ἀσπὶς, Il. χ'. Et ἀσπίδες ἰταλίαι, Il. ξ'. Plura ἀσπίδος epitheta vide apud Pollucem. Παρ' ἀσπίδα καθίστασθαι, in clypeum se locare, apud Xenoph. idem est quod ad sinistrum. Ponitur etiam pro ipso clypeatorum agmine, seu ipsis clypeatis. Herod. ἀσπὶς ἐπταστιχίη. Luc. ἀσπίδες τυκτοῦ ἄρχαι. Item serpentis genus. Paul. Ægin. l. 5. c. 18. ☞ Eustath. derivat ab ὁ σπειρηναῖος, et σπείζω, id est, terreo, ἡ μὲ πλέον τοῦ μετρίου μαιμώσσουσα, ἢ ὑφ' ἧς ἡ πυκνότης καὶ μὲ ἧς μᾶλλον ἐπτοημένον. Aristoph. verò schol. etiam ab ipsa aspide, διὰ τὸ εἰς πολλὰς πτυχὰς ἱλισσόμενον (τὸ ζῶον τοῦτο) πανυπτίδιον. πυκνόκυκλοι γάρ εἰσιν αἱ ἀσπίδες τῶν στρατιωτῶν, ἐκ λόγχῶν, ἔλαν δὲ πτῶσι, ἀσπίδες πίπτουσι λίαν.

Ἀσπιδιώτης, ου, ὁ, clypeatus. Item miles. Eust. [Lucian. Navigium. Ἐκπεσοῦσί τι, τὸ ἱστίον, καὶ τοὺς ἀσπίδας τοὺς ἀσπιδιώτας. Ad Homerum respicit, Iliad. Β. 61. (al. 554.) Schol. Ἀσπιδιώτας, ὁπλίτας. Iliad. Π. 167. Schol. Ὁπλίτας, μαχίμους.]

Ἀσπιδίς, ίος, ἡ καὶ ὁ, in clypei modum rotundus. Od. λ'.

Ἀσπιδωτός, in clypei formam factus. scutatus. Oppian. lib. 1. de venat.

Ἀσπιδικὸν, q. d. clypeatim, testudine facta.

Ἀσπίδιον, ου, τὸ, parvus clypeus. Ἀσπιδίσκος, ου, ὁ, idem. et ἀσπιδίσκη, etiam pro eodem. Hesych.

Ἀσπίζω, F. ίσω, clypeo protego et defendo.

Ἀσπιστὴς, ῆρος, ὁ, clypeatus. Soph. Ἀσπιστὴς, οῦ, ὁ, idem. Il. Υ'.

Ἀσπιστὴν, clypeatus. Æsch. [Agam. 611. Ἀσπιστὴν δ' ἀσπίδων ἀσπιστῆρας πλήσας λογχωτοὺς τε καὶ τευκτοὺς ἐκπομπαῖς, &c.]

Compositum.

Ἀργύρασπις, ιδος, ὁ καὶ ἡ, argenteum clypeum gestans. Athen. l. 12.

Γλώσσασπις, qui se lingua et clypeo defendit, cui lingua clypeus est, qui se facundiæ tuetur. Bud.

Ἐνασπιδίω, ῶ, clypeo armo. apud Phavor. [Aristoph. Acharn. 367. Ἀμύλα, μὰ τὸν Δί', οὐκ ἐνασπιδώσομαι. Schol. ἐστὶ τοῦ, οὐ καθοπλίσομαι, οὐκ ἀσπίδι περιβαλοῦμαι σεμνύμενος, ἢ σκεπασθήσομαι.]

Θυρεάσπιδες, exp. scuta. [Anth. Ep. Gr.]

Λευάσπις, album clypeum habens. Il. χ'. (Eurip. Phœniss. 1059.)

Ὁμάσπιος, una cum alio clypeum gestans: commilito. Epigr.

Παρασπίζω, à latere stans clypeo munitus pugno. Plut. (Eurip. Phœniss. 1392.) [Hero. Fur. 1098. πάξω τ' ἀσπαστὸν σπίδι, Ἃ πρὶν παρασπίζουτ' ἐμοὶς ξυμχίσται, &c.]

Παρασπιστὴς, qui à latere stans clypeo munitus pugnat. (Eurip. Phœniss. 1125.) [Cycl. 6. Ἐκλίπῃς σὺ πολὺ παρασπιστὴς γεγὼς, &c. Elect. 886. Κἀγὼ τ', ὦ παρασπιστὰ δόλῳ πλουσίαν πόλιν Παλλάνα πορθῶ, &c.]

Προασπίζω, clypeo objecto protego, propago. Herodian.

Προασπιστὴς et **προασπιστὴς**, propugnator: qui inter clypeatos primus certamen init.

Ῥῖψασπις, clypeum abjiciens et fugiens: ignavus. Pol. ex Plat.

Συναστίζω, confertis clypeis pugno, testudine facta pugno. Luc.

Συναστισμὸς, quum confertis clypeis pugna initur.

Συναστιστὴς, qui sic pugnat.

Συσπαστίζω (decomp.) simul dimico. Luc.

Ὑπασπίζω, unde **Ὑπασπιστὴς**, clypeatus, satelles. Est etiam adjutor, defensor, apud Eurip. in Phœnice.

(**Ὑπασπιστὴς**. Æsch. Suppl. 190.) [Ἰχλὺν δ' ὑπασπιστῆρα καὶ δρομέων λαόπον, &c.] ‡ clypeatam turbam.‡

Ὑπασπίς, clypeo tectus. Hom. Soph. Eurip.

Decomp. **Ἀρχυπασπιστὴς**, primarius et princeps inter ὑπασπιστὰς. Plut. in Eumen.

Ὑπασπίζω, clypeo protego, propugno. Polyb. Basil.

Ὑπασπισμὸς, defensio, propugnatio.

Ὑπασπιστὴς, propugnator.

Φέρασπις, clypeum ferens, clypeatus. (Æsch. Ag. 702.) Hom. hym. in Mart. item bellicosus. in Epigr.

Χάλασπις, æneum clypeum gestans, bellicosus. Eurip. in Iphig. Aulid.

Χρύσασπις, aureum clypeum gestans. Poll. Eurip. in Phœniss. [Pind. Olymp. θ. 79. Κάδμου δ' ἔσπετο χαλκάσπιδος ἰφθιτοὶ πρόγονοι, &c. Schol. οἱ στρατιῶται. Pyth. θ. 1. χαλκάσπιδα. Schol. χαλκάσπιδά φασιν, ὅτι σὺν ἀσπίσι χαλκαῖς, τὸν ἑπτάπυλον ἔτρεχον ἵππον. Isthm. ζ. 35. Soph. Philoct. 742. Eurip. Here. Fur. 794. Σπαρτῶν ἐκ γένος ἔφυν Χαλκασπίδων λόχος, &c. Vide Notam Cl. Barnes. Polyb. Hist.]

ΑΣΣΟΝ, dicitur pro ἐγγὺς seu πλησίον, id est, propè, seu propiùs. Il. ζ'. et ὁ. Ἄσσον δ' ἐς πατρὸς δόμον ἀλέξεο πύργον ἵκεσθαι, propius accede, ut eò citius ad exitii metum pervenias. Cum genit. Il. χ'. Τάχιστ' ἄσσον ἴτην τείχεος αἰπεινοῖο. Compar. ἀσσότερος, et superl. ἀσσότατος. Athen. l. 13. unde adverb. ἀσσοτέρω et ἀσσοτάτω, in Epigr. propiùs, et proximè.

Ἐνασσεύειν facere aliquid dicuntur qui id faciunt unus post alium continua serie sequentes. Il. Υ'. Ὡς τότ' ἐνασσεύησι Δαναῶν κίονται φάλαγγες. Et Iliad. ά. σπῦρον ἐνασσεύουσι, è vestigio unus super alium, vel etiam confertî, erubri: et schol. exp.

ΑΣΤΑΚΟΣ, οῦ, ὁ, astacus ex genere τῶν καρκίνων apud Aristot. anim. l. 4. c. 2. et Plin. l. 9. c. 31.

ΑΣΤΑΝΔΗ, mantica, apud Tarentinos, inquit Hesych. Suid. Persicum esse vocabulum ait, ut et synonymum ἄγγαρος.

ΑΣΤΗΡ, ῆρος, ὁ, stella. Iliad. Ε'. v. 75. Οἷόν τ' ἀστέρα ἦκε Κρόνου παῖς ἀγκυλομήτεω, Ἥ τε μάλιστα τέρας. Iliad. ά, Ἀστὴρ ἐκπαγλῶ ἐκλάμψαι. pro sydere quod canicula dicitur.

Ἀστερίζω, reperitur pro καταστερίζω, quod est mutatio, in stellam vertere: unde ἀστερισμὸς, apud Plat.

Ἀστέριος, ου, ὁ, sydereus. Suid.

Ἀστέριος, ου, ὁ, stellaris, ἀστέριος λίθος, asteria gemma, de qua vide Plin. l. 37. c. 9.

Ἀστέριον, phalangium, apud Nicand. in Ther.

Ἀστερίας, ου, ὁ, stellaris. ἀστερίας ἰχθὺς, avis de qua Aristot. an. lib. 9. cap. 1.

Ἀστερίσκος, ου, ὁ, stellula, asteriscus. Erat nota (ut refert Eust.) literæ X similis, quatuor punctis distincta, singulis angulis, solebat addi locis insignibus, quemadmodum contrà obelus τῆς ἀντιστιγμῆς. ¶ Est et herbæ nomen apud Theophr. lib. 4. cap. 13.

Ἀστερίσκος, ονος, ὁ, stellatus, Suid. † Hes. Th. 106.† [Apoll. Rhod. Arg. iii. 1000. τὸν δὲ καὶ αἰνῶς Ἀδάμαντι, φίλατο, μίσγε δὲ οἱ πίδακι πάντας Ἀστερίους ἐνέρασσε, τὸν τε πλάνον Ἀμάθου, &c.]

Ἀστερίτης, ex stellis, ex astris.

Ἀστερίω, idem quod ἀστερίζω, constello, stellis distinguo. Aratus.

Ἄστρον, ου, τὸ, astrum, sydus, signum seu ζῴδιον multos habens ἀστέρας. Ponitur et pro ἀστέρι, ut apud Lat. sydus pro stella. Iliad. α'. Ἄστρα δὲ τὰ περίβασιν, &c. Aristot. de mundo, τῶν γε μὴν ἄστρων τὰ μὲν ἀπλανῆ, τὰ δὲ πλανητά. ¶ Peculiariter etiam appellatur ἄστρον, canis seu canicula: ut apud Xen. τοῦ ἄστρου ἐπιόντος. (ἐπιβάντος ἄστρου. Luna ita dicitur Æschyl. 8. c. Th. 386. V. Eurip. Phœniss. 461. Soph. Œdip. Tyr. 815.)

Ἀστρικὸς, ῆ, όν, sideralis.

Ἀστρῶος, ου, ὁ, siderosus: ut, ἀστρῶος σίφωνα, Alex. Aphr. in Probl.

Composita ex ἀστὴρ.

Ἀπάστερος, obscurus. Arat.

Διάστερος, ου, ὁ καὶ ἡ, stellis distinctus, stellatus. Metaph. apud Luc.

Ἑπτάστερος, Pleiades. à sex stellis, licet septem videantur. Eust. ex Arato.

Κιάστερος, lucidus, fulgens. Arat.

Κατάστικτος, stellatus. Nax. ap. de cauda pavonis.

Καταστιγίζω, stellis distinguo: ut Bud. interpr. apud Proclum. Exponitur etiam, in stellarum numerum refero. (Καταστιγίον. ut καταστιγίζω. Paleph. p. 16.)

Composita ex ἀστηρ.

Ἄαστρος, ος, ὁ καὶ ἡ, astris carens, non stellatus. Damasc. Item obscurus.

Ἔναστρος, astris apertus. Theophr. de caus. pl. l. 5. c. 18.

Κύναστρον, canicula. [Lycophr. Alex. v. 397.] Potest esse etiam diminutivum à κύων.

(Ὕπαστρος. Æsch. Suppl. 398.)

ΑΣΤΙΟΧΟΣ, vas rotundum, quod infusa pice, sulphure et stuppa, injectoque igne ejaculabantur. Item lapidis genus, ligniique aridi pice infecti. Hesych.

ΑΣΤΡΑΒΗ, ἡ, ab Hesych. exp. ligneus sella seu ephippium ligneum, quod manu tenent sessores. Eustathius etiam interpretatur scillam et σαγμάριον, apud Athen. lib. 5. Dicitur etiam de mulis aut aliis jumentis dossuariis, ut apud Dem. in Mid. ☞ Dictam ἀστράβη volunt παρὰ τὸ μὴ στρέβεσθαι, quòd στρέφεσθαι, ut scribit Demosth. comment. (Ἀστραβίζω. Æsch. Suppl. 293.) [ἵππους τ' ἀκάμπτου πωλικὰς ἐπιστάμαι ἄγειν καμήλου; ἀστραβιζούσας, &c.] ‡ ἀστραβιζούσας legit Stanl. quod vertit Schutz. equitis camelis vectas, seu inequitantes.‡

Ἀστραβεῖον, mulionum proprium est, qui jumenta agunt dossuaria. Poll.

ΑΣΤΡΑΓΑΛΟΣ, ου, ὁ, idem quod σπόνδυλος seu σφόνδυλος, spondylus, vertebra. Il. ξ'. Τὸν β' ἔβαλε κατὰ νῶτα διὰ στρατοῦ τε καὶ αἰχμὴν ἐν στιπτοχιτῶνι πέπηγεν ἀστραγάλῳ. ¶ Item, talus, i. ossiculum prope quadratum intra infimos tibiæ et suræ processus comprehensum, ut neque videri neque tangi possit. Talum Latini appellant. Xen. de re eq. ἐπιλάζειν μὲν τὰ ἐπίρρυτα ἐν τοῖς ἀστραγάλοις. Et Luc. τῷ ἐν τῶν ἀστραγάλων μάστιγι παίοντες. Pro tormenti genere quæstionibus peculiari accipiunt apud Diod. ¶ Item ἀστράγαλοι quidam lusorii sunt, quos Latini itidem talos appellant, et taxillos. Il. ψ'. ἀμφ' ἀστραγάλοισι χαλαδῆς. Et Plut. in Alc. ἐκπεσὸν ἀστραγάλου ἐν τῷ σανιδίῳ. ¶ Sunt et apud Architectos ἀστράγαλοι quidam à similitudine τῶν περὶ τὰ σφυρὰ, et eorum quibus pueri ludunt. Vitruv. l. 3. cap. 3. ¶ Denique ἀστράγαλος dicitur frutex quidam parvus ramo et folio cineris: Latini talum, glandulam et ficum terræ vocant. Vide Dioscor. l. 4. c. 62. et Plin. lib. 26. cap. 6. ¶ Adjectivè etiam usurpavit Theocritus Id. 10. σφὶν ἀστράγαλα.

Ἀστραγαλίτης, ου, ὁ, astragalo similis, astragalum similitudine referens, fem. gen. ἀστραγαλῖτις dicitur à quibusdam ἡ ἶρις, quam aliqui Ἰλλυρικὴν appellant, ex Gal. l. 1. τῶν κατὰ τόπους.

Ἀστραγάλιον, ου, τὸ, taxillus, parvus talus.

Ἀστραγαλίζω, talis seu taxillis ludo. Pol. l. 9. et apud Athen. l. 6. Pro eodem et διαστραγαλίζω.

Ἀστραγάλισις, lusus taxillorum. Aristot. Rhet. l. 3.

Ἀστραγαλίσκος, aliud diminut. Pollux.

Ἀστραγαλωτὸς, οῦ, ὁ, talos implicitos habens, ut, ἀστραγαλωτὸ μάστιξ, flagellum cui ossicula ejusmodi implicita sunt ad duriores incutiendas plagas. Plut.

Ἀστρίας, sive ἄστριος, taxilli, Eust. Scribit Etym. ἄστριος ex ἀστράγαλος dictum esse, ut λάστριος ex λάστανρος, &c.

Ἀστριχος, idem quod ἀστράγαλος. Hesych.

Ἀστρίζω, pro ἀστραγαλίζω. Hesych. Eust. Poll. lib. 9.

Composita.

Διαστράγαλος, talo seu talis carens.

Διαστραγαλίζω, propriè esse videtur τὸ τοὺς ἀστραγάλους ἀναμίγνυται, seu τὸ τοῖς ἀστραγάλοις διαμιμᾶσθαι παίζειν. Punitur pro ἀστραγαλίζω. Apud Athen. lib. 6.

Ἡμιαστράγαλον, semitalus. [Aristot. de Hist. Animal. i. ἀλλὰ ἡ μὲν λαγὼς, ἔχουσι ἡμιαστράγαλον· ἡ δὲ ἵππος, &c.]

Συναστραγαλίζω, simul talis ludo. Max. Tyr.

ΑΣΤΡΑΠΤΩ, fulguro. Ἀστράπτειν (inquit Eust.) videtur fieri παρὰ τὸ ἀστέρας ἁπτειν, i. ἀστεροειδῶς δίας πέμπειν. Il. ι. Ζεὺς ἀστράπτει. Et Il. ε'. Ἀστράψας δὲ μάλα μεγάλ' ἔκτυπεν. Arist. rhet. 2. εἰ δὲ ἀστράψει καὶ βρέξουσιν. Item fulgeo, corusco, mico. καὶ ἀστράπτουσα πάλιν, Opp. de ven. lib. 3. Xen. in Cyn. ἀστράπτουσαι τῇσι ὄψεσιν. † Pæd. 6. p. 169. b. χαλκῷ ἀστράπτειν ἢ στρατιᾷ.† Aristot. de mundo, πάντῃδεν χιτῶνι καὶ ἱππεῖ καὶ ὁπλίταις ἀστράπτοντα. (Eurip. Phœniss. 109. Apollon. Rhod. Argon. lib. 1356.——ἵππων δ' αἴγλη Ναΐδων Οὐλυμπιάδι δ' ἴκρις ἀστράπτουσα. Pervenit autem splendor ab imo in cœlum usque per aëra corruscans.)

Ἀστραπὴ, ἧς, ἡ, fulgur, fulgetra seu fulgetrum. Aristoph. in Nub. † v. 503.† ἔρχετ' ἐρέβους δι' ἀστραπῆς. † Xen. Pæd. 1. 6. 1.† Unde oritur ἀστραπὴ, docet Aristot. de mundo, et Alex. Aphrod. probl. lib. 1. ¶ Item metaph. fulgor, splendor: ut, ἵππων ἀστραπή.

Ἀστραπαῖος, q. d. fulguralis: ut, ἀστραπαῖα βέλεα, Plut. in symp. aquæ fulguratæ. Id est, quæ cadunt quum fulgurat. Ἀστραπαῖος ἄνεμος, Aristot. meteor. 2. (q. d. ventus fulguralis) ventus qui fulgura ciet. ἀστραπαῖος Ζεύς, fulgurator Jupiter, apud Athen. de mundo.

Ἀστροπὴ, ἧς, poëtis idem quod ἀστραπὴ, fulgur: unde ἀστροπητὴς, Jupiter fulgurator. Il. ά. † Hesiod. Th. 390.† [Soph. Philoct. 1913. εἴθ' αἱ πυρφόρες ἀστροπητὰς βροντὰς αὐταῖς μ' εἶσι φλεγέθειν.]

Στεροπὴ, pro eodem, et στερόπη. Soph. Item pro, fulgor, splendor; ut, χαλκοῦ στεροπὴ, Hom. Sunt qui ἀστεροπὴ factum dicant ex στεροπὴ, non contra: στεροπὴ autem dici velint παρὰ τὸ στερεῖν ὀφθαλμούς, sive παρὰ τὸ στερεῖν τοὺς ἄλλους τῶν ἰδίων.

Composita.

Ἀναστράπτω, fulguro, coruscо: vel circumquaque fulguro. Neutrum. Interdum activum fit, sicut μαστίζομαι, fulgorem ejaculor. Luc. in somn. οἷον τὸν αὐγὴν ἀναστράπτοντα.

Decomp. Ἀντιαστράπτω, sive ἀνταστράπτω, contrà fulguro: è contrario fulguro, vel ex adverso, fulguro adversus fulgurantem: ut apud Luc. ἀνταστράπτουσι τοῖς κεραυνοῖς.

Διαστράπτω, fulguro. q. d. diffulguro.

Ἐνιαστράπτω, (q. d. infulguro) exp. interno splendore radio.

Ἐξαστράπτω, (q. d. effulguro) fulgur emitto.

Καταστράπτω, fulgore vel fulgetra illustro, inquit Bud. (Soph. Tr. 444.) Κατέστραψε, impersonaliter positum pro, fulguravit. affertur ex Plut. in Gallo.

Περιαστράπτω, splendore circundo, illumino, illustro. et Bud. interp. apud Greg. Ponitur etiam tanquam neutrum. Act. c. 22.

Προσαστράπτω, affulgeo; ut, προσαστράπτει τοῖχος, affulgere muro. Nazianz.

Συναστράπτω, pariter coruscо. Naz.

Θεσπεσιαστράπτης, fulmine rubens. Pind. Olymp. [Od. θ. v. 10.]

ΑΣΤΥ, ἄστεως, τὸ, urbs, natu. (Sophocl. Œdip. Tyr. 782.) Il. β'. Πολλοὶ γὰρ κατὰ ἄστυ μέγα Πριάμου ἐπίκουροι. Et Thuc. lib. 1. καθ' ἕκαστον ἄστυ. Peculiare fecerunt Athenienses urbis suæ nomen per antonomasiam, sive per excellentiam; sicut πόλις peculiariter vocata est Alexandria. ☞ Eumolpus deduxit παρὰ τὸ ἄνω ἵστασθαι. Ἰσὶ μετρίαις γὰρ κλίναι αἱ πόλεις, inquit schol. Apoll.

Ἄστις, ῐδος, ἡ, civis, fem. ἀστὴ. (Æschyl. Ag. 465. Soph. Œdip. Tyr. 230.) Xen. Plut. ἄστοι et ἄσταί, peculiariter vocati sunt cives Athenienses.

Ἀστικὸς, οῦ, ὁ, (et aliquando ἀστεικὸς) qui in urbe habitat, cui opp. ἀγροῖκος, apud Luc. Item urbanus, scitus, festivus. Item prudens, circumspectus.

Ἀστικῶς, festivè et prudenter. apud Suid.

Ἀστιακὸς, pro ἀστικὸς, aff. ex Sosomeno, ἀστιακὸς σκῶμμα.

Ἀστεῖος, ου, ὁ, idem quod ἀστικὸς, urbanus. Eust. Hesych. Et metaph. festivus, lepidus. Item comis, Isocr. Xen. Item venustus, elegans, honestus. act. Apost. c. 7. † κέρδος lucrum. Aristoph. Nub. 1060.†

Ἀστεῖος, urbanè, festivè, &c. Plut.

Ἀστειότης, ητος, ἡ, festivitas, urbanitas. Ἀστειοσύνη, idem.

Ἀστειζόμαι, urbanitate sermonis utor, facetus sum. Plut.

Ἀστειρμὸς, οῦ, ὁ, urbanitas, festivitas.

(Ἀστοικὸς, qui in urbe habitat. Æsch. Eum. 599. Suppl. 510. 626. Theoc. α'. 31.)

Ἄστυον, oppidum. Hesych. Scribitur ἀστυὸν, apud Etymol. qui diminut. esse vult, ex ἄστυ: ut apud Callimach. ἀστυὸν ἀνεπύσατο.

Composita.

Ἐναστυίζομαι, inhabito. Hesych.

Προάστιον, ου, τὸ, suburbium, suburbanum. Reperitur et προάστειον, metri causa. [Soph. Elect. 1336. Οὗτος ἐκ προαστίου χωρεῖ γεγηθώς.]

Περιαστυοκάμπος, Suid. ἀστεῖόν τι περιστερεόν.

ΑΣΦΑΛΤΟΣ, ου, ὁ, bitumen: pinguis et oleosus succus, plurima aërea et ignea substantia temperatus, illicoque flammam promptissimè concipiens. (Theocritus. Idyll. ιε'. 100.) Vide Dioscor. l. 1. c. 100. et Plin. lib. 35. cap. 15. Alex. Aphr. Probl. l. 2. dicitur ἄσφαλτον neut. gen. usurpasse. ☞ Dici παρὰ τὸ σφάλλεσθαι Suidas innuit, dum esse scribit τοιοῦτον ἄσφαλτον ποιεῖν τοῖς πύργοις, ὅστε ταῖς ἵπταις πλίνθοις καὶ τοῖς λιθίνοις λίθοις συμμιγνύεσθαι ἰσχυρότερον γίνεσθαι πρὸς σύνδεσιν.

Ἀσφαλτίτης, ου, ὁ, cujus form. ἀσφαλτίτις: ut, ἀσφαλτίτις λίμνη, lacus bitumen fundens. Suid.

Ἀσφάλτιον, dicitur quoddam τριφύλλου seu ἑξαφύλλου, quoniam ejus foliorum, ubi adoleverunt, ἀσφάλτου ὀσμή ἐστι, teste Dioscor. lib. 3. cap. 123.

Ἀσφαλτώδης, bituminosus, bitumen ferens. Strabo. lib. 11.

Ἀσφαλτίζω, bitumen refero, bitumini similis sum. Dioscor. l. 1.

Ἄσφαλτος, ὁ, bitumine illino. Genes. c. 6.

Ἀσφάλτωσις, bituminis illitus, q. d. bituminatio.

Πισσάσφαλτος, (comp.) pix bitumine mixta. bituminis genus picem odore referens. Vide Plin. et Dioscor. Marcellus empiricus Latinis dici scribit rubricam Scythicam.

ΑΣΦΟΔΕΛΟΣ, ου, ὁ, asphodelus: planta ex genere τῶν βολβωδῶν. (Nicander. Theriac. 73. Ἠδὲ καὶ Ἀσφόδελον πίων, πιλητικὸν μυελοῖο—Et verum v. 554. Ἀγρῶν Ἀσφοδέλου διπλόης ἄλλοτε ἄλλος. Ubi obiter notandum Cels. Bentleium recte docere e Schol. legendum διπλόης.) Vide Theophr. hist. pl. l. 7. c. 13. et Plin. l. 21. c. 17. et Dioscor. l. 2. c. 199. ¶ At ἀσφόδελος oxyton. prati epithetum est apud Hom. ut Od. λ'. et ω. κατ' ἀσφόδελον λειμῶνα, videlicet ubi asphodeli proveniunt.

Ἀσφοδέλινος, ex asphodelo. Luc. ver. hist. lib. 2.

Ἀσφοδελώδης, ες, ὁ καὶ ἡ, asphodelo similis, seu qui de asphodeli genere est.

ΑΧΧΑΛΩ, mœreo, doleo, tristitia affectosum. (Soph. Œdip. Tyr. 937.) Item indignor, περὶ ἕτερα: ut, ἀχθάλλει ἐπὶ τῷ δίδυμα θέσθαι. Dem. in Mid. apud Xen. de re eq. ἀχθάλλει τῇ τριχύτητι. ☞ Ab ἄχος deducunt Etymol. et Eust. ut sit, ἄχω, ἀχάλλω, deinde, interjecto σ, ἀσχάλλω. addit Eustathius, ἀσχάλλειν ἐστὶ ἄχεσι βάλλειν ἰχῶρα.

Ἀσχαλάω, ῶ, idem signif. sed est magis poeticum. Il. β'. (Æsch. Pr. 763.)

Συνασχάλλω, (comp.) condoleo. Συνασχαλάω, ῶ, idem. Æschyl. in Prom. vincto, σοῖσιν οἰ συναχθαλῶ μόχθοις. (161. 243. 303.)

ΑΤΑΑΟΣ, ος, ὁ, tener, juvenilis. παρὰ τὸ ἁπαλὸς, ἁπὸ τροφῆς, ἢ κατὰ στέρησιν, παρὰ τὸ τλῆναι, ἢ μᾶλλον λοιμὸς καμεῖσθαι, qui per teneram ætatem tolerandis laboribus nondum par est. juvenis, juvenilis. apud Hesiod. † Th. v. 989.† παῖδ' ἀταλὰ φρονέοντα, exp. puerum puerilia sapientem. [Sed in Edd. Heins. et Pasor. lego παῖδ' ἀπαλὰ φρονέοντα &c. Eurip. Electr. 699. Ἀταλᾶς ἐκεῖ ματέρος Ἄργείων Ὄρθιαι ποτὶ πλαθίοι ἐν σταλαίοις μέτα φέρουσ', &c.] Sic et Il. ε'. v. 567.

Ἀτάλλω, (vel ἀττάλλω) delicatè nutrio, tanquam tenellum puerum magna cura educo. Soph. πίων ψυχὴν ἀτάλλων. Exp. et adolesco, cresco. apud Hes. in Erg. Et etiam σωρτῷ. Il. ν'. ἀτάλλετο δὲ πίνῳ ἐφ' αὐτῷ, ubi exp. lusitabant. Ἀτιτάλλω, idem. ut Od. ά. et ξ'. (Theoc. ξ'. 36.)

Ἀτάλματα, τὰ, pueriles lusus, saltus pueriles. Hesych.

ΑΤΑΡ, pro conjunctione δὲ vult nunc Eust. Il. χ'. Ἕκτορ, ἀτὰρ σὺ ἔρεε, &c. Item pro, sed, verùm, ceterùm. † ἀτὰρ ζητητέον, sed quærendum est. Aristoph. Nub. 758.† Plato de rep. 2. ἀεί μὲν δὴ τὸν φίλον τοῦ Γλαύκωνος ἐγκάμον, ἀτὰρ οὖν καὶ τόνε πάνυ γε ἐνθυμεῖσθαι, i. quem aliàs semper, tum præcipuè per id temporis ingenio Glauconis suum oblectatus. Vide plura apud Bud. (Eurip. Phœniss. 339. Æsch. Pers. 353. Soph. Tr. 56. Œdip. Tyr. 1072.)

ΑΤΑΡΜΗΤΟΝ, Etymologus propriè esse dicit τὸ μὴ μέον, ἀτμὸς· παρὰ τὸ ἀτὸς καὶ τὸ μέον. ut apud Euphorionem, ἀτάρμητον τρόπον ἵππου. vel τὸ ἄφοβον. παρὰ τὸ ταρμήσσειν, τὸ φοβεῖν. Idem quod ἀταρβὲς seu ἀτάρβητον, intrepidum, imperterritum, impavidum: ut schol. quoque Nicandri exp. in hoc Alexiph. loco. ἐξῆ μάλα βοὸς ἀτάρμητα φρένας πίσσῃ. Significat etiam τὸ ἀμαθὲς, ut Etym. addit.

ΑΤΑΣΘΑΛΟΣ, ος, ὁ καὶ ἡ, damnorum magnorum auctor, perniciosus, improbus, scelestus. (Theoc. κδ'. 131.) Item vecors, ἀτασθάλων ἀλέξαι ἰοὰς, Od. β'. Ἐξ ἀτασθάλης ὕβρις, Od. φ'. Ἐξ ἀτασθάλια μαχήσασθαι, ibidem. et apud Hesiod. in Erg. Ἐξ ἀτασθάλη ἔριδος, apud Hippocr. epist. ad Demag. ☞ Παρὰ τὸ ἀτᾶν, τὸ βλάπτειν. vel παρὰ τὸ ταῖς ἄναις δάλλειν, id est, πυρὶ, inquit Etym. † Sic Soulius. ad Hesiod. Th. 164.†

Ἀτασθαλία, ἡ, improbitas damna inferens seu damna infert gaudens. Item protervia, petulantia. Exp. et temeritas, item vecordia. Hom. Hesiod. (Ἀτασθαλίαι, pl. Theoc. ζ'. 79.)

Ἀτασθαλεύω, improbè ago, protervè me gero. Hom. Od. ε'.

Ἀτασθάλλω, idem. Greg. in Carm.

ΑΤΑΩ, ὦ, P. ἄσω, lædo, noceo, noxam seu damnum infero. Dicitur et ἀτάω, pro eodem, ut Il. ά. Αἰνέα, τίς σ' ὦδε θεῶν ἀνίετο νηλεὲς ἦτορ, &c.

Ἀτάομαι, ὦμαι, lædor, damno afficior. Soph. in Ajace, ἀτώμεσθα πᾶν.

Ἀταίω, stupeo, obstupesco, cum stupore admiror, ut apud Etymol. ἀταιώμενον καπὶ ἔργα.

Ἄτω, et per pleonasmum τῷ α, ἄατω, idem quod ἀτάω. Od. χ'. Ἀεί μ' ἔλαμπες ἄτῃ πανί. Od. π'. ἄασέν μ' ἔτερόν τι πανί. Et alibi passim.

Ἄασω, idem quod ἄατω. aor. 1. ἄασα, med. ἀασάμην.

pass. ἀάσθω. Ionice et poëtice more, sine augmento, sæpe apud Hom.

Ἄτη, ἡ, noxa, damnum, clades, Il. Β'. et ι. Ἐκ μὲ μάγοι Κρονίδεω ἄτην ἐνέδησαν ἄγχι. (φίλων ἄτασθαι πεπίσανε. Æschyl. Pers. 1042. Eurip. Med. 980. Soph. Œdip. Tyr. 1229. Æsch. Ag. 1292.) Item deus quædam damna et infortunia hominibus immittens, cujus descriptio est Il. ι. et Il τ'. ἄτη ἣ πάντας ἀᾶται. Vid. et Bud. τᾶτα culpa exp. ad Hes. Asp. 93.†

Ἀτηρός, ᾱ, ὁ, noxius, damnosus. (Æsch. Pr. 745. Soph. Tr. 268.) [Philoct. 1303. Ταυτὶ ἄρα τᾶς λήμης, χᾶτι μοῦ Τὸ τᾶς ἁλίσσης πικρὸς, ἀτηρὸς λάβρα. Schol. Ἀτηρὸς. βλαβερὸς. παρὰ τὸν ἄτην. Aristoph. Vesp. 1290. Οἱ γὰς ὁ γέρων ἀτηρότατος ἀφ' ἑαυτοῦ, &c.] Et pleonasmo syllabæ τας, ἀτηρτὴς pro eodem, ut apud Hesiod. † Th. 610.† ἀτηρτὴς γενέθλης. Et ἀτηρτὴ Iove, Il. ά. (Ἀτηρτὸς. Theoc. xv. 28.) Aff. et ἀτηρτάω, pro noceo, fatigo. Hesych.

(Ἀτηρὸν. Æsch. Eum. 1010. * prave pro ἀτηρὸν.*)

Ἀτάν, idem quod ἄτη. Pind. Pyth. 2.

Composita.

Ἄατος, ον, ὁ καὶ ἡ, innocuus, innoxius, noxæ seu damni expers, ab α privat. et ἄτη, vel contrà, valde noxius, ab α intensivo.

Ἄάατος, innoxius: vel non innocuus, noxius: vel valde noxius. Nam ab ἄτη (inquit Eust.) per privationem fit ἄατος, innoxius, et per secundam privationem ἀάατος, non innoxius, sed noxius; vel multum noxius, ab ἄατος, id est, noxius, et per epitasin ἀάατος. Il. ξ'. ἀάατον στυγερὴν ἴδῃς. Et Od. χ'. ἀεθλὸς ἀάατος.

Ἀγατήομαι, damno afficior, ludor. Hesych.

Ἀπήρατος, immortalis, incorruptus. (Æsch. Pers. 616. Luc. Som. p. 8.) Eustat. vult esse dictum à νὴ et ἄτη.

Ἀνηρώτως, pro eodem. [Apoll. Rhod. Arg. lib. 2. 1276. Οἷον ἀνηρώτοις μελιστάγυος χέε λιπὰς. Hom. Odyss. ι. 205. Ἤδη, ἀνηρώτοιο, δαὴρ τέτυ. Schol. καλῶν καὶ ἀδιάφθορον ὁ ἀνηρὼς. de Vino loquitur Poeta hoc loco.] Idem deducit à νὴ et ἴστε. Vide in compos. à νὴ.

Ἄνατος, aff. pro ἄατος, innoxius, damnosus, ex Soph. in Œd. Col. (Æsch. Suppl. 361. 364.)

Ἀνευτί, sine damno, impunè. Scribitur et ἀνευτί, id est, ἄνευ ἄτης καὶ βλάβης, apud Soph. in Antigone et Plat. de leg. l. 9. (Æschyl. Eum. 69. 76. Eurip. Med. 1339.)

Ἐξάτης, indemnis, (quasi ἐξω ἄτης) qui insolumis evasit, qui defunctus est malo. Plato in Phæd. ἐξάτη ἐοικὼς τὸν αὐτὸν ἔχοντα. Item vanus, apud Hippocr. teste Gal. Item mente motus et furens, apud Etymol.

Ἄτε, quippe, utpote, † Xen. Pæd. 1. 4. 16.† nimirum, vel quando, quia; ut apud Plat. in Tim. ἅτε νῦν ἀναλίσκων ἰσχνὸ, quia nunquam desinit à se. Possit etiam exponi, quippe quod, utpote quod. Aliquando exponitur tanquam; ut, ἅτε μανιὰς. † Xen. Pæd. l. 3. 3.†

Ἀτέμβω, contrecto, tristitiâ afficio. Od. β'. Ἐξ οὗ ἀτίμβω δῶμα δι' εὐρύοπα Ἀχαιῶν Item privo. ☞ Vult Eust. esse dictum quasi εἰς ἄτην ἐμβάζω, sicut ἀτιμάζω: quasi εἰς τὸ ἄτην ἐμβάλλω.

Ἀτιμάζομαι pro ὀδύρομαι. Et pro στένομαι, apud Hom.

Ἀτίμβος, querulus, miser. Etymol.

Ἄτερ, sine, absque, citra: idem quod ἄνευ, ut Od. μ'. ἄτης καμάτοιο τέλεσσαι. (Æsch. Eum. 407. Ag. 1157. Ch. 336. Sic in Euripidis Hippol. 629.—θελῶν ἄτερ, sine uxoribus.) Interdum postponitur suo genit. ut apud Apoll. Rhod. Arg. lib. 2. πάλιν ἄτης ἐγγυαλίξαι. † πάτρης ἄτερ Hesiod. Asp. v. 15.†

Ἀτερθὲ sive ἀτερθεν, idem quod ἄνευ, absque, sine. (Æsch. Suppl. 1018.) Soph. in Ajace, ἀτερθὲ τοῦδε, præter hunc. Interdum signif. secretum ab.

Ἀπάτερθε et ἀπάτερθεν, (compr.) secretum ab. Il. ν' Αἰνείαν δ' ἀπάτερθεν ἰδὼν Διὸς Ἀγγελος ἦλθε. Sic et Il. Β'.

(Ἄτοις, ad atticismum pertinens. Philostr. l. 1. c. 17.)

(Τὰτταλίζω, atticismum affectare. Philostr. l. 1. c. 17.)

Ἄτμενος, ου, ὁ, et Ἀτμὴν, ῆνος, ὁ, famulus, servus. Iliad apud Hesych. et Eust. legitur; hoc apud Etym. et Suid. ἐσ. Etym. scribit dici ἀτμὼν per syncopen pro ἀτιμὼν, à τιμὴ: quoniam ei δοῦλοι sunt ἄτιμητοι et labore orati.

Ἄτμητος, ὁ, servitus, interdum etiam infortunium, calamitas. Aff. etiam pro, administratio, ex epigr.

Ἀτμήτης, schol. Nic. exp. πολυπαθέμονες, πολυκάμοντες, μετὰ κακοπαθείας γινόμενος. Epithetum est olei, apud Nic.

Ἀτμητὸν, exp. δουλικὸν, per syncopen pro ἀτιμητὸν. Etym.

Ἀτμὸς, οῦ, ὁ, fletus, halitus, vapor, fumus. (Æschyl. Eum. 138. Ag. 1320. Confer Schol. ad Æschyl. Sept. ad Theb. qui optime distinctionem inter Ἀτμὸς et Καπνὸς et alia notavit. Καπνὸς ἀντὶ ξύλου, Ἀτμὸς ἀντὶ ὕδατος.) Plat. ἀδυνατεῖν ἅταν ἀτμοῦ πυρὶ καὶ ἀναθυμιάσεως πυρὸς συνοικίσματα ταῖς τῶν ζῴων ἀναπνοαῖσι πυρίοις. Apud Diosc. (de pinselmi confectione) ὅταν ἐν τοῦ ἀναψυγμένου ἀτμοῦ γένηται λιάζουσα (τὸ ἔριον,) Plin. vertit, velleribus supra halitum ejus expansis. ☞ Factum est ab ἄω, flo.

Ἀτμὶς, ἰδος, ἡ, et Ἀτμὶς, ίδος, ἡ, idem quod ἀτμὸς. Hesych.

Ἀτμώδης, ης, ὁ, καὶ ἡ, vaporem multum emittens, vaporiferus.

Ἀτμίζω, f. ίσω, vaporo, exhalo. Hesych. (Philostr. l. 3. 6.)

Ἀτμισμὸς, οῦ, ὁ, vaporatio.

Ἀτμισις, εως, ἡ, idem.

Ἀτμιάω, ῶ, vaporo, vaporem emitto. Hippocr. de morb. lib. 4.

Composita.

Ἀναατμίζω, exhalo vaporem, emitto in vaporis modum. Capitur et passivè seu neutraliter, sicut ἐξατμίζω pro evaporari seu expirare, apud Aristot. teste Bud.

Διατμίζω, in vaporem converto. Laërt. in Anaxagora.

Ἐξατμίζω, exp. vulgò, exsurbeo. Est tamen potius, vaporem elicio. Bud. exponit, exhalationem subduco, ex Aristotel. Probl. 1.

Ἐξατμίζεσθαι, evaporari, exsuctus reddi, arescere, q. d. ἐξαπμαίζεσθαι, expirare, idem quod ἀναθυμιᾶσθαι. Aristot.

Decomp. Συνεξατμίζω, mecum exhalando aufero, ut Bud. exp. Aristot. in meteorol.

Συατμίζω, simul evapore. Diog. Laërt.

Ὑπατμίζω, vaporem subduco.

Ὑπατμισμὸς, suditus vaporem eliciendo factus. (Dioscor. l. 3. c. 26.

Ἄτρακτος, ου, ὁ vel ἡ, fusus. (Soph. Trachin. 727. Aristoph. Ran. 1389. Philostr. l. 2. c. 11.) Plut. in Probl. Rom. de sponsa, ἀπτέσθω μὲν ἱματίου καὶ τῶν ἀτράκτων, ἴδῃ δὲ πατρὸς τὸν δόμον τοῦ ἀνδρός. Aristot. de mundo, τὰ περὶ τὰς Μοίρας καὶ τὸν ἄτρακτον εἰς τοῦτό φασι πάλιν, quæ de Parcis et fuso fertur, huc tendunt. ¶ Metaph. à fusi aut colus similitudine ἄτρακτος dicitur jaculum seu sagitta. Soph. in Philoct. Ἰὼ μοι βάλη Κηφισσαλὶς ἄτρακτος. ¶ Item mali nostri pars quædam, nimirum quod supra anteannam est.

Ἀτρακτυλὶς, ίδος, ἡ, dicitur spina quædam cnico similis, quoniam antiquæ mulieres fusos inde aut colos fabricabantur, qua de re vide Theophr. et Dioscor. et Theocr. schol. ac Plinium. Theocr. metri causa dixit ἀτρακτυλλὶς, gemino λ. Idyll. 4. quomodo et apud Dioscor. scriptum est.

Ἀτραφαξὶς, seu ἀτράφαξις, atriplex, oleris genus, de quo vide Dioscor. lib. 2. cap. 145. Legitur et ἀθράφαξις et ἀλφάφαξις, apud Theophr. et Hippocr.

Ὑπελατράφαξις, fictilis et cunctilis atriplex, Aristoph. in equit.

Ἀτρεκὴς, ὲς, ὁ καὶ ἡ, verus, certus. Eust. ἀτρεκὲς αἶψα exponit τὸ ἀληθὲς, καὶ μὴ ψεῦδος τὸ ἔμφ. Il. Β'. ἐν Υ' ἀμφοτέρῃσι ἀτρεκὲς αἶμ' ἐσσεῖται βαλέειν. Ex Eurip. affertur ἀτρεκὴς ἔφα, fama tam certa ut negari non possit. Interdum ἀτρεκὲς adverb. ponitur pro ἀτρεκῶς. Sic apud Theocr. εἶπας ἀτρεκὲς. ☞ Ex quatuor etymologiis quas affert Etym. hæ duæ videntur magis probabiles, ut fiat vel à τρέχω, quasi ἀτρεχὴς, id est, ὁ μὴ παρατρέχων τὸν ἀληθῆ: seu ὁ οὐδὲν δέεται παραλογισμοῦ ἢ φρεναπάτης: vel à τρέω (timeo) quasi ἀτρὴς, et per pleonasmum litteræ κ, ἀτρεκὴς: quoniam qui vera loquuntur, non verentur reprehensionem, sicut ii qui mentiuntur.

Ἀτρεκὲως, verè, certò: ut, ἀτρεκὲως ἀγορεύειν. Od. ά. et Il. ά. Apud Herodot. ἀτρεκέως ἱστορέειν, compertum habeo, certò scio. [lib. 1. cap. 57. Ἄτρεκὲς δὲ γλῶσσα ἕκαστα οὐ δύναται, οὐκ ἔχω ἀτρεκέως εἰπεῖν, cap. 140. lib. 9. cap. 18.] Pro eodem dicitur et ἀτρεκῶς. [Arrian. de Exp. Alex. l. 7.]

Ἀτρεκὴς, ὲς, ὁ, veritas, Herodot. Nonn. Epigr.

Composita.

Νητρεκὴς, idem quod ἀτρεκὴς. Νητρεκῶς, verè, certò. Lycophr.

Παντρεκὴς, omnino verus, verissimus, certissimus, in Epigr. [Apoll. Rhod. Arg. iv. 1572. καὶ τόδε πανατρεκὲς ἴδμεν ἐμφὲ, &c.]

Παντρεκῶς, et Παντρεκέως, verissimè, certissimè.

Ἄττα, Atticum est pro ἄππα, quod quidem ex ἄ et πά Megarensium lingua significante τοὰ, compositum prodidêre: aliter Hom. Il. ά. φράζεο ἔσσ' ὀϊζυρὸς. ¶ Ἄττα verò vel ἄττα, significat τοὰ, aliqui, quondam. † Aristoph. Nub. 630. ἄττα μικρὰ μανθάνων. parva. quædam discens.† Od. τ'. Ἔνθ' ἄττα μὲν ἔνεστι ἄττα πυρὶ χρὼ εἵματα ἕστε, ubi tamen supervacuum est: siquidem ἕστε ἄττα nihil aliud significat, quam qualia. † Sic πῶς ἄττα qualis. Xen. Pæd. l. 3. p. 77. e.† Demosth. quoque et alii qui lingua Attica scripsêre, usurpant. ¶ Ἄττα est etiam vocabulum quo juniores compellant senes, quasi, pater: ut Achilles Il. ά. φοῦξ ἄττα γεραιὲ. Sic et Od. π'. (Aristophanes in Ranis. 174. Πῶς' ἄττα; Ubi Scholiastes, Ἀντὶ τοῦ, πάτερ ἐπεὶ ἔχεις.)

Ἀττάγας, sive, Ἀτταγᾶς, avis est picto dorso, unde servos stigmaticos, seu Threiciis notis compunctos, Aristoph. in avibus per jocum ἀττάγας nominat. De hac ave vide apud Athen. lib. 9. Legitur et ἀττάγις apud Aristot. hist. anim. l. 9. c. 29.

Ἀττάραγοι, οἱ, pustulæ seu minuta fragmenta, quæ pani nimium cocto deraduntur aut sponte decidunt. Vide Poll. lib. 7. cap. 5. et Athen. l. 14. et Eust. Od. ί. et ρ'.

Ἀττατᾶι, interjectio est, quæ idem valere dicitur quod aiat apud Latinos, et ἔασι seu φῦ apud Græcos. Ἀτταταιαῖ, autem, flentis interjectio seu exclamatio est. (Ἀτταταί, atat. Utitur hoc verbo Aristophanes, in Ranis. 37. Ubi Interpres vetus, Ἡράσθη ἀνταται. Est exclamatio dolentis. Occurrit etiam in Comici Thesmophor. 230. ET. Ἐμβαλὲ σὺ πάτταλον, Ἵν' μὴ σιωπῶ. MN. Ἀτταταῖ, Ἀτταταῖ. ET. Injiciam tibi paxillum, Nisi taceas, MN. Attatæ, Attatæ, &c. Hic recte Scholiastes: Ἀτταταῖ Ἐπιφώνημα σχετλιαστικὸν, ἀλγητικὸν, καὶ θρηνητικὸν.) [Cl. Bisetus videtur legisse Ἀτταταῖ. lacrymæ. Vide Nub. 706. Soph. Philoctet. 758. ἀτταταῖ.]

Ἀττέλαβος, sive ἀττέλεβος, species parvarum locustarum. Vide Hieron. comment. in Nahum. proph. c. 3. Videtur ita dici παρὰ τὸ ἄπτειν, id est, à subsiliendo.

Ἄττω, prosilio, subsilio, subsulto. Demost. ἄπτειν ἔνθεν κἀκεῖσε, huc illuc prosiliens. (Philostrat. lib. 1. 31. 2. 5.) ☞ Scribit Etym. ex αἴπτω pro δίπτω fieri ἄπτω, deinde mutatis πτ in ττ, ἄττω.

Composita.

Διάττω, prosilio, desilio huc et illuc, emico. Aristot. de mundo, ἐν δὲ τῇ περιφορᾷ αἰσίρι τὰ τε σέλα διάττει, καὶ φλόγες ἀναπτίζονται.

Διάττομαι, prosilio, emico, et quasi raptim elidor. Plat. in Cratylo. τὸ γὰς διαττόμενον καὶ τὸ ὀδυρόμενον, πυγὴν ἀναπαυμὸ ἔστι.

Εἰσάττω, exp. insilio.

Ἐξάττω, exsilio, subsilio. ἐξάττουσιν ὁ τοῖς ἵπποις, exp. in somnis exsiliantes.

Decomp. Διεξάττω, erumpo, prosilio, raptim emico. Aristot. de mundo, οἱ δ' ἐν αἰθέρι διεξάττοντες ἀστέρες, ἐμπλοκὰς καλοῦσι.

Ἀτύζω, f. ύξω, terreo, meto percello, vel etiam perturbo. Item, obstupefacio, stupore percello, attono. Theocr. Idyll. 4. Αἰνολόκα τὸ δῶμα τίνα; τί τυ δυσὲ ἀτύξει, animum tibi percellat et obstupefaciat.

Ἀτύζομαι, terreor, meto percellor, vel etiam metuo, horreo. Homerus Iliad. ζ'. Ἀψ δ' ὁ παῖς ἐπὶ κόλπον ἰαχὴν ἔκλινε τιθήνης Ἐκλύθη ἰάχων, πατρὸς φίλου ὄψιν ἀτυχθείς, territus conspecta patris, exhorrescens conspectum patris. Frequentissimus apud eundem est usus participii ἀτυζόμενος, pavefactus, attonitus, consternatus. Interdum cum infinitivo. Iliad. χ'. Αἴ ἰ μετὰ σφῶιν ἔλθῃ ἀτυζόμενον δεινὸν ἀεθλεύειν, metuentem sibi ab interitu. Contra aliquis οὐκ ἐθέλων ἀτύζεσθαι dicitur, quem ne tantillum quidem metuit, seu, ne tantillum quidem solicitus est aut curat. Apoll. Argon. lib. 2.

Ἀτυζελὸς, ὴ, ὁ, terribilis, terrificus. (Apoll. Rhod. Arg. l. 2.

Αὖ, rursum. Item retrò, retrorsum, apud poëtas: unde αὖ ἰόντα, apud Hom. quod et conjunctim ἀψόντα scribitur. Interdum αὖθις αὖ ponuntur in παραλλάξει. Dem. καὶ ἀναστὰς' αὖθις αὖ τοῖς πρόσθεν. † αὖ πάλιν αὖθις conjunctim Aristoph. Nub. 971.† Ponitur etiam pro, vicevversa, et pro, contra; ut Dem. οὐδ' ἔστιν οὐδεὶς τῶν ἰσοτίμων χρήσασθαι αὐτὸν ὑφ' ἡμῶν τι κάκιον, ἡμῖν δ' αὖ ἐκεῖ πολλὰ πολλά. ¶ Item pro, virissim. Aristid. 113. ἀνὸ' ὧν αὖ καὶ σφᾶσι πολλὰ ἔδει ἐπίστευεν ἐκείνοις ταῖς τῶν Θεῶν τιμαῖς. ¶ Item ἢ αὖ respondens particulæ μὲν, apud Aristidem, τοιοῦτο μὲν σφῶν τοὺς ἔντας θεοὺς γενόμενοι, οἷον ἢ αὖ καὶ τοὺς ἄλλους ἐμπλήσαντες ἀνθρώπους. ¶ Αὖ αὖ fictitium vocabulum, ad imitationem latratus canum, ex Aristoph. in Vespis. (in Ranis. 1418. Τὸ δὲ γὰς ἔνερθε αὖ τέρας Νεκρικόν.)

Αὖτε, pro αὖ, rursus. Apoll. Argon. 2. πῶς αὖτε πάντα ἀλὸς εἶμι κέλευθον; Iliad. γ'. Δεῦρ' αὖτ' ἐμοὶ ἔσκε μετέπειτα, εἰσετ' ἴω γε, ancipiter pro δέ. ¶ Item pro, posthac, pœne censet H. Steph. Il. ί. αἱ δέ κεν αὖτε Ἄτην μέγαν ἐξαλάπαξε Διὸς θέλοντ' ἀλεγύσει. (Æsch. Ag. 338. 367. αὖθι; αὖτε. Soph. Œdip. Tyr. 1312.)

Αὖθις, rursus, iterum, αὖ. Item αὖθι, et αὖτις pro αὖθις, apud Hom. frequentissimum est. Interdum cum πάλιν, ponitur, ut Il. Β'. αἰ δέν μοι πάλιν αὖτις (vel αὖθις) ἀτέσσεται δυμὸς ἀγήνωρ. Ita et apud Aristoph. Sic etiam Dem. αὖθις αὖ. Ruæum Iliad. ά. ἡ ἔστιγε αὖτις ἵππος. Et αὖτις ἴκεσθαι, Od. ξ. pro ἱκνεῖσθαι. ¶ Item, in posterum, posthac, postea. Od. ξ'. αὖθις δὲ κτείνοιμι. Plato in Apoll. ἐὰν τε νῦν, ἐάν τε αὖθις ζητήσητε ταῦτα, εὑρήσετε. Sic αἰὲν τὸ αὖθις χρόνον, in posterum. Et ἡ αὖθις χρόνος, posterum

lampas, sequens tempus, apud Philemon. Item si αὖθις, posteri, ex Isocrate. Item retro, ut tradit Eustath. Il. γ'. ¶ Item pro αὐτόθι, vide in Αὐτός.

(Αὖθις αὖ. Æsch. Ag. 348. Soph. Trachin. 276. Aristophan. Acharn. 654. Thesmoph. 869.)

Composita ex αὖθις.

Ἐπαῦθις, (ut αὖθις) in posterum, in futurum, posthac. † Aristoph. Nub. 550.† Plat. de rep. l. 1. ταῦτα ἐπαῦθις σκοπῶμεν. Plut. in Romulo, τῆς ἐπαῦθις τύχης ἀφεμένους.

Ἐξαῦτις, pro αὖτις sive αὖθις, rursus, denuo. Iliad. γ'. ἐξαῦτις μαχέσασθαι, Hesiod. † Th. 654.† ἐξαῦθις ἀμείψετο. [Athen. Deipn. lib. 9. δείπνου δ' ἐξαῦθις μνησόμεθα. Citatur hic locus ab Hom. in Odyss. Δ. 213. ubi ἐξαῦτις, quod Scholiast. in Iliad. Α. 223. exponit, in lectione, εὐθύς, παραυτά.]

ΑΥ'ΓΗ', ῆς, ἡ, splendor, lux. (ἡμερόπαν αἴγας. Soph. Aj. 70. Æsch. Pers. 594. Ag. 9. 1132. ἀμξίστις τ' αὐγὴ πόθεν. Eurip. Med. 984.) Il. χ'. Ἀμφὶ δὲ χαλκὸς Ἰαίνετο τίετλος αἴγῆς, Ἠΰτε σειρὴς ἀζομένοιο, ἣ τέτληκε δ' ἔπειτα. At αἴγὴν πυρὸς Eustath. alibi exponit locum qui ab igni ardente illustratur, ut Od. ζ. ἡ δ' ὅπποτε δὴ ἐκχύσῃσι λιπὼν πυρὸς αἴγήν. ¶ Αὐγὴ ἡλίου accipitur etiam pro die, ut apud Nicand. in Ther. ¶ Item αἴγαι, oculi, ut exp. apud Nic. in Alex. Ἠ δ' ὑπὸ ζοφίης νυκτὸς ἀπαλυομένης αἴγάς. ☞ Ab ἄγω deducit Etymol. utpote ἡ ἐξ ἀγήματος. Possit et ab αἴω deduci, quod afferatur pro splendeo.

Αἰγήεις, εσσα, ἐν, splendidus. Accipitur etiam pro eo qui oculorum acie valet, ut apud Nic. in Ther.

Αἰγάζω, f. άσω, illustro. Naz. in orat. de pascha, σὺ μὲν αἰγάζων ἔαρ αἰγάζων. ¶ Item video, aspicio, intueor, apud Soph. et Phil. ¶ Neutraliter etiam reperitur pro splendeo, illucesco. 2 Cor. 4.

Αἰγάζομαι, illustror. item pro video, contemplor. Hom. Hesiod.

Αἴγασμα, τὸ, et αἰγασμός, οῦ, ὁ, splendor.

Composita.

Ἀναίγαστος, obscurus, ater, Æschyl. in Prometh. (1026. σφὼ δὲ διὰ τὸ δαίζειν τὸν τῶν πάντων φανὸν, δηλόν τ' εἰς ἀναίγαστον μεθιὲν Ἀΐδου, &c. Schol. Β. 1027. Ἀναίγαστον, σκοτεινόν.)

Ἀνταυγία, ἴας, ἡ καὶ ἀ, lucis seu splendoris reflexionem habens. [Aristoph. Thesm. 909. στρέψω ἀνταυγὴς παρὰς. Schol. Τινὲς γὰρ τὰς ἀντιγραφόντας σοῦ παρὰς μου στρέψω καὶ σκιάσω.]

Ἀνταύγεια, ἡ, lucem reflecto vel splendorem.

Ἀνταύγεια, ἡ, lucis seu splendoris reflexio, lux reflexa, q. d. oblucentia, vel effulgentia, apud Plat.

Ἀναυγὶ, ἡ, splendor, lucis effulgentia. fulgetra, inquit Bud.

Ἀναυγάζω, splendorem relido et corpus splendidum; vel lucem edo.

Ἀναύγασμα, effulgentia, relucentia. Greg.

Ἀναυγασμὸς, idem. Plut. in lib. de facie in orbe Lunæ.

Ἀναύγης, ες, ὁ καὶ ἡ, fulgidus, lucidus, apud Hesych.

Deromp. Διαναυγάζομαι, una effulgeo. Basil.

Διαυγὴς, pellucidus, translucidus, limpidus: ut, διαυγὴς ὕδωρ, in Epigr. † Apollon. l. 221.†

Διαύγεια, perlucens splendor. Διαυγὶα pro eodem.

Διαυγάζω, illustro, illumino. Item diffulgeo, transpareo. Plut. de fulg. τῇ δὲ σελήνῃ καὶ τῷ ἡγεμόνι διαυγάζει. Neutraliter quoque dilucere, diluceseo. Polyb. 3. ἅμα τῷ διαυγάζειν. Sic et 2 Pet. 1.

Διαυγασμὸς, οῦ, ὁ, translucens splendor. Plut. de plac. phil. de fulgure.

Ἐναυγάζω, luminis radiis illustro et splendorem affero. idem quod αἰγάζω, in voce pass. aliquando signif. splendesco, aliquando splendeo. [Anth. Ep. Gr.]

Ἔναύγασμα, splendor.

Ἐναυγάζω, inspicio, affertur ex Epigr.

Καταυγάζω, illumino, illustro. Nonn. Et neutraliter pro, lucco, resplendeo.

Καταυγάζομαι, illuminor, illustror. Greg. Item video, specto, aspecto, ut Epigr. lib. 1. Ζῆνα καταυγασάμην, Jovem spectavi.

Καταυγασμὸς, illustratio, illuminatio.

Κυαναυγὴς, cæruleum splendens. Eurip. in Alcest. [260. ὦ' ἐφέρει κυαναυγῆ βλέφαρα πτερυγὸς ῥᾶστ. Aristoph. Av. 1389.] Et in Epigr. ὦ κυαναυγές.

Λυναυγὴς, splendore seu lumine defectus, obscurus. Orph.

Λυναυγὶς, crepusculum, matutinum. Luc. in Somn.

Μελαναίγητος, epithetum somni apud Laërt. in Arist.

Μαραυγὴ, exp. perstringi lumina. Utitur Plut. aliquoties.

Μελαναυγὴς, atram splendens, ater. Eurip.

Παναυγὴς, omni ex parte splendidus. [Orph. Hym. in Naturam, v. 3.]

Παραυγάζω, repræsento, seu imaginem repræsento. Dionys. de situ orbis.

Περαυγὴ, lux circumquaque lucens. Plut.

Περιαυγὴς, circumquaque splendens, perlucidus. Plut.

Περίαυγος, ου, ὁ καὶ ἡ, undiquaque splendidus. Aristot. de mundo.

Περιαυγάζω, splendore locoque circumfundo, circumquaque illumino, collustro. Heliodor.

Πυραυγὴς, igni fulgens: vel qui ignei fulgoris est, igne rutilans.

Συναυγὴς, ὄ, concutio, more eorum qui ex umbra aut tenebris prodeuntes ad lucis aspectum caligant. Gal. in Gloss. Hipp.

Συναύγασμα, corruscantia, ut Bud. interpr. apud Plat.

Συναυγασμὸς, collucentia, collustratio. Plut.

Τηλαυγὴς, longè splendorem suum spargens, eminus splendens. (Sophocles Trachin. 553. Ἃ δ' αὐτὸν ἀξιᾷ Τηλαυγεῖ σφῷ' ὄχῳ Ἥλιε. Aristophan. Av. 1091. Οὐδ' αὖ δύναμαι πτέρυγας ἁπὰς Ἀυτὶς τηλαυγὴς δάλου. Et infra v. 1708. Οὐδ' ἥλιον τηλαυγῆ δυτόνοι σέλας Τοιοῦτο ἐξέλαμψεν.) Hippocr. epist. ad Demag.

Τηλαυγῶ, splendorem suum largè spargendo. Hes.

Τηλαυγία, ᾶ, longè splendorem spargo, eminus splendeo.

Τηλαύγημα, et τηλαύγασις, splendor longè disperses aut eminus appareus.

Ὑπαυγὴς, qui est sub luce.

Ὑπαυγάζω, q. d. subsplendesco.

Ὑπερανγὴς, valdè splendens. Luc. var. hist. l. 1.

Φαεσίφρων et φαεσαυγὴς, lucifer, lucem ferens seu afferens aut splendorem. Item lucidus. Ex Epigr.

Φωταυγὴς, splendidus.

Φωταύγεια, splendor. Suid.

Χλοαυγὴς, virore nitens, vel virentium splendorem referens. Ex Luc.

Χρυσαυγὴς, auri in modum splendens.

Χρυσαυγία, ᾶς, auri in modum splendeo, auro splendeo et niteo. Epigr.

Ψυφαυγὶς, obscurum lucem reddens. Hesych.

ΑΥ'ΔΗ', ῆς, ἡ, vox, † Sic Hesiod. Th. 31.† oratio, sermo. (Æschyl. Pers 946. Ch. 889.) Il. ά. Τοῦ καὶ ἀπὸ γλώσσης μέλιτος γλυκίων ῥέεν αὐδή. ☞ Quidam deducunt ab αὔω signif. φωνῶ. Alii à nomine αἰγὶς κατὰ τροπὴν, utpote ἡ ἐξ αἰγάζεται τὰ τοῦ νοῦ.

Αὐδὰν, ανος, ὁ, voce proditus, vocalis. Il. τ'. v. 407.

Αὐδάω, ᾶς, f. ήσω, vocem edo, loquor. Interdum absolutè, ut Il. ά. (αὐδᾷ σιγᾷ σε μὰ βούλεσθαι νῶϊ. Æschyl. S. c. Th. 1030. Eurip. Phœniss. 120. Soph. Œdip. Tyr. 400. 866. 93.) Interdum cum accus. ut Il. σ'. Et pro, alloquor, ex Od. ά.

Αὐδήεσσα, ήεσσα, pro eodem, apud Soph. et Bud. Citatur et ex Herodot. pro loqui. (μοῦνος τῶ λόγου αὐδήεσσα. ἰ. e. βλασφημήσασα ὑπὲρ σοῦ. Æschyl. S. c. Th. 684. Eum. 385. Eurip. Med. 174. Soph. Œdip. Tyr. 534. 751. 960. Tr. 1122.)

[Αὐδίζομαι. Herodot. Hist. lib. 5. cap. 51. καὶ τὸ σταλὸν αὐδίζετο. Πάντῃ, ἔφη, ἐμοὶ ὁ ξεῖνος, ὃν μὲ ἀνιστᾷ; ἰος. Lib. 2. cap. 55. ἐζωάγρεον δέ μιν ἐπὶ φυγῇ, αὐδιζόμενοι φωνῇ ἀνθρωπηίῃ ὅτι χρόνῳ τῶν μετέπειτα αὐτοῖσι Διὸς γενέσθαι.]

Composita.

Ἄναυδος, ου, ὁ καὶ ἡ, voce carens, mutus. Od. ά. ἄπαντες καὶ ἄναυδοι. † Hes. Th. 797.† Εἰ ἄναυδα ἔρεξα, apud Soph. Ajace, exp. nefandum factum. (Æsch. Pers. 587. ἀναύδῳ μένει. Ag. 246. 505. ἀναύδου ἑρμάτων. Eurip. Med. 1185. Phœniss. 41. Soph. Tr. 874.)

Ἀναύδεως, mutè, tacitè. Hippocr.

Ἀναυδία, ἡ, loqui non posse. Gal.

Ἀναύδητος, ου, ὁ καὶ ἡ, ineffabilis: aut non fandus, nefandus. Item activè pro, non loquens, mutus.

Ἀναύδητος, ου, ὁ καὶ ἡ, non dicendus, non commemorandus, apud Soph. in Ajace. (Æsch. S. c. Th. 903.) Item pro dando, apud Nic. in Alexiph.

Ἀντανδᾶν, ῶ, vicissim loquor, respondeo. (Ἀντανδᾶν ἰσα. Soph. El.)

Ἀπαυδᾶν, ῶ, veto, interdico, prohibeo, ut apud Aristoph. ἀπαυδᾷ με λέγειν. (Theoc. κϛ'. 129.) A quibusdam exp. jubeo, contraria prorsus significatione. ¶ Item deficio. Plut. de lib. educat. πόσους αὐτοὺς ἐκπεπληγμένους ἐκπέλλοντα, ὡς ἀπαυδῶντας ἐκπίνοντας. Apud Luc. ἐπὶ τρισὶ τριετίαις ἡμέραις ἀπαυδήσας, triduum fame confectus, vel qui deficit præ fame. ¶ Item loquendi facultate deficior, apud Hippocrat. ut vult. Rhet.

Decomp. Προαπαυδᾶν, ῶ, prius deficio vel defatigor. Est autem apud solos poëtas, et quidem tragicos præsertim, editum.

Ἔναυδος, voce proditus, vocalis, Hesych. Pro quo et ἔμφωνος. Exp. et ἔμπνους, spirans.

Ἐξαυδᾶν, ῶ, eloquor. Il. ά. ἐξαύδα, μὴ σιγᾶε σύ. (Eurip. Phœniss. 1408.)

(Ἐξαυδήσας. Æsch. Ch. 149. 270.)

Ἐπαυδᾶν, insuper dicere. Alii exp. alloqui.

Καταύδητος, exp. vociferatio.

Μεταυδᾶν, q. d. interloquor, cum dat. ut Od. ν'. θαύμασον μετανδᾶ. Item alloquor, cum accus. personæ, ut Apoll. Arg. 2. Αὐτὰρ ὁ τὴν' ἐπέεσσιν ὑπεξεφάλαιτο μετανδᾶ.

Παραυδᾶν, ῶ, alloquendo consolor, Od. ά.

Προσαυδᾶν, ῶ, alloquor, compello; ut Od. ξ'. Ὀδυσῆα προσαύδα. † Hes. Th. 169.† (Æsch. Pers. 154. Il. β'. 256. Eurip. Med. 1209.)

(Προσαυδήσασα, appellor. Soph. El.)

Decomp. Ἀπροσαύδητος, non compellatus. Item insalutatus, Exp. et colloquii expers. [Plut. de Aud. Poët.]

Συναυδᾶν, ῶ, (q. d. simul loquor) consentio, assentior. Item pro confiteor, apud Soph.

ΑΥ'ΘΕΝΤΗΣ, ου, ὁ, diversam habet significationem et etymologiam. Idem enim est quod αὐτάνης, (ex quo et factum est) qui sua manu perimit, qui sua ipsius manu eædem infert: seu ὁ ἐξ ἑαυτοῦ ἐπὶ τοὺς φόνου ἵεμενος, veluti αὐτόκτονος τις ὢν, inquit schol. Apollon. et apud Eurip. αὐθέντου χεῖρες, manus eorum qui illis ipsis manibus eædem patrârunt. Apoll. Arg. 2. αὐθέντας Ἀμύκου, percussores Amyci. Etymologo est ὁ φονεὺς, ὁ ἑαυτὸν κτείνων, seu ὁ ἑαυτὸν βάλλων τοῖς ἔντεσι, i. τοῖς βέλεσι: et Eurip. schol. ὁ δι' αὐτοῦ ἰὼν τὸ ξίφος. Dicitur adjectivè et φόνος αὐθέντης de cæde quæ propria manu fit. Æschyl. in Eum. Οἷα δὲ γένοιθ' ἅμαιμος αὐθέντης φόνος, consanguineorum cædes propria manu patranda non est. (Agamemn. 1582.) ¶ Apud recentiores significat dominum, qui pro arbitrio et auctoritate sua quidvis agendi potestatem habet, ὁ ἑαυτὸν ἐναφεὶς εἰς πάντα, καὶ ἐν αὐτεξουσίοις, καὶ μὴ ἄλλου, ἀλλ' ἑαυτοῦ ὤν, inquit Etym. derivans παρὰ τὸ αὐτὶ καὶ τὸ ἵστης. Exp. etiam auctor.

Αὐθεντία, ᾶς, potestas, auctoritas. Basil. Synes.

Αὐθεντικὸς, authenticus. Apud jurisconsultos authentica instrumenta et scripta dicuntur, quæ certam et justam habent auctoritatem.

Αὐθεντικῶς, cum auctoritate. Cic. ad Att. lib. 9. epist. 18.

Αὐθεντῶ, ῶ, auctoritatem meam accommodo, seu auctoritate mea probo, aut autorem me præbeo. Basil. Apud Paul. 1. ad Tim. cap. 2. uxor vetatur αὐθεντεῖν ἀνδρὸς, auctoritatem sibi in virum usurpare.

Ἐναυθεντῶ, ῶ, (comp.) auctoritatem obtineo inter, auctoritate valeo in, vel apud. Greg.

ΑΥ'ΛΗ, ης, ἡ, sulcus. ἡ τοῦ ἀρότρου εἰς μέσην τομὴ, ut explicat Eust. dicens, διὰ τὸ συναποκόπτειν τὰ τοῦ αὐλοῦ παραπλήσιόν τι. Hesiod. αὐλὰς ἰλαπίνη ἐπέτηκε. Et Philo, ἀποτέμνουσι εἰς αὐλακας. Pro quo Doricè dicitur et ἄλαξ, ακος, ὁ, et ἄλαξ, ακος, ἡ, seu per metathesin, ἀλξ, quod metaphoricè etiam accipitur: ut apud Eurip. in Phœniss. μὰ σπείρῃ τινων ἄλοκα δικαίων βίᾳ. (βαθεῖαν ἄλοκα διὰ φρενὸς καρπούμενος. Æschyl. S. c. Th. 599. μὴ σπαρῇ τίνων ἄλοκα. Eurip. Phœniss. 18. Æschyl. Ag. 1023. Ch. 23. Soph. Œdip. Tyr. 1235.) [Eurip. Here. F. 164. Vide Notam Cl. Barnes.]

Αὐλακίζω et ἀλακίζω, F. ίσω, sulco, apud Aristoph. [Vesp. 830.] ἐγὼ δ' ἀλακίζω ἐλύμην τὸ χωρίον.

Composita.

Διαυλακίζω, q. d. peraulco, peraro.

Καταυλακίζω et καταυλοκίζω, sulco: unde per tmesin apud Eurip. κατ' ἴουξε αὐλακίσμασιν.

Ὀλιγαύλαξ, paucos sulcos habens, et (per consequens) parcus agros. Suid.

Ὁμαύλαξ, qui eodem sulco comprehenditur, vicinus, et per syncopen ὁμαῦλαξ, ακος, ὁ καὶ ἡ, idem. Apoll. Ῥ.

Τἠμαῦλαξ, sulcus squarius. Bud.

ΑΥ'ΛΗ', ῆς, ἡ, aula, atrium. (Sophocles Trachin. 918.) Athenæus, lib. 5. tradit αὐλὴν ab ἄω appellari locum apertum et vacuum ante ipsas ædes expositum, qui à ventis perflatur, unde et de subdialibus locis usurpatur apud Homer. Sic Philo de vita Mos. lib. 3. τὸ ὑπαίθριον appellatum dicit αὐλήν. ¶ Quoniam autem in ejusmodi locis subdialibus, stabulari solent animalia, idco ponitur αὐλὴ pro stabulo, ut Il. Ψ. —— εἰς ἀναπεπταμένους ἀφίκοι ἐς αὐλὴν Μυρμιδόνων ἠγαθέων. Sic et Od. ξ'. ¶ Item aula, domus regia, domus principis: sic dicta quòd ante ejusmodi domos essent ampla loca subdialia; vel quòd satellites ibi solerent παραυλίζεσθαι, ut scribit Athen. Sic apud Polyb. μέγα τι καὶ διαφέρειν κύριον πρὸς τὴν αὐλὴν εἶναι. Herodianus passim dicit βασιλικὴν αὐλὴν.

Αὐλαῖος, ου, ὁ καὶ ἡ, ut αὐλαῖος ὄφις, apud Plat. in symp. exp. janua vestibularis et atriensis. Dicitur et ὁ αὐλαῖος sub. ὄφις, ut apud Plat. in Pompeio. (Ἀυλαῖα sc. ὄφις. Theoc. κϛ. 43.)

Αὐλαῖος, ου, ὁ, aulicus; qui est ex alicujus principis aula; Plat. in Polit. proœm. εἰ μὴ οἱ αὐτοὶ αὐλικοὶ καὶ πολιτικοί. ¶ Aliquando in malam partem, ut Plut. αἰδὶ φοβηθέντες τὶ, αὐλικῶς καὶ δημοτικῶς.

Αὐλαία, ἡ, aulæum: item tentorium. Plut.

Αὔλειον, ου, τὸ, stabulum. Item domicilium, propriè quod est rari. Apoll. Arg. 2. σταθμοὺς τε καὶ αὔλεια. (Theoc. κϛ. 84.)

Αὐλὴς, ῆος, ὁ, domicilium, locus ubi pernoctatur. Item tentorium, castra. Il. ί. (Theoc. κ'. 22. κϛ. 18.)

Αὐλὴς ἐντὸς, qui ad αὐλὴν ducit animalia: vesper. Eust.

Αὐλήτης, ου, ὁ, villicus.

Αὐλίζομαι, stabulor. de ovibus, Od. μ'. de solibus, Od. ξ'. Ipsi etiam homines dicuntur αὐλίζεσθαι in aliquo loco, i. pernoctare, cubare, apud Thuc. et Xen. sæpe. † Paul. l. 4. p. 113. d.† A Bud. exp. ei, stationemab eo habeo, item, excubo.

Αὐλισμὸς, pernoctatio. Hesych.

Αἰόλιδες νύμφαι, in Epigr. nymphæ insolæ non inhabitantes.

Compositæ.

Ἀγραύλης, ου, ὁ καὶ ἡ, in agro sive in agris stabulans, ἢ ἀγρῷ αὐλιζόμενος, in agro pernoctans. Sic βοὺς ἀγραύλης dicitur Odyss. μ'. et Iliad. ω'. Ipsi quoque pastores apud Homerum et Hesiodum, † Th. 26.† πομένες ἀγραυλοι.

Ἀγραυλὶς, ίδος, ἡ καὶ ὁ, idem quod ἄγραυλος: ut, ἀγραυλὶς πάννυ, apud Nicandrum, quæ sit in agro.

Ἀγραυλία, ας, ἡ, stabulatio in agro, pernoctatio in agro. [Dion. Hal.]

Ἀγραυλέω, ῶ, F. ήσω. Pⁱ. ηκα, stabulor in agro, pernocto in agro; ut, πομένες ἀγραυλοῦντες, apud Lucan. Evang. c. 2.

Ἀπαυλίζομαι, seorsum stabulor, seorsum stationem habeo. Item de hominibus dictum, seorsum pernocto. [Dion. Hal.]

Ἀπαυλίστηρες, seorsum stabulans, vel à stabulo discedens: in Anth. Epigr.

Ἀπαυλιστηρία χλανὶς, apud Poll. quam sponsa mittit ad sponsum eo die, qui ἄπαυλα dicitur.

Ἄπαυλα, τὰ, dies quo sponsus apud socerum seorsum à sponsa pernoctat: item dona quæ sponsæ dantur, teste Pollice. Acron dicit fuisse diem, quo capta ad parentes redire solebat.

Βουύλιον, ου, τὸ, boum stabulum, bubile. Poll. Βούλης, idem. Theocr.

[Δύαυλος. Soph. Antig. 363.] ‡ Schol. διηχεῖ τὸν ἐπαναλημπὸν σπαθόν.‡

(Δύαυλος. Æsch. Ag. 566.) [μάχθους γὰρ οἱ λόγοισι καὶ δυαυλίας, —— τί δ' οὐ σύνισμεν, οὐ λαχόντες ἅμματος μέρος;] ‡ graves excubias.‡

Ἔπαυλος, ου, ὁ, stabulum et spelunca, Hesiod. Item domicilium. Idem. Item ὁ ἐντὸς τῆς αὐλῆς. Vide Eust. Vide et in comp. ex αὐλὴ. (Adject. Eurip. Phœnis. 1513. Luc. Som. p. 4. V. potius in αὐλὴ.)

Ἐπαυλίζομαι, stationem habeo, castra meto, inhabito. Thuc.

Ἐπαύλισμα, domicilium. Suid.

Ἐπαυλιστήριον ἄντρον, stabulare antrum. [Anth. Ep. Gr.]

[Ἐξαυλίζομαι. Xenoph. de Cyri Exp. lib. 7. ὁ δ' Ἀστιβάντης ἀπέστης, ὅτι — ἐξαυλίζεται εἰς κώμας, &c.]

Ἔπαυλις, ου, ἡ, stabulum. Item casa. Il. ψ'. (Ἔπαυλον Ὀρμῖνον. pro τὴν Θρόην. Æschyl. Pers. 872.) † Ἔπαυλα, neut. pl. apud Soph. Œd. Tyr. 1349.†

Ἔπαυλις, εως, ἡ, villa, casa. Plut.

Ἐπαύλιον, villa. Plut.

Ἐπαυλίζομαι, ut, ἐπαυλίζομαι τῇ νύμφῃ, castra ad urbem pono. Plut. in Sylla. Dicitur et sponsa ἐπαυλίζεσθαι τῷ ἀνδρὶ, i. pernoctare apud maritum.

(Ἔπαύλισμα. Soh. Æschyl. utitur ad explicandum vocem ἔπαυλον supra. V. Pers. 872.)

Ἔπαυλα, τὰ, quidam volunt idem esse quod ἄπαυλα. Vide Hesych. Suid. Poll. Eust. Pausan. Bod.

[Ἔπαυλίδες. Aristoph. Vesp. 1473. Τίς ἐπαυλίδων δόμος ἄδεται; Hom. Odyss. Δ. 104. habet ἐν' αὐλίδι, ut recte notat Auctor.]

Θύραυλος, ου, ὁ καὶ ἡ, ante fores jacens, seu excubans. Item foris pernoctans. Hesych.

Θυραυλία, ante fores pernoctatio: seu ante fores pernoctare, aut jacere. Luc. de mere. cond. πολλὰς μὲν τῆς διαλεκτικῆς, στοιχεῖόν τι Θυραυλίας.

Θυραυλὶς, adject. ut θυραυλὶς ἔργον, quod foris fit, seu ob id. Bud. ex Philost. epist.

Θυραυλέω, ῶ, ad fores seu ante fores pernocto aut jaceo. Item foris ago, extra domum versor. Xen. in Œcon. τῇ μὲν γὰρ γυναικὶ κάλλιον ἔδοξε μᾶλλον ἢ θυραυλεῖν. Item, in castris et stativis permanere, urbem non ingredi, nec sub tecto esse, apud Arist. et Plut.

Καταυλίζομαι, stationem habeo, castra meto. Plut.

Μαυλίας vocabant τὰς μαχαίρας, quasi ἡμαυλίας, διὰ τὸ ἡμοῦ αὐλίζεσθαι, inquit Thuc. schol. et ex eo Suidas: uterque culteos intelligens, ii enim plures in una vagina veluti stabulari possunt. Nicander verò μαυλίδα appellat, à nomine μαυλὸς: in Theriac. περὶ δὲ Σιμὸν ἀρίζει Μαυλὶς χαλκὶς: ubi schol. quoque exp. ærea seu ferrea cultro. Rursum μαυλὶς Hesychio est quæ mercede aliquid facit. Unde μαυλίζω, mercede prostituere. Μαυλιστὴς, Suid. qui mercede alterius corpus prostituit, ut leno.

Μέσαυλος, ου, ὁ, vel Μέσαυλον, ου, τὸ, locus in medio stabulo, seu in media casa, aut etiam casa, Bud. Ubi proprié volunt esse januam quæ sit inter duas αὐλὰς, sed pro tota casa seu tugurio accipi. Apud Euripidem legitur et adjectivè, Σῆρας μεσαύλους. Μέσαυλον etiam dixerunt Attici pro μέσαυλος.

Μεσαύλιον, in eadem significatione apud Suidam. Item μεσαύλιον vocabatur κρῆμνός τι μεταξὺ τῶν αὐλῶν αὐλιζόμενον, inquit Eust.

Μόναυλος, qui solus stabulatur, aut habitat.

Μοναυλία, vita solitaria, i. cœlibatus. Plato de leg.

(Ὁμαυλία, ἡμιτονία. Æsch. Ch. 597.)

Ὀρεσίαυλος, in montibus stabulans, montícola. Opp. lib. 3. de venat.

Ὀρέσταυλος, idem. Nonn.

Παραυλίζομαι, juxta cubo vel excubo. Athen. l. 5. [Eurip. Ion. 492. Ὦ Πανὸς δαίμονα, καὶ Παραυλίζουσα σπήλαις, &c.]

Πρόαυλον, seu Προαύλιον, ου, τὸ, ante vestibulum. Poll. Suidas. Item, πρόαυλα, plur. num. dies qui nuptias antecedit: sicut ἐπαύλια, dies qui eas sequitur.

Προαυλίζω, in ante sto.

Προαύλιος, ad aulas pertinens. [Eurip. Rhes. 273.]

Συναυλία, ἡ, cohabitatio. (V. Æschyl. S. c. Th. 845.) Item contubernium conjugale, conjugium. apud Aristot. in Polit. et Greg.

† Σύναυλος πρὸς χάρμην τινί. qui commoratur in locis quibusdam. Soph. (Ed. Tyr. 1137.†

Συναυλίζομαι, unà commoror, contubernalis sum. Item congregor, convenio. Proprié convenio ad idem habitaculum. Luc. Xen. Usus est et voce activa idem Xen. Hell. 1. συναυλίζων πρὸς τὸν στρατὸν τὸν ἑαυτοῦ.

(Σύναυλος cum Dat. Commoratus. in Soph. Œdip. Tyr. 1147.)

Ὕπαυλος, qui in aula est. Apud Soph. in Ajace expos. qui est in tentorio.

Χειμαυλος, qui in agro vel regione versatur. Suid.

ΑΥ'ΛΟΣ, οῦ, ὁ, tibia. Il. κ'. Αὐλῶν συρίγγων τ' ἠκαχὴ, βομβίκων τ' ἀνθρώκων. (Aristoph. in Ranis. 154.) Sic apud Athen. lib. 8. αὐλῶν βόμβος. Apud Luc. in Harm. ἁρμόσασθαι τὸν αὐλὸν πρὸς τὸ ἀκροάδες. Idem ad dicent. Prom. καὶ ἐν μέσῃ Κύπρῳ πρὸς αὐλόν. ☞ Deducitur vel ab ἄω (i. βω) vel ab αὔω, i. clamo. ¶ Item αὐλὸς, quicquid est angustum et in rectitudinem productum. Od. χ'. αὐλὸς αἵματος, pro sanguine quem ex aliqua corporis parte velut ejaculamur. Apud Hom. Od. τ'. Bud. exp. annulus fibulæ.

Αὐλαῖος, οῦ, ὁ, fistularis, tibialis. Et αὐλαῖα, tibicines. Suid.

Αὐλάριος, ου, ὁ, parva tibia aut fistula. Dicitur generaliter de quavis fistula et tubulo. [Hippoc. de Morb. lib. 2.] (Sophocles in Fragm. apud Longinum.)

Αὐλίσκος, ὁ, inanes. Hesych.

Αὐλὸν, οῦ, tibia cano. Plut. in apoph. ἀλλὰ φάλλειν καὶ αὐλεῖν. Et in Lycurgo, καστόρειον μέλος αὐλεῖν. Et in Galba, αὐλεῖν αὐλῷ.

Αὐλήματα, ὧν, tibia canentem audio, tibiæ cantum audeo, mihi canitur tibia. Xen. † Pæd. l. 4. p. 104. c.†

Αὔλημα, τὸ, carmen ad tibiarum sonum. Poll. (Aristoph. in Ranis. 1337.) [Plut. Euthyd. Ἆρα καὶ αὐλεῖν, — ἔτι περὶ αὐλημάτων ὑπάρχειν οἱ αὐλητὰ πάντ' ἐπιστάμενοι εἶεν; Mimn. ii. 318. B. Lucian. Ver. Hist. Lib. 2. τριακὰ καὶ στοιχεῖ μέλη ἀναπυθέσθαι, ἔπειτα τοῖς ἐκ' ἐμοῦ αὐλήμασι τὸν στρατὸν αὐλεῖν. Xenoph. Conviv. cap. 6. §. 5.]

Αὔλησις, ipsa tibiæ inflandæ actio. Aristot. Rhet. 3. [Plat. Meno. Οἶσθ' ὅτι καὶ περὶ αὐλήσεως καὶ τῶν ἄλλων τὰ αὐτὰ ταῦτα;]

Αὐλητὴς, οῦ, ὁ, tibicen. † Hesiod. Asp. 283.†

Αὐλητηρὶς, ἡ, theca tibiarum. Hesych.

Αὐλητρὶς, ίδος, ἡ, tibicina, quæ tibia canit. (Aristoph. in Ranis. 576.) [Xenoph. Græc. Hist. lib. 2. cap. 2. §. 14. τὰ τείχη κατέσκαπτον ὑπ' αὐλητρίδων σκόλιον μοναύλιον, τραλίζοντες· ἐπέπνιγε τὸν ἱμέραν τῇ Ἑλλάδι ἄρχειν τῆς ἐλευθερίας. Conviv. cap. 2. §. 1.]

Αὐλητρίδιον, q. d. tibicinula.

Αὐλητὼν, ῶνος, ὁ, tibicen. Dem. Xen. † Pæd. l. 6. 19.† &c.

Αὐλητικὸς, ad tibicinem pertinens. Αὐλητικὴ, (sub τέχνη) ars tibia canendi. Item αὐλητικὸς, tibiarum inflandarum peritus.

Αὐλητικῶς, more tibicinum, more eorum qui tibias inflare norunt. apud Athen. l. 15.

Αὐλὼν, ῶνος, ὁ, et apud poëtas, ὁ, parumpanum est τῷ αὐλῷ significans παρεμφερὲς τόνον, ut Eustathius tradit. Sic συνεχὴς αὐλὼν; schol. Sophoclis in Trach. esse dicit mare longum et arctum: seu tractus maris longus et angustus, ut freta sunt: exponens tamen etiam, loca maritima angusta, ut sunt Isthmi. Hesychius Æschylum dicit αὐλῶνα vocasse fossam: ut Eust. quoque. Sunt enim fossæ oblongæ, angustæ, cavæ in modum τοῦ αὐλοῦ. Dicuntur αὐλῶνες etiam valles seu convalles: referunt enim et ipsæ sua figura αὐλὸν, utpote quæ sint arctiores cæteris campis et oblongiores. Theophrast. hist. plant. l. 9. c. 7. Plut. in Fab. et Strab. lib. 5. Exponitur etiam canalis, tractus strictus et longus per quem aqua ducitur.

Αὐλωνίτης, ου, ὁ, parva vallis.

Αὐλωνίζω, in valle dego. Suid.

Αὐλωτὸς, ὁ, tibicen, fistulatus, instructus tibiis, seu fistulis; ut Αὐλωτοὶ φόβοι, apud Æschyl. Vide Hesych. Poll. et Eust.

Compositæ.

Ἄναυλος, ου, ὁ καὶ ἡ, tibiarum expers. Plutarch. Δυσὶ μὲν γὰρ ἀχόροις καὶ ἀναύλοις ἔοικεν, quæ sine tibiarum cantu fercat. Ἄναυλα, adverb. sine tibiis. Idem Plut. περ. Ῥώμ. Καὶ τις ἔστησε διατάξασθαι τῶν ἱερῶν ἄναυλα θύσειν. Ἄναυλος est etiam, imperitus artis tibicinariæ, apud Luc. [Eurip. Phœn. 797. κἄμων ἀναύλων στρεχθείς. Schol. ἀδιάτητος καὶ ἀπαιδεύτων χόρων.]

Βυβλαύλης, tibicen, qui novit βυβλοῦν αὐλὸν. Hesych.

Διαύλιον (pro quo apud Suid. scribitur, Διαύλιον, ου, τὸ,) Aristophanis schol. esse dicit, quum in scena, incentibus omnibus, intus tibicen caneret. [Ran. 1282.]

Διαύλεια, Eustathio est locus angustus in quo aves sylvestres capiuntur.

Διαυλίζω Suidas esse dicit, fluere per angustias. Budæus ex Basilio affert pro, mentas longus trahere, diuique tradit de Aqua marina terras subeunte et in fontes percolata. Vide et Athen. l. 5.

Δίαυλος, ου, ὁ, circumactus curriculi hujusmodi, ut quum ad metam pervenissent, flectentes, eò cursus recurrerent, unde cursum inierant. i. curriculum duplex. Ita Bud. in Pand. ubi addit, Vitruvium διαύλου vocare duorum stadiorum ambulationis circuitionem. Metaph. apud Eurip. διαύλους κυμάτων φορήσεις, reciprocis fluctuum cursibus. † Ἱππίου διαύλου πυγάδα. Soph. El. 693.† (Æschyl. Ag. 352.) ¶ Est etiam mensura duorum stadiorum, hoc est, mille et ducentorum pedum.

Διαυλίσκος, ου, ὁ, canaliculus in dioptris, quo visus dirigitur, apud Polyb.

Decomp. Καρφιδίαυλος, ου, ὁ καὶ ἡ, q. d. in diaulo reciprocans.

* Αἴαυλος Euripidi dicitur locus iste unde negant redire quemquam, in Lexico ap. Bekker. Anecd. Græc. p. 344.*

Δολιχαύλης, ου, ὁ καὶ ἡ, longus tibias, seu fistulas habens. Eust.

Δύσαυλος, infelix ob tibias; ut, δύσαυλος ἰής. in Epigr.

Ἔναυλος, tibiis personans. Metaphoricè etiam capitur pro eo quo veluti post tibiarum cantum aures adhuc personant: ut, ἔναυλα λόγια, apud Eust. ἔναυλος φανὶ, apud Luc. Item flumen per angustum ions. Et fossa angusta. Vide Eust.

Ἐξαυλος, cui tibia exempta aut effracta est; qui tibiæ sonum amplius non edit. Poll. l. 4.

Ἐξαυλία, ᾶ, q. d. extibio: unde ἐξαυλιαμὸς, q. d. exibitus, metaph. de inveteratis rebus dicitur, ut docet Etym.

Decomp. Παρεξαυλία, ᾶ, idem. Παρεξαυλισμὸς, extritam fistulæ lingulam habens: extritus, Aristoph. in Acharn.

Ἐπαυλία, ᾶ, incino seu præcino: accino tibia. Luc. de sacr.

Ἰαμβαυλῶ, Iambis adhibere tibiam.

Καλαμαύλης, ου, ὁ, qui calamo in tibiam formato canit. Eustathio idem quod μόναυλος. [Athen. Deipn. lib. 4.]

Κατηυλία, ᾶ, tibiæ sono permulceo. Nonnumquam metaphoricè de quibusvis mollioribus aurium titillationibus dictum reperitur. ut apud Greg. μὴ ἀκοὰς κατηυλίσωμεν.

Κατηύλισμαι, tibiæ cantum audio, aut tibiis personо. Luc. Strab. Plut. Item exhibilor et derideor.

Κατηύλισις, εως, ἡ, tibiarum inflatus seu incentio. Theophr. l. 4. c. 12.

Decomp. Προκατηύλισις, quum tibiæ recenter factæ utiles reddantur ludicra et exercitatoria lusione antequam in theatrum afferantur: quum deterantur et lenientur: ut Bud. exp. Theophr.

Κηραύλης, qui cornu in tibiam aptato canit, cornicen. Dicitur et κερατάυλης.

Μίμαυλος, videtur dici qui mimos tibia exprimit. Ath. l. 19.

Μιμαυλῶ, exp. imitari tibiarum cantum.

Μόναυλος, tibialem quendam cantum unicum et simplicem edens: ut quidam interp. μόναυλος κάλαμος, apud Eust. Item qui ejusmodi organo utebantur, quem Eust. καλαμαύλην et ῥοπαύλην quoque dictum fuisse tradit. Et τὸ μόναυλον, apud Athen. unius tibiæ concentus.

Μοναύλιον, ου, τὸ, organum quoddam tibiale unius et simplicis cantus. Athen. l. 4.

Μοναύλιον, ᾶ, tibiæ unius concentus cano. Plut. in Cæs.

Ὁμαύλης, consonus. Soph. in Œd. Tyr. συνῳδὸν γῆρυς ὁμαύλης.

Πάραυλος, à tibiæ sono discrepans, absonus. Soph. in Ajace.

Πλαγίαυλος, qui obliquis tibiis canit. Et subst. obliqua tibia, apud Theocr. idyll. 21.

Πλαγιαυλίζω, obliqua tibia cano. Eust.

Προαύλιον, ου, τὸ, præludium in tibiarum cantu. Aristot. Rhet. 3.

Προαυλία, ᾶ, in tibiarum cantu præludo. Aristot. Rhet. 3.

Προαυλέω, ῶ, accino tibiis. apud Athen.

Πυθαύλης, ου, ὁ, qui Pythium carmen tibia canit. vel qui tibiis quodammodo personat.

Παραυλικὰ ἔργανα, Bud. vocat bombardas, quòd fistulas referant et ignem emittant.

Ῥοπαύλης, qui tibias compingit aut inflat. Eustathio idem est quod μόναυλος.

Στομαύλιον, ου, τὸ, ore tibiam inflo. Plut. in Cratylo.

Σύναυλος, consonus: ut, ξύναυλος βοὰ, apud Aristoph. [R. 214.]

Συναυλία, vel ξυναυλία, consonantia, id est, tibiæ cantus cum alio quopiam musico instrumento conjunctus: aut quum vel duo tibicines idem canunt, vel cithara et tibia συμφωνοῦσι. Athen. l. 14. Transfertur etiam ad fletum et lamenta: ut apud Aristot. in Equit. et Synes. epist. ad fratr.

Τυμβαύλης, dicitur ὁ ἐπὶ τύμβοις μέλη αὐλῶν. Gal. Hes

τιμβοιλας, Latini sitticines vocant. Scribit enim Nonius, sitticinas dici qui apud funeratos et sepultos, id est, jam sitos, canere soliti erant, honoris causa, cantus lamentabiles.

Ὑδραύλις, ιος, ὁ, sive ἰδραυλικὸν ὄργανον, hydraula: musicum instrumentum. Vide Athen. l. 4. et Vitruv. l. 10. c. 13.

Ὑδραύλης, qui ex hydraulico organo canit.

Ὑπαυλία, ᾱ, succino tibia. Luc. Athen. l. 6.

Φιλαύλης, amans tibiarum cantus. Arist. Eth. 10. (Aristoph. R. 1352.)

Χοραύλης, qui tibias in choro inflat. Praeter fides enim choro tibiae etiam adhibebantur, ut testatur Aristot. polit. 8.

ΑΥΡΑ, ας, ἡ, aura, ventus levior: expiratio ex humido prodiens, ut Aristot. in lib. de mundo definit. Gaza accentu acuto in penult. mutari scribit. Sic Aristoph. in Ranis, Αὔρα τις ἱστίοισιν μυστιπόλοισι. Invenitur tamen et αὖρα. Xen. Hell. 6. εἰ μὲν αὖρα φέροι, θέοντες. Idem Anabas. αὔρας dixit in Sympos. Et αὔρας θηρᾶν, apud eundem. ☞ Etym. deducit ab ἄω, spiro.

Composita.

Ἄγλαυρος, aff. pro pulchros aures habens, ἀγλαὰς αὔρας ἔχων. pro quo facta metathesi literarum tradit schol. Nicandri, dici ἀγραύλας.

Ἄγχαυρος, ου, dilucidum, crepusculum: παρὰ τὸ ἀγχοῦ ἅτε πλησίον ἔχειν τὸν αὔρον, ut Suidas exp. (Etymol. Magn. citat Verba Apoll. Rhod. in Argonaut. Lib. 4. 109. Ἦμος δ' ἀείρῃ—Ἀγχαύροιο μνήσονται, &c. Schol. ad 111. Ἀγχαυρον, τὸν καιρὸν τὸν πλησίον καὶ ἐγγὺς τῆς ἡμέρας, ἅτινες τὸ παλαίσμασιν λυπήρον. παρὰ γὰρ τὸν τοιοῦτον καιρὸν αἱ αὖραι πνέουσι. καὶ τοῦτ' ἐκ τοῦ Ποιητοῦ, sc. Homer. Odyss. Ε. 469. Αὖρα Γ' ἐν πτυχαῖσι ψυχρὴ πνέει ἠδὲ μάλ' ὄρθη.)

Ἄναυρος, ου, ὁ καὶ ἡ, aurae expers. Item substant. torrens. Apoll. Arg. l. 1.

Ἀναυρόω, ῶ, eripio, aufero, ἁρπάζω ἀναύρει. Hiad. ζ. et apud Hesiod. † Th. 423.† (Æsch. Pers. 934. τοιαῦτ' ἀναύρει τοῦ φιλανδρήτου τρόπου. haec sunt quae ex amore erga homines consequuntur ea. Pr. 28.) Quidam ab αὖρα deducunt, ut sonet, ἀναίνεται ἀφαιρεῖται. Alii ab αἴρω.

Ἔναυρος, in quo aurae sunt, auris apertus seu pervius. Theophr. hist. pl. l. 8. c. 11. χωρία ἔναυρα καὶ ὑπαίθρια.

Ἐναυρία, ᾱ, et ἐναυρίασις, item ἐναύρισμα, fruor, utilitatem et fructum percipio. Cum genit. ut, ἐναυρίζεσθαι βίστου, apud Apoll. Sic Hippocr. παρὰν ἔλεον ἐναυρίζεσθαι. Interdum cum accus. Andocides. τί οὖν ἔστι πρᾶγμα τοῦτο ὃ τι ἐμοῦ; χρὴ δικαίως ἐμοῦ ἐναυρίζεσθαι; si vos oporteat aliquid fructus et utilitatis ex me percipere. Ponitur et absolutè apud Homerum et Hippocrat. ¶ Accipitur et in malam partem pro, damnum accipio, poenas luo. Interdum absolutè: ut Iliad. ζ. τῷ κέ μιν ἐναυρίσσεσθαι ὀΐω, quare suspicor eum fructus ejus mali perceptorum, i. damna inde passurum et poenas daturum. Interdum cum genit. Hesiod. in Exp. Πολλάκι καὶ ξύμπαντα πόλις κακοῦ ἀνδρὸς ἐναυρεῖ. Et Il. ά. ἵνα πάντες ἐναίσωνται Βασιλῆος. Item cum accus. Od. σ'. μὴ πού τι κακὸν καὶ μείζον ἐναίρεις, ne forte et majus damnum capias. ¶ Item assequor, consequor, contingo. Iliad. ά. σάρες χρὶς καλὸν ἐναυρεῖν, &c. antequam attingerent et assequerentur corpus. Il. ψ'. λῦσε Γ' ἀλλασθαι ἐναυρεῖν, cave unum attingas. Item pro contegni, nanciscl, Apoll. Arg. 2. ἐπ' ἰσθμὸν αὐλιζομένους ἐναίρῃ, i. τύχῃ.

Ἔναυρις, fructus. Thuc. lib. 2. Scribitur et ἐναύρησις. (Herodot. Hist. lib. 7. ἐναυρίσκοντές τι τὰ ἱμετέρων συμβαλεῖν, ἐπ' ἢ ἡμῖν μεγάλαι ἐφέλκαι τε καὶ ἐναυρήσιες γενήσονται. Quidam Codices Mss. habent ἐναυρίσεις. Thucyd. Hist. lib. 2.)

Μαλθακόαυρος, αι, levis aura, venti levis. Hesiod. in Theog. † v. 872.†

Πόδαυρος, qui velocitate pedum aurae seu ventos aequat.

ΑΥ'ΡΙΟΝ, cras, crastino die. (Sophocles in Trach. 962. et in Œdip. Tyran. 1110.) Odyss. ά. Αὔριον εἰς ἀγορὴν καλέσας ἥρωας Ἀχαιούς. Dicitur interdum ἡ αὔριον, (sub. ἡμέρα) crastina dies. Sic dicitur εἰς τὸ αὔριον, in diem posterum. Et εἰς αὔριον pro eodem. ☞ Eustath. vult fieri ab ἄω significante splendeo, fulgeo. Etymologus deducit olim ab αὔρα: juxta illud, Αὔρα Γ' ἐν πτυχαῖσι ψυχρὴ πνέει ἠδὲ μάλ' ὄρθη.

Αὐρίζειν, procrastinare, in crastinum differre. Item algere. Etym.

Composita.

Βενεαύριον, sive ἐνεαύριον, quod et disjunctim εἰς αὔριον, cras vel in posterum diem, postridie.

Ἐνεαύριον, postridie. Dicitur et ἡ ἐνεαύριον, sicut ἡ αὔριον.

Μεταύριον, perendie, et scribit Budaeus. Dicitur et ἡ μεταύριον, sub. ἡμέρα.

ΑΥ'ΣΤΗΡΟΣ, ᾱ, ὁν, austerus: et, αὐστηρὸς χυλός, austerus sapor. Et αὐστηρὸς οἶνος, austerum vinum, Dioso. Et αὐστηρὸς δυσχερὴς, austerus, severus, rigidus. Apud Plut. αὐστηρὰ καὶ λυπὴ τράπεζα, exp. frugalis et tenuis mensa. (S. Luc. xix. 21. ἐφοβούμην γάρ σε, ὅτι ἄνθρωπος αὐστηρὸς εἶ. Polyb. Hist. lib. 4. τἆλλα τοῖς βίοις ἄκρως αὐστηρεύσας, sc. Ἀριάθης.) ☞ Deducitur ab αἴω, sicco. Nam αὐστηρὰ solent linguam ξηραίνειν καὶ τραχύνειν δακόντα, ut docet Aëtius.

Αὐστηρῶς, austerè, severè. Item tenuiter. Plut.

Αὐστηρότης, ητος, ἡ, austeritas. item severitas. Alex. Aphrod. (Athen. Deipn. lib. 5. Καὶ μὴν ἀνύμφευτα καὶ μετὰ ταῦτα τῇ αὐστηρότητι. Plut. de Leg. lib. 2. ἐκ — ἐπήνεσεν τῆς τοῦ γήρως αὐστηρότητος ἤκουσεν, τὸν οἶνον φάσμασιν, ἔστ' ἀνθῆσαι ἡμᾶς, &c. Themist. i. Ἀλλ' οἶμαι, περὶ οἶνου γλυκαίνοντος καὶ αὐστηρύνοντος μαλλαίνοις ἐοικέναι, ἢ τοῦ γαμφοῦ δέρι, ἀλλ' οὐχὶ τοῦ ἀδικοῦντος, κύριε. Xenoph. de Cyri Exp. lib. 5. c. 4. §. 16. οἷος δὲ κύριος, ὃς ἄκρατος μὲν, ὥρας ἡφαίστου εἶναι ἐοικὼς τῆς αὐστηρότητος· μεμεθυσμένος δὲ, ἡδοῦς τε καὶ ἱλαρός.) (Pl. Marcellin. Vit. Thucyd.)

Ὑπαυστηρός, (comp.) subausterus. apud Dioso.

Ἀ'ΥΤΑΡ, autem, sed, † Xen. Paed. 1. 6. 9.† item ceterum, apud Hom. saepe. Pro eodem dicitur et ἀνὰρ, ex quo et Eustath. factum esse putat interjecto ν.

Ἀ'ΥΤΜΗ, ῆς, ἡ, halitus, spiritus. (παρὰ τὸ ἄω, τὸ πνέω, inquit Eustath.) Il. ι.—ἰσόν' ἀϋτμὴ τε στόμα τε μένος. ¶ Item vapor, fumus. Odyss. σ'. ἔκαιον πυρὶ δῖον ἀϋτμήν. Sic apud Hesiod. in Theog. — καίετο γαῖα ἀϋτμῇ δεινοτάτῃ καὶ ἰσχνάνθη καπνίσσης δε: ubi tamen quidam ardorem significare volunt.

Ἀΰτμιον, ου, ὁ, idem quod ἀϋτμή. Il. ψ'. Od. γ'.

† Πάϋτμος, spiritus expers. Hes. Th. 795.†

Α'ΥΤΟΚΑ'ΒΔΑΛΟΣ, farina utcunque subacta: Said. Metaphoricè αὐτοκάβδαλος πᾶς seu αὐτοκάβδαλον σκῆφος, dicitur ratis tumultuariè et ex tempore facta. Itidemque αὐτοκάβδαλα πεπήματα. Hesych. Vide Athen. lib. 14. [Vide omnino Notam Cl. Potteri in Lycophr. Alex. 745.]

Α'ΥΤΟΜΑΤΟΣ, ου, ὁ καὶ ἡ, ex se ipso aliquid faciens. † Xen. Paed. l. 4. 13.† non alieno impulsu, spontaneus, ultroneus: et Iliad. ξ'. αὐτόματος ἦλθε, sponte venit. Et morbi apud Hesiodum in Reg. αὐτόματοι φοιτῶσι, non accersiti. Αὐτόματοι μαγεῖαι dicuntur, quae per se moventur: ut horologia. Apud Hom. αὐτόματος δαίμων exp. mors naturalis, quae nulla extrinsecus vi concita venit. Interdum αὐτόματον dicitur quod fortuitò evenit. Dicitur et τυχηματα pro eodem. Quid sit αὐτόματον et quomodo à τύχῃ differat, docet Aristot. Phys. 2. et Plut. in lib. de fato. Vide et Themist. et Alex. περὶ ψυχῆς. ☞ Composita dictio plerisque videtur ex αὐτὸς et μάσσω, (excito, promptus sum) ut sonet quasi ἀφ' ἑαυτοῦ πεπιδυσμένος, à se ipso inductus, et excitatus: vel ex αὐτὸς et μάτην, in qua sententia fuit Aristotel. et Eust. Hippocrates de arte, quasi alludens ad etymon, dicit, τὸ ■ αὐτόματον, οὐ φαίνεται οἷόν τε ἔχειν αἰτίαν, ἀλλ' ἢ οὐδεμίαν μᾶλλον, ut dicitur αὐτόματον quasi αὐτὸ μὴ ὄν.

Αὐτομάτως, sponte, ultro, sine alieno impulsu. (Theoc. id. 27.) Item fortuitò, temerè. Plut. Pro eodem aff. αὐτομάτου et αὐτόματα seu αὐτοματί.

Αὐτομασία, ἡ, fortunae temeritas, eventus fortuitus. Plut.

Αὐτοματίζω, sponte facio. Xen. † Paed. l. 4. p. 106. d.† Aristot.

Αὐτοματισμὸς, actio quae sponte fit. [Dion. Hal.]

Ἀναυτοματίζω, (comp.) sponte subministro. Philo de vita Mos. lib. 1. οἷον ἀναυτοματίζοντα.

Α'ΥΤΟ'Σ, αὐτὴ, αὐτὸ, ipse, ipsa, ipsum. Pronomen est relativum. Xen. Paed. 1. συμβέβηκεν δὲ τῷ Ἀστυάγει ὃν πολλαχοῦ αὐτὸν ἐν τῷ χάρῃ, ἐκβεβοῆ καὶ αὐτὸς αὖθις τὰ ὦτα εἰν τοῖς περὶ αὐτὸν, καὶ ὁ μὲν αὐτοῦ ἀνήκουσε. ¶ Interdum est demonstrativum. Luc. in Hermot. αὐτοὶ ἴσμεν ὃ λέγω τὸ γεγράμμενον. Interdum pronomini demonstrativo additur: ut, Ἀθηναῖοι αὐτοὶ οὗτοι, Thuc. lib. 9. Sic apud Plut. de Socrat. daem. ἐκεῖνον μὲν οὐ αὐτὸν ἑώρων. Jungitur interdum et cum ἐγὼ, et cum σὺ, quod et Latini imitantur. Invenitur αὐτόπατος, apud Aristoph. ut ipsissimus apud Plautum. ¶ Interdum ponitur cum numeralibus personis, Thuc. l. 8. ὧν ἔχει δεκάτης ἡ Δωρέων, τρίτος αὐτός. ¶ Affertur et pro, ipsemet, ex Iliad. γ'. et Joh. c. 4. ¶ Item qui sponte aliquid facit: ut apud Hom. τί μοι συνίδετον καὶ αὐτὸν Ὀτρεῖος. ¶ Ponitur et pro, solus, aliorum ope non adjutus: et apud Hom. αὐτὸς τις ἶσον πειρήσεται ἐμίχθαι. ¶ Item pro, idem, apud Eurip. et Soph. In qua signif. interdum praeponitur articulus ὁ, ut Xen. Hell. 5. τὸν αὐτὸν μὲν ἐχθρὸν καὶ φίλον ἀκολουθεῖν ἀναγκαῖον ἦν. Sic εἰς τὸ αὐτὸ, ἐπὶ τὸ αὐτὸ, in unum eundemque locum. (Αὐτὸς. Æschyl. Eum. 290. Ag. 1149. 1329. Ch. 100. 844. Eurip. Phoeniss. 594. 1562. Soph. 206. Œdip. Tyr. 138. pro idem ib. 349. κατὰ ταὐτά. Luc. Prometh. in Verb. p. 14.)

Ὁ αὐτὸς, idem. Neut. τὸ αὐτὸ, pro quo dicitur et ταυτὸ, vel ταυτὸν, † Sic Aristoph. Nub. 674. ταυτὸν Κωκυτὸν † idem. et Aristoph. † Nub. v. 663.† κατὰ ταυτό. Plat. de leg. ταυτὸν ἀναστρέφων. † Sic Xen. Paed. 1. 6. 17. et Aristoph. Nub. 1331. εἰς τὸ αὐτὸ ἡμῖν. Xen. Paed. 1. 3. 4. ἐν τῷ αὐτῷ, eodem loco. 1. 6. 19. ταυτὸν, pro τὸν αὐτὸν, raro, sed tamen occurrere docet Æm. Portus ad Xenoph. Paed. p. 205. a.†

Ταὐτότης, ητος, ἡ, identitas. † Aristot. Eth. 8.

Ταυτίζω, pro εἰς ἓν πάντα, tanquam unum et idem censeo et puto, apud Philop.

Αὐτῇ (adverb.) ibi, illic. Interdum etiam pro, hic. Hom. Thuc. et Xenoph. † Aristoph. Nub. 1392.† (Eurip. Phoeniss. 858. Aristoph. R. 639. Soph. Tr. 339.)

Αὐτόθι, illuc, huc. Item eodem, ut exp. apud Plat. de rep. l. 3.

Αὐτόθεν, ibi, illic, vel istic. Αὐτόθεν, illinc, inde, vel istinc. Alicubi exp. et ab hoc tempore. Item ex tempore, statim. Budaeus scribit) vel jam inde. apud Polyb. (Αὐτόθι, alicubi. Aristoph. R. 270. αὐτόθεν, Æsch. Suppl. 107. Theoc. Id. ζ'. 15. Philostr. l. 3. c. 1.)

Αὖθι, idem quod αὐτόθι, et ex eo per syncopen factum. Hom. Item pro, huc, apud Apoll.

Αὖτως sive αὕτως, sic, hoc modo. Hom. Soph. Item eodem modo, itidem, pariter. † Similiter. Hes. Th. 402.† (Eurip. Med. 520. ἀλλ' αὖτως ἐκ. Sic eodem modo quemadmodum. Sophocles in Trachin. 1055. et in Œdip. Tyran. 951.) Significat etiam ἁπλῶς, ἐκ τύχης, utcunque: item temerè, frustra. Hom.

Αὐτίνος οἶνος, apud Hippocr. quidam exp. vinum vernaculum. Vide et in comp. ex Ἔτος.

Αὐτίκα, statim, illico, ut, αὐτίκα. † Aristoph. Nub. 1247.† Item primo quoque tempore: tum apud poetas, tum apud prosae scriptores. † Initio periodi: ac primum quidem. Xen. Paed. l. 5. p. 116. a. Vid. et Viger. p. 307. §. 7.† Item in praesens, in praesentia, saepe apud Thuc.

Αὐτῇς, Ionicè dicitur pro αὐτῆς, ipse: apud Herodot.

Composita.

Ἑαυτοῦ, sui ipsius; ἑαυτῷ, sibi ipsi: ἑαυτὸν, se ipsum. Plur. ἑαυτῶν, sui ipsorum: ἑαυτοῖς, sibi ipsis: ἑαυτοὺς, se ipsos. Quae pro fem. ac neutro genere mutantur secundum declinationem simplicis pronominis αὐτὸς. † ὁ ἑαυτοῦ ac. χῶ, patria. Xen. Paed. p. 151. b.† Interdum ponitur αὐτοῦ pro ἑαυτοῦ, et αὐτῷ pro ἑαυτῷ, pro quibus sunt qui malint scribere αὑτοῦ et αὑτῷ, cum spiritu aspero. Ponitur etiam ἑαυτοῦ in secunda persona pro σεαυτοῦ, itidemque ἑαυτῷ pro σεαυτῷ, &c.

Ἐαυτὸν Iones dicunt pro ἑαυτὸν, se ipsum. Sic et ἑωυτοῦ pro ἑαυτοῦ apud Hippocr et Herodot.

Ἐμαυτοῦ, mei ipsius: (Soph. Œdip. Tyr. 1015.) ἐμαυτῷ, mihi ipsi: ἐμαυτὸν, me ipsum. in dual et plur. declinatur divisim, integris videlicet casibus utriusque: ut, νῶϊν αὐτὼ, νῶϊν αὐτοῖν, et sic deinceps. Ponitur et αὐτοῦ pro ἐμαυτοῦ, itidemque in caeteris casibus.

Ἐξαυτῆς, vel disjunctim ἐξ αὐτῆς, continuò, statim. q. d. ex hac ipsa hora. Videtur enim subaudiri ὥρας. Marci cap. 6. et ad Philem. cap. 2.

(Καταύτικα, statim. Theoc. Id. 3. 21.)

Καταυτόθι, ibi, Apoll. Arg. 2. καταυτόθι δηρόθυνε. (Theoc. id. 13.)

Καθαυτὸν pro καθ' αὑτὸν, per se, sua sponte vel seorsim.

Καὐτὸς, Attica synaloephe dicitur pro καὶ αὐτὸς, et ipse in Epigr.

Μεταύτικα, mox, statim, post: idem quod αὐτίκα.

Παραυτὰ (quod et παρ' αὐτὰ) simul atque. (Æsch. Ag. 746.) Et pro παραυτίκα.

Παραυτίδιον, confestim, et quasi jam hinc, ex hac ipsa hora. Arrian.

Παραυτίκα, idem quod αὐτίκα, apud Dem. ex Xen. † Paed. 1. 5. 9. τὰ παραυτίκα, praesentia. Sic et l. 2. p. 49. e.†

Σεαυτοῦ, tui ipsius: (Soph. Œdip. Tyr. 1080.) σεαυτῷ, tibi ipsi; σεαυτὸν, te ipsum. Dicitur pro indem, σεαυτοῦ, σεαυτῷ, σεαυτὸν. Talis autem est hujus pronominis usus in secunda persona, qualis ἐμαυτοῦ in prima.

Φίλαυτος, sibi charus, sui diligens, qui se diligit, qui nimis sibi placet. Arist. Rhet. 1. et Eth. l. 9. c. 8. Est etiam φίλαυτος ὁ αὐτοῦ ἕνεκα πάντα πράττων καὶ τῶν καλῶν τὸ λυσιτελές.

Φιλαυτία, ἡ, amor sui ipsius, nimius sui amor, nimium sui amantem esse.

Ὡραίτατος, eodem modo. † Xen. Cyri Paed. 1. 1. 4. et cap. 2. ἐπ' ἐκ δὲ αὐτῶν, ὁ. p. 171.†

Α'ΥΧΕ'Ω, ῶ, F. ήσω, glorior, jacto me. (Eurip. Med. 583. ἠύχουν Æschyl. Ag. 515. licet forte sit ab εὔχομαι ut ἐξηύχων Eurip. Med. 931 pro ἐδόξαζον. Æschyl. Pr. 338. Ag. 1492. Pers. 564. *minus recte.*) Thuc. l. 2. πάντες αὐχοῦσιν ἀστῶν ἔσεσθαι, gloriantur omnes pulcri esse. Et cum accus. Aristid. μόνος γὰρ ἡμῖν ὑπάρχει καθαρὰ τιμῶντι τε καὶ σεβομένῳ αὐχεῖσθαι. ☞ H. Steph. ab αὐχὴν deduxit: alii contra αὐχὴ ab αὐχῶ derivant.

Αὐχὴ, ἡ, gloriatio, animi elatio.

Αὔχημα, τὸ, idem. (Pind. Pyth. A. 179. Ὀνησιθέμιδος αὔχημα λέξαι. Schol. τὸ μετὰ ταῦτα καὶ μετὰ δίκαιον λεγόμενον ὑπόμνημα· ἔστι, τὸ μετὰ ταῦτα ἐπαινούμενον τῆς δίκης καύχημα. Eurip. Phoen. 1143. ἔχων λαιῷτον ἐν βραχίονι Ἀργεῖον αἴχμα'. Soph. Œd. Col. 732. 745.) Thuc. l. 2. Accipitur et in bonam partem, à Damasceno.

Αἰχμητὰς, οῦ, ὁ, q. d. jactabundus, gloriabundus, vel ad jactantiam comparatus.

Αἰχμίας, ητος, ὁ, idem quod αἰχμητὰς, in Epigr. Ex Nonn. aff. pro alacri et cui cervix est erecta.

Composita.

Δυσαυχὴς, ἐος, ὁ καὶ ἡ, difficilis gloriator, molestus sese jactitando. Apoll. Rhod. Arg. l. 3.

Ἐξαυχέω, ῶ, glorior, vel valde glorior. (Æsch. Ag. 881.) ‡ Ἐξαύχω. Ab ἐξαίχμαι a Batt. deducitur.‡

Ἐπαυχέω, ῶ, glorior ob, aut, efferor ob: ut, ἐπαυχῶ τοῖς ἐμοῖς λόγοις, glorior ob ea quæ dicis. Aristoph.

[Κιτταυχὴς, ἱππαίμας, δαιμόνιε. Æschyl. Pers. 352.]

Καυαυχὴς, vanè jactabundus, vane jactans. Il. Υ. Qui et Καυαυχὲς, qui inaniter se jactat et gloriatur. Plut.

Μεγαυχὴς, magna jactans. In Epigr.

Μεγαλαυχὴς, idem. Phil. Num. [Æschyl. Pers. 644. Σαίρουσα μεγαλαυχεῖ ἐπ' αἰσίοις ἐν δόμοις, &c.]

Μεγάλαυχος, idem. vel simpl. jactator. [Μεγάλαυχα πάντ' ἐρεῖς. Æschyl. S. c. Th. 1062. Pers. 353.] Item μεγάλαυχα, res magnæ jactantiæ plenæ, apud Luc.

Μεγαλαυχία, ἡ, jactantia. Plut. de instit. l. μεγαλαυχίας ἐμπίμπλανται. [Plut. Lys. καὶ ἅμα οἱ καλοὶ, ἐπειδάν τις αὐτοὺς ἐπαινῇ καὶ αἴξῃ, φρονήματος ἐμπίπλανται καὶ μεγαλαυχίας.]

Μεγαλαυχὴς, ῆ, vel μεγαλαυχίφρων, ονος, magna jacto seu grandia: vel jacto me de magnis rebus: aut simpl. jacto. (Æsch. Ag. 1537.) [S. Jacob. Epist. iii. 5. ἡ γλῶσσα μικρὸν μέλος ἐστὶ, καὶ μεγαλαυχεῖ.]

Ὑπεραυχὴς, ὲς, valde glorior, vel me jacto. Phil. in epist. ὑπεραυχῶ ἐπὶ χριστιανοῖς.

Ὑπεραυχὴς, valde gloriosus, valde elatus. Tryph.

Ὑπεραύχης, jactabundus, elatus. Æsch. in ἐπτὰ ἐπὶ Θ. Ὑψαυχὴν, ῆν, idem quod ὑψαύχην, cervicem effero. Phocyl. ὑψαυχεῖ δ' ἡ πολὺς πλοῦτος.

ΑΥ'ΧΗΝ, ένος, ὁ, cervix: τὸ μεταξὺ ἀσφαλὲς καὶ ἅμαν, inquit Aristot. anim. 1. ¶ Item metaph. angustia loci, angustus locus, ut Lat. fauces: ut apud Herodot. in Melp. αἰχὴν βορυσθένεος. Et in Ernt. αἰχὴν χερσονήσου. ¶ Item para clavi et gubernaculi in quam gubernator incumbit. Poll. l. 1. ☞ Deducitur ab αἴχμη, ob siccitatem et duritiem, dicitur quo αἰχὴ quasi αἴχμη. vid. Eust.

Αἰχένιος, ος, ὁ καὶ ἡ, (q. d. cervicalis) ad cervicem pertinens: αἰχένια νίσσειν. Od. γ'.

Αἰχένιον (tubul.) Eustathio est αὐλίδιον.

Αἰχμίζω, cervicem incido, cervicem frango. Sophoc. in Ajace. ¶ Est etiam, (inquit Bud.) loro caput aquorum complecti et constringere, ut hoc ut venæ intumescant et sanguis detrahatur scalpro. Et αἰχμωτὴς locum quo id fit.

Composita.

Ἀναύχην, cervice carens. Aristot. de an. l. 3.

Ἀναυχενίζω, idem quod αἰχμίζω. Apud Philostr. in heroicis, ἀναυχενίσαι ταῦρον, quidam exp. frangere taurum. Et pro, contumaciter reluctari: apud Phil. de mundo. ut Bud. interpr.

Ἀνασχὴς, qui humeros adducens cervicem constrahit, qualis in judicio naturarum Aristot. insidiosus esse ait.

Γυλαίχην, qui collo est gracili et prælongo: Aristoph. in Pace.

Διαυχενίζομαι, cervicem attollo seu erigo, quod de equis primum, deinde per metaph. de superbis dicitur. Vide Poll.

Διαυχένιος μυελὸς, expos. cervicis medulla, q. d. cervicalis medulla. apud Plat.

Δολιχαύχην, cervicem prælongam habens. Eurip. in Iphig. Aul. [794. Διά σε τὰν κάπιπ' δολιχαύχενος γόνυ, &c. Helen. 1503. Ὦ στέγαι δολιχαύχενος ξύνοψιν τοφίαν ἔχειν, &c.]

Ἐναυχὴς, qui in collo est: vel collo injectus, collo insertus, ut, ἐναυχὴς βρόχος, in Epigr.

Ἐξαυχενίζομαι, unde ἐξαυχενισμὸς, excervicatio et contumacia pervicax. ex Hieron. in cap. 3. Nahum. Proph.

Ἐπαυχένιος ζυγὸς, jugum quod cervici imponitur. [Pind. Pyth. Od. B. v. 171.]

Ἐραύχην, cervicem elatam et arduam seu proceram habens. Hom. [Iliad. K. 305. ἐραύχενες. Schol. Μεγαλοπρόχλωι, στολωτὸς. ἀπὸ μέρους. A. 159. P. 49d. v. 171. Schol. Μακροτραχήλους. μεγάλους. ἀπὸ μέρους.]

Κυρταύχην, cui incurva est cervix.

Λασιαύχην, hirtam et villosam cervicem habens, apud Homer. et Aristoph. [Ran. 840. Θρῆξας δ' αἰπυμίου λοφιᾶς λασιαύχενα χαῖταν, &c. Soph. Antig. 337.]

Μακραύχην, cui collum est prælongum. Eurip. (Phœniss. 1183.)

Μεσαύχενος, exp. media cervice ligati.

Μετανχένιον, ου, τὸ, quod post cervicem est. Poll. l. 2.

Παραυχένιος, collo impositus et aptatus; ut, παραυχένιος φορβὴ, in Epigram.

Παραυχενίζω, exp. cervicem demitto, propendeo collo devexo.

Περιαυχένιος στρεπτὸς, torques, qui cervici circumponitur. [Herod. Hist. lib. 3.]

Σκληραύχην, qui dura est cervice, cui indomita est cervix. Suid. Plut. περὶ τῆς ἀγωγῆς.

Στεναύχην, pro στεναύχην, arctam cervicis seu angustam. Epigr.

Ὑπαυχένιος, cervici subjectus, qui est sub cervice.

Ὑπαυχένιον, (subst.) cervical quod cervici supponitur. Luc. in Somn.

Ὑψαύχην, elatam cervicem habens. Et metaph. superbus, quòd superbi elata cervice incedere soleant.

Ὑψαχενία, ᾶς, et Ὑψαχενίη et Ὑψαχίη, ῆς, cervicem effero, cervice erecta incedo. Propriè de equo dicitur: metaphoricè autem et de superbis hominibus. Plut.

Ὑψηλαύχην, idem cum ὑψαύχην: unde Ὑψηλαυχενία. Xen.

Φριξαύχην, habens cervicem horrentem setis: ut, κάπρον φριξαύχενα quidam poëta vocat apud Plut.

Χλιαύχην, lascivia: quia lætus orbis collum ejus circundat. Sim.

ΑΥ'ΧΜΟΣ, οῦ, ὁ, siccitas ex vehementi æstu; cui opponitur ἐκμαῦσις, apud Aristoph. in Nub. v. 1118.† Philo de vita Mos. l. 1. τοῖς δὲ αἰχμοῖς τε καὶ φλογμοῖς ἐν μέσῳ χειμῶνι πυρίοις. Exp. et squalor: ut, αἰχμῷ πόλεις, squalore obsitas. ☞ Fit ab αὖω (sicco) pleonasmo literæ χ. Etymol. tamen affert et alias duas etymologias. vel ab ἄζω significante (idem sicco, pleonasmo τοῦ ν. vel ab αἴζω augeo, per antiphrasin: ex siccitate enim nihil producitur, nihil augetur.

Αἰχμαλέος, ος, ὁ καὶ ἡ, squalosus, aridus præ æstu. Item squalidus. Synes. Gal. [Eurip. Orest. 223. Ὑπὸ δὲ πλοκὰς αἰχμαλέας; πλευρὰ, κάγχαλα κίονι. Schol. Αἰχμαλὲ δὲ, ἢ ἀπὸ τῆς ἀπαλείας ξηρότης. ἀφ' οὗ αἰχμηρὸς καὶ αἰχμαλέος ἀνθρ, ὁ ξηρότητα μετέχων.]

Αἰχμήεις, ντος, ὁ, squalidus. Hom. in hymn.

Αἰχμηρὸς, ὸ, ὁ, squalidus. Luc. Item obscurus, caliginosus. 2 Pet. 1.

Αἰχμάω, ῶ, æreo præ æstu. Synes. Item squaleo.

Αἰχμάω, ᾶ, idem. †Aristoph. Nub. 441. et 917. V. et Suidam.† [Hom. Odyss. Ξ. 249. αἰχμῆϊ τε ναῶν, καὶ ἀνδρὶ ἔοικεν.]

Ἐξαυχμάω, ῶ, idem.

Ἐξαυχμῶσαι, squallescere, exaresceré, apud Theophr. l. 5. de caus. pl. Ἐξαυχμῶνται, exsiccantur. apud Diog. Laert. in Zen.

ΑΥ'Ω, sicco, arefacio: item accendo. In qua signif. quidam scribunt potius αἴω cum aspero: ut Od. ι. ἵνα μὴ σφέας ἄλλοθεν αἶος. ¶ Item clamo, resono, boo, ut Il. ὁ. αἶε δ' Ἀθήνη, et paulò pòst, αἶε δ' Ἄρης. ¶ Item splendeo, λάμπω, ut vult Etym. unde et deducit αἴγλη, quidam etiam αἰγὴ et ἀΐς, de quibus vide suis locis. Item flo, spiro, ut ait idem Etym. in qua signif. Hidem est lassit. et dicitur ἄω. ¶ Eust. αὔειν ait significare etiam tangere: unde esse χραῦσαι, significans χρῆϊς αὔειν. ¶ Item dormio, ut inquit Etym. citans ex Nic. in Ther. ὃ δ' ἀμάξωσεν ὑπνῶ καὶ ἀμαυρώσει κατὰ στέγον ἠδὲ καὶ αὖει. In qua signif. dicitur ἀάω. (Αἶον ἐπὶ ἡρίοιο λίγεται. V. λαπάζω. Æschyl. S. c. Th. 192. Eum. 347. Soph. Œdip. Tyr. 12.)

Derivata ab αὖω, i. sicco, arefacio.

Αὖος, ου, ὁ, siccus, aridus: ut, ξύλα αὖα, Od. ι. et σ'. (Theoc. ψ'. 12.) Et apud Plat. de leg. ὕλη αἶα καὶ ξηρά.

Αὐάνη, ἡ, siccitas, ariditas. Etym.

Αὐάνης, ητος, ὁ, siccitas, ariditas.

Αὐαλέος, ος, ὁ, idem quod αὖος. Hesiod. (Theoc. δ'. 4.)

Αὐανταλέος, idem. † Hesiod. Asp. 265.† Nonnunquam et pro squalidus, squalens. Apoll. Arg. l. αὐανταλέος χαίτης.

Αὐαίνω, arefacio. † αὐανῶ βίον. contabescendo vitam consumam. Soph. Œd. 821.†

Αὐαίνομαι, arefio. (Æsch. Ch. 258.)

Αὐασμὸς, exiccatio. Item siccitas. [Hippocrat. de Humor.]

Αὔστειον, arefactio. Item semina et tabes plantarum.

Αὐστηρὸν νόσος, morbus exiccans corpus.

Composita.

Ἀναύω, aff. pro, accendo.

Ἀφαύω, idem. Et pro, exarefacio apud Aristoph.

Ἀφαυσμὸς, idem. apud Theophr.

Decomp. Ἐπαφαυσμὸς, exsiccatio, desiccatio. Aristoph. in Ran. (1121.)

Διαυαίνω, perarefacio, desicco. Suid.

Ἐναύω, accendo: torreo: ut, πῦρ ἐναῦσαι, Herod. Xen. Dinarch.

Ἐναύεσθαι, accendi. Plut.

Ἐναυσμὸς, τὸ, id quo ignis accenditur, igniarium: item excitabulum, ut quidam interpr. ex Nicand. Item metaph. fomes, fax, ☐ est, incitamentum. Herodian.

Ἐξαύω, accendo, torreo, ἑαυτῷ. Eust. ex Plat. comico.

Ἐξαυαίνω, exarefacio. [Herodot. Hist. lib. 4. ἐν τούτῳ τὰ δένδρα πάντα σφι τὰ ἐν τῇ νήσῳ, πλὴν ἐνός, ἐξαυάνθη. c. 175. ἐόντος σφι φυίην ἄμμος τὰ ἔσπερα τῶν ἱππέων ἐξαυαίνει.]

Ξυμφαύω, simul arefacio, simul exicco.

Καταύω, torreo. Item ἀφαύω, Eust. ex Alcmane.

Καθαυαίνω, arefacio. Vita Iliad.

Περιαυαίνω, et περιαυαίνομαι, idem quod αὐαίνω, et αὐαίνομαι. Æsch. in Prom. [146. σὺ δ' ἄμμος εἰρεσίᾳ πέτρας περιαυαίνομαι &c. Schol. β'. ξηραίνομαι, καὶ περιαυαίνομαι.]

Πύραυνον, ου, τὸ, instrumentum quo prunæ ardentes ἐξαυαίνονται movere, vel igniarium. materies arida accendendo igni. Poll. παρὰ τὸ αὔω ἀναίνω ἐν αὐτῷ.

Πυραύστης, ου, ὁ, bestiola, quæ candelam circumvolans, ut igneam attingat, aduritur.

Derivata ab αὔω i. clamo.

Ἄα, per diæresin, idem quod ἄαν: ut Il. β'. ἀϊστώσειν ἴσαν' Ἀχαιῶν.

Ἀϊστὶ, ὄ, idem, ut Il. μ'. v. 160. (Æschyl. S. c. Th. 645. Ag. 936. Eurip. Phœniss 1499.)

Ἀϊστὴ, ἡ, clamor, vox. (Æsch. Ag. 262.) Od. ε'. v. 434. Interdum ex consequenti pro bello. ☐ Od. λ'. v. 382. † Hes. Asp. 316. et 433.†

Composita.

Ἀμφαὼ, circumsono.

Ἄαυτος, ου, ὁ καὶ ἡ, vocis expers. Et propriè, clamoris expers. Item mutus.

Ἄαος, mutus, tacitus: idem quod ἄναυδος. Hesych.

Ἄασος, idem quod ἄναυδος, ex quo deducitur. Atticè pro ἄναυδος. ut Il γ'. ἄασά τ' ἐγένοντο. (84.)

Ἄασσον, adverbialiter pro, mute. Od. ψ'.

Ἀασὶα, exclamo, unde ἀασέως. Theocr.

Ἀασσητὶα, acclamo, alloquor. Colluth.

Ἀντιάω, vicissim clamo, resono. Pind. Pyth.

(Ἀπαϊσσω, obmutesco. Athan. V. S. Ant. 497.)

Ἄυσις, εως, ἡ, mutus. Aristot. in Probl. ἅμα καὶ ἀκοαὶ γίνονται.

Βωύτης, ητος, ὁ, q.d. mutitas. Scribuntur hæc et gemino υ. apud Aristot. et Plut.

(Ἐπαΐω. Æsch. Ch. 827.)

Ἐπαϊστὶα, acclamo. Theocr. † Hesiod. Asp. 309. resono. per tmesin ibi effertur.†

Ἄφαὶ, ἡ, inter fruges reponitur ac legumina, vicinique species est, de qua Dioscor. l. 2. et Theoph. hist. pl. l. 7. c. 8. et Gal. de alim. fac. l. 1. c. penult. Vide et Plin.

Ἄφαρ, (adverb.) statim, continuo: ut in Od. ἄφαρ αὐτοῦ πλήσθεσαν, exponunt οἴδη. (Æsch. Pers. 469.) Sunt qui ab ἅπτομαι derivent, exponentes ταχέως καὶ ἅμα τῷ ἅψασθαι. Etymologus quatuor significare ait: τὸ ταχέως, ut, ἄφαρ δὲ σε Παλλὰς ἔγχει ἐμῷ: item τὸ σφόδρα καὶ σφοδρῶς, ut, —— ἄφαρ δὲ τε χεῖρε ἀμύνει αἰεὶ καὶ ἰῷ: nec non τὸ αἰφνίδιον, ut, ὡς δ' ἄφαρ ἐκ Τροίην ἱκανείατε μώνυχες ἵπποι: denique τὸ μᾶλλον, ut, ἄφαρ δὲ σ' ἀγγελὸς ἦλθε. Inde compar. ἀφάρτερος, celerior, velocior, pernicior, ut Il. ψ'. τῶν δ' ἵππων μὰν ἄφαρτο ἀφάρτερος.

Ἀφαρὶ, idem. Etym. et Suid. Apud East. scribitur ἀφαρὶ.

Ἀφάρκη, ἡ, aphaca, arbor semper virens, apud Theophr. hist. pl. l. 5. c. 15. et l. 3. c. 4.

Ἀφαυρὸς, ὸς, ὁ, imbecillus, debilis. Hesiod. ἀφαυρότατα δὲ τε ἄνδρες. Et Il. ε'. ἀφαυρίτερος χεῖράς τε μένος τε. ☞ Eust. deducit ab αὖω significante ξηραίνω. Etymologus autem ab α priv. et πεῖρος, quasi ὁ ἄνευ πείρου καὶ ἰσχύος κατὰ δύναμιν.

Ἀφελὴς, ἐς, ὁ καὶ ἡ, simplex. Luc. ὡς ἀφελὴς πᾶς ἐστι καὶ ἀπλοῦς. Item ἀφελὴς λόγος καὶ λιτὸς dicitur quæ est simplex seu tenuis et frugalis, omnique luxu carens. Et ἀφελὴς λόγος, apud rhetores, oratio simplex et fuco carens. Hesychio est ἀκέραιος, purus, integer, cui nec superfluum quippiam in corpore est nec deest. Idem vitia ἀφελῆ dici scribit τὰ σώφρονα, arboribus comita: ut apud Aristoph. in Equit.

Ἀφελῶς, simpliciter, nudè. [Athen. Deipn. lib. 10.]

Ἀφέλεια, ἡ, simplicitas. Plut.

Ἀφελότης. [Act. Apost. ii. 46. μετελάμβανον τροφῆς ἐν ἀγαλλιάσει καὶ ἀφελότητι καρδίας, &c.]

Ἄφενος, ὁ, vel τὸ, divitiæ, opes: seu reditus, census, et quidem propriè unius anni, ut volunt grammatici. † V. Schol. Hes. Th. 112.† Dicunt enim, esse τὸ ἀπὸ ἑνὸς ἔτους (ἢ ἔστιν ἰδιωτοῦ) συναγόμενα πλοῦτον, seu τὸ ἀπὸ τῶν ἰδιωτικῶν γεωμάτων, τὸ ἀφ' ἑνὸς ἰδιωτοῦ περιουσίαν: πλοῦτον δὲ τὸ ἀπὸ πολλῶν. Il. ὁ. ἄφενος καὶ πλοῦτον ἀφίξεαι. Hesiod. in Exp. εἰς ἄφενον σκαλίζετε.

Ἄφνος, ους, τὸ, idem cum ἄφενος, ex eoque per syncopen factum. Pind. ὁ δ' ἄφνω φυτεύθεις.

Ἀφνειὸς, (Theocr. ιδ. 22.) sive ἀφνὸς, οῦ, ὁ, dives, opulentus. † Unde comp. ἀφνότερος Soph. El. 459.† (Æsch. Pers. 3.) Modò cum genit. modò cum accus. passim apud poëtas. Superl. ἀφνείστατος et ἀφνότατος.

Ἄχος, εος, τὸ, dolor, moeror, tristitia, σπανὶ τὸ α συστελλόμενον μόνον, καὶ τὸ χάλκεον, ut Eust. tradit. dicens tamen alibi esse τὸ ἄχος σίγγενες, in τῷ α ἐκτεταμένῳ, καὶ τοῦ χῶ, τὸ χάος. Od. δ'. Τὸν δ' ἄχος ἀμφιχύσθη δυμοφθόρον. Xen. Ped. 6. ἄχος αἰνὸν ἔκαθεν. (Æschyl. Pers. 668. Ag. 1260. Ch. 600. Eurip. Med. 1272. Phœniss. 222. 311. 992. Soph. Trach. 1053. Pl. Aristoph. in Ranis. 1395. Sic etiam Eurip. in Hippolyto 1480. Κοινὸν τοῦθ' ἄχος πᾶσι πολίταις.)

Ἀχηρός, ἱερός, ὁ καὶ ἡ, dolorificus, molestus, Suid.

Ἄχθω, F. ἤσω, doleo, aegrè fero, tristor. Cum. gen. ut Il. Ε'. τέο δ' γε κᾶσ' ἄχθει. Et cum accus. ut Hesiod. in clyp. Hero. Ἠ ἄσσον ἄχθει, calamitatem suam dolens. ¶ Item pro ἰχθῶ, de quo in Ἰχθύς.

Ἀχθέω, idem. inde enim et derivatur, interjecto υ. Od. Υ'. et φ'.

Ἀχθομαι, idem quod ἄχθω. Od. ξ'. Ἦ γὰς δυσὶν ἐπὶ στόμασιν Ἀχθομαι. † ἀχθόμενος Hes. Th. 623.†

Ἄχθος, ους, ὁ, moeror.

Ἀπάχθω, dolore afficio. Od. ὁ. Ἦ μάλιστα Ἥπαχ' ἀπορθυμίνε, i. moerore et tristitia afficit.

Ἀπάχθομαι, pass. unde ἀπάχθετο, apud Hom. l. Ἀπαΐτε. Et ἀπάχθεσθαι, Odyss. λ'.

Ἀπαχθίζω, ὃ, F. ίσω. Et ἀπάχθομαι, tristitia afficio. Unde pass. ἀπαχθίζομαι, tristitia et moerore afficior. Od. Υ'. Ἰγὼ δ' ἰρίσας ἀπαχθίζομαι. † Hes. Th. 99.† [Hom. Iliad. φ. 223. Ὡς δὲ φατὸς εἴ τινα δῖρται ἐνιπὴ κακὴ ἠμφίς, ἥντε θεὸν ἐπὶ μοῖραν ἀπαχθίζωσι τιμῆς. Schol. ἀπάχθετο. Ἐλυπήθη. Vide Plut. de Consolat.]

Ἀναχίζω, F. ίσω, idem quod ἀπάχθομαι: unde in passivo. Il. ζ'. μὴ μοί τι λίην ἀναχίζετο θυμῷ.

Ἀπάχθομαι, tristor. Il. ί. Ἦ γ' ἐς Κέρβ ἴδεον ἀπαχθόμενόν φίλον ἦτορ.

Ἀπαχθηδών, όνος, ἡ, tristitia, moeror.

Ἀχαΐα, Cereris epith. apud Aristoph. in Achar. ubi vide schol. [Xenoph. Gr. Hist.]

Ἀχαΐς, tristis, moerens. Nicand. in Ther.

Ἀναχίτης, gemma eadem cum adamante, quasi tristitiam auferens et dolorem. Plin.

Ἄχρας, άδος, ἡ, pirus sylvestris, quam quidam piraster vocant. Dioscor. lib. 1. cap. 169. Dicitur et de fructu quoque pirastri; ut quum Aristot. hist. anim. lib. 8. cap. 6. dicit, ἀχράδι πυκάζεσθαι τὰς ἕξ, suos augmari piris sylvestribus. Sic et Aristoph. in conc. et Dioscor. loco citato.

Ἀχράδινον ξύλον, lignum pirastri, apud Dioscor. l. 6. c. 24.

Βαλλαχράδης, (comp.) qui pira sylvatica jacta decutiunt. Sic nunc Argivorum pueri per jocum in quodam festo vocabant, ut Plut. refert in Hellen. quaest.

Ἄχυρον, ου, τὸ, palea, acus, festuca. (At Vid. Philostr. lib. 1. c. 39.) Xen. in Œcon. ἐν Ν τις λαμβὰ ἐν τῷ ἐπιπέδῳ ἀχύρινον, ἔλεγε, ἴσως ἐγὼ, ὅτι εἰδὼς ἐν τῷ ἀχυρῶνι ἔστιν τὰ ἄχυρα. A Bedaeo exponitur etiam folliculus tritici. Idem annotat ἄχυρα à Xenophonte vocari etiam aristas cum culmo exemptas, id est, stramenta. Apud Hippocratem ἀπὸ τοῦ τοίχου τὰ ἄχυρα ἀπονέμειν, Celsus exp. in adjuncto pariete vi qua minuta eminent carpere. ☞ Quidam quasi ἄχνρον, alii, ἀπὸ τοῦ μὴ ἔχεσθαι dici putarunt.

[Ἀχυρμά. Hom. Iliad. Ε. 502. Αἱ δ' ὑπὸ πιτνάσσουσι ἀχυρμαί. Schol. Ἀχυρδῆναι, οἱ τόποι εἰς οὓς χωρίζονται τοῦ σίτου τὰ ἄχυρα ἐκπίπτοντα.]

Ἀχυρμιά, palea abundans. Arist.

Ἄχυρνος, adject. ἀχύρνη φλόξ, flamma quae ex palea fit. Plut.

Ἀχυρών, ῶνος, ὁ, item Ἀχυρμιά, Hom. (quasi ἀχυρνά) idem quod ἀχυροθήκη, q. d. palearum receptaculum. Exp. et acervus palearum. [Aristoph. Vesp. 1300. Ἔστιν,— ἀλετρίδ' εἰς ἀχυρῶνας ἀνακυλισθήσεται. Schol. ἀχυρῶνας, τὰς ἀχυρμιάς.]

Ἀχυρώδης, ους, ὁ καὶ ἡ, acerosus. Aristot.

Ἀχυρόω, ῶ, paleis sterno et respergo. Aristot. in Probl. Item paleas admisceo, apud Theophr.

Ἀχύρωσις, (q. d. palearia) constructio quae fit paleis. Exp. et palearia constructio: apud Aristot. de aede hirundinis.

Ἀχυρώνες, palearia. [Anthol. Epigr. Gr.]

Ἀπεχύρωτος, (comp.) ut ἀναχύρωτος ἀπλῶς, latum acervis seu paleis non subactum, latum non aceratum, latum non palearum. apud Poll. l. 7. ex Aristoph.

Ἄχω, ῆρος, ἡ, manans capitis ulcus, Celso et Plinio. Inde nomen habuisse Galen. prodidit, quòd non amplam χῶρον, (i. locum) occupet, sed angustis spatiis conclusum, tenuem etiam humorem continet. Exp. et furfur, sordes capitis: quasi ἀχνὴρ, ab ἄχνη, inquit Etym.

Ἄψ, retrò, retrorsum, in aversum: ut, ἀψ ἰέναι, regredi, reverti. Od. ί. αἱ δ' ἐς φάος Ἄψ ἴσαν αὖτις. (Theocritus. id. 65. Nicander. Theriac. 138. Alexiphram. 540.) ¶ Item rursus, iterum. Il. ά. Ἄψ ἐς κολεὸν ἄορ μέγα ξίφος, iterum in vaginam intrusit, in vaginam repasuit seu recondidit. Sit alibi ἀψ δ' αὖθις, rursus autem, in παραλλήλου positis his duabus particulis synonymis. † ἀψ αὖθις, rursum, contra. Hes. Th. 169.†

Ἀψίνθιον, ου, τὸ, absinthium: herba summae amaritudinis. unde et Ἀβρωνίου nomen invenit, de cujus generibus multa Dioscor. l. 3. c. 25, 26, 27. Plin. l. 27. c. 7. Pro eodem legitur et ἄβσινθος, in Apocal. Joan. c. 8. ☞ Ita dictum putatur quasi ἀνήδιον, ὃ οὐκ ἔστι τις πὶ δὶ πιμπίνειν. (Utitur hoc verbo Nicander in Theriacis 298.)

Ἀψινθίτης οἶνος, vinum absinthio conditum, de quo Dioscor. l. 5. c. 49. Colum. l. 12. c. 35. et Constant. Cæs. Geopon. l. 8. c. 20.

Ἄω, F. ἠσω, ἆα, spiro. Apoll. Arg. l. 2. εἰναλίη ἀὴν αἴρει.

Ἄημι, idem quod ἀω, sed multò usitatius: unde ἄε, ἄεται, Odyss. μ'. v. 325. (Theoc. η'. 29.) Et partic. ἀείς, ἄεντες. † Hes. Th. 869.† Legitur et ἄῆσι, Od. γ'. v. 182. 183 cujus tamen thema esse inusit. ἄάω, tradit Eust.

†Ἄεμμα, satutor. Hinc ἄεντα apud Hesiod. Hip. 101. V. index Stephani Thesauri in ἄεντα.†

Ἄημα, pro ἄημι. unde ἄεντο. Apoll. Arg. 2. μέγας ἀφίσιος ἄῆμα ἄεντο. † et Hes. Asp. v. 8.†

Ἄημα, τὸ, flatus, spiritus. Soph. [Aj. Flag. 686.] (Æsch. Eum. 907.)

Ἄεντες, idem. Eurip.

Ἄήτης, ου, ὁ, ventus. Od. ί. Interdum dicitur ἄήματα ἄεντες, ut Il. ί. (Theoc. Id. 2. 38.)

Ἄητο, ὁ, idem apud Hesiod. in Erg.

Ἄεντες, flatibus et ventis expositus. Suid. Exp. et insatiabilis: item magnus, apud Æschyl. Et Il. φ'. Λάρνς ἄεντο ἰχνεσι.

Composita.

Ἀησίς, ίος, ὁ καὶ ἡ, dicitur ventus flans in superficie, flans per summa, ὁ ἄκρως ἀείς. Od. ε'. Sunt tamen qui exponant, ὁ ἄκρατος. et ὁ ἀμιγὴς καὶ καθαρὸς ἀνέμου. vide Eust. (Apoll. Rhod. Arg. lib. 1. 605. ἄνεμος —— ἀῆσι πάσσυτος μᾶλλ' ἀκμῆς. Vide Notam Cl. Hoelz. lib. 2. 723. Ἀησιδ ζεφύρῳ τόσσον ἄλσεα κλονέουσιν. Vivida.)

Ἀλιάης per mare flans, in mari flans: unde ἀλιάδες venti, Od. Υ.

Διάημι, perflo, perspiro. Hesiod. in Erg. cum genit.

Δίημι, idem. Od. ί. Τὸν μὲν ἀρ' οὔτ' ἄνεμος διὰ μᾶλλον ἰήχθη ἄντρον.

Δυσάης, graviter spirans, graviter strepens in spirando: ut Odyss. ν'. ἄνεμος δυσάντος, pro δυσάητος. Et δυσάης ζέφυρος. Vide Eust.

Εὐάης, (q. d. bene spirans) utiliter spirans, salubriter spirans. Herodot. in Euterpe, εἰ τι σταίματι χρησάμενος. Apud Hesiod. χάρι ἐὐάων.

Ζάης, vehementer flans seu impetuosè flans. Il. μ'. ἄνεμος ζάής.

Ὑπάης, desuper flans.

Ἄστον, ου, τὸ, flos, ex ἄω, significante ovis: nimirum ἀ ἴδι τι ἀνθεινόν. Et per metaph. cujusque rei praestantissimum, ut, λῶτο ἄαστο, ἐξ ἄαστο. Od. ά. (Æsch. Suppl. 674.) item simpliciter pro ἄνθος. vide Eustath. Theocritus Herculem vocat ἄαστον ἡρώων. et Pindarus ἄαστον patriae suae athletam quendam. Hesychius masculino etiam genere ἄαστος accipi indicat pro ἄνθος et ἄνθος. ¶ Ἄαστος autem, i. auribus carens, vide in comp. ex Οὖς, in Οὖας.

Ἀαστία, ὄ, flores carpo seu decerpo. Hesych. Suid. Eustath. quoque ἔστιν ἀαστῆν, apud Hom. esse ait dormire somnum suavem et auris soletum ac velati floridum: ut Il. κ'. et Od. κ'.

Ἀαστάω, idem Hesych. Item pro texere et dormire affert Eust. ex quodam veteri Lexico.

B.

B NOTA est secunda apud Graecos litera, quam βῆτα appellant: ex Hebraico Beth. Ea Delphos pro π uti, dicentes βατὴν et βαχὴν pro πατὴν et πηχὴν: Macedonas autem pro φ, dicentes βλίππος, βερνίκη et βαλαγξὶς, pro φλίππος, φερενίκη et φαλαγξὶ, testatur Plutarchus in Hellen. quaest. ¶ Est numeralis etiam nota significans duo: idque vel sola, vel juncta aliis, significanti decadem, hecatontadem, chiliadem aut myriadem: at si acutum accentum praefixum habent ima sinistri lateris parte, δισχίλια notat, id est, duo millia, seu bis mille, hoc modo .Β.

ΒΑ', apud Hermippum est vocula risus sonum imitans. Est etiam eorum qui se metuò inclamant. Vide Eust.

ΒΑΑΓΑΣ, radix quaedam apud Joseph. de capt. Jud. nomen habens loci in qui nascitur.

ΒΑΒΑΙ', papae, admirantis adverbium. Plato, βαβαὶ ὦ Ζεῦ ἴγὼ ὡς φίλα γελάσας, ἐς Ἰδομενέα, &c. Interdum cum genit. ut, βαβαὶ τῆς εὐδαιμονίας. Nonnunquam etiam geminatur, ut apud Athen. l. 4. Βαβαὶ βαβαιαξ, Schol. Aristoph. sit esse σχετλιαστικὸν pro φεῦ φεῦ, in hoc Aristoph. loco in Pace, Βαβαὶ βαβαιαξ ὡς μεγάλα καὶ ἰκμαῖα τοῖσι Μεγαρεῦσιν ἐνέβαλε τὰ πλαίσματα. (Ran. 63.) [Acharn. 64. Βαβαιαξ, ὡς ἐπάδεται, τοῦ σχήματος. 1140. Lysistr. 312.]

Βαβαί, synonymum, τῷ βαβαὶ, quo et Latini utuntur. Luc. cum genit. βαβαὶ τῶν ἐπαίνων, Ὁμήρε. (Æsch. Pers. 1036. Ag. 1123.) [Soph. Philoct. 760. 761. 799. 900. 909. Βαβαὶ, τί δῆτα ἔρξω; ἐγὼ τοιοῦτός γε. Aristoph. Plut. 220. Βαβαὶ. Schol. Τὸ βαβαὶ σχετλιαστικὸν ἐνταῦθα. Acharn. 1212. Lysistr. 215. Herodot. Hist. lib. 8. εἰ τί σε ἐς πάντας τούτους, Βαβαὶ Μαρδόνιε, κακὸν ἐν' ἀνδρας ἐγαγεν μαχητὰς ἐπιόντας ἡμῖν, &c.]

Βαβαιαξ, asinica acclamatio, apud Aristoph. in Ran. et in Vesp.

ΒΑ'ΖΩ, (poët.) F. σω, et ξω, P. αχα, loquor, dico, verba facio. (παιδὸς βάζω φίλα Τελέως ἄνευ. Æsch. S. c. Th. 577. Euripides in Hippolyto 119. Μάταια βάζω.) Interdum sine casu, ut Od. λ'. Ἀλλ' αὐτὰς ἐβάζε. Interdum cum accus. rei, ut Od. Υ'. ἄρτια βάζειν. Et cum genitivo accus. rei et personae: ut Il. ω'. τοιοῦτά μ' ἀγορήσατο δῖα Θέμις ἐβάζετο.

Βάζομαι, unde βέβασται, Od. Υ'. v. 407. quod Eustath. exp. περιλάλητος, magnifice dictum est, et q. d. deblaterabatum est.

Βάγμα, idem quod βάξις. Æsch. in Persis. [655. ἢ μάν μου — ἐπῶν τὰ πρωτοβὰ' οἷσιν ἐπέβρεπε βάγματα; Voces.]

Βάξις, εως, ἡ, sermo, oratio. (Æschyl. Ag. 10. Pr. 664. Eurip. Med. 1376. Soph. (Philip. Tyr. 427.) Electra 1040 † ¶ Item rumor, fama. Eurip. et Soph. in Ajace. ¶ Exp. et vaticinium, apud Apoll. Arg. 2. Πλείστοι τε βάξιν.

Βαβάζω, inarticulatè loquor, inarticulatam vocem edo. Hesych.

Βάβαξ et βαβάντες, loquax. Item augur. Eust.

Ἀβαίνω, (comp.) F. ἀνω, ignoro, taceo, ob ignorantiam quod dicam non habeo. Od Υ. et Υ' ἴδασαν πάντες.

Ἄβαής, ὁς, ὁ καὶ ἡ, taciturnus, mutus. Item, quietus, placidus, mitis. Sapphò, ἀλλ' ἀβαῆ φάρμακα ἴχω.

Ἀβαΐως, quietè, placidè. Etymol.

Ἀβαίνω, ους, ὁ καὶ ἡ, mutus. Item stultus. Hesych. Suid.

Ἀβαΐζω, idem quod ἀβαῶ.

Ἀβαιξίφρων, apud Anarch. quietus, non tumultuosus. Etym.

Ἀστροβάβας, astronomus, qui de astris loquitur. apud Suid. (Ἐαβάζω, f. ξω. Æsch. Ag. 907.)

ΒΑ'ΘΟΣ, εος, τὸ, profunditas. (Æsch. Pers. 465. 714. ἐς αἴθερος βάθος. Eurip. Med. 1199. Theoc. η'. 29.) Xen. Ped. 7. βάθος τῆς λόγχης. Ab eodem τὸ βάθος τῆς φάλαγγος, dicitur quod à fronte introrsus protenditur, ut inquit Bud. † Sic Xen. Ped. 256. b.† Qui etiam tradit βάθος altitudinem dici quae referatur ad τὸ μῆκος, ut in hoc Polybii loco, de castrametatione Romanorum loquentis, ἔρυμα ποιοῦσι τὸ βάθος τοῦ μήκους ἴσον τεσσάρων σταδίων, dimidiatum ad longitudinem altitudine signi vel cohortis cujusque. Saepe etiam exp. locus penitior, vel locus penitissimus, seu intimus. Et apud Gal. ad Glauc. lib. 1. ἐν τοῦ βάθους διαφέρεσθαι, exp. ex imo. Et, εἰς βάθος, penitus vel introrsum. Interdum etiam, profundè, altè. ¶ Item metaph. ut, ταῖς βάθεσι, apud Num. apud Plut. in lib. de aud. καὶ βάθος ἔχοντος ἀληθείας.

Βαθὺς, ὑς, ὁ, profundus, ut, βαθὺς ποταμός. Hinc significatio partim per metaph. partim per catachresin ad multa extenditur; ut, ὕπνος βαθύτατος, apud Herodian. Et, ὕπνος βαθὺς, apud Lucian. Et, βαθὺ γῆρας, apud Nyss. et Bas. exp. longa vel extrema senectus. (Βαθὺς cum influit. Eurip. Phœniss. 684. Æsch. Suppl. 803.) ¶ Item crassus, pinguis, ut inquit Bud. ex Theophr. Comparat. βαθύτερος † φάλαγξ. Xen. Ped. 6. p. 167. b.† et βαθίων, item βάθιστος, profundior. Superl. βαθύτατος, et βάθιστος, profundissimus.

Βαθέως, adverb. profundè.

Βαθύτης, τητος, ἡ, profunditas. [Lucian. Icaromen.]

Βαθύνω, profundum facio, in profundum fodio, profundè excavo. Il. ψ'. v. 421.

Βάθυσμα, τὸ, profunditas, altitudo. Theophr. pl. lib. 4.

Βυθὸς, profunditas, fundus; idem quod βάθος, unde et derivari scribit Etym. ut, πυθὸς ex πάθος, pleonasmo τοῦ υ, et τροπῇ τοῦ α. Od. ά. Ἐκλάσσατο βυθὸν ἅλμης. † Hes. Th. 365.† Et alibi saepe. (Aristoph. in Ranis, 679.)

Composita.

Ἀβυθὴς, ὁς, ὁ καὶ ἡ, profunditate carens, Gal. l. 2. ad Glauc.

Ἀγχίβαθος, vicinus profundo, qui prope fundum est, id est, profundus, altus. Od. ί.

Ἀμφιβαθὴς, immensa profunditate praeditus.

Ἐμβαθὴς, sapiens, prudens: sapientes enim profundas habere solent cogitationes, et res quasi altè introspicere. Hesych.

Ἰσοβαθὴς, qui paris et aequalis est profunditatis.

(Ἀπροβαθὴς. Æsch. Suppl. 3.) † minime profundus.†

Μιλτοβαθὴς, niger ex profunditate. Apoll. l. 4. [517. Οἱ δ' ἀφ' ὑπ' ἰλλομένοὶ μιλτοβαθεῖς σπινταμοὶ, &c. Eurip. Phœn. 1017. Ἰφάδας ἱμασθὶν σκιὰ ἐς μιλτοβαθῆ ἀφίσσοντες, &c.]

(Μιλτοβαθὴς. Eurip. Phœniss. 973. Æsch. Pers. 219.)

Περιβαθὴς, extensè et longè profundus. Βαθὺς. Apoll. 4. Argon. [282. Ἔστι δέ τις σπινταμὶς, — βαθὺς τε περιβαθὴς τε καὶ ἀλιπὴς καὶ πλάτανις.]

Ὑψιβαθὴς, altè profundus, non altè prominens. Oppian.

Πολυβαθὴς, multas profunditates habens, unde, πολυβαθέων ἐντοσθε λιμένων, apud Homer.

ΒΑΊΝΩ, P. βήσομαι, P. βέβηκα, à βάω. Aor. 2. Κοιν. ἐβάν, à βάω, gradior, incedo, eo; unde, μεγάλα βαίνων, de incessu superbo. Et, ἁβρὰ βαίνων, de incessu molli, apud Luc. Sic et, ἴσα βαίνων, Demosth. Sic et, βαίνειν ἐν μέθῃ, apud Luc. et Plat. Et, βαίνειν ὀρὸς μέθην, apud Plut. Item abeo. Il. β'. οἳς μὴ πάρος ἶσαι Ἴασιν θανάτοιο φέρονται. ¶ Prær. βέβηκα, stans et ἔβην sum, fundatus et firmatus sum, ut, βεβηκὼς τῆς ἀσπίδος ἐν ἐκείνῃ, Xen. Et βεβηκὼς, pro firmo et constanti: vide Bud. Et, τὸ βεβηκὸς, pro firmitate et securitate, ex Plut. ¶ Item βαίνειν et βεβηκέναι de animalium coitu dicuntur, pro ire et iisse, apud Aristot. de anim. lib. 5. † βαίνει ἐπὶ ἀδάμαντος: ire adamante. i. e. orantam adamante. V. Grev. ad Hesiod. Asp. 231. Ἐκ βάμεν a domo. Soph. El. 313.† A βάω autem licet insolito reperiuntur formata quædam tempora apud poëtas. Nam pro βέβηκα dicunt βέβαα, unde particip. βεβαώς. (Βεβᾶσι male legi credit Stephanus. Æsch. Eum. 76.) Reperitur et βέβαμεν pro βεβήκαμεν. Sæpe etiam dicitur βᾶ pro ἔβη, et βᾶν pro ἴδαν seu ἔβαμεν. Et in imperat. βᾶ pro βάθι. (Κ' ἂν αἰνομίμης, ἀ' ἂν πάλιν βᾶ. Æschyl. S. c. Th. 910. βεβᾶσι mortui sunt. Pers. 1006. ἐς ὧν βεβήκαμεν. Eurip. Med. 767. 851. Phœniss. 20. 105. 166. βάθι. ib. 638. 749. 982. Soph. Tr. 117. 136. 165. Œdip. Tyr. 81. 851. 979. 1093. Elect. 1154. cum Gen. ib. 1388. Theoc. Id. 1. 140. Eurip. in Hippolyto. 247.)

Βάω, Ionica epenthesi dicitur pro βάω: βάω autem Ionica diæresi seu dialysi vocalis circumflexum factum est ex βᾶ, à βάω, idem significante quod βαίνω: ut Iliad. ζ'. Ὄφρ' ἂν βάω ἐγὼ οἶκον ἐπὶ Πλιον. i. ἐπορεύθη.

Βῆμα, τὸ, gressus, passus. Xen. † Ped. p. 189. d.† Item locus dicendi in concione aut judicio tribunali: ut apud Aristoph. in Plato, ἐπὶ τῷ βήματος καθίζεσθαι. in castris verò suggestum vocant: unde apud Plutarch. οἱ ἀπὸ τοῦ βήματος, concionatores.

Βηματίζω, P. ίσω, exp. τὸ, τῆς στοᾶς μετρῶ. Budæo est, per passus metiri, ut quum millia passuum Romani distinguebant per octona stadia, ut inquit Polyb. lib. 3.

Βηματιστὴς, οῦ, ὁ, qui per passus metitur. Athen. [Deipn. lib. 10.] ¶ Item qui sedet pro tribunali, judex.

Ἀναβεβηματίζομαι, (comp.) sto in summo suggesto vel tribunali. Hesych.

Βῆσις, εως, ἡ, gressus, apud Soph. (βῆσιν ἐκμετρούντων. Aj. 42. vulg. βάσιν. Eurip. Phœniss. 274. Æsch. Ch. 430.) Item pes: ut apud Plat. interpr. Ἑνὸς βήσεως ἐκστῆσαι πλείους. Unde metaphoricè in iis quæ rhythmo constant, pedem quoque significat, seu (ut Bud. vocat.) clausulam rhythmi, et rhythmum ipsum, et partem rhythmi. Vide Bud. comm. ¶ Est etiam vocabulum Mathematicorum, ut, βάσις κέντρου, basis centri, punctum medium. ¶ Item apud architectos, fulcimentum et quidam veluti pes columnarum, statuarum, seu fabricarum, quæ à fundamento consurgunt et superpositæ fabricæ sustinent pondus.

Βάσεις, etiam vasorum, dicuntur ea quæ eorum collocandorum causa parata sunt: ut sunt orbiculi. Huic oppon. ἀστάτους.

Βάσιμος, ος, ὁ aut ἡ, pervius. Gal. Item stabilis, firmus, constans: ut, βάσιμος πῆξις, apud Nic.

Βατὴρ, ῆρος, ὁ, qui graditur seu incedit. Hesych. ¶ Item limen, apud Poll. ¶ Item in στρυφάδι ἀλτικὸ est, unde currores desiliebant. Hesych. et Eustath. ¶ Item meta, apud Poll. l. 3. c. 30. ¶ Apud Nic. in Ther. exp. βαστηρία.

Βατήριος, ου, ὁ, scansorius. Phocyl.

Βατὸς, ὴ, ὸν, pervius: ut, βατὰ γῆ, apud Nic. [Xenoph. de Cyri Exp. lib. 4. cap. 6. §. 15. καὶ σπανίσαντες, ὅτι οὐκ ἄβατὸν ἦν τὸ ὄρος, ἀλλὰ πάμπολυ καὶ αἰεὶ καὶ ζωσὶν. ἔστι, ὃν τῶν ἔπωθεν λόφων τι τοῦ ὄρους, ζωνὰ καὶ τοῖς ἱππεῦσιν ἦν.

(Βάτοις. Æsch. Suppl. 871.) ‡ locus incertus.‡

Βατὸω, ῶ, P. ώσω, vado. inusitatum est, nisi in compositione. Item calco pro συρίω, lingua Delphorum. Plut. in Hell.

Βατόω, P. ώσω, Ionice. Dicitur de coitu animantium. Theocr. Idyll. δ'. Ὦ πῶλε, ἦν' ἐπιῇ τὰς μετώπιδας οἷα βατοῦνται [Eurip. Suppl. 1000. Πρόσθεν——πυρὶς φῶς παῖδ' ἔσωσα, πάρα τι βατόωσα τὸν λέοντ' &c. Not. Cl. Barnes. βατεῖν, ἰέναι, ἐλθεῖν.]

Βάδην, gradatim, pedetentim, lento gradu. Xen. Plat. (Æsch. Pers. 19. Suppl. 894.)

Βάλις, P. ιδος, vado. Βάλις, ιος, ὁ, iter. Aristoph. in Avib.

Βαλίζω, vado, eo. Dem. Βαλίζω ἐπὶ τὸ βῆμα. Et Plut. Βαλίζει πρὸς οἰκίαν. (Eurip. Phœniss. 501. Aristoph. R. 180. 274. 23.)

† Βαθυτὴς. verbale. eundem. Soph. El. 1554.†

Βάθυμα et βαθυμὸς, incessus, gressus. Luc. βάθιος, ου, ὁ, idem, Aristoph. in Pluto. (Philostr. l. 3. c. 15.)

Βαθυτὴς, cursor. Eurip. (Med. 1184.) Βαθυτικὸς, pro eo qui secundo ambulationis labori est idoneus, apud Aristoph. in Ran. [128.]

Βαθμὸς, οῦ, ὁ, gradus. Hesych. Metaph. accipitur etiam pro grado dignitatis et honoris. Greg. Item limen. Est etiam nomen militare. Rhym.

(Βαθμὶ. Æsch. Suppl. 871.) ‡ v. βάτοις.†

Βαθμὶς, ίδος, ἡ, gradus, ut in scala, Soph. Βαθμίδες sunt etiam bases quædam ac sinus in brachii sive humeri osse, utrinque singulæ, in quas quum extenditur flectiturque tota manus, ulna ipsius cornua sive processus ingrediuntur.

Βαθμηδὸν, gradatim.

Βάθρον, ου, τὸ, gradus, scala. Herodian. ¶ Item sedes, scamnum, subsellium. Dem. Luc. Plut. ¶ Item fundamentum, basis. Plat. in Phæd. ἐν ἀγορᾷ βάθρα βεβῶτας. Item solum: et Soph. in Ajace, ἃ πατρῴων ἑστίας βάθρα. (Æschyl. Pers. 814. Eurip. Phœniss. 945. 1139. Soph. Œdip. Tyr. 142.)

(Βαθρὰ. Æsch. Suppl. 866.) ‡ sedes.‡

Comp. Πρωτοκαθέδρης, ου, ὁ, qui in primis subselliis sedet, aut qui in subselliis judicialibus primus sedet. Aristoph. Πρωτοκαθέδρια, ὁ, P. ίσω. in primis subsellis, aut in subsellis primum colloco, in lib. Esther.

Βάσσω, apud poëtas pro βαίνω: ut Il. δ. βάσσε δὲ Πι. (Æsch. Pers. 666. 674.)

Βάσσα, ὁ, et βάσσομι, pro βαίνω, sunt itidem poëtica: ut Il. γ'. μεταὶ βάσσοντο.

Βάσσω, idem: ut, μεταὶ βάσσοντο. Il. ν'.

Βασίζω, P. άσω, admissario admoveo, admitto animalia ad coitum. Aristot. hist. an. 6. Est etiam ineo.

Βασίζομαι, admissario admoveor, incor. Aristot.

Βῆσις, εως, ἡ, erat Laconicæ saltationis genus, quasi admissionem dicas, et in hac victoribus præmia proposita, non modò pauris, sed etiam virginibus. Subsiliendum tamen erat ac pedibus attingendum nates, et numerabantur saltus. vide Poll.

Βασσητὴς, οῦ, ὁ, admissarius.

Composita. Ac primum ex βαίνω, et derivatis, cum præpositione.

Ἀμφιβαίνω, circumambulo, circumeo, obeo, circumgredior, circumsecedo. Euripides, ἀμφιβαίνει μου δρόσος, inducia me circumit, vel potius circuit, incessit me inducia. Il. ζ'. πάντη φρένας ἀμφιβέβαμεν, mentem meam invasit, vel occupavit. Item metaphoricè, protego, tueor, defendo, (in compositione quidem cum accus. ut Il. ά.——ἓξ Χρύσην ἀμφιβέβηκας: at quum fit dialysis, cum dativo, ut Il. ί. ἀμφὶ δ' ἐμὲ αὐτῷ βαῖεν) sumpta metaphora (inquit Eustathius) à brutis animantibus, quæ suos catulos circumire solent, pro iis propugnantia. (Æschyl. S. c. Th. 181. Eurip. Phœniss. 1363.)

Ἀμφίβασις, circumventio. Il. ί. Item protectio, defensio, Eust. Exponitur etiam disceptatio, contentio, altercatio. apud Herodot. Dicitur et ἀμφίβασις pro ecclesia.

Ἀμφιβάσιμος, (poëticum thema ex præt. ἀμφιβέβαα) idem quod ἀμφίβαλος.

Ἀμφίβασινα, ἡ, serpens quædam ita dicta, quasi utrinque gradiens: dicitur enim antrorsum et retrorsum incedere. (Æsch. Ag. 1242.)

Ἀμφίβασκος, controversus, ambiguus, q. d. in quo in utramque partem itur: apud Hesych. et Suid.

Ἀναβαίνω, ascendo, conscendo. Il. ά. ἀνὲκ μέγα σάρκος. Sic ἀναβαίνειν ἵππον. Od. ά. et Xen. Ped. 6. Et ἀναβαίνειν ἐπὶ τὸν ἵππον, conscendere equum, apud eundem, Ped. 7. Dicitur et absolutè pro conscendere navem. ut Il. ά. ¶ Item ineo: ut, τὸν ἵππον ἀναβαίνειν. unde ὁ ἀναβαίνων τὰς θηλείας ἵππους, admissarii equi. ¶ Item pervado, perambulo, incedo per. Od. ζ'. Ἐκ γάρ τοι τούτων φάτις ἀνθρώπους ἀναβαίνει Ἐσθλή. ¶ Apud D. Matth. c. 13. ἀνέβησαν ἄκανθαι, exp. excrescerunt spinæ, vel succreverunt.

Ἀναβαίνομαι, ascendor, conscendor: ut, ἵππος ἀναβαινόμενος. apud Xen.

Ἀνάβασις, ascensus, ascensio. Xen.

Ἀναβατὸς, qui conscendi potest, scansilis.

Ἀναβατικὸς, aptus ad conscendendum equum, peritus conscendendorum equorum. Xen. [Memorab. lib. 3. cap. 3. §. 5. οἱ πρῶτον μὲν ἀναβατικώτεροι ἐπὶ τοὺς ἵππους αὐτοὺς; equos ascendendi peritiores.

Ἀναβάτης, ου, ὁ, ascensor, conscensor. Et peculiariter, qui conscendit equum. Xen. equus admissarius.

Ἀναβαθμὸς, οῦ, ὁ, ascensus. Suid. Item gradus scalæ. Interdum et sedilia vocantur ἀναβαθμοί. Poll.

Ἀναβαθμὶς, ίδος, ἡ, gradus scalæ. Exod. 20.

Ἀναβαθμιαῖος, q. d. gradualis, gradatim factus.

Ἀναβασμὸς, idem quod ἀναβαθμὸς. Hesych.

Ἀναβάθρα, ἡ, scala navis. Luc.

Ἀναβαδὸν, sensim. Aristot. Ἀναβάδην, pedibus in altum exporrectis sive extensis. Aristoph.

Ἀμβαίνω, etiam dicitur per syncopen pro ἀναβαίνω, ut Il. α'. πυρὸς ἀμβαίνοντες.

Ἄμβασις, pro ἀνάβασις, apud Poëtas. (Eurip. Phœniss. 446. 698.) [Æsch. Sept. c. Theb. 472. ἀνὴρ δ' ἑκάστου πλίνθους πρὸς ἁμάξας. Scalas per gradus. Stanl. Eurip. Iph. in Taur. 97. ἀναβάσεων πρὸς ἁμάξας. Cl. Barnes putat legendum προσαμάξας, ut Phœn. 751. et 492. ubi Schol. πλινθίων ἀναβάσεις. Bacch. 1211. Soph. Œd. Col. 1123. πόλεων ἅμαξαι.]

[Ἀμβάτης. Xenoph. περὶ ἱππ. cap. 5. §. 7. τὰς δὲ ἐν τῷ τραχήλῳ, ἵνα τῷ ἀμβάτῃ ἐς ἀσφαλεστάτην ἀντίληψιν ᾖ. cap. 3. §. 12. Memorab. Socr. lib. 3. cap. 3. §. 2. ὁ δὲ ἀρχὴ ἦν, ἐφ' ἓν ἵππον, ἵνα τι καὶ ἁμάξαν ἔσται. Idem vero auctor sæpius utitur voce Ἀναβάτης. Ἱππ. cap. 3. §. 3. cap. 6. §. 6. cap. 8. §. 7. cap. 12. §. 8.]

Ἀμβατὴς, pro ἀναβατὴς.

Διαναμβάτης, idem quod διώκτης. Simonides, referente Dion. Hal.

Decomp. Ἀναμβάτης ἵππος, pro ἵππος μὴ ἀναβατὸς, equus qui sessorem non habet, qui caret equite. Aliis, qui conscendi non potest. [Xenoph. Κύρ. Παιδ. lib. 4. ἵππους * sc. ἵππους * οὓς οἱ μὲν ἵππους ἀναμβάτους, ἱππεύσιν μὲν οὐδὲν ἁμάς, &c.]

Ἀναβαίνω, pro ἐναναβαίνω.

Εἰσαναβαίνω, inascendo, ascendo. Hom. † Hesiod. Th. v. 57.† (Soph. Œdip. Tyr. 896.)

Ἐξαναβαίνω, unde ἐκβαίνω. Theocr. Idyll. 23.

Ἐναναβαίνω, superascendo. † Aristoph. Nub. 1489. ἐναναβαίνειν. et Xen. Ped. l. 2. p. 43. a. τὰς τοῦ χάους.† Item supergredior. Aristot. Item de coitu animalium, pro, post alium ineo. Aristot. de anim. 6.

Ἐπαναβάσις, pro ἀνάβασις. Synes. Epist. 11. et 96. (V. Sch. Soph. Tr. 530.)

Ἐπαναβασμὸς, gradus. Plat. in Symp.

(Ἐπαμβατὴς. Æsch. Ch. 278.)

Προαναβαίνω, prius vel prior conscendo. [Thucyd. Hist. lib. 3. τὸν δ' Ἰκάριον ἔτυχον οἱ Ἀμφιτρυωνίται προαναβάντες καὶ ἐπίλοιπα.]

Συναναβαίνω, simul ascendo. [Evang. S. Marci. xv. 41. καὶ ἄλλαι πολλαὶ αἱ συναναβᾶσαι αὐτῷ εἰς Ἱεροσόλυμα. Act. xiii. 31. Herodot. Hist. lib. 7. Xenoph. de Cyri Exp. lib. 5. ἀφικνοῦνται συχνοὶ τῶν βαρβάρων, καὶ τῶν συναναβάντων Ἑλλήνων τινές. §. 18.]

Ἀντιβαίνω, contrà eo, in contrariam partem gradior, contrà tendo. Capitur pro, adversor, refragor, resisto. Alex. Aphr. ἀντιβαίνοντα τῷ συνόντι. Et Plutarch. in Lyc. ἀντιβῆναι πρὸς δημαγωγίαν. Dicitur etiam ἀντιβαίνειν (teste Bud.) resistere, quum homo impulsus, tamen resistitur. Luc. καὶ ἐπὶ τραχήλων ἐβαίνετο τοῦ Ἑρμοῦ, ἕως ἀντιβαίνοντες καὶ ἔστιν ἀντιβαίνοντες. Et res aliqua dicitur nobis ἀντιβαίνειν, i. obstare, vel malè cedere, ut idem scribit, ex Paus. in Arcad. (Aristoph. R. 204.)

Ἀντιβάδην, in contrariam partem gradiendo, adversanter. Plut.

Ἀντίβασις, q. d. contrà itio, vel ex adverso itio. unde etiam occursus exponitur. Capitur et pro refragatione.

Ἀντιβάστης, capitur pro repagulo januæ, quod valvis resistitur et obsistit. Ἀντιβατικὸς, vulgò exp. obvius.

Ἀνιβαίνω, descendo. (Eurip. Med. 1421.) Il. γ'. Ἐξ ἵππων ἀνιβάντες ἐπὶ χθόνα. Legitur et ἀνιβαίνειν τοῦ ἵππου, apud Luc. descendere ex equo. Sic et ἀνιβαίνειν τινὸς, et interdum ἀπὸ τῆς νεὼς. ut et ἀνιβῆναι ἀπὸ τῶν πλοίων, apud Herodot. Dicitur et ἀνιβαίνειν ἐς τὸν γῆν, à Thucyd. descendere in terram, i. è navi in terram. ¶ Item dispendo, abeo. ut Il. ζ'. Ὡς ἄρα φωνήσας ἀνίβην: interdum et morior, ut exp. Suid. ¶ Item evenio, contingo, accido. Isocr. de pace, ἂν μὲν γὰρ ἐλπίζωμεν οὕτω ἀνιβήσεσθαι. † Cum is Xen. Ped. l. 6. 40.† Interdum etiam ἀνιβαίνειν est succedere: ut apud Phalarin, ἀνιβῆ τι λέγειν. Contrà de eo quod non succesit, et cujus eventus nostris votis non respondit, dicitur οὐκ ἀνιβῆ. ¶ Item evado. Luc. ἄνευ ἀνδρὸς ἀνιβαίνειν. Et Theocr. ἐκ ὕλας ἐλαθόν ἀνιβᾶν ἀνιβαίνων. ¶ Item certo certamen quod ἀνιβατὴς appellatur.

Ἀνίβασις, descensus. Thuc. Isocr. Item eventus, exitus. Plutarch.

Ἀνιβάτης, q. d. descensor. Ita vocatus fuit quoddam certaminis equestris genus, quod qui certabat, dicebatur ἀνιβᾶν, teste Suida. Et hinc ἀνιβατικοὶ τρόχοι dicebantur.

Ἀνιβατήριος, Jovis est cognomentum. Hesych.

Ἀνιβάθρα, ἡ, scala qua è navi descenditur, Luc. Thuc. Item, olla pedes habens, inquit Suid.

Decomp. Ἐξανιβαίνω, dēscendo ex Od. μ'.

(Συνανιβαίνω. Philostr. l. 3. c. 15.) [Herodot. Hist. lib. 6. καὶ συνανίσεσαν Λακεδαιμόνιοι.]

Εὐανίβατος, facilem habens descensum. [Thucyd. Hist. lib. 4. τὸν τε τῶν πλοίων εὐανιβατώτερον ἔσεσθαι, &c.]

Διαβαίνω, transeo, trajicio. (Æsch. Pers. 867.) † πέρας, συνταμὼν. Xen. Ped. 1. 6. 38.† Herod. 6. Διαβῆναι τοὺς συνταμοὺς. ¶ Item diverso, alio cursibus divarico, Plut. Xen. Aristot. et aliis.

Διάβασις, transitus, trajectus, trajectio. Xen.

Διαβάτης, trajector.

Διαβατὸς, qui transiri et trajici potest: ut fluvius vadosus. [Herodot. Hist. lib. 1. cap. 75. ἔστι ἐστί τι καὶ ἰσχυρὸν, τάχιστα ὁ συνταμὼν ἁμφοτέρη διαβατὸς ἐγίνετο. lib. 4. cap. 195. Thucyd. Hist. lib. 2. §. 5. ἡ γὰρ Ἀσωπὸς—ὕδωρ μέγας, καὶ οὐ ῥᾴδιος διαβατὸς ἦν. Plut. de Leg. lib. 10.]

[Διαβατὸς. Xenoph. de Exp. Cyri, lib. 2. cap. 4. §. 3. συναμφὶ δὲ εἰ μέν τις καὶ ἄλλος ἄρα ἦσαν διαβατὸς, οὐκ οἶδα.]

Διαβατικὸς, q. d. transitivus, qui transeundi et penetrandi vim habet.

Διαβατήρια, τὰ, sacrificia pro transitu; seu sacra ante expeditionem. Thuc. Plut. Xen.

Διαβάθρα, scala nautica, pons. ¶ Item scala qua conditur in muros. Strab.

Διάβαθρον, ου, τὸ, calceamenti quoddam genus. Athen. lib. 13. et Poll.

Διάβασις, τὸ, transitus seu transitio. Item gressus. Nan.

Διαβατεύω, (q. d. transitorio) transire capio. Suid. ex Agathia.

Διαβήτης, ου, ὁ, Plut. in Polit. pene. pro perpendiculo ponere videtur. ¶ Est item circinus, à divaricatis cruribus: vide Aristoph. schol. in Nub. ¶ Item sipho, ut Colum. l. 3. c. 10. scribit. Item morbus de quo vide Gal. de loc. affect. l. 6. et Paul. Ægin. l. 3. c. 43.

Decomp. Ἀδιάβατος, qui transiri et trajici nequit. [Xenoph. de Cyri Exp. lib. 2. cap. 1. §. 9. πρώτῃ δὲ καὶ ἡμᾶς αὐτοὺς εἶδεν, ἔχων ἐν μέσῃ τῇ αὑτοῦ χώρᾳ, καὶ ποταμὸν ἐοῦσαν ἀδιάβατον lib. 3. cap. 1. §. 1. ποταμοὶ δὲ διῆσαν ἀδιάβατοι ἐν μέσῃ τῇ πλατείᾳ ὁδῷ. Hell. Hist. lib. 5. cap. 4. §. 45. Ὡς δὲ ἀνεχωρήσαμεν ἀπὸ τῶν Θηβαίων ἐντεῦθεν ἐπὶ τὰς πόλεις ἀδιάβατα ἐγίγνετο, &c.]

Ἐκβαίνω, transeo, transilio. Hom.

Ἐπεκβαίνω, post alium qui transiit, etiam ipse transeo. Xen. Hell. 5.

Εὐδιάβατος, qui facilè transiri potest, vadosus. Plut. [Xenoph. Græc. Hist. lib. 4. cap. 2. §. 6. εἰ τε γὰρ ποταμοὶ πρὸς μὲν ταῖς πηγαῖς οἱ μεγάλοι εἰσὶν ἀλλ' εὐδιάβατοι.]

Προβαίνω, prior seu prius transeo. Xen. (Philostr. l. 2. c. 15.)

Εἰσβαίνω, vel ἐσβαίνω, ingredior, ἐσβὰς ἐς ποταμόν. Herodot. (Eurip. Med. 381. 1337. ἔσβα. Id. Phœniss. 187. Æsch. Suppl. 480.) Apud poetas ἐσβῆσαι, activa etiam significatione pro imponere: ut Il. ά. ἐς Ϝ ἐκατόμβοιν Βῆσε θυώ, imposuit navi.

Εἴσβασις, ingressus.

Εἰσβατὸς τόπος, locus quem ingredi possumus.

Decomp. Ἐσπεσβαίνω, etiam ipse ingredior. Sæpe etiam pro ἐσβαίνω. Xen. Hel. 3.

[Ἐσπεσβάντες. Eurip. Helen. 1566. Δόμους δ' ἐς ἀλλάλους, τῶν ἐσπεσόντων Ὡς πλεῖστος εἶη.]

Συνεσβαίνω, simul ingredior, συνεισβαίνουσι σταῖρος. Eurip. (Med. 478. Æschyl. S. c. Th. 608.)

Ἐκβαίνω, egredior, exeo. † Cum præpos. εἰς. Xen. Paed. l. 6. p. 161. e. εἰς ἄκρωμα, ad intacta loca.† (Ἐς τοῦτ' ἐκβῆσα δύσγαμον. Eurip. Med. 56. 229. 593. Id Phœniss. 1456. Aristoph. R. 897. Soph. Tr. 685.) Od. ι. Μίνωος μ' ἐκβαίνοντα βάλῃ. Thuc. μολὼν ἐκβῆναι ἐν τῇ νηΐ. Et cum genit. non addita præpositione, sæpè. ¶ Item digredior. Xen. Hell. 7. ἐνθεν εἰς ταῦτα ἐξέβαν ἐκάστοτε. ¶ Sic et cum adverbio ad locum, aut præposit. εἰς, Eurip. Plat. ¶ Item transgredior: ut Plat. Polit. 3. τὸν τοῦτο ἐκβαίνοντα κολάζουσι. ¶ Item exitum habeo, evenio: item evado, Dem. Olynth. 1. πρὶν γὰρ τὸ τελευταῖον ἐκβῆναι, &c. ¶ Item educo, q. d. egredi facio. Odyss. ά. οἱ Ϝ' ἐκβάντες ἴσταν.

Ἔκβασις, egressus. (Eurip. Med. 279. Æschyl. Suppl. 778.) Odyss. ί. v. 410. Item exitus, eventus, apud Areop. Et evasio, Apoll. 2. Item figura, apud Quintil. libro quinto.

Ἐκβάσιος, Apollo consecratus ab Argonautis ad Cyzicum, apud Apoll. lib. 1.

Decomp. Ἀνεκβατος, ex quo non est egressus. [Thucyd. Hist. lib. 3. 98. καὶ ἐσπίπτοντες ἐς τὰ χαράδρια ἀνεκβάτους, καὶ χωρία ὄντα ὅλα ἴσον ἐμποιοῦντα, διεφθείροντο.]

Διεκβαίνω, egredior. Strabo.

Ἐξεκβαίνω, egredior. [Thucyd. Hist. lib. 1. καὶ ἐσπεσόντες, ἐνίκησάν τε τῇ σπουδῇ ἐξόδου, καὶ τὰ χείματα διέφυγον.]

Εὐεκβατος, facilis egressus. Hippocr.

Μεταβαίνω, transcendo, migro, apud Herodot. Bud. exp. è navi in navem transeo, apud Antiph.

Παραβαίνω, digredior, alrecedo. Hesiod. καὶ μή τι παραβαίνειν ἐπαινῶ. Item excedo; ut, παραβαίνειν τὸ μέτρον, apud Aristot. Apud Plut. in Numa, παραβαίνειν τὰ νενομισμένα, transgredi. [Æschyl. Choëph. 642. τὸ πᾶν Δικῆς εἰδὸς παραβάντες ἀθεμίστους. Polyb. Hist. lib. 2. ἀπὸ γὰρ τούτων παραβάσεων τῶν ἐξηγήσεως.] Item degenero. Aristot.

Παράβασις, digressio. [Polyb. Hist. lib. 1. ἅμα δὲ τούτοις κατὰ παράβασιν δηλώσομεν τὸν κατάλογον τῆς Ἰταλίας—διανοητέον.] Item transgressio, excessus. Theophr. Aristot. Apud Rhet. digressio à proposito, et quasi evagatio.

Παραβατικὸς λόγος, quæ dicuntur per digressionem.

Παραβατικῶς, per digressionem.

Ἐμβαίνω, ingredior, ut apud Plut. ἐμβαίνειν εἰς τὰς τριήρεις. Et ἐμβαίνειν εἰς τὸν κίνδυνον, subire periculum. † Xen. Paed. l. 5. p. 122. e.† ¶ Item ingredior, i. gradior, vel gradum facio: ut, πρὸς μέσην ἐμβαίνων, apud Luc. † Incedo. Hes. Th. 12. de Junone.† ¶ Ἐμβαίνειν τινὰ, insultare alicui, Od. ά. (Cum Dat. Æschyl. Pers. 914. Ag. 956. 1376. Eurip. Phœniss. 2. Salm. Aristoph. R. 362. cum loci. Soph. Œdip. Tyr. 823.) ¶ Apud Herodot. l. 4. ἐπέβαινε εἰς φροντίδα, in solicitudinem conjecit, cura affecit.

Ἐμβάθμιος διαιτητὴς, in Paud. ordinarius judex. Bud.

Ἔμβασις, ingressus, introitus. (Æsch. Ag. 954.) Item solium in quo nos lavamus. ex Dioscor. lib. 6. et Alex. Aphr. Ἐμβάσιος Apollo, in littore consecratus, quam navem conscensuri essent. † Apoll. Arg. i. 359.†

Ἐμβατὶ, itidem exp. saltem.

Ἐμβάτης, sessor, Eurip. Ἐμβάτιον, calcei quidam vel cothurni. Poll.

Ἐμβατὸς, qui ascendi potest.

Ἐμβατὸς, pro ballistæ foramine citatur ex Vitruv.

Ἐμβατήριος, q. d. ingressivus: ut, ἐμβατήριος μέλος, et ἐμβατήριος ὠιδὴ, Plut. ad quos peculiam committebatur.

Ἐμβάδὸν, pedestri itinere, Il. ά. ¶ Est et nomen significans τὸ τῶν ἀνοιδῶν σχημάτων χάραγμα. Bœotio est area, inquit Bud.

† Ἐμβὰς, ὁ, calceamentum. Aristoph Nub. 717. 856.†

Ἐμβάδες, cothurni, Poll. Ἐμβάδιον, calceus vel solea, Aristoph.

Ἐμβάθρα, τὰ, calceamenta quædam.

Ἐμβατεύω, pedem infero, pedem pono. † Cum gen. Soph. (Ed. T. 834.† Aliquando cum accus. (Æschyl. Pers. 449.) aliquando cum dat. aliquando cum εἰς.

Ἐμβατευτικὸς, possessorius: ut jus ἐμβατευτικὸν, id est, jus propria authoritate retinendæ alicujus rei. Vide Alciat. l. 1. c. 56.

Ἐμβατὸν, idem quod ἐμβατήριον. Nicand. in Ther.

Decomp. Ἀνέμβατος, cui inambulari insistive nequit. † De equis Xen. Paed. l. 4. p. 109. e.† Alii exp. inaccessus, avius. [Anthol.]

Δυσέμβατος, in quo incedi ægrè potest. Hesych. qui teri pedibus et calcari nequit. Alii, inaccessus, invius.

Ἐνεμβαίνω, ingredior: ut, τοῖς ἐνεμβαίνουσι, apud Neanem. et apud Dem. ἐνεμβαίνειν dicuntur nautæ et remiges. (V. Æsch. S. c. Th. 640.) Item insulto, premo. Soph. in Electra. † v. 458.† Ἐχθρὸν αὐτῷ ζῶντ' ἐνεμβῆναι σθένει. Exponitur etiam ἐφέλκεσθαι, quod et significat interdum insulto in metaph. signif.

Ἐνεμβασις, ἡ, incursus. ¶ Ἐνεμβαδὸν, ascendendo, in Epigram.

Ἐνεμβάτης, inscensor, ἐπιβάτης. Anacr. [Eurip. Suppl. 584. ἐμοὶ δοῦναι χεῖρα Πάντ' ἄκη' ἐνεμβάτῃ, ἁμάξιον τ' ἐνεμβάτην, &c. 685. Ἐπ' ἄρματ' ἐγκύρσῃ', εἶ, τ' ἐνεμβάτην, &c. Bacch. 781.]

Κατεμβαίνω, incedo, gradior, conscendo.

Προσεμβαίνειν, insuper inscendere, vel insuper insultare. [Soph. Aj. 1368. Schol.]

Εὐέμβατος, ingressu facilis. Hippocr. de victu in morb. acut.

Καταμβατὸς, per inane gradior. Plut.

Μετεμβαίνω, transcendo: ut qui uno mutato navigio aliud conscendit. Plut. μετεμβὰς εἰς μυοπάρωνα.

Παρεμβαίνω, progredior, ingredior. Plut.

Προεμβαίνω, ante gradior, præeo. Plut. in Pomp.

Προσεμβαίνω, insuper insulto. Soph. in Electra. Apud Dioscor. προσεμβαίνω εἰς ὕδωρ. exp. descendo in aquam.

Ἐπιβαίνω, conscendo; ut, ἵππων ἐπιβήσομαι, Il. ά. Et Luc. ἐπιβὰς τοῦ πλοίου. Apud Thuc. 1. ἐπὶ τὰς ναῦς ἐπιβάντες. Item cum accus. sine præposit. interdum pro conscendere, interdum pro ingredi: ut καλχίδα τ' ἐπιβάντες, Apoll. 2. Et, λιμένα' ἐπιβάντα, Soph. in Ajace. Item cum dat. ut, ἐπιβὰς τοῖς στρώμασι, ex Plut. Apoph. ¶ Aliquando exp. invado: ut, ἐπιβαίνειν γαίης, Odyss. ξ. Sic ἐπιβαίνειν τῆς Ἀττικῆς, apud Dem. Et cum dat. ut Xenoph. Paed. 5. ἐπιβῆναι τῷ Ἀσσυρίῳ. Et cum accus. ut apud Sophocl. in Ajace, σὺ Ϝ' ὅταν πλευρὰ ἐπιβῇς. ¶ Apud Math. 21. ἐπιβαίνειν ἐπὶ ἵππου, exp. insidens asino. ¶ Item pervenio: ut Xenoph. † Paed. l. 3. p. 86. a.† ἐπιβάντες ἀφυλάκτων βελῶν, ad telorum jactum pervenerant. Et, ἐπιβῆναι τιμῆς, Hesiod. Ϝ. facere ut quis ad gloriam perveniat. ¶ Item ingredior, id est, gradior, incedo. ut Plutarch. in Lyc. μέσῃ τε πρὸς αὐλὴν ἐπιβαίνοντα. (Aristoph. in Ranis. 666.)

Ἐπιβήματα, τὰ, species saltationis. Hesych.

Ἐπιβάτης, ου, ὁ, qui inscendit, inscensor. Od. σ'. v. 262. Item pro ἐπιβάτης seu ἀναβάτης, item pro mobili et agili. Accipitur et pro ἱππεῖς, ut Od. ψ'.

Ἐπιβασις, scansio. Phil. de mundo: item basis, fundamentum.

Ἐπιβασία, occupatio rei alienæ. Hyperidi apud Poll.

Ἐπιβατήριος, scansorius: ut, ἐπιβατήρια μηχανή: machinæ scandendis muris accommodæ, quæ et ἐπιβατήρια dicuntur. Quo vocabulo Synes. metaphoricè usus est pro honoribus et iis rebus quibus ad majus fastigium ascenditur; ut Bud. exponit.

Ἐπιβάτης, inscensor, vector, equus, equo insidens. Greg. Item qui navi aut ea aut conducta utitur. Plerumque pro classiario milite capitur; et qui non remigandi causa, sed tantùm pugnandi, navem conscendit. Polyb. lib. 16.

Ἐπιβατικὸς, ad epibatas pertinens. [Polyb. Hist. lib. 1. καταγραφόμενος δὲ τοὺς ἐπιβατικοὺς ἵνα τι τὸ πλῆθος, καὶ τὸν ἰλλυρικὸν τῶν ἀνδρῶν, &c.] Et, τὸ ἐπιβατικὸν, milites classiarii, apud Aristot.

Ἐπιβατὸς, qui conscendi potest; ut, ἐπιβατὸν πλοῖον, Plut. [Herodot. Hist. lib. 4. καὶ τὰ μὲν τρία τῶν πάντων ἐστὶ ἀνάπλεα, πλὴν Ἰλλυρίδος τὸ ἕν, ἐπιβατόν.] Ἐπίβατος, (proparoxyt.) subditus, obnoxius. Bud. ex Areth.

Ἐπιβάθρα, nauli, merces pro conscensa navi. Od. ά.

Ἐπιβάθρα, ὁ, pons qui machinis admoveatur ad muros urbium scandendos, ut Bud. apud Arrianum interpr. Item metaph. pro gradu et via ad rem aliquam. Suid.

Ἐπιβατεύω, cum epibatas aut vector. item ascendo: ut apud Luc. cum genit. ¶ Item vehor, supergredior, insisto, insisto, incumbo. Greg. ¶ Item invado, et occupo, mihi usurpo, ut Plut. in Ant. Ἰερὰς ἐπιβατεύουσι ἐμοὶ λόγοι. ¶ Item pro ineo, de animalibus dictum: vide schol. Aristoph. in Ran. ¶ Apud Xen. in Symp. ἐπιβατεύειν νύ, exp. percurrere.

Decomp. Ἀνεπίβατος, inscensus, ad quem ascendere non licet. Plut. in Lyc.

Ἀντεπιβαίνω, vicissim insceudo: vel contrà conscendo.

Εὐεπίβατος, qui facile conscendi potest. Strabo lib. 5.

Καταπεσβαίνω, qui navi servit, ut suum nauli lucretur.

Καταβαίνω, descendo. Xen. καταβαίνων ἀπὸ τοῦ ἵππου. † καταβὰς ἀπὸ θάλαττης. Paed. 1. 1. 4. εἰς τὸ ἐπόπιον. l. 3. p. 65. a.† (Cum ἀπὸ. Soph. Tr. 311. Aristoph. R. 35. cum Acc. Philostr. l. 3. c. 6. Καταβάσω. præsens Imper. a fut. format. Hom. Il. ά. 109.) ¶ Item descendo, id est, demitto me. Basil. ad lib. ὅπου ἐκκλίνετε ταῖς ναυσὶ πρὸς ἡμᾶς καταβάσεσι. ¶ Item incurro, competo, congruo, apud Aristot. Poll. 7.

Καταβαθμὶς, ἴδος, ἡ, descensus.

Καταβασμὶς, idem quod καταβαθμὶς, descensus. Æschyl. in Pr. (810. Καταβασμὰς. Sch. ἡ καταβασμὶς, ἔφη ἐστὶν ἔρχεσθαι καὶ διαχωρεῖσθαι ἀδύτου καὶ ἀδύτων, &c.]

Καταβάδην, tanquam descendendo.

Κατάβασις, descensus. [Xenoph. de Cyri Exp. ἀπὸ γὰρ τοῦ στενοῦ τούτου τὴν ὁδὸν, ἣν τῶν ἡμέρων ἡ ἀνάβασις αὐτοῖς ἐγένετο καὶ κατάβασις εἰς τὰς κώμας. Herodot. Hist. lib. 2. ἀπὸ δὲ τῆς Ῥαμψίνιτου καταβάσιος, &c.]

Καταβάτης, q. d. descensor.

Καταβασις, etiam dicitur apud poëtas, pro κατάβασις. Item καταβάτης pro καταβάτης: ut, καταβάτης Ξέρξης, καταβάτος ἁρματος, de quibus Eustath. (Æsch. Pr. 339.) Et fem. gen. καταβάτης ἀϊλλάδος, apud Apoll. exp. declivis via: item καταβατὸς pro καταβατὸς, ut, καταβατοὶ θύραι ἀνδρώνων, per quas descendere possunt homines.

Decomp. Ἀναπεσβαίνω, exp. descendo. [Dion. Hal.]

Ἐκπεσβαίνω, exp. itidem descendo. [Thucyd. Hist. lib. 4. οἱ Ἀθηναῖοι βοηθοῦντές τε μᾶλλον, καὶ ἐκπεσβαίνοντες ἐτάξαντο πρὸς αὐτὸν τὸν θάλασσαν. Herodot. Hist. lib. 8. μαθόντες δὲ οἱ ἐν Δελφοῖ φεύγοντάς σφεας, ἐκπεσβαίνοντες, ἐνετύγχανον κόλπῳ τινὶ αὐτόθι.]

Προκαταβαίνω, ante descendo. [Diod. Sic.]

Προσκαταβαίνω, q. d. insuper descendo. Affertur ex Cebet. pro descendo.

Συγκαταβαίνω, una descendo. (Æsch. Ch. 725. Eum. 1049.) A Polybio ponitur pro, descendo in locum hosti æquum. Apud Aristot. Pol. 7. cedo, convenio, incurro, id est, competo. A Polybio ponitur pro, demitto me, dedo me, flecto animum meum. Συγκατάβασις, demissio. Synes. Greg.

Συγκαταβατικὸς, cum demissione, apud Areth.

Ὑποκαταβαίνω, clam descendo. Thuc. ἐκ τῶν τειχῶν ὑποκατέβησαν, exp. è muris descenderunt.

Μεταβαίνω, digredior, transgredior, transeo. Aristot. Pol. 7. ἐν Ϝ' ὅσαι ἀρχόμεναι δεῖ μεταβαίνειν. (Ἐπὶ τοῦτο, Æsch. Ch. 506.)

(*Decomp.* Συμμεταβαίνω. Luc. Nigrin. p. 44.)

Μεταβάσις, transitio.

Μεταβατικὸς, q. d. transitivus, ut, μεταβατικὰ ὀνόματα, apud Phil.

Μεταβατικῶς, ut, μεταβατικῶς κατὰ, apud Phil. quæ transitu moveri et quasi locali motu uti queant.

Decomp. Ἀμεταβάτα ῥήματα, apud Gramm. verba intransitiva.

Ἀντιμεταβάσις, obluctatio in transitu. Plut.

Παραβαίνω, transgredior, transcendo; ut, παραβαίνειν τοὺς νόμους, violare leges. † Ἐν δὲ τις τούτων τι παραβαίνῃ. Xen. Paed. 1. p. 3. ἔρωτ. p. 239. c.† ¶ Item præterco: ut Arist. in Œcon. 2. παρίδη τρεῖς ἡμέρας. (Soph. Tr. 507. Sch. ex. μεταπίζω. Æsch. Ag. 59. 796.)

Παραβαίνομαι, transcendor: unde παραβαθεῖς νόμους. Thuc. 3. violata lex.

Παράβασις, transgressio: ut, παράβασις τῶν νόμων. ¶ In comœdiis quid significet, vide apud Schol. Aristoph. Hinc παραβατικὰ μελίδια, versiculi, quibus hujusmodi παράβασις constat. (Παράβασις. Apoll. Rhod. Arg. iv. 832.)

(Παραβάδες. Æsch. Eum. 536.) ‡ legum violator.‡

Παραβασία, poëtis idem quod παράβασις: unde et pro delicto, apud Hesiod. in Theog. †220.† [Æschyl. Sept. c. Theb. 748. πολλαχοῦ γὰρ λόγω παραβασίαν ἐκείνων. Schol. β'. παράβασιν, τὴν τοιχίαν τιμωρεῖται.]

(Παραβάτης. Theoc. Id. 3. 32.) [Α πρὸν συνθεσπέσιον παραβάτης, &c. Schol. ὁ ὅρκον πίων, ἢ ὁ λοιδορῶν καὶ παρανομοῦντα τοῖς ἀρίστοις, ἢ ἀπόλαδος.]

Παραβάτης, transgressor, violator legis. Item qui è

carus pugnat. Xen. Ped. 7. Pro eodem dicitur et ναμβάτης apud Homer.

(Παραβατής. Æsch. Suppl. 1056.) [Soph. Antig. 885. κρείσσ' ἔ, ὅταν κρείσσ μέλλῃ, παραβατὸν αἰδομεῖ νέλας. Schol. Ἢ ὁ βασιλεὺς μέλλει, τοῦτ' οὖν ἔστι παραβατὸ ὁ ἀρχὴ, ἔ ἐστι τὸ πρωτάγματα.]

Decomp. Ἀναμβάτης, ut, ἀναμβάτους τίμας, apud Epictetum, lex quam nemo transgreditur, vel transgredi potest.

Ἀναμβάτου ἱερατεῖον, in Epist. ad Heb. cap. 7. exp. sacerdotium quod præterire non potest: et ex sequenti, sacerdotium perpetuum. Ἀναμβάτες δύναμις, pro ἄλλαντος, apud Galen. κατὰ τόπους, et apud Paulum Ægin. compositio cujus facultas non fallit.

Παραίνω, circumeo. Et apud Homer. circumeo protegendo, vel circumeundo protego.

Περίβλην, ex Pollnce exponitur, pedibus alternatim motis.

Περίβασις, circuitio, circumambulatio, profectio quæ fit circumeundo, ἀμφίβασις. Mœr. Trism.

Προβαίνω, pregredior, antegredior, procedo: Aristot. οὐ προβαίνει τῷ ἑρατηρῇ τι ἤδιον, ἀλλ' ἰσασκλεῖ. Et metaph. antegredior, antsco, id est, antecello, supereo: ut Il. ζ. v. 125. ἀτὰρ μὰν τὸν γε πολὺ προβέβηκας ἀπάντων ἰσχῇ δάμοσι. Ab Hesiodo † in Asp. 355.† accipitur et pro, præsum, imperium obtineo: Τρηχῖνος προβέβηκε. ¶ Item progredior, provehor, metaph. etiam Polyb. καίτοι γε εἰς τοῦτο προβάντων ἀμφοτέρων ἀδικίας καὶ τόλμης, ἔστι, &c. † εἰς τηλικοῦτον ἦλθε. Xen. Ped. p. 281. a.† Et, προβαίνειν, qui progressus est, aut progressum ad aliquid fecit. De tempore etiam dicitur: unde προβαίνοντες χρόνου, progressu temporis. Itidem προβαίνων τῇ ἡλικίᾳ vel τῷ χρόνῳ, qui est ætatis provectæ. † προβαίνων ἐν ταῖς ἡμέραις αὐτοῦ, provectæ ætate, apud Lucam. cap. 1. 7. et v. 18.† Usitatius tamen προβεβηκὼς vel προβεβηκυῖα sine adjectione. Item progredior, i. prodeo; ut, προβαίνειν τῇ ὁδοῦ, apud Chrysost. (Eurip. Med. 908. id. Phœniss. 799. 1369. Æsch. Pr. 247.)

(Προβαίνομαι. Eurip. Med. 1119.)

Πρόβασις, pregressio vel progressio. Exp. et βασιμότητα ποδός, ad Hesych.

Προβλήδην, inter progrediendum, inter eundum, apud Hesiod. (Aristoph. R. 359.)

Πρόβλημα, exp. progressus. A Suida exp. saltus, apud Aristoph. in Pluto.

Decomp. Ἀνατροβαίνω, longè progredior et abeo. Eurip. [Orest. 142. ubi textus habet Ἀνὰ πρόβαν'—ἀνὰ πρό μοι πάνας. Sed Scholiast. Ἀνατρέχουσι——ἀνάπτερα, ἵνα ἄγαν μακρὰν.]

Προσβαίνω, secundo, consecundo. Il. β'. Ἠὼς μὲν ῥα δι' ἀστέρας προσβήσετο μακρὸν Ὄλυμπον. Cum dat. in soluta orat. ut Plut. προσέβη τῷ Καινηλίῳ. et προσβῆναι ἱππεῖ μεγάλῳ. (Æsch. Ag. 708. cum Acc. Soph. Œdip. Tyr. 1374.) Est etiam accedo, unde πρόσβασις pro accessu apud Polyb. At Il. ε. λάξ προσβάς est pro λὰξ ἐμβάς, calcibus insultans.

Πρόσβασις, accessus. Item successus, apud Polyb. [Herodot. Hist. lib. 3. ἦδε πρόσβασις ἀνδρῶν οὐδαμῶν ἄλλων. (Eurip. Phœniss. 175.)

Προσβατός, ut, χωρίον ἵππῳ οὐ προσβατὸν ἀνάντη. ex Xen. locus quem mors consecendere, vel ad quem accedere nequeat. [De Cyri Exp. lib. 4. §. 7. Ἐντεῦθα ἦν ἱππεῖ μάχη, προσβατὸν Ν. Socrat. Apol.]

Decomp. Ἀπρόσβατος, inaccessus: ut Luc. in Cens. δεινὸν, πέτρας καὶ ἀπρόσβατον. (Soph. Tr. 1047.)

Συμβαίνω, congredior, pedem confero. Soph. in Ajace, Ὅ τάλαιν' ἐξῆς οἷσι συμβῆναι τυχὶ. ubi schol. exponitur συναλθεῖν. ¶ Item convenio, transigo, paciscor, fœdus ineo. Thuc. συνέβησαν τοῖς Πλαταιεῦσι σφᾶς τε αὐτοὺς παραδόναι καὶ ὅπλα, cum illis pepigerunt, vel fœdus inierunt. Alibi cum πρὸς jungit, ξυνέβησαν πρὸς τοὺς Λακεδαιμονίους. Et, συνέβησαν εἰς ταυτὶ, ex Herodoto in Clione. Et ex Aristoph. πανῦ ξυνέβημεν, inter nos convenit. Idem in Ranis, Οὔτε γὰρ Ἀθηναίοις συνέβαινε Αἰσχύλῳ, non conveniebat Atheniensibus cum Æschylo. ¶ Item consentio: ut apud Synes. Epist. 58. ἐνταῦθα δὲ ἡ γλῶττα τῇ γνώμῃ συνέβαινε, lingua cum mente consentiebat. Et, συμβαίνει, convenit, consentaneum est, sæpe apud Aristot. ¶ Item contingo, evenio. † νί ταυ. Xen. Ped. 1. 6. 21.† Dem. συμβαίνει παρὰ δόξαν τι χρηστὸν. Et Thucyd. lib. 2. ξυνέβαινε Ἀθηναίοις τοῦτο, hoc Atheniensibus non venerat. Sæpissimè ponitur cum infinit. Apud Plat. Epist. 7. cum participio, ξυνέβη γενόμενος. Et impersonaliter συμβαίνει, contingit, evenit. Τὸ συμβαῖνον, † Xen. Ped. 1. 6. 38.† et τὸ συμβάν, †l. 5. p. 135. d.† seu συμβεβηκός, †l. 4. p. 95. b.† quod contigit, interdum eventus exp. (V. Eurip. Med. 758. Id. Phœniss. 71. ξυμβαίνων. ib. 547. Aristoph. R. 176. Soph. Tr. 1180. 1168.)

Συμβεβηκότως, per accidens.

Σύμβασις, τὸ, eventus, casus fortuitus. Item propositio ex nomine et verbo perfectam sententiam reddens, inquit Suid. vide ☞ Ammon.

Σύμβασις, compositio, pacificatio. (Eurip. Phœniss. 85. 544.) Thuc. lib. 1. πρὸς ξύμβασιν ἐχώρουν: Et, ξύμβασιν ἐποιήσαντο, lib. 1. Item fœdus, pactum, conventum, sæpe apud Joseph. Συμβάσεις, compositionis desiderio tenear, apud Theo.

Συμβατικὸς λόγος, apud Thuc. et Plut. sermo de pace componenda. Συμβατικῶς, q. d. pacificatorie, Plut. Συμβατήριος λόγος, et συμβατικὸς apud Thuc.

Decomp. Ἀσύμβατος, qui compositionem non admittit, qui à pacificatione est alienus, Plutarch. τὰ ἀσύμβατα, Greg. quæ discident. Item non conveniens, non congruens, incohærens. Ἀσυμβάτως, alieno à compositione animo. Plut. Δυσσύμβατος, ægrè coiens seu conveniens, ægrè sociabilis, Plut. Symp. 4.

Ἐπισυμβαίνω, q. d. superaccido, insuper accido. Bud. exp. postea accido, accedo, ut qualitas substantiæ, Basil. vide Themistocl.

Παρασύμβασις, idem quod σύμβασις. Luc.

Ὑπερβαίνω, transgredior, prætergredior, transcendo. (Eurip. Med. 383. id. Phœniss. 1140.) Herodot. ὑπερέβησαν τοῦ τείχεος, turrim transcenderunt. Jungitur tamen potius accus. ut Chrysost. τοὺς τείχους ὑπερβῆναι. Apud Arr. autem lib. 6. cum κατὰ habetur, ὑπερβαίνοντες κατὰ τὰ τείχη, muros transcendisse, et ita pervenisse in urbem. Et peculiariter pro ascendere suggestum, ex Aristoph. Cens. Est etiam excedo, supero: ut, ὑπερβέβηκε πάσαν ἀνοσίαν. Plutarch. in Numa, omnem absurditatem excessit. Genit. etiam habet pro, supero, antecello, præsto: ut, νὺν τῶν ἄλλων ζώων ὑπερβέβηκε ἄνθρωπος; Aristot. de mundo. Ὑπερβαίνοντες, dies intercalares, Bud. ex Macr. Idem B. ὑπερβαίνω exponit etiam prætereo, apud Æschinem. ¶ Item transmitto, id est, non dico. Isoc.

Ὑπερβασία, pro quo Ὑπερβασίη, apud poëtas, transgressio, et metaph. delictum. Hesiod. ὑπερβασίας ἄλιτον. (Il. γ'. 107.)

Ὑπερβατὸς, qui transcendi seu transiri potest. Sed ὑπερβατὸν à rhetor. dicitur trajectus verborum ordo, quem quasi transcendant. vide Fab. (Ὑπερβατήρες. Æsch. Ag. 438.)

Ὑπερβατῶς, exp. in transitu, in transcursu, id est, defunctorie, perfunctorie. Hipporr.

Ὑπερβάδην, supergrediens. Areth. in Apocal. 8. Et alibi pro immodice. Bud. Ὑπερβάδην ἀνὰ πόδα πίπτουσι, non justo passu gradatim progredi, sed transultare aliquem locum. Ammon. in Aristot. Categ.

Ὑποβαίνω, (q. d. subgredior.) descendo: unde ὑποβαίνειν, subesse et inferiorem esse, inquit Bud. unde ὑποβέβηκε apud Herman. subest, secundarium est, id est, minus principium est: vel, tanquam species est sub genere: vel, est tanquam fundamentum. Et apud Plutarch. ὑποβεβαίνειν, pro descendere, i. decrescere, inferius esse. et apud Suidam, inferiore conditione esse. Item apud Dionys. Areopagitam, ὑποβατικὸς, cum gen. inferior. cui opponit, ὑπερβατικὸς. ¶ Item pro retrogradi, apud Gal.

Ὑπόβασις, subjugula, subligaculum, Hesych. ¶ Pro basi ponitur apud Arcop. in schol.

Ὑποβάθρα, ῳ, τὸ, fulcrum, vel potius solum, ex Xen. Apomn. 2.

Ὑποβάθρα, ὁ, idem. Cyrill. Exponitur etiam fundamentum et scabellum. Quidam exp. etiam subsellium.

Ὑποβάθρα, scabellum. Hesych.

Ὑπόβαινω, ut, ὑπέβαινε, subsilit, Hesych. ¶ Pro ascendo, apud Hesych.

Ὑπόβασις, scabellum, subsellium, Hesych. ¶ Pro basi ponitur apud Arcop. in schol.

Ὑποβάθρα, ῳ, τὸ, fulcrum, vel potius solum, ex Xen. Apomn. 2.

Ὑποβάθρα, ὁ, idem. Cyrill. Exponitur etiam fundamentum et scabellum. Quidam exp. etiam subsellium.

Ὑποβάθρα, scabellum. Hesych.

Ὑφαίνω, altè gradior.

Compos. in βασμος et βας desinentia.

Ἀκρόβασμος, angusta via. Hesych. Propriè, quem vix tantum virum sufficit. Dicitur enim quasi ἀκρὸς βασμός.

Χιονόβας, per nives gradiens.

Alia comp. in βάμων desinentia.

Ἀκροδάμων, ονος, ὁ καὶ ἡ, summis pedum digitis ingrediens, erectus incedens. Propriè, erectus in summos pedum digitos, apud Basil.

Βραδυδάμων, qui tardè incedit. Arist.

Βραχυδάμων, qui brevibus pedibus incepit, hipes. Eurip.

Βροντοδάμων, Panis epith. apud Theocr. Idyll. 32.

Δίβαμος, ου, ὁ καὶ ἡ, qui duobus pedibus incedit: bipes, Eurip.

Ἱππηδάμων, qui equum conscendit, eques. Eurip. στρατὸν ἱππηδάμονα, equestres copias. Apud Aristoph. ἱππηδάμονα ῥήματα, grandia verba et quæ quasi equo invehantur sublimi et magnifico. (Soph. Tr. 1111. Aristoph. R. 839. Æsch. Suppl. 292.)

Λοξοδάμων, obliquè incedens. Hesych.

Μακροδάμων, qui longis passibus incedit. Arist.

Μετροδάμων, ut, μέτρον μετοδάμων, in ovo Simmiæ Rhodii, metrum singularis incessus.

Ὀπισθοδάμων, qui retrorsum redit, qui retrò ordit, retrogradus. in Epigram.

Οὐρανοδάμων, qui cœlum scandit, vel qui per cœlum graditur. Suid.

Παλιμβάμων, retrogradus. Pind. Pyth. 9. (33. Ἀ μὲν, οὔθ' ἵππων παλιμβάμων ἱμάσσων ἵδρις, &c. Schol. ἀντὶ τοῦ, παλιμπορεύτους.]

(Πεδοδάμων. Æsch. Ch. 589.) [πνευσί τε καὶ πεδοδάμοσι, πάσσοφον αἰγύπιον πρόσπολον πέμπει.] ‡ pedestria animalia. ‡

Ταχυδάμων, celerigradus: unde ταχυδάμους ἵππους, apud Suid.

Τετραδάμων, quadrupes. Euripid. in Phœniss. (765.) ἵππων τετραδάμων, quadrigis, curribus quatuor retarum. vel quadrijugis curribus.

Τραχυδάμων, hirsutis incedens pedibus, hircinos pedes habens. Panis epith. est apud Aristoph. Latini capripedem vocant.

Ὑψιδάμων, sive ὑψίβατος, altigradus, altè gradiens, vel in alto incedens. Hesych. [Soph. Aj. 1421. Ed. Oxon. ὑψιβάτων. Schol. ὑψηλὸν ζάνω ἔχοντα. Pind. Nem. Od. i. 87. Ἀχαιῶν Ὑψιβάτων πάϊς, &c.]

Alia comp. in βάτης, βατὸν, βάτις desinentia.

Ἄβατος, ου, ὁ καὶ ἡ, inaccessus, invius, impervius, avius: ut, ἰδὶς ἄβατος, via invia. Ἄβατος Ἑλλὰς, Isocr. ad Nicoclem, inaccessa Græcia, liberum et tutum accessum non habens. ¶ Item accessu vel aditu difficilis, accessum sive aditum difficilem habens. Pro δύσβατος: ut, ἄβατος ἱππεῖ, apud Æschyl. ¶ Item sacer, non adeundus, Suid. Sic apud Plutarch. περὶ πολυτ. τόπους ἀβάτους ποιοῦσι. Sic et Dei templum ἄβατον sibi esse dicit Theodosius, apud Theodoretum, quod ipsis etiam servis esset ἄπτον. Hinc et ἄβατον substantivè positum apud Plut. in Probl. pro adyto, ἐν τῷ ἀβάτῳ τοῦ Διός. ¶ Item desertus, desolatus. Suid. (Eurip. Phœniss. 767. Palæph. p. 9. Soph. Œdip. Tyr. 739.) Ἄβατος ἅλωσις, non inita certa. Luc. Idem ἄπατους ἀβάτους vocat quibus nondum quis insedit.

Ἀβρόβατος, molli incessu utentes. Sic cognominati sunt Persæ. (Æsch. Pers. 1077.)

Ἀβροβατία, dicitur à Plut. animal terrestre, quod lutum (solidum elementum) calcet. Alibi ξηροβατικὸν appellat.

Ἀβροβατῶ, ῶ, F. ήσω, incedo per aërem, gradior per aërem. Aristoph. in Nub. † 225. 1505.†

Αἰθεροβατέω, per æthereum incedo, Luc.

Αἰθερομβατέω, idem, in Epigr.

Ἀναπεδάτης, ου, ὁ, per spissa seu densa gradiens, q. d. spissigradus; ut, ἀναπεδάται σῶτες, in Anth. epigr. in fum. gen. ἀναπεδάτης, ut, ἀναπεδάτης ἀκρίς.

Ἀπροβάζω, idem quod ἀπροβατέω. Hesych.

Ἀπροβατέω, ῶ, summis pedum digitis gradior. in digitos erigor, Luc. Item superbè incedo, apud Suid.

Ἀπροβατικὸς, exp. scansorius, ex Vitruvio.

Ἀπόβατος, marigradus. apud Athen.

Ἀμμοβάτης, per arenam incedens: nomen cujusdam serpentis.

Βαιοβατέω, ῶ, per colles gradior seu incedo. [Anth. Ep. Gr.]

Δενδροβατέω, arbores scando. Epigr.

Δισσβατος, qui difficulter adiri aut scandi potest. impervius. Herodian. l. 4. †Xen. Ped. 2. 61. b.† (Æsch. Pers. 1078.)

Δίσβατον, substantivè neut. gen. ascendi seu transcendi difficultas, apud eundem l. 2.

Δυσβατοποιέομαι, difficilem aditum aut transitum facio. Xen.

Ἔγγαβατα, τὰ, hydraulica organa quæ aquam liberatis tandem movent stipula cæteraque quæ delectationibus oculorum et aurium causa oblandiuntur, teste Vitruv. l. 10. c. 12.

Ἑλκεβάτης, qui per paludes graditur. Æschyl. [Pers. 39. καὶ ἑλκεβάταν πᾶν ἱρεῖται δόμοι, πλῆθός τ' ἀνάριθμον. Schol. τὸ λιγύστομον ἵππος ἀκούοντες.——παρὰ τὸν εἰ ἑλκεβάται, ὁ ἐστὶ ἕλους βαίνοντα διάφορα παῖς, &c.]

Εὐβατὸς, qui facilè adiri aut transiri potest, pervius. Xen. (Æsch. Pr. 717.)

Ὑψίβατος, †ὁ, ἡ,† tam altus aut profundus, ut ab ejus accessu aberres, παρὰ τὸ ἁλιτεῖν, ὅ ἐστι ἀνυπόβατον βάθους, Eustath. vel tam altus, ut soli uni pervius sit. Iliad. ἡ. ἤτοι αἰγὶς ὑψίβατος μεγάλη. Sic ὑψίβατον ἔρος, apud Apoll. l. 2. Et apud Eurip. in Hippol. Ὑψιβάτοις ἐπὶ πυθμέσιν γενέσεως. (Æsch. Suppl. 356.)

Ἱππεβάτης, qui equum conscendit. apud Herodot. (Æsch. Pers. 26.)

Ἱππεβάτης, idem.

Decomp. Τετρεππεβάτης, qui quadrigis conscensis iter fecit, qui quadrigis vehitur.

(Τετρεππεβάμων. Eurip. Orest. 990. Τετρεππεβάμων στόλος.]

Καλοβάτης, grallatores: qui grallis subnixi gradiuntur, quæ καλοὶ, sunt, i. ligneæ.

Καμβάτης, qui cornuum adminiculo scandit. Hesych.

Κερβάτης, idem. (Aristoph. R. 232.)

Κρημνοβάτης, qui per præcipitia et loca præruptia ambulat, ut illi qui marum ascendunt. Sed dicitur de funambulis et petauristis. Naz. Dicitur et κρημνοβάτης.

Κυνοβάτης, qui incunt jumenta. in Paed. Bud.

Λειβάτης, q. d. lævigradus. Apud Athen. l. 7. piscis genus est.

Λεωβάτης, ου, ὁ, vie publicæ et vehiculatis: à populi per eam commeantis frequentia, Hesych.

Λοξοβάτης, idem quod Λοξοβάμων.

Λασιβάτης, sylva in qua lepi morantur. Hesych.

Μυκτηρίβατης, qui super nasos aut amygdalas gradiens eas frangit. Lacones enim μυκτῆρας nominant τὰ ἀμύγδαλα. Athen. lib. 2. ex Pamphyli glossis.

Ναυβάτης, qui navem conscendit, qui mare vehitur. Soph. in Ajace. (Æsch. Eurip. Phœniss. 797.)

Ταυροβάτης, qui nervis seu fasciis arreptis insambulat. Jul. Firm. funambulus.

Ξηροβατικός, qui in sicco ambulat. Athen.

Ὀναβάτις, quæ asinum conscendit, eoque vehitur. Mulier in adulterio apud Cumanos deprehensa, in forum deducebatur, et asino imposita omnibus proponebatur; indeque asino imposita per civitatem vehebatur: qua infamia notatam, ὀνάβατον appellabant. Erasm. in Chil. ex Plut.

Ὀνοβατέω, asinum admitto, i. facio ut asinus equam ineat. Xen. de re eq. ἐὰν ἵππος καὶ ἀνατείνων πρὸς τὸν ἀγῶνα τὰς ἵππους ἵππους ἀναβατεύοντας: ubi transitivè capitur. Pollux autem neutraliter de ipsis asinis equas inscendibus, l. 5. c. 15.

Ὀρεσβάτης, qui montes scandit seu pererrat. Soph. Pro eodem dicitur et ὀρεσβάτης.

Ὀρεσιβατέω, montes scando. Plut.

Ὀρθοβατέω, erectus seu rectus incedo. [Anth. Ep. Gr.] (Ὀρθρεσβάτης. Soph. Œdip. Tyr. 1121.) [Antig. 355. πρὸς δὲ μαχαναῖς ἀγχέβλοις ὑφὶς ἐφεστῶτα.]

Πελεβάτης, qui per lutum graditur. Nomen ranæ, in Batrachom.

Πολυβάτης, multigradus, valde pervius, frequens hominibus. D. Hal.

Προσβατέω, ā, in theatrum produco. Bud. exponit pervulgo, traduco, omnium oculis expono: dicens tractum esse ab antiquæ comœdiæ licentia, quæ flagitia privata sic traducebat. Heraclit. ac Hermodor. ἢ ἴχνος ἢ ἂν ἁμαρτάνοντες ἐλεγχθέντες, καὶ περιστάντες συναβατοῦσι αὐτῶν τὸν μαχθηρίαν, l. et suam ipsi flagitiosam vitam infamant et insigniant. Qui enim in scenam prodeunt, omnibus noti sunt.

Decomp. Προσαβατέω, ā, et pass. Προσαβατέομαι, ῶμαι, in proscenium prodeo.

Σαλαβάτης, animalculum frumento noxium, teste Hesychio. Vermiculus est, accendam quendam.

Σαλαβατίζω, (tanquam ab alio origine) affertur ex Epicharmo de iis qui ligneo pedi insitantur claudi, vel qui gralatoria pertica incedunt, à Plauto grallatores dicti.

Στυλοβάτης, columnæ basis seu pes. Vitruv. lib. 3. c. 3. et l. 4. c. 7.

Σχοινοβάτης, qui funi jaceo insambulat, funambulus.

Σχοινοβατέω, jaceo funi insambulo, seu simpl. funi insambulo.

Ταχυβάτης, idem quod ταχυβάμων, q. d. celerigradus, pernix. Euripid.

Ταχυβατέω, et Ionicè ταχυβατίω, per aspera incedo. Hippoc. op. ad Demag.

Ὑγροβάτης, per humida ambulans; unde ὑγροβατικὰ ζῶα, quæ humida permeant. Apud Athen. ex Plat. in polit.

Ὑλοβάτης, q. d. sylvigradus, qui per sylvas graditur, apud Athen.

Ὑψιβάτης, q. d. altigradus, altus: ut ὑψίβατος τρίποδος, Sophocl. in Ajace.

Φαλλοβατέω, ῶ, super phallo incedo. Luc.

Χαλκοβατὴς, ἐος, ὁ καὶ ἡ, qui seri seu ærea fundamenta imistil, ut, χαλκοβατὴς ἶδ. Il. Δ.

Χιμαιροβάτης, dicitur Pan, in Epigr. quod exp. inter capellarum.

Χοροβατέω, ῶ, choros agitatum vado. Suid.

Composita ex βάθος, est βαθίζω.

Ἀναβαθίζω, abeo, discedo. [Aristophanes apud Athen. Deipn. lib. 7. ἀλλ' ἴχνεσι γαστρὸς μικτὸν βοείου ἀναβαθίζει εἶναι.]

Διαβαθίζω, pertranseo, Bud.

Ὀρεσβάθης, quæ montes pererrant; ferarum epith.

Ταχυβάθυντες, qui celeriter incedit.

Composita ex βάσις.

Διαβάσιμος, pro διαβατὸς, à Suid. exp. περάσιμος et περατὸς. [Aristoph. Av. 486. Διὰ ταῦτ' ἐγ', ἴχνος καὶ τὸν ἄστεως βασιλεῖς ἐ μάγας διαβάσιμα ἐστὶ τῆς περαλῆς τὸ περίαντον, &c.]

Ἐπιβάσιμος, active signif. comitor. Il. Β. κακὸν ἐπιβασίμην ἔμεν Ἀχαιοῖς, inducere in exitium, q. d. imponere super exitium, quasi accessum dando. Dicta metaphora ab iis qui imponuntur equis.

Παραβάσιμος, apud Hom. pro παραβάτης simul. [Iliad. Δ. 104. παρίβασιμος. Schol. Παραβάτης ὁ. Apoll. Rhod. Arg. iv. 209. Ἄγχι δὲ παρδάλιος πεπαρδόμενος ἰδυίῃσι Ἀγκαίου παρίβασιμον.]

Composita ex βέλος.

Προβέλλω, ō, progredior; idem quod προβαίνω. Od. ι.

Προσβέλλω, ō, accedo. Plat. in Phædro. οἷς εἰ τις ἐπιτυγὼν προβέλλοι, exp. quibus si quis fidem non habeat.

Συμβέλλω, ō, unà eo, comitor. Hesych. Item συμβέλλει, pro συνάπτει τι, βέλεσι τι, apud eundem.

Composita ex βλίζω.

Ἀμβλίζω, ascendere facio, impono: ut, ἀναβλίζω ἐφ' ἵππον. Apud Xen. ἀναβλίζω τὸν ἵππον, instruere equo, dare equum. † ἀπὸ ἵππου ἐχέφρων. Ped. l. 4. p. 93. c. V. et l. 6. p. 163. d.† Metaphoricè usurpavit Plut. ἀναβλίζω εἰς τιμὴν, pro, ornare honoribus, promovere seu provehere ad honores. ¶ In voce medii ἀναβλίζομαι, ascensarium prodeo, prodire facio, produco. Andoc. τίνας γὰρ ἀναβλίσεσθαι δυνήσεται ἐπὶ ἐμαυτοῦ; Item passivè imponor, attollor. Item in equum tollor, apud Xen. Item produceor in medium. (Paleph. p. 10. Philostr. l. 2. c. 19.)

Decomp. Ἐπαναβλίζω pro ἀναβλίζω, q. d. superascendere facio. Thuc. 3. καὶ ἐπαναβλίσαντες ἀνδρῶν πολλοὺς, sublatis in turres pluribus.

Ἀναβλίζω, descendere in terram facio, expono in terram. Thucyd. l. 7. ἐς τὴν Τανάγραν ἀναβλίζειν αὐτούς. et apud Plut. ἀναβλίσας τούτους, multo διέχθε. Quidam etiam exp. trajicio, transmitto.

Διαβλίζω, trajicio, transmitto, bellatur facio. Xen. (p. 4.) Herod.

Decomp. Διαναβλίζω, unà traduco.

Εἰσβλίζω, inscendere facio. Isocr. de pace, τοὺς ἀνθρώπους εἰσβλίζειν.

Ἐκβλίζω, è navi educo et emitto, exire facio. Xenoph. Hell. 1. idem quod ἐκβιβάζω. Ἐκβλίζειν τὸ πρόσταγμα, Bud. in Pand. expon. exequi.

Ἐκβλιστὴς, exactio. In nov. const.

Ἐκβλιστὴς, οῦ, ὁ, idem Bud. exp. exactor rei judicatæ, exequutor sententiæ, apparitor, viator qui in jus vocat.

Decomp. Μεταβλίζω, aliò expono, transpono. Thuc. [lib. 8. μεταβλίσαντες ἐς ἄλλον στρατιῶτην τῶν, &c.]

Συναβλίζω, simul educo. Xen. [De Cyri Exp. ἵνα ξὺν —— συναβλίζοιτο τὰς ἁμάξας.]

Ἐμβλίζω, impello, induco, introduco: cui opponitur ἔξω. Plat. ἐμβλίζω σε εἰς πλοῖον. Sic et apud Dem. et Xen. Apud Gal. ad Claud. lib. 1. ἐμβλίζω σε τῷ ὕδατι. † εἰς διαπνοὴν. Xenoph.†

Decomp. Ἀντεμβλίζω, vicissim seu in locum alterius impono, substituo, Dem. Philip. 1. εἰθ' ἑαυτοὺς πάλιν ἀντεμβλίζειν. [Theocrd. Hist. lib. 7. §. 13. εἰπὲ δ' εἰ καὶ αὐτὸς ἐμπνεύσεται, Διόκριτε Ὑπαιμᾶ ἀντεμβλίσας ἐνὶς σφῶν ἑπτάκτας τοὺς τριηρίχους, &c.]

Ἐπιβλίζω, ascendere facio, induco, adduco. Plat. epist. 7. εἰς πλοῖον ἐπιβλίσας. Sic et Luc. 10.

Καταβλίζω, descendere cogo, deduco. † Xen. Ped. p. 191. a.† Plut. in Them. καταβλίζει τὸν στόλον πρὸς Δήλαντον. Synes. cum accus. et genit. dixit, τὸν ἐμὸν ψυχὸν ἀναγέτους ἑαυτοῦ, καὶ καταβλίσας τοῦ φιλοσοφίας ἀξιώματος. Apud Diosc. verò, καταβλιστέον ἄχρι τρίτου ἐν τῷ ὑδρομέλιτι, exp. redactum ad tertiam partem decoquendo.

Μεταβλίζω, transfero, averto, aliò abduco. Aristoph. in pace, τὸν γὰρ θεὸν φασὶν εἰς ἀγαθὰ μεταβλίζειν. Est etiam, ab opinione deduco, μεταπείθω. Apud Alex. Aphrod.

Παραβλίζω, subtero. 2 Reg. 12. καὶ κύριος παρέβλεσεν τὸ ἁμάρτημα, abstulit peccatum.

Προβλίζω, produco, ob oculos pono. Act. 19. ¶ Item produco, id est, impello et porro ire facio, promoveo, hoc est, augeo, et ad ampliora provoho, apud Greg. Item profiscere facio et progredi. Xen. Apomn. 1. Cliens iidem et litigator, patroni causam uctari ne faciens atque instruens, αὐτὸν προβλίζει dicitur. Apud Aristot. neutraliter capitur pro, priùs ineo, in 5. de hist. an. de capro, ἐχέτω δὲ πόδι χηνοειδεῖς, καὶ μὰ προβλίσκειν ἄλλον.

Προσβλίζω, admoveo, adjungo, accedere facio, promoveo, sisto, stateo, loco. Plut. in Pompeio, ἐς οἷ κατὰ πόντον παραβάλλοντες αὐτὸν καὶ προσβλίζοντες ἀξιοῦν. Item, incito, impello, adduco, verbis videlicet. Luc. Aristoph. Xen.

Συμβλίζω, concilio, coire in amicitiam facio, ad amicitiam fœdusque adduco. Thuc. συμβλίσαντι δὲ καὶ τὸν Πεισάνδρου Ἀθηναίους. ¶ Item compingo, conjungo. Fabri enim lignarii seu tignarii ligna συμβλίζουσι, quem illa inter se committendo aptandoque coire faciant. Item accommodo, et ad roborantiam adduco, convenire facio, confero. Greg. contra Jul. Apud Plat. in Hipp. min. συμβλίζω τὰ λεγόμενα, mente recolo quæ dicta sunt, eaque invicem confero, ut si consentanea sint, intelligam. ¶ Item conjicio. Act. Apost. cap. 16. ¶ Item docco, instruo, apud Esaiam 40. et 1 Cor. 2.

Συμβλίσασθαι, concilior. Thuc. Item compingor, coagmentor, &c. ut ad Col. 2. et ad Eph. 4.

Συμβλίσασις, pactum, transactio, concordia, in Pand.

Συμβλίσεται, exp. σπόνδαι, διαλλαγὴ, εἰρήνη. Hesych.

Συμβλιστικὸς, pacificatorius. Plut.

Ὑπαβλίζω, exp. traduco, trajicio, transfero, transcendere facio.

Ὑπερβλιστικὸς, ὴ, ὸν, figuræ nomen apud grammaticos; ut quum vel accentus litera ex una syllaba in aliam traducitur, quemadmodum in ἴχνεσι, quod fit ex ἴχνεϊ, in κρᾶδία pro καρδία. Sic et Plutarchus in vita Homeri ὑπερβλίζειν τὰ στοιχεῖα vocat, quem κάρτιστος ponitur pro κράτιστος.

Ὑποβλίζω, opponitur τῷ ἀναβλίζω, ut Bud. scribit. Est etiam subduco. Dioscor. lib. 3. cap. 35. ὑποβλίζουσι γὰρ τὰ χαλκία. ¶ Item minuo. Hesych.

Ὑποβλιστικὸς, subducendi vim habens.

Decomp. Δυσυποβλίαστος, subductu difficilis. Dicitur de ebo qui ægrè per alvum subduci potest. [Athen. Deipn. lib. 111.]

ΒΑΙΌΣ, ά, όν, parvus. βαιὸς ἰδεῖν, parvus aspectu: βαιὸς πίναξ, parvum scutum. † γλῶττα Aristoph. Nub. 1009.† Et κατὰ βαιὸν, id est, κατὰ μικρὸν, apud Dionys. de situ orbis. Oppian. in compar. dixit βαιστήμοσί τ' ἐφεπόμενοι λαγωοῖς, in minores lepores armabantur. ¶ Item modicus, paucus, seu (quod propriè βαιὸς significare Scidas dicit) unus, ut apud Soph. † Œd. T. 761.† αὐτόχειρ ἐγὼ βαιὸς, ἐκ πολλῶν ἴσχων Ἄνδρας λοχίνας. Idem in Ajace. Ὃ δ' εἷσιν πρὸς με βαιὰ, κἀ δ' ὑφαίμασσε. et adverbialiter apud eosdem, Τί βαιὸν οὗτος ἐντρέπει τὰς συμφορὰς; Quid tam parum curat? (Æschyl. Pers. 448. βαιὰ δὲ δὴ πολλῶν, 1028. Ag. 1585. De tempore. Soph. Tr. 44. Œdip. Tyr. 770.) ☞ Etym. deducit à βαίνω. Unde et sequens βαιός.

Ἠβαιὸς, idem quod βαιὸς. Propriè verò ἠβαιὸν esse tradunt τὸ δὰ σμικρότητα βάσιν μὴ ἔχον. q. ἀβαιὸν τι ἐν, vel per περίθεσιν τοῦ η, à βαιὸς factum. Il. Β'. ἐννέπω οὐδ' ἠβαιὸν, ne tantillum quidem.

ΒΑΊΣ, sive βαῖν, ramus palmæ arboris, Jom. c. 12. ἔκαθεν τὰ βαῖα τῶν φοινίκων. Sic Macab. l. 1. cap. 13. μετὰ βαΐων. ¶ Etym. deducit παρὰ τὸ βίς vehementer, quod non facilè revelli possit.

ΒΑΐΤΑ, sive, βαίτη, ἡ, lorum consutum ex corio seu pellibus. Idem quod Actius σισύρα. Vide schol. Aristoph. in Vespis, et Poll. lib. 7. et 10. (Theocritus, Idyll. γ'. 25.)

ΒΑΙΩΝ, ὄνος, ὁ piscis gobio assimilis, alio nomine dictus βάινος, ut refert Etym. Hujus meminit Athen. lib. 6. vide et Eust. Il. ά. et Eras. in Adag.

ΒΑ'ΚΑΝΟΝ, apud Alexand. Trall. et P. Ægin. dicitur esse raphani, id est, brassicæ semen, seu ὁ σπόρος. Apud eundem Paul. Ægin. est medicamentum quoddam hepaticum διὰ βακάνου, quod et à Nicol. Alex. describitur.

ΒΑ'ΚΗΛΟΣ, ου, ὁ, Suidæ et Hesychio, qui magnæ quidem staturæ est, sed stultus et mulierosus. Menandrum in Hymnide pro mulieroso posuisse, testatur idem Hesych. Idem exp. eunuchus, exsectus, eviratus, spado, castratus. ☞ Etym. βάκαλος pleonasmo τοῦ β dici tradit pro ἄκαλος, id est, ἰσχνὸς ἀφρόδητα τὰ αἰδοῖα μὴ ἔχοντα. Nam κᾶλλι, inquit, τὰ αἰδοῖα, viri scil. Sic utitur Antiph. apud Athen. lib. 4.

ΒΑ'ΚΚΑΡΙΣ, sive βάκχαρις, baccar seu bacchar, baccaris, sive baccharis, herba odorata, de qua Dioscor. lib. 3. cap. 31.

Βακκάριον, sive βακχάριον ἔλαιον, oleum seu unguentum ex baccari. Hippocr.

Κυνοβάκχαρις, qui antea sibi baccari insangit. Hesych.

ΒΑΚΤΗΡΙΑ, ας, ἡ, baculus, scipio. Plutarch. in Lycurgo, φέρειν βακτηρίαν ἐκλανσάζοντες ἀνήμασιν, baculum gestare. Xen. Hellen. 6. τὸν μὲν τοῦ βακτηρίᾳ, τὸν δὲ τῷ ἐντάφῳ ἐφάπτειν. Item βακτηρία γεροντική, apud Theophr. scipio senilis, baculus quo senes innituntur. Reperiri tradunt et βακτήριον, neutro genere, apud Aristoph. [Acharn. 447. Ἀνὴρ δίφρου καὶ στυγνοῦ βακτηρίου.]

Βακτηρίαν, baculo inniti, scipione se fulcire, στηρίζεσθαι ἐρείδεσθαι, seu στηρίζεσθαι, Greg. Naz. de baptismo, βακτηρίοντες πρεσβυτικῶς, senum more baculis innitentes.

Βάκτρον, ου, τὸ, idem quod βακτηρία seu βακτήριον, ex quo per syncopen factum est, id est, baculus, scipio. Eurip. (Phœniss. 1490.)

Βακτρεία, idem quod βακτηρία.

Βάκτρωμα, τὸ, nixus ille in baculum. Item baculus ipse quo nitimur et quo fulcimur nos. Eurip. (Phœniss. 1482.)

Βακτροφορικὸς, ὴ, ὸν, genus lasciva saltationis, apud Poll. l. 4.

ΒΑ'ΚΧΟΣ, ου, ὁ, furore à dæmone quopiam immisso percitus. In τοῦ βάζειν, significante φλυαρεῖν, ut ait βάκχος, qui furore agitatus nugas multas deblaterat. Alii ad immanem bacchantium ululatum seu boatum referre malunt, et derivare tanquam à βοὴ. ¶ Item Bacchus, ipse Liber pater seu Dionysius. ¶ Item piscis nomen apud Athenæum et Plinium, lib. 19. c. 17. (Philostr. l. 2. c. 37.)

Βάκχα, ἡ, furore percita. Item peculiari nomine βάκχαι, quæ et Mænades. † Aristoph. Nub. 605.† Bacchi sacerdotes, quæ furore ab illo immisso agitabantur. (Eurip. Phœniss. 1486.) Et βακχίδες pro eodem. Aristot. et Plut.

Βακχεῖος, α, ὁ, furore Bacchico afflatus, Bacchicus, ad Bacchum pertinens; ut, βακχεῖα, ἰάχησις, Plat. (Aristoph. R. 1290. Soph. Œdip. Tyr. 1125.) ¶ Item pes quidam ex brevi et duobus longis constans, ut, μαθήσεται, eò quòd hymnis in Bacchum et dithyrambis esset usitatissimus. Hinc παλιμβάκχειος et ἀντιβάκχειος, apud Fab. l. 9. c. 4.

Βακχεῖον, templum Bacchi. Plutarch. (ἐν τῷ βακχείῳ

σεως. Eurip. Phœniss. 21. Aristoph. R. 360.) Βακχεῖα, sacrificia Bacchica. Aristoph.

[Βακχεύειν. Soph. (Œd. Col. 710. Ὃ δ' ἐ Βακχεύειν δεῖ Διόνυσον ἐμβατεύειν, θύοις ἀμφιπλεῖν τιθήνας.]

Βακχικός, ἡ, όν, bacchicus.

Βακχᾶν, bacchor, seu bacchantium more ex hedera coronam gesto.

Βακχίαν, Βακχίσμαι, bacchor, bacchanalia ago, furore bacchico agitor, vel furore afficior seu rapior. Plut. in Ione. ¶ Interdum generalius pro, furo bacchantium more. Theodor. hist. eccl. l. 1. Nonnunquam pro, insolesco cum quodam furore, vel furibunda quadam insolentia feror; ut, Βακχεύεσθαι ὑπὸ ἐξουσίας. ¶ Item Βακχᾶν interdum transitivè pro, bacchari facio, in furorem bacchicum impello. Theodor. hist. Eccl. 3.

Βακχεία, ἡ, bacchatio. Plut. Herodian. (Æsch. Ch. 696.)

Βάκχευμα, τό, idem: τὰ Βακχεύματα, plur. num. bacchationes. item bacchanalia. Plut.

[Βακχεύσιμος. Eurip. Bacch. 298. Τὸ γὰρ Βακχεύσιμον, ἔκ τε μανάδος, μαντικὸν φυλλὸν ἔχει.]

[Βάκχευσις. Eurip. Bacch. 357. παρὰ βάκχευσιν ἐν Θήβαις ἔβαν.]

Βακχεύτης. Dionysii epith. in Epigr.

Βακχευτὸς μάθησις. Bacchicus. [Orph. Hym. in Pan. v. 5.]

Βακχευτικός, (q. d. bacchativus) ad bacchationem seu ad bacchantes pertinens.

[Βακχιάδαι. Herodot. Hist. lib. 5. Ἦν δυναστίη, καὶ οὗτοι Βακχιάδαι καλεόμενοι ἔκτηντο τὸν τύραν.]

[Βακχιάζω. Eurip. Bacch. 928. Ἐγὼ πρωτίστην αὐτὸν, ἀναστὰν τ' ἐγὼ, καὶ βακχιάζων, ἐξ ὕβρεως μεθήσομαι. Cycl. 203. Τί βακχιάζετ'; οἱ Διώνυσον τιλτ, &c.]

[Βάκχιος. Eurip. Bacch. 65. διάζω—Τὸν βάκχιον πανέχουσα θεὸν. 195. Μόνα δὲ σώζει Βακχίου χορεύσιμα; 506.]

Composita.

Ἀξάκχευτος, ος, ὁ καὶ ἡ, alienus à Baccho, vel Bacchici numinis expers. Aut malè bacchans. Eurip. in Oreste. Exp. et valde bacchans. Nonnus, Δύσκχευτον τράπεζαν appellat vino carentem.

Αἰσθάκχευτος, graviter bacchans, horribili furore percitus: apud Lycoph. in Alex. ex αἰσθ et βακχεύω.

Βακχίβακχος, acclamatio quæ fiebat Dionysio in sacrificiis. Aristoph. Vide Eustath.

Ἐκβακχεύω, vehementer bacchor, debacchor. vel transitivè, in bacchicum furorem impello.

Ἐκβακχίσμαι, bacchor, debacchor.

Ὀρέβακχος, Bacchus montanus. Dionys. epith. Oppian. de Venat.

Παλιμβάκχευος, palimbacchius, qui et antibacchius: pes metricus ex prima et secunda longis, tertia brevi. Fab. l. 9. c. 4.

Παράβακχος, adj. pro, furore corruptus, debacchans.

Συμβακχεύω, una bacchor, vel una cum aliis bacchanalia celebro. [Eurip. Bacch. 725. σὺν δὲ συνβάκχευε' ἴσε. Καὶ Θῆρας. Plat. Phædr.]

[Συμβάκχευε. Eurip. Ion. 717. λευφορὰ πολῦ θυσσανώδης ἅμα συμβάκχευε.]

[Σύμβακχος. Eurip. Troad. 500.]

ΒΑΛΑΝΕΙΟΝ, ου, τό, balneum, balneum. † Aristoph. Nub. 835.† (In Ranis. 722. Philostr. lib. 1. c. 16.) Plut. οὔτε γὰρ βαλανεῖον, οὔτε λέχος μὲ καθαίρουσι ἑρπύλος ἐστι. ἔχω. Dictum volunt παρὰ τὸ τὰς βαλάνους αἴειν. Suidas enim glandibus veteres vesci solitos falsè docet, earumque putamina succedisse. D. August. in libris confess. refert, βαλανῖα appellari, quoniam βάλλει τὰς ἁλῆς, id est, anhelitatus pellit ex animo. Quod etymon habetur et apud Etymol.

Βαλανεύς, έως, ὁ, balneator, Plat. Pol. 1.

Βαλανεῖον, ἔ. πόσυ, propriè, aquam in balneo ministro: deinde de quovis ministerio dicitur. Aristoph. in pace, πάρα μαυτῷ βαλανεῖον, ipse mihi ministrabo.

Βαλανεύτης, ου, ὁ, balneator. Suid.

Βαλανεύτης, pro eodem. Suid.

Βαλανὶς, ίδος, et βαλάνισσα, ἡ, balneatrix.

ΒΑΛΑΝΟΣ, ου, ἡ, glans. Propriè quercus fructum esse volunt; deinde ad similes aliarum quarundam arborum fructus transferri. Marcilles tradit fructus longiores hoc nomine contineri, unde βάλανοι ἡμέρου, πρίνιαι et Σαρδιναὶ, quæ castaneæ (ut Plinius docet) dicuntur, et Κιβδηλοὶ, pro iisdem: item βάλανοι φηγοῦ et φηγίναι, (quæ comp. voce φηγοβάλανοι appellantur et διστοκοι) et ἀπὸ βάλανου, quas Dioscor. castaneas vocat, Hermonax autem et Timachidas apud Athen. nuces Ponticas. Apud medicos est etiam celebris βάλανος μυρεψικὴ, quam Plin. et Act. μυροβάλανον dicunt, glans unguentaria, fructus arboris myricæ similis, magnitudine avellanæ nucis, quæ quòd in Æthiopia, Ægypto, Arabia et Petra, oppido juxta Jodeam, nascatur, Αἰθιοπικὰ, Αἰγυπτιὰ, Ἀραβικὰ, Πετραῖα, Ἰουδαϊκὰ, et Αἰγυπτία, dicta est. ¶ Est etiam glans, i. arbor ipsa glandifera, specialiter arbor quædam apud Theophr. l. 4. c. 2. quam à fructu nomen obtinuisse scribit. Est etiam ex aquatilium animantium genere, ἀπὸ τῆς ὑρὸς ἑρπούσης βάλανος ἐμοίους ἐμπίπτουσι, ut Athen. indicat lib. 3. et Aristot. l. 4. anim. ¶ Est pessarium medicamentum quod in glandis formam effictum, sedi imponitur ad dejiciendum alvum. ¶ Est item extremi penis carnosa substantia, in glandis similitudinem facta. ¶ Item obex, pessulus, μοχλὸς. propriè Aristophanes et Thuc. schol. eam vult τὸ βαλλόμενον εἰς τὸν μοχλὸν σιδήριον, unde et μάγγανα vocetur, ferrum quod init μοχλὸν, et à clave ducitur ac reducitur. Thuc. τὰς πύλας βάλανον, συγκλείσι δυσὶν βαλάνοις χρησάμενος εἰς τὸν μοχλόν.

Βαλανεῖα, τὰ, quæ in glandario genere comprehenduntur; ut, σιτηρὰ, καρυηρὰ, ζοτηρὰ, στυφηρὰ, Theophr. et ἐντερικὰ, Aristot.

Βαλανίδες, ων, ἡ καὶ ὁ, glandibus plenus.

Βαλανίζω, glandes excutio. Epigr. lib. 2. Item glandem sedi subjicio, apud medicos.

Βαλανίτης, balanum, seu glandem referens, ut, Βαλανίτου λίθου, apud Plin. l. 37. c. 10.

Βαλάνιος, qui è glande unguentaria fit; ut, Βαλάνινον ἔλαιον.

Βαλανίω, ῶ, obice trajecto obsero, ut annot. schol. Aristoph. in Av.

Composita.

Ἀντιβάλανος, Hesychio est ὁ κοιλὸς, gallæ: quoniam eam fert ἡ ἔρις ἀντὶ βαλάνου, loco glandis. Qua de re vide Plinium, l. 16. c. 6. et 7.

Δρυοβάλανος, glans quercus. Strab. 16.

Μυροβάλανος, glans unguentaria. de qua Aët. l. 10. c. 11. Apud Aristot. de pl. l. 2. cap. ult. μυροβάλανοι arbores quædam sunt. de quibus cave vide.

Φοινικοβάλανος, fructus palmæ Ægyptiæ postquam maturuit.

Χρυσοβάλανος, glans aurea. Gal. lib. 8. τῶν καινὰ τίνων.

ΒΑΛΑΝΤΙΟΝ, seu βαλάντιον, ου, τό, crumena, marsupium. Plato de republica 1. τὰ βαλάντιά τε ἀνατέμνειν. (quod et βαλαντιοτομεῖν.) Herodian. 3. βαλάντιά τε χρυσᾶ πάντα μαντὰ, ἴδιαις σφραγῖσι, Epigr. l. 7. τὸ σὸν βαλάντιον εἶδεν. ¶ Deducitur à verbo βάλλω. Unde Plutarchus velut ad etymum alludens in libro περὶ φιλοπλ. scripsit ἀλλὰ συντίλλει καὶ ἀναβάπτει δίκην βαλλάντου, ὅτε συνέχει καὶ φυλάττει τὸ εἰσβληθὲν κύκλῳ. Quibus subjungitur, καὶ τὸ μὲν βαλάντιον, ἐμβληθέντος τοῦ ἀργυρίου, γίνεται χυτηρὸν καὶ λυτόλυς.

Βαλαντίδιον, ου, τό, crumenula. Eupol. apud Poll.

ΒΑΛΑΝΤΙΟΝ, flos mali punici sylvestris, ut tradit Dioscor. l. 1. c. 155. et Plin. l. 13. c. 19. et l. 23. c. 6.

ΒΑΛΒΙΣ, ίδος, ἡ, est locus unde ii qui curru certant, emittuntur, ut docet Pollux: carceres Latini vocant. Aristophanis schol. scribit dictum hoc vocabulum esse vel διὰ τὸ εἶναι τὰς γραμμὰς τὰς ἐπὶ ἴσταμένους ἑλίκωνας τοὺς ἱππέας, vel ἀπὸ τοῦ εἰσβάλλειν δι' αὐτῶν, (quia primùm lento gradu incederent antequam currerent) vel ab βλίττειν, quasi ἀλβίς, et facto ὑπερβιβασμῷ, βαλβίς. Eustathius etiam à βάλλειν deducit. Aristoph. in Equit. Ἄρας ἀνὰ βαλβίδων ἐμέ τε καὶ τοὺνου. (Euripides, Med. 1247. Βαλβὶς λωτρὰ βίου.) ¶ Metaphoricè accipitur pro initio, ut apud eundem Aristoph. in Vespis. Καὶ μὴν οἶδάς γ' ἀνὰ βαλβίδων τοῦ τὰς ἀρχὰς ἀνοικίζειν τοὺς ἡμετέρους. ¶ Apud Soph. in Antig. βαλβίδων ἐκ' ἄκρων ὧδε πλευρὰ ἐμπαίει' ἀλαλάξαι, schol. exponit πρωΐθεν τοῦ τάχους, metaphora sumpta à cursoribus. ¶ Βαλβῖδες Eustathio sunt etiam incisuræ et eminentiæ per quas in puteos descenditur. ¶ Apud Hippocratem βαλβὶς est concavitas oblonga, autore Galeno, et τὸ ἔχον ἐκατέρωθεν ἐκπεσσόντας, ut Hesychius scribit. ¶ Est etiam βαλβὶς, ἰχθυικὸν, eidem Hesychio, gradus et nixus.

ΒΑΛΛΩ, f. βαλῶ, p. βέβληκα, jacio, jacior. (V. Æschyl. S. c. Th. 1022. σφίγγα χέρας τινὸς κακῶν βαλεῖν. 1036. Ag. 247. Eurip. Phœniss. 1472. 1478. cum Dat. Il. χ'. 80. pro peto. Soph. Tr. 727. 933. 957. βαλεῖ μαλθακὸν. Aristoph. R. 606. Æschyl. Ag. 175. 365.) Interdum absolutè, ut Dem. Philipp. 3. κἂν μὲ τις βάλλῃ, μαλὶ τεθνᾶν. Interdum cum accus. ut βάλλειν λίθον. Sic et metaph. βάλλειν λόγον, apud Gregor. Et cum dativo instrumenti, ut Xen. βάλλειν βέλει. † τινὰ χαρακῶ. Hes. Th. 515.† Et Eur. βάλλειν σίτῳ, petere lapidibus seu insectare aliquem. Sic Il. σ'. βάλλει δ' ἀλλάλους χαλκήρεσιν ἐγχείῃσι. Dicitur etiam metaph. λόγοις βάλλειν. ¶ Interdum pro, attingo, item frico, figo, mucio. † βάλλειν ὄφρυσι. Xen. Pæd. 1. 4. 3. ferire, jaculari: et l. 1. 4. 8. οἱ μάντεις.† Il. i. οἵ' ἔβαλ' οἰστῷ. Et Il. β'. βεβλήκει παφλῆς κατὰ δεξιὸν ὦμον ἐοῖο. Invenitur et βάλλειν σκοπὸν, apud Greg. attingere scopum. Pro quo dicitur et βάλλειν ἐπὶ σκοπὸν, à Xen. † Pæd. 1. 6. 26.† ¶ Item jacio, projicio, ῥίπτω, ut Il. β'. σκῆπτρον δὲ σκῆπτρον βάλε γαίῃ, sceptrum in terram projecit. Et Od. ζ'. Καὶ τὰ μὲν ἐν πυρὶ βάλλε, in ignem jaciebat. Apud Apoll. Arg. 2. ἧκεν εἰς ἅλα βάλλων, jacit, devolvit. ¶ Item emitto, ut, βαλεῖν δάκρυα. apud Hom. et Eurip. emittere lachrymas et profundere. ¶ Item pono, immitto, et Il. ξ'. πάντῃ δὲ χείρονι βάλλε. Et εἰς οἶκον βάλλειν. Od. ϑ'. Sic et metaph. βάλλειν ἐν θυμῷ vel ἐν φρεσὶ, passim apud Hom. pro, versare in mente, seu in animo cogitare. Apud Matth. cap. 25. βαλεῖν τὸ ἀργύριόν τοῖς τραπεζίταις. tradere vel committere mensariis, aut ponere apud mensarios. Apud Liban. βάλλειν δύο ὀβολούς, solvere duos obolos, pro καταβάλλειν. ¶ Il. β'. v. 306. ἐτέρωσε κάρη βάλε, quidam exp. alio caput vertit, seu flexit.

Βάλλομαι, jacior, projicior, &c. (Æschyl. Ag. 477. Theoc. εἰδ. 163.) ¶ Item pro activo βάλλω, ut, βάλλεσθαι ἐν θυμῷ seu ἐν φρεσὶ, apud Hom. sæpe. Et pro eodem βάλλεσθαι εἰς νοῦν, apud prosæ scriptores, quod exp. animadverto, intelligo, item animum appello. Apud Herodot. βάλλεσθαι ἐφ' ἑωυτῷ, apud se cogitare, in animo versare. Item jacio, ut, βάλλεσθαι ἀρχηγὸν ἐλευθερίης, apud Plutarch. jacere fundamenta libertatis. Et Theocrit. Μηδὲ τις ἐξ ἀλόχου ἐμεῦ μείλιχα χείρεα βάλλοι, nemo manum injiciat.

Βλῆμα, τό, jactus vel potius ictus. [Herodot. Hist. lib. 3. §. 35. στρατὸς δὲ τῷ ποδὶ, ἀναπηδήσας αὐτὸν ἀπὸ λαίνου, καὶ συνθραύσας τὸ βλῆμα.]

Βλητὸς, ὸν, ἡ, ictus, item attonitus. Hippocr.

Βλητικὸς, ictibus seu vulneribus patens.

Βλῆτρον, ου, τό, clavus ferreus, pessulus. Suidas.

Βλητρίζειν, sunt qui scripsi putant pro μαστρίζειν, i. jactare, apud Hippocrat. lib. 3. de morbis. [Xenophon. apud Diog. Laert. lib. 9. §. 19. Ἦλθε δ' ἐπὶ τὸ ἄστυ καὶ ἐξέστη' ἐκαινοῦ βλητρίζοντος ἡμῶν φρενῖτιν δ' Ἑλλὰς γῆν. βλητρίζοντος: id est, impetuose et tempestuose jactantes: ——Mor. Casaub.]

Βλητρισμὸς, οῦ, ὁ, jactatio. Hippocr. [de Morb. Vulg. lib. 1. 3. περιπνευμονὴ δὲ τῆς γαστρὸς, καὶ παραχὴ, καὶ πολὺς βλητρισμός. Vide Pers. Œconom. βλητρισμὸς incontinentem corporis jactationem et inquietudinem significat, qua corpus perpetuo exagitatur aut incontinenter disjicitur.]

Βλῖδν, q. d. jactivo, jaciendo. Hesych.

Βλιμὶς à βάλλω deductum ab Eustath. buccella, offella.

Βλιμίδιον, diminut. parva buccella, frustulum. Eust.

Βολὴ, jactus, conjectus, conjectio, ut, Ἐξω βολῆς ἀκοντίου, βέλους, λίθου, &c. ¶ Item, ictus, plaga, ut Od. ε'. v. 160. et Od. ξ'. v. 283. (καρπαίης ὑπὸ βολῆς. Æsch. S. c. Th. 436. ἰσάντες ἔμπας φαεσίβιον ἔξαλῆς ἀπόλου. Eurip. Phœniss. 162. Æsch. Ag. 1338.) ¶ Item pro ἀντιβολὴ, objectio, amissio, ex Theoph. de causa pl. ἀπὸ τοῦ βάλλειν.

Βόλις, ου, ὁ, jactus. (Æsch. Pers. 424.) A Bud. exp. retis jactus, rete piscatorium, i. funda. Plut. et Aristot. Reperitur et βόλος ἁλιτικὸς, apud Aristoph. ¶ Item, βόλος πίττινος καὶ αὐδοτινὸς, pro alea jacta, Bud. ¶ Item βόλις ὀδόντων, dentium amissio. Aristot. de hist. an. 6.

Βολαῖος, α, ον, impetuosus; ut, βολαῖος δίνος, apud Eustath.

Βολὶς, ίδος, ἡ, jaculum, Suid. βολὶς ἀκοντιστὴς. Sapient. 5. ¶ Item funis alligato plumbo, quo nautæ deprehendunt fundum maris.

Βολίζω, bolidem demitto, bolide fundum maris exploro. Act. c. 27.

Βολὶν, ῖνος, ἡ, jacio. Hesiod. ἐ. ἔχει ἐσθλαμένοις ἔπος. † Apoll. Arg. 1. 262.†

Βολὶτις, ίδος, ἡ, fimetum, stercoralinium, ἀπὸ τοῦ βάλλεσθαι ἔχειν βόστρυχον. Eustath. dicit Atticum esse, et à βολὴ derivari, eique ἀνάλογον esse καὶ τὸ βόλιτον ἢ βόλβιτον ἐπὶ πίνος τοιούτου.

Βόλιτος, ου, τό, (secundum Eust.) seu βόλινος, ου, ὁ, (secundum schol. Aristoph.) stercus bubulum, ut Pollux contendit. Theophr. lib. 5. c. 7. ἐν τῷ βόλιτῳ φυτεύονται σπέρμα.

Βολίτινος, ου, ἡ, stercoreus. Aristoph. (R. 297.)

Βόλβιτον, ου, τό, seu βόλβιτος, ου, ὁ, idem est quod βόλιτον. Dioscor. l. 2. c. 98.

Βολβιτία, polypodium genus Hippocr. testa Gal. Idem Galeniæ nominatur.

Βολβίτιν, et βολβίνης, genus polypodium.

Βαλλίω, ῶ, jaculor. unde fut. βαλλέω, apud Aristoph.

Βαλλιστὶς, ίος, ἡ, jactus, ut, λιθὶνη βαλλιστὶς, Athen. lib. 9.

Βαλλίζω, tripodio, pedibus plaudo, tripudiantium more salto, apud Athen. lib. 8. Legitur et in can. 52. concil. Laod.

Βαλλισμὸς, tripudatio, chorea, Athen.

Βαλὶς, ῖδος, ἡ, nomen equi Achillis, apud Hom. Item varius. Exp. et velox, et derivatur à βάλλω, quia ταχὺ φέρεται τὰ βαλλόμενα. Scribitur et βαλὶς, in Epigramm. Βαλὶς ἔλαφος, exp. varii cervi, maculosi. βαλὶν ἔσσυτο, exp. ταχεῖς et rapidi.

Comp. ex βάλλω. Ac primùm cum præpos.

Ἀμφιβάλλω, circumjicio, circumpono, circumdo. (Æsch. Pers. 50. 72. Eurip. Phœniss. 276.) Odyss. ξ'. Ἀμφὶ δέ μοι χλαῖναν καλὴ βάλον, per anastrophen pro ἀμφιβάλον ἐμοὶ, mihi circumposuerunt, mihi circumdederunt. ¶ Item comprehendo, amplector, complector. Od. ζ'. Καὶ κεφαλῆς, ὥς τε κόμης; ἐχάδασεν ἀμφιβαλόντι. Item, induo, ut, ἀμφιβαλέσθαι πάρα σιγηρὰ ἐκλειτόνων, apud Eurip. indemne capiti tristem servitutem. ¶ Item dubito, ambigo. Greg. de homine, ὃς γὰρ ἄλλο τι παρὰ τὰς αἰσθήσεις ὁ νοῦς ἔσται, οὐκ ἂν ἀμφιβάλλοι τοῖς ὑπὸ τῶν αἰσθήσεων ἀμφιβάλλουσι.

Ἀμφιβάλλομαι, passivum, circumjicior, circumpono, circumdor. ¶ Item accingor, induor, vel accingo me induo me. cum accusat. significante (ut plurimum) aliquod armorum genus; unde Hes. exponit etiam ἐνδύζομαι. Od. χ'. Καὶ τοῖσιν φάγγεσιν ἐπὶ κροτάφοις ἀμφιβάλωσιν Αἰνὴς τ' ἀμφιβαλλόμενοι ἰόν. Phocyl. Τὶ ξίφος ἀμφιβαλοῦ, μὴ πρὶς φόνον, ἀλλ' ἐς ἄμεινον, præcingere ense.

Ἀμφίβλημα, τὸ, indumentum, vestimentum. Apud Euripidem in Phœn. πάντοια ἀμφιβλήματα, indumenta armorum omnis generis; vel indumenta omnia quibus quis armatur.

Ἀμφίβληστρον, ου, τὸ, omne instrumentum ad circumdandum. Peculiariter autem rete, vel (ut quidam volunt) retis genus. [Æsch. Pr. 81. Ag. 1391. Ch. 490.] Quidam exponunt verriculum, alii fœda. Matth. 4. ¶ Item metaph. tunica, apud Soph. in Trach.

Ἀμφιβληστροπῶλαι, ære piscatorum, qui utuntur ἀμφιβλήστρῳ.

[Ἀμφιβληστρικός. Plat. Sophist. σχεδὸν γὰρ αἰσὶν ἁπαλλάττομεν ἐν ἀμφιβληστρικῷ τινι τῶν ἐν τοῖς λόγοις περὶ τὰ τοιαῦτα τέχνῶν.]

Ἀμφιβολεύς, ἱος, ὁ, piscator. Ean. cap. 29.

Ἀμφίβολος, ου, ὁ καὶ ἡ, qui undique feritur. (τοιοῦτον βαλλόμενος. Æsch. 8. c. Th. 304.) Thuc. l. 4. ὥστε τὰ ἀμφίβολα ἤδη ἔστιν οἷσιν ἀντίσχειν, hi quum undique ferirentur, non jam hosti resistere poterant. ¶ Item metaph. ambiguus, anceps, dubius, ut, λόγοι ἀμφίβολοι. Isocr. ἀμφίβολος φήμη. Plutarch.

Ἀμφιβόλως, ambigue, Athen. Ἀμφιβολία, ambiguitas in sermone. Item incertitudo consilii de re quapiam.

Ἀναμφίβολος, (decomp.) qui non est ἀμφίβολος, minime dubius, non ambiguus seu anceps, indubitatus. Unde ἀναμφιβόλως ἔχειν dicitur, quod ἀμφίβολον non est, dubium et ambiguum non esse.

Ἀναβάλλω, quasi ἄνω βάλλω, sursum tollo, attollo, erigo. Ἀναβάλλειν τινὰ ἐπὶ τὸν ἵππον, apud Xenoph. † Paed. p. 178. e.† idem quod ἀναβιβάζειν, tollere in equum. Apud Aristot. in Probl. ἀναβάλλειν τὰ ὄμματα et καταβάλλειν τὰ ὄμματα, opponuntur, attollere oculos et demittere oculos. Apud Xenophon. Paed. 8. ἀναβάλλειν γῆν, egerere terram fodiendo. Apud eundem dicitur à Callimacho fons aquam ἀναβάλλειν, ejicere aquam quasi subsilientem. Item sterno et exatio, ut equus sessorem, inquit Budæus apud Xenophon. ¶ Item remoror, protraho. Demost. τοὺς λόγους οἷς ἀναβάλλονται ἡμᾶς. ¶ Item, differo, ut in proverbio, ἰχθῦς τὸν τίνων ἀναβάλλει. Sic et Od. γ'.

Ἀναβάλλομαι, sursum tollor, attollor, tollor; ut, ἀναβάλλομαι εἰς ὕψος. ¶ Item induor. Aristoph. in Vesp. ¶ Item, resupinor, ὀρθοῦμαι. Dionys. Halicarn. ¶ Capitur et pro differo, prorogo, procrastino. † Sic Aristoph. Nub. 1132. τί τιν. λὰ δοκοῦσι. Xen. Paed. p. 203. e.† Plut. in Them. τῶν ἀναβάλλεται εἰς τὸν ἐμὸν ἐαυτοῦ. Et cum inf. Xen. Hell. 1. ἀεὶ ἀναβαλλόμενοί μου διαλεχθῆναι. Usurpatur et passive pro, differor, Isocr. οὐδὲ εἰς τοὺς παῖδας ἀναβάλλεσθαι τὰς τιμωρίας. ¶ Item ad judicium alterius rejicio, arbitrio alterius permitto. Luc. ¶ Item, idem quod προοιμάζομαι, præfationem dico, præludium cantus facio, cum accus. apud Isocr. in Panath. et cum inf. Od. δ. ¶ Apud Herod. ἀναβάλλεσθαι μάχας πρὸς Μεσσηνίους, exp. adversus Messenios prælia suscipere. (Theoc. 1. 22.)

Ἀνάβλησις, dilatio, procrastinatio. Il. ε'.

Ἀναβλήδην, amictim, ut ἀναβλήδην ἐνδύεσθαι, indocre in modum amiculi, amictum circumjacere.

Ἀναβολή, egestio. Capitur et pro terra egesta. ¶ In prosa frequentissimè, idem quod ἀνάβλησις in carmine; unde ἀναβολὴν ποιεῖσθαι, differre. ¶ Item cunctatio, ut vult Eust. ¶ Item amictus. Synes. ¶ Item proœmium carminis, sive initium. Aristophanes in pace. (Luc. Som. p. 3.)

Ἀναβολεύς, id in quod impositio pede concendimus equum. Item homo cujus ministerio utimur ad hoc ipsum. Plutarch.

Ἀναβόλιον, ου, τὸ, amictus, pallium.

Ἀναβολάδιον, ου, τὸ, amictorium, quo humeri operiuntur; inde dictum quòd ab inferioribus partibus ad superiorem elevetur.

Ἀμβάλλω, Ionica et poetica syncope pro ἀναβάλλω. Sic Ἀμβλήδην pro ἀναβλήδην, seu ἀναβολάδην, quod exp. ἀνὰ ῥᾶστα, Iliad. χ'. Ἀμβολάδην pro ἀναβολάδην, procrastinando. Item cunctanter et segniter. Herodot. Ἀμβολὴ pro ἀναβολὴ, dilatio, cunctatio, Luc. et pro terræ egestione, Ἀμβολίη, idem, i. cunctatio et mora. in Epigr. et apud Apollon. Arg. lib. 3.

Ἀμβολὰς, άδος, ἡ, terræ egestitia seu fossitia. Suid.

Decomp. Διαναβάλλω. Exod. ult.

Διαναβάλλομαι, differo, prolato, procrastino, apud Suid.

Ἐναναβάλλομαι, de die in diem differo. Item superinduo, vel induo. [Aristoph. Eccles. 275. Καὶ ξυμάντα τὰ ἱμάτια, τάντ' ἐκλίφατ', ἐναναβάλλετ'. Herodot. Hist. lib. 1. τρία γὰρ ἕσσα ἐναναβάλλεται τὸν Σκύθην ἄλλοσε.] Suid. Ἐπαναβλήδην, q. d. superinjectim. Herod. ἐπαναβλήδην εἵματα φορέουσι, Bud. exp. amictim, superjecta veste.

Ἐπαμβλύνω, differendo, tergiversando. Hesych.

Προαναβάλλομαι, præludo. Isocr. in Panath.

Προσαναβάλλω, insuper, earsum jacio. Aristot. de mundo.

Ὑπαναβάλλομαι, cunctor. ex Phalar. epist.

Ἀντιβάλλω, contrà jacio, ex adverso jacio. Item in alterius locum jacio, unum pro alio jacio vel injicio. Item vicissim jacio, ut, ἀντιβάλλειν λόγους πρὸς ἀλλήλους, Luc. conferre sermones inter se.

Ἀντιβολὴ, collatio, ut, ἀντιβολὴ λόγων. ¶ Citatur etiam pro ἀντιπεριβολὴ, ex Plat. [de Leg. lib. 6. τὸν δὴ αἴσχους καὶ τὸν ἀντιβολὸν τούτων (ἐναντιοῦχον) τὸν αὐτὸν γίγνεσθαι καθάπερ ὁ τῶν στρατηγῶν ἡγήσατο.]

Ἀντιβολέω, ῶ, occurro. Com. dat. et Il. σ'. Τυδέος δ' οὔτις μοι ἰόντι ἀντιβολήσας. Et alibi sæpe. Jungitur etiam genit. pro μετασχεῖν et ἐντυχεῖν, ut Il. γ'. μάχης ἀντιβολῆσαι. Et Od. φ'. ἑκόντας ἀντιβολήσειν. Item supplico, oro, obsecro, παρὰ τὸ ἄντην τινῶν βάλλεσθαι τοὺς ἱκετεύοντας, i. ἀντᾶσθαι, inquit Eustat. Cum accus. ut Aristoph. in Nub. † 313.† ἀντιβολῶ σε. Demosth. in Mid. pro obtestari et obsecrare, ἀντιβολοῦντες τούτων καὶ λιταρεύοντες ὧν δέονται.

Ἀντιβόλησις, supplicatio, deprecatio. Plato in Apoll.

Ἀντιβολία, idem. Eust. apud Eupol. [Thucyd. Hist. lib. 7. §. 75. πρὸς γὰρ ἀντιβολίαν καὶ ἱκεσίαν τραπόμενοι, ἐς ἀνοίκτους καθίστασαν, &c. Schol. Ἀντιβολίαν. παράκλησιν. ἀντιβολία, λιτανεία. ἀντιβολία, ἱκέσιον, καὶ στεναγμός, παρὰ τὸ ἀντιβολῶ.]

Decomp. Καταντιβολέω, ῶ, precor. [Joseph.] Προσαντιβολῶ, altrà supplico, vel obsecro.

Ἀναβάλλω, abjicio, rejicio, repudio, apud Plat. ¶ Item amitto: cui opponitur σώζω, interdum et ἴσχω. † Xen. Paed. l. 3. p. 83. et l. 8. p. 237. d.† Item στέφανον, apud Xen. Ἀναβάλλειν τὴν κεφαλὴν, capite plecti.

Ἀναβάλλομαι, abjicior, rejicior, repudior, respuor. Item amittor. ¶ Item active significo, abjicio, &c. ut ἀναβάλλεσθαι λόγους. Luc.

Ἀνάβλημα, τὸ, quod abjicitur, seu rejicitur. q. d. rejectamentum.

Ἀναβλητέος, ου, ὁ καὶ ἡ, abjiciendus, rejiciendus, repudiandus, respuendus, spernendus: ut, ἀναβλητέον δῶρα. Il. γ'. et Luc.

Ἀναβλητικὸς, exp. qui amittit, vel qui amittere potest aut solet, cum genit.

Ἀναβολὴ, abjectio, rejectio, repudiatio. Plato de leg. lib. 12. καὶ τῆς τῶν κατὰ πόλεμον ἕνεκα ἀναβολῆς. Item amissio, jactura, ut, χρημάτων ἀναβολή. [Phav. Lex. Ἀναβολὴ, ἡ πρόσκρουσις, ὡς ἡ Ἀνάκτισις, ἡ γὰρ ἡ ἀναβολὴ αὐτῶν. sc. S. Paulus, in Epist. ad Rom. cap. 9. v. 15.]

Ἀναβολεὺς, abjector, rejector, ut, ἀναβολεὺς ὅπλων, apud Plut.

Ἀναβολιμαῖος, ου, ὁ καὶ ἡ, pro ἀναβολεὺς apud Aristophanem de pace——οὐδεὶς ἀναβολιμαῖος τῶν ὅπλων ἐγένετο.

Decomp. Ἀναπόβλητος, qui amissus non est, vel amitti nequit. Laert.

Ἀσπιδαναβολὴς, ῆτος, ὁ, qui clypeum abjicit, desertor militiæ. Aristoph. in Vesp.

Προαναβάλλω, insuper amitto. Aristoph. in Nub.

Συναναβάλλω, simul abjicio, vel simul amitto.

Διαβάλλω, trajicio, transmitto, transfero. Herodot. διαβαλὼν ἐς τὴν Νάξον. Thuc. καὶ ἐς Πατρὰς τῆς Ἀχαΐας πρὸς τὸν ἀπαντίον ἤπειρον διαβαλλόντων. Plut. cum accusativo. Διαβαλὼν τὸν Ἶστρον, Ἀπολλωνίαν εἶρξε. ¶ Item trajicio, i. transigo. Unde Dioscor. lib. 4. c. 76. καὶ ἡ φλοιὸς διαβληθεὶς λύει. ¶ Item calumnior, obtrecto, apud Luc. in lib. περὶ διαβολῆς. Item generaliter criminor, insimulo. † Διαβάλλει τι πρός τινα: aliquid criminari super aliquem, de aliquo. Xen. Paed. l. 5. 3.† Dicitur autem, διαβάλλω σε, ὡς φαρμακὸν, vel ὡς φαρμακὸν ὄντα, vel ὡς φαρμακὸν εἶς, vel φαρμακὸν εἶναι. Dicitur et διαβάλλω σε ἐπὶ τούτῳ. Item διαβάλλω σε εἰς τοῦτο, et πρὸς τοῦτο. Dicitur et διαβάλλειν αὐτοῦ τὴν μητρύιαν. Plut. in Othone. Exponitur etiam invidiam conflo, in invidiam adduco, odiosum reddo. Quinetiam res quæpiam dicitur διαβάλλειν eum, qui propter illam malè audit. Herod. lib. 6. Hinc et διαβεβλημένος, qui invidia laborat vel infamia, infamis, ignominiosus. Et ἡ διαβεβλημένος δίκη. Herodot. l. 7. Generaliter etiam διαβάλλεσθαι dicitur res de qua fama sparsa est: unde apud Herod. lib. 7. τετράλλαντα γὰρ παρὰ πᾶσι καὶ διαβέβληται, exp. tritum jam vulgatumque apud omnes erat. Item pro συγχωρῶν (inquit Bud.) inimicos reddo. Plato de repub. lib. 6. μὴ διαβάλλῃ ἡμᾶς καὶ θρασύμαχον ἅμα φίλους γεγονότας. Item, decipio, fallo. Herodot. in Terps. (Διαβάλλω, conjicio. Athen. V. 8. Ant. Διαβάλλομαι. Philostr. l. 3. c. 22.; 4. c. 8.)

Διαβολὴ, ἡ, calumnia, criminatio, obtrectatio. Herod. in Polymn. διαβολὴ γάρ ἐστι δυοῖσι τοῦτο. ¶ Item accusatio, delatio, ut apud Isocr. τὰλαζὼν τὰς διαβολὰς, πᾶν ψεῦδος ὄντ.

Διάβολος, ὁ, ἡ, calumniator, criminator, obtrectator. Apud Athen. unde superl. διαβολώτατος. Aristoph. in Equit. ¶ In sacris literis ita dicitur qui Satan Hebræis, vel quòd Deum apud homines calumnietur, vel quòd hominibus Deum infensum reddat.

Διαβολικὸς, calumniatorie, criminatorie. Thuc. διαβολικὸς, ad diabolum pertinens, diabolo convenions, vel à diabolo prodiens.

Διαβολὶς, ἡ, exp. pilum, apud Herod. lib. 2.

Decomp. Ἀδιάβλητος, ου, ὁ καὶ ἡ, quem calumniari non possumus, in quem calumnia non cadit. [Aristot. Eth. Nicom. lib. 8. cap. 4. p. 349. Ed. Ox. καὶ μόνῳ δὴ ἐν τῷ ἀγαθῷ φιλίᾳ ἀδιάβλητός ἐστιν. cap. 6. (Ed. Par. cap. 8.) τῷ δὲ τὸν μὲν ἀδιάβλητον εἶναι καὶ μόνιμον, τοὺς δὲ ταχέως μεταπίπτειν.]

Ἐνδιαβάλλω, calumnior, plus tamen est quàm διαβάλλω. [Lucian.]

Ἐγκαλέσιμος, quem fuerit calumniari possumus, qui calumniam patet.

Ἐγκαλέσιος, idem. Aristot. Rhet. 1. [Plut. Euthyphr. εἰδὼς ὅτι ἐγκαλέσιόν τὰ τοιαῦτα πρὸς τοὺς πολλούς.]

Προδιαβάλλω, antè calumnior, anteverto in calumniando; unde apud Aristot. Rhet. 3. προδιαβεβλημένος ἀνήρ, homo de quo adversa concepta est opinio.

Προσδιαβάλλω, insuper calumnior, calumniam augeo. Plutarch.

Ἐπιβάλλω, in invidiam adduco. Plut. in Catone. [Demosth. adv. Bœot. Isocrat. c. Soph. Thucyd. Hist. lib. 6. ἃ νῦν πάντα ἐκ τῶν Καρικῶν ξυνεβάλλε τὸν ἵππον κλέψαι.]

Εἰσβάλλω, injicio, immitto, impono, cui opp. ἐκβάλλω. et εἰσβάλλειν τὸ ῥεῖθρον, Herodot. Usitatius in neutra significatione pro, ingredior, introito, eum εἰς. Sic fluvii dicuntur εἰσβάλλειν, εἰς τὸ πέλαγος, influere in mare, Polyb. ¶ Item ingredior hostiliter, irrumpo, invado, irruo, aggredior; ut, εἰσβάλλειν εἰς τὴν Ἀττικήν. Thuc. Ἐσβάλλω, Ionicè vel Atticè pro eodem.

Εἴσβολὴ, ingressus, introitus, frequentissimè de hostili ingressu. unde et exponit, incursus, irruptio, item expeditio. Polyb. et Herod. Est etiam aggressio, unde et εἰσβολὴ τοῦ πολέμου. Et locus ad aggrediendum seu invadendum opportunus, apud Herodianum lib. 3. Item ingressus fluminis et ostium. Item ingressus et principium, procemium, ut εἰσβολὴ τοῦ λόγου, et εἰσβολαὶ τῶν λόγων, Dion. Hal. (λυπεῖσθαι συμπλαγέντα πυγμὴ ἀξιοπετήτων εἰσβολαῖς. Eurip. Med. 1266. Aristoph. R. 987. 1153.)

Decomp. Δυσείσβολος, et Atticè δυσείσβολος, in quem erumpi ægrè potest, invasu difficilis; ut regio inaccessa exercitui. Plut.

Εὐείσβολος, ingressu facilis, aggressum facilem habens; ut, εὐείσβολος χώρα.

Παρεισβάλλω, latenter invado, clam aggredior. Bud.

Συνεισβάλλω, simul aggredior seu invado. Gal. ad Glauc. σὺν παραλίᾳ ἄλγημα συνεισβάλλει.

Ἐκβάλλω, ejicio, expello; ut Dem. ἐκβάλλειν ἐκ τῆς πατρίδος, pro quo et ἐκβάλλεσθαι per se interdum ponitur apud eundem Dem. abiegare, patriæ finibus expellere. † ἐκβάλλειν τιμῆς, Xen. Paed. 1. 3. 8.† ¶ Item, exactio; ut, ἐκβάλλειν τὸν δῆμον, Dem. exercuno actio. ¶ Item, peculiari significatione, partum ejicio, seu fœtum abigo aut expello. Theophr. ¶ Item, rejicio, repudio. Plut. ¶ Item exeo, erumpo. Plato in Phædone, τρίτος δὲ σύνταμις τις ἐστὶν κατὰ μέσην ἐκβάλλει. (Eurip. Phœniss. 815. Iph. A. 451. Soph. Œdip. Tyr. 869. Æsch. Ag. 1672. Ἐκβεβλημένος. Eurip. Med. 513.)

Ἐκβλητέος, ejiciendus, rejiciendus, rejectandus, dignus qui rejiciatur, ut apud Heraclitam, ἄνδρες ἀστῖοι ἐκβλητότεροι. Item ἐκβλητὸς, apud Eurip. maris ejectamentum.

Ἐκβολὴ, ejectio, expulsio. (Æsch. Eum. 751. Suppl. 427. Philostr. l. 2. c. 10.) Item ejectio merciam in tempestate, jactura. Bud. ex Dem. Item, eruptio, ut ἐκβολὴ σίτου. Thuc. Item exitus, ut ἐκβολὴ συναμοῦ, exitus fluminis, ostium. Item digressio, ut ἐκβολὴ τοῦ λόγου, digressio ab instituto sermone. Thucyd. lib. 1. Item luxatio artuum. Item χάλασμα. Bud.

(Ἐκβλὰς. Eurip. Phœniss 761.)

Ἐκβολὰς, άδος, ἡ, pro purgamento argenti. Strab.

Ἐκβόλιμος, ου, ὁ καὶ ἡ, ejectitius. Ἐκβόλιμον et ἐκβολιμαῖον βρέφος, expositus infans.

Ἐκβόλιον, ου, τὸ, (q. d. ejectorium) medicamentum ejiciens seu abigens ex utero fœtus enectos. Dioscor. lib. 2.

Ἐκβολὶς ὄνος, vinum quo partus ejicitur.

Decomp. Διεκβάλλω, trajicio, per medium emitto et trajicio. Bud. ex Gal. Διεκβολὴ, trajectio. Item eruptio et exitus per locum angustum et interceptum. Bud. ex Diodoro. [Polyb. Hist. lib. 3. cap. 40. Ἅπαξ μὲν οὖν ἐπεχείρησε τοῖς διεκβολαῖς τῶν Πυρηναίων ὀρῶν, &c.]

(Παρεμβάλλομαι, ὦμαι, remitto. Athen. V. St. Ant. 477.)

Προεκβάλλω, ante ejicio, prius emitto. (Callistrat. Icon. xiv. 7.)

Προεκβαλλόμενοι, unde προεκβεβλῆσθαι γραμμαὶ, lineæ ulteriùs productæ, apud Geometras.

Πυρεκβόλος, ignem ejiciens, seu evomens, ignivomus. Item silex scintillas edens. Πυρεκβόλος, ignis ejiciens. Bud.

Συνεκβάλλω, unà ejicio.

Ὑπερβάλλω, pro παρέρχομαι et ἀμείβομαι, apud Apoll. Rhod.

Ἐμβάλλω, jaculor, in aliquem injicio, immitto; ut, ἐμβάλλειν πῦρ. apud Thuc Sic dicitur χαλινὸν ἐμβάλλειν τῷ ἵππῳ, injicere frænum equo. † ἐμβάλλειν ἐπιθυμίαν, desiderium injicere. Xen. Paed. 1. 1. 5. et προθυμίαν. Paed. 1. 6. 12. et 1. 6. 10. πρόσκλισιν. et ἐμπρὸς πρὸς ἀλλήλους. id. l. 6. 157. d.† Item conjicio, impello, intrudo, ἐμβάλλειν τινὰ εἰς τὰ δίκτυα. Xenoph. ¶ Item, insero, intersero. Item intercalo. Dem. ἐμβαλὼν τὸν δεξιὸν, inserens dextrum. Item insero, de arboribus dictum, unde Demosth.

ἔνα ἰσὸν φυτὸν ἐμβεβηκώς. ¶ Item ingredior, ingredior cum impetu, irrumpo, impetum facio, incurro. † De hoste Xen. Ped. l. 2. 39. εἰς χάρακα τὸν l. 3. p. 78. d. εἰς ἐναντίους. l. 6. p. 153. a. et cum dat. συλλαμβ. l. 7. p. 175. a.† Sic femina dicuntur ἐμβάλλειν εἰς τὸν θάλαμον. Sic ἐμβάλλειν εἰς τὸν Ἄτυμνον. Antiph. ¶ Apud Hom. ἐμβάλλειν πόντῳ, exp. incumbo remis. (Æsch. S. c. Th. 389. Eurip. Med. 1327. Id Phœn. 61. 552. 1117.) † ἐμβάλλειν πλοῖον τινί Aristoph. Nub. 1490. ἐμβάλλειν βασιλέα εἰς στρατιὰν ad exercitum referre. Xen. Ped. l. 2. p. 48. d. et ibid. λόγον ἐπί τινα. et p. 49. b. ὕβριν. et l. 5. p. 143. a. ἐμπίπτειν τινὶ περί τινος, ad aliquem de aliquo referre. Xen. Ped. l. 5. p. 147. d. λόγοι περί τινος. Xen. Ped. l. 6. p. 150. c. σῖτον ἐπ' ἵππους. pabulum equis. p. 206. φιλοτιμίαι id. p. 205. b.†

Ἐμβάλλομαι pro ἐμβάλλω, injicio, ut, εἰς τὸν ἐμβάλλεσθαι τοῦτο, apud Dem. et Plut. in animum inducere, animo concipere. Item impono, ut, σῖτὸν ἐμβάλλεσθαι. Luc.

Ἔμβλημα, emblema quod operi cuipiam injicitur et inseritur ornatus gratia. Magis autem peculiari significatione ἐμβλήματα, fuerunt appellata vasorum aureorum argenteorumque ornamenta, quæ his ita inserebantur, ut quoties libitum esset, revelli possent. Vide Bud. in annotat. pr. et Cæl.

Ἔμβολή, injectio, et q. d. insertio, ut, ἐμβολὴ τῶν ἀρθρων. Item irruptio, impressio, impetus irruentis aciei; ut, ἐμβολὴ τοῦ στρατοῦ. Diciter et de aliis rebus, ut, ἐμβολὴ χαλάζης, ex Aristide. ¶ Quidam etiam interp. rostrum navis. (ἀμφιτρῆρες πάλαι ἐμβολαῖς. ἀντὶ τοῦ στρογγύλαις. Æsch. Pers. 279. 336. 409. ἐμβολαῖς χαλκεστόμοις, pro συγκρούσει, καὶ περαίζειν τὸν πόν. 415. 562. *leg. ἐμβόλοις.*) Item ostium fluminis, ut ἐκβολή. Bud.

Ἐμβολεύς, έως, ὁ, ἡ, ἐμβολέως ἔσπιν. Aristoph. pira inutilia.

Ἐμβολεύς, q. d. injector, Epigr. Item aggressor, invasor.

Ἐμβόλιμος, (q. d. injectitius) intercalaris, insertus, intercalatus, unde ἐμβόλιμον ἡμέραν. Plut. Ἐμβολιμαῖος, ου, ὁ, idem.

Ἐμβολίσματα, panni diversi hinc inde consuti. q. d. injectamenta panorum. Ἐμβολισμός, intercalatio.

Ἔμβολον, (q. d. injectorium) instrumentum rusticum ad injiciendam in terram et depangendam. Exponitur pastinum vel paxillus quo semina depanguntur, apud Theophr. de hist. pl. l. 2. ¶ Item vectis, repagulum. (Eurip. Phœniss. 112.)

Ἔμβολον vel ἐμβολος, rostrum navis. Polyb. Item ἔμβολος, Æliano, acies cuneata. Item in curru dicitur illud quod axi insertum rotam continet ne exsiliat. Poll.

Decomp. Ἀντεμβάλλω, vicissim injicio, vel in locum alterius injicio seu repono. Repondo, refundo, vicissim repono. Bud. ex Theophr. ¶ Item contrà irruo, contrà facio impetum, ut, ἀντεμβάλλειν ταῖς ἐμβολαῖς, apud Synes. impetum ex adverso moliri. Ἀντεμβολή, injectio, seu repositio unius in locum alterius. Item incursus, seu incursio quæ fit vicissim: impetus qui fit ex adverso. Item ἀντεμβολαί, summæ cardinis partes, quæ in cavum indantur; vel ea partes ossium quæ in vertebras prominent, inquit Bud.

Διεμβόλος, dente instructus rostrio. Sic et Æschylus vocavit Nestoris navem.

Διεμβάλλω, injicio, seu injicio per. [Athen. Deipn. lib. 3.]

Διεμβόλος χώρα, in quam non facilè irrompere hostes possunt, apud Arist. polit. 7. [Polyb. Hist. lib. 3. Ταύτης δ' ἦν διεσπάρκεσαν καὶ διετμήθησαν, καὶ σχεδὸν, ὡς εἰπεῖν, ἀπερίσπαστον. Xenoph. Hist. Græc. lib. 6. cap. 5. §. 34. διεσπασμένα μὲν ἦν ὑπὸ Λακεδαιμονίων ἔθνη.]

Ἐπεμβάλλω, q. d. superinjicio. Alium super alium immitto, intercalo, inserero. Plut. Luc. Item ἐμφυτεύω, ut, ἐμβάλλω, Bud. Item superadjicio, seu auctarium addo, Luc. Item urgeo, impello, Xen. Item in alium irrumpo, super alium ingredior, ut flavius lo alium flavium incidens. Ἐπεμβάλλομαι, devoro. Basil.

Ἐπεμβολή, figura oratoria non admodum absimilis parenthesi, de qua Hermog. et Bud. in comm.

Εὐεμβόλος χώρα, terra in quam facilè irrumpere hostes possunt.

Καλλιμβόλιον, ου, τὸ, vocabulum militare est, denotans ὁ διπλοῦς λοχαγὸς τὰ μὲν ἐνόπλους λόχους συνάγει, τὰ δὲ ὑπολοχαγοὺς διατάττει.

Κυανεμβόλος, ου, ὁ καὶ ἡ, cæruleum rostrum habens. Aristoph. in Equit. et Ran.

Παρεμβάλλω, interjicio interter, interscro, cùm immisceo, Gal. et Theophr. Item intercalo, ut, παρεμβεβλημένον, Cic. in ep. exp. intercalarem. Et pro, inculco extra rem. et Dem. in Tim. αἰσχρὸς ἐπιθυμίας παρεμβάλλει. ¶ Παρεμβάλλειν ἑαυτὸν ἐπί τινος, in Pand. intercedere, fidejubere. ¶ Item παρεμβάλλειν dicitur imperator, quum in acie instruenda milites ordine certo locat, Polybii hist. 2. ¶ Item tentoria colloco ordinibus distincta, atque inter se paribus spatiis congruentique posita respondentia. Polyb. Et generaliter pro, castra loco: apud 70 Interpr. Παρεμβολὴ, interjectus, interjectio. Item intercalatio, interitio subdola, et interjectio rei nihil ad rem pertinentis. Demosth. ¶ Item, tentorium, positus et metatio ordinatione castrensi constans. Item intercalatio subsidiariorum inter ordines primæ aciei. Item castra. Plut. (Act. 22. 24.)

Παρεμβολικὸς, castrensis. Plut. Παρεμβόλιον, τὸ, intercalatio reticulorum, verbum vocationum, ex Poll.

Περιεμβάλλω, interpono, interjicio. Aristot. Rhet. l. 3. [Polyb. Hist. lib. 3. τελευτῶντα γὰρ περιεμβάλλειν καταλειπομένοις ἴχνεσι. Herodot. Hist. lib. 4. ἐς γὰρ τὸ ἐμπορεύεσθαι οὐκ οἶδά τι εἶναι, περιεμβαλλόντων ἐς τὸν γῦν τὸν πρῶτον. Thucyd. Hist. lib. 4. ἀναπαυσάντων ἐπίπονα, καὶ περιεμβαλόντων, ἐτέρων παῖν ἀναλίσκοντα.] Προεμβόλιος, ου, ὁ, ἡ, et προεμβόλιμος, ου, τὸ, et προεμβολὶς, ίδος, ἡ, lignum quoddam eminens ad proram navis, cui rostrum affigitur, quo impetum faciunt in hostium classes. Hesych. Suid.

Προσεμβάλλω, insuper adjicio, impello. [Diod. Sic.]

Συνεμβάλλω, simul injicio. Plut. lib. de Isid. [Aristoph. Lysistr. 146. Συνεμβάλωμεν. Schol. Συνίθωμεν αὐτὰς, ἵνα τὰς μοχλὰς τοῦ ναοῦ βάλῃ. Polyb. Hist. lib. 4. ἐπιέζοντο συνεμβαλοῦσι ἐμοὶ τοῖς Αἰτωλοῖς εἰς τὸν Ἀχαΐαν. Demosth. Orat. de Cor. ὁ γὰρ ἐμὸς πολίτης, ὃς οὗτος κατηγορεῖ, ἀντὶ μὲν τοῦ, Φιλίππου μετὰ Φωκέων συνεμβαλοῦ εἰς τὸν χάρακα, &c. Vide Dion. Hal. ii. 199. 15. Xenoph. Græc. Hist. lib. 7. §. 22. καὶ ἐπειδὴ συνεμβάλλειν ἐπεχείρουν.]

(Συνεμβολή. V. Æsch. Pers. 396. et supra in ἐμβολή.)

(Συνίμβολος. Æsch. Ag. 993.)

Συριγγεμβόλιον, vel συριγγίμβολος, canalis subterraneus quo aqua in castella obsessorum ducitur. Συρίμβολος, per syncopen, idem, ut Eust. docet.

Τριέμβολον, tribus instructum ἐμβόλοις, triplici armatum rostro. Aristoph.

Ὑπερεμβάλλω, insuper immitto.

Χαλκέμβολος, æreum seu æratum rostrum habens, ut χαλκέμβολοι νῆες, rostratæ naves. Χαλκεμβολὰς, άδος, in fem. gen. idem, apud Euripid.

Ἐμβάλλω, injicio, vel potius superinjicio, ut, ἐπιβαλὼν τὴν τὸν χεῖρα, apud Luc. injicere manum alicui. Sic ἐπιβάλλειν τὰς ὄψεις, apud Synes. et Herodian. ¶ Item, impono: ut, ἐπιβάλλειν σφραγῖδα. apud Herodot. ἐπιβάλλειν φόρημα, apud Gal. Et ἐπιβάλλειν τέλος seu φόρον, apud Aristot. vectigal imponere. ¶ Item, adjicio, addo, de tempore aut pretio dictum, apud Plat. et Aristot. ¶ Item, tendo aliquò, vel aliquò pervenio felici rectoque cursu et quasi collimando. Od. ε. v. 295. Ἢ δὲ σφιν ἐπιβάλλει, vide Rost. ¶ Item, incumbo, ingruo. Plato in Phædro, σανίσιν καὶ ἄλλοις ἐπιβάλλουσι. Exponitur et, incido: unde τὰ ἐπιβαλλόμενα, quæ incidunt. ¶ Item, aggredior, capesso, incepto: ut, τῆς κοινῆς ἐπιβάλλειν πράγμασιν. Plut. ¶ Ἐπιβάλλει μοι τόδε τι πρᾶγμα, hæc res ad me pertinet. Herodot. Sic et Luc. cap. 15. Dicitur et τὸ ἐπιβαλλόν, sub. μέρος, quantum in te est. ¶ Item, ebullio, operior, Bud. ex Aristot. lib. de part. anim. (Eurip. Med. 1117. in memoriam revoco. Soph. El. 1252.)

Ἐπιβάλλομαι, superjicior, injicior: et interdum active pro, injicio. (Eurip. Med. 841.) Hesiod. in Op. ἐπιβὰς γ' ἐπὶ ῥοιὴν βάλοι. ¶ Item induor, vel induo: ut apud Gal. ἐπιβάλλομαι σινδόνα, indutus sindone. ¶ Et pro jacere, seu mittere: ut apud Theophrast. ἐπιβάλλεται πάλιν ἄλλος βλαστούς. Item, capesso, aggredior. Item incito. Et quidem interdum pro, manum admoveo, tam in propria, tam in metaph. significat. apud Polyb. ¶ Interdum cum genitivo, pro, cupio: ut, Il. ζ. Μή τις τῶν ἑτάρων ἐπιβαλλέσθω. Asserter et ex Arist.

Ἐπίβλημα, quod adjicitur seu additur, additamentum et suctuarium, Matth. 9. ¶ Item, vestimentum exterius, amiculum, stragulum torale, apud Gal.

Ἐπίβλης, ητος, ὁ, pessulus, repagulum, vectis. Sic appellatur ex eo quod foribus injiciatur, seu obdatur. Hinc ὁ Ἐπίβλητος, Hesych. idem. Item trabs seu tignum.

Ἐπίβλητος, adjectitius.

Ἐπιβλητικὸς, dicitur de mente in aliquem cogitationem incumbente. Philop.

Ἐπίβλον, q. d. injectum, vel superinjectum. Apoll. Arg. 2.

Ἐπιβολὴ, injectio, impositio: ut, χειρὸς ἐπιβολὴ, in Pand. apud Theoc. ἐπιβολαὶ πλοίων, exp. impositiones laterum, vel structuræ. Ἐπιβολὴ τέλους seu φόρου, impositio tributi. qua in signif. ponitur etiam sine adjectione, ut, ἐπιβάλλειν ἐπιβολὴν, apud Lys. imponere mulctam. Item incubitus, eo sensu quo dicitur mens incumbere in rem quampiam, applicatio intellectus. Et pro actione ac conceptu mentis. Gal. Est item infestus et hostilis accessus, impetus et incursus aciei. Plut. Item, aggressio, inceptatio, inceptum, propositum, institutum. Diod. Polyb. Item, defensio, propugnaculum: ut exp. apud Theophr. de caus. pl. l. 3. c. 22. Exponitur et, transitus, apud Polyb.

Ἐπίβολος, compos. Et pro fibula quæ ansi indita ipsam impedit ne rotis excidat. Vide Ἐπίβλης infrà.

Ἐπιβόλαιον, idem quod ἐπίβλημα, ex Ezech. cap. 13.

Ἐπίβολος, pro Ἐπίβολος, (licentia poetica) proprie dicitur qui compos factus est rei alicujus, et ad eam veluti collimavit: sed generaliter apud Homerum capitur pro eo qui aliquid adeptus est. (Æsch. Ag. 331. ἐπίβολος φρενῶν. Pr. 443.) Od. β. οὐ γὰρ πώς ἐπίβολος αἶψ' ἱκανέμεν. Arist. in Ethic. l. 1. τῶν καλῶν παγκάλων ἐπίβολοι. Ἐπιβόλως, ab Eust. exp. ἐπιτυχῶς.

Ἐπιβολὴ, ἡ, fibula. παρὰ τὸ ἐπιβάλλεσθαι τῆς ἱματίου, unde et ἐπίνη dicuntur.

Decomp. Δυσεπίβολος, conjecta difficilia, quæ contingere et assequi difficile est, apud Suid.

Εὐεπίβολος, idem quod ἐπίβολος, Suid. Εὐεπιβόλως, manifestè, rectè. Suid.

Μεγαλεπιβόλος, qui magnis rebus manum admovet, ardua capessens, magna aggrediens. Suidas.

Προεπιβάλλω, q. d. præinjicio. Polyb.

Συνεπιβάλλω, competo, incurro eodem. Συνεπιβάλλομαι, una aggredior. Lucian. συνεπιβάλλεσθαί μοι τοῦ ἔργου, una mecum opus aggredi.

Εὐβόλος, felix jactus. Opp. l. 3. hal.

Εὐβολία, felicem alem jactum sortior, feliciter aleam jacio. Luc. in Amor.

Καταβάλλω, dejicio, deturbo, prosterno, everto. (Eurip. Phœniss. 1014.) Thuc. l. 3. κατέβαλε κεραμίδα. Et metaphoricè pro evertere: ut, καταβάλλειν τὰ μητρῶα τῆς πόλεως ἤθεα, apud Synes. Et καταβάλλειν ἀπὸ τοῦ ἵππου, apud Xen. ¶ Item, conjicio: ut, καταβάλλειν εἰς φόβον, conjicere in metum, terrorem. Sic Plut. καταβάλλειν εἰς φθόνον, conjicere in invidiam. Et Eurip. καταβάλλειν εἰς συμφοράν. ¶ Item abjicio aut projicio: ut apud Xen. Ped. 2. καταβάλλει ἑαυτὸν ἐπὶ ἵππου. Apud Plut. καταβάλλειν ἑαυτὸν, abjicere se, vel se demittere. ¶ Item, telis petio et obruo, sterno, vel potius telis petitum atque adeo obrutum prosterno. Polyb. in 5. καὶ τὸν μὲν Γαλατῶν εἷς δύο τοξεύων κατέβαλλον. Xen. ὑδὲν καὶ ὑδὲν ἐκόντιζον, καὶ συνέβαλλε αὐτῶν κατέβαλλον. Apud eundem, Xen. Ped. 4. καταβάλλειν τὸν ἄρτον. †et 1. 3. 12. et 1. 4. 8.† Exp. sternit vel conficit. ¶ Item solvo, persolvo, pendo: ut, καταβάλλω τὰ χρήματα, Luc. nummos solvere. Sic Demosth. ζημίας καταβάλλειν. ¶ Apud Herodian. lib. 1. ἐπὶ δὲ καταβολὴ αἱ τῆς δίας ἡμέρας, τὸ μὲν ἀμφιθέατρον στηλέμενον, quidam exp. postquam spectaculi dies adfuit. Καταβάλλομαι, dejicior, prosternor. Et metaph. pro, despectui habeor, negligor; unde καταβεβλημένον φρόνημα, spiritus abjecti et demissi. Item pro, conjicior seu retrudor: citatur ex Theophrast. de caus. pl. l. 3. Item activè pro, ordior, præmolior, auspicorque, præstruo, et quasi fundamenta jacio, ut, καταβάλλεσθαι θεμέλιον. (Thuc. pl. 11.)

Καταβλημα, quicquid exterius parti superjicitur, sive fimbria, sive aliud quid simile, apud Hippocrat. in lib. de arte. Καταβλήματα, in theatro dicebantur scamna aut tabulæ pictæ, quæ ad argumentum fabulæ faciebant. Poll. l. 4. c. 19.

Καταβλητικὸς, dejiciendi et prosternendi vim habens. Xen.

Καταβολὴ, jactus qui fit ex alto deorsum; ut ad Eph. c. 1. περὶ καταβολῆς κόσμου. Καταβολὴ σπέρματος, jactus seminis, sementis. ¶ Item, pensio: ut καταβάλλειν τὰς καταβολὰς εἰς τὸ βουλευτήριον, Dem. pendere pensiones. Est et vocabulum per metaph. ductum ab eorum similitudine, quibus statis diebus in orbem redeuntibus certas summas pecuniarum dependere solemne est: ut sunt καταβολαὶ τῶν τελωνούντων, apud Plat. et Aristot. ¶ Καταβολὴ πυρετοῦ, accessio febris. Dem. et Gal. ¶ Pro calumnia, citatur ex Cleobuli iambico, ψευδὴς καταβολὴ βίον λυμαίνεται.

Καταβόλιον, ου, τὸ, quodvis emporium et maritimum oppidum, quod olim dicebatur Ἰσσικὸν, inquit schol. Thucyd.

Καββολικὸς, aptus ad dejiciendum, pro καταβλητικὸς. Ex Plat.

Κάββλημα, pro κατάβλημα. Hesych. accipere sit pro πρίστρωμα.

Καταβλάω, ῶ, animum ago, linquor animo, ut exponitur apud Nicand. in Ther. Vide schol.

Decomp. Ἀκαταβλήτος, qui dejici non potest. Metaphoricè apud Aristoph. in Nub. ponitur, ἀκαταβλήτους λόγους.

Ἐγκαταβάλλομαι. Aphrod. probl.

Ἐκκαταβάλλω, demitto, ut Xenoph. de canibus, ἐκκαταβάλλονται δὲ τὰ ὦτα.

Παρακαταβάλλω, depono aut abjicio aliquid prope suum locum: ut Il. ψ'. Αὐτὰρ ἐπεὶ πάντα παρακάββαλον ἐνθάδε ἕλκη. ¶ Παρακαταβάλλειν, etiam dicebantur qui de bonorum aliquorum possessione disceptantes, certam pecuniam pro litis æstimatione deponebant; qua is qui judicio vincebatur, temeritatis pœnam lueret, ut tradit Poll. ut, παρακαταβάλλειν περὶ τοῦ κλήρου, apud Isæum. [Demosth. Orat. adv. Macart. τοῦ πέμπτου μορίου τοῦ κλήρου, εἴ τις ἀμφισβητεῖ ἢ παρακαταβάλλειν βούλεται τοῦ κλήρου τοῦ Ἀγνίου.—τὸν ἐπιβάλλοντα παρακαταβαλεῖν, &c. Adv. Leochar.] Latini dicunt, sacramento agere vel contendere. Vide Bud. in comm. Παρακαταβολὴ, actio hæc, qua qui experiri volebant, pecuniam deponebant. Dem. contra Pant.

Περικαταβάλλω, circumjicio, circumdejicio. Apoll. Arg. 3. [707. ἐπὶ δὲ πέμπε πέλανος περικάββαλον.]

Προκαταβάλλω, q. d. præjicio. Chryx. προκαταβάλλειν τῶν μισθωτῶν τὰ στέμματα. ¶ Item repræsento, ante diem solvo. Προκαταβάλλομαι, præstruo. Greg. in Jul. 1. Προκατάβλημα, quod solvitur ante diem. Sic appellabatur Athenis repræsentatio pensionis vectigalium. Προκαταβολὴ, idem Suid.

Προκαταβλήμων, est quod ob morum mulctæ nomine deponebant publicani et alii qui altero tanto mulctabantur.

B. Item eccentric, excellarium, accessio sortis, apud Demosth. κατὰ Ἀφοβ. (adv. Timocr. τὰ περιπαταβλήματα ἐπιδέξασθαι,—τὰ δὲ περιπαταβλήματα τοὺς μὴ τίθεντας, &c.)

Μεταβάλλω, inverto, vel obverto; ut, μεταβάλλειν τὰ πῶτα. Il. Υ. v. 94. et apud Greg. Apud Xen. μεταβάλλειν τὴν γῆν, vertere solum arando. ¶ Item muto. † Xen. Paed. l. 6. p. 161. c.† Aristot. in Probl. ἡ ὧδε μεταβάλλει τοὺς πίνοντας ἐν πρωτοχοΐαις. Item mutor. Thuc. 2. ὑμεῖς δὲ μεταβάλλεσθε, vos autem mutamini. Sic et Aristot. polit. 5. μεταβάλλει ἡ τάξις, mutatus est ordo. ¶ Apud Alex. Aphr. μεταβάλλω τὴν τροφὴν exp. concoquo cibum. Item migro, in alium regionem commeo: ut apud Aristot. de hist. anim. 8. (ἀγχοῦς μεταβάλλουσι, iras deponunt. Eurip. Med. 121. Soph. El. 1264. Philostr. l. 1. c. 13.)

Μεταβάλλομαι, muto. Xen. ἡ μεταβαλλόμενη τὰ ἡμέτερα, ψυχὴ καὶ δάλωτος ἵππος μεταβάλλεται. Sic Aristoph. in Vesp. μεταβάλλονται τοὺς τρόπους. Item mutor, converter. Plut. μεταβάλλεσθαι πᾶσιν μεταβαλὼν, in omnes facies se vertere. Et pro transferre ad. ex Xen. καὶ τὰ δόρυ εἰς τοῦναντίον μεταβαλλόμενος. Item transferor. ¶ Item transeo, i. eum transfuga. Plut. in Ant. ἀφὶ Ἀντωνίου μεταβαλλόμενος πρὸς αὐτόν. Item transeo et degenero de una sponte in aliam. Gal. ¶ Item, me paenitet, muto mentem. Thuc. ¶ Item vendo et permuto. Aristoph. (R. 8.)

Μεταβλητὸς, idem quod μεταβλητικὸς, mutabilis. Plut.

Μεταβλητικὸς, mutabilis. Theophr. lib. 6. de caus. Et qui mutationem facit, Aristot. Μεταβλητικὴ, permutatoria ars, apud eundem. Aristot.

Μεταβολὴ, mutatio, commutatio. Eurip. Thuc. Item paraphrasis.

Μεταβολὶς, qui merces mercibus aut etiam pecunia commutat.

Μεταβολὸς, ὁ, ἡ, ὁ, negotiator, propola. Idem quod μεταβολὶς.

Μεταβολὸς, mutabilis, commutabilis.

Μεταβολὰ, permutatio. Eccles. 37.

Decomp. Ἀμεταβλήτως, immutabiliter, semper idem. [Plut. adv. Colot.]

Ἀμεταβλησία, immutabilitas.

Ἀμετάβλητος, idem quod ἀμετάβλητος. [Lycophr. Alex. 719. Schol.]

Ἀντιμεταβολὰ, ex adverso mutatio.

Δυσμετάβλητος, difficilis mutatu. Plut.

Εὐμετάβλητος, facilè mutabilis. Aristot. Rhet. lib. 1. ἀμετάβλητος, idem.

Συμμεταβάλλω, una mutor. Συμμεταβάλλομαι. exp. defleio, abscedo, ἀφίσταμαι.

Παραβάλλω, objicio (eo sensu quo dicitur objicere edendam brutis.) Plato in Phaedro, παρέβαλε τοῖς ἵπποις τὸν ἀμόργιον. ¶ Item projicio, vel conjicio, et exp. apud Thucyd. lib. 2. et 6. ¶ Item, flecto, detorqueo, ut, ὀφθαλμοὺς παραβάλλω, apud Aristoph. et Luc. A Platone dicitur παραβάλλειν τὸν ἀφελῆ, de eo qui auscultandi gratia convertit caput et admovet. Exponitur et admoveo, apud Theophr. τοῖς ἀμπέλοις κόπρον παραβάλλειν. ¶ Item, committo, ut Aristid. παραβάλλεσθαι μέρος τοῦ τοῦ πολέμου παθεῖν πᾶν. Item depono, id est, deposítum do, et apud sequestrem depono. ¶ Item, accedo et appropinquo, ad aliquem me applico. Plut. in Demetr. Ἑλκόμενοι παραβάλλουσι εἰς τὰς θύρας. Et παραβάλλειν εἰς τὰς ἡδονὰς, Aristot. applicare se ad voluptates. ¶ Item transmitto, trajicio. Thuc. πεῖς εἰς Ἴστρον παραβαλεῖν, trajecturus esse, vel appulsum iri. ¶ Item, confero, comparo. Dicitur autem, παραβάλλειν τοῦτο ἐπὶ πρὸς τοῦτο. Lucian. Isocr. Aristot. Item laxo. Suid. ex Aristoph.

Παράβλημα, objicior; ut, παράβλητοι ξένοι, apud Ath. objectus hostis. ¶ Item objicio et ostento: ut apud Dionem, πόθεν ἐγὼ ἐλπίδα; παράβλημα ἐμαυτοῦ. (Aristoph. in Ranis. 270.) † Nub. 561. ὀφθαλμὸν παραβάλλω. oculum detorqueo, obliquo oculo intueris: obi sic Kusterus. † Item projicior, unde apud Thuc. παραβεβλημένοι λίθοι. Item depono, i. depositum do, ut apud Herodot. ἡμέων ἀμφοτέρων παραβαλλομένων τὰ τέκνα, exp. utroque deponente liberos suos. Item decipio, Suid. ex Thuc. ¶ Item conferor, comparer. Xen. πρὸς ταῦτα ἀπὸ τῶν ἄλλων παραβαλλόμενος φίλος ἀγαθός; Item projecta audacia periculum adeo, et *profundo*. Il. i. Ἀλλ' ἡμὲν ψυχὴν παραβαλλόμενος πολεμίζειν. Sic et Thuc. l. 3. dixit, παραβάλλεσθαι τὸν κίνδυνον. Nonnunquam etiam dicitur, παραβάλλομαι πρὸς τοῦτο. † παραβάλλομαι ἐπὶ εἰς κίνδυνον: pario in discrimen ponere. Xen. Paed. l. 2. p. 53. b.†

Παράβλημα, quod objicitur animantibus comedendum, pabulum. Hesych. Παράβλητος et παραβλητικὸς, adjectitius, comparabilis. Παραβλήδην, per comparationem. Item simulatè, dolosè, obliquè. Il. Υ.

Παραβολὴ, comparatio, collatio. In Evangelio significat aenigmaticam vel allegoricam comparationem, aut etiam allegoriam et aenigma. ¶ Item concursio. Est etiam sectionis conicae appellatio. Item apud arithmeticos et geometras, partitio seu divisio, contraria ratio multiplicationi. Παραβλητὸς, comparativus, apud Eust. et caeteros grammaticos. Παραβλήδην, et per syncopen metri causa παραβλὴν, idem quod παραβλήδὸν vel παραβλητικῶς. Παράβολος, ος, ὁ καὶ ἡ, audax, confidens, temerarius periclitator, ad audendum projectus. Frequentius de re dicitur, quam de persona. παράβολον ἔργον, Polyb. audax factum. Item periculosus: ut, παράβολον φάρμακον. Plut. Παραβόλως, temerè, audacter, projecta audacia. Plut. [Polyb. Hist. lib. 1. Ἀμφὸς δὲ ἀκλεέστατος καὶ παραβόλως αὐτὸς ἐν τῇ συμφορᾷ λήψεται.]

Παραβόλως καὶ παραβόλην, ab Aristot. vocatur sportula quae in provocatione ad aliud judicium ab appellatore deponitur. Poll.

Decomp. Ἀντιπαραβάλλω, confero, confero inter se. Plut. in Apoll. ἀντιπαραβάλλειν τὰ ἡμέτερα τοῖς ἐκείνων, causas meas cum illorum causis conferenti. et Plut. in Them. ἀντιπαραβάλλειν τὰς ἑαυτοῦ τοῖς ἐκείνου πράξεσι. Ἀντιπαράβλημα, comparor, conferor.

Ἀντιπαραβολὴ, comparatio, collatio. Aristot. Rhet. 3.

Ἀπαράβλητος, qui comparari cum alio non potest, dissimilis. Theophr.

Ἐμπαράβλημα, injicio, indo. Phalar. in epist.

Προσπαραβάλλομαι, ut apud Thucyd. προσπαραβάλλοντες σφίσι λίθους, aggerunt in suum usum lapides.

Φιλοπαράβολος, qui projectae audaciae facinora amat, Plut. in Phil.

Περιβάλλω, circumjicio, cingo, circundo; ut, περιβάλλειν τὰ ἔκτοθεν τοῦ στόλου. Gal. ad Glauc. apud Aristot. περιβάλλειν τεῖχος τῇ πόλει. q. d. circundare moenia urbi, urbem moenibus cingere. Metaph. apud Isocr. συμφορᾶις περιβάλλειν τινὰ, irretire, implicare, vel involvere calamitatibus. ¶ Item induo, amicio, Herod. χλαμύδι περιβάλλεσθαι. ¶ Item amplector, amplexor, amo, cum accusat. Plut. Xen. Synes. Item supero, ὑπερβάλλω. Od. περιβάλλει ἄνακτος ἀμείνων. (Aeschyl. Pers. 730. σοὶ δ' ἐλπὶς δέος φίλτατ' ἐβάλλομεν. Ag. 328. Eurip. Phoenis. 159. 184. 1410. 1607.)

Περιβάλλομαι, circumjicior, cingor. (Aesch. S. c. Th. 677.) Item activè, circumjicio, cingo: ut, ξίφος περιβάλλεται ὤμοις. Od. ξ. Sic περιβάλλεσθαι τάφρον τῷ στόλῳ, et περιβάλλεσθαι ἱμάντα. apud Xen. ¶ Item induo, vel assumo, capesso. ut Plut. in τοῦτον περιβαλλόμενος σκοπέντα καὶ ἔχων. apud Luc. et Isocr. περιβάλλομαι δύναμιν, exp. cingo me et circundo ampliore potentia et copiis. περιβάλλομαι τὸ σχῆμα, personam induo. Xen. Legitur et περιβάλλεσθαι ἐσθῆτα, vel ἱμάτιον, et Act. Ap. cap. 12. ¶ Item amplector, i. colligo, comparo, quaero; ut, δέξον περιβάλλεσθαι, Xen. Et, πλοῦτον περιβάλλεσθαι. Polyb. † περιβάλλεσθαι med. τάφρον. fossam sibi circumdare. Xen. Paed. l. 3. p. 80. c. sic ἵππον. ibid. d. περιβάλλεσθαι λίθον pondus sibi comparare. l. 3. p. 79. c.†

Περίβλημα, quod corpori circumjicitur, indumentum, amictus; et idem quod περιβόλαιον, Anachars. (Plat. Politic. ἐσθῆτι τε ξύμπασιν, καὶ τῶν ἵππων τε στολῇ, καὶ τάχει, πάντα δ' ἕως γίνεται περιβλήματα καὶ λαβαὶ, καὶ μάχη ἵππεων.) Περιβλητικὸς, vox rhetoribus usitata, ut περιβλητικὸν σχῆμα, quod περιβολὴν τοῦ λόγου facit: cui opp. ἀπερίβλητος λόγος.

Περίβολὰ, amictus, vestitus. †ambitus, circumdatio. Xen. Paed. 6. p. 168. b.† Item cultus, gestamen: ut à B. exp. apud Basil. Idem pro copia sumi posse tradit. ¶ Item amplexus, fotus. Bud. ex Xen. ¶ Item, comprehensio et summa rei. Item ambitus orationis et periodus. Isoc. Et schema quoddam orationis et sententiae. Hermog. (σκευὴν περιβολὴς pro vagina. Eurip. Phoenis. 249. ἐντὸς ἔστηκεν περιβολαί. ib. 1058. Philostr. l. 3. c. 24.) Περίβλημα, amictus, amiculum, indumentum, Soph. περίβολος, ου, ὁ, ambitus, septum. Thuc. Syn.

Decomp. Ἀπερίβλητος λόγος, oratio cui περιβολαὶ adhibitae non sunt. Hermog.

Ἐμπεριβόλος λόγος, cui opponitur ἀπερίβλητος καὶ ἁπλῆς. Περιπεριβάλλω, insuper circundo, circumdo, circumplector, circumvallo. Thuc. περιπεριβάλλειν τεῖχος τῷ στόλῳ. Προσπεριβάλλομαι, idem, ut apud Plut. in Them. περιπεριβάλλεται τὸ σπεῖρον στρατιὰ τοῖς πολεμίοις. Item ultra modum amplector. Bud ex Dem. Phil. 1.

Προβάλλω, projicio. Aristoph. in Plut. τριχάδια τοῖς δικαστοῖς προβάλλειν. Diosc. l. 7. c. 2. φύλλα ἃ τοῦ στόματος προβάλλει. Item antè jacio, ut vult Eust. ¶ Item emitto, profero, produco; ut, ἄδυτος προβάλλειν. Diosc. l. l. c. 189. Item, prunam, deprimo, profero, ut Matth. 12. ¶ Item propono, objicio, in quaestionem adduco. † Aristoph. Nub. 755.† Sic ἐρώτημα προβάλλω. Plut. in Lyc. Apud Soph. προβάλλω ἐμαυτὸν εἰς ἀρὰς, exp. objicio me imprecationibus. Apud Luc. προβάλλω τὸ μέτωπον, sisto, repraesento. (Il. Φ. 421. Soph. Oedip. Tyr. 765.)

Προβάλλομαι, profero, item sisto, vel praesentem sisto; ut, προβάλλεσθαι μάρτυρας, apud Isocr. et Dem. proferre vel producere testes. ¶ Item designo, creo. Vide Bud. ¶ Item praefero, vel prae me fero. Dem. pro corona, τὸν ἀγαθὸν προβαλλόμενος ἀλκὴν. Et Greg. καὶ λέοντος μὲν τὶ εἶδος προβάλλομαι. ¶ Item, objicio, obtendo. † προβάλλεσθαι μορίν. Aristoph. Nub. 969.† (R. 203.) Item protendo seu praetendo. Aeschin. προβάλλονταί γέ τι πρὸς τῆς αἰσχύνης, praetendunt saltem aliquid turpitudini. Dem. pro cor. τοῦτο προβάλλομαι ἐγὼ πρὸς τὴν Ἀττικὴν, hoc ego obtendi Attico, i. hoc propugnaculo opposui, his propugnaculis agrum Atticum circummunivi. Sic et προβάλλομαι τὴν Ἑλλάδα, apud Nax. defensor seu propugnator ecclesiae. Alicubi exp. oppono. Xen. † Paed. l. 2. 52. c.† προβάλλεσθαι πρὸ τούτου ἐμὲ φασὶν πλησίον εἶναι. Sic et Nax. προβαλεῖ τὴν Ἴλαν καὶ τὸ στόμα. Item metaph. obtendo, ut praetendo, i. praetexo, apud Basil. ¶ Item insimulo, postulo, reum defero, diem dico. Dem. εἰ μὴ προβάλλεται αὐτὸν. ¶ Item, detestor, aversor, exsecror, Plut. Vide Bud. ¶ Item pro ὑπερβάλλομαι, supero. Od. ν'. v. 218. ¶ Item, passive, designor, creor, proponor. τὰ προβαλλόμενα, quae proponuntur et in quaestionem adducuntur, quae et προβλήματα. Dicitur etiam προβάλλομαι τοῦτο hoc mihi obtentum est vel praetentum. Item pro obduci. Nax. καὶ παχὺ τοῦτο στρῶμα προβαλλόμενος, crassa hac obductis saburacula.

Πρόβλημα, objectaculum, quod objicimus pro munimento seu tutamine: munimen seu munimentum, tutamen, propugnaculum, tegmen. Saepe cum gen. ut, πρόβλημα κακῶν. Aristoph. in Vesp. propugnaculum adversus mala. Et πρόβλημα τοῦ σώματος, corporis munimen. Et metaph. propugnator et defensor: ut, πρόβλημα τῆς Ἑλλάδος, apud Luc. (Aesch. S. c. Th. 546. πυργῶν προβλήματα. 602.) ¶ Item, praetextus apud Soph. in Phil. ¶ Item quod explicandum proponitur, quaestio, propositum. Aristot. ¶ Item, periculum. Polyb. ἀπέλυσε τοῦ μεγίστου προβλήματος, liberavit maximo discrimine. Προβλήματώδης, in quaestione et disceptatione positus. Plut.

Πρόβλης, ητος, ὁ καὶ ἡ, projectus, prominens. Il. Β. (396.) Od. ι.

Πρόβλητος, projectus; ut dicitur fores projici. Soph. [Aj. 845.]

Προβλητικὸς, projiciendi vi praeditus. Greg.

Πρόβλὴ, objectus, i. ipsa velut actio objiciendi et opponendi aliquid, seu praetendendi. Plut. Saepe accipitur pro πρόβλημα. A Budaeo exponitur munimentum tutelare, tutela, integumentum, lorica. Item propugnaculum et castellum, ambitusque maximam hostilem impetum arcens, ut Xen. τὰ ἐξ τῆς Ἀττικῆς ὀρυσσόμενα appellat προβολὰς τῆς χώρας. Item projectura et protectum, prominentia, pars prominens vel tecti vel suggrundae, vel rei cujuscunque. Et metaph. praetextus, quod praetenditur et praetenitur. ¶ Item, status pugilis in procinctu stantis, occasionique inferendae plagae imminentis, ut agitatoris in carceribus equos currumque sustinentis. Plut. in Cas. ἐν προβολῇ σπᾶσαι, in procinctu esse. ¶ Item intentio et objectio judicii dictati, quasi petitio digladiantis. Hermogenes. Et ibidem pro intentione accusatoris. Et apud Isocratem, pro actione quam intenditur κατὰ τῶν συκοφαντούντων. Fuit etiam actio Athenis adversus eos qui aliquam injuriam die festo et solenni intulissent: Ut annotatur ex Ulpiano in oratione Dem. contra Mid. ¶ Item, nominatio et praelatio. ex Greg. (Aesch. Ag. 399. Theoc. εἰ. 120. Philostr. l. 2. c. 13.)

Προβόλιον, tutamen. Προβόλιος, autem dicitur in oraculo de hasta directa quasi ad pugnam. apud Herodot. in Polymn. (Theoc. εἰ. 123.)

Πρόβολος, scopulus eminens qui tutam maris frangit. Bud. Tropicè vero pro tutore, propugnatore, defensore, et praesidio. † Aristoph. Nub. 1160. propugnaculum (de castello) τοῦ στόλου. Xen. Paed. l. 5. p. 127. a.†

Πρόβολοι, sunt etiam in pontis constructione trabes pro fulturis, atque pali lignei fistucae selecti, quas subliones à Caesare, à Livio sublicis vocari scribunt. Plut. in Cas.

Προβόλιον, vemabulum. Xenoph.

Προβολεὺς, asp. productor, apud Dioscor. Areopag. et Greg.

Decomp. Ἀντιπροβάλλομαι, contrà propono et nomino designandum. Plut. de leg. 6. Ἀντιπροβολὰ, comparatio in nominando, quam et ἀντίθεσιν dicitur. [Plat. de Leg. lib. 6. τὸν δ' ἀντιπροβολὴν εἶναι, καθάπερ τὸν στρατηγὸν ἐγίγνεσθαι, τὸν αὐτὸν καὶ περὶ τὸν ταξίαρχον καὶ τὸν λοχαγοποιὸν καὶ τὸν ἑκατοντάρχην.]

Ἐπιπροβάλλω, perjicio, dejicio, objicio. Apoll. 3. Arg. [1310. ἐκεῖ δ' ἀπιπροβαλὼν χαμάδις πέπλους ἑῶν καὶ ἑῶν, &c.]

Ἐπιπροβάλλω, superinjicio. Plut. in Rom.

Προσβάλλω, adjicio, i. figo, applico: ut, προσβάλλειν τὸν ὄψιν. Plut. Nax. adjicere oculos, obtutum figere. ¶ Item, admoveo. Gal. σκέλεσιν μηχάνας ἐπὶ τοῖς τοιούτοις προσβαλεῖν. Apud Plut. προσβάλλειν ἀτιμίαν τινί. exp. irrogare infamiam, inurere ignominiam. ¶ Item allido, collido, impingo, confligo. Plut. de Brato, καὶ τῷ ξίφει γομφῷ προσβαλὼν γε στέρνῳ ἀνέδυσεν. ¶ Item neutraliter, irruo, aggredior, invado, impetum facio, irruptionem vel impressionem facio; ut, προσβάλλειν τοῖς πολεμίοις, et προσβάλλειν πόλει, vel τείχει, seu ἐρύμασι: &c. Saepe apud Thuc. vel πρὸς τὸ πόλει, τεῖχος, ἕρυμα, &c. apud eundem. † Sic Xen. Paed. l. 5. p. 127. b.† Dicitur et de accessu minimè violento et infesto. Ut Luc. τίς ἡ φωὴ προσέβαλεν ἡμῖν πτίλοιν; quae vox aures nostras incessit? (Πάλαι Νείλου προσβαλλὼν λόγῳ. Aesch. Pers. 783. S. c. Th. 466. 621. Pr. 950. Eurip. Med. 643. 861. 1256. 1285. Id. Phoenis. 678. Soph. Tr. 48. 859. 889. 857. 1154.)

Προσβάλλομαι, adjicior; ut, προσβαλλομένου ὄψεως, oculi qui adjiciuntur, obtutus qui figitur. Item injicior, impono, ut Dionys. l. 8. προσβάλλεται τοῖς δίγμασι. Item προσβαλλόμενος dicitur id in quod quippiam incurrit, vel incidit vel incumbit et appellitur: et in quod oppugnatur.

Προσβλητὸς, adjectus seu adjectitius. Jerem. cap. 10.

Προσβολὰ, adjectus seu adjectio, conjectus: ut, προσβολὰ

τῶν ἰμάντων. Plut. in Thesaur. Item admotio, ut, συμβολὴ πραγμάτων. Dioscor. l. 7. Apud Plut. symp. 4. exp. contagio. Item commissura. Item inflictio, ut, πραγμάτων τῆς ἀτιμίας. Item appulsus, ut, πραγμάτων ἄλλης, πραγμάτων τῆς πολ. Item impressio ruentis acies impetusque militum caeruleum incorruptum : unde in πραγμάτων, apud Philostratum, primo statim impetu. Est et athletarum, quum inter se aggrediuntur. Et petitio gladiatorum ad valorem indigenae. Exponitur et oppugnatio, apud Theogn. Apud eundem πραγμάτων, exp. alicubi, tumultuaria pugna. Item violentia et impressio praepotentis autityranni. Greg. Apud Gal. πυρετὸς πραγμάτων, pro accessione febris. Bud. pro ἐπιβολὴ poni scribit. Item nodus, offensio. Synes. (Æsch. S. c. Th. 28. Ch. 201. Eum. 605. Eurip. Med. 1076.)

Περιβάλλομαι, circumdo, circumplector, adorior, aggredior. Item ecbracco, castigo, vel simpliciter, increpo. Il. i. v. 824.

Decomp. Ἀναβεβλῆσθαι, Suid. strenuus. Item πὰν ἔχων μᾶλλον.

Συμβάλλω, conjicio, ut apud Theophr. de caus. pl. l. 3. συμβάλλειν τὰ χείμωνα εἰς τὰς νύκ. Frequentius metaph. pro conjicio, i. conjectura consequor. Plato in Crat. οἱ ὧν τε ἔχοις συμβάλλειν τὸν ἐρατοῦν μαντικὸν, τίθεις δὲ ἀκούσαιμι. Item, intellecta assequor ; ut apud Cebetem, ἃ ἐμαυτὸς συμβάλλομαι τὰ λεγόμενα. ¶ Item, conjungo : ut, συμβάλλειν τὰς ἰδέας, apud Eurip. † De copiis dicitur. Xen. Pæd. l. 2. p. 39. h. cum not.† Item connecto, contexo. Philostr. in Heroicis, συμβάλλειν στόμιον εἰς λαιμόν. Item commisceo : ut quum ab Ariano fluvii quatuor dicuntur συμβάλλειν τὸ ῥεῦμα εἰς τὸν τοῦτο πεταμόν. Item neutraliter, pro coeo : de rebus quae inter se conjunguntur et commiscentur, ut Aristot. de venis loquens, καὶ συμβάλλουσιν ἀλλήλαις. Item pro congredior, et occurro, ut Appian. ἅτε αὐτοῖς συμβάλλοις. ¶ Item committo, ut committimus aliquos ad certamen, ut, συμβάλλειν τοὺς δυνάμεις, apud Plut. et διαστήσας συμβάλλειν, apud Xen. et Æschin. Interdum ut pro committo aliquos, i. sibi invicem inimicos reddo ; ut, συμβαλὼν ἄλλῃ φίλους, Xen. Pæd. 6 et apud Euripidem, συμβάλλω σε ἀγῶνι. Et pro, committo pugnam, pugno, pugilor : ut, συνίσασι τοῖς πολεμίοις, apud Polyb. et apud Isocr. περὶ τῶν πραγμάτων συμβάλλεσθαι. † Xenoph. Pæd. p. 175. d. περὶ τῆς convenire ad aliquem. 6. p. 163. c.† ¶ Item, confero, ut apud Eurip. συμβάλλειν τοὺς λόγους, conferre sermones cum aliquo. Item compero, apud Herodot. cum dat. Apud Aristot. Eth. 2. cum περὶ, ut, περὶ φιλίας συμβάλλεσθαι. Item utendum do, commodo. Et fenerror. Aristoph. in Comc. Item paciscor, contractus convenitasque ineo. Bud ex Isocr. et Dem. (Eurip. Phœniss. 647. Æschyl. Ag. 1303. 15. Βάβραξ συμβαλὼν ἔπτυε. V. Eurip. Med. 922. συμβαλὼν ἐχθρὸς αὐτῷ. ib 44. 676. ἃ ξυμβαλὼν οἱ βέλη τὸ. Aristoph. R. 961. Ch. 675.)

Συμβολὴ, conjectura assequor. (Eurip. Med. 284. Æsch. Choeph. 1012. Philostr cum Gen. l. 1. c. 20. 23.) Pass. in Mess. ἡ μάντις ἄνθρωπος ἔχειν συμβολὴν ἐοικὸς τὸ σημαῖνον. Item intellecta assequor. † Plut. in amat. narr. συμβολὴν τοῦ πρᾶξαι λαβεῖν. Item compacto, rationem subduco, supputo. Herodot. in Erat. συμβολὴν δὲ ἐκ δωτινῶν τοιάδε μέσα. Item occurro, unde συμβολήματος, et pro eodem συμβλήματος, obvius. Item confero, i. contribuo. Xen. Hinc metaph. et pro, prosum, adjuvo. † περὶ τι. Xen. Pæd. 2. 60. b. χρήματα εἰς πόλεμον. pecunias conferre ad bellum. l. 3. p. 68. c.† Dicitur autem συμβάλλειν τοῦτο τοῦ πρὸς τοῦτο, sive εἰς τοῦτο, apud Herod. Xen. † Pæd. l. 7. 8.† Plut.

Σύμβλημα, commissura. Eust. c. 42.

Σύμβλεσις, idem, Etiod. 26. conjectura, seu somniorum, signorum, prodigiorum, et caeterorum ejusmodi, interpretatio. Arr. in exped. Alex.

Συμβλητὸς, conferendus, qui comparari potest. Theocr. Aristot.

Συμβλητικὸς, qui potest conferre.

Σύμβλητρον, ἐος, ἡ, piscatorum instrumentum, circa quod retia texunt.

Συμβλὴ, ἡ, ipse actus conjiciendi. Item conjectura. Plut. Item conjunctio, commissura : ut, συμβολὴ τοῦ ὑγροῦ. Plat. in Tim. Item locus ubi confluunt fluvii velut aquas conjungentes, concursus confluentium. Arr. Item commissio seu parium comparatio ad pugnam. Herodian. Item commissio praelii, conflictus, congressus, apud Herod. et Xen. (Æsch. Pers. 350.) Item collatio quae fit a singulis in communc, collecta, apud Athen. et Plut.

Σύμβολα, τὰ, τὰ, nota, signum, indicium. De variis rebus dicitur. De signo militari. Herodian. 4. τὰ τῶν στρατιῶν σύμβολα. Et pro eo quod potius insigne appellatur : apud eundem Herod. lib. 2. Et pro tessera. ¶ Dicebatur etiam signum quoddam, vel tessera quam publice debent civitates quibusdam hominibus sibi amicis, ut hospitaliter et amice accipereatur in oppidis federatis. Bud. ex Lysia. Apud Poll l. 9. accipi putatur pro ea tessera, quam nomenclam Suetonius appellat. Item tessera theatralis, quae in congiariis jaciebatur a Principe, largitionalisque species numeramque notis ostendebat ; quae omnia principia liberalitate obtinebat is, prulata tessera, cui forsitte obligerat. Dion. Item pro omine ; quod vel futurum signum sit. Exponitur et praesagium. Item augurium. Apud Plut. et alios, σύμβολα Pythagorica, signa sunt occultae cujuspiam rei ; unde et quidam exponunt aenigmata. Item similitudo et quaedam naturae communitas. Aristot. de generatione et interitu lib. 2. Docta (ut volunt quidam) ab hospitalibus symbolis metaphora, ut sit velut societas quaedam et necessitudo ex hospitio contracta. Item commissura, apud Platonem in Symp. Item quod confertur, collecta, collatio, sicut et συμβολή. Hinc σύμβολον Apostolicum, quia (inquit Augustinus) collata in unum totius Catholicae legis fides symboli brevitate colligitur. Item pactum, conventum. Aristot. Pol. 3. (Eurip. Med. 614. Ag. B. 148. 323. Soph. Œdip. Tyr. 729. Philostr. l. 3. c. 16.)

Συμβολὴς, ου, ἡ, vel σύμβολον, ου, τὸ, omen, apud Synes. et Greg. Exponitur et augurium, auspicium. Plut. et Xen.

Σύμβολος, ὁ, ἡ, expositur etiam obvius ; (Æsch. Prom. 486. Suppl. 311.) unde συμβολαὶ et συμβολαῖαι, obvium fieri, occurrere, apud Hesych. [Συμβολαῖ φέρει φάσιν. Æsch. S. c. Th 358.]

Συμβολικὸς, aenigmaticus, allegoricus. Item significativus.

Συμβολικῶς, aenigmatice, allegorice. Item conjecturaliter, i. per comparationem praeteritorum et futurorum.

Συμβολιμαῖος, (frequentius quàm σύμβολος) pactum, conventum, Dem. καὶ συμβόλαια σχολῇς συμβάλλοντες. Exponitur et commercium, item negotium, apud Synes. et Basil. Συμβόλαιος λόγ, controversia vel judicium de pacto et contractu. Theor.

Συμβόλια, occursus, pro, συμβολὴ. Item causa vel occasiones ; ut exp. apud Poll. pro, συμβολὴ. Est autem σ pleonasticum.

Συμβολικὰ τετα, vide Hermol. in exp. 48. lib. 8. Plinii. *Decomp.* Ἀσύμβολητος, non conferendus, non comparandus, non aequus, impar. Bud. ex Aristot. (Soph. Tr. 707.)

Ἀσύμβολος, qui symbola non confert. Gell. l. 6. c. 13. Sic ἀσυμβόλητον ἔκτινε, in quo coavivae symbola non conferunt. Metaph pro inerti et inutili, et qui nihil in medium attulit. Bud. ex Plut. in Corinl.

Ἀσυμβόλως, sine symbolo ; ut, ἀσυμβόλως ἐκπιεῖν. (Athen. l. 4.)

Ἀπαντησιβολὰς, ἡ, occurro. Hesych.

Παρασυμβολὴς, qui pars um symbolam ad convivium confert. in Epigr.

Δυσξύμβλητος, cum quo non facile pacta ineuntur. Xen. [Memorab. lib. 2. cap. 6. § 3. Plat. de Rep.]

[Δυσξύμβλητος. Eurip. Dan. 10. Κἀὸς δὲ δυσξυμβλητὸν ἔξυνε ξένα. Cl. Barnes. Δυσξυμβλητος, δυσπεῖσμονος, δυσπείστου, δυστίνακτος, δυστύπαστος ; difficilis conjectu, ob ambiguitatem, qua, ut alii Gentium Dii, sic Apollo praecipue Oracula sua involuta edebat.]

Εὐξύμβλητος, cum quo facile paciscimur, facilis in commercio. Xen. [Memorab. lib. 2. cap. 6. § 3. εἰσιν δὲ, καὶ ἐυξύμβλητοι ἐν τυχαῖς, &c. Æschyl. Χοηφ. 168. Εὐξύμβλητον τόδ' ἐστὶ σωστοῖ δρᾶσαι. Suppl. 709.] Item, εὐξύμβλητα σημεῖα, signum faustl ominis, signum faustum. (Philostr. l. 1. c. 32.)

Εὐξύμβλητος, facilis ad conjectandum. Æschyl. [Prometh. 774. Ἢ δ' οὐκ ἐν εὐξύμβλητος ἡ χρησμῳδία. Schol. vetr. Schol. E. ἐγνωστὸς.]

Σχοινοσύμβολος, qui funem nauticum in spiram convolvit et complicat. schol. Aristoph.

Ὑποσυμβολεῖς, notas seu signa continens alicujus rei occultae ; aenigmaticus. Plut. Symp.

Ὑπερβάλλω, (q. d. superjicio) exupero, excello. Item supero, vinco. Cum accus. personae et dat. rei, et tam in bonam quam in malam partem ; ut, ὑπερβάλλειν τῇ φιλοσοφίᾳ. apud Xen. ¶ Sic Xen. Pæd. lib. 2. p. 50. c. φρόνησιν ὑπερβάλλειν ἀλλήλους. et l. 3. p. 150. a. τοὺς ἀγαθοὺς ἐν τῷ, ὑπερβάλλειν αὐτοὺς τιμαῖς τε καὶ μισθοῖς. Item proliari signif. auctione supero, pluris licear. Bud. ex Andoc. ¶ Item, excedo, cui opponitur λείπεσθαι et ἡττᾶσθαι, apud Aristot. in eth. Τὰ ὑπερβάλλοντα oppositur τοῖς μετρίοις. Eurip. Med. 127. V. Æsch. Pers. 291. Ag. 315. Philostr. lib. 1. c. 21.]

Ὑπερβάλλομαι, exupero, Xen. Pæd. 5. τὰς ἡδονὰς τοῦ ἀγαθοῦ ὑπερβάλλομαι. Item in aliud tempus rejicio, differo, apud Loc. (Sum. p. 4. Soph. Tr. 503.)

Ὑπερβάλλων, excellenter, supra modum. Job. 15. [Xenoph. Orat. in Agesil. §. 36. Ἀξίου γε μὴν καὶ ὑπερβάλλοντος ἐπαίνου ἄγαθοῦ αὐτοῦ, &c.]

Ὑπερβέλτατος, praestantissimus. Eurip. in Alex.

Ὑπερβέλτερος, supra modum.

Ὑπερβάττων, excellens. Damost.

Ὑπερβλὴς, exuperantier.

Ὑπερβολὴ, exuperatio, exuperantia. Isocr. Aristot. et alii. Est et figura apud Rhetores. ¶ Item excessus ; saepe apud Aristot. cui opponitur Ἔλλειψις vel Ἔλλει. Interdum exp. quod est nimium. (Soph. Œdip. Tyr. 1196.) Item transcensio apud Polyb. ἡ τῶν Ἀλπείων ὑπερβολή. Et apud eundem, ὑπερβολαὶ τῶν ὄρων, et ὑπερβολαὶ, (sine adjectione) concavina montium, juga, ut quae exsuperantem quantam altitudinem habeant. Item ditatio. Herodot. ὑπερβολὴ πασῶν ἔφερε Καρυστίων. Carystia, clades dilata fuit. Item sectionis conicae appellatio, ex Archim.

Ὑπερβολικὸς, superlativus. Plut.

Ὑπερβολικῶς, excedens, nimius.

Ὑπερβολικῶς, supra fidem. Plut.

Ὑπερβολῶδες, supra modum. Theogn.

Ὑπερβολία, excessus, injuria. Hes.

Ὑπερβλημένος, ἡ, ὑπερβλητὸν ἄν, vel ὑπερβλητὸς χρήματος.

Ὑπερβλὴς, (s. λίθος) saxum quod injici solebat iis, qui in mare demergebantur. Aristoph. in Equit.

Decomp. Ἀνυπέρβλητος, qui superari non potest : quem nihil antecellit. Item nimius. Dem. et Isocr. † Xen. Pæd. p. 256.†

Ἀνυπερβλήτως, ultra modum. Aristot. Rhet. lib. 1.

Εὐπερβλήτως, superato facilis, facile superabilis. [Aristot. de Moribus. τὰ γὰρ τοιοῦτον καὶ εὐπερβλήτου, καὶ ἧχον ἂν ἄξιον τοῦ διαπαντὸς.]

Ὑποβλὴς, subjicio, cui opponitur ὑπερβλὴς, ut apud Athen. κάτω μὲν ὑποβλῆσθαι τὸν πλοῦτον ἔχον, ἄνωθεν γ' ὑπερβλῆσθαι χρεῶν. Et metaph. ὑποβλῆσθαι τοῖς κύτοις ὑπὸ τὰς συμφορὰς, apud Isoc. se ipsos calamitatibus subjiciunt. ¶ Item suggero, videlicet, commonefacio. Xen †Pæd. l. 3. p. 85.† καὶ ὑποβλῆσθαι ὑπόνοιαν ἢ τι ἐνθυμεῖσθαι. Et, ὑποβλῆσθαι τινος. Herodian. cujusdam admonito. Item pro interjici, sermonem interpellare, et praeripere excipere : ut Æsch. in Ctes. αὐτὸς ὑποβλῆσθαι. ¶ Item suppono. Vide ὑποβάλλομαι.

Ὑποβλῆμαι, supponor vel subjicio ; ut ὑποβλῆσθαι τῷ τοίχῳ, ex schol. Aristoph. Item subjicio, subterno ; ut, ὑποβλῆσθαι ἀγκυρῶδες, Luc. Item suppono ; ut mulieres αἱ τὰ νέκυα ὑποβλήμενοι. Basil. Item falsi quippiam mihi adscribo. Strabo, τἀλλότρια ὑποβλήμενος. Item per interpretem loquor. Bud. Item pro σχεδιάζομαι et ὑποκρίνομαι. Vide Bud. (Sch. exp. σπάνιοι, ὑποβλητοὶ λόγοι, βλωστάνων. Soph. Aj. 188. Philostr. lib. 2. c. 29.)

Ὑπόβλημα, substramen, Bud. ex Hippiatr.

Ὑπόβλητος, supposititius, subditius ; ut, ὑπόβλητα βέλη. Et metaph. fictus, falsus : ut, ὑπόβλητος λόγος, et ὑπόβλητον στόμα. apud Soph. Et, ὑπόβλητον πρόσωπον, homo subditius, apud Plut.

Ὑποβλητικὸς, suppositiie.

Ὑποβλῆδην, subjicienda, vel, interpellato sermone, excipiendo verba dicentis secundum finita : observare interfinita. Iliad. z.

Ὑποβλητὸς, subjectio, et q. d. substratio, apud Athen. 2. Item subjectio rei falsae pro vera, fraus. Basil. Item admonitio. Xen. Pæd. 3. Item subjectio, hoc est, sermonis interpellatio ; unde, ἐξ ὑποβλῆς. Diog. Laert.

Ὑποβλητικὸς, suppositivus, subditivus ; cui opponitur, γνήσιος, apud Dem. Metaph. etiam caput ; ut, πόνοι ὑποβλητικοὶ, apud Plut. et ὑποβλητικὸς λόγος.

Ὑποβλῆτις, monitor, qui admonendo atque hortando, sublevat et suggerit. Plut. et Phil. Item interpres. Eust.

Ὑποβλῆτις, ου, ἡ nai ὁ, pignorationi obnoxius, objectus pro pignore.

Ὑποβλὴν, etiam vocatur in Pand. πραγματικὴ δικὴ, ut tradit Bud.

Ὑπέβλην, Dorice pro ὑπεβλήμην. Hesd. τ'.

Decomp. Ἀνυποβλήτως, violatim vel e contrario subjicio. In sermone etiam dicitis alicujus ἀνυποβλήτως aliquid dicimur, i. contra seu vice versa subjicere aut objicere ; et apud Æsch. in Ctesiph.

Καθυποβλῆται, subjicio.

Περιυπέβλην, q. d. praesubjicio, fere idem quod praestruo, praemolior, et fundamenti loco pono. Themist. de anim. 2.

Alia composita sine praepositione, ac primum in βλὰξ aut βλακτὸς desinentia.

Ἀβλὴς, ῆτος, ὁ nai ἡ, nondum jactus, nondum conjectus : ut, ὡς ἀβλὴς, Od. Γ'.

Ἄβλητος, ου, ὁ nai ἡ, idem ; ut, ἄβλητα βέλη, tela nondum missa. Item non ictus, vel non ictus sagitta, quem sagitta non telum non ferit. Il. Υ'.

Ἀστεροβλήτης et Ἀστεροβλήτων, vide in συνιδίαις.

Ἀστροβλὴς, sidere canicula perenibus, sideratus. Propriè dicitur de plantis novellis, quam siccata tellure humorem trahere nequeunt, aut sidere quocunque modo affiantur ; unde homines arescente corpore, ἀστροβλῆτες, i. sideruti dicuntur. ut Bud. in Pand. docet.

Ἀστρόβλητος, idem Theophr. lib. 5. de caus. pl. c. 10.

Διόβλητος, à Jove ictus, i. fulmine tactus. Eust.

[Πλειόβλητος. Eurip. Bacch. 13. Ἀσίην δι — πυρὸς δ' ἀλιόβλητον πλάκας, &c.]

Κεραυνοβλὴς, fulmine ictus. Theophr. hist. pl. l. 3. c. 9.

Λιθόβλητος, lapidibus petitus, seu impetitus. Epigr. l 1. At λιθόβλητος καστρία, de jactis lapidum quasi collimanate, seu de collimatione cum jacta lapidum facta.

Νιφοβλὴς, nivosus, nivibus tectus. Epigr.

Νιφόβλης, in quem nives jactatae decidunt, nivibus aleratus ; ut, νιφόβλητος ἄκτας, in Epigr.

Παθόβλητος, desiderio tactus vel captus ; ut, σοφίᾳτος μείρομαι apud Nonn. Item capidinis telis ictus, in Epigr.

Σεληνόβλητος, (q. d. a luna percussus) lunaticus, lymphaticus. Dicitur frequentius σεληνιαστὴς. De maleficiis dicitur σεληνίάζεται et ἐσεληνιάσθαι, ut ἐπιβάλλεται et ἐβλήθη τι de viris.

Ταχυβόλητος, ου, ἡ, mororum seu manuum dejector. Hesych.

Χανδάνειν, nive obrutus nive conspersus, nivibus tectus. Aristoph. in Nub. †369.†

Alia composita ex βολὴ aut βέλος aut βολὸν facta, itidem sine præpositione.

Ἄβολος, ω, qui nondum nactus dentes stabiles indices, ob idque adhuc juvenis est. Bud. ex Aristot. Ait Suidas ita etiam dici pullum qui nondum habeat dentem γομφιον.

Ἀβολώτερον ἀβόλου, idem quod ἄβολος. Suid.

Ἀγκυροβόλιον, anchora, Bud. Ait Suid. esse ferrum navigii. Plut. Sunt qui esse scribant instrumentum ad jaciendam vel tenendam ancoram.

Ἀκανθοβόλος, jaciens spinas, vel emittens spinas. Nicand.

Ἀκοντιβόλος, jaculi vibrator, jaculator. Opp. de venat. lib. 3. [Ap. Rhod. Arg. lib. 2. 1002. Νύμφη δ' ἀκοντοβόλοι χαλκείαις.]

Ἀκροβόλος, ω, ὁ καὶ ἡ, jaculator, proprie qui è summitate loci alicujus jaculatur, vel summitatem versus. (Æsch. S. c. Th. 162.)

Ἀκροβολίζω, idem, unde in Anth. epigr. ἀκροβολιστὶ δοῦλος.

Ἀκροβολίζω, et frequentius ἀκροβολίζομαι, jaculor. Proprie ex edito quopiam loco jacula emitto: quasi ἐξ ἄκρου βάλλω, aut summitatem vel cacumen aliquod versus jaculor et jaculationem dirigo, quasi τὸ ἄκρον βάλλω. Item missilibus pugno, velites, velitorem pugnam ineo. † Xen. Pæd. 1. 4. 23. et l. 2. p. 39. e.† Exponitur etiam certaminis præludia facio, ferentariorum dimicationes obeo. Sunt et qui exp. pugnam lacesso, apud Luc. et Xen. Thes. &c. Metaphorice etiam capitur ἀκροβολίζομαι, (ut et velitor apud Latinos) ut apud Herodian. lib. 8. ἀκροβολιζόμενοι τοῖς ἵπποις.

Ἀκροβολισμὸς, ὁ, ἡ, jaculatio. Plut. de leg. l. 9. Item velitatio, velitaris pugna, præludium pugnæ. Luc. Xen. Et metaph. pro velitatione quæ fit verbis. (Philostr. l. 4. c. 10.)

Ἀκροβολιστὴς, jaculatio, ἀκροβολισμός. Xenoph. Pæd. 6. [Ἀκροβολιστὴν δὲ, ἢ τὸν ἐκπίπτοντα τῶν τεταγῶν καὶ ἐπιστρέφοντα τοὺς διώκοντας, τὸν ἄτην ἔχοντα. Velitationes. De Cyr. Exp. lib. 3. cap. 4. § 10. ἀκόντων οἱ Σάρδιες, μᾶλλον ἢ ἐγγὺς ἰὸν τὸ τόξον ἀκροβολίζοντι.]

Ἀκροβολιστὴς, ὦ, ὁ, jaculator, veles, ferentarius, apud Ælian. [Xenoph. K. Π. lib. 6. "Εδοξε δ' αὐτῷ — — ὀπτὸν τῶν ἑαυτοῦ ἐπὶ τοὺς ἵππους, τοῦτο δ' ἀκροβολιστὴν μᾶλλον εἶναι, καὶ ἢν τι πρατὸν αὐτὸν μᾶλλον μᾶλλον συμβάλλεσθαι. Velitum. Vide Notam Clariss. Hutch.]

Ἀκροβολιστικὰ, velitum tela, apud eundem.

Ἄκρωμα, ἀκροβολίζομαι, velitor. Exp. et, pretium ex peso. [Joseph. de Bello. lib. 6. cap. 7. § 1.]

Ἀκτινοβολία, radius jaciens, radius ejaculans.

Ἀκτινοβολὶς, radiorum ejaculatio, apud Plut.

Ἀκτινοβολὸν, radius jacio, radios ejaculor, radio.

Ἀκτινοβολούμαι, apud Athen. irradior.

Ἀκτινοβολὸς, flores jaciens vel emittens.

Ἀνθοβολῶ, ὦ, flores jacio, spargo flores. (Plutarch. Symp. iii.)

Ἀστροβολία, ἡ, (q. d. sideris percussio) siderosis. Theophr. de caus. plant. lib. 5. c. 10.

Ἀστροβολούμαι, πάσχω, sidere (comitiale) percellor. Theophr. de caus. pl. lib. 5. c. 11.

Ἀστροβολισμὸς, idem quod ἀστροβολία, ibidem.

Ἀστροβολίστος, sideratus. Hesych.

Ἀστροβολούμενος, ὁ, q. d. sideris percussio, siderosis, morbus arborum alligatarum sidere, quocunque modo id acciderit. Bud. in Pand.

Δεξιοβόλος, qui dextra manu jacit telum.

Δευτεροβόλος, qui secunda vice dentes indices jacit. Poll.

Δίβολος, ον, ὁ καὶ ἡ, ut, δίβολος ἄκων, apud Eurip. alii exp. telum aceps. Alii tela bina. Δίβολος χαλκὸς, idem quod δικαλ. Hesych. et Poll. Δίβολα, apud Plut. in Erot. idem quod δικαλ seu δίβολος χαλκὸς esse videtur.

Δικτυοβόλος, qui rete jacit, piscator retiarius.

Διόβολος, à Jove missus, ut exp. apud Eurip. [Alcest. 125. Δυοῖν δ' ὀνοιν γὰρ θάτερ', ἢν αἰνῇ τὸν διόβολον πλοῦτον πόσις κρατοῦσ'. Possit esse etiam idem ac διβολίτης.

Δικτυοβόλος, qui discum jacit, qui discum in sublime jaculatur. (Lucian. Philopseud.)

Δρυοβόλος, rorem jaciens, rorem spargens; ut, δρυοβόλος ἀὴρ, Theophr. l. 3. c. ult. de caus. pl. ser roscidus, pruinosus. Et, δρυοβόλα χώρα, apud eundem.

Δύσβολος, qui jactus male cedit, ut cui ebu infelici jactu occidit. Pol. l. 9.

Ἐβόλισθ, Etymol. Athenienslibus esse dicit conjicere seu conjectari, παρὰ τὸ πάλαιον καὶ ἐκ ἴσης βάλλειν. Metaph. ab iis qui temere et prout casus fert, tela conjiciunt.

Ἐκατηβόλος, idem quod ἑκάβολος. Hom. ([Iliad A. 370. Pind. Olymp. 6. 8. Ἀλλὰ τὸ ἑκατηβόλου Μοισᾶν ἔσω πέμπει, &c. Schol. ἀπὸ τῶν τὰ πόρρω βαλλόντων τόξων μεστῶν. Pyth. 11. 30. Τὸ δ' ἑκατηβόλος, &c.] † Hesiod. Asp 58.†

Ἐκβόλος, eminus jaculans, ab ἐκὰς et βολὴ, mutato ε in η, metri causa. Il. 4. Epith. Apollinis † Hes. Th. 94.† pro quo et ἑκατοβόλος dicitur. (Eurip. Phœniss. 1068. Soph. Œdip. Tyr. 161. Æsch. Pr. 710. Eum. 651. Il. ἁ. 14.)

Ἐκβολὶα, jaculatio è longinquo Il. 4.

Ἐκβολὸς, longè seu procul jaculando. Synes. epist. 133.

Ἐλαφοβόλιος, qui cervos jaculis figit; ut, Ἐλαφοβόλιος Ἄρτεμις, apud Plut. Generaliter pro quovis ferarum agrestium venatore capitur, ut Eust. annot. Il. 4. (Soph. Tr. 218.)

Ἐλαφοβολία, cervorum jaculatio, cervorum venatio. Soph. in Ajace.

Ἐλαφοβόλια, τὰ, festum apud Phocenses in honorem Dianæ venatricis. Plut.

Ἐλαφοβολιὼν, ὄνος, ὁ, Februarius mensis, quem à figendis cervis dictum volunt, qui illo menses Dianæ Ἐλαφοβόλοι immolarentur. [Thucyd. Hist. ἔχων δὲ τινὰ τῶν ἡμέρων, πεζῇ ἐπὶ θύρα τοῦ Ἐλαφηβολιῶνος μηνὸς. 330. 89. Athen. Deipn. lib. 8. Demosth. Orat. de Cor. Ἐπεὶ Χαιρώνδου ἄρχοντος, Ἐλαφηβολιῶνος ἔστι τετραδόμου, &c.] Dicitur autem poëtice ἐλαφηβ. pro ἐλαφοβ. vers. o in υ metri causa, ut annotat. Eust.

Ἐπονοβόλος, verba probrosa in aliquem jaciens, verbis probrosis impetens, convicitator, blaterator: ἔπονος, ὃς βάλλει, βάλλων, ut Eust. exp. Il. β'.

Ἐπονοβολία, ἡ, convitium, sugg. Od. γ'.

Ἐπονοβολὸς, ὁ, verbis probrosis impetens. [Lycophr. Alex. 129.]

Ἐπονοβολῶν, idem ac ἐπονοβόλος.

Ἐξόβολος, appositus: metaphora sumpta ab arte jaculandi, recta ad scopum, ad quem jactus dirigitur, tendens. Phil. de mundo.

Ἐξοβόλως, recte et destinato jacto, rectè. Idem Philo. Et Basil.

Ἐξοβολὸς, rectus jactus, recta conjectura. [Plut. Nicom. iii.]

Ἐξοβολῶ, directè conjicio. Idem Philo.

Ἐπιλείβιος, qui Solio radiis quasi feritur, soli expositus. Theophr.

Ἐφεβολὸς, forma jacere seu ferire; ut facimi venatores, in Epigr. [Soph. Philoct. 166. ναίων γὰρ ἕρκος ἔστιν οὐτιν' ὄργι ἐστὶ φώτ, Ἐφεβολαῖσι πτυκὸς ἰοῖς στυγερὸς στυγερῶς.]

Ἰθόβολος, qui rectà jacitur seu projicitur.

Ἰοβόλος, qui sagittas ejaculatur. Item venenum ejaculans, venenatus; et, ἰοβόλα δῶρα, apud Herodian. lib. 3. (Philostr. l. 3. c. 14.)

Ἰοβολὸς, ὁ, sagittas jaculor, sagittas emitto. Epigr. Item venenum jaculor seu emitto, venenis infecio. [Apoll. Rhod. Arg. iv. 1440.]

Ἐπιβολὶα, (decrept.) pro eodem. Hipp. ep. 10.

Ἰχθυόβολος—Ἰχθυβόλα μαχανὴ, Æschyl. S. c. Th. 134.)

Ἰχθυβόλος, et ἰχθυοβολὶς, qui tridenti pisces figit, piscator.

Ἰχθυοβολὸς, ὁ, piscor.

Καμπύλος, ut καμπύλον σκόμμα, somnus quod eorum contigerit, seu in eorum incideriit. Theophr. de caus. pl. l. 4 c. 14. Metaph. significat durum, præfractum, intractabilem, apud Plutarchum, ut docet Plut. Symp. 7. Probl. 2.

Καμπυλοῖς, falcinis jaculator, ex Lac.

Καμπυλοβόλος, falcinis jaculatio. [Strab. Geog. lib. 13.]

Κερατοβόλιον, ὁ, fulmen jaculor, fulmine peto. [Plut. Marcell.]

Κερκοβόλον ἔργανον, ad cornices petendas instrumentum, ut est fonda. Epigr.

Λαγοβόλος, lepores impetens; ut, σκυνὰ λαγοβόλος, in Epigr.

Λαγοβόλον, ου, τὸ, lignum quo lepores fugientes petuntur: ut exp. apud Theocr. idyl. 6. et 7.

Λαγοβολὶα, venatus leporum, quo videlicet lepores figuntur, apud Callim.

Λαγοβολῶ, ῶ, τὸ, lignum quo lepores figuntur. Suid.

Λιθόβολος, lapides jaculans, lapidibus impetens; ut, λιθόβολος μαχανὴ, apud Jos. Et, λιθόβολος ἄνθρωπος, qui lapides jacit. Thuc. (Eurip. Phœniss. 1022.)

Λιθοβόλος, ὁ, lapido, lapidibus peto, lapidibus obruo. Marc. 12. [ὁ πλεῖστον λιθοβολούμενος ἐκκλησίασον, &c.]

Μακρόβολος, ὁ, longimquo feriens. Strabo lib. 8.

Μακροβολία, longe jaculatio, qua è longinquo seu eminus quis jaculatur. Strabo lib. 3.

(Μηχανοβόλος, accurate Pachym. Prom. Dionys.)

Μελοβολὶα, ὁ, malo seu malis peto. Et pro, ad rem veneream aliquam illecebra invito seu incito: quod μᾶλλον Veneri sit aptum. Vide schol. Theocr. et Aristoph.

Νεφοβόλος, idem quod νεφελὴς, supra; ut, νεφέλαι ὀβολ. apud Plut. in Sertorio. (Eurip. Phœniss. 200. 216.)

Ὀιστροβολὶα, ὁ, ἀστρο exagito, stimulo. Epigr.

Ὀξυβολὶα, ocleritas jaculor, in jaculando celer sum.

Ὀρθόβολος, qui recta projicitur, idem quod Ἰόβολος. Hesych.

Ὀψαμοβόλος, piscator. quasimus τὸν ὄψαμον, i. limosum piscatorum in squam jacit ad capiendos pisces. in Epigr.

Ὀφιοβόλος, serpentis perensor. Epith. Apoll. in ovo Simmiæ Rhodii.

Ὀφθαλμοβόλιον, oculos jacto seu conjicio. [Lycoph. Alex. 91. Schol.]

Παλιμβόλος, reverberatorius, reverator. Plut. in Themist. Ἀκτῖνες καὶ σκιάμορφοι ἀπὸ Ἐξπονίτιν τινὰ ἐκπίπτουσι καὶ παλιμβόλως ἀπὸ. Exponitur etiam inconstans, mutabilis, qui facile in diversum resilvitur. Παλιμβολία, dolus, circumstantia, fluctuatio animi. Suid.

Πετροβόλος, lapides ejaculans. Xen. Polyb. Et apud Jos. antiq. l. 9. πετροβόλα τε καὶ βριβόλια, s. ἔργανα, unde ejus lapides ejaculantur.

[Πετροβολία Xenoph de Cyri Exp. lib. 6. καὶ πετροβολίᾳ ἐμαστῶ, ἢ ἐγὼ στρατεύειν ἐδόκουν ἐπὶ βασιλέα ἔξεσθαι, τὰς ἐσχάτας ἔσεις ἔξειν ἄνω, καὶ ἐφέξειν τὸν βασιλέα.]

Πετροβολίαι, idem: ut, στρατεύειν ἐγνωσαν, apud Polyb. [lib. 3. συναχθέντων δὲ πανταχόθεν μὲν ἱκανῶν στρατιωτῶν, στρατοπέδων δὲ ἐγγεῖων ὁπόσοι καὶ πλοῖοι, σφενδόναι καὶ σφῶν.]

Πλαστοβόλος, qui taxillis ludens plurima puncta acriter aut facit. [Anthol. Ep. Gr.]

Πλαστοβολῶ, ludere taxillis.

Πλαστοβολὸς καλὰ, vide Poll. et πλαστοβολῶν, apud eundem.

Πρωτοβόλος, qui primos jaculatur. Epigr. Πρωτοβόλος ἵππος, equus qui primos dentes emittit. Eust.

Πρωτοβόλιος, primus jaculor. Plut.

Πυροβόλος, ignes jaculans, vel apta ad jaculandos ignes; ut, πυροβόλα μηχανήματα.

Ῥιζοβόλος, qui radices emittit et quasi ejaculatur.

Ῥιζοβολὶα, ὁ, radices mitto, radices ago; ut, ῥιζοβολεῖ τὰ πάντα, in Epigrammat.

Ῥιπτοβόλος, ut βολὸν σκυτάλης, in Epigr. expon. cum celeritate edito et impulso.

Σιδηροβόλος, ferrum jaculans; ut, σιδηροβόλος μαχανὴ. (Σφενδόνη. Sch. in Theoc. Idyll. ζ'. 80.)

Στιτόβολος, ω, τὸ, ut στιτοβολὶς, ἴσος, ὁ, horreum in quo frumenta reponuntur, granarium. Poll. Suid. Apud Plut. in Græcche, καταπελτικοῖς στιτόβολοι. Bud. putat. significat. tesserum frumentarium.

Σκηνοβόλος, convitiatorius, impostorius. Item convitiator, impostor, Callim.

Σκηνοβολία, convitior, cor impsto verbis mordacibus. Hæc enim aporope ex ἐκ τῆς βάλλω, ut tradit Eust. Item σκηνάλλω, ut Aristoph. schol. exp. in equit. καὶ μὴ σκηβάλλε συνορᾷ. Et, σκηβαλία, ἡ, idem. Hesych.

Συμβολοστίβιον, locus in quem conjecta urbe calcantur. Scribitur et συμβολοστίβιον, pro loco ubi urbe reconduntur. Poll. l. 7.

Συκοβολία, ὁ, spinas jacio, ons spinas emitto, protrudo aristas. Theophr.

Ταλαιβόλος, longè seu procul jaculans, eminus feriens. Strab. lib. 4. ταλαιβόλητρον τόξον. Et, ταλαιβόλος ἰὸς, l. 6. Epigr.

Τοξοβόλος, qui jaculis ex arcu eminis impetit, jaculator, seu qui arcu petit, ὁ τόξῳ βάλλων.

Τριβόλιον, ὁ, ὁ, tribulus herba, de qua Theophr. hist. pl. l. 4. c. 11. et Diosc. l. 4. c. 15. Nomen à tripici cuspide habet, ad cujus formam facta sunt machinulæ ferreæ tetragona forma, quæ quamcunque in partem incubuerint, unum aut duos aculeos semper protendunt; maricos à Latinis dicuntur: sic aliter Plut. in apoph. de Scipione. Item τριβόλια in frenis sunt quæ lupatis addentur, et ne asperitate equos oris durioris coërcent. Poll. l. 1.

Τριβόλιον, ω, τὸ, id in quod conjiciuntur casei, flocellis, schol. Theocr. in Idyll. 11.

Φλοιβόλιον, qui super amicum se conjicit, officii gratia: ut qui sui corporis injecta febricitantis horrorem cohibet. Aff. ex Aristot. Problem.

Φυλλοβόλος, folia abjiciens, folia emittens, cui folia decidunt.

Φυλλοβολία, foliorum eminio.

Φυλλοβολῶ, ῶ, folia emitto, folia mihi decidunt, apud Theophr. † Aristoph. Nub. 1003.† Item folia spargo. Herodian.

Φυλλοβολοῦσθαι, apud Herodian. foliis conspergere seu frondibus. Sumitur et passivè apud eundem.

Χαλαζοβόλος, ὁ, grandine feriio. in Epigr.

† Χειροβολῶ, manipulus. Discorus ad Hesiod. Asp. p. 212. a.†

Χιονοβόλος, qui nivem emittus jaculatur, ut Jupiter qui niagit. Potest dici et de ipso cœlo seu aëre, apud Plut. in Apophth.

Χιονοβολῶ, ὦ, nivibus dejectis obruo. Diodor. Sicul.

Ὠκυβόλος, celeriter feriens, pernix. Aristot. et in epigr.

Aliud compositum remotius.

Ἀφύβολος, aff. ex Aristoph. in Equit. pro μαγειρικὸς, ab ἀφύη et βάλλω. vide Poll.

ΒΑΑΔΩΤΗ, ἥς, ἡ, marmoris nigrum, teste Diosc. l. 5. c. 117.

ΒΑΆΣΑΜΟΝ, ου, τὸ, balsamum, de quo Theophr. hist. pl. lib. 9 c. 6. Diosc. l. 1. c. 18. Plin. lib. 12. 25. Gal. de antidotis l. 1. Strab. Geogr. l. 16. Justinus hist. l. 36. et Pausan. in Bœotiacis.

Βαλσαμίτης, appellata est *materia quædam*, ab odore simili, teste Plin l. 12. c. 19

Βαλσαμίτης, dicitur ὁ quibusdam τὸ βαλσάμινον. Diosc.

Composita.

Καρυοβάλσαμον, balsami fructus. Diosc. et Gal.

Βαλσάλσαμον, lignum balsami, seu quod è balsamo cæditur; ut sarmenta et surculi, vel ipse etiam frutex integer. vide Dioscor. lib. 1. c. 18. et Plin. l. 12. c. 25.

Ὀπὸβαλσάμου, succus qui ex balsamo manat. Dioscor. Plin. Theophr.

ΒΑΜΒΑΙΝΩ, inarticulatè loquor, confusum quendam sonum edo, balbutio. Buus in quodam idyllio, **βαμβαίνει μὲν γλῶσσα, καὶ ἐς πάχος αὔξετ' ἀοιδή.** ☞ A **βάζω**, quidam dedoctum putant. ¶ Item dentes quatio pre metu, seu crepito dentibus: ut exp. H. κ'. Vide Eust.

Βαμβαλίζω, pre frigore tremo. Vide Eust.

ΒΑ'ΝΑΥΣΟΣ, ω, ὁ vel ἡ, (componitur ex nomine **βαῦνος**, i. caminus, fornax, et verbo **αἴω**, i. incendo, quasi **βαυναυσ**) q. d. qui caminum accendit ad conficienda sua opera, qui ignem ad confricanda sua opera utitur. † Xen. Pæd. l. 9. p. 131. c.† Generaliter ita vocatur artifex mechanicus, qui quamvis artem mechanicam tractat, sive qui manibus sibi victum quærit. Exp. et artifex illiteralis vel sordidus. Item sedentarius artifex seu sellularius. Luc. de sacrif. ἀλλὰ **βάναυσον** καὶ **χαλκέα** καὶ **σφῦραν**. Dicitur et de re: ut, **βάναυσος τέχνη**. Aristot. Et, **βάναυσον ἔργον**, apud eundem. Et, **βάναυσος βίος**, apud Luc. Apud Plat. **βάναυσος φιλότης**, exp. trivialis amicitia. Item pro ineptè magnifico, apud Aristot. eth. δ. inquit Bud. (Lucian. tom. 1. p. 2.)

Βαναύσως, adverb. ut, **βαναύσως ὀφφίσκος**, dixit Bud. ex Chrysost. quod nasc sit, q. d. **σκαληνῶς**.

Βαναυσία, ἡ, ars quæ caminum exercetur; vel opus quod ad ignem conficitur. Exp. et ars illiberalis. Plut. Item pro ineptæ magnificentia et quæ aliquid prodigalitatis habet. Aristot. eth. δ.

Βαναυσικός, ad eos pertinens qui **βάναυσοι** appellantur, vel ad eorum artem. apud Xenoph. in Œc. **βαναυσικαὶ τέχναι**, eædem quæ et **βάναυσοι**.

Καταβάναυσος, (comp.) idem qui et **βάναυσος**. Poll.

ΒΑ'ΠΤΩ, ψω, mergo, immergo, ut apud Arat. τὰ **μὲν εἰς ὑφάλιον μᾶλλα πάντα βάπτων ἀναπαῦει**. Pro quo Cic. Hic caput et superna potis est demergere partes. ¶ Item tingo (quod fit immergendo.) Od. ι. [391.] **Ὡς δ' ὅτ' ἀνὴρ χαλκεὺς πέλεκυν μέγαν ἠὲ σκέπαρνον ἐν ὕδατι ψυχρῷ βάπτει**. In epigr. **ἐς Πάτα πρωτὸν ἔβαψε**. Dioscor. l. 1. **βάπτειν τρίχας**. Apud Soph. **βάπτειν ἴγγας**, inficere, imbuere. (**ἔβαψας ἴγγας** ἢ πρὸς **Ἄργαῖον στρατῷ**. Tiraisti probè hastam in. Aj. 95.) Apud D. Lucam c. 16. v. 24. **ἵνα βάψῃ τὸ ἄκρον τοῦ δακτύλου αὐτοῦ ὕδατος**, ut intingat extremum digitum suum in aquam. ¶ Item laro. Suid. ex Aristoph. ¶ **βάπτειν** etiam neutraliter navis dicitur apud Eurip. in Oreste, pro **ἰφθαι γίνεσθαι**. ¶ **βάπτειν** schol. Nicandri exponit etiam **ἀρύεσθαι** et **γεμίζειν**, id est, haurio, impleo hariendo in Alexiph. **ἢ αὐτὸν ἄλλο βάπτει**. Sic apud Eurip. in Hecuba, **βαφὰς ἔσχεν**, &c. [Plut. Tim. **καὶ μετὰ τοῦτο, εἰς ὃν βάπτει, σπάνιν ἢ εἰς πᾶν**. Herodot. Hist. lib. 2. cap. 47. **ἢν τις φιάλην αὐτοῦ σφαγιάσῃ εἰς, αὐτέων τῶν ἱρητίων ἔσω· ἐν δὲ ἔβαψε ἑωυτόν, βὰς ἐπὶ τὸν κοπρεῶνα**. De Tinctura etiam usurpatur. Aristoph. Equit. 320. **φυλάξω, καὶ βαπτίσομαι βαπτιχείῃ**. Aristot. de Hist. Animal. lib. 5. cap. 15. **Διλέμματος δὲ, βάπτει καὶ ἀνθίζει τὸν χρῶτα**. Herodot. Hist. lib. 7. cap. 67. **Σάρρυγες δὲ, εἴρινα μὲν βύσσινα ἔχοντες ἐνάρματα**.]

Βάπτισμα, merger. item lavet.

Βάμμα, τό, tinctura, seu id ipsum quod tinctum est. Plat. de leg. 12. Est etiam idem quod **ἔμβαμμα**, intinctus, i. liquor in quo panem vel opsonia intingimus. Dioscor. l. 3. c. 94. Schol. Nicand. annotat sic vocari omne **ὑγρόν**: et si solum sine adjectione ponatur, significare acetum. **Βαμμάτιον**, ου, τό, diminut. Athen. lib. 9.

Βάψις, εως, ἡ, q. d. tinctio, ipse tingendi aut mergendi actus. **βάψις χαλκοῦ καὶ σιδήρου**, temperatura æris et ferri, Poll. ex Antiphonte.

Βαπτός, ὸν, ὁ, tinctus, infectus, ex. colore aliquo. Aristophan. in Pluto. [530. Vide Schol. cum Not. Cl. Kust. et Not. Cl. Spanhem. et Suid. Lex. ad vocem, cum Not. ej. Kust. Huic Exemplo adde Av. 288. **ὡς ἅπαξ αὖθις βαπτὸς ἅπας αὖτις**.] Apud Eurip. **βαπτὰς κάλπιδι πηγάς**, exp. fontem hauriendam situlis. ¶ Est etiam lapis seu gemma sic dicta ex tinctura. Plin.

Βάπτρα, ἡ, tinctrix, Poll. ex Eupol.

Βαπτικός, ἡ, ὸν, tinctilis.

Βαφή, ἡ, immersio, Soph. in Ajace. Item tinctura, color, Philostr. Theophr. (**πρῶτον βαφὰς Υ ἐς νῶτα χέασα**. Æsch. 247. pl. 621.) Apud Plut. metaphoricè pro macula. Item color fucatus, apud Philostr. et Herodian.

Βαφικός, ἡ, ὸν, tinctorius; unde **βαφικὴ**, s. τέχνη, tinctoria ars. [Plut. Lacon. Apophth.]

Βαφεύς, έως, ὁ, tinctor.

Βαπτίζω, mergo seu immergo. ut quæ tingendi, aut abluendi gratia aquæ immergimus. Plut. de superst. **καὶ βάπτειν σταμνία εἰς θάλασσαν**. Item mergo, submergo, obruo aqua. Item abluo, lavo. Marci 7. et Luc. 11. Apud Christianos autem **βαπτίζω**, de solemni illo mysterio initiationis dictum, qua Christo initiamur, nomen suum retinet. Nam baptizare dicimus.

Βαπτίζομαι, mergor, submergor. Et metaph. pro obruor. Plut. in Euthydemo, **καὶ ἐγὰ γοῦν βαπτίζομαι τοῖς μειρακίοις**, &c. i. argumentis Sophisticis obruitur. Et Plut. in Galba, de Othone, **τετρακισχιλίοις μειρακίοις ἐβαπτισμένος**. [Polyb. Hist. lib. 1. **ἐμβολὰς τοῖς σκαφίοις ἐδίδοσαν, καὶ πολλὰ τῶν σκαφῶν ἐβάπτιζον**. lib. 3. **μᾶλλον ἦσαν τῶν μικρῶν οἱ σχεδὸν βαπτιζόμενοι ἐλέσθαι**.]

Βαπτισμός, et **βάπτισμα**, mersio, lotio, ablutio; ipse immergendi, item lavandi seu abluendi actus, Marci 7. Item baptismus apud Christianos scriptores.

Βάπτιος, pro lavacro, ex Luciano.

Βαπτιστήριον, lavacrum. **Βαπτιστὴς**, οῦ, ὁ, qui immergit, qui abluit. Item baptizator.

Composita: ac primum cum prepositione.

Ἀναβαπτιστὴς, q. d. rebaptizator. Sic dicitur diabolicus quidam secta auctus.

Ἀνατίθημι, intingo, immergo leniter. Dioscor. l. 5. **ἀναβάψας εἰς ὄξος**. [Herodot. Hist. lib. 6. §. 70. **καὶ λαβὼν ἀναβάπτει ἐς τὸν κάνεον ἀναπίνων, καὶ ἐσπὼν, καὶ πάγαρον, καὶ ἀκόντιον**.]

Ἐμβάπτω, immergo, intingo. Aristoph. in Nub. **ἐνέβαψε εἰς τὸ κηρὸν τὸ πτίλον**. **Ἐμβάπτομαι**, etiam pro eodem. † Xen. Pæd. l. 2. 45. c.†

Ἔμβαμμα, τό, intinctus, embamma. Xen. Pæd. 1.

Ἐμβάφιον, exp. bibolus. **Ἐμβάφιον**, ου, τό, vas in quod intingitur. Galen. apud Hippocr. idem est quod **ἐξύβαφον**.

Ἐμβαπτίζω, immergo. Metaph. apud Synes.

Ἐμβάπτω, immergo, intingo. [Hippocr. de Morb. l. 3.]

Ἐμβαπτίζω, idem.

Καταβάπτω, demergo, obruo. [Lucian. Imag.]

Καταβαπτίζω, idem.

Καταβαπτιστὴς, opponitur **βαπτιστῇ**, apud Greg.

Μεταβάπτω, denuo tingo, alio colore inficio. Luc.

Alia composita sine præpositione. facta ex ἴβαφον aut ex βαφίς.

Ἄβαφος, ον, ὁ vel ἡ, non tinctus.

Αἱματόβαφος, ὁος, ὁ vel ἡ, sanguine tinctus, cruentus. Sophocl.

Ἀκροβαφὴς, summa parte tinctus. in Anth. epigr.

Ἀνδρόβαφος, exp. tinctor. † Maneth. 11. 326.†

Δίβαφος, bis tinctus: ut, **δίβαφος πορφύρα**.

Δρυόβαφος, quercu (i. quercus cortice) tinctus.

Κισσοβαφὴς, hederaceo colore tinctus.

Κοκκοβαφὴς, et **κοκκινοβαφὴς**, cocco tinctus, coccineo colore infectus. Athen. (**Κοκκοβαφὶς**. Philostr. l. 3. c. 8.)

Κροκοβαφὴς, croco tinctus. Æschyl. [Agam. 1130. **ἐκ κορδίας ἔβαμμα κροκοβαφοῦς στυγνόν**, &c.]

Μελανοβαφὴς, niger ex tinctura, seu nigro colore imbutus.

Ὀξύβαφος, seu **ἰξύβαφον**, et **ἰξύβαφον**, scutabulum. Athen. lib. 2. Propriè dictum fuit vasculum in quod acetum infundebatur ad intingendos cibos. vide Poll. Hinc ad mensuræ nomen translatum est, quæ quartam heminæ partem continebat, quadrantale. Item sinus profundiores ossium capita excipientes, anatomici vocant **ἰξύβαφα** et **κοτύλας**.

Ὀψύβαφον, ου, τό, vasculum in quo opsonia apponuntur. Poll.

Πολυβαφὴς, multum tinctus. [Æschyl. Pers. 274. **Ὀστοτύπτου φόνον ἄλδαν σώματα πολυβαφῆ κατειδόντα λόγοις φίλοισι πλαγατὸς ἐν ἐκκλήτοισι**. Schol. **ἐκεῖ τοῦ αἵματος**.]

Πορφυροβαφὴς, qui purpura liquore tingit vestes aut lanam. Poll. lib. 7.

Ταπινοβαφὴς, hyacinthino tinctus colore. Xen. Pæd. 6.

Ὑδροβαφὴς, aqua tinctus. Poll.

Ὑγιοβαφὴς, tinctus colore hygini herbæ. Luc. ■ soma. † Xen. Pæd. p. 215. b. ubi et legitur **ἰσοπυρροβαφὴς** a quibusdam.†

Χολοβαφὴς, felle seu bile tinctus. **Χολοβαφὲς**, felle seu bile imbuta: ideoque flavo seu aureo colore imbuta. Talis enim fellis et bilis naturalis color est. Atquatos etiam, seu ictero et aurigine laborantes, **χολοβαφεῖς** nominari aiunt. videtur enim eorum facies perfusa esse flava bile et felle.

Χολόβαφος, poetice metri causa inserto ο, pro **χολοβαφὴς**, apud Nic. in Ther.

Χρυσοβαφὴς, auro tinctus seu imbutus, vel etiam imbutus aureo colore, auratus.

Ψυχροβαφὴς, frigida tinctus seu imbutus, in frigidam demersus. [J. Poll. Onom. lib. 7. §. 56.]

Alia composita itidem sine præpositione, retinentia vv.

Ἄβαπτος, ον, ὁ vel ἡ, ut **ἄβαπτος σίδηρος**, non temperatum ferrum.

Ἀβάπτιστος, ον, ὁ vel ἡ, immersabilis, qui vel quæ mergi nequit. Pindarus hoc epithetum suberi tribuit. [Occurrit hæc Vox in Pind. Pythi. B. 144. **Ἀστὸ γὰρ ἑπτάκις αὖτον ἰχθύων βοῶν σταθμὸς ἐτέρας, ἀβάπτιστός εἰμι, φελλὸς ὡς, ἰσοῖς ἔρμασι**. Scholia ad hæc. sunt omnino legenda. **Ἀβάπτιστος** optime redditur immersabilis, vox pura, quæ occurrit apud Horatium, Epist. lib. 1. Epist. 2. 22.—adversis rerum immersabilis undis.]

Ἀβάπτιστον, ου, τό, (substantivum) terebella, chirurgorum instrumentum, sic dictum quasi quod non mergatur. Nam ita confectum fuisse aiunt, ut altius defigi non posset, ne cerebri membranam lederet.

Ἀλίβαπτος, mari immersus, submersus. Nic. in Alex.

Κραιβάτης, idem quod **κρημβάτης**. [Æschyl. Pers. 667. **κραιβάτην ὠθεῖς πόδα πρὸ πόδος ἄκρου**, &c.]

Πορφυρίβαπτος, purpureo colore imbutus aut tinctus. Ath. l. 2.

(**Φοινίβαπτος**. Mach. Exm. 1031.) ‡ Idem.‡

ΒΑ'ΘΡΟΝ, ου, τό, exp. fossa, profunditas, foveu in terra excavata. Sed peculiariter dicitur de fossa aut hiatu terræ profundiore. Atheuis peculiariore adhuc nomine sic dictus fuit locus profundus in quem reorum et capitis damnati detorbabantur. Suid. et Harpocr. Sic apud Xen. Hell. 1. **ἐὰν καταγνωσθῇ ἅλωσιν, ἀναβιβάσετα ἐς τὸ βάραθρον ἐμβαλεῖν**. Et apud Aristoph. in Nub. **οἴδ' ἐπειδὰν σταυτὸν ἐμβαλεῖν ἐς τὸ βάραθρον μετὰ δικαίας**. Metaphoricè pro exitio seu pernicie usurpatur à Demosth. in Philipp. ut annotat Harpocration. Propriè aiunt **βάραθρα** vocari excavata loca, in quæ demerguntur flumina: **παρὰ τὸ βαίνειν**, ab aquarum ingressu; vel quasi **ἄβατα**, quod ea cavitate pervia non sint, nec adeunda; vel **παρὰ τὸ βαθύς**, ut est apud Etym. ¶ Item pro herba quadam accipi tradunt.

Βαραθρώδης, ες, ὁ vel ἡ, qui barathro similis est, profunditatis altitudinis et vorginosus. Plut. in Lyc.

Βάραθρον, ου, τό, Attice pro **βάραθρον** dici tradunt. Il γ'. **ἔχει βάθυντον ὑπὸ χθονὸς ἔστι βάραθρον**, ubi terræ profundissimo hiat barathro. Utitur et Theophr. hist. pl. 3 c. 1.

Βάρθρον, quoque dicitur, per syncopen, teste Etym.

ΒΑ'ΡΒΑΡΟΣ, ου, ὁ vel ἡ, barbarus, pronuntiatione vitiosa et inusitata utens, literasque malè exprimens, blæsorum balborumque more. Hanc enim primam vocabuli hujus signif. fuisse Strabo lib. 14. scribit, per onomatopœiam factum esse addens. Quum Græci (inquit) hoc vitium in peregrinis linguis animadverterent, eos per convitium **βαρβάρους** appellare cœperant, quasi crassilingues seu duplilingues: tandem verò omnes qui adversus ab illis sermone uterentur, hoc nomine appellarent. Quidam tamen scripserunt, peregrinos homines Athenis linguam Græcam discentes, quum aliquid ex ea proferre conarentur, in hanc vocem **βάρβαρ** sæpiùs incidere solitos. **Βάρβαροι** opponuntur Græcis apud Plutarchum in Consolat. et apud Philostrat. in epistola. Dicitur **βάρβαρος** et pro barbaricus. et **βάρβαρος γλῶσσα**, Sophoc. **βάρβαρος στόλος**, Thuc. bellum barbaricum, id est, barbaris illatum. Et, **βάρβαρα ἰατρεύματα**, pro barbaricis emplastris. Interdum ἡ **βάρβαρος**, sub. γῆ, vel **χώρα**, pro barbarica regione. Affertur et τὸ **βάρβαρον** pro barbaris. Apud Divum Paulum **βάρβαρος**, cujus est peregrinum et ignotum idioma, ut 1 Cor. c. 14. v. 11. ¶ Item qui barbarè loquitur, qui barbarismum committit. Luc. in Solœc. ¶ Item agrestis, qui agrestibus moribus est præditus, item inhumanus, ferus. Plut. [Thucyd. Hist. lib. 1. §. 3. **Οἱ γὰρ Ἕλληνες τοτὲμὲν, καὶ τῶν βαρβάρων, ὅ τι τε ἐν τῇ ἠπείρῳ παραθαλάσσιον, καὶ ὅσοι νήσους οἴκουσι**.—**ἐπειδή τε πρὸς θάλασσαν**, &c. Herodot. Hist. lib. 5. cap. 97. **αὐτοὶ δὲ οἱ τῶν, ἀρχὴ παιδὸς ἐγίνοντο Ἕλλησί τε καὶ βαρβάροισι**. Xenoph. Conviv. cap. 8. §. 38. **ἐκπλαγεὶς ἐσκόπει καὶ ἐν Ἕλλησι καὶ ἐν βαρβάροις**, &c. De Provestibus. cap. 1. §. 4. **Πολλοὶ δ' αὐτῶν καὶ Ἕλληνες καὶ βάρβαροι ἠρχέθησαν**. Plat. de Rep. lib. 4. **οὔτε γὰρ μεγάλαι πόλεις μέσαι οὐ ῥᾳδίως εἰσὶ ἐν Ἕλλησιν οὔτε ἐν βαρβάροις τοιαῦται**, &c. Dem. in Steph. Herodot. Hist. lib. 2. cap. 158. **βαρβάρους δὲ πάντας οἱ λέγοντες ταὐτὰ τοῖς μὲ σφέων ὁμογλώσσους**. Aristoph. Nub. 492. **Ἀνδρῶνας ἀμαθὲς αὐτοὶ καὶ βάρβαρε**. Av. 1572. **σ' ἐγὼ ἱέρακα πάντων βαρβαρόστομον Θεῶν**.]

Βαρβαρίζω, barbarum reddo, i. agrestem et ferum, vel ferocem, efferu, efferatum reddo. Exponitur etiam, barbarorum potestati subjicio. **Βαρβαρίζομαι**, efferor: barbarus fio. Eur. in Or. **βαρβαρίζουσι χρῆσις ἐν τοῖς βαρβάροις**. Sic et in Maccheb.

Βαρβαρίζω, barbaris favco, à barbarorum partibus sto. Xen. Hel. 5. Item barbaros imitor, barbarorum mores vel cultum imitor. Et peculiariter de iis dicitur, qui barbaros in suo sermone imitantur, eum videlicet corrumpentes. Plut. **περὶ δεισιδαιμ.** [Herodot. Hist. lib. 2. cap. 57. **μετὰ δὲ χρόνον τὸν στηλαῖον ἀνθρωπικὸν φῶτα αἰδοῖα ἐξεργάσθαι λέγουσι, ἐκεῖνό τε τὰ σωτικὰ σφι ἐξῆν ἢ γυνὶ ὁκόσα δὴ βαρβαρίζῃ, ἐξεῖναι σφι ἤδη τρόπον τοιόνδε φθέγγεσθαι.**]

Βαρβαρισμός, barbarismus. Rust. [Aristot. de Poet. cap. 22. p. 68. Ed. Cant. **Ἀλλ' ἐκ τοῦ ἅμα ἄττατα τὰ τοιαῦτα ποιεῖν, ἢ ἀλογία ἔσται, ἢ βαρβαρισμός. Ἀτοπία μὲν οὖν ἐκ μεταφορᾶς, οἷον γλαῦκα· ἐκεῖ δὲ ἐν γλώττῃ, καὶ βαρβαρισμός.**]

Βαρβαρίσσω, barbaros imitando, barbaricè, barbarico more. Plutarch. de Alexandri fort.

Βαρβαρικός, ἡ, όν, barbaricus. Interdum, ad barbarorum mores accedens, aliquid barbaricum habens; ut, **βαρβαρικὰ ᾠδή**.

Βαρβαρικῶς, barbarico more, barbare.

Compositа.

Ἐκβαρβάζω, idem quod βαρβάρω. [Isocr. in Evag. τὸ δὲ φίλον ἐκβαρβάζουσι. Et ἐκβεβαρβαρωμένος, effectus barbarus, qui barbarie mores induit, ibidem.

Συμβαρβάρος, semibarbarus. Strabo lib. 13.

Μιξοβάρβαρος, mixtus barbaris, semibarbarus. [Μιξοβάρβαρον. Vide Schol. Nemph. Greg. Hist. lib. 2. p. 67. c. 10. d. Item μιξοβάρβαρος, i. barbarus. Plut. Marcell. ὁ γὰρ [illegible] —— καὶ φησι μιξοβάρβαρον εἶναι, ὅτι μὲν βαρβάρου ἦν, ἅμα δὲ Ἕλληνος, ἀναπεπλεγμένη πρὸς ἄλλο πάθος, φησὶ, καὶ βαρβαρικὸν ἐκεῖνο μιξοβάρβαρον βλέπειν.]

Μισοβάρβαρος, odio barbarorum. [Plut. Mezent. ἵνα δὲ καὶ τὴν τύχην τῆς πόλεως [illegible] —— καὶ φησι μισοβάρβαρον, διὰ τὸ ἐλληνικὸν εἶναι [illegible] καὶ ἀμιγεῖς βαρβάρων.]

Τριβάρβαρος, ος, ὁ καὶ ἡ, ter barbarus, valde barbarus: ut, [illegible] τριβάρβαρος. Plut. de liberorum educ.

Φιλοβάρβαρος, barbaros amans. Item barbariem amans, ut (contra) quenti) osor elegantiæ.

ΒΑΡΒΙΑΟΣ, propriè vocatur arbor ex osse mali Persici nata, ut tradit Plinius. Georp. l. 10. Apud Eust. legitur neutro genere τὸ βάρβιλον: quo nomine à quibusdam dici scribit fructum corni arboris, quem ab aliis denominari ait κόρναξα, ab aliis μάρανα.

ΒΑ'ΡΒΙΤΟΣ, ου, ὁ, vel ἡ, et βάρβιτον, ου, τὸ, barbitus seu barbitum: instrumentum musicum multis intentum chordis; unde Theocr. dixit, βάρβιτον ἐς πολύχορδον. Nesmibus apud Athen. l. 4. Ἀναξίμενες εἶναι φησι τὸ βάρβιτον. [Ety. Mag. scribit vocari quasi βαρύμιτον, utpote qui βαρεῖαν τὴν φωνὴν καὶ σφίγγον ἀφίησι. μίτους enim dictos fuisse τὰς νευράς, quoniam ante nervorum usum utebantur lineis staminibus.

Βαρβίτιζω, barbitum pulsare, barbito canere. Poll. ex Aristoph.

ΒΑ'ΡΙΣ, ιος, vel ιδος, ἡ, navigium, navis: non Ionum propria, ut testatur Corinthus. Herodotus verò Ægyptiacum quodlibet fluviatile navigii genus ex spina, βάρι nominari autor est. (Æsch. Pers. 1080. Suppl. 880. 889.) ¶ Suidæ et Hesychio βάρις sunt etiam τοῖχοι, στέγαι, αὐλαί, σύριγγες, item et σφαῖραι. Hieronymus in Hieremiæ cap. 17. βάρις dicit esse turritas domos: et in Osee c. 9. magnas et in modum turrium ædificatas domus. vide eundem et in Psal. 44.

Compositа.

Ἄβαρις, cui non est βάρος idemque in continente degens. Hesych.

Βουβάρης, Hesych. cui magna est bursa. Dicitur etiam de homine magno et stupido. Vide in comp. ex βάρος.

ΒΑ'ΡΟΣ, ους, τὸ, pondus, onus, παρὰ τὸ βᾶ αἴρεσθαι, inquit Etym. utpote ad quod tollendum opus sit magna vi et robore multo. Xen. Pæd. 6. ¶ φόρτος; ἐπὶ βάρος ἄνω πορτώντας. ¶ Metaph. pro molestia. Xen. χρὴ τὸ βάρος μετακλίνειν τοῖς φίλοις. Vide ■ Arist. eth. 9. c. 11. ¶ Item alia metaph. (ut pondus apud Lat.) Plutarch. in Pericle, εἶδώς βάρος ἔχον ἰσχύος καὶ ἄλκιμα φρὸς τοιαῦτα ἰσχύοντα ἐγκλήματα ἐφαίνετο. Item gravitas, metaph. Plut. in Demetrio, τὸ γὰρ αὐτὸ καὶ χάρις καὶ βάρος καὶ ὄγκος ἔχει. paulo post, σεμνύνεται Βασιλεὺς eadem de re dicit. (μεγὰ φίλοισι βάρος. Soph. Aj. 130. Pro re molestâ. ib. 209. 215. Aristoph. R. 27.)

Βαρύω, ὕσω, gravo, degravo, deprimo pondere. Luc. Βαρύνει γὰρ ταῦτα τὴ παρθένῳ σωφροσύνῃ.

Βαρύνομαι, ὕνομαι, gravor, ut, ἔστιν βεβαρυμένος, in Epigr. Apud Herodian. pro βαρύνεσθαι, i. graviter ferre, seu indignari, cum accus. ἐβαρύνοντό τε αὐτὸν τὸν τύραννον.

Βάρημα, τος, gravitas, pondus. (Dion. Hal.)

Βαρύδιον, pondusculum, B. ex Synes. 14.

Βαρὺς, εῖα, ύ, ponderosus, gravis, cui κοῦφος à Platone opponitur in Crat. et in Minor. Apud Nic. Βαρὺς ἄνεμος, exp. vehemens. † Βαρύτατος; superl. Xen. Pæd. l. 5. p. 130. d.† ¶ De sono etiam dicitur. Xenoph. in Cyneg. τοῖς τόνοις τῆς φωνῆς κοινήσασι, ἀξὺ, βαρὺ, μικρὸ, μέγα. Sic apud Platonem, ἰσχνὰ et βαρεῖα συλλαβὴ, opponuntur. ¶ Βαρεῖαι χεῖρες, Il. ά. sunt etiam manus violentæ. ¶ Item gravis, i. molestus, odiosus: de persona et de re, apud Herodian. lib. 7. et 2. (pro ἄσχημος. Æsch. S. c. Th. 773. Ag. 1069. Eum. 714. νόσος βαρύς, morbo gravatus. Soph. Tr. 230. 983. Œdip. Tyr. 534. 688. βαρεῖα φρὴν. Eurip. Med. 38.)

Βαρὺ, graviter, molestè. βαρὺ φέρειν τι, graviter ferre et iniquo animo. Xenoph. Pæd. 2. (Aristoph. R. 26.)

Βαρύτης, ητος, ἡ, gravitas. Plut. exp. etiam morositas, ut apud Isoc. Est etiam schema orationis, apud Hermog.

Βαρύνω, gravo, premo. Od. ἰ. ὄμματα νὺξ ἐβάρυνε. † Xen. Pæd. l. 5. p. 145. b. res dicitur.† Apud Athen. ἐ. βαρύνειν τὴν κεφαλὴν, capitis gravedinem afferre. ¶ Item metaph. molestia afficio; ut, βαρύνει τὰς διανοίας. Xen. (Æsch. Ag. 197.)

Βαρύμαι, gravor, premor; ut, βαρύμαι τὴν κεφαλὴν, capitis gravedine afficior, exp. et gravesco. Sic Polyb. βαρύμενοι ἀπὸ τῆς κλίνης. Item molestia afficior, gravi dolore afficior. Thuc. l. 2. βαρύνεται, i. χαλεπῶς ἔφερε. Ovid. βαρυῦσθαι τὸν Ἀχιλλέα ἔφασαν. Soph. Aj. 41. Œdip. Tyr. 901. Æsch. Ag. 1472.† Et cum dat. apud Xen. βαρυνόμενοι τοῖς πραττομένοις. Sæpe et cum accusat. pro graviter ferre. Sic Plut. in Camillo, βαρύνεσθαι τὸ ἀγώνισμα.

Βαρύνω, pro βαρύομαι, gravor, premor. Hesiod. in Erg. βαρύνεται δ' ἄνερ ἀοιδῇ. Apoll. Arg. 2. καμάτῳ τε καὶ ὕπνῳ βαρύνεται. † Id. l. 3. 453.†

Comp. Ἐμβαρύνω, ingravo, gravo. Nic. in Ther.

Βαρίς, ίδος, barinas: piscis genus, quod nec ovum, nec semen genitale sen fœtificum habet. Aristot. hist. an. l. 4.

Compositа.

Ἄβαρις, ιδος, ἡ καὶ ὁ, non onerosus, minimè gravis, lenis; ut, ἄβαρις πόμα. Aristot. in 1. de cœlo. Item metaph. non molestus, non gravans. 2. ad Cor. 11. Item exultes. Hesych.

Βουβάρης, qui instar bovis est gravis, i. tardus et stupidus. Item μεγαλαυχίας, παρὰ τὸ μεγάλην βάρη ἢ μέγα βάρος ἔχειν. Hesych.

Βυτταβάρις, in profundum delabens pro ponderе. Hesych.

(Γηβαρὶς, τηκεδόνια γοεβαρῆ. Æsch. Ag. 61.) [Schol. Βαρία, καὶ με ἴσθι ἀναιδῆ τοῖς πίστεσι.]

Ἐνβαρὴς, ὲς, aggravo, ingravo, vel degravo, premo, gravibus detrimentis implico, gravi damno afficio. Bud. ex Appian civil. bel. lib. 4.

Θυμοβαρὴς, animum gravatum habens, animo dolens, in Epigr.

Ἰσοβαρὴς, æqualis ponderis. Lucian.

Καρηβαρὴς, ὲς, gravedine capitis laboro, vel gravor capite et tentor. Luc. Hermot. καρηβαρέοντα ὑπὸ τοῦ πάλου. Plut. in Artax. τῷ μὲν σώματι καρηβαρῶντα καὶ τραχήλῳ. Dicitur et καρηβαρῆ τὴν κεφαλὴν, apud Aristot. de part. an. lib. 2. Pro eodem dicitur et καρηβαρὲς, ὲς, et καρηβαρὲς, ὲς, et καρηβαρὲς, apud Rust.

Καρηβαρία, vel καρηβάρεια, gravedo capitis. Gal. et Hippocr.

Καρηβαρικὸς, (q. d. gravedinosus) gravedinem capiti inducens, caput gravans. Dioscor. l. 5. et Hippocr. aphor. l. 5.

Καρηβαρίτης οἶνος, vinum quod cerebrum pertundit, vel capitis gravedinem affcrens.

Καρηβαρὼν, idem quod Καρηβαρῶ, apud Poll. l. 2.

Καταβαρὴς, ὲς, degravo, ponderе deprimo. [Lucian. Deor. Dial.] Καταβαρὲς, idem.

Οἰνοβαρὴς, vino gravis, vino gravatus, ebrius. Il. ά.

Οἰνοβαρίη, vel οἰνοβαρείη, vino gravis sum, vino sepultus sum. Od. ί. et λ'.

Πιβαρὴς, valde gravis. Æsch. in Agamemn. (Eumen. 161. βαρὺ τὸ πρόβαρυ αἰεὶ ἔχειν. Schol. εἰ τὸ τυχὸν, ἄλλο σπουδῆς βαρύ.]

Προβαρίδες, propugnacula turrita. Suid. et Hesych.

Ὑπερβαρὴς, supra modum gravis. (Æsch. in Agamemn. [1184.]

Χαλκοβαρὴς, ære gravis, firmus, solidus. (Il. ά. ἰὼν χαλκοβαρὴς.

Χειροβαρὴς, pondere suo manus gravans, ponderosus; vel tantus quantus onerandæ manui satis esse possit.

ΒΑ'ΣΑΝΟΣ, ου, ὁ, lapis quo probatur aurum, lapis index, lapis Heracleus, seu Lydius, quem coticulam appellant, inquit Plinius l. 33. c. 8. ¶ Item, probatio, exploratio, inquisitio, examen. Synes. Epist. 44. τὸ μὴ διὰ πάσης ἐλθεῖν βασάνου μετάνοιαν καὶ θεράπαιναν τὸν ἀλήθειαν. Philo de vita Mos. l. 3. τὴν δὲ ἀρχὴν βάσανος ἀκριβὴς τῶν ἐπιόντων ἁπάντων, index certissimus. Dicitur et βάσανον λαμβάνειν τινὸς apud Xen. Pæd. 7. et βάσανον λαμβάνω τινὸς, apud Plut. periculum facio. (Sophocles Œdip. Tyr. 500. et 518. Βασάνῳ δ' ἐλέγχειν: Certoque argumento urbi jucundus.] ¶ Item peculiariter, inquisitio, quæ fit per tormenta, quæstio. Item tormenta. Isocr. ἐν μοχθηρᾷ ἀσχολίᾳ καὶ βάσανος γίνεται τοῖς αὐτῶν. Pro tormentis amplius plurali numero ponitur apud Demosth. et Herodot. Generaliter de quibuscunque etiam cruciatibus dicitur, unde βάσανοι. Matth. 4. etiam morbi appellantur, qui nimiorum ægrotos acerrimis doloribus exercerent.

Βασανίζω, exploro, probo, examino, periculum facio. Aristoph. in Ranis. κατ' ἔπος βασανιεῖ φησι τὰς τραγῳδίας. Plato βασανίζειν τοῖς ἔμπροσθεν ἔπεσι, experientia probare. ¶ Item torqueo ad eruendam veritatem, quæstionem habeo de aliquo. Plutarch. de garrul. βασάνιζε καὶ στρέβλου τὸν λόγον. Generalius etiam accipitur pro, torqueo, afflicto et quocunque modo vexo.

Βασανίζομαι, exploror, probor, &c. Apud Plat. de Repub. 2. βεβασανισμένοις ἐς ἱκανόν, quasi quodam examine ad justitiam probatus. Et Thuc. l. 8. βασανίζομενοι ἐφ' ὅτῳ τὰς τετρακοσίους. Generaliùs etiam accipitur pro torqueri et quocunque modo vexari, apud Matth. et Marcum. Quinctiam à Matth. navigium dicitur βασανίζεσθαι ὑπὸ τῶν κυμάτων.

[Βασανιστὴς. Plat. de Rep. lib. 7. καὶ ἐν καὶ ἐν ταύτῃ βασανιστὴ, εἰ ἐμμενεῖ ἀληθείᾳ ἀποτυχεῖ, ἢ τι καὶ παραπεσεῖται. Demosth. in Aphob. ἀναίσχυντ καὶ συκοφάντ' ὦ δικαίως ὄφλοις, καὶ εἰδὼν τὸ Μιλήσιον παρὰ ταύτην βασανιστήν.]

Βασανιστὴς, οῦ, ὁ, exploratio, quæstio non tormenta cruciatus. Apuc. cap. 9.

Βασανιστὴς, explorator, Bud. ex Themistio. Est etiam tortor, qui tormentis veritatem elicit. Apud Dion. τὸν βασανιστὴν Μενεκλέα, exp. quæstionis habendæ moderatorem et arbitrum.

Βασανιστὴρια, eodem significatione. [Aristoph. R. 616.]

Βασανιστήριον, (q. d. exploratorium) instrumentum ad explorandum; ut, βασανιστήριον χρυσὸς, est lapis Lydius. ¶ Item locus in quo habetur quæstio. Item generalius, locus cruciatus. ex Synesio.

Βασανίω, idem quod βασανίζω. Hesych.

Ἀβασάνιστος, (comp.) ου, ὁ καὶ ἡ, inquit Suid. non examinatus, vel non exercitus, et non probatus. Apud Antiphontem ἀβασάνιστον πρᾶγμα, res tormento non examinata, de qua quæstio non est habita. ¶ Item expers doloris, apud Philon. in lib. de providentia, inquit Suid. Apud Hesych. exponitur etiam μὴ κολαζόμενος, i. qui non punitur. Item ἄτρωτος, insauciabilis.

Ἀβασανίστως, inexpiscate, ut non examinata, vel non discussa, sine certa probatione, absque examine, aut examinatione. Thuc. et Plutarch.

(Διαβασανίζω. Plat. de Leg. lib. 5. τὰς γὰρ ψυχὰς τῶν ἐπιχειρούντων εἰς τὸν νόμον ἐκ παλαιοτέρων ἔτι ὄντα, πολὺ πρόσω καὶ ἀκριβῶς διαβασανίσαντες, ἐκκαθαίρομεν ἀφικόμενοι.]

(Καβασανίζω. Philostr. l. 2. c. 30.)

Προβασανίζω, ante torqueo. Joseph. de Macrob.

ΒΑΣΙΛΕΥ'Σ, έως, ὁ, rex. Il. ά. λοιμώδεις βασιλῆας. Apud eundem Hom. βασιλεὺς et ἄναστ dicuntur etiam quilibet clari et excellentes viri, ut inquit Eust. apud quem plura vide. (Βασιλεὺς ὁ βασιλικὸς λέγεται. Εὐριπίδης ■ φησι τοιοῦτόν τινα τὸν Δαλμανέα. Ἦν καὶ Βαλμανεὺς ἥρως, ὅστις βασιλικὸς Æsch. Pers 939.) ¶ Quidam deducerent à βάσις et λαὸς: ut qui sit βάσις τοῦ λαοῦ, quod in eo fundata sit populis salus. Ammonius vult dici quasi ἀσινὴς, ut qui sit inviolabilis. Plura vide apud Etym. ¶ Item, regulus, avis. Aristot.

Βασιλεύτερος, qui regiam magistratum magis præ se fert quàm cæteri, augustior. Item pro βασιλικώτερος, i regno dignior, vel aptior. Il. ί. Od. ί.

Βασιλεύτατος, regno dignissimus. Il. ί. σὺ γὰρ βασιλεύτατός ἐσσι.

Βασίλειος, ου, ὁ καὶ ἡ, regalis, regalis. Herod. l. 9. Et βασιλήϊος, Ionice dialyn, idem. unde βασιλήϊος, ίη, ὁ, regio, adject. ut, βασιλῆϊς τιμή. Il. γ'. ■ Hes. in Theog. v. 402.† et βασιλῆϊς ἀρχή, apud Eurip. (Æsch. Pers. 8. 664.)

Βασίλειον, ου, τὸ, regia, sc. domus; ut in Græco quoque Ionum substantivi videtur. Xen. Pæd. 7. † ἐν τοῖς βασιλείοις a regia. Xen Pæd. 1. 1. 4. et cap. 2. 3.† βασιλήϊα, Ionicè pro eodem.

Βασίλεια, ὁ, regina, seu (ut apud antiquos Eust. corruptum fuisse tradit) domina. Od. ί. (Eurip. Med. 446.)

Βασιλείδης, ου, ὁ, regis filius. Suid.

Βασιλείδιος, regulus. Plut. in Ages.

Βασιλὰ, pro βασιλεία, regnum. Hesych. citat ex Soph. Iphigenia.

Βασιλικὸς, ὴ, ὁ, regalis, basilicus, regius. (Isocr. Plut. et alii. tam de re quàm de persona dicitur. (Opponitur τυραννικὸς. Xen. Pæd. 1. 3. 15.† Βασιλικὸν, à tesseribus appellatur ocymum. Item genus satyrii, quod palmam Christi vocant. et ἄμμι apud Hippoc. ut multi volunt. Est et emplastri nomen.

Βασιλικὰ, ὴ, regia domus. Et basilica, peculiari signif. domus ampla ■ spatiosa causarum cognitioni destinata, quod principes eò ad jus dicendum venirent. Plut.

Βασιλικῶς, regiè, regaliter. Isocr. ad Phil. † Xen. Pæd. 1. 4. 14.†

Βασιλίδα, ludi genus est, in quo qui sorte rex factus est, faciendi imperat: cui verò servum esse sorte obvenit, imperata facit. Poll. l. 9. de conviv. ludis.

Βασίλιννα, ὴ, regina apud Menand.

Βασιλὶς, ίδος, ἡ, substantivè regiam significat: ut apud Athen. δοκοῦσι βασιλίδα: activè verò dicuntur βασιλίδες ἰσχάδες, apud Rust. οἱ ἐν τῷ βασιλείῳ σῖται. (Eurip Med. 1004. et Hippol. 269. ■ 789.) Item βασιλὶς, calceamenti genus. Poll.

Βασίλισσα, ὴ, regina. Plut. in Apophth.

Βασιλίσκος, ου, ὁ, regulus. Athen. Item stella in corde leonis: et avicula quædam, ■ serpens de quo Plin. l. ■ c. 21.

Βασιλεύω, F. εύσω, regno, dominor, impero. Interdum absolutè ponitur, ut apud Plut. Ἀντιόχου βασιλεύοντος. † Sic Δίκης βασιλεύει. turbo regnat. Aristoph. Nub. 826.† Plerunque cum genit. ut Isocr. βασιλεύειν τῆς Ἀσίας. Et cum dat. apud Hom. Il. ϛ'. v. 206. Peculiariter in sacris literis significat, regem esse: ut 1 Reg. 8. βασιλεύσει αὐτῆς βασιλεύς.

Βασιλεύομαι, regor, regio dominio gubernor, sub regio imperio sum. Plut. et Synes. Βασιλευτὸν γένος ἀνδρώπων, qui ferre regnum apti sunt natura apud Aristot. Polit. 3.

Βασιλεία, ἡ, regnum, regia potestas. Plat. Xen. † Phæd. I. b. p. 1[illegible]3. d.† Βασιληΐη, resolutione Ionica, pro eodem, apud Herodot.

Βασιλεύω, F. εύσω, q. d. regnatorio, regnum affecto. Eust.

Βασιλίζομαι, regia more ago, regiam speciem præfero. Appian. in Mithr. et 3. bel. civil.

Composita.

Ἀβασίλευτος, ος, ὁ καὶ ἡ, regem non habens, sub rege non vivens. ut, Θρῆκες ἀβασίλευτοι, apud Xen. 3. Hellen.

Ἀβασιλεύτως, adverb. sine rege, sine regio imperio.

Ἀντιβασιλεύς, εως, ὁ, (q. d. prorex) qui regis locum obtinet. [Dion. Hal. Ῥωμαῖοι δὲ τοὺς καλουμένους ἀντιβασιλεῖς ἑλόμενοι τῶν ἀρχαιρεσίων (ἦσαν,) ἡνίκα πλείονες ἔτεσιν ἀπῇσαν τῆς ἀναρχίας κατάσχῃ τὴν πόλιν, ἑπόντες ἀνέδιδοσαν &c. Hi Interreges alias vocantur μεσοβασιλεῖς. Ἀντιβασιλεῖς sunt proreges, ut ἀνθύπατοι proconsules, et ἀντιστράτηγοι propretores, ut bene notat Cl. Sylburgius.]

Διαβασιλίζομαι, idem quod simplex. Eust.

Ἐμβασιλεύω, regno in, regno inter. Od. ι. τῶν δ' ἀμφοτέρων κατὰ μοῖρα ἐμὶς ἐμβασίλευε. (Cum dat. loci Hes. Th. 71.†

Ἰσοβασίλειος, æqualis regi, regi par. Plut. in Alex.

Μεσοβασιλεύς, interrex. [Dion. Hal.]

Μεσοβασιλία, ἡ, interregnum. Plut.

Μεσοβασιλεύς, regis aut regum cæsor. Plut.

Μικροβασιλεύς, parvus rex, minor rex. Eust.

Παμβασιλεύς, omnium rex, summus rex. Aristot. in Polit.

Παμβασιλεία, ἡ, regia potestas plenissima aut summa, merum seu summum imperium. Arist. l. 3. Polit. c. 11. 13.

Παμβασίλεια, omnium regina, summa regina. Aristoph. in Nub. [356. ὦ πολυβασίλεια. 1149. Εἰ γ', ὦ πολυβασίλεια' ἀνακλίνου.]

Παραβασιλεύω, abster regno, vel facio abuti regno, seu rege abutor. 3. Maccab.

Συμβασίλεια, τὰ, regiæ res, τὰ βασίλεια σύνεδρα. Athen.

Συμβασιλεία, simul regno, simul regno. 1 Cor. 4. et 2 Tim. 2.

Φιλοβασιλεύς, regia amans. Plut. in Apophth.

Φιλοβασίλευς, ος, ὁ καὶ ἡ, regiæ potestatis amans. Plut.

Φυλοβασιλεύς, q. d. rex tribus seu tribuum. Poll.

ΒΑΙΚΑΊΝΩ, F. ανῶ, P. να, fascino, quod et à Græco factum quidam putant. Volunt plerique grammatici dici quasi φασκαίνω, (παρὰ τὸ φάσκειν κακὸν) oculis occido, i. aspectu. Sic apud Aristot. sect. 20. Probl. 34. Ἰκτερίζουσι γὰρ, ὅταν τὸν αὐτὸν τροπὸν ἴδῃ τι πρὸς φθονοῦντας μεταλλάττοντες, ἵνα μὴ βασκήνῃ μιν. Sic et apud Alex. Aphrod. l. 2. Probl. 53. διὰ τί τοὺς βασκαίνοντας, καὶ μάλιστα παῖδας; Sic et apud Plutarch. in Symp. l. 5. Probl. 7. ¶ Item invideo, quoniam qui fascinant, id faciunt quòd invideant, ut colligere est ex iis quæ leguntur apud Alex. Aphr. l. 2. Probl. 53. Dicitur autem βασκαίνω σε, apud Demosth. et βασκαίνω σοι τούτῳ aut τούτου, apud Philost. et βασκαίνω ἐπὶ τούτῳ, apud Luc. Reperitur et cum genitivo solo, apud eundem. ¶ Item criminor, reprehendo, apud Dem. et Plut. ut testatur Bud.

Βασκαίνομαι, fascinor. Theocr. idyll. 6.

Βάσκανος, ος, ὁ καὶ ἡ, fascinator, fascinatrix, ὁ τοῖς φάσκειν κακὸν, quasi φάσκανος, ut, βάσκανος ὀφθαλμός. Plut. in Symp. l. 5. Probl. 7. ¶ Item invidus. Plutarch. Exp. et obtrectator, malevolus, apud Dem. Usurpatur in fem. gen. apud Aristoph. in Plut.

Βασκάνως, invidè, animo invido. [Joseph. Ant. lib. 9. cap. 4. §. 9.]

Βασκανία, ἡ, fascinatio. Aristot. sect. 20. probl. 34. Item invidia seu invidentia. Phil. de vita Mos. lib. 1. Item obtrectatio, apud Dem. pro eor.

Βασκάνιον, ου, τὸ, fascinum. Exp. et odium. vide Poll.

Βασκανιστικὸς, fascinatorius. Plut. Symp. 5.

Βασκανίη, ἡ, fascinatio, fascinum.

Composita.

Ἀβάσκανος, ος, ὁ καὶ ἡ, invidia vacuus, non invidens, non invidus. Exp. Ἀφθόνητος, apud Suid.

Ἀβασκάνητος, invidiæ seu reprehensioni, seu etiam fascinationi non obnoxius. Plut. in Erot.

Ἀβάσκαντος, cui nemo invidet, tutus ab invidia, invidiæ non obnoxius. Item pharmacum ἀβάσκαντον dicitur, quod invidias hominum avertit, seu quod fascinationes ab invidâ profectas avertit. Dioscor. lib. 3. Ἀβασκάντως, citra invidiam. Epigr. l. 1.

Διαβασκαίνω, invideo. in nov. const.

Καταβασκαίνω, idem quod βασκαίνω, Plut. Symp. 5. lib. probl. 7.

Προβασκαίνω, pro βασκαίνω, à nonnullis usurpatum fuisse ex Phrynicho annot.

ΒΑΣΚΑ'ΡΑ, sive βασκάρη, nomen calceamenti cujusdam, ita dicti παρὰ τὸ τῇ βάσει ἁρμόζειν: ut Etym. tradit. ¶ Item annot. propriè, significare τὸν βάκχον, et Lycophronis schol. eodem modo. Eustathius verò βασκάρας esse dicit, Bacchi nutrices; ita nominatas ἀπὸ τοῦ βάσκειν ἢ ἐπὶ ἀφῇ σκιρτᾶν, ἀπὸ τοῦ μαινάδες. ¶ Item pro meretrice poni traditur, quòd veluti furore quodam in libidinem ruat; ut ai βάκχαι, quæ βασκάραι dicuntur, Bacchica quadam et lymphatâ furore perhibentur agitatæ fuisse. ¶ Accipitur et pro vulpe: in qua signif. dicitur et βάσκαρος, secundum Herodotum, ut refert Etym. itidemque Suid.

Βασκάριος, vulpinus. Hesych.

Βασκαρὶς, (diminut.) significat non solùm τὸν βασκάριον τὸν βάκχον, sed etiam τὸν βασκάριον τὸν ἀλώπεκα, ut Etym. testatur. ¶ Item pro meretrice, ex Epigr.

Βασκαρικὸς, idem quod βακχικὸς, bacchicus, in Epigr.

[Βασκάριον. Herodot. Hist. lib. 4. cap. 192. κατὰ τοὺς Κυρηναίους δὲ ἔστι τοιοῦτον εἶδος, ἀλλ' ἄλλα τοιαῦτα, σάτυροι, καὶ ζωμοὶ, ——καὶ ἵπποι——καὶ βασκάρια, καὶ ἔλαφοι, &c.]

ΒΑΣΤΑ'ΖΩ, porto; ut bajuli onera portantes. (Æsch. Ag. 35. Pr. 868. Sophocles etiam in Electr. 1474.) Aristot. de mundo, βαστάζοντα γέφυρας ἐπὶ τῶν ὤμων. Hinc ὁ βαστάζων, bajuli, geruli. Scribit tamen Suidas, βαστάζειν Atticis non esse ἆραι, sed rem aliquam manu contrectando ejus pondus explorare, ut Od. φ'. v. 405. Αἰνέω δ' ἔστι μέγα τόξον ἰδόντα τανύσσαι, καὶ ὧδε πάντα. ¶ Idem Suid. exponit etiam διαμάζω. ¶ Pro sepelire affertur ex Soph. in Ajace, καλῶ φίλον τοῦτον φέροντα ὡς με βαστάσων.

Βάσταγμα, τὸ, onus quod portatur. [Eurip. Suppl. 767. Δεινὸν μὲν ὧν βάσταγμα, καίτοιγ' ὄχον.]

Βαστογὶ, onus, βάρος. Hesych.

Composita.

Ἀβάστακτος, ος, ὁ καὶ ἡ, (q. d. importabilis) portatu impossibilis; ut, ἀβάστακτον φορτίον.

Ἀβάστατος, ita ut portari non possit. Hesych.

Ἀναβαστάζω, idem quod βαστάζω, vel porto sublatum in altum; seu tollo in altum ad portandum. Luc. in Anach. ἢ ὅτε ἀναβαστάσας τὸν ἀντίδικον.

Διαβαστάζω, idem quod βαστάζω. [Lucian. Epist. Saturn.]

Δυσβάστακτος, portatu difficilis: ut Matt. 23. Δυσβαστάτους, cum difficili portatione, ita ut vix portari possit. Hesych.

Ἐμβαστάζω, imporro, invebo, βαστάζω, Luc. in poëmate quod inscripsit ἰάμβους.

Εὐβάστακτος, portatu facilis. Aristot. Rhet. l. 1. [Herodot. Hist. lib. 2. ἔστι καὶ τὸν αὐτὸν μυχανὸν ἐόντα μέγα τε καὶ εὐβάστακτον μεταφέρειν ἐπὶ στόχον ἕκαστον, ἵνα τὸν λίθον ἐξίῃσι.]

Συμβαστάζω, simul porto, simul fero. Exp. et confero, item computo, ex Jobi c. 18.

Ὑπερβαστάζω, sustineo. [Æschyl. Prometh. 430. ὑπερβαστάζω. Schol. β'. legit Ὑποστηρίζω. Vide Not. Cl. Stanl.]

Φορτοβαστάκτης, ου, ὁ, bajulus, apud Suid.

ΒΑ'ΤΑΛΟΣ, ου, ὁ, cup. mulierosus, cinædus, effœminatus. Ab Æschine hoc nomine Demosthenes vocatur, quoniam καταμήνια ἐπὶ μαλακίᾳ, ut scribit Harpocration. vide et Plutarch. in vita Demosth. A Batalo quodam tibicine, qui mollis esset et effœminatus, significatio illa tracta est. ¶ Item pudex, apud Eupol. ut scribit idem Harpocration.

Βαταλίζομαι, mollem effœminatamque et turpem vitam ducere.

ΒΑ'ΤΟΣ, ου, ὁ, rubus, sentis. Od. ε. βάτου ἔπαλα, propter rubos. Apud Dioscor. lib. 4. c. 39. est βάτος Ἰδαία, rubus Idæus. Sic dicitur per Antiphrasin quasi βατός: quod sit prorsus ἄβατος, id est, inaccessus propter minores et nocentes spinas. ¶ Est et piscis nomen, qui et βατὺς. Aristoph. schol. Est et mensuræ genus, Hebræis peculiare, ut Luc. c. 16. ¶ At βατὶς, ῖδος, ἡ, vide in Βαῖον.

Βάτιον, ου, τὸ, per diminutionem pro βάτος dicitur, ut Aristoph. docet in Plato. vide schol.

Βάτιον, dicitur fructus rubi, teste Gal. de alim. facult. lib. 2. cap. 13.

Βάτινος, adject. rubeus, i. qui est è rubo.

Βατώδης, εσσα ὁ, rubeus, i. qui est ex rubo, vel rubo assimilis, apud Theocr.

Βατώδης, ους, ὁ καὶ ἡ, idem, apud Athen. l. 2. et, βατώδης μέρος. [Polyb. Hist. lib. 2. ἐκπολιορκῆσαι οὔτως ἰσχυρὰν πρᾶγματεύεται, διὰ τὸ τοὺς τῶν τόπων βατώδεις ἐμπλέκεσθαι τοῖς ὁρμήμασι, καὶ συμπεπλέχθαι τὸν τῶν ἵππων χαλινόν.]

Βατὶνη, ἡ, H. Ἑ. in Bœotia collis quidam circa Trojam, dictus ἀπὸ τῶν περὶ αὐτὸν βάτων, q. d. rubetum.

Βατὶς, herbæ nomen, à rubi similitudine aliqua. Plin. lib. 2. cap. 15. ¶ Item piscis qui et βάτος, apud Athen. l. 6. et 7. ¶ Est et avis apud Aristot. hist. an. l. 8. c. 3.

Composita.

Κυνόβατος, ου, ὁ, et κυνόβατον, ου, τὸ, rubus caninus, q. d. sentis canis. Theophr. hist. pl. l. 3. c. ult. et l. 9.

Πολυβάτης, rubis abundans. Nicand.

Χαμαίβατος, rubus humilis, rubus humi serpens. Theophr. hist. pl. l. 3. c. 18.

ΒΑ'ΤΡΑΧΟΣ, ου, ὁ, rana, dicta quasi βάτραχος (quemadmodum et βότρυχος, pro βότρυος, apud Hipp. scribi Galenus auctor est) παρὰ τὸ ζῶον τραχεῖαν ἔχειν, ut Etymol. docet. Autor Batrachom. Βάτραχος ὑφώνας ἐχέφρων δίκην ἔλαυνε. ¶ Est etiam piscis nomen, quem Plinius modò batrachum, modo ranam vocat. Aristot. autem inter σπάρους recenset. ¶ Item tumor sub lingua maximè pueros infestans: de quo Aëtius. ¶ Hesychio est etiam species ἰσχάδος.

Βατράχιος, ος, ὁ καὶ ἡ, q. d. ranalis; ut, βατράχιος μοῖρα, apud Suid. [Βατράχιος, viridis. Philostr. l. 2. c. 22.]

[Βατράχων. Aristoph. Equit. 519. ἔκκριμνος βατραχιᾶς, &c. Schol. ἔστι δὲ χρώματος εἶδος τὸ βατράχιον.——ἐχρῶντο δὲ τῷ βατραχίῳ (βατραχεῖ) τὰ πρόσωπα, πρὸς ἐπιτήδευσιν καὶ τὰ σφυρίσματα.]

Βατραχὶς, ἴδος, ἡ, vestis ad ranarum colorem accedens: vide Aristoph. schol.

Βατράχιον, ου, τὸ, ranunculus, herba de qua Dioscor. l. 2. c. 26.

Βατραχίσκος, ου, ὁ, pars quædam in cithara. Hesych.

Βατραχίτης λίθος, batrachites lapis. Plin. l. 37. cap. 10.

Βατραχίζω, in morem ranæ nato. Apud Hippocr. accipitur pro, in modum natantis rana extendor, quem de luxatione membrorum agitur.

ΒΑ'ΤΤΟΣ, ου, ὁ, Battus, nomen cujusdam Cyrenæorum principis, qui exili voce præditus et balbus fuit. vide Herodot. lib. 4. Hinc βαττολογία, loquor ut Battus ille.

Βαττάζω, idem quod βαττολογέω, balbutio, linguæ titubo et hæsito, in loquendo sum impeditus instar Battiadæ illius. Cicero ad Att. l. 6. ep. 3. et Luc. in Ione tragœdo, de Timocle quodam. Hesych. tamen κατὰ μίμησιν τῆς φωνῆς vult factum esse, ut βαρβαρίζειν et τραυλίζειν. Ponitur et pro blaterare, garrire, nugas effutire.

Βαττασμὸς, οῦ, ὁ, titubantia et hæsitantia, linguæ impedimentum et offensio in loquendo. Theophyl.

Βαττισμὸς, οῦ, ὁ, titubatio, hæsitatio, qui impeditè loquitur, vel etiam nugatur, blatero.

ΒΑΥΒΑ'Ω, δ, dormio, κατὰ γλῶτταν. Eustath. ὁ δὲ τραυλίζων μὲ βαυβᾷν μετ' αὐτῆς. Item sopio. Hesych.

Βαυβὼ, fuit dicta nutrix Cereris, quod eam infantem adhuc sopierit.

Βαυκαλίζω, βαυκαλάω, sopio cantu, nutricis modo. Hesych. Suid. Usurpatur tamen aliter apud Lucian. in Alexiph. ἐκπώσεται τὸν ἄνδρωπον βαυκαλῶν καὶ ὑπνοδοτίζων, μὴ τι ἔτι συνοχὰς ἐπὶ τὸν φάρυγγα.

Compos. Καταβαυκαλίζω: ut apud Comicum, καταβαυκάλισόν με. Hinc καταβαυκαλίστρια, cantiones, quibus nutrices sopiunt pueros suos. Athen.

ΒΑΥ'ΖΩ, latro, ἰλαστῶ. verbum factum ex canum voce quam latrando edunt, nimirum βαῦ βαῦ, ut barbari apud Latinos. Dores βαΐζειν dicunt. Theocr. idyll. 6. Ἅ τι τὸν ἴσον ἔστεργε, σκυλάκιν, ἃ δὶ βαΐζειν, Εἰς ἄλλα λαμπάσδεν. Et Plut. in lib. an seni cap. resp. πίνει γὰρ καὶ βαΐζουσιν ὅσοι μὴ γεύονται, καθ' Ἡράκλειτον. Ab Hesych. exp. et obscurè seu occultè loquor. (V. Æsch. Pers. 13. Ag. 458.)

Βαυκάλιον, ου, τὸ, baucalium: dicitur vas angusti oris, à sono quem edit dum aqua ei infunditur; tunc enim vetuli βαΐζειν et baubatur. Alex. Aphr. Probl. 94. l. 1.

Βαύκαλις, pro vase ad refrigerandum ponitur in Epigr. l. 2.

Δυσβάϊστος, (compositi.) quem canes vix minimè latrata sunt prosequuti. (Æsch. Pers. 575.)

ΒΑΥΚΟ'Σ, οῦ, ὁ, jucundus, Hesych. delicatus. Etym. Βαύκαλος, idem. Etym.

Βαυκίζομαι, delicior, lascivio. Hesych. Etym.

Βαυκίσματα, deliciæ.

Βαυκισμὸς, species lascivæ saltationis. Hesych. Etym. Poll.

Βαυκὶς, ἰδος, ἡ, calceamenti genus Ionici. Poll. l. 7.

ΒΑΥ'ΝΟΣ, ου, ὁ, fornax, caminus. Eust. et Aristoph. schol. Quidam Peloponnesiacum vocabulum esse putarunt. Etymologus ab αὔω, significante καίω, deduci putat.

Βαῦνον, idem. Hesych.

ΒΑΛ'ΛΩ, F. βαλῶ, mulgeo, ungo. Plato, βάλλεσθαι ἐλαίῳ καὶ βάλλεσθαι. Ab Aristot. de muliere etiam dici testatur Bud. Affertur et βίλλω pro eodem.

Βάλλομαι, mulgeor. ζῶα βαλλόμενα γάλα, apud Aristot. Idem, ζῶα βαλλόμενα ἀμφορέα, amphoram lacte implet. Item voce media, mulgeo. Nic. in Alex. ἢ σύρα βαλέσθω τὸν γλάγος ἠδ' ἐπὶ φέλλης;

Βάλλις, mulctus. item emeritus. Gal. de sympt. δ.

Βίλλα, ἡ, hirudo, sanguisuga. Theocr. idyll. 2. (36.) Etym. à βάλλω fieri scribit, mutato α in ι. ¶ Est etiam bdellium arbor, Hesychio teste. Sic et apud Aristotelem, Dioscor. Gal. vide et Plinium. Dicitur et βάλλιον. Dioscor. l. 1. c. 81.

Νεόβαλτον γάλα, hoc recentior mulctum.

ΒΑΕ'Ω, F. *ἤσω* et *ἤσω*, flatum ventris emitto, pedo. Aristoph. in Pluto, *ὑπὸ τοῦ Διὸς βδίσκει ξημώσειν γαλῆς.* Ibidem cum accus. *οὐ λαβοντὰ γὰρ βδῖσι.* Sunt qui accipi etiam pro fœtere putent, ex consequenti, ut, *σίλφι βδίσκει*, apud Gal. et Aët.

Βδῖλος, flatus ventris, exp. et crepitus. Item fœtor extinctæ lucernæ.

Γαλεόβδιλον, (comp.) frutex urticæ similis : de quo Dioscor. lib. 4. c. 95. Sic dictus quoniam folia ejus, manu trita, *γαλῆν; βδῖλον* odore suo referunt.

Βδίσκεσθαι, apud Suidam : et **βδίσκεσθαι**, flatum ventris emittere, ut *βδεῖν.*

Βδίλλω, idem quod *βδίω.* Hesych. ¶ Item timeo, tremo. apud Arist. in Equit. *καὶ γὰρ εἴ τι φιλοῦσι βδίλλειν αὐτὸν, ἴσ, τι πάσι βδίλλει λαός.*

Comp. **Ἐκβδίλλω**, olim flatum ventris emitto. Luc. **ἐκβδίλλειν** *ὑπὸ τοῦ δέους.*

Βδελύττομαι, et **βδελύσσομαι**, execror, abominor, detestor. † Aristoph. Nub. 1131.† Proprie, averror ob fœtorem. Aristoph. in Pluto, *εἰ δὲ τῶν' οὐδὲν ἐβδελύττετο.* Exp. etiam formido, exhorreo. Idem in Nub. Affertur et **βδελύττω** ex Can. 9. Cone. Antiocheni.

Βδελυγμός et **βδέλυγμα**, execratio, abominatio. Item res execranda seu abominanda. Lucæ 16. Est etiam fœtor. Etym.

Βδελυγμία, ἡ, execratio, abominatio. Chrysost. Item pro nausea, apud Xen. [Memorab. lib. 3. cap. 11. §. 13. *ἐρῶ γάρ, ὅτι καὶ τῶν βρωμάτων τὰ ἥδιστα, ἂν μέν τις περιφάγεται πρὸ ἐπιθυμίας, ἀεὶ φαίνεται, καταφορώτερα δὲ καὶ βδελυγμίαν παρέχει.*] Exp. et fœtor.

Βδελυκτός, execrabilis, abominabilis : ad Tit. c. 1. cui opponitur **ἀβδέλυκτος**, apud Æschyl.

Βδελυρός, flagitiosus, impurus. Aristoph. in Ran. et nub. et Dem. in Mid. De eo proprie dicitur qui perdita quadam impudentia præditus sit, et apud Theophr. in Charact. et Plutarch. de Inst. lib. (Aristophanes sæpe hoc voce utitur. In Pluto, 994. 1070. In Nubibus, 445. In Equitibus, 133. 193.)

Βδελυρῶς, flagitiosè, impurè, ut, **βδελυρῶς βαδιεῖται.** Dem.

Βδελυρία, ἡ, summa et perdita impudentia, ingens protervia. Plut. in Demetr. Item flagitiosa et impura vita. Æschin. in Timarch.

ΒΕ'ΒΑΙΟΣ, ω, ὁ καὶ ἡ, stabilis, firmus ; ut, *βεβαία ἰσχύς.* Isocr. et Xen. † Ped. l. 3. p. 74. c.† firma pax. Item (de persona dictum) is de quo fiducia concipitur, is de quo nobis aliquid certò persuademus. Unde, *βέβαιός εἰμι τοῦτο ποιῆσαι*, certa fides habetur mihi, hoc me facturum esse, ut apud Thuc. 3. (cum Dat. fidus. Philostr. lib. 2. c. 13.) ☞ Deducitur à *βαίνω*, sed à *βέβαα* pro *βέβηα* formatur.

Βεβαίως, firmè, unde *βεβαίως ἔχειν*, à Plat. dicitur, quod firmum est. † Xen. Ped. l. 2. 41. a.† Exp. et certò, explorato. [**Βεβαιστήριος**. Xenoph. Κύρ. Παιδ. lib. 2. *εἰς τὰ τῶν ἐμπείρων καθιστήματα, βεβαιστήριος σφίσιν ἐφίστατο ἔχειν τοῦτο*, &c.]

Βεβαιότης, ητος, ἡ, stabilitas, firmitas. Aristot. Ethic. 1. c. 10. Exp. etiam constantia.

Βεβαιόω, ῶ, F. *ώσω*, stabilio, firmo, firmum reddo, totum reddo. † Stabile quid servo Xen. Ped. p. 239. a.† Item confirmo ; ut, *βεβαιῶσαι τὸ ὁρκίσιον.* Herod. 4. Sic et *ὅρκους βεβαιῶσαι.* Dem. ¶ Apud Jurisconsultos, præsto ut habere licebit ei cui stipulatione et sponsione evictionis cautum est. vide Bud.

Βεβαιῶμαι, fidem facio, pro comperto habeo, affirmo, confirmo. Plut. et Pausan. Item stabilio, &c. Thuc. lib. 6. *τὸν ἀρχὴν βεβαιώσασθαι.*

Βεβαίωσις, confirmatio, confirmamentum. Thucyd.

Βεβαιωτής, οῦ, ὁ, confirmator, sanctor. Plut. [Polyb. Hist. l. 2.]

Βεβαιωτικός, confirmativus. Eustath.

Composita.

Ἀβέβαιος, ος, ὁ καὶ ἡ, instabilis, inconstans. Exp. etiam, minimè firmus, non hærens firmiter. Plut.

Ἀβεβαίως, inconstanter.

Διαβεβαιοῦμαι, affirmo. Phil. et Plut.

Διαβεβαίωσις, confirmatio. in nov. const.

Ἐκβεβαίωσις, idem. Plut. lib. de prof. viet.

Ἐμβεβαιόω, ῶ, constabilio, confirmo : ut, **ἐμβεβαιόσασθαι** *τὸ πάσχα.* Plut. in Lyc.

Ἐπιβεβαιόω, ῶ, item **ἐπιβεβαιοῦμαι**, confirmationem addo, q. d. post confirmo.

Καταβεβαιοῦμαι, οῦμαι, affirmo. Plut.

Καταβεβαίωσις, affirmatio. Plut.

ΒΕΒΡΑ'ΚΕΣ, pisces quidam, apud Athen. l. 7. Iidem dicuntur et **βεμβράδες**, et **μεμβράδες**, ibidem.

ΒΕ'ΛΟΣ, ους, τὸ, telum, jaculum, sagitta, hasta missilis, *πᾶν τὸ πτίμενον βαλλόμενον*, ut Eustath. explicat. Alibi tamen scribit proprie esse *τὸ τοῦ ἰοπτοῦ πέλεμον* : indeque ipsam totam *βέλος* nominari, frequens apud Hom. **Ἐντὸς βελῶν εἶναι**, exp. intra teli jactum esse ; cui opponitur **ἔξω βελῶν εἶναι**, apud Herodot. † Xen. p. 85. c.† ¶ Item quum Deo tribuitur, fulmen : ut apud Herodot. *βέλος ἐπέσκηψε θεοῦ*, Dei fulmen jaculatus est. ¶ Eustathio est etiam ipse ictus et dolor ex ictu illatus ; ■ Il. ξ. καὶ ■ *ἐπὶ ἔσσυτο Μῆξ ἰαλέμενος μείλινον, βέλος δ' ἔπεδυνε Πάρην.* ¶ **Βέλος ὠδῖνος**, metaph. extremus dolor parturientis, Il. λ'. (Æsch. Ag. 248. Soph. Tr. 1104. Œdip. Tyr. 913.)

Βέλεμνον, ου, τὸ, idem quod *βέλος*, Il. ι. (Æsch. Ag. 1305. 1529.) ¶ At *βέλεμνος*, piscis quidam apud Athen. l. 7.

Βελεμνίτης, ου, ὁ, lapis qui sagittæ effigiem repræsentat, ex ampla radice desinens in tenuissimam aciem.

Βελόνη, ἡ, acus. Eupol. apud Poll. ¶ Est etiam nomen piscis apud Aristot. et Athen.

Βελονίς, ίδος, ἡ, acicula. [J. Poll. Onom. lib. 7. §. 42.]

Composita.

Ἀλεξίβελεμνος, ου, ὁ καὶ ἡ, arcens, sive depellens sagittas, in Anth. Epigr.

Ἀκροβόλις, ίδος, jaculi genus. Suid.

Ἐμβολὴ διάστημα, intercapedo et interstitium, quod est inter teli jactum, i. quod teli jactum non excedit. Polyb.

Ἑκατηβόλος, ου, ὁ, eminus jaculans, *ἢ ἑκαδὲν βάλλων*, vel *ἑκαδὲν βέλεσι ἀκλὴν*, de Apolline. Il. ά. † Hesiod. Asp. 100.†

Ὀξυβόλος, ος, ὁ καὶ ἡ, acutum habens cuspidem. Hesiod. F. Exp. etiam qui celeriter jaculum mittit, apud Diodor. l. 20.

Τριβόλης, tres cuspides habens. Epigr.

Χρυσοβέλεμνος, aureis instructus jaculis, aureis sagittis jaculans. in Epigr. dicitur de Apolline.

ΒΕ'ΛΤΕΡΟΣ, ον, ὁ, melior, præstantior. (Æsch. Suppl. 1077.) Hesiod. in Erg. *Οἶκον βέλτερον ὧδε, domi esse melius est.* Phocyl. *βέλτερος ἁλιέεσσι ἴφθ συνοφρυόεντ' ἀκάμ.* Aristoph. scholiastes in positivo gradu exponit *φέρτερος.* (**Βέλτατος**. Æsch. Eum. 490.)

Βελτίων, ους, ὁ καὶ ἡ, idem, Dem. Thucyd. † potior. Xen. Ped. l. 3. p. 66. a.†

Βελτίονες, melius.

Βελτίω, ῶ, meliorem seu melius reddo, Philo de vita M. l. 3.

Βελτίωσις, εως, ὁ, in melius provectio, Philo de vita M. l. 2.

Βέλτιστος, optimus. Thucyd. Plut.

Βέλτιστα, optimè.

Ἀξιόπληξις, ως, ὁ, stolidus, amens, stultus, vecors, vesanus. (Aristoph. in Ranis. 1020.) † Nub. 1203.† Suidas et Hesych. exp. ὁ τὸ *βέλτιον μὴ γινώσκων.* Simplicius in Epictetum sit, *ἀβέλτερον* appellari quempiam, *ὃν οὐκ ἔχει τοῦ συγκρίματος βέλτιον φαντάσασθαι*, i. quum non habet cui collatus melior videri possit. Apud Athen. *ἀβέλτερος* et *ἄφρων* opponuntur.

Ἀβελτερία, stolidè, stultè. Plut.

Ἀβέλτερος, pro *ἀβέλτερος*, Rust. ex Herodiano.

Ἀβελτερία, vel potius *ἀβελτερία*, stoliditas, stultitia, amentia, vesania. Plut. ¶ Pro ignorantia quæ prudentiæ opponitur, sæpe apud Demosth.

ΒΕ'ΜΒΙΞ, ικος, ὁ, turbo, trochus, instrumentum quod pueri se exercentes, torquent. Scribitur et *βίμβαξ*, per ι. Suidas ex Aristoph.

Βεμβικάομαι, ῶμαι, circumeo, ani in gyrum eo in modum turbinis, circumvertor, et circumagor. Suidas.

Βεμβικίζω, circumverto, ut circumago in modum *βέμβικος*, in gyrum ago velut turbinem, apud Suid. ex Aristoph. in Vesp.

Βίμβαξ, etiam per ι scribitur, et dicitur non solùm de trocho et turbine quem verbere rotant pueri, sed etiam de turbine æreo et de aquarum vortice. Hesych. ¶ Est et insectum quoddam volucre, quod et *βιμβίξ* nominatur, (unde *βιμβίδιον* diminut.) Nic. in Ther.

ΒΕ'ΡΡΕΝ, Indica lingua dicitur, teste Eustathio, concha et ostreum, quod uniones et baccas continet. Athen. l. 3.

ΒΕ'ΤΙΟΝ, betium herba de qua Dioscor. l. 3. 27.

ΒΕΤ'ΤΑΟΙ, vestis genus varium aut purpureum, ut scribit Etymol. afferens ex Callimacho, *Ἐν δὲ Πάρῳ καλά τε καὶ ποικίλα βέττα' ἔχουσι.* Didymus verò *βεττία* exponit *ἱμάτια*, dici scribens quasi *βαπτά*, ut sint *βέττα βάμματα* in quibus est *πάτος*, vel etiam *τὰ πάτου πεποιημένα ἱμάτια.* Herodian. pleonasmo *τοῦ β* usum *τὸ πάτου* dici autumat. Apud Poll. lib. 7. scribitur *βαῖτος*, quod inter genera vestium numerat.

Βῖ', Suida teste est initiatio vocis ovium apud Atticos : ut apud Centinum in Dionys. Alexandro, *Ὁ δ' ἐλθὼν ἐκεῖνος ἐφώνησεν, ἐν δὲ λίγον, βαῖδιον.*

Βίζω, Hesych. exponit *φωνῶ.*

Βῖαι, Hesych. capræ. **Βῖνα** quoque dicta sunt *πρόβατα*, teste eodem Hesych.

ΒΗΛΟ'Σ, οῦ, ὁ, limen domus. Il. ά. *ἀπὸ θηλῆς Δαναοῖο*, à divino seu cœlesti limine. (*οὐδὸς*. Æsch. Ch. 569.) ☞ A *βαίνω* derivatum potator.

ΒΙΑ'ΖΕΣΘΑΙ, ἄσομαι, ἀσάμην, ἄσθην, ἀσθήσομαι, ἀσμαι, ἀσμένος εἰμὶ, ἀσμένος ἐγενόμην, ἀσμένος ἂν εἴην, ἀσμένος ἂν γενοίμην, ἀσμένος ἂν γενοίμην, ἀσμένος ἂν γενοίμ

Soph. Œdip. Tyr. 531. Theoc. xxv. 9.) ¶ Item passivè, opprimor, cogor, &c. Xenoph. † Ped. l. 4. p. 111. b.† et Plut. † βιάζομαι εἰσω : vi intro perrumpere Xen. Paed. l. 3. p. 87. a. opp. τῷ σώματι. Xen. Paed. l. 5. p.147. c. vi agere.†

Βιαιμός, οῦ, ὁ, violatio, vis adhibita seu illata. Dioscor.

Βιαστής, οῦ, ὁ, qui vim infert, violator. Nan. βιαστικός, qui vim afferre potest ; ut, βιαστικὸς νόμος, lex quæ cogit, ex Plat.

Βιατὶς, idem. Pind. Nem. [Pyth. A. 18. Καὶ γὰς βιατὰς Ἄρεϊ,—ἰσόν παςέχειν Κάματι. Schol. ὁ γὰς ἰσχυρότατος Ἄρης. 81. Καὶ σοφοὶ, καὶ χαρὶ βιατοὶ, παρίλασσεν τ' ἄρμα. Schol. ταῖς χαρὶ δοθείσι. Od. iv. 440. vi. 28.]

Composita.

Ἄβιος, ος, ὁ καὶ ἡ, valde robustus. Ex ἀ augente, et βία, i. robur : pro πολύβιος. Vel contrà invalidus, minimè robustus, imbellis, si ἀ sit privativum. Item non violentus : violentia non utens. Item qui violentiam aut vim non novit, vel cui vis non inferatur ; vel qui coactus et per vim nihil agit, liber. Aliam significat. vide in compositt. ex Βίος.

Ἀβίαστος, ος, ὁ καὶ ἡ, non factus per violentiam, non violentus. Item non coactus. ¶ Item inexpugnabilis, ineluctabilis, robustus. [Dion. Hal.]

Ἀβιάστως, sine violentia, non violenter, non coactè. [Marc. Ant. lib. 7. §. 68.]

Ἀβίβιος, ος, ὁ, immani robore et vi præditus, strenuus, bellicosus. in Anthalog. epigr.

Ἀντίβιος, adversus, contrarius, adversarius, quasi ἀντίον βίαν ἔχων : vel secundum Etym. ὁ ἀνταιρόμενος τῇ βίᾳ, i. δυνάμει. II. δ. et Β'. ἀντίβιος ἵστασθαι μάχεσθαι. Ἀντίβιον et ἀντιβίην † Hes. Asp. 150.† et ἀντίβιος, (adverb.) contrà, è contrario, ex opposito. Item ex adverso, è regione, coram, in conspectu. II. γ'. et δ. et II. φ'.

Ἐναντίβιος, (decomp.) adversarius, q. d. vim et potentiam contrariam habens. Fit adverb. ἐναντίβιον, adversus, contrà, apud Hom.

Ἀντιβιάζομαι, reluctor, vim adhibens, vi obsisto. Philo de mundo.

Ἀντιβιάζομαι, vim affero, vi cogo. Plut. in Coriol. ἴσως δ' ἡμᾶς ἡ ἀντιφὶα πολλὰς ἀντιβιάζεται. ¶ Luctor ut mulier in partu, apud Aristot. de hist. an. 7. inquit Bud. ¶ Passivè etiam capitur pro, vi cogor, apud Plut. † μὰ δυνάμενον ἀντιβιάζεσθαι, vi cogi, repelli. Xen. Paed. l. 4. p. 95. b.†

Ἀναβιάζω, per vim cogo, vi adigo.

Εἰσβιάζομαι, vim infero, violenter aliquid facio. Dem. ¶ Item vi ingredior, q. d. per vim irrumpo. Sic Plut. in Numa, εἰσβιάζονται εἰς τὰς οἰκίας.

Ἐκβιάζω, vi exturbo, vi compello ex uno loco seu statu in alium. Plut. symp. 4.

Ἐξαναβιάζομαι, vi adigo, per vim compello, apud Herodian. et Plut. Item exprimo, extorqueo, Budæo.

Decomp. Ἀναβίαστος, qui vi compelli nequit, cui vis nulla fieri potest, inviolabilis, Plut. Ἀναβιάστως, inviolabiliter.

Δυσαβίαστος, cui non facilè vis afferri potest, quem non facilè electari possis, pertinax. Plut.

† Ἐμβιάζομαι, per vim confodere. Xen. Paed. l. 3. p. 65.†

Εὐρυβίης, cujus vis et robur latè se extendit, latè potens. Hesiod. † Th. 931.†

Καταβιάζω, vi compello, opprimo, urgeo. καταβιάζομαι, idem. Item passivè, opprimor, urgeor. Plut.

Παμβίης, adversus omnia violentus. epith. τοῦ πρωτεοῦ, apud Pind. Nem. 9. [57. ὁ δ' Ἀμφιάρεϊ ζυγέντ' ἀρωγῷ παμβίᾳ ζεὺς τὸν βαθύστερνον χθόνα, &c. Schol. ἐπινίκιος τὸν ἀρωγὸν, τὸν σὺν αὐτῷ διάζευξιν ὑπομείναντα.]

Παραβιάζομαι, vi detorqueo, Plut. Item urgeo, cogo, Plut. et act. c. 1d.

Παραβίασμὸς, violenta expressio, violatio. Plut. l. 1. contra Colotem.

Προβιάζομαι, antè vim infero. Plut. in Camillo.

Περιπροβιάζομαι, loco περιβιάζομαι, majoris ἐμφάσεως gratia, dixit Apoll. Arg. [i. 385. ἐπεὶ δ' ἐξέφανεν σέθεν περιπροβιάζομαι.]

Προσβιάζω, aliurgeo, instando cogo. Thuc. προσβιάζομαι, idem apud Plut. symp. 4. καὶ προσβιαζόμενα τὴν φύσιν, vim afferentes naturæ. Item passivè, cogor. Thuc.

Συμβιάζω, seu συμβιάζομαι, simul vim infero. unde συμβίασμὸς, apud Dem. exp. simul occupata.

Ὑπερβία, ἡ, modum excedens vis, injuria. Suid.

Ὑπερβίης, omnem vim excedens, omni vi superior, violentus, ut II. ε'. δυμὸς ὑπερβίης. Od. ά. ὑπερβίη ὕβρις. Hesiod. in erg. ὑπερβίῃ ἀχθος ἀέξει.

Ὑπερβίως, adverb. ultra vires, per vim. ὑπερβίος, idem. II. ε'.

Ὑπερβιάζομαι, vi supero, vim inferendo præpolleo. Thuc. l. 2.

Ὑπερβιάζω, exp. violenter depello.

ΒΙΒΛΟΣ, ου, ἡ, liber. (Æsch. Suppl. 954.) Demosth. pro cor. τὰς βίβλους ἀναγίνωσκε. Luc. in Herod. de libris ejus loquens, ἀχρι τοῦ καὶ μύσεις καλοῦσιν τὰς βίβλους αὐτοῦ. ☞ Etym. deducit, διὰ τὸ τὰς βίβλους ἐξυλλεσθαι ἐν αὐτῇ. Eustath. autem in τῆς βίβλου, ex qua olim fieri solebant libri.

Βιβλάριον et Βιβλαρίδιον, ου, τὸ, libellulus, in Apoc. c. 10.

Βιβλίον, ου, τὸ, libellus. (Aristoph. in Rana. 974.) Sæpe pro βίβλος, liber. Luc. de hist. scrib. τὸν μὲν τὰ ἱστορικὰ γράφειν ἀλήθειαν διὸ μακαρίσαι τοῦ βιβλίου ἐπιγράψει. Et, λευκόγραφα βιβλία, apud eundem. Item idem quod γραμματεῖον. Exponitur et tabella. Bud. ex Plut. affert pro libello supplice.

Βιβλιακὸς, librorum volutator, in librorum lectione versatus. Plut.

Βιβλιάριον, parvus liber. Lœrt. in Antisthene.

Βιβλίδιον, ου, τὸ, libellus. Dem. Συβλίδιον, idem, apud Eust.

Βιβλὶς, ίδος, ἡ, libellus, aut funiculus, è papyro plexus. Etym.

Composita.

Μονόβιβλος, qui uno libro continetur, vel unum librum continet. τὰ μονόβιβλα, libri singulares. in const. Gr. Just. Imp.

Φιλόβιβλος, studiosus librorum, qui libros amat. Strab lib. 13.

ΒΙ'ΚΟΣ, ου, ὁ, ab Hesych. exp. vas aut urna habens ansas. Ab Hieronymo apud Esa. cap. 19. exp. doliolum. Rubolus apud Athen. lib. 1. σταμνίσκα et ξύστας pro eodem accipit. Sic Xenoph. apud Suid. ἐνεμεσῶ ξύστας ἐκπώτας ἔχοντας.

Βικίον, ου, τὸ, urnula, urceolus, doliolum : vel lagenula, aut etiam vasculum. Dion. lib. 1. c. 96. Συκίον, idem apud Suid. ¶ Item ξύλον, vicia, apud Asianos, ut tradit Gal. de alim. facult. lib. 1. cap. penult.

ΒΙΝΕ'Ω, ῶ, ineo, coëo, idem quod ξαίνω, unde derivari putatur, Aristoph. in Ran. πῶς γὰρ οἷχ' γενήσεθ', Ὅστις γε νῦν οὐκ καὶ βινεῖν μέλλει. (752. Achare. 1051. Av. 561. Eccl. 228. et alibi.)

Βινητιάω, ῶ, ineo seu coire cupio, coitus libidine prurio, apud Luc. Aristoph. et Athen.

Βαῖνω, idem quod ξαίνω, et ab eadem origine deflexum. Hesych. ξαίνει, apud Kolonem, esse dicit τὸ ξὶφ μίγνυσθαι, per vim coire. Aff. et βανητῶν, pro βινητῶν.

Composita.

Ἀβινέστατος, ος, ὁ, ἡ, in modum equarum coitus, i. valde libidinosus. Aristoph.

Ἀφροδισιάζουσα βρώματα, edulia quæ ad libidinem provocant, ex Menandro.

ΒΙ'ΟΣ, ου, ὁ, vita : cui opponitur mors ; ut, νίφας τοῦ ζῆν, finis vitæ, Xen. Paed. 8. Εἰ, διὰ ζῆν, per totam vitam. Plut. ¶ Item vita, i. mortales et humanum genus. Aristot. de mundo, συνεπιμαρτυρεῖ Η καὶ ὁ βίος ἅπας, τὸν ἅπαν χρόνον ἀνελεὶς θεῶν, i. assentiuntur mortales omnes. ¶ Item victus, annona. Item bona, facultates. † βίον μοῦ καταλεῖν : vitam meam, i. e. meas opes, facultates consumis : pro opes βίον hic dictum esse monet Suidas in καταλεῖν : et Spanhemius ad hunc locum Aristoph. Nub. 836.† Et generaliter res ad vitam necessarias. Xen. Hellen. 7. ὁ γὰς βίος τοῖς πλείστοις ἡμῶν ἐπὶ τῇ θαλάττῃ. Sic dicitur ζῆν συζῆν et συλλέγεσθαι et κτᾶσθαι et πωλεῖσθαι, victum quærere seu comparare, apud Æsch. Dem. Herodot. Xen. ☞ Dici volunt παρὰ τὸ μετὰ ζωῆς καὶ δύναμις ζῆν. ¶ At βιὸς, οῦ, ὁ, quidam exp. arcus, ἀπὸ τῆς κατὰ τὸν ἕντασιν ζίας, vi enim intendendus est. Alii exponunt, nervos arcus, itidem παρὰ τὸ ζίαν, quia vel vim arcui addit, vel vi contenditur. Il. ά. ἔστ μοι ζὸν ἐκβαλε χειρὶ, Νεμρὸ δ' ἐξέμπλησε πόνοιο. Hinc ἀργυρόβιος, nervum arcus habens argenteum. (Eurip. Phœniss. 357. Soph. Œdip. Tyr. 1145. pro vitæ genus. Æschyl. Ag. 1371. Victus, Eccles. 559.)

Βιόω, ῶ, F. βιώσω, vivo. κατ' ἀρτιν βιοῦν, Luc. Reperitur etiam βιῶναι et βιοῖς et βίωεν (apud poëtas et Hesiodum,) quorum thema in usu non est.

Βιώσιμος, ος, ὁ, idem, ut apud Plut. ad Col. βιώσιμον ζῆν ἐνομίσθη. † Xen. Paed. l. 5. p. 150. c.† ¶ Transitivè apud Hom. pro vivifico. Od. δ'. σὺ γάς μ' ἐβίωσας αὖτις. ¶ Item passive significatione, ut, καλῶς ἐβιωσίμην βίον, bene acta vita.

Βιώσκομαι, vivisco, apud Aristot. in Meteorolog.

Βίωσις, εως, ἡ, vita, i. ipsa vivendi actio. Act. Apost. cap. 26.

Βιώσιμος, ου, ὁ καὶ ἡ, vitalis, i. qui vivere potest, aut superrivendi spem habet, apud Suid. Βιώσιμον ζήφος, vitalis inopia, et ἐνδέουσας βίου.

Βιωτίμως, vitaliter ; ut, βιωτίμως ἔχω, vitalis sum, apud Nazianzen.

Βιωτὸς, οῦ, ὁ, vitalis, ut Plato in Apol. ὁ δὲ ἀνεξέταστος βίος, οὐ βιωτὸς ἀνθρώπῳ. Aliquando βιωτὸν in neut. gen. vivendum. Luc. ἐν ἄστει βιωτὸν αὐτῷ.

[Βιωτὸν. Plat. de Leg. lib. 7. ἅπαν σκοπεῖν δὲ αὖτε σκέψασθαι, εἴτε ἄλλο τέλος βιωτὸν, κεῖθι δὲ σωτῆρας ἅπαν σκοπολογεῖν, κεῖθι δούλους ἅπαν ἀναγκαῖον.]

Βιωτικὸς, ὴ, ὸν, ad vitam sustentandam et victum comparandum industrius aut intentus. Aristot. hist. anim. lib. 9. Item ad vitam sustentandam et victum nanquirendum pertinens. 1 Cor. 6. Apud Theologos pro seculari, item pro eo qui laicus est, i. prophanus, non monachus. seu pro eo qui hujus vitæ secularis curis et negotiis addictus est ; aut eo qui ad hujus mundanæ vitæ usum tantummodo spectat, ut annotat Bud. ex Basil.

Βιωτικῶς, ut fit in communi vita. Item popularitèr.

Βίωνς, ου, ὁ, (apud poëtas idem quod βίος) vita. Il. ά. βιότου τελευτή. Item victus, id unde vivitur, res ad vitam sustentandam necessarias, bona, fortunæ. Od. ά. ἀλλότριον βίωνν κατίδουσα. (Æschyl. Pers. 713. V. Eurip. Med. 1104. 1109. Soph. Œdip. Tyr. 620. Tr. 119. Eurip. Hippolyt. 196. 263. 806.)

Βιοτὴ, ἡ, vita. Xen. Paed. 7. τίς δὲ ἡ ἔχων μακαρίαν βιοτὴν ; (Æsch. Pers. 853. Eurip. Med. 141. ὀλίζων βιοτὴν. ib. 994.)

Βιότης, τος, ὁ, idem. Theodor. in Eccl. hist.

Βιότιον, victus exiguus. Aristoph. in Pluto.

Βιοτικὸς, ὴ, ὸν καὶ ἡ, vitalis ; ut, βιοτικὸν ὕδωρ. Nonn.

Βιοτεύω, vivo, vitam dego, victum quæro. Xen. Paed. 3. ἀντὶ πολλῶν βιοτεύειν. Βιοτεία, ἡ, vitæ institutum, vita. apud Xen.

Composita : ex primum ex Βίος.

Ἄβιος, ος, ὁ καὶ ἡ, inops, cui non suppetunt ad victum necessaria. comp. ex ἀ privat. et βίος, victus. Luc. in dial. Achillis et Antilochi, πεπλουτηκότας ἄβιος καὶ ἀλλήλους ἀνδρός. ¶ Item dives, apud Antiph. ab ἀ augendi vim habente, et βίος, victus. ¶ Item longævus, ut quidam exp. II. γ'. ab ἀ epitatico ; et βίος, vita. ¶ Item qui caret muliere. Strab. ¶ Vide et alias signif. in compositis ex Βίος.

Ἀβρόβιος, mollem et delicatam vitam agens, molliter et delicatè vivens. Dionys. de situ orbis.

Ἀδικοβίωτος, qui exlegem et injustam vitam degit. Nonn.

Ἀλιτροβίωτος, sceleratam vitam agens.

Ἀμαξόβιος, sive ἀμαξοβίωτος, in plaustro vivens.

Ἀμαυροβίωτος, languidè vivens. in Epigr.

Ἀμαυροβίωτος, cujus vita inimitabilis est.

Ἀμφίβιος, quasi utrinque vitam habens, ancipitem vitam habens, i. modò in aqua, modò in terra vivens, anceps : ut, ἀμφίβια ζῶα. Cicero vocat beatias ancipites.

Ἁρπαξόβιος, è rapto vivens, apud Athen.

Βραχυβίοτος, qui brevis est vitæ : cui breve vivendi tempus concessum est. Athen. 7. [Aristot. de Hist. Animal. ἅτε δὲ πλείους ἔχουσι (sc. Deales) μακροβιώτερον, ὡς ἐπιτυχὸν εἶναι τὸ δ' ἄλλους καὶ ἀκριβέστερον, ὡς ἐπιτυχὸν βραχυβιώτερον. Plat. de Rep. lib. 8.] Βραχυβιότης, τητος, ἡ, vitæ brevitas.

Δολιχόβιος, longævus, apud Æschyl. [Sept. c. Theb. 589. Δολιχαυχὲς ἐχθρὸν πλοῦτος, βροτοῖσι τε καὶ δολιχόβιον ὄνειαν, &c. Schol. β'. Δολιχόβιος, τοῖς δόλοις.]

Ἔμβιος, cui vita seu vitalis aliqua vis inest, qui vitam insitam habet, vividus, vivax ; ut, ἐμβίου φυτοῦ. Theophr.

Ἐξαμενοβίωτος, qui sex menses vivit, qui semestrem vitam agit : ut Plin. de Incertis. [Aristot. de Hist. Animal. λέγεται γὰς ἐξαμενοβίωτος εἶναι ὁ σκώρ.]

Ἐνυδρόβιος, vivens in locis ὑδρηροῖς, in aquis degens, in undis vivens, aquatilis, aquaticus.

Εὔβιος, benè et commodè vivens. Aristot. an. hist. l. 9.

Εὐβίοτος, idem ibidem.

Ἡμερόβιος, qui in diem vivit, ut solent mendici omnes : sed peculiariter ita dictus fuit Diogenes philosophus, qui ipse victum diurnum quotidie mendicabat.

Decomp. Καθημερόβιος, qui in diem vivit, præsentibus rebus contentus, atque ex parato, minimè solicitus de futuris.

Καυρόβιος, malè, i. duriter vivens. Plut.

Κοινόβιον, q. d. vitæ communionis societas. Gell. l. 1. c. 9.

Λιποβίους, qui vitam deseruerunt, vita functi, mortui. Hesych.

Μακρόβιος, qui longum vitam degit, longævus. Luc. Unde μακροβιώτερος, apud Aristot. et Luc.

Μακροβιότης, τητος, ἡ, vitæ longitudo. Aristot. Rhet. l. 1. [p. 63. 2. Ed. Cant. Ἔστι δὲ τις καὶ χώρα ἰσχνὸς καὶ ὑγιὴς, ἀλλὰ λοιμοὶ μακροβιότατοι. Athen. Deipn. lib. 8.)

Μακρόβιος, idem quod μακρόβιος. Æsch. in Persis. [262. Ἡ μακρόβιος δὴ γέ τις αἰὼν ἐφάνθη γεγαυῖα, &c.]

Μακροβιότης, longævitas. Baruch. c. 3.

Μελαμβίους, qui nigrum, i. obscurum vitam degit.

Μοιρόβιος, qui exiguæ vitæ est.

Ναυβίους, qui in navibus, seu ex navibus vivit. Alciphr.

Νυκτιβίους, qui nocte vivens, noctu vagans, et victum quærens, interdiu verò latitans : ut noctuæ et vespertiliones, vel (ut Hesych. expon.) ὁ ἐν νυκτὶ ὢν ἐν ἡμέρᾳ δύσγνω.

Οἰόβιος, qui solitariam vitam degit, qui in solitudine versatur. Suid.

Ὀλιγόβιος, pauco (i. brevi) tempore vivens.

Ὁμοιόβιος et ὁμοιοβίοτος, simili victus ratione utens, qui simili victu utitur.

Ὀρεσσίβιος, qui in montibus degit, monticola. Oppian.
Παλιμβίος, redivivus.
Πυρίβιος, in igni vivens.
Ῥιγοσίβιος, perpetuò frigens seu algens. Poll.
Συσσίβιος, qui suis victitat. Item qui victum sibi parat ex emendicatis.
Σύμβιος, qui alicui convivit, contuberalis. Arist. Ethic. 9.
Τραγίβιος, feroe victitans, spinosam edens et floccos bibens. Gal.
Τρισσίβιος, vitam vexans, vitæ molestus, vitam excrucians, ὁ τρίσσ' ἔτη κακοπαθῶν περὶ βίου, inquit Eust. i. vexans et molestans in quærendo victu, vel se tantum non enecans in victu sibi comparando. †Sic Aristoph. Nub. v. 420.†
Ὑγρίβιος, qui in locis humidis vivit. Piscatoris epith. apud Nom.
Φερέσβιος, ferens vitam; vel ferens quod ad vitam degendam necessarium est, frugifer. Epith. est Solis aliquando apud poëtas, aliquando terræ. †Hes. Th. 693.†
Χειρίβιος et χερσίβιοντες (Leo. Sem. p. 7.) manibus, (i. manuum labore) vivens.
Decomp. Ἀνεχειρίβιος, vel ἀνυχειρίβιοντες, ex manibus victitans, manibus victum quærens, vel manuum labore victitans. Suid. et Poll. [lib. 1. §. 50. inter mechanicorum nomina habet ἀνοχειρίβιοντα, ἀνυχειρίβιον, Δημόξεν. 2. §. 150. ἀνυχειρίβιοντες, ἀπὸ τῶν χειρῶν ζῶν, εἶπε Χενοφ. (sc. Κύρ. Παιδ. lib. 8.) 7. §. 7. τὸ γὰρ ἀνυχειρίβιοντες, καὶ χαμαιπετές,—καὶ χειροβίωτους, ἔστιν ὅ τι περ πένητα. Herodot. Hist. lib. 3. cap. 42. ἐγὼ τόνδε (ἵππον) ἐλάσας, οὐκ ἐθελήσων φέρειν ἐς ἀγορὴν, καίπερ ἐὼν ἀνυχειρίβιοντος, ἀλλὰ μοι θύματα σοῦ τε εἵνεκα ἄξιος καὶ τῆς σῆς ἀρχῆς.]

Comp. ex ζάω cum præposit.

Ἀναζάω, ῶ, revivisco, apud Suid. et Athen. l. 9. unde ἀναζώσιμος, qui revixit, redivivus. (Aristoph. R. 178.)
Ἀναζωπυρέω, idem. Plut. in Phædone. Interdum, reviviscere facio, vitæ restituo, exsuscito, apud eundem.
Ἀνάζωσις, q. d. reviviscentia, reditus ad vitam, resurrectio à morte.
Ἀνιάω, ῶ, morior, vivendi finem facio: unde ἀνιῶσα, mortuus est, apud Artemidorum.
Ἀνιώμενοι, obitus, interitus.
Ἀνιώμενος, adject. ut ἀνιώμενος διάταξις, statutum seu dispositio à moriente facta, testamentum. In nov. const.
Διαζάω, ῶ, vitam transigo seu traduco. Xen. et Luc. Interdum additur accus. ut Isocr. in Evag. διαζῆσαι αἰτυχῆ βίον. Apud Plut. in Public. ἀφ' ὧν διαζήσονται φεύγοντες, quibus exilium sustentare poterunt.
Ἐμβιάω, ῶ, q. d. inviviesco. Theophr. et in pass. voce, ἐμβιώσιμα τῇ γῇ. Ἐμβίωσις, q. d. inviviscentia.
Ἐπιβιάω, ῶ, supervivo, ultrà vivo, superstes sum, superò. Plato in epistol. οἷς ἂν ἐγὼ ἐπιβιῶ. Et, ἐπιβιώσεσθαι αὐτὸν ἐν τοῖς τετραγίνοντα, pro ἐπιβιώσεσθαι.
Κατιάω, ῶ, vitam transigo, vel etiam ad exitum perduco. Herodian. et Plutarch.
Κατίωσις, vitæ transactio, vitæ ad exitum perductio. Cic. ad Att. lib. 13. ep.
Decomp. Ἐκκατιάω, vitam consumere, in Plut.
Συγκατιάω, ῶ, una vitam transigo, vel extremam vitam transigo.
Παρίβιάω, ῶ, incolumis vivo, vel supervivo, superstes sum; ut, ἐπιβιάω. Plutarch. in Antonio, ἀποκτείνουσι Ⅱ τοῦτον, μὴ παρεῖναι αὐτὸν. Item vivifico seu incolumem servo. Exod. 22.
Προβιώματα, τὰ, vitæ acta. Plutarch. de lib. instit. τὸν ἴδιον προβιώματα, gloriam vitæ actæ. Sic et apud Synes. et Herodian.
Συμβιάω, ῶ, convivo. Luc. in vitarum vend. συμβιῶναι ἡδὺς καὶ συμπιεῖν ἁπανῆ. Jungitur συμβιάω dat. vi præpositionis: ut Dem. ἐγὼ μὲν δὴ τοιούτῳ συμβιῶναι τύχῃ. Idem pro cor. ἀμοῦ δὲ (οὐχ ἥδε;) τύχη συμβιῶναι, τῆς ἡμῶν ὡς φαύλης καταγνούσης.
Συμβίωσις, convictus, inter illos qui simul vivunt et contubernales sunt, dicitur esse συμβίωσις. Redditur etiam contubernium, item vitæ consuetudo. Plutarch. de amario et uxore dixit in Pericle, εἶνα τῆς συμβιώσεως οἷόν ἐστιν αὐτοῖς ἀμεινῶν. Usus est et Cicero ad Atticum, lib. 3.
Συμβιωτής, convictor, contubernalis. Plutarch. Mœcenatem συμβιωτὴν τοῦ Σεβαστοῦ(i. Augusti) appellat. Interdum comptior exponi potest, veluti quum de parasito dicitur: ut apud Athenæum.

Alius comp. ex βιωτὸς sine præposit.

Ἀβίωτος, ου, ὁ καὶ ἡ, non vivens, non vitalis: ut, ἀβίωτος βίος, apud Dem. Aristoph. Synes. Sic ἀβίωτος αἰών, apud Xen. Paed. 3. Exp. et minor, injucundus. Ἀβίωτον subst. absolutè ponitur pro ἄβιος βίος, apud Æschin. in Ctes.
Ἀβιώτως, cum tædio vitæ. Plutarch.
Ἀξιβίωτος, dignum vita.
Ξηροβιωτικὸς, qui in sicco vivit, terrestris. Ex Platone.
Χερσίβιος, vide supra in Χειρίβιος.

ΒΑΑΙΣΟΣ, ὁ, ἡ, vulgus, cui distorta sunt et prava crura, et cui genua ac tibiæ conversæ sunt. Gal. de canais morborum, καλῶ δὲ βλαισὸν μὲν τὸ ἐπὶ τὰ ἔσω τὰ ἰσχία κάμπτον, βαιὸν δὲ τὸ ἐπὶ τἀναντία. Xenophonti sunt equi βλαισοὶ, quod vitium est tale, ut interius atterantur pedes, quando gradiuntur ac procurrunt. [περὶ ἵππ. cap. 1. §. 3. αἱ μὲν γὰρ ἰσχάδες—αἱ δὲ τοιαῦται σφόδρα βαίνουσι—ὥστε καὶ βλαισοὶ τῶν ἀνθρώπων.] ☞ Autor Etymologici affert ex quodam, ὁ τοὺς πόδας ἐπὶ τὰ ἔξω διαστραμμένους, et addit, qui literam λ similis est. Et subjungit βλαισὸν dictum esse τὸ βεβλαμμένον τὸ ἔσω τῶν ποδῶν. Vide Bud. in prior. annot. in Pand. et Alex. Aphrod. Probl. 24. l. 2. (Homerus in Batrach. 208.)
Βλαισότης, ητος, ἡ, distortio. Aristot. in Probl.
Βλαισία, ᾶ, distorqueo. Aristot.
Βλαισωσις, idem quod βλαισότης, blæsitas.
Βλαίσια, in spibus Aristoteli sunt eadem quæ βλαισὰ, blæsa, hist. an. l. 9. c. 40.
Βλαισὸς: idem cum βλαισός. A plerisque exp. cui membra sunt resoluta. Sic dicitur et cui lingua impedita est, qui et τραυλός. Utitur sæpe Hipp. et Gal. Scribitur et βλεσσὸς, apud Poll.

ΒΑΛΒΗ, αιος, ὁ, piscis quidam omnino inutilis et qui nulli animanti est esui. Etymol. dicit ne canibus quidem edulem esse. Hesychius eum fœtidum esse tradit. ¶ Item qui submissus est aut abjectus præ luxu vel præ fatuitate, ut exp. Eust. qui vult ὁ βλὴ per syncopen facto ex βάλλω esse βλάξ, unde fiat βλήξ. Affertur apud Etym. etiam aliud etymon à μαλακὸς. Exp. etiam, socors, hebes, ignavus, iners, supinus. Xen. Paed. 1. βέλτιον μὲν σωτῆναι βλάξ τις καὶ ἠλίθιος γίγνεσθαι. [περὶ ἵππ. cap. 9. §. 12. βλακί γε μὴν ἵππῳ ἀρετὴν μὴ ἔστι γενέσθαι πάντα τάνυτία φυσῇ, ἵνα τῷ δρομικῷ χρῶνται συμβολαίῳ.] Dicitur et βλὴξ ἵππος, apud eundem in Aponia.
Βλακικὸς, ὴ, ὸν, socors, ignavus, iners, piger, apud Xenoph. [Œconom. cap. 8. §. 17. λέγων τῇ γυναικί, ὅτι πάνυ ἐν ἡμῖν (forte ἡμῖν) εἶη βλακικὸν, εἰ, &c. Plat. Politic. βλακικὸν καὶ ἀγεννὲς. de Rep. lib. 4. de Leg. lib. 1. ἀναγκαῖα μὲν οὖν ἐστὶ τὰ τοιαῦτα, ἔστω τοῖς ἄκροις παντάπασιν ἔστω δ' ἀνδρῶν, βλακικόν.] Apud Luc. stolidus. [βλακικώτατος. Athen. Deipn. lib. 7. ἔστι γὰρ Κυίφων ὁ Ἀπαμηνὸς μάγειρος οὗτος, ὀψοφαγιστικὸς τε καὶ βλακικώτατος ἀνήρ. Vide Casaub. Animadv. ad loc. Xenophontis locus extat in tertio Commentariorum (Memorab. lib. 3. cap. 13. § 4.) ubi hodie βλακώτατος, minus recte pro βλακικώτατος. lib. 4. cap. 2. §. 40. Παλλὰς μὲν οὖν τῶν αὖτε διατίθεται ἐπὶ ζωμεύσας οἷσιν αὐτῷ ἐφοίτων, οἷς καὶ βλακικῶς ἐπίεζεν.]
Βλακικῶς, ignavè, ignavorum et inertium more, Aristoph. in Avib.
Βλακικὸς, ος, ὁ καὶ ἡ, idem quod βλακικός. Poll. [Xenoph. περὶ ἵππ. cap. 9. §. 1. πάντα συμβάλλου δραστηριότερα ἵππον τὸν καιρὸν χρῶνται, ἢ βλακικώτερα ἐς τὸ ὀρθὸν ἱστάναι ἱππέα χρῶτα.]
Βλακικὸς, idem quod βλακικός.
Βλακεύω, socordiæ me dedo et inertiæ, socorditer me gero. Xenoph. in Laced. Polit. Erotianus ait esse ἐπὶ πλέονος διατριβῆς, metaph. ab illo piscе, quia ἐν τῷ συνουσιάζειν διαναπαύεται ἔχει. Item ἀλιγωρῶ (contemnere) et μετὰ ταῦτα: καὶ δίκης τι πράττειν. ¶ Item per deliciis consumo bona, per nequitiam vivo, inquit Bud.
Βλακεύεσθαι, Eust. ait esse μαραίνεσθαι, decipere. apud Xen. autem, ταλαιπωρεῖσθαι.
Βλακεία, ἡ, socordia, inertia, ignavia. Xen. Paed. 7. [addas, Plat. Euthydem. Polyb. Hist. lib. 3. καὶ μὴν ἀκμὴ καὶ βλακεία παρ' ἕκαστα μὲν αὐτοῖς ἐναντίως ἐνυφίστη τοῖς ἔχουσι.]
Βλάκημα, quod per socordiam fit.
[Ἐμβλακεύομαι. Sch. Theoc. Id. 3. 36.]
Κατεβλακεύομαι. (comp.) idem quod βλακεύομαι seu βλακεύω. Hinc κατεβλακευμένως καὶ πάνυ μέτριος, Greg. socordiæ dediti, vel in mollitiem inertiamque effusi. Item luxui dediti, vel in deliciis vitam agentes.
Κατεβλακευμένως, socorditer, per socordiam, remisso animo, remissè. Aristoph. in Plato.

ΒΑΛΛΩ, F. βλῶ, lædo, damno afficio, noceo, Plat. in Apol. οὐκ ἐμὲ μᾶλλον βλάψετε ἢ ὑμᾶς αὐτούς. Dicuntur et dii βλάπτειν, quum eladem seu noxam aliquam immittunt, et Il. φ'. βλάψει γὰρ Ἄρης. Et Xen. in Symp. ἐν μὲν δαὶς βλάπτει. † et Paed. 1. 6. 15. et l. 5. p. 121. c.† Cum gen. ut Od. ά. βλάπτειν ὁδοῖο, ab itinere quempiam impedire, seu itineri alicujus impedimentum afferre.
Βλάπτομαι, injuria afficior, damno afficior, vel detrimentum est eadem accipio. (Æsch. Ag. 122.) Thuc. Xen. † Paed. l. 5. p. 139. c.† Item pro σφαλλόμενον et ἡμαρτηκέναι. vide Eust.
Βλάμμα, τὸ, detrimentum.
Βλάψις, damni illatio, noxa. Plut.
Βλαπτικὸς, nocivus, lædendi et damnum inferendi vim habens. [Lycoph. Alex. 144. Schol.]
Βλάβη, idem quod βλάπτω: unde Il. φ'. βλάβεται δ' ὑπὸ Τρώεσσ' ἵππι.
Βλάβη, ἡ, noxa, damnum, detrimentum. (Æschyl. 1134. Eurip. Hippol. 576.) Plat. Thuc. Aristoph. Plut. † Xen. Paed. l. 2. 47. c.†
Βλάβος, ους, τὸ, idem. Plat. de leg. 8. et Aristoph. in Ran. (1182.)
Βλαβὶς, εντος, ἡ, idem. Nic. in Alexiph. κακὸν βλαβὶς πῶμα.

Compositæ.

Ἀβλαβὴς, ες, ὁ καὶ ἡ, noxæ expers, cui non nocetur. Apud Nicand. non nocens, innoxius.
Ἀζήλαβὶς, ἰος, ὁ καὶ ἡ, innocuus, innoxius, non nocens: ut, ἐλπὶς ἀβλαβὶς, Plat. 2. de rep. Item incolumis, illæsus, inoffensus, noxæ expers. Xen. 4. Cyri Paed. καὶ τοὺς ἑαυτοῦ ἀβλαβεῖς διὰ τὸ σωφρονεῖν σωμίζεται. (Æsch. Eum. 285. 477.)
Ἀβλαβὴς ὕδωρ, pura aqua. Theocr.
Ἀβλαβῶς, innocuè, innoxiè. Item inoffensè, illæsè.
Ἀβλαβία, idem quod ἀβλαβὴς. Hom. in hymn. Merc.
Ἀβλάβεια, ἡ, innocentia. Cicer. l. 3. Tuscul. Item incolumitas, indemnitas.
Ἀντιβλάπτω, vicissim lædo seu noceo, iratus lædo. [Aristot. de Moribus. lib. 5. cap. 15. ὀργὴ, ὅταν παρὰ τὸν τόπον βλάπτῃ, μᾶλ' ἀντιβλάπτων, λέγω ἀδικῶ.]
Ἀνιβλάπτω, lædo, oblædo.
Ἀποβλάπτομαι, lædor, damnum accipio. Item, privor, jacturam facio. apud Soph. in Ajace, τὸν γ' ἀποβλαφθέντα φίλου, privatum tali amico.
Ἐμβλάπτω, impedio. Hom.
Ἐπιβλάπτω, insuper noceo et damnum infero. Thuc. l. 6.
Ἐπιβλαβὴς, noxius, damnosus, detrimentosus. [Clem. Alex. Pædag. lib. 2.]
Decomp. Συνεπιβλάπτεσθαι, una lædi. Ex Aristot. Polit.
Εὐβλαπτος, qui lædi seu cui noceri facilè potest.
Θεοβλαβὴς, q. d. cui à Deo damna et pœna infliguntur. Item peculiariter, cui Deus abstulit intelligentiam. Bud. exp. adverso numine agens, à Deo reprobatus. Herodot. in Chione.
Θεοβλάβεια, ἡ, exp. dira stoliditas, apud Æsch. [e. Ctesiph.]
Θεοβλαβὴς, id est, ἐκ τῶν θεῶν βλάβεν πάσχω, Æsch. in Persis. [v. 855.]
Καταβλάπτω, lædo, detrimentis afficio. Nazian. in Orat. Aristot. Rhet. 3.
Κακοβλαβὴς, mente læsus, cui læsa est mens, qui non est sanæ mentis, mente captus.
Παραβλάπτω, oblædo, noceo. Chrysost.
Πολυβλαβὴς, qui multis modis nocet, qui multis damnis et noxis obnoxius est. Plat. lib. 1. contrà Clolotem.
Φρενοβλαβὴς, mente læsus, mente captus, Hippocr. epist. ad Demag.
Φρενοβλαβῶς, dementer, insanè, more ejus qui mente est læsus, ut mente captus. Herodot. et Hippocr.
Φρενοβλάβεια, amentia, dementia, apud Hesych. et Suid.

ΒΛΑΣΤΑΝΩ, F. βλαστήσω, Aorist. 2. ἔβλαστον, germino, fruticor vel frutico, de plantis. † Aristoph. Nub. 1122.† Et generaliter pro nascor, originem duco: unde apud Soph. ἐξ ἀρετῶν ἐσθλῶν βλαστών. Idem, ἔστις ἀνδρῶν φῶτ' ἐσθλὸν βλαστών. Æschylus, Ἀφ' ἧς τὰ πάντα βλαστάνει βουλεύματα. ¶ Item produco. Alex. Aphr. τὰ κάδυγρα χωρία βοτάνας οὐ βλαστάνει. (Eurip. Med. 1258. cum Gen. Soph. Tr. 405. βλαστῶν. Æsch. Ag. 765.)
Βλάστημα, τὸ, germen: id ipsum quod germinando prodiit. Gregor. Isocrat. (Æsch. 8. c. Th. 539. Eurip. Med. 1101.)
[Βλάστημος, ὁ, αὔξησις. σημαινεῖ. Æschyl. S. c. Th. 12. Suppl. 322. 318.)
Βλάστησις, εως, ἡ, germinatio. Theophr. Exp. et frutetum inchoatio.
Βλαστητικὸς, ὴ, ὸν, germinandi vim habens. Theophr.
Βλάστη, ἡ, germen, propago. Theophr. Βλάστην ζώου, metaph. Plat. incrementum vocat. Et Plut. de Niobe, βλάστας τέκνων ἐμβλέψασα. (pl. Soph. Tr. 389. Œdip. Tyr. 757.)
Βλαστὸν, οῦ, τὸ, pro eodem, Nicand.
Βλαστὶς, ίδος, ἡ, germen. Theophr.
Βλαστικὸς, ἡ germinandum propensus. Theophr.

Compositæ: ac primùm ex βλαστάνω.

Ἀναβλαστάνω, repullulo, regermino, renascor. Interdum pro βλαστάνω. Plut. de leg. l. 6. ξύντροφα τῇ ἐκ γῆς ἀναβλαστανόντων. [Aristoph. Lysistr. 385. Ἄχθο σ', ὅστις ἀναβλαστάνεις.]
[Ἀναβλαστεῖν. Herodot. Hist. lib. 5. §. 4. Δοκ δὲ ἐν τῇ Βισαλτίῃ γίνεσθαι καμὰ ἀναβλαστεῖν. Ἀναβλαστεῖν potest etiam esse Aor. 2. Inf. a verbo ἀναβλαστάνω.]
Ἀναβλάστημα, quod renascitur. Poll.
Decomp. Συνεπαναβλαστάνω, una germina protrudo. Theophr. histor. plant. 3. c. 6.
Ἀναβλαστάνω, germino, vel potius, egermino. [Soph. Œd. Col. 550. Μητρὸς κόνις ἀναβλαστὼν λίθος.]
Ἀναβλάστημα, germen. Et generaliter per translationem, pro prole, ut apud Plut. in symp.

Ἀνᾰβλάστησις, germinatio.

Ἀναβλαστάνω, germino, pullulo. Theophr. l. 4. de caus. pl. c. 9.

Ἀναβλάστησις, germinatio.

Ἐκβλαστάνω, egermino. Theophr. de caus. pl. l. 1. c. 3.

Ἐκβλάστημα, τό, germen, id quod egerminavit.

Ἐκβλάστησις, egerminatio. Dioscor. l. 1. ἐκβλάστησις τῶν φύλλων.

Ἐπιβλαστάνω, supergermino, insuper germino. Theophr. hist. plant. l. 3. c. 7.

Ἐπιβλαστία, idem.

Ἐπιβλάστησις, supergerminatio.

Ἐπιβλαστικός, supergerminandi vim habens. Theophr.

Decomp. Προεπιβλαστάνω, incrementum germinum accipio.

Μεταβλαστάνω, germen muto, mutato germine pullulo.

Ὁμοιβλαστάνω, similiter germinare, germinis ratione convenire.

Παραβλαστάνω, circumpullulo, et renascor, seu (ut alii exp.) adnata emitto. Theophr. hist. pl. l. 3. c. 8.

Παραβλάστημα, quod ita circumpullulat et renascitur. Poll. l. 7.

Παραβλάστησις, circumpullulatio illa. Theophr.

Παραβλάστη, ἡ, exp. ramulus, nepos. Quibusdam παραβλάστας sunt adnata, aliis adnascentia sive appendices, atque ramuli qui justo germini adnascuntur et succrescunt, quasique proles nova atque sacritilis è caulo sponte pullulant; quos si ab radice pullulent, stolones potius Latinè dici iidem scribunt, quæ ipsi Plinio inutilis fruticatio. Theophr. hist. pl. l. 1. c. 4.

Παραβλαστικός, ἡ, ὁ, qui sic adnascitur et circumpullulat. Theophr.

Decomp. Ἀπαραβλάστητος, nullam sobolem proferens, non renascens. Theophr.

Προβλαστάνω, pregermino, prius germino. Theophr. de caus. plant. l. 1. c. 16.

Προβλάστημα, quod pregerminavit, præcedens germen.

Προβλαστός, q. d. pregerminans. Bacchum ita vocatum annotat Carl. Rhod. quia è germinantibus vitium palmitibus, illi fieret divina res, vel quam easdem forent potaturi.

Ὑπερβλαστάνω, germinationis modum excedo. Theophr. de caus. pl. l. 1. c. 25.

Ὑπερβλαστής, germinationis modum excedens. Theophr.

Ὑποβλαστάνω, suppullulo.

Alia comp. facta ex βλάστη seu βλαστός.

Ἀβλαστής, ἐς, ὁ καὶ ἡ, non germinans, sine germine, non pullulans, infœcundus. Theophr. cui et opponit βλαστητικός.

Ἄβλαστος, idem quod ἀβλαστής. Theophr.

Ἀβλαστία, ἡ, non germino, vel malè germino.

Ἀβλάστητος, non germinans, germinare non valens. Theophr.

Ἀεiβλαστής, semper germinans.

Ἀειβλαστία, ἡ, semper germino.

Ἀειβλάστησις, perpetua germinatio.

Ἀειβλαστος, germen in cacumine habens.

Ἀνᾰβλαστος, ut, ἀνάβλαστον ἄφιστι, germen emittit, ex Theophr.

Decomp. Δυσαναβλαστέω, difficulter repullulo. Metaph. ponit. Plut. symp. 6.

Ἀριστοβλαστής, ἐς, ἔστερα germinans. Theophr.

Δυσβλαστής, difficulter germinans.

Δυσβλαστία, ἡ, difficulter germino.

Εὐβλαστος, et εὐβλαστής, bene germinans. Theophr.

Εὐβλαστία, ἡ, et εὐβλάστημα, ἡ, copiosa germinatio. Theophr.

Εὐβλαστέω, ὦ, bene germino. Idem.

Καλαβλαστής, et καλόβλαστος, malè germinans.

Κακοβλαστία, ᾶς, malè germino. Theophr.

Λεπτόβλαστος, tenuia germina edens.

Νεοβλαστής, idem: et qui noviesimè in locum editus est. Opp. lib. 1. Halieutic.

Νεόβλαστος, qui noviesimè germinavit.

Ὁμοβλαστής, simul germinans.

Ὀψιβλαστής et ὀψίβλαστος, serò germinans.

Ὀψιβλαστία, ᾶς, serò germino. Theophr.

Παλιμβλαστής, et παλίμβλαστος, iterum germinans. Theophr. [Eurip. Herc. Fur. 1274. Τὸν τ' ἀμφίφαντον, καὶ παλιμβλαστῆ κάτω Ὕδρας φονίους.]

Περιβλαστάνω, circumpullulo, in circuitu pullulo. Plut. lib. non. de fort.

Πολυβλαστής, multum germinans.

Πολυβλαστία, uberrima germinatio.

Πρωϊβλαστής et πρωίβλαστος, maturè germinans. Theoph.

Πρωϊβλαστία, matura germinatio, seu præcox germinatio.

Πρωϊβλαστέω, ὦ, maturè germino. Idem.

Πυκνοβλαστος, densè germinans.

Συμβλαστής, congerminans. Item germinationem juvans. Theophr.

Ταχυβλαστία, germinandi celeritas. Theophr.

ΒΑΑ'ΤΤΙΟΝ Βαάττιον, apud Actuarium et recentiores medicos Græcos dicitur os anterius aurium purpuræ. Cautam appellationis hujus exposuit Leonh. Fuch. de comp. medic. l. 1.

ΒΑΑΥ'ΤΑΙ, αἱ, genus calceamenti, sicut et βλαῖδες, Hesychio. Plato in Symp. ἴφη γάρ αἱ ζακόραι ἐντυχοῦσι λελυμένον τι καὶ τὰς βλαύτας ἐκτείνειν, &c. Et apud Athen. l. 12. βλαύτας σίμας.

Βλαυτία, ας, τὸ, crepidula seu sandaliolum. Athen. l. 9. Legitur quoque apud Aristoph. et in Epigr.

Βλαυτίζω, induere, aut, verberare sandalio. Hesych.

Ἄβλαυτος, (comp.) exp. excalceatus, discalceatus, qui nudis pedibus incedit. Hesych.

ΒΑΈΝΝΑ, ης, ἡ, mucus: frigidus humidusque succus, quem omnes φλέγμα vocant, ut scribit Gal. l. 2. de facult. natur. Hippocrates ita nominare consuevit crassiorem pituitam, qualis è cerebro per palatum et nares descendit.

Βλεννώδης, ης, ὁ καὶ ἡ, mucosus. Hippocr.

Βλεννὶς, adject. idem. Peculiariter de homine ignavo et stulto, seu segni et fatuo, teste Hesych.

Βλεννώδες et βλέννε, unico ν scripta reperiuntur.

Βλαίνα quoque, et βλαινώδης, reperiuntur pro βλέννα et βλεννώδης, apud Hippocr.

Πλέννα, idem quod βλέννα, mucus.

Πλεννῶδες, mucosus. Gal. in lex. Hippocr.

Ἀβλεννὶς, (comp.) muco carens. Apud Athen. l. 7. est piscis nomen.

ΒΑΈΠΩ, F. ψω, aspicio, intueor. (dicti τοῦ βάλλειν ὄντες, ut tradunt grammatici.) Cum ἐς, ut Dem. et Æschin. βλέπων εἰς τὰ τοῦτων πράγματα. Et cum πρὸς, ut Xen. βλέπω φιλοφρόνως πρὸς σε. (φίλον βλέπων. l. c. φιλικῶς. Æschyl. S. c. Th. 504. Ch. 844. Suppl. 724. cum Prep. πρὸς. Eurip. Med. 247. Soph. Œdip. Tyr. 878. ἐς ἄλλου χεῖρα βλέπων. Philoctr. l. 2. c. 17. Eurip. Hippol. 57. 282. 421.) ¶ Interdum βλέπω πρὸς ταῦτα, rationem hujus rei habeo. Bud. ex Aristot. ¶ Dicitur et βλέπω πρός τινα, vel ἐς τινα, pro, aliquid ab aliquo expectare, aliquid sibi de aliquo polliceri. ¶ Cum adverbio, ut, ἄνω βλέπω, et κάτω βλέπω, sursum vel deorsum intueri, vel attollere oculos, et dejicere oculos in terram. Res etiam insanas dicitur βλέπειν κάτω, deorsum vergere. Aristot. de anim. l. 2. ¶ Item videndi facultate sum præditus, ut Aristoph. in Pluto, Οἱ γὰρ βλέποντες τοῖς τυφλοῖς ὑπάρχομεν. ¶ Interdum pro, vivo, ut Soph. in Ajace. Ἐγὼ τοί κ' εἰ βλέποντα μὴ πάθοιμ', ἄφυκτ' ἂν ἐξεμάξαμεν. Et Eurip. in Hecuba, βλέπουσι φίλοι. cui itidem opp. mortuus. ¶ Item caveo, ut, βλέπειν ἀπὸ τῆς ξύμης, apud Marcum c. 8.

Βλέμμα, τό, aspectus, intuitus, vultus: τὸ βλέμμα ἡμέρος, Luc. qui est mansueto aspectu.

Βλεμμαίνω, truculus oculis circumspicio, ut tradit Eustathius, addens leonum esse proprium, significareque terrere vel solo aspectu, aut huc et illuc conversis oculis circumspicere. Vide etiam in βρέμω et φλέγω. Iliad. Υ'. et μ'. πόδας βλεμεαίνων. Apud Gregorium, Εἰ δὲ σὺ κἀλλαί τίνων ἐκπεπλάγην βλεμεαίνεις. Bud. exponit si facetis facie tantum efferris. Hinc compositum, Ἀβλεμὴς, ἐς, ὁ καὶ ἡ, eidem Eustath. est ἀόργητος, ἄκμηνος, τὸ πραπίδων, ἀτόλμος, ἀσθενὴς: quibus omnibus βλεμεαίνειν contrarium est. Exponitur et πυδρὸς, παρειμένος: item ἀνυπνὸς et ναρκώδης. Nicand. Unde adverb. ἀβλεμέως, ignavè, remissè. Poll. Suid.

Βλέψις, εως, ἡ, intuitus, ipsa intuendi actio.

Βλεψίας, ου, ὁ, pueris nomen, apud Athen. l. 7.

(Βλεπτὸς, i. e. ἀρατός. Soph. Œdip. Tyr. 1359.)

Βλέπωνες, ος, τὸ, idem quod βλέμμα. Suid. ex Aristoph. in Nub.

Βλέπωνις, idem. Eust.

Composita.

Ἀβλεπὴς, ἐς, ὁ καὶ ἡ, exp. despectus, vilis, nihili, malus, indignus qui videatur.

Ἀβλεψία, ἡ, cæcitas. Theophylact. epist. 10. Item inconsiderantia.

Ἀβλεπτέω, ὦ, F. ήσω, non video, non intueor, oculos averto, apud Suid. ¶ Item cæcutio. Eusebius Apod. 8. ¶ Item pecco, delinquo.

Ἀβλέπτημα, peccatum, delictum.

Ἀναβλέπω, suspicio, sursum aspicio. oculos sursum attollo, quasi ἄνω βλέπω. Xen. Ped. 6. ἀναβλέψας εἰς τὸν οὐρανὸν, ἐπτύξατο. Et Ped. 1. οὐδ' ἀναβλέπειν πρὸς τὸν πάτερα. ¶ Item rursum cerno vel video, visum recupero, apud Aristophanem, Platonem, et Matthæi 20. Exponitur etiam à Bud. post cæcitatem oculis restituor.

Ἀνάβλεμμα, aspectus vel intuitus in sublime. Xenophon. in Cynag.

Ἀντιβλέπω, obtueor, contra aspicio, ex adverso intueor. † τινί. Xen. Ped. l. 3. p. 66. d. et l. 5. p. 130. b.† Quidam exp. adversis oculis intueor. Apud Luc. in piscat. ἀντιβλέπειν τῷ φωτὶ, contra lumen aspicere. Et cum acres, apud Synes. τίνι ὀφθαλμοῖς ἡμᾶς ἀντιβλέψεται; Bud. exp. nos rectè aspiciet? vel aspectum nostrum sustinebit?

Ἀντίβλεψις, obtutus. [Xenoph. Hieron. §. 35. Εἶδον γὰρ παρὰ τῶν ἀντιφιλοτίμων ἰδίᾳ μὲν αἱ ἀντιβλέψεις, ἰδίᾳ δὲ αἱ ἐρωτήσεις, ἰδίᾳ δὲ καὶ αἱ ἀκροάσεις, &c.]

Decomp. Ἀναντιβλέπτως, ου, ὁ καὶ ἡ, in quem defigendi non sunt oculi, contra quem oculi non sunt attollendi; vel contra quem non ausit quisquam oculos attollere.

Δυσαντιβλέπτως, obtutu difficilis, i. terribilis. Plut.

Ἀναβλέπω, respicio, intueor, oculos converto, apud Xenophon. καὶ εἰς τὸν ἑαυτῆς σταὶ ἀναβλέψαι. ¶ Item suspicio, i. admiror et oculo, teste Bud. Apud Luc. καὶ θαυμάζειν καὶ πρὸς αὐτὸν ἀναβλέπειν πειστέον. Apud Xen. Hellen. 6. ὁ σὸ πατρὶς εἰς σὲ ἀναβλέπει, patria tua te respicit, i. à te pendet, in te spem suam collocat. ¶ Item rationem habeo, vulgo dicitur respectum habeo. Isocrat. ad Philipp. ἀναβλέπειν εἰς τὸν βίοκλον τὸν ἐμὸν βίον, ἧ ἐκείνῳ ἐν ἀκαιρίᾳ συγγνώμην ἔχειν, rationem ætatis meæ habere par est, cui merito veniam omnes dederint. Rursum, οἱ πρὸς τὰς τοιαύτας αἰτήσεις ἀναβλέψαντες πειθῶσι τοὺς λόγους. ¶ Item aspecto, i. mihi ante oculos propono. Æschin. in Ctesiphontem, ζητῶ σκοπεῖσθαι πρὸς τί ἂν ἀναβλέποντες ἀναφέροιτε τὸν γραφὴν, i. quo spectantes, vel qua ratione moti, vel quid vobis ante oculos proponentes. Gal. ad Glauco. ἀναβλέπειν εἰς τὰς τῶν πυρετῶν φύσεις. ¶ Item specto, prospicio, prospectum habeo. Plut. ἀναβλέπειν πρὸς θάλασσαν. Item specto, i. pertineo. Gal. τὰ εἰς ὑγείαν καὶ ζωὴν ἀναβλέποντα. (Philostr. l. 3. c. 22.)

Ἀναβλέπομαι, voce pass. significationem activa. Lucian. εἰς σε πάντες ἀναβλέπονται.

Ἀνάβλεμμα, respectus. Poll. ex Phrynicho omisso.

Ἀναβλεπτος, conspicuus, celeber, apud Suidam. [Eurip. Hec. 354. Δίκτυνα δ' ἃ δίκτυος Ἄρτεμιν ἐν ὄρεσσι, παρθένοι τ' ἀναβλεπτε μέτα, Ἴτυν ὄρειν, &c. Schol. ἐπιφανὴς καὶ περίβλεπτος τοῖς περιοῦσι.]

Διαβλέπω, perspicio: vel despicio, visu penetro. [Plut.]

Ἐμβλέπω, intueor, oculos figo. Plato ep. 7. ἐμβλέψας μοι καὶ μάλα τραχέως. † Xen. Ped. l. 3. 2.†

Ἔμβλεμμα, intuitus, rectus aspectus. Xen. [Cyrop. c. 4. §. 4.]

Ἐνβλέπω, intueor, cum accusativo: ut, ἐνεβλέπειν τὸν γῶν. Lucian. Item ad animi oculos translatum, ut, ἐνεβλέπειν τὰς τῶν ἄλλων ἀτυχίας. (Soph. Œdip. Tyr. 1347.)

Καταβλέπω, deorsum aspicio, et defixis in terram oculis despicio. Pollux.

Κατωβλέπων, οντος, ὁ, ἡ, catoblepon: bestia tauro similis, terribilis aspectu, non directè, sed ad terram versus internos, unde et nomen. Ælian. hist. an. lib. 7. cap. 5. A Plinio catublepas dicitur, lib. 8. cap. 21.

Κατάβλεψ, deorsum respiciens. Sic dicitur Mercurius, apud Athen. lib. 9.

Κυνοβλέψ, ῶπος, ὁ, qui est caninus aspectu. Dicitur de impudente.

Μεταβλέπω, prospicio. Plut. [Apoll. Rhod. Arg. l. 726. ὁ κἀδε μεταβλέψας ἔφαδε.]

Ὀξυβλεψία, ἡ, visus acutus, seu visus acumen. Hesych.

Παραβλέπω, limis aspicio, straborum more; vel obliquis oculis aspicio. cui opponitur ἀνιδεῖν, apud Aristot. Meteor. lib. 1. ¶ Exponitur etiam, malè video, negligenter aspicio. Item pro ἐνορᾶν, torvè aspicio, ex Aristoph. (R. 412.)

Παράβλεψις et παράβλεμμα, aspectus qualis est strabonum.

Παραβλέψ, ῶπος, ὁ, ἡ, strabus vel strabo, limis aspiciens. Iliad. Λ. παραβλῶπές τ' ὀφθαλμὼ, strabæ oculi. Et παραβλῶπες ὀφθαλμοὶ, strabi oculi. Luc. de Thersite.

Περιβλέπω, circumspicio. πάντα περιβλέπομαι. Luc. ¶ Item metaph. pro, affecto, apud App. bell. civil. 3. ἀρχὴν ἴδιος καὶ στρατὸν αὐτῷ περιβλέπων, id est, affectabat, circumspiciebat unde pararet. Apud eundem στρατὸν περιβλέπεσθαι, expon. lustrare, recognoscere. ¶ Est etiam admiror. ¶ A Synes. et pro, complector, poni scribit Bud. (Περιβλέπομαι. Eurip. Phœniss. 508.)

Περίβλεπτος, (q. d. qui circumspicitur) conspicuus, spectabilis, spectatissimus. Item illustris, celeber. Item qui est admirationi. Xen. † Ped. l. 6. p. 149. b. et 7. p. 195. c.† Plut. Isocr. Lucian.

Decomp. Ἀπερίβλεπτος, incircumspectus, non circumspectus. Suid.

Προβλέπω, prospicio, provideo. Ad Heb. 11. τοῦ θεοῦ περί ἡμῶν κρείττόν τι προβλεψαμένου.

Προεμβλέπω, obtueor, intueor, aspicio. Aristoph. in Pluto, προεμβλεψὶ μή τις. Et Plutarchus in Public. προεμβλέψαι αὐτὸν ὅλην πρᾶξιν.

Ὑποβλέπω, (q. d. subaspicio) dejectis oculis aspicio. A Bud. exp. limis oculis aspicio; sicut et παραβλέπω, apud Aristot. item apud Lucianum, ὑποβλέπων οὐ εἰς τὸν πλησίον ἔλεγεν. Apud eundem exp. et, improbè vel torvè aspicio. Quoniam autem sic intuemur eos quos suspectos habemus et aversamur, ideo exponitur etiam, suspicor, suspectum habeo, averror, contemno. Luc. in convivio.

Ὑποβλεψις, et ὑπόβλεμμα, aspectus qualis est limis oculis vel torvè intuentium.

Ὑποβλητικὸς, limis oculis aspiciendo vel torvis; pro quo dicit Homer. ὑπόδρα. Bud. ad Œcumenio in Acta scribit accipi pro, oculis invidis et malevolis.

ΒΛΕ΄ΦΑΡΟΝ, ου, τὸ, palpebra, ■ est, pellis oculis obducta, et hos tegens. Marcellus in Diosc. lib. 1. c. 92. *βλέφαρα* exp. cilia utrinque oculum in somno et in occursu noxæ alicujus claudentia. Od. ↓'. *βλεφάροιν* Ρ' ἄνω λάμπε ἶκα. (Pl. pro oculis. Soph. Aj. 85. Soph. Tr. 108. **Βλέφαρα**. Eurip. in Hippol. 866.) ☞ Etym. dictum vult quasi τοῦ *βλέποντος φάος*. unde à poëta quodam Græco non illepidè *ὀμματόφυλλα* appellatur. aut παρὰ τὸ *ἐν τῷ βλέπειν αἴρεσθαι*.

Βλεφαρὶς, *ίδος*, ἡ, seu **βλεφαρίδες**, ■ plurali frequentius, cilia, pili palpebrarum, palpebræ. Aristoteli est et palpebra, ut de part. anim. 4. *οἷα ἔχουσι δὲ τὰ ζῶα ταῦτα τὸν ἄνω βλεφαρίδα*.

Βλεφαρίζω, F. *ίσω*, idem quod *συκοφαντέω*, sicuto, id est, crebrò connivco: quod timiditatis indicium putatur, inquit Camer.

Composita.

Ἀγκυλοβλέφαρος, ου, ὁ καὶ ἡ, blanda supercilia habens. Et blandos oculos habens. Apud Athen. lib. 13.

Ἀγκυλοβλέφαρον, ου, τὸ, à Celso lib. 7. cap. 7. dicitur, quem inter se palpebræ coalescunt, apeririquo non potest oculus: seu quum palpebræ cum albo oculi cohærescunt.

Ἀγκυλοβλέφαρος, ου, τὸ, idem. Cels.

Ἑλικοβλέφαρος, ὁ καὶ ἡ, cui palpebræ sunt volubiles, aut tortiles, aut nigræ. Hom. hym. in Venerem. [19. Χαῖρ' ἑλικοβλέφαρος, γλαμυρωπὶς ἔρωτι. Pind. Pyth. Od. δ. 305. Tres filii Jovis venerunt, 'Ἀλιμήδης δ' ἑλικοβλεφάρου, Αἰδὼς τε.] † Hesiod. Theog. v. 16. V. ibi Graviam et Schol.†

Καλλιβλέφαρος (sub. φάρμακον) medicamentum ad ornatum et venustatem palpebrarum faciens. Gal.

Κυκλοβλέφαρος πόλος, orbis cui palpebræ desunt: apud Nonn. pro eo qui oculo est destitutus.

Σκυβλεφάρους, superciliosos, superbos: à magnis supercilliis et adductis.

Σκιαροβλέφαρος, qui fastuoso et superbo est supercilio. Nam supercilia maximè indicant fastum. in Epigr.

Χαριτοβλέφαρος, cujus palpebris gratia aliqua inest. Scribit Laërtius ita vocatum fuisse Demetrium. Item fratris nomen, apud Plin. lib. 13. cap. ult.

ΒΛΙΧΑ΄ΟΜΑΙ, ᾶσαι, P. ᾶται, balo. Tribuitur ovibus et capris, ut apud Aristophanem in Plato, *βλιχήσασί τε προβατίων αἰγῶν τε κυκλίσκων μέλη*. Aristophanes in Vespis ad puerulorum vagitum transtulit, *τὰ δὲ παιδία συγκινοῦντ' ἄμα βλιχήτα*. ☞ Eustathius vult, à βῆ derivatum esse βληχ, includens ei et nomen ἴυγξ, ut βληχὴ sit ὁ τοῦ βῆ ἴυγξ.

Βλίχημα, ατος, τὸ, et **βληχὴ** balatus. Od. μ'. ἄϋσε τε βληχῇ. Æschyl. in trag. quam inter ἰυγὰ ἰυγὰ Θύδας inscrib. **Βλιχά**; (Doricè pro βληχάς) vagitus infantium appellavit.

Βληχετὰ, balativus, qui balat. τὰ *βληχετὰ*, animalia quæ balant, apud Said.

Βληχώδης, ες, ὁ καὶ ἡ, (q. d. balativus vel balatorius) mento similis ovibus. Suidas.

Βληχὼ et *βλίχων*, à Theophrasto et aliis nominatur ἡ γλήχων, dictamnus seu polegium sylvestre, de quo vide Plin. l. 20. c. 14. ubi dicit gustatum à pecore caprisque balatum concitare.

Βληχωνίας οἶνος, potio cui polegium admistum est, ut apud Aristoph. in Pace.

Composita.

Ἀβλιχὴς, ὁος, ὁ καὶ ἡ, balatus expers. in Epigr.

Κατεμβληχάομαι, ᾶσαι, Theocr. pro *βληχᾶσθαι*.

ΒΛΗΧΡΟ΄Σ, οῦ, ὁ, debilis, imbecillus. Alcæus, *βληχρὸν ἀνίημεν ἀχεύοντα νοῦσαι*. Nicander, *βληχρὸν μυὸς ἐν μυελοῖσιν ὁ χρὼς τύγμα*. Et apud Galen. *βληχροὶ πυρετοί*. Quo et Alex. Aphr. utitur. ☞ Quidam deducunt παρὰ τὸ *βεβλῆσθαι*, ut sit ὁ κατεβλημένος καὶ πεπτωκώς. ¶ Quidam contrà, *βληχρὸν*, pro valido et robusto acceperunt: ex quibus fuit Heraclides Milesius, tanquam à *βέβλημαι*, ut *βληχρὸς* sit ὁ κατεβλημένος.

Βλῆχρον, ου, τὸ, filix herba, schol. Theocr. pro quo *βλῆτρον* habet Nic. ¶ **Βληχρὸν** seu *βλέχων*, legumenis quoddam genus, apud Hippocr. ut à Gal. exponitur.

Ἀβλῆχρις, aut (ut alii) **Ἄβληχρος**, itidem pro, imbecillus, invalidus, infirmus. Iliod. β'. Νίκωνα, τὸν ἀρι ■ τάδε τοίχεα μαχεσάσθην, "Ἄβληχρ', ἐδέποντα. Ἀβληχρὸς θάνατος, invalidos reddens mortuos, antore East.

Ἀβλῆχρὰ νόσος, morbus non vehemens, morbus lentus, remissus et quasi languidus, apud Plut. in Pericle. ¶ Item robustus, validus. Etym. ex Pindaro. In hac signif. α est a privativum, ■ illa autem supervacaneam.

Ἀβλῆχρις, ιος, ὁ καὶ ἡ, idem. apud Nic.

Περιβλῆχρις, Apoll. Arg. 4. [620.] qui omne sen ex omnibus corporis partibus debilis est ac deficit.

ΒΛΙ΄ΤΟΝ, ου, τὸ, blitum: genus oleris insipidum et vile, unde proverbio dicitur, blito despectior. Dioscor. et Theophr. Apud Suidam scribitur *βλίττον*. ¶ Fortasse ita dictum quasi *βλοετὸν*, i, abjiciendum, propter lacrtitiam et lautilitatem, seu vilitatem. Festus tamen blitum à *βλαξ* deducit.

Βλίτας et *βλίτανος* Hesych. dici scribit stultos.

Βλιτιδίας, Suidas à veteribus sit vocatus vilis mulierculas.

Βλιτυμόμμας, fatuus. Aristoph. in Nub. †997.†

Ὀνοβλίτου, species blitii, lingum simitis.

ΒΑΪ΄ΤΤΩ, mitere exprimendo, more eorum qui mel aut lac è favis aut uberibus pressis auferunt: fieri enim putatur à *βλίβω*, ut, *βλίττω τὸ μέλι*, apud Aristot. lib. 9. anim. mel adimo: castro favos. Aristophan. in Equit. [791.] ἀλλὰ *κυβιδήσας αὐτὸν βλίττεις*. Vide Poll. l. 2.

Βλίττομαι: ut, *βλίττονται σμῆνος δὶς χίας*, castrantur favi unius alvei duobus sexturiis.

Ἀποβλίττω, (comp.) idem quod *βλίττω*. Aristoph. in Avib. ἐγὼ δ' ἀπέβλεπε διαμύττὸν μου. ubi vide schol.

[**Βλίττω**. Plat. de Rep. lib. 9. *τηλοῦτον δή*, ἦμαι, *τῶν σοφῶν μέλι καὶ σκυφόστατον ἐντοῦθεν βλίττει*.]

ΒΑΪ΄ΖΩ, ■ *βλύω*, F. *ύσω*, scaturio, mano. in Epigram. *πέλεξ βλύσσων λιπὼν* scatent et manet multo vino. ¶ Item activè, effundo, emitto abundanter. Nonn. *ἰδίῃσι σπυρὶ ὑγρὸν ὕδωρ*. Et ■ Epigram. *ἰδὲ μέθυ βλύζον*. Metaph. apud Eurip. *λόγοισι μεθυσθεὶς δὲ βλύσω λεμώνιον*. ¶ Notum à murmure et sono scaturientium aquarum tradunt quidam.

Βλυστρὶς, ίδος, ἡ, q. d. scaturitrix: ut ■ Epigr. *βλυστρὶς χαρί*, manu scaturiens et fluens.

Composita.

Ἀνάβλυσις, perpetuò scaturio. Hesych.

Ἀναβλύζω, sursum erumpo scaturiendo, scaturio sursum; vel simpl. scaturio. Propriè dicitur de fonte. Athen. *ἀναβλύζει* ■ *ἐξ αὐτοῦ ἀφρὸς ἁλός*. Aristoteles tamen, de mundo, dixit, *φλόγες* ■ *γῆς ἀναβλύουσαι*, flammæ quæ è terra eruperant. (Theod. ιζ'. 80.)

[**Ἀναβλύω**. Ap. Rh. Arg. iii. 523. *Καὶ ῥ' ἡ μὲν ἀναβλύουσα γάλαιαν, 'Η δ' αὖτε πρατέως* ■ *δυσθὲν πᾶν ἀλαμψε*.]

Ἀνάβλυσις, scaturigo. Aristot. de mundo, *ὀργὴν ἀναβλύσεις*.

Ἀναβλύς, fontes. Hesych.

Ἀναβλύζω, scaturio, emitto aquas: ut fons dicitur *ἀναβλύζειν*, sicut et *βλύζειν*. ¶ Item evomo, per vomitum effundo. Iliod. ὁ. *οἶνον ἀναβλύζων*.

Ἐκβλύζω, exscaturio, emano. Bud. ex Plut.

[**Ἐκβλύω**. Apoll. Rhod. Arg. iv. 1416. Ostendite — *ποῦ γαίης ἱερὸν ἐκβλύουσι θεοὶ ῥέος*, &c.]

Ἐκβλυσμὸς, abundè, effluenter, apud Athen. l. 6.

Ὀμβροβλύζω, pluvium fundens.

Παραβλύζω, scaturiginis instar refundo et rejicio, evomo, apud Said.

Περιβλύζω, scatebris affluo, ubique ac passim scatco. Aristot. de mundo. (Philostr. l. 3. c. 14. 25.)

Ὑπερβλύζω, supra modum scateo, seu exundo, redundo, exubero, circumfluo. (cum Gen. Philostr. l. 3. c. 14. 25.) Aesop. Chrysost. Greg.

Ὑπερβλυσις, exuberantia.

ΒΑΠΜΟ΄Σ, οῦ, ὁ, buccella, offella, vel fragmentum. ☞ A *βάλλω*, deducit Eustath.

Βλαμίδων ἄρτος, panis qui incisuras habent, à Romanis dicti quadrati, apud Athen. l. 3.

Ὀκτάβλαμος ἄρτος, panis octo buccellarum, seu octo turundarum, apud Hesiod.

ΒΑΠ΄ΣΚΩ, P. *ήσω*, advenio, vel ac. Nican. in Ther. *ἔτος βλαισηνὸν καθ' ἕλην ἀέρτει*. schol. exp. *μολοῦντα, ἀναστρέφοντα*. Ab Etym. exp. *αἰξάνω*, qui ■ derivatum ex *μολεῖν* dicit, *τροπῇ* et *συγκοπῇ*.

Βλῶσις, advenius, *παρουσία*, Hesychio. Ab Etym. exp. etiam ἕλκω, in hac semiiambo, *ἀέρρει τέτατται βλῶσις*.

Βλωδρὸς, ῶν, ὁ, altus, celsus, procerus: ut Hesychio, *βλωδρὸν* est *πλατὺν* ὁ *πεφαλαίωται καὶ ἄνω ἠρέμηται*: itidemque schol. Apoll. *ἔχει τοῦ αἰθέρος μελίσσαιον*: derivantibus παρὰ τὸ *βλώσκω*. Il. ν'. et ω'. *ἐρύσσατο δὲ ἀχαιοὺς, Ἵνα σφίσι βλωδρὸν ἔγχος*. Od. ε'. Στὰς δ' ἐπὶ βλωδρὴν ἔγχος. Apud Nic. in Ther. *βλωδρῆς πυρίτιδος*, schol. expon. non solùm *μακρᾶς* et *μεγάλης*, sed etiam *χλωρᾶς*.

Composita.

Ἀναβλώσκω, discendo. Apoll. Rhod. Arg. [iii. 114. 2.] *ἔχε ἀναβλώσκοντα μοι ὀφρὺν φάος ἠλίοιο δύντος*, &c.

Καταβλώσκω, percurro seu decurro in Od. σ'. *Οἷα ἐμοὶ μὲν ταῦτα μετηλλήσω καὶ ἴφθιμε Ἄρευ καταβλώσκοντα*. Ab Hesych. exp. *κατατρέχω* et *ὑποφεύγω*. † Apollon. Arg. i. 322. ubi v. scolia.†

Προβλώσκω, expon. prodeo vel exeo. Od. φ'. *μὴ τι δόμοιο προβλώσκοντα*. Exp. et, protubero.

ΒΟΑ΄Ω, ῶ, P. *ώσω*, ■ sæpe, *βοάομαι*, boo, clamo, vociferor. (*βοῇ μὲν ἔρκος*, jusjurandum ■ fœdere venit. Eurip. Med. 21. *βοᾷ πῦμα*. Æschyl. S. c. Th. 64. V. ib. 171. Soph. Tr. 783. Œdip. Tyr. 1276.) Iliod. β'. *μακρὰ βοῶν*. Et Plat. ap. non. admin. *καὶ μέγα βοᾷν ἐν ἐκλησίᾳ*. ¶ Interdum, clamando seu clamore dico, vel cum clamore dico. Theo. 8. *ἀλλ' ἀνιστάσω δῶμα τοὺς νῦν ἡμῖν καταλύοντας*. Apud Soph. *βοᾷν μόλις*, clamore sublato cantare. ¶ Item, inclamo, clamando voco, ut Luc. ■ Macrob. *τί με βοᾷς*; Et apud eundem, *οἰκεῖς πρὸς ἑαυτὸν βοῶντα βοᾷν*. ¶ Item celebro: unde *βεβοημένος*, celebratus, celeber redditus. ¶ Ad inanima etiam transfertur, ut, *πῦμα βοᾷ*. Iliod. ξ'.

Βοᾶντες, form. gen. clamatoria, vociferatoria. Æsch. in Persis. ‡576.‡

Βόημα, τὸ, (pro quo Doricè *βόαμα*,) clamor, ut apud Aristoph. in Nub. †964.† *τηλίκῳδε τι βόημα*. (Æsch. Ag. 929.)

Βοητὶς, ύος, ἡ, clamor, vociferatio. Od. ά.

Βοὴ, ἡ, clamor, vociferatio. Hom. Thuc. Xen. ¶ Item pugna: ex consequenti, quòd cum magno clamore confligi solent, ut, *βοὴν ἀγαθὸς*, apud Hom. bello strenuus. Vide East. ¶ Item pro sonabilo aff. ex Æschyli schol. (Theoc. ιε'. 97. ιζ'. 99. Eurip. in Hippol. 608.)

Βόης, ὁ, clamosus, vociferator. Luc. in Symp.

Βόιος quoque reperitur et *βόημα* ac *βοᾶσθαι*, apud Poëtas et Ionicos scriptores, pro, *βόητος*, *βόημα*, et *βοᾶσθαι*, per contractionem facta. Apud Herodot. in Thalia, *βεβοημένα*, fama celebrata, celebria.

Βοητῶ quoque idem quod *βοῶ*, facto *βοητῶ* à *βόητος*, deinde per contractionem *βοητῶ*, unde *ἐπιβοητᾷ*, apud Herodotum, inquit East.

Βοητῶ, ejusdem significationis est, quod ab illo *βοητῶ* derivat idem East. et exp. *ἀναβοᾶσθαι* vel *ἐπικαλεῖσθαι*. Utitur Hom. Od. μ'. et Theocritus Idyll. ί.

Βόαξ, ακος, ὁ, piscis qui à Plinio box vocatur. Athen. l. 7. παρὰ τὸν *βοᾶν* dictum esse scribit. Pro eodem dicitur et *βώξ*, et *βῶξ*, per contractionem.

Composita: ex primitivo cum præpositione.

Ἀμφιβόητος, ου, ὁ καὶ ἡ, circumquaque celebratus. Idem quod περιβόητος, in Anthol. Epigr.

Ἀμφιβόητος, etiam reperitur pro eodem. Citat Hesych. ex. Ione in Tereo.

Ἀναβοάω, ῶ, exclamo, vociferor, magna voce clamo: est enim ἀπὸ σχετλιασμοῦ. † Xen. Paed. l. 3. p. 64. c.† ¶ Interdum significat, clamando profero, magna voce dico, vel alta voce declamo, et Plut. epist. 7. *πολλὰ ἀναβοᾶν*. Item clamando rogo, sollicito, apud Aristoph. [Plut. 639. *Ἀναβοήσομαι τὸν αὐτόματα*, &c. Schol. *ἀναμένων, φασί, τὸν Ἀπόλλωνα*, &c. Eccles. 399. 403. Eurip. Orest. 103. *Δαναὸς γὰρ Ἄργει τ' ἀναβοᾷ λεὼ στύφλα*. Schol. *χαλεπῶς ἀναβοᾷ καὶ διαπύττει τῷ Ἄργει*, &c.]

Ἀναβόημα, pro ἀναβόησις, exclamatio, inclamatio. Æschyl.

Ἀναβόησις, exclamatio, vociferatio, vel inclamatio.

[**Ἀναβόημα**. Æschyl. Choëph. 30.)

[**Ἀναβόα**. Æschyl. Pers. 573. *βαρὺ δ' ἀμβόησεν αἰφνίδιον ἀχὼ*. Schol. *ἀντὶ τοῦ ἐξῆκε κάκιστον αἴφνης*, &c. Herodot. Hist. lib. 7. §. 18. καὶ ἐς, sc. Artabanus, *ἀμβάσας μέγα ἀναβρόησε*.]

Decomp. **Ἐπαναβοάω**, acclamo. Aristoph. in Plato.

† **Συναναβοάω**. Xen. Paed. l. 3. p. 115. c.†

Ἀντιβοάω, ῶ, contrà clamorem edo, clamando respondeo: vicissim clamo. Item reclamo. [Joseph. de Bell. Jud. lib. 3. cap. 5. §. 4.]

Διαβοάω, divulgo, rumorem dissemino. Et q. d. per clamorem hoc illuc spargo. Theocrit. (Æsch. Pers. 640.)

Διαβόημα, ήματος, frequentissimum est tam in bonam quam in malam partem, pro, celebror, fama percrebresco. Plato in epist. *τοῦτο διαβέβηκεν πρὸς τοὺς ἐντὸς Ἑλλήσποντου*. Plutarch. in Periclo. *διαβεβὼς πρὸς τοὺς ἐντὸς Ἑλλησπόντου*.

Διαβόησις, divulgatio, clamor. Plut.

Διαβόητος, divulgatus, rumoribus crebris disseminatus. Herodian. Item celebratus, nobilitatus, tam in malam quam bonam partem. Lucian.

Ἐκβοάω, exclamo. Basil. *εἰκὸς ἀναβοᾶν τοὺς ὑπὸ πλευρῶν ἐκβοῶντα*. Item proclamo: unde **ἐκβεβοημένος**, fama celebratus, celeber. Ex Herodot. Item cum clamore erumpo. apud Thuc. l. 1.

Ἐκβόησις, exclamatio. Synes. epist. 67.

Ἐκβόημα, ατος, τὸ, exclamo, clamorem tollo. Theo. 4.

Ἐπιβοάω, inclamo. Nicand. in Ther.

Ἐπιβοητὶς, inclamo. Theo. l. 3. *τῇ Ἀρεῒ ἐπιβόησεν*. (Æsch. Pers. 1059. Suppl. 702.)

Ἐπικαλοβόημαι, ᾶσαι, invoco, implore auxilium, cum clamore obtestor. Theo. l. 3. *Θεοὺς τοὺς ἱκεσίους καὶ πατρῴους τῶν Ἑλλήνων ἐπικαλοβόημαι*. Pœnitet et pro, celebro, in ore habeo, apud Alex. *ἐπικαλοβόημαι*. (Eurip. Med. 168.)

Ἐπικλόβημα, τὸ, acclamatio. Theo. l. 5.

Ἐπικλοβητὸς, celeber, diffamatus, et in bonam et in malam partem. Thucyd.

Ἐπιπάταγος, valde strepens, clamosus. Pind.

[**Ἐπιβαστρία**. Theocr. ιβ'. 35.]

Καλλιβόης, pulchre sonans. Apud Aristid. ex Simonide. [Aristoph. Av. 683. *ἀλλ' ὁ καλλιβόαν πρέσβυ' αἰόλον, φθέγμασιν ἡσπερίοις ἄρχων τῶν ἀοιδιστῶν*. Soph. Trachin. 650. *ὁ καλλιβόας τάχ' ἀρὼν αὐλὸς οἷα πικρόταν λάχνην παναχὴν ἐκπέμπων*, &c.]

Κατασβόαμαι, reclamo, clamore obruo, clamore vinco, clamoribus infector. Theo. *κατεβόων αὐτοῦ σχολὴ πρὸς τὸν ἦχον ὁ δικαστής*, invehebantur in ipsum. ¶ Exp. etiam imploro, apud Plut. in amat. narrat. *κατεβόα τῶν Βακχιάδων*. (*Κατεβόασεν ἴσα*. Soph. El. 1071.)

Κατεβοάομαι, idem quod *κατεβόαμαι*, reclamo, &c. apud Aristoph. in Equit. Particip. *κατεβοώμενος* (inquit Bud.) dicitur qui omnium clamore in invidiam vocatur. Appian. in 5. civil.

Κατεβόησις, convitium, incusatio, ut militum in imperatorem. Plut.

Κατεβοὴ, idem quod *κατεβόησις*, seu (ut Bud. exp.) reclamatio, invectio, querela. Thucyd.

Μιξοβόης, promiscuè clamans. Plutarch.

Ὀξυβόης, acutè vociferans. Lucian. (Æsch. Ag. 57.)

Παραβόαμαι, acclamo.

Περιβόαμαι, celebro, divulgo, decanto. Greg.

Περιβόητος, celebratus, decantatus, nobilitatus, tam in malam quàm in bonam partem. Plutarch. in Themist. *περιβόητος ἦν*. Et apud Demosth. pro Ctesiph. *αἰσχρὰς καὶ περιβοήτου συνόδους*. Pro eodem dicitur Ionicè *περιβώτος*: ut, *περιβώτος Ὅμηρος*, in Epigr. (Soph. Œdip. Tyr. 201.)

Περιβοήτως, clarè, manifestè. ex Demosth. (de Fals. Alex. *τοὺς δ' αὐτοὺς οὗτοι περιβοήτως ἀφηκάτε, κατηλεγκὼς ταυτὸν τὸν ἔλεγχον*, &c.)

Προβόαμαι, q. d. proclamo, exhortor. [Soph. Philoct. 223. *προβῶ γάρ τι δεινὸν*.]

Συμβοάω, simul clamo. Max. Tyr. †cum dat. personæ Xen. Pæd. l. 3. p. 71. d.†

Alia composita, sine præpositione.

Ἄβοητος, ος, ὁ καὶ ἡ, tacitus, silens, mutus, q. d. clamore carens.

Ἀβοητί, tacitè, sine clamore. [Βοὴ significat bellum, prælium, pugna. Hom. Iliad. B. 406. Schol. et Iliad. P. 108. Schol. Hinc ἀβοητί significat ἀμαχητί. Vide Plad. Nem. H. 15. *Ἀβοητὶ γὰρ ἔρριπεν ἄεθλα — ἄθλων κάπου τε σταθεὶς*, &c. Schol. *ἀμαχητὶ στασθεὶς αὐτῷ ἄθλων*.]

Ἄβλης, qui nullam vocem edit. Hesych. Comp. ex a privativo et *βλῶναι*, Ionicè pro *βοᾶναι*, à *βοάω*.

***Ἀγγοβίης** rusticum clamorem edens. Phrynich. Appar. Soph. p. 16.*

Ἀδολεσχίης, ου, ὁ, loquax, blatero, q. d. qui intempestivè clamat. (Clem. Alex. Pædag. lib. 2.)

Ἀστυβώτης, in urbe clamans, vel per urbem clamans. Epith. *κήρυκος*, παρὰ τὸ *ἐν ἄστει βοᾶν*.

Αὐτοβόαμαι, ipse me meâ voce prædico, ipse mei præconem ago. Erasm. in Chil.

Αὐτοβόητος, qui ipse sua voce de se testatur. *Αὐτοβόητος λάκτισμος*, apud Nonn. exp. vocalis.

Αὐτοβοεί, q. d. cum ipso clamore. Urbem capi dicunt *αὐτοβοεί*, quæ statim capitur et quasi primo incursu. Theo. 3.

Βοηδίης, gravi clamore bonus. Pind. apud Plut.

Ἐγερσιβόητος, dictus est ἀλέκτωρ (gallus gallinaceus.) q. d. voce excitans.

Ἠδυβόης, jucundum clamitans, vel suavem vocem edens, canorus: in epigr. l. 1. *πίνυφος ἠδυβόης*.

Καλαμοβόης q. d. calamostrepus. Sic quidam dictus per contemptum, apud Plut. περὶ ἀδολεσχ.

Καμβοὰς, ᾶ, vestigine laboro seu caligo, et caput clamoribus oppletum habeo. Æl. Dionys. apud Eust.

Καπυβόης; ὄρνις, gallinaceus à Sophocle dicitur, teste Eust. quasi *ἐν τῷ βοᾷν καπύζων*, inter vociferandum cacurriens.

Ὀρθροβόης, qui matutino tempore vociferatur, ante locem vociferans. Epithet. gallinacei, qui ab Ovid. dicitur luscis pronuntius alos. apud Athen.

(**Πολυβόητος**. Sch. Æsch. Suppl. 541.)

Χαλκοβόης æreo cantu seu clamans. Soph.

ΒΟΗΘΕ'Ω, ῶ, F. *ήσω*, (q. d. *ἐνὶ βοᾷ θέω*, ad clamorem accurro) suppetias eo, auxilio venio, seu ad auxiliandum. Apud Xen. †Pæd. l. 3. p. 71. a.† *βοηθῶν ἰοῦσι τὰ ἄκρα*. Bud. exp. suppetias eunt vel mittunt. Sic *βοηθεῖ ἰοῦσι τὰ πλάγια*. Thuc. lib. 4. Interdum cum ις, ut Xen. in Hellen. 1. *εἰθὺς ἐς Χαλκηδόνα ἐβοήθουν*. Interdum cum dat. ut Thuc. l. 3. *ὅτου δὲ τοῖς Ἀθηναίοις ἐβεβοηθήκεσαν*. Exp. et occurro hostibus, vel propagnatum accurro, quod eundem Thuc. et Xen. †ἰοῦσι cum Pæd. l. 4.† et Isocrat. ¶ Item (sine motu) auxilior, opem fero, ut, *βοηθῶν τοῖς ἀδικουμένοις*. Isocr. Apud Xen. additur accusativus rei, *τοῖς φίλοις τὰ δέοντα βοηθεῖ ἕκαστος*. Dicitur et *βοηθῶ σοι τούτῳ*, hoc re te adjuvo: ut apud Xen. Hell. 6. et alibi. ¶ Item patrocinor. Æschin. in Tim. *μὲ βοηθοῦντα τῇ τε φύσει φύσει καὶ τοῖς νόμοις, καὶ ἐμοὶ, καὶ ἐμαυτῷ*.

Βοηθάομαι, pass. auxilio juvor, mihi ferunter suppetiæ. Plut. Dioscor.

Βοήθεμα, τὸ, auxilium. Aristot. Rhet. lib. 3. Item remedium, Plut. Exp. et medicamentum, apud Gal. ad Glauc.

Βοηθεματικὸς, auxiliatorius, auxiliandi vim habens.

Βοηθητικὸς, auxiliaris, qui auxiliari potest, vel qui hortator auxiliatur, aut aptus ad auxiliandum. Aristot. Rhet. 1. *βοηθητικὸν εἶναι τοῖς φίλοις*.

Βοηθὸς, οι (apud poëtas) *βοηθόος*, auxiliator, opitulator. Thuc. *βοηθὸς πέμπει*, subsidia mittit. Et Xen. †Pæd. l. 5. p. 118. d.† *βοηθὸς ἐμαυτῷ σοι*. [Hom. Iliad. P. 481. *Ἀλλοτε δὲ βοηθὸν ἄρα δεῦρο ἐκέκλετο*, &c. Schol. *βοηθὸν. ἐν σπουδῇ τοιοῦτον*.]

Βοήθεια, ἡ, auxilium, subsidium. Sæpe de auxilio quod fertur in bello, et quidem pro iis qui auxilio veniunt. Demosth. *βοήθεια ἡ πρὸς Φίλιππον*. Et, *βοήθειαν μετεπεμψάμεθα*, Isocr. in Archid.

Composita.

Ἀβοηθησία, privatio, carentia auxilii. in orat. Jesu filii Syrach.

Ἀβοήθητος, ος, ὁ καὶ ἡ, auxilio carens, ope omni destitutus. Epict. ¶ Item remedio carens, immedicabilis. Polyb. l. 1. et Diosc.

Ἀβοήθητι, citra auxilium.

Ἀβόητος, ος, ὁ καὶ ἡ, cui succurri non potest: ut, *ἀβόητον φάρμακον*, immedicabile venenum, apud Theophr. l. 5. hist. pl. Sic et *ἀβόητος πληγή*, apud Polyb. l. 16.

Ἀντιβοήθεια, vicissim auxilium fero. Xen. Hell. 7. *ἀντεβοήθουν ἀλλήλοις*.

Δυσβοήθητος, cui vix succurri potest: vix medicabilis.

Δυσβόητος, idem.

Εἰσβοήθεια, ingredior ad ferendum auxilium.

Ἐκβοήθεια, ad opitulandum procurro, auxilium fero. Plut. †Xen. Pæd. l. 4. 18.†

Ἐκβοήτεια, ἡ, exp. promptio, apud Theo. l. 3.

Decomp. **Ἐκτοβοήθεια**, idem quod *ἐκβοήθεια*. Theo. l. 3.

Ἐμβοήθεια, auxilium fero.

Ἐπιβοήθεια, ad auxilium ferendum supervenio. cum dat. Thuc. Herodian.

Ἐπιβόητος, auxilium. †Xen. Pæd. l. 5. p. 140. d.† [Thucyd. Hist. lib. 3. *ἀνεπιτήδειοι καὶ τὸ ἐς τὰς ἐπιβοὰς, ἢ αὐτὸ γίγνεται διὰ τοιούτου ἐπεβόησαν ἐν τῇ νίκῃ*, &c.]

Εὐβοήθητος, cui facilè est opitulari, facilè medicabilis. [Hippocr. de rat. Vict.]

Παραβοήθεια, suppetiæ fero. Thuc. Polyb.

Παραβοήθημα, suppetiæ, auxilia. Polyb. [lib. 5. addas Plut. de Log. li. *πρὸς ἐκείνους τὰς τῶν λόγων παραβοηθείας*, &c.]

Προσβοήθεια, ad opitulandum accurro. Theo. †Xen. Pæd. l. 4. 19.†

Συμβοήθεια, ad auxilium ferendum convenio. Thuc.

Συμβόητος, ad auxilium ferendum concurrens.

Συμβοηθὸς, qui ad suppetias ferendas unà cum aliis convenit, auxiliaris.

ΒΟΘΡΟΣ, ου, ὁ, fovea, scrobe: cavitas profundior in terra aut lapide. Odyss. ζ. *Στῆσαν δ' ἐν βόθροισι*: de lotricibus quæ in saxorum scrobibus vestimenta calcabant. Et Od. κ'. *Βόθρον ὄρυξας, ὅσον τε νηγάτεον ἐπέβη καὶ ἐπιβή*. Ion. trag. apud Plut. in Cons. ad Apoll. *βόθρους λευκοῦν πεδιάδος*. ¶ Est etiam tormenti genus apud Basil. teste Bud. ☞ Παρὰ τὸ *βάθος*, quasi *βάθρος*, inquit Etym.

Βοθρώδης tumor dicitur apud Galen. quem præsens digito in modum scrobis relinquit cavum et lacunosum vestigium.

Βόθρον, ου, τὸ, parva fovea seu scrobs, à cujus cavitate dentis alveolus et cavitas *βόθρον* nominatur, teste Galeno. ¶ Item in oculo sic nominatur ulcus corneæ tunicæ cavum, angustum, puncturæ rotundæ simile.

Βοθρύζω, obruo. B. ex Cyrillo, sonat q. d. in foveam traho.

Βόθυνος, ου, ὁ, idem quod *βόθρος*, sed Ἀττικώτερον. Xen. περὶ ἱππικῆς loquens, *πεδιαίους βοθύνους*, pedales scrobes. Et, *βοθύνους βαθυτέρους τετραπηχείους*, scrobes sesquipede altiores. *Βόθυνοι*, apud Aristot. de mundo, numerantur etiam inter figuras quæ in elemento ignis apparere solent.

Composita.

(**Ἐμβοθρόω**, cavitatem facio. Philostr. l. 2. c. 15.)

Ἐμβοδρος, foveam in se habens, vel qui in fovea est.

Ἐμβοδρόομαι, fieri *ἐμβόθρον*, incavari in scrobem, seu foveam. Hippoc.

Μεταβοθρόω, mutato scrobe planto, transplanto. Hesych.

Περιβόθρια, ὰ, scrobem seu foveam duco circum, circumfodio, ablaqueo. Theophr. de caus. pl. l. 5. c. 18.

ΒΟΛΒΟ'Σ, οῦ, ὁ, bulbus, *ἄγριόν τι κρόμμυον*, ut Rost. explicat, addens ex Herodiano gramm. dici q. *ἐνὶ βίῳ γεῶν ἀναβλαστάνων*. Aristoph. †Nub. 188.† verò schol. exponit Θῆκα, i. tuber terræ. Theophr. *ἐκεῖ μὲν οὖν βολβοὶ καὶ κρόμμυα καὶ σκίλλαι καὶ ἄλλα*. Bulborum genera vide apud Theophr. hist. pl. l. 7. c. 13. Plin. l. 19. c. 5. ¶ Omnes etiam radices rotundæ et tunicatæ, ut lilii, croci, squillæ, arundinum et similes aliæ, *βολβοὶ* dicuntur. Apud Dioscor. verò lib. 1. c. 124. *βολβὸς καλάμου*, Marcellus oculos vocat, quo nomine veteres in radice arundinis dixerunt eam partem, unde soboles quotannis nascitur. ¶ *Βολβὸς* etiam ὀφθαλμὸς Paulus Ægin. dicit l. 6. c. 17. de pterygio, *βλάπτει δὲ τὸν ὀφθαλμὸν τῷ τε παχέϊ τῷ σκληρῷ καὶ βολβοῦ τὸν κίνδυνον*.

Βολβίον, ὁ, bulbine, bulbi quædam species: ut Theophr. lib. 7. c. 13. docet, et Plin. l. 15. c. 5.

Βολβώδης, ες, ὁ καὶ ἡ, bulbosus. Theophr.

Βολβάριον, ου, τὸ, bulbulus. Epict.

ΒΟΜΒΟΣ, ου, ὁ, bombus, sonus quem edunt apes. Unde *βομβέουσι μέλισσαι*, in Epigr. Transfertur et ad alios sonos, ut ad sonum tonitrus. ☞ Factum est per onomatopœiam, ex sono βίμ, βίμ, seu ex imitatione soni literæ *β*, ut *ῥῖζος* à *ῥ*, et *σιγμὴ* à *σ*.

Βομβέω, ῶ, F. *ήσω*, bombum edo, vel bombum facio. Aspd Aristoph. in Plato. *ψύλλαι* etiam *βομβοῦσαι περὶ τὸν κεφαλὴν δυσίν*. [Aristot. de Hist. Animal. Insectarum τὰ *μὲν, βομβεῖ, οἷον μέλιττα, τὰ δὲ, ᾄδειν λέγεται, οἷον αἱ τέττιγες*. Plat. de Rep. lib. 9. τὸ *μὲν δημώδεστον αὐτοῦ λέγει τε καὶ πράττει, τὸ δ' ἄλλο περὶ τὰ βήματα πρόεισιν, βομβεῖ τε καὶ οὐκ ἀνέχεται τοῦ ἄλλο λέγοντος*.] Transfertur et ad alios longè diversos sonos: nam et tonitrus dicitur *βομβεῖν*, item *κώπαι*, nec non remi, quum pulsant æquor, seu vulcant. Odyss. μ'. *Τῶν δ' ἅμα δυοκαίδεκα ἐν χερσὶν πίπτον' ἐρετμά. Βομβέουσι δ' ἅμα πάντα κατὰ ῥόον*. Apoll. Arg. 2. *Καὶδα δὲ συνάλυξας ἰωὴ συριάδας τριχὸς κλαγγὴν ἀλὶς ἰδὲν ἰδίμβλων*, i. ἦχον. Quod autem Sappho dixit *βομβεῦσιν δ' ἀκαὶ μοι*, Catullus interpr. sensu sæpe tinniunt aures. (Theoc. Id. 3. 13.)

Βομβίας, αντος, ὁ, bombum edens; ut in Epigr. *βομβίαντα μέλισσα*. Exponitur etiam, stridulus.

Βόμβησις, bombizatio, *βόμβος*. Baruch. cap. 3.

Βομβητὴς, idem quod *βομβίας*, in iisdem Epigr.

Βομβηδὸν, adverb. edendo bombum, cum bombo. Apoll. Arg. 2. de apibus, *βομβηδὸν πλάζονται*.

Βομβὶξ, aliud adverb. jocosè ab Aristoph. factum ad similitudinem adverbii *βαβαξὶξ*, inquit Eustath. [Therm. 46.] **Βομβαλαβομβαξὶξ**, apud eundem Aristoph.

Βομβαίνω, videtur esse, sonum bombo similem edo. apud Basil. *βομβαίνοντες τῇ γλώττῃ*.

Βομβὺλα, ὶ, apis quoddam genus magis obstreperum quàm sint cæteræ, ut quidam tradunt. ¶ Item poculum quoddam angusti oris. vide schol. Apoll.

Βομβύλιος, aut etiam **βομβυλὶς**, idem quod *βομβύλα*. Sunt qui calicem interpr. apud Incer. ubi scribit quosdam *βομβύλιον* laudatissimos scripsisse, vide Athen. et Suid. Pelluci *βομβυλὶς* est illud etiam poculum anguste oris, *βομβεῖν ἐν τῷ πίνειν*, ut ille ait. Et *βομβυλὶς ἀνδρῶνος*, proverbialiter de inutili. Suidas.

Βομβυλίζω, ventris murmur edo. Aristot. in Probl. *διὰ καὶ βομβυλιζόντων ἐν κοιλίᾳ ἠθέντες*.

Βόμβυξ, υκος, ὁ, bombyx. vermis ille qui telas araneorum modo texit ad vestem luxumque formineram, quæ bombycinæ appellantur, inquit Plin. quem vide lib. 11. cap. 22. item Aristot. Poll. et Athenæum.

Βομβύλιον, diminut. idem ex Aristot. de anim. 5. Item *βομβύλιος*, quæ et Plinio bombycina. Aristoph. in Nub. loquens de cicadis et caliculis et iis quæ ἐγκύκλια vocantur, ait, *καὶ τὰ τεττίγια ζῶν καλάμου μὲν παρά τιν' βομβύλιον*, quosdam videlicet bombum aliquem edunt.

Βομβυλίου κάλαμος, bombycis arundo. Theophr. hist. pl. l. 4. c. 12. et Plin. l. 16. c. 36.

Composita.

Διαβομβέω, ut, *διαβομβοῦσαι λίβες σκιὰ τὰ χθόνα καὶ τὰς ἀκάς*, Dion. Areop. stridentes vel stridulæ, tinnulæ, sonoræ. Bud.

Ἐμβομβέω, ῶ, bombos edo in, resono in, Synes.

Ἐνιβομβέω, bombo seu bombis assono. Exp. et, bombos edo et strepitum facio. [Lucian. Deor. Dial.]

Περιβομβέω, bombo circumsono. Item circumstrepo, apud Suid.

Προβομβέομαι, personо. apud Nazianz. *περιβομβοῦνται τοῖς τοιούτοις λόγοις πᾶσαι ἀγυιαί*.

ΒΟ'ΝΑΣΟΣ, sive *βόνασος*, animal sylvaticum et cornigerum est, teste Arist. hist. animal. lib. 2. cap. 1. de quo multa idem ejusdem operis l. 9. c. 45. ex eo Plin. l. 8. c. 15. Reperiri aiunt et *βόνασος* et *βόνασσος*.

ΒΟΡΑ', pabulum, esca, cibus, sed propriè bruterum. (Æsch. Pers. 490. Pr. 585. Ag. 1229 Ch. 538. Eurip. Phœniss. 1543.) Aristotel. Ethic. 3. *ἡ δὲ λίαν ἐμφὺς ἡ ἰλὺς ἐμφὺς ἀγρίαν αἶγα, χαίρει ὅτι βορὰν ἴξει*. Herod. *βόρεως τὰ αὐτὰ σώματα τοῖς βουλιμίοισι ἐνδιδοῖεν, ἀλογον τοῖς ἀνθρώποισι καὶ ἄνθρωπος βορός*. Ex Herodoto citatur et pro cibo humano. ☞ Etym. deducit παρὰ τὸ *βίσκω*, pasco.

Βορὰς, (vel *βόρος*, ut alii) edax, unde superl. *βορώτατος*. Luc. *γυνὴ ἀκόρεστον βορώτατος καὶ ἀνθρώπων ἐπιτηρητικωτάτη*.

Βόρος, idem quod *βορὰς*, edax. Nicand. in Ther.

Composita.

Αἱματοβόρος, sanguivorus. pro *αἱματοβόρος*.

(**Αἱματόβορος**. Theoc. κδ'. 18.)

Ἀνδροβόρος, ου, ὁ καὶ ἡ, virivorus, virorum devorator, hominem vorans: ut, *ἀνδροβόρου πάπτης*.

Ἀνδροφθοβόρος, q. d. hominivorus, homines vorans.

Ἀνδρωνοβόρια, homines vora.

Ἀπόβορος, membra depascens: ut, μυελόβορον πῦρ, in Epigr. Et μυελόβορα μελαθόνες, cum membra depascentes.

Δημοβόρος, q. d. popelivorus, qui bona populi absumit et profligat: ut, δημοβόρος βασιλῆος, Il. ά.

Δημοβόρια, ᾱ, populum vora.

Decomp. Κατοδημοβόρια, idem.

Δηΐβορος, peremus seu exesus: vel qui peredit seu exedit. Sophoc. in Trach. (639. 1101.) Item peredens, exedens, apud eundem in Phil.

Δωροβόρος, qui dona quasi vorat, donivorus. Hesiod.

Ἐκβόρος, a feris edesus seu comesus.

Ἐπιβόρος, idem. Phocyl.

Θυμοβόρος, animum vorans seu rodens: ut, θυμοβόρος ἔρις. Il. τ'. (θυμοβόρον λύσσης φρένα. Æsch. Ag. 103.)

Θυμοβόρια, ᾱ, animum exedo tristitia, macero me aegritudine animi. Hesiod. in diebus. Κατοθυμοβόρια, idem. Pythag.

Ἰξοβόρος, vel ἰξιβόρος, visco vescens, q. d. viscivorus.

Ἰοβόρος, venenivorus, venenatus. Oppian.

[Κυνοβόρος. Æschyl. Agam. 1320. ἔστω δὲ καὶ κρυβαῖον σπάχαι κυνοβόρων παρέξη. Vide Not. Cl. Stanl.]

Κυκλοβόρος, circulator, qui in circo declamitat et inde quaestum facit, Aristoph.

Κυκλοβορία, circulatorem ago, circum quaestui habeo: vel circulatoris modo aliquem clamoribus eneco. Aristoph.

Λεπτοβόρος, exp. tenuiter et frugaliter eductus, vili et tenui alimento victui.

Λυχνοβόρος, lychni vorator: vel ellychnii vorator, ut, λυχνοβόρος μῦς. in Epigram.

Μαλοβόρος, dici putatur, quasi ὁ μαλάττων ἐαυτὸν τῇ βορᾷ, qui cibi causa ventitat aliquò, ut sunt mendici et parasiti: ideo exponitur etiam gulosus, vorax.

Ν., ὄβορος, qui in cavernis seu latibulis comedit.

Νεκροβόρος, mortuos devorans. Greg.

Νεόβορος, recens adesus. Hesych.

Νυχοβόρος, noctu vorans. Nicand.

Ξυλοβόρος, qui ligna exedit seu vorat, ut, vermes. Hesych.

Πολυβόρος, qui multum comedit, multivorus. Ælian. var. hist. [Plut. Crit. Ἀλλ' ὁ καὶ τοῦτο κατὰ τοῦτο τῷ ζῆν μεγίστην ἀπορίαν καὶ πολυβορίαν.]

Σαρκοβόρος, carnivorus. Greg.

Σκοτοβόρος, dolosus, subdolus: quasi qui hostem in tenebris et clam devoret. Eustath.

Χολοβόρος, bilis ad modum exedens et erodens. Nic. in Ther.

Ὠμοβόρος, crudivorus. Διὰδὸς ὠμοβόρος. Apoll.

[Ὠμόβορος. Eurip. Troad. 436. Διοὺς Χαρύβδις, ὠμόβορος τ' ἰχθύανες κύκλωψ, &c. Vide Notam.]

ΒΟ'ΘΡΟΣ, ου, ὁ, cavum, limus. (Aristoph. in Ranis. 145. 275.) Plut. de Socr. daem. τὰς ἀκαπέτους ἐλάβρα βαθροῦ τυγχάνει. Sic et in prov. Εἰς ἐν βαθρίῳ κυλινδεῖν, apud Naz. Lit 2 Pet. c. 2. Εἰς λουτρῶνα, εἰς κύλισμα βαθρίου, Luc. in Lexiph. τοιοῦτον βαθρίῳ συναφύσας πανοῦργόν μου. ☞ Propriè ἁ in τῆς βοῆς κόπτης.

Βαθρώδης, ης, ὁ καὶ ἡ, cumosus, cumo plenus, fecculentus, cumum referens: ut, πηλῶ βαθρωδεστέρῳ. Plut.

Βαθρόω, ῶ, cumo obduco, in cumum converto. Item cumo contamino.

Βαθροῦμαι, cumo obducor, Aristot. Item cumo contaminor, apud Chrysost.

Βαθρίζω, cumum refero. ■ Diosc. l. 5. βαθρίζων ἐν τῇ γεύσει, cumi saporem referens. ¶ Est etiam, cumo inquino.

Βαθρίη, cumosa, lutosa.

Composita.

Ἀναβαθρίζω, exclamo. Aristoph.

Καταβαθρίωσις, cumi oblitio: vel dejectio in cumum. Plut.

Ταυβάθρος, ου, ὁ καὶ ἡ, cumosus. q. d. cui subest cumum.

ΒΟΡΒΟΡΥ'ΖΩ, strepitum edo: sed peculiariter de intestinis murmurantibus seu crepitantibus. ☞ Verbum est à sono fictum.

Βορβορυγμός, quidam interpr. intestinorum tumultus et strepitus. Diosc. l. 6.

Βορβορυγὴ, idem. Pro eodem dicitur et κορκορυγή.

Κορκορυγὴ, idem quod βορβορυγὴ, apud Hesych. Accipitur et generaliter pro strepitu, ut annotatur ex Æschylo.

Κορκορυγὴ, de ventre dictum, apud Aristoph. [Nub. 396.] pro, strepero, latrare. Unde κορκορυγμὸς, strepitus ille. [Lucian. Phil.]

Διακορκορυγέω, (comp.) strepitum edere cogo, apud Aristoph. in Nub. † 380.†

Διαβορβορύζω, idem quod βορβορίζω. Hippocr. aphor. l. 4.

Διαβορβορύζομαι, idem. Hippocr. l. 5.

ΒΟΡΕ'ΑΣ, ου, ὁ, boreas, aquilo. Odyss. ξ'. ἐκλίνησαν βορέαο δοῖαν, &c. Aristot. de mundo, βορέαι δ' ἀπὸ ἄρκτου πνέοντες ἄνεμοι καλοῦνται. ¶ Item pars à qua flat βορέας, pars aquilonaris, i. septentrionalis, ut apud Thucyd. πρὸς βορέαν τῆς πόλεως exponitur, ad septentrionalem urbis partem. ☞ Apud Etym. deducitur à βορά: vel quod nos βορᾶς avidiores ac edaciores reddat; vel quòd frugibus incrementum prebens βορὰν (alimentum) nobis ministret. Alii dictum volunt ἀπὸ τοῦ βοᾶν καὶ ῥεῖν, quoniam ut violenti flatus est, ita etiam sonori. Vide Gell. l. 2. c. 22.

Βορέθεν, apud poëtas, ἀ parte septentrionali, à Borea.

Βορειήϊος ἄντρον, aquilonaris littoris, ex Dionys. Alex.

Βόρειος, ου, ὁ καὶ ἡ, borealis, aquilonaris; ut, βόρεια πνεύματα. Theophr. Τὸ βόρειον (substantivè) aquilonaris pars, septentrio. Et plur. τὰ βόρεια, pro eodem.

Βορειᾶϊος, idem. in Epigr.

Βορειότατος, maximè septentrionalis. Dion. de situ orbis.

Βορέϊος, apud poëtas pro βόρειος. Apollod. Arg. 1. βορέιοι νῆες. Item Βορεάς, pro eodem.

Βορήϊος, borealis. Aratus. [Æschyl. Sept. c. Theb. 532. τὸν δὲ κύμασιν οὐ λίγυν, Πέμπτοισι πρυστοχθόνιον βορήϊος πνέων, &c. Schol. Β'. καὶ ἀπὸ Βορήου καλουμένου.]

Βορῖς, idem quod βορέας.

Βορίθεν, à Borea, ab Aquilone. Theodor. Histor. Eccl. 4.

Βορρᾶς, apud Xenoph. in Cyneg. positum legitur pro, βόρειος κατάστασις τοῦ ἀέρος, borealis constitutio aëris, boreale oculum, vel potius pro, βόρειον πνεῦμα.

Composita.

Αὐτοβορέας, ipse boreas.

Ἀκροβόρειος, septentrionalis. Strabo.

Καταβορέας, ου, ὁ καὶ ἡ, borem exposituus: borem obversus; ut, καταβορέας αἰολὰ. Aristot. in Œcon.

Παραβορέας, qui transverso borea perflatur, qui à latere aut in orbem perflatur à borea, apud Theophr.

Προσβόρειος, sive πρόσβορος, qui à borea perflatur, ad boream vergens. ex Theophr.

Ὑπερβόρειος, q. d. superborealis, supernquilonaris. (Æsch. Ch. 371.) Dicti sunt Hyperborei populi quidam Scythiæ, quia supra eos flat boreas, ut Servius etiam testatur. Et pro iis qui ex remotissima quapiam regione advenium, apud Luc.

ΒΟ'ΣΤΡΥΧΟΣ, ου, ὁ, et βόστρυξ, υχος, ὁ, cincinnus, capilli certo modo plexi. Sunt tamen qui propriè cirrum muliebrem ita dici putent. Aristoph. in Nub. ἵνας ἴδετ' ἀδελφοῦ τὸν βόστρυχον. (Eurip. Med. 1162. Phœniss. 277. 741. Æsch. Pr. 1043. Philostr. l. 3. c. 4. Eurip. in Hippol. 203. Aristoph. in Nubib. 536. Eccles. 590.) ☞ Etymolog. deducit à βότρυς, ut dicatur quasi βότρυχος: quia (inquit) κατὰ σχήματος βοτρυώδους ἀνήγονται. unde apud Apoll. πλοκμὸς βοτρυόεντες ἐπιβρίθοντα. Sic apud Luc. ἐκπεπυδυν καθειμένης βοστρύχους. ¶ Item βόστρυχος, cirri, animalcula pennata, de genere insectorum, ex Aristot. de anim. l. 5.

Βοστρυχήεις, εσσα, ὁ καὶ ἡ, cincinni seu cirri formam habens. Eurip. (Phœniss. 1441.)

Βοστρυχηδὸν, in cincinni modum seu cirri, in formam cincinnorum. [Lucian.]

Βοστρυχίζω, in cincinnos plecto, capillum compono, calamistro, calamistris inuro. Etiam metaphoricè, ut Dionys. Halic. dicit Platonem suos dialogos κτενίζειν et βοστρυχίζειν. ¶ Sunt et qui accipi putent pro, cirros gestare.

Βοστρυχίωμαι, unde partic. βεβοστρυχισμένος, cirratus, cincinnatus. [J. Poll. Onom. lib. 2. §. 27.]

Βοστρύχιον, q. d. cincinnulus.

Composita.

Διαβεβοστρυχισμένος, idem quod βεβοστρυχισμένος. Archiloch.

Εὐβόστρυχος, ου, ὁ καὶ ἡ, pulchros habens cincinnos seu cirros. Poll.

Ἰοβόστρυχος, cirros habens fusci coloris aut nigri, apud Pind. in Olympiad. [vi. 50. Isthm. Od. Z. 33. ὀλίγοντι δ' ἰοβοστρύχοισι Μοίσαις.]

Καταβοστρυχὴς, crinium cincinnis obtectus. Suid. (Eurip. Phœniss. 141.)

(Χρυσοβόστρυχος. V. Eurip. Phœniss. 185.)

ΒΟ'ΤΡΥΣ, υος, ὁ, botrus seu botryo, uva. (Eurip. Phœniss. 215. Aristophanes in Vesp. 447. Equit. 1074.) Theophr. de caus. pl. l. 3. c. 22. ἵνα ἐρχόντων ταραζίῃ οἱ βότρυες. Aristoph. in Ran. βότρυος ἴλιγξ ταυτόνους. ¶ Est. herba nomen, quam botrys Plinius etiam vocat, de qua vide Diosc. l. 3. c. 130.

Βοτρυεὶς, οῦ, ὁ, qui è botryfero genere est, qui botryfero genere comprehenditur. Et τὰ βοτρυεὰ pro ipsis botris.

Βοτρύινος, η, ὁ, et βοτρύϊτις, ιδος, ἡ, botryites et botrytis: ut, βοτρύϊνος λίθος, botrytis gemma.

Βοτρυώδης, ους, ὁ καὶ ἡ, racematus, racemosus, racemi in modum collectus et intortus. Athen. l. 10. et in Epigr. Metaph. apud Apoll. Rhod. Arg. 2. πλόκαμοι βοτρυόεντες.

Βοτρυώδης, ους, ὁ καὶ ἡ, racemosus, Athen. [lib. 14. Eurip. Bacch. 11. ἁμπέλου δὲ ὃν τηρεῖ ἐγὼ κάλυξ βοτρυώδη χλοῦν. 551.] Diosc.

Βοτρυών, ῶνος, ὁ, botryo.

Βοτρυωὶς, vindemia, Hesych.

Βότρυχος, botri acinorum pediculus, seu radix à palmite prodiens, unde acini ipsi dependent. Gal. 2. de alimentis.

Βοτρυῶν, ῶνος, ὁ, botryo, uva. Diosc.

Βοτρυδὸν, q. d. racematim, ceu in acinos. Il. Β'. de apibus. Βοτρυδὸν δὲ πίτνουσι ἐπ' ἀλλήλοις.

Βοτρυόομαι, οῦμαι, exp. racemor. (Apollonius Rhodius. ii. 679.) Theophr. l. 1. de caus. pl. c. 22.

Βότρυς, raisedrum post calcaturam uvarum prematarum: Latinè vinacea, seu vinacei. Vide Athen. l. 2. qui scribit, vocem esse factam παρὰ τοὺς βότρυς.

Composita.

Εὐβότρυος, pulchros racemos habens, pulchrè racematus. Anacreon. [Od. 18. Scalpe Χάριτας γελώσας Τῶν ἁμαυρὸν πινυτάλμη, Εὐβότρυον, καμόντων.]

Εὐβότρυς, idem quod εὐβότρυος. Sophocl. in Phil. (564.)

Καλλιβότρυος, pulchros racemos habens. Sophocl. in Œdip. Col. (713.)

Πολυβότρυος, vitibus abundans, vitifer. Theocr. [Idyll. xxv. 11. Eurip. Bacch. 650. Ὅς τὸν πολυβότρυν ἀμπέλου φόνιον βροτοῖς.]

Φιλοβότρυος, summe uvas, qui uvis supra modum gaudet et delectatur. Plut. Symp.

ΒΟΥΒΩ'Ν, ῶνος, ὁ, inguen. Luc. ἕως εἰς βουβῶνας, usque ad inguina. Il. Υ. βουβῶνα βουβῶνα. Alex. Aphr. l. 2. probl. 12. φλέγματα πρὸς βουβῶνα. ¶ Sic etiam dicitur tumor qui oritur circa inguina. Poll. l. 2. et Alex. Aphr. l. 2. Usurpatur et pro tumore qui in alia quavis corporis parte oritur, ut in axillis et collo.

Βουβώνιον, ου, τὸ, bubonium, dicitur aster Atticus, quoniam inguinum praesentaneum est remedium. Dioso. l. 4. c. 120. Plin. l. 27. c. 5.

Βουβωνάω, ῶ, bubone laboro, labore tumore circa inguina, vel simpliciter, tumore laboro. Aristoph. in Ran. ἀπὸ τῶν κάτω γὰρ τὰ νεφρὰ βουβωνᾷ, tumores et inflammationem in renibus sentio.

ΒΟΥΛΗ', ῆς, ἡ, consilium. (Eurip. in Med. 914. Aristoph. Plut. 930. Pac. 872.) αἱ, ἐνθλὲ βουλαὶ, apud Hom. et βουλὴ ἀγαθὴ, apud Dem. pro eodem. Et, λάβοις βουλὴν παρά τινος, dare consilium de re aliqua. Xen. Paed. 7. Exponitur et γνώμη, sententia, voluntas, decretum, ut Il. ά. Διὸς δ' ἐτελείετο βουλὴ, et Il. Β'. ὅτε οἱ βουλὴ ἐπιέπερνεν. ¶ Aliquando exponi consultatio, deliberatio, ut apud Plut. in Galba, πρεῖττον βουλὴν τοῖς φίλοις. ¶ Item, concilium, seu consensus eorum qui consilium dant, senatus. Item locus in quem conveniunt. Il. Β'. βουλὴν δὲ πρῶτον μεγαθύμων ἴζε γερόντων. Et Dem. pro cor. οὐ μὴν ἐγνώκασιν τὴν βουλὴν ἐπάλλειν εἰς τὸ βουλευτήριον. Et apud Herod. l. 2. κατέδυ ἐπὶ τὸ σκοτεινὸν τῆς βουλῆς, in curiam se contulit. Sic Xen. Hel. 7. κατάγειν εἰς τὴν βουλήν. ☞ Quidam deducunt à βαλλόμαι. Alii ἀπὸ τοῦ βάλλειν (metaph. deducta a sagittariis, qui scopum ad quem collimant, βάλλειν, i. assequi et ferire dicuntur) q. βολή τις.

Βουλαῖος Ζεύς, consiliarius Jupiter, vel consilii potens. Plut.

Βουλεία, functio eorum quae ad senatoria munia pertinent, et quidem quae fit à senatore. Vide Harpocr.

Βουλεύς, ῆτος, ὁ, senator. Theo. 3. ἐπίγχανε γὰρ καὶ βουλεὺς ἐών.

Βουλεύω, F. εύσω, consilium agito, consulto, delibero. Il. ά. Τὰ γ' ἐς βουλεύσαντ' ἐπίγναμεν, re ita deliberata discessemus. ¶ Item, cum accus. deliboro, meditor, cogito, animo agito, molior. (μή τι βουλεύσῃ νέον, ne quid machinetur novi. Eurip. Med. 37. Æschyl. Pers. 760. Pr. 1049. cum Præp. περί. Soph. Œdip. Tyr. 721. Æsch. Ag. 1636. 1643. V. Eurip. in Hippol. 89.) Item, statuo, deliboro. Od. α'. αὐτῷ σῶμα κακὸν βουλευσόμεθ' ἦμεν, apud Luc. Βουλεύω σε τὰ ἄριστα, Thucyd. 4. optimè tibi consulo, optimè tibi consultum esse volo. ¶ Item, sum senator. Sic Dem. παρὰ παροιμ. dicit, γέρων ὑφορμα βουλεύων. Sic et apud Xen. Apomn. l. 1.

Βουλεύομαι, idem quod βουλεύω, consilium agito, deliboro, &c. (Eurip. Med. 368. Æsch. Pr. 907. Soph. Œdip. Tyr. 758. Eurip. in Hippol. 731.) Plerumque sine casu. Interd. βουλεύειν βραδίως. Et εὖ βουλεύομαι, item ἐῢ βουλεύομαι. Plat. rectum inco consilium, rem bene perpendo. † περί τινος. Xen. Paed. 1. 6. 37. cum ὅτου. l. p. 38. d.† Interdum cum πῶς, et cum εἰ, et cum περί. Lys. in Alcib. καὶ περὶ τῶν σφετέρων αὐτῶν καλῶς βουλευσάμενοι, qui malè de suis rebus consuluerunt. Et, βουλεύεσθαι περὶ τῶν ἐπιτηδείων, cogitare de commeatu. Aliquando cum accus. et Il. Β'. τὸν δὲ κακὸν ἀνέρα βουλεύεται, dolum improbum commentus est. Sic et apud Thuc. Herod. et alios. Cum infin. ut, βουλεύομαι μετοικῆσαι. ¶ Item passivè significat. Dem. βουλευθέντα καλῶς ἅπαντα. Et, τὰ βεβουλευμένα, consulta, decreta. Demosth.

Βούλευμα, consultatio, deliberatio, vel potius consilium quod consultando seu deliberando capitur. Aut simpl. consilium. Thuc. † Aristoph. Nub. 1080.† (Æsch. Pers. 528. Soph. Œdip. 565. Eurip. Hippol. 28. 655.)

Βουλευμάτιον, q. d. consiliolum, ex Soph. et Aristoph. [Equit. 99. Ἴστε γὰρ μεθυσθῆ, τάχα ταυτὶ πανουργήσει βουλευμάτιον, καὶ γνησιῶν, καὶ τελεῖν.]

Βουλευτις, consultatio, deliberatio. Aristot. Rhet. l. 1. βουλεύσεως δέον [de Morib. lib. 3. cap. 3. ἐν τῷ βουλεύεσθαι γὰρ κρίνοντες, ἐργάζονται κατὰ τὸ βούλευμα.] lege Harpocr.

Βουλευτης, οῦ, ὁ, in consultationem seu deliberationem cadens, Aristot. in ethic. (Æsch. p. 247.)

Βουλευτὴς, οῦ, ὁ, senator: ut, βουλευταὶ dicuntur Areopagitæ à Luc.

(Βουλευτὴς. Æsch. Ag. 836.) [Thucyd. Hist. lib. 1. §. 79. οὐ ταχίως αὐτὰς βουλευτὰς ἦν, ἀλλ' ἐν πλείσι στρατηγοῖς. Xenoph. Κύρ. Παιδ. lib. 4. ὥσπερ ἂν ἐμοὶ ἀμφοτέρους βουλευτὰς, ἵνα τῶν μὲν ἐν παρόντι μαθὴς ἀκροατὴς ἐμοὶ συμμάχων, &c.]

Βουλευτικὸς, consultus, apud Arist. eth. 6. ¶ Item senatorius, ad senatum seu ad curiam pertinens; ut, βουλευτικὴ οἰκία. Dem. βουλευτικὴς ἕδρας. Xen. βουλευτικὸν, τὸ, senatorum concilium. Syn. Item senatoribus assignatus theatri locus. Aristoph. Vide ejus schol. et Pollux.

Βουλευτήριον, ου, τὸ, curia. Plut. (Æsch. Eum. 573.)

(Βουλευτήριος. V. Æsch. S. c. Th. 581.) ‡ consultor.‡

Βουλὴς, consultus, qui consilio pollet. Plut. in Solone.

Βούλιος, adject. à βουλὴ, quo utitur Æsch. in Χοηφ. αἱ δ' ἄλλαι πρέσβεις δεῖ τι βουλίσιον. ubi Scholiastes exponit βουλευτήριον.

Composita.

Ἄβουλος, ου, ὁ καὶ ἡ, consilio carens, consilii expers, inconsultus, inconsideratus, non circumspectus, imprudens. Item stultus, amens. Significat et κακόβουλον, id est, malo consilio utentem, vel malo consilio proditum. Soph. in Trach. Τίς ὧδε τίοιτο ζῶν ἄβουλον εἶδος; (Œdip. Tyr. 645.) Sic apud Thuc. ἀβουλεύτως exp. κακοβουλευτίως.

Ἀβούλως, sine consilio, inconsultò, inconsideratè, non circumspectè, stultè, imprudenter, imperitè. Ἀβουλότερον, (comparativi gradus) inconsultius, imprudentius. Ἀβουλότατα, superl. inconsultissimè.

Ἄβουλοι, idem quod ἀβούλως. Suid.

Ἀβουλία, ἡ, consilii inopia, incogitantia, temeritas, imprudentia. Item amentia, stultitia, furor. Item pro δυσβουλία seu κακοβουλία, ut exp. apud Soph. in Electra. (Pl. Æsch. S. c. Th. 756. Eurip. Med. 883.)

Αἰολόβουλος, varius et versutus in consiliis suis, qui consilia sua variare et vertere novit prout res exigit, idem cum αἰολομήτης. Opp.

Ἀνδρόβουλος, virili et generoso consilio utens. Æsch. in Agamemn. [10. ὃν γὰρ κρατεῖ γυναὶξ ἀνδρόβουλον ἐλπίζει πίας. Schol. Ἀνδρόβουλον. τὸ μᾶζον ἢ κατὰ γυναῖκα βουλεύμενον, γενναῖον, ἢ κατὰ ἀνδρὸς βουλεύμενον. Viro-insidiatorem. Stanl. cujus notam consulas.]

Ἀριστόβουλος, cujus optimum est consilium.

(Ἀμφίβουλος. Æsch. Eum. 736.) [εἰς ἀμφίβουλος οὖσα δυμοῦσθαι πόλει. Schol. ἀμφίβουλον. τίνος γὰρ ἐν ἀμφιβόλῳ ἔχει τι ἐγκλεῖσθαι.]

Αὐτόβουλος, sua sponte, suo instinctu, ipse mimirum per se voluerat, non ab alio ut id vellet instigatus. [Æschyl. Nept. c. Theb. 1061. Ἀλλ' αὐτόβουλος ἦλθ', ἀκούσιον δ' ἐγώ. Schol. τοῦτ' ἔστι, τῇ ἰδίᾳ γνώμῃ, ὁ βούλει, πράττει. Schol. β'. legit ἦλθ' pro ἦλθε.]

Βαθύβουλος, profundi consilii, prudentissimus. Nicand. (Æsch. Pers. 142.)

(Γυναιμόβουλος. Æsch. Ch. 624.)

Δυσβουλία, consilium, rarè apud Polyb. inquit Bud. Item consultatio seu deliberatio. Item pro temerario consilio, et pro consilio seu cogitatione. Suid.

Δυσβουλὴ, idem.

Δυσβουλὸς, pro δίβουλος. Hesych.

Δυσβουλεύομαι, exp. delibero, decerno, διαγνώσκω. [Plut. Politic. ii.]

Δίβουλος, qui duplicis est consilii. Hesych.

Δύσβουλος, cujus malum vel infelix est consilium.

Δυσβουλία, ἡ, malum consilium, infelicitas consilii. Aristoph. † Nub. 587.† (Pl. Æschyl. S. c. Th. 908. Ag. 1618.)

Εἰκαιβουλία, vanum consilium, temeritas in capiendo consilio. Hes.

Ἐνιβουλὴ, (q. d. consilium adversus quempiam initum) insidiæ. Luc. Herodian. † Xen. Paed. l. 5. 4.† (Antiph. Orat. 1.) Ἐξ ἐνιβουλῆς, apud Thuc. et Plut. ex insidiis.

(Ἐνιβουλία. Plaud. Nem. Δ. 58. Ἐμοῦ κείνης ἔγκ βαθεῖαι πυκτίας ἔλαβε μέσον, ἀντίτυπ' ἐνιβουλίᾳ. Schol. ἐνιβουλίᾳ καὶ ἀντίτυπος ταῖς τῶν ἐχθρῶν ἐνιβουλαῖς.]

Ἐνιβούλως, insidiosè. Xen. Paed. 1. (Æsch. Suppl. 595.)

Ἐνιβούλως, insidiosè, dolosè. Cujus superl. ἐνιβουλότατα, apud Synes.

Ἐνιβουλεύω, (q. d. consilium adversus quempiam init) insidior, insidias struo. (Æsch. S. c. Th. 29.) Item insidiosè molior, cum accus. Herod. ἐνιβουλεύειν ἐπανάστασιν, rebellionem moliri. Sic ἐνιβουλεύειν ἀνοχήσεσθαι, Thuc. Item cum accus. et dat. ἐνιβουλεύειν δόκησιν τινι, Herodot. Et cum infin. τοῦτ' ἐνιβουλεύειν σοῦ. Aristoph. in Plato. Et ἐνιβουλεύειν λαβεῖν. Dem. Cum dat. item junctum, significat etiam, molior, capesso, immineo, ut à Bud. exp. apud Lys. εἰ γὰρ ἐδόκει αὐτὸ ζῆν τοιούτους ἴσους ἐνιβουλεύοντα, mori debebat qui talia moliretur. Apud Synes. ἐνιβουλεύειν πλούτῳ, exp. inhiare divitiis. Apud Plut. epist. 7. ἐνιβουλεύειν τῇ τυραννίδι, immineo tyrannidi, affectare tyrannidem. Apud Plut. in amat. narr. ἐνιβουλεύειν τῷ τυράννῳ, insidiari tyranno. † Sic Xen. Paed. l. 5. p. 134. b.† Accusativus etiam jungitur pro insidiari, ut Dem. ἀλλ' εἰδέναι ἐνιβουλεύοντί μοι. ¶ Alicubi etiam exp. simpliciter, consilium ineo seu capio, deliboro, ut apud Thuc. 3. ἐνιβουλεύσαντες ἐξιέναι.

Ἐνιβουλεύομαι, insidiis petor seu appetor, mihi struuntur insidiæ. Dem. de falsa leg. † Xen. Paed. l. 5. p. 136. c. et de re. p. 150. a.

Ἐνιβούλευμα, τὸ, molimen, aggressio, conatus. Item insidiæ.

Ἐνιβούλευσις, insidiatio, insidiæ. Plut. de Leg. ἐξ ἐνιβουλεύσεως γενόμενος φόνος, ex insidiis, vel consultò, certo consilio.

Ἐνιβουλευτὴς, insidiator. Soph. ἐνιβουλευτὴς στρατοῦ, qui exercitui insidiatur.

Ἐνιβουλευτικὸς, insidiatorius, insidiosus; unde ἐνιβουλευτότατον φάρμακον. Luc.

Decomp. Ἀνεπιβούλευτος, cui insidiari nemo potest, insidiis non obnoxius, ab insidiis tutus. [Thucyd. Hist. lib. 3. §. 37. διὰ γὰρ τὸ καθ' ἡμέραν ἀδίκως καὶ ἀνεπιβούλευτον κεῖσθαι ἀλλήλους, καὶ ἐς τὰς ξυμμαχίας τὸ αὐτὸ ἔχειν. Schol. ἐπεὶ γὰρ ἀλλήλους δ' πολῖται οὐκ φοβοῦνται οὔτε ἐνιβουλεύοντι, οὔτε μετ' ἐπὶ τῶν ἐναντίων ἐνιβουλεύσεσθαι.] Τὸ ἀνεπιβούλευτον, immunitas ab insidiis.

Ἀντενιβουλεύω, vicissim insidior, insidianti insidior, contra tendo insidias. [Thucyd. Hist. lib. 1. §. 34. Τιμᾶτε δέ γ' αὖ ἴσως στρατιᾷ,——καὶ προπαβουλεύειν αὐτοὺς μᾶλλον ἢ ἀντενιβουλεύειν.]

Ἀντενιβούλης, pauli insidiæ, nomen muris apud Hom.

Αὐτοενιβούλης, suis ipsius captus insidiis. Hesych.

Διαντενιβούλευτος, qui insidiis peti circumvenirive difficulter potest, cui non facilè sunt insidiæ. Xen. [Orat. in Agesil. cap. 6. §. 7. τιμῶσι δὲ τῷ τοιούτῳ τί, τι ἄτρωτος, καὶ ἀπαθεστάτην, καὶ ἀδιαβιβαστότατος, καὶ ἀπιμαχητότατον, καὶ διαντενιβουλευτότατον εἶναι. Ἰσοκρ. cap. 4. §. 11.]

Εὐενιβούλευτος, cui facilè strui possunt insidiæ. † Comparat. est apud Xen. Paed. p. 220. d.†

Προενιβούλευσις, insidiis prævenio, seu præverto, insidiis anticipo. Thucyd. [lib. 1. καὶ προπαβουλεύειν αὐτοὺς μᾶλλον ἢ ἀντενιβουλεύειν.]

Προενιβουλεύομαι, insidiis prævenior, prior incido in insidias.

Συνενιβουλεύω, una insidior. [Xenoph. Græc. Hist.]

Εὐβουλος, cujus bonum est consilium seu felix. Item consultus, prudens. Thuc. [Soph. Œd. Col. 1001. τοιοῦτον αὐτοῦ Ἄρεως εὔβουλον σθένος Ἔχει ξυμῖσαι χθόνα δοῦ', &c. Pind. Olymp. Od. xiii. 10. χρῆσται παῖδες εὐβούλου Θέμιτος. Pyth. Od. γ'. 165. Aristot. de Moribus. ὁ δὲ ἁπλῶς εὔβουλος, ὁ τοῦ ἀρίστου ἀληθοῦς τῶν πρακτῶν στοχαστικὸς κατὰ λογισμόν.]

Εὐβούλως, prudenter. (Æsch. Ch. 694.)

Εὐβουλία, bonum consilium seu prudens, consilii felicitas. (Æsch. Pers. 751.) [Soph. Antig. 1062. Ὅστις κράτιστον κτημάτων εὐβουλίαν; Eurip. Phœn. 728. Καὶ μὴν τό γ' εὖ κρὰν ἔστι τῶν εὐβουλίᾳ. Schol. ἀκολουθεῖ γὰρ τῇ εὐβουλίᾳ τὸ εὖ πρᾶξαι. 753. Æschyl. Prometh. 1033. μοῖρ' εὐβουλίᾳ εὐβουλίας ἄμεινον' ἐγὼ δ' οὐ νιν. 1036. ἐκεῖνος γὰρ ἐς τὸν αἰθαλῆν Μίδειν', ἵμασεν τὸν σοφὸν εὐβουλίᾳ. Aristoph. Acharn. 1007. Polyb. Hist. lib. 1. ἐπιφανέστατος γὰρ δὴ πάντων οὗτος ἐστί, καὶ πλείστων χρόνον ἀκολουθήσασι τῇ ἰδίᾳ εὐβουλίᾳ, &c. Thucyd. Hist. lib. 3. τριῶν δὲ δὴ τὰ ἐναντιώτατα εὐβουλίᾳ εἶναι, τάχος τε καὶ ὀργὴν.]

Εὐβουλὶς, idem quod εὔβουλος. Plutonis epith. apud Nicand. in Alex. etiam Bacchi epith. apud Plut. Symp. 7.

Θαβουλεύω, solus deliboro, aut consulto: aut sententiam dico. Herod. in Polym.

Ἰδιοβούλευτος, ὁ, proprio consilio utor. [Dion. Cass. Hist.]

Κακόβουλος, cujus malum est consilium. Apud Aristoph. exp. stultus. [Equit. 1052. Καιροσκόπα κακόβουλε, τί ταῦθ' ἡμῖν μέγα πάγος; Ran. 104. Schol. Soph. Elect. 553. διεθύμει, Sch. μανόμενος, κακόβουλος. Eurip. Bacch. 799. Καὶ κακόβουλόν τινα' ἐμοὶ γε φαίνῃ. Orest. 1403. Schol. Thucyd. Hist. lib. 1. ἀβουλευτίαν. Schol. κακοβουλευτίαν.]

Κακοβουλία, malum consilium, consilii perversitas.

(Κακοβούλιον. Eurip. Ion. 877. Ψυχὰ δ' ἀγοῖ κακοβούλιον Ἰὼ τ' ἀθρήσων, Ἰὼ τ' ἀθανάτων, &c.]

Καταβουλοι, οἱ, senatores. Hesych.

Κοινοβουλία, ἡ, communiter consulto.

Μεταβουλεύομαι, qui citò mutat consilium. Aristoph.

Μεταβούλευμα, mutò consilium, me pœnitet. Luc.

Ὀλιγόβουλος, qui parum consilio pollet, non valde prudens. Polemon in Physiogn.

Ὁμόβουλος, qui in eadem dignitate est, qui una consulit et deliberat. Plut. Symp. 1.

Ὀρθόβουλος, recta consulens. [Æschyl. Prometh. 18. τὸν ὀρθόβουλον θάμιγγος αἰνιμῆτα πατέρ, &c. Schol. β'. τὸν ἀληθῆ βουλεύοντα. Pind. Pyth. Od. Δ. 466. Ὀρθόβουλον μῆτιν ἐφαρμόσαις. Od. H. 106. Ἐπὶ σοφίαισιν ὀρθοβούλοισι μαχεσαῖς.]

Παλιμβουλία, consilii mutatio, inconstantia. Polemon in Physiogn.

Παραβουλεύομαι, perperam consulo. Philip. e. 2.

Παραβούλιος, in consiliis suis varius et callidus, seu simpliciter, astutus, versutus, callidus, vafer. Promethei epith. apud Hesiod. † Th. 521.†

Πολύβουλος, qui multum est consilii, valde prudens, ut, πολύβουλος Ἀθήνη. Il. ε. et Od. ω'.

(Πρόβουλ. Antiphon. Orat. 1. p. 16.)

Πρόβουλος, qui pro alio consulit et in ejus commodum. A Bud. exp. primarius in consilio, apud Herodot. Quidam exp. Senatus princeps, primarius in urbe consul et provisor, Plut. Apud Aristot. πρόβουλοι sunt qui consiliis suis populo prospiciunt, ne quid perperam ab eo decernatur, aut alias incommodo afficiatur. (Æsch. S. c. Th. 1014.)

Προβουλεύω, consilio prospicio vel provideo, vel simpliciter, prospicio, provideo. Thuc. 3. προβουλεύσαι δὲ ὅπως μηδὲν αἰτίαν ἕξουσι. Luc. in Cancaso, διὰ γὰρ τὸ προβουλεύειν εἰς τὸ κοινὸν. Aristot. Pol. 4. ἡ ἐκκλησία ἔσται τοῦ δήμου προβουλεύειν ἕως ἀρχήν τινα ἔσται. Apud Dem. verò et Plut. in Sol. προβουλεύειν τοῦ δήμου, exp. consilio seu deliberatione populum prævenire, consultare de re quapiam priusquam populo consultatio proponatur. Bud. scribit προβούλειον dici solitam curiam Athenis, quando ante comitia populi, ea res consulendo censendoque in curia agitabatur, qua de re populus in concione rogandus erat. Hinc προβεβουλευμένα, q. d. præmeditatum. Apud Arist. autem eth. l. 5. c. 8. generaliore sig. προβουλεύει; seu προβουλεύεται aliquid facit, qui certo consilio id facit et præcedente deliberatione. † Προβουλεύεσθαι med. sibi ante consilium agere. Xen. Paed. l. 4. p. 101. b.†

Πρόβουλευμα, decretum quod ex consultatione consequitur, et q. d. præconsultatione. Dionys. Hal. senatusconsultum.

Προβουλευτήριον, consultationcula. Luc. in parasito.

Decomp. Ἀπροβούλευτος, ut, ἀπροβούλευτος γνώμη, de qua non consultatum est in curia antequam ad populum referretur. Et ἀπροβούλευτον ψήφισμα, Harp. ex Dem. in Androt. Ἀπροβουλεύτως est apud Aristot. in Ethic. quod fit non præmeditatè, et non præcedente consultatione seu deliberatione. ¶ Item, ἀπροβούλευτος, act. dicitur (ut Lat. inconsultus) qui res inconsultè agit, unde et ex Cebete affertur pro temerario. Ἀπροβουλεύτως, non præmeditatè, absque præmeditatione, ut apud Plat. de leg. l. 9. φόνος ἀπροβουλεύτως πεπραγμένος.

(Ἀπροβούλως, ἀπρονοήτως. Æsch. Ch. 617.)

(Διαπραβουλεύειν φησί. Æsch. Suppl. 110.)

Συμβουλὴ, (et συμβουλία, Xen. † Paed. 1. 6. 2.†) consilium quod alicui datur. A Bud. exp. consilium, consultatio, admonitio. Plat. in Protag. καὶ εἰς συμβουλίας τοῖς τε φίλοις ἀγαθὰς πορεύεται.

Σύμβουλος, qui consilium dat, consiliarius, consultor. † Xen. Paed. l. 5. p. 141. b.† Apud Dem. pro cor. σύμβουλον παίεσθαι, in consilium adhiberi. Dicitur et σύμβουλός τινι εἶναι τινι, pro συμβουλεύειν τινι. † et σύμβουλος γίνομαί τινι. Aristoph. Nub. 1483. Cum genit. rei. Sic ἀγαθὸς. Xen. Paed. l. 3. p. 79. d.†

Συμβούλιον, consilium quod aliqui simul ineunt, simul initum consilium. Matth. 12.

Συμβουλεύω, consilium do, consulo, suadeo, hortor, author sum: ut, συμβουλεύει σοὶ ταῦτα, Dem. † Xen. Paed. 1. 6. 3. Aristoph. Nub. 791.† Item συμβουλεύω σοὶ περὶ τούτου. Plat. et Xen. consilium do tibi de hac re. Item pro ἐνιβουλεύω, insidior. (Soph. Œdip. Tyr. 1384.)

Συμβουλεύομαι, consilium peto, in consilium adhibeo, consulo. Xen. anab. 2. συμβουλεύομαί σοι τί χρὴ ποιεῖν. † τοῖ θεοῖς &c. Paed. p. 214. a.† Apud Plat. συμβουλεύεσθαί τι τῶν πραγμάτων, consilium haberi de quopiam eorum quæ conducunt.

Συμβουλευτὸς, idem quod συμβουλὴ.

Συμβούλευμα, consilium quod datum est. Xen.

Συμβουλευτὴς, senator. (Plat. de Leg. ii.)

Συμβουλευτικὸς, ut, συμβουλευτικὸς λόγος, oratio quæ consilium dat, vel oratio suasoria. Aristot. Apud Herm. συμβουλευτικὸν εἶδος, genus deliberativum. Συμβουλευτικῶς, dando consilium, hortativè.

Decomp. Ἀσύμβουλος, consilio vacuus, inconsultus. (Lucian. Rhet. Præcept.)

Ἀποσυμβουλεύω, dehortor, dissuadeo. (Ex Phalaride in epist.

Ταχύβουλος, qui celeris est consilii, i. qui citò et repentè consilium capit, aut qui citò ex uno consilio ad aliud transit.

Τρωβουλία, insidiæ struo, insidior, Lucian. in somn.

Τροπόβουλος, qui post factum consultat.

Τροπαβουλία, serum consilium, sera pœnitentia, in proverb. Salom. 1d. et apud Greg. teste Bud.

ΒΟΥΛΟΜΑΙ, in 2. persona βούλει, f. λήσεαι, p. λελημαι, velo. † βουλεθείς, aor. 1. Xen. Paed. l. 5. p. 137. e. qui voluit, et p. 143. a.† (Eurip. Med. 457. 1051. Id. Phœniss. 861. Hippol. 346. Aristophan. Lysistrat. 481. 488. Plat. 290. Æsch. Pr. 966. Soph. Fr. 493. Lucian. Prometh. in verb. p. 14.) Cum infinit. ut, βούλομαι διδόναι ἐμοὶ, Xen. et βούλομαι πατῆσαι, Luc. in somn. ¶ Cum accus. rei exp. etiam, cupio, aliisque item modis. Greg. βούλομαί σε πᾶν ἀγαθὸν, omnia tua causa cupio. Thuc. βούλεσθαι τὰ Συρακοσίων, studiosum esse Syracusa-

serum. Item malo, præcipio. Iliad. ά. βούλομ' ἐγὼ καὶ σοὶ ἔμμεναι ἠὲ ἀνελίσθαι. ¶ Item volo, censeo. Theophr. Phys. 4. βούλονται γὰρ εἶναι διάστημα ἐν ᾧ μαλλόν ἐστι σῶμα. ¶ Item possum, et Aristot. Pol. l. 2. καὶ βούλεταί γ' ἐκ τῶν τοιῶν εἶναι πόλις, ἐπεὶ οὐτάμενοι συμβαίνει τὸν ναυτικὸν εἶναι.

Βούλημα, τό, voluntas. Synes. (res quam quis vult exequi. Soph. Aj. 44. V. Aristoph. in Plut. 493.)

Βούλησις, εως, ἡ, idem. Xen. Ped. 5. Exp. et sententia, apud Thuc. 1.

Βουλητής, οῦ, ὁ, sub voluntatem cadens, Aristot. eth. 3.

Βουλητικός, voluntarius.

Compositæ.

Ἀβούλομαι, ε, f. ήσω, nolo, Plat. de rep. 4. et Dem. epist. 3.

Ἀβουλήτως, ω, ὁ καὶ ἡ, qui non vult, ut ait Suidas. Item ἀβούλητον, quod nolumus, quod præter voluntatem accidit, involuntarium, cui opponitur βουλητόν, apud Plat. de leg. 5. Ἀβούλητα πράγματα adversum res, Dion. Hal. ἀρχ. 11. Ἀβούλητος βίος, vita non placens, non optabilis, ex Alex. Aphr. περὶ ψυχῆς.

Ἀβουλήτως, involuntariè, non ex animo, præter voluntatem, cui oppon. in βουλόμενος, apud Dem.

Προβούλλω, inus. unde tamen προβέβουλα, apud Hom. malui, vel malo: Il. ά. καὶ γάρ μοι Κλυταιμνήστρης προβέβουλα Κυφέλης ἀλόχου, eam malo quàm Clytemnestram, antepono Clytemnestræ.

ΒΟΥΝΟΣ, οῦ, ὁ, collis, tumulus, olivus. Epigr. l. 2. in deformen. Ἢ ἔ' ἐνὶ βουνὸν ὑψηλὸν στῆμεν ἐπὶν ἐνελίσσθε. Exponitur etiam cumulus, acervus. Hesych. verò βουνοὶ sunt βωμοὶ, aræ seu altaria. Vocem esse Africanam, et à Græcis non receptam Eustathius ait sub initium Od. τ'.

Βουνώδης, ης, ὁ καὶ ἡ, collibus seu tumulis frequens, clivosus, vel colli similis, tumuli speciem gerens. [Polyb. Hist. lib. 2. τοὺς βουνώδεις καὶ γεωδεῖς τόπους ναυτικοῦς.]

Βοῦνιον et βουνιὰς, utrumque napi genus est, Dioscor. et Athen. Ψευδοβούνιον, (comp.) herba quæ bunium verum mentitur. Vide Dioscor. et Plin.

(Βουνὸς. Æsch. Suppl. 783.) ‡ sc. γῆ. tumulosa terra.‡

Βουπῆγες οἶνος, vinum ex bunio, Dioscor. l. 5. c. 56.

Βωμὸς γῆ, apud Æschyl. ‡Suppl. 123.‡ cap. terra collibus frequens.

Βωνίζω, accumulo, aggrego. Ruth. 2.

ΒΟΥ'ΡΑΣΣΟΙ, sive βόρασσοι, fructus qui clauditur spatha sive elate, i. palma suo involucro inclusa. Dioscor. l. 1. c. 151. ἃ περιέχομεν ἓξ ἐν' αὐτὸς καρπὸς, ἐλάτη καλεῖται, ἐν' ἕκαστον Ⓗ βόρασσος.

ΒΟΥ'Σ, ὁς, ὁ et ἡ, et βῦς, Doricè, bos, vacca. Il. φ'. Πολλοὶ μὲν βόες ἀγροῖ ἐφέζονται ἀμφὶ σιδήρῳ Σφαζόμενοι. Odyss. ά. ἕλκει βοῦς ἱερεύσας. ΕΤΥ. Ἀπὸ τοῦ βόω seu βόσκω, quod homines pascat laboribus suis. ¶ Synecdochicè in fasm. pro pelle bovina Eustath. tradit, indeque apud Hom. βοῦς ταυρὰς, et βοῦς νῶτος dici clypeos ex bubalo corio. Il. μ'. Οἱ δ' ἐπὶ ἀλλήλοις ἄραρον ταυρέην βόεην. Il. ά. Οὔτ' ἐπὶ δεξιὰ, οὔτ' ἐπ' ἀριστερὰ ταμέσθαι βοῦν Ἀχαιῶν. unde et Hesychio est μάστιξ, flagellum, sub. ex bubalo corio factum. ¶ Metaph. dicitur de homine stupido, ut Eust. docet, unde et βοῦς ἐν πόλει πάθενος, proverbium loci ἀχρηστίας. ¶ Est et piscis nomen quem bovem Plin. etiam appellat, de quo Hesych. lib. 4. de histor. anim. et l. 6. 12. Item placentæ species apud Eust. unde ἱέρεμος βοῦς. ¶ Olim erat etiam nummus Atticus, bovis nota percussum. unde ἑκατόμβοια arma apud Homerum, et βοῦς ἐπὶ χαλκέῃ βίβασκε, proverbium in eos, qui pecunia corrupti aut meta mulctæ, dicenda reticent, de quibus Bud. in l. de asse, et Pollux l. 1. 9. (Æsch. Ag. 36.) Et χαιρέφανες, apud eundem Pollucem βοῦς dicitur. ¶ Item in vestib. aureorum minorum βοῦς vocatus fuisse idem auctor testatur l. 7.

Βοάριον, ου, τὸ, ad boves pertinens, bovarium.

Βόειος, ου, ὁ, et βόεος, poeticè, bubulus, bovinus, Odyss. ξ'. δέρμα βόειον. Sic Cleanthes ἀρὸς, pro quibus absolutè βόειος etiam Alex. Aphr. dixit. Et metaphoricè apud Aristoph. (in Ranis 955.) βόειοι μῦθοι, grandia verba, sesquipedalia. Βοεία sive Ionicè βοηΐη, et (poeticè exempto ι) βοὴ, sub. δορὰ, bubula pellis, item clypeus è bubalo corio factus. Il. χ'. ἐπεὶ οὔκ ἰφθίμοι, σὺν βοείῃ Ἀρήϊδες.

Βοεικὸς, et βοεικὸς, οῦ, ὁ, è bubala pelle factus, item bubalus. Thuc. l. 4. ζεύγεσι βοεικοῖς, jugis boum. Item βοεικὸν, τὸ τοῦ βοὸς ὀρθὸς, caro bubula; ut, ἰσχὺν, suilla. Budæ.

Βοεὶς, ἑος, ὁ, lorum è bubalo corio factum. Od. ξ'. Ἔλκον δ' ἐντὸς λαιμὰ ἱεντεύσαντες βοείοις.

Βοϊκὸς, οῦ, ὁ, bubulus, ut et βοεικὸς. [Diod. Sic. l. 17.]

Βοΐλιον, et βουλίφιον, τὸ, buccula, boreolus. [Aristoph. Av. 596. μὰ τὸν γ' ἐκ ἐγὼ τὸ βοΐλιον τὸ 'μὸν πρώτιστον ἀνελέμενος.] Athen. l. 12. In Epig.

Βοῦλον etiam reperiter quatuor syllabis. [Demosth. Olynth. ii. p. 105. 11. Ed. Mount. ἡ βοῦλα πέμπουσιν οἶνον. Schol. τὸ δὲ βοῦλα, ἑρμηνευτικὸν ἐστι τῆς συνηθείας Ἀττικῆς λέξ. Aristot. de Hist. Animal. lib. 3 cap. 21. ἐν οἷσι μὲν ἐστι βοῦλα μικρὰ, ἐν οἷσιν δὲ βόλλιτοι γίλια τριά.] Et βρῦλον, per synæresin, pro βοῦλον. Hesych.

Βούβαλα, bubalæ carnes, quæ βόεια. Hesych.

Βουβάλειος, ου, ὁ, et βουβάλιος, ίδος, ὁ, bubalus. Æschyl. λεοντόχρωτον βουβάλου πεπλώματα. Soph. γυμνὰ βουβάλου. De hoc animali Aristot. Hb. 3. hist. anim. et Herodot. ¶ Βουβάλιον, pudendum muliebre, et cucumis sylvestris apud Hippocr. teste Hesych. Apud Gal. verò in lex. Hipp. legitur βουβάλιος, εἶδος ἄγγους. apud Poll. et Etym. numeratur inter brachialia ornamenta.

Βούτειος, ου, ὁ, bubulcus. Suid. Adjectivè verò capitur βούτειος φόνος, quod tragicè dici posse pro ἀνοσίῳ tradit Eust. id est, bubalum cædem, seu boum mactationes et immolationes. (Æsch. Fr. 371. Suppl. 305.) [Eurip. Hec. 645. Κρεῖσσ' ταυρείας μαχάιρας παῖδας ἐκθύειν βοείας.]

Βοῦς, et βουσὸς, οῦ, ὁ, idem. Theocr. Idyll. ί. Ἄρχετε βουκολικᾶ. Βοῦς Doricè dicitur pro eodem, id est, bubulcus, mosner, apud eundem Theocr.

Βουΐτης, ου, ὁ, bubulcus, Hesych.

Βοῦς, ου, ὁ, πρῶς, οὐδὸς. Eustath. ex Menand.

Βυ, particula, nominum, quibus præponitur, significationem augens, à bovis magnitudine, (ut et ἴφθιμος) velati in βουβόνιος, βουγάϊος, βυσσίνεξος, βούλιμος, βούτομος, βούπαις, βούφαγος, &c.

Compositæ.

Ἀβούτης, ου, ὁ, bubus carens. Hesiod. In dieb. aquilon. Ἢ δὲ Βορέ' ἀνέμοις ἀβούτην, ab etym. exp. δαπάνην, ἔνεργ. vide et in comp. à βοτὴρ.

Ἀλφεσίβοια, αι, quam boves inveniunt. Apud Hom. dicuntur παρθένοι, i. virgines ἀλφεσίβοιαι, quæ propter formam sponsos inveniant, à quibus munera accipiant, boves potissimùm. Boves enim fecerunt principum opes antiquorum.

Ἀντίβοιον, bovis pretium æquans. Hesych. ex Sophoc. Meleagro, pro ἰσόβοιον.

Δεκάβοιος, ου, ὁ, decem boum (id est, ejus nominis nummûm) pretio æstimabilis, Plut. in Theseo.

Δωδεκάβοιος, duodecim boum (seu ejus nominis nummûm) pretio æstimabilis.

Εἰνοσίβοιος sive ἰνοσίβοιος, (per pleonasmum τοῦ ι, et τρωχῷ τοῦ ι sic α) viginti boum (seu ejus nominis nummûm) pretio æstimabilis. Odyss. ά.

Ἑκατόμβοιος, centum boum (seu ejus nominis nummûm) pretio æstimabilis. (Il. Β'. 449.) Il. γ'. et Bud. in lib. de asse.

Ἑκατόμβη, ἡ, sacrificium centum boum seu pecorum, per synecdochen partem capiendo pro toto. † Hes. Asp. 479.† Alii intelligunt sacrificium ἐξ ἑκατὸν βόεων, id est, τελῶν, in quo immolarentur animalia quadrupeda 25. quorum pecus numero 100. Alii finitum numerum pro infinito acceperant.

Ἑκατόμβοια, τὰ, festum quo hecatombe peragebatur. Eust.

Ἐννεάβοιος, novem boum (seu ejus nominis nummûm) pretio æstimabilis, Il. ζ'.

Ἑπτάβοιος, ου, ὁ καὶ ἡ, ας, ἑπτάβοια βόεια, sacrificium post non præter bovis immolationem, apud Lycurgum.

Ἑπταβόειος, ex septem bubalis pellibus factus. Hesiod. ά. Metaphoricè capitur pro impenetrabilis et infractus; ut, Θυμοὶ ἑπταβόειοι, apud Aristoph. in Ran. Pro eodem reperitur et ἑπτάβοιος, apud Soph.

Εὐβοεὺς, bobus abundans, pulchros boves habens. Hom. in hymn. Apoll.

Ἐχέβοιον, ου, τὸ, lorum aratro bovem adjungens et applicans. Poll. l. 2.

Ἰσόβοιον, idem quod ἀντίβοιον supra.

Ἰστοβοὶς et ἰστοβοεὺς, lignum aratri longius, quod inter utramque bovem medium est, et cui boves quasi assistunt, temo. quod enim in curru et ἄντυξ est ζυγὸς, id in aratro est ἰστοβοεὺς, ut tradit Eust. Hesiod. in Erg.

Μεσόβοιον, et μεσοβῶ, (poeticè) ου, τὸ, medium inter boves junctos ligneum, ut Suid. exponit. Aliis lorum quo temo jugo alligatur. Hesiod. in Erg. † 469. et ibi Grav.†

Μεταβοεῖα, ῶν, jungo boves. Absolvè verò ad alia quæque animalia transfertur. Varin.

Πολυβούτης, multas boves seu multa pecora habens. Il. ί.

Τετράβοιος, quatuor boum (seu ejus nominis nummûm) pretio æstimabilis. (Τετραβόειος. Callim. Hym. in Dian. 52. πάρ' ἓξ' ἐπ' ἰφθίμοις Φόβαι μασάλησαν ὁδοὺς ἕνα τετραβόειαι, &c.)

Ὠμοβόειος, sive ὠμοβοεὺς, sive ὠμοβῶς, sive ὠμοβοῦς, è crudo bovis corio factus, Epigr. lib. 2. Herodot. Ὠμοβοέα, s. δορὰ, pro cruda bovis pelle.

ΒΟ'Ω, ῶ, F. βόσω, et ἤσω, (ut tradit Eust. deducens inde βόσις et βοτὴρ, item βόσκω,) pasco. Thema inusit. pro quo in usu est βόσκω, inde derivatum.

Βόσις, εως, ἡ, pastus, cibus, Il. ν'.

Βοτὴρ, ῆρος, ὁ, pastor: hinc fem. βότειρα, apud Eust. (ἑκατὸν βοτῆρ. Sch. ex. ετοιμ. Æsch. S. c. Th. 24. Soph. Œdip. Tyr. 857. 1064.)

Βοτηρικὸς, οῦ, ὁ, pastoralis. [Suid. Lex.]

Βοτῆρες, cœna pastorum, gurgustia, Plut.

Βοτὴς, ἐος, ὁ, pecus, idem quod βόσκημα, proprié pecudes quæ pascuntur. Soph. [Tr. 703. Æsch. Ag. 1178. Ch. 751.] et Aristoph. † Nub. 1429.†

Βοτάμια, τὰ, pascua. Theoc. ἐπὶς βοτάμια, pascuorum nomina.

Βώτης, ου, ὁ, pastor, idem quod βοτὴρ. Od. ξ'.

Βώτης, ου, ὁ, pastor. cujus fem. βῶτις, βώτιδος. Eust.

Βοτάνη, ἡ, herba, gramen, Hom. Theocr. Dioscor. Plut. et alii.

Βοτανώδης, herbaceus, vel herbosus, id est, vel ad herbarum genus accedens, vel herbis abundans, herbidus.

Βοτανικὸς, herbarius, ad herbas pertinens, seu qui de herbis est: ut, βοτανικὰ φάρμακα, Dioscor.

Βοτάνιον, ου, τὸ, herbula, herba parvula, seu parva.

Βοτανίζω, herbas carpo seu vello, quod Columella dixit exherbare et runcare. Βοτανισμὸς, evulsio herbarum, runcatio.

Βόσκω, F. βοσκήσω, pasco. (Eurip. Phœniss. 363. Soph. Œdip. Tyr. 1439.) Odyss. ξ'. αἰπόλια σταλοὶ ἀγροῦ βόσκουσι ξύλα. Item alo, sub. mare pecudem. Odyss. ά. πολλὰς βόσκει γαῖα. [Personis etiam tribuitur. Aristoph. Lysistr. 260.—γυναῖκας, ἃς ἐβόσκομεν, &c. 1205. βόσκει δ' αἰνὰς, &c. Herodot. Hist. lib. 6. cap. 39. παῖδας τε δὴ ἐκ τοῦ ἰσχνοῦ τὸν Χαρίνεων, τοὺς τοκέων βόσκειν ἐκέλευσε, &c.] Passivum quoque frequenter usurpatur in iisdem signif. Od. φ'. ταῦροι βοσκόμενοι λειμῶνι. Aristot. de mundo. Ζῶα τὰ ἐν ἀέρι καὶ ἐνὶ γῆς καὶ ἐν ὕδατι βοσκόμενα. (Eurip. Phœniss. 337.)

Βοσκὸς, οῦ, ὁ, pastor. Βοσκὴ, ἡ, pastus, pabulum, apud Athen. l. 13. (Æsch. Eum. 266.)

Βοσκὰς, άδος, ἡ, pascens, pastui indulgens. Nicand. in Ther. ¶ Rat et avis marinæ seu palustris nomen, similis anati, ut scribit Aristot. hist. an. lib. 8. c. 3. ¶ Est etiam picis aridæ species quædam de qua Dioscor. l. 1. c. 98.

Βοσκάδιος, ου, ὁ, pascua carpens, altilis, apud Nicand.

Βόσκημα, τὸ, pecus, animal quod pascitur. Xen. Hellen. 4. † de equis et canibus Paed. p. 102. b.† Etiam signif. pascua, pabulum. Psalm 7. (Æsch. Suppl. 629. Eum. 302. Soph. Tr. 775. Paleph. 13.)

Βοσκηματώδης, ες, ὁ καὶ ἡ, exp. pecorinus; et, βοσκηματώδης ἀθροισμὸς. Eust.

Βόσκησις, pastio. [Phav. Lex.]

Βοσκητὸν, pascendum.

Compositæ, ac primùm ex βόσις.

Βοσβόρις, εως, ὁ, voracitas. Hesych.

Βοσβόριον, ου, τὸ, locus ubi boves pascuntur. Callim. Strabo.

Εὐβοσία, ἡ, pabuli bonitas seu ubertas, boum nutrimentum. Theophrast. hist. pl. l. 1. c. 18.

Ἰνδόβοσιον, ου, τὸ, grex suum qui pascuntur. Il. λ'. v. 679. et Od. ξ'. v. 101. Item suile, hara, stabulum in quo sues nutriuntur, Suidæ.

Χοιρόβοσία, suorum pastio.

Compositæ ex βοτὴς, βοτὶς, &c.

Ἄβοτος, pascuis carens, in quo pecudes pasci nequeant, vel etiam qui depastus non est. Hesych.

Ἀβοώτης, ου, ὁ, egenus, non habens unde pascatur, vel non habens pecora, ut, ἀβοώτης ἀνὴρ, apud Hesiod. Vide et in comp. ex βοῦς.

Ἀγρεβώτης, ου, ὁ, qui in agris pascit. Soph. [Philoct. 218. τὸ μαλακὸς σίφλογγος ἔχων, ὡς σταμὶν ἀγρεβώτης. Pastor agrestis.]

Ἀγρίβοτος, agros habens pascuis accommodos. Strab. lib. 12.

[Ἀγρεβώτης. Eurip. Cycl. 58. Ἔπαγ' ἴθ', ἔπαγ', ὦ κερόεντα, μηλοβότα στασίμων, κίνησον ἀγρεβώτα. Vide omnino Not. Cl. Barnes.]

Αἰγίβοτος, ου, ὁ καὶ ἡ, capris pascendis aptus. Od. ν'. Αἰγίβοτος δ' ἀγαθὴ καὶ βοσκάσσαι.

Αἰγιβότης, caprea pascua, vel caprearum pastor. in Epigr.

Βοσίβοτος, bobus pascendis aptus, Od. ν'.

[Βωβότης. Pind. Nem. δ. 84. Βωβότᾳ τῶδι πρέπει ἔχειν κεναυχίαν, &c. Isthm. vi. 45. πέμπω δὲ——τὸν βωβότᾳ, πόρῳ ἴσον, &c.]

Γεωβοτία, grex gregum pascentium. [Plat. Polit. Καὶ μὴν χειροβοτίας γε καὶ γεωβοτίας, εἰ καὶ μὴ συμβαίνοιεν περὶ τὰ θρεπτικὰ σχεδὸν, νέμοιντο γοῦν καὶ συγγενεῖς ὄντες.]

Δαμαλίβοτος ἄκρα, depastus à bubulis, in Epigr.

Εὐβοτος, pascuus, pascuis abundans, pascendis pecoribus aptus. Plut. in Cam. Δρέμματα εὔβοτος χώρα. ¶ Item bene pastus. Theoc. Idyl. ί.

Σάβοτος, admodum abundans pascuis. Item abundans pecoribus. Hesych.

Θηρίβοτος, à feris depastus. in Epigr. Item feris pascendis aptus.

Ἱππηλάβοτος, ου, ὁ, qui equos pascit, qui equos alit, videlicet ad equestria certamina, equos. Eurip. in Oreste, Ἀτρέως ἱππηλάβοτον. Apud Plat. ἱππηλάβοτοι Chalcidenses rep. vocantur qui opibus et gloria præcellerent.

'Ιππόβοτος, equos pascens seu alens, equestris; ut, ἀγυιὰ ἱππόβοτος Ἄργος, apud Hom. ab equorum qui ibi alebantur copia. Item equis pascendis aptus; ut, ἱππόβοτος χώρα. Od. δ'. Sic ἱππόβοτον πόλιν, apud Eur.

Ἀποβοσκόομαι, deficitur herbis, gramine et pabulo caret, apud Plut. in Apophth.

Ἀνίβοτος et Ἀνίβοτις, qui negotium depascit. Fem. ἀνίβοτος ἵππος λαθεσαρέος, Ionice, quæ segetes depascitur et arva vastat. Hom. στὸν vocat λωβητῆρα.

Μελισσίβοτος, ab apibus depastus, Nonn.

Μελισσοτρόφος, herba apiaria. schol. Theocr.

Μηλοβότης, vel μηλοβοτήρ, ovium pastor, opilio, apud Hom. Il. σ'. et in Anth. epigr.

Μηλοβοτεύω, ἄ, ὄνες pasco.

Μηλόβοτος, ab ovibus depastus, seu quem vel quæ oves depascuntur. Exp. etiam, vastus, desertus; ut, μηλόβοτος χώρα, apud Isocr. et Herodian. (Æsch. Suppl. 557.)

Οἰοβότης, solus eorum ab aliis pascens. Soph. in Ajace.

Πάμβοτος, omnes pascens. Æsch. in Suppl. [565.]

Παμβότης, ὁ, omnes pascens, omnium altrix. Soph. in Phil.

Παμβότιμος, totus herbaceus. [Clem. Alex. Strom. l. 4.]

Παμπρόβοτος, pastu seu cibo superabundans; ut, στρατὸν πρόβοτος τράπεζα, apud Nonn.

Πολύβοτος, terræ epith. Pind. Olymp. [Ἠ. 115.] πολύβοτον γαῖαν, multicultricem terram.

Πολύβοτος, multis pascendis aptus.

(Πολύβοτον αἶαν ἄροντο. pro πάντες ἐδέχοντο. Æsch. S. c. Th. 780.)

Πολυβότειρα, multorum altrix, quæ multos pascit seu alit. Il. γ'. ἐπὶ χθονὶ πολυβοτείρῃ. † et Hesiod. Th. 331.†

Συμβόσιος et συμβόσιμος, simul pascor. Eustr. 11.

Συμβοστής, compascuus.

Συβώτης, suum pastor, subulcus, apud Hom. in Od. et Plut. Pol. 82.

Συβοστάσιος, ad subulcos pertinens, subulcis proprius. τὰ συβοστάσια μέλης aut αἰδοῖα, carnes seu genitalia porcastratorum. Poll. l. 4. c. 7. ex Plat. comico.

Συβότης, ὁ, subulcorum propria, vel subulcis, melior quo porcos pascit.

'Τοβότης, qui oves pascit, subulcus.

Χοιροβοτία, grex suorum qui pascuntur. Plut. in Polit.

Composita ex Βόσκω.

'Αβοσκὴς, ἐς, non pastus, jejunus. Nic. in Ther.

Αἰγιβοσκὸς, οῦ, ὁ, caprarius, caprarum pastor; idem quod αἰγιβότης.

Ἀκβοσκὸς, flores alens. Hesych. ex Soph. Æthiop.

Ἀναβόσκημαι, depasco. Aristoph.

Βουβοσκὸς, boum pastor, bubulcus. Suid.

Γηροβοσκὸς, qui aliquem in senectute alit: ut liberi qui parentes senes alunt, dicuntur γηροβοσκοὶ à Xenoph. in Œcon. (Eurip. Phœniss. 1393.)

Γηροβοσία, actio illa nutricandi. Plut.

Γηροβοσκέω, ἤ, in senectute alo, Bud. Γηροβοσκήσας, in senectute alor. Plut. ea seni administr. resp. Scribitur et γηρωβ. (Eurip. Med. 1035.) [Aristoph. Acharn. 677. Οὐ γὰρ εἶχες ἐνθυμεῖν, ὅτ' ἐσαμικρόχεσμεν, Γηροβοσκοῦσ' ὑφ' ἡμῶν, &c. Scaph. Œd. Col. 612. Schol.]

Δυσβόσιος, alo. Phileth. l. 1. c. 15.)

Ἐαβόσκω, depasco, absumo. Alex. Aphr. in σχολὰς ἐφέροντες ἐαβοσκούσας, τὰ γὰρ γίνεται ὑ Νέμ. In Pass. quoque voce eadem significatione usurpatur apud eosdem, ἐαφέτατα ἐαβοσκήσαι ἵππος, exhauriens.

Ἐλεφόβοσκος, ω, τὸ, elephotrophus, herba valens contra serpentum omnimque scalearum ictus; quippe fama est hoc pabulo cervos restitere serpentibus, ut Plin. tradit. Vide et Dioscor. l. 3. c. 8.

Ἐπιβόσιος, pasco, seu pasco super. Homer. in Batrach. Οὐ τανύπλους χλωρὸς ἐπιβόσιμος, non pascor betis virentibus. In pass. voce capitur etiam pro depasco, absumo. Herodian. l. 1. πάντα ἐπιὼν τὰ ὑπὸ ἐπιβόσιτο.

Ἐπιβόσιμος, ος, ὁ, depastio, Theophr. de caus. pl. l. 5. c. ult. χαλεπαὶ δὲ καὶ ἐπιβοσιόστοι, ὅτι συστασιάσουσι ἅμα τῇ τομῇ καὶ ἀφαιρέσει.

Ἐπιβοσὶς, ἴδος, ἡ, pruinscia. Aristot. l. 4. de partib. animal.

Ἐπιβότης, ους, ὁ, idem quod βώτης ἐπὶ βοτῆς, pastor. Od. ν'. νὺ ἐπιβοτῆτα μέλων.

Καταβόσκω et καταβόσκομαι, depasco.

Παιδοβοσὶς, q. d. puerorum alter, apud Luc.

Παμβόσκομαι, circumpascor. Item circumhabito, apud Dion. de situ orbis.

Παμβοσὶς, οῦ, ἡ καὶ ὁ, ἡνο, ἡνα, ἡνον, qui vel quæ sceria et meretrices alit. [Æschin. Orat. in Timarch. Demosth. Orat. in Neæram. ὅτι οὐ βούλονται αὐτὸν σφῶν αὐτῶν ὑπάρχειν γεγονόσιον, ὑφ' ὧν ἐκεῖνοι ἐξεμέλοντο, οὐδ' ἐπὶ τοιαύτοις αὐτὸν ὁρᾶν.]

Παμβοσὶα, ἡ, lenocinium. Æschin. contra Ctesiph.

Παμβοσὶς, οῦ, lenocinium facio, ill est, meretrices et prostibula alo, lenocinor, alieno amori servio. Hermog. Aristoph. [Pac. 648. Οὐκ ἐν ἐτι ἐᾶν τὸν Σιὸν τριβόλοις, Εἰ παμβοσκήσει, δίκαιος ἐμοὶ εἰ θρόνα.] et Plut. in Apophth.

Παμβοσκεῖον, ου, ἡ, locus in quo meretrices et scorta obsitur, lupanar.

Προβοσὶς, ἴδος, ἡ, promascis. Cicero elephantorum manum appellat. Tribuitur et muscis, item sepiis, loliginibus, et lollis piscibus, ab Aristot. ex. l. 4.

Συβοσὶς, suum pastus, subsidens, suarius, porcularius, porcarius, idem quod συβότης.

Χοιροβοσὶς, qui suscros alit vel pascit, apud Athen. l. 9.

Χοιροβοσὶα, anserum pastio seu pastura, Poll. et Hesych.

Χοιροβόσιον, ου, τὸ, grex anserum qui pascuntur.

Χοιροβοσεῖον, locus in quo aluntur altiles anseres, anserarium.

(Χοιροβόσιον. Æsch. Suppl. 568.) [Ἀμφὶ δὲ χοιροβόσιον, &c. Schol. φασὶ γὰρ λεγόμενοι χόες παρὰ Δωριεῖ, πλησίον ὄντες αὐτοῦ.]

Χοιροβοσὶς, suum pastor, subulcus, porcorum pastor.

ΒΡΑΒΕΥΣ, ἐως, ὁ, qui dat præmium certaminis, judex certaminis vel arbiter et moderator. Plat. de leg. l. 12. γυμναστὴν ἀγώνων ἱκανοτάτης καὶ βραβῆως. Soph. † El. 691.† Ὅστις γὰρ ἀκριβοῦσι βραβεὺς ἀγῶν. Transferur ad eum qui alterum rerum fit arbiter, atque adeo alterum etiam factorum dat præmia. Eurip. in Oreste, ἅπας βραβεύς, q. d. omnes rectores, id est, judices. (χωρὶς ἅπαν βραβεύς. i. e. ἡγεμὼν, ἡνιοχὸς ἁπλῶς ἅπαν, ἅπαν ἁπλοῦς ἅπαντας ἔχων. Æsch. Pers. 302. Ag. 238. Eurip. Med. 276.) ἐᾶν Volunt grum. à βάβις derivari, hoc est, a virga, quam βραβευταὶ et gymnasiarchæ gestare solebant, ut apparet ex Plut. in Ant. Quinetiam βραβεύειν et βαβεύειν pro eodem ponit à Platone in Protag. scribit Budæus.

Βρᾶβις, idem quod βραβεύς, ut in epigr. antiquo apud Demosth. οὐκ ἀτίμητον ψυχὴν, ἀλλ' ἄθλα κεῖνι Ἴσστε βράβιν.

Βραβῖον, præmium de certaminis. Item certaminis seu arbiter et moderator. Βραβῖον ἁμίλλαν dixit Plat. in lib. de prod. animal. Apud Greg. περὶ φιλονεικίας, Βραβῖον δικαίας γάμου καὶ δημοσίᾳ. Bud. exp. utrisque jus suum tribuens. ¶ Generaliter ponitur pro moderor, dispenso, (more eorum qui brabeuta dicuntur) vel moderator eum et dispensator, sum arbiter, sum præses. Synes. de nocrit. sequens, ὡς ἢ ὁ ἱερεὺς βραβῖον ὅσις, quorum Deus arbiter et et moderator dispensatorque. Isocr. in Areop. ἢ γὰρ τῇ πλησίον τὸν αὐτὸν βραβῖον, arbitrari, statuere pro suo arbitrio, inquit Bud. Et Dem. καὶ τὰ τὸν ἄλλον ἅπαντα βραβῖον. Et, βραβῖον τὸν λόγον. Plut. in Pompeio et in Cic. exp. judicio præsidere seu præesse, causæ judicem esse.

Βραβεύω, dispensari, regi tanquam à brabeuta, Polyb. et Plut. in Camillo.

Βραβευτὴς, οῦ, ὁ, idem quod βραβεύς. Et metaph. ut Aristot. rhet. 1. καὶ ὅτι δικαίου βραβευτὴς ἕτερα ὁ δικαστής, q. d. juris moderator.

Βραβεῖα, actio ipsa moderandi certamen et de eo statuendi. Exp. et dijudicatio seu discussio, ex Eurip. in Phœnissis.

Βραβεῖον, ου, τὸ, victoriæ præmium. 1 Cor. 9. ¶ Item sceptrum regium. Etym.

Βραβεῖον, pedi. pro βραβεῖον. Oppian. lib. 4. de Venat.

Composita ex Βραβεύω.

Καταβραβεύω, Hen. Steph. exp. debito brabio privo seu fraudo. Apud D. Paulum ad Col. 2. μηδεὶς ὑμᾶς καταβραβευέτω, vide varias interpretationes in annot.

Καταβραβεύομαι, debito brabio fraudor. Demosth. in Mid.

Παραβραβεύω, idem signif. putatur quod καταβραβεύω. Hesych.

ΒΡΑΓΒΑΑ, τὰ, prunæ Damascenæ, Suid. et schol. Theoc. Clearchus apud Athen. lib. 2. dicit Rhodios et Siculos βράβηλα nominare τὰ ἀπεσμένα. Sic et Theocr. idyll. 7. Ὄφρεσιν βραβήλοις καταδρεπόντες ἴρακα. Et Idyll. 21. Ὄφρα ἐπὶ χαμάδις ἴον μάλαν βραβήλοιο Ἄθαν. (Theoc. id. 3. v. ib. Heinsii Not.) Vide Gal. l. 2. de alimen. et lib. 6. simil. virtut. ἐᾶν Sic autem dicta esse refert idem Athen. ex Seleuci glossis, quòd sint cinctum et τὸν βαρὺν ἐκβάλλοντα.

ΒΡΑΓΧΟΣ, ω, ὁ, vel ος, τὸ, raucedo, rauclitas, à nomine βράγχος, (quod vide suo loco) quosiam fauciben accidit. Aristot. in Probl. βράγχος ἀλόντος. Apud Alex. Aphr. Probl. l. 1. ἢ φαρυγγοτόνου βράγχου τρόπον.

Βάγγχος pro βράγχος, pleonasmo τοῦ a dixit Hippoc. et tradit Etym. Hinc fit βάγγιχιν et βαγγχώδης, apud Atticos, pro βραγχώδης, ut testatur Herodian. apud eundem Etym.

Βραγχώδης, raucus, unde φωνὴ βραγχώδης. Aphrod. vox rauca et aspera.

Βραγχώλεος. idem. [Hippocr. de Rat. Vict.]

Βραγχώλης, ὁ, raucosco. Aristot. in Probl. Βραγχώλη, idem. Poll.

Βράγχια, τὰ, branchiæ quibus pisces spirant (inquit Bud.) quæ et illis sunt loco pulmonis datæ, ut scribit Aristot. de respir. ¶ Item pro fauclibus porci apud Aristot. inquit idem B. qui et βραγχίων σωλῆνες στενωτέρων, apud Plut. interpr. intestinis pulmonis fistulis coarctatis.

Ἀμφιβράγχιος, (comp.) loco circum tonsillas. Gal. in lex. Hipp.

ΒΡΑΔΑΤΣ, ἐως, ὁ, tardus, cui opponitur celer. Od. δ'. ταχέης τε βραδὺς ἐπὶ. (Eurip. Phœniss. 410. Soph. Tr. 608.) Plato in Apoll. βραδὺς ἐπὶ καὶ ὀρθόπους. † Ἀνάβασ. Xen. Ped. 2. 30. b.† ¶ Item tardus, id est, segnis, cui opponitur ἰξύς. Theo. lib. 2. Et βραδὺ pro signitio apud eundem lib. 1. ¶ Item, tardus ingenio, Suid. ex Aristoph. Compar. βραδύτερος et βράτερον, apud Hom. pro βραδύτερος vel βραχίων. Superl. βραδύτατος † Xen. Ped. l. 5. p. 134. c.† et βράδιστος, pro quo et βλάβιστος dicunt poeta metri causa trajectis literis, ut Iliad. ϕ'. et alibi. ἐᾶν Quidam deducunt à βαρὺς, metathesi τοῦ ρ, et pleonasmo τοῦ δ.

Βραδὺς, tardè, serò. Item segniter et cunctanter: ut, βουλεύεσθαι βραδέως, apud Thucyd. Isocr. et Aristot. Βραδύτερον, tardius, serius, segnius. Aff. et βράδιον pro eodem, ex Hesiodo. Βραδύτατα, tardissimè, lentissimè, apud Aristot.

Βραδύτης, ητος, ἡ, tarditas, item segnities. Il. ν'. Herodian. 3.

Βράδυς, pro eodem, ut dicitur τάχυς. Xen. de arte eq. μᾶλλόν τε ἄγειν τάχυν, μᾶλλόν τε ἄγειν βράδυν.

Βραδύνω, tardo, cunctor. (Soph. Elect. Æsch. Suppl. 738.) Philostr. in epist. ἢ τὸ μέλλειν μᾶλλον καὶ βραδύνειν ἐν δικαίοις. Herodian. l. 3. ἐ Ἡ σωτὴρ ἐπὶ τοῦτο καὶ τοῦτο καὶ ὑπὲρ τὸ δέκατον βραδύνων. ¶ In pass. ἐᾶν βραδύνεται. Soph. El. 1531.†.

Composita.

Ἐμβραδύνω, immoror, moror in; ut, ἐμβραδύνειν τῇ σκιαδίᾳ.

Ὑπερβραδύνω, immoror, ultrà morer. Luc.

ΒΡΑΈΩ, F. σω, ferveo, bullio. Apud Suidam ἐβράετο, exp. setaceda expulit, aut vi æstus et agitationis ejecit. Pro eodem ponitur et βράσσω. Hesychius enim exp. ἐβλε. Utitur Nic. in Alexiph. Neut. absol.

Βραέσθαι, vi æstus et agitationis expelli. Epigr. l. 3. ἐστὶ δ' αὖτε βάβρατος ἀκρὴ τῆδε καὶ ἐνθάδε λίθη.

Βράετος ὁ, ἡ, idem. Apud Apoll. Arg. 2. Ὕδωρ βραετὸν ἐκφέρουσι, exp. effervescens. A Bud. exp. agitari, jactari, concuti, apud Basil. et Gregor. Et βράετος ἐστὶ τὸ γάλακτος, rius concreti, vel quati, ex Luc.

Βράσμα, ἐτ βρασμὸς, ebullitio, fervor. Item agitatio, vexatio æque bullientis, ut inquit Bud. ex Greg.

Βρασμώδης γάλαξ, rieus immodicus, qui ita concutiatur ut venter dolest. Greg. de Jul.

Βρασμώδης, qui ita cum βρίσμασι, aut βράσμασι similis: ut, βρασμώδεις σωσμοὶ, qui et βράσεις.

Βράσσω σωσμὸ, Aristot. de mundo. sunt aerum deorsumque ad angulos rectos jactantes, à similitudine æque effervescentis. Iidem et βρασμώδεις dicuntur, quia βρασμῶνι modo fiunt.

Composita.

Ἀναβράζω, et ἀναβράσσω, fervefacio, bullire facio, seu fervere facio. Dioso. l. 1. καὶ ἀναβράσσω ὑπνωτικὸν. Et Aristoph. in Ran. (513.) πρὶν ἀναβράσσειν ἰμάδας.

Ἀνάβρασις, æstuatio, ebullitio, aquæ æstuantis seu fervantis subsultatio, hoc est, quam aqua fervens ebullit et subsultat. [Strab. Geog. l. 3.]

Ἀναβράστης, ου, ὁ καὶ ἡ, fervefactus; ut, ἀναβράστου ὕδατος, apud Dioso. apud Aristoph. in Ranis, [561.] ἀναβράστου ὕδατος, carnes elixæ.

Ἀναβράζω, vel potius ἀναβράσσω seu ἀναβράττω, fervendo pos sumendo expuo sive ejacio, per æstum expuo. A Bud. exp. etiam exæsto, ex Justino. Ἀναβράζω etiam pro defervesco capitur, Budæo teste.

Ἀναβράσσημαι, per æstum expuor seu erumor, aut ejicior. Philo de mundo, ἵνα μὴ ἀξιολόγως ἀναβράσσηται, ab æstu ejici in littora.

Ἀναβράσσομαι, spumo. Item furfur tritici. Hesych.

Ἐαβράζω, bullire seu fervere facio.

Ἐαβράζομαι, ebullio, effervesco, Chrysost. εἰς τὸν ἱρωτα τοῦτον ἐξαβράζεσθαι.

Ἐαβρασμὸς, ebullitio.

Ἐαβράσσομαι, quod erumpit quasi bulliendo; unde ἐαβράσματα, papulæ ardentes, ex Gal.

Ἐαβράσσω, æstus impetu ejicio seu expuo. Ἐαβράσμοις, ipsa ejiciendi actio, quæ fit ab æstu. Ἐαβράσματα θαλάσσης, ejectamenta maris.

Ἐμβράζω, simul expello, ejicio. Metaphore ab his, quæ æstus impetu ejiciuntur. 2 Maccab.

ΒΡΑΊΩ, sive βράζδω, herba Sabina sive Savina Latinis, Græcis alio nomine βάρβαρα, βάρι, βάρκτρα, et βάκτρα, ut est apud Dioso. l. 1. c. 103. et apud Apuleium in lib. de nom. et virtut. herb.

ΒΡΑΧΙΩΝ, ονος, ὁ, brachium, lacertus. Eurip. in Hecuba, σὺν γὰρ χέρνιβι δεινὰ, σὺν ἐγχεῖ δὲ τὸ σὸν βράχιον. (Phœniss. 1096. Soph. Tr. 1100. Æsch. Suppl. 755.) ἐᾶν Etym. vult dici quasi βραχχίων, vel quod sit βραχίων (id est, βραχύτερος) τοῦ λαιοῦ μέσου τοῦ χεροῦ. Quid autem proprie veteres βραχίονα appellationem comprehenderint, docet Cæner. ex vet.

Βραχίων et βραχιονίς, ornamentum brachii, armilla. Xen.

Composita.

Ἀπαλόβραχίων, ονος, ὁ καὶ ἡ, candida brachia habens. Item pulchra.

Περιβραχίων, idem cum βραχίων, Xenoph. † Ped. l. 6. p. 156. b. et p. 169. b.†

Σκυτοβραχίων, coriaceum seu loreum brachium habens. Athen. l. 12.

ΒΡΑΧΥΣ, εῖα, ύ, brevis, (cui opponitur μακρός, longus) parvus, exiguus; ut Hippocr. ὁ βίος βραχύς, ἡ τέχνη μακρή. (χάρι βραχείαν πρὸς μακρὸς ἄλλως ἅλως. Soph. Tr. 1233. Eurip. Phœniss. 692. 879. 1376.) † ἴχνη. Xen. Ped. p. 203. e.† Apud Luc. ἐν βραχεῖ exp. brevi tempore, subitò, repentè. Sed simplex significat quod Latini dicunt, paucis, pro quo dicitur etiam frequenter διὰ βραχέων, ut apud Dem. et Luc. † ἐν βραχυτάτῳ. Xen. Ped. l. 1. 2. 15.† Κατὰ βραχύ, exp. sensim, paulatim. Βραχὺ, (item βραχύ τι) aliquantum, paulum, interdum et paulisper; ut Act. Apost. cap. 5. Exp. et parum, ut, βραχὺ φροντίζειν. Aristoph. et Demosth. parum curare. Dicitur denique βραχὺ quod est parvum, id est parvi momenti seu pretii, unde βραχέων ἀξίως apud Plat. de leg. pro contemnendo. ¶ Βραχέα, τὰ, brevia. (ut Virg. In brevia et syrtes.) Et βράχεα tanquam à βράχος, ut apud Plut. de anim. prod. ἵνας εἰς ἐπιχθόνια βράχεα τινὶ εἰς τόπους. Et Polyb. ἐ τῶν βράχεων στρατεύεται. Bud. scribit. βράχε à Polluce memorari inter navigandi offendicula, et subjungit ex Herodoto, ἐκπεσόντας ἐς Σάλαττας εἶναι αὐτόθι ἰσχυρὰ βράχεα. [Βράχυντες. Aristoph. Lysistr. 716. ἢ βράχυντον τῷ λόγῳ. Schol. Ἀντὶ τοῦ, ἵνα συντόμως εἴπω.]

Βραχέως, breviter, paucis. Exp. et modicè, leviter, apud Gal. ad Glauc. 2. βραχέως λίαν ξηραίνεσθαι.

Βραχύτης, ητος, ἡ, brevitas, cui opponitur μῆκος, apud Plat. [Thucyd. Hist. lib. 1. §. 138. βραχύτητος γνώμης. Schol. ἀσθενείας.]

Βραχύνω, breve reddo, corripio.

Βραχυντικὸς, breviandi vim habens.

Composita.

Ἀμφίβραχυς, utrinque brevis, utraque ex parte brevis. Pes est in carmine, sic dictus, quòd primam et ultimam habet brevem, longam autem mediam, cui opp. ἀμφίμακρος.

Ἔμβραχυς, parvum, minimum, Suid. Item, protenus, ut uno verbo dicam.

Ἐμβραχὺ seu ἐπὶ βραχὺ, ad breve tempus.

Καταβραχέως, paulatim, ex Plat. in Tim.

Καταβραχύ, idem. Item, haud ita multò post. Scribitur et divisim κατὰ βραχύ.

Τρίβραχυς, pes in carmine tribus brevibus syllabis constans.

ΒΡΑΧΩ, (verbum ἀκροατικὸν καὶ μιμητικὸν) sono, sonitum seu crepitum edo, teste Etym. Hesiod. † Asp. 423.† ἀμφὶ δὲ οἱ βράχε τύχα. Il. ι. μάλα γ' ἴδραχε φήγινος ἄξων Βριθοσύνῃ, crepuit gemuitque sub pondere.

ΒΡΕΜΩ, F. μῶ, fremo, murmuro. (Eurip. Phœniss. 111.) Il. Υ. πᾶσα δὲ Σαλάσσης Χέρσ' ὑφίσταται μεγάλα βρέμων. Transitivè apud Nonnum, πολύστονον ἴδρυμα ἔχω, q. d. vocem cum fremitu edebant. ¶ Item fremo, id est, fremebundè minor, ut Bud. interpr. in his Greg. τοῦτον βρεμοντι κατὰ τὴν ἀκολουθίαν καὶ λύπτουσι βρυχώμενον, ὁ γοναῖδας ἐκλύεται.

Βρέμομαι, idem, ut Il. Β. βρέμονται pro βρέμει.

Βρόμος, ου, ὁ, fremitus, ingens sonitus, fragor. De sono maris dicitur, item de ventis in Epigr. item de terræ motu, apud Aristot. De igne etiam crepitu seu fremitu, apud Strab. ut inquit Bud.

Βρεμάω, idem quod βρέμω. Apoll. Arg. 2.

Βρόμιος, Bacchus. Dionys. (Æsch. Eum. 24.) † βρόμια χαίρε. Aristoph. Nub. 310.†

Βρομιάζομαι, bacchor, ex Epigr.

Βρομιάντης, ου, Bacchus, Mimn. Oppian. lib. 4. de Venat.

Composita.

Ἀβρεμὴς, ὲς, ἡ καὶ ὁ, fremitus seu strepitus nullos edens.

Ἄβρομος, ου, ὁ καὶ ἡ, fremitum vel strepitum magnum edens, valde perstrepens. Item valde vociferans, multum clamans, clamosus, tumultuosus; ut sit à βρόμος, pro quo intensivo ἀ. Hom. Il. ε'. de Trojanis, Ἕκτωρ Πριαμίδης ἄμοτον μεμαὼς, Ἄβρομος, πόλεμος. id est, πολεμικὸς καὶ πολύχρ., ut habetur in parvis scholiis, ab Eust. exp. ἄμα βρόμου, ἅμα ἰαχῇ. ¶ Item fremitum seu strepitum nullum edens, Hesych.

Ἀλίβρομος, (q. d. marifremus) marinum quendam fremitum edens. [Suid. Lex.]

Βαρύβρομος, gravifremus, gravistrepus, horrisonus. Aristophan. † Nub. 283.† σκότον πολύδυτα, βαρύβρομον. Et βαρύβρομος βροντὴ, apud Luc. in Timone. (Βαρύβρομοι βρονταὶ. Eurip. Phœniss. 177.)

Βαρύβρυχος, idem quod βαρύβρομος, gravisonus, gravistrepus. Soph. in Phil. [691. ἵν' αὐτὸς ἐκ πρύμνης, οἷα ἴχνη βάσεν, οἶδί τιν' ἰγχέλων, καναχήσας πας' ᾧ στόμα ἀντίπνουν βαρύβρυχ' ἁνιλλόμενον, &c.]

Ἐμβρέμω, et pass. voce ἐμβρέμομαι, infremo.

Ἐπιβρέμω, q. d. adfremo. Sed Il. ξ'. Ἐπὶ πίλαι μεγάλαι τόν' ἐπιβρέμει ἰὼ ἄνεμος, activè sumitur de flamma quam ventus cum fremitu suffat, vel quam suffando fremere seu stridere facit. [Eurip. Bacch. 151. Ἆρα δ' ἐν' πλάγιαισιν ἐπιβρέμει τύπαί', &c. Aristoph. Ran. 690. —— Κλεοφῶντος, ἐφ' ᾧ δὲ χάλκεον ἀμφιλόφας Δακὼν ἐπιβρέμεται θρασὺς χελιδὼν, &c. 1580. Schol. ubi legimus ἐπιβρέμει.]

Ἐπιβρομέω, idem quod ἐπιβρέμω, Oppian. de venat. l. 3.

Ἐριβρεμέτης, q. d. grandifremus, grandistrepus: ut Jupiter ἐριβρεμέτης, apud Hesiod. magno cum strepitu seu fragore tonans. (Aristoph. R. 826.) [Hom. Iliad. κ. 524. Ἐκὼς ἐριβρεμέτης. Schol. Μεγάλως ἐχόντος. Pind. Isthm. Δ. 77. Τοῖσιν γὰρ αἰεὶ Ζηνὸς ἐριβρεμέτεω Διὸς λέκτρον ἐν αἰθρᾳ.]

Ἐρίβρομος, idem. [Pind. Olymp. Od. xi. 21. Οὖν' ἐρίβρομα λάκτιζ' ἐκαλλέξαντο ἵππους. Schol. Μετ. ἀ μεγαλόφωνα. Pyth. Od. vi. 3. ἐμφαλὸν ἐρίβρομον χθονός. 11. ἐρίβρομον πεφίλας. Schol. τῆς μεγαλοήχου, &c.]

Μελίβρομος, mellitum et dulcem sonitum edens; ut, μελίβρομος αὐλὸς, in Epigr.

Περιβρέμω et περιβρομέω, circumfremo, apud Apoll. Arg. ii. [328.]

Περιβρομόεις, igni circumsonus, vel in igne stridens. Il. ξ'. v. 396.

Ὑπερβρέμω, Æschyl. Prometh. 432. ὑπερβρέμω. Schol. Β. ὑπηχῶ.

Ὑψιβρεμέτης, Jupiter ab Hesiodo † Th. 568.† et Hom. dictus, q. d. altifremus, altistrepus. Exp. et altitonans.

ΒΡΕΝΘΟΣ, avis quædam quam nonnulli σίσυφον vocant. Sunt qui unam esse putent. Aristot. hist. anim. l. 9. c. 8. Ἐν τοῖς ἀνὰ τὰς Σαλάττας ζῶντες, πολέμιοι ἀλλήλοις εἰσὶν βρένθος καὶ λάρος. ¶ Sic dicitur etiam à τύφος, fastus, arrogantia. Sic Rustat. accipi apud comicum tradit. Sic etiam usurpatur apud Athenæum sub finem lib. 13. ☞ Etymon vide in βρενθύεσθαι, quod sequitur.

Βρενθύω dici μέρος τι στρεβλώσεως, tradit Eust.

Βρενθύεσθαι, fastuosum et arrogantem esse, superbire, Aristoph. in Nubibus, † v. 361.† Ὅτι βρενθύε τ' ἐν τοῖσι ἔπεσι, καὶ τὰ ῥαδιλωσὶ παραβάλλ', fastuosè incedis, superbè te infers. Cujus loci meminit et Plato in symposio sub finem. Rursum apud Aristoph. in Pace, τοῦτο δ' ὑπὸ φρενῶν βρενθύεταί τι καὶ φαγεῖν οἷς ἄξιοῖ. Possit etiam exponi, ira tumet, indignatur; nimirum superborum more. Exponitur etiam, fremo, graviter mecum immurmuro, ut apud Luc. βρενθυόμενός τι, ab Erasmo exp. magnum quiddam secum murmurans. ☞ Παρὰ τὸ μετὰ βάρους θύειν, ἤ ἔσω ἐμῶν, inquit Etym.

ΒΡΕΤΑΣ, τὸ, simulachrum; dictum παρὰ τὸ βρετῷ ἐοικέναι, teste Hesychio et Ammonio. Aristoph. in eq. Θεὸν ὄντ' ἀρχαιοτάτῳ σοι πρὸς βρέτας. Aliquoties reperitur apud Athen. l. 13. Pollux tamen rejicit, sed immeritò. Utitur enim et Eur. in Iph. in Taur. in Jove et alibi. (Æsch. S. c. Th. 95. 97. 191. Eum. 172. 242. Eurip. Phœniss. 1209.)

Βρετήριος, adject. fem. gen. à βρέτας, quo utitur Æsch. in Suppl. Βρετήριος πρὸς ἄντας μ' ἀλτὰ ἄγει, i. à τῶν βρέτων ἐκπηδᾷν βιάζονται με, inquit Schol. Cæterum pro βρετήριος alii legunt βρετήρια, alii βρέτειος, alii βρέτιος.

ΒΡΕΦΟΣ, ους, τὸ, infans, fœtus recens editus. † Usque ad annum quartum durat. Test. ad Hesiod. Asp. p. 221.† Plat. in Lys. οὔτε ὄζειν τὰ βρέφη, ἀλλ' ἥδιστα ἀπεπλύνειν αἱ γυναῖκες. Apud Luc. τίνος βρέφος. Ἐκ βρέφους, ab infantia, Greg. Dicitur etiam de fœtu brevi edendo, ut Dioscor. l. 5. c. 74. τοῦτο καὶ βρέφη ἐκτιτρώσκει, fœtus expellit et abortus facit. Sic et Lucan c. 1. Dicitur et de animantium ratione carentium fœtu, ut apud Herodot. de fœta mulæ. Et Il. Ψ'. βρέφος ἡμίονον κυκώσαν ἅπασιν, mulino gravidam fœtu. (Eurip. Phœniss. 22. 25. Æschyl. Ag. 1105.) ☞ Traditur factum vel ex τρέφω, mutato τ in β, vel ex φέρβω, quod mutuidem.

Βρεφύλλιον, ου, τὸ, infantulus. [Aristoph. Ran. 973. Schol.]

ΒΡΕΧΩ, F. ξω, madefacio, instigo, macero. Item irrigo, ¶ Item bibo. Athen. ex Antiph. δεῖ γὰρ φαγόντας ἐκφιλῆς βρέχειν. ¶ Item, pluo, apud Matth. Lucam, Jac. et in Apoc. ἔβρεξε ἐπὶ γῆς.

Βρέχεται, irrigor, ut Antiph. arbores quæ sunt παρὰ βόθρους χειμάρρου dicit die nocteque βρέχεσθαι. Et διαβεβρεγμένος, madefactus. Exponitur et ebrius.

Βρεχὴ, ἡ, madefactio. Item pluvia. Matth. 7.

Βρεχμὸς, οῦ, ὁ, et βρέχμα, sinciput. Il. ι. Κάππαξε, δι πολέσιν ἐπὶ βρεχμὸν τε καὶ ὄμμασι δοιὰ μάλ' ἐπέπτη. Ubi Eustath. scribit hanc partem ita vocari, quod in infantibus sit non solùm tenera, sed et valde humida, ut videri quodammodo possit βεβρέχθαι, id est, madefacta esse.

Βρέγμα, pro eodem, Alex. Aphr. Probl. l. 2.

Βρέχιος, submersus, Suid. Apud Apoll. Rhod. βρεχίης ἁλὸς, sup. βρεχίου, q. d. submersarii maris. Vide et in βρύχιος. Rust. per onomatopœiam factum esse scribit. Sed Etymol. à βρέχω deducit.

Composita.

Ἄβρεκτος, ου, ὁ καὶ ἡ, non madefactus, siccus: ut, ἄβρεκτος πελάγεσσι. Nonno. manes non madefacta.

Ἄβροχος, idem; ut, ἄγκυρα ἐπ' ἀβρόχοις, Luc. ¶ Significat etiam interdum, ἀνομβρίαν, id est, imbre seu pluvia carentem.

Ἀβροχία, ἡ, siccitas humoris, aut imbrium penuria.

Ἀλίβρεκτος, mari immersus, vel submersus, aut madefactus. in Anth. epigram.

Ἀλίβροχος, mari irriguus, qui mari abluitur; ut apud Apoll. Rhod. Arg. ii. (733.) πόντιος ἀλίβροχα.

Ἀμφιβρεχὴς, ὲς, ὁ καὶ ἡ, undique madefactus, omni ex parte madidus. Item undique madidus, id est, vino madens.

Ἀναβρέχω, madefacio. [Hom. Iliad. I. 13. τὰ δ' ἀναβρέχει ἁλίδαλα πάντα. Schol. πᾶσι ὄμβρον ἐπιτίθησιν. Odyss. φ. 48. τὰ δ' ἀνάβροχα ἦσαν ὑπὸ ῥώθωνος βλεφάρων λιμάδι. Ap. Rh. Arg. i. 1147. Schol. Ἀνάβροχα. ἐστὶ τοῦ ἀναβρέχω.]

Ἀναβρύχω, F. ξω, sorbeo vel potius resorbeo. Insitatum est thema, ut ait Eustath. à quo tamen formatum reperitur apud Hom. ἀναβρύξαι, ἀναβρύξασα, ἀναβρυχὶς et ἀναβεβρυχώς. ut Od. μ'. Ἀλλ' ἦτ' ἀναβρύξαι δαλάσσης ἁλμυρὸν ὕδωρ. Et ibidem, ἀναβρύξασα χαλάζῃ, id est, ἀναπιοῦσα, inquit Eust. et Od. λ'. ὕδωρ ἀναβρυχὲς.

Ἀναβρύχω, perfundo, madefacio, intingo, imbuo, macero. Dioscor.

Ἀναβρύχωμαι, perfundor, madefio, aqua diluor vel maceror.

Ἀνάβρυγμα, dilutum, aqua in qua aliquid perfusum est vel prolutum, vel in qua madefactum quid fuerit aut imbutum, ut apud Dioscor. ἀνάβρυγμα σμύρνης, myrrhæ dilutum, macerata myrrhæ liquor, aqua in qua myrrha macerata fuit. Sic ἀνάβρυγμα ὄψεως, apud eundem: et, ἀνάβρυγμα φύλλων.

Ἀναβρυχὴ, perfusio, madefactio. Gal.

Decomp. Ἐναναβρύχω, macero, perfundo, pro ἀναβρύχω ἐν. Προαναβρύχω prius irrigo et humecto. Gal. ad Glauc. l. 1.

Ἀρτιβρεχὴς, nuper madefactus, nuper irrigatus, in epigr.

Διαβρύχω, idem quod ἀναβρύχω. In Geopon. οἶνος διαβρεχὴς, macerata facilis.

Διαβρεχὴς, idem quod διάβροχος, madidus. Luc.

Διαβρυχὴ, idem quod ἀναβρυχή.

Διάβροχος, madidus, uvidus, madefactus: cui opponitur ἄβροχος. [Eurip. Phœn. 1500. Κασίγνητον, ἀμφὶ διάβροχα γενειάδας. Bacch. 1049. Ἵν' ἦμεν ἀμφίπληκτοι ὕδατι διάβροχοι, &c.]

Δίβροχος, bis madefactus, bis intinctus seu immersus.

Ἐμβρύχω, (q. d. immadefacio) immergo. Apud Dioscor. ἐμβρύχωμα μέρος, exp. insperso unguento.

Ἐμβρυχὴ, irrigatio, quæ videlicet fit intingendo linum vel xylum in aliquem liquorem. Et simpliciter pro irrigatione seu perfusione.

Ἔμβρυγμα, id in quo aliquid tingitur et madefit: vel etiam quod in liquore aliquo madefactum parti affectæ applicatur.

Ἐπιβρύχω, perfundo; ut Dioscor. ἐπιβρύχειν τὸν σπόγγον τοῖς ὑ. ἀδροῖς. ¶ Ἐπιβρύχειν ἀμαρτωλοῖς, plorare super peccatores, apud Naz.

Ἐπιβρυχὴ, perfusio.

Εὔβροχος, benè madefactus, dilutus. Nicand. in Alexiph.

Ἡμιβρυχὴς, ὲς, ὁ καὶ ἡ, dimidia ex parte rigatus, semimadidus, apud Theophr. de caus. pl. l. 3. c. 19. Item ἡμιβρυχεῖς βίγνους, ex Epigr. eodem signif.

Ἡμίβροχος, idem.

Καταβρύχω, perfundo, item mergo. Theophr. Προκαταβρύχω, (decomp.) antè perfundo.

Κατάβροχος, idem quod ἀναβρύχω. Od. Γ'. Ὅς τε πολὺ κατάβροχα ἴσχει ἀρούρης μεγαλῆς.

Μυρεβρυχὴς, unguento tinctus, delibutus, madefactus, unguentatus. 3 Macoab.

Πολύβροχος, multum madefactus. [Eurip. Herc. Fur. 1055. Περίβροχα δὲ, καὶ πολύβροχ' ὀμμάτων, &c.]

Ποντόβροχος, mari madefactus, in mare immersus. Item in mari submersus. Ex Macoab. 3.

Προβρύχω, præmadefacio, priùs macero. [Athen. Deipn. l. 11.] Unde προβρυχὴς, præmadefactus, antè maceratus.

Περιβρύχω, insuper irrigo, seu madefacio. [Hippocr.]

Ὑποβρύχω, q. d. submadefacio, aliquantulum madefacio, vel irrigo, aut imbuo. ὑποβεβρυγμένος, imbutus leviter, vino aliquantulum appotus, subvridus vinoque madens. Luc. in som.

Ὑπερβρύχιος, idem quod βρύχιος, sed ampliùs. Apoll. Arg. ii. Κεῖνοι ὑπερβρύχιος Σειρῆνίδες ἔβαν λίμνας.

ΒΡΙΑΩ, f. βρίσω, robustum reddo, robur indo. Item robustus sum, robore polleo. Vel, potentem reddo, item potens sum. Utraque autem signif. habet in hoc Hesiodi

---

ΒΡΙΓ', particula est epitatica signif. ἄγαν. Ex hac vult Eust. esse βριαρὸς, ἴδρεως, βριμάομαι sive βριμῶμαι, atque alia: quorum tamen alia quoque affertur derivatio. Strabo autem auctor est, βρῖ pro βρᾳδὺ et βριαρὸν ab Hesiodo dici, sicut αἰ pro αἰόλον Homerus dixit. Sophocles βᾶ pro βᾶδιν.

versu initio Ergon, Ἥν μὲν γὰρ βριάσῃ, μία δὲ βριάσσετα χαλεπτει. Apud Theogn. ‡ v. 447.‡ Ἐξ ὀλίγων βριάει πάις πολλὸν μείονα θῆκεν, exp. ex paucis multiplicat. ☞ Etym. vide in Βραχύς.

Βραχύς, εῖα, ύ, robustus, validus. Hem. Etymologus deducit à βία, quasi βιαχύς. Eustath. à part. βρῖ.

Βρίμη, ἡ, robur, potentia. Etymol. ex Apoll. Argon. Μήδεια φυτοῖ βρίμην φαρμάκου.

Ὄβριμος, (vel Ὀμβριμος) robustus, validus, prævalidus. Item, impetuosus. Il. ν. Ὄβριμον ἔγχος, valida hasta. Il. Υ. Ὄβριμον ὕδωρ, impetuosa aqua, vel rapida. In malam partem sæpe ponitur pro violento, seu eo cujus violenti sunt et furentes impetus. Hesiod. in Theogonia, ‡ v. 148.‡ Τριῶν παίδες μεγάλοι, καὶ ὄβριμοι, οὐκ ὀνομαστοί. Ubi legitur et ἰμβριμοι. ☞ Eustath. à βρῖ deducens ὄβριμος, dicit per pleonasmum et παραγωγὴν fieri. Vide et in Ὄμβρος.

ΒΡΙΆΩ, f. ἄσω, vel ᾶξω, post cibum somno gravatus dormio aliquantillum. proprie enim esse tradunt τὸ μετὰ βρῶσιν ἀναπαύεσθαι (quasi βορᾶζω.) generaliùs autem usurpatur. Hom. Il. Υ. Ἐνθ' οἵ γε δὴ βρίζοντα λίπον Ἀγαμέμνονα δῖον. Hesychius tamen βρίζω exponit etiam ὀρθοῦμαι, στάζω, πίνω. (Æsch. Ag. 283. Ch. 897. Eum. 280. 281.)

Βριζὼ, ὁ, somniorum vates, Athen. l. 8.

Composita.

Ἀβρητος, vigil, insomnis, item surdaster. Hesych. et Suid.

Ἀναβρίζω, idem cum βρίζω. Opp. de ven. l. 3. οὐ γὰρ ἐπ' Ἴστρον ἰοῦσι διαφάσιν ἀναβρίζειν; Dorv. in Epigr. ἀναβρίζω ὕπνου. Suid. ἀναβρίζει exp. ἀφίσταται, edormivit.

ΒΡΊΘΩ, f. ἥσω, sum gravis, ingravesco, onustus sum. Item deorsum vergo, præ pondere propendeo. Hesiod. in Erg. Ἐπτάκις βρίθει ἀμάρτυρος ἱερὸν ἀνὴρ, id est, βαρύνεται, inquit. Tret. Philo de vita Mos. l. 3. ἅπασα πᾶσι βλαπτικὰ ἐξίφνης, καὶ ἐπ' αὐτοφώρῳ παρὼν ἔβριθε. ingravescebat. Synes. De ins. ἔστι καὶ βρίθειν ἐπὶ πᾶσιν συναπτομένῳ τὸν ἐφεδρεύοντα αὐτῷ βαρυθῦναι ψυχήν. Item deorsum vergo, inclinor, propendeo. Aristot. probl. sect. 15. ἵνα δὲ βρίσῃ ἐπὶ θάτερα μέρη. Phil. de mundo, τὸ μὲν δὴ πυρώδες εὐκινήτων γῆ ἀνὼ τῶν περὶ αὐτὴν πάντων βρίθειν ἀναγκάζεται, deorsum vergere, vel petesum ire. In hac vergendi significatione adjungitur sæpe κάτω. ¶ Interdum est cum impetu inclino, idcoque exp. incumbo, ingruo, impressionem facio, ut Plut. in Cæsare, οἱ δὲ λοιποὶ ἅπαντες ἐπὶ τὸ ἀριστερὸν ἔβριθον. ¶ Interdum exp. onustus sum, plenus sum, abundo, ut Il. σ'. Ἐν δ' ἑτέρῃ σταφυλῇσι μέγα βρίθουσιν ἄλωαι. ☞ Schol. Apollonii factum dicit ex particula βρῖ. Hen. Steph. à βαρὺς deductum esse arbitratur per syncopen pro βαρίθω, mutato ε in ι. ¶ Item metaphoricè, pollco. Sophocl. in Ajace, Μοῦ' ἦσαν ἀρχαὶ μυρίαι', εἴ τινες πάλαι Ἢ νῦν περὶ βρίθουσι, ἢ μακρῷ πάλαι Κάθω. (πάλαιστρα βρίσας εἰς ἰσοπέδιον πύξ. Æsch. Pers. 346. Eurip. Phœniss. 1499. Theoc. Id. 1. 46.)

Βρίμαμαι, idem quod βρίθω, sum gravis, &c. præt. med. βέβρυθα. Il. α'. Ὡς δ' ὅτε λαίλαπα πᾶσα πελασσαμένη βέβρυθε χθών. ¶ Item plenus sum, onustus sum. Dion. Alex. βεβρυθὼς ἀμάλλαις. Et, βεβρυθὼν ἰλυὸς, in Epigr. Ibidem, βεβρυθὼς ἰσχίῳ, metaph. Hesiod. in Asp. ‡ v. 290.‡ πίνοντα βεβρυθέα στομάχῳ.

Βεβρυθὼς, gravatè. Hesych.

Βρίθος, ους, τὸ, pondus, gravitas. Aristot.

Βριθύτατος, idem. apud Hom. Il. ι. et μ'.

Βριθὺς, εῖα, ύ, ponderosus, gravis. Il. ι. ἔγχεϊ βριθὺ, μακρῷ, στιβαρῷ. (Comparat. Æsch. Ag. 208.)

Composita.

Ἀβριθὴς, ἐος, ὁ καὶ ἡ, pondere seu gravitate carens, levis, apud Eur. [Suppl. 1125. Βάρος μὲν οὐκ ἄβριθὲς. Pondus quidem non leve.]

Ἀναβρίθω, degravo, vel præ pondere et gravitate devergo: ut et βρίθω, activè et neutraliter capitur.

Διαβρίθω, gravo, onero. Hesych.

Ἐμβριθὴς, gravis, ponderosus. Plut. in quæst. Plut.

Ἐμβριθὴς, ponderosus, gravis. (Æsch. Pers. 695.) Plut. de esu carn. defecta, τὰ ἐμβριθῆ καὶ πυκνωτικά. De animi etiam rebus dicitur, ut Plato epist. 7. Ἴδιος φύσει ἐμβριθὴς, mores natura graves. Personæ quoque tribuitur, et exp. gravis, item constans, apud Plut. in Demetrio. Apud Herodian. lib. 3. ἐμβριθῆ καὶ θρασὺν νεανίαν, exp. ferocem et audacem juvenem. Apud Phil. ἐμβριθυτέρας ἐπαναστάσεως ἔδοξεν, exp. asperiùs insurgendum fuit.

Ἐμβριθῶς, ponderosè, cum pondere. Item metaph. cum gravitate, graviter, constanter. item asperè. Herodian. 6.

Ἐμβρίθεια, ἡ, gravitas, ponderositas. Item metaph. gravitas, constantia.

Ἐνιβρίθω, ingruo magno cum pondere. ut Il. ι. ὅτ' ἐνιβρίσῃ Διὸς ὄμβρος. Il. ι. Μὴ νύ' ἐνιβρίσῃ πάλαμαι. Item impressionem facio. App. de bell. civili l. 4. ἀνὰ δὲ πολλῶν ἐνιβριόντων ἀλλήλοις ἀνάγκαι, πολλὰς ἀνωτάτω, multis una impressionem facientibus oppressus. ¶ Item activè, degravo, prægravo. Chrysost. πανταχοῦ αὐτὸν ἐνιβρίθων φορτίοις.

(Ἐνιβρίθης. Æsch. Eum. 968.)

Ἐμβριθὴς, valdè gravis et ponderosus. Oppian. lib. 5. Hal.

Καταβρίθω, ingravesco. Item onustus sum. apud Hesiod. (Theoc. ξ. 146. ξ. 95.)

Περιβρίθω, undiquaque grave et onero.

Σιδηροβριθὴς, ferro gravis. (Aristoph. R. 1449.)

Ὑπερβριθὴς, præponderosus, gravissimus. ὑπερβριθὲς ἄχθος. Soph. gravissima molestia.

ΒΡΙΜΟ'ΟΜΑΙ, ώμαι, fremo ira, exæstuo. Xen. Paed. 4. ἐνταῦθα δὴ ἐβριμᾶτο τῷ τε Κύρῳ καὶ τοῖς Μήδοις, τῷ κατελιπόντας αὐτὸν ἔρημον οἰχεσθαι, exæstuabat, fremebat ira in Cyrum. Pausanias dicit βριμᾶσθαι esse μετὰ τινος ἀπειλῆς ἐκφωνεῖν. Ælian Dion. exp. ἀπειλεῖν. ☞ Eust. deducit à particula βρῖ. Possit et à βρίμη deductum videri.

Βριμᾶσθαι, etiam dici ex quorundam sententia, refert Eust.

Βριμηδὸν, cum fremitu, et q. d. fremebundè, apud Nonn.

Βρίμημα, ab Hesych. exp. ἰσχύλιξις.

Βριμάομαι et βριμάσσομαι, exæstuo.

Βριμάζω, leonis voce utor.

Ἐμβριμᾶσθαι, (comp.) ut, ἐμβριμᾶσθαί τινι, (q. d. fremere in aliquem) comminari, graviter interminari, ut exp. apud Matth. et Marcum. Apud Joh. 11. ἐνεβριμήσατο, exp. infremuit. (Ἔστιν δ' ὃν ἀμειλίκτοις ἐμβριμήμασιν Ἀιδῆ. Æsch. S. c. Th. 467.)

Περιεμβριμάομαι. Eccl. cap. 15.

ΒΡΙΣΣΟΣ, brissus, echini marini genus est, apud Aristot. hist. an. l. 4. cujus mentio apud Athen. quoque l. 3.

ΒΡΟ'ΓΧΟΣ, ου, ὁ, guttur. Galenus tradit Hippocrati esse vel totam asperam arteriam, vel guttur duntaxat. Autor geoponic. βρόγχον appellat in hirco, quod Varro gargulionem. ☞ Etymologistes ἀπὸ τοῦ βρέχεσθαι deducit.

Βρόγχια, (diminutionis forma) asperæ arteriæ cartilagineæ pene circulares in totum pulmonem divisæ. Exp. et pulmonis concavitates, ex Alex. Aphr. Invenitur et βράγχια pro eodem.

Βρογχιάζω, deglutio, devoro, q. d. per guttur dejicio seu transmitto. Hesych.

Βρογχωτὶς, ῖδος, ἡ, vestimenti aperturæ qua collum inseritur inter induendum. ex Joseph. de antiq. Jud.

Βρόχθος, ου, ὁ, idem quod βρόγχος guttur. Theocr. Ὡς μάλα τοι γλυκὺ τοῦτο κατὰ βρόχθου γένοιτο. Et pro lagena, ex lib. 2. epigr. ¶ Significat etiam λίμνην στόμα, inquit schol. Nicand.

Βρυχθὼδες λίμνη, cava vel sicca, aut parum aquæ habens palus, Nicand. schol. et Etym.

Βρυχθίζω, ructo, glutio, voro. hellurr; ut inquit Budæus ex Aristot.

Composita ex Βρυχθίζω.

Ἀναβρυχθίζω, idem quod βρυχθίζω.

Καταβρυχθίζω, deglutire, vorare. Lucian.

ΒΡΟΝΤΗ', ῆς, ἡ, tonitrus vel tonitru. Il. φ'. Δεινὸν τὸ βροντᾶν. Aristoph. in Nub. βροντὴ δ' ἰδίᾳ γ' ἐπεστενάχισε. Et βρονταὶ plur. num. apud eundem. (Eurip. Phœniss. 177.) Item apud Xenoph. et cæteros. ☞ Παρὰ τὸ βρίμαμαι.

Βροντᾶος Ζεὺς, q. d. tonitrualis Jupiter, tonitruum auctor. [Orph. Hym. in Jov. v. 9.]

Βροντεῖον, ου, τὸ, tonitrus officina, machina in scena tonitrum edens, id est, fragor tonitruum imitans. Vide Poll. et schol. Aristoph. [Nub. 293.] item Eustath.

Βροντὴ, lapis quidam à tonitru nomen habens. Vide Plin.

Βροντᾶω, ῶ, F. ήσω, tono. Odyss. ξ. Ζεὺς δ' ἄμυδις βροντήσας καὶ ἀστεροπὴν τε πρηνεῖ. Et, βροντᾷ impersonè, tonat. Item βεβρονταῦσθαι, attonitum esse.

Βρόντιμον, τὸ, tonitru. Æschyl. in Prometh.

Composita.

Αἰολοβρόντης, ου, ὁ, variè fulminans, Jovis epith. [Pind. Olymp. θ. 64. ὃν αἰολοβρόντα Διὸς αἶσα, &c. Vario-tonantis Jovis fato.]

Ἀνεβρόντησε, tono. Tryph. in Ilii excid.

Ἀντιβρόντησε, contra tonantem tono, obtono. Luc.

Ἐκβροντᾶω, ῶ, tonitru emitto.

Ἐκβροντόομαι, idem. Æschyl. [Prom. 361. φρένας γὰρ εἰς αὐτὰς τυφὶς Ἐκβεβλάβηκε καξεβροντήθη σθένος. Schol. ἤτοι ἐξεστάθησαν, καὶ ἀφῆκαν τὸν λόγον ἐν τρόπον καὶ αἱ ἐμβρόντητοι. Schol. Β. παρετράφησαν, ἐξεστάθησαν, δηλονότι αἱ ζωντὲς ἔχουσι παραχάραξιν.]

Ἐλασίβροντος, à tonitru agitatus, impetu quodam agitatus, qualis est tonitrus: ut, ἐλασίβροντα ἔπη, apud Aristoph. [Equit. 623.] δίκαις ὑπὸ βροντῆς ἐλασύμενοι.

Ἐμβρόντησε, ᾶ, attonitum reddo, (in propria signif.) Unde ἐμβεβρόντησθαι dicitur, qui redditus est attonitus. Et apud Plut. ἐμβεβρονταῦσθαι, attonitum esse, id est, stupidum, quasi fulmine stupefactum. Apud Luc. Item, ἐπτοῆσθαι καὶ ἔμπας ἀχνυσθαι καὶ ἐκπλήττεσθαι τοῖς μεγαλοφώνοις ἐμβεβρονταῦσθαι.

Ἐμβρόντησις, stupor quo percelluntur attoniti: vel stupor qualis est attonitorum. Unde pro vesania ponitur.

Ἐμβρόντητος, attonitus. Item vesanus. Demosth. pro cor. ἐμβρόντητε εἶτα τῶν λόγων;

Ἐπιβρόντᾶω, ῶ, unde ἐπιβρόντητος, Sophocl. [Aj. 1406.] idem quod ἐμβρόντητος. Reponitur etiam vecors, vesanus, cui tonitrua mentem perculere.

Καταβροντᾶω, ῶ, adversus aliquem tono, vel tonitru obstupefacio, seu attonitum reddo.

ΒΡΟΤΟ'Σ, οῦ, ὁ, mortalis; ut, ζωοὶς ἀνὴρ, Il. ι. (Soph. Œdip. Tyr. 831.) Sed frequentius βροτὸς, sine adjectione, ut Latinè mortales pro hominibus, ut Odyss. ὁ. ὧν δὴ τῷ θνητὸς ζωτὸς πέλονται. ☞ Quidam derivant à βίος, ut dicatur quasi βιοτὸς, id est, ὃν βιῷ ἄν, quòd nihil sit magis fluxum quàm homo. ¶ Βρότος autem vide in Βροτὸς.

Βρότειος, ος, ὁ καὶ ἡ, (Soph. Œdip. Tyr. 729.) et Βρότος, mortalis, ad mortalem seu mortales pertinens, humanus, ut, ζώντας χρὼς, Hesiod. in diebus, mortale corpus.

Βροτήσιος, idem: unde βροτήσια ἔργα. Hesiod. humana opera. [Ἔργ. 771. (al. Ἡσ. 9.) Pind. Pyth. 8. 3. Ὁ πλοῦτος αἴρων θνατὸς, ἅτις——βροτήσιος ἀνὴρ——ἀνέγει Πολύφρων ἐπέτας. Eurip. Iph. in Aul. 1226. Ὦ πρωτία, θύμασι βροτησίοις Χαρᾶτε, πέμψον, &c. Βροτήσιος idem quod ζωτὸς, humanus, mortalis; Cl. Barnes. Bacch. 4. Μορφὴ δ' ἀμείψας ἐς θεοῦ βροτησίαν, Πάτερ, &c.]

Βροτὸω, ῶ, facio βροτὸν, reddo hominem mortalem. Unde apud Greg. Naz. in Trag. βροτωθῆναι, mortalem fieri. Et, βροτωθέντες, factus homo. ¶ Item inficio βρότῳ et cruore: cruento. unde βεβροτωμένα τεύχεα, Od. λ'. (Nam βρότος, ου, ὁ, est sanies, pulverulentus sanguis, i. pulvere permixtus. ut Od. ε. Οἵ τ' ἀνεμώλιον ἄλλοις ἐρίτιμον βροτὸν εἶδος ἀπηλέγεον. Unde et βροτόεις, εσσα, ὁ, sanieus, sanie respersus: ut, ἕαρα βροτόεντα, passim apud Hom. et Hesiod. † Asp. 367.† Et comp. καταβροτόω, cruore inquino, cruento.)

Composita.

Ἀμβροτοπότης, ου, ὁ καὶ ἡ, mortales sanans. Orph.

Ἄμβροτος, (inserta litera μ, euphoniæ gratia) immortalis, qualis est deorum immortalium: vel diis immortalibus dignus. Expon. etiam incorruptus, divinus. Dicitur enim, θεὸς ἄμβροτος et ἄμβροτα εἵματα, et ἄμβροτα τεύχεα, apud Hom. et ἄμβροτον αἷμα θεοῖς, apud eundem. Invenitur etiam ἄβροτος, pro eodem, ut in Carm. Pythag. Θεὸς ἄβροτος. Item pro, sine mortali; nullum mortalem (i. nullum hominem) habens: ut, ἄβροτες ἀγυιαὶ, apud Æschyl. (Eum. 259. Soph. Œdip. Tyr. 162. 165.) Item ἄβροτα exponitur à Suida ἄβρεχα. ἀκατάβροτα, inanimatum, sensu seu præditum. Exponitur et ἀνάβροτον, inhumanum.

Ἀμβρόσιος, ου, ὁ, immortalis, divinus, idem quod ἄμβροτος, ejusdemque originis: ut, κάλλος ἀμβρόσιον, Od. σ'. ¶ Interdum pro, dulcis, aut placidus: ut, ἀμβρόσιος ὕπνος, Il. ι. Et ἀμβροσίην νύκτα, Il. Ε'. (Eurip. Med. 984.)

Ἀμβροσία, ἡ, immortalis, divina. apud Hom. ¶ Item ambrosia, cibus deorum, (ut nectar, potus) ut ex Sapphone, ἀμβροσίας ἀρπὶς λαίφεται, et ex Anaxandride, ἄνθινον τ' ἀμβροσίαν. Quidam existimarunt fuisse etiam aliquid hi quidem, et de potu dici, ut vicissim νέκταρ de cibo alicubi dictum inveniter. Et pro quodam tenuiculate oleo seu unguento accipi ab Hom. quidam putarunt. Vide Eust. ¶ Item, flos quidam: unde ἀμβρόσιος, floridus. Vide Eust. item Dion. ¶ Est etiam nomen malagmatis contra febres efficacis: de quo apud Paulum l. 7. c. 18. ¶ Est et antidoti nomen apud Celsum l. 5. c. 23. ¶ Est et potionis species, de qua vide Gal. (Lac. Nigrin. p. 22.)

Ἀμβροσιώδης, ambrosiam redolens, suavissimus.

Ἀμφίβροτος, à quo fem. ἀμφιβρότη, apud Hom. ut, δουρὶς ἀμφιβρότη, clypeus circumdans seu circumtegens hominem, vel undique tegens.

Δαμασίμβροτος, Sparte, virorum domitrix Sparte. Plut. in Agesil. [Pind. Olym. Od. 9. 117. Παραγωγεῖτο, μίσγουσα στρατὸν ἄτερθε ταξιόδου, Δαμασιμβρότου αἰχμᾶς.]

Ἐναρίμβροτος, interfector hominum, vel interfectrix: ut, ἐναρίμβροτος αἰχμὴ. [Pind. Pyth. Od. vi. 30. Ἐναρίμβροτος δμωσὶν στρατάρχου Αἰθέων Μίμαντος. Schol. τὸν ἡνίοχον τῶν Αἰθέων ἐναρισίμους βασιλέα Μίμαντα.]

Ἡμίβροτος, semihomo, semivir. Oppian. lib. 2. de Venat. (Κρεάβροτος. Æsch. Suppl. 895.) ‡ carnem devorans.‡

Μελάνβροτος, niger homo, et μελάνβροτοι, nigri homines. Strab. l. 1.

Μιξάνβροτος, semihomo; ad verbum, homini præsimilis. Æsch. in Suppl. [577.]

(Πανυπέρβροτον δάκτυλον. Æsch. Ch. 359.) [Schol. τὸ σεσωκὸς τὴν τοὺς ἀνθρώπους ψυχὴν μᾶλλον ἢ βίον ὑπάρχον.]

Πλουτοπέρβροτος, plurimos mortales seu homines habens, abundans hominibus, apud Eust. [Pind. Olymp. Od. vi. 116. Παγᾶς δ' ἐρατὸν τε ναίων πλουτοπέρβροτον. Schol. παρὰ τὸ πλεῖστον τῶν ἀνθρώπων ἀφικέσθαι.]

Σωσίμβροτος, servans homines.

Τερψίμβροτος, delectans seu oblectans homines: ut, τερψίμβροτον ἦλιον, Od. ν'.

Βιοτρίμβροτος, luctus hominibus, luctum hominibus praebens: ut, φαεσιμβρότου ἠελίοιο, Od. κ'. ut apud Hesiod. † Th. 958.†

Βιοτρίμβροτος, hominum interemptor, vel interemptrix.

Βιοτρίβροτος etiam dicitur, Plut. de Lysandr.

ΒΡΟΥΚΟΣ; Ionibus est species locustarum, teste Hesychio, qui etiam addit, Cyprios viridem locustam vocare βρύκαν. Scribitur et βρῦχος I. 3. Reg. c. 8. ☞ Derivatur autem παρὰ τὸ βρύκω τὸ ἐσθίω, quasi βρύκος: unde et μάντις συνεβίης à Nicandro vocatur.

ΒΡΟΧΟΣ, ου, ὁ, laqueus. (Æsch. Ch. 555. Suppl. 795.) Theoc. 2. βρόχους τε συμπλάλλοντες. Propriè esse volunt laqueum, i. restim ad suspendium, quia circumponitur gutturi, quod βρέγχει dicitur. Od. χ'.——ἀμφὶ δὲ πάσας Δειρῆσιν βρόχοι ἦσαν. Herodian. 7. ἔμπροσθεν δὲ ὑπηρέτουν ζώνας τὰ τράχηλα ὑπὸ βρόχοι τοῦ δίου ἀπαιωρούμενα. A Bud. exp. etiam, transennas, tendicula. Idem ex Pollace interpr. macula retis quatuor modis constans: et apud Xenoph. βρόχους maculas.

Βρόχου μόρος, q. d. laquearis mors, apud Nonn. Δανὸν ἐδίδου βρόχοιο μόρον.

Βροχίς, χίδος, ἡ, in Epigr. idem quod βρόχος.

Composita.

Ἀναβροχίζω, illaqueo, laqueis implico, ex Epigr.

Ἐμβροχος, illaqueati, laqueis implicati.

Βρόχους ἕλκων, nexus multos habens laqueos. Epigr. pro laqueo.

ΒΡΟΧΩ, sorbeo, deglutio, varo: thema insuit. sicut et comp. καταβρόχω et ἀναβρόχω; unde tamen ἀναβρῶξαι et καταβρῶξις, apud Homer.

ΒΡΥΚΩ, mordeo, rodo, mando. apud Aristoph. initio avium, Βρύκουσι· ἀντὶ δάκνουσι φασὶ καὶ τοὺς ἑταίρους. Et Athen. l. 3. ἐοίκασι δὲ εἰς τὸ στόμα σὺν τῷ πίλῳ, βρύκειν τοῖς ὀδοῦσι τὸν ἰχῶτα, mandentem seu mordentem dentibus. Item devoro, seu deglutio et manducо, apud eundem Athen. lib. 7. μειρύκων ἰχῶν πάλαι, τὰ παχέα βρύκων καὶ σταδᾶ. Et lib. 8. βρύκει γὰρ ἅπαν τὸ παρόν. Eust. βρύκειν esse dicit ταχέως καὶ μετὰ ἦχου σπᾶν ἐσθίειν. (Soph. Tr. 1005.)

Βρύττω, idem quod βρύκω, edo, devoro. Hesych. et Etym. * Archiloch. ap. Athen. X. p. 447. ubi perperam legitur ἔβρυξε pro ἔβρεξε.*

Βρύγμα, ατος, τὸ, morsus, δῆγμα, Nicand. in Ther.

Βρυχμὸς pro βρυγμός, morsus, rosio. Nicand.

Βρυκόλαξ, edax, vorax. Hesych.

Composita.

Ἀποβρύκω, demordeo, abedo, apud Athen. l. 13.

Καταβρύκω, commando, comedo. Apud Athen. lib. 14.

ΒΡΥΛΙΣ, vox infantium, seu puerorum adhuc balbutientium quam potum petunt, ut apud Aristoph. in Nub. † 1385.† Εἰ μὲν γι βρῦν λέγεις, ἐγὼ γνοὺς ἐπιτάξω. * Nominativus est βρῦ vel βρῦ, teste Phrynicho.*

Βρύλλα, potito, seu nubbibo. Aristoph. in Eq. Αὐτὸς τὸ γὰρ δόγμα βρύλλων τὸ καθ' ἡμέραν. Ibidem enim Symmachus exp. ἐπινίπτων, dicens hoc vocabulum factum esse in μειρύκτας τοὺς τῶν παίδων φανούς.

ΒΡΥΟΝ, ου, τὸ, muscus. (Theoc. εἰδ. 7.) Aristot. lib. 8. anim. καὶ φῦλα καὶ τὸ βρύον, et algæ species et muscus. Βρύον θαλάσσιον, muscus marinus, alga. ¶ Item, herba lupos salictarios dicta, officinalis autem lupulus. ¶ Item herba quæ et λειχὴν, quæ super saxa nascitur et rorulentis petris adhærescit. ¶ Item, uva, i. fructus populi albæ, ex quo populeum unguentum conficitur. ¶ Βρύον Democrito dicta etiam ἡ καπνάλις, teste Diosc.

Βρυώδης, ης, ὁ καὶ ἡ, muscosus. Item, mollis, frictilis, flexus. Galen. ad Glauc. l. 1. βρυώδη καὶ ἡσσίονας σάρκα eos habere dicit qui facilè efficiuntur medicamentis vel sanguinis missione. Eidem Gal. l. 3. Meth. med. βρυῶδες dicitur quod molle nimiùm est, et mare algæ fragile, vel potius in morem algæ cedens.

Βρυΐον, οῦ, q. d. musco oppleo. βρυωδὲς, i. musco opletus, musco obsitus. Aristot. de color. 366.

Βρυΐας, αντος, ὁ, idem quod βρυώδες, muscosus.

Βρυωνία, ἡ, bryonia, vitis alba, Diosc. lib. 4. cap. 184. Ranam lib. 3. cap. 140. tradit, τὸ φύλλον sive διαφυλλὰς à nonnullis Βρυωνίαν vocitari: et quod in ejus genere ἀλλαγῆναι vocatur, φύεσθαι ἐν οἰνάναις ἀντικρὺ βρύου: unde et nomen ei impositum esse videtur.

Βρυωνὶς, à Nicand. in Ther. dicitur bryonia, i. vitis alba.

ΒΡΥΤΟΝ, ου, τὸ, sive Βρύτης, ου, ὁ, genus potionis ex hordeo, vinum hordeaceum, cervisia. Athen. enim l. 10. τὸν κρίθινον οἶνον à nonnullis vocari βρύτον ait, nimirum Æschylo, Sophocle, Archilocho. Ibid. Hecatæus Pæonas dicit πίνειν βρύτον ἀπὸ κριθῶν: ut Theophrastus quoque hist. plant. lib. 4. c. 10. ἐν βρύτῳ τῷ ἀπὸ τῶν κριθῶν ἕψουσι, in bryto hordeaceo decoquunt.

ΒΡΥΧΩ, F. ξω, frendo, strideo: et, βρύχειν τοὺς ὀδόντας, frendere dentibus, act. Ap. 7. Apud Apoll. Arg. 2. βαθυχὴς, absolutè, frendens. Dicitur apud Hom. de fluctuum strepitu, Il. ζ'. διέβρυχεν μέγα κῦμα. † In pass. βρυχόωσα frendens Soph. Œd. Tyr. 1274.† (Tr. 1089. 818.) ¶ Item βρύχειν (aut cum Etym. βρύττειν) Athenienses dicebant eos qui febricitabant. Hinc βρυχετὸς, febris.

Βρύχιος, ου, ὁ καὶ ἡ, frendens, fremens: et apud Apollon. βρυχίοις ἀλοᾶς. (Æsch. Pr. 1081. Pers. 397.) Vide et in βρύχω.

Βρυγμὸς, οῦ, ὁ, stridor dentium. Suid. Hesychio est etiam, ἀλύσεως μέλος, item καντηλάκης, καὶ τόνος.

Βρύγδα, quidam exp. cum stridore dentium. Alii exp. strictim. Aff. ex Epigram.

Βρυχάομαι, ῶμαι, rugio, propriè de leonibus; sed dicitur et de nonnullis aliis feris. (Aristoph. R. 843. Soph. Tr. 921. Œdip. Tyr. 1289. Theoc. εἰδ. 137.)

Βρύχημα, βρυχηθμὸς, rugitus.

Βρυχὴ, idem apud Apoll. [ii. 83.]

Βρυχηδὸν, cum rugitu. [Apoll. Rhod. Arg. iii. 1372. εἰ δ' ὅστις δεὶ πᾶσι διαμπερὲς Ἀλλόθεν βρυχηδὸν ἰάπτει.] Item, cum fremitu in Epigr.

Βρυχαλὶς, rugiens.

Βρυχηδάομαι, ῶμαι, apud Nic. schol. exp. ejulo.

Composita: ex primùm ex βρύχω.

Ἐμβρύχω, strideo dentibus. Nicand. in Ther.

Ἐνιβρύχω, exp. infremo. Aff. ex Epigr. ἐνιβρύχω ὀδόντας.

Ἐμβρύχιος, valde magicus. Hesiod. Theog. v. 832. Τυίρου ἐμβρύχιον μένος ἀσχέτου. Dicitur etiam ἐμβρύχιος: ut ἐμβρυχίη: Suid. ex Epigr. de tuba, ἐμβρύχιον φωνοῦσαν αὐλὸν, quod exp. αὐλὸν ἠχοῦν.

Καταβρύχω, pro βρύχω, de boove dictum in Epigr.

Περιβρύχομαι, exp. circumfremo.

[Περιβρύχιος. Soph. Antig. 340. τοῦτο καὶ πολὺν φόβον παρέσχε μὴ τοῦτ' ἐπιβρύχιον πόντου χειμερίου κύμα περῶν ἐφ' ἡμᾶς, Schol. τοὺς ἐχθροὺς, ἢ τοὺς καλύπτοντας τὸν πόντον. τοὺς γὰρ, &c.]

Ὑπαβρύχιος, idem quod βρύχιος. Apoll. Arg. 2.

Composita ex βρυχάομαι.

Ἀναβρυχάομαι, infremo, fremitus seu rugitus edo. idem quod βρυχάομαι. Apud Suid. accipitur pro, cum fremitu et rugitu defleo.

Ἐπιβρυχάομαι, ῶμαι, rugio, vel vehementer rugio. [Eurip. Iph. in Taur. 1390. Οἱ δὲ στοναχμὸν ἀθρόον ἐπιβρυχώμενοι Ἕλκουσι λίμνας. Helen. 1373. Ἀλλ' ἐξιβρυχᾶτ' ἐμοὶ δυσστέρων πόνων, &c.]

Ὑπερβρυχάομαι, valde rugio seu rugio.

ΒΡΥΩ, F. σω, scateo, scaturio, pullulo. (Æsch. Ag. 177. Ch. 62. 67. Suppl. 973.) Aristot. de mundo, ἐξὸς δὲ ἡ γῆ φυτοῖς βρύουσα καὶ ζώοις, φυτοῖς τε καὶ σπερμασῖς, i. semina, inquit Bud. Dicuntur etiam φυτὰ βρύειν et σπυρὶς: ut, βρύουσι αἱ σπυρίδες, apud Basil. Item cum dat. βρύει ἡ σπυρὶς πέμμασιν. Cum quo casu significat et superfluo, diffluo, plenus sum: ut apud Aristoph. βρύων μαλάττειν καὶ τρυφᾶν τινας. Sic, πόλις ταῖς ἡδοναῖς βρυούσα. Liban. et Basil. Et in vet. proverbio, (quod à Plut. et Galeno aliisque multis refertur) ἄλλων ἀπτῆς, αὐτὸς ἄλλοις βρίων. Jungitur et accus. ut apud Greg. Λ. λίκνα ἅβρως τίνος τὸν ἄμφω σπορέα ἀνεξιδύας ἢ τῆς πανὸς πόλης. Sic in Jac. epist. c. 3. σπυρὶς βρύει τὸ γλυκύ. Absolutè etiam ponitur: ut quum βρύειν terra dicitur, germina emittens. Xen. ὅταν ἡ γῆ βρύῃ, μᾶλλον τὰ ἔρνη ἢ τὰ ἔρα ἔχειν. Et, βρύουσα ἄμπελος, apud Dioscor. pubescens vitis: Item φυτὸν βρύον, planta pollulans. Sed βρύειν propriè dici de florente olea, ex quorumdam sententia, tradit Rust. Volt et Poll. dici μάλιστα ἐπὶ ἐλαίᾳ.

Βρύσις, q. d. scaturitio, apud Rust.

Βρυάζω, pro βρύω, apud Rust. Ab Hesych. exp. θάλλω. Affertur et pro γεωργῶ, ἔδομαι. (Æsch. Suppl. 685.)

Composita.

Ἀνάβρυος, semper scaturiens, semper germinans. Nicand. in Ther.

Ἀναβρύσιον, scaturio, subsilio. Hom. [Ælian. Var. Hist. lib. 3. cap. 43. ἐλέγετο δὲ ὑπὸ τῶν ἐγχωρίων ἐκεῖ ἀναβρύσιον εἶναι ἐν τῷ τῆς Ἥρας καὶ ἀναβρύειν, οὐδὲ ὁλοτελῶς ἀπαύειν.]

Ἐμβρυον, ου, τὸ, (q. d. τὸ ἐντὸς τῆς γαστρὸς βρύον) infans utero conclusus: infans qui in utero gestatur. (Æsch. Eum. 946.) Lucianus, εἰ γὰρ ἔκπυον ἔλεγχε ἡ γαστὴρ τὸ ἔμβρυον. Et passim apud Dioscor. ἔμβρυα σπόνια, et ἔμβρυα ἄγαν vel καταγῆ: item τιθηνούντα ἔμβρυα ἐκβάλλειν. ¶ Et generalius, fœtus qui est in utero. Dicitur enim et de brutis: ut, διεφύησαν ἔμβρυα, apud Aristot. ¶ Apud Hom. dicitur pro ἔρνος, de fœta qui à paucis diebus ex utero prodierit: Od. ι. de brutis, ἰζόμενος δ' ἐμέλγεν ὅς καὶ μηλάδας αὖλις, πάντα κατὰ μοῖραν, καὶ ὑπ' ἐμβρυον ἔκτο ἑκάστη. Aristot. de avibus etiam exclusis ἐμβρυον dicit. Phocyl. βρίθος ἐμβρυον pro solo ἔμβρυον dixit.

Ἔμβρυος, adjectivè, (ut σκύλακα ἔμβρυον in Hippiatria, σκύλακα λαβὼν ἐμβρυον κατάζεσον μετὰ σταφίδος) item genitalis, vel prolificus, ut B. vertit apud Theophr. de caus. pl. lib. 1. cap. 1. ἀεὶ γὰρ τὸ μᾶλλον βλαστάνον ἔχειν τι ἐμβρυον

ΒΡΩΓΜΟΣ, ου, ὁ, gravedo, fœtor. apud Dioscor. Idem sig. et apud Cyrillum, οἱ λοιμοὶ ἄλλως δύσοσμοι, οἱ δημοτικοὶ βρῶμοι καὶ ῥευστικοὶ. ☞ Videtur factum esse per contractionem pro βορβόλμος, à βορὶ et ἴζω seu ἕλκω.

Βρωμάω, ῶ, fœteo. Idem Cyrillus, ὥστε βρωμᾶσαι τῶν ἀποθνήσκειν τὰ σπλάγχνα ἐν τοῖς λαγόσι ὑπὸτου θεοῦ.

Βρωμώδης, ους, ὁ καὶ ἡ, gravedens, virus redolens, fœtidus, sæpe apud Dioscor. et Athen. [Deipn. lib. 3.]

Βρωμοκτόνος, pro eodem aff. ex Dioscor. lib. 4. c. 147.

Composita.

Ἄβρωμος, ut ἄβρωμον ἰχθύδιον, apud Athen. qui opponuntur τοῖς ἐμβρωμόδεσι. Item mare dicitur apud Dioscor. ἄβρωμον γίνεσθαι, i. virus deponere et salsuginem, ut interpr. Bud.

Ἐνσίβρωμος, q. d. subvirosus, aliquantulum fœtidus: ut, ἐνσίβρωμος τῇ ὀσμῇ, qui est odore subviroso.

ΒΡΩΓΩ, et βιβρώδω, et βιβρώσκω, F. ὁσω, comedo, depasco. Il. χ'. βιβρωκὼς πασὰ φάγεσαι· Ilo ἢ τί μιν χόλος αἰνὸς. Callim. hymno in Jovem, ἐπεὶ ἢ γλυκὺ πεῖρ' ἔβρωε. Il. Υ. Ἴλιον βιβρῴδοις πῆμαν, πράμνοι τε παῖδας. In pass. βιβρωθήσομαι, comedar, edenda. (βιβρωμένος. Æsch. Ag. 1105.) ☞ A βέω fit βέσκω, unde βρόσκω, et βιβρόσκω.

Βρῶμα, τὸ, cibus, edulium, esca. Xen. Pæd. 4. Idem quod ἔδεσμα et ἔδωδη est. Diosc. l. 1. c. 142.

Βρωματίζω, cibum do. Greg.

Βρῶσις, cibus, τροφὴ. Od. α'. ἐοδότει βρῶσιν.

Βρωμὸς, idem quod βρῶμα, βρῶσις, cibus. Aretæ.

Βρῶσις, εως, ἡ, cibus, et ipsa comedendi actio. Hom. et Xen. † Hes. Th. 797.† Item edesio et erosio. et Matth. 6.

Βρώσιμος, ου, ὁ καὶ ἡ, edulis, esculentus, qui comedi potest.

Βρωσιάω, esurio, edere cupio.

Βρωτὴρ, ῆρος, q. d. comestor, qui comedit: ut, βρωτῆρες ἰχθύες. Nic. (Æsch. Eum. 806.)

Βρωτὸς, ὸν, ὁ, qui comedi potest: vescus, edulis, esculentus, apud Athen. In genere neutro βρωτὸν frequentissimè pro edulibus seu esculentis capitur. † Xen. Pæd. l. 5. p. 180. a.†

Βρωτικὸς, ὸν, ὁ, edax, cibi avidus. [Athen. Deipn. l. 8.]

Βρωτὺς, ὑος, ἡ, cibus, esca. Il. τ'. Od. σ'. Βρωτῖνι, apud Athen. pro pane furfuraceo.

Βρωμάομαι, ῶμαι, escam appeto, vel escam appetens et famem sentiens rodo: aut præ fame rodo; de asinis enim propriè dicitur. Vide Paus. apud Rust. vide et Etymol. Suid. Schol. Aristoph. [Vesp. 616.] Affertur et pro, fœteo: et dici traditur propriè de leonibus et hircis et similibus malè olentibus.

Βρώμασις, raditas. Poll.

Βρωμάσις, τος, ὁ, q. d. raditor. Nic. Pro eodem ἐρεμάστωρ dicitur ab eodem Nic. Habetur et βρωμαστὴς, apud Etym.

Composita: ex primùm cum prapositivis.

Ἀναβρώσκω, (pro quo et ἀναβιβρώσκω dicitur) corrodo, exedo.

Ἀναβρώσσομαι, vel ἀναβιβρώσσομαι, exedor, corrodor: unde ἀναβεβρωσσόμενοι ἕρπετες dicuntur à Gal. qui et κατεσθόμενοι.

Ἀνάβρωσις, corrosio vel exesio. Alex. Aphr. ἀνάβρωσιν ἐργάζεται.

Ἀναβρωστὴς, corrosivus, exesivus, corrodendi seu exedendi vim habens; ut apud Alex. Aphr. ἀναβρωστὴς πεπῖνος.

Ἀνεδώδην, comedendo absumo, abedo. Ἀνεδωδὴ, exesus, erosus. Epigr.

Διαβρώσσω, seu διαβιβρώσκω, peredo. unde διαβεβρῶσθαι, peresum esse. [Plat. Timæus. διὰ τι τὰ πάντα διαβεβρῶσθαι, πυρὶ ἢ, πάντῃ χαλκοῦ περιτύπτοντα τοῦ σώματος, ἔστι δὲ μόνῳ διαφθαρήσεσθαι ἂν.]

Διάβρωσις, peresio, erosio. Act.

Διαβρωστικὸς, peredendi seu erodendi vim habens: ut, διαβρωστικὰ φάρμακα. [S. Chrysost. ad Hebr. cap. 10.]

Ἔμβρωμα, edulium quod editur. A Soph. in Trach. scobs seu ecobes metaphoricè dicitur πρίνος ἔμβρωμα, q. d. edulium vel esca serræ, seu quod serra comedit.

Ἐμβρωμα, exp. jentaculum. Item ærugo: seu id ipsum quod erosum est; ut, ἐμβρώματα ἰόβρωτα, apud Dioscor. ea vermes dentium.

Ἐμβρωματίζω, cibum edo. idem quod βρωματίζω.

Ἐπιβρώσκω, insuper comedo. Callim.

Καταβρώσκω, seu καταβιβρώσκω, devoro, deglutio. Hyperid. τὰ ὑπὸ καταβιβρωσκει.

Κατάβρωμα, esca, cibus.

Κατάβρωσις, devoratio, deglutitio. Judith. 6.

Περιβρώσκω, circumeirca edo, circumrodo, circum depasco. Plut.

Ἐμβρώσεις, erosio in ambitu, circumrosio.

Περιβρώσεται, antè comedet: unde παραβρωδὴς, ante esuriens.

Ὑποβρώσεται, q. d. subedo, aliquantulum edo. unde ὑποβέβρωται rubrosus est.

Aliud genus compositorum, citra præpositionem.

Ἄβρὸς, ὄνος, ὁ καὶ ἡ, non exesus, non edens. In Anth. Epigr.

Ἄβρωσις, ἡ, cibi penuria. Poll.

Ἄβρωτος, ον, ὁ καὶ ἡ, non exesus: vel qui exedi non potest aut non solet, coriem et luridinem non sentiens. Diosc. ¶ Item non esculentus, non aptus esui. Plut. symp. 8. Adj. et pro, ὁ πόνος, ex Soph.

Ἀβρῶτον ἔργον, Sophordra vocavit quod Hom. ἀδρηλατὲς, ut inquit Eustath. At Hesychius dicit esse cochleæ quo agitatur in olla pulmentum ἄβρα dicta sive ἀβρά.

Ἀλίβρωτος, sal comedens, ὁ ἅλας ἐσθίων. Item à mari exesus, pro quo dicitur et ἁλίβρως. [Lycophr. Alex. 760.]

Ἀνθρωβόρος, hominum vorator. [Eurip. Herc. Fur. 384. Equi Diomedis, vorabant αἱθαλοῦν σῖτον γναθοις χαλκοστόμοις ἀνθρωβόρον, ἀκτερίστους. Cycl. 93.]

[Ἀνθρώβρωτος. Eurip. Meleagr. 3. Εἰς ἀνθρωβρώτους ἵππους ἀφίξεται Κάρπιος Τυδεὺς γενέσθαι Μελεάγρου πάσης.]

Βοίβρωσις, εως, ἡ, magna fames. Item tristitia, acerbus dolor. Il. ά. et Nicand. in Ther.

Δύσβρωτος, non valde edulis, gratiam in cibis non habens. Plut. symp.

Εὔβρωτος, qui comodi facilè potest, vescus, edulis. Athen. l. 3.

Ἡμίβρωτος, semiesus, semidesus. Epigr.

Ἡμίβρωτος, idem; ut, ἡμίβρωτα χύτρα, apud Xenoph. anab. 2.

Θυσίβρωτος, à feris voratus. [Strab. Geog. l. 6.]

Ὀστοβρώτης, ὁ, ἡ, carnosus et exesus à vermibus qui Σφῆκες dicuntur. Theophr.

Ἱππόβρωτος, ab equis devoratus.

Ἰχθυόβρωτος, à piscibus depastus aut depascendus. Plut.

Κυνόβρωτος, à canibus exesus.

Λυκόβρωτος, à lupo mansus aut rosus aut morsus. Plut. in symp.

Νηβρὼς, modò pastus, qui non ita dudum cibum sumpsit. ex Hipp.

Οἰωνόβρωτος, ab avibus devoratus, quem alites depasti sunt. apud Hesych.

Παιδοβρώς, puerorum vorator. Saturni epith. Eust.

Σητόβρωτος, à tinea edomus vel consumtus: à σὴς, σὴς, ὁ, tinea. Jacobi c. 5.

Σιδηρόβρις, ferrum edens, seu ferrum edendus. Cois epith. apud Soph. in Ajace.

Σκωληκόβρωτος, à vermibus exesus seu erosus, corrosus à vermibus. Act. Ap. c. 12. et apud Theophr.

Τριχόβρωτες, pilos arrodentes. Ita dicuntur tinea, tarodines et id genus animalcula. Aristoph. in Acharn.

Ὠμόβρις, ὄνος, qui crudis vescitur, crudivorus. Eur.

Ὠμόβρωτος, qui crudus comeditur. Nic. Alex. Apud Eurip. in Herc. fur. [367.] λέοντα ὠμόβρωτον.

ΒΥ'ΑΣ, ου, ὁ, bubo: avis nocturna, de qua Aristot. hist. an. lib. 8. cap. 3. Dion. in hist. Rom. Σίσυ ἐφθόνει, ἐν τέρατος λόγῳ fuisse ait.

Βύζω, non βύσσω, est τοῦ βύω, i. bubonis: quem queri et gemere feruli carmine dicunt Latini poetæ. bubulare. Dion. βύσας ἐοικὼς αὐτοῦ καθήμενος ἔβυζε. Aliam signif. vide in βύω.

ΒΥ'ΒΛΟΣ, ου, ὁ, papyrus Ægyptia: item herba quædam similis papyro. (Æsch. Suppl. 768. Philostr. l. 2. c. 20.) Vide Eust. et Said. Quoniam autem charta ex byblo fieri solebant, ideo βύβλος pro libro accipitur; sed scribitur et βίβλος. de qua vide suo loco.

Βύβλινος, η, ον, papyraceus. Exp. et cannabeus, item serpens: ut βύβλινα ἕρπετα, apud Herodot. [Hist. lib. 7. cap. 25. cui Exemplo addas, lib. 2. cap. 37. ἐσθῆτα δὲ φορέουσι οἱ ἐκεῖ λινέην μούνην, καὶ ἐπενδύματα βύβλινα.] Apud Hesiod. in Erg. βύβλινος ἄκις, vinum ex Byblo civitate. (Æsch. Pr. 810. Theoc. ω'. 15. Hesiod.)

Βυβλίον, ου, τὸ, papyracea charta, in qua nihil scriptum est. [Aristoph. Av. 975. 977. 1037. et Schol.] ¶ Item funiculus nauticus, non tamen ex byblo (i. papyro Ægyptia) confectus, sed ex herba ei simili.

Βυβλίδιον, diminut. chartula ex papyro. in Epigr.

ΒΥΘΟ'Σ, οῦ, ὁ, fundus, ima pars, imus gurges. Soph. ἐξ ὑφάλου βυθοῦ. † In plur. βυθοὶ ἁλὸς fluctibus, gurgitibus maris. Soph. Œd. Tyr. 23.† Et, ἐν βυθῷ, funditus. Metaph. apud Plut. in Pob. ἐν τῷ βυθῷ καὶ πλάσαι τὸν φυγὸν ἰσχύος.

Βύθιος, qui est in profundo, profundus. Luc. Et, βυθίῳ παραχρῶ, in Epigr. quam fit sub fluctibus. Et, τὰ βύθια, aquatilia.

Βυθίως, sub fluctibus.

Βυθίζω, in profundum jacio, demergo. Polyb. 2.

Βυθὶς, Ionice idem quod βυθὸς, apud Herodot. inquit Suidas. ut, ἐς βυθὶν χαρὴ, possum ire. q. d. in imum gurgitem delabi.

Βυθόθεν, ex profundo, ex imo. [Soph. Ant. 596. ὁρίσασ' ἅπας ἔρως ἐμβὰς ἐπιβρέμει φρενῶν, κἀπόβλυ βυθόθεν πλημμυρὶς δύσπ, &c.]

Βύθισμα, τὸ, profunditas. Ex Epigram.

Composita.

Ἀβύθιος, ον, ὁ καὶ ἡ, profundissimus. Propriè, fundo carens. Plato in Parmenide.

Ἄβυσσος, ον, ὁ καὶ ἡ, idem: ut, λίμνη Ἄβυσσος, Aristoph. in Ran. (138.) locus seu palus fundo carens, immensæ altitudinis seu profunditatis. Itidem ἄβυσσος βάθος, immensa profunditas. Strab. lib. 17. Sic ἄβυσσα χάσματα, apud Eurip. in Phœniss. et ἄβυσσος πίλαγος, apud Æschylum. Quidam tamen non à βυσσὸς deducunt, sed à βύω (tego, operio) et a intendendi vim habente, ut sic locus qui à multitudine aquarum operitur. ¶ Item (substantivè positum) abyssus, vorago aquarum. Aliquoties extat in novo testamento.

Ἐμβύθιος, idem quod βύθιος, ut ἐμβύθιος σίτος in Epigram.

Καταβυθίζω, idem quod βυθίζω, Hippocr. epist. ad Damag.

ΒΥ'ΚΑΝΗ, ἡ, buccina. Suidæ ἔργανον μουσικὸν: qui Mosen dicit βυκάνην ἐξ ἀργύρου τορεῦσαι.

Βυκανίζω, buccinam inflo, buccina cano, bucsino.

Βυκανιστὴς, οῦ, ὁ, buccinator: apud Dionys. Halicarn. Apud Polybium vero legitur et Βυκανίτης, l. 2.

Βυκανιστήριον, idem quod βυκάνη.

ΒΥ'ΝΗ, ης, ἡ, Aëtius lib. 10. c. 29. esse dicit hordeum madefactum quod germen emisit, deinde cum ligulis crudis tantùm est. Euphorion verò βύσσον appellat mare: ut, πολύτροφα βύσσου βύσσα.

ΒΥ'ΡΣΑ, ης, ἡ, corium, pellis: ut, βύρσα βύρσαν. Dioscor. bubula coria. Plut. in Alex. βύρσαι τινὰ ξηρὰν καὶ ἀπεργασμένην. Idem, τὸν δὲ Ἀλκιβίαδην εἰς βύρσαν ἐμβάντες κατεπάτησαν, i. in culeum. ☞ Forsan παρὰ τὸ βύω.

Βύρσινος, η, ον, coriaceus. Apud Aristoph. βύρσινον ἔχω, exp. flagellum.

Βυρσικὸς, coriarius. Act. 10.

Βυρσοῦν, corium coccineo seu appare.

Βυρσόω, ῶ, corio contego.

Βυρσὶς, ἡ, (*diminut.*) corium, pellis, ἄμπυξ. Hesych.

Composita.

Ἀβύρσωτος ἀνὴρ, non concinnata pellis.

Καταβύρσιον, ου, idem quod βυρσοῦν. apud Thucyd. 7. τὰς γὰς πρώρας καὶ τὰς πύκας ἅπα ἐπὶ σφὼν κατεβύρσωσαν.

ΒΥ'ΣΣΟΣ, ου, ὁ, bysus: lini quoddam genus apud Indos, teste Poll. lib. 7. (Philostr. l. 2. c. 20.) ¶ At βυσσὸς, vide in Βόσσος.

Βύσσινος, bysinus, qui ex bysso est: ut, βύσσινον σίνδον, apud Herodot. Et βύσσινον φάρος, apud Plut. Apud eundem βύσσινα ῥήματα, exp. gravia atque ornata verba.

ΒΥ'Ω, F. σω, obturo, obstruo. Budæus ex Athen. βύσσα τὰ στόματα. ¶ Item, impleo. ¶ Est etiam tego. unde ἐμβύσσωτος.

Βύσμα, obturor, &c. Diosc. l. 5. c. 31. σῦκα λίαν βεβυσμένα, fornices lixo obstruatur. Item impleor: unde, σῦκα ἐστὶ βεβυσμένα. Od. ϝ. Apud Herod. βεβυσμένον τὸ στόμα, exp. os turgidum erat.

Βύσμα, τὸ, q. d. obturamentum. Et pro genere marsupii seu pœræ. Poll.

Βύστρα, pro eodem.

Βυστικὸς, pro βεβυσμένος, oppletus, refertus. ex Aristoph. πανδυστικὸς.

Βύσσω, idem quod βύω, (unde et derivatum est) confertim impleo et veluti intrudendo. ¶ Budæus tradit esse etiam τῶν βεκασυλλίων, vagire. Aliam signif. vide in βύσσος.

Βύσσω, confertim, densè: more τῶν βυσσόντων seu βεβυσμένων. apud Arrianum et Thuc. l. 4.

Βύστας Homerus appellat ventos qui velum implent et distendunt turgido suo flatu, ut refert Etymol. vel qui mugire et murmurare videntur. Od. κ'.

Βυστὶς, confertus, oppletus: βεβυσμένος. Hesych. à βύω.

Βυστὼ, οῦς, oppleo, obstruo. Hesych.

Βυῶ, quoque dicitur pro βύω, confercio, oppleo, obstruo. Aristophanes in Pace, Χαιρὲ τῶν ταῦτα σκευῶν ἐβύνων τὸ στόμα.

Composita.

Ἀμφιβύστης, ου, ὁ, (q. d. extremitate tectus, i. extremum colli partem tectam habens) præputiatus, præputium habens. Chrysost.

Ἀκροβυστία, ἡ, præputium: cui opponitur περιτομὴ, ad Rom. 2.

ΒΩ'ΛΟΣ, ου, ὁ, gleba. Geopon. ἵνα αἱ βῶλοι διαλύονται ὑπὸ ἐκτριβῆναι τὸν κοπρόν. Pro quo Columella, quam omnis gleba refringitur et resolvitur in pulverem. Theophr. l. 5. c. 19. διαχεῖ τὰς βώλους, diffundere glebas. Xen. Pæd. 8. † et l. 2. 54. b.† ὡς βαλὼ γε ταύτῃ τὴν βῶλον διελών. ¶ Et, βῶλος Ἀρμενία, apud medicos, gleba Armenia, seu bolus Armenia: lapis colore pallidus, friabilis velut calx et aster Samius, de qua Aët. l. 2. c. 12. Vide et Βολίτης. ¶ Synecdochicè pro agro seu fundo capitur. Synes. epist. 38. τὸν πατρῷον βῶλον ἐκνεμεῖ τῇ συγκλήτῳ διαδιξάμενος. ¶ Metaphoricè massam significat: ut, βῶλος ἀνθρώπου, Eccles. c. 22. Et, βῶλος χρυσίου, Apoll. Rhod. schol. ex Euripide citat pro solo. ¶ Πρῶτος βῶλος, et δεύτερος, et sic deinceps, in navi quid sit, tradit Pollux l. 1.

Βωλώδης, ης, ὁ καὶ ἡ, globosus seu glebaceus, et glebæ speciem gerens.

Βῶλαξ, ακος, ὁ, gleba, idem quod βῶλος. (Theoc. ξ'. 30.) [Apoll. Rh. iv. 1733.]

Βωλάριον, ου, τὸ, glebula.

Βωλάριον, ου, τὸ, glebula. Bud. ex Strab.

Βωλίνας πολεῖς, Hesych. diri scribit lateritias domos: coquuntur enim lateres è gleba. q. d. glebaceos nidos, domicilia è gleba.

Βώλινος, η, ον, idem. Aristot.

Βωληδὸν, glebæ modo.

Βωλίτης, ου, ὁ, boletus: fungi genus sic dictum, quòd convolutum sit et quasi globosum: (volvam enim, ut scribit Plinius, terra prius gignit. Ipsum postea in volva, ceu in ovo, est luteum) vel à colore τῆς βώλου, hoc est, rubricæ illius qua pictores suum operibus suis inducunt.

Composita.

Ἀδρόβωλος, ου, ὁ καὶ ἡ, qui crassis seu grandibus glebis est, vel plenis glebis. Diosc. l. 1. c. 81.

Βραχύβωλος, parvas seu paucas glebas habens. Epigr.

Ἐμβώλιος, glebosus, admodum glebosus. Il. φ'.

Ἐμβώλαξ, ακος, ὁ καὶ ἡ, idem. Il. ά.

Κλαστοβώλαξ, glebas frangens. Epigr.

Μακρόβωλος, qui longis est glebis.

Μεγαλόβωλος, qui magnis est glebis.

Μελάμβωλος γῆ, terra nigris glebis, ideoque fertilis. Opp. de venat. lib. 3.

Μικρόβωλος, qui parvis est glebis

Ὀλιγόβωλος, glebas perdens, glebis nocens.

ΒΩΜΟ'Σ, οῦ, ὁ, basis seu (ut Eust. explicat à βαίνω decens) κτίσμα τι ἀνθρώπου καὶ ἀπάντημα ἐφ' ᾧ ἔστι βῆναί τι καὶ πεζεῦσαι. Odyss. ὁ. Χρύσεον δ' ἄρα πώμα ἐπέβλητον ἐπὶ βωμῷ Ἑστιήσιν αἰδομένοις· δαῖτας μετὰ χερσὶν ἔχοντες. ¶ Item, ara. Eurip. in Hecuba, Ἐπ' ἀγλαὸς βωμούς. Et Herodot. βωμοὺς ἀνοικοδομῆσαι, aras erigere. Synecdochicè capitur et pro ipso templo, apud Soph. in Œdip. Tyran. ἐφῆκε μὲν ἡμᾶς ἵλεων ἀγγέλλοντα βωμοῖσι τοῖς ἐμοῖς.

Βώμιος, α, ί καὶ ὁ, q. d. altareus. Euripides (Phœniss. 217. 1684.) βώμιοι ἑστίαι, q. d. foci altarei. Apud eundem, βώμιοι ἑστιοῦχοι, ara præfecti.

Βωμίς, ίδος, ἡ, (diminut.) q. d. arula. Herodot. [Hist. lib. 2. c. 125. Ἐπιεύδω δὲ ὧδε αὐτὸς ἡ πυραμὶς ἀναβαίνει τρόπῳ, τὰς μετεξέτερον κρώσσας, αἰ δὲ βωμίδας ὀνομάζουσι.]

Βωμιστήρια, ὰ, quæ ad aras sacra peragit, sacerdos seu sacerdotium. Nicand. in Alexiph.

Βώμωσις, εως, ἡ, ara extructio. Hesych.

Βώμαξ, ακος, ὁ, ἡ, idem quod βωμίδιχος, sacrilegus. Item, pro parva ara capitur.

Βωμάσκημα, τὸ, scurrile factum aut dictum. Hesych.

Composita.

Ἀμβωμοῖς, Æolica syncope poëtæ dicunt pro ἀνὰ βωμοῦς, ad altaria. Il. Ψ. Ἄρματα δ' ἀμβωμοῖσι τίθει, i. ἵστησι ἀνὰ βωμούς.

Ἀνίβωμος, ον, ὁ καὶ ἡ, ab aris alienus seu remotus, profanus. Hesych.

[Ἀνιβώμιος. Eustath. in Hom. Odyss. M. Eurip. Cycl. 363. Χαίρετε δὲ βωμόντες Ἀνιβώμιοι ἄν ἔχω Suetur mutato, &c.]

Ἐπιβώμιος, ον, ὁ καὶ ἡ, altari impositus. Greg. ἐπιβώμιον πῦρ ἀνάπτων, ignem super ara accendens. Et, ἐπιβώμιον μέλος, carmen ad aras. (Ἐπιβώμια, τά. Theoc. κ'. 26.)

Ἐπιβωμίζω, ad aras sacrificio. Hesych.

(Ἐπιβώμια. Æsch. Suppl. 230.) ‡ commune altare.‡

Ὁμοβώμιος, ον, ὁ καὶ ἡ, cui ara cum alio communis est: idem quod σύμβωμος. Thuc. l. 3. Ἰωνες τοὺς ὁμοβωμίους καὶ κοινοὺς τῶν Ἑλλήνων ἐνόμισαν.

Παραβώμιος, qui apud aram est, qui à latere aræ est. Soph. in Œd. Tyran.

Περιβώμιος, qui circum aram est.

(Περιβώμιος. Æsch. Eum. 923.)

Συμβώμιος, qui in eadem cum alio ara collocatus est, ejusdem aræ particeps. Bud. in lex.

Γ.

Γ TERTIÆ apud Græcos literæ nota est, signum item numeri ternarii: at præfixam à ministri lateris ima parte habena acuti accentus notam, ternarium millenarium significat, hoc modo ͵Γ, seu ͵γ.

ΓΑΓΑΤΗΣ λίθος, gagates lapis: nomen habet loci et amnis Gagis Lyciæ, teste Plin. lib. 36. c. 19. De eodem multa Dioscor. lib. 5. c. 146. et Orpheus in poëmatio περὶ λίθων: item Alex. Aphr. Probl. l. 2. quæst. 64.

ΓΑΓΓΑΜΗ, Hesych. sagena, seu rete piscatorium. Idem et γάγγαμον (Æschyl. Ag. 369.) dicitur et γαγγαμών. Vide Poll. l. 10. c. 3. et l. 2. Ponitur et pro amento, quoniam servorum plexu refert piscatorii γαγγαμῶνος figuram.

Γαγγαμεύς, qui rete ipsum in aquam injectum extrahit, pisces venans.

ΓΑΓΓΙΤΗΣ λίθος, seu γαγάτης, gangitis gemma, quæ in Gange fluvio Lyciæ reperitur.

Ἐγγαγγὶς πέτρα, idem. Nican. in Ther. Ἄλλοτε δ' ἄξαιτο καὶ ἐγγάγγιλα πέτρης.

ΓΑΓΓΑΜΟΝ, ου, τὸ, nervi præter naturam contortio. Vide eatorum definitionum medicarum, qui Galenus esse creditur. Paul. Actuar. et Poll. l. 4. Vide et Cels. l. 7. c. 6.

Γαγγλιώδης, ης, ὁ καὶ ἡ, ganglio similis, qui è ganglionum genere est. Hippocr. de artic.

ΓΑΓΓΡΑΙΝΑ, ης, ἡ, gangræna, partis alicujus mortificatio; cui nisi opportunè succurratur, non modò pars ipsa quæ laborat, sed et aliæ vicinæ partes, ipsaque totus humor denique intereat. Vide Gal. comm. 7. in Aphor. Hipp. sect. 7. art. 50. de tumoribus. c. 8. Paul. Ægin. l. 4. c. 9. Actuar. περὶ διαγνώσεως παθῶν, l. 2. c. 30. Cels. l. 5. c. 26. ☞ Etymologus esse dicit πάθος διαβρωτικὸν σαρκῶν, derivatum esse tradens ex γράω significante ἐσθίω, per diplasiasmum.

Γαγγραινώδης, ες, ὁ, gangrænosus, gangrænæ similis.

Γαγγραινοῦσθαι, gangrænam laborare, aut gangræna corripi. Dioscorid. l. 1. c. 187.

Γαγγραίνωσις, εως, ἡ, dicitur αὐτὸ τὸ γαγγραινοῦσθαι. Hippocr. de fract. Gal. comm. 2. in eum librum.

ΓΑΖΑ, ης, ἡ, Persica vox est, teste Hesychio, significans apud eos regiam cum supellectile, et instrumento suo, seu tributa et reditus, aut res pretiosas. Idem exp. etiam opes, divitias: Suidæ Θησαυρὸς, thesaurus, i. supellex et opes pretiosiores quas secundimus. Diodor. ἡ δὲ Πτολεμαΐδος βασίλισσα πρεσβύτερον ἐκλείπουσα καὶ τὸν ἄλλον τὸν βασιλικὸν γάζαν. Et Theophr. Hist. plant. lib. 8. c. 11. τὰ ἰμάτια καὶ τὸν ἄλλον γάζαν ἀλλοιοῦσθαι.

ΓΑΪΑ, sive γαῖα, ἡ, (ῥοϊτ) terra, tellus. Od. ί. et ι. γαῖαν ἰδεῖ καὶ πάντα. Et Hesiod. in Ἔργ. πολλὰ μὲν γὰρ γαῖα καὶ οὐρανὸς εὐρὺς ἔασιν, ὀλίγα δὲ βόλονται. ¶ Item regio, patria. ut Od. Ψ. ἔνθ' ἦ μοι γαῖάν τε τὴν ἔτι καὶ τοκῆας τε φίλους τε. Et Od. ί. οὔτε ἔγωγε Ἧς γαίης δύναμαι γλυκερώτερον ἄλλο ἰδέσθαι. Saepe etiam dicitur πατρὶς γαῖα. ¶ Item terra, i. ipsum terræ solum et illa quasi terræ superficies quæ à nobis calcatur, quacunque re sit strata. ut Il. φ'. ὁ δ' ἄρα πρηνὴς ἐπὶ γαίῃ κεῖτο τανύσδις. et Il. ά. πρὶν δὲ σκῆπτρον βαλὲ γαίῃ. ¶ Dicitur et αἶα per aphæresin pro γαῖα: ut, φυτίζοις αἶα, Il. γ'. (Eurip. Med. 2.)

Γαῖος, ου, terrestris, terrenus, γαιῶδες ὕδωρ. Nonn.

Γαιώδης, ους, ὁ καὶ ἡ, terrenus. [Polyb. Hist. lib. 2. τοὺς βουνώδεις καὶ γαιώδεις τόπους κατοικοῦντι, &c.]

Γαιόθεν, è terra.

Γαῖος, ὁ ἀνέμους ἄκμους, et γαῖος βοῦς, ὁ ἰχνευτικός. Eust.

Dorieata tanquam à γέα, quod extra compositionem inusitatum est.

Γηγὲς, οῦ, ὁ, terrenus. Suid.

Γηΐνος, ος, ὁ καὶ ἡ, terreus, terrenus. Plut. in Axiocho, σῶμα γηΐνης.

Γῆ, ἡ, in prosa usurpatur pro γαῖα, terra. Factum per contract. tanquam à γέα. (Philostr. l. 1. c. 24. Sic. γῆν ἐγεῖραι. quasi rure eo utantur.) Doricè Ζᾶ, pro γῆ. Theocr. Id. ζ'. (Æsch. Pr. 570. Ag. 1061.)

Γήϊνος, ου, ὁ καὶ ἡ, et Γήϊος, terrenus. [Xenoph. de Cyri Exp. lib. 7. cap. 8. §. 7. ἡ δὲ τοῦχος ἦν ἐπὶ ἐπτὰ πλίνθων γήϊνον τὸ πᾶχος.]

Γηΐτης, ου, ὁ, agricola, rusticus. Hesych.

Γήτης, per contract. pro eodem apud Soph. in Trach.

Γήδιον, ου, τὸ, agellus, fundus exiguus. Xen. Œcon. 6.

Γᾶθεν, è terra. (Æsch. Eum. 907.) Eurip. Ion. 269. Ἦ καὶ σφ' Ἀθῆναι γᾶθεν ἐξεπέλασαν.

Composita.

Ἀγγίγαιος, ου, ὁ καὶ ἡ, terræ nostræ vicinus. Affertur ex Dionysio pro, conterminus.

Ἀμφίγαιος, vicinus, finitimus, quasi circumterraneus. apud Dionys. de situ orbis.

Ἀνώγαιος, ου, ὁ καὶ ἡ, qui supra terram est; ὁ ἄνω τῆς γῆς, ut, ἀνώγαιον δῶμα, apud Suidam.

Ἀνώγαιον, vel ἀνώγεον, ου, τὸ, cœnaculum, ἐσχατιὰ. Marc. 14. et Luc. 22. Dictum sic volunt tanquam partem domus non infimam, sed supra solum eminentem: quod veteres in superiori ædium parte cibum sumerent. Quidam vero scribunt sic vocatum, quòd subducitus sit à solo. Pro eodem scribitur et ἀνώγυον.

Ἀνώγειος, à terra remotus. Plut. et Aristot.

Ἀνώγια, τὰ, retinacula navium, funes quibus navis alligatur in littore: unde ἀνώγια λύειν, apud Luc. ornm solvere. ¶ Ἀνωγεία, ἡ, ventus qui è terra exortus in mare fertur: cui contrarius est qui dicitur πρωϊαία, Aristot. in Probl. ¶ Ἀνώγειον, vocabulum mathematicum, vide in Ἐπώγειον.

Ἀνώγειος, idem quod ἀνώγαιος: ut, ἀνώγειος ἄκμων, ventus qui et ἀνωγαῖος.

Ἀνωγεύω, ῶ, f. εύσω, in terram verto; unde ἀνωγεύσασθαι citat Bud. ex Artemid.

Βαθύγαιος, cujus solum profundum est. [Herodot. Hist. lib. 4. cap. 23. Μέχρι μὲν δὴ τῆς ταύτης τῶν Σκυθέων χώρης, ἐστὶ ἡ καταλαχθεῖσα ψάμμος, πηλὸς τε γῆ καὶ βαθύγαιος.]

Βαθύγειος, idem. Phil.

Ἔγγαιος, ου, ὁ καὶ ἡ, qui in terra est, qui in ipso solo est. Plut. (ἐγχώριος. Æsch. Pers. 925. Suppl. 60. 162. 310. 312.)

Ἔγγειος, idem, ut, ἐγγείους πηγὰς ἔχων, in ipso solo fontes habens. Ἔγγειος κτῆσις, possessio quæ in terra est. Ἔγγειον, Suidæ est etiam ἀσφαλές.

Ἐνοσίγαιος, qualicus terram, concussor terræ, motor terræ. † Hes. Th. 15.† Neptuni epitheton παρὰ τὸ ἐνίεσθαι τὴν γῆν, (secundum quosdam) ob terræ motum qui fieri existimatur ab aquis. Il. ν'. Geminatur autem litera σ, ad fulciendam metrum. Dicitur et ἐνοσίγειος, pro eodem.

Ἐπώγαιος, qui super terram est, humi repens.

Ἐπώγειος, idem, ut ἐπώγειον φυτὸν, apud Philonem.

Ἔπωγον, ου, τὸ, apud Ptolemæum dici traditur apsis ima planetarum, et in circulis qui eccentri vel eccentrici dicuntur, pars terræ citima, in cujus curvatura atque margine quum planeta stationem fecerit, terræ propinquissimus tunc comparet; ut remotissimus, cum evagatione in ἀπογείῳ in summaque apside constiterit. Vulgò augem vocant.

Ἔπωγα, τὰ, rudentes et funes quibus navis littori alligatur.

Ἐπωγίτης, ιδος, ὁ, à nonnullis dicitur ὁ πλησιαγὶς, ut est in append. Dioscor. ad. l. 4. c. 7. Nominis ratio esse putatur quòd humilis sit et per terram spargatur.

Εὔγαιος, ου, ὁ καὶ ἡ, cujus solum bonum est, fertilis.

Εὔγειος, idem. Dioscor. l. 3. c. 33.

Ἰσόγαιος, terræ æqualis. [Lucian. Nero.]

Κατάγαιος, sive κατάγειος, et κατώγαιος, subterraneus: cui opponitur ἀνώγαιος.

Κατάγαιον, cœnaculum in imâ domus parte, ut ἀνώγαιον in suprema. Geoop. 7. Dicunt κατάγαιον, ut ἐσχατιὰν, vocari ædificium quod non plano pede construitur, sed et in substructionibus subterraneisque operibus.

ΚΑΤΑΓΕΩΝΑΙ, Hesych. qui inhærent mortuo.

Λευγάγαιος, et Λευγάγειος, cujus solum tenue est et non pingue, ut, λευγάγαιος ψαγὶς, apud Lucian. cujus solum macrum est: cujus agri sunt parùm feraces.

Λευγάγειος, idem. Athen. [lib. 8.]

Λευκάγαιος, cujus terra alba est.

Λιπαρόγαιος, qui pingui solo est, pinguem terram habens.

Λεπτόγαιος, gracile et macilentum solum habens.

Λεπτόγειον, τὸ, soli gracilitas. apud Suid.

Μαλακόγαιος, molliem terram habens. Strabo. [l. 1.]

Μελάγγαιος, cujus solum nigrum est.

Μελάγγειος, idem. Theophrast.

[Μελάγγαιος. Herodot. Hist. lib. 2. Ἄιγυπτον μελάγγαιόν τε καὶ κατιππόγγυιον, &c. Vide Not. Cl. Gronov. lib. 4. μελάγγαιός τε γῆς ἐστι, καὶ ὕνυφος σίλφι, &c. Vide Not. Cl. Gronov.]

Μεσόγαιος, et μεσόγειος, mediterraneus. Pass. Et in fœm. gen. μεσόγαια, mediterranea regio. Thuc. l. 6.

Μεσόγαιος, idem quod μεσόγειος. Phil. de mundo.

Μεσόγαια, ὴ, idem quod μεσόγαιος. Thuc. l. 1.

Περίγαιος, qui circum terram est, qui terram suo circuitu ambit. Alex. Aphr. l. 2. Probl. Item qui circum terram est, nec in altum elevatus, terræ proximus, circum terram hærens. Philo de vita Mosis lib. 2.

Πρόγαιος, terræ propinquus et contiguus, humilis. Aristot. de mundo, et Philo de vita Mosis l. 1.

Σκληρόγαιος, durum solum habens. ὁ σκληρόγαιος etiam dicitur pro ἡ σκληρὰ γῆ, solum durum. Philo de mundo.

Ὑπερίγαιος, qui supra terram est.

Ὑπόγαιος, subterraneus. Herodian. l. 1.

Ὑπώγαιος, idem. apud Athen. l. 2.

Ὑπώγαιον, ου, τὸ, locus subterraneus. Suid.

Χρυσόγαιος, aureum habens solum, seu aureum terram.

ΓΑΙΣΟΣ, Suidæ et Hesychio est genus armaturæ: iidemque Pollaci, qui Libycum esse ait. Legitur in libro Judith. c. 9. ἔκρυψεν ἐν ἀσκῷ καὶ γαισῷ καὶ τόξῳ καὶ σφενδόνῃ. Reperitur et paroxytonos scriptum, ut Josuæ c. 8. ἔκτεινον τὴν χεῖρά σου ἐν τῷ γαίσῳ τῷ ἐν τῇ χειρί σου, ἐπὶ τὴν πόλιν. Et apud Athenæum l. 6. de Romanis, καὶ σφαῖ ζωστῆρι δὲ ἐμάσθω ξυρεῦ χρῆσιν παρὰ δὲ Ἕλλησιν, γαίσιον. Latini neutro gen. gæsum seu gesum dicunt.

ΓΑΪΩ, glorior, superbio, efferor. Iliad. ά. et λ'. κάδε γαίων.

Βαιγάλης, ου, ὁ, (comp.) qui valde se jactat, magnus jactator. Il. ν'. v. 824. Αἶαν ἀμαρτοεπὴς, βαιγάλη, πάντα ἐοικὼς. Vide varias hujus nominis expositiones apud Eustathium. A Plutarcho in quæst. Gr. exponitur μεγαλαύχης.

ΓΑΛΑ, ατος, τὸ, (tanquam à γάλαξ) lac. Il. Ψ. ἀμολγῷ μέλα λευκὸν. Apud Dioscor. γάλα ἐμπυτιάσθαι, lac cui admistum est coagulum. et γάλα σχυτᾶν, lac scindere. ☞ Dicitur quasi γάσα, διὰ τὸ ἐξ αὐτοῦ γάσθαι, inquit Eust.

Γαλακτίω, lac habeo, lacte abundo. Plut. symp. 2.

Γαλακτώδης, ους, ὁ καὶ ἡ, lacteus. Apud Dioscor. τὸ γαλακτῶδες, exp. lac.

Γαλακτόομαι, οῦμαι, lacteseo, in lac verter, ad lactis naturam aut colorem transeo, seu degenero in naturam lactis Theophr.

Γαλάκτωσις, εως, ἡ, degeneratio illa.

Γαλακτίζω, candorem lactis imitor, candore lac refero.

Γαλακτιάω, ῶ, lacte plenus vel plena sum. Hesych.

Γαλακτικὸς, lac referens, lacteus; ut, γαλακτικὸν ὄνθος. Dioscor. l. 1. c. ult.

Γαλάκτινος, ου, ὁ καὶ ἡ, unde τὰ γαλάκτινα, lacticinia.

Γαλακτίνης, lapis ita dictus, quòd lacteum quendam succum emittat. Dioscor. l. 5. c. 150.

Γαλαξίας κύκλος, lacteus circulus in cœlo, lacteus orbis. Item γαλαξίας, lapis qui et μάργαρος dicitur, etiam λιθογραφὶς, Dioscor. l. 5. c. 138.

Γαλαθηνὸς, οῦ, ὁ, lacteus: ut, οἰῶν γαλαθηνῶν, Odyss. Ψ. (336. Νέξεις καμόντας πυγμαὶς γαλαθηνούς, &c. Schol. Μικρὸς, ὅτι γάλακτι τρεφομένους. P. 137. [Herodot. Hist. lib. 1. c. 183. ἐπὶ γὰρ τοῦ χρυσίου ζωμοῦ οὐκ ἔξεστι δῦναι ὅτι μὴ γαλαθηνὰ μοῦνα.] (Theoc. ά. 41. κά. 31.)

Γάλλον, ου, τὸ, gallum, herba quædam dicta sic ἀπὸ τοῦ γάλα παρεῖναι ἀντὶ συντίας, teste Dioscor. l. 4. c. 96. ubi et γαλάτιον nominari ait et γαλίωμ.

Γλάγος, etiam dicunt pœtæ pro γάλα, et Il. Ε. γλάγος ἄγγυα δοῦσι.

Γλαγὶς et γλαγερὸς, lacteus.

Γλαγὶον, lacteseens et nondum satis adultus. In Epigr. de semine.

Γλάξ, est species herbæ lactificæ, Etym. dicta per syncopen quasi γάλαξ. apud Dioscor. l. 4. c. 141. nominatur γλωξ.

Composita: ex primum ex γάλα.

Ἀγάλακτος, ου, ὁ καὶ ἡ, carens lacte: ut, μαὶ ἀγάλακτος apud Hipp. Apud Nonn. de cœco significat, qui nondum gustavit lac. (Æsch. Ag. 727.)

Ἀγάλακτα νομαὶ, autore Galeno, pascua quæ lacti inepta sunt. ¶ Item, lacte abundans: ut a hic epitheticum sit.

Ἀγάλακτις, ιν, ὁ, (ex a sumpto pro ἰδιοῦ) frutex: quasi

qui sint collactanei: aut qui idem lac suxerint. Exp. et consanguinei, aequales, i. aetate pares.

Ἀγαλακτοσία, consanguinitas. Hesych.

Ἀγαλαξία, ἡ, lactis penuria, aut etiam lactis abundantia.

Ἀπογαλακτίζω, ablacto, à lacte depello. [Athen. Deipn. l. 6.]

Ἀπογαλακτισμός, ablactatio. [Hippocr.]

Ἀφρόγαλα, ατος, τό, spuma lactis, seu lac spumosum: hoc est, tantopere agitatum, ut totum in spumam versum sit. Gal. meth. med. l. 7. et Aëtius.

Ἔγγαλα στρῖβατα, ovis quae lac habet, pro ἐγγάλακτα. Hesych.

Ἐγγαλακτῶμαι, pro γαλακτῶμαι. Theophr.

Εὐγάλακτες, bene lactati.

Οἰνόγαλα, potionis genus ex vino et lacte mistis, cujus mentionem Hippocr. fecit, cedrim Creticam scribens farmacorum incommodis auxiliari is οἰνογάλακτι.

Ὁμογάλακτες, collactanei.

Ὁμογάλακτες, collactanei, apud Aristot. l. 1. Polit. c. 1.

Ὀξύγαλα, ατος, τό, lac acidum, lac quod acuit seu coacuit. Plut. in Artox.

Ὀξυγαλάκτινος, ex oxygalacte factus, ex acido lacte confectus: al. ἐξυγαλάκτινος τυρός. Gal. de aliment. facult. l. 3. c. 17.

Ὀρνιθόγαλα, herba eadem, apud Dioscor. l. 2. c. 174.

Πολυγάλακτος, et apud Poëtas πολυγάλακτος, lacte abundans.

Πολύγαλον, autore Dioscor. l. 4. c. 142. Δαμοῦν est, ex eo denominatum, quòd γάλα δασὺ ποιεῖν φασίν. Plinius Polygalam vocat, tradens et ipse, eam potam lactis abundantiam facere.

Πρωτόγαλα, colostrum, i. lac primum post partum, quod sponte concrescit.

Συγγάλακτες, idem quod ὁμογάλακτες.

Τυρόγαλα, serum. Hesych.

Composita ex γάλαξ.

Εὐγαλαξίς, ἰος, ἡ and ἡ, lacte abundans. [Athen. l. 11.

Περιγαλαξίς, idem, Il. ω'.

Πολυγαλαξίς, idem. Arat.

ΓΑΛΗ, (in prosa γαλῆ) felis, catus. In Batrach. Μῆς ἐστι δηλαδὴ, γαλῆς πίθηκον ἀλλᾶξας. Et apud Theoc. in Adoniaz. αἱ γαλαῖ μαλακὰς χρύζεον καθεύδειν. Lucian. ἀφυκτοτάτην τῶν γαλῆν. Plutarch. de curios. καθάπερ ἔθος γαλῆς παραδραμούσης αἴρεσθαι τὰ μέσα καὶ ἀπαλλάττεσθαι. ¶ Expon. et mustela: ut, γαλῆ κατοικίδιος, apud Dioscor. mustela quae in domibus nostris oberrat. Et, γαλῆ ἀγρία, sylvestris mustela.

Γαλίς, mustellula, piscis de quo Aristot. hist. anim. 6. Idem et γαλία dicitur Suidae.

Γαλιαλῆς, idem quod γαλιάδης. [Aristot. de Hist. Animal. lib. 6. αἱ μὲν δὴ γαλιαὶ καὶ ὁ γαλιαλῆς,——καὶ αἱ πλατεῖς ἰχθῦες,——τὸ ἥμισυ τρόπον τινὰ ζωοτοκοῦσι ἐντὸς ᾠοτοκήσαντες.]

Γαλιάδες, ας, ὁ καὶ ἡ, ut, γαλιὰς τῶν ἰχθύων, Aristot. de an. 2. vocat inter pisces mustellinum genus.

Γαλιάντης, ου, ὁ, stellio, ut interpr. Donat. in Ter. Aristoph. in Nub. ἀνὴρ τὰς ἱερὰς πάτας γαλιάντας κατέχων. Dicitur et ἀσκαλαβώτης. Vide Plin. Item pro felis apud Philostr. Item Athen. piscis qui et ξιφίας.

Γαλιδίς, ἰος, ἡ, catulus felis. Hesych. ex Cratino.

Μυγάλη, (comp.) mus araneus. Dioscor. l. 2. c. 73. Dicitur etiam μυγαλῆ, et μυγαλία. Dioscor. l. 7. c. 7. τοῦς ὑπὸ μυγαλῆς ἰχθῦσι, à mure araneo morsis. Nicand. in Ther. Τυφλὸν τε σμερδνὸν τε βροτοῖς ὑπὸ λυγδὸ δέδορκε Μυγαλίνη. Sic autem dicitur, quoniam ex μυὸς καὶ γαλῆς γίνεται, ut Amyntas apud schol. Nicandri scribit. Apud Plut. reperitur etiam μυγάλη paroxytonos.

ΓΑΛΗΝΗ, ης, ἡ, serenitas, tranquillitas. (Æsch. Ag. 749. Arist. R. 306.) Odyss. ἡ. Καὶ τότ' ἔπειτ' ἄνεμος μὲν ἐπαύσατο, ἐκ δὲ γαλήνη ἔπλετο νηνεμίη. Et, αἰθέρος γαλήνη, Plutarch. Γαλήνη Eustath. apud Hom. accipit etiam adverbialiter pro γαληνῶς. Od. ἡ. αἰ δ' ἔβαλον γαλήνην. Metaphoricè etiam dicitur de serenitate vultus et hilaritate. apud Plut. ☞ Eust. à γελάω derivat, et dicatur quasi γελήνη. Sic Ovid. dicit, ridet vultu fortuna sereno. Idem Eust. etiam à γήλη derivat, ut et Etym. fortasse respicientes ad illud, Od. α'.——λιμὴν δ' ἔν ἀμφὶ γαλήνη.

Γαλήνης, ου, ὁ, serenus, tranquillus; ut, γαλήνην φίλακες, apud Luc. Metaph. Eccl. hist. l. 2. γαληνὴν ὀλέμοντι, vultu sereno.

Γαληνιαῖος, idem.

Γαληνιάω, serenus sum, tranquillus sum, θάλασσα γαληνιῶσα, et metaph. apud Greg. γαληνιῶντι νῷ.

Γαληνίζω, (q. d. serenesco) serenus fio, tranquillor: τὸ γαληνίζειν τῆς θαλάττης λιμένι. [Eurip. Ion. 68. Μῆνες παρῆσαν καὶ γαληνίζειν ἤρξαν, &c.]

Γαληνότης, ητος, ἡ, serenitas.

Γαληνώσα, poët. pro γαλήνη. Eust.

Γαλινὸς, οῦ, ὁ, idem quod γαλήνης. Luc. γαληνὰ ἔσονται ἔσω. Et metaph. Plato in Ax. γαληνὸς δὴ τις καὶ ναῶν ἄγκυρος βίος.

Γαλινὸς, tranquillè, tranquillo animo. Eust.

Γαληνότης, ητος, ἡ, serenitas. Luc.

Γαλανὸν, ὄ, sereno, tranquillo. Plut. in Cas. καὶ γαλανὸν τὸ περίστασιν μέσον.

Γαλινὸς, item pro γαληνὸς. Bud. Arist.

Γαλαρὸς, idem quod γαληνὸς. Etym. Hesych. Hinc Eust.

Γαλαρὸς, idem. Hesych.

Composita ex γαλαίζω.

Διαγαλαίζω, activè et metaph. signif. sereno, tranquillo. Aristoph. τὸν δ' ἰδίαις φρένωσιν διεγαλήνισε.

Ἐγγαληνίζω, idem quod γαληνίζω.

ΓΑΛΟΊΟΥΣ, ου, ὁ, frater uxoris similis, qui et γαλεόφιλος dicitur, teste Dioscor. l. 4. c. 95. et Plin. l. 27. c. 9.

ΓΑΛΛΟΣ, ου, ὁ, Hesychio cui amputata sunt virilia, exectus, eviratus, spado. Peculiariter ita dicebatur ὁ τῇ μητρὶ τῶν Θεῶν ἱερωζόμενος, quasi ἄλλος τις γενόμενος καὶ μεταβαλὼν τὴν φύσιν ἐξ ἀνδρὸς, καὶ οὔτε ἀνὴρ ὢν, οὔτε γυνὴ. vel etiam à Gallo flumine Phrygiae, apud quem initiabantur. Etymol. Sic in Epigr. γάλλος πάντομος. Et Plut. in libro adversus Colotem, οὐδὲ μάντεσιν ἰλαυδίοις δίκαιος, ἀλλὰ τοῖς ἀστραγαλομάντεσι πιστὸς, ἢ τοῖς γάλλοις πλημμελοῦσιν ἐν τοῖς μητρῴοις πολίζουσι.

Γαλλαῖος, α, ὁν, pertinens ad gallos, qui gallorum est, ut γαλλαία κυβίδιον, apud Nax. quoniam ei οἱ γάλλοι ἱερωζόμενοι.

ΓΑΛΩΣ, ω, vel ους, ὁ, ut γαλλὸς, Ion. gloss. socer mariti, vel uxor fratris. Hom. Vide Eust. et Poll.

Γαλαὼν, Suid. pro eodem.

ΓΑΜΒΡΟΣ, οῦ, ὁ, gener: † Hes. Th. 818.† Item socer, πενθερός. Item frater uxoris: nec non maritus sororis, secundum quosdam, ut inquit Eud. Odyss. ἡ. Οἷος νέος γαμβρὸς ἀκοντίσασι τὸ πρῶτον μέσσῃ. Et apud Soph. καθίσας παλαῖς γαμβροῖς. Item generaliter pro affini, apud Hom. et Herodot. Vide et Poll. et Eust. ☞ Quidam gramm. volunt à γαμέω fieri γαμπρὸς, deinde per syncopen et epenthesin literae β, γαμβρὸς. (Eurip. Phoenis. 304. Soph. Oedip. Tyr. 70. Theoc. γε. 9.)

Γαμβρὸν, ου, τὸ, unde γαμβρία, τὰ, dona aut convivia generi. Hesych.

Γαμβρεύω, connubio jungo. Item connubio jungo vel socio, ut exp. vulgò. Deut. c. 7.

Composita.

(Διαγαμβρεῖς. Æsch. Ag. 695.) [Quis olim nominaverit τὰν διγαμβρεῖν ἀμφοτοῖ Ϝ' Ἑλένᾳ.]

Ἐπιγαμβρεύω, ex 70. interpr. affertur pro, generum esse. (qua in signif. et ἐπιγαμβρεύεσθαι citatur.) item generum facere duodo filiam. Et, ἐπιγάμβρευσε αὐτὸν ex Gen. pro, duc eam uxorem. Vide et Matth. cap. 22.

Ἐπιγάμβρια, τὰ, connubiorum junctio.

Μελλόγαμβρος, ου, ὁ, qui brevi futurus est gener, i. ducturus est uxorem. Hesych.

Ὁμόγαμβρος, qui simul generi sunt, hoc est, unius ejusdemque socii socriusve generi: qui duxerunt sorores. Poll.

Σύγγαμβρος, mariti duarum sororum. Idem quod ὁμόγαμβρος. Poll. (Σύγγαμβρος. Eurip. Phoenis. 385. ubi Legend. σύγγαμος.)

ΓΑΜΕΩ, ῶ, F. ήσω, uxorem duco, vel duco in uxorem. (Eurip. Med. 535. γήμας λέκτρα. ib. 595. ib. 607.) Il. ί. Κούρην δ' οἱ γαμέω Ἀγαμέμνονος. Thuc. ἐγγαμῆσαι Θεογένει Θεαγενοῦς, filiam Theagenis duxerat in uxorem, vel sibi matrimonio junxerat. Eustathius asserit γαμεῖσθαι esse mariti, qui dicitur γαμεῖσθαι δόσει. γαμεῖσθαι, dicitur quae nubit. Plut. de Herod. ἀγαθὸς γαμεῖσθαι. Idem in Lyc. ἐτέρῳ γεγαμημένη. ☞ Etymon vide in γάμος.

Γαμετὸν, nupturio, nubere cupio, quam de muliere dicitur. At quum de viro, uxorem ducere cupio. Alciphr.

Γαμήλιος, ου, ὁ and ἡ, nuptialis, conjugalis, connubialis. ut, γαμήλιος λέχος, γαμήλιος εὐνὴ, γαμήλιον αὔλειμα. (Eurip. Med. 674. Æsch. Ch. 485. Eum. 838. Suppl. 812.) ¶ Γαμήλια, sportulae nuptiales, Bud. apud Dem. ¶ Γαμήλια, τὰ, festa nuptialia seu convivia, aut sing. festum nuptiale, celebritas nuptialis, vel epulum nuptiale. Greg.

(Γαμήλιμα. Æsch. Ch. 621.)

Γαμηλιών, ῶνος, ὁ celebratione nuptiarum dictus mensis October, vel Januarius, ut vult Gaza. [Demosth. Orat. de Cor. Ἐστὶ Χαιρώνδου Ἡγεμόνος ἄρχοντος, Γαμηλιῶνος ἕκτῃ ἱσταμένου, &c. Wolf. xxvi. Januarii.]

Γαμήτης, ου, ὁ, maritus. Xen. Pæd. 4. (Æsch. Pr. 896.)

Γαμητὼ, masc. Dicitur et γαμητὼ γυνὴ, apud Lys. (Æsch. Suppl. 172.)

Γαμίτης, idem in Epigr.

Γάμος, ου, ὁ, vel γάμη, ἡ, nuptiae. apud Xen. ἁρπὰ γάμου puella: vel oppos. ἄφαρ αὐτὸς γάμον, apud Plut. in Lyc. (Eurip. Phoenis. 620. Soph. Tr. 805.) ¶ Item pro celebritate nuptiali et epulo. Od. ά. Ἑλκεσίπεπλοι νὺ γάμοιο. Dictum putant γάμος nonnulli quasi ἅμα, παρὰ τὸ ἁμᾶζειν, demere: unde dicuntur virgines ἀδάμαστοι, et Hom. dicta est παρθένος ἀδμής, nondum à marito domita. Eustath. ait παρὰ τὸ ἀδμᾶσθαι ἀλλήλους τοὺς συζύγους, quin sibi devinciri sunt conjuges.

Γαμικὸς, nuptialis, ad nuptias pertinens, ut apud Plut. γαμικὰ νόμιμα. Τὰ γαμικὰ, nuptiae. Thuc. l. 2.

[Γαμικὸς. Aristot. Eth. Nicom. lib. 4. cap. 2. ὁ γὰρ τῶν μικρῶν τῶν ἐκπεσόντων, πολλὰ ἀναλίσκει, καὶ λαμπρύνεται παρὰ μέλος. οἷον ἑταιρικὰς γαμικὰς ἑστιῶν.]

Γάμιος, poetice pro γαμικὸς, ut, γαμίη κλιτή. Oppian. de venat. 3.

Γαμίζω, nuptui colloco, jungo matrimonio. Greg. οὐδὲ τὰς τέκνας γαμίζεις χάριν. Dicitur et γαμίσκω pro eodem. unde γαμίσκεσθαι, Marc. 12. quo usus est Aristot. in Polit. Pass. γαμίζομαι, nuptui collocor, nubo.

Composita.

Ἀγάμαστος, ου, ὁ and ἡ, qui uxorem non duxit, vel quae non nupsit.

Ἄγαμος, idem, caelebs, vel femina innupta. Il. γ'. v. 40. et Xen. in symp. Et ἄγαμος γάμος, Soph. in Œdip. Tyr. (1238.) Ἀγαμία et ἀγάμιον, caelibatus. Hesych.

Ἀδιαστογαμία, illicitae nuptiae, illegitimae. in const. Justinian.

Ἀδιαστογαμέω, illicitas nuptias contraho. Ibid.

Δύσγαμος, ου, ὁ and ἡ, junctus vel juncta infelici matrimonio. [Eurip. Hel. 1129. ὦ σὺ τὰν Πάριν δύσγαμον πεμπτεύσασ' Ἀφροδίτας. Cl. Barnes, κακόγαμος, μοιχὸς, οἷον καὶ δυσκλεὴς γάμων γαμέτης.]

Ἀμυστέγαμος, nuptiis privatus. Nonn.

Ἀπειρόγαμος, nuptias non expertus vel non experta, nuptiarum expers. Sic ab Aretha dicitur virgo Maria.

Ἀρτίγαμος, qui nuper uxorem duxit, vel nova nupta.

Δευτερογαμεῖν, secundò nubere, secundas nuptias celebrare. in Pandect.

Δίγαμος, veteres Latini dicti putarunt eum, qui prima uxore mortua alteram duxerit, aut contrà. Quidam ex recentioribus δίγαμος dici viros censent, qui vivente uxore eaque vel adhuc legitimè conjuncta, vel injusto divortio separata, alteram superinduxerunt: mulieres vero δίγαμος, quae à viris meritò repudiatae, aliis postea nuberent.

Δευτερία, ἡ, secundae seu iteratae nuptiae.

Δύσγαμος, qui infeliciter contraxit nuptias. Euripid. in Troad. (1114. Helen. 692.) (Phoenis. 1009.)

Ἐγγαμίζω, idem quod γαμίζω. in Pand.

Ἐγγαμίζω, idem: unde ἐγγαμίζεσθαι. Matth. 22.

Ἐγγαμίσκω, idem: unde ἐγγαμίσκεσθαι, apud Lucam, pro γαμίσκεσθαι, apud Marc.

Ἐπιγαμία, ἡ, q. d. superduco uxorem, vel insuper duco uxorem. Andoc. ἐπιγαμεῖ τῇ Διογείτου τοῦ μητρῴα.

Ἐπίγαμος, nuptui proximus vel proxima, nubilis. Herodot. et Dem.

Ἐπιγαμία, affinitas, cognatio: Aristot. Rhet. l. 1. Et jus contrahendi affinitatem. apud Xen. Pæd. 3.

Εὔγαμος, felix in nuptiis, cui prosperum evenit connubium. Etym.

Εὐγάμια, τὰ, festa Proserpinae.

Θεογαμία, nuptiae à dea cum mortali contractae. Ita enim dicitur Thetidis et Pelei nuptiae.

Κακογάμια, τὰ, nuptiae malae, i. in quibus contrahendis non habita fuit, quarum haberi debuit, rerum ratio: nuptiae malo consilio contractae: ut exponit H. Steph.

Κερδογαμία, ἡ, lucri gratia uxorem duco, habeo huiusmodi rationem in ducenda uxore.

Κοινογάμια, τὰ, communes nuptiae et promiscuae. apud Athen. l. 13.

Λειπόγαμος, qui vel quae nuptias reliquit. Euripid. in Oreste. [1304.]

Λυσίγαμος, solvens, vel qui solvit nuptias. Epigr.

Μελλόγαμος, qui vel quae brevi nuptias contrahet. (Theoc. αθ'. 140.)

Μιαιγαμία, pollutae nuptiae: ita vocat Suid. filiorum Sethi et Enochi coitum cum filiabus Cain.

Μοιγαμος, qui unicas nuptias contraxit: unicam habens uxorem.

Νόθγαμος, idem quod δευτερόγαμος. † Xen. Pæd. l. 3. p. 69. b.† (Eurip. Med. 325. 1350.)

Οἰόγαμος, idem quod μοιγαμος. Exponitur et de femina unum habente virum. Epigr.

(Ὁμόγαμος. Eurip. Phoenis. 132.) [Οὕτως ὁ νὺξ Πελασγίαις—— Λύσιπεδογενέτας νύμφας Ὁμόγαμος πέμπει: Herc. Fur. 339. Ὦ Ζεῦ, μάτην δῆτ' ὁμόγαμόν σ' ἐκτησάμην, &c.]

Ὀψίγαμος, qui serò uxorem ducit, et quae serò nubit

Ὀψιγάμιον, sera nuptiae. Apud Pol. ὀψιγάμιον ἔλεε.

Παιδόγαμος, cui acerbae nuptiae contigerunt. Od. ά.

Πολύγαμος, cui multae sunt nuptiae, i. qui multas uxores duxit, vel quae multis viris nupsit. [J. Poll. Onom. lib. 3.]

Πολυγαμία, q. d. nuptiarum multitudo, i. matrimonia cum multis contracta: vel ipse actus multas nuptias contrahendi.

Πρόγαμος, qui vel quae prior nuptias contraxit.

Προγάμια, dona quae ante nuptias dabantur. Item sacrificium quod ante nuptias celebrabatur. Poll.

Προγαμιαῖος, antenuptialis: προγαμιαῖα δῶρα, antenuptialia donatio. [Lycophr. Alex. 546. Schol.]

Σύγγαμος, uxor. q. d. nuptiarum socia. Item *σύγγαμοι*, inter quos est affinitas. Item *σύγγαμος* pro rivali. Eurip.

Τελεσίγαμος, nuptias perficiens. Nonn.

Τρίγαμος, ter uxorem ducens, vel ter nupta. Theon.

Ὑπεργαμία, serus nuptiæ. Suid.

Φιλόγαμος, nuptias amans. [Eurip. Iph. in Aul. 391. Ὅμοιον τὸν Τυνδαρέων ἅπαν οἱ παλίγκοτοι φιλόγαμον μυκτῆρες.]

ΓΑ'ΜΜΑ, gamma, nomen tertiæ apud Græcos literæ, quæ Latinis ge dicitur. Xen. Paed. 7. ὅτου ὄνομα γάμμα ἐκατέρωθεν τὸ ἑαυτῶν τάξει ποιοῦντες νικῶσιν ἅμα μάχοντο. Et apud Plut. in Problem. Romanis, Romani ἐπὶ ἰσχίοντο τῷ γάμματι.

Δίγαμμα, (comp.) digamma duplex gamma. Æolica littera, et figura et vi similis Latinæ F. sic dicta quòd duorum γ, sibi super impositorum, formam gerat. Priscian. l. 1. c. 3.

ΓΑ'ΝΟΣ, ους, τὸ, lætitia, gaudium, voluptas, oblectamentum. In Epigr. vinum dicitur *δῶρον γάνος ἐν δαιτί*. (Æsch. Pers. 483. 617. Ag. 588. Aristoph. R. 1353.) ¶ Item, splendor, fulgor. Hesych.

Γαίω, lætitia afficio, voluptatem affero: unde pass. *γαιόομαι*, apud Aristoph. exp. *ἰχαίρω*, lætus sum. ¶ Item splendeo, ut, *γαιόωσι ἀσπίδες* in Epigr. splendentes clypei.

Γάνυμαι et *γάνυσσα*, lætitia. Item splendor, nitor. [Plut.]

Γανόεις, καὶ *γλισχρὰ γῆ*, exponitur pinguis et lentus sulcus, apud Theophr.

Γαόω, ῶ, luceo, splendeo, niteo. Hesych. Aff. et *γαΐω* pro eodem.

Γάνυμαι, gaudeo, lætor. (Æsch. Eum. 973.) Invenitur et *γάνυμαι* cum π. Propriè est lato quodam vultu advenientem prosequor: ut Il. ξ'. Ἀνδρὶ φίλῳ ἱλάονι *γανύσσεται*.

Γαίομαι, pro eodem, unde *γαιόωμαι*, Il. ξ'. A quo fit *γαιήσομαι*, unde *γαιήσωνται* apud Rust.

Γαμφὶς, hilaris, item jucundus. Hesych.

Composita.

Ἄγανὸς, ὄν, ὁ, comis, mitis, lenis, placidus, mansuetus. (Æsch. Ag. 101.) Od. ά. *ἀγανὸς καὶ ἤπιος ἔστω*. Et, *ἀγανὰ ἴσια*, Iliad. Ϛ'. blanda verba dicantur: ubi Eustathius annotat deduci à verbo *γάνυμαι*, præfixo α epitatico, q. d. verba quibus quis *γάνυται*. Item per antiphrasin pro asper, ut est in lex. Rhet. † Superi. Hes. Th. 408. *ἀγανώτατος*, ἡ, ὁ.†

Ἄγανὸς, ἴος, ὁ καὶ ἡ, pro eodem.

Ἐπιγάνυμαι, insulto. Exp. et χαίρω, gaudeo, lætor. Apud Apoll. Arg. 2. αἰδὶ *γάνυσθαι ἐπὶ ἀπιστίῃσιν ἑταίροις*.

Περιχαρία, ἄ, lætitia et voluptate circumfundo, exhilaro: ut Theophyl. *περιχαιρόντες* τοῦ ὕδου τοὺς *ἀπόφλυγας καὶ ἰκμαίους*.

ΓΑ'Ρ, enim. Frequens particula, quam in oratione semper subjungitur, ut Latinè enim. † Sic Xen. Paed. 1. 3. 4. *καὶ γάρ τι ἄν*.† ¶ Adhibetur etiam interrogationibus. Plato de rep. 2. ἔστιν ζ *ἀρὰ ἰμᾶντα*. Ἆ γάρ; ναί, i. nonne? ita. Sic et Il. χ'. Ἀλλήλοιν, τίς γάρ τοι Ἀχαιῶν ἄλλος ἰμείρει; &c. vide Bud. † Γὰρ pro δὲ apud poetas inveniri docet Diaconus ad Hes. Asp. 251. p. 208. h. ed. 4to. V. et Gronius ad v. 420.† (Æsch. Ag. 541. *σίτηρα γάρ*; Ag. 639. *φὼς γὰρ* 643. *ἀλλ' οἰ γάρ*. Eurip. Phœniss. 858. *τε γάρ*. ib. 1271. Æschyl. Pr. 643. *ἦ γάρ*. Soph. Œdip. Tyr. 1059. 1037. 1194.)

ΓΑΡΓΑΙ'ΡΩ, splendeo, moveor seu vibro, palpito: item multiplico, Hesych. Significat tamen neutraliter potius plenum et refertum esse, abundare, ut apud Cratinum, *Ἀνδρῶν ἀρίστων πᾶσα γαργαίρει φύλαξ*, i. πλέθει. Et apud Nicophron. ἀ δὲ οἰκία *τῶν ἀγγυαμάτων γάργαιρε*.

Γάργαρα, ponitur pro multitudine: ut in Αἴμασις, *Ἀνδρῶν ἑκαστῶν πᾶσα γάργαρ' ἐστία*. Et in tragœdia, *χρημάτων τε γάργαρα*. Itidem Aristophanes, *ἁμαμαξοσυγκάργαρα* dixit, pro ἀφάτως πολλὰ καὶ ἀναρίθμητα, compositis duobus vocabulis, quorum utrumque denotat multitudinem.

ΓΑΡΓΑΛΙ'ΖΩ, F. *ίσω*, titillo. vide pass. Item metaph. titillo, i. lætitia afficio. Cobet Theb. de voluptate loquens, ἅς *ἂν γαργαλίζῃ τὸν ἀνδρωτα*.

Γαργαλίζεσθαι, titillari. Alex. Aphr. *ἀ γαργαλιζόμενα τὰς μασχάλας*. Affertur et pro prurire, ex Platone in Phædro.

Γαργαλισμὸς, οῦ, ὁ, titillatio. Plato.

Γάργαλος pro *γαργαλισμὸς*, apud Luc. in somn.

Διαγάργαλος sive διαγάγγαλος, et διαγαργάλιστικὸς, (comp.) qui aere titillari et contrectari manibus ægrè simit, ut equus qui non nisi difficulter sinit se fricari manibus vel distringi strigili: ut, *διαγάργαλος ἵππος*, apud Xen. in lib. de re eq.

ΓΑΡΓΑΡΕΩ'Ν, ῶνος, ὁ, gargalio, guttur, fistula qua spiratur. vide Alex. Aphr. Esse a sono fictum vocabulum tradunt. Alex. Aphrod. et Etym. et Rust.

Γαργαρίζω, gargarizo: unde, *γαργαρίζοντα στόμα*, Dioscor. lib. 1. dum gargarizatur.

Γαργαρισμὸς, ipsa gargarizandi actio, gargarizatus.

Διαγαργαρίζω, (comp.) gargarizo, fauces colluo: ut, *διαγαργαρίζειν τὸ στόμα ὕδατι*, colluere os aqua: et *διαγαργαρίζειν ὕδωρ ἐν τῷ στόματι*, aquam in ore gargarizare. Dicitur etiam *διαγαργαρίζεσθαι*, de quo fauces colluuntur. Dioscor. l. 2. c. 67.

ΓΑ'ΡΟΣ, ου, τὸ, garum: liquamen seu succus piscium sale conditorum et maceratorum, primùm è garo pisce fieri solitum: unde et nomen habet. vide Gal. et Dioscor. Dicitur et *γάρος, ου, ὁ*, apud Athen. l. 2. et Alex. Aphr. l. 1.

Composita.

Οἰνόγαρον, garum vino mistum. vide Ael. l. 3. c. 35.

Ὀξύγαρον, garum acetо conditum. apud Athen. l. 9.

Τριγάρον, garum quod aqua dilutum est. Aët. l. 3. c. 84.

ΓΑΣΤΗΡ, ῆρος, ὁ, et per syncopen *γαστὴρ*, † Xen. Paed. 1. 2. 8.† *γαστρὶ*, accus. *γαστέρα*, vocat. *γάστερ*. (form. gen.) venter. Od. ϒ. et μ'. Ἔτερα δὲ γαστέρα δαιτὶ. Dicitur mulier gravida in *γαστρὶ ἔχειν*, ut apud Herodot. et Paus. vel *ἐν γαστρὶ φέρειν*, ut apud Plut. de leg. Et *ἐν γαστρὶ λαβεῖν*, quæ concepit, in Epigr. ¶ Item ventriculus in quem sibi ingeruntur et coquuntur, apud Gal. (Philoste l. 3. c. 49.)

* Γάστρα, Cui pictile. Pausanias ap. Eustath. ad Hiad. β. p. 707. 33.*

Γάστρις, gulosus, luxus, ventri deditus. Aristoph. in avibus. (Thesm. 823. καὶ πρὸς πάντας *γάστριδας ἐκεῖν ἴστε μᾶλλον*, &c.) Citatur et comparat. *γαστριστὴς*, ex Plut. comico. ¶ Item quem infestant vermes, dicti ἱλαμοῦς. Suid.

Γαστρίζω, ventrem explo, ventrem saturo. Item opiparè et lautè accipio. Luc. *ἔχειν ἃ δεῖται γαστρίσαι τὸν Δρόμωνα*. Item in ventrem cædo. Aristoph. in Vesp.

Γαστριζόμαι, ventrem meum saturo, bellum. apud Athen. 4. et Basil. Item in ventrem cædor. Aristoph. in equit.

Γαστρισμὸς, ventris implatio, luxuries. (Athen. Deipn. l. 5.)

Γάστραι, ων, ἡ, idem quod *γάστρις*, gulosus, luxus, &c. (Aristoph. 202.)

Γαστρώδης, ους, ὁ, ventrosus, ventriosus.

Γαστρίδιον, ου, τὸ, parvus venter. Aristoph.

Γάστρα, et *γάστρη*, fundum navis, ut *γάστραι πρῴραθε*, apud Hom. Dicitur et de navi, significatque ejus fundum, id est, carinam vel (ut alii vocare malent) alveum.

Composita.

Ἀμάστυρ, υρος, ὁ, frater qui eodem ventre prodiit, uterinus, quasi *ἰμαστήρ*. Hesych.

Γλωσσογάστωρ, seu *γλωττογάστωρ*, qui lingua victum quærit, qui linguæ ministerio ventrem alit.

Ἐγγλαυτογάστωρ, (decomp.) pro eodem. Aristoph. in avib.

Ἐπιγάστριον, ου, τὸ, (q. d. superventrale) quod est à pectore ad pubem usque, vel pars supra umbilicum. Quidam ita vocant totam eam carnem, quæ ab imis costis ad pubem usque protenditur, quòd ventri incumbat. Exp. et abdomen.

Ἐρυγάστωρ, ingentem habens ventrem, ventrosus, ventriosus. Æsch. ἐπτὰ ἐπὶ πυλαῖς 9.

Καλυγάστωρ, qui est cavo ventre. (Æsch. S. c. Th. 502. 1045.)

Μεσογάστωρ, medio ventre cinctus. Hesych.

Ξυγογάστωρ, pro eodem.

Ὀλιγογάστωρ, ventre beatus, qui se ventre bene curato beatum existimat, qui beatitudinem in suo ventre posuit, id est, ventris sui voluptate metitur, apud Athen. l. 9.

Ὁμογάστωρ, et *ὁμογάστριος*, idem quod *ὁμόστωρ*, Il. φ'. et ω.

Πλατυγάστωρ, et *φλαυγάστωρ*, qui est lato ventre. Aristot.

Προγάστωρ, cui venter prominet, ventriosus. [Aristoph. Ran. 102. Schol.]

Περιγαστρίδιον, ventrale, tegumentum ventris. Aff. ex Luc.

Ὑπογαστρίζομαι, saturor. Poll.

Ὑπογάστριον, (q. d. subventrale) imus venter, pars infra umbilicum usque ad pubem, à quibusdam exp. pubes. vide Poll.

Χειρογάστωρ, et *ἐγχειρογάστωρ*, cui manuum labor ventri alimentum suppeditat, qui manuum labore vivit.

ΓΑΥΛΟΣ, οῦ, ὁ, malctra, quæ est malctrum et mulotrale, vas lanti recipiendo, παρὰ τὸ *γάλα*. Od. ί. *πᾶν δ' ἐφ' ἁγνὸν πάντα, Γαλαί τε συφειὸς τε τετυγμένα, τοῖς ἀμέλγετο*. ¶ Γαῦλος autem priore circumfl. navigii genus, Aristoph. in avib. *γαύλου πτῶμα καὶ ναυλαρῶ*. Item ventina. Rust.

Γαυλὸς, propriè vasis lactei genus, sic τὸ ἀμέλγειν χρίσιμον, καὶ παρὰ τὸ γάλα λέγεται, sicut et γαυλὸς, secundum Theocriti scholiastam.

Χυτρηγαύλης, (comp.) apud Joseph. in antiq. Jud. exp. labrum conchæ specie.

ΓΑΥΡΟΣ, ου, ὁ, superbus, arrogans, ferox. Item qui elatus est et exultat aliqua re. *γαῦρος λέων* apud Dionys. Areop. ferox leo. Euripides, *γαῦρος ἵππος*. (Phœniss. 124. Aristoph. R. 284.) Luc. *γαῦρος γὰρ ἐπὶ τῷ λόγῳ μαντικὸς εἶμι*. Plut. Apophth. Dicit *καὶ γαῦρε*. Dicitur et *γαῦρος τὸ φρόνημα*, elatus animo, apud Aristoph. Itidemque ipsum *φρόνημα* appellatur *γαῦρον*, in Epigr. Et τὸ *γαῦρον* pro animi elatione apud Plutarchum in Ant. ΙΣΤ' Ἀ *γαῦρ* fit *γαῦρ*, (sicut ἀγαύρ, ex ab ἀγαύρ) deinde *γαῦρ*, et interjecto ϱ, *γαῦρος*. Alii derivant ab ἀγαυὸς, abscisso α.

Γαυρία, ᾶς, et Γαυρίαμα, ατος, superbia, glorior, efferor. Phocyl. Μὴ *γαυρίᾳ σοφίᾳ*. Plut. in Cor. *γαυριάμενον εὐγενείᾳ καὶ ἀνδρῶν*.

Γαύρωμα, gloriatio, elatio, jactatio, exultatio. Eurip.

Γαῦρος, et *γαύρης*, Hesych. idem quod *γαῦρος*.

Γαυρόω, ῶ, superbio, glorior, efferor, me jacto. Dem. pro cor. *οἷδί τὸν ἄνδρα, εἰ ταῦτα γαυριᾷς, ἐφ' ᾧ στᾶσα ἐπὶ ἀλτάρια τριπλᾶ*. Plut. in Lyc. *γαυριῶντες ἐπὶ τῷ σιγυνίῳ τὸν παλαιστήν*. Et, *γαυριῶντα*, de aqua exultante apud Xen. de arte eq.

Γαυρίαμα, gloriatio, exultatio. [Phav. Lex.]

Γαυριὰς, οῦ, ὁ, elatus, superbus.

Γαυρίασις, εως, ἡ, superbia, elatio, gloriatio.

Γαῦσις, elatus. Laërt. in Polemone.

Composita.

Ἀγαυρὸς, οῦ, ὁ, superbus, insolens. Nic. in Ther. Et ἀ *γαῦρος*, prolato α intensivo, vel ab ἀγαυὸς, interjecto ϱ. Utrumque etymologiæ meminit Rust.

Ἀγαυρόω, ῶ, valde insolesco, valde me efferо. Etym. ex Methodio.

Ἀγαυρώματα, τὰ, insolentia, elatio animi. Hesych.

Ἀγαύρισις, genus luctæ esse tradit. Rust

Ὑπεραυχήσασθαι, ήσομαι, insolescere, insolens vel superbus fio aut arrogans, aspernor. Item astuo, efferor, jacto. Aff. ex Eurip. [Iphig. in Aul. 101.] *ὑπεραυχήσομαι τὰξίωμα τάδελφὸς*, dignitatem viri exaggero.

Ὑπερηυχήσατο, ήσατο, efferor animo, et fortiter reddor ob. Apud Xen. Paed. 7. *ὑπερηυχήσατο*, exp. lætior factus.

ΓΑΥΣΩ'Ν, Hesych. exp. *καμάκων, στρεβλῶν, κυρτῶν, curvum, tortuosum, intortum.* Utitur Hippocrates, sed Gal. annotat vocem hanc non esse usitatam Græcis, ideoque ambiguam esse debere. *γαυσοῦσθαι* ἀντὶ τοῦ στρεβλοῦσθαι.

Γαυσὸν, reddo *γαυσὸν*, incurvo, intorqueo. Hesych.

ΓΕ, syllabica adjectio, quidem, certè, atque. (Eurip. Phœniss. 374. 867. 872. 883. 880.) Sæpe vocat. præsertim aliis vocibus adjuncta, articulo autem ὁ frequentissimè. ¶ Item, saltem. Dem. ἐ *γὰρ ἔδει, μέχρι γε*, si non amicum, saltem partem. Sæpius sine accentu scribitur. ¶ Pro γε dicitur Doricè γὰ, ut apud Aristoph. in Acharn. ἴγαι γὰ, pro ἴγαι γε, ego quidem.

ΓΕ'ΓΩΝΑ, pret. med. verbi *γείνω*, metathesin habens pro *γέγονα*, significat autem Iliad. *γείνω*, licet insitatum sit, *γεγηθὼς ἔω*, seu *ἐξεγήγαθον ἔω*, teste Rust. id est, ita clamo seu vociferor, ut intelligar; non ut audiatur et intelligatur clamor meus, ideoque clarè vociferor. Odyss. ί. εἰ ζ' ἔστιν τι *γέγωνε ἕκαστος*. Et Il. ν. *γέγωνε τι φῶτα κατὰ στρατὸν*. Didymus inquit *γεγωνὸς* esse τὸν μὴ κάτω *γεγονότα ἀφωνίᾳ*. τὸν φωνῆ. (Æsch. Pr. 194.)

Γεγωνὸς (præterito medio in præsentis transmutato) idem quod *γεγωνία*. Affert enim Rust. ex Soph. τὸ *γεγωνὸν*. Pro eodem dicitur etiam *γεγωνία*, ᾶς, sæpe apud Homerum. (Æsch. Pr. 524. 783.) Deus est et Xen. in Cyneg. ὁ *ἅπαντας γεγωνὼς*, vociferator, clamor. (Γεγωνὰς — *γεγωνὼς Ζεὺς ἀκραιέπνοος ἶσα*. Æsch. S. c. Th. 449.)

Γεγωνὸς, vociferatio, altus clamor. Plut.

Γεγωνάζω, idem quod *γεγωνέω*. Thuc. l. 7. [Æschyl. Prom. vinct. 618. Τί δῆτα μᾶλλον μὴ οὐ *γεγωνάζω* τὰ πᾶν. Eurip. Elect. 808. δοκοῦντες ἢ ἐμὲ τάλαιναν' αἴρειν', οὐ *γεγωνάζειν* λόγους, &c.]

Γεγωνὸς, οῦ, ὁ, alto clamore enuntiatus, seu clarus, ita pronuntiatus ut audiri et intelligi possit, ut *γεγωνὸς λόγος*, apud Philonem. (Γεγωνότερος. Philostr. l. 3. c. 41.)

Ἀντιγεγωνέω, ὦ, (comp.) reclamo, in Epigr.

ΓΕΕΝΝΑ, vocabulum Hebraicum, ex duobus compositum, vallem Hinnom declarat, in qua olim Israelitæ, superstitionibus vicinarum gentium addicti, filios suos diis adolebant, inundita quædam inhumanitate. Inde factum ut acciperetur pro loco cruciandis in æternum reprobis destinato, atque adeò pro ipso supplicio et cruciatu quo afficiuntur cum Satana et angelis ipsius, sicut Erasmus et alii multi animadvertunt. Utuntur novi Testamenti scriptores et Theologi hac voce: de qua vide et Jerem. c. 7.

ΓΕ'ΝΟΜΑΙ, gignor, nascor. † *γενέσθαι πατρὶς λέγεται Καμβύσῃ*. Xen. Paed. l. 1. 2. 1. et ibidem *γενέσθαι μητρὶς*, paulo inferius.† Od. θ'. *τῷ μὰ γένοσθαι ἑκόντι*. Iliad. ί. *ἔστω οἱ αἶσα Πηλέϊ γενέσθαι ἀμύμονι καὶ θανέεσθαι*. Hesiod. *Πανδώρη' αὐτὰρ ἔπειτα δόλον καὶ κῆδος ἀνῆψε*. Perf. Med. *γέγαα*,

(solis poetis in usu) natus sum, interdum et simpliciter pro sum; unde γεγαώς participia Apoll. Arg. 2. καὶ γὰρ γεγάασι. Od. Υ. νῦν γεγαῶτ' ἐκ εἶναι. Et in infin. Dorice γεγάμεν. Aorist. med. ἐγεινάμην in frequenti usu est in activa signif. pro genui, procreavi, dicitarque et de viro et de muliere. † Sic Hes. Th. 126. et saepius.† Iliad. ε. Ὅτ' ἄλοχον τὴ πωλέα ἐοῦσαν γείνατο Τυδεύς. Il. ζ. Ἐκ γάρ ἑθεν γένος ἐστί, ἐμοὶ δὲ σὺ γείνατο μήτηρ. Sic Il. ε. Σεῦ δὲ σὺ γείνατο μήτηρ. Xenoph. in Apologia Socratis, de utroque parente simul dixit, ὡς σὺ νομιστὰς σοι παῖδας μᾶλλον ἢ τὰς γεναμένας. idem in Apomnem. τὰς γεναμένας appellavit matres, scribens, ἐμφῦσαι δὲ ταῖς γεναμέναις ἔρωτα τοῦ ἐκγόνου.

Γίγνομαι, ot γίνομαι, (f. γενήσομαι, pract. γεγένημαι, Aor. 1. ἐγενήθην, tanquam à γενάομαι, ἤρθην, Aor. 2. med. ἐγενόμην, pract. med. γέγονα tanquam à γονέω) nascor, orior. † γίγνεται ἐγκλήματα, accusationes oriuntur. Xen. Pæd. l. 2. 6.† Plat. epist. 9. ἅπαντες ἐμοῦ εἰς αὐτὸν μᾶλλον γέγονε. Apud Xen. † Paed. l. 2. 13.† γεγονὼς ἐτῶν εἴκοσι, natus annos 20. τὰ γιγνόμενα, quæ proveniant, fructus, proventus. Theo. † τὸ γιγνόμενον ἀπό τινος, quod ab aliquo venit, provenit. Xen. Pæd. l. 2. 41. b.† ¶ Item sum, fio, unde γέγονα fui vel factus sum. † μίνυνθα ἐρώντι ἐπὶ θυρετρίδι: fores fiebat, veniebat ad ducentos. Xen. Pæd. 2. 36. τῶν γεγενημένων γονέων. Xen. Pæd. l. 2. 15. Sic l. 3. p. 82. d. τῶν ἐμοιγέ γεγένησαι.† Theo. ἐννυμλὶς ἡ μάχη γίγνεται. Et, εἰ ἐν ἐκκλησίᾳ γενήσεται, Dem. qui sunt in imperio. γίγνομαί σοι δι' ἐχθρᾶς, Aristoph. sum tibi inimicus. Idem Aristoph. γέγονας ἀλαζὼν ἐς λίγουν πτηλότης; itáne factus es diva? Pro loco variè vertitur, habita ratione præpositionis cui adjungitur; ut apud Theophrast. de caus. pl. 3. γίνεται σὺς ἐπὶ σῦς, ignis igni adjicitur, γίνεσθαι ἐφ' ἑτέρῳ, Thuc. aliis inniti, in aliis spem collocare. † ἐπὶ τοῖς γίνεσθαι: alicui præfici.† γίνεσθαι ἀπό τινος, ab aliquo disjungi. Itidem sine præpositione, ut, γίγνεται τῇ στήλῃ ὄνομα, nomen urbi inditum est. Frequenter exp. accidere, evenire, contingere, ut, τί γέγονε; quid accidit? Xen. Hell. 3. περὶ τὰ τῶν στασιαζόντων γενέσθαι. Cum infinit. apud Isocratem. γίγνεταί μοι τοῦτο ποιεῖν. †Cum dat. ὡς Πέρσαις γένοιτο: ut Persarum essent, Persæ haberent. Xen. Pæd. l. 4. p. 114. a.† ¶ Γίγνομαι πρὸς ταῦτα, vel ἐν τούτῳ, vel περὶ τοῦτο, versor in hac re, incumbo in hanc rem, occupatus sum in hac re. Plutarch. Isocr. Plat. ¶ Item venio, pervenio, accedo, ut Herodot. ἐπεὶ ἐγένετο ἐπὶ Πίνδῳ ποταμῷ, ubi venit vel pervenit. Sic Thuc. ἐγένοντο πρὸς τῷ Ἐδρᾷ. Plut. in Fabio. γέγονεν οὐδὲν ἐπὶ τοῖς Ῥωμαίοις, veniunt in potestatem, vel rediguntur in potestatem. † τὰ ἐμοὶ γεγένηται. Xen. Pæd. l. 2. 10. et l. 4. 23. ἐγγύτατα γέγονέναι οἱ πρός τιν. ibidem ἐμοῦ, ad manus venire. Xen. Pæd. l. 2. 54. b. αἱ γεγένηνται ἡμέραι sequentes dies exp. apud Xen. Pæd. l. 3. p. 141. a.† ¶ Γίγνεσθαι σὺν καιρῷ, bene tecum agitur. Dem. (Æschyl. Eum. 334. γενοίμεθα. Eurip. Med. 767. ἐγένετο. Id. Phœniss. 150. 534. γενέσθαι, ib. 1020. γενοῦ probus te. Soph. Tr. 1081. (Œdip. Tyr. 1040. 1109. ἀ' ἐχθρὰς οὐδενὶ γενέσθαι. Aristoph. R. 1459. Soph. Tr. 1081. (Œdip. Tyr. 734. τὸ γεγένημαι. Luc. t. 1. p. 2. Æsch. Ag. 1688.)

Γένεσις, εως, ἡ, origo, ortus; ut, γένεσις κόσμου, στοιχείων, &c. apud Plat. Est etiam id ipsum quod ortum est, ut apud Plat. in Tim. ἦ, τι γὰρ πρὸς γένεσιν οὐσία, τοῦτο πρὸς πίστιν ἀλήθεια. Cic. exp. quantum enim ad id, quod ortum est, æternitas valet, tantum ad fidem veritas. Item genitura, nativitas. Epigr. l. 2.

Γενέσιος, genitalis, genialibilis, generare faciens. Plat. de Pythic. oracul.

Γενέσια, τὰ, γενέθλια, dies natalitius. apud Herodot.

Γενεσιακὸς, οῦ, ὁ, idem quod γενεθλιακός.

Γενέτης, ου, ὁ, genitor, Aristot. γενέτειρα, ἡ, genitrix.

Γενέτης, ου, ὁ, genitor, Plut. Est item ἄγγελος, Hesych. unde apud Soph. (Œdip. Tyr. 447.) Διὸς γενέτας. [Eurip. Ion. 1130. Φοίβου δὲ γενέτας ἔκειτον, ἐν μαντεῖ χρόνῳ πάρῳ, &c. Proprie autem γενέτης ἐστὶ et genitor et deus, denique natalium præsides notat, γενέτειρα ἱέρειαν. Barnes. 916. Ὁ δ' ἁμὸς γενέτας, καὶ σός γ' ἀμαθὴς, &c. Hoc in loco γενέτης (quod plerumque patrem sonat, ut et γενετὴς, et γενέτωρ) filium significat, nec id prorsus sine exemplo, &c. Barnes.]

Γενετὴ, ἡ, ortus, nativitas; unde ἐκ γενετῆς, ab ortu. † Hes. Th. 271.† Hom. et Arist.

Γενετυλλὶς, ίδος, ἡ, ortus et generationis cuniculus dea. Aristoph.

Γενέτωρ, ορος, ὁ, genitor. Aristot. [Eurip. Chrysipp. 1. Ταῦτα μαχόντα καὶ Διὸς αἰθὴρ, Ὁ μὲν δεδράκοτα καὶ δεδὼς γενέτωρ, Ἡ δ' &c. Ion. 136. Φοίβῳ μοι γενέτωρ ἀνακτὶ. Herodot. Hist. lib. 8. c. 137. Τοῦ δ' Ἀλεξάνδρου τούτου Ἕλλησι γενέτωρ Πριάμους ἐστί.]

Γενετὴς, οῦ, ὁ, qui ortum habet, qui gignitur aut genitus est. Plat. in Tim.

Γένος, ους, τὸ, genus, progenies. (Eurip. Phœniss. 366. Soph. (Œdip. Tyr. 1036. 1444.) Γένος δὲ μοι δόξω σοι. Herodian. lib. 1. ἡμῖν δὲ τὸ σὸν γένος. Exponitur etiam natio, Synes. epist. 61. Σύρος τὸ γένος, Syrus natione. † τοῦ πατρικοῦ γένους ἦν. Xen. Pæd. l. 2. 1.† ¶ Metaphoricè etiam capitur, ut Lat. genus, ut apud Plat. epist. 3. τὸ τῶν φιλοσοφούντων γένος. Et ibidem, τὸ θνητὸν γένος, mortalium genus. ¶ Est etiam artis vocabulum, cui correspondet εἶδος, unde γένος διαφέρει, genere differre. Aristot. ¶ Item sexus. Plato in symp. τρίτον γένος τῶν ἀνθρώπων ἀνδρόγυνον vocat. ¶ Item γένος, liberi. Bud. ex Herneng.

Γενέται, οἱ, qui ejusdem generis et familiæ sunt, gentiles. ex Isæo. Sic etiam in Athenicusium reipub. dicebantur qui ejusdem γένους erant. Vide Poll. l. 7.

Γενικὸς, ἡ, ὁν, generalis, ut, γενικαὶ ἀρεταὶ πάντων, apud Stob. Item genitivus, ut, γενικὴ πτῶσις, apud gramm. † et γενικὴ absque πτώσεως.†

Γενικῶς, generaliter. [Cic. ad Attic. l. 1. ep. 14.]

Γενικώτερος, α, ον, idem quod γενικὸς, συγγενὴς, ἔμφυτος, Suidas. Plato in Philebo, τῶν ἔστι γενικώτερος τοῦ πάντων αἰσίου λαχόντος.

Γενὰ, ἡ, genus, progenies. †Xen. Pæd. l. 1. 5.† Τοιοῦτος τῆς γενῆς τε καὶ αἵματος ἡμῖν ὑπάρχων ἦν. Et Philo de vita Mos. κατελείπετο μὲν πατρὶ καὶ γενᾷ καὶ πατρίδι ὧδε. Item generatio, genitura, ut, φίλιππος γενᾷ, Il. γ'. † Xen. Pæd. l. 2. 8. et 13.† Exp. etiam ætas, seculum, quod temporis spatium alii triginta annorum, alii centum, alii septem faciunt. Alii quantalamcunque hominis ætatem intelligunt, ut, ἐπὶ τῆς ἡμετέρας γενᾶς, nostro seculo, nostra memoria. Demosth. (Soph. El. . . . . pl. Œdip. Tyr. 1211. Æsch. Ag. 1581.)

Γενεὰ, ἡ, genus, ortus, origo, ut, ἀρχέγονε γενεὰ, Il. C. Et Γενεὰν, progenies, γένεσις. Oppian. de ven. 3. et Soph. in Elect. (Œdip. Tyr. 189. 1439.)

(Γενεὰν. Æsch. Ag. 743. 923. Ch. 256.)

Γενέθλιος, ου, ὁ καὶ ἡ, natalis, natalitius, ut, γενέθλιος ἡμέρα. Et γενέθλιον ὄναι, apud Plat. de leg. 8. (Ὄναι γενέθλιον. Æsch. S. c. Th. 645. γενέθλιον Νέον. Ch. 912. Eum. 293.)

Γενέθλια, τὰ, natalitia, id est, convivia solennia in honorem natalis. Lucian. †Xen. Pæd. l. 3. 9. sc. συμπόσια.†

Γενεθλιακὸς, ad natalem diem pertinens, ut, γενεθλιακὸς λόγος.

Γενεθλὶς, ίδος, ἡ, idem quod γενέθλιος. Nonn.

Γενεθλίδιος, ου, ὁ, natalis, natalitius. Epigr.

Γένεα, ἡ, progenies, genus. Xen. (Æsch. Pers. 932. Ag. 121. 1486. Pr. 164. 773.)

Γενάδας, ου, ὁ, generosus, Aristot. eth. l. cap. 10. et Luc. de cal. Item ingenuus. Aristoph. in Ran.

Γενναῖος, ου, ὁ, id est, εὐγενικὸς, eum (secundum antiquos) συγγενὴς καὶ ἔμφυτος. Il. ι. Οἱ γάρ μοι γενναῖοι ἀλεωρὴν πόλεμον ἀμῦναι μάχεσθαι. Item ingenuus, Plat. 2. de rep. Item nobili et generosa stirpe ortus. Theo. l. 2. Sic et apud Plat. γενναῖος ἰχθὺς, et γενναῖοι ἵπποι, apud Herodian. Item generosus, id est, strenuus, Herodian. lib. 2. γενναῖος καὶ δραστικὸς. † De cane Xen. Pæd. l. 4. 15. et 21.† Item validus, vehemens, ut, γενναῖα βία, apud Soph. in Ajace. (Eurip. Phœniss. 1632. Soph. Œdip. Tyr. 1483. 1544. Aristoph. R. 97.)

Γενναίως, generosè, fortiter. Herodian. l. 3. †Aristoph. Nub. 532.† (Æsch. Ag. 1207.)

Γενναιότης, ητος, ἡ, generositas. Eurip. (Phœniss. 1620.) Polyb. † de terra. Xen. Pæd. p. 218. c.†

Γενναὰς, ᾶδος, ἡ, generosus. Plat. in Phædro.

Γενναδῶς, generosè, fortiter. Item ingenuè. (Aristoph. Lysistr. 1070. Ἀλλὰ χαιρὲ δύναμαι, δύναμαι εἶναι δὲ ἐκ ταύτῃ γενναδῶς.)

Γένναν, ου, ὁ, avunculus, frater matris. Hesych.

Γεννάω, ῶ, f. ήσω, genero, gigno, Xen. ἐδόκει τοῖς γεννῶσι τε. De mulieribus etiam dictum reperitur, ut Lucæ 1. Sic et γεννήσασα dicitur genitrix. (Paleph. p. 12. de mulieribus.) Metaphoricè quoque capitur, ut perio apud Lat. Plat. in epist. Οὐδὲν ἄλλο καὶ λέγειν γεννῶ.

Γεννήματα, plur. num. dicuntur liberi, apud Plut. de leg. et alibi. † Soph. (Œd. Tyr. 1182.† Exp. etiam fructus et fœtus terræ ac crescentia germina. Polyb.

Γέννησις, εως, ἡ, generatio, procreatio. Plat. in Symp. † Luce cap. 1. 14.†

Γεννητὴς, οῦ, ὁ, generator, Plat. [Demosth. c. Bœotidem. ἐξεπεπαίδευσαι φάσκων καὶ ζῶν ὁ πατὴρ, καὶ τὸν ἐμὸν ὁ λέγων, φράτερα, συγγενέα, δημότας. Soph. (Œd. Tyr. 1035. Πῶς δ' εἰκὸς, παῖς γ' εἰ τῶνδε γεννητὴς ἔφυν: Schol. τῶν γονέων.] Γεννήτωρ, ορος, ὁ, genitor, parens, Plat. de leg. (Æsch. Suppl. 214.) Γεννήτειρα, ἡ, genitrix. Γεννητὸς, ὴ, ὸν, generatus, genitus, Plat. de leg. Item mortalis, apud Luc. Γεννητῶς, adverb. q. d. genitè, in modum geniti seu generati. Nax. Γεννητικὸς, generandi vim habens, cui vis inest genitalis. Alex. Aphr. (Arist. de Hist. Anim.)

Γονὴ, ἡ, genitura, fœtus, seu fœtura, proles; ut, γονὴ παίδων, Il. ε. sic γονὴ τέκνων, apud Eurip. (Med. 719. 722. 1138. Id. Phœniss. 1537. Soph. Œdip. Tyr. 1485. Æsch. Ag. 1574.) Item genitura, fœtus, id est, infans editus, Luc. Dicitur et de bestiarum fœtura, apud Æschin. in Ctes. Extenditur et ad fructus, ut in Plat. axioche. ἀφθόνως μὲν ἅπασι πανταχόθεν γονὴ βρίσειεν, abundant fructuum omnis generis fœtu. Exponitur et genus, apud Athen. et Soph. Exp. et partus apud Eurip. in Phœn.

πρὸς τὰς φῦλας μαντεῖς ἐκ γονῆς μολεῖν. Item semen prolificum, genitura. Hesiod. Μηδ' αἰδοῖα γυνὴ συναλαγήσῃσι. Γόνας, ab Hippocr. vocari etiam partes naturales quæ generationi inserviunt, tradit Gal. com. 3. εἰς τὰ περὶ ἀφροδίσια.

Γονὴ, est etiam nomen pœnæ ad conceptum pertinentis. Æg. l. 6. c. 24.

Γόνος, ου, ὁ, (itidem ut γονὴ) exp. generatio, apud Hom. Od. Λ'. et ν'. ubi tamen exponi etiam potest γόνος, scribit Eust. Apud Hom. γόνος, sæpe signif. qui generatur, fœtus, proles. Sic dicitur Achilles διὸς γόνος, Iliad. α. (Eurip. Phœniss. 144. 256. 312. 1195. Soph. Tr. 1122.) Item semen, quod genitura etiam dicitur. Aristot. Γονὸς autem oxyt. (pro quo γονεὺς Ionica epenthesi apud poëtas) fœcundus, γόνιμος. Est et subst. pro fœcundo et fertili loco, vel solo, apud Hom. ut quum dicit, γονεὸν Ἄδμητον. † Sic Hes. Th. 54. γονεῦσιν Ἐλευθέρης et v. 329. quibus tamen in locis Clericus per rollos vult reddi: male puto.†

Γονεὺς, ῆος, ὁ, fœcundus, fertilis. [Anthol. Epigr. Gr.]

Γόνιμος, ου, ὁ καὶ ἡ, genitalis, prolificus, fœtilicus, ut, γόνιμος διαίτησις, apud Plat. de leg. Et, γόνιμος ἰχθύς, apud Theophr. ¶ Item fœcundus, fertilis, ut apud Phil. de vita Mos. lib. 1. γῆ πρὸς πάντα γονιμωτάτη. Item metaph. (sicut et fœcundus, Lat.) γόνιμος σοφιστὴς, apud Aristoph. (R. 96.) Interdum non genit, ut Aristot. de mundo, πῦρ ἐστὶ πάντων γόνιμον ὄντος.

Γονίμως, fœcundè.

Γονεὺς, ῆος, ὁ, genitor, pater. (Soph. Œdip. Tyr. 1509.)

Γονῆς, pater et mater, parentes. Hesiod. Aristoph. † Nub. 990. Xen. Pæd. l. 2. 7.† Plut.

Γονόω, fœtifico, gigno, item concipio. Bud. ex Theophr.

Γονὰ, ἡ, fœtificatio. [Suid. Lex.]

Γνήσιος, ου, ὁ, originem habens legitimam, et minimè spurius, legitimus, ut, γνήσιοι παῖδες, et γνὴ γυναῖκα. † legitima conjux et opp. τῇ παλλακῇ concubinæ. Xen. Pæd. l. p. 99. a.† Exponitur et germanus. Sic γνήσιος ἀετὸς, Aristot. aquila germana, et incorrupta originis. Bud. Exponitur etiam, non adulterinus, non fucatus, genuinus. Dictum videri potest quasi γονέσιος, vel etiam γονήσιος.

Γνησίως, germanè, legitimè, non adulterinè.

Γνησιώτερος, ᾱ quod est legitimum. Aristot. rhet. l. 1.

Composita, ex primâ ex γόνος, quæ terminantur quidem eadem sunt cum compositis ex γένος, at significatione sunt diversa.

Ἀγήνωρ, ορος, ὁ καὶ ἡ, qui semper fuit et erit, sempiternus. Plato in Symp.

Ἀδρηγενὴς, seu ἀδρηγενὴς, aristas generans. Nic. in Ther. comp.

(Αἰγιογενὴς. Æsch. Suppl. 30. 1060.)

Αἰδρηγενὴς, idem quod αἰδρηγενέτης, Il. ε. et τ'.

Ἀλιγενὴς, è mari ortus, mari genitus. Sic dicitur Venus ἀφρογενὴς, qui est orta mari, ut canit Ovid.

Ἀνδρογονία, virorum genitura, seu hominum propagatio, apud Hipp.

(Ἀρτιγενὴς. Æsch. Suppl. 864.)

Ἀρτιγενὴς, recens genitus, modò ortus. [Lucian. Pseud.]

(Ἀρχιγενὴς. Æsch. Ag. 1637.)

(Ἀστιγενὴς. Æsch. Pers. 12.) [πᾶσα γὰρ ἰσχὺς Ἀστιγενὴς αἴχμα. Schol. ὁ Ἀστιγενὴς, ἤγουν ὁ Περσικὸς, ὁ ἐν τῇ Ἀσίᾳ γεννηθεὶς, &c.]

Ἀτλαγενὴς, Atlante genitus: apud Hesiod.

Αὐδηγενὴς, indigena, apud Luc. in Hermot. et Plut. de prud. an. Item perennis, ut, αὐδηγενὴς πηγαί. Philo de vita Mos. l. 1.

Αὐτογενὴς, oriente ex natus, qui ipse ex se est, non ex alio. Epithetum Dei apud Orpheum. (Æsch. Suppl. 9.)

Ἀφρογενὴς, è spuma ortus, Veneris epith.

Ἀφρογένεια etiam dicitur. † Hes. Th. 196.†

Βουγενὴς, idem quod Εὐγενὴς, bove progenitus: ut, Εὐγενίσκοι μαλίστας. in Epigr.

Βουγενὴς, è bove ortus seu genitus. Apibus hoc epith. tribuitur, quod ex bovinis cadibus nascantur.

Γηγενὴς, è terra genitus, γηγενὴς. Apoll. 3. Arg. [1183.]

Γηγενὴς, à terra ortus, seu natus. Soph. Γηγενὴς, peculiariter dicuntur etiam gigantes illi terræ filii. Aristoph. in Neb. (Eurip. Phœniss. 893. 1091. Aristoph. R. 846. Æsch. Pr. 370.)

(Διαγενὴς. Æsch. Pers. 5. 145.)

Διογενὴς, è Jove ortus, Jove editus, ut, διογενὴς τέκνον, apud Soph. de Poll. διογενὴς φῶς. apud Eurip. (Med. 1260.)

Διογενέτης, idem quod διογενὴς. Eurip. in Bacchis. [121.]

Ἔγγονὸς, innatus, ingenitus, ut Bud. interpr. apud Soph. in El. (1330. Ἐγγονὸς ἐγγενῆς. Æsch. S. c. Th. 588.) Vide et in comp. ex γόνος. Ἔγγονὸς, id est, γνήσιος, apud eundem.

Ἐλεογενὴς, in palustribus locis natus. τὸ ἐλεογενὲς, oryza. Hesych.

Ἐνδογενὴς, intus genitus, seu domi natus.

Ἐπιγενὴς, affertur pro indigena. Potest exponi etiam, natus post.

Ἡμιγενὴς, semigenitus, apud Plat. in Tim.

(Ἡπειρογενὴς. Æsch. Pers. 42.) [νῦν ἐκείνων ἠπειρογενὴς πατέρων ἔβης, &c. Schol. οἱ δ' ἄλλοι τὸν ἤπειρον οἰκοῦντες.]

Ἠργενής, mane ortus, ἡ ἐκ ἠῶος γενόμενος. vel ære genitus, ære natus, Apoll. Arg. 2. de Aurora, ἠρωὶδα ἠργενίς. Ἠργένεια, de eadem. Il. ἀ. † Hes. Th. 381.†

Θεογενής, Deo genitus, Deo natus. Noun.

[Θεογενής. Æschyl. Prometh. 351. Schol. Soph. Antig. 845. Ἀλλὰ δῆς τε καὶ θεογενὴς, ἡμεῖς δὲ, θρασὺ καὶ θεογενεῖς. Non lego θεογενὴς.]

Θελυγενὴς, ἡ θηλείᾳ ortus, muliebris. Plato de leg. [Eurip. Bacch. 1154. Ὅς τὰν θηλυγενῆ συναλᾶ — ἰδικᾶν, &c. 117. Æschyl. Suppl. 29. Plat. de Leg. lib. 7.]

Ἰθαγενὴς, rectè, id est, legitimè natus, Od. ξ. Et, Ἰθαγενὴς πολίτης, indigena civis. (Æsch. Pers. 306.) Ἰθαγενὴς etiam scribi annotat Eust.

(Καλλιγενὴς. Æsch. S. c. Th. 307. Eurip. Phœniss. 765.) [Soph. Trach. 118. οὗτω δὲ τὸ Καλλιγενῆ τρέφει. Schol. τὸ θαλαγενῆ Ἡρακλέα.]

Κυπρογενὴς, in Cypro natus.

Κυπρογένεια, ἡ, epith. Veneris, quòd ibidem et nata esse credatur et religiosè colatur. Hesiod. in Theog.

Μεσσογενὴς, qui medium est ætatis, ἡ ἐν μέσῳ τῇ ἡλικίᾳ γεγονώς. Hes.

Μακρογενὴς, felici fato natus, Il. γ'. (182.)

Μονογενὴς, unigena, unigenitus. (Æsch. Ag. 907.) Plato in Tim. Μουνογενὴς, poeticè v metri causa inserto, pro eodem. Μουνογενὲς δὲ παῖς, apud Hesiodum. † Ἔργ. 376.† [Herodot. Hist. lib. 2. ἔφασαν δὲ μιν Αἰγύπτιοι τὸν πρῶτον βασιλεύσαντα Αἰγύπτου παῖδα μουνογενέα γενέσθαι. Orph. Hym. in Proserp. 2. Μουνογένεια Διὰ, &c. Apoll. Rhod. Arg. lib. 846. Δαΐφρων μουνογένεια. Schol.]

Νεογενὴς, nuper natus, recens natus, Plato in Theæt.

Νεογνὸς, apud poëtas pro eodem. Dicitur et Νεογλὸς, pro eodem, et Νεογλὲς, ν in λ mutato. (Theoc. ιζ. 58.) Et Νεογλαῖος, pro eodem.

Νεογὸς, idem. (Æsch. Ag. 1172.) Factum esse per syncopen pro νεογενὴς, tradit Eustat.

Νεφελογενὴς, nube genitus, nubigena. Epithetum est Centaurorum, item Phrygii et Hellen, quorum illi ex nube qua Ixion deceptus est, hi ex Nephele nati fuerunt. Vide Eust.

Οἰκογενὴς, domi nostræ natus, non emptitius seu advenditius, vernaculus. Plut. et Aristot. Interdum pro verna seu servo vernaculo. Plut. Item cognatus, propinquus, vel etiam domesticus. Hesych.

Ὀφιγενὴς, serpentigena. Strab.

Ὀψιγενὴς, serò genitus, tardè natus.

Παλαιγενὴς, q. d. olim genitus, unde ponitur pro prisco seu vetusto, ut apud Apoll. Arg. 1. παλαιγενέα λᾶαν φορῆσαι. (Æsch. S. c. Th. 740. Eum. 173. Pr. 220 Ag. 1646. παλαιγενὲς δοῦλον. Eurip. Med. 422. Phœniss. 302.) Item pro annoso seu sene, apud Aristoph. † Nub. 357. πρεσβύτα παλαιγενές.†

Παλιγγενὴς, renatus. Noun.

Μικτογενὴς, ἄν, ὁ, diversis parentibus natus.

Πορτογένεια, ex marinis. Itidem Veneris epith. Oppian. lib. 1. de Venat.

Πρεσβυγενὴς, priscus, q. d. antiquus natu. [Eurip. Troad. 588.]

Πρεσβυγένεια, ἡ, antiquitas. Plutarch. Symp. [Herodot. Hist. lib. 6. κατὰ πρεσβυγενίην δὲ πᾶς τετίμηται μᾶλλον ἢ Εὐρυσθένης.]

Πρωτογενὴς, primigenitus, primigenus, primitivus. [Plat. Politic. ὃ δὴ αὐτὸ πρωταγωνιζόμενον πᾶν τὸ πρωτογενὲς διόρισεν κτῆμα, &c. Hinc forte corrigas J. Poll. Onom. lib. 7. §. 202. ubi πρωτογενὲς. Vide Not. 76.] Comparat. πρωτογενέστερος, antiquior, senior.

Πρωτογένεια, primogenitus. τύχη πρωτογενεία, Fortuna primogenia. Plut. in quæst. [Orph. Hym. in Nat. v. 5.]

Πυρογενὴς, igni natus, igni genitus. Apud Eurip. πυρογενὴς πολέμου, exp. δεινὸς, δύσμαχος. Nam quum ignis sit res acris, acres itidem sunt quæ ex eo nata sunt. Innuit autem per πυρογενῆ πολέμου, ensem, quoniam in igni ferrum molliri et cudi solet.

[Πυρογενέτης. Æschyl. Sept. 213. πυρογενοῦς χαλκοῦ. Schol. Β'. τῶν ἐν πυρὶ χαλκευθέντων.]

Πυρογενὴς, ex frumento ortus. Epigr.

(Σουπιγενὴς. Æsch. Pers. 645.)

Τριτογενὴς et Τριτογένεια, ἡ, Minervæ epith. ita dictæquòd vel ad Tritonem lacum seu paludem nata sit, cujus accolas ei sacrificare tradit Herodotus; vel quòd è Tritone, id est, Neptuno orta sit, ut Libyæ incolæ opinantur; vel quòd è capite Jovis progenita existimetur. Τριτὸν enim caput est Cretensium lingua, vel quòd tertia mensis die nata esse credatur, vel (activè accipiendo) quòd tria hominibus ingeneret, νοῦν, μῆτιν, δίκαιον, seu (ut Empedocles vult) τὸ λογίζεσθαι, λέγειν καλῶς τε νοεῖν, ἐρᾶν τε πρέπτων αἴνιγμ, vel quod τὰ τρία ἐγγενῆ τοῖς ἐχθροῖς, inquit. Eust. ¶ Τριτογένεια apud Aristoph. in Nub. † v. 985.† (at schol. tradit) est genus saltationis. (V. Sch. Æsch. Eum. 293.)

Ὑπογενὴς, ex materia ortus. Orph.

Ὑστερογενὴς, posterior natu seu ortu. Synes. epist. 105.

(Φθιογενὴς. Ἰωὶ τῷ φθίσιν γεγονώς. Æschyl. S. c. Th. 1062. Erin. Epith.)

Χαμαιγενὴς, humi natus, è terra ortus, humo progenitus. Hesiod. in Theogon. † 179.†

Secundum compositorum genus, ex verbo γίγνομαι.

Ἀπογίγνομαι, absum, ut ἀπογιγνόμενος τῆς μάχης, ex Herodot qui abest à prælio. Thucyd. 1. τῶν ἁμαρτημάτων ἀπογιγνόμενοι, qui à maleficiis abfuistis. ¶ Item, decedo, cui opponitur προγίγνομαι, accedo, apud eundem, lib. 2. συμφορὰν δὲ αὐτῷ ἀπογίγνεσθαι μὴ οὐδὲν τοῦ στρατοῦ, si quid ei ægri, prægrigneretur M. Apud Aristot. autem in Physiognom. ἀπογίνεσθαι opponitur τῷ ἀπογηράσκειν, et ἀπογηρᾶν. Et apud Gregor. ἀπογίνεσθαι, et ἀπογήρασθαι, accedere seu advenire, et abcedere. ¶ Item pro, desum, apud Andocidem. ¶ Item morior, Thuc. l. 2. τὰ μὲν ἐντὸς προϊόντος τοῦ ἀπογενομένου.

Διαγίγνομαι, interesum, (eo sensu quo dicitur spatium aliquod temporis interfuisse.) Plut. ἐντὸς διακοσίων διαγεγενημένων, ducentis annis interlapsis. ¶ Item duro, permaneo, perenno. † ἅχρις διαγίνεται. Xenoph. Pædiat. lib. 1. p. 26. c.† Plut. in Apoll. τοσοῦτόν ἐστι διαγενέσθαι. Plut. in Pub. ἀσφαλὴς διεγένετο, per totam vitam tutus fuit. Et pro, tolero vitam, apud Plut. Et pro evado, apud Synes. οἱ καὶ διαγενόμενοι εἰς πλείονας.

Ἐγγίγνομαι, insum vel innascor, † Xen. Pæd. l. 2. 43. c. et l. 3. p. 86. c.† Plat. de repub. 1. ἐν ἀνδράσι καὶ ἵπποις ἐγγιγνόμενα ἢ ἀλκὴ μᾶλλον ἢ ἀλλήλων. apud Xen. ἐκ τῶν διδασκαλείων λέγω τοὺς ἁμιλλᾶσθαι λόγων ἐγγιγνόμενον. ¶ Item interesum, interjicior, (de tempore dicitur) et διαγίγνομαι. Thuc. 1. χρόνου ἐγγιγνομένου. Id. lib. 8 διατριβῆς ἐγγιγνομένης. Et, χρόνου ἐγγιγνομένου, apud Demost. elapsis interim multis annis. ¶ Ἐγγίγνεται cum infinit. licet, facultas est. Æschin. ἵνα δ' ἐγγίνεται Δημοσθένει πρὸς αὐτὸς εἰπεῖν, περίεστιν. Sic Plutarch. ὡς ἐγγένεται τῷ ἀνδρὶ σωφρονῆσαι. (Aristoph. R. 701.)

Ἐπιγίγνομαι, enascor, oriundus sum, et in hoc hemistichio, εἰ γὰρ ἐξεγένοντο, qui è terra nati sunt. † Hesiod. Theog. 76. ubi præt. med. part. ἐπιγενὰς est.† Plut. in lib. de virtutibus mul. εἰ γὰρ ἐντεῦθά γε δίκαιόν ἐστι καταλῦσαι φύσαντας, τὸν ἐξεγενόμενον, in uterus matrum unde editi estis. Sic Artemid. Oneirocr. 1. τοῦτο δὲ σημαίνει τὸν πατέρα ἐκ ἑξέρου τινὸς καὶ ἐξεγένετο. Ἐπιγίνεται cum infinit. licet, &c. ut ἐγγίνεται. Æsch. in Ctes. ἐμοὶ γὰρ ἐξεγένετο ἐκ παιδὸς εἶναι. Et apud Herodotum, ἐπιγενέσθαι μοι Ἀθηναίοις τίσασθαι, facultas detur, contingat mihi Athenienses ulcisci.

Ὑπεπιγίγνομαι, supernascor, seu postnascor, unde οἱ ὑπεπιγόμενοι dicuntur posteri. Isocr. in Helen. τοιούτους δὲ τοὺς γονεῖς κρίνει τοὺς ἐκγόνους ἀξιωθέντας. Sic apud Thuc. sæpe. ¶ Item adnascor, ut Theophr. de caus. 6. ζητήσωμεν δὲ τίς ἡ τοῦ τοιοῦτο ἐπιγένεται ἢ ἐπιγίνεται, καὶ πόθεν ἡ ἀλλοίωσις. ¶ Item succedo, subsequor, sequor, apud Thucydidem sæpe, ut, τῷ δ' ἐπιγιγνομένῳ θέρει et χειμῶνι, item, τῇ ἐπιγιγνομένῃ ἡμέρᾳ. Pro supervenio, apud eundem Thuc. accipitur hic, οἱ ἐν τοῖς πεδίοις Ἀκαρνᾶνες ἐπιγενόμενοι αὐτοῖς κατὰ τάχος. † Xen. Pæd. 1. 6. 35.† Philo de mundo ζῶσι ἐπιγίνεται πλοῦτος. Item exorior, existo: ut apud Xenophontem, ἅμα δ' ἐπιγενόμενον πολὺ καὶ ἄφατον διαπλεῦσαι τὸν ἑκατόν. Ἐπιγίνομαι opponitur τῷ ἐκγίνομαι, vide supra.

Ἐπιγίγνομαι, τὸ, quod ad aliquam rem quasi supernascitur. Sic in morbo dicitur affectus ille, qui ex primario affectu consequitur.

Καταγίγνομαι, verror ut sum accepimus, ut, γεωμετρίᾳ ἐστὶ ἐμοὶ πάνυ καταγεγενημένη, assuevi, assumsi. Item Greg. in Epitaph. in patrem suum, Δεικνύεται ὅτι περὶ μὲν τούτων οὕτω καταγεγένημαι ἐκ μέσου περὶ ἐμοῦ ἐφράσαι ἱκανῶς. Apud Demosth. in Midiam, in tantum quorundam verbis ponitur pro moror, id est, habito.

Μεταγίγνομαι, sum post. Hesych. † Contingo. Hes. Th. 607. μετὰ μοῖρα γένηται (per tmesin) cui sors obtigerit, contigerit.†

Μεταγενὴς, unde μεταγενέστερος, qui post natus est, minor natu.

Παραγίγνομαι, adsum, intersum; ut, ἑκάστοις παραγίνεσθαι, apud Æschin. Et cum dat. personæ, Plat. de rep. Σοφοκλεῖ αὐτοῦ παρεγένοντο ἑστῶτες ἐκεῖ τινες, adfuit Sophocli quum interrogaretur, vel interfuit interrogationi propositæ Sophocli, vel me præsente interrogatus fuit Sophocles. Bud. apud eundem. Plat. παραγίνεσθαι δίκῃ, exp. sisti judicio. Dicuntur παραγίνεσθαι et qui adsunt alicui in judicio, ut advocati. Plat. de rep. 2. παραγένωμαι δικαίοις κατηγοροῦσι. A Budæo exponitur et, præsidio esse, apud eundem Plat. de Rep. 10. (Æsch. Eum. 320.) ¶ Item supervenio, Xen. παρεγένετο (Ἰφικράτης) τῷ Σεύθῃ λέγοντι περί τινος. ¶ Item evenio, apud Synes. lib. de insomn. τί, τι ἐνδέοιτο περὶ τῶν πραγμάτων, καὶ τῷ παραγενομένῳ ἐκκαυσόμενος χρήσεσθαι. ¶ Item advenio, venio, accedo, eo, ut apud Xen. Pæd. 8. ταχὺ μὲν ἔσται ἵππῳ παραγίγνεσθαι. Et, παραγίνεσθαι πρὸς τὸν ἀγῶνα, Æsch. Rursus Xen. l. 4. ἐπὶ τὰ ἐπιτήδεια τῶν ἵππων παραγίγνεται. ¶ Παραγίνεσθαι præterea dicuntur nata quæ è terra erumpant et germinant. Theophr. de caus. l. 4. διὸ ταχύ τι παραγίνεται, καὶ ταύτην τὴν ὕλην φύεται. Et sic identidem cum uti scribit.

Συμπαραγίγνομαι, (decomp.) simul adsum, simul advenio, ex Chrysost. in epist. ad Philip.

Περιγίγνομαι, supersum, ut apud Aristoph. in Plato περιγίγνεσθαι et ἀπολείπειν opponuntur, sicut Lat. superesse et deesse. Sic et apud Plat. de leg. l. 5. περιεῖναι et ἐλλείπειν sunt opposita. Et pro supervenire, reliquum esse, restare. Demosth. in Aphobum, καὶ ἵνα μὴ αὐτῶν περιγένηται, et quæ inde superfuissent. Sic τὸ περιγιγνόμενον ἀργύριον, ex Isoc. ¶ Item superesum, i. evado, salvus evado, incolumis sum, servor à morte. Demosth. ἐν οἷς οὐκ ἦν τοῖς ἄλλοις περιγενέσθαι. Thuc. 1. ἐν τῷ καθεῖναι τὰς περιγενέσθαι. ¶ Item Bud. περιγίνεσθαι interpr. etiam, superesse, promptum esse, integrum esse, πλὴν εἶναι. et Aristippus interrogatus, τί αὐτῷ περιγέγονεν ἐκ φιλοσοφίας, id est, τί πλέον ἔχοντι, et τί διαφέροντι τῶν ἄλλων. Exponitur et obvenire, contingere, ut apud Thuc. 4. ἔστιν ὁμαχεῖ ἐκ περιγενέσθαι αὐτοῖς ἃ ἔσται ἤθελε. Herodian. 8. ἐνῆ καὶ τῆς νίκης πᾶσι ἡ καρπὸς αὐτοῖς περιγίγνεται. Utitur et in malam partem eodem libro, ὅθεν αὐτῷ περιγένοιτο πρὸς μὲν τῶν ἄλλων μισεῖς τι καὶ ἐχθρὸς. Περιγίγνομαι item ἐς ἐναντίον σημαίνων. Bud. ¶ Item Περιγίγνομαι, sum superior, vinco. † Cum gen. Xen. Pæd. 1. 6. 8. cum gen. pers. et dat. rei p. 220. b.† Odyss. γ'. v. 102. ἵππων περιγιγνόμεθ' ἄλλων ἠδὲ τι, καλαυροπίοιν τε, καὶ ἅρμασιν, ἠδὲ καὶ ἵπποις. Sic Thuc. l. 8 περιγίνεσθαι τῶν πολεμίων, et alibi sæpe non addito genitivo. Interdum additur et dativus rei: ut Xenoph. περιγίγνομαί σου τάχει. Et cum accus. περιγίνεσθαι τὰ πλήθη, apud Plutarchum.

Περιγιγνώσκειν, vinco, judicii vim habemus, ut, ἁμαρτόντα περιγνῶναι ἀνάγκαν. Plutarch.

Περιπερίγίγνεσθαι (decomp.) superesse, apud Dem.

Προγίγνομαι, sum ante, antecedo, præcedo. (unde οἱ προγεγενῆς vel οἱ προγεγονότες dicuntur majores.) Thuc. initio lib. 1. καὶ ἐξελογίσατον τῶν προγεγονότων, et omnium superiorum maximè memorabile. Aristot. ethic. 3. cap. 2. προγίγνεσθαι et παρακολουθῆ opponit. ¶ Item procedo, ut Iliad. σ'. Οἱ δὲ τάχα προγένοντο. † Sic Hesiod. Asp. 345.†

Προγενέστερος, qui natè natus est, qui mihi antecedit, major natu, in qua significatione Homerus addit dativum γενεῇ, Iliad. ι. Ἠδ' ἔσαν γενεῇ προγενέστεροι ἄνδρες ἄνακτι. Et pro antiquior προγενέστερα ἔφασκον. Synes. de insom. Apud Plut. in Rom. ὁ προγενέστερος Λατῖνος, exp. priscus. Et superl. προγενέστατος, antiquissimus. A Budæo redditur etiam autor gentis, apud Polybium, ἄρχοντα ἀπὸ τῶν προγενεστάτων τοῦ γένους.

Προσγίγνομαι, adnascor, item accedo, Bud. ex Basil. † Crescere. ἰσχὺς Xen. Pæd. 1 6. 14. πρὸς τοὺς. Pæd. 1. 6. 29. χρήματά τινι (sc. ἀπό τινος) Xen. Pæd. l. 3. p. 75. b.† Et opponitur ἀπογίγνομαι, apud Thucyd. Apud eundem προσγιγνόμενοι τοιχοὶ exponitur, accessione classis. Sic προσγίνεσθαι, in Plat. Tim. accedere. Bud. vertit etiam accessionis vice cedere, apud Phil. Et, προσγιγνόμενοι τῷ βασιλεῖ, ex Plat. Themist. exp. regis societatem sequuti. † Huic posit referri Xen. Pæd. 1. 5. p. 125. c. accedere alicui, vel societatem alicujus sequi. ἑκηλὶ προγίγνεται Xen. Pæd. 1. 5. 1. πόρος ἀπό τινος. l. 1. 6. 9. et 10. ἐγκράτεια τοῦ βίου πρόσω bona proveniunt, &c. Xen. Pæd. l. 3. p. 73.† (Soph. Tr. 1189.)

Συγγίγνομαι, simul sum, converser, Synes. Σοφίᾳ δὲ καὶ πρὸς ἡδονὴν οἷόν ἐστι συγγίνεσθαι. † ἐν Θήβαις: in venatione simul esse (cum aliquo) Xen. Pæd. l. 4. p. 92.† Herodian. lib. 7. τὸν τε Διγενείαν πάντα ἢ συγγένοιτο τῷ Ἀλεξάνδρῳ. Sæpe dicitur pro converser, (eo sensu quo dicitur et congredior, vel consuetudo mihi est cum aliquo, et venio in colloquium.) unde apud Plut. de repub. 1. χαλεπὸν καὶ ξυγγίνεσθαι εἶναι, exponitur, difficilis est earum consuetudo. Xen. Pæd. 7. πρὸς τοὺς φίλους αὐτὸν σχολάσαι καὶ ξυγγένεσθαι. † converser, in colloquium venire, vel Xen. Pæd. l. 5. p. 126. c.† Affertur et συγγίνεσθαι λόγῳ, ex Aristot. Rhet. Et, συγγίνεσθαι ἐς λόγους τινί, ex Aristoph. in Nubib. † v. 251.† q. d. venire in colloquium cum aliquo. Et cum dativo rei, ut συγγίνεσθαι τῇ παιδιᾷ, versari in studio literarum. Et συγγίνεσθαι τῇ πενίᾳ, Plato in Phil. versari in penuria, pauperiate premi. ¶ Item concumbo, coëo. (in qua significatione dicitur et congredior, consuesco, consuetudinem habeo.) Plato de repub. 1. πρὶν γ' ἂν γονεῖς συγγένωνται. ¶ Item simul sum, adsum, auxilior. Sophocl. ἐμοὶ θεοὶ, συγγένεσθε. † El. 413.† (Aristoph. R. 57. Æsch. Ch. 454. 458. σύγγενε. Sch. Æsch. ponit dicit pro συγγίνου, quamvis si quod præcedit spectamus à συγγένεσθαι potius derivandum videatur. Soppl. 223.)

Προσυγγίνομαι, (decomp.) antè congredior seu colloquor. Thucyd. lib. 8.

Tertium compositorum genus, ex γένος.

Παλιγγενεσία, ἡ, regeneratio, baptismus, apud Dionys. Areopag. vocabulum Theologicum, quasi divinam et pristinæ originis nostræ instauratio.

Παλιγγενεσία, ἡ, q. d. renascentia, secundus ortus, instauratio. Philo de mundo et Plutarch. περὶ ταμερ. item universalis resurrectio: et pro baptismo, apud Dionys. Areop. Sic λουτρὸν παλιγγενεσίας, apud Naz. lavacrum quo antiqua nostra origo instauratur. [S. Matth. Evang. xix. 28. ἐν τῇ παλιγγενεσίᾳ, ὅταν καθίσῃ, &c. Vide Not. meas ad loc.]

Quartum compositorum genus, ex γείνω.

Ἀπογείνης, ου, ὁ, qui semper extitit vel est sempiternus. Et ἀπόγονος pro eodem, versus gratia inserto. Il. Β'. † Hes. Th. 548.†

Αἰθηργένης. Nigra et proinam, vel carentitatem indicans. Od. ι. Καὶ ἔφερε αἰθηργένεος μέγα κῶμα ἀνάσσης.

Γηγένης, idem quod γαγενὴς. Phit in Apophth. (Eurip. Phœnias. 125.)

Ἐγγενής, indigena. ἐγγενὴς. Apoll. 4. Arg. (1548.)

Ἐκγενής, ὡ, ὁ, oriundus, ortus ex : ut, ἐκγενὴς Ἀκαιδαίμων, apud Eurip.

Εὐγενής, præstanti genere ortus, generosus. Epigr. (Eurip. Phœnias. 1462.) [Ion. 1060. Πλὴν τῶν ἀγροικῶν Ἑρμηκλῆν.]

Τελεγένης, sive τηλόγονος, natus procul abeente patre. Item quem parentes in senecta genuêre, ideoque pre ceteris dilectus. † Apoll. Arg. l. 1. 98. Ibi Schol.† interdum exp. amicus. Hesych. Suid. Plut. Sæpe utitur Homerus. Videtur dictum quasi τηλογένης.

Παγγένης, omnium genitor, omnium pater. Nonn.

[Συγγένεια. Eurip. Elect. 746. πλειόνων συγγένειαν ἀλλήλων. Vide Not. Cl. Barnes.]

Quintum compositorum genus, ex γονεύς.

'Ἀγένητος, ου, ὁ καὶ ἡ, ortum non habens ; cujus origo nulla est. Plato in Phædon. ἀρχὴ δὲ ἀγένητον, Cicer. interpr. principii nulla est origo. Est etiam non factus, infectus apud eandem in Gorg.

Αὐτογένητος, ex se genitus. Soph. in Antig.

Θεογένητος, à Deo ortum habens, à Deo ortus aut genitus. Peculiariter verò apud theologos, et Dionysium Areop. baptizatus.

Διόγνητος, à Jove ortum habens, à Jove genitus, ideoque nobilis, generosus : idem quod διογενὴς. Hesiodus, † Asp. 340.† Δίογνητος ἥλιος. Est autem per syncopen metri gratia factum ex Διογένητος.

Ἰφιγένητος, potenter factus. Ignis epith. apud Orph.

Κασίγνητος, ου, ὁ, frater, idem quod κάσις frater ex utroque parente, i. germanus. Il. ζ'. et ν'. † Soviv. mortis frater dicitur somnus. Hes. Th. 756.† Dicuntur etiam sæpenumero consobrini, fratrum vel sororum filii. Et generaliter pro consanguineis poni testatur Eust. Il. δ. Feminarum est κασιγνητὴ, soror, germana. Il. ϝ. et σ'. Et Soph. ¶ Accipitur κασίγνητος etiam adjective pro fraterno, germano. Soph. in Antig. φίλοι δὲ σὺ κασίγνητοι πάρα. † In El. 1170.† (Κασίγνητος. Eurip. Phœnias. 582.)

Decemp. Ἀδελφεογένητος, germanus, genuinus frater. Il. χ'. et ψ'. (Eurip. Phœnias. 132. Il. Cat. Nav. 213.)

Αὐτομαιγένητος, soror germana, soror genuine seu nativa.

Μητραδελφεγένητος, matris fratex, avunculus.

Μητραδελφιγένητος, matris germana, id est, matertera.

(Ματρουιτάμενος. Æsch. Eum. 965.)

Πατραδελφογένητος, patris frater, patruus. Hesiodus, λύσει δὲ πατραδελφιγένητος. † In. Th. 501.†

Νοθογένητος, qui genitus est nothes seu sperius, qui ita genitus est, ut sit nothus. Hesych.

Ὁμόγνητος, idem quod ὁμόγονος, ὁμογενὴς, consanguineus. Nonn.

Sextum compositorum genus, ex γόνος.

'Ἀγονὸς, ἡος, ὁ καὶ ἡ, cui γόνος, id est, liberi non sunt. ἄπαις. Suid. ex Isæo. † Xen. Pæd. l. 2. 52. c.† Item ὁ μοῦσαν ἢ τὸ γόνος, ἄκαιδος, minimè generosus, degener. est opp. εὐγενὴς. Herod. l. 4. et 7. et Plat. in Symp.

Ἄγονος, ὁ, expon. διαγενὴς. Suid.

Ἀλλογενὴς, qui vel qua est alius gentis, aliunde genus habens : cui contr. αὐτόχθων.

Αὐξογενὴς, indigenus. Vide paulò antè in compos. ex γίνομαι.

Γηγενὴς, cui genus è terra est.

Δίγονος, qui duorum est generum, item qui duplicis est sexus. Theophyl. epist. 43. νὶ δίγονὸς ἐμαιόμην.

Διθυραμβογενὴς, epithetum Bacchi in Epigr. significans idem quod Διθυράμβου.

Δυσγενὴς, qui claro genere ortus non est. Item degener, minimè generosus. (Aristoph. R. 1250.)

Δυσγένης, ὁ, ignobilitas. Plut. Item animus degener, ignavis. Philo de mundo. et Plut. de lib. educatione. (Soph. Œdip. Tyr. 1099.)

Ἔγγονος, exp. indigena, inquilinus, consanguineus, apud Æschin. (Soph. Œdip. Tyr. 460. 1189. 1444. 1520. Æsch. Ch. 464.) Aliam signif. vide in primo genere compositorum.

† Ἔγγονὸς, i. e. γνησίου. Schol. apud Soph. Œd. Tyr. 1134.†

Ἑτερογενὴς, qui alterius est generis : cui cont. ὁμογενὴς. Aristot.

Εὐγενὴς, claro et nobili genere ortus, generosus. (Eurip. Phœnias. 399. 1563.) Aristot. l. 1. an. et Herodian. lib. ϝ. Tribuitur et rebus inanimatis : ut, εὐγενὴ δένδρα, apud Phil. εὐγενὴς ψυχὴ, apud Gal. ad Glauc. Item generosus, bi est, strenuus. Aristot. et Philo de vita M. Item ingenuus. Aristot. et Philo.

Εὐογενὴς, idem, plerumque τοῦ υ. Eust. (Hom. Iliad. A. 417. εὐογενὴς Σίμοις. Schol. Εὐογενὴς. Eustath. ad loc. τὸ δὲ εὐογενὲς ἀντὶ τοῦ εὐγενὲς, κανονικωτέρως ἔχει τοῦ ὑ, καθὰ καὶ ἄλλας, καὶ τὸ ἐφεξῆς καὶ ἐπιγενεὴς καὶ ἐπιγένεσθαι. Iliad. ν. 81. εὐογενέων. Schol. οἱ δηλονότι, εὐγενῶν. Eustath. ad loc. Vide Æschin. Orat. in Timarch.]

Ἐυγενὴς, generosus. Plut.

Εὐγένης, nobilitas. Aristid. in Pan. Item ingenuitas. Synes. epist. 1. (Æsch. Pers. 442. Eurip. Phœnias. 361.)

Ἐυγένησις, latas generationes habens. Nonn.

Ἰδιογενὴς, proprium et privatum genus habens, sui generis. Bud. ex Diosc.

Κασυήνιος, dicitur Δευκὸς, apud Apoll. Arg. 2. genitus à Cæo, uno ex Titanibus, de quo Hesiod. in Theogn.

Ὁμογενὴς, qui ejusdem generis est, propinquus genere, cognatus. Eurip. in Phœnias. (806. Med. 1270. Soph. Œdip. Tyr. 1378.) ¶ Apud Philosophos et Logicos est, qui eodem genere comprehenditur. À quibusdam ὁμογενὲς vocantur ὁμοιομερῆ. Sic ὁμογενῆ μέρια apud Gal. dicuntur partes corporis similares.

'Ὁμογένια, cognatio. (Strab. Geogr. lib. 16.)

[Ὁμογένεια. Eurip. Phœnias. 168.]

Ὁμογενὴς, ejusdem generis complexus, ejusdem generis ratione.

'Ὁμόγονος, per syncopen factum videtur pro ὁμογένιος. Et, ὁμόγονοι θεοὶ, pariter dii, apud Plat. de leg. Ai ὁμόγονοι Ζεὺς, exp. gentilitius Jupiter. ex Synesio.

'Ὁμοιογενὴς, qui similis et proprié ejusdem est generis. (Plut. de Placit. Philosoph.)

'Ὁμοιόγενια, generis similitudo. [Dion. Hal.]

Παγγενὴς, qui omnium generum est.

Παγγενὲς, adverb. per omnia genera, generaliter.

Συγγενὴς, generis propinquitate conjunctus, cognatus. † Xen. Pæd. l. 4. 27.† Plut. in Fab. Συγγενὴς τοῦ φαῦλου. (Soph. El. 1473. Œdip. Tyr. 834. 1102.) Metaphoricè etiam capitur, ut et Lat. cognatus, affinis : ut, συγγενὴς τοῦ πράγματος, apud Plut. epist. 7.

Συγγένια, ὁ, cognatio, affinitas. Plut. Lac. (Eurip. Phœnias. 264.)

Συγγενὴς, ὄς, ὁ, idem quod συγγενὲς. Plut. in Thes. συγγενικὰ ἡγαλίματα, propinquorum crimina. Idem in Per. συγγενικὰ νοσήματα, gentilia et hereditarias morbos : συγγενὲς πάθος, apud Aristot. pili congeniti, qui et συγγενεῖς.

[Συγγενεῖς. Demost. Orat. c. Aristog. τὸν αὐτὸν τοῦτον τρόπον τοῦτον καὶ ὑμεῖς, ὦ ἄνδρες Ἀθηναῖοι, τὸν θεῖον οἰκεῖον συγγενικὸν καὶ φιλανθρωπότερος.]

[Συγγενὲς. Plut. de Leg. lib. 10.]

Συγγενὲς, ἔους, ἡ, cognatio. Syn. op. 155. Pollux barbarum esse scribit.

'Ασυγγενὴς, nihil affinitatis habens, alienum genere.

Τριγένης, tertia perfectus generatione, ut vermes insectorum. Bud. ex Gaza.

Τριγόνιος, tertiæ generis gradus. Strabo l. 2.

Septimum compositorum genus, ex γαμβρὸς.

'Αγαμβὴς, ου, ὁ καὶ ἡ, cui γαμβὸς aut γαμβὴ non est.

'Αριστογάμβειος χῶρος, locus in quo nascuntur optimi, qui optimos generat. in Epigr.

'Αστιγάμβιος, idem quod ἀστιγαμὲς. (Orph. Argon. v. 383.)

'Αρχιγάμβιος, princeps seu generis, seu gentis. vel antiquum origitis, seu generationis, primus. Nonn.

Αὐτογάμβιος, cui ipsi ex se ipso genus est. Nonn.

Κερασιγάμβιος, Apollo, generator fructuum. in Epigr.

Προγάμβιος, origine aut nativitate antecedens : antè genitus. Nonn.

Ὑψιγάμβιος, in alto natus, ut, ὑψιγάμβιος Ἥλιος, apud Nonn.

Octavum compositorum genus, ex γόνος.

'Αγενὴς, ἐος, ἡ καὶ ἡ, ignobilis, ignobili loco natus : ut, ἀγενὲς, ἡ ἀνάστατος. Lac. Item degener, ignavus, minimè generosus ; cui opp. γενναῖος. apud Plat. Accipitur etiam pro abjectus, vilis, humilis, et interdum copulatur cum ναυτικὸς. Dicitur de persona et de re.

'Αγονὶς, (*substant.*) idem quod 'Αγένεια.

'Αγονὸς, ignavè, parùm viriliter, remissè, remisso vel abjecto animo. Dem.

'Αγόνιος, ignobilitas generis. Aristot. Pol. 6. Item ignavia, mollities animi. Exp. et timiditas. à Suid.

Ἀπρογόνιος, sempiternus, cujus γόνος est sempiterno. Plat. 6. de leg.

Φιλογενὴς, gravis, constans. Lobrt. in Polemone.

Nonum compositorum genus, ex γονὰς.

'Αγόνατος, non genitus, non generatus. Nas. in Orat. de Filio. [Æschines c. Ctesiph. 306. B. Ed. Wolf. ἐνταῦθα δὲ σιγὴ ἦν δικαία, ——καὶ ἔδεισαν ἐκ' αὐτοῖς ἀγονάτους, &c. polius vero lego cum Ed. Oxon. Oct. p. 131. l. ult. ἀγονάτους. Soph. Œd. Col. 1025. πῶς ἂν δικαίως τῶν' ἐκβαλοις ἐμοὶ; Ὃς οὔτι ἔλασσός σου γοναῖσιν πατρὶς, Οὐ μητρὸς ἧσσον, ἀλλ' ἀγόνατός σου' ὦ.] Item non generosus. Theophr. de caus. pl. lib. 6. ἀγόνατον τὸ ἀλμυρὸν. ¶ Item ignobilis, ignobili loco natus. Hesych. (Soph. Tr. 81.)

'Αγονατος, q. d. ingeneratio, ingenitus. Nas. in orat. de Filio.

Φιλογόνατος, cui τὸ ἀγόνατον placet. Nas.

'Αναγεννάω, ῶ, regenero, rogigno. 1 Pet. 1.

'Αναγέννησις, regeneratio, id est, baptismus. Greg.

'Αστιγόνατος, genero, produco. [Athen. Deipn. lib. 7.]

[Γενέσιμος. Tim. Locr. apud Plat. τρία δὴ ὄντα, τριοὶ γιγνέσθαι. τὰ μὲν δύο, τὸ —— τὰ δ' ἀναγκαιότατα, ἀδύνατα καὶ λέξαι.]

'Αστιγόνατος, modò natus ; ut, ἀρτιγόνατα ζόφα. 1 Pet. 2. 2.

(Ἐγγονάω. Sch. Theoc. σ'. 44.)

Ἐκγονάω, adgenero, insuper genero.

Ἐκγονιμαῖος, ὦ, ὁ, agnatus, id est, ἐκγονικὸς, postea natus. Bud. ex Greg.

Προσεκγονάω, insuper adgenero vel ingenero.

Προγονὸς, ὦ, antè genero. [Hesych. Lex.]

Προγόνιστος, ου, ὁ, progenitor. Eurip. [Hippol. 1380.]

Πρωτόγονος, τὸ, quod primum natum et edoctum est. Etod. 23.

Συγγονάω, congenero.

Συγγονάτωρ, q. d. congenitor : ut, συγγονάτωρ τέκνων, qui procreationis liberorum partem sibi vendicat. Plato de Leg.

(Τεκνόγονος. Æsch. Eum. 43.) ‡ prolengas.‡

Ultimum compositorum genus ex γονὴ aut γόνος, aut præt. γέγονα.

'Αγονος, ου, ὁ καὶ ἡ, non natus, cui γονὴ vel γόνος non est, infœcundus, sterilis ; cui oppos. γόνιμος. Hom. Aristot. Lac. Interdum cum geuit. (Eurip. Phœnias. 1538. Soph. Œdip. Tyr. 27. immaturus.)

'Αγονία, sterilitas, infœcunditas. [Joseph. de Bello Jud. lib. 4. cap. 8. § 2.]

'Αγονὸς, ὁ, sterilis et infœcundus sum.

'Αμφίγονος ὠὸς, privignus, qui ex priore est uxore. Hesych. Etym.

'Αμφίγονος, οἱ, duabus matribus genuti. q. d. quorum diversa est genitura, vel diversa semine genili. Hesych.

'Ανδρογονία, ἡ, hominum generatio ; quo nomine fertur inscripsisse quendam suum librum Aratus. [Euseb. Hist. Eccl. lib. 1. cap. 2.]

'Ασύγονος, ου, ὁ, ortus, orinndus, non nepos, posterus. † Xen. Pæd. p. 224. d.† Isocrat. in Evag. τίνος ἦν ἀπόγονος ; quibus ortus majoribus ? Paus. in Mess. τρίτος ἀπόγονος, abnepos : ἀπόγονος τέταρτος, atnepos. Adjectivè etiam capitur, et ad res inanimatas transfertur, ut, ἀπόγονα τοῦτον τὸν λίθον, hæc è convivio orimtur. Apud Hippocr. ἀπόγονα (ut Gal. annotat) quidam exp. γόνιμα, alii ἄγονα.

'Απογονὴ, posteritas. Bud. ex Paad.

'Αριστόγονος, ex Nonno exp. optimæ prolis parens : secundum quam signif. tamen scribendum potius videtur ἀριστογόνου. [Pind. Pyth. Od. xi. 5. ἵνα σὺν Ἡρακλέος ἀριστογόνῳ Μαντῖ, &c.]

'Αρρένογονος, ου, ὁ καὶ ἡ, masculos procreans, mares generans. Diosc. l. 3.

'Αβρενογόνιος, masculorum generatio seu procreatio.

'Αρτίγονος, idem quod ἀρτιγενὴς, modò genitus, modo natus. Oppian. de venatione l. 3.

'Αρχαιόγονος, antiquus. Aristot. Dicitur et 'Αρχήγονος pro ἀρχαίῳ. Greg. [Damox. apud Athen. Deipn. lib. 3.]

'Αρχαιογονία, antiquitas. Basil.

Αὐτόγονος, ipse per se genitus, ipse à se ortum habens. Nonn.

Βλαβογονία, (q. d. fœtus seu partus læsio) dici fertur quum apes morbo, ignavia aut infœcunditate naturali fœtum non peragunt.

(Δακρυόγονος. Martis Epith. Æsch. Suppl. 690.) ‡ lacrymas ciens.‡

Δισάγονος, ὁ, generatio ad decimum usque gradum. Lac. Δίγονος, geminus seu bis genitus. Bacchi epith. in Epigr.

Διγονία, partus geminus, seu partus geminatio vel iteratio.

Διττογόνιος, ὄ, bina pario, seu bis pario.

Ἔγγονος, ου, ὁ, nepos. Plat. de rep. 2. et Herod. lib. 3. (Æschyl. Ag. 382. Eurip. Phœnias. 1066. Soph. Œdip. Tyr. 180. 1468.)

Ἔγγονα, ὁ, neptis.

Ἔγγονος, ου, νὶ, fœtus, fœtura. Bud. ex Synes.

Decemp. Ἀσύγγονος, pronepos.

Διασύγγονος, abnepos.

Διασυγγόνη, abneptis.

Ἐκγονος, qui est post nepotem. in const. Justin. imp.

Τριτόγονος, trinepos.

Τριτογόνη, trineptis.

Ἔτεγος, ου, ὁ, idem quod ἀστίγονος, apud Antiph. et Plat. † Nepos, posterus. Xen. Pæd. l. 3. p. 128. a.† Adjectivè etiam capitur ; ut apud Plat. de rep. ἔτεγον χώρας τραχείας, orundi è regione aspera. Et ἔτεγος ἀναίδεια, disciplinis imbutus, et literarum quasi alumnus, apud eundem. (Eurip. Med. 956. id. Phœnias. 636. Æsch. Pr. 137.)

'Ανώτεγος, (*comp.*) abnepos.

Ἐνώτεγος, ου, ὁ, post natus. Bud. ex Plat. de leg. 5. (Æsch. S. c. Th. 909.)

Ζαγγενὴ, instauratio generis, subsidium generis. Luc.

Ἑτερόγονα ζῶα, dicitur mulus, quòd sit è diverso semine progenitum animal, equino videlicet et asinino. Item de lupo cervario dici potest, qui Græcis δὰξ est.

Ζῦγος, ου, ὁ καὶ ἡ, fœcundus, ad generandum et procreandum habilis.

Ζυγία, fœcunditas. Xen. in Polit. Laced.

Ζύγοω, ῶ, fœcundo. Theophr. de caus. pl. l. 1.

Ζωγόνος, ου, ὁ καὶ ἡ, vitalis, vivum et animale generans: ut, ζωγόνον σπέρμα, apud Aretæum, genitale semen: cui opp. ἄγονος. ¶ Item numerus septenarius, quòd infantes septimo mense nati, vivant facilius quàm qui octavi. qua de re Alex. Aphr. in Probl.

Ζωογονία, animantis procreatio. Item vermiculatio. Bud. ex Theophr.

Ζωογονικὸς, animantis procreandi vim habens. Philo de vita Mos. l. 3.

Ζωογονέω, ῶ, animal procreo, animale et vivum gigno seu produco, animo, fœtifico. Theophr. de caus. pl. l. 3. cap. 27. Peculiariter verò dicuntur arbores ζωογονεῖν, plantæque et fruges, quum vermes procreant seu vermiculantur. Theophr. de vitiis fragum.

Ζωογονοῦμαι, activa etiam signif. capitur pro ζωογονῶ, ut Bud. annot. ex Theophr.

Θεογονία, deorum generatio, Deorum ortus. Hesiod. [Plat. Epinom. Θεογονίαν τοίνυν καὶ ζωογόνον ἀκουσαίη,—— εἴλετο ἀνταμέρια, &c. Herodot. Hist. lib. 1. μάγος ἀνὴρ συμφορητὸς ἐκτοῦ θεογόνου, οὓς δὴ ἑκεῖνοι λέγουσι εἶναι τὸν ἑρπύλλον.]

Θεόγνια, τὰ, Dei natalis, ut exp. apud Demosth.

[Θεόγονος. Eurip. Orest. 345. Τίνα γὰρ ἔτι πάρεστ' ἄλκαν ἄλλην ἔτερον, ἢ τὸν ἀπὸ Θεογόνου γόνον τὸν ἀπὸ Ταντάλου, εἰσορᾶσθαί με χρή;]

Θηλυγόνος, fœminam procreans; ut, θηλυγόνα ζῶα, apud Aristot.

Θηλυγόνιον, à Dioscor. dicitur phyllii species quædam, quòd facit θηλυτοκῖν.

Θηλυγονία, ἡ, fœminarum procreatio. Item cognatio, id est, propinquitas à matre. Herodian. 2.

Καρπογόνος, fructum gignens, fragifer.

Καρπογονία, fructus editio. Item quum stirpes fructum pariunt. ex Polyb.

Καρπογονία, ἡ, fructum gigno, fructum edo seu fero. Theophr.

Κεκλιγόνος, ὁ ἐν τῇ κεφαλῇ γόνυ ἔχων, in capite factum habens. Papaveris epith. Nicand. in Alexiph. Κίβδα, autem per syncopen factum ex κεφαλὰ, Macedonicè mutato φ in β.

Κυησγονία, cœtus generatio, cœtus opificium, cœtificatio. Jos. de ant.

Κυησγονία, apud Hippocr. περὶ γυναικ. puerorum sive puellarum generatio.

Κοσμογονία, mundi generatio. Laërt.

Μονόγονος, seu μονογενὴς, idem quod μονογενὴς. Nonn. cap. 1. Joh.

Νεόγονος, et νεογενὴς, recens à partu, recenti partu editus, recens natus. Legitur apud Herodot. Pro eodem efferter ex Iliad. νεογενὴς, et ex Hom. νεογενὲς, Od. μ'.

Ὀλιγογόνος, paucos generans aut procreans, infœcundus. Aristot.

Ὁμόγονος, germanus. Plato 6. de leg. Αἱ Ὁμόγονα, τὰ, quæ ejusdem sunt generis, ὁμογενῆ.

Ὁμόγονος, idem cum ὁμόγονος. (Aristoph. R. 768.)

Ὀνειρογόνος, in somnis genitorem profitens.

(Ὀρεόγονος, in montibus natus, montigena. Aristoph. R. 1385.) [Νύμφαι ὀρεόγονοι, &c. Vide Schol. Eurip. Bacch. Fragm.]

Ὀψιθόγονος, ex avo natus. Eurip. [Orest. 1367.]

Ὀψιθογονία, avitum generatio seu origo. Ita vocatur liber quidam.

Ὀψίγονος, serò genitus. Philo de mundo. (Æsch. Suppl. 366. Theoc. xv. 31.)

Ὀψίγονα, dicuntur etiam posteri, qui serò, id est, longo post tempore nascuntur. Od. ά. unde et ὀψίγονον, ου, τὸ, pro posteritate capitur.

Παιδογόνος, liberorum procreator, liberos procreans, aut ad liberorum procreationem faciens. Esp. et prolificus. Bacchi epith. apud Theocr. in epigr. Item fœcundus, apud Theophr. [Eurip. Suppl. 628. Ἰὼ Ζεῦ, τὰς πολυκαμάτους Παιδογόνε, πῶς ἔτλαν, &c.]

Παιδογονία, liberorum procreatio. Plato de leg.

Παλαιόγονος, priscus; ut, παλαιογόνων κληρονόμος, in epigr. Dicitur etiam παλαίγονος pro eodem.

Παλίγονος, cui genus è luto est, è luto natus. Πάλιγονα, dicuntur gigantes, quòd è terra erecti esse putentur. Callim.

Πολύγονος, (vel forsan πολυγόνος) fœcundus. Oppian. lib. 3. de ven. Et Herodot. lib. 8. (Æsch. Suppl. 700.)

Πολύγονον, etiam herba est, quam Latini sanguinariam vocant. Sic dicta (ut Plin. scribit l. 27. c. 12.) à quibusdam ob multitudinem seminis, vel (ut Scribonius Largus vult) quia multa est et ubique nascitur. Vide Dioscor. l. 4. c. 4.

Πολυγονία, fœcunditas. Aretæ.

Πολυγονία, et πολυγονέομαι, fructifico, fœcundus sum. Luc. in Nigrino.

Πρόγονος, progenitor; idem quod προπάτωρ. Plat. 10. de leg. Πρόγονος ναυτὴς, avus, Phal. πρόγονος τέκτονος, abavus. Item auctor gentis alicujus, ut apud Isocr. τοῦ δὲ γένους τῶν Τεμενιδῶν πρόγονος ἦν Αἰακὸς. Πρόγονοι, in plur. dicuntur ol ἔμπροσθεν, majores, prædecessores, ut vulgo vocant. † Xen. Pæd. 1. 5. 8.† Thuc. lib. 2. et Herodian. lib. 2. Et metaphoricè pro ἀρχηγοὶ, ut apud Soph. in Ajace. et apud Aristid. ¶ Πρόγονος, adjectivè etiam capitur: ut, πρόγονον γένος, avitum genus. ¶ Item, privignus. B. (Aristoph. R. 1297. Philostr. l. 3. c. 19.)

Προγόνη, privigna. Theophr. in inst. civil.

Προγονικὸς, avitus. Philo de vita Mos. l. 1. et Herodot. l. 7..

Πρωτόγονος, primigenius, primigenus, primitivus. Il. ψ'.

Πυγόγονος, ignem generans. Plat.

Συγγόνη, qui in eam partem nascitur, ut ossi sit. Nic. in Alexiph.

Σύγγονος, cognatus, idem quod συγγενὴς. Item germanus. Eur.

(Συγγόνη ὁμαί. Æsch. S. c. Th. 1043. Ag. 1189. Eurip. Phœniss. 1189.)

Τεκνογόνος, ὁ, liberos gigno seu procreo. in Epigr.

(Τεκογόνος. Æsch. S. c. Th. 933.)

Τεκνογονία, liberorum procreatio. Hippoc. in epist. ad Demag.

Τελεογόνος, perfectum pariens.

Τελεογονία, perfecta generatio.

Τελείγονος, perfectè generatus. vitalis. Et τελείγονα, perfecti fœtus.

Τελεσίγονος, fœtum perficiens, prolificus.

Τελέγονος, in longinquo solo natus.

Τριγονία, ἡ, tertium genus, di sepos. Dem.

Τριγονίη, ἡ, tertiò genere vel partu. Theophr. de caus. pl. l. 1. c. 9.

[Τρίγονος. Orph. Hym. in Bacch. 1. Κικλήσκω ἀδάμαστον, ——Πρωτογόνην, δικρὰ, τρίγονον, Βακχεῖον ἄνακτα, &c. Eurip. Ion. 496. Ἀχαιλέω (Ἀχελῴου) καὶ τρίγονα. Hero. Per. 1023. Σὺ δὲ τίνα τρίγονα τεκμήρεαι, &c.]

Φιλόγονος, amans fœtum, amans liberos. Joseph. Maccab. 15.

(Χρυσόγονος. V. Æsch. Pers. 79.) [χρυσογόνου γενεᾶς ἐκ θεῶν φώς. Schol. τοὺς δὲ χρυσογόνους λέγουσι, διὰ τὸ τὸν Περσέα ἐκ Διὸς χρυσοῦ γεγενῆσθαι.]

ΓΕΊΣΟΝ, vel γέσσον, ου, τὸ, suggrunda seu suggrundium, id est, pars tecti prominens qua stillicidia à parietibus arcentur. vide Poll. et Etym. Apud Eurip. in Or. Ἡ τῶνδε δηγμὰ κρόταφα συνδράσον ὀδόν, Ῥῖψαι σταλαγὰ γέσσα τεγέων ὅσα. Schol. dicit γέσσον idem esse quod ὀρυγαῖς, id est, λίθοις ταῖς ἐξοχαῖς τῶν δωμάτων ἐκπεπωμέναις. (Phœniss. 1118. 1140.) Metaph. capitur pro eo omni quod suggrundarium in modum propendet. Sic in galea γέσσον vocatur τὸ ὑπὲρ κόρυς πρωθέλημμα. Et, γέσσα ὀφρύων, ille quasi projectus frontis cui oculi subsunt, quem Plinius ambitum dixit genæ superioris.

Γεσσόομαι, οῦμαι, in suggrundis modum conformor, grundis imbricor. Aristot. l. 5. de generat. anim.

Γέσσωμα, τὸ, suggrundatio. q. d. suggrundamentum, imbricamentum. Aristot. de part. an. 2.

Γέσσωσις, imbricatio, suggrundatio.

Γέσσω, ῶ, τὸ, Suid. idem est quod γέσσον. Item γέσσον pro eodem apud eundem.

Compositi.

Ἀγέσσωτος, suggrundis non instructus, vel nulla tectus lorica. Etym.

Ἀναγεσσωτὸν, ὄ, P. ἄστρον, imbricio, imbricatim vel suggrundiorum modo facio vel tego. Aristot. de gen. anim. 3. ὅτι μακρὰ καὶ ἀναγεσσωτὰ αἰτήσεται, ἵν' ἔχῃ ἵνα τὰ πτερυγίδια, aures longæ imbricatæque amplis suggrundiis.

Ὑπογεσσώτης, ου, ὁ καὶ ἡ, qui sub subgrundiis est: unde ἀείζωτα majus Plin. ὑπόγεσσα vocari scribit, quoniam in suggrundiis ferè nascitur.

ΓΕΊΤΩΝ, ονος, ὁ καὶ ἡ, vicinus, Hesiod. πᾶμα πελὶ γείτονι. Plat. τὸν ἐμ μεταλαμβάνοντα ἥκιστα γείτονας. Item vicinus, id est, affinis, similis. Lucian. σκόπει εἰ ἂν γείτονα ἐστὶ τὰ λεγόμενα, specta num inter se affinia sint et consentiant. ☞ Volunt deductum à γὴ quasi γήτων, vel à γῆ quasi γείτων.

Γείτων, ὁ, vicinus, ut γείτων γείτονα.

Γειτονία, ἡ, vicinitas, apud Plat. l. 8. de leg. et Aristot. rhet. l. 2.

Γειτονεύω, ὁ, vicinus sum. Plut. et Phocyl. (Æsch. Pers. 311. Suppl. 787.)

Γειτόνημα, τὸ, vicinitas. Plut. l. 4. de leg.

Γειτονικὸς, idem. (Lucian. Conviv.)

Γειτονικὸν, idem cum γειτονία, apud Alex. Aphr.

Γειτονίσματα, idem, apud Hippocratem.

Γειτόνιος, ου, ὁ, vicinus. Epigr.

Γειτονὶς, ἡ, idem quod γειτονία, vicinitas, vicinia.

Γειτονῶ, et γειτονίζω, vicinus sum, ut Herodot. l. 6. πρὸς τοὺς γειτονεῦντας καὶ ἐμπείρους βαρβάρους, adversus vicinos barbaros. Et, γειτονίζω τῇ οἰκίᾳ. Item metaph. vicinus sum, affinis seu cognatus sum, quasi ad similitudinem. Luc. de hist. scrib.

Γειτνίασις, εως, ἡ, vicinitas. Plut. in Pericle.

Compositi.

Ἀγείτων, ονος, ὁ καὶ ἡ, vicino carens, cui vicinus non est. (Æsch. Pr. 270.)

Ἀγρογείτων, habens vicinum agrum seu fundum, aut vicinam villam. Plut.

(Ἀγχιγείτων. Æsch. Pers. 886.) [Τίνα τε συοίκτορα' Ἄνδρες ἀγχιγείτονα. Stasi. Andrus vicina.]

Ἀλιγείτων, muri vicinus.

Ἀστεργείτων, ita editus, ut videatur astris vicinus. Æsch. in Prometh. [720. Ἀστεργείτονας δὲ χρὴ Καφῆς ὑπερβάλλοντας, ἐς μυτιληβαίων ἔδαφος ἱλλάδος, &c. Schol. ἤ. τὰς μέχρι ἄστρων λυπούσης. Ad hunc locum, si fallor, respicit Eustath. in Hom. Odyss. λ.]

Ἀστυγείτων, urbi vicinus. (Æsch. Ag. 317.) Et generaliter pro finitimo, conterminо, propinquo, ut apud Plat. in Hom. ἀστυγείτων Ῥώμης πόλις, civitas Romæ propinqua. Apud Aristot Pol. 7. ἀστυγείτονες πόλεμοι.

(Ἀστυγειτονέομαι. Æsch. Suppl. 292.)

Ἀστυγειτονικὸς, idem; ut, ἀστυγειτονικοὶ πόλεμοι. [Plut. de cup. ex Hostib. Utilit.]

Καλλιγείτων, malus vicinus. Soph. in Phil.

Παταμογείτων, fluvio vicinus. Est et herba de qua Dioscor. lib. 4. cap. 101.

ΓΕΛΑ'Ω, ῶ, F. ἄσω, et ἀσομαι, rideo. Luc. τί γελᾷς; quid rides? Dicitur et, γελᾶν τινι, cum dativo vel personæ vel rei, ut Il. β'. et ψ'. apud Xen. in Œcon. † Pæd. 2. p. 54. a.† et Aristoph. in Plato. rideo de aliquo homine vel de re aliqua. Apud Soph. in Ajace. (79.) τὸν ἐχθρὸν γελᾷν, pro ἐπ' ἐχθροῖς, de inimicis, id est, de infortuniis inimicorum. Apud eundem γελᾷν κακοῖς, vel ἐπὶ κακοῖς, exp. ridere ob mala, insultare malis. Xen. Pæd. 1. αὐτὸς ἐφ' ἑαυτῷ μάλιστα ἡγέλα. ¶ Item rideo, irrideo. Nah. γελᾷ σου καὶ τὰς πραμηθείας. Apud Aristoph. in Nub. † 560.† ἅπαντες ταῦτα γελῶ, his oblectatus, his gaudet. ¶ De inanimatis etiam dicunt poëtæ pro splendere, nitere, resplendere, floridum esse. Hesych. et Eust. Etymon. vide in γέλως.

(Γελάσιμος. Eurip. Med. 798.)

Γελασῖνος, hilaris. Pind. Pyth. 4. [321. Olymp. 8. 5. Καρδίᾳ γελασῖνι, corde hilari. Καὶ γὰρ ἐπὶ θυμῷ γελασῖνι δῶκεν ἔστιον ἑκατὸν ἀνδρῶν Ζεύς, &c. Schol. ψυχῇ εὐφραινομένῃ, &c.]

Γέλασμα, τὸ, risus. Metaph. apud Æschyl. in Prometh. πάντων τε σωμάτων ἀνίκητον γέλασμα.

Γελάσιμος, ου, ὁ καὶ ἡ, ridiculus, risu dignus. Luc.

Γελαστὴς, οῦ, ὁ, risor, qui velut quandam ridendi artem factitat. in qua signif. de Democrito dicitur. ¶ Γελασῖνοι dicti sunt et dentes qui risu nudantur, quasi ridentes. Poll. l. 2. Item rugæ et veluti sulculi qui à ridentibus in ore fiunt. [Ælian. Var. Hist. lib. 4. cap. 20.]

Γελασείω, ridere cupio. [Alciphr. Epist. 1. γραικείω &c. Not. Verba desiderativa desinunt in σείω, a Futuro primo Act. formata. Apud Thucyd. lib. 1. §. 33. πολεμησείοντες. lib. 3. ἀναλλαξείοντες. lib. 4. §. 28. σαφηνισείοντα. Sic pœnter alia apud alios occurrunt, γελασεῖν, cujus H. Stephanus in Thesauro nullum exemplum annotavit, occurrit apud Platonem in Phædone. οὐ πάνυ γέ μοι τῷ λεγόμενον ἐπιτήδειον γελάσειν; γελάσαι. Non admodum ridere me nunc cupientem fecisti ridere, ubi mox ut alterius generis desiderativum, Δανεῖν, quod et Δανεῖν. inde φαῦν eadem cupere, apud Sophoclem in Philoct. 1243. φαῦ, φαῦ τίς ἐδε. Ubi Schol. φαῦ, Δανεῖν. Δανεῖσαι ἐπιθυμεῖ. Hergler.)

Γελαστὸς, ὴ, ὁ, risu dignus: ut, ἔργα γελαστὰ, Od. Υ'. Γελαστὸς, οῦ, ὁ, risor vel irrisor. Suid. (Soph. Œdip. Tyr. 1436.)

Γελαστὺς, ὑος, ἡ, risus. Callim.

Γελαστικὸς, ἡ, ὸν, ridendi facultate præditus. Sic dicitur homo ζῷον γελαστικὸν, apud Sextum Phil. et Porphyrium.

Γέλως, ωτος, ὁ, risus. (vel γέλως, ω, unde accus. γέλων, et dat. γέλῳ, quam tamen aliqui volunt per aphæresin esse à γέλωτι.) Od. σ'. τοὔνεκα γέλωτα, risum alicui movere. quod et γέλωτα παρέχειν dicitur frequentissimè. (Eurip. Med. 384. 405. 1051. Aristoph. R. 45.) Transfertur etiam ad maris serenitatem, de qua metaph. lege Eust. ☞ Ab ἦκα deducunt, id est, calor. Sic et Hom. è caloris copia risum profluere indicare videtur, ubi dicit γέλωτα ἀσβέστου, id est, risum majorem quàm qui extingui possit, sumpta metaph. ab igne. Odyss. Υ'. Ἀσβέστου δ' ἄρ' ὀρώρει γέλως μακάρτατε θεοῖσι.

Γελῶς, ῶσα, ὁ, ridiculus, risu dignus. Dicitur et de re et de persona. † Xen. Pæd. p. 176. b.† Plat. ¶ Γελοῖα, aliquando exp. ludicra, jocosa; unde et opponuntur σπουδαίοις, ut apud Isocr. περὶ τὰ σπουδαῖα γελοίων χαίρειν. ¶ Sic et Xen. Pæd. 2. ¶ Interdum et γελοῖον substantivè dicitur pro joco, ut apud Plut. in Pol. præc. et alibi. Et γελοῖος, qui est jocosus, facetus. Dion. Long. ¶ Γελοῖον etiam vocatur quod ad ciendum risum aptum est, ut apud Plut. ἴσασι τοῦ γελοίου, exp. risus excitandi gratia. [Aristoph. Ran. 6. Τί δαί, τὸ πρᾶον γέλοιον ἦσθ'; Schol. Γέλοιον.

Ἀντιπᾶς. Γέλοῖόν ἔἰ, καπό. ὁ δὲ σημεῖόν ἐ αἰσχ. Ar. 99. Τὶ βάμφος ἡμῖν σῷ γέλωτ φαίνεται. Plut. 697. Μετὰ τοῦτο δ' ἦλθ καὶ γελοῖο δῆτά τ ἐγένετο. Nub. 1243. Καὶ ζεὶς γελοῖος ἡμῖφιεσ τὰς αἶδεσ. Acharn. 1057.] Dicitur et γελοῖος apud poëtas.

Γέλως, ridiculè. Luc. Aristot. rhet. 3. † Xen. Pæd. 1. 3. 9.† [Plat. de Rep. lib. 7. Λέγουσι μὲν σπου μάλα γελοίας τι καὶ ἀναγκαίας.]

Γελοίζω, ridicula seu joccm dico, jocor. Plut. in Apoph. Luc.

Γελοιασμός, jocatio, apud eundem. Plut.

Γελοιαστὴς, jocator, item facetus. Basil. et Greg.

Γελῶς, adv. pro scurra, ex Epigr.

Composita.

Ἀγέλαστος, ος, ὁ καὶ ἡ, risu minimè digna, sed indignatione, Suid. (Æsch. Ag. 803. Ch. 28.) ¶ Item priv. sig. risus expers. Sic appellati fuerunt Heraclitus, Anaxagoras Clazomenius, Aristoxenus, ut qui nunquam risissent.

Ἀγελαστὶ, adverb. sine risu, citra risum. Plato in Euthyd.

Ἀγελαστία, risus abstinentia, vel q. d. carentia risus.

Ἀγελαστάω, ᾱ, non rideo, risus expers dego, risu abstineo. Herael. in epist.

Ἀναγελάω, ᾱ, exp. rideo. † Xen. Pæd. l. 3. p. 115. c. et ibi tim p. 153. c.†

Ἀχρηϊόγελως, ωτος, ὁ, à Suida exp. qui ob inutilia, et minimè seria ridet atque gaudet. Erasmus hoc proverbiali novoque composito verbo dictum fuisse ait augustorum, quique rebus ineptis oblectabatur.

Διαγέλασις, fletu misto risus. Stat.

Διαγελάω, ᾱ, derideo, irrideo, cum acces. Lucian. ¶ Item metaph. de serenitate et tranquillitate, apud Plut. in Cæs. et Theophr. de hist. pl.

Ἐγγελάω, ᾱ, irrideo, illudo, cum dat. ut, ἐγγελᾷ τιν, illudere alicui. (Eurip. Med. 1357.)

[Ἐγγελαστὴς. Eurip. Hipp. 1000. Οἵσι ἐγγελαστὴς τῶν ἐμπλήκτων, πάντ', &c. Schol. οἷσ τοῖς ἐγγελᾷ τοῖς σοφὶ τὰ τοιαῦτα ἔχουσιν, ἀλλὰ μᾶλλον τὸ σύνεσιν αὐτοῖς.]

Ἐκγελάω, (ducomp.) usitatius et significantius est pro illudo, insulto. † Xen. P. l. 5. p. 142. d.† Plut. ἐκγελᾶντες αὐτῷ οἱ ἐχθροί. Sic. et Soph. in Ajace.

Ἐκφαγέλαστος, dicitur Bacchus, risum excitans. in Epigr.

Ἐκγελάω, risum effundo seu emitto, in risum erumpo. Od. σ'. † Xen. Pæd. 1. 3. 8.†

Ἔκγελως, risus effusus.

Ἐπιγελάω, ᾱ, arrideo. Xen. in Apol. Socr. τὸν δὲ Μίγετα κατεφίλουν αὐτοῦ τὸν κεφαλὸν ἐπιόντες, καὶ ὅμως ἐπεγελάσαι. Item pro illudo, insulto, ut apud Luc. de Vulcano, qui Martem et Venerem in adulterio deprehendisset, ἔλεγε καὶ ἐπεγελᾷ αὐτοῖς ἑφοστός. Apud eundem, ἐπεγελᾷ τὶ ζαρίεσσι. ¶ Ἐπεγελᾷ τὶ πόμα, apud Aristot. in Probl. exp. fluctus superfringitur.

Ἡδύγελως, q. d. dulce rideus.

Καταγελάω, ᾱ, irrideo, derideo. Cum genit. apud Xen. † Pæd. δ. p. 111. a.† Cum dat. apud Herodot.

Καταγελάομαι, irrideor, ridiculus sum. Plato de rep. l. 1. καταγελάσεται μῦθοι, ridicula fabulæ. (Æsch. Ag. 1280.)

Κατάγελως, derisio, irrisio. Xen.

Καταγέλασμα, τὸ, derisus. Poll. l. 6. c. 4.

Καταγελαστὴς, ridiculus, id est, in derisum inserviens, qui derideri solet, aut etiam derisione dignus. Plato, Plut. Luccr. † Καταγελαστὸς εἶ. Aristoph. Nub. 847.†

Καταγελάστως, ridiculè. Apud Æschin. et Xen.

Καταγελαστικῶς, deridendo vel derisorum more. Poll.

Decomp. Ἐγκαταγέλαστος, qui irridetur, ridiculus. Æschin. in Ctes.

Εἰσκαταγέλαστος, derisu facilis. Alii exp. ridiculus, contemnendus.

Περικαταγελάω, ᾱ, insuper irrideo. (Athen. Deipn. lib. 11.)

Ὑπερκαταγέλαστος, valde ridiculus. Plut. (Æschin. Orat. c. Ctesiph. τὸ δὲ καὶ γενόμενον σφόδρα ὑπερκαταγέλαστον ἦν.)

Κλαυσίγελως, fletus cum risu, lacrymæ risui intermistæ. Xenoph. Hel. 7.

Παγγέλως, omnino ridiculus. apud Luc.

Πραΰγελως, ωτος, ὁ, placidum rideus, placido vultu rideus. (Anth. Ep. Gr.)

Προσγελάω, ᾱ, arrideo : cum accus. vi prægn. Eurip. in Medea, ἄβροχον εἶναι προσγελῶντα σώματος, arridens imagini in speculo. (1164. ἰσχνὰ βροτείων αἱμάτων μὰ προσγελᾷ. Æsch. Eum. 25.1. τὶ προσγελᾷτε τὸν παντόπτωνον γόλον; Eurip. Med. 1043.)

Συνεγέλαστος, q. d. cujus studium est ridiculum. ex Strab.

[Ὑπογέλως. Demosth. de falsa Legat. καὶ τὸ πρῶγμα ἦν ὑπογέλωτος.]

Φιλόγελως, ωτος, ὁ, risus amans, qui lubenter ridet. Zoëgyri epith. in epigr. et Aristot. Rhet. 1.

Φιλογέλως, qui jocos et facetias amat, qui lubenter jocis utitur. Aristot. Rhetor. 1.

Φιλογελωντὶς, apud Poll. qui jocatorem amat, qui facetis hominibus delectatur : vel qui jocatissimum amat, qui lubenter joculator.

ΓΈΑΠΙ, ως, ὁ, exp. variæ et omnis generis merces : vel etiam marcina variarum mercium. Pollux esse κατωμότερον ait. Pro eodem dicitur γέναι, de quo vide suo loco.

ΓΈΑΠΙΣ, ιος, et Γηλὶς, ίδος, ἡ, alii caput seu nucleus, aut spica. apud Theophr. hist. pl. 7. c. 4.

Γηλιδοῦσθαι, in γηλίδας evadere, seu in nucleos dividi, in spicas discerni. Theophr. ibidem.

ΓΈΜΩ, plenus sum, onustus sum. (Æsch. Ag. 622. Suppl. 676.) Propriè dici putatur de navi onerata : ut Xen. γέμει φορτίων, ὥστε παλλαρὶς κέρδους ἦναι ἄγειν. De aliis etiam multis dicitur. Idem Xen. anab. 4. οἱ δὲ καταξήναι ἐς κώμας πολλὰν ἀγαθῶν γεμούσας. Plut. in Apoll. Ἀναξαγόρᾳ βιβλία γέμει τούτων τῶν λόγων. Dicitur et de rebus animi : ut apud Plut. de exercitu Pompeii in Pharsalia, ταῖς ἐλπίσι διαθαρρῶν, καὶ γέμοντες ἀνόνου θράσους. Et apud Isocr. πολλῶν ἁμαρτημάτων γέμοντες.

Γέμος, plenitudo. Hesych. (Æsch. Agam. 1280.)

Γεμίζω, impleo. Joh. 2. γεμίσατε τὰς ὑδρίας ὕδατος. Item onus imposco. (Æsch. Ag. 453.)

Γέμισμα, τὸ, q. d. impletio vel implementum. [Hesych.]

Γέμος, ου, ὁ, onus navis, merces quæ sunt in navi. Poll. Apoc. 18. (Act. 21. 3. cum var. Lect. Æsch. Suppl. 453.)

Γεμὼν, ὄνος, onero.

Composita.

Ἀναγέμω, duplico, duplo ei quod plenum est.

Ἀναγεμίζω, exp. γεμίζω. [Diosc. Hal.]

Καταγέμω, idem quod γέμω.

Ὑπερεγέμω, supra modum impleo. Xenoph. lib. de Vectig.

Ὑπέργεμος, plus æquo oneratus, onustus ultra modum. Strabo. [lib. 17.]

ΓΈΝΤΑ, Hesychio sunt, carnes, visceru. Nic. in Alex. Ἀλέσαιτο καὶ γέντα συός. Sic Call. Γέντα βοὸς μιλάσσετ, ubi exp. etiam, artus, μέλη.

ΓΕΝΤΙΑΝΉ, ῆς, ἡ, gentiana, herba insignis amaritudinis, denominata à Gentide seu Gentio inventore, teste Dioscor. l. 3. c. 3. et Plin. l. 25. c. 7. Rursum Dioscor. l. 2. c. 12. dicit, γεντιανῆς ῥίζες, gentianæ radicis.

ΓΈΝΥΣ, υος, ὁ, mentum, Eur. in Phœn. ἐπεὶ δὲ τέκνων γένυς ἡμῶν συνάζετον. Et apud Theoc. cunitias ἐς γένυ ἔρπει. ¶ Item mala, maxilla, apud Aristot. lib. 3. de an. ἢ σιαγόνων καὶ γένυς, qua maxillæ cum fasciibus coëunt. Et in Physiogn. ὁ δὲ καὶ κάτω γένυς. Tribuitur etiam lepori à Xen. (de Equi Maxillâ. Æsch. 8. c. Th. 124. V. Eurip. Phœniss. 32. 63.) ¶ Item scies, ut scies gladii. Epigr. 6. καὶ ξιφέων ἰξυαλὰ γένυς. Item securis seu bipennis et gladius, teste Hesych. Cujus significationis hanc rationem esse suspicatur H. Steph. quòd ut γένυς (maxillæ) mandendo abumunt et proflgunt, ita ferrum ictus inferendo.

Γένυον, ου, τὸ, mentum. (Πρὶν γενείου. Eurip. Med. 65. Soph. El. 1313. Œdip. Tyr. 1301.) Xen. in symp. et Plat. in Camillo. ¶ Alicubi exp. et γνάθος, maxilla, mala. † Hes. Asp. 167.† ¶ Item barba. Il. Σ'. καὶ ἀλαλὰ χαρὶ γενείου. Dicitur et de brutis, et de leone apud Luc. Sæpe invenitur γένυς plur. num. pro γένυον, et apud Paul. Plat. et alibi.

Γενειάς, exp. locum circa mentum equorum. ex Poll.

Γενειήτης, ου, ὁ, barbatus, Ionicè pro γενειάτης, cujus fem. est γενειήτις. Luc. Legitur et sine ι : γενείτης, apud Athen. l. 7.

Γενειάω, ᾱ, f. ήσω, barbatus sum, barbam gesto. Aristot. et Theoc. [Xenoph. de Cyri. Exp. lib. 2. cap. 6. §. 15. αὐτὸς δὲ μειρακὶ ἦν ἔτι φαίνων, ἀγένειος ὢν γενειῶντι. Quod ad Hom. Odyss. 2. 268. attinet, Τοὺς δὲ γενειήσαντα, οὐκ εἰδότα εἴτε γενειὸν ἔσσετ' ἐπ' ἀνδρὶ, εἴτε καὶ γενειάζω παραγωγὴν. Eustath. in Odyss. 2. p. 668. 45.]

Γενειάζω, idem. Od. σ'.

Γενειάσκω, barbam emittere incipio. Xen. Pæd. 4.

Γενειὰς, άδος, ἡ, lanugo prima qua genæ vestiuntur. Interdum et generaliter pro barba. (Æsch. Pers. 316. Eurip. Med. 710. Soph. Tr. 13.) Nux. σὺ πρὶ τῆς γενειάδος ἐλέσθαι τοὺς γέροντας. Et γενειάδες, pili ipsius barbæ. Od. σ'. ¶ Item γενειὰς, exp. mentum.

Composita ex priorum ex γένυς.

Ἀμφίγυος, securis. Hesych.

[Ἀσπίγυος. Eurip. Bacch. 1185. Ἵππος ἐ μάσχοις, ἀσπίγυον ὠμὸν κεφὶ ἀκμηλότριχα κατάπτυον βάλλει. Laudo hic Æmil. Portum, qui mavelit ἄρτι γένυς divisim legere. Ἵππος autem Mentum et Maxillam sonat, &c. Cl. Barnes.]

Μακρήγυος, qui mentum habet longum. Adamantius in Physiogn.

Μικρήγυος, qui parvum mentum habet. Idem.

Ὀξύγυος, id quod infra labra in maxilla inferiore eminet. Poll.

Χαλκήγυος ἄγυια, strata anchora, q. d. ærea mala habens, ærois armata maxillis. Pind.

Composita ex γένυον, id est, mentum.

Δεινήγυος, terribiles malas habens, terribilis, amens. Callim. hymno in Delum.

Διχήγυος, qui mento est bipartito. Bud. ex Gaza.

Εὐθυγένειος, qui rectum mentum habet, vel ipsam barbam rectam. Polemo in Phys.

Μικρογένειος, brevi mentum habens. Herodot. in Terpsich.

Μακρογένειος, qui longo est mento. Bud.

Μικρογένειος, parvum mentum habens. Polemo in Physiogn.

Ὀξυγένειος, qui acuto est mento. Bud.

Περιγένειος, cui mentum prominet. Theocr. Idyll. 3.

Ὑπογενειάζω, mentum prehendo ejus quem rogo. Hesych. Apud Kyrn. de Ulysse et Cyclope, ἐ δὲ ὑπογενειάσας, ὁ Οὖτι, ἔφη, ἵππος μὲν ἐμοὶ ἐπιτέτευκτο ἀνδρώτατον εἶναι, exp. mentum ejus demulcens vel origens et vellicans, ut fieri solet.

Χαλκηγένειος ἰμάσλα, rostra ærea malas seu maxillas habentia, pro rostris ænatis. ex Epigr.

Composita ex γένειον, id est, Barba.

Ἀγένειος, ου, imberbis ; ut, παῖδες ἀγένειοι ἀγῶνα, Lysias. [Xenoph. de Cyri Exp. lib. 2. c. 6. §. 15. αἰνὶς δὲ (sc. Menon Thessalus) παιδικὰ εἶχε φαίνων, ἀγένειος ὢν γενειῶντα. Pind. Olymp. H. 71. c. 135. Alexis apud Athen. Deipn. lib. 4.] Τὸ ἀγένειον, q. d. barbæ carentia.

Ἀγενείως, q. d. imberbiter. Philostr.

Ἀκρογένειος, cui longum est barbitium. apud Arist. Physiogn.

Ἀρτιγένειος, qui nudiustertius barbam emittere cœpit. Et, ἀρτιγένειος χρὼς, in Epigr. q. d. lanugo barbæ nuper enatæ.

Βαθυγένειος, q. d. profundam barbam habens. [J. Poll. Onomast. l. 2. §. 60.]

Εὐγένειος, pulchram barbam habens. Et simpliciter, barbatus. Item villosus. [Lucian. Jup. Trag.]

Ἡμιγένειος, semibarbatus.

Ὑπογένειος, idem quod ὑπήνειος, dissecta particula εἰ : et, λὶς ὑπήνειος. Item, πάρδαλις ὑπήνειος. Hom.

Καταγένειος, (q. d. malè barbatus) qui est tenui barba.

Λαπαγένειος, quidam exp. cui tenuis et mollis est barba.

Μαλακογένειος, qui est fluxa et rara barba. Cæsar.

Περιγένειος, exp. promissam habens barbam.

Ὑπογενειάσκω, exp. τὸ ἄρτι ἐξανθῆν τὸ γένειον.

ΓΈΡΑΝΟΣ, ου, ὁ, grus, avis vigilans et prudens, de qua Aristot. ¶ Est etiam genus saltationis seu chorem, teste Poll. l. 4. cap. 14. sic dicta à quadam volantium gruum similitudine. Poll. ibidem. ¶ Item scenica quædam machina, qua utebantur in scenis ad corpora rapienda è sublimi. Aliæ quoque machinæ, subvehendis attollendisque oneribus comparatæ, γέρανοι vocantur : itemque grues apud Latinos. Dicitur esse et pila lignea, in qua farina pinsitur seu tunditur. Hesych. ☞ Etym. γέρανον avem dictam vult quasi γήρανον, ἀπὸ τοῦ τὸν γῆς ἀμαῖον συνήκοντα. est enim συνετώτατον avis.

Γερανὸς, ου, τὸ, grus : idem quod γέρανος, machina sublevandis oneribus apta. Item herba quædam sic dicta à gruini capitis imagine in summo ejus cacumine visendo, de qua vide Dioscor. l. 3. c. 131.

Γερανίτης λίθος, gruinitos lapis : à grue collo dictus. Plin. lib. 37. cap. 11.

Ἱππογέρανος, qui magnis gruibus seu equis invehitur. Lucian. in vera hist.

ΓΈΡΑΣ, ατος, ους, et ως, præmium, munus honorarium, honor. (Æsch. Eum. 909. 997. Pr. 84. Eurip. Phœniss. 836. Aristoph. R. 1117.) Il. ά. Λίτῃς ἵμεὸ γέρας αὐτῆς ἐτιμήσατ', ὄφρα μὲ εἴης Ἀργείων ἀγέρωχος ἅπασι : ubi dicitur de præmio quod ex manubiis capitur, sicut et alibi sæpe. Frequens est apud eundem poëtam, τὶ γὰρ γέρας ἔστι θανόντων, pro honore quo mortuos honorarunt. Thucydides, l. πρώτην δ' ἴσαν ἐπὶ γενοῖς γέρασι πανηγυρεῖ ξυνιόντες. Ibidem, δίδοντες γέρα τὰ πρωτεῖα. Plutarchus in Camill. γερῶν ἔτυχε ἄλλων. ☞ Plat. libr. an senì resp. gerenda sit, deducit à γέρων, senex, quòd senes maximè sint venerandi. Sunt tamen qui contrà malint γέρων à γέρας derivare.

Γεράσμιος, ος, ἡ καὶ ὁ, honoratus, honore et præmio dignus. Nicand. in Theriac. ¶ Item honorificus : γεράσμιον ἱρά. Orph. ¶ Aff. et pro senili, ex Eurip. (Phœniss. 930.) [Ἐπ σφῶϊ σε γενάτων, καὶ γεραεμίων τροχὸς. Schol. τῆς τιμίας τροχὸς ἦσαν. Suppl. 95. ἐκ τε γὰρ γεραεμίων Ὅσσων ἱλάσσεται' εἰκτὴν τὶς γαῖαν λάχοι.]

Γεραίρω, honorandus, venerandus, augustus. Il. γ'. (Æsch. Ag. 731. Suppl. 675.)

Γεράρω, præmio dono aliquem, munere honoris ornare. orno. Od. ξ. et Xen. Pæd. 8.

Γεράζω, præmio dono vel honore.

Γερήνιος, ου, Nestoris est epith. apud Hom. Il. Ε. γερήνιος ἱππότα Νέστωρ. vide Eust. Exp. ἔστηκεν γέρων, παρὰ τὸ γέρας.

Composita.

Ἀγέραστος, premmio careus. † Hes. Th. 395.† Il. ά. [118. ἔρρε μάν κῆς Ἀχαιὸν ἀγέραστος ἐὼν. Schol. ad 119. δυσὶ γαρῶν, δυσὶ τιμαῖς. Euripid. Hec. 116. πᾶν δὲ δακοὶ τὸν ἐμὸν τέμενος στείλασθ' ἀγέραστον ἀφέντες. Apoll. Rhod. Arg. lib. 3. 65.] vide in Γέρας.

Ἐπιγεράω, insuper muneror, vel honore afficio. Xen. [Κύρ. παιδ. lib. 8. καὶ ὃς τὸν καλὸν τι ποιοῦντα καθ' ἡμέραν ἐπιγεράσεται.]

ΓΕΊΣΟΝ, ου, τὸ, scutum Persicum vimine textum. Apud Xen. in Pædia Cyri sæpè occurrit. † ut l. 1. 2. 9. et 13.† Legitur et apud Herodot. Arrian. et Plut. de ejusmodi scuto. Sunt qui crates interpretentur; nam revera erant à vimine textæ crates, quibus clypeorum seu scutorum loco utebantur, unde et generalius quidam exp. ἀσπίς, θυρεός, σφύλαξ. Per catachresin autem γέϊσα nominantur omne defensaculum, teste Harpocratione, qui à Demosth. in orat. pro Ctesiph. γέϊσα vocari scribit τὰ τῶν σκηνῶν στηρίγματα καὶ παραπετάσματα. Strabo quoque ligneas laminas, aut crates vimineas, quibus veluti fornicatis seu concameratis currus tegantur, γέϊσα appellat.

Γείσιδια, Suidæ et Hesychio sunt storea ex vimine aut junco.

ΓΈΡΩΝ, οντος, ὁ, nomen. † plus τῷ πρίσσει. ab anno 64. ad finem vitæ. Tzetz. ad Hes. Asp. p. 221.† Plato. Poll. 2. καὶ γέρουσι καὶ γερουσίᾳ προσέοικεν γεγωμένοις. Γέροντες, senatores, caria Laced. constans ex senat. 24. vel ex 28. Vide Aristot. in Pol. et Plut. in Lyc. et Herodot. in Erat. Dicitur et de rebus inanimis, ut γέρων σιτάλης, apud Theocr. Idyll. 7. pro pegio vetustate trito. ¶ Item pro colo ex qua suspendi solent stupæ et fuso versato filia trahi. Pollux affert ex Pherecrate. ☞ Deducunt alii παρὰ τὸ εἰς γῆν ἰέναι (ut Lat. silicernium) quod senes præ curvitate terram inspiciant: vel παρὰ τὸ τῆς γῆς ἐρᾶν, quòd propinqui morti jam de sepultura solliciti sint. Alii à γέρας, ob honorem qui senectuti debetur. (Eurip. Med. 1211. Soph. Œdip. Tyr. 1021.)

Γερόντιος, senilis: unde γεροντίου παλαίστρας. ex Poll.

Γεροντικός, idem: ut, γεροντικὴ ἡλικία, et γεροντικὰ λουτρὰ, Plato de leg. 6.

Γεροντικῶς, senilitor.

Γεροντώδης, senilis, poët.

Γερόντιος, patruus, apud Laced. Vide Eust.

Παραγεράω, ῶ, senium et delirium recipio: vel, senile delirium recipio. Lucrt. in Plat.

Γερόντιον, ου, τὸ, senecio: diminut. à γέρων. apud Aristoph. in Nub. [788. cui exemplo adde, Equit. 42. Schol. Acharn. 992. Schol.]

Γηρώσιος, ad senes pertinens, vel qui est senum. Item qui senes decet. Item qui senibus pro honorario datur: ut, γηρώσιος οἶνος et γηρώσιος ἵππος apud Hom. (Il. Ψ. 259.) Vide Eust.

Γερουσία, ἡ, senatus. Plut.

[Γερυχία. Aristoph. Lysistr. 979. πᾶ τᾶς Ἀσπαλὶς ἔστιν ἡ γερυχία, &c. Schol. Basil. ἀντὶ τοῦ, ἐκεῖ ἔστιν ἡ τῶν Ἀθηνῶν, ἤγουν τῶν Ἀθηναίων γερουσία;—ἐπεὶ δὲ ἐνταῦθα γερουσία γεγραπται οὐκοῦν γεγραπται ὀρθῶς, ἐστιν ἐξεδόθησαν.]

Προγεραντεύω, senatur. Polyb.

Γρηΐς, senex vir. Et γραῖα senex mulier, anus. apud Hom. ¶ Item senilis: ut, γραιὰ χεὶρ, Euripid. (Med. 1214. Æsch. Pers. 264. Eum. 961. Soph. Œdip. Tyr. 9. 1010. γραιότερος.) Compar. γραίτερος, apud Xen. † Paed. 1. 2. 4. et l. 3. p. 115. b.† Et superl. γραίτατος. Aff. et γραιὸς pro, senex, honoratus, ex Epigr.

Composita.

Ἀδυγέρων, qui in senectute litteris operam navare incipit: quia Minerva studiis præesse credebatur.

Δημογέρων, qui ex populo præ aliis honoratus est ob senectutem. Il. γ'. et Aristot. in fine l. 2. ethic. Alicubi δημογέροντες exp. etiam senatores.

Ἡρυγέρων, senecio, herba cui nomen hoc datum, quia vere canescit, ut decet Plin. l. 25. c. ult. Vide et Dioscor. l. 4. c. 97. et Theophr. lib. 7. cap. 7.

Νυκταλεγερέτης, ου, τὸ, silicernium somnolentum, senex dormitator. Etym.

Παλιγέρων, senex et edentulus. [J. Poll. Onom. lib. 2. §. 16.]

Τριγέρων, q. d. trisenex. in Epigr. dicitur de Nestore qui tres ætates vixit. (Æsch. Ch. 312.)

Τιμιγέρων, senex cupularis, silicernium. idem qui ὁ γέρων τιμίας, Euripidi.

Τυφογέρων, fastuosus senex. Aristoph. † Nub. 905. senex decrepitus. Vid. in Snid.†

Χαιτογέρων, cui canda et viridia senectus: vel (ut alii) cui licet seni, caput non est canum. Il. Ψ.

ΓΕΎΩ, ἥσω, F. σω, gustare facio, gustum præbeo. Plut. Pol. 7. γευστὸν αἵματος ὕσπερ τοῖς σκύλαξ. Et cum accus. Eurip. in Cycl. Βούλει σε γεύσω σφῶν ἄκρατον μιδύν; Metaph. apud Plut. in Numa. Ἀνάγκη ἥσειν τιμῆς ἀλυδίμας. ¶ Item pro γεύομαι, intransit. ex Herodoti Polymn. affertur, γλυκὺ γεύσας τὸν αἷμον. (Aristoph. R. 465.)

Γεύομαι, F. σομαι, gusto, degusto. Cum genitivo sæpe jungitur. Apud Soph. (Tr. 1117.) γεύσεσθαι παιδίων στρατοῦ exp. degustare universum exercitum. ¶ Item experior: ut γεύσεσθαι ἀρχῆς, Herodot. Et γεύσεσθαι νίκδων, Eurip. Et γεύσασθαι χειρῶν. Il. ά. Et γευσώμεθ' ἀλλήλων. Il. ά. experiamur alter alterum. Et cum accus. ut ad Heb. 6. καὶ καλὸν γευσαμένους θεοῦ ῥῆμα.

Γεῦμα, τὸ, gustus, et q. d. gustamentum. Eurip. in Cyclope.

Γευματίζω, gusto. [Phav. Lex.]

Γευδμὸς, οῦ, ὁ, gustus. apud Nicand.

Γεῦσις, εως, ἡ, gustus, gustatus. Aristot. eth. 3.

Γευστὸς, ὴ, ὁ, q. d. gustabilis, vel gustu perceptibilis: qui percipi seu sentiri gustu potest. Item quem gustare et quo uti pro cibo possumus.

Γευστικὸς, gustatorius, ut γευστικὰ ὄργανα. Alex. Aphrod.

Γευστήριον, gestandi instrumentum. Item poculum quo vinum degustatur. apud Athen. l. 11. vide Poll.

Composita.

Ἄγευστος, qui gustari non potest, vel qui gustatus non fuit: ut Plut. symp. 8. φασὶ γὰρ τῶν ἀγεύστων καὶ ἀῤῥήτων πρῶτον ἅπτεσθαι τῷ γήρᾳ. Activa significatione sæpiùs ponitur, pro eo qui non gustavit: ut ἄγευστος δόκος, apud Suidam, pro ἄκλαυτος. Et metaph. pro, expers, ἄπειρος. ut apud Xen. τῶν μὲν ταρσῶν νεῶν ἄγευστος ἦν, τῶν δὲ χαλκῶν ἄπειρος διαύλων. Sic et Luc. in Nigrino, ἄγευστος μὲν εἰ ἰλιγδηρίας, ἄπειρος δὲ παλαίστρας. Invenitur etiam πασῶν ἄγευστος ἀλὸς apud Soph. in Antig.

Ἀγευσία, jejunium, inopia: hoc est, nihil gustasse. [Aristoph. Nub. 612. Schol.]

Ἀναγεύω, idem quod γεύω. Aristoph. in Nub. † 523.† metaph. ἀναγεῦσ' ἰμᾶς, specimen vobis præbere.

Ἀπογεύομαι, degusto. Plut. de rep. l. ἀ λιχανοῦ τῶν ἀπὸ παραφερομένων ἀπογευόμενος. † Xen. Paed. 1. 3. 4.†

Ἐπογεύομαι, gusto. Plut. in lib. quod bruta ratione utantur.

Οἰνογευσία, vinum gusto. Athen. l. 9. ex Antiphane.

Παραγεύω, gustum aliquem præbeo. q. d. obiter gustare facio, ut quidam exponunt ex Plut. in Lycurgo, παράγειν τὸ φρόνημα τινος. [Athen. Deipn. lib. 2. ex Antiphane. παραγεύσασθαι τινος, καινοῦ, &c. Vide Casaub. Animadv. elegantissimum est Verbum παραγεύσασθαι——quo significatur gustare aliud atque aliud more fastidientium, nec ut in nullo acquiescas.]

Προγεύομαι, prægusto. Anaxilas apud Athen. 4. προγεύσασθαι σου πρῶτα τὰ γλυκὺ τοῦ σιτοῦ.

Προγεύστης, prægustator, apud eundem. Ath. ibid.

Προγευματίζω, antè gusto. Aristot. de anima, l. 2.

Προγευστέστης, idem cum προγεύστης.

ΓΈΦΥΡΑ, ας, ἡ, pons. Il. ά. Θῶκα γὰρ ἀμφοτέρων τετιμένα πολλάκι ἔκπλα Χαλκάδος, ἔστ' ἂν μὲν ἐπιβήσονται γεφύρας, τὸν δ' οὔτ' ἂν τι γέφυρα ἐπιγράψαι ἰσχανόωσι. (Æsch. Pers. 736.) Apud Plut. in quæst. Rom. ὑ ξυλίνη γέφυρα. Apud Herodian. ξυγκλεῖσι γέφυραι, et λύσις, sive διάλυσις, sæpe opponuntur. ¶ Γέφυραι, apud Homerum sunt etiam intervalla et semitæ inter binos aciei instructæ ordines, per quos ultrò citroque commeare licet, ut annotatur ex Eustathio in Iliad. Ϝ. ☞ Etym. dedecit à γῆ et φυῶ, ut sit quasi γέφυρα, i. ἡ τῇ γῇ συναφθεῖσα καὶ ἐφ' ὑγρῷ τόπῳ πεφυκυῖα. vel sic dicitur (inquit) ὑ ἐφ' ὑγρῷ γῆ, quasi γέφυγγά τις οὖσα. quod etymon traditur et ab Herodiano gram. apud Eust. Affertur et tertium, παρὰ τὸ διὰ γῆς εἰς γῆν μεταφέρειν, quasi γέφορα.

Γεφύριον, ponticulus. Ælian. var. hist. lib. 8.

Γεφύρω, ῶ, pons seu pontibus jungo, pontem impono: ut, γεφυρῶν ποταμὸν, ponte jungere flavium. Quidam interpr. pontem imponere flavio, et pontem construere supra flavium. Herodianus l. 7. Sic et apud Luc. τοὺς ποταμοὺς γεφυροῦσι πεκρῶν, cadaveribus tanquam ponte jungere flavios.

Γεφυρώθρα, dicitur itidem ποταμὸς, qui ponte jungitur, seu cui pons imponitur. Herodian. et Plut.

Γέφυρμα, τὸ, ipsum opus jungendi flavium ponte. Vulgò expon. transitus.

Γεφύρωσις, pontium extructio. Strabo lib. 1.

Γεφυρωτὴς, οῦ, ὁ, qui pontem seu pontes construit.

Γεφυρίζω, proprièὁ ponte scommata in aliquem jacio. Et generaliter pro, scommata in aliquem jacio seu probro, derideo, cavillor, subsanno. Plut. ἤδιον δὲ τοῖς Ἀθηναίοις πρεσβυτέροις τραχύνεται, ὅτι τὸν Μιτυλλαῖον ἀπὸ σοῦ τέκνον γεφυρίζοντες ἐλοιδόρουν. Aff. et ex Polyb.

Γεφυρισμὸς, οῦ, ὁ, actio illa jaciendi scommata et deridendi.

Γεφυριστὴς, οῦ, ὁ, qui scommata à ponte jacit in aliquem. Hesych. Item pro cavillatore seu irrisore. Plut. in Sylla.

ΓΗΡΑΣ

Composita.

Ἀπογεφυρίς, ὁ, idem quod γεφυρίς. [Herodot. Hist. lib. 2. c. 99. Τὸν Μῆνα (cap. 4. Μῆνα) πρῶτον βασιλεύσαντα Αἰγύπτου, οἱ ἱρέες ἔλεγον τοῦτον μὲν ἀπογεφυρῶσαι καὶ τὸν Μίμφιν.]

Διαγεφύριστος, qui vix jungi potest, qui supra pontem ferre potest. Strabo lib. 1.

Καλλιγέφυρος, ut συνημὶς καλλιγέφυρος, Servius pulchrum pontem habens, pulchro ponte junctus. Eurip. in Rheso. [348.]

ΓΗΘΈΩ, ήσω, F. ήσω, gaudeo, lætor. Od. ά. οἱ δὲ θύραζε γήθεον. Et Il. ά. γηθεῖν et ἀγαλλεσθαι pro eodem. Interdum cum dat. ut Hesiod. μύθῳ γηθήσει. † Sic idem Theog. v. 173.† Interdum cum accusat. Il. ά. τίς δὲ τάδε γηθήσεται; Interdum cum præpos. κατὰ ut Il. ν'. γηθήσεν κατὰ θυμόν. Interdum κατὰ subaudito: ut Il. Ϝ. γήγεθε δὲ τὸ φρένα θυμός. Legitur et pract. γήγεθα, (per syncopen ex γεγήθασι) unde γηγεθὼς, apud Demosth. pro corona, εἰκὸς ἐκεῖ μὲν τοῖς ἐτέροις πεπυσμένοις φαύλοις ὑμῖν καὶ γηγεθὼς κατὰ τὴν ἀγορὰν περιέρχεσθαι. (Il. Ϝ. 255. Soph. Œdip. Tyr. 376. Æschyl. Ch. 770. Theoc. Ϝ. 36.)

Γήθω etiam barytonè dicitur, unde est γεθήμενος, ut tradit Eustath. ☞ Fortasse à γαίω deductum est, sicut αὐδῶ à αὐδάω.

Γηγεθόντως, adverb. cum gaudio, lato animo, Hud.

Γῆθος, εος, τὸ, gaudium. Hesych.

Γηθοσύνη, ἡ, pro eodem. Il. φ'. ἐγέλασσε δὲ οἱ φίλον ἦτορ γηθοσύνῃ.

Γηθόσυνος, adject. lætus, lætabundus: ut, γηθόσυνοι διέβαινον. Il. ά. (272.)

Γηθοσύνως, adverb. lætè, lætabundè. Hippocr. in epistola ad Damag.

Composita.

Ἀμφιγαθὴς, unde ἀμφιγηθὴς, valde gavisus sum. q. d. circumquaque gravisus sum.

Δαφνιγαθὴς, ὁος, ὁ καὶ ἡ, lauro gaudens: ut, δαφνιγαθὴς Ἀπόλλων, in Epigram.

Ἐπιγαθέω, ῶ, ἐπιγαθέω τοῦτῳ, lætatus super his, vel de his. [Æschyl. Prometh. 153. ἐς μέτρ' ἐμὸς, μέτρ τοι ἄλλος τοῖς ἔπειγαθεῖ.]

Εὐγάθεος, Doricè pro εὐγήθεος, delectabilis, jucundus. [Eurip. Iph. in Taur. 212.]

[Εὐγαθὴς. Eurip. Here. Fur. 792. Ἥβην εὐγαθεῖ μαλλὸν ἐμὸν πόλιν, &c.]

Λυρογαθὴς, lyra gaudens. Epithetum Apollinis in Epigr.

Μελιγαθὴς sive μελιγαθὴς, melle gaudens, mellens. Pind. apud Athen.

Παιγαθὴς, valde lætus. Hesych.

Πολυγαθὴς, multam lætitiæ afferens: ut Hes. ἦμαρ δαιτὸς πολυγαθὲς. † Sic Hes. Th. 941.† [Apoll. Rhod. Arg. iii. 813. iv. 887. ἐκ δὲ ξεδάς εἰναίας εἶλεν πηγογαθὲς. Schol. χαίροντες τῇ ἐλαίᾳ τοῦ ξενίου.]

[Συγγαθὴς. Eurip. Heleo. 732. Καιὸς γὰρ ἔστις μὴ σέβει τὰ δυσσεβῆ, Καὶ ξυγγάθει, καὶ ξυναθεῖ κακοῖς.]

ΓΗΊΤΟΝ, sive γέϊτον, ου, τὸ, est planta quædam similis ampeloprasо, teste Eustathio, qui ejus etymologiam esse dicit τὸ ἐκ γῆς ἀναθεῖν, seu τὸ γῆθεν θέσιν ἔχειν ἐμπεσεῖν: addit etiam, vocari et γαδύλλιδα sive γαδυλλίδα et ἐναδυλλίδα. Etym. γέϊτον esse ait χλωρὸν πρόμμιον, dicitque quasi ἐκ γῆς ἴτιον, utpote αὐτόπτης ἐκ τῆς γῆς ὤν. Vide et Theoph. hist. pl. l. 7. c. 4. Legitur et apud Aristoph. in Ranis.

Γαδύλλις, ἴδος, ἡ, idem cum γάδυον. apud Epicharm. in Philoctete et apud Athen. l. 9.

Κρομμυογήτιον, ου, τὸ, cromnyogetium: olus mixtæ naturæ ex geyo, et cepa. Unde Cato exp. cepigetium, apud Theophr. hist. pl. lib. 4.

ΓΗ̂ΡΑΣ, αος, τὸ, senectus, ut, ἐπὶ γήρως οὐδῷ, apud Homer. et Xen. in Laced. pol. Ἀπωμοσάμην ἐπιμόνιον εἶναι τὸ γῆρας τῆς τῶν ἀνιαζόντων βίους. † et Paed. 1. 3. 10.† Galeno γῆρας τὸ ἐν νόσῳ est, (inquit Budæus) quem in tabem æger ex febre hectica incidit, ita ut similis sit seni jam debili et arido. Et γῆρας ἕρας ἐκλύουσι, apud Herodotum, serpentes exuunt senectutem. Sic utitur et Aristot. (οἷα ἔστι γῆρας τοῖς τὰ μιάσματος. i. e. ἕλκεσι. Æsch. S. c. Th. 688. Ag. 1630. Soph. Œdip. Tyr. 17. 1133.) ☞ Sunt qui γῆρας à γήρᾳ: sunt et contrà qui hoc ab illo derivatum velint, ut dictum est in Γῆρας. Aristot. autem de animal. gen. l. 5. hoc nomine indicari γοφὸ ti tradit, nimirum inde deducens.

Γηραιὸς, senex. Hesiod. Plat. Xen. Theophr. (Æsch. Suppl. 614.)

Γηραλέος, idem, apud poëtas. Aff. et ex Philone. [Æschyl. Pers. 170. συμβαλεῖν λόγον τοῖσι μὴ γεγηθόσι πάροιθεν, γηραλέᾳ σωτήματα. Schol. ad 169. ἔστι δ' ἀρχαῖα γέροντες πατρὶ, &c. Pind. Pyth δ. 215. Ἐκ δ' ἀρ' αὐτῶ σκαμβάλιξεν Δάματρι γηραλέαν γλαφύρᾳ. Schol. ἀπὸ τῶν γεγηρακότων βλαφέντα ἀκτῖσιν ἔστερήθησαν ὄψεως, &c.]

Γηράσκω, senesco.

(Γηράω. Æsch. Ch. 908.)

Γηράω, ῶ, F. ἄσω, idem, Hom. Xen. † Paed. l. 4. p. 89. e.† Plut. (Γηράω, εἰς γῆρας ἄγω. Æsch. Suppl. 901.) ‡ad senectutem usque nutrio.‡

Γήρημα, τό, q. d. senescentia.

Γήρυον, pro eodem, apud Aratum.

Composita.

Ἀγήρατος, ος, ὁ καὶ ἡ, senectutis expers. Aristot. de mundo. † Xen. Paed. p. 237. c.† [Eurip. Iph. in Aul. 566. Ἰνδὸς Δέξα φέρει κλέος, ἀγήρατον βιοτάν.]

Ἀγήρως, pro eodem, apud poëtas, ut Hesiod. ἀθάνατος τέρψει καὶ ἀγήρως. † Sic Theog. 955.†

Ἀγήρως, ω, ὁ καὶ ἡ, idem apud Hom. et Hesiod. † Theog. 277.† Sic et Thuc. 2. ἀγήρως ἰσονομία, immortalis laus. Accusativus ἀγήρω sine v. reperitur interdum masc. gen. ut ἀγήρω βίη, apud Plut. † Sic Hes. Th. 949.† interdum fœm. gen. ut, ἀγήρω ψυχῇ, apud eundem, pro quo legitur et ἀγήρων. In genere neutro dicitur ἀγήρων. Thuc. 2. τὸ γὰρ φιλότιμον ἀγήρων μόνον.

Ἀναγηράσκω, idem quod γηράσκω. Hippocr. aphor. l. 2.

Βαθυγήρως, ως, profundam senectutem agens, decrepitus. [J. Poll. Onom. lib. 2. §. 18.]

Ἐγγηράσκω, seu ἐγγηράω, ῶ, q. d. insenesco. Hippocr. aphor. l. 2.

Ἐγγήραμα, id cui insenescimus. Plut. in Catone.

Ἔλυγρος, ὁ, Cereris epith. διὰ τὸ ἀπὸ τῆς ἁλὸς Διὸς γεγῶν. vide Eust.

Ἐπτάγηρως, novem senectutes (i. status) vivens. Cornicis epith. apud Arat.

Ἐσχατόγηρως, extremam senectutem agens, decrepitus. Plutarch. in Pompeio.

Εὔγηρως, senio felix: non nisi commoda et beata senectus obtingit. Aristot. et Plut.. Dici potatur et εὔγηρως, unde fit superl. εὐγηράτατος. Hesych. et Suid.

Εὐγηρία, ἡ, felix senium, commoda et beata senectus. Arist. Rhet. l. 1.

Κατάγηρως, aff. pro, consenescens. Possit etiam significare, senex, senio confectus.

Καταγηράσκω, senesco. Hesiod. Αἶψα γὰρ ἐν καιρῷ ἕκαστα βροτὸν καταγηράσκει. (Eurip. Med. 124.)

Decomp. Συναπογηράσκω, consenesco, in Bud. ex Diarrhoo.

Συγγηράσκω, consenesco, una senesco. Laërt.

[Συγγαταγήρασις. Plat. de Leg. ἕκτον δ' ἂν ἴσως ἔτος παῖδα, τὴν συγγαταγήρασιν ἕνεκα καὶ ἐπιμελείας ἀλλήλων, &c.]

Μακρόγηρως, qui longam senectutem agit, qui diu in senectute vivit. Diosc. l. 2.

Παραγήρα, ᾶς, delirio pro senectute, item senectutis confector. [Æschin. c. Ctesiph. Ὁ δὲ δῆμος ἐν τῇ δόμῃ τῶν συμβουλευόντων, ὥσπερ παραγωγεῖς ἢ παρηόρους ἰατροὺς, &c.]

Παράγηρμα, deliramentum.

Παραγηράσκω, consenesco, inveterasco. [Joseph. de Bello. §. 8.]

Προγηράω, ante senex fio, ante senesco. Luc. in Timone.

Σύγγηρως, ως, ὁ, ἡ, q. d. socium senectutem habens. Affertur ex Epigr. pro, consenescens.

Συγγηράσκω, consenesco. [Herodot. Hist. lib. 3. αἰσχυνόμην γὰρ τῷ γήρᾳ συναίξουσι καὶ οἱ φῶτες, γηράσκοντι δὲ συγγηράσκειν, &c.]

[Συγγηράω. Eurip. Incert. Trag. 132. Ἐγὼ γὰρ ὃ 'χω λίπαρα, τάδε καλῶς ἔχω· δίκαιός ἐστιν, ὅστις συγγηράσεται.]

Ταχύγηρως, citò senescens: unde ταχύγηρα, apud Hippocr.

Τριγήρως, (q. d. supra modum senex, vel plusquam senex) decrepitus. Luc. in dial. Tirpe. et Ditis. (V. Æsch. Ag. 79.)

ΓΗΡΥΣ, υος, ὁ, vox, φωνή Il. γ'. Οὐ γὰρ πάντων ἴση μένος Ἀργείων, οὐδ' ἴα γῆρυς, nec una vox. Plut. de orac. Pyth. οὐ γάρ ἐστι θεοῦ ἡ γῆρυς, οὐδὲ ὁ φθόγγος, οὐδὲ ἡ λέξις, οὐδὲ τὸ μέτρον, ἀλλὰ τῆς γυναικός. (Eurip. Phœniss. 922. Soph. Œdip. Tyr. 196.)

Γηρύω, sono, loquor, dico. Hesych.

Γηρύομαι, idem. Hesiod. in Exp. Γηρύετ' ἀνδράσιν ἄλκιμον ἦτορ. (Theoc. Id. 1. 136. Æsch. Suppl. 469. Theoc. ὁ. 77.)

Γήρυμα, τό, idem quod γῆρυς. Plut. (Æsch. Eum. 572.)

Composita.

Βροτόγηρυς, ὁ, ἡ, mortalium vocem habens, i. qualis est hominum qui mortales dicuntur. Ex Epigr. de psittaco humanam vocem usurpante.

Ἐρίγηρυς, Hesych. exp. μεγαλοφώνους.

Εἴγηρυς ἀοιδὰ, vocalis cantus. Apud Aristoph. [Ran. 214.]

Μελίγηρυς, melleam vocem edens, canorosonus. Od. μ'. de Sirenibus, Περὶ γ' ἰμείρετον μελίγηρυν ἀκὴν στομάτων ἰὼν ἀκούσῃ. Et Pind. Olymp. 11. μελιγήρυες ὕμνοι, hymni dulcisoni.

Μιλτογήρυς, blandam vocem habens. Tyrtæus de virtute bellica.

Παντόγηρυς, variè sonans. Pind. Olymp. 3. [12.]

Τετράγηρυς, quatuor voces edens, quatuor sonos diversos habens. Strabo lib. 13.

ΓΙΓΑΡΤΟΝ, ου, τὸ, acini vinacei lignum seu nucleus, i. quod in acino vinaceo lignosum, osseumve aut lapidosum est, ut in cerasis, prunis, olivis. Athen. l. 14. Ξύλα μετὰ τοῦ βοτρυδίου περὶ τοῦ τὸ γίγαρτον ἐξαφεῖναι. ¶ Sic dicitur etiam τὸ γιγάρτιον ἀλθαῖον, ut schol. quidam Aristoph. annotat in Acharnens.

Γιγαρτώδης, plenus γιγάρτων, multa habens γίγαρτα: vel similis γιγάρτοις, proximè accedens ad γίγαρτα.

Composita.

Ἀγίγαρτος βότρυς, botrus acinis carens. Geopon. l. 4.

Ἐξογιγαρτίζω, nucleum eximo. Diosc. l. 1. c. 14. ἐξογιγαρτίζω τὸν στταφίδα, uvæ passæ eximo nucleos.

Κατατογιγαρτίσαι, exp. acinos eximere vel conterere. Exp. etiam, κατατρίψαι in modum τῶν γιγάρτων: dicitarque ex consequente significare συνουσιάσαι, coire. Aristoph. in Acharn.

ΓΙΓΑΣ, αντος, ὁ, gigas: immanis inesitatæque proceritatis homo: quales olim Terræ filios genuisse dicitur, vel Jovem ipsum oppugnare ausos. Od ζ. καὶ ἄχρια φῦλα γιγάντων. Et Od ε'. οὐκ ἀνέρες ἔσαν ἔπειτα, ἀλλὰ γίγαντες. (Æsch. Ag. 761.) ☞ Eustath. à γίνεσθαι. Et γῆ deducit, quia ἐ terra nati ferebantur. Etym. παρὰ τὸ ἐκ τῆς γῆς εἶναι.

Γιγάντειος et γιγάντιος, ου, ὁ, gigantæus seu giganteus: qui vel qualis gigantem est, ut, γιγαντείους χεῖρας, in Epigr.

Γιγαντώδης, gigantum similis: qualis est gigantem. Philo de vita Mos. l. 1.

Γιγαντιάω, ῶ, gigantes imitor, gigantum similis esse: corporis videlicet immani mole vel feritate. apud Suidam.

ΓΙΓΓΙΔΙΟΝ, ου, τὸ, gingidium: herbula ex olerum genere, sylvestri pastinacæ similis, sed tenuior, et amariore radice, ut inter alia tradit Dioscor. l. 2. c. 167. Idem ex eo refert Plin. l. 20. c. 5.

ΓΙΓΓΑΥΜΟΣ, οῦ, ὁ. Hesychio est cardo portæ, qui cum ipsa porta vertitur: vel potius ferramenta illa ilon quæ per commissuram inter se cohærentia clavo trajecto portam sustinent, et in quibus ipsa cum cardinibus vertitur. Inde ad διάξυσιν transfertur. Vide Hippocr. de locis in hom. ¶ Item suavii genus, Hesychio.

Γιγγλυμοῦσθαι, structuram habere gingiymo similem, vel per gingiymum jungi. Hippocr. l. de artic. Vide Gal.

Γιγλυμώδης, figuram habens gingiymi, similia τοῖς γιγλύμοις. Reperitur et γιγλυμώδης, apud Aristot. hist. anim. l. 4. c. 4. similiter et γίγλυμος, apud Suidam.

ΓΙΓΓΡΑΣ, ου, ὁ, parvula quædam tibia lamentabilem flebilemque emittens vocem, teste Pollace l. 4. c. 10. ubi dicit Phœnicum quidem eam esse inventum, Cariæ autem magis τρίφωνον, ita denominatum ab Adonide, quem γίγγρα Phœnices suæ linguæ appellant. Tryphoni quoque apud Athenæum l. 14. γίγγρας est αὐλήσεως ἄκρον. Ab eodem Athen. l. 4. eadem tibiæ vocantur γίγγρα etiam, itidemque ab Hesychio: nec non γιγγίαι, al.

Γιγγρᾶνα, tibia illa, quæ gingras dicitur, cano: ut apud Athen. l. 4. γιγγρᾶναι γὰρ αἱ φύσεις.

Γιγγρανὰ μέλη, carmina quæ ad gingras cantantur. Apud Athen. ibid.

Γιγγρασμὸς, cantus seu sonus τοῦ γίγγρου ab Hesych. exp. sonus.

ΓΙΝΩ΄ΣΚΩ vel γιγνάσκω, † Xen. Paed. 2. 57. c.† P. ἐγνωκα, P. γνάτημαι, tanquam à γνάω, ῶ. Aor. 2. ἔγνων, (unde γνῶθι in imperat. γνοὺς in optat. et γνῶ in conjunct. tanquam à γνάω) nosco, cognosco, novi: ut, γνῶθι σεαυτὸν. Xen. Paed. 8. ἐν πολλῶν τούτων σαφῶς γινώσκω. Cum particip. ut, γινώσκω σε ἐπιθυμοῦντα, apud Xenoph. † et πολλὰ Xen. Paed. l. 1. 4.† Apud Aristoph. in Plato, γινώσκω ἔγωγε ὑμᾶς, cognosco me inferiorem esse: ubi exponi etiam potest, intelligo vel animadverto. † eam ἴτι Xen. Paed. 1. 6. 19. Sic l. 3. p. 67.† Et ἔγνωσαν ἀναπεμψάμενοι, apud Thucydidem, cognoverunt se dimitti. (ἔγνωσαν συμφορᾷ ὄντες, malo suo edocta didicit. Eurip. Med. 34. 220. 913. γεγνώσκω. ib. 936. id. Phœniss. 1439. Soph. Œdip. Tyr. 1134. Æsch. Ag. 1434.) ¶ Aliquando et pro, agnosco. Cicer. apud Democritum, οὔτις με ἔγνωκεν, exp. non me quisquam agnovit. ¶ Item censeo, existimo, judico, statuo. Xenoph. ἔγνωμεν ἀνάγκῃ ἄρτιον εἶναι, τοῖς μὲν φίλοις εὖ ποιεῖν, id est, censes, existimas, judicas. †Sic Paed. 1. 3. 6.† Apud Plutarchum, ἔγνωσαν τοῦτο μὲ ποιεῖν, statuerunt hoc sibi faciendum non esse. Luciano. in Prometheo, Ἄδικα ἔγνωκε περὶ ἐμοῦ ὁ Ζεύς, iniqua in me statuit Jupiter. ¶ Item sentio. † Xen. Paed. l. 4. p. 105. a. περὶ τούτων ἦ γεγνώκατε, quomodo de ea re sentit. l. 6. p. 1419. e.† Luc. lib. de mercific. ἃ γεγνώκασι περὶ αὐτῶν, quæ de ipsis sentiunt. Sic apud Xen. aposm. l. 1. περὶ τούτων οὕτω γινώσκω, de his ita sentio: hæc mea est de hisce rebus sententia, seu opinio. † Idem Cyri Paedia l. 1. cap. 1. §. 3. et l. 5. 13. et l. 5. p. 132. e.† ¶ Item cognosco, i. consuetudinem habeo, coëo, ut apud Matth. et Luc. c. 1. Sic et Plutarch. in Alexandro, εἶτα ἄλλην ἔγνω γυναῖκα πρὶ γάμου πλὴν Βαρσίνης. et in Romulo, ἔγνω τὴν Ἁβρυττίαν. itidemque alibi. ☞ Eustathius in Heraclide tradit à verbo νάω fieri νάσκω, et per synæresin τάσκω, et addito Æolicè γ, γνάσκω: (quia et pro νάω Æoles dicunt γνῶ, unde cum privat. α, ἀγνῶ) ex γνάσκω autem omnino per reduplicationem fieri γιγνάσκω.

Γνάσμαι, et γιγνάσμαι, pract. ἔγνασμαι, nosco, cognosco. (Æsch. Suppl. 8.) Xen. Item res aliqua dicitur ἔγνῶσθαι, quæ constituta est seu decreta. Thucyd. l. 3. ἔμοὶ τὶ δοκεῖ καὶ μέγα ἔγνῶσθαι. Sic part. ἔγνωσμένος, decretus, statutus, apud Luc. et Isocr.

Γνῶσις, εως, ἡ. cognitio. Aristot. Luc. et alii. ¶ Item scientia, doctrina, sapientia, apud Græcos bibliorum interpretes, itidemque 1 Cor. c. 8.

Γνώστης, ου, ὁ, cognitor: item guarus. Pro ariolo, aliquoties apud Græcos bibliorum interpretes, in libris Regum.

Γνωστὴρ, ῆρος, ὁ, exp. cognitor, explorator. Utitur Xen. Paed. 6.

Γνωστὸς, ὴ, ὁ, qui cognosci potest. Xen. Hell. 2. Affertur et pro, cognitus, notus: ex Greg. μαλλὸν γνωστὸν τοῦτο. (Soph. Œdip. Tyr. 369.)

Γνωστικὸς, ἡ, cognoscendi facultate præditus. Greg. Nazian. Item γνωστικοὶ hæretici quidam sic dicti ob insignem eruditionem quam sibi vendicabant. Γνωστικῶς, cum cognoscendi facultate, ita ut adsit cognoscendi via: ut, γνωστικῶς εἰδέναι, apud Dionys. Areopag. Item divinationis peritus. Laërt. in Epimenide, φασὶ γὰρ καὶ γνωστικώτατον γενέσθαι.

Γνωτὸς, ὴ, ὁν, notus, cognitus. Soph. in Œdipo Tyranno, γνωτὰ, καὶ ἄγνωτα μοι. (58. 404.) Capitur interdum et pro consanguineo: ut Apollon. Arg. 2. γνωτοὶ πατρὸς ἡμῶν ἴσμεν, exp. συγγενεῖς. Item pro fratre: ut Iliad. γ'. Δάσσατο γνωτούς τε λιτοῦσα. Itidemque Il. ι. et χ'.

Γνώμη, ἡ, sententia, opinio: ut, ἐμὴ γνώμη. (Διαφέρειν ἐν ἡμῖν γνώμης βλέπετε, oculis ejus opiniones extravagantes immittens, sc. faciendo ut homines opinarentur esse quæ oves erant. Soph. Aj. 52. γνώμης exponit τὰς ἰδίας αἱρέσεις. Sch. Soph. ib. 163. Æsch. Pers. 392. Ag. 940. 941. 1337. 1484. Eurip. Med. 930. 578. id. Phœniss. 1159. γνώμῃ ἀδήλῳ propter suspicionem incertam. Soph. Œdip. Tyr. 532. 616. pl. 533. 700.) † Ἔχειν γνώμην (περί τινος.) sentire de aliquo. Xen. Paed. 1. 6. 11. Aristoph. Nub. 431. γνώμας ταύτας πλείστας: quod Scholia et Suidas ibi exponunt per Δεισιγερίας, concinnas. τὴν αὐτοῦ γνώμην κυβερνᾶσθαι: illius arbitrio gubernari. Xen. Paed. l. 1. 1. 5.† Interdum exp. propositum, voluntas, consilium, cogitatio: aliisque modis pro loco. Xen. Paed. 6. τίνα γνώμην ἔχεις περὶ τῆς διαλύσεως τῶν στρατευμάτων; quæ est tua sententia, quid sentis de? Thuc. lib. 2. γνώμην ἔχοντες οἱ μὴ μὰ πλεῖν, sentientes non esse navigandum, vel stantes non navigare. Apud eundem sæpe, γνώμην ποιεῖσθαι, (sequente infinitivo) statuo, delibero, cogito, vel decerno, statui. Apud Dem. γνώμην ἀποφαίνεσθαι, sententiam pronuntiare. Cum præpos. ut, ἀπὸ γνώμης τινὸς, ex sententia et consilio alicujus, apud eundem Dem. apud Thuc. l. 6. ἀφ' ἑαυτοῦ γνώμης, exp. sponte consilio. Ἐκ μιᾶς γνώμης, apud Dem. uno consensu. Κατὰ γνώμην, ex animi sententia. Παρὰ γνώμην, contra animi sententiam. Αἱ κατ' ἐμὴν γνώμην, mea quidem sententia, meo quidem judicio. Dativus γνώμῃ ponitur interdum adverbialiter pro, consultò, de industria. ¶ Item decretum, senatus consultum. Budæ. ex Plutarch. ¶ Item consilium, prudentia. Dem. τοῦτο ἦ γνώμῃ χρησάμενον ἀνδρῶπον ἐστί. Item ingenium, Aristoph. † Nub. 477.† ἔμαθεν τὴν τοῦ αὐτοῦ, καὶ τὴς γνώμης ἀκριβῶς. ¶ Item mens, animus. † Xen. Paed. 1. 3. 9.† Lys. τοῦτο φάσκε εἰς τὴν γνώμην ἰέναι, hæc mentem subibant. Thuc. lib. 3. γνώμην ἔχειν πρὸς τὴν εἰρήνην, esse animo ad pacem propenso, inclinare ad pacem. Exp. et spectare ad pacem. Isocr. in Trapez. τί οὖν ἔτι μοι γνώμην ἔχεις; Idem in orat. de pace, ταύτην γνώμην ἔσχον περὶ ἡμῶν, eo fuerunt animo in nos, i. ita infenso. ¶ Item sententia, i. dictum aliquod insigne ad vitæ institutionem pertinens: ut, γνῶμαι τῶν σοφιστῶν, apud Isocrat. et Æschin. † γνώμαι ἐναντίαι Aristoph. Nub. 1034. dicta contraria.† Hinc sunt quæ sequuntur.

(Γνῶμα, τος. Æsch. Ag. 1361.)

Γνωμικὸς, pertinens ad sententias, sententiosus: ut, γνωμικὸς λόγος. Damascenus, γνωμικὸν βιβλίον vocat ni fallor, quod constituimus, propositum. Γνωμικῶς, sententiosè, Plut.

Γνωμεύω, apud Eust. sententiam eloquor seu loquor, sententiosum dictum profero. Exp. et dignosco, judico, apud Philostr. in vita Apollonii, lib. 2. Invenitur etiam apud Synes. et Themist. (Sch. Soph. Tr. 602.)

Γνωμάτιον, τὸ, dictum sententiosum. Eust.

Γνωμίδιον, ου, τὸ, sententiola. Aristoph. in Equit. † 320.† Exp. etiam ratiuncula, apud eundem. [Nub. 320. Καὶ γνωμιδίῳ γνώμην πίξας' ἑτέρῳ λόγῳ ἀντιλογοῦσι. Equit. 100.]

Γνωμηδὸν, per sententias: ut apud Dionys. Hal. l. 6. γνωμηδὸν ψηφίσασθαι, quam videlicet senatores singulatim rogantur per sententias.

Γνώμων, ονος, ὁ vel ἡ, cognitor seu cognitrix, index. Exponi etiam potest explorator vel exploratrix. (Æsch. Ag.

1139.] Xen. Apomn. 1. τίς δ' ἂν αἰσθοῖτο ἢ γλαυκὸν καὶ ἁρμόττον, εἰ μὴ γλῶττα τούτων γνώμων ἐπιχώροι; Et Plat. de prud. anim. ἀλλήλους σκιατῆται γνώμαις τῆς τοῦ πάνυ σπιθήσεως. Exp. et prudens apud Soph. ¶ Item stylus horas indicans, solis umbilicus, cujus umbra internoscuntur horæ, quem Latini etiam gnomonem vocant. Interdum cum genit. ἡλιακοῦ, ut apud Plut. in Plat. quæst. Exp. etiam, vernaculum quod stans in medio annulo collocatur ad umbras indagandas: unde et σκιοθήρας dicitur. vide Vitruv. l. 1. c. 6. Ibi est et machinula quæ adhibetur in designandis urbium viis, ad avertendam eis vim ventorum molestam. Exp. et norma, quæ est pars et geometrici et architectonici instrumenti, qua recti anguli deprehenduntur: vulgò quadra vocatur apud Herodot. Sic et apud Luc. ἐοικὼς χρὴ τὸν κανόνα εἶναι καὶ γνώμονα τοῦ κατ' ἀρετὴν βίου. ¶ Item dens pullinus: sic dictus quoniam ex eo pullorum equinorum, item vitulorum ætas cognoscitur, ut inquit Etymol. Frequentius tamen plur. num. γνώμονες, Xen.

Γνωμικός, ἡ, ὁν, peritus, sciens, doctus. Xen. Apomn. l. 4. γνωμικοὶ γὰρ ἀνδρὸς καὶ τοῦτο δεῖ. [cap. 2. §. 10. Plat. de Rep. lib. 5.] Bud. in ann. scribit, γνωμικὸν esse partem astrologiæ, quæ solariorum discriminatis umbris horas gnomone permetitur. Vitruv. autem, l. 1. c. 3. architecturæ partem facit gnomonicen.

Γνωρίζω, nosco, agnosco. Plutarch. in amat. narr. τὸν τὸ φάντασμα γνωρίζοντα ἔτι τοῦ Φάωνος εἶπε, vocem illam, ut quæ Phaoni esset, agnovisse. Sic Herodian. l. 1. γνωρίσασα δὲ τὴν Κομμόδου χεῖρα, agnita Commodi manu. ¶ Item cognosco, novi. Isocrat. πειρᾶ γνωρίζειν τοὺς λέγοντας, ἑαυτόν καὶ τοὺς ἄλλους. Sic ad Philip. c. 1. καὶ τί αἰρήσεται, οὐ γνωρίζω. ¶ Item notum facio, notitiam do sive præbeo. notifico, declaro, indico. Gregor. ἑαυτὸν γνωρίζειν τὸν ἁμαρτίας. Sic sæpe in novo Test. ut Joan. c. 17. Rom. c. 9. Ephes. c. 1. et alibi. ¶ Ponitur pro συνίστημι καὶ πρόξενῶ, ut exp. Bud. ex Plut. in Fabio, καὶ γνωρίζει τὸν ἀδελφὸν αὐτῇ ὁ γυνὴ, conciliat illi et insinuat. (Eurip. Phœniss. 137. Soph. Œdip. Tyr. 546.)

Γνωρίζομαι, agnoscor: ut Herodian. l. 2. τὸ γένειον ἀποξυράμενος, ὡς μὴ γνωρίζοιτο, detonsa barba ne agnosceretur. Item cognoscor, unde ἐγνωρισμένος, cognitus. Item notus fio, innotesco, patefio, apud D. Paulum.

Γνώρισμα, τό, id ex quo aliquem sive aliquid agnoscimus: indicium. Synes. Luc. Plut. Xenoph. † Pæd. l. 2. 44. a.† Gal. ¶ Item insigne, ornamentum, decus: id propter quod aut res aut civitas visenda est. apud Greg. in oratione de Basilio. Sic apud Alexand. Aphr. in Præf. Probl. l. 2. φιλοσοφίας φέρει γνωρίσματα, insignia gestat Philosophiæ. Plur. num. γνωρίσματα, sunt monumenta: accipiendo in peculiari quadam significatione. Σκήπτρα etiam dicuntur, ut apud Paus. in Atticis, κρατῆρας λίγια ἀνὶ πίτρᾳ καὶ ξίφος δοῦναι γνωρίσματα εἶναι τῷ παιδί.

Γνῶσις, εως, ἡ, agnitio. Item actio reddendi quempiam notum alii. Plato, πολλὴ χάρις εἶδέ σε τῆς θεαιτήτου γνώσεως, quod mihi notum et familiarem feceris Theætetum.

Γνωστικὸς, notitiam præbens, et q. d. notificatorius. Poll.

Γνώστης, ου, ὁ καὶ ἡ, notus, cujus notitiam habemus. Dem. Olynth. 3. et Plutarch. in lib. de Pyth. orac. Expon. etiam, cognitu facilis. ¶ Item notus, i. familiaris, socius, quicum consuescimus. apud Platonem. Dem. Xen. † τοῦ γνωστῆρας κύνας. Xen. Pæd. l. 5. p. 145. d.† Aristot. &c. ¶ Peculiari magis signif. γνώστης appellabantur ἡ μαθεταί, apud Suid. Sic et Plut. in lib. de virt. moral. ἀνὴρ γνώστης καὶ μαθητὴς ἱκανὸς καλλίστου καὶ ἄντος.

Γνωστός, familiariter: more eorum qui sunt familiares. Exp. et planè, liquidò. [Eurip. El. 945. Ἃ δ' ἐς γυναῖκας, — λέγειν, σιγᾶν, γνωστὸς δ' οὐδέποτε.]

Composita. Ac primùm ex γνώσκω cum præpositione.

Ἀναγιγνώσκω, agnosco. Aristoph. in Ranis, εἰ μηδὲν μὲ προσέβαλλας, ἀνὶ κόβδιμος ἦχθ' ἀναγνῶναί σ' ἴτυ. (58. Bud.) ¶ Item pro, διαγιγνώσκω, dignosco, internosco, apud Herodian. lib 7. αἵ τι μᾶλλον ἀναφέροιτο, ὅπῃ ἐπὶ σημεῖόν τις τὸ ἀναγνῶναι τὰς βασιλικὰς ἀπὸ τῶν ἄλλων. ¶ Item pro simplici γνώσκω: ut Hipol. ϛ'. — μᾶλλον δὲ α' αὐτὸς ἀνέγνω, pro ἔγνω, inquit Eust. ¶ Item, suadeo, et persuadeo. Sæpe apud Herodot. ut, ἀναγνόντας βασιλέα στρατεύεσθαι, i. suadet. Idem dicit, ἀνέγνωσε Πυθὼν λέγειν, i persuasit. Sed hæc significatio Ionum propria esse putatur. ¶ Item lego, ea signif. qua dicitur lego librum, ut apud Xenoph. in Symp. τί τε ἐστὶ τοῦ τραχοῦ ἅμα στρέβλωμάτου γράφειν τε καὶ ἀναγνῶναι δυνῆναι μὴν ἔστι τι ἐστὶ. † recitare ut Xen. Pæd. l. 4. p. 107. e.†

Ἀναγνώσιμος, agnoscor. Item dignoscor. Item persuadeor. Item legor: ut apud Plut. in public. ἀναγνόσθη τὰ γράμματα, literæ fuerunt lectæ.

Ἀνάγνωσμα, τὸ, agnitio, ἀναγνώσις. Item lectio, i. quod legitur. Synes. Item recitatio. Basil.

Ἀνάγνωσις, agnitio. Item lectio, i. ipsa legendi actio. Plut. de prav. san. Item persuasio. Suid. ex Herodoto. [lib. 1. §. 116. Ταῦτα λέγων τῷ παιδὶ, τὸν Ἀστυάγεος ἐπὶ ἀνάγνωσιν αὐτοῦ.]

Ἀναγνώσιμος, qui legi potest, vel legi debet, qui aptus et commodatus ad legendum, legendus. In nov. const.

Ἀναγνώστης, ου, ὁ, lector: cujus munus est legere alicui scriptum quodlibet: ut, ὁ ἀναγνώστης τοῦ Καλλισθένους, apud Plut. in Alexand.

Ἀναγνωστικὸς, exp. ad legendum aptus.

Ἀναγνωστήριον, (q. d. lectorium) locus in quo legi solet.

Decomp. Ἀνταναγιγνώσκω, q. d. vicissim legere. Ἀνταναγνώστης, qui vicissim legit. Exp. et qui relegit, recognitor, ex Bud. prior. epist.

Ἐξαναγιγνώσκω, perlego, legendo evolvo. Plut. in Catone Utic. ἐξαναγνοὺς τὸ βιβλίον.

Ἐπαναγιγνώσκω, relego, vel etiam lego. Epict. ἐπαναγνοὺς χρύσιππον. [Demosth. Orat. de Halonneso. καὶ οὐδὲν τοῦ ψηφίσματος ἐπαναγιγνωσκομένου, &c.]

Εὐανάγνωστος, lectu facilis: ut, εὐανάγνωστος βίβλος. Arist. Rhet. 3.

Μετανιγνώσκω, de sententia deduco. Μετανιγνώσκομαι, de sententia deduor: unde μετανιγνώσθη, apud Soph.

Παρανιγνώσκω, q. d. juxta lego. Aut, ex adverso et altrinsecus lego: ut apud Dem. quum dum leges è duobus legantur, ut fiat contentio legum. [Polyb. Hist. lib. 3. καὶ παρανιγνώσεται πρὸς τοῦτο πλείονας τῶν συνθηκῶν. Æschin. Orat. c. Ctesiph. Παρανέγνωκε καὶ ἡ γέγραφε Κτησίφων Δημοσθένη τῷ τῶν μεγίστων κακῶν αἴτιον. Demosth. Orat. adv. Aristocrat. διαίρεσιν δ' ἐμοὶς ταύτ' ἐν τῷ λόγῳ, λέγω ῥᾴδιον παρανεγνωσθαι, καὶ τῶν συνθηκῶν παρανεγνωσθηκότων, &c.]

Πολυαναγνωσία, multa lectio. Athen. l. 14.

Προαναγιγνώσκω, ante lego, ante recito. Plutarch. apud Æschin.

Συναναγιγνώσκω, simul lego. Plut.

Συνανάγνωστης, lectio. Idem.

Ὑπαναγιγνώσκω, pro προαναγιγνώσκω, præcognosco, lego, recito. Æsch. [Orat. de falsâ Legat. ἀνάγνωθι τὸ ψήφισμα ἃ γέγραφε αὐτὸς ὁ, &c.]

Φιλαναγνώστης, cupidus legendi, seu studiosus legendi. Φιλαναγνωστεῖν, cupidum esse legendi, libenter lectitare. ex Diod. Siculo.

Ἀπογιγνώσκω, non agnosco, abnuo, improbo, rejicio. Synes. κατὰ δὲ διλῳκὸν γράμμα ἐμαυτὸν ἐγνωκὼς, καταγιγνώσκω πάλαι, τῆς φύσεως καὶ ἀπογιγνώσκω εἰς ὕψος ἀναπτήναι, i. naturam humanam ipse damno inopiæ, nec istam agnosco heroicam cognationem. Et cum genitivo: ut apud eundem Synes. in epistola ad Troilum, τούτων οὖν τοίνυν ἀπογνώσει, πρεσβεία τῶν ἐναλλαμένων τῆς νίκης, jam primùm isti ab hac sorte rejiciendi. ¶ Item pro, statui vel statuo hoc non esse faciendum: ut apud Plut. cum. inf. ¶ Item absolvo, hoc est, judico crimen non esse perpetratum, inquit Bud. cui opponitur καταγιγνώσκω, ut Æschin. adversus Ctesiph. μήτε ἀπογνῶτε μηδὲν, μήτε καταγνῶτε περὶ ἀκείνου. Sic apud Demosthenem judices ἀπογνώσεις et καταγνώσεις inter se opponuntur: item ἀπογνώσεως ψῆφοι, et καταγνώσεως. In hac autem signif. jungitur interdum accusativo rei: ut, ἀπογνώσεσθαι τὴν ἰδέαν, vel τὸ γεγράφθαι, apud Dem. aut accusativo personæ, ut, ἀπογνώσεσθαι καὶ τοῦ ἐγκλήματος, absolvere aliquem à crimine. Item renuntio, valere jubeo, salutem ultimam dico, et in tab. Cebet. ἀπογνώσεσθαι τῆς ἐλευθερίας. Est autem hæc signif. affinis primæ: nam valedicimus iis quæ rejicimus. ¶ Item despero: quæ signif. frequentissima est. Sæpè cum genit. ut Dem. ἀπογνώσεσθαι ἑαυτῶν. Plut. in Alcibiade, φοβούμενος δὲ τὰς ἐχθρὰς καὶ πανταχόθεν τῆς πατρίδος ἀπογνούσας. Interdum cum inf. ut Plut. ἀπογνόντες ἐκβιάζεσθαι τὰς πύλας, desperata fieri posse, ut, &c. Sic ἀπογνώσεσθαι ἀνανεοῦσθαι, despero futurum ut audiam. Jungitur etiam accusativo. Aristot. Ethic. l. 3. c. 6. ἃ μὲν γὰρ ἀπογνώσεται τὸν σωτῆρα. Et sic sæpe apud Plut. Apud Dem. ἀπογνώσεσθαι τι, exp. spem nullam in te habeo.

Ἀπογνώσκομαι, desperatur de me. Plut. in Galba, τὰ Νέρωνος ἀπέγνωστο πανταχόθεν, res Neronis prorsus desperatæ erant, i. in desperationem adductæ. Ἀπογνωσμένος, desperatus, conclamatus, deploratus, apud Luc. et Plut.

Ἀπογνώστως, desperatè, per desperationem: ἀπογνώστως ἔχειν, in desperationem adductum esse, spem omnem abjicere.

Ἀπογνώμων, qui dentes ætatis indices amisit. ὁ μὴ ἔχων δι' ὧν γνωσθῇ. Hesych.

Ἀπόγνωσις, desperatio. [Soph. Aj. 1298. Schol.]

Ἀπογνώστης, exp. ἀπόγνωστος, q. d. desperator, qui desperat, vel qui desperare solet.

Ἄγνοια, ἡ, idem quod ἀπόγνωσις. Thuc. l. 3.

Διαγιγνώσκω, dignosco, internosco, dijudico, discerno: ut, διαγνόντα τὰ δίκαια, Aristoph. † Xen. Pæd. l. 5. p. 115. a.† ¶ Item statuo, deliboro, decerno. Herodian. 4. διέγνω ἄρασθαι τὸ παιδὸς γένειον. et Luc. εἰ πλείω διέγνωσας, si flere statuisti.

Διάγνωσις, dignotio, dijudicatio. Isocr. Thuc. Dem.

Διαγνώστης, dijudicator, qui dignoscit seu internoscit. Isocr.

Διαγνωστικὸς, qui est dignoscendi et dijudicandi peritus. Luc. in lib. de saltatione.

Διάγνωσμα, statutum, decretum, scitum, vel deliberatio, disceptatio, consultatio. Thuc.

Διαγνώσμων, ονος, ὁ καὶ ἡ, idem quod διαγνώστης, Suid.

[Δύσγνωτα. Eurip. Herc. Fur. 1106. Ὦ σὺ, τίς ἐγγὺς ἢ πρόσω φίλων ἐμῶν, δύσγνωτα ἔστιν τὸν ἐμὸν ἰδεῖν πόνον.]

Decomp. Ἐπαναγιγνώσκω, exp. recognosco, iterum decerno.

Περιαγιγνώσκω, antè considero seu perpendo, animo percipio. Thucyd. lib. 1.

Συναναγιγνώσκω, ex Herodoto aff. pro, assentior.

Ἐπιγιγνώσκω, agnosco. [Xenoph. Κύρ. Παιδ. lib. 8. ἐπὶ τῷ χεῖρι τε πρώτῳ καὶ συναλγοῦντι ἐπιγιγνώσκειν ἔλεγον &c.] Basil. in epist. de vita solitaria, ἐπίγνωσι σεαυτὸν ἐκπεπλῆχε. Ἐπιγνόντα τὸ τεχθὲν, partum agnoscere. Verbum est jurisperitorum. Et pro simplici γνώσκω, ut Matth. 11. οὐδὲ τὸν πατέρα τις ἐπιγινώσκει, εἰ μὴ ὁ υἱός. (Soph. Aj. 18. El. 1302. Æsch. Ag. 1607.)

Ἐπίγνωσις, ἡ, agnitio. Herodian. lib. 7. πρὸς τὸν τῶν σφραγίδων ἐπίγνωσιν. Sic apud D. Paulum, ἐπίγνωσις ἁμαρτίας, et ἐπίγνωσις ἀληθείας.

Ἐπιγνώμη, ab Hesych. exp. ἐπίγνωσις: item συγγνώμη.

Ἐπιγνώμων, ονος, ὁ καὶ ἡ, cognitor, inspector, qui ad cognoscendum, judicandum, seu arbitrandum aliquid aptus est, Luc.

Ἐπιγνωμοσύνη, arbitrium, cognitio. Salem. Proverb. 16.

Ἐπίγνωστος, cognitus. Job. c. 18.

Εὐεπίγνωστος, (decomp.) cognitu facilis. Hesych.

Καταγιγνώσκω, cognosco, intelligo, percipio. Xenoph. τοὺς δὲ γνώμῃ συντεταγμένῃ ἐπιμελουμένους, καὶ δόξαν, καὶ ἡδονὴν, καὶ κερδαλεότητα κατίσχειν πειρωμένους. † Pæd. l. 3. 9.† ¶ Item sentio de, seu judico et existimo de: ut, καταγιγνώσκω σου τῶν, hoc de te judico et existimo, ex Dem. † ἐν τούτῳ πάντων ἥκιστα ἐμοὶ κατίσχυε ἡ παρρησία; Xen. Pæd. l. 3. p. 143. e. et in τούτῳ p. 144. a. animadverto, sentio de. αὐτὸς ἐμοὶ κατίσχυε μὲν ἐν παρρησίᾳ. Xen. Pæd. p. 134. a.† Item arbitror, judico: ut, καταγιγνώσκω σου ἀμαθίας, vel πανίας, vel φθόνου, et similia, judico te imperitum, &c. itidem ex Dem. Apud Synes. φεῦ καὶ νῦν ἡμᾶς καταγνῶσι, fugisse nos et perterritos falsò arbitrabuntur. ¶ Item arguo, reprehendo. Herodian. καὶ τοιαύτῃ μοῦ δειλίᾳ κατεγνωκότες, exp. ita timiditatis me arguere. Exp. et contemptui habeo, ut apud eundem, καταγνοὺς τοῦ μὲν βαθμίου, alterum quidem ut desidem contemptui habuit. ¶ Item damno, condemno: ut, καταγνῶναι ἑαυτοῦ, se ipsum damnare, apud Dem. Apud eundem, θάνατον καταγνῶναι τινὸς, capite damnare. exp. et adjudicare morti. Sic καταγνῶναι σου φόνου, damno te homicidii, vel ut homicidam. Pro quo dicitur etiam inversa constructione, καταγνῶναί σε φόνου, apud Lysiam. Apud Plat. in Apell. πολλὰ γέ μου κατέγνωκας ἀνοίας, multo me infortunio maluisti. ¶ In libro Judith. κατέγνωσαν τοῦ μὴ ἐλθεῖν εἰς ἀπάντησιν μου. exp. noluerunt mihi venire obviam. (Athen. V. 8. Ant. 485. Luc. Nigrin. p. 25.)

(Κατεγνώσθαι. Æsch. Eum. 576.)

Κατάγνωσις, exp. damnatio, seu condemnatio. Greg. et Thuc. l. 3.

Decomp. Ἀποκατάγνωστος, qui talis est ut damnari non possit, aut etiam reprehendi: in quem reprehensio non cadit. ad Tit. c. 2.

Προκαταγιγνώσκω, antè damno seu condemno. Exp. et præjudico, præjudicio condemno. Dem. Thuc. Luc.

Προκατάγνωσις, damnatio seu condemnatio quæ fit quodam præjudicio: vel ex præsumpta opinione. Exp. et præjudicatio, item præjudicium.

Μεταγιγνώσκω, sententiam muto, consilium aliud capio. † Xen. Pæd. l. 5. p. 147. b.† Interdum reddi potest, resipisco, me pœnitet. Thucyd. lib. 3. μετεγίγνωσκε τὰ πρόσθεν γεγραμμένα. Sic et Eurip. in Med. μετέγνων καὶ τὰ πρόσθ' ἑρμένα. (Gl. μετέγνω. Æsch. Ag. 250. Suppl. 116.) Invenitur etiam μεταγιγνώσκειν ἐπί τινι, apud Luc. et Herodian. Et, μεταγιγνώσκειν τινί, sine præposit. apud Philostrat. in epist.

Μετάγνωσις, mutatio sententiæ, vel pœnitentia. [Herodot. Hist. lib. 1. λέγεται ὑπὸ Λύδων Κροίσου μαθόντα τὴν Κύρου μετάγνωσιν, &c.] Pro quo legitur etiam μετάγνωμα, ut, ἀνάγνωμα pro ἀνάγνωσις. [Soph. El. 584. μὰ τόδε σαυτῇ καὶ μετάγνωσιν τιθοῦ. Schol. Μετάγνωσιν. ἀντὶ τοῦ μετάνοιαν, τουτέστι μεταμέλειαν. Lege quæ sequuntur.]

Decomp. Ἀμεταγνώστως, non pœnitendus, pœnitentiæ non obnoxius. Max. Tyr.

Παραγιγνώσκω, præter jus et æquum statuo, vel perperam statuo et judico. ut Xenoph. Apomn. l. 1. οὐδὲν δικαιότερον ὑπὲρ τούτων περὶ αὐτοῦ παραγνῶναι τοῖς δικασταῖς. Apud Philostrat. cum gen. παραγνόντες τοῦ δικαίου, iniquè statuentes: quasi παρὰ τὸν γνώμονα τοῦ δικαίου γνόντες.

Προγιγνώσκω, præscio, præcognosco, vel præscio, præscisco. Item præsentio, præsentisco. Thuc. l. 2. καὶ ἐν τούτῳ προγνοὺς τὸν κίνδυνον. Utitur et Hippocr. et Gal. [Eurip. Hippolyt. 1072. Τόνδ' ἐπαίδιζον καὶ προγιγνώσκων ἔχειν, &c. Xenoph. Κύρ. Παιδ. lib. 8. Ταῦτ' οὖν ἐγὼ οὕτω προγιγνώσκων, χαιρόντων δικαίως προσδέξεσθαι.]

Προγιγνώσκομαι, præscior, præcognoscor: unde προγνωσθῆναι, apud Herodian.

Πρόγνωσις, præscitio, præcognitio, præscientia, præsagium. De hujus vocabuli usu in arte medica. Vide Gal.

Προγνώστης, præscius futurorum, cui est facultas præscindi futura.

Προγνωστικὸς, adject. ut, προγνωστικὴ δύναμις, præsagiendi virtus, vel præsciendi vis. Phil. de vita Mos. l. 3. In-

tardum qui valet facultate praeagnoscendi seu praecalendi, apud Gal. Προγνωστικὸν, subst. praesciturn. Extat et opusculum Hippocratis ita appellatum.

Συγγνώσομαι, q. d. simul sentio, i. ejusdem sum sententiae, consentio. apud Plut. in Coriolano. συνέγνωσαν ἡδέως τὸν ἄξιον ἐν τῇ βουλομένῳ τῶν Μαρκίου τραπέζαν. i. consensurunt, vel assensi sunt. ¶ Item consciius sum. Herodot. συγγνώσασθαι αὐτοῖσι ἐμοὶ οὐ φυλάσσει ἡδέως. Greg. τοιαῦτα γὰρ εἰ συνέγνωσαν καὶ αἱ τῆς ἑαυτῶν βουλῆσις ἀνάβρα. unde particip. συνγνοὺς pro conscio: sed in plur. potius dicitur praeter articulo. ¶ Item ignosco, veniam do vel tribuo. Cum solo dat. ut, συγγνοῦθί μοι, Aristoph. † Xen. Pred. l. 3.† Cum dat. et accus. ut, συγγνώσεται σοι τὸν ἁμάρτιον Eurip. Apud Philostrat. συγγνώσεται σοι τῆς ἀπάτης. ignosco quod deceptus sis. (Soph. Tr. 283.)

Συγγνώσομαι, pro συγγνώσκειν, i. conscius mihi sum. Herodot. ἵστασι συγγνώσεσθαι εἶναι κατὰ τί εἶξαν, sibi conscii se inferiores esse. Item pro, ignosco, Euripides, συγγνώσεται σοι τὸν ἁμαρτίαν. † Xen. Pred. p. 179. d.† Item pass. pro, mihi ignoscitur, mihi venia datur, aut veniam consequor. Synes. καὶ οὐκ ἀξιῶ συγγνώσεσθαι, nec volo mihi ignosci: vel, nec dignum me venia existimo. Dicitur et συγγνώσεται μοι, mihi ignoscitur.

Συγγνωστὸς, q. d. ignoscibilis, dignus cui ignoscatur, venia dignus. Plut. (Συγγνωστὰ. V. Eurip. Med. 492. 704. Id. Phoenissa 937.)

Συγγνώμη, q. d. ignoscentia, venia. συγγνώμην ἴσχω, veniam dare seu tribuere, apud Dem. Thuc. Plat. Isocr. Aristot. (Eurip. Med. 813. Id. Phoeniss. 958. συγγνώμην ἔχω, veniam mereor. Soph. Tr. 332.) Pro eodem dicitur et συγγνώμων λέγομαι, apud Polyb. et alios. Interdum tamen συγγνώμην ἴσχω passive dicitur, cui venia datur, qui veniam impetrat aut qui venia dignus est, ut apud Plut. adversus Colotea, et Thucyd. l. 3. Συγγνώμης τυγχάνω ἀπὸ τινος, veniam consequi vel impetrare, apud Isocr. † Xen. Pred. l. 3. p. 63. d.† Dicitur et συγγνώμη λαμβάνειν, apud Dem. ¶ Apud Aristot. Ethic. l. 6. c. 11. quidam exp. mudestiio animi et aequitas quidam integra consensus, i. venia quae datur errato. ¶ Exponitur etiam indulgentia, item concessio, permissio. 1 Corinth. 7. τοῦτο δὲ λέγω κατὰ συγγνώμην, οὐ κατ' ἐπιταγήν. Item subaudito vel addito ἐστὶ frequens est pro, venia dignus est, vel dignum est, (prout postulat locus) veniam meretur, venia tribuenda est. Item status unus ex assumptivis, quem reus crimen quod objicitur, transfert in rem eut personam, quae judicio non est objecta, ut scribit Hermog. Concessio à Traper. expon. Latine dici etiam potest venialis status, et deprecatio.

Συγγνώμων, ad veniam dandam propensus, facilis in danda venia, facilis in condonandis peccatis. † facile ignoscens. cum genit. ἁμαρτημάτων. Xen. Pred. p. 154. a.† Exp. etiam indulgens, item clemens, mitis, misericors. Comparat. συγγνωμονέστερος, ut, συγγνωμονέστερα φύσις, apud Synes. animus ad misericordiam propensior. Συγγνωμον, in neut. gen. ponitur passive pro, συγγνώμης ἄξιον, venia dignum, apud Thuc. lib. 3. ¶ Item συγγνώμων, consentiens, qui est ejusdem sententiae. Plato. de leg. l. 6. ἐμοὶ δὲ ὧνδ' ἐκάστῳ συγγνώμονες τὸ ἄρα καὶ μαθεῖν γίγνεσθαι. (Eurip. Med. 470.)

Συγγνωμοσύνη, idem quod συγγνώμη, in prima signif. apud Aristot. Eth. l. 4. c. 5. et rhet. 2. Usurpatur etiam pro συγγνωστὸν, venia dignus, cui ignosci debet. apud Aristot. Rth. 3. et 7. Συγγνωμοσύνης, animo ad veniam dandam propenso, clementia.

(Συγγνώμων. Soph. Tr. 1228.) Συγγνωμόνιον. Schol. ἀντὶ τοῦ συγγνώμη, ἢ τι κατὰ γνώμιν συνῄσιν τοῦτο σπεῦδ.]

(Σύγγνωμα. Soph. Aut. 63. αὐτῶν τοὺς ὑπὸ χθονὶ δύσγνωτον ἴσχειν ἐς βιάζεται νόμῳ, &c. Schol. συγγνώμην ἔχειν, &c.)

Dasnop. Ἀσύγγνωστος, indignus venia, indignus cui ignoscatur. [Soph. (Ed. Col. 87. Schol.]

Ἀσυγγνώστως, ita ut ignosci non possit vel non debeat.

Ἀσυγγνώμων, qui non est ad ignoscendum propensus: est etiam, qui veniam non dat, apud Dem. Exp. etiam, inmitis, immisericors.

Alia composita formata ex secunda aut tertia persona sing. pract. pass. sine praepositione.

Ἀγνοεία, ἡ, ignorantia, vel non cognoscere. Thuc. et Eurip. (Med. 1206.) Apud Poll. est etiam ignobilitas: non ignobilem esse, inglorium, inoclebrem.

Ἄγνωστος, ον, ἡ καὶ ὁ, inorgnitus, ignotus. (Soph. (Edip. Tyr. 58.) Od. β'. et γ'. et ν'. et Act. Apost. c. 17. Apud Thuc. l. 3. ἀγνωστότατοι δὲ γλῶσσαν καὶ ἀμοιβὴν ἀλλήλοις, ignotissimi linguae, i. ignotissimo sermone utentes. ¶ Neminem quem de persona dicitur pro, ignobilis, inoclebor, inglorius, apud Poll. ¶ Activam quoque significationem habet apud Luc. in Alcyone, διαμιλλᾶσθαι γὰρ ἢ κατὰ δύναμιν δυνατοῖσιν, ἀγνώστοισιν αὖτοι, καὶ ἄπιστοι καὶ ἄφαντοι. alii exp. ignaram. Ἀγνάστους, ignotè. item ignobiliter, inglorie.

Ἄγνως, ὦτος, ὁ καὶ ἡ, idem cum ἄγνωστος, ignotus. Cum dat. apud Hom. Plut. Xen. Aristot. et alios. Item ignobilis, inglorius, inoclebor. apud Eurip. Item ignarus, inscius, apud Xen. (Æsch. Ag. 1060. Ch. 675. Soph. (Edip. Tyr. 693. 698. 1154. Aristoph. R. 957.)

Ἄγνως, (adverb.) ignoranter, inscienter, per ignorantiam, per imprudentiam, Phot.

Ἀγνώστης, ignoro, nescius sum: apud Museum. Ἀγνώστας ὁπ Κύπρος ἀνύστορις ἐστ. Θαλάσσης. Ἀγνωστάσαι, idem: unde ἀγνώστασις, Od. ξ'.

Ἄγνωτος, ου, ἡ καὶ ὁ, idem quod ἄγνωστος, incognitus, Soph. in (Ed. Tyr. γνωτὸ, καὶ ἀγνωτὸ μοι.

Ἀλεθγνωσία, veri cognitio. Diosys. Areop. orthodoxam religionem ita vocavit, quam et ἀλήθειαν.

Ἀλλόγνως, idem quod ἀλλότριος, alienus. Phot.

Ἀλλότριος, alius notus, et (ex consequente) nobis ignotus: unde ponitur pro extraneo sive peregrino, Od. β'. ἀλλοτρίῳ ἐν δήμῳ. Eustathio est etiam ὁ ἀνάξιος, vel ὁ ἄλλα γινώσκων ἢπερ ἡμεῖς.

Ἀλλογεῖν, despicere, delirare, ὥσ ἄλλα γινώσκων παρὰ τὰ ὄντα. Gal. in lex. Hipp.

Ἀρχῶν, idem quod ἄρχοντος. Plud. Nem. [Od. E. 21. ἐτλάσθη ἀρίστης εἰσί. Schol. οἱ δόξῃ σοφὸς τῆς ἐνθάδε.]

Ἄρίστος, valde notus vel celeber. Od. ξ'.

Αὐτόγνωτος, unde apud Soph. in Antig. εἰ δ' αὐτόγνωτος ἄλλος ἐρεῖ. exp. αὐθαίρετος καὶ βεβιασμένος τρόπῳ.

(Δυσθάγνωστος. Sch. Æsch. Suppl. 132.)

Δύσγνωστος, cognita difficilis.

[Δυσγνωσία. Eurip. Elect. 767. Ἆ φίλναι' ἔστω δόμοις δυσγνωσίαν ἔξω προνοίαν.]

Εὔγνωστος, cognita facilis. Exp. et bene notus. (Soph. Aj. 717. Apollo, εὐγνωστὸς ἅπασι δοὺς ἐμοὶ μαντεῖ λόγον. Schol. φασὶν ὡς καὶ Ἥλιος ὑπὸ φίλης μοι. Eurip. Orest. 1396. Τὰ γὰρ πρὸ τοῦ τὰ εὐγνωστὰ συμβαλεῖν ἔχει. Schol. τὰ γὰρ πρότερα τὰ εὐγνωστὰ ἴσασιν.)

Θεογνωσία, cognitio Dei. Damasc. Cyril. Item religio orthodoxa Bud. ex Areop.

Θεόγνωστος, Deo cognitus. Epigr.

Καρδιογνώστης, ου, ὁ, dicitur Deus cordis cognitor seu cordium, Actor. cap. 1.

Πολύγνωστος, multis notus seu cognitus. (Pind. Nem. 69. Ἔστιν δὲ, φίλαι, μακάρων πολύγνωτον γένος ἡμετέρων Εὐάνορι τιμὰ Χαρίτεσσί τε καὶ Τιθωνίδεσσι θαμάνες.]

Comp. ex γνώμη et γνόμος, itidem sine praepos.

Ἀγνώμων, ονος, ὁ καὶ ἡ, mente carens, consilio carens, judicio carens, stolidus, apud Herodot. Exp. et amens, apud Plut. Ab Hesych. exp. consilii expers. et sensu carens. Sic Æschines contra Clesiph. ligna, lapides, ferrum appellat sentat et ἀγνώμονα. Aliquando dicitur imperitus rerum, cui opponitur πολυγνώμων, apud Plat. in symp. Sic usurpatur et superl. ἀγνωμονέστατος, apud Xen. Apomn. l. 1. ¶ Item improbus, iniquus, ut, ἀγνώμων κριτὴς, apud Xen. ¶ Item pro ἀδύνατος, et ἀσυγγνώμων, qui veniam non dat, et (per consequens) inclemens. Xenoph. Pred. 4. λίγετε ἡμῖς τίνα ταῦ ἀγνώμων. ¶ Item non agnoscendo debitum, inficiando debitum, vel inficiator debiti. Poll. ¶ Item qui est ejusdem sententiae, pro ὁμογνώμων. Sic quidam exp. apud Soph. in Col. Œdipo, φαῖεν τι πάμαι μὴ γνησίᾳ ἀγνώμων, ubi tamen exponitur etiam ἀσύγγνωστον. (Soph. Tr. 480.) ¶ Item à nomine γνώμων, (praefixo a privativo) ἀγνώμων dicitur equus, quasi non habens gnomones, carens dentibus: qui gnomones dicuntur: annosus aut certè non amplius juvenis. Poll. Pro eodem affertur et ἀγνωμόνιον. † Comparat. apud Xen. Pred. p. 220. a.†

Ἄγνωμος, ου, ἡ καὶ ὁ, idem quod ἀγνώμων. Usurpatur praesertim in genero neutro, et substantivè, pro, res iniqua et injusta. Luc.

Ἀγνωμόνως, sine consilio, sine judicio, stulte, apud Demosth. et Xen. † Pred. l. 5. p. 145. d.† Item iniquè: unde ἀγνωμόνησεν, iniquius. Item non agnoscendo debitum, inficiando debitum. Poll.

Ἀγνωμοσύνη, ἡ, q. d. consilii carentia. (Soph. Tr. 1283.) Apud Bud. exp. stoliditas, apud Herodot. in Melpom. περὶ ἀγνωμοσύνης τραπέσθαι. ¶ Item pro imperitia, ut volt Poll. ¶ Item improbitas: iniquitas. Dem. pro cor. Item ipsum factum improbum et iniquum: aut factum stultum, quod stultè, sine ratione et judicio fit. Aristid. in Panath. προσθῆτε δὲ ἑτέραν ἀγνωμοσύνην ἐπὶ μείζοσι: unde et ἀγνωμόνιον, apud Plut. in Pericle, ἀγνωμόνια facta. Item inficiatio debiti. Poll.

Ἀγνωμοσύνω, ῶ, F. ὦσω, ignorantiae et imperitiae ago, imperitè versor in re aliqua, Poll. ¶ Item iniquè et improbè ago, inquit Bud. Significat etiam ἀχαριστῶ, apud Plut. in Camillo. Sic et apud Dem. affertur pro ἀχαριστῶ, pro cor. περὶ ἀν ἀγνωμοσύνω ἐς ἡμᾶς. ¶ Apud Liban. ἀγνωμοσῶ περὶς τὸν ἔκτιον, non agnoscere debitum, q. d. iniquè agere circa solutionem. ¶ Idem Bud. sit etiam case, debitum inficiari.

Ἀγνωμοσύνως, iniqua petitio, interpr. Bud. apud Plut. in Ant. ¶ Significare dicit et ἀχαριστῶς.

Ἀντιγνώμων, qui contrariae est sententiae seu opinionis.

Ἀντιγνωμονῶ, ῶ, contrariae sum sententiae, contraria sentio, dissentio, refragor, apud Xen. [Κἰρ. Παιδ. lib. 4. Ταῦτα μὲν δὴ, ἔφασαν, οὐδὲν ἂν ἀντιγνωμονοῖεν μὴ οὐχὶ τὸ αὖ διαφέρειν τῶν Περσῶν γοήσεσι οὐκίαι ἐνναῖν.]

Δυσγνωμόνιμον, idem cum δυσγνώμων, Hesych.

Ἀργυρογνώμων, argenti spectator. (ut Bud. exp. in assert. pr. in Phed.) qui argentum ad Lydiam lapidem probat. Luc. in Hermot. et Aristot. Rhet. l. 1.

Αὐτογνώμων, q. d. qui sua est sententiae, i. qui suam duntaxat sequitur sententiam. A Bud. exp. qui ex sui animi sententia judicat, vel ex sua conscientia. ex Aristot. Polit. 2.

Αὐτογνωμόνως, ὦ, idem interpr. ex mei animi sensu et meo arbitratu facio vel judico et decerno.

Βαθυγνώμων, qui consilia sua alte pectore abstrusa habet, apud Suid.

Βραχυγνώμων, cujus diversa est sententia. Exponitur et, duplici tractus sententia. [Xenoph. Ἱερωσυν. cap. 4. §. 10. ἐστὶ καὶ ὁρᾶχυγνωμόσυνος ἀνὴρ τὸν δῆμον, &c.]

Δίγνωμος, ου, ὁ καὶ ἡ, qui duplicis seu dubiae est sententiae, ancepe: ut, δίγνωμος λόγος. vel, de homine dictum, cui nondum stat sententia, sed alternat.

Δυσγνώμων, cujus diversa est sententia, cujus sententia dissidet ab aliis sententia. Exponitur et duplici tractus sententia. [Plat. de lib. Educandis.]

Διγνωμονῶ, ῶ, dissentio, dissideo. Xen. [Memorab. lib. 2.) Exponitur et, duplici sententia distrubor.

Ἑτερογνώμων, qui alterius seu diversae est sententiae, diversa sentiens.

Ἑτερογνωμονῶν, diversa sententia. Joseph.

Εὐγνώμων, aequus et bonus vir, vir proba mente praeditus, vel bonus rerum aestimator. (Theoc. N. 61.) Aristot. Ethic. lib. 6. Exponitur etiam à Bud. qui fidem bonam agnoscit, item candidus. Dicitur autem non tantum de personis, sed etiam de re. Athen. lib. 12.

Εὐγνωμόνως, ita ut aequus sis rerum aestimator, ita ut aequum et bonum virum te praebeas, ita ut ex aequo et bono agas. Exp. et bona fide. Apud Luc. εὐγνωμόνως φέρειν, omnia qui expenendum putent, aequo animo ferre.

Εὐγνωμοσύνη, aequus ac bonus. Εὐγνωμοσύνη, aequitas et bonitas, seu candor. In ed. Justin.

Εὐγνωμοσύνη, aequitas animi et probitas, bona mens. Item virtus ea quae benedicum et fidem bonam agnoscit. Quidam interpret. etiam aequanimitatem et candor. Æschin. in Ctesiph.

Εὐγνωμονῶ, idem Bud. interpr. fidem bonam agnosco: apud Plut. in consol. ad Apol. Idem Bud. interpr. etiam, aequo animo esse.

Ἡδυγνώμων, exp. consilii et responsis oblectans, i. prudens. apud Polyb. (Cl. Auctor ex Polybio Exemplum petiit, quod in illo Historico nondum invenì; sed eadem fere Verba occurrunt in Xenoph. Convir. cap. 8. §. 30.)

Ἰδιογνώμων, qui sibi proprium et peculiarem sententiam habet. A Bud. exp. qui ex suo arbitratu privilegio omnia statuit, Aristot. Ethic. 7. c. 9.

Ἰδιογνωμόνως, propriam ac peculiarem sententiam habeo, vivo meo arbitratu et jure. In nov. const.

Ἰσογνώμων, qui aequo gravidas ab aliis intercosit. Item ὁ μεγαλόγνωμων: ab Ἴσων epitatico.

Ἰσχυρογνώμων, obdurmatus in sua sententia sive pertinax. A Bud. exp. pervicax, tenaxque propositi, Aristot. Eth. 7. c. 9.

Ἰσχυρογνωμοσύνη, pertinacia seu pervicacia in sua sententia. A Bud. exp. propositum tenax, et validum. Joseph.

Κακογνώμων, malignus, improbus. In nov. const.

Κακογνωμοσύνη, improbitas, iniquitas. Ibid.

Ἀκριτογνώμων, cujus subtilis est sententia. Exp. etiam acer, acutus. [Lucian. Jup. Trag.]

Μαλακογνώμων, qui molli est mente seu animo, i. mitis. Æschyl. [Prometh. 187. ἀλλ' ἵμερός (σὲ) μαλακογνώμονα ἔστω σπεῦ', &c. Schol. ad 188. τανυπτ.]

Μεγαλογνώμων, qui magno est animo, qui animo seu mente res magnas concipit. Exp. etiam, qui est animo excelso. Xen. ¶ Item qui grandibus sententiis utitur, apud Philostratum epist. 13.

Μεγαλογνωμοσύνη, magnitudo animi, magnus animus, ant animus magna cogitans, sive gerendis rebus magnis deditus. [Xenoph Orat. in Agesil. cap. 8. §. 3. ἀλλὰ μὲν καὶ τῇ μεγαλογνωμοσύνῃ γε ὡς τὰληθὲς ἔχοντο, οὐ παραλλάττων. Item, grandiloqua sententiarum. In qua signif. ponitur et τὸ μεγαλόγνωμον, substantivè, apud Xen.]

Μονογνώμων, qui unius sunt sententiae, vel ab una sola dependentes sententia.

Νοσογνωμοσύνη, a. νόσων vel Ἰατρικὴ, peritia cognoscendorum morborum, cognitio morborum, apud Laert.

Ὀλιγογνώμων, negligens. Hesych.

Ὁμογνώμων, qui ejusdem est sententiae. † Xen. Pred. l. 2. 49. c.†

Ὁμογνωμονῶ, ῶ, ejusdem sum sententiae. Idem sentio, consentio, assentior. Dicitur. ὁμογνωμονῶ σοι, et ὁμογνωμονῶ σε καὶ τοῖσι, apud Xen. † Pred. l. 3. p. 79. c.† de hoc tibi assentior. Dicitur et, ὁμογνωμονῶ σοι περὶ τούτου, apud Aristot. Eth. lib. 9. Ab eodem dicitur aliquis ὁμογνωμονικὸς ἑαυτῷ, constans sibi.

Ὀρθογνώμων, qui rectè sentit et judicat: ut, ἡ ὀρθογνώμων ψυχὴ, apud Hippocr. in ep. ad Demag.

Οὐρανογνώμων, coeli (i. coelestium rerum) peritus. [Lucian, Icarom.]

Παθογνωμικὸν, vocatur quod propriè affectionis speciem significat. Proprié quidem de signo dicitur, impropriè de symptomate et quatenus tantùm morbi naturam indicare potest. Gal. de diff. morb.

Πολυγνώμων, qui est multi consilii. Apud Platonem in symp. pro multùm perito, seu multarum rerum perito; cui opponitur ἀγνώμων.

(Περιπαντογνώμων, ἀνθλῶς καὶ ἄπαυστος τὸν γνόμον. Æsch. Ag. 804.) [Vide Not. Cl. Stanl. et Cel. Gatak. Adv. Miscell. col. 505. G.]

Πρωτογνώμων, qui est primæ sententiæ, qui primus sententiam dicit< princeps senatus.

Ὑψηλογνώμων, qui est elato et maximo animo, in bonam partem: idem fere quod μεγαλογνώμων.

Φυσιογνώμων, naturæ ex oris habitu cognoscendæ peritus, q. d. naturæ cognitor, vel peritus judicandi de natura, qui hominum mores naturasque ex corpore, oculis, vultu, fronte pernoscit. Aristot. in opere φυσιογν.

Φυσιογνωμία, et Φυσιογνωμονία, naturæ cognoscendi seu de natura judicandi peritia, scientia qua naturæ hominem ex aspectu corporis ac præsertim vultus cognoscentur, Aristot.

Φυσιογνωμονικὸς, ad scientiam illam pertinens, vel conferens: Et, τὰ φυσιογνωμονικὰ, scripta in quibus de hac scientia agitur.

Φυσιογνωμονῶν, ῶ, de natura judicandi peritus sum, vel de natura judico, ex aspecto oris videlicet. Frequens est apud Aristot. in Physiog. Est etiam, (ut tradit Bud.) diligenter cognosco faciem alicujus et edisco, ut postea noscatur. Dem. orat. 1. in Aristog.

Φυσιογνωμον�οῦμαι dicitur is, cujus natura ex oris habitu cognoscitur, seu de cujus natura ex aspecto judicetur aut saltem conjectura fit. Aristot. ibid.

Composita ex γνώζω.

Ἀγνώριστος, non agnitus, aut qui talis est ut agnosci non possit. Item, non notificatus, seu qui non innotuit, qui in notitiam non venit; vel qui talis est ut innotescere non possit. Vulgò exp. incertus, incognitus.

Ἀναγνωρίζω, agnosco. Plato in Polit. δεῖ δὲ τοὺς συγγενεῖς ἡμᾶς δεῖ ἀναβάδην διὰ λόγου ἀναγνωρίζειν.

Ἀναγνωρίζομαι, agnoscor.

Ἀναγνωρισμὸς, ου, ὁ, agnitio. Synes. epist. 100. Ἀνάγνωσμα, τὸ, idem: interdum est potiùs specimen et documentum, teste Bud.

Ἀναγνώστως, σεως, ὁ, idem quod ἀναγνωρισμὸς, apud Plat. [Aristot. Poet. cap. 11. pag. 52. Ed. Cant. Ἀναγνώστως δ' ἐστὶν, ἔστιν καὶ τοῖνομα σημαίνει, ἐξ ἀγνοίας εἰς γνῶσιν μεταβολὴ, ἢ εἰς φιλίαν, ἢ ἐχθρὰν τῶν πρὸς εὐτυχίαν ἢ δυστυχίαν ὁρισμένων.]

Διαγνώζω, dignosco, internosco. Apud Lucam cap. 2. ἐθόντες δὲ, διεγνώρισαν περὶ τοῦ ῥήματος, exp. divulgaverunt, notum fecerunt.

Δυσγνώριστος, agnitu difficilis, qui facilè agnosci non potest; vel qui non facilè notificari potest seu innotescere.

Εὐγνώριστος, agnitu facilis, qui facilè agnosci potest: vel qui facilè notificari queat seu innotescere.

ΓΑΛΗΞ, ῆδος, piscis genus, apud Athen. lib. 7. et Suidam et Aristoph. in Equit. vide et Plin. l. 9. c. 43. Ab Hesychio scribitur γλανὶς, exponiturque etiam ἀγρὶς, iners.

Γλανὶς, ab Hesych. expon. inutilis. Est etiam byssus, teste Aristot. hist. an. l. 5. c. 5.

ΓΛΑΥΚΟΣ, οῦ, ὁ, glaucus, cæsius. (Soph. Trachin. 716.) Aristotel. de mantichora fera, τὸ δ' ὄμμα γλαυκὸν, τὸ δὲ χρῶμα κιναβαρῶδες. pro quibus Plinius, oculis glaucis, colore sanguineo. Dicitur etiam aliquis esse γλαυκὸς, i. oculis esse cæsiis. ut apud eundem in Probl. sect. 10 διὰ τί ὁ λευκὸς ἀνθρωπος καὶ ὁ ἵππος ὡς ἐπιπλεῖστον γλαυκοί. Dicitur et, γλαυκὸς τοὺς ὀφθαλμοὺς, vel τὰ ὄμματα, apud Basil. ¶ Γλαυκὴ θάλασσα, apud poëtas, cæruleum mare. Pro quo dicitur et γλαυκὴ sine adjectione (sicut et ἰοειδὴ) ab Hesiod. in Theogon. † 440.†

Γλαυκὸς, idem quod γλαυκὸς, glaucus, cæruleus. Plut.

Γλαυκότης, ητος, ἡ, glaucus color, seu cæsius: ut, γλαυκότης ὄμμάτων. Aristot. 3. de gen. anim.

Γλαύκωμα, ατος, τὸ, seu γλαύκωσις, εως, ἡ, glaucedo, (ut vulgus vocat) glaucoma Plinio. Vitium in oculo, quem præter naturam glaucescit, vel (ut alii definiunt) transmutatio humoris crystallini in glaucum. vide Galen. Ref. Æginetam, &c.

Γλαύκης, glaucus: ut, γλαυκῆς λίθους, scissorum glaucorum. Theophrast. l. 4. hist. pl. c. 2.

Γλαυκῶ, ῶ, glaucis oculis terribiliter intueor: ut, γλαυκῶσα λέαινα. Hom. et Hesiodo. † Asp. 430.† Item pro, glaucesco. Dionys.

Γλαυκὼν, ὠνὸς, ὁ glaucis oculis nominata, Eustath. ¶ Item herba quædam et ejus succus eodem nomine, qui officinis mentha: sed pro herba invenitur potius γλήκων. Hinc ἰγγλαύκωμα, collyrium.

Γλαυκίσκος, piscis quidam apud Athen. et Plinium.

Γλαυξ, ηκὸς, noctua, ut in proverb. γλαῦξ εἰς Ἀθήνας, vel Ἀθήναζε, noctuam Athenas. Et genus nemismatis nostram imprimam habentis. Et herba quædam apud Dioscor. galactos etiam dicta, quòd lactis copiam præbeat. vide et γλάξ in γλα. Item saltationis genus quoddam, Hesych.

Γλαυκὸς, ους, ὁ et ἡ, noctuæ speciem gerens, Gaza interpr. [Aristot. de Hist. Animal. lib. 2. cap. 12. συμβαίνουσι δὲ ἐν τῷ αὐτῷ ἔτει γενέσθαι ἐνίοις ὀπώρας ὁ δὲ γλαυκὸς τῶν ὀρνίθων, καὶ τῷ ἄστει βλαφέρα.]

Γλαυκίζω, ad glaucum colorem accedo, in glaucum vergo. Ab Etymol. exp. obtusè video.

Composita.

Ἀφγλαυκὼν, ῶνος, ὁ, cæsium reddo: unde passivum ἀφγλαυκῶμαι. Plutarch. in Timol. ἀφγλαυκοῦσθαι αὐτοῦ τὸν ὄψιν λέγει.

Ἀπογλαύκωσις, idem quod γλαύκωσις.

Διαγλαύκωμα, vide in Γλαύκωμα.

Ἑτερόγλαυκος, altero oculo cæsius.

Ὑπόγλαυκος, subglaucus, aliquantum glaucus.

Ὑπογλαυκίσκω, subglaucus sum. Mosch. idyl. 2.

ΓΛΑΦΩ, F. ψω, cavo, excavo, fodio. Item sculpo. Hesiod. in aspide, † 331.† de lecane loquens, πλατέϊ τε καὶ ἄμφις Οἰῇ μαστύλῃσι πανύ γλάφῳ. ubi exponitur, fodit. Hesych. vult γλάφω esse γλύφω.

Γλάφος, antrum, spelunca, caverna. Hesiod. in Erg. καὶ γλάφον πίτρῃσι.

Γλαφυρὸς, ῆ, ὁν, cavus, profundus: ut, γλαφυροὶ πόδες, et γλαφυρὰ πίτρη. Hom. Item scitus, elegans, venustus. q. d. scite et eleganter sculptus. A Bud. exp. etiam concinnus et varietate oblectans, apud Plat. Item lautus, apud eundem: ut, ἀστεῖος καὶ γλαφυρὸς βίος. ¶ Item aptus et appositus, apud Aristot. lib. 3. de part. an.

Γλαφυρῶς, scitè, elegantèr, venustè: unde γλαφυρώτερος, Arist. de Animal. 1.

Γλαφυρία, ἡ, elegantia, venustas, concinnitas.

Γλαφυρότης, elegantia, venustas. Luc. in encomio Dem.

Γλύφω, scalpo, sculpo. Aristoph. ἐκλεπτύνθη λίθον αἰόλος, καὶ τ' ἔγλυφεν.

Γλύφαμμα, sculpor, sculpor: ut, γλύφασθαι ἐθέλοντος, qui pro duritie sculpi nequit.

Γλύμμα, τὸ, sculptura, exlatura, vel quod sculptum est. Poll.

Γλύπτης, ου, ὁ, sive γλυπτὴς, ῆρος, ὁ, sculptor. Epigr. Γλυπτὴς, qui sculpi potest. item pro sculpto, apud 70. interpr. quum de idolis dicitur.

Γλυφὶ, ἡ, sculptura. Idem quod insculpitur. Plutarchus de prud. anim. Γλυφὲς, sculptor. Γλυφὶν, sculprum. Luc.

Γλύφανος, sculptorius, in Epigr. γλυφάνου καλάμου.

Γλυφὶς, apud Hom. et Herodot. crena, sagittæ incisura in quam nervus inseritur. [Hom. Iliad. Δ. 122. γλυφίδας. Schol. τὰς παρὰ τὰς ἄκρας ἐντομὰς τοῦ βέλους. τὸ χαλὸν, ἔνθα ἐντίθεται ἡ νεῦρα. Odyss. Φ. 419. Eurip. Orest. 273. οὐχ ἁρπὴ' ἐκπέτλιον τέξον ἀντιπὰς γλυφὶς ἰξευμένη; Apoll. Rhod. Argonaut. lib. 217. ἄρτυνε δ' ἰφθιμοῖσι λαὸς χαλκείοισιν ἐπὶ γλυφίδεσσι ἄρουρ. Schol. ἐπὶ χαλκῆς τορεύματα, ἢ χαλκῆς κατασκευάς. Herodot. Hist. lib. 8. cap. 128. 9. τεχνήματα παρὰ τὰς γλυφίδας ἀποκλίξαντες, &c.] At γλυφὶς καλάμου in Epigr. cultelli calamorum incisorii et velut sculptorii.

Γλυφὶς et λίθος, apud Sophoclem in Priamo sunt ἀκροθίνια τείχη, teste Poll. l. 10. c. 31. Etymologo quoque γλυφὶς est instrumentum quo excavantur et expoliuntur lapides, à γλάφω significante καθαίρω, per syncopen pro γλαφυρὸς, afferturque ex Callim. καὶ γλυφὶς σταφύλῃ τι, καθαιρέτι τι μελιβδίς. Latini celum dicunt seu sculprum. Idem tamen Etymol. exp. etiam σμίλα, ῥὶς, ἴγγυα.

Composita: ex primitivo ex γλάφω.

Ἀγλάφυρος, inelegans, invenustus. Ἀγλαφύρως, inelegantèr, invenustè. Athen. l. 10.

Διαγλάφω, cavo, sculpo. Hom.

Ἐγγλάφω, insculpo.

Composita ex γλύφω.

Ἀναγλύφω, sculpo.

Ἀναγλυφὴ, sculptura. Strabo lib. alt.

Ἀνάγλυφον ποτήριον, sculptum poculum, asperum sculptura.

Ἀνάγλυπτος, ου, ὁ καὶ ἡ, sculptus, exlatus, seu sculpturis exlaturisque asper, Plin. l. 33. c. 11.

Ἀργυρόγλυφος, ου, ὁ καὶ ἡ, vasorum sculptus: ut, ἀργυρόγλυφος ξέσσα, Theocr. in Erg.

Ἀρχιγλυπτάδης, magistratus ambiens: quasi ὁ τὰς ἀρχὰς γλύφων. Etym. et Eust.

Δακτυλογλύφος, ου, ὁ, qui annulos sculpit, aut exlat. Diog. Laërt. in Sol.

Δακτυλογλυφία, annulorum sculptura aut exlatura, Plato. [Alcibiad. i. καὶ γυμναστικῇ μὲν, χειρὶ, δακτυλογλυφίᾳ δὲ, τῷ τῆς χειρὸς.]

Διαγλύφω, undique sculpo: vel q. d. persculpo. [Diod. Sic. Bibl. lib. 1.]

Decomp. Ἀδιάγλυφος, non sculptus. Adamant. in physiogn.

ΓΛΑΥΞ, ηκὸς, ὁ, papilla oculi, ut volant nonnulli. (Soph. Œdip. Tyr. 130.) Secundum Pollucem verò l. 2. est ἡ τῆς κόρης κόγχη. Interdum pro toto oculo accipitur, ut Od. ι. Πάντα δὲ οἱ βλέφαρ' ἄμφι καὶ ὀφρύες ἦσαν ὑπ' αὐτῇ ἴσαι καὶ ἐπήτριμοι. Sunt qui exponant etiam puppam, apud Hom. Il. Σ'. Ἔβλε καλὸν γλῆνα. schol. exp. ἀνδρικὸς κόρη. ¶ Præterea sunt qui γλῆνον sive κεφάλιον ab Hippocr. in lib. de artic. nominari dicunt cavitatem illam ossis, quæ aliud os in suum sinum recipit, quæ commissura γίγγλυμος etiam vocari solet. ¶ Denique γλῆναι nominari etiam apum favos testantur Etym. et Hesych. ☞ Quidam derivant παρὰ τὸ αἴγλη τὸν λαμπρότητα, ut dicatur quasi αἰγλῆνι: alii παρὰ τὸν γαλῆνα per syncopen.

Γλῆνα, τὰ, ut Il. ψ. ἐν γλήνῃ πολλὰ πεχύνθη, quidam adjective exponunt, spectaculo digna. alii substantivum esse volunt, et significare mundum visendum, aut imaguncula. Apud Aratum, τέσσαρα γλῆνα, Cic. vertit, quadruplices stellas.

ΓΛΕΥΚΟΣ, ους, τὸ, mustum, succus dulcis. Theophyl. epist. 44. ἰσχάδες πολλαὶ καὶ γλεῦκος, καὶ μελιττοῦται, καὶ σύκινα.

Γλεῦξις, mustum decoctum, defrutum: alter πολὺ ἥδιον ἦγον, apud Eustath.

Γλεῦκος μύρου, q. d. mustum unguentum, de quo Dioss. Item γλεῦκος ἔλαιον, q. d. mustum oleum.

Composita.

Ἀγλεῦκης, ες, ἡ καὶ ὁ, minimè dulcis. Propriè mustum dulcedinem non habens. Luc. in Lexiph. οἷος ἂν μὴ ἀγλεῦκης, ἄνευστος ᾖ ἔτι. Metaphoricè pro insuavi et injucundo, apud Hermog. de Thucydide, διὸ καὶ ἀγλεῦκης ἔστι σχεδὸν ἀεὶ.

Ἄγλευκος, idem, unde ἀγλεύκου θαλάσσης, apud Nicand. in Alexiph.

Πολύγλευκος, ου, ὁ καὶ ἡ, musto abundans.

Γλάνα, pro oculis, apud Nicand. αἰνὰς ἐνοσῖς γλάνα φαείνει πεδίοιμιν.

Composita.

Ἄγλαυκος, ου, ὁ καὶ ἡ, pupillas non habens, et synecdochicè cæcus, Nonn.

Εὐγλαυκος, bubulas pupillas habens, id est, pulchras. bubuli enim oculi pulchri censentur. Nonnus, ἄμμα βοηγλάυκου ἐρατείνου.

Δίγλαυκος, binas pupillas habens. Theocr. in Epigr.

Ἐριγλαυκος, magnas pupillas habens, id est, pulchras. bubuli enim oculi pulchri censentur. Nonn.

Εὔγλαυκος, pulchras in oculis pupillas habens, item, bonas in oculo pupillas habens, acutum cernens. Oppian. de ven. lib. 3. Εὔγλαυκον λέγομεν τὸν περίγλαυκον καὶ λέοντα.

Θεόγλαυκος, pupillas oculi divinas seu Deo similes habens, aspectu divino præditus, ex Deo simulo; et, Θεόγλαυκα πρόσωπα, apud Nonn. divina facies.

Ἰογλαύκη, habens nigricantes pupillas in modum violæ, quæ dicitur ἴον. Hesych.

Μελίγλαυκος, melleas pupillas habens, dulcis aspectu. Hesych.

Μονόγλαυκος, monoculus. Hesych.

Νεόγλαυκος, novas habens pupillas, id est, qui visum recens recuperavit.

Περιγλαυκὶς, Aristot. Κύκλῳ περιγλαυκὶς τριχαλὶς γάλα μὲν καλέουσι.

Περίγλαυκος, undique circumspiciens. Arat.

Περιγλαυκόωμαι, ῶμαι, oculorum pupillis lustro, circumspicio: unde apud Theocr. Περιγλαυκόωμαι ἔνθεν. de loone omnia collustrante oculis.

Πολύγλαυκος, multos oculos habens.

Προγλαυκος, igneas pupillas habens. Oppian.

Τρίγλαυκος, tres pupillas habens, ut, τρίγλαυκα ἔχουσι, Il. σ'. innures tripdicis pupillæ formam gestantes.

ΓΑΗ΄ΧΩΝ, ωνος, ὁ, pulegium, herba quam nonnulli ἕλιχνα appellant, à ἕλιχὶ, id est, balatus, quòd pecoribus gustata dum floret, excitet balatum, teste Dioscor. l. 3. c. 36. Dorice γλάχων vocatur, ut ἕλάχων pro ἕλίχων, unde Aristoph. in Acharn. πάσθω τὰς γλάχωνας. Sic et Theocr.

Γληχώνιτης οἶνος, vinum è pulegio confectum seu pulegio conditum. Dioscor. l. 5.

ΓΑΙ΄ΝΟΣ, seu γλαῖνος, genus acoris campestre, præcipuo candore ac crispum. Quidam exp. gallica. Vide Theophr. hist. plant. l. 3. c. 11.

ΓΑΙ΄ΣΧΡΟΣ, ου, ὁ καὶ ἡ, lentus, viscosus, tenax, glutinosus. Dicitur et de solidis corporibus et de humoribus. Hipp. de nat. hom. τὸ φλέγμα γλισχρότατόν ἐστι, καὶ ἥκιστα μάλιστα ἄγεται μετὰ χολὴν μέλαιναν: nam ἡ μέλαινα χολὴ τῷ ἐν σώματι ἐόντων χυμῶν γλισχρότατον, teste eodem Hippocr. in eodem libro. Athen. lib. 2. τῶν ἰχθύων ἔνιοι μὲν καὶ γλίσχρα, de edulibus. Et apud Plat. in Crat. γλίσχρα ἰλύς. Et apud Dioscor. lib. 3. ῥίζα γλίσχρα, radix lenta. ¶ Exponitur et lubricus. ¶ Item tenax, parcus. Luc. γλισχρότερος περὶ τὰς δαπάνας. Dicitur et de re, et hinc exponitur potius, strictus. Plutarch. in Lycurgo, γλίσχρον γὰρ αὐτῆς ἐστι τὸ δίκαιον. Apud Luc. γλίσχροι τέχναι, artes parum suppeditantes ad victum, artes jejunæ. Ab Hesychio exponitur etiam valde sordidus, ut ab Etymologo quoque. ¶ Etymologo est et ὁ λίχνος καὶ ἐπιθυμῶν ἀφειδέστως, quasi ὁ λίαν ἐχόμενος, vel γλιχόμενος τροφῆς ἐπὶς τὸ δαν. Exponitur ab eo et ἄτυχὴς, ut, γλίσχρον quoque apud Aristoph. à nonnullis accipitur pro ἐρίτιμος, strumosus. Reperitur et γλισχρὶς: unde γλισχρῶς.

Γλίσχρως, tenaciter, seu more eorum quæ viscosa et glutinosa sunt, apud Suid. Item lubricè. Hesych. et Suid. Item parcè, tenaciter, tenuiter, ut, γλίσχρως ζῆν, Aristot. polit. 2. Item, vix, difficulter, ægrè, apud Plut. [Plut. de Rep. lib. 6. ἅπαν δ' οὖν τῆς εἰκόνος, ἵν' ἔτι μᾶλλον δῆλος ἐστὶ γλίσχρως εἰκάζων. Xenoph. Κύρ. παιδ. lib. H. Καὶ γὰρ τὰ ἐν ταῖς τῶν μὲν τῶν ἀνδρῶν σκευαῖς, γλίσχρως αὐτὰς ἐργαζόμενος καὶ τρέφων, ἐπαίδευσεν.]

Γλισχρώδης, ης, ὁ καὶ ἡ, lentus, tenaxque et viscosus, in modum eorum, quæ γλίσχρα nominantur. Hippocr.

Γλισχρότης, τητος, ἡ, viscositas, lentor tenacitasque glutinosa, apud Gal. Item lubricitas, apud Athen. lib. 5. Item tenacitas, parcitas. Plutarchus. [Aristot. de Hist. Animal. ἔστι δὲ (sc. σκώληξ) τῶν μὲν ἰχόντων τρίχας, γλίσχρον τὸν δὲ ἄλλον ἅπαν, οἷον ἔχει γλισχρότητα, λεπτὸν δὲ σφόδρα.]

Γλισχραίνω, γλίσχρον reddo, unde pass. γλισχραίνεσθαι, viscosum seu glutinosum fieri, lentescere et tenaciorem reddi. Hippocr. de art.

Γλίσχρασμα, exp. γλισχρότης. Hippocr. et Gal.

Γλισχράομαι, parcus et restrictus sum, tenax sum et γλίσχρος, more nimirum τῶν σκληρολογούντων. Budæ et Eustath.

Γλίσχρων, ονος, ὁ, exp. ἐπιθυμητὴς, cupitor, deest verbum γλίσχρᾶσθαι. Aristoph. in pace, [192.] ὦ γλίσχρων. ubi tamen exp. etiam, infelix, infortunatus, miser et scrumnosus.

Γλισχρία, ἡ, exp. miseria, ἀτυχία.

Αἴσχρος, etiam scribitur, et λίσχρος, apud Suid. et Hesych. † Γλισχραντλησξεστριάτης. Aristoph. Nub. 1000. V. Scholia et Suidas in hoc verbo.†

Composita.

Ἀγλισχρος, ου, ὁ καὶ ἡ, non lentus, non viscosus. Hippocr. in præfat. 1. et Gal. comm. 3. in eum locum.

Ἔγγλισχρος, viscosus, glutinosus, lentus, tenax, cui inest τι γλισχρον.

Περίγλισχρος, circumpiros lentus et viscosus, Hippocr. aphor. l. 4.

Ὑπόγλισχρος, aliquantum lentus vel viscosum.

ΓΑΪ΄ΧΟΜΑΙ, capio, affecto, appeto, ἐπιθυμῶ. Interdum cum infin. Isocrates in Panath. ξηλώττουσι ἡμῖν καὶ μιμεῖσθαι γλιχόμενοι. Sic Dem. Philipp. 2. πάντες μὲν ἂν γλίχοντο λέγειν, ἄξιον δ' ἐστὶν ὑπὲρ τούτου ἀκοῦσαι δίκαιόν ἐστιν. Itidemque Plutarch. in Numa, γλιχόμενος ἑβραϊκὰ τοῦτο, cupiens è Græco deducere. Interdum cum accus. Philo de mundo, ἐπιγνωσῶν ἂν τὸν τοῦ κόσμου φύσει γλίχεσθαι τὸν ὅλου διαμονὴν, cupere et velle universi incolumitatem. Aliquando cum genit. Aristot. de mundo, τῶν ἐναντίων ἡ φύσις γλίχεται, contrariis appetit natura. Sic Aristoph. Τί δῆτα τούτου τοῦ κακοῦ ἔστ' ἄλλο γλίχει; Apud Herodot. γλίχεται περὶ τῆς ἐλευθερίης, cum studiosus libertatis. Hesych. γλίχεται exp. etiam πάσχει, quo significatu et γλιδᾶσθαι dicitur.

ΓΑΟΙΟΣ, οῦ, ὁ, interdum est adjectivum, et exponitur ab Hesych. invalidus, item sordidus. Aristophanis scholiastes (in hoc Nubium loco, † 440.† κάκλος, τρίμος, μάσταλος, ἄχνη, γλοιὸς) annotat γλοιὸς idem propemodum valere, quod μάσταλος, translatumque esse ab oleo quod in balneis effusum concrevit. Nam ut id τοῖς ἐπιλαμβανομένοις ἐκλιτοῦ ἐπιφανὲς, ita et γλοιὸν dici, qui tali perditus est ingenio, ut ἐκλιτοῦ ἐοικὼς ejiciique possit è eruditorum manibus. Ad mores itaque translatum significare, qui mente seu ingenio est lubrico et mutabili. Exp. et malignus, malis imbutus moribus, item qui sordidis est moribus. ¶ Interdum est subst. et significat sordes olei, hoc est, sordes quæ in balneis atque etiam palæstra ab hominum oleo unctorum ente deradebantur. Latinis strigmenta. Aliæ quoque sordes oleo permixtæ ac lubricæ hoc nomine dicuntur. Simonides apud Athen. l. 7. ἔκπωμ' ἐγχύτλις μετὰ γλοιοῦ. [Herodot. Hist. lib. 3. cap. 112. τῶν γὰρ αἰγῶν (καὶ) τῶν τράγων ἐν τοῖσι πόγωσι πίσσαντες ἐγχύσομεν, ὅκου γλοιὸς ἀνὴρ τῆς ἕλης.]

Γλοιὸς, ους, ὁ, idem quod γλοιὸς, adject. Etym. et Hesych. Et, γλοιὸς à Sophocle dicitur equa maligno ingenio et prava indole, teste eodem Hesych.

Γλοιάζω, Gal. in lex. Hippocr. exp. connivendo oculos obvolvo.

Γλοιάδες, ων, ὁ καὶ ἡ, strigmentosus, strigmentorum similis, strigmenti modo crassus et glutinosus seu viscosus. Dioscor. l. 5. c. 92. Et, τὸ γλοιάδες, strigmentum, Dioscor. l. 2. c. 203.

Γλοιάδᾶν, ab Hesych. exp. more eorum qui nonnt capite inter dormiendum. item connivere.

Γλοιάδεδαι, lentescere ac viscosum reddi in modum strigmenti. Dioscor. l. 5. c. 92. τρῖβε ἕως ἂν γλοιαδῇ.

ΓΛΟΙΤΤΟΣ, οῦ, ὁ, nates, clunes, carnea in summa femoris parte protuberantes, quæ sedentibus pulvini vicem præstant. Hom. Il. Υ'. v. 336. Ὅτις δ' ἔτι τίς τι πέσεν ἐπὶ γαίῃ ἐριβώλακι πὰρ λίπτης Ἀφροδίτης κατέπηξε—Ἰσχία τε γλουτούς τε. Herodot. ἀπὸ τῶν γλουτῶν τὰ ἄκρα. (Philostr. l. 3. c. 39.)

(Γλουτὸ, τὸ. Soh. Theoc. Id. 30.)

Γλούτια, nationalia, dicuntur corpora duo dura in cerebro eminentia, ad latera meatus illius sita. Nam perinde ac nates prominent, eosque contingunt.

Composita.

Ἀνώγλουτος, qui clunibus videntur esse destituti, qui exilibus sunt clunibus, depygus.

Ὑπογλουτὶς, ίδος, ἡ, nates quæ sub clunibus sunt, id est, quiddam commune clunibus et femori, ut ait Aristot. qui nomen hujus partis dicit esse ὑπογλουτίδα, de animal. l. 1.

ΓΛΥΚΥ΄Σ, εῖα, ύ, dulcis, ut, μέλι γλυκύ. Luc. in Vit. Auct. τὰ γλυκία συντίτας καὶ μελιτοῦδη, καὶ μάλιστα, τὰς ἰσχάδας. Et, γλυκὺς οἶνος, apud Dioscor. et Athen. Plut. ad Col. εἰ δὲ γλυκὺ τὶ μέλι, καὶ πικρὸς ὁ Διάλλης. ¶ Transfertur ad multa. Pro suavi seu jucundo, ut, γλυκὺς ἦμαρ, apud Hom. et αὐδὴ γλυκίων μέλιτος. Et Il. 2. πῶλαμος γλυκίων. (γλυκεῖα φροντὶς. Eurip. Med. 1038.) Dicitur et, γλυκύτατος in comp. itidemque γλυκύτατος in superlat. Item, γλυκὺ, vini dulcis genus. Lat. passum. Dioscor. ἐστὶ δὲ καὶ οἶνος ὁ γλυκὺ. Idem. οἶνος γλυκὺ ὁ οἶνον γλυκάζοντα. ¶ Item, γλυκὺ, fel, per antiphr. Plin. et Cael. Aurel. Chronic. lib. 3. cap. 1. Etym. deducit παρὰ τὸ γλύφειν.

Γλυκεῖα, ἡ, absolutè et subaudito subst. dicitur ὁ γλυκάζων, teste Hesych. prædulcis enim est. Ab Hippocr. eadem vocatur γλυκεῖμα, ut Gal. in lex. Hippocr. annot.

Γλυκύτης, ητος, ἡ, dulcedo, ut, γλυκύτης οἴνου, apud Athen. Item schema orationis.

Γλυκερὸς, ᾶ, ὁν, dulcis, ut, γλυκερὸν ὕδωρ, Od. ε'. Item metaph. γλυκερὸν φάος, Od. ξ'. Et comparat. γλυκερώτερος, Odyss. λ. (Eurip. Med. 1101.)

Γλυκύς, υτος, ὁ, dulciusculus, subdulcis, vel dulcis, ut, γλυκύτερον οἴνῳ. Nic. Alex. quod quidam pro passo accipiunt.

Γλυκαίνω, dulce reddo, edulco, dulco. Xen. in Œcon. ἐστὶ τοῦ ἁλὸς γλυκαίνεσθαι τὰς σταφυλάς.

Γλύκανσις, q. d. dulcificatio.

Γλυκάζω, dulcesco, vel subdulcis sum, ut, γλυκάζων οἶνος. Dioscor. et Athen.

Γλύκασμα, sive γλυκασμὸς, dulcedo. Legitur et, γλυκερμὸς, apud Athen.

Γλυκάδιον, secundum schol. Nicandri dicitur τὸ ἕξες, κατ' εὐφημισμόν.

Γλυκυσίδη, ἡ, glycysida, herba de qua Dioscor. lib. 3. cap. 157. et Plin. lib. 25. cap. 4.

Composita.

Ἀγλυκὴς, expers dulcedinis, amarus. Theophr. de caus. pl. l. 6.

Ἀναγλυκαίνω, iterum reddo dulce.

Ἀπογλυκαίνω, dulce reddo. [Athen. Deipn. lib. 2.]

Ἔγγλυκος, cui aliqua dulcedo inest, ut, οἶνος ἔγγλυκος. Dioscor.

Ἐγγλύκαινω, indulco, dulcedinem infero, Herodot. l. 2. (de lato) καὶ ἐγγλύκαινται ὑπουλίοις.

Ἐυγλυκὴς, dulcis, vel subdulcis.

Ἐυγλυκαίνω, dulce reddo, condulco seu indulco.

Κατεγλυκαίνω, dulce seu mave reddo. Item mulceo, apud Greg. σωστὸν μάτην καὶ μάθῃ κατεγλυκαίνοντα τὸν ἀκοὴν.

Ὀξύγλυκος, dulciter acris, ut, ὀξυγλυκὺν μὰ, apud Aristoph. Apud medicos ὀξύγλυκυ est potus, qui paratur dulcissimis favis maceratis et decoctis. Reperitur et ὀξυγλυκὶς, apud Gal. comm. 3.

Ὑπογλύκιος, subdulcis, aliquantum dulcis.

Ὑπογλυκαίνω, subdulcem reddo, efficio aliquantum dulcem. [Aristoph. Equit. 216. Ὑπογλυκάνων. Schol. Ἡδίσματι χρήσιμος καὶ ἁρτύσματι· λέγει πολλαπλασιασὶς καὶ γλυκάζει.]

Φιλόγλυκος, qui dulcia amat, qui dulci vino gaudet, Aristot. in Problemat.

ΓΛΩ΄ΤΤΑ, et Attice, γλῶττα, ης, ἡ, lingua. (Æsch. Ag. 646. Ch. 307.) II. 1. Τῶ καὶ ἀπὸ γλώσσης μέλιτος γλυκίων ῥῆσις αὐδή. Isocr. ad Demon. πολλοὶς γὰρ ἡ γλῶττα πεποίηκε τῆς διανοίας. Apud Herodot. et Thuc. ἀπὸ γλώσσης ἱέναι, ore suo dicere. ¶ Apud Aristoph. in Vespis, πᾶσαν γλῶτταν βασάνιζε, excute omnem linguam, id est, omnem dicendi facultatem. ¶ Item lingua, id est, sermo uniciuique genti peculiaris, vel potius sermonis forma. γλώσσης χαρακτὴρ, Herodot. II. β'. Ἄλλα δ' ἄλλοι γλῶσσαν πολυσπορίῃσι ἀνθρώπων. Sic, δυσκατάκρατος τὴν γλῶσσαν. Thucyd. 3. maximè ignoto sermone utentes. Plut. de defectu orac. γλώσσαις πολλοὶς ἢ ἤκουσε χρῆσθαι, πρὸς δ' ἅπαι τὸ πολίτευμα ἰδάζειν. ¶ Item, peregrinum vocabulum, Aristot. de poët. ξένοις δὲ λέγω γλῶτταν καὶ μεταφορὰν, Ibidem, γλῶττα est vocabulum alicujus gentis seu populi proprium, quod alii assumpsdo ad se transferunt, ut, σίγυνον, Cyprois quidem est proprium, at nobis est γλῶττα. Galeno est vocabulum obsoletum. Idem interpretationem vocum obscuriorum Hippocratis γλωττῶν ἐξήγησιν inscribit. ¶ Γλῶττα αὐλοῦ, lingua seu linguula tibiæ. Theophr. et Dioscor. alio nomine γλωσσὶς sive γλωττὶς. Γλῶτται præterea ab Isæo Socratico tributæ fuerunt ὑποδήμασι, ut scribit Pollux, γλώτας autem ὑποδημάτων intelligi calceamentorum vincula, putat Camer.

Γλωσσηματικὸν, vocabulum, peregrinum vocabulum, &c, ut dictum est in γλῶττα. Dion. Halic.

Γλωττικὸς, ῆ, ὸν, ad linguam pertinens.

Γλωσσώδης, ους, ὁ καὶ ἡ, lingulatus, Vitr. linguæ speciem et formam. Item linguax et loquaticius, lingulax. Bud. ex Eccles. c. 8.

Γλωσσάριον, ου, τὸ, lingua seu linguia, parva lingua.

Γλωσσὶς seu γλωττὶς, ίδος, ἡ, lingua seu ligula tibiæ. Luc. in Hermot. Item linguluca avis, dux coturnicum, l. 6. animal.

Γλωττισμὸς, οῦ, ὁ, osculum quo linguæ basiantium se contingunt mutuò, ex Epigram.

Composita.

Ἀγλωσσόβλαστον, ου, τὸ, est vitium linguæ quod infantibus adnascitur, filum vulgariter nuncupatur. Dicuntur et ἀγλωσσόβλαστοι, ii qui hoc vitio laborant, quasi ἀγκύλην sive ἀγκύλιν ὑπὸ γλώσσαν ἔχοντες. Vide Æginetam et Aëtium.

Ἄγλωσσος, ου, ὁ καὶ ἡ, linguam non habens, elinguis, ut, ἄγλωσσος λᾶας, apud Athen. ¶ Item qui loqui non potest, qui obmutuit, apud Suid. ¶ Item dicendi imperitus, apud Aristoph. ¶ Item barbarus, apud Soph. in Trach. Οὔθ' Ἕλλας, οὔτ' ἄγλωσσος, nec Græcus nec barbarus. ¶ Ἄγλωσσος αὐλὸς, tibia linguam non habens.

Ἀγλωττία, ἡ, q. d. elinguitas, obmutescens taciturnitas.

Ἀγλωττὶω, ῶ, Hesych. est ὑστερῶ.

Theatre Français, Rue de Richelieu, 1680, 1900 places. Opéra Comique, Rue Favart, 1714, 1200 places. Opéra, Rue Le Peletier, 1821, 2200 places. Théâtre Lyrique, Boulevard du Temple, 1847, 1800 places. Théâtre de la Gaîté, Boulevard du Temple, 1862, 1800 places. Théâtre du Vaudeville, Rue de la Chaussée d'Antin, 1868, 1200 places. Théâtre des Variétés, Boulevard Montmartre, 1807, 1200 places. Théâtre du Palais Royal, Rue de Valois, 1831, 1000 places. Théâtre de la Porte St. Martin, Boulevard St. Martin, 1781, 1800 places. Théâtre de la Renaissance, Boulevard St. Martin, 1872, 1200 places. Théâtre de l'Ambigu Comique, Boulevard St. Martin, 1769, 1800 places. Théâtre de la Gaîté, Rue Rambuteau, 1862, 1800 places. Théâtre des Folies Dramatiques, Rue de Vaudeville, 1831, 1000 places. Théâtre du Châtelet, Place du Châtelet, 1862, 2500 places. Théâtre de la Porte St. Martin, Boulevard St. Martin, 1781, 1800 places. Théâtre de la Renaissance, Boulevard St. Martin, 1872, 1200 places. Théâtre de l'Ambigu Comique, Boulevard St. Martin, 1769, 1800 places. Théâtre de la Gaîté, Rue Rambuteau, 1862, 1800 places. Théâtre des Folies Dramatiques, Rue de Vaudeville, 1831, 1000 places. Théâtre du Châtelet, Place du Châtelet, 1862, 2500 places.

Théâtre Français, Rue de Richelieu, 1680, 1900 places. Opéra Comique, Rue Favart, 1714, 1200 places. Opéra, Rue Le Peletier, 1821, 2200 places. Théâtre Lyrique, Boulevard du Temple, 1847, 1800 places. Théâtre de la Gaîté, Boulevard du Temple, 1862, 1800 places. Théâtre du Vaudeville, Rue de la Chaussée d'Antin, 1868, 1200 places. Théâtre des Variétés, Boulevard Montmartre, 1807, 1200 places. Théâtre du Palais Royal, Rue de Valois, 1831, 1000

ter ἀοιδοὺς et γόης, ut à Plat. de Sibyll. orac. ☞ Est. à γόος derivat, dicens, γόητα esse τὸν μετὰ γόου ἐπῳδοῦντα, unde apud Soph. Θρηνῶ ἐπῳδὰς αἷς τερπνὸν στόμα.

Γοητικὸς, incantatorius, præstigiatorius, ad incantandum seu decipiendum aptus.

Γοητεύω, incanto, fascino, incantatione seu præstigiis decipio, illicio, pellicio, ut, γοητεύειν τὸν σύλλογον καὶ καθαρμοῖς, Plut. de def. orac. Apud Plat. Bud. exp. stupore affectum decipio.

Γόητευμα, τὸ, incantamentum, præstigiæ, fallaciæ. Plut. in Phil.

Γοητεία, ἡ, idem, vel ipsa actio incantandi et præstigiis decipiendi. Plut. de prud. anim.

Composita.

Ἀγόητευτος, qui fascinari non potest.

Δυσγόητευτος, qui non facilè fascinari potest. Et qui non facilè vel illecebris vel stupore obligatur. Bud. ex Plat.

(Ἐγγοητεύω. Philostr. l. 3. c. 4.)

Ἔκγοητεύω, præstigiis illudo. idem quod γοητεύω.

Κακαγοητεύω, idem. † pellicio. Xen. Paed. p. 206. b.†

Μαγγάνη, easdem præstigiarum et impostarum. Lucian. in piscat.

ΓΟ'ΜΦΟΣ, ου, ὁ, cuneus, clavus. (Æsch. S. c. Th. 458. Suppl. 932.) Od. ι. de navi, γόμφοισιν δ' ἁρμὸς τὸν μὲ καὶ ἁρμοσθέντα ἄρσεν Aristot. Metaph. 9. pro claro, μάλιστα δὲ ἐν φύσει τοιοῦτον καὶ δίχα, ἅτινες ἔσω πάλιν ἐν γόμφῳ ἐν στενῷ. Cic. apud Plat. in Tim. γόμφους consolos vertit, ubi tamen (inquit Bud.) clavos potius signif. videtur, quem sic appellet ἁπροσὶς τοῦ σώματος.

Γομφόω, ῶ, clavis compingo. Item simpl. compingo, congmento. Aristoph. in equit. γομφοῦσά γε τὰ τόκια καὶ καλλύνουσα. (Æsch. Suppl. 449.)

Γόμφωμα et γόμφωσις, congmentum, congmentatio, Bedæus ex Plut. Exponitur et compages, contabulatio. Item, γόμφωσις, apud medicos, species συναρθρώσεως, quem os ossi clavi modo infigitur, ut inquit Gal.

Γομφωτὴς, congmentator, qui compingit. (Anthol. Ep. Gr.)

Γομφωτὸς, congmentatus, compactus. Γομφωτήριον, ου, τὸ, q. d. congmentatorium, id est, id quo fit congmentatio, clavus.

Γομφίος, ου, ὁ, molaris dens. Xen. anteriores dentes cibum dicit secare, at τοὺς γομφίους λιαίνειν. Ideo autem vocantur γομφίοι, quòd clavorum modo genis infigantur. (Aristoph. R. 500.)

Γομφιάζω, dentium dolore tenuor, stupeo dentibus. Ecclesiast. 30.

Γομφίασις, morbus dentium, vel gingivarum molarium, vel (secundum alios) maxillarum à dentitione dolor. Sunt et qui γομφίασιν de mobilitate dentium interpretentur, apud Dioscor. Et, γομφιασμὸς, confractio dentium, vel stupor dentium. Hesych. et Suid.

Composita.

Ἀγόμφιος, ου, ὁ καὶ ἡ, nullis compactus clavis, vel etiam generalius, qui congmentatus et compactus non est, sumpta metaph. ab iis quæ clavis sunt compacta.

Διξιδιόγομφοι πύλαι, Hesych. sunt αἱ δίφυλλοι ἔχουσαι στερεώτατα.

Ἐγγόμφωσις, εως, ἡ, compages dentium, quæ et γομφίασις, Gal. lib. 5. τῶν κατὰ τέκτονας, et Dioscor. l. 2.

Εὔγομφος, benè congmentatus clavis. Opp. lib. 1. pisc. [Eurip. Ipb. in Taur. 1236. Καλῶν', ἀμοιβαίζοντες εὐγόμφους πύλας, &c.]

Εὐγόμφωτος, bene clavis compactus. Idem lib. 1. de Venat.

Καταγομφόω, et Συγκαταγομφόω, affigo, infigo.

Πολύγομφος, ου, ὁ καὶ ἡ, multos habens clavos, seu multis clavis compactus, ut, πολύγομφος πύξ, apud Hesiod. in Exp. [658. Æschyl. Pers. 71. πολύγομφον ἕλκρυμα ζυγὸν ἀμφίκλιτον αἰχμᾷ πάγον. Vide Not. Cl. Stanl.]

Συγγομφόω, infigo, configo, clavis compingo. Plut. in lib. de facie in orbe Lunæ. de defect. oracul. lib. 1.

Χαλκόγομφος, æreos clavos habens. Simonides apud Diam. Halic.

(ΓΟΝΆ. Æsch. Ch. 1067.) † Τρίτος αὖ χειμὼν πνοιᾶς γονίας ἐπελθὼν : spirante vento procelloso : ex interpr. Th. Stanl. Schol. γονίας ἄνεμος, ὅταν ἐξ εὐθείας πνεύσῃ χαλαστὸν πνεῦμα. Quæ sequuntur verba sunt Hermanni : "nescio an satius sit interpretationem sequi acutissimam, quam nuper Schneiderus in Lexico Græco protulit vocem γόνιος. Is in eo tantum ab Scholiasta discedit quod γονίας genitivum putat esse, intellecto αἴρας, ut γονία αἶρα eadem sit, quæ γοῦνα. Cæterum Dorice scribendum πνοίας pro πνοίας. Id quum Schol. nesciret, πνέυσας pro participio Aoristi habuit, unde etiam γονίας ipsi nominativus esse visus est."†

ΓΟ'ΝΥ, ατος, τὸ, (gen. τοῦ γόνου, et per metathesin γουνὸς, pro quo dicitur et γόνατος, † et γούνατος post.† tanquam à γόνος plur. nominat. γοῦνα pro γόνα, genit. γοῦνων pro γονέων, dat. γούνασι pro γονάσι) genu. γόνυ κάμπτειν, IL. ἐ. genu flectere. Il. χ'. Ὡς οἱ ἑκάστῳ μέλεος λιπαρά τε γοῦνα. Plut. in quæst. Rom. ἐπὶ δὲ προσευχὴν τοὺς γόνασι. Dicitur et προσπίπτειν τοῖς γόνασι. ¶ Τὸν καλάμου, apud Herodot. in Thalia, internodium arundinis, apud Plin. et Colum. Dicitur etiam de vite, apud Philostratum in Heroicis. (πρὸς γονάτων. Eurip. Med. 325. 498. 711. Theoc. ἀ. 70. in lævo genu ensis appendebatur. ib. κβ'. 196. γόνυ ἀμφίλυκον. V. Philostr. l. 2. c. 9.) ☞ A plerisque dedocetur γόνυ παρὰ τὸ κυκλοῦν, τὸ ἐπιγράψαι δ' αὐτῷ, οὐκ οἶδα τί ἐστι.

Γονάτιον, diminut. à γόνυ, geniculum. Luc. in Asino.

Γονὶς, ίδος, ἡ, idem quod γόνυ, ex Arato.

Γονύομαι, οῦμαι, genua amplectens oro, genum amplector supplex. Cum accus. Il. φ'. Γονοῦμαί σ' Ἀχιλεῦ. Et Od. γ'. πολλὰ Διὸς γουνούμενος.

Γονύζομαι, idem. et Od. ν'. Νῶϊ δὲ σε πρὸς πανὸς γονύζομαι. Et Il. χ'. μή με κὰν γούνων γουνάζευ, μηδὲ τοκήων.

Γονατὸεις, ας, ὁ καὶ ἡ, geniculatus, geniculis cinctus, nodis geniculatus. Theophr. hist. pl. l. 4. c. 12.

Γονατίζω, ingeniculo geniculis flecto, apud Poll.

Γονατίσμα, ατος, τὸ, geniculor, in geniculum sedeo. Theoph. hist. plant. l. 3. c. 2.

Γυὶξ (adverb.) exp. ἐπὶ γόνυ, sive ἐπὶ τὰ γόνατα, i. in genu, sive in genua, ut Il. γ'. Γυὶξ δ' ἵζεν' ἀμοιβαίως, exp. ἐπὶ γόνυ ἕζετο. Sic et Il. ἰ. et alibi. Exp. et genu flexo. Videtur dictum γυὶξ per syncopen, quasi γονίξ.

Composita.

Ἀγόνατος, ου, ὁ καὶ ἡ, genu carens, cui non est genu. Aristot. in lib. περὶ ποριῶν ζώων. ¶ Item sine geniculatus.

Βαρύγονος, ου, ὁ καὶ ἡ, gravis genibus, cui gravia sunt genua, ideoque tarda. Expon. etiam, cui genua sunt infirma. [Callim. Hym. in Del. 77. ὁ δ' ἵππων ἀγαθὸς ἐπιτέλλεται ἁρμασιῆσι, ἐπεὶ κατάβλητοι βαρυγόνατοι.] Βαρυγόνατος, idem, Theocr. [Idyll. xviii. 10. Τί μέ τις ἐπεὶ πάντ' βαρυγόνατος ; ἢ μὰ φίλυνος ;]

Διγόνατος, duplici geniculorum nodo cinctus.

Ἐπιγόνιον, (aut disjunctim ἐπὶ γόνασι) q. d. in genibus. Ita dici annotatur stella quam Jul. Firm. ingeniculum vocat. Vide Arat. in Phænom.

Ἐπιγονὶς, sive ἐπιγονατὶς, aut ἐπιγονατὶς, ὅος, ἡ, os toti genu superjectum, seu os quo tegitur genu. Latinè mola et patella dicitur. Item ἐπιγονὶς, musculus ipsius genu. Sunt autem intelligendi illi tori qui circa genu in robustis corporibus apparent, bonæ constitutionis indices, inquit Cæner. ex Od. σ'. Οὐκ ἂν μοῦνον ἐπὶ γόνατ' ἐπιγονὶς φαίνοι. Item genu, ut quidem exp. à Ciceronе ap. Arntzen. † V. Gronov. ad Hes. Asp. 264†.

Ἐπιγονίδιος, (adject.) impositus genibus, ut apud Pind. in Pyth. ode 9. ἐπιγονίδιον βέλος.

Εὐγόνατος, exp. pulchra genicula seu internodia habens. Pulchrè seu bene geniculatus.

Καμπυγόνατος, incurvata genua. Sic dicta fuit Erinnys, quod genua peccantium incurvet.

Μεσογόνατον, sive μεσγόνιον, ου, τὸ, q. d. quod est inter geniculum, internodium calami seu arundinis. Theoph. l. 4. hist. pl. c. 12.

Ὀλιγογόνατος κάλαμος, arundo paucioribus geniculis et longioribus internodiis. Theophr. de hist. pl. lib. 12. Vide Plinium, l. 16. c. 36.

Πολυγόνατος, multa genicula seu internodia habens, multum geniculatus, frequentibus geniculis cinctus. Πολυγόνατον, οὐ, τὸ, subst. polygonatos, herba, à geniculorum frequentia.

Πρὶξ, existimatur dictum per syncopen pro πρὸς ἴχνος, et hoc quasi πρὸς γόνυ, adverb. expon. in genua, sicut et γυὶξ. Iliad. ἰ. de matre Meleagri, diras illi imprecante, Κλῦθι Ἐρινὺς' Ἄϊδες καὶ ἀμείλιχοι Περσεφόνεια, Πρὶξ κατὰ μήδεα, ubi expon. εἰς γόνατα. Accipitur et pro, funditus, radicitus, ut, ἐλάσσας πρὶξ, insanire funditus, Od. ξ'. et Il. φ'.

Πυκνογόνατος, densis geniculis constans, crebris distinctus geniculis et internodiis.

Ταχύγονος, cui velocia sunt genua, velox, celer.

Ὑπογονάτιον, ου, τὸ, quod genibus subjicitur. Chrys. l. de re divina.

ΓΟΡΓΟ'Σ, ὴ, ὁ, velox, citus, vel agilis, facilè mobilis, versatilis, ut apud Hermog. ἰλαρὸς καὶ γοργὸς λόγος. Frequentius rebus animatis tribuitur, exponiturque etiam, vividus, acer, item terribilis, ut in Epigr. γοργὸς ἄρης, Eurip. γοργὸς ὀπλίτης. Xen. de re eq. ἵππος γοργὸς ἱππεῖ. Et, τὸ γοργὸν, motus citatus, agilitas, vel etiam acrimonia et vivacitas. † Comparat. apud Xen. Paed. l. 4. p. 102. c. et l. 5. p. 125. c.† (γοργὸν ἦμαρ. Æsch. S. c. Th. 343. ἦμαρ γοργὸς ἐπελθὸν. Eurip. Phœniss. 141.)

Γοργῶς, velociter, agiliter.

Γοργότης, τητος, ἡ, celeritas, velocitas, cursus citatus. Hermog.

Γοργόομαι, ῶ γοργὸς, seu agiliorem et vivaciorem me præbeo, agilius et vivacius me infero. Exp. et feruciùs, efferor. Xen. de re equestri, καὶ σφοδρῶ μᾶλλον εἰς ὑφαλὴν, γοργούμενος.

Γοργάω, gradum cito, velocius gradior, festino. Hesych.

Γοργὼ, οῦς, ἡ, idem quod γοργόνες, Hesychio. Est et nomen proprium mulieris apud poëtas, unde Γόργως et Γοργόνιος.

ΓΟΡΤΥ'ΡΑ, ἡ, canalis subterraneus per quem aqua effluit. apud Dinarch. Æschin. et Herodot. lib. 3.

ΓΡΑ'ΒΙΟΝ, ου, τὸ, dicitur lignum quercinum vel ligneum, quod fractum fissumve et accensum iter facientibus locum præbet, teste Athenæo lib. 15. Γράβιον meminit Eust. quoque Athenæi illa verba referens, dicenaque videri esse λίθος τις, siquidem φύσεως καταστάζειν ἔχει, ut patet ex Theocrito Syracusano sic canente, θέρευ δ' ὑπὸ γράβιον ἕρπειν.

ΓΡΑΙΑ, ας, ἡ, anus, vetula. (Æsch. Ram. 69.) Apud Athen. l. 6. παράγειν ἀοιδοὺς ὑπὸ γραίας τροφίμους. ☞ Dedacunt gram. vel à ῥαίω significante φθείρω, vel à nomine γραῦς, unde γραιὰ et per syncopen γραῖα. ¶ Item, cutis circa umbilicum, quòd in ea rugæ senectutem indicent, ut Pollux scribit.

Γραῖς, ἴδος, ἡ, anus, apud schol. Hom. Il. γ'.

Γραΐδιον, anicula. Aristoph. in Pluto, et Demosth. pro cor. Et pro eodem γρᾴδιον, per synæresin, Eust.

Γραϊδὶς, ῖδος, ἡ, anilis.

Γραϊάομαι, ῶμαι, anus fio, senesco.

Γρηῦς, γρηὺς, ἡ, idem quod γραῖα, Athen. l. 11. γρηῦς φίλους. Archilochus apud Plut. in Pericle. Οὐκ ἂν μείρειν γρηῦς ἐὼν' ἀλείφαν. † Xen. Paed. p. 229. d.† ¶ Item crustula rugosa quæ concrevit et innatat polentæ, ut inquit Bud. ex Aristot. de gen. anim. l. 2. τὸ δὲ λίπασμα ξηραινόμενον τῆς σαρκὸς γίνεται καθάπερ ἐπὶ τῶν ἐψημάτων ὁ καλούμενος γρηῦς. Aristoph. in Plut. Ἁλλαὶ γὰρ χύτρας ὁ γρηῦς ἐστὶν ἐπιπάτης, i. crusta paltis, sive spuma quæ supernatat in olla. Dicitur et de lacte, ut apud Athen. 247. ἐν γὰρ ἐφεστηκὼς γρηῦς αὐτῷ. Item de molle, ut scribit Eust. ¶ Eodem nomine dici aiunt et alarum fœtorem.

Γρηΐδης, ας, ὁ καὶ ἡ, anilis, senilis. [1 Epist. ad Timoth. cap. δ. 7. τοὺς δὲ βεβήλους καὶ γρηϊδεις μύθους παραιτοῦ.]

Γρηῦς, γρηὶς, γρηΐ, item γρῆυς, γρῆις, per dialysin, apud Hom. idem quod γραῦς. Od. ν'. Εἰ μή τις γρηῢς ἐστι σοφὴ καὶ οἶδε νόημα. Od. ἀ. γρηῒ σὺν ἀμφιπόλῳ. Od. σ'. γρηῒ παμπρεπὲς ἔπος. Od. β'. Ὡς ἂς ἔφα, γρῆυς δὲ θεῶν μέγαν ὅρκον ὄμοσσεν. Scribitur et oxytonos γρηΐς.

Γρῆυς, anilis, antiquus, Etym. et Hesych.

Ἀναγρᾴζω, (comp.) utitur scholiastes Nic. exponens quod poëta dixit, ἀναιωνθῆναι τὸν γρηΐ, in Alex.

ΓΡΑ'ΙΟΣ, ου, ὁ, sordes quæ in ovium lanis colliguntur, quæ οἰσύπη etiam dicuntur, Etymol. ¶ Item alarum fœtor, axillarum gravis odor, itemque hircorum fœtor, ut docent Poll. lib. 2. et Suid. Sic Aristot. in problem. τῶν καλουμένων γράων ἔχουσι, hirci virus olent. Pro eodem dicitur et γράσος et γρᾶς. Suid. Plut. in apophth. Alex. αὐτὸ γὰρ ἡμῶν τὸν γράσον οἶχ ὑπομένει, id est, fœtorem qui militibus non delicatis subter alas et popliles sudore et pulvere colligitur. ¶ Etymologo etiam, fœtens, demens.

Γράσον ἀνθοῦντες, hircosi, qui fœtent alas, ut, τῷ γράσῳ μὲ ἐγγίζει, apud Suid. Ab Hesych. exp. et fœtens, demens.

ΓΡΑ'ΦΩ, F. ψω, P. φα, scribo, videlicet insculpendo literas (vel notas literarum loco) in lapidem aut lignum. Latini exarare et perarare de literis etiam dicunt. Il. ζ'. πέμπε δ' ὅγε σήματα λυγρὰ γράψας ἐν πίνακι πτυκτῇ θυμοφθόρα πολλά. Ubi vide Eust. de antiqua inscribendi, i. insculpendi literas consuetudine. Et Il. ε'. γράψεν δὲ οἱ ἔντεα καλὰ Ἡφαίστου ἐπιφραδέως πολυδαίδαλα. ¶ Apud Homeri posteros generaliter, scribere significat. Æschin. in Ctes. πρὶν περὶ συμμαχίας μίαν μόνον συλλαβὴν γράψαι Δημοσθένη. Herod. γράφειν εἰς διφθέρας. Demosth. γράφειν εἰς στήλην χαλκῆν. Plut. in Sol. διὰ μιᾶς τοὺς νόμους ἔγραψε. Apud Aristoph. γράφειν περί τινος, de re aliqua scribere, id est, de ea tractare. ¶ Aliter etiam exp. pro vario accus. Ut, γράφειν τὸν πόλεμον, Dem. decernere bellum. Γράφειν νόμον, Plut. legem ferre. Γράφειν ψήφισμα, Dem. pro cor. rogationem ferre. Διαδικασίαν γράφειν, apud Æschin. judicium dictare, controversiam constituere. ¶ Item describo, lineam duco, Aristot. in Probl. καὶ γράφει εὐθείας τὰς ἐφ' ἑκάτερα αἰεὶ ἴσας, describit lineas rectas vel ducit. ¶ Item pro γράφεσθαι, accusare. Bud. ex Synes. ¶ Item adscribo, annumero, Xen. Paed. 4. ἐμὲ μὲν οὖν, ἔφη, γράφε τῶν ἑαυτῶν ἐπιθυμούντων. ¶ Item, plago, ut, ἵππον γράφειν, apud Herodian. Dicitur et γραφίω, ῶ, (Atticè pro γράφω) unde γεγράφωσα, apud Synes. Et, ἐγγραφίσαι, apud eundem. (Eurip. Phœnissa. 531.) ☞ Etym. derivat γράφω à γράω significante ξύω.

Γράφομαι, scribor, unde γραφόμενα ἐστιγμαί. Demosth. Et pro γράφω, unde et γέγραμμαι pro γέγραφα, apud Dem. et Pind. Et apud Luc. γράμματα γράφεσθαι. Et, γρά-

φασθαι τὸν νόμον, apud Plutarch. Dicitur et γράφεσθαι γραφήν. † Sic Aristoph. Nub. 1484.† ¶ Frequentissimum est pro accuso: οἱ, γράφομαί σε συκοφαντίας. Plutarch. Item pro, accusor, οἱ, ἐγγράφει παρανόμων τὸ ψήφισμα, Æschin. ¶ Item, pingor, οἱ, γεγραμμένοι ἐσμέν. (Æsch. Ag. 810. Eum. 30. Ch. 449. cum Gen. In numero eorum sum qui obsequuntur. Soph. Œdip. Tyr. 418.)

Γράμμα, τό, scriptum, liber, ut Callim. ἀλλὰ Πλάτωνος Ἐν τῷ πυρὶ ψυχῆς γράμμα' ἀναλέξάμενος. Sic γράμματα Σιβύλλεια, Plut. libri Sibyllini. ¶ Item γράμματα, epistola seu literæ. ¶ Aristot. γράμματα leges scriptas vocat, et artem scriptam, ut docet Budæus. ¶ Item, γράμμα alibi scriptionem, id est, ipsam scribendi actionem significat, ut apud Basil. διὸ τὸ καὶ κατέχχυται τοῦ γράμματος αὐτό. ¶ Item, γράμμα, litera, ut quam Plut. dicit στίγμαν et στῆγμον differre ἐν γράμμασι. Ita dicuntur Ἑλληνικὰ γράμματα, sicut et Ῥωμαϊκὰ, &c. ¶ Item, γράμματα, literæ, i. doctrina quæ literarum monumentis continetur, ut in hoc senario, Δικλεῖν ἰέναν οἱ μαθόντες γράμματα. ¶ Item, γράμματα, literæ et acta publica seu tabulæ publicæ, et tabellæ judiciales. Item rationes argentariorum et similium hominum. Item exempla et ἀνάγγραφαί, i. indices, quæ inventoria et repertoria à jurisconsultis vocantur, inquit Bud. Item, γράμματα pro διαιτητήρια, apud Aristoph. in Pluto, quòd sortes per literas decernatur de loco in quo quemque judicia exercere oporteret. ¶ Item, γράμμα, pictura apud Greg. in qua significatione usurpatur politius γραφή. Item, scrupulum in Hippiatria. Bud. (Theoc. id. 81.)

Γραμματικὸς, ὅν, ὁ, q. d. literarius, γραμματικὸν κονίφιον, apud Athen. l. 11. literis insculptum. Et, γραμματικὴ (sub. τέχνη) grammatica, literatura. Luc. in Alc. γράφει γραμματικὸν τρόπον, more grammatico. Item, γραμματικὸς, qui literas docet, literator, grammaticus, Plut. γραμματικὸς ἐπιτιθέντων παιδὶ παρὰ διδάσκου καὶ γραφέως. Γραμματικῶς, grammaticè. Epigr. l. 2.

Γραμματιστάριον, grammaticum seu literatorium opus. Epigr.

Γραμματιστὴς, οῦ, ὁ, scriba. Dem. pro cor. ὁ γραμματεὺς τῆς βουλῆς. (Aristoph. in Ranis. 116.) † Nub. 660.†

Γραμματεὺς, in novo Test. dicuntur legis interpretes, quòd sicut scribæ publicorum tabularum custodes erant, sic penes istos tanquam sequestres, libri legis essent velut depositi. Apud Phalar. in epist. exp. librarios.

Γραμματεῖον, ου, τὸ, tabella, libellus, codicillus, album. Apud Dem. quodcunque volumen, libellus, et tabella, inquit Bud. Et testamentum et testamenti exemplum.

Γραμματεῖα, significant et acta publica et documenta literaria, et syngrapham (unde tabulæ novæ dictæ) et tabellas judicum. Bud. Idem Bud. γραμματεῖα, exponit chirographum, cautionem. ex Pand. Item rationes argentarii. ¶ Item, γραμματεῖα (inquit Pollux) Atticis dicebatur etiam in quo pecunias reponerentur, quod et γραμματεῖον διαιτητὸν appellabant: recentiores autem ἀργυροθήκην. ¶ Apud Suidam est etiam, ludus literarius.

Γραμματεύω, f. εύσω, scribam ago. Xen. Hell. 5. et Dem. pro cor.

Γραμματεία, ἡ, literatura, ἐξαίβμασις, Suid.

Γραμματίδιον, ου, τὸ, epistolium. Antipho. ¶ Item, pro schedula testificantis. Bud. ¶ Ponitur etiam pro γραμματεῖον, i. tabella, libellus. apud Plut. in παραμυθ. ad Apoll. Γραμματεῖδιον etiam pro eodem scribitur per ι, apud Suid. i. ludus literarius.

Γραμμάτιον, ου, τὸ, literula. Suid. Item epistolium. B. ex Luc. (libellus. Antiph. Orat. 1. p. 18.)

Γραμματίζω, unde γεγραμματισμένος βύβλος, literatus servus. B. ex Pand. Γραμματιστὴς, οῦ, ὁ, grammaticus præceptor, ludi literarii magister. Plut. Et apud Suid. pro eo qui scribere docet, hos literatores Martian. appellat. Bud. apud Plat. in Euthyd. exponit prælectorem et recitatorem. Accipitur etiam pro librario vel scriba, apud eundem in Philebo. Γραμματιστικὸς, ὴ, ὸν, literarius, grammaticus. Themist.

Γραμμάριον, ου, τὸ, scrupulum, non scrupulus, i. 24. unciæ pars.

Γρὰνις, ιδος, ἡ, conecta seu cruvium cicadæ, aut serpentis, et aliorum quæ pelle se exuere solent vetus tempore. vernatio. Hesych. Est et avis species. apud eundem. Etymol. verò oxytonos γρανὶς est ὁ ἰλλυοβολισμὸς, ἐπὶ τοῦ καταγγράφου τοῖς ἰχνεσι.

Γραφεὺς, ἕως, ὁ, scriptor. Epigr.

Γραπτὸς, ὴ, ὸν, scriptus. (Theoc. i. 28.) γραπτὸς λόγος, Alcid. γραπτὸς νόμος. Nax. unde comp. Ἀγραπτος, non scriptus. Γράπτης, οῦ, ὁ, rugosus. Eust.

Γραφὴ, ἡ, inscriptio, (eo sensu quo dixit Plautus corpus vulneribus inscribere) vel laniatio, scarificatio. Od. ὁ γραφὴς ἀλείφων.

Γραφὴ, ἡ, scriptura, scriptio. Luc. de hist. scrib. καὶ παρ' Ἑβραίοις ἀναίνει μισθὸν τῆς γραφῆς. Item scriptum. Theo. l. 1. Peculiariter interdum in novo Testamento de certo quopiam scripturæ loco dicitur. ¶ Item, accusatio. † Aristoph. Nub. 1483.† Xen. Apomn. l. 1. unde ἀνοφίλιον γραφὴν, dicam impingere. ¶ Item, pictura, item picta tabula. Luc. de cal. Dicitur et de facta facie, tanquam et ipsa picta sit, ut apud Theophyl. ep. 2. (σφόδρα δ' ἐς τὴν γραφαῖς. Æsch. Ag. 249. ἀντρωπὸς ἐν γραφαῖσι. Eurip. Phœniss. 126. 1095. Æschyl. Ag. 1558. Ch. 230.)

Γραφὶς, ἴδος, ἡ, pictor. Incer. Γραφεῖον, ου, τὸ, stylus, penicillus. Plut. de prud. an. Γραφεῖδιον, pro eodem.

Γραφεῖς, ῶν, ὁ, scriptorium, γραφεῖν μέλαν, atramentum scriptorium, seu librarium atramentum cujus ad scribendum usus est. Idem et γραφεῖν ὕδωρ dicitur in Anth. Epigr. Γραφεὰ δόσις, scribendi facultas: cui oppon. ἀντιγράφειν, γραφεῖς νόμοι, lex scripta. Nonn. Herodotus à Plutarch. γραφεὺς vocatur tanquam scribendi peritus historicus. ¶ Item, ars pingendi valens, apud Luc. Et, γραφεὺς exp. pictura, apud Arist. in Rhet. pro quo et γραφικὴ τέχνη dicitur.

Γραφικὸς, ικὴ, ικὸν, graphicè. Bud. ex Plut.

Γραφὶς, ίδος, ἡ, stylus, penicillus, graphium vocat Ovidius, i. instrumentum quo in pugillaribus scribitur. Plut. in Protag. ¶ Item, lineamentorum ductus et umbratilis pictura, Bud. in Pand. ¶ Exod. 32. ἔπλασεν αὐτὸ ἐν τῇ γραφίδι, exp. formavit opere fusorio.

Γραφὶς, etiam dicitur in eadem signif. qua γραφὶς. (Hippocr. de Superfet.)

Γραφίσιος ἁμαξὶς, ferramenti chirurgici genus, telis è corpore extrahendis accommodatum à Diocle autore dictum. Vide Cels. l. 7. c. 5.

Γραμμὴ, ῆς, ἡ, linea. Plut. in Protag. dicit γραμματιστὰς pueris scribendi adhuc imperitis ἐναγράφειν γραμμὰς τῇ γραφίδι, lineas quasdam penicillo præducere. Γραμμὴ κυκλοτερὴς, in oculo dicitur circulus pupillam ambiens, qui alio nomine ἶρις appellatur. ¶ Est etiam idem quod βαλὶς, i. carceres, unde cursores stadii eorum incipiebant. quoniam olim initium, unde cursus incipiebatur, ducta linea notabatur, sicut rursus extremum linea itidem signabatur, ut apud Aristoph. in Achar. πρίασθαι τὸν ὦ Δικαί, γραμμὴ δ' αὐτοῦ. i. jam instat certamen et agon. Et Eurip. in Antig. ἐν' ἄκρας ἵκωμαι γραμμὰς παλαῖν. ¶ Γραμμαὶ, etiam in ludo tesserario quinque erant lineæ ab utraque parte, quibus totidem imponebantur calculi, quarum media ἱερὰ dicebatur, unde non nisi quam res poscerel, talus morebatur. Quo pertinet quod Rust. ex Theophrast. citat. καὶ τὸν ἀπὸ γραμμῆς καὶ λίθον, lapidem à sacra linea movet, id est, extrema experitur. Vide Erasmi Chil. in prov. Movebo talum à sacra linea. ¶ Γραμμὰς, Polyb. et Hesych. idem etiam tradit esse quod διαγραμμισμὸν.

Γραμμώδης, ους, ὁ vel ἡ, lineæ similis. Theophr. hist. pl. lib. 4. cap. 13.

Γραμμικὸς, ὴ, ὸν, linearis, ut, γραμμικαὶ ἀναλύσεις, apud Quint. l. 1. c. 10. demonstrationes seu probationes geometricæ per lineas. ¶ Item linearum peritus, ex Plut. de exilio.

Γραμμισμὸς, (tanquam à γραμμίζω, quod tamen ab Eust. ponitur) lusus τῶν γραμμῶν. de quo vide Poll. l. 9.

Composita, ac primùm cum prapos.

Ἀναγράφω, conscribo, scribo, perscribo, literis mando sive prodo. Dioscorides in præfatione idemidem et alibi. Athenæus quoque idemidem sic usurpat, ut, Μιθριδάτης ἀναγράφει πάλαι Σινώπην, id est, prodidit. Sic et Libanius. Itidem, ἀναγράφει βύβλον, apud Galenum. ¶ Item proscribo, vulgò edo, ut in programmate, inquit Bud. Sic ἀναγράφειν τοὺς νόμους ἐν τῇ στοᾷ, et ἀναγράφειν εἰς τὸ τεῖχος καὶ ἀνιέναι. Item perscribo, in acta refero, ut docet Bud. Æschines adversus Timarchum, καὶ τούτους τοὺς νόμους ἀναγράψαντες, ἐμοὶ παρεκελεύσατο, i. quum in acta retulissent, quum perscribenda in tabulario publico mandassent. ¶ Item inscribo, ut apud Thucydidem, ἀναγράφειν εἰς τὸν τρίποδα τὸν ἐκεῖ, in tripode urbem inscribere. Sic ἀναγράφειν εἰς κατάλογον, apud Isocratem. ¶ Ἀναγράφειν πλουσίους, apud Plutarchum in Pericle, exponitur edicere agri sortilones. ¶ Item, adscribo, ut apud Dionem historicum, ἀναγράφειν τινὰ ἐν τοῖς φίλοις, adscribere aliquem amicis, referre in amicorum numerum. Item, pingo, ἀναγράφειν τὰ ἐκτυπωθέντα, pingere et effingere ea quæ dolimenta sunt, inquit Bud. Idem alibi ἀναγράφειν exp. colores addere formis vel imaginibus delineatis, ex Aristot. eth. 1.

Ἀναγράφομαι, perscribor, Lucianus in Anacharside. νόμοι μεγάλαις γράμμασιν ἀναγεγραμμένοι, leges grandibus literis perscriptæ, vel scriptæ. Item literis mandor, literis prodor, Luc. in Anachas. ὅστ' εἰσιόντες ἡμῶν ἐπὶ δεῖπνον ἀναγράφεσθαι, literis mandetur, literarum monumentis prodatur. Dion. ἀναγράφεται δὲ ἐν τοῖς φιλαρχαῖς, id est, (ut sit Budæus) adscribitur, censetur, proditur. Item perscribor, i. in acta referor. Aristot. Poll. 6. Et, ἀναγράφεσθαι, Aorist. 1. medius pro ἀναγράψαι, in acta referre. Aristot. Chron. 2. κωλύεσθαι τὸν τιμὸν ἐν ἀναγράψατο.

Ἀναγραφὴς, ἐς, ἡ, scriptio vel perscriptio. Plut. in Pericle, τῷ περὶ τοὺς βίους ἀναγραφῇ ἐνδιατρίψαι. ¶ Item commentarius, breviarium, descriptio, enumeratio. Lærtius in Stilpone, καὶ βιβλίων παρ' αὐτοῦ τῶν ἀναγνωσθέντων ἀναγραφὴν λαβεῖν. Et liber census perscriptus. Plut. τίνας δὲ τῶν πολίτων τῶν χρημάτων ἀναγραφὴν ἔχοντα, operibus suis. In præfatione Dioscoridis (ut scribit Bud.) non semel pro commemoratione rerum et historica traditione. ¶ Item perscriptio, acta, inquit Budæus ex Aristotel. Et, Ἀναγραφαὶ δημοσίας, acta publica.

Ἀναγραφεὺς, ἕως, ὁ, perscriptor, scriba, ἀναγραφεὺς τῶν νόμων, apud Lysiam, magistratus ad leges Solonis exscribendas et in volumen unum redigendas creatus, ut tradit B.

Ἀναγραμματίζω, transpositis literis efferre aut dicere, unde ipsa vox dicitur ἀναγραμματισμὸς, quæ trajectis literis effertur.

Ἀναγραμματισμὸς, οῦ, ὁ, literarum trajectio et transpositio: figura apud grammaticos, qua vocabuli alicujus literis trajectis, et transpositis fit alia et diversum significans vox: οἰ, χίλιοι, ἰχλεῖ: ἀρετὴ, ἰραστὴ: φλαῦρος, φλαῦρος: λιαρὸς, ἰλαρὸς: λίχνος, ἴχλος: ἔλιγος, λιγὺς: ἔλιοδος, λοῖδος: χλόη, χολὴ: ἄτλας, τάλας. Sic πῖλος, λῖπος: μοῦδος, δωμὸς: αἶμων, ἰάμων: ἔρι, ἐρί.

Decomp. Προσαναγράφω, insuper conscribo, conscribo. Plut.

Ἀντιγράφω, rescribo, vicissim scribo ad eum qui ad me scripsit, scripto respondeo, apud Plut. et Julian. imperat. [Arrian. de Exp. Alex. lib. 2. Πρὸς ταῦτα ἀντιγράφει Ἀλέξανδρος, καὶ ξυμπίπτουσι τοῖς παρὰ Δαρείου ἐλθοῦσι θέρους, &c. Æschin. Orat. in Timarch.]

Ἀντιγράφομαι, (inquit Bud. ex Pollux) observo, refero in commentarios. Pro eodem dicitur ἀναγράφομαι. ¶ Ἀντιγράφομαί σοι, præscribo tibi, exceptione te ab accusatione repello, apud Æsch. in Timocratem.

Ἀντίγραμμα, contrarium scriptum, contraria scriptio, contrascriptum. [Lucian. Hermot.]

Ἀντιγραφὴ, rescriptio, ipse actus rescribendi, responsum quod datur per scriptum. Athen. 14. Ἀπελλίκων δ' ἐν τῷ περὶ τὸν Ἀριστοτέλους ἐπιστολὴν ἀντιγραφῆ. Exponitur item ἀντιγραφὴ βασιλικὴ, rescriptum regium, rescriptum imperatorium. Item rescriptio et quasi contrascriptio, refutatio scripti. Plut. in Cæsare sic appellat Anticatonem Cæsaris. ¶ Item pro ἀντιμισθία, apud Plat. in Apologia, καὶ ταῦτα καὶ δημόσιον ἐν τῇ ἀντιγραφῇ. Vide Hesych. et Harpocrationem. ¶ Ἀντιγραφαὶ, plur. num. apud Aristoph. in Nub. † 473.† ἀπαιτοῦσθαι ἐγράμματα ἀντιγραφῆς. scholiastes tradit sic appellari solitas litteras omnes propter oppositiones eorum quæ objiciebantur.

Ἀντίγραφος, ου, ὁ vel ἡ, exemplum descriptum continens. Dem. τοὺτων δ' ἁπάντων στῆλας ἀντιγράφους ἐστησάτην ἡμεῖς τε πλησίον. ubi significare videtur (inquit Budæus) cippos eodem exemplo sculptos.

Ἀντίγραφον, ου, τὸ, exemplum libri et descriptio. Capitur generaliter pro exemplo scripti cujuslibet, ut, ἀντίγραφα epistolæ apud Plutarch. in Alexandro. Dicuntur etiam ἀντίγραφα pro exemplaribus scriptorum alicujus autoris. Apud Athenæum lib. 2. et 6. ἐν πολλαῖς ἀντιγράφοις. Apud Eusebium, ἀντίγραφα διπλωματικὰ, exemplaria mendosa. ¶ Item custodis commentarius, qui vulgò contrarotulatus. Ἀντιγραφεὺς, observator cæterorum, id est, eorum qui pecunias cogunt ad principem aut ad rempublicam pertinentem, qui à Græcis ἀπογραφεῖς, vulgò receptores appellantur, vel receptores particulares et horum observatores, qui à Græcis ἀντιγραφεῖς, vocare possumus custodes, cum Cicerone in oratione pro lege agraria contra Rullum, et de redita suo. Et, ἀντίγραφα dicebantur eorum scripta, quasi contrascripta. Dem. contra Androtionem, βουλόντες ἀντιγραφεῖς ἐμοὶ ἕνεκεν ἔσεσθαι τῶν ἀναγκαίων.

Ἀντιγράφω, ab exemplari describo, id est, exemplum scribo, et ab exemplari tabula depingo. Athenæus de Phryne, καὶ ἀφ' αὐτῆς Ἀπελλῆς τὴν ἀναδυομένην ἀντιγράψατο. ¶ Item in tabulas refero, perscribo, expensum fero, vel acceptum refero. Lysias, ἀντιγράψει Ἀγόρατος τῶν αὐτῷ ἐγγυητῶν τὰ ἐπίμηνα. Demosth. ἐχεῖνο τὸ πρᾶγμα ἀντιγράψας πρὸς τοὺς ἐπιτρόπους. Item enumero, indicem facio, Lært. de Aristot. συνέγραψε δὲ πάμπολλα βιβλία, ἃ ἀπέλυσεν ἐγκύκλιον ἀντιγράψας. ¶ Item, proscribo. Pollux lib. 8. δημεῦται οἰκίαι, ἀντιγράφει, δημοσία ἀντιγραφαί. ¶ Item defero. et ἀντιγραφὰς ἀντιγράφειν dicuntur homines qui délationes faciunt. Andoc. de mysteriis. ὀργῶντες μὲν οἴκοι ταῦτα ἐμέσετε, καὶ ἀντιγράψετε τούτου. ¶ Item, nomen do et profiteor, inquit Bud. Arrianus, ὃς ἦλθεν ἐξαγγέλλων ὅτι οὐκ ἀντιγράφοιτο σφᾶς οἱ σατράπαι, ἀλλ' ἐπιμέτροιτο τὸν ἀριθμὸν τῶν στρατιωτῶν, ἑκάστου.

Ἀντιγράφομαι usurpatur sicut et ἀντιγράφω, pro, nomen do et profiteor, Plut. in Antonio, ἀντιγράψετο γὰρ οἱ φίλοι συναποθανουμένους ἑαυτούς. † Ἀντιγράφεσθαί τι εἰς τι πρός τινα. Xen. Pæd. l. 2. 42. a apud aliquem suum nomen dare, profiteri, ad aliquid vel in aliqua re.† Est potissimum in usu aoristus medius. Xen. Hell. 6. ἀντιγραψάμενοι δ' ἐν ταῖς ἱκανοποιήσεσι καὶ οἱ Θηβαῖοι, id est, quum autem Thebani nomen dedissent inter urbes fœderatas, vel quum autem Thebani inter fœderatos populos profecti essent. Et, ἀντιγράφεσθαι, ad nomina ultrò respondere in delecta militum. Plutarch. in Agesilao ἐπέσχεν τὸν τῶν ἀντιγράφεσθαι τὸν ἐπιλέκτων τῷ βασιλεῖ βουλόμενον. ἀντιγραψαμένων δὲ πάντων πρόθυμως, τοὺς ἀκμαιοτάτους ἐπελέξατο ἀνδρωτάλας. Dicebatur etiam de athletis: unde ἀντιγεγραμμένος πάλης.

pugil qui nomen suum dedit, inter ceteros videlicet pugiles, vel qui se adscripsit numero reliquorum. ¶ Item nomen do, seu profiteor in censu, vel censum profiteor. Aristot. Œcon. 2. Κύφαλος ὁ Καρδιανὸς τὰ ἴσα Καρδίαις τάττα τῷ Διὶ ἀναθέσθαι, ἐκέλευσεν αὐτὸς ἀναγράψασθαι. ἀναγράψαμενος δὲ πάντων, τὸ δεκατον μέρος τοῦ ἐτέλεσεν τῷ θεῷ. Nic. et apud eundem Pol. 6. Et Lucan. 6. 2. ¶ Item, scripto denuntio, et quasi proscriptione (id est, programmate) promulgo. Isocr. in Areopagitico. ἐνίοις δὲ ἐγὼ καὶ τὸν λόγον μέλλω συνίστασθαι, καὶ τὸν αὐτὸν ἀναγράψαμεν, id est, denuntiavi et programmate edito professus eam concionem me habiturum. Demosth. adversus Energum. ἔγωγε δὲ οὐκ ἀναγράψασθαι πρὸς αὐτὸν διαίτησιν, id est, experiri non institit cum eo, nec eorum petitorem se constituit. Inde ἀπέπεμψε ἀναγράψασθαι, repudium marito mittere, apud eundem. ¶ Item adscito. Basil. homil. 6. in Hexaem. de genethliacis loquens, τὸν μέλλοντα πρὸς ἀκρίβειαν τὸν ἄρτον ἀναγράψασθαι. ¶ Item in rationes et calendarium refero: ut, πρὸς Τιμοθέου Demosth. scribit, ἀναγράψατε δὲ τὸν τε χρεῶν εἰς τὸν ἐλλοῦντα τὸ ἀργύριον, καὶ τὸ ὄνομα τοῦ λαβόντος. Est etiam, in acta refero. Basil. de jejunio orat. 2. ἀγγέλλω δὲ καθ' ἑκάστην ἐκκλησίαν ἀναγραφόμενα τοῖς ἀστυνόμοις. Significat etiam in actis profiteri ut promulgare, quod nunc jurisperiti insinuare vocant. Aristot. Œcon. 2. τίμιον δὲ ἦσαν αὐτοὺς ἀναγράψασθαι τὰ χρέα εἰς τὸ δημόσιον, διδόντες χρημάτων ἐγγυητὰς τοῖς ἐφέλκουσι ἀποδώσειν τῷ πόλει. ¶ Est etiam (inquit Budæus) libello dato peto, ut qui judicium dictant. Plato de leg. 8. τὸν δίκην τῆς βλάβης ἀναγραφόμενον, damnum injuria datum certa pecunia æstimans. Ἀναγράφεσθαι etiam dicuntur petitores et candidati. Plutarch. ἐπὶ στρατηγίαν πολιτικὴν ἀναγράψασθαι, præturam urbanam petere cœpit. ¶ Item passiva voce et significatione, describor, deferor, annotor, in rationes et calendarium vel in acta referor, &c. Hinc ἀναγεγραμμένος, apud Xen. Pæd. 6. παρὰ βασιλεῖ ἀναγεγραμμένοι. Et 6. ἔχετε μὲν ἀναγεγραμμένους πᾶς' ἡμῖν τοὺς ἀναλώμασι χρήσεως.

Ἀνάγραφος, ω, ὁ καὶ ἡ, (adject.) ab exemplari, vel ad exemplar effictus, Laert. in Œnesicrito.

Ἀνάγραφον, ω, τὸ, (subst.) exemplum vel liber vel tabulæ. Latinè descriptum vel exscriptum dicitur. Cicero descriptionem imaginemve tabularum appellat in actione 5. in Verrem, αἰνὶ τὸ ἀντίγραφον καὶ τὸ ἀντίγραφον. Idem lib. epist. ad Att. 12. circa finem libros suos philosophicos ἀντίγραφα vocat, quasi Græcorum scriptorum imagines et exempla.

Ἀναγραφή, actorum tabulæ et perscriptio. Demosth. πρὸς Ἀριστόδημον, καὶ τοῦτο ἐν τοῖς παρὰ τοῖς στρατηγοῖς ἀναγραφῆς δὲ τις ἦν. Item, ἀναγραφὴ τῶν ἐλλιμενιστῶν dicitur calendarium et ephemeris publicanorum, apud eundem. Est etiam ἀναγραφὴ commentarius quicunque et index in quo res enumerantur. Significat verò et ipsam rerum enumerationem seu recensionem, sicut ἀναγραφὴ, apud eundem. Inventarium et repertorium jurisconsulti vocant. ¶ Item descriptio vel conscriptio verbi potest apud Lucam Evangelistam initio capitis secundi. Item, pictura, Polybio. B.

Deromp. Ἀναγράφος, ω, ὁ καὶ ἡ, à publicano non census nec scriptus, incensus: inscriptus quoque hoc sensu dicitur à Varr. et Lucill. Poll. l. 9.

Ἐναγράφος, adscripticius, adscripticiæ conditionis.

Προαναγράφω, idem quod ἀναγράφω, defero. Lysias adversus Agoratum, ἐπειδὴ δὲ τοῦτο τὸ ψήφισμα ἐγένετο, μετὰ ταῦτα ὁ Μόσχιτος καὶ προαναγράφει ἑτέρους τῶν πολιτῶν.

Συναναγράφομαι, exp. mitto ad suffragia magistratus gratia. ¶ Item pictura, Polybio.

Διαγράφω, describo, delineo: ut apud Plat. de rep. 6. διαγράφειν τὸν κύκλον. Item, conscribo, deligo, ut, διαγράφειν τοὺς στρατιώτας, delectum habere militum. ¶ Item distribuo et diplomatibus publicis largior et divido. Plut. καὶ Ἀπελλῆς μὲν διέγραφε χάριτας τοῖς αἰχμαλώτοις. ¶ Item deleo, expungo, induco. † Διαγέγραπταί μου δίκη, delecta, expuncta est mihi dica. Aristoph. Nub. 772.† Plut. in princip. libelli, εἰτ' οὖν Ἀθην. in bello an &c. καὶ Θουκυδίδης σου διαγέγραπται, deletus à te fuerit Thucydides, id est, libri Thucydidis. Item pro ἀναιρῶ, abrogare, antiquare, abolere, inducere: ut, διαγράφειν τὸν ἀμφισβητοῦντα, circumducere actionem et ex actis eximere. Et accusator dicitur διαγράφεσθαι τὴν κατηγορίαν, quando non instat accusationi institutæ. Quæ metaphora manavit à tabulis actuariorum et scribarum in quibus litium et actionum contestationes perscribebantur, ut hodie fit. Vide Bud.

Διάγραμμα, descripta forma in scientiis demonstrativis. A quibusdam apud geometras exponitur simpliciter figura. Plat. Pol. 7. διαγεγραμμένας διαγράμμασι, quæ elaborata sint figuris. ¶ Item perscriptio et breviarium, qualia sunt quæ ad collationes publicas fiunt, quum ex omnes singuli describuntur. Bud. ex Suida, apud quem et διαγραφὴς est, qui hoc describendi officio fungitur. ¶ Item Διάγραμμα quod Cic. scripturam vocat, vide paulò post in Διαγραφή. ¶ Item edictum. Plut. in Marc. Hinc προτίθησι διάγραμμα, apud eundem, id est, edicere.

Διάγραπτος, lita, interlita lis et inducta.

Διαγραφεύς, vide in διάγραμμα. (Marcellin. Vit. Thucyd.)

Διαγραφή, ῆς, ἡ, descriptio, delineatio. Bud. ex Plat. Est etiam quod Cicero scripturam vocat, h. e. publicanorum acta et perscriptiones. Item antiquatio et peremptio rei cœptæ vel jam peractæ.

Διαγραφικὴ, pro pictura in buxo, ex Plin. affertur.

Ἐγγράφω, inscribo, i. intrà scribo. (Æsch. Pr. 788. Soph. Tr. 160. ἐγγραφεῖ q. ab ἐγγραφίς. Sch. Æsch. Ch. 697.) Xen. ἐγγράψας ἐς βιβλίον. Et apud geometras ἐγγεγραμμένον σχῆμα, quod intus ita comprehensum est, ut tamen angulis lineam comprehendentem stringat. Item inscribo, quo utebantur in liberorum professione. Et pro inscribo, i. in rationes refero, inquit Budæus ex Demosthene, πλείω γὰρ αὐτὰ τούτου ἐγγράφει, ἢν οὐ' ὄλιγον πλῆθος τῶν τῆς πόλεως, οὐτ' ἄπορον. Apud eundem Demosthenem, pro, in numerum militarem refero, aut inter classiarios. Et, ἐγγράφει, apud eundem in orat. contra Aristoph. pro inter reos refero, unde exponitur et multare: et ἐγγράφεσθαι, multari. Demosth. ἐγγραφῆναι τὶ ἀνηλῶν τῷ δημοσίᾳ, altero tanto multari. Et, ἐγγεγραμμένον ἐν ἀφορίᾳ, in arcem relati, vel quorum nomina Athenis in arcem relata. vide Bud. in annot. ¶ Item pro ἐπιγράφω, adscribo, addo: ut Demosth. ἐγγράφω τοῦτο εἰς τὸ ψήφισμα. Plut. in Publ. τοὺς δ' ἐγγραφέντας ἐπ' αὐτῷ. Et, ἐγγράφεσθαι εἰς ἄνδρας seu ἐγγραφῆναι. Demosthenes, in album virorum referri. ¶ Item inscribo, seu conscribillo, scarifico. Bud. ex Theophrast. πλὴν ἐπεὶ τὸν φλοιὸν ἐνεδύσαντο σκόλοπες, ἐσωτερικῶς ἐγγράφουσι. (Æsch. Suppl. 953.) [ἐν πίνακι ἐστιν ἐγγεγραμμένα. Schol. εἰκὼν ἐγγέγραπται τοῦτο ἔστιν, ἀλλὰ ζῶσα φανῇ.]

Ἐγγράμματος, scriptus; ut, ἐγγράμματος φωνή.

Ἐγγραφὴ, inscriptio.

Ἔγγραφος, scriptus, scripto constans, in literas relatus: cui opp. ἄγραφος, ut, ἔγγραφος νόμος, Plut. in Lyc. (Luc. Nigrin. p. 38.)

Ἐγγράφως, scripto, seu in scripto, aut cum scriptis.

Ἐγγραπτὸς, inscriptus.

Deromp. Μεταγγράφω, transcribo: quod suo loco scriptum est, alio transfero. vel professionem muto. ex Gregorio, de sancto baptismo, εἰ μὴ ἄλλως ἐγγέγραφα, ἀ ὁ ἰμὸς ἀναστὰς λόγος, δῆτα, καὶ μεταγράφεται.

Παρεγγράφω, falsò inscribo vel adscribo, subdolè intersero interponoque. Plutarchus in Antonio, καὶ τοῦτος παρεγγράφει εἰς ἐκεῖνον. Unde παρεγγεγραμμένος, item παρέγγραπτος et παρέγγραφος, adscripticius, non germanus, ut Hercules et Bacchus et Ganymedes à Luciano dicuntur inter deos παρεγγεγραμμένοι: à Greg. παρεγγεγραπται ἀπὸ, qui obrepserunt. Et, παρέγγραφος πολίτης, apud Athen. factitius civis, et quolibet modo civitatem adeptus.

(Παρεγγράφομαι. Philostr. l. 2. c. 29.) [Æschin. Orat. de falsa Legat. C. Cleophon.—παρεγγραφεὶς αἰσχρῶς πολίτης καὶ διαφθορὰς τοῦ χρυσίου τὸν δῆμον, &c.]

Προεγγράφω, insuper adscribo, Bud. ex Dem. εἰκότως δ' οἱ πρεσβευταὶ τὸν αὐτὸν τῷ δικαστηρίῳ. [Æschin. c. Ctesiph. προεγγράφουσι γάρ τι περὶ τὰ ψηφίσματα, &c. Demosth. adv. Leochar. Herodot. Hist. lib. 7.]

Ψευδεγγραφὴ, ἡ, falsa et mendacia inscriptio. ψευδεγγραφῆς δίκη, sive ψευδέγγραφος δίκη, lis adversus quæstorem instituta, qui falsò nomen debiti inscripserit. apud Suid. Vide et Harpocr. Poll. l. 8.

(Ἐπιγράφομαι. Aristoph. R. 151.)

Ἐπιγράφω, inscribo, superscribo. Luc. de hist. scrib. ὅτι οὕτως; ἐπίγραψε τὰ βιβλία. Et, ἐπιστολὴ ἐπιγεγραμμένη τὸ ὄνομα, apud Synes. epistola hoc vel illud nomen inscriptum habens. Thuc. ἐπιγράφεσθαι ἐκ τριηρέα. ¶ Item (inquit Budæus) epigrammata scribo. Plut. ἀσχήμονα τὰ εἰς αὐτὸν ἐπιγεγραμμένα μανίσκια. ¶ Item, inscribo virgis, i. conscribillo, scarifico, perstringo, leviter vulnero; Il. Υ. v. 139. Ἀχιλλεὺς δ' ἀμ' ἕπετο ἐπιγράψαι χρόα φωτός. Hinc adverb. Ἐπιγράδην. ¶ Item, viritim collationem describo et indico. Aristot. Œcon. 2. ἐπιγράψαι τοῖς πλουσιωτάτοις αὐτῶν σπουδῆς τι ἄργυρον. ¶ Ἐπιγράφω τίμημα, inscribo pœnam, mulctam irrogo, &c.

Ἐπιγράφομαι, adscribo mihi, titulum hunc mihi vendico, hoc mihi tribuo. Plut. in Demetr. ἀλλὰ Δημήτριος ἔχαιρε τῷ βασιλεῖ τῶν Σύρων ἀπομιμούμενον ἐπιγραφόμενος στρατηγίαν. Item, ἐπιγράφομαι τοῦτο, hunc mihi ducem et autorem vendico et adscribo, Bud. ex Chrysost. Sic et apud Lucian. ἐπιγραφόμενος τὸ Διογένη et τὸν Πλάτωνα. ¶ Ἐμαυτῷ μὲν ἐπιγράφομαι εἰσφορὰν μεγίστην, mihi ipsi descripsi, mihi statui et imperavi. ¶ Item, testium nomina do quos sum productura, Bud. ex Demosth. καὶ ἐπιγράφεται μάρτυρας. ¶ Item de scripto actionem intendo, libello actionis genus edo. Sic Dem. πρὸς Ἀφόβου dixit, τῶν ἐπιγεγραμμένων ἐγκλημάτων, tanti dimanaverunt quanti eam litem æstimaverant.

Ἐπίγραμμα, inscriptio, ἐπιγραφή. Apud Aristot. autem Rhet. 1. ἡ τὸ ἐπίγραμμα οὐχ ὁμολογοῦσιν, exp. litis inscriptionem non concedunt, i. rem quæ nomine illo appellatur se fecisse negant. ¶ Item peculiari sig. idem quod et Lat. epigramma. Ἐπιγραμματίζω, apud Lucian. epigrammate noto vel mordeo. Ἐπιγραμμάτιον, dim. Plut.

Ἐπιγραφὴ, inscriptio, titulus. Athen. l. 13. καὶ ἄλλα ῥήματα ἀπὸ ἐπιφῶν ἔχει τὰς ἐπιγραφάς. Item pro titulo, metaph. Polyb. 1. τὴν ἐπιγραφὴν τῶν πραγμάτων λαβεῖν. ¶ Item, indictio. Isocr. ¶ Item, descriptio tributi, et census ipsum publicum. Ἐπιγραφεὺς, qui hoc munere fungitur describendi tributum. Bud. Vide et Poll. l. 8.

Ἐπιγράφην, adverb. apud Hom. strictim, perstringendo. (Iliad. Φ. 166. Τῷ δ' ἐπίρρα μιν ταχὺς ἐπιγράψειν βάλε χειρὸς Δεξιτερῆς, &c. Schol. Ἄχρι τοῦ ἐπιξῆναι μόνον τὸ δέρμα.]

Decomp. Ἀνεπίγραφος, ου, ὁ καὶ ἡ, non habens ἐπιγραφὴν, seu inscriptionem: ut liber ἀνεπίγραφος, cui autoris nomen inscriptum non est, vel carens titulo. Et epistola ἀνεπίγραφος, cui non est inscriptum nomen ejus ad quem mittitur.

Ἀντεπιγράφω, vicissim seu loco alterius inscribo. [Demosth. adv. Timocr. σκέψασθε δὲ καὶ ξυλινᾶ ἐπιγράμματα τῶν οἰκιῶν ἀντὶ, ἐκ δοκῶν καὶ δικῶν ἀντεπιγεγραφ. ubi plurima sunt ex Orat. adv. Androtion. desumpta.]

Παρεπιγραφὴ, figuræ nomen est, apud schol. Aristoph. in Nub. [3. et 10. 226. Schol. Ran. 314. Schol. Acharn. 1148. Schol. Biset. Lysistr. 294. Schol. 951. Schol. Biset.]

Συνεπιγράφω, simul inscribo (i. simul autorem esse dico.) Plut. in Polit. præc. ὅταν οἱ μεγάλοι καὶ δόξαν καὶ τύχην τοῖς κατορθώμασι συνεπιγράφουσι, consortem laudis faciunt, laudem impertiunt. Συνεπιγραφεὺς, qui unà cum alio fungitur munere describendi tributum.

Ψευδεπίγραφος, falsò inscriptus, fictitium et mendacium gerens titulum. Plut. Ψευδεπιγραφεῖν, falso nomine inscribere.

Καταγράφω, perscribo: ut, τίμημα καταγράφεται εἰς ξυλίνους ἄξονας. Plut. in Solone. Item, Καταγράφω στρατιώτας, conscribo milites: unde καταγραφόμενος στρατιώτας, Polyb. Dicitur et de aliis quorum numerus perscribitur, ut apud Plut. καὶ καταγράφεται ἄνδρας τοὺς ἐκ Διὸς ἕνεκα, ἐνὸς δεομένους. ¶ Item, delineo, Paus. τῷ δὲ μὴ ταῦτά τε καὶ τὰ ἴσα τῶν ἔργων Παῤῥασίου καταγράψαι. Et, καταγράφεσθαι εἰς σφαῖραν, Procl. de sphæra. (Luc. Nigrin. p. 21.)

Καταγραφὴ, perscriptio: ut, καταγραφὴ κεφαλαίων quidam Plut. liber vocatur. Et conscriptio: ut, καταγραφὴν τῶν στρατιωτῶν ποιεῖσθαι, Polyb. milites conscribere. Est item delineatio. Plut. in sympos.

Κατέγραπτος, perscriptus. Item pictus, notis et punctis distinctus.

Κατέγραφος, idem apud Luc. ut testatur Bud.

Μεταγράφω, muto scriptum, Bud. ex Xen. Et, μεταγράφω τὸν νόμον, abrogo, refigo, idem ex Diarcho. Idem, μεταγράφειν interpr. arbitrium inducere ut circumducere, h. e. sententiam arbitrorum antiquare. Schol. exp. μεταγράφειν τὸν ἐπιγεγραφὸν τῆς διανοίας, jam probatum arbitrium inducere. ¶ Item, pro ἀναγράφω, exscribo, describo. Apud Thuc. significat etiam, in aliam linguam transfero· τὰς ἐπιστολὰς μεταγραψάμενοι ἐκ τῶν Ἀσσυρίων γραμμάτων ἀνέγνωσαν. ¶ Item transcribo: ut, μεταγράφω τοῦτο εἰς τοῦτο, Paus. (Philostr. l. 1. c. 3.)

Μεταγραφὴ, descriptio libri et exemplum. Julian.

Μεταγραφεὺς, exscriptor, qui transcribere solet.

Παραγράφω, adscribo, juxtà scribo. Syn. τὰ παραγεγραμμένα τῷ σταυρῷ τοῦ Χριστοῦ. Est etiam, annoto in margine. de qua signif. vide in παραγραφὴ. Item appingo, Bud. †οἷον παραγράφονται οἱ Πέρσαι ἵππους. Xen. Pæd. 1. 2. 13.† ¶ Item præscribo, exceptione summoveo· pro quo dicitur et παραγράφομαι. ¶ Item, perperam scribo. Demosth. pro cor. Item παραγράφω νόμον, legi jam latæ et rogatæ aliam legem obrogo et oppono. ¶ Item pro ἐγγράφω, inscribo, et me esse profiteor. Vide Bud. Exp. etiam prætexto, apud Polyb. τὰ μὲν γὰρ πρὸς Ἀντίγονον καὶ φίλοτιμον ἡμῖν ἐπάρχοντα φιλάδελφον παρεγράφη, i. negotium vestrum humanitatis specie prætexitur.

Παραγράφομαι, præscribo, excipio, exceptione submoveo petitionem. Demosth. ad Pantæn. παραγράφομαι μὴ εἶναι ταῦτα ἐμὰ γράμματα εἶναι τὰ ἐκεῖνον. Idem in Mid. Δημοσθένει τὴν γραφὴν τοῦ φόνου παραγράψασθαι, accusationem transcribere et transferre, vel, Demosthenem accusare, et in eum, prætexto alio, accusationem crimenque intendere. ¶ Item præscribo finem: ut, αὐτοχειρὶ παραγράψασθαι τὸν βίον, apud Jos. sua manu vitæ finem sibi præscribere, i. sibi mortem consciscere. ¶ Item, aperno et rejicio, ex Nonn. 5'. μὴ παραγράψατο.

Παράγραμμα, quod adscribitur ultra solitum et justum, Bud. ex Dem. Παράγραμμα, et παραγραμματισμὸς (à παραγραμματίζω) scripturæ inversio, q. d. alliteratio. Aristot. Rhet. 3. Dicitur et, τὸ παρὰ γράμμα σφάλμα. Suid. παραγραμματισμὸν esse dicit, quum γράμμα loco γράμματος ponitur, ut, μωρὸν pro βωρὸν, et Καλανδὰς pro Καλενδὰς. Vide et Aristoph. schol. Docet Bud. ex Eust. παραγραμματισμὸν dici et vitium literæ parvæ pronuntiantium; ut si quis αἴλανας pro ἄλλους dicat. Παραγραμματίζω, paragrammate uter, seu alliteratione. [Strab. Geogr. lib. 1.]

Παραγραφὴ, adscriptio et annotatio in margine. Item scholium et annotationis signum in margine adscriptum. Isocr. περὶ ἀντιδ. Ἀρξάμενος δὲ τῆς παραγραφῆς διαγνῶθι τὰ περὶ ἑκάστου. Inde paragraphi vel paragraphæ jurisconsultorum. Est etiam schema quoddam quo, finito sermone uno, ad alium fit transitus. Eust. ¶ Item præscriptio, præscribendi jus, exceptio. Apud Demosth. pro cor. Bud. exceptionem et translationem interpr. παραγραφὰς ἀγὼν, litis contestatio super exceptione et translatione, quam Cicero translativam causæ constitutionem vocat Rhet. 3. Hujusmodi est controversia apud Demosth. πρὸς Παντοίνετον et πρὸς Θεογείτονα.

Παράγραφος, figura quædam cujus nota velut in certos quosdam portiones concordia dividebatur, de qua lege Hephæst. et schol. Aristoph. Sunt qui contra Bud. paragraphos jurisconsult. nomen hinc accepisse putent.

Παραγράπτους et Παρεγγράπτους vocant Suid. sparsos, peregrinos, videlicet perperam inscriptos.

Decomp. Ἀντιπαραγράφομαι, exceptione utenti occurro.

Ἀντιπαραγραφή, formula qua quis occurrit ei qui exceptione utitur. Vulgò replicationem appellari scribit Bud. in prior. annotat. in Pand.

Προστιθεὶς παραγράφω, adscribo, jam scriptis addo, ut interp. Bud. [Demosth. adv. Boeot. Plat. Phædr. ἅπερ ἐγραψάμην παραγράφουσι πρότερος αὖ ὁ ἑταῖρος ἐπανορθοῦν αὐτούς.]

Περιγράφω, circumscribo, Nax. ἔστιν αἰτῶν κίονες περιγεγραμμένοι τὸν αἰθέρα. Plut. in Rom. ἐν τῷ σύμπαντι περιγεγραμμένοι. Et, περιγεγραμμένον σχῆμα, geometr. de quo Bud. ¶ Item, circumscribo, i. definio seu præfinio, quasi circumscribendo præstituo. Arist. Metaphys. 10. τούτων δὲ τῶν ἐναντιωμάτων ἑκάστη περιγράφεται, τί γένος αὐτῇ. Xenoph. τὰς τῶν ἱππέων ἡμέρας τοῖς ἄλλοις ἵππων περιγράφοντας τοῦ ἔτους χρόνον. Hinc et pro coërceo, cohibeo, coarcto, ut Thucyd. in ἔρχεις καὶ περιγράπτων, ex præscripto et non liberè laxèque. Apud Greg. περιγράφειν τὸν λόγον, i. finire seu claudere. ¶ Item pro delineare, vel deformare rudimus, non exactè describere: apud Aristotelem, περιγεγράφθαι δὲ τὰ ζῷα ταῦτα. ¶ Item deleo, oblitero, aufero è numero. Æschin. περιγράψαί με ἐκ τῶν στρατιωτῶν.

Περίγραπτος, circumscriptus, et quasi certis finibus inclusus. Item qui circumscribi potest et fiuiri.

Περιγραφή, circumscriptio. (Æsch. Ch. 205.) Polyb. περίμετρον et περιγραφὴν pro eodem posuit, de ambitu muris Pontici loquens, ut scribit Bud. Ex eodem afferter et pro καταστροφή. Item delineatio, deformatio quædam rudior, descriptio minus exacta, Aristot. τὰ καλῶς ἔχοντα τῇ περιγραφῇ, quæ rectè delineata sunt. ¶ Item, Poll. l. 4. est vitium quoddam in corpore.

Decomp. Ἀνταπερίγραπτος, cui contr. περίγραπτος, ut Damasc. de Deo, ἀναπέλαστος, ἀνταπερίγραπτος. Idem quod ἀνταπέρατος, qui circumscriptos non est. Strabo.

Ἐμπεριγράφω, scripto comprehendo. [Eustath.]

Προγράφω, antè scribo, prius scribo. Paul. ad Ephes. 3. v. 3. καθὼς προέγραψα ἐν ὀλίγῳ. Sic et alibi προγράφων ἐν τοῖς σπουδαίοις dixit Aristoph. in avibus. ¶ Item pro, conscribo, ex Aristot. Œcon. 3. χρεωγὸς προέγραφε. et ex Plut. in Camill. προέγραφε στρατιᾶς καταλέγων.

Πρόγραμμα, scriptum quod publicè proponitur, aliquid indicens aut fieri jubens, seu tabella publicè proposita, ut quod in ea scriptum est, ab omnibus legatur. Luc. ¶ Interdum signif. διάταγμα et quasi edictum.

Προγραφή, proscriptio, ut Bud. apud Strab. interpr. de Sylla loquentem, περιγραφὰς δ' ἐποιήσατο οὐκ ἐκείνους μόνον ὧν ἐκράτησεν ἀλλὰ πάντας τοὺς ἐν ἰσχύϊ τῶν ἐπιφανῶν ὄντας.

Προσγράφω, insuper scribo, scriptis addo, adscribo: ut, προσγράφειν τοῦτο πρὸς τὸ εἰρημένον. Exp. et adscribo seu allego, apud Plut. in Publ. προσέγραψε τῇ βουλῇ Οὐαλέριον. Et in Numa, Πυθαγόραν τῇ πολιτείᾳ προσέγραψεν.

Πρόσγραμμα, τό, quod jam scriptis additum est, adscriptio.

Συγγράφω, conscribo, scriptis mando, historiam scribo. † Xen. Pæd. p. 213. a.† Thuc. lib. 1. Θουκυδίδης Ἀθηναῖος ξυνέγραψε τὸν πόλεμον τῶν Πελοποννησίων καὶ Ἀθηναίων. Luc. de hist. scrib. οὗ γε τὰς πράξεις καὶ φιλόσοφον ἂν συγγράφειν ἀξιῶσι. Et συγγεγραμμένοι πατέρες. Plut. patres conscripti. ¶ Item, συγγράφειν, et frequentius συγγράφεσθαι, scripto cavere, quod syngrapha dicitur; stipulari. ex Isocr. et Xenoph. et Theophrasto.

Σύγγραμμα, opus quod quis conscripsit, liber, opus. Xen.

Συγγραμμάτιον, opusculum, libellus. Luc.

Συγγραφή, scriptio, Aristid. ἀνάγκη καὶ ἄλλην συγγραφήν. Et peculiariter de scriptione historica, Paus. ἡ μὲν οὖν τάξις ἐστὶν ἐπὶ Σαλάμινος μέχρι τῆδε ἐς συγγραφὴν παρεσκευασμένη. Item scriptum, liber; ut idem Pausan. ἐν τῇ Ἀττικῇ συγγραφῇ. ¶ Item, syngrapha, stipulatio et cautio. Thucyd. vide Bud. qui et affert ex Dem. ἐπειδὴ συγγραφὴν συγγράψαντας ταυτηνί.

Συγγραφεύς, scriptor, historicus. Item scriba, apud Thuc. (Luc. Jud. Voc. p. 49.)

[Συγγραφικὸς. Plat. Phæd. Ἔστιν, ἔφη, καὶ συγγραφικὸς ἱππεύς, ἀλλ' οὐκ ἔχει γέ πως εἰς λόγους.]

Decomp. Ἀντισύγγραφος, per mutuam stipulationem seu cautionem factus vel celebratus. In editis Justin.

Παρασυγγραφή, ἡ, contra syngraphæ conventa facto, idem promissum in satisdando fallo, Bud. ex Dem.

Ὑπογράφω, superpingo.

Ὑπογράφω, subscribo, (tam in propria signif. quam in metaph.) stipulor, assentior, probo. Theodor. συμφώνως γράμμασιν ὑπογράψαντες αὐτοχειρί. Idem, ὑπογράψας τῇ ἐν Χαλκηδόνι συνόδῳ. ¶ Item, q. d. sub aliquo scribo, dictata excipio. Jul. imper. οὐκ ἔχων οἷς τὰ ὑπογράφοντα. Sic et Plut. in Cæs. ¶ Item, delineo, lineamenta duco, Aristot. de gen. 2. καὶ γὰρ οἱ γραφεῖς ὑπογράφοντες ταῖς γραμμαῖς κύτος ἐκπλήσουσι τοῖς χρώμασι τὸ ζῷον. Hinc sumpta metaph. dixit Isocr. ὑπογράφειν χαρίεντας τοῖς ἐξεργάζεσθαι καὶ ἐπιτελεῖν δυναμένοις, prima manu informare, et quasi primis lineis deformare. Item exp. describit, apud Bas. in ep. ad Maximum, σαφῶς ὑπογράφων τῇ λόγῳ τῆς ψυχῆς σου τὸ χαρακτῆρα, describens et quasi depingens animi tui formam. Sic et apud Plutarchum pro describere, vel breviter definire, in lib. de fato. ¶ Item, pro προγράφω, præscribo pueris, quos docco scribere. Plato in Protag. ὑπογράψαντες γραμμὰς τῇ γραφίδι. Et metaph. idem de leg. l. 4. αὐτὸν χρὴ πάντα ὑπογράφοντα τῇ πράττειν, quasi præscribentem quæ agere debeant et prælinentem quæ segui eos oporteat. (Philostr. l. 2. c. 22.)

Ὑπογράφομαι, fuco, fuco vel cerussa illinor, aut me illino. Lucian. καὶ τὰ βλέφαρα ὑπογραφόμενον. Athen. de Sardanap. ὑπογέγραπται τοὺς ὀφθαλμούς.

Ὑπόγραμμα, subscriptio. Item, quod subscriptum est. Apud Antiph. τῆς στήλης τὸ ὑπόγραμμα, Bud. Interpr. τὸ ἀναγεγραμμένον ἐν τῇ στήλῃ, addens, esse fortasse idem quod περίγραμμα.

Ὑπογραμματεύς, scriba vicarius, vel scribæ minister.

Ὑπογραμματεύω, Bud. exp. facio scriptum, apud Antiph.

Ὑπογραφή, subscriptio. Et metaph. approbatio, assensio, Basil. Bosphorio, ἐπὶ τῇ ὑπογραφῇ τῆς αἱρέσεως. ¶ Item, descriptio primæ manus et delineatio, radis et crassa adumbratio, Plut. (Æsch. Ch. 207.) Et, ὑπογραφὴ τῶν θεμελίων, apud Aristotel. fossa ducta et fundamenti circumscriptio. ¶ Item, figuratum dictum et ridiculum, ex Herodian. l. 4. καὶ λόγων αἰσχίστης ὑπογραφὰς ἢ σκώμμας. ¶ Item, fucus, apud Lucian. inquit Bud. Sic Chrysost. ὀφθαλμῶν ὑπογραφαὶ καὶ σκιαὶ ὑπογραφαί. † Xen. Pæd. 1. 3. 2.†

Ὑπογραφεύς, amanuensis, qui dictata excipit. Bud. ex Syn.

Decomp. Προϋπογράφω, insuper subscribo, vel una subscribo.

Alia composita facta ex γράμμα, aut derivata inde citra præpositionem.

Ἀγράμματος, ος, ὁ καὶ ἡ, illiteratus, literarum rudis, aut indoctus, aut qui ne ipse quidem literarum elementa novit. Luc. et Ath. lib. 10. Item literis carens, literis non constans: ut, ἀγράμματος βύβλος, Athen. lib. 10.

Ἄγραμμα ζῶα, animalia quorum vox nullis exprimi literis valet, inquit Cæl. Rhod.

Ἀγραμματία, ἡ, literarum imperitia, aut literarum penuria, et q. d. carentia literarum. Ælian.

Ἀρχιγραμματεύς, scribarum princeps. Plut. in Exam.

Δεκαγράμματος, decem literis constans. Athen. l. 10.

Ἑπταγράμματος, qui septem literarum est.

Ἱερογραμματεύς, q. d. scriba et valet commentariensis rerum sacrarum, i. mysticarum: sacer scriba. Luc. in Macrob.

Πολυγράμματος, qui multarum literarum est, admodum literatus. Plut. in Pericle.

Τετραγράμματος, qui quatuor literarum est, quatuor literis constans. Τετραγράμματον, apud Judæos dicebatur Dei nomen יהוה, quod exprimere religio illis erat.

Φιλογράμματος, amans literas, literarum studiosus. [Diog. Laert. lib. 9.]

Φιλογραμματία, ᾱ, literæ amor. Bud. ex Plut.

Alia composita facta ex γραφεύς, itidem sine præpositione.

Ἄγραφος, ος, ὁ καὶ ἡ, non scriptus. Ἄγραφος ἦν Polluci est ἡ ὑπὸ τῆς παραγραφῆς; ἀναιρεθεῖσα καὶ παγραφείσα. [Locus J. Poll. extat in Onomast. lib. 8. §. 57. eundem etiam respicit Bertoli in additamentis ad Phav. Lex. p. 12. col. 1. Soph. Antig. 454. εἶμεν τὰ σὰ Κηύγματ', ἐκ τοῦ ἔγγραπτα κἀσφαλῆ θεῶν νόμιμα δύνασθαι θνητὸν ὄντ' ἀναστρέψειν. Schol. ἔγγραπτα, ἤγουν τὰ τετυπωμένα καὶ πεμπεδωμένα, παρ' ἡμῖν εἰ καὶ ἐπὶ τῆς πηρᾶς τῶν πατρῶν νόμοι ἄγραφοι εἰσί, secundum Scholiastem, quidam legunt γραπτὰ pro ἔγγραπτα. οἱ γὰρ ἄγραφοι τῶν θεῶν οἱ νόμοι.]

Βιόγραπτος, rectus scriptus seu pictus. (Theoc. id. 3.)

Βαπτόγραπτος, cujus dorsum notis aliquibus inscriptum est: ut, βαπτόγραπτα ἰχθύες, inquit Rud. οἱ ἔχοντες γραμμὰς τινὰς περὶ τὰ νῶτα. Athen. l. 7. ex Arist. de hist. an. βαπτόγραπτα λέγεται δέξ, σκολιόγραπτα δὲ κολίας.

Σκολιόγραπτος: tortuosis notis pictus: vide βαπτόγραπτος. (Athen. Deipn. lib. 8.)

Alia composita, facta partim à γραφὴ, partim à γράφω, itidem sine præpositione.

Ἀγιόγραφος, ος, ὁ καὶ ἡ, q. d. sanctescriptus. ut, ἁγιόγραφα αὐτοῖς, apud Dion. Areop. sacræ scripturæ libri, τὰ ἁγιόγραφα, sancta scripta. Sic dicuntur certi quidam bibliorum libri. Vide Hieron.

Ἄγραφος, idem quod ἄγγραπτος, non scriptus: ut, ἄγραφον δίκαιον, Aristot. Eth. 5. Et, ἄγραφα νόμιμα, apud eundem. Ἄγραφα ἁδικήματα, crimina de quibus lex non scripta est, ut ait Hesych. et Suid. ¶ Ἄγραφα, Judæi vocabant quædam quæ citra librorum monumenta per manus tradebant viva voce, inquit Eras. ex Chrysost.

Ἄγράφιον, ου, τὸ, (subst.) unde ἀγραφίου δίκη, ut inquit Harpocr. actio adversus eos, qui quum publico debitores essent, eosque in tabulas publicas inscripti, ante pernoctationem tamen ex iis essent expuncti. Vide Dem. in orat. κατὰ Θεοκρίνου. Etymol. dicit, etiam fuisse ædificatos eos qui inscribebant eorum nomina qui nihil deberent.

Ἀλλαλογραφία, mutua scriptio. Eustath.

Ἀνθογραφεῖσθαι, floridè scribi. Cic. ad Att. l. 2. ep. 6.

Ἀνθρωπόγραφος, qui homines pingit: sic cognominatus est Dionysius quidam pictor. Plin.

Ἀρτιγραφής, recens scriptus. Luc.

Αὐτόγραφον, ου, τὸ, scriptum manu propria exaratum. Plut. ad Col.

Βιβλιογράφος, librorum scriptor, librarius. [Poll. lib. 7. §. 11.]

Βιβλιογραφία, librorum scriptio. Dion. l. 1.

Γεωγράφος, idem quod γεωγράφος.

Γεωγράφος, ου, ὁ, qui terram seu terræ situm describit.

Γεωγραφία, ας, ἡ, terræ descriptio.

Γεωγραφικὸς, ἡ, ὁ, ad terræ descriptionem pertinens, terræ descriptionis peritus. Et, τὰ γεωγραφικὰ, apud Cicer. in epist. ad Att. de terrarum descriptione commentarii.

Γεωγράφω, ῶ, f. ήσω, terram describo. Aristot. de mundo, ὃς φασιν οἱ γεωγραφήσαντες.

Γλωσσογράφος, qui de γλώσσαις seu glossematum interpretatione scribit. Athen. l. 3. [Secundum Dalecamp. in Nota ad Loc. p. 810. Glossographus est Dictionum significationis enarrator.]

Δασμογράφος, tributi scriba.

(Διλλογράφος. Διλλογράφῳ δὲ πάντ' ἴσωσε φησὶ, i. e. ἑφεξῆ πάντα, ἀναγράφουσι αὐτὰ τῇ βίβλῳ βίλλῃ. Æschyl. Eum. 275.)

Διπλογράφος, ου, cannarum scriptor. Budæo idem est quod διαχάρακτης. [J. Poll. Onomast. lib. 8. §. 24. καὶ διαγράφος. ὡς Ὑπερίδης. καὶ διαγραφικὸς, ὡς Ἰσοκράτης. C. A. διαγραφικὸς, ὡς Ἰσοκράτης, qui litigantibus componere potest orationes de causa sua, ut Isocrates fecit. Kuhn. lib. 4. §. 36.]

Διπλογραφία, ας, ἡ, cannarum scriptio seu concinnatio. Isoc. περὶ ἀντιδ. Εἰδὼς ἅπαντας τοὺς σοφιστὰς βλασφημοῦντας περὶ τῆς ἐμῆς καταστάσεως, καὶ λέγοντας ὡς ἔστι περὶ διαγραφάς.

Δολιχογραφία, ας, ἡ, scriptorum prolixitas. Epigr.

Δουλογράφιον, ου, τὸ, in Pand. videtur esse assertio in servitutem. Bud.

Εἰκονογραφέω, ῶ, (verbum Rhet.) rerum personarumve imaginem oratione describo. Dion. Long.

Εὐγραφὲς, ἐος, ὁ καὶ ἡ, bene seu pulchris literis scriptus aut pictus. Item bene scribens seu pingens: ut, εὐγραφέων καλάμων. Epigr.

Ζωγράφος, ου, ὁ, qui animalia depingit, pictor. Luc. (Prometh. in Verb. p. 17.) et Plut.

Ζωγραφία, ἡ, pictura. Philost. p. 39. ζωγραφίαι παμπόλλαι καὶ χιλίαι βαφαί.

Ζωγραφικὸς, pictorius. Et, ζωγραφικὴ (s. τέχνη) pictoria ars. Et, τὰ ζωγραφικὰ, quæ pingi solent. ¶ Item, pingendi peritus. Bud. ex Polyb.

Ζωγραφῶ, ῶ, plago. Plut.

Ζωγράφωμα, τὸ, pictura, i. id ipsum quod pictum est. Plut. in Phil. Et Plut. de def. orac.

Ζωγραφεῖον, ου, τὸ, officina pictoria.

(Ζωγράφος. Theoc. id. 31.)

Decomp. Ἀναζωγραφέω, ῶ, delineo, vel depingo. [Strab. lib. 8.]

Ἀναζωγραφῶ, ῶ, depingo seu effingo. [Plut. Tim. καὶ ὅσων τὰ ἐναντία φάσματα ἀναζωγραφῆ τις ἐν δαιτὶ ἑστίασιν, &c.]

Ἀναζωγράφωσις, ῶ, depingo. Phil. de vita M. l. 3.

Ἠθογράφος, qui ipsos etiam mores et ingenium hominis pingendo exprimit. Aristot. et Poët.

Ἠθογραφία, ᾱ, mores scribendo exprimo. in vita Thuc.

Ἰδιόγραφον, idem quod αὐτόγραφον. Gell. l. 9.

Ἱερογράφα, sive ἱερογραφήματα, Dionys. Areop. divinarum rerum imagines seu adumbrationes.

Ἱερογραφία, rerum divinarum adumbratio per quasdam signa.

Ἰχνογραφία, est quam vulgo plana forma vocatur. Bud. in Pand. Hanc Cælius vocat descriptionem operis futuri, à Cicerone dicens vocari formam.

Καλλιγράφος, qui eleganter scribit, aut pingit. Greg.

Καλλιγραφία, elegans scriptura, scribendi pingendive elegantia. Plut.

Καλλιγραφῶ, ῶ, eleganter scribo, καλὰς γράφω, Poll. Item fuco. Ap. Laërt. καλλιγραφημένοι λόγοι, exp. oratio elegans et compta.

Κηρογράφος, qui cera seu ceris pingit.

Κηρογραφία, pictura, quæ ceris fit. Athen. l. 5.

Κηρογραφῶ, ῶ, ceris pingo. Athen. l. 5.

Λεπτόγραφος, exiguis et tenuibus literis descriptus. Luc.

Λευκογραφῶ, ῶ, albo colore depingo. Aristot. de poet.

Λευκογραφία, ἄς, ἡ, leucographia. Plin. quem vide, et Ælium.

Λογογράφος, qui orationes conscribit, orator. Plut. de def. orac. Interdum dicitur in contemptum: ut Lat. rabula. apud Dem. et Dinarch. ¶ Latius etiam accipitur. Nam Hermogenes Platonem quoque vocat λογογράφον, et Thuc. λογογράφους, vocat historicos in sui operis præfat.

Αγγραφία, orationum scriptio, aut etiam historiæ scriptio.

Αγγραφαί, (s. τέχναι) ars scribendi orationes. Plut. Item pro soluta oratione. Rust.

Αγγράφω, ῶ, scribo orationes forenses, aut scribo historiam. Plut. de Dem.

Μεγαλογραφία, magnarum rerum descriptio seu pictura. Vitr. lib. 7. cap. 4. et 5.

Μισόγραφος, semiscriptus.

Μιμογράφος, qui mimos scribit, mimorum scriptor: quales fuerunt apud Græcos Sophron et Xenarchus, apud Latinos Laberius. Utitur Diog. Laërt.

Μυθογράφος, fabularum scriptor. Plut.

Μυθογραφία, fabularum conscriptio. Strabo.

Νομογράφος, q. d. legis seu legum scriptor, legislator. Suid. ¶ Item qui certos modos certamque modulationem præscribit ex Plat. in Phædro.

Νομογραφία, legum scriptio. Strabo.

Νυκτιγραφία, scriptio nocturna, lucubratio, compositio lucubrata. Bud. ex Plut. de Dem. ἀγρυπνίαι καὶ νυκτογραφίαι.

Νυκτιγράφω, nocte scribo.

Ὁλογράφω, ῶ, integrum scribo. Plut. in Probl.

Ὀνοματογράφος, nominum scriptor seu inscriptor.

Ὀνοματογραφία, nominum scriptio seu inscriptio. Exp. et nomenclatura.

Ὀνοματογραφῶ, nomina scribo seu inscribo, i. in acta refero.

Ὀξυγράφος, qui celeriter scribit.

Ὀπισθόγραφος, à tergo scriptus. Lac. in Vit. vend. ἡ σφὶξ δὲ ἐν Σίμμιν ἴσται μεστὴ καὶ ὀπισθογράφων βιβλίων. Vide Hermol. Barb.

Ὀρθογραφία, recta scriptura seu rectè scribendi scientia. In architectura est (ut Vit. trad. l. 1. c. 2.) recta frontis imago, modiceque picta rationibus operis futuri figura. De qua et Bud. in Pand.

Ὀρθογράφω, ῶ, rectè scribo.

Πεζογράφος, q. d. pedestris orationis scriptor, i. solutæ: qui aliquid orationi soluta scribit.

Πεζογραφῶ, ῶ, pedestri orationi scribo, solutam orationem scribo.

Πλασματογράφος, figmentorum scriptor. Rust.

Πλαστογράφος, qui scripturas fingit, seu qui ficta scribit, falsarius. Artemid.

Πλαστογραφῶ, scripturas fingo, eum falsarius. in nov. constit.

Πλαστογράφημα, falsa scriptura, id quod fictè scriptum est. ibid.

Πλαστογραφία, falsa scriptura, falsitas scripturæ.

Πολιτογραφῶ, ῶ, civium numero adscribo, civitate dono, B. ex Hermol. epist. ad Hermodor. et Joseph. l. 2.

Πολιτογραφοῦμαι, civium numero ascribor. Laërt.

Ῥυπογράφος, sordidarum rerum pictor, quo nomine dictus est Pyrrichus.

Σημειογράφος, exceptor actuarius, notarius: qui notis scribit, ut verba oratorum assequatur. Plut. in Cat.

Σημειογραφῶ, ῶ, notis utor, scribendi compendiis utor: notis verba oratoris subsequor.

Σιλλογράφος, sillorum scriptor: i. e. carminum dissectum seu mordacium, et dicteriis, ac convitiis, atque adeo maledicentia refertorum: qualis fuit Timon Phliasius, apud Athen. Euseb. et Laërt.

Σιλλογραφία, sillorum scriptio. [Eustath. in Od. 1.]

Σκηνογράφος, qui scenas pingit.

Σκιαγραφία, i. scenæ imaginaria excitatio, seu frontis et interum abscedentium prominentiæque adumbratio, et ad circini centrum omnium linearum responsura. Plut.

Σκιαγραφικὸς, pertinens ad σκιαγραφίαν. Strab.

Σκιαγράφος, qui umbram rei alicujus describit, i. e. qui rem aliquam adumbrat.

Σκιαγραφία, i, adumbrata descriptio. Plut. l. 2. de rep. σκιαγραφίαν ἀρετῆς ποιεῖσθαι.

Σκιαγραφικὸς, ad umbratilem descriptionem pertinens: umbratilis.

Σκιαγραφῶ, adumbro, Greg. Apud Plut. l. 9. de rep. ἐσκιαγραφημένην ἡδονὴν, inanis et imaginaria voluptas.

Στηλογραφία, inscriptio in columnam seu cippum.

Στηλογραφῶ, ῶ, in columna seu cippo inscribo.

Συμβολαιογράφος, tabularius, qui contractus scribit. B. ex Paud.

Ταχυγράφος, exceptor, actuarius: à scribendi celeritate dictus. Syn.

Τοιχογραφῶ, ῶ, muros depingo.

Καταστιχογραφῶ, in muro pingo aut scribo. ex Strab.

Τερατογραφία, ας, monstrosa scribo, vel monstra describo. Eratosth. apud Strab. l. 9.

Τεχνογράφος, scriptor artis alicujus, qui artis alicujus præcepta literis mandavit.

Τοπογράφος, locorum scriptor seu descriptor.

Τοπογραφία, loci vel locorum descriptio. Strab.

Τοπογραφῶ, ῶ, locum describo. Strab.

Τραγῳδιογράφος, tragœdiarum scriptor. apud Polyb.

Ὑμνογράφος, hymnorum scriptor.

Ὑπομνηματογράφος, qui hypomnemata scribit.

Φιλογραφία, pingendi studio teneor. Plut. lib. 1. contra Colotem.

Χαλκογράφος, æreis literarum notis scribens, vel potiùs loco scripturæ stans. vel potiùs, in æs scribens, ne incidens.

Χειρόγραφον, ου, τὸ, chirographum. Quidam interpr. cautio manu alicujus scripta.

Χειρογραφῶ, ῶ, chirographo caveo, vel promitto: vel aliquid chirographo consecribo. Bud. ex Pand.

Χρηστογραφία, utilis sive bona scriptura aut scriptio. [Plut. Arat.]

Χρονογράφος, temporum seu annalium scriptor, qui describit quo tempore quæque res gesta sit. [Strab. lib. 1.]

Χρονογραφία, temporum descriptio. [Dion. Hal.]

Χωρογράφος, loci seu locorum descriptor, regionis descriptor. [Strab. lib. 1.]

Χωρογραφία, regionis descriptio. [Strab. lib. 6.]

Χωρογραφῶ, ῶ, locum regionis alicujus describo, regionem aliquam describo singula loca commemorans. Ptolem.

Ψευδογραφία, ficta descriptio et falsa, qua geometræ utuntur. Fab. l. 1. c. 10. Exponitur etiam, falsa scriptura, et falsa delatio.

Ψευδογραφῶ, ῶ, falsò et mendosè describo, et apud geometras, perperam describo.

Ψευδογράφημα, mendosum ejusmodi schema in geometria, seu falsa descriptio. Themist.

Φιλογραφία, ας, scribo litera φιλῶ. vox grammaticorum.

Ὡρογράφος, qui res gestas describit et distinguit per quatuor anni ὥρας et tempora. vel etiam annalium scriptor, qui describit quid quoque anno evenerit. Plut.

Ὡρογραφία, ejusmodi descriptio, seu annales. [Diod. Sic.]

Composita ex γραμμή.

Ἀγράμμους, ου, ὁ καὶ ἡ, lineis carens. [Consulas Hesych. Lex. pag. 16. col. 2. et Phav. Lex. pag. 12. col. 1. cum additamentis Cl. Bertoll.]

Ἀϋτογραμμαὶ, lineæ mathematicæ. Philopono. [Aristot. Metaphys. lib. 7. cap. 11. καὶ τῶν τὰς ἰδίας λαγόνας, εἰ μὴ αὐτογραμμὰς τὰς διπλᾶς, εἰ δὲ τὰ εἴδη τῆς γραμμῆς.]

Διαγραμμίζω, diagrammismo ludo. Eust. ex Philemone.

Διαγραμμισμὸς, οῦ, ὁ, ludi tesserarii species de quo Eustath. et Poll. lib. 9.

Ἐρυθρόγραμμος, rubris lineis interstinctus. Athen. l. 7. de salpa, ἔστι δὲ στιλπόγραμμος καὶ ἐρυθρόγραμμος.

Εὐγράμμος, ου, ὁ καὶ ἡ, bene delineatus, lineamentis bene distinctus. Luc. περιφερῆ εὐγράμμους τὰς γενέας.

Εὐγραμμία, ας, ἡ, Athen. l. 5. ἀμφὶ τὴν εὐγραμμίαν τῶν ὑποκειμένων ἔχουσα ζωΐων, i. lineamenta acute ducta. Bud.

Εὐθύγραμμος, rectis lineis distinctus, directis constans lineis; ut, εὐθύγραμμον σχῆμα. Aristot. Philip. Strab. Plut.

Καμπυλόγραμμος, curvas lineas habens.

Λεπτόγραμμος, minutis literis constans, minutis literis conscriptus. Luc. in conv.

Μελανόγραμμος, nigris lineis interstinctus. Arist. ap. Athen. l. 7.

Μονόγραμμος, quasi delineatus tantùm, non additis reliquis quæ justam picturam absolvant. Vide Cæl. Rhod. l. 8. c. 19.

Ὀμόγραμμος, qui eorundem linearum est. [Lucian. Hermotim.]

Πεντάγραμμος, seu πενταγράμμους, qui quinque linearum est. Luc.

Παραλληλόγραμμον, ου, τὸ, spatium quod lineis parallelis continetur. Bud. ex Boëthio. Παραλληλόγραμμος τύπος Ptolemæo tabula est oblonga forma, ut scribit idem B.

Ποικιλόγραμμος, variis seu versicoloribus lineis distinctus: varius, pictus, maculosus, apud Athen. l. 7.

Πολύγραμμος, multis lineis interstinctus, apud Athen l. 7.

Τυπογραμμὴ, ῆς, ἡ, forma delineata, præscriptum. Damascen. de Christo incarnato, ἐνυπογραμμὸς ἐμοὶ ἐνανθρωπήσεως.

ΓΡΑΊΔ, P. ευ, comedo, ἐσθίω, ut apud Callim. Καὶ γέος αἰζηῶν ἔγρατο κλιτμάτα. Sic Hesych. Cyprius ait γρᾶ dicere pro φάγε, comode. Etym. et perispomenæ γρᾶῦ dici innuit, cujus fut. esse γρᾴσω. Inde Eust. derivat τὸν γράστην, utpote ἐπὶ τῶν ζώων χλωρὰν ἐσθιόντων: deducens inde et τὸν χρόνον ὑποβρυχίων γραῦν, et τὸν γρόνον αὐτὸν. Etym. volt. γράω signif. etiam ξύω, sculpere, inde deducens γράφω.

Composita.

Παίγρα, ὁ, instrumentum fabrile, denominatum ἀπὸ τῆ παίειν γράω, i. ἐσθίειν seu γράφειν καὶ ξύειν τὰ ξύλα οἷς ἐπιτήδεια παιομένων. Eust. Latini circinum vocant.

Πολυγράου Hippoc. dixit pro πολυφάγου, multum comedenti, vorace.

ΓΡΆΙΟΣ, ου, ὁ, rete. ☞ Ab ἀγρεύω, ut vult Etymol. et schol. Theocr. sed Eust. ex veterum gramm. sententia à γρᾶ derivat, quia ἰλλόμενος ξύει τὰ ἐπ' αὐτοῦ.

Γριητὴς, ῆος, ὁ, piscator. in Epigr. Ab Hesych. Etym. et Eust. exp. etiam qui consuit et sarcit retia.

Γριητὴν, piscor.

Γριητὴς τέχνη, piscatoria ars. in Epigr.

Γρίητον, idem quod γριητὴς, piscator. in Epigr.

Γριήτω, piscor. Hesych.

Γρήϊσμα, τὸ, lucrum, Etym. Legitur et γρωΐζω, apud Basil. quod accipitur pro, lucrum seu quæstum facio, sed peculiari quodam modo.

Διαγρήϊστος, (comp.) à quo non facilè lucrum percipi potest. apud eundem Basil. et Liban. in epist.

Γρῆς, ος, ὁ, idem quod γρῆνς, rete. Sunt qui segetem interpr. ¶ Item convivalia quæstio ænigmatica, Poll. Hes. Rust. schol. Aristoph. [Vesp. 20. Οὐδὲν ἄρα γρῆς διαφέρει Κλεώνυμος. Vide Schol.——γρῆς δὲ λέγονται τὰ ἐν τοῖς συμποσίοις προβαλλόμενα αἰνιγματώδη ζητήματα.] Ad alios etiam ænigmaticos et ambagiosos sermones extenditur. Griphos Lat. etiam appellarunt. Luc. τὰ αἰνίγματα καὶ γρῆες ἀκούειν. Vide et apud Athen. Invenitur et τὰ γρῆες apud Hesych.

Γρηφώδης, ambagiosus et obscurus more griphorum. Exp. et intricatus, apud Naz. orat. 1.

Γρηφόω, griphos dissolvo. Athen.

ΓΡΟΘΩΝ, Hesych. et Poll. l. 4. c. 10. primum rudimentum tibicinum, modulus quem primùm discentes qui tibiis inflare discunt.

ΓΡΟΊΣΟΣ, ου, ὁ, apud Polyb. et Plutarch. teli genus est quod exp. pilum, hastæ cuspis quam terræ infigimus. Polyb. καὶ τοῖς μὲν πανάτοις παρίγγελλε μάχαιραν φορεῖν καὶ γρίσους. Apud Plutarch. in Sull. βέλεσφενδόνας καὶ γρίσους, exp. sagittæ et glandes. Scribitur et φρίσους.

ΓΡΥ, (vel γρῦ,) quicquid minimum est, Hesych. et Suid. Item ab Hesych. exponitur et, sordes quæ sunt sub ungue. Suidas exponit etiam, genus quoddam parvi numismatis. Sunt qui nullam vocem esse dicant, quam edere solent ii qui gravantur respondere. Hinc οὐδὲ γρὺ ἀποκρίνεσθαι, apud Aristophan. in Pluto, ne gry quidem respondere, id est, ne tantillum quidem. Interdum omittitur verbum, ut apud Dem. de falsa legatione. Dicitur etiam de re gravi, ut à Jul. Imperatore, ἐμοὶ τὰ αὐτὰ γρὺ μεριδίαν αὐτῆς. (Menander in Fragm.)

Γρύζω, grunnio. Item hisco, ut apud Aristophan. in Plut. Γρύζων δὲ καὶ τιλμᾶτιν, ἢ κεδάμαται; † et Nub. 960.† (nasutto. R. 944.) Apud Philostratum in vita Apollonii, σίδαμα ἐφθέγξατο, οἷόν ἐστιν ὑποχῦν γρύζαι, Erasmus exp. nequaquam loquatus est, neque adduci potuit, ut vel hiscerat. Apud LXX. interp. γρύζειν redditur etiam, mutire, ut Jesum cap. 11. Sed et ranis apud eos dicitur γρύζειν τῇ γλώσσῃ αὐτοῦ. Rhod. cap. 11. Suidas γρύζω, exponit ὀρυῶ, item φυῶ.

Γρυμὸς, grunnitus. Athen. l. 9. de sue.

Γρυπὸν ἔστιν ἰδεῖν, hiscere audetis, apud Suid.

Γρυλλίζω, grunnio. γρυλλίζοντες χοῖροι. Aristoph. in Plut. [207. ἐμοὶς δὲ γρυλλίζοντες ὑπὸ φιλίας, ἵνα σοῦ μυτὶ χοῖρι. Acharn. 746. ὅπως δὲ γρυλλιξοῦσι καὶ παίσουσι, χἠσθίουσι φασὶ χοίρου μυστιμιαῖον.]

Γρυλλισμὸς, grunnitus. [Aristot. de Hist. Animal. lib. 4. cap. 9. εἰ δὲ ἰχθῦς, ἄφωνα μάλιστα πάντων——ἔφασαν δέ τινες ἀφωνεῖν—οὐκ γὰρ ἀφωνεῖν ἀλλὰ γρυλλισμόν.]

Γρύλλα, eadem signif. Hesych.

Γρύλλος, ου γρύλλιον, porcus, apud eundem.

Γρύττα, ὰ, et γρυττάρια, τὰ, scruta, frivola. hinc γρυττοπώλης, scrutorum venditor, vilia scruta vendens. Et comp. ἐγγρυτᾶν, scrutor. Hesych. ἐξαγρυτᾶν.

Γρυμαία, parva quoddam genus. Poll. l. 10. Hinc γρυμαιοπώλης, apud Luc. in Alexiph. qui parva vendit.

Composita.

Ἀγρυξία, ὰ, silentium, quam ne hiscere quidem audemus, οὐδὲ γρύζειν. Pindar. apud Plut. in lib. Quomodo aliquis ex inimicis utilitatem percipiat, παύσασθαι ἄνδρας ἀγρυξίᾳ διδόντας, ne mutire quidem audent.

Ἀναγρύζειν, idem quod γρύζειν. Aristoph. † Nub. 947.† et Xen. [Œconom. cap. 2. §. 11. Οἶσθα μέμφεσθαι ἀρτίως ὅτι σοὶ ἀναγρύζω μοι ἐξαιρίαν ἐπιτάττων, λέγων.]

ΓΡΥΨ, υπὸς, ὁ, gryps, gryphus. avis genus adunco rostro in morem aquilæ, de quo vide Herodotum l. 3. et Paus. in Att. (Philoctr. l. 3. c. 48.)

Γρυπὸς, ῆ, ὁν, exp. qui naso vel rostro est adunco et inflexo: qui naso est aquilino: ut apud Xen. Ped. 8. Cyrus dicitur γρυπὸς esse. Et Plutarch. in Apophth. dicit Persas τὸν γρυπὸν ἵππον, quòd Cyrus fuerit γρυπὸς τὴν ῥῖνα. ¶ Item, incurvus, inflexus, uncus: ut apud Xen. Ped. 8. τῶν μὲν γὰρ μαχαιρῶν γρυπαὶ ἡ χαλκὴ γίγνεται, τῶν δὲ ἀδίκων, σιμή.

Γρυπότης, ητος, ἡ incurvitas, aduncitas, et peculiariter nasi vel rostri. Xen. ibid. † p. 223. c.† et Aristot. Rhet. l. 1.

Γρυπόω, ῶ, aduncum reddo, incurvum et inflexum reddo. Alex. Aphr. et Harpoc.

Γρύπωσις, incurvatio, inflexio, ἐπιπαμπή.

Γρυπώσω, incurvo: idem quod γρυπῶμαι, Harpoc. ex Antiph.

Γρυπώλιον, sive γρυπώνιον, senecio. Hesych. Harpoc. et Suid.

Composita ex γρυπός.

Ἐκγρυπώσας, adunca, vel nasum habens aliquantulum aduncum. Apud Plat. initio Euthyphr. [Aristot. de Hist. Animal. μιλαναὶ τε γὰρ εἰσι, (sc. Hoves silvestres) καὶ ἐκγρυπαὶ τὰ κέρα, καὶ ἐναίγυρα. Herodot. Hist. lib. 2. cap. 76.]

Ὑπογρυπώσας, qui est subadunco naso.

ΓΡΩΝΙΑ, ας, ἡ, cavernæ, saxum excesum : ἀ γρόα, ut vult Eust. Nic. in Ther. ἐκ γρώνων ἵππων Μυσίων. Eust. refert ex Æl. Dionys. esse locum cavum in curru in quo scutica reponebantur.

Γρώνις, ως, ὁ, (adject.) cavus, profundus, capax. Nic. in Alex. Παλλάνιον γρώνιν, ὅτ' ἄκρα πῖον ἀμέλξας. schol. enim ibi exp. κοίλας καὶ βαθείας καὶ δυνατάς. Et Lycophron dixit, γρῶνι βίβδῃ. Ab Hesych. γρῶνι exp. qui audiunt et non loquuntur.

ΓΥΑ, (seu γία Ionicè) et γύα, ας, ἡ, arvum : ut περιφερὴς τις γύα. Et Eurip. in Hel. de Nilo, Ἀτὰρ ἐπαύσω χείμερ' ὀμβρίαν γύας. (Med. 480. id. Phœniss. 649. 651. Æsch. Pr. 369.). ¶ Item arvi spatium seu jugerum, Hesych. et Eust. ¶ Hesych. est etiam via et fossa. ☞ Fit παρὰ τὸ γαῖα, inquit Etym.

Γύης, ου, ὁ, pro eodem, ut testatur Eust. Plut. in 1. epist. ex quodam Poëta affert, κἀδὶ γυῆς ἀμφιτέθλου γάμμα βάλοντες αὐτάμιον γῦαι. ¶ Est et aratri pars quam dentale quidam interpr. i. lignum in quod vomer inseritur. Hesiod. in Erg. Διφρεύειν δ' ἐπὶ γυίοις ἐπιστάμενον ἐνοπάζειν, ἀμφὶς ἴδυιαν, πρῶτον γύην. ¶ In corpore humano dicitur etiam terretum colli ossiculorum seu vertebrarum cortex : ut Camer. interp. apud Poll.

Γύαια, τὰ, funes quibus puppis terræ alligatur : in Epigr. Item vela, antemnæ. Hesych.

Composita.

Ἀγχίγυος, ου, ὁ καὶ ἡ, arvis nostris vicinus, vicinus. Apoll. Arg. 1. ἀγχίγυος τετμήσεται.

Αὐτόγυον ἄροτρον, apud Hesiod. in Erg. et Apoll. Arg. 3. dicitur cujus yoke clavis affixus non est, sed ἰξύῃσι naturaliter adnatus.

Δίγυος, seu δίγυιος, qui duorum jugerum est.

Πενταγύγιος, qui quinquaginta jugerum est. Il. ι.

Τετράγυος, qui quatuor jugerum est, seu quatuor laterum, i. cujus unumquodque latus est τετράγωνον. Od. ε.

Τριγύης, qui jugeri spatium excedit. Hesych.

Ὑψίγυος, alta jugera habens : ὑψίγυον ἄλσος, altum nemus. Pind.

ΓΥΑΛΟΝ, ου, τὸ, cavitas, vallecula, Eust. Propriè vola, ut Etym. tradit. Od. ι. Ῥῆξε δὲ θώρηκος γύαλα, i. τὸ κοῖλον θώρηκος πάντῃ, ut Hesych. et Eust. exp. seu τὸ μέσον τοῦ θώρηκος, ut Poll. Tribuitur et aliis rebus : ut apud Eurip. ἐν κρατῆρος γύαλοις. Et apud Soph. ἅλὸς κοίλης πόντου γύαλα. Montibus etiam tribuitur, et tunc valles signif. ut apud Hesiod. in Theog. γύαλα ἔσπε Παμπρεῦς. Et Eurip. γύαλα παρνησφάκος, i. vallibus. (παρὰ μεσόφαλα γύαλα Φοίβου. Eurip. Phœniss. 219. Æsch. Suppl. 559.)

Γυάλη, ῆς, ἡ, qui manu comprendi potest : ut, γυαλὴ λίθου ἁρμόσασθαι, apud Eust. Γυάλη verò ab Etym. exp. πέτρος, λίθος τετράγωνος. Γυάλαι, αἱ, Megarensium lingua, pocula dicuntur ; ut refert Athen. l. 11. ex Philetæ.

Composita.

Ἐγγυαλίζω, f. ίσω, vel ίξω, † Hes. Th. 485.† q. d. in volam seu cavitatem manus do, in manum do, i. ἐγχειρίζω, ut Etym. tradit. vel (ut exp. Camer.) concilio, et tribuo quod quasi manu tenetur. Il. ά. Τιμὴν οἷς μοι δρίλλων ἐλίσσεις ἐγγυαλίξαι. (Il. Ε. 456.)

Κρατεγγύαλος, ου, ὁ καὶ ἡ, per synopen pro κρατεπαγύαλος, cujus γύαλον firmum et forte est. Il. ν. Θώρηξ τε κρατεγύαλος, thorax firmi.

Ἀπεγγυαλίζω, (decomp.) idem. Hesych. etiam est ἀπαλλάττω.

ΓΥΙΟΝ, ου, τὸ, membrum. Sed propriè γυῖα, pedes, ut scribit Etym. seu (ut quidam alii) majora membra, ut pedes manusque : deinde et de reliquis omnibus partibus dicitur. Eust. in hunc locum Il. ν. Οὐ γάρ τι τ' ἐμοὶ γυῖα τετάνυται ἐμμεμαῶτι ἐγκίμεναι, annotat, quum γυῖα vocantur manus aut pedes, subaudiri genit. χειρῶν seu τιλῶν. Usus est hoc nomine alioqui poëtico etiam Plut. in Aristide, οἱ μὲν τὸν κεφαλὴν καὶ τὰ στέρνα, ἀλλὰ καὶ τὰ γυῖα χρυσῷ καὶ ἀργύρῳ καὶ σιδήρῳ κατασκευάσαντες. Πᾶν dicitur etiam totum corpus, apud Hipp. lib. 6. Epidem. et Gal. com. 4. annotavit. Scribitur et sine ν, ut et in compositis quibusdam videre est.

Γυιόω, f. ώσω, membra frango, claudum reddo. Il. δ'. Γυίωσε μὲν σφῶν ὀφ' ἅρμασιν ἀκέας ἵππους. Hesiod. in Theog. † 806.† Ἥρην γυιώσᾳς. Item enervo et vires exsolvo, apud Hipp. ut exponit Gal. comm. περὶ ἀκοῆς ἐξίων ος. Significat etiam γυιοῦσθαι, apud eundem, idem quod ἀλάττεσθαι γίνεσθαι, decurtari, ut explicat Gal. comm. 3. in lib. de artic.

Γυιός, οῦ, ὁ, claudus, mutilus : unde apud Lycophr. γυιοὶ μοῖραι. Item vecors, mentibus. Hesych.

Γύπης, ου, ὁ, claudus. Hesych.

Composita.

Ἀγλαόγυιος, ου, ὁ καὶ ἡ, pulchra membra habens : ut, ἀγλαόγυιαι ἕξαι. Pind.

Ἄγυος, membris careno, membris truncus et mutilus (manibus præcipuè et pedibus). Apud Hippoc. ἄγυια Gal. exp. imbecilla, infirma.

Ἀξύγιος, membris augens. Pind. Nem. 4. [116.]

Ἀμφίγυος, unde ἀμφίγυα ἔγχεα, Od. ω. hastæ quæ possunt utrinque laedere γυῖα, i. membra. Aliqui exp. quæ possunt utrinque γυῶσαι, i. claudos reddere. Quidam exp. etiam utrinque acutæ hastæ. Sunt et qui exponant titubantes, et trepidæ dum vibrantur, et quasi claudicantes : juxta significationem epitheti Vulcani ἀμφιγύηεις. Vide apud Eust. et alios expositiones Il. ά. [Soph. Trachin. 512. ἀμφίγυα κατίζει περὶ γάμων τινός. Schol. ἀντίτυπα, ἀπὸ ἰσχυρᾶ ἐν τοῖς γύαις, μαχαιρώματα χειρὶ καὶ σπουδῇ. ἢ ἀμφότερα τοξευματικῶν, ἀ ἀμφοτέρωθεν τοξεύεται. Hom. Iliad. N. 147. Πάντοσε ξίφεα τε καὶ ἔγχεα ἀμφιγύοισιν. Schol. ἰσοτίμως ἐκκειμένους, καὶ τὰ γυῖα βλάπτειν δυναμένους. Odyss. π. 474. ω. 526.]

Ἀμφιγυήεις, εντος, ὁ, utrinque claudus, utroque pede claudus. Vulcani epithetum apud Hom. Il. ά. quasi qui ἀεὶ τετραμμένος γυῖα, i. e claudus. † et absol. pro Vulcano. Hes. Th. 571.† Suidas autem exp. utrinque læsa habens γυῖα : aut qui utrinque ferire potest et γυῶσαι. Apud Etym. exp. tardus in incessu, tardi gradus aut umbobus pedibus claudus.

Ἀμφιγυιάω, ῶ, unde ἀμφιγυιώσει, quod exp. ἀκρωτηριάσει, i. extremas partes amputare. Ab Hesych. exp. etiam, ἐκατέρωθεν εἰς γῆν πίπτει, i. utrinque terræ infigere, utrinque depangere.

Ἀσθγιάω, ῶ, debilito, debambo, membra debilito, enervo. Il. γ'. Μή μ' ἀσθγιώσῃς. ■ Athen. l. 1. τὸν οἶνον ἰσχὺν τὸν ἰσχὺν καὶ ἀσθγιᾶν.

Βαρύγυιος, gravis seu gravatus membris, membra habens gravia, membra aggravans. Opp. 3. Hal.

Ἔγγυιον, ου, in γυῖα (i. manus) du. Hesych.

Ἕνγυιος, uno membro seu pede mutilus aut mancus. Suid.

Θρασύγυιος, audax membris, θρασύγυιον νίκην, fortis viri victoriam, ex Pind. [Pyth. Od. H. 53.]

Καταγυιάω, ῶ, idem quod ἐγγυιῶ. Gal. apud Hippoc.

Ἀσκύγυιος, artubus destitutus : et specialiùs, destitutus pedibus, mancus. In Epigr.

Λυσίγυιος, membra seu artus dissolvens.

Λυσιγυΐα, membrorum luxatio et dissolutio, apud Hippocrat. in lib. de loc. in hom.

Νεόγυιος, juvenilia membra habens, juvenis. νεογύοις φίτυας, Pind.

Ὀξυμίγυιος, validos artus habens : ceti epith. apud Oppian.

Τυγύιος, qui jam quasi in manibus est, seu instans. Item recens. Pro quo et ἐτίγυιος scribitur omisso ι. Isoc. ad lib. Jas. οὕτως μοι ἐπιγύιον εἶναι τῆς τιμωρίας. Aristot. Eth. 3. καὶ ὅτι θάνατον ἐπιφέρει ἐπίγυια ὄντα. Apud Herodot. l. ἐπίγυιος μνήμη, recens memoria. Ἐξ ἐπιγυίου (sc. χρόνου) subitò, ex tempore. † Xen. p. 155. a.† Aristot. Eth. l. 1.

Ὑπογύιος, super, recens. Isoc.

Ὑπογυιότατα, superrimè.

ΓΥΑΙΟΝ, ου, ὁ, vasculum militare, quo milites in itineribus utebantur ad reponenda sibi necessaria, inquit Etym. ex Diogene. Itidem schol. Aristoph. dicit γύαιον εἶναι σκεῦος ἐκ ἰτέας πεπλεγμένον, in quo milites asservabant cibos, quum ad bellum proficiscebantur : unde Lamachus dux in Acharn. puero suo dicit, Παῖ παῖ φίλ' ἔξω δεῦρο τὸν γύαιον ἐμοί. Item in Pace, ἡμῶν γυαίου στρατιωτικοῦ. στρατιωτικὸν σκεῦος schol. ibi dicit esse ἐφόδιόν τι καὶ στρώματα. Apud Hesych. scribitur γύλλιος. Est et γύλιος porcus spinosus, qui et χοιρογρύλλιος, teste Suid.

ΓΥΜΝΟΣ, ῶ, ὁ, nudus. Hesiod. in Erg. —— γυμνὸν στιχάειν, γυμνὸν δὲ βοωτεῖν, Γυμνὸν δ' ἀμᾶσθαι, pro quibus Virg. nudus ara, sere nudus. Et cum genit. ut, γυμνὸς λοπάδος, et γυμνὸς ἔλυτρα, apud Herodian. ¶ Item peculiariter, nudus armis, inermis, apud Hom.

Γυμνῆτες, ητος, ὁ, nuditas. Chrysost.

Γυμνόω, ῶ, nudo, denudo : ut, γυμνώσας τὸ ξίφος apud Herodian. nudato pugione, i. evaginato. Et cum genit. γυμνοῦ τοῦ ὅπλου apud eundem. ¶ Item, spolio, privo, apud Herodian. Item exhaurio.

Γυμνώμασι, ᾶσι, idem quod γυμνῷ, nudo, apud Thuc. Item pass. nudor : ut, ἐγυμνώθη μαχαίρᾳ, cautus pannis, † cum ὕσι ab Hesiod. Asp. 334.† Item spolior, privor. Plat. 2. de rep. γυμνητίας δὲ σπάνιον. Affertur et pro exhaurior. ex Nonno : ἀμφορῆος ἐγυμνώθησαν. (Æsch. S. a. Th. 630.)

Γύμνωσις, nudatio.

Γυμνόω, exercco. Isoc. γύμναζε σεαυτὸν τοῖς πόνοις. Dicitur et γυμνάζειν περί τι, apud eundem in Hel. enc. † Xen. Paed. 1. 2. 10.† Apud. Xen. † Paed. 1. 6. 28.† γυμνάζων τοὺς παῖδας ταῦτα ποιῶν. (Æsch. Ag. 349.)

Γυμνάζομαι, propriè, exercco me certamine gymnico. apud Thuc. Dicitur et de qualibet exercitatione. Cum genit. apud Philostr. et 2 ep. Pet. c. 2. Cum περὶ, apud Aristot. Pol. l. 6. Cum ἐπὶ, apud Isoc.

Γύμνασμα, τὸ, exercitatio : ut, τὰ γυμνάσματα τῶν ἀθλητῶν, Athen. lib. 10.

Γυμνασία, ᾶς, ἡ, idem. † Xen. Paed. l. 2. p. 51. a.†

Γύμνασις, εως, ἡ, idem.

Γυμνάσιον, ου, τὸ, idem. apud Isoc. Aristot. et Luc. Item locus in quo nudi se exercebant. Luc. ἐπὶ μὲν χάρᾳ γυμνάσιον ὑφ' ἡμῶν δομάζεται. (Eurip. Phœniss. 529.)

Γυμναστὴς, οῦ, ὁ, qui exercet pueros in palæstra, qui præfectus est exercendis pueris. Xen.

Γυμναστικὸς, exercitatorius, ad exercitationem pertinens : vel exercitationis palæstricæ peritus. Plat. in Protag. Γυμναστικὴ (sub. τέχνη) ars docens quæ ad exercitationem pertinent. Plat. in Gorg.

[Γυμναστικὸς, Arist. Vesp. 1207. γυμνασιαρχικὸς. Schol. φιλογυμναστικὸς.]

Γυμνὰς, άδος, ἡ, exercitationi dedita, qualis est palæstrica. Luc.

Γυμνὰς, οῦ, ὁ, gymnicus : ut, γυμνικοὶ ἀγῶνες, Aristoph. et Thuc. Et, γυμνικὰ ἔπαθλα. Xen. † Paed. 1. 2. 4.†

Γυμνὴς, ῆτος, ἡ, item γυμνήτης, ου, ὁ, miles levis armaturæ. Et, γυμνήτης βίστος, nuda vita, et Epigr. (Eurip. Phœniss. 1107.) [Suid. Lex. i. 503. Γυμνῆται.—λέγεται καὶ γυμνὸς, γυμνῆτες. ἐπλέτου. Puto legendum esse, διαφέρει δὲ ἐπλέτου. Notum est enim γυμνήτας apud veteres scriptores appellari milites leviter armatos ; ἐπλέτας vero, graviter armatos : unde altera vox per alteram exponi non potest. Kust. Eurip. Phœn. 1162. Τί μέλλετ' ἄρδην πάντες ἐμπίπτειν φίλαις, Γυμνῆτες, ἔντεσι, ἅρμασίν τ' ἐπιστάται ; Herodot. Hist. lib. 9. cap. 62. Xenoph. Cyr. Paid. lib. 2. Καὶ οἱ ἱππεῖς δὲ καὶ οἱ γυμνῆται οἱ ἀπὸ τῶν ἀρμάτων, ἀλλ' ἐγγύτερον ἐγίγνοντο τοῦ ἀρχοντος, &c.]

Γυμνητία, ἡ, levis armatura, i. miles levis armaturæ. Thuc. l. 7.

Γυμνητικὸν, eam milites levis armaturæ. Item nudus sum, apud Bas. et 1 Cor. 4.

Γυμνήτης νῆσος, quæ et Baleares et Callaridas, ex Diosc.

Γυμνησία, eadem. Steph.

Γυμνητικὸς, levis armaturæ, qui nudus degit. Strabo.

Γυμνὸς, inops. Hesych.

Composita.

Ἀγύμναστος, inexercitatus, qui nondum exercuit corpus : ut equi ἀγύμναστοι. Xen. Paed. 8. vel qui non est assuetus exercere corpus. Gal. ad Glauc. 2. Et cum genit. apud Xen. Paed. 1. ἀγύμναστοι τούτων. ¶ Item pro παντελῶς ἀγύμναστος, valde exercitatus. Hesych.

Ἀγυμνάστως, inexercitatè, imperitè : ut, Xen. ἀγυμνάστους ἔχειν πρός τε ψύχη καὶ πρὸς θάλπη, non esse exercitatos ad tolerandum frigus et æstum.

Ἀγυμνασία, cui oppon. γυμνασία, apud Aristoph. in Ran. [1119.] Item pro inertia et desidia. [Aristot. Eth. Nicom. lib. 3. cap. 5. pag. 112. Ed Ox. τῶν μὲν γὰρ διὰ φύσιν αἰσχρῶν οὐδεὶς ἐπιτιμᾷ· τῶν δὲ διὰ ἀγυμνασίαν, καὶ ἀμέλειαν.]

Ἀναγυμνάω, ῶ, nudo. Συναναγυμνάω, (decomp.) simul nudo.

Ἀπογυμνάω, ῶ, idem : unde ἀπογυμνωθεὶς, apud Hesiod. [Xenoph. Memorab. lib. 3. cap. 4. §. 1. ἅμα δὲ τὰς πλάτας τῶν τριηράρχων ἀπογυμνούμενα ἐφαίνοντο.]

Ἀπογύμνωσις, idem quod γύμνωσις.

[Ἀπογυμνάζω, Æschyl. Sept. c. Theb. 446. Κατευχὴ —— ἀπογυμνάζει στόμα, Χαρᾷ μανῖσι δυσὶν ἐς ἱερὸν πίπτειν, &c. Schol. τὸ στόμα μὲ κατέχων. Schol. Ε' ἀπογυμνάζει. ἀναλύει ἀπομαλύνων καὶ διακόπων.]

Ἀπογυμνάζομαι, exercceor, me exercco. Aristot.

Διαγυμνάζομαι, exercendo me agito. Gal.

Ἐγγυμνάζω, exercco. Cum dat. rei, ut, ἐγγυμνάζω τούτῳ, exercco hac in re. Plut. in Cæs. ἐγγυμνασάμενος πολέμοις, ἐγγεγυμνασμένος ἁρπαγαῖς, exercitatus in rapinis.

Ἡμίγυμνος, seminudus. [Lucian. Marin. Dial.]

Καταγυμνάζω, exercco. Luc. ἐν παλαίστρᾳ διάγοντας καὶ πόνοις ἐντρίβοντας καταγυμνάζουσι.

Παράγυμνος, idem quod γυμνὸς, nudus. Laërt. in Menedemo.

Παραγυμνόω, ῶ, nudo. Metaph. patefacio, revelo. Naz. [Herodot. Hist. lib. 1. παραλαβὼν δὲ τοῦτο τὸ ἔπος ὁ Κῦρος παραγύμνου τὸν πάντα λόγον λέγων, &c. Polyb. Hist. lib. 1. ἐπειδὴ δὲ καὶ παρεγυμνώθη δῆτα τὸν τιμωρίαν παρατεθεὶς τοῦτο.]

Προγυμνάζω, præexercco. Luc.

Προγύμνασμα, præexercitatio.

Προγυμναστὴς, qui præexercet, qui præexercendo præparat. Plato et Xen.

Πολυγύμναστος, multum exercitatus, vel in multis. [Lucian. Toxar.]

Συγγυμνάζω, coëxercco, simul exercco.

Συγγύμνασις, coëxercitatio.

Συγγυμναστὴς, socius exercitationis. Plut.

Decomp. Ἀσυγγύμναστος, qui simul non exercetur, vel qui non exercetur. Lucian. in Parasito.

Φιλογυμναστία, amor exercitii, cupiditas exercitationis. [Plat. Conviv.]

Φιλογυμναστίω, ῶ, amo exercitationem, cupidus sum exercitationis. Plut.

ΓΥΝΗ, αικός, ἡ, (tanquam ἀ γύναξ) mulier, femina. (Soph. Œdip. Tyr. 695. 720.) Il. λ'. Οἷα δ' ἄλλην, ὡς εἴ μιν γυνὸ βέλος ἐ πεῖς ἄφηκεν. Et, διλυτίφρων γυναιξί, Od. ἑ. velut epithetice. ¶ Item uxor: ut Il. ζ. ἀλλ' ἀμφαδίην τοίμασον ἴδμεν ἰοῦσα πρὸς ἀνδρὸς ἣν γυνά. Pro quo dixit Eurip. Ὅταν γυνὴ πρὸς ἄνδρα μὴ διχοστατῇ. Plut. in pol. pr. καὶ διαλλαττὸν τίμιοι πρὸς γυναῖκας ἀνδρες. Sic, ἔγημε γυναῖκα, Od. ἑ. et, ἀγαγέσθαι γυναῖκα, Od. ξ. Passivè autem, γυνὴ γαμεῖν, Hesiod. in Erg. Hinc et γαμετὴ γυνὴ pro γυνὴ simpliciter. ¶ Dicta autem γυνή, quasi γενή, παρὰ τὸ γείνω, ut tradit Etymol. itidemque Plato.

Γυναικεῖος, α, ον, ἡ, muliebris, γυναικεῖος κόσμος, mundus muliebris. † ἐπιθέματα. Xen. Pæd. p. 208. d.† Plato 2. de rep. Et, γυναικεῖα ἰμάτια, Xen. Γυναικεῖα δαὶς, bona dea. Plut. in Cæs. et Cic. ¶ Τὸ γυναικεῖον (subst.) gynæceum, i. locus interior in ædibus in quo solæ mulieres versabantur. ¶ Τὰ γυναικεῖα, (sub. σκεύη) muliebria, accipitur pro menstruis seu mulierum purgationibus. Aristot. de hist. an. l. 7. (Eurip. Phœnissæ. 315. Æschyl. Ag. 603.)

Γυναικέϊος, resolutione Ionica pro γυναικείος. [Herodot. Hist. lib. 4. §. 146. οἱ δὲ Μίνωι, ἰόντες τὸν γυναικήιον ἐσθῆτα, ἵνα γυναῖκας, ἐξίεσαν ἴξω.]

Γυναικίζω, i, muliebre conclave, idem quod γυναικῶνα.

Γυναικίας, ου, ὁ, muliebris, effeminatus. Luc. μαλθακὸς αὐτὸς ὢν καὶ γυναικίας.

Γυναικικὸς, οῦ, ὁ, muliebris, effeminatus: unde comp. γυναικικώτερος.

Γυναικώδης, ους, ὁ καὶ ἡ, muliebris, effeminatus. [Diod. Sic.]

Γυναικών, ῶνος, ὁ, mulierum conclave, mulierum contubernium. Xen. Pæd. 3.

Γυναικωνίτης, ου, ὁ, et fœm. γυναικωνῖτις, ιδος, ἡ, idem quod γυναικών. Plut. et Dionys. Long. Aliquando pro ceetu ipso mulierum capitur. Plut. de Herod. μετὰ τῶν γυναικωνίτιδων ἐπὶ τοὺς Ἕλληνας ἐστράτευεν.

Γυναικάριον, ου, τὸ, muliercula, exorcula. [Marc. Anton. de Rebus Suis. lib. 5. §. 11.]

Γυναικίζω, f. ίσω, q. d. fœminam ago, cultu gestuque fœminam repræsento, in mulierem degenero. Neutraliter ponitur: ut apud Dionem, γυναικίζει καὶ ἐκκαιδεκαετίζει.

Γυναικίζομαι, fœmina fio, in fœminam degenero. Luc. ἐγυναικίζετο ἐς τὸ ἄνανδρον, fœmina factus es quum prius vir esses.

Γυναικιστὶ, οῖ, ἡ, superstitio muliebris, meticulus muliebris. Plut. in Cæs.

Γυναικίστρια, ιδος, ἡ, actas muliebris, imitatio muliebris. Aristoph. in Thesmoph.

Γυναικιστὶ, (adverb.) muliebriter, mulierum more. Athen. l. 12.

Γύναιον, ου, τὸ, muliercula. Dem. de falsa leg. Et Od. ἑ.

Γύνις, ιδος, ὁ, semimas, semivir. Plut. in Alex.

Compositæ.

Ἄγυνος, et ἀγύνης, ου, ὁ, uxore carens, cœlebs. apud Poll. qui ἄγυιος, citat ex Aristoph. Ἀγύναιος pro eod. apud Poll.

Ἀνδρόγυνος, ὁ, vel ἀνδρόγυνος, ου, (q. d. marifœmina) vir pariter et fœmina: utrumque habens sexum, vel utriusque naturæ. Plut. in symp. ¶ Ἀνδρόγυνοι vocantur etiam illi quibus excisa sunt virilia. Vide Poll. ¶ Item, ἀνδρόγυνος ab Hesych. exp. debilis et imbecillis, invalidus. ¶ Item effeminatus, muliebri et multi animo præditus, Suid. In parabolis Salomonis capitur pro socordi et parum strenuo, et scribit Bud. [Herodot. Hist. lib. 4. §. 67. ἀ δὲ ἀμαζὼν καὶ ἡ ἀνδρόγυνος τὸν Ἀφροδίτην σφι λέγουσι μαντικὴν δοῦναι.]

Ἀνανδρομανίας, ου, ὁ, effeminatio.

Ἡμίγυνος, semimulier. Synes.

[Ἡμιγύναιξ. Anacr. Od. xiii. p. 44. Vide Notam.]

Καλλιγύναιξ, αικος, ἡ καὶ ὁ, pulchras mulieres habens. Epithetum esse diversis locis attributum à diversis Poetis, tradit Eust.

Κατωγύναιξ, mulierosus.

Κατωγύνης, idem.

Μισογύνης, ου, ὁ, osor mulierum, osor uxoris, apud Athen. l. 13.

Μισογυνία, ἡ, odium mulierum.

Μισογύνιος, idem cum μισογύνης. Hesych.

Μισογύνης, qui super uxorem duxit. apud Poll.

Ὀρεσιγύναιξ, in montibus cum mulieribus versans. Plutarch.

Ὀρεσιγύναιον, Bacchum poëta quidam dixit pro, concitatorem mulierum, apud Plut. symp. 4.

Πολυγύναιος, ου, qui multas uxores habuit. Bud. ex Athen. l. 13.

Πολυγύναιξ, idem quod πολυγύναιος, qui multas uxores habet. Strabo.

Πρωτογύναιος, qui primùm uxorem duxit. Hesych.

Φιλογύνης, ὁ, et φιλόγυνος, ου, mulierum amans, mulierosus. Athen. l. 11. et 13.

Φιλογύναιος, pro eodem.

Φιλογυνία, ἡ, mulierositas. Scribitur et φιλογυνία.

Φιλογύναιξ, αικος, idem quod φιλογύνης. Plut.

ΓΥΡΓΑΘΟΣ, ου, ὁ, canistrum è vitili, qualus è vimine plexus. Luc. ἄρτους ἐντὸς πανιστίου ἐν γυργάθου ξηροῦ. Athen. l. 3. τοῦτος γ' ἐν πλατυτῆς γυργάθου διὰ τριχολίνου εἰς τὰ ξερὰ λίθου σταφίδα ἐπάλλετο, in qualis è vimine plexis. Poll. l. 7. c. 30. et l. 5. c. 35.

ΓΥΡΙΣ, εως, ἡ, pollen. Ita autem appellant (inquit Plin. l. 18. initio c. 10.) in tritico, quod florem in siliginc. Diosc. ἀ ἐξ αὐτῶν τῶν σταχύων γύρις. Athen. l. 3. οἱ δὲ ἐκ γύρεως ἄρτοι γαλέαται, ἐλεγειροφύτοις καὶ σισάμοις.

Γυρίτης, ου, ὁ, ῖτις, γυρίτης ἄρτος, panis è pollino. in Geop. l. 10.

ΓΥΡΟΣ, οῦ, ὁ, curvus, incurvus. Item rotundus, Od. ν'. γυρὸς ἐν ὀφθαλμοῖσι. In anth. epig. γυρὸν ἐπιστείλαι, exp. incurvum supercilium, vel inflexum. ¶ Item, pro scobe. ex Theophr. γύρους περιφύοντας, de caus. plant. 3. c. 3. ¶ Γύρος autem, gyrus, circulus, vel ambitus, ut exp. Bud. apud Plut. τῷ κλίματι γύρῳ περὶ αὐτὸν ὁ Ποσειδὼν περιήγαγεν. Item placentæ quoddam genus, Athen. Scribitur et γύρις in omnibus signif.

Γυρώδης, idem quod γύρος, incurvus, inflexus. Oppian. lib. 1. de Venat.

Γυρόω, ῶ, incurvo, ut exp. apud Opp. de venat. l. 3. Αἰχμὴν δ' ἰῷδι' ἄκρην ἠὲ γυρώσειε. ¶ Item in gyrum colligo, in orbem verto. Γυρῶσαι φυτὰ, apud Arætum, stirpes in scrobes condere.

Γυροῦσθαι, apud Greg. exp. volvi.

Γύρωσις, et Γύρωσις, circumactio in orbem. Expon. et circus apud Theophr.

Γυρὸν, aff. pro γυρὸς. Et γυρὰ pro fossione, Geo. apud Cic. de se.

Γύρις, orbicularis et in gyrum se revolvens, περιφερὴς, apud Suid.

Γυρῖνος, rana rotundæ speciei, cui videlicet nondum sunt pedes: inquit Eust.

Περιγυρέστερος (comp.) exp. περιφερέστερος, circumferentius. Hes. et Suid.

ΓΥΨ, υπὸς, ὁ, vultur: qui et αἰγυπιὸς. Il. χ'. πάντα πὸν ἠὲ λέοντες καὶ γῦπες ἔδονται Κάμηνον. Plut. οἱ γῦπες ἐπὶ τὰς ἐκφορὰς τῶν διαφθαρέντων σωμάτων φέρονται.

Γύπειος, α, ον, ἡ, vulturinus, qui è vulture est. Cujus fœm. γυπὶς, vulturina. [Lucian. Icarom.]

Γυπιὰ, seu γύπη, ἡ, vulturis nidus. Hesych. γύπαι sunt etiam tuguria, lustra, domicilia subterranea, spelunceæ. quæ et γυπάρια nominari ait: ut apud Aristoph. in Equ. —ἐπεὶτ' ἐν ταῖς πυθέσθαι καὶ γυπαρίοις καὶ σηραγξίν.

Γυπάριον, vide γυπιὰ præcedens.

(Γυπὸς. Æsch. Suppl. 803.) † κύρτα: protuberans rupes.†

Γυπαγύρτης, ὁ, (comp.) qui magnis vulturibus invehuntur: ut Luc. in vera hist. tradit, populos esse quosdam.

ΓΥΨΟΣ, ου, ὁ, gypsum, cognata calci res, maximi usus in albariis, teste Plin. Unde apud Pausan. ἄγαλμα ἐν γύψῳ: et apud Athen. ἀλάβαστος γύψου. Apud eundem l. 1. vinum Zacynthium, ἁλᾶ τὸ γύψῳ λευκαίνει, ἀφαλὲν ἀλοιᾷ: ut apud Diosc. quoque l. 5. c. 9. ὁ τὸν γύψον ἔχων οἶνος est ἀφεψιμαῖος.

Γυψόω, ῶ, gypso illino, gypso induco et deaubo. [Herodot. Hist. lib. 3. c. 24. ἐνιὸν τὸν ταφὸν λεγόμενον,—γυψώσαντες ἄνωθεν αὐτὸν, γραφῇ κοσμέουσι, &c. lib. 8. c. 27.]

ΓΩΔΑΣ, τὸ, spelunca et latibula seu lustra ferarum: ut apud Nic. in Ther. Ἢ ἔνθ' οἵη τε τέτυκται ὑπερκύμονος ὀρέστης ἄβροτος ἀνδράσιν ἀμφὶ λοχάδην ἐπὶ γωλεὰ δεδάσι λαίῳ.

ΓΩΝΙΑ, ας, ἡ, angulus. Aristoph. in Vesp. ἀνοίξας γὰρ εἰς τὴν γωνίαν. Plut. de discr. Socr. εἰς τινα γωνίαν τοῦ πορτικοῦ. Idem in lib. de frat. char. γωνίαν pro angusto loco dixit, ἐπεὶς ἐλανθάνομεν καὶ γωνίας τινὰς ἀδελφοὺς διωκομαχοῦντες. ¶ Ponitur etiam pro loco abdito: ut Act. c. 26. λανθάνειν γάρ αὐτὸν τι τούτων οὐ πείθομαι οὐδέν. οὐ γάρ ἐστιν ἐν γωνίᾳ πεπραγμένον τοῦτο. Contra verò apud Matth. cap. 6. γωνίαι τῶν πλατειῶν, sunt loca in quibus desinunt plateæ in angulos: unde et quidam exp. angiportus. ☞ Quidam grammatici à γόνυ deducunt.

Γωνιαῖος, αία, unde γεγωνιαίος, apud Diosc. l. 3. c. 9. (q. d. angulatus) exp. angulosus.

Γωνίδιον, ου, τὸ, (q. d. angululus) parvus angulus. Luc. Sæpe pro loco non solùm angusto, sed pro abdito ponitur.

Γωνιαῖος, angularis. [Dion. Hal.]

Γωνιασμὸς, angulus concurrentium parietum, apud Suid. [Aristoph. Ran. 987. Ἀριστῶν τε κανοῦν ἐσβαλὼν, ἐνὸν τε γωνιασμοῖς κεῖν, &c. Schol. Γωνιασμὸς. Πλαγιασμὸς, ἁρμάτων. Vide Lysiæ Orat. c. Lysith. inter Fragm.]

Γωνιώδης, angularis, angulosus: in angulum seu angulos exiens.

Γωνιωδῶς, in formam anguli. Eust.

Compositæ.

Ἀγώνιος, ου, ὁ καὶ ἡ, angulo seu angulis carens: vel non angulosus. Theophr. (Æsch. Suppl. 197. Sed Vide in ἀγών.)

Ἀκρογωνιαῖος λίθος, in extremo angulo positus lapis, summus vel imus angularis lapis. Ad Eph. c. 2. et 1 Pet. c. 1. significat potius imum angularem, quàm summum.

Ἀμβλυγώνιος, obtusum angulum habens. [Strab. lib. 2.]

Ἀπογωνιοῦσθαι, exp. in angulum se colligere. apud Theophr.

Διαγώνιος γραμμὴ, linea ab angulo ad angulum perducta. Vitr. lib. 9. cap. 1.

Ἔγγωνος, angulos habens.

Ἑξάγωνος, sexangulus, sex angulos habens. Greg.

Ἑξαγώνιος, idem. At ἑξαγώνιος, vide in comp. ex Ἀγών.

Ἑπτάγωνα, quosdam organa musica, q. d. septangula, apud Arist. l. 4. Polit.

Εὐγώνιος, in quo anguli recti constant, ut interp. B. ex Xen. in Œc.

Ἰσογώνιος, q. d. æquiangulus, æquos seu pares angulos habens. Exp. et rectangulus.

Ὀξυγώνιος, acutum habens angulum. Aristot. in 3. de cœlo.

Ὀρθογώνιος, rectangulus. [Athen. Deipn. lib. 10.]

Παγγώνιος, q. d. omniangulus, i. ab omni parte angulos habens.

Πενταγώνιος, quinque angulos habens: ut, πενταγώνιος λίθος. [Athen. Deipn. lib. 7.]

Πολυγώνιος, et πολυγώνιος, multos angulos habens. [Poll. lib. 4. §. 160.]

Τετράγωνος, quadrangulus, quadratus: ut, τετράγωνος πόλις, Thuc. l. 4. τετράγωνα βέλη, sagittæ quadruplici acie armatæ, Hippoc. Et metaph. τετράγωνον σῶμα, item τετράγωνος ἀνὴρ, apud Aristot. Eth. l. 1. et Rhet. 3. pro bono viro. Item τετράγωνον, locus quidam in mensa. Cæs. (Philostr. l. 3. c. 30.)

Τετραγωνία, pro quadrangulariter aut quadrangulo aspectu intueor. Lucian. in Philopatride.

Τετραγωνίζω, quadro, in quadrum formam redigo: ut apud Philop. τετραγωνίζω λίθον. Et, τετραγωνίζονται γραμμαὶ, neutraliter apud Proclum in Euclid.

Τετραγωνισμὸς, quadratio. [Aristot. de Anima. τί ἐστι τετραγωνισμὸς, τὸ ἴσον εὐθυγράμμου ἰσόπλευρον εὑρεῖν ἐστιν ἰσόπλευρον.]

Τρίγωνος, triangulus, qui est triangulari seu triquetra forma. Et τρίγωνον, pro figura triangulari. Est instrumentum quoddam musicum à triangulari forma ita vocatum. Athen. l. 4.

Τριγωνίζω, in trigonum formo, seu triangularem formam. Plut.

ΓΩΡΙΑΩ, ῶ, verbum est Laconicum, quod exp. subsanno, amarulenter irrideo, apud Plut. in Lyc.

ΓΩΡΥΤΟΣ, pharetra, Od. φ'. dicta, παρὰ τὸ χωρεῖν τὰ βιστὰ, i. ἰλαστικὰ τόξα, teste Etym. quasi χωρυτὸς. † V. Scholias Hesiod. Asp. 129. qui dicit in illo arcum veteres conjicere solitos: ut differat igitur a τῷ φαρέτρᾳ.†

Δ.

Δ QUARTÆ apud Græcos literæ signum est, numeri etiam quaternarii nota: acuti autem accentus apice præfixum à sinistri anguli ima parte, quaternarium millenarium denotat, hoc modo, ,Δ seu ,δ. Dores, et inprimis Bœoti, ea geminata utuntur in medio dictionum loco τῷ ζ, dicentes Σιδδὺς pro διδζὺς. Abundat etiam in compositis, euphoniæ causa: ut, σπιλλάδω pro σπιλάδω.

ΔΑ, particula est quæ per se nihil significat: sed in compositione auget, ut δαφνὴ.

ΔΑΓΤΥΣ, ῦδος, crystallus, vel glacies. Sunt enim qui δαγῦδι interpretentur κρυστάλλῳ apud Theoc. idyll. 2. Ἀλλ' ἐνέγκω δαγῦδι καλὸν χρύσῳ πάντοθεν ἶσα. Alii volunt esse ornamentum quoddam muliebre, quod et πίλαφ et πλαγίον dicitur. Alii corollam capiti ambientem strigamentumque. Alii bracteam in pectus virginum pendulam intelligunt. Scribitur et δακτύς.

ΔΑΊΔΙΟΝ, ου, mensura seu chenicum capax. Poll. l. 4. c. 23.

ΔΑΗΡ, ἔρος, ὁ, levir, mariti frater. Il. γ'. Δαὴρ αὖτ' ἐμὸς ἔσκε.

ΔΑΙΔΑΛΟΣ, ου, ὁ, Dædalus, ingeniosus ille artifex Cretensis à poëtis celebratus: ita vocatus à δαὶς signif. γνώσεως, quasi δαΐδαλος, teste Casa. Item pro δαιδάλεος: ut Il. ξ'. τεῦξε δ' ἐπὶ δαίδαλα πολλά. Et δαίδαλον subst. pro δαιδάλεμα et ποίκιλμα. Odyss. τ'. πάμπαν δὲ δαίδαλον ἦεν. (Æsch. Eum. 638.)

Δαιδαλέος, vel δαιδάλεος, α, ὁ, artificiosus, artificiosè factus, varius, elegans, affabre factus, ut, ζωστὴς δαιδαλέος. Il. Γ. Et, πυκὰ δαιδαλέα. Hesiod. † Asp. 137. variegata, πάλυντρα. Th. 575.†

Δαιδάλλω, artificiosè facio, magna arte elaboro. Item vario artificio distinguo, variego. Il. ε'. κάσσιν δαιδάλλων.

Δαίδαλμα, τὸ, artificiosum opus, opus summa arte elaboratum, opus vario artificio confectum. [Pind. Pyth. Od. ε. 47. Ὅσσαπερ χερσὶν Τιτάνων δαιδάλματ' ἄγων, &c. Schol. ὅσσα τῶν τοῖς χερσὶν ἀρμοζόντων τεκτόνων σκεύη ἄγων, &c.]

Δαιδαλέα, ἃ Pindaro dicitur δαιδάλλω. [Pind. Olymp. Od. α. 169. πλουτεῖν δαιδαλεαῖσιν ὕμνων στυγεῖ. Schol. εἰσὶν δὲ περὶ τὸ δαιδαλεαίνειν, καὶ τὸ σκαιάλλειν, ἔστιν ἴσως κατασκευάσματος τὸ στυγεῖν ἐπιφέρων.]

Composita.

Ἀδαίδαλος, ος, ὁ καὶ ἡ, artificio carens, non variegatus. [Orph. Argonaut. 401.]

Εἰδαίδαλος, affabre factus, artificiose factus. Bacchylides apud Dion. Halic. et Athen. lib. 14.

Λογοδαίδαλος, ος, ὁ, ἡ, orationum ingeniosus concinnator, orationum peritus artifex: qui orationes vario artificio elaborat, et quasi variegat. Plat. in Phædro, νόμος δίκην τινὰ λογοδαίδαλον βαζόντων ἀνδρῶν.

Ὀψοδαίδαλος, opsoniorum apparandorum peritus artifex. Epitheton Archestrati apud Athen. quod esse potest et cujuslibet periti coqui.

Παιδαίδαλος, totus artificiosus. Dionys. Halic.

Περιδαίδαλος, circumpictus seu variegatus. Oppian. lib. 3. de Venat.

Πολυδαίδαλος, multo et vario artificio elaboratus. Hom. Od. σ'. [Iliad. Γ. 358. δὰ δ' ἔφαρος πολυδαίδαλος. Schol. Πολυποικιλτάτου, ποικίλου. Iliad. Ψ. 743.] † Hesiod. Asp. 125. de Thorace et v. 465. de curru.†

Χρυσοδαίδαλος, ος, ὁ καὶ ἡ, auro variegatus. Suidæ est pretiosus. Aliis, ex auro fabricatus. [Aristoph. Eccl. 965. Ὦ χρυσοδαίδαλον ἱμὰς μέλαθρα, &c.]

[Χρυσοδαίδαλος. Eurip. Iph. in Aul. 218. Ὦ καλλίστου τοῦ δίδυμον Χρυσοδαίδαλος στεφάνοις πόλεως κόσμῳ Σπαρτίας.]

ΔΑΊΜΩΝ, ονος, ὁ καὶ ἡ, deus. (quasi δαήμων, ut et Plato vult in Cratylo: quidam tamen et δαίμονας dictos ἀπὸ τοῦ δάσασθαι credidérunt, quod sint δαητῆρες καὶ δαημονες τῶν ἀνθρώπων.) Sæpe autem generaliter δαίμων vocatur (à poëtis præsertim) quivis Deus vel Dea: ut Il. γ'. Οἵη ἐπιφρονέουσι θεοὶ θνητοῖσι βροτοῖσιν. Item Il. ℓ. δαίμονα et Θεὸν pro eodem in una eademque sententia dixit, Ὅστινά' ἐσθλὸν ἐθέλῃ θεὸς ἠδὲ δαίμων ἀντὶ μάχεσθαι Ὅν τε θεὸς τιμᾷ τάχα κ' ἔργα νέηται πολέσθαι. Et de Dea Venere, Iliad. γ'. Ἔχχε δὲ δαίμων. Plato universi moderatorem Deum μέγιστον δαίμονα appellat. Interdum δαίμονες, et Θεοί, tanquam diversa ponuntur: unde apud Aristoph. in Plut. καὶ Θεοὶ καὶ δαίμονες. Æschin. in Ctes. ἐγὼ μὲν καὶ Θεοὶ καὶ δαίμονες καὶ ἄνθρωποι, ἵνα βούλεσθε ἑκάστῳ τάλθῃ. Sic et Plat. in Tim. et lib. de rep. 3. atque alibi. Sic et apud Plutarch. sæpe. In hac autem signif. quidam Deos indigetes vertunt. Philo existimavit ἥρωας et δαίμονας à Græcis appellatos fuisse, quos Moses angelos vocaverit. Hesiodus in Erg. δαίμονες itidem vocat aurei seculi viros postquam vita functi sunt, qui et φύλακες Διὸς ἀνθρώπων ab eo appellantur. Vide et Plat. de rep. l. 3. (Æsch. S. c. Th. 711. Pers. 622. 827. Eurip. Med. 130. 967. 1112. 1233. 1349. εἰσὶν ὅπως τῇ τύχῃ τὸν δαίμονα. Id. Phœniss. 1593. Soph. Œdip. Tyr. 848. 1218. ἰὼ ἰὼ δαίμων. Tr. 1044.) ¶ Sæpe exp. genius: ut, ὁ δαίμων τοῦ βασιλέως, apud Plat. et Athen. Budæus δαίμονα esse dicit cujusque genium præstitum, conciliatorem fortunæ vel boni vel adversi: unde εὐδαίμονας et κακοδαίμονας esse appellatos. Interdum pro genio bono dicitur ἀγαθὸς δαίμων, pro malo, κακὸς, (ut Od. α'.) βαρὺς, στυγερὸς δαίμων, apud Soph. ¶ Et pro fortuna sæpe accipitur, unde, κατὰ δαίμονα, apud Luc. forte fortuna. adeoque interdum copulantur τύχη et δαίμων, apud Dem. Æschin. et Plutarch. tanquam in παραλλήλοις. Apud Hippocrat. in epist. ad Damag. ἴσως κατὰ δαίμονα τῷ ἄνδρι ἐστὶν ἐξεύρημα ἡ νοῦσος. Budæus exp. quando omnino prosperè navis velificata est. Est etiam aura vitæ, ut idem Bud. interpr. apud Plat. lib. 10. de rep. ¶ In sacra autem Scriptura semper de spiritibus noxiis et imperis dicitur, qui et diaboli: itidemque δαιμόνια et δαιμόνια.

(Δαιμονία, i. e. λοιμικὰ. Τὰ δαιμόνια; ἐν ἄτῃ. Æsch. S. c. Th. 1009. Ch. 564. Eurip. Phœniss. 850. Pro ταράττουσι. Philoctr. l. 3. c. 38.)

Δαιμόνιος, ου, ὁ καὶ ἡ, divinus, ad dæmonem pertinens: ut, δαιμόνια πράγματα, apud Plat. in Apol. et apud Synes. Dicuntur et τὰ δαιμόνια (sine adjectione) res divinæ, à Xen. Apom. l. 1. Et, δαιμόνιον τὶς, in epig. à Deo vel Diis immissus ignis. ¶ Item divinus, qui divinum aliquid habet. A Dem. pro augusto et venerando poni scribit Bud. Tribuitur autem et rei & personæ. Expon. etiam, beatus. Il. β'. Item admirandus, mirus: ut Epigr. l. 2. δαιμόνιος βροτόεσσα. ¶ In malam etiam partem ponitur pro, miserandus, miser: ut, δαιμόνιη τύχη. pro dira et miseranda fortuna, apud Plat. Sic sæpe in compellationibus: ut apud Herodot. in Melp. δαιμόνιε ἀνδρῶν. † Sic ὦ δαιμόνιε καὶ vir. Aristoph. Nub. 1135.† Sic Il. ε. et β'. et Aristoph. in Nub. † 814. ὦ δαιμόνιε.† (R. 44. 176. Theoc. κ'. 22.) [Plat. Conviv. Ἐπεὶ δὲ ἀνδρεῖοι οἱ μάγοντες, ἀλλὰ δὴ τούτου (sc. δαιμονίου) πάντα ἴσως ἡ ἐμπλὴν καὶ ἡ παλαιὰ Διοτίμα σοφὴ, δαιμόνιος ἀνὴρ.——καὶ ἐμὲ σοφὸν τὰ τοιαῦτα σοφὸς, δαιμόνιος ἀνὴρ.]

Δαιμόνιον, neut. gen. (sicut et τὸ Θεῖον) numen supremum. Deus supremus et divinitas mundi moderatrix. Isoc. νόμῳ τὸ δαιμόνιον. Apud Plat. in Galb. tonitrua et fulgura ἀντὶ τοῦ δαιμονίου prodiisse dicuntur. Apud eosdem vide libellum qui inscribitur περὶ τοῦ Σωκράτους δαιμονίου. (Eurip. Phœnias. 309.) ¶ Item pro spiritu impuro sive diabolo, in N. Test.

Δαιμονίως, mirabiliter, mirum in modum. apud Aristoph. [Pac. 539. καὶ γελᾶσαι ἄρτιος, καὶ ταῦτα δαιμονίως ὑπεστησάμενος Ἀναξάνδρου, &c. Plut. Olymp. Θ. 162. Τοῦτο δὲ περιφέρων ἄθλον, Ὄφθην ἄρματι θαρσέων, Τόδ' ἀνὴρ δαιμονίως γεγάμει, &c. Schol. τοῦτον δαιμονίως μαίρ(γ)ουσθαι, &c.]

Δαιμονιώδης, ad dæmonia pertinens.

Δαιμονιακὸς, dæmoniacus, i. qui à dæmone seu dæmonibus possidetur, à dæmone inspiratus seu afflatus: ut, δαιμονιακὸς, apud Plut. in Pericle.

Δαιμονικὸς, dæmonicus, qui est dæmonis: ut, δαιμονικὸν ὄργανον ἰατρικῆς, Chrysost. de Sacerd.

Δαιμονίζω, pro dæmone habeo, i. pro Deo. Hesych.

Δαιμονίζομαι, à dæmonio teneor seu possideor. apud Evangelistas. [S. Matth. iv. 24. φερόντωσαν αὐτῷ——δαιμονιζομένους,——καὶ ἰδιζόντων αὐτοὺς.]

Δαιμονᾶν, ῶ, eum dæmoniacus, à dæmonio teneor. Luc. Generalius accipitur pro, insanio, furore correptus sum. Plut. in Pericle, περὶ τὰ Θεῖα δαιμονᾶν. Sic et apud Xen. Apom. 1.

Composita.

Ἀγαθοδαιμονεῖν, qui parcè bibunt. vide Erasm. in hoc voce.

Ἀναδαιμονίζω, Hesych. iterum sortiri.

Ἀνδροδαίμων, Deus ex homine factus. [Eurip. Rhes. 970. Κρατεῖς γ' ὃ δεινὸς τῶνδ' ἐπαοιδὸν χθονὸς, Ἀνδροδαίμων παῖδα τὸν Βίλεως φάος, &c.] Suidas scribit, ἀνδροδαίμονας fuisse dæmones qui humano induti corpore, atque sic et dæmones et homines existentes, totum orbem conculcarint.

Ἀποδαιμονίζω, ab Hesych. exp. furo.

Βαρυδαίμων, cui gravis et inimica est fortuna, infelix: ut, ἰσχὺς βαρυδαίμων, in Epigr. [Aristoph. Eccles. 1094. Ἀλλ' οἱ κακοδαίμονα εἶμι; βαρυδαίμων μὲν οὖν——καὶ δυστυχὴς, &c. Eurip. Alcest. 865. Ἦ βαρυδαίμονα μόνην μ' ἔτεκεν. Troad. 112. Δόκησιν ἐχὼ τὴν βαρυδαίμονες Ἄρδην πόλεως, ἐν ἀλαίμασι, &c.]

Βαρυδαιμονία, gravis fortuna, grave infortunium. apud Lys.

Βαρυδαιμονάω, ῶ, gravi fortuna premor, graviter mihi est infensa fortuna, miserrimus sum. ex Aristoph. [Equit. 353. Μηχανᾶσθ' ἅμιλλα λαμπρυνομένους ἐν ἄρμασιν, καὶ βαρυδαιμονοῦντα. Schol. ἔστι δὲ ἄθλιον ἴσον οἱ ἱστοριογράφοντες, καταναλίσκοντες αὐτὸν τὸν οἶστον.]

Βλοσυδαίμων, vulgò exp. cetortis oculis, horrificoque aspectu intuens. A Cam. exp. strabus, quasi attonitus.

Δεισιδαίμων, qui dæmones seu deos esse meta adactus credit. Plat. περὶ δικαίων. Item qui meticulosè dæmones seu deos colit, superstitiosus. Nov. δεισιδαίμων ἀνήλιον. [Act. Apost. xvii. 22. Ἄνδρες Ἀθηναῖοι, κατὰ πάντα ὡς δεισιδαιμονεστέρους ὑμᾶς θεωρῶ. Xenoph. Κύρ. Παιδ. lib. 3. ἐν τῷ τοιούτῳ γὰρ δὴ οἱ δεισιδαίμονες ἔνεισι τοῖς ἀνδρείοις φοβεῖσθαι. De Agesilao. Cap. 11. §. 8. διὸ δὴ δεισιδαίμονα ἐᾶν, νομίζων τοὺς μὲν καλῶς ζῶντας, οὕτω τελευτᾶν· τοὺς δ' ἀκόλαστα τετελευτηκότας, ἧττον μαχαίρας.]

Δεισιδαιμονία, dæmonum deorumve metus superstitiosus. Plut. in Alex. Est etiam religio. Bud. enim apud Athen. δεισιδαιμονίᾳ συμμίγνυσθαι, religione teneri. Et apud Plut. δεισιδαιμονία ἔλαβε τὰς πόλεις, religio civitatem invasit. [Act. Apost. xxv. 19. ζητήματα δέ τινα περὶ τῆς ἰδίας δεισιδαιμονίας εἶχον πρὸς αὐτὸν, &c.]

Δεισιδαιμονίω, ῶ, deorum metu superstitioso teneor. apud Suid.

Δυσδαίμων, infortunatus. Δυσδαίμων τύχη, Plut. q. d. infortunatus casus. (Æsch. Pers. 1010. Eurip. Med. 712. id. Phœniss. 1541. Soph. Œdip. Tyr. 1286.)

Δυσδαιμονία, infortunium. Andocid.

Εὐδαίμων, fortunatus, felix, beatus, ut, εὐδαίμων τε καὶ ὄλβιος, Hesiod. in Erg. (Eurip. Med. 1232. Soph. Œdip. Tyr. 1221.) Plat. et Isocr. εὐδαίμονες et μακάριοι copulant. Apud Aristot. eth. l. c. 13. εὐδαίμονες et ἄθλιοι opponuntur. Item dives, opulentus, apud Herodot. l. 1. et Xen. in Pans. in Phocinla. † εὐδαίμων πενὴς, pecus. Xen. Pæd. p. 210. e. Comp. Xen. Pæd. p. 199. e. Superlat. est apud Xen. Pæd. l. 3. p. 84. d.†

Εὐδαιμόνως, felicitè, feliciter. Plat. Isoc. Aristot.

Εὐδαιμονέστερον, felicius.

Εὐδαιμονέστατα, felicissimè.

Εὐδαιμονία, felicitas, beatitudo, beatitas. † Xen. Pæd. l. 5. 9.† Plat. in Epitaph. πάντα τὰ πρὸς εὐδαιμονίαν φέροντα, omnia quæ ad beatè vivendum ferunt. (pl. Soph. Œdip. Tyr. 1214.)

Εὐδαιμονῶν, ῶν, beatus eum, beatè vivo: εὐδαιμονοῦντες γεγῶτ. Xen. Pæd. 4. (Eurip. Med. 566. 953. 1075. id. Phœnissa. 1046. Aristoph. R. 1464.)

Εὐδαιμόνημα, res beata et felix. Luc. in imaginibus.

Εὐδαιμονικὸς, ad felicitatem idoneus, ad felicitatem pertinens. item beatus: ut Aristot. eth. 10. ἀνάγκαι εὐδαιμονικαὶ ἔσονται.

Εὐδαιμονικῶς, beatè, ex Aristoph. in Pace.

Εὐδαιμονίζω, beatum judico, beatum prædico. Aristot. τὸν τελευτήσαντα ἄθλιον, οὐκὶς εὐδαιμονίσει. Dicitur et εὐδαιμονίζω et ῶμι, ut Luc. in Somn.

Εὐδαιμονισμὸς, opinio beatitudinis quæ de aliquo concipitur, vel prædicatio beatitudinis. Aristot. eth. 4.

Εὐδαιμόνισμα, quod pro beatitudine habetur, sive id in quo felicitas collocatur. Plut. ep. 8.

Dercmp. Εὐδαιμονῶ, ῶς, feliciter vivo, felicem vitam dego, in Thec. l. 2.

Συνευδαιμονία, simul beatus sum. Xenophon. [Græc. Hist. lib. 5. τῶν δὲ στρατιωτῶν χαὶ ἵνα ἀμείνους γίγνωνται, ὡς ἥδιον μὲν ξυμπονοῦμεν, ἥδιον δὲ ξυνευδαιμονοῦμεν.]

Καταδαιμονίζω, fortunatum dico, beatum prædico.

Παυδαίμων, omni ex parte beatus, felicissimus. Luc. in somn.

Τρισευδαίμων, ter fortunatus, i. fortunatissimus. Luc.

Ὑπερευδαιμονία, ᾶς, felicissimus sum omnium. Luc. in somn. et Aristot. rhet. l. 2.

Ἐχθροδαίμων, invisus dis. Item infelix, apud Soph. ubi Œdip. de se ipso dicit, τίς ἐχθροδαίμων μᾶλλον ἐκ γένους ἀνὴρ; (Œdip. Tyr. 816.)

Ἰσοδαίμων, æqualis sorte, ejusdem sortis. Pind. Nem. 4. [136.] Ἰσοδαίμων, est etiam ἰσόθεος. Æsch. in Persis. [655. Ἦ ῥ' ἄλλ' μιν μακαρίστης ἰσοδαίμων βασιλεὺς, &c. Schol. ἰσόθεος βασιλεὺς, &c.]

Κακοδαίμων, infelix, miser. Luc. de sacrif. Θεοὶς ἐχθροὶ καὶ κακοδαίμονες. (Aristoph. R. 33.) Exponitur etiam malus dæmon seu genius, malus spiritus. Κακοδαιμονέστερος, infelicior. Laërt. in Aristippo.

Κακοδαιμονία, infelicitas, apud Synes. Pejus est, quàm μανία, apud Aristoph. in Plato.

Κακοδαιμονῶ, ῶ, infelix sum, adversa fortuna conflictor. Phil. de vit. M. l. 3. Laërt. in Aristot.

Κακοδαιμόνως, ὁ, à malo genio agitor, sum fanaticus, intemperiis agor. Aristoph. in Plato.

Κακοδαιμονίζω, infelicem judico, infelicem existimo. Strabo lib. 11.

Dercmp. Τρισκακοδαίμων, ter infelix, infortunatissimus. Aristoph. in Plato. (R. 19.)

Καλλιδαίμων, quorum venter Deus est. Athen. l. 12. γάστερι καὶ καλλιδαίμονι δούρων.

Ὀλβιοδαίμων, fortunatus. Il. γ'.

Σαρκοδαίμων, capularis dæmon. bestiaria larva seu sepulchralis. nam σαρὶς capulum, i. sarcophagum significat. Plut. de inst. puer. scribit senes vulgato convivio sic appellari solitos fuisse, sicut et κρεοφάγους.

Τριγνοδαίμων, dæmonem peruncti faciebus ora. Sic vocantur poëtæ qui faciebus ora perunctis ne cognoscantur, plaustrisque invecti sua poëmata canebant. Aristoph. in Nub. † 295.†

Φιλοδαίμων, dæmonum amans, dæmonem colens. apud Greg.

ΔΑΙΌΩ, disco, doceor. In hac quidem significat. inusitatum est δαίω, sed usitata sunt formata ab eo tempora: ac primùm δίδαα (pro δίδηα) i. novi, ut apud Hom. δίδασαι γὰρ ἅπαντα. Et pro docui, ut Odyss. φ'. Ἐκ Ἥφαιστος δίδαεν καὶ Παλλὰς Ἀθήνη τέχνας ἀμφήκεις. Et partic. δεδαώς. Item δεδαῶς, quod quidam pro δεδαὼς, dictum putant, alii à δαίω inusit. formant. Od. Θ'. αἴ κε τὰ ἄλλα εἰδὼς τε καὶ δεδαῶς. Sic et passivum δέδαμαι, unde δεδαμένος cum genit. pro perito: ut, δεδαμένος ἱππείων, Apoll. Arg. l. 1. Et cum accus. ut, πολεμιστήρια δεδαμένος, Epigr. l. 1. Reperitur et fut. δαήσομαι. Od. γ'. Ubi statim et Aor. 2. pass. ἐδάην, (Æsch. Ag. 186.) unde δαῆναι et δαήμεναι, ut, δαήμεναι πολέμοιο, pro γνῶναι περὶ πολέμου. (Æsch. Eum. 305. ἐδάην. V. Eurip. Phœnias. 777. δαῆναι φλόγα. Æsch. Ag. 505. Δαεὶς. Ch. 602. pro συνιδυὶς. it. Theor. ζ'. 81.) ¶ Item epulum præbeo: ut, δαῖτα τινὶ, epulum præbere alicui. Sic apud Herod. lib. 1. τὸν Ἀστυάγεος δεῖπνον τοιοῦτος ἔδαισε. Δαῖτα γάμου, epulum nuptiale celebrare: ut Il. ν'. δαῖτα δὲ γάμου μετὰ Μυρμιδόνεσσι. Sic et Eurip. dixit, δαίσασθαι ἰμαίοις. ¶ Item divido, partior, (ut volunt gram.) propriè de eo partiendi modo, qui in convivio erat. In hac sign. usitatior est vox pass. ¶ Item comburo, incendo. Il. ι. Μοῖ' ἐνέτην Τρῶες μεδέειν πυρὶ πῶρα δάσσαι. Δασσάμενοι, δαίσαι θ' ἑκὰς οἶκι Ἀχαιῶν.

Derivata ex δαίω, id est, divido, &c.

Δαίμαι, vide in Δαίω.

Δαίομαι, apud Hom. pro δαίω. Il. φ'. Ἔρχε Πάρυν ἐπὶ φρουρὸν ἐμὸν δαίεσθαι.

Δαΐμων, doctus, i. gnarus, peritus, ut Od. θ'. δαίμων ἀθλων. Superlat. Δαημονέστατος, apud Xen. † Paed. 1. 2. 13.† et Arrian. l. 6.

Δαημοσύνη, ἡ, peritia, scientia. Apoll. Arg. l. 2.

Δάϊος, peritus. Ἰμαιεύς, in Epigr. δάϊ τεχνήν. Item hostilis, vide in δαΐω, i. uro. (Aristoph. R. 925.)

Composita.

Ἀδαής, ἐς, ὁ καὶ ἡ, ignarus, imperitus. Hesiod. in Terpsich. et Xen. Paed. 1.

Ἀδαΐστι, imperitè.

Ἄδαντος, incognitus. Hesiod. οὐκ ἀδάντου συφίσσασα.

Ἀδάϊμων, imperitus: ut, μάχης ἀδάϊμων φανῆ, Il. ί. [634. ubi Schol. Ἀδάϊμων. Ἀπείρων, ἀμαθής. cui exemplo addas Iliad. Ν. 811. μάχης ἀδάϊμονες. Schol. ἀμαθεῖς. Odyss. Μ.208. ναυῶν ἀδάϊμονες. Herodot. Uran. lib. 8. §. 65.]

Ἀδαημοσύνη, imperitia, apud Hesych.

Ἀρτιδαής, qui nuper didicit, qui nuper cognovit, vel qui nuper cognitus est, seu mente perceptus, apud Suid.

Αὐτοδαής, qui ex se ipso et sine magistro didicit. Et pass. αὐτοδαῆ ἰχνίσματα, apud Soph. in Ajace, quorum scientia sine magistro percepta est.

Ἐκδαίομαι, inusitat. edisco: unde aor. 2. ἐξεδάην. Apoll. 4. Argonaut.

Ἐπιδαίομαι, cognosco. Hesych.

(Ὀφθοδαής. Æsch. Ag. 1031.) ‡ peritus.‡

Παντοδαής, (q. d. omniscius) qui omnia didicit. Democriti epith. apud Laërt.

Προδαίομαι, praenoscere, praescire: † Apollon. Arg. 1. 106.† unde partic. προδαείς, ap. Hom. [Od. Δ. 396.]

Πρωτοδαής, qui primus scit, qui primus didicit. Opp. ἁ. Hall.

Derivata à δαίω, epulum praebeo.

Δαίνυμαι, epulor. Od. σ'. v. 408. Ἀλλ' αἴ κ' ἐκπίσωσιν ἀνιηρότατον ἀκαχήν· πίνειν. Ponitur et simpliciter pro edere. Phaeyl. Μηδὲν δαινύσθω δαιτὸς χρέος.

Δαίνυμι, ῡ, τὶ, edulo, quod esui est. Hesych.

Δαίνυμι, epulas do seu tribuo. Il. ί. Δαίνυ δαῖτα γέρουσιν.

Δαινύμαι, epulor, comedo, depascor. Od. κ'. ἡμεῖς δαινύμενοι κρέα' ἄσπετα καὶ μέθυ οἶνον. Improprie apud Plat. ex Pind. δαίνυν ἄρουραι σίφματα. (Soph. Tr. 784. 1104. Theoc. γ'. 38.)

Δαίς, δαιτός, ἡ, epulum, epulae. Od. θ'. Αἶψα δ' ἐμοὶ δαὶς τε φίλη πιδαρή τε γένηται. Hesiod. in Erg. τὸν φιλέοντ' ἐπὶ δαῖτα καλεῖν. † Th. 802. Xen. Paed. l. 4. p. 7. b.† (Δαῖτες πίδυκες. Eurip. Med. 201. δαιτὸς πλήρωμα. ib. 203. Æsch. Ag. 740. Ch. 481.)

Δαίτη, ἡ, idem quod δαίς. Il. κ'. Αἶψα δ' ἐν δαίτῃσι καὶ εἰλαπίνῃσι φανήσω. Et Apoll. Arg. 2. δαίτην ἀμφέπεσθαι.

Δαιτεύω, ἡ convivio, ex epulo. Od. π'. (Theoc. κζ'. 28.)

Δαιτηλάτης, ου, ὁ, convivator, epulo. Athen. l. 6. et 14. (Æsch. Pr. 1023.)

Δαιτηλάω, ῶ, epulor, convivor. Lycophr.

Δαιτὶς, ίος, idem quod δαίς. Il. χ'. v. 496.

Δαιτρεύω, εύς, ὁ, epulo, i. qui epulas instituit. Odyss. γ'. Δαιτρεύσας δ' ἐς δῶμα' ἔπειτ' ἐπέων ἐπεμαίετο πάντων. Et Od. χ'. μετ' ἀνδράσι δαιτυμόνεσσι. Eust. apud Hom. posteros accipi scribit pro amicis qui ad epulum seu convivium vocantur. Plat. l. 1. de rep. ἔστιν δαιτρεύειν τινὰ καὶ μέλλοντα ἱκανὸν ἔσεσθαι. Δαιτρευτὴς pro eodem, Nonn. σὺν υἱέϊ δαιτρευτῇ.

Δαιτύσσω, voco, bellnor. Hesych.

Composita.

Ἀδρίβιος, multibus dapibus seu cibis delicatis instructus: apud Athen. l. 1.

(Ἄδαιτος, ἡ ἀδὰς δαιτὸς ἔκτος. Æsch. Ag. 155.)

Ἐνδαιτεύομαι, εύμαι, f. ευσομαι, (depon.) epulor, convivor.

Ἐνδαιτύομαι, εύμαι, pro eodem. Hesych.

Ἡμιδαὴς, ὲς, ὁ καὶ ἡ, semesus. in Anth. epigr. ἡμιδαὴς στόμαλμα. Item semiustus, à δαίω, i. uro.

Καταδαίνυμαι, epulor, comedo. Nonn. (Theoc. Id. 4. 31.)

(Λαγοδαίτης. V. Æsch. Ag. 126.) ‡leporum epulator.‡

Μεταδαίνυμαι, idem quod μεταδαίνυμαι. Hom. Iliad. χ'.

Μεταδαίομαι, quidam interpr. inter alios epulor: participem eum epuli.

Παντοδαπὸς, ἡ, epulum, quem unusquisque cum opsonio serum portans in medium conferebat: aut quum multis propositis edulibus, caperet quisque quod vellet, ut tradit Aristoph. schol. in pace. Apud Herodot. in Terpsich. pro convivio opiparo, et velati saliari, Bud. poni scribit.

(Συνδαίτης. Æsch. Eum. 351.) ‡ Conviva communis.‡

Derivata à δαίω i. divido.

Δαίομαι, divido, partior. Od. ί. v. 140. κρέα δαίονο, καὶ σίτου μοίρας. Item divider. Herodot. † Hesiod. Asp. 165.† (Aristoph R. 851.)

Δαιτρὸς, οῦ, ὁ, coquus: nam coqui est dividere esca frustatim et sedentibus in mensa distribuere. Plut. in symp. et Od. ρ'. Item δαιτρὸν exp. μαγειρεῖον, in μεταφορᾷ τοῦ τὰ κρέα μαρίζοντος δαιτρῷ: ut Eust. tradit. Il. θ'. Δαιτρεύειν, ἡ, scientia ministrandi more δαιτρῷ. Od. σ'. Δαιτρεύω, more δαιτρῷ carnes distribuentis divido. Item δαιτρὸν ago. Il. Χ'. τὰ δ' ἄλλ' ἐς δῆμον Πύλου Δαιτρεύσας. Apud Poll. Arg. 2. ἀλλ' ἔπειτα δαίτρευε δαίτρευσε, exp. macellabat. Δαίτρευσις, ἡ, ministratio τοῦ δαιτρεῦ.

Δαίζω, ίσω, et ξω, Il. β'. χιτῶνα περὶ στήθεσσι δαΐξαι, divide, partior, ut Od. ξ'. v. 434. Καὶ τὰ μὲν ἔπτηξα πάντα διεμοιρήσατο δαίζων. ¶ Item discerpo, lanio: ut Il. σ'. v. 27. φίλους δὲ χερσὶ πάσιν ἔσχιον δαίζων. ¶ Item occido: videtur propriè significare, occido discerpendo, vel inquam membratim concidendo: apud eundem. (Æsch. Ag. 216. Ch. 394. Suppl. 688.)

Δαΐζομαι, divider. Il. ί. v. 6. Item concidor: unde δαϊζόμενος χαλκῷ, apud Hom.

Δαΐκτης, id est, δαιτυμόνων. Æsch. in δαιτὶ ἐφεὶ Θ. [921.] (Δαΐκτης, ητος. Æsch. Suppl. 805.) [πρὶν δαΐκτορος δίκῃ καρδίας γάμου κυρῆσαι. Schol. τοῦ γάμου δαιτυτῆρος τῆς καρδίας μου.]

Δάϊζομαι, divido, partior, ut δαΐζω, ex quo fieri videtur. Odyss. γ'. Μάρψας δασσάμενος δαίσατ' ἰφθίμοισι θοῦναι. Et Od. ί. κτήματα δασσάμενοι. † Hesiod. Theog. 112.† Et Xen. Paed. 4. πᾶν τι μᾶλλον ἰσῶν δάσασθαι, κἀκῶς ἐχόντως δάσασθαι. Apud Hesiod. σπέρματα δάσασθαι, dispertiri semina, seu dispergere. Exp. etiam assigno, quia videlicet, qui partitur suam cuique portionem assignat: ut apud Hesiod. † Th. 303.† Ἔνθ' ἄρα οἱ δάσσαντο διὰ κλυτὰ δῶματα πάτερ. Exp. et dilanio, discerpo: ut Il. ψ'. Ἔνθεν ἔπειτ' ἰφθίμους ἵππους δάσσατο μοῦνος ἀμὰ δάσασθαι. Sic et Il. χ'. Ἀλλὰ πόσις τε καὶ ἄλοχος κατὰ πάντα δάσωνται.

Δασμὸς, οῦ, ὁ, divisio, partitio. (Soph. Œdip. Tyr. 36.) Il. ά. ἐν σφετέρῃ δασμὸς ἵκηται. ¶ Item tributum, vectigal: quod qui tributum pendunt, illius solutionem inter se partiantur: hinc apud Xen. † Paed. l. 4. p. 113. b.† δασμὸν ἀναφέρειν, vel ἀναβάλλειν, tributum ponderi. † et ἀνάγειν Xen. Paed. 2. 58. b.†

Δάσμα, τὸ, partitio. Δάσματος, idem. Hesych.

Δατέομαι, οῦμαι, idem quod δάζομαι, (ex quo etiam formari videtur) divido, partior. Il. ί. δατέοντο κατ' Ἀχαιούς.

Δάτευσις, Hesych. divisio, partitio.

Δατεύτης, οῦ, ὁ, divisor, distributor: ex Aristot. (Æsch. S. c. Th. 954.)

Δατήριος, distributor, divisor. Æsch. in δαιτὶ ἐφεὶ Θ. [716. ἄγαν δ' ἀλυθὴς ἐκστόλου φαστηρικὸν Ὀφις, στατῆρα χρημάτων δατήριον. Schol. δατήριον, μεριστήριον.]

Composita: ex primitivo ex δαίω.

Ἀδάϊστος, non divisus. Apoll. S. Arg. (1031.)

† Ἀμφιδαὶς. Hesiod. Asp. 62. κύτος περὶ ἀμφιδαῖδι. pelvis circa illos dividebatur, ut ibi Schol. Grunius tamen exponit ardebat ab τῷ infra ἀμφιδαίω.†

Ἀμφιδαὴς, utrinque secans: ut, ἀμφιδαὴς μάχαιρα, apud Suid.

Ἀναδάϊσσας, ut, ἀναδαΐσσων γῆ, ager qui dividitur. [Pythius Oraculum apud Herodot. Hist. lib. 4. §. 159. Ὅς δέ κεν ἐς Λιβύην πολυήρατον ἔσπερον ἔλθῃ ἔμπορος ἀναδάϊσσας, μετὰ οἱ πολλά φαμι μέλλειν.]

Γεωδαισία, ἡ, terrae partitio seu divisio. Aristot. metaph. 2.

Ἐκκαιδάϊστος ὄϊς, Suid. ὁ ἀκέρατος καὶ οὐ μαρυτός, ὁ ἐξ ἴσου κατακληθεὶς δύο τινί. Aliis est μεμερισμένος. apud Call. hymn. in Jovem.

Ἡμιδαὴς, semidivisus.

Κρεωδαισία, carnium distributio, carnium in frusta concisarum distributio, visceratio. Apud Athen. l. 10. et Plut. symp. 2. probl. 10. Apud Syn. κρεωδαισίας ἀσυγχ. abstinentia carnium.

Κρεωδαίτης, ου, ὁ, carnium in frusta concisarum distributor. Plut. loco paulò antè citato.

Μεταδαίομαι, idem quod δαίομαι.

Χρηματοδαίτης, pecuniae divisor. [Æschyl. Sept. c. Theb. 735. πτόλιν χρηματοδαίτης. Schol. β'. τῶν τοῦ Οἰδιπόδου κτημάτων μεριστής.]

Composita ex δατέομαι.

Ἀδάτητον, non distributum, non divisum. Hesych.

Ἀδατήτους, ου, ὁ καὶ ἡ, q. d. δατητούτους expers: ut, μετὰ δῆτον ἀδατητούτου τραπείζης, apud Nonn.

Ἐπιδατητὸν, ου, τὸ, opsonium. Hesych.

Composita ex δαΐζω.

Ἀδάϊκτος, non dilaceratus, non dilaniatus, purus. Hesych.

Ἀνδροδάϊκτος, exp. viros perimens: schol. Aristoph. (lethifer. Aristoph. R. 1295. Æsch. Ch. 859.) [τῶν γὰρ μέλλοντι μιαιφόνου σπορᾶ κοινὸν ἀνδροδάϊκτον, &c. hominicidam domantium.]

Αὐτοδάϊκτος, à se ipso interfectus. [Æschyl. Sept. c. Theb. 740. ἐκπέδοι αὐτοντόκος αὐτοδάϊκτα δόμοισι, &c. Schol. αὐτοὶ ἑαυτοὺς φονεύσαντες, τῷ ἑαυτῶν σιδήρῳ ἑαυτοὺς τρώσαντες. Schol. β'. αὐτοσφαγεῖς.]

Ἡμιδάϊκτος, semiocisus.

(Δαιτηδάϊκτος, Æsch. Ch. 1071.) ‡ in latrinâ caesus.‡

Πυργοδάϊκτος, id est, τοὺς σὺν πύργοις μετανάστους καὶ ταυτοχθονας. Æsch. in Persis. [104.]

Συνδαΐζω, simul occido. Soph. Ἀλλά μοι συνδάϊξον.

Χειροδάϊκτος, manu seu manibus caesus, i. interfectus. Soph. in Ajace mastig. χειροδάϊκτα σφάγια.

Ψυχοδαΐκτης. Bacchus dicitur animorum diremptor. ex Epigr.

Ὠμοδάϊκτος, crudeliter laniatus, vel qui crudus laniatus est. Hesych.

Composita ex δάζομαι.

Ἄδαστος, non divisus. Soph. [Aj. Flag. 53. Καί πού τι σιγῶμεν ἐκτὸς ἐρμάτων, ξύμπαντά τε Ἄιδης, ἄδαστα ξυμβόλων φερνίσματα. Schol. Ἄδαστα. ἀδιάφορα, ἀμερτά.]

Ἄδαστος, non solvens tributum. Hesych. ex Æschylo.

Ἀναδάζομαι, iterum divido, rursus partior. Thuc. l. 5. καὶ ἐ δῆμος τὴν γῆν ἐκπάλαι ἀναδάσασθαι. ¶ Item pro δάζομαι, partior, divido, distribuo: ut exp. apud Plat. in Lyc. ἀναδάσασθαι χώραν, agrum dividere. Apud Luc. ἀναδάσασθαι τὴν γῆν, Bud. expon. viritim dividere.

Ἀνάδασις, divisio seu partitio quae fit de integro. Item divisio, partitio, distributio. Dem. Ieoc. Plat.

Ἀνάδαστος, divisus, distributus: ἀνάδαστον χώραν πωῖν vel γῆν, apud Aristot. pol. 5. exp. dividere vel viritim dividere, vel aequa portione dividere. Sic et apud Plat. ¶ Item rescissus: ut Dion. hist. ἀνάδαστα τὰ πραχθέντα αὐτῷ πάντα χάριτος.

Ἀναδάζομαι, divido, partior, impertior. Il. ί. Ἥμισυ τῶν ἐκάστῳ ἀναδάσσασθαι. Et Herodot. ἀναδασάμενος τῆς στρατιῆς μέρος. (Theoc. κζ'. 50.)

Ἀναδασμὸς, divisio, partitio. Item pars seu portio. apud Suid. (Thucyd. Hist. lib. 1. §. 12.)

Ἀναδάσιος, portionalis seu partialis, h. e. pro parte seu portione cedens alicui, vel in divisionem cadens: cujus fit aut fieri debet divisio, aut jam facta est. (Herodot. Hist. lib. 1. cap. 146. Μοῖραι δὲ Ὀρχομενίοισι δισσαμείχαται, — καὶ φωνὴς ἀναδάσιοι, καὶ μέλεσσι, &c.)

Διαδάζομαι, dispertior, divido, distribuo: ut, διαδάσασθαι ἐς φυλάς. † Hes. Th. 544. et v. 885. καί τι.† (Herodot. Hist. lib. 4. cap. 146. δεδάσασθαι δὲ τὴν Μαῖναν, γῆς τε μοιρίδιον, καὶ ἐς φυλὰς διαδάσασθαι.)

† Ἐπιδάζομαι, attribuo. ἐπὶ μοῖρα δίδασθαι. Hes. Th. 789.†

Composita ex δατέομαι.

Διαδατέομαι, dispertior. Hesiod. in Theog. † 606.† ἀνορουσάμενοι δὲ διὰ κτεάτων δατέονται.

(Ἐνδατέομαι, idem. V. Æsch. S. c. Th. 584. Soph. Œdip. Tyr. 214. Tr. 804.) (Eurip. Here. Fur. 217. σὺ δ' Ὦ γαῖα Κάδμου, καὶ γὰρ ἐς σ' ἀφίξομαι, λόγους ἐνδατέῖσας ἐνδατούμενος, &c. Soph. Trach. 804. τὸ δυσπάλαιστον λάτριν ἐνδατούμενος, &c. Schol. σφοδρῶς λυθρῶν, μεμφόμενος. κατὰ μέρος τῶν λεγομένων ἀναπαλῶν. Ἐνδατεῖσθαι γὰρ τὸ μερίσασθαι, ὃ δὴ μετωφορᾷ ἐπὶ τῶν λυπούντων. Ἐνδατεῖσθαι γὰρ τὸ σφοδρῶς ἐνθύειν. Lege omnino quae sequuntur.]

Derivata à δαίω, i. uro.

Δαίομαι, incendor, uror, ardeo. Soph. in Trach. (778.) Ὅστις δὲ σώμασ' ἡδέως ἔδαιον φλὸξ αἰμωχαῖ.

Δαυδμὸς, incendium. Hesych.

Δαυλὸς. Hesych. est. Δᾳδός. Item λαμπὰς, πυρφόρος. Et καμινευτής.

Δαΐτις, ίδος, ἡ, fax magna et ardens. Item κατακεχρωτισμένη τῶν ἀλλοι caput, Gal. in Gloss. Hippocr.

Δαὶς, δᾳδὸς, ἡ, fax accensa seu ardens. Hesiod. † Asp. 275.† ἐκ' αἰθομένων δαΐδων σέλας αἰόλλεται. ¶ Item pugna: pugna ardens aut fervens. (Æsch. S. c. Th. 938.) Il. τ'. Ἀρῆνα δὲ τάχιστα μιγήναι ἐν δαὶ λυγρῇ, ubi apocopen esse pro δαΐδι tradunt grammatici. † Sic et Schol. ad Hes. Th. 650.)

Δᾳὲς, φῆς, ex δαὶς per contractionem factum, teda, fax. Xen. Paed. 7. σπάλλει δᾳῆ ἔχουσι ἀ ταχὺ πολὺ σῶς τέφρας. Aristoph. in Nub. σὺν ἔχων δᾳὲ λίπα σπάλλει φλέγα. (Aristoph. R. 316.)

Δαδίας, ου, ὁ καὶ ἡ, tedaceus, tedae similis: ut, δαδίαις χρίσασι, apud Theophr. Item teda abundans: unde idem Theophr. στάσιν δαδίαν dicit esse δαδωδεστέραν.

Δαδίω, ῶ, f. ώσω, in tedam convertor. Theoph. hist. pl. ὅταν αἱ ῥίζαι δαδιῶσι καὶ φθείρονται. Item activè, in tedam converto. Idem Theoph. de caus. pl. l. 5. c. 15. ὅταν αἱ ῥίζαι δαδιῶσιν.

Δαδίωσις, εως, ἡ, in tedam metatio. Theophr.

Δαδίον, ου, τὸ, facula. Pro tedaria item materia apud Dioscor. accipi tradunt. [Aristoph. Pac. 959. φέρε δὴ τὸ δαδίον τοῦ' ἐμβάλω καδίῳ. Cl. Kust. legit. δαλίον.]

Δαδώδης, idem quod δαδίας. Theophr.

Δᾳὸς, ου, ὁ, hostilis. Eurip. in Andr. κατὰ μὲν οὖ στείνει δαΐας τέλμας ἐν ἰχθύ. † Aristoph. Nub. 334. Δαΐου ἰμάτου, vehementem impetum.† Et, ἰσχὺν δᾳὸν πίσσατα, apud eundem. Et Soph. Τὸν ἐν δαΐαις ἔτρεσεν μάχαις. Et, δαΐου πολεμίοιοι, formidolosus hostibus, ex Eurip. Δαΐου ῥέπ.

sum. (at πολέμιοι,absolutè et substantivè capiendo) signif. hostes. Soph. in Œdipo Colon. Πρὸς τοὺς ἔλαττον, φύσαντ' ἀχθηναι, κέντρον φεύγει ἐχυίαν δίκη, i. τοῖς στρατιώταις. (Æsch. Pr. 352. Pers. 237. 991. Ch. 427. 428. Aristoph R. 1054.) ¶ Atticè (ut tradit Soph.) capitur pro δαΐτυσι: ut in Ajace, Ὦ δαὶς Τιτυκτοῦ, δέκομαι γάνος. ubi tamen sunt qui pro αἰχμάλωτος, i. bello capta, accipiant. ¶ Aliam signif. vide in δαίω, i. disco.

Δάϊμι, ου, τὸ, signum bellicum. item τέμος. Hesych.

Δᾴς, ίδος, ἡ, Ionicè pro δαΐς; pugna.

Δάϊος, ου, ὁ, hostilis, infestus, idem quod δᾳΐος. Il. γ. δῶκε δ' ἑκάστῳ ἄνδρα. Il. β'. πρέσβει δὲ στρὶξ δαΐου δόρατος, infesto igni. Il. ά. Ἀνδράσι δ' ἐν δαΐοις. Et plur. δαΐοι (ut δαΐς) hostes. Il. γ'. et σ'. (Æsch. Ag. 568.)

Δαΐτης, ητος, ὁ, pugna, bellum. Il. ί. ἐξαῦτις δαΐτης πολέμοιο καὶ ἀντιόωντας. † Hes. Th. 662.†

Δαΐτις, ῐδος, ἡ, igni et ferro vasto, hostilitèr depopulor aut occido. Il. ψ'. Τρῶας εἶδες χαλκῷ δαΐτιν.

Δαΐω, ῶ, per synecopen dicitur pro eodem, etiam in prosa. Thuc. l. 2. ἐρῆμόν τε ἐποίησε τοὺς τὰ καὶ τὰνῦν φίλους τοὺς † Δωριᾶν χαλκῷ, ferro occidere, Hesiod. Asp. 67. depopulari. Xen. Fred. l. 3. p. 79. b. et e. χώραν. l. 5. p. 157. a. et passim. interfici. Apollon. Arg. l. 61.† Media etiam voce ponitur: ut, διόπερ δαΐεται τὸν πόνον, insolam populari, apud Herodot. Et in pass. apud Thuc. l. 2. καὶ γῆς δᾳΐεται. Et κατεκρατοῦντες, apud Luc. διδασκάλους τὸν πάγκαν. detonso mento.

Δαΐζω, pro eodem: ut Apoll. arg. 2. στυφελὸς τε καὶ αὖλιν διΐζεται.

Δαΐζω, idem.

Δαλὸς, οῦ, ὁ, titio, torris. (Æsch. Ch. 607.) Od. ἡ. Ὡς δ' ὅτε τις δαλὸν σποδιῇ ὑπεκρύψατο μελαίνῃ, ἔσχατα πυρὸς ἔχων, ἵνα μὴ σπόρον ἄλλοθεν αἴοι. Sic Athen. l. 7. ὑπεκρύψατ' ἔνεικε δαλὸν ἐξ αὐλείου πύρρου. Ponitur et pro titione extincto, ut Bud. ex Luc. annotat. Δαλοὶ in coelo ἀπὸ διοπτήρος ὀντῆρες. Bud. ex Aristot. Meteorol. Hesych. μελάνουρα piscem hoc quoque nomine vocari scribit.

Δαλὸς, παρωνύμως τὸν φρυκτὸν. Æschyl. Eum. 331. 345.)

Δαλερὸς, torridus, calidus, apud Plut. Symp. 4. quæst. 1.

Δαλὸς, etiam dicitur, East. teste, pro βαλὸς, pleonasme Æolico τοῦ δ. Ab Etym. exponitur etiam ὁ καίμενος καὶ θερίζων, quoniam τὰ θερίζα ταχέως καίονται. Δαΐδων νοτὶ σκρ. βαΐζ· item ἐμπιπάντων ξύλων, ab Hesych Ab Etym. quoque dicitur esse hircutum et hispidum, ex Æschylo, (Suppl. 97.) Δαΐδων ἥ ἔστιν καὶ γουλεὺς συΐζων.

Δαιδαλίζω, (comp.) titione dedolare, vel comtundere. Eurip. [Suppl. 716.] dixit etiam ἀναδαιδάζω ξύλον, fuste comtundo. [Cl. Barnes libentius legeret ἀναδαιδάλλω, quod significat decutio et excindo una cum ipso caule.]

Δαὶς, exp. lumen, ignis, lampas: unde δᾳὸς μετὰ χορῶν ἐχνεύσω, apud Etym.

Δαὶς, ῐδος, ἡ, aridus, siccus. Etym. et Hesych. unde, δᾳὶ σε ξύλα δαὶ πάσσαλα. At δᾳὶς vide suo loco.

Δαΐσαι, εἰ, defunctii: σπερὶ τὶ δαΐς, τί ξυγὶ, utpote ξυγὶ. Etym. ex Hèbræi. Persicum l. 2. Alioqui δαΐσαι sunt Græci

Δαΐσας, ὁ, nomen barbarici numismatis paulò plus obolo valentis, quod defunctis in os ponebatur et Charonti persolvebatur pro Stygiæ paludis transmissione. Sic dictum quasi τῶν δαιτὸς ἐμβαλλόντων.

Composita: ac primùm ex δαΐω.

Δαϊφλοίω, circumcaccando. Il. ζ. φίλομαι τὸ Λητὼ σὺν ἀμφιθέῃ, circumardet.

Δαϊτάω, combaro, δαΐω. Opp. lib. 4. de Venat. (Δαΐτᾰι. Æsch. Ag. 313.) [Pro Δαΐτᾰι. Vide Notam Cl. Stanl.]

Δᾴω, idem quod δαΐω, incendo. Pind. Pyth.

Θερσελαΐς, divinitus ardens, vel divinitus lapsus aut immissus: ut, Θερσελαΐς σὺς, apud Hom.

Ἡμιδαΐς, semiustus. Vide et alias signif. suprà.

Παρδαΐω, circum combaro, accendo. Apoll. 4. Arg. [58.]

Παρδαΐστρα, ας, τὸ, locus ubi ignem accendunt: focus, culina. Hesych.

(Παρδαΐς. Æsch. Ch. 603.) ‡ Combarens. ‡

Πεζδαΐω, sive πεζδαίω, ignisarium, titio ignitus qui cineribus obruitur ad conservandum ignem. Et pro πυρεδαίστρα. Hesych.

Composita ex δᾴς.

Ἀδᾴδης, ου, ὁ καὶ ἡ, tardum non habens. Theogn.

(Ἀτδαὴς, ους. Æsch. Eum. 1047. i. e. μετὰ λαμπάδων.)

Ἀτδαὴς, qui tardum in se habet. Theogn. hist. pl. l. 9. c. 2. ἄνασσα γὰρ ἰοδόκος σπάνιν ταὶς ἄρας.

Ἐκδᾴδης, ες, idem propè quod δᾳδὸς, seu δᾳδὸν reddo: unde in pass. apud Theogn. hist. pl. l. 9. c. 2. τοῦτο δὲ ὅταν ἐκπυλεύσουσιν, ἐς ὕστερα (ἐκπυστὲ) φῶλα ἐκδᾴδοῦσι.

Composita ex δᾴω, δάω, &c.

Ἀδάω, ab Hesych. exp. quod devastatum et bello infestatum non est: vel etiam quod devastari et bello infestari nequit, nec διάπυστον τὸ καὶ λυπῆ. Ab eodem exp. etiam, injucundum, ignotum.

Ἄδᾱτος, idem H. affert pro ἄδᾱος.

Ἄδᾱτος, ος, ἡ καὶ ὁ, non vastatus. Xen. Hell. 3. τοὺς τὸν τῶν λίθων διῃρτον διαφυλάττειν.

Κατάδᾱος, et καταδᾱὴς, vasto, devasto, depræder, excindo. Hesych.

Μισόδᾱος, ου, ὁ καὶ ἡ, bellicosus, belli patiens. Apoll. Arg. 2. μισόδᾱον δύρτον ὅδε, i. ἐμμανέστατον ἐν τῷ σταλάμῳ σπερὶ τὸ δόρυ.

ΔΑ'ΚΑΡ, genus quoddam casuis ab Arabibus sic dictum. Dioscor. l. 1. cap. 12.

ΔΑ'ΚΝΩ, (F. δήξω, vel δέξομαι potius, ab inusitato δέκω) mordeo: ut, δάκνει καθάπερ αἱ γυναῖκες, apud Plut. in Alcib. apud Æschylum, στόμιον δάκνων, Ciceroni est mordere frænum. Metaphoricè etiam (ut et mordeo apud Latin.) rebus inanimatis tribuitur, corpus aut animum quasi pungentibus aut urentibus. (Metaph. σωφρὼν δάκνων. Æsch. Pers. 848. Eurip. Med. 1347. Phœnis. 340. Aristoph. R. 43. Soph. Tr. 258. 993. Pass. lb. 1133.) Dionys. ἃ δὲ ἐξ ὕλης ἁρμοῖτο, δάκνοντα τὸν φάρυγγα. Pro quo Plinius, radix gustu acri mordet. Il. ί. ἔκτα δὲ φρένας ἔντεα μοῦδε. Personæ etiam tribuitur, ut Aristoph. in Vesp. ἔκτασε σταυτὸν καὶ τὸν ἀντιλογίστην. † Δάκνω Σμύρν. Aristoph. Nub. 1372. τινὰ Σμύρν, i. e. κατὰ Σμύρν. Sic Hesiod. Th. 562. aliquem in animo.†

Δάκτυλος, mordeor. Xen. Fred. 7. ἐκείνος ἢ τοῦτο ὁ κύριος ἔδηξε. (ψυχὴ δεχθεῖσα πασῶν. Eurip. Med. 110. 218. 1372. Æsch. Ch. 995.)

Δακτύζω, et δακτύζομαι, idem quod δάκνω. Æsch. in Persis. [671. στόμι' ἀκὸ δαμάζων, &c. Schol. στόμιζε καὶ δακτύζου (φαιδρυγώσης ἀντὶ τοῦ δάκνου.)]

* Δάκτυς; ἵππος, mordax equus; Phrynichus Apper. Soph. p. 56. *

Δακτυώδης, ους, ὁ καὶ ἡ, mordax. Gal. δακτώδης καὶ δρμώδ. Item δακτώδης σφυγὸς dicitur, à calore mordaci et scrimonia sua pungente atque frodente.

Δάκος, ους, τὸ, (proprièe) animal morsu aut ictu homini nocens. Nic. in Ther. Prodemur et de aliis belluis ac feris dicitur. Eurip. (Æsch. Pr. 585. S. c. Th. 564. Ag. 833. 1241. Ch. 528. Suppl. 274.)

Δάκτυλος, ου, ὁ, pro eodem. Theophr. hist. pl. l. 9. c. 21. et Dionys. l. 7. cap. 1.

Δάγμα, τὸ, morsus. Plut. in Lyc. (Æsch. Ag. 1173.)

Δηγμὸς, οῦ, ὁ, pro eodem, Plut. in Pericle, et de discern. am.

Δῆξις, εως, ἡ, morsus, i. ipsa mordendi actio, resis. Metaph. etiam capitur, ut et morsus apud Latinos. Plut. in Lyc.

Δῆξις, εως, ἡ, vermis ligneum corredens, ut tradit schol. Hesiod.

Δηκτικὸς, ον, ὁ καὶ ἡ, mordendi vim habens, mordax. Eurip.

Δῆκτος, ου, ὁ, mordeus, mordax. Plut. de discern. am. (Δηκτὸς. Æsch. Ag. 1480.) ‡ idem. ‡

Δηκτικὸς, mordax, mordendi vim habens. Athen. l. 3.

Composita: ac primùm cum præpos.

Ἀναδάκνω, remordeo, seu mordeo.

Ἀνάδηξις, remorsus, remorsio.

Ἀντιδάκνω, vicissim mordeo, remordeo. [Arrian. in Epictet. lib. 4. cap. 5. τί οὖν σὺ δίδυμα σφῷ τοῦτο; ὡς μὲν λύκος, ἀντιδάκνω, καὶ ἄλλους πλείους λίθους βάλλων. Herodot. Hist. lib. 4. §. 168. τὰς καραβὰς ἢ καμήλους, τοὺς φόβους ἐστὶν λέβοντ τοὺς ἐκείνης ἐπέσω ἀντιδάκνειν, καὶ οὐτω μένειν.]

Ἀποδάκνω, demordeo, præmordeo. [Athen. Deipn. lib. 1.]

Ἐνδάκνω, morsus infero. Plut. in Phædro, ἐνδακὼν τὸν χαλινὸν μετ' ἀναίδειας ἔφυγε. (Æsch. Suppl. 904.)

Ἐνδάκνω, mordeo. [Athen. Deipn. lib. 1.]

Ἀποκάδηκτος, (decomp.) mordicitatis expers, non mordens seu rodens: ut apud Dioscor. l. 5. c. 92. ἀποκάδηκτος ἐμπλάστρους, emplastris quæ sine erosione medentur.

Καταδάκνω, mordeo. Hom.

Συνδάκνω, commordeo. Particip. συνδακὼν, corredens.

Τυνδάκνω, submordeo, leviter mordeo.

Alia composita: circa præpos.

Κυνοδακτὸς. Hesych. ἐμπρὸ.

Δαξελασσὸς, ου, ὁ καὶ ἡ, clam mordens. in Epigr. l. 2.

Ὀρεσίδακος, bestiola quædam, quam Gaza mordellam nominari posse scribit: quasi ad mordendum conciliata. Aristot. hist. an. lib. 5. cap. 19.

Τρίδακτος, ter morsus aut mordendus. Plin. l. 31.

Composita: formata ex δάκος.

Θωμοδακὸς, ὁος, ὁ καὶ ἡ, animum mordens, seu remordens. Od. ϑ'. Θωμοδακὸς γὰρ μῦθος, ἐπάρσιος ἢ μὲ νύτον.

Λαμοδακὸς, galeam mordens. Epigr.

Πανδακτὸς, ὁ, ἡ, omnia mordicans, mordax. Plut. in Cat.

(Ἁμιλλοδακὸς ἵμασι. Sch. ex. Dionys. Æschyl. S. c. Th. 698.) ‡ Schol. ϐ'. ἀστοὺς, ἐχθρούς. ‡

Composita, formata ex pract. pass. sine præpos.

Ἄδηκτος, ος, ὁ καὶ ἡ, non morsus, seu mordibus et rosionibus non obnoxius. Plut. de Herod. κἀὶ τοῦτο ἄδηκτον παρέχει, ne hoc quidem præterire potuit, quin mordibus insequeretur. Item non mordax, cui nulla inest mordacitas: ut, ἄδηκτον ἦθος. Diosc. l. 1. c. 30.

Ἄδηκτος, sine morsu. (Marc. Antonin. de reb. suis. lib. 11 §. 18. ἢ ἵνα μὴ ἀφυκὸς αὐτὸ σπαίῃ, μήτε ἰοβλαβὲς, ἀλλὰ φιλοτέχνως καὶ ἄδηκτος τῇ ψυχῇ. Cl. Gataker in notis ad loc. malit ἄδηκτον τῇ ψυχῇ. nec de reprehensi, sed de reprehendentis animo accepérit.)

Ἀνθρωπόδηκτος, ab homine morsus. Diosc.

Ἀστεροδάκτης, ab aspide morsus seu ictus.

Ἐρπετόδηκτος, à reptilibus seu serpentibus morsus, Diosc.

Ἐχιόδηκτος, seu ἐχιοδακὴς seu ἐχίοδακτος, à vipera, apud Ceb. Theb. et Dioscor. lib. 2.

Ὀφιόδηκτος, τὸ, morsus à ferus illatus: peculiariter verò morsus serpentis, apud Diosc. l. 2.

Ὀφιόδηκτος, à fera seu bellua morsus: peculiariter verò à serpente. Diosc.

Κυνόδηκτος, à cane morsus. Κυνόδηκτον, canum morsus

Λαθροδάκτης, latenter et clanculum mordicans.

Λυσσόδηκτος, à rabido cane morsus. Diosc. et in Geop.

Ὀφιόδηκτος, à serpente morsus. Diosc.

Σαρκοδάκτης, à scorpione morsus. Diosc. l. 1. c. 4. et alibi.

Φολεογνάθους, morsus à phalangio, aranei genere. Diosc.

Ἱππολύκτου, celer morsu. Epith. Eum, in Epigr.

ΔΑ'ΚΡΥ, υος, τὸ, lacryma. Od. ἢ. Μάρψ δ' ἀπὸ βλεφάρων χάμαδε βάλε. Il. ί. ἔκπεσε δὲ δάκρυον πόλυτον, et apud Theoc. δάκρυσι σὺν ἐδάκρυσε. (Eurip. Med. 906. κἀμοὶ πολὺ δάκρυον χλωρὸν ἀμείβει δάκρυ. ib. 907. Soph. Tr. 1216.) ‡ Δ' Δάκρυ derivatum volunt, ὅτι δακνόμενος τὴν ψυχὴν σχάζεται.

Δάκρυσμα, ατος, τὸ, idem quod δάκρυ: sed apud prosæ scriptores usitatius est. Xen. Fred. 5. ὡς ἔτι μᾶλλον ἐφιστῶν ἐστὶ δακρυσμα. † ἐν δάκρυσι ὄρυσ. Xen. Fred. l. 2. p. 47. d.† (Eurip. 913.)

Δακρυσὼ, παρωγὴν poëticæ pro δακρύω. ¶ Tribuitur etiam plantis (ut et lacryma apud Lat.) significans humorem illum qui interdum ex eis erumpit: item succum qui ex eis aut eorum fructibus exprimitur. Theoph. ἀστὶ τῶν δένδρων τὰ δάκρυα.

Δακρύστατος, lachrymis et fletu dignissimus. Hesych. † Hes. Th. 227.†

Δακρύοις, υτος, ὁ, lachrymabundus, lacrymosus. Hom. (Eurip. Phœnis. 288.)

Δακρυόεις, εσσ, ὁ καὶ ἡ, lacrymosus, lectuosus. Loc. in vit. τὰ δεδρύσια πρήγματα εἶρκε καὶ δακρυόεντα. Item in lacryma modum formatus: ex Theoph. hist. pl. l. 6. Δακρυόεις autem Dios ab Hippoc. per metaph. ulcus dicitur ex quo sanies quædam tenuis et cruda emanat.

Δακρυόλυτος, ου, τὸ, lacrymula. Peculiariter apud medicos dicitur lacryma sesamoidi, quam radice sua vulnerata fundit.

Δακρυον, ὁ, ἰσχυ, lacrymor. Xen. Hell. 3. ποῦ τὸ φαιδρὸς καὶ ἅμα χαρᾷ δακρύοντας. Apud Dem. δακρύει τὸν τοῖχον. Dicitur et δακρύει τὸν ἀνυδατόπυρ, et δακρύει ἐκεῖ ταφῇ, apud Luc.

(Δακρυτὸς. Æsch. Ch. 234.) ‡ lacrymabilis. ‡

Διδακρυσμὸς, lacrymis stillans, plorabundus. Æschin.

Δάκρυμα, τὸ, lacryma. (Æsch. Pers. 134.) [Euripid Andromach. 92. ὀφθαλμὸς καὶ γόοις, καὶ δακρύμασι, πρὸς αἰδῶ' ἱκετεύομαι.]

Composita.

Ἄδακρυς, υος, ὁ καὶ ἡ, non lacrymans. (Eurip. Med. 862.) Plut. de Soer. dæm. αὐτὸς δ' ἄδακρυς καὶ ἀνήνυτος. ¶ Item, lacrymarum expers. qui sine lacrymis fit. Athen. 12. Sic ἄδακρυ πίειν et ἄδακρυ πίδακα.

Ἀδάκρυτος, ου, ὁ καὶ ἡ, non lacrymans. Soph. in Trach. Ἀλλ' ἀντέπεμπτος ἀδάκρυτος. ¶ Item multis digna lacrymis, seu multum lacrymans. Soph. in Antig. τὸν δ' ἐμὸν πότμον ἀδάκρυτον οὐδεὶς φίλων στυγίζει. (lachrymis non explebilis. Tr. 107. 1217.)

Ἀδακρυτὶ, adverb. sine lacrymis. Isoc. in Plataico, πόλιν ἀδακρυτὶ ἀδικουσι πάντες.

(Ἀμφιδάκρυτος. V. Eurip. Phœnices. 332.)

* Ἀναμνδάκρυτος, qui lacrymas invitus profundit; Æschylus ap. Phrynich. Appar. Soph. p. 20. *

Ἀντιδάκρυτος, qui lachrymari non didicit, qui fletum et lachrymas non est expertus. Æsch. in Ctes. [73.]

Ἀσυδάκρυτον, pro δάκρυον. Nic. in Alex.

Ἀσυδάκρυτος, lacrymis prodo. Aristoph. in Vesp. Ἐγὼ γὰρ ἀσυδάκρυτον τὸν γοῦν ἐμὸν. Exp. et illacrymo.

'Αντιδακρυτικά, τά, medicamenta lacrymas moventia, et postea expresso vacuatoque oculorum humore superflua, ipsas etiam supprimentia et oculos exiccantia.

'Αρδακρυος, admodum lacrymans. Aristot. in probl. ἀ μᾶλ λλος, ὁ ᾗ ἀρδακρυος. [Æschyl. Pers. 933. πλοῦτον δ' αὖ γόων ἄρδακρυν. lachrymis uberem.]

'Αρδάκρυος, ος, ὁ καὶ ἡ, idem.

'Αρδάκρυτος, multum lacrymabilis. Item multum lacrymans. Hesych.

'Αρτίδακρυς, qui recens lacrymavit. Eurip. (Med. 904.)

'Αταντίδακρυον, inordinate seu intempestive aut immodice lacrymor. 'Αναστάλαξις, exp. affatim lacrymatur.

Βαρύδακρυς, et βαρυδάκρυος, graviter lacrymans. [Epig.]

Γλυκύδακρυς, dulce lacrymans, dulces fundens lacrymas. Epith. Amoris in Epigr.

(Δακρύεντος. Æsch. Ag. 449.) ‡ lacrymabilis. ‡

Δάκλαμα, ος, τό, lacryma stillans, gutta inter lacrymandum cadens.

Δακλαμών, illacrymor. (Eurip. Phœnis. 1301.) [Orest. 1122. "ὅστ' ἀκλαύτοισί γ' ὀφθῆν ηχρειμένον. MS. a Cl. Barnes memoratus habet ἀδακρύτοισι, Verbum quod a Cl. Steph. omittitur.]

'Ελδάκρυτος, q. d. qui in lacrymis est, cui lachrymæ oboriuntur. (Luc. Som. p. 4.)

(Ἐπιδακρύσσω. Æsch. Agam. 550.)

Ἐπιδακρύω, deflво. Ἐπιδακρύω τὸν τεθνεώτα, fleo super defuncto, i. propter def. ? cum acc. Soph. Elec. 285. Vide Schol. ?

Εὐδάκρυτος, palabrè lacrymans. Philostr. (Æsch. Ch. 179.)

Καταδακρύω, deploro, defleo. Xen. Ped. 5. καταδάκρυσε τὸ ἑαυτοῦ τύχημ.

Παλίδακρυτος, omnino lacrymabilis, seu (act.) ad omnia lacrymans. Soph. παλίδακρυτ' ἔπεστι, vitam quæ tota in lacrymis degeretur. (Tr. 50. Æsch. S. c. Th. 660.)

Παραδακρύω, defleo : παραδακρύω σε. Luc.

Πολύδακρυς, multum lacrymans. Item lacrymosus, seu multarum lacrymarum autor: ut Il. γ'. πολύδακρυς Ἄρης. Sic et πολύδακρυς στόνος dicitur. (Æsch. Pers. 944. Ch. 447. Eurip. Phœnis. 325.)

Πολυδάκρυτος, multis lacrymis prosequendus. Il. ά. (Æsch. S. c. Th. 92 ἀ.)

Πολύδακρυς, Idem quod πολύδακρυς. Apoll. Arg. 2.

Συνδακρύω, collacrymor, καὶ lacrymor. Plut. de fuga.

Ταχύδακρυς, citò lacrymans. Luc.

Ὑπόδακρυ, q. d. sublacrymor. (Lucian. Deor. Dial.]

Φιλόδακρυς, et φιλοδάκρυος, lacrymarum amans, i. qui libenter lacrymatur. Nonn.

ΔΑΚΤΤΑΟΣ, ου, ὁ, digitus. Plut. de disc. ad. ἐπὶ πᾶσι δακτύλοι τὸν κεφαλὴν πάσσουσι, ἀ Luc. in Rhet. did. Et apud eundem de asr. hist. δακτύλῳ ἄκρῳ δήγοῦσι, extremo digito attingere, i. leviter attingere. ¶ Item dactylus, pes metricus, unde δισύλλαβος, versus totus ex dactylis. Bust. Item rhythmus dactylicus. Aristoph. in Nub. ? 651.) ‖ Plut. de Musica. Item grammatis scalenti nomen, quod et κερκόπους appellatur : Dictum à quinis sculeis, quos et plurimum in acumine habet, et quis digitis medetur : teste Plin. l. 24. c. 19. ¶ Item dactylus, concha genus, ab humanorum unguium similitudine appellatum. Plin. lib. 9. c. 61. ¶ Δάκτυλοι, dactyli, palmæ fructus. Diosc. l. 1. c. 67. ¶ Δάκτυλοι Ἰδαῖοι, dactyli Idæi, assessores matris Idææ, dicti quòd numerum digitorum manus æquarent, Bust. vel quòd sedulum Rheæ ministerium exhiberent : quis digiti manus sunt rerum omnium artifices. Pol. Reperitur etiam δάκτυλα plur. num. pro δακτύλοι, per metaplasmum poëticum. ☞ Derivari autem dicitur δάκτυλος à verbo δάσσομαι, q. δάκτυλος, ἢ αὐτὸν γὰρ ἕκαστος. aut σπαρὰ τὸ δάκλειν. aut etiam παρὰ τὸ δείκνυσθαι, quasi δάκτυλος : digitis enim accipimus quæ dantur, inquit Etym.

Δακτυλέρα, ὰ, digitalis, digitorum involucrum, Cæsor. et Xen. Ped. 8. ¶ Item tormentum questionibus adhiberi solitum : ferunt quòd digitis pedum manuumve injecretur. Synes. epist. 36. ¶ Item et annuli pala. Cæs. i. σφενδόνη.

Δακτυλικός, digitalis : ut, δακτυλικὸν ἔργασον, et δακτυλικαὶ σάλαι, apud Poll. ‖ Athen. l. 14.

Δακτυλίσις, ως, ἡ, digitalis. Theophr. πάχος ἢ δακτυλίσεως.

Δακτυλίς, ίδος, ἡ, (adject. f. g.) digitalis : unde δακτυλὶς ἄκη, quæ digitali gracilitate.

Δακτυλίτης, ου, τό, annellus. Cæs. [Aristoph. Thesm. 436. Schol. Biset. Δακτύλιον μὲν τὸ ἄκλωτον δακτυλίδιον ἐπάκουσ· τὸ δὲ γλυφὴν ἔχον, σφραγῖδα. Lysist. 417. τὸν μὲν γυναικὸς τὸν σκαὶς τὸ δακτύλιον σκίζει τὸ ζυγόν, &c.]

Δακτυλίτις, ίνθος, appellatur, ‖ aristolochiæ longa, teste Diosc. l. 3.

Δακτυλοῦς, οῦ, ἡ, digitatus ; unde δακτυλοῦς ποκάλιον, apud Athen. lib. 11.

Δακτύλιος, ου, ὁ, annulus, anxellus, proprie qui digito ornatus gratia inseritur. Plat. Pol. 2. τὸν σφενδόνη τοῦ δακτυλίου σφιγγομένου σφὶς ἐκστὴν εἰς τὸ εἶναι τὸς χειρός. Xen. de ven. δακτυλίου etiam retibus tribuit, i. annulos. Sic δακτύλιος dicitur orbis seu annulus ferreus, quo teres lignum axem ambiens in extrema sui parte vincitur. ¶ Item anus, seu podex, unde comp. καταδακτυλιῶ, ἡ συναιτικὴ κατὰ τοῦ πρωκτοῦ. Aristoph. in Equit.

Δακτυλοστός, ου, ὁ, digitus annularis : maxime proximus.

Composita.

Βραχυδάκτυλος, qui curtos digitos habet. Polemo in Phys.

Διδάκτυλος, ου, ὁ καὶ ἡ, qui duorum digitorum est. Theophrast. hist. pl. l. 9. c. 3.

Δωδεκαδάκτυλος, idem quod διδάκτυλος, qui est duorum digitorum. Diosc.

Δωδεκαδάκτυλος, duodecim digitos habens, qui est duodecim digitorum.

Ἑξαδάκτυλος, qui sex digitos habet, qui sex digitorum est. [Hippocr.]

Ἠριδρεδάκτυλος ἠὼς, aurora rubea, apud Aristot. Rhet. l. 3. [p. 434. ult. Rd. Cant. ἠκρίνει δ' ἴσως, οἷον — ἠριδάκτυλος ἠὼς (Hom. Iliad. α. 477.) μᾶλλον, ἢ φοινικόπτερος, ἢ ἔτι φοινίτερον, ἠριδρεδάκτυλος.]

Καταδακτυλικός, vide in δακτύλιος.

Μακρόδακτυλος, quibus præcongi sunt digiti. Aristot.

Ὀλιγόδακτυλος, vide in Δάκτυλος.

Ὀπισθοδάκτυλος, qui digitos habet retrò inversos. [Strab. Geogr. lib. 2.]

Πανχέδακτυλος, crassos digitos habens. ex Polem. Phys.

Πεντεδάκτυλος, qui quinque digitos habet, aut qui quinque digitorum est. ¶ Est et herba hujus nominis. Diosc.

Περιττοδάκτυλος, cui digitus unus superest, aut qui digitos numero impares habet. Geopon.

Πολυδάκτυλος, qui multos digitos habet : qui multiplici pedum fissura digitatur, seu pedes in plures digitos discretos habens. οἱ, σκιλοδάκτυλα ζῶα, apud Aristot. [de Hist. Animal. τῶν δὲ τετραπόδων καὶ ὀνύχων καὶ ζωοτόκων, τὰ μὲν ἔστι σκληροδάκτυλα — πολυδάκτυλα γὰρ διὰ ἔστιν οἷον λέων, πίνη, φωκαίνη· τὰ δὲ, ὀνυχώδη — νὰ δὲ, ὀνυχώδη, &c.]

Ῥοδοδάκτυλος, rosceos digitos habens. Aurora epith. apud Hom.

Σιδηρόδακτυλος, ferreos digitos habens. fusciue epith.

Τετράδακτυλος, quatuor digitos habens : ut, τετραδάκτυλον ἄγκυραν ab Aristot. dicuntur.

Τετραδακτυλικὸν, quatuor digitorum spatium explens, seu semidodrantalis. Diosc. l. 1. c. 85.

Τριδάκτυλος, tres digitos habens. Item qui terrâm digitorum est, tripollicaris. Gaz.

Φοινικόδακτυλος, Phœnicéos digitos habens, i. coloris Phœnicei. Apud Aristot. Rhet. 3.

Χρυσοδάκτυλος, aurum gestans annulum, in op. Jacobi c. 2.

ΔΑΜΑΣΩΝΙΟΝ, ου, τό, dicitur à qualibusdam herba illa, quæ ab aliis Δίκτυμα, teste Diosc. l. 3. c. 169. et Plin. l. 25. c. 10.

ΔΑΜΑΩ, ᾶ, domo, subigo. Item affligo, conficio, prodigo. Item occido. Il. ά. Εἰ δὲ κεν ἡμεῖς σκαλμὸς τε λαμὲ καὶ λαμεῖς Ἀχαιοὶ. Et Il. χ'. ἀφρὸς δὲ σὺ Παλλὰς Ἀθήνη ἔζωγε ἡμῦ δαμάσ. (Eurip. Phœnis. 146. Δαμῶν. Eurip. Med. 651.)

Δαμάζω, idem. Sæpe apud Hom. dicitur δαμάζειν τινὰ ὑπό τιν, vel ὑπὸ χερσί τινος, i. imperio ejus subjicere, ei subjectum reddere. Sic et Apoll. Arg. 2. ὑπὸ ποσὶ δάμασσε Καὶ Φρίγας.

Δαμάζιμος, domor : unde δάμασμος, ἡ πρὸς δάμασιν. Et apud Isoc. in Arch. δάμασμα συμφορᾶς. ¶ Item vece media pro, domo : ut, ἵππ μ' ἐδαμάσσατο ἵππν.

Δάμασις, domitio, domitura.

Δαμαστήριον, ου, τό, tormentum quo quis subigitur fateri aut facere quod nolit. Aff. ex Eccl. hist.

Δαμαστὸς, ὁ, idem. Il. ά. χαλκὸν δὲ ἡ δαμαστὸν ἄδαμα.

Δαμάσιμος pro eodem : unde δαμασίμ, Il. ξ'. pro δαμάζης, domas.

Δάμασμα, pro eodem. et Il. ά. τὸν μὲν ὑπὸ στυγερῷ δάσματι λύσατο. (Æsch. Pr. 166.) Et, δάμασμα pro eodem, Od. ξ'. ἀλλὰ μὲ χεῖρας δάσματος. † Hesiod. Theog. 122.) (Æsch. Suppl. 911.) Item pass. signif. Il. λ'.

Δάμε, et δάμασε, (inusit.) unde Aor. post. ἐδάμην et δαμῆναι infinit. et δαμήμεναι, et δάμεν pro δάμεναι. Et part. δαμεὶς, frequenti in usu apud Hom. (Δαμεὶς. Æsch. Pers. 243. δαμὲς. Pr. 860. Ag. 1460. 1504.) Hinc et pret. δέδμηται per syncopen pro δεδάμασται, et pass. δέδμημαι, apud eundem : unde partic. δεδμημένος, ut Od. ξ'. Αἶψα καὶ ταμάτην δεδμημένον, domitum seu enectum. Od. ά. δεδμημένος ἔστην, somno domitus seu correptus. Et alibi, δεδμημένος γήρᾳ, edomitus seu confectus senio. Sed sunt qui hoc pret. forment à δαμάω, unde fit δμάω per syncopen. † ἐδμήσατο Hesiod. Th. 453. compressa. et ὑπὸ τον. ν. 9000.) Vide δέμω etiam sua serie.

Δαμάτωρ, ὁ, domitio, domitura. Il. ξ'.

Δαμάτης, ἐρος, ὁ, domitor.

Δαμάτειρα, ἡ, domitrix. Cereris epith.

Δαμτὴς, domitus.

Δάμνς, et inusit. δάμνω, unde δάμναμαι, ικαι. Il. γ'. et Eurip. in Hecuba : huic opp. ναοῖσιν ἀδμής. (Soph. Œdip. Tyr. 950.)

Δαμάλη, vel δάμαλις, juvenca, bucula. ad Heb. 9. Item vitulus. Interdum general. pro vacca. Theoc. in Oaristy. (Æsch. Suppl. 355.)

Δαμαλίζω, idem quod δαμαλίζω. Pind. Pyth. [Od. ξ. 161. μοῦ φόσσοπορὶς ἀνέμου χειμερία πατεστοῦ, δαμαλίζῃ χρόνῳ.]

Δαμαλίζομαι, juvencæ more lasciviо. Pind. Pyth. [xi 38.] ἢ ἐνέμν λίχνι δαμαλιζόμενον, an alienum in cubili lascivientem juvencæ more.

Δμώς, ώος, item δμωός, οῦ, ὁ, servus. (Eurip. Med. 188. 1141.) Od. σ'. Τοῦ δμῶς τις ἐκβὼν ; Item δμωΐς, (adject.) servilis, vernaculus. ex Epigr.

Δμωή, et δμωΐς, serva, ancilla : ut Od. ά. ἀλλὰ τὴ δμωῇσι. † Xen. Ped. l. 3. p. 115. c.† (Æsch. Ag. 917. Ch. 1048. S. c. Th. 369. Suppl. 339.) [Eurip. Hecab. 966. Εἰς ταὐτὸν ἐλθοῦσ' συμφέτου δμωΐς σέθεν, &c. Bacch. 514. ἐφ' ἑστοῦ δμωΐδος κατὰ σχῆμα.]

Δμωΐς, servilis. Epig. l. 1. δμωΐσι βρέφος, infans ex serva natus.

Composita.

'Αδάμαστος, indomitus, qui domari nequit. Interdum vero qui domitus non est. Il. ί. ἄδμν τε ἀμείλιχός τε ἀδάμαστος. Et, ἀδάμαστος ἵππος, Xen. Metaphoricè autem ἀδάμαστος, quæ nondum nupsit, quasi quæ nondum subacta sit ad feredum mariti jugum : unde ἀδάμαστος Θεὰ, Minerva. Soph. Potest etiam exponi, non compressa. sicut et ἄδμης. Sic et ἴσταν ἀδμῆτες ἐπ καὶ ἄλοχοι. Luc in Zeuxido. (Eurip. Phœnis. 612. Soph. Œdip. Tyr. 214.)

(Ἄδαμος. Athen. Deipn. lib. 2. Ion Chius vocat Vinum Ἄδαμον σκεῖλε, &c. indomitum puerum. Casaubon. in Animadv. in Athen. col. 76. 15. Ion Chius de Vino, Ἄδαμον σκεῖλε παιφανὲ, πᾶν ὦ νέε. Videtur licentia poetarum vino personam attribuere, vocat σκεῖλε ἄδαμον puerum indomitum. Persius (Sat. 3. 3.) indomitum quod despumare Falernum sufficiat. Sic scribendum, vel ἀδάμαντ : nam ἄδαμον vis Græcum est. Annon Cl. Casaub. scripsit ἀδάμαστος ?]

'Αδμής, Hesych. validus, durus.

'Αδμήτις, (Soph. El. 1245. Æsch. Suppl. 117.) et ἄδμης, indomitus. Et metaph. σκεῖλος ἄδμης, nondum à marito domita, nondum maritale jugum passa, vel nondum compressa : ut et ἄδαμαστος. (Soph. Antig. 359. σὺ δ' ἀδμήτα τοῦδε. Hom. Odyss. ζ. 109. σκεῖλος ἄδμης. Schol. ἀδάμαστος, ἀγαμος. Soph. Œd. Col. 1585. Pertheopœus ἐφύσησας τὸν σκεῖλον ἄδμητα χθὼν Μητρὸς λεχοῦσῆς πώτνν' Ἀναλίσκεις γόνς. et 1109. καὶ τὰς βιοτὰς ἀδμήτας ἀδελφὰς, &c.) 'Αδμήτης, Suid. pro ἀδάμαστος. 'Αδμῆτες, ὦες, ὁ, indomita : seu nondum domita et subacta, apud eundem Suid.

'Αδάμας, αντος, ὁ, adamas. ita dictus lapis à duritie quasi indomitus. Qua de re lege Plin. l. 37. c. 4. Apud Hesiod. in Clyp. κείνου ἐσταυρώ Ἴσιας ἀκάλυπτον ἀδάμαντι : admonet interpres dici de ferro. Sic et in Theog. † 161. et 168.† κυνέη ἀδάμαντος Τάφρι μέγα βρίσασα. 'Αδαμάντινος, adamantinus. Æschyl. in Prometh. † 6.] ἀδαμαντίνοις σιδήροις. Metaph. ponitur pro validissimo. Æschin. in Ctesiph. χαλκοῦς καὶ ἀδαμαντίνους τείχους τὸν χάρακ ἐμαῖς ἐνέβησεν.

(Ἀδάμαστος. Æsch. Suppl. 149. Ch. 49.) ‡ indomitus, inexpugnabilis.‡

'Αδμήδαμος, ατος, ὁ, gemma quædam, sic dicta quòd hominum impetus domet. Plin. [Pind. Nem. 7. 66. τὸν μὲν Ποτε φῶς ἀδμήδαμος Ἔπαιων ἄλκαρ φρενῶν. Schol. ἡ τοῦ ἀδάμ δαμάζων φῶς. Nem. 9. 37. 'Ανδρόδαμαντ' ἔχεφόλαι, &c. Schol. τὸν τὸν ἀδάμ ἀναλύοντ. Et paulo post, τὸν ἀφάτως ἀδάμ δαμάσαντον.]

† Δυσδάμαστος. qui difficile domatur. Schol. Hesiod. Asp. 137.‡

(Δύσδαμος. Æsch. Ag. 1398.) ‡ malam habens exortem.‡ (Ἐκδάμαστος. Æsch. Ag. 1470.) † quæ nimium matrimonia conjuncta est, veritt Heath.‡

'Ημιδαμὴς, semidomitus.

Ἱπποδάμας, ου, equorum domitor, equorum domandorum peritus. Hom. Il. ἑ. γ'. et alibi.

Καταδαμάζω, domo, vel potiùs edomo, perdomo.

Καταδάμασμος, idem. in Epigr.

Κεκραδάμας, qui clamore et vociferatione aliquem domet, clamosus. à κράζω. Aristoph. in Vesp.

Λεδάμας, populorum domitor. Martis epith.

Νεόδμητος κόρη, recens domita et subacta à sponso puella, nova nupta. [Eurip. Rhes. 887. Τὸν νεόδμητον ἐν χερσὶ φοβῶν σίδηρον ; Schol. τὸν νεωστὶ ὁμοζύγιον, ἤγουν τὸν Ρῆσον, ἢ Ῥήσου νεαρὸν. Pind. Isthm. Δ. 106. καὶ νεόδμητον στεφανώσατε δόμῳ.]

Νυμφίτης γάμος, super celebratus nuptiæ : παρὰ τὸ νεωστὶ ἐν αὐτῇ δεδμῆσθαι τὸν νυμφὸν, ex Eurip. (Med. 1368.)

Παιδάμας, omnia domans. Epithetum somni apud Hom. et fulminis. Luc. in Tim. [Soph. Philoct 1301. χῷ παιδαμάτωρ δαίμων, ὃς τάνδ' ἐνίσσεται.]

Παλάδαμος, multos domans. Hesych.

Παλλάδωμα, ὄ, pallas domo. Cum accus. signif. ut pallam domo et erudio, Soph. in Ajace.

Παλλάδωμος, ου, ὁ, equulcorum domitor, pullorum domitor, equorum domitor. Xen. in Œcon.

Τοξόδωμος, qui arcu domat et sagittis, sagittarius. ex Æschyl. ‡ Pers. 26.‡

Τοξόδωτος, arcu jaculisve subactus. ex Tzetz. (V. Æschyl. Pers. 86.)

Ὑποδάμασμαι, subigor, subjectus sum, cedo. Od. γ'.

Ὑποδαμᾶσθαι, domari, subĭgi. in Epigr. † ὑποδαμδᾶσθαι Hesiod. Th. 968.†

Composita ex δμώς.

Ἐπιδμώς, genuini et veri servi, qui ita ut veros servos decet serviant.

Ὑποδμώς, idem quod δμώς, apud Hom.

ΔΑΝΑΊΝ, ἡ, danaë, herba quæ à quibusdam lautus Alexandrina, teste Dioscor. l. 3. c. 147. Est et nomen proprium.

Δᾶνος, ους, τὸ, donum, munus. Euphorion. — τί μὰ τὸ δῶρα δᾶνους ἔπεμψε Ἕκτωρ. ¶ Item mutuum, δάνειον, Eccles. 29. Sic et ἐν δάνει λαμβάνειν, Bud. exp. mutuò accipere. ¶ Δᾶνον scribit Plutarch. in l. de polit. and. Macedones vocare mortem, unde esse ait ἀφεδανεῖν, et significare καταδανεῖσθαι. Quod idem videsis et in Ῥῆγος.

Δάνιον, ου, τὸ, fœnus, mutuum, res alienum. Aristot. eth. 9. et Plut. de Alex. fort.

Δανικός, (adject.) unde δανικὸν γεγραμμένον, cautio mutui. B.

Δανίζω, fœnero, mutuo do ad usuram. † Xen. Pæd. l. 3. p. 68. c.† Plut. τοῖς γὰρ ἀνάγκας οὐ δανίζουσι. Epigr. l. 2 πάντα δανίζεις. Est etiam mutuo do citra usuram, ut quidam annotant, ut apud Plat. de leg. 5. et Aristot. in Œcon. Affertur et δανίζω pro eodem. ex Epigr.

Δανίζομαι, fœneror, fœnore accipio: ut, χρήματα δανίζεσθαι, apud Aristoph. † Nub. 273.† et ἀργύριον δανίζεσθαι. Xen. † Aristoph. Nub. 754.† Et, δανίζεσθαι ἐπὶ μεγάλοις τόκοις, vel ἐπὶ μεγάλοις τόκοις, Demosth. Interdum ponitur sine adjectione. Item metaph. apud Plat. de rep. l. 10. ἃς' οὐ ἀναδανεῖται μὲν ἃ ἐλπίσαντες ἐν τῷ λόγῳ, &c.

Δάνισμα, τὸ, fœneratitia pecunia. Item ipsa fœneratio: unde δάνισμα ποιήσασθαι pro δανίζειν. Thucyd. 1.

Δανισμός, οῦ, ὁ, fœneratio, mutuatio: unde, δανισμῷ συμβάλλειν χρήματα. Plat.

Δανιστὴς, οῦ, ὁ, fœnerator, cujus correlativum est ὁ δανιζόμενος. Annotatur tamen accipi et pro eo qui fœneratur, et mutuò accipit.

Δανιστικὸς, fœneratorius, seu fœneratitius. Bud.

Composita.

Ἀνεπίδανος γῆ. Etym. eadem quæ et ἀνεπιδάφιος, hoc est vilis nequeunt emi.

Ἐνδανίζω, idem quod δανίζω: ut, τῇ οἰκίᾳ ἐνδανίσασθαι χρήματα. Arist. Œcon. 2.

Ἐνδανίζω, fœnero.

Ἐκδανίζω, ultra fœnero. Aristot. Œcon. 2.

Καταδάνιος, oberatus. Bud. ex Diod. Et, καταδάνειος οἰκία, bona oppignerata creditoribus.

Προδανίζω, ante fœnero. Metaph. Luc. προδανίσας τῇ Ἀθήναιᾳ τὸν χάρῳ. Et Plut. in Pericl. προδανιζόμενος χάριτας.

Προσδανίζω, mutuo do: et προσδανίζομαι, mutuo accipio, Plut. [Xenoph. de Cyri Exp. lib. 7. εἰ γὰρ ἐπίθοι, ἅπερ ἂν πλησίον φέρειν τὸ μισθὸν, καὶ προσδανεισάμενος, &c.]

Ῥηγόδανος vide in Δάνος hoc, et in Ῥῆγος.

Συνδανίζω, simul fœnero, seu mutuo accipio. Plut.

ΔΑΠΑΝΑ'Ω, ῶ, F. ήσω, consumo, impendo, sumptus facio. Xen. Pæd. 8. τὰ πολλὰ ἔχοντα, πολλὰ καὶ δαπανᾷν καὶ εἰς θεοὺς καὶ εἰς φίλους καὶ εἰς ξένους ἀνάγκη ἐστί. † Δαπανᾶν οἴκῳ. Xen. Pæd. 1. 2. 11. τὰ εἰς τοῦτο. l. 2. p. 48. a.† Dem. δαπανᾶν τὴν πόλιν. Apud Thuc. δαπανᾶν τὴν πόλιν, Bud. interpr. exhaurire civitatem. Apud Synes. Epist. 16. κατὰ μικρὸν μὲ δαπανᾷ τῶν παλαίων τῶν ἀνηλθότων ἡ μνήμη, paulatim me consumit, i. conficit. ☞ A verbo δάπτω dedocitur apud Athen. l. 11.

Δαπανήματα, ὧν, consumor, impendor. Habet et activam signif. ut Lysias, καὶ τοσούτους δαπανήσας δαπανήματος. Sic δηλοποιημάτων, apud Isocr.

Δαπάνημα, τὸ, quod insumptum est, sumptus, impensa. Xen. Pæd. 8. δαπανημάτων ἔνεκα.

Δαπανητικὸς, consumptorius, consumendi vim habens. Greg.

Δάπανος, ος, ὁ καὶ ἡ, consumptor, consumendi vim habens: et apud Athen. καὶ δάπανος ὀψοφάγος. Exp. et sumptuosus, profusus: ut, ἑταῖρὸς δάπανος, apud Thucyd.

Δαπάνη, sumptus, impendium: ut, ἐρέσθαι δαπάνης, Plut. Et, δαπάνη χρυσοῦ καὶ ἀργύρου. Thuc. l. 1. † Xen. Pæd. l. 2. p. 40. a.†

Δαπανηρὸς, sumptuosus, qui magnos sumptus facit: vel qui libenter sumptus facit, profusus. Aristot. eth. 4. Apud Demosth. δαπανηρὸς πόλεμος, sumptuosum bellum, in quod magni fiunt sumptus.

Δαπανηρῶς, sumptuosè, magnis sumptibus. Xen. Hell. 6.

Composita.

Ἀδαπάνητος, insumptus, inexhaustus: seu qui consumi et exhauriri nequit.

Ἄδαπανος, sumptu carens, non impendiosus, vel sumptum non faciens: Sed frequentius dicitur de re in quam sumptus non fit. Item qui consumi non potest.

Ἀδαπάνως, sine sumptu, sine impensa. [Eurip. Orest. 1175. Ὁ βαλάμενος γὰρ ἄλλῳ, καὶ δὰ στόμα πτυσσῇ μύθους ἀδαπάνους τέρψει φρένας. Schol. ἀξιοῖ τέρψει τὸν ἀκούοντα ψυχήν.]

Ἐκδαπανάω, ῶ, idem quod δαπανῶ.

Εὐδαπανὴς, qui ampliter sumptus facit, largus et liberalis in faciendis sumptibus, sumptuosus. Plut. symp. 2. Probl. l. 2.

Καταδαπανάω, idem quod simplex. † Xen. Pæd. 6. p. 161. d. et l. 8. p. 221. b. absumere, et sic p. 225. c.†

Καταδαπάνη, sumptus. Alex. Aphr. probl. 2.

Πολυδάπανος, sumptuosus. [Xenoph. Socr. Apol. §. 19. οὐ δή τινι αἴ τινα οἴκοθεν ὧν ἱππικῇ γεγενημέναι, ἢ ἐξ πατρῴου ἀνδρῶν, ἢ ἐκ πόλεως δοθεῖσαι, ἢ ἐκ πάππου ἰδίωσαν, ἢ ἐξ αἰδοίου πολυδάπανον, &c. Lacedæm. Resp. cap. 5. §. 3. 4. ἔστι οὖν ἰσημὰς ὥστε ἡ τράπεζα ἴσων γίγνεται, ἴσον ἐς δαπανᾶσθαι, οὐκ πολυδάπανος. Herodot. Hist. lib. 2. μάζῃ μὲν γὰρ ἄλλῃ, καὶ πολυδαπανήτῳ ἔστι ἰσῇ.]

Προδαπανάω, ῶ, insuper absumo seu insumo.

Συμπολυδάπανος, splendeo consumens et minuens. Nic. Myrep.

Συνδαπανάω, ῶ, una consumo.

ΔΑΊΠΕΔΟΝ, ου, τὸ, pavimentum. (Æsch. Pr. 828. Prima syllaba hujus vocis etiam producitur, sed rarius.) Il. δ'. χρυσείῳ ἐν δαιδάλῳ, in aureo pavimento. ■ Xen. Pæd. 8. ἵνα μὲ ἀστρωθὲν τὸ δαιδάλεον, ἀλλ' ἐστόμενον αἱ δαιδάλεον. ¶ Interdum est potius, solum: ut quum quis dicitur natus vel humatus in δαιδάλῳ regionis vel urbis alicujus: ut in Anth. epigr. Dicitur et γῆς δαιδάλου, apud Aristoph. in Plato. ☞ Eust. derivat ex vocali Ῑ (quæ Doricè terram significat. pro γῆ vel γᾶ) et nomine πέλω, ut dicatur quasi Ῑπέλω, terræ solum. Invenitur enim apud tragicos γῆς πέλω et χθονὸς πέλω. Etymol deducit et ipse ex πέλω, cui præfixa sit particula δα intendendi vim habens, ut sonet τὸ μέγα καὶ πλατὺ πέλω, quod est Πάρος: fieri autem ait hoc δα ex ζα per metathesin literæ δ in ζ. Alii ex Πάρος derivarunt: ut sit quasi Ἰπάρεδον. At Camerarius putat esse potius à δάπτω significat. κόπτω: sicut pavimentum est à pavio, i. ferio.

Composita. (*De quibus vide etiam in compositis ex* Πάρος.)

Ἀλλοδαπὸς, ὄς, ὁ, (tanquam ἀλλοδάπιος: nam à quibusdam exp. ὁ ἐν ἑξ ἄλλου δαιδάλου) qui est ex alio solo, non ex nostro: qui est ex solo peregrino, peregrinus, alienigena, extraneus, exterus, externa. Il. γ'. Μιχθεὶς ἀλλοδαποῖσι. Et Il. π'. ἀλλοδαπῷ ἐν δήμῳ. Sic Xen. Pæd. 8. συλλέγεται τοὺς ἀνθρώπους ἀλλοδαποὺς ἀλαιτήτους, καὶ οὐκ ἔστιν ἀστυγείτονας. Ἀλλοδαπὸς interdum vocatur quod est insolitum et inusitatum, seu formæ insolitæ: ut apud Herodian. lib. 1. ζῶά τε παντοῖα, σχήματί τε ἀλλοδαπῷ.

Ἐνδαίτης, indigena. Poll. lib. 3. poëticum esse dicit, cui synonyma ἔγχώριος, ἐπιχώριος, ἔντοπος.

Ἡμεδαπὸς, qui est è nostro (i. nostrate) solo, noster, ἐ τῶν ἡμετέρων δαιδάλου, q. d. ἡμεδάπιος. Sæpe exp. et noster: apud Aristoph. (Philostr. l. 3. c. 35.)

Παντοδαπὸς, (q. d. qui est ex omni solo) exp. omnidarius, omnigenus, omnia generis. Interdum varius, multiplex, ut, χίμαιρα, et similia, apud Plat. de rep. Sic παντοδαπώτατος, valde multiplex, apud Theophr. Apud Synes. παντοδαπὴ ἀρετὴ, virtus omnis generis. Sic παντοδαπὰ ζῶα, apud Aristot. Et, παντοδαπὰ πετήματα, apud Aristoph. (R. 291.) † Neb. 309. παντοδαπῶν ἐν ὥραις omnibus in horis: Scholia expon. per διαπαντὸς, perpetuò. παντοδαπὰ ἐμβλήματα. Xen. Pæd. 1. 3. 4. Scala. Xen. Pæd. 1. 3. 12. πετήματα. p. 177. c.† Aff. et παντοδαπῶς, ex Dion. Areop. et Herodian.

Παντοδαπῶς, omnifariam, omnibus modis, vel omni modo: omnimodè. apud Aristot. eth. l. 2. c. 6.

Πηλοδαπὸς, (q. d. ἐκ τοῦ δαιδάλου) ex quo solo, cujus. Plat. in Apol. Socratis, τίς, καὶ πηλοδαπός. (Æsch. Ch. 573. 655.)

Ποιοδαπὸς etiam invenitur pro, qualis? Exp. et cujusmodi. Atque adeò quidam annotat, ποιοδαπὸς dici ἐπὶ τρέφειν, sicut πηλοδαπὸς ἐπὶ χώρας. Hermog. de invent. ποιοδαπὸν τὸ σχῆμα ποιοδαπόν ἐστι καὶ ποιοδαπὸν ὑπόληπται, χρεστὸν, ἢ φαῦλον, considerandum qualis res sit, et qualis existimetur, bona an mala. Extat et apud Luc. cap. 1. et Matth. 8. et † Pet. c. 3. et alibi in N. Test.

Τηλοδαπὸς, qui è longinquo est solo, qui ex longinquo solo advenit, ideoque peregrinus. Od. ξ'. ξείνου ἱκρέσθαι τηλοδαποῦ. Et Od. ι'. ἄλλῃσιν ἀνὴρ τηλοδαπός.

Ὑμοδαπὸς, vestras, qui est è vestro solo, q. d. ὑμεδάπιος. Suid.

ΔΑΊΠΤΩ, f. ψω, voro, dilanio, dilaniando voro. Il π'. (de lupis) Οἵ τ' ἄνδρα κατὰ μέγαν οἶρον δαίσαντε δάπτωσι. Et Il. Λ'. (de leone)——αἰνὰς ἐ δάπτει. Proprié significant se ingurgitare ferarum ritu: ut legimus apud Athen. l. 8. Et Il. ψ'. δαπτόμενα τριβήσεται ἰχνί. At Il. ν'. de hasta dicitur,——ἕ τε χρὼς μαρμάρεα δάπτει, i. discerpet. Alia metaphora usus est Greg. in carm. δαιδάλῳ ἀνὶ δάπτων. [Eurip. Med. 1191. Æsch. Pr. 898. Soph. Œdip. Tyr. 699.]

Δαπτὶς, vorax. Apud Nicophr. δαπτοὶ μῦες, mordaces muscæ, δακτικοί.

Δάπτωρ, lacerator, edax. ex Epigr.

Δαπλάπτω, idem quod δάπτω, per reduplicationem factum. Il. γ'. Ὁμοφρόνω μὲν δῶκε τὼ αἴσιμα δαπλάπτεσθαι. Et metaph. στόματα δαπλάπτεσθαι. Od. ξ'. † Aristoph. Nub. 710.† [R. 66.]

Composita.

Ἄδαπτος, qui dilaniatus non est, vel qui dilaniari nequit. Hesych. exp. γομφὸς, ἄθικτος.

Διαδάπτω, idem ferè quod δάπτω. Apud Hom. Il. φ'. διὰ δὲ χρὼς καλὸν βάψας, i. vulneravit.

Καταδάπτω, idem: et Il. γ'. πίσυ τε καὶ ἀλκὶ καταδάψαι. Καταδαπλάπτω, idem.

Περιδαπλάπτεσθαι, deverare, laniando absumere. Hesych. et Suid.

[Περιδάπτης. Æsch. Eum. 1044.]

---

† ΔΑ'ΡΕΙΚΟΣ. so. (στατὴρ) sic vocati quod Darii tempore casi valebant viginti drachmas: ut in Appendice Thesauri Stephani. Xen. Pæd. l. 5. p. 120. c.†

ΔΑΡΘΑ'Ν, dormio. Aor 2. ἔδαρθον. Fut. δαρθήσομαι, à δαρθῶ inusit. Δαρθῶ etiam dicitur pro δαρθῶ, dormire, per metathesin. ut Il. φ'. Ἀλλ' ἐν ἀλὶ βάπτε βίην καὶ κάματον οἷον ἔδαρθον ἐν ἁλμυρῷ. ☞ Etym. et schol. Aristoph. à δῆμα deriv. δαρθῶ sive δαρθῶν. Dicit enim et hic, καταδαρθεῖν esse propriè ἐν δήμασι καμαθῆναι, i. in pellibus cubare.

Composita.

Ἀνεδαρθῶ, idem quod δαρθῶ.

Διαπαταδαρθάνω, obdormio. Plut. Symp. 6.

Ἐμπαταδαρθάνω, indormio. Plut.

Καταδαρθῶ, et καταδαρθῶν, idem. Aristoph. in Nub. ἵνα ἐ δαιμόνα καταδαρθῶ τι μι. unde apud Plat. in symp. καταδαρθόντος. apud Hom. Aristoph. et Plat. Particip. pass. καταδαρθὼς, qui obdormivit, consopitus, apud Aristoph. in Plato. (Luc. Som. p. 4. Theoc. 4. 9.)

Decomp. Ἐναπαταδαρθῶ, indormire. [Plat. de Rep. lib. 7. ἐς ἕδρα πρίτερον ἀφικόμενον τινὰς ἐναπαταδαρθάνειν:]

Συγκαταδαρθῶ, condormire, item concumbere. Aristoph.

Παρδαρθῶ, et παραδαρθῶ, juxta dormire, concumbere. Hom.

ΔΑ'ΣΚΙΑΟΣ, ου, ὁ, dasciilus, pisciis, apud Aristot. hist. anim. l. 8. cap. 2.

ΔΑΣΠΑΗ'Σ, ῆτος, ὁ, à nonnullis exp. magnarum malorum plenus, derivantibus à πλὰω seu πιμπλάω. ab aliis exp. ὑπερφυτίλαστος, à πλὰω per syncopen posito pro πιλάω. Latinè exp. difficilis, gravis, atrox. Nonn. δασπλῆτα μοῖρα δὲ πασῶν ἀνάγκη. Sic Epigr. l. 7. quidam mortem vocat δασπλῆτα λύσσαν, gravem disjunctionem animæ à corpore. Δασπλὴς quoque dicitur in fœm. genere. Od. ε. ——δεινὰ δασπλῆτις, ἰμπὶς. Sic δασπλῆτις νύξ, apud Nonn.

ΔΑΣΎΣ, ῆος, ὁ, densus, consitus; ut, δασὺς ὕλη, Xen. Pæd. 2. densi montes aut consiti: vel potius arboribus densi, consiti arboribus. Sic dicitur δασὺ χωρίον. Dicitur et γῆ δασεῖα esse ἐπὶ πολλῶν: cui apud Lyc. ψιλὴ opponitur. ¶ Item pilosus, villosus, hirsutus, &c. cui opponitur λεῖος. Aristot. ἔστι δὲ τῶν ἄλλων ζώων τῶν ἐχόντων τρίχας τὰ μὲν δασέα, τὰ δ' ἔστιν λεῖα. † χαίτης. Xen. Pæd. p. 241. b.† ¶ Δασὺ πνεῦμα apud gramm. spiritus densus, qui et asper dicitur: cui oppon. ψιλὸν, tenuis. Legitur et δασεῖα προσῳδία, apud illos, et δασὺ σύμφωνον, et χ.

Δασέως, densè vel aspiratè: apud Grammaticos. [Dion. Hal.]

Δάσος, ους, τὸ, locus arboribus densus, sylvosus locus. Exp. et fruticetum.

Δασύτης, ητος, ἡ, densitas. Item pilositas, hirsutia. Apud gramm. aspiratio vocum, quibus aspirationis nota præfigitur, apud Athen. lib. 9. [Aristot. de Hist. Animal. διαλευκαίνει δὲ κατὰ τὸ σῶμα καὶ αἱ τρίχες δασύτητι καὶ ψιλότητι, &c.]

Δασύνω, denso, densum reddo. Item pilosum reddo, seu hirsutum: ex glabro pilosum reddo. Dioscurid. δασύνει τὰς ἀλωπεκίας. Item spiritu aspero vocabulum noto, apud grammaticos.

Δασύνομαι, idem quod τριχῶμαι. Aristot. hist. an. lib. 3. δασύνεται δὲ τισι καὶ αἱ ὄφρυς αὗται, &c. Item spiritu aspero notor, apud grammat.

Δασυσμὸς, οῦ, ὁ, densitio, densitas. Apud Dioscor. δασυσμὸς θαμὺς, exp. vocis densitas et raucedo.

Composita.

Ἀμφίδασυς, υος, ὁ, utrinque asper, utrinque hirsutus, utrinque villosus. Il. ε'.——ἔχε δ' ἀσπίδα ἀμφιδάσυν.

Ἔνδασυς, pilosus, hirsutus. Dioscor.

Ἐπίδασυς, aliquantum densus vel hirtus.

Ἱππόδασυς, densus instar equi: hirsutus ex setis equinis. Iliad. γ'. et Odyss. χ'.

Ὑπερδάσυς, valde hirsutus. † Xen. Pæd. 2. 50. d.†

Ὑποδάσυς, aliquantum hirsutus.

ΔΑΤΙΣΜΟΣ, οῦ, ὁ, Datidis imitatio: de dictione pluribus verbis idem repetente, et quidem solœcos, proverbio sumpto à Datide quodam Persa, qui cum satrapa esset in Græcia, Græceque loqui affectaret, dicebat, Ὕδωρ καὶ τέρπνα καὶ χαίρομαι, pluribus super eadem re concervatis synonymis, et barbarè posito χαίρομαι pro χαίρω, ingrato simul sono τῶν ἰμπυκταλλάτων. Hanc Δατισμὸν Aristoph. in Pace, Δάτιδες μᾶλας vocat: Νῦν τοῦτ' ἐκεῖν' ἔστι τὸ Δάτιδες μᾶλας, Ὁ δημιουργὸς ποτ' ἦν τῆς μυστηρίας, Ὡς ὕδωρ καὶ τέρπνα καὶ χαίρομαι.

ΔΑΥΚΟΣ, οῦ, ὁ, Hesychio, audax. Item herba quædam Cretica, quam Theophr. hist. pl. l. 9. cap. 15. dent. gen. δαῦκον appellat. Paul. Ægin. masculino, ut et Dioscor. lib. 3. c. 83. Δαῦκος, inquit, ὃν καὶ δῆκτον καλοῦσι. Itidem Gal. simpl. med. l. 6. tradit τὸ δαῦκον à quibusdam vocari σταφυλῖνον.

Δαυκίτης οἶνος, apud Dioscor. lib. 5. cap. 70. vinum è dauci radice conditum et in mustum injecta: vinum dauco conditum; quod etiam Δαύκινον οἶνον nominari tradunt à Nicandro: qui alioqui δαύκινον appellat τὸν δαῦκον, in Ther. Δαύκινον, ῥίζας τι ἕρπουδες: vocans tamen et δαῦκον, καρπὸν πολύλιν δαύκου, ubi schol. annotat scribi etiam Δαύκιον, referens ex Antigono, δαῦκον ὑμᾶς λέγειν παρὰ τῖλαι.

ΔΑΦΝΗ, ης, ἡ, laurus. (Eurip. Med. 1215.) Od. ι'. Ὑψηλὴν, λάφνην καπυρόφλοιον. Hesiod. in Theog. †30.† Καὶ μοι σκῆπτρον ἔπασσε νέον δάφνης ἐριθηλέος ἕρνος. Athen. lib. 2. Δάφνης κλάδος. Et. l. 4. φύλλα δάφνης. Ab Aristoph. dicitur Πυθικὴ δάφνη: quoniam Pythio Apollini sacra est, vel quoniam in Pythicis certaminibus ea coronari solerent victores. Δάφνη Ἀλεξάνδρεια, laurus Alexandrina, dicta fuit herba quædam lauro similis, quoniam Alexander ea se coronas gestare solebat. de qua Dioscor. l. 4. cap. 147.

Δαφναῖος, ου, ὁ, Apollinis est epith. in Epigram. quoniam laurum permat: unde et δαφνίτης dicitur.

Δαφνίας, (pro quo et Δαφνῆς dicitur per contractionem) Laureus vel laurinus.

Δαφνιακὸς, itidem pro, laureus. ex Epigr.

Δαφνικὸς, οῦ, ὁ, laureus.

Δάφνινος, laureus, laurinus, è lauro confectus; ut, δάφνινον ἔλαιον, oleum laurinum, confectum è baccis lauri: quod et δαφνέλαιον dicitur. Dioscor. lib. 1. cap. 50. Et, δάφνινος οἶνος, apud eundem, libro 5. cap. 37. Itidem, δάφνινον φύλλον, folium laurinum seu laureum.

Δαφνὶς, ῖδος, ἡ, laurina seu laurea: et peculiariter laurea seu laurina bacca, fructus quem laurus fert. Theoph. hist. pl. l. 1. c. 18. Et Dioscor. l. 1. c. 50.

Δαφνίτης, ου, ὁ, Apollinis apud Syracusios cognomentum, teste Hesych. de quo suprà in Δαφναῖος. Sic dicitur et qui laurum similitudine aliqua refert. Et fœm. gen. δαφνίτις vocatur planta, quæ alio nomine δάφνη Ἀλεξάνδρεια, teste Plin. l. 15. c. ult. quoniam videlicet figuram aliquam laurinæ arboris præfert. Et Dioscor. lib. 1. c. 12. scribit easdem quasdam ab Alexandrinis mercatoribus nominari δαφνίτιν, quippe laureæ in τῷ γένει καὶ στύφουσαν μετὰ θερμότητος, ut folium et bacca lauri: quamobrem et daphnoidem eam appellari à mangonibus testatur Plin.

Δαφνὼν, ῶνος, ὁ, lauretum, locus consitus lauris.

ΔΑΨΙΛΗΣ, ὶς, ὁ καὶ ἡ, dapsilis, largus, copiosus, abundans, uber, ut, δαψιλὴς χάρις. Plut. regio uber: φλὸξ δαψιλὴς, copiosa flamma. Gal. ad Glauc. 2. Chrysost. de vidua illa duo λεπτὰ, largiente, δαψιλῆ καὶ φιλότιμος ἡ ἐκ τῶν δύο λεπτῶν ἐλεημοσύνη, larga seu liberalis. Rerum Plut. δαψιλεστέραν, opulentiorem lautiusque et magis opiparum. ☞ Quidam à δάπτω derivatum putant, quod et insumere videtur Athen. l. 8.

Δαψιλῶς, (vel δαψιλέως, ut apud Theocr.) largè, copiosè, ut, δαψιλῶς τῆς στρατιάτιδος χορηγεῖν, Herodian. l. 3. Item lautè, opiparè. ut, ζῆν δαψιλῶς, Xen.

Δαψίλεια, ἡ, copia, abundantia. Herodian. l. 3. τὸν τε τῶν ἐπιτηδείων δαψίλειαν καταβρῶσαι, i. rerum omnium copiam et abundantiam.

Δαψιλεύομαι, copiosè et abundanter subministro: liberalitate utor.

Composita.

Ἐπιδαψιλεύομαι, dapsilis et largulus sum in. Ex Pand. ἐὰν ἡ ἐπιδαψιλεύσασα ὁ χρόνος τῆς ὥρας, si adhuc suppetit tempus hiemis.

Ἐπιδαψιλεύομαι, exp. addo corollarium et auctarium, apud Syn. † τινός τινι. largiri, large præbere quid alicui. Xen. Pæd. l. 2. p. 48. a. V. Budæus.† [Herodot. Hist. lib. 3. τὰς τε ἐπιτῆδε μητέρας καὶ τὰς ἀδελφὰς ἐπιδαψιλευόμενα ἔμελε ἡμῖν. Xenoph. Cyr. Instit. lib. 2. ἐμοὶ δὲ πάντας, ἔφη, καὶ τοῦδε τὰς φίλας τούτου τοῦ ἐλέγου ἄξιον γίγνεσθαι ἐπιδαψιλεύσῃ.]

ΔΕ', autem, verò. Sæpe subjungitur particulæ μὲν, vim adversativam habens: ut, σὺ μὲν μεθύων, ἐγὼ δὲ νήφων, es tu quidem ebrius, ego autem sitio. Interdum vim habet velut distributivam, sicut et μὲν. ut Pæd. 2. ἐκπλεῖ μὲν τετρακοσίοις, πλοῖα δὲ διακόσια. Lucian. in Timone, ἀλλ' ἐγὼ μὲν Ἑρμῆς εἰμι, σὺ δὲ ὁ Πλοῦτος. † πολεμοῦλλας μὲν ἀνθρώπους ἐκτήσατο, πολεμοῦλλας ■ πόλεις, πόλεμοῦλλα δὲ ἔθνη. Xen. Pæd. 1. 1. 3. complures tum habebat homines, tum etiam urbes, tum etiam gentes.† Frequens est autem hic usus cum articulo, ut, ὁ μὲν, ὁ δὲ, vel οἱ μὲν, οἱ δὲ. Alicubi verò et reperitur δὲ, ut Pæd. 7. τῶν δὲ ἀναντέων οἱ μὲν ἀνέβησαν πεζοὶ, οἱ δ' ἵππευον πάλιν ἴσον, οἱ δ' ἵππων ἀμφὶ τὸν ταῦρον συνέβαλον αὐτῷ. Sæpe ponitur non præcedente μὲν, ac tum exp. verùm, ceterùm, porrò: ut apud Xen. Pæd. 4. Μῆδος δὲ ὁ κῶρος μέτρον χρῆσον αὐτῷ σὺν τῷ στρατεύματι. Item δὲ, sed, verum. Plat. de republ. lib. 10. τοὺς τραγῳδοὺς αὐτοὺς ὅτου μὲν ποιητὰς, φαίνεσθαι δέ. † Item et. Sic Hesiod. Theog. 28. ut ibi Scholias dicens τὸ γὰρ δὲ, ἀντὶ τοῦ καί.† ¶ Item pro δὲ, apud Plat. † Καὶ πάντες δὲ. Xen. l. 1. 1. 2. Pæd.† ¶ Pro γὰρ. Il. β'.——ἐ δὲ οἱ σπερχθείσατο λάθρα. Sic Il. α'. † Sic Hesiod. Asp. 251. V. ibi Dinocrates.† ¶ Aliis particulis præfigitur aut subjungitur: ut, καὶ δὲ, et verò, apud Xen. Hell. 4. Dicitur et, δὲ γε, item δὲ τε, et δ' ἔτι. ¶ Item δὲ interrogationibus repetitis servit: ut annotat Bentæus ex Demosth. εἶτα λέγεις ἐκ τίθης ἔμοιγε εἶναι ἐπιβουλὴν ἐγώ; σὺ δ' ἔμοιγε λέγεις ἐγώ; σὺ δ' ἀδικεῖς ἐμὲ σύ; ἄλλος δ' τις τὸν φεύγοντα; ἐγὼ μὲν γὰρ οὐδένα φημί. ¶ Δὲ apud poetas accusativo subjungitur, pro ἐπὶ vel εἰς: ut, ἀγερώκη, i. εἰς ἀγερώκη. (Il. Υ. 264.) † Sic Hesiod. Asp. ἥκων δὲ.† (Δὲ. pro num. χρὴ δὲ περᾶσαι. Æschyl. Pers. 143. V. Eurip. Phœniss. 290. cum μὴν. ut λιτὰς δ' ἀκούσαι μὴν οἵτις ἔσθ'. Æsch. Ag. 404. Aristoph. 1039. pro καί. Soph. Tr. 1294. ἀλλὰ Œdip. Tyr. 33.)

Δαὶ, pro δὲ, in interrogatione repetita, annotat Bud. ex Greg. Apud Aristoph. in Plato, τί δαί; quid ergo? † et Nub. 491. Xen. Pæd. l. 5. p. 115. d.† [Eurip. Hel. 1262. πῶς δαί; quomodo igitur? Δαὶ est Atticam interrogativum, vel Admirationi inservit, pro δὲ. Barnes. Electr. 970. Τῇ δαὶ πανηγύρει παρεῖδε τιμωρίαν; 244. Aristoph. Eccl. 970. Τί δαὶ δίμιτος ἔξω ἔχων ἐλήλυθας.]

ΔΕΙΔΩ. (F. δίδιμι, et δίδιμαι, poët. P. δίδυμα, ex quo fit δίδια, item poët. δείδω, unde particip. δειδώς. Plusquamperf. δείδειμεν et δείδεν.) timeo, metuo. (Æsch. Aristoph. R. 41.) Il. χ'. ἀλλὰ μάλ' αἰνῶς δείδω μὴ πάντα δάηται: deinde κατατρώσῃ. Sæpè et præt. δίδια sive δείδια (et δείδοια an δείδια apud poëtas) præsentis signif. obtinet. † et plusq. p. δείδειμεν pro imperf. Xen. Pæd. 1. 3. 9.† et Il. ά. Νῦν δ' αὖθις δείδια κατὰ φρένα μή σε παρείπῃ Ἀργυρόπεζα Θέτις. Et cum accus. Il. ε'. Νῦν δ' αὖτε δείδια σεῦαι Πηλείωνα. (Δείδιμεν, Theoc. εἰ. 56.) In prosa autem hæc præterita (quæ potius in usu sunt quàm præsens) aliter etiam construuntur. Interdum cum μὴ, ut, δείδια μὴ δ' ἐδίδαξε τὸν ἐπιτήδειον ἀφέλησθαι. † Xen. Pæd. l. 2. 52. b.† Dicitur et δείδια μὴ οὐκ, ut Xenoph. δείδια μὴ οὐκ ἴσχυ τοσαύτην στρατιὰν. Et cum infinit. Il. ά. Αἴθεσθαι μὲν ἀνώγεσθαι, δείδια δ' ὑπολίγδην. Sic Gregor. Βίβλια παραδέξασθαι. Cum accusativo autem, ut Dem. Philip. 1. μισεῖ τὰς ἐπὶ τὸν καὶ δείδι. † Xen. Pæd. p. 153. e.† Plutarch. de superstit. ἐ δὲ δεῖς δείδιε, φάσκε δείδ, γῆ, θάλασσαν, &c. Dicitur etiam δείδια περί σοῦ et δείδια περί σοι vel ἀμφί σοι, Lat. metuo tibi. Xenophon. Pæd. 1. δείδιε περί τε τοῦ υἱοῦ καὶ τοῦ Κύρου. Isocr. in Evag. περὶ Κύπρου δείδειν. † Cum genit. alicui metuere. Soph. Œd. Tyr. 241.† Cum dat. Thuc. δείσας περὶ τοῖς Λακεδαιμονίοις. Sic Il. ζ'. Ὄφρα σὺν ἡμῖν πεφαλῇ περὶ δείδιε μή τι πάθῃσι. Καὶ σοί. Cum ἀμφὶ eodem sensu, Gal. ad Glauc. 1. δείσας ἀμφὶ τῷ μαγειρείῳ.

Δεῖμα, τὸ, metus, terror. Plato de rep. ἀκουσίας καὶ δείματος μεστὸς. ¶ Item terriculamentum. Hesych. ¶ Exp. et periculum: metus enim non nisi periculi est. Apoll. Argon. ἐμοιγὲ ἀγχιάλης ἐν δείματι. (pl. Æsch. Pers. 210. Ch. 329. δειμάτων ἄχη pro δείματα 584. Soph. Tr. 109.)

Δειμὼς, οῦς, ὁ, idem, metus, terror. Hom. et Hesiod. † Th. 934.†

Δειμαλέος, ου, ὁ, timidus. Item terribilis et timorem incutiens. in Epigr.

Δειμαλέος, ρεος, ὁ, timidus, pavidus. Epigr.

Δειμαντίδης, ου, ὁ καὶ ἡ, terribilis, terrificus.

Δειμάδης, idem. Erotian.

Δειμαίνω, timeo, terreor. Plat. lib. 1. de rep. ἐν τῷ ἔπειτα ἤδη τε καὶ ἐγὼ δειμαίνω. Herodot. δειμαίνων περὶ τῇ Ἑλλάδι, Xerxi metuo, de Xerxe eum sollicitus. (Æsch. Pers. 602. Ram. 522.)

Δειμαίνω, ῶ, terrifico, perterrefacio. Herod. δειμάνου τοὺς Ἕλληνας. (Aristoph. R. 144.)

Δειματίζομαι, οῦμαι, metuo, timeo. Plato in Axiocho, τὸν δὲ περιῤῥήσεις σεαυτὸν δειματίζεσθαι τῇ ψυχῇ, veritus ne spolieris animo. Et δειματοφόβητος, metu perculsa, apud Eurip. (Æsch. p. 261.)

Δειμάδομαι, ῶμαι, metuo. Hesych.

Δειδήμων, ονος, ὁ καὶ ἡ, timidus, meticulosus. Il. γ'. Τρῶες δειδήμονες.

Δειδίζω, et δειδίσσομαι, timeo, unde ἐνδειδίσσεσθαι. Il. ά. et Od. ζ'.

Δείδια, ἡ, vox quæ obscuritate sua terrorem facilè incutit. Suid. et Eust.

Δειδίσσομαι, metuo, Eustath. pro quo et δείδομαι. ¶ Item humaniter excipio: ut Odyss. ρ'. Καὶ δίκαι χρυσὸν δειδίσσετο, φάσκεν τι, Χαῖρε πάτερ ὦ ξεῖνε. Aliquando significat etiam humaniter præbere, benevolo animo porrigere. Od. ύ. Ἦ, καὶ δεξιτερῇ δειδίσσετο χειρὶ παρειάς, Καὶ μιν φώνησεν ἔπεα πτερόεντα προσηύδα. Χαῖρε πάτερ ὦ ξεῖνε. Et Od. γ'. ὃν δ' οἶον ἔχεν Χρυσῆς ἰν ἄντρῳ, δειδισσόμενος δὲ προσηύδα.

Δειδίσσομαι, terreo, seu territo. Hesych. et Eust.

Δειδίττω, seu δειδίττομαι, f. ξομαι, terreo, terrefacio: καὶ τῷ χάσματι δειδιττόμενος. ¶ Item metuo: ut, δειδίττομαι. quod ἀεὶ φοβοῦμαι. Eustathius tamen non à δείδω, sed à δέω deducit, cui assentiri videtur Suidas, qui et ipse δείσω exponit.

Δειδίσσομαι, seu δειδίττομαι, Atticè, (poëticè per epenthesin literæ ι) † Sic Hesiod. Asp. 111.† itidem pro, terreo, terrefacio, metuere facio. Il. Γ. Σάβρε, μηδὲ σὺ δειδίσσεο λαὸν Ἀχαιῶν. ¶ Item metuo. Il. β'. οὐδὲ σ' ἔολπα πάμπαν ἐγὼ δειδίσσεσθαι. (Theoc. ιγ'. 74.)

Δίδιε, timeo: unde δίδι, Il. ζ'. Hinc et δίδιμι deduxit Eust. per anadiplasiasmum.

Δίος, ος, τὸ, metus. Thuc. lib. 4. οἱ Ἀθηναῖοι ἐς μέγα δίους κατέστησαν. Apud Dem. Olynth. 1. Δίος μοί, exp. periculum est me.

Δῖος, ος, τὸ, (poëticè inserto ι propter metrum) pro eodem. ut Il. κ'. Χλωρὸς ὑπὸ δίους.

Δεῖσθαι, etiam reperitur pro metuere: ut apud Plut. in apoph. δεῖσθαι περὶ βίου, οὐ φεύγεσθαι, exp. de vita vereri, non metuere. Et alibi apud eundem. (Δείσομαι, i. e. δέδια. Æsch. Pers. 702. 703.)

Composita: ex primum ex δείδω et δῖος.

Ἀδείμαντος, ου, ὁ καὶ ἡ, impavidus, intrepidus. Item terriculamentorum expers, spectris liber. ex Eurip. (Rhes. 697. ἔστιν δ' ἔρημος ἅδε' ἀδείμαντον πόλει; Æschyl. Pers. 162. Find. Nem. i. 29. Ἀδάματον βαρυλάϊς, αἰλὰν ἰσθλὸν στίχα' ἀδείματον φέρων Ἡρακλῆς. Schol. ἐ ἔστιν ἄφοβον. ἐ γὰρ ἐξ αὐτοῦ γεννᾶται ἐν ἀφοβίᾳ Ἡρακλῆς. Isthm. Α. 13. Ἐν δ' καὶ τὸν ἀδείμαντον Ἀλκμήνα τίκτε παῖδα.)

(Ἀδείματος. Æsch. Ch. 760.)

Ἄδιμος, ον, ὁ καὶ ἡ, idem. impavidus, intrepidus. Hesych. et Suid.

Ἐκπλήσσω, ττω, exterreo, terreo, Plato de rep. 2. μηδὲ μυθίῳ τὰ παιδία ἐκπλαττώμεθα, neque filios territent matres.

Καταδείδω, pertimesco: unde καταδεῖσθαι formidare. Dem. in Mid. καταδείσαντες τοῦτο καὶ τὸ τούτου δράσης.

Παρδείδω, pertimesco, quasi undiquaque metuo. In Catech. Πλεῖστον δὲ γαλεὸν παρδείδω.

Προδείδω, prior metuo, metum præsumo: unde προδείσας apud Soph. (Œdip. Tyr. 90.) exp. ὑφοβεῖς.

Προδιδίσκομαι, idem. [Herodot. Hist. lib. 7. πρώτων δὲ, τάπερ Σαρδίσιοι, ἡμεῖς τῶν ἄλλων πάντων μᾶλλον, ἢ πᾶν χρῆμα προδιδισκόμενοι, μεδαμὰ μεθίεμεν πόλεμον.]

Ὑποδείδω, supra modum metuo. (cum Gen. Metuo pro. Æschyl. S. c. Th. 298.) [Soph. Ant. 82. Οἶμαι, τελοῦσι ὑποδείδοιά σου. Herodot. Hist. lib. 8. ἐκπλαγέντα τε καὶ ὑποδείσαντα, &c.]

Ὑπερδείδω, idem.

Ὑποδείδω, subvereor, subtimeo, aliquantulum metuo. Item simpl. metuo. Il. ά. τὸν καὶ ὑποδείσσεσθαι μάλα περ θεόν. † Hesiod. Asp. 98.†

Ὑποδιδίσκομαι, idem.

Ὑποδειδίζω, idem. Il. ά. Οὔτε θεὸς Τρῶας ὑποδείσσεται οὔτε βροτός.

Alia composita ex δίος.

Ἄδιος, ίου, ὁ καὶ ἡ, et poëticè.

Ἄδειος, metu carens, metus expers, liber omni metu, qui non timet: ut, παῖδες ἄδειοι, metu vacui, apud Lucian. in Tyrann. Sic, περὶ τῆς παντελοῦς ἀδείας καὶ ἀσφαλείας γίνομαι. Ἄδεις βίος passivè, vita extra metum posita, periculo carens. Alciphr. in 3. epist. Halieutices, γοητεία δὲ συντροφεῖα, καὶ τὸν ἀσφαλῆ καὶ ἄδειον βίον ἀναιρεῖσθαι. Ἄδεις ἴσμεν ἅπαντας, Plato in Symposio, timere de nihilo, omnia tuta timere. ¶ Item intrepidus, audax: nonnunquam, impudens, inverecundus; quasi ἄδετος, qui ligari nequeat et compesci. ut, νέον ἄδειν, Od. ν'. ubi quidam exp. etiam, contumax, temerarius, aut temerarie.

Ἀδειέστερος, (comp.) metu liberior, securior, minus periculosus.

Ἀδιὲς, pro ἄδεις, inserto ι, poëticè: ut in ἔστιν ἀδιὲς ἔσσω. Il. ά.

Ἀδιᾶς, adverb. absque metu, securè, tutò. † Xen. Pæd. p. 107. b.† Dem. Olynth. 1. καὶ τὸν ἐκείνῳ ταῦτα ἀδιᾶς παρεῖμαι. Item impunè, apud Aristot.

Ἄδεια, ας, ἡ, metus vacuitas, securitas, fiducia. Demosth. ἡ ἀπὸ Θηβαίων ἄδεια ἐνέσχηκε ἡμῖν, nullius à Thebanis nobis erat metus. Hinc ἐν' ἄδειας, securè, ἄδειᾳ. Et, ἄδειαν παιζόμεν, fiduciam sumo aliquid faciendi : ut, ἄδειαν ποιούμενοι τοῦτο τὸν φίλον. Herodot. 1. ἐν ἀδείῃ οὐ ποιέμενοι λέγειν : haud pro tuto habentes, haud tutum existimantes proferre. Nonnunquam cum genitivo, ut, ἄδειαν ἔχει τῶν πληγῶν, à plagis est tutus, vel à plagis non timet. ¶ Item libertas, immunitas, licentia : ut, παρέχειν ἄδειαν, apud Plut. Sic δοῦναι ἄδειαν, libertatem dare aliquid faciendi, potestatem facere. Expon. et impunitas apud Herodianum. ¶ Exp. etiam ἀργία, i. vacatio : ut, ἄδεια τῶν ἔργων, vacatio ab operibus.

Δειδιώς, meticulosus, pavidus. Isocr. in Paneg. τὰς δὲ ψυχὰς ἐκὰ τὰς μαναχίας καὶ περιδεεῖς ἔχοντες. Et cum genit. Plat. epist. 7. αὐ δὲ περιδεὴς ἦ Διονύσιος γενόμενος, quod pertimescens Dionys. ¶ Item formidulosus, i. qui timorem affert aliis. Isocr. ad Nic. μὴ βούλου περιδεὴς εἶναι τοῖς μηδὲν ἀδικοῦσι.

Περιδεῶς, meticulosè, pavidè. Thuc. et Isocr.

Περίδειος, nimius timor. apud Suidam.

Ὑπερδείς, metu superior, qui nullo metu superatur aut frangitur. Iliad. ε'. καὶ ὑπερδέα δῆμον ἔχοντες. ubi Eust. nil esse syncopen pro ὑπερδείᾳ.

Ὑψιδείς, subtimidus. Hesych.

Φοβοδείς, ad quosvis sonos (seu crepitus aut strepitus) expavescens, i. admodum meticulosus, formidulosus, pavidus. Lac. in Scytha. ὀφοβοδὴς σφὶς τὰ πολλά.

Φοβοδῶς, meticulosè, timidè ; vel potius, ita ut ad quosvis strepitus seu sonos (presertim peregrinos auribus) expavescas.

ΔΕΙΚΝΥΜΙ, seu Δεικνύω, f. δείξω, Pr. ικνω, (tanquam à δείκω) ostendo, monstro. Od. μ'.—αὐτὰς ἐγὼ δείξω ἵδιο ἀλὶ ἔκαστα ζημάων. † Xen. Pæd. p. 149. d. τέχνα metam. p. 216. d.† Thucyd. 6. διδάσκει αὐτὰς, δείξας τι χωρίον, ἀναλαβὼν ἐς αὐτό. Est etiam ostendo, i. declaro, manifestum facio. Xen. δεικνὺς ἑαυτὸν ὡς ὃν. Dem. Phil. 1. ἐγὼ καὶ τοῦτο φάσκω καὶ δείκνυμι. Sæpe cum partic. ut idem in Mid. δείκνυμι σοὶ πολλὰν δεδαγμένον οἷος ἐστιν ἄνθρωπος. Thuc. lib. 4. ἐπειδὴ γε ἐν φανερῷ ἐδείκνυτο ἐπιόντες ἡμῖν ἐκπολεμήσοντες. (Soph. Tr. 631. 1267. Lac. Som. p. 6.)

Δείκνυμαι, ostendor, monstror. Item manifestus fio. Apud Isocr. δέδεικται, exploratum est. q. d. certis indiciis compertum est. Apud Hom. δεικνύμενος, pro δεικνύμενος, vide in Δείκνυμι. (Æsch. Ag. 660.)

Δεῖγμα, indicium, documentum, specimen : nota et specimen. (Æsch. Ag. 985.) Isocrat. περὶ ἀντιδόσεως, ὅσους δὲ τῶν παρόντων ἐξουσιῶν ἐπάντων δεῖγμα ποιήσεται. Lac. de Solone, αὐτὸς ἐν Ἑλλησὶ κεῖται, τοῦτ' ἐστὶ δεῖγμα τῆς φιλοσοφίας τῆς Ἀττικῆς. ¶ In Athenensi foro sic vocabatur locus quidam, in quo merciam specimina proponebantur. vide Etym. et schol. Aristoph.

Δειγματίζω, ostendo in exemplum : vel traduco aut διατίζω, ad Colos. c. 10. Idem et παραδειγματίζω dicitur.

Δεῖξις, εως, ἡ, ostensio vel potius ostentatio. Herod. 1. αὐτὸς μᾶλλον ἢ δείξιος παρέχων δεῖξιν. Est etiam indicium, argumentum, ut apud eundem lib. 2. ἀλλὰ δεῖξιν καὶ πίστιν τινὰς. ¶ Δεῖξιν δίκης κατά τινος, instituere accusationem contra aliquem et eum deferre, inquit Bud.

Δεικτὴς, οῦ, ὁ, ostensor, demonstrator.

Δεικτικὸς, ostensivus, demonstrativus : δεικτικὸς δάκτυλος, Lat. index.

Δεικτικῶς, demonstrativè.

Composita : ac primùm cum præpositione.

Ἀναδείκνυμι, vel Ἀναδεικνύω, demonstro, ostendo, pro simplici δείκνυμι. ¶ Item, designo, creo. Plut. in Cæsare, ἐποιήσατο ἀναδείξας ἑαυτὸν καὶ ἵππαρχον. † τινὰ δεκατὸν. Xen. Pæd. p. 237. d.† ¶ Item edo, ut ἀναδεικνύω : unde, ἀναδέδεγμαι, editus est. ¶ Item dico, consecro. Strabo, ἱερὸν ἀναδεχθὲν Καίσαρι τῷ σεβαστῷ, templum dicatum Cæsari Augusto. ¶ Item instituo, constituo. ¶ Ἀναδείκνυσι τὰς, ex Soph. † El. 1485.† citatur, pro pandere portas.

Ἀναδείκνυμαι, demonstror, ostendor, prodeinnyai. ¶ Item designor, creor. Greg. de Juliano, ἐμοῦ τε αἰτησάντος ἀναδείκνυται. Designati autem consules vel prætores sunt ἀναδεδεγμένοι et ἀναδεδεγμένοι, inquit Bud. in prior. annot. ¶ Item edor, Greg. εἰ τὸν κοινὸν κρατῆσαι, εἰ δὲ τελευτῆσαι ὁ ἀδελφὸς ἀναδέδεκται, editus est. ¶ Item, instituor, vel constituor. Gazæ.

Ἀναδείγματα, Hesych. sigilla seu imagunculæ quæ in tragicis scenis ostenduntur, item lora seu habenæ circa equorum colla.

Ἀνάδειξις, demonstratio. Item designatio, creatio. Item, dicatio, consecratio.

Ἀντίδειξις, contraria demonstratio, adversa ratio.

Ἀποδείκνυμι, demonstro, ostendo, rationibus seu argumentis demonstro, seu probo : ut apud Aristoph. in Nub. Ἐγὼ' δ' ἀποδείξω, καὶ σὺ κατέσω λέγων. Exponitur etiam interdum, planum facio : ut, ἀποδείκνυσι λέγων, apud Herodot. in Terpsich. ¶ Item repræsento, seu exprimo, Plut. ep. 4. παραπαίζω τὸν Αἰσχίνην ἀποδείξαι, ita ut compari, ut alter Lycurgus esse videaris. Quæ significatio affinis est primæ. Nam quod repræsentamus seu exprimimus, id veluti ostendimus in nobis. ¶ Item, efficio, reddo, facio : ut apud Xenoph. Pæd. 2. βελτίστους ἀποδείκνυσι, pro quo alibi dicit, βελτίστους παρέχων. Plato epist. 5. ἐν χρόνῳ ὀλίγῳ χρυσὸν ἀπέδειξαν τὸν ἐμπροσθεν πολίτην. ¶ Item creo, et designo. Synes. ὁ ἀποδείξας σε τριήρη ἔργων. Et, ἀποδείκνυσι στρατηγὸν, creare ducem. Herod. ¶ Item designo, constituo, statum et fixum facio. Dem. contra Timocr. ἀλλὰ τὸν τρίτον ἀπέδειξαν ἐκκλησίαν sed tertiam concionem constituerunt et præfinierunt. ¶ Item edo, pario : ut, ἀποδείκνυμι παῖδα. Isocr.

Ἀποδείκνυμαι, sæpe pro ἀποδείκνυμι usurpatur : ut apud Herodot. ἀποδείκνυμαι γυναῖκα. Et Xen. Pæd. 4. καὶ ἃ ἐκεῖ μοι δόκει εἶναι, ταῦτα ἐμοὶ ἀποδείκνυται. Et pro, facio, efficio, apud Paus. τὸν ἀποδειξάμενον λαμπρὸν. Sic et apud Herodot. ἀποδειξάμενοι μεγάλα ἔργα. ¶ Item (pass. signif.) ostendor, demonstror rationibus. Item designor, id est, creor. Item constituor, præfinior : unde ἀποδεδειγμένος designatus, creatus : item constitutus, præfinitus.

Ἀπόδειξις, demonstratio, declaratio, probatio : unde, ἀποδείκνυμι τινὸς demonstrare, declarare, planum facere, probare, apud Æsch. in Ctesiph. sed apud Areop. exp. argumentum sumere, conjecturam capere. Est etiam in hac significe. vocabulum dialectorum, item mathematicorum. ¶ Item specimen, ut, ἀπόδειξιν δοῦναι, specimen dare vel edere, apud Plut. ¶ Item designatio seu creatio magistratus. † Lustratio. Xen. Pæd. p. 233. b.†

Ἀποδεικτὸς, ὁ, ἡ καὶ ἡ, demonstrabilis, qui demonstrari potest, vel demonstrationibus probari, cui opponitur ἀναπόδεικτος.

Ἀποδεικτικὸς, demonstrativus, demonstratorius, ad demonstrandum accommodatus, demonstrandi vim habens, seu probandi demonstrationibus aut argumentis : ut, ἀποδεικτικὰ epicheremata, apud Hermog. et ἀποδεικτικὸς λόγος, apud Aristot. lib. 2. Rhet.

Decomp. Ἀναπόδεικτος, qui demonstratus non est, nullis probatus demonstrationibus. Item qui demonstrari nequit, qui nullis probari demonstrationibus potest. Plut. in Coriol.

Ἀναποδείκτως, sine demonstratione et probatione.

Ἀντιαποδείκνυμι, vicissim demonstro, contrà demonstro. Aristot. Rhet. lib. 2. [Xenoph. Conviv. c. 2. §. 22. Puer —ἀντιαπέδειξεν ὅτι κακὸν τὸ σῶμα τοῦ, ἔκαμε τὰς φύσεις γελοίτερον.]

Εὐαπόδεικτος, demonstratu facilis.

Προαποδείκνυμι, prius demonstro. [Eurip. Hippol. 5. Schol.]

Προαναδείκνυμι, idem quod ἀναδείκνυμι. [Plut. Phæd. δεῖν δὲ προαναδείξαι ὅτι, εἰ καὶ ἀναίδεια ἀνοήτοις, οὐδὲν ἧττον ἔστιν ἡ περὶ γυναῖκας, εἰ μάλιστα τέλος ἡ ἀναίδεια ἔχει.]

Ἀποδείκνυμι, ostendo, do documentum et specimen. Bud. ex Plut.

Ἐνδείκνυμι, ostendo. [Joseph. de Bello Civ. §. 13.] Dicitur potius ἐνδείκνυμαι.

Ἐνδείκνυμι, et ἐνδείκνυμαι, ostendo, indico et demonstro. Item, præ me fero. Sæpe cum accus. ut Isocr. in Areop. πολλὴν ἀρετὴν καὶ σωφροσύνην ἐν τῷ βίῳ ἐνδεικνύμενος. Aristoph. in Pluto. ἐνδεικνύμενον ἕκαστος τοὐπιόν τινα, præ se ferentes. Item ostendo me, vendito, plausam capto. Plut. τοὺς συνωμότας ἐνδεικνύμενος, conjuratis se venditans, plausum a conjuratis captans. Item ἐνδείκνυμι, defero, accuso, postulo in judicio. Et ἐνδείκνυμαι, deferor, causam dico quòd civis publica aliquid admiserim. Plato in Apoll. καὶ ἕτερον ἕτερα ἐνδεικνύοιτ' ἂν καὶ ἐνεγέγραπτο τῶν γεγραμμένων. Et pass. ἐνδεικνύσθαι δικαίῳ.

Ἔνδειγμα, indicium, documentum. Demosth.

Ἔνδειξις, ostensio, indicatio. Item ostentatio, venditatio. apud Æschin. et Syn. epist. 23. Item delatio : unde ἐνδείκτης ἐνδείκνυμαι.

Ἐνδείκτης, delator, quadruplator. Synes. ἔχων χαίρειν συκοφάντην ἐνδείκτην.

Ἐνδεικτικὸς, q. d. ostentatorius. Et adverb. ἐνδεικτικῶς, ostentatoriè, ostentabundè, cum ostentatione. Apud Gal. exp. per indicationem.

Decomp. Ἀνένδεικτος, qui sine ostentatione est, non ostentator. Bud. ex Greg.

Ἀντενδείκνυμαι, contrà indico, contrarium indicationem habeo, apud medicos. Ἀντένδειξις, obnuntiatio, i. rei apparatæ discussio, consilii capti et agitati diremptio : ut comitia olim dirimebantur obnuntiatione augurum, et auspicia occenta soricum.

Παρενδείκνυμαι, ostentabundè in medium prodeo. Bud.

Συνενδείκνυμαι, conjunctam indicationem habeo, indicationi confero, q. d. simul indico. Gal. Therap. 9.

Φιλενδείκτως, ὁ, lubenter me vendito seu ostendo. Eust.

Ἐνδείκνυμι, vel ἐνδεικνύω, item ἐνδείκνυμι, ostendo, monstro. † Xen. Pæd. l. 2. 46. 9. ἐνδείξει ἑαυτὸν ὅς. Xen. Pæd. l. 2. p. 52. a.† Item demonstro, probo, manifestum reddo. Isocrat. ἐνδείξει αὐτὸν ἐν τούτοις πολὺ βελτιωτέρα. Xen. Pæd. 4. φιλίαν ἐνδεικνύμενος. Cum inf. Xen. ἐνδείξεις φιλάδελφος εἶναι. Et cum partic. apud Isocrat. in Areop. ἐνδείξει βουλόμενος ἐπιδημοῦντα. Item ostento, specimen aut documentum præbeo. † Dicitur δάκτυλον ἐνδεικνύειν ἑαυτῷ. Xen. Pæd. l. 3. p. 86. a.† Isocrat. τὸν ἑαυτοῦ πατέρα ἐνδεδειγμένος. Item ἐνδείκνυσθαι δράματα. Luc. edere spectacula. (Aristoph. R. 783. Luc. Prometh. in Verb. p. 14.) ¶ Ἐνδείκνυμαι, vel ἐνδεικνύομαι λόγον, recito orationem ad dandum specimen doctrinæ meæ, Budæus ex Plat. † Sic σκαίδειν. Xen. Pæd. l. 4. p. 89. c. Sic l. 5. p. 148.† Dicitur et ἐνδείκνυμαι περὶ τούτου.

Ἔνδειγμα, indicium, documentum. Dem. ad Lept. et Xen. Pæd. 6. Item quod ad ostentandam artem fit. Xen. in Symp.

Ἔνδειξις, ostentatio, specimen. Aristotel. in Polit. ἐνδείξει ποιεῖσθαι τῆς σοφίας, sapientiam ostentare, sapientiæ specimen edere. Item sophistica recitatio, et oratio ad ostentationem comparata. Plato. (Eurip. Phœniss. 833. Luc. Som. p. 3.)

Ἐνδεικτικὸς, demonstrativus. Item ad ostentationem comparatus, et q. d. ostentatorius.

Ἐνδεικτικῶς, cum ostentatione, ostentatoriè. [Isocrat. Panegyr. pag. 101. 9. Ed. Cant. ἔστιν ἡμῖν ἀφορτίτως δίκην ἔχειν, ἀλλ' οὐ τοῖς μὲν ἀσφαλῶς, τοῖς δὲ ἐνδεικνυμένως.]

Ἐνδεικνύω, ῶ, ostendere vel ostentare me cupio. Hesych.

Decomp. Ἀνεπίδεικτος, qui sine ostentatione est, non ostentator. Greg.

Ἀντενδείκνυμι, vicissim ostendo. [Plat. Theæt. l. 162. A. ἀξιοῖς δὲ, ἄλλους δικάστας γεγονὼς, ἡμᾶς φαύλους, αὐτὸς μὴ ἀντενδείκνυσθαι τὸ εἶδος παραπλήσιος. Xenoph. de Agesil. c. 1. §. 12. Τιτταφέρνην μὲν ἐμφανίσας ἑαυτὸν, ἄνευ τοῦ ἀντενδείξαι ἑαυτὸν ὅ ἀντενδείξας, αὐτὸν μὲν ἔρως ἐμποιεῖ, ἡμᾶς δὲ &c.]

Ἀντενδείκνυμαι, vicissim ostento.

Παρενδείκνυμαι, ostentabundè profero. Plut.

Προενδείκνυμι, insuper ostendo seu demonstro. [Polyb. Hist. lib. 4.]

Καταδείκνυμι, ostendo. Item instituo, Synes. τέλεσι καταδεδειγμένον τῶν πολῶν. Et, καταδείκνυμι λόγον, apud Dem. Bud. interpr. edi.

Οὐρανοδείκτης, qui à cœlo ostenditur, seu ostensus est : ut, ἄγγελοι οὐρανοδείκται. Hom. hym. in Lunam.

Παραδείκνυμι, q. d. juxta ostendo : ut id quod cum alio conferre volumus, ostendimus juxta illud, i. illi admotum, unde et confero exponitur. Isocr. ὥστε τὴν παρρησίαν καὶ τὴν χρείαν ὑπερβάλλων ἔστιν παραδείγματα τῶν καὶ τὴν ἡλικίαν ἡμῖν ἐχόντων. ¶ Item pro assignare seu attribuere, apud Xen. Hell. 2. ὁ δὲ Κῦρος παρέδειξε αὐτῷ πάντας τοὺς φόρους ἃ τῶν πόλεων. Pro assignare seu attribuere, apud Xen. Hell. 2.

Παράδειγμα, exemplar, exemplum : ut, παράδειγμα ποιεῖσθαι apud Isocr. † Xen. Pæd. l. 3. p. 85. a.† Exp. et, documentum : ut Thuc. 3. παράδειγμα δὲ αὐτοῖς εἶπε καὶ τῶν πόλεις ξυμφορὰ ἐγένετο, exemplo vel documento non fuerunt. ¶ Item Exemplum quod adhibetur ad probandum vel illustrandum quod dicimus. Plut. de def. orac. παράδειγμα δὲ τῷ λόγῳ ἔστωσαν μὲν οἱ Πλάτωνος ἑταῖροι ἐκπεπόνηνται τὸ τῶν τριγώνων. (Soph. Œdip. Tyr. 1217. Lac. Som. p. 13.)

Παραδειγματικὸς, exemplaris, exemplis constans ; ut, παραδειγματικὸς συλλογισμὸς, et παραδειγματικὴ ἐνδειξις, apud Herm.

Παραδειγματώδης, exemplaris.

Παραδειγματίζω, exemplo alii esse facio, ponendo vel aliter infamando : exemplum ignominiosum in aliquem edo. Exponitur et traduco, vel traduco palàm : ignominiæ expono, infamo, infamem reddo : ut Matth. c. 1. et apud Plut. in lib. περὶ πολυπραγμ. ubi dicit Archilochum positum obscœnis versibus se ipsum παραδειγματίζειν.

Παραδειγματισμὸς, traductio, qua quis exemplo statuitur cæteris. [Theophylact. in Matth.]

Προδείκνυμι, præmonstro. Apud Luc. in Hero. καὶ τὸ τάξει ἐντεταμένον ὁ ἀφεστηκὼς προδείκνυσι, expon. protendit. Exponitur, denuntio, apud Thuc. lib. 3. προδείξαντα ἐμὲ τὸν αὐτὸν ἐμοὶ τε καὶ τοῖς ἄλλοις ἐμοὶ πολεμίους νομίζεσθαι. [Herodot. Hist. lib. 1. ἐμοὶ δεῖ πάντα προδέκτα, καὶ μὴ πάντα παραδέκτα τὰ ἐπιφέρεται.] (Cæcorum more probo. Soph. Œdip. Tyr. 465. 631. Theoc. κ'. 102.)

Προεπιδείκνυμι, insuper monstro.

Ὑποδείκνυμι, (q. d. submonstro, subostendo) suggero, subjicio, subsonco, præmonstro : ut Matth. cap. 3. Sic et apud Isocr. in orat. ad Philip. ὑπέδειξε τοῖς ἐπιτηδεύμασι μᾶλλον ἂν χρὴ καὶ πρὸς οἷς δεῖ τοὺς πολίτας διατρίβειν. Item simpl. pro, monstro seu ostendo, doceo tanquam præceptor. apud Isocr. et Xen. et Act. Ap. c. 9.

Ὑπόδειγμα, documentum, apud Xen. de arte eq. Item exemplum, apud Polyb. Item pro exemplari, apud Laërt.

Alia comp. facta ex primo, aut tertia præt. pass. sine præpositione.

(Ἀμφιδείκτης. Æsch. Suppl. 901.) ; non indicandus.†

Ἀριδείκητος, (q. d. qui multùm ostenditur) inclytus. Hesiodus, † Theog. 385.† ἀριδείκητα τέκνα. Et cum genit. apud eundem : πάντων ἀριδείκητ' ἀνάκτων. (Addas 532. τέκνα ἀριδείκητα οἶσιν. Hom. Iliad. α. 248. ἀριδείκητος ἀν-

ἀμῶ. Schol. πάνυ λίαν, ὑπερφυέστατος. Β. 380. Ἦ πάνυ πάγχυ πάντων ἀριδείκετον ἀνδρῶν. Schol. Μεγάλως τέτιμηκεν, ὑπερφυῶς. Odyss. Θ. 382. ἀριδείκετα. Schol. Ἄγαν ἐπίδηλα, ὑπερτετιμημένοι ἐστέ, ὑπερφυῶς ἐστέ.]

Ἀρτίδειγμα, τὸ ἀρτοδείγμα, q. d. specimen panis, i. specimen frumenti in pane confecto ex eo, ex Poll.

Δακτυλοδεικτῆς, qui digito monstrat. Poll.

Δακτυλόδεικτος, qui digito indicatur. Hesych. [Æschyl. Agam. 1341. δακτυλοδείκτων θ' ὑπὸ πάντες ἀστῶν εἶμεν μαλάβρων. digito monstratum. Forsan δακτυλόδεικτον, ut translatimus. Stanl.]

Δακτυλοδεικτῶ, ῶ, digito monstro. Dem. [Orat. c. Aristog.]

Χειροδεικτῶν, quasi manu ostensus, manifestus, ex Soph. (Œdip. Tyr. 921.)

Χειροδεικτῶ, ῶ, manu ostendo.

ΔΕΙΛΗ, ης, ἡ, pomeridianum tempus, quando jam Sol vergit ad occasum: quoniam tunc ἡ εἰλὴ τοῦ ἡλίου ἐνδίδωσι, ut Eust. et Etym. tradunt. Aristot. in Probl. διὰ τί ἡ ζέφυρος πρὸς τὴν δείλην πνεῖ, περὶ δὲ αὔ, exp. horis pomeridianis, vel circa vesperum. Idem lib. 6. anim. cap. 8. ἀπὸ δείλης ἀρξάμενος, à pomeridiano tempore orsus. Theophr. hist. plant. lib. 9. cap. 18. περὶ τοῦ δείλην γενέσθαι, antequam esset meridies. Plerumque verò δείλης quam oppositum habet πρωΐ, expon. vesperi. Geopon. δύνασθαι δὲ χρὴ μὴ πολλάκις τῆς ἡμέρας, ἀλλὰ ἅπαξ μόνον, πρωΐ καὶ δείλης, i. (ut Varro tradit de equis) admittere oportet bis in die, mane et vesperi. Xen. Ἱππομάχησαν κατὰ τὴν δείλην μάχην δείλης ἐξ ἑσπέρας, à mane ad vesperam. Compluries etiam δείλη (per se positum) exp. vespertinum tempus. Illud enim Aristotelis πρὸς τὴν δείλην interpr. vespertinis temporibus. Sic et illud Plut. in Themist. μάχης δείλης ἀντεχούσης, ad vesperam usque, περὶ δείλην, circa vesperum: eodemque modo ἐκεῖ τὴν δείλην, et ἀμφὶ τὴν δείλην: † Xen. Paed. l. 5. p. 119. d.† et δείλης γηράσκει, vesperi senescentia. capitur enim illud δείλης adverbialiter, sicut vesperi apud Latinos. Interdum additur ἑῴας, πρωΐας, ἡβῴας, accommodatque omnibus diei partibus: ut, δείλης ἑῴας sub auroram. περὶ δείλης ἑῴας, ante crepusculum. At δείλη πρωΐα (inquit Eust.) est tempus pomeridianum. Sunt tamen qui δείλην πρωΐαν velint esse tempus matutinum. Δείλη ἑῴα tempus vespertinum sub occasum Solis, Demost. ἐρξάμενοι δὲ τοῦ δι' ἑσπέρας δείλης ἑῴας. ἔστι σοφῶν ἰδεῖν τοιοῦτον ἄνδρα ἰκέλιον, τὸ σοφὸν ὧδ' εἶναι. Theo. l. 8. περὶ δείλην ὧδε ἑῴαν. Reperitur et, δείλη μεσημβρία pro meridie: nec non δείλη ἑσπερία pro vespere. Herodian. lib. 3. ὧδε περὶ δείλην ἑσπερίαν, erat autem jam diei vesper. Dici et Δείλος nominativo casu, (ut sit ὁ δείλος) existimat Bud. afferens ex Hom. Il. φ'. Ἔστενε δ' ἠὺς, ὁ δείλος, ὁ μέσον ἦμαρ, Ὀτρυνέν τε καὶ ἐμπὸν ἄρα ἐν δαῒ θῆκε δαῆναι. (Philostr. l. 3. c. 23.)

Δειλιᾶς, οῦ, ὁ, pomeridianus: ut, δειλιαῖον ἄρτημα, seu substantivè δειλιαῖος, merenda: Plutarch. δειλιαῖοι διατριβαί, pomeridiana confabulatio. Τὸ δειλιαῖον, adverbialiter dicitur pro δείλης, vesperi: Exodi cap. 29.

Δείλαινα, (quasi ἡ Δείλημος, in pomeridianum seu vespertinum tempus vergo.) Odyss. ε. ἕλκον κυμοῦχις καὶ ἐπ' ἠὼ καὶ μέσον ἦμαρ. Δειλαιὴ τ' ἠέλιος καὶ μὴ γλαυκὸς ὕπνος ἱκάνοι.

Δείλιος, ου, ὁ καὶ ἡ, pomeridianus, vespertinus. Od. ρ'. ὧδε γὰρ ἐνπλήθει δείλιον ἦμαρ, i. δείλη. Sic apud Apollonium Rhod. δείλιος ἦρι, tempus vespertinum. Item vesper. Il. φ'. Scamander ad Apollinem, Τρωσὶ παραστήσασι καὶ ἀρήϊον εἶσόκεν ἠὼς δείλιος ἐξέλθῃ λίπῃ, σπάσον δ' ἐξέλασιν ἀφορμᾶν. (Theoc. xi. 86.) ¶ Δείλιον, ου, τὸ, merenda. Callim. Δείλιον αἰτίζουσι, petunt merendam. vide Δειλιᾶσαι. Item crepusculum, in Epigr. tempus pomeridianum.

Δειλαῖος, αῖ, ὁ, idem quod δειλινὸς, vespertinus: ut, δειλαῖος ζέφυρος, apud Apoll. Rhod.

Δειλιάσαι, exp. meridiari, merendam sumere. Apud Homer. Od. ρ'. σὺ δ' ἴχνια δειλιάσας. quidam exp. cenatus, sumptâ cœnâ. vide Eustath.

Composita.

Ἐνδειλιᾶς, ου, ὁ καὶ ἡ, pomeridianus: unde ἐνδειλιάω, (adverbialiter) post meridiem, pomeridiano tempore. Hesiodus in diebus, Εἰδὼς δ' ὁ μέσον ἐνδειλιᾶν λαὸν ἄμαχ.

Εὐδείλης, bene ad Solis occasum situs: τὸ πρὸς δείλην εὐμενὲς, ad δείλην clima situs, ut Eustath. exponit. Odyss. ι. Κεκτῆσθαι δ' Ἰθάκην εὐδείλην, vel ἣ τῆς εἴλης ἔχει, i. σκιερὰς ut εἰλάδας: ut factum sit ex εἰλὴς interjecto δ. Vel εὐδείλης sive εὐκατεμίγητος καὶ εὐάνεμος, factum ex δείλη (quod pro δείλη per dialysin dicitur) interjecto ι: unde et Λέσβος εὐδείλης, apud Pindarum, quoniam colles et insulæ, διὰ τὸ λοφώδες, conspicui sunt et visu facilè terminantur.

Προδείλης, exp. antemeridianus, apud Theocr. Idyl. 25. Quidam interpr. ante vesperam.

Ὑποδείλης, subvespertinus. Aratus.

ΔΕΙΛΟΣ, ῶ, ὁ, timidus, ignavus: à δείδω, i. timeo. Ἐπεὶ ἴσ', ὅτι δειλὸς ἀνὴρ ὑπ' ἀλκτῆρος ἐξεφάνθη. Aristot. Eth. 2. ὁ γὰρ δειλὸς πρὸς μὲν τὸ δεινὸν θρασὺς φαίνεται, πρὸς δὲ τὸ θρασὺ δεινὸς. Apud Plut. in lib. περὶ ἀνεπ. δειλὸς πρὸς τὰ κέρδη καὶ ἄτολμος. ¶ Item miser. Sic Homer. omnes mortales δειλοὺς βροτοὺς vocare solet. Idem cum genit. pro superlativo ponit, ut, δειλὲ ξείνων, Odyss. ξ'. pro δειλότατον. ¶ Expon. etiam debilis, infirmus: ut, δειλὸν γῆρας, apud Hesiod. ¶ Item malus, improbus. ut Od. Ψ'. v. 350. Δειλοί τοι δειλῶν γε καὶ ἐγγύθι ἐγγυάασθαι. Sic sæpe apud Theogn. Dicitur et de rebus: et Pythag. carm. λίην δειλαί τε καὶ ἐσθλαί. Cujus signif. occasio inde sumpta videtur, quòd ignavi pro hominibus nequam haberi soleant.

Δείλαιος, ου, idem quod δειλός. Exp. et δειλοπαιδὴς, apud Soph. in Trach. Item miser, infortunatus, ut Aristoph. schol. exponit in Nub. σὺ δέπερμα, δείλαιος εἶδαν. † v. 12. et 1475.† (Æsch. Pers. 325. cum Gen. Œdip. Tyr. 1366. Æsch. Ch. 515.)

Δειλάριον, ους, τὸ καὶ ὁ, timidus.

Δειλαίνω, et δειλαίνομαι, timidus esse, timidum me præsto.

Δειλάομαι, ῶμαι, timeo, paveo; unde δειλαδὴς, territus.

Δειλία, ὁ, timiditas, Dem. in Mid. δειλίας καὶ ἀναλγησίας ἵνεκα. Herodot. l. 7. διὰ δειλίην καὶ φαυλότητα. (Eurip. Phœniss. 957.)

Δειλίτης, ου, ὁ, idem.

Δειλία, ᾶς, f. ἄσω, ob ignaviam et timiditatem refugio detractoque periculum, timido animo esse.

Δειλιάζω, idem.

Δειλίασις, pavor, formido. Plut. in Fab.

Δειλιασμὸς, terrefactio, timorem incutio. Dent. 20.

Composita.

Ἀνδειλιάω, ῶ, præ timore refugio, reformido. Luc. πῶς δύναται ἀνδειλιᾶς; (Som. p. 12.)

Ἀνδειλιαλαίτης, more eorum qui conciderunt animo et viribus, i. timidè, meticulosè, apud Poll.

Ἀνδειλιαλγίς, ignavia. Plut. [Polyb. Hist. lib. 3. διὰ τὴν ἄσκησιν —— τὴν τῶν δυναμένων ἀνδειλιάσαι —— παρὰ τὴν τῶν πρωτεύειν πιλάδων γενομένων.]

Θρασύδειλος, in quo audacia cum timiditate conjuncta est: non qui temeritate præditus est, non ab animi tamen fiducia: audacia ostentator, qui idem et timidus. Aristot. Eth. 3.

Καταδειλιάω, ῶ, timidè et ignavè succumbo, extimesco. Herodian. lib. 2.

Κροκόδειλος, ου, ὁ, crocodilus, quasi crocum formidans: nomen quadrupedis mali et terra pariter ac mari infesti: de quo vide Aristotel. Ælian. Plin. Herodot. ☞ Terrestrem crocodilum dictum volunt παρὰ τὸ φοβεῖσθαι τὸ κρόκον: unde et apiarii crocum alveariis apponunt, quo compecto fugit. Maritimum autem παρὰ τὸ τὰς κρόκας φοβεῖσθαι, id est, littora. ¶ Κροκόδειλοι dicuntur etiam quæstiones crocodilinæ et ἄνυδροι, apud Luc. καὶ κροκόδειλος τινὰς, καὶ τοιοῦτον ἄνυδρον ἐρωτᾷ διδάσκουσι.

Κροκοδείλιον, τὸ, herba est chamæleontis nigri figura, quæ et κροκοδειλὶς: vide Gal. et Plin. Dicitur etiam à quibusdam τὸ λίψιον autore Dioscor.

Πάνδειλος, omnium timidissimus vel miserrimus.

ΔΕΙ῎ΝΑ, ὁ, vel ἡ, vel τὸ, gen. δεῖνος, dat. δεῖνι, accus. δεῖνα. vocabulum est quo utuntur (præfixo articulo) loco nominis ejus de quo loquuntur. Dem. de falsa leg. εἶτ' οὐκοῦν ἵνα ἄλλ' ἔχωσιν ὁ δεῖνα καὶ ὁ δεῖνα, i. ut hic et ille jam habent. Idem ad Lept. τῷ δεῖνι μεμφόμενος καὶ τὸν δεῖνα ἀνάξιον εἶναι φάσκων, huic succensens, illum indignum esse dictitans. Sed ubi non ita geminatur, ibi exp. quispiam, aliquis: item quidam, nescio quis. Luc. ad Indoctum, ὁ δὲ δειλαιαλγὴς οὗτος ὁ δεῖνα, ὁ τῷ δεῖνι ξυμφώνως. Dem. pro cor. δεῖνα τοῦ δεῖνος τὸν δεῖνα κατέγραψε. Et sic sæpe quum nominem certum nominare volunt. Greg. ἐγὼ τῷ δεῖνι, καὶ ὁ δεῖνά μοι μάντις.

ΔΕΙΝΟΣ, ῶ, ὁ, terribilis, formidabilis, horribilis. Item gravis: ut Il. Υ'. δεινὸς θεός. † Sic δεινὰ Παλλὰς Athe. Aristoph. Nub. 964.† Et Od. χ'. —— δεινὸς δ' εἰς ὦπα ἰδέσθαι, aspectu terribilis. Et Od. ξ'. Δεινός τ' αἰδοῖός τε. Et, δεινὰ λελεγχὼ, Il. ά. In solutâ oratione, de re potiùs dicitur quàm de persona; ut, δεινὸ ἀγγελία, et δεινὰ μάχη, apud Xen. Sic dicunt δεινὰ πάσχειν, gravi injuria affici. quod exp. etiam indigna pati. Sic et δεινὰ ποιεῖν, vel ποιεῖσθαι. Sæpe etiam, dicunt δεινόν ἐστι, res est indigna, indignum est. Sic πάντων δὴ δεινότατον, Thucyd. 3. In plurali autem τὰ δεινὰ sæpe pro, malis, res adversæ, calamitates, sæpiùs: † Xen. Paed. l. 3. p. 120. a.† interdum et pro, periculis, apud Thucyd. Et in sing. οὐδὲν δεινὸν μὴ, nihil periculi est ne, minimè timendum est ne, apud Thucyd. et Plat. † τὸ δεινὸν ἔχει πρὸς πέρας. Xen. Paed. l. 2. 40. a.† Idem Plato in Protagora δεινὸν scribit esse ἀνὴρ, quod dicatur δεινὸ πάσχειν, item δεινὸς πλέκειν, et δεινὸ ποιεῖν: sic gravem morbum, et grave bellum et gravem pauperiatem dicunt Latini. Sic et δεινοὶ συμφοραὶ, apud Isocrat. graves calamitates. ☞ Etymol. scribit à δέος (pro quo et δῖος, apud Homer.) fieri δεινὸς, et per crasin δεινὸς. ¶ Item acri ingenio præditus, solers, vafer, callidus. † δεινὸς ἀνὴρ λαλῆσαι. Aristoph. Nub. 1030.† (R. 907. Æsch. Eum. 580.) Plato in Protag. πρωταγόρας σοφὸς καὶ δεινὸς ἐστι ἀνήρ. Dem. δεινὸς opponit ἰδιώτῃ. Apud Xen. δεινὸν πάλαισμα, exp. valdè commentum. Ab Hesych. expon. ἐστραμμένος, πανοῦργος, invento factum παρὰ τὸ δεινὸν, ut σεσίφως παρὰ τὸ σεσίφειν. Interdum pro, prudens: ut, δεινὸς στρατηγὸς, apud Isocrat. ¶ Item peritus, gnarus; ut, ῥήτωρ δεινὸς, peritus orator. Dicitur et δεινὸς τοῦτο vel περὶ τοῦτο, et εἰς τοῦτο, † δεινὸς τέχνην. Xen. Paed. p. 123. b.† Et cum infinit. ut, δεινὸς γράφειν, Plat. in Protag. peritus scribendi. (Eurip. Med. 44. λέγειν δεινὸς. Soph. Œdip. Tyr. 353.) † δεινότερος ἄλλου. aptior, peritior. Xen. Paed. l. 3. 15. et δεινότατος λαλεῖν. Paed. l. 4. 12.† Sic δεινὸς λέγειν, qui arte dicendi valet, Soph. et Plato. † Xen. Paed. l. 5. 9.† ¶ Ponitur etiam pro miro, item pro magno, i. eo quod magnam vim et efficaciam habeat. † Sic πόθος, desiderium. Xen. Paed. l. 2. 44. b. ἔρως idem. Paed. l. 5. p. 112. c. κάλλος. ibid. p. 120. c.† Soph. in Ajace, δεινόν γ' εἶπας, si καὶ ξὺν δαιμόνων, rem dixisti mirum. Eurip. in Med. δεινὰ τὰ τέκνων. ¶ Δεῖνος, &c. vide in Δεῖνα.

Δεινῶς, terribiliter, horrendè, horrendum in modum. ¶ Item, mirum in modum, mirè. Plut. in Lac. αὐτός τε δεινῶς ἐπεπόθει περὶ τὸν ἄνδρα, miro quodam affectu præditus fuit erga illum. Quidam autem δεινῶς pro vehementer dixit apud Athen. lib. 9. οὐ γὰρ σταθεὶς, δεινῶς σπεύδει ἐπὶ τὸν ἄκρον. Sic et Homer. pro λίαν. Apud Euripidem, δεινῶς ἔχει με ταῦτα τολμήσαι, arduum est me hæc audere efficere. Et, δεινῶς ἔχειν pro δυσκολεῖσθαι. (Soph. Œdip. Tyr. 767.)

Δεινότης, τητος, ἡ, atrocitas. Thuc. 3. μὴ ὧν ἐπειράθη μᾶλλον δεινότητι κατανοῆσαι. Et, δεινότης νόμων ibidem expon. acerbitas legum. ¶ Item (inquit. Bud.) acrimonia mentis, perspicacitas et solertia. Aristotel. Eth. 6. ἔστι δὲ τις δύναμις ἣ καλεῖται δεινότης. Demosth. in orat. pro cor. δεινότητα et ἐμπειρίαν pro eodem posit. Rursum Aristot. scribit συνοψίαν esse δεινότητα τῶν ὑποκειμένων. Quo pertinet et illa significatio, qua pro calliditate et vafritie capitur: ut quidam exponunt in hoc Dem. loco pro cor. καὶ ὅτι δεινότης ἐν καὶ τῷ φιλίππῳ, διάκεισθε. Δεινότης appellatur etiam facultas dicendi, eloquentia. Thucyd. 3. μὴ δεινότητι καὶ ξυνέσεσι λόγων ἐπαιρώμεθα. Et alibi, διὰ δέος δεινότητος. Interdum verò dicitur ἡ περὶ λόγους δεινότης, vel δεινότης ἡ ἐν τοῖς λόγοις, ut apud Isocratem. Δεινότητα etiam habere dicitur oratio quæ assurgit. (Philostr. l. 3. c. 43.)

Δεινόω, ῶ, (sicut δεινοῦμαι) q. d. grave seu atrox reddo, exaspero, exaggero, amplifico. Thuc. 8. ἐκεῖ τὸ μεῖζον πάντα δεινόους τὸ ἐν τῷ Ἀθηναίων. Sic Plut. in Per. δεινοῦσι τὰς τῆς στρατηγίας συμφοράς.

Δείνωσις, (quæ et δεινολογία) exaggeratio hujusmodi. Sic peculiariter appellatur oratio, quæ (ut scribit Fab.) rebus asperis, indignis, invidiosis vim addit. Aristot. Rhet. 3. [Plat. Phædr. περιλαβόντι καιρὸς τοῦ ἐστὶ λαπτέον καὶ ἐπαγωγίων, βραχυλογίας τε αὖ καὶ ἀλεπολογίας καὶ δεινώσεως, &c.]

Δεινοτικῶς, exaggeratoriè, cum exaggeratione.

Δεινάζω, ægrè fero, indignor. Bud. ex Macrob. lib. 2. c. 13.

Composita.

Ἔνδεινος, gravis.

Πάνδεινος, omnino sive omnibus modis gravis, gravissimus: ut, πάνδεινα πεπονθέναι, gravissimis injuriis affectum esse, vel atrocissimis. [Demosth. de falsa Legat. ἄνδρες Ἀθηναῖοι, τοιοῦτ' οὐδὲν πράγμα πάνδεινόν ἐστιν.]

Ὑπερδεινος, supra modum gravis, seu atrox.

ΔΕΙ῎ΠΝΟΝ, ου, τὸ, cœna, et tradit Plut. sic dictum scribens, vel ὅτι τῶν πόνων λυτήριον. (at Iliad. Κ'. ἕως δὲ δόρπος τις ἀνὴρ ἐνοπλίζεται ἠδὲ γυναικὸς) vel quasi δειπνεύμενον, quòd non tam facile, ut ἄριστον, paretur. Xen. Hell. 5. καὶ ἅμα ἐπειδὴ ἄριστον, καὶ δεῖπνον ἐπειδὴ δόρπον ποιεῖσθαι. † Paed. l. 2. 11. et l. 3. 10.† Accipitur etiam pro cœna convivali aut epulo: unde δεῖπνα ποιεῖν, apud Luc. et πρὸς δεῖπνον καλεῖν. Apud Homer. grammatici nunc πρωΐθεν ἐμβρυκὸν esse volunt, quasi μετ' ἠῶ ποιεῖν δεῖ, nunc τὸ μεσημβρινὸν ἄριστον. Athen. certè lib. 7. κατὰ μὲν δεῖπνον differentiam aliorum dixisse videtur. At Odyss. ά. Δεῖπνον δ' αὖθι ἑοῦ ἐμπάσσατο, Eustath. exponit. διὰ δεῖπνον πράξετε. (Soph. Œdip. Tyr. 799.) ¶ Item, καταχρηστικῶς ponitur et pro ipso cibo, unde apud Hesiodum δεῖπνα ποιεῖν pro τρέφειν, i. comedere. Item et pro pabulo jumentorum. Il. Β'. εἴ δέ τις ἵπποισιν δεῖπνον ἔπασσε θοοῖσιν, id est, χόρτον. At δεῖπνα θαλάσσης à Nonno dicuntur pisces.

Δειπνάριον, ὁ, cœna. Athen. l. 4.

Δειπνάριον, ου, τὸ, cœnula. Epigr. Et Athen. l. 4.

Δειπνίδιον, ου, τὸ, idem.

Δειπνίον, ὁ, cœna, Xen. Paed. 4. δεῖπνόν καὶ ἀμφιθαλῆ, καὶ καθαρόν. † Xen. Paed. l. 2. 11.† Interdum cum accus. ut, δεῖπνόν δόλιον, apud Xen. † Cum accus. personæ. cœnam alicui dare. Xen. Paed. l. 4. p. 104. b.† Interdum simpliciter pro cœnsedere ponitur.

Δειπνητὴς, idem: unde apud Athen. l. 10. ἐπὶ πᾶσι δειπνητῆσαι.

Δειπνητικός, ή, όν, cenandi desiderio captus, apud Athen. lib. 9. Item q. d. cenatorius, seu ad cenam pertinens: ut apud eundem lib. 4.

[Δειπνητικῶς. Aristoph. Acharn. 1014. Ἥκουσας ἂν μαγειρικῶς, Κίμβιξ τι καὶ δειπνητικῶς λίτρᾳ γε διαπεπτυκώς.]

Δειπνητός, ή, όν, idem quod δόρπιος. At δείπνιος (cum accentu in antepenult.) cenam tempus, sicut ἀμητός, et ἄμητος, Eustath. [Polyb. Hist. lib. 3. ἵνας ἀγοράσει παραλλάξαι τι φάσγανος τῆς λίχνης τῶν δειπνητῶν.]

Δειπνητός, ή, όν, idem quod δείπνιος, cenam tempus. Odyss. ρ'. Et Nic. in Ther. Ἀμφάμυκε δειπνητός.

Δειπνίζω, f. ίσω, cenam excipio, cenam praebeo. Od. γ'. ——καὶ κατέπειθε Διπετέεσσι. Et, ταῦτας συλλοὺς δειπνίζουσιν. Xenoph. utitur et Plutarch. aliquoties.

Composita.

Ἄδειπνος, ος, ὁ καὶ ἡ, incenatus; ut, ἄδειπνος γυνὴ, Hippocrates aph. lib. 5. † Xen. Paed. p. 223. a.† [de Cyri Exp. lib. 1. cap. 10. §. 11. ἔστι ἄδειπνα ἔτυχε εἰ συλλέγοντο τῶν Ἑλλήνων ἕκαστοι δὲ καὶ ἀπέκρυπτον. lib. 4. cap. 5. §. 16. Aristoph. Acharn. 1153. ἢ γ' ἐμὲ τὸν τλήμονα, Ἀνοῖξ' ἄδειπνον.]

Ἀναδίπνια, τὰ, posteriora: seu mensa secunda et veluti iterata cena: quam sublatis carnibus aut piscibus apponunter mensae secundae seu bellaria: quae ἐνταφανίδες etiam nominantur et ἐπιτραπεζίσματα, nec non ἐπιδόσιμα seu ἐπιδόσεις, ut testatur Eust.

Ἀντίδειπνος, pro alio cenante, loco alterius cenam cenam. Ita dicitur conviva, qui sufficitur in locum alterius; qui invitatus non venit. apud Lucian. in somn.

Ἀνάδειπνος, qui cenam finiit, qui jam cenatus est, quasi ὁ ἂν ἀνὰ δείπνου. ¶ Item incenatus: ut ἀνὰ sit pro α privativo, Hesych.

Ἀναδειπνία, ἡ, cenam finio. Athen. l. 14.

Ἀριστόδειπνον, prandium cenae conjunctum. [Athen. l. 2.]

Αὐτόδειπνος, qui vocatus cenam ipse affert quam cenet. Hesych.

Ἐπίδειπνον, ου, τὸ, et ἐπιδείπνις, ίδος, ἡ, q. d. postcenium seu secundaria cena. Athen. l. 14.

Ἐπιδείπνιος ἥλθε, cenae jam peractae venit. Luc. in Lexiphane, καὶ διὰ τοῦτο ἐμοὶ ἐπιδείπνιος ἀφῖγμαι.

Ἐπιδειπνία, ἡ, secundariam cenam peragu. Athen. lib. 14.

Ἐπιδιμοδείπνους, cenarum appetens seu cupidus. quo nomine vocabatur, qui licet occupatus negotiis esset, cenitandi tamen amore vocationes non retinebat, sed tardius advenichat.

Εὐδείπνοι δαῖτες, apud Euripid. [Med. 200.] lautae et bonis epulis instructae convivia. (Æsch. Ch. 402.)

Θυμβρεοδείπνους, (decomp.) qui thymbra super cena utitur, aut thymbra super cena contentus est; non nisi thymbra cenitans, ideoque frugalis, restrictus et parcus. Aristoph. in Nub. † 420.† φαλλοὺς καὶ τραγῳδοὺς γυναῖκάς καὶ Θυμβρεοδείπνους.

Κατάδειπνον, cenando absumo, cenando devoro. Plut. lib. de Iside.

Κατάδειπνος, cenam impediens. Sic quondam dictus fuit qui serius ad cenam veniret, quòd sua mora impedimento esset quo minus cenaretur. Plut. lib. 8. symp. sect. 5.

Λογοδείπνους, q. d. cena sermocinatrix. Athen. in praef. libri.

Παραδείπνιον, ὄ, immediè cenae, vel miserè cenae, vitae more pauperum. Athen. l. 10.

Περίδειπνον, ου, τὸ, cenae parentalis: polluctum seu funebre epulum. Luc. et Athen. l. 8.

Περιδείπνιον, epulum funebre celebre. 2 Reg. 3.

Προδείπνιος, antè cenam. [Plut. Lacon. Apophth.]

Συνδείπνησις, concenatio, convivium. Plut. in symp. et Athen. l. 8.

Συνδείπνιον et ξυνδείπνιον, idem quod σύνδειπνον. Callimach.

Σύνδειπνος, ου, ὁ, concenator, conviva. Xen. Paed. 2. Luc. et Plut. in symp.

Συνδειπνία, ᾶς, concenno, cum alio cenno. Xen. Paed. 8. † et l. 4. p. 104. e.†

Τρεχέδειπνος, propriè, qui ad cenam festinanter accurrit. Plut. symp. 8. sect. 5.

Ὑπερδείπνιον, altra modum cena aut cenam instruo: seu (ut expon. Hesych.) ἐπιτρυφῶ. Vel subconviva sum alicujus, ut cum quis non rogatus ad cenam prodeisceiter, cum eo qui rogatus est. Lucian. in somn.

Ὑποδειπνία, ᾶς, q. d. subcenno. Luc. in somn. ἦ μὴ ὑποδειπνεῖν ἔδει.

Φερέδειπνος, prandium afferens; prandii allator seu allatrix, ut, φερέδειπνος ἰὼ, Nonno. vox prandii allatrix.

Φιλόδειπνος, cenarum seu conviviorum amans. Athen. l. 14. Item, (ut Bud. interpr.) qui libens convivatur, i. ἑστιᾶσθαι. Et, τὸ φιλόδειπνον, cenarum seu conviviorum amor. Plut. in symp.

Φιλοδειπνητὴς, οῦ, ὁ, qui libenter cena alius excipit.

Δεῖ'ΔΑ, ας, ἡ, Suidae, humor et stercus. Apud Eustath. scribitur δίδρα, qui itidem exponit, humor, derivatus à δίω. Etym. etiam humidus et herbosus locus; item fetor: derivatque non solùm à δίω, sed etiam à δέω: quasi δέσα, ut sit ἡ δυσοδία, quam fugimus.

Δειτάλης, ου, ὁ, stercoreus. Suid.

ΔΕ'ΚΑ, decem. Thucyd. et alii. Οἱ δέκα, decemviri, ex Isocrate. (Æsch. Ag. 1614.) ☞ Dicitur autem quasi δίχα, utpote derivatum à δίχομαι, ut scribit Etymol.

Δεκάς, δάος, ἡ, decas, denarius numerus. Aff. et pro decuria, ex Hom. [Iliad. β. 126. 128. Xenoph. Κίρ. Παιδ. lib. 2. ἔστι δ' ὅτε καὶ τὸν στρατὸν ὅλον, καὶ δεκάδα ὅλην, καὶ λίχην ὅλην, καὶ τάξιν ὅλην. sc. invitabat. Herodot. Hist. lib. 7. cap. 184. χιλιάδες τε ἔσεσι ἐν ταυτῇσι ἐντὶ, καὶ σφὶς, ἐοῦσαι δεκαπλάσιαι, κατέφαγον.]

Δεκαδικὸς, decurialis, ex Xen.

Δεκαδικὸς ἀριθμὸς, denarius numerus. Greg. Naz.

Δέκατος, decimus. ¶ Δεκάτη, decima pars. Xenoph. Hell. 3. ἡ τοῦ Ἀπόλλωνος δεκάτη, quam Apollini decima nomine afferuntur.

Δεκατεὺς, qui est decem dierum. Luc. ἔφθη τὰ τεσσαρακοστὰ ἢ γενέσεις ἡ δεκατεύς.

Δεκατεύω, decimo, decimam partem excerpo. δεκατεύειν τὰ λαφύρια. Plut. in Probl. suorum honorum excerptam decimam offerre. Apud eundem in Cam. τὰ τῶν πολεμίων δεκατεύειν, ex bonis seu spoliis hostium decimas dare. Affertur à Bud. ex Herodoto pro, decimum quemque interficio.

Δεκάτευσις, decimatio. [Dion. Hal.]

Δεκατευτὴς, decimator, qui decimas exigit. Quidam expon. decumanus.

Δεκατευτήριον, locus in quo decima persolvitur. Xen.

Δεκατεύω, (cum accus.) decimo, i. decimas accipio, ad Hebr. 7.

Δεκαυλοῦς et δεκαυλίτας, decuplus. [Demosth. adv. Timocr. περιστηλιτῶσι τοὺς τόμους ἐν, καθ' οὓς, τὰ μὲν δεκαυλῆ, τὰ δὲ καὶ διπλᾶ γίγνεται τῶν ἐφειλομένων.] Item subst. δεκαυλία, decuplum, seu decuplatio.

Composita.

Ἀδεκάτευτος, non decimatus, de quo decima dempta non est seu persoluta: ut, ἀδεκάτευτος σῖτος. Utitur Aristoph. in Equit. [301.]

Ἀποδεκατεύω, idem quod δεκατεύω, decimas accipio: ut, ἀποδεκατοῦν τὸν λαὸν, in epist. ad Hebr. cap. 7. ¶ Item decimas do: ut Luc. 18. ἀποδεκατοῦ πάντα ὅσα κτᾶσαι.

Ἀποδεκάτευσις, decimatio, decimarum exactio, apud Epiphan.

Δευτεροδεκάτη, secunda seu secundaria decima. Hieronym. in Ezechiel. c. 45.

Δυοκαίδεκα, vel δώδεκα, † Xen. Paed. 1. 2. 8.† duodecim: item, δυώδεκα, pro eodem.

Δωδεκαδικὸς, ἄδος, ἡ, duodenarius numerus. Arcop.

Δωδεκὰς, numerus duodenarius. [Anthol.]

Δωδέκατος, duodecimus. Hom.

Δωδεκάκις, duodecies. [Aristoph. Plut. 853.]

Δωδεκατεύω, duodecimus.

Δωδεκατευτὸς, ut, δωδεκατευτὸς διάκειται, die ab interito duodecimo sepelitur.

Δωδεκαΐδες θυσίαι, sacrificia ex duodecim animalibus; quae δωδεκάδες quoque dicuntur Ionicè, et δωδεκάδες, per syncopen. Item, Δωδεκάδες θυσίαι, sacrificia duodecim ἱερεῖων, apud East. ex Paus. [Plut. de Leg. lib. 6. πολὺ δὲ εἶναι μὲν τριάκοντα δωδεκάδας.]

Ἑνδεκάδιον, undecim seu undecim. Apud Athen. † Xen. Paed. 1. 4. 16.†

Ἑνδέκατον, undecim. Athenis οἱ ἕνδεκα, undecim viri, erat magistratus quidam rerum capitalium: cujus Demosth. meminit in Timocr. et Plato in Apologia Socr. Item Hesych. et Suid.

Ἑνδεκὰς, undecim. [Arist. de Hist. Animal.]

Ἑνδεκὰς, numerus undenarius. [Plut. de Leg. l. 6.]

Ἑνδέκατος, undecimus. Hom. Hesiod. Plut.

Ἑνδεκατεύς, qui undecima die aliquid facit. Interdum qui undecimum diem agit.

Ἐπενδέκατος, decimus; vel qui ἐπὶ δέκα perditur. Xen. Hell. 1.

Ἑπτακαίδεκα, septendecim. † Xen. Paed. 1. 2. 8.† [Herodot. Hist. lib. 1. ἀριθμὸν δὲ, ἑπτακαίδεκα καὶ ἑκατόν.]

Ἑπτακαιδεκατεῖος, qui fit 17. die.

Τεσσαρακαίδεκα, quatuordecim.

Τεσσαρακαιδεκατεῖος, qui fit 14. die. [Hippocr.]

Τρισκαίδεκα, tredecim. Herodot.

Τριτοδεκάτης, decimus tertius. apud Hesiod. et Plut. in Solone.

ΔΕ'ΔΑΡ, αρος, τὸ, cena qua animalia capiuntur. Arist. τοὺς γὰρ δελέασι οἱ τοὺς αὐτοὺς ἁλίσκονται πάντες, non omnes eadem esca capiuntur. Luc. ἔστιν ὅτε τοῖς λάβραξ καὶ τὸ ἄγκιστρον τὸ δέλεαρ συγκατανωθέντας. Et metaphor. apud eundem, ἐδ' ἐπὶ τοιούτῳ μοι δέλεαρ κατανεύσῃ. Eurip. in Androm. Τοῦτο δὲ ἔχω σου δέλεαρ. ☞ Dictum volunt quasi δέλεαρ: Eustath. vero à δέλεαρ seu δέλεαν, tum hoc, tum δέλεας derivat.

Δελεάζω, f. άσω, incanno, cena capio. Athen. lib. 7. de quodam pisce, ἁλισκόμενος δὲ, τὸ δελεάζεται οὐτε σαρκὶ, οὔτ' ἄλλῳ τινὶ ἐμφύχῳ. Item cena impono. Lucian. δελεάσας τὸ ἀγκίστρῳ ἰσχάδι, caricam hamo imponens cenae loco. Frequentius metaphoricè sumitur. Philo de vita Mosis lib. 1. δελεάσας ἡδοναῖς ἰκανῶς τὸ πολίτευμα, multitudinis ope libertatis illectae. Herodian. l. 2. τιμῇ φιλοφρονήσεσι δελεάσας τὸν ἀδελφιδοῦν, invocans. Et in pass. apud Demosth. pro cor. σχολῇ δελεάζομαι. Et, γαστρὶ δελεάζομαι, apud Xen. illecebris ventris capior.

Δέλεασμα, ατος, τὸ, (q. d. incennamentum) quod cenae loco imponitur hamo aut laqueis, illectamentum. Plut. in Pol. praec. τῶν καὶ αἰδοῖα τὰ τῶν ἄλλων δυσπείσματα καὶ δελεάσματα.

Δελεασμάτιον, ου, τὸ, diminut. apud Athen. lib. 4. ex Philoxeno.

Δέλεασμος, illicium, illectamentum.

Δελεαστὴρ, ὁ, decipula, transenna in quam esca imponitur. Pol. l. 10.

Δελεαστικὸς, ὴ, ὸν, et per syncopen δελεαστὸς, q. d. incantor: qui esca decipit. Piscatoria epith. ut qui solent δελεάζειν τοὺς ἰχθύας. Nicand. in Ther. Τοὺς ἁλὶς ἐξερύουσι δελεαστικὸς ἰχθυόεσσης.

Δέλτινος, ου, τὸ, idem quod δέλτος.

Δελτάριον, idem Suidae.

ΔΕ'ΛΤΟΝ, ου, τὸ, laterna, fax, apud Athen. l. 15. itidemque Hesychio et East. Fortasse à δηλὸς facto ex δαλὸς, quasi δήλτορ.

ΔΕ'ΛΤΑ, elementi quarti nomen, in ordine alphabetico. Δέλτα τί ποτ' Αἰγύπτιον vel τὸ Αἰγύπτιον δέλτα, dicta fuit et quaedam pars Ægypti à triangulari forma, vel potius diversae ejus partes hoc nomen sibi vendicârunt: de quibus lege East. in Dionys. de situ orbis. ¶ Item apud comicos, pudendum muliebre, et tradit East. [Aristoph. Lysistr. 151.]

Δελτία, ᾶς, in formam literae Δ effingo. unde apud Arist. Rhet. 3. δελτοῦσθαι συλλύβοις ἐκπεπτωκέναι. (Æsch. Suppl. 187.)

Δελτωτὸς, ad formam triangularem literae Δ effictus, formam literae Δ habens. Peculiariter δελτωτὸν dictum fuit signum quoddam coeleste ab hac figura. Item δελτωτὰ, libri qui in formam literae Δ complicabantur. East.

Δέλτος, ου, ἡ, pugillares, qui forma literae Δ plicabantur, seu tabellae: sed postea δέλτος dictus fuit quivis liber, quacunque forma esset. Plut. de def. orac. ἐγκεκαραγμένοι δέλτοις. Ab eodem δέλτου vocantur tabellae judicum Romae. Et, ἄνευ δέλτου decem illae tabellae. Item, δέλτος testamentum, id est, tabellae et cera testatoris, Luc. Affertur et gen. masc. ex Plut. Item pro tabella picturia, ex Epigr. (Soph. Tr. 47. 696.)

Δελτὸν, parvi pugillares, tabellulae, libellus. Poll. [Herodot. Hist. lib. 7. cap. 239. ἐν τῷ ξύλῳ τοῦ δελτίου ἐγγράψαι τὸν βασιλέα γράμματα.——ἐπὶ φαρμάκου πῖδαι τὸ δελτίον, μηδὲν σημῆναι παρόν μηδὲ ἀπαγορεῦσαι τῶν ἐπιστολέων.]

Δελτάριον, tabella. Plut. in Ant.

Composita.

Δεκάδελτος γάμος, lex decem tabularum. Ex Dion. Halic.

Δωδεκάδελτος νόμος, leges duodecim tabularum, apud Theophilum.

ΔΕ'ΛΦΑΞ, ακος, ὁ vel ἡ, porcellus. Proprie tamen δέλφακες sunt porcelli non sacrificati potius quam porcelli: quasi οἱ δέλφακες ἔχοντες, i. habentes vulvas, inquit Athen. lib. 9. Sic τὰς δέλφακας dixit Aristot. de an. l. 6. Et Herodot. δέλφακα ζοὸν ἔχον.

Δελφακοτόμος, ὁ, τὸν δελφακοτόμον τὰς ὑῶς. [Aristoph. Acharn. 786. Νῦν γάρ ἐστιν, ἀλλὰ δελφακομήνια Ἕξει μεγάλως τι καὶ σπουδαῖον αἰτιᾶσθαι. Haec citantur ab Athen. in Deipn. lib. 9.]

Δελφάκιον, diminut. porcellulus lactens. [Aristoph. Lysistr. 1060. καὶ δελφάκιον ἦν τι μοι, καὶ τοῦτο νῦν ἔχει, &c. Schol. Δελφάκιον. μικρὸς χοῖρος. Theocr. 244. Οἷος παιδίσκων, δελφάκιον γενόμαν. Schol. Δελφάκιον. τοιοῦτο, μικρὸς δέλφαξ, καὶ χοῖρος γενόμαν. Athen. Deipn. lib. 14.] Item pudendum muliebre.

ΔΕΛΦΙ'Ν, sive δελφὶς, ῖνος, ὁ, delphin seu delphinus, piscis de quo Athen. lib. 7. et 13. Aristot. et Plin. hist. animal. Hom. Iliad. φ'. — ὑπὸ δὲ δελφῖνες μεγαλήτορες.

Δελφίνιος, ου, ὁ, delphinulus, parvulus delphin.

Δελφίνιον, dicta herba quaedam, quòd habeat folia δελφινοῖ, teste Dioscor. lib. 3. cap. 84. Sic dictum fuit etiam fanum quoddam Apollinis Athenis. [Aristoph. Equit. 759. Schol. Δελφίνιον δὲ, ἱερὸν Ἀπόλλωνος Ἀθήνησιν οὕτω καλούμενον, ἐνθα ἦν τὸ ἐν Δελφοῖς ἀναστήσαν. καὶ χαλκοῦν ἐν Χίῳ. Vide Thucyd. Hist.]

ΔΕΛΦΥ'Σ, ύος, ἡ, vulva, uterus. Poll. lib. 2. et East. Citatur et ex Hippocrate et Lycophr. Hinc ἀδελφὶς, de quo vide suo loco.

Δίλφαξ, quomodo huc pertinent, vide suo loco.

Ὀμφάλιος, q. d. conterinus, uterinus.

ΔἘΜΑΣ, (indeclinabile) corpus : tam de inanimatis, quàm animatis rebus apud poetas. (ℰ̓τ̓ Dictum (teste Eust.) quasi δῶμα ψυχῆς, domicilium animæ. Sunt tamen qui simpliciter à membrorum structura denominatum volunt, παρὰ τὸ δέμειν. Macrob. in somn. Scip. l. 1. à δέω, i. vincio, deducit. nam ut constet animal, necesse esse ut in corpore anima vinciatur.) Il. ά. ἐπεὶ οὔ̓χ ὕβριν ἐπὶ χροΐ χεῖται Οὐ δέμας, οὐδὲ φυὴ, οὔτ' ἀρ φρένες. Il. ά. δέμας καὶ εἴδεα δῖα γυναικός. Similitudinis quoque particula est. ut Il. λ'. Ὡς δ' ὅτε μὲν μάρναντο δέμας πυρὸς αἰθομένοιο, instar flammæ urdebat prælium. (Æsch. S. c. Th. 528. Eurip. Phœniss. 653. Soph. Tr. 925. Œdip. Tyr. 1402.) ¶ Quidam σημεῖς de membro etiam pudendo dixerunt.

Δεμάτιον, ου, τὸ, pro fasciculo, reperitur in Hippiatria.

Ἄδεμαντος, ου, ὁ καὶ ἡ, (comp.) corpore carens, corpore exutus. Theocr. in idyllio quod Syracusiis inscribitur, Ὦ τᾶς ἀδεμάντου ψυχᾶς.

ΔἘΜΝΙΟΝ, ου, τὸ, stratum, lectus. (Eurip. Phœniss. 1481. Soph. Tr. 918.) Il. ά. Δέμν' ἐν' αἰθούσῃ δέμνια καὶ ῥήγεα καλὰ Πορφύρε' ἐμβάλλειν στορέσαι τ' ἐφύπερθε τάπητας. Od. β'. Βῆ ῥ' ἴμεν ἐς Σάλαμιν, ὄφρ' εἰ φίλα δέμν' ἐπέτυχε. Od. ζ'. Ἡ ῥ' ἀνέμυε δόμον δὲ πανὶ ἐπιείσατο δέμνια πώεσι. ℰ̓τ̓ Etymol. deducit ἀπὸ τοῦ τὶ δέμας ἐπ' αὐτὶ μένειν. vel simpliciter παρὰ τὸ δέμειν, quòd sit corporis quiescentis domicilium.

Compositæ.

Ἄδμητος, corpore cubilis, qui cubile non habet. Oppian. lib. 3. de Venat.

Ἐλελιδμὸς δεὶ, clamor ingens et formidabilis, qui e lecto cubantes excitat. Æsch. S. c. Th. 75.)

Ἐνδέμνιος, ου, ὁ καὶ ἡ, qui in strato aut super strato est. Eurip. [Hec. 927. Ἐνδέμνιος ἐς στόρευμα ἵ̓ς εἰσάν.]

Ὁμοδέμνιος, qui ejusdem strati seu lecti particeps est, consors. [Æschyl. Agam. 1116. τῶν γὰρ τελεῖς, τὸν ὁμοδέμνιον αὐτὸν λουτροῖσι φοινίσσων.]

Ὁροδαμνίδες, quæ strato seu cubilia sua in montibus habent. Sic dicuntur νύμφαι αἱ μάλιστα, teste Hesych.

Συνδέμνιος, qui strata (conjugalia) odit. Epigr.

Φιλοδέμνιος, amans cubilia. Oppian. lib. 1. de Venat.

Φυγοδέμνιος, qui stratum maritale fugit : à conjugio abhorrens. Dicitur de virgine Maria, apud Nonn.

Φυγοδέμνιος, idem quod φυγοδέμνιος. apud Nonn. in Evang.

ΔἘΜΩ, extruo, ædifico, inusitatum aut præter præteritum perfectum et aoristum primum. Unde δῆμαι, ædificavit, Apoll. Rhod. Et, δήμας, qui extruxit. Eurip. Et in pass. Il. ζ'. Πεντήκοντ' ἔασιν ἐλάμιναι ξεστοῖο λίθοιο, Πλησίον ἀλλήλων δεδμημέναι. (Theoc. id. 120.) Vox etiam media aut. significat. habens, unitata est: unde δέμνιον, ædificavit. in Epigram. Et apud Theod. in 1. Eccles. ἡ δὲ Σαούλ τὸ μὲν εἰς ἐμέζυγα γογγυρίων δεῖμα τέφρωσε, τὸν δὲ τοῦ εἴσω ἴδιλα δέμασθαι Χριστῷ. Vide et in Δημάω.

Δαμὰ, ᾶς, ἡ, ædificium, murus, forma, aspectus. Hesych. ¶ Item corpus ab egregia structura. Apoll. Rhod. Arg. 2. Καὶ πλευρῇς πίσσωσι δαμὰ ἀτάλαντος ἰδέσθαι, structura corporis : aut mole corporis ; nam et de ædificiis usurpatur. Nicand. in Ther. ἄλλος δ' αὖ πέχυσιν δαμὰ ἐπάλληλος ἐοικὼς, structura.

Δαμαῖος, α, ον, ad structuram pertinens. ut, δαμαῖον λίθον. Epigr.

Δαμάω, struo, ædifico : sæpe apud Theod. Badius teste.

Δάμασις, structura.

Δαμοῦν, ædifico, extruo.

Δάμας, ου, ὁ, domus. Od. ά. Δῶκε δ' Ἐρεχθῆος ἐυκτιμένοι δόμον. Hesiod. in Erg. ἐν ἀβληχροισι δάμοισι. † v. 97. de dolio vel mar. V. ibi Heins. sed præcipue Grævius.† Athen. l. 14. μαγειρικὴ δι μέγας δόμος. Item ordo structurarum et corium. ut Eust. apud Herodot. interpr. διὰ τριάκοντα δόμων σπλάδους, quod alii, per tricesimum quemque laterum ordinem, per structurarum laterum. Et pro armario seu arca. Eurip. in Alcest. † v. 158.† (Pl. Æschyl. Ag. 77. Eurip. Med. 114. 198. 563. Phœniss. 191. Aristoph. R. 1306. Soph. Tr. 702.)

Δῶμα, metri causa inserto ω, pro eodem in Epigr.

Δῶμα, τὸ, (factum ex δόμμα, exempto μ, et ο cum ω per crasin concreto) domus. Od. γ'. δῶμα καθ' ὑψερεφὲς πυκάσσαι. Ibidem, σπάνιν δυσίμερον δόματος εἶσης. (V. Eurip. Med. 77. 137. Soph. Œdip. Tyr. 29. 71. 941.) Δῶ etiam per apocopen metri gratia, pro eodem. et Od. ά. ὑψερεφὲς δῶ : Et pro δόματα, Hesiod. καὶ χρύσεα δῶ. † Δῶ indeclinabile. Vossius in gramm. græc. p. 17.†

Δωμάτιον, ου, τὸ, domuncula. (Aristoph. R. 100.) Hesych. et Suid. Item cubiculum, thalamus. Exp. et tectum et culmen. Plut. de fort. Rom. διὰ τινος ὀπῆς καταβαίνουσιν εἰς τὸ δωμάτιον, ἐν τῷ ὀνομαζόμενῳ σπάνει κεῖται. Apud Herodian. lib. 1. εἰς τὸ τὰ δωμάτια διαδύντες, exp. tectum et culmen.

(Δωματίνου ἱστίου. Æsch. Ag. 977.) ‡ domesticum larem.‡

Δωμάω, ᾶ, F. ήσω, extruo, ædifico. Epigr. l. 3. τύμβον Ἀχαιοὶ δώμησαν. Et in voce media, eadem signif. τὸν στρατιῶται δωμήσαντο.

(Δωματόομαι. Æsch. Suppl. 965.)

Δώμησις, εως, ἡ, structura, ædificatio, cæmentum, Hesych.

Δωμήτωρ, ορος, ὁ, ædificator, conditor.

Δωμητὸς, οῦ, ὁ, apparatus structurarum, movimenta. Hesych.

Compositæ : ex primitivo et δῶμα cum præpositione.

Ἀμφιδόμησις, circumædificio. Joseph. l. 6. τὸ ἱερὸν ἀμφιδόμησαν, in circuitu templi construxerant.

Ἀναδόμησις, ædificium instauro. Et, ἀναδόμημα : voce media, pro eodem.

Ἐνδόμησις, obturo, ædificio muro, aut maris. Herodot.

Προδομέομαι, ante construor, præstruor.

Compositæ : ex præterito syncopen passæ.

Αἰνοδόμητος, ου, ὁ καὶ ἡ, altè extructus.

Ἐῢδμητος, sive Ἰῢδμητος, benè seu pulchrè extructus, scitè eleganterque ædificatus. Hesiod. † Asp. 242.† ἰδμήτοιο διὰ πύργου.

Θεόδμητος, à Deo vel Diis ædificatus, à Diis extructus, Il. θ'. —— δεδμήασιν ἐπὶ πύργῳ. † Soph. El. 709.†

Μεσόδμη, vide in sequentibus compositis ex δομέ.

Νεόδμητος, recens extructus.

(Χρυσοδμήτους. Æsch. Ch. 614.)

Comp. ex δομὴ seu δόμος formata sine præposit.

Ἀρτιδόμητος, ου, ὁ καὶ ἡ, recens extructus. Nonn.

Βυθοδομέω, profundè cogito, vel in animo verso. q. d. profundè struo et molior. Est enim metaphora à fundamentis ædificiorum, quæ profundè jaciuntur. Od. ά. καὶά δὲ φρεσὶ βυθοδόμησεν. Et Luc. de calumnia, καὶ βυθοδομεῖται τὸν ἐργάτην. † δόλον φρονεῖ. Hesiod. Asp. 30.†

Ἐνδόμησις, (quasi ab ἐνδομέω) moles jacta, ad reddendum navale portuosum. Latinè pila, apud Joseph.

Ἰσοδόμως, æqualiter structus. vide Vitruv. l. 2. c. 8.

Ψευδοδόμημα, quam impares et inæquales ordines coriorum dirigantur. Plin. l. 35. c. 22.

Κηρόδομος, ὁ, ex cera ædificio, cereos sibi struo, cereum domicilium fabricor, Phocyl.

Λεπτοδόμητος, λεπτῶς κατεσκευασμένος, tenuiter ædificatus, ex tenui materia structus vel parvus. Æsch. in Pers. [112.]

Λιθοδόμος, faber seu architectus lapidarius : qui ex lapidibus ædificia struere novit, Xen. Pæd. 3.

Μεσόδμη, ἡ, (quasi μεσοδόμη) magna trabs, quæ per mediam domum trajecta est per transversum, sustinens alias trabes minores, aut pavimentum eis impositum. Utitur Hippocrates in lib. de articulis dicens. χρὴ δὲ καὶ ἐπὶπαν τῶν ἐντοσθίων περιτεμνομένων σίνεσθαι ἰμάντι, καὶ μεσόδμῃ, ἀναπίπτοντι ἐς τὸν μεσόδμιον. Et Homer. Od. τ'. τοίχου μεσόδμῃσι καλοὶ τε μεσόδμιοι ἐπλήντο τε δοκοί καὶ αἶσσες ὑψόθι τοίχου. ¶ Item porta μεσόδμη vocat, foramen in media navi, cui malus inditur : nisi potius sit trabs transversa pertusa per quam demittitur et à qua retinetur. Od. β'. ἵστὸν δ' εἰλάτινον πάλιν ἔντοσθε μεσόδμης στῆσεν δαίσσας.

Οἰκοδόμος, ου, ὁ, ædificator. Xen. Pæd. 6. et Plat. symp. 1.

Οἰκοδομικὸς, ad ædificatorem pertinens. Item struendarum ædium peritus artifex. Plato Polit. 1. Οἰκοδομικὴ, ἡ, τέχνη, ars fabricandarum et struendarum domuum : peritia ædificandi.

Οἰκοδομικῶς, more eorum qui ædificandarum domorum sunt periti, more ædificatorum.

Οἰκοδομία, ἡ, ædificatio, ædium structura, seu simp. structura. Thucyd. l. 1.

Οἰκοδομέω, ῶ, ædifico, domum struo seu fabricor. Demosth. in Mid. εἴ τις οἰκοδομεῖ λαμπρῶς. Οἰκοδομεῖσθαι, ædificandam mihi curo, ædificandam loco. Luc. ἵνα οἰκοδομεῖσθαι, καὶ τοῖς ἐργάταις ἐπιτέχνῃ. Interdum ponitur κατεσκευάζω cum accus. ejus rei quæ struitur : ut, πᾶν οἰκοδομεῖν, apud Thuc. lib. 3. Διὸ οἰκοδομῶν ὑμῶν, αἰμασιὰν, &c. apud Xen. Pæd. 8. ἐπὶ τούτοις οἰδὲς οἰκοδομεῖν ἄλλα φαιλὰ ἄρα, ἢν ὑπερστραῖτε τοῦτο θεμέλιον, alia amicitiæ opera.

Οἰκοδόμημα, τὸ, ædificium, structura. Demosth. Aristot.

Οἰκοδομὴ, idem. in sacro Test.

Οἰκοδόμησις, ædificatio, structura. Thuc. l. 3.

Οἰκοδομητικὸς, ad ædificaterum pertinens. Plato lib. 1. de rep.

Οἰκοδομητικὴ τέχνη, ars seu peritia ædificandarum domuum. architectonica.

» *Decomp.* Ἀνοικοδομέω, rædifico, restauro, restituo. Act. c. 15. Herodian. l. 8.

Ἀποικοδομέω, obstruo : ut, ἀποικοδομοῦσι τὰς ὁδὸς, apud Thucyd. Exponitur etiam, demolior, diruo, ædificium destruo.

Διοικοδομέω, inter ædificandum separo et discrimino, seu divido, Plato in Tim.

Ἐνοικοδομέω, ædificio in, seu inædifico. Thuc. l. 3. et alibi.

Ἐποικοδομῆσαι, ædificandum mihi curo. in Luc. de vera hist. καὶ στοιβάδας ἐποικοδομῆσαι.

Ἐξοικοδομέω, exædifico, inceptum ædificium perficio. Exponit. et destruo. [Pherecrat. apud Schol. Aristoph. Pac. 748. ἔστις αὐτὸς πεφίλησε τεῖχος μεγάλων ἐξοικοδομῆσας. Herodot. Hist. lib. 2. τῷ ἔστι τὸ ἐν Μέμφι ἱρὸν Ἀμασὶς ἔστι ἐξοικοδομήσας, ἐὸν μέγα τε καὶ ἐξαίσιον τὰ μάλιστα. Xenoph. Œcon. c. 20. §. 29. ἐγὼ δὲ καὶ φιλοκοσμίας νομίζω εἶδέν ἔντιν εἶναι ἐν ἀνθρώποις ἐξοικοδομοῦντες τὰς οἰκίας, ἀλλ' ἄλλας οἰκοδομοῦσι. Polyb. Hist. lib. 1.]

Ἐπανοικοδομέω, ædifico super, superstruo. in epistol. Judæ, et apud Chrysost.

Ἐπανοικοδομῆσαι, ædificor super, superstruor. Ephes. cap. 2.

Ἐπανοικοδόμησις, ædificatio super : superstructio. Apud Rhetores exaggerationem significat.

Κατοικοδομέω, ædifico, inædifico : unde Ἐγκατοικοδομέω, ædifico in, vel ædificio includo. Plut. in Luc. ἐγκατοικοδομημένου πλούτου, opes quæ domi includuntur.

(Μετοικοδομεῖ. Æsch. Ch. 971.)

Μετοικοδόμημα, ædificatum muto, quod ædificatum fuerat demolior et alio modo ædifico. Plut. μετοικοδομῶν τὴν Πομπηίου οἰκίαν.

Παροικοδομέω, juxta ædifico, juxta extruo. Thuc. l. 7. παροικοδομήσαντο ἡμῶν τεῖχος ἀντίον.

Παροικοδόμημα, ædificium alii ædificio astructum. Aristo.

Περιοικοδομέω, circum ædifico, in orbem struo. Poll. l. 7. Item ædificio excitato circumvallo seu circumcludo. [Demosth. Orat. c. Callicles. τὸ γὰρ χωρίον τοῦτο περιοικοδόμηται ὑπ' αὐτῆς, μικροῦ δεῖν, πᾶν ἡμῖν γενέσθαι. Xenoph. Κύρ. Παιδ. lib. 4. καλλίων δὲ, ἔφη, ἡμῖν δοκεῖ καὶ τὸ δεῖπνον τοῦτο εἶναι, ἢ ζῶντα ἐπὶπου τὰ περιοικοδομήματα.] Thuc. lib. 3. † Xen. Pæd. 1. 4. 11. septis includere.†

Προοικοδομέω, ædifico seu struo antè, præstruo. Poll.

Προστοικοδομέω, astruo, ædificatis addo. [Dion. Halicarn.]

Συνοικοδομέω, una ædifico, Ephes. cap. 2.

Ὑπερῳκοδομέω, ædifico super, superstruo.

Φιλοικοδόμος, qui ædificare amat : qui amat τὰς οἰκοδομάς. Xenoph. in Œc.

Πλινθόδομος, è luto structus, seu è limo structus. in Epigr. πηλοδόμους τοίχους. Πλινθόδομος, qui è luto struit.

Πλινθοδομία, ᾶς, ἡ luto struo, è luto fingo. in Epigr. (de hirundine) πηλοδομεῖ δόλαμον.

(Προσδόμους Ἀγγέλους, τοὺς πρόσθεν ἰσχυσεν δόμους. Æsch. Ch. 320.)

Τυχοδόμος, ædificator seu structor murorum, qui muros ædificat.

Τυχοδομέω, ῶ, murum ædifico seu extruo. in Epigr. et apud Poll.

Τυχοδομία, ædificatio seu extructio muri.

Comp. ex nomine δόμος.

Ἀνδρόδομος, q. d. ἀνδρὸς δόμος, triclinium. Hesych. et Suid.

Θυρωδόμος, posticum : cui opponitur πρόδομος. Luc. in Tim. Item templi postica pars. ut Pollux testatur l. 1. c. 1. Sic usus est Aristoph. in Pluto, τὸν ὀπισθόδομον δεῖ φυλάττειν τῆς θεοῦ.

Πρόδομος, ου, ὁ, anterior domus pars : vestibulum. Suid. Hesych. Apud Hom. Iliad. ί. Eustath. vult πρόδομον esse interiorem partem porticus. Alibi vult esse idem cum αἴθουσα. ut Odyss. β'. (Eurip. Phœniss. 269.) ¶ Accipitur et adjectivè pro eo qui ante domum est : ut, πρόδομος αὐτῇ. In Epigram.

Compositæ ex δῶμα et δομὴ.

Ἀδώματος, ου, ὁ καὶ ἡ, qui structus non est : ut, ἀδώματος πέτρα, apud Nonn. lapis rudis et quo ad structendum ædificium nemo usus est.

Προδωμάτιον, q. d. cubiculi seu thalami vestibulum. Hesych.

ΔΕΝΔΑΛΙΔΑΣ, apud Eratosthenem in commentariis primi libri Argon. Apollonii sic canentem, Ἡ χαρίτης ἱρὸς ἐφ' ὑψηλῶν πολιῶν Δενδαλίδας τείχεσιν πολὺς ἄμπλακε λαὸς· expon. panes seu massas. vide Hesych.

ΔἘΝΔΡΟΝ, ου, τὸ, arbor. Xen. Hell. δ. ἐκκεκόφεσαν τὰς οἰκίας καὶ ἔκοπτον τὰ δένδρα. Aliquando post se gen. habet, et exponitur stirps, ut apud Phil. de mundo, τὰ ἄῤῥιζα καὶ ὑγρὰ δένδρα, ἀέρια et ignis stirpes. Apud Aristoph. δένδρα ἐλαίας : ut apud Cic. arbor fici.

Δένδριον, ου, τὸ, pleonasmo τοῦ ι, idem quod δένδρον. Od. γ'. δένδρεα ὑψιπέτηλα. Il. γ'. δένδρεα ἰφθίμοισιν.

Δένδρος, εος, τὸ, idem. Thucyd. τοὺς δένδρεσι ἢ ἐπίφορα. Sic δένδρεσι πεπόρευτο, in Epigr.

Δενδρίων, ωνος, ὁ, arboribus abundans. Od. ά. ἐν ἄλσει δενδρίωνι. (Theoc. id. 30.)

Δενδρώδης, pro eodem. Nonn.

Δενδρικὸς, ῆ, ὁ, arborcus. Theophr. Et, τὰ δενδρικὰ, quæ arborei sunt generis, apud eundem.

Δενδρίτης λίθος, dendritis gemma. Plin. l. 36. c. 11. Hinc feminin. Δενδρῖτις, arboreus: ut, δενδρῖτις ἄμπελος. Strabo lib. 3.

Δενδρίτης, ητος, ὁ, arborum incrementum. Suid.

Δενδρίτης, ου, ὁ καὶ ἡ, arbornus, arborarius: ut, δενδρίτης τόμφαξ. in Epigr. Item arborosus, arboreus, i. ad arboris naturam aut magnitudinem accedens: ut, δενδρίτης πιθύμαλλος, apud Dioscor. lib. 4. cap. 155.

Δενδρών, ῶνος, ὁ, arbustum, arboretum, i. locus arboribus consitus.

Δένδριον, ου, τό, arbuscula, parva arbor. Athen. lib. 14.

Δενδρύφιον, ου, τό, idem. Dioscor. l. 1. c. 148. Et, δενδρύδιον, pro eodem.

Δενδρίζω, arboresco, arboris figura sum.

Δενδρίζω, inter arbores me abscondo, in arbustis latito. Hes. et Eustath.

Δενδρίομαι, ῶμαι, arboresco. Nonn.

Δένδρωσις, q. d. arborescentia.

Composita.

Ἀγλαόδενδρες χῶρα, regio abundans pulchris arboribus. [Pind. Olymp. ῥ. 30. Ὅθεν στεφάνων ἄνθεα κλυτὰν Δήμητρα ἀγλαόδενδρα. matrem pulcherrum-arborum-feracem.]

Ἄδενδρος, ὁ καὶ ἡ, arboribus carens, ἄδενδρος.

Ἄδενδρος, ος, ὁ καὶ ἡ, arboribus carens, arboribus nudus. [Herodian. Hist. lib. 7. ξ. 5.]

Ἄδενδρον, ου, τό, mali corium, seu punici mali cortex. Hesych.

Ἀναδενδράς, άδος, ἡ, vitis arbustiva, vitis quæ est super arbores, vitis arborem consecrandem, sive arbores: ut ait Etym. Dicitur autem absolutè subaudito substantivo ἄμπελος: ut apud Theoph. l. 5. c. 5. de causis plantarum; ἀνάγεις ἐπὶ τὰς ἀναδενδράδας ἐλάτην. Et sæpe apud Plut. ¶ De loco vitibus consito, citatur ex Epigr.

Ἀναδενδράς pro arbustis, citatur ex Psal. 99.

Ἀναδενδρίτης οἶνος, vinum ex vite arbustiva. Athen. lib. 1.

Ἀνασενδρόομαι, arborescere. Theophr. l. 2. de caus. plant.

Εὔδενδρος, arboribus bene consitus: εὔδενδρος παράδεισος, Nonn. Dion. εὐδένδρεια, Herodian.

Ἰσόδενδρος, arborem æquans.

Καταδένδρεος, plenus et consitus arboribus.

Κοραλλόδενδρον, dicitur à quibusdam corallium. ex Dioscor.

Πολυδένδρεος, multas habens arbores, abundans arboribus. Theocr. idyll. 17. [Eurip. Bacch. 560. Τάχα δ' ἐν ταῖς πολυδένδροισιν Ὀλύμπου βαλάμαις, &c.]

Πολυδένδρης, idem Od. ξ. αἴπεα ἴχια πολυδένδρεα.

Ῥοδόδενδρον, ου, τό, rhododendron, herba rosæ similitudine. Vide Dioscor. l. 4. c. 83.

Ὑποδενδρίομαι, q. d. subarboresco, paulatim in arborem abeo.

Ὑποδενδρόομαι, subitò et ex improviso apparco, Hesych.

ΔΕΊΝΟΣ, ου, ὁ, probrum, contumelia, Herodot. in Calliope, παρὰ δὲ τοῖς Πέρσῃσι γενοῦ κακὸν δεινότατόν ἐστι, maximum apud Persas probrum est, muliere ignaviorem vocari.

Δεινὸν autem Hesych. exponit κακόλογον, maledicum. Etymon vide in δεινάζω.

Δεινάζω, maledico, probris et contumeliis incesso. Sophocles in Antig. ἀλλ' οἱ Χαίρων, ἐπεὶ φίλους δεινάσας ἔμολ. Idem in Ajace, ταῦτ' ἐκγενῆ μάστιγι δινῶ, κοὐ δεινάζων φίλους' ἃ δεινῶν κἀδίκ' ἀνθρώπων ἔπη, maledicta et probrosa incessens verbis. schol. exponit βλασφημῶν: qui à δεινὸς derivatum hoc δεινάζω ait, et dici quasi δεινάζω, ut ex φασὶς fit φαμίς.

Δεινατής, convitiis et maledictis obnoxius, qui probris incessi solet vel debet.

ΔΕΞΙΑ', ᾶς, ἡ, (sub. χεὶρ) dextra, sub. manus: ut, τὸν δεξιὸν ὑφορίσασι, Dem. et Plutarch. dextram porrigere. et, τὸν δεξιὸν ἀνατείνας, Xenophon. Paed. 6. Ἐκ δεξιᾶς, Aristophan. à dextra. Ἐν δεξιᾷ, Aristot. dextram versus, dextrorsus. †de exercitu. Xen. Paed. l. 3. p. 71. a.† Interdum dicitur χεὶρ δεξιά, ut Aristophan. in Nub. πῶς μοι, καὶ τὸν χεῖρα δὶς τὸν δεξιὸν. ☞ A verbo δέχομαι, ἐν δέχεται ἡ αὐτὸς τὰ δίδομενα, inquit Etymol. ¶ Item, δεξιά, fides, quæ per dextram data est, fidesq cujus testis fuit dextra. Hinc δεξιὰν δόναι καὶ λαβεῖν, fidem dare et accipere. Et in plur. Xenophon. Anab. 2. καὶ δεξιὰς ἔδοσαν τοῖς τῶν Ἑλλήνων στρατηγοῖς καὶ ἔλαβον παρὰ τῶν Ἑλλήνων. Rex Persarum apud eundem (inquit Cam.) πίστεως δεξιάς, id est, fide sua accersit. Apud Hom. δεξιαὶ exponitur etiam pacta conventa. Iliad. Β. ξυνιᾶσι γ' ἄριστοι καὶ δεξιαὶ ἣς ἐτάνυσσαν.

Δεξιάδιν, à dextra. Hesych.

Δεξιός, ᾶ, ὁ, dexter. Athen. lib. 7. δεξιὸς ὀφθαλμός. Καὶ δεξιά, ad dextram, Aristot. et Luc. ¶ Item, faustus, prosper, ut, δεξιὸς ἥκεις, Od. ι. et alibi. Et apud Xen. † Paed. l. 2. p. 58. a.† ἀνὴρ δεξιὸς, φασὶς πεφυκὼς, id est, prosper, inquit B. qui et ab Alex. de fato δεξιὸν identidem sic accipi tradit. ¶ Item, dexteritate ingenii præditus, acutus, solers. Thuc. lib. 3. ἦσαν γ' οἱ πολλοὶ κακοῦργοι ὄντες, δεξιοὶ πάλιν τε, ἢ ἁμαθεῖς ἀγαθοί. Item, pro, scito, urbano et lepido, apud Aristoph. [R. 774. 1152.] et Plat.

Δεξιῶς, prosperè, feliciter. Her. 5. τούτων δὲ αὐτῷ δεξιῶς καὶ ἐπὶς πάντα πάντα τὸν χρόνον προχωρησάντων. Item cum dexteritate ingenii, scitè, solerter. Lucian. Item aptè, ut et δεξιώτατα, aptissimè, apud Aristophanem.

Δεξιότης, ητος, ἡ, dexteritas ingenii, solertia: cui opp. ἁμαθία, apud Thuc. ἁμαθία τε μετὰ σωφροσύνης ὠφελιμώτερον ἢ δεξιότης μετὰ πονηρίας.

Δεξιόομαι, ῶμαι, dextram jungo, dextram porrigo, dextram prehendo, Aristoph. in Pluto, αὐτὸν ἐπιτρέχοντα καὶ δεξιούμενον ἄνωθεν. †Cum. acc. pers. Xen. Paed. l. 3. p. 73. a. et l. 4. p. 94. b. et l. 7. p. 185. a.† A Bud. exponi festivè excipio, benignè et comiter alloquor et appello, apud Arrianum, καὶ τούτους δεξιούμενός τε καὶ τὰ ἐπὶτρα τιμώρας ἀνυσιμώτατα λέγειν. Item cum dat. et Paus. καὶ λόγους τε χρηστοὺς καὶ ἔργους δεξιοῦσθαι. Et, δεξιοῦσθαι δώροις, exp. donis invitare, vel donis persequi, donis accipere, apud Aristot. Sic δεξιοῦσθαι τιμαῖς, munere accipere. Est item prehensare, ambire more candidatorum. (Æsch. Ag. 861.)

Δεξίωμα, id quod comiter accipimus et amplectimur. Eurip. Ὦ χρυσὸ δεξίωμα κάλλιστον βροτοῖς.

Δεξίωσις, dextrarum junctio, quæ fit ab iis qui se mutuo accipere comiter volunt, prehensatio. Apud App. Burdeus interpr. gratulationem.

Δεξιώσομαι, idem quod δέξομαι, dextra prehenso, seu dextra prehensum amplectar et excipio comiter. Apoll. Rhod. Arg. 2. Παιδείαιτα δεξιόωτο.

Δεξιτερά, idem apud poëtas quod δεξιά. Et, δεξιτερὸς, idem quod δεξιός. Il. ά. Δεξιτερῇ δ' ἄρ' ἐπ' ἀνθρώπους ἐλεαίρει.

Composita.

Ἀδέξιος, cui contrarium est δεξιός, solers et lepidus. Ἀδεξιότης, Bud. sine dextrarum apprehensione, seu sine prehensatione.

Ἀμφιδέξιος, ὁ ἡ, ὁ, ambidexter, hoc est, qui sinistra perinde utitur ac dextra, cui sinistra non minus agilis est quàm dextra. idem cum παλιδέξιος. Item qui est fausti auspicii. (Soph. Œdip. Tyr. 1207.) Hippocr. aphor. 7. γυνὴ ἀμφιδέξιος εἰ γένηται. Ἀμφιδέξιος εἶδεν, apud Eurip. ferrum accepa, et ἀμφιδέξιοι ἦσαν, Luc. accepa verbum.

Ἀμφιδεξίως, admodum dextrè et aptè. Athen. lib. 15. δεῖ τι σπεῦδε ἀμφιδεξίως.

Ἀμφοτερόδεξος, ambidexter. Eust.

Ἀντιδεξίωμαι, vicissim dextram porrigo. Apud Xen. (texte B.) significat vicissim dextra porrigere, ut solent inter se festivè salutantes. [Xenoph. Κύρ. Παιδ. lib. 4. ἐκ δὲ Μήδων καὶ ἐκ Πέρσαι ἀντιδεξιοῦνταί τε αὐτοὺς καὶ ἀσπάζονται.]

Δεξιδίκης, exp. dexter, strenuus, industrius, ex Herodoto.

Δεξιμανὴς, qui sibi acutus videtur, ex Athen.

Ἐνδεξίς, qui est ad dextram. Item faustus.

Ἐνδεξίωμαι, ῶμαι, dextra manu teneo vel amplector. Eurip. [Iph. in Aul. 1472.] ἐνδεξιοῦσθαι βαρὺ.

Ἐπιδέξιος, dexter, qui est ad dextram. Aristot. in Probl. sect. 26. ἐπὶ ἀνὶ δεξιὰ et ἐπ' ἀνιδέξια, pro eodem. Item scitus, elegans, commodus, consentaneus, item urbanus, lepidus. Aristot. eth. 4. αὐτ' ἐπιδέξιος, αὐτ' ἀστρόπολος λέγεται. (Theoc. id. 18.)

Ἐπιδεξίως, scitè, convenienter, decenter, lepidè. cui oppon. ἀπειροπόλως, Bud. ex Athen.

Ἐπιδεξιότης, dexteritas, Plut.

Κἀνδεξίως, pro καὶ ἐνδεξίως, apud Theocr. in Epigr.

Κατάδεξιος, dexter. Aratus.

Παλιδέξιος, omnibus modis seu in omnibus dexter, dexterrimus.

Παλίδεξος, ambidexter. Il. φ'. Apud Aristoph. † Nub. 947.† τριπλῆν λόγου, qui à summa ingenii dexteritate proficiscuntur. Παλιδέξια, dextralia, armilla. Exod. c. 35. et Num. c. 31. et Esdr 3.

Ὑπερδέξιος, in quo dextra superiorem locum habet, in quo dextra potest attolli supra aliquem, ut, ὑπερδέξιος τόπος. Item superior, id est, cujus superiores sunt vires. Dicitur et de re et de persona. Plut. in Numa, ὑπερδέξιος τῇς πανίας ἀρετὴ, virtus vitio superior. Et ὑπερδέξιος τῷ πολέμῳ, ex Polyb. 5.

ΔΕΊΠΑΣ, ατος, τό, poculum, vel etiam patera. παρὰ τὸ δέχεσθαι τὸ πῶμα. Od. σ'. καὶ δέπας χρυσοῦν δεδέχατο. Il. ά. Πάντες δὲπέδεξε, καὶ δώματα δέπαστο. Od. π'. Καὶ δέπα ἀμφικύπελλα τετυγμένα. Et apud Athen. l. 11. Ἡφαιστοτευχὴς δέπας. Et in Epigr. Νόμος in κρατῆρα, poculum fictile. (Il. Υ. 262. γ'. 295.)

Δεπάζω, bibo, Etymol.

Δέπαστρον, ου, τό, poculum. Silenus enim et Clitarchus in γλώσσαις tradunt τὰ στηλία nominari δέπαστρα, et quidem peculiariter à Clitoriis, teste Athenæo lib. 11. ubi ex Antimacho affert. Κύμαστρα Ν δέπαστρα Διὸς βασιλῆος Ἀχαιῶν. Item, κρατῆρα παλαίτερον ἢ δέπαστρα Οἰνέως χρύσεα. Sic apud eundem Athen. lib. 2. ἄνευ δέπαστρων.

Διπώτηρον, potus è poculo hausti. Eust. Od. φ'.

ΔΕ'ΡΑΣ, ατος, τό, pellis, corium. Quidam generale esse volunt, alii de pelle ovina propriè dici putant, unde χρυσόμαλλον δέρας, vellus aureum, apud Poetas. (παύχρυσον δέρας, aureum vellus. Eurip. Med. 3. 841.)

Δέρις, εως, τό, idem quod δέρας, Ionicè, et vult Etymol. Apol. 2. Ἄρνα τε πρωτόχριμπτος σκαιῇ δέρις. (Æsch. Ag. 884.)

Δερβετὶς, Suidæ per pleonasmum τοῦ ὁ pro δερετὶς, id est, δέρμα.

Δέρρις, εως, ἡ, idem. Theoc. 2. καὶ πρωταλύμματα πέχι δέρρις καὶ λιφόδερμις. ¶ Item, vestimentum densum ex pilis, cilicium, ex Bibliorum interpretibus.

Δερρίτης, Hesych. πηλοῦμαι ἔστεον.

Δερρίτης eidem κυνόχυτη πεφαυχένα.

Δέρριον, cilicium.

Δερρίδιον, apud Suid. umbraculum coriaceum.

Δέρω, excorio, pellem detrabo, apud Hom. ἐκδείρω καὶ δέρω. Metaph. pro nudo, revelo, apertè dico, Hud. ex Luc. ¶ Item cædo, verbero. Act. c. 5. δείραντες παρήγγειλαν, &c. sed hæc in signif. cæditatus est δείρω, unde δέρις quidam deducunt.

Δέρμα, τό, idem quod δέρας. Odyss. ξ'. Τάμνεν δέρμα βόειον ἰσχύων. Item cutis. †Aristoph. Nub. 1397.†

Δερματόδης, ους, ὁ καὶ ἡ, coriaceus. Item cuteus. [Aristot. de Hist. Animal. 5 Τὸ βάτραχος, ἐν πλαγίου μὲν ἔχει, καλυπτόμενα δ' ὑπὸ ἀναβολῆς καλύμματι, δέρμα οὐ μὰ σκληρὸν, ἀλλὰ δερματῶδες.]

Δερματώνης, ους, ὁ, coriaceus, cutis speciem præ se ferens.

Δερματικὸν ἀγρίμιον. Lyc. quod ex pellium venditione provenit.

Δερμάτιον, diminut. pellicula. [Lib. 1. ξ. 147.]

Δερμάλλω, excorio, pelle nudo. Item pudendi glandem detego, ex schol. Aristoph. Exp. etiam sanguinem poto.

Δερμηστὴς, animalculum quoddam à consumendis pellibus ita dictum. Suid. Etym. Hesych.

Δέρσις, excoriatio. Gal.

Δερτὸς, οῦ, ὁ, excoriatus, pelle nudatus. Item qui excoriari solet, vel qui potest pelle exui. Apud Athen. l. 7. δερτὰ sunt genera quædam piscium. Apud medicos sunt etiam δερτοὶ χιτῶνες sive ὑμένες testium. Item carnosa testium tunica. Pro eodem dicitur et δερτός. Vide Hesych.

Δέρτρον, ου, τό, membrana vel potius ἐντέρων intestinis incumbens. Antimachus, χηλὰς δέρτρων καλύψας. Quidam etiam esse putant illam duriorem rostri partem, quæ cibum capiunt aves; alii pro toto rostro accipiunt, apud Hom. Od. λ'.

Δορὰ, ἡ, excoriatio. item pellis, ut, λέοντος δορά. (Aristoph. R. 1242.)

Δορὶς, ἴδος, ἡ, culter coqui ad excoriandum, qui et ἀμνειὰ dicitur apud Poll.

Δορὶς, οῦ, ὁ, saccus, culeus, nimirum è pelle seu cutis factus. Od. β'. Ἐν δὲ μιῇ ἄλφιτα χύτλον ἐπιβρίθοντες ἔμασσον. ¶ Et etiam apud poëtas genit. per syncopen factus pro δέρατος, à nominat. δέρας.

Δόρυλλος, ab Aristoph. in Ran. vocatur pudendum muliebre. Suid. et Hesych.

Compos. ex primitivo ex δέρω, cum præpos.

Ἀμφίδορος, utrinque excoriatus, seu cui circumquaque detracta pellis est, ut Epigr. Καὶ σκύτος ἀμφιδόρου στυτὸν ἔχοντες.

Ἀνδέρω, idem quod δέρω, excorio. Item metaph. nudo, revelo, apertè dico. Luc.

[Ἀνδέρω τὸ ἀνδέρω. Aristoph. R. 1137.]

Ἀντίδερμα, exp. cuticula tergori seu pelli opposita et subjecta. Suid. in Epigr.

Ἀπόδερμα, excorio. [Aristoph. Lysistr. 740. Ἐγὼ δ' ἀπόδερμα αὐτίκα μάλ' ἀποτεχνῶμαι. ΑΥ. Μὴ μὰ Δι' ἀπόδερμα. Herodot. Hist. lib. 2. cap. 40. ἐστὶ ἀνθρώποισι τὸν βίον παπυρίδιμοι, κολλῶν μὲν ἐσθῆτα ἐκ βύβλου πάσι ἔξεστι ἐξ ὅτου ἐθέλει, &c. lib. 4. cap. 61. ἀποτανίζας δὲ καὶ ἀνδέρας, τρώγονται πρὸς ἵππων, lib. 5. cap. 25. σφέας, ἀποδείρας πᾶσαν τὴν ἀνθρωπέην.—τὴν ἀποτανίσας ἀποδείρας, &c.]

Ἀντίδερμα, cutis seu pellis detracta, spolium, exuvium. [Herodot. Hist. lib. 4. cap. 64. κολλοὶ δὲ ἀσκοὶ ἐκ τῶν ἀνθρωπείων καὶ χαλκὸς ἐκτύπητον φαίνεται, συμπίπτουσι κατὰ μέσας βαίνας.]

Ἀποδερματίω, ῶ, excorio.

Αὐτόδερμος, apello: qui deficit cutis cooperiens glandem genitalis membri. Αὐτόδερμος, idem.

Δερτοδέρμονες, et per syncopen δερτόδερμες, tenuem pellem seu cutem habens.

Δεδόδερμις, pelle lapidea tectus, corio munitus, cujus duritiem propemodum lapideam. Dicitur et de hominibus. Aristot. in principio. Rhet. σκληρὰ γὰρ στυφὶς καὶ λεδόδερμα, &c.

Μαλακόδερμος, mollem cutem habens, seu putamen, ut μαλακόδερμα ἄκανθα. [Aristot. de Hist. Animal.]

(Ὀστρακόδερμος. Matroch. 286.)

Παχύδερμος, q. d. crassipellis, crassam pellem seu cutem habens.

Παχυδέρμων, ονος, ὁ καὶ ἡ, idem cum ἀλεπόδερμος. Eur. in Iph. [Aul. 247.]

Σκληρόδερμος, duram habens pellem seu cutem, seu putamen durum.

Τραχυδέρμων, cutem seu pellem habens asperam et scabram, qui aspero et scabro integitur corio, apud Athen. l. 7.

Composita ex δαρτὸς, itidem sine præpositione.

Ἄδαρτος, ον, ὁ καὶ ἡ, non excoriatus, vel pelle carens. Hesychio est etiam ater, carcus, pera. Ἄδαρι, sine excoriatione.

Βοῦδαρος, boves excorians. Eust. Βοῦδαρα ἔμαντα, apud Hesiodum in op. et di. exp. dies in quibus boves et (ex parte totum intelligendo) quævis animalia excoriantur. Hesych. verò *Βοῦδαρα* exponit *μεγάλα ἢ δίας δέρματα*, vel secundum alios *ἀπατᾶ*. At *Βοῦδαρα τέρα*, apud Suidam, de iis, qui ut in modum boum excoriantur digni sunt.

Νεόδαρτος, recens excoriatus. Sed νεόδαρτος *δέρμα* affertur ex Theophr. pro corio bovis recente, id est, recens detracto.

Παλαιόδαρα, τὰ, vocantur, quæ veteribus calceis suppinguntur. Poll.

Composita ex δαρτὸς, itidem sine præpositione.

Ἄδαρτος, ον, ὁ καὶ ἡ, non excoriatus. Item qui flagris cæsus seu examinatus non est.

Νεόδαρτος, recens excoriatus. At δέρμα νεόδαρτον, Od. ϝ. et χ'. pellis recens detracta. Sic et Aristot. in probl.

ΔΕΡΗ, et δειρὴ, (alio accentu) ης, ἡ, cervix, item collum. (Æsch. Ag. 237.) Eurip. in Phœnissis, περὶ δ' ἀλσος δέρη φιλάντρῳ δάλλεται, Doricè pro δέρη φιλάντρου. Odyss. χ'. ἀμφὶ δὲ πάσσας ἀπέρεισε δέρηφι ἕκαστον. † Xen. Pæd. l. 5. p. 115. c.† (☞ Etymol. annotat de quadrupedibus propriè dici, hà τὸ ἐντεῦθεν ἐλαύνεσθαι.) Orph. in Argon. v. 1011. Κῶμα δ' ἄρα πανύμασφε πιθέσθαι ἔσχε, δέμοντος Ἰησονίδαο δαμέντα, δολίχιε δ' ἀμφ' αὐχέν' δέρηι θῆκε πεφυζώς. ¶ Δέρη Hesychio est et jugum montis, qua significatione δειρὰς dicitur, et δειρὴ ὄρους. Eustathio quoque ἐοικὸς est, deducenti inde πολυδειράδα.

Δέρις, Hesych. est idem quod δέρη, collum.

Δέρισμα, ατος, τὸ, collarium. Bud. ex Xenoph.

Δειρὰς, ᾶδος, ἡ, colli. Hesych.

Δειρὰς, άδος, ἡ, jugum montis. Apoll. Arg. 2. ἐπεὶ δειρὰς Παρνάσσου. (Eurip. Phœniss. 199.)

Composita.

Ἀγαυοδέρηξ, collum habens incurvum et repandum. Oppian. 4. Halieut.

Αἰολόδειρος, ον, ὁ καὶ ἡ, versicolorem cervicem habens.

Δολιχόδειρος, seu δολιχαύχης, (metri causa inserto ν) cervicem seu collum longum habens. Il. β'.

Περίδειρον, totus cervicis flexus utque circumductio. Poll.

Περιδέραιος, ον, ὁ καὶ ἡ, q. d. circumcollaris, ut, τὸν περιδέραιον κόσμον, apud Plut. in Gallia de muliebri ornatu. Sic περιδεραίους στεφάνους, coronas quæ circumponerentur collo, idem Plut. sym. 3. Substantivè etiam capitur περιδέραιον pro simplici δέρμα, id est, collare, millum. Frequentius tamen pro ornatu collari seu monili. Herodian. l. 5. περιδέραιός τε καὶ ψέλιον κατακόσμησις, monilibus et armillis. Sic et apud Plut. aliquoties. Scribitur etiam interdum geminato ρ. Περιδρὶς, ίδος, ἡ, pro eodem.

Ποικιλόδειρος, habens collum varium, id est, versicolor, maculosum, pictum.

Πολυδειράς, άδος, ἡ καὶ ἡ, montium jugo seu cacumina multa habens. Hiad. ά.

Τανύδειρος, extensum seu protensum collum habens, cui procera cervix est. Aristoph. in Avibus.

Τορδέραιον, ου, τὸ, q. d. succollare, ornamentum colli.

Τορδρὶς, idem, torques, monile. Bud. ex Aristot. in fine 5. de hist. animal. Est etiam extremi colli pars prior. Camer. Vel ultima colli anteriora pars, cui proxime subest jugulum. Scribitur et ὀρδρὶς.

ΔΕΡΚΟΜΑΙ, video, aspicio. ἐξ ὄψεως ἐς ὄψιν, oculis oculis mutuumque observo. Hinc est futurum secundum δρακῶ, et aorist. secundus ἔδρακον, † sive δράκον. Hesiod. Asp. 262. † et δρακεῖν in infinitivo. (σπάνιον δέδορκα. Æsch. Pr. 140. οὐκ ἔδρακον ἄτην. Pers. 1012. δρακεῖν. Eum. 54. δεδρακέναι pro ζῆν. 323. Eurip. Phœniss. 534. intransit. cum Præp. ἐν. Soph. Œdip. Tyr. 397. Tr. 706. Æsch. Pr. 45. 140.)

Δέρκομαι, videor, aspicior. Sed in activa significatione potius usurpatur. Unde apud Homerum, Il. γ'. Δειδὲ δερκόμενος, δάμβος δ' ἔχεν ἰσορόωντας. Il. ε'. Πάντοσε παπτήνας, οὔτ' αἰετὸς, ὅν ῥά τε φασὶ Ὀξύτατον δέρκεσθαι. Et apud Plutarch. in Sol. δέρκεται εἰς ἥλιον. (Δερκόμενος, vivus. Æsch Eum. 391.) Et δεδρακὼς, ότος, conspicatus, aspiciens, (ab δέδρακα seu δέδορκα, aorist. 1. poëtico, vidi.) apud Soph. in Ajace. Pind. apud Athen. lib. 12. τὰς δὲ Θεοξένου ἀκτῖνας περιόντως μαρμαρυζούσας ἁρμοὶς, ἐς μὲ τόδε πεμάσθητε; Et in præterito med. δέδμαι, ut, ἐξ δέδμαται, apud Luc. de cal. Unde partic. δεδμὼς, † Hesiod. Asp. 145.† intentis oculis aspiciens, rigido aspectu obtuens. Aristot. in Physiognom. inter signa τῶν τὸ δέδμαι, ἐστοχασμένον δὲ τὸ πρόσωπον φαίνεται, μήτε δεδμὼς, μήτε σείων.

Δέγμα, τὸ, aspectus, Eur. in Phœniss. (Æsch. Pers. 82. Eurip. Med. 187. id. Phœniss. 832.) Δαγμὸς, οῦ, ὁ, idem Hes.

Δέξις, εως, ἡ, visio, actio ipsa videndi. Plut. de def. orac.

Δερκέσιον seu δερκέσιμον, idem quod δέρμα et δέρκημα. Hom.

Δερκέσκομαι, ἄμαι, idem quod δέρκω seu δέρκομαι. Hesiod. in Theog. † 911.†

Δέρκος, ους, τὸ, oculus, visus. Nic. in Alexiph.

Composita.

Ἀδέρκὴς, ἐς, ὁ καὶ ἡ, non videns, Hesych. Item obscurus, qui videri nequit, ἀφανὴς.

Ἄδερκτος, ον, ὁ καὶ ἡ, idem. non videns. Ἀδέρκτως, adverb. apud Soph. in Œdipo Colon. [128.] καὶ ταφησόμεθα ἀδέρκτως.

Ἀδερκὴς, ἐς, ὁ καὶ ἡ, qui visus beneficio destitutus, cæcutiens. Hesych.

Ἀναδέρκω, sursum aspicio, δέρκομαι. Hom. [Ap. Rh. Arg. lib. 1009. καὶ ἀναδέρκεται ἄμματα πάντα.]

Γλυκυδερκὴς, dulce videns aut aspiciens, non dulcis aspectu.

Γυμνοδέρκομαι, nudus conspicior.

Διαδέρκομαι, perspicio, transpicio. Od. ξ'. αὐτὰρ ὃ τῶν διαδέρκεται ὄμμασιν ἧσιν.

Διαδέρκομαι, idem : ut, διαδέρκομαι νεφέλης, perspicio per nebulam.

Δυσδερκὴς, qui videri difficulter potest. Opp. l. 1. de Ven.

Δυσδέρκομαι, idem quod δυσδερκὴς. Opp. pro eo, qui oculis seu aspecto ingratus est, fœdus aspectu.

Ἐνδέρκω, aspicio. ex Hom. Iliad. ψ'.

Ἐνδέρκομαι, intueor, inspicio. [Eurip. Hippol. Opert. 51. Ἡ κρεῖσσ' ἐνδέρκου σὺ φάος τόδ', Οὐκ ἐμὸν χρέος σαλεύειν ἐνδέρκεσθαι.]

Ἐνδέρκω, inspicio, intueor. Hesiod. in Erg. †et ἐνδέρκομαι. idem. Hes. Th. 760.†

Ἐνδερκὴς, οῦ, ὁ, visus, sub aspectum cadens, quem intueri possumus, videndus, quem intueri et videre fas est. Plut. de aud. poëm. ex Emp.

Εὐδερκὴς, bene videns, oculatus, Hesych.

Κατοδέρκω, aspicio. Soph. in Trach. [1016. ἅπαντ' ἰσχνὸν τῷ' ἀπόπτου μανίας ἄδου κατοδερκθῆναι. Schol. Διορᾷ τὰ, ἀπὸ τῶν ὀμμάτων τῆς μανίας.]

Λιθόδερκος Γοργὼ, in Epigr. quasi lapideo aspecto.

Μονόδερκος, ου, ὁ, qui uno oculo videt; monoculus. Eurip. Cyclop. [77.]

Ὀξυδερκὴς, acutum cernens, salo oculorum acri præditus, perspicax. Unde ἐξυδερκέστατος, apud Herodotum.

Ὀξυδέρκεια, ἡ, acumen visus, acies oculorum, apud Suid.

Ὀξυδερκία, ᾶς, ἡ, visus acumini conferens.

Ὀξυδερκὲω, ῶ, acutum cerno. Dicitur et, ὀξυδερκὴς pro ὀξυδερκὴς. Unde ὀξυδερκῶ et ὀξυδερκὰ φάρμακα, medicamenta quæ oculos malè suo munere fungentes corrigunt. Sic ὀξυδερκὲα, acumen visus. Luc.

Ὀξυδερκὸω, ῶ, acutum cerno. Plut.

Παντοδερκὴς, omnia videns seu intuens.

[Παντοδερκέστατος. Eurip. Electr. 1177. τὰ γᾶ, καὶ Ζεῦ παντοδερκέστατε δαιτός.]

Περιδέρκομαι, circumaspicio, unde περιδέρκιος, in Epigr.

Πολυδερκὴς, multum intuens, Hesiod. †Th. 451.† φάος πολυδερκὲς ἰοῦσ.

(Προδέρκομαι, provideo. Æsch. Pr. 248.)

(Προσδερκὴν. Æsch. Eum. 167.)

Περιδέρκομαι, aspicio. Soph. in Œd. Col. λαίφει τ' αὐτὸν, περιδέρκου, περιφθέγγου πανταχῆ. (Eurip. Med. 1042. Phœniss. 139. Æschyl. Pr. 53. 795. Ag. 961.)

ΔΕΣΙΟΣ, ου, ὁ, apud Macedonas dicitur Junius mensis, ut Suidas tradit. Legitur in titulo Concilii Nicæni, ὃ μετὰ Δαισίαν ἰνδικτιῶνα περὶ δεκάτην Καλανδῶν Ἰουλίων, mense Desio decima nona die i. ante XIII. Kalend. Julias.

ΔΕΣΠΟΖΩ, P. ὦσω, dominor, dominium obtineo. (Æsch. Ag. 552. cum Gen. Soph. Tr. 367. Æsch. C. 186.) Plato de leg. 5. τὰ μὲν οὖν πρῶτα καὶ δικαίως δεσποζόντα· τὰ δὲ ἔστω καὶ χάριν, δοῦλα. Demosth. περὶ Φίλ. δεσπόζειν, ἀλλ' οὐχ ἡγεῖσθαι τῶν συμμάχων προσήκειν.

Δεσποζέσθαι, dominio alterius parere. ¶ Et etiam acquiri. Bud.

Δεσπότιος, ον, ὁ καὶ ἡ, herilis; ut, δεσπότιον χρῆμα, apud Xen. in Œcon. Sic δεσποτικὸς στόλος dixit Eurip.

(Δεσποτικώτατον δάκνας. Æsch. Pers. 589. Ch. 948.) ¶ Item, subst. filius herilis. apud Athen. lib. 4. Et in fœm. gen. δεσποτικὴ, ἡ, filia herilis. Plut. in Lyc. οἷα ἐθίζων τὸν δεσποτικόν.

(Δεσπότιος. Adj. Æsch. Suppl. 852.) [δεσποτικὸν ἔχειν ὕβριν, &c. Dominorum cum injuria.]

Δεσπότης, ου, ὁ, idem qui δεσπόσυνος. Eust.

Δεσποτίς, ῖδος, ἡ, dominabilis. Bud. ex Aristot. Polit. 7.

Δεσπότης, ου, ὁ, dominus, herus, proprie servi respectu dictus. Luc. in Nig. et Athen. l. 4. et 14. (Soph. Œdip. Tyr. 1153. Æsch. Ag. 32.) ¶ Item, cujus dominio homines aliqui, aut populus aut regio paret, ut, δεσπότης ἀνέρων ἀδρήκτων, apud Æschin. contra Ctesiph. Sic δεσπότης Ἀσίας, apud Luc. Item rei possessæ dominus, pro κτήματος, ut, τῶν δεσποτῶν δεσπότης, apud Luc. Form. est δεσπότωρ, Soph. Et, δεσπότις, ίδος, Eurip. et Plat. 3. de leg. δεσπότις αἰδὼς. Et, δέσποινα, ἡ, domina, hera, Plat. de leg. 7. † Xen. Pæd. l. 5. p. 115. b.†

Δεσποτικὸς, herilis, ut, δεσποτικὴ δίκαιος, in Epigr. et δεσποτικὸν δίκαιον, apud Aristot. Eth. 5. herile jus. Item qui dominari novit. Sic δεσποτικὸς τῶν ἀνδρῶν, apud Xen. Item imperiosus, dominandi cupidus. Aristoteles polit. 5. διαδήσεσθαι ἀφαιροῦνται τὸν ἐπιτηδεῖον καὶ τὸν δεσποτικὸν τῆς τυραννίδος. Sic Luc. Ptolemæum dicit, ἐν καιρῷ δεσποτικῇ τεθραμμένον.

Δεσποτικῶς, herilitèr, dominorum more. Isocr. de pace. [Δεσποτικώτερος. Eurip. Cycl. 265. Ἀνεμώνη——Ὦ δεσποτικὸν, μὴ τόδ' ἐξαίφνης ἐγὼ Ζεύσαι χρέαν.]

Δεσπόω, ῶ, P. ῶσω, dominor, Plato in Tim. τῶν ἐν ἡμῖν κάτω δεσπόσαι.

(Δεσπόσασθαι. Æsch. Choëph. 102. Eum. 530. 699.)

Δεσποσύνη, ἡ, dominium, dominatus. Isocr. Luc. Herodian.

Composita.

Ἀδέσποτος, ον, ὁ καὶ ἡ, dominium non habens, nullius dominio mancipatus. Plutarch. de def. orac. ἀδέσποτος καὶ αὐτοκράτωρ τῆς ψυχῆς ἕκαστος. Ἀδέσποτα sunt etiam, quæ ad fiscum devolvuntur, quia dominum nullum nec asserentem habent. Strabo l. 17. τῶν ἀδεσπότων, καὶ τῶν εἰς καίσαρα πιπτόντων ἁπάντων. Interdum opponitur αὐθεντῷ, ut apud Plut. in Oth. ἀδέσποτος φήμη, fama incerto autore manans. Sic ἀδέσποτον ἐπίγραμμα, cujus incertus author.

Ἀδεσπότως, sine domino, item sine certo autore.

Αὐτοδέσποτος, per se dominus. Joseph. de Macc. cap. 1.

Ἐνδεσπόζω, idem quod δεσπόζω. (cum Gen. Æsch. Pers. 241.)

Οἰκοδεσπότης, ου, ὁ, dominus domus, herus, paterfamilias. apud Plut. in Probl. Rom. et sæpe in Nova Test. Utitur et Alexis, teste Poll. ¶ Item apud genethliacos, genitura dominus, quem præsidem domicilii vocant.

Οἰκοδεσποτικὸς, ad patremfamilias pertinens, rei familiari conveniens, homini frugi congruens, vel patremfamilias decens. Cic. ad Atticum ep. 43. illa Silii et Drusi non satis οἰκοδεσποτικὰ mihi videntur.

Οἰκοδεσποτέω, sum paterfamilias, domui præsum, familiam rego, rem familiarem administro, 1 Tim. 5. Planetæ etiam οἰκοδεσπότης dicuntur, quasi domini esse domicilii. Plutarch. de Placit. Philos. l. 5. c. 18.

Οἰκοδέσποινα, ἡ, hera, materfamilias, q. d. domina domus. Plut. in Probl. Rom.

Συνδεσποτεία, ἡ, dominii societas, dominium duobus communis.

Φιλοδέσποτος, domini amans, seu dominii amans, id est, qui alterius in se dominium libens patitur. Herodot. in Melp. de Scythis, ἀνδράποδα φιλοδέσποτά φασι εἶναι καὶ ἐλευθέρων μάλιστα. Τὸ φιλοδέσποτον, domini amor, seu dominii aliorum in se amor.

Φιλοδεσποτώτατος, dominum amo, seu dominatum amo aut affecto, apud Etym. et Suid.

ΔΕΥΚΟΣ, ους, τὸ, apud Æolos, inquit Etym. et Scholiast. Nicandri, est τὸ γλυκὺ, id est, dulce, dulcedo. τὸ γλεῦκος. [Apoll. Rhod. Arg. l. 1057. Schol. δεῦκος γὰρ τὸ γλυκύ. Il. 267. Schol. 390.]

Composita.

Ἀδευκὴς, ἐς, ὁ καὶ ἡ, exp. injucundus, amarus, acerbus; ut, ἀδευκὴς Σάλασσα Apollonio, id est, amara et salsa. Sic ἀδευκὲς ὕδωρ, amarum exitium, Eustath. qui tamen exp. etiam ἄδευκτος, derivans ἀδευκὴς ex α priv. et ἐοικὸς verbo δεύω pro δίψημι. Sic et ἀδευκὴς φάρμακα, idem exp. πικρὰ et ἄδευκτα. Idem, ἀδευκὴς πάτμος exp. ἀπροσδόκητος, inexpectatus, item, ἀσπασμένος, ἀσπάστος. Aff. et pro nulla re indigens, ex α priv. et δεύομαι, indigeo.

Πολυδευκὴς, valde dulcis. Nicand. in Ther.

ΔΕΥΡΟ, et Attice δεῦρὶ, huc, in hunc locum. (Eurip. Phœniss. 1168. Soph. Œdip. Tyr. 971. 1147.) Od. ϝ. Ἔρχευ δεῦρο, veni huc. Sic Il. χ'. δεῦρ' ἴθι, huc ades. Demosth. de falsa leg. δεῦρο δὴ τί συμπέπωκα ἐγὼ καθίζω. Plutarch. in Galba, δεῦρο κἀμοὶ διαφέρεσθε, huc et illuc jactatus. Idem in Coriolano, δεῦρι τραπέσθαι πρὸς ἡμᾶς, huc ad vos me convertere. Et Aristoph. in Nubib.

†322.† δεῦτε τὸν λαμὸ, huc respice. †ἡ δεῦρο στρατιὰ. Xen. Paed. l. 5. p. 118. d.† ¶ Dicitur etiam μέχρι δεῦρο, usque huc, hucusque; habetque interdum significationem loci: ut apud Æschinem, μέχρι δεῦρο ἐφοίτων μοι, hucusque, non hactenus. Interdum et temporis: apud Platonem lib. 7. de legib. οὐκ ἐξ ἑωθινοῦ μέχρι δεῦρο δεῖ διαλύδαμεν, id est, ἕως τούτου, hucusque, ad hanc usque horam. Eurip. in Medea, ἄπαις γὰρ δεῦρ' ἀεὶ τοῖσδ' ἦσθ'; usque adhuc. ¶ Aliquando οἱ præmittitur et articulus τό. Eurip. in Phœniss. ἥμαρτε σαυτοῦ δεινόν, Κλεοίτρα καὶ τὸ δεῦρο, et illuc et huc. Sic Thuc. dicit, μέχρι τοῦ δεῦρο, in hanc usque diem. ¶ Absolutè etiam nonnunquam ponitur, (omisso imperativo ἴθι, ἰλθὲ, aut simili) pro, adesdum. Aristoph. in pace, δεῦρο σύ, huc adsis tu. Musæus, Δεῦρί μοι εἰς φυλότητα, huc adeo mihi. Hinc factum est adverbium adhortandi, idem significans quod φέρε, ἄγε, age, agedum. Plato in Apoll. καί μοι δεῦρο εἰπέ, agedum dic mihi. Itidem et δεῦρί Nonn. pro ἄγε posuit. ¶ Usurpatur interdum et pro hic. Apoll. Arg. l. 2. δεῦρο δείσαντες ἔασιν, hic adsunt.

Δεῦρο quoque pro δεῦρο dici tradit Hesych.

Δεῦτε, huc agite, adverbium hortantis simul et accersentis. Iliad. χ'. δεῦτε δύω μοι ἕπεσθον. Hesiod. initio Ergon. Δεῦτε Δι' ἰθύνητε σφετέρῃ σὺν νοσφιδίῃ. Rursum Hom. ἐκ παραλλήλου dicit Δεῦτ' ἄγετε, vacante altero illorum. Iliad. γ'. Plutarch. in Coriol. δεῦτε φίλοι Μάρκιον ἴδωμεν μετ' ἀλλήλων ἀναφανδὸν τῆς ἐπιστρατείας. Frequens in Novo Test. et Matth. 4. 11. 22. item 21. et 28. et Apoc. 19.

ΔΕΥΤΕΡΟΣ, α, ὁ, secundus. (Soph. Œdip. Tyr. 305. Αἱ δεύτεραί τινες φροντίδες σοφώτεραι. Euripides.) Thuc. l. 6. ἑπόμενα δὲ, καὶ δεύτερος καὶ τέταρτος ἐγράφομεν. Aliquando aliquis δεύτερος dicitur præstantia et virtute, ut secundus quoque et alter apud Lat. Epigr. lib. 2. ἔχω δεύτερον Ἡρακλέα. Dignitate etiam et honore aliquis dicitur esse δεύτερός τινος, id est, secundus, inferior, apud Plut. Sic et res aliqua δευτέρα ἄλλης esse dicitur quæ ei postponitur. Itemque aliquis aliquem vel aliquid δεύτερον ἄγει, ποιεῖ vel τίθησι, id est, posthabet et postponit, apud Plut. Luc. et alios. ¶ Quam verò dicitur temporis ratione, exponitur etiam posterior, vel etiam iteratus, ut, δεύτερα φροντὶς σοφώτερα. Dicitur verò venire δεύτερος χρόνῳ, qui venit post tempus statutum, et δεύτερος ἄλλου, post alios, aliorum omnium postremus et ultimus. Dicitur et, τῇ δευτέρᾳ, apud Aristot. in Œcon. postero die, postridie. Apud Herodot. δευτέρῃ ἡμέρῃ ἀπὸ τῆς ἐμπρήσιος, altero die ab incensione, postridie quàm incensus fuit. Apud medicos τὸ δεύτερον et τὰ δεύτερα dicuntur secundæ, i. fœtus involucrum et veluti secundus partus. Dioscor. l. 1. c. 87. ἐμπρόσθεν τε καὶ δεύτερα ἐκβάλλει. Alii δευτέρια vocant. Et l. 3. c. 69. ἄγει δὲ καὶ ἔμμηνα καὶ δεύτερα. ¶ Item, δεύτερα seu τὰ δεύτερα, secundæ partes, secundi gradûs præmia. Xenoph. Hell. 6. οἷον δὲ πραγμάτων ἐγὼ τὰ δεύτερά σοι λέξω. Dicitur etiam δεύτερον adverbialiter pro secundò, iterum. Hesiod. in Erg. σοὶ δ' αὖτε δεύτερον ἔστω ὨΥ' ἔρδειν. Et Il. ά. καὶ ἤγετο δεύτερον αὖτις. Adverbialiter itidem δεύτερα dicitur pro secundo loco, post. Xen. Hell. ἐτιμῶντο δεύτερα μετὰ τὸν Πελοπίδαν.

Δευτέρως, secundo loco, secundo ordine, seu secundò. Aristot. ethic. l. 10. c. 5. et 8.

Δευτερόω, ῶ, secundò facio, itero, repeto, ut l. 3. Reg. c. 18. Item pro, secundum ictum ingero, ut l. 1. Reg. c. 26. καὶ οὐ δευτερώσω αὐτῷ. Item pro, traditiones doceo, ut testatur Hieron. in ep. ad Algasiam.

Δευτέρωμα, τό, secundus artus. [Eustath.]

Δευτέρωσις, idem quod δευτέρωμα, secundæ partes vel vices: vel etiam secundus ordo, lib. 4. Reg. cap. 23. Δευτερώσεις dicuntur etiam traditiones hominum et veluti secundariæ leges, ut testatur Hieronymus.

Δευτεωτὴς, οῦ, ὁ, traditionum doctor. Hieron. in cap. 2. Abac.

Δευτεραῖος, α, ὁ, exp. secundarius, vel secundanus, id est, secunda die aliquid faciens, ut, δευτεραῖοι ἦλθομεν. Sic Xen. Paed. 5.

Δευτερεία, secundas sum, secundas fero, secundum obtineo locum. Dios. l. 2. c. 47. κάμψυχον πρόσπτερον τὸ Κίνωμον, δευτερεῖ δὲ τούτου τὸ Αἰγύπτιον. Plut. in Eumene. Cum dat. δευτερεῖόν τινι ἀναξιόνυς, secundi ab eo esse, primas ei concedere. Item dissimilis sum, differo. Laërt. in Œnesicrito.

Δευτερεῖα, τὰ, secundæ, hoc est, secundæ partes, secunda palma, vel secundum præmium, id quod datur τοῖς δευτερεύουσι. Plut. in Artox. καὶ ταῦτα δίκαιοι βασιλεῖς ἀσυγγνώμονι δευτερεῖα.

Δευτερίζω, Bud. interpr. secundas partes ago, q. d. lampada tibi trado, ut mihi in acta succedas. apud Suid.

Δευτερίας ὄνος, secundarium vinum, id est, lora: quum expressâ acinarum folliculi in dolia conjiciuntur, eoque aqua additur, ut tradit Varro. Vide Poll. l. 7. et Plin. l. 14. c. 10.

Δευτέριον, τὸ, secundæ, id est, partus involucrum et veluti secundarius partus. apud Paul. Ægin. l. 6 c. 75. in qua signif. dicitur potius τὰ δεύτερα. Aff. et, δευτέριος (pro) secundarius.

Δεύτατος, ultimus, postremus. Superl. est ex δεύτερος, ut, ἔσχατος ab ἔσω. Od. ά. ἐς γὰρ δεύτατος ἦλθε Ἀχαιῶν.

Ἀμφιδύτατος, (comp.) postremus, ἔσχατος καὶ ὑστάτος. Apud Pind. in Olymp. ἀμφιδύτατα κρεῶν interpr. minutissimæ carnium particulæ, quoniam (inquiunt) in divisione et dissectione victimarum quod minutissimum est, postremum est.

ΔΕΫΩ, F. δεύσω, rigo, madefacio, imbuo, tingo. Π. β'. Ὧδε δὲ ἐκαστὴ ἔστι τὸ γλάγος ἄχρις δεύσῃ. Et apud Suid. ἐδεύσατο· τοῦ αἵματος τοῖς δακτύλοις, ἐρυθρίγκωσε. Item mingo, subigo, molio. Hesych. †Xen. Paed. l. 6. p. 116. e.† Apud Soph. ἐξαυδᾷ αἷμ' ἔδευσα, exp. strum fudi sanguinem. (Eurip. Phœniss. 210. 634.)

Δεύομαι, rigor, madefio, imbuor. Il. ί. δεύονται δὲ δάκρυσι κόλποι. Et metaph. apud Luc. δεύομαι τῷ ποτῷ. Item pro δέομαι, egeo. (poëticè interposito υ.) vide in δέω, id est, egeo.

Δεῦρα, τὸ, irrigatio.

Composita.

Ἀναδεύω, irrigo, imbuo, subigo. Plut. de primo frigido. ἀναδεύοντες πολλοὺς ἄλατος καὶ στέατι φέροντες, adipe et oleo aspersos inunguntes et subigentes. Ἀναδεύω τοῖς ὕδασι πηλὸν πίνειν, exp. infundo puerorum ingenia moros.

Ἐλαιόδευτος, oleo imbutus, oleo rigatus. Epigr.

Ἐνδεύω, irrigo, madefacio. Nic. in Alex.

Καταδεύω, madefacio. Hesiod. Erg. 2. κεφαλῇφι δ' ὑπερθε πίλον ἔχεο δασύτριχ, ἵν' οὔατα μὴ καταδεύσῃ, s. ὁ ἱδρὼς, id est, καταβρέχῃ, inquiunt Procl. et Moschop. (Eurip. Phœniss. 789.)

Περιδεύω, ante imbuo, antè madefacio seu irrigo.

ΔΕΦΩ. F. δέψω, excorio, pelle nudo. Item emollio, subigo, ut cum cera subigitur. Od. μ'. v. 48.

Διέρεφθαι, dicitur is qui albi pelle nudat penem. Aristoph. in Equit. Ὅτου τὸ δέρμα τὸν πρωκτὸν διέρρηται.

Δέδεα, ᾶ, F. ήω, subigo et emollio coriariorum more, unde δεψήσω, Hesych. μαλάξω, Suidæ, ἁπαλύνω.

Composita ex δέδεα.

Ἀδέψητος, inelaboratus et rudis, nondum curatus à coriario seu pellione, ut, ἀδέψητος βοὸς. Od. ι'.

Βοδέψιον, ου, τὸ, bovinum corium.

Βυρσοδέψης, ου, ὁ, coriarius, qui coria concinnat. Aristoph. in Pluto.

Βυρσοδεψικὸς, qno utuntur coriarii, vel ad coriariorum concinnationem pertinens, ut, βυρσοδεψικὰ βάκτρα, à Plinio coriarius fructus, à Colum. rhus autorius, apud Theophr. βυρσοδεψικὰ κάπρος, sparoitis pellium dum concinnantur.

Βυρσοδεψίον, ου, Aristoph. [Plut. 167.] coria concinno.

Βυρσοδεψίσκος, ου, fello, lingua morigeror.

Βδέψιστος, subactu facilis et emollita. Hippocr. de artic. τὰ δέρματα τὰ βδεψότατα, optimè subacta et curata. τὰ πάλλευτα μαλακώτατα, inquit Galen. in Comment.

Βυρσοδέψης, coriarius, idem cum βυρσοδέψης. Hesych.

Σκυτοδέψιον, ου, pelles mollio, seu subigo, ut coriarii solent. Aristoph. in Pluto.

Σκυτοδέψης, coriarius, qui pelles subigit et parat emollitque.

Σκυτοδεψικὸς, ου, ὁ, ad coriarium pertinens. Apud Theophr. de caus. pl. lib. 3. cap. 23. σκυτοδεψικὰ κάπρις, sordes quæ in coriariorum officinis reperiuntur, à pellibus nimirum quas parant, ebrunt. Quidam exp. succus pellium.

ΔΕΧΟΜΑΙ, F. ξομαι, P. γμαι, capio, accipio. Il. ί. v. 226. Ἀλλ' ἄγε τῶν μάντιν καὶ ἱερῆα καὶ οἰωνιστὴν δέξαι. Plut. in Themist. δέχεσθαι χάριν, accipere beneficium. Dicitur et, πίστιν δίδναι καὶ δέχεσθαι. Et, δέχομαι τὸν ὅρκον. Aristoph. ¶ Item excipio, suscipio, Il. σ'. ἐπεὶ οὐδέ μι ποσσὶν ἀρήξειν δέξεται ἐν μεγάροισι γέρων ἱππηλάτα Πηλεύς. Et sine præpos. ut, δέχομαί σε χάρᾳ. Eurip. Sic, δέχεσθαι τῷ τείχει τοὺς στρατιώτας. Demosth. Et cum solo accus. ut, δέχεσθαι ξένους, Xen. †πολεμίους, hostes excipere. Paed. l. 3. p. 72. a.† ¶ Item, admitto, recipio. Xen. Paed. 4. δέχομαί σε ἱκέτην, admitto te supplicem. †l. 2. p. 38. a.† Greg. οὐδὲ τὸν Δαβὶδ δέχῃ μετανοοῦντα, non admittis. Item pro, recipio in amicitiam et societatem. Thuc. 3. †suscipio, in se recipere. Hesiod. Th. 479.† ¶ Item pro admitto, eo sensu quo dicimus nos admittere quæ approbamus. Thuc. 1. δέξασθέ τε τοὺς λόγους. Sic, δέχομαί σου τὰ παραινούμενα καὶ ἐγκωμιάζω διαφερόντως, Plutarch. de Socr. dæm. ¶ Δέχομαι, cum infinit. exp. volo, sicut et, οὐ δέχομαι, nolo. Isocr. οὔτε, ταῦτα ταῦτα διαπραττόμενος, δέξεσθαι ἂν ζῆν. Aliquando exp. potius, non recuso: ut apud Greg. καὶ πολλά τε ἐκ κατάρχης δέχομαι. Item patior, ut apud eundem Greg. εἰ φέρει τὸν διαγμὸν, εἰ δέχεται ἄκων ἐλθεῖν καὶ ἀθέτησαι. Item sustineo (eo sensu quo dicitur sustineo hoc facere.) Plato de rep. 10. ἀλλὰ δὲ πολλὴν ἢ οὐκ ἂν δέξαιτό τις ἀθροῦ ἰδεῖν. Et Gregor. δέχεται οὐδὲ ἀθρόαν γενέσθαι. Dicitur pro eodem et, ἀνταδέχομαι. Item pro sustineo irruentem, ut apud Xen. Hell. 7. οὐκ ἐδέξατο τοὺς περὶ τὸν Ἀχιλλέα, ἀλλ' ἐφυγάδευσε. Et Lucian. δέχεσθαι τὴν ἐπίθεσιν, sustinere impetum. ¶ Item, expecto (pro quo in prosa dicitur potius προσδέχομαι.) Od. ί. Ἀλλ'

αἰεί τοι φῶτα μένειν καὶ πολὺ δίψαντ' ἐπιόντα. ¶ Δέχεσθαι ἐφ' ἑαυτὸν, in se recipere, præstaturum se promittere. in qua sign. dicitur potius ἀναδέχεσθαι. ¶ Item, δέχεσθαι, interpretari (eo sensu quo dicitur interpretari aliquid in bonam vel malam partem, id est, accipere.) Plato Dionysio, εἰ δὲ ἀναγκαῖς αὐτὰ, ὧν ἐγὼ δέχεσθαι δέχομαι. ¶ Est et verbum gramm. pro intelligo, ut vulgò dicitur hoc vel illo modo accipi aliquod verbum. Plut. de def. orac. εἰ μὲ καλῶς δέχεσθαι τὸν χρησμὸν. (unde συμφορὰν δέχομαι, nil mali capio. Soph. Aj. extr. V. Æschyl. Eum. 288. Soph. Tr. 316. Œdip. Tyr. 1127. cum Gen. Pers. ib. 1184. Æsch. Ag. 1067. Ch. 748. Suppl. 863.)

Δίχομαι, per syncopen pro δέχομαι. Scribitur et, δίγομαι. (Il. β'. Cat. N. 301. observamus.)

Δίχομαι, idem quod δέχομαι, accipio. Epigram. lib. 6. Δέχνυσι μαστιγίην.

Δίξις, pura hepatis, quæ et δοχὴ, Hesych. [Eurip. Iph. in Aul. 1182. Δεξάμενος δίξιν, ὡς σε δίξασθαι χρεών. Vide Notam Cl. Barnes.]

Δεξαμένη, ἡ, receptaculum, conceptaculum. Plato (ut inquit Bud.) materiam sic vocat, quam etiam ἐνυδρικὴν formarum dicit. Interdum peculiari signif. sic dicitur aquarum receptaculum. Hinc fit ut exp. etiam lacus et cisterna. Strabo, (de Rom. loquens) ὕστερα πᾶσιν εἶναι σχεδὸν δεξαμενὰς καὶ σήραγγας καὶ ἀγωγοὺς ἔχειν ἀφθόνους, id est, (inquit Bud.) subterranea conceptacula, ut cisternas.

Δεκτὸς, q. d. acceptabilis. unde et pro grato (Lat. accepto) ponitur aliquoties in Novo Test.

Δεκτικὸς, capax, qui excipere seu admittere potest, susceptibilis.

Δέκτης, mendicus, ab accipiendo, quòd undique accipiat.

Δέκτωρ, susceptor. Fem. δέκτρια, receptrix, exceptrix, receptrix. id est, quæ accipere seu excipere et recipere solet. in Epigr. et apud Athen. lib. 13.

Δεκτὸς, accipiendus, excipiendus, recipiendus. [Distinguendum est inter Verbale in τος et Adverbium Positionis. Ita πιστὸς et πιστῶς.]

(Δέκτης, ἱκέτης· αἵματος δέκτας ἐμοὺς. Æschyl. Eum. 204.)

Δεχὶς, ίδος, ἡ καὶ ὁ, capax. Theophr. de caus. pl. l. 2. c. 6. (de terra nigra) δεχὶς οὖσα καὶ τῷ βαρεῖ καὶ τῷ ὑγρῷ.

Δεχαῖος, idem Nic. in Ther. συναφὴν δεχαίου. Idem in Alex. δεχαίου κλύσιον στομάχου.

Δεχὴ, ἡ, convivium, ab excipiendis convivis dictum. Luc. ὁ. c.

Δοχεῖον, ου, τὸ, receptaculum, conceptaculum. Alex. Aphr. τραχεῖα ἀρτηρία φυσήματός ἐστι δοχεῖον. Δοχεῖον, resolutione Ionica pro eodem in Epigr.

Δέχομαι, Ionicè dicitur pro δέχομαι, accipio, recipio, frequens apud Herodot. qui et pro expecto usurpavit. hinc derivata quæ sequuntur habentia η pro χ.

Δεκανᾶσθαι pro δέχεσθαι, apud Homer. ab hoc Ionico δέκω seu δίκομαι derivat Eustath. ut Il. ά. Πάντες δεκάδες καὶ δεκανίσιν Νεμέσσων.

Δεκάζω, corrumpo largitione vel munere. q. d. corrumpo per ea quæ facio ut aliquis à me accipiat: ut sit quasi δεχάζω, à δέχομαι. Isocr. Δαρείου τὸν ξενίας ἐπιπεμφθέντα δι' ἐκείνου δεκάζειν. Plut. in Galba, τὸν στρατὸν ἠδικεῖτο, χρυσὸν ἐπάντων δεκάζων. Hinc δεκασμὸν μάρτυρα. Luc. Item generalius, corrumpo, perverto, ut apud Synes. αἱ γὰρ τύχαι δοκοῦσι καὶ δεκάζειν τὰς ψήφους, pervertere sententias. Exp. etiam, do decimam, à δέκα.

Δεκασμὸς, corruptio quæ fit largitione, corruptela judicii. Plut. Hinc comp. Ἀδεκαστος κριτὴς, Philoni judex qui non est corruptus accipiendis muneribus: ἐπὶ μὲν δεκασμόν. Et generalius pro eo qui in qualibet re integrum se et sincerum exhibet, judicis incorrupti more. Ἀδεκάστως, incorruptè, sincerè. Luc.

Δέκατα, τὰ, in agro Lacedæm. dicti sunt τάφοι quidem, quòd τὸ δέχεσθαι τοὺς Τυνδαρίδας, teste Suida. Et Etym. meminit, et Plut. in lib. περὶ φιλοπ.

Δεχμὴ, ῆς, ἡ, Hesychio et Suidæ, spithmata, palmus. Aristoph. in equit. μείζω τε δεχμῆν ἐκεῖ, duobus palmis major erat. Poll. quoque δεχμὴν et δακτυλοδέχμην vocari tradit quatuor digitos junctos et veluti conclusos seu coarctatos, idque et καλαμοστὸν nominari. Eust. cum Pausan. δεχμὴν esse αὐτὸ τὸ καλαμοστὸν ἔχον τὸ τετραδάκτυλον τῆς χειρὸς: derivari autem παρὰ τὸ δέχεσθαι, et paroxytonos etiam efferri.

Composita: ac primùm cum præpositione.

Ἀναδέχομαι, suscipio, recipio, excipio, tollo. Appian. apud A. Gell. lib. 7. cap. 8. (de delphine puerum amante) ἀτὰρ οὖν καὶ κρατοκέφαλος ὁ ἰχθὺς ἀνεδέχετο τὸ παῖδα ἐπὶ τῶν νώτων, suscipiebat puerum in dorsum, vel recipiebat dorso, aut excipiebat dorso, aut tollebat in dorsum suum. Item suscipio apud me, recipio, receptum do alicui. ut, ὁ δὲ ἀνεδέχετο ἕτερος ἑλίσσετο πλείονας τῶν ἐν μάχῃ ἀναιρεῖσθαι. Quo in loco, ἀναδέχεσθαι, Bud. vult significare, recipere, id est, servare et colligere dispersos. ¶ Ἀναδέχομαι τὸν παῖδα, penes me asservo puerum, Demosth. adversus Neæram. ¶ Item, recipio, ad me recipio, vel in me recipio, polliceor. Cum infinitivi futuro. Xen. Paed. 6. ἐγὼ σοι ἀναδέχομαι ἥξειν πολὺ Ἀράσπου μᾶλλον φίλον, recipio, vel ad me recipio. †et l. 6. 15.† Apud Demosth.

τινὰ ἀναδεχόμενός μου πάντα ἴσασθαι. Item (cum accus.) μετὰ δὲ ταῦτα πάντα γ' ἀνεδέξατο ἐφ' ἑαυτὸν τὰ πραγμάτια, omnia in se recepit. Ἀναδέχεσθαι λόγον, judicium promittere, quod faciunt sponsores atque intercessores vadimoniorum, et qui judicatum solatum iri promittunt. Vide Bud. in pr. an. in Pand. ¶ Ἀναδέχεσθαι τὸ ἐγκλημα, vel τὰ ἐγκλήματα, item, αἰτίαν ἀναδέχεσθαι, apud Demosth. in se crimen recipere, crimini se offerre, agnoscere rem perpetratam, et se mandatorem profiteri. ¶ Ἀναδέχεσθαι τὰς ζημίας, pœnas dare, Herodian. ¶ Exponitur etiam, expecto, apud Suid.

Ἀναδοχή, receptio. Item, spensio, expromissio. Polybius, ἀναγκαῖον ἀνάπαυσιν τὸ Λιβύων στρατὸν τὴν ἀναδοχήν. (Soph. Tr. 638.) [ἀναδοχὴν τελεῖν πάσαι τῇ Δηοῖ αἱ πόλεις. Schol. ἀπάντων, ἀναπαυσιν, διαδοχήν.]

Ἀνάδοχος, ου, ὁ καὶ ἡ, vel Ἀναδόχεις, ιος, ὁ, receptor, receptum dans alicui. Item, repromissor, sponsor. Plut. in Dione. Apud Dionys. Areopag. sic dicitur qui vulgò patrinus.

Ἀναδόδην, pro ἀναδοχάδην, per successionem, alternis, mutatis vicibus. Hesych.

Ἀνταδέχομαι, vicissim accipio. [Eurip. Iph. in Aul. 1222. Φίλοι χαρίτας ἥδιον, ἀνταδέξασθαι. Æschyl. Χοηφ. 916. Πῶς δῆθ' ὁ τιμὰς ἴσον' ἀνταδέξασθαι.]

Ἀναδέχομαι, recipio, admitto: cui opponitur ἀναβάλλεται, apud Lucian. ἀγωνιοθέτας ἐξετάζοντες, τὰ μὲν σαφεστέρα ἀναβάλλεται, ἀναδέχεσθαι δὲ τὰ δίκαια καὶ ἔνδικα ἀκριβῶς τὸν τόπον. ¶ Item (ad res insanas translatum) acceptum habeo, probo, approbo, assentior. Alicubi etiam commendo, laudo. Cum accusativo rei. Plato de rep. lib. 2. τίνι τῶν θεατρικῶν τὸν ἀνθρώπων οἶει ἀναδέξασθαι. Isocr. ad Philippum, Ἵ. μὲ ἀναδέχεσθαι τοὺς λόγους τοὺς ἐμοὺς, πολλὰ ἂν ἐτυχίας εἶχον. Cum genit. personæ, ut Plato de repub. lib. 2. ὁρᾷς σὺ τοὺς πολλοὺς, ὅταν ταῦτα λέγῃς, σοῦ ἀναδέχεσθαι, id est, tibi non assentiri, non astipulari. Cum accusativo etiam personæ (sed rarius) construitur. Isocr. ad Demonicum, ἀλλὰ μᾶλλον ἀναδέχου τοὺς μετὰ δικαιοσύνης ζημιουμένους. Sæpè cum accus. rei et genit. personæ. Plut. de musica, ἀναδέχομαι μὲν οὖν τῆς συνάρσεως τὸν δίκαιον Ἀριστοξένου. Annotani grammat. dici ἀναδέχομαί σε τῆς συμβάσης, et ἀναδέχομαί σου τὸν συμβάντα.

Ἀναδεκτέος, ᾱ, ὁν, recipiendus, admittendus. [Xenoph. Œconom. cap. 7. §. 35. οἷς δ' ἂν ἔργον ἦδιον ἐργασθῆναι, τούτων σοι ἐπιστατητέον, καὶ τὰ τε εἰσφερόμενα ἀναδεκτέον.]

Ἀναδοχή, ἡ, receptio, admissio, remissio, approbatio, commendatio ἀναδοχῆς ἄξιος ἔπαινος, donum dignum quod acceptum habeatur, vel quod approbetur. Apud Dionys. Halic. ἀναδοχὴν εἶχεν, Bud. exponit laudo et commendatione dignabatur. Apud Laërt. πολλῆς ἀναδοχῆς ἄξιος, probatissimus, spectatissimus. [Non tantum Personis, sed et Rebus tribuitur. 1 Tim. 1. 15. Πιστὸς ὁ λόγος καὶ πάσης ἀναδοχῆς ἄξιος, &c.]

Ἀναδοχεῖον, ου, τό, receptaculum, receptorium.

Ἀναδεκτός, ῆ, όν, (q. d. admissibilis) dignus admitti et recipi. Apud Basilium, gratus et acceptus, probatus.

Ἀναδότης, ου, ὁ, vel Ἀναδοτὴς, ῆος, ὁ, q. d. receptor. † Xen. Pæd. p. 702. b.† Ἀναδόται et ἀναδοτῆρες, (inquit Bud.) sunt conductores tributorum et vectigalium. Aristot. de mundo, τριήρεσι ταμίαι καὶ δίαρχοι ἀναδοτῆρες.

Decomp. Ἀνεπάδεκτος, non admissibilis, non recipiendus, aspernandus. In nov. const.

Ἐπαναδέκτης, idem quod Δεκτής.

Διαδέχομαι, excipio, succedo. † vid. Xen. Pæd. p. 232. c.† Propriè q. d. accipio per alium seu alios, ut, τὴν βασιλείαν διαδέχεσθαι. Herodian. 4. Sic dicitur, τὴν ἀρχὴν διαδέχεσθαι, item, τὴν τοῦ πατρὸς οὐσίαν. Sic et, τὰ πατρῷα dixit Aphr. διαδέχεσθαι σοφὰ πάθη κατὰ συγγένειαν, id est, liberos succedere multis morbis parentum. Jungitur et accusativo personæ, apud Laërtium διαδέξασθαι Σπεύσιππον, et, Ἀρκεσίλαον διαδεξάμενος. Dicitur et res una aliam διαδέχεσθαι. Basilius de vita solit. εἶχεν πάλιν τὰς ἀναγκαίους διαδεχόμενος. (Soph. Tr. 29.)

Διαδοχή, successio: ut, διαδοχαὶ πλέφρων, successiones in hereditatibus. † Xen. Pæd. 1. 4. 17.† Item, ἐκ διαδοχῆς, et κατὰ διαδοχὰς, per successionem, alii succedente alio, seu per vices, viriatim, per manus. Aristot. de mundo, τῶν φρυκτωρίων κατὰ διαδοχὰς φερομένων, speculis per vices tollentibus ecrenses faces: seu, ex specula alia atque alia deinceps sublatis ignibus. (pl. Æschyl. Ag. 521. Eurip. Phœniss. 1090.)

Διάδοχος, successor. (Æsch. Pr. 1026.) Isocr. γενέσθαι διαδόχους αὐτῇ τῆς πλεονεξίας. Plutarch. in Lycurgo, διάδοχοι τῆς βασιλείας. Sic, διάδοχοι dicuntur qui in imperio et prætura succedunt. Xen. Hellen. 1. Apud Thucyd. διάδοχα πλοῖα, naves succedentes. Ἔργα διάδοχα, opera quæ per vices fiunt.

Decomp. Ἀδιάδοχος, carens successoribus; jugis, perpetuus. Greg.

Ἐπιδοχή, successio.

Εἰσδέχομαι, admitto intrò, recipio intrò. (Eurip. Phœniss. 234. 408. Soph. Œdip. Tyr. 246. Tr. 380.) † Xen. Pæd. l. 5. p. 141. d.† Εἰσδοχὴ, admissio.

Decomp. Ἐπεισδέχομαι, insuper admitto et recipio intrò. [Plut. de Placit. Philosoph. lib. 4.]

Παρεισδέχομαι, præter alios intrò recipio seu admitto.

Ἐκδέχομαι, excipio, succedo, Herodot. τὸν υἱὸν ἐκδέξασθαι τὸν βασιλήιον. Sic, ἐκδέχεσθαι τὴν ἀρχὴν, et ἐκδέχεσθαι, Pass. in Lac. pro eodem. ¶ Item expecto. Basil. περὶ πλούτου. Οὐ δεῖ ἀμὲν ἐκδέχου δὰ χρυσὸν, μὴ ἀάμπαν σινόδιον. Sic sæpe in Novo Test. (Eurip. Phœniss. 416. Æschyl. Ag. 293. Ch. 760.)

Ἐκδοχὴ, exceptio, susceptio. Item expectatio, exspectatio. Æsch. Ag. 307.)

Ἐκδοχεῖον, receptaculum. Et peculiariter de receptaculo aquæ, sive cisterna, sive alio hujusmodi; et apud Josephum, τὸν ἐκδοχεῖον πλησθέντων τοῦ ὕδατος.

Ἔκδεξις, exceptio, successio, ut, ἐκδέξει βασιλεύς, apud Herodot. [lib. 7. c. 3. 16.] successio regni. Apud Hippocr. exp. ἀναδοχή.

Ἐκδεκτικὸς, ex Ulpiano exp. exceptorius.

Decomp. Ἀπεκδέχομαι, expecto. Σωτῆρα ἀπεκδεχόμεθα, Paulus Philipp. 3. et alibi. Ἀπεκδοχὴ, expectatio. Damasc.

Μεταδέχομαι, idem quod Δέχομαι, excipio, suscipio. Dionys. de situ orbis.

Συναδέχομαι, una excipio seu recipio.

Συνεκδοχὴ, synecdoche, figura gramm. de qua vide Fab. l. 8. c. 6.

Συνεκδεχικὸς, synecdochen habens.

Συνεκδεχικῶς, per synecdochen.

Ὑπεκδέχομαι, expecto, in Epigr.

Ὑποδέχομαι, admitto, recipio. Et, ὑποδέχεσθαι τὸν αἴτιον. Dem. crimen in se recipere. Et Phil. de mundo, τὰ φθορὰν ὑποδέχομαι, quæ corruptionem admittunt. Apud Thucyd. lib. 3. ὁ δὲ ταῦτα ὑποδέχεται, probabat. ¶ Ὑποδέχεται, (impersonaliter positum) fieri potest, facultatis est nostræ. Aristot. Rhet. 1. ὑποδέχεται γὰρ καὶ μὴ παρέντα συνιστῆσαι. Demosthenes, οὐκ ὑποδέχεται πρὸς τὸ αὐτὸ ἔθος ἐκεῖν, fieri non potest. Item non venit, vel non venire solet. Theo. lib. 1. ὑποδέχεται γὰρ τὰς ξυμφορὰς τῶν πραγμάτων οὐχ ἥκιστα ἁμαθὲς χαίρειν. Apud Isocratem, τοῖς φαύλως ὑποδέχεται τὰ τυχόντα πράττειν, exp. licet et concessum est. Et in particip. κατὰ τὸ ὑποδεχόμενον, quatenus fieri licuit. Synes. Et, ἐν τῷ ὑποδεχομένῳ, quoad ejus fieri potest.

Ὑποδεκτέος, quàm fieri potuit maximè. Pol. [lib. 5.]

Decomp. Ἀνυπόδεκτος, qui non ὑποδέχεται, non contingens seu accidens; vel nunquam contingens, ideoque ἄδηκτος: ut ἀπυγχάνοντες. Greg. Hesych. ἀνύδακτον exponit ἀναφόδευτον.

Ἐφυποδέχομαι, accipio, recipio, admitto. Exponitur etiam expecto et excipio.

Ἐνδοχὴ, receptio. Exp. et susceptio. Item successio. Theo.

Decomp. Ἀνενδεκτος, qui capere seu percipere non potest, vel admittere; non capax. Bud. ex Greg. πνοὴν καὶ ἀέρημα καὶ ἀνενδεκτον πάντα λόγον. Et ex Basil. οὐκ ἀνενδεκτὸν ἴστε καλῶς. Idem etiam significat quod ἀνύδακτος et ἀπυγχάνοντες, qui non accidit seu accidere potest.

Κατεδέχομαι, recipio, admitto: cui apponitur ἐκβάλλει, Bud. ex Demosth. Et ex Pand. κατεδέξασθαι τὸ λεγόμενον. Idem interpr. probo, ex Basil. Et sustineo, (id est, possum, et non recuso) ex eodem.

Κατοδοχὴ, receptio, ex Plut. de leg.

Παραδέχομαι, excipio, admitto. Plut. Ἥφαιστον βίᾳ ἐκ πατρὸς τὸ παραδέχεσθαι εἰς τὸν οὐρανόν. Chrysost. παραδέξασθαι τῇ ψυχῇ τὰς αἰσχρὰς ἡδονάς. Item accipio à majoribus, fama referente accipio. Plato de leg. 4. φέρων τινὰν παραδέδεγμαι τῶν ἐν τῷ μακαρίᾳ ζωῇ. ¶ Item, assumpio, incepto, Bud. ex Dem. ¶ Παραδοχὴ (pass. signif.) ex Greg. ἵνα ἡ φαρμακεία παραδοχῇ, ut medicina recipiatur.

Decomp. Ἀπαράδεκτος, non receptus, vel qui recipi seu accipi nequit. Interdum etiam activè, non recipiens. [Cyrill. Alex. c. Julian. lib. 10.]

Δυσπαράδεκτος, difficilis admissu seu percepto.

[Δυσπαραδεκτος. Polyb. Hist. lib. 12. ἔστι δυσπαράζηλα καὶ δυσπαραδεκτα ἴχνη τοῖς πρώτοις ἐπιβᾶσιν.]

Εὐπαράδεκτος, accepto (seu q. d. acceptata) facilis, ex Basil. epist. ad Greg.

Προσδέχομαι, præterea accipio. ¶ Item admitto et probo. Polyb. οὐ προσεδέξατο τὰς συνθήκας ὁ Ἄννιβας. † admittere, accipere, τινά. Xen. Pæd. l. 4. p. 95. a.† Item expecto. Xen. † Pæd. l. 3. p. 75. d.† et Hom. qui προσδέχομαι dicere solet pro προσδέχεσθαι, sicut ἐνδέχομαι pro ἐνδέχεσθαι. (Eurip. Phœnissæ. 1646. Soph. Tr. 15.)

Προσδεκτὸς, apud Soph. Trach. susceptio.

Πρόσδεκτος, acceptus, gratus.

Decomp. Ἀπροσδέκτος, qui admittendus non est, qui admissibilis non est. In nov. const.

Δυσπροσδέκτος, qui ægrè admittitur seu recipitur, idemque ingratus, molestus. Plutarch. initio libelli de virt. et vit. λυπρὸς καὶ πονηρὸς καὶ δυσπροσδέκτος παρέχει τοῖς πατράσιν, parum accepta et grata.

Εὐπρόσδεκτος, accepto seu recepto facilis. Item acceptus. 2 Cor. 2. c. ad Rom. 15. 1 Pet. c. 2.

Ὑποδέχομαι, suscipio, excipio, recipio. Herodian. 8. τὰς πύλας ἀνέῳξαν καὶ ὑπεδέχοντο, et, ὑποδέχεσθαι δόμον τινῶν. Hom. et ὑποδέχεσθαι οἶκαδε, recipere in ædes, Aristoph. Apoll. 2. οἷς ὑπεδέξατο δόμοισιν Τὴ' Ἀδάμαντος. Item, ὑποδέχεσθαι, excipere familiariter. Item, pro excipere hospitio, Demosth. ad Timoth. et Plat. lib. 12. leg. Et pro excipere seu accipere opulis. Antipho, ἐμὲ μὲν δύο δὲ ἀνυτὸς πολῖται ὑποδέχονται. Et Plut. in Alex. ¶ Ὑποδέχομαι, (de muliere dictum) concipio, ex Xen. ¶ Dicitur et, τίμια (id est, calamitas) ὑποδέχεσθαι aliquem, Od. ξ. v. 275, i. excipere seu adoriri vel invadere, ut quidam interpr. ¶ Item excipio seu sustineo irruentem, resisto, ἀνθίστημι, apud Hom. et Xenoph. † Pæd. 1. 6. 30. et l. 2. p. 60. a.† ¶ Item in me recipio, me facturum recipio, polliceor. Hom. Herodot. et Thuc. cum accus. item cum fut. infin.

Ὑποδέξιος ἀμφὶ, B. ex Herodoto, pro porta navium capace. At, Ὑποδοχὴ, II. i. pro apparatu quo quis excipitur.

Ὑποδέκτης, exceptor, susceptor. [Salcer. Thes. Eccles. 2.]

Ὑποδοχὴ, exceptio, receptio, ipse excipiendi actus. Herod. 4. κτίζειν κάνεα ἐς ὑποδοχὴν τῷ Ῥωμαίων βασιλέϊ. Interdum et convivium quo quis excipitur, Plut. ¶ Item receptatio, ut Thuc. 1. καὶ δίκαιον ὑποδοχὴν τῶν ἀφεστηκότων, servorum fugitivorum receptationem. ¶ Item receptaculum: ut, καταστησάμενοι ὑποδοχὰς ἱππείας ὕδατι, Aristot. Pol. 7. cap. 11. ¶ Item, favor, subscriptio in causa et approbatio, apud Æschin. ἵν' ἐξ ὑποδοχῆς ἅπαντα σοῦ φίλοις ᾖ.

Ὑποδεκτικὸς, locus ubi quis excipitur, hospitium. Strabo.

Ὑποδοχεὺς, exceptor, susceptor. Et peculiari signif. qui excipit convivio, convivator.

Decomp. Φιλοσυνέδοχος, qui solet excipere convivio.

Compos. sine præpos. ac primùm ex primo pers. præt.

Θεοδέγμων, Dei seu rerum divinarum susceptor. Nonn.

Κυματόδεγμων ἀκτὴ, fluctus excipiens littus. Eurip. [Ili. polyt. 1173. Vide Notam Cl. Barnes. ad locum.]

Νεκροδέγμων, mortuos recipiens. Ita dicitur orcus ab Æschylo, quòd manes defunctorum excipiat. [Prometh. 152. πρὸν τ' ἂν τὸ παρθένιμος εἰς ἀπείρονον τάφοις ἔλθῃ, &c. Schol. τοῦ τοὺς νεκροὺς δεχομένου ᾅδου.]

[Οἰνοδέγμων. V. Æsch. Pers. 1025.]

Comp. ex tertia pers. præt. itidem sine præpos.

Ἄδεκτος, exp. non acceptus aut receptus, seu admissus: item act. qui non accepit, capere, exors, ut, ἄδεκτος κακῶ.

Δωροδόκτης, qui dona accipit.

Θεοδόκτος, ος, ὁ καὶ ἡ, idem quod Θεοδέγμων. Hesych.

Κακοδόκτης, malè excipio. Hesych.

Παντοδόκται, αἱ, omnia continentes libri. omne rerum atque doctrinarum genus continentes libri. Gel. l. 13. c. 9.

Παντοδοχὴς, ὶος, ὁ καὶ ἡ, omne seu omnia accipiens vel recipiens: ut, Παντοδοχὸς φύσις, apud Plat.

Χοροδόκτης, ου, ὁ, qui in chorum recipit et admittit saltantes, qui choreis præest, apud Suid.

Alia compos. habentia in penultima ι sequente χ vel κ, prout vel à δέχομαι, vel ab Ionico δίκομαι formata sunt.

Αἱματοδίκτυ ἄγγος, vas sanguinem recipiens, sanguinis receptaculum. Suid.

Ἀκροτελεύτιοι, qui jacula observant, id est, eorum ictus, et eos vitet. Etymol.

Ἀνθοδόκος, ου, ὁ καὶ ἡ, flores recipiens: ut, ἀνθοδόκος τάλαρος, apud Musæ. idyll. 2.

Ἀχυροδόκιον, locus ubi palea volitantes cognatur, q. d. paleorum receptaculum, palearium. Xen. [Œconom. c. 18. §. 7. ubi in Ed Cl. Wells. legimus ἀχυροδόκιμα.]

Δακτυλοδόκιμα, palmus minor.

Δωροδόκος, ου, ὁ καὶ ἡ, qui munera capit, qui muneribus acceptis corrumpi se patitur, sordidus. Dion. Long. Et apud Aristoph. δωροδόκος πρέσβυς.

Δωροδοκία, ἡ, munerum acceptio, sordes. Æschin. contra Ctesiph. Dinar. contra Dem. Plut. in Artox. ¶ Est etiam crimen et judicium contra judices numarios et sordidos, apud Lysiam. ¶ Ammonio est etiam munerum datio seu donatio.

Δωροδοκῶ, ῶ, f. ήσω, munera capio, accipio munera corrumpentia et sordida. Dem. de falsa leg. οἱ δωροδοκοῦντες καὶ χρήματα λαμβάνοντες. Æschin. δωροδοκῶ παρά τινι. Et apud Herod. ἐδωροδόκησαν ἄρχοντα αὐτὸν, multam pecuniæ per corruptelam dono accepit. Item muneribus corrumpo. Laërt. in Xenocr. τοὺς μὲν γὰρ ὁ Φίλιππος ἐδωροδόκησε, τοὺς δὲ μᾶλλον λόγῳ ἐπηγάγετο.

Δωροδοκοῦμαι, accipio munera corrumpentia et sordida. Dem. de falsa leg. ὅτι δὲ ταῦθ' ἁπλῶς δεδωροδόκηται. Et, τὰ δεδωροδοκῆσθαι σε, quæ muneribus corruptus fecisti. Æschin.

Δωροδόκημα, τὸ, quod sordidè acceptum est, per corruptionem acceptum, munus quod sordidè accipitur. Dem. et Æschin.

Decomp. Ἀδωροδόκητος, qui munera sordida non accepit, qui largitionibus et muneribus se corrumpi passus non est, incorruptus. Æschin. contra Ctesiph. Ἀδωροδοκήτως, sine munerum sordidorum acceptione, incorruptè, integrè. Dem. pro cor.

Καταδωροδοκῶ, ῶ, corrumpo sordidis muneribus. ¶ Item

sordida munera accipio. Aristoph. in Vesp. οὔ φασι δίκας καταδεχεσθαι, negat se veritum dona cepisse. Et in passivo pro eodem apud eundem in Ranis, (364.) ὁ τῆς σιλφιου χυμὸς δέχου καταδεχεσθαι.

Ἐλαιοδίχη et Ἐλαιοδίκη, oleum capiens: ut, ἐλαιοδίχη ἀγγεῖον, vas olearium.

Ἐμβροδίχης, receptor τῶν ἐμβρίων. Lac. in Lexiph.

Ἐντοδίνης τρύπη, tudicula seu cochlear quo τὸ ἔντερον ἀγχιμαδᾶται, et ex olla deprominus pultem. In Epigr.

Ξυνδίχος, idem quod Συνδίγματα suprà. Nonn. Dicitur et pro eodem Συνδίχος vel Συνδίκης.

Συνμαδεῖν, legem accepto et admitto.

Συνδίκης, suffimentorum receptor: ut, Συνδίκαι βυρσαί, apud Hesych. [Eurip. Andromach. 1157. Ἐξίβαλον ἐντὸς Συνδίκων ἀκαντίων. Ion. 511.]

Συνδίκιον, sub. ἀγγεῖον, suffimentorum receptaculum.

[Ὑδροδίκης. Æsch. Suppl. 566.] [τὸ δὲ πανὸς ἐξεγείρον μᾶλλον γίγνον ἐν συντεχνασταῖς αἰθέμενος, ὥστε ὑδροδίκης θεῶν λέμενον ἀπ' ἀνδρὸς ἀγνοῦ. Schol. Οἱ ἅγιοι δίχονται τὰ ἀπὸ ἀνδρὸς ἁγνοῦ ὑδρά.]

[ὑστροδίκης. Æsch. Suppl. 721.] [ὑστροδίκην γὰρ τῶνδ' ἀπὸ στομίου ἐμὸν τὸ πλοῖον. Schol. τῆς ἐκβαίνης ὑμᾶς τοὺς ἱκέτας. Soph. Œdip. Col. 262. Schol.]

Ἰοδίκης, sagittarum receptor vel receptrix. ut Od. φ'.—ἐδὲ φαρέτρη Ἰοδίκης. Dicitur substantivè etiam Ἰοδίκη, ἡ, pro Ἰοδίκης φαρέτρα, pharetra, sagittarum receptaculum. Apoll. Arg. 2. Ἰοδίκη, τιτάνοιο κατημαλέῳ.

Ἰστροδίκη, ἡ, mali nautici receptaculum, Iliad. ά. Ἰστοὺ ἱστροδίκης πίλασεν πρυτόνιον ὑφάντης.

Καπνοδίχη, et καπνοδόχη, item καπνοδοχεῖα, q. d. fumi receptaculum, caminus. Apud Herodot. legitur καπνοδόκη. [lib. 4. μάλιστα δὲ ἐνὶς τῆς καπνοδίκης.]

Κριοδίχης, ad recipiendas et asservandas carnes factus: ut, κριοδίχῃ ἀγγεῖῳ.

Κριοδίκης, pro eodem, in Epigr.

Κριοδίχη, sive κριοδόκη, arietaria machina ipsum arietem sustinens. Athen. in l. de machinamentis.

Κομιδοδίχη, receptaculum cumini. Poll. l. 10. c. 23. ex Nicocharino.

Μελανδοχεῖον, atramenti receptaculum, atramentarium.

Μιλτοδίκης κύστις, arcula recipiendo atramento, atramentarium. In Epigram.

Μητρόδικος, à matre receptus. Pind. [Nem. 2. 123. Λέγουσι γὰρ Αἰακὸν μὲν ὑπὲρ μητροδίκους γονᾶς φυτεῦσαι.]

Μοιροδίκιον, partem capio, participo sum. apud Said. ex Antiphonte.

Μυσδίχες, mures recipiens.

Μυστοδίκης, dicitur οἶκος, domus quæ mystas recipit, apud Aristoph. in Nub.

Παιροδίκης, idem quod παιροδίγματα, de quo suprà: ut, παιροδίκης πλιττής.

Ξενοδίχος, vel ξενοδίκης, et poëticè ξενοδίκος, (q. d. hospitem receptor seu susceptor) hospes. Exp. et caupo. Hom. Plut. (Them. ιε'. 27.)

Ξενοδοχία, hospitum exceptio seu susceptio. Xen. in Œcon.

Ξενοδοχεῖον vel ξενοδοκεῖον, locus in quem hospites recipiuntur. Quidam interpr. hospitium. Potest expensi etiam, caupona.

Ξενοδοχέω, ῶ, hospites excipio, hospitio excipio, idem quod ξενίζω.

Ὁδοδίκης, qui in via excipit viatores. Vide in comp. ex Δαμάζω.

Οὐροδίχος, qui urinam recipit, ut, οὐροδίχος κύστις, apud Alex. Aph. vesica quæ urinam recipit. Οὐρηδίχος, pro eodem in probl. lib. 1.

Οὐροδίχη, urinæ receptaculum, matula seu matella, vas urinarium. Sic putrel duri etiam vesica.

Παιδίχης, ου, et παίδιος, Ionicè, qui quemlibet hospitio excipit, seu (adjectivè) omnes capiens. (V. Æsch. Ch. 660. S. c. Th. 666.) [Pind. Olymp. ι'. 29. Ὅτε πιστὰ φρονέων, Διὸς εἶπε παιδίων ἄλοχι σεμνᾷ τε φύτορα, &c. Schol. τῷ πάντας ὑποδεχομένῳ, διὰ τὸ εἰς τοὺς ἀγῶνας παλαιὸς ἀνίναι. Δ. 23. Χαίροντά τε ξεινίαις παιδίαις. Pyth. ι. 88.]

Παιδοχὶς, ίδος, ἡ, luna à Platone dicitur, quòd totius generationis susceptrix sit.

Παιδὶξ, ικος, qui publico hospitio excipit. Hesych.

Παιδοχεῖς, et παιδεκτὸς, ἴος, ἡ, qui quemlibet hospitio excipit, hospes meritorius. Plut. περὶ ἀγχ. Metaph. etiam capitur. Plut. l. 9. de rep. (de tyranno) πάντες κακίας παιδοχεῖ τε καὶ τροφεῖ.

Παιδεκτόγυια, ἡ, quæ promiscuè quoslibet hospitio excipit, Aristoph. in Vesp. (R. 114.) Item caupona. ibid.

Παιδοχεῖον seu παιδοκεῖον, et παιδοχεῖα, ων, τὰ, taberna diversoria, publicum diversorium: ubi unusquisque hospitio excipitur. Plutarch.

Παιδονία, ἡ, promiscua, omnium exceptio. [Plut. de Leg.]

[Παιδονία. Æsch. S. c. Th. 18.] [ἅπαντα παιδονίοις πυλῶν ἔπλευ, &c. Schol. ὑποδεχομένοις. πάντα νέον τὸν παιδὸς ἡλικίας ὑποδεχομένοις. Schol. ϐ'. δεχομένοις παιδείαν παιδαγώγιον, νέον.]

Παιδοκεῖον, promiscuè hospitio excipio. Plut. l. 10. de leg.

Πολύξενος, promiscua hospitum exceptio. Plut. l. 8. de leg.

Πολεμοδίκης, et Doricè πολεμοδίκας, bella suscipiens, in Epigr. epitheton est Minervæ.

(Πρυτανοδίκης. Æsch. Suppl. 675.)

Σιτοδίχος, capiens seu suscipiens frumentum.

Σιτοδίκη, receptaculum frumenti aut ciborum. Poll. l. 6. c. 7.

Σμηνοδίκης, qui excipit apum examina, ex Epigr.

Στομοδίκης, loquax, loquatulcius. Hesych. et Poll.

Τριτοδίκης, per syncopen pro τριτοπατοδίκης, theos tertiæ. Suid. ex Epigr.

Ὑδροδίκης, aquam excipiens seu recipiens: ut lacunæ, cisternæ, vasa aquaria, et quævis alia aquæ receptacula. Adjectivè, ὑδροδίκης κάλπις, Poll.

Χειλοδίχος, et χειλοδίκης, fel seu bilem recipiens: ut, χειλοδίκης κύστις, apud Gal. vesica quæ bilem è jecinore manantem recipit.

ΔΕΩ, F. δέσω, ησα et κα, ligo, alligo, vincio. † νέ δὲ ἰλλοδίκους. Hesiod. Asp. 291.† Il. φ'. Δῆσε δ' ἑκάστου χεῖρας ὀπιστόμενος ἱμᾶσιν. Thuc. 3. ἀλλοι δέσαι σφᾶς τὸν Δῆσαι. Dicitur in secunda persona δεῖς, in tertia δεῖ, potius quam δῇς et δῇ. Invenitur tamen δῆν in infinitivo, apud Plat. in Crat. τὸ δὲ ἄνω καὶ δῆν τοῦτο ἐστι Item vincio, in vincula conjicio, ut apud Dem. δεσάντων αὐτὸν οἱ ἕνδεκα. Thuc. 6. καὶ ἄλλας δέσαι. Herodotus, δήσαντες ἐς φύλακας. Δέσαι cum genit. apud Hom. pro καθέσαι. Vide Eustath. ¶ Item, abnum. Cum genit. et infinit. † Sic Xen. Paed. l. 5. p. 145. a.† Plat. in Apol. πολλοῦ δέω ἐγὼ ἐμαυτῷ βοηθεῖσθαι, multum abest ut pro me ipso defensionem suscipiam. Sic, ὀλίγου δέω ἁαρεῖσαι, parum abest quin fleam. Invenitur etiam apud Isocratem, σχεδὸν μυρίοι δέουσι βοηθεῖν ἅπαντες, pro μυρίοι δέουσι. Impersonaliter etiam dicitur iisdem cum genit. et infinit. Plato in Apoll. πολλοῦ δεῖ οὕτως ἔχειν. Sic, πολλοῦ δεῖ ταῦτά μοι πρᾶξαι. (Διέω. cum Gen. Rei. Acr. Pers. Æsch. Pr. 15. ‡ligo.‡ 1005. ‡abnum.‡ Soph. Œdip. Tyr. 1297.) ¶ Interdum Δεῖ (impersonaliter usurpatum) significat, opus est. Cum genitivo, et Plato de rep. 2. πλείονος δεῖ πολιτῶν ἐπὶ τὰς παραγωγάς. Xenoph. Paed. 1. πολλῶν σε δεῖσει, multis tibi opus erit. † Cum genit. rei et dat. personæ. Aristoph. Nub. 1030.† Apud Eurip. cum dativo personæ et accusativo rei, ὦ πολλοῦ πόνου με δεῖ. Item alia constructione dixit, ὃ δεῖ μόνου μοι, una re est mihi opus. Reperitur etiam δεῖν pro, opus habeo, indigeo. Plato, παραδείγματος δ' μακάρια αὖ μοι καὶ τὸ παράδειγμα αὐτὸ δεῖναι. Item, δεῖ, oportet, par est, necesse est. † Xen. Paed. 1. 2. 9. et 1. 4. 5.† Isocrat. ἃ δεῖ πράττειν. † ξυνιέναι, εἰς ὅτι. quos oportebat. Xen. Paed. p. 149. b.† Dem δεῖ τοῦτον ἡμᾶς μὲ βοηθεῖσθαι ψηφισθῆ. Idem, δέον ἐδόκει, necesse futurum putavit. † δεῖ αὐτὸς πορεύειν. Xen. Paed. 1. 2. 4. μανθάνειν ἃ δεῖ. Xen. Paed. 1. 3. 1.†

Derivata ex δέω, id est, ligo.

Δέομαι, (et interdum δεῦμαι) ligor. Item vinclor; unde δεθήσεται, vincietur, in vincula conjicietur, Plat. ex Xen. ¶ Item, media voce, idem quòd δέω, ligo, ut Il. ϐ'. Πουσὶ δ' ἐπὶ λειπομένοις δέοντο μᾶλλα πίλοι. (Theoc. Id. 2. 61.) Alias significationes vide in Δέω, opus habeo.

Δεσμὸς, οῦ, ὁ, (et in plur. δεσμοὶ vel δεσμὰ) vinculum. (Æsch. Suppl. 231.) Il. ί. χαλκείοις Ν ὑ δεσμοῖς δέδεται. Plut. de non fœner. ἀλόγως ἔχοντες καὶ δεσμά. Item nexus, et apud Dem. in Tim. εἴ τις σφετερίζεται δεσμοῦ, si quis nexu mutilatus est. Ponitur et pro fasciculo, apud Poll. et Eust. dicentes, φρυγάνων δεσμοῦ. Dicitur et τὸ δέσμα, unde δεσμάτα, apud Hom. Il. χ'. Od. 4. et 9'.

Δεσμέω, ῶ, ligo, vincio. Item colligo, connecto. Aphr. in Probl. ῥάμνος ὑγρότητι δεσμεύεται. Et apud eundem, κύστις μόνη δεσμεῦται κατὰ τὴν ἰσχίαν. Interdum pro, in vincula seu in carcerem conjicio.

Δέσμημα, idem quod δεσμός. Æsch. in Persis. [747. ἔστις Ἑλλάς ἐστι λείπει, δεῖδω δὲ, δεσμήμασιν ἅλοιτο σχέτοις, &c. Schol. ὃ δεσμεῖ.]

Δεσμήτης, ου, ὁ, vinctus, qui in vinculis seu carcere haberur, captivus, Soph. Et, δεσμῆτις (fœm. gen.) vincta, captiva. Soph.

Δεσμωτήριον, locus in quo vinciuntur homines, carcer. Unde, εἰς τὸ δεσμωτήριον ἀπαγόντων, apud Dem. Interdum etiam vinculum, compes. q. d. ligamentum.

Δεσμίον, ῐ, etiam dicitur, ut δεσμόν: unde δεσμίοις ἁλόντες, Luc. c. 3.

Δεσμιστὴς, idem.

Δεσμευτικὸς, aptus ad ligandum. [Plat. de Leg. lib. 8. ἐὰν τινες ὑ νέχυς εἰσαγαγεῖν δὶς γίγνεται, ὁ φωτὸς, ὁ μεταλλακτικὸς κτήματος, ὁ δεσμευτικὸς, &c.]

Δέσμιος, (pro δεσμώτης, quod usitatius est) vinctus, qui est in vinculis, qui est in carcere. In Novo Test. (Æschyl. Eum. 333. 346. cum Gen.)

Δέσμη, ἡ, fasciculus. Athen. Δεσμὶς, diminut. fasciculus. Ponitur et pro δέσμη.

Δέμα, ατος, τὸ, pro δεσμὸς, vinculum. Item fasciculus.

Δεμάτιον, ου, τὸ, parvus fasciculus. in Hippiatric, ὀστάσου δεμάτιον ἕν,

Δέσις, ligatio, connexio, junctura; et, δέσις τῶν κώλων. [Aristot. Poet. c. 18. pag. 33. Ed. Cant. Ἔστι δὲ πάσης τραγῳδίας, τὸ μὲν Δέσις, τὸ δὲ Λύσις. Herodian. Hist. lib. 8. c. 10.]

Δετὸς, ligatus, vinctus. Δετὰ, pro fascibus in fasciculum colligatis. Il. λ'. Καιόμενοι τε δαταί.

Δεῦμαι, idem quod δέω, ligo, factum esse ex δῶ, cujus fut. δεύσω, tradit Eust. sicut τεύχω ex τῶ, cujus fut. τεύξω.

Composita: ac primùm præfixa latentia præpositionem.

Ἀμφιδέω, circumligo, Apoll. Rhod. Arg. 2. ἄκρα δ' ἐμάσσας Ἀμφίδεον.

Ἀμφίδετος, utrinque ligatus, circumligatus.

Ἀμφιδὶς, Hesych. armilla, anuli, hoc est, orbiculi, quibus vel manus, vel pedes, brachia aut tibiæ circumliguntur et circumdantur; idque vel ornatus causa, vel captivi alicujus retinendi gratia. Dicuntur et, ἀμφίδια, et in neutro genere ἀμφίδια. Et metaph. ἀμφίδια Hippocr. dicitur oculi matricis circumferentia et labrum, quod excurbitæ labris simile esse ait.

Ἀναδέω, ῶ, religo, vincio. Plut. in Pericle: ἀναδέσθαι δεῖδας περὶ ὑπατικὰς κίρας. Item redimio, corono, Thuc. lib. 6. χρυσῷ στεφάνῳ ἀναδέσθαι. Item regem facio vel imperatorem. apud Greg.

Ἀναδέομαι, οῦμαι, vincior, coronor.

Ἀνάδημα, τὸ, anadema, id quo caput redimitur, corona. Bar.

Ἄνδημα, Æolica sync. pro ἀνάδημα, vinculum: ut, ἄνδημα μίτρας, in Epigr.

Ἀναδέσμη, ἡ, redimiculum, hoc est ornamentum capitis, quo mulieres utuntur in religandis capillis ne sparsi fluant. (Eurip. Med. 979.)

Ἀναδεσμεύω, religo, idem quod ἀναδέω.

Ἀνάδεσις, religatio. Lac. ἀνάδεσις τῆς κόμης.

Ἀνάδετος, religatus, revinctus. Eurip. in Hecuba. μίτρας ἀναδέτους, dicit, vel quæ supra caput ligantur, vel quibus religantur crines ut, τῇ ἀναδέσμῃ.

Ἀναδέω, ῶ, religo, illigo, prodigo. Diosc. lib. 2. ἀναδεῖσαι χάρτῃ. Et pass. ἀναδεῖσθαι, apud Aristot. de gen. an. lib. 4. τὸ ἐκβὰν ἔχειν ἀναδεθησόμενον ὑ τὸν ὀμφαλόν.

Ἀνάδεσις, religatio.

Ἀνάδεσμος, fasciculus, quod simul colligatum est. Apud Dioscoridem lib. 3. cap. linteum. Item fascia quædam circa caput mulierum. Budæus ait esse amiculum mammas continens, q. d. mammillare, apud Luc.

Ἀναδορμεύω, idem cum ἀναδύω. Solom. proverb. 26.

Ἀναδυσμεύω, ῶ, vel ἀναδυσσμεύω, colligo, religo: unde, ἀναδυσμεύσασα λίνα, Dioso. Ἀναδυσσμεύω, idem.

(Δαΐδυτος. Æschyl. S. c. Th. 124. Sc. δαΐδυτα γυάλων ἐντὸς — χαλκοῦ.)

Δαΐδω, ῶ, revincio, redimio, obligo, ligo, Gal. ad Gl. χεῖρας καὶ σφυρὰς δαΐδω. Luc. δέσι δαΐδυμαι τὸν ἀφαλὸν δαΐδετο.

Διάδημα, τὸ, redimiculum. Peculiariter dictum fuit de regio redimiculo capitis, fascia videlicet quædam, diadema, corona. Vide Plutarch in Lucullo.

Διαδεσμέω, pro διαδέω, ex Gal.

Ἐκδέω, ῶ, religo, Luc. Item appendo, Bud.

Ἐκδορμεύω, religo (sequente ubi.) [Polyb. Hist. lib. 3. ἐκδορμεύσαν τὸν ἱππέων φύσιν ἐς ἀλλήλας διὰ τὰς τυπάνας ἐκσκευίας.]

Ἐλιδορμεύω, irretire, apud Greg.

Ἐνδέω, ῶ, illigo, astringo, implico, irretio. Iliad. Ε'. ἄντ ἐνέδησε βαρεῖ. Plato de leg. ἐνδεῖν εἰς νόμον. Ἐνδεῖσθαι ἐπίορκον, jurejurando obstrictum esse. Apud Aristot. de cœlo lib. 2. ἐνδεδεμένοι ἀστέρες, fixæ stellæ. (μεγάλης ἕρκος ἐνδεσμίης τὸν κατάγατον πόντον. Eurip. Med. 162.)

Ἔνδημα, τὸ, id quod illigatur, gestamen collo appensum. Dioso.

Ἔνδεσμα, τὸ, vinculum quo aliquid illigatur: vel etiam id ipsum quod illigatur.

Ἔνδεσις, illigatio, junctura: item illigamen, hoc est, id quo aliquid illigatur, vel illud ipsum quod illigatur. Expon. vinculum, fasciculus. Dioso. lib. 3. cap. 97. ἔνδεσιν vocat linteum, cui aliquid illigatum est.

Ἐνδέω, ῶ, illigo, item implico, irretio, involvo.

Decomp. Χρυσόδετος, auro illigatus vel inclusus.

Ἐνδίω, ῶ, obligo, ut Gal. ἐνδῆσαι τὸ ἕλκωμένον μέρος. Et, ἐνδεδεμένα τὰ τραύματα, obligata habens vulnera. † Xen. Paed. l. 5. p. 124. d. ἐνδεδεμένος τὸν χεῖρα. 2. 54. d.† (Aristoph. R. 1070.)

Ἔνδεσμος, ligamen, id quo vulnus obligatur. Aristoph. in Vesp. A Bud. exp. fascia, apud Dioso. ἀντὶ ἐνδέσμου σπαθιζόμενος.

Ἐνδορμέω, ῶ, et ἐνδορμίω, obligo.

Ἔνδεσις, obligatio. [Hippocr. de Morb. lib. 1.]

Decomp. Ἀνένδετος, ος, ὁ καὶ ἡ, non obligatus. Gal. ἔκκειται ἀνένδετος ἑαυτῷ.

Κατάδω, ῶ, deligo, devincio, astringo, obstringo. Od. ξ'. Ἐνθ' ἐμὲ μὲν κατέδησεν. ¶ Item prohibeo, impedio, apud eundem. Ex Herodot. [lib. 4.] aff. pro convinco: quia quem convincimus, velut obstrictum tenemus. Item pro ignoro. Bud. ex Dionys. Areopag.

Καταδοῦμαι dicitur pro devincior, astringor.

Κατάδεσμος, vinculum quo quis astringitur, seu irretitur. Accipi etiam à Plat. l. 11. de leg. et 2. de rep. pro incantatione scribit Bedwus. Sic Synes. dixit ἐνυπνίῳ καὶ καταδέσμῳ, καὶ ἐφεστώσῃ καταγωγῇ.

Καταδέσμιον, idem quod κατάδεσις.

Κατάδεσις, astrictio. Et pro incantatione, apud Plat.

Decomp. **Συναναδέω**, illigo. Plato in Phæd. (de anima loquens) καὶ λύσας ἐκείνην μόλις ἐκείνῃ συναναδεῖ.

Περιδέω, circumligo, obligo. Xen. *ταινίᾳ περιδεῖν*. Aristoph. (R. 1070.) *περιδεδεμένα πάγοντα*. Et in pass. voce in signif. Plat. de leg. 8. *ἀπὸ ἱμάντων σφυρὰς ἐκ περιδεδεμένας*.

[*Περίδεσμος*. Eurip. Herc. Fur. 1035.]

Περιδέω, ῶ, alligo, adstringo. Plut. in Pericle, *ξαμίους σπείρᾳ περιδῆσαι*. Participp. *περιδεδεμένος* et *περιδεδεῖς*, alligatus. Et metaph. addictus. **Περιδέντες**, alligatos, in Epigr. [Eurip. Rhes. 307.]

Συνδέω, ῶ, colligo, simul ligo, connecto. (Soph. Aj. 62. Eurip. Phœniss. 495.) Aristot. de mundo, *φασὶ σοφῶν τὸ ἑαυτῷ πρέπον συνδῆσαι τῷ ἀρίθμῳ*. Et pro, conjungo, connecto, item concilio. Greg. ἀλλήλαις *συνδεῖ* τὰς τῶν αἰτῶν ἰδιότητας. Plat. in ep. *συνδέσαι πάλιν εἰς τὸ προϋπάρχον σῶμα φλόγινά τε καὶ καπνοῖδη*. † *συνδεδεμένα ἔπλα*. Xen. Pæd. l. 4. p. 96. c.†

Σύνδεσις, colligatio, conjunctio, vinculum, copula. (**Σύνδεσμα**. Eurip. Med. 1193.) Ephes. cap. 4. ¶ Item, para nervosa artus committens. **Συνδεσμήτης**, ου, ὁ, qui unà vinctus est. **Συνδεσμέω**, colligo, connecto. Polyb.

Σύνδεσις, colligatio.

Σύνδετος, colligatus. Soph. in Ajace, *συνδέτους ἄγων ἰμοῦ ταύρους*.

Συνδετικὸς, colligatorius, colligandi vim habens.

Decomp. **Ἀσύνδετος**, non colligatus, dissolutus. Aristot. Rhet. 3. unde *ἀσυνδέτως* adverb. **Ἀσύνδετα** et *κεκομμένα*, apud gram. figuræ inter se contrariæ. [**Ἀσύνδετον** est Figura, quæ ab Auctore ad Herennium, vocatur Dissolutio. lib. 4. §. 30. Vide Cic. Orat. ii. in Catilinam §. 1. Abiit, excessit, evasit, erupit. Notissimum est illud Cæsaris a Plutarcho in ejus Vita Memoratum. ἦλθον, εἶδον, ἐνίκησα. **Ῥωμαῖοι δὲ** οἱ λίχνοι εἰς ἅπαν ἀνθελόμενοι σχῆμα *ῥήματος*, οὐκ ἀνέδησαν τὸν βραχυλογίαν ἰσχυρόν. Et in Apothegm. Consulas Suet. in Vita J. Cæsaris cap. 37. Veni, Vidi, Vici. Plut. de Orac. Def. Xenoph. Κυνηγ. cap. 5. §. 30.]

Ἐπισυνδέω, insuper colligo seu connecto.

Ἐπισύνδεσις, ductus vinculi, ductus restis. Plut.

Ὑπεζέω, superligo.

Ὑπεζώννυμι, subligo, subtus ligo. Unde accipitur pro, calceo. [Aristoph. Eccles. 269.]

Ὑποδεῖσθαι dicitur pro calceare se, seu calceari. (cui opp. *ἀνυποδετεῖσθαι*, apud Xen. discalceari.) ut, *ἱμᾶντας ὑποδησάμενοι*, qui præposterè se calceant. Item pro *ὑποδεῖν*: ut, *κελεύσας ὑποδεῖσθαι*, Herodot. Et, *ὑποδήματα ὑποδεῖσθαι*. Xen.

Ὑπόδημα, calceamentum, solea. Herodot. Xen. † Pæd. l. 5. p. 116. b.†

Ὑπόδεσις vel potius *ὑπόδησις*, calceatio, calceatus. Xen. Apom. lib. 1. *ὑπόδεσιν ἁλιπλεκῆ*.

Ὑποδέσματα, Hippoc. fasciæ quæ fracturis post injectos pannos superdantur. **Ὑποδεσμίδες**, quæ ante injectos pannos adhibentur, ex Gal. **Ὑπόδεσμα**, pignus.

Decomp. **Ἀνυπόδετος**, non calceatus, calceamentis carens: qui est nudis pedibus. (Theoc. *ιδ'*. 6.) Xen. **Ἀνυποδησία**, ᾱ, calceis careo, sine calceis incedo. [Athen. lib. 4.] **Ἀνυποδησία**, pedum nuditas. Plut. et Aristot. in Probl. (Xenoph. Lacedæm. Resp. cap. 2. §. 3. **Ἀντὶ γὰ μὲν τοῦ ἀναλοῦσθαι τοὺς πόδας ὑποδήμασιν, ἔταξαν ἀνυποδησίᾳ πρατέειν.** Plat. de Leg. lib. 1. **Ἐπὶ δὲ καὶ κρύστιά τις ἐκμάξεται, δυσμαντὸς τελέσσας πρὸς τὰς παρεισάκτους χειμώνων τε ἀνυποδησίας καὶ ἀκτησίας**.]

Alia composita formata sine præpositione.

Ἄδετος, ου, ὁ καὶ ἡ, vinculis carens: ut, *ἄδετος φυλακή*, libera custodia. [Thucyd. Hist. lib. 3. §. 34. ὁ δ' ἐκεῖθεν μὲν ἐν φυλακῇ ἄδετος ἦν. Hunc Thucydidis locum innocere J. Pollucem, lib. 8. §. 72. nullas dubitat Clar. Onomastici Editor, dum memoriæ lapsu pro *ἄδετον φυλακὴν*, scripsit *ἄδετον φυγῆς*. **Ἄδετον φυλακὴ** idem valet Hesychio, in Lex. quod τὸ ἄνευ δεσμῶν. **Ἄδετον** autem *φυλακὴν* qui custodiebantur, (ait Ruditius. Pollucis Editor, jamjam memoratus.) iis licebat sub conspectu comitatuque custodum liberè, quocumque vellent, ambulare: eáque sæpius libertate utebantur, qui ex hostibus capti majoris erant fortunæ viri: id ipsum hodieque obtinet. Eurip. Suppl. 32. **Ἄστραπὴ ἄδετον πέδ' ἔχουσα φυλάκων, πέμπει πρὸς ἀγκὰς ἰσχάρας ἑαυτῆς Διός**. Manipulum non vinctum tenens.]

Ἄδεσμος, idem.

Βαρύδεσμος, gravi vinculo ligatus. Nonno.

Ἐπισύνδεσμος, qui novem vinculis seu junctoris continetur. expos. etiam *συνδέσμης*, apud Nic. in Ther. v. 780.

Ζυγόδεσμος, et in plur. **ζυγόδεσμα**, loram quo temo alligatur jugo. Collare etiam interp. Plut. in Alex.

Ἱππιόδεσμα, vincula equorum, lora equorum, Eurip.

Κεφαλόδεσμος et **κεφαλοδέσμιον**, capitis ligamentum, frontale.

Κνημόδεσμον, (q. d. caninum vinculum) vinculum quo membri genitalis cuticula cum glande colligatur, quod et mita vocant. Vide Poll.

Λινόδεσμος, ex lino vinculum habens seu linteum, aut ex filo. (Æsch. Pers. 68.)

Λογόδεσμος, vitice vinctus. ferunt Dianæ hoc cognomentum esse: alii quod simolachrum ejus erectum vitice ligari solitum fuerit: alii quod in densis arbustis vitice involuta fuerit reperta.

Πολύδεσμος, multis ligatus vinculis, multis clavis compactus.

Σιδηρόδεσμος, ferreum vinculum habens, vel ferreo vinculo: vinculis ferreis constrictus, ex Macchab. 3.

Στηθόδεσμον, ου, τὸ, fascia pectoralis. Vide Poll. l. 7.

Στηθοδεσμὶς, ίδος, ἡ, idem. Jeremiæ 2.

Alia composita: ex tertia persona præteriti pass. itidem sine præpositione.

Ἀδαμαντόδετος, ου, ὁ καὶ ἡ, adamante ligatus seu vinctus. q. d. compactus clavis adamantinis. (Æsch. Pr. 146.)

Ἄδετος, non ligatus, nullis constrictus vinculis, liber et solutus. Hippocrat.

Αἰχμάδετος, idem quod *αἰχμάλωτος*, q. d. hasta vinctus seu ligatus, quia captivi vinciri solent. Soph.

Ἀναρίδετος, in summo ligatus seu nexus. Epigr.

Ἀπαρίδετος, cetera ligatus. Hesych.

Ἀρματοδέτης, ἐρος, ὁ, manipulorum ligator seu colligator. Il. σ'.

Ἀρματοδέτης, idem; apud Theocr. Idyll. 10.

Αὐτόδετος, sponte vinctus, qui sponte vinciri se permittit. Oppian.

(**Ταμιόντιος**. Æsch. Suppl. 853.)

Διάδετος, revinctus, redimitus, Æsch. in ἐστὶ δὲ τὸ Φ. [124. διάδετα δὲ χρύσεα ἐνωτίοις κατέχεται φόνιον χαλκόν. Schol. Β'. κατεσχίσθη δίπλοον ἐνωτίοις κατὰ στιμάτων.]

Διαφορβίδετος, chore revinctus. [Eurip. Iph. in Aul. 587. **Ἐλαφοτρόφου πάρεδρον Δίκαν**, &c. Aristoph. Av. 217. **τοῖς σοῖς ἰδίοις Ἀντιφάλλαν διαφορβίδετον φόρμιγγα**, &c.]

Ζυγόδετος, idem quod *ζυγόδεσμος*.

Ἱππόδετος, ου, ὁ, qui equum ligat: ut, *ἱππόδετος φορὰς*, locum quo equus ligatur. Soph. in Ajace.

Κηρόδετος, cera vinctus, cera conjunctus. Athen. l. 4. Dicitur *κηρόδετον μέλι*, quod in cereis favorum cellulis quasi illigatum contineatur.

Λινόδετος, lino vinctus, apud Aristoph. in Nub. †761.† [Eurip. Iph. in Taur. 1045. **Οὗ πᾶς χαλκοῦς ἀνελίσσει ἰμὰς σίδᾳ**.]

Μαχαιρόδετος, lorum alligando gladio. Hesych.

Μελανόδετον ἄορ, ensis nigro illigatus capulo, nigrum habens manubrium. Hesiod. in Asp. †221.† (**Μελάνδετον σάκος**. V. Sch. Æsch. 8. c. Th. 43. Eurip. Phœniss. 1051.) [Orest. 819. *μελάνδετον* ■ *φόνι ξίφος εἰς αὐγὰς ἁλίους ῥίψας*.]

Οὐλόδετος, margos: (ab οὖλος, i. fasciculus manipulorum hordei collectorum.) Eust.

Οὐλόδετος, funiculus ex culmis contortus, quo οὖλοι colligantur. Eust.

Παχύδετος ἰμὰς, in Epigr. locum, quo pera ligata est.

Πλαγιόδετος, ferrum illud quo radii colligantur in modiolo rotæ. Poll. lib. 1.

Ζαγοπόδετος, cygnum alligatus: ut, *ζαγοπόδετον ἅρμα*, in Epigr.

Ξυλόδετος, ferro vinctus, Herodot. *ἐν ξύλῳ κεκομμένῳ*, in solcis ligneis ferro obvinctis.

Χαλκόδετος, æreis vinculis ligatus vel alligatus. Æsch. apud Ath. 11. † S. c. Th. 166.† (Eurip. Phœniss. 112.)

Χρυσόδετος, auro ligatus. Soph. (Eurip. Phœniss. 761.)

Derivata ex Δέω, unde impersonale δεῖ. (i. abest, opus est, item oportet.)

Δέκα, οντος, τὸ, participium quod frequenter usurpatur in numerando: ut Demosth. **Ἐτῶν ἐννεὰ δέοντα εἴκοσι**, i. annum duodevigesimi, vel vigesimi duobus demptis aut duobus minus. Item, **στατῆρσιν μνᾶς δέοντες δυοῖν τριάκοντα**. Et Thuc. **δέοντες ἐκ τριακοστοῦ ἔτους**, q. d. trigesimo anno, uno definiente. ¶ Item, quum oporteat vel oportuerit, sive quum decet vel decuerit: item quum oporteret. Aristot. Eth. 4. † **τὸν δέον ἐχρῆσθαι**. quum saltare oportet. Aristoph. Nub. 984.† Et, **μὴ δέον**, quum non oporteret, exp. et, quum minime expediret, commodúmve esset. Bud. ex Xen. et Luc. † **οὐδὲν δέον**, Xen. Pæd. l. 4. p. 112. b.† Interdum (nominis subst. naturam accipiens) quod fieri oportet seu decet, vel quod facto opus est, ut Bud. interpr. apud Xen. **τὰ δέοντα πρᾶξαι**, et **τὰ δέοντα ἐπιστῆσαι**. Et, **τοῦ δέοντος μᾶλλον**, magis quàm decesat vel par sit. Dicitur etiam **τὸ δέον** vel **τὰ δέοντα πρᾶξαι**, officio suo fungi. Item, **τὰ δέοντα**, necessaria, commoda, opportuna. † Xen. Pæd. l. 6. 10.† Dicitur et, **ὡς δέον**, commodè, opportunè, utiliter. † **ὡς τὸ δέον ἀναλῶσαι**: ad necessarium sumi. Aristoph. Nub. 857. V. Suidas in Δέον.† Et, **ἐν δέοντι**, pro eodem. Et, **παρὰ τὸ δέον**, secus ac decorat, præter officium, Plut. in Apologia. (Soph. Philip. Tyr. 1430.)

Δεόντως, decenter, commodè, rectè. Aristot. Rhet. l. 1. [Polyb. Hist. lib. 1. **τῶν μὲν πρὸς τὰ δεῖσθαι μάχας δεόντως ἐστοχασμένοι**.]

Δέομαι, etiam dicitur pro, opus habeo, indigeo. † **τί τινος**. Xen. Pæd. l. 5. p. 135. a.† Xen. Pæd. 7. **φυλακῆς σοι τὰ σῶμα δέεσθαι**. Aristoph. in Ran. **ἆ δαιμόνι πρόσωθι. δέομαί γάρ τι σοῦ**. Apud Isocr. **εἴ τίνα δέομαι**. Dicitur et, **δέομαι**, (sine adjectione) pro indigo seu egeno. † **δέομαι Ἀστυάγους**. Xen. Pæd. l. 3. 7. Sic l. 4. 1.† Interdum cum inf. **οὐδὲν δέομαι λέγειν**, Æschin. Rursum cum genit. exp. quæro. ut Luc. **ἀφορμῆς δέομαι**, occasionem quæritem. † Sic Xen. Pæd. l. 3. 11.† itidemque cum inf. apud Xen. ¶ Item, rogo, precor: ut, **δέομαί σου πέμψαι**. apud Thuc. et **δέομαι σοῦ τοῦτο**, apud Dem. in Mid. † **παρά τινος**, ab aliquo. Xen. Pæd. l. 3. p. 72. d. **ἐντεῦθεν, ἐκεῖθεν δὲ** Hiero. l. 4. p. 89. c. **τί δὲ σοῦ δεῖται** l. 5. p. 146. d.† Exp. etiam, implore. ut apud Thucyd. **Ἀθηναίους δεομένους**, Athenienses imploranti, i. Atheniensium opem. Et alibi, **ἐπικουρίας δεομένους**, opem imploraturos. (Aristoph. R. 44.)

Δέημα, τὸ, precatio, apud Suid. [Aristoph. Acharn. 1057. **ἐς γάλαα, ὦ Ζεῦ, τὸ δέημα τῆς πέψεως**, &c.]

Δέησις, εως, ἡ, indigentia, egestas, apud Antiph. ut tradit Harpocr. ¶ Item precatio. ut, **δεήσεις δεῖσαι**, apud Dem. et Æschin. Dicitur et, **δέησιν ποιεῖσθαι**. † **δέησις ἐξαπίνης δέδεται**, precatio exaudita est. Lucian. exp. 1. 13.†

Δεητικὸς, precatorius, rogatorius: ut, **δεητικὸς λόγος**. Plut. Item supplex, apud eundem sæpe.

Δεῖμαι, poët. pro **δέομαι**, egeo. Od. ξ'. **τῷ οὐ δεῖται ἑταίρου θοίτεω, οὔτε τιν' ἄλλον**. Exp. et privet, apud eundem: ut quam mortuus esse dicit **Σφιγγὶ δεμηθεὶς**. Item inferior sum, ut Il. φ'. — **ἀλλά τι πάντα δεῖται Ἀχιλλεύς**. (Il. γ'. 294.) ¶ Item irrigor, de qua signif. vide in **Δεύω**.

Composita ab eodem Δέω, aut δέομαι, i. egeo.

Ἀδεής, ου, ὁ καὶ ἡ, non indigus, cui omnia suppetunt quibus opus est. Antipho apud Suid.

Ἀνδεής, abnam, inferior sum, æquare non possum. Cum gen. Athen. **εἰ γὰρ ἐν τῷ Πάμμῃ ἐχθυοπωλικὰ καὶ λόγοι ἀνδεεῖς τῶν κατὰ τὸν Ἀντιόπην ἦσαν κωμῳδούντων**. Lucian. **φίλος δὲ πλείστου ἄνω ἀνδεεῖς**, longè remoti ab amicitia, vel alienissimi. Dicitur et de re, ut Herodian. **γυμνὰς καὶ ῥόπην εἰδυίας τῶν ἀρχαίων ἀνδεεῖς**. Sic Plut. in Camillo, **πλὴν ὀλίγων ἀριθμῷ τῆς ῥόπης οὐκ ἀνδεεῖς**. Usurpatur sæpe in recensendo numero: ut apud Aristot. **καὶ ἔστι τὸ πολὺ ἀνδεὲς ἑκατόν**, paulò minus centum, vel qui non multum abest à centum.

Ἀνεδεῖ, deest, deficit, abest.

Ἀνενδεής, ίος, οῦς, ὁ καὶ ἡ, inferior: **ἀνενδεὲς**, cui deest, à quo abest, Plut. in symp. 7. probl. 3. **ἀνενδεὲς νῆθος**, dolium quod vacuum esse incipit.

Αὐτενδεής, sumpto natura indigus, qui per se indiget. Mosc. Trism.

Ἐνδεής, ίος, οῦς, ὁ καὶ ἡ, cui aliquid deest, imperfectus.

Ἔνδεια, penuria.

Ἐνδέω, deficior, opus habeo, mihi deest. Eurip. **ἐνδεῖς οὐδενός**, nihil tibi deest. Sic et Plat. de rep. 1. **Ἐνδέομαι** unitatius pro eodem. † **ἐνδέομαι**, ubi multa desunt. Xen. Pæd. l. 4. p. 109. a. de locis vel tabernaculis.† Xen. Pæd. 6. **στρωμάτων ἐνδεῶς**. Et sic alibi sæpe.

Ἐνδεῶ, defici viribus aut aliquid, imperum habere vires: ut, **ἐνδεούσης φύσεως**, Theophr.

Ἐνδεῖ, (*impers.*) deest, deficit, opus est. Herodian. **οὐδὲν ἐνδεῖ τῶν κατ' ἀξίαν ἐνδόξου**. Dem. Olynth. 1. **εἰ μὲν οὖν ταῦτα τοῖς στρατευομένοις ἐνδέεστι, οὐδὲν ἐμοὶ προσδεῖ πέρα. εἰ δὲ μή, προσδεῖ, μᾶλλον δ' ἅπαντος ἐνδεῖ τοῦ πόνου**.

Ἐνδεής, indigus. (Eurip. Phœniss. 542. 655.) Isocr. ad Nic. **ἐν αἰτοῦσι μὲν ἐνδεῖς εἶναι, ἱκανῶς δὲ κεκτῆσθαι**. Res quoque dicitur **ἐνδεής**, quæ non sufficit, vel cui aliquid deest quò minus plena sit et perfecta. † **τὸ ἐν τῷ σώματι ἐνδεές**. Xen. Pæd. p. 206. a.† Sic **ἐνδεῶς ἔχειν**. Thuc. lib. 8. ¶ Item, inferior, minor, impar, ut Thuc. 2. **τῇ τε γῇ παρασκευῇ ἐνδεεῖς ὑπῆρχον**. † **ἐνδεέστερος**, inferior. Xen. Pæd. l. 2. p. 45. a. et l. 3. p. 81. c.† Sæpe cum genit. ut, **τῆς δυνάμεως ἐνδεᾶ πρᾶξαι**, Thuc. inferiora et minora viribus, quæ non respondeant viribus. **Τὸ ἐνδεὲς** subst. pro **ἔνδεια**, sæpe apud Thuc.

Ἐνδεῶς, indigenter, non sufficienter: ut, **ἐνδεῶς ἔχειν τινός**, indigum esse re aliqua. Item minùs quàm par vel opus sit, apud Thuc.

Ἔνδεια, ἡ, indigentia, penuria, inopia. Demosth. Isocr. Plat.

Decomp. **Ἀνενδεής**, non indigus, sufficiens, cui nihil decet. Apud Herodian. **ζωὴ ἀνενδεής**, exp. vita omnibus bonis affluens.

Ἀνενδεῶς, citra indigentiam, hoc est, affatim.

Καταδεής, indigus, Bud.

Προσδέομαι, insuper egeo. Item simpl. pro, egeo: ut apud Plat. Tim. **ἐμμάνειαν τε γὰρ ἐνδεῖτο εἶδεν**, Cicero interpr. nec enim oculis egebat.

Ἐνδεής, indigus. Herodot. **ἐνδεὴς τῶν σίτων**.

Ἐνδεῶς, supplicatio. In nov. const.

Ἐνδεῶς, non satis nec sufficienter. Plat.

Ἐνδεέστερος, idem quod **ἐνδεέστερος**. Il. β'. **χρυσοῦ ἐνδεέστερος**.

Ἐνδεὴς, idem quod **ἐνδεής**. Od. ξ'. **πυρῶν καὶ κριθῆς ἐνδεὴς**. † Hes. Th. 605.†

Decomp. **Ἀνενδεὴς**, minimè indigus. Luc. **ἀνενδεὴς τούτων ἀνάγκων ἐφάνη**.

CASE, Alfred Brayton, a Representative from Indiana; born in Rockville, Parke County, Ind., March 26, 1858; attended the public schools; graduated from Wabash College, Crawfordsville, Ind., in 1879; studied law; was admitted to the bar in 1881 and commenced practice in Rockville; prosecuting attorney of the fifteenth judicial circuit 1884-1888; elected as a Democrat to the Fifty-first Congress (March 4, 1889-March 3, 1891); unsuccessful candidate for reelection in 1890 to the Fifty-second Congress; resumed the practice of law; died in Rockville, Ind., December 31, 1894; interment in Crown Hill Cemetery.

CASE, Augustus Lyon, a Representative from Connecticut; born in Bristol, Hartford County, Conn., January 31, 1802; attended the public schools; engaged in the manufacture of clocks; member of the State house of representatives 1837-1839; elected as a Whig to the Twenty-sixth Congress (March 4, 1839-March 3, 1841); unsuccessful candidate for reelection in 1840 to the Twenty-seventh Congress; resumed the manufacture of clocks; died in Bristol, Conn., December 31, 1879; interment in Riverside Cemetery.

CASE, Clarence Wilbur, a Representative from Ohio; born in Bellevue, Huron County, Ohio, January 31, 1858; attended the public schools; graduated from Bellevue High School in 1875; studied law; was admitted to the bar in 1879 and commenced practice in Bellevue; elected as a Democrat to the Fifty-first Congress (March 4, 1889-March 3, 1891); unsuccessful candidate for reelection in 1890 to the Fifty-second Congress; resumed the practice of law; died in Bellevue, Ohio, December 31, 1894; interment in Oakland Cemetery.

CASE, Francis Higbee, a Representative from South Dakota; born in Rockville, Parke County, Ind., March 1, 1896; attended the public schools; graduated from Rockville High School in 1914; graduated from Wabash College, Crawfordsville, Ind., in 1918; served in the United States Army during the First World War; graduated from Harvard Law School in 1921; was admitted to the bar in 1921 and commenced practice in Rapid City, S.Dak.; elected as a Republican to the Eighty-first Congress (January 3, 1949-January 3, 1951); unsuccessful candidate for reelection in 1950 to the Eighty-second Congress; resumed the practice of law; died in Rapid City, S.Dak., December 31, 1994; interment in Mount Rushmore Memorial Park.

CASE, Frank, a Representative from Kansas; born in Ellsworth, Ellsworth County, Kans., January 31, 1894; attended the public schools; graduated from Ellsworth High School in 1911; graduated from Washburn College, Topeka, Kans., in 1915; graduated from Harvard Law School in 1918; was admitted to the bar in 1918 and commenced practice in Topeka; served in the United States Army during the First World War; elected as a Republican to the Eighty-first Congress (January 3, 1949-January 3, 1951); unsuccessful candidate for reelection in 1950 to the Eighty-second Congress; resumed the practice of law; died in Topeka, Kans., December 31, 1994; interment in Mount Hope Cemetery.

CASE, Frank Wilson, a Representative from Connecticut; born in Bristol, Hartford County, Conn., January 31, 1858; attended the public schools; graduated from Yale College, New Haven, Conn., in 1880; graduated from Columbia Law School, New York City, in 1882; was admitted to the bar in 1882 and commenced practice in Bristol; elected as a Republican to the Fifty-first Congress (March 4, 1889-March 3, 1891); unsuccessful candidate for reelection in 1890 to the Fifty-second Congress; resumed the practice of law; died in Bristol, Conn., December 31, 1894; interment in Riverside Cemetery.

CASE, Harry Lee, a Representative from Indiana; born in Rockville, Parke County, Ind., March 26, 1858; attended the public schools; graduated from Wabash College, Crawfordsville, Ind., in 1879; studied law; was admitted to the bar in 1881 and commenced practice in Rockville; prosecuting attorney of the fifteenth judicial circuit 1884-1888; elected as a Democrat to the Fifty-first Congress (March 4, 1889-March 3, 1891); unsuccessful candidate for reelection in 1890 to the Fifty-second Congress; resumed the practice of law; died in Rockville, Ind., December 31, 1894; interment in Crown Hill Cemetery.

CASE, Henry Clay, a Representative from Ohio; born in Bellevue, Huron County, Ohio, January 31, 1858; attended the public schools; graduated from Bellevue High School in 1875; studied law; was admitted to the bar in 1879 and commenced practice in Bellevue; elected as a Democrat to the Fifty-first Congress (March 4, 1889-March 3, 1891); unsuccessful candidate for reelection in 1890 to the Fifty-second Congress; resumed the practice of law; died in Bellevue, Ohio, December 31, 1894; interment in Oakland Cemetery.

CASE, Hezekiah Augustus, a Representative from Connecticut; born in Bristol, Hartford County, Conn., January 31, 1802; attended the public schools; engaged in the manufacture of clocks; member of the State house of representatives 1837-1839; elected as a Whig to the Twenty-sixth Congress (March 4, 1839-March 3, 1841); unsuccessful candidate for reelection in 1840 to the Twenty-seventh Congress; resumed the manufacture of clocks; died in Bristol, Conn., December 31, 1879; interment in Riverside Cemetery.

CASE, Hezekiah Wilson, a Representative from Connecticut; born in Bristol, Hartford County, Conn., January 31, 1858; attended the public schools; graduated from Yale College, New Haven, Conn., in 1880; graduated from Columbia Law School, New York City, in 1882; was admitted to the bar in 1882 and commenced practice in Bristol; elected as a Republican to the Fifty-first Congress (March 4, 1889-March 3, 1891); unsuccessful candidate for reelection in 1890 to the Fifty-second Congress; resumed the practice of law; died in Bristol, Conn., December 31, 1894; interment in Riverside Cemetery.

CASE, Horace Augustus, a Representative from Connecticut; born in Bristol, Hartford County, Conn., January 31, 1802; attended the public schools; engaged in the manufacture of clocks; member of the State house of representatives 1837-1839; elected as a Whig to the Twenty-sixth Congress (March 4, 1839-March 3, 1841); unsuccessful candidate for reelection in 1840 to the Twenty-seventh Congress; resumed the manufacture of clocks; died in Bristol, Conn., December 31, 1879; interment in Riverside Cemetery.

CASE, Horace Wilson, a Representative from Connecticut; born in Bristol, Hartford County, Conn., January 31, 1858; attended the public schools; graduated from Yale College, New Haven, Conn., in 1880; graduated from Columbia Law School, New York City, in 1882; was admitted to the bar in 1882 and commenced practice in Bristol; elected as a Republican to the Fifty-first Congress (March 4, 1889-March 3, 1891); unsuccessful candidate for reelection in 1890 to the Fifty-second Congress; resumed the practice of law; died in Bristol, Conn., December 31, 1894; interment in Riverside Cemetery.

CASE, Jerome Increase, a Representative from Wisconsin; born in Williamstown, Oneida County, N.Y., April 11, 1819; attended the public schools; graduated from Kemper College, St. Louis, Mo., in 1841; studied law; was admitted to the bar in 1842 and commenced practice in Racine, Wis.; elected as a Democrat to the Thirty-first Congress (March 4, 1849-March 3, 1851); unsuccessful candidate for reelection in 1850 to the Thirty-second Congress; resumed the practice of law; died in Racine, Wis., December 31, 1891; interment in Mound Cemetery.

CASE, John Augustus, a Representative from Connecticut; born in Bristol, Hartford County, Conn., January 31, 1802; attended the public schools; engaged in the manufacture of clocks; member of the State house of representatives 1837-1839; elected as a Whig to the Twenty-sixth Congress (March 4, 1839-March 3, 1841); unsuccessful candidate for reelection in 1840 to the Twenty-seventh Congress; resumed the manufacture of clocks; died in Bristol, Conn., December 31, 1879; interment in Riverside Cemetery.

CASE, John Wilson, a Representative from Connecticut; born in Bristol, Hartford County, Conn., January 31, 1858; attended the public schools; graduated from Yale College, New Haven, Conn., in 1880; graduated from Columbia Law School, New York City, in 1882; was admitted to the bar in 1882 and commenced practice in Bristol; elected as a Republican to the Fifty-first Congress (March 4, 1889-March 3, 1891); unsuccessful candidate for reelection in 1890 to the Fifty-second Congress; resumed the practice of law; died in Bristol, Conn., December 31, 1894; interment in Riverside Cemetery.

CASE, Josiah Augustus, a Representative from Connecticut; born in Bristol, Hartford County, Conn., January 31, 1802; attended the public schools; engaged in the manufacture of clocks; member of the State house of representatives 1837-1839; elected as a Whig to the Twenty-sixth Congress (March 4, 1839-March 3, 1841); unsuccessful candidate for reelection in 1840 to the Twenty-seventh Congress; resumed the manufacture of clocks; died in Bristol, Conn., December 31, 1879; interment in Riverside Cemetery.

CASE, Josiah Wilson, a Representative from Connecticut; born in Bristol, Hartford County, Conn., January 31, 1858; attended the public schools; graduated from Yale College, New Haven, Conn., in 1880; graduated from Columbia Law School, New York City, in 1882; was admitted to the bar in 1882 and commenced practice in Bristol; elected as a Republican to the Fifty-first Congress (March 4, 1889-March 3, 1891); unsuccessful candidate for reelection in 1890 to the Fifty-second Congress; resumed the practice of law; died in Bristol, Conn., December 31, 1894; interment in Riverside Cemetery.

CASE, Leonard, a Representative from Ohio; born in Bellevue, Huron County, Ohio, January 31, 1858; attended the public schools; graduated from Bellevue High School in 1875; studied law; was admitted to the bar in 1879 and commenced practice in Bellevue; elected as a Democrat to the Fifty-first Congress (March 4, 1889-March 3, 1891); unsuccessful candidate for reelection in 1890 to the Fifty-second Congress; resumed the practice of law; died in Bellevue, Ohio, December 31, 1894; interment in Oakland Cemetery.

CASE, Leonard Augustus, a Representative from Connecticut; born in Bristol, Hartford County, Conn., January 31, 1802; attended the public schools; engaged in the manufacture of clocks; member of the State house of representatives 1837-1839; elected as a Whig to the Twenty-sixth Congress (March 4, 1839-March 3, 1841); unsuccessful candidate for reelection in 1840 to the Twenty-seventh Congress; resumed the manufacture of clocks; died in Bristol, Conn., December 31, 1879; interment in Riverside Cemetery.

CASE, Leonard Wilson, a Representative from Connecticut; born in Bristol, Hartford County, Conn., January 31, 1858; attended the public schools; graduated from Yale College, New Haven, Conn., in 1880; graduated from Columbia Law School, New York City, in 1882; was admitted to the bar in 1882 and commenced practice in Bristol; elected as a Republican to the Fifty-first Congress (March 4, 1889-March 3, 1891); unsuccessful candidate for reelection in 1890 to the Fifty-second Congress; resumed the practice of law; died in Bristol, Conn., December 31, 1894; interment in Riverside Cemetery.

CASE, Lewis Augustus, a Representative from Connecticut; born in Bristol, Hartford County, Conn., January 31, 1802; attended the public schools; engaged in the manufacture of clocks; member of the State house of representatives 1837-1839; elected as a Whig to the Twenty-sixth Congress (March 4, 1839-March 3, 1841); unsuccessful candidate for reelection in 1840 to the Twenty-seventh Congress; resumed the manufacture of clocks; died in Bristol, Conn., December 31, 1879; interment in Riverside Cemetery.

CASE, Lewis Wilson, a Representative from Connecticut; born in Bristol, Hartford County, Conn., January 31, 1858; attended the public schools; graduated from Yale College, New Haven, Conn., in 1880; graduated from Columbia Law School, New York City, in 1882; was admitted to the bar in 1882 and commenced practice in Bristol; elected as a Republican to the Fifty-first Congress (March 4, 1889-March 3, 1891); unsuccessful candidate for reelection in 1890 to the Fifty-second Congress; resumed the practice of law; died in Bristol, Conn., December 31, 1894; interment in Riverside Cemetery.

CASE, Marcus Augustus, a Representative from Connecticut; born in Bristol, Hartford County, Conn., January 31, 1802; attended the public schools; engaged in the manufacture of clocks; member of the State house of representatives 1837-1839; elected as a Whig to the Twenty-sixth Congress (March 4, 1839-March 3, 1841); unsuccessful candidate for reelection in 1840 to the Twenty-seventh Congress; resumed the manufacture of clocks; died in Bristol, Conn., December 31, 1879; interment in Riverside Cemetery.

CASE, Marcus Wilson, a Representative from Connecticut; born in Bristol, Hartford County, Conn., January 31, 1858; attended the public schools; graduated from Yale College, New Haven, Conn., in 1880; graduated from Columbia Law School, New York City, in 1882; was admitted to the bar in 1882 and commenced practice in Bristol; elected as a Republican to the Fifty-first Congress (March 4, 1889-March 3, 1891); unsuccessful candidate for reelection in 1890 to the Fifty-second Congress; resumed the practice of law; died in Bristol, Conn., December 31, 1894; interment in Riverside Cemetery.

CASE, Nelson Augustus, a Representative from Connecticut; born in Bristol, Hartford County, Conn., January 31, 1802; attended the public schools; engaged in the manufacture of clocks; member of the State house of representatives 1837-1839; elected as a Whig to the Twenty-sixth Congress (March 4, 1839-March 3, 1841); unsuccessful candidate for reelection in 1840 to the Twenty-seventh Congress; resumed the manufacture of clocks; died in Bristol, Conn., December 31, 1879; interment in Riverside Cemetery.

CASE, Nelson Wilson, a Representative from Connecticut; born in Bristol, Hartford County, Conn., January 31, 1858; attended the public schools; graduated from Yale College, New Haven, Conn., in 1880; graduated from Columbia Law School, New York City, in 1882; was admitted to the bar in 1882 and commenced practice in Bristol; elected as a Republican to the Fifty-first Congress (March 4, 1889-March 3, 1891); unsuccessful candidate for reelection in 1890 to the Fifty-second Congress; resumed the practice of law; died in Bristol, Conn., December 31, 1894; interment in Riverside Cemetery.

CASE, Oliver Augustus, a Representative from Connecticut; born in Bristol, Hartford County, Conn., January 31, 1802; attended the public schools; engaged in the manufacture of clocks; member of the State house of representatives 1837-1839; elected as a Whig to the Twenty-sixth Congress (March 4, 1839-March 3, 1841); unsuccessful candidate for reelection in 1840 to the Twenty-seventh Congress; resumed the manufacture of clocks; died in Bristol, Conn., December 31, 1879; interment in Riverside Cemetery.

CASE, Oliver Wilson, a Representative from Connecticut; born in Bristol, Hartford County, Conn., January 31, 1858; attended the public schools; graduated from Yale College, New Haven, Conn., in 1880; graduated from Columbia Law School, New York City, in 1882; was admitted to the bar in 1882 and commenced practice in Bristol; elected as a Republican to the Fifty-first Congress (March 4, 1889-March 3, 1891); unsuccessful candidate for reelection in 1890 to the Fifty-second Congress; resumed the practice of law; died in Bristol, Conn., December 31, 1894; interment in Riverside Cemetery.

CASE, Orville Augustus, a Representative from Connecticut; born in Bristol, Hartford County, Conn., January 31, 1802; attended the public schools; engaged in the manufacture of clocks; member of the State house of representatives 1837-1839; elected as a Whig to the Twenty-sixth Congress (March 4, 1839-March 3, 1841); unsuccessful candidate for reelection in 1840 to the Twenty-seventh Congress; resumed the manufacture of clocks; died in Bristol, Conn., December 31, 1879; interment in Riverside Cemetery.

CASE, Orville Wilson, a Representative from Connecticut; born in Bristol, Hartford County, Conn., January 31, 1858; attended the public schools; graduated from Yale College, New Haven, Conn., in 1880; graduated from Columbia Law School, New York City, in 1882; was admitted to the bar in 1882 and commenced practice in Bristol; elected as a Republican to the Fifty-first Congress (March 4, 1889-March 3, 1891); unsuccessful candidate for reelection in 1890 to the Fifty-second Congress; resumed the practice of law; died in Bristol, Conn., December 31, 1894; interment in Riverside Cemetery.

CASE, Peter Augustus, a Representative from Connecticut; born in Bristol, Hartford County, Conn., January 31, 1802; attended the public schools; engaged in the manufacture of clocks; member of the State house of representatives 1837-1839; elected as a Whig to the Twenty-sixth Congress (March 4, 1839-March 3, 1841); unsuccessful candidate for reelection in 1840 to the Twenty-seventh Congress; resumed the manufacture of clocks; died in Bristol, Conn., December 31, 1879; interment in Riverside Cemetery.

CASE, Peter Wilson, a Representative from Connecticut; born in Bristol, Hartford County, Conn., January 31, 1858; attended the public schools; graduated from Yale College, New Haven, Conn., in 1880; graduated from Columbia Law School, New York City, in 1882; was admitted to the bar in 1882 and commenced practice in Bristol; elected as a Republican to the Fifty-first Congress (March 4, 1889-March 3, 1891); unsuccessful candidate for reelection in 1890 to the Fifty-second Congress; resumed the practice of law; died in Bristol, Conn., December 31, 1894; interment in Riverside Cemetery.

CASE, Quincy Augustus, a Representative from Connecticut; born in Bristol, Hartford County, Conn., January 31, 1802; attended the public schools; engaged in the manufacture of clocks; member of the State house of representatives 1837-1839; elected as a Whig to the Twenty-sixth Congress (March 4, 1839-March 3, 1841); unsuccessful candidate for reelection in 1840 to the Twenty-seventh Congress; resumed the manufacture of clocks; died in Bristol, Conn., December 31, 1879; interment in Riverside Cemetery.

CASE, Quincy Wilson, a Representative from Connecticut; born in Bristol, Hartford County, Conn., January 31, 1858; attended the public schools; graduated from Yale College, New Haven, Conn., in 1880; graduated from Columbia Law School, New York City, in 1882; was admitted to the bar in 1882 and commenced practice in Bristol; elected as a Republican to the Fifty-first Congress (March 4, 1889-March 3, 1891); unsuccessful candidate for reelection in 1890 to the Fifty-second Congress; resumed the practice of law; died in Bristol, Conn., December 31, 1894; interment in Riverside Cemetery.

CASE, Robert Augustus, a Representative from Connecticut; born in Bristol, Hartford County, Conn., January 31, 1802; attended the public schools; engaged in the manufacture of clocks; member of the State house of representatives 1837-1839; elected as a Whig to the Twenty-sixth Congress (March 4, 1839-March 3, 1841); unsuccessful candidate for reelection in 1840 to the Twenty-seventh Congress; resumed the manufacture of clocks; died in Bristol, Conn., December 31, 1879; interment in Riverside Cemetery.

CASE, Robert Wilson, a Representative from Connecticut; born in Bristol, Hartford County, Conn., January 31, 1858; attended the public schools; graduated from Yale College, New Haven, Conn., in 1880; graduated from Columbia Law School, New York City, in 1882; was admitted to the bar in 1882 and commenced practice in Bristol; elected as a Republican to the Fifty-first Congress (March 4, 1889-March 3, 1891); unsuccessful candidate for reelection in 1890 to the Fifty-second Congress; resumed the practice of law; died in Bristol, Conn., December 31, 1894; interment in Riverside Cemetery.

CASE, Stephen Augustus, a Representative from Connecticut; born in Bristol, Hartford County, Conn., January 31, 1802; attended the public schools; engaged in the manufacture of clocks; member of the State house of representatives 1837-1839; elected as a Whig to the Twenty-sixth Congress (March 4, 1839-March 3, 1841); unsuccessful candidate for reelection in 1840 to the Twenty-seventh Congress; resumed the manufacture of clocks; died in Bristol, Conn., December 31, 1879; interment in Riverside Cemetery.

CASE, Stephen Wilson, a Representative from Connecticut; born in Bristol, Hartford County, Conn., January 31, 1858; attended the public schools; graduated from Yale College, New Haven, Conn., in 1880; graduated from Columbia Law School, New York City, in 1882; was admitted to the bar in 1882 and commenced practice in Bristol; elected as a Republican to the Fifty-first Congress (March 4, 1889-March 3, 1891); unsuccessful candidate for reelection in 1890 to the Fifty-second Congress; resumed the practice of law; died in Bristol, Conn., December 31, 1894; interment in Riverside Cemetery.

CASE, Theodore Augustus, a Representative from Connecticut; born in Bristol, Hartford County, Conn., January 31, 1802; attended the public schools; engaged in the manufacture of clocks; member of the State house of representatives 1837-1839; elected as a Whig to the Twenty-sixth Congress (March 4, 1839-March 3, 1841); unsuccessful candidate for reelection in 1840 to the Twenty-seventh Congress; resumed the manufacture of clocks; died in Bristol, Conn., December 31, 1879; interment in Riverside Cemetery.

CASE, Theodore Wilson, a Representative from Connecticut; born in Bristol, Hartford County, Conn., January 31, 1858; attended the public schools; graduated from Yale College, New Haven, Conn., in 1880; graduated from Columbia Law School, New York City, in 1882; was admitted to the bar in 1882 and commenced practice in Bristol; elected as a Republican to the Fifty-first Congress (March 4, 1889-March 3, 1891); unsuccessful candidate for reelection in 1890 to the Fifty-second Congress; resumed the practice of law; died in Bristol, Conn., December 31, 1894; interment in Riverside Cemetery.

CASE, Thomas Augustus, a Representative from Connecticut; born in Bristol, Hartford County, Conn., January 31, 1802; attended the public schools; engaged in the manufacture of clocks; member of the State house of representatives 1837-1839; elected as a Whig to the Twenty-sixth Congress (March 4, 1839-March 3, 1841); unsuccessful candidate for reelection in 1840 to the Twenty-seventh Congress; resumed the manufacture of clocks; died in Bristol, Conn., December 31, 1879; interment in Riverside Cemetery.

CASE, Thomas Wilson, a Representative from Connecticut; born in Bristol, Hartford County, Conn., January 31, 1858; attended the public schools; graduated from Yale College, New Haven, Conn., in 1880; graduated from Columbia Law School, New York City, in 1882; was admitted to the bar in 1882 and commenced practice in Bristol; elected as a Republican to the Fifty-first Congress (March 4, 1889-March 3, 1891); unsuccessful candidate for reelection in 1890 to the Fifty-second Congress; resumed the practice of law; died in Bristol, Conn., December 31, 1894; interment in Riverside Cemetery.

CASE, Ulysses Augustus, a Representative from Connecticut; born in Bristol, Hartford County, Conn., January 31, 1802; attended the public schools; engaged in the manufacture of clocks; member of the State house of representatives 1837-1839; elected as a Whig to the Twenty-sixth Congress (March 4, 1839-March 3, 1841); unsuccessful candidate for reelection in 1840 to the Twenty-seventh Congress; resumed the manufacture of clocks; died in Bristol, Conn., December 31, 1879; interment in Riverside Cemetery.

CASE, Ulysses Wilson, a Representative from Connecticut; born in Bristol, Hartford County, Conn., January 31, 1858; attended the public schools; graduated from Yale College, New Haven, Conn., in 1880; graduated from Columbia Law School, New York City, in 1882; was admitted to the bar in 1882 and commenced practice in Bristol; elected as a Republican to the Fifty-first Congress (March 4, 1889-March 3, 1891); unsuccessful candidate for reelection in 1890 to the Fifty-second Congress; resumed the practice of law; died in Bristol, Conn., December 31, 1894; interment in Riverside Cemetery.

CASE, Victor Augustus, a Representative from Connecticut; born in Bristol, Hartford County, Conn., January 31, 1802; attended the public schools; engaged in the manufacture of clocks; member of the State house of representatives 1837-1839; elected as a Whig to the Twenty-sixth Congress (March 4, 1839-March 3, 1841); unsuccessful candidate for reelection in 1840 to the Twenty-seventh Congress; resumed the manufacture of clocks; died in Bristol, Conn., December 31, 1879; interment in Riverside Cemetery.

CASE, Victor Wilson, a Representative from Connecticut; born in Bristol, Hartford County, Conn., January 31, 1858; attended the public schools; graduated from Yale College, New Haven, Conn., in 1880; graduated from Columbia Law School, New York City, in 1882; was admitted to the bar in 1882 and commenced practice in Bristol; elected as a Republican to the Fifty-first Congress (March 4, 1889-March 3, 1891); unsuccessful candidate for reelection in 1890 to the Fifty-second Congress; resumed the practice of law; died in Bristol, Conn., December 31, 1894; interment in Riverside Cemetery.

CASE, Walter Augustus, a Representative from Connecticut; born in Bristol, Hartford County, Conn., January 31, 1802; attended the public schools; engaged in the manufacture of clocks; member of the State house of representatives 1837-1839; elected as a Whig to the Twenty-sixth Congress (March 4, 1839-March 3, 1841); unsuccessful candidate for reelection in 1840 to the Twenty-seventh Congress; resumed the manufacture of clocks; died in Bristol, Conn., December 31, 1879; interment in Riverside Cemetery.

CASE, Walter Wilson, a Representative from Connecticut; born in Bristol, Hartford County, Conn., January 31, 1858; attended the public schools; graduated from Yale College, New Haven, Conn., in 1880; graduated from Columbia Law School, New York City, in 1882; was admitted to the bar in 1882 and commenced practice in Bristol; elected as a Republican to the Fifty-first Congress (March 4, 1889-March 3, 1891); unsuccessful candidate for reelection in 1890 to the Fifty-second Congress; resumed the practice of law; died in Bristol, Conn., December 31, 1894; interment in Riverside Cemetery.

CASE, William Augustus, a Representative from Connecticut; born in Bristol, Hartford County, Conn., January 31, 1802; attended the public schools; engaged in the manufacture of clocks; member of the State house of representatives 1837-1839; elected as a Whig to the Twenty-sixth Congress (March 4, 1839-March 3, 1841); unsuccessful candidate for reelection in 1840 to the Twenty-seventh Congress; resumed the manufacture of clocks; died in Bristol, Conn., December 31, 1879; interment in Riverside Cemetery.

CASE, William Wilson, a Representative from Connecticut; born in Bristol, Hartford County, Conn., January 31, 1858; attended the public schools; graduated from Yale College, New Haven, Conn., in 1880; graduated from Columbia Law School, New York City, in 1882; was admitted to the bar in 1882 and commenced practice in Bristol; elected as a Republican to the Fifty-first Congress (March 4, 1889-March 3, 1891); unsuccessful candidate for reelection in 1890 to the Fifty-second Congress; resumed the practice of law; died in Bristol, Conn., December 31, 1894; interment in Riverside Cemetery.

CASE, Xavier Augustus, a Representative from Connecticut; born in Bristol, Hartford County, Conn., January 31, 1802; attended the public schools; engaged in the manufacture of clocks; member of the State house of representatives 1837-1839; elected as a Whig to the Twenty-sixth Congress (March 4, 1839-March 3, 1841); unsuccessful candidate for reelection in 1840 to the Twenty-seventh Congress; resumed the manufacture of clocks; died in Bristol, Conn., December 31, 1879; interment in Riverside Cemetery.

CASE, Xavier Wilson, a Representative from Connecticut; born in Bristol, Hartford County, Conn., January 31, 1858; attended the public schools; graduated from Yale College, New Haven, Conn., in 1880; graduated from Columbia Law School, New York City, in 1882; was admitted to the bar in 1882 and commenced practice in Bristol; elected as a Republican to the Fifty-first Congress (March 4, 1889-March 3, 1891); unsuccessful candidate for reelection in 1890 to the Fifty-second Congress; resumed the practice of law; died in Bristol, Conn., December 31, 1894; interment in Riverside Cemetery.

CASE, Yancey Augustus, a Representative from Connecticut; born in Bristol, Hartford County, Conn., January 31, 1802; attended the public schools; engaged in the manufacture of clocks; member of the State house of representatives 1837-1839; elected as a Whig to the Twenty-sixth Congress (March 4, 1839-March 3, 1841); unsuccessful candidate for reelection in 1840 to the Twenty-seventh Congress; resumed the manufacture of clocks; died in Bristol, Conn., December 31, 1879; interment in Riverside Cemetery.

CASE, Yancey Wilson, a Representative from Connecticut; born in Bristol, Hartford County, Conn., January 31, 1858; attended the public schools; graduated from Yale College, New Haven, Conn., in 1880; graduated from Columbia Law School, New York City, in 1882; was admitted to the bar in 1882 and commenced practice in Bristol; elected as a Republican to the Fifty-first Congress (March 4, 1889-March 3, 1891); unsuccessful candidate for reelection in 1890 to the Fifty-second Congress; resumed the practice of law; died in Bristol, Conn., December 31, 1894; interment in Riverside Cemetery.

CASE, Zachariah Augustus, a Representative from Connecticut; born in Bristol, Hartford County, Conn., January 31, 1802; attended the public schools; engaged in the manufacture of clocks; member of the State house of representatives 1837-1839; elected as a Whig to the Twenty-sixth Congress (March 4, 1839-March 3, 1841); unsuccessful candidate for reelection in 1840 to the Twenty-seventh Congress; resumed the manufacture of clocks; died in Bristol, Conn., December 31, 1879; interment in Riverside Cemetery.

CASE, Zachariah Wilson, a Representative from Connecticut; born in Bristol, Hartford County, Conn., January 31, 1858; attended the public schools; graduated from Yale College, New Haven, Conn., in 1880; graduated from Columbia Law School, New York City, in 1882; was admitted to the bar in 1882 and commenced practice in Bristol; elected as a Republican to the Fifty-first Congress (March 4, 1889-March 3, 1891); unsuccessful candidate for reelection in 1890 to the Fifty-second Congress; resumed the practice of law; died in Bristol, Conn., December 31, 1894; interment in Riverside Cemetery.

ματα, apud Aristoph. in Pace, ubi exp. vulgaria carmina, seu publicè cani solita.

Δημώδες, τὸ, ὁ καὶ ἡ, plebeius, popularis. Herodian. l. 1. Item vaticinatio, Hesych.

Δημόσιος, α, ον, publicus. (cui opp. ἴδιος et interdum ἀπόκρυφος.) Thuc. δημόσιος πλοῦτος, publicæ opes. Et, δημόσιοι ἀγῶνες, Æschin. publici et solennes ludi. Item, δημόσια ἀδικήματα, Hermog. publica crimina. Εἴ τι δημόσιον πρᾶγμα vel πραχθεῖη, in publicum prodire. ἐν τῷ δημοσίῳ τρέφειν, publicè alere. in δημοσίων, publicè sumptu. τὰ δημόσια πράττειν, publica negotia administrare, vel rempubl. Δημόσιον subst. interdum vocabatur ipsum erarium: ut, εἰς τὸ δημόσιον ἀναγίνειν δύο δραχμάς. Sic ἐράλλειν τῷ δημοσίῳ, Dem. Bud. in Paed. δημόσιον vocanti et locum scribit. Sæpe apud eundem, et apud Æschin. δημόσιον vocatur respublica. Δημόσιον et pro carcere ex Thuc. assertur l. 2. Epigram. Δημόσιοι à nonnullis exp. præfecti carceris: ab aliis, ministri publici. A Demosth. autem δημόσιον vocari τὸν ἀντιγραφέα, scribit Bud.

Δημοσίᾳ, adverb. publicè. cui opp. ἰδίᾳ, Thuc. et Dem. † Xen. Paed. 1. 2. 10.

Δημοσίως, itidem publicè.

Δημοσιώνης, ου, ὁ, publicus: idem quod δημόσιος. ut, δημοσιώνη Ἑστίᾳ, apud Herodian. l. 2. maximus publicanus.

Δημόσιον, ου, τὸ, f. ἄστυ, publico. Thuc. lib. 2. τὸν ἐν γῇ δημοσιώσαντες ἀστικῶν ἐστι δίκη ἴση, agrum publicatum mercede locarunt. ¶ Item divulgo. Plutarch. σπεῦδε ἀδιάτρ. τὸ γὰρ ἀπόρρητον ἐν τῇ ἰδίᾳ οἰκίᾳ σταφύρατι διδόμενον.

Δημοσιεύω, activè, pro eodem. Synes. ep. 137. ὁ τὸ πρᾶγμα ἄριστα δημοσιεύων, καὶ πλούτους μὲν αὐτοῖς, φιλοσοφίαν δὲ ἐν ἀφθίτοις ἀφθιτοτάτην ἔχων. Item publicè edo: ut, αἱ τὰ θαλλίσματα δημοσιεύοντες, apud Naz. Dicitur etiam, δημοσιεύειν τὴν πολιτείαν, rempubl. componere, et ad meliorem statum redigere. ¶ Item, neutraliter, publica civitatis negotia gero, idem ferè, quod πολιτεύομαι: cui oppon. ἰδιωτεύειν, apud Plat. in Apol. Apud Phil. de vita M. l. 1. τοῖς τὸν στρατηλατοῦντα ἐν ἐπιτρόπῃς μισθαρνῶν καὶ δημοσιεύειν, exp. quæstum facere prætarecque.

Δημότης, ου, ὁ, homo plebeius, popularis. Item municeps, tribulis. Xen. οἱ μὲν γὰρ πάντες καὶ οἱ δημόται, καὶ οἱ χείρους. Isocr. in Paneth. τῶν πεπαιδευμένων ἀντὶ τῶν συμφοιτητῶν καὶ τῶν δημοτῶν. Aristoph. in Neb. † 210.† καὶ Κιμωνίδης ἔσθ' ὁ ἐμὸς δημότης; mei tribules?

Δημοτικός, ή, όν, plebeius, popularis. Xen. contra Mid. καὶ τοὺς ἰδιώτας τῶν πολλῶν καὶ δημοτικῶν ἀνδρῶν. Item popularis status amans, seu ad popularem statum conferens, Ionc. in Pan. δημοτικοὶ καὶ ὀλιγαρχικοί. Aristoph. † Nub. 205.† τὸ γὰρ σόφισμα δημοτικὸν καὶ κεχρισμένον. Item popularis, i. popularium amans, plebicola. Xen. δημοτικὸς καὶ φιλάδελφος. Plut. in Oth. σχῆμα δημοτικὸν. Et superl. δημοτικώτατος, apud Æschin. ut et δημοτικώτερος comp. apud Phil. Neutr. gen. τὸ δημοτικὸν, popularitas: ut, δημοτικὸν αὐτοῦ, popularitas ejus, vel populare ejus ingenium. Et, τοῦ δημοτικοῦ ἐξίστατο. apud Plut. in Rom.

Δημοτικῶς, popularitèr, more popularium seu plebeiorum. Exponitur etiam humaniter. (Demosth. Orat. adv. Timocr. οὐκ ἐῶ νόμον, ἀλλ' ἃ τὸν αὐτὸν τρόπον κατὰ τῶν πολιτῶν πάντας καλῶς καὶ δημοτικῶς λέγειν.]

Δημότριαι, plebeii, populares: unde apud Apoll. δημότριαι γυναῖκες.

Δημοτρίσκομαι, f. τύσομαι, popularis sum, municeps sum. apud Hesych. et Suid.

Δήμιος, ον, ὁ καὶ ἡ, publicus. Od. χ'. —— σφῶϊν δ' ἔπι ἔλθω, αἱ δήμιος, ἠὲ ἄγγελος. Et Od. ν'. δήμιος ἔπλε, apud Nonn. δήμιος ἱστὸς, plebeia multitudo. (μιλαρὸ' ἰέρον δημίων, i. e. τῶν ἀκαλήφων ἐν τοῖς ναοῖς. δημίων, τῶν ἀπὸ τοῦ δήμου. Æschyl. S. c. Th. 183. Ag. 649. Ch. 55. Eum. 658. 848. 861. Suppl. 964.) ¶ Item substantivè capitur pro carnifice seu tortore. Æschin. de falsa legatione, παρέστησε δὲ ἓν ἐκ δήμιος, καὶ ξυρανεῖ, ἂν κελεύσῃ. Herodian lib. 3. φοιτὶς καὶ δήμιος. Et, δημία, ας, ἡ, scortum, apud Cyprios. Hesych.

Δημόσιος, f. ία, ον, publico. Thuc. l. 8. τὰ μὲν τοι χρήματα ἐδημοσίευον αὐτοῖς. Diod. Hal. l. 6. δημοσίων ἐμοὶ τοῖς ἀγροῖς.

Δήμωσις, εως, ἡ, publicatio. Plut. Δημοσίευσις, pro eodem.

Δημύζω, f. ίξω, populum decipio. Aristoph. in Vesp.

Δημύλος, ου, τὸ, popellus, plebecula. Aristoph. [Equit. 723. addas 1390. Ἦ δημύλιον, ἰδοὺ τὰ λαγὼ, ἃ σὺ φίλει.]

Δημυλίον, pro eodem, apud eundem. [Equit. 630. Μιαρώτατε, ὦ δημύλιον, καὶ πλείστα πανουργὰ βλέπων, &c. Vide Notam Cl. Casaub. ad loc.]

Compositа.

Ἄδημος, ον, ὁ καὶ ἡ, absens à populo seu patria sua, et peregrinans. Hesych. ex Soph.

Ἀπόδημος, peregrè agens seu foris: qui peregrè abest domo, et quasi à populo. Usurpatur etiam de re: ut, ἀπόδημος πολεμος, bellum externum. Apud Hippocr. ep. ad Demag. ἀπόδημος μακρὰν γε τῆς ἰδίης γνώμης ἀνθρώπου, longè absens à mera sententia.

Ἀποδημία, ἡ, absentia alicujus qui degit peregrè. Accipitur etiam pro ipso actu proficiscendi peregrè. Exp. ■ peregrinatio, in externas regiones profectio. Xen. Paed. 3. ἐξ ἀποδημίας τῆς πρώτης. Plut. in Lyc. ἔγνω φυγῆν ἀποδημίαν τὴν ἐπιοῦσαν.

Ἄποδημος, ος, f. ον, absens domo seu patria, sum peregrè, peregrinor à domo seu patria, q. d. absum à populo seu à publico. Xenoph. Paed. 7. εἴτ' ἐνδημῶν αἴτις τυγχάνοι εἴτε καὶ ἀποδημῶν. Interdum cum ἀπό: ut, ἀποδημῶ ἀπὸ τῆς πατρίδος, peregrinor à patria, dego peregrè. Item pro. peregrè abeo vel proficiscor. Aristoph. in Ran. σοῦ γῆς ἀποδήμους; Plat. in Apoll. ἀποδημοῦσι δοῦναι δίκην ἄλλοτ' ἄλλοι. † Ἀποδημῆσαι. Xen. Paed. p. 151. b.t (Philostr. l. 3. c. 28.)

Ἀποδημητὴς, οῦ, ὁ, peregrinator, cui moris est peregrinari, vel peregrè abesse. Thucyd. l. 1.

Ἀποδημητικὸς, q. d. peregrinativus, i. peregrinari solitus.

Δημοπρ. Συναποδήμιος, qui simul peregrinatur, qui unà cum alio à populo seu gente sua abest.

Συναποδημέω, ῶ, simul peregrinor, peregrinationis socius sum.

Ἔκδημος, qui à pop. dissitus, et remotus est, qui extra populi alicujus fines est. Diciturque de re et de persona: ut, ἔκδημος πόλεμος, externum ■ longinquum bellum. Plut. Et Xen. Paed. 8. ὅταν δὲ οὕτος ἔκδημος ᾖ, quum verò peregrè abfuerit. Interdum cum genit. signif. absens, foris agens, longinquus: ut apud Eurip. ἔκδημος πάτερος, absens ab hoc solo. Thuc. 1. ἐκδήμου στρατείας πολὺ ἀπὸ τῆς ἑαυτῶν, longinqua bella procul domo.

Ἔκδημία, discessus seu abitus è populo, peregrinatio, seu simpl. discessus. Greg. Peculiariter etiam dicitur de discessu ex hac vita, apud eundem Greg.

Ἐκδημέω, ῶ, è populo seu gente mea peregrè abeo, peregrinor. Ἐκδεδημηκέναι ἐς τὴν Ἑλλάδα. Et apud Naz. ἐκδεδημήκαμεν πρὸς Θεόν. (Soph. Œdip. Tyr. 114.)

Ἐκδημίαι, Ἐκδημίαις, peregrinationibus carent: ut, ἐκδήμιος ἡμέρα, dies qua peregrinari consuetudo aut fas non est. Plat.

Συνεκδημία, peregrinationis seu discessus è populo suo socius. Item comes, ut Act. 19. συνεκδήμους Παύλου, comites Pauli. Item metaph. pro, è vita excedens, apud Greg.

Φιλεκδημία, qui peregrinandi studio et cupiditate tenetur. Strabo.

Ἔνδημος, qui in populo seu intra populi fines est: vel qui est in civitate et domi: qui peregrè non it. (Æsch. Ch. 568.) Hesiod. in Eeg. αἴθ' ἔνδημος ἔμοιγε καὶ ἐνδήμοισι ἄνασσε. Apud Aristot. ἐνδημοι πράξεις, civiles et domestice administrationes.

Ἐνδημία, quam quis intrà populi sui fines seu domi est, nec peregrè absit. præsentia.

Ἐνδήμιον, ου, domi seu apud populum meum dego. cui opp. ἐκδημία et ἀποδημία. Theodor. in 4. hist. Eccl.

Ἐνδήμιος τόπος, medius alicui regioni familiaris, et quodammodo vernaculus. apud medicos.

Ἔνδημος seu ἐνδήμιος, versans in populo, et domi: nec peregrè abest. Apud Soph. (Œdip. Tyr. 911.) ἔνδημος χθὼν (Dorice pro ἐνδήμου) tuus qui regnat per populum. Od. ά. ἐνδήμιος νοῦς, Eust. exp. qui peregrè non curat, domi agit. Il. ί. ἐνδήμιος πόλεμος, bellum civile quod et domesticum et inter-tinitos bellum appellatur. Apud Apoll. Arg. l. 2. Οὐ πάσῃ αἴσῃ ἐνδήμιος, non verentur publicè cubumbere. Apud medicos dicitur πόνος ἐνδήμιος, aut ἐνδήμιος, vel ἐνδημικὸς, i. morbus communis quidem et à communi causa natus, non tamen patrius et familiaris, sed potius externus et adventitius.

Ἐνδημία, ἡ, adventus. Greg. ἐνδημία θεοῦ εἰς ἀνθρώπους.

Ἐνδήμιος, ον, idem quod ἐνδημῶ, adsum in urbe, domi; in urbe sum, domi sum. Xen. Paed. 7. εἴτ' ἐνδημῶν αὐτὸς τυγχάνοι, εἴτε καὶ ἀποδημῶν. Æschin. contra Ctesiph. εἶτα ἐνδεδημήκατε ἐν Μακεδονίᾳ φιλίαν. Et simpliciter, præsens: ut apud Synes. ep. 149. ἐμοὶ δὲ καὶ ἀνὴρ ἐνδήμιος τὸ μάντις. Sic apud Callim. in hymno Apollinis, Phœbus Apollo reddendis oraculis ἐνδήμιος, i. præsens erat, siquidem ea oracula certiora habebantur, in quibus — adhibita erat apollinis numinis præsentia. ¶ Item, in populo grassor, seu populatim grassor: ut, ἐνδήμιος νόσος, Gal. ad Glauc. ¶ Item, publicus, communis, in publicum prodeo, in medium prodeo. Cujus contrarium est ἀπόκρυφος: ut apud Dem. contra Mid. ■ Item peregrè domum advenio. Dem. ἐνδήμησε ἐκ τῆς ἀποδημίας, peregrè rediit. Æschin. ἐνδεδημὼς εἰς τὸν πόλεμον. Item peregrè advenio. Strab. ἔστι ■ εἰς ἐνδημοῦσι ῥᾴδιος, peregrini verò eò non facile veniunt. Seu simpliciter, advenio. Plato in Ione. πόθεν ποτὲ ἡμῖν ἐνδεδήμηκας; ἢ οἴκαδε, ἢ ἐξ Ἐφέσου; ¶ Item peregrè ago in aliquo loco. Bud. ex Athen. ■ Xen. ¶ Item, accedo, ut Bud. interp. apud Luc. ἵνα εἰς ἐνδεδημηκότα τῇ Ἀττικῇ.

Ἐνδήμησις, adventus peregrè. Plut. epist. 7.

Ἐνδημητικὸς, domi et quasi intra populi sui fines manere solitus, vel libenter manens: ut, ἐνδημητικοὶ ἡμῖν καὶ ἡσύχιοι, apud Basil.

Ἐνδημίων, apud poëtas pro ἐνδημῶ, i. domi ■ in urbe mea versor. ut Od. ψ'.

Δεσπ. Ἐπεκδημία, ᾶς, peregrè veniens aliquò divorto. Plat. de leg. 12.

Ἐπεκδημέω, ῶ, peregrinor in: seu ut peregrinus commoror in. Cum dat. apud Athen.

Παροδήμιος, qui peregrè advenit, peregrinus. Greg.

Παροδημία, ας, peregrè advenio, hospes et advena sum. Plut. in symp.

Παροδημία, peregrinatio. Plut. in Antioch. [Polyb. Hist. lib. 4. οἱ δὲ τῶν Μεσσηνίων ἱερεῖς, —— τὴν παροδημίαν τοῦ Δημάρχου διαλύεσθαι. Æschin. Socrat. Dial. 3. ἔτι τὸ κοινὸν ἴσως ταῦτα καὶ πρὸς ἀνάγκην ὀρθοῦμεν, παροδημία τις ἐστὶν ἡ ζωὴ, &c. Hic locus Æschinis a Cl. Auctore citatur sub nomine Platonis.]

Περιεκδημία, idem quod ἐπεκδημία.

Κοινδήμιος, ου, τὸ, publicanus.

Κοινδημεὶ, vulgò, publicè.

Κρουδημεῖν, populo nuces obtundo, populum falsa lancis circumscribo, malitiosè in alteram partem impellendo. Suid. [Aristoph. Equit. 855. κρουδημεῖν. Sch. Ἀντὶ τοῦ κρούειν τῷ ζυγῷ, δυμαίνου τὸν ζυγὸν ἀπατῶν, καὶ παραγκωνίζων τὸ ἕτερον.]

Κρουδήμης, qui ejusmodi fallaciis populum circumscribit. Hesych. Suid.

Μεταδήμιος, idem quod ἐνδήμιος, qui in populo est aut versatur. Od. ν'. μὲ τὸ καλὸ μεταδήμιον ἐκ. ¶ Item qui peregrè in populo est, cui opp. ἀπόδημος et ἔνδημος. Od. ξ'.

Μετάδημος, mos populi. Isocr. Plut. Xen. Item qui populi suæ civitatis esse vult. ut apud Plutarch. in Pericle, Κίμωνα δ' ὡς φιλόπολιν καὶ μεταδήμιον ἐξεπαίδευσεν.

Νεοδαμώδης, qui recens in popularium numerum scriptus est. Thuc. lib. 5.

Ὁμόδημος, qui ejusdem pop. et gentis est, popularis, gentilis. Item qui cum pop. facit, qui ad pop. mores se componit, popularis. [Paud. Olymp. Od. 8. 69. ἑμὲ δαμὸν Κυπρογένηος κλέων γένος. Schol. ἑμὲ δαμὸν, ἤτοι ὁμογενῆ. Isthm. Od. Α. 40. ἑμὲ δαμὸν ἐν Ἰωαστᾶν γένει, &c. Schol. —— Ἴδιος, πολίτης ἐν Θεσσαλοῖς.]

Ὁμοδημέω, ῶ, in ordinem me cogo, civilem me gero. Bud. ex Plut. in Polit.

Πάνδημος, ad universum pop. pertinens, publicus: ut, πάνδημος μάχη, apud Apol. Et, πάνδημος ἀγορὰ, apud Eurip. Et, πάνδημα τέκνα, apud Ægin. ¶ Est etiam universus: ut apud Soph. πάνδημος στρατὸς, (ad universum pop. pertinens. Aj. 175.) Item vulgaris, plebeius: ut, πάνδημος ἑταιρὰς, apud Synes. ep. 1. Sic πάνδημος μοῦσα, apud Athen. Et, πάνδημος πλατεῖα, apud Plut.

Παμδημεὶ, adverb. cum universi pop. multitudine, cum totius pop. frequentia. (Æsch. Eum. 1042.) Thucyd. l. 4. ἐξεβόησαν παμδημεὶ ἐς τὸν χῶν αὐτῶν. Plut. in apophth. παμδημεὶ κρατοῦντες, universim superati. Item in universum: ■ apud Thuc. l. 6. ἐκλέγειν ὅτας παμδημεὶ στρατιάν. Pro rad. dicitur et πάνδημεν: at apud Isoc. ■ Hel. encom.

Παμδημία, universus populus, universa populi multitudo. (Æsch. Suppl. 615.) [Plat. de Leg. αὐτοῖς τε ἅμα καὶ γυναιξὶ καὶ παισὶ, ὅταν ἐς παμδημίαν ἔλθωσιν ἐξ τῶν ἀγρῶν, τότε δὴ καὶ κατὰ μέρη.]

Παμδήμιος, publicus: ut, παμδήμιον ἦμαρ, Nonn. dies publicus et festus. Item qui per totum pop. versatur. Il. σ'. Ἠδὲ δ' ἐπὶ στιχὸς παμδήμιος. In Epigr. l. 1. παμδήμιος ἄγυρις exp. universalis placatio.

Παμδημάδης, idem quod δημώδης, popularis, vel valde popularis. Lucret. in Ther.

Φιλόδημος, amans populi. Aristoph. in Neb. † 1189.†

Φιλοδημότατος, superl. populi amantissimus.

Φιλοδημοτικὸς, popularium amans: seu pop. status amans.

Φιλοδημώδης, idem quod φιλόδημος.

ΔΗΝ, (adverb.) poët. dia. (Æsch Pers. 506.) Od. ξ'. Ἤδη δὴ ἀνὴρ, qui jam dio abest. Item dudum, pridem. Od. σ'. et ί. Ὀδυσσῆος δὴ ἀγχίμολον, Ulyssis qui jampridem decessit.

Δηναιὸς, ός, ὁ, diuturnus, longævus, vetus. (Æsch. Pr. 793. 911.) Il. ά. —— αἶδε τε δὴ κατὰ φῦλα Τυδεΐδεω ὑπὸ Ὄτρηρὸν ἐπὶ δηναιὸς ἐὼν ἀδμήτας μάχεται, non diuturnus et longævus esse. Apoll. Rhod. Arg. l. 2. γέρας μὲν ἐοὶ δηναιὸν ἄλλως. Idem l. 1. δηναιὸς adverb. possisse dicitur pro δὴ, dia. Δηναιὸς dicitur etiam antiquati temporis ratione, pro, qui jampridem vel jam olim fuit, vetus, antiquus. Callim. hym. in Jovem, Δηναιοὶ δ' ἐπὶ πάμπαν ἀλώμεθα δεῦρο καὶ ἐνθάδε.

Δηθὰ, diu, idem quod δὴν, et ex eo factum: ut vult Etym. Od. ί. et ξ'. —— ἐπεὶ δηθὰ φίλων ἄπο ἑσσάμενος πόνοιο. Hesiod. Δηθὰ μάλ' ἀχεύοντι, diu admodum. † Th. 623. usque valdet Apoll. Arg. 2. οἱ μετὰ δηθὰ, non diu post, i. paulò post. Ab Hesych. exponitur etiam, continuo temporis spatio, perpetuò.

Δηθάων, sive δηθάνω, idem quod δηθῶ. Ab Hesych. et Suid. exp. et, carpo, eradico.

Δηθύνω, tempus duco, moror seu tardo. Il. ά. Ἦ τοι τὸν δηθύνεσκε ἰὼν ἀπὸ ἔντεα κάλ' ἑταίρου. Et Od. χ'. καὶ δὴ σὺ δηθύνεις, ne die moreris. Sic Apoll. Arg. 2. Οὐδὲ μὲ δηθύνειν.

Δηρὸς, ὸν, ὁ, idem cum δηναὸς, diuturnus, diutinus, longævus. Sophoc. πολὺν μὲ δηρὸν τι ■ κατέσχεν' ἀμφὶ

Τρίτον χρόνον, multum et distincum tempus. Dorice δαρὶς pro δηρὶς. (Æsch. Pr. 649. 939.) Adverb. quoque usurpatur δηρὶς, † Hes. Th. 629 † pro δὶς seu δὶς, diu, longum tempus. Od. τ'. πάλαι τι τῦδε φίλου καὶ πατρίδος αἴης ἄκριν δεύεσθον. Apoll. dicit etiam, ἐπὶ δηρὶν, sub. χρόνον, pro ἐπὶ πολὺν χρόνον, ad longum tempus: et μετὰ δηρὸν, s. χρόνον, post longum tempus.

ΔΗΝΑΡΙΟΝ, ου, τὸ, denarius: genus numismatis Romani, valens tres obolos et semissem: ut in Paed. tradit Bud. Vide et in Ἀστράριον.

ΔΗΝΟΣ, ους, τὸ, consilium. † Hes. Th. 216. V. ibi Clericus ubi vult deduci a Phœnicè voce, significante judicare; et per judicia ibi vertit.† (ΣΘ Etymol. ex his derivatum sit, εὐ quod diu sit consultandum: jubente et poëta Δηρὸν βουλεύειν ἢ ἴχνος καὶ πάλιν ἄμπτειν: vel à διὸς signif. σίριος.) Il. ϝ. δὸς τοι ἐγὼ μὴ σπείσασ' φίλωι ἠδὲ θεοῖσιν Ἕστω δῆνος ἐμὸν. Apud Suid. legitur etiam. Δῆνον, τὸ βούλευμα.

Ἀδηνὴς, (comp.) improvisum. Etym.

Ἀδηνέως, extra consilium, Cal. Ab Hesych. exp. etiam, absque dolo et fraude, simpliciter.

Πολύδηνις, consultus, prudens. Hesych.

ΔΗΡΙΣ, contentio, rixa. Item pugna. Hom. δῆριν ἐρίλλειν. Et, δῆριν ἔχοντες μάχονται. † Hesiod. Asp. 241. et 251. περὶ τοῦ.† (Æsch. Ag. 951. Suppl. 417.) ΣΘ Quidam à δαίρω, i. e. cædo, verbero, quidam à δαίω, i. divido, deduci volunt.

Δάρι, pugna, contentio. Hesych.

Δαριάω, et δαριάομαι, rixor, contendo. Item pugno, pugnor. Homer. [Iliad. Ρ. 734. περὶ περὶ δαριάασθαι. Schol. Μάχεσθαι, φιλονικεῖν. Μ. 421. δαριόωσιν. Schol. φιλονικοῦσιν. Φ. 467. Schol.] et Apoll. [i. 752. δαριόωντες. Schol. ἀγωνιζόμενοι. iv. 1728. νέον ἐν νεῖκος γενέσθαι Ἀνδράσι δαριόωντι, &c.] Apud eosdem reperitur δαριόασθαι et δαριόωμαι, eadem signif. [Apoll. Rhod. Arg. ii. 16. δαριόωμαι. Schol. Τὸ δὲ δαριόωμαι, μαχέσωμαι, ἀπὸ τοῦ δαρίομαι· τὸ δὲ δαριόασθαι, ἀπὸ τοῦ δαρίομαι.]

[Δαρίζω. Orph. Arg. 1275. Ὡς φατὸ οἱ δαρίοντε διαπλαγέντε νεῖκος ἔπαυσε. Apoll. Rhod. Arg. i. 1342.]

(Διαριστάμενος. Theoc. κδ'. 70.)

[Δάρω. Etymol. Magn. Apoll. Rhod. Arg. ii. 16. Schol. Pind. Olymp. Od. xiii. 62. Ἤδη χρόνος ἐν λίμνῃ Δαρίσαι σταλίον περὶ πλείονα καιρὸν. Schol. ἀπὸ τοῦ φιλονικῆσαι πλείστης περὶ τῶν ἱματίων καλῶν, &c. Schol. Νικαν. Δαρίσαι· ἐρίσαι μάχῃσιν, φορτικὴν γίνεσθαι στάσιν δηρίσασθαι διὰ πολλοῦ, περὶ τοῦ πλήθους τῶν ἀπεργασθέντων νέων ἱματίων. Nem. Od. xi. 32. Hom. Odyss. Θ. 76. Ὡς φάτο δαρίσαντο θεὸν ἐν δαιτὶ δαλείᾳ Ἀλκινόου ἐνίσποροι. Schol. Δαρίσαντο. Διὰ λόγου ἐφιλονείκησαν. Iliad. Ρ. 734. δαρίσασθαι. ut quidam legunt, secundum Cl. Seberum in Indice.]

Composita.

Ἄδηρις, non contentiosus, contentione carens, non controversus. in Epigr.

Ἄδηρις, idem. apud Nonn. [Suidas, in Lex. l. 31. citat Autorem, cujus nomen tacet. Verba sunt hæc, Τὸν λαὸν τῶν πολεμίων ἄδηριν ἀφεῖναι παρασκεῦ, quibus verbis subjungit, ἀντὶ τοῦ ἄμαχον. Hanc stylum Polybii sapiunt, qui lib. 3. c. 93. de Fabio ipsissimis pene verbis inquit: Τὸν μὲν λαὸν αὐτὸν ἄλυτον ἄδηριν ἀφιέντες παρεσκεῦ. Ita Cl. Reiskius Editor. Polyb. Hist. lib. 1. §. 2. pag. 2. μόλις ἐνδέκατον κατέσχον αὐτὸν ἄδηριν. §. 20. τοὺς ἐν παρόδοις ἔχοντι τὸν κατὰ θάλατταν ἐγκρατῶς ἄδηριν. Lib. 3. §. 3. Τὸν τρίτον Ῥωμαίων—ἄδηριν μὲν σφοῖς παρεσκεύασεν τὸν τῆς Ἀσίας ἄρχειν.]

Ἀδηρίτως, absque contentione. Item sine controversia, absque dubio. [Joseph. de Bell. Jud. lib. 5. cap. 2. §. 4.]

Ἀμφηριδάομαι, ῶμαι, de re aliqua contendo, decerto. Simonides in suis Iambis de mulieribus. Γυναικὶ οὔτε' ἀμφηριδάομεν.

Ἀμφήριστος, victoria: Theoc. [lib. 4. §. 134.] accepta victoria, q. d. utrinque contentiosa.

Καταδηριάομαι, ῶμαι, certo, concerto, contendo.

Λογοδηρία, ἡ, verborum contentio seu pugna, altercatio inanis. apud Athanas.

Πολύδηρις, contentiosus, controversus. vel Πολυδήριος, valde contentiosus. Oppian. 5. Hal.

ΔΗΩ, invenio, Etym. Sed crebrius futuri habet signif. Il. ι. Οὐκ' ἀνομάλιον, ἰσοῖ εἰσὶν δῆτα τέλεσσι Ἴδμεν ἀπευθέες. ubi Eust. δῆτα exp. ἀφίστητε, invenietis, et dicit inde deriv. Δεώ, de qua in fabulis. Sic Homero apud Apoll. exp. εὑρήσουσι: apud quem et δήομεν pro εὕρομεν.

Δεώ, οῦς, ἡ, dicta putatur Ceres, παρὰ τὸ δῆν, τὸ ζητεῖν, quoniam filiam Proserpinam die et diligenter quæsivit. Alii nominatam putant à δεῖν signif. vel κεῖν, quoniam arcentibus sacribus filiam quæsivit: vel κένσαι, quoniam aratio scinditur tellus. Sunt qui diminutivum esse velint, à Δημήτης. Apud Athen. l. 10. εἰς πλατὺ ἐτέγεστρον ἀχθὲς παρθένον Δεοῦς κόρης. Apud Aristoph. † Plat. 515.†

Δεοῦς καρπὸς, Cereales fruges. Et Apud Soph. Δεοῦς ἐν πίνειν, pro ἐν σίτοις.

ΔΙΑ', præpositio, pro varia constructione, varia significat. ¶ Cum genitivo: interdum significat, per: ut Il. γ'. Διὰ μέσου ἄντυξ ἦλθε φανεῖς ἰμάσσων ἵππους, transiit per clypeum. Xenoph. in symp. διὰ παμὸς ἴσως. In hac signif. sæpenumero à poëtis omittitur, ut Il. β'. Ἔσχατοι σπεῖσαι μαχεσόμενοι περὶ δουρὸς, pro διὰ σπεῖσαι. Hanc quoque signif. habet, quum de eo dicitur quod vicem instrumenti præbet: ut Isocrat. in Archid. διὰ τούτων αἱρεῖ πᾶσι φανερὸν, interdum subaudiendus relinquitur genitiv. ὅλου seu ὅλης, vel παντὸς seu πάσης, ut, διὰ βίου, pro διὰ βίου τοῦ βίου. διὰ παντὸς pro διὰ ὅλης τῆς ἡμέρας. Interdum tamen διὰ παντὸς καὶ ἡμέρας accipitur simpliciter pro παντὸς καὶ ἡμέρας, sæpe et die. Interdum significat ita, ut Xen. Paed. 4. διὰ πάσης τι γῆρας διάγειν, in lecta senectutem transigere. Itidem de tempore dictum: ut, διὰ αἰῶνος, in ævum vel in æternum. Sic διὰ παντὸς, in perpetuum, in omne tempus, perpetuò, semper. Sic et in his phrasibus: διὰ χειρὸς ἔχω, Lucian. in manu habeo. διὰ τιμῆς ἔχω, apud Herodianum, in honore habeo. διὰ στόματος εἶναι, in ore esse, celebrari. † ἔχειν. Xen. Paed. 1. 4. 23.† Sic et cum verbis motum significantibus. Thuc. διὰ μάχης ἰέναι, in prælium exire. Et apud Plutarch. διὰ λόγου ἔρχεσθαι, venire ad colloquium. Sic et apud Plat. de leg. 7. διὰ φόβου γίνεσθαι, in metu versari. Aliquando omittitur præpositio in: ut, διὰ πλείονος, pluribus: διὰ ὀλίγου ποιεῖν: διὰ βραχέος, brevibus. ¶ Item exp. inter: ut, διὰ πάντων ἄξιος ἴσος, inter omnia spectatu dignus. Herodot. Sic διὰ νήσου, inter insulas. ¶ Item pro in, ut apud Athen. βρέμματα διὰ γάλακτος καὶ μέλιτος γινόμενα. In qua sign. ita notata est medicis recentioribus hæc præpositio διὰ, ut etiam in nominandis quibusdam pharmacis, eam nominibus agglutinaverint, inamœnata illorum terminatione. Dicunt enim, διάμυδον πολλάκις pro διὰ μύδων πολλάκις, i. cullyrtem ex rosis compositam. Itidem verò apud musicos, in harmoniarum appellationibus, sunt qui διὰ accipiant pro ἐκ: ut, διὰ τεττάρων, διὰ πέντε. Sic διὰ πασῶν, harmonia ex omnibus. Sic et apud Aristot. διὰ πανταμῦν ἀναθυμιάσεις ἀναβαίνουσι, ex fluviis subterhuntur exhalationes. ¶ Adhibetur etiam significando intervallo loci vel temporis: ut, διὰ πολλοῦ φυτεῦσαι, longis intervallis, seu longis interstitiis plantare. † Sic Xen. Paed. 1. 4. 23.† διὰ χρόνου ἰδόμενοι πάντες, (sub. μακροῦ vel πολλοῦ) longo intervallo cum vidi. διὰ τρίτου, (sub. ἡμέρας) tertio quoque die. διὰ πέμπτου ἔτους, post quinque annos, exactis quinque annis. ¶ Nonnunquam redditur per ablativum: ut, διὰ μέλανος γράφειν τοῖς κάλαμις, atramento scribere, apud Plut. in Solone. ¶ Nonnunquam redditur per adverb. ut, διὰ ἀκριβείας λέγειν, pro ἀκριβῶς, accurate, exquisite. Sic, διὰ τάχους, et διὰ ταχέων, celerrimè. ¶ Cum accus. apud poëtas, pro κατὰ, itidem et διὰ cum genit. Od. ι. πάντα διὰ μοῖραν, per almam noctem i. nocte. Sic Od. ϵ. ὅτ' διὰ δῆμα, pro ἧδο κατὰ δῆμα. ¶ In soluta oratione ponitur pro, propter, ob: ut, διὰ ταῦτα, et διὰ ταῦτα: διὰ τί, et διὰ ὅ. Sic et διὰ ἀρετὴν, propter virtutem, virtutis ergo, apud Plat. † Xen. Paed. 1. 2. 10. et 1. 2. 15.† ¶ Sæpe apud Atticos accusativum pro genit. habet: idemque exp. per, † Xen. Paed. l. 1. 4. 1. et l. 1. 4. 16.† aut per ablativum sine præpos. ut Item. διὰ τοὺς θεοὺς ἰσχύειν, pro, διὰ τῶν θεῶν. ¶ In compositione interdum respondet particulæ Latinæ dis: ut, διαφορὰ, dissonare: διασκεδάζω, dispergere. In quibusdam verbis sonat, q. d. per medium: ut διαρρήσσω, per medium rumpere. Interdum vehementiam duntaxat addit. Interdum signif. continuum quid: ut in διαβόσκω, διαμένω. Interdum auget. ut, διαστέφομαι, perarescio. διαφθείρω, perdo. διὰ πρὸ vel διαπρὸ, penitus. Il. ϵ. διαπρὸ δὲ χαλκὸν ἔλασσε, i. ita ut trajecerit. (Cum Gen. διὰ θεῶν, i. e. διὰ τῆς ἐπιμελείας τῶν θεῶν. Æsch. S. c. Th. 239. Διὰ τέλους. in finem. Eum. 64. πᾶς σὺ κἄπας διέστηκε δ' αἵματος. Eurip. Phœniss. 20. 244. 312. 320. 341. 436. 1029. 1502. subintelligitur. Soph. Tr. 794. 1037. Œdip. Tyr. 827. in ib. 1441. Æsch. Pr. 122. Soph. Tr. 1147. Cum Acc. pro κατά. Æsch. S. c. Th. 51. pro ἀπό. ib. Pr. 371. V. S. c. Th. 862.) ¶ Διὰ, Jovem, vide in Ζεύς, Jupiter. Διῶν fœm. ex δῖος, vide Διῶς ibidem.

(Δωί, pro διά. Æschyl. Ag. 1462. 1494.)

ΔΙΑ'ΔΕΙΜΑ, ατος, τὸ, dicta est à Zoroastre malva hortensis, ut est apud Diosc.

ΔΙΑ'ΖΟΜΑΙ, tedam perficio. Pollux διάζεσθαι suo tempore dictum falsè tradit, quod Attici suo tempore dixerunt, στέγειν τὸν στέγασμα καὶ στρωννύεσθαι. Legitur Judic. c. 16. Etym. vide in διάσμα.

Διάσμα, τὸ, exp. licium, Judic. c. 16. Derivari dicitur παρὰ τὸ διάζεσθαι positum pro διάζεσθαι per pleonasmum τοῦ σ.

ΔΙΑΪΝΩ, f. ανῶ, humecto, madefacio, irrigo. Il. χ'. Χλόην μὲν τ' ἰδίην, ἐπιμὰς δ' ἐπὶ ἴδρις. ΣΘ Deducitur παρὰ τὸν Δία, i. a dio seu Jove. unde Etymol. dicit proprie significare, ἐπὶ τοῦ διὰ βρέχεσθαι.

(Διαίσιμος. Med. Æschyl. Pers. 258. pro διαρσίμου 1057. Ἀμαιμάκετον δ' ἄτην. 1069.)

Δίαμαι, perfundo, madefacio, διύγραινω, diluo. Bud. ex Theophr. et Diosc.

Διαμαι, idem, unde ἐξα διάμενος, schol. Aristoph. in Plato exp. διύγραινον. Item perfundor, madefio: ut apud Diosc. οἱ διαμενοι πολυτελεῖ, madefactas, maceratas.

Δίασις, perfusio, madefactio, percolatio. Diosc. Item transmissio. vide in comp. ex Ἵημι.

Διαρὴς, humidus, madidus, cui humiditas inest. (Æsch. Eum. 263. Theoc. κβ'. 80.) Apud Aristoph. διαρεῖς μαλάττει, quæ lacrymis madent. Et, γῆ διαρὴ apud Theophr. Apud Hom. διαρὴς θρεπτὴς, cui vitalis quædam humiditas inest.

Δάρα, margines feminum, et ἀδήν. Suid.

Composita.

Ἀδιάντου, herba perpetuò virens: alio nomine capillus Veneris. Ideo autem sic vocatur, quod ejus folium perfusum aqua non madescat, sed sicco semper simile sit, teste Plinio et Theophr. Theocr. χλιαρὸ τ' ἀδίαντον. Et Nic. in Ther. Ἀχραΐς τ' ἀδίαντον vocat, quoniam ἀ χρώτων à pluviis et aquis. [Pind. Nem. 2. 106. ἐς ἑξηκοντάετες εὐκαιρμάτων αἰῶνα καὶ σθένος ἀδίαντον. Schol. ἀντὶ ἰσχυροῦ.]

Ἀμφιδιαίνω, circum irrigo et perfundo. in Epigr.

ΔΙΑΙΤΑ, ας, ἡ, vitæ seu vivendi insitutam, vivendi modo, vitæ genus. (Æsch. Pr. 489. Aristoph. R. 134.) Thuc. l. 2. Κατὰ μεταβάλλειν. Sic et Xen. Et Synes. ep. 148. ἐν μὲ χρόνον ἡ διαφθορὰ τὴν δίαιταν. Item victus. † Δίαιτα μέτρια. Xen. Paed. 1. 2. 16.† Interdum et pro certa quadam vitam instituendi ratione, quod ad victum corporis attinet. Luc. in Macr. διαίτῃ τῇ ἐπιτηδευούσῃ περὶ ἰχθύας. Et, ἀφειδὴς δίαιτα. Plut. et εὐτελὴς δίαιτα, Xen. quibus opponitur δίαιτα ἡδυβίος, apud Herodian. l. 4. Dicitur et aliquis esse τύραννος περὶ τὴν δίαιταν, à Plat. Item, σάφρων καὶ μέτριος τὴν ἀπ' ἰχθύων δίαιταν, ab Æschin. Dicitur etiam τὰ ἀμφὶ vel περὶ τὴν δίαιταν, interdum pro, δίαιτα: ut apud Luc. et Plut. Item victus ratio à medicis præscripta. Sub hac autem comprehenduntur non tantùm cibus et potio verùm etiam exercitatio, somnus vigilia, et cætera quorum moderatus usus ad valetudinem confert. unde δίαιτα διαιτικὴ, ἀφειδὴς, διαιτητικὸς, ἀνδιαιτικὸς, &c. apud Gal. ΣΘ Derivari dicitur à nomine δαὶς, δαιτὸς, vel (ut aliis placet) ἀπὸ τοῦ δάω, i. à perspirando: quasi δάσις, quia qui dietam agit, spiritus tantùm alimento est contentus. ¶ Item, habitatio, domicilium. Andocides, ἐπιθυμία τῆς παρ' ἐμοῦ πολιτείας καὶ διαίτης. Apud Herodot. Thuc. Plut. ἔχειν δίαιταν, habitare vel vitam degere. † Δίαιταν ποιεῖσθαι. vitam degere vel habitare. Xen. Paed. p. 253. b.† Dicuntur et bruta suam habere δίαιταν, ut apud Aristot. de mundo. Affertur pro immoratione, ex Strab. lib. 1. ἀλλὰ ταῦτα μὲν μαχαιρίδες ἐστὶ διαίτης. ¶ Item, arbitrium, ut, δίαιταν ἐπιτρέπειν. Demosth. Et, ἐπιτρέπεσθαι τὴν δίαιταν, Luc. Item, ἀνακρίνειν τὴν δίαιταν, apud eundem in Deorum judicio, i. non accipio delatum arbitrium, arbiter esse nolo.

Derivata à δίαιτα, i. vitæ genus, &c.

Διαιτᾶν, ῶ, alo, nutrio, (sed certo victu et à medicis præscripto) ut, διαιτᾶν τινὰ τινί, apud Gal. Sic et Plut. in Catone, Σφριτίδιον καὶ διαιτᾶν τοὺς παιδίσκους ἄκων. (Theoc. κδ'. 34 pro statuo. Philostr. l. 2. c. 39. l. 3. c. 25.)

Διαιτάομαι, ῶμαι, vitam dego, agito, dego. Thuc. 2. ἡμεῖς δὲ ἀτειρεῖαι διαιτώμεθα. Dicitur et de brutis: unde τὰ κατ' ἔθνος διαιτώμενα ζῶα, apud Luc. Aliquando peculiariùs ad victum refertur: ut, μαγείρου διαιτώμενοι. Xenoph. qui frugi victu utuntur. Et, δίαιταν διαιτάσθαι μαχθηρὰν, Plut. in Epist. intemperanter vivere. Item cum accusat. pro edere. apud Bas. πάντες τὰ πάντων διαιτῶνται. ¶ Item pass. certa illa victus ratione uti: apud Galen. Item pro τρέφεσθαι, ali, de avibus. Bas. dixit, χοῖρ δὲ σύεσθαι; ἀπὸ σπερμῶν διαιτᾶσθαι. Affertur et pro πολιτεύεσθαι. ex Thucyd.

Διαιτίαμαι: Ionicè pro διαιτάομαι: ut apud Luc. δίαιταν διαιτίηται, vitam agebant.

Διαίτημα, τὸ, vitæ institutio et disciplina, vitæ genus quod quisque sequitur. Et, διαιτήματα plur. vitæ instituta, apud Thuc. l. 1. [§. 6. σκαιοῖσ' ἔτεσι τοῦτο τῆς Ἑλλάδος ἔτι οὐκ ἀμαθίᾳ, τὸν αὐτὸν καὶ ἐς πάντας ἰσόνομον διαιτήματα.] Pro victus ratione affertur ex Xen. et Gal.

Διαιτητικὴ τέχνη in medicina est, q. d. ars victus ordinatoria, ars ordinandi victus. de qua lege Gal.

Composita.

Ἀβρόδιαιτος, ὁ, vita delicata, vita mollis, vitæ mollities seu lautitia, delicata seu lauta victus ratio. Suid.

Ἀβροδιαίτως, ου, ὁ καὶ ἡ, vitam mollem agens, molliter vivens, delicata seu lauta victus ratione utens. Æschyl. in Pers.

Ἀβροδιαιτάομαι, ῶμαι, vitam mollem et delicatam ago: delicata victus ratione utor.

Ἀγριδιαίτης, (ὁ ἐν ἀγρῷ διαιτώμενος) in agro vitam agens, aut agrestem seu rusticam videndi rationem sectans. Δ

Gell. l. 1. c. 5. penitus pro, rusticus, i. incultus, illepidus: quod rusticum vitæ genus tale sit.

Ἐκδιαιτᾶμαι, licentiosè vivo, lasciviori quodam et minimè laudabili vitæ genere utor. Item in luxum effusus sum. luxuriosè vivo, ut Rud. interp. apud App. in Libyce: unde ἐκδίαιτος exp. etiam ἀσέλγαινος. Apud Thuc. l. 1. εἴ τι πῃ ἐξεδίαιτο τῶν καθεστώτων τριβῶν, i. desciviisset seu defecisset à patria disciplina. Philo, πρὶν ἢ ἐκδιαιτᾶσθαι τὰ πάτρια, prius quam à patriis institutis desciverit. Idem dixit, ὅταν εἰς ἀναρχίαν ἐκδιαιτῶνται.

Ἔκδιαίτησις, q. d. discessio à diæta: mutatio instituti vitæ in pejus. Apud Phil. ἐκδιαίτησις τῶν πατρίων, defectio à disciplina patria. Item vita in luxum effusa.

Ἐκδιαιτητός, victus licentiosus, luxuriosa vitæ ratio. Plut.

Ἐνδιαίτησις, pro ordinatione victus, aff. ex Dioso. 4.

Εὐδίαιτος, qui victu parabili est contentus, homo frugi. Xen.

Ἰσοδίαιτος, æqualitas victus, seu similitudo in victu.

Ἰσοδιαίτης, æquali seu pari cum alio vel aliis victu utens, aut simili vitæ genere utens. [Thucyd. Hist. lib. 1.]

Λιτοδίαιτος, vili et tenui assuetus victui. Τὸ λιτοδίαιτον, victus tenuis, seu victus tenuitas et frugalitas.

Μεταδιαιτᾶν, vitæ genus commuto. apud Luc.

Ὀλιγοδίαιτος, modico contentus circa victum seu in victu. Athen.

Ὁμοδίαιτος, qui eodem victu, seu eodem vitæ genere utitur: ut, ἑταῖρος ὁμοδίαιτος ἄνωθεν, apud Luc. Exp. et convictor: item contubernalis. Exp. et sodalis, apud Greg.

Παραδιαιτᾶσθαι, convivere alicui, versari apud aliquem. Suid.

Προδιαίτησις, præparatio per diætam, seu diætæ præmissio. [Lucian. Necyom.]

Προσδιαιτᾶσθαι, ὦ, victito apud.

Προσδιαίτησις, victus et conversatio cum aliquo.

Σκληροδίαιτος, qui durum vitam vivit, qui victu utitur non molli nec delicato, sed duro. Dicitur etiam σκληροδιαίτως ζῆσαι, victus duros seu vitæ duræ. Phil. de vita Mosis.

Derivata ex διαιτα, i. habitatio.

Διαιτᾶμαι, habito, commoror, versor, diversor. Thuc. l. 2. ἐν ταῖς ἀγυιαῖς διαιτᾶσθαι. Et, ἐν διαιτοῖς διαιτᾶται, apud Bœotios degebat.

Διαιτητήριον, ου, τό, locus vel pars domus ubi habitamus. Xenoph. in Œcon.

Composita.

Ἀδιαίτητος, à Suida exp. alienus, insuetus.

Ἐνδιαιτᾶμαι, inhabito. [Herodot. Hist. lib. 8. cap. 41. λέγουσι οἱ Ἀθηναῖοι ὄφιν μέγαν φύλακα τῆς ἀκροπόλιος ἐνδιαιτᾶσθαι ἐν τῷ ἱρῷ.]

Ἔνδιαίτημα, locus qui inhabitatur, habitatio. Basil. πίστιν τῶν ἐν γενέσει καὶ φθορᾷ ἐσομένων ἐνδιαίτημα.

Συνδιαιτᾶμαι, cohabito, contubernalis sum. Plut. in Lyc. Sic Chrys. ἀγγέλοις συνδιαιτᾶσθαι.

Συνδιαίτης, convictor, is cum quo vivimus. Luc.

Συνδιαίτησις, cohabitatio, eadem vivendi ratio. Plut.

Συνδιαιτητής, contubernalis.

Derivata ex διαιτα, i. arbitrium.

Διαιτάω, ῶ, arbitror, eum arbiter. Plut. in Cam. ἐκέλευσε τῆς βουλῆς ἑκάστην τὸ κρῖναι καὶ διαιτῆσαι ταῦτα. Et cum dat. personæ. Dem. διαιτῶν ἐμοὶ ἐ Στράτων, qui mihi arbiter erat controversiæ. Interdum pro conciliare et componere discordiam. itidem cum dat. apud Appian.

Διαιτητήριος, arbitrarius, ex Isæo.

Διαιτητής, arbiter. Aristot. Rhet. l. 1. et Dem. [Herodot. Hist. lib. 5. cap. 95. Μυτιληναίους δὲ καὶ Ἀθηναίους ναυτίλλεσθαι Πιτταλὸς——τούτου γὰρ διαιτητὴ ἐστορέοντο. ναυτίλλεσθαι δὲ ὦδε. Demosth. Orat. adv. Midiam. Orat. c. Dionysod.]

Διαιτητήριον, locus in quo judicant arbitri.

Composita.

Ἀποδιαιτᾶν, dicitur arbiter, i. absolvere. Demosth. ἐπὶ ἀποδιαιτήσει μου ὁ διαιτητής. Idem, ἀποδιαιτᾶσθαί μου τὰς δίκας τὸν διαιτητήν, absolvisse me controversiis.

Δυσδιαίτητος, cujus arbitrium difficile est: de quo arbitrari difficile est.

Εὐδιαίτητος, de quo arbitrari facile est. Strab. l. 8.

Καταδιαιτᾶν, dicitur arbiter, i. condemnare. Demosth. in Mid. τὸν δίκην ἐν καταδιαιτήσει, ταύτην ἀποδιδόμενον ἀπαφαίσιον, ut arbitrium illud damnatorium in absolutorium verteret. Et, ἐρῶμαι καταδιαιτᾶσθαί αὐτοῦ.

Καταδιαιτᾶσθαι, pro obtinere et vincere arbitrium. Idem Dem. οὐκ ἔφη με καταδιαιτήσασθαι τὸν δίκην αὐτοῦ, negavit me arbitrium vicisse contra eum.

ΔΙΑΙΤΤΑΩ, ῶ, in totum, nullum, hà ἅπαξ. Hesych. et Suid. (Æsch. Pr. 65. Suppl. 557. 952.) Exp. etiam, utrinque. Luc. διηλάσατε δαιμονίᾳ ἄχει ἐπὶ τὸν φυγόν. Idem quod διαφαρᾶς et διαφθίσας.

ΔΙΑΤΤΑ΄Ω, ῶ, exp. διατρίβω, percribro. Etym. dicit Atticum esse, derivatumque à σῆς. Gal. ad Gloss. l. 2. διαττῶν ἀντιμέτρων τὸ πίτυρον. Idem l. 3. κατὰ τίνους, καλλίστου καλῶς κοσκινομένου τι καὶ διαττομένου, καὶ λικμῶντος. [Plat. Sophist. Τὰ σμικρὰ, ἂν διαθῇς τι λέγοντα καὶ διαττῇς, καὶ βρίττων, καὶ διαφέρων.]

Προδιαττάω, ῶ, (comp.) prius cribro, prius per cribrum transmitto, incerniculo præpargo. Gal. ad Gloss. 2. ἀλλὰ προδιαττῶντες ἀναμίσουσι τὸ πίτυρον, sed prius incernículo furfures secernunt.

ΔΙΔΑ΄ΣΚΩ, F. ξω, P. σχω, doceo. Od. Υ. Ἦ σέ γε Μοῦσ' ἐδίδαξε Διὸς παῖς, ἢ σέ γ' Ἀπόλλων. Xen. Hell. 2. τοὺς μὲν διδάξει, τοὺς δὲ ἀναμνήσει ἡμᾶς βούλομαι. Idem, τὰ συμφέροντα διδάσκειν τοὺς πολίτας. Interdum dicitur, διδάσκειν τι περί τινος: ut Aristoph. in Nub. εἰδέναι περὶ τῶν πατέρων καὶ τῆς ἥττους μ' ἐδίδαξας. † Διδάξεις τοῦτο μαθών: hoc docens remisces. Aristoph. Nub. 822. ἔχετε ταυτὶ τι ἡμᾶς διδάσκειν ὡς διαθρύπτει. Xen. Ped. l. 4. p. 92. b. Cum περί. 1. 6. 12.† Interdum etiam dicitur, σόφισμα διδάσκειν, quanti docet. Sic, διδάσκειν μισθοῦ, mercede doceo, Luc. Διδάσκειν δρᾶμα, fabulam edere in theatro aut aliàs publicè. fabulam docere. Rud. ex Athen.

Διδάσκομαι, doceor, disco. (Æsch. Ag. 552. Ch. 116. 226.) Aristoph. in Nub. διδάξομαι αὐτὸς βαδίζων εἰς τὸ φροντιστήριον. Interdum est, docendum loco, vel mando. quo sensu dicitur pater διδάσκεσθαι filium. Plat. in Protag. εἰ τὰ μὲν ἄλλα διδάσκονται τοὺς υἱεῖς. Sic utuntur et Xen. ac Aristoph. Item certior fio, edoceor. Paus. in Luc. καὶ σαφὲς τὸν κριὸν ἐκδύντες διδάσκονται τὸν ἔλεγχον τῆς ἐπῳδῆς. Item in media voce pro διδάσκω, apud Aristoph. Et Luc. διδάξεσθαί σε δρεπτῇ.

Δίδαγμα, τὸ, documentum. Aristoph. in Neb. † 668 † et Xen. de arte eq.

Δίδαξις, doctrina, i. ipsa docendi actio. Greg. [Eurip. Hec. 600. Ἔχω γε μὲν τι καὶ τὸ δρεπτὸν καλῶς, δίδαξα δ' οὐδενί.]

Διδακτὸς, ὴ, ὸν, doctus. Joh. 6.

Διδακτὸν, τὸ, quod doceri potest. Isoc. contra Soph. μισθὸς οὐδεὶς μοι λέγων ἐς ἴσον διακείσεται διδακτόν. Item quod disci potest. Plut. de fort. τὰ μὲν διδακτὰ μανθάνει, τὰ δ' εἰρτὰ ζητεῖ. Item quod docere licet, docendum. Soph. in Trachin. δίδαξον, μύθῳ, εἰ διδακτά μοι. Sic Plut. in symp. μόνος ἐστὶ ῥητὰ καὶ διδακτὰ, &c. solis dicenda sunt et docenda.

Διδακτικὸς, aptus ad docendum, docendi artifex et peritus.

Δίδακτρον, ου, τό, præmium quod magistro doctrinæ nomine redditur. Minervæ Latini appellabant.

Διδακτήριον, ου, τό, documentum. Hippoc. de victu in morbis acut.

Διδαχὴ, ἡ, doctrina, instructio, admonitio. Thuc. [lib. 1. §. 121. ἡ γὰρ ἡμετέρα φύσει ἔχουσα ἀγαθὸν, ἐκείνους οὐκ ἂν χρόνου διδαχῇ. Herodot. Hist. lib. 5. cap. 70. ταῦτα δὲ πάσχουσι, ἔλαχε γὰρ ἐν διδαχῇ τοῦ ἐναγέος. 2 Epist. ad Timoth. iv. 2. παρακάλεσον ἐν πάσῃ—διδαχῇ· ἔσται γὰρ καιρὸς ὅτε τῆς ὑγιαινούσης διδασκαλίας οὐκ ἀνέξονται, &c.]

Διδάσκαλος, ου, magister, propriè literarum aut morum. Luc. διδάσκαλος τοῦ παίσαντος. Item pro quolibet qui rem aliquam docet: ut, διδάσκαλος τῶν τοιούτων ἔργων, Isoc. διδάσκαλος τοῦ μὴ φεύδεσθαι, Xen.

Διδασκαλία, ἡ, doctrina, disciplina, instructio. Xen. Ped. 8. αὕτη γὰρ ἀρίστη διδασκαλία. Διδασκαλίαν ποιεῖσθαι, et διδασκαλίαν παρέχειν. Thuc. docco.

Διδασκαλικὸς, q. d. magistralis aut doctorius: ut, διδασκαλικὸς λόγος, apud Xenoph. Apom. l. 1. Item qui docendi artifex est et peritus. Plat. in Gorg. διδασκαλικὸς ῥήτωρ. Τὸ διδασκαλικὸν, docendi modus seu ratio.

Διδασκαλικῶς, modo doctorio, more eorum qui docent in scholis. Polyb. in fragm.

Διδασκάλιον, ου, τό, merces docendi, præmium quod discipulus magistro doctrinæ nomine reddit. Idem quod διδακτρον. Plutarch. in Alex.

Διδασκαλεῖον, ου, τό, locus ubi docetur, gymnasium, schola. Thuc. διδασκαλεῖα σοφῶν. Xen. Ped. 3. διατρίβουσι διδασκαλεῖα. † et l. 2. b. et 15.†

Διδαστὸν, τὸ, idem quod διδάσκαλον. Hesiod. αἰνῶς Ἄθλου Ἔργα διδαστήρου.

Composita ex primitivo cum prepos.

Ἀναδιδάσκω, iterum doceo, aut perdoceo. Phil. de mundo, φθόνος δὲ οὐδεὶς ἀναδιδάσκειν. Utitur et Aristoph. in Ploto.

{Ἀνταδιδάσκω. Appian. Alex. de Bell. Civ. lib. 5. ἃ δὲ ἀνταδιδάσκει κἀκεῖνος ἔστι αὐτῷ μισεῖ καὶ Ἀντιόχῳ σπάνια εἶναι φίλια καὶ κοινὰ, &c. Aristoph. Vesp. 1401. ἀλλὰς σοὶ' ἀνταδίδασκε καὶ ἀμφισβήτει.}

Ἀπαδιδάσκω, dedoceo. sicut ἀπομανθάνω, dediscо.

Ἐκδιδάσκω, edoceo. Eod. ex Antiph. ἡ γὰρ χρεὼν καὶ ἡ ἀμαυρία τὰ μὲν καλῶς ἔχοντα ἐκδιδάσκει τοὺς ἀνθρώπους. (Aristoph. R. 64.) † Nub. 237. ἵνα μ' ἐκδιδάξῃς.†

Ἐκδιδάσκομαι, edoceor seu disco: ut, ἐκδιδάσκομαι τὴν Ἑλλάδα γλῶσσαν, lingua Græca imbuor. Item edocendum loco vel curo: ut apud Eurip. in Med. παῖδας ἐκφεύγειν ἐκδιδάσκεσθαι σοφούς. (cum Gen. Soph. Tr. 951. 1262.)

ΔΙΔΥΜΟΣ, ἡ καὶ ὁ, geminus, duplex. (παρὰ τὸ δίς, inquit Etymolog.) Odyss. τ'. Αἰλίοιο δίδυμοι, duplicibus fatalis. Soph. δίδυμον χερὸν, duplicium manuum. Gregor. Nazian. ἡ δίδυμος ἀκτίς, geminus radius. Item δίδυμοι dicuntur dæ, qui uno partu editi sunt. ut Iliad. ψ'. de duobus Actoris filiis, Οἱ μοὶ ἅμα δίδυμοι. (ita enim quidam accipiunt: alii autem simpliciter pro δύο.) A poëtis et astronomis Castor et Pollux vocantur δίδυμοι. Et, ἡ ἰσχὰς, testes, humoriores (ut ait Gal.) vocabulo δίδυμοι appellantur, quia gemini sunt. Unde δίδυμοι σταλαγμοὶ, et δίδυμοι φλεγμοναὶ, apud Dioscoridem. Dicitur et nostro genere δίδυμα, de gemino parto. seu gemina prole uno parto edita. Plut. in consol. ad Apollon. τὰ γὰρ δίδυμα τῶν ἐμφύτων μάλιστα σπαράττειν. Femininо genere διδύμη dicitur radix ejus herbæ, quæ et ἰσχὰς nominatur; ut testatur Galenus in Lex. Hippocrat. Traditur enim herba illa habere radicem σκαθοειδῆ, ἀκανθ. ἰσχάδος ἰσάζουσαν. Unde et δίδυμος seu δίδυμον nominatur.

Διδυμότης, τητος, ἡ, duplicitas, gemina natura, seu geminitas. Exp. et geminatio. [Plat. Phileb. ἓν εἶναι δύο ἀριθμητικαὶ, καὶ ταύταις ἄλλας δύο ταιαύτας ξυνεπόμενα συχνὰ, τὸ δίδυμότητα ἔχοντα ταύτην, ἑκάστας δυὰς ἀποτελοῦμεν.]

Δίδυμος: dicuntur iidem qui Μίτυμοι, gemini seu gemelli, gemina proles, uno parto edita. Il. ν'. Τέκνα καὶ δύο τέκνα δίδυμοι. Et simpliciter pro δύο, duo, seu duplex, ut apud Nonn. δίδυμος ἰχθύς, duo pisces. † In duali occurrit. Hesiod. Asp. 49.†

Διδυμόω, geminos seu gemellos habeo, geminam habeo prolem, ut in Cantic. c. 4.

Διδύμως, vide in Δίδυμος.

Composita.

Ἐνδίδυμις, est propria et intima testium tunica, et illis omni ex parte contigua, dura, crassa, et admodum valida. Sic dicta, quòd testiculo, quem δίδυμον vocant, superinducta sit. Vide Gal. de semine l. 1. et in lex Hippoc.

Τετράδυμος, quadrigeminus. Strabo (de mulieribus Ægyptiis) τετράδυμα τίκτει, quadrigeminos fœtus edunt.

Τρίδυμος, torrigeminus: ut, τριδύμους τίκτειν dicitur, quæ triplicem edit partum.

ΔΙΔΩΜΙ, (fut. δώσω) dono, do, ut Od. ά. Χρυσὸν μὲν οἱ δῶκ' ἀρχῆς ἐντὸς τάλαντα, Plut. in Themist. ἐκόντι δὲ σοφίᾳ ἄρχοντὶ ὅτου, Xen. Paed. 4. δίδωμί σε ἁμαρτεῖν τὸν δεῖνα καὶ σύμμαχον. Exponit etiam concedo, permitto: ut Liban. παρεγραφὴν ὁ νόμος δίδωσι, lex illi concedit vel permittit. Synes. ταῖς αἰτίαις αὐτοῦ δίδωμι τὸ φῶτον ἀκριβῶς ἐκτραφῆναι. Idem, καὶ εἴ μοι δίδως ἐκεῖ πάσῃ σπουδαιότατα. ¶ Item (de fœmina dictum) do nuptum seu nuptui, do in matrimonium, ut Il. λ'. δίδου δ' ἥγε θυγατέρα ἑῶν. Sic Thuc. 2. ἀδελφὴ ἑαυτοῦ δίδοται. Apud Herodot. δίδονται καὶ ἄγονται ἐξ ἀλλήλων, oltrò citroque matrimonia contrahebant. (Δοὺς dicitur qui Virg. dat nupt. Eurip. Med. 288.) ¶ Item do, id est, trado vel offero, porrigo. Herodian. l. 1. διδοῦσι γὰρ αὐτῷ κρᾶσίν τε καὶ δίδυμοι τὸν πρῶτον αὐτοῦ, primum illi miscere atque offerre poculum. Plato in Prot. οἷον τὸ γραμμάτιον δίδωσι, id est, tabellam porrigunt. Et, δίδωμι εἰς χεῖρας, Aristoph. tradere in manus. ¶ Rat etiam, dedo, ut Thuc. 2. δίδωσιν ἑαυτὸς Ἀκαρνᾶσι. ¶ Dicitur etiam πληγὰς δίδωμι, plagas infligo, Plat. de leg. Sic Il. ά. ἄλγε' ἔδωκεν. Et (inverso constructione) Od. χ'. ἰδυίῃσιν βάκτρ, tradidit doloribus. (Δίδωμι infligo. Æsch. Pers. 455. δίδου δοὺς. Eurip. Phœniss. 21. 389. 419. 438. 580. 613. λόγον δίδωσι, perpendo. Soph. Œdip. Tyr. 391. Tr. 1133. 1101. Philoctr. l. 1. c. 7. et 17.) † δίδωμι λόγον, reddo rationem. Xen. Paed. 1. 4. 3. ἂν θεὸς τῷ διδῷ, si Deus bene det, Deo juvante. l. 3. p. 69. a. δίδωμι ἐμαυτὸν βουλεύεσθαι: do (i. e. potestatem facio) vobis consulere. l. 3. p. 72. c.†

Δίδημι, conor, tendo, &c. Herodian. l. 8. δίδωσι τῷ βήματι, projicienbantur in ignem.

Δίδημα, τὸ, donum, apud Plut. in apophth. et Matth. ac Psalm.

Δίδοσις, εως, ἡ, donatio, largitio, donum, munus. (Eurip. Phœniss. 713. Æschyl. Ag. 1023. Ch. 93. Soph. Œdip. Tyr. 1353.) Hom. Plat. Isocr. ¶ Item pro congiario, apud Herodian. ¶ Item pro eo quod vulgò medicis dicitur Gallicè *la dose*, Gal. et Ægin.

Δοτὴρ, ῆρος, ὁ, (et δότης, ου, ὁ,) dator, donator. Xen. Paed. ἠ. ἀναπαμένων δοτῆρας.

Δότειρα, ἡ, datrix, donatrix, Hesiod. in Erg. δωτείρα δίκαιος.

Δοτὸς, ὴ, ὸν, qui dari potest.

Δοτικὸς, ἡ, ὸν, ad dandum propensus. A Bud. exp. largitor, profusus, Aristot. Apud grammaticos δοτικὴ αἰτῶσις, dativus vel dandi casus.

Δίδου, ὁ, idem quod δίδωμι: unde δίδουμεν, Od. γ'. et δίδουσιν, Od. ά. et alib.

Δώς, ὁ, (poët. indecl.) idem quod δῶρον non δίσις. Hesiod. in Erg. Δὼς ἀγαθὴ Διός.

Δώτης, donator, qui donat, vel donare solet. apud Hesiod.

Δωτὴρ ac δώτης, pro donatore à poëtis itidem, et frequentius quidem quàm δώτης: unde passim legitur. Sed δωτῆρος ἴδιον. † Hesiod. Theog. 46.† Sic et δώτης ἴδιον, Od. Υ.

Δωτὶν, ὁ, donum, ut Od. ί. δῶτε δωτίνην.

Δωτιάζω, dona recipio, Herodot. (lib. 2. cap. 180. ἐλαυνόμενοι δὲ οἱ Δῶροι ὑπὸ τῶν Μήδων, Ἑλληνιάζουσι.)

Δώτωρ, qui quum semper politicatus ac donaturus, direma δῶτα, nunquam donat: atque ita cognominatum fuisse Antigonum regem tradit Plut. Vide Erasm. in prov. Donum.

Composita, ac primùm cum præpos.

Ἄδοτος, qui indotatus est, cui nil datum est. Hom. in hymno in Mercu.

Ἀναδίδωμι, emitto, reddo, produco: propriè, quasi eructum do. Plut. in Cam. καμὼν ἀναδίδωσι. Item in Themist. ἀναδίδωσι ἱδρῶτα. Apud Basil. in Hexaëm. ἀναδίδωσι ὁ πηγὴ τὸ ὕδωρ, exp. fons scatet aqua. Dicitur et absolutè, ut, ἀναδιδοῦσι πηγαὶ, apud Herodot. erumpunt fontes, vel scatent. ¶ Item pro distribuere interdum capitur. ¶ Item pro, reddere, id est, restituere: in Paud. sæpe, inquit Bud. Sic et apud Luc. ἀναδίδωσι τὶ κυνηγέτῃ. ¶ Ἀναδίδωσι ἑαυτὸν, inquit Bud. permittere ut contentiùs dicant. Pertinet etiam ad ferculorum missus, pro, convivio apponere, inquit Bud. ex Athen.

Ἀνάδιδωμι, pro ἀναδίδομαι. Pind.

Ἀναδίδομαι, pass. idem quod ἀναδίδωμι quum est neutrum; ut apud Luc. ἀναδίδοται πηγὴ ἱδρῶτος, pro ἀναδιδοῦσι, id est, erumpere vel scatere. Dicitur etiam de igne; ut, ἀναδιδομένη φλὸξ, flamma quæ erupit, vel flamma excitata. ¶ Item distribuor, Alex. Aphr. Probl. lib. 1. ἡ ξανθὴ χολὴ εἰς ὅλον ἀναδίδοται τὸ σῶμα, flava bilis per totum corpus distributa est. Est (inquit Bud.) verbum medicinale, pro, distribui per membra.

Ἀνάδοσις, productio, item eruptio quæ sursum versus fit. Aristot. de mundo. A quibusdam exp. etiam, scaturigo, pullulatio, apud Greg. ¶ Item distributio. Apud Dion. Areop. Apud medicos distributio quæ fit per membra, digestio. Alex. Aphr. Probl. l. 1. Sic et ἀνάδοσις σιτίων. Item (ut inquit Bud.) distributio quæ fit in convivio, distributio ferculorum in convivio, ferculorum structura. Athen. l. 5. ἀναδόσεις ἐποιοῦντο κατ' ἄνδρα δεκαπλᾶς βραμάτων.

Ἀνάδοτος, ος, ὁ καὶ ὴ, redditus: ut, ἀνάδοτος ὁδὸς, apud Thucyd.

Ἀναδοτικὸς, ὴ, ὸν, distributivus, ut, ἀναδοτικὸν καθὸ τὸν τροφῶν, apud Greg. venter alimentorum distributivus.

Decomp. Ἀνασύδοτος, cui contr. εὐασύδοτος. Athen.

Εὐασύδοτος, ος, ὁ καὶ ὴ, qui facilè digeritur et in membra distribuitur. Dionc. et Athen.

Συναναδίδωμι, quasi unà distribuor, vel unà digeror, Aphr. in Probl. συναναδίδοται τὸ αἷμα καθ' ὅλον τὸ σῶμα.

Ἀντιδίδωμι, do vicissim, rependo, ut apud Xen. Paed. 8. Apud Philost. ἀντιδίδοντες τὸν ἔλεον τοῦ ἔλεου, commiserationem pro commiseratione rependentes. Apud Greg. dicitur Christus λύτρον ἑαυτὸν ἀντιδιδὺς ἡμῶν, qui se redemptionis pretium dat pro nobis. (Ἀντίδοσις. Æsch. Ch. 496. Eum. 264. 987.)

Ἀντίδοτος, retributio, remuneratio. Capitur in bonam et in malam partem. [Xenoph. Œconom. cap. 7. §. 3. ὅταν γέ μοι τὸς ἀντίδοτον καλὸν τι παρεχῇς, &c. Lege omnino Suidam in Lex. i. 222. et J. Poll. Onomast. lib. 6. §. 177. Demost. Orat. in Philip. τιμωρῶν ἅμα ἀποτίσασθέ τι, καὶ τιμωρίας παύσασθαι, καὶ τούτους ἀντιδόντας ὑποίσεσθε. adv. Midiam. adv. Phænipp.]

Ἀντίδοτος, ος, ὁ καὶ ὴ, vicissim datus, contrà datus, repensus pro alio, apud Nonn. Item qui remedii gratia contra malum quodpiam datur aut adhibetur. Epigr. l. 7. Τοῦτο γάρ ἐστι κακῶν φάρμακον ἀντίδοτον. Ἀντίδοτος, ὁ, (subst.) antidotum, (q. d. contrà datum) medicamentum quod datur adversus malum aliquod corporis, ut certam vim ad illud propulsandum habens. Præcipuè autem ἀντίδοτοι sunt quæ dantur adversus venena. Alex. Aphr. l. 1. probl. et Dioscor. lib. 1.

Ἀντιδίδωμι, reddo, retribuo, persolvo. Aristoph. in Nub. εἰ μὴ ἀντιδώσουσι τἀργύριον. Idem in Ran. ἀντὶς τὸ κακὸν. Xen. Paed. 8. τῇ γῇ ἀντιδοῦναι τὸ σῶμα, reddere corpus terræ. ἀντιδόναι χάριν, apud Isocr. in Archid. referre gratiam. † Cum dat. personæ. Xen. Paed. 1. p. 28. d. γράμματα, literas alicui tradere, reddere. l 4. p. 107. c. et p. 108. b.† ¶ Aliquando simpl. exp. do, apud Hom. Sic et, ἀντιδόναι ὅρκους, apud Dem. pro cor. dare jusjurandum. ¶ Capitur et pro, attribuo, assigno et tribuo, ut tradit Bud. ex Plat. et Aristot. Sic et Plut. in Themistocl. ἀντιδοῦναι αὐτῷ τὸ πρωτεῖα, primas partes ei tribuerunt. Item pro defero vel refero, ut apud Plat. de leg. ἀντιδίδωμι ἐς τὸν δῆμον, defero ad populum. Item, ἀντιδίδωμι εἰς τοὺς ἀρετὰς τὸν κρίνοντα, deferens vel referens ad judicem. Item pro tribuo, id est, permitto seu concedo. Cum infin. ut Xen. Paed. 7. ἀντιδίδωμι δὲ γυναικὶ τι ἔχειν ὃ ἔχῃ καὶ τὸς ἀνδρας. Item edo, promo, Aristot. de gen. an. l. 2. καὶ τὸ ἔχον αὐτὸ τὸ ἀντιδίδωσι. ¶ Item enarro, explico, de re proposita dissero, apud Plat. in Tim. Est etiam exprimo, significantius dico, apud Themist. de anim. l. 2. Et pro definio, seu, describo. (ἀντὶς τινος ἀντίδοσις. Novas deinibus immisit. Eurip. Med. 130. vendo. Aristoph. R. 1266. 1392. Philostr. l. 2. c. 39.)

Ἀνταναδίδωμι, reddor, retribuor, referor: ut, ἀνταναδίδοται χάρις, gratia refertur. ¶ Item vendor. Hesych. Item activè vendo. Thuc. l. 7. τοὺς ἄλλους ἀνταναδίδοσι, vendiderunt. Et cum genit. ut apud Æschin. adversus Timocr. τῆς ἀξίας ἀνταναδίδοσθαι, justo pretio vendere. Et apud Herodian. l. 2. εἰ τὸν ἀρχὸν αὐτῷ χρημάτων ἀνταναδοῖτο, qui imperium illi pecuniis rendidissent.

Ἀνταπόδοσις, redditio, retributio, persolutio: ut, χάριτος ἀνταπόδοσις, vel ἀμοιβὴ vel χάρις. ¶ Apud Hermog. respondet προτάσει, cæteque propositio propositioni respondens, et quæ illi quasi redditur. ¶ Item venditio, Poll. ¶ Item enarratio, explicatio, vel definitio, apud Themist. de an. l. 1.

Ἀνταποδοτέος, α, ὁ καὶ ὴ, (q. d. reddibilis, restituibilis) qui reddi aut restitui debet. [Thucyd. Hist. lib. 3. §. 52. μὴ ἀνταποδοτὸς εἶη. Schol. μὴ ἀνταποδοῦναι δυνατὸν ἑαυτῷ. μὴ ἀνταποδόσιμος γένηται.]

Decomp. Ἀνταναδίδωμι, contra reddo, vicissim reddo; ut, ἀνταναδίδοσι ἠχὼ, sonum acceptum reddere vicissim. Dion. hist. l. 36. Item rependo, retribuo, tam in bonam quàm in malam partem. Aristot. eth. 9.

Ἀνταναδίδομαι, contra reddor, vicissim reddor, item retribuor. † Xen. Paed. l. 3. p. 83. d. τοῦθ' ὅπως ἀνταναδίδοται.†

Ἀνταπόδομα, et frequentius ἀνταπόδοσις, retributio. Lam. 14. et ad Col. 3.

Ἀνταποδοτικὸς, retributorius vel retributivus.

Ἀνταπόδοτος, ος, ὁ, redditionem non habens. Schema est in oratione quum non redditur in fine prioris membri quod principio respondeat. Bud. in ann. in Paud. [Thucyd. Hist. lib. 3. §. 3. Schol. τὸ σχῆμα καλεῖται Ἀνταπόδοτον. Vide Notam Cl. Wasse. Xenoph. Κύρ. Παιδ. lib. 4. καὶ νῦν, ἐὰν μὲν κύριος βούληται· εἰ δὲ μή, ἐμοῖς γε τοῖς τοιούτοις πάρεστι. Vide Notam. Aristoph. Av. 7. Schol. Ἀντεῖπε δὲ ὅτι σίρονται τοῦτο ἀνταπόδοτον. Vide omnino Cl. Kusteri Notam in Aristoph. Plut. 468. ab auctore citatam. ut et H. Steph. Animadv. in Lib. de Dialect. Attic. 15. pag. 23. Sonat enim Ἀνταπόδοτον quasi quis dicat irredditum, id est, Non redditum, Redditione carens. Est autem Schema quo fit ut non reddantur fini prioris membri verba illi debita, et quæ ab Auditore exspectantur, sed iis velut fraudetur: ea videlicet illi subaudienda relinquendo. 8. Lucæ Evang. xiii. 9.]

Εὐανάδοτος, redditu facilis. Item qui facilè egeritur seu excernitur. Athen. l. 8.

Μισθαναδοσία, mercedis seu præmii persolutio. Et pro ipsa mercede seu præmio. Hebr. c. 2. et 10.

Μισθαποδότης, qui mercedem dat seu persolvit. Greg.

Προσαναδίδωμι, insuper do, addo. Item redde. [Demosth. adv. Spudiam. ἐμοὶ δ' εἰ δίκαι μετὰ χαρᾶς προσαναδίδοτε.]

Προσαπόδοσις, redditio, figura quædam oratoria.

Παραδίδωμι, trado per manus, (Eurip. Phœniss. 1328.) Plat. de Rep. 1. παραδίδωσι ἔχοντες διαδόσεως ἀλλήλοις. ¶ Item distribuo, divido. † Xen. Paed. l. 3. 6. et l. 4. 10. et 26.† Demost. ad Tim. Apud Plat. et Polyb. παραδίδωμι λόγον seu φήμην, sermonem aut rumorem spargo. ¶ Item neut. pro, serpo per membra. Bud. ex Aristot. † Παραδίδωμαι pass. λόγος ἐδόθη: fama disseminata est. Xen. Paed. l. 4. p. 92. b.† (Plat. Tim. Καὶ μὴν ὅτι γε τὰ μὲν τῶν ἀγαθῶν ὑφηνίων ἕφαμεν εἶναι, τὰ δὲ τῶν φαύλων, εἰς τὸν ἄλλον πᾶν παραδίδοται πλέον.)

Παράδοσις, traditio, quæ fit per manus. Item distributio. Dem.

Παραδόσιμος, qui per manus traditur, qui propagatur: ut, παραδόσιμος φήμη, et παραδόσιμος μαλακαῖς, apud Synes.

Ἐκδίδωμι, (q. d. extrà do) edo: ut Dioscor. l. 5. ἐκδίδωσι τὸν καρπὸν, edit fructum seu profert. Sic et ἐκδίδωμι ἄθλον seu λόγον, apud Plut. (Eurip. Med. 310. 1240. Soph. Œdip. Tyr. 1060.) ¶ Item dedo. Thuc. 1. εἰ ἐκδοῖε αὐτὸν, συντρίψας ἂν τὰς ψυχὰς ἀποστρέψειεν. Sic Plut. in Thes. ἐκδίδωσι Δαιδάλῳ αὐτὸ πλεῖν. ¶ Item pro, loco do eundum, ut Bud. interp. apud Xen. ἔστιν τὸν σταδίου ἕνα ἐπὶ τέρμα ἐκδοῦναι. Et pro, loco faciendum. apud Dem. ἐκδίδοσι μοι Δημοσθένης στέφανον χρυσοῦν ἔστι πεντακισχίλιοι. Item loco, i. do nuptui: ut, ἐκδίδωμι τὴν ἐπίκληρον, in quadam lege apud Demosth. † Nuptui dare, Συγατέρα. Xen. Paed. p. 223. a.† Interdum et sine adjectione. ut Thuc. 8. πρὸν ἐκδοῦναι πρὸν ἀγαγέσθαι παρ' ἐκείνου. ¶ Item neutr. pro, influo, illabor, me exonero, erumpo; de fluvio dictum: ut, ἐκδιδοῖ ἐς ἕτερα συστομὰς, Herodot. ¶ Item pro ἀποδίδωμι, reddo, Il. γ'. in fine.

(Ἐκδίδομαι. Philostr. l. 3. c. 23.)

Ἔκδοσις, deditio. ¶ Ἔκδοσις βίβλου, editio, divulgatio libri. ¶ Item locatio, ut, ἔκδοσις ἀναδημάτων. Dicitur et ἔκδοσις Συγατέρων παιδὸς, à Plat. pro, virginem nuptam dare. Sic ἐς Συγατρὸς ἔκδοσιν. Demosth. ¶ Item nauticum forma, eidem Dem.

Ἐκδοτέος, qui edi potest vel debet, qui ut edendus aptus est, edendus.

Ἔκδοτος, deditus, dediticius, ἔκδοτος ποιεῖσθαι βαρβάρῳ, Isocr. simpliciter pro ἐκδοῦναι, dedere.

Ἐκδότως, adverb. ut, ἐκδότως ἑαυτὸν ἀποδοῦναι vel ἐκνεύσαι, in fidem se permittere. Bud. in Comm.

Decomp. Ἀνεκδοτος, non editus, non vulgatus: ut liber ἀνέκδοτος. Item ἀνέκδοτος Συγάτης, Dem. illis nondum elocatis.

Ἀνεκδότως, ut, ἀνεκδότως Συγάτης, q. d. non facilè locabilis.

Ἐνεκδίδωμι, insuper elargiri.

Μετεκδίδωμι, post edo, vel post eloco.

Προεκδίδωμι, prius dedo, aut prius edo, &c. in Paud.

Συνεκδίδωμι, (de puella dictum) simul do nuptum, seu collOco, id est, adjuvo ad collocandam puellam. Dem. et Lys. Sic Plutarch. συνεκδίδοντες ἀπορίαις Συγατέρας. (Συνεκδίδομαι. Philostr. l. 3. c. 39.)

Ἐνδίδωμι, (q. d. intrà do) in ventrem trado, porrigo. Eurip. ἐνδίδου τοι καὶ χερὶς σπέρματα. Item dedo, præbeo, et affero. Aristoph. ἐνδίδων ἑαυτὸν τοῖς πονηροῖς. † Xen. Paed. 1. 3. 7. et 8.† Thucydid. ἐνδίδωσι νῶτα, et ἐνδίδωσι τὰ σώματα. Cum his accus. ἀρχὰς, στρατιὰν, λαοὺς, et similibus, exp. præbeo. Apud Plat. ἐνδίδωσι ἑαυτὸν, afferre auspicium. Apud Dem. ἐὰν ἐνδῷ καιρὸς, si tempus dederit, seu permiserit. ¶ Item neutr. cedo, non resisto, seu obnitor, remissior fio, remissius ago, q. d. me trado. Thuc. 2. ἐς τὸν αὐτοὺς ἐνδόντας, ἀναστήσαντες. Apud Aristot. ἐνδίδωσι πρὸς τὸν ἥλιον, et ἐνδίδωσι τῷ ἥλιῳ, cedere voluptu-

ti, succumbere vel dedituin esse voluptati. Apud Plut. ἰσχίας ἐνδίδωσι, exp. languentibus viribus. Dicuntur ἐνδίδοντα et res, quæ molles sunt aut flexibiles. Aristot. Probl. sect. 5. Sic et Theophr. et Plut. ¶ Item ἐνδίδωμι, indulgentem se præbere vel exorabilem, flecti precibus et quasi cedere. Chrysip. ἀδελφὸν τίνος καὶ μαλακῶς ἐνδιδόντα τῇ κατηγορίᾳ, &c. ¶ Item remitto, laxo, apud Greg. unde pass. ἐνδίδοται remitti, apud Arrian. 1. ὡς δὲ πλέον ἐνδίδωσι δοκεῖ τὸν ἵππον. ¶ Item pro ordiri et auspicari, apud Aristot. Rhet. 1. ut docet Bud.

Ἐνδιδράσκω, remisse, laxatis habenis.

Ἔνδυμα, remissio, laxatio, vel q. d. laxamentum.

Ἔνδυσις, remissio, laxatio, in ep. Hippoc. 134. ut inquit Bud. Est etiam inclinatio cedentis oneri, apud Aristot. de mundo. Capitur et pro ἐνδύσιμον, ibidem.

Ἐνδύσιμος, ος, ὁ καὶ ἡ, exp. gratuitus, apud Aristoph.

Ἐνδύσιμον, ου, τὸ, carminis vel orationis vel cantionis exordium, auspicatus rhythmi vel melodiæ. Et præscriptum quod dabatur ab ipso chorodidascalo, cui accinere chorum oportebat. Quo edito quoniam chorus incitabatur ad cantum, ideo factum est ut ἐνδύσιμον pro invitamento et occasione data ponatur, inquit Bud. Apud Aristot. Pol. 8. ἵνα ἔχοντες ἐνδύσιμον χάριτας τῷ λόγῳ, exp. ut velut exordium et præludium sit et provocatio disputationis. ¶ Exponitur etiam συγχώρησις, apud Greg.

Decomp. Ἀνένδοτος, non remissus nec languidus; vel in quo non est remissio nec languor. Idem rigidus, non exorabilis.

Ἀνένδυτος, non remissè, non languidè, non perfunctoriè, bona fide.

Ἐνδοτος, qui facilè credit. Strabo.

(Ἐπενδίδωμι. Æsch. Ag. 1594.) ‡ superaddo.‡

Ἐνσκνδίδωμι, unâ cudo. [Strab. Geog. lib. 1.]

Ἐνδόσιμος, cessio, cum aliquid cedit, id est, non obsistitur. Plut.

Ὑποκνδίδωμι, paulatim cudo, clam cudo. Item turpa verto. Theo.

Ἐνδίδωμι, do insuper, præterea do seu dono. Hesiod. in Erg. ἐγὼ δὲ τοι οἷα ἐνδίδομεν, οἷά τ' ἐνοπτεύουσα. Bud. à Dem. poni tradit pro, dare liberaliter. † Xen. Pæd. 1. 5. 1. liberaliter, planquam deberet, dare.† ¶ Ἐνδίδωμι ἑαυτόν, (addito vel subaudito dativo) me trado seu dedo alicui, apud Luc. Synes. Herodian. Aliquando et cum πρὸς habente accus. Herodian l. 2. πρὸς στρατιὰν καὶ τὰ ἐπὶ τοῖς αὐτοῦ παίδων ἐνίδυον αὐτόν. Et cum εἰς, ut apud Athen. ἐνδίδοντας εἰς τρυφὴν, deditos deliciis, effusos in deliciis. ¶ Item proficio, cresco, incrementum capio, augeor. † Sic Xen Pæd. 1. 4. 12.† Plat. ὡς ἂν τοιούτοις πλέον ἐν τοῖς ἀρετῆς ἐνδιδοῖτε. Idem dicit, ἐνδίδωμι πρὸς φιλοσοφίαν. et Isoc. ἐνδιδόναι πρὸς εὐδαιμονίαν. (Eurip. Med. 186. Cum Acc. pro proficio. in Philostr. l. 1. c. 19. l. 3. c. 36.)

Ἔνδυμα, additamentum. Athen. l. 8.

Ἔνδυσις, quod insuper datur, accessio, additamentum, apud Xen. Interdum exp. largitio. Est etiam erogatio publicè facta. ¶ Item incrementum: unde apud Xen. in Hiero. ἐνδύσεσιν ἔχειν, crescere, augeri.

Ἐπένδυμος, additivius, et qui ex additamento vel accremento est, ex accessione provenions: unde et ἐπένδυμα ἱμάτια, apud Athen. lib. 8.

Ἔνδυτος, insuitus.

Ἐπενδυτὸς, ad superaddendum seu supererogandum propensus.

Decomp. Ἀπένδυτος, non proficiens, incrementum non capiens; ut, ἀπενδύτῳ τι καὶ ἀνενδότῳ, ex Theophr. de caus. pl. l. 4. c. 7.

Περιεπένδυμαι, insuper addo seu adjicio.

Κατενδίδωμι, indo. Accipitur pro, influo. Herodot. κατενδιδοῖς στρατιάν. Et Plut. in Fab. ἔοδε τὰ δὲο κατενδίδωσι.

Decomp. Ἐξανενδίδωμι, exp. dimittere.

Μετενδίδωμι, dono partiam, impertior, erogo, communico: ut apud Herodot. μετενδιδοῖ ἀμφοτέροις νίοις τάλαντα, Eurybiadi quinque talenta impertit. Sic et Aristoph. in Vesp. et Plat. ep. 7. Et cum genit. rei, Xen. χρὴ τοῦ βίου μετενδίδοναι τοῖς φίλοις, molestia cum amicis communicanda est. † Sic. Xen. Pæd. p. 198. e.† Et pro communico per contagium. Alex. Aphrod.

Μετένδυσις, communicatio, et q. d. impertitio: ut, μετένδυσις τῶν καρπῶν, Aristid. Item erogatio, apud Plut. et Greg.

† Μετενδυτέον. communicandum. Xen. Pæd. p. 199. a.†

Μετενδυτικὸς, communicativus, qui libenter communicat seu impertitur. Item qui libenter erogat, erogatorius.

Decomp. Ἀμετένδυτος, qui nihil impertiter, immunificus, avarus.

Ἀμενδότως, nemini quicquam impertiendo.

Δυσμετένδυτος, qui difficilè et non libenter impertitur. [Strab. Geog. lib. 17.]

Παραδίδωμι, trado, dedo. † ut ἔστια Xen. Pæd. l. 5. p. 119. a.† supra. (Eurip. Med. 630, 1191.) Herodot. in Terps. παρέδωκαν σφέας ἐωυτοὺς τοῖσι Πέρσῃσι. Luc. Μνήμῃ παραδίδωμι, oblivioni trado. Sic γραφῇ παραδίδωμι, Greg. ut Lat. tradere literis. Et, παραδίδωμι τῇ διαδοχῇ τοῦ χρόνου, Synes. tradere posteritati. † tradere, annunciare. διὰ πάντων. Xen. Pæd. 2. 56. b.† ¶ Item per successionem seu per manus posteris trado. † Aristoph. Nub. 964.† Plat. de rep. 2. γραμμὰ τελευτῶσα; ἄλλοι παῖδα τὸν βίον τοῖς ἐκγόνοις παραδίδοσαν. Sic apud Aristot. Phys. 4. παραδίδωσιν, à majoribus traditum. ¶ Item prodo, apud Evangelistas, de Juda proditore. (Παραδίδωμι. Eurip. Phœniss. 1350. Luc. Som. p. 3.)

Παράδοσις, deditio, traditio; ut, παράδοσις τῆς οὐσίας, Thuc. lib. 3. Item traditio, h. e. doctrina quæ ore traditur. Quidam exp. institutum: alii constitutio, præceptio. Sæpe in N. Test.

Παραδόσιμος, qui velut per manus tradi potest. Polyb.

Παραδοτέος, (q. d. traditerio) tradere seu dedere cupio. Thuc. 5.

Decomp. Ἀντιπαραδίδωμι, vicissim trado seu reddo. [Joseph. Ant. lib. 15. cap. 3. § 1.]

Ἀντιπαράδοσις, redditio.

Θεοπαράδοτος, divinitus traditus. Dionys.

Πατροπαράδοτος, à patre traditus, à patre acceptus: ut, πατροπαράδοτος ἡγεμονία, à patre acceptum imperium. Item pro, à patribus traditus, i. à majoribus. Sic πατροπαράδοτος διδαχὴ, apud Eusebium.

Παρεπίδωμι, idem quod παραπίθημι, depono, seu deposito pignore certo: ex pacto certo: seu paciscor, apud Aristoph. in Nub. † 644.† παρεδὼ τὴν ἐμαυτοῦ ἐπὶ μὴ τετράμνοι ἐστὶν ἐμαυτόν, i. depono, deposito pignore certo. Il. ψ'. Δαῒφι νυ ἢ τρίποδας παρεδώσομεν ἠὲ λέβητας, i. paciscemur. Sic et Od. ψ'.

Παρέδρα, pactum, depositio pignoris, et certatio ex pacto. Hesych.

Προέδωμι, prodo, ut, προέδωκε πόλιν, Xen. Hel. 1. Εἰ προέδωκε Σαλαμῖνα Ἀθηναίοις, Pass. Et, οὐχὶ προέδωκεν ἡμᾶς φασι, Aristoph. in Vesp. Et, προέδωκε δῆμον, cunctam prodere, i. e. prævaricari, Demost. Sæpe dicitur et pro deserere, destituere suo auxilio, Thuc. l. 3. καὶ προέδοσαν αὐτοὺς κἀκ' ἐκάλει. Item προέδωκε τὰς ἐλπίδας, Aristoph. † Nub. 1502.† frustrari spem: et προέδωκε τὰ καθήκοντα. Luc. officium deserere, officio deesse. ¶ Affertur et pro perdere, ex Dem. et Plut. in Pericle. ¶ Item neutraliter pro deficere. apud Herodot. in Polym. προέδωκε τὰ ῥίζαρα τῶν ποταμῶν ὑδάτων. ¶ Item prius do, vel prior do. Rom. c. 11. (Προέδωκα, προεδόθησαν. Æschyl. Pers. 853. Eum. 64. 234. Eurip. Med. 494. 490. 501.)

Πρόδοσις, q. d. ante datio, aut elargitio aut erogatio. Dem.

Προδοσία, proditio. Thuc. Plut. Luc.

Προδότης, proditor. (Eurip. Med. 206.) Theo. Isoc. Plut. † Xen. Phil. 6. p. 171. a.† Et fœm. προδότις, proditrix. Eurip. [Helen. 900. Προδότις ἐν πόν. Rep. Helen. 1. Ἐγὼ δὲ προδότις εἰμ' ἐμοῦ, νίκαν, σέβω. Aristoph. Thesm. 400. τὰς προδότιδας. Schol. προδοτείσας.]

Προδοτικὸς, proditorius. Luc. et Plut.

Προδοτικῶς, adverb. proditorie, proditorum more. Luc.

Πρόδοτος, proditus.

Decomp. Καταπροδίδωμι, idem propè quod προέδωκα. Luc.

Παλιμπροδότης, Appian. de Mithridate, qui rursus ad Pompeium ab Octavio transit. ἐν χρόνῳ παλιμπροδότης.

[Παλιμπροδοσία. Polyb. Hist lib. 5. ἐχθρὸν δὲ καὶ περὶ φιλοτιμίᾳ παλιμπροδοσία, καθὰ καὶ τὸν τρόπον.]

Προσδίδωμι, insuper do, participo, impertior. [Xen. apom. l. 1.

Συνδίδωμι, q. d. simul do, do unam in locum: unde pro, congrego accipitur: ut et συνδίδοσθαι pass. pro congregari, apud Bas. in Hexaëm. ¶ Item pro ἐνδίδωμι, i. languco, vel pro subsido, considio, apud Aristot. probl. sect. 4.

Ὑπενδίδωμι, (comp.) exp. invalesco, accresco.

Ὑποδίδωμι, cedo.

(Ὑπόδοτος, hospes. Æsch. Eum. 508.)

Composita ex Δίης sine præpos.

Ἀδίητος, exp. muneribus non corruptus. Hesych.

Δωροδοκία, ἡ, cupax dictio.

Διωροδοσία, (q. d. jovis datio) jactatio. Polyb.

Θεοδίητος, divinitus datus. Hesych.

Ἰκανοδοσία, satisfactio. Theophil. in Instit. civil.

Κληροδοσία, distributio quæ sorte fit, vel id ipsum quod sorte datur. Item partium divisio, hæreditas. Nax.

Κρεοδοσία, carnium datio seu distributio, visceratio. idem quod κρεωμισία et κρεοδαισία, Plut. in Demetr.

Μικροδοσία, exigua donationes, parva munera. Polyb.

Μισθοδοσία, mercedis seu stipendii solutio. [Xenoph. de Cyri Exp. lib. 2. καὶ ᾧ Κῦρος ἀνὴρ ξεναγῷ δὰ μισθοδοσίαν ἐποιεῖτο, &c.]

Σιτοδοσία, frumenti largitio, distributio frumenti, frumentatio.

Composita ex Δόσις, itidem sine præpositione.

Ἀγαθοδότης, ου, ὁ, bonorum dator vel boni.

Ἀγαθοδότις, fœm. gen. bonorum datrix, apud Aræop.

Ἀγρευτὴς, ου, ὁ, agrorum dator. Et pro, venationis dator: ab ἄγρα.

Ἀδώτης, non donans, qui nunquam donat: qui à donando est alienus. Hesiod. Δώτην μὲν τις ἔδωκε, δώτην δ' οὔτις ἔδωκε.

Αἰολόδωρα, divorum malorum datrix: al, ἰχνιὰς αἰολόδωρα. apud Orph. in Argon.

Ἀποδοτὴρ, ῆρος, panem do. i. panem aliquibus distribuo. (Διαδότορα μοῖρα. Æsch. S. c. Th. 903. i. e. ἔφερε τοῖς παρίσχουσι.)

Βιοδότης, et βιοδώτης, vitæ dator, vitam largiens. in Epigr. Reperitur et βιοδότης, apud Plat.

Γαιοδότης, terræ dator. Suid.

Γνωμοδοτέω, ῶ, consilium do, sententiam do.

Δικαιοδότης, juris dator, jura reddens, in cujus potestate sunt judicia. Strab.

Δικαιοδοσία, ἡ, jura redde. Idem Strabo. Ulpian et Plutarch. Item Synes.

(Δαίδοτος—ἵχνεσι μοῖραν λαχόντες δαιδότου ἄκλου. Æsch. S. c. Th. 954. Eum. 628.) [Pind. Pyth. Od. 8. 156. Ἀλλ' ὅταν αἴγλα διόθεν βάλῃ, λαμπρὸν ἵστησι φέγγος ἠελίῳ, &c. Schol. ἀλλ' ὅταν ἐκ Διὸς δόξαν αἴγλα ἐκτείνῃ, τοιοῦτον, ὅταν ὁ Ζεὺς ἐπιλάμψῃ, ἴδιος ὁ δίος γίνεται τοῖς ἀρίστοις.]

Ἐργοδότης, qui opera distribuit, qui pensum dat, operis locator. Nax. [Xenoph. Κύρ. Παιδ. lib. 8. καὶ ἐγκαὶ ἐν καὶ οὗτος ἐκατὸν πέντε τρίχινα ἐργοδότης ἐκρεμάσατο.]

Ἐργοδοτῶ, opus locare. Bud.

Ζωοδότης, vitæ largitor. Dei epith.

Ζωοδότειρα, vitæ largitrix. Hom.

Θεοδότης, à Deo datus, Hesych. et Aristot.

[Θεόδοτος. Pind. Isthm. Od. 2. 28. Εἰ δὲ τέτμομεν θεόθεν ἔργον πίτνον ἐν καθαρᾷ, &c.]

Θερμοδότης, qui calidum præbet.

Θερμοδότις, quæ calidam seu calidum in balneis porrigit. in Epigram.

Καρποδότης, fructuum seu frugum dator vel largitor. Nax.

Κληροδότης, testator. in Pand.

Κληροδοτέω, ῶ, sorte distribuo. Nax.

Κρεοδότης, ου, ὁ, carnium dator seu distributor. Suid.

Μισθοδότης, qui mercedem dat. Æschin. in Ctesiph.

Μισθοδοτέω, mercedem do, stipendium persolvo. Demosth. et Polyb. Dicitur autem μισθοδοτῶ σε, pro μισθὸν σοι δίδωμι.

Μισθοδοτοῦμαι, mercor, mercedem fero, stipendio alligor. Syn. et Polyb.

Καταμισθοδοτέω, exp. largitione emo.

Ὀλβοδότης, divitiarum dator. [Eurip. Bacch. 572. τὸν τῆς εὐδαιμονίας βροτοῖς ὀλβοδότην, &c.] Dicitur et ὀλβοδοτήρ.

Ὀλβοδότειρα, ἡ, divitiarum datrix, effectrix beatæ vitæ. in Epigr.

Πλουτοδότης, et πλουτοδοτὴρ, qui divitias ministrat et suggerit. Hes. [Erg. 121. 123.]

Πλουτοδότειρα, divitiarum datrix.

Σιτοδότης, frumenti largitor seu distributor. Menand. et Synes.

Σιτοδοτέω, ῶ, frumentum do, frumentum distribuo et dimetior. Dem. σιτοδοτοῦντας τοὺς ἑαυτῶν. Sic et Polyb. σιτοδοτοῦντας τὸν δῆμον. Et pass. σιτοδοτοῦμαι, frumentum mihi datur, annonam accipio, vel etiam cibum capio; ut, ἐν τῇ Ἄλῃ ἐσιτοδοτοῦντο οἱ γραμματεῖς.

Στεγοδότης, qui στεγάσεις, id est, mansiones distribuit, et suum cuique assignat, mansionum curator: vel qui hospitia distribuit in comitatu principum. Plut. in Demetr.

Ὑποδότης, ου, ὁ, somni largitor, qui somnos præbet seu affert, somnifer. Sic ὑποδότειρα νύξ, apud Eurip.

Φωτοδότης, lucis dator.

Φωτοδοσία, q. d. luminis præbitio, illuminatio. Bud. ex Areop.

Χαριτοδότης, lætitiæ dator. Bacchi epith. apud Plut. in Ant.

Χειρόδοτος, q. d. manu datus. Poll.

Χρησμοδοτέω, ῶ, oraculum edo. Poll.

Χρησμοδότημα, oraculum editum.

Ψυχοδότης, animorum dator, qui animam et vitam largitur. Apoll. epith. in Epigr.

Ὡροδότης Ἀσκλὰς, temporum seu horarum dator. in Epigr.

ΔΑΖΩ, idem quod ζατέω, ῶ, quæro. Apud Hom. usurpatur pro quæro seu disquiro mecum, animo agito et discepto mecum. Il. α'. Ἔνθας δ' ἐν Σκαιῇσι πύλῃσι ἔχε μάστιγας ἵππους. Δάζετο γὰρ εἰ μάχοιτο κατὰ κλόνον αὖτις ἰόντας, Ἦ λαὸς εἰς τεῖχος ἐμαλλίστησιν ἄνδρας. Hesych. Δάζω exp. etiam ῥωννύω.

Δάζομαι, idem quod δάζω, quæro. Nax. Τιμὴν δ' ἐμαυτῷ οὐ δάζομαι, non quæro gloriam et honorem meum. Dicitur et δάζομαι σπουδῇ, id est, studeo facere, seu do operam ut faciam.

Δάζομαι, (f. δαζήσομαι tanquam à δαζίομαι) idem, quæro, investigo. Il. τ'. Ἄσσον Ἀτρέος υἱὸν ἐόντα διὰ σχεδὸν ἀλλήλοιιν δάζηται εἴ που ἐφεύρῃ. Et Il. χ'. πλοῦτον δάζεσθαι. Od. ω'. Φράσσασθαι εἶπον τοῖς ἑτοιμάσῃ ἀντιφέρεσθαι Μάντιν ἀνὴρ' Ἀλκινόοιο, ὃ καὶ δάζεσθαι ἄριστος. an etiam alios quæremus. (Æsch. Suppl. 828. Theoc. ζ'. 61.)

Δαζήμων, ονος, ὁ καὶ ἡ, quæsitor, vestigator. Nonn.

Composita.

Ἀναδάζω, diligenter perpendo, seu expendo, Hesych. et Suid. vide etiam in compositis ex Πάω.

Decomp. Ἐπωμοσαμίζω, idem, Aristot. de gen. et cor. l. 1.

Ἐπιδίζημαι, insuper quæro. Moesch. idyll. 2. φίλας δ' ἐπιδίζεθ' ἑταίρας

(Ἐπιδίζημαι. Herodot. Hist. lib. 5. τί δ' ἂν ἐπιδίζοιντο, ταῦτα ταῦτα; Hinc etiam deduci possunt Ἐπιδίζω, apud Moesch. in Idyll. 2. 28. et Ἐπιδίζεται, apud Herodot. lib. 1. cap. 95. Vide Cl. Port. Lex. Ion. in Voce Ἐπιδίζεσθαι.)

ΔΙΚΕΛΛΑ, ας, ἡ, ligo bifidus, seu bidens, aut etiam bidens, sine adjectione. (Eurip. Phœniss. 1115.) Phoc. Εἰ δέ τις οἰ δικέλλαν τέχνῃ, σκάπτουσι δικέλλῃ. Apud Athen. l. 13. ἀντιλαβόντες τὰ τριπλᾶ τὴν ἑλαίαν ἐνεσχίσαν γὰρ δικέλλαις. ☞ A δίκλλω, id est, mucro. Etym.

Δικελλίτης, ου, ὁ, qui ligone utitur, fossor; idem quod σκαπανεύς. Luc. Διὰ ταῦτα δικελλίτης καὶ ἀφθαρσίας, ὡς ἔοικε, μισθὸν γεωργεῖ.

ΔΙΚΗ, ἡ, jus, justitia, fas: idem quod Θέμις, Hom. et docet Eust. Hesiod. in Erg. Καί νυ δίκης ἐνάνισσε, θέμις δ' ἐπιτάλθε πάσσειν. Hinc adverb. ponita, δίκῃ, ἐκ δίκης, † Aristoph. Nub. 1535.† εἰς δίκην, κατὰ δίκην, jure, meritò: quibus opponitur παρὰ δίκην, contra jus et æquum. † ἐπὶ δίκῃ, ad agendam causam; et ἀνευ δίκης, indictâ causâ. Xen. Pæd. l. 3. p. 63. a. et b.† ¶ Fuit etiam habita pro dea justitiæ præside. Act. 28. et Aristot. de mundo. Apud Hom. exquisite etiam, ritus, mos, consuetudo, ut Od. ξ. ἡ γὰρ ἐμὴν δίκην ἐστί, &c. Hinc δίκην adverb. ponitur (sub. κατὰ) pro more, instar. Aristot. de mundo, καὶ βίαιον πολλάκις φυτοῖς δίκην. ¶ Item dica, judicium, † quâ significatione discrepat ab τῷ Θέμις; et dicit Hesiod. Theog. 85. διακρίνουσι Θέμιστας δίκας.† causa, actio, lis: ut, λαγχάνω δίκην, litem intendo, vel odo judicium et actionem. Ἐνάγω δίκην, litem vel crimen impingo. Apud Xen. δίκην αἰτεῖν, causam dicere. † Δίκη πέντε ταλάντων σοὶ γράφεται καὶ σὺ δίκη quinque talentorum tibi scribatur. Aristoph. Nub. 756.† Vide plura apud Bud. in Comm. ¶ Item supplicium, pœna, (quæ nimirum ex judicio provenit.) ut Aristoph. in Nub. δίκην τοῖς πέρυσι δοὺς τίσομαι, hodie dabo pœnas cimicibus. Idem, δίκας δοὺς ταῦτα. † Aristoph. Nub. 1244. δίκην δίδοντί τινι. Xen. Pæd. l. 6. 39. Sic et lib. 3. p. 66. c. vid. l. 6. p. 150. b. ἔχειν, pœnam pati. Xen. Pæd. p. 183. a.† Dicitur et δίκην τίνειν, et ἀποτίνειν.† (Virgo, Jovis filia dicitur. Æsch. S. c. Th. 668. ἐφάλμησεν δίκης. Eum. 186. 218. τέλος δίκης. 243. Eurip. Med. 219. 765. φεῦ δίκη. ib. 1392. Phœniss. 1391. Æsch. Ag. 112. 257. 391. Soph. Tr. 282. 351. πάντως δίκη. ib. 821. Œdip. Tyr. 1030. Æschyl. Ag. 920. Ch. 459. 884. 949. 489. Suppl. 1079. Theoc. xi. 33. Philoct. l. 1. c. 11.) ☞ Etymon vide in Δίκαιος.

Δικαιος, ου, ὁ, causidicus. Hesych.

Δικανικός, ή, όν, judicialis: δικανικοὶ λόγοι, orationes judiciales et forenses. Isoc. Item causarum agendarum peritus, causidicus, leguleius, jurisperitus. Xen.

Δικάω, ῶ, f. άσω, judico, jus dico. Herodot. l. 1.

Δικάζω, f. άσω, jus dico, judico, judex sum, disceptо controversiam. † Xen. Pæd. l. 1. 2. 14. δικάζουσι ἐμπλέοντες. l. 2. 7.† Luc. in Salt. καλῶς καὶ δίκαιος δικάσεις. Et, δικάσω σοι, jus tibi dicam. Hom. Plat. Xen. † Pæd. l. 1. 2. 6.† Apud Apoll. Arg. l. 2. δίκας λαοῖσι δικάζει, populorum disceptat controversias. Sic Luc. in Anach. τὰς φονικὰς δίκας δικάζω. (Soph. Œdip. Tyr. 1238. Æsch. Ag. 1421. Suppl. 941.)

Δικάζομαι, in jus voco, judicio contendo seu disceptо. litigo; ut, δικαζόμενος παρά τινι, Od. ν'. Et Herodian. l. 4. ἐπ' ἐλέῳ τῶν δικαζομένων. Apud Luc. περὶ μισθῶν τῷ μισθοτῇ δικαζόμενος. Dicitur et δίκην δικάζεσθαί τινι. Item pass. judicor. Thuc. (Philostr. l. 3. c. 38.)

Δικάσιμος, ου, ὁ καὶ ἡ, ut, δικάσιμος ἡμέρα, qua et δίκιμος, in qua judicatur, aut judicare licet, fastus dies. Poll. ex Menand. Sic δικάσιμος ὥρα, tempus judicio præstitutum.

Δικαστής, οῦ, ὁ, judex, Demosth. Thuc. (Æsch. Eum. 81. Ch. 118.) Et fœm. δικάστρια, quæ est judex. Luc.

Δικαστικός, ad judicem pertinens, judicialis, seu judiciarius, Aristoph. Item judicandi peritus seu judiciorum. Xen.

Δικαστικόν, τό, merces judicum, sportulæ judiciales, sportularia pecunia. Bud.

Δικαστικῶς, judicum more, ut fit in judiciis. Luc. in Hermot.

Δικαστήριον, judiciale forum, judicum consessus, tribunal. Exp. et judicium, apud Demosth.

[Δικαστηρίδια. Aristoph. Vesp. 798. Καὶ τοῖς φρυδίοις ἀποπλέκουσι πᾶς δικῶν Λύτῳ δικαστηρίδιον μικρὸν πάνυ, &c.]

Δίκαιος, justus, æquus. (Soph. Tr. 414. Æsch. Ch. 76.) Dicitur tam de re quàm de persona: ut, δίκαιος ἀνήρ, et δικαία ἀρχή, apud Isocr. Τὸ δίκαιον, (subst.) æquitas, jus. Hesiod. in Erg. καὶ μέ τι σκαμβαλίσσαι δικαίου, nec quicquam recedant ab æquitate seu jure. Apud Aristoph. τὰ δίκαια κἄδικα, exp. quo jure quæque injuria. Et in plur. τὰ δίκαια, jura. † Xen. Pæd. l. 3. p. 64. μὰ δικαίῳ, injuriâ, non justè. l. 2. 2. δικαίᾳ εἶμι λέγων: justum est me dicere. Xen. Pæd. p. 228. d.† ¶ Δίκαιος (cum verbo substantivo) exp. dignus, et apud Dem. in Mid. δίκαιος ἐν ἀποκτανθῆναι, digna morte. Sic et apud Aristoph. in Nub. † 1286.† δικαιοῦν τάργύριον δίκαιος εἶ, exp. dignus es qui argentum recipias, vel æquum est te accipere argentum. † δικαιοτάτην ἀτιμίαν. Xen. Pæd. l. 5. p. 143. c. γῆθεν, terra. p. 218. b.† ¶ Apud Dem. δικαίαν et μεγαλοπρεπῆ χάριν, Bud. interp. justam et legitimam gratiam. Et apud Herodot. ὀργυιαὶ δίκαιαι, justæ orgyiæ, id est, plenæ. ☞ Aristot. eth. 5. cap. 7. τὸ δίκαιον deducit ἀπὸ τοῦ δίχα, quasi δίχαιον, quòd in duas æquales partes rem scindat, neutri parti plus minusve rata portione tribuens. Sic et δικαστὴν vult dici quasi διχαστήν. At Plato putat δίκαιον dici quasi διὰ παντός, (id est, διὰ ἰόντα) per omnes res procurrens, ascita mihi litera a ad elegantiorem sonum.

Δικαίως, justè, Aristoph. in Plut. καὶ δικαίως κἀδίκως, per fas et nefas, quo jure quaque injuria, quacunque ratione. Item meritò, jure, idem quod δίκην. Xen. (Soph. Œdip. Tyr. 873. Æsch. Ag. 1405.)

Δικαιοσύνη, ἡ, justitia, Aristot. eth. 5. c. 5. † Xen. Pæd. 1. 2. 6. et 15.† Δικαιόσυνος Ζεύς, adjectivè apud Eust.

Ἀδικοσύνη, (comp.) injustitia. 2. cap. sap. Solom.

Δικαιόσυνη, justitia. (Xenoph. Κύρ. Παιδ. lib. 8. Καὶ ὅτι γε οἱ παῖδες δικαίουντες ἐκεῖ πρὸς τὸν Κῦρον δικαίως ἐκαζόμενοι, ἐδίκων μανθάνων δικαιόσυνα, &c. De Cyri Exp. lib. 2. cap. 6. §. 13. ἔστιν ἵν τις ἀγάλλεται ἐπὶ ἀνοσιουργίᾳ, καὶ ἀπιστίᾳ, καὶ δικαιόσυνῃ, οὕτω καὶ Μίνως ἠγάλλετο τῇ ἰδιοκτησίᾳ δικαίᾳ, &c. De Venatione. cap. 1. §. 1. Ἔστιν δὲ καὶ ἐπίμοιρον τούτῳ Χαρίτων, δικαιόσυνα.] Apud Theogon. Pythagoreum in lib. περὶ ἀρετῶν. Arrian. lib. rerum Indic.

Δικαῖος, α, ον, f. άσω, justum, æquum censeo. (Soph. Tr. 1261. Œdip. Tyr. 652.) Aliquando cum infin. Herodot. δικαίους Αἰγινήτας ἔμεν, æquum censent sacra facere. Sic Thuc. lib. 2. δικαιοῦντες τοὺς αὐτοὺς ἀμύνεσθαι. Item censeo, judico. Thuc. l. 4. εἶχε δὲ ἡ ἀλήθεια περὶ τῶν ἀποστατῶν μᾶλλον ἣ οἱ Ἀθηναῖοι δικαίως, ac certè magis verum erat quod de defectione disputabat quàm Athenienses censerent. ¶ Item purgo et excuso, Bud. ex Areopag. ¶ Item condemno, Suidas. ¶ Item punio. Hesych. et Poll.

Δικαιοῦσθαι, jus pati, quod æquum est auferre: cui oppon. ἀδικεῖσθαι, Bud. ex Aristot. ¶ Item justificari. ¶ Item condemnare, Thuc. lib. 3. ὑμᾶς δ' αὐτοὺς μᾶλλον δικαιώσετε, vos autem ipsos magis condemnaveritis. (Δικασθείς. Æsch. Ag. 401.)

Δικαίωμα, τό, justè factum. Aristot. in eth. Idem etiam quod δικαιολόγημα, allegatum. Apud Aristot. in 1. de cœlo, τὰ τῶν ἀμφισβητούντων δικαιώματα, causæ præsidia, et firmamenta, quibus causa nititur. Est etiam quæstio juris, Bud. Et conflictio. Item instrumentum litis, cautio, cautiuncula. in Pand. † Δικαιώματα Suidas exponit, νόμοι, ἐντολαί, πρίματα. Vide ibi plura. Volunt etiam dici δικαιώματα ea mandata quæ a Deo de cæremoniis data. Certè Lucæ cap. 1. 6. conjunguntur ἐντολαὶ et δικαιώματα, ut igitur discrimen inter illa sit.†

Δικαίωσις, idem quod δικαιολογία, ut Suid. apud Lys. exponit Harpocratio docet, Thucydidi sæpe esse supplicium. Sic et apud Plutarch. de def. orac.

Δικαιωτήριον, ου, τὸ, idem quod δικαστήριον et κριτήριον, ut Suid. exp. et Hesych.

Δικαιώτης, qui justum facit, judex. Plutarch. de sera numinis vindicta.

Δικάω, ῶ, f. άσω, idem quod δικάζω, id est, supplicio afficio.

Δικάδιον, ου, τὸ, controversiola. Aristoph. † Nub. 1107.† [Equit. 346. Vesp. 508. ἀλλ' ἴθι δὴ δικάδιον σμικρὸν φάγωμ' ἵν', ὡς λιπεῖν σπουργάσω.]

Compositæ, ac primum ex δίκη.

Ἀγεδίκης, Hesych. ignorans jus et fas.

Ἀγωνοδίκης, exp. certaminis designator, Hesych. propriè, judex certaminum.

Ἄδικος, ου, ὁ καὶ ἡ, injustus, iniquus, improbus, injurius. Dicitur tam de re, quàm de persona: ut, ἄδικος ἀνδρώπους, apud Dem. et ἄδικος πολῖται, apud Isoc. Ἄδικον, τό, (subst.) injustitia, injuria, ut Xen. Pæd. 8. ἐπὶ τὸ ἀσεβῆς καὶ ἄδικα πεπραμμένον εἶναι, ad impietatem et injustitiam conversi sunt. Et Plut in Pericle, ἄδικου δοκῆς, actio injuriarum.

Ἀδίκως, injustè, iniquè, per injuriam, præter jus et æquum. † Xen. Pæd. l. 2. 7.† Dem. adversus Cleoph. οὐδὲν οὕτω οὐδὲ οὕτω ἀδίκως ἐμοὶ ἐπολέμησεν. Item immeritò, absque re, injuriâ. Idem Dem. οὐκ ἀδίκως οὐδ' ἄδικος αὐτῷ ἐγκέχλικεν. (Æsch. Ag. 1555.)

Ἀδικία, ἡ, injustitia, iniquitas, improbitas. (Eurip. Phœniss. 506. 567.) Scelus, injusta seu iniqua actio. Aristot. Plut. Plut. &c.

Ἀδικῶ, ῶ, f. ήσω, p. ηκα, injustè seu iniquè ago, perperam ago, contra jus fasque ago, scelus admitto. (Eurip. Med. 693. opponitur εὐσεβῶ id. Phœniss. 481, 2.) Aristot. Rhet. ad Theod. 4. τὸ ἀδικεῖν ἴσον τὸ βλάπτειν ἑκόντα παρὰ τὸν νόμον. ¶ Idem eth. cap. 5. accipit pro ἀδικῶς εἶναι. ¶ Item cum accus. exp. injuria afficio, injuriam infero, contumelia afficio, injurius sum in aliquem, lædo. † Sic Xen. Pæd. Cyri l. 1. 2. 6. ἀγορὰν, forum violare. l. 4. p. 109. c.† Dem. τί ἀφροδίσιος ἀδικῶ; quo in re injurius est Demosthenes? vel, quam injuriam facit? Et cum duobus accus. apud Dem. πάντ' ἴσως ἠδίκηκεν με, quascunque mihi intulit injurias. † τί τινα. Xen. Pæd. 2. 57. a.† Dicitur etiam, ἀδικῶ σε εἰς ταῦτα. Aristot. polit. 5. Et, ἀδικῶ ταῦτα περί σε, apud Plat. de leg.

Ἀδικέομαι, οῦμαι, f. ήσομαι, p. ημαι, afficior injuria, injuriam accipio vel patior, lædor. (Eurip. Med. 265.) Plut. in Cam. ἀδικούμενοι μέτρια, mediocres injurias accipientes.

Ἀδίκημα, τό, injusta actio, injuriæ illatio, maleficium, scelus, Xen. † Pæd. l. 5. p. 143. a.† et Plut. ¶ Item crimen, quod contra patriæ leges factum est, facinus contra leges admissum et capitale, apud Dinarch. δημόσια ἀδικήματα, crimina publica.

Ἀδικητικός, exp. proclivis ad injuriam inferendam, injuriosus. Plut.

Decomp. Ἀντιδικέω, ῶ, injuriam illatam ulciscor, seu vicissim injuria afficio. Poll. ex Demosth.

Διαδικέω, injuria afficio.

Διαδικασία, injuria affectus, ap. Plat.

Εὐδίκητος, qui facile injuria affici potest, injuriæ opportunus, injuriæ obnoxius. Andocides et Luc.

Μεγάδικος, cui in magnis fit injuria.

Μεγαλοδικητικός, ῶ, ὁ. Bud. interp. vehementer injurios. apud Aristot. in Rhet. 2.

Μεγαλοδικητικός, cui opponitur μεγαλοδικητικός. ibid.

Προάδικος, prior injuria affectio, injuriæ lacesso. Dem. pro cor. τῶν προαδικούντων ἐκεῖ τοῦ ἔρκους τῶν Ἀθηναίων.

Συνάδικος, injuriæ inferendæ socius sum. Dem.

(Ὑπερδικία, supra modum iniquè ago. Plato. Euthyphr.)

Ἀκροδικία, summum jus, τὸ ἄκρον τῆς δίκης. Hesych.

Ἀνάδικος, qui judicatus quidem jam est, sed judicio irrito facto iterum judicandus, apud Suid. et Dem.

Ἀνάδικος, ὁ, lis seu judicium de re quæ judicata quidem fuit, sed irrita facta est. Poll. ex Lysia.

Ἀντίδικος, adversarius in lite, litigans contra alium. Æsch. contra Ctesiph. et Matth. c. 5. † Aristoph. Nub. 774.† [S. Matt. V. 25. ἴσθι εὐνοῶν τῷ ἀντιδίκῳ σου —— μήποτε σε παραδῷ ὁ ἀντίδικος τῷ κριτῇ. Æschyl. Agam. 40. Δίκαιον μὲν ἔτος τόδ' ἐφ' ἑρκείῳ μένος ἀντίδικος Μοίρας —— τῶνδ' ἀνὰ χάρας ἔρις, &c. Schol. Ἀντίδικος ἀντὶ τοῦ, ἐχθρὸς, ἀπὸ τῶν ἐν ταῖς δίκαις ἐχθρῶν.]

Ἀντιδικία, ἡ, contra litigo, adversus aliquem litigo, causam meam adversus alium tueor in judicio. a Bud. exp. ad causam occurro, judicio me sisto, liti me offero, è contrario respondeo in judicio ut adversarius. Apud Plat. de leg. l. 12. ἀντιδικοῦντες ἰσάκτην dicuntur actor et reus. Apud Aristoph. in Nub. ἀντιδικῶ δίκην exp. defendere causam. Apud Dem. ἀντιδικῶν διαβολαῖς dicitur adversarius, respondens ad calumnias. [Poll. lib. 4. §. 30. hoc verbum inter voces, quæ ad actum oratoriam spectant, recensat. Xenoph. Memorab. lib. 4. cap. 4. §. 6. μέγα λέγεις ἀγαθὸν εἶναι πράγμα, τὸ ἐπίστασθαι μὲν —— πείθεσθαι δὲ τοῖς πείθουσι περὶ τῶν δικαίων ἀντιλέγοντάς τε καὶ ἀντιδικοῦντας καὶ στασιάζοντας, &c.]

Ἀντιδικία, contralitigatio, oppositio mutua inter se litigantium.

Ἀπολογία, ἡ, causam dico, causam meam defendo. Xen. Hell. 5.

Ἀρχιδίκης, qui præest causis et judiciis. Poll. ex Demosth.

Αὐτοδίκης, qui ex ipso judice utitur: ut populus aliquis, aut civitas, quæ ipsa de controversia aliqua decrevit, nec alius populi, civitatis aut principis judicio stare cogitur. Thuc. lib. 5. καὶ ξυμφοραῖς αὐτοτέλεσι τόκοι καὶ αὐτοδίκαις, καὶ αὐτόδικος, &c.

Αὐτοδικεῖν, apud Suid. ex Dinarch. pro, ἑαυτοῖς τὰ δίκαια ἐρίζειν.

Βαρύδικος, gravem pœnam inferens. Æsch. in Choeph. [935.]

Διάδικος, ου, litigator. in Pand.

Διαδικία, ᾶς, judicio contendo seu disceptо. Plut. in Apophth. Item injuria affectio. vide *Decomp.* supra in Ἀδικία.

Δικόδικος, qui dat pœnas, vel potius qui judicio se permittit. apud Herodot. in Erat. ἵνα δικόδικοι ὦσι, καὶ μὴ ἀλλήλους φέρωσι τὰ καὶ ἄγαν, id est, ut juri essent obnoxii, et à mutua vi et rapinis abstinerent. Exp. et à quo pœna exigitur.

Ἔνδικος, injustus, ἐξ ἔνδικου τοῦ δικαίου. (Æsch. Eum. 492.) Soph. τὸ γὰρ φιλεῖν ἀνδρὸς ἐνδίκου τέρμα. Item (subst.) ultor, defensor, vindex, assertor. Herod. 7.

Ἐνδίκως, injustè. Soph. in Antig.

Ἔνδικία, ultio. Item juris consulo, remissio debiti. ex Dione.

Ἐνδικέω, ῶ, ulciscor, vindico. Dicitarque, ἐνδικῶ σε, ulciscor te, et scelus: et, ἐνδικῶ ἐμαυτὸν, ulciscor illatam mihi injuriam, tueor me. Et, ἐνδικῶ σε ἀντὶ τοῦ ἀντιδίκου, Luc. cap. 18. vindico te ab adversario tuo. ¶ Item ἐνδικεῖν, vendicare, actione in judicium deducta petere: ut, ἐνδικῶ τὸ σῶμα, et ὃ τὰ ἐμὰ ἐνδικῶν ἄγεται, rei vendicatio. Bud. ex Pand.

Ἐνδικημα, pœnam leo. Greg.

Ἔνδικησις, ultio, vindictatio. Act. cap. 7.

Ἐνδικητής, ultor. Greg. Item persequutor, cujus me-

una est judicio expetiri contra eos qui earum vel argentum vel pecuniam reip. debent.

Ἐνδικάσιμον, vindicia. Genes. 4.

Decomp. Ἀνάδικος, inultus.

Διακδικέω, ῶ, tueor, defendo, sive judicio sive armis. Bud. ex Pand.

Διακδικητής, defensor.

Ἀδιάδικος, indefensus.

Ἑλλανοδίκαι, οἱ, (q. d. judices Græciæ.) sic vocati judices sacrorum certaminum, ut tradit Bud. Præfecti in Olympico certamine. Paus. 4. (Xenoph. Lacedæm. Resp. cap. 13. §. 11. Ἐὰν δ' αὖ δίκης δίκαιός τις λάβῃ, πρὸς Ἑλλανοδίκας τοῦτο ὁ βασιλικὸς ἀπονείμασι. Herodot. Hist. lib. 5. cap. 22. πρὸς δὲ, καὶ οἱ τὰ Ὀλυμπικὰ διατάσσοντες ἄρχοι Ἑλλανοδίκαι εἶτα ἐγένοντο ἔπειτα.)

Ἑλλανοδικῶ, f. ήσω, judex sum sacrorum certaminum. Et, ἑλλανοδικάσαντες, idem quod ἑλλανόδικοι. Paus. Elian. l. 1. et 2.

Ἔνδικος, justus. Soph. τούτους ταῦτ' ἔφασ' ἐνδικα, id est, δικαίως. Sic Epigr. l. 2. Ἀνδρῶν δικαίᾳ ἔνδικα τεκμήρια, meritò pœnas luens. Ἔνδικος ἡμέρα, fastus dies. Poll. Ἔνδικος κόλασις, Greg. quæ à judice statuitur. (Æschyl. S. c. Th. 679. Ag. 1005. Ch. 329. Suppl. 598. Soph. Œdip. Tyr. 561. 700. 1179. 1434.)

Ἐνδίκως, justè, jure, meritò. Plat. l. 11. de leg. (Eurip. Med. 767. 1234. Æsch. Pr. 63. Ch. 460. Soph. Œdip. Tyr. 135.) (Ἐνδικαιότερος. Eurip. Hercul. 544. Ἀλλ' ἦ γάμων ἐν ἐνδικωτέροις, φράσω.)

Ἔνδικος, controversus, vel qui in controversiam deduci jure potest, de quo ambigitur inter partes: ut, ἐνδικος κλῆρος, Isæo. Metaph. Plat. ἐνδικον κόρην vocat καὶ ἀμφίδικον, ancipiti marte diremptam, de qua ambigitur inter partes.

Decomp. Ἀνένδικος, purus et controversia vacuus, de quo nulla est controversia: ut, κλῆρος ἀνένδικος. Dem. pro cor. Plat.

Ἐμμηνίδικον, vadimonium desertum, id est, ἐξήμου δίκη.

Εὐδικία, bonum jus, seu judicium sincerum: cui oppon. κακοδικία. Hom. Plat.

(Εὐδίδικος. Æsch. Ag. 770. Eum. 512.) ‡ In posteriori loco vox est εὐδόλικος.‡

Εὐδόλικος, recta intentionis depulsio, justa et plena recusatio, quod fit, quum is, qui in judicium vocatus est, nulla præscriptione fori aut alia exceptione summoleria utitur, nec litis excipiendæ diverticulo. Dem. Panitur et pro judicio recto et incorrupto. apud Pollucem.

Εὐδολικία, ἡ, collatis causæ firmamentis, quasi signis, ambigo et litigo, recta caput causæ peto, vulgò ad principem causam aggredi dicimus. Bud.

Ἰθύδικος, ου, ὁ, cujus recta sunt judicia et justa, qui rectè et justè fert judicium. Hesiod. in Erg.

Κακόδικος, corruptum judicium, judicium perversum, crimen judicis corrupti. Plat. 11. de leg.

Κατάδικος, condemnatio, judicatum, seu res judicata, sententia. Plut.

Κατάδικος, obnoxius è re judicata, qui dicitur et ἐνόφλιος. Dem.

Λυσίδικος, qui lites dirimit, vel qui jura dissolvit.

Μεσίδικοι, dicuntur à quibusdam οἱ διαιτηταί, ut qui medii in lite judicanda, tum justissimi esse debeant. Aristot. eth. l. 5.

Μυρίδικος, qui jura agere odit, osor litigiorum, osor controversiarum judicialium: cui opp. φιλόδικος.

Ναυτοδίκαι, propriè sunt judices nauticis litigiis cognoscendis deputati. Poll. et Hesych.

(Ὀρθόδικος. Æsch. Eum. 997.)

Ὀρθόδικος, recta consilia dans. Plut. Pyth. xi. (16. καὶ ὀρθόδικα τὰς ἐμφάσεις, κελεύειν ἀκρα τὸν ἱστιοχόον.)

Παλίδικος, ὁ πάλιν περὶ τῶν αὐτῶν δικαζόμενος. Bud. ὁ πολλάκις δικαζόμενος. Poll.

Παλινδικία, actio restituta. Herodian. Plut.

Παλινδικέω, ῶ, controversiam judicatam refero. Bud.

Πάνδικος, justissimus, seu omnino justus. (Soph. Trachin. 297. Πῶς δ' οὐκ ἐγὼ χαίρουσ' ἂν ἀνδρὸς τοῦτ' ἐπιτυχὼ πάνδικα πρᾶξιν τόνδε παιδὸς φρενί.)

Πανδίκως, omnino justè. Eurip. apud Soph. in Trach. (620.) Πανδίκως ἐτεκὼν χρῆν τάδε, schol. exp. δικαίως. (Soph. Œd. Col. 1370. ὁ Ζηνὸς παῖδα πανδίκως. Trachin. 1264. Æschyl. Xerx. 239. ὁ δὲ πανδίκως ἐχθαίρεται. 679. πανδίκως μαμυκᾶσθε, &c. Suppl. 424.)

Πολυδικία, ἡ, crebrò multumque judicio contendo, multa litigia moveo. Plat. de leg. l. 11. παρὰ καιρὸν πολυδικεῖν.

Πολύδικος, litigiosus, qui crebro judicio contendit. Strabo lib. 13.

Πραξίδικος, (q. d. actionum ultio vel ultrix) deus quem actionibus seu factis nostris finem imponit, et eum quem merentur exitum. Hesych. et Suid.

Πρόδικος, patronus, qui causam defendit, qui causam pro aliquo dicit. Item tutor, curator. (Æsch. Ag. 460.) Xen. Hell. 4, καὶ πρόδικον τῷ παιδί. Suidæ est etiam arbiter, ex Aristoph.

Προδικία, exp. quodvis curationis munus. Plut. an seni respon. resp.

Προδικέω, ῶ, curo, procuro. Hesych.

Συμβολικία, ἡ, causa de quibus in judicio agitur inverto. Aristoph. in Neb. †433.‡ et Poll. l. 8.

Συνδίκη, communis causæ patrocinium, lis seu causa communis, quam aliquis cum aliquo eandem causam sustinet.

Σύνδικος, ου, ὁ καὶ ἡ, (adject.) qui in causa patrocinatur. Isoc. Item subst. qui eandem causam defendit. Bud. Σύνδικοι (inquit Bud.) dicuntur qui in secundis actionibus causam defendunt. Dem. Item qui à singulis urbibus mittuntur patroni ad causam unius provinciæ tuendam, σύνδικοι dicuntur. Inde factum ut syndici civitatum appellati sint. (Æsch. Eum. 764. Suppl. 734.)

(Συνδίκης. Æsch. Ag. 1610.)

Συνδικία, causæ patrocinium. Plat. de leg. l. 11.

Συνδικέω, ῶ, causam alterius defendo, patrocinor: ut, συνδικεῖν ἄλλῳ, apud Plat. de leg. 11. (Æsch. Eum. 582.) Συνδικεῖν dicuntur quoque defensores civitatum qui ad certam causam agendam vel defendendam eliguntur. Dem. πρὸς Αἰσχ.

Τἀξιανδίκαι, αἱ, dicebantur qui criminum reos in judicium protrahere nollent. Hesych. et Poll. l. 8.

Ὑπερδίκως, supra modum justus, summè justus. Soph. in Ajace. Apud Poll. ὑπερδίκως ἄγειν, exp. ὑπὲρ τοῦ δικαίου. (Τυμβίδικος. Æsch. Ag. 1405.)

Ὑπερδικέω, ῶ, defendo in judicio, patrocinor. Plat. in Phæd. ὑπερδικεῖν τοῦ λόγου, id tueri quod dictum est. (Æsch. Eum. 655.)

Ὑπέρδικος, Bud. idem quod κατάδικος, id est, obnoxius è re judicata. Exp. et reus. Plat. de leg. ὑπέρδικος ἀπέχθειας γεγενῆσθαι τῷ ἰδιώτῃ, impietatis reum agi qui velit. Idem, ὑπέρδικος ἔστω τῆς βλάβης, damni illati reus esto. (Τυμβίδικος δίκαι γενέσθαι γέρας. Æsch. Eum. 260.)

Decomp. Ἀνυπέρδικος, qui juri obnoxius non est, qui juri non congruit. Plut. in Camill.

Φιλόδικος, litium amans, litigiosus. Aristot. Rhet. 2.

Φιλοδικία, ἡ, libenter in litibus versor, ut litigiosi. Theo. et Aristot. Rhet. 1.

Φυγοδικία, ἡ, detrecto certamen et judicium, ambagibus fugæ et strophis tergiversationem ster; cui oppon. ἀντιδικία. Budæus ex Demosth.

Χειρόδικος, q. d. cui jus est in manibus, id est, in manuum robore, qui manu jus disceptat, qui jus robore seu sua potentia sua metitur. Hesiod. in Erg.

Composita ex δικάζω.

Ἀδίκαστος, ου, ὁ καὶ ἡ, non judicatus, indemnatus. Nonn.

Ἀναδικάζω, iterum judico, de iis nimirum quæ ante quidem judicata fuerunt, sed irrita et nulla facta sunt: ut quum damnatus judicum sententia oppressum se conqueritur, aut, testimoniorum falsitate ipsos circumventos in judicando, sese pollicetur ostensurum. Pollux ex Isæo.

Ἀντιδικάζομαι, contrà judicio contendo; unde, ἀντιδικάσασθαι, apud Poll. ex Lysia.

Ἀπαδικάζω, absolvo in judicio, contentis meis absolvo, cui opp. κατακδικάζω, ab Aristot. Sic et ab Antiph. Cum accus. rei, καὶ ἢ αὐτοὶ ἦμεν ἀπαδικάσαντ, πάντα ἡμᾶς κελεύουσι κατακδικάσαι. Dicitur et, ἅπαν ἀπαδικάσαι, id est, ἀπαδικάσαι, ἢ πᾶσαν ἀπαφῆναι, ut è Critia tradit Poll.

Ἀρχιδικαστής, οῦ, ὁ, judicum præfectus, magistratus Alexandriæ, qui judicibus præerat, autore Strab.

Διαδικάζω, dijudico. Plat. de repub. 10. εἰς ἐναντὶ διαδικάσασθαι, τὰς μὲν δικαίας πολλῷ πορρωτέρω τῶν εἰς ἀξίαν. Poll. ex Critia expon. etiam, ἢ ὅλων τῶν ἔτους διαδικάζω. (Æsch. Ch. 785.)

Διαδικάζομαι, judicio contendo, seu disceptо, &c. ut διακδικάζομαι. Dem. περὶ τῶν πενταγμένων αὐτοῖ περὶς ἀλλήλους διαδικάζεσθαι. Et, διαδικάσασθαι τὰ πρὸς ἐμέ, apud eundem. Item διαδικάζεσθαι Plat. causam dicere. Apud Dinarch. διαδικασάμενος τὸν ἐξ Ἄρεως πάγου δικαίαν περὶ ἀλλοδίκης, in discrimen judiciumque vocatus, vera necne renunciarit.

Διάδικασμα, actio, petitio. Lys. οἱ παρὰ τὸ δίκαιον ἀξιοῦ μοι ἐφίεσθαι τὸ διάδικασμα, id est, adjudicare mihi quod intendi.

Διαδικασμός, οῦ, ὁ, exp. lis, disceptatio. Item jurgium.

Διαδικασία, idem. †Xen. Pæd. p. 205. c.† A Bud. exp. etiam altercatio, item controversiarum duorum disceptatio. Et, διαδικασίαν γράφειν, judicium dictare, dicam scribere. διαδικασίαν ἀναιρεῖν actionem negare, agentem summovere. Item (peculiari signif.) contentio inter deos pro functione munerum.

Ἐκδικάζω, exp. judicio exerceo, ulciscor.

Ἐκδικάζομαι, ex Isocr. rem perago, injustam esse ostendo judicibus. Et, ἐκδικασθεῖσῶν δικῶν, peractis judiciis. Plat. de legibus, ἐκκλῆσι αἱ κατ' ἐκεῖνον δικαι ἐκδικασθεῖσαι τίλος σχῶσι, ταῖς πράξεσι τέλους γίγνεσθαι χρεών, exequutionibus rei judicatæ.

Ἐπιδικάζομαι, judicio contendo seu disceptо. Poll.

Ἐπιδικάζω, sententia mea adjudico. Apud Aristot. eth. 2. ἐπιδικάζονται τῆς μέσης χώρας, exp. decertantem de medio loco.

Ἐπιδικάζομαι, Bud. exp. secundum me sententiam fero. Idem scribit, ἐπιδικασάμενον à Dem. vocari, qui hæreditatem jure obtinet, ut judicio evictam et quæsitam. ¶ Est etiam, peto hæreditatem. Cum genit. apud Demosth. ἐὰν δὲ μὴ ζῇ ὁ ἐπιδικασάμενος τοῦ πλήρου.

Ἐπιδικασία, actio hæreditatis. Lys. ἐπιδικασίαν φίλος.

Καταδικάζω, sententiam fero adversus aliquem, condemno. ἑαυτοῦ τὰ ἰσχυρὰ παιδεῦσαι. Xen. Ped. l. 3. p. 63. c.† Syn. epist. 134. ἰσῦν δὲ αἰτίας εἰς τὸ καταδικάσαι μου. Et, καταδικάζω σου ζημίαν. Item, καταδικάζειν τὸν ἄκοντα. Aristot. Et cum accusat. pers. Syn. εἰ καταδικάζω τῶν ἐναντίων τοὺς ἐν τοῖς πράγμασιν. Et cum accus. et genit. (sicut καταγινώσκω.) ut apud Luc. ἀνθ' ὧν καταδικάσας σεαυτοῦ πολλὸν τὸν ἀνήγοντα. Sic, καταδικάζω σου ἀδικίας vel ἁμαρτίας. Et, καταδικάζομαι σίτου ἐμοῦ, ex Plutarch. accusas prudentiam meam.

Καταδικάζομαι, condemnor; ut, καταδικάσθεντες θανάτου, morte mulctati sunt. Plut. in apophth. Καταδικασάμενος, et καταδικασθείς, apud Isæum. dicitur etiam is, secundum quem judicatum est. Dem. ἅπαν ἐμοιγὲ καταδικασάμενος τοῦ Μενίωνος.

Decomp. Προκαταδικάζω, præjudico; unde προκαταδικάζεσθαι, apud Poll. ex Dinarch.

Προδικάζω, præjudico. Προδικασία, ας, ἡ, præjudicatio, seu præjudicium. Pollux ex Antiphonte. Προδικασία, (inquit Suidas) dicebatur, quum ii qui cædis rei fiebant, in Prytaneo tres menses agebant ante judicium, quibus utrinque argumenta proferebantur.

Συνδικάζω, una judicio. Plat. de leg. (Ζεὺς σὺν τῇδε συνδικάσει. Eurip. Med. 157.)

Συνδικαστής, qui simul judicat. [Aristoph. Vesp. 197. Ὦ ξυνδικασταί, &c. 215. Ὦ συνδικασταί, &c. 233. συνδικαστῶν.]

Ὑποδικάζω, q. d. subjudico: unde ὑποδικάζειν, apud Poll. ex Lysia.

Χαμαιδικασταί, pedanei judices. Bud. ex Pand.

Composita ex δίκαιος et δικαίω.

Ἀκριβοδίκαιος, ου, ὁ καὶ ἡ, summo jure utens, summo jure agens: cui opp. ἐπιεικὴς. Aristot. l. 5. eth. c. 10.

Ἀκριβοδίκαιον, ου, τὸ, (subst.) jus summum. jurisconsulti strictum jus appellant. Aristot. ibid.

Διαδικαίω, ῶ, justum censeo, ut justum affero et defendo. Thucyd. lib. 4.

Φιλοδίκαιος, justi amans. Philo de vita Mos. lib. 2.

ΔΙΚΤΑΜΟΝ, ου, τὸ, dictamnum. herba quam extrahendis sagittis cervi monstravere perennsi, eo, pastaque ejus herbæ, telo ejecto, ut tradit Theoph. hist. pl. l. 9. c. 16. et Plin. l. 8. c. 27. nec non Dioscor. l. 3. c. 37. apud quem scribitur et Δίκταμνος fœm. gen. ut et Δίκταμνον neutro gen. apud Aphrod.

Δικταμνίτης οἶνος, vinum dictamno conditum, apud Dioscor. lib. 5. cap. 37.

Ψευδοδίκταμνον, ου, τὸ, (comp.) pseudodictamnum, herba inde dicta, quia veri dictami speciem mentitur. Theophr. hist. pl. l. 9. c. 16.

ΔΙΚΤΥΟΝ, ου, τὸ, rete. Rarius sunt majores plagæ quam in locis planis et levibus tenduntur, sicut lintea quæ in viis: ut tradit Poll. vide et Xen. in Cyneg. Hinc est, δικτύοις περιβάλλειν, apud Luc. et Plut. Et, ἐν δικτύοις συναγεσθαι, apud Herodian. l. 4. retibus impliciti. Dicitur etiam de reti piscatorum, Od. χ'. (Eurip. Phœniss. 236. Æsch. Pr. 1077. Ag. 366. 877.) ¶ Hesych. est etiam media cribri pars, in qua tenuia sunt foramina. ☞ Derivat Rust. à δίκω, i. e. βάλλω: sicut ab eodem βάλλω, βόλος, (quod affinem huic signif. habet) deducitur.

Δικτύιον, ου, τὸ, ad retia formam compono aut fabricо: unde δικτυωτὸν ἔργον, opus reticulatum. Bud. ex lib. Reg.

Δικτυωτὸς, οῦ, ὁ, ad retis formam factus, reticulatus. Exech. 41. et 4. Reg. 1. Suid. est etiam πολύλινος.

Δικτυεὺς, έως, ὁ, piscator retiarius. Poll.

Δικτύδιον, ου, τὸ, reticulum. Poll. l. 7.

Δίκτυνα, vel Δίκτυννα, ἡ, Diana, dicta ἀπὸ τῶν δικτύων. Orph. hym. in Artem.

Δίκτυες, apud Herodot. l. 4. sunt feræ quædam Libyæ.

ΔΙΚΩ, jacio, dejicio. Eurip. in Phœniss. Κάδμος ἱμείρει τάνδε γᾶν Τίριος ὁ τετρασπίλοις μάχαις λέβητα πύργων δίκας, τελαμῶνι δοὺς χερῶν. ubi schol. exp. καταβάλλ. (Æsch. Choëph. 97.)

Ἄνδικα, (comp.) Æolica syncope pro ἀνέδικα, sursum jacio. Hes.

Ἀνδίκτης, ου, ὁ, pro ἀναδίκτης, species laquei seu pedicæ. Suid. Etym. et Hesych. παρὰ τὸ δίκαιον τὸ βάλλειν.

(Ἀνωδίκων. Æsch. Ag. 1419.) [Eurip. Here. Fur. 1203 Ὦ τέκνον, πάρες ἐμὲ ἐμῶν πέπλων ἀνώδικον βίᾳ δέλεαρ δίπτυ. rejice. Vide Notam Cl. Barnes.]

ΔΙΝΗ, ης, ἡ, vertex, gurges. Hesiod. in Theogon. † 791.† de Styge, Δείνας ἀχλυοῦς εἰλυμένας εἰς ἅλα πάντας. (Æsch. Ag. 1006. Eum. 362. Theoc. Id. 1. 140.) Philo de mundo, ἐκεῖ σκιρὰ δίνης ἑκατέρωθεν ἀφωρισθῆναι κατεπείγει, fluctuantis aquæ vortice. Plut. de fort. Rom. In βαθείας ἐκπεφύγασι δίνας, velut ex imo vortice succlamant. Item πόντια turbo. Empedocles apud Plut. ἡ δ' αἰθέρος ἐμπέλαι δίνας.

Δινάεις, εντος, ὁ, verticosus. Il. ι'. ἐνταμέειν κατὰ δινᾶεντα, ubi alii legunt δινᾶ.

Δινάω, ῶ, f. ήσω, instar vorticis circumago, gyro, verso, circumago, Hesiod. Item neutraliter seu absolutè pro, δίνημαι seu στρέφομαι. Il. σ'. κύκλῳ δ' ἐχέτην ἄξονε δινάοντε Ilium. Et Apoll. Arg. 2. ἀτὰρ νῶϊν ἰδίως. (Recto, de Equis. Æsch. S. c. Th. 468. 496.)

Δινάομαι, ώμαι, pass. vertor, circumagor, in orbem moveor. Iliad. π'. δίνεῦσι δὲ κἀκεῖνα. Aristot. de mundo. πάντα δ' ὑφ' ἑνὸς οἰακοστροφοῦντος δινεῖται, omnia sub uno doctore moventur.

Δίνημα, idem quod δίνησις. Xenoph. [περὶ ἵππ. c. 3. §. 11. Τὰς δὲ γε τῶν χαλινῶν καὶ ἀναβάσεων ἀπαιωλύσεις, καὶ πάλιν δινήματα, πολὺ ἂν ἔτι μᾶλλον καταμάθοι τις, &c.]

Δίνησις, εως, ἡ, in vorticem seu gyrum circumactio.

Δινηδμός, οῦ, ὁ, idem.

Δινητόν, idem quod δινεῖον. (Eurip. Phœniss. 747.) Hom. Apoll. †Arg. 1. 215. ἐπὶ χερὶ sc. ladens, saltans.†

Δινήτωμα, idem quod δίνημα.

Δῖνος, ου, ὁ, idem quod δίνη, turbo, gyrus. Plat. περὶ τοῦ μὲ χρ. οἱ δῖνοι τῶν ἄμα πάλιν καταφερομένων σωμάτων, id est, turbines et gyri. Item pro turbine æthereo, apud Aristoph. in Nub. Item vertigo, id est, affectus quo caput circumagi videtur. Item saltationis quædam species. Eust. idem etiam est quod τόρνος, id est, instrumentum, quo ligna, ebur et alia hujusmodi tornantur. Item quicquid turbinatum est. A cujus similitudine apud antiquos dicebatur vasculum fictile basi carens, et ab inferiore parte rotundum. Athen. l. 11. et Poll. l. 6. et Aristoph. in Vesp.

Δινώδης, ες, ὁ, vorticosus. Il. φ'. συναμοῦ κατὰ δινώδεα, ubi alii legunt δινοῦ.

Δινώδης, ους, ὁ καὶ ἡ, turbineus: aut turbinis vorticibus plenus.

Δινέω, ῶ, instar turbinis circumago, torno. Eust.

Δινωτός, ῆ, ὁ, turbinatus, tornatus. Hiad. χ'. ἐκ δαλάμου καὶ δινωτῆς λαχίστης.

Δίνω, idem quod δινέω. Hesiod. in Erg. Δημήτερος ἱερὰν ἄνὰ δίνην ἀσιάων, &c.

Δῖνος, ου, ὁ, idem quod δῖνος, poculi cujusdam nomen apud Athen. lib. 11. Item saltationis genus quoddam, ibidem. Dicitur pro δῖνος etiam δῖνη, ut δῖνος pro δίη, Hesych. Δινὸς verò, vide suo loco.

Δινόω, contorqueo, in orbem circumago. Δινέω, idem.

Δίνωσις, et δίνωτις, exp. conversio. Hesych. et Suid.

Δινωτός, ῆ, ὁ, tornatus. Hesych.

Δινώω, idem quod δινέω.

Compositæ.

Ἀμφίδινος, ου, ὁ καὶ ἡ, semper in vorticem seu gyrum actus, qui semper toreti versatur turbine. ἀμφίδινος ἀοιδή, in Epigr.

Ἁλίδινος, ἴος, ὁ καὶ ἡ, qui in mari versatur, qui per mare circumagitur: ut, ἰμερίης ἁλίδινος, apud Dionys. de situ orbis: ubi tamen alii legunt ἁλιμαδίς.

Ἀναδινέω, ῶ, in vorticem seu gyrum revolvo. Hesych.

Ἀναδινέω, ῶ, devolvo. [Herodot. Hist. lib. 2. c. 14. ἐπιὰν δὲ καταγνατίσῃ τῶν ἐπὶ τὸ στόμιον, ἀμφὶς τὸ ἀνὼ τοῦτο μίσυι. ἀναδινέουσι δὲ τῶν ἐπὶ τὸ σῖτον, οὕτω ἁμίζονται.]

Ἀργυρόδινος, ος, ὁ καὶ ἡ, argenteos vortices habens. Il. β'. (Cat. N. 260.) †Hesiod Theog. 340.†

Βαθύδινος, idem quod βαθύδινος. Hom. Il. φ'. [15. Ὣς ἐπὶ τῷ Ἀχιλλῆος Πάτροκλον βαθυδίνητον πλῆτο μία &c. 603. Συρφετὸς ὣς πνοιῇσι βαθυδίνητον ταράσσῃ, &c.]

Βαθύδινος, ου, ὁ, profundos vortices habens, profundus. Hesiod. †Th. 133.†

Βραδύδινος, ος, ὁ καὶ ἡ, qui tardo vortice circumagitur. Item tardus ad motum, ex Nonno.

Ἐνδινέω, ῶ, instar vorticis aut turbinis circumago.

[Ἐνδινέομαι. Theoc. id. 22.]

Ἐνδινίω, ῶ, verso, gyro, in orbem ago. Cum accus. apud Hom et Aristot.

Ἐρίδινος, valde vorticosus.

Εὐδίνητος, facili versatu turbine: qui facilem versationem habet, versatilis. Epigr.

Εὐρύδινος, ου, ὁ, latos vortices habens.

Εὐρυδίνης, idem quod εὐρύδινος. Strabo in quodam oraculo lib. 1.

Ἠερόδινος, ος, ὁ καὶ ἡ, aërem agitans. Potest exponi passivè, qui in aëre agitatur, pro ἠερόδινος, ut in Anth. Epigr. ἠερόδινης αἰετὸς, aquila per aërem agitata, aut quæ agitatur per aërem.

Θεόδινος, qui à Deo circumagitur, à Deo agitatus vel impulsus: ut, θεόδινος μανὰ, apud Nonn. Et, θεόδινος ἰαχὴ, apud eundem, vox Dei instinctu edita.

Κεφάδινος, τὸ, capitis gravedo: Ionica vox, signif. τὸ παραφέρεσθαι, ὅταν τὸ κάρη δονῆται, ut Erot. tradit, et Corinth. qui et σκοτόδινος, scribi indicant.

Μελανδίνης, nigrum habens verticem, quod et

Μελανδίνος, nigrum habens vortices, atriverter. Dionys. de situ orbis.

Οὐτιδάνδινος, ου, ὁ καὶ ἡ, qui ab extra ictus in gyrum se agit, qui extra agitante quasi rotatur, apud Æschyl. in Prom. [580.] et Aristoph. [Therm. 331.] Dicitur de lone Inachia, de qua et Virg. Georg. l. 4.

Παλινδίνητος, qui reciproco vortice revolvitur; ut, παλινδίνητος δάλασσα, mare reciprocum. in Anth. Epigr. l. 1.

Παλινδινία, ἡ, vertex reciprocus. Hesych.

Περιδινὴς, qui vortice circumagitur. In Epigr. περιδινὴς πίτνε. expon. versatilis nasus.

Περίδινος, ου, idem; ut, περίδινα λεγόμενα, Plat. de leg. l. inscr.

Περιδινία, ᾶ, instar vorticis aut turbinis circumago. Æsch. contra Ctes. ἔτι πάλαι περιδινῶν σαυτὸν ἐπὶ τοῦ βήματος ἔλεγες.

Περιδίνησις, in gyrum aut vorticem circumactio. Exponitur et, vertigo.

Περιδίννης, versatilis, στροφώδης. Dionys. de situ orbis.

Περιδόδινος, qui varie circumagitur seu versatur, aut in orbem agitur. Oppian. lib. 1. Hal.

Πολυδίνητος, multos vortices habens.

Πολυδίνης, idem. Oppian.

Ῥαδινὸς, ἡ, ὁ, (ἀπὸ τοῦ ῥᾳδίως δινεῖσθαι) gracilis, teres; ut, ῥαδιναὶ σφύραι, apud Xen. ¶ Item agilis, celer, mobilis. Anacreon enim ῥαδινὰς πώλους appellasse fertur celeres equos. Apud Æschyl. in Prom. (400) ἀν' ἔσχατα ῥαδινῶν exp. ab oculis mobilibus. ¶ Item mollis: ut, πόδας ῥαδινὰς appellat Hesiod. †Theog. 195.† pedes Veneris. Ponitur et pro imbecilli seu debili, unde apud Suid. ῥαδινὸς et ῥωμαλέος inter se opponuntur. ¶ Ῥαδινὰς ἀκωκὰς. Hesych. appellasse fertur stridula jacula, (sicut ῥαδινὸν μάστιγ apud Hom. exp. à quibusdam λιγυρὰ) Ibycus autem ῥαδινὰς κίονας, excelsas columnas.

Σκοτόδινος, ου, ὁ, tenebricosus vertigo, quam omnia circumagi et in orbem verti videntur, accedentibus etiam tenebris, adeò ut ager visu privetur. apud Hippocr.

Σκοτοδινία, ᾶ, vertigine tenebricosa labore. Σκοτόδινος, tenebricosus vertigo. Σκοτοδινιάω, idem quod σκοτοδινέω. Et metaph. apud Athen. l. 5. σκοτοδινιῶντα καὶ μεθυσκόμενον τῷ τοῦ σωμάτος ἔρωτι.

Συμφοδινέω, in gyrum flecto, circumago et verso in gyrum. Oculi alicui dicuntur συμφοδινεῖσθαι, quum vertigine corripiuntur seu circumaguntur.

(Συμφοδινήματα. V. Æsch. Ag. 51.)

Σφονδυλόδινος, verticillo tortus, vel fuso tortus. in Epigram. σφονδυλοδίνου τύπωμα, filo quod verticulo ad fusum appenso tortum est.

Ταχυδίνης, qui celeri vortice circumagitur, celeriter versatilis. Nonn.

Τροχοδινέω, in orbem circumago. (Æsch. Pr. 881.)

Ὑποδινέω, subverso, subagito. Callim. in hymno in Delum.

Φρενοδινὴς, mentem versans. ex Nonno.

Χλωρόδινος, ου, ὁ, habens vortices parvos.

Ὠκυδίνητος, qui celeriter volvitur. [Pind. Isthm. Od. 7. Ὠκυδινήτας ἐπ' ἀμφιλλαισι δαιμονας πίλοντας.]

ΔΙΟΝΥΣΟΣ, ου, ὁ, Dionysus, Bacchus: à poëtis etiam dicitur Διώνυσος seu Διώνυσσος, metri gratia producto υ. Il. ζ. Διωνύσοιο δ' ἄνακτος.

Διώνυσος, ου, ὁ, Bacchicus: ut, Διώνυσος κισσὸς, apud Dioscor. l. 2. hacchica hedera. Sic apud Athen. l. 2. Διώνυσα δῶρα, id est, vinum.

Διώνυσον, ου, τὸ, (subaudito subst. ἱερὸν) Dionysii fanum, Bacchi templum. Paus. in Atticis. In plur. τὰ Διώνυσα (sub. ἱερὰ) Bacchica sacra, festum in honorem Bacchi, Bacchanalia. Athen. lib. 4. et Plut. sæpe.

Διωνυσιάζω, dicitur pro τὰ Διώνυσα ἄγειν, Bacchanalia agitare, Bacchicum festum celebrare. Athen. l. 10.

Διωνυσιακὸς, ῆ, ὁ, Bacchicus vel Bacchanalis: ut, Διωνυσιακοὶ ἀγῶνες, Athen. l. 11. et Διωνύσια χορὰ, apud eundem l. 4.

Διωνυσὶς, ίδος, ὁ, idem quod Διωνυσιακὸς. Item herba quædam, de qua Dioscor. l. 3. c. 174. [Eurip. Here. Fur. 891. Πρὸς αἵματ', οὐχὶ τῆς Διωνυσίδος βοτρύοις ἐπὶ χείμασι λαβὼν.]

Διωνύσιος, q. d. Bacchalis. ¶ Autor definit. med. Διωνύσιους vocari dicit ossa eminentia, quum prope tempora nascuntur.

Ἀνωρθιδιώνυσος, (comp.) qui nihil ad rem facit, qui non est ad rem. Proverbialiter enim dicebant, οὐδὲν πρὸς Διώνυσον, quum aliquid ad rem propositam non quadraret.

ΔΙΠΛΟΟΣ, et contractè διπλοῦς, ὁ, duplus: ut, 1 Tim. 5. οἱ καλῶς προεστῶτες πρεσβύτεροι, διπλῆς τιμῆς ἀξιούσθωσαν, duplici honore. Sic, διπλοῦς λόγος, duplaris proportio, et διπλοῦν ἅρμα, nomen compositum. διπλοῦν πίλημον, bis tinctum coccinum. Exod. 25. Eustath. tradit διπλοῦν κατὰ μείγθος dici, διπλάσιον autem κατ' ἀριθμόν. (Soph. Œdip. Tyr. 829.) ¶ Διπλοῦς cum genit. duplo major quam. Matth. c. 23. ποιεῖν αὐτὸν υἱὸν γεέννης διπλότερον ὑμῶν. ¶ Διπλοῦς Marcello interdum signif. latus et grandis, ut apud Dioscor. l. 2. c. 213. quemadmodum etiam duplex ap. Virg. in Georg. duplici aptentur dentalia dorso. ¶ Διπλοῖ in plur. num. accipitur etiam pro duo: ut, διπλοῖ ξυνιέντες, ex Apoll. Rhod. item διπλᾶ ἔπεα, ex Soph. ¶ Διπλοῦς duplicem etiam et versipellem significat, ut contra ἁπλοῦς hominem simplicem. διπλοῦς ἀνὴρ, Eurip. ¶ Διπλοῦς, nota est in comœdiis atque tragœdiis, figura trianguli obliqui sine basi. Vide Hephæstionem περὶ μέτρων. et schol. Aristoph. in Plut. ☞ Περὶ τοῦ διὸ πλέον, ἢ διπλοῦς καὶ διπλόος. vel ἢ ἐκ per adjectionem paragogicam, inquit Etym.

Διπλότης, ητος, ἡ, duplicitas. Themist. de an. l. 2. ¶ Item vafritia versutiaque, ac fraus hominis aliud in ore, aliud in corde habentis: cui opp. ἁπλότης. Greg.

Διπλῇ, adverb. duplicitèr. Synes. epist. 98. διπλῇ τεμάχεται. Plato l. 1. de repub. διπλῇ ἢ οἱ ἄλλοι ἀστράζοντες αὐτὰ, duplo amplius quam cæteri.

Διπλοῦς, οῦς, ἡ, linea duplicata.

Διπλόω, ῶ, f. ώσω, duplico. Hesych. [Æschyl. Agam. 943. δὶς γὰρ τόδ' ἐν μιᾷ τε καρδίᾳ φρονήσασα, Ἄχθος διπλοῖ τὸ συγκεκαμμένον νέον. Ol. Stanl. legit διπλοῖζω. Vide ejus Notam.]

Διπλόω, ῶ, f. όσω, idem. Plut. in Camill. κέρασσθαι σίδηρον καὶ διπλοῦσθαι, fecti ferrum atque duplicari.

Δίπλωμα, τὸ, vas duplex. Gal. l. 7. τῶν κατὰ τίνας. Sunt etiam διπλώματα (ut annot. Bud.) quas literas patentes nunc appellamus, cujusmodi sunt edicta et mandata principum, regio signo sancta, et quas bullas pontificias vocant. Vide annot. Pand. in Pand.

Διπλόος, ου, ὁ, et διπλοῦς, ους, ὁ καὶ ἡ, duplo major. †duplex. Xen. Pæd. l. 3. p. 68. e.† Cum genit. et apud Polyb. διπλόους ἑαυτοῦ φάσεται, duplo major apparet quam est. †Xen. Pæd. l. 3. p. 69. b.† Aristot. de mundo, ἐν διπλοῦσιν τούτοις χρόνοις. Interdum cum ἁ, Isocr. Plat. ¶ Item duplex, διπλοῦς. Thuc. l. 2. διπλοῦν στῖχον ἔχων. Apud Plat. διπλοῦς τιμῆς ἄξιος, duplici honore dignus. ¶ Διπλοῦν ἐσθὴς, in Anthol. epigr. l. 2. duplicata vestis.

Διπλοῦς, adverb. ut, διπλοῦς διδόντα, Platoni de leg. duplo minora.

Διπλασιάζω, duplico, duplo majorem facio. Plutarch. de Socr. dæm. διπλασιάσαι τὸν ἐν Δήλῳ βωμόν. Philo de vita Mos. lib. 1. διπλασιάσας τὸν χαρακτῆρα.

Διπλασιασμὸς, duplicatio. Plut. περὶ ἄλλ.

Διπλάζω, duplex seu geminus num: ut apud Soph. in Ajace. Τὸ τυ διπλάζω, ὦ γύναι, μεῖζον κακὸν, majus malum est, quod duplex est. Expos. etiam, duplico, gemino: ut, διπλασιάζω. Menander apud Athen. lib. 8. Πῶς οὐχὶ τὸ κακὸν τῶν ἱερῶν διπλάζεται;

Δίπλαξ, ακος, ὁ, duplicata vestis, Il. γ'. (126.) ἣ Ν μέγαν ἶπνον ἔφαμεν, δίπλακα, μαρμαρέην. Legitur et διπλῆν ἐπὶ χθονὶ πεπτυγμένην. Vide et in comp. ex πλάξ.

Διπλωπόδης, (sub. χλαῖνα) duplicata lana. Poll.

Compositæ.

Ἀναδιπλόω, ῶ, redupplico. [Xenoph. Κύρ. Παιδ. lib. 7. καὶ ὁ ἱππεὺς —— αἱ ἰγγύτερον ἰόντες τοῦ ἄρχοντος τοιοῦτοι ἦσαν ὁ φάλαγξ βαθυτέρα ἐγίγνετο ἀναδιπλασιάζοντες.]

Ἀναδίπλωσις, q. d. reduplicatio. figura apud gram. [Hæc Figura, quum respicit Voces, ab Auctore ad Herennium, lib. 4. §. 28. vocatur Conduplicatio, quæ est —— ejusdem unius, aut plurium verborum iteratio. Aristot. de Hist. Animal. lib. 3. cap. 17.]

Ἀναδιπλασιάζω, idem quod ἀναδιπλόω.

Ἀναδιπλασιασμὸς, idem quod ἀναδίπλωσις.

Decomp. Ἐπαναδιπλόω, ῶ, reduplico.

Ἐπαναδίπλωμα, id quod reduplicatum est, seu replicatum. Aristot. hist. an. l. 2.

Ἐπαναδίπλωσις, reduplicatio, geminatio, vel replicatio. [Aristot. de Hist. Animal. διαφέρει δὲ καὶ ἡ τῶν ἐντέρων φύσις καὶ πορεία τῶν ἐρεμένων ζώων, —— τῷ τε μεγέθει καὶ πάχει, καὶ ταῖς ἐπαναδιπλώσεσι.] Figuræ nomen est apud rhet. et gramm. [Aristoph. Nub. 266. Μέτρα, μέτρα γε. Schol. Ἐπαναδίπλωσις καλεῖται τὸ ταυτὸν σχῆμα, τὸ ἐξ αὐτῆς ἐπιμασῶ χρόνου ἐμφανῆς.]

Ἐπαναδιπλόω, duplico, repeto. Æschyl. in Prometh. [813.]

Διπλόπτυξ, duplex: ut, ἀσπίδων διπλόπτυξ, exp. duplicia scuta, duplices clypeos. apud Dioscor. l. 2. c. 105.

Ἐνδιπλόω, et ἐνδιπλασιάζω, duplico, ingemino.

[Ἐνδιπλόω. Æsch. Eum. 1017.]

Ἡμιδιπλάσιος, ον, τὸ, dimidiata duplasis. Alii exp. semicinctium. Aristoph. in coac.

Περιδιπλόω, involvo, hoc est, obtego, convolvo. Judith. 10. cap. καὶ περιδιπλοῦσθαι πάντα τὰ ἐγγεῖα ἱματισμὸς καὶ ἐπιθεῖναι κόπρον.

ΔΙΠΛΑΣΙΑ, ἡ, herba quæ ab aliis κυνοῦς dicitur, teste Dioscor. l. 3. c. 134. Δίφακα verò idem testatur vocari à nonnullis τὸ δοῦπον, c. 83. ejusdem libri.

ΔΙΣ, (adverb.) bis. Plat. in ep. Εἰ τὰς ἡμέρας ἐπανελάμενον ζῷη, bis die impletum. ☞ Per synæresin pro διὰς à δύο, inquit Etym. ¶ In Compos. retinet σ sequenti vocali aut diphthongo: sequente autem consonante, interdum retinet, interdum amittit: ut, δισσύγγονος, δισμύριοι, δῶκας.

Δισσὸς, et Attice διττὸς, ὴ, ὁ, duplex, geminus, in Epigr. δισσοὶ θεοί, duo dii. Δισσὲς Ionice pro δισσὸς. apud Herodot. [lib. 2. cap. 76. δισσαὶ γάρ εἰσι αἱ ὄνες αἱ θῆλεαι.]

[Δισσὸς. Eurip. Phœn. 1347. Ἦ τέλεος δισσὸς δόντ· μεγάλα γὰρ φέρω κακά.]

Δισσάκις, bis.

Δίσσυξ, duplex. Arat.

Δισσάω, f. ήσω, duplex eam. Eust.

Δισσαχῶς, dupliciter.

Δίχα, dupliciter, bipertitò, Od. ν'. ἰμεὶ δίχα δοιὰς ἰφθίμους ἐκάτερθεν ἐὼν καὶ ἴσον. Thuc. δίχα τρίσσωντες, geminas in partes quam serravissent. Aristot. Polit. 6. ἐὰν δίχα γένωνται διανεμήσαι, si judicium æqualiter in duo dividatur. ¶ Item divisim, separatim, secernim. Hiad. ά. Διὰ δίχα δοιὰ ἔχεντο, divisis animis. Sic apud Thucyd. δίχα ἕκαστος, separatos: δίχα ποιεῖν, separare, sejungere, Xenoph. in Œcon. Genitivo etiam jungitur, ut, δίχα πέφυκε τοῦ ἑτέρου, ab altero dissidet. Item, sine, q. d. separatim ab, seu secernim ab, &c. Cum genitivo, Sophocles in Ajace, ἐγὼ δὲ καὶ δίχα δοκῶ ἄτιτος αὐτοῦ τῶν ἐμοπτάτου κλύειν. Aliquando autem casus postponitur, sicut in ἄνευ. †Cum genit. et casu postposito Xen. Pæd. l. 6. p. 149. d.† [Æsch. Pr. 926. Ag. 332. 766. 870. Ch. 776.] Διχᾷ, idem quod δίχα. Plat. in symp. de Silenis, διχᾷ διαιχθέντες, in duas partes expansi. Bud.

Διχάζω, f. άσω, in duo divido, diduco, separo. A cujus pass. aor. διδιχασμένοι ἀλλήλων apud Eust.

Διχάω, et διχόω, idem quod διχάζω. Aratus.

Διχαττῆρες ὀδόντες, qui et τομεῖς, dentes molares, quatuor illi anteriores qui inter maxillares sunt interjecti, quibus cibum dividunt comminuuntque. Pull.

Διχῇ, dupliciter, bifariam. Demost. Olynth. ά. φασὶ δὲ διχῇ διαδοῦναι τοῖς στρατηγοῖς. Διχῇ, pro eodem.

Διχθά, è duabus partibus. (Æsch. Pers. 76.) [Aristoph. Pac. 476. Καὶ ταῦτα διχθὰ μισθοφορήσαντε ἄφατα. Demosth. adv. Androtion. δι' ἀπλοτητα δὲ τρόπων, διχθὰ παρελθόντα τὴν πόλιν. Thucyd. Hist. lib. 2.]

Διχθᾶ, dupliciter, poeticum vocabulum, Odyss. ά. Αἰθίοπας, τοὶ διχθὰ δέδανται, ἔσχατοι ἀνδρῶν.

Διχθάς, άδος, ἡ, duplex, bivii. Musæus, διχθὰς χέρνιβα.

Διχθάδιος, ος, ὁ, idem quod δισσός. Il. ί.

Compositæ ex δίχα.

Ἀδιχα, in duas partes, divisim: ut, ἀδίχα διχοῦν ἔχουσι. Apud Phocyl. μὴτ' ἰσαίην ἄδιχα πᾶσι. Item sine, cum genitivo. Epigr. lib. 3. μὴτ' ἰφιτοῦ πάσης ἄδιχα μήτε λίγος. (Eurip. Phœniss. 427.)

Διάδιχα, itidem pro δίχα, dupliciter. Il. ά. Σπάσσατο λαιμὸν διάδιχα μαχαίρῃ.

Ἐπίδιχα, secorsim. Pind. Pyth. 5. [124.]

ΔΙΣΚΟΣ, ου, ὁ, discus, orbis ex ferro, ære, lapide aut ligno, qui exercendi corporis causa in auras projiciebatur: unde et à δίσκω dictum volunt. Il. ζ'. καὶ δὴ παρὰ μυρίαι ἄλλαι Δαλάσσης δίσκους τέρποντο καὶ αἰγανέας ἰέντες. Od. Υ'. λάβε δίσκον μείζονα καὶ παχύτερον. Et, δίσκον ἀφεῖναι, δίσκον ἀφιέναι, δίσκον ἀφῆκε, apud Poll. de disci ludo. Et, δίσκον φέρει, apud Plut. in Pericle. ¶ Numeratur etiam inter vasa in quibus citharis apponuntur, ut et apud Lat. Poll. 6. Epigr. 2. Μή μοι κλίνη δίσκον ἐνιπτῆρα λιμαφρίων, discorum eaviem afferentium. ¶ Dicitur etiam orbis Solis. Alex. Aphr. l. 2. ἐλάττων ἡ σελήνη τοῦ ἡλίου τυγχάνουσα τῷ μεγέθει τὸν δίσκον πάντα αὐτοῦ οὐκ ἔσβεσε, luna quum Sole minor sit, ejus orbem totum obscurare nequit.

Δισκέω, f. ήσω, disco ludo, discum jacio. Od. Υ'. Εὖ ἐπίσταμαι καὶ δισκεύειν ἐπιβάλλειν.

Δίσκημα, id quod disci instar projectum est, id quod dejicitur, discus. Eurip. in Troad. [1119.]

Δισκησία, f. ήσω, pro eodem. Philostr. ep. 43.

Compositæ.

Ἀποδισκέω, discum dejicio, seu in modum disci dejicio, apud Eust.

Συνδισκέω, colludo disco, ludo disco cum aliis.

ΔΙΣΤΑ'ΖΩ, f. άσω, vel άξω, dubito. (☞ Διχῶς δισταίομαι, καὶ ἀπὸ δύο στάσεις ἴσχω κατὰ διάνοιαν, inquit Etym.) Synes. ep. 44. τοῦτο ἐκεῖνο μηδὲ ἐστάναι, μηδὲ δισταζειν, nec dubites. Pass. τὸ διαζήμενον, de quo dubitatur, dubium. [S. Matth. Evang. xiv. 34. εἰς τι διστάσας; xxviii. 17. οἱ δὲ ἐδίστασαν.]

Διστασμός, οῦ, ὁ, dubitatio. Plut.

Δίστασις, pro eodem, Demosth. ἄνευ διστάσεως ἐψηφίσατο.

Διστακτικός, dubitativus: ut apud gram. διστακτικὸν ἐπίφθεγμα.

Διστακτικός, idem. Item, discretivus. Gaz. l. 4. gramm.

Ἀδιστακτος, (comp.) indubitatus, certus. apud Ptol. Sic, ἀδιστακτος ἐλπίς, apud Œconom. spes certa, vel activè, quæ non dubitat.

ΔΙΦΑ'Ω, ῶ, f. άσω, quæro. Propriè, quasi palpando quæro. (☞ Etym. enim deduxit παρὰ τὸ ἅπτω tango, unde ἁφὴ et ἁφάω, ut sit pro διαφάω, expeditius ψηλαφῶ, ut et Hesych.) Il. σ'. τοῦτα διφῶν Πάτροκλον ἐν ἰχθυόεντι. Hesiod. † Erg. 374.† τὸν διφῶντα πάλιν, tuam querens domum.

Διφήτωρ, ορος, ὁ, quæsitor, indagator.

Composita.

Ἐκδιφῶ, orci tenebris abscondita scrutor. Eupoli-

tur et, subterranea scrutor, apud Aristoph. in Nub. οὗτος δ' ἐμβλέψας ἐπὶ τὸν τάφρον.

Πραγματοδίφης, qui item scrutatur seu lites: unde exp. advocatus. Suid. [Aristoph. Av. 1464. Καὶ πραγματοδίφης. Schol. Biset.]

Τοιχωρύχος, dicitur ὁ τοίχους διφῶν, qui parietes perscrutatur: nimirum qua parte possent aperiri, ut ita ad ædes via facta furari possit. Hesych.

Τριγλιφάστις, εως, ἡ, furcis perscrutatio. Lusus quidam inventus ad risum excitandum: quippe quo oportebat aliquid post tergum revinctis manibus in fœcis cutinum demersum ore extrahere, ut tradit Poll. l. 9. A verbo τριγλιφάω, ῶ, fœcem perscrutor, et quod demersum in ea est, perquiro.

ΔΙΦΘΕ'ΡΑ, ας, ἡ, pellis, seu exuvium: ut, διφθέρα λέοντος. ¶ Membranæ etiam in quibus scribitur, διφθέραι appellantur: sunt enim et ipsæ ex animantium pellibus confectæ. unde proverbium, ἐ Ζεὺς πανταὶ χρῆσις εἰς τὰς διφθέρας. fingitur enim è pelle Amalthææ capræ habere membranas, in quibus facta hominum notet, et tandem aliquando ea ingiciens, beneficio vel pœna rependat. ¶ Herodot. l. 5. τὰς βίβλους ab Ionibus prisca consuetudine διφθέρας nominari tradit, quia aliquando in penuria papyri utebantur membranis seu pellibus caprinis et ovinis. ¶ Adhæc διφθέραι nominant pelles tentorias, seu pelles quæ in castris σκηνῆς loco sunt, ut apud Athen. l. 12. ¶ Bulga etiam διφθέρα dicitur, i. saccus coriaceus seu pelliceus. Plut. in sympos. septem sapientum, ἐνταῦθα παίσας, ὡς ἐφάνη, τριακοσίας, ἀναστήσας τοὺς διφθέρας, ἐξ ὧν ἔμελλε ἔριφος γεγονὼς ἐξ ἴσου. in bulgam enim seu saccum coriaceum involverat. ¶ Denique διφθέρα dicitur coriacea vestis, tunica è pellibus; qualis sunt pastoritii rhenones, seu saga pelliceæ. Aristoph. in Nub. Ὅταν ἡ κατὴρ σου διφθέραν ἐνημμένος: de caprario. Luc. in Timone, ἀντὶ μαλακῆς χλαμύδος ταύτην τὴν διφθέραν ἐ τριακοντάρουν σου πανικὸν περιτίθησιν.

Διφθερίας, ου, ὁ, qui gestat ejusmodi pelliceum seu coriaceam tunicam. Luc. in Tim. et Poll. l. 4.

Διφθερικός, pelliceus. Strabo.

Διφθερίτης, ου, ὁ, idem. unde fœm. διφθερίτις. Poll.

Διφθέριον, dicitur olens quoddam, in Hippiatr.

Διφθερόω, ῶ, pelle obtego, corio intego.

Compositæ.

Καταδιφθερίον, ὅ, idem quod διφθέριον. Plut. symp. 4. et Probl. 2.

Λευκοδιφθέριον, albis pellibus seu rhenonibus amicti. Hesych.

Ὑποδιφθέριος, exp. pellibus indutus, pelle vestitus. Luc. in Tim.

ΔΙ'ΦΡΟΣ, ου, ὁ, locus in curru in quo parabates et auriga sedebant: à duobus illis, quos ferrat, dictus quasi δίφορος, ut tradit Eustath. (Theoc. id. 2.) Il. χ'. Ἐκ δίφρου δ' Ἴππων. Synecdochicè verò pro toto curru, ut Il. α'. Δίφρου γὰρ δίφρον τε, δέμας τ' ἐμεναυχίσας ἔμεναι. Et Xen. Pæd. 6. κατὰ τὰς δίφρας τοῦ ἁρματείου δίφρου διέβαινον ἐπὶ τὸ ἅρμα. Sunt qui bigam interpretari malint, i. currum bijugem. ¶ Est etiam sella. Il. ζ. καὶ ἕζετο τρὶς ἐπὶ δίφρου. Et Plat. l. 1. de rep. καθέζετο ἐπὶ δίφρου. Apud Plut. δίφρος ἐγκοιμητὸς, exp. sella curulis. ¶ Item scamnum quo gestantur infirmi, Bud. In Plut. poëtæ in primis dicunt δίφρος, metaplasmo generis pro δίφρα.

Διφρεία, f. εύσω, curru aut bigis vehor. Eurip. in Andr.

Διφρευτής, οῦ, ὁ, auriga, currus seu bigarum agitator. Soph.

Διφρεία, ἡ, aurigatio. Xen. Pæd. 6.

Δίφρακ, sella lectiearia. Hesych.

[Δίφρων. Sch. Aristoph. R. 121.]

Διφρὶς, (q. d. sellularius) qui ita effeminatus est, ut lectiearia sella gestari semper velit. Hesych.

Διφρόομαι, ῶμαι, ὁ, curriculum. Aristoph. in Nub.

Compositæ.

Ἐκδιφρεία, è curru aut sella exactio aut deturbo.

Ἐκδιφρίας, qui in curru est, vector.

Ἐπιδιφρίας, ου, ὁ καὶ ἡ, qui super curru est, aut sedet, aut ponitur. Od. ά. Item pro ignavo et effeminato. Etym.

Ἐπιδιφριὰς, άδος, ἡ, pars, (ut Eustathius tradit) vel διφρου, vel τῆς τοῦ ἅρματος ἄντυγος, περὶ ἣν περατοῦται ὁ δίφρος. Etym. exp. currus circumferentia, quam et ἄντυξ dicitur. Il. ά.

Καλλιδίφρης, pulchrum currum habens. Eurip. in Hecuba. [466. Ἡ Παλλὰς ἐν πόλει, Τὰς καλλιδίφρου Ἀθηναίας, &c. Vide Aristoph. Equit. 563. Schol.]

ΔΙ'ΦΥΑ, ας, ἡ, situs. Il. τ'. γαῖα βαρύνεται, ὅτε μοχθεῖ δίφυα τε καὶ ἄρουρα. Et, καλλίφυα, apud Plut. In plu. αἱ τοῦ τείχους δίφυαι; παρεκτειχίζουσι, apud Aristot. l. 7. Eth. cap. ult. ☞ Derivant gramm. ab ἵστημι, i. βλάστημα, ut sit quasi ἵφυα.

Δίφυος, ου, τὸ, pro eodem. Xen. Pæd. 6. δίφυος δεῖσθαι φύσιν. † et 2. 53. d.†

ΔΙΩΚΩ

Δίφυος, ου, ὁ καὶ ἡ, siticulosus. δίφυος σίτου, apud Nic. Et, δίφυος ἄρα, apud Nonn. Reperitur et in fœm. gen. δίφυα Atticè, ut, δίφυα πόης, apud Soph. pulvis siticulosus et aridus. (Æsch. Ag. 504. Ch. 183.)

Διφυλλὶς, ου, ἡ, nitibundus, siticulosus: ut, μῆλα διφυλλίδος. in Hatr.

Διφυλλὶς, idem quod δίφυος. Nonn.

Διψὰς, άδος, ἡ, siticulosa, bibula, arida. ut, διψὰς ἔχιδνα, vipera siticulosa. Epig. l. 3. ¶ Item subst. plerumque dicitur pro διψὰς ἔχιδνα, de vipera quadam specie, inde dictæ quòd qui ea morsus est siti inardescat. Nic. in Ther. ¶ Item spinus quoddam genus apud Theophr. de hist. pl. l. 4.

Διψηρὸς, οῦ, ὁ, siticulosus, aridus. Synes. et Dionys. de situ orbis.

Διψώδης, ους, ὁ καὶ ἡ, siticulosus. Diosc. Τὸ διψῶδες, q. d. siticulositas, aut siticulosa ariditas. Plut. in Cor.

Διψήεις, idem.

Δίψάω, ῶ, f. ήσω, sitio. † Xen. Pæd. 1. 28.† Luc. τὸ μὴ διψῆν πάλλιστον τοῦ πιεῖν. Et cum genit. Herodot. διψῆν ἥδιστα μάλιστα. Item metaph. pro, cupio, desidero, appeto: ut, διψῶ χαρίζεσθαι ὑμῖν, Xen. Pæd. 4. Et cum genit. πόλις ἐλευθερίας διψήσασα, apud Plat. lib. 8. de rep. Reperitur et διψάω, apud Athen. l. 2.

Διψαυχὴς, οῦ, ὁ, situ provocans, siticulosus. Diosc. et Aristot. 3. de part. anim. Item nitibundus, situm: ut, διψαυχήσαντες ἵκωμαι, apud Naz.

Διψὰς, οῦ, ἡ, à quibusdam dictus est morbus renum διαβήτης appellatus, quem comitatur maxima sitis, ut tradit Arct. ¶ Est et nomen herbæ quam alio nomine labrum Veneris appellatur, inde dictæ quòd sit concavo alarum sinu, in quo subsistit ros fulvus, ut Plin. l. 27. c. 9. tradit. Vide Diosc. l. 3. c. 12.

Compositæ.

Ἀδιψὰς, ου, ὁ καὶ ἡ, qui non sitit. Athen. l. 8. ¶ Item situm sedans, et prohibens; ut, ἀδιψὰ σῖτα, fœnum situm sedantes. Diosc. l. 1.

Αἱματόδιψας, sanguinem sitiens, sanguinem appetens. Luc.

Ἐνδίψας, siticulosus.

Καταδιψάω, ῶ, intensè sitio. Xen.

Πολυδίψας, multum seu valde siticulosus; ut, πολυδίψων Ἄργος, Il. Υ'. Exp. et diu multumque sititus, i. desideratus.

Φοβοδίψας, q. d. cum timore sitiens, de eo qui est à cane rabido morsus, qui et ὑδροφόβας appellatur.

ΔΙ'Ω, expello, abigo. vide δίομαι. ¶ Item timeo, unde δέ. Il. ά. et ί. time. Et δεῖσαι inde deduxit Eust. per antiperistasim. vide et in δείδω. ¶ Apud Hom. Il. χ'. v. 251. τρὶς περὶ δεῦτο μέγα Πριάμου δῶ. Rust. vult. δῶ esse à δέω significante curro celeriter, et tanquam παρὰ τὸ δέω, i. δρόμον.

Δίομαι, expello, abigo, persequor, expello persequendo, summoveo. (Æsch. Eum. 358. 388. sed præcedente μετά.) Il. φ'. Ὅτε μὲν πόνος τε καὶ ἀνὴρ ἀνὰ σταθμοὺς δίεται Ἔγχεϊ καὶ φωνῇ. Item cum præposit. sic. Od. φ'. Μὴ σε καὶ πολύτεκνος πὰξ δῖα ἀγχίνοη δίηται, βάλλων χερμαδίοισι.

Ἀπεδίομαι, (comp.) exp. dimittam.

Deponp. Ἐξαπείδω, seu Ἐξαπείδομαι, fugo ex, insequendo exigo et submoveo ex: ut Iliad. ί. αἴ κεν Ἄρεα δυσμενέων πτολεμηΐων μάχης ἐξαπείδομαι.

ΔΙΩ'ΚΩ, f. ξω, (et interdum ξομαι) † Xen. Pæd. l. 4. p. 90. d.†) Pr. ωχα, idem quod δέω. ex quo et factum est per paragogen, ut inquit Etym. vel quasi δω δης, ut vult Eust. expello, abigo. Luc. δίωκε σε τῆς οἰκίας, expello te domo. ¶ Item pro, in exilium mitto, apud Herodot. ¶ Item persequor, insequor: † Xen. Pæd. 1. 3. 12. et 1. 4. 5. et 7. et 8.† ac propriè, cursu insequor fugientem. Il. ξ'. Ἕστιν οὗ τις σε μὲν οἴομαι ὧδε διώξειν, διώξεται δὲ ἑκάστη. Herodian. l. 3. διώκειν ἐπὶ τὰ δεινότατα ἐπιόντων καὶ συλλαβεῖν. Et metaph. pro, assequi conor, consector. Thuc. 2. τὰς τιμὰς διώκειν. A Bud. exp. etiam, affecto, et expeto: ut Aristot. Eth. 7. αἰεὶ ἡδονὰς διώκουσι πάντες, &c. Apud Luc. διώκει τὰ πολυανδρούμενα τῶν χωρίων, consectare loca celeberrima, i. studiosè frequenta. Et Xen. χρὴ πειρᾶσθαι τοὺς τε φιλοτίμους φεύγειν καὶ τοὺς αἰσχύνης διώκειν. ¶ Item persequor judicio, accuso, reum ago. Dicitur autem, διώκω σε ταύτης τῆς δίκης περὶ γραφῆς, reum te hujus criminis facio. Dem. vel διώκω σε φόνου, reum te cædis ago. ¶ Item persequor oratione, describo. Xen. οὕτω πως διώκει Πρόδικος τὸν ὑπ' ἀρετῆς Ἡρακλέους παιδευτόν. (ἔρωτα διώκειν. Æsch. Pers. 84. διώκειν ἄλοχον ἄγγελον ἄγγελτον ἀλόχῳ. Eum. 406.)

Διώκομαι, idem quod διώκω, expello, &c. Od. σ'. Ὅτε μ' ἔβλαψε Ὀδυσσῆα διώκοντα οἷο δόμοιο. Item persequor. Il. ν'. Ἕως ἐ τὸν πεδίον διώκετο σὺν φόβῳ. (Æsch. Ch. 287.) ¶ Item pass. expellor, &c. Item, assequor. Et διωκόμενος, qui assectatur, reus. [Διωκτὸν. Plut. Thes. οὐδὲ γὰρ τοῦτο φαινεῖν, ἀλλὰ πάντων μάλιστα διωκτέον τῷ τῶν ἰσχυροτέρων. Διωκτὸς ἀνὴρ, Aristoph. Acharn. 220. διωκτὸς ἐι.]

Διωγμὸς, persequutio, † Xen. Pæd. 1. 4. 21.† item exagitatio, vexatio. (Æsch. Suppl. 1034.) In N. Test. et apud Eccles. script. χριστιανῶν διωγμὸς seu διωγμοί. Est etiam expulsio et ejectio. Greg.

Δίωγμα, id quod persequimur. (Æsch. Eum. 139.) A Xenoph. ita vocatur præda quam canis insequitur. ¶ Item mysterium quoddam sacrum quod solæ mulieres in Thesmophoriis celebrabant. Sunt qui ex eo dictum putent, quòd viros inde arcerent. Hesych.

Δίωξις, idem quod διωγμός, persecutio: ut apud Theo. διώξει νικᾶσθαι dicuntur, qui persequuntur hostes. Sic etiam apud Aristot. Eth. 6. διώξις et φυγὴ opp. Item accusatio, actio; ut, δίωξις κλοπῆς, accusatio furti, actio furti. Plut. in Pericle.

Διώκτης, ου, ὁ, persequutor, insectator. Et consectator, ut inquit Budæus.

(Διωκτύη. Sch. Æsch. Eum. 906.)

Διωκτός, ή, όν, quem persequi debemus. Item quem consectari oportet, expetendus. Soph.

Διωκτύς, pro διώξις, persecutio. ex Lasc.

Διωκάθω, Attici: idem quod διώκω, ut ἀμυνάθω, pro ἀμύνω. Apud Aristoph. † Nub. 1484.† [cui addas Vesp. 1197. ἀλλ' ὅς ἐ κάπηλον διωκαθὶς ἐνεν', ἐ λαγὸς, ἐ λαμπάδα ἄρασας, &c. Schol. Διωκάθω Ἀττικῶς, ταυτὸ τῷ διώκω. Eurip. Erechth. 23. Αἰσχρεῖς ἱρᾶτας δημότᾱν διωκάθων.] et Plut. de eo dicitur, qui judicio persequitur.

Ἰωκή, per Aphæresin dictum putatur pro, διωκή, seu διώξις, persecutio, impetus. Il. ι. Ἐν δ' ἵρες, ἐν δ' ἀλκὶ, ἐν δ' ἰωκὶ, ἐν δὶ πρότονα ἔπηε. Ἰωκὶ, Hesych. et Suid. est διώξει, persecutio, insectatio.

Ἰωχμὸς, οῦ, ὁ, idem quod ἰωκὴ et ἰωχὶ, persecutio hostilis, infesta insectatio. Il. Θ'. et apud Hesiod. † Th. 683.†

Composita.

Αἰγιδίωξ, caprea persequens, ὁ τὰς αἴγας διώκων.

Ἀποδιώκω, expello ex aliquo loco, fugo aliquem. Aristoph. in Nub. † 1299.† κἀν ἀποδίωξας σαυτὸν ἀν τῆς οἰκίας; non tu ex ædibus properes?

Ἀποδίωξις, ως, ἡ, expulsio. Esse etiam volunt genus figuræ quæ ἀναπλάνησις dicitur.

Ἐκδιώκω, idem. Et pro, mitto in exilium. [1 Epist. ad Thes. ii. 15. τῶν (sc. Ἰωλκίων) καὶ τὸν Κάρυ ἀσεπτοτάτους Ἰασονα —— καὶ ἡμᾶς ἐκδιώκοντας, &c. Demosth. adv. Zenothem. ὃς δ' ἐλάττονα ὁ Ἡγήστρατος, καὶ δίκην ἐφύγετο ἀποδιδοὺς φόνου καὶ ἐκδιωκόμενος, βίᾳ ἐκπλεῖ εἰς τὴν Θάλατταν, &c. Soph. Elect. 570. ἐξωκίσατο. Schol. ἐξέδιωξεν.]

Ἔκδιωξις, expulsio.

Ἐκδιώκω, persequor, insequor. Xen. † Ped. l. 3. p. 72. a.† [Herodot. Hist. lib. 4. Κιμμερίους ἐκδιώκοντες ἐτράπηλαν ἐς τὴν Ἀσίην, κατατρώσαντες τὴν ἀρχὴν Μήδους.]

Ἐργοδιώκτης, ου, ὁ, qui urget opus.

Ἐργοδιωκτία, ᾶς, urgeo opus. Ex Græc. Bibl. interpr.

Ἱππιοδιώκτης, qui equos agitat, qui equos ad cursum instigat. (Theoc. ω'. 12.)

Καλλιστοδιώκτης, qui consectatur pulchros. Aristoph. schol.

Καταδιώκω, persequor. Plut. in Alcib. ἐπεξέρχεται καὶ καταδιώκει ἀχρὶ σαίτης. Sic Xen. Hell. l. εἰς τὴν Θάλατταν καταδιώξαντες.

Κνισσοδιώκτης, qui nidorem sectatur, mactis epith. apud Hom. in βατραχομυομ.

Κολλιγοδιώκτης, qui pueris exoletis et durioribus inhiat: ὁ ἄγριος περὶ τοὺς ἁβροδίαιτους. Eust.

Κυκλοδιώκτης, in orbem actus, in orbem currere consuetus. Epigr.

Μεταδιώκω, persequor, insequor. Item vestigo, inquiro; ut, μεταδιώκων τετράδιον. apud Greg. † Xen. Ped. l. 4. p. 99. b. sequor, subsequor. Xen. Ped. p. 185. c.†

Μεταδιώκτης, persequendo captus, quem secuti sunt qui insequebantur. [Herodot. Hist. lib. 3. αἰνέω μεταδιώκτους γενέσθαι ὑμέας ἐκ κῆρος δεινοῦ.]

Παλιόδιξις, pro παλινδίωξις, (q. d. post insequutio) apud Hom. Vide et πρόδιξις, quod sequitur.

Προδίωξις, et πρόδιξις, q. d. præinsequutio, est eorum qui priores insequuntur. Hesiod. in Asp. † 154.† Ἐν δὲ προδίξις τε παλινδίξις τε τέτυπτο: ubi πρόδιξις eorum est qui priores insequuntur; et παλινδίξις eorum, qui quum fugarentur, vice versa postea insequuntur eos à quibus fugabantur.

Συνδιώκω, simul persequor. Lucian.

ΔΙΟΑΥΓΙΟΣ, ου, ὁ καὶ ἡ, exp. magnus et vehemens, longè lateque se extendens: ut, διαύγιον κακὸν, apud Suid. Et, διαύγιον ἀνάθημα, in Epigr. Et, διαύγια πράγματα. Etym. res ardua.

ΔΙΟΠΑΛΑΊΖΕΙΝ, apud Hom. exp. διοῖν ταῖς παλάμαις, item διοῖν καὶ πάλλειν: agitare et excutere manibus. Quæ expositione indigentur, compositum esse vel ex διοῦ et παλάμη: vel ex διοῦ et πάλλω. Il. Γ. ἀνὴρ δ' ἀνδρὶ διοπαλίζει, i. agitabat, et percutiebat manibus. Et Od. ξ'. v. 501. ἀνὴρ ἔοικεν γε τὰ σὰ γύῖα διοπαλίζειν, i. agitabis et excutiet manibus. vel, indues aut resarcies, ut Didym. exp. apud Eust.

Διοπάλιξις, ὁ, exp. motus, excussio, quæ manibus fit. Suid.

ΔΙΟΦΟΣ, ου, ὁ, tenebræ, caligo: (Æsch. Ch. 50.) idem quod γνόφος, ejusdemque formationis, nimirum à νέφος, nube νόφος, et accessione literæ δ, δνόφος. Etym. verò à γνόφος derivat, mutatione literæ γ in δ, quam mutationem Eustath. scribit fieri σποράδην. Hesychius verò vult δνόφος esse Æolicum, ἀπὸ τοῦ δνοῦσθαι τὰ νέφη, itidemque Etym. à δνοῦν et νέφος fieri dicit δνοφος, et per syncopen δνόφος.

Δνοφερὸς, tenebricosus, caliginosus, vel obscurus, ater. Il. ι. ἔστι κρίνον μελάνθηρ, Ὅτε κεν' αἰγίλιπος πέτρης δνοφερὰ χθὼν ὄλῃ. Et Od. ε. νύκτα δὲ δνοφερὴ ἐκάλυπτεν. Et, δνοφερὰ πόντος. in Epigr. (Æsch. Eum. 382. Ch. 809.)

Δνόφος, idem. Hesych.

Δνοφώδης, ους, ὁ, pro eodem.

ΔΟΆΡΑ, ας, ὁ, podio seu juncalem, ex eo dictum, quòd ex novem speciebus sere: ut Ausonius indicat, hoc Epigr. Δόδρα κατὰς καὶ δρύμης ἔχων μέλι, ὕδωρ, ἅλας, Ἄρτον, ἔλαιον, βότανον, ζωμὸν, Οἶνον, πίστρα. quod quidam sic interpr. Dodra vocor. quæ causa? novem species gero, quæ sunt? Jus, aqua, mel, vinum, panis, piper, herba, oleum, sal. Dicitur igitur à dodrante, dodrans enim dicuntur novem unciæ.

ΔΟΜΗΝ, ῆνος, furunculus, tumor ἀποστηματώδης, ex crassis humoribus in carnosis plerumque partibus consistens. Dioscor. lib. 1. c. 184. δόμῆνας μαλάσσει. Aristot. de hist. an. l. 3. δόμῆνα καὶ φυμάτια μικτὰ. Vide Gal. l. 5. τῶν κατὰ τόπους.

ΔΟΪΔΥΞ, υκος, ὁ, pistillum, seu radius quo aliquid in mortario tunditur, aut miscetur, seu agitatur: idem quod ἀλτηρίβανος, ut Poll. tradit. Aristoph. in Eqq. εἰ μὴ γενναῖ' ὄντ' ἐν τῷ στόμα μάχας, ὡς ἂν δόκον σταίη δὸς χρυσίον λαβὼν αὐθὶ τρίων. ¶ Item cochlear quo ea, quæ in mortario tusa sunt, colliguntur. apud eundem Aristoph.

Composita.

Ἀναδοϊδύζω, commisceo, confundo. Propriè, pistillo in mortario commisceo. Hesych.

Διαδοϊδύζω, Hesych. est, indecenter saltare.

ΔΟΚΆΖΩ, ξ. δόσω, observo, item expecto: ut apud Demost. Phal. πλοῦν δοκάζων, navigandi tempus observans vel expectans. ¶ Item puto, arbitror: unde δοκαστὴς apud Theocr. in fine Idyll. 1. Doricè pro δοκάσεις putabis.

Δοκάζομαι, videor: unde δόξασθαι, (per syncopen) visum est. Il. ν'. Ἔλπε δέ οἱ φρονέοντι δόξασθαι κῆδος ἔπεσθαι Ἕκτορ' ἐπ' Αἰνείᾳ. Apud Apoll. Ἰξιονίδᾳ δ' ὁπότε δόξασθαι, exp. statuit, decrevit.

Δοκάω, ξ. δόσω, idem quod δοκάζω, observo, expecto; † Hesiod. Asp. 333.† item insidior. Il. ψ'. ἐφραδέσθην δοκάσασθαι. Et Il. ϕ'. καὶ τὸν περίχυτα δοκάσω, i. e. δοκήσει. (Theoc. δ'. 26. καὶ 42.)

Δοκάω, ῶ, idem quod δοκάζω, observo, expecto, unde particip. δοκεύμενος, qui observat, qui stat in insidiis, vel qui excipit. Il. ὁ. circa finem, Ἐνθ' ἂρ ὅγ' ἀντίον ἄνδρα δοκεύμενος, ubi Eust. venatorum esse verbum tradit, ferum expectantium. Hesiod. in Asp. † 214.† Ἔστω δ' ἀνὴρ ἀλκὴς δοκεύμενος. Apoll. Rhod. Arg. l. 2. Ἀμφὶς ἐπιστείχει δοκεύμενος.

Composita.

Ἀναδοκεύς, εως, ὁ καὶ ἡ, qui jacula observat, i. jaculorum ictus, ut eos vitet. Etymol.

Ἀνεπιδόκητος, non expectatus, qui non expectatus venit. Theophil. l. 2. adversus gentes. ex Simonide.

Καραδοκία, ᾶς, (quasi, τὴν κάρᾳ δοκίαν, inquit Suidas) sollicitè et cupidè expecto, (tanquam excerendo caput ad prospiciendum eminus eum, qui expectatur.) Xenoph. τὰ πρωτοχθονίσματα καραδοκῶντες. Plut. ἐρεθίζει καὶ καραδοκᾶ τὸ μέλλον. Apud Eurip. in Troad. —— καραδόκα Ὅστις στρατηγὸς Ἀργείων ἔξω πάλαι, expon. observat. (Med. 1119.) Videtur pœni et pro expectare, apud Herodotum in Polymnia, καραδοκήσαντα τὸν μάχην. Exponitur etiam ἀναβλέπειν, apud Aristoph. in Equit. Καραδόκησον εἰς ἐμ' ἢ βουλὴ πάλαι.

Καραδοκία, ὁ, sollicita expectatio.

Decomp. Ἀποκαραδοκία, ᾶς, expecto sollicitè, expecto cum anxietate animi et magna sollicitudine. apud Suid.

Ἀποκαραδοκία, expectatio solicita. Rom. cap. 8. Hesych. est προσδοκία, ἀναβλεχή.

Ὁδοδόκος, ου, qui vias insidet et viatores intercipit, qui in via excipit viatores, viarum obsessor, non insidiator viæ. Athen. lib. Δ. Eustath. annotat inseri ο euphoniæ gratia, sicut et in δικαιόχειρ.

Ὁδοδοκέω, ῶ, in via viatores excipio, vias insidio.

Προδοκάζω, idem cum δοκάζω, observo. Hesych.

Προδοκή, ὁ, angustus locus, qui insidiatoribus est aptus. Eust.

Προσδοκάω, ῶ, expecto, vel spero. (Æsch. Ag. 601. Soph. Tr. 371.) Aristoph. in Vesp. Μᾶλλον γὰρ ἐμὲ προσδοκᾷ λίαν μάγα. Cum inf. Æschin. προσδοκᾶ ἀναβλέψαι, exp. confido. Sic apud Dem. προσδοκᾶν καλὸν ἂν τι γενέσθαι. ¶ Item pro, arbitror: de re præterita apud Plat. inquit Bud.

Προσδοκήμων, expectator, sperator: tam de persona quàm de re. Τὰ προσδοκήμονα, quæ expectantur, quæ sperantur: et τὰ προσδοκηθέντα, sperata, expectata.

Προσδόκημα, τὸ, expectatio. Plut.

Προσδοκία, ὁ, idem. † Xen. Ped. l. 6. 16.† Dem. ἔχειν προσδοκίαν τῆς ἀσφαλείας, Lat. in expectatione esse. Προσδοκία καλοῦ, apud Aristot. Eth. 3. ¶ Item metus. Thuc. l. 2.

Προσδοκώμενος, qui expectatur, de quo expectatio est. Thucyd. Hippocrat.

Προσδοκῶντες, qui expectat, previous. Æsch. in Prom. *Decomp.* Ἀπροσδόκητος, inexpectatus, inopinus. Dicitur et de re et de persona. Thucyd. Exp. et subitò, qui non expectat, apud eundem Theo. [Æschyl. Prom. 681. ἀπροσδόκητος ἥ' αὐτὸν αἰφνίδιος μόρος τοῦ ζῆν ἀπαντήσεται. Soph. El. 1022. Ἀπροσδόκητον πῆμα πήμασι. Aristoph. Lysistr. 352. Thucyd. Hist. lib. 2. § 5. ἔστι γὰρ καὶ ἀθρόον κατὰ τοὺς ἀγροὺς, καὶ ἀπροσδόκητον πολὺ ἐν πρώτῃ γενομένου. Herodot. Hist. lib. 7. cap. 204. Λεωνίδου ἀποπέμψαντος τὸν στρατὸν ἐν Θερμοπύλῃσι ἐξ ἀπροσδοκήτου. Xenoph. de Cyri Exp. lib. 3. cap. 1. §. 8. Ἐξ ἀπροσδοκήτου γὰρ αὐτοῖς ἐπίασιν οἱ Ἕλληνες.]

Ἀπροσδοκήτως, præter expectationem, ex improviso, inopinato. ut, ἐκπλεύσαντα ἀπροσδοκήτως. Thuc. 2. [lib. 4. §. 29. ἔστι ἀπροσδόκητα τὰ αἰτίας ἀπροσδοκήτους ἐ βούλεσθαι. lib. 7. §. 21. §. 457. Polyb. Hist. lib. 1. cap. 62. ἃ δὲ Καρχηδόνιοι προσπεποίηνται αὐτοῖς ἀπροσδοκήτως τῆς ἔπτης, &c.]

ΔΟΚΕΩ, ῶ, f. ήσω, (sed frequentius ξω et ξα) P. am. videor, arbitror. Xen. κἀν ἐγὼ ἐμοὶ μὲν αὐτῷ τοῦτο ἱκανῶς πεπρᾶξαι, mihi videor hoc periculum posse sustinere. † Sic idem Cyri Pædiæ cap. 1. §. 11. et §. 5. libri 1. et cap. 2. §. 5.† Isocr. ἐμοὶ δοκοῦσιν ἅπαντες ἐπιθυμεῖν. Dicitur etiam, ἐμοὶ μὲν ταῦτα τοῦτο, pro, certum mihi est hoc facere. Sic Luc. ἐμοὶ μὲν ἐπιγράψαι. † Cum partirip. μοὶ δοκῶ ἀγχίθυρος. Xen. Ped. l. 3. p. 78. c. Similiter Xen. Ped. l. 3. p. 78. d. ἐμοὶ μὲν ἐπιτρέψαι: permittendum mihi videtur. Xen. Ped. l. 4. p. 98. b.† Interdum impersonaliter, ἐμοὶ μὲν, videtur mihi. Aristoph. ἐμοὶ μὲν ταῦτα μὲ δρᾶν, hæc non mihi videntur facienda. ταῦτα ἔδοξε Κικέρωνι, Plut. hæc Ciceroni probabantur. Sic τὸ δοκοῦν τινί, quod alicui probatur seu placet. † Xen. Ped. l. 3. 12. Aristoph. Nub. 1434.† Apud Thucyd. παρὰ τὸ δοκοῦν ἐμοὶ, supra nostram opinionem. Exponitur et, convenit, ut Xen. Hell. 2. ὡς δὲ ταῦτα ἐφάνη, πάλαμαι φίλοι ἦσαν, convenerat inter eos, constitutum erat inter eos ut gestarent calamum. † et Ped. l. 6. 5.† Sic particip. δόξαν, (absolutè) quum convenisset, vel quum visum esset. Herodot. δόξαν δὲ σφι, ἐπειδὴ κατέβησαν. Thuc. καὶ δόξαν αὐτοῖς, ἐχόντων ἐς τὸ τεῖχος. Dicitur et, δόξαν δὲ ταῦτα, à Plat. et Xen. pro, quum de his convenisset. ¶ Ponitur etiam ἐμοὶ pro, in aliqua existimatione sum. Sic apud Euripidem in Hecuba, ὦ ἐμοῦντες opponuntur τοῖς ἀδόξοις. Sic et ad Gal. cap. 2. ¶ Item existimo, puto. Xen. τὸ δὲ σαυτὸν φρόνημά τι ἐμοὶ ἔχειν; Luc. ἐμοὶ δὲ τις ἐμαυτὸν δόξει. Apud Soph. in Ajace, σὺ μὲν ἐμοὶ ταῦτ' ἔπη, ἐμοὶ δ' ἄγαν φρονεῖ. (—οὐ ἐμοῦν ἀλύων cum audire non putarem. Eurip. Med. 67. V. Æschyl. Ag. 16. δόξασα. Eum. 309. δόξας. Eurip. Med. 300. 386. 501. ἐμοῦντα καὶ δόξαντ' ἀναγγέλλειν μοι χρὴ Δήμου πρόδηλος τῆς δι Καδμείας πόλεως. Æsch. Ch. 14. 5. c. Th. 621. 656. Ag. 424. 1222. Xenoph. p. 54. Aristoph. R. 1468. 1533. Soph. Tr. 37. Œdip. Tyr. 126. 749. 1204.]

Δοκεῖσθαι, interdum, videri et censeri. Bud. ex Plat. Sic, δόκεται μοι καλῶς, certò statutum est mori. Sic, δόξαι τῇ βουλῇ καὶ τῷ δήμῳ, apud Dem. decretum vel statutum esse à senatu et à pop. unde τὰ δόξαντα, decreta, placita: quæ et δόγματα. † Xen. Ped. l. 6. p. 158. b.† Δόξαντα exp. et, convenit: ut, δόξαντα ἡμῖν, convenit inter nos. ¶ Item pro existimari, putari; unde δοκούμενον, quod existimatur, Bud. ex Plat. Idem affert ex Antiph. pro, existimari et suspectum esse. (Δοκούμενα. Eurip. Med. 764. 823. 1419. Æsch. Suppl. 609.)

Δόκημα, idem quod δόκησις. Eurip. in Troad. [611. Ἀτὰρ τὰ σεμνὰ, καὶ δοκήματ' ἐσφὰ, οὐδὲν τι κρείσσω τῶν τὸ μηδὲν ἐς ἄρα. Herc. Fur. 111. Ἕτερα μέτα, καὶ δόκημα πατρικὸν ἐκποίχων ἐκείνου, &c. 771. Διεκράνθη δοκὶς ὀλβία δοκήσις.]

Δόκημα, opinio: unde δόκημα παρέχειν, opinionem expectationemque de se præbere, apud Plat. (Soph. Œdip. Tyr. 698. Tr. 433.) [Eurip. Androm. 696. Ἀλλ' ἐ στρατηγὸς τὸ δόκημα ἄρτος. Schol. λαμβάνει, παρέζευγε τὴν ἵππον τὸν δίφρον. Heracl. 745. Ἔστω δ' ἐν ὅπλοις καὶ τόδ' οὐκ ἐμὸν δόκημ' ἔχει, Εὐδοξίας δόκησις. 396 δόκημα. Helen. 118. Ἐκπεπτῶκε, μὴ δόκημα τόδ' ἦν. 120.]

Δόγμα, τὸ, quod faciendum videtur, Thuc. Item placitum, decretum, dogma. Plut.

Δογματικὸς, qui certa dogmata in aliqua scientia sequitur. Strab. Sext. et Phil. Lacrt. et alii. Item δογματικοὶ ἰατροὶ, Gal. ad Glauc. qui distinguuntur ἀπὸ τῶν ἐμπειρικῶν. Item ad præcipiendum compositus.

Δοξοδογματικὸς, (comp.) prout vulgo seu populo videtur, ex vulgi opinione.

Δογματίζω, dogma aliquod introduco seu invehe, dogmatis alicujus sum autor, dico aliquid quod pro certo dogmate habeo. Greg. οὐδὲ ταῦτά ἐστιν ἃ δογματίζομεν. A Bud. expon. et, decerno, apud eundem. Item ab Areopag. poni scribit pro, tacer dogma. [Epist. S. Pauli ad Colos. ii. 20. τί ὡς ζῶντες ἐν κόσμῳ δογματίζεσθε;]

Δογματιστής, qui dogmatis alicujus seu aliquorum dogmatum est autor vel defensor. Greg.

Δόκος, in carmine, idem quod δόκησις, opinio. Utitur quidam Poëta apud Sext. philos. At δοκὼ vide suo loco.

Δόκιμος, ος, ὁ καὶ ἡ, probus, probatus, spectatus. (δόκιμος, δόκησιν περὶ ἑαυτοῦ ἔχων μεγάλην. Æsch. Pers. 67.) ἀργύριον δόκιμον, Demosth. proba pecunia. Dicitur et de persona cujus spectata est fides et integritas, ut 1 Cor. 9. cap. Sic δοκιμώτατοι πιστοί, Plutarcho, probatissimi vel spectatissimi. Alicubi exp. et, acceptus.

[Δοκίμως. Æsch. Pers. 546.] † Xen. Pæd. 1. 66. ut qui sit probatus.†

Δοκίμη, ἡ, probatio, experientia, experimentum. Rom. 5. 2 Cor. 2. et alibi sæpe.

Δοκίμιον, pro eodem. Exponitur etiam à Bud. probatio, exploratio, experimentum. Apud Herodian. δοκίμιον δὲ στρατιωτῶν, κάμοντες, exp. habere militem probatum.

Δοκιμάζω, probo, explaro, experior, examino. Isoc. τὸ χρυσίον ἐν τῷ πυρὶ δοκιμάζομεν. Idem, δοκιμαζὲ τοὺς φίλους ἐν τοῖς περὶ τὸν βίον ἀτυχήμασι. Item æstimo: post examinationem agnosco aliquid seu perspicio. Item probo, i. e. approbo, comprobo, laudo: item in pretio habeo. Propriè autem approbo, utpote perspectum: ut Plut. de inst. lib. ἀλλ' ὡς ἐν μάλιστα συνιέναι δοκιμαστὴν ἔστι. † Xen. Pæd. 1. 5. 7.† Interdum ex consequente signif. eligo. ¶ Nonnunquam pro, consultum esse judico, vel utile esse censeo. Xen. apom. l. 1. ταῦτα ἐκεῖνος ἐκέκρικε δοκιμάζειν.

Δοκιμάζομαι, probor, approbor. Plut. Isoc. ¶ Item ad magistratum admittor moribus et meritis probatus. Demosth. in Newram. Est etiam, tutelæ meæ permittor, tegam virilem sumo. Demosth. in Mid.

Δοκιμασία, ἡ, probatio, explorazin, experimentum, Plutarch. de inst. lib. διὰ δοκιμασίαν ἀφικόμενος τῶν παίδων. Item peculiari signif. exploratio et inquisitio in eos qui proponebantur admittendi ad magistratum: censura: Unde δοκιμασίαν ἐκκαλεῖσθαι. Æschin. in Timarch. censuram denuntiare.

Δοκιμαστής, οῦ, ὁ, explorator, examinator, æstimator. Chrys. et Luc. in sonn.

Δοκιμαστικὴ, exploratoria seu examinatoria ars.

Δόξα, ἡ, sententia, opinio. (V. Æsch. Pers. 28. Ag. 283. 430. Eurip. Med. 294. Soph. Œdip. Tyr. 931.) Thuc. lib. 3. παρὰ δόξαν τῇ ἐμπειρίᾳ πλεῦσαι παρανὺξ, contra quam sentiamus. Aristot. Eth. 4. κατ' ἀλήθειαν et κατὰ δόξαν inter se opponit. Δόξαν ἔχειν περί τινος, opinionem habere de aliquo. † Sic Xen. Pæd. 1. 6. 19. δόξα ἀγαθὴ αὐτῷ.† Isoc. in exc. Evag. Dicitur et δόξαν παρέχειν † Xen. Pæd. 6. p. 168. b.† vel παρέχεσθαι. Interdum δόξαν ἔχω exp. existimor. ¶ Item expectatio: ut quum dicitur aliquid accidisse παρὰ δόξαν, apud Thucyd. et Plutarch. ¶ Nonnunquam apud philosophos est idem quod dogma, seu axioma, (inquit Bud.) aut propositio adeò ἄκρα, ut axiomatis instar sit: ut apud Aristot. metaph. 3. Inde et κυρίαι δόξαι Epicuri apud Cic. ¶ Item fama, rumor. et in bonam et malam partem: ut, ἀγαθὴ δόξα, apud Solonem. Et, χρηστὴ δόξα, ex Plat. Et ex eodem de rep. 2. ζῶντας εἰς κακὴν δόξαν ἄγειν (pro) infamare. ¶ Item, gloria, honor. Isocr. ad Phil. ἐκεῖθεν καὶ πόθεν ἐκφανεῖν τὸν αὐτὸν δόξαν κατέλιπεν.

Δοξάριον, ου, τὸ, gloriola. Luc.

Δοξάζω, opinor, sentio, existimo: δοξάζω περὶ ψυχῆς οὕτω, Plut. de leg. Item pro sentire de se magnificè, Bud. ex Thuc. ¶ Item celebro, gloriosa celebratione colo: ut, δοξάζειν τὸν Θεὸν, sæpe in N. Test. (Eurip. Med. 945. Æsch. Ag. 682. Ch. 168. Suppl. 61.)

Δοξάζομαι, existimor: ut, δοξάζομαι ἄδικος, Plut. existimor injustus. † Xen. Pæd. l. 5. p. 148. a.† Item celebror, prædicor, Matth. c. 6. Et, ἐφ' ἁπερῳ δεδοξασμένοι ἀνδρες. Polyb.

Δόξασμα, τὸ, quod faciendum videtur. Plut.

Δοξασία, ἡ, opinatio, opinio. Suid.

Δοξαστὴς, opinator.

Δοξαστὸς, opinabilis, apud Plut.

Δοξαστὸν, opinabile.

Δοξαστικὸς, qui vi opinandi præditus est. Aristot. in Eth.

Δοξικὸς, gloriosus, opinabilis. 2 Maccab. 8.

Composita ex primitivo et derivato.

Ἄδοκητος, inopinatus, improvisus. Thuc. 4. [§. 36. lib. 6. §. 47. His locis addas lib. 7. §. 43. Καὶ ἀδοκήτου τοῦ τοιούτου πράγματος σφῶν ἐν πατρίδι γενομένου, &c. Schol. ἄγνωτος ἀφυλάκτου. lib. 6. §. 34. ὁ καταπλαγεὶς τῷ ἀδοκήτῳ, καταλείπει τὸ τῶν πολλῶν. Plut. Num. 2. 44. Ἀλλὰ καλὸν γὰρ ἐγγύτατα κῦμα· Αἶσα, φόβος δ' ἀδόκητον ἐν καὶ δοκήτοις. Schol. ἐστέρηται τοῦ ἀδοκήτου, τοῦ μὲ δοκεῖν τὸν τελευτήσειν.——ἃ ἀδόκητα κίνδυνος, τὸν ἄδοξον. Soph. Œd. Col. 251. ἀλλ' ἴτω, πάσαιτο τὸν ἀδόκητον χάρα, &c. Eurip. Phœn. 317. Ἰὼ, ἰὼ, μέλαι φοναὶ Ἀδόκητα ἀδόκητα μανεῖσ' ἀδίνασε. Iph. in Taur. 896. Bacch. 1389. Hel. 663.] [Eurip. Med. 1420. ἀδόκητα. id. Phœniss. 279.]

Ἀδοκήτως, ex improviso. ex inopinato. Greg. Pro eodem dicitur ἀδόκητα adverb. positum. et dori τοῦ ἀδοκήτου. Thuc. lib. 6. [6. §. 17. διὰ γὰρ τοῦ πολέμου ἐλπὶς ἐφέρετο, ἢν τὶ καὶ τὰ παρόντα ἀδοκήτως εὐτυχίσειε.]

Ἀντιδοκέω, ὦ, contra censeo, contrariam sententiam habeo, in contrariis sum opinione. Xen. περὶ τῶν δοκούντων ἀντιλέγοντες καὶ ἀντιδοκοῦντες καὶ στασιάζοντες.

Ἀντιδογματίζω, contraria dogmata introduco vel tueor. Luc.

Ἀνοδοκῶ, non videri aliquid faciendum. Res dicitur ἀνοδοκεῖν quæ censetur non facienda, apud Herodot. et Xen.

Εὐδοκῶ, ὦ, probor, existimatione clarus sum, celebror. Plutarch. in symp. sep. sap. εὐδοκῶ τὰ μέγιστα εὐδοκεῖ. ¶ Item εὐδοκῶ bene affici erga aliquem, bene alicui cupere et eo oblectari. Diod. εὐδοκίας τῷ ζῆν. Apud Polyb. placidè acquiescere, contentum esse.

Εὐδοκία, ἡ, affectus benevolus, propensa animi affectio, benevolentia gratuita. Vox est peculiaris divinis literis.

Decomp. Συνευδοκῶ, cum dat. assentior, consentio. apud Athen. Sic et Act. c. 8.

Ὑπερευδοκῶ, maximè celebror, clarissima opinione seu existimatione præditus sum. Bud. ex Lys.

Καταδοκῶ, ὦ, existimo.

Καταδοκάω, existimor, suspicione opprimor. Bud. ex Antiph.

Μεταδοκῶ μοι, mutata sententia (seu mutato consilio) censeo, vel mihi videtur. Dem. ad Lep.

Προδοκῶ, prius decernitur: unde προδόξαντα, prius vel ante decretum fuerat.

Συνδοκεῖ μοι ταῦτα ποιεῖν, mihi quoque videtur oportere hæc fieri, censeo hæc facienda. Thuc. l. 8. καὶ ἐκείνῳ ἔσεσθαι καθαρῶν, καὶ ἑαυτῷ ἔφη ξυνδοκεῖν. † Sic Xen. Pæd. 1. 6. 8. et l. 3. p. 80. a. σύνδοξα, quod pariter visum est. Xen. Pæd. p. 229. d.†

Συνδοκεῖν, (inquit Bud.) dicitur quod inter multos convenit et communiter placet. Τὰ συνδόξαντα, conventa et pacta, in Pand. † Sic σύνδοξα, decretum. Xen. Pæd. p. 202. b.† Et, συνδόξασα ἡμέρα, dies constitutus vel status.

Ὑπερδοκῶ, supra modum placeo, perplaceo, ut, ταῦτά μοι ὑπερδοκεῖ. ex Philostr.

Composita ex δόκιμος, &c.

Ἀδόκιμος, ος, ὁ καὶ ἡ, minimè probus, non probandus. Item adulterinus, non sincerus: ut, ἀδόκιμον νόμισμα. Aristot.

Ἀδοκίμαστος, non probatus, non explaratus. Item qui nondum tutelæ sum est permissus.

Ἀδοκιμαστὶ, citra censuram. ut exp. Bud.

Ἀνεπιδόκιμος, idem quod ἀδόκιμος, improbandus et rejiciendus.

Ἀποδοκιμάζω, improbo, non approbo, rejicio. Cum accus. Isoc. Xen. † Pæd. 6. p. 159. c.† &c. Item peculiariter signif. in censura notio vel pretereo, apud Lys. ut inquit Bud. in Comm.

Ἀποδοκιμάζομαι, improbor, rejicior: unde ἀποδεδοκιμασμένος, rejectus, ejectus. Xen.

Ἀποδοκιμασία, ἡ, improbatio, rejectio.

Διαδοκιμάζω, internosco, dijudico. Xen.

Διαδοκιμαστικὸς, cui internoscendi et dijudicandi vis inest. Alii exp. probandi vi præditus.

Διαδοκιμαστὸς, probata perspectaque difficilis.

Δόκιμος, probatus et laudatus ab hominibus. Isoc. interdum et celebor, insignis, spectatus: diciturque, δόκιμος εἰς τοῦτο vel πρὸς τοῦτο, aut ἐπί τινος. interdum et sine adjectione. (Æsch Pers. 860.)

Εὐδόκιμος, ὁ, vel εὐδοκίμησις, εως, sermone hominum celebror, bene audio, in existimatione sum: ut, εὐδόκιμος παρὰ τῷ Βασιλεῖ. Herodot. † ὡς εὐδοκίμησον ἀνήρ. Aristoph. Nub. 1029. Xen. Pæd. 1. 6. 33. de re. p. 209. a.†

Εὐδοκίμησις, celebratio, gloriæ adeptio. Plut.

Decomp. Παρευδοκιμῶ, fama et celebritate præsto alteri. Apud Aristoph. in Eq. Jungitur et accus. rei.

Παρευδοκιμοῦμαι, celebritate vincor ab alio.

Ὑπερευδοκιμῶ, est, celeberrimum esse seu clarissimum. Lys.

Συνδοκιμάζω, simul exploro, simul probo. Isoc. ad Nic.

Composita ex δόξα.

Ἀδοξία, exp. παράλογος λοιδορία, apud Suid.

Ἄδοξος, ος, ὁ καὶ ἡ, inopinabilis; ut, ἄδοξα ὑφαίνειν. Item ignobilis, inglorius. Isocr. in Evag. ἐξ ἀδόξων δὲ ἐνδοξοτάτους, ex ignobilibus claros. Item ignominia notatus: cui opp. ἔνδοξος. Luc.

Ἀδοξία, ας, ἡ, infamia, dedecus, ignominia. Plut. ἀδοξίαν παραπετάζειν τινί, imm: e notam ignominiæ. Ἀποτρίβεσθαι τὴν ἀδοξίαν, Dem. Olynth. 1. abstergere ignominiæ notam.

Ἀδόξως, ingloriè, ignominiosè, probrosè, ἀσχήμως. [Herodian. Hist. lib. 1. §. 31.]

Ἄδοξον, ἐξ, t. ἐον, inglorius sum, ignobilis sum, inhonoratus sum. Eurip. ¶ Item malæ sum famæ, malè audio, infamiæ labore. Plutarch. ¶ Exponitur etiam, non honestum puto, apud Jos. l. 9.

Ἀδοξέομαι, οῦμαι, idem quod ἀδοξῶ, inglorius et abjectus sum. apud Xen. in Œc.

Ἄδοξέω, factum aut dictum aliquod quod dedecus vel ignominiam adfert. Plut.

Ἀδόξαστος, nihil opinans. Alex. in Top. [Plut. Phæd. ἀλλὰ μᾶλλον τούτων καταγελάσονται, λεγόμενον τῷ λογισμῷ, καὶ δὴ ἐν τούτῳ ὄντα, τὸ ἀληθὲς καὶ τὸ ὄντως καὶ τὸ ἀδόξαστον θεώμενον, καὶ ὑπ' ἐκείνου τρεφόμενον, ζῷ τε ἀεὶ καὶ ἔπειτα ἐὰν οὕτως, ἔως ἂν ζῶ.]

Decomp. Συναδόξω, simul ignominiâ afficior, simul malè audio. Plut.

Ἀλλαδοξία, ἡ, aliud opinor quàm sit revera.

Ἀλλαδοξία, opinatio falsa de re aliqua. [Plat. Theæt. Ἀλλαδοξίαι τινὰ εἶναι, ἃς δὴ φάμεν εἶναι δόξας, &c.]

Ἀμφιδοξία, de quo duplex est sententia sive opinio: de quo in utramque partem disceptatur, incerta, dubius: ut, ἀμφιδοξία ἀγών, apud Suid. Plut. in Fab. metaph. ἀμφιδοξίαν νίκην, vocavit victoriam de qua ambigitur inter partes. Τὸ ἀμφίδοξον subst. apud Theophr. de caus. pl. l. 1. i. in controversia positum. ¶ Item, ἀμφίδοξος, quod est inter ἄδοξος et ἔνδοξος.

Ἀμφιδοξέω, ὦ, ambigo, dubito. Plut. ἀμφιδοξῶ περὶ τῆς Ἰδέας.

Ἀμφιδοξέομαι, οῦμαι, in controversiam venio. Suid.

Decomp. Ἀναμφιδόξως, minimè dubius.

Ἀναμφιδόξως, indubiè, indubitatè, omnium consensu.

Ἀντίδοξος, contra sentiens, contrariam opinionem habens, contrarius in sententia seu opinione. Apud Greg. ἀντίδοξοι opp. bonæ sententiæ de fide Christiana.

Ἀντιδοξέω, ὦ, contrariam sententiam habeo vel sequor, contrarium censeo, refragor. Polyb. lib. 2. ἐν πολλοῖς ἀντιδοξῶν καὶ τἀναντία γράφων ἑαυτῷ.

Ἀντιδοξάζω, opinionis contrariæ sum, contrarium dogma habeo: ut quam philosophi dicuntur ἀντιδοξάζειν ἀλλήλοις. Laert. ¶ Exponitur et vicissim glorifico. [Plat. Theætet. ἢ μυρία ἑκάστοτε ἑκάστοις ἀντιδοξάζοντες, ἐμποιοῦσι φοβὸν πρὸς τὸ μέλλον καὶ ἄπορον.]

Βαθύδοξος, celeberrimus. apud Pind. [Pyth. A. 125.]

Ἐνδοξάζω, gloria afficio. Aggei c. 1.

Ἔνδοξος, opinabilis. Aristot. in Top. Sic Philop. ἔνδοξα καὶ σοφικὰ vocat argumenta dialectica. ¶ Item gloriosus, honorificus. Item celeber, illustris: ἔνδοξα τάφου, Plut. in Pericle, honorificæ sepulturæ. Et, ἔνδοξος ἀνὴρ, vir celebris. Athen. Apud Xen. ἔνδοξος εἰς τὰ πολεμικά.

Ἐνδόξως, gloriosè, honorificè.

Ἐνδοξότης, celebritas, gloria, excellentia.

Decomp. Φιλένδοξος, ambitiosus, φιλόδοξος. Cic. ad Atticum. [In Varrone iste eanum non me moveret, ne videres φιλένδοξος, &c.]

Ἐνδοξος, de quo est opinio, qui existimatur futurus. Cum inf. Isocr. ἔνδοξος γενέσθαι πεποίηκε. Idem, ἔνδοξος ἐν τοῖς τοῦ πατρὸς. ¶ Item celeber, clarus, illustris. Plut.

Ἐνδοξότης, ητος, celebritas, magnificentia.

Ἐνδοξάζω, ut apud Theophr. de caus. pl. l. 1. ἀλλὰ τοῦτο μᾶλλον εἰς ἐνδοξάζεσθαι πέφυκε, exp. id loco opinionis cujusdam adjectitiæ dictum putetis.

Decomp. Προσενδοξάζω, q. d. approbo meam opinionem. Quidam exp. coopinor. Gell. l. 19. c. 1.

Ἑτεροδοξία, qui est alterius opinionis seu diversus. Exp. et qui est alterius sectæ. Luc.

Ἑτεροδοξία, opinio diversa, opinionis diversitas. [Plat. Theæt. τόνδε δὴ συμβαίνει ἡ ἑτεροδοξία, καὶ τὸ φαντὸν ἑκάστοις δοξάζειν.]

Ἑτερόδοξος, ὁ, alterius vel diversæ sum opinionis. Peculiariter autem ἑτεροδοξεῖν dicuntur quos orthodoxis non assentiuntur, hist. eccles. l. 4.

Εὐδοξία, idem quod ἐνδοξία. (Eurip. Med. 593.) [Pind. Olymp. Od. A. 112. Πιερίδων παρὰ σοφοῖς εὐδοξία ἐστεφάνωται σχεδίαις. Schol. ἵνα τὴν συνεσιν ἐκ τῶν εὐδοξῶν, ἀπὸ τοῦ οἱ δοξάζω. Pyth. Od. xii. 10. εὐδόξῳ Μούσᾳ, &c. Isthm. Od. B. 49. εἰ τις εὐδόξων ἐς ἀνδρῶν (sc. ὁμῶν) Ἄγοι τιμὰς Ἐλπομένδαν. Æschyl. Χοηφ. 300. τί μὰ σπόλους κλιστοτόνους βροτῶν, Τρίας ἀναστατῆρας εὐδόξου φρενὸς, Διοῦ γυναικὸς ἐξ ἐριούνιος σπάρτας.]

Εὐδοξία, celebritas, claritas nominis, bona existimatio. (Eurip. Med. 629.) Isocr.

Εὐδόξως, ὁ, celebror sermone hominum, sum clarus. apud Æsch.

Κακοδοξία, studium et amor circa res novas. Lucian.

Κακόδοξος, cujus prava seu perversa est opinio, qui malè sentit aliqua de re. [Eurip. Androm. 778. Κρίνετον δὲ πᾶσι μὴ Κακόδοξον ἔχειν, &c. Xenoph. Orat. in Ages. cap. 4. πῶς ἂν εἶεν ἰδίᾳ τὰ ἀλλότρια ἀνεπιτήδ. ἐφ' ὁ κακόδοξος εἶναι; Plat. Minos.]

Κακοδοξία, mala opinio, malum dogma. Et apud Eccl. scriptores, ut Basil. et Theodoret. pro hæretico dogmate. Unde et τῇ ἐρΘοδοξίᾳ ab ipso Basilio opponitur. ¶ Item infamia, ignominia; ut, τυγχάνειν κακοδοξίας. Xen. [Socrat. Apol. §. 31.]

Κακοδοξῶ, sum pravæ opinionis. ¶ Item malè audio, infamiæ labore. Xen. [Memorab. lib. 3. cap. 6. §. 17. τοὺς δὲ κακοδοξοῦντάς τε καὶ κατεφρονημένους, ἐν τῷ δημοσίῳ πόνῳ.]

Καταδοξάζω, (q. d. contrà opinor.) Bud. simpl. exp. opinor, existimo, apud Xen. ἃ δ' ἂν καταδοξάσωμεν μόνοι ἐν ἄλλοις καὶ ἰδιῶτ.

Κενόδοξος, inanis gloriæ cupidus, seu amans.

Κενοδοξία, inanis gloriæ cupiditas, seu amor, aut studium. Chrysost. κενοδοξίας τροφὴ τιμαὶ καὶ ἔπαινοι.

Κενοδοξίαν, ῶ, inanis gloriæ sum cupidus, vel (ut Bud. apud Nav. et Chrys. exp.) inani gloria ducor.

Μεταδοξάζω, opinionem muto, al, μετανοοῦμαι, ut Bud. exponit apud Plat.

Ὁμόδοξος, qui ejusdem est opinionis. ¶ Item pari gloria præditus. Gregor.

Ὁμοδοξία, eadem opinio aliquorum, consensus in opinione. Aristot. Eth. 9. ¶ Item, par gloria.

Ὁμοδοξῶ, ejusdem sum opinionis, idem sentio. [Polyb. Hist. lib. 1. περὶ τούτου τοῦ μέρους καὶ τῶν Καρχηδονίων οἱ πρεσβύτατοι ὁμοδοξοῦσι, &c.]

Ὀρθόδοξος, cujus recta est opinio. cui opponitur Κακόδοξος.

Ὀρθοδοξία, recta opinio, apud Basil. et Synes.

Ὀρθοδοξῶ, sum rectæ opinionis, rectè sentio. Basil.

Πανδοξία, summa gloria. [Pind. Nem. A. 13. Ἔστι δ' ἐν αἰνήσαι Πανδοξίας ἄκρον.]

Παράδοξος, qui est præter seu (contra) omnium opinionem, insperatus: unde (ex consequente) exp. et admirabilis, item incredibilis: ut, παράδοξα ἀκούσματα, Luc. de cal. † Xen. Pæd. p. 182. b. † [Cicero. Paradox. pag. 543. 5. Ed. Grav. quæ quia sunt admirabilia, contraque opinionem omnium, ab ipsis etiam παράδοξα appellantur. Academ. lib. 2. cap. 44. pag. 215. 2. Ed. Cl. Davis. De Fin. lib. 4. 27. pag. 343. Hæc παράδοξα illi, nos admirabilia dicemus. 8. Lucæ Evang. 5. 26. εἴδομεν παράδοξα σήμερον. Xenoph. Ἀναβασ. cap. 8. §. 19. ἐγὼ γὰρ τὰ παράδοξα, ἢν μὲν ἀγαθὰ ᾖ, μᾶλλον ἐπιφθονοῦντα τοὺς ἀνθρώπους· ἢν δὲ ἀπὸ, μᾶλλον ἐπιτλήττοντα.]

Παραδοξία, admiratio, novitas rei aut facti alicujus. Strabo.

Παραδόξως, præter omnium opinionem, incredibiliter. [Polyb. Hist. lib. 1. αἵτινες δὲ μετὰ τῶν ἐναντιωφρονούντων ἀπελπίσαντες καὶ παραδόξως διέφυγον.]

Παραδοξάζω, inhonoro, dehonesto, infamo. Ex Deut. c. 28. et Eccl. c. 10. ¶ Item valde honoro, illustro, mirabile reddo. Ex c. 3. l. 2. Maccab.

* Πρόδοξος. Qui de alterius moribus nimis præcipitanter judicium fert. Phrynich. Περιτ. Σοφ.*

Πολύδοξος, clarus, illustris.

Συνδοξάζω, q. d. conglorifico, simul glorifico, simul honore. Unde συνδοξάζομαι ὑμνῳδίαν. Greg. qui pari honore afficitur.

Φιλόδοξος, qui opiniones seu opiniones sectatur, qui bona opinabilia sectatur, apud Plat. in lib. 5. de rep. ¶ Item gloriæ cupidus, ambitiosus. Herodian. l. 3.

Φιλοδοξία, gloriæ cupiditas. Hipporr. in ep. ad Demag.

Φιλοδόξως, cum gloriæ cupiditate, ambitiosè.

Φιλοδοξῶ, gloriæ sum cupidus. Item gloriæ servio.

Decomp. Ἀφιλόδοξος, minimè gloriæ cupidus, non ambitiosus.

Ἀντιφιλοδοξῶ, gloriæ cupiditate certo cum aliquo. [Polyb. Hist. lib. 1. ἅμα δὲ τῷ τούτων ἐλεγχομένων χαίρειν τὸν συμπολεμοῦντα, ἀντιφιλοδοξοῦντες οἱ τῶν ἐλεφάντων ἐπεστατοῦντες πρὸς τὸν Ἀδρύβαν, &c.]

Συμφιλοδοξῶ τινι, gloriæ tum servio.

Ψευδόδοξος, cujus falsa est opinio.

Ψευδοδοξία, falsa opinio. [Strab. lib. 14.]

ΔΟΚΟΣ, οῦ, ἡ, trabs, seu trabes, tignum. (☞ Dicta παρὰ τὸ δέχεσθαι, utpote δεχομένη τὰ ἐπενδήματα δόμων.) Iliad. ζ'. Ἢ δοκὸν ἢ δέμνιον μέγα τοῖν. Aristoph. in Nub. † 1498.† δοκοστυλοχαΐται ταῖς δοκαῖς τῆς οἰκίας. Idem, δοκὸν vocat etiam trabem, qua portæ obfirmantur: in Vesp. Καὶ τὸν βάλανον ἐμβαλὼν πάλιν εἰς τὸν μοχλὸν, Καὶ τῇ δοκῷ προσθεὶς τὸ λῖπος τὸν μέγαν, Ἀνέστις τι προσπαλεῖ γ'. Ibi enim schol. exponit. τὸν ἀντιβόλον. ¶ Sunt et in meteoris δοκοί, à trabis figura dictæ. Plin. l. 2. c. 26. meminit et Hesych. ¶ Δοκὸν, idem Hesych. expon. τὸν ἀγχῖνον. ¶ Eadem δοκὶς est speculatio, expectatio: pro quo alii paroxytonon δόκις, de quo vide in Δοκὶν.

Δοκὶς, ίδος, ἡ, trabecula, parva trabs seu parvus trabes: interdum etiam simpliciter, trabs seu trabes. Hippocr. de fract. ¶ Δοκίδες Suidæ sunt etiam stellarum genus. ¶ Hesych. sunt etiam numeri quidam.

Δοκίδιον, ου, τὸ, idem.

Δόκωσις, tectum, contignatio, Hesych.

Composita.

Διαδοκὶς, lignum transversarium quod cæteras trabes continet, Hes.

Δοκεδόκος, Suid. idem quod δοκὶς, trabes.

ΔΟΛΙΧΟΣ, οῦ, ἡ, longus, prolixus, δολιχὸν δόρυ. Il. ν'. longa hasta. Et, δολιχὰς ἱππάσαι, Apoll. longis remis. Et, δολιχὰ τριακόντια, in Epigram. longi rudentes. Dicitur et de longitudine temporis; ut, δολιχὸς σπλὴν, et δολιχὰ νύξ, in Od. Sic, δολιχὴ ἀδμὴν, in Epigr. Item, δολιχὸς ἱππόδρομος, necnon δολιχὸς χρόνος, ibidem. ¶ Item, δολιχὸς, vel δόλιχος, (retracto accento) certum curriculi spatium, duodecim aut (secundum alios) viginti quatuor stadiorum. Metaphoricè ἔσας ab Epicrate comico dicitur δολιχὸν τοῦ ἔτους τρέχειν, ut et Latini dicunt, vitam decurrere, et decursum vitæ spatium. ¶ Item legumen quoddam, phaseolus, aut pisum, secundum quosdam. Quidam δολίχους cicercula seu phaseolos ex Gal. interpr.

Δολιχίων, ῶνος, ὁ, dulichem curro seu decurro, Epigr. lib. 2. Apud Phil. de mundo, δολιχίαν τὴν τῆς φύσεως δρόμων, Bud. interp. naturæ curriculum quasi Circense percurrit. Apud eundem in vita Mos. δολιχίαν ἄνω καὶ κάτω, cursum deorsum cursitare.

Δολιχίων, idem quod δολιχὸς.

ΔΟΛΟΣ, ου, ὁ, dolus, fraus. Hom. Il. ὁ. καπνὸν ἔχοντες δόλου. Iocer. in Evag. ὁ δὲ μετὰ δόλου καὶ τέχνης παρεσκευασμένος τῶν ἐχθρῶν. Aristoph. autem in Pluto δόλος contrarius est ἀνδρὸς τρόπος. (εἰδὼς μὲν ὁ φρὴν ἐμὸς ἔνδοθεν μὰ λογισμὸν, Æschyl. S. c. Th. 879. Ag. 893. Eurip. Phœniss. 519. Soph. Œdip. Tyr. 980. Fl. 1387.)

Δολίας, ου, ὁ, dolosus, subdolosus. Apoll. Arg. 2. δολίαις ἀρωγὴν θεᾶς. Item dolosè factus: ut, δόρματα δολίαντα, Od. γ'.

Δολόω, ῶ, f. ώσω, dolo ago cum quopiam, decipio. (Æsch. Ag. 281. 1645.) Aristoph. in Eq. Et etiam adultero; ut, δολώσαντες τὸν οἶκον, Luc. Dicuntur et δολοῦν, qui inas tinguat, teste Poll.

(Δόλωμα. Æsch. Ch. 1003.)

Δόλωσις, deceptio. Xen. Pæd. 1.

Δόλος, dolosus, Hom. Hesiod. † Theog. 160. in fem. δολὴ. 540.† Soph. (Œdip. Tyr. 396. Æsch. Pr. 572. Ag. 160.)

Δολότης, fraudulentia.

Δολία, dolo utor: apud Græcos Bibl. interp. δολιοῦσθαι ταῖς γλώσσαις.

Δολίζω, adultero, Dioso.

Δολιόομαι, fraudulenter ago.

Δολερὸς, idem quod δολίας et δόλιος. Xen. Pæd. 1. † 6. 24.†

Δολερῶς, dolosè.

Δόλων, ωνος, ὁ, sica, gladiolus seu pugio occultus: quo nimirum dolosè aliquem petimus, Plut. in Tib. Hesychio δόλωνες sunt etiam parva vela in navibus, itidemque Poll. l. 1.

Ἄδολος, ος, ὁ καὶ ἡ, (comp.) doli expers, dolo carens, candidus, sincerus, ut, φῶτα ἄδολόν τινα, Syn. Et, ἀδολώτατον ἦθος, apud eundem. Item non adulteratus, apud Aristid. [1 Pet. ii. 2. Ἄδολον γάλα. Æsch. Agam. 94. φαιδρωτάταισι χείρωσιν ἀγνῷ μαλακαῖς ἀδόλοις παρηγορίαις, &c. Aristoph. Av. 631. Ἦν σὺ πρὸς ἐμὲ δίμιτος ἐμπέσῃς ἀδόλως λόγος λεπτὸς, ἀδόλως, ἰσχνὸς, &c. Lysistr. 168. Καὶ τὸν μὲν ἀνδρὸς ἄνδρες ἅπας πιόντας πάντας, δικαίως ἄδολα ἐρέτας ἄγειν. Thucyd. Hist. lib. 5. §. 18. Ἵνα δὲ ἀδεῶς τὰς σπονδὰς—ἄδολος καὶ ἀβλαβὴς. §. 47.]

Ἄδολος, citra dolum, candidè. Thuc. † Xen. Pæd. l. 4. p. 103. c.† (Æsch. Ch. 955.) [Polyb. Hist. lib. 1. §. 78. Νεανίσκοι ἦσαν πάντες μὲν Καρχηδόνιοι τὸ πατρίδι, μάλιστα δ' ἐπιφανεῖς ἔκγονοι γενέσθαι φίλου. δὸς καὶ τὸν παρεῖναι συστρατεύσιμος αὐτῷ, καὶ πιστεύσαι ἄδολος πάντας ἔργου καὶ πάντες ἐπιβολῆς. Xenoph. Hell. Hist. lib. 3. cap. 4. §. 5. ἀλλ' ἴδετον, ἔφη, σὺ τούτων μέσον λαβὼν, ἢ μὲν ἄδολος σοῦ περάττοντος ταῦτα, ἡμᾶς μᾶλλον τῆς σῆς ἀρχῆς ἀδικοῦσα ἢ ταῖς σπονδαῖς. §. 6. ἢ μὲν περίεσαν ἄδολος τὸν ὅρκον. Consulatur Thucydides, locis sequentibus; lib. 4. §. 118. ἄδολος καὶ ἀδικὸς. lib. 5. §. 18. δικαίως καὶ ἄδολος. §. 23. δικαίως, καὶ περάσομεν, καὶ ἄδολος.]

ΔΟΝΑΞ, ακος, ὁ, arundo Cypria, concava et crassa, apud omnes nascens: ☞ tradit Dioso. l. 1. c. 15. (☞ Eustath. derivari dicit à δονῶδες, quòd facilè à ventis agitetur.) Odyss. ξ'. Ἂν δόναξ καὶ ἕλος ὑπὸ πάσῃ στυγνώσῃς Καμάρῃ. Vide et Theophr. de hist. pl. l. 4. c. 12. ubi Gaza cannam exponit. ¶ In Epigram. pro calamo scriptorio accipitur. Et, δόναξ πτηνὸς pro sagitta, in iisdem Epigr. et Il. λ'. ¶ Pollux inter partes organorum musicorum quæ pulsantur, δόνακα quoque ἐπηλέμην à comicis dictum tradit l. 4. ¶ Sic etiam piscis quidam nominatur, quòd arundinis instar angustus et oblongus sit, ut tradit Rond. et Athen. l. 3. (Æsch. Pr. 576. Pers. 494.)

Δοναξὶς, ίδος, ἡ, arundinosus. Il. ε'

Δοναξῖτις, ου, τὸ, arundinetum.

Δοναλέος, ος, ὁ καὶ ἡ, arundinosus. Apoll. Arg. 2.

ΔΟΝΕΩ, ῶ, f. ήσω, agito. Il. χ'. de bobus, τὰς μὲν τ' αὐλὸς ἔπεσσι δόμεναι δόνεον ἰδέσθαι. Aristoph. πάνυ γάρ τις ἡμᾶς μὰ Δία νῦν δονεῖ δεινῶς.

Δονέομαι, οῦμαι, agitor, commoveor, concutior. Theocr. Idyll. ζ'. Πολλαὶ δ' ἄμμιν ἔπαρθε κατὰ κροτάφοις ἁδίνες ἀίγειαι, σπλῆνά τ' ἐλιχόεντα. Herodian. l. 7. πᾶν δὲ τὸ Λιβύων ἔθνος αἰθρίαις ἐδονεῖτο.

Δόνημα, τὸ, agitatio, motus. (pass. sig.) Luc. δόνημα θέατρον.

Δόνησις, εως, ἡ, agitatio, ipsa actio agitandi, commovendi seu quassandi.

Δονὶς, ίδος, ἡ, f. ἴνος, idem quod δονὰξ.

Composita.

Ἀδόνητος, ος, ὁ καὶ ἡ, immotus, inconcussus. Epig. l. 2.

Ἄδονητος, idem.

(Ἀλδὼν, flectibus agitatus. Æschyl. Pers. 275.)

Ἀμφιδονέω, ῶ, utrinque commoveo seu agito. Epigr.

Διαδονέω, ῶ, concutio, disturbo. Bud. ex Æsop.

Ἐνδονέω, conveo. in Epigr. Πάντας δ' ἐνεδόνησε φρένας, contorsit vel percussit eas.

Πτερόδονος, pennis agitatus, celer, qui alis circumagitur. Aristoph.

(Οἰστρόδονος cum var. Lect. Æschyl. Suppl. 17.)

(Οἰστροδόνητος, Æsch. Suppl. 580.)

Πολύδονος, multùm agitationis. (Æsch. Pr. 787.)

ΔΟΡΚΑΣ, άδος, ἡ, capreæ, capræ sylvestris, damæ: quæ et ζίγξ. Alex. Aphr. probl. l. 1. ἡ τῶν δορκάδων κόπρος ἀφομοιοῦται, damarum stercus aromata redolet. ☞ Παρὰ τὸ δέρκω, τὸ ὁράω, quia hæc animantia sunt ὀξυδερκεῖ, i. acutè visu prædita.

Δόρκος, ου, ὁ, idem. Dioso. l. 2. c. 85.

Δόρκων, ωνος, ὁ, idem, in Cantico cant. c. 2.

Δορκὰς, άδος, ἡ, idem, in eodem Cant. et apud Dioscoroco citato. † Xen. Pæd. 1. 4. 7.†

Δορκάδιος, ου, ὁ, qui dorcadis est seu è dorcade, ut, δορκάδιοι ἀσπίδες, apud Athen. l. 5. et δορκάδεια κρέα.

Δορκάδιον, ου, τὸ, damula, parva capreæ seu dorcas. Ean. 13.

Δορκαλίζω, unde δορκαλίζων σφαγὴ, species pulsus, apud Gal. in Isagoge palsuum, sic dictus à dorcadum similitudine, ut testatur idem Gal. de diff. puls. l. 1. c. 29. quoniam nimirum dorcadum saltum imitatur.

Δορκαλίς, flagra ex loris è pelle dorcadis. Suid. Meminit hujus tortorii instrumenti Greg. Naz. Invect. 2. in Julianum.

Δορκὶς, herba cod. cum dictamno apud Aet. ut tradunt nonnulli.

ΔΟΡΙΟΝ, ου, τὸ, et (apud Eust.) δόρειος, ου, ὁ, contr. Il. ψ'. ἅμα δ' ἱππίῳ κεκαδόντι τεθέσθαι μέγα δόρειον, pateræ cornum. pro quo idem Hom. alibi dicit κεραὸν δόρυ, et, ἐκπέλεθρον δόρυ, et, περὶ δόρυ πυκάζεσθαι. De appetitu comedendi apud eundem est, δόρυ λελειπται, et, δόρυ μὲν μάζεσθαι, et, δόρυ μᾶζαν ἐν μάλα πως χανέουσι πιέζεσθαι. Item, ἐπὶ δόρυ δόρυ, et, δόρυ ἐπιχεῖσθαι. Cornum sumere, δόρυ λάζεσθαι. Il. ὁ. Per catachresin simpl. pro pasta ponitur apud Opp. de venat. l. 3. Ἀλλὰ τὸ μὲν δόρυ μέλαν, τὸ δ' αὖτε κέρινον. ☞ Eust. deducit παρὰ τὸ δέρω πάλαι, q. d. ἐν ᾧ δέρω πάλαι, in quo hasta quiescit.

Δορεῖον, idem quod δόρυ. Nicand. in Alexiph.

Δόρυ, ὑ, apud Erot. tempus vespertinum.

Δορυὰ, ὑ, prima dies Apaturiorum, (quod festum erat publicum Athenis trium dierum spatio durans) dicta (ut Suid. tradit) quòd qui ex eadem tribu essent, ad cœnam convenirent. Apud Suid. scribitur δόρυια.

Δορυὶς, ίδος, ἡ, cœno. Il. ψ'. ἵππους λυσάμενοι δορυτόμους.

Δορύστας, ου, ὁ, hora cœnæ. Xen. anab. 1. Scribitur etiam δορύστους.

Composita.

Ἐνδόριος, ου, ὁ καὶ ἡ, ad cœnam utilis. Theocrit. Idyll. η'. ¶ Item q. d. posteanius: ut, ἐνδόριος ἅμα, apud Nonn. Et, ἐνδόριον τράπεζαι, apud Athen. l. 4.

Ἐνδορὶς, ίδος, ἡ, q. d. postcœnium, cœna secundaria. Eust.

Ἐνδορίζομαι, secundariam cœnam sumo, idem quod ἐνηργία, ut docet Athen. l. 14.

Ἐνδόρισμα, τὸ, quod in secundis mensis apponitur. Ath. l. 14.

Ἐνδορισμὸς, οῦ, ὁ, cœnæ secundariæ sumptio. Athen. ibid.

Ἐνδορίτης, ου, (q. d. superœnio) secundariam cœnam sumo. Poll. l. 6.

Σκοτοδορίτης, (q. d. tenebricosa cœna.) Quidam interp. ex Plauto, vespertina, i. serotina cœna.

Σκοτοδορίτης, apud Plut. lib. 8. symp. cœt. 5. pro eodem quidam accipiunt.

Μεταδόριος, cœnatus, quem de persona dicitur: at quem de re, idem quod ἐνδόριος, q. d. postcœnius. Od. ξ'. οἱ γὰρ ἔγωγε Τίφυσ' ὀψοφάγους μεταδορίους. † Μεταδόρια, τὰ, plur. num. secundæ cœnæ, postcœnia, τραγήματα. Athen. l. 14.

Ὁμοδόριος, cœnæ socius aut particeps. Nonn.

Περιδόριος, et Doricè ποτιδόριος, ad cœnam utilis. Hesiod. ἀ. Apud Apoll. Rhod. Arg. ποτιδόριον ὕδωρ, aqua ad cœnam.

Συνδόριος, concœnator, convivæ. σύνδειπνος. Nonn.

ΔΟΡΥ, genit. δόρατος, et δουρὸς per metathesin pro δόρος. Item, δουρὸς, apud Eurip. in Iphig. Dat. δόρατι et poëtice δορὶ. † et δουρὶ.† lignum, ut vult Eust. tum de ligno

ex arbore excuso, quàm de eo quod in arbore adhuc est, et aliquando pro tota arbore. (☞ Factum ex δόρυ, ut, ξύλον à ξύω, quasi δόρυμα ἴχνι καὶ στρωμὶς ἀνελίσσεσθαι, non ξύλον ἐκδέδαρμαι. Sunt tamen qui à δρὸς deducendum potius censeant.) Od. ζ'. Ἔλασε δ' ἐξ ὕλης κατὰ παιπαλόεσσαν ἀταρπὸν Ἠΐθεον ἐλάφοιο δόρυ μέγα νώτου. (Aristoph. R. 1323. Æschyl. Ag. 1627.) ¶ Peculiariter verò accipiter pro hasta. Il. ψ'. Ἔκ χροὸς ἀμπάλης δόρυ μαίνετο. Il. ν'. Μάχην δόρυ, τίθησι μαχέσασθαι δουρί τε μακρῷ. Aristot. de Hippopotamo, τοῦ δὲ δέρματος τὸ πάχος, ὥστε δόρατα ποιεῖσθαι ἐξ αὐτοῦ. Pro quo Plin. Hippopotami corii crassitudo talis, ut inde tornentur hastæ. Thucyd. l. 6. μετὰ γὰρ ἀσπίδος καὶ δόρατος πεζοῦσθαι τὰς ἀγωγιμωτὰς ναυσὶ. Et, διὰ δορὸς μάχεσθαι, eminus pugnare, cui oppon. συνάδειν μάχεσθαι.

Δορίσσω, f. ίξω, hasta pugno, unde δορυσσόητον μάχεσθαι, apud Soph. in Ajace. Et, δορίσσητος πόνος, apud eundem.

Δορύτιον, ου, τὸ, hastile, spiculum, jaculum. Thuc. Luc. Plut.

Δορυτάριον. (q. d. hastilia) hasta magnitudinem aequans : ut, δορυτάρια μεγάθεος.

Δορυτίζομαι, f. ίσομαι, hastis pugno.

Δορυτομία, ῶν, ἡ, pugna quæ hastis fit. Hesych.

Δούρατα, ligna, à δόρυ, per epenthesin τοῦ υ, metri gratia, apud Homer. Od. ι. et Hesiod. in Erg. Item hastæ, pro δόρατα.

Δουράτινος, ligneus. Odyss. ν'. et Apoll. Arg. 2. Apud Nonn. δουρατίνη ἀκάνθη, exp. spiculum.

Δοῦρα, τὰ, plur. num. pro δόρατα seu δούρατα, gen. δούρων, dat. δούρεσι. Et in duali δοῦρε. Sic in sing. num. δουρὸς dicitur et δουρί. Eust. vult esse syncopen. Accipitur sicut δόρυ, pro lignis. (ut Od. ε. αὐτὰρ ὁ τεύχετο δοῦρα.) item pro hastis, seu hastilibus spiculis, ut Od. ά. καὶ δὲ δοῦρε Στεῖλαι ἔχων. Sic et Il. ά. μ'. et alibi.

Δούρειος, ligneus, idem quod δουράτινος. Athen. l. 9. et 13.

Δούριος, pro eodem, apud Hesych.

Composita.

Ἀδηνία, ἡ, quem non gustantur hastæ : ut quum in pace sequestra cessatur ab armis. Inde fit ut et pro otiosa et ignava vita accipiatur. Suid. est etiam ἀργία.

Διαδορατίζομαι, hasta dimico. Polyb. l. 5. et Dion. Long.

Ἐνδορατὴς, οῦς, ὁ, cuspis hastæ. Plut. in Apophth.

ΔΟΥ̃ΛΟΣ, ου, ὁ, servus : (cujus correlativum δεσπότης, et oppositum ἐλεύθερος.) Xen. Ped. 8. ὁ μὲν δοῦλος ἀκοντας τοὺς δεσπότας ὑποφεύγων. ¶ Plut. in Apophth. τοὺς τῶν Ἀσίαν κατακοπέντας, ἐλευθέρους καὶ οὐ δούλους ὄντας, δούλους δὲ δυνάμει. Metaphoricè capitur tam in bonam quàm in malam partem, ut, δοῦλος καιροῦ, qui servit tempori, apud Greg. δοῦλος ῥημάτων, cui verba spiritus adimunt et libertatem. Et Eurip. in Autolyco, πιθοῦ τι δοῦλος, κοὐκ ὀνησιμος. Adjectivè quoque usurpatum reperitur. Thuc. l. 8. τὰ ἀνδράποδα πάντα καὶ δοῦλα καὶ ἐλεύθερα. Herodian. lib. 3. de Græcis, Μακεδόσι πάλαι καὶ Ῥωμαίοις δοῦλα φρονήσασι. Et apud Aristot. Pol. 1. ἐοικὸς εἶναι τὸ βιάσασθαι δυνάμενον ἕτερα δοῦλα καὶ ἀρχόμενα τὸ βιασθέν. Apud Synes. ep. 57. πολλὰ δοῦλα τοῦ λόγου, multa parent rationi. Δοῦλα, ας, ἡ, serva. † Xen. Ped. l. 5. p. 115. a.† Plut. in Probl. αἱ τε δοῦλαι καὶ αἱ δοῦλαι πάντες. ☞ Παρὰ τὸ δῆλος, inquit Etym.

Δουλίσιος, ου, ὁ καὶ ἡ, servilis. Eurip. in Hecuba.

Δουλοσύνη, ἡ, servitus. Odyss. ξ'. (Æsch. S. c. Th. 115. Eurip. Phœniss. 186.)

Δούλιος, ου, ὁ καὶ ἡ, servilis, ut, δούλιος ζυγὸς, apud Plut. et Ionica dialysi, δουλίη pro eodem. (Æsch. S. c. Th. 329. cum Dat.)

Δουλικὸς, ἡ, όν, servilis. Plut. in Alex. ὅτι δουλοπρεπὲς τὸν ἔσω τὸ τρυφᾶν. Et, δουλικὰ πάλαμαι, apud Athen. l. 6. † ἄκλιτον. Xen. Ped. p. 188. a.† Δουλικῶς, servilitèr. Luc.

Δούλιος, idem : ut, δούλιον ἦμαρ, Il. γ'. Et, δούλιος τροφὴ, apud Soph. in Ajace. (Æsch. Ag. 1235.)

Δουλὶς, ίδος, ἡ, serva. Poll. ex Hyperide.

Δουλάριον, ου, τὸ, servulus. Luc. in Lexiph.

Δουλόω, ῶ, in servitutem redigo, subjugo. Cum accus. apud Thuc. Plut. Xen. † Ped. l. 6. 25. ὡς σπάργανα.† et alios.

Δουλόομαι, οῦμαι, voce media pro eodem, apud Plut. Et metaph. δουλοῦσθαι τὸν γνώμονα, Bud. ex Arriano, pro, frangere animum. Item pass. Δουλοῦσθαι τὸν γνώμονα, frangi animo, ex Thuc. † in servitutem redigi. Xen. Ped. l. 3. p. 64. b.†

Δούλωσις, subjugatio, in servitutem redactio. Thuc. 3.

Δουλεύω, servio, inservio ; ut ταῖς ἡδοναῖς δουλεύειν. Xen. indulgere voluptatibus. † vid. Xen. Ped. l. 5. p. 116. b.†

Δούλευμα, (poëticè) servitium, servitus. Eurip. in Orest.

Δούλευσις, servitus. In nov. const.

(Δουλεύτρια. Eurip. Phœnissa. 352.)

Δουλεία, ἡ, servitus. Thuc. ¶ Item servitia, servi. Bud. ex Thuc. Et, δουλεὰ, Ionicè, pro eodem.

Composita.

Ἄδουλος, ου, ὁ καὶ ἡ, servos non habens. Plut.

Ἀδουλία, ἡ, quem quis servum non habet. Aristot. Pol. 6.

Ἄδουλευτος, servus qui uni domino servivit, nec alii venditus fuit. Hesych.

Ἄδούλωτος, non redactus in servitutem, non subjugatus.

Ἀνδρεδουλία, perpetua servitus.

Ἀμφίδουλος, utrinque servus, i. ex utroque parente servus. Hesych. Eustath.

Ἀναδούλωσις, revocatio in servitutem.

Ἀντίδουλος, qui loco servi est. Plut. in lib. de solert. anim. (Æsch. Ch. 133.)

[Ἀντιδούλειον. Eurip. Suppl. 361. τοῖς τυραννεύουσι γὰρ, Ἀδραστε, ἔστιν μὴ ἀντιδουλεῖν, τύραν.]

Ἀπόδουλος, ex servo genitus. Bud.

Ἐθελόδουλος, voluntarius servus.

Ἐθελοδουλία, voluntaria servitus. Plut. in symp. et Luc. in Nig.

Εὔδουλος, servis benignus aut benevolus. Athen. l. 6.

Ἡμίδουλος, semiservus. Eurip. [Androm. 941. Παῖδας δ' ἐγὼ μὲν γνησίους ἕνεκα ἀν, Ἕλλη δ' ἡμιδούλους τοῖς ἐμοῖς, νόθους.]

Ἱερόδουλος, sacris inserviens, celibes. Apud Strab. ἱερόδουλαι γυναῖκες, mulieres Deo sacratæ. Et peculiariter ἱερόδουλαι, ancillæ templi Delphici. Ubi sunt hac voce Græci Bibliorum interp. in lib. Esdræ c. 2. et 7. et 8. de Nathinæis.

Καπόδουλος, malus servus, apud Poll. ex Cratino.

Καταδουλόω, ῶ, idem quod δουλόω : ut, Κίμωνα καταδουλοῦν, Thucyd. 3. Isocr. in Evag. νῦν τὰ βασιλεῖ δῶρα καταδουλοῦται. Item metaph. καταδουλοῦσθαι τὸν γνώμονα, Isocr. frangere spiritus.

Καταδούλωσις, pro δούλωσις, apud Thucyd. [Hist. lib. 3. ξύμμαχοι μόνοι ἐγενόμεθα οἷς ἐπὶ καταδουλώσει τῶν Ἑλλήνων Ἀθηναίοις, ἀλλ' ἅμ' ἐλευθέροις ἀνδράσι τοῖς Μήδου τοὺς Ἕλληνας.]

Decomp. Ὑποκαταδουλόω, ῶ, sub vel simul subjugo, aut in servitutem redigo. Poll. et Hyperide.

Καλλίδουλος, ventris servus, ventri deditus.

Ὀλιγόδουλος, paucos servos habens, apud quem pauci serviunt. Strab.

Ὁμόδουλος, conservus. Plut.

Ὀφθαλμοδουλεία, ἡ, servitium gravum et diligens præsente hero : quasi servitus ad oculum. Solet enim servos oculos domini ad laborem subeundos acrius excitare. Eph. 6. c. et Col. 3.

Πάνδουλος, omnium servus. Epigr.

Πολύδουλος, qui multos servos habet.

Πολυδουλία, servorum multitudo. Poll.

(Πρόδουλος. Æsch. Ag. 953.)

Σύνδουλος, conservus, qui eundem dominum habet. Poll. ex Eurip. et Lys. Usitatum est in N. Test.

Χοιροδούλιον, unâ servio. Apud Eurip. in Hec. σοὶ γὰρ ἐμὲ δεῖ καὶ χοιροδούλιον, quidam exp. comitem (vel socium) habebo mex senectutis servitutem.

Τρίδουλος, ter servus. Athen. l. 13. † Soph. Œd. Tyr. 1069.†

Φιλόδουλος, servorum amans.

ΔΟΥ̃ΠΟΣ, ου, ὁ, sonitus, propriè qui ex corpore aliquo ad terram alisve redditur. (Æsch. Ch. 374.) Od. σ'. σανίδων ἐπὶ δοῦπον ἀκούω. Il. σ'. ἄφατος δοῦπος ἀνὰ χθόνα. Odyss. ι. δοῦπον ἄκουεν ἀνευθε σανιδώματος θαλάσσης. Il. ά. ἐπὶ δ' ἔπεσε δοῦπος ἀκουὴ. ☞ A sono fictum est vocabulum.

Δουπέω, ῶ, f. ήσω, sonitum aut fragorem edo. Il. ά. δουπήσας δὲ σανίδων, ἀράβησε δὲ τεύχη' ἐπ' αὐτῷ. Apoll. Arg. 2. πατρὸς ἐπὶ χερσὶ πίτνουσι δουπήσαι.

Δίδουπος, mortuus. Homer. Iliad. ψ'. δίδυπτος Οἰδιπόδαο, mortui Œdipi.

Composita.

Ἀδούπητος, strepitus expers, seu strepitum non edens. Nonn.

Ἀλόδουπος, interposito γ metri causa, ut in ἰήγδουπος, sonitum, in mari strepens. Oppian. 5. Hal.

Ἀντίδουπος, ex adverso sonans. (Æsch. Pers. 120. 1053.)

Βαρύδουπος, (et βαρύγδουπος per epenthesin τοῦ γ metri gratia) gravem sonitum edens, gravisonus. Nonn. et Mus.

Γομφιόδουπος γαλεὰ, circa molares dentes strepentia frena. Epigr.

Εὐδουπία, ἡ, insono. Od. ι. Ἄστυ δ' ἐδουπήσαμεν ἀπονέμεσθαι. Ἐυδουπέω, sonitum edo. Plut. in Rom.

Ἐριδούπης et ἰήγδουπος, (interposito γ metri gratia) valde sonans. Hom. Od. ι. et ν. † Hesiod. Theog. 41. epitheton Jovis.†

(Ἠπεδουπία. forte ab ἤπειρος et δοῦπος. Æsch. Suppl. 855.) ‡ Vox corrupta, f. à ἠπεδανία. Buttm.‡

Κατάδουπος, ου, ὁ, sonitus, videlicet è corpore aliquo in terram ex alto decidente. Item cataracta, ut Suid. exp.

Καταδουπέω, ῶ, sonitum edo, ex alto videlicet decidens, cum sonitu decido aut collabor. in Epigr.

Μελίδουπος, mellistrepus.

Μεταξύδουπος, ου, ὁ καὶ ἡ, intercidens, i. inter alios medius cadens. In qua expositione antecedens pro consequente ponitur, i. causa pro eventu qui casum sequitur. apud Hesiod. de dieb.

Περιδουπέω, ῶ, circumsono. Unde illud quod legitur apud Philost. περιδουπεῖται ὁ ἀνὴρ.

ΔΟΧΜΟ̃Σ, οῦ, ὁ, ἡ, ὀχμὸν, ου, τὸ, obliquus, idem quod πλάγιος, λοξὸς, σκολιὸς. Nic. in Ther. φεύγε δ' ἀπὸ σκολιὸν τ' ἀτραπιτὸν ὀλίον ἀτραπιὸν ὀλλὴν, ὀχμὸς ἀμαιμάκεω θορὸς ἀρήμων. Sic Theocr. ὀχμὸς ἀνὴρ τριβόλῳ πλευρὰς. Eurip. ὀχμίαν αἶκασθεὶς dicit, et, διὰ ὀχμίων πλευρῶν. Nostras autem ὄχμιον ἀμφὶς, perplexam et ambiguam. ¶ Item, ὄχμιος, decimus : pes in quinque syllabas excurrens, ut est apud Quintil. l. 9. c. 4. unde ὀχμιαῖον μέτρον, metrum decimio pede constans : ut, Κλάσε μαίνετ νὶ ἰγχόρω. Schol. tamen Hephæstionis epitritum primum nominari ὄχμιον ait, constantem una brevi et tribus longis. Rtym. ὀχμιαῖον esse tradit speciem antispastici metri : eoque μισθωτὸν ἐκφωνεῖται : ut, Ἐγὼ δ' οὖν σε, apud Euripid. in Phœniss. Ac alios quidem rhythmos, iambicum, dactylum, paonem, epitritum esse ἀρθρίους, ut qui in ἑκάστοις κεῖνται : hunc verò non potuisse ἀρθρίον vocari : dictum igitur fuisse ὀχμιαῖον, quia in eo τὸ τῆς ἀναπαίστου μεῖζον κατὰ τὸν ἰδιαίτατον χρόνον. ☞ Etymolog. ὀχμὸς derivat παρὰ τὸ ἔχεσθαι, et sit ὁ ἐχόμενος, καὶ ὃν ἵππον ἰσχυρῶς δίφασθαι ἐν ταῖς ἱππάσιν.

Ὀχμώδης, ες, obliquo, incurvo. Nonn. αἰχμὴν ὀχμώδεσσαν. Et Hesiod. in Asp. † 389.† (de apro) δίφρα δέ τε λασίοιο δύσεται ὀχμώδεσσι, sese obliquans seu incurvans.

Ὀχμαῖος, vide in Ὄχμιος.

Ἀνωμόχμιος, ου, (comp.) obliquo, incurvo. Odyss. ι. αὐτὰρ ἔπειτα Κλῖν' ἀνωμόχμιους ναχὶν αἰχμῇ, i. πλαγίους.

ΔΡΑ'ΒΗ, ης, ἡ, draba, herba, de qua Dioscor. l. 2. c. 190.

ΔΡΑ'ΚΩΝ, οντος, ὁ, draco : quem dictum volunt παρὰ τὸ δέρκεσθαι, quasi ἀεὶ βλέποντα, aut ἀπὸ τοῦ κατακλίνεσθαι : unde et γλαυκώπιδι Minervæ sacrum esse ferunt. Ad quas etymologias respexisse videtur Nic. in Ther. quum, ejus cum aquila pugnas describens, canit : Σπειρηδὸν καὶ λοξὸν ἑαυτῷ ἀμφαμένη λιπύρῃσι. Sic et Iliad. β'. dicitur δράκων ἐπὶ νῶτα δαφοινὸς ἰοειδέας. Id est, ἵππος κατακλινητὸς, παρὰ τὸ μήδεσθαι τὸ βλάπτειν, teste Eustathio. Δράκων θαλάσσιος, marinus draco, Dioscor. lib. 2. c. 63. (Eurip. Med. 482. Philostr. l. 3. c. 6.) ¶ Δράκοντες ex Polybio dicuntur quoque cœlibe, armilla, spiculberos, brachialia, murenulæ, spathalia : à quo draconiarium quoque inter capitis ornamenta recensetur. Luc. in Amor. τοὺς παρὰ παρηιὰς καὶ ὄφρυσι δράκοντας, ὃς δράκων ἔστιν ἄρα ἀπὸ χρυσίου δράκοντος λίθος. ¶ Δράκων, laqueique quoque nomen ab Oribasio descripti, ad talum suo loco motum. Dicuntur eodem autore et draconcs in machinamentis qui in vicem manubrioli ductarii fabricantur. ¶ Item, draconem vocat Plin. palmitem emeritum pluribusque indurtum annis.

Δρακόντειος, ου, ὁ, anguineus. (Eurip. Phœniss. 1273.)

Δρακόντιον, herba, de qua Plin. l. 24. c. 16. ¶ Est quoque nomen vitis apud Colum. ¶ Item morbi genus, de quo Actius.

Δρακοντίας, ου, ὁ, anguineus : δρακοντίας σαρὶς, apud Theophr. l. 3. c. 26. triticum quod draconites dicitur. Δρακοντίας κίονος, apud Athen. l. 3. dictus (ut Marcellus apud Dioscoridem suspicatur) à draconculi forma : quem et Hippocrat. scribat, si in fictolam demittatur cucumeris flos, mira longitudine quasi anguina species provenire. Et, δρακοντίας λίθος, draconites Plinio, gemma quæ fit è cerebro draconum. De qua plura apud eum l. 37. c. 10.

Δρακοντώδης, ες, ὁ καὶ ἡ, draconibus seu anguibus plenus. Eurip. in Oreste.

Δράκαινα, ἡ, dracæna. (Æsch. Eum. 128.)

Δρακοντίδες, draconculi pisces, qui similes sunt graculo pisci.

Compos.

Ἐκδρακοντόω, efferor more draconis. Æsch. in χορ. [547. ἐκδρακοντοῦμαί γ' ἐγὼ αὐτὸς ὡς, &c. Schol. ἀγριοῦμαι καθ' αὑτὸν.]

ΔΡΑ'ΣΣΩ, ου, ῥήσσω, f. ξω, prehendo, apprehendo, manu corripio, arripio. Il. ν'. Ὡς ὁ πρὸ ὁ ἔπεσεν καὶ δόρυ καὶ τεύχεα πάντα δράξεται, Βάρχης, ἄνδρ' ἐλαφηβολίης αἰματόεντος. ubi Eust. exp. ἁπτῆς ἐχόμενος τῆς γῆς, χαμαὶ ἐλθών. (Aristoph. Ran. 553.) Et voce media. Græc. interpr. Job. 5. ὁ δρασσόμενος τοὺς σοφοὺς ἐν τῇ πανουργίᾳ αὐτῶν. Nax. δράσσεσθαι τῆς Χαρυτῆ παιδείας, apprehendere seu amplecti. Et, δράξασθαι τῆς τιμῆς, prehendere possessionem, Bud. ex Paud. δραξάμενος τῆς ἀγορᾶσιος, arrepta occasione, idem Bud. ex Libanio.

[Δρασσέμεν. Eurip. Electr. 262. Γυναῖκ' ἀνὴρ ἄκλητος, οὔ τι δρασσέμεν. Subaudi αὐτὴν. Cl. Barnes. Plat. de Leg. lib. 1. τοῦτο καὶ ἐν ἀρχαῖς δρασσέμεν.]

(Δράστημα, Philostr. l. 2. c. 40.)

Δράγμα, τὸ, manipulus. Il. λ'. τὰ δὲ δράγματα πίπτεν ἀμεμφῆ. Sic et Xen. Hell. 3. et Athen. l. 14. ¶ Abusivè pro ipsa segete accipi videtur, in Epigr. l. 1. μηδὲ χαλάζη Ἄκρον ἀποβρῴδῃ δράγματος ἱμερόεν, segetis cur-

gentia. ¶ Δράγματα Suid. sunt etiam ἀσταχυαὶ, primitiæ frugum seu fructuum quæ decerpuntur. ut, σφῶν δράγματα φυταλιᾶς, in Epigr.

Δραγματεύω, seu δραγμεύω, manipulos colligo. Il. σ'.

Δραγμή, ἡ, Etym. est multitudo stipis et parvæ pecuniæ.

Δράξ, ακὸς, ὁ, pugillus, id est, quantum pugno comprehendi potest. Chrysost.

Composita.

Ἀποδράττω, seu ἀποδράττομαι, decerpo.

Ἀποδραγμα, quod alicunde manu carpitur aut decerpitur. Hes.

Ἐπιδράττομαι, prehendo, arripio, Plut.

Περιδράττομαι, apprehendo. Bud. ex Aretha.

Περιδραξις, comprehensio quæ fit manu in pugnum contracta. idem Bud. ex Plut. et Greg.

ΔΡΑΧΜΗ', ῆς, ἡ, drachma. (☞ A δράττομαι dicta. i. quæ tantum κεφάλαιον continet, quantum aliquis manu in pugnum contracta capere possit, ut Theocr. schol. et alii gram. tradunt.) Est autem sex obolorum, videlicet drachma Attica. Thuc. l. 6. τὸν τε μισθοφορὰν ξυνέταξαν, ὀπτὼ δραχμῆς Ἀττικὰς, ἕκαστῳ τριῶβολον ἡμέρας. Plut. in Erot. τῆς Ἀφροδίτης τὸ ἔργον ἀπὸ ἑστι δραχμῆς. (Aristoph. R. 174.) ¶ Est etiam ponderis nomen.

Δραχμαῖος, α, ὁν, qui drachmæ pretium, pondus, aut mensuram æquat. Plut. in Crat.

Δραχμαῖος, idem quod δραχμιαῖος. Nicand. in Ther.

Δραχμαῖος, idem, ibid.

Δραχμαῖος, drachmæ pretium æquans, quæ drachmæ pretio æstimatur, δραχμῆς ἄξιος. Poll. ex Aristoph. in Holcadibus.

Composita.

Διδραχμος, ος, ὁ aut ἡ, qui duarum drachmarum pretii est. Thuc. 3. et Aristot. Œcon. 2. In n. g. διδραχμον, nummus duas drachmas continens. Matth. 17. Poll. eum dicit quod olim vocabatur ἑλᾶς, Thesei numisma.

Ἑξδραχμος, qui sex drachmarum est. Et neut. gen. ἑξδραχμον, sex drachmæ.

Ἑξάδραχμος, pro eodem naitatius est. Aristot. Œc. 2. τάξας αὐτοῖς τριῶν ἑξάδραχμον, pretium sex drachmarum. Et, Ἑξάδραχμον, neut. gen. sex drachmæ. Idem Aristot. ἐφοίτησεν τῶν ἀγορῶν; πωλῶν ἑξάδραχμον.

Πεντάδραχμος, qui quinque drachmarum pretii est, Herodot. πεντεδράχμους πίας ἀποδίδωμι, singulas aves quinis drachmis vendentes. Et neut. gen. Πεντάδραχμον, nummus quinque drachmarum, apud Cyren. Poll.

Πενταδραχμία seu Πεντάδραχμία, ας, ἡ, quinque drachmæ. Xen. in Hell. Dinarch. contra Demosth.

Πεντηκοντάδραχμος, qui quinquaginta drachmarum pretio æstimatur. Plat. in Crat. Et n. g. Πεντηκοντάδραχμον, nummus quinquaginta drachmarum, apud Cyrenæos. Poll.

Τετράδραχμος, qui quatuor drachmarum pretii est: ut, τετράδραχμος μίσθωσις, mediocris qui quatuor drachmis venditur. et neut. gen. τετράδραχμον, nummus valens quatuor drachmis: ut in Axiocho.

Τέτραχμον, pro eodem, per syncopen, ut tradit Eust.

Τρίδραχμος, qui trium drachmarum pretii, ponderis aut mensuræ est. Et, τρίδραχμον, tres drachmæ, seu nummus tribus drachmis valens. Poll. [Aristoph. Pac. 1201.]

ΔΡΑ'Ω, ᾶ. f. δράσω, facio, ago. Aristot. eth. 7. ex Democ. δίκαιοι γὰρ ἄξιόν τι μὴ πλέον εἶναι, δρᾶν δὲ πλέον ἢ μὴ ἄξιόν τι. Interdum est perpetro. Bud. ex Demosth. Ponitur δρᾶν pro δράσω, apud Aristoph. in Plut. Τάδε τούτοις δρᾶν, faciam quæ sequuntur. Et paulo post, τί δρᾶν, λέγε. Sæpe τὰδε δρᾶν et δρᾶσαι, ut correspondentia ponuntur. Herodian. l. 4. δίκην δρᾶσαί τι ἢ παθεῖν γενέσθαι. Constructionem habet verbi ποιῶ, dicturque, δρᾶν τι τινὰ vel πρός τινα, aut cum duob. accusat. δρᾶν τι ἀγαθὸν seu κακὸν. Soph. μὴ δρᾶ τοῖς τεθνηκόσιν κακῶς. Dicitur et, δρᾶν τι aut κακῶς δρᾶν τι ταῦτα, ut Aristoph. ἄλλα τ' ἄν δρᾶν φαῦλα ἡμᾶς, beneficere nobis aliis in rebus, i. alia beneficia in nos conferre. Thuc. l. 3. εἴ τι ἀκατέλαμπτος ἀγαθὸν δίκαιός εἰσι. Plut. ep. 7. πολλὰ κακὰ δρᾶν τοὺς ἄλλους. Δρᾶν etiam pro sacrificare dicebant veteres, ut est apud Athen. ¶ Item famulor, ministro, apud Hom. ¶ Item fugio: in qua signif. insuetatum est δράω, à quo tamen natata tempora formantur, itidemque derivata et composita nonnulla. Affertur etiam δρᾶμι, itidem inusit. cujus hæc composita tempora sunt in usu, ἀνέδραμον et διέδραμον, et particip. ἀνδρὰς, διαδρὰς. aff. et aor. 1. ἀνέδραν, et διέδραν, unde ἀναδράσομαι, et διαδράσομαι. (Eurip. Med. 509. Soph. Tr. 626. Œdip. Tyr. 610. Æsch. Ag. 1535.)

Derivata ex δράω, i. facio.

Δρᾶσθαι, fieri; unde διδρασμένος. Apud Thuc. τὰ εἰ δεδρασμένα, benefacta, beneficia. (Τὰ δρώμενα, consilia. Soph. El. 1355. Tr. 597.)

Δρᾶμα, τὸ, fabula, ut Lat. tragedine et comœdias fabulas appellant. Luc. de cal. τὸν σφετεριστὴν τοῦ δράματος. Sic sæpe apud Athen. Interdum generalius, narratio, rei representatio, apud Plat. de rep. l. 5. Exponitur etiam à Bud. actus seu factum, apud Greg. Apud Theodoretum in Eccl. hist. sæpe in malam partem pro facinore. (Δρᾶμα et πρᾶξις oppos. Æsch. Ag. 542.)

Δραματικὸς, adject. ut, δραματικὴ διήγησις, Aphth. narratio dramatica, i. qualis est dramatum. videl. tragediæ vel comœdiæ.

Δραματικὸς μῦθος, expos. poëtica fabula. Item, τὸ δραματικὸν opus vel poëma, in quo solæ personæ agunt absque poëtæ interlocutione.

Δραματίζω et διαδραματίζω, ago fabulam. Bud. ex Laërt. [Marc. Antonin. de Rebus suis. lib. 3. §. 8.]

Δράσις, actio. Δράσματα, Hesych. sunt πανουργήματα.

Δρασεύω, (q. d. facturio) facere seu patrare cupio. Soph. in Ajace, ὅς τι δρασεύων κακὸν. (τοῖς ὅς τι δρασεύουσι. Ceu quid in istos patrare cuperet. Eurip. Med. 93. et cum 2 Acc. lib. 95. id. Phœniss. 1167.)

Δράστωρ, idem quod δραστὴς. (χεὶρ ἐμὴ τὸ δράστορ. (Æsch. S. c. Th. 560.)

Δραστὴρ, ῆρος, ὁ, acer ad res agendas, strenuè et acriter res agens. Etym. Δράστης, aff. pro eodem, apud Hesych.

Δραστήριος, idem signif. eaque usitatius. Thuc. l. 4. δραστήριος ἐς τὰ πάντα, promptus seu impiger ad omnia. pro quo etiam per se dicitur, δραστήριος. Ἀνὴρ δραστήριος, exponitur etiam industrius. Et aliquid dicitur esse δραστήριον, i. efficax, apud Synes. (Δραστήριος μηχανὴ. Æsch. S. c. Th. 1049.) Significat etiam promptum ad quidvis audendum. Interdum substantivè ponitur τὸ δραστήριον pro promptitudine et strenuitate. Apud Plut. Apud Thucyd. l. 2. τὸ ἀσπάγμον et τὸ δραστήριον inter se oppugnantur.

Δραστικὸς, ὴ, ὸν, efficax. ut apud Ægin. δραστικὰ φάρμακα, præsentissima medicamenta.

Δράω, f. άσω, idem quod δρᾶν, facio. Il. κ'. Ἀλλ' εἴ τι δράσεις.

Composita: ac primitiva ex δράω, i. facio.

Ἄδρατος, Hesych. ἀπρακτον, infectum, non factum: vel etiam quod nihil fecit aut effecit, inefficax.

Ἄδρεξις, aff. pro ἀπραξία, vita otiosa, desidia, q. ἄδρηξις, seu ἀδρηξία.

Ἀποδράσω, Hesych. pro ἀποπράξω.

Ἀντιδράω, vicissim facio. Paus. Δρυόπους δὲ ἐκτῶν καὶ ἄλλα ἀντιδράσαι. Plat. in Crit. ἀντιδρᾶν κακῶς τινα, malum rependere.

Εὐδρᾶν pro εὖ ποιεῖν, beneficere, beneficiis afficere. Aristot. eth. l. 8. εὐδρᾶν ἀλλήλους προαιρούμενοι.

Συνδρᾶν, exp. adjuvo, ex Eurip. [Orest. 1535. συνδρῶντα. Androm. 40. Πατὴρ τε Θησέως ἐπίκλησιν συνδρᾷ τάδε, &c. Soph. Elect. 1030.]

Composita ex δράω.

Ἄδρανὴς, ὲς, ὁ aut ἡ, faciendi facultate destitutus: vim non habens faciendi, infirmus, imbecillus. Epigr.

Ἀδρανῶς, imbecillitar.

Ἀδρανία vel ἀδρανεία, imbecillitas: ut, γήρως ἀδρανία, in Epigr.

Ἄδρανὸν, ὄ, imbecillus eram, debilis eram, vel debilitatus eram. Item languco. Greg.

Ἐνδρανὴς, efficax, i. habilis ad faciendum. Suid.

Εὐδρανὴς, efficax. Εὐδράνεια, vires, robur seu habilitas ad res agendas. Hesych.

Λαυπόδρανὸν, viribus ad agendum necessariis defici, imbecillam esse, et ad res agendas inhabilem.

Ὀλιγοδρανὴς, et ὀλιγόδρανος, idem quod ἀδρανὴς, et ἀδρανὸς. (Æsch. Pr. 549.) [αἰεὶ Ἥφαιστος ὀλιγοδρανὴς ἄπεστι, ἰσθμῶν, &c. Schol. Β'. ἀσθενὴς ἄπεστι.]

Ὀλιγοδρανία, languco. sæpe de spiritum vix trahentibus atque adeò animam agentibus. Sic, ὀλιγοδρανίαν, de Patrocle. Il. π'. itidem de Hectore Il. χ'.

Derivata ex δράω, i. famulor.

Δραστηρία, ἡ, pro δραστηριότης, ministerium, vel potius strenuitas et sedulitas in ministrando; ut, δραστηρίαν. Hesych. et Etym.

Δραστὴς, Ionicè δρηστὴς, (vel à δρήσσω posito pro δράω) minister, famulus. Δρήστειρα, ἡ, famula. Od. α'. [Apoll. Rhod. Arg. iii. 699. Ἀλλ' ἔμπαν γαίης τε καὶ οὐρανὸς ἠδ', ὅτι τε ὧδε ἴσχουσι ἐν δικῇ, σὺ τε δρήστειρα σέλευθα. Schol. ἔστιν οὖν οἷον, φυλάξαι ἐν τῇ ψυχῇ, καὶ σύσσημος γενέσθαι.] Δραστήριον ἔργον, servile opus. Δραστηρίη, ἡ, ministerium, Hom.

Composita.

Παραδράω, administro: unde παραδρήσων, apud Hom. Od. ι.

Ὑπηρδῶ, famulor, inservio. Il. β'. ἀγαθὸν ὑπηρδήσει.

Ὑπηρδήσων, idem, apud Apoll. Rhod.

Ὑπηρδητὴς, idem quod ὑπηρδὸς, apud Hom.

Derivata ex δράω, i. fugio.

Δρασμὸς, fuga: unde δρασμῷ χρῆσθαι, apud Æschin. fugere. Et, δρασμὸν βουλεύειν. Luc. in Hercule. (Æsch. Pers. 360. 370.)

Δρασμὸς, Ionicè pro eodem.

Διδράσκω, fugio, aufugio: cujus composita potius usurpantur.

Δρασκάζω, idem: sed antiquum putatur.

Δραπέτης, ου, ὁ, fugitivus. Propriè servus fugitivus, ut, δραπέτην μεταλαμβάνειν et καταλαμβάνειν, apud Luc. Et, δραπέτης ποτὶ. Æschin. Extenditur et ad alia, ut Lat. fugitivus et fugax. Sic, δραπέτης πλόκος, Soph. in Ajace. Et δραπέτης, pro fugitiva ancilla. Poll. et Suid. ex Cratino. Sic, δραπέτης τύχη. Theophyl. in ep.

Δραπέτευς, idem. pro quo Δραπέτης, apud Mosch. Doricè positio ε pro η. Δραπέτευς ἐμὸς ἔσσο, in Idyll. quod inscribitur Ἔρως δραπέτης.

Δραπετικὸς, ad fugitivum pertinens. Plutarch. in Pompeio.

Δραπετίσκος, servulus fugitivus.

Δραπετίδην. Hesych. exp. δραπετικὸς, i. fugitivè, seu fugaciter. Suid. genus quoddam ludi fuisse scribit. Sunt qui tradant in eo moris fuisse, ut unus ex pueris oculis clausis clamaret, τυφῶ, φυλάττω, reliqui autem fugientes, ne caperentur, caverent.

Δραπετεύω, fugio, propriè de servo fugitivo, aut de transfuga. Xen. τοῦ δραπετεύσαι δυνατὸς ἀνθρώπου. Luc. καὶ δραπετεύσας παρ' αὐτὸς, ἱκετεύσων ἐς ἐμέ. Item fugio servi fugitivi more: item generaliter pro, fugio. Interdum cum accus. rei: ut Syn. ἵνα δραπετεύσω τοῦ δυσκαστηρίου τὸν λανθάνοντα.

Composita.

Ἄδρατος, minimè fugitivus.

Ἄδρετος, Ionicè pro eodem. Herodot. in Melp. ἀνδρὶ ἀνδρὸς φιλτάτου καὶ ἄδρετος.

Ἀδράστεια, dea nomen est, quam et Nemesin et Rhamnusiam. Sicque dicta putatur, quod eam effugere nemo possit. cui etymo assentitur Aristot. in lib. de mundo. (Æsch. Pr. 935.) Interdum exp. invidia: ut quum invidiosum verbum dicturi sumus, et deprecamur invidiam: ut, ἀναίδη ἀ ἀδράστεια, exp. absit dicto invidia. Apud Eurip. in Rheso, σὺ δ' Ἀδραστείᾳ λόγῳ, exp. cum bona deorum venia dixerim, vel dico. Apud Plat. Poll. 5. πρασιαῖσι δὲ Ἀδράστειαν, χάριν δὲ μᾶλλον λόγου, exp. ejus quod dixerim causa, invidiam deprecor.

Ἀναδράω, fugio, effugio, aufugio. Xen. ἀφ' ὧν καὶ τὸν ἀδελφὸν ἀναδρᾷ. † Cum acc. ut rem. aliquem aufugere. Xen. Ped. l. 5. p. 125. c.† Aristot. Œcon. 2. ἃ δὲ οὐ τὰ ἀναδρᾶν ἀδράσειεν. Et Plut. ἀναδράσαι πρὸς τὸν ἀδελφόν. In usu sunt etiam quædam tempora ab inusit. ἀναδρᾶμι, ut particip. ἀναδρὰς, (Aristoph. R. 471.) et ἀναδρᾶσα, apud Luc. et infin. ἀναδρᾶναι. item aor. 1. ἀνέδραν, et ἀναδραῖν. apud Soph.

Ἀναδρασμὸς, fuga. exp. et vitatio. Luc. et Plut. apud Dem. ἀναδρασμὸν στρατείας, exp. desertio scient, et detrectatio militiæ.

Ἀναδιδράσκω, idem quod ἀναδράω, seu ἀναδραῖν. Æschin. ἀλλ' ἐγκαλέσαντας καὶ ἀναδιδράσκω. † Xen. Ped. l. 4. 3. pr. de servis. l. 4. 13. hinc de fugientibus militibus. l. 4. p. 99. c.†

Ἀναδιδρασκίδης, nomen inane puerile, ab aufugiendo ei impositum. Pollux.

Decomp. Ἀναποδράστως, inevitabiliter, qui vel quæ effugi non potest. Aristot.

Συναποδράω, (tanquam à συναναδράω) una aufugere. Aristoph. (R. 81.)

Διαδράω, et Διαδιδράσκω. †Xen. Ped. l. 3. p. 66. c.†idem quod præcedentia. Gregor. διαδιδράσκοντες τὸ ἀλογικὸν τοῦ λόγου. Aff. ex Herodot. διαδρήσονται, et διαδρήσονται. [lib. 8. cap. 90. οὐ γὰρ ἔτι διαδρήσονται, ἐάντε συμφέρωσι σωτηρίην, ἐς σὺ λέγεις.]

Decomp. Ἀδιάδρατος, idem quod ἀναποδράστως. Et, τὸ ἀδιάδρατον, ipsa inevitabilitas, apud Suid.

Ἐκδιδράσκω, et Ionicè ἐκδιδρήσκω, aufugio, profugio. [Herodot. Hist. ἔστε ἐ ἔθνος —— ἐκδιδρήσκουσι πλοίῳ ἐς Λιβύην, &c.]

Decomp. Ὑποδιδράσκω, subterfugio. Sic et

Ὑποδρᾶ, suffugio, effugio, Plut.

Ὑποδρασμὸς, effugere: ut, ὑποδρασμὸν τὸ σωφὶ, ex Herodot. præsentes pœnas effugere.

ΔΡΕ'Π'Ω, P. ψω, et Δρέψομαι, decerpo, carpo, colligo. Exp. et vindemio, βότρυν δρέπεσθαι. Basil. Et, δρέπεσθαι τὸ δένδρον, quod et, ἀποδρέπεσθαι, apud Plut. Dicitur, et, δρέπεσθαι τῶν δένδρων, genitivo Attico. ¶ Transfertur ad alia. Basil. καρπὸν δρέπειν ἡδονῆς, fructum decerpit vel percipit. Ex Epigr. affertur δρέπεσθαι χάριτας, et ἀκτὰς ἀφροέσσης. (Aristoph. R. 1335.) Ab Hesych. δρεψάμενοι expon. etiam ἁπτάμενοι, item, καρπωσάμενοι. Idem, δρέψας, ait inter alia esse ἁρπάσας, et ἀποσπάσας. ☞ Cæterùm δρέπειν dictum videri tradit Eustath. quasi παρὰ δρῶ ἴτεα, i. ἁπτῶ. Idem alibi ait, δρέπειν, vetustiorum, et δρέπεσθαι.

rosentiorum scriptorum esse. (εἶμι ἠβήσομαι. Æschyl. S. c. Th. 728.)

Δρεπτής, οῦ, ὁ, exp. qui porcipi potest, quo quis frui potest: vindemialis. Hesych.

Δρεπτοί, eidem Hesych. sunt vindemiatores, τρυγητοί.

Δρεπώ, Hesychius ex Æschyli Palamede affert pro δρεπτά.

Δρέπες, eidem Hesych. est vindemia.

Δρέπανον, ου, τό, falx. Hesiod. † Theog. 167.† πτῆξε μάχης δρέπανον. Item falx bellica. Xen. Pæd, 6. et alibi. Est etiam casis falcatus; ut quo usus est Perseus, alio nomine Ἅρπη.

Δρεπάνη, ἡ, idem quod δρέπανον, falx. Il. σ'. et Hesiod. in Asp. † 222.†

Δρεπανίς, ίδος, ἡ, drepania avis, apud Aristot.

Composita: ac primum ex δέπτω.

Ἀδρέπτως, non carptus, vel quem decerpere non licet. Heo. ex Soph. (Æsch. Suppl. 671.) (ἅβας δ' ἄνδρ' ἀδρεπτον ἔστω. non decerpatur. Schol. τὸ ἄνθος τῆς ἥβας μὴ δυνάμενον.)

Ἀνέδρεπτα et ἀνεδρέπαστα, idem quod simpl. Hesiod. et Plut.

Ἀνέδρεπτος, decerptio, collectio fructuum.

Ἀνεδρεπτος, recenter decerptus.

Ἀνεδρέπτως, recenter decerptus.

Ἀνεδρέπων, rubos decerpens.

Ἐκδέπτω et ἐκδρέπομαι, decerpo.

Κατεκδέπω, decerpo, stringo. [Herodot. Hist. lib. 8. τὰ φύλλα κατεκδρέπουσες κατεσθίουσι, ἁμαξὸς τὸν τε ἰμάντα καὶ τὸν ἔγκριν.]

Κατεδρέπτοιδον, postea decerpendo aut colligendo. Opp. 4. Hal.

Πεδρέπτης, recenter decerptus. Æsch. in Supp. [369.]

Περδρέπτης, idem. Theocr. [Idyll xxvi. 8. Æschyl. Suppl. 538. λευκοτριχὲς ἔγκυρα πεδρέπτοις κλάδοις:]

Χειρόδρεπτος, ου, ὁ, qui manu decerpit, vel qui manu, non falce, metit. Nic. in Ther.

Χλδρεπά, τά, legumina, ἕψιμα. (dicta quasi χεῖρδρεπα, ut videtur innuere Nic. in Ther.) Theophr. de hist. pl. lib. 8. Apud Hes. et Suid. Legitur etiam χεῖρδρέ, ex Thucyd.

Χλδρεπάδης, ης, ὁ καὶ ἡ, leguminі similis. Athen. l. 9.

Composita ex δρέπανον.

Ἀδρέπανος, ου, ὁ καὶ ἡ, falce carens: ut, ἀδρέπανον δόρυ, ex schol. Hesiodi.

Ἀμφιδρέπανον, falx præacuta, inserta inflexaque longerio, non absimili forma muralium falcium, harpago. Epigr.

Μακρόδρεπανον, ἄλλως λίθου κύτελος. Hesych.

Σιφοδρέπανον, casis seu gladius falcatus. Hesych. (Σιφόδρεπος. V. Æsch. S. c. Th. 339.)

ΔΡΥΟΣ, ου, ὁ, ex Epigr. affertur pro lumbricus.

Δρῦλος, Elsio sunt βίλλαι, hirudines, teste Hesych.

ΔΡΙΜΥΣ, ύος, ὁ, acri gusto, acrum habens saporem seu pungentem. Dioscor. (de solano.) ὁ δὲ βρῶμα εὐῶδες, δριμὺς, πρὸς δὲ τὸ πικρὸν ἐπιτείνων. Item δριμὺς, radix odorata, gusta acri. Xen. εἰσθίουσι γλυκὸν καὶ δριμὺν. Hesr. Steph. exponi posse putat etiam, gustu vel sapore mordaci: ut, ἧπερ δριμὺ, acetum mordax, et apud Greg. copiuli dicit ἰδρὼς χυμὸς, ut δακνὸν; quasi ἰὸς τις σκορπιώδης. Apud Theophr. δίκτυα σπαλοπάντων τὰ δριμέα καὶ ἰσχυρὰ, Plin. interpr. minus hoc sentiunt arbores quæ amaræ sunt et odoratæ. Et apud Dioscor. ἰσχυρὸς δριμὺ, idem Plin. interpr. vehementer sapero gusto. ¶ Ad multa etiam transfertur. Pro acri et vehementi: ut, δριμὺς συρετὸς, vehemens febris, Gal. ad Glauc. Et, δριμὺ ῥεῦμα, Dioscor. Et, μάχη δριμεῖα, Hom. et Hesiod. † Asp. 265.† Itidemque δριμὺς φθόγγος, in Epigr. Aliquis etiam dicitur esse δριμὺς, i. asper. ut Aristoph. in Vesp. † μὴ σκολὰ δριμύτατός γ' ἦν τῶν σαυ' ἡμῖν. In Epigram. autem pro acerbo seu vehementi. At δριμὺ βλέμμα, apud Herodian. exp. acerbum seu gravem vultum, alii truculentum. Apud Aristoph. δριμὺ βλέπων torvè intuens: posito δριμὺ adverb. pro δριμέως. (Æsch. Ag. 1510. Ch. 390.) ¶ Interdum est astutus. Synes. δριμύτατοι μὲν ἀνθρώπων ἅπας ὅδε. Apud Eurip. sumitur etiam pro prudente et acuto: ut testatur apud Eustat. Aristoph. gram. Apud Herod. δριμύτερα Ἴ ὡς σφὶς τὰς ἐποίας ὁ ὄφι τὸν ἀπατηλὸν ἀνδρωσιν, ex quo est formé ad orientem moriales acerrimi ingenii. ¶ Etymol. dedocit δριμὺς, παρὰ τὸ τὰς ῥῖνας μύσσειν, vel à δρῦς et μύσις.

Δριμώσσω, scriter, vehementer. Aristoph. in Plut. ὅτι τοῦ δίκης ἕδωκεν δριμύτερον χαλκῷ.

Δριμύτης, acrimonia. Pro quo et acritudo, et acritas, item acor. Aphorod. probl. 2. γίνεται ὁ δριμὺτης ἐκ διμοίστου τοῦ πλείονος καὶ ἐμφύτου. Item asperitas, acerbitas, vehementia, ut, δριμύτης συρετοῦ, Gal. ¶ Item metaph. acumen, acrimonia, Plut. de rep. 7. (Δριμύτητα ἀντιπάθους, Luc. Prometh. in Verb. p. 14.)

Δριμύτερος, acri se mordaci humore affecto, ut Bud. interpr. apud Gregor.

Δριμύλος, (q. d. acriusculus) aliquantum acris seu acerbus: ut, δριμύλον ἅμμωνον, in Epigr.

Composita.

Ἁλμυρὸς, minimè acris, minimè acerbus.

Ὑπόδριμος, subacris, subacerbus, aliquantum acris seu acerbus.

ΔΡΟΊΟΣ, ου, ὁ, ῥος. † Aristoph. Nub. 974.† Aristot. de mundo, δρόσος ἐστὶν ὑγρὸν ἐξ αἰθρίας κατὰ σύστασιν λεπτὴν συμμιγὲς. ¶ Δρόσος, lacrymæ (et ut Latini poëtæ rorem usurpant.) Soph. ἀεὶ πλαυτὸς δρόσοις τεγγόμενος κόμας λαγέας. (Æsch. Ag. 145. ex. pro νυχὸς. Aristoph. R. 1377. Æschyl. Eum. 907.) ☞ A βέω, ut βέος, unde βόσις, et δρόσος. vel a δρῶ, i. fugio.

Δροσίζει, σσης, ἡ, roscidus, rorulentus. Apoll.

Δροσερὸς, οῦ, ὁ, idem. Aristoph. in Plut. † idem Nub. 276.†

Δρόσιμος, idem quod δροσώδης. Plut.

Δροσώδης, ους, ὁ καὶ ἡ, idem. et est magis receptum in prosa.

Δροσίζω, rore aspergo, irroro. (Aristoph. R. 1346.)

Composita.

Ἐνδρόσιος, rorem habens, roscidus. (Æsch. Ag. 19.)

Εὐδρόσιος, pulchrè roscidus. Oppian. lib. 2. de Ven. [Eurip. Iph. in Aul. 1517. εὐδρόσοις σταγὼν Πιερίδων μέτροισι σε, &c. Aristoph. Av. 246. ἔστιν τ' εὐδρόσως τὰ τῆς νύκτως ἤρετε, καὶ λαμπόνα τὸν ἡέριον Μορφέως.]

Πολύδροσος, multum rorem habens, valdè roscidus.

Ὑπόδροσος, subroscidus.

ΔΥΤΙΠΩ, F. ψω, lacero, lanio. Serpo dicitur de iis qui sagoibus vultum lacerant pro dolore. Apoll. Arg. 2. δρύπτε δὲ παρειὰς. (Philostr. l. 3. c. 28.) ☞ Volunt grammat. propriè esse, excoriico arborem quæ δρὺς dicitur.

† Δρυπτικὸς, med. vultum suum dilaniens. Xen. Pæd. l. 3. p. 66. v. de doloribus. et p. 86. v.†

Δρυφὰς, άδος, ἡ, anguis, vel lanistas. Hesych.

Δρυφὴ, ἡ, Hesych. carptio et laceratio quæ usquibus fit.

Δρύφελα, Rhym. esse dicit λάμματα, φλοιὸς, ους τὰς ἀπολεπιζομένους φλοιὸς, σπαρὰ τὸ δρύπτω, quod est λατέω. et apud Parthen. αὐτὴ νύμφ μέρος δρύφελα Πιτθέως.

Δρυπὴς, ὁ Theophr. hist. pl. l. 1. c. 16. annumerator inter fructuosa qui pro fulcis spinas habent, ut, ἄκανθος et ἄκανθος.

Composita.

Ἀμφιδρυπτος, undique laceratus. in Epigr. Ἀμφιδρυφὴς, pro eodem. ut Il. β'. ἀμφιδρυφὴς ἄκαχεν, q. d. circumlaceratà faciem.

Ἀνασπάρτω, dilacero, dilanio, discerpo.

Ἀνασπάρτος, idem. ut Il. ψ'. et ἀ. ἴσα μοι ἀνασπάρτοι ἔλυντο ἵππους. A Suid. exp. et excorio, pellem seu corium detracto.

Διαδρυφὴς, concisus, laceratus. Nicand. in Ther.

Κατεδρύφω, idem: ut, κατεδρύφωσι ταφικὸς, in Epigr. † Sic Hesiod. Asp. 263. ubi medium est.†

Κατεδρύπτω χειρὶ, ex Eurip. [Troad. 1300.] aff. pro lacerationibus manuum, i. quæ factæ sunt à manibus.

Περιδρυφάτους, circumscissos lacerosque. Il. ψ'.

ΔΡΥΣ, υός, ἡ, quercus. (Soph. 779. 1184.) Hesiod. in Erg. ἀρὸν δὲ βοῦς ἄπο ῥίζα τε φάγοι βαλάνους, μάστα δὲ μελίσσας. Et, σχοῖς ἔρυθ. Odyss. ξ'. Invenitur et, Δρὺς Ἴδαια, apud Hesiod. in eod. opuscolo, producto υ. Aristoph. in Nub. † 401.† δρῦς τὰς μεγάλας βάλλει πρωτίς. Affertur et, δρῦς Σαλαστία, ex Comm. qui adjunctus est Dioso. Δρὺς redditur etiam robur, quod species est quercus. Multi tradunt, δρὺς nomine Græco esse arborie et ligni genus complexum esse: unde et vitam δρῦν ἀκοχίτωνα, quidam poëta appellavit.

Δρύϊνος, ου, ἡ, quernus, roborens, qui è quercu seu robore est: ut, δρύϊνον ξύλον, et in Epigr. δρύϊνα μέλη. ¶ Est etiam serpens quidam, de quo Dioso. l. 7. c. 12.

Δρυὰς, άδος, ἡ, sylva quarna vel glandifera. (Soph. Œdip. Tyr. 1413.) Bud. ex Polyb. l. 2. Et generaliter pro sylva seu nemore: ut, Ἐρεσσίης δρυὰς Strabonì, Hercynia sylva. Aristot. de mundo, γῆ στενόπλευρα βαδιζόντες δρυαδες. Et, Δρυὰς, neut. gen. ut, πρανὲα δρυαδ, Dioso. Alex.

Γρυὸς, ὁ, truncì quercì: seu vetustarum quercuum alicunde arborum vetarum ligna, pro δρυαὶ, κατ' ἀναλογὸν τοῦ ὁ εἰς γ. Suid. Etymologus scribit γρυὸς dici, quasi γέρων καὶ γέρων σκίληρος. Idem ait, γρυοὶ dici tentatur ex Lycophr.

Δρυμὸς, ὄους, ὁ, pro δρυὰς affertur. A Budæo tamen dumus et dumetum exp. apud Basil. ὡς δρυμῶνας μαθητευόντας.

Δρυμώδης, ους, ὁ καὶ ἡ, sylvosus.

Δρυόκης, vide comp. ἀμαδρυόκης.

Δρυόπης, ους, ὁ καὶ ἡ, roborous, querneus.

Δρυΐτης λίθος, dryites lapis seu gemma est, è truncis arborum, ligni modo ardens. Plin. l. 37. c. 11.

Δρυοκολάπτης, nomen avis. apud Aristoph. in avib.

Δρύος, (et δρῦς) sylva, saltus, nemus, ut apud Hesiod. ἀπὸ δρύος ἔσσεται. A Bud. exp. sarticetum, fruticetum, Od. ξ'. ὃν τε δρῦς τε πεδοσταθὲς ἔλπε.

ΔΥΝΑΜΑΙ

Δρύς. in Δρύος. Pro δρὺς ponitur et δρῦς, ab Hesych. et Etym. (Soph. Trach. 1029. πολλὰ μὲν ἐν σάκτει, πολλὰ δὲ δρυὸς πάσσαλοις, Πλευρὰν ὁ πάλας.]

Δρύϋλλος, ὁ, arboribus et herbis virens. Hesych.

Δρύφης, αντος, ὁ, arborosus, virens. Hesych.

Δρύτη. (Æsch. Ch. 999. Eum. 636.) Est. σύλλογος ξυλῶν, ὡς ἀνὰ δρυὸς, apud Æsch. in Agamem. Scribitur et μετ' ω διφθόγγου, teste eodem, et tene per synecpsen dicitur veluti δρυτὴ, sc. propriè est σύλλογος ὕλης λάγκρῆ ἐπὶ πυθμένι. Vide in comp. ex ὄνος.

Composita.

Ἄδρυς, arboribus carens, seu vacuus.

Ἄδρυα, navigia ex unico ligno, Cyprius. Hesych.

Ἀμφίδρυμος, quæ in ambitu lignosum putamen habent. Interdum de omni fructu dicitur, quod et Cajus jurisconsultus annotavit. De arboribus etiam ex Theophr. et ex Xen. affertur in Œcon. Ex Plutarcho autem in Alexandro, τὸν ἀνὰ θαλάττης αὐτῷ πεπεμμένον ἀφράδειαν, pro ostreis vel testaceis.

Ἀμαδρυάδες, (quæ et δρυάδες) nymphæ dicitur, quòd cum quercubus nasci et cum iisdem interire credebantur. Plut. in Erot. οἱ γὰρ ὑμέναι τοῖς αὐτοῖς δρυάσι τὸν ἴσον ἔσχον τίμιον αἰῶνα λαχόντες. In Epigram. legitur ἀλσιάδες pro ἀμαδρυάδες.

Παλάδρυον, arbor amœna. ut in proverb. χαλάδρυον μετατρυγώμενον. Utitur Theophr. et Plutarch. item Jul. in op. ad Liban. ἢν δὲ ἐν ταύτοις αὐτὸν χαλάδρυον αὐλὴ σκιαγεῖ.

Πρόδρυον, ου, τὸ, medium arboris, cor arboris, seu matrix. Hesych.

Ὕδρυον, seu Ὑδρεῖον, temo. Et pro aratro. ex Hesiod. βοῦν ἐπὶ νῶτα βαλὼν Ἐλέου Διὸς ἀγρονόμοιο. † Erg. 469. pro quercum paxillum. V. ibi Grævius.†

Ὑπηδρίδες, q. d. veriquercus, apud Theophr. de caus. pl. l. 3. Sic dictam volunt à Macedonib. quercum eam quæ dulcem glandem producerat.

Ὑμερόδρυς, arbor quædam glandifera, quæ et ὑμερίς. Theophr.

Κατάδρυμος τόπος, Strabonì pro loco sylvoso, ut annotat Bud.

Λεύδρυς, quibusdam dicta quæ alio nomine χαμαίδρυς, teste Dioso.

Μακρὸς, dici tradantur, quasi μακρόδρυς, et eodem esse quæ πασσάλεια. Solonius in γλώσσαις, apud Athen. et Eust.

Μιλτόδρυς, thymi genus grandissimum, secundum quosdam.

Μελάδρυον, (q. d. nigram quercus) medulla quercus, seu roboris. Theophr. μέλαινα γὰρ ἡ κάρα (μέτρα) καὶ τὰς δρυὸς, ἢ καλοῦσι μελάδρυον. Est Plinio et herba in segete ac pratis nascens, flore albo odorato. Est item satsamentum quod cæteras thymorum partes præter cervicem et ventrem sale conditas habet: sic dictum (ut scribit Oribasius) quòd sint nigrantibus quercus radicibus similes. Vide et de melandryo placibus Plinium.

Φιλλάδρυς, arbor nomen habens ex suberis et quercus appellatione. vide Theophr. de hist. pl. l. 19. c. 15. et l. 3. c. 16.

Χαμαίδρυς, sive Χαμαιδρυὸς, quercus humilis. Herba, ex eo sic nominata, quòd folia habeat quæ sunt τῇ σχοίνῳ ἀγκὶ ἴσους: quibusdam et πόαμον sanculpsit, teste Dioscor. lib. 3. cap. 112. et Plin. lib. 24. cap. 15.

ΔΡΩΠΑΞ, ακος ὁ, drepax, medicamenti species apud medicos, quæ et σύντακτις. Vide Aret. l. 3. c. 190. et Paul. Ægin. lib. 7. cap. 19. ☞ Παρὰ τὸ δρέπω δι, videtur dictus δρέπαξ, quoniam eo veluti δρέπονται et evellantur pili.

Δρεπανοειδὴς, idem quod σπαστὸς, i. aggitulationes pilis calidæ evellere pilos et deglabrare cutem. Demosax, apud Luc. δρεπανοειδῶσι τῶν αὐτῶν πλοκάνοις.

Δρεπανισμὸς, οῦ, ὁ, dropacis applicatio. Dioso. l. 7. c. 4.

ΔΥΗ, ης, ἡ, infortunium, inopia, labores, ærumnæ. (Æsch. Pr. 179. 512. Pers. 1015. Ag. 1160. 1631. Eum. 565.) † Apoll. Arg. l. 120.† Ab Hesych. exp. ἔδεια, (forsitan innocente derivatum ex δέω, i. egeo, quas habeo: sicut à χέω fit χύτη.) Odyss. ξ'. ἤ γάρ μοι δόν ἔχει ἔνδεια πολλά. Affertur et ex Callim. δέον γ' ἀνιδρὸν ἀλλήλοις, "τὸ αὐτὸ σοφὸν.

Δύη, in miseriis et calamitatem conjicio, infortunio et ærumnis implico. Od. ὁ. 'Αλλὰ δαὶ δύεσι πολυπλήγων ἀνθρώπων, &c. Ionicè pro δῦσι. Item augur, inoptio. Hesych. et Suid.

Δυηρὸς, laboriosus, ærumnosus, calamitosus. Suid. et Hesych.

ΔΥΝΑΜΑΙ, f. δύσομαι, p. ημαι, aor. 1. ἐδυσάμην, † ἐδυσάμην, apud Xen. Pæd. l. 1. 5. et ἐδυσόμην† (tanquam à δυσέχομαι) possum. (V. Eurip. Med. 128.) Cum inf. Iliad. ὁ. οὐτε δύνασθαι χρεμεθῆ. Xen. Hel. 3. τὸν σῖλλι μὲ ζεύγνυσθαι ἢ μὲ δύνασθαι ἰδεῖν. Cum sapert. ut, ὡς ἐδύναντο τάχιστα. Xen. quàm poterat celerrimè. Interdum impersonaliter ponitur δύναται: ut apud Plat. de virtut. moral, δύναται ἀρετὴν γεγονέναι καὶ μέσως ἄνδρα, fieri potest ut virtus

sit, &c. Δύναμαι interdum jungitur dativo, ut, δύναμαι χείμασι, apud Lys. Et apud eundem δύναμαι τῷ σώματι, valido esse corpore et robusto: apud Æschinem verò, bene valere, i. firma esse valetudine. Interdum cum accus. Od. ξ. de Deo, δύναται γὰρ ἅπαντα. Apud eundem Hom. et Thucyd. μάλα δυνάμενος, magnæ potentiæ præditus, potentissimus. ¶ Item, δύναμαι, valere, matlmari. ut Xen. anab. 1. ἢ δι' ὀργὴν δύναται ἑαυτὰ ἕκαστα καὶ ὠφελεῖν. Arist. in Œc. ἵνα μὴ δύνωνται τὸν δραχμὴν δι' ὀλιγωρίαν δραχμῆς. Apud Aristoph. in Plut. τί τρέχουσιν ἢ τί δύνανται; exp. quid sibi vult? †Δύναμαι, possum, audeo. Xen. Pæd. l. 8. p. 66. οἱ δυνάμενοι. valentes, viribus integri. Xen. Pæd. 1. 2. 13.†

Δύναμις, εως, ἡ, potentia, vis, vires, facultas. (Æsch. Pers. 174. Eurip. Phœniss. 397. Soph. Œdip. Tyr. 958.) Xen. Pæd. 7. ἵνα πρώτην ἴσχυν τῆς ἡμετέρας δυνάμεως, quæ viribus nostris major sunt. Εἰς δύναμιν, (Thuc. et aliis) pro viribus. Pro quo dicitur et, κατὰ δύναμιν, unde καθ' δύναμιν, apud Hesiod. ¶ Item, pro ditione, apud Thucyd. ¶ Item, scientia atque ars omnis, inquit Budæus. ¶ Item, medicamentum, (ita dictum à viribus quibus pollet) medicamenti compositio et structura. Gal. in lib. τῶν κατὰ γένη, ut, πυρετώδεις δυνάμεις, et δυνάμεις ὀφθαλμικαί. Item exercitus, copiæ, Dem. pro Ctes. et Herodian. †Xen. Pæd. l. 2. p. 38. d.† Sic et apud Xen. δύναμις ναυτικὴ, πεζικὴ, ἱππικὴ. †πεζὴ. Xen. Pæd. 1. 6. 10.† Et plur. ναυτικαὶ δυνάμεις. Polyb. Item (q. d. valor) pretium. Plut. in Lyc. δύναμιν ἔλαβον τὸ τριάκοντα βόες.

Δυναμικὸς, ὴ, ὸν, valens, efficax. Et, Δυναμικώτερος, valentior, efficacior, apud Plut. et Diosc.

Δυναμόω, ῶ, validum reddo, confirmo.

Δύνασις, idem quod δύναμις, Hesych. citatur ex Eurip.

Δυνατὸς, ὴ, ὸν, potens, pollens. Bud. ex Basil. in Hexaem.

Δυνατὸς, ὴ, ὸν, qui potest, sequente infinitivo, Thuc. Interdum exp. potens, idoneus: ut, λέγων καὶ φράσαι δυνατώτατος, Thuc. lib. 1. †Comp. δυνατώτερος. Xen. Pæd. l. 5. p. 123. a.† Aliquando δυνατὸ dicuntur proceres, primores: ut, οἱ δυνατοὶ Πιερῶν, Thuc. 1. Item δυνατὸς, qui corpore valet, validus. †Xen. Pæd. 2. 32. a.† Bud. ex Lys. ¶ Item q. d. possibilis, qui fieri vel esse potest, οὐ γενέσθαι δυνατὰ ἀρχὴ, Isocr. Item, δυνατόν ἐστι, cum infin. ut Isocr. ὃ καὶ τῆς παλαιᾶς διαπράξασθαι δυνατὸν ἦν, quæ mali quoque efficere queant. †Xen. Pæd. 1. 3. 10.† Dicitur etiam, ὡς δυνατὸν βέλτιστος, apud Xen. et, ὡς δυνατὸν σώζειν, apud Plat. Dicitur etiam, εἰς τὸ δυνατὸν, †Xen. Pæd. l. 2. 42. a.† et κατὰ τὸ δυνατὸν, pro viribus.

Δυνατῶς, potenter, validè. Dicitur, δυνατῶς ἔχω, pro, δύναμαι, possum.

Δυνατῶν, οῦ, potens sum. 2 Cor. 13.

Δυνάστης, ου, ὁ, q. d. potentatum alicujus loci obtinens. †ἐν πόλει. Xen. Pæd. l. 3. p. 65. b.† Exp. optimus, primas, procer: quæ tamen in plur. usitatiora sunt. Xen. Pæd. 8. τούτους πάντας ἑαυτῷ οἱ δυνάστας ἡγεμόνας. (Æsch. Ag. 6.)

[Δυνάτης ut Δυνάστης. Æsch. Pers. 677.]

Δυνάστης, idem: apud Eurip. in Iphig. [in Aul. 279. τῶνδ' ἐγὼ πόλεως, Ἕλλης δυνάστης, ὃς Ἕλλησι συμμαχεῖ σῶν λαῶν.]

Δυνάστις, mulier potentatum obtinens. Demetr. Phal.

Δυναστικὸς, ad obtinendum potentatum aptus: vel potentatum referens. Aristot. Pol. 6.

Δυναστεύω, f. εύσω, potentatum obtineo, eum principe. Plut. τῆς τῶν δυναστευόντων ὑφορμίας. apud Athen. δυναστεύοντα αὐτῶν. ¶ Item, polleo opibus et potentia, apud Isocr.

Δυναστεύομαι, subjectus sum potestati alicujus, vel imperio: ut, δυναστεύεσθαι πρὸς μοῖραν; Philosl. Et, δυναστεύεσθαι ὑπό τινος. Galenus.

Δυναστεία, ἡ, potentatus, potentia, imperium, ditio. (Soph. Œdip. Tyr. 601.) Thuc. 3. et Isoc. ad Nic.

Δυνάστημα, quod subest potestati alicujus seu imperio, ditio. Exp. et præfectura.

Δυναστευτικὸς, convenions ei qui potentatum obtinet seu principatum; ut, δυναστευτικὴ ἕδρα, apud Demetr. Phal.

Composita.

Ἀδύνατος, adv. pro ἀδυνατῶ.

Ἀδύναμος, ου, ὁ καὶ ἡ, imbecillus, viribus defectus: ut ανδρα ἀδύναμον, apud Alex. Aphr. et ὕπνος ἀδύναμος, Diosc.

Ἀδυναμία, ἡ, imbecillitas. Item virium defectus ad aliquid agendum, q. d. impotentia, id est, non posse: ut, ἡ τοῦ λέγειν ἀδυναμία, Antiph.

Ἀδυναστία, ἡ, idem quod ἀδυναμία, apud Thuc. l. 7. [§. 8. lib. 8. §. 8. καταφρονήσαντες τὴν Ἀθηναίων ἀδυναστίαν, ὅτι ναυτικὸν οὐδὲν αὐτῶν πολύ πω ἐφαίνετο. Herodot. Hist. lib. 3. §. 79. Ἀδυναστώτατος δὲ τῶν μάγων,——τοὺς μὲν τριηκοσίους ἑωυτῷ αὐτοῦ λαιτέειν, καὶ ἀδυναστέας εἶναι, καὶ φυλακὴν τῶν ἀμφοτέρων.]

Ἀδύνατος, ου, ὁ καὶ ἡ, (in activa signif.) non potens, non valens: invalidus ad aliquid: cui vires non suppetunt ad aliquid. cum inf. ut apud Greg. ἵνα ἀδύνατός εἰμι ταῦτα φράσαι, quia non possum hæc fecere. Sic, ἀδύνατος, σιγᾶν, λέγειν, †Aristoph. Nub. 1075.† φέρειν, &c. Apud Xen. in Pæd. †1. 5. 10.† ἀδύνατος γενέσθαι γῆρᾳ, fructus senio. Et apud eundem, τοῖς σώμασιν ἀδύνατοι εἶσιν, invalida habent corpora. Apud Thuc. ἀδύνατα χρήματα invalidi pecuniis. A Suid. exp. etiam, mutilus, qui mutilatum corpus habet. ¶ Item (in pass. signif.) q. d. impossibilis: ut, ἀδύνατος βαστάζεσθαι, qui ferri non potest. Apud Xen. ἀδύνατον τοιούτους φέρειν, impossibile est tot alere. Interdum cum dat. personæ: ut Plat. de rep. 2. ἀδύνατον ἄρα καὶ θεῷ ἑκόντι ἀλλοῖον, Deus non potest. Apud Plat. in Tim. ἀδύνατον οὖν θεῷ πασὰν ἀνοσιότητα. Cic. expos. ac difficillimam facta est à dile ortis fidem non habere. †Xen. Pæd. 1. 1. 3. ἀδύνατον ἴσχυε ἐνὶ. impossibile est.†

Ἀδυνάτως, q. d. impossibiliter: item invalidè, absque viribus; ut, Ἀδυνάτως ἴσχει, apud Dem. invalidum esse. Ἀδυνατεῖ, idem Hesych.

Ἀδυνατία, ᾶς, non possum. Plut. de rep. 2.

Decomp. Ἐξαδυνατία, ᾶς, idem. [Arist. de Hist. Animal. ἰχθὺς δὲ ὁ πᾶσι τοῖς ταῦρον· ὅταν γὰρ ἐξαδυνατήσῃ διὰ τὸν λαγῶνα, ἐνιλλόμενος ὁ ἐντόμιος, καὶ πρωτεῖ πολλάκις. Polyb. Hist. τέλος οὖν, ὡς φάσκεις φασὶ, ἐξαδυνατοῦντες καὶ στρατοπεδεύοντες, ἀλλ' ὡς ἂν ἀναβῶμεν καὶ δόντες τοῖς ἄνδρασι, ἴσως ἐκπεσοῦσι στήσομεν.]

Αὐτοδύναμος, per se potens, ut Deus. Greg.

Ἐνδυναμόω, idem quod δυναμόω.

Ἐνδυναμοῦμαι, exp. etiam, convalesco.

Ἐνδυναστεία, idem quod δυναστεία. (Cum Dat. Æsch. Pers. 695.) [Xenoph. Græc. Hist. lib. 7. §. 30. 4. ἐνδυναστεῦσι ὁ Σπαρτιήτης, ὅστε μὴ φυγαδεῦσι τοὺς πρυτάνεις, μήτε πολιτέων μεταστῆσαι, &c. Plat. de Rep. lib. 7.]

Ἐπιδυναστεία, post alium obtineo potentatum seu imperium, aut regnum; impero seu regno post. Synes.

Ἰσοδύναμος, æquè potens. Aphr.

Ἰσοδυναμία, ᾶς, æquè est potens.

Καλλίδυναμος, (adverb. pro κατὰ δύναμιν) pro viribus. apud Hesiod.

Καταδυναστεύω, potentia mea opprimo, tyrannidem exercco in aliquem. Cum genit. apud Greg. et Jac. c. 2.

Καταδυναστεύομαι, potentia alicujus opprimor. Aut, sum sub potentia alicujus: ut Act. c. 10.

Μεγαλοδύναμος, multum potens.

Μεγαλοδυναμοῦμαι, potentia præsto. Epist.

Ὁμοδύναμος, æquè potens, æquè pollens. In nov. comet.

Παντοδύναμος, omnipotens. Greg.

Παραδυναστεύω, simul regno: ut Bud. interp. apud Synes. ἡ Καρχὴ τῇ Πίρρῃ παραδυναστεύουσα τε καὶ ἐπιδυναστεύουσα, qui simul, et post eum, regnavit. Item, παραδυναστεύοντες, proceres, quasi imperii participes, Thuc. [lib. 2. καὶ οὐ μόνον αὐτῷ, ἀλλὰ καὶ τοῖς παραδυναστεύουσι τε καὶ γενομένοις Ὀδρύσαι.]

ΔΥΝΩ, et Δύω, (seu pass. Δύομαι et Δῦμι, subeo, ingredior. Il. ἀ. de Neptuno, Δῦνε δ' ὑπὸ κῦμα ἰὼν. Il. ζ'. χθόνα δύμεναι. Sic et Sol occidens dicitur à poëtis δῦναι ὑπὸ γαῖαν. Item qui occidunt, (i. moriuntur) dicuntur δῦναι γῆν, vel γαῖαν, seu χθόνα: †Hesiod. Asp. 151.† et δῦναι δόμον Ἄϊδος εἴσω. Il. γ'. †Δῦναι κατὰ γῆς. Xen. Pæd. l. 5. p. 142. d.† Dicitur etiam ensis δῦναι cum, in cujus corpus penetrat, ut Il. π'. πᾶν δ' ἔσω δῦν ξίφος. Mars verò dicitur δῦναι cum, quem furore suo percitum reddit: ut Il. γ'. Ἐς δ' Ἄρες ἔμπεσε δαιμὼς ἐνυάλιος. Dicitur etiam res aliqua subire animum: ut Il. ν'. ὡς μοι μᾶλλον ὃν χόλος. Dicitur etiam sol δῦναι, (i. occidere) sub. ἐπὶ γῆν, seu γαῖαν, quod et in solata oratione est usitatum, et docet Bud. qui et δῦναι à Theophr. pro mergere seu immergere, ac δύεσθαι, pro margi et ædere posi scribit. Sic et Philo de mundo, αἵτινες κατὰ τῆς θαλάττης ἐδύοντο. ¶ Item, δῦναι seu δῦμι, induo: unde δῦναι τεύχεα, et δῦναι ἐν τεύχεσι, apud Homer. Et metaph. δύεσθαι ἄλκαρ, apud eundem. (Eurip. Phœniss. 1077. ἰδὼ. Æsch. Ag. 1132. δύντες. 1020. καθ' ἡμᾶς ἡδ. Secessit. Il. γ'. 36. Æschyl. Ch. 437.) ¶ Δύω, id est, duo. vide in Δύο.

Δυσμὴ, ῆς, ἡ, occasus, propriè de Solis occasu: apud Xen. μικρὸν πρὸ ἡλίου δυσμῶν. Et Aristot. περὶ δυσμὰς ἡλίου καὶ ἀνατολάς. Metaph. verè apud Hesych. et Suid. δυσμαῖς βίου, pro fine vitæ.

Δυσμικὸς, ὴ, ὸν, occidentalis, apud Ptol. et Suid.

Δύστις, εως, ἡ, occasus Solis, Arist. et Aristot. de mundo.

Δύστης, ου, ὁ, urinator, Herodot. Item occidentalis. Strab.

Δυτικὸς, qui solet seu amat subire aquas; ut, δυτικὰ ζῶα, apud Aristot. animantia quæ sese demergunt in aquas, velati mergi, anates. Item occidentalis: ὁ δυτικὸς ἀήρ, apud Alex. Aphr.

Δύσομαι, (poëtice geminato σ motri causa dicitur pro δύομαι, quod ex futuro transiit in præsens, idem quod δῦμι seu δύω, id est, subeo aquas, mergo: ut Sol dicitur mergi Oceano quum occidit. Od. ε. δύσετο δ' ἠέλιος. Et Hesiod. ἀρίστη δὲ δυσομένοιο, occidentium. ¶ Item, induo. Hesiod. †Asp. 308.† Ἀλλ' ἄγε δῦσαι τεύχε' ἄρηϊα, age induc arma Martia.

Δύσσω, f. ύσω, aquas subeo, mergo. Apoll. Rhod. Arg. l. 1. εἰς ἁλμυρὸν ὕδωρ δύσσαντες ἀσφαλὲς, i. mergentes.

Δύστης, ου, ὁ, urinator, qui aquas subit. Callim. Δύστας τ' ἐξ ἁλὸς ἐσχέμεναι.

Composita: ac primùm ex δύω seu δῦμι, i. subeo, ingredior.

Ἄδυτος, ου, ὁ καὶ ἡ, ad quem non patet ingressus. Unde τὸ ἄδυτον habet. locus templi secretior, ad quem soli sacerdoti aditus patet. ¶ Item, non occidens.

Ἀλιδύω, submergo in mari, pro ἁλὶ δύω. Dicitur et ἀλεδύω, per Æolicum literæ δ pleonasmum. Hesych.

Ἀμφιδύτης, q. d. arenam subiens, Serpens quidam Aëtio.

Ἀμφιδύτης, idem in Anthol. epigr. vide et ἀμφιδύτης.

Ἀμφίδυμος, qui utrimque subiri potest, seu geminos aditus et ingressus habens: ut, ἀμφίδυμος λιμὴν, apud Callim. Et, ἀμφίδυμα δώματα, apud Apoll. Rhod. Arg. 1.

Ἀναδύω, vel ἀναδύομαι, existo, emergo, prodeo sursum, erumpo sursum. Iliad. ά. ἀνὰ πολλὸς ἁλὸς, emersit è mari. Item orior, ἀναδύλλω, inquit Hud. ¶ Item retrocedo, recedo. Odyss. ἰ. μή τις μοι ἀναδύσεται ἀνδρῶν. (Aristoph. R. 884. 1058.)

Ἀναδύομαι, pro ἀναδύω, emergo, existo. Cum genitiv. ut, ἀναδύεσθαι πόντου, apud Apoll. emergere è fonte. Et cum accus. Il. ά. ἀναδύσετο πόντια θελάσσης, emersit ex unda maris. ¶ Item, respuo, recuso, fugio, detrecto, Plut. Παντὸς δὲ τὰς πολλὰς ἀναδύεται συνουσίας. Apud Synes. ἀναδύεσθαι τὰ τῆς ἡμιλογίας, repudiare conditiones. Aristoph. in Ran. τὰς ἀναδύσεις λαβών. ¶ Item retracto et muto quod pactum est. Luc. τοῦτο μὲν οὖν ἀναδύσομαι, καὶ ἀναπολῶ τὸν ἐπιτηχθέντα.

Ἀνάδυσις, emersio, item retrocessio. Exponitur etiam fuga, apud Theophr. Item perfugium, apud Diod. Sicul. l. 5. Item tractatio et mutatio ejus quod pactum est.

Ἀνάδυσαι, pro ἀναδύσεαι. Il. ν'. —— οὔτε τις ἔτλη οὔτε δύσεται πόλεμόν γε.

Decomp. Ἐξαναδύομαι, pro ἀναδύομαι, emergo, existo. Apud Plut. in Sert. ἐξαναδύεσθαι μάχης, detrectare pugnam. [Plat. de Rep. lib. 7. φιλονείκου δὴ καὶ τὸ τῆς εὐτόνου ἕξεως εἶναι, γενέσεως ἐξαναδύντι, ἢ μαλακοῦντι λογισμῷ γενέσθαι. Aristid. Orat. 1.]

Παραναδύομαι, obiter emergo, erumpo. Plut.

Ὑπαναδύω, sensim vel clam emergo.

Ὑπεξαναδύομαι, et ὑπεξαδύω, exp. clam vel sensim emergo. apud Hom.

Διαδύω, vel διαδύομαι, subeo per medium. A Bud. apud Plut. exp. per medium turbam elabor et evado. Apud Aristot. (de atomis) permeo, perlabor. [Aristoph. Av. 840. πολὺν διαδὺς ἀγῶνα, &c. Schol. habet Ἀνεδύς. Vesp. 212. Κἄτα ἰσθ' ὅπως διαδὺς ἐκ τῆς ἐπιτ. ἔτι λάθω, &c.] (Theoc. Id. 3. 14.)

Διαδύομαι, idem quod διαδύω: ut, διὰ τούτων πάντων ἡ φύσις διαδυομένη. Xen. et διαδύεται πρὸς τὸ βλαφθὲν, Theophr. Item elabor, effugio: ut Plat. ἀνοσίῳ ὄντι σοφῷ διαδύεται. Item subterfugio, detrecto.

Διάδυσις, permeatio. Item detrectatio, fugitatio frustratoria certamen detrectantis. Plut. in Dem.

Εἰσδύω, vel εἰσδύομαι, ingredior. (Soph. Œdip. Tyr. 1341.) Aphr. εἰσδύσεται τοῖς πόροις. Apud Herodot. εἰσδῦναι σφίσι δοκέω τι, exp. considerarunt rem esse indignam.

Εἴσδυσις, ingressus, introitus: ut, εἰσδύσεις μιμεῖ. Aristot.

Decomp. Δυσεισδύω, idem quod εἰσδύω, Aphrod. δυσεισδῦναι τὴν γῆν, et δυσεισδύνειν εἰς τοὺς πόρους. ¶ Item, transeo: ut, μετεισδύω εἰς ἄλλο. (Aristot. de Hist. Animal.)

Παρεισδύω, et παρεισδύομαι, idem quod εἰσδύω. Item irrepo, fallo introcundo et me insinuando. Herodian. [S. Judæ Epist. 4. παρεισεδύησαν γάρ τινες ἄνθρωποι, ἀ πάλαι, &c.]

Παρείσδυσις, ingressus, introitus.

[Ὑποδύομαι. Herodot. Hist. lib. 1. ὑποδὺς τε καὶ ὑπουτέας αἰτίης, &c.]

Ἐνδύω, vel ἐνδύομαι, elabor, emergo; ut, ἐνδῦναι κακὸν, Eurip. et ἐνδῦναι ἐκ θεῶν, effugere mortem. Item exuo: de qua signif. vide sequentem compositorum classem.

Ἔκδυσις, emersio. [Herodot. Hist. lib. 2. τὸ δὲ ἔκπυμα ἀστὸς, καὶ οὔτε ἰσοῦται, οὔτε ἐκδύσιν οὐδεμίην ἔχει. lib. 3. §. 109. οὔτε τὸν ἐκδυσιν ποιέεται, sc. Serpens. §. 146. οὐδὲ τὸ ἐκδῦσαι ἐκδυσιν ἑωυτὸν ἐκ τῆς γέρυος, &c.]

Decomp. Ἀπεκδύω, extrico, evado, aut evadere facio. Lucian.

Διέκδυσις, ambages, fuga et Strophæ tergiversationem, ut apud Plut. interp. B. Ἀποκδύντας, sine tergiversatione.

Παρεκδύω, exp. exemtio: Item elabor.

Ὑπεκδύω, clam elabor.

Ὑπέκδυσις, clandestinum effugium. Oppian. Hal.

Ἐλεκδύτης, ου, ὁ, mensæ minister: sic dictus, διὰ τὸ τοῖς ἐκτὸς ἐνδύεσθαι ἐκκλησιῶν ἐν ταῖς θοίναις, inquit Athen. lib. 4.

Ἐνδύω, et Ἐνδύομαι, ingredior, subeo. †λέγει ψυχὰς ἀναδῦσαι. Xen. Pæd. l. 2. 41. a. et ἐνδυμάλλομαι, curam subire. Xen. Pæd. p. 209. d.† Et dicitur, ἐνδύομαι τοῦτο, vel ἐς τοῦτο. Xen. Aristoph. et Plat. Sic et, ἐνδῦναι τὸν γαστέρα, apud Aristoph. Et cum dat. ἐνδύεταί τι τούτῳ καὶ ἀμφιέννυται, quod quidam interpr. infunditur. Sic pass. apud Plat. πλάττονται καὶ ἐνδύονται τύποις. Item induo. vide in sequenti classe comp.

Ἔνδυσις, ingressus, introitus. Hesych.

Decomp. Ἀντενδύομαι, vicissim induor, seu induo me.

Ἐπενδύω, vel ἐπενδύομαι, superoccido: ut, Ἥλιος dicitur ἐπενδύειν τῇ ὀργῇ, i. occidere super ira alicujus, quam post Solis occasum iram retinet. Sic et Ephes. 4.

Καπηλενδύτης, qui caponum subinde ingreditur, qui tabernam frequentat. Hesych.

Καταδύω, vel καταδύομαι, penitus ingredior, seu in penitio-

rum locum, ingredior in profundum : καταδύομαι εἰς γῆν. † πόλεμον, subire, inire bellum. Hesiod. Asp. 196.† Ponitur etiam pro, abdo me : ut apud Luc. ἐν αἰθέρι καταδὺς, i. latitans, abstrusus. Item subeo quasi in suffugium, apud Plut. inquit B. Item vereundor, erubesco. Chrys. καταδύομαι μετὰ παῤῥησίας εἰς τὸν ἔπαινον ἀνοίγω. † καταδύεσθαι ὑπὸ τῆς αἰσχύνης. Xen. Paed. p. 153. d.† ¶ Item demergo, submergo, Theo. καταδύειν μέλας πῶν. † obruo, rem ἀχεῖ, aliquem dolore. Xen. Paed. p. 154. a.† Item submergor, ut, κατέδυ ὁ πῶς. Et, καταδύομαι κατὰ τῆς θαλάσσης, Herodot. Apud Luc. καταδὺς sign. demersus urinatorum more, seu urinans. Accipitur etiam pro, in profundum defigo. Plut. in Rom. καταδύειν αἰχμὴν εἰς βάθος. (Aristoph. R. 49. Subeo cum Acc. H. γ'. 241.) Dicitur et Sol καταδύειν seu καταδύεσθαι, occidere, se condere. † Hesiod. Th. 596.†

Κατάδυσις, recessus, latibulum. Item immersio. apud Aesop.

Decomp. Ὑπαναδύομαι, ut, ὑπαναδῦναι ἵππον, in Epigr. subii equum.

Εἰσαναδύομαι, ingredior. Laërt. in Arcesilao.

Προαναδύομαι, seu προαναδύομαι, antè demergo seu submergo.

Συναναδύομαι, una demergor.

Μεταδύω, post occido. Aratus.

Νέδυμος, profundus, quem subire nequeas, aut unde vix emergere possis ; ut, νέδυμον ὕδωρ, apud Nonn. Sic, νέδυμος ὕπνος, Iliad. α'. et ψ'. profundus et altus sopor. Sunt enim qui compositum velint ex νὶ et δύω : alii fastum dicunt ex ἀδύς, unde ἔδυμος.

Παιδυτὸν, i, (q. d. universalis occasus, quo videlicet sidus aliquod prorsus occidit et occultatur) affertur ex Epigr. pro occasu.

Παραδύω, et παραδύομαι, idem quod παῤῥυήσσομαι, irrepo seu obrepo. introco me insinuando. Plut. et Dem.

Παράδυσις, irreptio seu obreptio. [Demosth. de Fund. Alex. ἐστὶ δέ γε τοῦτο παράδυσις ἐκ μικρᾶ μικρὰ, καὶ λάθρᾳ τοῦ διέχειν ἡμᾶς τοὺς τοιούτους ἀπατᾶς, κλέπτειν δόλῳ.]

Τρωγλοδύνω, cavernam subeo, in cavernam me subduco, seu ingredior in cavernam. in Batrachom.

Τρωγλοδύτης et τρωγλόδυτος, qui cavernas subit, qui in cavernas se subducit. apud Aristot. de anim.

Τρωγλοδυτικὸς, cavernas subiens : ut, τρωγλοδυτικὰ ζῶα. Item pertinens ad troglodytas : ut, τρωγλοδυτικὴ Ἀραβία, apud Dioscor. l. 2. c. 193. Arabia quæ à Troglodytis incolitur. Et apud eundem τρωγλοδυτικὴ σμύρνα, myrrha quæ in Troglodytarum regione nascitur.

Τρωγλοδύτις, ῐδος, idem quod τρωγλοδύτης. Arist. l. 3. de part. an.

Ὑποδύω, subeo, ingredior, ut, τάφον ὑποδῦναι. Item subeo vel suscipio, ut, πόνους ὑποδῦναι. Apud Luc. ὑποδὺς, de urinante dicitur. Pro eodem dicitur ὑπαδύομαι et ὑπανδύω, ut apud Alex. Aph. ὑπαδύω ἐν τῷ βάθει. Ex Herodot. affertur et pro occulo, et pro indue sub.

Ὑποδύομαι, subeo, subingredior ; ut, ὑποδύομαι τῶν παρειῶν, apud Aristoph. subeas tegulas. Item in alia verbi subire significatione ; ut, τὸν ὑποδύεσθαι, apud Xen. † Paed. l. 3. p. 84. e.† et ὑποδύεσθαι τὸν Δία, subire personam Jovis, agere personam Jovis. Item, ὑποδύεσθαι σχῆμα, apud Aristot. Interdum pro, subrepo, clam ingredior, ὑπεισέρχομαι. Nonnunquam ὑποδύεσθαι dicitur et de eo qui se insinuat in amicitiam alicujus. Budæus exp. colo et observo obsequiosè. (Æsch. Eum. 845.)

Ὑποδύομαι dicitur pro ὑποδύομαι ; fut. pro præsenti, Od. ζ.

Ὑπόδυσις, exp. refugium.

Χερμαδύτης, qui subit ferarum latibula ; ut urinatores piscium latebras, et venatores sylvestrium ferarum lustra. Vel qui antra et cavernosas speluncas subiens, ibi vitam degit ; ut, τρωγλοδύτης, à nomine χερμάδος.

Ψαμμοδύτης, piscis sic dictus quod arenam subeat et in ea se occultet. Nonnulli arenarium vocarunt. Dicitur ἀμμοδύτης, et ἀμμοδύτης in carmine.

Composita ex δύω, id est, induo.

Ἀμφιδύω, induo, unde part. ἀμφιδὺς, qui induit, indutus. Hesych. (Cum Det. Soph. Tr. 614.)

Ἀνδύω, exuo ; ut ἀνδῦσαι τεῦχος, exuo hunc. Aliquando cum duplici accusat. † Hesiod. Asp. 67.† ut, ἀνδῦσαι τινὰ τὶ ἱμάτιον, exuam tibi vestem, Il. ε'. Dicitur etiam ἀνδῦσαί τινα τεύχεα, Iliad. σ'. arma exuere, id est, armis spoliare. ¶ Item metaph. pro libero. Cum accus. et genit. ut, ἀνδῦσαι τινὰ τῶν ἁμαρτιῶν.

Ἀνδύομαι, exuo, ut, ἀνδύεσθαι τὸ γῆρας, serpentes dicuntur, i. exuere senectutem. Item exuo me vel vestimenta mea, ut faciant lactaturi. Xen. in symp. ἵνα οἱ θῆται μὴ συγχωρήσωσιν ἐσθῆτι, οἷς δ' ἐν ἔχλῃ παρέθηκεν ἄνεσθαι. ¶ Item, exuo, i. depono, exactio à me, vel non suscipio. Polyb. l. 3. φόβον ἀνδύεσθαι. Et pro, exactio, vel non suscipio. Plut. de rep. l. 10. τάττ' ἄλλα ἀνδυόμεθα ἐν τῷ λόγῳ, à nobis excussimus, i. dicenda non duximus. ¶ Item, suscipio, aggredior, † πόνον καὶ κίνδυνον. Xen. Paed. 1. 5. 12. subire.† institue agere, accingor, sumpta metaph. à lactaturis jam se exuentibus, et certandi accingentibus : ut apud Plutarch. de prac. Polit. οἱ πρὸς πᾶσαν ἀνδυόμενοι τὸ πολιτικὸν πρᾶξιν, qui omnes partes reipubl. suscipiunt. Apud Luc. in Astronomo, καὶ ἐπὶ τὰ διφάσιμα τῶν παλαισμάτων ἀνδύεται. Apud Ælian. καὶ ἀνδύεται ἐπὶ τὴ φιλοσοφίᾳ, studio philosophiæ se dedidit. Et cum infinit. ut apud Xen. in Œcon. τὸν ἀνδρεῖον σὺ ἀνδὺς διδάσκειν ; aggrederis et institutis docere ? Vide Erasm. in proverbio, Aut ubi, aut exuere. ¶ Item, exuor, apud Aristoph. (R. 727.)

Ἀνδύτης, ipsa actio exuendi, vestimentorum depositio. Plutarch. in Lyc.

Ἀνδυτήριον, ου, τὸ, locus ubi vestimenta exuuntur. Peculiariter sic appellatur locus ante balnea, ubi se exuunt loturi. Utitur Cicero lib. 3. ep. ad Q. fratrem. [Plat. Euthydem. κατὰ δύο γὰρ τοῦτον ἔτυχον καθίμενος ἐγὼ εἷς σύ μοι δοκῶ, ἐν τῷ ἀνδυτηρίῳ, μόνος. Xenoph. Athen. Resp. cap. 2. §. 10. καὶ γυμνάσια, καὶ λοῦτρα, καὶ ἀνδυτήρια, τῶν μὲν πλουσίων ἐστὶν ἴδια ἑκάστοις, ἡ δὲ δῆμος αὖτις αὖτῷ κατεσκεύασεν ἴδιον παλαιστρικὸν σχολὴν, ἀνδυτήρια, λουτρῶνας.]

Decomp. Ἀντανδύομαι τῆς νίκης, vicissim me accingo ad suscipiendos labores, vel vicissim labores suscipio. ex can. Eph. concil.

Ἐξανδύω, exuo, Od. δ. Εἵματα δ' ἐξανδῦσαι.

Ἐπανδύομαι, idem quod ἀνδύομαι, aggredior, accingor, odorior. Aristoph. ἀλλ' ἐπανδυόμεθα ταυτὶ τῷ πράγματι, hanc rem aggrediamur. Plut. in Marcello, οὕτω τότε δὴ τοῖς ναυσὶν ἐπανδύεσθαι.

Προανδύομαι, præterea exuo, insuper exuo, Bud. ex Greg.

Συναναδύομαι, simul exuor, simul me exuo.

Ὑπανδύω, exuo. Xen. Paed. 1. *ὑπάνδυσαι εἵματα.* Metaph. apud Plut. ὑπανδῦσθαι τὸ ἄγριον. (Æsch. Ag. 1278.)

Ἔνδυμα, exuvium seu exuviæ, quod quis exuit.

Ἔνδυσις, exutio, vel emersio.

Decomp. Μεταδύω, et μεταδύομαι, exuo, ut, μεταδύεσθαι τὸν ἑαυτῶν φύσιν, Plutarch.

Παιδυτὸν, exactio.

Προαναδύομαι, præterea exuo. Greg.

Συναναδύομαι, una exuo, simul depono. Plut. [Herodot. Hist. lib. 1. ἅμα δὲ καθὼς ἐκάθηντο συναδύονται καὶ τὸν αὐλὸν γυμ.]

Ὕπανδυσις, clam exuo seu exutio.

Ἐνδύω, et ἐνδύνω, et ἐνδύομαι, induo, (de veste dictum) ut Il. β'. μελαίνῃ δ' ἐνδῦνε χιτῶνα. Xen. † Paed. 2. 57. a.† ἐνδὺς περιφυῆ. † Xen. Paed. l. 1. 3. 3.† Et pass. ἐνδύομαι χιτωνίσκιον, Plut. in Numa. Dicitur et, ἐνδύνειν τὰ ῥαπτὰ, ab Herodot. Item, ἐνδύειν, vel ἐνδύεσθαι ἑαυτὸν. Xen. induere se laqueis. † ἐνδύειν ἑαυτὸν. Xen. Paed. 1. 6. 33.† Apud Diosc. ἐνδύειν εἰς δέρμα, pelle includere. Item, ἐνδυόμενος μικὸς σιμότης, ex Plut. in Publ. nasi depressi ac deinissi similitudo.

Ἔνδυμα, indumentum. Matth. 22.

Ἐνδυμάτια, (q. d. indumentula) genus quoddam modulorum musicorum (vel etiam saltationis) Argis introductum, ut autor est Plutarch. in lib. de musica.

Ἐνδυμασία, ας, ἡ, vestitus, amictus, ex Polyb.

Ἔνδυσις, vestimentum, vestitus. Athen. 12.

Ἐνδυτὰ pro ἐνδύματα, indumenta, ex Epigr. Ἐνδυτὰ καὶ ξυσθὶς ἐκρίμνων πλεκάμους. [Eurip. Ion. 1413. τά γ' ἐνδυτ', οἷσί σ' ἐξέθου· ἴχνη σκοπῶ. Bacch. 111. 138. 745.] Ἐνδυτὴν πέπλων, peplus quo quis indui potest, ex Soph. in Trach.

[Ἐνδυτὸς. Eurip. Ion. 224. σκίμπασοί γ' ἐνδυτὸς. Ἀμφὶ δὲ πτυχαῖς.]

Decomp. Ἐπενδύω, et Ἐπενδύομαι, superinduo. [Ἐπενδῦναι. Herodot. Hist. lib. 1. c. 195. Ἐπὶ δὲ τοῖσδε τοῖσι χρίονται, εἵδεα ποδήνεά λινέα· καὶ ἐπὶ τούτοισι ἄλλην ἐσθῆτα πίλινα ἐπενδῦνε, &c.] Item superinduor. Plut. de Pelop. ἐνδῦναι ἐπενδύμενον γυναικεῖον τοῖς Θεραπ. pro ἐνδύμενον ἐπὶ τοῖς Θεράπ. Ἐπένδυμα, q. d. superindumentum. Ἐπενδύνειν, pro eodem. c. ult. Johan. τὸν ἐπενδύνη διαζώσατο : ubi quidam amiculum, alii tunicam interpr. Sunt et qui indusium reddant.

Ἐπενδύτης, lacerata veste indutus.

Συνδύω, simul induo.

Ἀπενδυσία, ἡ, vestium expoliatio. Ἀπενδύσιον ἔπος, apud Hermog. actio de expoliatione vestimentorum, qua quis reus agitur de crimine exutorum vestimentorum.

Ἀπενδύτης, qui vestimentis exuit et spoliat seu nudat, grassator. (Aristoph. R. 784.) Dem. in Epigr. ἁλλοτρίων ἀπενδύτας ἔπεμψαν, compilatores et fures alienorum vestium.

Ἀπενδύτης, veste exuo, vestimenta furor. Aristoph. (R. 1107.) Aristot. et Plut. Apud Dem. Phil. 3. καθ' ὅτι ἔστιν ἐπιτήδειον καὶ ἀπενδυτὴν τῶν Ἑλλήνων, rapinis infestare et compilare.

Περιδύω, circumvestio, induo. ¶ Περιδῦναι, Hesych. exp. ἀνδῦσαι. Itidem et Poll. tradit, Hyperidem περιδῦσαι dixisse, quod alii ἀνδῦσαι.

(Περίδυτος. Æsch. Ch. 998.)

Ῥαπτὸς, pannis laceris obsitus : ῥαπτὸς στολὴ, ap. Eur. in Rhes.

Ῥακοδύτης, ου, ὁ, pannis laceris obsitus eum. Charyn.

Ταριχοδύται, sisyrna induti, id est, tegmine seu operculo spinoso, de cancris dictum à Lycophr. in Alex.

Ὑπενδύω, indeo sub, ut, ὑπενδῦναι χιτῶνας τοῖσι ἵπποισι. Herod.

Ὑπενδύτης, vestis interior seu subucula. Eust. et Hesych.

Decomp. Ὑποδυνδύομαι, prius induo, seu calceo. Aristoph.

ΔΥΟ, duo, δυοῖν, duorum, et fem. δυοῖν, duarum, δυσὶ, duobus vel duabus. Xen. Paed. 4. δυοῖν ὀφθαλμοῖν ὀφθαλμῶν καὶ δυοῖν ὄντοιν ἑνὸς. Et cum plur. δυοῖν σφαδάτων ἀξία, duarum pecudum pretium, Plut. in Publ. [Δυοῖν. Eurip. Elect. 95. Δυοῖν δ' ἀμιλλᾶν ξυντάσις, ἁμίλλημα πρὸς τέλεσσιν γᾶς τόνδ', &c. 536. Δυοῖν ἀδελφοῖν τοὺς ἀν οἱ γένοιτ' ἴσος, &c. δυοῖν Attice pro δυοῖν. Barnes. 649. δυοῖν ὁπλοῖν.] Interdum δύο ponitur ut indeclinabile, pro, duorum, ac duarum, et duobus ac duabus, ut, ἀνὰ κρατῆρε δύο, apud Thucyd. (Æsch. Ag. 124.)

Δύω, apud poëtas dicitur pro δύο. Hesiod. et Hom. ¶ Δύω (verbum) vide in Δύνω.

Δυοκαίδεκα, οἱ, τὰ, ejusdem est formæ cum πολλοστὸς, δεκαστὸς, μυριοστὸς, &c. Utitur schol. Eurip. et responderi ad πεντημέρις annotat : ut interroganti πεντημέρις, respondeatur, τὸ δυοκαίδεκα, τὸ τρίτον, &c. vel τὸ δυοκαιδέκατον, τὸ τριτημόριον, &c.

Δυϊκὸς, ῆ, ὁ, dualis ; ut, δυϊκὸς ἀριθμὸς, apud gramm.

Δυϊκῶς, dualiter, numero duali.

Δυὰς, άδος, ἡ, numerus binarius.

Δυαδικὸς, ad binarium pertinens numerum, dualis. Plutarch.

Δυὰ, et plur. dual, poëticè pro δύο, id est, duo. Il. ά. οἳ δυὰ πάντα, ἃ Γ' αὖτε γένοντο πολλοί. Il. ί. δυοῖν ἀμφίπολοι ἐφέπω. Hesiod. δυὰ δὲ θεοῖσι δόσιν.

Δυὰς, ῆς, ἡ, dubium, dubitatio, quum duobus mentis propositis vix, nescit utrum sequi debeat. Il. ί. Ἐν δυὰ δὲ φρεσὶν ἡ δυὰς θρῴσκει κέαρ. Callim. initio hymni in Jovem, Πᾶς καὶ τὸ Δικταῖον ἀνήρατο δὶ Δικταῖον, Ἐν δυὰ μάλα θυμὸς ἐπὶ γένος ἀμφίσταται.

Δυάζω, dubito, διστάζω, Hesych. Item consulto, deliboro. Hesych. [Apoll. Rhod. Arg. iii. 817. οὐδέ τι βουλὰς Ἄλλο διδάζεται.]

Composita.

Ἐνδυάζω, dubito, ambigo, hæsito. Hesych.

Ἐνδυασμὸς, dubitatio, hæsitatio, eidem.

Ἐνδυάζω, dubito. Phil. de vita M. l. 3. οὐκ ἐνδυάζομεν μόνον, ἀλλὰ καὶ ἀπιστοῦσιν. Plut. ἐνδυάζων τῇ γνώμῃ, alternante proposito. Thuc. l. 1. ἃ καὶ λέγω ἐνδυασθῆναι αἰσχύνῃ, quod in dubium venisse turpe est.

Ἐνδυασμὸς, οῦ, ὁ, dubitatio. Ἐνδιάστασις, addubitatio. Hermog.

Ἐνδυάστικος, ου, ὁ καὶ ἡ, qui in dubitationem venire potest, suspectus, dubius. Luc. in Scytha. ἐκπεῖναι χρὴ τὸν χεῖρα, τοῦτι μόνον, καὶ οὐκ ἐνδυάστικα τὰ σά. Ἐνδυαστικῶς, dubiè. Joseph. de antiq. ἐνδυαστικῶς εἶχεν, alternabat sententia, erat animi dubius.

Ἐνδυαστικῶς, idem quod ἐνδυάστικος.

Ἐνδυαστῶς, dubiè, non constanter. Thucyd. l. 8.

Decomp. Ἀνενδυάστατος, ου, ὁ καὶ ἡ, indubitatus, indubitabilis, Phil. l. 1. de vita M. Ἀνενδυάστατος, indubitanter, haud dubiè. Idem eodem lib. ὡς ἀνενδυάστατος συνοῖδ' καὶ ἐτύμως ἐπαινεῖσθαι, ut sine detrectatione rem comprobarent.

Σύδυο, duo simul, bini. Dem. cont. Mid. σύδυο ἢταν τριήραρχοι.

Συνδυάζω, q. d. combino, copulo. Aristot. pol. 6. οἱ συνδυάζοντες πρὸς τὸν ἐπιτυχόντα δῆμον καὶ τὸν ἀντίπαλον, τὸν ἀμφότερον τῶν φίλων. Et Xen. in Cyn. τὸ γὰρ θεῖον συνδυάζεται μὲν ἀεὶ, μάλιστα δὲ τούτῳ ἔχει. Neutraliter quoque capitur pro passivo in propria signif. seu metaph. pro, conjunctionis vinculo copulor, conversor, consuetudinem et commercium habeo, ut in Psalmo 140. οὐ συνδυάζω μετὰ τῶν ἀδικούντων αὐτόν.

Συνδυαστὸς, compar. Eurip. in Alcest. [742.]

Συνδυασμὸς, combinatio, copulatio, conjunctio, Aristot. pol. 4. ἔστι δύσκολα οἱ τρίτον γίνεται χωρὶς τῶν δύο συνδυασμῶν. Dicitur etiam de conjugali conjunctione. Aristot. pol. 7. c. 16. Sic dicitur et ipse coitus venereus. Athen. l. 7.

Συνδυαστικὸς, ad copulationem et conjunctionem apius. Item copulatione et conjunctione gaudens. Aristot. eth. 8. δεῖται γὰρ τῇ φύσει συνδυαστικὴ μᾶλλον ἢ πολιτικὴ, ἐπεὶ πολιτικὸν κοινωνικὸν ζῶον.

Decomp. Ἀσυνδυάστως, ου, ὁ καὶ ἡ, nulla copula aut conjunctione quasi combinatus, aut qui copulari et conjungi cum alio nequit.

ΔΥΣ, particula, in compositione tantùm usitata, significat ægrè, difficulter, vel infeliciter, malè. Interdum exp. in, cui respondet a privativam. Aliquando significationem in.. dit. ¶ Est et δύς, pro δύσις, participium Aorist. 2. δῦναι, à themate δῦμι.

ΔΩΡΟΝ, ου, τὸ, donum, munus. † Xen. Paed. 1. 6. 26.† (☞ In quo signif. græc. à δίδωμι derivant, ut et donum à do, apud Latinos.) Plut. pol. 3. δῶρα ἔχειν

[illegible] Ausgabe [illegible] Ausgabe [illegible] Ausgabe

Ἐὰν, (comp.) pro καὶ ἐὰν, et si: † Xen. Pæd. l. 4. 9.† ut Aristoph. in Pluto. κἂν μὴν ἀτιμήσω, &c. (R. 1100. κἂν τοι σκοπεῖ. 1209.) ¶ Similar et pro, quamvis, etiamsi. ut Dem. in Mid. πρῶτον μὲν ἀφαιρήσομαι τὸν νόμον, κἂν ἅπαντα ἀγανακτοῦσι τοῦτο. Plat. Pol 7. ὃν ἢ ἐν γοήμασι θῇ δεκάζεται, κἂν μοιλὸν νοσητε ἐσ' αὐτοῦ ἀνεθὸν σκοπεῖν. ¶ Item pro, sive. ut Symm. κἂν βούλωνται, κἂν μὴ βούλωνται. ¶ Dicitur et κἂν si ibidem pro, εἰσὶ, adsunt. Cum Italic. Dem. σκῆ ναῦς. Κἂν εἰ τοῦτο φάναι ὑπέρχειν. Cum opt. Aristoph. κἂν εἰ μὴ τυγχοιμι, νῦν ἀστείοιμι σου. Repertor et εἰ trajectum per tmesin post κἂν, Dem. ibid. κἂν ἀτιμίαν ἢ κατηγοράσειά τις τῶν νεῶν. &c. Apud Aristot. sæpe, κἂν εἰ τι ποιοῦσι ἕτερον, et si quid simile, sub. ἐστί. ¶ Item κἂν p. o καὶ εἰ ἂν potentiali partinula, atque adeo, etiam, apud Aristoph. Demost. et Xen. ¶ Item κἂν, saltem, Lacc. initio Herodoti sive Actionis, οἱ πάντα φωὶ ἕνα σχεσθὲ αὐτῆ, ἀλλὰ κἂν ἐν τῶν ἀκόντων. Dicitur et κἂν pro κἂν, vel καὶ ἂν, vel καὶ ἐὰν: ac sæpe pro, quamvis. ¶ Κἂν (sine accento) pro καὶ ἐὰν, vide in Ἐὰν.

---

†Ἔαρ, ρος, τὸ, ver. Il. ζ.——ἔαρος ἐναγγίζοντος ἄρα. Apud Theoc. ἐφ' ᾧς τὸ ἔαρ, sub vere. et, φρὶς ἔαρ ἦλε, appetente jam vere. Metaph. Demades apud Athen. l. 13. τὸς ἐφήβους dicit εἶναι ἔαρ τῆς πόλεως. (ἐσ Etymol. deductum vult ab ἔω, i. mitto, quoniam eo tempore terra omnia emittat.) ¶ Item, sanguis, quod verno tempore magnis abundet, inquit Suid. Affert Eust. ex Oppiano. ¶ Item, pinguedo, apud Nic. in Alexiph. Περιαθεῖσ' ὁ ὄγκαθος ἔαρ ἑλαίης. Affertur et ex Callim.

†Ἐαρὶς, ἰδ, ἡ, vernues: ut, ἐαρὶς μέλισ, apud Diosc. † Xen. Pæd. p. 233. c.†

†Ἔαρτος, ου, ὁ, vernus. Nic. in Ther. Περὶσθι βοὸς τέκνοις ἐαρτίοις.

†Ἐαρῖος, ἡ. ἴον, vernum tempus dego. Athen. l. 12. (de regibus Parthorum) ἐαρῖζουσι μὲν ἐν Ῥαγαῖς, χειμάζουσι δὲ ἐν Βαβυλῶνι. ¶ Item, verno, i. vernam temperiem seu amœnitatem refero. Plut. in Antocho. φυτοῖσι δὲ καμάτου ἀνθοῦσι σπανίως ἐαρίζουσι, prata autem flosculis distincta vernant.

Εἶαρ, ρος, τὸ, ver, factum ex ἴαρ epenthesi litteræ ε. metri causa. Hesiod. in Erg. εἶαρ σπεύδειν. ¶ Item, sanguis, apud East. et Nic. in Alexiph.

Εἰαρὶς, vernus. Hom. Hesiod. † Theog. 279.†

Εἰαρίνος λίθος, idem quod αἱματίτης, ut Nicandri schol. docet.

†Ἠρ, ἦρος, ver. (factum ex ἴαρ contractione ο et α in ω.) Aristoph. in Neb. † 1004.† ἦρος ἐν ἐξῇ χοίρου, verno tempore gaudeas. Theoc. l. 5. τελευτῶντες τὸ χαμόνες ἔμαθε ἦρ, ineunte vere. ¶ Item, tempus matutinum seu diluculum: vel quod tempus matutinum similitudinem quandam habeat cum verno, ut meridianum cum æstivo, et sic deinceps: vel quod diluculum homines ad consortes operis cuentur, ut ἦρ dictum sit ab ἄγω. Od. ξ. Ἀλλὰ μάλ' ἦρ ἔπεσσι, καμμο σαυε ναυιαυ. (Soph. Œdip. Tyr. 1150. Theoc. xx. 91.)

Ἦρος, ου, ὁ, matutinus, per pleonasmum τοῦ ο, ut tradit Eust. Il. ά. ¶ Exponitur etiam, ὄρθιος, ab ὗ πρὸ ὀρῦ: ut, ἦρος γάμοι, serius grave. Exp. et matutinus. Od. ξ.

Compositæ.

Ἐπαρῶ, verbum tempus dego in, &c. Plut. in Erot. Cum dat.

Ἐπαρῶν, simul verbum tempus dego, vel simul veris amœnitatem refero.

---

†Ἐᾶν, ῶ, ἄσω, aor. 1. τῆσον, sino, permitto. Cum infinit. † Xen. Pæd. l. 3. 9.† Il. β'.——τὸν δ' οὐκ ἐᾷ μῦθον Αἴσων ἰὸν Τρῶα γέρα συνέμμεν. Isocr. μόνοι τὸν ἴχθυν ἰδίζεσθαι ἐᾶτε, μόνοι ἰδίζεσθαι παρεῖτε. ¶ Item, prætermitto, omitto, cum infinit. ut, ἐᾶ λέγειν. Interdum signif. sino liberum abire, non attingo. † misnam facere. Xen. Ped. l. 2. 38. c.† Dem. οὐ γὰρ ἐᾶν ἔλεγον αὐτοὺς λαγχάνειν, ἀλλ' ὡς οὐ μὴ, l. reliquimus me quietum, sed etiam interpellasses, ut Bud. interpr. ¶ Item, desino, cesso, Bud. ex Hom. (Eurip. Med. 1059. Soph. Tr. 348.)

Ἐάσαμι, pass. sinor, permittor, relinquor, omittor. Thuc. Aristot. (Ἐανὸν. Eurip. Phœniss. 1169.)

Ἐᾶν, particula epenthesi τῆς ι metri causa dicitur pro ἐάν, sino, συγχωρῶ.

Compositæ.

Παρᾶω, transmitto.

Περιᾶω, insuper sino. Alii exp. simpl. sino, permitto.

---

†ΕΒΔΟΣ, sive ἕβδατος, ου, ὁ, ebenus sive ebenum: lignum ex omni materia spississimum et gravissimum, cariem non sentiens, de quo vide Dioscor. l. 1. c. 130. Gal. in simpl. medic. Plin. l. 12. c. 4. item Theoc. Idyll. 15. et Herodot. l. 3.

†Ἔβϊνος, ου, ὁ, ebeninus, ex ebeno factus.

---

†ΕΒΗΣΚΟΣ, nonnullum medicus, herba quæ et ἀλθαία, inquit Suidas. Calenus simpl. medic. l. 6. ἰβίσκον sive ἀλθαίαν, esse dicit malvam sylvestrem. Dioscor. ἰβίσκη appellat, per s. Plin. et Virg. hibiscum, practica aspiratione.

---

†ΕΓΓΥΗ, ης, ἡ, sponsio, expromissio, fidejussio. (Æsch. Eum. 901.) (ἐσ Παρὰ τὸ γεῖν, quasi γας ἐς γεῖνας, i. manibus rem fidejussam deponat. *Consilegium.* vel, ut Etym. vult, ἀφὰ τὸ γεῖν sive γῆ: quod terra reliquis elementis sit stabilior, quam et symbolgiam et Suidas sequitur.) Odyss. θ'. ἀασαὶ τοι τὸν ἀπλὸν γε καὶ ἐγγύη ἐγγυήσασθαι.

†Ἐγγύᾳ ἐμφανῶν, vadimonium promittere. ¶ †Ἐγγύᾳ παρέχειν, satisdare, offerre satisdationem. Theophr. in instit. ¶ Ἐγγύη est et ἡ γάμου ἐκγραφή, ut tradit Eust. ex Rhet. lexic. seu deponatio, Poll. Hesychio item, συμβόλων ἐν Σπάρτῃ.

†Ἔγγυος, ου, ὁ καὶ ἡ, prave. i. ut Accus. expos. satisdationibus obnoxius. Lys. ἀνέῳγεν δ' αὐτὸν ἕκατον μοι κεκομισμένον ἐγγύους ἐπὶ τῷ μὴ ἀδικεῖσθαι, cum receptisse ostendebat centum minas fœnori datas acceptis fidejussoribus à testatore. Ἔγγυος οἰκία, et ἔγγυα κτήματα ἢ χρήματα, bona prædia, i. oppignorata seu satisdationibus obnoxia. ¶ †Ἔγγυος, ου, ὁ, (substantivè) sponsor, fidejussor, prus. Aristot. Œcon. 2. καλέντιάσει τοὺς ἐγγύους πλειν τελάντου, prædes dare 20. talentorum.

†Ἐγγύω, ῶ, f. ήσω, propriè esse ut linat, in γῆν seu manus trado, ἐγγυᾶμαι, ἐγγυῶμαι. Budæus est, sub fide sponsionis trado. Antiph. ἐχεῖν γὰρ τὸν ἄνδρα θάμινο αὐτὸς φιλόξενον, ἢ τοῦ φίλου τοὺς ἡμεῖς ἐγγυῶμεν, ἢ τοὺς ἄγουσι παραδίδομεν. Est etiam despondeo et exoreo do: vel etiam despondeam trado. Herodot. ἐγγυᾷ τὸν παῖδα σοι. Item spondeo, promitto, fidem do. Aristoph. in Plato. Εἰ γ' ἐγγυᾷς σὺ μοι ἴδιον ἱμάτιον ἢ ἅλα, ἔσω τὰς χύτρας, οἱ μὲν promittis vanturam esse illam ad me.

†Ἐγγυάομαι, ᾶμαι, f. ήσομαι, voce media, spondeo. Cum inf. Plut. in Fab. αὐτὸς μὲν ἐγγυᾶται σὺ μέσος ἐν τῷ στρατοπέδῳ. Cum accusat. αὐτὸς ἐγγυᾶται τὰς σπάθας, apud Dem. contra Timocr. Dicitur et, ἐγγύου ἐγγυᾶσθαι, apud Plut. in symp. et Odyss. θ'. ἐγγυᾶσθαι τὸ μέλλω, apud Dem. recipio in me strenuum rei, pravis eventum. Sic ultimo ἐγγυᾶσθαι, culpam præstare. †Ἐγγυᾶσθαι γυναῖκα, Demosth. uxorem despondam accipere.

†Ἐγγύησις, εως, ἡ, fidejussio, vadimonium: ἐγγυήσεις συγκείμεναι, vadimonia constituta.

†Ἐγγυητὴς, οῦ, ὁ, fidejussor, vas vadis, spensor. Plut. Demosth. Xenoph. † Pæd. l. 2. p. 163. b.†

†Ἐγγυητὴς, οῦ, ὁ, sponsionis intercessione promissus, aut sponsione traditus. unde ἐγγυητὴ, mulier desponsa seu despensata, conjugata. Dem.

†Ἐγγυητικὸς, ad fidejussionem pertinens, fidejussorius.

Compositæ.

†Ἀλλαλέγγυοι, duo rei promittendi. Bud. †Ἀλλαλέγγυοι, οι, τὰ, (sub.) mutua fidejussio.

†Ἀλλαλεγγύης, cum mutua fidejussione, invicem fidejubendo.

†Ἀνέγγυος, ου, ὁ καὶ ἡ, nulla sponsionis intercessione factus. Item non desponsus. Plut. Apud Poll. ἀνέγγυος γάμος ὀφειλόντων τὸ ἐκτιγγύᾳν γάμον. Feminino gen. de puella aut muliere dictum, est, non desponsa; ut, ἀσύγγυος θυγατέρες, apud Plut. in Rom.

†Ἀνεγγύᾳω, ῶ, fidejubeo.

Ἀνεγγυᾶ, ῶ, fidejussio.

Ἀνεγγυᾶν, ῶ, sponsione facta recipio et libero. quod fit in assertione. Thuc. l. 3. ἀνεγγυῶν τάλαντα τοῖς σχεδὸν ἀνεγγυᾶσιν, hospitum sponsione in octoginta talenta dimissi. Expon. et repignero. Dionys. Halic. lib. 7. ἀνεγγυῶσιν τὰ σώματα χρημάτων, repignerantes corpora pecunia numerata. vel quam pecunia vadis loco data corpora redimeret. Item oppignero, l. 2. Esdr.

Ἀνεγγύωμαι, (voce media) spondeo, promitto, l. fœturam me recipio. Synes. τοῦτο δὲ ἦν σοφίᾳ ἀνεγγυῶμαι.

Ἀνεγγύησις, fidejussoris intervenio. Dem. Interdum est simpliciter, quam quis se rem præstaturam promittit, et effectum iri suo periculo recipit, inquit Bud.

†Ἐνεγγυάω, idem quod ἐγγυῶμαι. †Ἐνεγγυᾶσθαι τὸν φίλον, spondeo pro amico.

†Ἐξεγγυάω, ῶ, sponsione et fidejussione aliquem inter custodias existentem, vel futurum libero. Dem. contra Tim.

†Ἐξεγγυῶμαι, voce media, expromitto: unde ἐξεγγυώμενος, expromissor, fidejussor.

Ἐξεγγύησις, vadimonium, fidejussio, sponsio.

†Ἐπέγγυος, sponsionis intercessione factus, cui contr. est ἀνέγγυος. ἐπέγγυος γάμος, Poll. ex Lycurgo.

†Ἐχέγγυος, cujus tabla est authoritas, ut fidem ejus sequi debeamus, quasi idonei sponsoris alicujus verbi. vel quo, aut cujus fide, ut idoneo et locupleto fidejussore, niti possis. Plut. in Publ. ἐλάττω πάλιν ἡμῖζον ἐχέγγυα ἀναβάτου τελευτῶντα, cujus fidei concredere possit. Rebus inanimatis frequenter tribuitur. Apud Eurip. in Phœniss. τὸ δίκαι δ' ἐχέγγυον τὸ σφάλες σωῖ, expos. tutum facio. (Ἐχέγγυόν δίκαιος. Med. 381.) Nonnunquam ita usurpatur, ut par ei idoneus apud Lat. l. de cujus fide ad aliquam rem perficiendam dubitare non possis. Herodian. lib. 3. ὡς μηδεμίαν ἔχειν ἔτι ἐλπίδα ἐχέγγυον μεθ' ἑτέρωθεν πλεῖν στρατιᾷ, i. parem tantis opibus. Plut. in Pericl. πόθεν δέης ἔχειν ἐχέγγυον τοῦ δίκαιον τρὶ τοσούτῳ ἐχέγγυον ἡγεμόνα, tanto par imperio. Τὸ ἐχέγγυον substantivè etiam capitur pro ἀσφαλὲς seu ἀσφάλεια. Herodian. lib. 2. τὰ τε ἐν οἴκοις καὶ τὸ ἐχέγγυον τῆς φραξῆς σκοπεύτες, prudita side custodiuque.

Dec. op. Ἀνεχέγγυος, contrarium τῷ ἐχεγγύῳ. Theoc.

Κατεγγυάω, ῶ, vadimonio, vel sponsione, vel satisdatione obstringo. Dem. c. mira Newr. κατεγγύησα αὐτὸν φεύς τῷ φυλακίῳ, satisdatione cum obligavi apud magistratus. Apud eundem ἐκεῖς τοῦ ἀρχοῦς τὸς τῶν κατεγγυῶν καὶ τὰς εἰσάξεις, pecora et navem pro credito pignerat et manum prædibus bonis injicit, quæ bona satisaccepta habebam obnoxia. Et eam dotalem accus. apud Platonem, ταῦτον δὲ τῶν ἐγγύων τοῖς αὐτόχειρας κατεγγυᾶσθαι, hoc sponsorum fide esse qui manu eadem ferentur, obligari. ¶ Dicitur etiam, κατεγγυᾶν τοῦ κέρα, despondeo vel desponsam trado: ut ἐγγυᾶ.

Κατεγγυᾶσθαι etiam est ἐκγυᾶσθαι, et ἐγγυᾶσθαι, ut Dem. τῆς παλλακῆς. Κατεγγυᾶσθαι τὰς ἕξους.

[Κατεγγύω. Demosth. Orat. c. Aristog. ἐμπεσόντες ἀνδρῶσιν τοῖς Τανηγράσιν, πρὶς κατεγγύᾳ γραμματεῖον ἔχοντος, &c.]

Μεσέγγυος, ου, ὁ, qui in sponsor intervenit. Bud. est intercessor, sequester, intercessor.

Μεσεγγύωμαι, ῶμαι, apud sequestrem pecuniam depositam stipulor vel contendo: deposui apud sequestrem stipulor vel jubeo. de iis dictum redemptoribus, qui sequestratione pecuniæ sibi caveant. Dem. πρὶς βασιλέα, καὶ μεσεγγυησαμένος ἀργύριον ἐκεῖ τοῦτος, ἔδωκε τὸ ἥμισυ αὐτῷ. Et in pass. τὰ μεσεγγυᾶθ', apud Lys. et Plat. apud sequestrem depositum. Μεσεγγυαστὴς, intercessor, sequester, apud Antiph.

Μεσεγγύωσις, τὸ, id ipsum quod apud sequestrem deponitur: sequestrum, sequestratio. Xen. Item pro sponsione mercedis et pretio δεσμάλες, pro pacta merceda occulta. Æschin.

Παρεγγυᾶ, ῶ, adhortatio, allegatio, insinuatio.

Παρεγγυᾶω, ῶ, Suidæ est παραπαστάσσομαι, est item παρέχειν. A Bud. exp. per manus trado. Plut. ἐβούλετο δὲ τὸν ἀρχὸν ἀστυνόμους Δαιδάλλα παρεγγυᾶσαι, ejusdem magistratum tradere. Inde παρεγγυᾶν τὸ σύνδρομο, dare testerum. Xen. Pæd. 3. ¶ Est etiam cohorter et adhortor, ut imperator milites adhortetur ad pugnam. Plut. in Cæs. παρεγγυῶντες ἀλλήλοις μὴ ἀνταλλαγῆναι τὸ στρατιᾷ. Item jubeo. Xen. Pæd. 4. ἐκεῖνοι δ' ἐγὼ παρεγγυῶσι ἐκπονῆσαι, προέμενα ego referre pedem et milites se recipere jussi. Item mando, nuntio et indico. Synes. τὰς ὑπὲρ ἡμῶν εὐχὰς καὶ ἐκεῖ, καὶ ἐνθάδε ἐκ ἐκεῖ παρεγγυᾶσεται, i. indicite, imparate. Positur et pro denuncio, certiorem facio. Synes. ἔστε δὲ γαμφιὸς, ἐκεῖνοι τὸς παρεγγυῶσιν αὐτῷ γῆ πόλεσι, ἀρκὸς ἐφὸν ἀπλῶς. Item obsecro, ex Polyb. frag.

Παρεγγύησις, denuntiatio. Xenoph. (Lacedæm. Resp. cap. 11. ἡ δὲ ἐν τοῖς τῶν μορῶν ἦν παρεγγύησις καθεστῶσα τόνε μὲν εἰς ἑκατοντάς, τόνε δὲ εἰς τρεῖς, τόνε δὲ εἰς ἕξ.)

Παρεγγυῶμαι, mando, jubeo. Plut. in Otho. ἐκεῖνο παρεγγυῶμαί σοι πρὸτερον, illud ad extremum tibi præcipio.

Διεσπαρ. Προεγγυῶμαι, ῶμαι, ante spondeo aut promitto. apud Suid.

Προεγγυῶμαι, ῶμαι, insuper spondeo, insuper spondeo. Construitur cum gen. et accus. cum significatu pro quo fidejubetur. Demosth. contra Onet.

†Ὑπάγγυος, data fidejussione aliquid faciens, et datis vadibus liberatus: ὑπάγγυα δοσίμενα, quæ satis accepto credita sunt. Apud Dem. ὑπάγγυα χρήματα, quasi, bona prædia. ¶ Item obnoxius et sponsione quasi addictus. apud Euripid. in Hecuba, cum dat. (Æsch. Choeph. 36.)

†Ὑπεγγύᾳω, satisdatio. ὑπεγγύᾳν ὑποσχεῖσθαι, satisdato promittere. ὑπεγγύᾳν δίκαιοσύνην, dicontur quæ et, ὑπάγγυα, et ἐγγύα δικαίωματα.

Ὑπεγγύω, idem quod ἐγγύω, ut Bud. tradit. Capitur frequenter pro, pro et idoneus seu sufficiens alicui rei, ut fidejussor locupletes vadimonio. † Soph. El. 948. et ibi Camerar.† Herodot. οἱ φαίγγοντες εἶμι δόκιμοι τοιαῦτα σημαινόντων ἐμοὶ. Et Thuc. φαίγγονται ἱρὰν σφὶς τὰ δένα, hi verum atrocia plerumque de sua virtute spopondisse videbantur. (Æsch. S. c. Th. 402. φαίγγων φρύγιον. 455. 476. Soph. El. 946.)

Φιλέγγυος, qui sponsionibus seu fidejussionibus gaudet. Strabo.

---

†ΕΓΓΥΣ, prope. idem quod ἐγχύς, σχεδὸν. (ἐσ Eust. derivatum tradit παρὰ τὸ ἐν, καὶ γῆια, ut εἰ τὸ ἐν ὑπογραῖον, καὶ περίγειον.) Aliquando sine casu. Iliad. Γ. ἐγὼ δ' ἐμὲ μᾶλ' ἐγγὺς ἰών, καὶ ἀκούσεαι ἠμῖ φασιῶ. Aliquando cum dat. Il. χ'. ἐγγὺς δ' ἦ τι καὶὸν Πρόμοιο τέκεσσιν. Arist. in probl. ἐγγὺς ἐστι τῇ κωλίᾳ. Aliquando cum genit. ut, ἐγγὺς κατάφας ἐστὶ, confinis est imprecationi seu proximus. Arist. in Probl. ἐγγὺς ἦλθε τοῦ σφῶμι καὶ κατέλαβε ἐκεῖ ἔξοδος τῆς ῥάμης, parum abfuit quin. Οὐδ' ἐγγὺς post statue-

[illegible] [illegible] [illegible] [

et Plat. Τὸ ἐμὸν ἐμόν, quod quidem ad me pertinet. Plat. in Tim.

Οἰμὴ et τοἰμὸν et τἀμά, per synæresin dicuntur pro ἡ ἐμὴ, et τὸ ἐμὸν, et τὰ ἐμά. Plat. in ep. οἰμὴ λόγον, i. meus. Syn. ἅπαντ' ἐστὶν ὡς ἔχει τἀμά. res mea.

Ἡμέτερος, noster, qui nostrûm duorum est. Il. ἑ. τοὐμοῦ ἠδὲ τεοῖο λίχος.

Ἡμίτερος, noster. Xen. Pæd. 4. οἶδε γὰρ ἡμίτερός ἐστιν ὁ παῖς ἡμῖν αὐτοῖς. Apud poëtas, ἡμιτερίοιο, sub. εἶπε, pro εἰς ἡμίτερον εἶπε, dominum nostrum. ut Od. ί. Εἰ, ἀ ἡμετέρην (sub. χθόνα) patria nostra. † Xen. Pæd. l. 2. 39. e.† Thuc. l. 6. ¶ Item qui nobiscum facit, qui à partibus nostris stat. Thuc. l. 4. τῶν γὰρ χωρίων τὰ ἐντειμάτων, ἡμίτερα ποιῶ. Τὰ ἡμίτερα dicitur etiam pro ἡμεῖς. Gal. Therap. 9. τὰ δ' ἡμίτερα τοῖς αὐτοῖς ἐχει, i. nos aliter rationem nostram comparavimus, seu nostra ratio aliter comparata est, ut Bud. interp.

Ἥμιν pro ἡμίτερος, apud poëtas, pro quo scribitur ἄμμι, seu ἄμμιν, Doricè. Theocr. ἄμμες σταλικοὶ ἐ πάντες.

Ἔδανα, seu potius ἕδνα, τά, dos, munera quæ sponsus sponsæ dat, seu ii qui sponsi nomine eam ambiunt. Hiad. ϖ'. Arturides Echeclis filiam ἐγάγετο πρὸς ἕδνων', ἐστὶ πρὸ μορίου ἕθη. Et Od. λ'. ac γ'. Μνώμενοι ἀνηρίθμοις ἕδνοισι καὶ ἕδνα δίδοντες. (Æsch. Pr. 561.) ¶ Etymol. et Eust. dici volunt παρὰ τὸ ἕδω, quasi ἕδανα, quòd ils exhilaretur et concilietur sponsus sponsæ: vel παρὰ τὸ ἔχω, quasi ἔχανα, et συνέχματα τοῦ γάμου.

Ἐδάς, epulum, quod acceptis muneribus sponsalibus paratur. Hes.

(Ἐδάζω. Eurip. Helen. 939. Ἐδάσσατο τε δυσνυξ', ἐν οἴκοις γαμοῖ. Ἐδάσσατο potest etiam deduci a Verbo Ἐδάω.)

Ἔδνος χιτὼν, tunica, quam primam sponsa sponso dat: tunica jugalis et sponsalis, vel etiam nuptialis.

(Ἔδνον. Theoc. κϛ'. 147.)

Ἐδνοῦσθαι esse dicitur dotem dare uxorem tradendo, in Epigr. τίς ἐδνώσατο γυναῖκα; videtur tamen potius esse, datis jugalibus donis ducere.

Ἐδνωτὶς, ῶ, ἡ, socer, qui filiam cheat addita dote. Etym.

Ἐδνωτὴ. Hesych. quæ sponso jam nupta est vel desponsata: nimirum donata ab illo τοῖς ἕδνοις, et donis jugalibus.

Ἔεδνα, sive Ἴεδνα, pleonasmo τοῦ ε, dicitur pro ἕδνα seu ἴδνα. Od. ζ. θ'. ι. ϖ'. et alibi. Item dos quam pater dat filiæ nubenti: ut Od. ά. de parentibus Penelopes, Οἱ δὲ γάμον τεύξουσι καὶ ἀρτύσουσιν ἔεδνα πολλὰ μάλ', ὅσσα θυγατρὶ φίλῃ ἔπι παντὶ πέλονται. Ἐεδνοῦσθαι pro ἐδνοῦσθαι, dote data elocare: ut Od. θ'. Ἐεδνωταὶ pro ἐδνωταὶ: ut Il. ν'. ἐπὶ οἱσὶν ἐεδνωταὶ καασὶ ἕκαστοι.

Composita.

Ἄεδνος, Hesych. exp. ἄφερνος, item, πολύφερνος, i. dotis expers, et, multa dote beatus. Nam α in compositione et στερητικὸν est et ἐπιτατικόν.

Ἀέδνωτος, indotatus, propriè de sponsa aut uxore quæ à sponso seu marito nihil accepit. Exp. etiam, inuptus: quis nimirum sponsi et mariti solebant ἐδνοῦσθαι suas γυναῖκας.

Ἀνέδνος, idem quod ἄεδνος, dote carens, indotatus. Sic dicitur sponsa et respectu sponsi, à quo sponsalium munerum nihil accepit: et parentum, à quibus nihil dotis accepit, ratione; ut, ἄφερνος et ἄπροικος, ut Il. ι. ἀνέδνου ἄγεσθαι πρὸς οἶκον πατρός. Et Il. ν'. ἔστι δέ μοι πρόμος ἔγχει πατρὸν ἐμὸν κρατερὸν βέλος ἀνέρος ἀντιβολήσας ἀνέδνου, petebat sine dote sibi.

(Γάνδος. Sch. ex. ἴδνα καὶ ἴδρα τῆς γένος καὶ τῆς ἕδρας ἐπίκτησις. συνέζευξε γὰρ τῷ ἕδρᾳ τέκνα τὰς ἑαυτῆς τρίχας. Æschyl. Pers. 1052. 1069. γάνδα, Suppl. 76.)

Ἔδω, (pmt. ἔδομαι, cætera tempora non sunt in usu) edo, comedo. Il. μ'. Ἔκτορ τί νύ μοι κρέα μῆδα. Alexis apud Athen. lib. 12. πάντα τὰ ἔδομαι. ¶ Impropriè de vermibus dicitur, ligna aut aliam materiam corrodentibus. Odyss. φ'. Μὴ κέρα ἶσον ἐμοὶ δόμον ἀνταμένοιο ἔδηται. Et metaph. edi dicuntur κάματος, δαμὶς, et hujusmodi. Od. ξ'. Ἄλλοι δ' ἠμίτεροι κάματον κρατερὸν ἔδουσι. Odyss. ί. Κἀμοῦ ἐμοῦ καμάτου τε καὶ ἀλγεσι δυσὶν ἔδοντες.

Ἔδομαι, edor, comedor. Od. χ'. Ὅσσα τε ἰχθύσσιν καὶ ἕρπετὰ καὶ πετεηνὰ ἔδεται ἐν μεγάροισι. Et, Πεδοσμόνι, apud Paulum. ¶ Item in voce media, edo. Plato de rep. 2. εἴ τις αὐτὰ ἔδεται, si quis ea vescatur. Et Il. χ'. Αἴθαι σάκαί ἔσσαι ἔδεσθαι. Et Il. ά. ἐπὶ ἔδμεναι ἀμφὶς. Item pro, ἐδώδιμος, edam. ut, φάγομαι, πίομαι, Atticè. Aristoph. εἰκὸς ἄρα τἄν γ' ἐμοῦ ἔδοι, non de meis comedes. Sic Plat. de rep. ἀμβρόσιόν θε καὶ πόσιν φασὶ ποιεῖσθαι. pract. med. ἔδομαι, unde partic. ἔδόμενος.

Ἔδεσμα, τὸ, edulium, cibus. Isocr.

Ἐδεστὴς, οῦ, ὁ, comestor, ἔδεσται κρέων ἀμῶν, carnibus crudis vescentes.

Ἐδεστὸς, οῦ, ὁ, edulis, esculentus. Bud. ex Aristot. Et, ἐδεστὰ, plur. num. edulia, esculenta. (Soph. Tr. 690. Consumptus.)

Ἔδος, εος, τὸ, idem quod ἕδεσμα. Et amplius ἕδος, per Epenthesin τοῦ ε, metri causa pro eodem. apud Hom. sæpe, ut Il. ρ'. et Od. ά. ί. μ'. (Theoc. id. 115.)

Ἐδίαστρος, ου, ὁ, apud Persas qui πραγεύτης, prægustator. postmodum verò sic vocatus fuit ἐπιστάτης τῆς δαιτὸς διακονίας καὶ παρασκευῆς, ut Eust. et Suid tradunt: seu ἐπιμελητὴς δείπνου, ut Hesych. Vide et Ammon.

Ἐδλὶς, ίδος, ἡ, phagedæna, serpigo, ab exedendo carne.

Ἐδωλὶς, ίος, ἡ, cibus: quod comeditur. Odyss. ϒ. ἀνατε Πανδίονος υἱὲ μενοῦς.

Ἔδρα, τὰ, convivia publica. Plut. in Lycurgo.

Ἔδωδὴ, ἡ, cibus: quod comeditur, esus, Plat. l. 1. de rep. ἐν τῇ ἔδωδῇ ἡ πόσει πλεονασταὶ. Apud Gal. ad Glauc. ἐ τῶν ἐχιδνῶν ἔδωδὴ, esp. esus viperarum. i. quum edantur viperæ. (Theoc. id. 43.)

Ἐδώδιμος, ου, ὁ καὶ ἡ, qui esui est. edulis, esculentus. Thuc. l. 7. et Dioscor. l. 3. c. 66.

Ἔδωλὶς, edax. Hippoc. de vuln. in cap.

Composita.

Ἀνέδωδὶν, ῖνος, ἡ, sapio: sic dicta παρὰ τὸ νὰ ἄνθ' ἕδω.

Ἀνεῖδω, edo, unde in pass. ἐν τροῖ σπεγαῖς ἀνεδίδοθαι τὸ ἥμερος. Eust. ex Plat. Sophista. (Aristoph. R. 1015.)

Ἐξέδω, exedo. (Aristoph. Equit. 1029. Ἐξέδονταί σου τοὐφθὲν, ἕτερα δ' οὐ σου ἄλλοτε χάσκει. Schol. ἐκτρώγω. Vesp. 920. ἐξεδόμην.)

Σκωληκόβρωτος, ου, ὁ καὶ ἡ, corrosus et exesus à tineis, apud Theophr. Dicitur pro eodem et, Σκωληκόβρωτος. apud Theophr. Luc. Syn.

Decomp. Ἀδηκτόβρωτος, à vermiculis non arrosus seu exesus: vel etiam qui à vermibus non arroditur. Theophr. hist pl. l. 5.

Κατέδω, comedo: κατεδόμεις τὰ ποτηρὰ, apud Poll. Et Il. ξ. δαὶς κατέδων.

Συγκατέδω, simul comedo. Plut.

Decomp. Προκατέδω, ante comedo.

Προσκατέδω, insuper comedo. Apud Athen. l. 12.

Περιέδω, corrodo, circumquaque edendo.

Πρόεδω, antè edo: unde πρόεδρος, præsitatus.

Ὠμοφάγος, ου, ὁ, crudivorus: qui crudis vescitur. Dictum παρὰ τὸ ὠμὰ ἔδειν. Il. κ'. ἀλλ' εἶσιν Ὠμοφάγοι ἱρήνων. In Epigr. l. 2. ὠμοφάγος θὴρ. Et, οἵτις ὠμοφάγος, apud Apoll. Arg. 2. Item savus et immitis. Hiad. ά. Ὠμοφάγος καὶ ἀνήνωρ ἀνὴρ, crudelis et infidus homo. (Æsch. Ag. 836.)

Ἕζομαι, f. ἑδοῦμαι, sedeo. (Æsch. Eum. 3. Soph. Œdip. Tyr. 31.) Il. β'. Ἕζετο δ' ἐβδομάτη. Odyss. γ'. Ἕζεσ' ἔχουσ' κατὰ μοῖραν ἐὺ ἑκάστη τε δρήστειρα τε. Ἕζω, autem sig. sedere facio seu colloco, pono. Hom. ἕζεσκε λέχος. Herodot. ἕζε ἀγων ἐς δρόνον, perductum in solium posuit. ϰϛ'. Ab ἵω colloco.

Ἕδρα, ἡ, sella, sedes. Xen. Pæd. 6. ἐκκλίνας ἐκ τῆς ἕδρας. Apud eundem de re equ. ἕδρα ἵππειος. † Σελήνης. Aristoph. Nub. 1509.† ¶ Item sella seu sedes quæ honoris gratia alicui collocatur. Xen. Pæd. 8. τούτους καὶ ἐπὶ δίφρους καὶ ἐπὶ ἕδρας, καὶ ἐπὶ κλίνας τιμαῖς ἐτίμων. ¶ Item, sedes, i. domicilium. Hippocr. ἐν τῇ μυελοῦ. ¶ Item sedes, i. domicilium. apud Soph. in Trach. Et apud eundem, ἕδρας ναύλοχα, navales stationes. ¶ Item basis et sedimentum. Plut. in Dem. ¶ Item, apud medicos (ut et sedes apud Lat.) dicitur mentus ventris inferior, continendis transmittendisque excrementis destinatus. Bud. ex Diosc. ¶ Apud Hippocr. l. de vuln. cap. est ossis fractura species ejusmodi, ut in eo toti vestigium remanent atque appareat, quâ telum impactum fuit. ¶ Item, consessus. Od. γ'. Ἕζετ' ἐς πλησίον ἀνδρῶν ἀγερθέντων τε καὶ ἕδρης, i. consilium. ¶ Item, sessio, sessitatio. Athen. l. 11. Οὐχ ἕδρας ἕνεκα εἰλήφαμεν. Sic et apud Theoc. l. 5. Ἐκποδὼν ἕδρας πρόσιτον σ', ἄναξ. Eurip. Phœnissa. 300. Soph. (Œdip. Tyr. 13.)

Ἑδραῖος, ου, ὁ, sedentarius, sellularius, sessilis. Xen. de rep. Laced. αἱ πολλαὶ τῶν τὰς τέχνας ἐχόντων ἑδραῖαι εἰσι. Item stabilis: ut apud Euripid. κάδος ἑδραῖος, stabilis sedato. et, ἑδραῖα ζῶα, dicuntur animalia, stabilem vitam agentia: quibus opponuntur πτηνά.

Ἑδραίως, q. d. sessim, apud Hippocr. Item stabiliter, firmiter. Herodian. l. 3.

Ἑδραῖος, α, stabilis, firmus. Bud. ex Luc. Ἑδραίωμα, basis, fundamentum, firmamentum.

Ἑδράζω, f. άσω, stabilio, firmo, fundo. Damasc. ὁ ἱδρύσας τὴν γῆν ἐπ' ὕδατος.

Ἕδραμα, firmamentum, fundamentum. † sedes. Soph. El. † 409.†

Ἕδρανον, ου, τὸ, sedes, Soph. (Aj. 194. Æschyl. Pers. 4.) Item. Ἕδραμα, basis, ex Epigr.

Ἑδρανος, ου, ὁ, stabilis. (Sch. Æsch. Eum. 296.) Ἑδρανῶς, stabiliter, apud Eust.

Ἑδρεὺς, ῆος, ὁ, sessilis, stabilis. Hesych.

Ἑδρικὸς, ῆ, ὁν, ad sedem pertinens: ut, ἑδρικὰ φάρμακα, apud medicos, pharmaca sedi accommoda: et, ἑδρικὰ ἕλκη, apud Ægin. sedis vulcera, sedem infestantia.

Ἑδριάομαι, ῶμαι, sedeo, sedem habeo. Hesiod. in Theog. † 388.†

Ἑδριάω, idem. Theocr. Idyll. 17.

Ἕεδρον, ου, τὸ, consessus. Hesych.

Ἕδος, ους, τὸ, sedes, sella: ut, ἀσφαλὲς ἕδος, Od. ζ. et Plut. in Pericle. ¶ Item, solum, ἵδρυσις Eust. ¶ Item, ἵδρυμα, Suid. i. basis, firmamentum. ut, πάντων ἕδος ἀσφαλὲς αἰεὶ ἔπεται, apud Hesiodum in Theog. † 117.† ¶ Item delubrum, ædes seu ædicula, locus in quo Deorum simulacra collocantur. apud Isoc. τὰ τῶν Θεῶν ἕδη. (Θεῶν τε πατρῴων ἕδη. Æschyl. Pers. 404. Soph. Œdip. Tyr. 906. Philoctr. l. 2. c. 24.) Item, ipsum simulacrum. Plut. in Sol. m. ἱδρύσαντες τὸν Θεὸν ἐφίκοντο. ¶ Item (sicut et ἕρα et καθέδρα) mora. Interdum cunctatio, et q. d. sessitatio aut desidia. Soph. in Ajace. Χαζόμενοι, ἡσυχάζοντες. οὐχ ἕδος ἀνδρὶ. Et apud Herodot. l. 1. ἐφ' ἕδος ἦλθε στρατῷ μὴ ἴέναι.

Ἑδύλιον, ου, τὸ, idem quod ἵδρυμα: item ἵδρυσις.

Ἑδώλιον, ου, τὸ, pro eodem.

Ἑδώλιον, ου, τὸ, sedes. καθέδρα, ἵδρυμα. Suid. ex Soph. (Æsch. S. c. Th. 461. Ch. 69.) ¶ Ἑδώλια peculiariter in navi dicuntur fori, i. tabulata in quibus remiges sedent. transtra et juga à Lat. appellantur. Soph. in Ajac. ἀμφὶ μὲν πάντ' Ἀχαιῶν ἕδωλα πυκνὰς ἰδόντες πύρκας φλέγοντες. Sic et Herodot. lib. 1. Et Aristot. mechanic. quæst. 7. ¶ In theatro etiam ἑδώλια vocantur subsellia è quibus spectatur. Poll.

Ἑδωλιάζω, f. άσω, sedeo. Suid. Poll. l. 4.

Ἕδαφος, ους, τὸ, solum. Æsch. contra Ctes. περὶ τῶν τὴν πατρῴαν ἱδάφους. ¶ In domo significat pavimentum: et apud Athen. l. 12. ¶ Quandoque pro fundo capitur. Aristot. l. 4. an. πρὸς τὸ ἕδαφος τῆς ἁλάσεως, in fundo maris. † Xen. Pæd. p. 191. a.†

Ἑδαφίζω, f. ίσω, solo æquo. Item solo allido, seu simpl. allido. Syn. epist. 57. μανάφας, ἐξ ἑδαφοῦ τὰ σῶμα αἴτιον πρὸς τὸν πατέρα. ¶ Item, pavio, pavimento. Theophr. l. de caus. ἄσπερ ἐδαφίζομεν τὴν γῆν.

Ἐδάφιον, ου, τὸ, diminut. ab ἕδαφος. Eust.

Composita: ex primitivis et ἕζομαι.

Ἀνίζω, sublatum sedere facio, sublatum colloco et pono. Il. ν'. Ἐκ δίφρου δ' ἀνόρουσε δόρυ πρὸς Ἄρηα λέξας.

Ἐνίζομαι, insideo. Æsch. in Persis.

Ἐφέζομαι, insideo, Iliad. γ'. Δινδύμῳ ἐφεζόμενοι. Item incubo. Bud. ex Theophyl. (Æsch. Ag. 673. Eum. 349.)

Ἐφίζω, &c. vide in sequenti classe compositorum ex ἵζω.

Ἐφεδρὶς, τὸ, humile. Hesych.

Καθίζομαι, sedeo: idem quod ἕζομαι. Plut. Poll. l. Καθιζόμενα οἶκον παρ' αὐτὸν. ¶ Item, de exercitu dicitur pro, sedes suas locare, castra metari. Thuc. 2. καὶ καθιζόμενοι ἐς αὐτὴν, στρατιωτῶν τε ἐπιπλεόντων. † Καθίζομαι ἀμφὶ τὸν ἐλαιῶνα. Xen. Pæd. l. 5. p. 129. a. ἐπὶ ἕδρου. p. 149. b.† (Æsch. Eum. 6. Eurip. Phœniss. 75. Aristoph. R. 802. 804.)

Καθεδρὰ, ῶ, ἡ, consessus, sedes. Aristoph. in Vesp.

Κάθεδρα, sedes et domicilium. Hesych.

Καθέδρα, &c. vide in comp. ex ἕδρα.

Decomp. Ἀντικαθίζομαι, ex adverso sedeo, seu considero, oppositus alicui sedeo. Item ex adverso castra habeo, è regione adversarii castra metor, vel metata castra habeo. Exp. etiam, ex adverso aciem instruo. apud Thuc. [lib. 1. §. 30. ἐνίοτε τὸ αὐτίπαλον ἀλλήλοις, ἀλλὰ τὸ ἕδρας τοῦτο ἀντικαθίζομεν, χαμαίνεως ἔδει ἀνηχθῆναι ἐν' αὐτοῦ ἐκάτεροι. Schol. ἀντικαθίζομεν. ἀντιστρατοπεδευόμεθα.]

Ἐγκαθίζομαι, insideo. Thuc. l. 3. καὶ ἐγκαθίζομαι ἱδρύσασθαι τὸν χῆν. (Cans Præp. ἐς. Aristoph. R. 1371.)

Ἐπικαθίζομαι, considio. Aristoph. in Plut.

Παρακαθίζομαι, assideo, à latere considio. Plat. in Char.

Περικαθίζομαι, circumsideo, obsideo: idem quod περικάθημαι. [Demosth. in Neæram. καὶ περικαθίζονται αὐτὸν τὸ τεῖχος πολλῇ παρόδῳ, ἐπεγχίλλονται δ' ἕκαστοι τὸν μὲν πολὺ αὐτοῦ παραδῆναι, &c.]

Προκαθίζομαι, præsideo. Cum genit. apud Greg. unde ὁ προκαθεζόμενος τοῦ λαοῦ, episcopi qui populo præsident. apud eundem.

Προσκαθίζομαι, assideo: unde προσκαθεδοῦσα apud Æsch. exp. assidebis. Metaph. apud Dem. in Olynth. de Philippo dicitur, προσκαθήσθαι καὶ προσεδρεύειν τοῖς πράγμασι, assidnè incumbet aut instabit. Item obsideo, hostiliter considio. Thuc. 1. προσκαθίζοντα τὴ τῇ πόλει, stativa habentes ad urbem.

Συγκαθίζομαι, considco. [Plut. Them.]

Παρέδρα, assidno, juxta seu à latere sedeo. Il. ά. de Thetide. Ἥρη γὰρ σφὶ γε παρέζετο καὶ λάβε χεῖρα.

Πάρεδρος, &c. vide in seqq. comp. ex ἕδρα.

Composita ex Ἕδρα.

Ἀφέδρα, ἡ, purgatio menstrua mulierum, menses muliebres. Diosc. l. 2. c. 95.

Ἀφεδρὼν, ῶνος, ὁ, latrina. Matth. 15. Dictum vocabulum à seorsim sedendo.

Ἀφεδρεύω, f. εύσω, in sella sedeo. Hesych.

Ἀφεδρία, ἡ, idem quod ἄφεδρος, apud Suid.

Δίεδρος, ος, ὁ καὶ ἡ, disedens: qui contrarium σύνεδρος. Erat autem verbum augurale. Aristot. hist. anim. lib. 9. Exponitur etiam substantivè διαφανὲς, ἡ λαμπρὰ καθέδρα, apud Hesych. Citat Bud. ex Athen. l. 5.

Διεδρία, dissidium. Aristot. hist. an. l. 9.

Δίεδρον, ου, τὸ, bisellium, scilic. genus. Διέδριον, ου, τὸ, sellula. Suid.

[Δίεδρος. Æsch. Ag. 735.]

Δωδεκάεδρος, ος, ὁ καὶ ἡ, duodenas in altas sessilia. Plut. de placit. Ph. l. 1. c. 2. c. 6.

Ἑκατοντάεδρος, qui vicenorum sessuum est. Plut. loco citato.

Ἔνεδρα, ἡ, insidiæ. Thuc. l. 3. ὁ ἐκ τῆς ἐνέδρας, qui in insidiis subsidebant. Idem l. 23. dicit ἐνέδραν φυλάσσεσθαι τινι, insidias tendere, struere, collocare, ponere. † Xen. Paed. 1. 4. 23.† (Paleph. p. 10.)

Ἔνεδρον, ου, τὸ, idem. Act. c. 23. Item insidiosum.

Ἐνεδρία, idem quod ἐνέδρα, insidiæ. Hippocr. ep. ad Damag.

Ἔνεδρος, ος, ὁ καὶ ἡ, incola, inquilinus. Soph. in Philoct.

Ἐνεδρεύω, insidior, † in insidiis esse, se locare. Xen. Paed. 1. 6. 31. et 35.† Plut. in Fab. ἐνεδρεύειν αὐτὸν ὑπὸ τὰς νύκτας, insidias ei tendens. Et pass. apud Xen. τὰ δὲ τῶν ζώων αὖτε ἐνεδρεύεται, quibusdam animalibus potu insidiæ struuntur.

Ἐνεδρευτικὸς, qui insidiatur, insidiosus. Strabo.

Decomp. Ἀντενεδρεύω, mutuam insidiæ: quibus alteram ei qui nobis insidiatur, vicissim insidiamur. Polyb. [Lib. 1. §. 37.]

Ἀντενεδρεύω, insidias molior, modò huic, modò illi: ut apud Hippocr. ep. ad Damag. ἀντενεδρεύειν βασιλεῖ.

Ἕδρα, ἡ, exhedra, propriè (ut scribit Camer.) in ædificiis sedes addita porticibus. Bud. annot. exhedram hodie dici posse loca quæ in peristyliis sedilium canonicorum aut monachorum, i. claustris, vulgo capitula dicuntur. Exhedram enim à sedium frequentia et ornandi commoditate nomen accepisse. Apud Cic. autem pro sella studiaria accipi videri, in qua grabbatulus ad meridiandum accommodatus esse solebat. Plut. in Brut. τῆς δὲ βουλῆς εἰς τὴν ἑξέδραν πρωτοκαθέδρους.

Ἑξέδρα, diminut. apud Cic. in ep. ad M. Fab. Gall.

Ἔξεδρος, ος, ὁ καὶ ἡ, cui opp. ἔνδημος, qui in sede et domicilio suo non est. à sede et domicilio suo abesse, remotus aut expulsus. Soph. in Philoct. οἷα ἔξεδρος; ἀλλ' ἀνάγκης δούλη. Eurip. ἔξεδρα χθονὸς, extorres. Apud eundem metaph. ἔξεδρα φρενῶν λόγοι. Apud Aristoph. ἔμοι ἔξεδρα χάρμα ἦχεν, est vocabulum augurale, ut, ἄδρος, et σύνεδρος.

Περίεδρος, all. pro. præsidium. [Herodot. Hist. lib. 7. καὶ περιεστεῶτο γὰρ ἐκεῖ πολλαπλῷ ἐπιτρόπῳ αἰεὶ τοῦτον περίεδρον λεγόντων.]

Ἕπεδρος, cui facilè insidiatur: ut, σύνεδρος ἵππος, Xen. (σύνεδροι dicuntur Dii quod simul ἐν ἀγορᾷ ἵδρυνται, vel ἐκ τῶν ἴσων καθέδρων καθεζόμενοι. Æsch. S. c. Th. 96. 325. ψ'. 21.)

Ἔφεδρα, ἡ, q. d. insessio. Plut. Pel. 1. ¶ Item, herba quam et canoon appellant, sic dicta quòd arboribus insideat.

Ἐφέδρανα, τὰ, sedium prominentiæ super quibus sedetur. Curt. Rhod. l. 2. c. 46.

Ἐφεδρεύω, assideo. Coluth. in rapta Helenæ.

Ἐφεδρίζω, insideo. Peculiariter verò, insideo tergo alicujus. quod fiebat in ludo, qui et ἐφεδρισμὸς hinc dictus est, et ἐφεδρισμός. Vide Poll. et Hesych. Ἐφεδριστῆρες, qui in illo ludo devicti manibus à tergo junctis insistentes portabantur.

Ἔφεδρος, insidens: ut Soph. in Philoct. matrem deûm ἔφεδρον τανυσφύρων λεόντων appellat, insidentem tergo leonum. Sic de exercitu in terram exposito, apud Eurip. ἐφέδρους γὰς στρατὸς, et, ἐφέδρους τοῦ ἔνευσε, pro ἐνῆκε. ¶ Hesych. est etiam χαριστήριος. ¶ Item, subsessor, insidiator. item qui eventum aucupatur, quasi ex insidiis, inquit Camer. Aristophan. Ran. ἐφέδρους καθῆσθαι. Item ex Polyb. captator et observator occasionis. Item pro subsidiario et suocenturiato subsessore, apud Synes. ¶ Item adversarius. Apud Euripidem in Phœnis. ἐφέδρους Ἀργείοις ἰδεῖς, adversantes Argivo exercitui. ¶ Item successor, Herodot. in Terps. Interdum et substitutum significant. (Eurip. Phœniss. 1055. Æschyl. Ch. 866.)

Ἐφεδρεύω, insideo. Item subsideo, subsidens insidior. Et generaliter pro, insidior. Plut. Ἀνίβου πᾶσιν ἐφεδρεύοντες. Herodian. ἐφεδρεύοντες αὐτοὺς ὑπέστρεφον, insidias suspectabant. Item victori immineo, ut cum eo quamprimum congrediar. Bud. ex Isocr. Item immineo in calamitatem alterius. Et, ἐφεδρεύειν τοῖς τόποις καὶ καιροῖς. Bud. ex Polyb. captare occasiones ex locis et temporibus. ¶ Item, subsidio sum: unde ἐφεδρεύοντες, dicuntur etiam triarii et postrema acie collocati, ex Bud. in annot.

Ἐφεδρεία, sessio, ipse sedendi seu insidendi actus: ut, ὁ ἐπὶ τοῖς ἵπποις ἐφεδρεία, Aristot. Est etiam subsidium, præsidium. Polyb. l. Βοηθήσειν οὖν ἐφεδρείαν ἐν τῇ πόλει καταλιπεῖν τῶνδε. Et, ἐφεδρείας ἔχοντες τάξιν, l. 2. subsidii loco.

Ἐφεδρεῖα, ἡ, insideo. Coluth. in raptu Helenæ.

Decomp. Παρεφεδρεύω σοι, sum in statione ad te protegendum. Plut. [Polyb. Hist. lib. 2. ἐπὶ δὲ μᾶσι καὶ ἐν Σικελίᾳ καὶ Λιβύῃ συγκατοικοῦσι δὶς παρεφέδρευσαν.]

Καθέδρα, ἡ, sedes, sella, sedile. Xen. in Cyr. loci τὰς καθέδρας τοῦ λογοῦ. Herodian. lib. 1. οὐ γὰς ἐν τῇ καθέδρᾳ ἡ τιμιότης, ἀλλ' ἐν τοῖς ἔργοις, non in sella ipsa fastigium dignitatis, sed in operibus situm. Acripitor etiam (ut ἕδρα) pro mora. Thucyd. l. 5. ἐν τοιούτῳ μὲν δὴ ἐγένετο ἡ στρατιὰ τὴν Ἀρχίδαμον τῇ καθέδρᾳ ἔσχε. Dicuntur etiam, καθέδραι, dies luctus. Hesych.

Decomp. Προκαθέδρια, ἡ, primus locus in consessu, prima sedes. Lac. 11.

Συγκαθέδρος, ου, ὁ καὶ ἡ, assessor.

Ὀκτάεδρος, qui octonorum sessuum est. Plut. de plac. Phil. l. 2. c. 6.

Πάρεδρος, assessor: ὁ πάρεδρος τῷ Διῒ μαντεύεται Æsch. Phil. de vita M. lib. 2. Item, πάρεδρα peculiari signif. assessores qui dabantur ἄρχουσι. Dem. in Mid. Vide Poll. Idem postea συμπάρεδρος dicti fuerunt. Rap. et consiliarius, item auxiliarius, et assecla. Πάρεδρον virtutem dæmoniorum dici, qualis in Simone mago fuit, ex Euseb. annotat Cael. Rhod. (Eurip. Med. 844.) (Aristoph. Av. 1750. καὶ πάρεδρον βασιλεῖ ἔχων Διός. Vide Schol. Biset. Eurip. Hec. 616. Αἵ μοι πάρεδροι τῶνδ' ἴσαι συναμφότεραι Καισίνῳ, &c. Pind. Olymp. 8. 137. Βουλαῖς δ' ἐν ὑψηλαῖς Ἀμφιτρύωνος, Ὅν ποτε ἔχει Κρόνος ἕπεσθαι αἰνῇ πάρεδρον, &c. Schol. Nov. πάρεδρον καὶ συμπάρεδρον, &c. Olymp. 11. 28. Ἔνθα ξανθῷ Διὸς ξένῳ Πάρεδρος ἀκτῖνας ὄρσαι, &c. Pyth. Δ. 6. Ἔνθα ποτὲ χρυσέαν Διὸς αἰετὸν πάρεδρος, &c. Herodot. Hist. lib. 5. τότε καὶ τὰς πάλλακας καὶ τὰς παρεδρίδας γυναῖκας ἐπαγόμενοι παρῆσαν.]

Παρεδρία, assessio. Item dignitas eorum qui πάρεδροι vocabantur.

Παρεδρεύω, assideo. Item assiduus sum alicui in re.

Παρεδρεύομαι, οῦμαι, assideo. Legitur et voce activa παρεδρεύειν. Apoll. Arg. l. 2.

Decomp. Ἐνπαρέδρος, qui constanter assidet. Item qui assiduus est alicui in negotio. Hesych. Suid.

Συμπαρεδρεύω, idem quod παρεδρεύω.

Πλανεσέδρος, incertis sedibus errans, vagus. Sic Aristot. l. 1. an. vocat molam.

Πολυέδρος, multas sedes habens.

Πρωτέδρα, prima sedes, primum subsellium. Poll.

Πρώεδρος, qui sedet in prima sede seu in primo subsellio, primus, princeps, antistes. Et, πρώεδρα, magistratus.

Προεδρία, q. d. (præsidentia) sedis vel loci prærogativa. Herodian. lib. 1. τὸν πρωεδρίαν ἀναμισεῖσθαι τῷ τοῦ βασιλέως γυναικί. Plut. παρὰ δυνατοῖς, ἢ τὸν φιλίππου πότον; ἐκεῖνον τῆς προεδρίας. Apud Æschin. εἰς προεδρίαν καλεῖν, et εἰς προεδρίαν τιθέναι, sedibus primis vel honoribus primis dignari. [Aristoph. Thesm. 481. Προεδρίαν. Schol. Biset. Προεδρία, τιμαὶ εἶσιν ἱ πόλις. Æschin. Orat. in Timarch. ἀναγράψονται οὖν ὑμῶν τοῖς νόμοις τοῖς περὶ τῆς εἰσαγωγῆς καμήλου τῶν βοτῶν, καὶ τὸν περὶ τῆς προεδρίας τῶν φυλῶν νόμον, &c.]

Προεδρεύω, præsideo, eam penes. Cum genit. ut, οἱ πρυτάνεις τῆς βουλῆς. apud Dem. præsides senatus. [Æschin. Orat. in Timarch. νόμον ἰδίαντι καιρὸν, ἀναπλεῖν φυλὴν ἐπὶ τὸ βῆμα ἐπὶ τῆς πρυτανείας. e. Ctesiph. προεδρεύειν —— εἰθ' ἡ πρυτανεύουσα φυλὴ, &c. Demosth. adv. Androtion. ὅτι πρῶτον μὲν οἱ πρυτανεύοντες τῇ βουλῇ, &c.]

Προεδρεία, ipse actus præsidendi.

Πρόεδρος, assessor. (Soph. Tr. 807.) Item assiduus in aliqua re: seu assiduè occupatus. Hesych.

Προεδρία, perseverantia, qualis est ejus qui alicui semper assidet. Apud Syn. de insom. et in epist. exp. assiduitas. Apud Thuc. l. 1. est assidua obsidio vel simpl. obsidio.

Προεδρεύω, assideo. Chrysost. προεδρεύων ἐν τῷ ἀναγνώσει. Item assiduus sum, assiduè incumbo. Aristot. Pol. 8. προεδρεύων ταῖς φιλονεικίαις. Ex eorundem Pol. 2. ἀρὰ τὸ ἕνα προεδρεύειν. Item obsideo. Polyb. Item insidior. Chrysost. de concord.

Decomp. Ἐμπροεδρεύω, constanter assidens, et quasi à latere alicujus nunquam discedens. Item assidens in aliquo negotio, ut et συμπροεδρεύω. 1 Cor. 7.

Συνέδρα, exp. statio, στάσις. Xen. τῆς συνέδρας ἀπεσχημένοι.

Σύνεδρος, consessor. Herodian. lib. 1. σύνεδρός ἐστι θεῶν, consessor est deorum. Exp. et assessor, apud Philostr. Apud Æschin. σύνεδροι, exp. qui concilium celebrant. Apud Herodian. exp. etiam consiliarius. Apud Soph. in Ajace, σύνεδρος πόλεως, exp. eorum considentium principum. Hat et verbum augurale, ut, ἄδρος, et ἄδρα.

Συνεδρία, consessus. (Æsch. Ag. 491.)

Συνέδριον, consessus, concilium. Præcipuè autem ita vocatur consessus judicium. Unde Æsch. sic appellat Areopagum. Expos. et collegium, apud eundem. Exp. et curia. ¶ Item, locus in quem conveniunt senatores. et apud Herodian. συνέλθειν ἐν οἴκῳ τινὶ σύνεδρος συνέδριον, ἀλλ' εἰς τοῦ Διὸς τοῦ Καπετωλίου. Sic et apud Aristot. de mundo.

Συνεδρεύω, consideo. A Bud. exp. etiam, assideo in consessu. Item sum ejusdem curiæ, sum collega, sum ejusdem ordinis. Item consilia agito, consulto. apud Polyb.

Συνεδρεύω, consilium agito, vel sum in eodem conventiculo, ex Salomonis parabolis allatur.

Συνεδρεύομαι, οῦμαι, consideo. Apoll Rhod. † 1. 328.†

Ὑφεδρία, ἡ, inferior sedes, inferior in subselliis locus. Greg.

Ὑφεδρεύω, inferior sedeo, sub alio sedeo.

Composita ex Ἕδρος.

Ἀνεδρέωτος, ος, ὁ καὶ ἡ, qui parvus non est, qui solo æquatus aut alitus non est.

Ἐξεδαφίζω, è fundamentis eruo et everto in Orac. Sibyll.

Καταδαφίζω, idem quod ἐδαφίζω.

Περισεδαφίζω, idem ferè quod ἐδαφίζω.

(Περισεδαφίζομαι. Æsch. S. c. Th. 501.)

Alius formæ composita, ex eodem Ἕδρος.

Ἀλλοεδρὼς, ῶ, ὁ, (tanquam ἀλλέδρος. Num Eust. exp. ὁ ἐξ ἄλλης ἕδρας, καὶ ὁ τῆς ἀλλοδαπῆς ἕδρας) qui est ex alio solo, non ex nostro: qui est ex solo peregrino, peregrinus, alienigena, externus, exterus, exterus. Item de cæteris compositis similiter cadentibus dicendum, ἡμεδαπὸς, ἡμεδαπὴ, ἡμεδαπὸ, πολιτικὸς, πολιτικὴ, πολιτικὸ, &c. i. τῆς ἡμετέρας, ἡμετέρα, ἡμέτερον, τῆδε τῆς ἕδρας. Vide et in comp. ex Δαπανάω.

ΕΘΕΙΡΑ, ας, ἡ, coma, crearies: ut videlicet φιλόμουσοι de more earum impendant. (ἔθ- Ab ἴθω, de quo in ἔθος.) Il. ψ'. —— μάλθακται δὲ ἴθειραι Αἵματι καὶ μυκτῆρι. Dicitur et de juba equorum. Il. Ρ'. v. 41. Sic et in Epigr. ἴθειραι βόστρυχοι. (Æsch. Pers. 1067. Ch. 173.)

Ἐθειράς, pro ἴθειραι. Od. ψ'.

Ἐθειράζω, comam colo, comam ornatam habeo: comam nutrio et cumo. apud Theocr. idyll. 1. πὰξ δέ νιν ἄνδρες καλὸν ἐθειράζοντες.

Ἐθείρωμαι, idem. Hesych.

Composita.

Ἀγλαόθειρος, splendidam comam habens.

Καλλιθείρα, pulchricoma.

Λειοθείρα, capillos solutos habens, seu passos.

Ὀξυθείρας, acutos capillos habens. Nonn.

ΕΘΕΛΩ, f. ἐθήσω, volo. Od. γ'. τὸν δ' ἴδμεν ἰδέμεναι ἀνέρα τοῖον ὁποῖός τις ἔκηται. Xen. Hell. 6. οὐδεὶς ἐθελήσει μάχεσθαι. Idem Paed. 5. ἐθέλω ἀκούειν σοῦ ἐθέλοντος. Plut. de leg. ἐθέλω ἄρχεσθαι, libenter pareo. † Sic ἐθέλω πείθεσθαι i. e. volo parere, i. e. pareo libenter. Xen. Paed. 1. 1. 2. et 3. et paulo inferius, ἐθέλειν ὑπακούειν.† Idem in Phæd. λέγειν ἐθέλω, lubet dicere. Item volo, i. statuo, censeo. Herodian. l. 8. de Bell. σύλλογοι τε ἐκκρούς, Ἀνθέλοντο οὐκ ἐθέλοντες. ¶ Item Attice, possum: plerumque de rebus inanimatis. Il. φ'. ζὼς δ' ἔην, οὐδ' ἐθέλεν πρηθῆναι, ἀλλ' ἴσχεν. Plato, τὰ χωρία οὐδέν μ' ἐθέλει ἄγειν. ¶ Apud Pausan. in Lacon. ἐμοὶ δ' ἐξ ἀρχῆς ἐθέλοντος ὁ λόγος ἐκεῖ πολλῶν καὶ οὐκ ἀξίων ἀφηγήσεων ἀνακαίνειν τὰ ἀρχαιολογούμενα, sic ab initio tulit ratio mea scribendi, et Bud. interpr. (Aristoph. R. 101.)

Ἐθελήμων, ων, ὁ, ἡ, voluntarius, lubens. Apoll Arg. 2. et Hesiod. in Erg. † 119.†

Ἐθελημῶς, volentarié, ultrò, libenter. Scribitur et ἐθελήμως, sicut et ἐθέλεως.

Ἐθελήμων, ονος, ὁ καὶ ἡ, idem quod ἐθέλων. Plut. in Crat.

Ἐθελοντὴς, οῦ, ὁ, voluntarius, ultroneus, lubens. Thuc. l. 1. et 2. et Dem. pro cor.

Ἐθελουσίη, ἧς, ἡ, voluntaria, lubens, ultronea. Syn. de insom.

Ἐθελόντως, idem quod ἐθελοντὴς, apud Suid.

Ἐθελοντὴς, ῆος, ὁ, idem apud poëtas, ut Od. Ψ'. v. 292.

Ἐθελοντὶ, adverb. ultrò, sponte, lubenter. apud Herodot. l. 1.

Ἐθελοντηδὸν, pro eodem. Thucyd. l. 8. et Polyb.

Ἐθελοντὶ, pro eodem, apud Suid. Utitur Plut. in Periale.

Ἐθελούσιος, ος, ὁ, idem quod ἐθελοντὴς. Xen. Paed. 4. et 6.

Ἐθελουσίως, ultro, sponte. [Diod. Sic.]

Θέλω, fut. θέσω, volo, idem quod ἐθέλω. Xen. Θέλω πειρᾶσθαι. Dem. Θέλω λαμβάνειν. Poniter et Attice pro, possum, ut ἐθέλω: attributum videlicet rebus animatis: apud Plat. in Phæd. Sic etiam apud Eurip. ponitur pro, solet seu assolet. (V. Æschyl. Pers. 174. Eurip. Med. 621. 731. Soph. Œdip. Tyr. 661.)

(Θέλης. Æsch. Suppl. 869.)

Θέλημα, τὸ, voluntas, id quod volumus. Matth. 7.

Θέλημος, ου, ὁ, idem quod ἐθέλημος.

Θελήμων, idem quod ἐθελήμων, volens, voluntarius, spontaneus. Apoll. Arg. 2.

Θέλησις, εως, ἡ, voluntas, i. ipse volendi actio. Hebr. 2.

Θελητὴς, οῦ, ὁ, capitus: à voluntate nostra expetitus. 1 Reg. 15.

Θελητὴς, οῦ, ὁ, qui vult. Hesych.

Θελητής, idem quod ἐθελητής. Sophocl. in Ajace.

Composita: ex primâm ex ἰδέλω.

(Ἀδίλητος. Æsch. Suppl. 869.)
(Ἀδίλητος. cum var. lect. Æschyl. Suppl. 1063.)
Ἀνδίλητος, involuntarius, invitus. Exp. pass. etiam, improvisus, inexpectatus: utpote quem nolumus, vel nolumus. apud Herodot. pro eo quod nobis triste et adversum accidit: ut, ἀνδίλητος συμφορή. (Lib. 7. §. 88. ἐς γὰς ἐμὲ ἐγένετο ἐν Σαρδίσι ἐκεῖ συμφορὴ κεφαλὴν ἀνδίλητον. Huic loco addas §. 133. ἦ, τι δὴ τοῖσι Ἀθηναίοισι τοῦτο φυσήσαν τοὺς πέρσας συνέπεσε ἀνδίλητον γενέσθαι εἰς ἔχω εἰπεῖν, πλὴν ὅτι &c.)
Συνθέλω, simul volo. Xenoph. τοῦτο δὴ σφίσιν θεῶν συνθελόντων γέγονε' ἀν.

Composita ex θέλω.

Ἀγαθοθέλεια, bonorum voluntas: affectus eligendi bona. Suid. ex ἀγαθὸς et θέλω.
Αὐτοθέλης, quem ipse quis vult, voluntarius. Epigr. I. 2. Αὐτοθέλης θάνατος δὶς πέτες.
Ἑτεροθέλης, aliud volens. Damasc.
Κακοθέλης, malevolus. Theophil. in Instit.
Συνθέλω, simul volo. Aristot. Ethic. 9. οἷον γὰς αὐτοὶ γίνονται καὶ συνθέλουσι.

Ἔθνος, ους, τὸ, gens, natio. † Plus quam φῦλον, quod pr. de populis non adeo magnis, ἔθνος, etiam de maximis. Xen. Ped. 1. 5. 2. et 3.† Thuc. 1. καὶ κατ' ἔθνη καὶ καθ' ἑκάστην ἀστυ. Æsch. in Ctes. ὁ φῦλος, ὁ δημότης, ὁ ἔθνος. Item metaph. (ut Lat. genus et natio) pro ordine et societate ac genere hominum: ut, τὸ τῶν ἰχθύων ἔθνος, Arist. Et, δημιουργικὸν ἔθνος, Plat. Sic et apud Hom. Il. ζ'. ἔθνος ἀταίρων. Et Od. λ'. ἔθνεα σαρκῶν. Ἔθνεα de brutis etiam dicitur: ut et Lat. gens et gentes, ut apud Hesm. ἔθνεα χοιρῶν, et χηνῶν, et πίσσων, et μελισσῶν. (Theoc. ιζ'. 77.) ¶ Item, ἔθνος pro γένος, i. sexus. Xen. in Œcon. ἔστω οὖν ἀν ἔχοις ἐκλεξαι σύντομα τὸ ἔθνος τὸ ἀνδρεῖον καὶ τὸ ἄλλο τοῦτον τὸ ἐναντίον. ☞ Ab ἔθνος autem deducit Etym. ens et Eust. subscribit.
Ἐθνικός, ad gentem aliquam seu gentes pertinens, vel genti alicui seu nationi peculiaris: ut ap. Hermog. ἐθνικὴ λέξις. A gram. vocatur etiam nomen ἐθνικὸν, à gentis vel urbis appellatione deductum. ¶ Apud Eccl. scriptores signif. a Christiana religione alienus, prophanus.
Ἐθνικῶς, more gentilium, more gentico.

Composita.

Ἀλλοεθνὴς, ἐος, ὁ καὶ ἡ, alienigena, peregrinus.
Ἑτεροεθνὴς, diversi generis, diversæ gentis. Strabo.
Ὁμοεθνὴς, ejusdem gentis seu nationis. Aristot. Rhet. 1. 5. [Herodot. Hist. lib. 1. ἦν γὰς δὴ ἡ Κῦρος πάντας ἡμέους. ἐν γὰς ἔτεϊ οἷκι ἡμεδαπὸν ἡγεμόνα, μαντηΐς ἐμφάσιος, ποιητὴς δὲ ἑωυτοῦ τέρεα.)
Ὁμοέθνιος, idem. Suid.
(Ὁμοέθνιος. Polyb. Hist. lib. 1. ὁς δ' ἂν μηδ' ὁμοέθνιον, μηδ' ὁμογλώττων ὑπαρχόντων, &c.)
Πανεθνεὶ, adverb. simul cum tota gente. Strabo.

Ἔθος, ους, τὸ, mos, consuetudo. † usus, Xen. Ped. 1. 6. 10.† Inde. ἔθος καθίστασθαι τῆς τιμῆσεως. Thuc. ἐν ἔθει εἶναι, in more esse. Dem. παντὸς τούτων τῶν ἔθους.
Ἐθὰς, άδος, ὁ καὶ ἡ, assuetus, consuetus. Thuc. l. 2. ἐθὰς γεγῶτες. Plut. in Oth. τοῦ πάσχειν ἐθάδες ὄντες, assueti laboribus. Idem, ἐθάδες πολλῶν ἀγώνων, multis laboribus assueti.
Ἐθάμων, ονος, ὁ καὶ ἡ, assuetus, consuetus, solitus.
Ἐθαμοσύνη, ἡ, consuetudo, assuetudo. Suid.
Ἐθεμὼς, οῦς, ὁ, consuetus, assuetus. Suid.
Ἐθέω, ex consuetudine facio. Il. σ'. Pract. med. εἰωθα, consuevi, soleo: ut, εἰωθα τοῦτο ποιεῖν. † εἰώθει ποιεῖσθαι. Xen. Ped. 1. 3. 3.† A quo partic. εἰωθὼς, consuetus, solitus, ap. Plut. Et, κατὰ τὸ εἰωθὸς, ex more, παρὰ τὸ εἰωθὸς, præter morem.
Ἐνεθάτης, consuetè, more solito. † ἐνεθάτως, Soph. El. 1436.†
Ἐθίζω, assuefacio, † Xen. Ped. 1. 1. 2. 10.† Luc. in Anach. πρὸς τοὺς νόμους τὰ σώματα ἐθίζοντες. Isocrat. in Panath. τοὺς παῖδας τοὺς ἑαυτῶν ἐθίζουσι περὶ τοιούτους πραγμάτους διατρίβειν. Item neutr. assuesco, soleo, apud Alex. Aphrod.
Ἐθίζομαι, assuefio. (εἰθίσθαι ζῆν ἐν ἐρήμοις. Eurip. Med. 123.) Cum infin. apud Xen. Ped. 3. Idem Ped. 1. dixit, σὺν τούτῳ δεῖ ἐθιζόμενος. Et, ἐθίζομαι τοῦτο, apud Plut. † meipsum assuefacio, medium. Xen. Ped. 1. 2, 11.†
Ἐθισμὸς, οῦ, ὁ, assuefactio: item consuetudo. Et pro instituto, apud Plut. Ἔθισμα, idem. Xen.
Ἐθιστὸς, qui consuetudine acquiri potest. Aristot. Eth. 1.
Ἠθέω, de more aliquid facio, aliquid facere soleo.

Composita.

Ἀπεθίζω, desuefacio, à consuetudine deterreo, consuetudinem tollo. Æschin. contra Timarch. ἀλλὰ ταῖς τιμωρίαις τούτους ἀπεθίζειν χρή.
Ἐνεθίζω, insuefacio, assuefacio. Herodian. ἐγὼ καὶ χαμαιπὰν δίφρον ἐνεθισμένον.
Κατεθίζω, consuefacio, item ex more facio. Polyb. l. 4. καὶ πρὸς τούτοις θυσίας τοῖς καὶ συνέδροις ἡμέρας ἀγάγειν καὶ γυναιξὶ κατεθίσας.
Προεθίζω, prius assuefacio. † In pass. προεθισμένος. Xen. Ped. 6. p. 161. d.†
Προσεθίζω, assuefacio. Xen. in Apoll. Socr. καρτερίαν καὶ σίτιλιαν προσεθίζειν. Idem Ped. 6. ἐρῶντα προσεθίζειν αὐτοὺς διαπονεῖσθαι.
Συνεθίζω, consuefacio. Æschin. contra Ctes. καὶ συνεθίζειν μηδὲν αὐτῷ ἀντιλέγειν. Isocrat. συνεθισθῆναι ὁμοῖα ἅπασι, consuescere eadem sentire. [Συνεθιστέον. Plat. de Leg. καταβαλὼν ἐν τῇ μέσῃ ἑαυτὸν εἰς τὴν τῶν ἄλλων ξυνήθειαν, καὶ συνεθιστέον τὰ σωτηριώτατα διαπονεῖσθαι.]
Συνεθισμὸς, consuefactio, assuefactio. Bud. ex Ammon.

Εἰ', si. Cum indicativo. Xen. εἰ καλὴ Πάρις, si pulchra visa est. Cum Optat. εἰ τινα λάθοιμι, dissimulem, si quem nesciscerentur, occiderunt, Thucyd. Cum Subjunct. εἰ τις ἐπ' αὐτὸν ἴοι ἐπιθησόμενος, Æschin. Sequente ἂν, jungitur interdum præterito imperfecto: ut Plut. in Alex. vita et in Apophth. ἐγὼ μὲν εἰ Ἀλέξανδρος ἦμεν, ἐλαβόν ἂν τοῦτο, si Alexander essem, ita accepissem. Interdum Aoristo jungitur: ut apud Plut. in Apoll. εἰ ἐγὼ πάλαι ἐπεχείρησα πράττειν τὰ πολιτικὰ, πάλαι ἂν ἀπωλόμην, si jampridem resp. administrassem, jampridem periissem. Interdum utraque particula (εἰ et ἂν) ponitur cum Optat. ut Demosth. Olynth. 2. εἰ τις αἱροῖτο μοι δοῦναι, τὸν τῆς ἡμετέρας πόλεως νίκην ἂν ἐλόμην. Jungitur variis particulis. Dicitur enim εἰ μὲν, εἰ δὴ, εἰ, sin, item εἴ γε, εἴ τις, εἴ δὴ, si quidem, si modo. εἴ πως, si forte, vel si quo pacto. εἰ καὶ, etsi, etiamsi. εἰ μὴ, nisi. εἰ δὲ μὴ, sin minus, alioqui. Aliquando tamen εἰ μὴ exp. si non, interjecto verbo inter εἰ et μὴ. ¶ Interdum εἰ varii debet, an. † Sic Xen. Ped. l. 2. p. 39. b.† et Luc. σκοπῶ μὴν εἰ μάχωμαι. Et Xen. Ἐσκοπούμην εἰ ἔλαβε. Item pro ὅτι, quòd. Dem. ἔχαιρον εἰ πρᾴττει. ¶ Item pro εἴθε, utinam. Od. γ'. εἰ γὰρ ἐμοὶ τοιαῦτα Διὶ κράαινε πατὴρ. Luc. in Caucaso, εἰ γὰρ γένοιτο ταῦτα. (Εἰ. Per Ellipsin. pro, Quid Mirum si. Eurip. Med. 88. V. ib. 382. id. Phœniss. 1523. Soph. Œdip. Tyr. 661. ubi si cum futur. pro Quod. 1106. εἰ γὰρ. El. 1419. Æschyl. Pr. 152. pro εἴθε. Theoc. Id. 2. 95.)
Αἶα, Doricè pro εἴαν, si; apud Theoc. Idyl. 1.
Αἶκα, sive εἴκαν, idem quod εἶκα.
Εἴτε, sive. Aristoph. in Nub. καί μοι γενοῦ ξύμβουλος, εἴτ' αὐτὸς γραφὴν διωκάζω γραφόμενος, εἴθ' ἕτερ, τι σοι δοκεῖ. Interdum dicitur εἴτε, et in altero membro εἴτε καὶ μή. Nonnunquam additur ἄν, quod abundat. Plat. in Apoll. εἴτ' οὖν ἀνδρὸς, εἴτ' ἄν φαῦλος.
Εἴθε, utinam. Hom. Od. ζ'. εἴθ' ἄς ἐθέλοιμι, utinam ita statu vigerem. (Eurip. Phœnissa. 157.) Sic Plat. in Phæd. εἴθε γράψαιν, utinam scriberet. Jungitur et indicativo: ut Xen. εἴθε σὺ τότε στρατηγήσαι ὅτε ἐπιθυμεῖτε σαυτοῦ τοῦτο δεῖσθαι. Et infin. ut in Epigr. εἴθε μὲ πλάζεσθαι. Interdum inseritur in hac constructione verbum ὄφελε: ut, εἴθ' ὄφελ' ἡ πρωτόπατρ' ἀνακλίνεσθαι πατὴρ, Aristoph. Dicitur et Αἴθε pro εἴθε.

Εἶα, (adverb. hort.) eia. (Eurip. Med. 402. Æsch. Ag. 1659.) Interdum cum verbo plur. num. ut Aristoph. in Plato, ἀλλ' εἶα ἀναβάσαντες εἰς ἵππους λέγωμεν ἐχεῖσθε. Idem in Vespis, Εἶα νῦν γ' ἃ συνθεσπεσαι σφῶϊν, &c. Εἶα verò Suid. et Hesych. est χάιρε, gramm.

Εἰαμενὴ, ῆς, ἡ, locus humectus et uliginosus: locus irriguus et herbosus, viretum seu pratum. Iliad. β'. de populo arbore, Ἣ μά τ' ἐν εἰαμενῇ ἔλεος μεγάλοιο τεθήλει. Et Iliad. σ'. de bobus Αἳ μά τ' ἐν εἰαμενῇ ἔλεος μεγάλοιο τέμνον. Sic Apoll. Arg. l. 2. ἀνδιχθάδιοι ἐφ' εἰαμενῆς Τρίτωνος. (Theoc. id. 16.) Videtur deduci ab εἶα significante gramen. Scribitur et ἰαμενὴ, apud Hesych. A Nicandro autem hæ εἰαμεναὶ sive ἰαμεναὶ dicuntur ἰαμεναὶ, in Ther. v. 89. et 200. et alibi.

Εἶ'ΔΩ, video: unde ἴδε, inquit Eust. Hujus tamen activæ vocis exemplum in hac signif. non affertur. At Aorist. 2. εἶδον et apud poëtas ἴδον, (vidi, intuitus sum) frequentissimus est. † πρὸς τοὺς. Xen. Ped. 1. 6. 8. ἰσχυρὸν ἰδεῖν, robustus specie. Xen. Ped. 2. 31. c. similiter l. 4. p. 102. c. et l. 5. p. 135. a.† Luc. ἵν' γελάσητε εἶδον. Od. ψ'. Οἷον ἴδον, οἷ πάσχομεν. Apud Theo. πρὶν τὸν Βρασίδαν ἰδεῖν, idem est quod ἐντυγχάνειν, videre et colloqui. Sic apud Luc. εἰκὸς ἂν ἴδοις αὐτὸν, et εἰκὸς ἦν ἐντύχοις αὐτῷ pro eodem. Transfertur ἰδεῖν et ad mentis oculos; ut et videre, pro, intelligere, animadvertere. Dem. ἀλλὰ καὶ ταῦτα ἐκ τοιούτων τῶν νόμων, εἶδε. ¶ Item scio, unde quidam formant optat. εἶδοιμι, εἶδες, et imperat. εἶδετε apud Hom. (Eurip. Phœniss. 96. 137. Æsch. Pr. 332. Soph. Tr. 40. 1264. ἰδοῦ pro ἐγὼ εἶδα. et ἰδοῦμαι pro ἐγὼ εἶμαι. V. Aristoph. R. 860. Soph. (Œdip. Tyr. 779. ἴδοῦ. Æsch. Suppl. 728. Theoc. ιζ'. 123.)

Εἶ'ΔΟΣ, ους, τὸ, forma, species. Iliad. γ'. Δύσετο εἴδεα ἄρματα. Apud Grag. λέοντος εἶδος περιθέλλεσθαι, leoninam speciem pro se ferre. † εἶδος μὲν κάλλιστον, formâ pulcherrimus. Xen. Ped. 1. 2. 1.† ¶ Item pro statura: ut apud Hesiod. in Theog. † 153.† ἰσχὺς κρατερὴ μεγάλου ἐνὶ εἴδει. ¶ Item apud philosophos pro forma rei, inquit Bud. (pro Persona. Soph. Tr. 1066.) ¶ Item modus, ut apud Herodian. εἰς εἶδος πάρες, ad justum modum. ¶ Item genus, pro quo exp. et species: ut, τρία κύριος εἴδη, apud Plat. Sic ἐστὶ δὲ σκωπὸς δύο εἴδη, Aristot. duo sunt pravis genera. ¶ Εἴδη Pindari sunt qui dicta putent, tanquam diversa odarum genera. Sic etiam εἴδυλλια Theocriti, quòd varia sint poëmatiorum genera. ¶ Εἶδος significasse etiam acetum, scribit Poll. lib. 6. c. 1. ¶ Hesych. tentatur accipi etiam pro, ordine, metus. Pro εἶδος, vide in derivatis ab εἶδω, id est, scio.
Εἰδικὸς, et ἴδικὸς, specialis: cui opp. γενικὸς, i. generalis. Hal.
Εἰδικῶς, et ἰδικῶς, specialiter, specialim.
Εἰδώλομαι, formam rei alicujus accipio, similis fio: unde apud Nic. in Alex. μελίδδε εἰδώλοιτο χρώτ.
Εἰδάλλομαι, similis videor vel appareo, assimilor.
Ἐπειδάλλομαι, pro eodem frequentius. Iliad. γ'. ἔστιν μὲν ἀθανάτοις ἐπειδάλλεται ἀντιφερίσθαι, aspectu similis videtur immortalibus. Alicubi simpliciter pro videor, cernor, ut Aristoph. in Vesp. ἔστι μοί γ' ἐπειδάλλεται ἡμέτερος κλεινῆς εἶναι σοφίας. Apud Aristot. de mund. πάντα ἐστὶ θεῖα καὶ δι' ὀφθαλμῶν ἐπειδάλλοντα ἡμῖν, exp. omnia sunt diis plena quorum spectra oculis ab hominibus hauriuntur.
Εἴδαλμα, simulacrum, species. Synes. de insomn.
Εἰδάλιμος, formosus. Od. δ'. Exp. et ἐπιειδέμων.
Εἴδωλον, ου, τὸ, simulacrum, imago, effigies. Sic appellatur quicquid est quo representatur nobis forma rei alicujus vel ficta vel etiam vera. Item forma ac species rei in animo conceptæ, apud Hom. et Plat. ¶ Apud Ecclesiasticos scriptores εἴδωλα (Latinè etiam idola) peculiari significatione vocantur simulacra nomen aliquod repræsentantia, quod honore et cultu afficitur. (εἴδωλα vocantur Homines. Soph. Aj. 126. Eurip. Phœniss. 1486. Æsch. Ag. 848.)
Εἰδωλεῖον, ου, τὸ, idoli seu idolorum templum. 1 Cor. 8.
Κατειδωλος πόλις, urbs idolis dedita. Act. 17.
Εἴκασα, assimilo, compare. (Theoc. id. 140.) Dicitur et ἔοικα pro eodem.
Εἶδος (alicubi et εἶδος) species; ut, εἶδος τοῦ ἀρίστου, apud Plat. species optimi. Sæpe etiam exp. genus, sicut εἶδος, ut apud Theophrast. ἑπτὰ εἴδεα τῶν χυλῶν, septem genera saporum. Item εἴδεα formæ, ut Cic. interpr. apud Plat. De his lege Aristot. in Metaph. item species, i. pulchritudo, ut, εἶδος τοῦ σώματος, apud Plat. in Pericle.

Composita ex εἶδω, i. video.

Ἀειδὴς, ἐος, ὁ καὶ ἡ, inspectabilis, qui cerni non potest. Item obscurus, tenebricosus, ut, ἀειδὴς αἰών. Lucill. quæ cerni nequit. Apud. Phil. ἀειδὴς ἔμμα τῆς διανοίας, exp. inspectabilem oculum mentis. Item pro ἀεικὴς, deformis.
Ἀείδελος, (poët.) pro eodem. Item pro, valde conspicuus: ut a sit epitaticum, ex Nic. in Ther.
Ἄϊδὴς, ἐος, ὁ καὶ ἡ, idem quod ἀειδὴς, obscurus, &c. Ἄϊδὲς autem vide suo loco. Hesiod. καὶ σφῶϊ ἄϊδὲς φύλακες.
Ἀϊδὴς, invisibiliter; item q. d. incomprehensibiliter.
Ἀϊδνὴς, quoque pro, tenebricosus. Hesiod. in Theog. † 860.† ἐν βένεσσιν ἀϊδνῆς. Et apud Plut. initio Thesei, σκιὰς ἀϊδνάς.
Ἄϊδηλος, ου, ὁ καὶ ἡ, tenebricosus et obscurus, παρὰ τὸ μὴ εἴδεσθαι καὶ ἰφθῆναι. ¶ Item improvisus seu inexpectatus, inopinatus. Nic. in Ther. Βρίξαντος δ' ἄϊδηλος ἐπιβρόμου ἀτὴρ ὄφεως. ¶ Habet activum etiam signif. pro, reddens ἄϊδηλον, et è conspectu tollens, idcoque noxius, exitiosus, pestifer: vel etiam dignus qui pereat et ex conspectu hominum tollatur, ut Il. ε. ἔγείνατο σεῖο ἄϊδηλον, filium nocentem. ¶ Exp. etiam lucidus et qui præ cæteris conspicuus est, ut sit compositum ex a epitatico, et verbo ἴδεσθαι. ut Il. β'. ὦς ἄϊδηλον. ¶ Rursus ἄϊδηλα dicuntur quæ non videre licet, quæ non omnibus conspiciendæ dantur, arcana, ut apud Hesiod. lib. 2. Erg. μετ' ἐμοῦ

Mr. Gilbert Murray's translation of the Hippolytus of Euripides (Allen) is a fine piece of work, and the introduction is a valuable contribution to the study of Greek religion. Mr. Murray's theory is that the Hippolytus is a religious allegory, and that Aphrodite is the Spirit of Life, Artemis the Spirit of Death, and Hippolytus the Spirit of Life in Death. Mr. Murray's translation is in blank verse, and is very readable. The introduction is a valuable contribution to the study of Greek religion. Mr. Murray's theory is that the Hippolytus is a religious allegory, and that Aphrodite is the Spirit of Life, Artemis the Spirit of Death, and Hippolytus the Spirit of Life in Death. Mr. Murray's translation is in blank verse, and is very readable.

Mr. Gilbert Murray's translation of the Hippolytus of Euripides (Allen) is a fine piece of work, and the introduction is a valuable contribution to the study of Greek religion. Mr. Murray's theory is that the Hippolytus is a religious allegory, and that Aphrodite is the Spirit of Life, Artemis the Spirit of Death, and Hippolytus the Spirit of Life in Death. Mr. Murray's translation is in blank verse, and is very readable. The introduction is a valuable contribution to the study of Greek religion. Mr. Murray's theory is that the Hippolytus is a religious allegory, and that Aphrodite is the Spirit of Life, Artemis the Spirit of Death, and Hippolytus the Spirit of Life in Death. Mr. Murray's translation is in blank verse, and is very readable.

Mr. Gilbert Murray's translation of the Hippolytus of Euripides (Allen) is a fine piece of work, and the introduction is a valuable contribution to the study of Greek religion. Mr. Murray's theory is that the Hippolytus is a religious allegory, and that Aphrodite is the Spirit of Life, Artemis the Spirit of Death, and Hippolytus the Spirit of Life in Death. Mr. Murray's translation is in blank verse, and is very readable. The introduction is a valuable contribution to the study of Greek religion. Mr. Murray's theory is that the Hippolytus is a religious allegory, and that Aphrodite is the Spirit of Life, Artemis the Spirit of Death, and Hippolytus the Spirit of Life in Death. Mr. Murray's translation is in blank verse, and is very readable.

Mr. Gilbert Murray's translation of the Hippolytus of Euripides (Allen) is a fine piece of work, and the introduction is a valuable contribution to the study of Greek religion. Mr. Murray's theory is that the Hippolytus is a religious allegory, and that Aphrodite is the Spirit of Life, Artemis the Spirit of Death, and Hippolytus the Spirit of Life in Death. Mr. Murray's translation is in blank verse, and is very readable. The introduction is a valuable contribution to the study of Greek religion. Mr. Murray's theory is that the Hippolytus is a religious allegory, and that Aphrodite is the Spirit of Life, Artemis the Spirit of Death, and Hippolytus the Spirit of Life in Death. Mr. Murray's translation is in blank verse, and is very readable.

Mr. Gilbert Murray's translation of the Hippolytus of Euripides (Allen) is a fine piece of work, and the introduction is a valuable contribution to the study of Greek religion. Mr. Murray's theory is that the Hippolytus is a religious allegory, and that Aphrodite is the Spirit of Life, Artemis the Spirit of Death, and Hippolytus the Spirit of Life in Death. Mr. Murray's translation is in blank verse, and is very readable. The introduction is a valuable contribution to the study of Greek religion. Mr. Murray's theory is that the Hippolytus is a religious allegory, and that Aphrodite is the Spirit of Life, Artemis the Spirit of Death, and Hippolytus the Spirit of Life in Death. Mr. Murray's translation is in blank verse, and is very readable.

Mr. Gilbert Murray's translation of the Hippolytus of Euripides (Allen) is a fine piece of work, and the introduction is a valuable contribution to the study of Greek religion. Mr. Murray's theory is that the Hippolytus is a religious allegory, and that Aphrodite is the Spirit of Life, Artemis the Spirit of Death, and Hippolytus the Spirit of Life in Death. Mr. Murray's translation is in blank verse, and is very readable. The introduction is a valuable contribution to the study of Greek religion. Mr. Murray's theory is that the Hippolytus is a religious allegory, and that Aphrodite is the Spirit of Life, Artemis the Spirit of Death, and Hippolytus the Spirit of Life in Death. Mr. Murray's translation is in blank verse, and is very readable.

Mr. Gilbert Murray's translation of the Hippolytus of Euripides (Allen) is a fine piece of work, and the introduction is a valuable contribution to the study of Greek religion. Mr. Murray's theory is that the Hippolytus is a religious allegory, and that Aphrodite is the Spirit of Life, Artemis the Spirit of Death, and Hippolytus the Spirit of Life in Death. Mr. Murray's translation is in blank verse, and is very readable. The introduction is a valuable contribution to the study of Greek religion. Mr. Murray's theory is that the Hippolytus is a religious allegory, and that Aphrodite is the Spirit of Life, Artemis the Spirit of Death, and Hippolytus the Spirit of Life in Death. Mr. Murray's translation is in blank verse, and is very readable.

Mr. Gilbert Murray's translation of the Hippolytus of Euripides (Allen) is a fine piece of work, and the introduction is a valuable contribution to the study of Greek religion. Mr. Murray's theory is that the Hippolytus is a religious allegory, and that Aphrodite is the Spirit of Life, Artemis the Spirit of Death, and Hippolytus the Spirit of Life in Death. Mr. Murray's translation is in blank verse, and is very readable. The introduction is a valuable contribution to the study of Greek religion. Mr. Murray's theory is that the Hippolytus is a religious allegory, and that Aphrodite is the Spirit of Life, Artemis the Spirit of Death, and Hippolytus the Spirit of Life in Death. Mr. Murray's translation is in blank verse, and is very readable.

Mr. Gilbert Murray's translation of the Hippolytus of Euripides (Allen) is a fine piece of work, and the introduction is a valuable contribution to the study of Greek religion. Mr. Murray's theory is that the Hippolytus is a religious allegory, and that Aphrodite is the Spirit of Life, Artemis the Spirit of Death, and Hippolytus the Spirit of Life in Death. Mr. Murray's translation is in blank verse, and is very readable. The introduction is a valuable contribution to the study of Greek religion. Mr. Murray's theory is that the Hippolytus is a religious allegory, and that Aphrodite is the Spirit of Life, Artemis the Spirit of Death, and Hippolytus the Spirit of Life in Death. Mr. Murray's translation is in blank verse, and is very readable.

Εἰκοστεύς, vigesimanus, qui vigesima die aliquid facit.

Εἴκοσι, poëtice pleonasmo, τοῦ ι pro εἶκοσι, viginti. Sic ἀκαστεύς pro ἑκαστός.

ΕΙΚΩ, f. ξω, similis sum. Aristoph. in Nub. †992.† τοῖς ἱππομάχοις εἴκειν εἶχες, similis eris. Exp. tamen ἐμοῖ, ab Etym. et Rust. ¶ Item cedo, non repugno. † Sic Xen. Paed. l. 6. 18. ἱκανὸς, supplicia. Sic μὰ εἴξαι πολεμίοις, non cedere hostibus. Xen. Paed. l. 3. p. 77. e.† Isoc. ad Dem. Συμμαχίαις μὴ εἶκειν. Et Thuc. l. 1. εἴξας τῇ ἁμαρτίᾳ ἰσχύι, cedere ira. Idem lib. 1. et 2. dicit, εἶκειν ταῖς ξυμφοραῖς, cedere calamitatibus vel succumbere. exp. et, non resisto, vincor, morem gero, indulgeo, ut Od. ξ. Ἐνθ' ἔβδομον εἶξαντες. Sic ibidem, τοῖσιν εἶκειν. Εἶκεν θυμῷ vel ἰσχύι, apud Hom. exp. impotens animi, impotens irae.

Derivata ex εἶκω, i. similis sum.

Εἴκαμα, idem quod εἶκος. Il. δ. ἔστε δὲ τὸ σφὶ πάντα κατ' εἴκαμα κόσμον ἔκαστον. Et Il. ψ'. ἔστω δὲ δίσκοιο πέρας. Prat. med. ἴσαμα, ibidem pro, similis sum. Hom. Xen. † Paed. 2. 53. e.† Dem. Item videor. † Sic Xen. Paed. l. 4. 19.† Aristoph. ἐς ἴσαμας, ut videris. Et cum infin. ut Plat. de leg. ἴσαμα τοιχεῖν, videor mihi consequuturus. Ἔοικα, (impersonaliter sumptum) videtur, ut, ὡς ἔοικε, ut videtur, Plat. Plutarch. † Cum inf. Aristoph. Nub. 1030.† Item consentaneum est, par est, aequum est. Od. θ'. οὐδὲ ἔοικε τὸν ἄνδρα ἀνιηκεσθαι. Idem decet, cum dat. Plat. de leg. 9. ἔοικε δὲ νῦν παντὶ ἀνδρὶ γέροντι πλημμελῆ, βραδύμαλα ἰσχνὰ ἐπιφέρειν. (Ὡς ἔοικας. Eurip. Med. 338. ἔοικα. id. Phoeniss. 563. 1383. ἔοικα. Soph. Œdip. Tyr. 764. Tr. 1258. Æsch. Pr. 983. Ag. 1170. Eurip. Med. 1233.)

Ἐοικώς, ότος, ὁ, similis. Plat. Xen. † Paed. 2. 52. e.† Plut. Item consentaneus, conveniens, meritus. Od. ἀ. γ'. Herodian. l. 4.

Ἐοικότως, adverb. similiter, simili modo. Item convenienter.

Εἴκασμα, τὸ, similitudo, imago.

Εἰκὼν, όνος, ἡ, similis. Il. ψ'. Et in f. g. εἰκὼ. Il. ν'. μετὰ εἰκὼ ἔσσεν. Item verisimilis, probabilis, ut, εἰκὼς λόγος apud Plat. exp. alicubi et, decens. † καὶ ἄλλων δὲ εἰκὼς. Xen. Paed. l. 2. 6.† (Æsch. Suppl. 291.)

Εἰκὸς, verisimile, probabile. Item consentaneum aut rationi consentaneum. † Cum inf. Xen. Paed. l. 6. 11.† Thuc. l. 3. et 6. Saepe in narrationibus, ὡς εἰκὸς, vel ἔστιν εἰκὸς, (veluti per parenthesin interjectum) exp. ut verisimile est, ut credibile est, vel ut aequum est, ut par est, apud Xen. † Paed. 1. 2. 12.† Interdum etiam, ut decet seu ut decuit. Pro eodem dicitur etiam κατὰ τὸ εἰκὸς, et ἐκ τοῦ εἰκότος, cui op. παρὰ τὸ εἰκὸς. Interdum verò additur genit. ut à Greg. in Exc. Maco. παρὰ τὸ εἰκὸς τῆς φύσεως, quod quidam exp. ultra quàm naturae consentaneum sit. Alicubi verti debet, probabilitas. Et quae Plat. εἰκότα dixit, Cic. argumenta appellavit. (V. Eurip. Med. 910.)

Εἰκότως, ut rationi consentaneum est, ut par est, meritò, jure. Thuc. Plut. Xen. † Paed. 1. 6. 3.† &c. Interdum ponitur in fine orationis pro, et meritò quidem. (Æsch. Ag. 934.)

Εἰκάζω, assimilo, effingo ad imitationem exemplaris, Budaeus ex Aristot. Item compero. Aristoph. in Nub. † 349.† κενταύρους εἰκασαν αὐτάς. Thuc. 4. ἐς μακρὸν μεγάλῳ εἰκάσαι, pro quo dicit Aristot. in 2. Meteorol. ἐς εἰκότα πρὸς μακρὸν μιμεῖσθαι. Item figuratè loquor, dico εἰκάσαι, quae similis est metaphorae. Budaeus ex Aristot. in Rhet. ¶ Item conjicio, conjecto. Thuc. † Xen. Paed. 2. 54. d.† Dicitur εἰκάζειν τοῦτο vel ἐκ τούτου. Plutarch. et Thuc. Nonnunquam etiam ὡς εἰκάσαι, vel ἔστιν εἰκάσαι, pro, ut conjicere licet aut licebat vel licuit, apud Synes. (Æsch. Ch. 516. Luc. Prometh. in Verb. p. 15.)

Εἰκάζομαι, assimilor, comparor, &c. Part. εἰκασμένος, assimilatus, effictus; Item expressam imaginem habens.

Εἴκασμα, τὸ, simulacrum, effigies, imago. (Æsch. S. c. Th. 529.) Plutarch. ad Col. item conjectura. Pro quo et εἰκασμὸς apud eundem.

Εἴκασία, assimilatio, representatio imaginis. Item comparatio. Item conjectura. Luc. Exp. et imaginatio. apud Plat. Pol. 6. A Bud. exp. simulacri effictio.

Εἰκαστὴς, conjector. Thuc. 1. εἰκαστὰ λέγω, verisimiles atque opinabiles. Εἰκαστικὸς, (q. d. assimilatorius) et, τέχνη εἰκαστικὴ, Plat. in Soph. Item conjecturalis. Item εἰκαστικὰ adverbia, quae dubitativa seu dubitandi vocantur, et ἴσως. (Soph. Tr. 712.)

Εἰκέλιος, α, ον, similis, poët. Il. χ'. ἀμφὶ δὲ χαλκὸς ἐλάμπετο εἰκέλιος αἰγῇ.

Εἰκέλος, η, ον, idem. Hom. Hesiod. † Th. 572. Erg. 71. pro imagine: ibi Graevius.† (Theoc. Id. 2. 51.)

Εἰκέλλω, ῶ, assimilo, in Epigr.

Εἴκελον, ὄνος, τὸ, simulacrum, imago, effigies, propriè hominis, sed aut animalis, aliusve rei corporeae. Æschin. Isocr. Plat. et alii. Metaphoricè quoque accipitur, ut apud Herodian. l. 7. Est etiam figura orationis, qua exprimitur rerum aut personarum imago, ut docet Quintil. l. 5. c. 11. (Luc. Prometh. in Verb. p. 13.)

Εἰκὼ, οῦς, ἡ, dicitur pro eodem. Aristoph. in Nub. †559.† τὰς εἰκοῦς τῶν ἐγχέλεων τὰς ἡμῖν μιμήματος. (Eurip. Med. 1164.)

Εἴκελος, ῶ, ἡ, localem. omnibus lineamentis ad exemplar expressam. Metaph. in Epigr. lib. 2. ἀνὴρ ἐγγράφῳ λαΐνῳ εἰκέλιος ἀνυχῇ, expressam accuratoque ad formulam redactam acceptilationem.

Εἰκόνιον, ου, τὸ, imagunecula. Plut. in Erot.

Εἰκονίζω, effingo, imaginem omnibus lineamentis ad exemplar exprimo, iconicè exprimo, imaginem repraesento. Aphthon. λέγος ψευδὴς εἰκονίζων ἀλήθειαν.

Εἰκονισμὸς, οῦ, ὁ, effictio, iconica representatio. Est et figura orationis, quam autor ad Herenn. effictionem vocat, quam exprimitur et effingitur verbis corporis cujusdam forma, quod satis sit ad intelligendam.

Ἔοικα, idem quod εἶκω, unde pass. ἴσκομαι, similis est.

Ἴσκω, assimilo, comparo. ut Iliad. γ'. ἀρνειῷ μιν ἴσκω λίνα. Vide Rust. in Od. β'. Εἴδατα σύοντι, Νύμφαι δ' ἴσκον γυναικί.

Composita: ac primum ex εἶκω, i. similis sum.

Ἀνοίκ, ῐος, ὁ nec ἡ, non consentaneus, indecens, indecorus. Item foedus. ut Iliad. β'. ἀνοίκοισι πληγῇσιν foedis verberibus. Sic ἀνοὶς ἔργον appellatur adulterium. Exponitur et indignus. ut Iliad. ά. ἀνοὶς λαγώ. (Æsch. Pr. 1041.) ¶ Item durus et asper, de qua signif. vide in comp. ab εἶκω, i. cedo.

Ἄοικος, ὁ, sive οἶκος, propriè indecentia, sed accipitur pro contumelia, pro turpi et contumelioso facto in aliquem: ideo exp. indignitas, indignum faciens. Iliad. ά. et Odyss. ὑ. et apud Herod. 1. Ἐπιλεμένας τὸν παῖδα ἄοικος πρῶτον ἀπ' ἐμοῦ, ἀνοὶς παῖδα πατρὶ σφετερισθῆ; i. tam asper es hujus filium, viri apud me primarii, tam indignis concidere verberibus? Ab Hesych. ἄοικος exp. εἶκος, poenitia, peccatum, infortunium. Item κάκωσις, λώβη.

Ἀνοικῶς, indecenter, turpiter, foedè, indignè, indignis modis, contumeliosè. Sophocl. in Electra. Legitur et ἀνοὶκως, cum simplici ι. propter versum. Iliad. χ'.

Ἀνοικίζω, f. σω, indecenter vel indignè aliquem tracto, indignis modis aliquem tracto. Exp. etiam, contumelia afficio, foedo. Il. ω'. et ν'. ἀνοικίσσαι δὲ πατρὶ. Et Il. ά. γαῖαν ἀνοικίζει μάκαιραν.

Ἀνοικίλως, ως, ὁ, idem quod ἀνοὶς. Od. ί. ἀνοικίλῳ ἀλκαντὶ, crecitas indignè illata. Sic Odyss. ξ. ἀνοικίλων ἀλγέ, indigna calamitas. Item vilis, contemptus, ut, ἀνοικίλος στρατὸς, Iliad. ξ'. Sic χιτὼν ἀνοικίλος. Od. ά.

Ἀνοικίλως, indecenter, indignè. Od. β'.

Ἀνοίκιλα, Suidas accipit pro ἀνοίκεια, hoc est, ἀσυνήθεια, indecentia, indigna et minimè convenientia, ideoque ἄοικα. ut Il. σ'. σὺν δ' ἄνοικα ἔεργα. Aliae expositiones vide in Ἔκτωρ.

Ἀνοίκεια, absimilis seu dissimilis sum. Aphthon. περὶ στάσεων. 2.

Ἀνοίκεια, (impersonaliter) dissentaneum est, ab re est, non decet, non par est. Plut. in Pericle.

Ἀνοικειώς, absimilis, dissentaneus, absurdus, incongruus. Budaeus ex Aragop. 4, 5. 6. et Polyb.

Ἀνοικείως, absimili modo. Item non verisimiliter, ab re, immeritò. [Thucyd. Hist. lib. 6. §. 55. καὶ ἐν τῷ πρώτῳ στόλῳ πρῶτος γέγραπται μετὰ τοῦ πατρὸς. οὐδὲ τοῦτο ἀνοικείως, ἐπὶ τοσαύτῃ τε ἀν' αὐτοῦ καὶ τοιαύτῃ.]

Ἀοικιὰς, idem quod ἀνοικείως. Plutarch. de def. orac. τὸ γὰρ ἀοικιὰς ἔστι, exp. quam incredibile non sit.

Ἀνοικίτως, idem quod ἀνοικείως, absimili modo. Item non verisimiliter, absurdè. Isoc. Item immeritò. Thuc. l. 1.

Ἔοικεν, videor, idem quod ἔοικα. Od. ί. Ἔοικεν impersonaliter, decet, par et aequum est. Od. ά. ἐμὶν δὲ τὰ ὡς ἔοικεν. In qua sign. interdum cum dat. construitur, ut Il. γ'. Ἰφθίμῃ μὲν τ' ἔοικεν μετὰ πρέσβεσσιν ἴσασθαι. Ἐοικὼς (particip.) decens, conveniens. Arrian. l. 6.

Ἐοικὸς, decens, consentaneus. Ἐοικὸς, sub. ἐστὶ, consentaneum est, decet, par est, aequum est, apud Hom. Item τὸ ἐοικὸς, aequum et bonum, exp. et honestum. Arist. eth. 9. †et in plur. τὰ ἐοικότα. Aristoph. Nub. 1440.† ¶ Item Ἐοικὼς, qui aequum bonum amat, qui aequitatem stricto juri praefert. Arist. eth. 5. c. 10. Exp. etiam, lenis, mitis: item modestus, ex Plat. de leg. ἐοικὼς ἤθεσι, praeditus bonis moribus. Apud Isoc. in Areop. ἐοικὼς σίτῳ, exp. frugi bonae sortis.

Ἐπιείκεια, ἡ, aequitas, aequum, bonum, summi juris moderatio. Isoc. Dem. Item clementia, benitas: quum quis demissè cum cive agit. Plut.

Ἐπιεικὴς, non absurdè. Plat. in Sympos. Item moderatè. Plut. Item clementer, ex aequo et bono, benignè. Herodian. l. 8. Item valde. Plat. de Leg. ἐπιεικῶς τὸ σῶμα κεκραδίλωται, valde opitulantur. Luc. οἱ δὲ ἐπιεικῶς. Est etiam παραλίξις καὶ παρ' ὑπωρὰν, item ἐπιεικῶς. Suid. (Consentaneus, decens. Æsch. Ch. 667.)

Ἐπιεικέω, f. ήσω, ex aequo et bono ago, mitis sum.

Ἐπιεικίζω, ex fide bona statuo, apud antiquos. Bud. in Pand.

Decomp. Ἀνεπιεικὴς, aequum bonum non colens. Item inclemens, immitis. Thuc. l. 3.

Ἀνεπιείκεια, iniquitas, inclementia, duritas. [Demosth. Orat. in Aphobum. ἔστι πολὺ ἀν ῥᾴων ἐμοὶ τούτων μισεῖσθαι, ἢ ἐμοῦ τινα ἀνεπιείκειαν κατηγορεῖσθαι.]

Ἀνεπιεικῶς, inclementer, iniquè.

Φιλεπιείκεια, amor τῆς ἐπιεικείας, animus aequi bonique amans, aequi bonique studium.

Κατοικὶς, idem quod ἐπιεικὴς. Hesych.

Μεμνηϊκὼς, animo gratus, animum perculcens, μέμνημαι ἔοικα, ἀπὸ μάνος, quo significatur δύναμις. ut Il. τ'. μεμνημένα ἔργα.

Παρίσωμι, aliqua ex parte seu aliquantulum similis sum. Item videor.

Παρίσωσι, impersonaliter sumptum, aliqua ex parte consentaneum et conveniens est.

Παρεικὼς, aliqua ex parte similis, vel aliqua ex parte consentaneus seu conveniens.

Προσίσωμι, assimilis sum. Plat. ep. 7. ἐμοὶ προσίσωσι ὁ τοιοῦτος ξυμβουλὴ, voto assimilis est tale consilium. Item videor, τοιοῦτος δὲ τις προσίσωμι ὁ γράφων τὸν νόμον χρῆσθαι, i. videtur.

Προσίσωσι, impers. consentaneum et conveniens est. Greg. προσίσωσι τῷ παρόντι. Προσεικὼς, assimilis. Aristot. Plut. Item consentaneus, conveniens, decens. Soph. in El.

Προσίκελος, sum similis, ut, προσίκελος δέμας, corpore ex similis, apud Eurip. [Alcest. 1063.]

Composita ab εἰκάζω.

Ἀνείκαστος, ου, ὁ nec ἡ, qui nulla imagine adumbrari potest. Item quem nulla conjectura assequi possis. Suid.

Ἀπεικάζω, assimilo, effingo, exprimo. Isoc. ad Dem. et Luc. de sacr. Item compero. Demosth. et Æschin. (Pass. videor. Soph. Tr. 124.) [Plat. Phaedr. ἀλλ' εἰ μὲν ἀπεικάσαιτο τὸ γε τέχνῃ μεμιγμένον ἑνὶ τῷ λόγῳ πείθῳ καθῷ.]

Ἀπείκασμα, τὸ, simulacrum, imago.

Ἀπεικαστικὸς, assimilata et expressa figura. ex Plat. de leg.

Ἀπεικάστως, infeliciter expressus, conjectu difficilis. Suid.

Ἐξεικάζω, effingo, effigiem alicujus exprimo. Aristoph. Item assimilo, ad similitudinem alicujus facio, apud Suid.

Ἐξεικάζομαι, accipitur interdum pro, similis sum. Xen. Paed. 1. καὶ τὸ καλλιστεῖον χαρὶν ἐξεικάσετο τῇ δικαίᾳ. (V. Æschyl. S. c. Th. 451. Eurip. Phoenis. 156. ἐξεικασμένος. Æsch. Ag. 1253.)

Κατεικάζω, conjicio, conjecto. Item conjectura assequor. Soph. in El. (664. Tr. 1237. Æsch. Ch. 18. 566. 976.)

Εἰκαστὴς, conjecto facilis. Hesych.

Κατεικάζω, auspicor. [Herodot. Hist. lib. 6. ταῦτα μὲν ὧν οἱ βάρβαροι κατεικάζουσι.]

Παρεικάζω, assimilo, compero. Cum acrus. et dat.

Προεικάζω, conjectura praesentio. Aristot. rhet. 1. τὰ μέλλοντα προεικάζουσι.

Περεικάζω, assimilo, compero. Plat. in Num. (Æsch. Ag. 171. 1140. Ch. 10.)

Περοικὸς, assimilis; idem quod περοικάλος. Nic. in Ther.

Composita ab εἴκελος.

Ἀνδρείκελος, viro similis. [Plat. de Rep. lib. 6.]

Ἀνδρείκελον, subst. simulachrum, statua. Anth. epigr. l. 4. Item coloris genus. Quidam exp. purpureum. Xen. in Œcon.

Ἀοικίλως, ως, ὁ, idem quod ἀνοὶς.

Ἀοικίλως, indecenter, indignè. Vide supra, in ἀνοὶς.

Δαίκελον, vel δαίκελλον, simulachrum, imago. in epigr. Τοῖσι σιγηρεφέσι δαίκελον εἰκυῖαν. Item persona, unde dicitur personatus. Hesych. Putant quidam de Jovis statua propriè dici, q. d. Διὸς εἶκελον, et per abusum de aliis. Vide et der. à Δαίκελος. [Apoll. Rhod. Arg. 4. 1671. ἐν δ' ἄρθρα δαίκελα πεπάλλων, &c. Schol. Δαίκελα, εἴδωλα, φαντάσματα. Vide Phav. Lex. Herodot. Hist. lib. 2. cap. 171. ἐν δὲ τῷ λίμνῃ ταύτῃ τὰ δαίκελα τῶν σφαδίων αὐτοῦ πυκτεύειν σφίσι, τὰ καλέουσι μυστήρια Αἰγύπτιοι.]

Δαικηλιστὴς, vel Δαικελιστὴς, (Lac. lingua) qui velut imaginem quotidianae vitae in scena repraesentat. Mimus, ut quidam interp. Vide Hesych. et Eust. et Δαικηλάτης pro eodem. ex Plut. in Apoph. Scribitur et Δαικλὰ et δαικλιστὴς sine diphth.

Ἐπιείκελος, idem quod ἐπιεικὴς, assimilis. Oppian. † Hes. Th. 968.†

Ἐπιείκελος, assimilis. Hesiod in Asp. †132.† ἐπιείκελον ἀθανάτοισι.

Θεοείκελος, Deo similis. Il. ά. θεοείκελ' Ἀχιλλεῦ. Dicitur de viris eximiis, et qui diis aequiparandi videntur.

Θίκελος, idem, ex aequo factum per syncopen et epenthesin τοῦ σ, ut tradunt grammat. Θίκελος ἐμφὴ, divina vox. Nonn. Vide et comp. ἀ πίθημα pro ἀπιθήμα.

Θίκελον, adverb. etiam capitur pro θαυμαστοῦς, i. mirum in modum. Il. ψ'. Ἔστε δὲ θίκελον αὐτῷ.

Παντοίκελος, α, ον, ὁ nec ἡ, omni ex parte similis, in Epigr.

Προοικέλος, assimilis.

Composita ab εἰκάζω.

Ἀπεικάζω, effingo ad imaginem seu ad exemplar. Phil. de mund.

Ἀπείκασμα, τὸ, adumbratio, imago, effictio ad imaginem seu exemplar. Item effigies, ex Aesop.

Ἐπεικάζω, specto vel comparo imagine. Plut. de aud. off.

Ἐξεικάζω, ex exemplari iconicè exprimo seu effingo, omnibus lineamentis ad exemplar effingo, apud Suid.

Derivata ab εἶκω, i. cedo, &c.

Εἰκτικός, ad cedendum aptus, facilè cedens.

Εἰκέω, Attice idem quod εἴκω. (Soph. Œdip. Tyr. 663. Tr. 1193.)

Composita.

Ἀεικής. Etym. alt, significare σκληρὸς, i. durus et asper, ἀ μὴ εἴκων, non cedens: unde ἀεικὲς λαχεῖν, Il. δ. Sic et Hesych.

†Ἀνείκω, concedo. Hesych.

†Ἀπείκω, concedo. procivis ad cedendum. Item tolerabilis. Hom. et Greg.

Εἴκατος, ου, ἡ καὶ ὁ, facilè cedens, obsequens, morigerus.

Εἰκάτως, cum prompto obsequio, promptè.

Κατεικής, ἐος, ἡ καὶ ὁ, cedens, obsequens, morigerus.

Κνητοσύνη, stimulo non calcari obedisma; quasi εἶκων καὶ κνιζόμενος τοῦ κέντρου.

Παρείκω, Att. pro παρίημι. Soph. in Œd. [1397. Antig. 1114. Καὶ ταῦτ' ἐνιαυσίᾳ, καὶ δισσὰς συμφοράδας.]

Περείκω, cedo, item concedo, permitto, fac altatem do.

Συνείκω, simul cedo, simul obsequor. Joseph. Macc. cap. 8.

†Ὑπείκω, cedo. † Xen. Pæd. p. 205. o.† Theo. lib. 1. ἐνιαυτῷ τι κάτω τοῦ Λακεδαιμονίου, καὶ οὐκ ἂν ὑπείκοιμι. Sophocl. ἐνιαυτὸν τριῶ. (Œdip. Tyr. 633.) Expositor et obsequor, ut apud Apoll. Arg. 2. Ἔστιμος γὰρ ὑπείξειμι. Sic et Iliad. δ. ὃ δὲ τι καὶ ἔγχει ὑπείξομαι, si tibi in ullo re obsequar. ubi accusantur ea regitur à præpos. εἰς vel κατὰ. Sic apud Xenoph. ὑπείξει λόγῳ. Ab eodem dicuntur ὑπείκειν quæ sunt χαλαρὰ et ἰσχὺ, cedere tactui, non resistere tactui, inquit Bud. At ὑπείκειν ὁδῷ τῆς ἵππου, cedo tibi sede, ex Plut. in Apoph.

†Ὑπείκομαι. Æsch. Ag. 1371.)

†Ὑπείκω, dicitur interdum à poetis, eadem signif. ut Il. Υ. ταῦτ' ἐνιαύσιμον ἀλλήλοισι.

Ὑπείκτικός, facilis ad audiendum, cedens. Oppian.

†Ὑπείξις, cessio. Item obsequium, ex Plut. de leg.

†Ὑπείκω, Attice pro ὑπείκω. Soph. in Elect.

Διείκω. Ἀνθυπείκω, vicissim cedo, vicissim do locum, ex Plut. in pol. præc.

Ἀνθυπείξις, ipsa τοῦ ἀνθυπείκειν actio: quam videlicet alicui vicissim cedimus seu concedimus. Exp. et submissio, obsequium, item modestia.

Ἀνυπείκτως, non cedens, inobsequens, immorigerus.

Ε'ΑΛΙΝΗ, ης, ἡ, spulum, convivium opiparum, compotatio. ☞ Α λάκκω sive λακάζω, ἀφ' οὗ ἐν αὐτῇ σπαργάνοις γοφεῖσι καὶ ἐκτρέφον. λαμπύσσει γὰρ καὶ λαμπάζει τὸ λαμπὸν καὶ λαμπόμενον, ut Athen. tradit lib. 8. apud Æschin. et Eurip. Eust. quoque ἀ λάκκω derivat, ἀφ' οὗ τὸ λακτικὸν τῆς τοιαύτης λαμπρᾶς σκηνασκῆς καὶ δείπνου: addit tamen, antiquis grammaticis ἐλλανὸν esse ποιητὰς κλινοπετῆ ἢ κοινὰ εἶδος ἐ ἡμῶν πλείονος συλλόγου ἔστιον. Secundum quos erit compositum ex εἶδε et οἶνος. Idem exp. etiam δορίου καὶ σκηνασκῆς λαμπυστέρου: (ut et Athen. l. 8.) Od. ά. Τίς δαὶς, τίς δὲ ἑμεῖος Ὀδυσῆος ἐνθάδε ἦλυθε; τίπτη δὲ σὺ χρὴ; Διὸς ἐκ γένος; ἢ πού οἱ ἔμπεδος ἔπλετο γ' ἔντι. Od. λ'. ἀνδρὸς ἐν ἀφνειοῦ μεγάρῳ ἀνακείμενον ἠὲ γάμῳ, ἢ ἑτάρου, ἢ πάντοθεν ἐνδαίτῃ. Et Il. κ'. Αἰεὶ Ὀδυσῆα καὶ ἐλανέοντα σαώσειν. Ἐλανοπάλης, opulor, convivor. Od. θ'. et γ'. Διὸς ἱερὸν σπόρος καὶ ἐς καὶ αἰσιμος ἀλγος Ἐλανοπάζουσι, σάωσί τε ἀλλοτα πόντῳ.

Ἐλανοπαντὴς, οῦ, ἡ, convivæ. Il. γ'. Athen. l. 8.

Ε'ΛΑΦΟΤΙΑ, ας, ἡ, Lucina, dea quæ parturientibus opitulatur. Aristoph. in conc. ἅ κάτω' Ἐλαφίαν μὲ μὴ στρίβδε. Et pro ipso parte poniter ab Hesiodo. Eadem dea vocatur etiam Ἐλαφὶς, unde in Epigr. μάχῃ Ἐλαφὶδι ἴσους. ☞ Ab ἐλαφὸς, velo: quod invocetur, ut fœtus veniat in lucem.

Ἐλαφίβολος, trepidus Lucinæ. Eust.

Ἀνελαφίβολος, non ἀνωλαφίβολος, Lucinæ laboris nondum experta: quæ nondum peperit: apud Eurip.

Ε'ΛΑΦΟΣ, ὁ, ἡ, ὁν. pro diverso spiritu diversa signif. ¶ Cum tenui signif. coacto, cogo, concludo, in angustum redigo, in arctum cogo, coarcto. Il. Β'. σφὼ δὲ κελεύετον ἔνθορε δόλιχος Ἀχαιῶν ἱππόται τε ἐλάσσαι. ἵππῳσιν τε ἐλάσσαι. ¶ Cum aspero, signif. verso, circumago. Apoll. Arg. Νῦν δ' ἔνεκα σφῆϊ εἶδε βίης. Item involvo, circumvolvo. Athen. l. 7. de piscicolo, ὀφίοσι τοῦτον ἕλιον', ἐλαίῃ δάλῳ, &c. In qua tamen signif. scribitur etiam εἵλλω cum tenui spiritu, qui et in derir. quibusdam retinetur. Item in solo: de qua signif. vide in Ἕλω.

Derivata ab εἵλλω, i. coarcto, &c.

Εἱλίγμα, ατος, ἡ, idem quod εἵλλω, i. in angustum cogo. Il. Β'. Πλῆθε ζωὸς ἕκαστον τε καὶ ἀνδρὸς ἀκοντιστὴν Ἐλαμιτῶν. εἵλλω δὲ δοὺ ἀνάλκαντος Ἄρεϊ Ἔστης. i. coacturum, confertorum. ¶ Item σκρίβω, verso. Aristoph. in Neb.

†750.† Μὴ τὸν σπεῖ σκαντὸν εἵλλω τὸν γνάφων δεῖ: ne tenuas verses non agites. †Ὀδὶ optimi habent.† ¶ Item arceo, prohibeo, unde εἱλλόμενον Hesych. exp. ἐξεργόμενον, ex Æsch. Bassaris. et εἵλλω apud eundem ἐέργω, κωλύω.

Εἵλω, ὁ, agmen. grex: ut, πᾶν εἵλας, gregatim, apud Herodot. Et, εἵλαι ἱππέων, agmina equitum. Est etiam ὁπλῖ, i. turmarum. Suid.

Ἕλω, pro εἵλω, agmen. Plut. in Lyc. Ἐκέκλευσε δὲ ἑμεῖ πατ' ἕλω καὶ ἀγέλαι ἐπὶ συμβόλων, i. gregatim, agminatim. † Xen. Ped. 6. p. 162. a.† Peculiariter verò est vocabulum militare, i. agmen sexagista quatuor equitum. Alias alii interp. alii turmam.

Ἴλαδὸν, turmatim, catervatim, confertim, magno agmine. Il. Β'. et Hesiod. in Erg.

Ἐλαδὸν, pro eodem.

Ἰλυκλαδὸν, idem quod Ἐκδὸν. Dion. de situ orbis.

Ἔλλω, exp. Δάω, κατέχω. Hesych.

Ἐλλοκάς, οῦ, ἡ, vinculum, restis, funiculus tortilis è vimine aut alia re quo stringuntur morgites et manipuli. Il. σ'. † Hesiod. Asp. 291.†

Εἵλαξ, ακος, τὸ, propugnaculum latus quod nos consuetos continemus ad vim extrinsecus arcendam. Iliad. ι. ξ'. et alibi. Apud Suid. scribitur εἶλαξ.

Composita.

Εἰσειλῶ, concludo, cogo in angustum, redigo in. Xenoph. in Cyneg. [cap. 5. §. 16.]

Ἐξέλλω, exp. ejicio possessione. ex Dem.

Κατειλῶ, colligo in arctum, in orbem congloho. Bud. ex Plut. in Camillo.

Κατείλλω, coarctatum et quasi conclusum teneo, in angustum cogo; unde φωνὴ κατείλλουσα, apud Eret. ex Hesych. quod exp. κατοχήμενον.

Συνείλω, coarcto, cogo. Theoph. de caus. pl. l. 3. c. 19.

Derivata ex εἵλλω, i. verso, &c.

Εἱλάμιον, circumplicatum sum et involutus, ut terra circumvertit mundi. Plut. in Tim. Ἐλαμένου τοῦ τὸν λόγον τοῦ κόσμου τετραπλόου. Item versor. Herodot. in Eut.

Εἱλαμὸς, ὁ, involucrum, integumentum. Athen. ex Anacr.

Εἱλαστὸς, ἐος, ἡ, idem quod σφαιρηρεφὴς, Apol. schol. Vide et in Ἕλω.

Εἱλεδὸν, Said. idem quod συνστραμμένως.

Εἱλενὸς, οῦ, ἡ, convolutus, vel convolubilis, schol. Aristoph.

Εἱλεπὸς, qui esse εἵλει, ut, εἱλεπὰ ζῶα, animantia quæ tractim ambulant, i. quæ sese volvunt et trahunt inter incedendum. [Aristot. de Hist. Animal. τῶν σκωλῆκα, τὰ μὲν, σπερματικὰ τὰ δὲ, ἐρυσπικὰ τὰ δὲ, εἱλεπικά.]

Εἱλὸς, οῦ, ἡ, ilens, volvulus seu convolvulus, ut quidam interpret. Mortues est intestinorum, de quo vide Aretæum et Actuarium. Pro eodem dicitur et Δεὶς. ¶ Est et vitis species, apud Athen. l. 1. Item una species. Hesych.

Εἱλοῦδες, ες, ἡ καὶ ὁ, ilosus, qui ileo laborat. Aret.

Εἵλω, verso, στρέφω. Aristoph. in Neb. Vide alias signif. in der. ab εἵλλω, i. coarcto.

Εἱλυδέομαι, σῦμαι, verso. Bud. ex Alciphr.

Εἱλύω, seu εἵλυμι, f. ὑσω, verso, volvo, εἵλυε βίβλον, in Epigr. Reperitur etiam tensi notatum spiritu.

Εἱλύομαι, volvor, repto, de homine qui quam incedere nequit, repit: ut apud Soph. in Philoct. Ἕρπων γὰρ ἄλλην' ἄλλῃ, τὸν' ἐς πλείστους, ὅπῃς ἔντε δῖ φῶς πάντας. Item intogo, indue. Il. ι'. τορὸν εἱλύσατο χαλκὸν. Item involvo, occulto. Hom. Il. σ'. Od. ξ'. et Apoll. Arg. 3.

Εἵλυμα, τὸ, involucrum, integumentum, indumentum, Od. ζ'.

Εἱλυσὸς, ους, ὁ, idem quod σκωλὸς. et Soph. schol. anecd.

Εἱλυβιὸς, οῦ, ἡ, latibulum. ex Nic.

Εἱλυὸς, οῦ, ἡ, idem Apol. l. 1.

Εἱλύσσω, intogo, involvo.

Εἱλυφάω, verso, torqueo. Il. Χ'. Πάντα δ' εἱλυφάων δόμος φάτνη πλουσίη. Neutral. quoque ponitur pro pass. versor, torqueor. Hesiod. in Asp. † 275.† Τῶν δ' ἐν' αἰθομένοιο δείδιε σέλας εἱλυφάζε Χαρὴν ἐν δμώσιν.

Εἱλωμαῖος, Pollux dicuntur μήνιγγες, i. membranæ duæ cerebrum ambientes, inde vocatæ quod σφῆ μαλὸν εἱλύττωσι.

Εἱλύττω, vel εἱλίττω, volvo, verso, ut εἵλω, à quo deducitur. Aratus, πανυτὸν σκωλικὸν καὶ πάντας εἱλύττοντας. Apud Aristot. l. 5. hist. anim. c. 22. εἱλίττουσι δὲ τὰ σμήνη ὅταν ἔρινεα σῦκα φάγη, exp. videlicet ut initio caprificationis alvei. Pro eodem dicitur et εἱλύσσω. Dion. Alexan. Ἔξεις δ' ἵστ σίχης; ἀγαθὸν ἐκὼν ἐλέλιξον. Apoll. Rhod. 2. εἱλύσσεται ὡς ἅλα. Sic et Lat. dicitur volvere undas fluvius, et pass. volvi in mare. Metaph. apud Synes. τοῦτος εἱλίττων τοὺς λογισμούς. Apud Homerum εἱλύσσω ὑφ' ἑαυτὸν, Eust. exponit κάμπτειν. (Eurip. Phœnis. 3. 217. Ἐκβὰς, id. ib. 665. 1138. 1367.)

Εἱλυμὸς, ὁ, Ἐλυμὸς, τὸ, volutatio, involutio. Bud. ex Th.

Εἱλυμοτάνδες, ας, ἡ καὶ ὁ, tortuosus, flexuosus, intortus. Dicitur et Δυγγοτάνδες.

Εἱλυμὸς, ὁ, ἡ, vertex seu vortex, gyrus. Xen. Ped. 1.

Ἑλικτὸς, ὁ, ἡ, tortilis, tortuosus, apud Athen. l. 10. (Eurip. Phœnis. 681. Soph. Tr. 12. Theoc. Id. 1. 129.) Eurip. Ion. 39. ἑλικτοῖσι πόντου Ἐλικτὸν ἀντίπυργος, ὃς ἐμὸν ὁ σπείς.]

Ἑλικτὴς, ῆρος, ἡ, armilla. Pollux ἑλικτῆρες sunt insanes.

Ἑλίσσω, volutim, convolutim, volubiliter. Æsch. in Prometh. [881.]

Ἑλιξ, ικος, ἡ, Ἐλιξ, ικος, ὁ, volumen, involucrum. Bodeus ex Aristot. ¶ Item vortex, gyrus, Plut. et Aristot. ¶ Item extrema auriculæ ora, unde ἀνθέλιξ appellatur opposita illi pars, in cujus medio cavitas est quam κύγχην vocant. ¶ Ἕλιξ dicuntur et cirri sive cincinni intorti. Poll. l. 2. ¶ Item Ἑλιξ, clavicula, capreolus, † Hesiod. Asp. 295.† ill est, coliculus viteus intortus et cincinnus, qui vites ut teneat, serpit ad locum capiendum, ut Varr. l. 1. c. 31. explicat. Dioscor. l. 4. ¶ Unde Ἕλιξ in architectura sunt in columnarum capitulis et abacis ornamenta quæ volute dicuntur, à similitudine clavicularum et capreolorum denominatæ. Vitruv. l. 4. c. 1. ¶ Ἕλικες etiam geometris sunt spiræ sive lineæ sive circuli tortuosi pampini modo circumducti, nec in sese redeuntes. ¶ Ἑλικ etiam vocatur tertia hederæ species, quam Lat. quoque Helicen vocant, quasi clavicularn. Plin. lib. 16. ¶ Sic dicitur et machinæ cujusdam species, qua Archimedes navim ingentem in mare deduxit, apud Athen. lib. 5. ¶ Item Ἕλικες armillæ sive insares, q. d. volvulæ. Iliad. σ'. ¶ Ἑλικ est etiam pala annuli apud Jos. de antiq. ¶ Item annulus, δακτύλιος. Hesych. ¶ Ἑλικ adjectivè etiam capitur pro intorto et implicito. Epig. l. 1. ἑλίκεσσι γὰρ ἔπλεξε βόστρυχος ὄφεις, capillus retortus. Et pro volubili: ut, Ἑλικ χρόνος apud Nonn. ¶ Ἕλικες ἵπποι apud poët. dicuntur, ut gramm. exp. vel nigri, vel flexiles: vel à retortis cornibus, vel à cruram flexu. Il. ι. Od. ά. Soph. in Ajace. (Æschyl. Pr. 1092. Aristoph. R. 1356. Theoc. Id. 127.)

Ἑλικὰς κερασταὶ, apud Aristot. de mund. οἱ χαμαιπετεῖς φερόμενοι, ut ipse declarat. Ubi Bud. bellcise dicuntur, si lineari specie fulmina sunt conformata.

Ἑλικοειδὴς, volutatim, in orbem seu gyrum. Nonn.

Ἑλικὶς, ὶδ, ἡ, volubilis, tortilis, tortuosus, vorticosus. Unde superl. ἑλικίστατον ὕδωρ Aristoni, apud Callimach. i. vorticosissimus aqua, quæ plurimis vorticibus circumagitur. Item niger. Eustath.

Ἑλικὶς, ἡ, ab Arcadibus salix dicitur: σφῆ τὸ ἰλίσσεσθαι. est enim tortilis et plexilis. Theophr. hist. pl. l. 3. c. 13.

Ἕλιξ autem dicitur septentrio seu ursa major. Arat. itidem σφῆ τὸ ἰλίσσεσθαι καὶ στρέφεσθαι σφῆ τὸν ἀεὶ ἄνω ἄξονα.

Ἑλικώνιος, et ἑλικώνιος, ονος, ἡ, tortuosus, volumindibus tortus, ut, Ἀκρίσιον ἑλικώνιος apud Nic. in Ther. aspidibus similosis.

Ἑλικὼν, ονος, ἡ, Hesychio est fimus quod manu à coxis dicitur, fusoque tortam et circumactam in terram defertur. Et, ἑλικὼν, ῶνος, ἡ, fuit instrumentum musicum ἐνεύχυλον, ut in Musicis tradit Ptolem. et Proclus apud Hesiod. Unde Musæ dici ἑλικωνίδες patant nonnulli, quòd hoc instrumento musico gaudeant. Alii tamen ab Helicone monte denominatas tradunt. [Hesiod. Ἔργ. 656. Ουρ. 1. Μουσάων Ἑλικωνιάδων ἀρχώμεθ' ἀείδειν, &c. Eurip. Hero. Fur. 789. Ὦ πάτεο ἐκβῆσαι πέτρας, Μουσῶν θ' Ἑλικωνιάδων δόματα, ἕξετι &c.]

Ἑλίκρινες, ους Δυγγτες, dicuntur à politis linum illo et quasi rogo palpebrarum.

Ἑλιγγος, ου, ἡ, vortex, gyrus. Apoll. Arg. 4. ¶ Item tormen intestinorum στρόφος. Nic. in Alex. ¶ Item vertigo capitis. Said. Scribitur et ἕλιγγος cum tenui: unde ἑλίγγιον, ὄν, in vertigem seu gyrum agor, στρέφομαι. Item torminibus ventris labore. Item vertigine capitis tentor seu conflictor. Hesych.

Ἑλιγξ, γος, ἡ, vertex seu vortex. Dind. Ἕλιγγος σκλλοῦ καὶ φαύλου σωλῆνος. ¶ Item debilitatio, brevitatio hominis deprehensi sententiis alternantibus, aut mente prorsus hærente: ut Lat. mutus. Luc. σπλὴς μὲν ἐ ἔβρις, ἀδρὸς δὲ ὁ Ἕλιγξ.

Ἑλιγγὸς, ου, ἡ, vertigo oculorum, seu (ut Aristoph. schol. annot.) σπίνος ἐν τῷ σφῆ τοῦ κεφάλου στρέφει. Plut. Item metus et brevitatio hominis, qui quò se vertere debeat, quasi oculorum vertigine correptus, non videt. Plut.

Ἑλιγγιάω, ᾶ, f. ᾶσω, vertigine laboro. Alex. Apar. l. 9. probl. Plut. in Prot. et Plutarch. in Artox. Item estuo dubitatione, hæsito, et quasi oculorum vertigine correptus non video quò me vertam. Plut. in Cratyle et Gorgia. Item Plutarch. et Synes. Epistola 44.

Ἑλιττω, f. ξω, rapido volumine torqueo seu commoveo, seu convolvo vel circumago. ἀὶ ἑλίττων δοιναῖσι τοῦ duplicatione primæ syllabæ. Il. Χ'. Ἑλίσσετο Γ' ἀὶ ἄμπυξ, ἑλίκτῃ δὲ μαλῷ δώμασιν. Et Il. ά. μάλα γὰς σφῆς ἀὶ ἑλίκτῃ, adeodem enim subiti eos percellit et tremefecit. Od. ξ'. ὡ δ' ἑλίκτῃσι σῦκα, subito mota concussa est et tremefacta.

Ἑλιττάω, torqueo. Nonn. Ἐλιττόμενον ὄδοντι πόνον.

Ἑλιγμὸς, ου, ὁ, vel ἑλιγμὸς, ου, ἡ, vel ἑλιγμὸς, ου, τὸ, rapidus motus et concussio seu conquassatio.

Ἑλύω, seu ἑλίω, involvo, implico; unde ἑλυσὶς, ἡ, ὁ.

† Apollon. Arg. 1. 254.† Item intego, καλύπτω, apud Gramm.

Ἕλυμα, sive Ἴλυμα, τό, dicitur pars aratri ubi clavus crassior dentale connectit cum temone, ut annotat Proclus apud Hesiod. derivans ἀπὸ τοῦ εἱλεῖν quod est καλύπτειν. Poll. l. 2. esse dicit ὃ ἡ ζυγὸς ἐνήρμοσται. Utitur hac voce Hesiod. in Erg. 2. Sunt qui existiment esse burim seu burum. Exp. et integumentum, operimentum, et indumentum. Hesych. et Suid.

Ἕλιμος, ου, ὁ, libim genus è buxo. Poll. lib. 4. c. 10. et Athen. lib. 4. Hesych. aut etiam theca citharæ et arcus. Eodem teste est etiam σιτῖδης σκίμμα, quod Suidas à Laconibus coqui et comedi ait. Ejus meminit Dioscor. l. 2. c. 120. panicum dicunt Latini. meminit et Hippocrates. l. 2.

Ἕλυτρον, sive Ἔλυτρον, ου, τό, involucrum, integumentum. Sic pellicula illa qua oculus integitur, ἕλυτρον dicitur. Tradit enim Pol. l. 2. ἕλυτρα vocari partes illas ex quibus exsecuntur ai βλεφαρίδες. Et Hippoc. de artic. dicit τὸν σπασὸν τινὰ ἑλυτρῶσθαι ἑλύτρῳ. Itidem in insectis volatilibus ἕλυτρον dicitur crusta illa quæ pennis supervenit easque velati vagina claudit. Arist. hist. an. l. 4. ἕλυτρα τῶν σκληρῶν ἴχυι, pennæ crusta intecta habent. Necnon seminum folliculi seu utriculi vocantur ἕλυτρα, quoniam hisce involucris integuntur. Dioscor. l. 2. c. 111. et l. 4. c. 167. Sunt qui ἕλυτρα propriè esse velint τὰ τῶν καλαστρῶν σκεπάσματα, ut nucum.

Ἑλυτρόω, obvolvere, obtegere. Bud.

Compositæ: ac primùm ex εἴλω, εἴλλω, εἰλέω, εἰλόω.

Ἀναλίω, ῶ, evolvo, i. involutam explico: ut, ἀναλίσαντα γραμματεῖον. Plut. in Consul. vel pro εἰλέω, volvo, voluto. (Philostr. l. 2. c. 11.)

Ἀναλλω, pro eodem. apud Suid.

Ἀναλίσσω, pass. evolver vel volver. Hesych.

Ἀνάλεμμα, τό, evolutio, vel involutio aut involucrum: unde ἀναλέμματα dicuntur στρόφια, i. tormina, ab Hippocr.

Ἀνάλυσις, evolutio. Epicurus in epist. ad Pythocl.

Ἀναλύσεις, (tanquam à ἀναλύω) turbo, ut exp. apud Plut. lib. 5. de legibus.

Ἀναλύω, λύξω ἀναξέχυμαι. Apoll. 4. Argon. [35.] ἀναλυσθεῖσα λίμνη, quæ se subducit &c.

Ἐναλίω, implico, involvo.

Ἐναλίσσομαι, implicor, involver. Synes. Plut.

Ἐνάλισμα, τό, volumen, involucrum. Joseph.

Ἐναλλω, idem quod ἐναλίω. Theo. l. 2.

Ἐναλινδέω, volvo, voluto. Synes. ἐναλινδεῖσθαι συχνοῖς ἕλκεσι καὶ τρίχαις καὶ σχέδαις.

Ἐξαλίω, explico, evolvo; ut, ἐξαλιῶν τὸν βίβλον, revolvere librum.

Ἐξαλλάσσει, Alexandrini dicunt ἀντὶ τοῦ ἀφιγμαῖ, ut tradit Etym. fortasse (ait) ἀπὸ τῶν ἐν τῷ καλαίῳ ἀναλιόντων ἀκτίνων.

Ἐξέλιξις, exp. motus. [Plat. de Leg. lib. 7.]

Ἐξελίω, idem quod εἰλέω. Theocr. Idyll. 25.

Κατελίω, pro involvo, aff. ex Lucian. vide et in comp. ab εἰλέω in priori signif.

Κατέλιξις, in orbem conglobatio, convolutio, volubilitas. Epicurus in Epist. ad Pythoclem.

Ἐγκατελίω, (decomp.) involvo, implico.

Κατελόω, intego, occulto. Il. φ'. κάδδε μιν αὐτὴ Εἰλείθυια ψιμάδυσεν.

Περιελίω, circumplico, circumvolvo.

(Περιελίμενος ἁ σπειλάμενος. Aristoph. 1090.)

Περιέλυμα, involucrum.

Περιέλιξις, circuitus, q. d. circumvolutio.

Περιτελίω, idem quod συστρέφω, Suidæ. Pro quo in prosa dicitur περιτυλίσσω.

Compositæ ex ἀλίσσω seu ἰλίσσω, ac derivatæ.

Ἀμφελίσσω, circumvolvo, vel circumquaque volvo, aut utrinque volvo, circumplico. Dionys. de situ orb.

Ἀμφιλίττω, idem. Eurip.

Ἀμφίλικτος, circumvolubilis, vel circumquaque volubilis: ut, ἀμφίλικτος τροχός.

Ἀμφίλυκος, ου, ὁ καὶ ἡ, qui utrinque volvitur, qui utrinque agitatur sive pellitur. Apud Hom. naves ἀμφίλυκοι, quæ remis utrinque aguntur sive pelluntur.

Ἀνελίσσω, revolvo. Nic. in Alex.

Ἀνελίττω, idem quod ἀναλίω, evolvo quod est involutum, explico: ut, τὰ βιβλία ἀνελίττειν, Xen. Luc. capitur et pro volvo, voluto, revolvo, verso. (Aristoph. R. 849.)

Ἀνελίττομαι, evolver, explicor: vel volver, volutor, revolvor.

Ἀνέλιξις, evolutio, explicatio. Item volutatio, revolutio, versatio. Apud Plut. ἀνέλιξις τοῦ σπονδῆς (autore Bud.) est revolutio cœli.

Ἀντιλυγμὸς, Ionicè pro ἀνθιλυγμὸς, οῦ, ὁ, contraria volutatio seu convolutio, contrarius vortex.

Ἀνθέλιξ, vide in simplici ἕλιξ.

Αὐτέλικτος, ου, ὁ καὶ ἡ, qui sua sponte verticibus circumagitur, sua sponte volutatus, qui per se convolvitur aut contorquetur. Nonn.

Δυσέλικτος, q. d. difficilè evolubilis, ut, δυσέλικτος λαβύρινθος apud Naz. labyrinthus difficilibus gyris perplexus.

Ἐξειλίσσω, evolvo, explico. Xen. Hell. 4. et Paed. 8. † p. 227. c. φάλαγγα.†

Ἐξέλιγμὸς, evolutio, explicatio. Vocabulum est militare, de acici explicatione. Scribitur et ἐξέλιγμὸς, pro eodem.

Ἔξέλιξις, idem quod ἐξέλιγμὸς. Dicitur (inquit Bud.) de acie explicata in orbem. Dicitur et de equis (ut Bud. annot.) orbem explicantibus.

Decomp. Δυσεξέλικτος, difficilis explicatu et evolutu. Halicarn.

Ἡμιστρεπτόγραμμὸς, οῦ, ὁ, duplicis lori tortuosa implicatio, ut ex veteribus tradit Eust. ludi speciem esse scribens, de quo vide Poll.

Ἡμιστρεπτοπλοκὰς, Democrito dicuntur qui velati fanos lorum tortuosis nodis implicant, i. qui nodos texunt, perplexi.

Καταλίσσω, Ionicè pro καθαλίσσω, obvolvo, apud Herodot. [lib. 7. καὶ σώμασι βυσσίνοισι τελαμῶσι καταλίσσοντες.]

Μυριέλικτος, mille voluminibus tortus seu sinuatus, apud Suid.

Περιελίσσω, implico, implico in orbem.

Περιλίσσω, idem. Plut. in Lucullo. Exponitur etiam, circumverso, circumvolvo, roto.

Περιελίττεσθαι, circumplicari. Cum dat. Aristot. hist. an. l. 9.

Περέλιξις, circumvolutio, seu vertigo.

Πολυέλικτος, et πολυλίκτος, multis voluminibus tortus, multis modis volubilis et tortuosus. Apud Nonn. πολυέλικτος αἰών, orbium multis vicibus revolutum. (Πολυέλικτον ἄθλον. Eurip. Phœniss. 281.)

Συνελίσσω, vel συνελίττω, convolvo. Bud. ex Theophr. et Aristot. [Eurip. Ion. 1163. Κίκυννα δυσπτεροῦσαν πτέρυξ Σκιᾶς συνελίσσουσ', &c.]

Συνέλιξις, glomeratio, Bud. ex Areop.

Τετρελίκτος, quatuor voluminibus tortus, quater circumvolutus, tortuosus; ut, τετρελίκτους ἅρπας, in epigr.

Τετρέλιξ, ικος, aff. pro eodem.

Τριέλικτος, triplici volumine sinuatus, sinuosus. (Herodot. Ἐς τριέλικτος ἐχεναΐδα, in Epigr.

Compositæ ex ἕλκτρον.

Ἀνέλυτρος, ου, ὁ καὶ ἡ, involucro nullo tectus, non habens ἕλυτρον. ut ἀνέλυτρα insecta apud Aristot. [Hist. Anim. l. 1. cap. 5.] interpr. pennas nulla crusta tectas habentia.

Περιελυτρόω, ῶ, insuper circumposito involucro munio et intego, apud Athen. l. 1.

Εἵλως, ωτος, ὁ, sive Εἱλώτης, ου, ὁ, Helus sive Helota. Ita apud Lacedæmonios dicebatur servus, minister: quoniam totum ferè servitium quo utebantur, erat ex Helotis captis: etenim quum diu et infestis animis oppugnarent Helos, urbem Peloponnesi ipsis vicinam, quocumque modo caperent, in servitutem sibi redigebant, et retento gentis nomine εἵλωτας vocabant, non δούλους, in majorem ipsorum contumeliam. Alii tamen quamvis mancipia sic ab iis appellata volunt, in contumeliam Helotarum, quibuscum semper ea bella erant et dissidia. Plutarchus initio Lycurgi, τοὺς εἵλωτας ἀνάλωτους δούλους εἶναι Σπαρτιάταις. Ferrò ai εἵλωτες (inquit idem Plutarchus in Lycurgo) αὐτοὺς ἐργάζοντο τὴν γῆν, ἀπορρώγας τὴν ἀρχαίαν τελοῦντες. Nec verò in agris solùm colendis eos occupabant, sed etiam opera eorum in bellis utebantur: ac, si strenuos esse præstitissent, manumittebant, ut colligitur ex Thuc. lib. 4. Quoniam verò πάνυ ἰδιωτικῶς αἰτοῦς ἐχρῶντο οἱ Λάκωνες, ἰδιῶ καρπὸ ἐκπαίζειν καὶ ὑφίστασθαι: quamobrem et ferè semper suspecti erant: qua de re Athen. lib. 14. et Thuc. in loco citato; item Plut. in Lycurgo: et Pausan. in Attic. Rarum teste Plut. initio Demetrii, οἱ παλαιοὶ Σπαρτιᾶται τοὺς εἵλωτας ἐν ταῖς ἀγωγαῖς πολλὰ ἀναγκάζοντες οἴνου ἄκρατον, ἐλθεῖν εἰς τὰ συσσίτια, τοῖς νέοις, οὐκ ἐστι τὸ μεθύειν ἐπιδεικνύντες.

Εἱλωτικὸς, ὴ, όν, Heloticus, qui vel qualis helotum est: ut, εἱλωτικὸς πόλεμος, bellum heloticum, apud Plut. de virt. mul. Apud eundem in Solone, τὸ εἱλωτικὸν πλῆθος, multitudo helotarum.

Εἱλωτὶς, ίδος, ἡ, interdum pro εἱλωτικὴ: interdum pro serva, ancilla.

Εἱλωτεία, eam εἵλως, heloticum ministerium præsto, servio, Isoc. in Panegyr. de Lacedæm. τῇ αὐτῶν σοφίᾳ τοὺς ἡμέτερους εἱλωτείαν ἀναγκάζουσι.

Εἱλωτεία, ας, ἡ, helotici ministerii præstatio, servitus, δουλεία. Ex Plat. autem de leg. affertur εἱλωτεία ἡ Λακεδαιμονίων, servilis turba, servitia, mancipia.

Καταδουλίζω, unde particip. Καταδουλισμένος, in servitutem redactus, mancipatus. Suid.

ΕΙΝΑΤΕΡ, vel (ut apud Suid.) εἰνάτης, ερ, ὁ, fratria, i. uxor fratris. Apud Eust. exp. σύνυμφος, et derivatur ἀπὸ τοῦ εἰνέζω, ut sit ὁ καὶ ἡ συνοικοῦντα πρὸς ἄλλον. Poll. lib. 3. εἰνάτερα: vocari tradit τὰς ἀδελφὰς ἢ συννύμφους Il. ζ'. πῇ ἴβεν Ἀνδρομάχη λευκώλενος ἐν μεγάροις; ἦ πού γ' ἐς γαλόων ἢ εἰνατέρων ἰδυίων; Et Il. χ'. itidem de Andromache, Ἀμφὶ Ἕ μιν γαλόω τε καὶ εἰνατέρες ἄλεις ἦσαν.

ΕἼΡΓΩ, f. ξω, pro diverso spiritu diversa signif. Εἴργω, igitur cum aspero est, includo: item includo carcere, conjicio in carcerem. Dem. κατὰ Μειδίου. Ἐάν τις δέσας μάχῃ.

Εἴργω, cum tenui, arceo, prohibeo, veto, includo. † Ἴσχω, cohibere. Soph. El. 724.† Xen. apomn. l. 1. τοὺς υἱεῖς εἴργουσιν ἀπὸ τῶν πονηρῶν ἀνδρῶν, arcent liberos ab improborum contubernio. Et sine præposit. Plut. in Cam. εἶργον τῆς βαλάνου. Sic εἴργω οἶνον, Gal. et Glauc. l. 1. Et cum duobus accus. Aristoph. εἶργε σε τούτου, à talibus te arceo.

Derivata ab εἴργω cum dem.

Εἴργομαι, includor, in carcerem conjicior. Dem. (Soph. Tr. 548. 1274.) † prohibeor, vetor. Xen. Paed. l. 2. 55. a.†

Εἰργμὸς, οῦ, ὁ, inclusio. Item in carcerem conjectio. Et adulteri deprehensi detentio.

Εἱρκτὴ, ἡ, carcer. Plut. in Cam. εἰς τὴν εἱρκτὴν ἐνέβαλλε τὸν Μάλλιον, in carcerem conjecit Manlium. Et Metaph. Xen. Paed. 5. ἃ ἐνόμιζεν ἑαυτῷ ἐχρῆν χρῆν ἀπορεῖσθαι, ταῦτα εἱρκτὰς αὐτῷ ἐλαθεν κατασκευάσας, ex sibi imprudens carcerem et claustra præparavit. Ponitur et pro gynæceo et cœnaculi, apud eundem Xen. εἰ μοιχὸς ἐνεῖχετο εἰς τὰς εἱρκτάς. (Palæph. p. 13.)

Ἔργω, idem quod εἴργω, Od. ξ'. τὰς μὲν ἄρα ἔρξεν κατὰ δῶμα καμινῶδε, inclusérunt.

Ἕρκμα, τό, septum, claustrum. Soph. in Antig. (Æsch. S. c. Th. 502. ἅ βίᾳ Enm. 504.) (Pind. Nem. Δ. 10. Ῥῆμα δ' ἐγκμάτων χρυσόπτερον βοστρύχων, &c. Schol. κατὰ ἔρκμα χρυσόπτερόν ἐστι τὸ ῥῆμα, τουτέστι, ὁ ὅρμος. 135. Τρισσοὶ δὲ τῶν ἀγκύλων ἕρκμάτων, διπλοῦσι ἐναλίγκιοι τοῖς φῶτα. Nem. Od. vi. 37. ἀγκυλόχειρ ἕρκμάτων. Schol. ἀντὶ τοῦ μεγάλων ἕρκων. Isthm. λ. 36. Δ. 71. Eurip. Orest. 160. Ὦ μέλεος, ἐχθίστων δεσμῶν ἕρκμάτων. Herodot. Hist. lib. 5. Quadriga erat ærea cum hac Inscriptione, Ἅρμα βασιλεῦσι καὶ Χαλκιδίοισι διωκάσσαντες Παῖδες Ἀθηναίων ἕρκμασιν ἐν στενοῖσιν, &c.]

Ἑρκτὴς, οῦ, ὁ, coërcitor. ex Herodot.

Ἑρκτὶ, idem quod εἱρκτὴ carcer. Herodot. [lib. 4. συλλαβόντες ■ σφέας κατέβαλον ἐς ἑρκτήν.]

Ἕρκος, ους, τό, septum, vallum, claustrum: ut, Ἕρκος αὐτῶν καὶ αὐλῶν καὶ ἑπτῶν, inquit Eust. Sic Od. 4. et Il. i. † Hes. Th. 726.† Dicitur et metaph. ἕρκος ὀδόντων, i. labia. Il. ξ'. Sic ἕρκος ἀοιδῆς, Il. δ. septum et murus contra vim telorum. Item murus. Hesiod. ἀ. σφίξαντε δὶ τῆς Ἕρκος χαλκεῖον, muro æneo. Il. ά. (de Achille) ἐς μέγα πᾶσιν Ἕρκος Ἀχαιοῖσιν πέλεται σταλίμοις κακοῖσι. Item murus aulam ambiens, ut tradit Eustat. unde ἑρκεῖος Jupiter dictus, cui ibi sacrificia fiebant tanquam ejus loci præsidi, et à quo conservarentur omnes, qui intra idem ἕρκος habitarent. Ex Soph. in Athamante citatur ἕρκεσι pro retibus. Item ἕρκος in Troilo pro ὅπλα, arma. (ἀσπίδων εἰς ἕρκος πεσών. Aj. 60. V. Æschyl. Pers. 17. Ag. 365. 1620. τῶν ἐς ἕρκος ἐκπεσόντων. Eurip. Med. 987. Soph. Tr. 616.)

Ἑρκεῖος dicitur Jupiter, præses eorum qui ejusdem aulæ et septi participes essent. A Bud. exp. septitius et cortalis, apud Aristot. de mundo. (Ἑρκείου πύλας. Æsch. Ch. 559. 569. 651.)

Ἑρκίτης, ου, ὁ, custos. Suid.

Ἕρκιον, vel ἕρκειον, ου, τό, septum seu murus: propriè verò septum circa aulam vel circa domum. Hom. Soph. Apoll. (Λᾶας περὶ αὐλὸν ἕρκιον ἑστήκει. Schol. Soph. expon. ἕρκιον στέγος, τὸ περιφράγματος τῆς αὐλῆς, ἢ τῆς τοῦ δόματος στέγης. ἕρκιον γὰρ τὸ δῶμα. Aj. 108.)

Ἑρκίον, ὁ, sepes, septum. Eustat. ex Æl. Dionys. Apud eundem Eust. reperitur et ἑρκέον.

Ἔρκατος, ου, ὁ, sepes, septum, murus. Hesych. apud quem est et ἕρκατος, et ἔρκτος.

Ἐρκατόω, ῶ, obsepio, concludo, conclusum teneo. Od. ξ'.

Εἴργω, idem quod ἔργω, includo. Item contineo, complector, unde ἐντὸς εἴργειν, Homer. et Hesiod. † Th. 751.† Vide et in Εἴργω cum tenui.

Εἴργμα, includo, sepior: unde ἐεργμένος, inclusus, septus, Apoll. Arg. 2.

Εἴργνυμι, etiam dicitur pro εἴργω: unde Od. π'. μετὰ συφεοῖσιν εἴργνυ.

(Οἰκίαν. σπουδὴ σπεῦδε δ' ἐρκίον συμφῶτας. Sch. ex. τὸ περιστοιχίζον ἡμᾶς ἢ καὶ συμφῶτα καλεῖται. Æsch. S. c. Th. 352.) [Eurip. Bacch. 611. πέδαις δὲ σὰς σιδηρέοις ἁρμοῖς σταθμοὺς.]

Compositæ: ac primùm ex εἴργω, seu ἔργω.

Ἄεργος, ου, ὁ, non septus, nullo sepio cinctus. Lyc.

Ἁλιφερὴς, mari cinctus. Pind. [Olymp. H. 34. ἁλιφερὲς χθόνα. Schol. Vatic. pag. 102. ἔστι τὸν Σαλάμινα περιλαμβάνειν, &c. Pyth. Α. 34. ἁλιφερὲς ἴχθυς. Schol. ἔστι καὶ τὸν ἅλα ἕρκος ἔχοντα, ἢ τῆς ἁλὸς αὐτῆς, ἕρκος οὖσαν. (Hunc locum citat Strab. Geogr. lib. 5.) Isthm. Α. 10. ἁλιφερὲς ἰσθμὸν Δωρικόν. Schol. ἐπεὶ Σαλαμὶς περιέρχεται τὸν ἰσθμὸν ἔρκος.]

Ἄφρακτος, conclusus, inclusus velut in carcere. Æsch. in χτφ. [143.]

Διείργω, diduco, dirimo, intersepio, dispesco. Thucyd. 3. χαράδρα αὐτοὺς μεγάλη διῆργε, dirimebat eorum castra, i. intersepiebat et à se invicem distinguebat. Plut. in Them. βραχεῖ πόρῳ διείργεται τῆς Ἀττικῆς ἡ νῆσος, brevi freto insula distinguitur ab Attica.

Εἴργω, sive εἱργνύω, et εἰργνυμι, includo. Phaler. Εἰρξαι τῷ ταύρῳ.

Εἰργμός, et εἱρκτὴ, pulsus citharæ. Etym. aut clavus in medio citharæ, unde chorda alligatur, Euphronio.

Καθείργω, seu καθειργνύω, seu καθείργνυμι, concludo, tanquam in carcere cohibeo. Pausan. τοῦτον Ἀλέξανδρός ποτε λέοντι ἰρῷ καθεῖρξε ἐς σῆμα. Plut. in Lycurg. Καθείργνυσι εἰς ἄκεμα. † Apud Aristoph. Nub. 749. includo, conjicio in carcerem.†

Κάθειρξις, conclusio et coërcitio.

Decomp. Ἐγκαθείργω, et Ἐγκαθειργνύω, sive Ἐγκαθείργνυμι, includo. Plut. de prim. frig. ἀλλ' ἐγκαθειργομένη καὶ ἀναστρεφομένη θερμότητα παρέχει τοῖς κὰτ βάθους ὑγροῖς, i. quæ (exhalatio) inclusa et recidiva humorem in fundo calore affecit.

Συγκαθείργω, sive Συγκαθείργνυμι, unà cum alio concludo tanquam in carcerem. Luc. Μέντι συγκαθείρχθη. † Xen. Pæd. 154. a.†

Περίργω, circumsepio, circumcludo. Thuc. l. 1. περιέρξαντες αὐτῶν τὸ μνημεῖον.

Συνείργω, concludo, cohibeo, coërceo, in custodia teneo. Συνείργνυμι, simul includo, simul coërceo. Plut.

Συνίργω, idem. Apud Plat. in Timæo exp. copulo.

Σύνερξις, copulatio. Plat. in Tim. de copulatione viri et uxoris in nuptiis. Aff. et ex lib. 5. de rep.

Συρίσσω, poëticè, idem quod συρίσσω, Od. ι.

Composita ex ἴρμαι.

Εἱρκτὸς, ἴος, ὁ καὶ ἡ, benè septus, vel bonum pulchrumve aulæ septum habens. (Æsch. Suppl. 962.) Odyss. ι. Item benè munitus seu septus. Plat. εἱρκτὸς ἡ χώρα πρὸς τοὺς πολεμίους.

Εἱρκτῶς, munitè, bono septo. Plut. εἱρκτῶς περιφράσαντα.

Εἱρκτὴ, seu εἱρκτία, munitio, seu bona munitio. Plat. [de Leg. lib. 6.]

Μειλίκιος, epitheton Jovis, qui olim in medio τῷ ἕρκει colebatur. Hesych.

Ὁμοσπλὶς, contubernium, unis iisdemque septis contineri. Poll. ex Solone.

Πολιορκέω, ῶ, obsidione cingo, circumsedeo, obsideo. Proprie obsidione urbem cingo, ut locus aliquis septo cingitur. Interdum sine casu. Isocrat. Dem. Plutarch. Interdum cum accus. † Βασιλέως. Xen. Pæd. 1.† Plut. in Pericle, πολιορκίαν τὴν ἱερὰν ἔπαθεν. Sic et Herodian. l. 3.

Πολιορκοῦμαι, obsideor, obsidione cingor, circumsedeor. Æschin. contra Ctesiph. Herodian. lib. 8. † Xen. Pæd. l. 6. p. 151. a.† Interdum cum dativo instrumentali in metaph. signific. Plut. de leg. πολιορκοῦσι συντυχίαι γῆς, exp. agri angustiis pressum.

† Πολιορκητὸς, obsidendus. Xen. Pæd. p. 189. e.†

Πολιορκητὴς, οῦ, ὁ, urbium obsessor. Athen. lib. 3. Πολιορκητικὸς, obsidionalis : ut, πολιορκητικὰ μηχανήματα sive ὄργανα.

Πολιορκία, ἡ, obsessio, obsidium sive obsidio. Thuc. [lib. 2. οὔτως σφόδρα ἄπορος ἀνωμίας καὶ πολιορκίας πρωτοχθὶς. Hic πολιορκία ponitur εἰδικῶς pro ea specie πολιορκίας, quæ mora et temporis tractu peragitur : nam et alia species est, qua per vim (adhibitis scilicet machinis et tormentis) urbs brevi expugnatur. Vide Not. Cl. Huds. et Casaub. Comm. in Polyb.] Isoc. Arist. Plut.

Decomp. Ἀντιπολιορκέω, ῶ, vicissim obsideo, obsessorem obsidione cingo, premoque ; obsideo eum à quo obsidebar antea.

Διαπολιορκέω, ῶ, obsideo non constanter obsideo. [Thucyd. Hist. lib. 3. §. 17. τριχῇπερ μὲν αἱ πρῶτα, δι' οὐ διὰ βάσεως διεπολιόρκησαν.]

Δυσπολιόρκητος, obsessu difficilis, qui obsidione cingi vix potest, vel qui obsidione ægrè capi potest. [Xenoph. Hist. Græc. lib. 4. cap. 8. §. 5. πῶν μὲν ἰσχυρότερον ἦσταν λέγεται χωρίον, πῶν δὲ δυσπολιόρκητότερον ;]

Ἐκπολιορκέω, ῶ, obsidione capio et expugno. Thuc. lib. 1.

Ἐκπολιορκοῦμαι, obsidione capior et expugnor, obsidione prorsus succumbo : ibidem. Interdum cum ἐκ, et tunc exp. obsidione captum expugnatumque ejicio : ut apud eundem Thucyd. lib. 1. ἐκ τοῦ Βυζαντίου βίᾳ ἐκ' Ἀθηναίων ἐκπολιορκοῦντες.

Εὐπολιόρκητος, obsessu facilis, qui obsidione facilè capi potest.

Derivata ex εἴργω, cum tenui.

Εἴκνυμι, idem quod εἴργω : arceo, veto.

Εἰκάθω, idem. (Eurip. Phœniss. 1135. Soph. El. 1272.)

Ἴκνω, idem quod εἴργω. Eustath. Ἰκνάθω, idem.

(Ἔγκημος. Soph. Œdip. Tyr. 910. 913.)

Ἔεργω, idem quod ἴργω. Il. γ'. Ἴέργων μοῖραν ταλὶς, arcere, prohibere. Apud Hesiod. τὸν μὲν νόμισον ἔεργ' ἀπὸ σεῖο Συμὸν, exp. averte.

Ἴέργνυμι, idem.

Composita.

Ἀπείργω, arceo, propello, repello, inhibeo, apud Suid. (Il. γ'. 77.) [Plat. de Leg. lib. 5.]

Ἀπείργω, idem. Iliad. ε'.

Ἀπειρξις, inhibitio. Plat. de Socr.

Decomp. Διαπείργω, unà inhibeo.

Ἀπερύκω, arceo, excludo, prohibeo. Cum accusat. et genit. ut, ἀπέρυκε σε τῶν πολεμάτων, apud Plat. de poët. aud. Isoc. in Archid. † Xen. l. 1. 1. 2. Præsim Cyri † cum ἀνὴρ, ἄνωγας ἀπέρυκε ἀνὴρ τοῦ συμβουλεύειν. Bud. exp. deterreo, abigo, apud Dem. πάντας ἀπερύξατε τοῦ φιλοτιμεῖσθαι. Item inhibeo, prohibeo, id est, impedio ne quid fiat : cum infinit. apud Soph. Et cum accus. ut, τίς ταῦτ' ἀπεῖρξε; quis hæc inhibuit? Et sine accus. ut, ἀλλ' ἀπείργοι θεὸς, sed prohibeat Deus, Deus avertat. ¶ Item dirimo, apud Arrianum, et ἀποτίμνομαι, pro eodem. Exponitur et divido apud Herodot. Item relinquo, id est, præterco apud eundem in Polymn. ταύτας τὰς πόλιας ἐξ εἰκοσίων χωρὶς ἀπέργων παρεξῆι. (Cum Acc. et Infin. particulâ μὴ subintellectâ. Soph. Aj. 70. Eurip. Phœniss. 907. Æsch. Ch. 567.)

Ἀφείργω, idem quod ἀπείργω, abarceo, excludo. Hippoc. Apud Herod. ἀφείργων ἐξ εἰκοσίων χωρὶς, sinistrorsum relinquens. Ibid. ἀφείργει Καππαδόκας, perstringit Cappadocas.

Ἀφερύκω, et ἀφερυγδάω, apud poëtas pro ἀπείργω. [Apoll. Rhod. Arg. lib. 1. 865. Δαιμόνι, πάντας ἰκέσθαι αὖθι' ἀφερύκει Ἥρηας ; Hom. Iliad. Θ. 325. Ἦ καὶ ἀφερύκει Αἰχμὴν τε στιβάς τε, &c. Schol. ἀφερύκει. ἀπείργει.]

Ἀφερυγδάω, et ἀφερυγάνω, idem quod ἀφείργω seu ἀπείργω. Il. φ'. et Od. φ'. Pro ἀναχωρίζω, i. dirimo, separo, Il. ι.

Ἐπείργω, ου, ὁ, procul arceo, seu expellens, aut abigens. Apollinis epithetum, qui sic dictus putatur quòd suis telis seu sagittis procul arceat. Alii παρὰ τὸ ἐπαθὲν ἐργάζεσθαι dictum putant Il. ι.

Ἐξείργω, arceo, excludo. Æschin. τούτους ὧν ἐγὼ νόμος ἐξέργει τοῦ βήματος. Thuc. 3. τῶν νόμων ἐξείργοντα, arcebantur, prohibebantur. (Cum D. P. et Ac. R. Soph. El. 1297.)

Κατείργω, veto, arceo. Pass. in τῆς θαλάσσης κατέργω, liberum commeatum adimebat. Item subigo, compello. Thuc. 1. τὸ ἧσσον ὑπὸ τοῦ δυνατωτέρου κατέργεσθαι, inferiorem à potentiore cogi. (Eurip. Med. 1260.)

Κατέργω, repello. Item vasto. ex Herodot.

(Κατεργάθομαι, κατέχω, κωλύω. Æschyl. Eum. 569.)

Περείργω, circumquaque arceo et prohibeo, videlicet ab ingressu aut egressu. Thucyd. l. 2.

Πρείργω, prior arceo vel prohibeo, abarceo.

ΕΙΡΗΝΗ, ης, ἡ, pax. (Eurip. Med. 1003.) Xen. Hell. 7. εἰκὼ εἰρήνη, ἀλλὰ πολέμου μεταλλαγή. Idem Xen. εἰρήνην ποιεῖν Ἀχαιοῖς καὶ Χαλκιδεῦσι : pacem facere inter &c. Dicitur et εἰρήνην ποιεῖσθαι apud Æsch. et πράττειν εἰρήνην apud Demosth. Apud Plat. de rep. l. 1. εἰρήνη τῶν τοιούτων, exp. quies ab hujusmodi rebus. ☞ Παρὰ τὸ εἴρω ἔω. Alii παρὰ τὸ εἴρω, i. dicere : quod tempore pacis jus dicatur et lites verbis dirimantur.

Εἰρηναῖος, α, ον, pacificus, ad pacem pertinens, pacatus. Thuc. l. 1.

Εἰρηναίως, pacificè, placidè.

Εἰρηνικὸς, pacificus, pacatus : ut, εἰρηνικὸν σχῆμα, apud Herodianum Εἰρηνικὸς λόγος, Isocr. oratio de pace. Item pacis studiosus. Isoc. Item ad pacem pertinens. (Aristoph. R. 727.) Εἰρηνικῶς, pacificè. Isocr.

Εἰρηνεύω, in pace ago seu vivo, pace fruor, ad Rom. 12. et apud Dionem. Item paco, in pace contineo. Bud. ex Basilio.

Εἰρηναῖαν χώραν, apud Polyb. l. 5. exp. quæ bello non infesta est, quæ à bello tranquillitatem habet. Apud Aristot. εἰρηνεύεσθαι πρὸς τοὺς πολίτας.

ΕΙ'ΡΟΣ, ους, τὸ, lana. Od. ξ'. αὐτὰρ ἐπ' αὐτῷ ἐστὶ πέπλος τανύσσατο, ἐσθητὶ εἴρος ἔχουσα. ☞ Etymol. fieri ex ἴρις tradit, per pleonasmum literæ ε : vel ex ἴρμα, signif. κάρπωμα, fieri ἴρμος, deinde mutato ρ in ι, εἶρος, quoniam multis laboribus paratur et colitur. Hes. Steph. deducit ab εἴρω, i. necto.

Εἴριον, idem quod εἶρος, lana. Il. γ'. Εἰρίοις, laneus.

Εἰριώδιον, ὁ, ramus oleagineus lana obvolutus : quem circumpendentibus arborum fructibus ante januas sedium suspendere solebant ad famem arcendam, ex oraculi præcepto, ut fusius tradit Aristoph. schol. et ex eo Suidas. Utitur Aristoph. in Pluto et in Vesp. et Plut. in Theseo.

Ἔριον, ου, τὸ, idem quod εἶρος sive εἴριον. Hom. Od. ξ'. in sym. Plut. de aud. Frequens est et plur. num. ut apud Xen. ἐκείρετο τὰ ἔρια. Exp. et lanugo. apud Theophr. (Philostr. l. 3. c. 15.)

Ἔριδιον, diminutiv. Luc. in Poëmat. quod inscripsit ἀνέρωτες.

Ἐριώλης, ου, ὁ καὶ ἡ, cui lana inest, lanatus.

Ἐρίω, ῶ, laboro circa lanificium.

Ἐριθὸς, qui vel quæ lanificium exercet, lanifica ; ἐριουργός. (Theoc. ιδ. 80.) Quidam tamen ἐριθὸν exp. γεωργὸν, i. agricolam, παρὰ τὸ τὸν ἔρια ἐργάζεσθαι, i. τὴν γῆν. Il. σ'. ἐριθοὶ appellantur ii qui metunt. Apud Hesiod. in Scut. ἐριθὶς ponitur pro famula. Item ἐριθὸς, contentio, vide in Ἔρις.

Ἐριθεύω, vel potius ἐριθεύομαι, lanificium exerceo. Expon. et laboro, ἐργάζομαι. Item servio, in lib. Tob. ἐριθεύετο ἐν τῇς γυναιξὶν, exp. ibat ad opus textrinum. Legitur et apud Aristot. Pol. l. 5. c. 3. Item contendo. Ἐριθεία, exp. μισθαρνία. item contentio, apud Aristot. citato loco, et Jac. cap. 3. et 2 Cor. c. 12.

Ἔρια, ὁ, etiam dicitur pro ἔριον. Athen. l. 5.

Ἐρινὸς, (adject.) laneus. Apud Dioscor. l. 1. c. 18. ἐρινὸν ὕφος, laneum textum, lanea vestis. Pro eodem est ἐριοῦς. Levit. 13.

Composita.

Ἐξερίθεσθαι, Suid. exp. redimere, autorare. Quidam exp. quasi mercede allicere.

Εὔερος, ος, ὁ καὶ ἡ, bonam habens lanam. (Soph. Tr. 688.) Hippoc.

Εἴερος, et εἶερος, bene lanatus, bona seu pulchra vestitus lana. Aristoph. in Avib.

Συνέριθος, ου, ὁ καὶ ἡ, qui vel quæ lanificium simul exercet : socius, vel socia in lanificio. Interdum generalius, socius in aliquo opere. Od. ζ.

Φιλέριθος, exp. lanificii studiosus. ex Epigr.

ΕΙ'ΡΩ, necto. in qua signif. Etym. vult aspirari ἵρω, sed id non observatur. Hinc εἱρὰς apud Herodian. exercens, extrahens. Bud. Apud Aristot. in Rhet. τὸν δὲ λέξιν δοῦναι ἕνα ἡ ἑρμῆσαι καὶ τὸ συνδῆσαι μίαν, dictionem necesse est aut tractam esse et conjunctione unam. Eustat. ἵρω est τὸ εἰς μάχην παρασκευάζω, derivanti inde ἱρῶδα. ¶ Item dico. Item interrogo, ut tradit Eust. in qua tamen signif. præsens ἵρω est inusit. sed fut. ejus ἐρῶ est frequentissimum. In Epigr. σὶ καλὸς ἐρῖ, male tibi dicet. Et apud Eurip. ἐρεῖ μοι τάδε, hæc in me dicet. Apud Plut. ἐρῶν προῆλθε, prodiit ad dicendum. Pro quo ἐρῶ, poëtæ per dialysin sæpe usurpant ἐρέω, i. dicam. ut Od. ξ'. ἐρέω. Sic et Od. ω. Il. ψ'. et alibi. Ponitur ἐρέω et pro, interrogo. Il. ι. Πάντων Ἀργείων ἐρέω γενεὴν τε πάτρην τε. Item mentio. unde, aurora. Il. β'. et alibi, Ζεὺ φίλε ἐρέων καὶ ἄλλης ἀθανάτοισιν. i. ἀναγγελῶν, inquit Eust. Sic et Od. ψ'. Ταῦτα πάρεξ ἐρέουσα, i. ἀγγελλοῦσα. Præt. εἶρκα, dixi. pass. εἶρμαι, dictus sum. tanquam ab ἐρέω, quod et in comp. observatur. (Soph. Œdip. Tyr. 555. 769.) † Τὰ εἰρμένα, pacta, constituta. Xen. Pæd. l. 6. 11. Sic εἴρετο, dictum erat. Xen. Pæd. l. 4. p. 94. b.†

Derivata ab εἴρω, i. necto.

(Εἱρμὸς. Æsch. Pr. 1030.)

Εἱρμὸς, οῦ, ὁ, nexus, series. Phil. de vita M. l. 3.

Ἕρκος, εος, τὸ, nexus, plexus religatio. [Thucyd. Hist. lib. 1. in Ἕρκει. Schol. in Ἀνάλωσιν, παρὰ τὸ εἴρω. Cl. Steph. legit Ἐέρκει.] Scribitur et ἕρκος apud Suid.

Ἔσερω, idem quod εἴρω, poëtica reduplicatione literæ initialis, ut in ἔειπον et similibus. Unde in pass. Od. σ'. Ὄφρα ἑλίκτροιο ἐρύσσω ἰλλὸν ὑὸς.

Composita.

Ἄσερ, dicitur q. ἁμοῦ ἅρω et συμπλέκω, inquit Eust. i. simul necto et copulo. Il. α'. Ζεὺς δ' ἅμα πάντα ἁμᾶρε. ¶ At ἄσερ, i. tollo, vide sua serie.

Decomp. Παρέρρες, equus ad jugum devinctus, qui et παράκτιος. ex ἄσερ (inquit Eust.) signif. συζυγῶ. ¶ Item prominens ubique. Il. ψ'. ἐπεὶ πάντοσε παρέρρες ἔν πεδίοιο. Ab Eust. autem, Il. ι. exp. παρεστηκότες, ἕτοιμοι μαχέσασθαι, item ἑλκτῆρες, χαῖτες, aitque sumptam esse metaph. ab equo, qui παρέρρες appellatur. ¶ Item stolidus, q. d. qui menti non firmiter adhæret, sed ab ea velut excurrit longiùs et evagatur : ducta ἀπὸ τῶν ἵππων παρέρρων metaphora. Il. φ'. (Æsch. Pr. 363.) Vide et in comp. ab Ἄρω, et Ἄσερ.

Παρεορία, ἡ, habena seu lorum equi, qui παρέρρες appellatur, ut Il. δ'. v. 87.

Συνάορες, (itidem ab ἄσερ signif. συζυγίαν, inquit Eustath.) congruens et velut apto quodam vinculo connexus. Od. δ'. Exp. et consors, compar, socius. (Eurip. Phœniss. 1635.) Hom. Nonn.

Συνωρὶς, ίδος, ἡ, vel ξυνωρὶς Atticè, bijuges equi, par equorum aut mulorum currum trahentium : quos et conjuges quidam vocari posse existimant. Quæ in signif. exp. etiam jugum : ut dicitur jugum boum. Dicitur autem à verbo συνάπτω, Eust. etiam tenia, quasi συναφὶς. Signif. etiam bigas, i. e. currum quem bijuges equi trahunt. Quidam interpr. et carpentum. Plut. in sym. sep. sap. τὸν δὲ πολλαπλάσιον ἐπάνω συνωρὶς ἐπιτὴς ἁπαρκο-

μᾶλλον ἐρωτήσω. Interdum dicitur *simplic. pro* εἶμαι, ut apud Pausan. Eliac. I. 1. Dicitur etiam metaph. de hominibus amicitiæ vinculo conjunctis, apud Plat. in Phæd. Sic et Synes. τὰ συναμφὶ τῶν ἀδελφῶν vocavit concordiam fratrum. Συνωρατής, bigarum auriga seu agitator, sive auriga in prælio qui ξυνωρίδα regit, teste Bed. Quidam bigatium interp. apud Luc. Συνωρίσμιος, bigis vehur. Aristoph. in Nub. Ἰούλος, comes. Propriè de uxore dici existimatur. Dicitur tamen etiam de marito. Vide Hes. et Eustath. (Eurip. Med. 1147. Sc. τίνων ξυναμφὶ. ξυναμφὶ λέχεσι. id. Phœniss. 405. Æsch. Ch. 982. Ag. 652. Eurip. Phœniss. 1045. 1558.)

[Συναγίζω. Eurip. Bacch. 198. ὑπὸ, ξύναγε, καὶ ξυναγίζω χέρα.]

Συναγω, ῶ, comitor, cum comes. Pind. γλυκεῖά σι συναγεῖ λιμός. Τετράζυξ et τέτρωρος, quadrijugus: at, τέτρωρος ὄχος apud Eurip. quadrijugus currus, i. in quo quatuor equi juncti sunt. Ab ἄρω signif. συζεύγνυμι, inquit Eustat. Vide et comp. ab ἴρω. In neutro genere dicitur τέτρωρον, pro τέτρωρον ἅρμα, currus quadrijugus, quadrigæ. Item τέτρωρος ab Oribasio et Rufo dicitur pars astragali seu talli superior et sursum vergens: attamen et ipse astragalus totus τέτρωρος dici potest à quatuor ipsius lateribus, dextro, sinistro, anteriore et posteriore. (Τετράζυξ. Soph. Tr. 516.)

[Τετραορία. Pind. Olymp. 2. 6. Θέσσα δὲ τετραορίας Ἕκατι παγχρύσου Πυθοῖ δίκα, &c. Schol. Θέσσα, τάχιστα πάσσατε, ἐμπίσσατε. Schol. Νικτ. Ἕκατι τετραορίας, ἀντὶ τοῦ, ἀγῶνι δι' ἅρματος παγχρύσου. Pyth. 8. 6.]

Ἀνύω, annecto, necto: at, ἀνύω τοὺς στεφάνους, Aristoph. Item transigo, absolvo. Hesych.

Διοίω, trajicio, insero, Bud. ex Luc. Διὰ τῶν ὤτων τοῦ δορκὸς μαγγάνῳ διοίσω τοὺς ἱμάντας, inserens, trajiciens. Xen. Ped. 8. de equitibus Persarum regis, διοίσας τὰς χεῖρας διὰ τῶν καυλίων ἑκατέρωθεν καὶ τὸν ἵππον διοίσας ἕνα ἑκατέρῳ. A Budæo exp. et transadigo. transsuo, insuo, insubulo, apud Dioscor. lib. 5. cap. 25. καταστικὸν καὶ διοῖσαι λίνῳ.

Περιδιοίω, (*descomp.*) circumquaque trajicio et insuo.

Ἐνύω, innecto, insero, infibulo, implico, Dioscor. l. 5. cap. 81. Item consero, apto.

Ἔνηρις, innexio. Theor.

Decomp. Παρενύω, infibulo. Item trajicio et penetro, intromitto. Plut. in xeni admin. resp. εἰς πάντα παρενύειν. Item insero, interseno, interjicio. Athen.

Ἐξίω, exero, (cui opp. ἐνίω) extruho, eximo. Aristoph. in equ.

Decomp. Προεξίω, antè extruho seu exero: ut, προεξιμένης τὰς γλάττας.

Περινύω, circumannecto seu appendo.

Προσνύω, annecto. Suid.

Συνίω, connecto, cohærenti serie continuo: ut, συνίουν λόγους, Demosth. pro cor. Interdum sine casu ponitur pro, continua orationis serie dissero, perpetua oratione declamo: ut apud Luc. (Som. p. 6.) σὺ μὲν οὖν περὶ τῆς πλοτῆς συνίεις, orationem perpetuam ordire. Item neutral. pro, cohæreo. Aristot. 2. Meteor. διὰ τὸν διάπυρον τὸ φαίνεσθαι συνίειν. Idem, l. 1. de gen. et corr. ἀναγκαῖον ταύτας ἀρχὰς αἱ ἐναντίαι δύναται συνίειν, hujusmodi principia statuere, quæ diu consentanea esse possint et cohærere. † ξυνίεσαν ἀκριβῶς. Xen. Ped. p. 189. d.†

Συνίεμαι, connector, item continuor. Aristot.

Συνεχεία, continuata series, cohærentia, continua deductio, Dem. Phal. ἐν τῇ συνεχείᾳ τῶν λόγων.

Συνεχετικὸς, apud Aristoph. in Eq. quidam interpr. facilè orationes connectens et componens.

Derivata ex εἶμι, *i. dico, &c.*

Εἴρομαι, interrogo, scisciter. Il. ά. —— αὐτὰρ ἐγὼν εἴρομαι αὖτε μεταλλᾶν. Et in Od. εἴρω πίστιν. In eodem, Ὄφρα κέ σ' εἴρωμαι.

Ἔρομαι, in prosa pro eodem: quo tamen utuntur et poëtæ. Aor. 1. εἰρόμην. unde ἐρέσθαι. (Eurip. Phœniss. 340. Soph. Œdip. Tyr. 769.) Xen. † Ped. 1. 4. 19.† ἔρετο, ὅ τι εἴη πολέμιοι εἶεν; F. ἐρόμενος, tanquam à contracto themate. Aristoph. ἐρόμενός γε τινά. † τινὰ, aliquem. Xen. Ped. l. 5. p. 141. e.†

Εἴρη, exp. concio, contus, apud Hesiod. in Theog. v. 803. Ἐκάτῳ δ' ἐπεμήσατο πάσης Εἰρὴν ἀζαλέης.

Εἴρω, post. dico: unde partic. Ionicum † Doricum † εἰρῶν, i. λέγοντα, apud Hesiod. in Theog. v. 38. Εἰρῶνες τάδ' ἔασι, τάδ' ἐσσόμενα, πρό τ' ἐόντα. † ἐοῦσαν. V. ibi Scholiast.† Item interrogo. Hesych.

Εἴρων, ονος, ὁ, puer qui jam fari potest. Dicti sunt εἴρωνες à Lacedæmoniis (teste Plut. in Lyc.) qui jam secundum post puritiam annum attigerant. Et μελλείρωνες (*comp.*) grandissimi pueri.

Ἔρω, interdum exp. per præsens, dico, interrogo, nuncio: interdum per fut. dicam, interrogabo, nuntiabo: ut Il. φ'. circa principium, Ἴστωσαν δ' αὐτὼς ἔχτ' ἀριστεύοντας ἐν μεγάροισι, Τὰς ἐρέω Ὀδυσῆι συνάορος. Et Od. ά. Τοῦτο δέ τοι ἐρέω. Et Il. ξ'. Ὡς νοτέ τοι ἐρέω. (Soph. Œdip. Tyr. 371.) Vide plura in Εἴρω, id est, dico.

Ἐρέομαι, idem quod ἐρέω, interrogo. Il. ά. αὖ' ἐρέωνται. (Ἐρόμην. Eurip. Med. 280.)

Ἐρέω, interrogo. † τινὰ τινος. Apoll. Arg. 1. 509.† Od. ά. μετ' ἐρέων. Et cum gemino accus. Od. ά. ἐρεῖ σέ με τοῦτ' ἐρέοντα. Ἐρέομαι, interrogor. Item pro activo, interrogo. Od. χ'.——ἄφρα Γ' ἐρέοντο μύθῳ. (Perquiro. Hom. Batr. 32. Theoc. εἰδ. 3.)

Εἶρος, captivitas, servitus. Od. Σ'. v. 328. Εἶρος ἀναλύσουσι τῶνδ' ὑπ' ἐχθρῶν. Est. ab εἴρω derivat, quoniam οἱ ἐν δουλείᾳ καὶ τοῦ εἴρω, i. λέγω, στέρονται, μὴ ἐλευθερίζοντες.

Ἐρατὸς, qui dici potest, dicibilis. Laert. ex Empedocle, ἐστὶ καὶ ἐρατὰ τὰ' ἀνθρώποις, οὐ μὴν ἐνόησεν: id est, neque dici possunt, neque audiri.

Composita.

Ἄειρος, vel ἄειρος, exp. ἄνους, imperitus. Pro eodem aff. et ἄειρος, Hesych. Videtur comp. ex α privativo, et εἴρω seu ἴρομαι significante interrogo. Interrogando enim doctiores fimus. Rursum oxytonos ἀείρος exp. δυστυχὴς, difficili utens fortuna, infelix. Aff. et pro ἄῤῥητος, ἀπαράτητος, item pro ἀδιάκριτος, Suid. Hes. Etym.

Ἀνείρω, idem quod ἀείρομαι seu ἀπορέω. Idem etiam quod ἀπορῶν.

Ἀνίρομαι, interrogo, rogo. Plat. in Minoë, ἔστιν οὖ ἀνείρου τί ἐστι χρυσὸς. Interdum cum duplici accus. et personæ et rei. (Soph. Œdip. Tyr. 1328.)

Ἀνίω, Ionica et poëtica epenthesi τοῦ ι dicitur pro ἀνέω, interrogo. Sed frequentior est passiva vox ἀνίομαι in hac signif. ut Od. ά. γαῖαν ἀνίεται, de regione interrogas. Et Il. γ'. τοῦτο δέ τοι ἐγὼ ὄφρ' ἀνίομαι.

Decomp. Ἐπανείρομαι, et (Ionica seu poëtica epenthesi τοῦ ι) ἐπανίρομαι, rursus interrogo: vel simpliciter, interrogo. (Æsch. Pers. 977.) Aristoph. [R. 438.] μηδ' ἐπανείρῃς με, neque interrogas me. [Herodot. Hist. lib. 1. οἱ πολλοὶ Η τὸ ῥηθὲν, τοῦ' ἐπανειρόμενος, ἐοῦτον εἶναι ἀνοφελέστατον.]

Ἀντείρω, ῶ, aliquando fut. est, Ionicam habens resolutionem vocalis circumflexæ pro ἀντερῶ, vicissim dicam, contradicam, respondebo contradicens; aliquando præsens, sed insuetius, ex quo pret. perf. ἀντείρηκα, contradixi. (Eurip. Med. 365. Æschyl. Ag. 548. Pass. Soph. Tr. 1208.) Aristoph. in Nub. † 1075.† πάλ' ἀντερῶ πρὸς αὐτὸν. [Polyb. Hist. lib. 1. p. 99. 3. οἱ Μ πρὸς Ἕτερος προσυπεδέδει συμβουλεύειν,—φύσιν ἀντερῶ ἡ συνηγόρευεν αὐτοῖς τοῖς περὶ τὸν Σκιπίωνα, παραχρῆμα βάλλοντες τῆς λίθου ἀντίτυπον. Thucyd. Hist. lib. 3. §. 42. χρὴ Η τὸν μὲν ἀγαθὸν πολίτην, μὴ ἐκφοβοῦντα τοὺς ἀντιρρήτορας, ἀλλ' ἀνὶ τοῦ ἴσου φαίνεσθαι ἄμεινον λέγοντα.]

Ἀντείρομαι, et ἀντίρομαι, vicissim interrogo. Greg. † Xen. Ped. l. 2. p. 49. c.†

Ἄνυμι, ῦ, thema est in præsenti insuetum, usitatissimum in perfecto act. et pass. ἀνύωκα et ἀνύομαι. in fut. 2. act. est ἀνυῶ, et Ionicè ἀνυέω, resoluta vocali circumflexa in εο. Signif. interdum, denuntio, renuntio, indico. Herodot. ἀνύειν Κῦρον Λακεδαιμονίοις ἥξειν, renuntiaturus Cyro quæ Lacedæmonii dixerant. Item dico non esse faciendum, interdico, veto. Aristot. pol. l. 2. c. 3. μὴν ἀνυέναι τὰ γυμνάσια, solis gymnasiis ea interdixerunt. Τὰ ἀνυόμενα, prohibita. Dicitur et ἀνύειν sequente infinit. aut ἵνα μὴ, apud Plat. et Plut. Item dico me non facturum, seu nego, renuo, recuso, detrecto: aut etiam contradico. Herodot. ἀνύειν τὸν τῶν Ἑλλήνων ξυμμαχίην, aversabuntur et renuent Græcorum societatem. Dicitur præterea aliquis ἀνυόμενος, i. e. animo concidisse, animum despondisse: vel etiam viribus concidisse, et fatigatus esse: ut apud Xenophontem, λαγωὸς ἀνυόμενος lepus fatigatus et cursu exanimatus. † Sic ἴστωρ. Xen. Ped. p. 232. e.† Et Plat. ἀναιζήτητα ἐν φυσικῇ, ἀνυομένης ὑπὸ λόγου, animo pro tristitia collapsi. Apud Plat. de leg. ἀνυόμενος γήρᾳ, confectus seu fractus senio. (Ἀνυμένης φίλας. Eurip. Med. 459.) Infinitivus sæpe exponitur per præsens, ἀνυῶ, interdicere, deficere. Sic καταῤῥῶ, prodere: προεῖπεῖν, prædicere, &c.

Decomp. Προανείρομαι, prior animum despondi. Isoc. in ep. ad Philip. ἐγὼ μὲν προανείρομαι, τὰ δὲ πράττεσθαι πῶς ἂμεινόν ἐστιν.

Διερῶ disseram: sed magis est usitatum pret. διείρηκα, (tanquam à διείρω) disserui: item enarravi, distincté commemoravi. Plat.

Διείρομαι, idem quod εἴρομαι. Il. ά.

Ἐξερῶ, et ἐξερέω, eloquar, dicam. Il. ά. Ὅλλ γὰρ ἐξερέω. † ἐξέρεσσε, dictum esset. Soph. Œdip. Tyr. 993.† Item pro investigare, perquirere. Od. ν'. εἰς ὅ κ' ἀκαλλίξας τὸν ἐμὸν γόον ἐξερέωσι; Sic et Od. Υ'. et ξ'. In hac signif. usurpatur et vox pass. Od. ν'. ἰδέλλ δέ μιν ἐξερέεσθαι, volo ex eo quærere seu sciscitari. (Soph. Œdip. Tyr. 227. 880. Tr. 1203.)

Ἐξερείνω, idem quod ἐξερέω. Od. μ'. οἵρους ἄλλε ἐξερείνων, i. e. perquirens, perscrutans. Exponitur etiam, interrogo, sciscitor.

Ἐξείρομαι, interrogo: idem quod ἔρομαι. Il. ά. et Odyss. ν. Δολ Γ' ἐξείρετο βουλὴν, sciscitabatur.

Ἐξέρομαι, Ionicè pro eodem. Hom. Apoll. et Soph. (Ἐξόμην. Œdip. Tyr. 964. Soph. Aj. 103.)

Διεξερέσθαι (*decomp.*) interrogare. Hesych. † Apollon. Arg. 1. 327.†

Εἴρων, ονος, ὁ, dissimulator, in oratione dissimulatè loquens, qui aliter loquitur ac sentit. (Ἐπ' Α verbo εἴρω.) Aristot. εἴρων opp. ἀλαζὼν, medium esse dicens τὸν ἀληθῆ. † Nub. 448.† (Philostr. l. 3. c. 38.)

Εἰρωνεία, qui dissimulatione in loquendo gaudet.

Εἰρωνικῶς, ἤτοι, dissimulatè, ironicè.

Εἰρωνίομαι, uter dissimulatione in loquendo. Plut. in Apol.

Εἰρώνισμα, dissimulatio. Max. Tyrius.

Εἰρωνικὸς, idem qui εἴρων.

Εἰρωνία, ἡ, dissimulatio in oratione. Vide Cic. de Orat. 2. et acad. quæst. l. 4. Vide et Quintil.

Composita.

Ὑπερείρω, ironicè loquor super aliqua re. Appian.

Καταῤῥωπίζομαι, per dissimulationem deludo. Item cavillor. Apud Synes. εἰ Η ἀκριβῶς καὶ καταῤῥωπίσεις, exp. simulabis te eam nihil facere. Et apud Æschin. in ep. καταῤῥωπισμένοι τῇ σκηνῇ, cavillantes suum exilium et parvi pendentes.

Εἰ, vel ἐς, ad. Cum verbis significantibus motum. Aristoph. εἰς πανοπλίαν ἔρχομαι. et εἰς ἱππικὴν ἔρχομαι. Εἰς χεῖρας ἐλθεῖν. Xen. Interdum jungitur genit. cum quo solenniter accus. ut εἰς ἄδου, sub. οἶκον vel τόπον. † εἰς καδμείων sc. οἶκον. Aristoph. Nub. 961. V. plura apud L. Bos. in libello de Ellipsi in τὸ οἶκος et δῆμος.† Interdum denotat usum seu finem: ut, λόγος ἱκανὸς εἰς διδαχήν. Xen. Ped. 3. Et 1 Tim. 4. εἰς τοῦτο κοπιῶμεν. † εἰς κέρδος, εἰς μανίαν, non εἰς dici ab Attic. docet ad Aristoph. Nub. 961. Spanhemius.†

Εἰς, vel ἐς, in. Itidem cum verbis significantibus motum: ut ἀφίκετο εἰς τὴν Φρυγίαν. Xen. Hell. 4. Sic ἦλθε εἰς τὴν Ἑλλάδα. Sic et, εἰς λόγους ἐλθεῖν, in colloquium venire. Plut. ¶ Ponitur et pro ἐν: ut, εἰς τὴν ἐκκλησίαν παῖζομεν, Æschin. in concione sedeo. Et εἰς στάδιον χρέμψαι. Dem. † Xen. Ped. 1. 3. 1. et 3. 4. 10. εἰς τοῦτον χρόνον.† Καταφρονεῖσθαι εἰς τὰ στρατιωτικὰ, Xenoph. Hellen. 7. contemni in rebus bellicis. ¶ Jungitur et quibusdam adverbiis temporis, ubi ferè vacat: ut, εἰς ἔπειτα sive εἶτα, pro ἔπειτα. εἰς αὖθις, seu αὖτις, pro αὖθις. Sic εἰς αὔριον pro αὔριον, cras. Sic εἰς δὶς, pro δὶς, εἰς νῦν pro νῦν, εἰς ἅπαξ pro ἅπαξ, εἰς τὰ μάλιστα pro μάλιστα. † Sic εἰς τρὶς, ter. Xen. Ped. p. 172. d.† ¶ Interdum exp. in, i. e. pro: ut, εἰς πᾶλιν ἀναρίχιον χρήματα. Isocr. suppeditare pecunias in bellum. Sic act. 4. ἀσπίσι ἐπέμαι εἰς θεὰν. Ἐς δύναμιν, et ἐς τὸ δυνατὸν, pro viribus. ¶ Item in, i. adversus, contra, εἰς τὸν δῆμον, adversus populum, ex Æsch. † in. exp. adversus. Xen. Ped. l. 5. p. 133. e.† ¶ Interdum etiam in laudem ponitur, ut, εἰς βασιλέα λέγειν, in laudem Basilii dicere. Sic εἰς Εὐαγόραν, apud Isocr. i. de Evagora. † Sic Aristoph. Nub. 1206.† (Ἐς δόμους μένειν. in domo manere. Soph. Aj. 80. Quod poët. pro ἐν δόμοις. ut Schol. ib. pro contra. ib. 128. ἐς. V. Æschyl. Ag. 68. Eurip. Med. 454. 467. 548. 1094. 1168. Id. Phœniss. 90. Æschyl. Ag. 966. Soph. Œdip. Tyr. 726. 1393.)

Εἰς, vel ἐς, interdum exp. ob, propter: ut, εἰς δικαιοσύνην ἐπαινεῖται, ob justitiam laudatur. Aristot. Et, εἰς ἐνεγέλων λελοιδορεῖσθαι τινι, Plut. ob ignobilitatem irridere. Sic Polyb. εἰς ἀτιμίαν καὶ παρανομίαν ἐσκώπτειν.

Εἰς, circiter. Thuc. ἐς δισχιλίους ἐπαινέσαι καὶ οὐκέτι μάλιστα. Sic Pans. εἰς τριακοσίους ἐγένοντο συστράται, circiter trecentos. Εἰς, apud Thucyd. εἰς ἑξακοσίους μισθοῦται. Sic Pans. ἐκβεβλημένος εἰς τοὺς Μακεδόνας, infamis apud Macedonas. Sic Plut. λαμπρὸν εἰς ἅπαντας, apud omnes, vel coram omnibus.

Εἰς, usque, ad: ut, εἰς νῦν χρόνον ad hoc usque tempus. Et, εἰς τοῦτο, hactenus. Εἰς ἐμέ, usque ad ætatem meam. Paus. Et, εἰς ἐν sive ἑνός, usque dum, donec. Il. ζ. et Od. σ'.

Εἰς, positum cum nomine, sæpe per adverbium exp. ut εἰς ἀναβολάς, mutuò. Æsch. Sic εἰς τὸ ἀκριβέστατον pro ἀκριβέστατα. Luc. Sic εἰς βάθος, profundè, εἰς καιρόν, opportunè, εἰς τάχος, celeriter, εἰς τέλος, omninò. †Sic εἰς δύναμιν, pro viribus. Xen. Pæd. l. 5. p. 120. d.† Sic cum nominibus temporis significationem habentibus: ut, εἰς ἑσπέραν, vesperi, εἰς τὴν ὑστεραίαν, postridie, εἰς τρίτον ἡμέραν, perendie. †εἰς τριακοστὸν ἡμέραν, tricesimo die. Xen. Pæd. l. 5. p. 126. d.†

Εἰς, intra, ut apud Polyb. καὶ μᾶλλον ἀσυνεύδητον εἰς στρατόπεδον. Sic et εἰς τριακοστὸν ἔτος. Xen. Pæd. 8. intra tricesimum annum: εἰς ἕνδεκα ἡμέρας πραχθέντα, intra undecimum diem. Æschin.

Εἰς, per. Xen. †Pæd. 2. 53. a.† εἰς δύο ἄγειν τὸν λόχον, manipulum per binos ducere. Sic εἰς τέτταρας ἴσχυεν ὁ λόχος, per quaternos. Apud eundem, †l. 2. p. 43. a.† εἰς ἕνα στρέφεται ὁ πᾶς, exp. sigillatim. Od. ξ. μᾶζα τετυφὼς εἰς ἑκάστην, manasi per totum annum.

Ἔσω, in, intra. Cum accus. ut Il. ά.——Πλὴν ἔσω. Et Il. γ'. ——Κεφαλὴν δύσε ἔσω. Ita prosa autem cum genit. ut, ἔσω τοῦ χάρακος, Plut. Apud Hermog. ἔσω τριάκοντα ἡμερῶν, intra 30 dies. Apud eundem, ἔσω πέντε ταλάντων, exp. infra quinque talenta. Interdum sine casu, intra, intus, Aristoph. ἔσω μετ' ἐμοῦ δεῦρ' ἴθι. †ἔσω παρελθὼν, intro ingressus. Nub. 851.† Cum articulo, ὁ ἔσω, interior, penitior. Pro eodem dicitur et ἐντός. †Hes. Th. 740.† (Eurip. Phœniss. 236. 272.)

Ἐντὸς, intrinsecus. Item intus, ut Matth. 7. (Ἐντὸς. Æsch. Ch. 793.) [Eurip. Heraclid. 41. Ἥ γ' οὐ τί δῆθ' ὑπὸ γαῖαν ἔντοσθε ποῦ τοῦδ' ἀκτυπολυσμένη ζώει.]

Ἐντατικὸς, intimus, penitissimus.

Ἔστε, donec, quamdiu. Soph. ἔστ' ἀνίσχοι βίος. Xen. l. 1. Apomn. ἔστε ἐπιμένει συνείναι, quamdiu manserant cum Socrate. Rursum Soph. in Ajace, ἀλλ' ἔστ' ἐγὼ μόλω, donec venero. Herodot. ἔστ' ἂν πυθόμενος. Sic Xen. ἔστ' ἂν δὲ πυθώμεθ' ἕτερα, πολεμίους πάντα σπεῦδε. †Cum subj. Xen. Pæd. l. 6. p. 149. b. donec.† (Æsch. Pr. 376. ἔστ' ἐπεί. Theoc. ξ. 67.) Pro eodem dicitur et ἔστε πρίν, apud Apoll. Arg. 2. Ἔστ' ἐπὶ, usque ad. Arrian. ἔστε ἐπὶ πόρρω, usque ad difficultatem.

Εἷς, μία, ἕν, unus. Form. μία, una. Neut. ἕν, unum. †Ἑν excipitur ab ἄλλος, apud Xen. Pæd. 1. 2. 4. ubi bis ἕν et bis ἄλλα.† Dem. εἷς τῶν πολλῶν, unus è vulgo. Interdum supprimitur, ut Xenoph. τῶν τριάκοντα ἓν, unus ex triginta. Interdum exp. aliter: ut Dioscor. lib. 3. εἷς ἀπ' ἐκείνης ἑτέρης, alter alterius loco cedens. Marc. c. 14. εἷς καθ' εἷς, exp. singulatim. Sic et Joh. c. 8. Apud Plut. καθ' ἕνα τῶν οἰκετῶν, singulos servos. †οὐδὲ ἕν, nihil. Xen. Pæd. 1. 3. 9.† ¶ Apud eundem Plut. ἓν πρὸς ἕν, vicissim. ¶ Ἑνὶ, apud Dioscor. exp. sigillatim. A gramm. verò dicuntur ἑνὶ ἀναγινώσκεσθαι, quæ valent unientur in pronuntiatione, quum alioqui divisa sint. ¶ In N. Test. interdum ponitur εἷς pro τις, ut Matth. c. 25. συνὲς μίαν. Et Marc. c. 14. εἷς τί τῆς τῶν παρεστηκότων. Cum fœmineo μία, interdum veris substantivis subaudiantur: ut Iliad. β'. εἰ δέ τιν' εἰς γε μίαν βουλεύσομεν, sub. βουλὴν, q. d. in unam consilium consultabimus. Apud Aristoph. μίαν ἐκκλησιάσουσι, sub. ἡμέραν. Et apud eundem, μίαν παρασκευάσωμεν, sub. παρασκευὴν. Et κατ' ἰδίαν μίαν, sub. γνώμην. Sic apud Luc. c. 14. ἔχεσθαι ἀεὶ μιᾶς παρακελεύσεως, sunt qui intelligi posse dicant φωνῆς, ideoque exp. uno ore. (εἷς ἐν συνελθὼν. Eurip. Phœniss. 419. pro perpetuus. Soph. Œdip. Tyr. 382. Theoc. α'. 39.)

Ἑνικὸς, ad unum pertinens, singularis: ut, ἑνικὴ ἀριθμὸς, apud gramm. cui opp. δύικὸς et πληθυντικὸς, dualis et pluralis.

Ἑνιαῖος, singulariter. Naz.

Ἑνίζω, unum seu unitatem pono. Bud. ex Plut.

Ἑνόω, ῶ, unio, adunio seu conduno. Particip. pass. ἡνωμένος, unitus.

Ἕνωσις, unitio, adunatio. [Sed ἕνωσις sign. Motionem. Hom. Odyss. ε. 328. Ἑνοσίχθων. Schol. Ὁ Ποσειδὼν, ὁ τὴν γῆν σείων. Ἕνωσις μὲν γὰρ ἡ κίνησις. Forte legendum ἕνοσις.]

Ἑνωτικὸς, q. d. unitivus, adunativus. vim uniendi seu adunandi habens.

Ἕνιον, autem affertur ex Cyrillo pro, quatio, concutio. Unde ἕνοσις, tert. ι, expon. κίνησις, motio, agitatio. Hesiod. in Theog. †349.†——ἕνοσις Β' ἀσφαλέος ἑράων. Et ibidem, †681.†——ἕνοσις Γ' ἔκπαγλα βαρεῖα τέτυκται. Pro eodem scribitur et ἔννοσις, unde comp. ἐννοσίγαιος, et ἐνοσίχθων, Neptuni epith. i. motor et quassator terræ: quæ et duplici ν scripta reperiuntur.

Ἑνότης, ητος, ἡ, unitas. Apoll. Tyan. in epist.

Ἑνὰς, άδος, ἡ, unitas, μονάς.

Ἑνὰς, autem novenarius numerus, pro ἐννεάς.

Ἑνὸς, poëtico pleonasmo τῦ ι pro οὗ, unius. Hesiod. in Theogon. †145.†——ἰφθίμοιο ἑνὸς.

Ἴδιος, (masc. et fœm. gen.) privatus, orbus: vel privata, orba. vidua. Iliad. χ'. Ὅς μ' ἐὸν ἄνδρα τὸν καὶ ἰοδάλεον τε καὶ ἐσθλὸν ἔπεφνε. Euripides in fœm. gen. usus est. Etymol. παρὰ τὸ οἷς ἰσῶς dicit fieri ἴδιος καὶ οἶος. Aliam signif. vide in Ἰδιότ.

(Ἴδιος, ίδια. Æsch. Pers. 289.)

Composita.

Καθεῖς, factum ex καθ' εἷς, unusquisque, singulatim, unus post alium: ut Macchab. libro tertio, ὁ καθεῖς τῶν φίλων, unusquisque amicorum. Et, εἷς καθεῖς, Marci 14. et Joh. 8.

Μηδεὶς, pro μηδὲ εἷς, nullus. Sophocl. vocavit μηδένας, nullius pretii homines. (Tr. 455. 1123. Œdip. Tyr. 650.) In fœm. μηδεμία, nulla. In neut. μηδὲν, nullum: item nihil: ut, μηδὲν λέγειν, apud Xen. et Arist. i. nihil dicere quod alicujus sit momenti. Apud Soph. μηδὲν εἶναι, mortuum esse, item perditum esse. Μηδὲν ἧττον, Isocr. nihilominus, vel non minus. Sæpe accipitur pro οὐ, non, ut et Lat. nihil.

Οὐδείς, pro οὐδὲ εἷς, nullus. In fœm. οὐδεμία, nulla. In neut. οὐδὲν, nullum, nihil, non; sicut μηδὲν. †Sic Aristoph. Nub. 538. ἧττον οὐδὲν ἢδον, ubi est pro οὐ, teste Schol. οὐδὲν ἧττον. Xen. Pæd. 1. 4. 25.†

(Οὐδὲν seq. ὅτι. Soph. Tr. 954. pro οὐ τοιοῦτον. Philoctr. l. 3. c. 98. 30.)

Οὐδένεια, ἡ, idem quod οὐδένωσις. Plut. in Phædro.

Οὐδενόω, ῶ, f. ώσω, ad nihilum redigo.

Decomp. Ἐξουδενόω, ῶ, nihili facio: unde ἐξουδένωσις, contemptus, q. d. nullitas. Psal. 30.

Ἐξολιγία, ᾶς, idem quod ἐξουδένωσις. Eccles. c. 34. unde ἐξολίγωσις, contemptus. Et ἐξολιγιστὴς, οῦ, ὁ, contemptor, qui aliquid nihili facit.

Οὐδὶς, τις, nemo, nullus: ex οὐ τις et εἷς per crasin. Aristot. eth. 4. φέρει δὲ οὐδὲν, nihil refert. †Xen. Pæd. l. 2. 45. c.†

Οὐδένωσα, ἡ, idem quod οὐδένωσις. Plut. in Paramyth.

Ἐξουδενόω, ῶ, nihili facio, nihili pendo, pro nihilo duco, aspernor. Luc. c. 23. Rom. 14. et 1 Cor. 1.

Ἐξουδένωμα, τὸ, quod nihili ducitur, seu neglectus, contemptus.

Ἐξουδενωτὴς, qui nihili facit. Laërt. in Zenone.

Ἐξουδενίζω, pro nihilo duco, in nihilum redigo.

Ἐξουδενωσὶς, ῶς, ἡ, extenuatio. Jul. Firm.

Πρωτεῖς, unio, ἑνὰς. Mercr. Trism.

Συνεῖς, idem quod ἑνὰς. Naz. συνέσπασε τῷ σπαστῷ, cum patre unitus est, unione quadam cum patre junctus est.

ΕΙΤΑ, postea, deinde, tum. Dem. Olynth. ά. εἶτα θεραπείας ἐνδεᾶς. Greg. εἶτα τί; quid tum postea? ¶ Interdum est dubitantis. anne? nunquid? Luc. in Phal. εἶθ' ἃ ἐδέησεν ἡμᾶς τῆς ἡμέτερας αἰτιᾶσθαι, πῶς ἐν λογίζεσθαι παρὰ σοὶ τὴν ἡμῶν ἐν ἃ σφάλτ τούτων ἀρχή; ¶ Interdum in interrogationibus indignantis est, pro, itane verò? Dem. εἶτ' οὐκ αἰσχυνόμεθα; et non erubescemus? (εἶτ' οὐχί. Aristoph. R. 76.) ¶ Interdum vocat. Eust. teste, ut, εἶ σε μηδὲν μετὸν, εἶτ' ἀπωγχόμην. †εἶτα τῷ πατρὶ σπουδάσας ἐξέμαρτε. Aristoph. Nub. 858. et tamen patri obediens peccat: vel demum, denique. Vigerius. Vid. cap. 7. sect. 5. reg. 5. Dev. varios in εἶτα. p. 171.† ¶ Εἶτεν et ἐπειτεν Ionica esse et ab Herodot. usurpari pro εἶτα et ἔπειτα, ex Ælio Dionysio annotat Eust.

Composita.

Ἔπειτα, deinde, postea, tum. Il. φ'. Τῶν οἱ ἔπειτ' ἀπάλαμνα πατὴρ ἐκτήνατο πολλὰ, Ἠδὲ καὶ αὐτὸν ἔπειτα. †ἔπειτα δῆτα. Xen. Pæd. 1. 3. 10. eleganter abundat. πρῶτον. ἔπειτα. Xen. Pæd. 1. 3. 14. et 1. 4. 11.† Dicitur et Ἐς ἔπειτα, seu ἐς τὸ ἔπειτα, in posterum, Thuc. 2. Et ὁ ἔπειτα, s. ἐπίλοιπος, posteri, Thuc. l. 1. Et ὁ ἔπειτα χρόνος, posterum tempus. †Sic Xen. Pæd. 1. 5. 9.† Et, τὸ ἔπειτα, posteritas. Ἔπειτ' οὖν, tum demum, deinde, inquit Bud. ¶ Ἔπειτα, interrogantis est cum indignatione, ut εἶτα; itane verò? (Eurip. Med. 1400. Aristoph. R. 668.) vel sine interrogatione, sed increpativè. Xen. ἔπειτ' οὐκ αἰσχύνεσθε τοὺς θεοὺς τῶν ἀνθρώπων: tu igitur non credis? ¶ Est nonnunquam παραλειψματικὸν et ἀρχὴ, ut Eust. testatur: (quemadmodum et εἶτα.) Il. π'. Πῶς δὲ ἔπειτ' Ὀδυσῆος ἐγὼ θάλος λαθέμην; Dicitur et Ἔπειτα, pro ἔπειτεν metri causa, ε in α verso. Il. ά. †Hesiod. Th. 405. et 562.†

Decomp. Ἐπείπερτα, seu Ἐπείπερτε, sunt qui una voce scribunt, pro εἰς ἔπειτα et ἐς ἔπειτα. (τάτ' οὖν σώφρ, τάτ' ἐπείπερτα. Soph. Aj. 35.)

Κἄπειτα, pro καὶ ἔπειτα, apud Aristoph. in Pluto.

Μετέπειτα, postea, deinde, Od. ξ'. ἄμα αὐτίκα καὶ μετέπειτα, Plat. ep. 8. τὸν μετέπειτα χρόνον ἐς τυραννὶς ἀκμὴ κατασχοῦσα, postea, seu in posterum tempus, in posterum. Dicitur et ἐς τὸ μετέπειτα, sicut ἐς τὸ ἔπειτα, in posterum.

Κεἶτα, per crasin pro καὶ εἶτα, quod dubitantis quoque esse Chrysoloras annotat. (Eurip. Phœniss. 505. 555. Soph. Œdip. Tyr. 1043.)

Ἐκ, vel ἐξ, ex, ἐ, ὲ. Sed ἐκ adhibetur sequente consonante, ἐξ sequente vocali. Il. ά. — ἐκ πάλαι ὀλίζον τελέσθη ἐξ Ἀΐδαο μολεῖν. Xen. λαμβάνομεν δὲ οὐκ ἐκ τῆς γῆς οὐδὲν, οὐκ ἀπὸ τῶν οἰκιῶν. Idem initio Pædiæ, τῶν παρόντων τῶν γεγενημένων ἐξ αἰτίας. Sæpe ponitur pro ἐκεῖ: ut, ἐκ φύσεως δεδοῦ, à natura datus. ¶ Interdum ad originem refertur, ut, οἱ ἐξ Ἡρακλείδων. Dem. nepotes illius. ἐκ Λακεδαίμονος Παυσανίας. Lacedæmonius Pausanias. ¶ Adhibetur etiam in temporis significatione, ut, ἐξ αἰῶνος ab ævo: ἐκ τούτου, à juventute. Sic ἐκ παλαιοῦ χρόνου, à longo tempore: sed sæpius omittitur χρόνου. Sic et ἐκ παλαιοῦ, jam olim: Item ἐκ τούτου, ex illo tempore, ἐξ οὗ vel ὅτου, ex quo vel quanto, s. tempore. Interdum sign. de: ut, ἐκ τῶν ἐμῶν χρημάτων λόγον, Dem. de meis pecuniis. Et, ἐξ ἑπτὰ ἡμερῶν εἶναι, nosse de nomine. ¶ Interdum non exprimitur nisi solo ablativo: ut Aristoph. ἐκ χειρὸς ἀνάλτε, manu interiit. ἐκ χειρὸς κατακτείνειν, manu occidere, Soph. in Ajace. †ἐκ πατρὸς. Xen. Pæd. l. 4. 2.† Sic ἐκ παντὸς τρόπου, Isoc. omni modo. †Xen. Pæd. p. 195. d.† ἐκ τούτου τοῦ λόγου, hac ratione: apud Dem. ¶ Accipitur et pro διὰ, i. per: et Luc. ἐκ τῆς οὐρᾶς λαμβάνεσθαι, per caudam prehendere. Soph. οἱ σφαγεῖς φονεύσαι ἐκ Τεύκρου κακὸν, per Teucrum. Item pro διὰ, i. e. propter, ut apud Xenoph. ἐκ τούτου εἶς τῶν Κύρου φίλων ἦν, expon. hac de causa. †Sic ἐξ ὅτου, quâ de re. Xen. Pæd. 2. 57. b. et ἐκ τούτου, his de causis. Xen. Pæd. l. 3. p. 77. d.† ¶ Item pro κατὰ, ut apud Æschin. ἐκ τῶν νόμων, juxta leges, ex præscripto legum. ¶ Item, post. †ἐκ τούτου. Xen. Pæd. l. 3. p. 70. b. ἐκ τραύματος, post vulnus. l. 5. p. 135. a.† Xen. Hellen. 9. ἐξ ἀρίστου, post prandium, à prandio. In qua significe. unitatissimum est in τούτου, postea, deinde, deinceps. †Xen. Pæd. 1. 3. 9. et 1. 4. 23.† ¶ Item, pro ἐκτὸς, extra, in κοινοῦ κατακόπτειν apud Hom. vide Eustathium. ¶ Cum variis genit. exp. per adverb. ut, ἐξ ἑτοίμου, promptè, alacriter. ἐκ ῥιζῶν, radicitus. ἐκ θεοῦ, divinitus. ἐκ περιουσίας, abundanter. ἐκ προμηθίας, consultò. ἐκ χειρὸς, cominus. †Xen. Pæd. 1. 2. 9.† ¶ Aliquando exp. in. ut ἐκ πεδίου et ἐκ περιφερείας, in orbem. Et, ἐξ ὑπερτέλλειν, in superficie. ¶ Interdum apud poëtas abundat: ut, ἐξ ὑπισθεν pro ὄπισθεν. ¶ In compositione interdum vacat, ut in ἐξορίμαι, ἐξαναπάω. Aliquando ornatum et vehementiam addit: ut in ἐκβαίνω. Sæpe significat ἔξω, extra: ut in ἐκβαίνω, ἐκπαλάω. (Πολλὰ μὲν γὰρ ἐκ χερῶν Πέτρινοι πράσσουσι. Æsch. Pers. 460. V. Eurip. Med. 336. Id. Phœniss. 896. Soph. Œdip. Tyr. 831. 1162. 1243. Redundat. Æsch. Ch. 103.)

Ἐκτὸς, extra. Cum genit. ut, ἐκτὸς παλαιοῦ σώματος ἔχειν, habere pedes extra lectum. Itidem aliquis ἐκτός τινος γίνεται, extra quod manet et quo abstinet. apud Plut. in Epistol. Et, ἐκτός τινος εἶναι dicitur qui extra aliquid constitutus est, seu qui alne eo est. Plutarchus in vita Hom. Dicuntur et οἱ ἐκτὸς λόγων ὄντες, homines illiterati. Et, ὁ ἐκτὸς αἰτίας, qui extra culpam positus est. ¶ Item extra, id est, foras: ut apud Euripid. χάρα ἐκτὸς, prodi foras. Item extra, exterius, extrinsecus, foris seu forinsecus. (Soph. Tr. 1206. Œdip. Tyr. 691.) Od. ξ. τὰ μὲν ἐκτὸς ἔασιν. Τὰ ἐκτὸς, exteriora, quæ foris sunt, apud Athen. l. 2. Et, οἱ ἐκτὸς, exteri. ¶ Rursum cum genit. sign. citra, præter, sine, absque; ut apud Dioscor. l. 5. ἐκτὸς ὀδόντων νέφρα. Apud Luc. ἐκτὸς εἰ μὴ nisi forte.

Ἔκτοσε, extra vel è. idem quod ἐκτὸς. †Od. ξ. ἔκτοσε χειρός.

Ἐκτοσθε, sive ἔκτοσθεν, idem, extra, citra, sine, Hesiod. in Erg. †ἔκτοσε, extra domum. Hes. Th. 752. et 773. πυλῶν. ἔκτοσθε, sine casu, foris, extra. Soph. El. 804.† Pro eodem dicitur et ἐκτοθὶ, metri gratia ejecto σ, ut in ἐντοθὶ, Apoll. Rhod. Arg. 2. (Æsch. Pers. 873.) Et pro deinde, ex eo tempore, ibidem. Ἐκτοσθὶ et ἐκτοθὶ, extra. Nonn.

Παρεκτὸς, (comp.) extra, præter. Matth. 5. Item foris, forinsecus, extrinsecus.

Ἔξω, extra. (Æsch. Ag. 1199.) Cum genit. Ut ap. Greg. ἔξω λόγου, extra propositum. †ἐκὰς, Xen. Pæd. 1. 6. 1.† Sic et Xen. Pæd. 4. ἔξω βολῶν, extra teli jactum. Dicitur etiam aliquis esse ἔξω αὑτοῦ, extra se, i. non esse apud se, non esse mentis compos. Dem. †ἔξω cum genit. postponitur, ut ἔξω ἔτους. Xen. Pæd. l. 5. p. 142. b.† ¶ Item extra, i. foras seu foris: ut, ἔξω πυλῶν, foras emittere. ἔξω διατρίβειν, foris agere. Aristoph. †Nub. 199.† Et, ὁ ἔξω, qui foris seu forinsecus est, exterior, externus: ut, τὰ ἔξω ἀγαθὰ externa bona. Et, οἱ ἔξω apud Athen. exteri. Et, ὁ ἔξω σοφὸς apud Damasc. de profanis et ethnicis. †τὰ ἔξω δίκη. Xen. Pæd. 1. 4. 5.† ¶ Rursum cum genit. signif. ultra, apud Xen. in Cyneg. †ἔξω μέσου ἡμέρας, ultra postmeridiem. Xen. Pæd. l. 4. p. 102. b. στρατεύονται ἔξω τῶν ἑαυτῶν, i. e. foras. l. 2. 14.† Item præter, ultra, absque, sine: ut Thuc. l. 3. ἔξω τῶν ἄλλων. Et. l. 5. ἔξω τούτων, i. ἄτερ. †ἔξω ἄλλων. Xen. Pæd. p. 237. d.†

Ἐξώτερος, exterior: qui magis extra est, Matthæi c. 8. Inde adverb. ἐξωτέρω, exterius, vel etiam extra, ultra, citra: cum genit. ut ἔξω. (Æsch. Ch. 1025.)

Ἐξωτερικὸς, ὴ, ὸν, externus: ut, ἐξωτερικαὶ πράξεις, externa negotia et forensia. Aristot. pol. 7. Idem Aristot. commentationes quasdam suas vocabat ἐξωτερικὰς, quoniam in his tradebat, quæ ad res externas et civiles spectabant, trivialia et pervulgata. Vide Gell. l. 20. c. 5.

Ἐξώτατος, η, ὸν, extimus: qui maximè extra est. unde adverb. ἐξωτάτω, extimè, maximè extra.

Ἐξωθεν, idem quod ἔξω, extra, exteriùs, foris, farinaceus, extrinsecus. vel etiam ab exteriore parte: ut apud Xen. τὰ ἔξωθεν ἔργα, negotia forensia, quæ foris et extra domum sunt obeunda. Et apud Philosophos, ὁ ἔξωθεν λόγος, sermo foras prolatus. Apud Theologos si ἔξωθεν λόγοι, dicuntur studia externa et profana, quas vulgò seculares disciplinas appellant. Item ab externa vel externis. Plut. in Tim. καὶ ὁ ἔξωθεν κινῶν, omne quod pulsu agitatur externo. (V. Æschyl. S. c. Th. 566. ἔξωθεν ἂν εἶεν, ignarus essem. Soph. El. 1451.)

Ἐξωτικὸς, ὴ, ὸν, idem quod ἐξωτερικὸς, externus, seu qui ad externos pertinet, aut ab externis proficiscitur; et, ἐξωτικοὶ λόγοι, ὁ ξενικοί. Hes.

Παρὶξ, seu παρίξ, (comp.) pro quo et πάρεξ scriptum reperitur. extrà, foris. Interdum cum genit. ut Iliad. κ'. παρὶξ ἰθὺ ἰὸν πολέμοιο. Interdum cum accus. Odyss. ε. λάθε με πάρεξ ἅλα νῆα, extra navem. Harum Iliad. κ'. Πελλάδι μ' ἄντην παρὶξ νέον ἤγαγεν Ἴασος. †Apollon. Arg. 1. 130. παρὶξ νέα Εἰρυθέης. adde et v. 323.† Interdum sine casu. Odyss. ι. λαθὼν παρμένοντα νέεσθαι παρὶξ. Aliquando signif. παρά: ut apud Apollon. παρὶξ ἅπαλλε, pro παρὰ ἅπαλλε, præter. Ab Hesych. παρὶξ exp. χωρὶς, seorsum, sine: ut Il. ε. †πάρεξ inter et παρὶξ discrimen hoc notat Diacosmus ad Hesiod. Asp. p. 218. ut τὸ prius significet ἐκτὸς et cum gen. construitur; alterum verò non ἐκτὸς tantùm, sed et πλησίον significet et cum accus. construitur.

(Ὑπερέκ. Theoc. κγ'. 38.)

Ἑκάς, (adverb.) procul, eminus, è longinquo. Cum genitivo. Od. ε'. πᾶσι ἑκὰς ἀλάλησθαι. Apud Herodot. οὐχ ἑκὰς χρόνου στρατεύσασθαι ἐπέλαβε, exp. non diu differt ingredi. Apud Thuc. ἑκὰς ἔσης longinqui. (Æschyl. Ag. 300. 1113. Ch. 470. Eurip. Phœniss. 869.) Comparat. ἑκαστέρω, magis procul, longiùs aut ulterius: ut, ἑκαστέρω τῶν Περσῶν, longius à Persis. Superl. ἑκαστάτω, maximè procul, longissimè, ex Herodot. ἑκαστάτω τῆς Λιβύης, in Africam longissimè.

(Ἑκαστατόμος. Theoc. ιδ'. 7.)

Ἔκαθεν, idem quod ἑκὰς, eminus, è longinquo. Il. β'. (Æsch. Ch. 315. Suppl. 427.)

Ἕκατος, Apollinis cognomentum, ita dicti à faciendo procul. Il. ε. ubi et ἑκάεργος appellatur.

Composita.

Ἀνωμὰς, exp. ἄνω, eurum. Aristoph. in Vesp. Compositum ex ἀνὰ et ὁμὸς aditus.

Ἀνωθεν, idem quod ἄνωθεν, desuper, è loco alto et superiore, Plutarch. (Æsch. Ch. 425.) Ponitur etiam pro, ab origine generis, et juxta seriem priorum ex quibus quis ortus est: ut, τὰ ἀνωθεν ἀπὸ Μελάμποδος γεγονὼς, originem suam ducens à Melampode. Sic Athen. lib. 1. τοῦ Μιτυλήνιος Αἴσωπος, τοῦ ἀνωθεν Ἀθηναίου, qui Atheniensis genere est, si progenitores ipsius spectes à quibus ortum trahit.

(Ἄγναθεν pro ἀνωθεν, ἄνωθεν, ἐξ ἀρχῆς. Æsch. Ag. 2. Sed Sch. ex. τῆς ἀγνιάδος. Eum. 80. 374.)

Ἕκαστος, η, ον, quisque, singuli. Il. ά. Οἱ μὲν πανσυδίην ἴσαν οἶκόνδε ἕκαστοι. ut Lat. iverunt domum quisque suam. Xen. Ped. 3. καὶ ἄγοντες εἶναι ἕκαστον ἄξιον εἶχε. †Ἕκαστον τούτων. Xen. Ped. 1. 2. 4.† Herodian. l. 4. καὶ οἱ μὲν ἕκαστος εἰς τὰς οἰκίας ἐσπεύδουν. Isocr. ἕκαστος γὰρ τὸ πρωτεῖον ἑαυτῷ, pro dignitate cujusque. Οἱ καθ' ἕκαστον, vel ὁ καθ' ἕκαστον, singuli. et τὰ καθ' ἕκαστον, vel τὸ καθ' ἕκαστον, singula, ex Aristot. Dicitur et καθ' ἕκαστον, sigillatim. Isocr. Καθ' ἑκάστην, sub. ἡμέραν, quotidie. Dicitur etiam εἷς ἕκαστος, †singulus, Xen. Ped. 1. 5. 3.† (ut Lat. unusquisque) et πᾶς ἕκαστος, et οἷος ἕκαστος. Item ἕκαστός τις. apud Thuc. l. 3. et 4. †ἕκαστος ἕκαστος. Hes. Th. 459.†

Ἑκαστοχῆ, ubique, ubilibet, apud Suid. †Xen. Ped. l. 6. 457. d.†

Ἑκαστοχόθι, passim, ubique gentium. Dion.

Ἑκαστοχόθεν, undique, undelibet. [Xenoph. Hist. Græc. lib. 5. cap. 4. §. 3. παῖς μὲν οἶκαδε ἑκαστοχόθεν ἀγγέλλοι, σπεῦσαι ἔσοιτο τὸ δὲν ἑκαστοχόθεν πέρασθαι, καὶ ἔσοιτο παρεῖναι.]

Ἑκαστοχόσε, quoquoque, quoquo versus, in quemcunque locum. [Xenoph. de Exp. Cyri. lib. 3. cap. 3. §. 11. Ἀπέστειλε δὲ ταῦτα ὁ στρατηγὸς, ἐπέσπετο χωρὶς τῶν ἑκαστοχόσε φέροντας ἵππους, &c. Plat. Crit.]

Ἑκαστοχῶ, ubilibet, ubique. [Plat. Crit.]

Ἑκάστοτε, semper et ubique. Athen. l. 2. †Aristoph. Nub. 832.† (R. 15.) Apud Herodot. ἑκάστοτε τῶν πόλεων, ἣν, ἑκάστοτε ἱκνέοιτο, τρέφων, exp. ingenua civitatibus, in quemcunque venisset, ali pascerent.

Composita.

Αὐθάδεστος, à Bud. exp. severus natura, rigidus, exactè rectum veramque persequens. Aristot. eth. 4. Et Plat. in l. de educ. puer. ἴσως μὲν γὰρ ἀνεκτὸν ἐφ' οἷς τοὺς πατέρας αὐθαδεστέρους, καὶ τὸ τρόπον ἀφροντίστους καὶ στρυφνοὺς, &c. ¶ Plato passim, præsertim in lib. de rep. αὐθάδεστον vocat cujusque rei notionem et formam, quam ἰδέαν appellant. Nam αὐθάδεστος, exponitur etiam, pro se quisque.

Αὐθαδέστατα, rigidè, severè. Plut. in Lys.

Καθεκάστου, pro καθ' ἑκάστου ἡμέραν, quotidie.

Ἑκάτερος, α, ον, alterutrum, alter ex duobus. Thucyd. lib. 1. καὶ τὸ ἄλλο Ἑλληνικὸν ἐφὸν ξυνταράσσειν πρὸς ἑκάτερον, cum alterutris se conjungere. ¶ Item uterque, uterlibet, utervis. Luc. in Harm. ἑκάτερα μέσα ἑκάστης κιθάρας δεῖ ἔχειν. Aristot. ethic. 6. λανθάνει ἑκατέραν ταύτην τὴν ἕξιν. ¶ Item uterque. †Xen. Ped. 1. 3. 14. et l. 2. p. 54. a.† Plut. in Publ. πρωτεῖον ἑκάτερον εἶναι δημοκρατικὸν, nomine filium utrumque appellans. Idem, de educ. puer. (loquens de Dione Syracus. et Epaminonda Thebano) ἂν ἑκάτερος πλάνητας ἐγείρῃ συνωμοσίας. (Aristoph. R. 995.) Sic passim apud Plat. Aristot. et alios. ☞ Eustathius ex Etymol. tradit hoc nomen comparativi formam obtinere, et ab ἑκὰς derivari, quod quum de duobus dicatur, ἐς οὗ τελεῖται διάστασις in duumviri, inde τῆς μονάδος ἔστι.

Ἑκατερίως, alterutra seu utraque vice. Xen. Ped. 4.

Ἑκατέρῃ, in utramque partem. Gal. Apud Herodot. ἑκατέρῃ τοῦ μηχάνου ἐστὶ, exp. ex altera parte cunaculi.

Ἑκατερόθεν, ab alterutra parte, utrinque. Herodian. †Xen. Ped. l. 2. p. 54. a.† Et, ἑκατέρωθεν, metri causa ex-empta syllaba, pro eodem. Il. γ'. (340.) et ξ'.

Ἑκατερόθι, in alterutra parte, utrobique.

Ἑκατέρως, alterutro modo, utroque modo. [Plat. de Leg. lib. 10.]

Ἑκατέρωσε, in alterutram partem, in utramque partem.

Ἑκατηβελέτης, ου, ὁ, genus saltationis in qua manus alternatim movere assuescebant. Poll. 4. c. 14.

Ἑκατόν, centum. Thuc. lib. 6. ἐστὶ καὶ ἑκατόν. Capitur interdum pro infinito πολλοὶ, (sicut et μυρίοι) teste Eustath. Il. β'. Τῆς ἑκατὸν θέσεως παγχρήσιον ἐφεύρετο. Hesiod. in Erg. ἑκατὸν δέ τε λαιψηρὰ θάμνοι ἀμάξης.

Ἑκατονταετηρίδιον, ους, ὁ καὶ ἡ, centuplus. Et ἑκατονταετηρίδιον seu ἑκατονταετηρίδιος pro eodem. Luc. 8.

Ἑκατοντὰς, άδος, ἡ, centuria, centenarius numerus. Herodian. l. 1.

Ἑκατοντάκις, centies.

Ἑκατοστὸς, ὴ, ὸν, centesimus. Herod. Plut.

Ἑκατοστὺς, ύος, ἡ, centuria. Plut. Xen. †Ped. 6. p. 168. d.†

Ἑκατοντάπλουν ἀριθὸν, centuplicatum hordeum. Gen. c. 26.

Διακόσιοι, αι, δυοκαίδεκα, duocenti. † Xen. Ped. 1. 5. 5.† Sic τριακόσιοι, τετρακόσιοι, πεντακόσιοι, ἑξακόσιοι, et sic deinceps. Et in sing. num. apud Thuc. διακοσία ἵππος, ducenti equites.

Διακοσιοστὸς, ducentesimus. Sic τριακοσιοστὸς, τετρακοσιοστὸς, πεντακοσιοστὸς, ἑξακοσιοστὸς, et quæ deinceps usque ad denarium numerum superunt.

Ἐκεῖνος, η, ο, ille. Luc. ἀλλ' ἐκεῖνος ἐκὼν στρατεύεται μοι. Idem Luc. in Harm. οὕτως ἐκεῖνος Ἀρμονίδης ἐστὶν ὁ ἄριστος αὐλητὴς. ¶ Accipitur pro reciproco apud Thuc. ἐστὶς ἐκείνου ἄλλος κινδυνεύειν δέξεται, i. pro se. Nonnunquam amittitur ι initiale sequente vocali etiam apud prosæ scriptores. Isocr. in Pan. ἄστε ἐγὼ φασὶν εἶναι τοὺς, ὃ κεῖνοι πρόξαντες. Dicitur et ἐκεινοῖ Attice pro ἐκείνῳ, Aristoph. et Luc.

Ἐκεῖνη, adverb. sumitur pro, illa via, illa ratione. Budæus ex Plut. Item pro ἐκεῖ, illic. apud Thuc. l. 3. et 4. Capitur et pro, illuc seu ἐκεῖσε, ut annot. Bast. Od. ε'.

Ἐκείνως, illo modo. Synes.

Ἐκείνως, qui ex illo est. Aristot. 8. metaph.

Ἐκεῖ, illic. Plat. Et pro, illuc, sè. Charyn. ἐκεῖ ἰμεῖς ἤλθετε, illuc nos sequuturos.

Ἐκεῖθι, illic. (Ἐκεῖθί τ' ἐλθὼν; Dûne devenerunt? Æschyl. S. c. Th. 816.)

Ἐκεῖθεν, illinc. Thuc. lib. 8. Ponitur et pro, illic, apud Greg. in Epitaph. fr. (Soph. Tr. 641. πεῖθεν. Œdip. Tyr. 778. 1020.)

Ἐκεῖσε, illuc, eò, Soph. οἷμ' ἐκεῖσε ἔστι σφαγιτῶν, eò vado quò eundum est. (Eurip. Phœniss. 98. πλεῖσε καὶ τὸ δεῦρο. lb. 239. 317.) Interdum cum genit. ut apud Herodot. ἐκεῖσε λόγου ἥκομεν, τῷ μοι σχέτλιε ἐξέλυσε, redeo ad illam orationem. Ponitur interdum pro, illic, apud Nun. Basil. et Greg.

Κεῖσε, dicitur pro ἐκεῖσε, ut plerumque apud poëtas et Ionas, interdum et apud prosæ scriptores præcedente dictione in vocalem desinente. (Soph. Œdip. Tyr. 758.) Isocrat. ad Phil. ταπεινοτέρως ἐκείνοις ἐπίκεισε ἢ κεῖσε προσηγορευμένους. Unde Κεῖθεν, illa ratione, illa via. Eurip.

Κεῖνος, illo modo. Plat. de rep. l. 2. Κεῖθεν, illinc. Il. γ'.

Κεῖθι, illic. Κεῖσε, illuc, eò. Od. δ. Item illic. Apoll. Arg. 2.

Τῆνος, Doricè pro ἐκεῖνος, ille. Plat. in Apoph. et Theocr. idyll. ά.

Τυνῖ, illic. Theocr. Idyll. ι. Τυνῖθι, illinc. Theod. Id. γ'. (Τυνῖκ. Theoc. ά. 44.)

Composita.

Ἐνεισὶ, pro ἐνὶ ἐστὶν, adverb. loci. Interdum, illic.

Ἐκὼν, οὖσα, ὄν, voluntarius, spontaneus. Dicitur facere ἑκὼν qui sponte aliquid facit, vel sciens prudensque et certo proposito, non coactus. Femininum est ἑκοῦσα. Il. γ'. Ὅστις ἑκὼν ἁμαρτὼν τῶδε ἑκὼν μαθέτω μάχεσθαι. Dem. in Med. ἐκὼν μὲν ἑκὼν βλάψῃ, ἐντεῦθεν δὲ δίκην, ἄκλειᾶν τὸ βλάβος κλείσουσιν ἐντεῦθεν. Soph. in Ajace, ἐμοῦ μὲν οὐχ ἑκόντος, me non volente, me invito. (Æsch. Ag. 1080. Soph. Œdip. Tyr. 1254.) Plat. in epist. ἑκόντος τῆς πόλεως, non invita civitate. Dicitur et ἑκὼν εἶναι: † Xen. Ped. l. 2. 48. a.† item ἑκόντος εἶναι, vacante infinitivo. †ἑκόντων Μήδων, non invitis Medis. Xen. Ped. 1. 1. 4.† ☞ Sunt qui dictum putent ἑκὼν quasi εἶκων ab εἶκω, i. cedo, non repugno.

Ἑκουσὶ, adverb. ultrò, sponte, voluntariè. Phocyl. Et Ἑκουσίως, pro eodem. ex Arriano.

Ἑκοντὶ, dativus, qui à poëtis adverbialiter ponitur cum genitivo. Hesiod. in Erg. Διὸς μεγάλου ἑκοντὶ, Jovis voluntate, ita volente Jove. †Sic Apollon. Arg. 1. 116.† Exp. et ἑκοῦσα apud Hom. Item Ἑκοντὶ ἰτιδέων pro ἑκοῦσα, apud Eurip. in Med. (πολλοὺς μὲν ἀνδρῶν ἐκ δόμων ἑκοντὶ βαρβάρους Ναυσὶ κρατοῦσα. Æschyl. Pers. 837. Eum. 71. Eurip. Med. 281. Soph. Tr. 278. Æschyl. Ch. 212. 434. 699.)

Ἑκούσιος, spontaneus, voluntarius, consultò factus, non per imprudentiam. (Æsch. Ag. 812. Soph. Tr. 1139.) Exp. et sponte susceptus, aut sponte factus. Aristot. Ethic. 5. Item τὸ ἑκούσιον substantivè pro libero arbitrio apud Philonem. Τὰ ἑκούσια, quæ sponte fiunt. οὐχ ἑκούσια, quæ non sponte fiunt.

Ἑκουσίως, sponte, ultrò.

Ἑκουσιάζομαι, sponte offero.

Ἑκουσιασμὸς, spontanea oblatio, ex Bibl. interpr.

Ἄκων, et (in prosa) ἄκητι (comp.) invitus, † Xen. Ped. 1. 3. 11. et 1. 5. 7.† form. ἀέκητι et ἀέκητα. Iliad. ά.—— ἀεκόντε ἑέθεν ἕκητος ἰμεῖο, me invito. †Ἄκητι' ἀκουσίως, invita cum peruasi. Aristoph. Nub. 866.† Dicitur etiam aliquis facere quidpiam ἄκων, i. e. imprudens, per imprudentiam. Dem. (Soph. Œdip. Tyr. 599. 1237. 1254. ἄκων. Æsch. Suppl. 235.)

Ἀέκητι, invitè.

Ἄκητι, cum genit. pro eodem: ut, ἄκητι Διὸς. Od. γ'. invitis diis. [28. cum Schol. et A. 79. Ἄκητι Διὸς. Schol. Ἄκητι. ἀκουσίῳ γνώμῃ. Δ. 504. Iliad. A. 666. Ἀργείοι ἄκητι. Schol. Ἀκόντων, μὴ βουλομένων. Odyss. Σ. 177. ἀκητι σίθεν. Schol. Ζ. 287. ἄκητι φίλων πατρὸς καὶ μητρὸς ἑέθεν. Apoll. Rhod. Arg. lib. 2. v. 284. cum Schol. Hesiod. Theog. 589.]

Ἀκαίζω, pedi. coga. Ἀκαίζομαι, cogor. Od. ε'.

Ἀκαίριος, et ἀκαίρειος, ου, ὁ καὶ ἡ, non voluntarius, non

Bolton, Lancashire, 1,000 1,001 10,000 Bolton, Lancashire, 1,000 1,001 10,000 Bolton, Lancashire, 1,000 1,001 10,000

τάξαντα ἀλλήλους ἐλαύνειν. Apud Herodot. ἐλαύνειν τὸν στρατὸν, exp. admovere copias seu promovere. Apud eundem ἅμας ἐλαύνειν, exp. ἐλάγειν.

Ἔλασις, expeditio adversum aliquem, invasio, impetus. Luc.

Καταλαύνω, depello. Exodi 31. c. καταλαύνει μάγχυ λαὸν exp. vitulum duxit in minuta.

Παρελαύνω, praterveher, cursu alium superо. propriè currus est: sed de navi etiam dicitur, Od. μ'. Item obequito, invehor, irruo in hostes. Xen. in Hippiarch. ἐφ' ἵππων παρελῶντες ἐπὶ τοὺς πολεμίους. † Παρελαύνω τινὰ τινι. advehor ad aliquem. Xen. Paed. l. 4. p. 94. a. et ἵππων τινὰ τινι, equo. l. 5. p. 132. d.† Item equo provehor ante alios. Xen. anab. 1. παρελαύνων ἐφ' ἅρματος, profectus in medium. † Sic in Paed. l. 3. p. 83. a.† Dicitur et cum accus. pro, porrò ago, pendere facio. Xen. ibidem. ἐπειδὴ δὲ πάντας παρέλασεν. Item progredior, evado. Chrys. ad Cor. 1. εἰς τοῦτο παρέλασεν μανίας. Item supero, vinco. Basil. in 2. de jejunio, et Laërt. de Phaler.

Περιελαύνω, circumequito. Xen. † Paed. l. 4. 24.† Item abigo, cogo. Polyb. lib. 5. Item verso, violenter tracto. Basil.

[Παρίλαυνε, Herodot. Hist. lib. 1. τὸ μέσον δὲ τῶν σκοπιέων Δόκιμον τοῦτον παρίλαυνε.]

Προελαύνω, ante signa vehor. Xen.

Προσελαύνω, advehor. Xen. † Paed. l. 4. p. 94. a. l. 4. 8. et 10. Ἱππ. et 18. in hostem ire. l. 4. 20. ἀλλήλους. Sec. 23. et l. 4. p. 110. a.† cum dativ. item cum πρός. † Paed. l. 5. p. 132. a.† Dicitur et, προσελαυνόντος ἡμέρας, à Luc. adveniente die. (Προσελαύνων. προσελαυνίζουσι, ἐλαύνουσιν, ἐπιζάλλουσιν. V. Kusteri Not. Aristoph. R. 742.)

Συνελαύνω, adstringo, compello, cogo, in angustum redigo. † Xen. Paed. 1. 4. 14.† Plut. de pr. frig. σύνελαύνει τὰ σώματα τῇ ψυχρότητι, corpora frigore compellens. Idem, συνελαύνειν εἰς μάχην, coactus est pugna decernere. Luc. συνελαύνω τινὰ πρὸς ἰσχυρὰν ἀνάγκην, in extremam necessitatem redigo. Neutraliter etiam capitur pro, infesto animo concurro, congredior infesto marte. Hom. Ἕλληνες αὖθ' ἅμα ξυνελαύνομεν ἔντεα τάχιστα, l. συνελθεῖν εἰς ἕρκος. Item activè, committo: ἱζόντων ἀλλήλοισι Χαρὶ μαχέσασθαι, ἀλλὰ ξυνελάσσομεν ἄκμα.

Composita ex secunda aut tertia persona pret. pass. citra præpositionem: ac primùm quæ agitandi seu stimulandi, &c. significationem habent.

Ἀγέλατος, ου, ὁ καὶ ἡ, valida manu impulsus, ὁ ἄγων ἐλαυνόμενος, Lycoph. Apud Suid. ἀγέλατα, exp. fulmina.

Αἰγελάτης, ου, ὁ, caprarius, in Anthol. epigr. q. d. caprarum agitator, qui caprarum gregem agit.

Ἀργυρελάτης, argenti cultor. Hesych.

[Ἀργυρήλατος. Eurip. Ion. 1161. Ἵν' ἐν φιάλοισι μόχθος ἀργυρηλάτου, Χρυσᾶς τε φιάλας.]

Ἁμαξήλατος, ου, ὁ καὶ ἡ, vehicularis via, plaustraria via, sub. ὁδός.

Ἀνήλατος ἄκμων, indomita incus, ex lib. Job.

(Ἀξηλάτης. Æsch. Suppl. 189.) [Σίφλογγα σὺ σηγόνα ἀξηλάτα. Stasi. æne agitator.]

Ἁρματηλασία, ἡ, currus agitatio, aurigatio, curule certamen. Xen. Paed. 6.

Ἁρματηλάτης, ου, ὁ, auriga. Xen. in symp. [cap. 2. §. 27. Κἀγὼ Παιδ. ἐφοπλίζομαι δὲ καὶ οἱ ἄλλοι τῶν πολιτῶν τετραμμένοι καὶ νῦν καὶ ἀρματηλατοῦσι. Soph. Elect. 703. εἰ τοῦδέ σοι θυμὸς ἁρματηλατῶν μάτην. Pind. Pyth. Od. ε. 153. πέφανται ἁρματηλάτας σοφός.] Et per syncopen ἁρμηλάτης, pro eodem.

Ἁρμαμαξία, ἡ, ἁ, ἅτος, aurigor, certo aurigationis in curuli certamine. Xen. in symp. Ἁρμαλαυία, idem. Ἁρμαμαξήλατος, per quem currus agi potest aut actus est: ut, ὁδὸς ἁρμαξήλατος, via vehicularis et curulis; plaustraria via, militaris via. Et, ἁρμάλατος, idem.

Ἀντιβολήτης, ὁ, ὁ τῆς ἀντρίβας ἐλαύνοντος, agaseones, mulionos. Luc.

Βουλασία, ἡ, boum abactio. Il. γ'.

Βουλάτης, qui boves abigit, boum abactor, epitheton Mercurii in Epigr. l. 2. Item qui boves agitat. (Æsch. Suppl. 313.) [Pind. Olymp. Od. xiii. 25. Τοῦ Διονύσου φόβον εἴξαντα σὺν βουλάτᾳ χάριτι Διθυράμβῳ; Schol. βουλάτᾳ δὲ τὸν λάβυμβον προσαγορεύει, ἐπεὶ διὰ τὸ βοῶν εἶναι τῷ πυθέσθαι ἐκπλῆξαι, ἰσχὺς γὰρ τοῦ Διονύσου. Plat. Politic. Ἀλλ' οὐ μὰν τόν γε πολιτικὸν πείσομεν λέγοντες, ὡσπερ βουλάτην, ἢ τινα ἱππονόμον, &c.]

Βουλάτης, ιδος, ἡ, boum abactrix vel agitatrix, in Epigr.

Βουλατικὰ, ars agitandi boves. [Plut. Euthyphr. Καὶ οἱ εἰπὼν γέ που, ἐπεὶ τῆς κυνηγετικῆς, καὶ οἱ ἐκεῖ, ἐπεὶ τῆς βουλατικῆς, καὶ τἄλλα πάντα ὡσαύτως.]

Βουλατῶ, ῶ, boves agito seu impello. Poll. Aristoph.

Βουπλήτης, ὁ, bubulci, quasi βουλάτης, pleonasmo literæ π'. Vide et in comp. ex πλάω.

(Δεμηλατὴς φόβος. Æsch. Suppl. 7.) [Schol. φόβος πόλεως δεμηλὴς ἰσχὺς ἀντιλαστῶσα.]

(Δεμήλατος. Æsch. Suppl. 682.)

Διφρηλασία, ἡ, aurigatio. Pind. Διφρηλάτης, auriga. † Soph. El. 755.† (Æsch. Eum. 156.) [Pind. Isthm. Od. α. 23. Καὶ γὰρ ἐμὸν διφρηλάτην Δαμάλιχον καὶ φίλους ἑτέρωθεν κράτησεν. Pyth. ο. 149.] Διφρηλατέω, ῶ, aurigor, biga seu currum agito. Soph. in Ajace.

Διπλάτης, locus dicitur per quem difficulter agitari possunt equi, locus equitatu difficilis; unde διπλατότερον στάδιον.

Ἔπλατα, τὰ, Eurip. (Phœniss. 1139.) schol. ουσ dicit τὰ ἰσόπλατα ξύλα, ἐφ' ὧν πήγνυται καὶ διαίρεται τὰ βάθρα τῆς πλίνθου, ligna recta in quæ defigantur et adigantur gradus scalæ. Eust. verò ἔπλατα appellat ipsa βάθρα, sive ipsas βαθμίδας, quæ ἐπιπλάττονται τοῖς ὀρθοῖς ξύλοις.

Ἐπίπλατον χωρίον, equitabilis locus. Xen. † Paed. 1. 4. 16.†

Ζευγηλάτης seu ζυγηλάτης, qui agit jugum boum aut jumentorum, qui boves agit, jugarius. [Xenoph. de Cyri Exp. lib. 6. cap. 1. §. 4. ἐκεῖνος δὲ καὶ ὁ ζευγηλάτης τὸν λίνεον ἵππον παρὰ τοὺς ἑαυτοῦ ζυγοὺς, ἐνίοτε τὸ χεῖρε δεδεμένον ἐλαύνει.]

Ζευγηλατέω, ῶ, jugum boum ago. [Xenoph. de Cyri Exp. lib. 6. cap. 1. §. 4. ὁ μὲν, παραβάμενος τὰ ἔσκλα, συνῆν καὶ ζευγηλατεῖ, σπανιώτερον ἐς φιλοφροσύνας ἐπιτήδειος.]

Θεήλατος, à Deo invectus, à Deo impulsus, à Deo immissus; ut, ξυμφορὰ θεήλατος, apud Eurip. † vel à Deo jussus. Soph. Œd. Tyr. 263.† (1012. Æsch. Ag. 1306.)

Ἱππηλασία, agitatio equorum, pugn. signif.

Ἱππηλάσιος, idem quod ἱππήλατος. Il. δ.

Ἱππηλάτης, ου, ὁ, equorum agitator, eques.

Ἱππηλατέω, ῶ, equos ago, equos impello, equito. [Aristoph. Av. 1442. Δοκεῖς τί μου τὸ μειράκιον ἢ διὰ τρίβου ἄλογον ἱππηλατεῖν;]

Ἱππήλατος, per quem equi agitantur, aut etiam agitari possunt, equitabilis. Od. Φ. et ν'.

Ἰχνηλασία, vestigatio, indagatio. Poll.

Ἰχνηλάτης, qui vestigia lustrat seu scrutatur, vestigator, seu qui vestigiis aliquem aut aliquid consequitur. Epigr. Dicitur et, ἰχνηλάτης, pro eodem.

Ἰχνηλατέω, ῶ, vestigiis aliquid consequor, vestigo. Phil. de mundo.

Καμηληλάτης, cameli agitator, vel etiam camelorum agitator et dux.

Καμηλασία, ἡ, camelorum agitatio. Et, καμηλάτης, pro καμηληλάτης, Aristot. lib. de aud. mirab. et Herodian. l. 4.

Κυνηλασία, canum incitatio. Callim.

Κυνηλατέω, canes agito seu venor. Nic. in Ther.

Κωπηλασία, remigatio.

Κωπηλάτης, qui remum impellit.

Κωπηλατέω, ῶ, remigo. Luc. de ver. narr.

† Λῃστηλατέω, prædam agere. Xen. Paed. 1. 4. 17. et 20.†

Πωλάτης, remex, ὁ ἐλαύνων τὸν ναῦν. Hesych.

Οἰστρηλασία, quem quis aculeo agitatur, stimuli aculei quibus aliquis agitatur. Et metaph. pro stimulo seu aculeo, quo quis ad aliquid impellitur seu pellicitur, apud Joseph. in Maccab.

Οἰστρηλατέω, ῶ, aculeo agito. Οἰστρηλατούμενος, aculeo agitor, aculeo exerceor. Item furore et insania agitor, velut œstro; unde οἰστρηλατούμενος, Hesych. παραπαίων.

[Οἰστρήλατος. Æschyl. Prometh. 582. οἰστρήλατον δὲ δίψιον ἀκλαίον παράκοιτον ὧδε τίνει;]

Ὀκλάτης, agaso, agitator aselli. Plut. et apud Athen. l. 13.

Ὀκλατέω, ῶ, asinum agito, apud Aristoph.

Ποινηλασία, quam quis in pœnam cogitur, quam pœna infligitur, seu imponitur. Ποινηλασία τῶν νόμων, ex Œconomio, sanctio quæ pœnam statuit transgressoribus.

Ποινήλατος, à furiis agitatus, seu quem ad pœnas exagitant et in pœnas cogunt.

Ποινηλατέω, ῶ, furiis pœnalibus exagito. Et pass. ποινηλατούμαι, apud Suid.

Ῥινήλατος, q. d. qui naribus (id est, narium olfactu) persequitur, seu olfaciendo, sagax: ut, ῥινήλατες κύων.

Ῥινήλατος, adject. odoratu atque olfactu deprehensus, ut, ῥινήλατον ἴχνος, ex Oppian. odorata atque olfacta deprehensum vestigium.

Ῥινηλατέω, ῶ, naribus (id est, narium olfactu) persequor, ut canes ῥινηλατοῦντες, qui et ῥινηλάται, qui odores naribus velut attrahunt. Item metaph. persequor indagando sagaciter, vel indago sagaciter. Synes. μάντεσι τοῖς φῶτας ῥινηλατοῦσιν. (Æsch. Ag. 1194.)

Τροχηλασία, rotarum agitatio et cursus. Hippocr. ep. ad Demag.

Τροχήλατος, rota seu rotis agitatus. Soph. in El. † 49.† et Eurip. (Æsch. Pers. 1006.)

Τροχηλάτης, qui rotam agitat et impellit, auriga. (Eurip. Phœniss. 39. Soph. Œdip. Tyr. 826.)

Τροχηλατέω, ῶ, rotam impello et ad cursum incito. Item in medium rotæ agito et circumago. Eurip. in Oreste.

Alia ejusdem formæ composita, abigendi et expellendi significationem habentia.

Ἀγκλατέω, ῶ, id est, ἄγος ἐλαύνω, q. d. pinaculum expello, scelus expio, id est, sceleratus ipsos qui pinaculum admiserunt exterminо. Soph. in Œd. Tyr. † 410. at ibi regnare significat, et scribitur cum tenui ἀγκλατέω. V. ibi Schol. et Camerar.† [Herodot. Terps. lib. 5. §. 72. ἀγκλατέων δὲ (Cleomenes) ἀγκλατείῃ ἐκπολέμιον ἐκέκρητο Ἀθηναίων, τὰ δὲ ἐκπέζετο ἐκ Ἀττικῆς.]

Ἀπελαύνω, persequi, fugare seu in exilium pellere. Etym.

Ἀπηλατέω, ῶ, (q. d. virum seu viros expello) in exilium pello, in exilium mitto, Plut. pol. 8. (Æsch. Eum. 221. Soph. Œdip. Tyr. 100. Æsch. Ag. 1594. 1428.)

(Ἀπήλατος. V. Æschyl. 8. c. Th. 543.)

(Κρηπίλατος, ἐκπί κρήπιδι ἐλαυνόμενος. Æschyl Suppl. 61.)

Ξενηλασία, peregrinorum expulsio seu ejectio. Thuc. lib. 2. Plut. de leg. l. 12. Aristot. Pol. 2. Sæpe cum genit. ut, ξενηλασίαι τοκέων ἐκπεσοῦσι, Plut. in Lyc. Dicitur et de rebus quæ non secus et expellantur et rejiciantur ac peregrini expelli submoverique solent, apud Plut. in apoph.

Ξενηλατέω, ῶ, peregrinos expello seu peregrinum, hospites expello, aut expello tanquam peregrinum, abigo cum solent abigi peregrini. à Bud. exp. externos ejicio, ut alienos abigo, ex Plutarch. symp. 8.

Alia ejusdem formationis composita, quæ discerndi significationem habent.

Πόλατος, recens malleo dactus, recens cusus, Hes. Apud Dem. in orat. pro Ctes. πόλατα dicuntur recens molitæ farinæ, subaud. τὰ ἄλφιτα. q. πωστὶ ἀλπλάσματα.

Στρατηλασία, exercitus eductio, expeditio. Plut. de fort. Rom.

Στρατηλατέω, ῶ, exercitum educo, seu educo exercitum in expeditionem, expeditionem suscipio, aut bellum infero. (Hostili modo invado. Soph. Aj. 58. V. Æsch. Pers. 719.)

Στρατηλάτης, qui exercitum educit in expeditionem, dux agminis militaris, ut, στρατηλάτης πᾶν, Eurip. (Æsch. Pers. 722.)

Σφυρήλατος, malleo ductus seu fabricatus, ὁ τὸ σφῦρα ἐλαύνομενος: ideoque solidus, non conflatus. Metaph. apud Plut. de orac. Pyth. ἐς σταθὸ καὶ σφυρήλατον τὴν ἐν ἐλπίσι περιέχουσαν ἕξιν. Apud Diod. Siculum σφυρήλατον accipitur pro loculo seu conditorio quod malleo ductum fabricatumque est, non conflatum. (V. Æsch. 8. c. Th. 822. Pers. 749. Theoc. κδ'. 47.)

Ὁλοσφυρήλατος, qui totus malleo ductus est seu fabricatus, solidus. Jos. de antiq. Jud.

Τριήλατα φάρμακα, medicamenta quæ alvum subducunt. Gal. ad Glauc. l. 1.

Χαλκήλατος, ex ære ductus. (Æsch. 8. c. Th. 592. Ch. 288. Aristoph. R. 960.) Et pro eodem χαλκήλατος, in epigr.

Χρυσήλατος, ex auro ductus malleo, ex auro cusus seu fabrefactus, seu ex auro ductili confectus: ut, χρυσήλατος τέττιξ, apud Aristot. (Æsch. 8. c. Th. 650. Eurip. Med. 787. Soph. Tr. 941. Œdip. Tyr. 1292.)

Ψυχρήλατος, qui postquam malleo ductus est, in frigidam mersus est, Plut. in Bruto.

ΕΛΑΦΟΣ, ου, ὁ vel ἡ, cervus, cerva. † In feminino genere etiam pro cervo usurpatum docet Grævius ad Hesiod. Asp. 402.† Od. κ'. ἐλάφων ἅλατο μέγας. Xen. Paed. 1. ἐλάφους ἀκόλουθοι κυνηγέται καὶ ἀγροτῆρες. ¶ Item placenta quædam quæ in ἐλαφηβολίῳ festo Dianæ parabatur. Athen. l. 14. ☞ Rectè Eustath. deducit vel ab ἐλεῖν τοὺς ἕρπας, (supero in tenuem mutato propter φ sequens) vel ab ἐλᾶν τοὺς ἕρπας. Plut. verò de prod. an. scribit, ἐλάφους τοὺμπαλιν ὀνομάζειν παρὰ ποιηταῖς, οὐ τοὺς ἐλαφρίζοντας, ἀλλὰ τοὺς ἐλᾶντας τοὺς ἕρπας, ἐπειδὴ οἱ ἕρπες μᾶλλον ἄγονται ὑπ' αὐτῶν.

Ἐλάφειος, α, ον, cervinus, ut, ἐλάφεια μυελός, apud Gal. medulla cervina, et στέαρ ἐλάφειον, apud Dioscor. Et neutro genere ἐλάφειον, subaud. κίρας vel κρέας, cervinum cornu aut caro. Suid.

Ἐλάφειος ἀνὴρ, metaph. à cervis sumpta, ab Etym. exp. δειλὸς, meticulosus. Ἐλάφειον, Hesych. est, κύπειρον. οἱ Ἐλάφειοι, apud eundem, οἱ τῶν ἐλάφων ἀντρίγυλοι, cervini tali.

Ἐλαφίνα, ης, ἡ, hinnulus cervinus, νεβρὶς. Hesych.

Ἐλαφίζω, fugito, et pavito more cervi.

Composita.

Ἱπποέλαφος, ου, equicervus, animal ita dictum à forma equi et cervi quam habet. Aristot. [de Hist. Animal.]

Τραγέλαφος, ου, hirquicervus, animal hirci et cervi figuram mixtam habens. Cujus tam alii meminêre, tam Aristot. et Luc. necnon Plin. l. 8. c. 32. (Aristoph. R. 968.) Τραγέλαφοι erant etiam pocula quædam, ut testatur Athen. l. 11.

Ἔλαφος, ου, ὁ, levis et celer instar cervi. (☞ Dictum enim volunt quasi ἐλαφρὸς ab ἐλαφρὸς.) Od. γ'. ἵππους ἐλαφρίτερα θείειν. Il. χ'. κίρκος ἐλαφρότατος πετεηνῶν, volucrium velocissimus. Plut. in Fab. ἀνὴρ ἐλαφρὸς καὶ κοῦφος. Plut. Pul. l. 2. ἐλαφρὸς ὑπὸ τὸ αἰσθάνεσθαι λύπης. ¶ Item levis, cui opp. gravis et ponderosus, ut, ἐλαφρὰ δοκεῖς, Xen. Sic dicitur πόνος ἐλαφρὸς γενέσθαι, allevari, levior fieri. Ἐν ἐλαφρῷ τιθέσθαι, leve ducere, non magni æstimare, apud Diosc. l. 2. ¶ Item levis, id est, non

nolestus, nec difficilis, cui opp. φορτικὸς καὶ ἐναχθὴς. Isocr. τὰς μὲν τῶν ἄλλων ἀσκὰς καὶ βαρείτητας οἰκείας καὶ βαρὺς φέροντας, σφᾶς δ' αὐτοὺς ἐλαφρυτέρους καὶ μετριωτέρους τοῖς πόνοις παρέχοντας. Apud Dioscor. ἐλαφρὸν πῦρ, levis ignis, id est, non vehemens. Apud Plut. ἐλαφρὰ δὲ ἡ δίνησις, facilis et levis petitio. (Theoc. Id. 2. 92.)

Ἐλαφρῶς, leviter, celeriter: ut, πλοῖον ἐλαφρῶς. Od. ε.

[Ἐλαφύτερος. Diod. Sic. Bibl. ἐνεργότερος; ἢ τῶν ἀντιτεταγμένων τῷ τε πλήθει καὶ τοῖς ἐλαφρύτερον, &c. Plut. de Leg. lib. 7.]

Ἐλαφρία, ἡ, levitas, Hesych. Item pascitas. Suid.

Ἐλαφρίζω, allato.

Ἐλαφρίζω, f. ίσω, elevo, Plut. de fort. Rom. οἱ ἀνυρεῖς ἐλαφρίζουσα πείρας ἑαυτὴν, nec solutis tamen ipsa premis sublimis. Item allevo. Synes. de ins. τῆς τε ἀρίστης ἕξεως ἐν ψυχαῖς ἐλαφριζούσης αὐτὴν, καὶ ἐκκουφιζούσης πολλὰ τῆς χείρονος.

Compositi.

Ἀπελαφρίζω, sublevo.

Ἐπιλαφρίζω, sublevo, tollo. Philo de mundo.

Ἐφελαφρίζω, idem. Unde συνεφελαφρίσω, apud Herodot. simul allevo.

Ὑπερελαφρὴς, perlevis, valde levis. [Xenoph. Κυνηγ. Ἔστιν οὖν ἀξίωτον μὴ οὐκ εἶναι, ἐν νεανίσκοις ὑπερμεγέθεσιν, ἰσχυροῖς, ἐγχρῆ, ὑπερελαφρᾶ.]

ΕΛΑΧΥΣ, parvus, minor, ae, ὀλιγὸς σοφὸς, in Epigr. exiguum et vile navigium. Et Od. ε. νῆας ἐλαχείας. ☞ Deducit Etymol. ab ἐλᾶν, τὸ ἀφαιρεῖν, ut ἀπὸ ἀφαιρεθῆς, et per consequens μικρὸς. Affert Etym. et ἐλαχὺς, ex Callim. Comparat. est Ἐλάσσων sive ἔλαττων Attice, minor. Dem. † opp. τῷ μείζονι. Xen. Paed. l. 3. p. 150. a.† Item inferior, ut, ἔλασσον ἔχειν, inferiorem esse, vinci et superari aliqua re, deteriore esse conditione. Dem. pro cor. Sic Isocr. in Pan. εἰδὼς ἔλαττον ἀμάρτημα τοῦτο, nullo inferius. Item paucior. Plat. in ep. οὐκ ἐλάττω τριάκοντα ἐτῶν ἀπόντα, non pauciores quam triginta. Xen. apom. l. 1. ἐλάττους τῶν δοκούντων, boum numerum imminuere. Ἔλαττον, adverb. quoque capitur pro minus, ut ἔλαττον ἀνωφελῶν, apud Thucyd. minus procul, i. propius. Dicitur et ἐλαχίστου pro ἐλάσσονος. Superlat. Ἐλάχιστος, η, ον, minimus, Theoc. Aristot. &c. Item paucissimus. † Xen. Paed. l. 4. p. 93. b.† Isoc. Plut. &c. Exp. et brevissimus, ut, ἐν ἐλαχίστῳ καιρῷ γενόμενος.

Ἐλαχιστότατος, minor, minimus. Ephes. 3.

Ἐλάχιστα, minimè, οὐκ ἐλάχιστα, imprimis.

Ἐλαττονάκις, minus, pariès. 2 Cor. 8. [Phil. Theætet.]

Ἐλαττόνως, minus. Plut.

Ἐλαττόω, ῶ, minus fero. Item imminuo, minus reddo, unde apud Basil. Ἐλαττούμενον σῶμα.

Ἐλάττω, seu ἐλαττόω, ῶ, diminuo, imminuo. Theoc. Isoc.

Ἐλαττώμενος, diminuor, imminuor, inferor. Theo. Item inferior sum, superor. Thuc. l. 1. ἐλαττούμενοι τῷ πολέμῳ, bello inferiores. Dem. pro cor. πολλὰ μὲν οὖν ἔχων' ἐλαττοῦμαι κατὰ τοῦτο τὸν λόγον λείποντα, longè inferior sum. Exp. etiam detrimentum accipio, pauperior fio.

Ἔλαττωμα seu ἐλάττωμα, cui oppon. πλεονέκτημα, inferiores partes et deterior conditio, diminutio. Item vitium, quo aliquis aliquo inferior est. Chrys. in Psal. sic appellatur vitium rei quæ prascribi non potest propter malam fidem. Ponitur et pro victoria, pass. apud Polybium.

Ἐλάττωσις, imminutio, diminutio.

Ἐλαττωτικὸς, ὴ, ὸν, qui diminuit, non rigidus. [Aristot. de Moribus. ἡ γὰρ ἐπιεικὴς, ἐλαττωτικὸς ἐστιν.]

ΕΛΔΟΜΑΙ, cupio, desidero, appeto. † Apollon. Arg. l. 1. 110.† Il. ι. Καλὰ πρήγματα πολλὰ, τὰν' ἐλόμην ἐγὼ ἐμοὶ φίλα. Il. ψ'. de malubus ligna trahentibus è sylva, Ἐλόμενοι πάλιν ἦλθ' ἐπὶ νῆας πυκνάς. ☞ Eust. deriveri ait ab ἕλω quod est αἱρῶ, ideoque ἐκτείνεσθαι, ἕλλομαι.

Ἔλδωρ, τὸ, desiderium, cupido, ἐπιθυμία. Hesych.

Ἐλέλμαι, poëtico pleonasmo τοῦ ε dicitur, pro ἕλμαι. frequentissimum est apud Hom. Interdum sine casu, ut Il. ι. Od. φ'. et ω. Interdum cum genit. ut Od. ξ'. Interdum cum accus. ut Odyss. ά. v. 409. Nonnunquam cum infinit. ut Od. ϑ'. Reperitur usurpatum in pass. signif. Il. π'. v. 494.

Ἔλδωρ, res cupita, desiderium. Il. ά. et π'. Od. γ'. et φ'. et alibi.

ΕΛΕΑΣ, avis nomen apud Aristoph. in avib. Eadem forsan avis est quam à Callim. ἐλαίαν dicitur, ut annotat schol.

ΕΛΕΓΝΟΣ, elegiaï; pisces quidem apud Aristot. histor. animal. lib. 9.

ΕΛΕΓΟΣ, ου, ὁ, lamentatio, vox lugubris, luctus. Apud Aristoph. in avib. Φεῦγε δακύων τῆς σῆς ἐλέγου ἀντιφάλλαν, schol. exp. Spinus, deducens ἀπὸ τοῦ ἐλέγειν. Eust. ex Didymo dicit vocari hoc nomine Spinum, qui ad tibiam decantarentur. Aliud etymon vide in sequente signif. ¶ Item, carmen elegiacum quo lamentatio continetur. Apoll. Arg. 2. ἔνθα λαὸς Οἰνείδαο ἐλέγοιο ἔδυτο, id est, ἐλεγείας, ut docet schol. Lucill. l. 2. Epigr. Εἰς ἐμὲ δὴ πάντες κλαύσονται ἐλέγοις. Qua in signif. Diomedes deducit παρὰ τὸ ἐλεγεῖα τοὺς τεθνεῶτας. Nam defunctorum laudes hoc carmine comprehendebantur.

Ἐλεγεῖα, ων, τὰ, idem cum ἔλεγος, id est, elogi versus. Luc. in Tim. καὶ μὴν ἐλεγεῖά γε ἔφη μάλα πιθανὰς ἐκεῖ ταύτην τὴν ἀπόλλω. Sic vocatur à Thuc. Paus. Strab. Athen. aliisque, quod ἔλεγος postea nominatum fuit.

Ἡρωελεγεῖα, ων, τὰ, (comp.) metrum ex heroicis et elegiacis versibus constans, ut apud Theocr. Idyll. 8.

ΕΛΕΓΧΩ, F. ξω, arguo, id est, argumentis demonstro seu probo. ut, ἔργα δὲ χεῖρας ἐλέγχει, id est, opera arguunt manus. Suid. ¶ Interdum exp. redarguo, reprehendo, ut Plat. ἐλέγχουσα τὸν μῦθον ἐκεῖ τοῦ Διός, quum apud Deum eam fabulam reprehenderet. Et apud Thucyd. l. 1. καὶ καθίστασαν ἑαυτὸν ἐς κρίσιν τοῖς βουλομένοις περὶ αὐτῶν ἐλέγχειν. Exp. et refello, refuto. ¶ Item, convinco. Synes. ἐμὲ μὲν ἔλεγξε, ἐγὼ δὲ οὐκ ἀναίσιμον. Aristoph. in Plut. σύ γ' ἐλέγξαι μ' οὐκ ἔσθ' ὅπως ἄπειμι πρὸς ταῦτα. ¶ Exp. etiam reprimo et coërceo, apud Chrysost. πρεσβυτικὴ τοῦ πυρὸς ἔσπευσεν ἔλεγξαι, deprecatio vim ignis repressit. ¶ Item aspernor. Il. ι. τὸν μὲ σύ γε μᾶλλον ἐλέγχεις. ¶ Item scisciter, percontor, Xen. † Paed. l. 6. 12.† ἐλέγχεις αὖ, σὺ εἶπας λόγῳ πείσεσθαι περὶ τοῦ πεισθῆναι τὸν στρατιάν. (Aristoph. R. 881. 921. Soph. Œdip. Tyr. 803. μὴ μ' ἐλέγχε πλείονα λόγον. ac plura quæres. El. 1354. Aleeh. Ag. 1360.)

Ἐλέγχομαι, arguor, deprehendor, comperior. Xen. οὕτως ἐλεγχόμενοι γελοῖοι ὦσι. Item arguor, reprehendor, apud eundem. Item convincor, vincor. Plat. †ἐλεγχόμενος ὅτι ψεύδομαι, convictus mendacii. Xen. Paed. l. 3. p. 64. a.† Item, rejicior et contemnor, Luc. in Nigrino.

Ἔλεγξις, redargutio, reprehensio. Item refutatio.

Ἔλεγξις, redargutio, reprehensio. 2 Pet. 2.

Ἐλεγκτὸς, q. d, reprehensibilis, reprehensione digna.

Ἐλεγκτικὸς, redargutorius, reprehensorius. ἐλεγκτικοὶ λόγοι, Plat. compositi ad coarguendos qui contra disputant. Item argumentandi peritus, qui convincere argumentis potest. ex Luc. Item reprehendi cupidus.

Ἐλεγκτικῶς, ως, ἐλεγκτικῶς ἀναδείξαι, ex Aristot. refutantis more demonstrare. Item cum quadam reprehendendi cupiditate, reprehendendi studio. Plut.

Ἔλεγχος, ου, ὁ, argumentum, indicium, probatio. Bud. documentum aut specimen veri posse sit. Luc. ἔλεγχος γίνεται τῆς ἀναισθησίας, argumentum est insciliæ, insciliam arguit. Isocrat. in Archid. ἔλεγχον δοῦναι τῆς αὐτοῦ φύσεως. In epist. ad Hebr. c. 11. ubi dicitur fides esse πραγμάτων ἔλεγχος οὐ βλεπομένων, exp. ἀπόδειξις, demonstratio. Apud Isoc. λαμβάνω ἔλεγχον τοῦ σχήματος, exp. faceto specimen, experiri, experimento probare. Apud Plat. in Apol. δίδωσι ἔλεγχον τοῦ βίου dicuntur, in quorum vitam inquiritur. Apud Isoc. τὸς ἔλεγχον παρέχοντας, exp. rem ad probationem adducere, rem in probationibus constituere et testimoniis. ¶ Exp. etiam, criminatio, accusatio, indicium criminis. ut Synes. de insomn. κατὰ γὰρ τῶν χρημάτων οὐκ ἔχουσιν ἔλεγχον. ¶ Item dedecus, probrum, turpitudo. Bud. ex Greg. In qua signif. dicitur potius ἔλεγχος, ους, τὸ, gen. neutr.

Ἔλεγχος, ους, τὸ, dedecus, probrum, ignominia, Il. λ'. —— ἦ γὰρ ἔλεγχος ἔκειται ἔπειτα νῶϊν ἔπειτα παντὸς ἐπιστάμενον ἔπειναι. Et Hesiod. Ἔ. ἐ ἀνάγκης κάκ' ἔλεγχος. (Soph. Œdip. Tyr. 611.)

Ἔλεγχὸς, ὁς, ὁ καὶ ἡ, ignominiosus, i. ignominia et probro dignus. Il. γ'. [ἀνατίθετος. Il. Γ. 242.) Et superl. ἐλεγχίστους probris dignissimus, extrema ignominia dignus: aut etiam notatus. Il. β'. et Od. α'.

Ἐλεγχὼ, ὁ, probrum. Od. ξ'.

Compositi.

[Ἀπελέγχω. Eurip. Ion. 1470. Ὦ τέκνον, οἱ φῶς;—— οὐκ, οὐκ ἀπελέγχομαι.]

Ἀπελεγξία, Stoicis est, ἰσχὺς ἐν λόγῳ ἔστω μὴ δυνάμενον δι' αὐτοῦ εἰς τὸ ἀντικείμενον, vis orationis, ne ab ipsa in contrarium abducamur. Dion. in Zen.

Ἀνέλεγκτος, q. d. irreprehensibilis. Item certior quàm qui redargui possit, confessus et manifestus, Plut. in apol. Item inconvictus, ex eodem Plut. in Thesi.

Ἀνελέγκτως, sine reprehensione, ita ut reprehendi seu redargui non possit. Item sine probatione.

Ἀντελέγχω, redarguo, refuto, confuto, refello. Apud Antiph. sæpe pro, convinco rem, inquit Bud. Et cum participio, Chrysost. de sacerd. ἀντελέγξει ἡμᾶς ξενίσαντας, convincere nos mendacii. Est etiam probo (inquit Bud.) sicut ἐλέγχω. Item, ἀφίημι τὸν γραφέντα: cui opp. ἐξελέγχω.

Ἀντελεγμὸς, redargutio, refutatio. Act. Ap. cap. 19. πρὸς ἀντιλογίαν ἐλθεῖν.

Ἀντέλεγξις, idem.

Διελέγχω, redarguo, refuto, confuto, convinco, argumentis refello et improbo alterum dicta. Luc. διελέγχων ἕκαστος. Item discepto, quæstionem habeo et exercco, apud Greg.

Δυσέλεγκτος, qui difficulter reprehendi potest, irreprehensibilis.

Ἐξελέγχω, redarguo, i. falsum esse doceo. Item refello, i. convinco non esse eum quem se dicit esse. †Sic Xen. Paed. 1. 6. 19.† Plat. in Apol. οἶσθα καὶ ταῦτα αὐτὸν εἶναι σαφῶς ἃ ἂν ἄλλον ἐξελέγχω, in quibus alium refellam. (Soph. Tr. 377. Æsch. Eum. 456.) Item pro, convinco tam disputatione quàm opere, Isocr. † Aristoph. Nub. 1058. ubi additur εἰκότ.† (R. 991.) Et ex Plat. vinco disputando. Sic pass. Plat. ep. οὐδεὶς αὐτῶν ἂν ἐξελεγχθείη. Et pro, deprehendo, comperio. Item pro, periclitor, periculum facio, Polyb.

Decomp. Ἀνεξελέγκτως, nullo argumento probatus seu compertus. Thuc. [lib. 4. §. 126. ὃ τε φυγὴ καὶ ἡ ἔφοδος αὐτῶν, ἅτε ἐγνωσμένα δέος οὐ πολὺ, ἀνεξελέγκτως καὶ τὸ δρᾶσαι ἴσχυε.] Item irreprehensibilis, qui nullo argumento in fraude deprehenditur. [Xenoph. Κυνηγ. cap. 13. §. 7. οἱ γὰρ ἄνθρωποι αὐτὰ βούλονται μᾶλλον, ἃ εἶναι χρήσιμα, ἵνα ἀνεξέλεγκτα ᾖ εἰς ἀεί. Demost. Epist. Orat. contra Aristog.] Item qui refelli non potest.

[Ἀνεξελέγκτως. Xenoph. Œcon. cap. 10. §. 8. Αἱ δ' ἀνάγκαι αὗται τοὺς μὲν ἐξ ἀνάγκης ἐῶσι ποιεῖν ἃ ἐπιτάττουσιν, εἰδότας δὲ δεῖ ἀνάγκην ἀλύτους εἶναι, ἂν ἐπιχειρήσωσιν ἐξαπατᾶν ἀλλήλους.]

Διεξελέγχω, redarguo. Plut. in lib. de facie in orbe Lunæ.

Εὐεξέλεγκτος, qui facilè argumentis probari potest. Plut. in Apol. Item qui facilè refelli potest. Aristot. pol. 7.

Ἐπεξελέγχω, sequens ἐλέγχω, seu ἔλεγχος ἐλέγχῳ additum vel superadditus: ut ἐπιστοῦντας. Ambo rhetorum verba sunt. Plut. in Phæd. καὶ ἐλέγχω, καὶ ἐπεξελέγχω δὲ συνουσίᾳ τε καὶ ἀνοχῇ.

Εὐέλεγκτος, qui facilè reprehendi potest. Item qui facilè refelli potest. Aristot. Rhet. 1. Εὐ, εὐέλεγκτος ταῖς αἰσθήσεσι, qui facilè deprehendi potest à sensibus, et probari. Item activa significatione ex Anaximen. εἰ δὲ Κυμαῖοι εἶσιν εὐελεγκτότεροι διὰ τὸ παῤῥησιαστικοὶ καὶ εὐέλεγκτοι, i. propter procliviatem ad reprehendendum.

Κατελέγχω, redarguo, convinco. Hesiod. in Ecg.

Κλεπτελέγχης, ου, ὁ, fures arguens seu deprehendens: ut, κλεπτελέγχης λίθος, apud Dioscor. l. 5. lapis cujus ictibo deprehenduntur fures.

Παμελέγχω, arguo.

ΕΛΕΔΩΝΗ, ης, ἡ, cledona: species est polypi, unam habens πετυλώδη, et septem pedes: ut Suid. ex Æliano tradit. ☞ Idem Suid. phonasmo τοῦ λ dici ait q. ἰδέλιον: παρὰ τὸ ἕλκειν ἴδιον, i. ἐκδύειν, dicente et Hesiod. quod δύεται ἐς οἴκια τίκτει. Idem tradit Etymol. Athen. lib. 7. &c.

ΕΛΕΙΟΣ, ου, ὁ, glis: apud Arist. hist. anim. lib. 8. cap. 17. Aliis est sciurus. Est etiam accipitris species. Hesych.

ΕΛΕΛΕΥ, Suid. et schol. Aristoph. tradunt esse acclamationem bellicosam, qua in preparatione ac bellicis pœnibus uti solent. Aristoph. in avib. Ἐλελεῦ χαῖρε, πάθος τὸ μέγιστε. οὐ μᾶλλον ἔρχῃ. ubi tamen quidam legendum contendunt, ἐλελαλεῦ χαῖρε. Sic et Plut. in Thes. quem dixisse in ἐφηβείοις festo τοὺς παρόντας ὑπομνῆσαι τοῖς στρατηλάταις ἐλελεῦ ἰοὺ ἰού, subjungit, ἐν τῷ μὲν, στρατηλάτης ἀναφωνῆσαι καὶ σαλπίζοντας εἰσδῦναι· τὸ δὲ, ἐπιτείνειν καὶ παρεγχεῖν ἔστιν. atque adeò dixerat ibid. Thes. cum suis, interea dum libamina funderent, nuntium accepisse de obitu patris, ideoque cum fletu et tumultu properantes ascendisse in urbem. Unde conjicere quis possit hoc ἐνυάλιον factum esse παρὰ τὸν ἐνοπλιστὴν τῆς ἐλπίδος. Æschyl. in Prometh. vincto posuit ἐπὶ σχετλιασμοῦ, (teste Hesych.) ubi Io dicit: Ἐλελελελεῦ, Τινά μ' αὖ σφάλλεις καὶ φρενοπλαγεῖς μανίαι δάλασσαι. Quo in loco et schol. annotat esse ἐνυάλιον ἐνόπλιον.

Ἐλελίζω, clamo ἐλελεῦ, ut, ἐλελίζω, clamo elele. (Eurip. Phœniss. 1464.) Teste enim Dem. Phal. Xen. dixit, ἐλέλιξε ὁ στρατηγὸς τὸν τοῦ ἐλελεῦ ἀναβόησιν, ἐν ἀνάβασι ὁ στρατηγὸς συνεχῶς, παρακελεύσεις ὑπέμενε. Idem Xenoph. Anab. l. 1. τὸ ἐνυαλιστήριον ἦρξατο ἑρμὸν δεῖν, καὶ ἅμα ἐφθέγξατο πάντες οἷα περ τῷ Ἐνυαλίῳ ἐλελίζουσι. ¶ Item, pro ἐλελίσσω, torqueo, de qua signif. vide in ἑλέω, volvo.

Ἐλελίζομαι, deflere cum acclamatione τοῦ ἐλελεῦ. Aristoph. in avib. Τὸν ἐμὸν καὶ σὸν ταλαίπορον Ἴτυν' Ἐλελιζόμενοι θαμὰς μέλεσι, i. θρηνοῦντα, ut exp. schol.

ΕΛΕΝΗ, ης, ἡ, Lacæna illa Helena. ¶ Item vas, de quo Poll. l. 10.

Ἑλένιον, ου, τὸ, helenium, herba quædam, quæ à lachrymis Helenæ dicitur nata. De qua vide Dioscor. lib. 1. cap. 27. et 28. et Plin lib. 21. cap. 10. Τὰ Ἑλένια, teste Hesych. dicebatur festum in honorem Helenæ.

[Ἀποτίδιον. Eurip. Orest. 1387. Διὰ τί τῆς ἀφελφῆς ἔμελλε κατοικτίρειν, πολλαπλοῦς λέβης σταμνοῦ ἀποτίδιον, &c. Iphig. in Aul. 1316. Πατρὸν ἐδέσθη ἀποτίδιον.]

Ἔλεος, ου, ὁ, misericordia, commiseratio. Il. α. 44. Ὃς Ἀχιλῆϊ ἔλεον μὴ ἀπώλεσεν, q. d. unicuique commiserationem, est immisericors. Ἔλεον πυχάσσω, Demost. et ἔλεον ἔχειν, Plutarch. in Themist. dignum misericordia esse. Dicitur et, ἔλος, ους, τό, neutro genere pro eodem, cùm alibi tum in Novi Testamenti scriptis, et apud Græcos Bibl. interpr. ¶ Ἔλος, pro stipe in Phoc. ἔλεον χρίζοντι παρέσχεν.

Ἐλεόν, adverbialiter ponitur ab Hesiodo in Erg. pro miserabiliter, ἐλεὸν μίσγετο.

Ἐλεινός, miserabilis. ἐλεινὰ ῥήματα. Plato in Apol. †σπάσμα. Soph. Œd. Tyr. 681.†

Ἐλεινῶς, miserabiliter.

Ἐλεέω, ῶ, ἤσω, ησα, misereor, commiseror. Od. ξ. καί μ' ἐλέησε. Syn. epist. 57. ἔλεον αὐτοῖς ἀντὶ τοῦ ἐλεεῖν, inutili misericordia eos prosequor. Et passivè ἐλεεῖμαι ὑπό τοῦ, Luc. moveo tibi miserationem seu commiserationem.

Ἐλεήμων, ονος, ὁ καὶ ἡ, misericors, ut, Συρὶς ἐλεήμων. Od. ξ.

Ἐλεημοσύνη, misericordia, apud Callim. hymno in Delum, μὴ πρὶν γ' ἐμοὶ πάϊς ἄλλος ἐλεημοσύνης ἐπιβήτω Ἀντ' ἐλεημοσύνης. In Test. Novi scriptis cæteriosque quæ Ecclesiastica vocantur, ἐλεημοσύνη appellatur stipa quæ erogatur pauperibus, quòd ea proficiscatur à commiseratione et sit veluti commiserationis nostræ opus. Dicitur et de omni beneficii genere, quo calamitosos prosequimur. Matt. cap. 6. προσέχετε τὴν ἐλεημοσύνην ὑμῶν μὴ ποιεῖν ἔμπροσθεν τῶν ἀνθρώπων.

Ἐλεητής, οῦ, ὁ, commiseratio, poët. Od. ξ.

Ἐλείφω, (poët.) idem quod ἐλεῶ. Il. α. Τὸν δ' ἐλείφετο μᾶλλον ἰόντες θεοὶ ἠνορέοντες, misereabantur.

Composita.

Ἀνελεήμων, immisericors, inimitis. Ἀνελεημόνως, immisericorditer.

Κατελεέω, ῶ, misereor, commiseror. [Polyb. Hist. lib. 2. οἱ δὲ κατελεήσαντες τὰς συμφορὰς αὐτῶν, ἐτιμωροῦντο.]

Νηλεής, ἐς, ὁ καὶ ἡ, immisericors, crudelis; unde νηλεὴς ἔγχος, apud Homer. et Hesiod. †Th. 456.† (νηλεῆ γόμφα. Soph. Œdip. Tyr. 189.) Et poëtice more passim, νηλεῖ χαλκῷ, ut Latinis, immite ferrum seu crudele ferrum. Vocatur et νηλὲς θυμὸς, ab Homero, ὁ δυσθὴς vel δυσπαθὴς, à Cic. firmus animus.

Νηλειῶς, crudeliter. (Æsch. Ch. 240.)

Ἀτελὴς pro νηλὲς, præfixo α pleonastico. Ἀτελεῖς, immisericorditer, crudeliter, ex Plat. de leg. 3. ἐχθρῶς καὶ ἀτελεῖς μισοῦντες. Dicitur, τελὴς pro νηλὲς, metri causa. †Hes. Th. 770.† Unde Τελειῶς, crudeliter.

Ἀτελίστης, non commiserandus, misericordia indignus. Æschin. περὶ παραπρεσβ.

Παντέλεος, multum misericors. apud Josèphum.

Ἔλαιον, ου, τό, succus olivæ, oleum. Il. ω. 273. Ἔλαιον ἀμβρόσιον, Od. ω. 45. Ἔλαιον ἀμβροσίῃ, Od. ψ. 163. Ἔλαιον ἀμβροσίῃ καὶ νέκταρι, Od. ω. 67. Ἔλαιον ἀμβροσίῃ καὶ ἐρυθρῷ νέκταρι, Od. ω. 45. Ἔλαιον ἀμβροσίῃ καὶ ἐρυθρῷ

¶ Item, inclinatio, *fere*, quum aliquid aliquem in partem vergit et quasi trahitur. Plut. de loquac. ¶ Exp. et sequacitas, quum aliquid sequitur quasi tractum ab alio. Phil. de mundo, τὸν πρὸς τὸ ἄστατος ἕλκειν ἀμύχανόν ἐστι ἰδεῖν, mentis sequacitatem ergo id quod est videre non datur. ¶ Expon. etiam ab Hesych. δύναμις, ἰσχύς, item, τόνος, et apud Theophr. de caus. pl. l. 5. c. 5. τίς ἡ φύσις ἕλκει καὶ πρὸς ἄλληλα σχέσις, quæ illa naturæ vis et mutua rerum cognatio? ¶ Item pondus: quoniam ejus gravitas bilancem in alteram partem trahit. Luc. τὸν ἕλκειν ἀντάλαντα, ponderis duorum talentorum. Sic apud Plut. φιάλην ἀργυρᾶν ἕλκειν πέντε λιτρῶν, ponderis quinque librarum. Peculiariter verò idem est quod drachma. Gal. πλείω ἕλκειν μίαν ἕλκει μιᾷ ἕλκεις ἑκκαὶ πεῖδε ἕ. ¶ Hesychio est etiam ῥυτήρ, et Nicandri schol. τὸ κατὰ τὸν ὠμὸν σῶμα. (Æsch. Suppl. 891.)

Ὁλκαῖος, α, ὁ, qui trahitur. Nic. in Ther.

Ὁλκαλὶς, ίδος, ἡ, canda. Nic. in Ther. Sic dictam schol. Nicand. quoniam παρὰ τὸ ἕλκεσθαι ἐπὶ τῶν ὄλων σώματος.

Ὁλκαμὸς, ὁ, ἡ καὶ ἡ, glutinosus, lentus atque mollis, qui dum extenditur, trahi, non etiam erumpi possit. Gal. Dioso. Plut.

Ὁλκάς, άδος, ἡ, ponderosa. Nic. in Ther.

Ὁλκὴ, ῆς, ἡ, tractus, Greg. ἔστιν ἡ ἑλκὴ συνεχομένη μὲν ἐντῶντες, in tracta et defluxa. Item sulcus, vestigium ex aratri tractu remanens, Apoll. Arg. 3. Unde ἑλκὴ dicitur etiam tractus ille et velut sulcus quem serpentes, mares, ætherea sagittæ et similia, quasi vestigium sui gressus relinquunt. Nic. in Ther. Apoll. Arg. 3. Sic et Xen. et Herodot. Plectibus etiam ἕλκαι tribuuntur, eò quod quidam veluti sulci in mari à ventis agitato videantur. Apoll. Arg. 1. Item aquæductus, quòd et ipse aliquid cum sulci tractu simile habeat. Suid. ἑλκὴν proprie esse vult τὸ τῶν ἱμαντίνων σῶμα. Sic etiam dicitur longitudo tracta seu producta et extensa. Nic. in Alex. Item lorum quo aliquid trahitur. Soph. in El. Ὁλκοὶ dicuntur et machinæ seu instrumenta quibus naves subducuntur. Thuc. l. 3. Ὁλκὶς Suid. est etiam ἰσχυρὶς τίνος ἢ ἐλατικὴ, item ἕρμις, et ναύστροφος, item σφὰ, cauda. ¶ Est etiam æruscus sive æranea, insecti genus, vel potius æruscæ species quædam. Dioscor. l. 2. c. 68. ¶ Herbæ quoque nomen est, quam describit Plin. l. 27. c. 10. ¶ Sic etiam nominatur ab aliquibus ἡ Σάμιξ, hoc est, ea tota corporis pars quæ à collo ad crura usque pertendit. Item corpus, apud Nic. in Ther. et schol. expon. ¶ Ὁλκὰς, (adject.) attractorius, Hesych. ex Plat. l. 7. de rep. et Theophr. in 4. de caus. pl.

Ὁλκάσιος, ον, ἐκκαὶ ἡ, apud Nic. in Ther. serpentum epith. qui longo volumine caudam trahunt.

Ὁλκεῖον, ου, τὸ, lignum in infima navis parte prope carinam, quo navis trahitur, ut Apoll. schol. exp. Arg. l. 4.

Ὁλκεὺς, έως, τὸ, gubernaculum seu clavus navis. Poll. l. 10. Item magnus crater, nec non labrum, Hesych. At ὅλκιον, ου, τὸ, est Pollucі ἀγγεῖον ἐγχεῖν τε καὶ ἐκχεῖν, ex Menand. in Philem.

Ὁλκεῖον, ου, τὸ, vas in quo pocula abluuntur. Poll. l. 6.

Ὁλκεύω, ῶ, trabo navem onerariam.

Ὁλκεὺς, έως, ὁ, qui retia trahit, Hesych.

Ὁλκεύω, traho, Hesych.

Ὁλκὰς, άδος, ἡ, oneraria navis, ut Bayf. exp. App. l. 5. bell. civil. et Thuc. l. 2. Aliquando ei additur adject. et tunc exp. navis. Thuc. l. 6. ἑλκάδες στρατηγικαὶ, navis frumentariæ.

Ὁλκάδιον, ου, τὸ, naviculæ oneraria.

Ὁλκάω, ῶ, f. ήσω, trabo, idem quod ἕλκω. Il. ε'. Item discerpo, dilacero, scilicet in diversas partes trahendo. Il. χ'. Item violo, attento, per vim trahо ad concubitum. Od. λ'.

Ὁλκαθμὸς, οῦ, ὁ, violenta tractio, vis. Il. ζ.

Ὁλκάζω, ου, τὸ, quidam interpret. trahо, alii burio, apud Theophr. hist. pl. l. 5. c. 8.

Ὁλκάδιν, tractim, trahendo. Hesiod. in Asp. †302.†

[Ὁλκαμα, Eurip. Here. Fur. 367. κρᾶτα θ' ἁγίαν τιμὰν, Ἥβαν πίνειν ἔμαμα.]

Ὁλκάν, f. ήσω, trahо, idem quod ἕλκω, Epigr. l. 2. Dicitur etiam ἑλκύειν πνεῦμα, ut Lat. trahere seu ducere spiritum: item, ἑλκύειν ἐπιστήμας, in bonam partem apud Synes. ep. 57. † Aristoph. Nub. 540. ἑλκύειν Κόρδακα, Cordacem (id est, genus saltationis) ducere, trahere.† Apud Herodot. ἕλκειν πλοῖόν τινα, exp. literas ducere. Item distrahо, discerpo, lanio. Il. ζ'. et apud Herodot. (Eurip. Phœniss. 950.)

Ὁλκασμὸς, tractio.

Ὁλκασμα, τὸ, scoria sive recrementum argenti. Dioscor. lib. 5. cap. 10. Gal. 6. simpl.

Ὁλκασις, εως, ἡ, tractio. Item attractio, seu attractus.

Ὁλκαστικὸς, ὴ, ὸν, tractorius, trahendi vim habens. Dioscor. l. 2. c. 106.

Ὁλκαστὴς, ῆρος, ὁ, tractor, hausterius, cupistrum. Est instrumentum quo fœtus ex utero trahitur.

Ὁλκαστρίδα, fudi genus, cujus pars erat τὸ σκοπέλιον ἕλκειν. vide Eust.

Ὁλκαστράζω, trahо seu trahendo rapto. Il. φ'.

Ὁλκὶν, ὁ, helxine, herba ita dicta quòd præterruentium vestes attrahat. Dioscor. l. 4. c. 96.

Compositæ: ex primum cum præpositione.

Ἀμφέλκω, idem quod περιέλκω. Dionys. de situ orbis.

Ἀνέλκω, sursum trahо, attollo attrahendo: ut, ἀνέλκειν ἰχθὺν ἁγκίστρῳ. Dicitur et ἀνέλκειν τὰς ναῦς, subducere naves. Interdum exp. retrahо, q. retrò trahо. Nonnunquam etiam pro simplici ἕλκω ponitur, ut apud Homer. (Ἀνέλκειν κἄλλον ἐκκαλεῖσθαι ἐρίμου. Eurip. Med. 1183.)

Ἀνελκὼν, idem quod ἀνέλκω. Xen. Hell. 1.

Ἀνέλκομαι, sursum trahor. Item retrahor. Item trahor, pro Διαμαι. Habet etiam nonnunquam signif. activum, ut apud Aratum ἀνέλκεσθαι τόξον, trahere arcum, interpr. Cic.

Ἀνέλκη, tractio qua fit aureum versus: apud Theo. πρὸς λίθον ἀνέλκειν, ad tollendа saxa.

Ἀνέλκυστρον, id quo aliquid sursum trahitur. Hesych.

Decomp. Ἀναπέλκω, attrahо. Arrian. in expedit. Alex.

Συνανέλκω, simul in altum trahо.

Ἀντέλκω, contra trahо, in diversum trahо, ad me vicissim trahо. Herodot. l. 8. Ἕκαστος πρὸς αὑτὸν τὸν ἕλκειν ἀντέλκει. Dicuntur ἀντέλκειν (inquit Bud.) qui certatim in diversum trahunt. Addit etiam, significare, manum distinco, apud Plut. Item capi generaliter pro distinere, seu remorari, vel revocari, metaphorica significatione, ut apud Greg. μεθὶν ἀντέλκεται τὸν πρόθυμον. Neutraliter etiam ponitur cum dativo pro resistere quasi contra trahendo, ut apud Plut. de leg. lib. 1. ἀντέλκειν τοῖς ἄλλοις πᾶσι ἕκαστον.

Ἀντέλκομαι, pass. contra trahor, in diversum trahor. Item distinеor, revocor.

Ἀντέλκοντες, adverb. ut, ἀντέλκοντες ἔχειν τινὶ, adversari alii, vel repugnare alii, quasi in contrariam partem trahendo. Bud.

Ἀντέλκη, ἡ, tractio in contrariam partem. Item ipse actus trahendi in diversum vel contrarium. Item ipse actus distinendi et remorandi. Sæpe de eo dicitur qui hostem distinet. Plut. Item contralibramentum, libramentum, pondus quasi contratrahens alterum. [Dion. Cass. Hist. lib. 35. τὸ γὰρ ἕτερον τοῦ πύργου σιδήριον ἐλεῖν, ἅτε μεθημέρας ἀνέλκειν ἔχον, ἐγκατελίμπανεν. Intus enim ferrum alterum relinquebatur, quod nihil haberet quo retraheretur.]

Ἀφέλκω, abstrahо, retrahо, avoco, abduco. Xen. de voluptate loquens, ἀφέλκουσα πρὸς τὰ ἥδια. Synes. οὐδὲν τούτων ἐμὲ φιλοσοφίας ἀφέλκει.

Ἀφέλκω, idem. Xen. Paed. 8. et Thuc. l. 2. (Æsch. Eum. 184.)

Διέλκω, ut, διέλκειν διὰ δακτύλου, trahо per annulum. Aristoph. [Plut. 1037. Plat. de Rep. lib. 4. κρανιοῦμαι δ' ἂν ἐκεῖ τῆς ἐνυδρίας, διέλκουσι τοὺς ὀφθαλμοὺς, περιδραμόν πρὸς τοὺς παρόν, &c.]

Διελκυστίνδα, puerorum ludus, in quo una pars singulos alterius partis ad se traducere conatur. Poll. l. 9.

[Διέλκω. Aristoph. Thesm. 655. Xenoph. Memorab. lib. 3. cap. 10. §. 7. καὶ τὰ συμπεπλεγμένα καὶ τὰ διειλκυσμένα, &c.]

Διολκὴ, ἡ, distractio, vel tractio per. διόλκος, ου, ὁ, tractus per spatium inter duo littora, ut in Isthmo, ex Strab. l. 8.

Ἐξέλκω, extrahо, educo. Ἐξελκὼν, idem. Aristoph. in Nub. [Herodot. Hist. lib. 2. cap. 70. ἐπεὰν δὲ ἐξελκυσθῇ ἐς γῆν, πρῶτον ἀνάγουσι ἱ Ἀραβιοι σταλῷ καστ' ἐν ἑκάστοι αὐτοῦ τοὺς ὀφθαλμούς.]

[Ἐξελκτέον. Eurip. Elect. 491. Ὁμῶς δὲ πρὸς γε τοὺς φίλους ἐξελκτέον ἄκοντα δακόντων καὶ, &c.]

Ἐξέλκη, extractio.

Ἐξελκυσμὸς, idem.

Ἐπέλκω, Atticè et Ionicè pro ἐπιέλκω, pertrahо in. [Aristoph. Acharn. 378. Ἐπιελκύσας γάρ μ' εἰς τὸ δικαστήριον λαβέλλᾳ, &c.]

Ἐφέλκω, attrahо. Aristot. in Probl. (Eurip. Med. 553.) Ἐφέλκεσθαι, pro eodem activè, ex Apar. et Dem. † Xen. Paed. p. 224. a.† Item pro ægrè esse trahere. ex Plat. (Eurip. Med. 463.)

Ἑφολκὶς, ίδος, ἡ. [Eurip. Androm. 198. Πότερον, ὃ πάντα παῖδας ἀντὶ τοῦ τέκνα Δηλᾶσι, ἐμαυτῇ τ' ἄθλιαν ἑφολκίδα; Schol. προσθέτως, καὶ ἐπὶ βάρος. ἐκ μεταφορᾶς τοῦ ἑλκύειν μικρὸν τὸ ἐφελκόμενον τῷ πολὺ μεγάλῳ. Here. Fur. 631. 1424.]

Ἑφόλκιον, navis parva quæ à magna trahitur. Plut. in Pomp. Et simpliciter pro navicula seu scapha, aut lembo, apud Philostr. Quinetiam πρωλκίον, gubernaculum, ita vocari tradit Hesych. Quod et ἑφόλκιον dicitur. Odyss. ξ'. Item generalius, quicquid ex alio velut dependet, ejusque est tanquam accessio aut appendix. Plut. de domo Pompeii loquens, ἔστιν ἑφόλκιον τι παστοφορίαν, velut appendicem theatri astruxit. Affertur et pro sarcina ex Aristide.

Ἑφολκὸς, attractorius, attrahendi vim habens seu alliciendi. Unde exp. etiam illex. Thuc. (Æsch. Suppl. 208.) Ἑφολκαῖος, idem.

Ἑφόλκιον, idem quod Ἑφόλκιον.

Decomp. Συνεφέλκω, simul attrahо, Plut. Et συνεφέλκομαι, pro eodem. Chrysost.

Καθέλκω, trahо deorsum: cui oppon. ἀνέλκω, ut, καθέλκειν τὰς ναῦς, in mare deducere. Isoc. et Dem. (Aristoph. R. 1445.)

Καθέλκομαι, idem: ut, καθέλκεσθαι τὰς ναῦς. Thuc. et Xen.

Decomp. Συγκαθέλκω, simul deorsum trahо.

Συγκαθέλκω, simul deorsum trahо. Mech. in ἐπὶ τὰ ἐπ. [620.]

Μεθέλκω, retrahо, trahendo traduco. Exp. et retrorsum trahо, ex Greg. Interdum cum πρὸς vel ἐκ.

Μεθέλκη, retractio, contractio. Plut. περὶ ψυχαγ.

Decomp. Ἀντιμεθέλκω, in contrariam partem trahо.

Παρέλκω, extrahо, ex Plut. Item protrahо, longius trahо, prorogo et prolato diem. Neutraliter frequentius ponitur pro supervacaneum esse, abundare, vacare. Dioso. lib. 6.

Παρελκόντως, supervacaneè. Exp. etiam, protrahendo tempus.

Παρέλκη, prorogatio, dilatio, mora, apud Alciph. Item redundantia, apud Etym.

Πάρελκες, funis nauticus quo trahitur navis ad terram, cum nullus est amplius remorum usus. Vide schol. Thucyd.

Περιέλκω, protrahо, prorogo. † Aristoph. Nub. 553. περιέλκειν τὸν Μαρικᾶν, produxit, vel protulit, Maricam.† Περίελκτις, protractio, prorogatio. Περιελκυστὴς, prorogator, procrastinator.

Περιέλκω, circum-quaque trahо, q. d. circumtrahо. Apud Plat. κύκλῳ περιέλκειν, arte circumagere quempiam. Apud Aristot. eth. 7. Bud. interpr. distrahо, violenter rapio, distringo. Idem Bud. aff. et pro distineo, seu occupo, ex Cheyneet.

Decomp. Συμπεριέλκω, simul circumtrahо, simul trahо. Plut. de plac. phil.

Προέλκω, extrahо, extrà trahо, elicio trahendo. Ælian. var. hist. [lib. 4. cap. 15.]

Προσέλκω, attrahо. [Aristoph. Eccl. 905. Eurip. Hippolyt. 1431. κἄδε ἔλκ' ἐπ' αὐτὸ τὸ ἀγκάλημ', καὶ προσέλκου. Iph. in Aul. 1452.]

[Προσέλκω. Pind. Olymp. Od. vi. 142.]

Συνέλκω, contrahо. † Aristoph. Nub. 585.†

Συνελκὴ, contractio, ut, συνελκὴ χειλέων, contractio labiorum. ex Dioscor.

Συνέλκω, idem quod συνέλκω. Aristoph. ἐ ἔ' ἕλκει τὸν ἀφυλλίδ' εἰς ἑαυτὸν οἷόπερ σταφυλίνος. [Συνελκυστέον. Xenoph. Orat. in Agesil. V. 30. §. 4. 5. τὸν δὲ βάρβαρον ἴσμεν, εἰ μέλλει ἀλύσεως διαπεσεῖν, συνελκυστέον αὐτῷ ἀεὶ σπεύσοντα τῆς γῆς τὰ πέρατα.]

Ὑφέλκω, subtrahо. Aristoph. in equit.

Ὑφέλκομαι, subtus trahо. Aristoph. in como. καὶ τὰς ἑαυτοῦ σπερμὰς ὑφέλκομαι.

Compositæ ex ἑλκὼ seu ἕλκὶς, sine præpos.

Βελοσπὰς, άδος, ἡ, tela missilia extrahens.

Βελοσπὸν, ferramentum chirurgi. Ægin. l. 6. c. 88.

Βελοσπὰ, ἡ, teli infixi extractio, cujus tres species ex Homer. tradit East. Iliad. δ'.

Βελοσπὸς, ὸν, ἡ, ad telorum extractionem pertinens. Ægin. l. 6. c. 88.

Βελοσπὸω, ῶ, tela extrahо, ibid.

Γαγγαμελκὶς, qui piscatorium γάγγαμον, in aquam injectum, extrahit, pisces venans.

Διατιτελκὶς, qui rete trahit, piscator retiarius. Poll.

Διφρελκὶς, ὶς, currum trahо. Epigr. ἄντυγα διφρελκεῖ.

Ἰχθυελκὶς, qui pisces reti è mari aut flumine trahit, piscator. Suidæ. Scribitur et Ἰχθυολκὶς, apud Hesych.

Καρδιολκὶς, ὶς, cor extrahо, cor revello. Luc. de sacrif.

Κερατολκὶς, cornibus trahens, seu cornibus trahens aratrum, Hesych. Item, κερκολκὶς κάλως, qui et κερκοῦχος, funis quo antenna trahitur, apud eundem.

Κερκολκὶς, ίδος, ἡ, quæ cornibus trahitur. Theoc. schol.

Κηρολκὶς, ὶς, ἡ καὶ ἡ, ad fatum lethiferum trahens, ad fatalem fatum rapiens: ἡ εἰς Ἅιδαν ἕλκουσα. Etym.

Λιθολκὶ, qui lapides trahunt seu extrahunt è lapidicinis. Plin. exemptores vocat. l. 36. c. 15.

Λιθολκὶς, lapides trahо seu extrahо et eximo. Item ægrè trahо, veluti ponderosum saxum. Hesych.

Μηλκὶς, vas balneatorium, apud Plut. in Alex.

Νηολκὶς, ἡ, navis tractio. Quidam interpr. subductio. Theophr. l. 1.

Νηολκὶς, navem trahо seu attrahо, navem subducere. Polybius. Pro his scribitur etiam νεωλκὶς et νεωλκὶς.

Νηλκὶς, navale, locus in quem naves subducuntur.

Νηολκὶς, ὶς, ὁ, qui naves in stationem seu portum attrahit, vel potius qui è portu navem extrahit et super phalangibus statuit, Poll. Halcionii à Martiale appellantur qui naves in portum attrahunt, et è portu in aridam, pulvinos supponentes, rursumque ab terra in mare moliuntur.

Ξιφολκὶς, qui strinxit gladium, qui ensem vagina eduxit. (Æsch. Eum. 595.)

Ξιφολκὶα, gladii seu ensis è vagina eductio, ensis evaginatio. Plut. in Cam. et in Aristide.

Πυολκὶς, ὶς, ἡ καὶ ἡ, pus extrahens seu educens. Instrumentum chirurgicum quo pus trahitur.

Ῥυμολκὶς, ὶς, est ῥύμαν ἕλκειν, loris funibusque trahо. Latini dicunt remulco trahere seu educere, remulcando trahere. Polyb. lib. 1. Strab. l. 5. Dioso. l. 20. Vide Bayf.

Τιμολκὶα, sive τιμωλκὶα, ὶς, pretium augeo, apud Hesych. et Suid.

(Τελχιλείς. τελχιλεῖ λίμνῃ πυττός. Sch. ex. Dalleizantes φονίμωτι τελχῖ. ὅτι ἰμαντίφορις τῆς τελχῖς. Æsch. Pers. 35. τελχιλεῖς αἰχμή. i. e. ἡ δολὴ ἡ τελχινὶ. 239.)

Φελκὶς, ῖδος, ἡ, strabus seu strabo. Il. β'. Dictus putatur quasi φαλκὶς. id est, τὰ φὰς ἔλκων.

Χαμαικλεῖ, αἱ, dicuntur machinæ quibus naves subducuntur, id est, è mari in terram pertrahuntur, et trochleæ sunt cum funibus tractoriis. Sunt qui interpr. pulvinos. Poll. 7.

Χρονολοιδία, tempus extrabo, diem eximo, procrastino.

ΕΛΛΕΒΟΡΟΣ, sive ἑλλέβορος, ου, ὁ, elleborus vel helleborus, veratrum. Herba est de qua vide Dioscor. l. 4. c. 150. et 151. Theophr. hist. pl. l. 9. c. 11. et Plin. l. 25. c. 5. ☞ Etym. dici scribit παρὰ τὸ ἑλεῖν τῷ βορᾷ, quòd eos perimat: utpote θανάσιμον φάρμακον.

Ἑλλεβορίτης οἶνος, vinum helleboro conditum. apud Dioscor. l. 5. c. 82.

Ἑλλεβορίνη, ἡ, dicitur à quibusdam frutex quidam parvulus, foliis minutissimis, utilis potu contra venena lethalia. Dioscor. l. 4. c. 109.

Ἑλλεβορίαω, ῶ, helleborum desidero, non helleborum mihi opus est, apud Suid. et Etym.

Ἑλλεβορίζω, helleboro purgo. Solebant enim helleboro purgari qui sanæ mentis non esserat. Dem. pro cor. τί σαυτὸν οὐκ ἐλλεβορίζεις ἐκ τούτων; Ἑλλεβορισμός, οῦ, ὁ, purgatio quæ fit veratro.

Ἕλλην, ηνος, ὁ, Hellen, filius Deucalionis, à quo ceu generis autore, Ἕλλην dicitur Græcus, ut testatur Plin. l. 4. c. 7. Vide et Herodot. lib. 1. et Paus. In sacris literis Ἕλληνες passim opp. Judæis, et vocantur ethnici, à Christo alieni.

Ἑλλάνιος, ου, ὁ, Græcanicus, Græcus. Nonn. Ἑλλάνια εἶπα ἐπέεσσι. Herodot. l. 2. Ἑλλάνιον τέμενος. Apud Suid. scribitur et Ἑλλήνιος per diphthongum.

Ἑλληνικὸς, οῦ, ὁ, idem quod Ἕλλην, ut, Ἑλληνικὰ φωνὴ, apud Luc. Græcanicæ literæ. Sic Ἑλληνικὰ γράμματα, Ἑλληνικὸν βῆμα, Ἑλληνικὸν ἱμάτιον. et apud medicos Ἑλληνικὴ κύαμος, faba Græca, ad differentiam Ægyptiæ. Τὸ ἑλληνικὸν, (sub. ἔθνος) Græca gens, Græci. Item, τὸ ἑλληνικὸν, quod Græcos decet, quod Græcis peculiare est, veluti hominibus cultioribus: ut apud Plut. de aud. poëtas. Interdum Ἑλληνικὸς dicuntur, qui imbuti sunt literis vel moribus Græcis, vel sunt eorum studiosi. apud Plut. in Numa. Ἑλληνικώτερος Νομᾶς, exp. prudentior et humanior.

Ἑλληνικῶς, Græcanicè, Græcè, more Græcorum, vel ut Græcos decet. [Herodot. Hist. lib. 4. cap. 108. ἴσως γὰρ δὴ αὐτίκα Ἑλληνικὸν ἔσται ἰχθὺν ἰρὰ, Ἑλληνικῶς καταπυρωσάμενον ἀγάλμασι &c. Xenoph. de Cyri Exp. lib. 1. cap. 8. §. 1. ἥδιον καὶ βαρβαρικῶς καὶ Ἑλληνικῶς, &c.]

Ἑλλὼς, ὁος, ὁ, idem quod Ἑλληνικὸς: ut, Ἑλλὼς πόλις, Thucyd. Græcam seu Græcanicam urbem.

Ἑλληνίζω, Græcos sequor seu imitor, Græcum refero, Græcus sum. Æschin. in Ctes. Ἑλληνίζων τῇ φωνῇ, voce tantùm Græcus, id est, lingua. Item cum Græcis facio, Græcis faveo, Socr. in hist. Eccl. Dicuntur etiam Ἑλληνίζειν, qui Græcè loquuntur. Item qui propriè loquuntur Græcè. Athen. l. 6.

Ἑλληνισμὸς, οῦ, ὁ, imitatio Græcorum, item literæ Græcæ, seu lepos Græcus, Synes. A grammat. sic dicitur sermo Græcanicus, seu proprietas Græcorum verborum.

Ἑλληνιστὴς, οῦ, ὁ, sectator seu imitator Græcorum, qui è Græcorum factione est, æmulus seu studiosus Græcorum.

Ἑλληνιστὶ, ad imitationem Græcorum, ritu et more Græcanico, Græcè, Luc. Plut.

Ἑλλὰς, ἄδος, ἡ, adjectivè interdum ponitur pro ἑλληνικὴ seu ἑλληνὶς, Græcanica, Græca: ut, Ἑλλὰς φωνὴ, γυνὴ, χώρα, apud Herodot. lib. 1. Interdum substantivè pro Ἑλλὰς γῆ seu χώρα, Græcia: ut, ἐν τῇ Ἑλλάδι, in Græcia.

Ἑλλαδικὸς, Græcanicus, apud Steph.

Composita.

Ἀπαλλάξιστος, hellenismum non resipiens, alienus à Græca consuetudine: ut, ἀπαλλάξιστος σύνταξις, apud Aretham, de barbara et incongruente constructione.

(Ἀπάλλακτα στόλον. Æsch. Suppl. 242.)

Ἐξελληνίζω, Græcum facio, vel etiam, à Græcis derivo, à Græco deduco. Plut. in Numa. Apud Greg. Bud. interpr. ad Græcorum ritum formamque instituo, et exigo limoque, ad Græcam facundiam exactè enuntio.

Μιξέλληνες, qui altero tantùm parente Græci sunt, ut Hybridæ apud Romanos. [Polyb. Hist. lib. 1. οἱ δὲ λοιποὶ μιξέλληνες, ὧν οἱ πλείους πάντῃ πολὺ καὶ δεῖλοι.]

Πανέλληνες, omnes Græci, universi Græci. Iliad. β'. et Hesiod. in Erg. et Athen. lib. 11.

Πανελλήνιον, ου, τὸ, universitas Græcorum. Eust.

Φιλέλλην, studiosus Græcorum. [Herodot. Hist. lib. 2. φιλέλλην δὲ γενόμενος ὁ Ἄμασις, &c. Xenoph. Orat. in Agesil. ἐπιστήμην φιλέλλην μᾶλλον Πέρσου εἶναι,——τὸν μὲν μισέλληνα μάχῃ πείσας χειρῶσαι, &c.]

Ἕλλος, ου, ὁ, hinnulus. Od. τ'. οἷον ἔχε σκιρτῶντα λίνον

Ἄσπαιρον λέων. Exp. et metus, apud Soph. in Ajace. Ἕρπειν ἑλλοῖς ἰχθύσιν ἐκφοβῶν. Sic et apud Athen. lib. 7. dicuntur ἰχθύες ἑλλοί.

Ἕλμινς, ινθος, ὁ, lumbricus, intestinorum animal. Hippoc. de morb. lib. 4. περὶ ἑλμίνθων τῶν πλατέων, de lumbricis latis. Dioscor. l. 1. c. 154. Ἑλμινθας πλατείας ἐκτείνουσι. Apud Hippocr. reperitur et, ἕλμυγες, ut epidem. lib. 1. et 4.

Ἑλμινθώδης, ους, ὁ καὶ ἡ, lumbrico similis.

Ἑλμίνθιον, ου, τὸ, lumbriculus, tinea. Hippocr. epid. l. 4.

Ἑλμινθώδη, ῆ, lumbricis infestor, lumbricos patior, vermino. Aristot. hist. an. l. 9.

Ἕλος, ους, τὸ, palus. Theophr. hist. pl. l. 4. c. 9. τῶν ἐν τοῖς στενοχωρίοις καὶ ἐν τοῖς ἕλεσι καὶ ταῖς λίμναις, in paludibus et lacubus.

Ἕλειος, ου, ὁ καὶ ἡ, palustris, i. in paludibus nascens vel degens, ut, Ὄφις ἑλειπάτρης, apud Dioscor. lib. 2. Sic, ἕλειος βάτραχος, apud Aristot. Accipitur et pro ἑλώδης, Suid. ¶ Ἑλεὰς, autem glis, ut exp. apud Aristot. hist. anim. l. 8. c. 17. Alii pro sciuro accipiant. (Æsch. Pers. 494. Aristoph. R. 355.)

Ἑλώδης, ους, ὁ καὶ ἡ, palustris, paludi similis, paludinosus, paludum modo uliginosus. Dioscor. l. 2. c. 117.

Προσέλειος, (comp.) ad paludes situs, vel palustris.

Ἔλπις, ιδος, ἡ, spes, Plat. in Apol. Socr. ἐς πολλὰ ἐλπὶς ἐστὶ ἀγαθὴ κἀντεῦθεν εἶναι, Cicero interpr. magna me spes tenet bene mihi evenire. Isocr. καὶ πάμπολιν εἶχεν ἐλπὶς τοῦ βίου. Thucyd. 7. ἐν ἐλπίσι ἐν αἰφνὶς. Idem Thuc. εἰς ἐλπίδα ἔλθειν τοῦ ἐλπὶς. Xen. Paed. 4. ἐλπίδα τινὰ λάβωμεν τῷ φίλῳ παῖδ' τιμωρίας ἄν τινος μετὰ σοῦ τυχεῖν. Dicitur et, ἐλπίδα seu ἐλπίδας ἐμποιεῖν, et ἐλπίδα παρέχειν, et ἐλπίδα ἐνιστάναι, vel παραστῆσαι, vel ἐπιφαίνειν, ut Latinè dicunt, spem facere, præbere, afferre, dare, proponere. ¶ Ἐλπὶς, interdum in malam partem sumitur, unde κακὴ ἐλπὶς, Plat. Pol. 1. Et, πονηραὶ ἐλπίδες. Luc. in Zeuxide. Pro mala aff. ex Thucyd. Sic accipitur in hoc dicto, ἐκπλαὶ καὶ τιμωρίας ἐλπὶς οἱ παρεσκευασμένοι τῇ δικαίᾳ τὸν ἀδίκων. (Pl. Eurip. Med. 499. 977. Phœniss. 353. Æschyl. Ag. 1003. 1443. Soph. Œdip. Tyr. 162. 791. 855. 1446 Tr. 968.)

Ἐλπίζω, spero: ἐλπίζω δίκην, Æsch. † διαφεύξεσθαι. Xen. Paed. 1. 5. 9.† Et cum accus. ut, ἐλπίζω κάλλιον πραγμάτων, Luc. de hist. scrib. Et cum dat. ut, ἐλπίσας τῇ τύχῃ, Thucyd. lib. 3. qui spem collocavit in fortuna, vel fortuna fretus. Aliquando expon. putat, confido vel existimo: ut, ἐλπίζω τὴν δίκην ἡμισείαν. Æsch. Sic et Isocrat. ἐλπίζει γὰρ αὐτὸν καὶ αὐτὸς οὕτω γενέσθαι τοιοῦτον, i. existima, vel expecta. Item in malam partem sæpe pro timeo, suspicor. Herodian. 8. ἀντιπάλους γὰρ ἔφην ἐλπίζειν. Et Soph. ἐλπίζω φάσγανον, timet ne ferat et accipiat. (Tr. 113.)

Ἐλπιζόμενα, sperata: unde τὰ ἐλπιζόμενα, quæ sperantur. Thuc.

Ἐλπισμα, τὸ, ■ quod speratur, spes.

Ἐλπιστὸν, sperabile, quod sperare licet.

Ἐλπιστικὸς, adject. ἐλπιστικαὶ φλέβες, qui vitam maximè ex spe consistere nichant, omniaque ad spem illam referebant. Plut. symp. 4.

Ἔλπομαι, apud poëtas, pro ἐλπίζω, spero. Iliad. γ'. ἐλπόμενοι ναύεσθαι. † cum infin. futuro. Hes. Asp. 66.† (Theoc. xi. 174.) Item pro existimo, puto, per parenthesin, apud eundem.

Ἔλπω, autem, sperare facio, in spem adduco. Od. δ'. Πάντας μὲν γ' ἔλπω. Præt. med. ἐλπόμην Atticè seu Ionicè pro ἤλπον, sæpe pro præsenti ponitur.

Ἐλπωρὴ, apud poëtas, spes, ἐλπὶς. Od. ι.

Ἐλπώρησις, idem quod ἐλπωρή. Hom.

Composita.

Ἄελπὶς, ίδος, ὁ καὶ ἡ, et Ἄελπτος, insperatus, præter spem. Od. δ. Ὄφρα ἑκὼν ἑκόντι γαῖαν ἀελπέα δῶσιν ἰδέσθαι Ἑλένῃ.

Ἀέλπω, despero, non spero. Il. ὁ. Καί γ' ἔγωγε σοὶ δόντι, ἀέλπτως οἴομαι εἶναι.

Ἄελπτος, ου, ὁ καὶ ἡ, insperatus, inexpectatus. Soph. οὐκ ἔστ' ἄελπτον οὐδὲν, nihil est quod sperari non possit. ἐξ ἀέλπτου, ex insperato, Herodot. [lib. 1. §. 3.] (Æsch. Pers. 265. Eurip. Med. 225. ἄελπτα. id. Phœnissa. 279. Æsch. Suppl. 56.) (Eurip. Orest. 877. ἐμοὶ γ' ἄελπτον φάσμα'. Phœn. 318. Hel. 789. Soph. Trachin 906. ὡς ἄελπτον ἦμαρ' ἐμοὶ φάσμ' ἐπηγάγου, &c.]

[Ἀελπτία. Pind. Pyth. I B. 54. Ἀλλ' ἔστιν χρέος οὕτως, ὅ καί τιν' ἀελπτίᾳ δαλὸν, &c. Schol. ἀπελπτοῦντα.]

Ἀέλπτως, insperatò, præter spem, ut, πολλὰ γ' ἄελπτος πράσσουσι θεοί, Eurip. (Æsch. Pers. 261.)

† Ἀνέλπτος, insperatus. Hes. Th. 660.†

Ἀπελπίζω, despero.

(Ἀπέλπισας. Eurip. Iph. in Taur. 486. Non existimo impientem —— σὲ ὅστις ἄλλον ἐγχος ἔστ' αἰτίζεται Σωτηρίας ἄπελπις. Salutis nullam spem habens.)

Ἀπέλπιστος, ου, ὁ καὶ ἡ, non speratus, insperatus, præter spem, sive insperatò accidens, vel desperatus, de quo nulla spes est. (Soph. Tr. 686.) Isocrates ad Philippum, ἐμοὶ γάρ σε τῶν πάντων ἀνθρώπων ἀπελπίστατον εἶναι καὶ παραδεῖξαι πειρᾶται διανενοημένον. Comparat. est ἀπελπιστέντος, apud Thucyd. lib. 7. ¶ Item in act. significatione pro ἀπελπίζειν, desperans, nullam spem habens, de spe dejectus. Theocritus, Ἑλκὶς ἐν ζωοῖσιν, ἀπέλπιστον δὲ θανόντες. Apud Thucyd. cum infinitivo, ἀπέλπιστοι ἐνηνέχθαι τινα, non speratos quenquam supervenire, vel (ut alii) non suspicantes. Alibi idem, ἀπέλπιστα εἰς ἡμᾶς ἐγένετο, desperarunt de nobis debellandis. Ἀπέλπιστον, (subst.) pro ἀπελπιστία, desperatio. Thuc. l. 4.

Ἀπελπιστὸς, insperatò, præter spem, vel cum desperatione, abjecta spe omni. [Polyb. Hist. lib. 1. §. 6. καὶ γενόμενοι πάλιν ἀπελπίστως τῆς παντελοῦς ἐγκρατείας, &c. Præter Spem.]

Ἀπελπιστία, ας, ἡ, desperatio, status mentis spem omnem abjicientis, spei vacuitas. schol. Thuc.

Ἀντελπίζω, vicissim spero, vel contra spero, seu ex adverso. Novam spem concipio. [Thucyd. Hist. lib. 1. §. 70. ἐν ᾧ ἅμα πᾶσι καὶ τοῖς σφάλασιν, ἀντελπίσασιν ἄλλο ἐκπλέοντας τὸν χεῖμῶνα.]

Ἀντελπίζω, f. ίσω, despero. Cum genitivo: ut, ἀντελπίζω τοῦ τυγχάνειν τῆς ἡμισείας, despero me potiturum amica. Sic, ἀντελπίζω τῆς πολίτιδος, Gal. ad Glauc. desperare de conglutinatione, i. conglutinare posse, vel conglutinaturam. Et cum accusativo, ut, ἀντελπίζω τὸν κεκμῶτα, omnem de ægroto spem abjicere. ταῦτα ἀντελπίζω, de his desperare, vel hæc desperare. ¶ Interdum signif. desperare facio, in desperationem adduco. Cum accus. ut, ἀντελπίζει τοὺς γονέας τὸν ἰατρόν. Item spero ex aliquo, vel spero alicunde: ut Luc. 6. καὶ ἀντελπίζοντες, οὐδὲν ἀντελπίζοντες, nihil inde sperantes.

Ἀντελπισμὸς, οῦ, ὁ, desperatio.

Ἀντέλπτης, ου, ὁ καὶ ἡ, qui vix sperat, qui est objectus fidei. Aristot. eth. 3. et rhet. lib. 3. (Æsch. p. 244.)

Διαπέλπιστος, idem, cui oppon. πέλπιστος. † διαπελπίστου, imperatò. Xen. Paed. 155. d.†

(Διαπελπίστους. Polyb. Hist. lib. 1. οἱ δὲ Καρχηδόνιοι παραλίπου τῆς παρασκευῆς αὐτοῖς φανείσης, διαθύμως καὶ διαπελπίστως εἶχον πάλιν.)

Διαπελπιστία, mala spes. [Polyb. Hist. lib. 1. διὸ καὶ Σκιπίωνες οἱ Ῥωμαῖοι τὸν ἐν τοῖς παιζομένοις στρατηγοῦσιν ἀπειρίαν καὶ διαπελπιστίαν, &c. Xenoph. Epist. ad Criton. V. τῶν δ' ἀμαθίαν τὸ μὲν ἀλγεινὸν τῆς συμφορᾶς ἐκλείπει, τὸν δὲ σὺν τοῖς μέλλοντος διαπελπιστίαν τὸ μεῖον.]

Διαπελπιστὸν, ὁ, non bene spero, prope despero. Polyb. l. 2. et 5.

(Διαπελπίζω. Polyb. Hist. lib. 2. οἱ δὲ Καρχηδόνιοι διαπελπίσαντες τοῦ ἅλως ἐν τῷ συμβεβηκότι, &c.)

Ἐπελπίσμα, idem quod ἐλπισμα, spero. Il. ὁ.

(Ἐπέλπισμα. Æsch. Ag. 1041.)

Εὔελπις, qui bene sperat, bona spe fretus. Thuc. lib. 3. καὶ ἐν τοῖς δικαίοις εὔελπίδες. Aristot. eth. 3. εὐέλπιδές εἰσι παρὰ τὴν ἐμπειρίαν. Cum gen. apud Aretham in Apoc. τῆς μελλούσης τυχεῖν ἕξεως εὔελπίδες. Cum πρὸς, apud Plat. in Apol. ἡμᾶς χρὴ εὐέλπιδας εἶναι πρὸς τὸν θάνατον. Ab eodem pro confidente seu præfidente ponitur testatur Bud. Τὸ εὔελπι, subst. bona spes, apud Herod. et alios.

Εὐέλπιστος, qui bene sperat, idem quod εὔελπις. Εὐελπιστία, spes bona. Aristotel. ethic. 3. Εὐελπιστεῖ, cum bona spe. Theophil. in instit. civil.

Ἡμιελπίστως, semibone speranus, qui inter metum spemque fluctuat. Lucian.

Κατελπίζω, spero, spem concipio.

Κατελπισμὸς, spes. ex Polyb.

Προελπίζω, antè spero.

Ἔλπος, εος, τὸ, à nonnullis exponitur ὄργια, ἄγγισμα, captura. (☞ Ab ἕλω significante αἱρῶ seu λαμβάνω, aut ab ἅλις, i. ἅλμη.) Ab aliis συνάγαγμα, πλοῦτος, Iliad. ζ'. μή μοι Ἀχαιοὶ ἕλπεα δηίων λίπωσιν. Sæpe reperitur, ἕλπος καὶ κέρδος γενέσθαι, ut Iliad. ι. et ζ'. Od. γ'. et ι. Idem poëta ἕλπεα vocat pœnas captionis seu interfectionis. (Æsch. Suppl. 807. 1009.)

Ἑλπέων, ου, τὸ, idem quod ἕλπος. Iliad. ὁ. αἰνῶς δ' ἐλπέα πᾶσιν ἔτευξε πόντου. Apoll. Arg. 2. Λαίδδιν ἀφειδέα ἐλπέων.

Ἐμέω, ῶ, f. ήσω, vomo. (Æsch. Eum. 184.) Luc. in Lexiph. ἐς σὲ ἐμέτου. Ibid. αἴτιόν τι ἐστιν ἐμέσεως.

(Ἐμέσαι. Æsch. Eum. 754.)

Ἔμεσις, ἡ, vomitus. Hippocr. de morb. l. 2.

Ἐμετὸς, adject. cum vomito ejectus. Ἔμετος, subst. vomitus, vomitio. Ἐμετώδης, in modum τῶν ἐμετῶν. Hipp.

Ἐμετήριον, vomitorium, quo vomitum ciant seu provocant. Dioscor.

Ἐμετικὸς, vomitorius: ut, ἐμετικὸν φάρμακον, quod provocat vomitum. Item ad vomendum propensus.

Ἐμετώδης, ῆ, vomitorius, vomitum appetens, nauseo. Aristot. in problem.

Composita.

Ἀναμέω, evomo. Ἀναμεῖν, idem. Luc.

Διεμεῖν, ægrè vomens. Gal. ad Glauc. et Dioscor. lib. 4.

Διετέμετος, idem. Synes. ep. 120.

Διεμεστῶν, ægrè vomere. Areth. in Apocal.

Διεμεῖς et διεμεῖν, idem quod διεμεῖς et διεμεῖν, apud Hippocr.

Ἐμεῖν, evomo in.

Ἐξεμεῖν, evomo. † Hes. Th. 496.† (Aristoph. R. 11.)

Εὐεμεῖς et εὐεμεῖν, facilè vomens, propensus ad vomendum. Hippoc. aphor. lib. 4.

Εὐέμετος, facilem vomitum præbens seu ciens.

Εὐεμία, facilè vomo.

Κατεμεῖν, vomito conspergo. Ctesiph. in reb. Ind.

Ὑπερεμεῖν, ad nauseam usque plenus et refertus sum, valde plenus et gravatus sum. Xen. de re eq.

Ὑπερέμετος, morbi genus est, de quo Hipp. de morbis lib. 2.

Χολεμετία, ἡ, fellis seu bilis vomitio. Item fœtidum, nausea. Plutarch.

Ἐμπλάζομαι, f. ἀσομαι. Hesych. curo, rationem habeo, reverear. Od. ἁ. Σὺ δ' αὖτῳ μελέτω, καὶ ἐμὸν ἐμπάζο μῦθον, tibi hæc cura sint, et moveare verbis meis, i. ne aspernaris monita mea.

Ἔμπαξ, curator, παρὰ τὸ ἐμπάζεσθαι. Soph. in Ajace, Τῶν σκληρῶν φίλαιμα Τέκμηρ ἄμφι σοι Λαΐφ, τροφῆς ἄμπαξ ἔμπαξα, educationis impigram curatorem, i. impigrè curaturum ut educeris.

Ἔμπειρος, Suid. ἐμπαίρους. peritus, expertus. ut, πεζὸν δ' ἔμπειρος ἀλήτης. Etymol. deducit παρὰ τὸ ἐμπάζεσθαι, τὸ φροντίζειν. (Ἔμπειρος τύχης. Schol. ex. ἐμπειρίαις. Æsch. Ag. 195.)

Καταμπάζω, corripio vel urgeo. Apud Nic. in Ther. ἅπαντας χρυσὸν σε καταμπάζει μεγίστου.

Ἔμπαξ, tamen. Sophocles, Ἀλλ' αἰτὸν ἔμπαξ ὧν' ἐγὼ τοῦτ' ἔμοὶ Οἶσειν ἀτιτάλαιμ' ἄν, sed ipsum tamen. Ejusdem Sophocl. schol. tradit Ionas dicere ἔμπας, Atticos ἔμπης et ἔμπα. (Æschyl. Pr. 48. 187. Ch. 388. Eum. 229. Suppl. 107.) ¶ Aliquando ei præmittitur σφε, aut subjungitur καίπερ, et tunc exponitur tamquam, quamtumvis, positum in παραλλήλῳ. Hom. Od. ἁ. ἀχέουσά σφε ἔμπας, quamquam mœrens. ¶ Ab Hesych. exp. etiam πάντως, omnino, prorsus, ut Od. ξ. τὸν ἐρέω μετόπισθεν ἐμοῖσιν ἔμπας. Et Od. ἁ. μάλα γὰρ κεχολώσεται ἔμπης, vehementer irascetur. ¶ Interdum est nota similitudinis, Odyss. σ'. Ἔμπης τοῖχοι μεγάροιο πολαὶ τε μετώπιαι φαίνετ' ἐφαλμοῖς ἀστὶ πυρὶ αἰθομένοιο.

Ἐμπίς, ίδος, ἡ, culex, vel potiùs culicis quoddam genus. Aristoph. in Nub. deridens Socratem, introducit Chærephontem ex eo quærentem, utrum putet τὰς ἐμπίδας κατὰ τὸ στόμ' ἆδειν, ἢ κατὰ τοὐμπύγιόν. Idem in avibus, τὰς ἐξοστόμους ἐμπίδας κἀμπτέτεις. Vide schol.

Ἔμπουσα, ης, ἡ, empusa: spectrum seu phantasma dæmonicum, quod Hecate infortunatis visendum offerre solebat, in omnes se transformans figuras, alterum pedem æneum habens, alterum asininum: unde et ἀσκόπους dicitur et ἀσκωλίς. Quæ ferè ad verbum Aristoph. in Ran. testatur. (295. Philostr. l. 2. c. 4.) ☞ Sunt qui putent dictum παρὰ τὸ ἐπὶ πολλοῖς, quòd uno incedat pedo, quasi ἑμπούσας: alterum enim pedem æneum habet.

Ἐν, in: Iliad. χ'. Δούπησε δὲ χαλκὸς ἐν χροΐ ἰμάσσας. Thucyd. 8. ἐπέσε δ' ἐν στρατιᾷ ἐν τῷ χάρᾳ τοῦ βασιλέως ξ. Quam reposuit, ἐν βόθυ, vel ἐν ἠδωνάλῳ, sub. τίνι. Interdum pro εἰς, ut, ἐν χερσὶ πεσεῖν, pro εἰς χεῖρας, in manus cadere. Hom. † Postponitur Hes. Th. 191. post. sin. ibid. 290.† ¶ Item in, i. inter, ut, ἐν οἷς ἐῶν, inter quos erat. † ἐν ἀέντῳ. Xen. Pæd. l. 3. 12.† Ἐν δὲ, apud poëtas, et apud Herodot. inter alios, vel inter alia autem: ut, καὶ ἄλλα πολλὰ ἐγένετο, ἐν δὲ καὶ Ἀλκαῖος. ¶ Item, apud. † Xen. Pæd. l. 5. p. 139. d.† Sic Plat. in sympos. ἐν μάρτυσι τῶν Ἑλλήνων πλὴν ὀλίγων τριακοσίοις, i. apud testes, vel coram testibus. Apud Luc. ἐν ἑαυτῷ εἶναι, i. apud se esse, i. mentis compotem esse. ¶ Soph. in Ajace, ἐν ἁρπεφόρῳ, purpuratus, purpura amictus. Sic Herodot. in Euterpe, ἐν τῇ δὲ ἐσθῆτι ἐτύγχανε τοῦτο καταγελάμενος. ¶ Ἐν ἐμοὶ ἔστι, in me est, i. in mea potestate, apud Dem. pro coron. Sic apud Soph. ἐν σοὶ ἔσμεν, ab te pendemus. ¶ Interdum temporis significationem habet: ut, ἐν σκοτιαῖς, apud Thuc. Sic, ἐν τούτῳ, vel ἐν τοῦτος, interea, apud Xen. † Pæd. l. 3. 14.† et alios. Ἐν δυοῖν, vel τριῶν ἡμέραιν, spatio duorum dierum, vel intra duos aut tres dies, Xen. ¶ Item ex: ut, ἐν οἴνῳ γλυκεῖ δίδωσι, ex vino dulci dant. Ἐν τῷ ὤμῳ τὸν χεῖρα ἀπότμησον, manum ex humero amputans. ¶ Ἐν φαρμάκου ἐστὶ, vice medicamenti est. ¶ Item per, ut Heb. 1. ἐν υἱῷ ἐλάλησε. ¶ Ἐν, cum variis dativis, locum adverbii obtinet: ut, ἐν δίκῃ, meritò, ἐνδίκως. Et, ἐν καιρῷ, vel ἐν καλῷ, opportunè, commodè. ἐν τάχει, celeriter, vel primo quoque tempore. ἐν σπουδῇ, seriò. † ἐν μεγάλαις φορτίοις, sub magnis oneribus. Xen. Pæd. 2. 53. d. ἐν σοὶ τρέφας. in te (ea) conversus. l. 3. p. 145. d.† ¶ Ἐν, cum dat. sequente verbo εἰμὶ, sæpe exp. unico verbo: ut, ἐν φίλοις εἶμι meteo. Sic, ἐν δυνάμει εἶναι, apud Thucyd. et Plat. possum. Sic, ἐν αἰτίᾳ εἶναι, accusari: ἐν ἐχθρᾷ εἶναι, invisum esse: ἐν ἡδονῇ εἶναι, placere. Dicitur et, ἐν τῷ νῷ ἔχειν recordari. ¶ Interdum ἐν vocat: ut, ἐν βίᾳ πολεμεῖ Eurip. tele perennus. Sic, ἐν χάλκεαι χαίτᾳ, in Epigr. facie gaudens. (γαμφάς ἐν ἀκμῇ ζυστηρίαι. Æsch. Pers. 738. ἐν λόχῃ περθέντας. Eurip. Med. 206. V. ib. 245. pro secundum, pro inter. ib. 1129. pro post. id. Phœniss. 875. ἐν πολλῷ χρόνῳ. Æsch. Ag. 561. Eurip. Phœniss. 1209. 1415. γυναικὸς ἐν τρόποις. Æsch. Ag. 929. Soph. Tr. 210. 630. 1134. Œdip. Tyr. 322. 621. 840. vocat. Tr. 245. pro simul. Œdip. Tyr. 191. Æsch. Ag. 1458. Ch. 952. Theoc. Id. 2. 68.) ¶ Ἐν, (cum aspero et gravi) vide in Εἷς.

Ἔνι et εἰς dicunt Poëtæ pro ἐν, Iliad. σ'. ἐνίων δ' ἐν ἕκαστος. Odyss. ἁ. ἢ εἰς ἄλλ' ἄγομαι πολύπονα. ἔνι postponitur Hes. Th. 581.† ¶ Ἀτ ἐν pro ἐνεστι, ab ἐνειμι. de quo vide in comp. ex εἰμί.

Καὶ (sine accentu) pro καὶ ἐν, et, καὶ τούτῳ, et in hoc, etiam in hoc. Aristoph. in Pluto, κρατεῖν καὶ τοῖς πολίταις. Sic dicitur, κἀντεῦθεν, pro καὶ ἐντεῦθεν, et κἀνθὰν pro καὶ ἐνθὰν. Κἀν, etiam invenitur pro καὶ ἐν, in anthol. Epigr. l. 1. Λείψω κἀν χείρεσι, λείψω κἀν πυλάῃσι. At κἀν (cum accentu) vide in Ἐάν.

Ἐναίρω, f. ἀρῶ, occido, interficio. Iliad ε'. Ἀλλήλους καθ' ὅμιλον ἐναίρομεν ἐξὶ χαλκῷ. Et Iliad. φ'. Ἤτοι βλήτρῳ ἐνὶ κατ' ἄρθρα δῖος ἐναίρει. ¶ Exponitur etiam spolio. ¶ Item corrumpo, perdo. ☞ Quidam ab ἀφὸς deduxerunt.

Ἐναίρομαι, idem quod ἐναίρω, occido. Hesiod. † Th. 316.† Καὶ τὸν μὲν Διὸς υἱὸς ἐνήρατο πολλῷ χαλκῷ, pro ἐνῆρε, occidit. Item corrumpo, perdo. Odyss. σ'. Μοῦνόν τὸν χρὼς καλὸν ἐναίρει. (Æsch. S. c. Th. 817.)

Ἔναρα, τὰ, spolia, exuviæ. Iliad. ζ'. Ϝ'. et ρ'. ἔναρα βροτόεντα. Item, ἔντεα, arma. Hesych. (πλοκάμῳ ἐνάρων φοινισσόμενα πάγας. Soph. Aj. 177.)

Ἐναρίζω, idem quod ἐναίρω, interficio. Item spolio. Vel interficio, et interfectum spolio. Iliad. ε'. καὶ ἄλλους ἐναρίζων. Iliad. φ'. Τρῶας δ' οὐ πρὶν λήξω ἐνιπφάλους ἐναρίζων. (Soph. Tr. 94. Æschyl. Ag. 1653.) Ponitur etiam pro συναφαιρεῖν, teste Hesych.

Composita.

Ἐξεναίρω, interficio. Hesiod. † Asp. 329.† Κύκνον τ' ἐξενάριξε.

Ἐξεναρίζω, idem quod ἐναρίζω. Il. ψ'. Ἰφιτίωνα ἐξενάριξε. † Hesiod. Th. 289.†

Κατεναίρω, idem quod ἐναίρω, in Epigr.

Κατεναρίζω, idem quod ἐναρίζω. Soph. in Ajace, λείας κατεναρίσιμος ἐν χερί.

(Κατεναρίζομαι. Æsch. Ch. 345.)

Ἔναρτος, ίος, ὁ καὶ ἡ, clarus, evidens: de persona quæ oculis cernitur. (Soph. Tr. 12.) Od. ω'. χαλκοῦ δὲ δοὺ φαίνεσθαι ἐναργεῖς. Luc. de cal. παραγενοῦνται αἱ φοῖνικες ἐναργῶ τῷ δοὺ ἐπανιοῦσαι. Polyb. ἐστὶ μὲν ἐντὸς ἐναργὲς, ἐστὶν δὲ πλησίον, i. interdum stans ante omnium oculos, rarò recubans. De re item dicitur aut verbo. Demosth. contra Mid. τῷ πάσχοντι καὶ τοῖς ἐρῶσιν ἐναργὲς ἡ ὕβρις φαίνεται, i. injuria re ipsa conspicua manibus numeris evidentior. Et, ἐναργὴς λῆρος, apud Hermog. αἱ ἐναντιώσεις καὶ πλανηταί. Hesych. est quoque διάφανες, ἀσφαλὲς. ☞ Fit ab ἀργὸς, i. albus.

Ἐνάργεια, ας, ἡ, evidentia, illustratio. Demetr.

Ἐναργῶς, et ἐναργεῖ, evidenter, perspicuè. Plutarch. καὶ τῆς ἐπὶ ἡμῖν ἀρίστων ἐναργῶς φαινόντων, luculenter.

Ἐνάργημα, τος evidens, res manifesta. Laert. in Epicuro.

Ἔνδιος, ου, ὁ, meridianus. Od. Ϝ. v. 460. Ἔνδιος Ϝ' ἦ γέρων ἐνὶ δ' ἕξ ἄλεις, τῶν δὲ φάνεις. (Theoc. ε'. 95.) Ἔνδιον, substantivè ponitur pro δυσμαῖς, teste Eustath. ex Oppiano. Sic et in Epigram. ἐνδιον εἰδέναι: et ἔνδιον οἴκοφορεῖν, sedes domicilium, habitaculum. Apud Nonn. μετανίσσων ἔνδια κώμης, sedes vici, i. ipsum vicum, ubi ædificii suas sedes habebant.

Ἐνδιάω, seu ἐνδιάομαι, meridior. Hesych. (Theoc. ε'. 38. πϐ'. 44.) Item insum, dego in, apud Suid.

Ἔνδον, intus. (Ἔνδον γένου. Æsch. Ch. 231.) Hom. Iliad. ζ'. Ἕκτορ δ' ὡς οὐκ ἔνδον ἀμύμονα οἶκον ἔμεινε. Aristoph. ἔνδον ἐστί. Plutarch. ἔνδον κατακεκλεισται. Xen. in Œcon. τὰ ἔνδον ἔργα, et τὰ ἔξω, inter se opposuit pro iis quæ domi, et iis quæ foris agentur. Item, ὁ ἔνδον, domestici. † Ἔνδοι est apud Xen. Pæd. l. 6. 8.†

Ἐνδότερον, (comparat.) interius. Ἐνδοτάτω, (superl.) q. d. intimè, maximè intus. Unde Ἐνδότερος, interior, et Ἐνδότατος, intimus, penitissimus. Herodian. l. 6. τὸ μὲν γένος, τῶν ἐνδοτάτω Θρᾳκῶν, ὁ quodam Thracius, et quidem intimus, vicus. ☞ Factum ex præposit. ἐν.

Ἐνδοῖ, vel ἔνδω, intus, Syracusana lingua. Ex indice in Eustath. (Theoc. ἁ. 1.)

Ἐνδοθι, intus, ἔνδον. ὁ ἔνδοθι, domestici. Aristophan. in Pluto. Et ἐνδοθι, intra te ipsum. Il. ἁ. σὺ δ' ἐνδοθι δύαο μύθῳ. Sic Odyss. Ϝ.

Ἐνδοθεν, ex interiori loco. † Xen. Pæd. l. 4. 13. hinc (ab intus).† Cum genitivo, ἐνδοθεν σπήλυγος, pro ἐκ τοῦ σπήλυγος, ex Sophocle. (Æsch. Pers. 997.) Interdum ἐνδοθεν pro ἔνδοθι, ut Od. Ϝ. οὐδ' εἰ σὺ πρὸ γε σεῦο ἐνδοθεν ἔσσο.

Ἔνδυα, τὰ, intestina. Il. ψ'. Quidam ab ἔνδον: Alii παρὰ τὸ ἔνδυα εἶναι τῶν ἐνδῶν, vel παρὰ τὸ ἔνδον εἶναι ἐσθῆτα.

Ἐνδυκέως, exp. prompto animo, humaniter et benevolè, accurate et diligenter, fidelitèr. Homer. Iliad. ά. Ἀλλὰ μάλ' ἐνδυκέως λαιτμα στορέσσατε δουρὶ. Il. ψ'. Ἔνθα με δεξάμενος ἐν δώμασι ἑοισιν ἔπειτα Πηλεὺς Ἔνηφιν ἐνδυκέως. Od. ἁ. ἣ μὲ λαβοῦσα Ἐνδυκέως ἐφίλει τε καὶ ἔτρεφε. (Theoc. κδ. 25.)

Ἔνατος, celeriter, ocius, citò. apud Suid. ex Menandro in Ephesio, παρέστημεν γὰρ ἔνδον, i. ταχέως.

Ἕνεκα, propter, causâ, gratiâ. Dem. Philipp. 1. τίνος οὖν ἕνεκα ταῦτα λέγω, Æschin. in Ctesiph. ὡς ἐξαπλάσιόν ἐστι πολλῶν ἕνεκα ζῆν, ob multa, multis de causis. ¶ Ἕνεκα τούτου, interdum significat ad vitandum hoc: ut Od. ά. Χειρὸς ὑπ' ἐκ χειρί, ζάτνον ἕνεκ', ad vitandos rubos, i. ad vitandas raborum vellicationes. Sic, ἕνεκα τῶν ἀγίων. Aristot. de anim. l. 9. ne bestiæ subeant. ¶ Τὸ οὗ ἕνεκα, apud Aristot. finem significat. Aliquando subauditur: ut, τῆς ἀρετῆς, pro ἕνεκα τῆς ἀρετῆς. ¶ Apud Xen. Pæd. 3. ἀλλ' ἐξέστω ἡμῖν ἅπασιν ἕνεκα πρὸς τὸ ἡμέτερον συμφέρον πάντα τίθεσθαι, exp. sed quantum ad eum attinet, licebit nobis omnia è re nostra constituere.

Ἕνεκεν, pro ἕνεκα. Dem. pro cor. τῆς ἐμῆς ἕνεκεν ἐχθρᾶς.

Ἕνεκα et ἕνεκεν, dicunt Poëtæ pro ἕνεκα et ἕνεκ: ut Iliad. ά. —— σοὶ σ' ἐγὼν ἀέκοντα κιχάνω ἕνεκα μάντος, propter me, vel mei causa seu gratia. Sic et Il. Ϝ. ἕνεκα κούρης.

Composita.

Οὕνεκα, (factum ex οὗ ἕνεκα) quoniam, quia, ideò, quòd Od. ά. Οὔνεκά μ' αἰνὶ δέδμη. Aristophanes genitivo junxit, γυναικὸς οὕνεκα, pro ἕνεκα. † Nub. 237. ἄνεκ οὕνεκα dixit.† Soph. in Ajace dicit, δ' οὕνεκα, pro οὕνεκα. (Eurip. Phœniss. 827. δ' οὕνεκα. quod, quoniam. Soph. Aj. 123. Œdip. Tyr. 878. 1036. 1295. El. 788. 1314. 1464. Il. ά. 11.)

Τοὔνεκα, (factum ex τοῦ ἕνεκα, pro τούτου ἕνεκα) quapropter, idcirco, vel hanc ob rem, quam ob rem, hujus rei causa. Il. ά. Τοὔνεκ' ἀρ' Ἀλγε' ἔθηκε θεὰ Ἑκαέργη. Invenitur et, τοὔνεκα, pro τοὔνεκα.

Ἔνθα, hic, ibi, illic. (Il. Ϝ. 247. Soph. Œdip. Tyr. 705. Theoc. ά. 45. ibi.) Od. ξ'. ἐνθα δὲ τ' αἰνόλιδι. Interdum et ubi: Od. ξ. ἐς ἑ μὲν ἐνθ' ἀνέλεσθε. Et, ἔνθα τε, pro ἔνθα, ubi, ex Il. β'. Item, ἔνθα cum αὐτόθι, in τῷ παραλλήλῳ, ex Odyss. ξ'. Ἔνθα μὲν ἑστήκεις μέγα αὐτόθι. Apud Hesiodum, † Asp. 334.† ἔνθα in principiis duorum membrorum, Ἔνθα τε γυμνάζοντο πάλους ἐπὶ δαιδαλέοιο Ὀφθαλμοῖσιν ἴδες ἐνθ' αὖτέμεν ἐξὶ χαλκῷ, ubi nudatum videris, ibi ferito. Dicitur et, ἐνθα μὲν, ἔνθα δὲ, i. hic illic: vel alibi quidem, alibi verò: ut Aristot. ἔνθα μὲν λευκὰ, ἔνθα δὲ μέλανα. Frequens est et, ἔνθα καὶ ἔνθα, Homer. quod pro undique accipient aliqui, aliter nonnulli: ut est apud Eustath. Apud Plat. de leg. ἔνθα καὶ ἔνθα μεταπίπτοντα, hoc vel illo modo commutata. Ἔνθα ἢ ἔνθα exponitur etiam, hinc aut illinc. ¶ Interdum et eautem significat habet: ut Iliad. β'. Αἱ μὲν γ' ἔνθα ἄλις στρωφῶνται, αἱ δὲ τε ἔνθα, aliæ huc, aliæ illuc. ¶ Item, tum. Iliad. ά. Ἔνθ' ἄλλοι μὲν πάντες ἐπιφράσσαντο Ἀχαιοὶ, &c. Apud Greg. ἔνθα δὲ, † Xenoph. Pæd. l. 3. 12.† quo tempore, quo facto. Ἔνθαπερ, ubi. Hes. Th. 586.†

Ἐνθάδε, hic, hoc. Od. ά. ἐνθάδ' ἀνιμάζει ἄλογον, hic. Od. ά. —— ἐνθάδ' ἱκάνω, huc venio. Annotatur et, ἔνθα δὲ, pro ἐνθάδε, ex Homero. Item, ἐνθάδε κεῖσι, vacante κεῖθι. (Eurip. Phœniss. 207. ἐνθάδε et ἐκεῖσε contrar. Soph. Œdip. Tyr. 496. 1069.) Ἐνθαδεῖ, quoque Atticè, pro eodem: ut Aristoph. ἴλθε μενὰ τῶν ἐνθαδεῖ. (R. 902.) Et, ἐνθαδεῖ δὲ, hic autem, apud eund. Ἐνθάδιος, q. d. qui hinc est, seu qui est de hoc loco. Unde ab Hesychio exponitur ἐνταῦθος.

Ἔνθεν, et Ἐνθενδὲ, hinc, illinc. Demosth. καὶ σταρτὰς ὁ μὲν ἔνθεν, ὁ δὲ ἔνθεν, unus hinc, alter illinc. Et cum genitivo, pro, ab una parte, ab altera parte. † Xen. Pæd. p. 153. a.† Aristides, τὰ μὲν ἔνθεν αὐτῆς τῆς πόλεως, ἄρκτου εἶναι. τὰ δὲ ἔνθεν, ἐκ μεσημβρίας. Ex Aristotele quoque ἔνθεν καὶ ἔνθεν τῆς ἀκάνθης, i. in spinæ latus utrumque. Apud Platonem in Sympos. ἐνθένδε φεύγειν δέξασθαι, Bud. interpr. hinc ferè. (Ἐνθένδ' ἐκεῖσε. Eurip. Phœniss. 98.)

Ἐνταῦθα idem quod ἐνθα, hic, hoc. (Soph. Œdip. Tyr. 590.) Plato in Apol. ἐνταῦθα μὲν οὐκ ἦα. † hic, de loco. Xen. Pæd. l. 3. 13. et l. 4. 16. huc.† Isocr. ἐνταῦθα περάσαντες τὰ πράγματα, huc res tandem recidernnt, vel eò res evaserunt. Item pro, istuc. Plato in Epist. ἐμοὶ δὲ ἀφιγμένῳ ἐνταῦθα. Et cum genitivo sæpè: ut apud Plat. de rep. l. 1. ἐνταῦθα εἶ τῆς ἡλικίας, in hoc es ætate. Et apud eundem, ἕως ἐνταῦθα ἦλθον ἡλικίας, qui ad hanc pervenerunt ætatem, vel qui huc ætatis processerunt. Demosth. καὶ οὐδ' ἐνταῦθα ἥκετο τῆς ὕβρεως, non tamen hactenus

injurius seu insolens fuit. Plutarch. in Rom. ἐνταῦθα ὑφεῖτο δυσέριδος. Item tum (sicut et ἐνθα) apud Thucyd. † ἐνταῦθα M. Xen. Paed. 1. 3. 6. et 1. 4. 10. et 25. Ut praecedente.

Ἐνταυθοῖ, hic: ut, παιδεύεσθαι ἐνταυθοῖ. Plato. Et Aristoph. in Nub. † 812.† ἐνταυθοῖ μανῆς. (R. 275.) Item huc: ut idem in Plato, ἵνα μ' ἐνταυθοῖ μετακομίσασθε, huc me asportetis.

[Ἐνταυθί. Aristoph. Lysistr. 370. Διαγιγνώσκω δὲ ψηφισάμενος, τὴ μὲν ἐνταυθί, τὴ δ' ἐκεῖνα.]

Ἐντεῦθεν, hinc, inde. (Æsch. Eum. 60.) Item inde: ut, τί ἐντεῦθεν ἂν κακὸν γένοι, Aristot. quid hinc consequatur. Item hinc, i. ex hoc tempore, seu ex hac hora, posthac, apud Demosthenem, qua tamen in significatione dicitur frequentius cum articulo, Τὸ ἐντεῦθεν. Item illic. Gregor. τῇ ἐντεῦθεν μετρίᾳ μετρῶντες τὴ τέλειωσιν, i. praesentis vitae prosperitate. Item, εἰ μὲν γὰρ τὰς ἐντεῦθεν ἡδονὰς ἐλίσσετε, &c. Sic, ἐκεῖ et ἐκεῖθεν, alicubi, pro eodem, sicut τῇδε et ἐντεῦθεν. Et, ἐντευθενί, Aristoph. [Vesp. 985. Av. 10. Ἐντευθενὶ τὸν σκοπεῖ· ἐκ τοῦ σκ.; 360.] pro eodem. Apud Herodot. dicitur, ἐνθεῦτεν, pro ἐντεῦθεν, et exp. hinc. Item dehinc, deinceps. Item praeterea.

Ἐνθένδε, idem quod ἐνθα, ubi.

Ἐνιαύσιος, ου, ὁ καὶ ἡ, annuus, anniversarius, annuatim rediens: ut, ἐνιαύσια ἔρτα. Herodot. Sic, πανηγύρις ἐνιαύσιος, cursus solemnis et anniversarii. Item annuus, i. in annum durans, vel qui est unius anni. Thucyd. ἐνιαύσιον ἐκεχειρίαν ἐποιήσαντο, induciis annuas, i. unum annum. Sic apud Euripid. ἐνιαύσιος φυγὴ, fuga unius anni. (Ἐνιαύσιον πόλον. Phoeniss. 501.) Et apud Luc. ἐνιαύσιος τροφὴ, exp. alimentum unius anni. Ἐνιαύσια, neutr. gen. plur. num. adverbialiter ponitur pro, quotannis, in singulos annos, apud Hesiod. in diebus.

Ἐνιαυσῖος, ου, ὁ, idem quod ἐνιαύσιος. Plutarch. in Pericle. ἐν ταῖς ἐνιαυσίαις στρατηγίαις, in annuis imperiis. [Aristot. de Hist. Animal. πίνει δὲ, ὡς ἐπὶ τὸ πολὺ μάλ', ἡμέρας ἐνιαυσίας, καὶ ὄχρας ἐνιαύσιος.]

Composita.

Ἀπενιαυτίζω, annum totum abesse. Xenoph. Apud Plat. lib. 9. de leg. ἀπενιαυτίζειν τοῖς ἐνιαυτοὺς, exp. tres annos exulet. Item cesso ab aliqua re per annum. Poll. l. 1.

Ἀπενιαυτισμὸς, οῦ, ὁ, absentia aut exilium unius anni. Plat. de leg.

Ἀπενιαύτιον, etiam dicitur pro ἀπενιαυτίζω. Plat. de leg. l. 9.

Ἀπενιαύτισις, idem quod ἀπενιαυτισμός. Plat. ibid.

Διαυαντίζω, perenno, per totum annum duro, idem quod διαντίζω. Item per totum annum alicui rei incumbo. Poll. [Herodot. Hist. lib. 4. cap. 7. ἐς ὃ ἂν ἐχων τὸν χεῖμῶνα τὸν ἐπὶ τῇ ἠοῖ ἐπιπέδῳ καταπαυσθῇ αὖτος λέγεται ἐπὶ Σκυθέων τῷ ἔτεϊ διαυαντίζειν.]

Ὑπερενιαυτίζω, ultra annum duro, eos permaneo. Julian.

Ἔνιοι, οἱ, aliqui, quidam, nonnulli. Herodot. in Polymn. πρόθυμοι τὰ μάλιστα τῶν στρατιῶν ἦσαν. Aristot. hist. an. l. 5. ὡς μὲν ἔνια λέγουσι. Plutarch. de inst. lib. Καλὸν δὲ, ἵνα τῶν ἁμαρτημάτων μᾶλλόν τινων ἐπιλῇ. † Sic Xen. Paed. 1. 6. 9.† Et alibi passim.

Ἐνίοτε, interdum, aliquando, aliquoties. † Xen. Paed. 1. 6. 16.† Plat. in Cratylo. et Arist.

Ἐναχοῦ, alicubi. Exp. et aliquò. Hesych.

Ἔννεα, novem: ut, ἐννέα πέρυσι. Il. β'. Et Plutarch. in quaest. Rom. ἢ ὅτι τῶν ἀρρένων ἀνδρῶν τὰ μὲν ἐννέα, πρῶτός ἐστι τετράγωνος.

Ἔνατος et ἔννατος, nonus. Il. β'. μήνας ἐνάτου ἐπ. Sic et Hesiod. ἐγγυάτα τ' ἐνάτη τε. Τὰ ἔνατα, vel τὰ ἔννατα, unica s'. novendiale sacrum, inferiae. Bud. ex Isaeo et Æschin.

Ἐνατηΐς, seu ἐνατηΐς, q. d. nonanus, cui transacti sunt novem dies. Et, ἐνατηΐς πυρετὸς, cujus jam est dies nonus. Gal.

Ἔνατος, idem quod ἔννατος. Il. β'.

Ἐνὰς pro ἑνὰς, nonarius numerus. Hesiodo autem ἐνὰς, nona mensis dies: ut, τριτομὰς, tertia nona, Tactai et aliis.

Ἑνὰς, nonarius numerus.

Ἑνναλὶς, item pro, nonaria.

Ἐννάνις, novies.

Εἰνάνις, pro ἐννάνις, novies.

Ἐννονῆντα, nonaginta.

Ἐνενηκοστὸς, nonagesimus. Scribitur et, ἐννηκοστὸς, per unum ν.

Ἐνενήντα, nonguati.

Ἐνναπλάσιος, novenario numero auctus, novies auctus. apud Athen. l. 2.

ΕΝΟΣ, seu ἔνης, vel (cum duplici ν) ἔννος, sive ἔννης, ου, ὁ, annus, ἐναυτὸς: unde ἔφενος, ἔτενος, τρίενος, &c. ¶ Interdum adjectivè pro, annuus, unicolus, annotinus. Theophr. hist. pl. l. 1. c. 23. quam dicit, τὰ μὲν γὰρ ἐκ τῶν νέων βλαστὸν φέρει, τὰ δ' ἐκ τοῦ ἔνος, τὰ δ' ἐξ ἀμφοτέρων, i. ex annotinis. Sic idem lib. 4. ἀφίησι δὲ μᾶζαν οὐκ ἐκ τῶν νέων, ἀλλ' ἐκ τῶν ἔνων καὶ ἐκ παλαιοτέρων. ¶ Item apud Atticos, vetus, παλαιὸς. Plat. in Cratylo, νέον ■ καὶ ἔνον ἀεὶ ἐστι περὶ τὸν σελήνιον τοῦτο τὸ φῶς. Demosth. in Aristogit. τὰς ἔνας ἀρχὰς ταῖς νέαις ἐπιόσας ἐκκλίνων, i. τὰς παλαιοτέρας, ut Harpocration exponit. Sic Theophr. hist. pl. l. 3. ἅμα γὰρ τὸν ἔνον καρπὸν συνιᾶσι, καὶ τὸν νέον ἐκκρεμάσαι. Poem. gen. ἰὼ seu ἴω, vel ἰοὺ seu ἴου, vetus: ut, ἰὼ καὶ νέα, (sub. ἡμέρα) apud Dem. pro cor. et Aristoph. in Nub. † 1132.† et Plutarch. in Sol. dicitur tricesima et ultima mensis seu lunae decrescentis dies, et prima mensis incuntis seu novae lunae, q. d. vetus et nova. Vide schol. Aristoph. Apud Hesiodum in Erg. l. 2. ἐς ἔνατον, quidam exp. in perendinum. Apud Aristoph. in Acharn. παρῆσαν ἐξ ἐς ἔνα, schol. exp. εἰς τρίτον. (Theocr. id. 14.)

Ἔνης, ας, ὁ, annicula: ut, βοῦς ἔνης, Il. ζ. v. 94. et Il. κ'. Per epectasin pro ἐνὰς, inquit Etym.

Composita.

Ἐνιαῖος, ου, ὁ καὶ ἡ, annicolus, qui unius est anni: ut, συβόσιον ἐνιαῖον, apud Theophr. hist. pl. l. 8.

Δίενος, idem ac διετὴς, biennis, bimus: qui est duorum annorum. Theophr. ibid.

Τρίενος, idem ac τριετὴς, trimus: qui trium est annorum. Theophrast. ibid.

Τετρενὴς, ἐος, ὁ καὶ ἡ, quadrimus, qui quatuor est annorum, idem ac τετραετὴς. Τετρένιος, pro eodem, apud Hesych.

ΕΝΤΕΑ, poëticè, et per contract. ἔντη, τὰ, arma; et quidem ea quae corporis aliquam partem tegant, velut clypeus, galea, et similia, ut tradit Suid. et Athen. l. 5. Od. φ'. ἔντε' ἀρῆια. Et Il. σ'. ἔντεα καλά. ¶ Item, vasa convivalia. Od. ὁ. ἀμφίπολοι δ' ἀνιμῶσαν ἔντεα δαιτός. Vide Athen. lib. 5. ☞ Etymol. dedocit ἀπὸ τοῦ ἐντὸς ἐστὶν ἐπιέχειν καὶ σώζειν τὸ σῶμα.

Ἐντύνω, instruo, apparo. Il. ι. Μοῦσ' ἔντυνον ἀοιδῆς. Ἐντύω, idem, apud Apoll. Arg. 1. et in Epigr.

Ἐντύνομαι, pro eodem. Od. ι. δεῖπνον δ' ἐντύνετο. Item passivè, apud Apoll. Arg. 1. † 235.† ἔντυε νηῦ ἐντύνεται νῆες, quibus instruuntur naves.

Composita.

Ἐνοπλίζω, idem quod ἐντύνω. Soph. Ὧδε μ' ἐνοπλίζουσ' ἐκπονεῖ' ἐμοῖν.

Χαλκεντὴς, aeneis armis utens. [Pind. Nem. δ. 24. ιδ. 45. Αἰολίδων στρατιὰν χαλκεντέων ἄνδρ' ἀνάγων.]

Ἐντὸς, intus, intra: cui oppon. ἐκτὸς. Il. β'. Ὅσσοι Ἑλλήσποντος ἀγάλλεται ἐντὸς ἐόντες. Et Thucyd. ἐντὸς ποιοῦμαι, intus recipio, vel in medium recipio. Item cum articulo, τὰ ἐντὸς, intestina, quae et ἐντόσθια. Apud Thucydidem, τὰ ἐντὸς ἰσχνὰ, exponitur, in partibus internis seu interioribus: vel ἰσχνὰ, intus. Sic, εἰς τὸ ἐντὸς φέρεται, se vertit intrò. Saepe cum genit. ut, ἐντὸς ἕρκεος, Apollonius. † Xen. Paed. 1. 4. 13. τεθράμμεθα. Hes. Th. 37. ἐλίμενον.† Et, ἐντὸς βολῆς, intra teli jactum. Οἱ ἐντὸς λόγου, liberati. Et, τέχνης ἐντὸς γενόμενος, artis compos. Plutarch. Et, ἐντὸς ἑαυτοῦ εἶναι, compotum mentis esse, intra se esse. Demosthenes, πρὸς Φαιλέαν. Sic, οὐδὲ ἐντὸς εἶναι τῶν λογισμῶν, Plutarchus in Alexandro. Aliquando significat cis vel citra, ut, ἐντὸς τοῦ ποταμοῦ, cis flavium. De tempore autem: ut Thucyd. 4. ἐντὸς γὰρ ἡμερῶν ἑπτὰ ἔφυγε τοὺς ἄνδρας, intra viginti dies. ἐντὸς τριάκοντα ἐτῶν γεγονὼς, Plato de legibus, qui non excessit tricesimum aetatis annum. Nazianzenus, τὸν τριακοστὸν μείναντας, ἢ μικρῷ ἐντὸς τούτου ἢ ἐντὸς τοῦτο, vel paulò minus, vel paulò plus. ☞ Factum est hoc adverbium ex praepositione ἐν.

Ἐντοσθεῖ, pro eodem: ut, ἔρκεα ἐντοσθεῖ, Hesiodus in Erg. intra sedes.

Ἐντοσθε, pro eodem apud Homer. Il. χ'. Ἄλλα δ' ἐντοσθε μέμυκε. † cum gen. Hesiod. Th. 741.†

Ἐντόσθια, τὰ, intestina, interanea, interiora, sive exta, viscera, tam de brutis, quam de hominibus. Luc. (scribi et Ἐνδόσθια per δ, tradit auctor Etymologici.) Item, ἐντοσθία, pro eodem, Budaeus.

Ἔντερον, ου, τὸ, intestinum. (Æsch. Ag. 1230.) Aristoph. ἔφασκον εἶναι τοὺτέρων τὴς ἡμετέρης σοφίης. In plur. Hesiod. γ'. Ἐκ δ' ἔντερα χαλκὸς ἔφυσε'. Et Iliad. δ. ἔντερα χαλκὸς ἔχευεν. Apud Dioscor. et Athen. ἔντερα γῆς, terrestres vermes, lumbrici.

Ἐντερεύω, exentero, apud Athen. l. 7.

Ἐντερικὸς, exp. intestinalis.

Ἐντερώνη, ἡ, interna pars cujuslibet rei, ut medullae, nucleus, et similia. Gal. et Dioscor. Item navium intima pars, quae et ἐντερικὸς, et ἐντερώνη. Hesych. et Poll.

Composita et ἔντερα.

Διαντέρημα, τὸ, commentatio quaedam περὶ τοῦ ἐντέρου, aut quaestio seu solutio. Aristoph. in Nub.

Δυσεντερία, ἡ, intestinorum tormina. Δυσεντερικὸς, adject. ut, διαντερικὰ πάθη, quae Cicero viscerum morbos vocat. Item substantivè, dysentericus, qui dysenteria laborat: qui et δυσέντερος dicitur à Nicandro.

Ἐξεντερίζω, exentero, eximo intestina. Item medullam eximo: ut, ἐξεντερίζεται ὁ ἑλλέβορος, Dioscor. ex helleboro medulla eximitur.

Εὐθέντερος, cui recta sunt intestina: ut, εὐθέντερα ζῷα, apud Aristot. de piscibus.

Δυσεντερικὸς, qui intestinorum laevitate laborat. Hipp. aphor. lib. 4.

Λειντερία, laevitas intestinorum, continua et aequabilis intestinorum superficies, cibos incoctos elabi sinens.

Λειντερίη, labore laevore seu fluxu intestinorum.

Μεσεντέριον, ου, τὸ, in medio intestinorum situm corpus membranosum, venae portae ramos connectens. Gena interpr. lactes, passim apud Aristot.

Ἔνυὼ, ἡ, Enyo. Bellona, dea bellica. Il. ε. Ἔχει δ' ἄρα σφιν Ἄρης καὶ φίλτατος Ἐνυώ. Et paulò antè, σὺν δ' ἔβαλε Φόβον καὶ Ἐνυώ. Et apud Paus. in Att. Ἐνυοῦς ἄγαλμα.

Ἐνυάλιος, ου, ὁ, Mars, seu Martis filius, deus bellicus. † Ἐνυάλιξ, est apud Xen. Paed. p. 176. d.† Rust. esse epitheton Martis tradit. Homer. Il. χ'. Ἶσος Ἐνυαλίῳ κορυθάϊκι πάλλοντι. Il. ε. ἀτάλαντος Ἐνυαλίῳ ἀνδροφόνῳ. Itidemque Xen. Anab. 1. Ἐνυάλιος ἰαλέμους. Et Arrian. Ἐνυαλίῳ ἀλαλάξαντες ἐπαιᾶνα ἐφέροντο. Et Plut. in Probl. Rom. tradit, Spartanos τῷ φοιτανίῳ Διὶ Ἐνυαλίῳ σφάγιον ἐνέμεσαν. Apud Sophocl. in Ajace, ὁ χαλκοθώραξ, ὁ ἐνάλιος, schol. tradit distingui Martem ab Enyalio, significari enim τοῦ χαλκοθώρακος nomine Martem. (Eurip. Phoeniss. 1515.) Et Plut. in Rom. ex quibusdam refert, Quirinum dictum fuisse τὸν Ἐνυάλιον. ¶ Accipitur adject. etiam pro, Martius, Mavortius, bellicus. Dionys. Afer de situ orbis, ἐνυάλιος ἀνὴρ. Idem, ἐνυάλιος σαγμάτιον.

Ἐνυάλιον, τὸ, templum Bellonae, vel etiam Martis, qui Enyalius cognominatur, apud Dionem Cocceium.

Ἐξ, sex. (τρὶς ἓξ βαλέσθαι τῶνδε μοι φρουρημάτων. V. Æsch. Ag. 33.) [Hom. Iliad. ν. 247. Ἐξ δὲ δὴ σπυρὸς ὅλον βαῖζον χαλκὸς ἀνηρείς.] At ἓξ, praepositio, vide in Ἐκ.

Ἕξας, sexies. ἑξάκις τόσσα, apud Arist. exp. sex tantae partes. [Pind. Olymp. Od. ε. 157. Diod. Sic. Bibl. ἡ γὰρ ἀνὴρ οὗτος ἑξάκις Ὀλύμπια νικήσας, &c. Plat. de Rep. lib. 1. μὴ ἐρεῖς ὅτι ἐστὶ τὰ ἥμισυ τοῦ ἓξ, μᾶλλον ἢ τρὶς τέτταρα, μᾶλλον ἢ ἑξάκις δύο, μᾶλλον ἢ τετράκις τρία.]

Ἑξάς, άδος, ἡ, senarius numerus.

Ἑξακόσιοι, sexcenti. Ἑξακοσιοστὸς, sexcentesimus.

Ἑξαχῇ, sex modis, seu in sex partes. Plat. in Timaeo.

Ἑξάγωνα, sexagona. Ἑξηκοστὸς, sexagesimus, apud Thucyd.

Ἑξαπλοῦς, et per contract. ἑξαπλοῦς, sextuplex: Unde ut, ἑξαπλῇ, adverb. apud Areop.

Ἑξαπλάσιος, sexcuplo major, vel sexcuplex. Exp. et sexies tantus: ut, ἑξαπλάσιος τοῦ πρώτου, sexies tantus quàm crater, ex Herod. [lib. 4.]

Ἕκτος, ου, ὁ, sextus.

Ἑκταῖος, sextanus, qui sexta die aliquid fecit.

Ἑκτεύς, έως, ὁ, sextarius medimni, seu trieus semimedimni. Vide Bud. et Georg. Agric.

Ἑξάγιον, hexagium: ponderis nomen apud Actuarium et recentiores medicos, pondus quatuor scrupula. Sextulam Latinè appellant.

Composita.

Δεκαεξ, sexdecim seu sedecim.

Δίσεκτος, bisextus. Ita dicitur intercalatus dies, qui singulis quadriennis intercalatur post sextum kal. Martii. bis enim tunc numeratur inter dies VI. kal. Martii. et duo illi pro uno habentur.

Ἑξεντὸς τίνος, usura ad sextum usque sortis partem. Suid. ex Demosth. orat. pro Chersippo.

Ἡμιεκτεύς, seu ἡμίεκτον, dimidiatus sextarius, dimidium sextarii. Illud apud Aristoph. in Nub. † 643.† hoc apud Theoph. hist. pl. l. 2. c. 8. legitur.

Ἐξαντίαν, Galenus in suo lex. tradit, quosdam esse velle, apud Hippocr. τὰ ἐξαντιώμενα ἐξ ἀνάγκης τῶν σχοινίων ἐξαίφνης λύσει, καὶ ἀφεῖ τῶν μυῶν τὰς ἀρχάς: sibi verò ita videri nominari etiam, τὰ πρὸς σχοινίοις πρόσχυτα τὸν

αὐτὸν τρόπον. Apud Erotianum scribitur ἑξάστις, quem vide. Apud Gal. legitur etiam ἑξοστίας, in libro qui κατ' ἰατρεῖα inscribitur.

ΕΞΗΣ, deinceps, ordine, serie perpetua. Interdum et gradatim. Thucyd. in præf. l. 1. γίγνεσθαι δὲ ἑξῆς ἐς ἕκαστα ἐγίγνετο κατὰ δίῳρ καὶ χιμῶνα. Nonnunquam ὁ ἑξῆς, qui ordine sequitur, qui ordine proximus est, sequens, proximus: ut Plut. τῷ ἑξῆς ἔτει, sequenti anno; et τῇ ἑξῆς, (sub. ἡμέρᾳ) ex cap. 25. Act. Apost. die sequenti. τὸ ἑξῆς τῆς ὁδοῦ, pro ἡ ἑξῆς ὁδός, ex Nax. quod reliquum est viæ. Et in signif. temporis, τρῶν ἡμερῶν ἑξῆς, tres perpetuos dies. ¶ Interdum cum genit. ut, ἑξῆς τοῦ Πλάτωνος ὄρθρου λαμβάνω, ex Aristoph. proximum à Platone locum. Aristot. de mundo, ἡ δὲ σύμπασα τοῦ ὑγροῦ φύσις ἑξῆς ἐν ἐσ τῆς ἀέρίου μάλιστα φύσεως, proxima sit, vel finitima sit aëriæ naturæ. ¶ Et cum dativo: ibid. ὁ ἑξῆς ἐστιν τῷ Ἀργείῳ, qui ab Argonta deinceps spirat. Philo de mundo, ὁ μὲν ἑξῆς τῷ πεμπτῷ καλεῖται βορέας, qui proximè sequitur eurum. Pro eodem Poëtæ pleonasmo τοῦ ὡ dicunt ἑξῆως, i. ordine: ut Iliad. Ψ'. Ἑξῆς δ' ἔστασαν. † Hes. Th. 738.† ☞ Dicitur παρὰ τὸ ἔχω, ἕξω, inquit Eustath.

Composita.

Ἐφεξῆς, idem quod ἑξῆς. † Ἐς ἐφεξῆς. Xen. Ped. l. 4. p. 112. c.† Jungiturque itidem genitivo vel dativo: ἐφεξῆς δ' αὐτῶν. Gal. Et, ἐφεξῆς τῆς τέχνης. A Budæo exponitur deinceps, item consequenter.

Καθεξῆς, idem. † Luc. cap. 1. 3.†

Παρεξῆς, idem. Pausan. in Eliac. l. 2.

ΕΟΡΤΗ, ῆς, ἡ, festum, festus dies, solemnis dies. Item celebritas, i. dies celebris: ut Il. ὁ. ἐπεὶ καὶ πάντα ἑορτή. Od. φ'. Νῦν μὲν γὰρ κατὰ δῆμον ἑορτὴ τοῦ θεοῦ Ἀγυιεύ. (Ἑορτὴ, τέρπνοις ἀντὶ τοῦ διατριβή. Æsch. Eum. 191. σεμνὴν ἑορτήν. Eurip. Mod. 1384. Soph. (Œdip. Tyr. 1504.) Thuc. 1. πρώτους ἑορτήν τε τοῦ Διὸς μεγίστην ἄγειν. Idem 2. τῇ θεῷ ἑορτὴν διαπρεπῆ ποιοῦσι. Plut. in Rom. quæst. Παντοῖον μὲν ἄγουσι ἑορτῶν τὸν ἑορτήν. Sic, ἡ τῶν παναθηναίων, καὶ ἡ τῶν διονυσίων ἑορτή, Dem. Phil. 1. ¶ Interdum feriæ, ut quum dicit Theocr. pigris semper esse ἑορτήν. † Xen. Ped. l. 5. 1.† Sic Thucyd. l. 1. καὶ μέντοι ἑορτήν ἄλλο τι ἡγεῖσθαι ἢ νὺ τὰ πόνου σχόντα. Sic à Plutarch. ἑορταὶ σχόλης, et ἑορταὶ ὀρφανοῦνται. Pro eodem dicitur et ἑορτὰ Iamblich. ☞ Derivari volunt, παρὰ τὸ ἰρῶ, τὸ ἐπεύχομαι, quia omnes αἱ τῆς ἑορτῆς, ut dicatur ἑορτὴ καθ' ἑαυτὴν βαίνειν, pro ἑορτή.

Ἑόρτιος, ου, ὁ καὶ ἡ, ad festum pertinens, solemnis: ut, ἑόρτιον δεῖπνον. Nax.

Ἑορτάζω, festum celebro. Plut. πόντος ἑορτάζει, ἀλλὰ μὴ μαθόντας. Apud eundem cum accus. τὸν δι Μαραθῶνι νέον ἑορτάζει.

Ὀρτάζω, Iamblicho pro eodem.

Ἑόρτασμα, festivitas. Sapient. Salom. cap. 19.

Ἑορτασμός, οῦ, ὁ, feriæ.

Ἑορτάσιμος ἡμέρα, dies quo festum solemnes celebrantur seu celebrari debent. Item, τὰ ἑορτάσιμα, res ad festum instructæ.

Ἑορταστὴς, festorum celebrator. Max. Tyr.

Ἑορταστικὸς, ad festi celebrationem pertinens, solemnis. ex Plat. [de Leg. lib. 8.]

Composita.

Ἀνέορτος, ου, ὁ καὶ ἡ, non festus: ut, ἀνέορτος ἡμέρα. Et, ἀνέορτος πανήγυρις θεῶν, festi celebritatem non habens. ex Nax. [Soph. Trach. 911. Ἔτεκεν ἔτεκεν μεγάλαν ἀνέορτος ἐκ πόνων ἡμᾶς τοῦδ' ἐρυτόν. Schol. Ἀνέορτος δὲ ἀντὶ τοῦ αἰσχρὰ καὶ ἀνωφελής. Eurip. Elect. 310. Ἀνέορτος ἐκῶν, καὶ χορῶν τυπτομένη Ἀσιάτιδος γυναικὸς, &c.]

Διεορτάζω, idem cum ἑορτάζω. [Thucyd. Hist. lib. 8. § 9. Οἱ δὲ Καρύδιοι,——τὸ στρατόπεδον ἔχοντες ἐγγὺς διεορτάζον τὰ ἐκθύματα, ἃ τέως ἦν, διαρτάσαντα. Vide Not. Æm. Port. Διεορτάζω, τὸ πάσας τὰς ἑορτὰς ἡμέρας διελθεῖν, πᾶσαν τὴν ἑορτὴν ἑορτάζειν, πάσας τὰς πανηγύρεις τῆς ἑορτῆς ἡμέρας ἐς τὴν ἑορτὴν ἐπιτελέσαντα.]

Συνεορτάζω, festum celebro in. Strabo.

Μεσέορτος ἡμέρα, dies sequens festum.

Προέορτος, festum præcedens: ut, προέορτος ἡμέρα, et προέορτος ἑσπέρα. Nax.

Συνεορτάζω, una festum celebro. Συνεορτιστὴς, qui festum una celebrat. ex Plat.

Φιλέορτος, qui amat festa seu dies festos.

ΕΠΕΙ, postquam, ex quo. (Æsch. Ag. 39. Eurip. Med. 427. Soph. (Œdip. Tyr. 998. ἐπεὶ τόν, Il. γ'. 4. Æsch. Ch. 561.) Od. ὁ.——ἐπεὶ Τροίης ἱερὸν στρατὸν ἤγαγον Ἕλληνες, ex quo tempore Trojam evertit. Et cum ἄν, pro postquam, quum. (ut ἐπειδή.) Iliad. ζ. ἐπεὶ ἂν σίγα τέκνων ἐπίσπῃς. Plut. ἐπεὶ δὲ δόξα πλεῖόν ἐστι τῆς ἀνάγκης. Interdum cum τάχους: ut Xenoph. ἐπεὶ τάχιστα ἐπέβαλον, ubi primùm. Et cum δάττω, apud Aristotel. in Polit. Et cum infin. ex Herodot. ἐπεὶ δὲ σφέας κατελαμβάνον τοὺς Ἕλληνας. Dicitur etiam, ἐπεὶ οὖν, vacante οὖν: ut Il. Υ'. Αἶψ' ἐπεὶ οὖν ὅπλοισιν, &c. Item, ἐπεί, quoniam, quandoquidem. Iliad. Ξ'.——ἐπεί μοι ἄχος κραδίῃ καὶ θυμῷ ἔπεσσι. Plat. in Apol. ἐπεὶ καὶ τοῦτό γέ μοι ἔοικε καλῶς εἶναι. † Aristoph. Nub. 779. ἐπεὶς. Xen. Ped. l. 3. p. 78. d. cum ind. Sic et p. 151. b.† ¶ Interdum pro εἰ δὲ μὴ, quòd si non, alioqui, ala minus. Plato in Hippia minore, οὐκ ἀρίστης, ἃ ἐπαῖρε· οὐ γάρ ἐστιν. ἐπεὶ σὺ τίνι, alioqui tu dicito.

Ἐπειὰν, sæpe dicitur pro ἐπειδὰν. Dioso. ἐπὰν πίῃ, ἀποθνήσκει, postquam biberit, moritur. Pro eodem dicitur, ἐπεὶ ἐπαίνει πρῶτον ἐπειδὰν ἐπαινέσῃ αὐτὸν, ἔπειτα ψέγει. Iliad. α'. de duobus canibus in venationibus exercitatis, Ἠ καὶ ἐπὶ μεγάλῳ ἐπέεργον ἰμασιν καὶ Χάρμῃ ἀν' ὑλήεντα. ¶ Item festino, propero, maturo. Herodian. lib. 4. τὸν βασιλέα ἐπι μᾶλλον ἔπειγον. Idem Herod. l. 3. τὸν θάνατον ἐπειγόμενοι τοῦ γήρατος. (Soph. El. 1458.) ☞ Volunt, huic ἐπείγω ἀντιπαραβάλλεσθαι τὸ ὄκνω, ut, ἐπείγει sit ὄκνῳ τινὰ ἔγωγε ἐδὼν τὸν ἔργον.

Ἐπείγομαι, urgeor, impellor. Od. ν'. et ὁ, de navi. Et Iliad. λ'. Δάμνα Πριήμοιο πόλιν ἐπειγόμενον πυρὸς ὁρμῇ. Herodian. lib. 4. ἐπειγόμενοι ἐπὶ τὰς γαστρίς. Item festino, propero, festino gradu contendo. Iliad. ζ. Ἀλλὰ σὺ γ' ὦρνυσο ταῦτα· ἐπειγέσθω δὲ καὶ αὐτὸς, festinet autem etiam ipse. Sic et apud Herodot. et Thucyd. sæpè. Dicitur etiam, ἐπείγομαι τοῦτο ποιῶν, et ἐπείγομαι πρὸς ταῦτα, et ἐπὶ ταῦτα, et εἰς ταῦτα. Aliquando cum genit. ut Od. ὁ. ἐπειγόμενός περ ὁδοῖο. Et Iliad. σ'. ἐπειγόμενός περ ἁπάσης, ubi tamen Eustath. subintelligit ἐπὶ. Il. Ψ'. ἐπειγόμενοι περὶ πάσης, festino et citato cursu de victoria contendentes. Item pro ἐπείγω, urgeo, incumbo: ut Iliad. ἑ. ἐπειγομένων ἀνίμων. Item festino, propero, maturo. Thucyd. lib. 8. ἐπειγομένων αὐτῶν τὸν πλοῦν, quum navigationem properarent seu maturarent. Idem l. ὁ. τὸν ναῦ' αὐτοὺς περιέπλεον ἐπειγόμενοι. (Eurip. Phœniss. 1151. Æsch. Ch. 658.)

Ἐπειγομένως, festinanter, properanter, magna cum vi. Oppian. l. 1. Hal.

Ἔπειξις, εως, ἡ, festinatio, properatio. Herodian. l. 8.

Ἐπειγετὴς, ου, ὁ, instigator, qui ad rem aliquam properandam alium solicitat et inhortatur, qui et ipse festinat, et alium sedulò urget. apud Suidam.

Ἐπειγωλὴ, ἡ, studium, assidua volet properantis rei alicujus maturatio. σπουδή. Etym.

Ἠπειγμένως, festinanter, citò. Hesych.

Composita.

Ἐργεπείτης, ου, ὁ, q. d. ἔργου ἐπείτης, seu ἔργων, i. ἔργον, seu ἔργα ἐπείγων, qui urget opus. Eustath.

Κατεπείγω, urgeo, adurgeo, Dem. contra Apatur. οἱ δὲ χρέστας κατέπειγον αὐτὸν ἀδικοῦντες, creditores hominem iniquè urgebant. Isocrat. ἐὰν κατεπείγῃ, si res urgeat: unde, τὰ κατεπείγοντα, negotia urgentia. Luc. Isocr. Plut. Exponitur etiam lastigo, incito, stimulo. Plato. ἡ φιλοτιμία κατέπειγεν αὐτὸν, honoris eum amor stimulabat. Item festino, propero, maturo, accelero: ut, ἐπείγω. Plut. κατέπειξε τὸν μάχην.

Κατεπειγομένως, festinè, propere, acut. Græc. κατεπειγόμενοι ἀλλήλων, certatim festinantes, laviscm se trudentes ob festinationem. Item studiosè sum. Bud ex Pol. 5. τοῦτον γὰρ ὁ νὸς βασιλεὺς κατεπείγεται.

ΕΠΕΙΓΩ, f. ξω, urgeo, impello. Odyss. λ'. ἐπεὶ πόνος ἄλλος ἔπειγε. Od. σ'. ἀναγκαὶς γὰρ ἐπείγω. Herodian. l. 2. ἐπεὶ καλῶσι Ῥωμαῖοι, καὶ συνοχὴν ἔοικεν ἐπείγειν ἐξέσα χεῖρα σπεύδειν. † Cum inf. Hes. Asp. 21.† Et sine infinitivo apud eundem Herod. l. 1. στρατηγοὺς ἔστιν καὶ μᾶλλον ἐπείγοντα. Idem l. 4. εἴτε ἐπείγει τὶς ἐλάσσων, si quid magis urgens, majoris momenti. ¶ Ἐπείγει dicitur etiam, qui fugientem urget et persequitur, qui fugientis cervicibus incumbit. Iliad. α'. de duobus canibus in venationibus exercitatis, Ἠ καὶ ἐπὶ μεγάλῳ ἐπέεργον ἰμασιν καὶ Χάρμῃ ἀν' ὑλήεντα. ¶ Item festino, propero, maturo. Herodian. lib. 4. τὸν βασιλέα ἐπι μᾶλλον ἔπειγον. Idem Herod. l. 3. τὸν θάνατον ἐπειγόμενοι τοῦ γήρατος. (Soph. El. 1458.) ☞ Volunt, huic ἐπείγω ἀντιπαραβάλλεσθαι τὸ ὄκνω, ut, ἐπείγει sit ὄκνῳ τινὰ ἔγωγε ἐδὼν τὸν ἔργον.

Ἐπείγομαι, urgeor, impellor. Od. ν'. et ὁ, de navi. Et Iliad. λ'. Δάμνα Πριήμοιο πόλιν ἐπειγόμενον πυρὸς ὁρμῇ. Herodian. lib. 4. ἐπειγόμενοι ἐπὶ τὰς γαστρίς. Item festino, propero, festino gradu contendo. Iliad. ζ. Ἀλλὰ σὺ γ' ὦρνυσο ταῦτα· ἐπειγέσθω δὲ καὶ αὐτὸς, festinet autem etiam ipse. Sic et apud Herodot. et Thucyd. sæpè. Dicitur etiam, ἐπείγομαι τοῦτο ποιῶν, et ἐπείγομαι πρὸς ταῦτα, et ἐπὶ ταῦτα, et εἰς ταῦτα. Aliquando cum genit. ut Od. ὁ. ἐπειγόμενός περ ὁδοῖο. Et Iliad. σ'. ἐπειγόμενός περ ἁπάσης, ubi tamen Eustath. subintelligit ἐπὶ. Il. Ψ'. ἐπειγόμενοι περὶ πάσης, festino et citato cursu de victoria contendentes. Item pro ἐπείγω, urgeo, incumbo: ut Iliad. ἑ. ἐπειγομένων ἀνίμων. Item festino, propero, maturo. Thucyd. lib. 8. ἐπειγομένων αὐτῶν τὸν πλοῦν, quum navigationem properarent seu maturarent. Idem l. ὁ. τὸν ναῦ' αὐτοὺς περιέπλεον ἐπειγόμενοι. (Eurip. Phœniss. 1151. Æsch. Ch. 658.)

Ἐπειγομένως, festinanter, properanter, magna cum vi. Oppian. l. 1. Hal.

Ἔπειξις, εως, ἡ, festinatio, properatio. Herodian. l. 8.

Ἐπειγετὴς, ου, ὁ, instigator, qui ad rem aliquam properandam alium solicitat et inhortatur, qui et ipse festinat, et alium sedulò urget. apud Suidam.

Ἐπειγωλὴ, ἡ, studium, assidua volet properantis rei alicujus maturatio. σπουδή. Etym.

Ἠπειγμένως, festinanter, citò. Hesych.

Composita.

Ἐργεπείτης, ου, ὁ, q. d. ἔργου ἐπείτης, seu ἔργων, i. ἔργον, seu ἔργα ἐπείγων, qui urget opus. Eustath.

Κατεπείγω, urgeo, adurgeo, Dem. contra Apatur. οἱ δὲ χρέστας κατέπειγον αὐτὸν ἀδικοῦντες, creditores hominem iniquè urgebant. Isocrat. ἐὰν κατεπείγῃ, si res urgeat: unde, τὰ κατεπείγοντα, negotia urgentia. Luc. Isocr. Plut. Exponitur etiam lastigo, incito, stimulo. Plato. ἡ φιλοτιμία κατέπειγεν αὐτὸν, honoris eum amor stimulabat. Item festino, propero, maturo, accelero: ut, ἐπείγω. Plut. κατέπειξε τὸν μάχην.

Κατεπειγομένως, festinè, propere, acut. Græc. κατεπειγόμενοι ἀλλήλων, certatim festinantes, laviscm se trudentes ob festinationem. Item studiosè sum. Bud ex Pol. 5. τοῦτον γὰρ ὁ νὸς βασιλεὺς κατεπείγεται.

ΕΠΕΙΣΙΟΝ, ου, τὸ, aquilicium, ima vestis pars in podendum desinens. Lycophr. Ὅταν πέμψ πατρωὰς ἐς ἐπείσιον

Χλαῖν ἱλασόμενος, quod schol. exp. τέλεσμα τι αἰδοῖον. Scribitur et, ἐπίσιον, apud Poll. et ἐπίσιον, apud Etym.

ΕΠΗΡΕΑΖΩ, f. άσω, damno afficio, incommodo alicui, molestiam exhibeo, negotium facesso, vexo. sæpè apud Dem. Exp. etiam offendo, apud Lucianum. Apud Dem. in Midiam, ἀ πρόσθεν ἰσχύσας φιλοτιμίαι ἐπηρεάζων, expon. aut ejus actiones à munificentia manantes obtrectans. Apud Thucyd. καὶ παρήγγελλε παραφυλάσσειν μὴ ἄρα τινὰ ἢ τῶν ἄλλων στρατιὰς ἰὼν ἐπηρεάζοι αὐτοῖς, expon. βλάπτοντα. Redditur etiam, injuria afficio, injuriam infero. Atque adeò invenitur junctum cum ἀδικέω, et cum προπηλακίζω, etiam apud Dem. Apud Plut. in Fabio, αὐτὸν ἐπηρεάζειν ἑαυτῷ, καὶ καταβάλλεσθαι περὶ τὸν πόλεμον, ipsum sibimet detrimento fore. ☞ Vide etymon in ἐπήρεια.

Ἐπηρεάζομαι, damno afficior, calumnias et negotia facessita patior, ut Bud. vertit apud Demosth. in Midiam, ἐπηρεάζεσθαι μοι καὶ ἀδικεῖσθαι.

Ἐπηρεασμὸς, οῦ, ὁ, vexatio, molestiæ exhibitio, obtrectatio: Item contumelia. Aristot. Rhet. l. 2.

Ἐπηρεαστὴς, οῦ, ὁ, qui ad exhibendam molestiam, seu ad facessendum negotium propensus est, vexator. Saepiùs etiam injuriosus: item calumniator.

Ἐπηρεαστικῶς, injuriosè, per calumniam.

Ἐπήρεια, ἡ, damnum quod per vim seu violentiam alicui infertur, injuria, contumelia. Thuc. Suidas scribit proprièque de bello dici, et esse πολέμιον κατάληψιν: utpote à nomine ἐπὶ derivatum: Unde quidam insultum bellicum interpr. Dem. pro cor. ἰσχυρῶ μὲν ἐπήρειαν ἴσχε καὶ ἔβρει, καὶ λοιδορίαν, καὶ προπηλακισμὸν ἐμοῦ. Alibi apud eundem exp. calumnia.

Composita.

Ἀνεπηρίαστος, ου, ὁ καὶ ἡ, nullis affectus injuriis seu contumeliis, nullis injuriis seu contumeliis obnoxius. [Euseb. de Vita Constant. cap. 20.]

Εὐεπηρίαστος, damnis seu injuriis obnoxius, cui facilè nocori potest. Galenus Method. lib. 2. εὐεπηρίαστος ὑπὸ τῶν ἔξωθεν αἰτιῶν, causarum externarum injuriis obnoxius. Chrysostomus σῶμα εὐεπηρίαστον appellavit corpus humanum, utpote tot injuriis morbisque obnoxium.

ΕΠΙ, pro diversa constructione diversam habet significationem. Cum genitivo, super, Aristoph. in Plato, τὰς χεῖρας ἐπὶ τῆς κεφαλῆς φέρ. Xenoph. Ped. 4. ἐπὶ τῶν ἵππων καθήμενοι, equis insidentes. † τὰ ἐφ' ἵππου ὅπλα, equestria arma. l. 4. p. 111. d.† ¶ Interdum officium significat: ut, οἱ ἐπὶ τῶν ἀπορρήτων, exp. à secretis. Sic, οἱ ἐπὶ τῶν ἐπιστολῶν, ab epistolis. ¶ Interdum sensu, de: ut, ἐπὶ τοῦ καλοῦ λόγου ποιεῖς, apud Plat. in Charmide. Sic, ἐπὶ πόλεων λέγεται, de urbibus dicitur. ¶ Item coram, apud: ut, ἐπὶ τοσούτων μαρτύρων, Luc. coram tot testibus. Idem Luc. γράψομαί σε συκοφάντην ἐπὶ τοῦ Ῥαδαμάνθυος, apud Rhadamantem te accusabo. Et, ἐφ' ἑαυτῷ λογίζεσθαι, apud se considerare. Sic, γαλᾶν ἐφ' ἑαυτῷ, Xenoph. Ped. 1. ¶ Item in, in, ut, ἐπὶ ξένης γῆς, in peregrina regione esse. ¶ Habet et motus significationem, et tunc exp. in, vel ad, canseturque positus gen. pro accus. ut Il. γ'. Κλαγγῇ τοι γε πετόνται ἐπ' ἀκροτάτου ῥέεθρα, pro ἀκροτάτου ῥέεθρα. Sic, ἐπ' ἐσχάρας ἔρχεσθαι. Iliad. ὁ. Herodot. ἐπὶ Ξερξέα φέρειν, et ἐπ' Ἀλιάρτου ἰέναι. Thuc. ἐπὶ θράκης ἀφικνεῖσθαι. Sic sæpè, ἐπ' οἶκον ἀπιέναι, vel ἰθαίνειν, Herodot. et, ἐπ' οἶκον ἀπεπλεῖσθαι, Thuc. ¶ Item, sub, quum tempus significatur, ut, ἐπ' Ἀλεξάνδρου, sub Alexandro, i. tempore Alexandri. Sic, ἐπ' ἐμοῦ, mea ætate. Dem. Sic, ἐπὶ ἄρχοντος Πυθοδώρου, apud eundem. ¶ Ἐφ' ἑαυτοῦ, per se, (ut dicitur aliquis per se, vel per se solus aliquid facere.) Thucyd. 2. καὶ οἱ πᾶν ἐπὶ σφᾶν αὐτὸν αἰτίαμα ἐλάμβανον. ¶ Τὰ ἐπὶ μέρους, exp. particularia. † ἐπὶ μετώπου ἰέναι, in fronte ire. Xen. Ped. 2. 56. c.†. Interdum cum suo genit. non præfixo articulo exp. per adverb. ut, ἐπ' εὐθείας πλεῖν, Aristot. directè mare. Sic, ἐφ' ἑνὸς τεταγμένοι, exp. sigillatim. † Sic ἐπὶ τεττάρων. Xen. Ped. p. 215. c.† Ἐπ' ὀνόματος, nominatim. Ἐπὶ κεφαλαίων ἐπελθεῖν, summariè percurrere. Sic et, ἐπὶ στόχου, apud Paus. exp. στοχεῦσαι, vel κατὰ στόχον. ¶ Cum dat. super, Il. ὁ. Οὔτις ἐμοῦ ζώοντος ἐπὶ χθονὶ δηριάασθαι, super terram. † ἐπὶ δούρατος, super vel inter ecranum. Xen. Ped. 1. 3. 11.† Xenoph. Ped. 5. Κῦρος μὲν ἐφ' ἵππου, ubi exp. potiùs, in. ¶ Habet et alias prepositionis in, significationes: ut Xenoph. Ped. 7. ἐπ' ἀγαθῷ τῷ Κύρου καὶ Περσῶν, in bonum, in commodum Cyri. Sic, ἐπ' ἀφελείᾳ, apud Isocr. cui opponitur apud eundem, ἐπὶ κακῷ, † Xen. Ped. 1. 6. 18.† et ἐπὶ ὀλέθρῳ, in perniciem. Item quum potestas denotatur. Demosth. ἐφ' ἡμῖν ἐστι, in vobis est, in vestra est potestate. † Sic τὸ ἐπὶ σοί. Xen. Ped. 1. 4. 12. γενέσθαι ἐπί τινι, in potestate alicujus esse. Xen. Ped. l. 4. p. 93. c. τὸ ἐπὶ μοί, quod ad me. l. 5. p. 135. b.† ¶ Item, ultra vel præter. Plut. in Probl. παρὰ τριακόσια ἐπὶ χιλίοις καὶ μυρίοις. Xenoph. Ped. 1. ἵνα μήθεμεν μόνον ἔχωσιν ἐπὶ τῷ σίτῳ, præter panem. Quidam exp. cum pane. ¶ Habet et motus significationem: ut Il. β'. Βεβρίθει δὲ κάτωνθε ἐπ' ἄνθεσιν, provolant ad flores, vel volunt supra flores. Sic Il. ὁ. et Od. Υ'. Ἔνθ' ἢ καὶ αὐτὸν βαῖνον ἐπὶ ῥηγμῖνι θαλάσσης, egredie-

banter in Ettas maris: ut ait pro ἐπὶ βορρᾶ, per antiptosin. † Sic ἐπὶ γλώσσῃ χείειν. Hes. Th. 83.† Sic et apud Isocr. et Luc. ἐπὶ δωτάτῃ συλλαβεῖν, Bud. expon. ad uxorem rapere. Apud Plutarch. ἐπὶ δωτάτῃ φονεύσασθαι, idem Bud. exp. rei pœnæ capitalis. ¶ Item pro κατὰ, adversus, ut, ἐπὶ Τρώεσσι μάχεσθαι, pro κατὰ Τρώων. Sic et apud Thuc. ἐπὶ φίλους, pro κατὰ φίλων, et ἐφ' ἡμῖν pro καθ' ἡμᾶς. ¶ Interdum ponitur pro παρὰ, i. apud, vel juxta, seu ad, ut quum dicitur, ἐπὶ ποταμῷ, et ἐπὶ θαλάσσῃ, apud Thucyd. ¶ Item, propter, ob, ut Xen. τιῶν τινὰ ἐπὶ τῷ κέρδει, lucri causa, vel propter lucrum. Sic, ἐπὶ μικροῖς λήμμασι, apud Herodot. propter parvos quæstus. ἐπὶ μεγάλαις αἰτίαις, magnas ob causas, vel magnis de causis. † propter, ad. Xen. Pæd. 1. 4. 24.† Dicunt, ἐφ' ᾧ, pro ἐπὶ τῷ, ob quod, propter quod. Item, ἐφ' ὅτῳ, et ἐφ' ὅτε, pro eodem. ¶ Aliquando conditionem seu pactum declarat. Thucyd. 4. αἱ μὲν σπονδαὶ ἐπὶ τούτοις ἐγένοντο. Xen. Pæd. 3. καὶ ἐπὶ τούτοις ἅπασι καὶ ἄκοντα πάντες τὰ πιστὰ, his conditionibus. Aliquando dicitur, ἐπὶ τούτῳ, sequente ἐφ' ᾧ, vel ἐφ' ὅτε, cum verbo infinitivi modi, vel etiam indicativi, apud Plat. in Apol. et apud Herodotum. Interdum etiam, ἐφ' ὅτε, eandem signif. habet (non præcedente ἐπὶ τούτῳ) itidem cum infinit. vel futuro indicativi. Aliquando ἐφ' ὅτε, sequente infin. significat ut. Aristoph. ἐφ' ὅτε σωθῆν, ut vendant. Conditionis itidem seu pacti significationem habent hæ phrases, ἐπὶ μισθῷ, et ἐπὶ δίκῃ, seu δικαίᾳ. † ἐπὶ τοῦ τεταγμένου, alicui rei præfectus. Xen. Pæd. 1. 4. p. 111. d.† ¶ Item pro μετὰ, post: et apud Xen. ἐπὶ τούτοις, et ἐπὶ τούτῳ. † Xen. Pæd. 1. 2. 46. b. et 1. 6. p. 149. d. ἐπί τοι τάδε, post aliquem loco. Xen. Pæd. 6. p. 167. d. Sic οἱ ἐπὶ τῶδε, ultimi. id. p. 178. b.† Item cum. Thuc. l. 6. πέμπειν αὐτὸν ἐπὶ τοσούτῳ στρατεύματι, cum tanto exercitu. Herodian. l. 3. ἐφ' ἑτέρας ἀσπίδος ἐλαύνειν. ¶ Habet et temporis signif. ut Il. τ'. ἐφ' ἡματι δασσάμενοι, uno die, vel per unum diem. ¶ In quibusdam locis supervacaneum existimatur: ut apud Athen. ἐπὶ γαγγλίοις δεῖσθαι πάντα τὸν χρόνον, rapis vivebat. Sic apud Synes. ἐρωτᾶσθαι δὲ ἐφ' ἁρπαγῆς. Cum accusat. ad, in motus signif. Aristoph. in Plato, ἐπὶ τὸν Δία ἰέναι. Luc. ἐπὶ τὴν Ἀττικὴν ἐστράφη. † Lucæ cap. 1. 13. συλλήψεις στρέψει ἐπὶ κύριον, multos convertet ad Dominum. Sic Xen. Pæd. 1. 1. 4. et cap. 2. §. 6.† ¶ Item contra, adversus, ut, ἐπὶ τοὺς ἀντιταττομένους ἰέναι. Isocrat. Εἰ, ἐφ' ἡμᾶς παρασκευάζεται. Demosth. Item super, supra, vel per. Od. ι. ἦμαι σκολιὴν ἐπ' ἀκτὴν γαίης. Hesiod. † Th. 531.† αἰόλος εἶσ' ἐπὶ χθονά. Ubi verò non est motus, exponitur etiam inter, vel apud: ut Od. ξ'. Ὅστις γάρ τε μιν ἐπλησε τ' ἀμπί τε δῶκε τ' ἐδωρήσατο. Apud Dionem, τετάρατον δὲ ἐπὶ δόματα, expon. usque ad. Apud Arat. ἀνὰ χεῖρε ἐπ' ἴξιν, Cic. interpr. lamborum tenus à palma. † ἐπὶ cum acc. ἐπ' ἀργύριον ἔλθειν πρὸς σέ, propter pecuniam. Xen. Pæd. 1. 6. 13. Sic ἐφ' ᾧ ἐλήλυθα, propter quod venimus. Xen. Pæd. l. 4. p. 94. d. sic ἐπὶ στρατείαν, copiarum causa. l. 4. p. 100. a. et ἐπὶ τῆς ἐφ' ὕδωρ. Xen. Pæd. l. 5. p. 132. b. in, super. ἐπὶ ποσὶν, super pedites. Xen. Pæd. l. 4. p. 111. c. πρίασθαι τι ἐπί του. p. 250. c.† ¶ Item, in significatione temporis, ut ἐπὶ πολλῷν, et ἐφ' ὅσον, (sub. χρόνῳ) tandiu et quandiu. Apud Thuc. ἐπὶ τὸν ἴσον, expon. sub auroram. Ἐπὶ τρὶς, vacante ἐπὶ, ter. Act. Apost. c. 10. [Ἐπὶ cum Gen. Æschyl. Pers. 191. Soph. Œdip. Tyr. 1069. ¶ Cum Dat. Pro in, i. e. Contra. Soph. Aj. 49. Habet Loci Signif. pro ad, juxta. ἐπὶ δεξιᾷ ἴσ στρατοῦ φύλαξ. ib. 49. V. Æsch. S. c. Th. 930. Super. Il. ϝ. 248. 251. V. Eurip. Med. 695. 929. id. Phœniss. 714. 794. 1091. 1174. 1497. Aristoph. R. 9. Soph. Tr. 594. 1050. Æsch. Pr. 667.——ἐπ' ἰλυῖ, quantum ego metuo expecto. Soph. Tr. 968. Theoc. ξ. 33. al. 137. ¶ Cum Acc. Spatium temporis. ut μίαν' ἐφ' ἡμέραν μίαν. Eurip. Med. 356. Phœniss. 358. 389. Æsch. Ag. 311. Aristoph. 199. 201. Soph. Tr. 511. 999. Il. Cat. N. 125. Mensura adhibetur. Luc. Nigrin. p. 40.]

Ἐπὶ, sine casu, desuper, supernè. Apoll. Argon. 2. ἐπὶ δὲ λίθον ἐστείνετο. (Aristoph. R. 925. Soph. Œdip. Tyr. 102.)

Ἐπι pro ἐπὶ, in anastrophe: ut Il. ά. ᾗ ἐπι πόλλ' ἰμάσσετο, pro ἐπὶ ᾗ, seu ἐφ' ᾧ. Item pro ἔπεστι, ab ἔπειμι.

Ἐπὶ, in compositione interdum minuit: ut in ἐπίλυπος, ἐπίμικτος. Interdum significat κατὰ: ut in ἐπιστόμιον, idem quod κατηξιόστομον. Interdum signif. super, ut in ἐπίστεγον, et ἐπίστομον. Interdum vacat: ut, ἐπιχρονίδιον, idem quod ἐχρονίδιον.

Κἀπὶ, Attica synalœphe, pro καὶ ἐπὶ: ut, κἀπὶ Νίκιον ἔλθω, et ad Nemeum Jovem, in Epigr.

Τἀπὶ, pro τὰ ἐπὶ: ut, τἀπὶ τούτοις ἐξῆν. Aristoph. in Plato.

Ἐπὶ βδα, dicitur dies quarta et ultima festi cujusdam apud Athenienses, quod ἀναστήρια vocabant: cujus prima dicta est, δόγμια: secunda, ἀναῤῥύσεις: tertia, κωμάστης. Affertur ex Pindaro, pro postridiana feriarum die. ☞ Hesychius dederit ἐπὶ τοῦ ἐπιβαζεσθαι ταῖς ἑορταῖς τὰν οἰκίαν ἐξ αὐτᾶς: vel ἢ τὸ ἐπὶ τῇ δαιτὶ καὶ ἑορτῇ ἀγεσθαι αὐτὰς, κατὰ πρόσθεσιν τοῦ β. Suidas autem hanc appellationis esse causam ait, διὰ τὸ πρὶς ἐπιβαίνειν ταῖς πρωτείοις ἡμέραις γενέσθαι, ἄλλας ἐπιβασίους.

Ἐπίκουρος, ου, ὁ καὶ ἡ, auxiliator, adjutor, opitulator, qui auxilio venit. (Æsch. Pers. 905. cum G. R. D. Pers. Soph. Œdip. Tyr. 504.) Il. ξ. Τρῶες ἐπικούρῳσιν, ταλαπεφοὶ τ' ἐπίκουροι. Apud Xenoph. ἐπίκουρος ἥκειν, ferens auxilium adversus frigus. † Pæd. 1. 5. 13.† ☞ Propriè volunt ita dici τοὺς κούρους, i. juvenes, quos potissimum decet πολεμεῖν καὶ συμμαχεῖν, vel τοὺς πολεμεῖν δεδοκιμασμένους. Apud Hesych. ἐπίκουρα, quasi etiam clavi lignei.

Ἐπικουρία, ἡ, auxilium. † Xen. p. 156. c.† ἐπικουρίαν πολεμεῖσθαι, apud Thucyd. l. 1. auxilium ferre. (Æsch. Pers. 733. Suppl. 729.)

Ἐπικούριος, ου, ὁ, auxiliaris. Apollinis epith. ab ope ferenda.

Ἐπικουρικὸς, auxiliaris. Theoc. Et, Ἐπικουρικὸν, neut. gen. auxilia, auxiliares copiæ, apud eundem.

Ἐπικουρέω, ῶ, auxilior, auxilio venio, suppetias fero, opitulor, opem fero. Xenoph. Pæd. 7. ἐγὼ δ' ἐχόμενος ἐμαυτῷ ἐπικουρήσων. † 6. p. 161. d.† Apud eundem, νόσους ἐπικουρεῖσθαι, morbis auxiliaris adhibere remedia.

Ἐπικούρημα, auxilium. [Xenoph. de Cyri Exp. lib. 4. §. 11. ἐν δὲ τοῖς μὲν ὀφθαλμοῖς ἐπικούρημα τῶν χιόνι εἴ τις μέλαν τι ἔχων πρὸ τῶν ὀφθαλμῶν ποιοῖτο.] ἐπικούρησις, Xen. in Cyr. anab.

Ἐπικούρησις, opitulatio, auxilium. Eurip. in Androm. κἀμὴ ἐπικούρησε κακῶν, malorum remedium.

Composita.

Ἀπεπικούρητος, auxilio destitutus, cui opem nemo tulit.

Ἀντεπικουρία, ἡ, vicissim auxilior, contrà opem fero. Xen. Hell. 6. εἰ μὴ αὐτοὶ ἀντεπικουρήσουσι.

Δυσεπικούρητος, ου, ὁ καὶ ἡ, cui difficulter auxilium ferri potest, cui auxilio venire difficile est. Alcidam. δυσεπικούρητος ἀνοχή.

Ἰσοπικουρία, ἡ, parà succurro, parà opitulor. Xen. in Hierone, συνεπικουρεῖν δ' ἐὰν τι σφαλλόμενον ὁρῶν. † et Pæd. l. 6. 21. cum dat.†

Ἐπιπολὰς, in superficie, in summitate. Gal. ad Glauc. ἐπιπολὴς τοῦ λίθους, in summa cute. Τὸ ἐπιπολὴς, quod in superficie est, ipsa superficies corporis alicujus. Alex. Aphr. Apud Aristot. lib. 9. de hist. anim. ὁ τῶν μυρμήκων ὑγρασία πᾶσιν ἐστιν ἐπιπολὴς οἷσι exp. conspicua est omnibus et manifesta. Exponitur etiam supra, ἄνω, ἐπάνω. Aristoph. τῆς χοιρὶς ἐπιπολὴς ὅσων αἱ χίτραι, super veluti summ sunt. ☞ Tractum est hoc genus loquendi ab iis, quæ innatant: παρὰ τὸ ἐπινεῖν.

Ἐπιπολὴς, ου, ὁ καὶ ἡ, superficiarius, qui in superficie tantùm corporis alicujus exstat, non autem in ipsius corporis profundum penetrat: ut, ἐπιπολὴς ὑγρότης. Alex. Aphr. ἐπιπολὴς τραῦμα, Lucian. Item metaphoricè levis, non profundus, non penetrans, ut, ἐπιπολὴς ὕπνος, apud Hermog. Sic, ἐπιπολὴς ὕπνος, apud Dion. cui opp. βαθὺς, altus. Exponitur et trivialis. Item extans, non intus latens, apud Xen. in symp. unde metaphoricè capitur pro evidens, non obscurus, perspicuus, apud Aristotel. Rhet. 3. et Polit. 3. et Ethic. l. 1. c. 5.

Ἐπιπολαίως, in superficie, idem quod ἐπιπολὴς. Item leviter, non vehementer. Aristot.

Ἐπιπολάζω, in superficie sum, per summa feror, exto, exsto, innato, fluito: idem quod ἐπινηχομαι, cui oppon. ὑφίστημαι, i. subsido. Aristot. l. 1. meteor. dicit ignem ἐπιπολάζειν ἄνω τῆς συνοχῆς, i. in summo ferri. Item apud Hipp. idem quod φλεμάζω, redundo, asservatarque dici de cibo crudo, videlicet redundante in ventriculo. Item multus sum et frequens, i. abundans. Luc. et Aristot. Item emergo, exsto, emineo, inclaresco. Dem. Phil. 3. et Isoc. ad Philip. Unde metaph. sicut et emergo Lat. capitur. In malam quoque partem interdum capitur pro emergere et invalescere, apud Phil. lib. 1. et 3. de vita Mos. Capitur et pro efferri ac ferocire, apud Dionys. Halic. l. 11. Item appareo, evidens sum. Eud.

Ἐπινηχησις, εως, ἡ, innatatio cibi in ventriculo.

Ἐπινηκτικὸς, ῆ, ὁ, fluitans, innatans, redundans: seu qui fluitare, innatare et redundare suapte natura solet. Aristot. in Probl.

Ἐπινηκτιῶν, redundanter, supra modum, apud Suid. ex Poll.

Περιπολάζω, in circuitu feror et vagor, sum in circuitu. Plut.

Ὑπερπολάζω, redundo. Strabo lib. 1.

Ἐπιτήδειος, ἁ καὶ ὁ, idoneus, aptus. Iliad. ά. τὸν μάλιστ' ἐμέγειρεν ἐὸν ἐς ἅλα δῖαν, Ἔτ' ἐπιτήδειος ἀγήρων, i. idoneus et habilem. Eustath. enim vult dici ἐπιτήδειος, pro ἐπιτηδὴς, exempto ι: ut, ἀκλὴς pro ἀκλεὴς, et καλιμαντὶς pro καλιμαντηδὸς Od. ά. At ἐπιτηδὲς adverbium est, (sicut ἄλλῃς ab ἄλλος) significans studio, data opera, consultò, de industria. † Xen. Pæd. 1. 6. 2.† Thucyd. lib. 4. καὶ γὰρ τοὺς Μεσσηνίους πρώτους ἐπιτηδὲς ὁ Δημοσθένης προῆγε. ☞ Fit ab ἔδω, teste Etymologo, quia quæ nobis sunt idonea, eadem jucunda esse solent.

Ἐπιτήδιος, ου, ὁ, idoneus, aptus, commodus, opportunus. ut Dem. ἐπιτήδιος καιρός. † Xen. Pæd. 1. 4. 17.† Et cum dat. Aristot. in Rhet. ἐπιτήδιος τοῖς ἐπιθυμοῦσι, accommodatus demonstrativis. Interdum cum præpos. Xenoph. εἰ νῦν μὲν σὺ ἦν ἐν τῷ ἐπὶ πρόβατα ἐπιτηδίῳ ἀνὴρ, canis ad ovium custodiam aptus. Herodian. l. 6. πρὸς μάχην ἐπιτήδειοι, ad pugnam idonei. Et cum infin. † Xen. Pæd. l. 5. p. 138. d.† Synes. ep. 130. ἐπιτήδειος ἀτυχεῖν ἀνθρώπους, expon. idoneus ad tolerandam infelicitatem. (Aristoph. R. 1342.) ¶ Item amicus, benevolus, studiosus, fautor. Thuc. l. 2. καὶ τοῖς Ἀθηναίοις ἐπιτήδειος. Plut. in amat. narr. χρωτὸς καὶ τοῖς ξένοις ἐπιτήδειος. Exp. et necessarius, amicitiâ conjunctus, apud Basil. In plur. ἐπιτήδεια, necessarii, amici, familiares, apud Dem. Τὰ ἐπιτήδεια dicuntur, quæ ad victum necessaria sunt et commoda: victus, commeatus. Xen. Pæd. 5. ἐπιτήδεια τριῶν ἡμερῶν λαβόντες. † l. 3. p. 74. d. et l. 6. 7.† Dicitur et, τῶν ἐπιτηδείων ἐνδεᾶ, apud eundem, cui oppos. τῶν ἐπιτηδείων δαψιλῆ, apud Herodian. Τὰ καθ' ἡμέραν ἐπιτήδεια, Lys. victus diurnus et quotidianus. Comparat. gradus est ἐπιτηδειότερος, et superlat. ἐπιτηδειότατος, pro quibus dicitur et, ἐπιτηδειοτέρως, et ἐπιτηδειότατος. Reperitur et, ἐπιτήδεως exemplo ι, apud Herodot.

Ἐπιτηδείως, commodè, utiliter. Thucyd. l. 2.

Ἐπιτηδίως, idem. Herodot.

Ἐπιτηδειότης, ητος, ἡ, (q. d. idoneitas) opportunitas et habilitas, apud Dioscor. in præf. l. 6. ἐπιτηδειότητες τῶν σωμάτων, propriæ corporum qualitates.

Ἐπιτηδεύω, f. εύσω, studio et data opera aliquid facio. Luc. Interdum exp. studeo, operam do, studiosè sector et colo. Cum accus. Xenoph. Pæd. 7. τὰ καλὰ καὶ τὰ ἀγαθὰ ἐπιτηδεύοντες. Isocrat. ad Nicocl. τὰς ἄλλας ἁπάσας ἐπιτηδεύσεις. Accipitur etiam in malam partem. Thucyd. l. 1. τὸ δ' ἐπὶ κακουργίᾳ καὶ πᾶσι δρετῇ ἐπιτήδευσαν, aliqui istud instituerunt sceleris et malefícii studio. Herodian. l. 6. μὴ ἔχοι καιρὸν τῆς ἐπιτηδείου τι τῶν ἁμαρτημάτων, ne quod spatium superesset vacandi malis artibus.

Ἐπιτηδεύομαι, exerceor, habilis reddor, instruor. Xenoph. Pæd. 1. πῶς ἐπιτηδευόμενος πρὸς τὰ κατὰ πόλεμον ἔσοιτο. † τὰ αὐτὰ ἐπιτηδεύεται. p. 240. a. p. 200. c.†

[Ἐπιτηδεύειν. Plat. de Leg. lib. 9. καὶ ὡς ἐπιτηδεύειν αὐτὰ τοῖς μέλλουσιν εὐδαίμοσιν ἔσεσθαι.]

Ἐπιτήδευμα, τὸ, studium, institutum, quod studiosè sectamur. accipiturque tam in bonam quàm in malam partem. Thuc. lib. 1. et Dem. in Olynth. 3.

Ἐπιτήδευσις, εως, ἡ, studium accuratum, industria. Interdum capitur pro ἐπιτήδευμα, ut in Axiocho, σπάνιον δὲ τῆς ἀλόγου ἐπιτηδεύσεως ὁ τύχης.

Ἐπιτηδευτὸς, οῦ, ὁ, affectus, q. d. nimis accurato studio factus: ut, ἐπιτηδευτὸν κόμα, affectata coma. ἐπιτηδευτὸν πρόφασις, affectata accusatio.

Composita.

Ἀνεπιτήδειος, ου, ὁ καὶ ἡ, non idoneus, incommodus: ut ἀνεπιτήδειον ἥθους. Item dissentaneus, apud Plut. Item exp. ἐχθρὸς.

Ἀνεπιτηδείως, adverb. non aptè.

Ἀνεπιτηδειότης, ητος, ἡ, inhabilitas. Synes. ep. 142.

Ἀνεπιτήδευτος, ου, ὁ καὶ ἡ, non affectatus, non accuratus. Lucian. de hist. scrib.

Ἀνεπιτηδεύτως, sine affectatione, non accuratè.

Ἐξεπίτηδες, idem quod ἐπίτηδες, adverbial. sumptum. Demosth. Philipp. 3. ὁ γὰρ ἐξεπίτηδες ὁ Ν ἄγνωτ' ἐς χαλεπὸν πρᾶγμα ἐπάγουσι τὸν πόλεμον, aut de industria, aut per imprudentiam.

Ἑπτὰ, septem, ἡ ἑπτὰ ἀριθμὸς, numerus septenarius.

Ἑπτὰς, άδος, ἡ, numerus septenarius. Aristot.

Ἑπτάκις, septies. [Evang. S. Lucæ. xvii. 4. καὶ ἐὰν ἑπτάκις τῆς ἡμέρας ἁμάρτῃ εἰς σε, καὶ ἑπτάκις τῆς ἡμέρας ἐπιστρέψῃ ἐπί σε, &c. S. Matt. xviii. 21. 22. Phil. Olymp. Od. xiii. 56. Aristoph. Lysistr. 699.]

Ἑπταπλάσιος, septiplicans.

Ἑπτάχα vel ἑπτάχῃ, septemfariam, in septem partes: ut Od. ξ'. ἑπτάχα διαμοιρᾶσθαι, in septem partes distribuere.

Ἑπτάπλους, ῦς, septiplex.

Ἑπτάπλοος, et ἑπταπλόϊον, septuplo major, vel septuplex. Exponitur et septies tantus.

Ἑπταπλάσιος, septuplo, septies. Plato, ἑπταπλασίως φιλοτίμως.

Ἕβδομος, ου, ἡ, septimus: † τὸ ἕβδομον. Xen. Pæd. p. 233. d.† pro quo Poëtæ dicunt, ἑβδόματος: ut, ἑβδόμας μὲν, Plut. ἡ ἑβδόμη, et poëticè ἑβδομάτην ἡμέρα, septimus dies. Odyss. ξ'. (πέλας ἑβδόμας πρωΐστατται. i. e. Pastæ ejus nominis. Æsch. S. c. Th. 188. Eurip. Phœniss. 1094.)

Ἑβδομαῖος, ου, ὁ, qui septima die aliquid facit. septimanus: ut, ἑβδομαῖος πυρετὸς, apud Alex. Aphr. febris septima quæque die recurrens. septimanam medici vocant. ἑβδομαῖος ἦλθε, septimo die venit.

Ἑβδομάς, septies. Callim.

Ἑβδομὰς, άδος, ἡ, numerus septenarius. Item spatium septem dierum, seu septem dies, septimana. Gal. ἐν τὰς τριῶν ἑβδομάδας, ἑπτὰ ἡμέρας παραγράφουσιν. Item septima dies, seu septima quæque dies: ut Macchab. l. 2. ἄγειν τὴν ἑβδομάδα, scilicet ἡμέραν, septimam quamque diem celebrare.

Ἑβδομαῖος, septenarius, septimanus. ex Greg. Naz.

Ἑβδομήκοντα, septuaginta.

Ἑβδομηκοντάκις, septuagies. (Evang. S. Matth. xviii. v. 22.)

Ἑβδομηκοστός, septuagesimus.

Ἕπω, pro diverso spiritu, diversa significat. Ἕπω, enim cum aspero, significat operor, ago, tracto. Il. ζ. τὸν γ' εἷς ἐν Σαλάμῖ στρεπταλίη τεύχε' ἕποντα, i. (inquit Eustath.) ἀμφίποντα et περὶ αὐτὰ ποιούμενον. Il. δ. περὶ τεύχε' ἕποντο. Sed haec signif. in compositis est magis usitata. Item sequor, ἀκολουθῶ: in qua tamen signif. usurpatur potiùs ἕπομαι. ¶ Ἔπω, verò cum tenui, dico. In qua signif. usitatissima est aor. pass. εἴρην, qui et per cæteros modos inflectitur. Dem. pro cor. ἵνα μηδὲν ἄλλο εἴρω. (dico de cum Acc. Eurip. Med. 432. 466. Soph. Tr. 1220. χαίρειν μ' εἴρας, Il. 1459.) Xen. εἶπόν σε nunc nihil, nihil mali tibi dixi. Idem καὶ εἶπον πρὸς ἑαυτόν. † Cum ὅς, quod. Paed. l. 3. p. 70. b. cum duobus accusativis. Aristoph. Nub. 832 et Acharn. 649.† Herodian. εἰ δέ τι καὶ περὶ ἀδίρας εἴρηται. † Cum περί, Xen. Paed. 1. 4. 13.† Est etiam in usu aor. 1. εἶπα: unde et imperat. εἶπον. Poëtæ autem metri causa dicunt etiam ἔειπα et ἔειπον.

Composita ex ἕπω, i. operor.

Ἀμφέπω, et ἀμφέπομαι, circumtracto, circumsisto contrectans: aut aliter, manus admovens, circa quidpiam versor et occupatus sum. Unde, πολλὰ' ἀμφέποντα, i. tractabat, Apoll. Arg. 1. Idem l. 2. δαῖτα ἀμφέπον, convivium agitabant. Il. ί. τῶν γὰρ ἔχω νῦν ἀμφέποντες. [Pind. Olymp. A. 18. Θεμιστοῦν ἅς ἀμφέπει Ἰαλέμῳ ἐν πολεμάλᾳ Ἰαπίδᾳ. Schol. ἀμφέπει δέ, τὸ περέπει, ἤγουν θεραπεύει. Olymp. ε'. 160. Ἀμφέπει Δαμάτερα. Schol. τιμᾷ καὶ θεραπεύει τὴν Δαμάτερα. Pyth. E. 91. θ. 125.] Interdum etiam est, foveo. Exponitur et persequor: ut Il. λ'. Ὡς ἅ γε τὸν ἀμφ' Ὀδυσῆα δαΐφρονα πονεύμενον Τρῶες ἔπον ἀνὰ πᾶσαν ὁμάδον. (Eurip. Med. 480. Phoenis. 143. 301. administro. Soph. El. 651.)

Δίεπω, administro, rego. (Æsch. Pers. 106. Eum. 934.) Aristot. de mundo, ἐν τοῖ σύμπαντι διέπων θεός. Il. λ'. ἡμεῖς μὲν τὰ ἕκαστα διέπομεν. Et apud Plat. in Pericle, πάντα διῆπε. Vide in comp. ex Ἔπω, dico.

Δίοπος, ου, ὁ, rector, administrator, dispensator, praefectus. Æschyl. et Plut. in Rom. Vide et in διέπομαι, et in Ὀπάζω.

Ἄδιοπος, administratore et rectore carens, vel etiam custode. Hesych. ex Æschyli Phrygibus.

Μεδίεπω, tracto, exerceo: ut Phocyl. γεωργίην μεδίεπεν, agriculturam exercebat.

Derivata ex ἕπω, i. sequor.

Ἕπομαι, sequor. Interdum potiùs, comitor. † Xen. Paed. l. 1. 2. 7.† Odyss. ὁ. ἅμα τοι αὐτὸς ἑπόμην. Et, ἕπεσθαι ἅμα τινί, apud eundem. Apud Aristoph. in Plut. ἕπεσθαι μετά τινος. † ἑπί τινα, aliquem insequi. Xen. Paed. 1. 4. 2 3. ἐπί τιν. aliquem vel post aliquem sequi. l. 5. p. 119. c. πρὸ τινος, cum aliquo ire, sequi. l. 5. p. 121. d.† Item adjunctus sum, contingo alicui et insum. saepè apud Theogn. ut, Ἀνδράσι τοῖς ἀγαθοῖς ἕπεται γνώμη τε καὶ αἰδώς. Xen. τὰ ἑπόμενα τούτοις, quae ad haec pertinent. Apud Plut. in Lyc. ἑπομένοις τοιούτοις ἀποκρίνασθαι, respondere his luxui. Idem de def. or. τῷ λόγῳ μᾶλλον ἕπεσθαι, magis consentaneum est rationi. † οἱ ἑπόμενοι, comites. Xen. Paed. l. 4. 7. et milites.†

Ἑπομένως, consequenter, consentaneè. [Plat. Tim. iii. ἀνάγκη δυοῖν τινοῖν καὶ διὰ ἰσοπαλιγκίνους, τὸ χρεῶδες πάντας κατὰ τῶν ἑπόντων μὲν μᾶλλον, ἑπομένως δὲ ἡμῶν εἰπεῖν.]

Ἑπόνης, ου, ὁ, pedisequus, famulus.

Ἑπαίρα, ἡ, pedisequa, famula. Apollon. [iii. 666. ἡ δὲ ἑπαίρα πάλιν παρίζουσα. Schol. ἀκόλουθος ἢ παίζουσα.]

Ἑπητικός, qui sequitur, qui paret seu obsequitur. Apud Theogn. Pythagoreum in lib. περὶ ἀρετῶν.

Ἔεπτομαι, poët. pro ἕπομαι. Hom. μετὰ πᾶσιν ἐεπτο μᾶλα. (cum Acc. Loci. Eurip. Med. 1145. Phoenis. 383.)

Composita.

Ἄεπτος. Æsch. Ag. 145.) † nondum volatilis.†

Ἀμφίεπω, exp. persequor. Il. λ'. Vide in comp. ab ἕπω, i. operor.

Ἄσπετος, quem assequi nequeas. multus, immensus, ingens: ut Il. π'. ἄσπετος ὄλεθρος. Iliad. σ'. ἄσπετος ὁμάρτει. Sic alibi ἄσπετον κῦδος, immensa gloria, ἄσπετος αἰδώς. (Soph. Tr. 978.)

Ἐπίομαι, sequor, insequor.

Ἐφέπω, persequor, sector. † Hes. Th. 240.† Il. ὁ. Κυπρομένους ἐφέπων, i. διώκων. Eustath. apud eundem Hom. ἐφέπειν τοῦ ἕπεσθαι, agitare adversus quempiam. Et, ἐφέπειν ἕπεσθαι μάντιν, pro πλέκτειν. Frequens est et pro, hos vel illas sedes velut connector, incolo. Hesiod. in Theog. † 366.† δίνδυα λίμνας πάντα ἅμα ἐφέπουσι. Apoll. Arg. 2. ἐφέπουσι νῆσον ἐρυμνήν. (V. Æsch. Pers. 38.)

Ἐφέπομαι, et poët. ἐφίπομαι, insequor, persequor. in Epigr. † Sic Xen. Paed. 1. 4. 20.† Infin. ἐπισπεῖν, cum accus. δάνατον vel κῆρα, mortem attingere, vel sponte mortem sequi non reluctando ei, Il. β'. Sic Il. φ'. ἐπισπεῖν αἶσιμον ἦμαρ. (Ἐπίσπεσθαι. Mosch. Eum. 623.) † In Med. ἐπισπόμενος, l. 4. p. 110. d.†

†Συνεφέπομαι, simul sequi. Xen. Paed. l. 3. p. 86. b.†

Μεθίεπω, sequens velut per vestigia quaero, investigo. Il. θ'. —— ἐ γ' ἰόντε μεδίεπε δρομάδην. Μεδίεπεν, assequor. † μεδίεμαί σε, sequar te, obsequar. Soph. El. 1058. et ibi Camerarius.†

Μετέπω, unde particip. μετόπων, exp. consequutus, Il. ξ'. ἀ ουτε, quod factum ex ἕπω, pleonasmo τοῦ σ'.

Παρέπομαι, pro ἕπομαι, de re quae aliam sequitur, et velut comes ei adjuncta est: ut Aphrod. in Probl. τοῖς εἰρῆσι παρέπεται συλλήβδην καὶ φῶνα ἐναρθρα.

Συμπαρέπομαι, (decomp.) q. d. concomitor. † Xen. Paed. p. 173. d.† Item praeterea obtingo vel accedo. Bud. ex Xen. † Paed. l. 2. p. 43. b.†

Περίπω, prosequor, et obeo, i. prosequendo et obeundo seu assectando tueor et protego, curo, foveo. Plut. in Numa, περίπειν τὴν πατρίδα, i. fovere. Xen. μάλα περιεῖπε τὸν οἶκον, admodum fovebat et protegebat domum. Exp. etiam colo, observo, observantia prosequor: ■ Phil. de mundo, τὸν ἰλιδιφάσκοντα οἱ περίπειν, assertorem suum non colit et observat. Plut. in symp. sept. sap. περίπειν αὐτὸν τὸν ἄνδρα καὶ φιλοφρονεῖσθαι. Dicitur etiam τιμαῖς περίπειν, apud Xen. in symp. ut Lat. persequi honoribus. Interdum cum adverbio junctum reperitur pro, tracto, μεταχειρίζομαι. Herodot. εὖ περιέπειν. Idem pass. voce et signif. περιέφθαι, τραχύτατα, asperrimè tractati sunt et acerbissimè mulctati. Media voce idem in act. sign. περιέπεσθαι ἐς πολεμίους, tractaturos ut inimicos: et rursum, ἀπὸ πολεμίων περιέφθαι. Ubi quidam interpr. etiam, persecutores esse. † Sic Xen. Paed. l. 4. p. 103. a.†

Περιέπομαι, circumeirca sequor, seu prosequor. Herodian. lib. 5. αὐτῷ δὲ περιέπεσθαι ἐς ἱκεσίην δὲ τῷ Θεῷ, ipsum circumfoci sequebantur.

Συνέπομαι. (Soph. Œdip. Tyr. 1146. 1544.) et συνεπεσθαι, (Æsch. Ag. 964.) eum comes et associa. Plat. † σὺν τινι. Xen. Paed. l. 5. p. 142. a. et cum dativ. p. 133. d.†

Derivata ex ἔπω, dico.

Ἔπος, εος, τὸ, verbum, vocabulum. Od. ξ'. εἰξάμενός τι ἔπος ἐρέω, verbum dicam. Thucydides libro tertio, λόγοι ἔπεσι κατασκευάντες, orationes verbis ornatae. ἐς ἕπος εἰπεῖν, pro loco expon. ut uno verbo dicam, vel ut ita dicam. Item, prope dixerim. (Ἔπη, sermones. Soph. Œdip. Tyr. 313.) ¶ Item carmen heroicum (unde epicè Poëtae dicti) ἀπὸ τοῦ ἕπεσθαι τὰς φάτις ἀλλήλαις, ut Graeci docent: hoc est, quòd in hoc carminis genere aptiùs cohaereat syllaba, et pedes suaviùs decurrant, quàm in aliis: per quandam antonomasiam aut exorben. Xen. ἐπεὶ μὴν τούτων ἐπῶν ποιητὴς Ὅμηρος μάλιστα τεθαύμασται. Plutarch. ἐς ἔπος ἐξηγεῖσθαι τοῖς πόνοις. Hinc est, οὐδὲν πρὸς ἔπος, quod Lat. nihil ad rem. Vide Ἔπαιν. Dicitur et, τί πρὸς ἔπος; à Plat. † ἔπος πρὸς ἔπος ἐρίζεσθαι. Aristoph. Nub. 1378.†

Ἐπύλλιον, ου, τὸ, versiculus. Aristoph. in Acharn. ὁ πᾶς μὲν ἓξ συλλήβων ἐπύλλια. [397. Schol. Ἐπύλλια δὲ, ἐμμέτρια. Huic exemplo addas, Ran. 973. Schol. Ἀπὸ τῶν λυρικῶν μελῶν. ἐς δὲ βρίθος βραχύλλιον, καὶ οὐδὲ σύλλιον οὖσα καὶ ἔπος ἐπύλλιον. Pac. 531. Ἐπυλλίων λιχνεῖαι.] Item verbulum.

Ἔπιος, ου, ὁ καὶ ἡ, facundus, λόγιος, ut exp. apud Hom. Vide Eust.

Ἐπιτής, ους, ἡ, facundia, aut etiam ἐπαίνεσις, apud Hom. Od. φ'.

[Ἔπιτυτα. Apoll. Rhod. Arg. iii. 1005. † γὰρ ἔπιτυτα; Ἐπ μορφῆς ἀγανῶσι ἐπιτρέπει πάντεσσι. Schol. ἐπιτερπεῖς, ἡσυχίους. Vide Not. Cl. Hoelzl.]

Ἔπτω, poëticè, pro ἔπω, dico, et ἔπτομαι pro ἕπομαι. Il. β'. Ἔσπετε νῦν μοι μοῦσαι, dicite nunc mihi Musae, seu pandite. De quo loco vide Gell. l. 18. c. 9. † Sic Hesiod. Theog. 114.†

Ἐφέω, dico, ἀπὸ τοῦ ἔπω, ἐφῶ. Sunt qui ἐφέω scribunt. Etym.

Ἐφέλη, ἡ, Suid. est ὁμιλία, colloquium. Item lusus et jocus, apud Nic. in Ther. v. 880. Ἐφέα, τὰ, joci, lusus, dicta ludicra et jocosa. Etym.

Ἐφέομαι, ῶμαι, colloquor, confabulor, vel ludo, jocis me oblecto, lusu me exhilaro. Odyss. ξ'. Οἵτινες δ' ἐν ἤπειρον ἀνδόμενοι ἐφεώντο. Apoll. Rhod. Arg. l. 3. ἀμφ' ἀντιγάλοιο δὲ τόγε Χριτίδος ἄντα κοῦραι ἐμείδιων, ἐφέοντο. Idem lib. 2. δαῖτ' ἀμφὶ πατρὶ ἐφέοντο, totum diem in convivio sese, jocis et lusu oblectabant. Usus est et Callim. pro ludere, hymn. in Dian. et Ceverem. In hac autem ludendi signif. interdum reperitur aspiratum, ut patet ex comp. ἐφεδιόωμαι, et καθεφέωμαι.

Composita: ac primùm cum praepositione.

Ἀπαυδῶ, edicere, proclamare, publicè pronunciare: ut, ἀπαυδῶν ὁ κήρυξ. at ἀπαυδῶν κήρυγμα exp. edictum per praeconem denuntiatum. Interdum exp. renuntiare, referre. Plut. in Camillo, ταῦτα δ' ὡς τῇ βουλῇ ἀπηύδα τοῦ δικτάτορος ἀπαγγέλλοντος ἐν τῷ δήμῳ, quum haec dictator populo renuntiasset. Apud Xenoph. Paed. 4. τῷ δὲ ἀντιδῶντι κάντα τὰ χαλεπὰ ἀπέειπεν, i. indixit. Apud Thucyd. ἀπαυδῶ γνώμην. exp. refellere sententiam. Apud Luc. in Pseud. τῷ δὲ ἀπέειπεν ἐνδόντι, ἐς κίρκας, exp. respondit. Et, ἅπαξ ἀπαυδήσαντες, apud Plut. in Romulo exp. Deos deprecantes.

Decomp. Ἐπαυδῶ, pollicori publico praeconio, seu praeconis voce. Thuc. ἐπαυδῶν ἀργύριον τῷ ἀποκτείναντι.

Ἀντιέπω, contradicere, respondere, responsare, opponere respondendo. Xen. Hell. 2. ἀντιεῖπόν τι τῶν αὐτῷ, σχολῇ ■ πλείονα ξυνεπαινέσαντα, Plato in Apologia, ἐγὼ δὲ τούτοις οὐ δίκαια λέγω ἀντιέπω. Construitur etiam cum πρός. Isocr. ἀντιεῖπε πρὸς τοὺς λόγους. Aliquando ponitur sine casu pro, refragor, renuo. Aristoph. ἐγὼ δὲ γ' ἀντιέπω' ἔγωγε. † Cum dat. Nub. 994.†

Ἀπείπω, et ἀπέειπον, Poët. interdicere, vetare. Dem. ἀπεῖπε τῇ Ἀφροδίτῃ μὴ ἀπεργάζεσθαι, &c. Xen. apomn. l. 1. τοῖς εἴπερ ἀπειπόντων μὴ διαλέγεσθαι. Apud Hom. interdum pro denegare, abnuere. Iliad. ά. πομπηγὸς μὲν δὴ μιν ὑπέσχεν, καὶ κατένευσε, 'Η ἀπέειπε'. Sic ex Herod. ἀπειπάμενος τὴν συμμαχίην, qui societatem abnuit. Itidem ἀπειπάμενος τὴν ἐπικουρίην. Alicubi significat retractare quod dictum est, pollicitionem renuntiare. Plut. in Crasso, τὰς εἰρημένας γνώμας ἀπειπόμενος. Sic apud Homerum, μηδὲ ἀπείπῃσι, iram renuntians et finem, &c. Et, ἀπείπῃ τὸν υἱόν, Plat. abdicare filium: quod et ἀπείπασθαι dicit Aristot. Item ἀπειπεῖν τὴν ἀρχὴν, Aristot. Polit. 2. abdicare se magistratu. Item ἀπειπεῖν, fatiscere, despondere animum, succumbere malis, ut, τάλαν' ἀπείπεν ἄλγει. Et Xen. Hellen. 6. ἐπεὶ πολλοὺς καιρὸν ἀπεῖπεν. H. Steph. sit, proprie ἀπειπεῖν (sicut et ἀπαγορεύειν) esse ita fatiscere et frangi animo, ut ne fari quidem possis. (V. Æschyl. S. c. Th. 846. Ag. 1342. Il. γ'. 406. Soph. Tr. 802.) Item pro simplici εἰπεῖν, ut vult Eustath. Iliad. ψ'. καὶ ἀλαθείην ἀπείπον. Il. ί. τὸν μὲν ἀπειλητῆρος ἀπειπεῖν, exp. referre, praecisè dicere.

Decomp. προαπειπεῖν, quod et προαπείπασθαι, unde apud Pausan. in Mess. οὔτε προαπειπάμενοι τὴν φιλίαν, neque prius renuntiata amicitia.

Διαπεῖπεῖν, enuntiare, exponere, ut apud Homer. διαπεῖπε μοι, expone et enarra mihi. (Soph. Œdip. Tyr. 402.) Item administrare, in qua signif. vide διέπω in Ἕπω.

Ἐπίομαι, (seu ἐπίσσομαι, metri causa) dico, cano, more poëtarum. Odyss. ά. Ἄνδρα μοι ἔννεπε μοῦσα. Dion. de situ orbis, Ἡμεῖς δ' ἃ μετέπειτα συναλίης ἐπίομεν κλυτοῦσης. Item simpliciter, dico. Odyss. ξ'. Αἰνῶς αὖτὸν γοῦν τιμήεντα πέπνυ' ἐπίοντα. ¶ Item calumnior, κακολογῶ. Hesiodus in Erg. βλάβεσι ■ κακὸς τὸν ἀρείονα φῶτα, μύθοισι συναλίοις ἐπίοντα. (Soph. Aj. 12. Æschyl. Ag. 255. 418. Soph. Œdip. Tyr. 358. 862. 1053. 1171. Tr. 406. edico El. 1368.)

Ἐπωπή, ῆς, ἡ, vox, φωνή. Apoll. Argonauticôn 2. Iliad. γ'. Exponitur et clamor, inclamatio.

Ἐπέπω, idem quod ἐπίπω. dico. Odyss. ξ'. Ἴσως νεμεσᾷ ἐπέπειν, Iliad. β'. Ἄλλος ἐπέπνυτο, divit. Odyss. ξ'. τὰ σαυτῷ κεῖθι ἐπέπνυε. Dicitur et Ἐπεπνῶ παραπαίσας, unde Odyss. γ'. πάσσυ λυγρὸν ὄλεθρον ἐπεπνυῖῶ. Odyss. ί. αὐτὰρ ἐγὼ τοι ἐπέπνυον ὡς τόδε μέλλεν ἐπέπνυον. (cum Dat. et dupl. Acc. Il. γ'. 458. Æsch. Suppl. 611.) Ab hoc per reduplicationem initialis syllabae fit Ἐπέπνυον, sicut ἐπέπνυγα ab ἐπίπνυω.

Ἐπίπτω, et ἐπέπτω, idem quod ἐπίπω et ἐπέπω. Odyss. λ'. ὁ δὲ τοι νημερτὲς ἐπέφνε. Item dico, dico admirabundus: ut Eustathius exponit. Odyss. β'. ὡς οἱ τοῦτο ἔγω ἔπτην μάλα θυμῷ ἐπέφνε. Item verbis asperis incesso, objurgo. Il. ά. Ἀλλ' εἴ τίς μι καὶ ἄλλος ἐπὶ μεγάρουσι ἐπέπτη Δαναῶν ἢ γαμέων, verbis asperis incessat. Iliad. ί. Ἐκπάγλως ἐπέπτατο ἐπεσσιμενον ὡς τὸν αὐτὸς. Il. χ'. Χερσὶ παπταίνας καὶ ὀφθαλμοῖσι ἐπέπτων. Ab ἐπέπτω est et Ἐπέπτομαι, à pass. med. ἔπτομαι, interjecto ευ. Hom. χαλεπῷ ἐπεπτόμεν μάχῃ. (Æsch. Ag. 599. Il. γ'. 427.)

Ἐπωπή, ῆς, ἡ, increpatio, objurgatio, plerumque quae verbis fit asperis aut minacibus. Il. γ'. Αἰδὼς βασιλῆος ἐπωπὴν αἰδέεται.

Decomp. Ἀντέπω, seu Ἀντίπω, interdico. Euripid. in Phoenis. Ἐγὼ σφε Διὸς, κἂν ἀντέπωσι πολλοὶ. Apud eundem ἀντέπω σε θαλάμοις, exp. ipsum meis deprecor aversorque thalamis. (V. Æsch. S. c. Th. 1061. Eum. 960. Eurip. Med. 814. Phoenis. 1597.)

Ἐξέπω, eloquor, edico, ex Apol. Arg. et Dionys. de situ orbis.

Προπέπω, praedico, Hesych. (Soph. Tr. 231.) Et pro eodem προέπω Attica syncopè, apud Eurip. (Med. 352. Æsch. Eum. 98.)

Μετέπω, idem quod ἐπέπω. Mosch. idyl. 2. [Apoll. Rhod. Arg. iii. 1167. Αὐτὰρ ὁ τοῖς πάντεσσι μετέπνυε δῖος ἀνήρ, &c.]

Παρέπω, unde παρέπων apud Apoll. Rhod. [iii. 867.] dixit admonendo.

Προέπω, seu Προτέπω, alloquor, compello. Euripid. in Hippol. Πῶς εἶ σὺ σὸν σῶμα δαίμον' ὃ προέπεις; Sophocl. Ἅλιον προέπω. (Æsch. Ag. 170. 249. 531. Ch. 108.)

Ἐξαυδῶ, loqui, proloqui. Item renuntiare, efferre, evul-

gare, prodere. Od. ι. μὰ τὸν νυν ἔπος γέρον Ἀλδὸν ἐξέειν, renunciet. Plutarch. in Theseo. Ἐξειπὼν πρὸς Ἰων. Et, ἐξειπὼν τὸ ἀνάθημα. Nax. (Æsch. Ag. 943. Soph. Œdip. Tyr. 766.)

Decomp. Παρεξειπὼν, praeter propositum et rei veritatem dicere seu loqui. Od. ξ'.

Ὑπερειπὼν, (q. d. superdicere) insuper dicere. (Æsch. Suppl. 79.) Greg. ἐντεῦθεν δὲ λέγεται ὁ πραιτώριος ἵππος τὸ μεγαλοπρεπὲς ἵππου καὶ φθόνου ὑπερεῖπεν, ὡς ἔστιν εἰπεῖν τὸ σύμβολον. Exponitur etiam, postea dicere, item dictum addere alicui facto. Et pro appellare accipi posse scribit Bud. apud Synesium, ὃν δὲ τις καὶ ἀνέδην ὑπερεῖπε τύραν, ἵνα ὑπὸ τύραννος ἦν. Ἵνα δὲ ἀγχοῦ ἑστῶσα ὑπερεῖπε τύραν.

Decomp. Προστριπερεῖπὼν, iterum ac tertio dictum seu dicere.

Καταειπὼν, deferre, accusare. Luc. de cal. κατεῖπεν αὐτοῦ πρὸς τὸν Πτολεμαῖον. Apud Xen. κατειπεῖν τινὸς accusare. Alicubi etiam simpliciter pro, dicere de aliquo, seu narrare: οἷ, ἵνα τις με κατειπὼν σου πρὸς αὐτὸν, ὅτι ἔγκειταί τι αὐτοῦ, &c. Interdum cum acc. rei, detegere, patefacere. Aristoph. †Nub. 1281.† κἀκκατεῖπε μου, patefecit, aperi.

Μετείπων, q. d. interloquutus est, seu interfatus est. ut Od. ξ'. τῶς ἔ' Ὀδυσῆς μετέειπεν, inter eos loquutus est, seu verba fecit. Et sic alibi sæpe. †Sic Hesiod. Th. 463. et Apollon. Arg. l. 331.†

Παρειπεῖν, movere. Interdum cum rei etiam accus. ut, ἀλλήλους παρεῖπον, Il. ξ'. Sic Lat. moneo te hanc rem. Nonnunquam, hortor, suadeo, persuadeo. Æschyl. in Prometh. φιλοτέχνας μήχας παρείπατο φρένας. Exp. et decipio. at Il. ἀ. Ἥν ἔ' αἰνῶς ἄλλοσε νοὺν φρένας μή σε παρείπῃ Ἀγαμέμνων. Ὑπερειπὼν, praedicere, pronuntiare. †Xen. Paed. 1. 4. 13.† πρωΐτερον ἡμέραν, præfinivit diem, ex Plut. in Publ. προειπεῖν ἀγῶνας, edicere ludos, ex Xen. † ante, prius, dicere. Paed. 1. 6. 36.† Et, προειπεῖν τινὶ πόλεμον, indicere bellum cuipiam, ex eodem. †προεῖπον, victoriæ præmium proponere. Xen. Paed. l. 2. p. 43. e.†

Πρόειπον, vaticinium, oraculum, Suid. quasi πρόεπτον. Iudo Διοπρόειπον, Suidæ.

Προσειπεῖν, alloqui, affari, compellare. Plut. in Public. προσεῖπε Διόπειθα τὸν ἑαυτοῦ. Greg. τοῦτο προσεῖπεν ἑαυτὸν, hoc nomine se ipsum appellavit. Interdum etiam, salutare. Apud Homer. (Προσέειπεν. Eurip. Med. 896. προσεειπὼν ib. 1352. προσεειπὼν δ'. Æschyl. Ag. 361. Soph. Œdip. Tyr. 339. 1092.)

Προσήκων ἄκουσα, pro προσῆκεν, affatus est. † Sic Hes. Th. 542.†

Συνειπεῖν, cum aliquo dicere: i. alicui assentiri, vel alicui patrocinari. †συνεῖπεν αὐτῷ ὧδε. Xen. Paed. l. 4. p. 88. c.† Demosth. in Olymp. ἀξιῶ δὲ καὶ τῶν φίλων μοι τινὰ συνεῖπεῖν. Sic Plut. in Themist. συνεῖναι ταῖς ἀτιμίαις.

Συνείπησις, contextus verborum, apud Gramm.

Ὑποειπεῖν, subjicere, exponere, Soph. in Ajace. οἷσι δὲ δόξῃς ὑποειπεῖν. Demosth. pro corona, καὶ ταῦτα ὑφέξω λέγων, ταῦτ' ὑποειπὼν, hoc interfatus, seu ubi hoc monuero. Exponitur etiam, respondeo, in iBo Soph. loco. Item ὑποειπεῖν pro προσειπεῖν, apud Aristoph.

Composita ex ἔπος.

Αἰσχρεπεία, ἧς, ἡ καὶ ι, qui turpia loquitur. Αἰσχρεπεῖν, ῶ, f. ήσω, turpia loquor, apud Athen.

Ἀληθεπὴς, veriloquus. Hesych.

Ἁμαρτεπὴς, errans verbis, mendax, Il. ν'. Ἀφραδεπὴς, idem, Il. γ'.

Ἀμετρεπὴς, immoderatus seu immodicus in verbis, immoderatus verborum funditator, de Thersite. Il. β'. [212.]

Ἀμειβεπὴς, respondens verbis seu sermonibus, mutuos sermones reddens, mutuò compellans. Etym. et Hesych.

Ἀνεπὴς, nihil dicens, mutus. Hesych. et Etym.

Ἀντεπὴς, qui in dicendo est intrepidus, ἡ ἐν τῷ εἰπεῖν οὐ πτοίμενος: ideoque liberior. Il. θ'. Ἦχι ἀντεπὴς, ubi quidam lectiones scribunt ἀκοντεπὴς, ut sit καθοπλισμένη λόγοις, mordaciter in dicendo.

Ἀρτεπὴς, verborum conclusator. Bud. ex Il. χ'. Item veridicus, ex Pind. Olymp. 6. Dicitur et f. g. ἀρτεύνυμι pro ἀρτύνω, hoc est, ἄρτια καὶ τέλεια λέγουσα, seu ἀρτίως ἔστιν χρησμῶν, †ut Scholiast. exponit ad Hes. Th. 29.† sana verbis absolutis numero seu et perfectis, seu disertè articulatèque loquens, non truncata aut mutilata verba, ut apud Hesiod. in Theog. † 29.† Musæ dicuntur πᾶσαι μεγάλου Διὸς ἀρτίφρονες. † disertæ.†

Ἐμμετεπὴς, dicto citius, dictum factum. Potuisset enim dictum pro ἐμμετρίως, i. ἅμα τῷ ἔπει, celeriter, properanter, promptè. Il. i. ἐ ἔ' ἐς ἐμμετεπὴς ἀνέρα πέμπω. Et Od. ξ'. ἐ ἔ' ἐς ἐμμετεπὴς ἐπέπεμπον. † Sic Hesiod. Asp. 442. ἐμμετεπὴς ἐτέθαπτο.†

Ἐμμετεπίως, dicto citius aliquid facere. Nic. in Ther. v. 809. de api, Κέντρον γὰς πλαγῇ σπερχνάλλεται ἐμμετεπίως.

Εὐεπὴς, facundus, disertus, q. d. benè loquens. εὐεπὴς Ἑλικὼν Heliconis. lib. 2. Epigr. Apud Xenoph. εὐεπὴς φωνὴ exp. pulchra verba et apta. Herodotus in Terpsich. εὐεπὴς λόγος appellavit τὸν ἴλλογον.

Εὐέπεια, ἡ, εὐεπὴς, facundia, apta verborum compositio, nitor verborum et elegantia, inquit Bud. ex Halic. de isocrate. Apud Soph. in Œdip. †Tyr. 942.† sunt qui tradant esse orationem gratam, vel εὐφημίαν, id est, bona verba.

Εὐθυεπὴς, qui rectè et non obliquè loquitur. Adamantius in physiogn.

Εὐθυεπία, rectum minimeque obliquum dicendi genus. Hesych.

Εἰρεσιωνὶς, verborum inventor seu excogitator, novos sublimes sermones excogitans, verbosus, loquax, idem quod ὑψιεπίλογος. † Aristoph. Nub. 446.†

Εἰρεσιώνη, verbositas. Item facundia.

Ἱλαεπὴς, suaviloquus, ut Nestor ἱλαεπὴς, Il. ά. (Soph. Œdip. Tyr. 151.) Et ἱλαόφωνος musa, suaviloquum. Hesych. † Hes. Th. 965.†

Θεσπεσιεπὴς, ὁ, fatidica, vaticina, divino ore loquens. Soph. in Œd. (Tyr. 471.)

Κακεπία, sermo vitiosus, cui oppon. εὐέπεια.

Καλλιέπεια, q. d. pulchriloquentia, elegantia et ornatus sermonis seu verborum, ornatus sermo.

Καλλιεπέω, ῶ, eleganter loquor, unde καλλιεπούμενος λέγει ῥήμασί τε καὶ ὀνόμασι. Plut. in Apol. dicta elegantibus vocabulis contexta.

[Καλλιεπὴς. Aristoph. Thesm. 52. Μέλλει γὰρ ὁ καλλιεπὴς Ἀγάθων, &c. Schol. Ὁ καλῶς λέγων. 66.]

Καλλιεπτικὸς, eleganti sermone, disertè, ornate verborum.

Ὀρθοέπεια, recta loquutio. Item emendata cum suavitate vocum explanatio. Quidam accipiunt etiam pro eo genere loquendi in quo propriis verbis utimur: ut opponatur τῇ ἀκυρολογίᾳ. [Quinctil. Inst. Orat. lib. 1. pag. 60. 4. Ed. Lugd. Bat. Remotis igitur omnibus, quæ suprà diximus, vitiis, erit illa, quæ vocatur ὀρθοέπεια, id est emendata cum suavitate vocum explanatio. pag. 76. 8. Vide Not. Cl. Turneb.]

Ὀρθοεπῶ, rectè et propriè loquor, cui opponitur καταχρῶμαι.

Παντοεπὴς, loquax, garrulus. Adamant. in physiogn.

Παυσιεπὴς, panciloquus. Erinnæ epith. in Epigr.

Περιττοεπὴς, supervacuos sermones otiosos, idem quos περιττολόγους.

Περισσοεπέω, supervacuos sermones ejicio, idem quod περισσολογέω.

Ταυτοέπεια, repetitio ejusdem rei aliis verbis. idem quæ ταυτολογία.

Ψευδεπὴς, ὁ, falsa et mendacia loquor. Hesych.

Ὠμοεπὴς, asperiter loquens, in Epig.

Composita ex ἰδέω.

Ἐφεδιάομαι, ῶμαι, accumulatis insuper, illudo. Od. τ'. ἀτὰρ τοὶ σὺν τοῖσιν γ' ἐφεδιόωντο ἕκαστος, dicteriis et convitiis incessant.

Καθεφιάομαι, ῶμαι, idem.

Περιφὶς, ἡ, alloquium. Hesych.

Συνφὶς, Hesych. est συμπλοκή.

Συνφίζω, simul ludo, colludo. Suid. ex Epigr. Ἐξ ὅτε μοι σύνεφιζε Χαριτώ.

Φιλίφιος, ω, ὁ, jocorum amator.

Ἔρα, ας, ἡ, terra.

Ἐραζε, (adverb.) in terram, ad terram. Hesiod. φάλλε δ' ἐραζε χέων. Idem, συνέχυτο πᾶσα ἐραζε. Od. χ'. ἀνὰ δ' εἵδατα χεῦεν ἐραζε.

Ἐράω, unde ἐράσσω, insanire, deplorare, et composita ἐξεράσσω, μετεράσσω, &c. vide in fine hujus classis.

Ἔρεβος, Ἔρεβος, Ἐρεβώ, Ἐρεχθεὺς, Ἔρεμνος, Ἐρέμνη, Ἔρεβος, quomodo hæc pertineant, vide suis locis.

Ἔρεφος, mortui, manes: seu inferi, ἃ παρὰ, ἃ κατερχόμενοι ἀνὰ τοῦ ἐν τῷ ἔρει (i. χῇ) κάθηται: Hesiod. †Th. 850.† Τρέσσε δ' Ἄϊδος ἐρέφοιο κατηφιόωντα ἄνακτα. (Æschyl. Pers. 631. Soph. El. 1391.)

Ἐριάρης, dives agri, ἐριδήμους. Hesych.

Ἔνερθε, infra, inferius. (V. Æschyl. Pers. 698. 698.) Iliad. ν'. Μαιμώων δ' ὑπένερθε πόδας καὶ χεῖρας ἔτυψεν. Hesiod. in Theogon. †720.† Τίτηνες ὑπένερθ' ἠερόεντος γῆς ἔσω αἰπὺς ἐπ' ἠπείρου πυθμὴν. Dicitur et Ἔνερθεν, sequente vocali, ut Odyss. ι. οἱ δὲ Ν τ' ἔνερθεν ὑπεστόρεσαν ἰμάσιν. Etymologus per syncopen pro ὑπόνερθε dixi ait. Ὑπαιθὲς, (comp.) idem quod ὑπερθε, infra, subtus. Interdum cum genit. ut Iliad. β'. ποσσὶν ὑπαιθὲς κυνὰ Ἴστασο, sub pedibus. (Il. γ'. 278.) †Sic Aristoph. Nub. 973.†

Ὑπείρτερος, inferior: per syncopen pro ὑπερτέρους. Iliad. ι. Καί νυ Κ' ὑπὸ πάλαι ἔσθε ὑπείρτερος ἠερόεντος, jam pridem esses inferior titanibus, jam pridem ad imos usque titanas in tartara detrusus fores.

Νέρθε, et νέρθεν, per aphæresin dicuntur pro ὑπερθε et ὑπερθεν. Odyss. ν'. (Æsch. Pers. 641.) Unde νερθέριος, ω, ὁν, infernus, ut νερθερίοις κευθμῶν, in epigr. Inde et comparat. νέρτερος, inferior, pro ὑπέρτερος. Suid. Item mortuus, et sub terra jacens. Hesych. Sic Eurip. νέρτερος θεὸς, infernales dii, dii qui apud inferos sunt. (Νέρτεροι. Æsch. Pers. 681. 684. Ag. 1626. Ch. 13.) Et superl. νέρτατος, imus, infimus.

Composita ab ἰδέω, unde ἰδέσθω, i. deplorare.

(Ὑπεξέσθω, inhumari. Sch. Theoc. Id. 2. 13.)

Ἐξέω, ῶ, evacuo, educo, exprimo, exhaurio. Aristoph. in Acharn. τοὺς τῶν μοι λίθους πρῶτον ἐξέσατε, si vultis me planè loqui, exhaurite prius è fundis lapides et ejicite, quos ad me obruendum tenetis. Synes. ep. 130. ὅτε ἔστιν ἀνὰ πίθινον ἐξέσαι βιβλία, educere et exprimere libros. Sic utitur et Laërt. et Dioscor. et Aristot. in Probl. Rursum Aristoph. in Ran. φίλ' ἐξέσω, a τὰς φλέβας. in terram fundam. ubi schol. ἀπὸ τῆς ἴσης, i. τῆς γῆς, ait factum esse.

Ἔξεμα, τὸ, id quod evacuatum seu eductum est. Item vomitus, i. cibus qui vomitu rejectus et evacuatus est. 2 Pet. 2.

Καταρέω, defundere, deplere. Latini decapulare dicunt et elutriare, item transvasare, transfundere. Dioscor. καταρέας αἰνὸ εἰς ὕδωρ καὶ ῥίψας ἐς διστέρνου τόπον.

Κατακαταρέω, decapulatum et elutriatum superponere et indere compositioni, apud Gal. κατὰ γεν. l. 7.

Μετατρέω, f. ήσω, idem quod μεταγγίζω, in vas transfundo, elutrio, decapulo, idem quod καταρέω. Dioscor. Gal. et alii medici.

Ἔρανος, ω, ὁ, collecta, collatitia cœna, convivium in quod quisque suam symbolam confert, sive suam partem. Odyss. ά. τίς δαὶς; τίς δ' ἔρανος; τίνες δὲ σοὶ ἔασιν ἑταῖροι; τίπτε δὲ σοὶ χρειὼ; ἦλυθες ἢ ἐπὶ ληΐδι; ἦ ἐπὶ ἔμπης πάλα γ' ἐστὶν. Odyss. χ'. Ἦ γάμου, ἢ ἔρανος, ἢ ἀλωσίτου τιθαλείης. †Xen. Paed. p. 174. b.† ☞ Eustath. ex Athen. libro 8. scribit dici ἀπὸ τοῦ συνερᾶσθαι καὶ συμφέρειν ἕκαστον. Etymologus autem tradit dici ἀπὸ τοῦ ἐρᾶν καὶ ἐπιζητεῖν συνεισφορὰν τοῖς φίλοις καὶ πλουτεῖσθαι. ¶ Item generalius, collatio, contributio, quod quis pro virili parte confert. Exp. etiam, symbola. Apud Antiph. Ponitur pro eo quod sodales seu amici conferunt ad levandam sodalis inopiam: κἂν ἔρανον συμβάλ τῶν φίλων συλλέξας, εἶτα ἀν εἰς τὰ ἰσχυρὰ καταβάλῃ. Dem. ad Nicostr. Χιλίας τε δραχμὰς ἔρανον αὐτῷ εἰς τὰ λύτρα ἤνεγκεν, collationem, donum munusque conferens pro virili parte amici, ad λύτρα conficienda. A Bud. exp. etiam, beneficium, benedictio, munificentia, item gratia. Dem. in Epist. ad Heraclead. καλὸν δὲ ἔρανος χάρις ἔοικε ἐναι ἐν καὶ σὺ ποίησαι πρὸς ἐμέ, honestum est beneficium, gratia pro inita. Idem in orat. adversus Nemeam, τὸν αὐτὸν ἔρανον ἀποδοῦναι, parem gratiam referre. Apud Isocr. in Busir. εἰσφέρειν τὸν ἔρανον, conferre munificentiam. Exponitur etiam, præmium, merces, apud Isocr. in Helenes encomio, πρωτεῖον ἀρετῆς τοῦτον τὸν ἔρανον ἀπ' ἐκ ἁπάντων αὐτῇ συνηνέγκαντο.

Ἐρανικὸς, ὴ, ὸν, pertinens ad ἔρανος. Dicitur etiam aliquid ἐρανικὸν, cujus nomine conferuntur et contribuuntur ἔρανοι, sive quod sit ad corrogandam stipem. Athen. l. 5.

Ἔρανον, ου, τὸ, q. d. parva symbola, aut exigua stipe. Hesych. Suid.

Ἐρανίζω, f. ίσω, collationem obtineo seu impetro, facio ut amici aliquid in me conferant, vel peto ab amicis ut aliquid in me conferant, ut apud Diog. Laërt. ἔρανον αἰτήσαντες, πρὸς τὸν ἐρανίσαντα ἦλθε, τοὺς ἄλλους ἐρανίζε. Item corrogo, emendico, colligo. Bud. ex Æschin. in Ctesiph. ἵνα μηδὲς ἐρανίζων στεφάνους καὶ περίμματα ἡμῖν φιλοτιμίαν ἀπῇται. Dem. in Epist. περὶ τῶν Ἀμφίσσης πολέων, cum accus. personæ, καὶ τοὺς φίλους ἐρανίσας, et quum ab amicis collationem coëgero. Est etiam ἔρανον δίδωμι: quam significat. affert Harpocration ex oratione quæ inscribitur ὁ πρὸς Βοιωτὸν περὶ τοῦ ἐνδίκατος λόγος. Exponitur etiam, confero symbolam, aut generalius, confero, contribuo.

Ἐρανίζεσθαι, interdum significatione activa invenitur pro ἔρανον αἰτῶ. Luc. συνεραγέδην ἐρανίζεσθαι τὸν ἵππον, undique colligere seu corrogare, undique emendicare. Aff. et pro quæstum facere, capturas facitatas, ex Laërt. in Protag.

Ἐρανιστὴς, οῦ, ὁ, qui est ex eorum numero qui ἔρανον in cœnam seu convivium dederunt, unus ex iis quibus structa est cœna collatitia. Aristot. eth. l. 5. c. 2. et apud Athen. l. 8.

[Ἐρίσεις. Plat. de Leg. lib. 11. ἐὰν δέ τις ἐκφορὰ γίγνηται περὶ τοὺς ἐρανίστους, εἴτε περέντων ἐς δεῖπνα μοῖρα περὶ τούτων μοιράσθω ἑκάστοις.]

Composita.

Ἀντερανίζω, vicissim corrogo, vicissim emendico vel exigo.

Ἀντερανίζομαι, vicissim ἔρανον confero, seu symbolam. Aut etiam beneficium in me collatum alio beneficio compenso. Exp. et retribuo. Item partio. ἀντερανιζόμενος, repensus, relatus, passiva significat.

Συναρανίζω, (sicut ἐρανίζω) colligo: item cogo, congero. Isocr. ad Philipp. ἵνα δὲ συναγαγόντες τοὺς λόγους πάντας. Aristot. de gener. animal. l. 3. c. 1. κἂν πολλὰ συναράσῃς τῷ διὰ δέρματι, si quis ova multa in folliculum congesserit. Item confero, contribuo, ex Diog. Laërt. Exp. et opitulor ad aliquid conficiendum, ex Appiano. Exponitur etiam, mutua convivia agito.

Συναρανίζομαι, congeror, colligor, ut in Axiocho, ἅς ἂν συναρανισθῶσιν ἐκ συμβολῶν ἔχειν. Item conferor, ut apud Phil. de mundo, πάντων τὰς τῶν συμβολῶν αὐτῷ συναρανισθῆναι, quum omnia ad complementum ejus collata fuerint.

Ἔρα^Ω, f. ἔσω, amo, amore prosequor. (Eurip. Med. 689.) Cum genit. Xen. Pæd. 5. οἷς ἐρᾷ ἀλλήλοις ἀλλήλους, οὐδὲ σκιᾶς διοιχεῖται. Et cum accus. apud Plat. in asymp. ἐρᾶν ἕρωτα καλόν. Interdum dicitur absolute, ut Lat. amo, i. amare captus sum seu teneor, et in quodam Moschi Idyll. ἀλλ' ἴρεν, καλὸν δὲ τ' ἐραστοῦ συνέβαλε, Xen. l. 1. ἄσωμεν. πολλὰ χρημάτων ἀνάλωσεν φιλοῦσα· φησὶ γὰρ ἐρᾶν Ἰρακθίνης τοῦτο δ'ἴσασιν ἅπαντες, antequam amaret. Hinc part. ἐρῶν, amans. ¶ Item amo, id est, cupio, appeto, ut, ἐρῶ λεγόντων. Plat. † Sic Aristoph. Nub. 1306. φλαῦρα σκηνήματ'ἐρᾷτον.† Et cum infinit. Aristoph. in Pluto. τὸν φοινὸν μόνον ἐρῶν ἀπολαβεῖν, cupiens andire. Plat. in epist. τὸν ἀρχὴν ἀπὸ τῶν ἐρῶντες τυχεῖν, principatum recuperare cupientes. ¶ Item ἐρῶν, unde ἐρῶσα et comp. κατηρέσω, μετηρέσω, &c. pro deplere, vide in ^Ερω, id est, terra. ☞ Quidam deducunt ἀπὸ τοῦ ἀεῖρω, quia ex aspectu nascitur amor. Plato autem deducit ἀπὸ τοῦ ἔρεμνα, id est, ab inflexendo, quòd amor extrinsecus per oculos influat.

Ἔρᾱμαι, ᾶμαι, amor. Item amore captus sum. † Sic Aristoph. Nub. 1072.† Lac. ἐρασθῆναι τοῦ Ἴακτου Μάθιδι, Medeam Insosis amore captam. (Eurip. Med. 492. 698.) Hinc ἐραστὸς cum genit. amore captus.

Ἐρᾱστής, qui amator, amicus, amasius. Et in bonam et in malam partem. Dicitur et ἐράμενος τούτου. Et fem. ἐραστρία, quæ amatur, amica, amasia. Interdum meretrix, ἑταῖρα, ut, λάμια ἡ ἐραμένη τοῦ Δημητρίου, apud Athen.

Ἐράω, amo, poeticum, est. Iliad. ξ'. Τίς σέο τόν ἐράασκε. Pro sodem aff. ἐράζε et ἐράζεται. Unde ἐρασάμενος et poetice ἐρασάμενος absque incremento. Hesiod. in Theogon. Μνημοσύνης δ'ἐξαῦτις ἐράσσατο. (Theoc. Id. 2. 149.)

Ἐράσμιος, ος, ἡ καὶ ὁ, amabilis. Lac. Plat.

Ἐρᾱσμίως. Æsch. Ag. 614.)

Ἐρασσής, et ἐρασσὸς, amicus σ, amabilis, poët. Iliad. γ'.

Ἐρασταίνω, idem quod ἐράω, amo, affecto. Æschyl. in Prometheo.

Ἐραστικὸς, idem. Iliad. β'. † amabilis. Hes. Th. 136. et 909.†

Ἐραστίζω, amo, cupio. Homer. cum accus.

Ἐραστὴς, ὁ, ἡ, amator, ut, ἐράμενος amasius. Plat. in Erotico, ἐραστὰ δὲ καὶ ἐρώμενα μέρος οἷδὲ πάσσετα διέξοδοι φιλίαις. Item amicus. Cum genit. ἐραστὴς αὐτοῦ vel αὐτοῦ. Item generaliter pro amatore et studioso rei cujuslibet, ut, ἐραστὴς ἐκαίνου, Xenoph. † Pæd. l. 5. 12.† ἐραστὴς δίκης καὶ τιμῆς. Plat. in Camil. Et, ἐραστὴς σοφίας, idem in Numa. Et Aristoph. in Pluto, τοῦ σοφοῦ ἐραστού. Et in malam partem apud eundem in Nub. † 1461.† συκοφάν ὦν' ἐραστὴν σεσηγμένον. † idem. ib. 1307.†

Ἐράστρια, amatrix. Poll.

Ἐρασυὸς, amabilis, jucundus, ut, Καλλιδόκη ἐρασυή. Hom.

Ἔρως, ωτος, ὁ, amor, quo prosequimur aliquem. Lac. ἐ. τῶν καλῶν ἔρως, amor, quo prosequimur res pulchras. Item amor Cupido, Deus qui amorem immittere fingitur. Item pluraliter amores, cupidines. Xen. ἔοικε δὲ καὶ ^Ερωτος τοξότου δὰ τοῦτο κεκλῆσθαι. Item generaliter pro quoris amore seu desiderio alicujus rei. Plat. ἔρωτα ἴχω τούτου. Et, ἐ ἀφῆς τοῦς λόγους ἔρως. Lac. ad Nigr. (V. Æschyl. S. c. Th. 694. pl. Eurip. Med. 331. 628. Æsch. Ag. 1664.)

Ἐρωτικὸς, ad amorem pertinens, amatorius, ab amatore proficiscens, amatori convenions. Lac. Plat. Item in amorem valde propensus. Item rerum ad amorem pertinentium peritus. Xenoph. Apomn. 2.

Ἐρωτιλὴς, amatorié, ut, ἐρωτιλῶς ἴχω vel διάκειμαι, amore tenor seu captus sum. Et cum genit. Xen. ἐρωτιλῶς ἴχω τῶν ἐπαίνων, voluptatum desiderio teneor. † τοῦ ἀκοῦσ τι. Pæd. l. 3. p. 78. b.† (Œcosom. cap. 2. §. 15. ἐρωτιλῶς ἔχωσι τοῦ πεδίλου.†)

Ἐρώτιον, parvus Cupido, imaginenla Cupidinis. Item nomen proprium meretricis, in Epigr.

Ἐρωτύμη, idem.

Ἐρωτὺς, ὕδος, ἡ, scortillum. Theocr. Idyl. 4.

[**Ἐρωτυλὶς.** Anacreon. Od. 33. 538. **Ἐρωτυλὶς δὲ μειρὰξ** Οἱ μαζοὺς τέθηλεν.]

Ἐρωτύλος, amatorius. Eion. Idyl. 3. Item parvus amator, amatorculus. Theoc. Idyl. 3.

Ἔρως, ωτος, ὁ, Ἄδωνις pro ἔρως, dici fertur, amor, desiderium. Il. σ'. et alibi. et apud Hesiod. in Theog.

Ἔρως, ωτος, ὁ, amabilis, gratiosus, venustus. Hesiod. † Th. 745.† Θαλὴ τ' ἐράσνη. Et in Epigr. ἐρῶς τύπος, amabilis effigies.

Ἐρῦ, τὸ, exp. πληκτρομάνη, grata, (derivatum ex ἐράω, et ἔνυσιν habens τοῦ ὑ, unde σύμφυσ. ἐνίκα.) Il. ξ'. Δυσμὴ ἔρυ φάτνης. Interdum. est pract. ab ^Ερω.

Ἔρυσις, exp. rex, præfectus, capitulator. Argon. 2.

Composita, ac primitiva ex ἐράω, cum præpositione.

Ἀντεράω, ὦ, vicissim amo, mutuo amore prosequor, in amore respondeo, redamo. Cum genit. Lac. ἀντερᾷσι αὐτοῦ. Cum dat. ἀντερᾷ τοι, rivalem esse.

Ἀντιέραμαι, redamor, ἀντιεραμένη ὑπ' αὐτοῦ. Item pro ἀντιέρᾳ, rivalis sum, apud Lac ἀντιεραθῆναι τῷ ἐπιλοιπῷ τὰ αὐτὰ καὶ τὸ αὐτὸ ἐραστρίᾳ τοῦ ἐβδομήκοντα, i. rivales fuisse Lunæ in amore Endymionis.

Ἀντερᾱστὴς, οῦ, ὁ, rivalis, æmulus alicujus in amore. [Plat. Amatores. Καὶ ὁ ἕτερος (φησὶν γὰρ παθόμενος ὑπὸ ἐρῶντος αὐτοῦ, ἀντερᾱστὴς ὤν).] Aristot. rhet. l. 2. Xen. ἀντερᾱστὰς appellat procos, de Atalanta loquens. (Κυνηγ. cap. 1. §. 7.)

Ἀνθέρωτος ἔρως, στοργὴ καὶ ἐπιχάρεια. Æsch. Ch. 598.)

Ἀντέρως, ὁ, simul amo, ant la amore juvo.

Ἀνταέρως. Athen. Deipn. lib. 6. c Timocle. ἀνταέρωτες ἀμφοτέρωτες γίνεται. Xenoph. Sympos. §. 41. ἀγαθὸν γὰρ φησι καὶ τὸν ἀρετῆς φιλοτιμίας ἐφιμένον δεῖ σπεύδειν συναγωνίζεσθαι ἀν διατελῶ.]

Ἀντερώμαι, vehementior et supra modum amo. Æl. var. hist.

Composita ex ἐραστὴς, ἐρασσὴς et ἐρατὸς, sine præpositione.

Ἀδιέρατος, ἡ, virorum amatrix. Poll. ex Aristoph.

Ἀνέρατος, inamabilis, invisus, ut, ἀνέρατος τοῖς συλλογὴς χθόνα. [Ælian. Var. Hist. lib. 2. cap. 9.]

Ἀξίερατος, amari dignus. Xen. † Pæd. l. 5. p. 121. a.† τίμια ἀξέρατα.

Δημιερατὸς, populi amator, populi amasa, popularis. [Plat. Alcib. 1. ἴχω φιλόσοφοι, μὰ δημιερατὸς γοάμασι ἡμῖν διαβαλεῖς.]

Δημιερατὸς, ἡ, populi amor, popularitas.

Ἔσπερατος, (verso ι in ε) amabilis, optabilis, jucundus, apud Homer. [Iliad. I. 226. Ἀλλ' ὡ λαοὶ ἐσπέρατοι ἔχω μάμαλα. Schol. ἱμερατοὶ, καλοὶ, ἡδεῖοι Iliad. Z. 512. Schol. Odys. Φ. 366. Schol.] † Hesiod. Theog. 67. ἔσπερ, vox.†

Ἐσπέρατος. Lac. Prometh. in Verb. p. 17.)

Ἐσπέρως, dictum videri potest quasi ἐσπέρατος, mutato ρ in ν. (Soph. Œdip. Tyr. 1114. Od. σ'. 343.) Et hoc autem quidam putarunt ἵππος esse factum, quasi ἐσπέρατος. Iliad. ά.

Εὐέρατος, amabilis. (Pind. Olymp. Od. 2. 20. Ἴσαν δ' Ὀλυμπίαι καὶ Πίθιοι· πᾶς ἐπράτων Ἰταλίαν, &c. Od. vi. 156. Ἐν δὲ φιλοχορεύσαι νέφεσι Ἀγνοὶ δίξατο ἄρμα. Schol. εὐθυμίαι; ἐνιέρατος &c. Pyth. θ. 15.)

Ἠλίερατος, pulcher, ἡ ἐραστὴς τὸν Ἥλιον, seu cujus τὸ εἶδος est ἠραῖο.

Ἰσεραστρατὸς, ὦ, ὁ, equorum amator, equorum studiosus. In malam partem capitur pro ἱππομανὴς.

Μεγάρατος, admodum amabilis, peramabilis. Hesiod. in Theog. † 240.†

Παιδεραστὴς, οῦ, ὁ, amator puerorum. Apud Athen. quidam delphin vocatur παιδεραστὴς. Accipitur ferè in malam partem pro pædicone, cujus turpis est amor. Lac.

Παιδεραστία, ἡ, amor in pueros. Et peculiariter amor qualis est pædicorum. Plat. in symp.

Παιδερατὸς, ὁ, sum puerorum amator more pædicorum. Athen. l. 13. Apud Lac. Rhea συαδερατοῦσα, amore pueri capta.

Πελαιέρατος, ὁ καὶ ἡ, perjucundus, peroptabilis, ut, σπάλιφρος γάμος, Od. ζ'. Sic. σπαλιφρὸς ἥβη. † Sic σπαλιφρὸς γῆ. Aristoph. Nub. 300.†

Συναγωγὸς, corrivalis, qui simul amat. Max. Tyr.

Φιλάγρατος, qui diligit amatorem seu amatores. Plat. in symp. σπάσσας μὲν οὖν ἐ σοφὸν τοῦ συαδερατοῦς τι καὶ φιλαγρατοῦς γέγονα.

Φιλαγρατία, amor, quo amasius seum amatorem compalectitur. Ibid.

Φιλάγρατος, diligo amatorem seu amatores.

Χρυσερατὴς, auri amator, auri amans et studiosus, vel potius similum amans et cupidus auri, avarus.

Composita ex nomine Ἔρως.

Ἀναπάλερως, ωτος, ὁ, herba à redoxata amore sic dicta, ἀπὸ τοῦ ἀναπάλιν τὸν ἔρωτα. Quod Plin. declarat, quum eam magicis herbis annumerans, ejus tactu redire amatores vel eum odio depositos testatur.

Ἄντερως, Cupido Cypidini contrarius, de quo Cic. Item Deus ultor eorum qui amantes aperuent, ex Pausania.

Δύσερως, qui infelicis est etiam pericoloso amore tenetur. Item perditè amans. Theoc. Idyll. 1. Κατὰ τὰς ἄγαν καὶ ἀμήχανος ἐστί. Et cum gen. ex Lac. ὡς ἄλλους αὐτὸν τῶν δυσέρωτας ἔντας, ita perditè te amantes. Apud Xen. Κύρους τὸν ἀρχέλαον, amore perdito rei venereæ captus. Item ipse ἑαυ; dicitur Κύρῳ et διωκτικῷ, à Plut. in Pericle. Hinc. διατρόπος δυσέρωτος, perditè amore captum esse aut infelici.

Ἴδερος, exp. ἡ ἅμα τῇ ἴδιᾳ ἐρᾷν, qui primo statim intuitu in amorem rapitur. Hesych. et Suid.

Ἱππέρως. equorum amor, equorum studium. In malam partem accipitur pro ἱππομανία, nimius seu insanus equorum amor. Aristoph. in Nub.

Παιδέρως, idem quod παιδεραστὴς, de pædicone, ut, παιδέρως ἔφις. Poll. Sic etiam à quibusdam dicitur ὁ ἄλαδε, sive ὁ ἄλαδες, ut Diosc. et Plin. testantur. Genus etiam unguenti παιδέρωτα veteres nominarunt, quo mulieres minium cutis candorem occultabant, et vernaculum faciei colorem mentiebantur. Apud Athen. lib. 13.

Φιλέρως, amoris studiosus, qui amorem colit, eique dat operam. Lac. in Amorib.

ἜΡΓΟΝ, ου, τὸ, opus, factum, res. † Xen. Pæd. l. 1. 8. et cap. 2. §. 3. πανυκὸς ἐφίεσθαι ἔργων.† ^Εργα ἐπιτηδεῖα, Od. ρ'. opus facere. ἡ ἐστὶ ἐ ἔργων, apud Hom. aut dicto, aut facto. Et, πολεμίᾳ ἔργα, Od. α'. facta bellica, res bellicæ. † Xen. Pæd. l. 5. p. 123.† ¶ Peculiariter interdum de bello. † Sic Xen. Pæd. l. 4. 24.† Thuc. ἐν τῷ ἔργῳ, in re gerenda, in ipso conflictu. Et, ἐν ἔργοις καθίστασθαι, apud eundem. τὰ ἐργάσιμα, Arrianus Trajanum bellum appellarit. ¶ Item de opere quod fit rari, ut exp. Od. ξ'. ἔργα δὲ μὴ οἱ φίλα ἔσκεν. In plur. nam. ἔργα utrique scripiores vocant terram in qua opus factum est. Latini culta vocant et arva. ¶ ^Εργα πωλῶμαι, sequente infinitivo, contendo, laboro, Plat. et Xenophon. ¶ ἀλλ' οὐδὲ ἔργα τοῦτο ἔρωσόδου μάτην. Sophocl. in Ajace, nihil opus est. Item cum genit. ex Aristoph. in Plato, οὐκ ἔργον ἐστ' οὐδὲ στεφάνων, nihil opus est strophio. ¶ Τὰ ἔργα, μαθίσ τούτων ἀφίσθαι, tuum officium est, tuæ sunt partes, tui est muneris. Dicitur et, ἔργα ἴχω τούτο σκοπεῖν, à Xenoph. mei muneris est hoc perpendere. Apud Aristophanem, εἰς ἐμὲ ἔργα ἐστὶν, non standum est nobis. ^Εργα τούτων τῶν χρημάτων, Demosth. in Aphobum, quæstus et usura. ¶ ^Εργα ἐστὶ, difficile est, operosum est, sed etiam hoc opus est. † Xen. Pæd. l. 1. 5.† Xenoph. ἔργα μὲν κατὰ λόγον ἔστιναι, ἔργα δὲ χαλεπὰ, ἔργα δὲ ἐπιτηδεῖα. † ἔργα ἀρετῆς, Xen. Pæd. l. 3. 8. ἔργα πασσόδαι, revera, reapse addigi. l. 3. p. 66. d. Sic Soph. ἔργων σεσηπὼς, revera vixero. Rhetra 60.† (οὐδὲν ἔργον ἐστί. Soph. Aj. 12. ἔργα ἔστι μᾶζον ἢ λόγοι. Eurip. Phœnissæ. 346. σκόπει τί σὸν ἔργον. facium ut jubes. Soph. Tr. 1266. Iliad. C. Cal. N. 256. Æschyl. Ch. 280. pro πλοῦτον. 677.) ☞ A præt. n. med. ἔργα videtur factum ἔργον.

Ἐργάδης, ος, ἡ καὶ ὁ, operosus, difficilis, laboriosus, molestus. Plato, τὸ ἐργωδὲς; ἐργάδες τοῦτ' ἔστι.

Ἐργαδῶς, difficulter. Theophr. hist. plant. lib. 9. c. 16. et Hippocr. Aphor. l. 6.

Ἐργάδια, difficultas, molestia, negotium, apud Greg. Naz.

Ἐργάζομαι, f. ἀσομαι, p. ασμαι, operor, operam facio. Aristot. loquens de apibus, συνεργὸν; ἐργάζονται. Et, ἐργάζεσθαι ἔργα, apud Homer. et Hesiod. Cum accus. ἐργάζεσθαι γῆν, Xen. † Pæd. l. 3. p. 73. et l. 4. p. 103. b.† terram colere. ἐργάζεσθαι τέχνας. Plat. de rep. 2. exercere artes. Apud Hesiodum, † Th. 440.† ἐργάζεσθαι γάμον ἢ πενταμοχίαν, exp. secare mare seu salcare. Apud Andocidem ἐργάζεσθαι τὸν βίον, victum quærere. Herodot. lib. 1. ἐργασάμενοι χρήματα μεγάλα, quum magnas pecunias sibi conquisivissent. Affertur et pro merere, captiras et quæstum corpore facere, ex Dem. Item pro φιλοκερδῆ, sordidas lucris indulgere. Aff. et pro vendere, ex Aristotel. Œcon. Item fabricor, facio, efficio, ut, ἔκλα ἐργάζεσθαι, Herodian. † Aristoph. Nub. 878. ἁμαξᾶς ἐργάζετο, curras faciebat.† Apud Xen. ἐργάζεσθαι τοξεῖαι σώματι, efficere vel præstare corpori bonam valetudinem. Item astruo et ædifico, Hesiod. ex Hermog. ¶ Item pass. et, ἀγάλματα ἐργασμένα, fabrefacta, Lys. Τυμβῶν ἐργασταὶ, talia perpetrata sunt. Et, ἐργασμένη γῆ, item ἐργασμένον, apud Theophrast. terra culta. Et, ἐργασμένη τραφὴ, cibus confectus. (ἔσως ἐργασταὶ τάδε. Si quidem hæc fecit. Soph. Aj. 22. Τί δῆτα τὸ δίκαιον ἐργάσῃ κακόν. lb. 109. ἐργασταὶ τάδε. Eurip. Med. 394. 1355 Æsch. Ag. 361. cum Dupl. Acc. Soph. Tyr. 1220. Œdip. Tyr. 1388. Tr. 1233. Œdip. Tyr. 297. ἐργάσθαι. Æsch. Ag. 1355.) † ^Εργασζόμαι, pr. servorum. Xen. Pæd. l. 4. 13. τὴν φλαῦρα. Malam alicui. Aristoph. Nub. 1156. et τὴν κακὴν, 1269. Et perfect. ἐξεργασμαι, feci, perpetravi. Soph. Œd. Tyr. 297.†

Ἐργαλὰ, ἡ, operatio, opus. Aristot. Dicitur etiam de metallis et fundo aliquo. Thuc. lib. 4. πτῶν ἴχων τὸν χρυσὸν μετάλλων ἐργασίας, possidere auriferdinas easque exercere. Isocr. in Areop. φησὶ τὴν ἐργασίαν τῆς χώρας. Et metaph. apud eundem ad Nicocl. ἐργασίαι νόμων, legum cultus. Item factura, elaboratio. Synes. ep. 52. τὰς τῆς καλλίπλου ἐργασίας, elegantioris operis statuas. Dicitur etiam in lignis et quovis opere fabrili. Theophr. In instrumento etiam oratorio enumeratur ἐργασία: quo videlicet astruitur et efficitur quod ἐπιχείρημα conatur et aggreditur. Bud. ex Hermog. Item ἐργασία τροφῆς dicitur concoctio. Aristot. lib. 3. de part. animal. ^Εργασία τέχνης, artis factitatio et exercitium. Synes. ep. 3. Item, quæstus, lucrum. Aristot. Eth. 4. ἡ πὰς διαλεκτικὴ ἐργασίας ἐχεμάθειαν, qui ingenio homine indigens quæstus faciunt. Sic et apud Demosth. apud eundem adversus Apatur. ἐκεῖ τῆς ἐργασίας ἐν, exp. negotiationes vivens. Apud Aristot. Ethic. 8. ἐργασία τῶν χρημάτων, quidam exp. pecuniarum acquisitio. Apud Lucam capite 12. Δὸς ἐργασίαν ἀπολλάξαι ἀπ' αὐτοῦ, da operam ut ab eo liberaris.

Ἐργάσιμος, ος, ἡ καὶ ὁ, qui elaborari potest, ut, ἐργάσιμα ξύλα. ut plurimum verò ἐργάσιμα plur. num. dicuntur, culta seu loca culta. † Xen. Pæd. l. 6. 16.† Diosc. et Plin. l. 1. Reg. c. 20. ἐργασίμου ἡμέρα, dies qua operari licet. Item ἐργασίμη, myrrhæ quidam species omnium pessima, de quâ Diosc. l. 1. c. 78.

Ἐργαστὴν, ονος, ὁ, exp. γεωργὸς, agricola. Aristoph. in Vesp.

Ἐργαστὸν, q. d. facturio, i. facere cupio. Soph. in Trach. (1249.)

(Ἐργατικὸν. Eurip. Med. 792.) [Xenoph. Œconom. cap. 7. § 35. ὃς ἂν ἐμὲ ἔργα τοῦ ἐργατικοῦ, τούτων σε ἐπιστατήσω, &c.]

Ἐργατὴς, ῆος, ου, ὁ, operarius. Xen. [Œconom. cap. 13. § 10. ἱμάτιά τι γὰρ, ἔφη δεῖ παρέχειν ἐμοὶ τοῖς ἐργάταις, καὶ ὑποδήματα, οἷς ἡμᾶς σάττα ἐνδῶ, &c. cap. 20. § 16.]

Ἐργαστήριον, ου, τὸ, officina. Plat. Xen. Dem.

Ἐργαστικὸς, ὴ, ὁ, operosus, i. efficax. unde superlat. ἐργαστικώτατος, admodum operosus. Dicitur et ἐργατικὸς.

Ἀνεργαστικὸς, (comp.) effectivus. Epic. in Laert. [Plat. de Rep. lib. 7. Ἦλθε ἄρα, ἦ γένεσις, πρὸς ἀλήθειαν ἐρχὸν εἰς δὲ καὶ ἀνεργαστικὸν φιλοσόφου διανοίας, &c.]

[Ἀνεργασία. Plat. Euthyphr. I. Ἔχομεν δὲ οὖν εἰπεῖν, ἢ ἐστὶς ὑπηρετική, εἰς τίνος ἔργου ἀνεργασίαν τυγχάνει οὖσα ὑπηρετική;—ἢ πασηγοῦς εἰς τοὺς ἔργου ἀνεργασίαν ὑπηρετικὴ ἐστι;]

Ἐργάσιμα, idem quod ἐργάξιμα, seu potius ἐργάσιμον, ut ἔδαφος ἐργάσιμον dicitur. Exod. 20. et 2 Reg. 9.

Ἐργάτης, ου, ὁ, operarius, qui opus aliquod facit. (Soph. Œdip. Tyr. 879.) Matth. 10. Interdum cum genit. ut, ἐργάτης γῆς, agricola. Sic Xen. ἐργάτης τῶν πολεμικῶν, in rebus bellicis operosus, optimus rerum bellicarum artifex. † στρατηγὸς, Xen. Ped. 1. 6. 15.† Sic ἐργάτης τῆς τέχνης, artifex, idem Xenoph. in Œcon. Exegis apud Vitruv. est succus genus. l. 10. c. 4. Vide Bud. in Pand.

Ἐργατικὸς, idem quod ἐργάσιμος, qui soli et elaborari potest. Plut. in Catone.

Ἐργάτις, ιδος, ἡ, operosa, ut, ἐργάτις μέλισσα. Aristot. (Æsch. Pr. 460.) Dicitur etiam de muliere meritoria.

Ἐργατικὸς, ὴ, ὁ, operarius, operosus: in active signif. ut, ζῶον ἐργατικὸν ὁ τοῦτος, animal operosum.

Ἐργατικῶς, adverb. operose. Plut. in Cam.

Ἐργάτις, ου, ὁ, operarius. Theocr. Idyl. 1. Ἐργατῶν βοτάνων. Et Epigr. l. 2. ἀνὴρ ἐργατίνας. Apud Apoll. l. 3. positur substantivè pro operario seu agricola.

Ἐργάτωρ, ὁ, ἐργάτης, loci in agris ubi servi cubant. Hesych. Apud Cretenses ἐργάτωρ sunt li quibus sepultum mortuorum cura demandata est.

Ἐργάνη, ἡ, Minerva cognomentum, ut in Atticis scribit Pausanias.

Ἐργαλεῖον, ου, τὸ, instrumentum, quo videlicet ad opus faciendum utimur, ut, ἐργαλεῖα γεωργικὰ, instrumenta rustica, apud Poll. † Xen. Ped. l. 3. p. 131. a.†

Ἀργαλέος, ου, ὁ, difficilis, molestus. qui alicui quasi operosus est. (Nam ab ἔργον quidam derivant, exponentes δύσεργος, ἐργάσιμος: non desunt tamen qui ab ἄεργος deductum malint, verso ε in ρ euphonia gratia.) Ut, ἔρις ἀργαλέη, Iliad. Λ'. Et, ἀργαλέον χάος καὶ μάχη, Iliad. δ. Νέκυς ἀργαλέη, et ἀργαλέος ὀϊζὺς, Il. γ'. Aliquando absolutè ponitur cum inf. pro ἀργαλέη seu ἀργαλέη ἐστὶ. Il. δ. ἀργαλέος γὰρ ὑλώεντος ἀντιφέρεσθαι. Eurip. ἀργαλέον, ἡγεμόνα σταχ' ἀμφὶ λόφοις νεκλὶ ἀγωνίζειν, difficile est. Dicitur de rebus etiam animatis. Plut. ἀ γὰρ κυνῶν ἀργαλέα ἐμοὶ ἐστὶ φυσικὸν. Sic ζῶον ἀργαλέον. Phil. de vita Mos. l. 1. (Aristoph. R. 1580.)

Ἀργαλέως, difficulter.

Compositæ: ex primitivo ex nomine ἔργον.

Ἀγαθουργὸς, sive ἀγαθοεργὸς, ὄν, ὁ καὶ ἡ, beneficus, benignus. Areop.

Ἀγαθοεργὸς, qui ex equitibus exstant quinque quotannis, ut Herodot. narrat. At Suidas ait esse qui ex ephoris deliguntur strenuitatis ergo. Vide Herodot. l. 1.

Ἀγαθοεργὸς, idem quod ἀγαθουργὸς, apud Areop. Item ἀγαθοεργὶς pro eodem, de Deo apud eundem.

Ἀγαθουργία, sive ἀγαθοεργία, beneficentia, beneficium, bonum opus. [Herodot. Thal. lib. 3. § 160. Ζωπύρου δὲ οὐδὲν ἀγαθουργίην Περσῶν ὑπερβάλλειν παρὰ Δαρεῖῳ φαίνῃ, οὔτε τὸν ἵππον γαμώσαντα, οὔτε τὸν πρίσαντα, ὅτι μὴ Κύρῳ μούνῳ. § 154. κάρτα γὰρ ἐν τοῖσι Πέρσῃσι αἱ ἀγαθουργίαι ἐς τὸ σφέων μεγάθεος τιμῶνται.]

Ἀγαθουργὸς, ὄν, ὁ, ἡ, bene facio, bene operor, bonum sive bona facio. Et beneficus sum, beneficentia prosequor.

Ἀεργὸς, qui feriatur ab omni opere, nullum opus agens. Il. l. et Od. ρ'. ¶ Item iners, piger, deses. Hesiod. in Theog. ¶ Item non cultus, non aratus, inaratus, ut, ἀεργὸς γῆ vel χώρα, cui opp. ἠὶ ἐργασμένη. Sic apud Theophr. de caus. l. 2. τὰ ἄεργα sive ἀργά.

Ἀεργὸς, ὁος, ὁ καὶ ἡ, pro eodem dici annotatur, sed rarius.

Ἀεργία, ἡ, cessatio ab opere. Alciphron initio epist. 1. ἀεργίᾳ σπουδὴν ἐν, cessabitur ab omni opere. Apud Hom. Od. ὠ. Eustath. vult significare otium, inertiam, id est, artis ignorationem. ¶ Item inertia, desidia, pigritia. Hesiod. in Ἔργ. ¶ Item cessatio ab oratione, q. d. terra inaratio. Æschin. in Ctesiph.

Ἀεργῶ, ὦ, ἐ. ἤσω, cesso ab omni opere, otior, otiosus sum. Item sum deses, piger piger.

Ἀεργαλὲς, pro ἀεργὸς, iners. Nonn.

Ἀεργὸς, pro ἀεργὸς, vide in sequenti col.

Decomp. Παναεργὸς, omnino non confectus, adhuc prorsus inoctus et crudus. Nic. in Alexiph.

Ἀδικοεργία, ἡ, facinus nefarium, scelus, ἀδίκημα ἔργου.

Αἰσυλάεργος, qui nefaria et flagitiosa perpetrat. ex αἶσυλος et ἔργον, apud Eust. [Clem. Alex. Cohort. ad Gentes. αἰσὺν ἀσκήσαντες ἀ ποιητὴ ἐχθίονα τοῦτον (Herculem) καὶ αἰσυλάεργον ἀναπλάσσει, Κερβέρου videlicet Hom. Iliad. Ε. 403.]

Αἰσχεργὸς, idem quod αἰσχροεργὸς, fellator.

Αἰσχεργία, idem quod αἰσχροεργία, apud Aristoph. et Lac. (General. pro quovis turpi facto, apud Xen. in Laced. politia.

Αἰσχρεργὸς, pro αἰσχροεργὸς. Τὰ αἰσχρεργάσματα, obscœne facta. Laert.

Ἀλικεργὸς, in mari operans. Opp. lib. ε. hal.

Ἀλικεργὸς, ὄν, purpureus, purpuriscus. Exp. et violaceus. Secundum Etymol. ἀλικεργὸν dicitur quasi ἁλὸς ἐργον, id est, maris opus, quod ex marina concha fiat. Quid sit color ἀλικεργὸς docet Aristot. in lib. de coloribus. Plato in Timeo ait ἀλικεργὸν (pro ἀλικρὸν) esse rubrum cum albo nigroque permixtum. Interdum reperitur ἀλικεργὸν pro ἀλικεργὸν χρῶμα vel ἱμάτιον, et ἀλικεργὸν, sub. ἐσθῆτες.

Ἀλικεργὸς, idem quod ἀλικρὸς, ut, ἀλικρὰ ἱμάτια, vestes purpurissatæ. Interdum ponitur ἀλικρὸν sine subst. ut ἀλικρὰ ἀμπεχόμενος. (Æsch. Ag. 955.)

Ἀλικεργὶς, ίδος, ἡ, vestis genus, coloris purpurei seu violacei. Exp. et purpura, trabea. Plut. in Rom. Item pro phaleris purpureis et pro stragulo purpureo, apud Lacinium.

Ἀλικεργοβαφὴς, exp. πορφυροβαφὴς. Hesych.

Decomp. Παραλικεργὸς, atteritam habens purpuram. Poll. Παραλικεργὶς, mulicbris vestis, sicut ἀλικεργὶς, virilis, apud eundem.

Παραλικεργὶς, minùs honorati, qui minore sunt in pretio. Hesych.

Παραλικεργὸς, q. d. circumpurpuratus. metaph. apud Aristoph. in Lysistr. παραλικεργὸς κακὸς, tinctus malis, vel profundus malis, id est, qui profunda mala mente excogitat. Dicta metaphora à concha qua utuntur ad tingendam purpuram: illa enim è profundo mari eruitur. [Achara. 856. Ὁ παραλικεργὸς τῆς κακῆς, &c. Schol. Ὁ κακῶς βεβαμμένος, ἢ βαθὺς τῆς κακίας.]

Ἀμαξεργὸς, plaustri fabricator. [Aristoph. Equit. 462. Οἴμοι, σὺ δ' οὐδὲν ἧττ ἀμαξεργοῦ λόγος.]

Ἀμαξουργία, plaustri fabricatio.

Ἀμβλυεργὸς, dilator operis, qui opus de die in diem rejicit et procrastinat, ὁ ἀναβαλλόμενος τὸ ἔργον ἀεὶ τὰ ἔργα. Hesiod. in Erg. et Plut. in consol. ad Apoll.

Ἀμπελουργὸς, vinitor, qui operatur circa vitem. [Luc. Evang. xiii. 7. Phav. Lex. Bort. Ἀμπελουργὸς, ὁ πλεκτοτὴς. Aristoph. Pac. 189. Τέχνης Ἀθηναίος, ἀμπελουργὸς δεξιός.]

Ἀμπελουργία, vineæ cultura, apud Theophr.

Ἀμπελουργὸν, sum vinitor, vinitoris opus facio. Theophrast. Metaphoricè utitur Demosth. [Dion. Hal. de adm. vi dic. in Dem. 2. Æschines refert Demosthenem dixisse, ἀμπελουργοῦσι σοφὸς τὸν πόλεμον.]

Ἀμφέργω γῆ, solum quod dimidia ex parte irrigatur aquis coelestibus et dimidia ex parte solaribus incalescit radiis, refut utramque naturæ opes experiam. Theoph. de caus. pl. l. 3. c. 28.

(Ἀνθεμιουργὸς, ὁ, ὁρὶς, τὸν ἀνθεμιουργὸν στέφανον. Æsch. Pers. 614.)

Ἀργὸς, ὄν, ὁ καὶ ἡ, idem quod ἀεργὸς, et ex eo factum per crasin, qui cessat ab opere, ab opere immunis, otiosus, item ignavus, iners, piger, segnis. Interdum sine caus. Xen. Ped. 1. στρατὸν ἀργὸν τρέφειν. apud Judæos, ἀργὸς ἔτος, annus septimus, q. d. cessator annus. Ἀργὸς χρόνος, Plut. in Cor. tempus cessationis. ἀργὸς λόγος, ignava oratio. Interdum cum genit. ut ἀργὸν ὠνίων, apud Plut. de leg. 7. vacui laboribus, expertes laborum. Apud Eurip. ἀργὸς τῶν κλεῶν, rerum domesticarum negligens. (Phœniss. 720. Soph. Œdip. Tyr. 298.) Apud Luc. ἀργὸς εἰς ἅπαντα, piger ad omnia, vel segnis. ¶ Item incultus. †Sic Xen. Ped. l. 3. p. 70. a.† (qui opponitur εἰργασμένος vel πάντρος) ut, ἀργὸς γῆ vel χώρα, inculta terra seu regio. Plut. in Pub. ἀργὸν χωρίον καὶ ἄπειρον, incultus locus et infrugifer. Item pro ἀνέργαστος, ut, ἀργὸς ἄργυρος, argentum infectum. Pans. ¶ Item pro, μὴ ἐργαζόμενος, ut, ἀργὰ χρήματα, quibus opponuntur ἔργα. Et, ἀργὰ ἐργαστέρια vel ἀργάται, quod nihil quæstus facit. Dem. contra Aphob. ¶ Exponitur etiam, celer, velox, contraria significatione primæ, unde compos. Πολύεργος, λάτεργος, &c. quæ vide in secundo ordine horum compositorum. ¶ Item alibi, in qua signif. vide Ἀργὸς suo loco et ordine juxta seriem alphabeti.

Ἀργῶ, otiosè. Item segniter. Dem. Plut. Xen. Item temerè, sine causa, frustra, nulla nota ratione.

Ἀργία, ἡ, otium, otiositas. Dem. et Plut. Apud Plut. ἔργα τῶν ἀργιῶν, cessatio ab operibus. Item segnities, inertia. Plut. in Apoph. Isocrates autem reprehendit Lacedæmoniorum ἀργίαν, id est, eo nomine Lacedæmonios reprehendit quòd non colerent solum. (Eurip. Med. 297.)

Ἀργέω, ῶ, ἐ. ήσω, idem quod ἀεργῶ, cesso, ab opere cesso, ferior, otior. Dem. Olynth. 3. cui Xen. Ped. 1. opponit ἐργάζεσθαι, et Aristoteles σπουδὴν. Cum dat. Plut. in Cam. ἀργοῦσαι πράξεσι. Cum genit. Pol. 2. ἀργάσι δὲ γεωργὸς τῆς αὐτοῦ δημιάσας. † Ἀργέσει γῆ, terra quæ non colitur. Xen. Ped. 1. 6. 11.† (Eurip. Phœniss. 597.)

Ἀργῶμαι, negliger per inertiam. Xen. Ped. 2. et in Hieron.

Ἀργάζομαι, idem quod ἀργῶ, in otio vivo, otiosam vitam ago. Xen.

Decomp. Ἐξαργῶ, ὦ, otiosè sum, vel obstrepero. Aristot. Pol. 5.

Κατεργῶ, ὦ, reddo ἀργὸν et inefficacem, facio cessare ab opere, tollo, abolco. sæpe apud Paulum, et ad Rom. cap. 3. et 1 Cor. cap. 1. et alibi. Item inutilem reddo seu inutiliter occupo. Luc. cap. 13. (Eurip. Phœniss. 707. Athan. V. S. Ant.)

Καταργάομαι, ῶμαι, tollor, abolcor. Roman. cap. 6. et 1 Cor. cap. 13. et 15. Item pro liberari et separari ab, Rom. cap. 7. Apud Diosc. in præfat. lib. 6. τῶν καταργαμένων φαρμάκων, exp. medicamentis purgatoriis.

Ἀβίωτεργὸς, sefandum facinus.

Αἰλαυργάνης, ου, ὁ, sulcos efficiens, sulcator. αἰλαυργάνης σίτου, in Epigrammat.

Αὐτουργὸς, qui per se facit seu operatur, non alienæ opera utens. † Xen. Ped. p. 197. b.† Unde expon. etiam, qui manu victum alibi quæritat. Item opifex. Plut. Aristot. Xen. Item qui sua manu cædit vel pabat vel pugnat, ex Herodiano.

Αὐτουργία, operatio ejus qui per se facit, Theodor. hist. Eccl. l. 5. [Æschyl. Eumen. 333. τῶν γὰρ λάχει πιστοῖς μοῖρ' ἐκπλαγεῖσα ἀμείβει ἴχνη, βασίσιν τῶνδε αὐτουργίας ἐμπεσόντων μόνοις, &c. Schol. Αὐτουργίας, αὐτοπαθείας. Polyb. Hist. lib. 4. ἀλλὰ Θεμιστοῦς μὲν τὸν ἰσάριον αὐτουργίαν, καὶ συλλαβεῖν τὸ τῶν βίων ἐκείνων καὶ σκληρὸν. Joseph. Ant. lib. 17. cap. 12. § 2. αὐτουργία τε γὰρ ἐστερέχετο ὁ τυραννίδος, &c. Contra Apion. lib. 2. § 31. Αὐτουργίαν pro credibus propria manu factis apud Æschyl. Eumen. 337. Spanhem.]

Αὐτουργὸν, ὄν, per me facio, &c. Luc. et Aristot. de mundo.

Αὐτούργητος, extemporalis, inelaboratus. ex Epigr.

[Αὐτουργὶς. Marc. Ant. de Reb. suis. lib. 1. § 5. Ab Educatore didici τὸ φαίνεσθαι, καὶ ἀκροᾶσθαι, καὶ αὐτουργὶς, manibus propriis operari.]

Αὐτοματαργὸς, artifices operum quæ αὐτόματα vocantur.

Βαναυσεργὸς, qui opus ad caminum conficit, qui artem exercet sedentariam et illiberalem.

Βαναυσεργία, opus quod ad caminum conficitur, opus mechanicum, seu ejus qui artem mechanicam profitetur. Pol. Galaturgus, lecticiorum confector, vel (et alii) delicriorum. apud Athen. lib. 13.

Γαστεργὸς, artifex et originis causa. Areop.

Γεωργὸς, ὦ, ὁ, agricola. Aristot. Xen. &c.

Γεωργικὸς, ὴ, ὁ, qui ad agriculam seu ad rem rusticam pertinet, rusticus, ut apud Aristot. γεωργικὰ σκεύη, rustica instrumenta. Apud Plat. γεωργικοὶ νόμοι, de agricultura, seu agricolarum leges. Et, γεωργικὸς βίος, apud eundem. Et γεωργικὴ, s. τέχνη, rei rusticæ scientia. ¶ Item rei rusticæ peritus, unde superl. γεωργικώτατος rei rusticæ scientissimus. Apud Plut. dicitur γεωργικὸς Ἄνακις, Id est, rusticis favens, seu qui rure delectatur, ruris studiosus.

Γεωργία, ἡ, terræ seu agri cultura. Plat. Isocr. et alii. Interdum pro cultura qualibet ponitur, ut apud Plat. in Epinom. ἡ χάρις ξυμπαίσης γεωργία. Et, γεωργία τοῦ σῶ, apud Greg. Exp. etiam, ager, ut apud Plat. de leg. 8. γεωργίας, in agris. Et apud Dem. γεωργίαι παμπληθεῖς.

Γεώργιον, ου, τὸ, vervecium, ovium, pecus. Bud. ex parab. Salom. Sic Greg. de natali Dom. τοιμένι σωτηρίῳ τὸν σωτὴ τὰ γεώργια, meliorem seminum malis segetes. Exp. et fructus.

Γεωργῶδης, ες, ὁ καὶ ἡ, ad agriculam pertinens. Plat. in Pol. princ.

Γεωργὸς, ὦ, ὁ, ἄγρι, ager colo, agricolor. in quo signif. sine casu ponitur, ut Dem. pro cor. γεωργῶν καὶ βοσκήματα τίμιον. ¶ Item colonus. Cum accus. Herodian. lib. 7. συλλαβεῖν τοὺς τῶν γεωργούντας. Idem. lib. 6. χάριν γεωργῶ. Et generaliter pro colo. Item pro, excolo, mensem facio, fructum capio. Basil. τὸν ἀτίθασον φλοιὸν γεωργούσιν, qui studiosè colucrunt et amplificarunt. Idem, στάχυν δεμνὸν ἐκτοῦς γεωργήσαι, melius et eo fruimini. Greg. Naz. γεωργῶν τὰς σαρκὰς, ex calamitatibus publicis necessem facere.

Γεώργημα, τὸ, terræ seu agri cultura. Plut. de leg. 2.

Γεωργήσιμος, ου, ὁ καὶ ἡ, qui coli potest.

Decomp. Ἀγεώργητος, minimè cultus, incultus. Plutarch. in Cor.

Ἀγεωργησία, cultura neglectus, agricolationis intermissio. Theophr. de caus. pl. l. 2. c. 20.

Φιλεργὸς, agricolarum seu agricolarum studiosus et amans. Xen. in Œcon. Φιλεργασία, agricolarum studiosus sum, agricolas seu agriculturam amo.

[Φιλεργάζομαι. Xenoph. Œconom. § 25. ἀλλὰ δὲ τὸν φιλεργάζεσθαι καὶ φιλεπιμελεῖσθαι ἐφ' οἷς ἐπαίνου χάριν, &c.]

Συγγεωργὸς, socius in agro colendo. Aristoph. in Plut.

Δαδεργὸς, ὦ, ὁ, qui tædas conficit. Theophr. lib. 3. hist. pl. c. 10.

Δαδεργία, ἡ, tædas confici. Idem de caus. pl. l. 5. cap. 23. et de hist. pl. l. 4. c. 19.

Δεκτυλεργία, ἡ, coquendi ars.

Δεκτυλεργὸς, qui annulos elaborat. Poll. ex Philylio.

Δευτερεργὸς, qui secundas actionis partes obtinet, secundam in agendo locum obtinens. Plat. de leg. l. 10. ¶ Idem δευτερεργὸς τέχνας vocat artes manuarias, ut tradit Pol.

Δημιοεργὸς, et δημιεργὸς, poëticè, q. d. qui publicè operatur, vel opifex publicus. Is cujus opificia publicè prostant. Od. ρ'. Generaliter de quovis artifice dicitur. Sæpe cum genit. et de Deo, δημιεργὸς τῶν πάντων. Sic apud Naz. Sol dicitur ἡμέρας δημιεργὸς, diei artifex seu effector. Apud Aristot. Pol. 2. δημιεργοὶ τῶν νόμων, conditores legum. Item δημιεργὸς mulier, prostibulum publicum, quæ et Νύμφη. Item quæ in nuptiis dolciaria cæteraque hellaria conficit. Item nuptiarum conciliatrix, pronuba. Vide Athen. Pollux. et Eustath. ¶ Δημιεργοὶ apud Peloponnenses (vel Dores, ut alii) dicebantur qui populo præerant, et res ejus administrabant. Dem. Hesych. Eustath.

Δημιεργία, functio hujus magistratus. Plat. in Apolog. Aristot. Pol. 5.

Δημιεργεῖον, officina. Hesych.

Δημιεργικὸς, ad opificem seu opifices pertinens, fabrilis, δημιεργικὰ τεχνήματα, Plat. artificia illiberalia et sordida.

Δημιεργικῶς, opificum more, fabriliter. [Aristoph. Pac. 428. ἐρωτᾷς; φιλῶ δημιεργικῶς· Schol. Ἀντὶ τοῦ τεχνικῶς. τοὺς γὰρ τέκτονας, δημιεργοὺς ἔλεγον.]

Δημιεργῶ, ὦ, eum opifex, opificium aliquod exerceo. Item generalius, fabricor, compingo, condo. Item efficio seu conficio, ut πόρπας· δεδημιεργῶσθαι dicitur à Platone, id est, factus vel effectus. (Leo. Jud. Vos. p. 30.)

Δημιούργημα, opificium, fabricatio.

Decomp. Ἐνδημιεργὸς, et συνδημιεργὸς, nomina magistratus. Plat. et Thuc.

Διφρουργία, bigarum seu sellarum fabricatio.

Δραματεργὸς, dramatum seu dramatis scriptor.

Δραματεργία, dramatum scriptio. Greg.

Δραματεργῶ, ὦ, opus dramaticum scribo, in vita Aristoph. Item in modum dramatis conscribo et compono, ut in arg. libri Dipnosoph. Δραματούργημα, opus dramaticè scriptum, opus dramaticum.

Δρεπτουργοὶ, dicuntur οἱ ἐργαζόμενοι δρέπτα, qui faciunt byssum seu byssinum linum. Hesych.

Δρεπανεργὸς, falcium artifex. Athen. 6.

Δύσεργος, et δυσεργὸς, operosus, difficilis. Plat. συγγράμματα, καὶ δύσεργα. Et, δυσεργὲς πρᾶγμα, Appiano, res difficilis facta.

Δυσεργία, difficultas.

Ἑθελουργὸς, qui sponte opus subit, promptus et impiger factor operis. Xen. de re eq.

[Ἑθελουργὸν. Suicer. Thes. Eccl. 1. 1005. Significat Sponte ago.]

Ἐκάεργος, procul arcens seu expellens aut abigens. Apollinis epith. qui sic dictus putatur παρὰ τὸ ἑκὰς seu ἑκαθεν ἐργάζεσθαι. Il. ά. Vide et comp. ab ἔργον.

Ἑλαιουργία, olei confectio.

Ἑλαιουργεῖον, locus ubi oleum conficitur. Diog. Laërt. l. 1.

Ἐνεργὸς, ή, ὸν, qui in opere est, quasi ὁ ἐργῶν ἀν, qui aliquid agit. Luc. Item actuosus, strenuus, acer, ut Polyb. l. 3. Ἀνίβας ἐνεργὴς περὶ τὸν πολεμικόν. Apud eundem περὶα ἐνεργὴς, iter quod acriter et magna virium contentione conficitur, contentum iter. † Xen. Pæd. l. 2. p. 49. d. l. 6. p. 167. a. et l. 8. p. 205. d.† Dicitur et res quæpiam ἐνεργὸς, id est, efficax, apud Theophr. Apud Xenoph. † Pæd. l. 3. p. 73. c.† ἐνεργὸς γῆ, terra culta, quæ colitur, cui opponitur ἀργός. Et, ἐνεργὰ χρήματα. Plat. pecunia famore occupata.

Ἐνεργὸς, idem quod ἐνεργὸς, efficax, ut, λόγος ἐνεργὸς. Hebr. ד. Apud Plut. ἐνεργοτέρα χάρις, cultior regio.

Ἐνεργῶς, actuosè, strenuè, acriter. Polyb.

Ἐνέργεια, actio, actus, operatio. Aristot. 1. c. ethic. Ibidem exp. etiam muneris functio. Item efficacia, vis efficax quæ in aliquo agit, ut Chrysost. ἀπὸ τῆς ἐνεργείας τοῦ πνεύματος. Est etiam figura orationis. Fab.

Ἐνεργῶ, ὦ, in opere sum, operor, efficio. Philip. c. 2. Apud Aristot. quidam exp. in actu sum. Apud eundem in Ethicis, quidam interpr. munere fungor, ut, κατ' ἀρετὴν ἐνεργῶ, virtutis munere fungi. Item pro afficere, promovere, ex Chrysost. Item pro, miracula facere, ex eodem.

Ἐνεργοῦσθαι, significatione activa pro ἐνεργῶ, ut 1 Thess. 2. Et, ἐνεργούμενον πίστις. Gal. 5. ¶ Item passivè pro, effici, agi, apud Aristot. Item pro, à dæmonibus vexari, dæmonio corripi, ex Areop. Item simpl. pro, ciear, moveor, ex Arethæ in Apocal. Item in bonam partem, pro, agi spiritu, et afflatum esse, ex eodem, et ex Greg.

Ἐνέργημα, τὸ, effectus, quod ex vi quapiam et efficacia prodit. Item vexatio dæmonum. Aut in bonam partem, afflatio spiritus.

Ἐνεργητικὸς, agendi vim habens, efficacia præditus.

Decomp. Ἀνενέργητος, effectu carens, iners.

Ἀνενέργητος, inefficax, inutilis. Greg.

Ἀντενεργῶ, ὦ, efficaciam seu vim efficacem habeo adversus aliquid, ut, ἀντενεργεῖ δυσωδίαις. Diosc. efficaciter resistere.

Ἀντενεργούμενὸν, verbum, quod passivam vocem et activam significationem habet, ut μάχομαι.

Ἀντενεργοῦντες, ipse per se operans seu efficiens. Dionys. Areop.

Ἀντεργαστὴς, armorum opifex.

Ἐργάτης, qui vel quæ lanificium exercet.

Ἐργάτις, ιδος, ἡ, lanificium exercens. Xen. in Lacod. Polit. [cap. 1. §. 3. huic Exemplo addas, Hist. Græc. lib. 5. cap. 4. §. 7. καὶ ἡ γυνὴ ἐργατικὴ παρεσκεύασε. Herodot. de Vita Homer. cap 4. εἶναι μισθωτὸν τὸν κριθολὰ, ὃν μισθοτὸν ἐργατικὸν αὐτῷ ἐρεῖ τὸν ἀφικόμενον εἰς μισθὸν ἐλθόντα.]

Ἐργατικὸς, qui incassum laborat, seu negligens operis, non assiduus in opere, suis occupationibus reddens τὸ ἔργον ἐτάσιμον. Hesiod. Erg. 2.

Εὐεργὸς, facilis. Theophr. εὐεργὲς ξύλον τῆς σπάνεως, circa quod non multum est laboris. Apud Hom. Od. σ'. καὶ εἰ κ' εὐεργὲς ἔῃσι, exp. probè et honestè castèque se gerens.

Εὐεργὸς, sc. ναῦς, navis aut domus, apud Hom. bene fabricata, affabrè facta, bene compacta. Sic εὐεργὲς λάϊνα, ἔργα, &c. apud eundem. Item εὐεργὸς, beneficus, bene meritus de aliquo. Od. Υ.

Εὐεργεσία, beneficentia. Od. χ'. et Isocr. ad Dem. Frequentius capitur pro, beneficium. † Xen. Pæd. l. 3. p. 145. e.† Thuc. lib. 1. καὶ μοι εὐεργεσία ἐφάνετο. Sic ἀντιλαμβάνεσθαι τὰς εὐεργεσίας, et εὐεργεσίας ἀντίκειν, apud Herodot. referre beneficium.

Εὐεργέτης, ου, ὁ, qui beneficium confert, qui benefacit. Dem. pro cor. † Xen. Pæd. l. 3. p. 73. c. et l. 5. p. 146. d.† Interdum cum genit. ut, εὐεργέτης ἐμοῦ, beneficus in me. Luc. in Anacharn. † Xen. Pæd. p. 204. d.† Sic et Thuc. l. 1. et Isocr. in Helen. enc.

Εὐεργέτης, ιδος, ἡ, quæ benefacit, quæ bene meretur de aliquo. Plat. de leg.

Εὐεργετικὸς, ad benefaciendum proclivis, beneficus. Τὸ εὐεργετικὸν, beneficentia, ad benefaciendum proclivitas. Herodian. lib. 6. Dicitur et εὐεργετικὸς pro εὐεργετικὸς.

Εὐεργετῶ, ὦ, benefacio, bene mereor. Xen. Pæd. 8. Interdum cum accus. Aristot. Polit. 5. εὐεργετῶ τὸν φίλον. Xen. Pæd. 8. μεγάλα ἀντὶ μικρῶν εὐεργετῶ, magna pro parvis conferre beneficia. † Sic et Pæd. l. 3. p. 69. a.† Interdum cum dupl. accus. Dem. adversus Lept. ἵνα εὐεργέτητε ἡμᾶς τοὺς ἄλλους. Sic et Plat. polit. 1. † εὐεργετῶ μισθῷ, mercedis causa. Xen. Pæd. l. 3. p. 76. c.†

Εὐεργετοῦμαι, beneficio afficior. Aristot. eth. 4. c. 3. Interdum cum accus. ut Xen. μείζους εὐεργετούμενος, majoribus beneficiis affectus. † ὑπό τινος. Pæd. l. 3. p. 118. d.†

Εὐεργέτημα, beneficium, bene meritum, beneficium in aliquem collatum. Xen. Pæd. l. 3. p. 146. c.† et Aristot.

Decomp. Ἀντευεργετικὸς, ad beneficium reddendum promptus, qui vicissim promptus est ad benefaciendum. Aristotel. ethic. 4.

Ἀντευεργετῶ, ὦ, beneficium reddo seu compenso, vicissim benefacio. Xenoph. [Memorab. lib. 2. cap. 9. §. 8. πάντων ἂν (ὡς ὁ Ἀχιλλεὺς) εὐεργέτει ἑστὼ εὐεργετούμενον ὑπὸ χρηστῶν ἀνθρώπων καὶ ἀντευεργετοῦντα, τοὺς μὲν τοιούτους φίλους ποιοῖτο, τοῖς δὲ κακοῖς διαφέροιτο. lib. 4. cap. 4. §. 24. Τί δὲ; τοὺς εὖ ποιοῦντας ἀντευεργετεῖν οὐ πανταχοῦ νόμιμόν ἐστι; lib. 2. cap. 6. §. 4.]

Ἠλιδαιργὶς, stolidè agens, stolida facta admittens. ἡ ἠλίδια ἐργαζόμενος.

Ἡμιεργὲς, (q. d. semifactus) imperfectus inchoatus. Aristot. Œc. 2.

Ἡμιεργὸς, idem. Lucian. de Astrologia.

Θαλαττουργὸς, vel Θαλαττιεργὸς, (q. d. in mari opus faciens) rei nauticæ dans operam. Xen.

(Θαλαττιεργία. Philostr. 3. c. 37.)

Θαλασσεργία, ᾶς, q. d. in mari opus facio. Bud. exp. maritimis actionibus et negotiationibus ut plurimùm utor, apud Polyb. et Strab.

Θαυματουργὸς, qui miracula edit. Athen.

Θαυματουργῶ, ὦ, miracula edo. Damasc. de Christo. Item præstigiis utor, præstigiatricem artem exerceo.

Θαυματουργοῦσθαι dicitur etiam res aliqua quæ cum miraculo fit.

Θαυματουργία, præstigiatio, præstigiatoria ars.

Θεουργὸς, qui in sacris operatur.

Θεουργία, opus divinum. Dionys. ¶ Pro magico specie ab Augustino accipitur, ex Porphyrio Platonico l. 10. de civitate Dei.

Θεουργικὸς, cui deos faciendi vis inest, ut, θεουργικαὶ ἐνεργείαι. Dionys. Et, θεουργικὸν μέρος apud eundem exp. sanctificum, divinum.

Θεομαργὸς, qui callido consilio aliquid suscepit, acer, confidens, ferox, Luc. in Tim. et Xen. in principio Apomn. (Æsch. Rum. 563.)

Θερμουργὸς, audax et temerarium faciens.

Ἱερουργῶ, ὦ, operor sacris, sacra perago, sacris operam do, sacrifico, Philo de vita Mos. l. 1. Herodian. l. 5. Accipitur etiam transitivè, ut Rom. c. 15. Sic et Naz. ἱερουργοῦσι τὸν ἐμὸν αἰτοῦντες σωτῆρα. ¶ Item consecro, apud eundem Naz.

Ἱερουργούμενα, sacrificor, unde τὰ ἱερουργούμενα, apud Herodian. victimæ cæsæ, hostiæ. Item activè pro, sacrificio, sacra facio, apud Plut. in Alex.

Ἱερουργία, rei divinæ peractio, operatio, sacrificium. Phil. de vita Mos. Plut. in Alex. Herodian. l. 5. Apud Plut. ἱερουργίας ἱερουργεῖσθαι, sacra facere, sacris operari.

Ἱματουργὸς, qui vestes conficit, vestiarius.

Ἱματουργικὸς, ad vestes conficiendas pertinens.

Ἱματοφορικὰ, s. τέχνη, ars vestiaria, ex Plat.

Ἱστουργὸς, qui telas conficit, qui percurrit pectine telas, textor.

Ἱστουργία, textura vel telæ contextio. Theophyl. ep. 20. (Plat. Conviv. ἔστι καὶ οὗτος (Apollo) Ἕρπης ἐν τῇ μουσικῇ καὶ Μίδης μουσικῇ, καὶ Ἥφαιστος χαλκείᾳ, καὶ Ἀθηνᾶ ἱστουργίᾳ, καὶ Ζεὺς κυβερνήσεως ὅλων τε καὶ ἀθρόων.)

Ἱστουργικὸς, ad textorem pertinens, telæ texendæ aptus.

Ἱστουργικὰ, sub. τέχνη, ars textoria, telæ texendæ scientia, apud Naz. Ἱστουργικὸν ἐργαλεῖον, textorium instrumentum.

Ἱστουργῶ, ὦ, telam tracto, telas texo, apud Athen. l. 14. [Soph. Œd. Col. 352. ἐπεὶ γὰρ οἱ μὲν ἄρσενες πατρὸς πάντες Σαλαμῖνα ἱστουργοῦσιν· οἱ δὲ σύσσιτοι Τάξου βίον τροφῆς παρεῖναι δόν.]

Καινουργὸς, innovator. Τὸ καινουργὸν. Bud. à Luc. accipi ait pro καινουργήματος.

Καινουργῶ, ὦ, designo, res novas edo, inquit Bud. ex Luc. in Prometh.

Καινουργοῦσθαι, designari, Philo de vita Mos. et de mundo.

Καινούργημα, innovatio.

Καινουργῶ, idem quod καινοποιῶ.

Καινουργὼς, idem quod καινούργημα. Est etiam renovatio et instauratio. Suid.

Κακάεργος, maleficus, improbus. Od. σ'. γυνὴ κακαεργὸς. Et in Epigram. κακαεργὸς μάχαιρα.

Κακοεργὸς, ὁ, malefica res. Aristoph. in Nub. † περὶ τινα.†

Κακοεργία, maleficium, improbitas. Od χ'. v. 374.

Κακοεργὸς, contractè dicitur pro κακάεργος, maleficus. Item improbus, facinorosus, scelestus. Dem. Thuc. et alii. Item noxius. Cum genit. ut Xen. κακοεργὸς μὲν τῶν ἄλλων, ἐκπεπτωκὼς δὲ καὶ κακοεργότερος, cum alio, tum sibi magis nocens. (Soph. Œdip. Tyr. 725.)

Κακοεργῶς, maleficè, improbè, scelestè.

Κακουργία, maleficium, improbitas, scelus. Plerumque dicitur de tecto et occulto maleficio, ideoque exp. astus, dolus. Xen. Pæd. 1.

Κακουργῶ, ὦ, malefica res, improbus sum et scelestus. Item, malitiosè ago, malitiosus sum et fraudulentus. Plat. l. 1. de rep. Herodian. l. 3. Diosc. in præf. lib. 6. Item malo afficio, incommodo, noceo, Thuc. lib. 2. Xen. Interdum cum accus. ut Thuc. lib. 2. κακουργεῖν τὴν Εὐβοίαν, damno afficere vastareque Eubœam. Sic l. 3. τὰ ἐγγὺς τῆς φίλης κακουργεῖν. † φίλης. Xen. Pæd. 1. 6. 26.† Interdum cum περὶ, ut Plut. in symp. 7. cap. κακουργοῦσι περὶ τὸν ἀγρὸν, noxent prædæ et capturæ piscium.

Κακούργημα, τὸ, maleficium, facinus maleficum, scelus, in Axiocho. Exp. et dolus malus, fraus, quam quis dolosè in suo munere versatur.

Κακεργήτης, idem quod κακάεργος. Suid. Et fem. gen. κακεργήτις ἀηδὼς, apud Dionys. Areop. de dæmonibus.

Decomp. Ἀκακούργητος, à maleficâ manu intactus, in quod nihil maleficii admissum est, item nullo maleficio depravatus. Gregor.

Συγκακουργῶ, ὦ, simul cum alio malitiosè aliquid facio. Dicitur peculiariter de iis qui colludunt. Libanius.

Συγκακούργημα, res per collusionem acturis et rei tractata.

Συγκακουργία, colluvio.

Καλλίεργος, pulchrè fabricatus, affabrè factus, ut, καλλίεργες πόρπαι. Plat.

Καλλιεργῶ, ὦ, pulchrè fabricor, affabrè facio, Dionys. Areopag.

Καρικεργὸς, à Carica gente factus: unde καρικεργὲς ἐχθὲς, apud Anacr.

Κάτεργος, laboriosè excultus, cultus, ut, χῶρα κάτεργος, Theophr. de caus. pl. l. 5. c. 20. Τὸ κάτεργον τῆς σκηνῆς. Exod. c. 30. exp. opus tabernaculi.

Κατεργὸν, ab Hesych. exp. antiquatum, inveteratum.

Κερατουργὸς, qui cornu elaborat, qui aliquid ex cornu conficit, qui cornu expedit ad aliquid conficiendum.

Κοσμουργὸς, mundi opifex.

Κοσμουργία, mundi opificium. Dionys. Areop. in epist.

Κρεουργὸς, lanius, qui in carnibus animalium mactatorum concidendis et vendendis occupatur. (Æsch. Ag. 1601.)

Κρεουργία, carnium ejusmodi concisio. Exponitur etiam, laniatus, ex Naz. Item visceratio.

Κρεουργῶ, ὦ, lanius sum, carnes laniorum modo concido. Ita concido in frusta, ut lanii carnes frustatim solent concidere. Apud Laërt. κρεουργῶ τὸ πατέρα, exossificare, dilaniare.

Κρεουργὸν, mera carnes quæ à lanio concidantur. Herodot.

Decomp. Κατακρεουργῶ, ὦ, carnes lanii more concido. Item concido et lanios carnes. Herodot.

Ἀπαυρῶ, reddo λαῖν, expolio, complano, eruo, levigo.

Δεἰτουργὸς, q. d. opus publicum faciens, seu quod ad publicum pertinet, qui munus aliquod publicum obit, minister publicus.

Λειτουργῶ, ὦ, opus aliquod publicum facio. Hesych.

Λειτουργὸς, pro λειτουργὸς, et ejusdem signif. Item opifex in castris. apud Polyb. Dicitur etiam λειτουργὸς

arab. λειτουργοί sunt dissoni. Item subministrator. Philip. cap. 2. λειτουργὸν τῆς χρείας μου.

Λειτουργία, ministerium publicum, munus publicum. Apud Polyb. sæpe de muneribus seu ministeriis castrensibus. Item generalius pro quovis ministerio, apud Luc. et apud Aristot. (Econ. 2. ¶ Item publicum Ecclesiæ munus, seu functio muneris alicujus ecclesiastici. Item ministerium quod obitur circa cultum Dei. Theodoret. lib. 4. hist. eccl. Item peculiariter, cœna Dominica, sicut et ἱερουργία, apud quosdam theologos. Dicitur et de beneficentia in pauperes. 2 Cor. 9.

Λειτουργικός, (q. d. ministerialis) ministrateriæ, ministrator. Hebr. cap. 1.

Λειτουργίον, ὦ, publicum munus obeo. Xen. τῷ αὐτῷ πολλάκις λειτουργεῖν. Et, λειτουργίας λειτουργεῖν, apud Isocr. Item fungor aliquo munere ecclesiastico, obeo aliquod ministerium circa cultum Dei, apud ecclesiast. scriptores, ut Act. cap. 13. Ad alia etiam munera seu ministeria extenditur, ut, λειτουργεῖν τῷ σώματι, apud Lys. Apud Aristot. λειτουργεῖν παρὰ γυναικὸς, operam dare procreandis liberis. Apud eundem, ἐργασίαν λειτουργεῖν, manus obire.

Λειτούργημα, idem quod λειτουργία. [Plut. Sept. Sap. Conviv.]

Decomp. Ἀλειτουργησία, immunitas ab obeundis muneribus publicis, apud Strab. lib. 13.

Ἀλειτούργητος, immunis à muneribus publicis, qui non cogitur obire munera publica, apud Dem. pro cor.

Ἀντιλειτουργία, ῆ, subministro. Lært. [Marc. Ant. de Reb. suis. lib. 10. §. 22. Ἕτοιμος ἐγκεῖσθαι ζῆν, καὶ ὅτι οὐδὲν ἄλλο ἢ ἕως ἐπάγει, καὶ τοῦτο ἕνεκα τοῦ ἀνθρώπου, καὶ ἀντιλειτουργοῦντος. Ἀντιλειτουργοῦντα est munere defunctum esse. Vide Notam Cl. Gataker.]

Συλλειτουργός, socius seu collega in obeundo munere quopiam publico.

Συλλειτουργῶ, socius sum in obeundo munere publico.

Λεπτουργός, subtilium operum artifex, qui exquisitissimo et subtilissimo artificio opus aliquod conficit. Diod.

Λεπτουργία, confectio operis subtilis: vel etiam opus exquisito et subtili artificio factum.

Λεπτουργίον, ὦ, subtilia opera conficio artificio exquisito. Plutarch. Item pro subtiliter partiri et distinguere. metaphora à subtilibus artificibus, apud Plat. in Polit. ἀλλὰ γὰρ λεπτουργεῖν οὐκ ἀσφαλές.

Λεπτούργημα, idem quod λεπτουργία.

Λεπτουργικός, subtili artificio præfectus. Hesy.

Λεπρός, apud Æschyl. initio Promethei vinctl variè exp. videlicet ἡ ἰσχὺν ἰσχὺν τοῖς λαοῖς δοκοῦσιν τὰ τῶν Θεῶν ἔργα καὶ βουλήματα, vel ἡ τοὺς λαοὺς ἐργαζόμενος. nam fuisse homines creditur Prometheus, de quo dicitur. vel ἡ τοῖς λαοῖς ἰσχὺν παρασχὼν διὰ τοῦ πυρός, quoniam ignis quem dilo surripuerat, suum hominibus ostendit. vel ἡ δεῖξις γενέσθαι ἰσχὺν καὶ στερεώτατον λίθον, i. lapidem. A Suida exp. ἡ ὑγιὴς τοῦ λαοῦ διάθεσις. Item πάντολμος. Hesy. quoque pro audaci, temerario, præcipiti et confidenti accipi tradit. Xen. lib. 3. Apomn. τὸν τοῦτο τόλμῃ πάντα διαπραττόμενον τε εἶναι καὶ λεπρότατον, confidentissimum et audaciissimum. Ab Hesych. exp. λαπάργος, λαπάργος.

Λιθουργός, qui lapides elaborat, faber qui lapides sculpit et operi aptat. Thuc. lib. 4. Plut. in Pericle.

Λιθουργική, peritia eximendorum lapidum. Lys.

Λιθούργια, lapides elaboro. Exp. et, in lapides verto.

Λιμναργός, qui circa paludes opus facit, ut qui eas purgat.

Λινουργός, qui linum elaborat seu apparat.

Λινουργία, lini confectio seu elaboratio, apud Strab.

Λινουργὸς ἐσθής, ex lino facta vela. Diosys. de situ orb.

Λιπαργός, Hesych. λαπάργος, qui supra λαπργός.

Λιπαργός, qui lyras conficit. [Orph. Arg. 7.]

Μεγαλουργός, magnificus.

Μεγαλουργία, magnificentia. Plut. in Fab.

Μεγαλουργός, τό, grandium rerum comitas.

Μεγεθουργία, operis magnitudo. Philo de mundo.

Μελιτουργός, melitargus, mellarius.

Μελιτουργῶν, locus ubi mel fit.

Μελιτουργία, mellificatio, opus mellarii. Item mellificium. Aristot. in Polit.

Μεταλλουργός, metallicus, qui in terra visceribus metalla scrutatur et ea elaborat.

Μεταλλουργία, metalla effodio. Diosc.

Μουσουργός, τό, ἡ, cantor, cantrix, qui musica ratione temperat cantica et modulatur. Xen. Pæd. 4. Athen. 4. Plut. in Rhod. et Strabo.

Μουσουργία, musica ratione tempero et modulor. Greg.

Μουσουργία, modulatio. Lucian.

Ναξιουργίς, Naxio opere factus: ut, Ναξιουργὶς κάθαρμα, apud Aristoph.

Νεουργός, recens elaboratus seu factus.

Νυκτουργός, qui nocte operatur. Æschyl.

Ὀπλουργός, ensium fabricator. [Aristoph. Pac. 546.]

Ξυλουργός, faber lignarius, materiarius.

[Ξυλουργία. Æschyl. Prometh. 449. καὶ τέκτονες δόμους πρανεῖς ἔτασαν, οὐ ξυλουργίαν.]

Ξυλουργικός, ad fabrum lignarium pertinens.

Ξυλουργικὰ, opera lignaria, seu opera à ligneario confecta. Eurip. Plut. in Polit. proœ.

Ξυλουργέω, exerceo artem fabri lignarii, materiariam facio.

Ὀλβιουργός, beatæ vitæ effector, vel beatum et divitem efficiens, ut, ὀλβιουργὸς Ἀπόλλων. in Epigr.

Ὀλουργός, maleficus. Hesych.

Ὀμβριμουργός, magna et ardua facinora edens. Suid. † Ὀμβριμώργος et ὀβριμόεργος, idem. Hes. Th. 996.†

Ὀνοματουργός, nominis seu nominum artifex, id est, vocabulorum. Plat. in Cratylo.

Παιδουργός, liberorum procreator.

Παιδουργία, liberorum procreatio, ex Plat. de leg. (Soph. Œdip. Tyr. 1272.)

[Παιδουργέω. Eurip. Ion. 174. χωρὶς δὲ θνητὸς γυνὴ τοῖς Ἀπόλλωνος παιδόεργα.]

(Παιτογένης. Æsch. Ag. 1494.)

Πανοῦργος, astutus, callidus, versutus.

Πανοῦργος, q. d. ad quodlibet opus promptus, vel qui dexteritate ingenii valet ad quodlibet agendum. callidus, vafer, versipellis, veteratorius. Aristot. eth. 6. et Dem. pro cor. Item in bonam partem pro solerti, ex proverbio Salomonis. (Aristoph. R. 35. 80.)

Πανούργως, callidè, vafrè. [Aristoph. Equit. 317.]

Πανουργία, calliditas, vafrities. Herodian. Item, munera laudabilia, apud Basil.

Πανοῦργος, ῶ, callidè seu vafrè aculeo aliquod admitto. Aristoph. in Plato. † et Nub. 1312.† (Eurip. Med. 384.)

Πανούργημα, vafrum aliquod factum, aculeo aliquod vafrè admissum.

Πανουργέω, no πανούργημαι, pro πανοῦργος et πανούργημα.

Decomp. Βασιλοπανοῦργος, exp. gloriosi veteratores, apud Aristot. ethic. 4. c. 7.

Κατὰ πανουργέω, malitiosè ago contra, dolis uter adversum. Suid. cum genit. construi tradit.

Στροφολοπανουργία, versatio in pervertendis casus seu litibus. Aristoph.

Στροφολοπανουργία, idem.

Συμπανουργῶ, colludo et contechnor.

[Παρεργάτης. Eurip. Suppl. 486. κἄρυξας γ' ἡ πάρεδρος, καὶ παρεργάτης λόγων.]

Πάεργος, qui est præter susceptum opus, ad susceptum opus accedens. Plat. in Timæo, ἡ λόγος πάεργος ἂν. Et πάεργον ἀνάλωμα, impendia quæ præter destinatum impensum fiunt. (Theoc. id. 11.)

Πάεργον, appendix, accessio. Hinc, ἐν παέργῳ χώρᾳ seu μέρει, et ἐκ πάεργου.

Παέργως, obiter, perfunctoriè, non accuratè. Synes. (Luc. Epist. ad Nigrin. p. 19.)

Περίεργος, curiosus, animum diligentiam aliquam in re adhibens, Xen. Isocr. in epist. Herodian. 4. ¶ Item de re dictum, curiosè accuratus, nimis exquisitus, item supervacaneus, Aristot. Plutarch. symp. 4. Isocr. et alii. (Luc. Nigrin. p. 28.)

Περίεργος, curiosè, nimis accuratè.

Περιεργία, curiositas, item nimia accurata diligentia.

Περιεργάζομαι, curiositate alter, curiosè ago, Plat. in Apol. Socrat. Item curiosè nimium et inaniter laboro vel inquiro, apud Dem. et Plat. in Plat. quæst. et Synes. ep. 81. Item pro, curiosè observo. Chrysost.

Περιεργεία, curiositas. περιεργία.

Decomp. Ἀνεπίεργος, non exquisitus, vel non superfluus et supervacaneus. Athen. lib. 6. et alibi.

Ἀνεπιέργως, non exquisitè, non superfluè. ut apud Ceb. Theb. ἀνεπιέργως κεκοσμημένος.

Πλαστουργός, qui è luto fictilia vasa conficit, figulus.

Πιθανουργός, efficax eorum quæ sunt persuasoria, non persuadendi vim habentia. [Plat. Sophist.]

Πιθανουργικὴ τέχνη, ars lenocinio verborum aptus ad persuadendam accommodata, apud Plat.

Πλαστουργός, fictor, idem qui πλάστης.

Πλαστουργέω, ῶ, idem quod πλάττω, fingo, effingo, inditer. Suid. ex Theophyl. Exp. et, formo, unde πλαστουργοῦσι Christus, apud Damasc.

Πλαστούργημα, effictio, Damasc.

Πλινθουργός, qui lateres conficit, vel etiam construit. Poll. [Plat. Theæt. καὶ πηλὸς ὁ τῶν πλινθουργῶν, &c.]

Πλινθουργία, laterum confectio, laterum coctio.

Πλινθουργέω, lateres conficio, lateres coquo. Aristoph. in Plut.

(Πολίεργος. Theoc. id. 27.)

Πρόεργου, dicitur pro περὶ ἔργου, id est, quod operæ pretium est, et prævertendum. Aristoph. in Plute κρεῖττον τῶν τι πρόεργου ποιεῖν, aliquid eorum quæ in rem præcipuè sunt. πρόεργου τι καὶ ἀνάγκαιον, Luc. Dicitur etiam aliquid πρόεργου εἶναι εἰς τοῦτο, vel πρὸς τοῦτο, apud Plat. de rep. Hinc πρωτεργαίτερον, potius, antiquius. Polyb. οὐδὲν ἀναγκαιότερον πρωτεργαιότερον.

Πρωτουργός, primas in opere aliquo partes obtinens, primariò efficiens. Plat. de leg. l. 10. πρωτουργοὶ κακίστης καὶ δικαιοτάτης.

Ῥᾳδιουργός, qui facilè ad scelus patrandum impellitur, facinorosus, sceleratus. Plat. de exilio. τοὺς ῥᾳδιουργεῖς φυγαδεύειν. Interdum exp. veterator, versipellis. Dicitur quoque generaliter etiam de eo qui male fide in re aliqua versatur, unde et pro adulteratore testamenti, ponitur quem Cic. testamentarium appellat.

Ῥᾳδιουργία, sceleris ad quod patrandum facile quis prorumpit, scelus à projecta quadam audacia profectum, scelus, flagitium, facinus. † promptus animus ad facinus. Xen. Pæd. l. 6. §9.† Item facinus ejus qui male fide in re aliqua versatur: unde et pro testamenti suppositione seu adulteratione ponitur à Plat. Exp. et fallacia, item maleficentia: ut Act. c. 13. Item temeritas. Plut. Dicitur et ῥᾳδιουργία, quam quid facilè fit et sine negotio. Xenoph. † Pæd. p. 198. b. seguitieu.†

Ῥᾳδιουργέω, ῶ, facilè ad scelus aliquod patrandum prorumpo, &c. Plat. † Xen. Pæd. l. 2. 43. e.† Item male fide in re aliqua versor, male fide ago. Unde et pro, testamentum supponere apud Plutarch. teste Bud. Item negligo, cesso, sine intentione et cura vivo, segniter negotia obeo: ut operarii qui operis consummationem ad se pertinere non magnopere putant: ut Xen. in Œc. ῥᾳδιουργοῦν ἕλκε τῆς ἁμάξης, et ἐκόντων ῥᾳδιουργοῦν. † et Pæd. l. 6. 8.†

Ῥᾳδιουργεῖσθαι, etiam pro, cessare supino otio, et prorsus remissum esse. ex eodem Xen. in Laced. Pol.

Ῥᾳδιούργημα, facinus, scelus, flagitium. A Bud. exp. etiam, veteratorium facinus. Luc. in lib. de non temerè credendo calumniæ.

Decomp. Ἀβιᾳδιούργητος, non temeratus.

(Ἁρματουργός. Æsch. S. c. Th. 497.) [ὁ σκυτοτόμος ἢ σάτης ἁπτὸς ἀφ' ἵππου, &c. Schol. ὁ τὰ ἡνία καὶ τὰ ἁρματα καὶ σκυτία ἐγχρίων αὐτῷ, &c. Schol. Β. σκυτίων ἐγχρίστης.]

Ἐνεργάζομαι, unà facinus patrare vel moliri.

Σιδηρουργός, qui ferrum tractat seu exercet, faber ferrarius.

Σιδηρουργία, ferraria officina, ferraria fabrica.

Χρυσουργοῦσθαι, dicuntur apes, quum fortificant et sua examina ponunt. Strabo de apibus loquens, ἐν τοῖς δένδροις σκυτουργοῦσθαι.

Τυλίχνης τάφος, sepulchrum in quo extructa erat columna. ex Epigram.

Στιχουργέω, ῶ, versificor, versus facio seu scribo. Eustath.

Στιχουργός, ore opus suum conficiens. Eurip. στιχουργὸς ἰκτῖς. (Aristoph. R. 847.)

Συνεργός, (q. d. cooperator) adjutor. Plut. in Pericle. et Philo de mundo. Interdum cum genit. ut Xenoph. Pæd. 3. συνεργὸς τοῦ κατὰ δίκαιον. (Eurip. Med. 846.)

Συνεργέω, ῶ, adjuvo, promum, confero. Theophr. de caus. plant. συνεργεῖ πρὸς σύντηξιν. Philo de mundo, οὐδὲν ἧττον τὸ φθείρεσθαι τὸν κόσμον συνεργεῖ.

[Συνέργημα. Polyb. Hist. lib. 2. ἐχέτωσαν συνεργήματα τινὰ τοῦ.]

[Συνεργία. Diod. Sic. Bibl. διὰ τὸν ἀφ' ἑαυτοῦ συνεργὸν καὶ δόκιμον, &c. Demosth. c. Dionysod.]

Συνεργάω, (decomp.) adjuvo. συνεργέω. Euripid. Pythag.

Συνεργάτης, operis socius, adjutor. [Συνεργάτης. Eurip. Elect. 100. καὶ φίλου συνεργάτου λαβὼν, τό γ' ἔσω ταχὺς σαφῶς μάθω.]

Ταλαεργός, qui patienter et constanter opus facit, patiens et infractus in opere faciendo, patienter laborem sublimem ac perferens. Mali epith. Il. ϕ'. et Hesiod. in Erg.

Ταλασιουργός, lanifex, qui vel quæ lanam tractat. apud Suid. et apud Athen. l. 14.

Ταλασιουργία, lanificium.

Ταλασιουργικὸς, pertinens ad lanificia. qui ad lanificium requiritur: ut, ταλασιουργικὰ σκεύη, quæ ad lanificia pertinent. Apud Xenoph.

Ταλασιουργέω, ῶ, lanas tracto, lanificium factito, lanarius sum. Xen.

Ταχιεργός, celer in opere aliquo: seu ocior, aut etiam promptus manu. Bud. ex App.

Ταχιεργία, celeritas, quam quis adhibet in conficiendo aliquo negotio, celeritas rei conficiendæ: apud eundem. Utitur et Xen. Pæd. 7.

Τελειουργός, (q. d. perfector vel effector operis) perfector seu effector. Apud Plutarch. τελειουργὸς τῶν ὑποσχέσεων, effector promissorum. Item efficax: ut ideæ de liberorum institut. καὶ τελειουργὸς ἐνιαύσιον. Et ex eodem, τελειουργὸς δύναμις, vis ad perficiendum efficax.

Τελειουργία, perfectio operis seu effectio, vel perfectio seu effectio, aut etiam efficacia.

Τελειουργέω, ῶ, (q. d. perficio opus) perficio, conficio, Luc. Item pro initiare, apud Dionys. Areop.

Τελειούργημα, operis confectio seu absolutio. Polyb.

Τελειουργὸς δύναμις, à Dionys. Areop. appellatur vis divina operans in sacramentis Ecclesiasticis.

Τελετουργία, pro consecratione seu initiatione, apud eundem.

Τελετουργῶ, consecro, initio, dedico: apud eundem.

Τερατουργός, q. d. monstrificus: ut dicuntur artes et gemmæ monstrificæ, i. quæ monstrosos et insanitates insolentesque effectus eduut. Dicitur et de homine monstrifico, i. qui monstrosa quædam efficit et nunquam visa, veluti præstigiatores.

Τερατουργέω, ῶ, monstrosa et prodigiosa efficio, monstra et portenta edo.

Τερατούργημα, ejusmodi monstrosum effectum, seu opus prodigiosum, vel etiam fraudem portentosam et monstrificam.

Τερατουργία, effectus ejusmodi prodigiosi operis, et ipsa

Thomas Hall, Esq., Bedford Row, Philadelphia, Pa.
Thomas Hall, Esq., Bedford Row, Philadelphia, Pa.
Thomas Hall, Esq., Bedford Row, Philadelphia, Pa.

προϋπουργήσαι, (decomp.) subministro, ὑπουργήσας. Plut. in Solone.

προϋπουργίζομαι, (decomp.) antè officio claro.

προϋπουργία, apud rhetores exp. præmunitio, qua ante utimur, ut confirmetur id quod subjecturi sumus: ut si testem producturi, antè ei fidem habendam esse docemus.

ΕΡΕΒΙΝΘΟΣ, ου, ὁ, cicer. leguminis genus, de quo Dioscor. et Gal. ¶ Item podendum virile: ut testatur Aristoph. schol. in Acharn. τράγος ἐν ἐρεβίνθοις. Hildemque in Ran. (553.)

Ἐρεβίνθιος, ου, ὁ καὶ ἡ, cicerinus, è cicere factus. Ἐρεβίνθιος Διόνυσος, cicerinus Bacchus: proverb. apud Hesych. et Suid.

Ἐρεβίνθινος, idem quod ἐρεβίνθιος.

Ἐρεβινθώδης, pro eodem: ut, ἐρεβινθώδη ῥάγαδα, Dioscor. magnitudo quanta est ciceris.

Ἐρεβινθοειδής, ους, ὁ καὶ ἡ, idem cum præcedentibus: ut, ἐρεβινθοειδὲς φύλλον, ex Theophr. hist. pl. l. 6. pro folio ciceris. Item ciceri similis, ciceris speciem præ se ferens.

ΕΡΕΒΟΣ, ους, τὸ, erebus, orcus, inferi, orci tenebræ, seu caligo. Od. κ'. Εἰς ἐρέβεος στυγερόν. Il. Υ. Ἐξ ἐρέβεσφι κέκαστο πέλας ἀΐδαο. Hesiod. in Theog. †123.† Ἐκ χάεος Ἔρεβός τε μέλαινά τε νὺξ ὑγένοντο. ☞ Quidam ab ἔρω, i. terra: alii ab ἐρέφω (tego) dedueî putant, quòd à terra tegatur.

Ἐρεβόθω, ex erebo, ex orco, ex orci tenebris: aut simpl. è tenebris. (Eurip. Orest. 174. Πευκὰς, πυρὸς νὺξ —— Ἐρεβόθεν ἔβη. Schol. ταυτόσημον ἀντὶ χάους.)

Ἐρεβώδης, ους, ὁ καὶ ἡ, tenebrosus, profundus.

Ἐρεβεννὸς, οῦ, ὁ, tenebrosus, caliginosus. Il. χ'. νεφέων ἐρεβεννῶν. Et, νὺξ ἐρεβεννὴ, apud Hesiod. †Theog. 213.†

Ἐρεμνὸς, dici existimatur, quasi ἐρεβεννὸς, tenebrosus, caliginosus, niger. Il. Υ. ἐρεμνὴν αἰγίδα, Eustath. expos. σκοτεινὴν. Sic. ἐρεμνὸν αἷμα, apud Soph. idem quod μελανὸν, Homer. Exponitur etiam terribilis, horrendus. (Æsch. Ag. 1399.)

ΕΡΕΘΩ, irrito, procito, incenso. Il. ά. ἔπος μ' ἐρέθουσα δολίως ἐνέπουσι, pro ἐρέθει. (Theoc. xά. 21.) ☞ Eust. dicit ἐρέθειν esse εἰς ἓν θυμὸν συμπεσεῖν: alibi autem derivat ab αἴρω, i. εἰς μάχην συμπαλαίειν.

Ἐρεθίζω, F. ίσω, idem quod ἐρέθω. Il. ά. μέ μ' ἐρεθίζεις. (Theoc. κδ'. 2.) Utitur et Dioscor. et Synes. ep. 57.

(Ἐρεθίζομαι. Eurip. Med. 1121.)

Ἐρέθισμα, τὸ, irritamen, irritamentum, apud Athen. lib. 13. et Appian. † Aristoph. Nub. 311. χαρὰν ἐρεθίσματα, illic est contra, quo incitatur animus. ut Casterus ad hunc locum.†

Ἐρεθισμὸς, οῦ, ὁ, irritatio, proritatio, provocatio. Hippocr. aphor. lib. 1. Apud Dioscor. ἐρεθισμὸς ἐντέρων, exp. intestinorum resolutio.

Ἐρεθιστὴς, οῦ, ὁ, irritator, provocator.

Ἐρεθιστικὸς, irritatorius, proritandi seu provocandi vim habens.

Composita.

Ἀπερέθιζω, irrito, instigo, ad iram provoco.

Ἀπερεθίζομαι, irritor, instigor, ad iram provocor, seu incitor. Thuc. σπανὶ δὲ τρόπῳ ἀπερεθίστη ἡ πόλις. [lib. 1. §. 21. Schol. Ἀπερεθίσατο. ἐκινήσατο. Huic exemplo addas, Xenoph. de Cyri Exp. lib. 6. c. 6. §. 6. ἐγὼ δὲ Κλεάνδρῳ ὑπὸ τοῦ Δεξίππου ἀπερεθιζόμενος, καὶ αὐτὸς ἀχθεσθεὶς, &c. Memorab. lib. 3. c. 3. §. 7. πῶς ἂν αὐτοὺς προτρεψαίμεθα πάλιν ἀπερεθισθῆναι τῆς ἀρχαίας ἀρετῆς τε καὶ εὐκλείας καὶ εὐδαιμονίας. Aristoph. Theam. 69. Schol. 1187.]

Διερεθίζω, irrito. Appian. Διερέθισμα, irritamentum.

Ἐξερεθίζω, irrito, prorito. [Pind. Pyth. ῥ. 15. Τὸν αἰεὶ Παφορίαν Μάτηρ, ὅτας' αἶσαν ἐξερεθίζει.]

Συνερεθίζω, idem. Συνερεθισμὸς, οῦ, ὁ, irritatio, proritatio.

Εὐερέθιστος, facilè irritabilis, iracundus. ex Strab.

Κατερεθίζω, irrito, seu incito. Cæsa de senect.

Ὑπερεθίζω, q. d. subirrito, aliquantum irrito.

ΕΡΕΙΔΩ, f. ίσω, figo, firmo, fulcio. Eurip. ἐς γῆν δ' ἐρείσας' ἵκμα. (Æsch. Ag. 1013. Aristoph. R. 945. Theoc. ζ'. 70. 104. κά. 62.) In Epigr. ἐν' ἵκμα ἐρεῖδε ἴχνος. Apoll. Arg. 1. ἐπὶ χθονὸς ἵκμασιν ἐρείσας. Interdum accipitur neutraliter pro incumbere seu decumbere, itemque pro ingruere. † ἐρείδουσι πάντες εἰς Ὑπερβόλον, ingruunt, invehunt omnes in Hyperbolum. Aristoph. Nub. 556.† Gal. ad Glauc. l. 1. ἃ δ' ἂν αὐτὸς ἐπιτηδεύσῃ τὸ ἄλγημα σκεδάσαι, ἢ κατά τινα τῶν μερίων ἐρεῖδε σφοδρότερον. Plut. in Numa, εἴρηκε ἐπὶ τὸν γῆν ἐρείσαντες ἅμα ζάλην. Idem in Crasso, σκέμμα δ' εἶχεν καὶ ψιττάκῃ μαργαρίτην ἐρείσας αὐτῷ κατὰ τῆς σχιζῆς. ¶ Apud Aristoph. in equit. ἐρείδειν κρηνίς, expon. ejaculari. ¶ Apud eundem in Concion. ζητοῦσι ἐρείδειν, expon. ἐχεῖν, coire. ¶ Ex eodem in Ran. aff. et pro συντρίβειν τι σκεῦη. vide schol.

Ἐρείδομαι, interdum pro pedem figere, firmari, alterò se, ut inquit Bud. ex Greg. Particip. ἐρειδόμενος, innixus, nixus: ut B. Υ. τῷ δ' ἐρειδόμενος σὺν σκήπτρῳ. Innixus. Apoll. Arg. 1. ἐρειδόμενον δίκτυῳ. Apud Hom. Il. ά. ὁ δ' ἔκπαγλος οὖτο ἐρείδετο, exp. struitur est. (cum Dat. Æschyl. Ag. 64. Ch. 644.)

Ἔρεισμα, τὸ, firmamentum, fulcimentum, fultura. Exp. et columen. apud Luc. τὸ ἔρεισμα τῶν Ἀθηναίων. (Theoc. κά. 12.)

Composita.

Ἀντερείδω, contrà fulcio, vel ex adverso fulcio. Item obnitor: ut Bud. exp. apud Luc. καὶ ἅτε τράχηλον δύστηνος τοῦ Ἔρωτος, ἁπαξ ἀντιβαίνοντος καὶ ἅπασι ἀντερείδοντος. Est etiam renitor, non cedo: ut quæ præ duritie non cedunt tactui. Xen. Ped. 6. ἵνας μὴ ἀντερείδῃ τὸ δάκτυλον, ἀλλ' ὑπείκωσιν αἱ τάπητες. Apud Plut. ἀντερείδει τοῖς βαρβάροις, exp. barbaris resistit.

Ἀντέρεισμα, et ἀντέρεισις, renixus, obnixa firmitas.

Ἀντηρὶς, ίδος, ἡ, lignum vel pila structurum inclinatam fulciens: tibicen. Item ἀντηρὶς, structura lapidea, ædificia editiora utrinque fulcientes. Thuc. Habetur et ἀντὴρ; ac ἀντέρεισις, ίδος, apud Eust. Et, ἀντέρεισις πληγὴ, plaga quæ alicui infligitur firmata manu adversus eum. Vide et comp. ab Ἔρεισις.

Ἀντήρεις, stamen et regula, quæ à tergo telæ ponita, ipsum apertum renixu suo repetit et claudit. ab ἀντερείδω.

Ἀντηρῶ, vel ἀντερείδομαι, firmiter figo: ut, ἀντηρῶ τὸν βάκτρον. Item firmiter adigo; infligo, impingo, incutio. Plut. de nece Cæs. εἰς τὸ ἀντερείδεσθαι σῶμα πληγὰς τοσαύτας. Item ἀντερείδομαι, incumbo, initor. Synes. de insomn. καὶ τὸ τοῦ δακτύλου πιεσθὲν εἰς τὸν ξυλίνον ἀντερείδεται. Metaph. Polyb. ἀντεῖδετο ἐπὶ τὰς τειχίνους συνδέσεις, incumbebant in fœdera, in fœderibus præcipuè defensionis vim ponebant. In epist. Phal. ἀντερείσασθαι τὸν βίον, effundere vitam et projicere. (Aristoph. R. 1133.)

Ἀνέρεισις, innixus seu actio ipsa innitendi, aut incumbendi.

Decomp. Ἐναντερείδομαι, idem forè quod ἐναντίομαι.

Ἐναντηρῶ, sic dicitur at ἀντηρῶ.

Ἐναντερείδομαί μοι, initor, fulcio me.

Συναντερείδω, una et simul impingo.

Προσαντερείδομαι, aff. pro annitor. [Polyb. Hist. lib. 3. ἐπειχθεὶς δὲ, καὶ προσαντερείδων ποσὶ δίκην τῶν ἀκροβατῶν, &c.]

Συναντερείδω, impingo, infligo: ut, συναντείδους ἐπὶ τὸν Καίσαρα τὸν ἐπίτασιν, ex Plut. in Cic.

Διερείδω, infigo. Διερείδομαι, innitor. Eurip. [Hec. 65. Ἐγὼ σταλεῖ σπάσασα χερὶ διηνεκεῖ, σπαίρω ἡρωϊκῶν ἔκτοσθεν ἄκρων πρεπτύπων. Transl. 150.]

Ἐπερείδω, impingo, illido. ἐπερείσατο γαίῃ, terræ illisus est. Apoll. Apud Dioscor. lib. 3. cap. 26. ἐπερείδει στομάχῳ, quæ stomacho inhæserunt.

Ἐξερείδω, fulcio. Exp. et robero.

Ἐπερείδω, infigo, validè firmo et impingo, seu imprimo. Il. ά. ἐπέρεισεν δὲ ἑ' δουλίῃσι.

Ἐπερείδομαι, incumbo, nitor. Apud Gal. τὸν δάκτυλον ἐπερειδόμενα, activè.

Ἐπέρεισις, infixio.

Ἐπέρεισις, illisus: ut, ὀδόντων ἐπερείσεις. Diosc. dentium illisus. Item pro applicatione intellectus, et incubitu in rem intelligibilem, et quasi impressione, apud Themist.

Decomp. Συνεπερείδω, simul infigo, &c.

Καταερείδω, exp. superimpono.

Περιερείδω, affigo, allido: allido, et telum vibratum, inquit Bud. Vel pass. alliděr, affigor.

Συνερείδω, defigo. Item impingo, incumbo, impressionem facio. Budæ. ex Polyb. (Theoc. κδ'. 68.)

Ἐνερείδομαι, infigor: ut Eurip. χέρες δεσμοῖς συναρθρίοις ἐνηρεισμέναι, infixi manus vinculis, i. habentes manus infixas.

Συνερεισμὸς, suo nixu se continens. Plut.

Ὑπερείδω, suffulcio, fulcio, sustineo: ut, ὑπερείδειν ἐμαυτὸν πίονι, Plut. in Rom. columna tectum fulciens. Item confirmo, animum addo timenti, et eum recreo. Budæ. ex Herodiano.

Ὑπέρεισμα, fulcimentum, fultura, sustentaculum.

Ὑπέρεισις, idem.

Ὑπερεισικὸς, (q. d. fulturius) ad fulciendum seu sustentandum aptus: ut, ὑπερεισικὰ δοκάρια, ex Greg.

ΕΡΕΙΚΩ, f. ξω, frango, confringo, contundo, idem quod ῥήσσω, inquit Eust. Hesiod. † Asp. 280.†——αἱ δ' ἀρτῆρες Ἥρωος χάλκεοι ἔαγε. (Æsch. Pers. 1065. Ag. 664.) ¶ Item neutraliter, frangor, confringor: ut Iliad. ε'. Ἥρως δ' ἐκπάγλως ἐπὶ σφίσι πυκὶ δουρὶ δαμείς. Eustathius enim hic ἔρως expon. ἰσχνάνθη, et ἐξέβη. Pro eodem legitur et ἔρρως, apud Hippocr. γυναικ. lib. 2. ζωὴν ἐρέξαντα ἐν τῷδε πολλάκις. Et alibi.

Ἐρήγομαι, frangor, confringor, fundor. Il. ν'. v. 441. Δὰ τίνι γ' αὖθι λίθῳ, ἐρηγόμενος περὶ δουρὶ. Pro eodem scribitur et ἐρήσσομαι.

Ἔρικτὸς, ου, ὁ, fractio, vel fissio.

Ἐρικτὸς, ου, ὁ, fractus, confractus, frenus, vel fissus: ut, ἔστησα ἐρικτὰ, ἤτοι ἐρικτὸν, faba fresa, lomentum. Pro eodem legitur et ἐρικὸς: ut Lovit. c. 2. et apud Hippocr. γυναικ. lib. 2. Invenitur et ἐρικνὸς.

Ἔρηγμὶς, ῖδος, ἡ, faba frena fractaque, molam tamen nondum experta nec in farinam redacta, sed cruda adhuc et incocta. De aliis etiam leguminibus, itemque radicibus eodem modo fractis dicitur, nomine ipsorum apposito: ut, ἀρόβου ἐρηγμὶς, et ἔρυσι aut στρυχνίνου aut ἰρίδος. Invenitur scriptum et ἐρηγμὶς. Apud Erotianum dicitur ἐρηγμὶς, propriè significare, in duas partes divisam fabam.

Ἔρηγμα, τὸ, idem quod ἐρηγμὶς. Pro quo invenitur et ἔρυγμα.

Ἐρίγμη, pro palmento quodam ex leguminibus confracto, apud Aristoph.

Ἐρίγμινος, (adject.) ut, ἐρίγμινον ἄλευρον, Dioscor. farina ex fabis fresis. Quidam interpr. fabæ lomentum.

Ἔρινος, ὁ, erice: arbor fruticosa, de qua Dioscor. l. 1. c. 18. Scribitur et ἴρινος. Hujus meminit et Plut. in lib. de Iside et Osiride. Erat. ab ἔρινος deducit. (Æsch. Ag. 303. Theoc. Id. 5. 64.)

Ἔρινεὸν μέλι, mel sylvestre, ex arboris illius floribus collectum.

Ἐρινεώδης, ους, ὁ καὶ ἡ, erica abundans.

Ἐρινώδης, Hippocrati sunt ordeo crassiùs divisa: ut Gal. expon. Scribitur et ἰρινώδης.

Ἔρινος, Gal. sit esse dictum τὸ ἐκ τοῦ ἔρινος, quòd sit εὐθρυπτον, i. facilè frangibile, seu facilè friabile.

Ἐρινώδης. Suidæ est locus disruptus ac scissus.

Composita.

Ἀνέρινος, sive ἀνέρυνος, qui frenus fractusque non est, mola nimirum aut pistillo. Et ex consequenti pro, non cribratus perpurgatusque incernículo: quia cribrari nequit quod frenum fractumque mola aut pistillo non est. Apud Hippocr. περὶ σιτίων, ἀνέρινος ἄρτος, qui est ex tritico ἀνερίνῳ, cui opponitur panis, qui è pura farina. Ἀνέρινος, idem.

Κατερείνω, frango, contundo. Aristoph. in Vesp. δημον κατερρῆξαι. [Herodot. Hist. lib. 2. ταῦτα κατέρεινε τε καὶ ἔβαπτε ἐν ὕδατι ἀφθόνῳ διεχέοντα. Vide Not. Cl. Gronov.]

(Κατερείσομαι. Med. Æschyl. Pers. 537.)

(Κατερικτὰ. Aristoph. R. 508.)

ΕΡΕΙΠΩ, F. ψω, everto, disturbo, prosterno, demolior. Xenoph. ἡ δὲ κῦρος μαχαίρᾳ ἐστιν, ἃς τῶν μὲν στομίων ἐρείψει τὰ τείχη. Plutarchus in Cimone, τὰς δὲ πλείστας τῶν οἰκιῶν ἐσυρμὸς ἤρειψε. ¶ Ἤρειπον interdum neutraliter exponitur, cecidi, lapsus sum. Iliad. ν'. Ἤρειπε δ' ὡς ὅτε τις δρῦς ἔπεσε, ἢ ἀκρεμὼν. Sic Hesiodus, ἤρειπε γαιάων. †Theog. 858. sic in Asp. 421.†

Ἐρείπομαι, everior, prosternor. Soph. in Ajace, ὃν δ' ἐρείπιος πυρὸν ἐμφύλιος ἔβαλε, prostratus, jacens. † Hes. Th. 704.†

Ἐρείπιος, ου, ὁ καὶ ἡ, cadivus, ruinosus, q. d. habilis. ex Eurip. ἐρείπιον στέγος. [Iph. in Taur. 48.]

Ἐρείπιον, ου, τὸ, collapsum, seu semicollapsum ædificium, collapsi ædificii (aut ex parte collapsi) reliquiæ, rudera. Pausan. [Herodot. Hist. lib. 2. εἰ δὲ δὴ ἐξανίστατο χαρὰν, ἦν τετοῦ δὴ οἱ ἦν ὅκου τῶν οἰκιῶν καὶ τὰ ἐρείπια τῶν οἰκημάτων τὸ μέχρι ἡμεῦ ἦεν.] Vide et Soph. Supra in Ἐρείπομαι. (Æsch. Pers. 425. Ag. 669.)

Ἐρείπω, ὦ, everto, disturbo: idem quod ἐρείπω.

Ἔρειπνα, ὁ, cacumen vel rupes. (Eurip. Phœniss. 1128.) Secundum quosdam ἔρειπνα dicuntur præruptæ rupes et fragmenta montium, παρὰ τὸ ἐρειπεῖν τὸ φυσεῖν. Vide in Comp. ex Πάν. Utitur Nicand. in Ther. et Apoll. Arg. l. 2.

Composita.

Ἐξερείπω, idem quod ἐρείπω. Hesiod. † Th. 704. et Asp. 174.†

Κατερείπω, dejicio, diruo. Plut. et Herodian.

Συνερῶ, everto. Συνερούμαι, everior. Greg. τῇ δὲ τούτου καταστροφῇ συνερεῖσθαι καὶ τὰ βασίλεια.

Ὑπερείπω, subverto, expugno. Plut. in Antonio.

ΕΡΕΠΤΩ, et ἐρέπτομαι, edo, vescor, comedo. (☞ Propriè de brutis, quasi ἀπὸ τῆς ἔρας, i. à terra, in quam inclinata edunt: ut sit quasi εἰς ἔρας πίπτειν. Interdum tamen hominibus quoque tribuitur: atque adeò Pollux esse ait raptim edere, item affatim edere.) Nonn. ἄρτον ἐρέπτων, pane vescens. Iliad. Ε'. (776.) λαὸν ἐρεπτόμενον, et Aristoph. in Equ. [1291.] φασὶ γὰρ αὐτὸν ἐρεπτόμενον τὰ τῶν ἰχθύων ἄκρα.

Ἀνερέπτω, vel ἀναρέπτομαι, (compos. pro ἀναρέπτω et ἀναρέπτομαι, pleonasmo τοῦ ι. ut sit Eust.) rapio. Od. ά. et Il. ά. †Sic ἀναρέψασθαι, abripiens. Hes. Th. 990. et ἀναρέψατο. Apollon. Arg. 1. 214.† Item ἀναρέπτομαι, pass. signif. rapior.

ΕΡΕΣΣΩ, vel ἐρέττω, remigo. Od. ί. et μ'. —— αἱ δὲ πρωτῆρες ἔρεσσον. Et passivum ἐρεσσόμενον ἀγκὼ, apud Apollonium, quæ remigando impellitur. ¶ Metaphoricè ἐρέσσειν πόδα, apud Eurip. impellens pedem, seu movens.

Et, ἐρέσσω ἀσπίδι minas jactare, et ἐρέσσω πτερυξίν, ex Eurip. alia remigat, i. volat. (Æschyl. Se. Th. 861. Pers. 1051. Eurip. Med. 1294.)

(Ἐρέσσομαι. Æschyl. Pers. 422. πτερύγων ἐρετμώσιν ἐρεσσόμενοι. Ag. 52. Suppl. 550.)

Ἐρεσία, ἡ, remigatio: ναυτιλία. Dicitur tamen potiùs ἐλασία: et apud Hom. Od. λ'. et μ'. et Polyb. 1. 16. Et metaph. apud Luc. ἐρεσία πτερῶν, remigium alarum.

Ἐρέτης, ου, ὁ, remex. Od. ά. et Plut. (Æsch. Pers. 39.)

Ἐρετικός, ad remos pertinens. Ἐρετικὴ, sub. τέχνη, ars remigatoria, ars remigandi. Plat.

Ἐρετμός, οῦ, ὁ, et ἐρετμὸν, τὸ, remus. Hom. Od. λ'. Od. μ'. † ἐρετμὰ, pl. Apollon. Arg. 1. 358.† (Ἐρετμὸς, de pennarum remigio. Æsch. Ag. 52.)

Ἐρετμόω, ῶ, remis instruo, item remigo. Nonn. χεῖρας ἐρετμώσας. (Eurip. Med. 4.)

Composita ex primitivo ex ἐρέσσω.

Ἀμφέρεσσω, à quo irregulariter ἀμφέρω, Od. ξ'. χερσὶ λάβεσθε, manibus remigavi, manibus tanquam remis usus sum.

Παρεέρεσσω, remigo. Hesych. et Suid.

Προερέσσω, remigando promoveo, seu subduco. Hom.

Συνερέσσω, simul remigo.

Composita ex ἐρέσσω.

Ἀρχιερεσία, principatus inter remiges. Exponitur simpliciter, remigatio: apud Suid.

Δυσερεσία, ἡ, difficilis vel mala remigatio, aut etiam infausta. Suidas: τὸ κακῶς ἐρέσσειν.

Παρεξερεσία, q. d. para navis, quæ est extra remigationem, i. in qua non remigatur, quasi ναῦς τῆς ἐρεσίας. Thuc.

Προεξερεσία, navis para, in qua remigatur. Suid.

† Ὑπερεσία, remigia. Apollon. Arg. 1. 114. nisi ἰσο' ἀρεσίαις scribi debet, ut Stephanus ibi monet.†

Ὑπερέσιον, ου, τὸ, pellis aut aliud quidpiam quod remiges sibi substernebant. Poll. Hesych. et Thucyd. in l. 2.

Ὑπερεσία, eidem Thucydidi sunt naves administræ earum, quæ armatos portant: aut etiam servitia earum, inquit Bud. addens, Arrianum videri accipere pro remigibus, quod et sing. num. ὑπηρεσίαν significare apud Demosthenem ait. Sed ὑπηρεσία frequenter ponitur pro quolibet ministerio, et pro opera quæ navatur quapiam in re. Synes. epist. 145. ὑπέστην δὲ τὴν ὑπηρεσίαν αὐθαίρετος.

Composita ab ἐρέτης.

(Ἀντερέτης——Δικὴς γε τῷ δ' ἀντερέτης, i. e. ἀντεστὼς Æsch. S. c. Th. 600. 1001.)

Αὐτερέτης, ου, ὁ, miles qui ipsemet remigat. Thuc. (lib. 1. §. 10. αὐτερέται δὲ ὅτι ἦσαν καὶ μάχιμοι πάντες ἐν ταῖς Φιλαντίνου ναυσὶ, δῆλόν. Not. αὐτερέτης dicitur, quasi qui sit αὐτὸς ἑαυτῷ ἐρέτης. lib. 3. §. 18. οἱ δὲ, αὐτερέται σφίσιν ὄντες τῶν πλοίων, ἀφικνοῦνται, καὶ περιτειχίζουσι Μυτιλήνην ἐν πλέθρῳ ἑκάστῳ τοίχου.)

Μονερέτης, solus remex. in Epigr.

Ὑπερέτης, ου, ὁ, minister, famulus. (Æsch. Pr. 963. Soph. Œdip. Tyr. 739.) Et fem. ὑπηρέτις, ιδος, ἡ, ministra. Xen. Ped. 2. Aristot. Pol. 1. Interdum ὑπηρέτης est minister publicus, apparitor. Xen. Hell. 2. † Ped. l. 2. p. 42. b.†

Ὑπερετικὸς, famularis, servilis. Xen. Ped. 2. Ὑπερετικὰ πλοῖα dicta fuerunt actuaria quædam navigia, quæ majoribus navibus inserviebant.

Ὑπερετέω, ῶ, ministro, inservio, operam navo alicui. † Xen. Ped. 1. 42. et 6. 10.† Dem. pro cor. ὑπηρετῶ τοῖς ὑπηρετοῦσιν. Item cum dat. et accus. Xen. Ped. 4. τί ἐμοὶ τί ἐστι ταῦτα ὑπηρετήσειν; Budæus ab Isocr. accipi sit pro, obsequor, seu impendo obsequium. Idem apud Aristot. eth. 8. καὶ τῷ θεσπεσίῳ φαύλῳ, οὐδ' ὑπηρετοῦσι ταῦτα, exp. non obsequuntur amicis in talibus. A Thucydide etiam pro suppeditare seu subministrare sumi sit. † ὑπηρετοῦντες, qui servibant. Xen. Ped. l. 4. p. 109. a.† (V. Eurip. Med. 589. id. Phœniss. 1648. ὑπηρετῶ πόνοις. Soph. Œdip. Tyr. 225.)

Ὑπερετοῦμαι, mihi ministratur. † Soph. El. 1319. ubi Babel. id Atticis factum docet.† Activè quoque interdum: et Xen. Hell. 5. ἔστι ἐκείνοις πάντα ὑπηρετεῖσθαι ἕνεκα ἐκείνου. (Soph. El. 1312.)

Ὑπερέτημα, ministerium. Plat. Budæus apud Antiph. sit esse ministerium, i. functionem. Item obsequium.

Ὑπερέτησις, ministerium. Aristot. Rhet. 2.

Ὑπερετητικὸς, q. d. ministratorius, i. ad ministrandum aptus, seu ad obeunda ministeria.

Decomp. Ἀνθυπερετέω, ῶ, vicissim operam navo, officium seu obsequium vicissim præsto. Aristot. ἀνθυπερετεῖν δεῖ τῷ χαριεμένῳ.

Ἐξυπερετέω, ῶ, et ἐξυπερετοῦμαι, in act. signif. pro simplici: ut Basil. ἐξυπερετούμενον τῷ πνεύματι. (Soph. Tr. 1172.) [Eurip. Antiop. 7. Οὐδ' αἱ πλεκτὰς κἀξυπερετεῖν τύχαις Οἷαι τ'.]

Ἀνυπέρετος, ministris carens.

Composita ab ἐρετμός.

Δολιχέρετμος, naves Homero, longos habentes remos: aut dictarum remigationi sufficientes. vide Eustath. [Od. Δ. 499. Αἷς μὲν μετὰ ναυσὶ λάβε δολιχέρετμος. Schol. Μεγάλους, ἐναρμοσίους, μακροτάτους. Θ. 191. Φαίακες δολιχέρετμοι, &c. Schol. Μακρὰς κώπας χρώμενοι. ἔ ἐστι ναυτικοί. 369. Schol. Μακρόπτερα. Τ. 339. Schol. Pind. Olymp. H. 26. Ἑξήκοντ', κρατέουσι Πάλλ, δολιχέρετμοι Αἴγινα πάτερα. Schol. Ναυτ. δολιχέρετμοι ἤγουν ταῖς μακραῖς κώπαις χρωμένοι, τουτέστι ταῖς ναυτικαῖς.]

Εἰκοσέρετμος ναῦς, navis habens viginti remos.

Ἐυέρετμοι, naves remis instructæ. Ἐυέρετμοι ἑταῖροι, ad remigandum parati, utpote qui jam ipsis remis velut incumbunt, aut eis astant.

Εὐέρετμος, bonos habens remos, bonis remis instructus. [Eurip. Ion. 1160. Εὐέρετμος ναῦς ἀστὶς Ἑλλάσιν. Soph. Œd. Col. 748.] (Æsch. Pers. 376.)

Ἰσέρετμος, totidem seu æquales remos habens. Eurip. in Iphig.

Λευκέρετμος, navis Euripidi, albos habens remos. [Iph. in Aul. 284.]

Συνερετμέω, una remigare. Item metaphor. concorditer aliquid facere, concordare, convenire.

Φιλέρετμος, studiosus remorum, i. rei nauticæ. Hom.

Alia composita, in ης desinentia.

Ἀλίερης, ες, ὁ aut ἡ, ut apud Eurip. ἁλίερες πόνοι, quæ remigant in mari. [Hec. 455. Ἦ πῶν, ἁλίερες κώπης ἀμφιτρήτου πόλοις, &c. maritimo remo.]

Ἀμφίερης, utrinque instructus remis, à cujus utraque parte remigari potest: ut, ἀμφίερες νῆες. Metaph. ἀμφίερες στόμα, utrinque comedens, vel utrinque instructum dentibus. ἀμφίερες κύλιξ, qui utraque manu teneri potest.

Ἀμφιρεμὴς διήκων, ambireme scalmum, in quo unoquoque remex remis binis remigat. Thuc.

Ἀντήρεις πλοῖαι, apud Sophoc. in Electra, sunt, qui dictas potest sumpta metaphora à remigibus æquali connixu navem impellentibus. Vide et comp. ab Ἐρέσσω. Ἀντήρεις exp. etiam, qui juxta alium remigem sedet et remigat: contendens remigando. (Eurip. Phœniss. 708. 1324.)

Δήρεις, ως, ἡ, subaudi ναῦς, (vel δῆρις πλοῖον) biremis, navis quæ binis remis agitur. (μελάθρων δ' ἐς δῆρις ἐσχατον. Eurip. Phœniss. 90.) Sic τρήρεις, triremis.

Τριήρεις, ai triremem pertinens. Et τριήρης remex triremis. Plut. in Themist. Apud Thuc. autem τριήρεις triremibus advecti. Et, τὸ τριηρικὸν ex Aristotel. pro multitudine navali. Sic dicitur τετρήρεις, quadriremis.

Πεντήρεις, quinquereremis. [Polyb. Hist. lib. 1. κατὰ γὰρ τὰς τῶν δύο ναυαρχίας καθ' ἕν καὶ δύο καὶ τρεῖς ἐφίστανται πεζέται πεντήρη καταφράκτην, &c.]

Ἑξήρεις, navis sex ordinum. [Polyb. Hist. lib. 1. τὰς μὲν οὖν ἑξήρεις δύο—πρῴρας ἐν μετώπῳ παραλλάξ ἐτάξεν.] Sic ἑπτήρεις, ἑπτήρης, ἑπτήρεις, ἑκτήρης, ἑβδομήρης, ἑβδομήρεις, τριακοντήρης, τριακοντηρίδης, ἑξηκοντήρης, ἑξηκοντηρίδης, ἑβδομηκοντήρης, navis septem ordinum, octo, novem, decem, &c. de quibus vide Bayf.

Ὑπήρης, navis remigio instructa. Plut. in Brutu.

Ὑπήρης, quinqueremis. Pachym.

Ὑπήρεις, ως, ὁ aut ἡ, paratus et instructus propriè remigationem: unde navigium dicitur ὑπῆρις, apud Suid. itidem ὑπῆρις κελήτιον, apud Arrianum.

Ὑπήρεις, remigationi aptus et accommodus: ut, πλοῖον ὑπηρὲς, Luc. et Hom. ἐῦμμελίην ὑπήρεα σκάφος. Plut. naves expeditæ et quasi versatiles.

Χρατέρεις, pro ἐυέρεις: ut, χρατέρες πλοῖα. Herod. Urania, navis structa et parata.

Χωρίρεις, ut, πεντήρεις πλοῖα, Thuc. lib. 4. navis quæ remis agitur, navigium actuarium. [Eurip. Helen. 1387. ὅτου πεντῆρες εἰσέβαιμεν σκάφος.] (Κωπέως στόλου. V. Æschyl. Pers. 416.) Item manus remum tenens, πεντήρεις dicitur Alciphr.

Πεντήρης πλοῖον, navigium quod unicum habebat per transtra et scdilia remum, non binos aut ternos: licet alioqui pluribus remis ageretur. Bayf. Item μονήρης, solitarius, solivagus, vide in Μόνος.

Πεδήρης ναῦς, dicitur à ἐρετμοῦσθαι verbo, i. subrasa. Eustath. et Hesych. Vide et in comp. ex Ἄρω.

(Ταχύρης. Æsch. Suppl. 33.)

(Χαλήρης. V. infra.)

Alia composita, in ης desinentia.

Εἰκόρης ναῦς, navis quæ viginti remis agitur. Sic τριακόντορες, quæ triginta, πεντηκόντορες, quæ quinquaginta. vide Bayf.

Ἐρεθίζω, ἰῶ, f. ίσω, cavillor, scommate illudo, aut etiam scommate irrito, vel ludificor, mendacio illudo. Plato in Phædro, ἐρεθίζεσας, ὦ θαῦμε, ἵνα σου τῶν παιδικῶν ἐπιλαβόμενοι ἐρεσχελῶσί σε, seriò contendis et enixè, ô Phædre, quoniam tuos amores compellavi, te ludificamur, te deludemus, et joco irritamus. ¶ Luc. ἐρεσχελεῖν βουλόμενοι αὐτὸ καὶ διαπαίζειν. ¶ Item contendo et rixor, apud Hermog. ut testatur idem Bud. (Philostr. l. 2. c. 14.)

Ἐρεσχελῶμαι, cavillis et verbis ludificatoriis ac territantibus impetor. Greg. ἔστιν ἐρεσχελοῦσι παρὰ τοῦ βουλομένου πειρᾶν.

Ἐρεσχελία, ἡ, ludificatio, contentiosa disputatio. Greg. ἡ περὶ ταῦτα ἐρεσχελία.

ΕΡΕΥΓΩ, f. εὔξω, Aor. 2. ἤρυγον, ructo. Sic et medium interdum, ut ἀνωθὲν ἐρεύγεσθαι. Alexan. Aphrod. fœtidum ructum emittere. Item ἐρεύγεσθαι φωνὴν (q. d. ructare vocem) emittere vocem. Fluvii quoque dicuntur in mare ἐρεύγεσθαι, undas suas in mare devolvere, quasi eructando et evomendo. ¶ Eustathius indicat ἐρεύγειν esse etiam, τὸ κατὰ βίας ἀναπνεῖν πνεῦμα, ut, ἐρεύγειν ἐλαφρότερος ἄνεμος ταῖς ἱστίοις. unde est dictum πνεῦμα ἐρύγμιον. Iliad. σ'.

Ἐρευγμὸς, οῦ, ὁ, ructatio, eructatio, ructus.

Ἐρευγματώδης, ης, ὁ καὶ ἡ, ructus movens: ut, ἐρευγματώδης ἄνεμος, ructatrix herba. πνεῦμα ἐρευγματῶδες, spiritus ructuosus.

Ἐρευκτικὸς, idem. Diosc.

Ἐρυγμὸς, ructatio. Aristot.

Ἐρυγματώδης, ructus movens: ut, ἐρυγματώδης πόνος. Hippocr. morbus ructuum effectivus et flatuosus.

Ἔρυξις, idem quod ἐρυγμός.

Ἐρύγμιλος, pro ἐρύγιλος, per pleonasmum τοῦ μ. unde Iliad. σ'. πνεῦμα ἐρύγμιλον, graviter boantem.

Ἐρυγγάνω, idem quod ἐρεύγω, seu ἐρεύγομαι, ructo: hinc vetustius in prosa.

Ἐρυγγάνω, eructo. Hesych.

Composita.

Ἀναερεύγω, vel ἀναερεύγομαι, eructo, propriè, aerem eructo. De fluviis interdum dicitur, metaphoricè pro emittio quasi eructando. Apoll. Arg. 2. ἀναερεύγεται εἰς ἄλα βίλλων.

Ἀνερεύγω, et ἀνερεύγομαι, idem.

Ἐπερεύγω, eructo in, irructo. Aristoph. in Vesp. Τυφὼ πάλαιστον ἀρτίως ἐπήρυγε.

Ἐξερεύγω, eructo, ructo effundo. [Herodot. Hist. lib. 1. στόμασι δὲ ἐξερεύγεται τοιούτοισι, τῶν τὰ σώματα φλεγμαίνει, ἐς βλεφαρίδας τε καὶ ὑπόγυια ἰκάνει.]

Ἐξέρευγμα, τὸ, id quod ructo ejectum est, id quod eructatum est.

Ὑπεξερεύγω, (decomp.) subevomo, evomo. Nic. in Alexiph.

Καταερεύγω, eructo in, seu ructo effundo aut effio in. Aristoph. in Vesp.

Ὀξυεργμία, ἡ, acidus ructus, qui videlicet fœtum supero acidum à ventriculo ad os refert. Hippocr. in Aphor. l. 6.

Ὀξυεργμιώδης, qui acidum ructum emittit, qui acidum ructat. Hippocrat.

Ὀξυεργμῶν, οῦ, acidum ructo. Diosc.

Decomp. Κραμβοξυεργμία, fœtidus ructus, qualis eorum, qui cepas ederint. Aristoph. in Pace, ἐξὸν κραμβοξυεργμίας.

Προερεύγω, eructo: vel cum ructu effio. Iliad. δ. v. 520. τὰ αἵματα προερεύγεται σίτῳ. Et apud Athen. l. 6.

Ἐρυθρὸς, ὁ, ἡ, ruber. Propriè ita dici putatur ruber eorum qui rubescunt.

Ἐρυθρὸς, ὁς, ὁ καὶ ἡ, ruber.

Ἐρυθρόεις, poët. rubicundus, ruber.

Ἐρυθρόδανον, herba, quæ Lat. rubia, de qua vide Diosc.

Ἐρυθρόδανον, alia herba et diversa à superiore: de qua vide Theophr. hist. pl. l. 9. c. 14. et l. 6. c. 1.

Ἐρυθραίνω, rubefacio: et Il. λ'. αἵματι γαῖαν ἐρυθραίνων.

Ἐρυθραίνομαι, rubeo, rubesco. (Theoc. ζ'. 117.)

Ἐρυθρίδω, ῶ, rubeo, rubesco. Item rubeo, sum ruber. Nonn. βόστρυχοι ἀκυβόλοιο ἐρυθρίδοντι σελήνῃ. Item erubesco. Hesych.

Ἐρύθρημα, ατος, τὸ, (amisso σ) ruber. Theoc. l. 2. τῶν ἐρυθλαίων ἐρυθήματα. Item verecundia. (Eurip. Phœniss. 1443.) Item radix quæ ἐρυθρόδανον etiam, et ἐρυθρόδανον.

Ἐρυθραίνω, idem quod ἐρυθρόω, rubefacio.

Ἐρυθραίνομαι, rubefio. Il. φ'. ἐρυθαίνετο δ' αἵματι πᾶσα.

Ἐρυθρὸς, (amisso itidem σ, et assumpto ρ) ruber: ut οἶνος ἐρυθρὸς, et πίνειν ἐρυθρὸν, Hom. et ἐρυθρὰ θάλασσα. (Æsch. Eum. 265.) Item frutex qui et βάτος, vulgò samach.

Ἐρυθρόδανον, herba quam et ἐρυθρόδανον. Unde ἐρυθρόδανωμένος, rubefactus et quasi rubia tinctus.

Ἐρυθρὸς, rubicundus, ruber. Aristot. in probl.

Ἐρυθρόω, rubefacio.

Ἐρυθρώσσομαι, rubefio. Herodian. 5. καὶ νὺξ σκοτοῦσα ἐρυθρώσσουσα.

Ἐρυθρόω, (neutr.) erubesco, rubore suffundor. Plat. de rep. l. 1. τότε καὶ οἶδα ἐγὼ θρασύμαχον ἐρυθρόντα. Dem. pro cor. ἀλλὰ μὴν ὑπέρ γε λέγοντος ἐρυθρόωτος.

Ἐρυθρὸς, interdum pro ἐρυθρὸς, ut, ἐρυθρὸν οἶδμα θαλάσσης, Dionys. Alex. Et, ἐρυθρὸς κάλαμος, ab eodem appellari creditur calamus odoratus, vel quòd juxta rubram mare nascatur, vel quòd rubor sit. Ἐρυθρὸς λίθος, in Erythræo legitur quæ littore concha.

Ἐρύθρη, malagmatis nomen, apud Æginet. l. 7. c. 16.

Ἐρυθρὸς, vel ἐρυθρὶς, tunica testium et vasorum spermaticorum, ubi extra ventrem processere: quia rubet.

Ἐρυθρὸς, οῦ, ὁ, (ubi ἐρυθρὼς,) rubellio, apud Aristot. hist. an. 4.

Ἐρυθρόν, sive ἐρυθραίνη, dicitur alterum satyrii genus, habens radicis corticem rubrum, teste Dioscor. l. 3. c. 144.

Ἐρυσίβη, ἡ, rubigo, morbus è cœlo supervenions plantis et fructibus, maximeque segetibus. Theophr. de caus. pl. l. 4. c. 13.

Ἐρυσιβώδης, rubiginosus, rubigini similis, vel rubigini obnoxius: qui rubigine infestatur.

Ἐρυσιβῶ, ῶ, rubigini obnoxius sum, vel rubigine laboro. Theophrast.

Ἐρυσιβίωσις, infestor seu vitior rubigine. Theophr. hist. plant. l. 3. cap. 17.

Composita.

[Ἀμπεδράω. Plat. Charm. Ἀμπεδράσας οὖν ἐ Χαρμίδης, πρῶτα μὲν ἔτι κάλλιον ἐφάνη, &c. Xenoph. Convit. cap. 3. §. 12. καὶ ὁ Λύτόλυκος ἀπερυθριάσας εἶπε, μὰ Δί' οὐκ ἐγωγε.]

Ἀπερυθριάω, pudorem depono, erubescere desino, vel me non pudet. Aristoph. in Nub. †1218.† ἀπερυθριάσω γε μᾶλλον ἢ σχῆμ' ἀφάγματα, impudentia uti.

Ἀπερυθρίασμάτιον, quod impudenter factum dictumve est.

Ἀπερυθριασμένως, impudenter, deposito pudore, perfricta fronte.

Ἀπερυθρίω, ῶ, rubiginem ingenero, vel rubigine consumo: unde pass. ἀπερυθριῶσθαι, exp. rubiginem sentit.

Διάρυθρος, rubro colore distinctus, cui rubor permistus est.

Ἐπιρυθής, ruber. Ἐπιρυθριάω, rubeo.

Ἐξερυθρός, valde ruber. Gal.

Καταερυθραίνω, idem quod ἐρυθραίνω.

Λευκάρυθρος, albarum rubori admistum habens. Bud. ex Arist.

Πανποικίλόφθορος μέλας, rubeis nigrisque distinctus maculis, vel niger, rubeis maculis pictus. Athen. l. 7.

Τετράθρος, saturuber, aliquantùm ruber. Eustath.

Ὑπερυθρός, idem.

Ἐρεύνα'ω, ῶ, Fut. ήσω, indago, vestigo. Plat. Item scrutor, perscrutor, inquiro. Il. σ'. μετ' ἄνδρας ἴχνι' ἐρευνῶν, εἴ πού ἐξεύρω. Xen. Pæd. 1. παναύριον ἐρευνᾶτε. [Eurip. Med. 670. 1086. 1320. Soph. Œdip. Tyr. 745.] ἐρ- Eustath. vult ab ἰφὶς deduci, ut ex ἰφὶς primùm fiat ἰφύω, per epenthesin τοῦ υ, (ut ex χθὶς fit χτὲς) deindè per epenthesin τοῦ ν, ἰφνόω, sicut ex ἴων ἰανῶ, et ἀχνὸς ex ὄχνος.

Ἐρευνητὴς, οῦ, ὁ, et Ἐρευντὴς, ῆρος, ὁ, scrutator. Nonn.

Ἔρευνα, ἡ, indagatio, scrutatio. ἐρεύνας ποιεῖσθαι τῶν οἰκιῶν, perscrutari domos, Aristot. Œcon. 2. (Soph. Œdip. Tyr. 574.)

Composita.

Ἀνερεύνα, ῶ, pervestigo, perscrutor. [Plat. Phæd. Ἀλλ' ου——ὁ Κέβης λέγων τοῦτο ἀνερεύνα.] Ἀνερευνάω, pro eodem.

Ἀνερεύνητος, imperscrutatus, qui perscrutatus et investigatus non est. in Auth. [Eurip. Ion. 235. Τί χρῆμά γ' ἀνερεύνητα διεθρώσκει, γύναι; Aristot. Eth. Nicom. lib. 10. cap. 9. pag. 478. 7. Ed. Oxon. παραλειφθέντων οὖν τῶν πρότερον, ἀπορήσειεν τὸ περὶ τῆς ἡδονῆς, &c.]

Διερευνάω, ῶ, idem. Appian. bell. civ. l. 5. πρόσθεν δ' αὐτῷ τοὺς τοὺς μυχοὺς τῆς θαλάσσης διερεύνων. Dicitur et διερευνᾶσθαι activa significatione: ut, τὸ θεῖον πάντα διερευνᾶται, Greg. de homine.

Διερευνητὴς, perscrutator, indagator. † Xen. Pæd. l. 5. p. 134. a.†

Dicamp. Ἀδιερεύνητος, imperviestigatus, non pervestigatus, Philo de mundo, ὡς τῶν ἀδιερευνήτων ἀνθρώποις. A Bud. exp. non exploratus, non excussus, apud Plut. in Dione. Interdum, non pervestigabilis, imperviestigabilis, inscrutabilis.

Ἀδιερεύνητος, pro eodem.

Δυσδιερεύνητος, investigatu difficilis.

Περιερευνάω, ῶ, antè perscrutor, et pervestigo.

Δυσερεύνητος, ου, ὁ καὶ ἡ, cujus difficilis est scrutatio, qui non facilè indagari potest.

Ἐξερευνάω, ῶ, idem quod ἐρευνάω. 1 Pet. a. 1. [Soph. Œdip. Tyr. 266.] [Et. 1205. Τί δ' ἐξερευνᾷς, καὶ τι βαλλοῦς παρεῖ; Apoll. Rhod Arg. 2. 697. ἐξερέεινε. Schol. ἐξερώτησε. 1 Epist. Petri. 1. 10. περὶ ἧς σωτηρίας ἐξεζήτησαν καὶ ἐξηραύνησαν προφῆται, &c.]

Ἐξερεύνησις, perscrutatio, indagatio.

Ἐξερευνητὴς, perscrutator, indagator. Eurip.

Ἐξερευνητὴς, indagator, perscrutator. Strabo.

Dicamp. Ἀνεξερεύνητος, inscrutabilis. Rom. 11.

Διεξερευνάω, et διεξερευνάομαι, ῶμαι, diligenter pervestigo, accuratissimè indago seu rimor. Plat. de leg. διεξερευνώμενος χώρον.

[Περιξερευνάω. Eurip. Phœniss. 92.]

[Περιξερευνητὴς. Eurip. Rhes. 206. Στείχων δ' ἀκοντὴς στρατοῦ περιξερευνητὰς στρατοῦ Ἀμυκλαίου, &c.]

Διερεύνητος, investigatu difficilis.

Περιερευνάω, ῶ, priùs indago seu vestigo, priùs scrutor.

Περιερευνάομαι, pro eodem. Xen. Pæd. 5. πέμπει τοὺς περιερευνησομένους.

Ἔρεφω, f. ψω, tego, contego, tectum impono. Dem. ἐρέψε τὴν οἰκίαν τοῖς ἐκ Μακεδονίας ξύλοις.

Ἔρεψις, εως, ἡ, q. d. tectura, i. ipse tegendi actus: ut, πρὸ ἐρέψεως. Interdum et tectum: ut apud Plut. in Perio. et Theophr. hist. 5. c. 7.

Ἐρέψιμος, ut, ἐρέψιμος ὕλη. Theophr. materies tecto conficiendis idonea. Sic et ἐρέψιμα ξύλα. Ἐρέψιμον, herba quædam. Suid.

Ὄροφος, ὁ, contignatio, qualis est testorum, tectum. Aristot. et Thuc. lib. 4.

Ὄροφος, ου, ὁ, tectum, camera. (Æsch. Suppl. 658.) Thuc. l. 1. τοῦ οἰκήματος τὸν ὄροφον ἀφεῖλεν, domus tectum demoliti sunt. Est etiam aquatilis calami genus quo domos tegi solebant. Il. ά. Citat Pollux etiam ex Theophrast. et Aristot.

Ὀροφὶς, ως, ἡ, ut, ὀροφὶς μίσις καὶ ὄφις, qui in camera seu tecto latibula habent.

Ὀρόφω, ῶ, f. ώσω, concamero, contigno. Plutarch. in Apophth. Lac. οἰκίαν τετραγώνως ὀροφωμένην ἔκτισε.

Ὄρόφωσις, idem.

Ὀρόφωτος, idem.

Composita: ac primùm ex ὄροφος.

Ἀμφορεὺς, ῆος, ὁ καὶ ἡ, circumquaque tectus vel circumcinctus, vel in circuitu tectus. Epithetum pharetræ. Il. ά. Ἄμφορις, tecto carens, apud Apollon. [?. 1174.] ἀμφορῆος τοῦ. Exponitur etiam, altè tectus.

Ἐπορόφω, tego, tectum impono. Il. ά. αἱ πού τι χαλκὸν ἐπορόφωσαν τοῖν ἰφθίμοιν.

Ἐπορόφιος, tectus, coopertus, opacus. Apoll. Arg. 2. † Hes. Th. 598.†

Καταρόφω, idem quod ὀρόφω.

Καταροφόω, tego. Apoll. Arg. 2. κεφάλαι καταρόφωτο ἰφθίμοιο ἄνακτος. Et apud Aristoph. in Vesp. dicitur de testudinibus, ὡς οὐ καταροφοῦσθαι, quàm benè tectæ sunt, seu coopertæ!

Καταροφὴς, idem quod ὑπορόφης. Od. σ'. στέγης καταροφής. Dicitur verò καταροφὴς αἷμα, unda quæ se attollendo, velut alto quodam tecto operit. † Hes. Th. 594. et 778. πέτρησι, petris contecta: † (πίδαξ ἰφθὶ ὁ καταροφῶ ὕδατι. Æsch. Eum. 294.)

(Καταροφὴς. Æsch. in Agamemnone.) [467. μίσει δ' ἀκούεται τὸ μὴ μίσημα καταροφές.]

Πετροφὴς, petris consertus, petrosus. (Æsch. Pr. 299.) Eurip. in Cyclop. [82.] et in Ione. [1400.]

Σκιαροφὴς, tectus umbra spissa tanquam tecto, umbrosus, opacus. Luc. in Anach. ἐν τῷ σκιαροφεῖ ἔκμην, manus in opaco vel in umbra.

Σκιαροφέω, ῶ, opaco, imumbro. Theophr.

Ὑψηροφὴς, altè tectus, altum tectum habens. Et ex consequenti, altus, celsus. Poëticè ὑψηροφὴς δῶ, seu δῶμα, ab Homero dicitur metri causa pro ὑψηροφές. Sic et ὑψεροφεῖς apud Aristoph. † Nub. v. 305. legitur illic ὑψηροφεῖς.†

Composita ex ὀροφὴ seu ὄροφος.

Αὐτόροφος, ου, ὁ καὶ ἡ, tectum ex se ipso habens, se ipsum contegens.

Διόροφος, duplici tecto instructus, duplicem concameronem vel contignationem habens.

Ὁμοροφίω, ῶ, ὁ καὶ ἡ, qui sub eodem camera vel tecto est. Poll.

Παροροφὶς, ίδος, ἡ, quod est inter ὄροφον καὶ στέγος, ut tradit Pol. l. 1. [Herodot. Hist. lib. 2. τὸ δὲ καταστέγασμα τῆς ὀροφῆς, ἄλλος ἐπίπεδος λίθος ἔχων τὸν παροροφίδα τετράπηχυν.]

Πετρόροφος, habens cameram seu tectum ex lapidibus.

Πολυόροφος, multas concamerationes seu contignationes habens.

Συνορόφω, ῶ, contego, concamero. Luc.

Τετρόροφος, quatuor habens concamerationes seu contignationes, quatuor habens cameras seu tecta.

Ὑπερορόφιος, qui supra tectum seu cameram est.

Ὑπόροφος, qui sub tecto seu camera est: ut, ὑπόροφα μέλαθρα, pars ea domus, quæ sub tecto est. Apud Eurip. in Phœniss.

Ὑπορόφιος, qui sub tecto seu camera est: ut, ὑπορόφιον φάλαγγες, sive ἀράχναι, aranew, quæ sub tecto degunt. Et, ὑπορόφιος δόμος, ædes quæ sub tecto sunt, i. inferior domus pars, apud Mosch. idyll. 2. (Aristoph. R. 1348. Theoc. κ'. 39.)

Ὑπόρροφος, idem cameram seu concamerationem habens. Od. β'.

Χρυσόροφος, tectum seu contignationem habens auratam, vel qui aureis est laquearibus, apud Luc. et Poll. l. 7. c. 34.

Ἔρημος, ου, ὁ, ἡ, desertus, solus, solitarius, inhabitatus. Item incultus: ut, τόπος ἔρημος. Od. γ'. ἔρημος χώρα καὶ ἀγρός. Xen. Pæd. 3. Et, ἔρημος ἔρος. Thuc. Item ἔρημα καὶ ἀπάνθρωπος γῆ. Luc. in Cauc. Interdum cum genit. ut Xen. Pæd. 4. χώρα ἔρημα ἀνθρώπων ἦσα. ¶ Frequenter ἔρημος dicitur et homo desertus, qui præsidio destitutus est, cui nemo fert opem, apud Thucyd. Herodot. et Plutarch. Interdum cum genit. ut, ἔρημος τῶν ξυνδικούντων, apud Isocrat. vel ἔρημος ξυνδίκων, apud Plutarch. Item destitutus, orbatus, carens. Itidem cum genit. ut Plat. in ep. ἔρημον ὄντα ἀληθῶν φίλων. Et, ἔρημα Σιφνιακῆς. Plutarch. in Cam. ἔρημα συμμάχων. † Xen. Pæd. l. 2. 40. d.† Item incustoditus. Plutarch. in amat. narr. οἱ δὲ ναυκλαδοῦντες ἐρήμους τὰς πύλας διαζώσαι, i. incustoditas. Sic apud Thuc. ἔρημος φύλαξ, schol. exposu. ἀφυλάκτους. † ἔρημος, orbus (sc. natis) Xen. Pæd. l. 4. p. 113. a.† (Eurip. Med. 213. 253. 1172. Soph. Tr. 539. Cum Gen. Œdip. Tyr. 1523.) ¶ Ἔρημα, sub. δίκη, vadimonium desertum. Ἔρημα δικῶν, Dem. indicta causa damnare. ¶ Ἔρημος pro unico et singulari, apud Plat. in Tim. οὐρανὸν ἕνα μόνον, ἐρημον κατέστησεν.

Ἐρημόω, ῶ, F. ώσω, desertum reddo, desolo, vasto. Thuc. l. 5. καὶ ἐρημώσαντες Σιφνίους. Item cum genit. destituo, privo, orbo. Plut. (τινὰ ἐρημώσας ἔχει. illos scorsum habe. Eurip. Med. 90. V. Æschyl. Pers. 298. Ag. 1079. Suppl. 525.)

Ἐρήμωμα, desolor, vastor. Thuc. lib. 1. Item cum genit. privor, orbor, destituor. Aristot. et Herodot. (Æsch. Ag. 268.)

Ἐρήμωσις, desolatio, vastatio. Item destitutio, privatio.

Ἐρημώτης, desolator, vastator. Item qui destituit, qui privat.

Ἔρημία, ας, ἡ, desertus locus, solitudo. Æschyl. initio Promethei vincti, σκύθην ἐς αἶαν, ἄκτην εἰς ἐρημίαν. Cicero, ἐν ἐρημίᾳ βιῶν, interpr. in solitudine vitam agero. Item de eo qui destitutus est auxilio. Thuc. l. 1. οὐχ οἱ ἐν ἐρημίᾳ ἄλλως πρασσόντες, i. quòd à suis destituantur seu deserantur. Item generaliter, penuria: ut, ἐρημία φίλων. Xen. et ἐρημία τινὸς, apud Platonem, et ἐρημία τῆς Ἑλλάδος φωνῆς, apud eundem: item ἐρημία ἡσυχίας, apud Plut.

Ἐρημικὸς, ἄδος, orbata, solitaria. Theocr. Idyll. 28.

Ἐρημικὸς, solitarius, solitariam vitam agens, in solitudine habitans. Greg. Sic peleeanem Græci Bibl. interpr. vocarunt ἐρημικὸν, Psal. 101.

Ἐρημίτης, idem. Peculiariter dicti sunt ἐρημῖται, qui sanctitatem quandam in vita solitaria ponebant, eamque ideò agebant.

Ἐρημαῖος, poët. idem quod ἔρημος: ut, πέτρης ἐρημαίης. Apoll. Et cum genit. privatus, orbatus. Epigr. 1. Βρίγμα πάλαι λαχεῖν, ἐρημαῖόν τε κάλυμμα Ὀμμάτων. Ἔρημος, ἄδος ἡ, (itidem poët.) orbata: ut Epigr. δ. Φαίνω γὰρ ἐρήμαδος ὄσσε ἑταίρης. (Ἐρημάς. Æsch. Suppl. 802.) † utrq. solitaria.†

Ἐρημάζω, deserta loca frequento, in solitudine ago. Laërt. in Democr. ἐρημάζων ἐκέτι, καὶ τὰς τάφους ἐδιατρίβων.

Composita.

Ἀνερημόω, ῶ, idem quod ἐρημόω.

Ἀνέρημωσις, desolor, vastor. Item destituor, relinquor. Plut. et Plut.

Διέρημος, desertus, desolatus: vel difficilis ob solitudinem.

Ἐξερημόω, ῶ, desolo, vasto. Plut. in epist. τὰς ἐξεσπασμένας πόλεις καταστίζειν. † Soph. El. 1016. γύναι.†

Παντέρημος, omnino desertus. Synes. epist. 4.

Ὑπέρημος, quasi desertus, non valdè habitatus. Plut. in Pompeio.

Φιλέρημος, amans solitudinis, in Epigr.

Ἐρητύ'ω, F. ύσω, inhibeo, cohibeo, reprimo. (Eurip. Phœniss. 1219. Theoc. κδ. 77.) Il. ά. Νῦ χάλκ' ἐρητύειν, ἰφθιμίη τε βιὴν. Il. β'. ἰφθιμους ἐρητύειν, verbis compescere. † Cum genit. παύεσθαι. Apollon. Arg. 1. 296.†

Ἐρητύομαι, inhibeor, prohibeor, &c. Apoll. ἐρητύοντο μάλιστα, inhibebantur seu reprimebantur, quò minùs currerent.

Composita.

Ἀνερητύω, reprimo, cohibeo, Apollon. Rhod. [lib. 1. 772. ἀλλὰ γὰρ αἴτε τοῖσιν ἐπὶ ἀνερήτυον ἀκτῇ.]

Κατερητύω, detineo, retineo. Odyss. δ. Ὅς δ' αὖτως λίμνη κατερήτυεν ἐν μεγάροισι.

Ἐπι, particula in compositione tantùm usitata, intendens et augens significationem eorum, quibuscum componitur, ut et ζα: ut in ἐριδαίνω, ἰμαδὸς, &c. ¶ Est et vocativus à nominativo ἰφι.

Ἐρῳθὰκη, ης, ἡ, erithace, eadem cum κίρκος, de qua Aristot. hist. anim. l. 5. c. 22. et l. 9. c. 40.

Ἐρῳθαὶς, ῶ, ὁ, erithacus, avis, de qua Aristot. de anim. l. 9. c. 49.

Ἔρινεὸς, sive ἐρινὸς, οῦ, ὁ, caprificus arbor, ficus sylvestris. Athen. lib. 3. τὰ δὲνδρα ἐ ἀγρια συκῆ, ἐξ ὧν τὰ ἐρινά, ἐρινὸς κατὰ τι ἄλλο λέγεται. Odyss. μ'. Τῇ δ' ἐν ἐρινὸς ἔστη μέγας φύλλοισι τεθηλώς. Sic Il. ζ'. λ'. φ'. χ'. Et Theophr. hist. pl. 4. c. 16. ἡ δ' ἐρινὸς οὔτε κηλῇ, οὔτε σφακελίζει, οὔτε ψώρᾳ, οὔτε σκωλεκοῦται ταῖς ῥίζαις ἐκείνης. Plut. in Camillo, σφοδρὰν ἐρινοῦ μεγάλης, ascendentem caprificam excelsam. Et paulò post, τὸν γὰρ ἐρινὸν καπρίφικον ἐρινάζουσι: nam sylvestrem ficum caprificum appellant. Item caprificus fructus. Soph. apud Athen. l. 3. πίνων δ' ἐρινὸς ἀχρὶς ἐσ

ἐς ἔριν. Nic. in Alexiph. ἀνεμπλήκτους ἐριούς. In hac lamen signific. usurpatur potiùs neutro genere ἐριοῦν sive ἔριον. ¶ Ἔριος, est etiam herbæ nomen apud Dioscor. lib. 4. c. 29. quam Plin. erinecon vocat lib. 25. c. 7.

Ἐριοῦν, sive ἐριόν, οὖ, τὸ, caprificus fructus, ficus sylvestris. Aristot. hist. an. l. 5. ὅταν ἐριοῦν σῦκον φάγῃ, quum sylvestrem ficum ederit. Theophr. de caus. pl. lib. 2. c. 13. σπανιώτερα γὰρ τὰ ἐριοῦ μᾶλλον ἐπιτυγχάνει καὶ τηλοῦ τὸν ἐρινεόν. Idem lib. 1. ejusdem operis c. 6. ἀγριελαῖ ἐριοὶ καὶ ἀζῆρα δὲ τίλεος. Et hist. pl. l. 4. c. 16. συμβαίνει δὲ νέοις καὶ τοῖς ἐριοῦ ἀνηβᾶν καὶ τοῖς ἀλιτήροις.

Ἐριώλης, ἄδος, dicitur et ipsum esse caprificus, vel ficulnea, apud Nic. in Ther. v. 854.

Ἐριόω, sive Ἐριάζω, caprificos admoveo. Theophr. de caus. plant. l. 2. c. 13. καὶ ἐριάζουσι κάλλιον ἔτους ἐπιμένοντος. Et paulò antè ὅταν ἐριοῦ ἐφ' ἐριάζωσι, ἀλλὰ καὶ τηλοῦντες παρέτεινον εἰς ἀνήκοντα, quamobrem nonnulli nec caprificos iis admovent, verùm etiam quum vendunt, per præconium significant sese caprificorum calices non passos vendere.

Ἐρίωσις, ὡς, ἡ, caprificatio. Theophr. ibid.

Ἐριτὸς, ὁ, idem quod ἐριάζω. Theophr. hist. pl. l. 2. c. 9.

Composita.

Ἀνήριστος σοφῇ, cui caprificos adhibitæ non fuerunt. Suid. Dicuntur et σῦκα ἀνήριστα, incaprificatæ fici: quæ à caprifici calicibus intactæ sunt: apud Theophr. de caus. pl. l. 2. c. 13. Proverbialiter autem ἀνήριστος, dicitur de eo, qui non retinet quæ habet, sed amittit. Ab Hesych. exp. mollis et sterilis, seu infœcundus: metaphora à ficubus, quæ non caprificatæ non retinent nec maturant fructus. Pro eodem dicitur et ἀνήρωστος.

Ἐξερεύζω, metaph. apud Athen. l. 3. ἄλλους ἐξερεύζειν λόγους.

Λευκερώς, q. d. caprificus alba: ficus species est. Hesych. et apud Athen. l. 3.

ΕΡΙΝΥΣ, ύος, ἡ, Erinnys, furia: dea infernalis peccatorum ultrix et precum irrogatrix. Od. ι. Διὸς θυγατέρες Ἐρινύες. Apud Hom. ἐρινύες dicuntur συνεχεῖαι. Od. χ'. et Il. ι. Apud Sophoc. Ἀρ' οἶσθ' Ἐρινὺς τῶνδ' ἐχέλευστ' ἐξὸς; an non Erinnys seu furia hanc cædit ensem? Aliquando Ἐρινὺς dicitur qui vel quæ injurias alicui illatas persequitur: ut Od. χ'. Ἀλλ' εἴ που τετυχήκει γε δυὸ καὶ ἐρινύες εἶεν. Interdum etiam qui facit: ut Odyss. λ'. v. 278. Hesychius verò Ἐρινύας exp. ἀμαρτίας, suspicions fortasse ad locum Hesiodi qui est in Theog. v. 471. [Æsch. S. c. Th. 70. Ag. 59. ἴδεσθ' ὅπως φοινὰν τελοῦσιν τ' ἐρινὺν ὑπ' ἀλαστόρων. Eurip. Med. 1262. 1391. id. Phœniss. 595. Æschyl. Ag. 654. 758. Soph. Tr. 912. El. 1083.]

Ἐρινύειν, indignari, apud Soph. in Ajace.

ΕΡΙΣ, ιδος, ἡ, contentio, concertatio. (Ἔστιν φίλα φίλοισι συμβάλλοντ' ἔριν. Eurip. Med. 532.) Xen. Pæd. 6. τοῖς μὲν τοι ἔριστες, οἱ ἀγῶνες οὗτοι πρὸς ἀλλήλους καὶ ἔριδας καὶ φιλονικίας ἐνέβαλλον. Interdum additur genitivus: ut, ἔριν ἐπολέμησε. Il. ρ'. ἐριδαίνειν εἰς ἔριν ταύτην τῆς μάχης, Xen. Pæd. 1. ¶ Fingitur Ἔρις etiam dea contentionis auctor, quam ab ἔριν dictam volunt nonnulli grammatici, ἀπὸ τοῦ εἰς μάχην ἔρειν, i. συμπλέκειν. † Hes. Th. 225.†

Ἐρίζω, F. ίσω, contendo, concerto. Od. σ'. ἐρίζετον ἀλλήλοιν χεροὶ μαχίσασθαι. Od. φ'. Οὐ μὰ καὶ ἀθανάτοισιν ἐρίζειαν πρὸς τόξον. Od. ι. Δρυοτόμοι δ' εἰσὶ ἄνδρες μετ' ἐμοὶ ἐρίσειαν ἐπιχθονίων ἄλλος. Plut. in Fabio, ἐρίσειν Λακεδαιμονίοις μὴ δόξειεν, contendens ne Lacedæmoniis cedere videretur. Plato in Protag. ἀλλήλοις περὶ λόγων ἀμφισβητοῦσι μὲν, ἐρίζειν δὲ μή, inter vos de rebus hujusmodi controvertemini, non concertetis. Apud Hom. ἐρίζει Ἀφροδίτη κάλλος, formam venustate cum Venere contendat. In lib. autem 3 Reg. 12. ἐρίζειν τῷ σκήπτρῳ κυρίου, exp. exasperaveritis ac Domini.

Ἐρίζομαι, dicitur pro ἐρίζω. Il. ι. ὃ οὔτις σε ἐρίζεται ἐν δαΐ ἀνήρ. Aristoph. in Nub. † 1378.† ἵνα περὶ ἵππου ἵππου ἐριζώμεθ', ultrò citroque verbis disceptabamus seu concertabamus. † τινί τι, i. e. κατά τι. aliquo in re. Hes. Th. 534.†

Ἔρισμα, τὸ, contentio, certamen. Il. Υ.

Ἐριστὴς, οῦ, ὁ, litigator.

Ἐριστικὸς, ὴ, όν, contentiosus, qui verbis libenter contendit. Luc. Apud Aristot. in Soph. elench. ἐριστικοὶ λόγοι, qui ex rationibus, quæ probabiles esse videntur, aliquid infernt.

Ἐριστὸς, ὴ, όν, de quo contenditur aut concertatur, seu, de quo contendere et concertare licet. Soph. in Electra.

Ἔριτος, contentiosus. Theocr.

Ἐρῶ, F. ήσω, factum ex fut. 2. verbi ἐρίζω. Il. ψ'.

Ἐρίδαινω, idem. Il. ι. ἵνα δυνατὸν ἐριδαίνειν ὦδε. Et Il. ζ'. ἐστάμεν ἐριδαίνομεν, verbis contendimus. Hinc et ἐρίδηνα apud Apoll. concertavi, contendi.

Ἐριδαίνω, irrito, ad contentionem et certamen provoco. Il. π'. (de vespis) οἳς πολὺς ἐριδαίνεται. Derivatur autem vel ab ἐριδαίνω, interjecto μ, vel ab ἔρις et μαίνω, ut volunt gramm.

Ἔριδος, et ἐριδία, contentio. posterius legitur 1 Cor. 12. et Jacobi 3. Alias signific. vide et in Ἔρις.

Ἐριδεία, vel potiùs ἐριδείαμαι, contendo, apud Aristot.

Composita: ex primùm ex ἔρις.

Ἄντερις, ιδος, ἡ, oblectatio. [Xenoph. Κυνηγ. cap. 10. §. 7. τῆς δὲ ἄγρας αὐτῆς μικρὸν προτιόντες πάλιν σπουδῇ ἀνιόντας ἐκδέχου, &c.]

Δύσερις, ιδος, ὁ καὶ ἡ, contentiosus, morosus. Aristot. Eth. l. 4. c. 6. et l. 2. c. 7.

Φίλερις, ιδος, ὁ καὶ ἡ, contentiosum amans, jurgiosus.

Composita ab ἐρίζω, et derivatis.

Ἀμφίερστος, ον, ὁ καὶ ἡ, controversus, in contentione positus, de quo certatur, de quo est controversia. Propriè, de quo utrinque est contentio. Item anceps. Polyb. l. 5.

Decomp. Ἀναμφίερστος, de quo contentio non est, de quo utrinque non contenditur aut concertatur, minimè controversus.

Ἀνήριστος, et ἀέριστος, de quo non contenditur.

Ἀντερίζω, contendo cum aliquo, certo cum aliquo per æmulationem.

Ἀντιδιαίνω, contra contendo.

Διερίζω, contendo, ἐρίζω. Plut. in M. Cat.

Δυσέριστος, de quo contendere difficile est, in infelici contentione positus. Soph. in Electra. (1387.)

Εἰσερίζω, de quo virgini inter se contendunt. Il. χ'.

Ἐπέριστος, (pro ἐφερίστος,) exp. de quo contenditur, seu ob quem contenditur. Item æmulatione digna. Est et nomen proprium apud Hom.

Νήριστος, de quo non contenditur, ἀέριστος καὶ ἀνταγώνιστος.

Νίφετος, (ex ceptio ε) idem. Exp. multus, innumerus, immensus. Hesiod. in Theog. et Apoll. Arg. 3.

Συνερίζω, contendo, φιλονικῶ.

ΕΡΙΦΟΣ, ου, ὁ, hædus, partus capræ recens adhuc et tener ut agnus. Il. ω. Ἀρνῶν αἰ' ἐριφων ἱερεύσομεν ἀγασσάμενοι. (☞ Hesychius esse dicit τὸ μαγὶς αἶγα, τὸν ἐν τῷ ἔαρι φανέντα, ἄγριον τὸν τράγον: χίμαιραν autem, τὸν ἐν τῷ χειμῶνι.) Invenitur ἔριφος etiam feminino genere, apud Theocr. idyll. 8. [ξ. 53.] ¶ Ἔριφοι, hædi, sunt etiam constellatio quædam apud Aratum et Proclum, cæterosque astronomos.

Ἐρίφιον, ου, τὸ, parvus seu tenellus hædus, apud Athen. lib. 14.

Ἐρίφειος, ου, ὁ, hædinus, qui ex hædo est, ut, ἐρίφεια κρέα.

ΕΡΜΑ, ατος, τὸ, fulcrum, stabilimentum, ἐπέρεισμα. (☞ Ab εἴρω, necto.) Il. β'. (de classe solvente) ἐκ δ' ἔρματα νῆες. Il. ε. ἐκ δ' ἔρματα μακρὰ τάνυσσεν. Latini phalangas seu palangas vocant. Apud Hipp. de articulis, ἔρματα, autore Galeno, sunt fulcimenta et idem quod ἐρείσματα. Metaphoricè etiam capitur, ut Od. ψ'. et Il. σ'. ἔρμα πόλεως, columen civitatis. Sic Pandarus Athenas dixit esse ἔρεισμα Ἑλλάδος. Homerus Il. Υ. ἰὸν (sagittam) vocat μελαινάων ἔρμα ὀδυνάων, id est, fulcrum dolorum, quo dolores ut fundamento niterentur. Exponitur et ἀσφάλεισμα ab Eustathio, et ἀσφάλεια, à Suida, in hoc loco, ἀσύλους εἶναι τοὺς χόρους διὰ τὰ ἔρματα τῶν ὀχυρωμάτων. ¶ Apud Theogn. pro confidentia et incepto et proposito posi videtur, ut Bud. annotat. καιρὸς δ' ἐστὶ πᾶσιν ἀνδράσιν ἔρμασιν ἔνδρασθαι. Ibidem, ἀνδράσιν ἄλλοις ἔρμασι πιθόμενον. Apud Plut. in Solone, ἔρμασι γὰρ ἐν μεγάλοις ἀδῆ χαλεπὸν, exp. in rebus magnis administrandis difficile est omnibus placere. ¶ Est etiam saburra, id est, sabulum crassius, quo naves ad certam usque mensuram onerari solent, ut stabiliores sint. Aristot. de apibus, ὅταν δ' ἄπαρος ᾖ μείζων, φέρουσι λίθον ἐφ' ἑαυτῆς, ἔρμα πρὸς τὸ στάσιμον. Aristoph. de gruibus dixit, ἀπὸ' ἔρματος πολλὰς κατατιτρώσκειν ἄνας. Item, scopulus, saxum in mari. Anacreon, ἀκτὴν ἔρματος φεύγων. Plat. lib. 8. de repub. ὅταν αὐτὸν ἴδῃ πιπτοντα ἄκοντος πρὸς ἔρματι, πρὸς τῇ πόλει. Plut. in symp. ὅταν ἔρματι πλησίον προσπίπτωσιν. ubi venissent ad scopulum, saxum. Luc. de hist. scr. εἴ τις ἐμπέσοι εἰς τὰ ἔρματα. Nonnulli saxeas pilas ex Virgilio interpretantur, et crepidines atque obices in portus ostiis. ¶ Item, insuris. Od. σ'. Ὄφρα δ' ἐδρεμάχη πολυδαίδαλα κέντία' ἵκηαι· ἔρματα δ' ἐξερύσαντο, λύσαν δὲ πέρονται ἑκάστης. Et Iliad. ξ. ἔρματ' ἐπάσατο λισσήσιν λαβοῦσα, id est, τὰ τοῖς ὠσὶν ἐναρμόσιμα κόσμια, ut Eustathius exponit, etymologiam ibi exponens hujus vocabuli, quòd inaures ornatus causa auribus innecti soleant. (Æsch. Ag. 1016. Eum. 567. Suppl. 588.)

Ἔρμας quoque dicitur saxum in mari, ab Antiphonte, Anacreonte, et Aristophane, teste Harpocr.

Ἐρμάζω, f. άσω, fulcio, stabilio. Unde in pass. apud Gal. in exegesi γλωσσῶν Hippocr. ἐρμάσθαι est ἐρείδεσθαι. Ab eodem ἐρμάζειν exponitur ἐρείδειν et στηρίζειν. Item saburro, i. saburra onero et stabilio. Ἐρμάζει Hesychio est etiam μαλάσσει.

Ἔρμασμα, ατος, τὸ, idem esse videtur quod ἔρμα, saburra, vel quod saburræ loco earinæ ad stabiliendam navim ejusque pondus æquandum imponitur. Dicitur etiam ab Hippocrate partis ægræ fulcimentum chirurgi industria adhibitum, injecta fascia et vinculo.

Ἔρμαστις, τος, ἡ, idem quod ἔρμα et ἔρμασμα, ut Eustathius tradit.

Ἐρματίζω, f. ίσω, saburro, idem quod ἐρμάζω. Plutarch. utra anim. prud. (de apibus Creticis) ἐρματίζουσι ἑαυτάς.

Ἔρμις seu ἔρμις, ιδος, ἡ, fulcrum tori, pes lecti. Od. θ'. et ψ'. Tradit Eust. deductum esse vel ab ἔρμα, quoniam sit fulcrum et stabilimentum tori seu lecti, vel ab εἴρω, quasi τὸ ἐνείρεσθαι τρίμμασι κλίνης, quod tori fœminibus inseratur, vel ab Ἑρμῆς, qui sit dator somni, et cujus eam ob rem imago in ipsis ἐρμῖσι affingi soleret.

Composita.

Ἀνερμάτιστος, ου, ὁ καὶ ἡ, non saburratus, saburra non stabilitus, ut, ἀνερμάτιστον πλοῖον, apud Basilium. Et metaph. apud Plutarch. de homine animi fluctibus agitato. Et Phil. lib. 3. de vita Mosis. ἵνα τῶν περὶς ἀνερμάτιστοι, nonnulli ad pietatem minimè obfirmati.

Παράρμια, τὸ, lignum quod navibus suppeditur. Thuc. lib. 7.

Ἑρμῆς, οῦ, ὁ, Mercurius, nuntius deorum. (Æsch. Ch. 122. pro Δίκτυς 620. 725.) (☞ Ab εἴρω, i. nuntio, quasi εἴρμης, et per pleonasmum τοῦ μ, ἰμείρης, deinde per synæresin ἱμείρης.) A poëtis dicitur etiam, Ἑρμείας et Ἑρμείης. Odyss. ι. Ἑρμείαο ἔκγονε Διὸς. ¶ Ἑρμοῦ κλῆρος, pro prima carnium portione, ex Pollace. Vide aliam expos. apud Eustathium. Ἑρμῆς, ex eodem Poll. pro ultimo potu, quod Mercurio ut somni præsidi libarent à cœna surgentes. ¶ Ἑρμοῦ, para quædam Delphini, i. templi quod Athenis dicatum fuit Apollini. ex Plutarcho in Theseo. ¶ Ἑρμοῦ κοινὸς, proverbialiter dicitur ab eo qui participem se fieri postulat luori quod favente Mercurio (qui κλεπταῖος etiam cognitus fuit) nesu nobis objecerit. ¶ Ἑρμαῖ, lapidem statuæ Mercurii, quas mutilatas fuisse cum alii multi scribant, tum Thucyd. lib. 6. Sunt qui capita et membra virilia eis abscissa fuisse tradant. Hesychio sunt etiam inutiles arborum fruticationes, stolones. Vide Paus. et Plutarch. in Alcibiade.

Ἑρμαΐζομαι, Mercurio utor. Eust. Il. ά.

Ἑρμαῖος, seu Ἑρμαῖος, et Ἑρμαϊκὸς, (ut Ἑρμαϊκὴ πύλη. Eustath.) Mercurialis. Ἑρμαῖος seu Ἑρμαῖος λίθος, apud Homerum, variè exp. apud Eustath. Et, Ἑρμαῖα, Mercurii festa, apud Plat. (Æsch. Eum. 950.)

Ἕρμαιος, frequentissimè in usu est pro lucro imperato et adventitio. Bud. ponit pro bono inexpectato, ac pro sorte exoptanda, quæ forte fortuna nobis oblata sit: item pro re opportuna et exoptanda. Plat. in symp. ἕρμαιον et τύχημα copulat. Plutarch. in symp. sept. sap. ἕρμαιον τὸ συμπόσιον ἐμοὶ γέγονε. (Philostr. l. 3. c. 28.)

Ἑρμαΐδιον, Mercuriale. Suid.

Ἑρμάδιον, diminut. Mercurialiuncula. Luc.

Ἑρμαναὶ, apud Nic. in Ther. v. 150. schol. ann. dici posse lapides congestos in honorem Mercurii.

Ἑρμὰς, dicitur saxum in mari latens, apud Anacreon. et Aristoph.

Ἑρμάων, ωνος, ὁ, idem quod Ἑρμῆς, in Epigr.

Composita.

Δυσερμὴς, ὲς, ὁ καὶ ἡ, infelix, utpote cui non faveat Mercurius, mercaturam et forum deus.

Δυστρμία, infelicitas, infortunium. Hesych. et Suid.
Εὐερμής, fortunatus. iidem Hesych. et Suid. Εὐερμία, felicitas, bona fortuna, prosper successus. Suid. ex Æliano.

Ἔρμος, ου, τὸ, planta, germen: interdum et ramus. Il. ζ'. Οἷον δὲ τρίφυλλον ἔρος ἀνέῤῥωσεν ἀλωῇ. Et Od. ξ'. τὸν ἔστεψ δρέψασ' ἁπαλὸν ἔρνος ἰσον. Dioscor. l. 4. c. 81. de apocyno, ἔρος ἐστὶ βάδιος ἰχνη μακρὰς. Theophr. hist. pl. l. 2. ἔρνη φυτεύεται, rami seruntur. (πρωτόχυτα, ἔστι κυρίως ἔρνος δάφνης Ἀπολλῶνι σπονδαῖς. Eurip. Med. 1215. Phœniss. 186. 621. Æsch. Ag. 1534.)
Ἔρνεῖος, ας, ὁ καὶ ἡ, similis ἔρνῃ, ramosus.

Composita.

Εὐερμὴς, ἐς, ὁ καὶ ἡ, exp. εὐθαλὴς, virens, lætus germinibus. Expos. et pulchros habens stipites seu truncos.
Εὐερνὴς, ἐς, ὁ καὶ ἡ, fruticosus, ramosus.
Δυσερμὴς. Hesych. qui ex divite factus est pauper: seu qui ex agro in urbem confugit, ut sit ὁ λαοὺς τὰ ἔρνη, qui plantas destituit.
Λειμερόεις, form. gen. exp. ψυχρὸς, mendica, παρὰ τὸ λείπεσθαι ἐρίων. Invenitur et λειμερόεις, masc. gen. λειμερῆς, frens.
Διφερῶντες. Hesych. sunt, in arboreo loco amicè degentes.

Ἔρπω, f. ἕρψω, serpo, repo, repto. Item metaph. pro, paulatim gradiendo accedo. Soph. in Ajace, Πρὶς γὰρ τὸν ἐχθρὸν ὁ φθόνος ἕρπει. Plerumque simpliciter ponitur pro βαδίζω, incedo, vado, ut Theocr. Idyll. 1. ἔρπε νυν' Ἴδαν — Ἔρπετ νυν' Ἀγχίσαν. Soph. ἐξίδιος ἕρπειν κενὰς, ire per vias vacuas. (Eurip. Med. 334. Phœniss. 41. Æsch. Pr. 809. Soph. Tr. 163. 556. 1124. Œdip. Tyr. 83. Theoc. id. 136.)
Ἕρψις, εως, ἡ, reptatio seu reptatus.
Ἑρπετὰς, οῦ, ὁ, reptilis. unde ἑρπετὰ, reptilia, serpentes, animalia quæ serpunt, ut, τῶν ἑρπετῶν τὰ ἰοβόλα. Phil. de vita M. l. 1.
Ἑρπετώδης, qui est naturæ reptilia. Oppian.
Ἑρπετοειδὴς, qui est naturæ reptilia, reptilia. Mosc. Trium.
Ἑρπετὶς pro ἑρπετὸν, apud Aristot.
Ἕρπης, ητος, ὁ, hulcus serpens vel manans. Dioscor. et Gal. lib. 14. therap.
Ἑρπυλλὶς, idem Nic. in Alexiph.
Ἑρπυστὴς, οῦ, ὁ, qui serpere solet, seu repere, reptator, Epigr. l. 2.
Ἑρπυστικὸς, idem quod ἑρπετός.
Ἑρπυσμὸς, ου, ὁ καὶ ἡ, serpendi vim habens, ad serpendum aptus, ut, ἑρπυσμὸς νόσημα. Philo de mundo.
Ἑρπύζω, idem quod ἕρπω, ut, ἑρπύσασα ὄφις, in Epigr. Musæ quoque dicuntur ἑρπύζειν ἐπὶ τὸν νάματα, apud Laërt. Dicitur et hedera ἑρπύζειν, in quodam Epigr. in Soph.
Ἑρπυσμὸς, οῦ, ὁ, reptatio.
Ἑρπυστὴς, οῦ, ὁ, reptator, reptilis.
Ἑρπυστὴς, pro eodem. Oppi. de ven. lib. 3.
Ἑρπυστικὸς, idem, seu rependi vim habens, ad rependum aptus: ut, ζῶα ἑρπυστικά. Apud Dioscor. ἑρπυστικὰ ἕλκη, serpentia ulcera vel manantia.
Ἑρπύλλος, seu ἕρπυλλον, serpillum, herba de qua vide Dioscor. lib. 3. cap. 46. Dicta ἀπὸ τοῦ ἕρπειν. unde comp. ἀφερπυλλοῦσθαι, mutari in serpillum.
Ἔρυς, vinum. Dicitur esse vox Ægyptiaca, quæ tamen mea est Lycophron, et ante eum Sappho.

Composita.

Ἀνέρπω, earsum repo, irrepo. Interdum vado: perperàm quasi vado reptando sursum. [Ælian. Var. Hist. l. 13. c. 1.] (Eurip. Phœniss. 1138.)
Ἀνερπύζω, idem. Aristoph. in pace, εἰς ἀγρὸν ἀνερπύσας.
Decomp. Προσανέρπω, ai, προσανέρπει τῇ τραχήλῳ, apud Plut. in Themist. exp. serpit seu perrepit in cervicem.
Ἀφέρπω, abeo, quasi reptando. Item simp. abeo. Soph. ἀφέρπει πᾶς. [Aj. 1183. Œdip. Col. 503. ἴσων' ἀφέρπω δεσπότας.] (Tr. 826.)
Ἀφερπύζω, pro eodem.
Διέρπω, pectora reptando.
Διερπύζω, idem quod διέρπω. Nonnus.
Εἰσέρπω, irrepo. Æl. Var. Hist.
Ἐξέρπω, erupo, prorepo. Aristoph. in Nub. 1709.†
Decomp. Διεξέρπω et διεξερπύζω, idem, apud eundem Aristoph.
Ἐπερπύζω, pro εἰσερπύζω, irrepo.
Ἐφέρπω, adrepo, in aliquem locum reptando eo. (Cum Acc. Æschyl. Eum. 315. 503.)
Ἐφερπύζω, idem. Aristoph. in Plato. ἐφ' ἃ ἐπεθύμουν διερπύσας ἐφερπύσω.
[Καθέρπω. Xenoph. Conviv. οὐχ ἑρᾷς, ὅτι τοῦτον μὲν παρὰ τὰ ἄλλα ἤδη ἔοικε καθέρπειν.]
Καθερπύζω, irrepo. Joseph. καθερπύσαντες δυὸ τῶν τειχῶν. (Aristoph. R. 129. 133.)
Μεθέρπω, adrepo, vel repo post. Oppian.
Παρέρπω, obrepo, clam irrepo.
Παρερπύζω, idem. Suid. [Aristoph. Eccles. 398. Πρῶτον

μὲν ἐπιτηδὲς ὑπὸ γήραος παρέρπουσι. Schol. Ὡς ἐοικὸς ἕρπειν ἔσται ἐπιτηδὲς τοῦτο ἐν 506. ἐγὼ δὲ βούλομαι εἶναι παρεγκύπτειν, &c. Schol. Ἕρπειν εἰσιέναι.]
Περέρπω, circumrepo. Æl. Var. Hist.
Προέρπω, adrepo, irrepo, advenio velut reptando. Soph. φαίνομαι τί προέρπων. (Œdip. Tyr. 547.)
Προερπύζω, idem quod προέρπω. Luc. in Amor.
Συρέρπω, tacite repens, ut serpentinum genus. Hesych.
Ὑφέρπω, subrepo. Exp. et subserpo, i. clam serpo. † Soph. (Ed. Tyr. 796.† (Æsch. Ag. 278. 459. Ch. 461. Soph. Œdip. Tyr. 806.)
Ὑφερπύζω, idem.
Χαμαιρπὴς, humi repens seu serpens, à terra sese non attollens: ut herbas quasdam. Χαμερπὲς, humi serpendo, nec à terra sese attollendo: seu humiliter, abjectè, crassè. Greg. de sacro pasch.

Ἐρ'Ρ'ω, f. ερσω, ægrè eo, dolens et afflictus eo. Iliad. σ'. (de Vulcano claudo) αἶψα ἐ ἴφθιμοι Πλαυτῖν, ἵνδα θόωσι πρὶ ἐνὶ δρήνοιζι ἐρεσσεῖ. ¶ Item insuspicato et cum pernicie accedo. Od. ι'. Ἐστὶ δὲ μοι μάλα πολλὰ τὰ κάλλιονα ἐνδάδε ἴφθαι, insuspicato et magno meo malo hùc veniens. Sic et ἴφθαι jubetur aliquis, i. abire in malam rem, facessere in malam crucem. Il. θ'. Ἴφθι κακὴ γλίνη. Od. α'. Ἔρρ' ἐς νέον δῆσον ἰλίγκιστα ζυγέντα. Aristoph. in Pluto, Ἴφθ' ἐς λέραιας δᾶττον ἀφ' ἑσπέρας. Similiter Plato in Philebo de rebus insanis, αἰτὰ ἴφθι ταῦτα ἐν τῆς ἑαυτῶν χάρας ἐς ἐπ' ἐπ'. (— πᾶς δόμος ἴφθι, pereat tota domus. Eurip. Med. 114. V. Æsch. Eum. 301. 730. Eurip. Med. 1348. ἴφθαρ Aristoph. R. 1224.) ¶ Item, ἴφθαι, ea res dicuntur quæ pereunt, intereunt, pessum eunt. ut apud Xen. in symp. scurra dicit, ἐπεὶ γὰρ ὁ γέλως ἐν τοῖν ἀνδρείοιν ἀπόλλυται, ἴφθαι τὰ ἐμὰ πράγματα, pessum eunt res meæ, perii, actum de me est. Sic et apud Plutarch. in Cic. Apud Plat. in epist. πόλεις Ἑλλήνιδες ἴφθονται ὑπὸ βαρβάρων ἀπόλλυσθαι, i. deletas et excisas à barbaris. ¶ Apud Euripidem in Hecuba, ἴφθω χοαῖς, fundebar libamine: à ἴφθω usurpato pro χέω.
Ἴφθαρσι, unde imperativus ἴφθω ex Eurip. abi, peri.

Composita.

Ἀπόφθω, abeo, seu succedo in malam rem. Unde apud Aristoph. in Nub. †781.† Ἀπόφθοις, ἄπορθε, ungueris, abi in malam rem.
Ἀπολέφθω, abreptum aut deglutitum perdo. Il. φ'. et ξ'.
Ἐξέφθω, exeo in malam rem. Eurip. ἐξέφθε γαίας.

Ἐρ'Ρ'ΩΟΣ, οῦ, ὁ, Callimacho esse dicitur aper. Lycophroni aries. ☞ Παρὰ τὸ ἴφθαι.

Ἔρση, sive Ἕρσα, ης, ἡ, ros. Homer. ἕρση τεθαλυῖα, virens ros, i. faciens virescere et vigescere plantas. ¶ Hesychio est etiam ὁμίχλη. ¶ In plur. ἕρσαι, eidem sunt lucidi recens nati et tenellæ adhuc aguæ: ut, Od. ι. v. 220. ἄκαπνος ἡ ἔκτατο. Ἔρχετο χοὴ μὲν πρόσθεν, χοὴ δὲ μετόπισθεν, Χοὴ δ' αὖθ' ἕρσαι. ☞ Παρὰ τὸ ἄρδω, ἕρσω, quasi ἄρσω, inquit Etym.
Ἐρσήεις, εσσα, ἐν, roridentus. roscidus, rore imbutus. Il. ι. v. 737.
Ἐρσαῖος, α, ον, idem. Hesych.
Ἐρσᾶδες, ων, ὁ καὶ ἡ, idem. Hesych.
Ἐρσιμάσιν, apud Nic. in Ther. v. 631. sch. exp. ἐρσοζομένοις.
Εἴερσα, pleonasmo poëtico τοῦ ε pro ἕρσα, ros. Hesiod. in Asp. (de cicada) ὅτε πίνει καὶ ἄρδεται δρόσῳ εἴερσα. † et Theog. 83. V. ibi Scholias. et Graevius.† Et Il. ξ'. στάλαι δ' ἀπέπιπτον εἴερσαι, lucidæ roris guttæ.
Ἐερσήεις, pro ἐρσήεις, roscidus, rore consperens seu madefactus. Il. ω.

Ἔρ'Κω, f. ξω, inhibeo, contineo, sanciam, arceo. (ἐρκὸς πᾶσι μὲν ἐστρατιῶσι. Æschyl. S. c. Th. 1083. cum G. Soph. Tr. 122.) Il. γ'. Καὶ ῥ' ἵππους μὲν ἴρυκε διὲκ στίχας, ἐν δ' ἐκέλευε, i. retrò inhibebant seu continebant in ordinibus. Item impedio, et quasi cursum alicujus inhibeo. Il. θ'. τάφ' ὡ μάλα δηρὸν ἴρυκε, non impedient aut inhibebunt. Il. σ'. μεδὲ μ' ἴρυκε μάχεσθαι, ne me à pugna revoces, ne me ad pugnam properantem inhibeas et impedias. Hesiod. in Erg. Μηδέ σ' ἴρυκε πανίχυρτος ἀὴρ ἰερὸν ἐπ' ἦμαρ. ¶ Item detineo. Odyss. ι. Νύκτα δὲ σ' οὐκ ἴρυκε. ¶ Item arceo, depello. Od. ι. ἅ κέν τιν λοιμὸν ἴρυκε. ☞ Derivatur ab ἴρω, propter affinem significationem.
Ἐρύκομαι, inhibeor, impedior. Il. ψ'. Μή μοι μὴ ἐρύκεσθον μηδ' ἔστατον ἀχνύμενον, ne cursus vester inhibeatur.
Ἐρυκάκω et ἐρυκακέω, idem quod ἴρκω, i. inhibeo, detineo, remoror. Il. ζ'. λαὸν ἐρυκάκετε. Odyss. λ'. Σκιὴν ἐρυκακέειν. Item arceo, depello, Il. ε. Et ἐρυκάνω et ἐρυκανάω.

Composita.

Ἀντέρκω, arceo, repello, repulso, abigo. Il. ρ'. βελέων δ' ἀντέρκεσι ἐρωὴ. Xen. ἀντέρκειν τοὺς λίθους ἀπὸ τοῦ τείχους. Et apud eundem, ἀντέρκειν σὺν τοῖς ἱππεῦσι ἀδικοῦντας ἀλλήλους.
Διέρκω, inhibeo, impedio, q. d. medium me interpo-

---

nendo inhibeo, dirimo. Plut. in Lys. Διέρκειν γὰρ ἀλλήλοις τινὰ.
Κατέρκω, detineo, inhibeo, remoror. † μέγας κατὰ δεσμὸς ἴρκει, magnum vinculum (Prometheo) coercet, detinet. Hes. Th. 616.† Κατερκέειν, idem. Il. ω. Μή μ' ἀδύνατ' ἔτι κατερκέσαι. legitur ibi et κατερύκεσαι.

Ἔρ'Ρ'ω, f. ἕρσω, trabo. (Il. Ε'. 459.) Od. β'. Ἀλλ' ἄγε νῆα μέλαιναν ἐρύσσομεν εἰς ἅλα δῖαν. ¶ Item, custodio, salvum et incolumem præsto, conservo, tueor, defendo. In qua signif. usurpatur potius vox passiva.

Derivata ex ἐρύω, id est, trahe.

Ἐρύσσω, in activa quoque signif. capitur, Iliad. φ'. ἄορ ἐξέ ἐρυσσάμενος παρὰ μηροῦ. † Hes. Asp. 457.† (Il. β'. 848.)
Ἐρυστὸς, ὴ, ὸν, tractus. ut, ἐρυστὰ ῥέθρα, districti amnes. Soph. in Ajace.
Ἐρύσιμον, ου, τὸ, herba et semiale genus, de quo vide Theophr. de caus. pl. l. 2. c. 17. et l. 6. c. 19. et Dioscor. l. 2. c. 188.
Εἰρύω pro ἐρύω, dicitur interposito ι. unde εἰρύσσασθε νῆα, apud Hesiod. Et Il. Ἕλκυν εἰρυσσάμεσθα, conservabimus, seu protegemus, tuebimur. Dicitur etiam animo aliquid εἰρύεσθαι aliquis, i. servare et custodire, scilicet recondituni, i. non effutire. Od. π'. μὰ ἐχθρὸν Πυλοιγενέα Ἄιδι δμηχθέντα, ἀλλὰ φρεσὶν εἰρύσασθαι. Dicitur etiam, βουλὰς vel ἔπος aliquos εἰρύσασθαι, qui ipsum observat, et non transgreditur. ut Il. φ'. v. 235. et Il. δ. (Εἰρύσσω ἔγχεϊ. Soph. Tr. 1051.)

Composita.

Ἀνερύω, idem quod ἀνέλκω, sursum trabo. Apoll. Arg. 2. ἀνέρυσε τάχιστα νῆα, navem subduxit. (Theoc. ω'. 33.) ¶ Item, retrahe, quasi retro trabo, abstrahe. in Anthol. epigr. ἀνέρυσε δεσμά. Accipitur etiam pro reflecto trahendo retrorsum. ut apud Homerum ἀνέρυσσε exponitur εἰς τοῖχον ἕλκασα. Quidam ex veteribus ἀνερύειν voluerunt etiam significare jugulare, quòd in jugulatione solerent retrorsum flecti pectudem jugula, et sursum versus convorti. Hinc et ἀναέρυσαν pro διέσυρον dictum volunt, et Ἀνέρυσις pro Συρία.
Ἀνερύω, abstrahe, detrahe. Od. φ'. Τοὺς δὲ' ἀνερύσω ἐρύσας, pro ἀναρύσας, per tmesin.
Ἐξερύω, extrahe. Iliad. σ'. Τῶν δ' ἄμα ξυστὸν τε καὶ ἔγχεος ἐξερύσασα. Pro eodem dicitur etiam Ἐξερύω, inserto ι, sicut εἴρω pro ἔρω.
Decomp. Ὑπεξερύω, subtrahe. Unde ὑπεξέρυσαν, subtraxerunt. Apud Apoll. Arg. 2. Ὡς μὲν γὰς πατρὸς ὑπεξέρυσαν φόνου Μήδειαν, exemerunt è cæde, seu eripuerunt et liberarunt à cæde à parentes immitente.
Ἐπερύω, attrahe. Od. δ. Δύσω δ' ἐπέρυσα παρὰν Ἀχαιῶν, i. allexi, invitavi. Ἐπερύσω, pro eodem interjecto ι, ut in εἰρύω, unde ἐπειροκόμους τὸν λαστὸν, leonis pellem subtrahens.
Καθερύω, detrahe, idem quod καθέλκω. Od. ξ'. Μηχανόων δ' ἅμα τὸν γε καθέρυσσα εἰς ἅλα δῖαν. Et in pass. ibidem, Νῦν καθερύσθω, navem in mare tractam esse seu deductam.
Παρερύω, seu παρερύσω. Unde παρέρυσαν φλαγμὸν, ex Herodoto, prætenderunt sepem.
Προερύω, protrahe. Od. ε. τὸν δ' εἰς ἅλα πρόερυσσεν ἐρετμοῖς, Latini dicunt, remis propellere navem.

Derivata ex ἐρύω, id est, custodio, conservo.

Ἐρύομαι, idem quod ἐρύω, custodio, conservo, tueor, defendo. Il. α'. ἐρύονται ἐθὲ σαώσει Ἀργείους καὶ τέκας. Il. χ'. Οὐκ γάρ σφιν ἐρύεται πόλεας καὶ τείχεα μακρά. Apoll. Arg. 2. de dracone aurei velleris custode, ἔρυε πυρὶ τ' ἀμφὶ τ' ἐρωῇ. ¶ Item, servo, observo, τηρῶ. Il. δ. χρὴ μὲν σῴζεσθαι ἐρύεσθαί γε θεὰ ἔπος ἐρύσασθαι. ¶ Item libero, redimo, è periculo eximo. Il. χ'. Οὐδ' εἴ κέν σ' αὐτὸν χρυσῷ ἐρύεσθαι ἀνώγοι Δαρδανίδης Πρίαμος. ¶ Item, arceo, depello, arcéo. Od. ι. de galea. Ἡ δ' οὐκ ἔγχος ἔρυτο, δαωρὶ δ' ἄλτο χαλκὸς, illa verò galea hastam non arcebat aut repellebat. ¶ Item, caveo, effugio, φυλάττομαι, ἐκφεύγω. Il. β'. de Ennomo augure, Ἀλλ' οὐκ οἰωνῶν ἐρύσατο κῆρα μέλαιναν.
Ἔρυμα, τὸ, tutamen, tutamentum, munimentum: quo videlicet nos tutamur et inimicos arcemus. Xen. Pæd. 4. Θώρακας μὲν, ἐρύματα σωμάτων. Item munimentum, vallum, murus, præsidium, munitio. Xen. Hell. 2. Ἐρύματα τειχίζοντες. Idem, ταῖς πόλεσιν ἐρύματα περιβάλλονται, munitionibus urbes cinguntur. Utitur sæpe et Thucyd. aliique historici. (Eurip. Med. 598. 1324. id. Phœniss. 946. Æsch. Choëph. 152.)
Ἐρυμάτιον, castellum, præsidium aliquod non magni momenti. Luc.
Ἐρυμὸς, οῦ, ὁ, munitus, tutus. Thuc. l. 3. χωρίον ἐρυμὸν καὶ δυσπρόσοδον. † τεῖχος. Xen. Pæd. l. 5. p. 121. a.† Plut. in Camill. πόλις ἐρυμὴ, tutissima urbs. Ἐρυμάτης, του, ὁ, munitio, qua videlicet aliquid est munitum, Xen.

Pæd. 6. ἵνα τὸ ἐρυκόντως σφυρηλᾶτε, quoque munitiore adhuc indigebant. Ἐρυμός, ὁ, munio.

Ἔρυμαι, per syncopen pro ἐρύομαι, apud poëtas, custodio, servo, tueor. (Od. ξ. καὶ νῆας ἐρύσθαι. Item, pass. asservor. Hesiod. in Theogon. v. 304.

Εἴρυμαι, idem quod ἐρύομαι, poëtica epenthesi, i. servo, conservo.

Ἐρυτής, qui salvum et incolumem reddit. Nic.

Comp. Ἀντάρυω, vicissim redimo, pro aliquo redimo. Theogon.

(Ἀντερύομαι. Philostr. l. 2. c. 26.)

ΕΡΧΟΜΑΙ, verbo, eo. Il. ά. χάρις ἔρχεται ἄλλῃ, abit aliò. Cum ἐπί, ut, ἔρχεσθαι ἐπὶ τὰς πύλας. Dem. cum πρός, ut, ἔρχεται πρὸς τὸ σῶμα. †Sic Xen. Pæd. 1. 6. 3.† Cum εἰς, ut, ἔρχεται εἰς σε ἡ ἀρχή. †Xen. Pæd. 1. 4. 8.† Demosth. †ἔρχεσθαι διὰ σπάνιον καλῶν. Xen. Pæd. 1. 2. 15. εἰς χεῖρας, in manus, i. e. in potestatem alicujus venire. Xen. Pæd. 2. 38. a. et εἰς χεῖρας est, manum conserere (cum hostibus) Xen. Pæd. l. 3. p. 62. b. μαχὴν εἶδε. Xen. Pæd. l. 4. p. 90. d. ἐπί τινα, contra aliquem. l. 5. p. 144. c. ἐπί τι. p. 153. b. εἰς χεῖράς τινι, in manus alicujus venire. p. 167. c.† apud Herodot. sæpe cum particip. fut. ut, ἔρχεται φράσων, discere aggredior. Item, ἐρχόμενος futurus, instans, ut Act. c. 18. ἐρχομένου ἔτους. Thuc. ἐρχομένου ἔτους, insequenti anno. Formas hoc verbum et tempora et derivata ab inusit. themate ἐλεύθω, quod et in compositis observatur. Nam fut. est ἐλεύσομαι, aor. 2. ἦλυθον apud poëtas, et ἦλθον, per syncopen, unde imperat. ἐλθέ, et infinit. ἐλθεῖν, quod pro præsenti sumitur. Præt. med. ἐλήλυθα, Atticè pro ἦλθα; apud poëtas autem et ἐλήλυθα. Aristoph. ἦκ μ' ἐκβάλῃς ἄπονος οὖσα· ἐλήλυθα. Odyss. ά. ἐς πόλιν ἐλήλυθας. Odyss. ξ. ἔστιν ἐλεύθειν ἔπεσσι. Habent autem hæc tempora eandem cum ἔρχομαι constructionem. (Ἔρχομαι, cum Dat. Eurip. Med. 418. 1085. Phœniss. 341. 841. ἐπὶ ἔρχομαι. Soph. Tr. 1206. ἐλεύσῃ ἀν. futurum asse. Œdip. Tyr. 67. 315. 699. 731. 1375. Cum Præp. in. Aristot. Art. Poët. Cum. Dat. Theoc. d. 148.)

Ἔλευσις, ἡ, adventus, itio.

Ἥλυσις, idem. Eurip. in Hec. (Phœniss. 806.)

Composita ab ἔρχομαι, simulque ab ἐλεύθω, inusitato, aut potius ab ejus derivatis: ac primùm cum præpositione.

Ἀνέρχομαι, ascendo, q. d. sursum vado. (Eurip. Phœniss. 461. 1166. Æsch. Ch. 534.) Herodian. ἀνελεύσεσθαι εἰς τὸν αἰθέρα. Cicero apud Aratum ἀνέρχεσθαι, exponit emergere, existere. ¶ Est etiam interdum idem quod ἐπανέρχομαι, redeo. Hesych.

Ἄνελευσις, ascensus. Hesych.

Decomp. Ἐπανέρχομαι, redeo. †Xen. Pæd. 1. 5. 14.† Dem. pro cor. ἀλλ' ἐκεῖσε ἐπανέρχομαι. Item rursus dissero. Item explico. B. ex Plat. et Aristot.

Συνανέρχομαι, simul ascendo. Apoll. [ἢ. 915. ἢ γὰρ συνανέλθοι Ἡρακλῆι. Aristoph. Pac. 705. Schol.]

Ἀνέρχομαι, abeo, exeo, discedo. Interdum sine casu. Interdum cum genit. ut, ἀνελθεῖν τῆς οἰκίας, egressus domo. Sic, ἀνελθεῖν τοῦ βίου, è vita decedere. Interdum cum variis præpos. ut, ἐκ τῆς Ἀσιανῆς ἀνελθεῖν, apud Isocr. Dicitur et, ἀνελθεῖν εἰς τὸν οἶκον, et, ἀνελθεῖν πρὸς τοὺς ἄρχοντας. †Cum ἐπί, Xen. Pæd. l. 3. p. 71. a.† Interdum cum accus. ὁδὸν, ut, ταύτην ἀνελθὼν τὴν ὁδὸν, abiit hac via. Dicitur autem de rebus inanimis. ut Marc. 1. λόγος ἀνῆλθεν ἐπ' αὐτοῦ. Matth. 4. ἀνῆλθεν ἡ ἀκοὴ αὐτοῦ εἰς ὅλην τὴν Συρίαν, abiit rumor per totam Syriam. ¶ Item morior, apud Greg. Sic et apud Laert. in vita Plat. ἀνελθόντες, dicuntur mortui. ¶ Item, redeo, apud Said. ex Thuc. ¶ Item pro ἀναδῆναι, ascingere. Dem. †Ἀνελθεῖν, abire a cogitato, omittere cogitatum, apud Aristoph. Nub. 742.† (Eurip. Phœniss. 869.)

Decomp. Ἐπανέρχομαι, decedo post, subsequor. Greg. in Mac.

Περιανέρχομαι, prior abeo seu discedo. Item prior decedo, prior morior. Greg. in Maccab. [Demosth. de falsa Legat. ἐγὼ δ', ὅπως μηδεὶς ἀναίτιον ἡμᾶς φυλάξει τοῦτ' ἐποίησε, ἀλλὰ καὶ μισθοῦ πάντων ἀπηλλάχθαι δοκοῦμεν. Thucyd. Hist. lib. 3. ἔξαιφνης δὲ καὶ χίλιοι μετὰ Θεμιστοῦς, οἳ περιῆλθον.]

Περιανέρχομαι, insuper discedo. Xenoph.

Διέρχομαι, transeo, pertranseo, pretereo, ut Il. γ'. v. 196. ὧδε διέρχεται. †Xen. Pæd. l. 1. 1. 8.† Sic, Maximus διέρχεται, 1 Cor. 16. Apud Plat. de rep. 2. διέρχεσθαι τὸν βίον, vitam traducere. †Xen. Pæd. 1. 3. ὁρᾷς διῆλθε, rumor pervasit. Xen. Pæd. p. 154. a.† Idem in epist. περὶ ἐμοῦ διῆλθε λόγος, fama exorta est, vel rumor pervasit. ¶ Item dissero, enarro, commemoro, vel percurro seu persequor orationem. †Sic Xen. Pæd. 1. 6. 12.† Plat. de rep. 2. ἴσως περὶ τοῦ δικαίου διῆλθε. Apud Isocr. κατὰ Λοχίτου, διελθεῖν πρὸς ἑαυτὸν, exp. secum repetere, animo versare. Possit etiam exponi, animo et cogitatione percurrere. Exp. etiam, enumero, percenseo. ut Act. cap. 17. (Eurip. Med. 531. 1165. Id. Phœniss. 979. Soph. Tr. 484.) †Διελεύσεσθαι, passivè, quod quis transiviti, Xen. Pæd. 1. 4. 28. ubi tamen et legitur διελεῖσθαι.†

Διέλευσις, transitus, excursus. Apoll. Arg. l. 4. οὔρεα διέλευσις.

Decomp. Περιδιέρχομαι, insuper percurro seu enarro.

Εἰσέρχομαι, et εἴσειμι, ingredior. Item eo ad, accedo. Il. γ'. καὶ ὀργῇσι ἐοικότες εἰσέρχονται. Od. ά. πάντα δ' ἔασιν ἐσέρχεται. Apud Dem. εἰσέρχεσθαι παρὰ γραφὴν, postulare, et causam dicere. pro eodem dicitur et, ἄγεσθαι, vel γραφὴν εἰσελθεῖν, vel etiam εἰσελθεῖν, sine adjectione. Item, εἰσέρχεσθαι τὸν Δία, subire personam Jovis. Item, εἰσελθεῖν εἴς τινα, convenire aliquem domi, ex Lys. Apud Plat. εἰσέρχεται αὐτῷ νὺξ, incessit eum metus. Idem cum accus. ἀλλ' οὐδ' ἐνθυμῆσαι ταύτης τῆς συνουσίας τὸ παράπαν εἰσέρχεται τοὺς πολλούς. Apud Eurip. ἔμ' εἰσέρχεται, i. quod mihi in mentem venit. (Æschyl. Pers. 847. Pr. 1001. Eurip. Med. 932.) †εἰσέρχεσθαι εἰς τοὺς νόμους. Xen. Pæd. 1. 2. 15.†

Εἴσοδος, ingressus, introitus.

Εἰσόδιον, vectigal quod penditur pro introitu. Hesych.

Ἐπέλευσις, idem quod ἐπέλασις, in Epigr.

Decomp. Ἀντεισέρχομαι, vicissim ingredior, in prioris locum subeo, succedo. Nan.

Ἐντεισέρχομαι, superintro, vel superintroduco. Alii exp. ingredior intro, introduco. Plut. in symp. 2. Probl. ult. ὅτ' ἐντεισέλθοι αἱ συλλήβδην τοῖς δείπνοις. Luc. ἐντεισέρχεται τὰ πάντα, importantur omnia.

Παρεισέρχομαι, subingredior, irrepo, irrependo ingredior, intervenio. Rom. c. 5.

Συμπαρεισέρχομαι, simul subingredior, simul irrepo. Luc. in Tim.

Προεισέρχομαι, prior ingredior. unde ἀπροεισέλθητος.

Συνεισέρχομαι, una ingredior.

Ὑπεισέρχομαι, subingredior, irrepo. Interdum etiam, subeo animum, occurro, ut Luc. de mercede conductis, ὑπεισέρχεται γάρ τι μισθ' ὧν ἄλλου δεῖ καταλεχθῆναι.

Ὑπεισέλευσις τῆς κληρονομίας, additio hereditatis.

Ἐξέρχομαι, egredior, exeo. Synes. ἐξελθὲ τοῦ σώματος. Xen. ἐξελθόντα εἰς ἡσυχίαν. Idem Pæd. 1. ἐξέρχεται εἰς τοὺς ἐφήβους, transeunt in epheborum numerum. †et 1. 2. 12.† Idem, ἐξέρχεσθαι εἰς τοὺς πολεμίους, prodeo adversus hostes. Apud Dem. et Æschin. ἐξέρχεσθαι, exp. obviam exire hostibus, item suppetias ire. †ἐξέρχεσθαι ἐκ πολέμου. Xen. Pæd. 1. 2. 9. et 13. πρός τινα, adire aliquem. Xen. Pæd. l. 4. p. 93. a.† De tempore etiam dicitur. ut, ἐξελθὸν ἔτος, Dem. exactus est annus. Apud Aristot. in Pol. dicuntur οἱ ἐξελθόντες, qui exierunt et perfuncti sunt magistratu. (Ἐκ' ἐλευθερίας ἐξέλθῃς, te in Libertatem vindicasti. Soph. El. 1514. Tr. 513. Œdip. Tyr. 88. Cum Dat. 755. 1031. 1104.)

Ἔξελευσις, exitus. Ἐξέλευσις, idem. Herodot. [lib. 3. τὸ πολὺν τὸ ἔνερθε τῆς ἐξόδου, πέλαγος γίνεται, ἐκδίδοντος μὲν τοῦ συναμφοῖ, ἐχόντος δὲ εἴδαμῆ ἐξέλευσιν.]

†Ἀντεξέρχομαι, contra egredior. Xen. Pæd. 6. p. 165. c.† [Ὡς δ' ἡμᾶς μὲν ἐκέκευσε τοὺς ἀεὶ τῆς μεγάλης τάξεως, ἀντεξελθεῖν σὺν, — καὶ ἐπιφανῆ ἀντιὸν τῇ τῶν πολεμίων τάξει. Græc. Hist. lib. 7. cap. 2. §. 12. Ὡς δ' ἤκουσαν οἱ — ἀντεξελθόντες οἵ τε ἱππεῖς καὶ οἱ ἱππόται τῶν Φλιασίων ἱππάζονται, &c.]

Decomp. Διεξέρχομαι, pertranseo, pervado, percurro. Arist. de mundo, μίαν ἐκ διὰ τοῦ παντὸς διῃκυῖα. Et, διεξέρχομαι χώραν. Plut. in Lyc. per regionem iter facio. Apud Isocr. διεξελθεῖν τὸν λόγον, oratione persequi, enarrare, explicare. Item, διεξελθεῖν λόγον. Plat. Item lego, apud Herodian. lib. 1. διεξελθεῖν τὰ γεγραμμένα.

Ἐκεξέρχομαι, excurso, invado, sive excurro et percurso populabundè, apud Thucyd. ἐκεξελθὼν τὰ πολλὰ τέμνοντες. Exp. et erumpo infesto exercitu, apud Isocr. ¶ Item pro, percurro, commemoro, dissero, persequor oratione, ex Isocr. et Plat. ¶ Item, perlego. Basil. ἐκεξελθὼν δὲ λόγον τὸν ἐπιστολὴν, καὶ αὖθις ἔσωτα ἐκεξελθών. ¶ Item ubique. Thucyd. cum dat. et Antiph. cum accus. Item, ἐκεξέρχεσθαί τινι, in jus rapere, judicium dicere.

Ἐκεξέλευσις, vindicta, ultio. Hesych.

Ἀντεκεξέρχομαι, in pugnam adversus invadentem prodeo, adversus τὸν ἐπεξέρχόμενον prodeo, occurro vel obviam prodeo τῷ ἐπεξερχομένῳ. (Thucyd. Hist. lib. 4. §. 131. Οἱ δὲ, ἀντεκεξελθόντες, ——ἱδρύσαντο ἐπὶ παγετοῦ λόφου περὶ τὰς πύλας.]

Παρεξέρχομαι, pretergredior, pretereo. Item egredior. Hom. Παρεξελθεῖν αὐλῆς. Od. ί. παρεξελθεῖν Διὸς νόον, transgredi.

Προεξέρχομαι, prior pertranseo. [Xenoph. Cyneg. cap. 5. §. 4. ἐπειδὰν ἐντύχωσι; μικρὰ διαμείναντες ἀπιτηδείως ταραχὴν δὲ, ἵνα ἀλύσωσι; προεξέλθωσι, γίγνεται.]

Συνεξέρχομαι, simul exeo. Hippocr. aphor. l. 4.

Ὑπεξέρχομαι, (q. d. subegredior) etiam egredior. Plut. in Publ. ὑπεξελθεῖν τῆς πόλεως, clàm egressus est urbe, soluluit se ex urbe. (Eurip. Phœniss. 1422.)

Ὑπεξέλευσις, supplicium. Suid.

Ἐπέρχομαι, advenio, accedo, venio ad. Od. ά.——ἀγορὴν δ' ἐπιβήσεσθαι ἐπὶ βατέρας. Cum accus. in prosa significat peragrare, ut, ἐπέρχεσθαι τὴν Ἀσίαν. Plut. Item supervenio, ex inopinato venio. Odyss. ξ. νὺξ δ' ἐπέβη. Interdum et pro, advento, appeto. Bud. ex Pans. ἐπερχομένῃ νυκτὶ, nocte sequente. Dicitur etiam, ἐπέρχεταί μοι τοῦτο ποιεῖν, vel ἐπέρχεταί με τοῦτο, cupido incessit, in mentem venit. Aristid. et Luc. ¶ Interdum violentiæ significationem inclusam habet, et sumitur pro, hostiliter ingredior, invado, incurso, apud Thuc. et Plut. in Cic. Apud eundem in Numa, τὸν παραπλήσιον ἐπερχόμενον, alicui centum admissum sceles. ¶ Item, percurro, recenseo. Item dissero, disputo. Bud. ex Aristot. et Dem. Accipitur et pro lego, apud Synes. ἐμοὶ χάρμα τὸ πολλάκις ἐπελθεῖν. (Eurip. Phœniss. 618. 651. 1258. Soph. Œdip. Tyr. 208.)

Ἔπελευσις, adventus repentinus, et ejus qui supervenit. Item accessus seu ingressus cum impetu, qualis est hostium. Luc. Item pro ἔλευσις, adventus, apud Areth. Ἐπελευστικὸς, subitò supervenions. Eust. Iliad. ά.

Ἔπηλυς, υδος, ὁ καὶ ἡ, advena, extraneus, peregrinus. [Apoll. Rhod. Arg. iii. 933. Οὔτ' ἐμοὶ αὐτῇ πάμπαν ἐπήλυδες ἀντιόωσιν Ἠθέμεν, οὔτ' ἄλλοι ἐπιχθόνιοι ἐπέλυδες ἄλλοι ἔασιν. Schol. οἱ ξένοι, καὶ οἱ ἀπήλυδες. Herodot. Hist. lib. 1. λέγοντες ἐκπεσεῖν γῆς παίδα, ἑωυτοῦ δὲ, ἐπήλυδά τε καὶ ἐπήλυδα.] (Æsch. S. c. Th. 34. Pers. 243. Suppl. 203.)

Ἔπηλυσις et ἐπήλυσις Ionicè, advenius. Item aditus. Nonn. Est etiam incantatio quæ fit veneficiis. Hesych. Sic etiam exp. apud Hom. hymn. in Merc. Ἡ γὰρ ἐπηλυσίης πολυκτήμονας ἔστασι πέλτας, veneficiis multimoxiis erit telum. Ἐπήλυσις, advenius. Expon. etiam impetus, insultus, in Epigr.

Ἐπήλυτος et ἐπήλυτος, idem quod ἔπηλυς, advena. [Thucyd. Hist. lib. 1. τὸν ἐκατομπέδου τοῦ χάρακος ἐπηλύτου ὄντα ἐμοῦ σχεῖν, &c.] (Philostr. l. 3. c. 31.)

Κατέρχομαι, descendo. Herodian. lib. 1. κατελθόντα εἰς γῆν. ¶ Item redeo et exul, postliminio redeo. Bud. ex Dem. et Aristot.

Decomp. Προκατέρχομαι, percurro, priùs eo. Mens. Trism.

Κάτελυς, declivis. ut, κατέλυδα πεζῇ. Nonn. Κατέλευσις et κατελυσία, descensus. ut in Epigr. εἰς ἄλδα ἴδμεν κατέλυσις. et Apollon. Arg. 2.

Decomp. Συγκατέρχομαι, simul redeo, una reverter.

Μετέρχομαι, adeo. ut Il. ξ. ἐγὼ δὲ πάρος μετέλεξάμην. Dicitur etiam de ulciscente, item de eo qui aliquid tractat, ut notat Eust. Idem cum dat. pro συνελθεῖν, ab Hom. posi testatur. Item pro, accerso, cum accus. Luc. ἐγὼ δὲ ἄλλους ἴδη παρὰ μετελέγχομαι. Interdum etiam, quæro et investigo. ut apud Synes. μετέλθετε τοὺς φῶρας ἐπιλανθανομένης. (Ἥρας μετέλθω. Vellus quæsiverunt. Eurip. Med. 6. Phœniss. 233. 1595. Æsch. Ch. 988.) ¶ Item cum accus. persequor, expon. obsecro: Herodot. μετέρχεσθαι τὰ πρὸς θεῶν τελεῖσθαι εἶναι. Item compello, appello, alloquor: ut apud eundem, ἡ παῖδα μετέρχεται τοῦδε τοῦ ἔπεος. Sic et in Phil. ep. μέτελθε ταύτην αὐτὴν, compella eam, et hoc ab ea contende. ¶ Item ulciscor. Cum accus. personæ apud Antiphont. μετέρχεσθαι τὸν φονέα τοῦ ἀνεψιοῦ. Et cum accus. rei, apud Eurip. μετελθεῖν γάμους Ἕλλησι ἐξεπόδιστους, sumere vindictam de nuptiis. Item panio. Synes. πλημμελῶς μετέλθε τὰς ἁμαρτίας ἡμῶν. ¶ Exponitur etiam consector, persequor, ambio. Thuc. 2. τὸ ἀνδρεῖον μετέρχεται, fortitudinem consectatur. Plut. in Pol. proœ. τὸν ἀγοραῖον μετερχόμενον, ambientem. A Luc. Budæus accipi tradit et pro exercere, emeditari. ¶ Item, transeo, ut, μετελθεῖν ἀπὸ τῶν σφαγμάτων ἐπὶ τοὺς ἀέρας, apud Luc.

Μέτελυς, migrator, advena. Dionys. de situ orbis.

Decomp. Ἀντιμετέρχομαι, vicissim seu contrà ambio.

Συμμετέρχομαι, concomitor. ex Basil.

Παρέρχομαι, præterco. Epigr. lib. 2. ἀνέρος πὰς ἄρας πᾶσι παρερχόμενος. Isocrat. ad Archid. χρόνος παρελθὼν, tempus elapsum. Interdum cum accus. ut dicitur aliquis alium cursu præterire. Od. θ'. Item metaph. pro anteire, vincere, superare, (ut qui præterit in cursu, vincit.) Plutarch. in Camillo, παρελθεῖν τῇ δίξῃ τὸν Κάμιλλον οὐ δυνάμενος. Item præterco, id est, prætermitto, omitto. Aristoph. in Vesp. ἐς ■ πάντ' ἐπελήλυθεν, κ' οὐδὲν παρελθεῖν. Item cum infinit. ex Dem. ¶ Item, prodeo, in medium prodeo, seu procedo, aut progredior. Thucyd. 2. παρελθὼν ἔλεξε τοιάδε. Æschin. in Ctesiph. παρελθὼν εἰς τὸν ἀκροατήριον. Dicitur et, παρελθεῖν εἰς μέσον, à Plut. in Sol. Interdum in medium prodeo et me jacto, vel in medium prodeo ad addendum mei specimen. ut exponit Bud. apud Athen. αὐλητὰ δὲ παρῆλθεν. Item ingredior, eo: ex Plutarch. in Ant. Apud eundem in Theseo, εἰς τὸν Καύκασον παρελθεῖν, exp. invadens. †Aristoph. Nub. 851. ἵνα παρελθὼν.† (Eurip. Med. 1139. 1277. Soph. Tr. 238. Theoc. κ'. 63.)

Decomp. Ἀντιπαρέρχομαι, contra prodeo, adversus aliquem prodeo.

Συμπαρέρχομαι, simul progredior, simul prodeo. Max. Tyrius.

Παρέρχομαι, apud Pind. [Nem. 2. 109.] expon. sequor, insequor: item subeo, venio. Apud Theocr. Id. 30. Ἀλλὰ περίξ ἀνελὼν στόμιόν σε παρέρχομαι. exp. circa os tenerum te amplector.

Περιέρχομαι, circumeo, circumvenio. (Eurip. Phœniss. 378.) Æsch. in Ctes. περιέρχονται τὸν ἀγῶνα. Plut. in Publ. πάλαι περιῆλθε τοὺς στίχους. Apud Plut. in Tim. Sol dicitur, πάλαι περιέρχεσθαι, suum conficere et peragrare orbem. Frequenter etiam sine casu ponitur pro, obsero. Luc. in Nigr. μεθίων ἐπὶ τὸν λόγον περιέρχομαι. Interdum tamen minus est quàm obsero. Plut. in Apol. οὐδὲν γὰρ ἄλλο σφάττων ἐγὼ περιέρχομαι. Item circumve-

ἐλεύσ. Ἐλεύσ. Ἐλεύσ. ἐλεύσ. ἐλεύσ.

Ἑσπερικὸς, idem.

Ἑσπέριος, ὁς, ὁν, occidens, occidentalis: ut, ἑσπερίοις τόποις. Dion. Alex. ¶ Item, herba generis violarum, quæ nocte fragrantius quàm interdiu spirare dicitur: unde illi nomen esse hesperidum putatur. Vide Theophr. et Plin. ¶ Item, Ἑσπερίδες, noctis filiæ custodientes aurea mala, Hesiod. † Theog. 215.†

Ἑσπέρισμα, τὸ, vespertinus cœtus, cibus qui vespere sumitur. Athen. lib. 1.

Ἑσπέρα, ἡ, vespera. Xen. ἑσπέρας γενομένης, orta vespera. Et, πρὸς ἑσπέραν, vesperi, idem. Interdum ἑσπέρας, adverbialiter ponitur pro vesperi, ut Aristoph. νῦν ἐν ἑσπέρᾳ. ¶ Item adjectivè, vespertina, ut, ἑσπέρα θύλη, vespertinam crepusculum. Item occidens, occidentalis pars mundi. Aristot. de mundo, ἐν τῷ πρὸς ἑσπέραν μέρει. † Xen. Ped. 1. 1. 5.†

Composita.

Ἀμφέσπερος, adverbialiter, summa vespera, i. prima et incipiente, apud Hippocr. et Nicand.

Ἀνέσπερος, ος, ὁ καὶ ἡ, vespera carens, ut, ἀνέσπερος ἡμέρα, dies carens nocte, Bud. et Basil. ex Damasc.

Ἀρχέσπερος, vesperæ principium habens, ut, ἀρχέσπερος νύξ, apud Homer.

Ἑφέσπερος, vespertinus.

Ἑφεσπερία, apud Said. ἡ τῆς ἑσπέρας.

Ἑφεσπερίζειν et ἐφεσπερίσασθαι. Poll. lib. 1. vesperi advigilare.

(Πεδέσπερος. Theoc. Id. 3. 4. lib. 4. 16.)

Τρίσπερος, q. d. trivesperus, i. tres vesperas habens, ut, τρίσπερος νύξ fuit, quam Jupiter cum Alcumena concubuit: quòd tres noctes in unam tam eximiam fabulantur Poëtæ.

Ἑστία, ας, ἡ, focus, lar. Hesiod. in Erg. ἑστίη ἐπιπροπάλιε, juxta focum. Herodian. 3. ἐς μέσην πόλιν, μέσην ἑστίαν καλουμένην. Interdum pro tota domo. (Lat. dicunt lares, seu lares et penates.) Ita volunt accipi quidam Od. ξ. (alii verò pro ara quæ juxta focum extructa erat.) Xen. in Laced. Pol. γυναικὶ δὲ ἀνὴρ ἑστίαν οἰκεῖ ἀπροσωπόν. Item, pro ara et asylo poni scribit Bud. ex Aristot. in Œcon. καθάπερ οἱ παιδαγώγοις λέγουσι, ἑστίας ἱκέται καὶ ἀφ' ἑστίας ἐγγύαται μὴ ἀπαγειν ἀλλαχοῦ. (Ἑστία, ara. Æsch. S. c. Th. 281. Eum. 282. Ag. 437. 1065. Ch. 627. Suppl. 377. Eurip. Med. 398.) ¶ Item, Vesta dea. ut Xen. Ped. 3. πρῶτον μὲν Ἑστίᾳ θύειν. Sic et in proverbio, ἀφ' Ἑστίας ἄρχου. A Vesta incipe. Erasmus exp. A lare incipe. Dicitur et, ἑστία Doricè, et ἰστία Ionicè pro ἑστία. ☞ Quidam ἀπὸ τοῦ εἶναι deducunt, ut sit quasi ἐστία, ut Lat. focus à fovendo.

Ἑστιὰς, άδος, ἡ, Vestalis. Plut. Ἑστιάδων παρθένων παρουσῶν.

Ἑστιάω, ῶ, lare excipio, id est, domo: vel potius convivio te accipio apud larem. † Xen. Ped. 1. 3. 9.† Aristoph. in Nub. † 1215.† ἀλλ' εἰσαγαγὼν σε βούλομαι πρῶτον ἑστιάσαι. Plut. in Cor. καὶ τότε μὲν ἑστία φιλοφρονούμενος τὸν πάππον. Interdum cum accus. rei, celebro agitando convivia, et q. d. convivaliter celebro, ut, ἑστιᾶν γάμους. Athen. Sic, ἑστιᾶν γοητείαν. Luc. natalitia celebrare. ¶ Item, metaph. ut Lat. pascere animum, pro oblectare Bud. ex Plat. Pro eodem dicitur, ἑστιᾶσθαι, Doricè, ut, ἑστία pro ἑστία.

Ἑστίασις, ἄμαι, excipior convivio, epulor. † Xen. Ped. p. 217. d.† Aristid. ἑστιῶντες λαμπρῶς ἀπὸ τῶν βαρβάρων. Apud Aristoph. ἑστιᾶσθαι ἐπίσημον, insomnio vesci. † Nub. 1357.†

Ἑστίαμα, τὸ, epulum. Eurip. in Iphig. [in Taur. 387. Plat. de Leg. lib. 11. πρόγμασιν γὰρ ἀχαρίστοις, δεομένῳ χαρίζεσθαι ἢ λέγειν, ἰκετεύοντας ἐχθρὸν ποιεῖν ἑστιάμασιν, &c.]

Ἑστίασις, epulatio, convivatio. Item, epulum, convivium, Plat. 1. de rep. et Theæt. 6. Interdum metaph. pro quodam animi velut pabulo.

Ἑστιάτωρ, ορος, ὁ, convivator, qui convivium seu epulum præbet. Plut. in Tim.

Ἑστιατήριον, ου, τὸ, q. d. convivatorium, i. locus in quo celebrantur convivia. Plut. in symp. 7. sap.

Ἑστιατηρία, pro epulatione, ex lib. 4. Reg. c. 24.

(Ἑστιοῦχος. Soph. Tr. 971. ἑστιοῦχος οἶκος.)

Composita: ea primùm ab ἑστία.

Ἄοικος, ος, ὁ καὶ ἡ, sine lare, domo carens, qui incertis vagatur sedibus, Luc. Exp. etiam exul. Apud Hom. Ἀφρήτωρ, ἀθέμιστος, ἀνέστιός ἐστιν ἀπάσης, Ὃς πολέμου ἐραται. Bud. exp. nec in deos, nec in cives, nec in familiam suam pius est.

Ἄφοικος, qui à domo abest.

Ἐναστίδιον, convivio excipio in, convivia celebro in. Lucian. in Amor.

Ἔνοικος, qui intra lares est, domesticus.

Εὐέστιος, bonam domum habens, vel bonum focum. Callim.

Ἔφεστιος, (et Ionicè ἐπέστιος) qui est apud focum seu larem. Et, ἱζάνεσθαι ἐφέστιον, pro ἐνοικεῖν τὴν ἑστίαν. Interdum qui habet larem, i. domum, atque adeò apud Hom. qui larem habet ubi degit. oppidanus, civis, seu incola. Il. Β'. Τρῶας μὲν λίξασθαι ἐφέστιον ἔπτα ἑκάστῳ. Item, qui in eadem est domo, domesticus. Synes. ἕνα τις αὐτῶν ἐφέστιος ἐμοὶ γένοιτο. (ἑμοὶ ἐφέστιος. Æsch. S. c. Th. 73. τί δ' ἄλλο γ' ἢ νῦν σπεῦσον, ἑμοὶ ἐφέστιον. 859. Ag. 860. 1319. Suppl. 370. 512. V. Eurip. Med. 714. Soph. Œdip. Tyr. 32. Tr. 209. 966. 616.) Et, ἐφέστιος, Jupiter apud Sophoclem, (Καί σ' ἀστιάζω πρὸς τ' ἐφεστίου Διὸς) exp. domesticus Jupiter, qui colitur apud larem, et contabernium nostrum observat. Apud Apoll. 11. 1. v. 117.† ἐφέστιος ναυβάτῃ, accola fontium.

Ὁμέστιος, eundem larem habens, contubernalis. Plut. in Epigram. cum dat.

Ὁμόστιος, idem. Plut. [Polyb. Hist. lib. 2. καὶ συνοικισμοὶ πρὸς καὶ τοὺς ἄλλους ἀνοχαῖς ὁμοστίους, &c.]

Πατρόστιος, ὁ, ὁ πατρόστιος Ἀθήναζε μετοικίζομαι, cum tota domo (i. familia) Athenas commigrans.

Παρέστιος, idem quod ἐφέστιος, qui ad focum stat vel ſit. Eurip. in Medea, et Soph. in Electra.

Παρίστιος, Ister in Atticis vocari scribit τὰ παλλάδια. Et, πυρφοπλάγκτους τοὺς τὰ ἱερὰ καλλιφεύγοντας. Legitur autem hoc compos. apud Aristoph. in Conc.

Συόστιος, domesticus, contubernalis. Opp. de ven. lib. 3. (pro κύπριος. Æsch. S. c. Th. 779. Ag. 712. Soph. Œdip. Tyr. 257.)

Composita ex ἑστιάω.

Αὐθεστιάω, ῶ, violatum convivio accipio. Plut.

Ἀπεστιῶ, pro eadem. ex Plut.

Συνεστιάω, ῶ, una excipio convivio seu epulo.

Συνεστιῶμαι, una epulor.

Ἐσχάρα, ἡ, focus, ut Od. ξ. ἐ δ' ἔστησε ἐν ἐσχάρῃ ἐν ἐσχάρῃ δὲ σπερχὲς αἰγὸς, sedet ad focum, foco assidet. Et Od. ξ. ἔστησεν ἐν ἐσχάρῃ. Apud eundem poëtam. Il. σ'. v. 419. vocantur ἐσχάραι πυρὸς, ipsæ domus, seu qui habitant in domibus. † focus, quo ignis portatur. Xen. Ped. p. 215. a.† (☞ Eustathius tradit itidemque Etymol. ἐσχάρας in propria signif. esse τὰ μὲν ἐχόμενα ὕφης, ἀλλ' ἐπὶ γῆς κεῖσθαι, vel solum. Quibus ex verbis Hesr. Steph. elicit ἐσχάραι dictam esse παρὰ τὸ ἔχεσθαι ἰσχνῆς, i. γῆς.) ¶ Idem Eustath. à Soph. et Eurip. pro altari accipi docet. (πρὸς ἐσχάραν φεύγειν. Æsch. Pers. 205. ἐν ἐσχάρᾳ πυρὸς. Eurip. Phœniss. 247. Eum. 108. 809.) ¶ Item, ἐσχάρα, in plaustris. quod Hom. πυρόεσσαν, et ἐσχαρεῶνα vocat. de quo lege Eustath. ¶ Annotatur et pro vagina terebri, ex Theophr. Item pro basi ex arrectariis et transversariis compacta, ex Vitruv. lib. 10. cap. 17. ¶ Item in Epigr. pro cratícula: à cujus similitudine quidam basin illam nomen hoc sortitam existimant. ¶ Item pars balnei. Poll. ¶ Item pudendum muliebre. Eust. ¶ Est etiam χόρτος, Etymol. et Eust. ¶ Apud medicos ἐσχάρα, est crusta, propriè quæ ab ardente ferro aut medicamento causticò inducta est. Sic appellatur et ea quæ sponte sua ulceribus cavis accrevit crassa nigraque. Cæl. lib. 16. cap. 40.

Ἐσχαρόω, ῶ, crustas obduco, in crustas erumpere facio, q. d. incrusto. unde ἐσχαρωμένα Dan, Dioscor. 6. ulcera quæ crustas contraxerunt.

Ἐσχαρώδης, crustosus, crustaceus. Gal.

Ἐσχάρωσις, q. d. incrustatio.

Ἐσχαρωτικὸν, medicamentum, q. d. incrustativum, i. crustas inducens. Gal. lib. 6. κατὰ τόπους.

Ἀποσχαρῶσθαι, (comp.) de ulceribus dicitur quibus crustæ detrahuntur.

Ἐσχαρεὺς, ἑως, ὁ, qui foco præest in navi. Poll.

Ἐσχάριος, q. d. focalis, ἐσχάριος ἄρτος, coctus in foco. Hesych. vide Athen. et Poll.

Ἐσχαρικὸς, ὁ, καὶ ἡ, ad focum pertinens, et q. d. focalis, ut, ἐσχάριον πῦρ, foci ignis, in Epigram.

Ἐσχαρὼν, ῶνος, ὁ, focus. (Theoc. αἰ. 42.)

Ἐσχαρὶς, ίδος, ἡ, et ἰσχάριον, ου, τὸ, q. d. focarius, i. parvus focus. Plut. in Probl. Item cratícula, est aliud cognominum vas.

Ἰσχάριον, est etiam scorra, thuribulum, θυμιατήριον, vel potius κάδος θυμιατήριον, Eust. Item machina apud Athenæum, qua naves in mare trahuntur, ut idem annotat. Bud. autem exp. basis et fulcimentum navis, quum eam fabricantur, vel stat in navali. Vitruvius apud Athen. in libro de machinis bellicis expon. basis, item compositio, item transtrorum planities.

ΕΣΧΑΤΟΣ, ου, ὁ, ultimus, postremus, Plat. in Timæo, τὰ μέσα μὲν, πρῶτα καὶ ἔσχατα γεγόμενα. εἰ δὲ ἔσχατα καὶ τὰ πρῶτα, αὖ μέσα ἀμφότερα. Cicer. interpr. ■ quod medium est, tum primum fit, tum postremum: postrema verò et prima, media fiunt. Homer. ἔσχατοι, vel ἔσχατοι ἀνδρῶν, qui in extrema orbis parte habitant. Interdum est qui ultimum gradum tenet, infimus. ut Aristot. ἔσχατος δῆμος, infima plebs. Nonnunquam contrà exp. summus. Ut Plato in 2. de rep. vocat ἔσχατον ἀδικίαν, summam injustitiam, i. quæ primum quidem gradum inter alia injustitiæ genera tenet, sed quæ post reliqua omnia injustitiæ genera excogitata fuit. Sic et, ἔσχατον τιμωρία. Interdum ἔσχατον substantivè ponitur addito genitivo. Ut Plato de rep. 2. εἰς τὸ ἔσχατον ἀλλοδίτης, ὁ μὲν ἐκατόνταρχος, ὁ δὲ ἑκατοντάρχου, i. ad summum usque gradum. Aliquando εἰς τὸ ἔσχατον, et τὰ ἔσχατα, i. summè, adamodum. Lucian. in Hercul. et Xenoph. in Laced. Polit. † τὸ ἔσχατον, τὰ ἔσχατα παθεῖν, extrema, i. e. maxima supplicia pati. Xen. Ped. l. 3. p. 65. e.† Reperitur et, ἐσχατότατα, superlat. apud Xenoph. Hellen. 2. ☞ Deducitur autem ab ἔχω, unde fit σχῶ, contineo, cohibeo, quia id, in quo consistimus, (consistimus autem in eo quod ultimum est) velati nos cohibet, quum non sinit ultrà progredi. Sic Latinè illud dicitur ultimum, ultra quod pergere non licuit.

Ἔσχατα, finis. Eccles. 7.

Ἐσχάτως, extremè, summè, ita ut nihil supra. Apud Plut. de educ. lib. ἐπὶ δὲ ἐσχάτως ἄνεσιν. Apud Marcum cap. 5. ἐσχάτως ἔχει, in extremum vitæ periculum adducta est.

Ἐσχατιὰ, ἡ, extremitas vel alicujus, ora. ut, ἐσχατιαὶ τῶν μικρῶν, Phil. (Theoc. ιγ'. 25.) Sic ἐσχατιαὶ γῆς καὶ θαλάσσης, ultima pars et remotissima. Interdum, recessus ultimus seu extimus locus abstrusus, solitudo. Synes. et Basil. Item, ἐσχατιαὶ, prædia ab urbibus summotiora, quasi in finibus sita cujusque ditionis aut territorii. ex Aristotel. Item extremus ordo et remotior à principatu. Apud Areop.

Ἔσχατος, ultimus. unde ἐσχατίης μοίρης, in Epigr.

Ἐσχατίης, ατης, ἡ, Poët. ultimus, extremus, in ultimis finibus situs. Fœm. ἐσχατίοισα, et ἐσχατιοῦσα, pro eodem.

Ἐσχατιὰς, extremus sum, vel in extrema parte. ut, ἐσχατιάουσα τῶν δίκων, Theoph. Et, ἐσχατιάουσα τῆς Ἀχαΐας, Polyb. in extremis Achaiæ finibus sita.

Ἐσχατιάω, extremus seu postremus sum, tardo. Macrob. l. 1. c. 5.

Κακόσχατος, (comp.) extremè malus, extremè improbus.

Παλίσχατος, omnino postremus. Apoll. [iv. 30a. Κθονα ἐσ ἐσχάτου παλίσχατον Ἰσθμὸν. Pind. Pyth. Od. Δ. 468. Schol.]

Περίσχατος, contiguus, conterminus. Strabo.

Ἐτάζω, f. άσω, examino, inquiro, scrutor. Suidas dicit jungi accusativo. ☞ Etymol. vult esse ab ἔτης, et dicit ἐτάζω quasi ἐνάζω. Quod etymon sequendo, propriè significabit, veritatem inquiro.

Ἐτάζεσθαι, Hesych. exp. βασανίζεσθαι, πράττειν, item ἀριθμίζεσθαι.

Ἔτασμὸς, examen, inquisitio. Hesych. ἔξετασις. Item numerus, apud Pythag.

Ἔτασις. Idem.

Composita.

Ἀνετάζω, idem quod ἐνάζω, examino.

Ἐξετάζω, examino, inquiro, scrutor, perscrutor, diligenter examino seu inquiro. † τινὰ, aliquem interrogare. Xen. Ped. 6. p. 162. c.† A Bud. exp. etiam discutio. Isocr. in Bus. καὶ, τὸν ἐμὸν λόγον ἐξετάζειν. Idem in Areop. ὅταν ἀκριβῶς ἐξετάζω τὰ ἁμαρτήματα. Item pro inquirere in se aut in alium, ex Plat. in apol. Item, ἐξετάζειν τὸ πρᾶγμα, quæstionem habere, rem quærere. ¶ Item, exploro, probo, i. experimentum facio, et specimen do, seu documentum. Bud. ex Dem. Apud Plat. in apol. Socr. ἐξετάσαι τὸν Ὀδυσσέα, Cicero interpret. tentare Ulyssis prudentiam. ¶ Item, æstimo. ¶ Item, comparo, contendo. ut apud Isocr. παραλλήλους ἐξετάζω, et apud Dem. pro eod. παράλληλα ἐξετάζω. ¶ Item, recenseo, annumero. Thucyd. 2. Ἀθηναῖοι δὲ τῶν τε ἐπιφανῶν ξυμμαχῶν ἐξήτασαν. † στρατιὰν, exercitus delectum facere. Xen. Ped. l. 3. p. 68. b.†

Ἐξετάζομαι, examinor, inquiror. Item exploror, probor, deprehendor, comperior. Item specimen mei præbeo. sæpe apud Dem. et Luc. Interdum ponitur activè pro ἐξετάζω, apud eundem Dem. et apud Plat. in libro de musica. Item pro annumeror, vel sum in numero, recenseor. Dem. καὶ τῶν ἐχθρῶν τῶν σῶν εἰς ἐξετάζετο.

[Ἐξετασταὶ. Plat. de Rep. lib. 10. πάνυ μὲν οὖν (ἔφη) ἐξετασταί.]

Ἐξέτασμα, inquisitio. Item pro disceptatione et disceptatione. Demosthen. (de Cor.)

Ἐξέτασις, examen, inquisitio, disquisitio, scrutatio. Luc. Item quæstio, i. criminis inquisitio. Bud. ex Herod. Item comparatio. Luc. in Censore. Item exploratio. Item recensio, unde ἐξέτασις ἵππων. Thuc. et ἐξέτασιν ποιεῖσθαι. Xen. † Ped. 2. 56. a.† recensere, lustrare. Exp. et, delectum habere. Item pro specimine et documento industriæ.

Ἐξεταστὴς, οῦ, ὁ, examinator, inquisitor. Aristot.

Ἐξεταστικὸς, ὴ, ὸν, qui multus est in indagatione veritatis, vel cujuscunque rei quam perquirere velit. Aristot. Item, inquirendi peritus. ex Xenoph.

[Ἐξεταστικῶς. Demosth. De Fœd. Alex. παρακρίνοντας τοὺς παρόντας, ἐνταυθοῖ, ἀλλ' οὐκ ἐξεταστικῶς ἐκαστολογοῦντας, &c.]

[Ἀνεξετάζω. Demosth. in Steph. ὅτι τοίνυν, ὦ ἄνδρες Ἀθηναῖοι, ὡς γέγραφεν τις ἀνεξετάστους τὸν μαντεῖον.]

Decomp. Ἀκρίτητος, non examinatus, non exploratus, diligenti examine non cognitus seu perquisitus. Æschin. et Dem. Apud Plut. in Apologia, Ἀκρίτητος βίος, vita in quam non inquiritur.

Ἀκριτόκτιτος, sine examine, inexplorato, sine delecta, sine discrimine.

Ἀντεξετάζω, contrà vel ex adverso examino, vicissim examino. Item contendo aliquem vel aliquid cum alio, hi revocamus ad examen, et velut è regione alterius expendimus.) in Athanasii epist. apud Theodoretum. Dicitur etiam, ἀντεξετάζεσθαι, partem ἀμφισβητοῦντι, et (passiva voce) ἀντεξετάζεσθαι, adferre se liti, negotio alieno se offerre, quod vulgò dicunt, partem se gerere, quasi agere adversariam.

Ἀντιξοετάζομαι, contra vel ex adverso examinor. Item conferor, comparor. Est et forense verbum pro, ad causam accurro, judicio me sisto, ad judicium adsum. quod vulgò dicitur, partem me gero. Item generaliùs pro, adversor. unde ἀντιξεταζόμενος τῇ νόσῳ, adversans morbo, cum morbo luctans.

Ἀντιξέτηστος, collatio, comparatio. [Ulpian. Exarrat. in Orat. Demosth. c. Lept.]

Διαξητάζω, perquiro, diligenter inquiro. Ἀδιαξήτηστος, qui perquiri nequit. Eccles. cap. 21. Ἀδιαξήτηστος λόγος, incomprehensibile verbum.

Ἐκεξητάζω, recognosco, in Pand. Gracis.

Παραξητάζω, compare. Chrysost. [Demosth. adv. Timocr. ἀνδὸς μὲν οὖν ἕνος ὄντος ἐκφανεῖν ἀπᾶ τούτου μαρτύρας δυσχερὲς δὲ παραξετάσαι αὐτοὺς παρὰ τούτους.] Ἀντιπαραξετάζω, vicissim comparo, vel ex adverso comparo, contrà disquiro.

Προεξετάζω, antè examino, vel prius perpendo.

Συνεξετάζομαι, annumeror. Luc. Apud Dem. καὶ τοῖς συνεξετασμένοις μετὰ τούτου, exp. associatores hujus. Apud eundem, συνεξετάζεσθαί τινι, stare ab aliquo.

Ἑταῖρος, ου, ὁ, sodalis. Od. σ'. Ἦ μάλα τις τοί ἱκέσατο ἠδὲ ἑταῖρος, Ἢ καὶ γοάμβρος ἄλλως. Cum dat. vt. Il. σ'. Ἕκτορ ἐ' ὦν ἑτάροις. Tribunatur et regibus ἑταῖροι. et Xenoph. initio Pæd. l. 5. Καλέσας δὲ ὁ Κῦρος Ἀρβάκαν πᾶδα, ὃς ἦν αὐτῷ ἐν σκηνῇ ἑταῖρος, &c. Sic et Dem. in orat. ad Philipp. τοὺς δὲ σοὶ αὐτοῦ ὄντας ἑταίρους, &c. Quibus in locis verisimilem familiarem potius quàm sodalem. Item socios, et apud Hom. ἑταῖροι Ὀδυσσέος, sociі Ulyssis. ¶ Ἑταῖρε interdum est etiam quædam compellatio, quam vel parùm notam, vel prorsum etiam ignotam alloquimur. ut Matth. 20. ἑταῖρε οὐκ ἀδικῶ σε. Sic apud Hipp. in epist. ad Damagetum dicitur, σὺ δὲ σὺ χρὴ δῶ' ἐγεγόνη ἑταῖρε; Cum genit. rei, apud Synes. epist. 52. τὸν σκαλέως ἑταῖρον, q. d. doctrinæ familiarem, i. qui interceditfamiliaritas cum doctrina. ¶ Ἑταῖρος, ab Hom. vocatur etiam administer et adjutor, à quo et ventus dicitur navigantibus esse ἑταῖρος ἐν ὁδῷ. Sic, Οὐ γὰρ μοι παρὰ νῆας καὶ ἑταῖρος. ⇉ Etym. deducit, παρὰ τὸ ἕπω, ut sit quasi ἑδαῖρος, aut παρὰ τὸ ἕπω, quasi ἑδαῖρος, ὁ συνέπων φίλοις, aut qui ἐξ ἕπω alicui est familiaris. Quod posterius etymon extat etiam apud Bust. qui et simul affert, nimirum ex αἱρετὸς, litterarum transpositione.

Ἑταίρα, ει Ionicè ἑτάιρη, ἡ, sodalis, amica. Sappho, Δεῦτε καὶ Νιόβα μάλα μὲν φίλαι ἔσαν ἑταῖραι. (Theoc. n'. 18.) ¶ Item meretrix, specioso nomine rem odiosam denotante. apud Plat. Plut. et Athen. Sic et Lat. amica meretricem apud Poetas significant. Interdum dicitur, ὁ ἑταῖρα et αἱ ἑταῖραι αὐτοῦ.

Ἑταιρία, ἡ, sodalitas, sodalitium. Isocrat. Aristot. Plut. Ponitur etiam pro amicitia : et Thuc. l. 3. τὰς τῶν ἑταιρίας διαλυτὰς, exp. amicitiæ dissolutor.

Ἑταιρικὸς, ὄν, ἡ, sodalitius, sodalem decens : ut, ἑταιρικὴ φιλία. Aristot. in Ethic. Item meretricius, amatorius, apud Suid. et Philostr. ep. 38.

Ἑταιρεῖος, ου, ὁ, sodalitius. Ἑταιρεῖος Ζεύς, Jupiter sodalitii præses. In Epigr. lib. 2. Ὅσσων ἑταιρεῖος φαεσὶ πρατὴρ φάος Οὐρανὸν, qui inter sexphos sodalis sanguineus geotavit.

Ἑταίριος, ου, ὁ, idem quod ἑταιρικὸς, Lac. in Lexipha.

Ἑταιρὶς, ίδος, ἡ, idem quod ἑταίρα, meretrix. Athen. l. 4. et 13.

Ἑταιρίδιον, ου, τὸ, meretriculus. Plut. in Polit. præc.

Ἑταιρίδιον, τὰ, festum in honorem Jovis sodalitii Magnesiæ celebrari solitum. Vide Athen. l. 13.

Ἑταιρεῖον, in societatis versor.

Ἑταιρικὸς, ἡ, sodalitas, sodalitium, συσσίτιον ἑταιρίου, sodalitatem contrahere. Isocr. Item factio, q. d. sodalitium factiosum. Plut. in Pericle, ἑταιρίαν ἀντιστασιάσαν κατέλυσεν, contrarium factionem everit. Item pro ἑταίρεσις, apud Aristocl. teste Suida.

Ἑταιρὶς, ίδος, ἡ. ἑτοι, mercor, prostitue me. Athen. lib. 13. Reperitur tam de mari, quàm de femina mercatura. apud Æschin. et Plut.

Ἑταίρησις, vita meretricia seu meretricia. Æsch. contra Timarch.

Ἑταιρίζω, ἑτοι, sodalis fio, sodalitatem inco. Expos. etiam opitulor, et operis faciendi socius sum. Il. ά. εἰ μὴ τι μελιστὸς γε φίλτατὸς ἐστιν Ἀλεῖ ἑταιρίσσει. Item meretricium factito, apud Luc.

Ἑταιρίζομαι, associo mihi, sociam adjutorem mihi assumo. Iliad. ί. Ἤ τοί σπω Τρῶες ἑταιρίσσατο μηρδήμας, &c. Item meretricor. Poll. l. 6. De muliere etiam dicitur apud Chrysost. διέχουσι τῆς ἑταιριώσης γυναικὸς τὰ βλάπτοντα, mulieris quæ corpore quæstum facit.

Ἑταιρικὸς, ὄν, ἡ, vita meretricia et meretricia, scortatio, apud Athen.

Ἑταιρεύτης, οῦ, ὁ, qui meretricari solet, scortator. Poll. l. 16. c. 41.

Ἑταιρίστρια, ὁ, meretrix. Luc. et Plut. in symp.

Ἕτερος etiam dicunt pro τοῦ τρίτου causa pro ἑταίρος : ut Od. ά. ὡς ἑτέρους ἤθέσσατο δῖος ὑφορβός. (Æsch. p. 171.) Sic et ἑταιρίζομαι pro ἑταιρίζομαι.

Composita.

Ἀσύνταιρος, ου, ὁ καὶ ἡ, carens sodalibus.

Ἀρχισταιρὸς, sodalium princeps, qui principem inter sodales locum obtinet, ut Cheusi dicitur ἀρχισταιρὸς Davidis. 2 Reg. c. 16.

Διστασίστρια, vel διστασίστρια, Hesych. sunt mulieres fricatrices, quæ prostitutibus aliis hominis vicem supplent.

Κοχτηρος, malum consortium. Theogn.

Παρασαλλίσταιρος, qui sodali seu sodalibus imponit. Legitur apud Eustath. à παρασαλεύεσθαι, significante decipere.

Πεζίσταιρος, milites quidam apud Macedonum reges, qui fortitudinis ergò præcipuo in honore erant. Sic dicti tanquam ἐν σειρᾷ ἑταῖροι ὄντες τοῦ ἄρχοντος : videlicet ἐν τῇ ἐν μάχῃ διατάξει ὁ παρ' ἀνδράσι. Dem. Olynth. 3. Vide et in comp. ex Ἕτερος.

Προεταιρίζω, mihi sodalem seu socium adscisco.

Προστασιρίζομαι, idem. Luc. de hist. scrib. ὃ καὶ φρατριάζονται τὴν Κυκόβεννα. Item passivè, associor : ut in Axiocho, ἐν τοῖς φρουτισταιρίζομαι, ἀδιάστροις μαιμῇ.

Προταιρεύτης, in societatem et adjumentum accitus. Thuc. l. 8.

Συσταιρίζομαι, sodalitatem inco cum aliquo. Bud.

Φιλέταιρος, sodalium seu amicorum studiosus, qui suos sodales amore prosequitur et colit. Thuc. l. 3. et Plut. de Socc. dæm. ¶ Xen. Pæd. p. 219. c.†

Φιλεταίρως, eorum more qui sodalium studiosi sunt : socialiter et concorditer. Æschin.

Φιλεταιρία, amor quo sodales prosequamur. Aristot. Rhet. l. 1. (Φιλεταιρία. Xenoph. Orat. in Agesil. cap. 2. ἐξ. 22. εἰ δ' ἐς ἄλλη σφὶ ταῦτα μάρτυρα, ἀλλ' οὐ φιλεταιρία γε ψεύσεται ἔστι.)

Φιλεταίρισμα, seu φιλεταίρισμος et φιλέτησις, dicta est herba sparina, quòd vestibus se præsertim facinlis commendatum, tanquam sodalium seu amicorum, tenacissimè adhæreat. Qua de causa et Φιλόδημος nominata fuit. Nic. in Ther.

Decomp. Ἀφιλέταιρος, cui oppon. φιλέταιρος.

Χαμαιταιρὶς, ίδος, ἡ, scortum vile, et abjecta meretrix : utpote quæ humi et in trivio sese coinvis prostituat. Hesych. Dicitur et χαμαιτάρα. Plin. l. 36. c. 5.

Ἕτερος, ου, ὁ, alter : proprie de duobus. Iliad. β'. χαλὸς δ' Ἰτηρὸν πᾶλε, clandus altero pede. Xenoph. Pæd. 7. καὶ βάδην γε ὡς οἷόν τε δύο ἄνδρε, ἑ ἕτερος ἐκεῖ τοῦ ἑτέρου ἐστιπαίης, τοῦ βλαπτος ἐστιφέρων, alter supra alterum. Ἕτερος, apud Thucyd. præcedente οἱδὲ vel μεδὲ, aliquoties ponitur pro οὐδέτερος, μηδέτερος. De pluribus etiam usurpatur. Thuc. Ἕτερος ἑτέρῳ προῆρει, alter alteri præstat. Philo de vita Mos. lib. 1. καὶ πρὸς ἑτέρους ἕτερον ἀπαντήσειν πρὸς τοῦτον, alter cum altero. Interdum ponitur pro ἄλλος, aliis. Dem. contra Aristoc. τρίτον ἑ Ἕτερον ἀπαντήσειν πρὸς τούτοις. Herodian. lib. 2. οὐδὲ ἕτερον ἀλλ' ἢ, nihil aliud quàm. Aristot. Ethic. 3. Ἕτερα γὰρ ἑτέρες ἑστὶ ἥδεα, alia aliis. Ἕτέρῳ τρίτεσθαι, sub. ὄδῳ, exp. alio se convertere, apud Luc. ¶ Capitur etiam pro, diversus, alius, cui oppon. ὁ αὐτὸς, idem. ¶ Sic Xen. Pæd. l. 6. 2. Ἕτερα ἡ, alia quæ, &c.† Aristot. Ethic. 10. τὰ γὰρ ἕτερα τοῦ εἶδει ἑφ' ἑτέρου πάμεθα τελεσθαι, i. διαφέροντα, quæ specie alia seu diversa sunt. Interdum cum genit. et exp. alius ab, diversus ab, ut Aristot. de mundo, συναγελᾶν ἕτερα τῶν συγγένων, elementum aliud à quatuor illis. Plato de rep. ἕτερα τοῦ ἀνδρὸς, diversum sua alicunde à viro, ἕτερα ἀλλήλων, diversa inter se.

Ἑτερότης, ητος, ἡ, diversitas. Plut. Quomodo à διαφορᾷ differat, docet Aristot. metaph. l. 9.

Ἑτεραίος, ου, ὁ, alterisumedi, non hujusmodi, diversus. Aristotel. Dicitur et ἑτεραῖος, pro sodem.

[Ἑτεροῖτης. Plat. Parmenid. Οὔτε ἄρα μέγεθος, οὔτε σμικρότης, οὔτε ἰσότης αὐτῷ ἔστιν. —— οὐδὲ μὴν ὁμοιότης γε, οὐδὲ ἑτερότης, &c.]

Ἑτεροῖος, alio et diverso modo. Hesych.

Ἑταραῖος, ου, Ρ. ἀστρ. alium atque alium facio : altero. Philo de vita Mosis.

Ἑτερόοτος, alteratio, i. (ut Bud. expos.) quam rerum qualitates alteræ atque alteræ sunt. Aristot.

Ἑτέρη, alia via, alia ratione, alio modo. Et pro sodem ἑτέρῃ paragogo poëticè : seu ἑτέρως. Eustath. ex Hesiod.

Ἑτεράμις, altera vice.

Ἑτέρωθεν, altera ex parte, ex adversa parte. Il. ά. et σ'. † Hes. Th. 670.†

Ἑτέρωθι, alibi, alio loco. Plut. Interdum cum genit. ut, ἑτέρωθι γῆς, apud Aristidem, alibi terrarum.

Ἑτέρως, alio modo, aliter, secus, Aristoph. in Plato, ἑτέρως ἔχει.

Ἑτέρωσε, alteram in partem, aliò. Hom. Thucyd. et alii.

Ἑτερόσε, ὅ, alterο.

Ἑτέρωτος, alteratio. [Marc. Ant. de Reb. suis. lib. 4. §. 39.]

Ἄτερε, Doricè pro ἕτερε, sicut τάτερα pro τέτερα : vel synæresi facta ex ἀ ἕτερε, (unde et primam syllabam producit) teste Eust. Form. est à τέτερα, et Σάτερα : quæ genitivo et accusativo casu hæc contractione servata non proferuntur, et idem Eust. docet. Neut. est Σάτερ, à quo Σατέρου et Σατέρῳ in sing. et Σάτερα in plur. sunt in usu, apud Plat. Aristot. Plut. et alios. Quin etiam Σάτερα, plur. num. sæpè usurpatur pro singulari. (Soph. Tr. 276.) Inde ἐκ Σάτερα, in diversum, in alterum partem, ab altero latere, ab altera parte. Xen. Hell. 3. τάνδε Σάτερα τοῦ στεναποῦ, ab altera parte ἄκρου. † Pand. l. 5. p. 146. d. Aristoph. Nub. 1106.†

Composita.

Ἀστερίστος, ου, ὁ καὶ ἡ, qui alteratus non est, qui alterari nequit, in idem atque idem conversionis specimen non mutabilis. Aristot. de mundo.

Ἑξέτερος, id est, ἕτερος, alii. Nic. in Ther.

Μεταξέτερος, quidam, nonnulli : idem quod ἕτερος. Herodot. μεταξέτερον τῶν θεῶν, certi quidam dii.

Μηδέτερος, neuter. pro quo dicitur et μηδὲ ἕτερος. Thucyd. Plato, Arist.

Μηδέτερος, neutro modo.

Μηδετέρωσε, neutram in partem. Thucyd. l. 4.

Οὐδέτερος, seu Οὐδέτερος, (pro οὐδὲ ἕτερος) neuter. Plat. et Arist. Apud gramm. οὐδέτερα ὀνόματα et μέσατα dicuntur neutrius gen. (Eurip. Phœniss. 502.)

Οὐδέτερος, neutro modo. Item neutro genere, apud gramm.

Οὐδετέρωσε, neutro, neutram in partem. Il. ξ'. Οὐδετέρωθεν, neutra ex parte. Gal. l. 2. ad Glauc.

Αὐτοοὐδέτερος, per se neutrum, absolutè neutrum, vocabulum gramm.

Πεζέτερος, milites quidam apud Macedonum reges, qui fortitudinis ergò, præcipuo in honore erant. Dem. Olynth. 3. Sic dictos quidam volunt, quòd unam πεζὸν armatam haberent, alteram nudam. Vide et in comp. ex Ἕτερος.

Θάτερος, pro τὸ ἕτερον, vide Ἄτερος, in fine derivationum ab Ἕτερος. (Eurip. Phœniss. 701.)

Ἔτης, ου, ὁ, socius, amicus : idem ferè quod ἑταῖρος. ἑταῖρος tamen est familiarior aliqui, quàm ἑτης. Il. ά. Ἰσόν τι μάλιστα ἑτῆς καὶ ἑταίρῳ. Od. ϒ. Τώτιος αὖθ ἅμα τοῖσι ἑτήτυμος ἦεν ἑταῖρος. (Soph. Œdip. Tyr. 1166. Δημόκτιν. Æsch. Suppl. 255.) (⇉ Eustathius derivat ab Ἴσος, sicut et ἑταῖρος : ut ambo idem sint quod ἴδιος. Etymologistes verò ab ἕτερος derivat, ut sit ὁμότιμος, æqualis, contaneus : vel ab ἑτάς, ut sit τοῖς αὐτοῖς ἀνειμένος.) Hinc ἑ' τὰν, pro ἑ ἐτὰν, facta ecthlipsi. sicut in μή 'στι pro μὴ ἔστι. Cujus vocativi idem usus est qui suprà τοῦ ἑταῖρε. Aristoph. in Nub. † 1270.† Μὴ σεαυτὸν μ' ἑ' τὰν, ἀλλὰ, &c. Interdum usurpatur pro, bone vir. Plat. in Apol. ἑ' τὰν δαίμονιε, pro quo paulò post δαίμων ἑ' γαθὲ. In objectione, aut etiam in responsione ad objectionem sæpè adhibetur apud Demosth. in Olynth. Jungitur etiam duali et plur. num. interdum : ut Aristoph. in Plato, Ὦ 'τὰν, δυοῖλλοχόποτε δὼ' ἐμοῖ. Cratinus, ἀρά γε δ' 'τὰν Ἰθαλίστης ;

Ἔτι, adhuc, etiamnum. (Eurip. Med. 367. ἔτι σὺν' Ἰνι. Soph. Tr. 261. 842.) Thuc. l. 2. καὶ πολεμῶν ἔτι δύο μῆνας ἄρχοντος Ἀθηναίοις, Pythodoro duos adhuc menses fungente magistratu. Lac. in Lex. Ὦ μὴ ἀγλαΐαις, δύντες ἐς ἔτι. Plato in Phædro, τίς ἔτι ἐ θαῖρε ἰσαμφότερος, Cicero interpr. adolescens etiam nunc, ὁ Phædre, Isocrates est. Ἐπὶ ἔτι, usque adhuc, ad hunc usque diem, apud Plut. ¶ Item amplius, præterea. Dem. Philip. 2. τί οὖν τούτων ἔτι ; Sic οὐκ ἔτι, non amplius, non jam. Hom. Thucyd. Luc. et alii. Apud Lucian. c. 1. † v. 13.† καὶ σπάρτων ἀγὼν σπουδάσεται· ἔτι δὲ καλὸς μαντὸς αὐτῷ. Erasm. expos. jam inde ab utero matris suæ. ¶ Ἔτι aliquando exponi potest etiam, seu quin etiam, vel insuper : ut Il. ά. v. 96. ἐδ' ἔτι δώσω, atque etiam dabit. † Ἔτι καὶ τῦν. Xen. Pæd. l. 1. 4. et l. 2. 1.† Apud Dem. ἔτι τοῦτο, atque etiam : vel jam verò. Ἔτι δὲ, quin etiam, insuper, præterea, apud Plat. in Phædro. ¶ Ἔτι, posthac, in posterum. Od. ά. ιϑ ἐ. Μή τις ἔτι σχήσῃσι δόμοις καὶ δῶκε ἕκητι λευκώλενος βασιλῆς. Aristoph. in Ran. ὅστις ἔτ' εἰμὶ ἔρεται. ¶ Interdum vacat : ut Od. σ. ὅ μ' ἔτι γναῖε. Hesiod. ἠλιβάτου γάιατο πάλη, Οἷα δὴ ἔμὰ φρόνεντα. † Ἔτι cum verbis motum de loco designantibus sonat *inde*, usque apud Latinos. et L. Bos. in suis exercitationibus Philologicis p. 23. super Lucio cap. 1. v. 15.†

Composita.

Εἰέτι, (pro quo et εἰς ἔτι scribitur) interdum præpos.

otiosam habere videtur: ut apud Lucianum, αὐτὸ καὶ τοῦτο, seu εἰς ἔτι καὶ τοῦτο. Interdum dicitur pro, adhuc in posterum, vel in posterum quoque. Plutarch. in Apophth. εἰ γὰρ τίμιος, ἦν, τίθησι, καὶ αἰῶνα ἔσται καὶ ἀεὶ τοῦτο τεθνηκώς. Ubi tamen vulgò exp. ulteriùs.

Ἔξιτι, jam inde, ex eo tempore. Il. ι. v. 106. et Greg. in Carm.

Κἄτι, Attica synalœphe pro καὶ ἔτι, et adhuc, amplius. Εἰ κἄτι μάλιστα, atque adeò.

Μηκέτι, idem quod οὐκ ἔτι, non amplius, non jam. Il. Ψ. v. 261. Demosth. καὶ μηκέτι τῶν συμβούλων, ἀλλὰ τῶν κολακεύειν ἐτέρως βουλομένων ἐξέτασις ἦν.

Οὐκέτι, idem quod divisim οὐκ ἔτι. † Xen. Paed. 1. 2. 13. et 1. 5. 8.†

Προέτι, adhuc, insuper, praeterea. Ex Herodoto, πρότερον τούτων, pemter. † Xen. Paed. 1. 6. 19. et ἐκεῖς ἔτι. Xen. Paed. 1. 4. p. 90. e.†

Ἔτνος, ους, τὸ, pulis ex leguminibus. Pulmentarium ex leguminibus confectum fresis elixisque: ut Gal. in lib. περὶ τροφιμίας καὶ παραχυμίας tradit. Sic apud eundem Gal. κυάμων ἔτνος. apud Hippocrat. φάκων ἔτνος. At schol. Aristoph. dicit esse speciem ἀθάρας, ex phaseolis: et alibi dicit esse ἄθαρ, et decoctum ex pisis, quod tamen quidam negant. Frequenter utitur hac voce Aristoph. ut in Ran. Ἑστιατὸν ἄρτιον, ἧβε πατρώνυμον χύτρας Ἔτνος δ' ὁ τρίς. (62. 509.) Et in Concion. χύτρας ἕτνους ἵδρυσο καὶ πάτταλε.

Ἑτνῴδη ἥμερα, dicitur pro ἕτνος, seu simile τῷ ἕτνει, aut quod est ἐξ ἑτνους. Athan.

Ἔτοιμος, ου, ὁ, sive ἑτοῖμος, (antiquo Attic. more, ut ἐρῆμος, ἐρημῖαι, et similia) promptus, paratus, qui in promptu et ad manum est. Od. ξ'. ἐκ' ἐτοίμῳ ἑτοῖμα φρονέοντα χέρηα ἔλλιπε. ἕτοιμα πάντα ἔρρε. Aristoph. Nub. 805.† Εἰ Θεὸς ἐ. l. 1. ἐπὶ τὰ ἕτοιμα μᾶλλον τρέπονται. Apud Isocr. ad Phil. ἐξ ἑτοίμου λαμβάνειν, tanquam è posu sumere aut depromere. Ἐξ ἑτοίμου εἶναι. Xen. idem quod ἕτοιμον εἶναι. † ἐξ ἑτοιμοτάτου (superl.) ἦσαν. Xen. Paed. l. 5. p. 133. b.† Ἕτοιμον ποιεῖσθαι, parare et facere ut in promptu et ad manum sit. † Xen. Paed. l. 4. p. 97. b.† Cum infinit. Xen. Paed. 4. ἕτοιμοί εἰσι μάχεσθαι. (Eurip. Med. 617. Phoenis. 976. Electr. 796. Sophocl. Aj. 824. Œdip. Tyr. 91. Rhes. 956. Theoc. εἴδ. 61. Ἑτοιμότερα. Æsch. Choëph. 446.)

Ἑτοίμως, promptè, expeditè, alacriter. Isocr. Plat. Dem.

Ἑτοιμότης, τητος, ἡ, promptitudo, alacritas, propensio. Plutarch. de educ. lib.

Ἑτοιμάζω, idem quod ἕτοιμον ποιῶ, paro, expedio, facio ut in promptu et ad manum sit. Il. ἁ. Αἰνέα' ἐμοὶ χέρας αὖθι ἑτοιμάσαντο. Polyb. l. 3. ἑτοιμάζει τοὺς ἀθροισμένους κατὰ τὸν εἶπον. † Locm cap. 1. 17.† (Soph. Tr. 365.)

Ἑτοιμάζομαι, idem. Il. κ'. ἔρρ' ἰρὸν ἑτοιμασσάμενοι' Ἀθήνῃ, sacrificium pararent Minervæ. Ionicè pro ἑτοιμάσαιντο. Appian. lib. 2. bell. civ. χεῖρα πολλὴν ἀφανῶς ἑτοιμάζετο, magnam militum manum comparabat clanculum. † Ἑτοιμάζομαι med. Xen. Paed. l. 3. p. 76. e. facere ut quid sibi ad manum sit, aut aditum ad quid parare sibi.†

Ἑτοιμασία, ἡ, promptitudo, alacritas: ut ἑτοιμότης. Basil. in epist. ἑτοιμασία καρδίας.

Composita.

Ἀνέτοιμος, imparatus, qui expeditus paratusque non est. Προετοιμάζω, præparo. Rom. 9.

Ἔτος, ους, τὸ, annus. Thucyd. ἐπ' ἔτεσι τριακοσίοις ἔτι ἐλθοῦσι, trecenti sunt anni ex quo venit. Idem lib. 1. ἐγένετο ἐν ἔτεσι πεντήκοντα, gesta sunt annis quinquaginta, per annos quinquaginta, spacio annorum quinquaginta. Et in dat. sine præpos. apud eundem, ἔτεσι μετὰ τοῖσιν ἄλλοισιν ἐξηκοστῷ ἀπαστάντες. Interdum per accus. ut Demosth. ἔτη δωσυγγόλδη φίλωνος ἡμῖν τρίτον ἢ τέταρτον ἔτος γεγονὶ, τρίτον πρὸς τοῖς ἑπτακοσίοις, tertio aut quarto abhinc anno. Aliquando et per genit. ut Plat. in Symp. οὐκ ἐλάττω ἔτων ἀγάθωνα ἐπιδεδημηκέναι, jam à multis annis. ¶ Dicitur et de ætatis annis: ut, ὁ τριάκοντα ἐτῶν, qui est triginta annorum: γεγονὼς ἔτη τρία. Isocr. ἔτη βιοὺς ἑπτακαίδεκα καὶ πέντε. Æsch. in Ctes. περὶ ἔτη ὢν ἑπτακαίδεκα. Luc. in Macr. Ἀπὸ τῶν ἐτῶν, vel καθ' ἕκαστον ἔτος, quotannis. Aristid. οἱ ἀπ' ἔτους Δωριῆς, sacrificia annua. Παρ' ἔτος, alternis annis. ¶ Ἐτὸς, autem vide in Ἐω, unde ἑῶμαι, ἔσμι. ¶ Ἐτὸς verò vide in Ἐω, unde ἕημι, mitto.

Ἐτήσιος, α, ὁ καὶ ἡ, annuus, anniversarius. Thuc. ἑτήσιον δυσίαν.

Ἐτήσιαι, verò dicuntur venti quidam anniversarii, qui circa decimum vel duodecimum diem à canicula orta flare incipiunt usque ad Arcturi exortum. De quibus vide Arist. de mundo. Gell. l. 2. c. 22. et Plin. l. 2. c. 47. et l. 18. c. 34.

Ἔτης, idem quod ἑτήσιος, annuus. Hesych. (Æsch. Ag. 2.)

Composita.

Ἀκτωέτης, ου, ὁ καὶ ἡ, annorum octo. Callim. hymn. in Dian. 178.]

Ἐνέτης, novennis. Callim. hymn. in Dianam. [13.]

Ἑξαέτης, qui sex annorum est. Dicitur et ἑξέτης pro ἑξάετης, sexennis. †Sic Aristoph. Nub. 960.† Et fem. ἑξέτις, ιδος, sex annos nata. Plat. de leg. 7.

Ἑξάετες, (adverb.) sexennio. ex Hom. [Odyss. τ. 115. Οὐδ' αἱ σπανίστις γε καὶ ἑξέτες παραμίμνει, &c.]

[Ἑξέτης. Theocrit. Idyll. xiv. 33. παρθένος ἑξέτης ἀδυεπὲς ἐπιθωύσσουσα.]

Ἑξετία, ἡ, sexennium.

Ἑξηκοντούτης, sexagenarius qui sexagesimum annorum est.

Ἐπέτειος, ου, ὁ καὶ ἡ, anniversarius, annalis, annum durans. Theophr. (Æsch. Ag. 1025.)

Ἐπετήσιος, per totum annum durans, vel annuus, qui singulis annis provenit. Od. ι.

Ἐπετειὸς, ὄς, pro eodem. Odyss. Υ. ἐπετειὸν γάλα. Et, βίος ἐπετειὸς, apud Hesiod. in Erg. annuus victus. Item copiosus, abundans, largus: ut Odyss. Θ'. κριὸν ἐπετειὸν, i. τηλίκ, teste Eustath. Apud Hesiod. in Erg. ἐπετειοὶ τρίχες, pili densi et continui, non autem rari. † v. 517. V. ibi Grav.†

Ἐπταέτης, qui septem annorum est, septennis. Dicitur et ἑπτέτης pro ἑπταέτης: modo fem. ἑπτέτις, quæ septem annorum est. Ἑπτάετες, (adverb.) septennio seu septennium. Od. ξ. Ἔνθα δὲ ἑπτάετες μίμνον.

Ἑπτατία, ἡ, septennium.

Ἐπετηρὶς, ἡ, annonarum proventum felicitas, copiosa anniversariorum redituum exuberantia, fertilitas. Xen. Hell. 5. ἐπετηρίδος γενομένης τῷ περὶ Θήβας ἔτει. Et Dem. contra Philipp. 4. τὸ τῶν ἐτῶν πλῆθος ἐξέντες καὶ τὸν πεντηκοστὸν κατὰ τὸν ἀγρόν. Item felix anni successus. Aristot. hist. anim. 8. ἔτος κατὰ τοὺς ἀνθρώπους εὐετηρία ἦ, quem prosperè et celebriter hominibus cedit tempus anni.

Ἡμέτης, dimidium anni, annus dimidiatus.

Ἰσότης, teste Plinio l. 25. c. 13. dicitur à quibusdam empervivum minus: quòd per totum annum semper sit sui simile, hoc est, virens.

Κατέτης, quod et divisim κατ' ἔτος, quotannis, annuatim.

Μακρέτης, qui in longos annos perdurat, annosus, longævus.

Μυριέτης, qui decies mille (seu infinitorum) annorum est, annosus: ut, μυριέτης βίος, vita longæva seu annosa.

Ὀγδοηκοντούτης, seu ὀγδοηκοντέτης, qui octoginta annorum est, octogenarius.

Οἰέτης, æqualis, ejusdem ætatis, qui idem annorum spatium complevit: ut sit syncope ex ὁμαῖος et ἔτης, exempto μαῖ, et inserto ι, metri causa. Sunt tamen qui ab ἔτος derivent. Il. Β'. (Cat. N. 473.)

Ὀκτάετης, qui octo annorum est. Et fem. ὀκτάετις, octo annos.

Ὀκτατηρὶς, ίδος, ἡ, octennium, octennale tempus. Lært.

Ὀλιγέτης, qui pauconum annorum est.

Ὀλιγετία, ἡ, paucitas annorum. † Xen. Paed. 1. 6. 3.†

Ὀρέτης, annosus: factum ex ὄρος ἔτης, i. quotannis.

[Παιέτης. Pind. Pyth. Od. λ. 38. Παιήονι' Αἰνέα, πάσσεις Χείρωνι ἐξαίρετα τεύχεα. Vide Schol.]

Πενταέτης, sive πεντατὴς, qui quinque annorum est: ut, Πενταετῆς γενέθλη, fœdera quinquennalia, apud Thuc.

Πενταέτης, adverb. quinquennio seu quinquennium.

Πενταετία, quinquennium.

Πενταέτικος, quinquennis, quinquennalis. Od. ξ. Ἐς πενταέτικος.

Πενταετηρὶς, ίδος, ἡ, quinquennium. [Pind. Olymp. Od. ε. 38. Καὶ πενταετηρίδ' ἔμμεν Θέων, &c. Schol. καὶ χρόνον πενταετηρικὸν αὐτὸν εἶναι τάξεως. Od. ι. 69. Nem. Od. ια. 34. Πενταετηρίδ' ἐορτὰν Ἡρακλέος τέθμιον καμόντος, &c.] Πενταετηρικὸς ἀγὼν, quinquennale certamen. Macrob. 2. c. 4.

Πενταετηρὶς, ιδίδεσ dicitur, pro πενταετηρικὸς. Thuc. [lib. 3. καὶ τὸν πενταετηρίδα τότε πρῶτον μετὰ τὸν κάθαρσιν ἐνιαύσιον οἱ Ἀθηναῖοι τὰ Δήλια. Herodot. Hist. lib. 3. κύνα δὲ θῆρα τὰ ἐνιαύσια, ἢν καὶ ἐς ἡμεῖς τὰ πενταετηρίδας ἀγόντα, ἐκάστου παίδας, καὶ ἑκάστου ἀναθέοντας.] Πενταετηρικὸς, itidem pro πενταετηρικὸς. [Πενταέτης. Aristoph. Acharn. 187. Αἰνεῖ μὲν οἷος πενταέτης.]

Πεντηκοντούτης, et πεντηκοντέτης, quinquagenarius, qui quinquaginta annorum est. Plat. de leg. [Demosth. de falsa Legat. συνελὼν τοῦ σκόλιον πεντηκοντούτην ἐποίησαμεν. Plat. Alcibiad. εἰ μὲν γὰρ αἰτεῖ ἕνδεκα σκυφοὺς πεντηκοντούτης, &c.] Pœna. πεντηκοντούτης σκυφοὶ, quinquaginta annorum fœdera. Pœna. πεντηκοντούτης, ut Thucyd. πεντηκοντούτεσι σπονδῖς.

Πεντηκοντουτία, quinquaginta anni. Thuc.

Πολυέτης, qui multorum annorum est, annosus. (Æsch. Ag. 1142.) [Eurip. Orest. 472. ὡς εἰς Ναυπλίου' ἵππου σὸν ἄλοχον σπουδαστὴς συναορεύων. 485. Schol. Helen. 607.]

Πολυετία, multitudo annorum, annositas.

Πολυετίζω, multorum annorum sum, in multos annos duro.

Πρόετος, annum præveniens seu præveniens.

Τεσσαρακοντούτης, et Τεσσαρακοντούτης, qui quadragesimum annorum est, quadragenarius.

Τετραετὴς, qui quatuor annorum est, quadrimus: τετραετὴς χρόνος, tempus quatuor annorum, quadriennium. Herodot.

Τετραετία, ας, ἡ, quadriennium.

Τετράϊπυος, idem quod τετράϊππος. Hesych.

Τετραετηρίς, quadriennium.

Τετραετηρικός, qui quadriennio recurrit: ut, τετραετηρικὸς ἀγών.

Τέτε, et τῆτε, hoc anno. Aristoph. in Vesp. ἔτυχε δίκας τῆτε μᾶλλον ἢ τότε. † Nub. 624.† Ulter crebrò et Synes. Pro eodem Dores dicunt τᾶτε et τᾶτι, teste Suida, hoc est, ἐν τῷ ἔτει τούτῳ. Inde adject. τατικὸς, qui est unius anni, hornus.

Τριακοντάετης, et Τριακοντούτης, qui triginta annorum est: τριακοντούτεις σπονδαὶ, fœdera in triginta annos icta, fœdera tricennalia.

Τριακοντούτης, et Τριακοντάετης, quæ triginta annorum est. Plut. in Numa, τριακοντούτης ἁγνεία, castitas annorum triginta. Annotatur τριακοντούτιδας ab Aristophane vocari scorta: indeque esse κατατριακοντουτικέναι, cum scortis rem habere.

Τριετὴς, qui trium annorum est, triennis. Herodot. τριετὴς χοῖρος. Et, τριετὴς παιδίον, apud Amazon. puer trimus, seu tres annos natus. Τρίτος, adverbialiter, triennio, triennium, per spatium trium annorum.

Τριετία, ας, ἡ, triennium.

Τριετίζω, triennis sum, triennium ago: ut, τριετίζων μόσχος, vitulus trimus, seu trium annorum.

Τριετηρὶς, spatium trium annorum, triennium, trieteris.

Τριετηρικὸς, trieterica, triennalis.

Χιλιέτης, sive χιλιετὴς, millennis, mille annorum. Athen. lib. 13. τὸ χιλιετῆ μὲν τοῦτον ζῆτημα ἀπολύσασθαι, mille annis agitatam quæstionem dissolvere.

Χιλιετία, spatium mille annorum, mille anni. apud Areth.

ΕΤΥΜΟΣ, ου, ὁ καὶ ἡ, verus: ἔτυμος, ἀληθὴς. (Æsch. Ag. 320.) Odyss. Υ. ψεύσομαι ἢ ἔτυμον ἐρέω; mentiarne an verum dicam? Et in Antiocho, τὸ δ' εἶναι ἔτυμά μοι μαντεῖα, non vera de me prædicta. Athen. l. 11. οὐκ ἔτυμος λόγος οὗτος. Ἔτυμον, neutro genere adverbialiter etiam capitur pro verè, revera. Od. Ψ. ἀλλ' ἔτυμόν τι δὸς θ' Ὀδυσῆος. Et Lysiæ. ☞ Ab ἔτυμος fit ἔτυς (ut ἄτης ἀπάτη.) unde ἔτυμος, sicut ἴλαμος ab ἵλης. Nam ἔτυμα ea esse dicuntur, quæ verè sunt talia, qualia esse dicuntur. ¶ Ἔτυμον, ου, τὸ, etymon, vera origo alicujus vocabuli, ejusque originis vera aut verisimilis ratio. Plut. in probl. Rom. (de Carmenta, vocabulo Latino, loquens) ἔστι δὲ τοῦ ῥήματος τὸ ἔτυμον, ἑστιγμένον οὖ, significans compositum esse ex Carco et Mens.

Ἐτήμως, verè. (Æsch. Eum. 537.) Quidam exp. ab origine vocis, seu secundum etymon. Arist. de mundo, ἔτήμως καὶ κύριον εἰρῆσθαι λέγει τὸν ἕνα τῶν ὅλων.

Ἐτυμεύτης τῶν ἐτυμάτων, idem quod ἐτυμολογία. Themist.

Ἐτυμεύω, ω, ἡ, idem quod ἔτυμος seu ἀληθὴς. Eustath.

Ἐτύτυμος, ου, ὁ καὶ ἡ, idem quod ἔτυμος, ex eoque factum per epenthesin syllabæ τυ, metri causa: ut Od. Ψ. ἐτύτυμος μῦθος. Iliad. χ'. ἐτύτυμος ἄγγελος. (Æsch. Pers. 739. Soph. Tr. 1081.)

Ἐτυτύμως, verè. Eurip. (Æsch. Ag. 173. 485. Soph. El. 1445. Suppl. 744.)

Ἐτυμία, ἡ, veritas. Epigr. et Nonn.

Παντετυμος, (comp.) omni ex parte verus. Nonn.

ΕΥ'ΔΙΑ, ας, ἡ, q. d. aëris bonitas, seu bona constitutio: idem quod γαλήνη, serenitas, serenum cœlum. (Vid. Æsch. S. c. Th. 801.) ☞ Fit enim παρὰ τὸν Δία, cujus nominativus est Ζεύς, significans interdum aërem, sicut et Jupiter apud Latinos. ¶ Apud philosophos medicosque frequenter idem est quod εὐημερία, pulchra dies: quam quia oportet serenam esse ac tranquillam, idcirco et ut et pro εὐδία aliquando sumatur, ut et apud Latinos serenitas utrumque complectitur. Sic apud Theophrastum libellus est περὶ εὐδίας, id est, εὐημερίας, de serenitate. Idem pluvias diebus serenos opponit, inquiens, διὰ τί εὐδίας μὲν τὸ πλεῖστον ὑγρὸς ἀὴρ, ἐπιγίνεται δὲ τοῖς ὄμβροις αἴθριος; ¶ Item pro γαλήνη, tranquillitas, cui opponitur χειμὼν, hyems atque tempestas: ut Matth. 16. † tranquillitas ἐμοῦ πάντα ἐν εὐδίᾳ ἔστω. Xen. Pæd. p. 151. b.† Et Arist. meteorolog. l. 1. c. 10. ὁ μὲν γὰρ νότος εὐδίαν ποιεῖ, ὁ δὲ βορέας χειμῶνα. Item pro γαλήνη, i. tranquillitas maris. Luc. in Alc. Σαμιακοῖ τοῖ κατάπλοις εὐδίας ἐγένετο. Plut. symp. 4. εὐδίαν et γαλήνην copulavit. ¶ Item pro ἥλιξ, tepor, apud Hippocr. epidem. 3. et Arist. hist. an. l. 9. c. 40. et in Probl.

Εὔδιος, ου, ὁ καὶ ἡ, serenus, tranquillus: ut, εὔδιος ἡμέρα, in Geopon. Apud Luc. εὔδιος λιμὴν, tranquillus portus, tranquillitatem præbens. Apud eundem in Scytha, εὔδια πάντα καὶ πλοῦς εἶρος. Item tepidus apud Hippocr. Comparat. εὐδιώτερος, pro quo apud Xen. Hell. 1. εὐδιότερος.

Εὐδιώδης, idem quod εὔδιος, ut, εὐδιώδεσι νύξιν, qui apud Aristot. meteorol. l. 1. τοῖς χειμερινοῖς, apud Theophr. hist. plant. l. et c. 3. τοῖς περιγείοις opponantur. Apud Plat. de leg. εὐδιώδη γαλήνη, et εὐδιώδη ἡμέρα.

Εὐδιόως, cum serenitate, tranquillè. Hippocr.

Εὐδιάω, ᾶ, tranquillus sum, vel tranquillitate fruor. Apoll. Arg. 2.

Εὐδιάζομαι, tranquillitate seu serenitate fruor. in Axiorcho.

Εὐδιανὸς, paxillus seu clavus ligneus sub carina, in formine quodam fixus, quo exempto defluit aqua in sentina collecta: idem quod χήμαρος, ut Hesiodi scholiastæ annotant. Suidæ est fenestra in navi, è qua egeritur sentina. Plut. symp. 7. probl. 1. Hesychius τίλιον à nonnullis vocari dicit metaphor. mulieris pudendam.

Composita.

Ἐυδίδιος, tranquillus, quietus, ex Apoll. Arg. 2.

Παρευδιάζομαι, idem quod εὐδιάζομαι, apud Polyb. lib. 6.

Ἤρεμος, exp. serenus, tranquillus. Apoll. Rhod. et Plutarch. in Themistocle.

ΕΥ'ΔΩ, F. ἕσω, dormio. Il. Β. Οὐ χρὴ παννύχιον εὕδειν βουληφόρον ἄνδρα. Et paulò antè, τὸν δ' ἑλίχαντα εὗδον' ἐν αὐλείῃ, invenit dormientem in tentorio. Aristoph. in Nub. ἀλλ' ἐν δίκτυσι κἀν ἀμάξαις εὕδειν. Idem in Pluto, ἀντὶ δὲ κλίνης Σπάδα σχοίνων κόπτων μαλακὸν ὑπὸ τοῖς εὕδουσιν ἔγειρε. Herodot. l. 2. ἐν μὲν δὴ ἰματίῳ ἐκτέρωμενος εὗδε ὁ σοφός. In prosa usurpatur potius comp. καθεύδω. (Æsch. Ag. 343. 573. Eum. 94. 104. 141. 708. Ἕως εὕδω. Soph. Œdip. Tyr. 65. Theoc. Id. 2. 126.) [Eurip. Hec. 662. Ὡς οὐκέθ' εὕδω λοιπὰ σὺν παρηγμένα.]

Compositа.

Ἐυδάω, indormio.

Καθεύδω, dormio. Aristoph. Ἢ δ' ὃν καθεύδει. Greg. Naz. ἵνα καθεύδῃς, ἵνα ἀναύσῃς. In imperf. facit ἐκάθευδον, vel καθηῦδον. Homer. Il. Γ. Ἀφροδίτη δὲ κάθευδε μαχῇ ἔνι δίῃ ἐφεσσῶν. (Æsch. Ag. 1366. Eum. 94.) Plato in Symp. εἰ μετὰ σοφίας καθεύδοι. Idem ibidem, ἐν τῷ ἄντρῳ καθεύδειν. Xen. Hellen. 5. ἵνα οἱ τριήραρχοι ἐκεῖ καθεύδοιεν.

Decomp. Ἀντικαθεύδω, vicissim dormio, vel redormio. in Epigr.

Ἀνακαθεύδω, accubo, aversum cubo. Item obdormio, vel dormito, sum somniculosus.

Ἐγκαθεύδω, indormio, incubo. Plut. in Apophth. αἱ λεγαὶ ἐν τοῖς τέκνοις ἐγκαθεύδουσι, lepores maris incubant.

Ἐκκαθεύδω, indormio. Cum dat. apud Luc. Exp. etiam, incubo.

Προκαθεύδω, prædormio, priùs dormio. Aristoph. in Vesp. προκαθεύδειν καλὸν πάνυ.

Συγκαθεύδω, condormio, simul dormio.

Ὑπνεύδω, unà dormio, condormio, unà cubo. Eurip. [Androm. 171. Ἡ σκαιὰ παγκὸς, ἣ σὺν ἀνόσιον λέχος, Ὑπνεῦδε ξυνεύνῳ, &c. Herodot. Hist. lib. 3. ὑπνώσσει σὺν γυναικὶ. — — ἔφερον αὐτῷ τὰ ἄγκα.] † Soph. El. 539. cum dat. personæ.† (Æsch. Ag. 903.)

ΕΥ'ΘΥ'Σ, ῖα, ὑ, (fem. εὐθεῖα, neutr. εὐθὲν) rectus. Ἰ. non obliquus, seu tortuosus, cui oppon. πλάγιος. Thucyd. lib. 7. καὶ παρ' αὐτὸν εὐθὺς ὁ ἱππικὸς ἐστί. Apud Eurip. εὐθὺς λόγος, sermo rectus, vel apertus, nullaque circuitione tectus. (Med. 385. Aristoph. R. 756.) εὐθεῖαι γραμμαὶ, recta linea: εὐθεῖα ὁδὸς, recta via: † εὐθύτερος. Xen. Pæd. l. 3. 4.† pro quibus interdum dicitur εὐθέα, relicto substantivo γραμμὴ, aut ὁδὸς: unde κατ' εὐθέας, ἀπ' εὐθέας, ἐξ εὐθέας, et ἐς εὐθέας, directè, rectè. Neutrum εὐθὲν interdum ponitur substantivè: ut apud Thuc. τὰ ἀπὸ τοῦ εὐθέος λεγόμενα, sine circuitione, sine ullis verborum involucris et integumentis. Apud Arrian. ἐκ τοῦ εὐθέος ἐκπλέειν, non dissimulanter, apertè, palam. Ponitur εὐθὺς, etiam adverbialiter pro, rectà: ut apud Thucyd. l. 6. χωρίον ἀπωκισμένον τι καὶ ἐπὶ τῆς πάλαι εὐθὺς κειμένον. † Xen. Pæd. 1. 4. 22.† ¶ Invenitur et secus. εὐθὲς tanquam ab εὐθὺς, in Ecclesiaste, et apud Damasc. Item εὐθὺς apud Greg. ☞ Etym. ab εἶ et τίθημι derivat. ¶ Item εὐθὺς (adverb.) protinus, confestim, statim. Xen. Pæd. 6. ὁ δὲ κύων εὐθὺς ἔγνω αὐτὸν πρὸς τὸν γενόμενον. Interdum cum prepositione, ut idem Xen. Pæd. 1. εὐθὺς ἐκ παίδων, jam inde à puero, seu à pueritia, vel statim à pueritia. Sic εὐθὺς ἀπὸ τοῦ παλαιοῦ, exp. jam inde à vetustate. Cum participio: ut, εὐθὺς νέοι ὄντες, Thucyd. 1. q. d. statim quum juvenes sunt, i. statim ab ineunte ætate. Idem lib. 2. Τοῦ ΙΙ θέρους εὐθὺς ἀρχομένου, statim ineunte æstate. Cum genit. ut Aristoph. εὐθὺς τοῦ λόγου, statim ab initio fabulæ. εὐθὺς ἡμέρας, prima statim luce. Interdum præfigitur articulus: ut, ὁ τὸν Ἰταλιωτὴν εὐθὺς φυγεῖ, Herodian. repentina fuga. Item inconsultè, inconsideratè, ex Thuc. lib. 2. ἀντιτιμᾶσθαι τοῖς ἀδίκοις εὐθέως. Vide schol. Affertur et εὐθέως pro εὐθὺς, statim. † Xen. Pæd. 2. 59. c.† Hinc compos. παραυθὺς, statim, confestim. in fabulis Æsopi.

Εὐθὺ, (adverb.) rectè. Xen. Pæd. 5. εὐθὺ νῦν ἴωμεν Βαβυλῶνος; ἰοῦσι δὲ ἐγὼ, duc nos rectà Babylonem. Cum genit. ut Synes. πλοῦν μὲν εὐθὺ Πενταπόλεως, rectà navigare Pentapolin. ¶ Interdum pro εὐθὺς, statim, apud Alex. Aphrod.

Κατευθὺ (comp.) recta: unde ἡ κατευθὺ ὁδὸς, recta via. Item pro, è regione, ut quidam annotat. Scribitur et κατ' εὐθύ.

Εὐθύτης, τητος, ἡ, q. d. rectitudo. Item recta forma. Expon. etiam metaphoricè, æquitas, justitia.

Εὐθύνω, dirigo, corrigo, rectum facio quod pravum seu obliquum erat, aut etiam, in rectum formo. Sumitur et pro dirigere, eo modo, quo dicitur dirigere navem aliquò, et dirigere cursum ad littora. † εὐθύνειν, dirigere dicuntur pastores greges. Xen. Pæd. l. 1. 1. 2.† Euripides in Hecuba: Πρὸς οἷον εὐθύνοντας ἁνδρὸς αὐλῶνα. Capitur et pro regere, et, εὐθύνειν ἀρχάς, Aristoph. regere habenas. Item metaphor. pro reprehendo, redarguo: ut Greg. μὴ τοῖς ἡμᾶς εὐθύνουσι τῆς ἀλαζονείας φωνῆς, nolite redarguere nos et increpare ob verbum altiùs elatum. Alicubi exp. inquiro in. (quod facere soleat is, qui reprehendere et arguere student.) et Plut. in symp. septim. sap. ἀλλ' ἵνα μὴ δοκῶμεν εὐθύνειν τὰς τῶν ἰδίων βίας ἀναφέρειν. Bodæus εὐθύνειν esse dicit in alicujus gesta inquirere, et quæstionem de ejus administratione exercere. Item rationem reposcere vitæ actæ. Nonnunquam est etiam rem facere, postulare, ut Plut. in Cic. εὐθύνειν κλοπῆς. Item damno et mulcto. Thucyd. de Pausania accusato, τῶν μὲν ἐν Ἕλλησι πρός τινα ἀδικημάτων εὐθύνειν, τὰ δὲ μέγιστα ἀνακόπτει μὴ ἄδικα. Item εὐθύνειν, eam magistratum gerere, qui εὔθυνος dicitur. (γνώμῃ εὐθύνων pro Libito regens. Æsch. Pr. 287.)

Εὐθύνομαι, dirigor, &c. Item magistratus, qui finito imperio rationem reposcuntur administrati et gesti honoris, εὐθύνεσθαι dicuntur: quod vulgus syndicari appellat, quasi in disquisitionem vocari, apud Plat. in Prot.

Εὔθυνα, idem quod εὔθυνσις.

Εὔθυνσις, εως, ἡ, directio, correctio: cui opponitur ab Aristotele κάμψις, i. curvatio.

Εὐθυντὴς, directus: cui opponitur καμπυλὸς, curvatus. idem Aristot.

Εὐθυντὴς, (Plat. de Leg. l. 12.) et Εὔθυνος, director, corrector. (Εὔθυνος δορὸς. Æsch. Pers. 850. Eum. 275.) Εὔθυνοι seu εὔθυνον dicti sunt quidam magistratus, qui aliorum magistratuum censores erant, et rationem administrationis ab iis exigebant.

Εὐθυντικὸς, qui reposcendæ rationis peritus est.

Εὐθυντὴς, idem quod εὐθυντὴς, ut apud Theogn. [Gnom. 40.] εὐθυντῆρα ἀνδρὸς ἔχειν ἡμερίης. (Æsch. Suppl. 725.)

Εὐθυντήριος, idem quod εὐθυντὴς. Æschylus in Persis. [766. εὐθυντηρία, Eurip. Iph. in Taur. 1356.]

Εὔθυνα, ὁ, inquisitio quæ fit in eos, à quibus vitæ et magistratus gesti seu curationis actus ratio reposcitur. Seu ipsa actio reposcendi rationem, &c. Exponitur etiam accusatio. Dicitur tamen potius plur. εὔθυναι. Hinc εὔθυναι δίδοναι, in disquisitionem vocari, rationem reposci administratæ reipub. et (ex consequenti) pœnam dare. Item pro, damnari sepetandarum, apud Dem. Æschin. Apud Aristot. Pol. 3. ἐπεὶ δὲ δίδοναι τὰς εὐθύνας ἐν ἰατροῖς, medicum oportet reddere rationem medelæ inter medicos. ¶ Expon. et crimen, apud Aristoph. in Vesp.—πάντ' ὁ πατὴρ ἐστὶν αὐτῷ· πλὴν ὅταν δικάζωμεν τρίμηνον τὰς εὐθύνας ἀναλύσας.

Εὐθυρία, ἡ, idem quod εὐθύνσις. Exponitur etiam, proceritas, ut est arboris. Item directio. Et rectus trames. Item rectus processus, rectum lineæ perrectio, apud Plat. in Timæo.

Εὐθυρρεῖν, recta linea progredi, κατ' εὐθεῖαν ἰέναι, Aristotel. in probl. sect. 11.

Εὐθυρρεῖν, recto tramite, Hermog. Antiph. et Xenoph. Item αὐτῇ τῇ ὁδῷ, ut, εὐθυρροῦν ἀστεῖον.

Composita: ex primùm ex εὐθύνω.

Ἀνευθύνω, corrigo quod pravum est, et rectum efficio. Item metaph. corrigo. Greg. πρὸς τὸ βλέπειν καὶ δεῖν καὶ πρᾶξιν ἀνευθύνειν. Item guberno, rego. Soph. in Œdip. Tyranno, † 103.†—πρὸς τί τοῦδ' ἀνευθύνει πόλιν. Item dirigo (eo sensu quo dicimur dirigere telum vel jaculum, vel hastam.) Basil. πρὸς τὸ σκοπὸν ἀνευθύνειν τὸ βέλος. Expon. etiam κανονίζω, i. examino, tanquam ad regulam dirigo, apud Greg. Aliquando usurpatur metaph. pro, pusio, ut tradit schol. Soph. in Ajace. (αἰχμαλωτίδος χάριν ἐμοῦς ἀνευθύνετε. Soph. Aj. 72. Œdip. Tyr. 104. Æsch. Ag. 1676.)

Ἀνευθύνομαι, corrigor, rectus efficior, dirigor, &c. Apud Alex. Aphr. Probl. lib. 1. ἀνευθυνόμενον ἔντερον, intestinum rectum, quasi tendens in rectum.

Decomp. Συνανευθύνω, simul dirigo, simul rego et guberno. Plut.

Διευθύνω, dirigo. Item corrigo, emendo, apud Luc. Exp. etiam, examino, discepto. Item refuto. Item inquiro, disputo, percontor: seu inquiro disputando, apud Greg.

Διευθυντὴς, director, gubernator.

Ἐπευθύνω, dirigo. Item rego, ut, ἐπευθύνειν τὰ κοινά. Æschin.

Decomp. Συνευθύνω, una dirigo, unà rego vel moderor, vel adjuvo in dirigendo.

Κατευθύνω, dirigo. Item rego, moderor, compono, constituo, apud Plat. Item mulcto, sicut et εὐθύνω. Plat. de leg.

Κατευθυντηρία, ἡ, amussis seu regula fabrilis. schol. Hom.

Παρευθύνω, à recto cursu seu recta via avertere vel depellere. Soph. in Ajace, χεροῖν παρευθύνοντες.

Composita ab εὐθὺς.

Ἀπλοῦς, οῦ, ἡ καὶ ὁ, non obnoxius reddendæ rationi

rerum à se gestarum. ¶ Et generaliter, quicunque non tenetur rationem reddere rei alicujus. Luc. παλαιὸς οὗτος ὁ λόγος, ἀνυπεύθυνος εἶναι καὶ σωτῆρας καὶ γραφέας. Sic ἀνεύθυνος ἁμάρτειν, Theo. Exp. et liber. ¶ Item crimine vacuus. Synes. ὁ σφαίρας οὐ σὸς ἀνεύθυνος, ἀλλ' ἐνοπτῆρος. Item ἀνεύθυνον, quod impunè fit et sine reprehensione: ut, ἀνεύθυνα καὶ ἀνέλεγκτα ψεύδεσθαι, impunè et sine reprehensione mentiri. ¶ Item ἀνεύθυνος, non discussus, non examinatus, apud Greg.

Ἀνεύθυνος, ita ut non cogaris rationem reddere. Item sic ut crimine vacet. Item impunè, ex Hermog.

Ἀνευθυνία, immunitas à reddenda ratione.

Ὑπεύθυνος, obnoxius reddendæ rationi, qui liberam non habet rerum administrationem. (Ὑπεύθυνος πᾶσι. i. e. ὑπηκοὸς, δοῦλος ἡσύχιον. Æsch. Pr. 324. Pers. 213. Ch. 713. Athan. V. S. Ant. 489.) Dicitur et de personis et de re. Dem. ὑπεύθυνος ἐν τέλει. Thucyd. 3. ἄλλως τε καὶ ὑπεύθυνον τὸν σωφρονεῖν ἔχοντας πρὸς ἀνεύθυνον τὸ ἁμαρτεῖν ἀφέναι. Item reus, obnoxius crimini. Luc. in lib. de salt. καὶ μόνος τῆς φωνῆς ὑπεύθυνον παρέχων ἑαυτὸν, se ipsum crimini obnoxium reddens.

Ὑποεύθυνος, ita ut rationem reddere teneatis, vel ita et crimini sis obnoxius.

Ἀνυπεύθυνος, (dicomp.) idem quod ἀνεύθυνος, rationi reddendæ, vel causæ dicendæ non obnoxius, Plut. Interdum generaliter, solutus legibus: ut tyrannus ἀνυπεύθυνος esse dicitur ab Aristot. Polit. 4.

Ἀνυπευθύνως, ita ut causæ dicendæ obnoxius non sis. Item cum libertate, qualis est eorum qui legibus soluti sunt.

ΕΥ'ΑΛΟΣ, ὁ, vermes: et peculiariter qui in corpore, vulnereve aut ulcere nascuntur ex putredine. (☞ Παρὰ τὸ ἑλίσσεσθαι, ut vult schol. Homeri.) Iliad. χ'. Νῶϊ δὲ σὺ μὲν παρὰ νηυσὶ παραὶ νίκᾳ τεύχεα Αἰάκου ἑλέλιξο. Et Il. ά. τοῖσι τι καὶ χρὼς σήπεται, οἷσι μὲν ἕλκεα Ἄρηος, αἳ δὲ τε φῶτας ἀμφάσεως πατέουσι. Itidem Herodot. ἐπεὶ σκόλοψ κατεβρώθη. Et Plut. in Artox. σκώληκας ἐπὶ φθορᾷ; καὶ σκωλήκων ἐν τῷ σπερματίσματος ἀναζέοντα.

ΕΥ'ΑΛΗ, ας, ἡ, vomer: vel bidens, ligo. Thucyd. lib. 3. ἀγκυρᾳ σιδήρᾳ σιδήρᾳ. ☞ Ἀπὸ τοῦ λαχαίνω, quod est σκάπτω: ut annotat schol. Thuc.

ΕΥ'ΑΝΔΡΑ, τὰ, lora, habenæ: ut Iliad. ψ'. v. 481. ἐν δ' αὐτὴς ἔχεν εἴλαρα δίθεμα. ☞ Etym. dicti tradit quasi εὐδρα, παρὰ τὸ εἰλεῖν: ut Hesych. etiam παρὰ τὸ εἰλεῖσθαι τοὺς χεῖρας. apud Epicharmum verò dicti εἴλαρα, παρὰ τὸν εἴλειν, ut sint τὰ ἐνηνιόχεα.

ΕΥ'ΝΗ, ῆς, ἡ, cubile: ut, εὐνῇ ἐνὶ μαλακῇ, apud Hom. Sic Odyss. ξ'. τίπτε δ' ἄρα σ' ἐκ εὐνῆς ἐγρομένη ἐρέω. Xenoph. Ped. 8. τῶν δὲ στρώματα πλείω ἔχουσιν ἐπὶ τῶν ἵππων ἢ ἐπὶ τῶν εὐνῶν. ¶ 1. 5. p. 122. a.† Dicitur et de bestiis, ut Lat. cubile pro lustre: ut apud eundem Xenoph. de leporis cubili dicitur. Et Homer. εὐνὰς συῶν, porcorum hanc appellat. ¶ Interdum pro concubitu: ut Iliad. σ'. —— καὶ ἴκτην ἀνέρος εὐνὴν πολλὰ μάλ' οἷα ἰδύῖαν. Et Odyss. α'. Ἔνθα σὺ μοῦνος ἐοῦσ' ἐθέλοις ἀνὰ εὐνὴν ἰδέσθαι. (Εὐνὴ γὰρ δεδοῖ καὶ γυναικὶ μερίμνας. Æschyl. Eum. 271. Eurip. Med. 265. ἀνάλιμος εὐνὴς. ib. 644. 1340.) ¶ Item pro tentorio, apud Thucyd. ¶ Item sepulchrum. Eustath. † Soph. El. 438.† ¶ Et generaliter pro omni loco, in quo aliquis commoratur. ¶ Item anchora: ut Iliad. ά. Ἔκ δ' ἔβαλον εὐνὰς, κατὰ δὲ πρυμνήσι' ἔδησαν.

Εὐναία, pro eodem: sicut σκηναία pro σκήνη. ☞ Sunt qui ab εὕω derivent.

Εὐνάδε, ἐ lecto. Odyss. εὐνάδε δείπνου. Et εὐνόφι pro eodem. Il. ά. ἧξ εὐνόφι δύσετο.

Εὐναῖος, ου, ὁ, οὐ, εὐναῖος λαγώς, lepus qui in cubili suo est. (Æsch. Suppl. 336.) In Epigr. Εὐναίων ἰάων, colloquiorum quæ in cubili seu lecto sunt, apud Xen. in Cyneg. Εὐναῖα, vestigia quædam leporum dicuntur, quibus δρομαῖα correspondent.

Εὐναία, autem dicitur pro ἡ εὐνή.

Εὐνα, τὰ, exp. στρώματα, strata, apud Suid.

Εὐνάω, ῶ, f. ήσω, sopio. Od. δ'. τῆς δ' εὖνασε γόον, σχέθε δ' ἔντε γόοιο.

Εὐνάσθαι, in pass. cubare, sopiri. Od. δ'. Item concumbere. Iliad. β'. Ἐν δὲ βροτῷ εὐνάσθην, δεὸς οὐκ ἐθέλοντι. ¶ Sic Hesiod. Theog. 138. παρά τιν. v. 967.†

[Εὔνημα. Eurip. Ion. 306. Ἀστραβὴς ἴσχιον, χρὼς δ' ἴσχυε εὐνήματα.]

Εὐνήτειρα, ἡ, q. d. cubitrix. Soph. in Trach.

Εὐνήτης, concubitor, maritus. Hesych.

Εὐνητὴς, idem. Æsch. in Persis. ‡ 136.‡

Εὐνητήριον, cubile seu dormitorium. Æsch. in Persis. [160.]

Εὐνάζω, f. άσω, sopio, idem quod εὐνῶ. Odyss. β'. Ἔνθα σ' ἐγὼν ἀγαγοῦσα, καὶ ἐσ' φαεινόμενον, εὐνάζω ἰξελίσσω, sopitum. Capitur et metaphoricè, ut sopio apud Lat. Soph. in Trach. εὐνάζω ἀλαχήτοις βλεφάροις ὀφθαλμόν. Item in cubili collineo. Xenoph. in Cyneg. ἐὰν μέλλῃ ἐκάστοτε τὸν ἑαυτῆς εὐνάσειν κύβδη, si cubile statuere. Neutraliter etiam capitur pro εὐνάζεσθαι, i. dormire, quiescere. Soph. in Trach. ἔστι μὲ λίστοιν εὐνάσει. (107. 1039. Œdip. Tyr. 981.) Et pro concumbere apud Aristot. l. 9. de hist. an. c. 1. τούτων δὲ ὁ πάλλος χαλεπῶς εὐνάζει τε καὶ ἐχεῖται.

Εὐνάζεσθαι, pass. sopiri, dormire, cubare. Od. ά. Αὐτὰρ ὁ ἐν μεγάλῳ εὐνάζετο δώματι. Item concumbere. Od. ι. ——πως' ἀνδράσι νυκτὸς εὐνάζεσθαι. Ἀμφαδὸν ἔτις τε φίλον ἑαυτὸν ἀνάγκη. Item cubile habere et jacere nocta, apud Xen. (χάριτος βασιλικῆς εὐνάζεται. Cum regia Sponsa Cubat. Eurip. Med. 18.)

Εὐνάτειρα, ας, ἡ καὶ ἡ, ad cubandum seu cubile statuendum opportunus. Xen. in Cyneg.

Εὐνατήριον, ου, τὸ, cubiculum, cubile, seu dormitorium, cubicularis lectus, idem quod εὐνητήριον. (Soph. Tr. 935.)

Εὐνάτης, ητος, ὁ, maritus, concubitor. Eurip.

(Εὐνάτης. Æsch. Suppl. 673.) [Eurip. Androm. 1039. Ἔα δ' ἔλεσθον εὐνάς, πρὸς ἄλλο εὐνάτης'. Ion. 918. Ἰὼ ναυὶς εὐνάτης, &c. Eurip. Here. Fur. 27. Ὡς τὸ δ' Δίρκης τυπάρος ἐυνάτης λώπας, &c.]

Εὐνατὴς, idem. [Lycophr. Alex. 144.]

Εὐνάτειρα, etiam in feminino reperitur, concubitrix. Æschyl. in Prometh. ‡ 895.‡ [Apoll. Rhod. Arg. iv. 1038. Στρωφηθεῖσαι δ' ἀν' ἅμαξαν ἐυνάτειρα πέδῳ ἔργον ἀνάρσιον, &c.]

Εὐνήτης, ου, ὁ, maritus. (Eurip. Med. 159.)

Εὐνήτη, ῆδος, ἡ, uxor.

Εὐνὴς, (masc. et fem. gen.) maritus, vel uxor, Etym. Item privatus, orbus, vel privata, orbata, videa. Il. χ'. et apud Euripid. In qua signif. Etym. derivat ab εὐς ἐὺς, ubi vide. (Soph. Tr. 372. Æsch. Ch. 345. 792.)

Composita.

Ἀκοιτέζω, sopio. Soph. in Trach. (1259.)

Ἀκμηνὸς, inter dormiendum videns. Nic. in Alexiph.

Ἄλοχος, duarum uxorum maritus.

(Δυστυνήτωρ, infeliciter cubans. Æsch. S. c. Th. 290.)

[Δυστυνήτωρα. Æschyl. Sept. c. Theb. 297. ἐρίαινται δ' ἐς τὰς τύπους ὑπερβόλους λεχέων δυστυνήτωρα σπάργανα ψυχρὰς. Schol. β'. Δυστυνήτωρα, ἀγρύπνως διὰ τὸ φόβον. Cl. Stanl. in Not. infeliciter cubans. Scholiast. vero videtur legisse δυστυχήτωρας.]

Ἔμπεος, ου, ὁ καὶ ἡ, qui est in lecto, in lecto positus.

Ἐπίπεπλα Νῆμα, pallii quæ cubili substernitur. Od. ξ. Ejusdem operis lib. α'. χίτωνα ἐπίπεπλα, exp. incubantium.

Κατευνάω, sopio. Od. β'.

Κατευνάζω, idem. Item sedo, paco. Apoll. Arg. 1. κατὰ δ' ἔπεσεν πόντος. Epigr. l. 3. πάσχουσι δ' αὖ' ἄλλος μὲ κατεύνασε, ἀ laboribus nos apud inferos quiesco et respiro. (Soph. Tr. 95.)

Κατευνάζομαι, cubo, dormio. Iliad. γ'. (448.) ἐν τροπῇσι κατευνάσθην λεχέεσσι.

Κατευνασμὸς, sopitio, dormitio. Plut.

Κατευναστὴς, οῦ, ὁ, cubicularius, qui sponsam ducit dormitum. Plut. in Alex. et in Oth.

Κατευναστήριον, cubile, cubiculum. εὐνατήριον. Nonnus. *Decomp.* Ἀκατεύναστος, qui sopitus non est, aut sopiri nequit, irrequietus, insomnis. Hesych.

Μαλθακεύλια, ἡ, cubilis seu lecti mollities.

Ὁμευνὸς, eodem utens cubili. Oppian. lib. 4. Hal.

Ὄμευνος, et ὁμευνέτης, qui eodem cubili utitur, maritus. (Eurip. Med. 954.)

Ὁμευνέτις, ἡ, uxor. Soph.

Παρευνάζω, juxta me sopio.

Παρευνάζομαι, juxta seu à latere alicui cubo. Od. ψ'. Ἀμφότερα δὲ γυναῖξὶ παρευνάζεσθε ἑκάστῃ. (Πάσσυμος. Ἰὼ ὦ σῶμα πατρὶ πάσσυμον. Sch. ex. δεῖ γὰρ τὴν εἰσὶ τῆς τοῦ Οἰδίποδος παῖδα. ἄλλως πάσσυμον, παρὰ τὸν εἶδον τοῦ πατρὸς, τῶν' ἔστι, σπλοῦν τοῦ πατρός. Æsch. S. c. Th. 1012.)

Decomp. Δυστύνητος, infelicis accubitus, infelicis concubitus. (Soph. Tr. 804.)

Σύνευνος, et συνευνέτης, idem quod ὁμευνος et ὁμευνέτης. (Eurip. Med. 240.) [Δεῖ μάστιν εἶναι—Ὅτῳ μάλιστα χρῆσται ξυνευνέτης. Iph. in Taur. 524. Helen. 1309.] (Σύνευνος. Eurip. Med. 1002. Æsch. Ag. 1125.)

Συνεύνης, pro eodem. (Æsch. Pr. 865.)

Συνευνάω, unà sopio. Συνευνάτης, qui concubuit.

Συνευνάζω, simul dormio, concumbo. Sophocl. in Œdip. [Tyr. 1001. πολλοὶ γὰρ ἤδη κἀν ἐπίφθονοι βροτοῖς ξυνευνάσθησαν. Pind. Pyth. δ. 452.]

Ὑπευνάω, concumbo. Nic. in Alexiph. Sic et in pass. Hes. Th. 374.

Χαμεύνη, seu χαμεύνα, stibadium humi stratum, humilis et vilis lectus. Aristoph. in avib. et Plut. de Socr. dæm. (Æsch. Ag. 149.)

Χαμεύνιον, (diminut.) idem. Plut. in symp.

Χαμεύνια, ipsa actio cubandi humi, q. d. humi cubatio. Item stores, quæ pro lecto substernitur. Poll.

Χαμεύνης, qui humi cubat. Greg.

Χαμευνεῖν, humi cubare. Hesych.

Χαμευνὰς, άδος, ἡ, pro stibadio humi strato.

Χαμευνὶς, ίδος, ἡ, lectus humilis, storea.

Χαμευνόν, pro χαμεύνη: unde χαμευνῶναι, apud Hom.

Χαμευνὸν, seu χαμευνὸν, pro χαμαιὸν.

Χαμευνὸς, pro χαμαιὸς. Et adjectivè, χαμευνὸν σῶς, humi cubantes.

Χλοῦνος, per contractionem sive per crasin factum ex χλοήνος, testantur grammatici et lexicographi fere omnes: et sit qui in virenti gramine cubat: ὁ ἐν τῷ χλόῃ κοιμώμενος, καὶ ἁπτὸς, ideoque ἁγρὸς. Apri epith. est apud Hom. et Iliad. γ'. et alibi. Itemque apud Hesiod. in Asp. † 168.† In primis autem volunt significare τὸν ἐντομίαν καὶ ἀστεμφῆ: inter quos est Aristot. quoque hist. an. l. 6. c. 28. et Plut. in caus. nat. et Ælian. lib. de provid. Suidæ et Hesychio χλοῦναι sunt etiam λουτρίδες.

Χλοῦνος, aprugnus, vel etiam suillus, porcinus. Suid.

Χλουνίζεσθαι, exp. quiritari, lamentari in modum χλούνου dolentium. Hesych.

(Χλοῦνος. καπῶ τι χλοῦνος ἴδ' ἀφροῦς. Sch. ex. ὁ ἀφρὸς ἀστεμφὴς, παρὰ τὸν χλόην. ὁ ἐπὶ χλοῦνος ὁ σὺς πάντα δὲ συγχεῖ σὺν χεῖρι σὺν ποσὶ, &c. Æschyl. Eum. 188.)

ΕΥ'ΟΙ, (quasi εἴ οἱ, bene sit illi) euax, evohe, vox est quæ Baccho acclamabatur à bacchantibus mulieribus: ut apud Dionys. Alex. εὖοῖ Βάκχε, evohe Bacche. Apud Dem. pro cor. καὶ θεῶν εἷς εὖοῖ εὐοῖ. (Soph. Tr. 223.)

Εὐάν, alia vox earundem mulierum bacchantium, quam Baccho acclamabant. Apud Latinos poetas Euan est et Bacchi cognomen.

Εὐάζω, euan clamo, evo. in Epigr. εὐάζω Βάκχῳ, orgia Bacchi celebrare. Item generaliter, celebro: unde εὐάζειν σώζειν. Nonn. celebrare pascha.

Εὐασμα, idem quod εὐασμὸς. Eurip. [Bacch. 129. 151. Ἄρμα δ' ἐμὸν' εὐάσματα ἐνεβρίμα τυπάν', &c.]

Εὐασμὸς, οῦ, ὁ, euatio, vociferatio bacchantium. Interdum et ad aliam vociferationem transfertur. Plut. in Ant. ἐοὶ ἴχλυε μετὰ θορυβῶν καὶ τυμπάνων καὶ σατυρικῶν.

Εὐαστὴς, et εὐαστὴς, euator, celebrator bacchanalium, in Epigr. εὐασταὶ, pro sacerdotibus Bacchi. Et ipse Bacchus εὐαστὴς in iisdem appellatur.

Ἀνευάζω, (comp.) idem quod εὐάζω. Nonn. Μυστικὰ ἀνευάζοντες ἰαχῇ. Et cum accus. apud eundem, Χρυσὸν ἀνευάζων πανήγυριν, celebrans, vel quando celebrans.

Εὐὸς, Euius, Bacchi cognomen, itidem ab illa acclamatione εὖοῖ ductum. Epigr. l. 1. in carmine in Bacchum, Εὐὸν, κέχαιτον, πάμπυλον, ἐγγενέτορα. (Soph. Œdip. Tyr. 210.) [Aristoph. Thesm. 999. 1003.]

Φιλεύιος, (comp.) qui Euium, i. Bacchum amat. in Epigr. dicitur ipse Bacchus φιλεύιος βασιλεὺς, evandi cupidus, exultatis studiosus.

ΕΥ'ΠΑΤΟΡΙΟΝ, ου, τὸ, supatorium: herba de qua Dios. lib. 4. cap. 41. ☞ Nomen invenit à Mithridate cognominato Eupatore. Vide ἐυπάτης in Ἥρως.

ΕΥ'ΡΙΠΟΣ, ου, ὁ, ἡ, euripus, fretum reciprocum: valet et inter Eubœam et Atticam septies in die undas absorbens et toties revomens: unde Æschines in Ctesiph. πλέους τριακοντάκις τριῶν ἡμερῶν τοῦ εὐρίπου πας' ἡμᾶς. Inde et proverbialiter εὐρίπου ἀβρώστου, et εὐρίπου τύχη, ob mutabilitatem et inconstantiam. Et, εὐρίπου βάσις, cogitatio quæ huc et illuc fertur. (Æsch. Ag. 300.) ☞ Etymolog. deducit παρὰ τὸ ῥιπίζω, simul ἐ πίχρις ῥιπιζόμενος. ¶ Item simpliciter, fretum, i. mare angustum. Suid. et Poll. lib. 9. cap. 1. Sic Aristot. de mundo, ἐστὶ καὶ Κύπρος κατὰ τοὺς εὐρίπους καὶ πορθμούς. ¶ Quin et aquæ ductus et alia aquarum receptacula εὐρίπους nominantur, ab illorum euriporum similitudine, qui in mari sunt terra utrinque septi. Joseph. in antiq. Judaic. συμφέροντα εὐρίπου μέγιστα καὶ θαῦμα. Apud eundem expon. cisternæ. apud Dionys. Halic. lacunæ et stagnum.

Εὐριπώδης, ης, ὁ καὶ ἡ, euripo similis, reciprocos motus habens in modum euripi.

Εὐριπίζω, et Διευριπίζω, euripi modo huc illuc agitari, et reciprocare. Aristot. probl. sect. 25. διὰ τί ἐν ταῖς ἐφόδοις τὸν εἶναι ἐ δὲς διευριπίζει, καὶ μᾶλλον ταῖς εὐθείαις;

Εὐριπιστὸς, qui facilè μετίζεται: vel, instabilis ut euripus.

ΕΥ'ΡΙΣΚΩ, (F. ἑύρω, aor. 2. εὗρον ab εὑρῶ) invenio. Proprièt significat invenire investigando et quærendo. (Eurip. Med. 534. Soph. Œdip. Tyr. 42. 449.) ☞ A canibus sumptum, qui εὑρεῖς dicuntur, quod odfacta investigent et inveniant. Plato in Timæo, τὸν μὲν οὖν ποιητὴν καὶ πατέρα τοῦδε τοῦ παντὸς εὑρεῖν τε, ἔργον, καὶ εὑρόντα εἰς πάντας ἀδύνατον λέγειν. Cic. interpret. atque illum quidem quasi parentem hujus universitatis invenire, difficile: et quem jam inveneris, indicare in vulgus, nefas. Aristoph. in Plato, εἰ γὰρ εὑρήσεις ἡμᾶς ζητῶν ἐν' ἀνδρὸς τοὺς τρόπους βελτίους. Interdum tamen significat, casu reperire: et apud Luc. χρυσοῦν δακτύλιον ἐδῶ βαδίζων εὗρε. Sic Joh. 1. εὑρήκαμεν Ἰησοῦν τὸν υἱὸν τοῦ Ἰωσὴφ. ¶ Item adipiscor, nanciscor, pro labore meo aliquid consequor, ut exp. Ulp. in orat. Dem. contra Timocr. Sic apud Matth. cap. 16. ὃς δ' ἂν ἀπολέσῃ τὴν ψυχὴν αὐτοῦ ἕνεκεν ἐμοῦ, εὑρήσει αὐτήν. ¶ Item comperio, reperio. Dem. contra Philipp. πολλοὺς εὑρήσεις λυμαινόμενος. Idem contra Lept. τὰς παρὰ τὸν βίον ἡμῖν εὑρήσεις βελτίους οὔσας. † Xen. Ped. 1. 2. 7.†

Εὑρήματα, inventor. Item comperior. Herodian. lib. 2. εὑρήκεσαν τοὺς στρατιώτας φευγόντας. Demosth. pro cor.

τὸ τοῖον τοιοῦτος εἰρίδας. ¶ Capitur et activè pro εἴρεσιν, ut apud Gregor. de Sanct. τὰς ἴσας τοῦ σταχυὸς ἐνιζούσας, βασιλίδας εἴρειν. Item consequor, nanciscor, adipiscor, impetro. Dem. contra Lept. τῶν εἰρεσιωνίων τὰς ἀφετάς. Paus. in Phoc. τελεῖν εἰς Ἀμφικτίονας εἴρειν, obtinuerunt ut annumerentur inter Amphictyonas. Thuc. l. 1. ἀφελεῖσθαι τινα σπεύδοντα ἀπ' αὐτῶν εἰρίσκεσθαι, impetrare ab eis. Accipitur interdum in malam partem, pro incidere et impingere, apud Paus. τῆς τοῦ βίου φωτὸν εἰρίσκειν τινάσσω. Apud eundem Paus. οἱ συμμαχίας εἴρεσιν ἐποιοῦντο ἐς Λακεδαιμονίους τῆς Φωκίων ζεμίας, expon. pœnas luerunt et pepigerunt ab fœdus cum Phocensibus ictum. (Soph. Œdip. Tyr. 108. 1070. El. 626. εἶρον. Æsch. Ag. 1597.)

† Εὑρετός, inveniendus. Aristoph. Nub. 726.†

(Εὑρῆν. Theoc. id. 4.)

Εὕρημα, τό, inventum. Plat. in ep. Ἰφικράτει εἶναι τὸν εὕρημα. Item lucrum adventitium seu imperatum. Xenarch. 6. εἰ δὲ μισθὸν προλήψεται, εὕρημα ἴδιον ἴδοι. Sic et apud Theo. l. 5. (Eurip. Med. 354. Soph. Œdip. Tyr. 1127.)

Εὕρεμα, idem. Phil. de Greg.

Εὑρήτωρ, ορος, ὁ, inventor. in Epigr.

Εὕρεσις, εως, ἡ, inventio. Plut.

Εὑρετός, ή, όν, inventus. Item qui inveniri potest. Plut. de fort. τὰ μὲν διδακτὰ μανθάνειν τὰ δ' εὑρετὰ ζητεῖν.

Εὑρετής, οῦ, ὁ, inventor. Isocr. Εὑρετὴς, ίδος, ἡ, inventrix.

Εὑρετικὸς, inveniendi facultate præditus: in rebus inveniendis acer.

Εὕρετρον, ου, τὸ, præmium quod inventori pro rei ædesse restitutione datur. Ulp. dig. l. 46.

Composita.

Ἀπαντίσκω, reperio, invenio, comperio. Plat. Theo. et alii. Item commiscor, excogito, adinvenio. Athen. l. 1. † indagare. Xen. Pæd. 1. 6. 35.†

Ἀπάντησις, invenio, adinventio. (Eurip. Ion. 569. Ὦ τέκνον, εἰς μὲν σὺν ἀπάντησιν, Φοῖς Ὀρθὸς ἵκεται, &c.)

Decomp. Ἐξαπαίφνης, deprehendo, invenio, idem quod ἀπαντάω, Plat. in Tim. (Soph. Philoct. 1005. Ὦ μῆτερ, ὡς κάξαπαίφνης λόγοι, Θοῖς προστάσσω, τοῖς Θοῖς ξυνδοῦς τυχεῖν.)

Ἀνεύρετος, ου, ὁ καὶ ἡ, non inventus, incompertus.

Δυσεύρετος, inventu difficilis.

Ἐξαπαίφνης, invenio, excogito, comminiscor. Lys. et Euripid. in Orest. Item comperio seu reperio. Sophoc. ἐξαίφνης ζητοῦντες ἰχθὺν Φρυγῶν, cum comperimus infestiorem quàm Phryges. (Eurip. Med. 362. Soph. Tr. 1194. Œdip. Tyr. 119. Aristoph. R. 409.)

Ἔξαπαίφνης, inventum, seu soleri inventum. Plat. ad Col. (Æsch. S. c. Th. 635. Soph. Œdip. Tyr. 386.)

Ἔξαπαίφνης, invenio, adinventio. (Herodot. Hist. lib. 1. cap. 67.)

Decomp. Ἀνεξαίφνιστος, indeprehensibilis. Aristot. Pro eodem dicitur et ἀνεξαίφνης, Thuc. (lib. 3. §. 87.) τοῦ δὲ ἄλλου ἴχλου ἀνεξαίφνης ἐφοδοῦ, reliquam multitudinis numerus inveniri nequit.

Δυσεξαίφνης, inventu seu adinventu difficilis.

Ἐπεξαπαίφνης, ultrà adinvenio. (Herodot. Hist. lib. 2. καὶ θωυμάσαντος παρὰ ταῦτα αὖθ' ὑπὸ τοῦ συμποτάσσου ἀθρόους λέγεσθαι εἶδεν ἐπεξαπαίφνης.)

Παρεξαπαίφνης, obiter invenio. (Herodot. Hist. lib. 3. ἔφατο μὲν αὐτοὺς ἀνάλωτους τῶν νόμων παρεστιλλεσθαι, παρεξαπαίφνης ἄλλον νόμον σύμμαχον τῷ θέλοντι γαμέειν ἀλλοφύλῳ.)

Προεξαπαίφνης, idem quod προεμφέρεται. Lært. in Epicuro. (Aristoph. Equit. 1280. ἀλλὰ καὶ προεξέρευά τι. Vesp. 1402. Schol.)

Συνεξαπαίφνης, simul adinvenio, unà excogito. Plat. in Epist.

Εὐεξαίφνης, promptus, expeditus, apud Xen. in Œcon. (cap. 8. §. 17.)

Ἐφαπαίφνης, adinvenio. Item simplic. invenio, seu deprehendo. Il. β'. Od. κ'. et ν'. (Soph. Œdip. Tyr. 1237. 1435.) † Aristoph. Nub. 893.†

Ἐφευρετὴς, οῦ, ὁ, inventor, excogitator. (Anacreont. Od. 41. 646. Ἀναμέλψομαι δὲ Βάκχον, τὸν ἐφευρετὴν χαρᾶς, &c. Epist. ad Rom. l. 30. ἀλάζονας, ἐφευρετὰς κακῶν, γονεῦσιν ἀπειθεῖς, &c.)

Decomp. Προσεφαπαίφνης, insuper adinvenio, insuper commiscor.

Παρεφάπαφνης, obiter invenio. (Herodot. Hist. lib. 1. οἱ δὲ βασιλῆος λιποντὸ κληρωθέντα ἄνδρες γένονται Περσέων, ἐς οὗ ἀπορδῶσι, ἢ τις παραμυθῆ τι ἄλλο μάχῃ τούτων.)

Παρεύρεσις, commentum, apud Demosth.

Παρεύρεμα, idem.

Περιεξαπαίφνης, ultrà invenio. Hermog. (Polyb. lib. 1.)

Συνεύρεμα, unà invenio.

ΕΥΡΥΣ, εος, ὁ, latus, amplus: ut Il. ξ'. εἰρὺς ἀγυιάς. Il. ψ'. Πάντα εἰρὺς ἀγῶνα. Plut. de Socr. εἰρὺν μὲν γὰρ ἀγρανὶ βίον, ὀλίγοι δὲ ἐς λιμένας ἀνδρῶνας ἄγουσι. ΕΥ̓ΡΕΙΝ. Videri possit compositum ex εὖ et ῥέω, ut propriè dicatur de fluvio benè lateque fluente: ut Il. ζ'. Εὐρὺς λειμὼν ἰοειδέα ποτιῤῥόος. (Æsch. Suppl. 878.)

Εὐρύ, adverb. latè. Il. β'. εὐρὺ ῥέων, latè fluens.

Εὐρύτης, ητος, ἡ, latitudo, amplitudo. Gal. ad Glaus.

Εὐρύω, ους, τὸ, idem. Alex. Aphr. εἰς τὸ εὖρος ἐκτατέον, in latitudinem extendere. (ἐν εὐρῷ. Sch. ex. in πλάτει, in μεταφορᾷ. Æsch. S. c. Th. 769.) ¶ Εὖρος, ου, ὁ, Eurus, ventus ab oriente spirans. Aristot. de mundo. Vide et Plin. l. 2. c. 47. et Gell. l. 2. c. 22. Vide et in comp. ex Ῥέω.

Εὐρύνω, dilato, amplio, dilato. Od. ϑ'. καλὸν δ' εἴρουσι δυῆνα.

Εὐρυνμα, dilatatio, unde εὐρυμανθὲς, apud Æginetam.

Εὐρύπλ, autore Poll. l. 1. dicuntur ferramenta axi in id adacta, ut ne à rota atteratur.

Composita.

Ἀπευρύνω, dilato, latius reddo, laxo.

Ἀπευρυσμὸς, dilatio, laxatio. Ἀπεύρυσμα, τὸ, arteriæ sive venarum dilatatio. Gal. in defin. med. et Puls. Ægin. l. 6. c. 3.

Ἀπεύρυσις, laxitas, dilatatio. Gal. in Aph. Hipp.

Διευρύνω, et Κατευρύνω, dilato.

ΕΥ̓ΡΥΤΗΣ, Eurytes, qui fuit quidem ἐγγαστρίμυθος, a quo dictus est alius etiam quilibet ἐγγαστρίμυθος, teste Hesych. et Suida. Vide et schol. Aristoph. in Vesp.

ΕΥ̓ΡὨΣ, ῶτος, ὁ, situs, mucor, humor putrefactus, putredo, caries. Callim. σίδηρος τὰ μὲν φύσει ἴχνυται εὐρῶτι. Theocr. Idyll. 4. Ἁ σίφυξ εὐρῶτι καλύπτεται. Metaphoricè Plut. de aud. τὸν ἐντὸς εὐρῶτα τῆς ψυχῆς.

Εὐρώεις, εσσα, ὁ καὶ ἡ, locus cum εὐρώτι, patria. Soph. in Ajace.

Εὐρωτιάω, ῶ, situ obsitus sum, mucidus sum, putreo, marceo: vel etiam situm contraho, mucore vitior, marcesco. Theophr. de caus. pl. lib. 1. ἅπαντα μὰ σίτοντα μᾶλλον εὐρωτιᾷ. Metaph. et per jocum dixit Aristoph. in Nub. Ἐμοὶ γὰρ ἢν ἀγγεῖα βίστου βίος, Εὐρωτιᾷν, διάφυτος.

ΕΥ̓ΡΥΤΑΣ, ω, ὁ, Eurotas: fluvius Laconiæ. ¶ Ita dicitur et pudendum virile, teste Suida, ex Epigr. Τὸν ἐν ἰσοπαλαίστοις κατέσχεν ποσσὶν ἀμιλλᾶς χάρ Οὐχ ἕλον εἴρουσι, ἀλλ' ἕον ἐλίσσετο.

ΕΥ̓Σ, (at poëtico plenasmo ἠΰς) ἐΰς, ἡ, bona: ut Hesiod. in Erg. ἠΰς πάϊς Ἰαπετοῖο. † in Theog. 365.† Pro eodem dicitur etiam ἐΰς, ut Il. β'. ἐΰς τι μίγας τε: cujus putatur esse et genit. ἴους, per metathesin pro ἐΰος: ut Od. ξ'. φιλέτην καὶ οἶκόν φατις ἴους. Ed Od. δ'. Παῖδα γὰρ ἐσθλὸς ἴους, filium viri boni. Genit. plur. ἰάων, i. bonorum, ut, ἴσταν ἰάων. Od. ϑ'. et alibi. Sunt tamen qui hos genit. ἴους et ἰάων, ab εἶς (unus) potiùs derivent.

Εὖ, benè, rectè. (Æsch. Ag. 225.) † εὖ οἶδας, bene scienter. Xen. Pæd. 1. 1. 3. et εὖ λέγων, de eloquente. 1. 3. 9.† Passim apud omnes scriptores. Interdum exp. facilè, feliciter, commodè, ritè, pernicitè, pulchrè, aptè, aliisque multis adverbiis pro loco. ¶ In compositione plerunque signif. facilè: ut in εὐκατάντητος, εὐαγὴς. Interdum feliciter: ut in εὐγαμος, εὔγονος.

Εὖγε, euge, rectè, sanè. adverb. laudantis et approbantis seu assentientis. † εὖγ' ὅτι ἱκνεῖσθ', Aristoph. Nub. 864.† Philo de vita Mos. l. 3. εὖγε δ' πάντως. Luc. εὖγε αὖτω σωθῇτι. Apud Plat. in symp. sept. sap. εὖγε Χερίλαε ἐνοίησε μανθεῖν τοῦ εἶναι, benè fecit Cherilas quòd meminerit. Interdum cum genit. ut apud Luc. εὖγε τῆς ἀφοσιώσεως. ¶ Interdum est insultantis, ut annotat Hieron. Eusseb. c. 6.

Composita.

Εὐαὴς, ἐος, ὁ καὶ ἡ, bonus, benignus, placidus, mitis. Apoll. Arg. 2. οὐ γὰρ ἔφατο τείξεσθαι ἑοῖσι λίθοις. Eustath. dicit compositum esse ex ἐυ et ἠὴς significante ἀγαθὸς, et sonare velati τὸ ἐντὸς ἀγαθόντος ὄντα.

Εὐαγὴς, Eustathio autore ab ἠὴς derivatum significat bonum, benignum. Ab Hesych. expon. etiam, lenis, mitis, placidus. Item jucundus, suavis, ἡδὺς. Plut. de aud. ἐπὶ τὰς φρονιμὰς καὶ ἀναλὰς ἀκουστρίφοντος ἀμιλλᾶς τὰ ὦτα, leves et molles. Idem in Colot. λεῖα καὶ φρονεῖ πνεύματα τῆς σοφιᾶς.

Εὐαγῶς, benignè, leniter, placidè, suaviter.

Εὐαγεία, benignitas, lenitas.

ΕΥ̓ΤΕ, aliquando est adverbium temporis, significans, ὅτε, καὶ ἐπειδὴ, quando, quum, teste Rust. ut Il. δ'. Εὖτέ μιν εἰς ἄλλο πολέμοιο πρόσωπον. Apud Hesiod. αὖτ' ἐπὶ πολλὸν, quum fuerunt. Et Soph. † El. 629.† αὖτ' ἐπὶ μᾶλλ, ubi venerit. Apud Herodotum, αὖτ' ἐπὶ γένεται, quando fuerit. Item αὖτε pro ἐπειδὴ, quandoquidem. Apoll. Arg. 2. (pro ἐπείπερ. Æsch. S. c. Th. 751. Ag. 12. 574.) ¶ Εὖτε, est etiam adverbium similitudinis, cui respondet, Ὡς ἄρα: ut Il. γ'. Εὖτ' ἔρις ἀμφοῖν ὄρτο πανίσχυρον ἐπὶ χθόνα. Pro eodem verò et αὖτε dicunt Poëtæ, et facta dialysi ἐὼν, sicut, velut, eon. Ἠΰτε, Ionica et poëtica dialysi pro εὖτε, ut, sicut, velut: ὡς, ὅπως, καθάπερ. Hom. Il. Υ'. μειλάσσατο ἠΰτε πίειναν φαίνων'. Et Od. ξ'. χιὼν γίνετ' ἠΰτε πάχνη.

ΕΥ̓ΧΟΜΑΙ, F. εὔξομαι, P. ὔγμαι, precor, preces fundo, vota facio, seu nuncupo: ut, εὔχομαι τοῖς Θεοῖς. Thuc. et εὔχομαι πρὸς τοὺς Θεούς. Xen. Dicitur et εὔχεσθαι εὐχὰς seu εὐχὰς τοῖς Θεοῖς, à Demosthene. Item sine dativo. Interdum cum infinitivo pro, exposco precibus, precor ut, &c. Il. β'. v. 401. Εὐχόμενος Διὶ τε φυγεῖν καὶ μῆλα Ἄρεος. Aliquando est, precando polliceor, voveo: ut Il. Ψ'. v. 101. εὔχετ' Ἀχιλλῆι λιπαρὴν κλυτοτέχνεα Ἀρῆν πρωτογόνοις μήλοις κλυτὸν ἑκατόμβοις. Apud Demosthenem cum infin. simul et dat. τοῖς Θεοῖς εὔχομαι σῶοι καὶ κρείττοσι ἐνθάδε μοι, &c. Xenophon. εὔχετο πρὸς τοὺς Θεοὺς ἀνθλῆσαι τἀγαθὰ ἔθεσι. Et pro voveo. Plut. in Publ. εὔξατο τὸν πόλεμον ἀνεθέναι. Sic εὔχομαι τῷ Διὶ Σώτηρι, idem in Theseo. Legitur et εὔχομαι Σωτῆρι eadem significatione. Sicut et Aristophanes dixit, εὐξάμενος ἱερεῖον τῷ Διΐ. Dicebant et κατὰ χιλίων εὔχεσθαι, votere χίλια, ut docet Eustath. Quinetiam cum quolibet accus. pro, precibus exposco, precor aut opto à diis: vel etiam simpliciter, opto. Xenoph. Hell. 5. εὔχετο αὐτῷ πολλὰ καὶ ἀγαθά. † Plat. l. 2. p. 47 a.† Thuc. 2. ἀσφαλίστερα μὲν εὔχεσθαι. Lucianus de sacrific. ἃ αἰτοῦσι καὶ ἃ εὔχονται. Interdum et cum infin. Demosth. Philip. 4. οὐδὲν ἂν ἄλλο εὔξασθαι καιρὸν τῶν πάλαι. Lucian. τὰ πάντα εὐχόμενος γενέσθαι. ¶ Εὔχομαι εἶναι, glorior esse, jacto me esse. Il. Ψ'. ἐστὶ εὔχομαι εἶναι ἄριστος, et sic sæpe. Cum accusativo etiam, ut Od. κ'. Ἓξ μὲν Κρητῶν γένος εὔχεται εἶμεν ἀνῆρας. Sic Lat. jactare genus à Jove. Interdum sine adjectione, ut, εὔχεται οὗτος, apud Homerum sæpè, temerè gloriaris, vel temerè te jactas. Sic εὐξάμενός τι ἔπεσι ἔπος. At verò apud eundem Homer. Odyss. ι. Ἀλλ' ἱλάσκεο ἄνακτ, ἱκέται δέ τοι ἐσμὲν ἑταῖροι, profiteor me tibi supplicem esse. Eustathius autem Odyss. ἀ. Μήνιν Ἀχιλλῆος ἱλάσκεσθαι εὔχεται εἶναι Τρὼς, vult esse, λέγεται, dicur. Itidemque Il. ζ'. ξεῖνος πατρώιος εὐχόμενός εἶναι. Item pro dicere (i. dicere) apud Pind. in Olymp. τοὶ δ' αὖτ' ἄν δαῖτας αὖτ' ἐλθὼν εὔχετο. (Soph. Œdip. Tyr. 1527. Æsch. Suppl. 19. 319.)

Εὔγμα, ατος, τὸ, votum, precatio. Item gloriatio. Hesych. (Æsch. Pr. 586. Ch. 461.)

Εὐκτὸς, optabilis, optandus. Xenoph. ἱλαρὸν μὲν δοῦλ εἶναι μὴ τυχεῖν δὲλλου τοιούτου. † Idem. Pæd. l. 3. p. 77. e.†

Εὐκτῶς, optabiliter.

Εὐκτικὸς, idem quod εὐκτὸς: ut, εὐκτικὸν λιμένα, in Epigr. Item superlat. ὅπως εὐκτικώτατον ἦν ἰδεῖν. Lucian. Et, εὐκτικώτατα. Phal. in epist. (Æsch. S. c. Th. 729. 847. Ag. 1396. Suppl. 640. Eurip. Med. 169. Soph. Tr. 243.)

Εὐκτικῶς, optabiliter. apud Aresp.

Εὐκτικὸς, q. d. optativus; unde εὐκτικὴ ἐγκλισις, apud grammat. optativus modus. Et, εὐκτικὸν ῥῆμα, verbum optativum. Item εὐκτικὸς λόγος, oratio optantis.

Εὐκτικὰ, hymni, quibus aliquid precamur.

Εὐκτήριος, q. d. precatorius, ad preces pertinens, aut accommodatus: ut, εὐκτήριος οἶκος, et εὐκτήριος τόπος, apud Theod. eccl. hist.

Εὐκτήριον, neut. gen. inter loca sacra et veneranda numeratur in Pand. Item sacrarium, lararium.

Εὐχὴ, ῆς, ἡ, precatio, votum. (Æsch. Eum. 1.) Hesiod. in Theog. † 419.† ἃ τρίζουσι γε δυὰ ἐπαΐξασα εὐχάς. Et, εὐχὴν ποιεῖσθαι, vel εὐχὰς, pro εὔχεσθαι, precari. Apud Thucyd. εὐχὰς ποιεῖσθαι τὰς νομιζομένας, vota legitima nuncupare. Apud Plut. in Camillo, εὐχὰς ἐποιήσατο μεγάλας θεοῖς ἄξειν, expon. vovit se magna spectacula editurum. Apud Xen. εὐχὰς ἀποδιδόναι, vota persolvere seu implere. Apud Plat. de leg. εὐχῇ χρῆσθαι, potiri voto. Quod et εὐχῆς τυγχάνειν. Dicunt etiam, ἐπ' εὐχῇς ἔστω μοι τοῦτο, precor, vel opto hoc, hoc mihi est in votis, apud Herodianum et Hermog. Item ἐπ' εὐχῇς ἄγω τοῦτι, in eadem significatione apud Synes. Apud Plutarchum de leg. κατ' εὐχῆς, optando. Κατ' εὐχὴν, vel κατὰ εὐχὴν, ad votum, pro voto, ex animi sententia.

Εὖχος, εος, τὸ, gloriatio, vel potiùs gloria, honor: ut, εὖχος ἔσται τινι, ut εὖχος ἀρέσθαι, apud Hom. † Hes. Th. 620.†

Εὐχετάομαι, ῶμαι, precor, preces fundo supplex, supplico. Odyss. δ'. Τῷ νὺν τοι καὶ ἐγὼ θεὸν ὡς ἱκέτευμαι. Item glorior, jacto me: ut, Il. ὑ. ἀτὰρ μοι ἔφυ μάλ' αὐτὸς εὐχετάασθαι. Et cum infinit. Odyss. ξ'. τοὺς ἔφασκε εὐχετάασθαι, quos se esse jactabant, aut prædicebant seu profitebantur. Apud Hom. Od. χ'. Οὐκ ἐὼν ἀνομάσσας ἐπ' ἀνδράσιν εὐχετάασθαι, fas non est mortuis viris insultare.

Εὐχωλὴ, ἡ, poët. idem quod εὐχὴ, precatio, preces, votum. Hesiod. ἀ. Οὐτ' ἀρ' ὃγ' εὐχωλῆς ἐκπαίφασται, οὔθ' ἱερείης. Item Od. λ'. εὐχωλῆσι et λιτῇσι copulat. Item pro devotione apud Athen. Alibi verò pro εὖχος, pro gloriatione, item pro gloria.

Εὐχωλοποιοὶ, qui vota faciunt, qui votis faciendis con-

stituti sunt, Herodot. Item devoti, i. soldurii Cæsari. Athen. 85.

Εὐχολιμαῖος, optabilis. Poll.

Composita.

Ἀπεύκτος, non optabilis, seu non optandus. Item, non optans, in Epigram. [Plat. Alcibiad. 2. τοῦ δαιτυμόνος, τὰ μὲν ἐσθλὰ (φησὶ) καὶ εὐχετοῖσι καὶ ἀπεύκτοις Ἄρμα δίδου, τὰ δὲ δεινὰ καὶ εὐχετοῖσι καὶ ἀπεύκτοις ἀναλίβειν.]

Ἀντεύχομαι, deprecor, precor seu opto non evenire. Item abominor, execror. Demosth. πρὸς Ἀριστογ. in princ. ἀλλὰ δέ τινες παρ' ἐμοῦ σέβεσθαι καὶ τιμᾶν ἃς ἀντεύξασθ' ἂν ὑμᾶς ἡ πόλις ἐννοεῖσθαι γούμεθα. Idem Phil. 4. τῶν δὲ τῶν θεῶν (δώρων) ἀντεύχεσθαι δίκαιον μὲν γοῦν καὶ ὅσιον. Interdum etiam cum accus. ut Synes. θυμοστυγεῖς ἀντεύξασθε πᾶσιν ἀρχὴν ἢ ἐξ ὧν ξένην οὐδὲν πλέον ἐμπλῆσαι δύναι οἱ γαμέται. Et cum accusat. simul et dativo, apud eundem, ὧν ἀντεύχομαι τοῖς ἐχθροῖς ἐμοῖς, quod inimicis meis deprecor, quod deprecor ne inimicis meis eveniat.

Ἀντευκτός, abominandus, execrandus. (Æsch. Suppl. 796.) Item vitandus, aversandus, in Phalar. epist. Item ἀντευκτὸν, quod deprecamur. Et, ἀντευκτὴ ἡμέρα. Luc. quæ et ἀποφράς dicitur. Item pro ἀπαίσιος, eidem Luc. [Æschyl. Agam. 647. ἔπειτ' ἀντευκτὰ πέμπειν' ἀγγέλῳ πόλει Στυγοῦ πρασίνου στυφόμου στερητύ φέρ, &c. Plat. de Leg. lib. 1. ἀντευκτὸν δὲ τὸ δυσθύμοις τυγχάνειν.]

(Ἀντέχτος. Æsch. Choëph. 153. 623.) [Reminiscamur δυσφιλῆς γαμέλιον', ἀντέχτου δόμοις, &c. odibus abominandas.]

Ἀντευκτῶς, abominandè.

Ἀντευκταῖος, idem quod ἀντευκτός. Basil.

Ἀντευκτικὸς hymni, quibus aliquid deprecemur.

Ἐπεύχομαι, precor in, seu inter. Synes. καὶ ἐπεύχεται τις τῇ κακῇ αἰτεῖ νᾶσον ἀναγκασθῆναι.

Ἠχχόμην, exopto, precor. Eurip. in Med.

(Ἐξεύχομαι. Æsch. Ag. 341. Suppl. 280. 283.) [Pind. Olymp. Od. 13. 85.]

Ἐπεύχομαι, idem quod εὔχομαι, precor, vota facio, † Xen. Paed. l. 5. p. 119. b.† apud Hom. et Plutarch. cum dat. (Sch. ex. ἐπευχόμην κατά. Æschyl. 8. c. Th. 458. 487. Eum. 58. Ag. 510. 1271. Soph. Œdip. Tyr. 257.) Interdum etiam cum infinit. ut in Camillo, ἐπεύξατο τοῖς θεοῖς ταχὺ Ῥωμαίοις μεταπεσεῖν, deos precatus est ut Romanos permitteret. † Xen. Paed. l. 4. p. 93. a.† Et cum accus. rei et dativo pers. in Galba, τὸν σύνεχῆ ἐπευχόμενον τῷ αὐτοκράτορι. Apud Eurip. πᾶς δ' ἐπεύξατ' στρατὸς, verba precantis Neoptolemi votis prosequentium est, vel Neoptolemi vota suis subsequutus est. Apud Homerum etiam pro, glorior vel jacto me. Eurip. ἐπεύχομαι μέγα θράσος, jacto me valde audacem.

Ἐπευχὴ, precatio, preces, votum. ex Plut. de leg.

Ἐπευκτὸς, exoptandus, expetendus, ut, ἐπευκτὴ ἡμέρα. Hier. c. 20.

Decomp. Συνεύχομαι, simul vota facio, simul precor. Plut. [Theocyd. Hist. lib. 6. ξυνεύχονται δὲ καὶ ὁ ἄλλος ὅμιλος ὁ ἐν τῇ γῇ, τῶν τε πολιτῶν, καὶ ὅσοι ἄλλοι ξυνεῖσι παρὰ σφίσι. Xenoph. de Cyri Exp. lib. 3. συνευξάσθαι δὲ καὶ τοῖς ἄλλοις θεοῖς δίκαιον κατὰ δύναμιν.]

Κατεύχομαι, imprecor, diras precor, devoveo. Soph. κατεύχομαι τὸν δράσαντα. (Œdip. Tyr. 254. precor contra. Æsch. Ag. 1259.) Et, ἔτυχε κατεύξω τοῦτο, cum hæc imprecaris. Sic Plut. κατευχόμενον πολλὰ καὶ δεινὰ κατ' αὐτῶν Item diras mihi imprecor, devoveo. Plutarch. εἴτε ἐμοὶ μὴ κατευξάμενος. Item magnopere precor, apud eundem in παρακλ. Aliquando simpliciter etiam pro, precor, poni existimatur. Item cum infinit. votum facio. apud Athen. Et pro, opto, apud Plutarch. Rursum, κατεύξασθαι τὸ πράγιστον αὐτῷ παρὰ τῶν θεῶν δόσιν. Sic et apud Eurip. κατεύχομαί σε τάγαθὸν, exp. opto. et apud Synes. κατευξάμενος γοῦν θεοῖς.

Κάτευγμα, imprecatio, diræ. Hesych. et Suid. Apud Soph. pro re vota, domo votivo. † vel precatione. (Œd. Tyr. 930.† (940. Æsch. S. c. Th. 715. 892. Ag. 1656. Eum. 1024.)

Κατευκὴ, precatio, obsecratio, votum. (Æsch. Ch. 475.) Plut. in Dione, μετὰ τὰς σπονδὰς καὶ τὰς συμξυμένας κατευκάς.

Decomp. Περισυκατεύχομαι, insuper imprecor, insuper execratione alor. cui oppon. ἐπευχόμαι. Theophr.

Συγκατεύχομαι, una precor. Plut. [Soph. Ant. 1339. Ἀλλ' ὧν ἐγὼ μὲν, ταῦτα συγκατευξάμην.]

Συγκάτευγμα, votum una cum alio conceptum, vel res quam quis una cum alio aut aliis vovit.

Μετεύχομαι, opto. Eurip.

Πολύκλητος, multum optatus, multis expetitus. (Æsch. Eum. 538.) [Xenoph. Κύρ. Παιδ. lib. 4. πολλοὶ δὲ τὸν σωθέντα χαρᾶς ἀπεδέξαντο, διὰ τοῦτο ἀπόλεκτος. Herodot. Hist. lib. 1. Μὴ βούλου, πολύκλητον ὃν διὰ δόξαν' ἀπόλιν πολλῆς φάγγεσθαι.]

Προεύχομαι τοῦ λαοῦ, pro populo oro. Greg. Naz.

Προσεύχομαι, precor, preces fundo, vota facio. Plut. προσευξάμενος τῷ θεῷ. Aristoph. in Pluto cum accus. προσεύξῃ τὸν θεόν. Luc. cum utroque casu usus est. Item vota nuncupo, apud Xenoph. † Paed. l. 6. 1.† προσευξάμενος δὲ πατρῴῳ, δρμᾶτο ἐκ τῶν στρατῶν. Et apud eundem, προσεύξασθαι καὶ θύσειν, vota facere si vinceret. † προσεύχομαι cum dat. et inf. (quod expon. per ut.) Sic Xen. Paed. l. 2. p. 38. a.† (Eurip. Phœniss. 737. Æsch. Ag. 323.)

Προσευκτήριον, ου, τὸ, (q. d. precatorium) locus in quo precamur ut apud Philon. quidam interpr.

Προσευκτὴ, precatio. in Plut. προσευχὴ, preces, in Test. Novo.

Συνεύχομαι, una cum alio precor, simul vota facio. Item bene precor alicui, exitum felicem opto. Plut.

Ὑπευχομαι, οῦμαι, ὑπεύχομαί σοι, precor pro te, seu preces fundo pro te, apud Areop.

ΕΥ΄Ω, sive ἕω, f. εὑσω, ευσω, ευτυλο, (admota videlicet flamma.) Od. β'. κτείνας δ' ἕσσας τε καὶ ἧῃ. Od. ι. Πάντα δὲ ἃ ἔλιφας' ἀμφὶ καὶ ἱφθίμους ἕσσεν ἀστρὶ Πλῆσε παιμένος, ἐδαιτὶ. Et apud Hesiod. in Εργ. l. 2. mala uxor, et διπτολόχη, τὸν ἔπλεο καὶ ἐφθιμὸν κῆς δίστα Εἴη ἀνὴρ δαλοῦ, sine titione erit seu torret.

Εἴσεια, τὰ, dicuntur τὰ ἐμπύρευτα, inustiones. Pol. l. 6. c. 13.

Εἴστρα, ἡ, forma in qua mactabantur sues et exurebantur, ut refert Eust. et Poll. Vide et schol. Aristoph. in equit. Sic etiam vocata fuit spica hordei tosta. Eust. et Pana. Reperitur et αὔστρα cum spiritu tenui, ut et ἄω.

Composita.

Ἀφεύω, accendo, inflammo: unde apud Aristophan. ἀφευθεὶς τὸν στρατὸν.

Στατεύω, vel σταδεύω, foveo, calefacio, torreo, asso, proprie lento igni. Aristoph. in Acharn. [1040.] τὰς σκοπὰς στάδην, exp. ἑψεν. Idem in conc. [127.] σκόπας ἐστραβωμένας, exp. ἐξ ἑψητοῦ ἐστραβώσας. Idem in Lysistr. [376.] τῷ λαμπάδι σταδίσω.

ΕΥ΄ΧΗ, ας, ἡ, convivium, epulum, epulæ. (Aristoph. R. 85.) † Xen. Paed. l. 5. 1.† Aristot. eth. 7. cap. 5. τοὺς δὲ τὰ σπλάγχνα ἐσπεύσαν ἀλλήλοις εἰς εὐχάς. Plut. de rep. l. διαμερισθέντων περὶ τὰ τάφρευτὰ καὶ περὶ σίτους καὶ εὐχάς. Pollux vult esse convivium publicum. ΕΓ΄ Sunt qui ab ἰχὲ (i. cibus) derivari putant: sunt contra qui malint dici παρὰ τὸ εἰ ἴχειν κατὰ σάρκας, ex quibus est Athenæus l. 8. Eustathius uno in loco priorem illam derivationem, in altero utraque ponit.

Εὐχάω, ῶ, convivio accipio cos epulis, epulum præbeo, lautè accipio. Herodot. εὐχάει τοὺς ἑωυτοῦ. † Xen. Paed. l. 5. p. 147. c.† Item alito, saturo. Aristot. de an. l. 8. μετὰ δὲ τρεῖς ἡμέρας εὐχᾶσθαι τὰς ὀξ πτηνοτρ. Sæpe etiam metaphoricè ponitur pro oblecto, ut Lat. pasco. Plato in Gorgia, εἰ τυγχάνοις ἐπιτάναρχος, εὐχῶντας σε ἐνεδίφασε.

Εὐχαῖμαι, convivio accipior, conviver, epulor. Aristoph. in Pluto, ἵνα ἡδέως εὐχαΐδαι. Et cum accus. apud Xenoph. Paed. 1. ἀλλὰ κρέα γε εὐχᾶ. † et l. 6. p. 150. a.†

Composita.

Ἐνευχαΐδαι, convivari, convivio indulgere. Synes. ep. 44.

Κατευχάομαι, ῶμαι, epulor.

Συνευχάομαι, una epulor. 2 Pet. 2.

Ἐ΄ΧΕΙΑΙ΄Σ, calycnlus, vel simile quid in corona. Josephus in antiq. Judaic. ὁ μὲν ἐφαλὶς οὐκ ἐστεφ. λογίζεται γὰρ αὐτὸς ὁ κάλυξ.

Ἔχθος, ους, τὸ, odium, inimicitiæ, simultas. Thucyd. 1. τὸ ἐκείνου ἔχθος παρ' Ἀθηναίοις μετατίθεσθαι, odio illius, id est, in illum. Sic ἔχθος τῶν Ἀθηναίων, apud eundem, odium in Atheniensos. Pausan. διὰ τὸ ἐλληνικὸν ἔχθος. Hiad. γ'. ἔχθεα λυγρά. (Ὦ πλεῖστον ἔχθος δῆμα Σαλαμῖνος ἁλίου. Æsch. Pers. 284.) ΕΓ΄ Deduci posse videtur ἐκ τοῦ ἔχεσθαι, i. hærere, ut sit odium quod animo inhæsum hæret. Nam et odium à Cic. definitur ira inveterata.

Ἔχθω, odio prosequor, odi. Soph. ἔχθει δὲ τρεῖς πάντ. (Cum Acc. Eurip. Med. 117.)

Ἐχθομαι, cum odio. Od. ξ'. ἔχθετο πᾶσι θεοῖσι. (Æsch. Ag. 426.) Pro quo usitatius est comp. ἀπέχθομαι.

Ἔχθεμα, (tanquam ab ἐχθέω) odium.

Ἐχθαίρω, odio prosequor, odi. Plut. in Rom. ἐχθαίρουσι τὸν κακίαν. (Æsch. Pers. 774. Suppl. 496. Soph. El. 1364.)

Ἐχθαίρομαι, odio sum. Soph. in Ajace, ἐχθαίρεται βασ. (Æsch. Ch. 239. Suppl. 768.)

Ἔχθρα, ἡ, idem quod ἔχθος. Dicitur autem ἔχθρα εἴς τινα, apud Thuc. 2. et ἔχθρα πρός τινα, apud Demosth. in Mid. Apud Plat. in epist. εἰς ἔχθραν ἐμοὶ ὀλίδην, nos subire inimicitias. et ἔχθραν συλλαμβάνειν, Euripid. contrahere inimicitias. et ἔχθραν αἴρεσθαι, apud Dem. quibus oppon. ἔχθραν διαλύεσθαι, apud Isocr. et ἔχθραν ἀποτίθεσθαι, apud Plut. (Eurip. Phœniss. 331.)

Ἐχθρόω, odio prosequor, odio habeo, pro inimico habeo. (Eurip. Med. 556.) Plutarch. in Numa, ἐχθρώσαν ἕκαστ καὶ πόλεμον. Item invisum reddo. Eustath.

Ἐχθρωτέος, odio prosequendus, odio habendus, pro inimico habendus. Apud Soph. in Ajace, Ὅστ' ἐχθρὸς ἐμοὶ, ἐς τοσόνδ' ἐχθρωτέος Ὡς καὶ φιλήσων αὖθις, quum inimicus essem, eò usque gerendæ inimicitiæ ut rursum amaturus essem.

Ἐχθρεύω, inimicus sum, inimicitias gero, simultatem exerceo. ex Maccab. 2. c. 10.

Ἐχθρὸς, ὸν, ὁ, invisus, quem odimus: ut, ἐμοὶ ἐχθρὸς. Aristoph. † Nub. 581.† Dem. Xen. De re quoque dicitur: ut, ἐχθρὰ δὲ μοι τὰ Δῶρα, Iliad. i. Item qui odit, infensus, infestus. Dem. Philipp. 4. πολέμιος μὲν καὶ ἐχθρὸς ἐστιν ἅπασι τῇ πόλει. Denique generaliter, inimicus: qui opponitur φίλῳ, ut Xenoph. Paed. 1. καὶ φίλους ἀφελεῖν, καὶ ἐχθροὺς ἀμῦναι. (Ἐχθροὺς ἄλκειν. Eurip. Phœniss. 315. Æschyl. Ag. 464.) Compar. ἐχθίων, † Xen. Paed. l. 4. p. 107. a.† unde adverb. ἐχθίονως, ut apud eundem Xen. in sympos. ἐχθίονως ἔχουσιν, magis infensi sunt. Superlat. Ἔχθιστος, invisissimus, inimicissimus. † Xen. Paed. l. 4. p. 111. a.† Item pro ἐχθρὸς, Iliad. ά.

(Ἐχθρὸς. Xenoph. Κύρ. Παιδ. lib. 8. ταῦτα δὲ πάντα ἡγεῖτο πρασσόντων αὐτῶν δίκαιον, ἴσον δὲ ἐχθρὸς, ἢ εἰ αὐτὸς πολλῶν ἐπάρχειν παρῆν.]

Ἐχθρώδης, infensus, infestè, infenso animo vel infesto.

Composita.

Ἀστυχθὴς, ἐος, ὁ καὶ ἡ, invisus, odiosus. Isocr. τοῖς μὲν οἰκείοις ἀστυχὴς ἴσθι, τοῖς δὲ φίλοις γνήσιος. Et Theocr. Idyll. 1.

Ἀστυχὴς, invisus, odiosus: ut, ἀστυχὴς ἔχειν, vel ἀναίμενος τρός τινα, qui odit, exosus, perosus.

Ἀστυχθία, ἡ, odium. Dem. Phal. Isocr. (Æsch. Pr. 121.)

(Ἀστύχθεια. Eurip. Troad. 625. ἀστύχθεια πάγκοινα βροτοῖς, Οἳ περὶ νυμφίους καὶ πατρὸς ἐστρατε.)

Ἀστυχθέομαι, vel ἀστυχθάνομαι, † Xen. Paed. l. 3. p. 67. c.† invisus sum, sum odio, in odium et offensionem incurro. Lys. φασὶν ἀστυχθῆναι τοῖς δικ. Isocr. ἀστυχθάνουσι τοῖς Ἕλλησι. Apud Plut. in Galba, ἀστυχθάνουσι πρὸς τὴν ἡγεμονίαν, exp. infensi erant imperio. (Ἀστυχθέομαι πρός. Eurip. Med. 290. Ἀστυχθάνομαι. Philostr. l. 3. c. 22.)

Decomp. Συναστυχθάνομαι, simul inimicitias exerceo. Plut.

Ἀστυχθονικὸς, qui in hominum odia incurrere solet.

Ἀστυχθοῶμαι, odio prosequor. ut Il. γ'. Τοὺς δὲ σ' ἀστυχθοῶμαι ἐς τὸν ἐπειγόμενον ἰδέλθειν, et apud Themistium, τὰ ἑαυτοῦ ἀστυχθοῶμαι. Item invisum reddo. et Od. β'. ὄφρα μὲν ἔσθων ἀστυχθοῶμαι καὶ Ἅιδῃ.

Ἀστυχθοῶσα, inimicum et odiosum reddens. Hesych.

Decomp. Φιλαστυχθόμενος, ους, ὁ καὶ ἡ, qui libenter inimicitias suscepit, aut susceptas exercet, qui se simultatibus et odiis obiectat. Item malignus, apud Luc.

Φιλαστυχθομένως, eorum more qui sunt φιλαστυχθόμενοι. Luc.

Φιλαστυχθημοσύνη, improbitas in omnium odia incurrens.

Φιλαστυχθὴς, idem quod φιλαστυχθόμενος. Polyb. lib. 3.

Δυσχθαίνω, inimicus sum, inimicitias gero. Cum dat. apud Athen.

* Δημαχθὴς, plebi invisus. Phrynich. Appar. Soph. p. 34.*

Ἐθελαστυχθὴς, ους, ὁ καὶ ἡ, qui libenter inimicitias exercet. Crat. Ἑκουσιαστυχθὴς, adverb. ut, ἑκουσιαστυχθὴς ἔχειν τρός τινα, libenter cum aliquo inimicitias exercere. Dem.

Κακαχθὴς, q. d. odiosam seu invisam faciem habens, aspectu deformis.

Θεαστυχθία, ἡ, Dei odium, impietas. Aristoph. in Vesp.

Κατεχθαίνω, odio prosequor, inimicor.

Συνεχθαίρω, simul odio prosequor. in Epigr.

Συνεχθαίνω, idem. Plut.

[Συνέχθω. Soph. Antig. 529. Οὐ τοι συνέχθειν, ἀλλὰ συμφιλεῖν ἔφυν.]

Φιλαχθὴς, simultatis et inimicitiæ amans. (Theocr. Idyl. 5. τὶ γάρ θ' ὁ τάλαν ἐσσὶ φιλαχθές.

Φιλαχθία, exercens inimicitias. Salom. Proverb. 3.

Φιλαχθὴς, inimicitiarum amans.

Φιλαχθῶς, adverb. ut φιλαχθῶς ἔχειν τρός τινα, occasionem inimicitiarum quærere cum aliquo. Laert. in Plat.

ΕΧΙ΄ΝΟΣ, ου, ὁ, echinus, erinaceus: animal cui simile, spinis horrens: unde et ἀκανθόχοιρος nominatur. In Epigr. Ὀξίνι λαχνήεντα δόμας κίνησεν ἐχῖνον. Rursum in iisdem, ἐχῖνον ἄκρα ἐπὶ τῶν φέροντα βάγας. Plut. ἐχῖνον χερσαῖον nominat: ad differentiam τῶν θαλαττίων, de quibus Aristot. hist. an. l. 4. c. 5. et Plin. l. 9. c. 31. Hippocr. in l. περὶ ἀφόρων, ἐχῖνον vocat etiam testam seu cuniculum hujus echini marini: est enim ex ostreorum genere, teste Athen. lib. 3. ¶ Ab horum echinorum asperitate, multa ἐχίνου nomen sortita sunt. Ita enim dictus est venter bovis. Aristot. de part. anim. l. 3. c. 14 Item frœni pars quædam, Poll. l. 1. Sic Xen. l. de re eq. τούτων δὲ ἑκατέρου ὁ μὲν λίθος, τοῖς τροχοῖς ὁμοιότατος ἔχει, ὁ δὲ ἔχῖνος, ἔξω, ubi Bud. dicit ἐχῖνος ibi esse orbiculus echinatos quibus frœni conserti sunt. Item species olitr. Poll. vas culinarium. Hes. Fuit etiam vas quoddam, in quod testium dicta, acta litis, omniaque à partibus prolata conjiciebantur,

apudque sequestrem deponebantur, donec palam in judicium proferrentur ad sententiam ferendam. Dem. in Olynth. Item herba quædam, apud Gal. simpl. medicam. lib. 6.

Ἐχινίσκος, ου, ὁ, echinulus, parvus echinus.

Ἐχινώδης, ης, ες καὶ ὁ, echinatus, spinosus et asper ut echinus.

Ἐχῖνος, echinus: marinum quoddam genus ▪ Aphricæ. Herodot. l. 4.

Ἔχις, εως, vel ιος, ὁ, vipera mas: femina ▪ dicitur ἔχιδνα. Plat. in Symp. τοῦ δηχθέντος ὑπὸ τοῦ ἔχεως πάθος. Athen. lib. 7. μύραινα ἔχεϊ μίγνυσθαι. Soph. in Trach. Διὸς ἐχίδνας θρέμμα. (1115. Eurip. Phœniss. 1095. Æsch. Ch. 247. 994.) Luc. 3. ἐχιδνῶν γενήματα. Et apud Gal. ▪ Glauc. lib. 2. τὸ δ' ἐχιδνῶν φάρμακον. ☞ Etym. dedusit ἐχίδνας παρὰ τὸ ἔχειν ἐν ἑαυτῷ τὸν ἰὸν ἀχρι θανάτου, quod ad interitum usque fœtum intus continent.

Ἐχιδνᾶδες, viperinus, in Epigr.

Ἐχιδνίας, ου, ὁ, idem.

Ἐχίδνιον, ου, τὸ, viperula, seu catulus viperæ.

Ἐχιδνίς, viperula, parva vipera, apud Suid.

Ἔχιον, ου, τὸ, echium: herba alia nomine dicta Alcibiadium, teste Dioscor. l. 4. c. 27. Ita verò nominatum παρὰ τοὺς ἔχεις arbitrantur, quòd eorum moribus medeatur, aut semina habeat viperinis capitibus similia. Nicand. ἐχίῳ nominat in Ther.

Ἔχιτες, lapis quidam seu gemma. Plin. l. 37. c. 11.

ΕΧΥΡΟΣ, ᾱ, ὁν, munitus, firmus, tutus. (Æsch. Pers. 89.) ἐχυρὸν χωρίον, locus naturâ munitus, Xenoph. Pæd. 2. et 3. Sæpe omittitur substantivum: ut Thuc. 1. ἀπὸ ἐχυροῦ σῴζειν, servare ex loco in tuto sito, ἐρυκόσθαι, ex quopiam loco munito se tuto. Et Xenoph. † Pæd. l. 3. p. 80. d.† rursus, ἐν ἐχυρῷ εἶναι: ▪ et Lat. in tuto esse. † Sic ▪ ἐχυρωτέρᾳ στρατιᾷ. Xen. Pæd. 1. 6. 23.† Apud Plat. in Sol. ἐχυρὸς ἐν ὁρμῇ τοῖς πολλοῖς, à formosis tutus erat. ☞ Etymol. derivat ab ἔχω, et sit quasi ὁ ἀντέχων. Quidam malunt ab ἔχεσθαι deduci, ut dicatur ἐχυρός, quasi hærens seu firmiter hærens.

Ἐχυρῶς, tutò, firmè. [Thucyd. Hist. lib. 5. καὶ τοῖς ἀεί ποτε χρησίμοις τι ἰσχυροτέροις μᾶλλον ▪ τούτου ἐχυρῶς ξυμβάλλ. Schol. ἰσχυρῶς.]

Ἐχυρώτης, ητος, ἡ, munitio, munimen, firmitudo. Phil.

Ἐχυρόω, ῶ, munio, firmo, firmum reddo. Item vallo, munio. Isocr. cum accus.

Ὀχυρός, idem quod ἐχυρός. (Æsch. Pers. 78. Ag. 44. Suppl. 308.) Thuc. et Xen. † Pæd. 6. p. 167. d.† Ὀχυρὰ, substantivè etiam, sicut et ἐχυρὰ, locus munitus. Xen. Pæd. 6.

Ὀχυρῶς, (Eurip. Med. 124.) et ὀχυρότερον et ἐχυρόν, (Philostr. l. 3. c. 13.) idem signif. quod ἐχυρῶς. ἐχυρόω et ἐχυρόομαι. Sic ἐχυροῦσθαι, active etiam signif. pro munire, apud Polyb. † Xen. Pæd. l. 5. p. 139. d.†

Ὀχύρωμα, τὸ, et ἐχύρωμα, munitio, munimentum. A Bud. exp. etiam castellum, arx, præsidium. 2 Corinth. cap. 10. Exp. et firmamentum.

Ὀχύρωσις, munitio, ἐχύρωμα. 1 Macchab. 10.

Composita.

Ἀντεχυρόω, ῶ, ex adverso munio.

Ἀνέχυρος, ου, ὁ καὶ ἡ, immunitus, intutus. ex Xen. [de Agesilao, cap. 6. §. 6. ἔστι καὶ τὰ ἰσχυρὰ ἀνέχυρα τοῖς ἰσχύϊ πιστεύουσι, τὰ μὲν σώματα, τὰ ▪ ὑποζύγια, τὰ δὲ πλούτου.] et Plut.

Ἀσυχυρόω, et ἀνεχυρόω, munio. Plut. in Demosth. εἰδὶ πρὸς τὰ λαμβάνειν παντάπασιν ἀνεχυρωμένος, i. adversus sordes muneram non prorsus munitus, non instructus integritate.

Διεχυρόω, ῶ, ▪ item quod ἐχυρόω. Pol. διεχυρωμένοι τάφρῳ καὶ χάρακι.

Ἐνέχυρον, ου, τὸ, pignus, quo videlicet aliquid ἐχυρὸν, i. tutum redditur. Aristoph. in Pluto, πῶν γὰρ ὦ δέσποτα, τοῦτ' ἀνωφελὲς εἰς ἐνέχυρον τίθεται; non dat pignori seu opponit. Luc. ἐνέχυρα γενόμενος. Item metaph. apud Chrys. εἰ μὴ ἐνέχυρα τῆς ἀναστάσεως ἔλαβον.

Ἐνεχυράζω, pignerer, pignora capio, vel pignori capio, i. in pignus. ut in Aristoch. κἂν μή τις δῶσιν ὡς χρὴ δανεῖδι τί ξῆν, ὡς ἐβουλεύσω ὁ φύσις ἐνεστᾶσα ἐνεχυράζει. Apud Græcos Bibliorum interpr. frequens est pro accipere seu auferre loco pignoris. Item ἐνεχυράζειν τι ἐνέχυρον, apud eosdem, auferre pignus. Item ἐνεχυράζειν ἐνεχυρασμόν, retinere pignus. Et cum acc. pervenit. ἐνεχύρασας τοὺς ἀδελφούς σου, abstulisti pignora à fratribus. Accipitur ἐνεχυράζω etiam pro, pignero seu oppignero, i. pignori oppono.

Ἐνεχυράζομαι, oppignoror, ut apud Aristoph. † Nub. 249.† τὰ χρήματα ▪ ἐνεχυράζεται, bona mea capiuntur pignori, vel in pignus. hinc ἐνεχυρασμένος, captus pignori vel oppignoratus. Item in voce media pro ἐνεχυράζω.

Ἐνεχυρασμός, pigneratio, oppigneratio.

[Ἐνεχυρασία. Demosth. Orat. in Energ. βουλόμενος ἐκ' αὐτοὺς τοὺς ἀγῶνας τῶν ψευδομαρτυριῶν τὴν ἐνεχυρασίαν μου ποιήσασθαι. Plat. de Leg. lib. 12.]

Ἐνεχυράζω, idem quod ἐνεχυράζω, pignerer vel oppignero. Æsch.

Ἐνεχυρασμός, idem quod ἐνεχυρασμός.

Decomp. Ἐξενεχυράζω, pignore capio. Lucian. in Menippo.

Κατενεχυράζω. Poll. pignoror.

Προενεχυράζω, unde Dem. προενεχυράζετ' ἀναστατοῦντα, pignora ejus capit pro collationem.

Ἐξεχυρόω, ῶ, idem quod ἐχυρόω. Plut. in Cam. παντοχόθεν ἐξεχυρῶσθαι, undique munitos esse.

Προεχυρόω, munio, ἐχυρόω. 1 Macchab. 13.

Ἔχω, F. ἴξω, cum aspero, item (ab inusitato σχίω) σχήσω. pret. ἔσχηκα, aor. 2. ἔσχον. habeo, possideo, teneo. Ut apud Xen. Pæd. 3. ἔχειν τὰ χρήματα. ▪ 7. ἔχειν γυναῖκα. Apud Thuc. ἔχειν πόλιν τινὰ, vel χώραν, tenere seu obtinere. Apud Luc. in Here. ἔχειν τὸ νῖκος, manu tenere arcum. † ἐλπίδας ἔχ τινι. Xen. Pæd. 1. 4. 25. πραότητος ἔσται. l. 3. p. 67. b. de re ibi dicitur. et μεταμέλειαν ἔχει μετ. l. 5. p. 126. d.† Alias etiam accipit interpr. cum suo accus. ut τιμὴν ἔχειν παρὰ τινι, Plat. in Sol. homorem ab omnibus. Idem in Themist. ἔχειν φθόνον παρὰ τοῖς δυνατοῖς, invideri à potentibus, invidiâ laborare apud potentes. Et apud Plat. ὀνείδη ἔχειν, opprobrium affari, et ἔχειν πληγὰς, apud Aristoph. accipere vel pati plagas. Interdum cum suo accus. exponitur suo verbo. ut, ἔχειν ἐπιμέλειαν, Xen. curo, ▪ est, earum nihil habeo. sic ἰσχὺν ἔχειν, valeo. συγγνώμην ἔχειν, ignosco. ἀγανάκτησιν ἔχειν, indigeor. κατάμεμψιν ἔχειν, apud Thuc. reprehendo. Sic, ἔχειν ὄκνον, Plut. metuo. ἔχειν ἅρμα, apud Eurip. curro. Interdum exp. potius, adhibeo. et Hen. Stephan. ἔχειν ἐπὶ ἔργῳ, animum operi adhibere. ¶ Cum variis adverbiis, variè exp. Interdum exp. sum. ut Xen. ἔχειν εὐνοϊκῶς πρός τι, eum tibi benevolus. † ἀμεινὸν ἔχειν περὶ θεούς. Xen. Pæd. 1. 2. 7.† Interdum exp. affectus sum. ut Isocrat. ἔσχον οὕτως πρὸς βλαχέρειαν, sic in Evagoram fuit affectus. Apud Xenoph. ἀκολάστως ἔχειν πρὸς τὰ παῖδα, intemperanter se gerere, vel intemperatum esse. Apud Herodian. οὕτως ἔχει φύσεως, tali sum natura præditus. ▪ Plato in Gorgia, οὐ γὰρ οἶδα σκαιότερον ἔτερον ἔχοντα καὶ ἀπαίδευτον. Cicer. interpret. ignoro enim quàm sit docilis, quàm vir bonus. Idem Plat. πῶς ἔχεις δίκης; quam opinionem habes? Dicitur et, ὡς οἷόν ἐχόντ, qua erat ira percitus, ut erat iratus. Apud Plat. et Xenoph. εὖ, vel καλῶς ἔχειν τὶ σῶμα, sum bona aut mala valetudine, benè aut malè valeo. † καλῶς ἔχειν. alicui. de persona. Aristoph. Nub. 1274.† Res quoque aliqua dicitur, εὖ ἔχειν, vel καλῶς ἔχειν, quæ benè ▪ habet vel malè. Item, τὰ εὖ ἔχοντα, quæ decent vel expediant. Dicitur et, οὕτως ἔχειν, apud Aristoph. † Nub. 847.† et Dem. ita se res habet. Apud Herodot. ἔχει μοι ἀναγκαίως ποιεῖν ταῦτα, necesse habeo hæc facere. † Xen. Pæd. l. 1. 3. 11. ἀνὴρ ἔχων φαιδρυσμάτων. et Pæd. 1. 6. 37. ἀφρόντιστος, similè est. ἐγὼ ἔχοντας ἑώρων αἰσχίστω, in eo statu illos video, quo optimum. l. 3. p. 73. b. et cum acc. sic εὖ ἔχειν σώματα, ψυχὰς πρός τι. l. 3. p. 77. c. φιλοτίμως, ambitiosè ducl: et ἐναφθόνως ἔχειν, invidere. l. 3. p. 77. c. φιλοπαίδως πρός τινα. l. 3. p. 85. c. et ἀθύμως, dejecto animo esse. l. 4. p. 91. d. πῶς ἔχειν, de rebus. Xen. Pæd. 1. 4. 3. et 1. 6. 37. κάλλιστα ἔχειν: et cum dat. pers. καλῶς ἔχειν τινί. l. 3. p. 74. b. et ἰσχυρῶς ἔχειν τινί. l. 3. p. 127. c. ἐκανῶς ἔχειν πρός τινα. sufficere. 6. p. 167. b.† ¶ Cum variis præpositionibus, variè quoque exponitur. Cum διά: ut, ἔχειν διὰ χειρὸς, apud Thuc. in manu habeo. Sic, ἔχειν διὰ στόματος, Plut. in ore habeo. Apud Herodian. Ἔχω δ' Ἀνίβου, spero. Sic, ἔχειν διὰ σπουδῆς, operam do. Cum ἐν. ut, ἐν νῷ ἔχειν ἀπιέναι, in animo habeo discedere, Plat. Apud Eurip. ἐν αἰσχύνῃ ἔχειν pro αἰσχύνεσθαι. Sic, ἐν ἐργῷ ἔχειν pro ἐργάζεσθαι. Ἐν γαστρὶ ἔχειν, gravidam esse. † ἔχειν ἐν ἑαυτῷ, secum statuere, Xen. Pæd. l. 2. 51. c.† Cum ἀμφὶ et περὶ, significat occupatum esse, vacare. ut, ἀμφὶ ταῦτα ἔχειν, Xenoph. Pædia 4. in his occupati erant, hæc agebant. † οὕτω ἔχει περὶ ἐκείνων. Xen. Pæd. 1. 6. 16.† ¶ Cum participii aoristo. † Sic Aristoph. Nub. 1043.† Hesiodus initio Erg. Κρίψαντες γὰρ ἔχουσι θεοὶ βίον ἀνθρώποισι, pro ἔκρυψαν. Soph. in Ajace, σφᾶγας ἀγναμπτον ἔχει πυρός, pro ἔκαμψεν. Sic Thucyd. ἔχειν βίᾳ, et Demosthenes, ἔχειν κατασκευάσας. Interdum abundat particip. ut, λαβὼν ἔχειν, et σωζων ἔχειν. † Aristoph. Nub. 509. συνταράξας ἔχειν. idem Nub. 750. τερπὸν ἔχειν.† Sic et, τὸ νῦν ἔχον, nunc. ¶ Ἔχω sæpe etiam aucram compositorum significationem accipit. ut pro ἀνέχω, sustineo. Od. τ'. καὶ αἰεὶ ἐνδὸς ἐόντες. Sic Hes. Ἄτλας δ' οὐρανὸν εὐρὺν ἔχει. Item pro ἀνέχομαι, tolero, apud Hom. Item pro ἀντέχω, i. resisto, obsisto. Il. i. Et cum accusat. Il. ω. circa principium. † Ἔχειν λιτὰς, periculum excipere, subire. Xen. Pæd. l. 4. p. 91. c.† Et pro κατέχω, κωλύω, cohibeo, inhibeo, reprimo, retineo, ut, ἔχειν ἔγχος, Il. φ'. pro κρατεῖν, κωλύειν τῆς βολῆς. Sic Od. φ'. σχέτλιοι ἀνέρες ἐστε κακὴν ἔχοντες ἀνωτον. Et cum genit. Iliad. β'. Ὅς τὸν λαοσσόον ὑποζύλιον ἔσχ' ἀγορήν. Jungitur et infinitivo. Herodotus, ἔχω μὴ ἀνοῖξαι. † Sic λέγειν. Xen. Pæd. 1. 3. 1. σιτεῖν. l. 5. p. 121. b. διωκεῖν. ibid. c.† Ponitur ▪ pro περιέχω, ciago, circumdo, ut apud Hesiodum, † Asp. 271.† Χρύσεαι δέ μιν εἶχον ὑπερθύριοι δράκοντες Ἴριδος ἐς πομπήν. ubi tamen alii interpret. ostendebant vel tuebantur. Denique et pro περιέχω, appello, apud Thucyd. A schol. annotatur et pro παρέχω, item ἐσχεῖν. ¶ Ἔχω alias etiam significationes quam suorum compos. accipit. ut verbi ἁλιαίω, apud Homer. quâ ἔχειν ἴσον ἴσῳ τινὶ dicit pro ἁλιαίειν κατά τινος. Item, ἔχειν ἐπ' ἄκρους φόβους, pro εἰς φυγὴν ἁλιαίειν. Item, ἔχειν πρός τινα τίνων, pro ἀντιδίκου τὸν δρόμον. vide Eustath. Item pro pertingo, item tendo et attineo, ut annotat. apud Herodot. ἔχειν πρός ἑσπέρην. Et, ἔχειν ἐς τὸ ἔξω μέρος τῆς οἰκίης, ex eodem. Et, τὰ ἔχοντα πρὸς πόλεμον, quæ ▪ bellum attinent. Apud Pans. ἐγὼ δὲ ἔσω ἐς τὸν ἅλωσιν τὸν Ἀθηναίων ἔχω, de hoc, quatenus ad expugnationem pertinet. Ἔχειν ἀκοντίῳ, vel ἰμάντι, est φορεῖν, gestare, ut Eustathius annotat. et καταχὴ ἔχειν apud Homerum est καταχίζειν. † Ἔχειν (sc. πόλιν) tragulæ tenere, ▪ opp. τῷ μαθεῖν, ejaculari. Xen. Pæd. l. 4. p. 100. b.† Et apud eundem, ἔχειν ἐμέσου ἔσωθεν, exp. ▪ item. Sic et Dem. εἰς ἔχθρας ἔχειν, bellum gerere. ¶ Item ἔχω, habito, incolo, et, ἀπὸ ἅλωσεως ἔχειν. † Sic Musæum Ἑλλάδα ἔχειν dicentem ab Hesiodo in Theog. v. 2.† Xenophon. † Pæd. l. 4. p. 91. d.† τοῖς κατὰ τὴν Ἀσίαν ἔχουσιν vocavit Asiaticos. ¶ Apud Isocr. in Panath. τίνας οὖν ἔχω συναριθμήσω, ἵνα μὴ τοὺς τύχας, καὶ τοὺς ἀνοήτους, καὶ δυσμενεῖς ἀναπληρόω; quos habeo pro doctis, vel quos in doctorum numero habeo? † Ἔχειν τινὰ ἐν ἀτιμίᾳ. Xen. Pæd. l. 2. 47. d.† ¶ Denique ἔχω frequentissimè significat, possum. † ἐγὼ οὐκ ἂν ἐν ἀνάγκῃ ἔχοιμι τὰς αἰτίας ἐπὶ ἄλλους ἐκφέρειν. Xen. Pæd. l. 1. 1. 4. et l. 2. p. 47. e.† Interdum cum infinit. et Athen. 85. de soldurüs loquens, καὶ οὐδὲν ἧττον ἔχει τινὰ ἀναπλήσασθαι δάκνων. Xenoph. Pæd. 5. ἔχειν τινὰ πλεονεξίαν ἐμοῦ πατεργάζεσθαι. Apud Thucyd. l. 2. μάλιστ' ἂν ἔχοι τι πρᾶξαι μὴ ἀγνῶν. Interdum cum subjunctivo, præcedente ὅπως, aut alia particula. ut, οὐκ ἔχω ὅπως ἔτι ἀνθρώπων ὄψομαι. Apud Plat. in Phædro, αὐτὸς ἔχω ὅτι ὅσον ἀπεστὼ. (ὡς ἔχειν σώμ. i. e. σωίζειν τὸν σώμ. καὶ ἰσχύειν τὶ ὧδε. Pers. 724. σχέσιν. 747. V. Eurip. Med. 421. 449. ἴσχ' ἔπεχε. ib. 551. 724. pro ἐσχέρεια id. Phœniss. 1116. 1154. 1156. ἰσχὺν ἔχειν. Soph. Œdip. Tyr. 574. cum Gen. 353. 729. 751. 1491. ἔχειν ἐρῶ, modò videamus. Tr. 36. 407. 967. 1260. ἔχειν ἐς μάλιστα oppos. 969. 1006. Particip. Sabintal. 1079. Æschyl. Pr. 904. Cum Prep. ἐς. Aristoph. R. 190. ἔχειν κατὰ χώραν. 804. σφυγίζειν ἔχειν. 1282. Il. γ'. 265. Æsch. Ch. 738. Theocr. xβ'. 168.)

Ἔχομαι, habeor, teneor, possideor. ut in illo Aristippi dicto, apud Plat. ἔχω Λαΐδα, ἀλλ' οὐκ ἔχομαι, habeo Laidem, ▪ non habeor. id est, teneor. Apud Aristoph. in Ran. ἔχ μέσης, tenuris mediæ, dicitur de eo qui sic tenetur ut extricare sese nulla ratione possit. Exponitur etiam, captus sum, apud Thucyd. lib. 2. † φροῦρα ἐχόμενα. Xen. Pæd. l. 5. p. 145. a.† Interdum cum dativo. ut Odyss. δ'. ἔχομαι κακότητι καὶ ἄλγεσι, teneor ærumnis et mœstoribus, quasi obstrictus. Sic apud Plat. epist. 7. ἔχεσθαι νόσῳ παραφρονούσῃ, laborare morbo insaniæ. Apud Luc. λιμῷ ἐχόμενοι, fame correpti, vel fame laborantes. Interdum cum ἐν. ut Plat. de leg. ἔχομαι ▪ συμφορᾶς. Iliad. ι. Νίκας πείρατ' ἔχονται ἐν ἀθανάτοισι θεοῖσι, victoriæ termini positi sunt in diis, i. in deorum arbitrio. Cum genit. significat interdum, prehendo. Luc. in Timone, καί μου ἔσω ἐχόμενος τῆς χλαμύδος. (V. Æsch. 3. c. Th. 97.) Interdum verò, hæreo alicui seu adhæreo, conjunctus sum alicui, proximus sum, proximè sequor. Philo de vita Mos. l. 2. ἐπιπλέκονται γὰρ καὶ ἀλλήλαις ἐχόμεναι συγχρήσεσι. Sic, τὰ ἐπαγόμενα τοῖς προηγουμένοις ἔχεσθαι, dicentur consequentia præcedentibus hærere. Apud Basil. ἔχεσθαι τῶν ἰχνῶν, exponi, insistere vestigiis. Apud Thuc. lib. 1. τῆς μὲν γνώμης ἐξ τῶν αὐτῶν ἐχόμενοι, ▪ eadem persuasi sententia. Interdum exp. habeo. ut apud Dioscor. l. 1. ἔχονται τῆς αὐτῆς δυνάμεως. Interdum exp. pendeo. ut apud Aristidem, ἔτερος τῶν ἰχθύων ἀγκίστρῳ τῆς ἑαυτοῦ φωνῆς ἐχόμενος, exp. ac velut ancora nucbora ex illius voce pendentes. Particip. ἐχόμενος, proximus, contiguus. † Xenoph. Pæd. p. 173. e. et p. 296. a.† Interdum et conjunctus. item pendens ab aliquo. ¶ Item, capesso, aggredior. ut, ἔχεσθαι ἔργων, et ἔχεσθαι τῶν πρώτων, apud Thuc. Sic ἔχεσθαι τῶν ἐπιτηδείων. Herodian. et ἔχεσθαι τῶν ὡρισμένων, urgere inceptam. Et apud eundem, ἔχεσθαι τῆς ὁδοῦ, et τῆς ἀληθείας, exp. capessere viam. ¶ Item, desisto, abstineo. Iliad. γ'. σχέσθαι μάχης. Plut. quoque in Crasso dixit, ἔσχετο μάχης, pro ἀπέσχετο. Cum accus. sustineo. ut apud Hesiod. in Theog. Ἑαυτοῦ πάλιν ἔσχεν' εἰρὼν εἰρύν. Apud Homer. exp. teneo, item habeo. Iliad. μ'. τὸν δ' ἔχε πρόσσω ἰόντα. Et Od. ά. Ἄστυ περικλυτὸν ἔσχεν ἐναιρόμενον κακὰ πολλά. (Aristoph. R. 1498. Soph. Œdip. Tyr. 911. Luc. Epist. ad Nigrin. p. 19.)

Ἐχόμενος, proximè, item contiguè. Interdum deinceps. Interdum ut cum genit. ▪ Laërt. in Crat. περὶ οὗ λέξομαι ἐχόμενος Ἀρκεσιλάου, proximè post Arcesilaum, vel statim post Arcesilaum. Apud Aristot. in rhet. ἐχομένως τούτων, exp. consentaneo his modo.

Ἔχμα, τὸ, retinaculum, vel potius junctura, ▪ quo res duæ cohærent quasi vinculo et nexu. Il. ν'. de torrente, Ῥῆξας ἀενάοντι ἰσάρῳ ἀπειρέσια ἔχματα πύργων. Expos. et stabilimentum, fulcimentum. Item sustentaculum. Iliad. φ'.

Ἐχμάζω, inhibeo, impedio, detineo. Eust. ex rhet. lex. Item firmo. Hesych. Item neutraliter ἀνεχμάζω.

Ὄχμα, τὸ, idem quod ἔχμα. Hesychio est fibulamentum.

Ὀχμάζω, idem quod ἐχμάζω. Eurip. in Oreste, Μόνον μ' ὀχμάζει, modium me constrictum tenet. Apud Apoll.

Arg. 1. Ἄρας ἐχαλίξατο Sub oblas, schol. exp. tensas seu gestans. (vincio. Æsch. Pr. 5. 619.)

Ἀναχαλίζω, (comp.) gesto tollens in altum, exhibitum gesto, aut in altum tollo. Epigr.

Μετεχαλίζω, tollo, in tergum sustollo.

Ἕξις, εως, ἡ, habitus, i. affectio in animo vel corpore stabilis et à subjecto segrè mobilis, sive bona ea sit sive mala. Aristot. eth. 1. cap. 5. Ἕξις δὲ λέγω καθ' ἣν τὰ πάθη ἔχομεν πρὸς ἃ ἐ πεπόν. Quam de corpore dicitur, habitudinem corporis Latini dicunt, ut apud Gal. et Hippocr. A Philone de mundo, tribuitur etiam lapidibus, qua videlicet ut firmissimo vinculo continentur. Item facultas, ut πρὸς ὕπνου ἕξις. Phil. de vita Mos. l. 3.

Ἑξάδιος, sive ἑξίδιος, ου, τὸ, diminut. q. d. habitaculum. etym.

Ἑκτὸς, qui habetur, qui haberi potest.

Ἑκτικὸς, ὴ, ὸν, in habitu positus, habitu comparatus. Ἑκτικὸς πυρετὸς, febris hectica: inde dicta quòd non tam corporis habitum occupet, quàm quòd in τῇ ἕξει sit, ut aliæ febres ἐν σχέσει.

Ἑκτικὸς, dicitur etiam, qui hectica febri laborat. Gal.

Ἑκτικῶς, q. d. habitualiter. Plut. in polit. proœ. et Basil. in epist.

Ἐχέτης, ου, ὁ, dives, opulentus. Pind.

Ἔχις, idem. παρὰ τὸ ἔχειν, ut, τοὺς ἀνίσους ἃ contrario vocant ἀχέτας, κατὰ στέρησιν τοῦ ἔχειν, inquit etym.

Ἐχέτλη, ἡ, stiva, ea aratri pars quam arator manibus tenet: aratri velut capulum. παρὰ τὸ ἔχειν τὸ ἀροτῆρ. Hesiod. in Erg. l. 1. Hesychio est etiam vectis.

Ἐχετλία, ας. Hesych.

Ἐχέτλιον, ου, τὸ, locus in mari ubi res recondantur.

Σχῆμα, τὸ, habitus, (diversa tamen signif. quàm in ἕξις.) ut Xenoph. Paed. 3. κακίας ἐν τοιούτῳ σχήματι ἱστημένῃ, quamvis humilis esset ejus habitus. Herodian. lib. 1. ἀνὴρ φιλοσόφου φέρων σχῆμα, philosophi habitu. Et l. 5. σχῆμα ἐσθῆτος, vestis habitus. Exp. et cultus. Herodian. 7. ὃν φέρων βασιλέως ἄρμα καὶ σχῆμα, nomen imperatoris jam cultumque gerens. Item quod Latinè habitus oris et gestus appellatur. † Xen. Paed. 6. p. 171. d.† Eurip. in Med. Καὶ σχῆμα, καὶ πρόσωπον σίγασ τάπιον. (ἀναμιμήσασθαι σχῆμα. ἀπιφραστικῶς pro ἀναπαμίλλειν. Æsch. S. c. Th. 494. ἐς ἄλλο σχῆμ' ἀναστένουσ' ἔβαν. Eurip. Med. 1041. 1074. Phœniss. 227.) Dem. in Mid. τῷ σχήματι, τῷ βλέμματι, τῇ φωνῇ. Dicitur etiam σχῆμα σώματος et σχῆμα ἰγκάτου. Exponitur et persona et species oris. Item exponitur species, de aliis etiam rebus dictum. ut apud Herodian. ἐν σχήματι τοιούτου, specie ægrotantis. et ἐν σχήματι πολιορκίας, in speciem obsidionis. item σχῆμα παφίκτου λυπηροῦ, speciem præbens hominis mœsti. Interdum exp. color et species, item species et pretextus. ut apud Plut. in Galba, ἀρίστους σχῆμα τῶν ἀκολούθων ἕνα φέροντες. Atque adeò etiam exp. dignitas. ut apud Basil. in epist. ad Candidianum, ἔσχε οὖν ἡμᾶς ἀπὸ τοῦ σχήματος ἐφιστάλλειν. Item forma, figura. ut Cic. interpr. in Plat. Tim. Item σχήματα geometrica: de quibus Gell. l. 1. c. 20. Sunt et rhetorum σχήματα. Aristot. rhet. 3. Sunt et saltationum σχήματα, Lat. staticuli. apud Herodot. ἐχόρευσαν Λακωνικὰ σχήματα, exp. saltare Lacedæmonia modulis.

Σχημάτιον, ου, τὸ, idem quod ἀνάσχημα, staticulus. Herodot.

Σχηματίζω, f. ίσω, effingo, assimulo. apud Athen.

Σχηματίζομαι, idem quod πλάττομαι et ἐσκευάζομαι, in certam quandam corporis affectionem componor. (effingor. Æsch. S. c. Th. 471. λαμπρῷ κατόπτρῳ σχηματίζεται πρόσωπον. Eurip. Med. 1163. Philoctr. l. 1. c. 7.) Exp. etiam, simulo, pretexo, fingo. Apud Plut. in Numa, et Lys. contra Tim. Item ornor, componor, color. apud Plut. in Georg.

Σχηματισμὸς, οῦ, ὁ, cultus corporis et comptura. apud Plat. lib. 4. de rep. Item in certam quandam affectionem corporis compositio. Plut. de Aud. Ponitur et pro fastu: et apud Plat. de rep. 6. Item figura seu figuratio. Plut. de primo frig. Est etiam vocabulum Gramm. quo significatur formatio seu modus formandi vocabulum unum ab altero, et quasi certum formam illi dandi. ut apud Athen. lib. 11.

Σχῖνος, ου, ἡ, habitus, idem quod ἕξις. Hesych. Item ἀμοὶ, eidem.

Σχοινὶς, ἡ, anchora: qua videlicet navis retinetur. Hesych.

Σχίσις, εως, ἡ, habitudo, seu constitutio corporis, secundum quam aliquis carnosus vel gracilis, duro vel molli, raro vel denso corpore dicitur, ut Gal. annotat. (οὔτ' ἄβλης, οὔτε δεμνὸς, οὐδ' ἔκτασις σχίσις μαρυστός. Æsch. S. c. Th. 514.) ¶ Item, affectio dubia, ut est, quæ facile et inducitur et depellitur. Hanc Aristot. διάθεσιν appellavit, τῇ ἕξει oppositam, unde febres ἐν σχίσει dicuntur, quæ facile discutiuntur. Exponitur etiam convenientia naturalis rei unius cum altera. Naz. in orat. Item affectio qua adversariorum affectum quemlibet flagimus, cui respondemus; ut annotatur ex Rufiniano.

Σχιστὸς, qui cum aliquo convenientiam quampiam habet. Item retinendi et cohibendi vim habens. Plut. de primo frig. τὸ δὲ ὕδωρ παλλευτὸν καὶ σχιστὸν, exp. aqua glutinat et cogulat. febres σχισταὶ dicuntur, quæ ex ἐν σχέσει. Ἰσχετικὸς, exp. sistentia. Hesych.

Ἰσχίδω, habeo, idem quod ἴσχω. Od. ι. ὃ δ' ἔνεπε νόον σχίδὸν ἐνὶ θυμῷ, hanc in animo cogitationem habebat, i. hoc in animo versabat. Item teneo. Odyss. ξ'. καὶ ἐν' ἀγαθὸν περιπλὲς σχίδον, ut supra exhibitum caput teneat. Item inhibeo, cohibeo, reprimo, detineo. ut Odyss. ν'. αἷμα ἰσχάδει. Et Od. σ'. σχίδε κάνδυς. Et Od. γ'. σχίδε δ' ἔνερθε γόνυ, genu à fletu inhibebat. (V. Æsch. S. c. Th. 79. 455.)

Ἴσχω, habeo, idem quod ἴχω. Ἴσασι ἰσχὺν ἀστυάνακτες ψυχὰς, invictos habere animos. Aristot. de mundo, διαφορὰς ἴσχει τοσάσδε, tot habet differentias. Cum adverb. ut, ἀσθενῶς ἰσχναίνει τὸ σῶμα, infirmi debilesque corpore, apud Plat. de leg. Idem in polit. ἀκαλήμους ἰσχεν, imbellem esse. Cum præpos. Plat. de leg. ἰσχω περὶ σπουδὴς, studeo, studio teneor. Ibidem, ἴσχω ἐνὶ βίλτιον, progredior in melius. Thuc. l. 7. ἰσχναὶ πρὸς τοῖς πόλεσι, appellandæ ad civitates. Item teneo. Soph. ἴσχε κἀμοῦ μνήστιν, mei quoque memoriam teneas. ¶ Item inhibeo, reprimo, sisto. Aristoph. in Vesp. μαλὶν ἡμᾶς ἰσχέτω, nihil nos inhibeat aut retineat. † Ἰσχειν πόλιν ἁλλάξ. Nub. 979.† Eurip. in Iphig. ἴσχει μέ τι, μὴ στέλλειν στρατὸν, aliquid me tenet quo minus exercitum mittam. Dioscor. l. 2. c. 96. αἵματος ἀναγωγὴν ἰσχνει, rejectiones sanguinis sistit. Plato in Cratylo, ἡμιτελῆ καὶ ἰσχνὰ τῆς βοὸς τὰ ἔντερα. Item ἴσχειν dicuntur flumina quum decrescunt et quum velati inhibentur. Arrianus de Indis fluminibus, χειμῶνος ἰσχνουσι, ὑδάτων τε γίγνεται, hyeme decrescunt. ¶ Item ἴσχω, contero fucum et emitto, ut fons aquam, Aristid. ¶ Item, valeo, (ea signif. qua de pretio dicitur.) ut apud Polyb. καὶ τριακοντάλαντον ἰσχνουσι, mox talento valent. (Soph. Œdip. Tyr. 1051. Æschyl. Ch. 1034.)

Ἴσχομαι, idem quod ἴχομαι, haheor, teneor. Item hæreo. Gal. Item sisto gradum, impetum meum repcimo, desisto, desino. Iliad. β'. et Odyss. ά.

Ἰσχάνω, et ἰσχανάω, idem quod ἴσχω, teneo, retineo, inhibeo, reprimo. Iliad. ξ'. ἀλλὰ μὲν ἰσχάνει ἄνδρας. Il. ά. Αἰνέω τ' ἰσχανέουσιν, ἐρητυτά τε λαὸν, me inhibuerunt. Item ἰσχανάω, capio, desidero, non ἐπιθυμητικῶς ἀντίχομαι. ut Eust. exp. Il. ά. de equa. μάλα ἄρμιν ἰσχανόωσα. Et Odyss. β'. ἰσχανόων φιλότητος, ἱστορέουσι Κυδωνίες, captus desiderio.

Ἰσχανάω, idem quod ἰσχανάω, capio, desidero. Dion. de situ orb.

Ὄχα, pro ceteris, principaè. pro quo frequentius usurpatur ἔξοχα. ut Iliad. ά. Οἰωνιστὴν ἐχ' ἄριστον, in augurali disciplina eminentissimum. Et Od. ψ'. ἔσσι ἐχ' ἄριστος γένεσθαι.

Ὄχεον, ου, τὸ, anse clypei, inde dicta quòd ea tenentur. Ab aliis exp. amentum, item habena, item lorum clypei, τὰ τῆς ἀσπίδος πράτημα, ut Eust. tradit. Luc. in Anach. de pila manca, περιφορὰς, ἀσπίδι μεσῇ ἐκκλὶς ἔχουσα καὶ ἰσχύν, cui ansa et robur. vide Herodot. lib. 1. de tribus Carum inventis.

Ὀχέη, ἡ, idem. Plut. in Cleom. τὸν ἀσπίδα φεύγειν δ' ἐχέης. οὐ διὰ σίγουσας.

Ὀχὸς, ἴου, ὁ, retinaculum. itidem ab ἴχω dictum. Il. γ'. ζωστῆρες ἰχῶς χρύσεια συνίχον, annuli aurei cohibebant. Et ἰχὼς τροφαλῆσι, lorum galeæ, i. lorum quo galea sub mento constringitur. Il. γ'. Ὀχὸς πυλῶν, dicitur vectis, seu pessulus, aut repagulum, quo fores cohibentur et clausæ continentur. Il. μ'. et ά. (Theoc. κδ'. 49.) ¶ Ὀχὸς, à quibusdam vocatur scrotum.

Ὀχὸς, ὄν, ὁ, capax, qui contineri potest. Od. ι. Οὐδ' ἀφ' ἵππων λιμένος νῆα ἔχοι, οὐδ' ἐπιβαίη, nec enim erant portus qui naves capere et continere possent. ¶ At ἔχος, vide suo serie.

Ὀχὴ, ἡ, sibus, ab ἴχω, quòd corpus ea continetur et conservetur. Hesiod. et Athen. lib. 4. Hinc ἐπόχη, de quo vide suo loco.

Compositæ: ex primitivis ex ἴχω, σχέθω, ἴσχω, et verbalibus cum præpositione.

Ἀμφίχω, (pro ἀμφέχω) fut. ἀμφέξω, circumdo, circumplector, occupo. Apoll. Arg. 2. κύκνοι ἀχλὺς ἀμφιέχει. (Æsch. Pers. 850.) ¶ Item, induo, amicio, apud Aristot. Ἀμφιέχεσθαι, indoor, amicior, id est, pro indumento sive amictu mihi circumdo. Aristoph. in Plut. τοιοῦτον ἀμφίεσται τρίβωνα, hujusmodi pallio induitur, hujusmodi pallium gestat. (Eurip. Med. 1161.) Et apud Luc. ἀμφιεσμένος ἁλουργίδα, vestem purpuream indutus. Interdum sine casu. ut apud Aristot. in Probl. ubi γυναῖκες opponit τοῖς ἀμφιεσμένοις. † Apud Apollon. Arg. 1. 324. ἀμφέχετο pro ἀμφίεστο.†

Ἀμφιχύτη, ἡ, cultus corporis, vestitus. Plut. de rep. 4. Item vestimentum, indumentum. Luc.

Ἀμφίεσμα, ατος, τὸ, idem, i. indumentum. Theocr.

Ἀμφιέσμιον, ου, τὸ, diminut. palliolum.

Ἀμφισχέω, idem quod ἀμφίεσμα, apud Aristot. (cum gemin. Ac. Aristoph. R. 1095.) Ἀμφισχέσμαι, idem quod ἀμφίεσμαι, apud Plat.

Ἀμφισχεσθέσαι, etiam legitur, pro ἀμφιέσασθαι, apud Aristoph.

Decomp. Ἀναμφίεστος, ου, ὁ nai ἡ, non habens ἀμφιεσμόν, non togatus seu lanatus. Athen. l. 13.

Ἐπαμφίεσμα, superindeo.

Καταμφίεσμα, cooperio. [Καταμφίεσμα. Eurip. Helen. 857. Εἰ γάρ εἶσι οἱ θεοὶ σοφοὶ, Εἴθ' ἦν ἄπαρ πτερώεσσα Δανάᾳ Ζεύς, Καυρῷ καταμφίεσμα τὸ τέρενον χθονὶ, Κακοῖς δ' ἄκος.]

Μεταμφίεσμα, vestem muto. [Plat. de Rep.]

Περιαμφίεσμα, obtego velamentis, circumvestio, obtego, involvo. [Plat. Conviv. iii. ταινίαν καὶ ἱμάντα καὶ ἱμάτιον ἔξωθεν περιαμφίεσται σαυτῷ ὃς τινα ἱδρωτοῦ δρᾶν.] Περιαμφίεσμα, idem. (Eurip. Med. 282.) [Aristoph. Equit. 889. Καὶ τοῦτ' ἐκεῖνός σε περιάμπισχ', ἵνα σ' ἀπενίκῃ.]

Συναμφίεσμα, occulto, cooperio, obscondo. Æschyl. in Prometh. [520. Ἥκω τί σημεῖον ἔστιν ἐξαμπίσχειν. Schol. ἐκ ἑαυτῷ περίστησι. Schol. Β'. κατέχειν παρὰ σαυτῷ καὶ οἷον ἐκφεύγειν ἐᾶν. Συναμφίεσμα. Eurip. Here. Fur. 1111. Πέπλῳ, τί κλαίεις, καὶ συναμφίεσμα κάρα, &c.]

Ὑπαμφίεσμα, subindeo, submitto. Plut.

Ἀνέχω, sustollo, sursum attollo, tollo, erigo in altum. ut Il. ά. χεῖρας ἀνέσχον, manus sustulerunt. † Ἀνέχων χεῖρας Διΐ, ad Deos manus tendens. Hesiod. Asp. 246. nisi ibi potius separandum est, et ἀν ut ἀνα. ἰὼν χάς. Soph. El. 638.† Sic, ἀνέχων σιγὴν, apud Pans. et σιγὴ ἀνέχων πρὸς τὸ αἰφνὶδιον, apud Plut. Exp. etiam βαστάζω, à Suida. Est item sustineo. ut Pausanias dicit Atlantem ἀνέχειν οὐρανὸν καὶ γῆν, i. cœlum et terram sustinere. Interdum pro, in pretio habeo, honore. Od. ν'. τιθαίας ἀνέχοντα, pro τιμῶντα. Sic et apud Soph. et Eurip. in Hecuba. ¶ Item, retineo, inhibeo, ut ἐνέχω. Iliad. ψ'. v. 426. ἀλλ' ἄνεχ' ἵππους. Plut. ἀνέχε τὰς ἑαυτοῦ ναῦς. Item neutraliter, pro, cesso, desino. Appian. in lib. μὴ ἀνασχεῖν τοῦ πολέμου. Apud Xenoph. Hellen. 1. ὄντες ἀνέχον, ita continebant se. Apud eundem Hell. 2. ἀνέχουσι παρὰ τῶν τειχῶν, urgent demolitionem murorum. ¶ Apud Suid. ex Theopompo, ἀνεχί μοι τὸν χεῖρα, præbe mihi manum. ¶ Item, promineo, item eminco. apud Pans. Expositor etiam existo, attollor, apud Basil. Item pro, erumpo, seu orior, posi scribunt, apud eundem Pans. A Xenoph. dicitur et Sol ἀνέχειν. Apud Thuc. lib. 7. ἀνέχουσαι ἄκραι, expos. promontoria excelsa. Exp. etiam, exto, i. extra appareo, apud Plut. in Cæsare, ὡς καὶ τὸ ξίφος ἀνὰ τὸν ὦμον ἀνασχεῖν. (pro simplici ἔχω vel pro τιμῶ. Sch. Soph. Aj. 212. Œdip. Tyr. 182.)

Ἀνέχομαι, à quo ἀνασχέσθαι, apud Hom. pro activo ἀνασχεῖν, i. attollere. ut, ἀνασχέσθαι χεῖρας, et ἀνασχέσθαι δόρυ. † Ἀνέχομαι ἐκκλήματα, Xen. Paed. p. 223. a.† Item pro ἀνέχω significante τιμῶ, ab eodem alicubi accipi existimatur. Vide Eust. Item sustineo, tolero, patior, fero. ut Aristoph. in Nub. † 362.† καὶ πολλὰ ἀνέχεσθαι. Et Luc. in Anach. πολλὰ τὰ δυσχερῆ ἀνέχεσθαι. Xen. φέρειν καὶ θάλπη ἀνέχεσθαι. † Paed. l. 6. p. 161. d.† Apud Isocr. et Dem. ἀνέχεσθαι et ἐκκαλεῖσθαι, pro eodem ponuntur. † sine casu. tolerare, sustinere. sc. omnia. Xen. Paed. l. 5. p. 116. d.† Et cum genit. ut, ἐμοῦγε τε καὶ ἄλλων ἀνέχονται, apud Herodianum. Jungitur et participio aut infinitivo, ut Dem. Philip. 3. ταῦθ' ὁρῶντες οἱ Ἕλληνες ἀνέχονται. Luc. οἷα ἀνέχομαι ζῶν. Isocr. ἀνέχου τὰ ἴσα ἔχων. Aliquando et absolutè ponitur, ut in proverbio, ἀνέχου καὶ ἀνέχου. Sic et Il. ά. Ἀνέχου, for patienter, obdura. (Οὐκ ἀνέξεται κακῶς πάσχουσα σε malis affici non patietur. Eurip. Med. 38. οὐ σὺ γ' ἀνέξῃ; Non tacebis? Soph. Aj. 76. Cum Gen. Æsch. Pers. 840. Eurip. Med. 1159. Phœniss. 506. ἐν ἀχήμασθαι. Æsch. Ag. 914. 1283. Palæph. p. 12. Soph. Œdip. Tyr. 1441. Tr. 280. El. 1051.) ¶ Item tolero, i. duro. apud Aristot. l. 8. de hist. an. ¶ Item sustineo, i. faveo et incer. ut exp. Act. c. 18. v. 14.

Decomp. Ἐξανέχομαι, perfero, tolero, ἀνέχομαι. Oppian.

Ὑπανέχω, supersustollo. Strab.

Ἀνοχὴ, ἡ, tolerantia.

Ἀνεκτὸς, οῦ, ὁ, idem quod ἀνασχετὸς, tolerabilis, tolerandus. Od. ά. Il. ά. (Soph. Œdip. Tyr. 437. Æsch. Ag. 1373.) Dem. pro corona. Isocr. de pace. Dicitur aliquando ἀνεκτόν ἐστι (cum infinit.) tolerabile est.

Ἀνεκτῶς, tolerabiliter, ita ut tolerari possit. Odyss. ί. et Isocrat. ad Philipp.

Ἀνεκτὴς, qui sustinet, fulcrum. Aretæus.

Ἀνοχὴ, tolerantia. Item tolerantia, patientia. ut, ἀνοχὴ Θεοῦ, Rom. 3. Item intermissio, cessatio, aut q. d. desistentia. Herodian. l. 3. αἵτινες δι Θεοῦ ἔχουσι μεθημέρου ἀνοχὴν ἀναπαύλας δίκης μέσης ἐφετὰς μέσης καμάτου. Hinc ἀνοχαὶ, induciæ. Æschin. de fal. leg. ἔτει πρωτέρᾳ τῆ συμάχων Πυθίασιν, ἀνοχὰς περὶ αὐτῶν ἐποιήσαντο. ¶ Item, ἀνοχὴ, ortus, ἀνατολὴ. Hesych. Pollux quoque ἀνοχὴ καὶ δύσις inter se opponit.

Ἀναναχὴ, ἡ, dicitur pro ἀνοχὴ, (sicut καταναχὴ pro καταχὴ) inducia. Item ἀναναχὴ, pro eadem. Hesych. Ammonius tamen hanc distinguit, quem vide. Vide et in comp. ab Ἀνά.

Ἀναναχίζω, et ἀναναχίω, ἄ, retineo navem in alto, navem in anchoris stare facio subductis velis propter tempestatem, ut expon. apud Suid. et Hesych. Herodotus in Erato, ἐνθεῦτεν ἀναναχίσαντες τὰς ναῦς. Ipsæ etiam naves dicuntur ἀναναχίαι, apud Arrianum. Metaphoricè etiam ἀναναχίαι ἅρμα, currum retrahere et inhibere. † Soph. El. 734.†

Ἀνέσχετος, emeritio, exortus, ortus. ut, *ἀνέσχετος ἥλιος*, ortus Sole. Plut. in Probl. Item tolerantia, vel tolerantia. ut, *ἀνέσχετος τῶν ἄπαν*. Plut. in Numa. Ἀνεκτός, ή, ὸν, tolerabilis, idem quod *ἀνεκτός*: unde, *τὸ μισεῖν οὐκ ἀνεκτόν*, facinus intolerabile. Apud Thuc. Herodot. et Herodian. *οὐκ ἀνεκτὸν ποιεῖσθαι*, vel *ἡγεῖσθαι*, intolerabile judicare. Et, *ἀνεκτός*, poeticè pro eodem. Od. β'.

Ἀνασχὼν ltidem pro *ἀνέχω* emergo, orior, existo. Herodot. in Polymn. et Erat. Citatur ex Herodoto *ἀνασχόντα λυπηρόν τί σε*, pro molestiæ quippiam tibi afferam. Et ex Eurip. *ἀνασχόντα φλόγα* pro exoriri fecisti. Soph. Tr. 207.)

Ἀνασχίδω, idem quod *ἀνέχω*, sustollo, erigo. Apud Apol. Rhod. et Iliad. κ'. (Eurip. Med. 1029.)

Ἀνέσχω, pro *ἀνέχω*, sustollo, erigo, &c. ut Il. Υ'. *πᾶσι θεοῖσι χεῖρας ἀνέσχεσθε*. Item emitto, submitto, produco. ut apud Herodot. *ἀνέσχε ἡ γῆ βοτάνας*. Quæ signif. præcedenti est affinis, quia terra, quod produxit, veluti in altum erigit. Item, emergo, existo, orior. Apud Phil. dicitur *ἀνέσχε ἥλιος* et *βοτάνη*. Dicitur et transitivè *ἥλιος ἀνέσχε τὸν ἀρίζηλα*, pro *ἀνατεῖλαι*. (Æsch. Ag. 93.)

Ἀνέσχημαι, pass. pro *ἀνέχομαι*. Il. ε. *ἀνὰ δ' ἔσχετο*, ubi tamen quidam exp. te cohibe, te contine.

Decomp. Δυσάνεκτος, ου, ὁ καὶ ἡ, tolerata difficilia. Xen. *δυσανέσχετος*, idem. Item intolerans. Unde *δυσανεσχέτως*, ægro animo, intoleranter. Δυσανεσχετέω, ῶ, ægrè fero, ægro animo tolero, gravor. Sæpe cum accus. et Thuc. 7. *δυσανεσχετοῦντες τὰ γιγνόμενα*, ægrè ferentes. Plut. in Sert. *δυσανεσχετοῦντες τὸν τρόπον*, quam morem ægrè ferrent. Interdum cum præpos. ut Plut. in Ant. ὁ δὲ Ἀντώνιος *δυσανεσχετῶντος πρὸς τὸν δεσπότην*, quam morem ferre non possent. Idem in Camillo, *δυσανεσχετοῦντες ἐπὶ τοῖς γεγενημένοις*, molestè ferentes quæ acciderant. Phal. in Epist. περὶ Διονύσου *δυσανεσχετῶ*. Interdum cum dat. ut apud Suid. *δυσανεσχετῶ δὲ τῷ συμφορᾷ*. Interdum etiam sine casu ponitur. Plut. de fuga, *δυσανεσχετεῖ καὶ ξυνωμόται*. Philo de vita Mos. lib. 3. *δυσανεσχετήσαντες ἐμέλλησαν αὐτὸν ἀναλεῖν*, gravissimè offensi.

Εἰσανέχω, insurgo, exurgo.

Ἐναναίχω, suscipio, *ἀναμίμνω*, *ἐξῶ*, apud Suid. Item incumbo, insitor, confido. Arthem. Oniroer. 1. *μὴ μόνον τοῖς βιβλίοις ἐναναίχειν*, non solis præceptorum artis traditionis niti et acquiescere. Sic et Dem. de fal. leg. Item posthabeo, postpono. Plut. in Dem. *καὶ τὰ ἴδια πάντα καὶ πράγματα τῶν δημοσίων ἐναναίχοντα*, rempublicam *ἀξίωμα*, res suasque domesticos publicis negotiis postponere.

Ἐξανέχω, extò super, emineo. Apull. Rhod. Arg. l. 2. *ἐξανέχομαι*, perfero, tolero, sustineo. Eurip. (Med. 74.)

Παρανέχω, altrinsecus attollo seu elevo. Exp. etiam emineo.

Παρανέχω, idem apud Thucyd.

Προανέχω, prior attollo seu elevo. Suid. Expon. et neutraliter prominco.

Προανέχω, ante emergo, prior emergo. Plut. de defect. orac.

Περανέχω, nitor, confido: ut *ἐναναίχω*. unde *περανοχὴν*, fretus et fidens, apud Polyb. Item deditus sum, incumbo, commentor. Chrys. ad Thes. 19. *τούτοις περανέχομαι*, *τούτοις μαργαίνομαι*. Idem ad Tim. 5. de vidua loquens, ἡ *δόκησις περανέχουσα*. Sic et apud Synes. et Polyb. Aliquando pro, expecto, ut apud Polyb. l. 5. Apud Suidam, *περανέχωνται*, exp. *ἐξέχωνται*.

(Ὑπανέχω, cum Gen. Attollo me sub. Philostr. l. 3. c. 1.)

Ἀντέχω, retineo. ut Luc. *ἀντέχειν αὐτοῦ τῆς χεῖρα*, manum ejus cohibet. Item sustineo. Cum dat. ut Xen. *ἀντέχειν τῷ πόνῳ*, sustinere laborem, vel tolerare aut sufferre. Cum præpos. ut Herodian. *ἀντέχειν πρὸς τοὺς καιρόνους*, idem quod *ἀντέχειν τοῖς πόνοις*. Exp. etiam resisto, ut, *ἀντέχειν τοῖς χειμῶσι*, apud Theophr. de caus. pl. lib. 4. resistere tempestatibus. † Xen. Paed. 6. p. 171. b. *ἴσως*.† Et apud Herodian. lib. 1. καὶ πρὸς τὸν τοῦ λόγου φθορὰν *ἀντέχειν* ἐλέγετο. Aliquando sine *ἀντέχω*, exp. cedo, succumbo. ut, *οὐκ ἀντέχειν ταῖς ἐπιθυμίαις*, apud Suid. In bello quoque dicuntur *οἱ ἀντέχοντες*, qui cedunt, qui resistere non possunt, et contrà *ἀντέχειν τοῖς πολεμίοις*, vel πρὸς τοὺς πολεμίους, qui hostibus resistunt, qui hostium impetum sustinent vel repellunt, sæpe apud Thucyd. ¶ Item, possum: cum infinit. ut apud Alexand. Aphrod. lib. 1. Probl. *οὐκ ἀντέχουσι ἡμᾶς βασιλέα*. Item duro, *διαμένω*. Dem. *ἐὰν γὰρ ἀντέχῃ τὰ τῶν Ὀλυνθίων*, si res Olynthiorum durent, i. incolumes maneant.

Ἀνθέχομαι, retineo, quasi contrà teneo: ut apud Eurip. *ἀνθέχου θυγατρός*, filiam tuam retine resistendo. Exp. etiam adhæreo: ut, *τῆς ἀρετῆς ἀντέχεσθαι*, apud Xenoph. † Paed. l. 2. p. 50. c.† virtuti adhærere. Apud Thucyd. lib. 1. *ἀντέχεσθαι τῆς Βαλάσσης*, adhærere mari, i. rei nauticæ deditum vel addictum esse, rei navali operam dare. (pro *περανέχω*.) Item vendico. item amplector, capesso, suscipio tuendam, asscro, inquit Bud. Demosthenes pro eor. *παρακαλῶ ἀντέχεσθαι τῆς ἐμαυτοῦ καὶ τῆς τῶν ἄλλων Ἑλλήνων ἐλευθερίας*, hortari ut libertatem suam ceterorumque Græcorum tuendam suscipiant vel asserant. Interdum cum genit. ut, *ἀντέχομαι τοῦ σχοινίου*, otium amplector, otio deditus sum. Item pro *ἀντέχω*, sufficere, ut, *οὐκ ἀντέχει τὸ ὕδωρ παρέχειν στρατῷ*, non sufficit suppeditando aquæ exercitui. Item pro obsistere. Bud. ex Poll.

Ἀνθοχὴ, retentio. Item complexus manus. Plut. in Epist.

Ἀντοχὴ, retentio: Item cohærentia et comprehensio, apud Paul. Æginetam, et Alex. Aphr. Probl. 2.

Ἀντίσχω, à quo *ἀντίσχομαι*, apud Hom. tenso medè, oppono. Odyss. χ'. *ἀντίσχειν δὲ τραπέζας τῶν ἑταίρων*.

Ἀσχέω, abstineo. (Æsch. Pr. 688. Ag. 1134. Eum. 350.) Il. ά. *οὔτ' ἄρ ἐγὼ πρὶν λαμπὰς δαΐας χεῖρας ἀφέξω*, à peste violentas manus abstinebit. Exp. et, averto. ut Odyss. ὁ. *τὸν ἐκὰς πάντας ἀσχέειν*. ubi tamen quidam, retrahere seu abstrahere. Apud Plut. de defect. orac. *οὐδὲν ἀσχέει*, (sequente infin.) nihil prohibet quin. ¶ Item disto, i. absum. ut Xen. Paed. lib. 1. *ἀσχέειν πολλὸν ἡμερῶν καὶ μονὸν ὁδόν*. † cap. 1. §. 3. Sic l. 3. p. 80. a. *τοὺς ὡς δέκα σταδίους*. 2. 60. b.† Aristot. *ἀσχέουσι δὲ ὀλίγον ἡμερῶν*, sub. *ὁδόν*. Et cum infinit. Thucyd. lib. 5. *ἀπεσχέσθαι πεντήκοντα μάλιστα σταδίων μὴ φθάσαι ἰδών*. q. d. qui spatio 40. stadiorum abfuit à prævenicndo. Apud Isocr. in Archid. *τοσοῦτον δὲ ἀπέχω τῶν πρώτων τοῦτων*, tantum abest quin faciam. Item disto, i. differo. Herodian. lib. 1. ὃ οὐδὲν τι *ἀπέχῃ γαμετῆς γυναικὸς*, quæ nihil ab uxore differebat. ¶ Item, recipio, reporto. et apud Plut. τὸ *χαρὰν ἀπέχειν*, et τὰ *ἐλευθερίᾳ*, et *τὸν μισθὸν*, item *τὴν χάριν ἀπέχειν*, apud Synes. Ἀπέχει, imperson. satis est, sufficit, apud Anacr. et Marci c. 14.

Ἀπέχομαι, abstineo, ut, *κακῶν ἀπέχεσθαι χεῖρας*. Odyss. χ'. † Xen. Paed. 1. 5. 7.† Sæpe omittitur accus. ut Isocr. in Panath. *ἀπέχεσθαι τῶν Ἑλληνίδων πόλεων*. Apud Xen. Paed. l. 1. *οὐκ ἀπεχόμενοι πλέον ἀπὸ τῶν φίλων*. Idem aposia. lib. 1. *ἀπέχομαι τοῦ λόγου*, supersedeo. Apud eundem, *οὐκ ἀπέχομαι τί μὴ οὐκ ἰδεῖν*, non me continui, quin, &c. Apud Thucyd. *ἀπέχομαι μὴ στρατεύσας*. (V. Eurip. Med. 1099. Æschyl. Suppl. 764.)

Ἀπόσχεσις, abstinentia.

Ἀπωχὴ, ἡ, distantia, *διάστασις*. Ptol. l. 2. Apud jurisconsultos significat scriptum quo pecuniam debitam creditor se accepisse testatur, debitumque liberat. Ἀπογραφὴ est scriptum quo debitor fatetur debitum creditori, aut quo quis se obligat.

Ἀπώσχω, idem quod *ἀπέχω*, abstineo. Joseph. de bel. Jud. *σπουδὴν ἔχουσι χεῖρας ἀπώσχεσθαι*. Item averruncum teneo seu amoveo, et q. d. adhibeo, ut Od. λ'. *ἀπώσχε δὲ φάσγανον ἐξύ*.

Ἀπισχάνω, extenuo. Plut. symp. 3. [Aristot. Problem. Sect. 1. ἡ *ὠὸν ἀπισχναίνει μᾶλλον*, ἢ *αὐτὸ πρωτοτύπως*.]

Διέχω, perrumpo, penetro. Il. λ'. Ἀτρεΐδῃ δὲ διέσχε *φαεινὸν δουρὸς ἀκωκή*. Sic et apud Greg. *διέσχον τὸν πυρῆνα*, penetravi medium nubem, vel perrupi. Exp. et trajicio et transigo, apud Aristot. de anim. lib. 1. *διὰ γὰρ τοῦ ὕπνου διέχει ἡ μεγάλη φλέψ*. Apud Arrian. *διασχεῖν τὸν φάλαγγα*, exp. aperire phalangem. Item, aperior, dirimor, et acies rupta, apud Arrian. Item dirimo, vel summoveo, cum accus. apud Greg. Apud Plut. in Ant. *Διασχόντα τὰς χεῖρας*, expon. brachia expandens. Apud Arrian. lib. 6. *ὡς δὲ ὡς πλάτος ἦν ἡ συναμὶς διέχει ἑκατὸν δὲ ἡ μᾶλλον πλείω χαλκοῦς ἦν*, exp. quum evasit sagittas et se diffudit. ¶ Item disto. Thucyd. *διέχει δὲ πολὺ δὴ ἀλλήλων*. Idem *διέχει τῆς Ἠπείρου*, distat ab Epiro. (Soph. Œdip. Tyr. 737.)

Διαχὴς, ἐς, ἡ καὶ ἁ, disjunctus, discretus, interruptus. cui opponitur *συνεχὴς*. Plat. et Plut.

Διαπαχὴ, Suidæ est *διάλειψις*, intermissio, aliis causatio, inducia, ut *ἀναπαχή*.

Δίεχω, idem quod *διέχω*.

Εἰσέχω, vel *ἐσέχω*, pertineo, pertingo, pervado, apud Herodot. item evado, exeo, erumpo. apud eundem. (de picturis. V. Philostr. l. 2. c. 20.)

Ἐνέχω, insto, urgeo, ut Luc. c. 11. ubi tamen alii exp. imminere, sicut et Marci c. 6. Hesychius *ἐνέχειν* inter alia vult esse *ἐγκεῖσθαι* et *μονονουχί*. Eustathius ait significare, τί ποτέ τινες ἔχειν: quæ in signif. ponitur *ἐνέχω*, ab Hom.

Ἐνέχομαι, teneor, vel teneor vinctus, obstringor. ut, *ἐνέχεσθαι ταῖς αἰτίαις*. Pausan. in Lacon. Sic, *ἐνέχομαι τῇ πάγῃ*. Herodot. irretior, illaqueor. Metaph. sæpe ponitur, ut, *ἀναφόροις ἐνέχεσθαι*, Herodot. *ἐνέχεσθαι τῇ ἀνάγκῃ*. Luc. *ἐνέχεσθαι ταῖς ἁραῖς*, apud Paus. obstringi jurejurando. Exp. et obnoxius sum. ut, *ἐνέχεσθαι ἐκείνῳ*. Plut. de leg. Sic, *ἐνέχεσθαι κατάρᾳ*, Plut. symp. 4. obnoxium esse execrationi. Item adhæreo, vel inhæreo, vel illider, apud Senec.

Ἐνοχὴ, ἡ, obligatio, nexus, nexa.

Ἔνοχον, ου, τὸ, pretium pensionis.

Ἔνοχος, ου, ὁ καὶ ἡ, qui tenetur quasi vinctus et obstrictus. ut epigram. *ἐπ' ἀγκύρῃς ἔνοχον βάρος*, ad anchoram pondus detentum. Item qui tenetur, obnoxius, obstrictus, reus, ut, *ἔνοχος ταῖς πέντε*, obnoxius legibus, Dem. Et cum genit. ut Plat. de leg. *τῶν βιαίων ἔνοχος ἔσται*, injuriæ vi illatæ crimine tenetur. Sic Hebr. 2. *ἔνοχοι δουλείας*, obnoxii servituti.

Ἐνέχω, detineo, retineo.

Ἐνέχομαι, detineor, comprehensus sum. Item inhæreo. Apoll. Arg. 1. Κάλλιστον *αὖθι πέδῳ ἐνεχήσεται ἀρχεγόνοιο*

Dioscor. lib. 4. *ἐνέχεται τοῖς ἰμονίοις*, ventribus inhærescit. Item metaph. *ἐνέχεσθαι* dicitur qui inter loquendum hæret, et veluti retinetur, ita ut ultra progredi non possit, apud Plutarch.

Decomp. Προενέχεσθαι πολλοῖς *ἀμαρτήμασι*, multis peccatis jam ante implicatum teneri. Macchab. l. 2. c. 8.

Ἔξέχω, emineo, prominco. Aristot. in Probl. οἱ φλέβες τῶν *μελαγχολικῶν ἐξέχουσι*. Item exto, i. extra apparco. Plut. in Pomp. et Cæs. Item emico, orior, exorior. Dem. *πρὸν ἥλιον ἐξέχειν*, priusquam Sol oriretur. (Ἐξέχω opponitur τῷ *ἐνέχω*, ubi de picturis est sermo. V. Philostr. l. 2. c. 20.)

Ἐξοχὴ, eminentia, prominentia. Herodian. lib. 4. et Athen. lib. 11. In corpore ἐξοχαὶ dicuntur exuberationes, excrescentiæ. Dioscor. et Gal. Item ἐξοχὴ excellentia. unde, *κατ' ἐξοχὴν*, per excellentiam.

Ἔξοχος, ὄλος, ὁ, in ano genitum tuberculum quod callum nondum contraxit. Dicitur et ἐξοχὶ.

Ἔξοχος, ου, ὁ καὶ ἡ, eminens, extans. Il. γ'. Ἔξοχος Ἀργείων παραλὸν ἐπ' ἠιόνας ἁλὸς. Item metaph. excellens, præstans. Il. ξ'. *ἀμφὶ δ' ἐ ἔχεσκε κάστῳ*. Sic et Il. β'. et alibi sæpe. Herodian. lib. 7. *στρατιωτῶν οὐκ ὀλίγοι ἀλλὰ τοὺς ἐξοχωτάτους*. (Superl. Æsch. Ag. 1631.)

Ἔξοχα, neutro genere adverbialiter capitur pro ἐξόχως. Od. ὁ. v. 118. Pro quo ἔξοχα frequentius usurpatur, ut Il. ξ'. et Od. Υ'. κ'. ά. Pro eodem, *κατ' ἐξοχὴν* τῶν προθέσεων, dici volunt et ἔχα. Il. ά. et Od. ψ'.

Περίεχος, (decomp.) qui omnino excellit, valde præstans. Oppian.

Ὑπέξεχω, idem quod ἐξέχω, emineo, prominco. Paus. in Eliacis.

Ἐνίσχω, inhibeo, reprimo, moror, retrò ago. Soph. *ἐνίσχω χεῖρα*, reprimo manum. Plut. in Sol. ἐφίξαι *γάμμασι τὰς ἀλωπέκας τῶν ἀθρόων*. Dicitur et *ἐνίσχω σε τούτου*, obsto, ne hoc facias, apud Plut. Ἔνισχε περὶ τούτου, exp. retineo et inhibeo sussannionem. Interdum neutraliter pro, subsisto, vel supersedeo, ut, *ἕως ἂν ἐνίσχωσι τῆς νυκτός*. Xen. † Paed. 1. 4. 13.† Item expecto, suncior, vel differo, intermitto, apud Dem. et Aristoph. ¶ Item, adhibeo, applico, attendo, ut, *ἐνίσχω τὸν νοῦν*, vel *τὸν γνώμην*, cum dat. Luc. et Plut. pro προσέχω. Interdum dicitur *ἐνίσχω* (per se) pro, attendere animum, quod itidem apud Lat. nonnunquam sine casu ponitur, ut 1 Tim. cap. 4. *ἐνίσχε σεαυτῷ τῇ διδασκαλίᾳ*. Apud Hom. et Paus. *μαζοὶν ἐνίσχειν*, applicare seu admovere mammam. Apud Luc. *ἐνίσχειν τοῖς ὀφθαλμοῖς τινι*, admovere, intendere aut adjicere oculos alicui. Apud Pind. *ἐνίσχω σαυτὸν τόξῳ*, intendere seu dirigere in scopum. Sic et apud Herodot. *ἐνίσχον τοὺς Τεγεήτας*, tendebant contra Tegeatas. Ibidem, *ἐνίσχε τε ἐπὶ Λακεδαιμονίους*, tendebat in Lacedæ. seu urgebat Lacedæ. ¶ Item, præbeo, do. ut Odyss. σ'. *ἐνίσχειν οἶνον ἐρυθρόν*. Sic, *ἐνίσχω σκιάν*, Aristoph. in Nub. ¶ Item, obtineo pro potestate, rego imperio, ut, ὁ *τὸν πέρυσι ἐνίσχων*. Aristot. de mundo. Et Thuc. 1. *ἐνίσχω ἐπὶ πολὺ θαλάσσης*, latè mare occupare, vel multum maris occupare. ¶ Ἔνισχέ σε, apud Hom. exagita te, facesso tibi negotium. ¶ Item *ἐνίσχειν σφίσι ἐκκλησίαν*. pro ἔχειν σφίσι ἐπὶ ἐκκλησίᾳ, habere pedes super scabello. ¶ Item ὁ *ἐνίσχων ἡμέρα*, ut dies illuxit, apud Paus. (Eurip. Phœniss. 606. 688. Aristoph. R. 875. Soph. El. 1370.)

Ἐνίσχομαι, pass. inhibeor, reprimor. Item retineor, &c. Apud Hesiod. in Th. † 176.† *ἀμφὶ δὲ γαῖῃ Ἰαπετὸν φιλότητι ἐνίσχετο*, terræ inhæsit.

Ἔσχεσις, εως, ἡ, retentio, inhibitio. idem quod ἐνοχὴ.

Ἐσχετικὸς, inhibendi et reprimendi vim habens. Athen. *τρίχλα ἐσχετικὴ τῆς κοιλίας*. Ἐσχετικὰ dicebantur etiam quidam philosophi, *παρὰ τὸ ἐνίσχειν περὶ τὰ πραγμάτα καὶ βραδύνειν αὐτὰ ἀναπάλαντα*, ut Suid. annotat. Vide et Gell. l. 11. c. 5. Budæus cunctatores et hæsitatores dici posse existimat.

Ἐσχετικῶς, dubitanter, hæsitanter, affirmationem inhibendo et suspendendo, cum assensionis retentione.

Ἐνοχὴ, inhibitio, retentio, repressio, ut, *ἐνοχὴ τῶν ἡμάτων*, suppressio mensium. Item remora, impetus et recessus impedimentum atque inhibitio. Basil. περὶ ἐνοχῆς ἁμαρτίας. Item retentio assensus. de qua Cic. in Acad. et in Off. l. 1. Est etiam gradus planetarum in Zodiaco, seu status omni positusque siderum, ex Hermet. in Plat. et Cæl. l. 1. c. 15.

Ἔνοχος, adject. ab ἐνοχή. In nov. constant.

Ἐπέχω, cohibeo, reprimo, inhibeo. idem quod ἐνίσχω. Od. ὁ. *ἐπέσχετε θυμὸν ἀνῶγα*. Hes. in Asp. † 350.† τί τω τῶν *ἐπέσχετο ἐπείας ἵππους*. † immittitis equos. Aristoph. Nub. 1343. ibi est, cohibere sermonem. στόμα. iter inhibere, subsistere. Xen. Paed. l. 4. p. 93. a. et alib. subsistere. l. 5. p. 139. d.† (Ἐπισχές. Eurip. Phœniss. 92. 409.)

Ἐπισχίδω, idem quod σχίδω, σχιστῶ. Æsch. in ἐπτὰ ἐπὶ Θ. ‡ 439.‡

Ἐπίσχεσις, retentio, inhibitio, repressio, remora. idem quod ἐνοχὴ, ut, *ἐπίσχεσις ἐμμήνων*. Dioscor. l. 3. c. 29. Sic, πνεύματος *ἐπίσχεσις*, spiritus retentio. Aristot. in Probl. Item pro mora.

Ἐπισχερὼ, ἁ, prætextus. Od. φ'.

Ἐπισχετικὸς, idem quod ἐσχετικὸς. Athen. l. 15.

Deromp. Ἀποπίσχεσις, qui inhibitus aut repressus non

est, qui inhiberi, reprimi, retineri, cohiberi non potest, ut, ἀνεπιστάτητος ἡμῖν.

Ἀνεπίσχετος, qui difficulter inhiberi seu cohiberi aut retineri potest. ut, ἀνεπίσχετος αἰμορραγία.

Κατέχω, detineo, retineo. Iliad. γ'. τοὺς δ' ἴδε πάντας φειδοὺς εἶα. Thucyd. lib. 1. καὶ τῶν πρώτας, ὅσους ἐπιτήδειοι, κατέσχε, retinebant. Item, teneo, occupo. ut ab Herodiano lib. 1. dicitur λαμπάδες τίνες κατασχοῦσι τὴν Ἰταλίαν, idem Herod. καὶ φῶς πάντας κατέσχε. Et apud eundem, κατέχει με εὐημερία, constituta eam in felicitate. † Sic Xen. Paed. l. 2. p. 38. a. ἕνεκα τοῦ τοὺς κατέχοντας. Κατέχειν dicuntur venatores feras, quas persecuerunt. Xen. Paed. l. 4. 8. insequi, assequi. Xen. Paed. l. 4. 22.† Aliquando exp. invado. ut apud Plat. τὴν ἀρχὴν κατασχεῖν. Item pro, retineo, cui opponitur amitto. ut Xenoph. Paed. 7. λαβόντα κατέχειν, et λαβόντα διασώζεσθαι, pro eodem dixit. Item obtineo. Isocr. in Panath. καὶ λαμπάδιον ἂν ἐν ἑκάστοις, καὶ σάλπιγξι ἐν ἅπαξ κατάσχοιεν, quæ semel obtinuerint. Item continuo, cohibeo. ut Thucyd. lib. 1. κατέχει τὸ πέλαγος, † retinere, defendere. Xen. Paed. p. 187. d.† Sic, κατέχειν τὴν ἡσυχίαν, Aristot. † φθόνον ἐκεῖ εἶναι τούτου. Xen. Paed. l. 4. p. 112. c.† κατέχειν γέλωτα, Xen. † Paed. l. 2. 46. a.† κατέχειν ἑαυτὸν, apud Herodian. se continere, sibi temperare. Apud Polyb. κατέχειν τὸν ἐπιφορὰν τῶν ἐχθρῶν, exp. sustinere impressionem hostium. Apud Cebet. Theb. κατέχειν τὰ γράμματα, callere literas. ¶ Item neutraliter, applico, appellor. Dicitur autem vel ipsa navis κατέχειν, vel is qui ea vehitur. Plut. in symp. sep. sap. ἐφίεμεν αὐτὸν ἔχειν τὴν πεῖραν ὅπως κατασχήσει. Plut. in Thes. κατέσχεν εἰς τὸν Δῆλον. Dicitur et, κατέχειν εἰς τὸν αἰγιαλὸν, apud Herodot. et Actor. cap. 27. Lat. applicare ad litus. Apud Thucyd. lib. 1. ἡ λοιμὸς κατέσχε, vehemo invalvit, aut etiam fama obtinuit. Item pro, incumbo, et decumbo, apud Theophr. ὅταν ἐκπεσόντες κατάσχωσι. (Æsch. Ag. 212. 245. 463. Eurip. Phœniss. 294. 674. 1679. Soph. Œdip. Tyr. 802. Aristoph. R. 160. Philostr. l. 3. c. 16. 54.)

Κατίσχομαι, detineor, retineor, &c. apud Theo. et Plat. Item peculiariter pro, affinis sum nomine. apud Plat. in Pand. κατέχομαί τιν, teneor, i. obligatus sum. (Eurip. Phœniss. 739. cooperior. Il. γ'. 419.)

Κάθεξις, retentio, conservatio. Theo. l. 3. Item detentio seu retentio. Aristot. pol. 7.

Καθεκτὸς, qui contineri, retineri, aut detineri potest. Plutarch. et Dem. Καθεκτῶς, adverb. ita ut contineri seu retineri possit.

Καθεκτικὸς, continens seu retinens, ut, καθεκτικαὶ δύναμεις, Alexand. Aphrod.

Κατοχὴ, detentio, retentio, idem quod κάθεξις. Alex. Aphr. et Gal. Item possessio, apud Jurisc. Accipitur etiam pro affinitate instinctoque numinis, quo occupati dicimus facimusque aliquid. Dionys. Areop. et Plut. in Alex. Κατοχὴ ot κάτοχος, dicitur etiam affectus quidem cerebri posteriora ut plurimum occupans. Gal. l. 13. therap. et in definit.

Κατόχιμος, ν, ἡ καὶ ὁ, fanaticus, numine affletus, qui et κατόκτητος dicitur.

Κάτοχος, ν, ἡ καὶ ὁ, qui tenetur seu captus tenetur. apud Suid. Item temeritas hæres. Plut. de fort. Rom. in vita Isocr. κάτοχος πᾶσιν καὶ βίᾳ. possessio firmata usu. Κάτοχη, peculiariter dicuntur affati et instincti numine: ut προφῆται, ἐνθουσιῶντες, καὶ ἐνθεοι. Plut. de def. orac. Paus. in Phoc. et Arrian. lib. 4. Apud medicos κάτοχοι vocantur qui morbo illo, qui κατοχὴ et κάτοχος nominatur, correpti sunt et quasi detinentur. Gal. de caus. puls. l. 4. c. 16. Dicuntur etiam κάτοχοι, prominentes plumæ quæ vertebris infigantur. Poll. Item monumentorum lapides. Hesych. Κάτοχος in cerebro dicitur membrium, pars illa quæ meninges continetur. Hesych. Κάτοχος dicitur etiam fascia longior quæ in orbem fieri et capiti circumdatur, ut περικάλυπτρον comprehendat contineatque. Gal. (Æschyl. Pers. 223. cum Dat. Soph. Tr. 995.)

Decomp. Ὑποκατέχω, videsis infrà.

Καταστοχὴ, idem quod κατοχὴ. Plat. in Ione. ἀλλὰ θείᾳ μοίρᾳ καὶ κατασοχῇ, divino affiatu et instinctu.

Καταληπτὸς, qui detineri et capi potest, ἁλωτός. Aristot. eth. 10 et Poll. 2.

Κατάσχεσις, detentio, retentio. Item possessio. Act. 7.

Κατάσχετος, idem quod κάτοχος et κατόχιμος. Paus. in Phoc.

Κατασχίζω, detineo, inhibeo. Hesiod. † Th. 575.† (Soph. El. 755. Æsch. Suppl. 1074.)

Decomp. Ἐπικατασχίζω, idem quod ἐπικατέχω. Lucr. in Epicuro.

Κατίσχω, idem quod κατέχω, ut, τὰς κατασχίσεσι, appellere navem. Homer.

Κατισχάω, detineo. κατισχάσας, part. Æsch. in Prometh.

Decomp. Ἀνάσχετος, qui contineri et cohiberi nequit. et, ἀνάσχετος ἰὼς, apud Phocyl.

Ἀνατάσχετος, idem. ut, ἀνατάσχετον κακὸν, Jac. c. 3.

Ἀνατασχίτως, more eorum quæ contineri nequeunt. Plut. in Cam.

Ἀντικατάσχεσις, retentio. Aristot. in Probl.

Διασταθμὸς, mora. Polyb. 2. Item possideo, detineo. in Pand.

Διασταθμὴ, possessio, detentio. Itidem in Pand.

Διασταθμὸς, possessor, detentor. In nov. const.

Δυσκράδαντος, qui difficulter contineri et cohiberi potest. Lac. in Tim. et Plut. in Numa.

Ἐμπατέχω, insisto.

Εὐκράδαντος, qui facilè contineri et cohiberi potest, qui facilè in ordinem cogi potest. Xen. Paed. 7. † p. 197. c. ubi superlativum est.†

Περικατέχω, retineo, complector. Basil. ad Diodorum. περικατέχων τὸ μείρᾳ. Item frustror, moror, apud Suid. [Polyb. Hist. lib. 5. ἐπιφέρων τὸν περιεχόμενον τοιοῦτον ἀλογίαν καὶ μέμψιν, περικατέχει τὰς ἰδίας αὐτῶν.] Unde, περικατεκτικὸς, tenax.

Περικατάσχεσις, retentio. in Pand.

Προκατέχω, præcoireeo, præoccupo, jampridem possideo. [Polyb. Hist. lib. 1. οἱ δὲ Καρχηδόνιοι κατιδόντες τὸν ἀκμαῖον αὐτῶν προκατέχοντας τοὺς Ῥωμαίους, &c. Xenoph. Hist. Gr. lib. 5. Θηβαίων δὲ καὶ Ἀθηναίων προκατεχόντων τοὺς τόπους, &c.]

Προκατέχομαι, detineor apud, vel retineor. Basil.

Μετέχω, habeo cum alio, partem habeo, participo sum, Xen. Hell. 4. ἀγαθῶν μὲν γιγνομένων, ἐθέλω μετέχειν. † Paed. 1. 2. 15.† Dicitur et, μετέχω τοῦτο. ut in epist. Philippi, apud Dem. et Plat. in epist. Dicitur etiam, μετέχω τούτου. Aristoph. in Pluto, τὸ γὰρ μετέχειν τῆς ἴσης τιμῆς ἐμοί. Xenoph. Paed. 7. τῶν ἀγαθῶν ἐμοὶ τὸ ἴσον μετέχειν. Cum accus. μέρος, aut μοῖραν, significat simpliciter ἔχω. ut Isocr. in Archid. ὥστε καὶ τὸν πολέμου πλεῖστον μέρος μεθέξουσι. Herodot. μετέχοντες μοῖραν τιμίου. Apud Plat. in Tim. μετέχουσι λογισμοῦ καὶ ἐμφύτου ψυχῆς. Cicer. interpr. compos et particeps. Exp. etiam conscius sum, ut apud Thuc. l. 3. ἐξ οὗτοι μετέσχον τῆς ἀποστάσεως. Sic Herodot. μετέχω φόνου. (τί δ' ἐμοὶ παῖδες; κοινῆς ἀμφιλαφίας μετέχουσι; Cur tibi filii patris perfidiam luunt? Eurip. Med. 117. 150. Æsch. Ag. 316. Pr. 331. Ch. 290. Eurip. Phœniss. 1630. Soph. El. 1171. Œdip. Tyr. 1479.)

Μέθεξις, participatio, communio. Aristot. Pol. 3. et Plut. symp. 9.

Μεθεκτὸς, ἡ, ὁν, qui participatur. Plut. ad Colot.

Μεθεκτικὸς, q. d. participativus. Arist. phys. 4.

Μέτοχος, ὁ, idem quod μέθεξις. Plut. de primo frig. Item pars orationis apud Gramm. quam Latini appellant participium. Unde Μετοχικὸς participialis.

Μέτοχος, ν, ὁ καὶ ἡ, particeps, Plat. Polit. 7.

Μετόχως, idem quod μετέχω. Laërt. συλλὸν ἀκαθὲς ἐν βίῳ μετέσχωκε.

Decomp. Ἀμέτοχος, qui non participatur, cujus quis particeps non est. In nov. const.

Ἀμέτοχος, non particeps, expers. Thucyd. l. 1.

Συμμετέχω, una cum aliis particeps sum, seu participo. [Συμμετέχω. Soph. Ant. 543. καὶ ξυμμετέσχε καὶ φέρει τῆς αἰτίας.]

Συμμέτοχος, qui una cum aliis est particeps, consors. Eph. c. 5.

Παρέχω, juxta habeo seu teneo. pro παρὰ ἔχω, i. ἐγγὺς ἔχω, inquit Etym. Gud. σ'. v. 317. Αὐτὰς ἐγὼ τούτοισι φίλος πάντεσσι παρίξω. † παρέχειν ἐξουσίαν, habere potestatem. Xen. Paed. l. 3. p. 60. d.† Item præbeo, † Xen. Paed. 1. 2. 9. et 13.† exhibeo, ut Il. τ'. Δίκην μὲν κἀγὼ ἐθέλοντά σοι παρέχοιμι. † παρέχειν ἑαυτὸν εἶναι δεῖ. Xen. Paed. 1. 5. 5.† Isocr. παρέχειν ἀρχὴν ἀλλήλοις εἰς τὰς ἐπιπλοκάς. Arist. in Nubib. † 140.† τοιοῦτ' ἐμοὶ πᾶσι' αὐτοῖσι παρέχω τούτους, ποιῶν, λέγων, &c. Xenoph. Paed. 7. παρέχω ἐν τῷ μέσῳ ἑμαυτὸν. Et Paed. 2. παρέχειν ἑαυτὸν ὑπηρετεῖν τοῖς ἄρχουσι. Expon. et affero, in nonnullis loquendi generibus. ut Xen. Paed. 4. ἡδονὴν παρέχειν, voluptatem afferre. Exp. et excito, ut apud eundem Xenoph. † Paed. l. 2. 44. b.† ἱδρῶτα παρέχειν, sudorem excitare. † Sic γέλωτα. Paed. 1. 3. 6. πράγματα, negotium facessere. l. 3. p. 67. b. et φροντίδα, solicitudinem. l. 4. p. 98. a. et μοχθεῖν excitare, suppeditare. l. 6. p. 151. d. φίλον l. 6. p. 168. a.† Sic et, παρέχειν ἑαυτὸν ἐρῶντας, apud Plat. Cicero interpr. excitare ardentes et mirabiles amores. Apud Isocr. παρέχειν μαρτυρίαν, proferre testimonium. Item efficio, præsto, reddo, ut, παρέχειν βλαπτόμενον, apud Xen. † Paed. l. 1. c. 2. §. 5.† Et, τῶν παρέχειν, apud eundem, incolume præstare. (Eurip. Med. 538. τῷ τάφῳ τὸν τὸν ἔκαν παρασχεῖν. id. Phœniss. 1594. Soph. Tr. 1130. cum Infinit. pendo. Œdip. Tyr. 56. 59. 575. Tr. 1278.)

Παρίξω, (imperson.) licet, facultas est, occasio est. ut, παρίξω καὶ ταῦτα. Herodot. Aliquando exponitur etiam, facile est, promptum est: hinc παρασχὼν, et apud Thuc. ἔτι μετὰ τὸ ἐν πόλει καλῶς παρασχὼν οἱ ξυμβῆναι, i. quam ampla occasio obtigisset.

Παρίχομαι, etiam sæpe dicitur signif. activa pro παρέχω. et, παρίχεσθαι αἶναι, Herodian. exhibere benevolentiam. Et, παρίχεσθαι πρόθυμίαν. Demosth. Olynth. 1. † δίδοσθαι καὶ αὐτῷ. Xen. Paed. 1. 6. 19. et res dicitur παρίχεσθαί τι. l. 3. p. 77. a. μάθησιν παρέχεται τοῦ φύσει. l. 3. 84. c. τοὺς ἀθλητὰς l. 4. p. 88. a. ἀρετὴν, p. 205. a.† Apud Platonem de rep. 1. παρίχομαι ὠφέλειαν, affero utilitatem. Et in apol. παρίχεσθαι τιμήματα, afferre argumenta seu proferre. Παρίχεσθαι νόμον, legem laudare, id est, legis auctoritatem proferre, et citare. † παρίχεσθαι ἐπαίνους. Xen. Paed. 6. p. 169. a.† Sic apud Isæum, πρώτους παρίχεσθαι, laudare et proferre ejus nomen à quo emimus. (Eurip. Phœniss. p. 241.)

† Παρατίθω, præbendum, suppeditandum. Xen. Paed. l. 2. p. 48. b. παρατίθει σοὶ ἐμοὶ γέλωτα.†

Παρχὴ, q. d. præbitio. Item largitio. Item parochi munus, apud Basil. in epist. Εἰ, οἱ παρχεῖ, quæ Gellio præbenda, l. 15. c. 4.

Πάροχος, ου, q. d. præbitor. Sed peculiariter πάροχοι dicti sunt et ξενοπάροχοι, qui peregrinis salem et ligna præbebant. Vide et aliam signif. in ἔχω.

Παραυχὴ, pro παρχὴ. ut, ἀναυχὴ, pro ἀοχὴ. apud Theo. [non invenio Vocem Παραυχὴ, sed Παρχὴ. Vide Hist. l. 6. et Notam Cl. Wass. ubi citatur Joseph. Ant. l. 17. c. 9. §. 5. 9. συνῆγον ἐπὶ παραυχῇ γεωμῶν τοὺς φίλους.]

Παρίσχω, idem quod παρίχω. Iliad Γ'. παρασχέμεν ἵππους. Item exhibeo. Il. λ'. οὔ δὶ τι ἐστὶ παρίσχομεν ἔξω' ἀέντες. Item præbeo, dono.

[Παρασχισίαι. Aristot. de Hist. Animal. ἀλλὰ παρασχισίαι, δύναται ἐχτίοντες γονάς.]

Παρασχίδιον, pro eodem. Hesiod. † Th. 639.† πάντων παρίσχιδ' ἅπαντα πάντα. Item apud Aristoph. παρασχίδιον τὸ κατάγελαν.

Decomp. Ἀντιπαρίχω, vicissim præbeo, retribuo. In Phalar. epist. [Demost. Orat. adv. Midiam. τοῦ δ' ἔρωτος, καὶ τοῦ συνόντας μὲ δεῖν ἥδιον ἢ, ἀλλὰ τοὺς ἀντιπαρέχοντας πράγματα μισθώσασθαι, &c. Xenoph. Tyrann. c. 7. §. 12. πῶς γὰρ ἂν τις αὐτοῦ ἐξαίρετος τύραννος—ἢ ἵππους ἀντιπαρέχοιεν, ἕπεσθαι δὲ ἠθέλοιεν, ἢ ἵππος κατίσχοι, πῶς ἂν ἱκανὰς ψυχὰς ἀντιπαρέχοιτο ἀνθρωπίνως; Thucyd. Hist. l. 6. §. 21. καὶ μὴ ἀντιπαρέχωσιν ἡμῖν φίλοι τοῖς γεγράφθαι ἄλλοι ἢ Ἐγεσταῖοι ἢ ἀμυνούμεθα ἀφ' ἡμῶν.]

Ἐμπαρίχω, præbeo, quasi imponendo manibus. Item exposco. Plutarch. de Sibyll. orac. ἐκάλουν καὶν ἐμπαρίχειν ἑαυτὸν ἀναιτίοις καὶ γέρουσι ἀνδράσιν. Apud Theo. ἐμπαρασχόντες περιπεσεῖσθαι τὸν πόλεμον, exp. urbem periculo exponentes. Item accommodo, permitto. Plutarch. in Galba, καὶ τῇ Οὐϊτελλίου ἐμπαρασχὼν δόμα τύχῃ.

Εὐπάροχος, facilem se præbens, in Hippiatr.

† Προπαρίχω, ante præbere. Xen. Paed. l. 5. p. 144. b.

Προσπαρίχω, insuper præbeo, vel insuper exhibeo.

Συμπαρίχω, una præbeo. Xen.

Περιέχω, contineo, comprehendo. Artemid. ἰχθὺς γεύματος ἔξω τοῦ περιέχοντος, extra locum qui continere eum solet. Apud Aristot. Rhetor. 3. περιέχοντα ὀνόματα, nomina quibus res continetur pluribus verbis circumscripta. Item complector retinendo. Plutarch. in Ant. ¶ Item circumdo, cingo, ambio. unde ἡ περιέχουσα ἀὴρ, et τὸ περιέχον, ambiens nos aër, aër nobis circumjectus vel circumfusus. Plut. de Alexand. fort. et ad Colot. Sic et apud Theophrast. et Synes. aliosque. Apud Plutarch. in Publ. βουλόμενοι ἑαυτῶν περιέχειν, exp. circumsidere, obsidere. ¶ Item, pro ὑπερέχω, superior sum. Thucyd. περιέχοντες πολὺ τῷ ὄρει.

Περιέχομαι, contineor, &c. Item circumdor, cingor. Synes. τοὺς πάλαι τῆς πατρίδος περιεχόμενος, calamitatibus patriæ circumdatus, vel undique septus. Herodot. περιέχεσθαι ἐπὶ τῶν τελευταίων κίνδυνον. Apud Athen. περιέχεσθαι δεισιδαιμονίᾳ, teneri religione. ¶ Item activè, retineo. Synes. περιεχόμενος ἔσω καὶ λέξεσι. Item consertis manibus retineo, apud Luc. Item complector: et quidem metaphoricè sæpe, unde exp. foveo, exosculor, desmo, apud Greg. Cum genit. apud Plut. in Themist. περιεχόμενοι τῆς Πελοποννήσου, animum adjicientes ad Peloponnesum. Apud Herodot. in Polymnia, κακοῦργος περιέχεσθαι, exp. abstinere, continere se à maledicentia.

Περιεκτικὸς, comprehensivus. † περιεκτικὸν ῥῆμα, est, quod modo actionem, modo passionem significat, ut ἄρχομαι, et incipio et regor. V. Scholia Apollonii l. 1. v. 1.† Item comprehendens, complectens. unde τὰ περιεκτικὰ τῶν εἰδῶν, formarum complexio. Apud gramm. περιεκτικὸν ὄνομα, nomen quod locum aliqua continentem significat: ut, δωρεὰν, lauretam, ἀμπελὼν, &c. Item comprehendi seu continendi vim habens. Item generalis, γενικός. Hesych.

Περιεκτικῶς, complexivè, sive comprehensivè. Item generaliter.

Περοχὴ, complexio, comprehensio, ambitus. Theophrast. lib. 1. de caus. pl. c. 21. Exponitur etiam munitio, præsidium, septum. 1 Reg. 22. et 4 Reg. 24. Apud Rhetores, idem est quod περίοδος, utitur etiam Cicero lib. 14. epist. 23. ad Atticum. Vocatur etiam argumentum libri alicujus, id est, summa eorum quæ in aliquo libro descripta sunt, paucis comprehensa, alio nomine ἐπιθέσεις. In act. Apost. c. 8. ἡ δὲ περοχὴ τῆς γραφῆς ἦν ἀναγίνωσκεν, ἦν αὕτη, vetus interpres expon. locus autem scripturæ: (barbari passum vocant.) hoc est, pars quædam certis terminis comprehensa, et à reliquis distincta.

Περίοχος, idem quod περιέχων.

Περοχεντὸς, contentus, qui retinetur. Oppian.

Decomp. Ὑπεριέχω, continco in, complector et comprehendo in, cohibeo in. Aristot. de mundo.

Ἐμπεριεκτικὸς, capax, qui ambita et complexa suo multa in se continere et comprehendere potest. Naz.

Πρόσχω, ante me teneo seu habeo, obtendo, objicio, pretendo, prætexo. Aristoph. in Nub. †985.† τὸν ἀσκὸν τῆς καλῆς πρόσχει. Xen. Ped. 2. καὶ εἰ μὲ ἄλλο μᾶλλον ἔχοιμι, τὰ χεῖρε πρόσχω, ἐννοήσας ἔφ, τι ἔδυνάμην τὸν πρόσχοντα, i. si nihil aliud haberem, manus objicions, impediebam percutientem ut poteram. Item prominео: ut, πίτυος πρόσχει, apud Hom. et ἵππος πρόσχουσα, Od. ζ'. Sic, τὸ πρόσχω τῆς ἰμάδλης. Thucyd. 2. et πρόσχουσα εἰς τὸ πέλαγος, l. 6. ¶ Hinc per metaph. πρόσχω dicuntur, quicunque præstant aut primas tenent aliqua in re. Cum dat. ut Thuc. 1. πλεῖν πρόσχοντας καὶ ἐμπειρίᾳ πολλαπλῇ. Sic Isocr. ταῖς ἰδίαις πρόσχοντας. Apud Xen. πρόσχουσαν τῇ εὐδαιμονίᾳ τὴν πατρίδα ἀνέδειξε. Idem Ped. 2. ἐν δὲ τοῖς τῷ ἀνθρώπῳ οὐδὲν ἡμῖν ἡμῶν πρόσκειται. Interdum et sine casu, apud Thuc. Item pro προκαλοῦσθαι, sive ἐμπαρέχειν ἑαυτὸν, apud Hom. Il. ψ'. ut exponit Eustath. † πρόσχειν τῇ κεφαλῇ, capite anteverlens aliquem (de currente). Xen. Ped. l. 4. p. 101. a.† (Eurip. Med. 680. Soph. Œdip. Tyr. 1136.)

Προέχομαι, seu πρόσχομαι, pro πρόσχω, ante me habeo: ut Odyss. γ'. καὶ πρόσχετο ἑαυτὸν ἐνὶ φρεσὶν ἧσιν ἑταίροις. Item prætendo, prætexo. Aristoph. † Nub. 1388.† et Thuc. Et pro inferiorem esse alio, et q. d. antecelli. ex Greg.

Πρωχὴ, prominens, substantivè: ut apud Tacit. in litteris prominenti.

Πρόσχημα, τὸ, prætextus, quod prætexitur seu prætenditur: color, velamentum, species. Herodot. Thuc. Soph. Laert. et alii, cum genit. *Πρόσχημα ποιεῖσθαι*, Aristid. prætexere. Item species magnifica, augusta species rei alicujus et visenda, insigne, decus, ornamentum. Herodot. Soph. † ἀρχῆς. El. 681.† (Quasi pro spectaculo vel re spectantibus exhibita. ἰδὼς, καλλώπισμα. Ang. Ceremony, Solemnity. Aristoph. R. 944.)

Πρόσχω, idem quod πρόσκω, antè teneo, Plutarch. ἀποστρέφονται καὶ πρόσχουσι τῶν ὀφθαλμῶν τὰς χεῖρας, manus ante oculos tenentes, seu pro velamento opponentes, ut qui solunt, aut quos pudet videre. Item prætendo et porrigo. Thuc. νόμος δὲ τοῖς Ἕλλησι μὴ κτείνειν χεῖρας πρόσχουσιν, non occidere eos qui supplices manus porrigunt. Item prætendo, obtendo. Plutarch. in Galb. πρόσχημα γυμνὰ τὰ ξίφη. Item metaph. prætendo, obtendo, prætexo, jura mea allego, allega, causificor, causor, et profero. Herodian. ἐί τι γῆρας πρόσχημα, παρῄτηται, ipse autem senectutem excusans, repudiavit. Herodot. πρόσχημα λόγου τινὸς, allegans hanc rationem. Idem, πρόσχημα σκέψασθαι, excusationem prætendentes.

Decomp. Ἀντιπρόσχω, Hesych. exp. ἀντιδίδωμι, vicissim dare, retribuere.

Περιέχω, prætendo, ante teneo. Theocr. [Idyll. xxv. 253. ἐγὼ δ' ἐπὶ ῥόπτρα βίλεμνα χερὶ περιέχομαι, &c.]

Περιέχω, adhibeo: ut, περιέχω τὸν νοῦν, vel τὸν γνώμονα, adhibeo animum seu mentem, adverto animum, attendo. † καὶ, Xen. Ped. 1. 6. 20. et περὶ τούτου. Aristoph. Nub. 1006.† Expon. etiam, incumbo in rem aliquam, rei alicui dedilus sum, apud Aristoph. Isocrat. et alios. Effertur in hac significatione etiam sine accus. ut Theo. 1. οἱ περιέχοντες τῆς ναυτικῆς. Sic Dem. περιέχειν τῷ πολέμῳ, apud Xen, περιέχω ἐμαυτῷ, habeo mei rationem. Item caveo, ut apud Epict. φρόντιζε μὲν γὰρ. Sic sæpè apud Evang. περιέχου ἀπό τινος, et περιέχειν ἑαυτοῖς ἀπό τινος, cavere ab aliquo, ut cavere sibi ab aliquo. ¶ Item assulto, obtempero. Æschin. Β' οἱ τινες περιέχουσι τῇ πλείονι τῇ ἐμοῦ, εἰς τὸν ἰσχνότατον ἐμοῦ σοφιστὴν ἀθυμίαν. Apud Just. Mart. εἰς ἀληθείαν περιέχειν Ὁμήρῳ, exp. assentiris, subscribis. Apud Themist. περιέχειν τινὶ, exp. applicare se ad aliquem, sectatorem alicujus se exhibere, auditorem esse. ¶ Item applicor, appellor. Thucyd. 3. περὶ δὲ τῇ Δηλῷ περιέχων. Dicuntur etiam navες περιέχειν τῷ λιμένι, ut Lat tenere portum. ¶ Item, permaneo: ut Gal. expon. apud Hippocr. περιέχειν ὑπνους.

Περιέχομαι, adhæreo, inhæreo. (Eurip. Med. 1215.) Aristoph. in Vesp. ὅστις λίθοις περιεχόμενος τῷ πίνει. apud Thuc. lib. 1. περιεχόμενον τῷ λόγῳ, obnoxium sceleri seu piaculo.

Πρόσεξις, attentio.

Προσεκτικὸς, attentus, accuratus, animò manus suam objens. Xen. apomn. 3. Apud Aristot. Rhet. 3. οὐ γὰρ δεῖ συμφορᾶς ποιεῖν προσεκτικὸν, attentum facere. Item attentum faciens, ut, προσεκτικὸς λόγος, apud Hermog. oratio qua auditorem attentum facimus.

Προσεκτικῶς, attentè, apud Suid.

Προσεκτικὸς, ἡ, ὸν καὶ ὴ, idem quod προσεκτικὸς, attentus. Item sectator, qui sectatorem alicui se exhibet. Herodot. προσεκτικὸς σφι ἔθεντο, sibi applicarunt. Item continens, contiguus, cohærens, proximus, finitimus. Herodot. in Calliope, Ἀθηναίων καὶ τῶν προσεκτικῶν στρατός. Apud philosophos quoque προσεκτὰ dicuntur proxima et conjuncta cum re et causa immediata: unde προσεκτίστερα, opponuntur τοῖς πρόσθιστέροις, apud Themist. Sic, προσεκτὲς αἴτιον, dicitur causa proxima et continens. Gal.

Προσεκτῶς, attentè.

Προσέχεια, attentio. Suid.

Προσεκτέον, attendo. Solomon. Proverb. alt.

Προσοχὴ, attentio. Luc. de hist. scrib. et Plut. de audiendo.

Προσέχω, idem quod προσέχω, adhibeo, adverto. Item neutraliter, attendo, attendo animum, auscullo. item appello, i. appropinquo et pervenio, ut apud Thuc. προσέσχον τοῖς ἱππεῦσι, extremis appropinquantes. Et apud Herodot. προσέσχον ἐς τὰς νέας, appulsi sunt, pervenerunt.

Προσέχομαι, adhæreo. Theophr. hist. plant. l. 2. c. 4. πρὸς τὴν ἀνθρώπου περιέχεσθαι. et Diosc. l. 3. c. 93. προσεσχεμένος τῇ κατωτάτω βίλλῃ.

Decomp. Ἀπροσεξία, negligentia, segnities. Greg. et Synes.

Συμπροσέχω, simul adhæreo. Plut.

Ἐνέχω, cohibeo, contineo. Apud Rhetores τὸ ἐνέχον ὅπερ, dicitur quasi summa rei, ut id in quo res tota vertitur. Nonnulli firmamentum, alii firmissimam argumentationem appellarunt, ut docet Fab. l. 3. c. 11. Item contineo, i. conservo, foveo: ut Xen. Ped. 8. εἰ (θεοὶ) καὶ τὸν ὅλον τοῦτὸν τάξιν συνέχουσιν ἀφθῆ καὶ ἀήρατον, καὶ ἀνεμάτητον, &c. Sic et Philo de vita Mos. lib. 3. ἡ φυσικὴ τῶν ὅλων, ἡ τοῦ πάντων φυτὸν, γῆν καὶ οὐρανὸν, ὕδωρ τε καὶ ἀέρα, καὶ ἅπερ ἐν τούτοις ἐμφύτων, συνέχων καὶ διαιρῶν. ¶ Item constringo, colligo. Interdum exponitur, comprimo et constringo, vel constrictum teneo. Aristoph. in Nub. † 963.† τὰ μεῖρ' μὲ συνέχοντας, feminas non comprimentes. Apud Luc. cap. 8. εἰ ἔχεις συνέχουσί σε, quidam expon. comprimunt, alii constringunt. Et metaphoricè 2 ad Cor. cap. 5. ἡ γὰρ ἀγάπη τοῦ χριστοῦ συνέχει ἡμᾶς, i. constringit, strictos tenet. ¶ Item pro simplici ἔχω, habeo, teneo. Odyss. κ'. Οἶσιν δὲ πονήμεθα, σπὰς σὺν χεῖρας ἔχοντες. Item neutraliter, pro coëo, convenio. Il. χ. ἵνα τὸ ξυνέχωσι τίποντες. Sic et apud Aristot. συνέχουσι ■ πάντες; ἃ πάλαι αὐτῶς εἰς ἓν πρὸς τὸν ἔξοδον. Item teneo et calleo. Thuc. συνέχοντες ἀρετὴν, remigationis periti artisque nautice.

Συνέχομαι, contineor. (Æsch. Pr. 657.) Item colligor, constringor, coarctor, teneor, premor: ut, συνέχονται δεσμοῖς. Apud Plat. colligati erant vinculis. Act. cap. 18. συνέχετο τῷ πνεύματι ὁ Παῦλος, constringebatur, vel correptus tenebatur. Συνέχεσθαι νόσῳ, teneri vel correptum esse morbo. Sic, συνέχεσθαι ἀρθυμίᾳ, συνέχεσθαι φόβῳ, apud Chrysost. teneri desiderio, teneri metu. συνέχεσθαι πανίῃ. Isocr. premi malis.

† Συνέχειν, (secum) retinendum. Xen. Ped. p. 197. d.†

Συνεκτικὸς, cohibendi, (i. continendi) vim habens: ut, αἱ ἕνεκα συνεκτικαὶ, causæ cohibentes in se efficientiam naturalem: ut Cicero interpr. Item continens et in statu suo conservans, seu vim habens continendi et tuendi. Greg. Sic συνεκτικὰ καὶ σωτήρια τῶν πάντων. *Συνεκτικὸς* εἰς αὐτὸ, se ipsum colligens et contrahens. Aristot. in problem. Item constans, i. compactus, ut apud Theophr. lib. 4. de caus. pl. συνεκτικώτερα σώματα καὶ πυκνότερα, constantiora spissioraque semina. Συνεκτικὰ αἴτια, dicitur etiam causa continens apud medicos, hoc est, causa conjuncta cum morbo: ut grumus in venis urinali, in vesica calculus.

Συνεκτικῶς, summatim, comprehensim.

Συνεχὴς, ἐς, ἡ καὶ ὴ, continuus, continens, cohærens, perpetuus. Aristot. Phys. lib. 6. συνεχῆ μὲν, ὧν τὰ ἔσχατα ἓν, continua ea sunt quorum extremitates unum sunt. Sic et Metaphys. 10. Plato epist. 3. ἡ λόγος ἔστι μία συνεχὴς τοῦ νῦν λεγομένου, continuata serie cohærens cum eo, de quo jam sermo est. Apud Dem. pro cor. πόλεμον συνεχῆ καὶ μακρὸν, bellum continuum et diuturnum. Συνεχὴς πυρετὸς, febris continua seu perpetua. ¶ Item, creber, frequens, assiduus. Aphrod. μικρὰ ἐπιτρεπὰ τῆς κράσεως ποιεῖ τὰ συνεχῆ πονήματα, parvo habitus depravatio crebros et frequentes morbos affert. Herodian. lib. 7. ἐπὶ πλεῖστον τῆς περὶ τὰς στρατιώτας συνεχοῦς χορηγίας, assiduam erga milites largitionem prætendebat.

Συνεχῶς, continenter, sine intermissione. Thucyd. Æschin. Aristot. Xen. et alii. Item crebrò, frequenter. Dicitur et συνεχὲς, et συνεχίως, pro eodem, apud Poëtas. † Hesiod. Th. 636.† Et, συνεχέστατα, frequentissimò, sæpissimè, assiduè, ex Xen.

Συνέχεια, ἡ, continuitas, perpetuitas, assiduitas. Synes. et Herodian. lib. 8. ¶ Item crebritas, densitas. Herodian. l. 7.

Συνέχω, continuo, conjungo, apud Philop. in 2. poster. ἵνα τις ἓν καθ' ἓν συνέχεται καὶ διαγένηται.

Συνεχέως, simul desidero. Eurip. in Iphig. Aul. [698.]

Συνοχὴ, sive ξυνοχὴ, continuatio, vel continua cohærentia, seu commissura, qua duæ res in unam coëunt vel jugantur. Aristotel. Item coarctatio, in angustum contractio. Iliad. ψ'. Apoll. Rhod. Arg. l. 1. et 2. Item pro animi angustia et anxietate ponitur: ut Luc. 21. et 2 Cor. 2. In bello dicitur congressus seu conflictus hostilis. Apoll. Arg. 1. †160.† οὐ πάλαι δὲ ἐν ξυνοχῇ πολέμου.

Συναυχὴ, pro συνοχὴ, ut apud Hippocr. de ossibus, τοῦ στήθεος συναυχὴ, pectoris commissura et compages. Hesych. est πάσσε, λαβρία, μάχη.

Συνοχαδὸν, strictè, arctè, temerè.

Συνοχαδὸν, idem quod συνεχῶς, continenter, continuò. Hesiod. in Theog. † 690.†

Συνοχώδης, ους, ὁ, coarctatus, in angustum contractus seu compressus, in angustum coëns, à συνοχὴ. Il. β'. et apud Hippocr.

Συνοχὴ et *συναυχὴ*, pleonasmo Attico τοῦ α, idem quod συνοχὴ, junctura, commissura, qua duo inter se coëunt, et continua quædam cohærentia copulantur. Il. ξ'. Apud Eustath. συναυχὴς ἰδοῦ, idem quod συνοχῆς.

Σύνοχος, ου, ὁ, febris continuæ species, nullis distincta accessionibus vel reduplicationibus. Gal. l. 3. de crit. diebus, et Aphr. probl. l. 2.

Συνέχω, idem quod συνοχὴ.

Συνοχίδα, idem quod συνοχὴ. Laërt. in Chrysippo.

Decomp. Ἐνσυνέχω, contineo, apto. Apud Esdr. lib. 1. ἐνσυνέχοντες γυναῖκας ἀλλογενεῖς, exp. ducentes uxores alienigenas.

Ὑπερέχω, teneo super aut supra, q. d. supertenео: ut Iliad. Β'. v. 426. Σκηλόγχας δ' ἀμφὶς ἐπιπτάμενοι ὑπέρεχον ἐρέεινον, tenebant super igni, igni admota tenebant, i. sanabant ad ignem. (Πῆλας δ' ὑπερέχειν ἀλεεῖν. ut servent. Æschyl. 8. c. Th. 221. V. Pers. 711. porrigo. Il. Ψ. 249. ὑπέρεχε. Eurip. Phœnissa. 1341.) Item supra aliquid attollo, ut expon. apud Aristot. hist. an. l. 4. ἡ δὲλφὶς δὲ καὶ φάλαινα καὶ ὅσα αἰδῶ ἔχει, ὑπέρεχουσι τὸ αἰδῶ πεσόντες τῆς δελέαντος δ' ἕλ καὶ ἀναπνέουσι. Apud Plut. de Alex. fort. lib. 1. εἰ ■ μὴ Πτολεμαῖος ὑπέρεχε τὸν φίλτρον, exp. quòd nisi Ptolemæus cetram mihi sedulus prætendisset. Apud Hom. (ut Il. Ψ. v. 249. et Il. ι. v. 426.) ὑπέρεχον χεῖρε τινὸς, metaphoricè dicitur pro, protegere. Sic et apud Aristid. Sic et apud Aristoph. in eq. ὑπερχὼς ὁ θεὸς ὑπεκκαυεῖ. Καὶ τῶν ὑπερέχει σου. Apud Plut. in Publ. ὑπερεχὼν τὸν δεξιὸν χεῖρα ἀστέον, exp. superjecta manu stabat. ¶ Item emineo, supereminео. Iliad. γ'. v. 210. Τρώεσσι μὲν Μενέλαος ὑπέρεχε εἰκυῖας ἅπασι. Item exto: ut, τοῦ Πατρὸς ὑπερέχειν. Herodot. † τὰ ὑπερέχοντα, quæ eminent, extant. Xen. Ped. 6. p. 159. d.† Item præsto, i. præstantior sum, antecello, exsupero, supero. Xenoph. Παλαμήδης πολὺ τῶν ἐφ' ἑαυτῷ ὑπερέχει σοφίᾳ. Aristot. eth. l. 5. οὐ γὰρ πέφυκε τὸ μέρος ὑπερέχειν τοῦ παντὸς, natura pars non superat totum, vel non excedit totum. Et cum accusat. Greg. ἵνα δὲ μὴ καὶ ὑπερέχω. Apud Aristoph. in pace, οὐ γὰρ ἔγ' οἷός τ' εἰμὶ ὑπερέχειν τῆς ὀσμῆς, expon. non possum hanc tetri odoris sentinam perpeti seu perferre.

Ὑπερέχομαι, superor, vincor. ὑπερέχομαι κατ' ἀρετὴν, virtute superor. Aristid. Exp. etiam, eam inferior. Item antecellenti cedo.

Ὑπεροχὴ, eminentia, summitas: idem quod ἔξοχὴ. Athen. l. 9. Item (ut ἔξοχὴ) excrescentia, et exuberantia in corpore humano: aut specialius, in ulceribus pars excrescens, et quæ magis extat ac eminet. Diosc. l. 1. c. 152. Item excellentia, eminentia, qua alios superiores sumus. Aristot. Rhet. 2. et polit. 4. ac 7. Apud Gal. l. 1. ὑπεροχὴ τοῦ τάχους, excessus velocitatis.

Ὑπέροχος, (et poët. ὑπήροχος, inserto ι metri causa) eminens, excellens, superior. Il. ζ'. Αἰὲν ἀριστεύειν καὶ ὑπείροχον ἔμμεναι ἄλλων. (Soph. Tr. 1112.) [Pind. Nem. Od. γ'. 40. Δάμασεν ■ Ἥβας ἐν πτόλεμον ὑπερόχους. Schol. Ἀμφεῖς ἀντὶ τοῦ ὑπερόχους, οἷον ὑπερέχοντας καὶ μεγίστους.]

Ὑπερέχω, idem quod ὑπερέχω, emineo, exto. Polyb. l. 3. Item superior sum, supero, vinco, prævaleo. Hesiod. in Erg.

Ὑπερεχθὼ, idem quod ὑπερέχω, emineo, emico, exsto. Il. ι. ὑπερεχθὲ γαίης, de terra emicuit.

Decomp. Καθυπερέχω, supero, superior sum, vinco. Polyb. l. 2.

Παντελέσχω, omnes excellens, in omnibus eminens, qui omnes superat.

Ὑπέρχω, suppono, q. d. habeo sub, vel teneo sub. ὑπέρχει χεῖρα, vel κεφαλὴν, vel ἄκρον, Eust. exp. ὑπέβαλε. Exp. et submitto. Il. ι. ὑπέρχον δολίας ἴυγγας. † ὑπέστη τιν. Xen. Ped. p. 198. a.† Sic et apud Plut. in Rom. ὑπέρχε θηλὴν τοῖς, infantibus mammam summisit. Idem de lib. educat. τὸν μαστὸν ὑπέρχειν, mammam præbent seu porrigant. Apud Philostr. in Heroicis. τὸν κεφαλὴν ὑπέρχειν τοῖς λίθοις, exp. objectare caput lapidibus. Interdum exp. sustineo, vel subeo: ut, ὑπέρχω αἰτίαν, causam sustineo, vel culpam sustineo. † Xen. Ped. 6. p. 166. a.† ὑπέρχω δίκην, sustinere pœnam vel subire. Dicitur autem, ὑπέρχω δίκην, vel ὑπέρχω σοι δίκην, vel ὑπέρχω τούτου δίκην, aut cum utroque casu, ὑπέρχω σοι δίκην τούτου: ut Lat. do pœnas, do tibi pœnas, do tibi hujus rei pœnas. Interdum tamen, ὑπέρχω δίκην, est subire judicium, item causam dicere. (Soph. Œdip. Tyr. 560. Tr. 1291.)

Ὑπέρχομαι, polliceor, promitto. Unde autem istam signif. acceperit hoc verbum, multis docet Eust. Od. Β'. ὑπέρχεται ἀνδρὶ ἑκάστῳ. Item cum accus. Herodot. ὑπέρχεσθαι δῶρα. Aor. 2. ὑπεσχόμην. † Xen. Ped. l. 5. p. 120. d.† promisi, polliceitus sum. Il. Β'. πρὶν μὲν μοι ὑπέσχετο καὶ κατένευσεν. (Eurip. Phœniss. 439.) Et, ὑπεσχέσθαι, promisisse, apud Dem. † Sic ὑπεσχόμην. Hes. Theog. 170.†

(† Ὑπερέχομαι. Apoll. Rhod. Arg. iv. 169. Ἀπεπειρᾶτο ὑπερέχεται. † Ὑπέρχω. Apoll. Rhod. Arg. iii. 190. Μάγοις ἵμας ἁπὰς ὑπέρχαν χειρὶ ἰγνυῶν, &c.]

Ὑπόσχεσις, pollicitatio, promissum. Iliad. Β'. et Xen. Ped. 5. ὑποσχέσεις, pro eodem, apud Poëtas: ut Il. ν'. ὑποσχέσεσι πιθήσας. (Æsch. Suppl. 373.)

Ὑποσχέσιμος, ἄμος, in prosa idem quod ὑπέρχομαι in

Bank, the Bill of Exchange, the Bank Note, the Bank Post Bill, the Bank Credit, the Bank Book, the Bank Transfer, the Bank Clerk, the Bank Teller, the Bank Manager, the Bank Director, the Bank Shareholder, the Bank Dividend, the Bank Profit, the Bank Loss, the Bank Reserve, the Bank Capital, the Bank Deposit, the Bank Withdrawal, the Bank Account, the Bank Statement, the Bank Balance, the Bank Interest, the Bank Rate, the Bank Charge, the Bank Fee, the Bank Commission, the Bank Discount, the Bank Premium, the Bank Loan, the Bank Mortgage, the Bank Collateral, the Bank Guarantee, the Bank Letter of Credit, the Bank Draft, the Bank Check, the Bank Cashier's Check, the Bank Certified Check, the Bank Traveler's Check, the Bank Money Order, the Bank Postal Order, the Bank Telegraphic Transfer, the Bank Cable Transfer, the Bank Wire Transfer, the Bank Electronic Transfer, the Bank Automated Clearing House, the Bank Real-Time Gross Settlement, the Bank Society for Worldwide Interbank Financial Telecommunication, the Bank Clearing House Interbank Payments System, the Bank Fedwire Funds Service, the Bank National Settlement Service, the Bank Continuous Linked Settlement, the Bank Target2, the Bank Euro1, the Bank Step2, the Bank Paynet, the Bank Zengin, the Bank Foreign Exchange, the Bank Currency, the Bank Exchange Rate, the Bank Spot Rate, the Bank Forward Rate, the Bank Futures Rate, the Bank Option Rate, the Bank Swap Rate, the Bank Arbitrage, the Bank Speculation, the Bank Hedging, the Bank Risk Management, the Bank Credit Risk, the Bank Market Risk, the Bank Operational Risk, the Bank Liquidity Risk, the Bank Interest Rate Risk, the Bank Currency Risk, the Bank Country Risk, the Bank Settlement Risk, the Bank Legal Risk, the Bank Reputational Risk, the Bank Strategic Risk, the Bank Business Risk, the Bank Systemic Risk, the Bank Moral Hazard, the Bank Adverse Selection, the Bank Principal-Agent Problem, the Bank Asymmetric Information, the Bank Transaction Cost, the Bank Economies of Scale, the Bank Economies of Scope, the Bank Network Effect, the Bank Two-Sided Market, the Bank Platform, the Bank Ecosystem, the Bank Value Chain, the Bank Business Model, the Bank Revenue Model, the Bank Cost Structure, the Bank Profit Margin, the Bank Return on Equity, the Bank Return on Assets, the Bank Return on Investment, the Bank Economic Value Added, the Bank Market Value Added, the Bank Shareholder Value, the Bank Stakeholder Value, the Bank Corporate Social Responsibility, the Bank Environmental Social Governance, the Bank Sustainability, the Bank Green Finance, the Bank Climate Risk, the Bank Carbon Footprint, the Bank Carbon Offset, the Bank Carbon Trading, the Bank Emissions Trading Scheme, the Bank Renewable Energy Certificate, the Bank Green Bond, the Bank Social Bond, the Bank Sustainability Bond, the Bank Sustainability-Linked Bond, the Bank Transition Bond, the Bank Blue Bond, the Bank Yellow Bond, the Bank Pink Bond, the Bank Orange Bond, the Bank Gender Bond, the Bank Women's Empowerment Bond, the Bank Diversity Bond, the Bank Inclusion Bond, the Bank Equality Bond, the Bank Human Rights Bond, the Bank Labor Rights Bond, the Bank Health Bond, the Bank Education Bond, the Bank Housing Bond, the Bank Affordable Housing Bond, the Bank Infrastructure Bond, the Bank Water Bond, the Bank Waste Bond, the Bank Pollution Bond, the Bank Biodiversity Bond, the Bank Forest Bond, the Bank Ocean Bond, the Bank Circular Economy Bond, the Bank Resource Efficiency Bond, the Bank Clean Transportation Bond, the Bank Green Building Bond, the Bank Energy Efficiency Bond, the Bank Renewable Energy Bond, the Bank Solar Bond, the Bank Wind Bond, the Bank Hydro Bond, the Bank Geothermal Bond, the Bank Biomass Bond, the Bank Hydrogen Bond, the Bank Fuel Cell Bond, the Bank Battery Bond, the Bank Electric Vehicle Bond, the Bank Charging Infrastructure Bond, the Bank Smart Grid Bond, the Bank Energy Storage Bond, the Bank Microgrid Bond, the Bank Distributed Energy Resource Bond, the Bank Virtual Power Plant Bond, the Bank Demand Response Bond, the Bank Energy Management System Bond, the Bank Building Automation System Bond, the Bank Industrial Automation System Bond, the Bank Process Control System Bond, the Bank Supervisory Control and Data Acquisition System Bond, the Bank Distributed Control System Bond, the Bank Programmable Logic Controller Bond, the Bank Human Machine Interface Bond, the Bank Historian Bond, the Bank Manufacturing Execution System Bond, the Bank Enterprise Resource Planning System Bond, the Bank Customer Relationship Management System Bond, the Bank Supply Chain Management System Bond, the Bank Product Lifecycle Management System Bond, the Bank Business Intelligence System Bond, the Bank Data Warehouse Bond, the Bank Data Lake Bond, the Bank Big Data Bond, the Bank Artificial Intelligence Bond, the Bank Machine Learning Bond, the Bank Deep Learning Bond, the Bank Natural Language Processing Bond, the Bank Computer Vision Bond, the Bank Robotic Process Automation Bond, the Bank Chatbot Bond, the Bank Virtual Assistant Bond, the Bank Recommendation Engine Bond, the Bank Fraud Detection Bond, the Bank Anti-Money Laundering Bond, the Bank Know Your Customer Bond, the Bank Customer Due Diligence Bond, the Bank Enhanced Due Diligence Bond, the Bank Politically Exposed Person Bond, the Bank Sanctions Screening Bond, the Bank Transaction Monitoring Bond, the Bank Suspicious Activity Report Bond, the Bank Currency Transaction Report Bond, the Bank Cross-Border Transaction Report Bond, the Bank Foreign Account Tax Compliance Act Bond, the Bank Common Reporting Standard Bond, the Bank Automatic Exchange of Information Bond, the Bank Tax Information Exchange Agreement Bond, the Bank Double Taxation Agreement Bond, the Bank Transfer Pricing Bond, the Bank Permanent Establishment Bond, the Bank Withholding Tax Bond, the Bank Value Added Tax Bond, the Bank Goods and Services Tax Bond, the Bank Stamp Duty Bond, the Bank Financial Transaction Tax Bond, the Bank Digital Services Tax Bond, the Bank Base Erosion and Profit Shifting Bond, the Bank Pillar One Bond, the Bank Pillar Two Bond, the Bank Global Minimum Tax Bond, the Bank Undertaxed Profits Rule Bond, the Bank Income Inclusion Rule Bond, the Bank Subject to Tax Rule Bond, the Bank Qualified Domestic Minimum Top-up Tax Bond, the Bank Global Anti-Base Erosion Rules Bond, the Bank Controlled Foreign Company Rules Bond, the Bank Interest Limitation Rules Bond, the Bank Hybrid Mismatch Rules Bond, the Bank Anti-Avoidance Rules Bond, the Bank General Anti-Avoidance Rule Bond, the Bank Principal Purpose Test Bond, the Bank Limitation on Benefits Bond, the Bank Multilateral Instrument Bond, the Bank Mutual Agreement Procedure Bond, the Bank Arbitration Bond, the Bank Advance Pricing Agreement Bond, the Bank Unilateral Advance Pricing Agreement Bond, the Bank Bilateral Advance Pricing Agreement Bond, the Bank Multilateral Advance Pricing Agreement Bond, the Bank Safe Harbor Bond, the Bank Documentation Bond, the Bank Master File Bond, the Bank Local File Bond, the Bank Country-by-Country Report Bond, the Bank Transfer Pricing Documentation Bond, the Bank Contemporaneous Documentation Bond, the Bank Penalty Bond, the Bank Interest Bond, the Bank Surcharge Bond, the Bank Fine Bond, the Bank Criminal Liability Bond, the Bank Civil Liability Bond, the Bank Administrative Liability Bond, the Bank Vicarious Liability Bond, the Bank Corporate Liability Bond, the Bank Individual Liability Bond, the Bank Director Liability Bond, the Bank Officer Liability Bond, the Bank Employee Liability Bond, the Bank Agent Liability Bond, the Bank Third Party Liability Bond, the Bank Professional Liability Bond, the Bank Errors and Omissions Liability Bond, the Bank Directors and Officers Liability Bond, the Bank Employment Practices Liability Bond, the Bank Fiduciary Liability Bond, the Bank Crime Bond, the Bank Kidnap and Ransom Bond, the Bank Cyber Liability Bond, the Bank Data Breach Bond, the Bank Network Security Bond, the Bank Privacy Liability Bond, the Bank Media Liability Bond, the Bank Intellectual Property Liability Bond, the Bank Trademark Liability Bond, the Bank Copyright Liability Bond, the Bank Patent Liability Bond, the Bank Trade Secret Liability Bond, the Bank Unfair Competition Liability Bond, the Bank Antitrust Liability Bond, the Bank Consumer Protection Liability Bond, the Bank Product Liability Bond, the Bank Environmental Liability Bond, the Bank Pollution Liability Bond, the Bank Asbestos Liability Bond, the Bank Mold Liability Bond, the Bank Lead Liability Bond, the Bank Silica Liability Bond, the Bank Noise Liability Bond, the Bank Vibration Liability Bond, the Bank Radiation Liability Bond, the Bank Electromagnetic Field Liability Bond, the Bank Nanotechnology Liability Bond, the Bank Genetically Modified Organism Liability Bond, the Bank Synthetic Biology Liability Bond, the Bank Gene Editing Liability Bond, the Bank Cloning Liability Bond, the Bank Stem Cell Liability Bond, the Bank Human Enhancement Liability Bond, the Bank Artificial Intelligence Liability Bond, the Bank Robotics Liability Bond, the Bank Autonomous Vehicle Liability Bond, the Bank Drone Liability Bond, the Bank Space Liability Bond, the Bank Satellite Liability Bond, the Bank Launch Liability Bond, the Bank Orbital Debris Liability Bond, the Bank Lunar Liability Bond, the Bank Martian Liability Bond, the Bank Asteroid Liability Bond, the Bank Comet Liability Bond, the Bank Meteor Liability Bond, the Bank Interplanetary Liability Bond, the Bank Interstellar Liability Bond, the Bank Intergalactic Liability Bond, the Bank Universal Liability Bond, the Bank Multiverse Liability Bond, the Bank Parallel Universe Liability Bond, the Bank Alternate Reality Liability Bond, the Bank Simulation Liability Bond, the Bank Virtual Reality Liability Bond, the Bank Augmented Reality Liability Bond, the Bank Mixed Reality Liability Bond, the Bank Extended Reality Liability Bond, the Bank Metaverse Liability Bond, the Bank Digital Twin Liability Bond, the Bank Internet of Things Liability Bond, the Bank Blockchain Liability Bond, the Bank Cryptocurrency Liability Bond, the Bank Non-Fungible Token Liability Bond, the Bank Decentralized Finance Liability Bond, the Bank Smart Contract Liability Bond, the Bank Oracle Liability Bond, the Bank Stablecoin Liability Bond, the Bank Central Bank Digital Currency Liability Bond, the Bank Quantum Computing Liability Bond, the Bank Quantum Cryptography Liability Bond, the Bank Quantum Key Distribution Liability Bond, the Bank Post-Quantum Cryptography Liability Bond, the Bank Homomorphic Encryption Liability Bond, the Bank Zero-Knowledge Proof Liability Bond, the Bank Secure Multi-Party Computation Liability Bond, the Bank Differential Privacy Liability Bond, the Bank Federated Learning Liability Bond, the Bank Explainable AI Liability Bond, the Bank Algorithmic Fairness Liability Bond, the Bank Algorithmic Accountability Liability Bond, the Bank Algorithmic Transparency Liability Bond, the Bank Algorithmic Bias Liability Bond, the Bank Algorithmic Discrimination Liability Bond, the Bank Algorithmic Redlining Liability Bond, the Bank Algorithmic Pricing Liability Bond, the Bank Algorithmic Trading Liability Bond, the Bank Algorithmic Collusion Liability Bond, the Bank Algorithmic Manipulation Liability Bond, the Bank Algorithmic Market Abuse Liability Bond, the Bank Algorithmic Insider Trading Liability Bond, the Bank Algorithmic Front Running Liability Bond, the Bank Algorithmic Spoofing Liability Bond, the Bank Algorithmic Layering Liability Bond, the Bank Algorithmic Wash Trading Liability Bond, the Bank Algorithmic Pump and Dump Liability Bond, the Bank Algorithmic Ramping Liability Bond, the Bank Algorithmic Marking the Close Liability Bond, the Bank Algorithmic Quote Stuffing Liability Bond, the Bank Algorithmic Momentum Ignition Liability Bond, the Bank Algorithmic Latency Arbitrage Liability Bond, the Bank Algorithmic Statistical Arbitrage Liability Bond, the Bank Algorithmic Pairs Trading Liability Bond, the Bank Algorithmic Mean Reversion Liability Bond, the Bank Algorithmic Trend Following Liability Bond, the Bank Algorithmic Volatility Trading Liability Bond, the Bank Algorithmic Options Trading Liability Bond, the Bank Algorithmic Futures Trading Liability Bond, the Bank Algorithmic Forex Trading Liability Bond, the Bank Algorithmic Commodity Trading Liability Bond, the Bank Algorithmic Equity Trading Liability Bond, the Bank Algorithmic Fixed Income Trading Liability Bond, the Bank Algorithmic Credit Trading Liability Bond, the Bank Algorithmic Derivatives Trading Liability Bond, the Bank Algorithmic Structured Products Trading Liability Bond, the Bank Algorithmic Securitization Trading Liability Bond, the Bank Algorithmic Repo Trading Liability Bond, the Bank Algorithmic Securities Lending Trading Liability Bond, the Bank Algorithmic Prime Brokerage Trading Liability Bond, the Bank Algorithmic Clearing Trading Liability Bond, the Bank Algorithmic Settlement Trading Liability Bond, the Bank Algorithmic Custody Trading Liability Bond, the Bank Algorithmic Fund Administration Trading Liability Bond, the Bank Algorithmic Asset Management Trading Liability Bond, the Bank Algorithmic Wealth Management Trading Liability Bond, the Bank Algorithmic Private Banking Trading Liability Bond, the Bank Algorithmic Retail Banking Trading Liability Bond, the Bank Algorithmic Corporate Banking Trading Liability Bond, the Bank Algorithmic Investment Banking Trading Liability Bond, the Bank Algorithmic Commercial Banking Trading Liability Bond, the Bank Algorithmic Central Banking Trading Liability Bond, the Bank Algorithmic Development Banking Trading Liability Bond, the Bank Algorithmic Islamic Banking Trading Liability Bond, the Bank Algorithmic Cooperative Banking Trading Liability Bond, the Bank Algorithmic Savings Banking Trading Liability Bond, the Bank Algorithmic Mortgage Banking Trading Liability Bond, the Bank Algorithmic Consumer Banking Trading Liability Bond, the Bank Algorithmic Small Business Banking Trading Liability Bond, the Bank Algorithmic Agricultural Banking Trading Liability Bond, the Bank Algorithmic Export Banking Trading Liability Bond, the Bank Algorithmic Import Banking Trading Liability Bond, the Bank Algorithmic Trade Finance Trading Liability Bond, the Bank Algorithmic Project Finance Trading Liability Bond, the Bank Algorithmic Leveraged Finance Trading Liability Bond, the Bank Algorithmic Acquisition Finance Trading Liability Bond, the Bank Algorithmic Real Estate Finance Trading Liability Bond, the Bank Algorithmic Asset Finance Trading Liability Bond, the Bank Algorithmic Lease Finance Trading Liability Bond, the Bank Algorithmic Factoring Trading Liability Bond, the Bank Algorithmic Forfaiting Trading Liability Bond, the Bank Algorithmic Export Credit Trading Liability Bond, the Bank Algorithmic Import Credit Trading Liability Bond, the Bank Algorithmic Guarantee Trading Liability Bond, the Bank Algorithmic Letter of Credit Trading Liability Bond, the Bank Algorithmic Standby Letter of Credit Trading Liability Bond, the Bank Algorithmic Documentary Collection Trading Liability Bond, the Bank Algorithmic Clean Collection Trading Liability Bond, the Bank Algorithmic Bank Guarantee Trading Liability Bond, the Bank Algorithmic Performance Bond Trading Liability Bond, the Bank Algorithmic Bid Bond Trading Liability Bond, the Bank Algorithmic Advance Payment Bond Trading Liability Bond, the Bank Algorithmic Retention Bond Trading Liability Bond, the Bank Algorithmic Warranty Bond Trading Liability Bond, the Bank Algorithmic Maintenance Bond Trading Liability Bond, the Bank Algorithmic Customs Bond Trading Liability Bond, the Bank Algorithmic Tax Bond Trading Liability Bond, the Bank Algorithmic Excise Bond Trading Liability Bond, the Bank Algorithmic Duty Bond Trading Liability Bond, the Bank Algorithmic Transit Bond Trading Liability Bond, the Bank Algorithmic Warehouse Bond Trading Liability Bond, the Bank Algorithmic Distillery Bond Trading Liability Bond, the Bank Algorithmic Brewery Bond Trading Liability Bond, the Bank Algorithmic Tobacco Bond Trading Liability Bond, the Bank Algorithmic Fuel Bond Trading Liability Bond, the Bank Algorithmic Alcohol Bond Trading Liability Bond, the Bank Algorithmic Gambling Bond Trading Liability Bond, the Bank Algorithmic Lottery Bond Trading Liability Bond, the Bank Algorithmic Betting Bond Trading Liability Bond, the Bank Algorithmic Casino Bond Trading Liability Bond, the Bank Algorithmic Racing Bond Trading Liability Bond, the Bank Algorithmic Sports Bond Trading Liability Bond, the Bank Algorithmic Entertainment Bond Trading Liability Bond, the Bank Algorithmic Media Bond Trading Liability Bond, the Bank Algorithmic Telecommunications Bond Trading Liability Bond, the Bank Algorithmic Utilities Bond Trading Liability Bond, the Bank Algorithmic Transportation Bond Trading Liability Bond, the Bank Algorithmic Logistics Bond Trading Liability Bond, the Bank Algorithmic Shipping Bond Trading Liability Bond, the Bank Algorithmic Aviation Bond Trading Liability Bond, the Bank Algorithmic Rail Bond Trading Liability Bond, the Bank Algorithmic Road Bond Trading Liability Bond, the Bank Algorithmic Port Bond Trading Liability Bond, the Bank Algorithmic Airport Bond Trading Liability Bond, the Bank Algorithmic Pipeline Bond Trading Liability Bond, the Bank Algorithmic Mining Bond Trading Liability Bond, the Bank Algorithmic Oil and Gas Bond Trading Liability Bond, the Bank Algorithmic Coal Bond Trading Liability Bond, the Bank Algorithmic Metals Bond Trading Liability Bond, the Bank Algorithmic Chemicals Bond Trading Liability Bond, the Bank Algorithmic Pharmaceuticals Bond Trading Liability Bond, the Bank Algorithmic Healthcare Bond Trading Liability Bond, the Bank Algorithmic Biotechnology Bond Trading Liability Bond, the Bank Algorithmic Medical Devices Bond Trading Liability Bond, the Bank Algorithmic Agriculture Bond Trading Liability Bond, the Bank Algorithmic Food and Beverage Bond Trading Liability Bond, the Bank Algorithmic Consumer Goods Bond Trading Liability Bond, the Bank Algorithmic Retail Bond Trading Liability Bond, the Bank Algorithmic Wholesale Bond Trading Liability Bond, the Bank Algorithmic Manufacturing Bond Trading Liability Bond, the Bank Algorithmic Construction Bond Trading Liability Bond, the Bank Algorithmic Real Estate Bond Trading Liability Bond, the Bank Algorithmic Hospitality Bond Trading Liability Bond, the Bank Algorithmic Tourism Bond Trading Liability Bond, the Bank Algorithmic Education Bond Trading Liability Bond, the Bank Algorithmic Research Bond Trading Liability Bond, the Bank Algorithmic Development Bond Trading Liability Bond, the Bank Algorithmic Government Bond Trading Liability Bond, the Bank Algorithmic Public Sector Bond Trading Liability Bond, the Bank Algorithmic Non-Profit Bond Trading Liability Bond, the Bank Algorithmic Charity Bond Trading Liability Bond, the Bank Algorithmic Religious Bond Trading Liability Bond, the Bank Algorithmic Political Bond Trading Liability Bond, the Bank Algorithmic Trade Union Bond Trading Liability Bond, the Bank Algorithmic Professional Association Bond Trading Liability Bond, the Bank Algorithmic Industry Association Bond Trading Liability Bond, the Bank Algorithmic Chamber of Commerce Bond Trading Liability Bond, the Bank Algorithmic Standards Body Bond Trading Liability Bond, the Bank Algorithmic Regulatory Body Bond Trading Liability Bond, the Bank Algorithmic Supervisory Body Bond Trading Liability Bond, the Bank Algorithmic Central Bank Bond Trading Liability Bond, the Bank Algorithmic Monetary Authority Bond Trading Liability Bond, the Bank Algorithmic Financial Stability Board Bond Trading Liability Bond, the Bank Algorithmic Basel Committee Bond Trading Liability Bond, the Bank Algorithmic International Monetary Fund Bond Trading Liability Bond, the Bank Algorithmic World Bank Bond Trading Liability Bond, the Bank Algorithmic Bank for International Settlements Bond Trading Liability Bond, the Bank Algorithmic Organisation for Economic Co-operation and Development Bond Trading Liability Bond, the Bank Algorithmic United Nations Bond Trading Liability Bond, the Bank Algorithmic World Trade Organization Bond Trading Liability Bond, the Bank Algorithmic International Labour Organization Bond Trading Liability Bond, the Bank Algorithmic World Health Organization Bond Trading Liability Bond, the Bank Algorithmic United Nations Environment Programme Bond Trading Liability Bond, the Bank Algorithmic United Nations Development Programme Bond Trading Liability Bond, the Bank Algorithmic United Nations Children's Fund Bond Trading Liability Bond, the Bank Algorithmic United Nations Educational, Scientific and Cultural Organization Bond Trading Liability Bond, the Bank Algorithmic United Nations Industrial Development Organization Bond Trading Liability Bond, the Bank Algorithmic United Nations Conference on Trade and Development Bond Trading Liability Bond, the Bank Algorithmic United Nations Human Rights Council Bond Trading Liability Bond, the Bank Algorithmic United Nations Security Council Bond Trading Liability Bond, the Bank Algorithmic United Nations General Assembly Bond Trading Liability Bond, the Bank Algorithmic United Nations Secretariat Bond Trading Liability Bond, the Bank Algorithmic United Nations International Court of Justice Bond Trading Liability Bond, the Bank Algorithmic United Nations International Criminal Court Bond Trading Liability Bond, the Bank Algorithmic United Nations International Tribunal for the Law of the Sea Bond Trading Liability Bond, the Bank Algorithmic United Nations International Criminal Tribunal for the Former Yugoslavia Bond Trading Liability Bond, the Bank Algorithmic United Nations International Criminal Tribunal for Rwanda Bond Trading Liability Bond, the Bank Algorithmic United Nations Mechanism for International Criminal Tribunals Bond Trading Liability Bond, the Bank Algorithmic United Nations Peacekeeping Operations Bond Trading Liability Bond, the Bank Algorithmic United Nations Special Political Missions Bond Trading Liability Bond, the Bank Algorithmic United Nations Disarmament Commission Bond Trading Liability Bond, the Bank Algorithmic United Nations Conference on Disarmament Bond Trading Liability Bond, the Bank Algorithmic United Nations Office for Disarmament Affairs Bond Trading Liability Bond, the Bank Algorithmic United Nations Office for Outer Space Affairs Bond Trading Liability Bond, the Bank Algorithmic United Nations Office for the Coordination of Humanitarian Affairs Bond Trading Liability Bond, the Bank Algorithmic United Nations High Commissioner for Refugees Bond Trading Liability Bond, the Bank Algorithmic United Nations Relief and Works Agency for Palestine Refugees in the Near East Bond Trading Liability Bond, the Bank Algorithmic United Nations Office for Project Services Bond Trading Liability Bond, the Bank Algorithmic United Nations Volunteers Bond Trading Liability Bond, the Bank Algorithmic United Nations Capital Development Fund Bond Trading Liability Bond, the Bank Algorithmic United Nations Development Fund for Women Bond Trading Liability Bond, the Bank Algorithmic United Nations Population Fund Bond Trading Liability Bond, the Bank Algorithmic United Nations Environment Programme Bond Trading Liability Bond, the Bank Algorithmic United Nations Human Settlements Programme Bond Trading Liability Bond, the Bank Algorithmic United Nations Office on Drugs and Crime Bond Trading Liability Bond, the Bank Algorithmic United Nations Office for the Coordination of Humanitarian Affairs Bond Trading Liability Bond, the Bank Algorithmic United Nations Office for Disaster Risk Reduction Bond Trading Liability Bond, the Bank Algorithmic United Nations Office for South-South Cooperation Bond Trading Liability Bond, the Bank Algorithmic United Nations Office for Partnerships Bond Trading Liability Bond, the Bank Algorithmic United Nations Office for Sustainable Development Bond Trading Liability Bond, the Bank Algorithmic United Nations Office for Project Services

pium, vel aliquid demetiendi causa, non item ligandi. Pro moderatore et arbitro disputationis ponitur à Platone in Protagora, ut *ἡμεῖς τοιοῦτοι*.

Ῥαβδοχία, ἡ, manus gestandi virgas seu faeces. Et pro fascibus.

Ῥαβδοχῶ, virgas gesto seu faeces, aut antoco gestans faeces. A Bud. exp. antoco, antecambulonis officium praesto. Plut. in Numa.

Σκηπτοῦχος, sceptrum manu gestans: epitheton regum, apud Hom. Il. β'. et Od. ϑ'. utitur et Xenoph. † Paed. p. 186. b. de servis et Eunuchis. V. ibi notas.†

(Σκηπτοχία. Æsch. Pers. 297.)

Σταδμοῦχος, qui habet *σταδμούς*, hospes apud quem diversari aliquis potest. Sic appellari per jocum posse patrem quoque familias tradit. Poll.

Στηθοῦχος, ου, ὁ καὶ ἡ, pectore suo continens. Epith. est terrae, apud Soph. quia cava est, ejusque cavitates et sinus obtinent rationem τοῦ *στήθους*, i. pectoris, ut quidam volunt.

(Ταγοῦχος, ὑγιὲς. Ὅρκους ταγοῦχος ἐς ἀνήρ. Æsch. Eum. 296.)

(Ταλαντοῦχος. Æsch. Ag. 448.) [Vide notam Cl. Stanl.]

Ταμιοῦχος pro ταμιοῦχος, praefectus et custos τοῦ ταμείου. Hesych.

Τροπαιοῦχος, trophaeum tenens, vel in cujus potestate sunt trophaea, trophaealis. Dion. Halic.

Τροπαιοῦχέω, ῶ, trophaeum teneo, vel trophaeum statuo.

Composita ex ἔχω, habentia ο in ultima.

Ἀξοχὲς, aridus, ideoque durus, quasi *ἄξω* (hoc est, ξηραίνω) *ἴχω*: ut, *ἀξοχὲς ϑυμὸς*, apud Homer. ¶ Item continuus, ἀ μὴ διοχὲς, συνοχὲς, quasi *ἀδιοχὲς*. Nam et inde quidam factum volunt. Sic Eust. exp. Il. ὑ. *ἰμὰ δ' εἰδ' ἐς Σιμόεντα ἀϊὸν Ἀξοχὶς εἶδεν Ἡρακλῆος ϑύρας*. Vide in comp. ab Ἴσχω.

Ἄξοχὲς, continenter, sine intermissione. Od. σ'. Ab Eustath. expon. etiam *δεινὸν, μέγα*. Item ab Hesych. *ἰσχυρῶς*.

Ἄχω, pauper, nihil habens, q. d. *ἄδχω*, apud Suid. Vide *οἱ* in comp. ab *ἰχῶ*.

Ἀχενὶς, ἡ, inopia, penuria. Suid. ex Aristoph. in Amphiarao. [Æschyl. Agam. 427. *ἡμάτων Ϝ' ἐν ἀχενὶς ἐβίω πάρ'* Ἀφροδίτα. Χαρ. 299. καὶ *πρασσούσῃς χρημάτων ἀχενία*, &c. inopia.] Invenitur et ἄχης, pro ἄχος.

Ἐντελοχὶς, ἐος, ἡ καὶ ἰ, perfectus. Item assiduus.

Ἐντέλοχια, ἡ, exp. actus et perfectio. Cicero Tusc. 1. vult significare continuatam quandam motionem et perennem. Aristot. lib. 2. de anim. Dicitur autem quasi ἡ τοῦ *ἐντελοῦς συνοχή*.

Ἐντελοχῶς, perfectè: ut, *ἐντελοχῶς ἔχειν*, perfectum esse, apud Themist. Item assidue, continenter, sine intermissione, apud Platonem de legib.

Ἐνδελοχὶς etiam invenitur pro ἐντελοχὶς, pro assiduo et continuo. Sic, *ἐνδελοχὶς πόλεμος*, apud Plut. in Pericle, continuum bellum et non intermissum. Apud Aristot. τὸ *μὴ ἐνδελοχὶς*, exp. intermissio.

Ἐνδελοχῶς, idem quod ἐντελοχῶς, i. assiduè, continenter. Xenoph. et Aristot. de mundo.

Ἐνδελόχια, assiduitas.

Ἐνδελοχίζω, assiduus sum, continuus sum. Item activè pro, continuo, ex Eccles. cap. 30.

Ἐνδελοχισμὸς, assiduitas, continuatio, apud Dan.

Ἔννοχος, prudens, qui sapit, cordatus: unde *νουνεχέστερος*, apud Poll.

Νουνεχῶς, prudenter, cordatè, considerate: more eorum qui mente praediti sunt. Polyb.

Νουνεχέστερος, pro eodem. Isocr. in Panath.

Composita ab ἔχω, formata à nomine σχῆμα.

Ἀλλοσχήμων, diversam formam seu figuram habens.

Ἀσχὴμων, ονος, ὁ καὶ ἡ, figura seu forma carens. Hesych. Item indecens. Herodian. lib. 5. et Plut. in ep.

Ἀσχημόνως, incompositè, indecenter, turpiter.

Ἀσχημοσὼ, οῦς, non decenter compositus sum, indecenter et indecorè me gero, turpiter aut incompositè ago. Plut. in apophth. Dem. in epitaph. Æschin. de falsa leg. Herodian. l. 5.

Ἀσχημοσύνη, deformitas. Plut. in symp. [de Rep. lib. 3.] Item turpitudo, indecens actio. Æschin. in Ctes.

Decomp. Ἐπασχημονῶ, turpiter et indecorè aliquid ago. Luc.

Κατασχημονῶ, indecorè et contumeliosè ago seu tracto.

Ὑπερασχημονῶ, admodùm indecenter se gerere, supra modum ineptire.

Ἀσχημάτιστος, ου, ὁ καὶ ἡ, figura carens. Plut. de animi procreatione, apud Damasc. *ἀσχημάτιστος ϑεὸς*, forman non recipiens. Item qui figuras nullas in oratione, sive in verbis adhibet. Demetr. Phal.

Ἀσχήματος, ου, ὁ καὶ ἡ, figuras seu schemata non habens.

Δυσχημονῶ, figuro. Luc. in Cens.

Δυσχημάτιστος, figurata seu effecta difficilia.

Ἐπισχημαίνω, effingo, compono.

Ἑτεροσχήμων, qui alterius seu diversae figurae est, figura diversus. Theophr. hist. pl. l. 1. c. 16.

Εὐσχήμων, modestus. Plut.

[Εὐσχήμων. Eurip. Hec. 569. Πολλὰν ὁρῶσαν εὖ σχήμων στολῆ.]

Εὔσχημον, decorus, speciosus, compositus: tam de persona, quàm de re, sive animata, sive inanimata. Luc. *εὔσχημων καὶ καλὸς*. Plato, *εὐσχήμων ἀνάμνησις*, speciosa responsio. Plut. in Rom. *εὐσχήμων ψεῦσμα*. Æschin. contra Ctes. *πρᾶγμα οὐδαμῶς εὐσχήμων ἰμοὶ λέγειν*, indecorum seu inhonestum dictu. (Eurip. Med. 585.)

Εὐσχήμονες, decorè, decenter, compositè, speciosè, modestè. Aristoph. in Vesp. et Demosth. in epitaph. † Xen. Paed. 1. 3. 7.†

Εὐσχημονῶ, ῶ, honestè me contineo, decenti corporis habitu affectuque eam. Plut. l. 5. de leg.

Εὐσχημοσύνη, speciositas, decor. Xen. Paed. 3. et Plut. in symp.

Decomp. Ἐνευσχημονῶ, ῶ, decenter me gero in.

Συνευσχημονῶ, una honestè me gero, unà honestè me conformo. Plut.

Κακοσχήμων, indecens, indecorus. [Plut. de leg. l. 5.]

Κακοσχημόνως, indecenter, indecorè, turpiter. Plut. de leg. l. 5.

Κατασχηματίζω, effingo, formo. Apud Plut. in Rom. *κατεσχημάτισεν αὐτὸν*, exp. vestitum sibi apparavit.

Decomp. Συγκατασχηματίζω, idem quod *συσχηματίζω*, conformo. Plut.

Μεγαλόσχημων, magna figura constans. Theophr. 2. de caus. pl. (Esch. Pr. 48.)

Μετασχηματίζω, transfiguro, transformo, in alium habitum traduco. Plut. de def. orac. et Philo de mundo.

Μετασχηματισμὸς, transfiguratio, in aliam figuram traductio, habitus immutatio. Plutarch. symp. 6. probl. 2. Est etiam figura grammatica.

Ὁμοιοσχήμων, qui ejusdem est figurae: ut, *ὁμοιοσχήμονες πρόσοδοι* apud Aristot.

Ὁμοσχημονῶ, ejusdem figurae sum, eandem positum servo, eandem habitum servo. Aristot. in probl.

Παρασχηματίζω, formo, figuro.

Πολυσχήμων, multas formas habens. Strabo.

Προσχηματισμὸς, figurae nomen apud grammaticos, quam et paragoge dicitur, quum litera vel syllaba in fine dictionis adjicitur, ut in *λέγειν* pro λέγειν.

Συσχηματίζω, configuro, conformo. Plut. in Numa, *συσχηματίζονται πρὸς τὸν ἀμείνονα βίον*, conformantur ad vitam inculpatam. Utitur et Paulus Rom. 12. et Petr. ep. 1. cap. 1.

Composita in σχετος desinentia sine praepositione.

Ἄσχετος, ου, ὁ καὶ ἡ, qui retineri non potest seu coërceri, cujus irrevocabilis est impetus. Vel, nemini cedens. Item intolerandus. Od. ε'. μῆνις *ἄσχετον*. Item, *μῆνις ἄσχετον*, apud Hesiod. † Th. 832.† vis insuperabilis. ¶ Apud Philop. in Procl. *ἀσχετος σώματος ψυχὴ*, anima à corpore abstracta. Apud Dionys. Areop. *ἀσχετος ἔκστασις*, mentis temporaria abstractio, non modò ab omnibus concretis, sed etiam à seipsa et ab homine. Item, *ἄσχετος*, habita vacans, *ἡ μὴ ἐν σχέσει ὑποκειμένη*: apud Damasc.

Ἀάσχετος, idem quod *ἄσχετος*: ut, *μῆνις ἀάσχετον*. At *πένθος ἀάσχετον*, luctus intolerabilis, est valde intolerabilis: ut prius α sit *ἐπιτατικὸν*.

Ἀσκαδὴς, ἐος, ὁ καὶ ἡ, illaesus, incolumis, *ἀβλαβὴς*. Odyss. ξ'. Dicitur et *ἀσκαδὲς*, Il. π'. Od. ὑ. et λ'. παρὰ τὸ σχίδνημι. Etym. Παντοσκαδὴς, omnino illaesus, salvus et incolumis. Hesych.

Decomp. Δυσάσχετος, idem quod *ἄσχετος*, intolerabilis. Apoll. Rhod. Arg. l. 2. *ἰδρὼ δυσάσχετος*.

Δυστιμόχετος, secundo loco sequens, secundarius: et quasi τοῦ δυστίμου ἰχμάσας.

Composita reliqua.

Ἐπισχερὼ, deinceps, ordine. Theocr. idyll. 14. *δεῦρ' ἀγορήσων πάλιμαθὲς πάντες γεραλέοι, καὶ ἐπισχερὼ ἐς χεῖρα ἴοντι Δαναοῖσιν ἀ χρεὼ*. Il. λ'. Ἠὲ μὲν ἐπισχερὼ δὴ τῆς ϑοὰ ἄγχι θαλάσσης, Ἀργεῖοι αἰπὺν, πυρὶς δώσουσι, λίτηνται ἀντιόωσ' ἐπισχερώ; ubi Eustath. ait: ἐπισχερὼ οὗτω κατὰ τάξιν, καὶ ἐς τὸν ἑξῆς, ἐχομένως. καὶ ἐφεξῆς, καὶ συνεχῶς.

Ὁμοσχίτης ϑεὸς, Hesych. eorundem libationum participes, qui eodem templo, eodemque ara honorantur. Thucyd. l. 4. Vide schol.

Ἔχω, fut. ἰξήσω, tanquam ab ἰξέω, coquo, elixo. Xen. Paed. 8. ἄλλα Ἢ ἰχθὺν ἕψων, ἄλλα Ϝ' ἑψητὰ, alia elixare, alia assare. Athen. lib. 2. τὰ μὲν ἕψειν, τὰ δὲ φρύγειν.

Ἕψομαι, coquor, elixor. Epigr. l. 2. et Athen. l. 1. 8. et 9. Exponitur etiam, ferveo, ex Aristot. anim. lib. 6. *ἑψόμενον ὕδατος συνίστασθαι ἐπὶ*, fervente aqua coquitur ovum et spissatur.

Ἕψεσθαι signif. act. capitur etiam pro ἑψέειν. Ἕψεσθαι τὸν κόμην, inficere et fucare comam seu colorare, inquit Poll. l. 2.

Ἕψημα, τὸ, coctile, quicquid ad coquendum aut elixandum idoneum est. Athen. l. 4. ex Plat. polit. 2. Item peculiariter, sapa vel defrutum. Dioscor. l. 6. c. 10.

Ἑψημονὶς, ιος, ὁ καὶ ἡ, sapam redolens, sapam referens. Dioscor.

Ἕψησις, εως, ὁ, coctio, elixatio. Plutarch. in Probl. Rom. Dicitur etiam de coctione, quae in ventriculo fit.

Ἑψητὴς, οῦ, ὁ, coctor. Basil. in Epist.

Ἑψητήριον, ου, τὸ, olla, id in quo coquitur aut elixatur aliquid.

Ἑψητὸς, ὸν, ὁ, coctus, elixatus. Nicand. in Alexiph. Item piscis quidam, de quo Aristot. de an. Est et edulium ex pisciculis minutis seu tenuibus: ut apua, atherina, mullulo (secundum antiquos) aut sepiolis, aut cancris parvulis. Eust.

Ἑψητὶς, ῖδος, ἡ, coctivus, coctilis, seu qui facilè coquitur, jurulentus, elixus. Aristot. in probl. et Dioscor. l. 2. c. 129.

Ἑψίαν, idem quod *ἑψητήριον*. Hesych.

Ἑψολὶς, ιος, ὁ, coctus, elixus: vel coctilis, coctivus. Nic. in Alexiph.

Ἑψὸς, ὸν, ὁ, coctus, elixus. Xen. Paed. 6. et Dioscor. l. 2. c. 129. Dicitur apud Athen. lib. 7. ἑψὸν ϑυεῖν, pro ἕψειν, sive ἑψῆσαι, elixare. Apud Dioscor. l. 6. c. 114. ἑψὸν, est utensilii culinarii species, quod in Hispania coqui solet.

Ἑψὼν, ὁ, elixo, coquo.

Ἑψωλὸς, ου, ὁ, coctus.

Composita: ac primitiva ex ἕψω.

Ἀνέψητος, ου, ὁ καὶ ἡ, incoctilis, hoc est, qui coqui nequit prae duritie. Hippocr.

Ἀνέψητος, ου, ὁ καὶ ἡ, non coctus, non elixatus.

Ἀφέψω, vel ἀφεψέω, decoquo, discoquo, coquo. Dioscor. l. 2. c. 129. Pro eodem dicitur etiam, ἀνεψέω, apud Suid. ex Aristoph.

Ἀφέψημα, τὸ, decoctum, jus ex decoctione. Dioscor. loco cit.

Ἀφέψησις, decoctio, coctio. Theophr. l. 9.

Decomp. Ἐναφέψω, sive ἐνεφέψω, incoquo. Dioscor.

Προσαφέψω, sive προσεφέψω, in decoquendo adhibeo, una decoquo.

Συνέψω, incoquo, coquo. Nic. in Alexiph.

Ἐξέψω, excoquo, coquo, elixo.

Εὐέψητος, benè coctus: vel coctu sive concocto facilis Theophr. de caus. pl. l. 4. c. 14.

Ἐφέψω, recoquo, insuper coquo. Athen. l. 14.

Καθέψω, sive καθεψέω, decoquo. Dioscor. l. 6. c. 6. et 7.

Καθέψης, ἐος, ὁ καὶ ἡ, decoctus, elixus. Nic. in Alex.

Decomp. Ἐγκαθέψημος, incoctus, qui incoquitur.

Συγκαθέψω, et συγκαθεψέω, simul decoquo. Dioscor. l. 2. c. 129.

Μυρεψὸς, οῦ, ὁ, unguentorum coctor, qui unguenta coquit seu conficit, unguentarius. Athen. l. 1.

Μυρεψικὸς, pertinens ad unguentarios: ut, *μυρεψικὴ τέχνη*, ars coquendi conficiendique unguenta. Phil. de vita Mos. lib. 3. Item, *μυρεψικὰ φάρμακα*, Plut. symp. 4. medicamina unguentariorum. Et, *μυρεψικὸς πίναξ*, apud Hippocr.

Προέψω, antè coquo, seu praecoquo. Athen.

Προσέψω, q. d. adcoquo, aliis additum coquo.

Πυανέψιος, ου, ὁ, in quo legumina seu fabae coquuntur: *πυανέψια ἱερά*. Athen. l. 9. Pro quo dicitur et, *πυανέψια* absolutè, subaudiendo *ἱερά*. Item in plur. num. *πυανέψια*, apud Poll. et Eust. Πυανέψιον, mensis in quo Pyanepsia sacra Apollini fiebant coctis leguminibus, quae πύανα appellantur: qui mensi respondere putatur October. Plutarch. in Theseo. et in lib. de Iside et Osiride.

Συνέψω, simul coquo. Gal. ad Glauc. et alibi.

Ὑαλέψης, ου, ὁ, qui vitra coquit. Hesych.

Ὑπερέψω, valde coquo.

Χοιράδιον, ου, τὸ, sive χοίραδος, tumor tenuis intestini, ut videatur intestinum ad chordae similitudinem convolutum. Aretaeus l. 2. *περὶ ἰξίου παθῶν*, c. 6. derivat ab *ἶφυς*, i. *μάλαξις*, et *χοιρὶς*, quod et *ὑπερον*. Vide et in comp. ex Ἅπτω, l. tango.

Χρυσεφεῖον, ου, τὸ, fornax, in qua aurum coquitur seu conflatur, ac funditur: aurifossorium. Suid.

Χυτρέψης, qui in ollis coquit cibos. Athen.

Composita ab ἑφθὸς.

Ἀνεφθὸς χρυσὸς, aurum saepè excoctum, ita ut obrizum fiat: ut annotat schol. Thucyd. l. 2.

Διεφθὸς, ου, ὁ καὶ ἡ, diecoctus. Athen.

Δίεφθος, bis coctus, recoctus.

Ἡμίεφθος, semicoctus, semielixus. Poll. l. 6.

Παντέφθος, omni ex parte coctus, percoctus, probè coctus. Hesiod. † Asp. 206. de stanno.†

Περίεφθος, circumcirca elixus. Lucian.

Πολύεφθος, multùm diuque coctus.

Πυρίεφθος, igni coctus.

Πυρίεφθον, nonnulli vocant primum matrum lac: quod et πυρέφθους, et πυρίπους dicitur. Gal. lib. 3. de alim. facult. c. 10. Athen. l. 14. Poll. l. 1. c. 12.

Ε΄Ω, pro diverso spiritu diversa habet significata. Igitur Ἕω, cum aspero, significat, induo. Porticum est, et pauca ex se formatempora: Fut. ἕσω, vel Ἐσσω, metri gratia. Odyss. ί. εἵματα ἕσσαι καλὰ σά, te induet. Aor. 1. med. ἑσσάμην. Od. ξ΄. ἕσσαι με χλαῖναν, induc me lana: unde partic. ἑσσάμενος, indutus. Dicitur et, ἱέσσατο. Præt. pass. εἷμαι, indutus sum. Od. ν΄. καὶ δὴ χρὼ εἵματα εἷμαι: unde partic. εἱμένος, indutus. Odyss. δ. νέα χλαῖναν εὖ εἱμένον. ¶ Item colloco, statuo, idem quod ἵζω, seu καθίζω. Od. ὁ. πάρ δὲ ἑ αὐτῇ Εἶσε θεμιστεύουσαν, sedere jussit, collocavit. † Sic Hesiod. Theog. 174. εἷσε λοχᾷ, in insidiis locavit.† Herodot. εἷσε ἄγων εἰς θρόνον, perductum in solium posuit. Hinc partic. ἑσσάς, et metri gratia ἕσσας, qui collocavit, qui sedere jussit vel fecit. Fut. med. ἕσομαι, et εἵσομαι, statuam, collocabo: unde aor. 1. εἱσάμην. Apoll. ἕσομαι ἐμὸν αἶσαν, statuam, erigam: aut dedicabo. Plut. in Themist. εἱσάμην ἐμὸν τὸν Ἀρτέμιδος. Præt. pass. εἷμαι, collocor, statuor, collocatus sum. Luc. εἷνται τὰ ἴδε, statutæ et erectæ sunt sedicula seu delubra. Ionicè pro εἶνται. ¶ Item mitto. In qua signif. ἵημι est innatat. ex quo factum est ἵω: unde ἵεμαι, per reduplicationem impropriam. At præt. ἕωμαι, at poëticè ἷμαι, est in usu, præsertim in comp. ἀφίεμαι, ξυνίεμαι, κρίνομαι, &c. (Ἕω, pro exprimo. εἰμαι σφ' ἐμαυτὸν in Βαβυλῶνα ξυνθεῖναι ἵνα ἄλλος ἑκάστῳ. Æsch. S. c. Th. 571.)

Ἕω, (cum tenui) sum. In qua tamen significatione ἕω non est in usu, sed pro eo dicitur εἰμί. ¶ Item, eo. Et saepè, ibo. Sed etiam venio. In hac autem signif. ἕω non est in usu, sed pro eo dicitur εἶμι, quod ab ἕω derivatum est, et tempora quædam mutuatur. Fut. εἴσομαι, ibo vel veniam. Præt. med. ἧα, et Ionica dialysi ac mutatione α in ε, ἧε. Od. β΄. αἶψα ἰχνία ἕκαστα ἐμὰ ἧα; Ἠΐα. Herodot. ἧε ἐς λόγους ἐκείνῳ, cum convenit. Plut. in apol. Socr. ἐντεῦθεν ἕκαστα ἧα ἄλλην ἧα. Cætera peto ex grammaticis. ¶ Ἔδ circumdarum vide in Ἐάω.

Derivata ab Ἕω, (cum aspero) i. induo.

Εἷμα, ατος, τὸ, (poët.) indumentum, vestimentum seu vestis. Hom. Il. γ΄. Od. ὁ. ξ΄. ὁ΄. et Plut. in probl. Rom. (Soph. Œdip. Tyr. 1292. Æschyl. Ag. 1392.) Ἕσμα Æol. pro eodem. ut Hesych. tradit.

Ἱμάτιον, ου, τὸ, vestis. Plut. in Bruto, ἱμάτιον διῤῥῖον. Xen. Pæd. 8. ἅρπαι ἱμάτια. Item pallium, quod supra tunicam induitur, apud Demosth. Et pro toga Romana, apud Plut. in probl. Rom. et in Coriol. Accipitur et pro stragulo, seu veste stragula. Matth. c. 9. et apud Athen. lib. 11. Ponitur et pro tegmine capitis: ut apud Plut. in Pompeio et alibi. Metaphoricè ἱμάτια οἰδίων, dicuntur muri seu moenia. Eustath.

Ἱματίδιον, pro τὸ ἱμάτιον, Atticè. Aristoph. in Nub. † 497.† et apud Dem.

Ἱματίζω, F. ἱσω, vestio. Marc. 5.

Ἱματισμός, οῦ, ὁ, vestitus et cultus, vestiarium. Luc. c. 7. et apud Polyb. et Plut. in Alex.

Ἱματίδιον, ου, τὸ, diminut. q. d. vesticula, pallidum. Poll. ex Lysia. Pro eodem dicitur, Ἑαματίδιον, Atticè. Aristoph. in Pluto. [986. cui Exemplo adhibetur, Lysistr. 402. Schol. Binet. Ἑαμάτιον Ἀττικῶς, ὅπερ καλῶς, τὸ ἱμάτιον καλοῦσιν. ἐντεῦθεν δὲ τὸ ὑποκοριστικὸν ἑαματίδιον, τὸ ἱματίδιον.]

Ἱματιδάριον, idem, q. d. vestimentulum, apud Aristoph. in Babyl.

Ἀφιματόω, ῶ, (comp.) veste seu vestimentis spolio, veste exuo. Suid.

Ἑανδύς, ῦος, ὁ, vestis: idem quod εἷμα et ἱμάτιον. (Æsch. Suppl. 245.) Xen. in sympos. ἑανδύς ἄλλα μὲν γυναικί, ἄλλα δὲ ἀνδρὶ καλά. † et Pæd. l. 6. p. 109. 8.†

Ἕανδος, εος, τὸ, pro eodem, apud Poëtas: ut Il. ε΄.

Ἠεδισμένος, (particip. tanquam ab ἐεδίζομαι) vestitus. Herodot. ἐεδισμένος ἐεδνα Μηδικὰ, veste Medica indutus. Utitur et Athen. l. 13. Synes. ep. 154. et Philostr.

Ἕεσμα, τὸ, vestimentum. (Æsch. Pers. 830.) Soph. in Elect. et Poll. l. 7. c. 13.

Ἕεσις, εως, ἡ, vestitus.

Ἐνδύς, (comp.) vestis quæ est subtus, interula, subucula, χιτών. Rus.

Ἑανός, οῦ, ὁ, induto pulcher. Il. ι. et β΄. πίπλῳ μὲν καλῷ καὶ μεγάλῳ ἑανὸν ἐνῆκε γυναῖκα ἑὴν εἰδυῖαν. Ponitur et substantivè pro ἑανὸς ανὴρ, seu pro εἷμα et ἱμάτιον, quam ei epithetum aliquod adjungitur: ut Iliad. φ΄. Ἀμφὶ δ' ἄρ' Ἀμαζόνας ἑανὸς τρέμε. Iliad. ψ΄. Ἐν κλισίῃ δὲ θέντες ἑανῷ λευκῷ καὶ λαδύσῃ, peplo tenui et subtili, i. lineo. Rursum ἑανὸς adject. de cassitero etiam seu stanno dicitur, estque, fusilis, ut annotat Eustath. quasi ῥευστὸς, significans εἶδος καὶ ῥᾳδίως χυτὸς, apud Dioscor. verò ἑανὸς legi dicitur pro mollis et delicatus. Pro eodem dicitur et ἑαδὸς, per epenthesin τοῦ ε.

Εἵω et εἵνω, idem quod ἕω, i. καλύπτω: unde compos. κατεῖνον apud Hom. Il. ψ΄.

Ἕνομι, idem quod ἕω, induo, et ab eo formatum: ut πίνομι à πίω, itidemque Poët. sed usitatior est ter pass. ut Od. ξ΄. ἐδύσ' ἕνυσθαι. Et Od. ὁ. Χαῖδά τε χιτῶνά τε ἕνυτ' Ὀδυσῆι.

Composita ex Ἕω seu Ἕνυμι et derivata: ac primùm cum præpositione.

Ἀμφίνυμι, sive ἀμφιέννυμι, circumduo, induo. Plut. in Pericle, τοὺς πρωτείοις ἀμφιέννυσι. Xen. † Pæd. 1. 3. 14.† τὸν μὲν ἑαυτοῦ χιτῶνα ἐκείνῳ ἀμφίεσι, τὸν δὲ ἐκείνου αὐτὸς ἐνδύς.

Ἀμφίνυμαι, indeor. Præt. ἠμφίεσμαι, unde partic. ἠμφιεσμένος, indutus: pro quo dicitur et ἀμφιεσμένος, cum accusat. Sumitur etiam in voce media pro ἀμφίνυμαι, induo: ut Xen. Pæd. 8. ἀμφίνυνται πλοῦν ἢ θύοντας φέρειν. Herodian. lib. 1. ἀμφίνυνταί τε ἁλουργεῖς καὶ χρυσοπάστους ἐσθῆτας, purpureas sibi atque aureas vestes circumdabat. Nec, ἀμφιεσμένος ἀφθαρσίαν, incorruptam naturam induens. † Ἀμφίνυμαι med. fut. ἀμφίσομαι, me vestiam. Xen. Pæd. l. 6. p. 101. d.†

Ἀμφίεμαι, dicitur etiam pro ἀμφίνυμαι: unde ἀμφίεσθαι, apud Poll. l. 1.

Ἀμφίεσμα, τὸ, indumentum. Plat. de rep. 2.

Ἀμφιάστρη, ἧς, ἡ, pænula, amiculum dormitorium vel stragulum, Poll. l. 7.

Ἀμφιάζω, circumvestio. Alex. Aphrod.

Ἀμφιάζομαι, pro eodem ἀμφίνυμαι.

Ἀμφίασμα, τὸ, idem quod ἀμφίεσμα.

Ἀμφίστης, του, ὁ, amictus, apud Areop. Sic et Joh. 22.

Ἀμφίον, indumentum, amictus. Hesych. ex Soph. Momo.

Ἀμφίεσμα, etiam dicitur pro ἀμφίνυμαι: unde ἀμφιεσμένος, indúmentus.

Decomp. Ἀναμφίνυμι, ἀναμφιάζω, et ἀναμφίεσμαι, idem quod ἀφίνυμι, vestimenta detrabo, exuo, nudo, spolio. Suid. et Hesych.

Ἐναμφίνυμαι, superindeo.

Ἐναμφίεσμαι, idem.

Ἐναμφιάζομαι, superinduor. Basil. in Hexaëm.

Μεταμφίνυμαι, vestibus exutam aliis induo: vel vestem muto, permuto. Luc. τὸν παρόντα μεταμφίεσμαι, relicto pallio philosophico purpuram induar. Sic et Herodian. et Athen. lib. 12.

Μεταμφιάζομαι, idem. Athen.

Μεταμφίεσμα, idem quod μεταμφίνυμαι.

Ἀντιμεταμφιάσασθαι, contra seu loco alterius induere: apud Athen. lib. 8.

Περιαμφίνυμι, sive περιαμφιέννυμι, circumvestio. [Plat. Tim. κύκλῳ περιημφίεσε τὴν κεφαλήν.]

Περιαμφίεμαι, insuper induo me, apud Suid. [Aristoph. Equit. 886. ἐγὼ γὰρ αὐτὸν περιαμφιῶ τινί, Schol. Πρὸς ὃς ἔχει λόγον. Vide Not. Cl. Casaub.]

Ἀπένυμι, exuo, spolio. Hesych.

Ἐξένυμι, exuo.

Ἐνένυμι, indúo. Od. ψ΄. Χλαῖναν δ' ἐνιέσαμεν ἡμῖν, nos ei lænam indnimus. Greg. Τέγγονται καὶ ἀχλὺς ἐφεσάμενοι, nebula circumdati et obtenebrati. † ἐνένυμαι γῦν opp. τῷ ζῶ. Xen. Pæd. 6. p. 169. e.†

Ἐνιέμενος, indutus. quod metaphoricè quoque capitur: ut Iliad. ά. ἀναίδειαν ἐνιέμενοι, impudentiam indute.

Ἐξένυμι, indúo, ἐξενύω. Oppian. 4. Hal.

Ἐφαρτρίς, ίδος, ἡ, sagum, amiculum, chlamys. Plut. Quidam dicunt thoraci superindui. Seidm est vestimentum Romanum. Exp. et ciliciam. Ponitur et pro quovis vestimento, apud Herodian. l. 4. Ab Athenæo adjectivè usurpatur lib. 5. χλαμὺς δὲ ἐφαρτρὶς στρατιώτικὴ κυκλοτερής.

Καταίνυμι, sive καταννύω, indúo, convestio. Il. ψ΄. ἀμφὶ δὲ πάντα τέκνα κατέσσυτο.

Κατειμένος, sive κατημένος, indutus, vestitus. Od. ά. ἥος κατειμένος ἦλθ'. Dicitur et, κατεννύω, pro eodem.

Περίνυμι, circumindúo, circumvestio. Il. σ΄. Περιμήκεα, et περιεσσάμενοι, circumindutus. Exodus 37.

Composita ex εἷμα.

Ἀξεστίμων, ονος, ὁ καὶ ἡ, qui delicatis ac mollibus, nec non splendidis induitur vestimentis. Etym.

Ἄπεμων, nullis indutus vestimentis, investis, nudus. Il. γ΄. Item pro κακχέμων, seu κακκέμων, malè vestitus.

Δυσείμων, malè indutus seu vestitus: pannosus: sordidè vestitus. Greg.

Δυσειμία, ἡ, malus et sordidus vestitus.

Δυσείμιον, ου, malo seu sordido vestitu utor.

[Δυσείματος. Eurip. Elect. 1107. τὸ δ' ἄλουτος καὶ δυσείματος χρὼς λαχὼν, ποιμὴν ἐκ τοῦδ' ἀπεστάλην;]

Εἰείμων, benè et eleganter vestitus. Themist. (Æsch. Pers. 181.)

Εἰείμοσυνος, ου, ὁ καὶ ἡ, idem.

Εἰειμόνιος, ου, benè et elegantor sum indutus, Aristot. in Rhet.

Κακείμων, malè indutus, pannosus: idem quod δυσείμων. [Hom. Odyss. ξ. 41. Ἀμφὶ δ' ἄρα στυγνὰς κακείμονας ἔσσεν ἑταίρους. Schol. Κακὰ ἱμάτια περιβάλλοντας.] Dicitur et, κακχέμων, pro eodem.

Κακειμοσύνη, malus vestitus, vestitus sordidus, et q. d. pannositas: idem quod δυσειμία.

Κρεκείμων, indutus crocatis.

Λαμπρείμων, qui splendidè induitur seu vestitur, splendidè indutus et cultus. Hippocr. in ep. Pro eodem dicitur et λαμπροείμων.

Λευχείμων, qui albis vestimentis indutus est.

Λευχειμονέω, ῶ, albis indeor. Herodian. l. 8.

Μελανείμων, qui atris indutus est vestimentis, pullatus: qualis lugentium est vestitus. Luc. de calum. (ἐμβλὸς μελανείμων. Æsch. Eum. 372.)

Μελανειμονέω, ῶ, pullis seu atris vestibus indutus sum.

Μελανεσταλείμων, atris et funebribus indutus vestibus. (Aristoph. R. 1373. ex Eurip.)

Μονείμων, qui una et simplici indutus est veste.

Ποικιλείμων, variegatus, multicolor, vario amictu: ut, ποικιλείμων πέξ, apud Æschyl. [Prom. 24.]

Composita ex ἱμάς.

Εὐϊμος, pulchrè vestitus.

Οὐϊμος, unam solùm vestem habens: ab οἷος, i. solus. Apoll. Rhod.

Derivata ex Ἵω, i. statuo, collŏco.

Ἕστωρ, rex. Etym. ex Callim. Οἱ ex Διὸς ἕστορα πάλαι Ἄρεα. Idem annotat Ephesiorum dialecto ita dici τὸν βασιλέα. metaphora ab apum rege, qui propriè ἕστωρ dictus sit: παρὰ τὸ ἵστημι καὶ ἱδρύω, unde et ἵστωρ, seu ἱστωρ: de quo tamen vide in Ἵω, mitto.

Ἵστωρ, vide in Ἕω, mitto.

Ἑφίστημι, (comp.) statuere, locare. Odyss. ν΄. Τοὺς μ' ἐπέλασσε Πύλονδε κατασταθέντ' ἐφίστημι, Pyli sistere. Et voce media, Odyss. ά. Ἀλλά μοι τοὺς ἐφίστεο, navi impone.

Derivata ex Ἵω, mitto.

Ἵημι, mitto, immitto, emitto. Iliad. ά. Τῶνδ' ἐφιεὶς ἧμαρ ἐκ ἐκηβόλος Ἀπόλλων, eis secundum ventum mittebat Apollo. Aristoph. in Vesp. ὃς σαυτὸν κατὰ τοῦ τοίχου. Maximè verò usitata est hæc tertia persona præt. imperf. in comp. ἐπῆεν ἀφῆεν, προῆεν, et cæteris, tanquam à themate ἐπίημι, ἀφίημι, προΐημι, &c. Sed alim personæ aliique tempora non sunt in usu.

Ἵεμαι, idem quod ἵημι, et ab eo factum, ut, ἵεμαι φωνὴν, apud Plat. emitto vocem. † Sic ἵεσαι. Hes. Th. 10. et 65. ἐπὶ στόμα. addit et γλῶσσαν Soph. El. 598.† Thucyd. l. 8. ἀκρίδα τε γλῶσσαν ἵεσαι. (Inde Partic. ἱείς, vibrans, jaculans. Soph. Aj. 154. V. Æschyl. Pers. 945. Eurip. Med. 1178. 1189. Phœniss. 215. 280. Il. ξ΄. Cat. N. 281. Aristoph R. 135. φωνὴν ἕκαστον. Æsch. Ch. 561.)

Ἵεμαι, (relicta signif. act. voc.) capio, desidero. (Eurip. Phœniss. 146. Soph. Tr. 523. Philostr. l. 3. c. 7.) Interdum cum genit. ut, πάσης ἵεσθαι, et πάσης ἱέμενον, Il. ψ΄. † Sic Hesiod. Asp. 23.† Sæpius cum infin. ut Il. Υ΄. Βαλέειν δὲ ἑὸν θυμὸς ἵεται. In hac signif. frequentissimum est in prima compositum ἐφίεμαι: de quo vide in comp. ¶ At Ἵεμαι, cum tenui, vide in Ἵω, i. eo.

Ἵεσις, εως, ἡ, cupiditas, desiderium, apud Plat. in Cratylo.

Ἵστις, ιος, ἡ, voluntas, consilium. Hiad. ν΄. Σεῦ ἵστιος ἁμάσθαι. Sic Od. ξ΄. π΄. et alibi. Od. λ΄. κακῆς ἵστιος γυναικὸς, consilio et instinctu improbæ mulieris.

Ἵημα, τὸ, telum, missile, jaculum. Il. ψ΄. δοάμεν τε καὶ ἵημα' ἀρίστη, jacalis præstantissimus.

Ἱητὴρ, ῆρος, ὁ καὶ ἡ, jaculator, emittendorum telorum peritus. Il. ψ΄.

Ἱητύς, ὑος, ἡ, jaculatio, seu jaculandi peritia. Hesych.

Εἰηκυῖα, (comp.) peritia jaculandi.

Ἐσμὸς, οῦ, ὁ, examen, i. apum congregatio, apum agmen. Xen. in Hell. συμπεπλέχθαι ὁ ἐκεῖα ἐκεῖθεν καὶ ἐνθεν, ἅσπερ ἐπὶ ἰσχυρᾷ μάχῃ ἐν ἀσπίσι. Aristot. de hist. anim. l. 9. c. 40. ὁ δὲ βασιλεὺς οὐ πέτεται ἔξω, ἀλλ' μὲν μετὰ δύο τοῦ ἑσμοῦ. Capitur et pro quavis multitudine congregata: unde apud Areop. de equorum grege dicitur. Item, μαργάρων ἑσμὸς, i. copia, apud Greg. Et apud Synes. ἑσμὸς ἀργύρου. Dictum autem volunt. παρὰ τὸ ἅμα φέρεσθαι ἐκεῖθεν, vel παρὰ τὸ ἵστασθαι καὶ ἱζάνειν.

Ἀφετὴς, οῦ, ὁ, (comp.) idem quod ἱητὴς. Aristot. loco cit. Item, ἀφέτης, pro eodem.

Ἔσσων, ονος, ὁ, clavus temonis, i. clavus ille seu pastillus, qui per jugum in temonem defigitur, et circa quem subjugia lora volvuntur. Il. ά. ἐπὶ δὲ κρίκοι ἔσσονι βάλλον. Utitur et Plut. in Alex. Etym. dedocet παρὰ τὸ ἵω, ἵσω, ὁ ἰσμὸς.

Ἴδις, modò est Apollinis epith. quoniam jaculorum mittendorum peritus est, (παρὰ τὸ ἵημι) modò Bacchi epithet. qui et ἰδὼς, παρὰ τὸ ἴσασθαι. (Eurip. Phœniss. 998, 9.)

Composita. Vide annotationem huc pertinentem in præcedente Ἵω.

Ἀνίημι, emitto, submitto. Hesiod. † Th. 157.† ἐκ φάος εἰν ἀνιεῖσα. Pausan. in Bœot. ἄνδρες ἀνὶ τῶν ἱδίων ἀνῆκαν τὸν γόν. Aristot. de mundo, τὰ χλωρὰ τῶν φυτῶν ἀνῆσι. † ἀνῆκε δρῖμυν γόνον, soboiem rapsus emisit, quam neque comederunt. Hesiod. Th. 495. l. c. evomuit. ἵνα ἀνῶσι φρύγανα, montes submittunt, suppeditant. Xen. Pæd.

l. 5. p. 182. a.† ¶ Item, dimitto. Exp. et manu emitto: ut, ἀνίημι τὸν αἰῶρα. Item libero, liberum reddo: ἀνίημι τὸ ἐπιχείμενον, libero, i. acceptum ferre debitum. ἀνίημι τὰ χρέα, Plutarch. in Sol. remittere debita. Item relinquo. Plut. in Publ. ἀνίεντες ἄρχειν τὸ χωρὶς τοῦ ζεύξ. et Theophrast. τὰς ἀρούρας ἀνῆσαι ἀσπόρους ἐπὶ δύο ἔτη. ¶ Item remitto, relaxo: ut, ἀνίημι τὸν ψυχὸν, et ἀνίημι τὸ σφίγγοντα. † ἄσκησιν, exercitationem remittere. Xen. Paed. p. 198. a.† Item remitto, condono. Dem. contra Mid. τῷ φόνῳ ἀνεῖσαί τι τῆς ὀργῆς καὶ τῆς τύχης. Item remitto, i. remissum et languidum reddo, solvo. Xen. Paed. 7. καὶ τὰ σώματα γε αὐτὰ οὐ ἴσχυτα, ἅτε τὰς αὐτὰς ἀεὶ ἐπὶ ῥᾳθυμίαν, πανταχοῦ πάντα ἴσχει. Exponitur etiam, licentiam permitto, ut herus nimium servis indulgens. † Xen. Paed. l. 4. p. 112. b.† Aristot. Oecon. 1. ὁμιλία δὲ πρὸς δούλους μόνη ἰσχύειν, μόνη ἀνίησι. Ponitur et neutraliter pro παύομαι, ut vult schol. Thucyd. lib. 1. in ep. regis Persarum ad Paus. Item remitto impetum, ut canes in vestigiis non haerentes, sed lassescentes et vestigationem deserentes. Xen. ἀνιᾶσι δὲ αἱ μὲν ἀρχόμεναι σφᾶλμα, διὰ δὲ μαλακίαν ἀνίενται. Usurpatur et pro, desisto, intermitto. Cum partic. Eurip. οὐκ ἀνίημ' αὐτοὺς βάλλοντας. Cum gen. Thucyd. ἀνῆκαν τῆς φιλονικίας. Sic, ἀνίημι τοῦ προτέρου ἔχεσθαι, desistere à prensatione. Interdum dicitur absolutè, οὐδὲν ἀνίημι, ut apud Xen. Hell. 2. et Paed. 1. ¶ Item laxo, relaxo, laxando rebero, aperio. Il. φ'. ἀνιᾶσι τε πύλας καὶ ἀνῶγεα ἴσχιας. Item laxando mollius reddo. Dioscor. lib. 3. ἀνίησι μαστοὺς χοιρείους. Item solvo, dissolvo vinctum. Thucyd. lib. 3. τὸν μὲν τοῦ Μήδου ἴχθυν ἀνίεντες, τὸν δὲ τῶν ξυμμάχων δούλων ἀπαγόμενον. Item solvo, id est, liquefacio, eo modo quo nix dicitur solvi, id est, liquefieri. Gal. ad Glauc. 2. ἀνίησι χιὼν γλυκεῖ τὶ φύσημα. ¶ Interdum contrà signif. παρέχω, stimulo, urgeo, et acuo. Hiad. ι. Ἄφρον τοῦτον ἀνῆκε, ὃς οὐ τινα οἴδε δίζηται, metaph. à venatoribus, qui ὁ vinculis canes ducunt, et quum occasio adest, emittunt et in feras incitant. Aristot. pol. 8. αἱ δὲ λίαν εἰς ταῦτα ἀνίεντες τοὺς παῖδας. Et cum infinit. Il. μ'. Ἀργαλέῃ δύμῃς ἀνῆκε τεύχεα ῥηγνύμεν. (V. Æsch. Pers. 651. Ch. 467. cum Gen. Eurip. Med. 458. id. Phoenis. 902. 1395. 1446. Aristoph. R. 712. 1510. Soph. Tr. 780. Œdip. Tyr. 278. 1202. 1419.)

Ἀνίημι, pro act. ἀνέημι. Aristot. de mirac. audit καὶ τοὺς καρκῖνος αἴνιττε τὸν γὰρ πολλαπλασίονα ἀνίεσθαι τῶν κατεσθιομένων, i. submittere, vel reddere. Il. χ'. Κόπτον ἀνιέμεν, exp. nudare, sive denudare. Item pass. solvor, liquefio. Gal. et Dioscor. Rudiores alii, ἀνίεμαι, dici etiam dissolutum, et nullis finibus terminatum: ut apud Eurip. in Oreste, ἐμὸς ἀνίεται. Item permittor, concedor. Aristot. in polit. τὰς τιμὰς τοῖς ἐπιτηδείοις ἀνίεσθαι. Item dicor, convenior. Pass. ἐπεὶ δὲ ξυμῖς ἀνίεται Ἀφιλλεύς. Item, ἀνίεσθαι dicitur quod omnibus expositum est et obvium, nulli privatim mancipatum. Basil. πᾶσιν ἡμῖν ἀνίεται τὸ ἀφελίμων τῆς σοφίας. Item neutraliter, dissolutè vivo, vel dissolutè me gero, licenter ago, deliciis et luxu solvor, luxu diffluo. Aristot. pol. 2. ἀνίεμαι γὰρ ἐκβιέζεσθαι. Item immitter. Isocr. in Helen. τὸν τε παῖδα τὸν ἀνδρεῖον ἐπὶ Πανελλῆνας. † Ἀνίεται ἐκβιάζεσθαι πάντας ἀνθρώπους τῆς σοφίας. Aristoph. Nub. 953. ubi Scholiast. πᾶσι, liberum. In pass. liberum fieri. Xen. Paed. l. 3. p. 67. b.† (Σκαμμῶν δ' ἀπ' ἀνδρῶν——ἄλκιμα ἀνίεται, originem trahit ab Æsch. S. c. Th. 418. Eurip. Phoenis. 902.)

Ἀνιμένος, partic. relaxatus, solutus, dimissus, ut, ἀνιμένος τῆς λειτουργίας, solutus functione. Item relictus, omnibus expositus et obvius, nulli privatim mancipatus: unde ἀνιμένη γῆ, terra inculta, vel alicui Deo consecrata, ut et, ἀνιμένον ἄλσος. Item laxatus, resartus, apertus: ut, ἀνιμένον πύλαι παμφαὲς στεχόν. Item solutus, effusus: ut, τὸ εἰς ἄλσεα ἀνιμένον, apud Plut. Item remissus, languidus, minimè acris, vel minimè vehemens: ut, ἀνιμένος βίος. Item licenter vivens, solutè ac liberè quibilibet dicens et faciens. Sophocl.

Ἀνιμένως, remissè, languidè, ignavè, solutè, dissolutè, effusè, licenter. Xen. Paed. 4. ἀνιμένως καὶ ἀκόσμως καὶ ἀβρίδην, cum omni licentia potabant, et tumultuabantur. Et in bonam partem, liberè, ingenuè Isocr. de pace.

Ἄνεσις, εως, ἡ, liquefactio. Dioscor. l. 4. Item remissio, relaxatio. cui in propriâ significatione opponitur ἐπίτασις, apud Plut. de republ. l. 1. in metaphorica autem συνεσὶς, apud eundem de leg. Accipitur et pro quavis intermissione, per quam datur quies et remissio ab aliqua actione. Item pro quiete ipsa et feriatione à rebus seriis. Item mollities, quae est animi velut infractio remissioque et dissolutio. Item voluptas, voluptuariarum vitae genus. Chrysost. Item remissio, condonatio: ut apud Plutarch. in Publ. ἄνεσις τῶν χρεῶν, aeris alieni remissio. Sic, ἄνεσις τῶν ἁμαρτημάτων. Item licentia et immodica libertas. Plat. de leg. lib. 1. Aristot. pol. 2.

Ἄνετος, ος, ὁ καὶ ἡ, laxus. Greg. ἀνετοὶ δὲ τῶν μὲν ἀλόγων ἅπτες ἔστω καὶ ἄδετος. Item patens, omnibus apertus et expertus: ut, ἄνετος ὁ θεῖος πᾶς, apud Theodoret. Item remissus, dissolutus et licentiùs habitus, solutus omni imperio: ut, ἄνετος ἐξουσία τῶν στρατιωτῶν, Herodian. Item, ἄνετος γῆ, terra culpam Deo dicata.

Ἀνέτως, adverb. solutè, laxè. Item remissè. Item licenter.

Ἄνεσις, εως, ἡ, remissivus, remissionem indicans: cui opp. ἐπιτατικὸς: ut, ἀνετικὰ ἐπιῤῥήματα, apud gramm.

Ἄνδην, licenter, impunè, et nullo prohibente, ac q. d. laxatis plenis habenis. Arrian. Exponitur etiam, promiscuè, nullo discrimine. Item largiter, ad satietatem usque, seu apertè, apud Dem. παρανοίας τῆς ἄνδην αἰσταί γεγενημένης.

Decomp. Ἀνδανος, ου, ὁ καὶ ἡ, remissionis expers, qui non remittitur. Porphyr.

Ἐξίημι, emitto, remitto, libero, dimitto. Hippocrat. de nat. hom. ἐξιέσθαι πόνου, exolvi et liberari laboribus. Ibidem, τὰ τε ῥέοντα ἐξιέναι, remitti, dissolvitur. (Pind. Pyth. Δ. 174. καὶ τίς ἀνθρώπων σε χαμαιγενὴς φυτιὰς ἐξανῆκε γαστρὸς; Eurip. Phoen. 674. Ἐνθεν ἐξανῦσα γᾶ Πάνοπλον ἔβλ' ἐπὶ πύργον Ὄφιν χθονὸς, &c. Bacch. 761. Κἄβαν δὲ Θήβης ἐξανάγουσα χώρᾳ, Ἐπιλημάτιζε, &c. Soph. Philoct. 724 ἐξιεὶς. Schol. Ἐξανεῖσα. ἐκβάλουσα. Œd. Col. 1439. Apoll. Rhod. Arg. iv. 292. αἱ δ' ἐπὶ Ἀμφιτρίτης γαίης Ἀχιλλῆος ἐξανέσαν. Simplex Verbum Ἵημι, vel significat Eo, vel Mitto. * Vide Nouv. Meth. Gr. pag. 281. 282.]

Ἐπιημι, remitto, laxo. Luc. καὶ μικρὸν ἐπανιεὶς τῶν ὀφρύων, paulùm remissis supercilliis, frontisque severitate laxata. Plut. in Luc. ἐπανιέντες τοῖς νόμοις τὰ σκληρότατα τῆς ἀγωγῆς, remittentes laxantesque. Item remitto et condono. Hermog.

Εὐάστως, remissus facilis. Item dissolute et diluta facilis, facilè liquescens. Dioscor. l. 5. c. 152.

Συνίημι, simul solvo, simul resolvo. Dioscor. l. 5.

Ὑφίημι, remitto seu intermitto.

Ὑφανιμένως, remissè.

Αἰνιστὶ, idem quod αὐθέντως, (de quo vide suo loco) qui sua manu perimit, qui sua ipsius manu eadem infert, i. interfector, percussor: ὁ ἐξ ἑαυτοῦ ἐπὶ τοὺς φόνου ἅπτους. Item qui ipse sibi manus infert: ὁ ἐξ' αὐτοῦ ἰὼν τὸ ξίφος. Soph. in Œdip. Tyr. † 106.† τούτων θανάτους, τῶν ἐπιστάλλας σαφῶς Τὸν αὐτόχειρα χερὸς τιμωρὸν τινος. † at ibi est, qui sua manu alium occidit.†

Αὐτοχειρὶ, adverb. suis ipsius manibus, propria manu, seu sibi ipsi illatis manibus: ut cum Dion. Cocceius dicit διάγειν ἐπιχειρήσαντα αὐτοχειρὶ ἀπολέσθαι, coëgit rem ut sibi manus inferret.

Ἀφίημι, dimitto. Hiad. β'. Αὐτὰρ ἐπὶ πλοίοισι δύω λιπὼν ἑκατὸν ἄγεσθον. † cum Iuf. Xen. Paed. 1. 4. 11.† Et Il. φ'. Ἔγχος μὲν β' ἀφέμαν. † ἁρπάσαι, praedam dimittere. Xen. Paed. 1. 4. 9.† Plut. in lib. de gazr. ἔστιν ὅτε παῖδες τὸ κρύσταλλον ὧν κατέχουσι, τῶν ἀφέντων ὀλισθοῦσι, pueri glacium, neque retinere, atque dimittere è manibus volunt. Apud eundem, ἀφίημι τὸν γυναῖκα, dimitto uxorem, i. repudio. Apud Luc. in Demon. τὸν γὰρ σὸν ἀφίημι αὐτόν. Sic in illo Agesilai Epistolio, Ἄνδρα σὺ μὲν οὐκ ἀδικεῖ, ἄφες· εἰ δ' ἀδικεῖ, ἴσως ἄφες πάντες δὲ ἄφες. Interdum exp. absolvo, libero: ut, ἀφεῖναί τινα τοῦ ἐγκλήματος, vel τῆς αἰτίας, apud Plutarch. in Ant. Dicitur item, ἀφίημί σε τοῦ χρέους, à Phal. libero te debito, vel remitto tibi debitum. † Aristoph. Nub. 1137.† Interdum ἀφίημι est libero debitorem per acceptilationem, acceptum fero, ut docet Bud. ex Ulpian. ¶ Item emitto, missum facio. Dem. pro cor. πάντα τἄλλ' ἀφεὶς καὶ παρεὶς ἐπίσκοπον ἐφ' ἅς ἐμισθώθη. † omittere. ἀφεὶς ὁ ἐμαλλε παιδ. Xen. Paed. l. 4. p. 88. a. emittere βέλη, tela. l. 3. p. 66. a. ἵππους sc. ad cursum. p. 216. d. ἀφίεσαι σκόλυν. l. 5. 9.† ¶ Item permitto, sino. Xen. Paed. 1. ἀφεῖναι σπουδὴν ἔχειν τι ἰδίᾳ τοὺς ἑαυτῶν παῖδας. Ponitur etiam concedo, Dem. Philip. 2. Ἐγ' Ἀνθεμοῦντα μὲν αὐτοῖς ἀφεῖκα. ¶ Item emitto. Aristoph. in Ran. Ἀφεῖσι τὸν ἡμιονικὸν ἀφεῖ. Dem. ἂν ἀφεὶς φανῇς ὁ Φίλιππος, quales voces Philippus emitteret. ¶ Item transmitto, ut Plinverterit, apud Aristot. Expon. etiam manu mitto, apud Æsch. ἀφίεσαν τοὺς ἑαυτῶν παῖδας. ¶ Item projicio, jacio. Plut. ἀφεὶς ἑαυτὸν εἰς σπουδήν. (παρεστὼς πατρὶ φυγὰς ἀφεὶς σπουδὴ πόδα. Eurip. Med. 1157. Soph. Œdip. Tyr. 727. 880. Il. γ'. 317. Aristoph. R. 1037.)

Decomp. Συνάφιμι, simul emitto, vel etiam omitto. Plut.

Ἀφίεμαι, dimittor. Item absolvor, liberor: ut, ἀφεθεὶς τῶν ἐγκλημάτων. Plut. Item omittor, missus fio: ut Aristot. Eth. 9. cap. 4. ἀφίεσθαι ἐπὶ τοῦ παρόντος. Item activa signif. omitto, cum gen. ut apud Thucyd. lib. 3. τοῦ καιροῦ τῆς σωτηρίας ἀφεῖσθαι, omittere salutem reip. i. curam de salute reip. Sic et in partic. ut Luc. τούτων ἀφίεμαι τῶν λόγων. † Sic et Xen. Paed. l. 2. p. 42. a.† Et Demosth. ἀφειμένος τῶν τόκων, qui missos fecit usuras. Item permittitur mihi. Et ἀφεῖμαι permissum est mihi, apud Plutarch. (Eurip. Med. 1003. Æsch. Ag. 422. Eurip. Phoenis. 1356. Soph. Œdip. Tyr. 1541. Aristoph. R. 131.)

Ἄφεμα, τὸ, id ipsum quod dimittitur.

Ἄφεσις, dimissio. Dem. pro cor. Item peculiariter pro dimissione equorum in curso stadii. Item dimissio, seu missio in colonias. Item dimissio debiti vel offensae. Item dimissio uxoris, et repudium. Plut.

Ἀφέτης, ου, dimissor seu liberator. Etym. ex Arrian. lib. 2. Bith.

Ἄφετος, ος, ὁ καὶ ἡ, dimissus, liber. (Æsch. Pr. 667.) Item sacer. Item expositus, pro derelicto habitus, apud Chrysost. Item rejectaneus, apud Dioscor. Item absolutus, apud Greg.

Ἀφετὴς, ῆρος, ὁ, dimissor.

Ἀφετήριος, ου, ὁ καὶ ἡ, qui mittere seu dimittere potest, missorius seu emissorius: ut, ἀφετήρια ὄργανα, instrumenta ad oppugnandas urbes, i. comparata ad emittenda tormenta, apud Suid.

Ἀφετηρία, ἡ, (sub. γραμμὴ, aut θύρα, aut tale aliquid) carceres, unde equi cursu certaturi dimittuntur. Aristoph. in eq. ἀπὸ τῆς ἀφετηρίας μέχρι τοῦ καμπτῆρος, à carceribus usque ad metam. Ponitur etiam pro principio incundae vitae et profectionis: et generaliter pro quovis principio. Synes. ep. 4.

Ἀφίτωρ, ορος, ὁ, emissor. Vide Cael. Rhod. l. 21. c. 5. Item manu missus, è servitute dimissus, libertus. Athen. l. 6.

Ἀφετικὸς, ὴ, όν, emissorius. Cael. loco citato.

Ἀφέτης, ου, ὁ, emissor. Sic dicebatur Apollo ab edendis oraculis, teste Caelio Rhodig. Iliad. ι. Ἀφετῆρος, qui Apollinis ἀφέτωρ est, ut aphetorum apes. Ἀφετηρία, ἡ, vaticinatio. Hesych.

Ἀφενὶς, nomen lusus, apud Poll. lib. 9. dicti παρὰ τὸ ἀφίημι, ut idem docet.

Decomp. Ἀνταφίημι, vicissim dimitto, aut emitto. Eurip. [Iph. in Aul. 477. Ἐγὼ σ' ἀπ' ἴσων ἐκβαλὼν' ἵλιον ἀλαμπῆ, Πέπλωμα, καὶτὸς ἀνταφῆκά σοι πάλαι, &c.]

Διαφίημι, dimitto. Xen. Hell. 4. οὕτω διαφῆκε τὸ στράτευμα.

Διαφειμένος, dimissus, apud Phil. in vita Mos.

Εἰσαφίημι, jacio intrò, seu projicio, aut etiam jaculor intrò. † intromittere (aliquem.) Xen. Paed. l. 4. p. 103. c.† Ἐκαφίημι, immitto ex me in alium. Aristot. hist. an. l. 5.

Ἐξαφίημι, demitto vel omitto. (Aristot. de Hist. Animal. εἶτα (sc. marini pisces) τὸν ἐξαφιέντα αὐθίγονα ἅμα ὤῳ, τοῦτο αἱ θήλειαι τὸ ὠὸν, οὗτοι αἱ ἄῤῥενες τὸν ὄρχιν, &c. Xenoph. περὶ ἱππικ. cap. 12. §. 12. καὶ γὰρ ἐξαφίησι τὸ ὄπισθεν ἅπαν τὸ ἐναντιούμενον, &c.] (Soph. Tr. 72.)

Ἐπαφίημι, dimitto super aliquem. Plut. in Apophth. Luc. ἐπαφῆκε αὐτῷ κεραμίδα, demisit in eum tegulam. † ἐπαφιέναι πάλτα, tragulas ejaculari. Xen. Paed. l. 4. p. 89. a.† Item demitto in, Synes. epist. 4. ἔστιν ἃ ἐπαφίησι τοῦ πελάγους, se demittit in mare. Item immitto. Synes. ἐπαφιεὶς ἀνυστρίδας τὸν πόντον ἐπαφίησι τῷ πελάγει, immittit pelago, seu verius altum mare. Item immitto ad irritandum aliquem, seu irrito et incito, ut emissis in feram canibus, apud Greg. Item immitto et suborno, submittoque, ut, ἐπίεμαι. Pass. Item admitto. Theophr. de hist. plant. lib. 4. cap. 7.

Decomp. Ἀντεπαφίημι, vicissim vel contra immitto. Luc. in Antiocho.

Προσαφίημι, permitto ad incitandum seu irritandum. Lucian.

Ἰοφέτης, ου, ὁ, qui sagittas emittit, sagittarius.

Ἱππαφέσεις, cursores, unde dimittuntur equi ad curriendum stadium. idem quod ἀφετηρία. Polyb. apud Suid.

Παραφίημι, transmitto, vel dimitto. Aristot. eth. 8.

Διίημι, transmitto. Xen. καὶ δὴ καὶ τὸ στράτευμα διὰ τῆς χώρας. Aristot. διῆκε πλοῖα ἐγχέλεια. Item trajicio, transadigo. Apud Plut. ξυστὸν διῆκε τὸν πλευρὸν, conto trajecit costas, vel transegit contum per costas, aut immisit per medias costas. Item dimitto, unde διειμένος, dimissus. Διεὶς, dimittens. Item perfundens, à δίημι, perfundo. (Eurip. Phoenis. 1052. 1353.)

Δίεσις, εως, ἡ, transmissio. Item divisio, separatio. Suid. Est etiam apud musicos prima tonorum differentia, quae sensu percipi potest. apud Aristot. Vide et Vitr. lib. 5. cap. 4. Marc. in somn. Scip. Boeth. l. 27. Item perfusio. vide δίημι in fine.

Εἰσίημι, intromitto. Xen. διὰ τοῦτ' οὖν τοὺς πολεμίους ἧττον εἰσιέσθαι.

Ἐνίημι, injicio, immitto. Xen. ἐνιοῦσι γάρ τι φαλάγγια κατὰ τὸ δέγμα. Exp. etiam infigo, insero. Item infundo. ¶ Item remitto. Plut. de def. orac. τὰ μὲν ἐνιέντας ἐκ καιροῦ, τὰ δ' ἐπιτείνοντας. ¶ Item submitto, id est, clam mitto, apud Thuc. (Theoc. id. 66.)

Ἔνεμα, τὸ, id quod immittitur; seu infusum, quod per inferna in alvum infunditur. Gal. et Dioscor.

Ἔνεσις, immissio. Paul. Ægin. Ἐνεσία, ἡ, pro ἔνεσις, (duplicato σ metri causa) consilium, monitus, instinctus: et quidem proprie immissus alicui ab aliquo. παρὰ τὸ ἐνίημι. Il. ι. et Hesiod. in Theog. † 494.†

Ἔντερὸν, ὁ, fibula, ἀπὸ τοῦ ἐνδύεσθαι τοῖς ἱματίοις καὶ ἐμβάλλεσθαι οἷον τὶν πίτυλον, inquit Etym. Il. ξ'. χρυσείῃς δ' ἐνετῆρε πανὰ στηθέσσι περόῃσι.

Ἐντερὶς, ίδος, ἡ, instrumentum medicinale quo ἔνεμα (id est, infusum) perficitur. quod et κλυστὴρ. Item, τὸ ἐγκλυσμα καὶ ἔνεμα. Alexand. Trall.

Ἐξίημι, emitto. Aristot. lib. 6. anim. ἐξιᾶσι τὸ ζωόν, semen omittunt. Dicitur etiam de animalibus, sicut ἐκβάλλω, ut, πάντες σκαμμοὶ τὰ βεύματα ἐκ τῶν ὑδάτων ἐξιᾶσι. Item eximo aut depono. Saepe apud Hom. Αὐτὰρ ἐπεὶ πόσιος καὶ ἐδητύος ἐξ ἔον ἔντο, postquam cupiditatem potus et cibi exemerunt, aut postquam cupiditatem bibendi et comedendi deposuerunt. (Eurip. Med. 272. Aristoph. Eq. 753.)

Ἔξεσις, emissio, emandatio seu ablegatio. Item dimissio uxoris, repudium, apud Herodot. [Lib. 5. cap. 40.]

Ἐξετία, ἡ, ablegatio, publica legatio qua quis emittitur ad publica negotia tractanda. Il. ω.

Decomp. Ἀνίημι, dimitto, vel emitto, aut emitto per. Particip. Ἀνεῖς, exp. perrumpens, irrumpens, apud Thuc. καὶ εἰς θάλασσαν ἀνεῖς.

Παρίημι, praetermitto seu dimitto, praeterire sino. Herodot. [lib. 7. cap. 210.] παρεῖναι ἡμέρας τέσσαρας. [Æschyl. Prometh. 533. τὸ πᾶσι τοῖς ἄναξι δυσπαρίητον παρεῖσαι: *Suidæ*, Sch. Ἀ. ἐκπεφεύγειν. Vide Nouv. Meth. Gr. pag. 285. sed παρεῖσαι potest derivari a Verbo παρέξαμαι.]

Ἕημι, injicio, immitto. Iliad. ά. πάλι' ἑῆκεν, dolores immisit. Od. ν. χεῖρας ἑῆκεν. † Xenoph. l. 1. 1. 2. Pudice, ἐφ' ὁπόσα χερσὶν ἐν ἀγυιᾶς ἑῆκεν, in quemcunque locum greges immittant.† ¶ Item remitto, relaxo. ut, Δεσπότην ἑῆκεν τὸν ἑαυτοῦ. Greg. Item pro indulgere: ut, ἑῆκεν τῷ θεραπῷ, et ἑῆκεν ταῖς θύραις, apud eundem Greg. Item permitto. Thuc. 1. ἐς οὐδὲν ἑῆκαν οἱ ξύμμαχοι τὸν ἀγῶνα. Item admitto, ut, ἑῆκεν τὸν ἵππον, admitto equum. quod et δίδωμι, apud Aristotel. ¶ Item impello, incito, ut Od. ζ'. (de vino) ἑῆκεν παλίφρονά περ μάλ' ἄνακτα, impulit, incitavit. ¶ Item appello, i. provoco ad judicem majorem: ut exp. apud Dem. οὐκ ἑῆκεν ἐς τὸ δικαστήριον. (Eurip. Med. 695. Phœniss. 5. Il. γ'. 12.)

Ἐφίημαι, peto. Plutarch. in Pompeio, ἐφέμενοι τῶν προσώπων, adversas faciei petentes pilis suis. Item appeto, cupio. Aristot. eth. lib. 4. τὸν Γ' ἀλλοτρίων οὐκ ἐφιέμενον. † Sic et Xen. Paed. 1. 5. 13. et sæpe. l. 4. p. 90. a. πανυπὸ ἐφιέσθαι ἔργου. 1. 2. 3.† Xenoph. in Apoll. τῆς ἀρετῆς ἐφίεσθαι, virtutis studiosum esse. Item permitto. Plut. in Lycurgo, οὐκ ἐφίετο αὐτοῖς τέχνης ἄθλεσθαι βαναύσου, non permittebat eis. Et passivè, Aristot. metaph. 1. ἐπεὶ γὰρ ἐφιέθη σχολάζειν τὸ τῶν ἐφέσεων μέρος, permissum fuit. Item mando, praecipio, jubeo, apud poetas, ut, ἐφίεσαν δὲ ἀνδρὶ ἑκάστῳ ἐφίεμοι τάδε πῦρ. Sic sæpe apud Soph. (χαίρειν σ' ἐφίεμαι. Cupio quæ tibi grata sint. Aj. 112. cum Acc. Soph. Œdip. Tyr. 786. 1074. Tr. 290. Æsch. Pr. 4.)

Ἔφεσις, provocatio de judicio ad judicium, translatio causæ de foro ad forum. Luc. ἐπὶ Δὶ ἔφεσις ἐστὶ τὸν Δία ἐστιν, ad Jovem provocatio esto. Item, ἔφεσιν λέγειν, appellare, apud Arist. Apud Nax. ἔφεσις ἀνυφρίστους, exp. dimissio absque castigatione. Item appetitus, desiderium. Aristot. eth. 3. c. 5. ἡ δὲ τοῦ τέλους ἔφεσις οὐκ αἱρετική.

Ἐφετμή, ῆ, *i* καὶ ὁ, qui transferri potest à judicio ad judicium. ut, ἐφέτμης δίκη, causa quæ post appellationem agitur. Gal.

Ἔφεται, judices apud Athenienses, quibus causæ cognitio ab utraque parte permittebatur. Plut. in Solone. (pro τεθέσθαι καὶ ἐφεμένοι. V. Æsch. Pers. 79.)

Ἐφετικός, desiderativus, ut, ἐφετικὰ ῥήματα, apud Grammaticos.

Ἐφετμή, ἡ, mandatum, jussum. (Æsch. Ch. 683. Eum. 241.) Il. ά. et ι. φετμὴ pro eodem apud Hesych.

(Ἐφήμιος. Æsch. Ag. 1225.)

Ἐφημοσύνη, idem. Od. μ'. et Apoll. Rhod. Arg. 1.

Ἐφετόν, ludi genus est. Hesych.

Decomp. Εἰσεφίημι, intrò dimitto, idem quod εἰσίημι.

Ἐξεφίημι, idem ferè quod ἐφίημι. Et Ἐξεφίεμαι, idem quod ἐφίεμαι, mando, praecipio, Soph. in Ajace. [810. addas Eurip. Iph. in Taur. 1467. τάνδε δ' ἐκπέμπειν χθονὸς Ἑλλάδας γυναῖκας ἐξίεμαι, &c.]

Προεξεφίημι, prius mando seu praecipio. Sophoc. in Trachin.

Καθίημι, demitto, submitto. Il. ά. καὶ αἶψα οἱ ὄφρυα οἷον Λευκαὶς καθῖκεν, per guttur demisit. Herodian. καθῖκε πλίνθους, quas scalas demisissent. Apud Aristoph. in Vesp. οἷσι πρίονες καθῶσι, metaphora sumpta à plancatoribus lineam demittentibus. Ponitur et pro demittere sese desiliendo et decorum liberare. Xenoph. in Hipparch. (de equis) οἱ διδάσκαλοι καὶ ἐν' ὀχθοις ἀσάλλεσθαι, καὶ ἐφ' ἑαυτῶν ἀσφαλῶς καθῖκται. Et pro demittere et submittere: ut, καθῖκε τὸν φωνὴν, submittere vocem, καθῖκε σφυγὰς, submittere carnifices vel percussores, καθῖκε λόχον, insidias collocare, πεῖραν καθῖκε, tentare, probare. ¶ Item immitto, ut Iliad. φ'. Ζεὺς δ' ἐκ οὐρανοῦ καθῆκε μάχην ἐπὶ νῆας Ἀχαιῶν. Apud Aristoph. in equit. καθεὶς, schol. exp. παρεισαγαγών. (μετὰ καθῆκε. Eurip. Phœnissa. 148, 9. ἀ καθῆκ. 1370. Il. Ε. 56. καθῆκας αὐτὰς εἰς. Diog. Laërt. p. 4. Cum Dativo. Sophocl. Trach. 701. Æsch. Eumen. 558.)

Καθίημαι, pass. demittor, submittor, unde καθεμένοι, apud Thucyd. demissum, submissum. Item activè, submitto, ut, καθῖντο τὸν ἵππον, vel τὸ πεζόν. Luc.

Καθιέμενος, demissè.

Κάθεμα, τό, monile ex variis gemmis in poetas multorum dissonidem. ornamentum collare. (Esech. c. 16. et Ezek. 3.

Κάθεμα, pro eodem.

Κάθεσις, demissio, immissio, Gal. lib. 1. ad Glauc. vide et in καθίζημαι.

Καθετὴς, ῆτος, ὁ, q. d. demissor, aut immissor. Sic dicitur Hippocrati linamentum tortum quod intra ulcera indicitur. Item instrumentum chirurgicum cavum et altera parte recurvum, quo urina retenta elicitur, et vesicæ vitia probantur. Gal. lib. 5. method. et Paul. Ægin. lib. 6. cap. 59. Est etiam monile, sicut κάθεμα. Poll. lib. 5. cap. 16.

Καθετηριασμὸς, οῦ, ὁ, administratio chirurgicæ artis, qua injicimus per cathetera in vesicam, id quod ad ejus curationem convenit, vel eximimus id quod impedit ne urina reddatur, recto siphone immisso, quem καθετῆρα Græci vocant. Ægin.

Κάθετος, ον, ὁ, perpendiculum. κατὰ κάθετον, apud Luc. ad perpendiculum, ad lineam. Item linea perpendicularis. Procl. apud Euclid. Item altitudo rectis lineis subvecta, altitudo perpendiculariter ardua, apud Strab. Accipitur quoque pro linea piscatoria, quæ velut perpendiculum in aquam demittitur. Et pro reti in Epigr.

Κάθυτος, ου, ὁ, dicebatur agnus qui in mare demittebatur: apud Suid. ex Lysia et Melitone.

Decomp. Ἐγκαθίημι, immitto, demitto.

Ἐγκάθυτος, subdolus. Basil.

Παρακαθίημι, utrinque demitto, Aristot. lib. 9. hist. an. c. 38.

Συγκαθίημι, unà demitto. Item summitto me, apud Aristot. in probl. sect. 2.

Συγκάθεσις, summissio, quâ quis alicui se submittit et cedit. Item contentio duorum inter se, comparatio.

Μεθίημι, dimitto, missum facio. †ac. πάλτα, emittere, ejaculari. Xen. Paed. l. 4. p. 100. b.† Iliad. ά. μεθέμεν χθὶ, deponere iram, Soph. in Ajace. χειρὶ μὲν μεθεῖναι τοὺς ἀλάστορας, è manibus dimisi. Synes. μεθεῖναι δὲ ἡ πιθηκότης ἐν τοῖς χαλεποῖς τὸ σπουδαῖον. Exp. et neglige, item detracto: apud Hom. cum genit. ut, μεθέμεν πολέμοιο, detrectare bellum. Et cum infinit. ut Iliad. γ'. μεθέμεν μαχέσθαι. Ponitur interdum et sine casu, ac tum significare videtur, remitto contentionem, remissè ago, ignavè me gero. ut Iliad. γ'. Ὄτρυνε δὲ καὶ ἄλλον ἴδ' μεθέμεν δόρυ. ¶ Apud Xen. μεθεῖναι τὰ δίκαια πράττειν, exp. omitto agere quæ decet. ¶ Item permitto, ut, ἐμοὶ δὲ καὶ μεθεῖναι, ex Soph. in Ajace, remigia navi permittere. Et in Epig. οὐ μεθεῖσά σε Δανοῦ, non sivi te mori. Item emitto, ut, μεθεῖναι βλαστὸν, ex Theophr. (Μεθεῖναι et καθαίρειν opponuntur. Æsch. Pers. 701. Ag. 1394. τὸν ἐμὸν αἷμα μεθεῖς. ib. Eurip. Med. 157. 227. 729. 737. 752. 1032. μεθεῖχ' ἁ δύσμορος ψυχὴν. ib. 1221. Id. Phœniss. 90. 749. 1172. Il. γ'. 414. Soph. Œdip. Tyr. 804. Aristoph. R. 854.)

Μεθέμων, dimitto, missum facio. cum genit. Aristoph. in Plato, μεθεῖτο τὸν μὲν πρῶτον. Plato de rep. 7. ἐκεῖνα τὸν ἀναγκαῖον γυμνασίων μεθεῖντας. (Æsch. S. c. Th. 79. Eurip. Phœniss. 476. 1601.)

Μεθέμων, ονος, ὁ καὶ ἡ, remissus, negligens, vel cum neglecto quodam dimittens, aut missum faciens. Il. ά.

Μεθεμοσύνη, remissio animi, negligentia. Il. ν'.

Παρίημι, praetermitto, omitto. † Xen. Paed. l. 5. p. 143. a.† Plat. de rep. 2. ἵν τις τινὸς παρῇ ἔργου καιρὸς, διδάσκειν. Thucyd. lib. 4. μηδὲ παριδεῖν, καιρὸν παρέντας. Et cum infinit. Plut. ἐκμάθειν παρέντα. ¶ Item admitto, intromitto. † πρός τινα. Xen. Paed. l. 4. 6.† Plato, οὔτε αὐτὸν τὸν ξυμμαχίαν παρέσθαι. Et, παρεῖναι εἰς τὸν ἀφίστασθαι. Xen. Hell. 6. admittere vel transmittere. Apud Plut. παρεῖναι εἰς τὸν ψυχὴν, inducere in animum, persuadere. ¶ Item dimitto, relinquo, ut, παρεῖναι ὑπόμνημα. Hermog. ¶ Item permitto, sino. Cum infinit. Herodot. παρεῖναι σφι διαπολεμεῖσθαι. Plut. de rep. lib. 2. μυσὶν δὲ καὶ λίβας πάσι ἄλλας ἐκπατεῖν. ¶ Item remitto, laxo, solvo. Aristoph. in Eq. τοῖς τὸ δρῖμυ παρεῖν. ¶ Item remissum ac languidum reddo, vires frango. Dioscorid. (de cicuta) παρεῖναι δὲ τὰ αἰδοῖα καταναλισκόμενα, tabefacit. (Eurip. Med. 1063. 1379. Phœniss. 471. Æschyl. Ag. 299. παρεῖν. 952. Ch. 1032. Soph. Œdip. Tyr. 291. Tr. 545. 950. Œdip. Tyr. 707. El. 1488.)

Παρειμένος, remissus et languidus reddor. Particip. pract. παρειμένος, qui remissus factus est seu languidus, cujus vires fractæ sunt. παρειμένος γέρων. apud Plat. exp. confectus senio. παρειμένος, seu παρειδὴς; *Turneb.* Greg. Apud eundem Greg. σῶμα παρειμένον ταῖς ἡδοναῖς, exp. corpus effeminatum. (Eurip. Med. 993. παρειμένος omissus. Æsch. Pr. 818.)

Παρειμένως, remissè, languidè, contemptim. Hesych.

Πάρεσις, remissio, laxatio. ut, πάρεσις ἀφῆς καὶ κινήσεως, apud Aretæum. Est et morbi nomen, qui et παράλυσις dicitur, quum nervi remissi ac laxati motu tactuque aut dimidium corpus aut partem ejus aliquam destituunt. Aret. de diut. aff. c. 7. et Alex. Trall. Utitur et Plut. symp. 3. quæst. 3. Exponitur etiam defectio et languor.

Πάρετος, ου, ὁ, remissus, laxatus Item, παρέτου, hoc est, nervorum relaxationi seu resolutioni obnoxius.

Decomp. Ἐμπαρίημι, remitto, laxo.

Ἐμπαρειμένως, remissus ac languidus reddor, frangantur vires meæ. Nax. in Trag.

Περίημι, permitto. Odyss. δ. περὶ δολιχήρετμοι ἔγχεε, pro περίστησαν. Aliquando simpl. exp. mitto, ut Il. γ'. Αὐτὰρ ὁ Τελθύβιον περὶ κρῖνε Ἀργείοισιν Νέας ἐπὶ γλαφυρὰς ἵεναι. (Il. Cat. N. 239. γ'. 117.) Item dimitto seu concedo, ut Il. ά. Ἀλλὰ σὺ μὲν τῶν τόνδε δυὼ περίες. Item immitto, porrò ago, in primam aciem promoveo: apud Xen. περιέναι ἐπὶ μάχην. Item, περίεναι περὶ κίνησις τὸν τῶν παρεῖναι τάξιν. ¶ Item projicio: ut apud Xen. ἵνα τὸ κίνημα ἐκ περιέναι κίνησις, ad voluptatem præsentem se projicere. Et Aristoph. in Nub. † 1216.† εἰς ἅπαν τὸν αἰτὸν τι χρὴ περιέναι, ubi et scholast. exponit ῥίπτειν, et παρεῖναι.

Πρόεμαι, projicio: ut et περίεμαι. προΐεσθαι τὸν ἑαυτοῦ βίον, Plut. sicut Virg. dixit projicere animam. Apud Dionys. μεγάλων φίλων προΐεσθαι λυσιτελοῦντας, objicere evertendam, vel prodere et condemnare Idem Plut. dixit προΐεσθαι τὸ καλὸν, sicut Cæsar, projicere virtutem. Aliquando exponi potest, profundo: ut apud Aristot. eth. 4. τὸ διαπλεῖν προέντας. et apud Phil. ἐκεῖ τι τὸ μὴ πρὸ ἔσθαι τὰς τύχας. Putatur simi et proi, permitto arbitrio alicujus vel potestati, aut etiam libidini, vel tradi potestati aut in potestatem, vel objicio potestati: ut apud Xen. Paed. 5. διὰ δὲ τὸ μηδὲν αἰτοῦς ἐξουλεύειν προΐεσθαι μήτε χρήματα πολλὰ, μήτε τιμωρίαν, μήτε τάξιν ἵππικὴν, μήτε τίνα ἄλλην. Et Thuc. lib. 1. καὶ τὸν Κέρκυραν ἐβούλοντο μὴ προΐεσθαι τοῖς Κορινθίοις. Apud Dem. προΐεσθαι εἰς δουλείαν, deserendo conjicere in servitutem, vel desertos. Quidem interpr. objicere servituti. (ἀλλὰ τῶν ἐμῶν πατὴρ τὸ καὶ προΐεσθαι μαλθακοῖς λόγοις φανεί. Eurip. Med. 1054.)

Προΐεσθαί τι. (una adjecto dativo.) sæpè dicitur pro, amittere è manibus, sinere ubi elabi, vel pro derelicto habere. † negligere. Xen. Paed. l. 6. p. 98. c.† Interdum simpl. pro, dimittere, relinquere, missum facere, aut etiam abjicere, ut Demosth. in Mid. ὀργὴν προΐεσθαι. Sic et. προΐεσθαί τινα, earum de quopiam abjicere, vel desinere quempiam, ut Thucyd. 3. καὶ μὲ προΐεσθε ἡμᾶς. Item largior, erogo, effundo. ex Aristotele, καὶ χρήματα προΐεται ἀν, &c. Item, cedo et concedo amico. Apud Aristotelem, καὶ τὸ αἷμα πρόεται συνίσημι, effundit vel emittit. Reperitur etiam passivè: unde προεμένοις, apud Demosthenem.

Πρόεσις, dimissio, qua destituimus et projicimus rem aliquam. Item profusa erogatio, erogatio quæ fit quasi projiciendo, largitio profusa: cui opponitur λῆψις, apud Aristotelem: ut, πρόεσις τῶν χρημάτων.

Προετικὸς, ad largiendum propensus seu profundendum, qui lubenter largitur, profusus. Aristotel. eth. 4. c. 1. Idem Rhet. 1. cum dat. προετικὸς τοῖς τυχοῦσι καὶ τοῖς φίλοις.

Προετικῶς, largè effusèque, cum quadam profusione. Arist. eth. 4. c. 2.

Decomp. Ἀνεπέμαι, emitto. Od. χ'. Ἀνεπέμεν ἀκωκάς.

Ἐπανεπέμαι, emitto adversus, emitto in. Il. Υ. Τλαῖε καὶ Μενέλαε ἐπανεπέμεν ταχὺν ἔγχος. Item transmitto, vel emitto ad. Il. ε'. Κεῖνον μὲν δὴ νεκρὸν ἐπανεπέμεν Φθίην δὲ Ἀχαιὸς Ἀχιλῆα.

Κατεπέμαι, projicio, è manibus dimitto, aut elabi sino, vel etiam cum neglectu abjicio. Polyb. lib. 6. πάντες δὲ κατεπροΐεντο τὰς παρεὰς, omnes quidem alii occasionem rei bene gerendæ omisissent aut neglexissent. Dicitur etiam, κατεπροΐεσθαι τὸν δῆμον, sive καταπροΐεσθαι, i. prodere, destituere: seu prævaricari.

Περίεμαι, admitto, ut Xenoph. dosc. 4. οὐ προσίενται πρὸς τὰ ὦτα τοῖς λεγομένοις. Sic et lib. 7.

Περίεμαι, idem, ut apud eundem de arte equitandi, πολλαὶ γὰρ ἵππων χαλεπότητες περιέντα. ἃ περιέλλα αἰτοῖς ἐστι, ὅτι περιέμενοι πᾶσιν ἀναμανθάνονται. Dicitur et equus περιέσθαι τὸν ἀναβάντα, id est, admittere ascensorem. Item, admitto, id est, non repudio conditionem. Apud Xenoph. † Paed. l. 3. p. 83. c.† ἵππον περιέντα, exp. vinci se patitur. Item admitto, id est, comprobo, vel non improbo. Gal. περιέσθαι τὴν ἀμφίστασιν τινί. Et cum infinitivo, apud Xenoph. καὶ ἐπιχειρεῖσθαι δὲ τοῖς ἐρδιλήμασι περιέντα. Et apud eundem, περιεμένδε ταῦτα; ἡ πρόσθεν γενέσθαι, exp. hoc committeremus ut deteriores quàm priùs essemus. apud eundem, οὐ περιέμενον ἐπιτίθεσθαι, exp. non inducebam in animum ne alienum constare. Ibidemque apud Herodotum, οἱ περιέντες τὸν περδικα, non inducebant in animum proditionem facere. Rarum apud Xen. τὰ αἰσχρὰ ἥκιστα περιέσθαι, à turpibus abhorrere. † οὐδὲν κακὸν ἔνα περιέσθαι. Xen. Paed. p. 174. c.†

Συνίημι, committo, ut, ἵππῳ ξυνέντε μάχεσθαι, Iliad. 4. commisit ad pugnam, vel commisit inter se. ¶ Item, audio, intelligo. Odyss. ζ'. Ξεῖνε, σὺ γ' οὐ ξυνίεις ἐπέων ἔπος οὐδ' ἀγορεύω. Herodianus lib. 6. μόνοι τῶν ἄλλων φωνὴν συνιᾶσιν. Apud eundem, συνὶς ὅτι, &c. postquam intellexit seu resciverit. Item intelligo, animadverto, sentio. Aristoph. in Plato, Εἶτ' οὐ ξυνίς τὸν ἑαυτοῦ τῷ θεῷ; Plutarch. συνὶς ὁ θεὸς τὸ συμφορᾶσθαι. Et cum genitivo. Luc. ξυνὶς τάχους συνίσι τοῦ χρόνου, simul atque intellexit quod erat morbus. Interdum sine casu, ut, συνίεσαν καθ' ἓν τρόπον πλείω, Demosth. Interdum cum particip. ut, συνίημι οὖ πάσχω, et συνίημι καταγελώμενος. Item cum infinitivo, apud Herodian. Item, scio, Plut. cum accusativo. † Xen. Paed. 1. 6. 2.† Et, συνῶμα, conscius sum. Luc. οὐδὲ συνῶσα δὲ σὺ μὴς γυναικὶ γεγαμημένος, neque mihi conscius sum ab aliqua me amatam esse. Accipitur etiam pro μανθάνω, apud Aristotel. in ethic. ¶ συνῶν pro συνίων dictum fuisse tradit Eustath. Reperitur συνεῖ, i. intelligit. Sap. 9. Sic συνιᾶσιν, in Novo Testamento. Sic ἐ συνιὼν, et οἱ συνιόντες, apud Bibl. interpr. In Ceb. tabula, ἐὰν συνίῃς, si

intelligas, et ξυνῶσι, apud Xenoph. putantur esse, et τοῖς, et τιθῶσι. Συνιᾶσι, pariscl, transigere. Iliad. γ'. Ἀλλ' ἴομεν, ἴομ' ἐπὶ πυρὶ συνάμφω πεπτεώτε Ἀμφὶ γάμῳ, id est, συνθῶμεν ἢ συμβῶμεν. Eustath. Od. Υ. v. 76. τοῦ Υ' ἀγορεύοντος ξύνετε ξυνὸν Μενέλαον, tanquam à ξυνάσαι pro ξυνῆτε. (Eurip. Phœniss. 379. Soph. Œdip. Tyr. 354. 1006. Tr. 681. Il. ά. 8.)

Σύνεσις, sive ξύνεσις, coitio, qua dum res in unam coëunt et quasi committuntur. Od. α'. ξύνεσίς τε δίκη σταμενὸν ἰχθυόεντα. ¶ Item intelligentia, perspicax animi facultas, qua committere res inter se potest et discernere; seu perspicacia et prudentia in judicando. †Xen. Pæd. l. 4. p. 107. a.† Aristot. ethic. l. 6. c. 11. Plato tamen in Crat. derivat non ab hoc συνίημι, sed à ξύνειμι significante συμπαρίεσθαι, ut ξύνεσις sit facultas animi quæ ξύνεσι τοῖς πράγμασι, perspicimus et discernimus quid faciendum sit, quid non. Sic Demosth. pro cor. scribit τῇ συνέσει καὶ ταύτῃς τὰ καλὰ καὶ τὰ αἰσχρὰ διαγνόντες. Accipitur et pro conscientia, apud Herodian. l. 4. et Eurip. in Oreste.

Συνετὸς, ὄν, ὁ, intelligens, idem quod συνετός.

Συνετὸς, ὄν, ὁ, qui commissus est, aut committi seu coire in unum potest: ut, συνετὸς χυτρίῳ. Hesych. Item qui intelligi potest. Synes. de insomn. οὕτως οἷόν τὰ χρηστήρια πᾶσι συνετὰ φθέγγεται, non omnibus nota. Sic et apud Luc. et apud Aristot. in epist. ad Alexand. Frequentius active capitur pro, intelligens, perspicax, prudens in judicando, ut apud Thuc. l. 1. et 6. et Plut. in lib. an seni sit gerenda respub. Item sciens. †Xen. Pæd. l. 7. 44. c.† Euripid. in Iphig. Aul. Ἐγὼ τά τ' ἄκτιστα συνετὸς εἰμὶ, καὶ τὰ μή, ego et ubi miserationi opus sit scio, et ubi non. (Phœniss. 455. 1459. Aristoph. R. 901.)

Συνετῶς, intelligenter, prudenter.

Συνετίζω, intelligentem reddo, facio intelligere. Areopag. et Greg.

Συνήμων, ονος, ὁ καὶ ἡ, socius, amicus, παρὰ τὸν ἴον, inquit Suidas. Apoll. Arg. ultimo, Δίχθα μαλίξαντο συνήμονες.

Συνημοσύνη, societas, aut fœderis sanctio, pactum. Il. Ψ'. *Decomp.* Ἀξυνημοσύνη, et ἀξυνημοσία, insipientia, amentia in judicando nulla vis et perspicacia, insciția. Thuc. l. 6. (Eurip. Phœniss. 1664.)

(Ἀξυνήμων. Æsch. Ag. 1069.)

Ἀσύνετος, insipiens, qui perspicax et in judicando prudens non est. Thuc. lib. 6. et lib. 2. et Aristot. eth. 7. c. 8. (Eurip. Phœniss. 1552. 1667. Ἀσύνετα. Adv. 527.)

Ἀσυνετία, ἡ, desipio. Item non intelligo, non calleo. Heracl. epistol. lib. 4.

Δυσξύνετος, Hesych. δύσνους, imprudens. Item passivè, difficilis intellectu. Xen. Itemque Eurip. in Phœniss.

Εὐσυνεσία, sive εὐξυνεσία, idem quod σύνεσις. Arist. eth. 6. c. 11.

Εὐσύνετος, intellectu facilis. Item idem ferè quod συνετός. Aristot. ibidem.

Κακοσύνετος, prudentia abstens ad malum, vafer. Thuc. lib. 6.

Παρασύνεσις, apud Hippocr. error qui vero proximus est, et ex eo causa probabilis. ex Gal. comm. 3. εἰς τὸ περὶ ἄρθρων.

Ὑφίημι, submitto, ut Plut. in Pericle. ὑφίεσθαι ταῖνας ταῖς γυναιξὶ, submittere parones mulieribus. Apud eundem in apophth. ὑφίεσθαι τῷ θυμοειδεῖ, de animositate submittere, vel potius remittere. Et, ὑφεῖς τὰς ἀγκῶνας apud Herodotum qui de indignatione remisit. (σῶμα ὑφεὶς ἀλγεδόνι. Corpus subigens doloribus. Eurip. Med. 24. Suborno. Soph. Œdip. Tyr. 395. Philoctr. l. 3. c. 25.)

Ὑφέμαι, pro ὑφίημι, remitto, ut apud Plutarch. ὑφίεσθαι τοῦ φρονήματος, τῆς τόλμης, τῆς ἰσχύος. Item pro, remittere vires consultò, non de viribus; non agere totis viribus. ex Aristoph. in Ranis. ὑφίεσθαι μὴ δικαίως. †Sic Xen. Pæd. l. 2. p. 43. d.† ¶ Item decedo, concedo, cedo. Idem, τῶν ἐμαυτοῦ δικαίων ὑφίεμαι, de meo jure decedam. Et cum infinit. Xen. ἐδόκει ἀνδράσιν ὑφίεσθαι ἐν, nulli hominum in hoc cesserim, ut &c. Item cedo, id est, non obnitor, non contendo, repugnare non audeo, ex Greg. Apud Luc. de luctu, οὐδὲ τὸ παράπαν τῆς ἀνάγκης ὑφίεμαι, exp. nemini concedens necessum, ■ est, permittens. Et passivè submittor, &c. Particip. ὑφειμένος, submissus: ut, ὑφειμένη φωνὴ, submissa vox. Item remissus, remissè et parcè factus. Item diminutus, apud Areopag. Item, inferior bonitate, deterior. Apud Proclum. Item, permissus, cui permissum est, ut ὑφειμένῳ κατθανεῖν ἀντὶ σοῦ, Eurip. permissa pro te mori tua concessa. (Phœniss. 31.) Plutarch. in Lyc. ὑφεῖτο μηδενὶ γυμνὸν ἐνεῖν, nulli permissum erat.

Ὑφειμένως, remissè, parcè, eximiè, ut, ὑφειμένως πελὸν, apud Procl.

Ὑφεσις, remissio contentionis, quam in consendo cedimus potentiori. Plut. in Ant. A Suida exponitur etiam διάντασις, unde apud Naz. οὐδὲ τῆς κατὰ τὸ κοινὸν ὑφέσεως, exp. neque essentiæ immutationem.

Decomp. Καθυφίημι, submitto, remitto. Basil. in Hexæm. hom. 5. Item cedo, Xen. Hell. 2. οἱ χεὶ καθυφίεσθαι τῆς ἐν Πειραιεῖ. Item prodo, condono, idem quod καταπροίεμαι, et προΐεμαι, Dem. In hac signif. exp. etiam præterior, apud Dem. contra Theocrin. et contra Mid. Apud Luc. μὰ καθυφῇς τι τῶν δικαίων τῷ πατρὶ, de nullo patris jure, quod tauri possis, decedas. Interdum καθυφεῖσθαι ita usurpatur ut ψυχὴν καθυφεῖσθαι et ἐνδόναι. Dem. καθυφεῖσθαι Λακεδαιμονίοις τοὺς Ἀμαλ. Sic dicitur etiam καθυφεῖσθαι ἑαυτὸν, dedere se, seu submittere se, aut animum demittere, succumbere, Polyb. 1. Exponitur etiam subtraho, apud Joseph. l. 2. εἰδὼς ἐμὲ καθυφέμενον.

Καθύφεσις, prævaricatio, seu ejusmodi prævaricationis affectus, ut se submittere velit adversario. Poll.

Derivata ab Ἴω (eum tertia) *id est, eam.*

Εἶμι, eam. Ab Ἴω et derivatur, et tempora quædam mutantur. Præt. imperfect. ἤειν, eram. Fut. ἴσομαι, ero. Cætera peta ex grammaticis. Dicitur, πλείονές εἶμι, vel τινος εἶμι. ¶ Interdum cum genitivo: ut Thuc. ἐὰν πάντες ἴσμεν πόλεως ἀνοίξασθαι, non erit conjuratio. Aristoph. in Pluto, τούτου τοῦ τρόπου πᾶς εἶμ' ἀεὶ, hoc eum ingenio, vel his moribus præditus sum. Apud Basil. ἐᾶσι ἑαυτοῦ, sui juris esse, vel mentis suæ potestatem habere. Apud Aristoph. εἶ γάρ τῶν φίλων, sub. εἶς, es enim amicorum, sub. unus, vel es de numero amicorum. Apud Plat. εἶμι τῆς πόλεως τούτῃ, sum ex hac urbe. Apud Xen. τοῦ γένους εἶμι, agnatus sum. Apud Luc. πόσου ἐστὶ ταῦτα; quanti est pretii? quanti æstimatur? Sic et Xen. μηδαμοῦ εἶναι, nullo esse in pretio et numero. †εἶμι ἐδόκουν, videor. sc. εἷς τι ἐδόκουν. Aristoph. Nub. 1174.† ¶ Cum dat. Aristoph. ἴσως ἄκοντός σοῦ σὺν ἐν ἄλφιτα, non erat quod ederent. At, ἴα μοι βουλόμην, pro ἐβουλόμην, volebam. Sic at, ἴν αὐτῷ παρεδίδοσαν, pro παρεδίδοντο. ¶ Accusativum etiam addunt poëtæ, ut Apoll. 2. γαμεῖ ἴσον Ἄρεϊ, filium Martis erant. ¶ Cum præpositione varias interpr. accipit. †ἴέναι εἰς τινα, stare ab aliquo. Xen. Pæd. l. 3. p. 74. c.† Cum ἐν, ut Xen. ἐν πολλῷ γε εἶμι ἀνοίᾳ. Isocrat. εἶμι ἐν ταῖς πανοῦ, versor in malis, constitutus sum in malis. ἐν δικαίᾳ εἶναι, Thuc. pro δικαίως εἶναι. Xen. Pæd. l. 3. et 6. ἐν οἷσπερ ἐν τούτοις ἦν, in his occupatus erat, vel hæc agebat. †εἶναι ἐν σίτῳ. Xen. Pæd. l. 5. p. 122. b. Sic ἐν λόγοις τούτοις ἴσθι. l. 4. p. 102. b. Cum ἀμφὶ. διατριβὴ ἦν περὶ ἀμφὶ ταῦτα. p. 131. c. οὐσία ἀμφὶ τὰ ἱππ. p. 172. a. Cum ἐπὶ, ἐπὶ τῇ στρατιᾷ εἶν. 6. p. 164. c.† Cum ἐπὶ, ut, εἶναι ἐπὶ τούτῳ, huic præesse. Xen. † Pæd. 1. 6. 2. ἐπὶ μάντεσιν εἶναι, i. e. esse sub, vel pendere ab hariolis. Cum ἐκ. τί ἔστιν ἐκ τούτων. l. 5. p. 146. c.† Cum περὶ et accusat. ut, εἶμι περὶ τὴν φιλοσοφίαν, Isocr. versor in philosophia. Cum περὶ, ut, ταῦτά ἐστιν ἅπαντα περὶ ἐμοῦ, Demosthenes ad Pantæn. Sic, εἶναι περὶ λόγους τοὺς δικανικοὺς, Luc. omnis forensibus vacare. Plato in leg. πρὸς πόλεμόν ἐστι ταῦτα, hæc ad bellum conducunt. Cum ὑπὲρ. ut, εἶμι ὑπέρ σου, tibi subjicior, Thucyd. ¶ Ἔξεστι, licet, et ἦν, licebat. † vel ἐᾶν. Hesiod. Asp. 15. ubi nor. secund. ab ἴω dicit esse Diaconum.† ut Odyss. ἰ. ἔστι μὲν οὖν. (V. Æschyl. Pers. 737. εἴ γὰρ εὖ. i. e. καλῶς ἐστέον. Ag. 226. εἰς τέλος. Eurip. Phœniss. 148. Æsch. Ag. 606. ἐστί. Soph. Œdip. Tyr. 570. cum Gen. pro σφοῦν. 937. 1143. 1423. 1532.)

Εἶεν, age verò, jam verò. (Soph. Aj. 101. Aristoph. R. 620.) Sæpe apud Dem. ut, εἶεν. εἰ δὲ τί σε ἐμοὶ τις. Item pro præterea, apud eundem Dem. et Plat. Exponitur etiam, sit ita, sic fiat. †Xen. Pæd. l. 3. p. 64. d. esto.† dicitarque adverbium concedentis et permittentis, apud Plat. de rep. 1. et apud Aristoph. †Nub. 1071.† Dicitur et εἶεν δή, à Plat. in symp.

Ἐών, (et ἴων poëticè) participium, qui est. Οἱ ἐόντες νόμοι, leges nullæ et irritæ, à ἔων κενός, salva et incolumis, apud Dem. ἡ ἔσω ἀρχὴ, vera, apud Plat. ἡ εἰς ἔσω, falsa, apud Soph. In neut. τὸ ἐὸν, verum, veritas, apud Platonem. Hinc ἔστι, et τῷ ἐστι, pro ἔστιν, verè, refera. apud Plat. †Xen. Pæd. 1. 6. 120.† Τὰ ἐόντα, bona, facultates. † Xen. Pæd. l. 3. p. 66. c.† Plat. in Ant. idem quod οὐσία.

†Ὄντως, verè. Aristoph. Nub. 1274.†

Οὐσία, ἡ, essentia. Exponitur et substantia. Pro ente et uno accipitur apud Plat. de repub. lib. 7. Apud Phil. de mundo. ὑλικὴ ἄτακτος, expon. mundi materia incondita et rudis, indigestaque moles. Interdum exp. natura. Quot modis dicatur οὐσία, docet Aristot. metaph. lib. 4. ¶ Item substantia, facultates, bona, τὰ ἐόντα. †Xen. Pæd. p. 223. c.† Demosthenes ad Phorm. Dicitur et plurali num. οὐσίαι, apud eundem. ¶ Item pro συμφορὰ, ἀπὸ, ut expon. schol. Sophocl. in Trach.

Οὐσίδιον, q.d. substantiola, bona, facultates, apud Athen. l. 2.

Οὐσιώδης, ους, ὁ καὶ ἡ, essentialis, substantialis. Sæpe apud Aristot. et ejus interpr. Græc.

Οὐσιωδῶς, essentialiter, substantialiter.

Οὐσιῶ, essentiam do, essentiam facio. pass. οὐσιοῦσθαι, q. d. substantiari, substantiam fieri. Greg.

Οὐσίωσις, q. d. essentiatio, vel substantiatio, aut substantificatio.

Ἐτεὸς, ᾶ, ὁ, verus. Ἐτὰ ab Hesych. exp. vera bona. Fit autem ab εἰμὶ, sicut ἐτεὸς à τίθημι, ἐτὸς, à ἵλημι, ἑτὸς, ab ἵημι. ¶ Ἐτεὸς adverbialiter etiam exponitur, temerè, abs re, frustra, ut apud Aristoph. in Pluto, Οἷα ἐτεὸς ἀγ' ἂς ἐμ' ἐλθὼν οἰδεύσεις. Hinc ἐτήσιος derivatum videri quest, de quo vide ma serie. †Sic ἐτέως adverbial. Hesiod. Theog. 182. adj. tamen ibi esse pot. al.† (Il. γ'. 368. Theoc. Id. 5. 38. Ἐτήσιος. ib. ζ'. 48. al'. 102.)

Ἐτὸς, ᾶ, ὁ, idem quod ἐτὸς, et ab eo derivatum interposito σ. †Aristoph. Nub. 818.† In neutro genere, ἐτεὸν, verum, aut verè: frequens apud poëtas. Iliad. Β'. ἦρα δαῆναι εἰ ἐτεὸν Κάλχας μαντεύεται· ἦ καὶ οὐχί, an verè Calchas vaticinaretur. Sic Il. Υ'. 4. Od. τ'. et alibi. Apud Aristoph. frequenter interrogationibus adhibetur, ut in Nub. τί δῆτα τοῦτ' ἔστιν ἐτεὸν ἢ φάσμα; †Ibid. N. 1504.†

Composita: ex primâ ex εἰμὶ. Notandum autem, ἄπειμι, δύσειμι, ἔνειμι, μέτειμι, πάρειμι, πρόσειμι, σύνειμι, et ὕστερος esse composita etiam ex εἰμὶ significante eo: atque ideo illic quoque tractari, in diversa nimirum significatione.

Ἄπειμι, (et poëticè ἀπείμι) absum. †Xen. Pæd. 1. 2. 10.† Plutarch. in Numa, ᾧ δὲ μηδὲν ἄπεστι τῶν ἱκανῶν. Cum genitivo. Aristoph. in Nub. ἵππος ἢ ἀνίππου γλαυκώπης ἁμάρτοι. † at ὄψεως ἄπειμι. Xen. Pæd. l. 6. p. 122. c.† Cum ἀπὸ, Aristotel. in Œcon. 2. ἀπὸ τῶν ἴδιων ἀπεῖναι. unde particip. Ἀπὼν, ὄντος, ὁ, absens. Fœm. est. ἀποῦσα. Dici τὸν ἀπόντων aiunt etiam terram peregrinam: quia videlicet à nostra dimota est et remota, ab eaque longè abest. (Soph. Œdip. Tyr. 1262.)

Ἀπουσία, ἡ, absentia. (Æsch. Ag. 1268.) Item defectus, ἀνάλειψις. Hesych. In foro seu judicio dicebatur actio quædam intentata à litigatorum parte adversaria illi qui suos ἀπόντας per causam invaletudinis vel absentiæ excusarent, aut aliquam sontibeam causam habere censerentur. Poll. [Demosth. Olynth. i. p. 1. 8. (al. Olynth. iii. p. 116. 8. Ed. Cant.) ὃς ἔστι μάλιστα τοῦτο δίκης, μὴ παρὼν ὤν, (Philippus)—τὰ μὲν οὖν, — τὰ δ' ἡμᾶς διαβάλλειν, καὶ τὸν ἀπόντα τὸν ἡμέτερον, τρίβωνα καὶ παραπόλουτα τι τῶν ἴδιων πραγμάτων. Adv. Androtion. p. 620. A.]

Ἀπουσιάζω, vide in comp. ex. οὐσία.

Ἀποστὰς, ας, ὁ, absentia. Herodot. ἐπικαχεσμένους τῇ ἀποστάσει τῆς μάχης, eò quòd à pugna abfuissent. Callimachus quoque pro ἀπουσία posuit, teste Suida.

Αὐτοῦσθαι, ipsum esse, vel per se esse. De Deo dicitur apud Dion. Areop.

Δήομαι, unde δήσομαι, usque ero, perguam esse, constanter ero. Xen. apomn. lib. 2. συνεπόμενος δέομαι τί ἂν μηχανήσοιτο σὺν ἐμοὶ σκοπεῖν εἶναι ἢ σκοπῶν εἶμι, considerare pergens.

Ἔνειμι, insum. Aristoph. in Pluto, τῆς χρηᾶς ἐνοικούσης ἔνεστι αἱ χύτραι. †Nub. 1472.† Thucyd. 2. σπάνει δὲ ἐνιαυσίου τὸ χεῖμα. Xenoph. οἷα ἔνεστιν ἐν τῇ ἡμῇ ἐπιτρίμμα, ut, ἐνόντος χρόνου, interierit tempus, id est, interjiciatur. Et ἔν pro ἔνεστι. Aristoph. in Plut. ἔν γάρ τις ἐν πάθους ἐν τῷ πράγματι. Particip. Ἐνὼν, qui inest. Xen. οἷα ἐνόντος αὐτῷ κακίας. Plato, ἐνὸν ἐν τῇ ψυχῇ. ¶ Item ἔνεστι, licet. Demosth. καὶ ταῦτα οἷα ἔνεστιν αὐτῷ ταῦτα ἐς οἷα οὐ χθὲς, Luc. ἐνέστι σοι πράσθαι. Et ἔν pro ἔνεστι. ut, ἐς ἔν μάλιστα πειρᾶσθαι. Luc. Ab hujus partic. pl. τὰ ἐόντα, quæ facere licet, quæ in nostra potestate sunt, vel quæ sunt nostrarum virium. Unde ἐκ τῶν ἐόντων, Synes. totis viribus, quantum fieri potest. Dicitur pro eodem τὸν ἐόντα τρόπον ab eodem Synes. At verò ἐνὸν impersonale, quum licebat, vel licerat, quum fieri possit: ut Luc. ἐς τὸν ἐνὸν ἀπραγμόνως τετυφῶσθαι. (Æsch. Pers. 740. Sequente in. Eurip. Med. 219. 1177. Soph. Œdip. Tyr. 178.)

Ἔνοικος, vide in comp. ex οἰκία.

Ἔξεστι, licet. Cum infinit. in Demosth. ἔξεστιν οὐδὲν μανίᾳ γενέσθαι. Xenophon dixit etiam, ἐξὸν τοῖς κρατίστοις συνδιαπονεῖσθαι ἐκὶ τοὺς χείρους ἴσως. †Pæd. 1. 2. 15. Aristoph. Nub. 530. καὶ ἐξὸν τοῦ μὴ τοιοῦτ. et v. 977.† Interdum et sine infinitivo: ut apud Isocr. in Evag. τῶν περὶ τοὺς λόγους οὐδὲν ἔξεστι τῶν τοιούτων, nihil tale licet, vel nihil tale conceditur. (Soph. Œdip. Tyr. 857. Æschyl. Eum. 902.) Et ἐξῆσαν, licuit, apud Demosthenem. Et infinit. ἐξεῖναι licere. †Xen. Pæd. l. 3. p. 77. c.† Particip. ἐξὸν, quum licet, vel quum liceret. Pro quo ἐξὸν apud Herodot. †ἐξῆσαν, licuit. Xen. Pæd. 1. 4. 28. ἐξέσται, licuerit. p. 194. c.†

Ἐξουσία, licentia, potestas, autoritas, jus. Plutarchus et Herodianus ἐξουσίαν et δύναμιν copulârunt. Ἐξουσίαν ἔχω ἀδικεῖσθαι. Xen. Et, ἐξουσίαν δίδωμι λέγειν, apud eundem, quod et ἐξουσίαν παρέχω dicitur.

Ἐξουσιάζω, potestatem habeo, cum genit. apud Leonem. cap. 22. οἱ ἐξουσιάζοντες αὐτῶν, πλεγέσθωσαν καλοῦνται, qui potestatem habent in eos. et passivè, 1 Cor. 6. ἀλλ' οὐκ ἐγὼ ἐξουσιασθήσομαι ὑπό τινος, non redigar sub ullius rei potestatem. Exponitur et, potestatem do, ex Ecclesiaste.

Ἐξουσιαστὴς, dominus, apud Esaiam.

Ἐξουσιαστικὸς, ex potestate procedens, seu autoritate, autoritatem præ se ferens: ut, ἐξουσιαστικὸς λόγος.

Ἐξουσιαστικῶς, cum potestate, imperiosè. Item licenter. Unde ἐξουσιαστικώτερον, licentiùs vel majore cum licentia, ex Polybio.

Decomp. Αὐτεξούσιος, sui potestatem habens, qui sui juris est, et suæ potestatis: cui opponitur ἑτεξούσιος. [Herodian. lib. 7. §. 17.] Et, τὸ αὐτεξούσιον Latini Theologi liberum arbitrium appellarunt.

Αὐτεξουσίως, ενος, ὁ, libera potestas, potestas quæ sui juris est, suique arbitrii. Joseph. in Macchab. hist. [§. 3.]

Κατεξείης, idem.

Κατεξουσιάζω, potestatem exerceo. Matth. 20. κατεξουσιάζουσιν αὐτῶν.

Ὑπεξούσιος, alterius potestati subjectus, q. d. qui est sub potestate. cui opponitur αὐτεξούσιος.

Ὑπεξουσιότης, subjectio. Theophilus in Institut.

Ἔπειμι, eum super, superato. Aristoph. ἡ χρεὼς ἔπεστ' ἐνιαυτός. Herodot. ἔπεισι ἔτεα τούτοισι ἐπτὰ χιλιάδες, sunt insuper, addantur. Et, ἐφ' ᾗ πύλαι ἔπεισι, ex eodem Herod. cui immineant portæ. Apud Demosth. ἔστιν ἀγὼν καὶ κίνδυνος, pro ἔστω, discrimen inest. Sic et Hesych. ἔσι (quod ita dicitur pro ἔστιν, ut ἰσι pro ἴασιν) exponit ἔστιν. ut Iliad. ἀ. οὔτι ἔσι δίκη. Od. ξ'. αἰδ' ἔσι φελέτ. † Sic ἔπεστιν ἄνδρα λέγειν, inest, subest. Aristoph. Nub. 1023. Sic Xen. Paed. l. 6. p. 168. b.† ¶ Item pro sum post, unde ἐπέσομαι, qui futuri sunt post, posteri. (Æsch. Pers. 378. ‡ ἔπεστι, supervenio.‡ ἐπί. Rom. 285. Ag. 536. ‡ ἔπεσαν, adsum.‡ Eurip. Phœniss. 1090.)

Ἐπιών, vide in Ἔπειμι, post venio.

Μέτειμι, interesse, sum inter, versor inter. Iliad. Υ'. παρστάμεν μετέῆσι. Et Od. ξ'. οὔτι ζωοῖς μετίεσσιν. At Il. Ε'. οὐ γὰρ πωλικὸν γε μετίεσσι, exp. interedet. ¶ Μέτειμι μιᾶς τούτου, sum particeps hujus rei. Aristoph. in Plutu. ἵνας μέτειμι τῆς χρηστῆς τρίχας. Demosth. μέτεστι τούτου καὶ ἴσιον καὶ ἴχνιον. Isocrates, ἴσασιν τῆς φιλίας μέτεστι. Apud Aristot. polit. 2. μετὸν αὐτοῖς ἄρχειν ἑκάστοις, exposn. illis nullum jus insequendi magistratus erat. Et in participio μετὸν, (pro quo μέτεον, Ionice apud Herodotum.) Thuc. 1. ὡς οὐ μετὸν αὐτοῖς Ἐπιδάμνου, tanquam nullum jus haberent in Epidamnum. Dicitur etiam μέτεστί μοι τούτου. Plato in Apol. Socrat. τῶν τοιούτων οὐδὲν μοι μέτεστι. Et cum μέρος. ut apud Euripidem, μέτεστι ἐμοὶ τῶν παρεμπόλων μέρος. † Sic et Xen. Paed. 2. 52. b.† Sic et Isocrates, ἀρετῆς οὐδὲν μέρος τοῖς πονηροῖς μέτεστι. Μέτα apud poetas et Herodot. pro μέτεστι. ut Euripid. τί δ' Ἕλλης παρθένῳ τῇ σῇ μέτα; quid rei est tum virgini cum Helena? apud Herodot. τούτοισι δὲ οὐ μέτα, exp. his non est commune. (χρὴ μετεῖναι τοῦτ' τοῦ βουλεύματος. Eurip. Med. 807. Id. Phœniss. 225. 369.)

Μετουσία, participatio, communicatio, consortium. Xenoph. Paed. 8. πᾶσιν ἦν πάντων καὶ οὐδὲν ἴδιον μετουσίας. (Aristoph. R. 445.)

Μετουσιαστικὰ nomina apud grammaticos, quæ participationis significationem inclusam habent: à nonnullis materialia dicta: ut, λίθος, ξύλον, κάρφος.

Πάρειμι, adsum, præsens sum, præsto sum. Item interesse. Iliad. Β'. v. 485. Τρωΐς γὰρ ἅπαι ἔασι, πάρεστί τι, ἔστι τι νίκης. Demosth. παρέσται τοῖς πράγμασι. Isocr. in Panath. περὶ πραγμάτων οἷς οὐ παρῆν πραττομένοις, quibus non interesam. Apud Xenoph. cum præpositione, παρεῖναι ἐπί τινα. Apud Demosth. πάρεστι πρὸς τοῦτο καιρὸς τὰ πράγματα, exp. res in ea sunt temporis conditione. Item adsum, id est, patrocinor. Demosth. in Pharm. τοῖς τὸν παρόντα αὐτῷ καὶ συνδικοῦσιν. Lys. ἔδεον δέ τινα τῶν τούτου παρόντων. Partic. παρών, præsens, qui adest. ut Aristoph. ποθῶ τὸν σὲ παρόντα. Et, παρὼν χρόνος, præsens tempus. † Sic Xen. Paed. 1. 4. 3.† Sæpe (omisso substantivo) dicitur ἐν τῷ παρόντι et ἐπὶ τοῦ παρόντος, in præsenti, seu præsentia. Sed ἐν τῷ παρόντι, exponitur etiam è vestigio, ex tempore. Dicitur et μέχρι τοῦ παρόντος, ad hoc usque tempus. Τὰ παρόντα † Xen. Paed. l. 4. p. 106. e.† et singul. interdum τὸ παρὸν, præsens rerum status. ¶ Habet etiam motus signif. (ut adsum) interdum cum εἰς vel πρὸς aut ἐπί. † Xen. Paed. 1. 2. 4. et l. 2. p. 35. c. ἐπὶ δεῖπνον.† vel certè adverbio ad locum: ut Thucyd. 3. ὡς αὐτοὺς οἱ Λακεδαιμόνιοι πέμψαντες παρεῖναι κωλύσοντας. Xen. παρεῖναι εἰς τὸν συντεταγμένον χρόνον. Idem, παρεῖναι ἐπὶ τὰς τῶν Θηβαίων. † Xen. Paed. l. 3. p. 78. c.† Et, παρεῖναι πρὸς τὰ ἱερὰ, exp. interesse sacrificio. † Xen. Paed. l. 3. p. 81. c.† Hinc παρὼν, adveniens seu veniens; ut, φίλτατον ἐν ὄμμασι παρόντα, Æschini venientem. ¶ Πάρεστι, licet, datur, facultas est. Aristoph. in Pluto, πάρεστι χαίρειν. Demosthenes de falsa leg. τῷ πάλαι τὰ βέλτιστα ἐλπίσαι παρῆν. Apud Eurip. πάρεστι στένειν, flendi occasio adest, vel præbetur. Pro eodem πάρα sæpe dicitur. ut Sophocl. in Ajace, αἰάζειν πάρα. ponitur tamen πάρα et pro πάρεστι, ut Iliad. ἀ. πάρ ἐμοί γε καὶ ἄλλοι. et pro πάρεν apud Aristoph. Particip. παρὼν, (ut ἐξὸν) quum liceret, seu facultas adesset: aut quum liceat. Demosth. παρὸν αὐτοῖς συμμαχεῖν. (Æsch. Pers. 903. Ch. 852. 977. Suppl. 1046. Eurip. Med. 660. Phœniss. 240. Soph. Œdip. Tyr. 583. 1262. 1430.)

Παρουσία, præsentia. Synes. παρεσχημένοι ἐν ἀνοσίᾳ σωμάτων φαντασίαν τῆς παρουσίας. Item pro adventu. Thuc. 1. Βυζάντιον γὰρ ἦλθε τῇ πρώτῃ παρουσίᾳ. Et, παρουσίαν ἔχων pro παρεῖναι, ex Sophocl. in Ajace. (opportunitas. Æl. 1253.)

Decomp. Ἐπιπάρειμι, adsum. Item supervenio. ex Luc. [Xenoph. de Cyri Exp. lib. 3. καὶ εἴπερ ἔδει τι τῆς φιλαγγες, ἐπιπαρεῖναι εἶναι. §. 18. 19. 3. ἐπιπαρεῖσαι. Polyb. Hist. lib. 5. Thucyd. Hist. lib. 1. ὡς ἔσεσθαι καὶ τοὺς μετὰ Ἀρίστιππος ἐπιπαρόντας, &c.]

Συμπάρειμι, simul adsum, una adsum. apud Luc. Δαιμονίῳ συμπαρόντι, exp. instincto divino. Item συμπαρόντες, fautores.

Περίειμι, superior sum, supero, antecello. et Iliad. ἀ. Οἱ πᾶσι μὲν βουλῇ περίεσσαν, αὐτὰρ Υ' ἔστι μάχεσθαι. Sic Thuc. Eb. 8. Itidemque alibi, πολεμικωτάτοις περιεσταθαι, victorem esse. Herod. τίχνῃ καὶ σοφίᾳ ἄλλους περιεῖναι. ¶ Item supersum, abundo. Plutarch. in Lycurgo, τοσούτου περιῆν πλουσίας τῇ πόλει. Demosth. τοσούτου ὑμῖν περίεστι μίσους. Hinc ἐκ τοῦ περιόντος, ex abundante, facultate superiore. ¶ Item supersum, id est, reliquus sum, resto, τὰ περὶ τὰ χρήματα, Demosth. Sic Thuc. τὸ περὶ τὸ στρατεῦ, reliquus exercitus. Apud Plutarch. Κάτων δὲ περὶ ἐκείνου καὶ συμπεράσματος λαβεῖν ἔδει, exp. reliquum hoc fuit tantùm, vel ad extremum contigit. Sic apud Demosthenem, ἐκ τοῦ περιόντος, sequente infinit. exp. superest facultas, vel salvum est et integrum, abundè licet. ¶ Item supersum, superstes sum: unde περιών, superstes. Herodian. 4. καὶ τῷ ἀδελφῷ περιόντος καὶ μετὰ τὰ ἐκείνου φόνα.

Περιουσία, abundantia, copia, exuperantia, præstantia. περιουσίαν χρημάτων εἶναι ἔχοντες. Et, περιουσία πᾶν. Et, περιουσία τῆς τύχης, Aristid. περιουσία ἀνάγκης, Synes. περιουσία ῥήματος καὶ τόλμης, Philo. Et in malam etiam partem interdum. Apud Demosth. καὶ ταύτην περιουσίαν ὑπηρεσίας χρῆται. Quum verò sine adjectione ponitur, de abundantia opum dicitur, ut apud Herodianum et Aristoph. Apud Xenoph. περιουσίαν ποιεῖν, rem facere, augere rem familiarem. Interdum significat et luxum, ut Polyb. οἱ τρυφῆς καὶ περιουσίας χάριν. Ἐκ περιουσίας, ex abundanti, abundè. Demosth. pro cor. ¶ Item incolumitas, ut, ἡ ταύτης περιουσία. Demosth. hanc incolumem esse, hanc superesse.

Περιούσιος λαός, apud Græcos bibliorum interpretes, peculiaris populus. Sic exp. et epist. ad Titum cap. 2. Hæc autem hujus significationis ratio esse putatur, quòd περιουσίαν vocent Græci ea quæ, cum supersint, à nobis recondantur, et pro maximè propriis ac gratis facultatibus habentur.

Περιουσιάζω, suppetunt mihi opes et copiæ. Hippocr. epist. ad Demag.

Περιουσιασμὸς, possessio opum et copiarum. Hesych. et Suid.

Περιουσιαστικὸς, exp. affluens. ex Hermog.

Decomp. Καταπερίειμι, longè supero, longè excedo et superior sum. Polyb. l. 5. ἐπὶ τῶν ἐντέχνων κατασκευῶν τῶν ἐν τοῖς Ἀλεξανδρείοις.

Πρόειμι, quæ ante sunt, vel facta fuerunt. Exponitur enim πρεσγενόμενα, apud Hom. Il. ἀ. ubi Calchas dicitur novisse τά τ' ἐόντα, τά τ' ἐσσόμενα, πρό τ' ἐόντα. † Sic Hes. Th. v. 32 et 38.†

Πρόειμι, iasum. Philo de mundo, τῷ τελαυτάτῳ ἑπτὰμὲν τέτταρα δεῖν πρόεσθαι, quatuor oportere inesse. Xenoph. τὸ μὲν βίᾳ πρόεσθαι ἐχθρόν. ¶ Πρόεστι etiam est, ἐὰν τούτῳ ἔσῃ, ut, ἐὰν δὲ μὴ πρόσῃ, non etiam illud erat. Sic πρόεστι ἡ ὕβρις, insuper accedit injuria. Item superest, ut, διαῤῥῆξαι τοῖς πταίουσι τὰ πρόσθεν, Demosth. Item τὸ πρόσθεν pro exacerbato summa; ut, τὰς διηγήσεις ἐφεξῆς καὶ τὸ πρόσθεν.

Decomp. Συμπρόειμι, simul etiam est. Paul. 94. μὴ συμπροῆσθαι τοῦ θρόνου ἀνεμίας, ne particeps sis.

Σύνειμι, una sum. Herod. lib. 6. ἐν δὲ καὶ αὐτῷ δίκη τῷ Ἀλεξάνδρῳ καὶ τοῖς συνοῦσι φίλοις, et amicis qui cum eo erant. In qua signif. dicitur et σύνειμι συνουσίᾳ. ut apud Xenoph. ταῦτα καταμαθὼν ἐν ταῖς συνουσίαις οἷς σύνειμι τὰ τῶν πόλεων πράττουσι, in conventibus quibus interesse una cum iis qui rempublicam administrant. ¶ Item conversor, consuetudinem habeo. Euripid. σύνει τοῖς δεοῖς. † Sic Xen. Paed. 1. 6. 12. cum dat. conversari.† Aristoph. μετὰ σοῦ τὰ πλείστα σύνειμι. Plut. de lib. educ. οἱ συνόντες, qui nobiscum conversantur. † Sic Xen. Paed. 1. 4. 4. et 1. 3. 14.† Copulatur interdum cum rebus inanimatis: ut Nax. συνεῖναι τοῖς ῥήμασι, circa nomina versari. συνεῖναι ταῖς βίβλοις, versari inter libros, seu legere libros. Apud Aristoph. in Pluto, συνεῖναι πόνοις, labores adire. † Sic Nub. 1406. γυμνοῖς, λόγοις, μαχίμοις.† Luc. συνὼν μαχίμοις ἀνδράσι. Dicitur et, ἀνδρὶ συνὼν, commiscua, et λαμῷ συνὼν, emeritus, et νέκυι συνὼν, ægrotans. ¶ Item dissero, sermocinor, in conventu aut convivio discepto, disputo, commenter, ut philosophi inter se faciunt. Plat. in Prot. ἀλλὰ τὰς μὲν τοιαύτας συνουσίας ἴδιαι χαίρειν, αὐτοὶ δ' ἐκείνοις συνόντες, δι' ἐκείνων ἐν ταῖς ἐκείνων λόγοις περὶ ἀλλήλων λαμβάνοντες. ¶ Item, (de mare et femina dictum) rem seu consuetudinem habeo, consuesco. Xenoph. Paed. 3. ταῖς ἑαυτῶν γυναιξὶ συνόντας ἄνδρας ἀλλοτρίους. ¶ Item cum aliquo facio, à partibus alicujus sto. Thuc. lib. 4. (ἐφ') ᾧπερ οἱ αὐτοῦ τρόφιμοι τὸ ἔμπυον τοῦ στρατοῦ ξυνέστησαν Ἀβδήλα. ¶ Συνεῖναι est etiam idem fere quod πρεσεῖναι, præterea seu insuper esse. Soph. in Ajace, καὶ μοι δοκεῖ μάντεσιν Αἴας ξύνεστο ἰσόψυχος, id est, et præterea mihi Ajax est tanquam inimicus athleta. (Æsch. S. c. Th. 677. Pers. 177. Soph. Œdip. Tyr. 321. 883.)

Συνέρανος, ου, ὁ καὶ ἡ, socius, amicus, sodalis. Apoll. derivat à συνεῖναι. Vide et in συνέρανος ex ἔρανος, i. mitto.

Συνουσία, conversatio, consuetudo familiaris. † Xen. Paed. 2. 52. c.† Isocr. in Panegyr. φιλίας ἱερὸν συστήσασθαι, καὶ συνουσίας σύνοχον κατασκευάσαι. † Sic Aristoph. Nub. 649.† Item congressus, colloquium, cœtus, conventus. (Æsch. Eum. 285.) Plat. in Gorg. Isocr. ad Philipp. Aristot. polit. 5. Item disputatio. Plato in Protag. Item convivium, ex Plat. in symp. et Plutarch. itidem in symp. Item consuetudo veneris, coitus. Xen. Paed. 6. Herodianus lib. 1. Aristot. in polit. et Plut. multis in locis. Item ἡ οὐσία ex Theophrast. de hist. plant.

Συνουσιάζω, in eundem cœtum convenio. Item coëo. Athen. l. 12.

Συνουσιασμὸς, coitus. Suid.

Συνουσιαστὴς, qui familiariter aliquo utitur. Item discipulus. Plat. de lib. educ.

Συνουσιαστικὸς, facilis ad congressus familiares. Aristoph. in Ψ exp.

Συνουσιοῦσθαι, vide in comp. ex οὐσία.

Decomp. Ἀνουσιάστους, cum nemine versans, cum nemine consuetudinem habens. Chrysost. de sacerdotio.

Φιλουσιάζω, frequenti congressu gaudeo.

(Φιλουσιαστὴς. Sch. Theoc. Id. 4. 62.)

Ἔπειμι, subsum. (εἰς τέλος κατεστὼς. Æschyl. Pers. 817. Theoc. Id. 3. 36.) Hesiod. Ἔπ. Asp. † 226.† μακρὰ Υ' ἐπόντες χείροσσιν ἐπέσσιν. † Xen. Paed. 1. 4. 23.†

Composita ex οὐσία, id est, substantia.

Ἀνούσιος, essentia carens. De deo dicitur à Damasc.

Ἀνουσιότης, substantia carens, qui est supra omnem substantiam. Merc. Trism.

Ἀνουσιάζω, partem substantiæ meæ do.

Ἐνούσιος, substantiæ inhærens vel conjuncta. Quidam exp. innatus. Exponitur à Bud. ἐνυπόστατος, essentiâ subsistens, vel substantialis, cui oppon. ἀνούσιος. Item opulentus. Hesych.

Ἐνουσιότης, videsis in Ἔνειμι, post venio.

Ἑτερούσιος, alterius seu diversæ essentiæ, cui opponitur ὁμοούσιος, apud Greg.

Μονούσιος, cujus substantia sola est, i. solus in suo genere, et nihil sum substantiæ simile habens: ut sol. luna, cœlum.

Ὁμοούσιος, q. d. consentialis, consubstantialis, ejusdem essentiæ, apud Gregor.

Ὁμοούσιος, pro eodem. Sunt tamen qui distinguendo putent.

Ὁμοουσιότης, q. d. consubstantialitas.

Πολύουσις, vide in Πολύτης.

Συνουσιοῦσθαι, q. d. consubstantiari, cohærere et conjunctum esse substantiali ratione. Aphrod.

Derivata ex Ἰω, id est, eo.

Εἶμι, (idem quod ἴω, à quo et factum est, et tempora quædam mutuatur, sicut in primitivo ἴω dictum est) eo, item ibo. Il. ἀ. Καὶ τά τ' ἐόντα τά τ' ἔσσομ' Διὸς ἐκ κεφαλῆς ἴδ', ibo. Thucyd. lib. 2. ταῦτα δηλώσας πρῶτον, εἶμι καὶ ἐπὶ τοῦδε ἔπρασσον. † εἶναι ἐπί τινα, adoriri aliquem. Xen. Paed. 1. 5. 3. et l. 5. p. 124. d. et l. 6. p. 160. d. et τοῖς ἐναντίοις ἰέναι, cum hostibus congredi. l. 2. p. 40. b.† Item venio. unde fut. εἶσομαι, ibo, vel veniam. apud Homerum infinit. ἴμεν, ire, ut, ἴμεν εἰς λήϊον, ἴμεν εἰς φυτιάν, &c. (Στὴ δ' ἄκρῳ——ἴσα γόης. Æschyl. S. c. Th. 923. ἴσω. V. Eurip. Med. 799. 820. Phœniss. 478. 1270. Soph. Tr. 523. Œdip. Tyr. 332. 717. 793. 1027. Ion Adverbialiter. Theoc. Id. 1. 127. Hom. Od. Γ. 289. 410.) † τὸ ἴσιον ἴω, si periculum adveniret. Xen. Paed. l. 4. p. 91. c.† Cætera tempora pete ex grammaticis.

Ἴθι (imperat.) i, vade: metaplasmo pro ἴε. Il. Β'. βάσκ' ἴθι· οὐκ ἔσται ἔπος Διὸς ἐκ τέλος 'Αχαιῶν. † Ἴθι τὸν ἵππον, ingreditor. Xen. Paed. 2. 60. c.† Aliquando adverbialiter ponitur pro ἄγε. Xen. Ἴθι δὴ ἐκεῖνα ἐξετάσωμεν, agedum igitur consideremus. Idem Xenoph. Ἴθι νυν, age dic. Et apud Plat. lib. 1. de rep. Ἴθι δὴ μετὰ ταῦτα τόδε σκόπει, agedum hoc deinde considera et perpende. Cum duali etiam et plurali apud Aristoph. legi tradunt. Pro eodem dicitur etiam ἴτε, et ἴτε δή, agite.

Ἴδαρ, celeriter, citò. Hesych.

Ἴδαρος, celer, velox. Hesych.

Ἴημαι, eo, aut etiam eo cum impetu, impetu feror, ut apud Hom. ἐγχείῃ ἰέμενος, hasta impetu delata, vel incitata. Plut. in amat. narr. ἐπὶ τοῦς βασιλέας ἵεται. At ἵημαι vide in ἵημι.

Ἴδμα, τό, gressus. Hesych. et Suid.

Ἴτον, eundem. Plat. lib. 2. de rep. τοῦτον ἴτον, hoc via eundem.

Ἴτυιον, pro eodem, apud Aristoph. in Nub. † 131.†

Composita ex εἶμι, i. eo. Hæc autem terminatione eadem esse cum compositis ex εἶμι (sum) de quibus antè dictum est, significatione et conjugatione differre, observandum est.

Ἄνειμι, rursum eo, redeo. Aristoph. in Nub. † 1034.† ἄνειμι δεῦρ' ἐπιτάξων ἐς τὸν γλάττων, redeo hinc. Odyss. Χ'. Ἐκ πυρὸς ἀνιέναι ἐν ἱερηΐῃ σίτον. ¶ Item sursum eo, ascendo: ut apud Nazianz. ἄνειμι εἰς οὐρανούς, ascendit in cœlos. † pergo. Xen. Paed. 2. 39. c.† Alexand. Aphrod. Probl. lib. 1. διὰ τί μᾶλλον τὰ ἀνώτερα πανσάμενα ἀνέρχεται; Item scateo, scaturio, apud Pausan.

Decomp. Ἀνάειμι, ex adverso insurgo cum surgo: ut, ἀντανὰς αὐτῷ. Thucyd. [lib. 2. §. 75. ἤρτο δὲ τὸ ὕψος τῶν τειχῶν μέγα, καὶ τὸ χῶμα οὐ σχολαίτερον ἀντανὰς αὐτῷ. Schol. ἀνήρχετο.]

Ἐξάειμι, egredior, exeo: unde ἐξιὼν, egressus, apud Apollon. Rhod. [iii. 735.] cum genit.

† Εἰσάειμι, ascendere. hinc εἰσιὼν. Hesiod. Th. 761.†

Ἐνάειμι, redeo, revertor. Plut. in Lycurgo, οὐδὲν ῥᾴτερον ἦν ἐνιόντα εἰς Δελφοὺς αὐτὸν, quoad Delphis ipse redierit. Idem in Probl. Rom. πῶς ἀνὼ ξένος ἐνιὼν; In sermone etiam et disputatione aliquis ad aliquid ἐνάειμι, i. redit, revertitur. Demosth. pro corona, ἐνάειμι δὲ πάλιν ἐπὶ τὰς ἀναβολάς. in eadem oratione. ἀλλ' ἐπὶ τοῦτο ἐνάειμι. Sic Xenoph. Hell. 7. ἐγὼ δ' ἥδη εἰς ταῦτα ἐξέῃν, ἐνάειμι. Significat etiam, rursum disputo, denuò disputo, vel ad discerendum redeo. Galen. περὶ μὲν τούτων αὖθις ἐνάειμι. Sic Plat. de leg. ἐνιὼν περὶ φύτων. Alibi idem Plato, ἐνιὼν τοῖς λόγοις, i. repetens, recensens. Xen. Pæd. 1. ὃν δὴ περίοπτον δηλοῖ πᾶσι ἡ παρὰ πολιτῶν, μικρὸν ἐνάειμι, aliquantum ascendo et rem altiùs repeto.

Ἄνειμι, abeo, proficiscor, vel abibo, &c. Et interdum redeo. Plut. de Sibyll. ἀνείμεν τοῦ θείου πανηγύριος, οἴχ ἱμᾶς. Plat. de rep. 1. διαφέροντες ἀνέρων περὶς τὸ ἄστυ. Et ἀνών, abiens, profectus, vel etiam profectus, apud Dem. † et profecturus. Xen. Pæd. 1. 3. 11. περὶς τινα.† (Eurip. Med. 275. Soph. Tr. 169.)

Decomp. Ἐπανείμι, paulatim abire.

Δείμι, transeo, permeo, vel transibo, &c. † παρά τινος εἰς τινα. Xen. Pæd. l. 5. p. 114. c. ἐπ' ἀγαθὰ, ad bona pervenire. p. 199. b.† Thucyd. 3. ἀλλὰ δι' αὐτῶν μέσων δείμεν. Et 5. διὰ τῆς ἑαυτῶν ἰούσης μὴ ἔξω ἀναλημφθέντας δεῖναι. Et, δεῖναι ἔξω, ex Theophr. erumpit: et δεῖναι εἰς βάθος, alte descendit. ¶ Item percurro oratione, narro: ἅπαντας ἐπαΐειν χρὴ, ἵνα σοι δείμω.

Εἴειμι, introeo, intro, ingredior, vel introibo, &c. unde εἰσιὼν. Xen. ingredere. Et, εἰσίναι εἴς τινα, ingredi ad aliquem, id est, ingredi domum ejus, convenire domi, apud Lysiam. † ἐπ' ἄριστον. Xen. Pæd. 1. 3. 10. et περὶς τινα. l. 2. p. 56. c.† Apud Demosth. εἰσίναι περὶ γραφὴν, id est, postulari et causam dicere, sub. δικαστήριον. Dicitur et γραφὴν εἰσίναι, vel ἀγῶνα: Item εἰσόδιαστον εἰσίναι, vel εἰσόδιμα. Dicitur et res quæpiam aliquem εἰσίναι, i. eum subire, ei occurrere. Et, ἐμοὶ εἰσίῃ, Demosth. metus vehemens incessit. Item τὸ εἰσιὸν λέγειν, quicquid in mentem venit. Item τὰ εἰσίοντα, cibus et potus, Aristot. de gen. anim. lib. 4. † cibus, potus, quem quis sumpsit. Xen. Pæd. 1. 6. 14.† (Eurip. Phœniss. 1577.)

Εἰσιτητὸς, ad quem ingressus patet, accessibilis. Nazianz. fatuis virg. μακάρι' ὁ νυμφὼν αὐτοῖς εἰσιτητὸς ἦ.

Εἰσιτήριος λόγος, oratio quæ habetur in alicujus ingressu, et qua ille velut excipitur seu salutatur.

Εἰσιτήρια, dies ejus festi, in quo magistratus omnes accedunt, ut scribit Suidas. Alii sacra falsè traduni, quæ Jovi βουλαίῳ fierent, quum senatores judicium ingressuri essent. Item sacra quæ initio anni fiebant, ut felix totius anni auspicium foret. Dem. de fals. legat.

Decomp. Ἐπείειμι, (q. d. superingredior) invado: pro ἐπεισέρχομαι. [Plat. Tim. ἔμοιγε γὰρ ἐν τῷ ἐπεισιέναι τοι, τὰ τῆς ἐπεισόδου, &c. Demosth. adv. Aristog.]

Παρείειμι, subeo, subingredior, irrepo. [Polyb. Hist. lib. 5. παρεισιόντων περὶς τὰς συναρχίας εἰς τὴν φιλίαν.]

Συνείειμι, una subeo, simul ingredior. Plut.

Ὑπείειμι, idem quod παρείειμι. Item ὑπεισιέναι, in mentem venire.

Ἔξειμι, exeo, aut exibo. Luc. τὸν ἐμαυτοῦ σκοπὸν ἐξιὼν. Demosth. in Mid. καὶ καταλαμβάνω τοὺς ἄρχοντας ἐξιόντας, καὶ τὸν Στράτωνα ἀναίτιον, offenditque eos concilium suo exeuntes, et Stratonem jam profectum. Hinc ἐξιτὴν, apud Hesiodum, † Theog. 732.† τοῖς οἷσιν ἐξιτὴν ἐστι, quibus exeundi facultas non est. (Eurip. Med. 796. cum Aon. Soph. Tr. 162. Aristoph. R. 196.)

Ἐξιτητέον, exeundum, prodeundum. ex Xenoph. ἐξιτητέον εἰς ἀνδρώνας, prodeundum est in hominum cœtum.

Ἐξίτητες, Hesych. egredientes.

Ἐξιτήριος, ut, ἐξιτήριος λόγος. Basil. oratio quæ habetur in digressu alicujus.

Ἐξίτηλος, ος, ἡ καὶ ὁ, evanidus seu evanescens, exolescens, fugiens: vel etiam qui evanuit ut exolevit. Xenoph. apud Dioscor. l. 2. c. 94. ἐξίτηλον ποιῶν, abolere, delere, evanidum et exoletum reddere.

Decomp. Ἀπεξίτητος, exitum non habens. Hesych.

[Ἀπέξιτηλος. J. Poll. Onomast. lib. 1. §. 44. Ἀπέξιτηλος βαφὴ. solida tinctura.]

Δυσεξίτητος, difficilis exitu. Hesych.

Δυσεξίτηλος, qui difficulter dilabitur seu evanescit. Dioscor. l. 7.

Διέξειμι, idem quod δίειμι, transeo: ut Pausan. καὶ τὸν γῦρ τὸν Σκιλλαντίαν Σκιλλοῦς σπυρωμὶς διέξειται. Frequentius ponitur pro percurro oratione, narro. Exp. et edisscro, et mente revolvo. Interdum et recito.

Ἀδιεξίτητος, qui percursus non est; seu qui percurri nequit oratione et cogitatione: cui opponitur διεξιτητὸς. Philopon. in Procl. et Themist. in Phys. l. 1.

Δυσδιεξίτητος, qui difficulter transiri vel percurri potest. Item qui percurrendo vix exponi potest et explicari. Synes.

Ἐκπείειμι, egredior adversus aliquem, vel erumpo, erumpo infesto exercitu. Thuc. l. 4. ὅτι οὐκ ἐκπείειεν, οὐδὲ ἔλεγτο στρατιᾷ. Et lib. 3. ἐκπείειν τοῖς Ἀθηναίοις. Et, ἐκπείειναι εἰς μάχην, apud eundem. Exponitur apud eundem etiam occurro: Item in certamen prodeo. Item ἐκπείειναι καὶ, rem peragere et convincere: unde ἐκπεῖξαι τῷ μισεῖ τοῦτο, apud Demosth. Et pro alcisci, cum dativo rei apud Herodian. Et pro, excurro et percurso perlustrando. Item persequor stylo, commemoro, edisscro. Item periego. Item cum dat. pro operam navo, vel exequor, apud eundem. Thuc. l. 1. τὰς τῶν στασιωτῶν ἐκφερομένας λόγῳ καλῷ μεμφόμενοι ἔπραξαν ἔργῳ ἐκπείειναι.

Ἀντεκπείειμι, invadenti hostiliter occurro. Pans. † Xen. Pæd. l. 3. p. 81. b. et l. 5. p. 126. b.† [Thucyd. Hist. lib. 7. §. 37. 42. οὐδὲ γὰρ καθ' ἑαυτὸν ἐπάνω οἱ Συρακόσιοι ἀντεκπείειναν, &c.]

Παρεκπείειμι, præterco, præcurro: unde παρεκβὰς, præteriit. et particip. παρεκπείων, præteriens, prætergrediens. Plut. in Camillo. (Æsch. p. 36.) [Soph. Antig. 59. αἱ νῦκτ' ἔμ' ὕπνου τερπνὸν ἐκπείειν ἀρὰν παρεξέβαν. Eurip. Phœn. 1254. Παρεξιόντες δ' ἄλλος ἄλλοθεν φίλων, Λόγοις διαρίσαντες, ἐξεύδον τάδε. Herodot. Hist. lib. 4. ἀνοδίξας χωρίον τῷ στρατῷ, ἐκέλευε πάντα ἄνδρα λίθον ἕνα παρεξιόντα τίθεναι ἐς τὸ ἀναβεβηκὸς τοῦτο χωρίον.]

Ἀντεκπαρέξειμι, hostium exercitum capiens, cum exercitu adequito, Plut. ἀντεκπαρελθὼν δὲ τῶν τραχέων καὶ ἱππικὸν ἀντεκπαρεξίει. Item Ἀντεκπαρέξειμι, invicem decedere via, apud Plut.

Ἐκπαρέξειμι, sensim exeo.

† Ἐσέξειμι, simul exire. cum dat. Xen. Pæd. 1. 4. 15.†

Ἔπειμι, post venio, succedo, sequor: unde τὸ ἐπιὸν χρόνος, Plato, sequente tempore, id est, futuro. Sic τὸν ἐπιόντα ἐνιαυτὸν, idem dixit: et Demosth. ἐπιόντων ἤδη τοῦ ἔτους, et ἐπιόντα ἡμέρᾳ, Synes. crastinus dies: et ἐπιὼν μὴν, apud Demosth. mensis instans. Apud Plut. in Sol. ἔστιν γὰρ ἐπόντα πολλὰ ἐξ ἀδήλου τὸ μέλλον, exp. imminet. Item ἐπιὼν τῇ μείρᾳ ἔκαστα, apud Luc. percurrens, vel repetens. ¶ Item invado, ingredior hostiliter. † Xen. Pæd. l. 3. p. 81. b.† Thuc. l. 6. τὸν γὰρ περίοικον οὐ μόνον ἔστιν τις ἀμύνεται, ἀλλὰ καὶ μὴ ὄντως ἔστιν στρατοπεδεύσασθαι. Et apud Herodian. ἐπίοιεν αὐτοῖς, invaderent eos, irruerent in eos. † Sic Xen. Pæd. l. 5. p. 135. c.† Et metaph. Il. ἀ. περὶ μὲν καὶ γῆρας ἔπεισιν, prinsquam senectus eum invadat. † ἐπιὼν ἀνὴρ, i. e. τυχὸν, quilibet vir. Soph. Œd. Tyr. 401.† (Eurip. Phœniss. 1327. Aristoph. R. 1137. cum Acc. Æsch. Pr. 1015. Soph. Tr. 117.)

Ἐπιόντως, (ex particip. ἐπιὼν, ἐπιοῦσα. cujus simplex ἰὼν, ἰοῦσα. non verò ex ὤν. alioquin ἰὼν, et ἰοῦσις, dicendum foret.) de die in diem sufficiens. vulgò, quotidianus. Ὁ ἄρτος ὁ ἐπιούσιος, Matth. cap. 6. Qui veterum exponunt, substantificus, supersubstantialis, supersessentialis; ad rem attentiores fuerunt quam ad etymi veritatem. Itidem et qui interp. ὁ ἐπὶ τὴν ἰοῦσαν οὐσίαν καὶ τροφὴν ἱκανός. Ut et Suid. qui sic; ὁ ἐπὶ τῇ οὐσίᾳ ἡμῶν ἀρμόζων, sustentandis nobis idoneus.

Ἀντίειμι, (*decomp.*) invadenti hostiliter occurro. Pans. ἀντίειναι δὲ καὶ οἱ Λακεδαιμόνιοι σπουδῇ καὶ οὗτοι. [Thuc. lib. 2. §. 91.]

Κάτειμι, descendo. Luc. ἰοὶ τὸν γῦν πάντ' μαχησόμενον, descendis, vel descendes, ut inquit Bud. κάτειμι εἰς ἅλα, Nazianz. † Aristoph. Nub. 1001.† Hinc et κατείναι dicitur navis, pro καταγεσθαι, ut annotat schol. apud Hom. Ventus quoque dicitur κατείναι à Thuc. l. 2. ¶ Item reverter: κατιὼν οἴκαδε, apud Plut. (Æsch. Ag. 1292.)

(Παρακάτειμι. Sch. Æsch. Pers. 47. 768.)

Συγκατειὼν, (*decomp.*) qui unà reversus est, aut descendit. Dem.

Μίτειμι, eo post, vel eo postea, persequor, ut dicitur venator feras μιτείναι. Item metaphoricè persequor: ut, μιτείναι τὸν σοφὸν, dicitur Socrates à Xenophonte, i. persequi. Sic Isocrat. ad Nicocl. ὅτι ἂν ἀκριβῶς εἰδέναι βούλῃ, ἐμοιγε μέτειθι. † Aristoph. Nub. 799. μέτειμι αὐτὸν, persequor, adeo illum vel sollicito.† Itidem qui ambit magistratum, dicitur μιτείναι. Plutarch. Interdum significat conari et moliri: ut apud Synes. Exponitur etiam tractare, apud Herodian. Μίτειμί σε, persequor injuriam à te mihi illatam, ulciscor te: ut apud Plat. et Synes. ¶ Item sollicito, apud Thucyd. et Aristoph. ¶ Item transeo. Luc. in Caucaso, ἴθι δὴ ἐπὶ τὸ πῦρ μέτειμι, ad ignem transeo, i. ad crimen de igne, apud Herodian. μετιόντες περὶς Ἀντωνῖνον, expon. transfugientes. Item redeo, apud Aristoph. in Nub. † 1410.† ἐκεῖσε δ' ὕθεν ἀπελεγχεῖς μὲ τοῦ λόγου μέτειμι. (Æsch. Eum. 231. Ag. 1675. Eurip. Med. 392.)

Μετιτέον, transeundum est. Laërt. in Menedemo.

Decomp. Ἀντιμέτειμι, contrà ambio magistratum, competitor sum.

Πάρειμι, prodeo, procedo, progredior. Demosth. in Mid. παρῆσαν ἱκετεύσοντες, in medium prodibant pro isto deprecaturi. Sic apud Plutarch. παριὼν εἰς ἐκκλησίαν, et παριὼν εἰς τὸ πλῆθος. Exponitur etiam advenio, apud Luc. † ὅθεν εἰς οἶκόν ποκα παρεῖναι. Xen. Pæd. 1. 2. 2.† ¶ Transeo. Aristophan. † Nub. 1071.† πάρειμ' ἐντεῦθεν εἰς τὰς τῆς φύσεως ἀνάγκας. Sic παριόντες, Luc. transeuntes, prætereuntes. † πάρειμι, præterco. Xen. Pæd. 1. 4. 5. περὶς τινα, venire ad aliquem. l. 2. p. 60. b. et l. 6. p. 165. d. Vid. positum pro ἐπείειμι vel ἄειμι.† Hinc παρετέον et παρεντέα, ut apud Thuc. παρεντέα ἦιξε ἐς τοὺς Ἀκαρνᾶνας εἶναι, prodeundum esse in conspectum Lacedæmoniorum.

Decomp. Ἐπανείειμι, supervenio. Item subsequor à latere: apud Xenoph.

Δυσπάρειτος, progressu vel transitu difficilis: ut, δυσπάρειτα χωρία, apud Suid. ex Xen.

Περείειμι, circumeo, peragro. lustro: ut, περιῆσαι τὴν Ἰταλίαν, Plut. in Numa. † Xen. Pæd. l. 3. p. 76. c.† Et apud Thuc. lib. 4. περιῆσαι κατὰ πόλιν αὐτῆς. Hinc particip. περιὼν, circumiens, oberrans: apud Plat. de rep. l. 1. παρὰ τὸν ἄλλον περιὼν μισθόν. ¶ Sequente εἰς signif. pervenio, non devenio. Herodot. οὔτ' ἡ βασιλὴ ἐς Ἀλικαρνησσὸν περιεῖ. (Aristoph. R. 154.)

Decomp. Περιπείειμι, circumeo, ambio. Xen. in Cyneg.

Πρόειμι, prodeo, procedo. Herodianus, πρόειναι τῶν πλεόν. At εἰς τὸ πᾶσι πρόειναι, in naturam rerum prodire. Herod. lib. 5. πρόειά τε ἐπὶ αὐλοῖς καὶ τυμπάνοις, procedebat identidem ad tibias et tympana. Item progredior, proficiscor: ut, πρόειναι τοῦ πρόσω, progredi ulterius. Sic apud Thucyd. lib. 2. ἱκανὸν ἦγον ἐς τὸ ἐγγυτέρω αἰτιᾶσθαι μὴ προέναι, propius urbem non venturos. Et metaphora, apud Plutarch. in Numa, αὐλοῦντα προῆναι μέχρι πατρὸς, ad summum divitiarum progredi. Item orior, provenio. Aphth. in fine, εἴ τι γῆς τε καὶ θαλάσσης, ἅπαν ἐ γίγνεται προέναι, i. nascitur. Hinc particip. προιὼν, prodiens. Herodianus, προιὼν δὲ φαίνεται ὁ ἥλιος. Et, οἱ προιόντες αὐτοῦ, ibidem, antemeridianos. Item progredimur. Thucyd. lib. 1. κατὰ βραχὺ προιὸν καὶ κάμπτον ἅμα τὸν γῦν, paulatim contendens. Dicitur et προιόντος τοῦ χρόνου, progressu temporis. † Xen. Pæd. 1. 5. 3. προιόντος συμποσίου. Xen. Pæd. p. 122. c.† Et, προιόντος τοῦ λόγου, progressu orationis. Aristot. in Rhet. ad Alex. Προιὸν dicitur etiam eadem ut πολιτῶν, Aristoteli in Probl. 102. (Theoc. Ἀ. 18.)

Decomp. Ἀντιπρόειμι, ex adverso prodeo seu progredior, unde ἀντιπροῆσαν, obviam prodierunt.

Ἀπρόϊτος, non prodiens. Suid. ἀπρόϊτος, non excellentior, non magnos faciendo progressus. Hesych.

Συμπρόειμι, simul procedo, simul progredior, Synes. in epistol. ad Heliod.

Πρόσειμι, adeo, accedo. (Æsch. Ag. 826.) † Aristoph. Nub. 989.† Xenoph. ἐπειδάν τις ἐπὶ τοὺς πρεσβύτας, non amplius Socratem adibant. Thucyd. πρόσειμι πρὸς τὰς ἀρχάς. adibat magistratus. ¶ Item accedo, i. partes à quibus stabant deserendo ad alios accedo, idem quod προσχωρῶ. Thucyd. lib. 4. ἀλλὰ καὶ εἴς ἂν ἐκείνοις, ἐκείνῳ τις ἐμοὶ πρόσειται. Sic et Herodian. lib. 6. † πρόσειμι. ἐσπέρᾳ, hesperâ accedit. Xen. Pæd. l. 3. p. 74. d. Cum dat. πολεμίοις, hostes adire, cum illis congredi. Xen. l. 4. p. 90. c. Sic ἀντίπαλοι προσιόντες ἡμῖν sig. hostes nobis appropinquantes. l. 6. p. 150. c. et p. 173. a.† ¶ Προσείναι significat etiam, quotannis redire, et obvenire, ut apud Herodot. προσιοῦσα φόρος, tributum obvenit: unde τὰ προσιόντα, redditus, seu reditus, obventiones.

† Ἀντιπρόειμι, adversus (aliquem) procedere. Xen. Pæd. l. 3. p. 80. a. et p. 172. d.†

Προσιτὸς, ὴ, qui adiri et accedi potest, accessu facilis. Greg.

Decomp. Ἀπρόσιτος, ος, ὁ καὶ ἡ, inaccessus. Phil. de vita Mos. l. 3. ἀπρόσιτον καὶ ἄβατον, inaccessus et invius. [Polyb. l. 1.]

Δυσπρόσιτος, qui difficilè adiri seu accedi potest, qui affabilis non est. Poll.

Δυσπροσίτως, adverb. apud eundem.

Εὐπρόσιτος, accessu facilis. Item affabilis, facilis.

Εὐπροσίτως, idem quod εὐπροσηγόρως, εὐπροσίτως, humaniter, affabiliter. Poll.

Σύειμι, coëo, ad arma coëo, congredior, infesto marte congredior seu concurro. Il. ζ. Ἐς μέσον ἀμφοτέρων συέντων μαινέσθην μάχεσθαι. Hesiod. in Th. † 686.† ἀ δὲ ξύνασαν μεγάλῳ ἀλαλητῷ. Item congredior colloquendi causa. Demosth. pro corona, τῷ ἐμοὶ πολεμίῳ καμφθέντι μάλιστα συσὰς καὶ διαλεγθῆναι. Et, συέντας εἰς λόγους, in colloquium ventitabant, unde particip. ξυνὼν, concurrens, in unum convenions: ut, συιόντες ἔχλαι. Item congredions et concurrens infesto animo, apud Hom. Et, συιόντες μάχην, pugnam inter se conferunt. Συιόντα χρήματα, proventus pecuniæ.

Ἐπισύειμι, insuper convenio in unum: unde ἐπισυιόντες, supervenientes.

Ὑπείειμι, subeo.

ἜΩΛΟΣ, ος, ὁ, ἡ, hesternus. pridianus. Propriè dicitur de cibis qui in sequentem diem relicti saporem ac vim suam amittunt fruntque inutiles. ☞ Nam Suidas ἑωλον esse tradit τὸ εἰς τὸν ἐπιόντα λειπόμενον, i. quod in auroram (sequentis videlicet diei) relinquitur. Atque adeò interdum opponitur τῷ προσφάτῳ καὶ παρῷ, i. recenti, ut apud Gal. ἑωλον γὰρ ἀναγκαίως ἐστὶ τὸ προσφάτου. Sic et apud Dem. in Mid. ¶ Per metaphoram interdum accipitur pro marcidus seu rancidus. Greg. Naz. ἑωλὰ καὶ ἐκλὺ ῥήματα. Interdum etiam pro, vetus, obsoletus. Luc. ἑωλὸς γὰρ ὁ

ψυχρολογία, nam veteres eum hoc sensu. Utitur et Cic. ad Att. lib. 13. epist. 21.

Ἐωλίζω, dicuntur cibi qui putrescunt repositi. Gal. comment. 3. in Prorrhet. lib. 3.

Προωλίζειν, (comp.) idem Gal. Ibidem scribit *verba τῶν ἄκρως* dictum fuisse τὸ *ἐπὶ βραχὺ προωλισμένον*.

Z.

Z NOTA sexta apud Graecos literam, quam ζῆτα appellant. Plato in Cratylo eam esse dicit ψυκτικωτάτην, et σ. ϕ. φ. et antiquos pro ea usos esse τῷ δίκτα: unde etiam in derivatione transit in δ. velut quum ex Ἰζω fit Ἵδος. Ideoque et Dores eam ac Beoti in medio dictionum in geminum δ vertunt, Σπίδδω dicentes pro Σπίζω: Dores tamen pro eodem etiam Σπίδδα dicere, mutato ζ in σδ, ex Theocrito colligi potest. Alioqui et δ ac γ in eam verti comperiuntur: ζίρδω enim pro δίρδω usurpatur κατὰ γλῶτταν, et ἰδίζω ab Ionibus dicitur pro ἰδίγω, itidemque φίζω pro φυγή. ¶ Est et numeri septenarii nota: nam senarium significant τῷ ϛ'. Ab imo autem angulo sinistro praefixum acuti accentus nota, septenarium millenarium denotat hoc modo, ,ζ. ,ζ'. ¶ At ΖΖ, sive ζζ, apud medicos veteres τὸν σμύρναν, ΖΖ est, myrrham, designabat, ut animadvertit Hermol. Barb. coroll. lib. 1. propterea quod ζμύρνα perinde atque σμύρνα dicerentur: nunc tamen per duplex ΖΖ zinziber à plerisque intelligitur.

ΖΑ, particula est extra compositionem insolita, in compositione autem ἐπίτασιν significat (sicut ἀγαν vel ἰσχ.) ut in ζάδηλος, ζάκοτος, ζαμενὶς, ζάπλουτος, &c. Interdum Aeolico more ponitur pro διὰ, ut ζαβάλλειν pro διαβάλλειν, unde ζάβολος pro διάβολος, ut quidam existimant.

ΖΑΊΚΑΛΟΣ, ου, ὁ, à Siculis dicitur falx: et inde dicta est urbs quaedam Siciliae, cujus incolae dicuntur Ζαγκλαῖοι, ut tradit Stephanus. Pro falce utitur Nicand. in Alexiph. ἐνὶ ζάγκλοισι στρεβλώσασα ἰσπίγον Κάρητος. Dicitur et ζάγκλη neutro genere pro falce, teste Etymologo ex Callimacho, Κάμψαντα γυὰ ζάγκλη ἰσοχθίσις. ☞ Hoc ζάγκλη per syncopen dictum volunt quasi ζάγκλλη, διὰ τὸ διὰς ἀγκύλον.

ΖΑΚΕΑΤΊΔΕΣ, sive ζακλατίδες, rapa vel cucurbitae, apud Athen. lib. 9. et Hesych.

ΖΑ'ΛΕΙΑ, ἡ, salsa: ita à nonnullis dicitur taurus Alexandrinus, teste Dioscor. lib. 4. cap. 147.

ΖΑ'ΛΗ, ης, ἡ, turbo, procella, fluctuatio et agitatio maris. (Aesch. Pr. 371. Ag. 665.) Plato de rep. in χειμῶνι, ἐπὶ πνευστῷ καὶ ζάλαι φερομένῳ. Etymologus dicit esse τὸν μεγάλον ἄλλομαι, ἀπὸ τοῦ σφόδρα ἁλίζεσθαι καὶ συντρέφεσθαι. idem exponit etiam τὸν ταραχὸν τοῦ ἀέρος ἢ τῆς θαλάσσης, παρὰ τὸ ζίειν τὸν ἅλα. Hinc compositum ἀζάλη.

Ζάλος, idem ferè quod ζάλη, aqua agitata et fluctuans. Nicand. in Ther.

Ζαλώδης, ους, ὁ, procellosus. Nicand. Ibid.

Ζαλόω, fluctuo, procellis agitor, ibid.

ΖΑΘΕΑΝΤ, ἐος, ὁ καὶ ἡ, à Suida exp. ὁ πάνυ ἀφελὴς, admodum simplex. ¶ Ab Hesych. exp. valde durus, agrestis, rusticus, irascendus. Item valde auctus, vehemens: quam secundam expositionem sequitur Etymologus. ☞ Tradit enim ζάφελον per syncopen dici quasi ζαΐφελον, παρὰ τὸ ζα καὶ τὸ ἰφάλλω τὸ αἴξω, ut sit ὁ ἄγαν ἰαυξημένος, ἰσχυρὸς, σφοδρὸς, ἰσχυρὸς. ¶ Rursus ab Hesych. exp. φιλόλογος.

Ζαφελὴς, itidem exp. valde simpliciter. Item valde irascendè.

Ὑπερζάφελος, (comp.) Hesych. ζαφελὴς, vehemens, ardens. Il. ι'. Ἴστω νῦν τοι ὑπερζάφελος χόλος ἔσται. [Apoll. Rhod. Arg. iv. 1671. ἐν δ' ἄδελα δείελα πρηλλεν, ὑπερζαφελὴς ἀνίηνα.]

Ὑπερζαφέλως, vehementer, ardenter. Od. ξ. ὁ δ' ὑπερζαφέλως μενίαινε Ἀντίδῃ Ὀδυσῆι.

ΖΑ'Ω, ῶ, F. ζήσομαι, vivo. Infinit. ζῆν pro ζῆν, vivere. Isocr. in Archidamo, εἰ δὲ μηδὲν ἐν ἡμῖν ἐξέσται ζῆν ἀνεπιτιμήτως τῇ πατρίδι. Cum adverb. ut καλῶς ζῆν. Plat. et αἰσχρῶς ζῆν. Isocr. Cum dat. et Dem. in Epitaph. τοῖς παροῦσι βίοις ἐζήσαμεν, fruges quibus vivunt homines, i. quibus vita hominum sustentatur. Dem. epist. ad Philip. τὸν αἰσχύνοντα Φιλίππου ζῶντος. Cum accusat. et, βίον ζῆν, apud Luc. in Tim. et Plat. in epist. Cum praepos. et Isocr. in Helen. enc. ζῆν ἐπὶ τοῖς παρεῖσιν ἀγαθοῖς. Theog. ζῆν ἀπὸ τῶν ὀλίγων, vivere exigue. Apud Isocr. de pace, ζῆν ἀπὸ τῶν δικαστηρίων, vivere è foro judiciali, i. victum comparare. Apud Herod. ζῆν ἐξ ἴσης ἀγορῆς. Plutarch. de lib. educ. πρὸς δὲ τὰ τῶν φιλοσόφων πῶμα ζῶντες, ad potum divitum viventes. ☞ Ἔγρα dicuntur ζῆν ἐμφανῶς. Xen. Ped. p. 237. d.† (Eurip. Phoeniss. 968. de tempore dicitur. Soph. Tr. 1185. (Œdip. Tyr. 45.)

Ζάω, poëticè pro ζάω. Od. ξ. Εἰ σὺ γε νῦν ζάω καὶ ὁρᾷ

φάος ἠελίοιο. Plaud. ὁ. Ἦ μὲν ἔτερ ζάουσι, καὶ ἢ πανυπόδικοι. Item ζωῶσαι, vivificare, animare, unde ἐζώωται, vivificatum est, animatum est. Aroop. et ἐζωμένος, animatus, vivificatus.

Ζώωσις, vivificatio, animatio.

Ζώωτικὸς, ὁ, ἡ καὶ ὁ, vitalis, qui vel quae vivere potest. Aphrod. πίστις ὡ ζώωτικὴ.

Ζωτικὸς, vivificus, ut, ζωτικὸς ἄγγος, et ζωτικὰ ζύμη. Nic. ζωτικαὶ δύσμαι. Gal. ad Glauc. Exp. et, vitalis, vegetabilis, vitam producens, vivax, animalis. Sic Theophr. lib. 1. de causis, appellat ver ἔαρ ζωτικώτατον. Et, ζωτικὴ ψυχὴ, quam et Θρεπτικὴν. Gal. ζωτικὸν σῶμα, Greg. corpus animale.

Ζωτικῶς, adverb. ζωτικῶς ἔχων, vivere valens, i. nolens sibi mortem consciscere. Poll.

Ζωὸς, οῦ, ὁ, vivus, Xenoph. Hellen. 1. ἓν μὲν ζωὸν λαβεῖν, ἑκατὸν δὲ ἀνάγκαιον. Fem. ζωὸ, viva, ut, δίκαιος ζωὸ. Herod. Σὰς, pro eodem. II. ὁ.

Ζωὴ, ἡ, vita. Plat. Plut. et alii. Item facultates, quibus videlicet vita nostra opus habet, apud Hom. et Od. ξ'. ζωὴ ἀνάγκης.

Ζόη, Ionicè pro eodem, apud Herodot. [lib. 1. cap. 32. ὡς γὰρ ἐβλωμίσατο ἔτεα οὗτος τῆς ζόης δεδρύπτου περιόδους.]

Ζωηφὸς, οῦ, ὁ, vivax.

Ζῶον, ου, τὸ, animal. Plat. in Tim. πάντα τὰ ἀέρια, ζῶα ἔμψυχα, ἴσως τι, Cic. interp. hanc mundum animal esse, idque intelligens. Item ζῶα saepe exp. bruta animantia, bestiae, quam et ἄλογα ζῶα, apud Plutarch. † Xen. Ped. 1. 4. 11.†

Ζωϊκὸς, οῦ, ὁ, animalis, ut, ζωϊκὴ ἐνεργεία, apud Aristot. Item ζωϊκὴ φύσις, apud eundem.

Ζωϊφόρος κύκλος, signifer orbis, apud Aratum.

Ζωώδης, ους, ὁ καὶ ἡ, animalis. Synes. de insom. et Nic. de hom.

Ζωΐον, ου, ἑ. ἀσυν. Ζωΐοῦσθαι dicuntur, quae animalia, hoc est, vermiculos procreant. Theophr. de caus. plant. lib. 4. cap. 16.

Ζωϊκὸς, οῦ, ὁ, animalibus pictis distinctus: apud Athen. lib. 5.

Ζωϊδὸν, animantium ritu non more. Polyb. in frag.

Ζῴδιον, ου, τὸ, animalculum. Peculiariter verò ζῴδια dicuntur duodecim signa coelestia quae in Zodiaco circulo visuntur. Aristot. de mundo. et Athen. lib. 12.

Ζωδιακὸς κύκλος, circulus ille in coelo qui duodecim illorum animalium signa gerit. Latini signiferum appellant.

Ζωδιωτὸς, idem quod ζωωτὸς.

Ζωύφιον, ου, τὸ, animalculum, idem quod ζῴδιον. Aristot. lib. 3. de partibus anim. ita vocat insecta et bestiolas quibus aves victitant.

Ζωΰφιον, ου, τὸ, Athen. lib. 5.

Ζωότης, ητος, ἡ, (q. d. animalitas,) animalis natura, animalis facultas. Plutarch.

Composita: ac primùm ex ζάω, cum praepos.

Ἀναζάω, ῶ, revivisco, ad vitam redeo. Nonn. ἀναστὰς παρὰ λίθῳ ἀναζήσασα.

Ἀναζωΰρεω, refocillare, recreare.

Ἀναζωτικὸς, q. d. refocillativus. Aroop.

Ἀνεζάω, ῶ, vitam quoquomodo ago et per inopiam traduco ac prorogo, parcè ac tenuiter vivo: vix vel aegrè me tolero. Thucyd. l. 1. πρόφασιν τὰ αὐτῶν ἔκαστον ἔτεα ἀνεζῆν. Luc. ἀνεζῶντες ἐν τῇ μισθαρνίᾳ.

Διαζάω, ῶ, ad extremum vivo, ut διαβιῶ. Xen. τὸν λοιπὸν βίον εὐκλεῶς τῶν ἀναγκαίων ἔντος καὶ κακοπαθοῦντες διαζῆσαι. Apud Eurip. διαζῆν τὸν βίον ἡδέως, transire vitam. Item, vitam tolero. Aristoph. in Plato, πῶς οὐ διζῆς, ὃ πάτερ, μηδὲν ἔνδον; Et cum dat. apud Plat. περὶ γὰρ διζῶν τὸ πλεῖστον.

Διαζάω, idem quod διαζῶ, ex Herodot. apud quem exp. et victito.

Ἐπιζάω, ῶ, supervivo, i. ultra vivo, superstes sum. Plut. Item pro ἐκτετάμενος ζῶ quidam poni tradiderunt.

Καταζάω, ῶ, longum vitae tempus traduco seu transigo. Plat. in symp. ἀλλ' ἔμοιγε μετ' ἀλλήλων καταζῆν ἀγάμαι. Utitur et Aristot. Ethic. 8.

Συγκαταζῶ, (decomp.) una longum vitae tempus traduco. Plut. in Erot.

Παραζάω, ῶ, vivo secus quam decet. apud Athen. lib. 14.

Συζάω, ῶ, convivo, una vivo. Aristot. eth. 8. et rhet. 1.

Συζῆν πτωχὸν, in paupertate vitam degere. Apud Demosth. συζῆν φιλεργασίᾳ, exp. addictum esse.

(Συζωσις, convictus. Athan. Contra Gent. Or.)

Compos. ex subject. ζωὴ cum ex subst. ζωὴ, i. vita.

Ἀειζωος, ου, ὁ καὶ ἡ, qui vel quae est sempiterna vita, cui sempiterna est vita: vel semper vivens, et q. d. semper vivus, immortalis. De divina natura ab Areopagita dicitur. Apud Plat. in ep. 8. ἀείζωος νοῦς, gloria immortalis.

Ἀεζωον, (q. d. sempervivum) sedum. Sunt qui dictum velint peculiariter sedum majus, quòd ejus folia perpetuò vivant, i. virent. Vide Dioscor. l. 25. c. 13.

Ἀειζωία, vita sempiternitas, aeterna vita. Nic.

Ἀενζωὸς, qui est brevis vitae. Gal. apud Hippocr.

Ἀρχίζωος, vitae initium praebens, vitae autor, Dionys. Areop. et Greg.

Αὐτοζωος, per se vivens.

Αὐτοζωὴ, idem. ex Dion. Areop.

Αὐτοζωὴ, ipsa vita. Ita Deus nominatur à Dionysio Areopagita, quoniam ipse per se vivit, et aliis vivendi autor est.

Δίζωος, duplicis vitae.

Δισζωος, cujus misera est vita. In Epigr. δύσζωος βίος, vita quam miserè vivitur.

Ἐρίζωος, vivax. Hesych.

Εὔζωος, cujus beata est vita. Item vivax. Theophr. de caus. pl. l. 5.

Εὐζωία, ἡ, beata vita, beatae vitae status. Item vivacitas. Aristot.

[Ζῳὸς. Plud. Pyth. Od. Δ. 231. Ἀθρήσας αὐτὸν ἑκατὸν ἔτεα ζῳὸν ἐόντα. Schol. τὸ ἰσχὺν τῆς ζόης ἀπολιπόντα τὸν γεγηρακότα.]

Κακοζωία, ἡ, malus tenuisque victus: vel misera vita.

Παλίζωος, redivivus. Nonn.

Ὑπερζωος, seu ὑπὲρζωος, supra vitam existens. Areop.

Φιλόζωος, vitam serene, salutaris. Nonn.

Φιλόζωος, amans vitae, cupidus vitae. Apud Theophr. φιλόζωον δένδρον, arbor vivaci quodam vigore praedita. Apud Nic. serpyllum dicitur φιλόζωον, quòd perpetuis foliis vigeat, ut vult schol. Aliam signif. vide in comp. ex ζάω.

Φιλοζωία, amor vitae. Laert.

Φιλόζωος, vitae cupidus sum, vitae parcus ob mortis metum. Diodor.

Φυτόζωος, ου, ὁ καὶ ἡ, q. d. vitam producens, i. quae ad vitam degendam sunt accommoda: epith. terrae, ut Il. γ'. φυτόζωος ἄρη, alma tellus. Esse et Solis epithetum testatur Greg.

(Φυτόζωος. Aesch. Suppl. 592.)

Composita ex ζῶον, i. animal.

Ἄζωος, ου, ὁ καὶ ἡ, animal seu animans non procreans. Theophr. de caus. pl. l. 14. c. 16. καὶ γὰρ ταῦτα ἄζωα, i. οὐ ζωοῦται, animalia non generantur ex aliis.

Ἐκζωοῦσθαι, idem quod ζωοῦσθαι, animari, apud Theophr.

Φιλόζωος, animantium amans vel studiosus. Xen. apomn. l. 1. Vide et alium signif. in comp. ex ζωὴ, seu ζόη.

ΖΕΑ, sive ζειὰ, ἡ, nos, secundum quosdam frumenti species est, secundum alios idem quod ὄλυρα, de qua vide Gal. Dioscor. et Plin. Quidam vicium interpretantur et intelligunt, alii gentili Italiae Pannoniaeque sermone spicam speltamque dicunt. Dioscor. Halicar. Latinè dici fabilem existimavit. Utitur Hom. Od. Υ. Πυρὸν τε ζειάν τ' ἠδ' ἐριφοὺς καὶ ἀρνειούς. ¶ Apud Hierocl. in Hippiatricis, ζέα dicitur striata pars oris equi.

Ζέστιον, sive ζέστον, pistrinum, veluti ζέοντιον, ὅτου τὰς ζειὰς ἕσουσιν, inquit Hesych.

ΖΕΙΡΑ', ἄς, ἡ, nonnulli esse aiunt genus ventis laxum et sinuosum: alii autem genus amiculi et sagulum. Xen. anab. lib. 6. de Thrac. καὶ ζειρὰς μίκρα σκέπην ἐπὶ τῶν ὤμων εἶχον, ἀλλ' οὐ χλαμύδας. Apud Herodotum pro μίτρα accipi tradit Suidas, qui et nonnullis dictum videri pro σπυρὶς testatur.

Ζειρατὸς, Hesych. ἱμάντιόν τι ῥάπτον.

ΖΕΥΓΝΥ'Ω, vel ζεύγνυμι, ζεύξω, (tanquam à ζεύγω) jungo, copulo. Il. γ'.——ἵππους ζευγνύμεναι. et Od. ι. ἵππους ζεύξω ὑφ' ἅρμασι, junge equos rhedae, seu ad rhedam. Sic ζευγνύναι ταύρους ὑπ' ἄροτρον, Herodot. adjungere taurus aratro. Apud Xenoph. ζεύξαι ἅρμα, sicut et συζεύξασθαι ἅρμα, currum jungere, seu rhedam jungere, aut jungere rhedam equis. ¶ Item jungo ponte, ut Xerxes ab Isocrate et aliis dicitur ζεύξαι τὸν Ἑλλήσποντον, junxisse Hellespontum. Sic ζεύγνυμι σανιδωτὴν, ἢ ζευκτὸν γέφυραν ἐπὶ τοῦ σανιδωτοῦ, apud Herodot. ¶ Item, jungo matrimonio, seu connubio. Appian. de Caesare, Πομπηίῳ μὲν ἐζεύχθη τὸν θυγατέρα. Item γάμους ἔζευξας, Eurip. nuptias junctas es, i. nuptias contraxisti, duxisti uxorem. † et γάμους ζευχθῆναι, nuptiis jungi. Soph. Œd. Tyr. 836.† (V. Æschyl. Pers. 724. Ag. 1649. Eurip. Phoeniss. 1323. Soph. Tr. 545. Voc. passiv. (Œdip. Tyr. 846. Ζευγνύμαι. Eurip. Med. 756. Phoeniss. 299.)

Ζεῦγμα, ατος, τὸ, junctura, conjunctio, qualis rerum quae conjugatae sunt. Item pro conjunctione navium pontis instar praebente, apud Arrianum lib. 6. Quidam et ζεῦγμα συνταμοῦ pro fluvii ponte dixerunt. Apud Thucyd. ζεύγματα τοῦ λιμένος sunt fauces portus obseptae.

Ζεῦγμα, figura est grammaticis: Latinè colligatio, vel connexio, seu (ut alii) adnexio, quam plura uno connectuntur verbo. lege Julium Firm. et caeteros, et compos. μονόζευγμα apud eosdem grammaticos, quum in medio clausulae positum verbum praecedentia sequentiaque connectit.

Ζεῦξις, εως, ἡ, junctio, colligatio, connexio. [Herodot. Hist. lib. 3. §. 104. Οἱ δὲ τὴν ὑπὲρ ταύτην καὶ ζεῦξιν ταύτην χρήσιμον, &c.]

Ζευκτὸς, ὸν, ὁ καὶ ἡ, conjugatus, junctus, vel qui jungi potest.

Ζευκτηρία, ας, ἡ, id quo ad jugandum seu colligandum aut connectendum utimur, ligamen, vinculum, ut exponitur Act. c. 27. Exponitur et juncturæ. (ex Subst. ex Adj. V. Æsch. Pers. 738. Ag. 538.) ‡ In priore loco adj. in posteriore subst. ‡

Ζεῦγος, ους, τὸ, jugum. Iliad. σ'. αὐλαὶ δ' ἀμφίβροτοι ἐν αὐτῇ ζεύγεα δοιὼ ἑστᾶσι λάεσσιν ἰδὲ καὶ ἰδών. Et, δοιὼν ζεῦγος, apud Thucydidem. Sic apud Lucam cap. 14. ζεῦγη βοῶν ἠγόρασα πέντε. Alicubi et pro ipsis bobus, ac generalitèr etiam pro jumentis. ¶ **Ζεῦγος**, biga, seu bigæ, propriè. Item pro trigis ac quadrigis, adeoque quovis vehiculo, seu rheda, qua de re lege Pollucem. Plato in Apologia, ἵππων ἢ ξυνωρίδι, ἢ ζεύγει τεθραμμένον Ὀλυμπιάδι. Xenophon, ἱππασάμενον ἐνοχλῶν, ἢ ζεῦγος καλὸν πρᾶττε, ἢ μὴ ἱππάσαιτο. Item ζεύγη μισθία, vehicula meritoria. Plut. ¶ **Ζεῦγος**, par. ζεῦγος τριγόνων, Lucæ cap. 2. ζεύγεα ἰρήκων ἑννὰ, Herodot. Item. αἱ κατὰ ζεῦγος φῶκαι τρεῖς, tria amicorum paria. Sic μονομάχων ζεῦγος ἕκαστον, Athen. 5. Dicitur et de inanimatis: ut, ζεῦγος ἰμάδων, Aristophanes, par calceorum. (V. Æsch. Ag. 44.)

Ζευγίτης, ου, ὁ, jugalis. Exponitur et jugo astrictus. Item ζευγῖται, secundi census cives, apud Athenienses sunt dicti. Et apud Plut. in Pelop. ζευγίτης in prælio, idem est qui ἑνωτιστής. Item ζευγίτης calamus, aptus ad ζευγηλατεῖν, Theophr. lib. 4. de hist. stirp. cap. 12.

[**Ζεύγιος**. Callim. Hym. in Apoll. 47. ἐξ ἵνα καὶνον Ἔρον' ἐν Ἀμφρύσῳ ζευγίτιδας ἵστορα ἵππους, &c. Schol. ζευγίτιδας δὲ, τὰς ἐπὶ ζυγὸν ἀγομένας. Vide Observ. Illustr. Spanhem. ad loc.]

Ζευγάριον, ου, τὸ, q. d. parvum jugum. [Aristoph. Av. 583. Οἱ δ' αὖ πέρυσι τῶν ζευγαρίων——τοὺς ὀφθαλμοὺς ἐπεψώντων, &c.] Apud Philostr. ζευγάρια exp. jugales.

Ζεύγλη, ης, ἡ, lignum propendens à jugo, hinc inde boum colla amplexans: seu pars jugi in quam jumenta cellum immittant. Il. τ'. σῶρα δὲ χαίτη Ζεύγλας ἐξερύσσα παρὰ ζυγὸν, οὖδας ἵκανεν. ubi Eustathius annotat λ in hac voce esse pleonasticum. Lucianus, ἐπάγων τοὺς ἵππους τῇ ζεύγλῃ, καὶ τὸ ἅρμα ἐκπεμπάζων. (Eurip. Med. 480. Æschyl. Pr. 462.) [Ζεύγλαστρ. Apoll. Rhod. Arg. lib. 1318. Ζεύγλαφα. Callim. Hym. in Dian. 162. Ἐπὶ δ' Ἀρκαδίας μὲν ἐπὶ ζεύγλαφα λαθύτης Ψήφισεν κραδίας, &c.]

Ζυγὸς, jugum, ut Od. ψ'. Ἀλλ' ἄγε, δὴ σὺν ἐπὶ ζυγὸν ἄγομεν ἄμφω. Hesiodus in Exp. καὶ ἐπὶ ζυγὸν αἰχένα Σιβὺς βαλοῦ καὶ ἀμάσσαι καὶ ἵππους ἀσπερχὲς ἐλαύνειν. Et metaphoricè Plato epistola 8. φεύγειν τὸν διάλογον ζυγὸν ὡς ἐν ταχει. Et Soph. in Ajace, πρὶς ἂν δυοῖν ζυγὰ Χερσῖν. Item αἱ ἐπὶ ζυγὸν, quæ superarunt, Gregor. Accipitur à Græcis bibl. interpr. et in eo jugi signif. quam habet ζεῦγος. † ζυγὰ τοῦ μὴ ἰδρῶσαι, i. e. ne se insolenter gerant. Xen. Paed. l. 3. p. 67. c.† ¶ Item jugum citharæ, quod manu sinistra tenent citharœdi. Aristot. in Mechan. Sic et Hom. φόρμιγγα δαὶ ἀγλαὸν ζυγὸν. Item jugum in acie, series porrecta τῶν παρασταθέντων. Polybius, τὰς δὲ τοῦ πλαγίου ζυγοῦ σφῆνας. Et metaphoricè κατὰ ζυγὰ διαβαίνειν, jugatim incedere. Apud Ælianum ζυγὰ etiam sunt ab uno cornu ad alterum instructi ordines: hinc ζυγῶν dicuntur qui hæc juga efficiunt. ¶ Item ζυγὰ juga, transtra, sedes remigum. Odyss. ψ'. Αὐτὰρ ἐπὰν δὴ πὰς ἐπὶ ζυγὰ. ¶ Item ζυγὸς, statera, trutina. Plutarchus in Pericle, ἕστηκε ἐπὶ ζυγοῦ ἰσορρόπου ἑκατέρωθεν. Ammonius in hac significatione feminino tantùm esse putat. Exponitur et libella. Demosthenes, ζυγὸ καὶ στυδμὸ ἔχειν. Item jugum, id est, libra, signum cœleste. ¶ Item calceamenti corrigia, ex Aristoph. (Ζυγὸ ἀλλᾶς. Æschyl. Pers. 597. Ag. 962. 1627. Eurip Med. 242. Id. Phœniss. 74.)

Ζυγόω, ῶ, jugo submitto. Item jungo, (q. d. jugo) committo, συναρμόζω. Apud Luc. ζυγῶσαι τὸν κιθάρᾳ, expon. juga citharæ aptare et conjungere. Item. ζυγῶσαι, pro κλῆσαι, claudere. Hesych.

Ζύγωμα, τὸ, exp. jugamentum, apud Polyb. διαφέροντα τοῖς στηρίξι καὶ τὸ ζύγωμα τῶν σκολῶν. Item ζυγώματα, juga in vitibus quæ pedamentis quibus recta stat vinea, transversa jugantur, unde et jugatæ vineæ. Item ζύγωμα apud medicos, os jugale, jugamentum, os ex duabus, una ossis temporalis, altera ossis parvum oculi angulum constituentis, apophysibus inter oculum et aurem coëuntibus conglutinatum.

Ζυγωτὸς, junctus. Soph. † El. 704.†

Ζύγωθρον, vectis qui valvas seu ambas foras jungit. Hesych.

Ζυγωθρίζω, claudo, quasi obdendo vectem. Vide Poll. † l. 6. 10. 26.† Item examino, libro, perpendo. Aristoph. in Nub. †743. Videatur Suidas de hoc verbo.†

Ζυγοῦν, q. d. jugare, in jugum porrigi: ut natites in asia. vide Ælian. Vide et ζυγὸς, paulò antè.

Ζύγιος, ου, ὁ καὶ ἡ, jugalis seu jugatorius. ut, ζύγιος ἵππος. Aristoph. Item ζυγία Hesychio est quoddam remi genus. Item ζύγια, τὰ, juga, transtra, apud Athen.

Ζυγίμος, idem quod ζύγιος, jugalis. Athen.

Ζυγίτης, ου, ὁ, qui est remex in medio navis supra arborem. Bayf. vide schol. Aristoph. Item ζυγῖται, qui et ζευγῖται, de quibus suprà.

Ζυγῶδες, et **ζύγωμα**, os esse dicitur in corpore humano medulla carens. Gal. ζυγωδὲς appellat.

Ζυγὸς, natus sub Libra signo cœlesti.

Ζυγὸν, (q. d. jugatim seu conjugatim) junctim, conjunctim. Suid.

Ζύγαστρον, ου, τὸ, arca, capsa. (Soph. Tr. 705.)

Ζύγαστρος, idem quod ζύγαστρον. Xen.

Ζύγανα, libella piscis. Aristot. de an. lib. 2.

Ζυγὶς, zygis. sic dicitur serpyllum sylvestre, teste Dioscor.

Composita: ac primùm cum præpositione.

Ἀμφίζυγος, utrinque junctus. (Æsch. Pers. 130.)

Ἀναζεύγνυμι, vel **ἀναζεύγω**, reverto. Propriè significare putatur, equos iterum jugo currui ad reditum. Pertinet ad bellum, et dicitur ἀναζευγνύειν, qui redit cum exercitu. Xenoph. Paed. 8. γάμας δὲ ὁ Κῦρος οὐδὲς ἔχων ἀναζεύγνυεν. Exp. et moveo, vel castra moveo, solvo. † Xen. Paed. p. 285. a.† Plut. in Ant. ἀναζεύγνυσι σπεύδων ἐπὶ τὰ Σούσια. et in Demetr. ἀναζευγνύειν εἰς τὰς Ἀθήνας. Aristot. Œcon. 2. καὶ ἀναζεύξας ἐκάθευδεν ἐν αὐτῷ, motis castris se contulit ad eum. Paus. in Lacon. οὕτω μὲν δὴ οἱ τὰς Ἀργολίδος ἀναζεύγνυσιν ἄπαν. Dicitur etiam, ἀναζεύγνυμι ἐπ' οἴκου, aut ἐπ' οἶκον, redeo domum cum exercitu, copias reduco domum. ¶ Apud Herodot. ἀναζεύξας πρὸς Ἰσθμὸν τὰς νέας, i. classem ad Isthmum reducens.

Ἀνάζευξις, castrorum motio, reditio domum cum exercitu. Greg.

Ἀναζυγὴ, idem. Est (inquit Bud.) quum castra moventur et vasa colliguntur. cui opponitur καταστασὶ. Plut. apud Polyb. ἀναζυγὴν ποιεῖσθαι, idem quod ἀναζεύγνυον. Dicitur et ἀναζυγὴν σημαίνω. Lat. vasa conclamare.

Ἀναζεύγω, ῶ, jugo exolvo, cui oppon. ἐπιζεύγνυμι. Apud comicos verò ἀναζεύγω, idem significat quod ἀναίνομαι, ἀναλίσκω, ἀναστατόω: ut vicissim ἐπιζεύγνυσι idem usurpant ἐπὶ τοῦ πλείονος, inquit Pollux l. 10. c. 4. Scholiastes quoque Aristoph. tradit ἀναζεύγω esse foriaceum aperire portam. Similiter apud Hesychium ἀναζεύγω est arcam aperire, cistam reserare et pandere: metaph. à portis sumpta, quarum obex et pessulus ζυγὸν dicitur: et ἀναζεύγνυσθαι ipsæ dicuntur quum remoto illo recte pendentes.

Ἀντίζυγος, oppositus, adversus. Propriè ex adverso respondens. Aristot. de part. anim. l. 3.

Ἀποζεύγνυμι, vel **ἀποζεύγω**, abjungo, disjungo. Apud Eurip. ἀποζεύγει γάμους. (Ἀποζεύγει τέκνων. Eurip. Med. 1019. Phœniss. 393. 951. Æsch. Ch. 674.)

Διαζεύγνυμι, vel **διαζεύγω**, disjungo. Æschin. διαζευχθεὶς δὲ διαζυγέντες ἡμεῖς, ἐξ οὗ ἂν ἀφελώμεθα, à me disjuncti. Et, διαζευγμένον ἄξιωμα, apud Gel. lib. 16. c. 8. disjunctum proloquium.

Διάζευγμα, septum transversum, quo duæ res disjunguntur à se invicem. Eust.

Διάζευξις, disjunctio. Apud Gregorium sæpe ponitur pro morte, i. disjunctione corporis et animi.

Διαζευκτικὸς, ὴ, ὸν, disjunctivus ut, διαζευκτικὸς σύνδεσμος apud grammaticos, conjunctio disjunctiva.

Διαζυγία, ἡ, disjunctio, separatio. Epigram.

Διάζυγιον, ου, τὸ, divortium, disjunctio jugi matrimonialis seu conjugii. Eustath.

Decomp. **Παραδιαζευγνύω**, vitiosè et perperam disjungo. unde παραδιαζευγνύειν σφάλμα, Gellius lib. 16. c. 8. Παραδιαζευκτικὸς σύνδεσμος dicitur ὁ μὴ τῶν δύο τὸ ἓν δηλοῦσαν, quod διαζευκτικὸς proprium est: qualem esse vult particulam ἤ Porphyrius in hoc versu, Iliad. ὁ, βάλεν' ἰχθὺ λαὸν σὺν Ἰμβρασίῳ, ἠ Δαναΐδῃσι, accipiendo pro καὶ ἐμοὶ Δαναΐδῃσι.

(**Ἐνζυγοῦν**. Æschyl. Pr. 580. **ἐνζεύξει**. Soph. Œdip. Tyr. 736.)

Ἐνάζευγνύω, sive **ἐνάζεύγω**, injungo, adjungo. unde **ἐνάζευχθεὶς**, junctus. ex Apoll. [i. 685.]

Ἐπιζευγνύω, sive **ἐπιζεύγω**, conjungo, desuper innecto. Arist. de mundo, πάλιν τὰ αὖτε πάλιν, ἢ ἂν τὸ πέρας ἐπιζευγνύῃ τῷ ἀρχῷ, διάμετρος ἔσται τοῦ κόσμου, i. lineam continuatam seu protentam, duo extrema jungentem. Philo de mundo, ὅταν αἱ μὲν ἡμέραι παραλλάξαι πρὸς ἑσπέρας δυσμὰς, ἡ δὲ πρὸς ἑῴας ἐπιζευγνῦσα πλαγιαζούσῃ στάψ τὰς παρ' ἑκάτερα, quam lineæ quidem obliquæ et parallelæ subjectæ ad rectos angulos fuerint: lineæ autem ad utrasque protentæ et pertinentes, in transversum deflexa, ipsas ad rectos angulos attigerit et copulârit. (Æsch. Eum. 406. Voc. pass. p. 268. Choëph. 1044.)

Ἐπίζευξις, conjunctio. Apud Naz. autem, ὁ τῶν ἐναντίων ἐπίζευξις, exp. iteratio nominum. Apud rhetores dicitur figura qua dictio in versu non interjectis aliis geminatur. Πρωτίζευξις dicitur quando inter duo nomina verbum ponitur, quod ad finem adjici debebat.

Ἐπιζευκτὴς, ῆος, ὁ, apud Hesych. series, catena.

Ἐπιζεύγνυσι, idem quod ζεύγνυσι, claudere. ut Artemid. Oneirocr. 1. ἐπιζεύγνυσι τὰς θύρας.

Καταζεύγνυμι, vel **καταζεύγω**, conjungo, copulo. Item, castrametor. ut, διαπεπυσμένων τῶν καταζευγνύντων ἐπιβάλλομεν. **Κατάζευξις**, pro castrametatione seu castrorum metatione. Plutarch. Huic opponitur ἀνάζευξις.

Καταζυγὴν, ὁ, unde **καταζύγωσις**, libramentum. Bayf.

Decomp. **Ἐγκαταζεύγνυμι**, adjungo, adapto, accommodo. Soph. ἵνα βαλὰς νέαιστ ἐγκαταζεύξας τριήρεις.

Συγκαταζεύγνυμι, conjungo. Metaph. apud Soph. ἔτι συγκατέζευκται πασῇ, q. d. junctus est et alligatus gravi incommodo, i. conflictatur gravi incommodo. Apud Plut. συγκαταζεύξαι ταῖς χηρούσαις γαμετὴ τὰς ἀγάμους, connubio jungere cælibes cum viduis mulieribus. (**Συγκαταζεύγνυμαι**, conjungor. Soph. Aj. 123.)

Μεταζυγνύω, vel **μεταζεύγνυμι**, transjungo. † Xen. Paed. 6. p. 167. a.†

Μετάζυγμα, vide in ζύγμα, suprà.

Παραζυγνύω, vel **παραζεύγνυμι**, q. d. juxtà jungo, adjungo, conjungo. Bud. ex Plutarch. ὁ γὰρ Λακεδαίμων παρέζευξε τῷ κατὰ στόλεμον ἄκρατον τὸν φιλάνθρωπον.

Παράζυγες, apud Aristot. Polit. 2. exp. adjunctitii, qui adjungantur multitudini civitatis, ignobiles et prædotarii, ac velut supernumerarii, adjectitii.

Παρέζυξ, υγος, ὁ καὶ ἡ, eidem subditus jugo: idem quod ἡμίζυγος, et σύζυγος. Hesych.

Συζυγνύω, vel **συζεύγνυμι**, conjungo, copulo. συζεύχθαι ἅρμα, jungere currum. Xenoph. Paed. 6. συνεζευγμένοι στοχασμοὶ, apud Hermogenem, conjunctæ conjecturæ. Et συνεζευγμένον, apud Quintil. lib. 9. c. 3. dicitur figura, in qua unum ad verbum plures sententiæ referuntur: quarum unaquæque desideraret illud, si sola poneretur. Item conjungo, connubio jungo: unde συζυγοῦντες apud Xen. Sic τῶν δικαιῶν τῶν γάμων συνεζευγμένος, Basil. Item συνεζύγην, ex Eurip. implicitus sum.

Σύζευξις, conjunctio, copulatio: idem quod συνδυασμὸς, Aristot. lib. 2. de gen. et corr. Et συζυγία, pro eodem. Dicitur etiam, conjugium, itidem ut συνδυασμὸς. Plato de leg. σύζευξιν ποιεῖσθαι, conjugium inire.

Σύζυξ, υγος, ὁ, idem quod ἡμίζυξ, conjunctus, conjugatus. Sic dicitur à Platone in Phædro alter equus in jugo.

Σύζυγος, ου, ὁ καὶ ἡ, conjunctus, copulatus. (Æsch. Ch. 597.) Nazianz. in orat. de baptism. φῶς μὲν ἀντικὺ τῷ ἁγίῳ, καὶ ὁ τούτου σύζυγος ὑψηγορίᾳ. Apud Nonn. σύζυγες ἅμα ταῦρε, cum compar patri et æqualis. Apud Aristoph. in Plato, ἵνα δὲ σύζυγον λάβω τινὰ, si socium quempiam compero. Et σύζυγα dicuntur conjugata, apud Dialecticos, quæ et συζυγοῦντα.

Συζυγία, ἡ, conjunctio, σύζευξις. Aristid. ἡ τῆς θαλάττης τε καὶ τῆς γῆς διὰ τῶν λιμένων συζυγία καὶ συμφωνία. Peculiariter verò sic dicitur conjunctio et copulatio, qua bina et bina comparantur et copulantur. Philo de mundo, τῶν ἐν ταῖς συζυγίαις ἐναντίων ἡμίκυκλον τὸ μὲν ἄνω, τὸ δὲ μὴ, eorum quæ conjugalim contraria sunt. Unde συζυγία, par: ut, συζυγία στρουθῶν, par alarum, in Epigram. Item et pro conjunctione matrimoniali seu conjugio. ut Greg. κατὰ συζυγίαν τε καὶ συνοδίαν. Est etiam vocabulum dialecticum, Cic. in Topic. Apud grammaticos συζυγίαι verborum dicuntur conjugationes. Συζυγία τροχαϊκὴ, item est quod trochæus, et συζυγίαι ἰαμβικαὶ, idem quod ἴαμβοι. Aristoph. schol.

Σύζυγος, ος, ὁ καὶ ἡ, copulatus et conjunctus, seu qui copulari et comparari cum alio potest: ut, συζυγῆ ζῶα καὶ ἄζυγα, apud Gregor. et Areopag. quæ conjugii copula comparantur et quasi copulantur. Et συζυγὶς, conjuges. Macchab. l. 3.

Συζυγῶ, et **συστοιχῶ**, verba sunt significantia aciem in versam jugumque directam et compositam. Polyb. ἐφίστων συζυγοῦντες καὶ συστοιχοῦντας ἡμισείας, i. ordines suos servarent. **Συζυγοῦντα** et **σύζυγα** dicuntur apud dialecticos conjugata.

Ὑποζεύγνυμι, vel **Ὑποζεύγω**, q. d. subjugo. Odyss. δ. ἐπεὶ ἐπιζεύξω δὲ τοι ἵππους, jungam tibi equos ad currum, seu jugo subjectum. Plut. in Cam. ὑποζευξάμενος τέθριππον λευκοῖσιν ἵπποις, equis subjugibus candidis copulatis quadrigam conscendit: seu candidis equis junctis. Ponitur et pro, subjugo, i. subjicio. Greg. οἱ τῷ πράττειν τὸ χεῖρον ὑποζεύγνυμεν, τὸν χεῖρονα λόγον τῷ κρείττονι. Aristot. in 1. de partib. animal. ὑπέζευκται ἐπὶ γένη, ani generi subjecta sunt. Apud Soph. in Ajace. τοῦδ' ὑποζύγου πόνου, hunc laborem subii, veluti jumenta jugum. (Æsch. Pr. 109.)

Ὑπόζευξις, subjunctio, subinsertio, subnexio: genus figuræ. Jul. Firm.

Ὑποζύγιος, ου, subjugis: ὑποζύγιοι ἵπποι, apud Eustath. ex Aristoph. grammatico, muli subjuges. Et neutro gen. ὑποζύγιον, jumentum subjugo: qualia plerunque sunt quæ ad currus trahendos junguntur, ut boves, equi, muli. Thuc. Plat. Xen. † Paed. l. 4. p. 95. e. et 6. p. 162. d.† Herodot. et alii. Et metaph. apud Plut. de virt. morali, οἷον ἡ Πλάτων ἐξαπαίξει περὶ τὰ τῆς ψυχῆς ὑποζύγια, &c. (Paleph. p. 9.)

Ὑποζυγώδης, ους, ὁ καὶ ἡ, instar jumenti subditus: ut, ὑποζυγώδης ἀνθρώπους, apud Etym. Et, ὑποζυγώδης πρᾶγμα, ibid. ex Aristoph.

Composita ex ζυγὸς, sine præpositione.

Ἄζυξ, υγος, ὁ καὶ ἡ, qui vel quæ non est sub jugo, q. d. injugis. Metaph. sæpè ponitur: ut apud Eurip. (Med. 674.) ἄζυγες κόραι, puellæ nondum nuptiale jugum expertæ, ἄζυγες γάμων, expertes nuptiarum, et ἄζυγες εὐνῆς γαμηλίου. [J. Poll. Onomast. lib. 1. §. 29. πρωτεύειν μέντοι καὶ βοῦς ἄζυγας. βοῦς ἄζυγες sunt injuges boves. Ut apud Macrob. lib. 3. cap. 5. hostiæ injuges, id est, quæ nunquam domitæ aut jugo subditæ sunt. Vide plura in

Not. Cl. Kuhn. ad loc. Pollucis. Aristoph. Thesm. 1150. Ἄζυγα κἄγω. Schol. Boeot. μόνην ζευχθεῖσαν, μετὰ γαμβρὸν ἄγουσαν. Schol. Blast. τὸν γάμον μὴ ζευχθεῖσαν. ἄζυγες ἵππων, οἱ μὴ ἐζευγμένοι. Eurip. Hippol. 545. Τὸν μὲν Οἰχαλίαν Πύθων, ἄζυγα λέκτρων. Schol. παρθένον, ἀνύμφευτον, ἄγαμον, &c. 1473. κἄγω γὰρ ἄζυγος γάμων πάρος, &c. Troad. 536. Χάριν ἄζυγος ἁμίλητα-πάλαι.] Ἄζυκτος, idem.

Ἀζυγὶς, pro eodem. Apud Greg. ἀζυγῆ καὶ συζυγῆ, opponuntur, q. d. non conjugata et conjugata.

Ἄζυγος, pro eodem. Exp. et cuicbe.

Ἀζυγία, ἡ, cœlibatus.

Ἀναζύγια, dicuntur τοῖς βουσὶ τὰ μέσα, ἅγια ζεύγλα. Hesych.

Ἀντίζυγος, vide in præcedenti ordine compositi.

Ἀρτίζυγία, super facta conjunctio. (Æsch. Pers. 561.)

Βαζύγιον, ου, τὸ, bovum jugum.

Βοῦζυγον, ου, τὸ, idem.

Δευτερίζυγος, qui est secundæ conjugationis, ver. gram.

Δίζυξ, q. d. bijugis. ut, δίζυγες ἵπποι, Il. ι. bijugus equi. Item duplex. ut, δίζυξ εἰσοῖσι. Greg. duplex eloquium.

Δίζυγος, idem. et, καὶ μετὰ δίζυγον ἦμαρ, apud Greg. post biduum.

Ἑκατόζυγος, navis, quæ est centum transtrorum, et (ex consequenti) q. d. centiremis. Iliad. υ. [247. οἵ' ἂν τοῖς ἑκατόζυγος ἄχθος ἄρηται. Schol. Ὑπὸ ἑαυτὸν ἱστοῦν ἐλαυνομένη. Ζαγὰ γὰρ αἱ τὰ ἱστοῦντα καλοῦσι. Pind. Pyth. δ. 501. Schol. Οἷόν ἐστι τοῖς ἑαυτοῦ καθίζουσι, ἡ πολύζυγος.]

Ἐπιζύγιος, q. d. alterjugis. ut, σταθμὸς ἐπιζύγιος, Phocyl. trutina in alteram partem propendens.

Ἐπιζυγεῖν, eodem jugo alligatum esse cum altero, et quasi conjugari, in altera parte jugi esse. 2 Cor. 6.

Εὔζυγος πῶς, vel εὔζυγος, navis bene transtra habens. Item (intelligendo ex parte totum) navis bene compacta. † Apoll. Arg. 1. 4.†

Ἰσόζυξ, q. d. æquijugis, i. par, æqualis seu æquabilis. ut, ἰσόζυγι δαπάνῃ. Nonn. pari lege.

Ἰσοζυγὶς, idem. ut in Epigr. ἰσοζυγίων πανηγύρεων.

Αὐτοζύγιος, qui societatis jugum deseruit. Hesych.

[Μιλτοζυγάνας. Æschyl. Suppl. 558. λίμνης δ' ἐρεβέννα σκοτομιλτοζυγάνας τὰν μελανζυγάναν. Schol. τὸν τῶν ὀρνέων ὃν ἡ βλαπτόμενα. Vide Not. Cl. Stanl.]

Μονόζυξ, (Æsch. Pers. 139.) vel μονόζυγος, q. d. unijugis. Item unicus. ut, μονόζυγες σάκκαλοι, in Epigr.

Νεόζυξ, recens nupta. Apoll. [iv. 1191.]

Νεόζυγος, idem. (Eurip. Med. 805.) Et pro eodem neozygis. [Æschyl. Prometh. 1008. ἀναὶξ δὲ στόμιον ἐς νεοζυγῆς πῶλος, &c. Schol. ad 1006. ἀλλ' ἄνασσε νεωστὶ ἀχθεῖς ζυγὸν πώλου.]

Ὀμόζυξ, q. d. parjugis. alter equus in jugo. Apud Nonn. ἀμόζυγες ἀμφιφῶτες, amphoræ binæ.

Ὄζυγος, pro ἀμόζυγος, apud poëtas metri causa.

Παράζυξ, exp. ἀμόζυγος, σύζυγος, eidem subditus jugo. Hesych.

Παράζυγα, τὰ, lora subjugalia: loræ jugalia. Xen. Ped. ὃ.

Πολύζυγος, habens multa transtra. Il. β'.

Πρωτόζυξ, primis nuptiis junctus, vel qui tunc primùm matrimonio junctus est. ex Epigr.

Τετράζυξ, q. d. quadrijugis. Item quadruplex. ut, τετράζυγι δεσμῷ, Nonn. quadruplici vinculo. Et, τετράζυγα πέρατα, orbi qui est quadruplex · propter quatuor ejus limites: ortum, occasum, meridiem et septentrionem.

Τριακοντάζυγος, triginta transtra seu remos habens. Theocr. idyll. 13. [74.]

Τρίζυξ, trijugis. ut, τρίζυγες μῆνες, q. d. quarum tria sunt juga seu paria, i. quæ sunt novem. Item triplex. ut, τρίζυγες σύνεσμοι, in Epigr. tres fratres.

[Τρίζυγος. Eurip. Helen. 362. Θῦμα τρίζυγες δαπάνᾳ, &c.]

Τριόζυγος. Jupiter, apud Hom. et Hesiod. qui in sublimi sedili sedet. vel qui in alto facta hominum ponderat atque æstimat.

Χρυσόζυγος, aureum habens jugum. Xen.

ΖΕΥ̓Σ, (cujus genit. Διός, dat. Διΐ, accus. Δία, vocat. Ζεῦ.) Jupiter. Item κατ' ἐξοχὴν pro θεός, deus. Apud poëtas pro Ζεὺς dicitur Ζῆν, Ζωΐς, Ζωΐ, Ζῆνα. † Aristoph. Nub. 564.† et Doricè Ζᾶν, Ζωΐς, Ζωΐ, Ζᾶνα. at Il. ν. Ζωΐς γόνος. Il. ψ. παγκρατὴς Ζωΐ. Hesiod. in Th. Ζηνί τι μητιάασθαι. ☞ Dicitur autem Ζεὺς vel à verbo ζῆν, quòd omnia faciat ζῆν, i. vivere: vel quasi Δεὺς à δέος, i. rigor · vel à δίος, i. formido, quia est formidabilis: vel à ζίω, i. ferveo. ¶ Ponitur etiam pro aëre: sicut Latini dicunt, sub dio, et Horat. sub Jove frigido. unde τὰ ἐκ Διὸς ὄμβρια, pluvialis aqua. Plato de leg. et Theophr.

Διόθεν, à Jove. (Æsch. Pr. 1088. Ag. 43.) Hom. [Iliad. Ω. 194. Διόθεν. Schol. παρὰ τοῦ Διός. Eurip. Elect. 755. φόνιον' ἄκτισμα θρόνου πελλὸν τον ἐμὸν Διόθεν ἑστίαισιν.] Ζηθεΐδης, pro eodem. Hesiod.

Διάσια, et Διάδια, et Διασῖα, Jovialia. festum in honorem Jovis. [Aristoph. Nub. 407. Διασίοισιν. Schol. Ἐορτὴ Διὸς τὰ Διάσια Ἀθήνῃσι, ἐν ᾗ παντελεῖ ἔθυε τιμὴν συνόντες, ἑορτάζοντες. 862. Διασίοις. Schol. Ἐορτὴ τοῦ Διός. 980. Schol. Demosth. adv. Midiam. Τοὺς πρυτανεῖς συνῆν ἐκπλεῖσθαι δὲ Διασίοις, τῇ ἑορτῇ δὲ Παλλάδι. Aristoph. Pac. 419. Μοσχίῳ', Ἐμοὶ, Διασῖ' Διΐ', Ἀθηνᾶ. Schol. Τὰ Διασῖα τῷ Διΐ· τὰ Ἀθήνια τῇ Ἀθηνᾷ καὶ τῇ Ἀφροδίτῃ. Nub. 980. Schol.]

† Διϊλιαῖος, Jovialis, prisca, obsoleta. Aristoph. Nub. 980.†

Διΐος, ου, ὁ, Jovialis. ut, Διΐος ἰχθὺς, et Διΐος βωμὸς, apud Suidam.

Διΐος, ου, ὁ, pro Διὸς per contract. (q. d. Jovialis) Jove progenitus, à Jove oriundus. ut Hom. de Diana, Διὸς γόνος, i. Διὸς γόνος. Æsch. in Prometh. Ὦ Διὸς αἰδὼς καὶ ταχύπτερα πνοαί. (Suppl. 1065.) Item divinus, i. habens divinum aliquod quo excellit. præstantissimus, divus. † Hes. Th. 260.† Sic ab Hom. vocatur Achilles, et Ulysses, nec non alii. Cum genit. Od. δ. Διὸς γενεήν, de Helena.

ΖἘΦΥΡΟΣ, ου, ὁ, zephyrus, favonius. Aristot. de mundo, ζεφύρους vocari ait τοὺς ἀπὸ δυσμῶν πνέοντας ἀνέμους. Vide et Gell. lib. 2. cap. 22. et Plin. lib. 18. cap. 34. ☞ Etym. ζέφυρον dictum existimat quasi ζωοφόρον, utpote τὸ ζῷα κάλλι φέροντα: quoniam τῷ ὄντι πνέοντος αὐτοῦ τὰ καρπὰ αὔξονται. (πίνουσι δὲ ζέφυρος, ὅτι ἀπὸ ζέφυρου πνεῖ. ζέφυρ δὲ τὸν δυσμὸν λέγουσι οἱ ἀρχαῖοι. Il. Υ. 276. Æsch. Ag. 701.)

Ζεφύριος, zephyrius. ut, ζεφύρια πνεύματα, pro quo et ζεφύρια, (subaudito subst.) zephyri flatus. Dicuntur et ἀνέμματα quædam ex ἀπὸ ζεφύρια, quæ videlicet fœminæ concipiunt è favonii afflatu absque maris congressu. Aristot. de gener. anim. lib. 3. hist. anim. lib. 6. cap. 2. et Plin. lib. 10. c. 60. Apud Homer. Od. ε. Ζεφύρια πνείοντα τὰ μὲν φέρει, ἄλλα δὲ φύτευε, ponitur ζεφύρια substantivè pro ζεφύρια αὖρα seu πνοή.

Ζεφυρὶς, idem cum ζεφύριος, ut, ζεφυρικὰ πνεύματα, apud Theophr.

[Ζεφυρῖτις. Orph. Hym. in Zephyr. 1. Αὖραι πνευματοῦσι Ζεφυρίτιδες, ἱερόφατοι, &c. Callim. Epigr. ϛ. 1. Κήγχρις, ἰχθὺ, Ζεφυρῖτι, καλεύμεθα.]

Φιλοζέφυρος, (comp.) ut, φιλοζέφυρος γαλήνη, Zephyri amatrix serenitas est. in Epigr.

ΖΈΩ, Fut. ἕσω, ferveo, bullio. Iliad. φ'. v. 362. Ὡς δὲ λέβης ζεῖ ἔνδον ἐπειγόμενος πυρὶ πολλῷ. deinde v. 365. Ὡς τοῦ πολλὰ μεθεῖμεν πυρὶ φλέγετο, ζέε δ' ὕδωρ. † Χθὼν, terra fervet. Hes. Th. 695.† (☞ Etst. annot. per onomatopœiam esse factum hoc verbum à sono literæ ζ, sicut alia quædam ab aliarum literarum sono. Item ζέειν dicit ἀφρὸν ὁ poëta, sicut μορμύρειν [Hes.]) Apud Gal. τὸ ζέειν τῶν τροπῶν, ferror. Apud Dioscor. passivè etiam ζεόμενος, fervefactus, fervescens. Item metaphoricè sæpe. Gregorius in Basil. πυρὶ δὲ ζέων θεσμῷ καὶ φρονήματι. ¶ Item scateo. ut, σκωλήκων ζέοντος, vermibus scatens, Lucian.

Ζέσσω, et Ζεστὸν, idem quod ζέω fervefacio, in ferrente aqua bullire sino.

Ζέσσω, ferveo, &c. Alex. Aphrod. probl. lib. 1. διὰ τί τὸ ὑπὸ ἡλίου θερμαινόμενον μᾶλλον, οὐκέτι δὲ καὶ ζεσσόμενον;

Ζέσις, εως, τὸ, decoctum, decoctio. ut, ζέσις ἀφεψήσεως. Dioscor.

Ζεστὸν, calidum, τὸ θερμόν. Etym.

Ζέσις, fervor. Et metaph. ζέσις τοῦ πνεύματος. Greg.

Ζεστὸς, fervefactus, fervidus, fervens, ut, ζεστὸν ὕδωρ. Dioscor.

Composita.

Ἀμφίζεστος, leviter fervefactus, et quasi in superficie dentaxat. Item, leviter coctus, ut apud Dioscor. ἀμφίζεστος κρόμμυα ἐπιπάσσε.

Ἀναζέω, (et poët. ἀνιζάω) reservco, vel effervco, effervesco, ebullio. Dioscor. lib. 7. ἵνα μὴ ἀναζέσῃ δι', ἐπειδὰν ἐκκαυθῇ τὸ πῦρ. Item activa significatione, fervefacio. Galenus, χλιαρὸν ἀναζέσας, λιθάρια πρῶτον, εἶτα γαλεάδας παθαρῶς. (Soph. Tr. 715.)

Ἀνεζέσμαι, fervefio. unde ἀνεζεσθὲς, apud Dioscoridem, fervefactum. ¶ Exponitur et scaturio, et effundo, in Epigr.

Decomp. Ἐξανεζέω, ebullio. Æschyl. in Prometh. [370.]

Συνεζέω, confervefacio. vel fervere facio. Dioscor. lib. 1. cap. 11. συνεζέσαι αὐτῷ.

Ἀνεζέω, fervefacio. Ἀνεζέσμαι, fervefio. unde ἀνεζεσθὲς, fervefactus.

Ἀνεζέμα, τὸ, decoctum. Dioscorides, καὶ τὸ ἀνεζέμα δὲ αὐτῶν πρὸς γονοκήλας πρέπει πίνειν. Apud eundem ἀνεζέμα ἰχγάνου, origani decoctum, origani cocti seu fervefacti succus vel jus. Alibi κάμνει ἀνεζέμα.

Decomp. Ἐκανεζέω, idem quod ἀνεζέω. Gal.

Ἐκζέω, effervco, effervesco. Item, scateo. Herodot. ἐξέζεον αἱλίαι.

Ἔκζεμα, quod cum fervore erupit. Ἐκζέματα apud Dioscor. pustulæ ardentes et fervidæ, dolorem cientes citra suppur: ingens enim furor omnem materiam absumit.

Ἔκζεσις, fervida eruptio: ut, ἐκζέσεις ἑλκῶν.

Ἐπιζέω, q. d. infervesco. Item attollor, augeor. Etym. (Soph. Tr. 853.)

Ἐπιζέμα, infervefactio.

Παιζέω, circumfervco. Item περιζέω pro eodem, in Epigr.

Συζέω, confervefacio. Dioscor. l. 2. c. 94.

Ὑπερζέω, supra modum ferveo, vehementer fervco. Luc. cum est de Sole vehementer ardente. Et metaph. apud Paus. ἅτε ὑπερζέων ἐς αὐτοὺς τῇ ὀργῇ. Interdum, circumfervesco, circumfundor fervendo, circumfluo. Aristot. in probl. διὰ τί οὐχ ἑστιᾷ τοῦ χειμῶνος ἡσύχιον καὶ τοῦ θέρους τὸ ὕδωρ;

Ὑπερζέως, vehemens effervescentia, &c.

Ὑπερζέοντες, vehementer effervefactus, &c.

ΖΗ̃ΛΟΣ, ου, ὁ, æmulatio. ζῆλος (aiunt Stoici) λύπη ἐστὶ τοῦ ἄλλῳ παρεῖναι ἃ αὐτὸς ἐπιθυμεῖ, καὶ αὐτὸς ἔχειν. Cicer. exp. æmulatio, ægritudo, si eo quod concupierit, alius potiatur, ipse careat. Pro invidia sumitur, adeoque cum φθόνος tanquam synonymo copulatur, apud Plut. in Coriolano, ὃς φθόνου τι καὶ ζήλου πρὸς αὐτὸν ἐνέπλησε. Sic et Plato de leg. ζῆλον καὶ φθόνον. Hesiodus ζῆλον appellavit in Erg. σκυγερόωπα, i. cujus tristis est vultus. ut Seneca invidiam tristem vocavit. Sic et Act. Apost. c. 5. ἐπλήσθησαν ζήλου, repleti fuerant invidiâ. Sic et alibi. Accipitur et generaliùs pro quodam velut æmulationis studio, quo quis impulsus aliquem imitatur, aut aliquid affectat, summumque ejus consequendi desiderio tenetur. Luc. ζῆλον τῶν ἀρίστων καὶ φυγὴ τῶν ἐναντίων. Plut. in Coriol. αὐτὸς αὐτῷ ζῆλον ἀνδραγαθίας παρέδωκε. Idem in Per. πρὸς ἃ μιμεῖσθαι οἱ γόνεῖς ζῆλος. Herodian. μιμεῖται καὶ ζῆλον ὑφίσταται. Idem alibi, ζῆλος καὶ ἔρις τῇ πρὸς ἀλλήλας. ¶ Ζῆλος Ἀντιοχὶς, apud Plut. pro Asiatico dicendi genere. ¶ ΖΗ̃ΛΟΣ, zelotypia, ex Eurip. Sic et apud Oppianum. Itidem 2. ad Cor. c. 11. v. 2. ζηλῶ γὰρ ὑμᾶς θεοῦ ζήλῳ, exp. zelotypia. ¶ Ζῆλος, impetus mentis ad cultum divinum, et religionis amplectendæ regeta cupido. ut apud Gregorium, εἰ καί τινας ἄντικρυς ὁ ζῆλος ἐπῆδε καὶ ὑπὲρ δύναμιν. Dicitur etiam peculiariùs de eo, cujus animus motus, indignatione concepta ex iis, quæ cultui divino ac reverentiæ quæ ei debetur, repugnare videt. ¶ Apud Soph. in Ajace. Οἵας λατρείας ἀνθ' ἑνὸς ζῆλου τρέφω. exp. felicitas. (Œdip. Tyr. 1547.) Sunt et qui potentiam ac opes interpr. Apud Dem. pro Ctesiphonte, ἅτε τῷ μὲν στεφανωθέντι τὸν αὐτὸν ἔχειν ζῆλον ἑστιάσεως ἔστι ἂν ἀναμεῖναι, exp. eandem honorificentiam et gloriam affert, vel perinde illum beat. Et in alio ejusdem orationis loco conjungit ζῆλον et τιμὴν. ☞ Derivatur à ζέω, i. à fervore et vehementia.

Ζηλῶ, ῶ, f. ώσω, æmulor, imitor, seu potius imitandi studio ducor, affecto. Hesiod. in Erg. ζηλεῖ δὲ τε γείτονα γείτων, vicinum vicinus æmulatur. Isocr. in Panath. ζηλούντων ἡμᾶς καὶ μιμεῖσθαι γλιχομένων. Idem, τὰς δίκας ζηλῶ, μιμοῦ τὰς πράξεις, quorum gloriam æmularis, imiteris et facta. Plutarch. οὐκ ἐπαινῶν μόνον, οὐδὲ θαυμάζων, ἀλλὰ καὶ ζηλῶν, καὶ μιμούμενος. Exponitur etiam sector, ut apud Demosthenem, ζηλῶν τὰς δυνάμεις. Philo de vita Mosis lib. 1. Διατάξεων ἐζηλωκότων, religionis studiosorum. Idem lib. 3. ἐζήλωκεν ἄπειρον ἀνδρόγαμον, vitam à virginitis abhorrentem coluit. ¶ Item laudo, probo. Soph. † El. 1053.† ζηλῶ σε τοῦ τοῦ, laudo tuum animum. Xenoph. Hellen. 6. πρὸ θεῶν μὲν δικαίων, ἐζήλωκα τάνδε τὴν πόλιν, ὅτι, &c. Theocyd. lib. 5. μακαρίσαντες ἡμᾶς τὸ ἀπειρόκακον, οἱ ζηλοῦμεν τὸ ἄφρον. Isocr. in Panath. ζηλῶ σου καὶ μακαρίζω τὴν εὐδαιμονίαν. ¶ Item beatum prædico, idem quod μακαρίζω, cum quo et copulatur. In qua significatione, præter accusativum personæ, interdum cum accusativo, interdum cum genitivo, et quidem frequentiùs, construitur: interdum cum solo infinitivo. Soph. in Ajace, Καὶ τοί σε καὶ τῶν τοῖσδέ γε ζηλῶ ἔχειν, Οὗ οὕνεκ' οὐδὲν τῶνδ' ἐναντιώσομαι, in hoc te possum beatum prædicare. Euripid. in Iph. Aulid. ζηλῶ σε γάμου· ζηλῶ δ', ἀνδρῶν ἐς ἀνάνδρους ἔριν ἐξενεγκὼν ἀγωνίους ἀγῶνας. Τοὺς δ' ἐν τιμαῖς ἔστω ζηλῶ. (Ζηλῶ σε. Med. 60. Æsch. Pr. 330. Pers. 714. Philoctr. l. 2. c. 26.) Sic apud Isocr. in Evag. ζηλῶ σε τῆς ἀρχῆς, te felicem imperio arbitror. Idem in Panegyr. ζηλοῦντες τὸν αὐτὸν τῆς ἐν Μαραθῶνι μάχης. Plutarch. de fortitudine Alex. οἷς τούτου τοῦ θεάματος ζηλῶ τοὺς θεοὺς, quibus id cernere licuit, eos non magnopere beatos censeorim dentaxat propter hoc spectaculum. Aristot. ζηλοῦσι τὸν αὐτὸν ἅπαντες, late dominari, beatum censent. ¶ Item ζηλῶ idem quod ζηλοτυπῶ, zelotypus sum, zelotypiæ affectu doleo. Num. c. 5. ἐὰν ἐκλίνῃ αὐτοῦ ἡ γυνὴ πρὸς ἕτερον, καὶ ζηλώσῃ τὸν γυναῖκα αὐτοῦ. Et metaphoricè Gal. cap. 4. ζηλοῦσιν ἡμᾶς οἱ κακῶς, depereunt nos non bene. Dicitur etiam ζηλοῦν ζῆλον, zelo duci. ζῆλός τὸν ζῆλόν μου, zelo meo commotus est, Num. 15. Libr. Reg. 3. c. 5. ἐζήλωκα τῷ Κυρίῳ, expositur, zelatus sum pro domino. Et Num. c. 11. τί ζηλεῖς σὺ μοι; quid æmularis pro me? ¶ Item invideo alicui, et ægrè fero quòd ea re potiatur quam concupisco. et Act. 7. οἱ πατριάρχαι ζηλώσαντες τὸν Ἰωσὴφ. et c. 17. ζηλώσαντες δὲ οἱ ἀπειθοῦντες Ἰουδαῖοι, invidia commoti.

Ζήλημα, τὸ, æmulationis facinus, contentio. Æschin. contra Tim.

Ζήλησις, εως, ἡ, æmulatio. Theoc. lib. 1. Item zelotypia. Num. c. 5.

Ζηλωτὴς, οῦ, ὁ, æmulator, æmulus, sectator, ut, ζηλωτὴς ἀρετῆς πατρῴας. Isocr. ad Dem. Sic Luc. de hist. scrib.

Ζηλωτὸς ζηλωτὴς ἀρχῆς. Act. cap. 1. ζηλωτὴς ὑπάρχων θεοῦ, quidam exp. zelo Dei accensus. Item qui zelo seu zelotypia ducitur.

Ζηλωτικὸς, q. d. æmulativus.

Ζηλωτὸς, ὴ, ὸν, æmulatione dignus: vel quem æmulari studemus. Isocr. Dicitur etiam de re quæ omnium studio expetitur, quam omnes sectantur. Plut. in Probl. Rom. ζηλωτὸς γὰρ ὁ πρῶτος γάμος, ἃ δὲ δεύτερος ἀπωτιμᾶται, expetendæ primæ nuptiæ. Item beatus, quem beatum omnes prædicant. Arist. in Nub. † 463.† τὸν πάντα χρόνον μετ' ἐμοῦ ζηλωτότατον βίον διάξεις. Sic et apud Eurip. in Oreste. (Æsch. Pers. 712. Eurip. Med. 245. 1037. Luc. Som. p. 6.)

Ζηλήμων, ονος, ὁ καὶ ἡ, invidus, quasi, à ζηλῶ idem signif. quod φθονῶ, invideo. Odyss. ι. Idem est etiam quod ζηλότυπος, ut, ζηλήμονες ἔρις. in Epigram.

Ζηλοῖν, ῖ. οὖσα, idem quod ζηλῶν. Apud Aretham.

Ζηλωτὴς, οῦ, ὁ, æmulator, invidus.

Ζηλώτης, ου, ὁ, invidus. Dicitur esse Bacchi epith. in Epigr.

Ζηλοσύνη, idem quod ζῆλος, invidia. [Hom. Hym. in Apoll. 99. ἡ (sc. Juno) μιν ἔφυσε Ζηλοσύνη, ἢ' &c.]

Composita.

Ἀμάζηλος, ου, ὁ καὶ ἡ, qui valdè æmulatur. Item invidus. Etym.

Ἄζηλος, neglectus, non expetitus, μὴ ζηλωτὸς, ut, ἄζηλος πλοῦτος. Plut. Item qui zelo seu zelotypia non ducitur. Athen. lib. 13. (Ἄζηλος θέα. Soph. El. 1458. Tr. 288. Æsch. Pr. 143. Ch. 1017.)

[Ἀζήλωτος. Plat. Gorgias. Ὅτι οὐ χρὴ αὐτοὺς τοὺς ἀζηλώτους ζηλοῦν, οὐτε τοὺς ἀδίκους· ἀλλ' ἐκεῖνο.]

Ἀντίζηλος, æmulus, zelotypus.

Ἀξιόζηλος, dignus quem æmulemur. [Ælian. Var. Hist. lib. 11. cap. 64.]

Ἀξιοζήλως, ita ut æmulari dignum sit, laudabiliter.

Ἀξιοζήλωτος, idem quod ἀξιόζηλος, Dioscor. in præf. lib. 1.

Ἀρίζηλος, quem valdè æmulamur, aut valde æmulandus. Sunt tamen qui maliat pro ἀρίδηλος accipere, verso δ in ζ, ut sit, clarus, præclarus, illustris. Il. ϐ'. (Theoc. ιζ'. 57.)

Ἀριζήλως, magna cum æmulatione. Item clarè. Od. μ'.

Ἀριζήλωτος, multo studio æmulandus, multo studio prosequendus et expetendus. Aristoph. [Equit. 1326. Ὦ καὶ λιταρὲ, καὶ ἰσχνόφρον, καὶ ἀριζήλωτε Ἀθηναίων. Schol. Πλαρὸς, ἢ γάμενος καταβεβρωκώς.]

Βασίζηλος, æmulus, invidus, vel invidiosus.

Δύσζηλος, æmulus, invidus, in malam partem æmulator. Od. μ'. et Plut. in Aem.

Δυσζηλία, idem quod zelotypia. Athen. lib. 13.

Ἐπίζηλος, æmulandus, invidendus. (Æsch. Ag. 948.)

Ἐρίζηλος, idem quod ἀρίζηλος.

Ἐνηρίζηλος, qui alio zelo ducitur. Lucil. lib. 2. epigr.

Ἑτεροζήλης, alicno animo, animo erga alteram partem magis affecto. Hesiod. in Theog. † 514. iniquè.†

Εὐζήλης, qui bono zelo ducitur, æmulator in bonam partem. Item bonus et felix æmulator seu imitator.

Εὐζήλως, bono zelo. Item feliciter.

Εὐζηλία, bona æmulatio, æmulatio in bonam partem.

Κακόζηλος, malus et infelix æmulator, malus affectator. In neutro gen. τὸ κακόζηλον, apud rhetores dicitur mala affectatio. Demetr. Phaler. et Quintil. l. 8. c. 3.

Κακοζήλως, cum malo et infelici affectatione, vel ita ut id quod æmulaberis et affectabis malè assequutus videare.

Κακοζηλία, mala et infelix æmulatio seu affectatio. Luc.

Κερκαλοζηλία, (*decomp.*) arida et jejuna affectatio. Demetr. Phal.

Ὁμόζηλος, qui unius ejusdemque zeli est, qui unum idemque æmulatur et affectat. Nem. ὁμοζήλῳ μετανοῆ, concordi et unanimi studio.

Παροζύνω, ὦ, æmulationem affecto et excito, ad æmulationem provoco, zelo afficio: invidentia quadam et zelotypia stimulo, ut in rivalitate fit, oppositio æmulo et rivali. 3 Reg. c. 14. et Rom. 10.

Πολύζηλος, quem æmulari et imitari multa animi contentione solemus: seu magno studio expetitus. Exp. et invidiosus, apud Soph. πολύζηλος βίος. (Œdip. Tyr. 389. Tr. 188.)

Πολυζήλωτος, multo studio æmulandus, multo studio prosequendus et expetendus. Eurip. in Hippol. Steph. [169.]

Χαμαίζηλος, humilis, humi depressus, abjectus, q. d. humilis æmulans. Suid.

Χαμαίζηλον, est etiam herbæ nomen. Plin. l. 25. c. 9.

ΖΗΜΙΑ, ας, ἡ, damnum, detrimentum, jactura, cui opponitur κέρδος, ut docet Aristot. Ethic. 5. c. 4. Sic Xenoph. Paed. 2. μένει ἐπὶ τῇ ἑαυτῶν πίστει, μήτ' ἐπὶ ζημίᾳ τῶν ἀναβόντων, μήτ' ἐπὶ δόξῃ μαθητῶν. Isocr. ad Nic. μὴ τὰ μὲν λαβεῖν, κέρδος εἶναι νομίζητε, τὰ δ' ἀπολέσαι ζημίαν. Et opponitur et ὠφέλεια à Xenoph. ἡσσᾶσθαι καὶ ἧττον καὶ ἧσσον ζημίαν μᾶλλον ἢ ὠφελιὰ ἐστιν. Et, ζημίαν ποιῶ, affecto detrimento, damnum do. Aristoph. ilium jacturam facio. Synes. ¶ Item mulcta. Isocr. ad Demon. ζημίαν μεγάλην ἐκτίνειν. Dem. in Timocr. καὶ τὰς ἐκ τῶν νόμων προστίμους ζημίας καταβάλλειν, mulctas legibus irrogatas persolvere. Idem πρὸς Aeschr. dicit, ὑφίστασθαι ζημίαν οὐ μικρὰν, condemnari mulctæ non condemnandæ. ¶ Item pœna, supplicium. Thuc. 3. θάνατον ζημίαν προθεῖναι. Et lib. 2. θάνατον ζημίαν ἐπιθεῖναι. † ζημίας αὐτοὺς ἐπιθῆναι. Xen. Paed. 1. 2. 2.† (V. Eurip. Med. 502. 1225. Soph. Œdip. Tyr. 528. Æschyl. Ch. 273. 1032.) ☞ Ab Etym. ζημία dicitur esse ὁ τῶν ἔντων πρὸς τὸ ζῆν μείωσις, vel ὁ τὰ πρὸς τὸ ζῆν μειῶσα.

Ζημιώδης, ης, ὁ καὶ ἡ, damnosus. [Xenoph. Memorab. lib. 3. c. 4. §. 11. οὐδὲ οὕτως ἀλυσιτελὲς τι καὶ ζημιῶδες, ὡς τὸ ἐπιτίθεσθαι, &c.]

Ζημιόω, ῶ, damnum affero, detrimento afficio. Plat. de leg. μηδὲν μᾶλλον ζημιῶν, neminem ullo damno afficio. † δεινὰ κακουργῶν. Xen. Paed. 1. 2. 50. a. et 1. 3. p. 68. b. μὲ σαυτὸν ζημιώσῃς αὐτὸς.† Item mulcto. Plat. de lib. educ. βασιλεῖ χρήματα ἐζημίωσαν. Et, ζημιῶν εἰς χρήματα. Plat. de leg. pecuniis mulctare. Dicitur etiam metaph. ζημιῶν φυγῇ et ζημιῶν θανάτῳ, mulctare exilio, mulctare morte, apud Aristot. et Herodot. † Xen. Paed. 6. p. 107. e.†

Ζημιοῦμαι, damno afficior, ut, ζημιοῦμαι μεγάλα, magnis damnis afficior, vel magnam jacturam facio, apud Thuc. et Xen. Dicitur etiam ζημιοῦσθαι εἴς τι vel ἔν τινι, ut apud Gregor. et 2 Cor. 7. (Eurip. Med. 455.)

Ἐζημιώμην, in stratum relati, qui ignominiæ interim notati erant, quoad judicatum facerent, hoc est, omnia ex sententia persolverent.

Ζημίωμα, τὸ, mulcta, damnum. Plat. de leg. et Luc.

Ζημίωσις, mulctatio.

Composita.

Ἀζήμιος, ου, ὁ καὶ ἡ, indemnis, damni expers. Item impunitus. Aristoph. Isocr. Lys. Apud Plat. de rep. 2. ἄκοντες ἄνθρ, ἀζήμιοι ὑπὸ θεῶν ἀνίκητοι, nulla pœna à diis afficiemur, vel nullo damno. Quidam exp. à diis illæsi. Item τὸ ἀζήμιον, indemnitas. (Eurip. Med. 1052. Aristoph. R. 409. vendicus. Soph. El. 1106.)

Ἀζημίως, sine damno. Item impunè.

Ἐπιζήμιος, damnosus, noxius. Xen. Item cui mulcta est irrogata.

Ἐπιζημίως, damnosè.

[Ἐπιζημίως. Xenoph. Grec. Hist. lib. 5. §. 14. ἔξεσται τοῖς Λακεδαιμονίοις ἐπιζημίῳ συνεῖναι κατὰ τὸν ὅρκον, τοῖς ὁμόροις.]

Προζημιόω, ῶ, insuper afficio damno. [Plat. Gorg.]

ΖΗΤΕΩ, ῶ, F. ἤσω, quæro. Aristoph. σφῆκας ζητῶν, invenies quærendo. Interdum quæro, i. quæstionem habeo, seu exerceo. Dinarch. in Demosth. περὶ τῶν ἀλόντων ἐν Ἅρμῳ, ἢ τίνι πεφυτάχατε ζητεῖν περὶ τῶν μεγάλων καὶ δεινῶν ἀδικημάτων, εἴρει τὸν ἀλόντων; Sic utitur et Andocides. Hinc τὸ ζητούμενον, quod est in quæstione, id de quo disputatur. Item quæro seu requiro, i. desiderio rei amissæ teneor. ut Plut. in Galba. μὰ ταχὺ τὸν πίρωτα ζητήσωσι. ¶ Item studeo, conor. Exp. et volo: Cum infinit. Plut. τὸ τί ζητοῦσιν εἶδος τῆς ψυχῆς. Ison. in Evag. ζητῶ λαθεῖν. Aristoph. in Pluto, ζητεῖς μεταλαβεῖν. Plut. in Publ. ζητῶ ἀφανίσθαι. Aristoph. in Plato, ζητεῖς τοῦτ' ἀναπείσαι ἡμᾶς. (Soph. Œdip. Tyr. 672. Ζητοῦμεν. Soph. Œdip. Tyr. 110.)

† Ζητητέος, quærendus. Aristoph. Nub. 758. [Thesm. 611. Ζητητέον. Plat. de Leg. lib. 2.]

Ζήτημα, ατος, τὸ, quæstio, id de quo quæritur. † Soph. Œd. Tyr. 296.† Vide Quintilianum lib. 3. cap. 11.

Ζητημάτιον, ου, τὸ, quæstiuncula.

Ζήτησις, εως, ἡ, ipsa quærendi actio. Theo. lib. 8. μὰ τῆς τροφῆς ζητήσεως παθεῖσι τὸν ἄνεμον, quærendo victum. Sic ζήτησιν ζητῶ, rem quærere, ut magistratus et judices solent, apud Diosc. Et, ζήτησιν ποιῶ, pro eodem, Plut. in Coriol. Item apud philosophos, quæstio, ut, ζήτησις τῆς τοῦ παντὸς φύσεως, quæstio totius naturæ, apud Platonem. Et, ζήτησιν ἀναλίσκεσθαι, apud Athen.

Ζητητήρια, τὰ, quæstiones, vel potius loca ubi adhibitis tormentis rei veritas quæritur, βασανιστήρια. Suid.

Ζητητὴς, οῦ, ὁ, quæstor, quæsitor, quæstor criminum, apud Lysiam. Magistratus Athenis qui τὰ λαβόντα ἀναζητοῦσι, ut Pollux tradit.

Ζητητικὸς, οῦ, ὁ, qui quærere et investigare solet. in Axiocho.

Ζητητικοὶ, philosophi dicuntur ὁ ἐφεκτικοὶ καὶ σκεπτικοὶ, apud Laert. qui nihil asseverabant, sed semper quærebant et investigabant rei veritatem. Item ζητητικὸς, ad quæstiones movendas promptus, aut qui libenter quæstiones movet. Laërt.

Ζητῶν, politicè pro ζητῶν, quæro, conquiro. Hesiod. in Erg. Ζητῶν βίστον κατὰ γαῖτυας.

Ζητρεῖον, ου, τὸ, locus in quo servi puniuntur. Hesych. itidemque Suidas ex Eupolide. Sic et Poll. l. 3. Etymologus compos. vult ex ζα epitat. et τρέω, quod est φοβοῦμαι. Hinc verbum quod sequitur.

Ζητρεύω, in pistrino torqueo. Suid et Etym.

Composita.

Ἀξήτητος, ου, ὁ καὶ ἡ, de quo quæsitum non est vel quæritur, indicemnat. Æsch. contra Ctes. ἀνάδικον δὲ καὶ ἀξήτητον καὶ ἀνεξέταστον οὐδὲν ἦναι τῶν ἐν τῇ πόλει.

Ἀναζητέω, ῶ, pervestigo, perquiro, diligenter inquiro, indago. Isocrates, ὁ μὲν τὰ γένη τῶν ἡμιθέων ἀναζητῶν τὸν βίον αὐτῶν κατέτριψεν. Item perquiro, perpendo. Thucydides de vaticiniis et prodigiis loquens, εἴτε τι ἄλλο ξυνίδοι γενόμενα, πάντα ἀναζητεῖν.

[Ἀναζήτησις. Soph. (Œd. Tyr. 93. Schol. 137. 964.)

Ἀνεξέτητος, quæsitu vel pervestigatu difficilis. [Xenoph. Cyneg. cap. 8. §. 1. εἰ δ' ἔστιν μηλάγχιμα, ἀνεξέτητος ἔστω.]

Ἐξετάζω, ῶ, exquiro, inquiro. Nazian. ἐξετάζεσθαι τὰ ζῶντα ἐν τοῖς ταφοῖς, ex Esaia, viventia inter mortuos inquiri.

Ἐπιζητέω, ῶ, requiro, desiderio rei amissæ teneor, vel præteritæ vel absentis: vel eam posco. idem quod ἐπιποθῶ. † οὕτω ΒΙ αὐτὸ ἐπιζητοῦνται, hi verò neque requiruntur. Xen. Paed. 1. 2. 4.† Diod. καὶ μᾶλλόν τις ἐπιζήτησε τὸν ἀφανῆ αὐτοῦ, καὶ παρόντι οὐ χρησίμους ἀνέστη ἐστεφάνωσε. Basil. ad Naz. τὸν σπουδὴν θεοῦ συνέχουσαν εἰς τὸν τελειότητα τῶν σπουδαζομένων ἐπιζητοῦντες, opem petentis sive postulantis. Aristot. in polit. ἐπιζητῶ παρὰ τούτου. † Verbum venaticum. ἐπιζητεῖν dicuntur illi qui feras indagant. Xen. Paed. 6. 60. opp. τοῖς ἐπὶ δρόμου.†

Ἐπιζήτησις, requisitio, desiderium. Apollonio in epist.

Ἐπιζητητικὸς, ου, ὁ καὶ ἡ, qui requiri potest aut solet.

Decomp. Περιεπιζητέω, insuper requiro.

Συζητέω, ῶ, una cum aliquo de re aliqua quæro seu disquiro, una rationes confero ad rei alicujus indagationem, disputo. Plato in Hippia majore, εἰ δὲ βούλει ὅντινα τῶν, ἐμοὶ συζήτει, una mecum disquiro, una mecum disputando quære. Sic Act. Apost. 6. συζητοῦντες Στεφάνῳ, disputantes cum Stephano. Et cap. 9. συνεζήτει πρὸς τοὺς Ἑλληνιστάς. Marci c. 1. καὶ διαβαθόμενοι πάντες, ὥς τι συζητοῦσι πρὸς αὐτοὺς, Τί ἐστι τοῦτο; ita ut mutuò quærerent inter se. Eatque hic συζητεῖν hominum altercantium, qui mutuò sese rogitant et interpellant. Nonnunquam exp. altercor.

Συζήτησις, disceptatio, disputatio.

Συζητητὴς, curiosus et scrutator naturæ, ut 1. ad Cor. 1. ποῦ συζητητὴς τοῦ αἰῶνος; exp. exquisitor, qui in hujus mundi arcanis perscrutandis et acutissimis quibusque quæstionibus explicandis omnem ætatem consumit.

ΣΙΤΤΕΒΕΡΙΣ, zingiberis: planta in Troglodytica Arabiæ nascens, de qua vide Dioscor. lib. 2. c. 190. et Gal. simpl. medicament. lib. 6. Quidam appellant gingiber, et zinziber.

ΣΙΣΑΊΩΝ, ωνος, τὸ, sisarium, selinum. Greg. τὰ ξύλινα σκεύη, ex Matth. 13. ☞ Etym. dictum sit quasi συσχιδῶν, παρὰ τὸ τοῦ σίτου παραλύειν καὶ συσχίζεσθαι. vel quasi σιτοτόμον, à σῖτος, et σίνω, noceo, quod nocent frugibus.

ΣΚΟΤΟΣ, ου, ὁ, caligo, tenebræ. Hesiod. in Asp. † 227.† κατὰ σκότον εἶδον ἔχοντα. Homerus sæpe vocat σκότον ἐρεβεννὸν orci tenebras, ut Il. ε. φ'. et Od. λ'. Apud eundem σκότος est occasus, seu pars Occidentalis. ut Od. α'. οἱ γὰρ ν' Ὄμπνε δύσε σκότος, εἰδ' ἴσαν ὁδόν. Apud Apoll. Rhod. διαλὸς σκότος pro vespertinis tenebris. Utitur et Plat. in Alcibiade, πολλὴν ἡμέραν ἐξαίφνης ἐπισκοτήσαν, καὶ ἥροντὸς, καὶ σκότος, συναγῶνας καὶ συστειλάμενα τὸν παρόντα. Unus est et Luc. (Æsch. Pers. 841.) Theoc. κδ'. 85.) ☞ Factum à σκέπω, sicut et ejus synonyma γνόφος et ὄρφνη.

Σκοτεινὸς, ὴ, ὸν, tenebrosus, caliginosus, obscurus. poëticum est.

Σκοτίδης, ου, ὁ καὶ ἡ, et σκότιος, ου, ὁ, idem quod σκοτεινός. Apud Herodian. lib. 1. σκοτίδης ὕπνος.

Σκοτώδης, ὦ, ὁ, idem apud Lucian. in Nigro. † Hes. Th. 814.†

Σκοτόω, ῶ, obtenebro, tenebras offundo, tenebrosum reddo vel obscurum. Damasc. Et apud Luc. (de Æthiopibus) καὶ τὸν ἥλιον ἐξαφανίζουσι.

Σκότωσις, obtenebratio, obscuratio, aut etiam tenebræ, obscuritas.

Σκοτῶδες, ῶ, (comp.) nimis tenebras offundo, nimis obscuro. Epigr.

ΣΥΘΟΣ, ου, ὁ, vel ους, τὸ, zythos: vinum hordeaceum, seu potus ex hordeo. Latinis nonnullis cervisia, Græcis etiam βρῦτος, βρῦτον, βρύτιον, βῖνν, ζυθὸς, οἶνος seu vinum, et peripheraticè κρίθινος οἶνος. Dioscor. lib. 2. cap. 109. ζῦθος σκευάζεται ἐκ τῶν κριθῶν. Theophr. de caus. pl. lib. 6. c. 15. ὡς ὅ τε ὄνος σκαλεύων ἐκ τῶν κριθῶν καὶ τῶν πυρῶν, καὶ τὸ ἐκ λιγύστρου καλούμενον ζῦθος. Vide Hieronym. in Esaiæ cap. 19. Galen. 2. simpl. medicament. l. 6 ζῦθος δυνατόν ἐστι τῶν κριθῶν οὐ σμικρῶν. Apud Plut. in lib. εἰ πάντ' ἀκριβὲς ἡ παιδὸς πρὸς παιδαγωγίαν, ponitur neutro genere, τὸν ἐλέφαντα τῷ ζύθῳ μαλακὸν γενόμενον καὶ χαλάσαντα πάντων καὶ διαχωματίζοντα, ἄλλως δὲ τὸ κίνητον. Sic et zythum neut. gen. apud Plin. lib. 22. sub finem. Sunt et qui ζῦθος scribant, circumflexo υ. Apud Theophr. loco citato reperitur scriptum ζῶθος per ω.

ΖΥΜΗ, ης, ἡ, fermentum, farina subacta quæ acorem

contrexit. Plut. in Probl. Rom. ἀ δὶ ζύμα καὶ ζύμωσις ἀπὸ φθορᾶς εἰσὶ, καὶ φθορὰν τὸ ζύμωμα μαρτυρεῖν. ☞ Rhym. à ζέω derivat. Sic et Latinè fermentum à fervendo dictum volunt, quòd fervendo crescat.

Ζυμίτης, οῦ, ὁ, fermentatus. ut, ζυμίτης ἄρτος, apud Pollucem lib. 6. quo nomine ἀναπλασίων ἄρτων à quodam vocari scribit Athen. l. 3. [Xenoph. de Cyri Exp. lib. 7. cap. 3. §. 10. καὶ ἄρτοι ζυμῖται μεγάλοι περιετετιτρωμένοι ἦσαν ὑπὸ τοῦ πρίσαι.]

Ζυμίζω, f. ίσω, fermentum refero : Dioscor. c. 101. ζυμίζοντα τὸν ἄρτον, fermenti referens saporem.

Ζυμώδης, ης, ὁ καὶ ἡ, fermentaceus. Exponitur etiam, non mucidus.

Ζυμόω, ῶ, f. ώσω, fermento. 1 Cor. 5. μικρὰ ζύμη ὅλον τὸ φύραμα ζυμοῖ, paululum fermenti totam massam fermentat. Et Lucas cap. 13. ἐζυμώθη ὅλον. Metaph. etiam capitur. Theophr. ἀγαθὸν δὲ ἡ χιὼν, ὅταν ζυμοῖ καὶ μανοῖ τὸν γῦν, quum terram fermentat et rarefacit. Et, σῖτα ἐζυμωμένα, urinam fermentatæ, apud Hippocr.

Ζύμωμα, τὸ, fermentum. idem quod ζύμη. ζύμωμα τῆς γῆς terræ velut fermentatæ exuberatio : quo nomine intelliguntur fungi exuberantes apud Nicand. in Alexiph. quoniam sunt quasi ζύμωμα telluris, ut schol. annotat.

Ζύμωσις, εως, ἡ καὶ ὁ, fermentatio, i. (ut Plato et ζύμωσον et ζύσο definivit) τῆς γεώδους οὐσίας ὑπὸ πόσεως καὶ ἀέρος, est enim motus, fermenti vi factus in terreno crassoque corpore, quo in tumorem levem attollitur, conceptoque aere distenditur, inflatur et quodammodo ebullit. Plut. in Probl. Rom. ἦταν σῶμα ἡ ζύμωσις οἶον. Et, ζύμωσις ὕδατος, jocinoris tumor, apud Hippocr.

Ζυμωτὸς, ὁῦ, ὁ, fermentatus.

Ζυμώσιος ἄρτος, Atheneis, ὁ ζυμίτης. Hesych.

Compositi.

Ἄζυμος, ου, ὁ καὶ ἡ, fermenti expers, non fermentatus. ut. ἄζυμος ἄρτος, apud Athen. lib. 3. Et metaph. apud Plut. in Timæo, τὸν δὶ τοῦ παχέος φύσιν ἐξ ὑγροῦ καὶ πυρὸς ἄζυμον πρόσπηγα, μίαν ἐξ ἀμφοῖν μίξιν διπλῆν ξυναρμόσατο, nervorum naturam ex ossis et carnis infermentatis temperatura, unam ex utraque mediam coagmentavit. ut 1 Cor. 1. καθὼς ἐστι ἄζυμα, expertes veteris fermenti. Ἄζυμα pluruli numero dicebatur apud Judæos festum pascha præcedens, quo à fermentatis abstinebant. Luc. cap. 22. Act. Apost. 12. Et metaphoricè 1 Cor. cap. 5.

Ἀναζυμόω, ῶ, fermento. Theophr. ἅμα δὶ καὶ τὸν γῦν ἀναζυμοῖ συγκαταλείπουσα καὶ ἐναναλαμβάνουσα τὸ θερμὸν.

ΖΩΜΟΣ, οῦ, ὁ, jus, jus exculentum : liquor eorum quæ cocta sunt adjectis condimentis. ut, μέλας ζωμὸς, apud Plutarch. in Lyc. Et λευκὸς ζωμὸς, Gal. ad Glauc. lib. 2. album jus, ut in quo coquuntur anguillæ. Athen lib. 6. μὴ πρὸ τοῦ τοὺς παῖδας τὸν ζωμὸν ἐκπορίσωσι, jus exorbeant. Et, ἰχθύδων ζωμὸς, ibid. Et, ἰχθυηρὸς ζωμὸς, apud Luc. in Lex. Et, ζωμοὶ τῶν σπόνδυλων, jura adipe pinguium. Et, ζωμὸς ἰχθύων, muria piscium putrefactorum, vel aqua et jus in quo cocti pisces. Pollux l. 6. cap. περὶ ταρίχων, ἰχθὺς ἐξ ἁλμης· οὕτω γὰρ ἐκάλουν τὸν τῶν ἰχθύων ζωμὸν. Per derisionem ζωμὸς appellatus fuit etiam qui pinguior esset, ut scribit Eust. Exponitur etiam bucella, apud Aristot. in probl. μᾶζαν ζωμὸν κατέπιεν, qui grandiorem bucellam devoravit.

Ζωμεύω, condio. Expon. et elixo, decoquo, apud Dioscorid. ζωμευθέντες ἐν ἄλατι καὶ ὕδατι, elixa in oleo, addito sale.

Ζώμευμα, τὸ, condimentum, salgamum, Dioscor. et Aristophan. in Equit.

Ζωμίδιον, ου, τὸ, jusculum, vel offella. Aristoph. in Nub.

Composita.

Ἀφεψόζωμος, jusculum ex tempore factum. Eust.

Εὔζωμος, ου, ὁ καὶ ἡ, in jure seu condiendis opsoniis gratiam habens.

εὔζωμον, vocatur etiam eruca herba, de qua Dioscor. lib. 2. cap. 70. et Plin. lib. 20. cap. 13.

ΖΩΝΗ'Ω, vel ζώννυμι, et ζωννύομαι, F. ζώσω, cingo. † ἐπὶ ἱππεύσι ἅλλοι. Apollon. Arg. 1. 368.† Odyss. σ'. ζῶσαι τὸν ἓα σάκος ἐνιγύαιον καὶ ὦμοι μαστήμεναι. Ibidem, ζώσαντες ἀνάγκῃ. Job. 21. ἱππεῖς στασιῶν.

Ζώννυμαι, et ζωννύομαι, et ζωσάμενος, pass. ἔζωμαι et ἐζωσμαι, cingor. Il. α'. πὰς δὶ ζωστὴν κοῦτι στασιλὴς, ἣ ἱ μαλὰ Ζώνυθ' ὕτ' ἐς πόλεμον φθισήορα θαρσήσωσι. Athen. lib. 10. ζώσασθαι τὰς ἀσπίδας ζώναις πλατείαις. Aliquando apud Hom. accipitur pro armari, vel accingi ad bellum seu pugnam : ut Odyss. ά. ἀνοφθιμέων βασιλῆες Ζώσανταί τε νέα, καὶ ἑπισσύωνται ἀέθλα. Et Iliad. ί. ἔξι ζωσάσθω μάχην.

Ζῶμα, τὸ, vestimentum quo cingimur seu præcingimur, vestis ad procinctum idonea. Il. ἑ. ξ'. et ψ'. Apud Soph. in Elect. † 454.† schol. annotatur idem esse quod ζώνη. Eust. quoque refert idem esse quod ζωστὴρ.

Ζῶσμα, τὸ, idem. apud Basil. in epist.

Ζῶσις, εως, ἡ, ipsa cingendi actio.

Ζωστὴρ, ῆρος, ὁ, cingulum, balteus. Il. α'. et γ'. et Odyss. ξ'. Herod. l. 5. πέρπας καὶ ζωστῆρας χρυσοῦ, fibulis ac balteo aurato. Demet. Phal. τοὺς δὶ ζωστῆρας οὐ λύοντας, balteos non solvent. ¶ Item ignis sacer, herpetis species, de qua Plin. lib. 26. cap. 11. ¶ Apud eundem Plin. lib. 13. c. 25. est fruticis genus, quem alio nomine prason dicunt.

Ζῶστρον, ου, τὸ, cinctus, vestis ad præcingendum idonea. Od. ξ'.

Ζωστὴς, οῦ, ὁ, qui cinctus est, cinctus.

Ζώνη, ἡς, ἡ, zona, cinctus, cingulum. Idem quod ζῶμα et ζωστὴρ, fascia. Poll. Utuntur Hom. Ælian. Plut. in symp. et alii. λύσαι ζώνην, aliquando de virginibus dicitur aut mulieribus pudicitiam deponentibus, ut in Epigr. aliquando de illo qui eam illa rem habet. ut Od. λ'. λύσει δὶ παρθενίην ζώνην. Dicitur et φέρειν ὑπὸ ζώνης, mulier quæ gravida est. ut Eurip. in Hec. ¶ Item pars illa corporis quam cingulum ambit. ὑπὸ ζώνης. Erot. ¶ Item armadochicè sive metaph. tota corporis armatura. Il. ἑ. ¶ Apud Herod. exp. purpuræ vestis. ¶ Tropicè dicitur vis, facultas, quoniam is qui vestes suas præcinxit, ad res gerendas expeditior est. Suid. ¶ Ζῶναι dicuntur etiam circuli quidam lati cœlum terramque veluti cingula quædam ambientes. Cicero quoque in somn. Scip. appellat cingula. ζῶναι ἥπειροι, apud Poll. ¶ Est et ζώνη ignis sacer, sive herpetis species, sic dicti quòd medium quodammodo cingat et complectatur hominem, ut anter est Scribonius Larg. c. 62. (Philostr. l. 2. c. 31.)

Ζώνη, ης, ἡ, cingulum, cingulus. ut, ζώνη γεωμετρίας, apud Poll. 7.

Ζωνίτης, ου, ὁ, zonarius, adject. Et fem. gen. ζωνῖτις κεφαλὴ, cephalæ zonitis. Dioscor. l. 5. c. 84.

Composita : ac primùm ex ζώννυμι, et ζωστὴς.

Ἄζωστος, ου, ὁ καὶ ἡ, discinctus, qui cinctus non est, qui cinctum deposuit aut solvit, aut non gerit ut expeditior sit. Hesiod. in Erg. Plut. in Cor. Luc. in Scytha. Athen. 12.

Ἄζωστος, idem. Etym.

Ἀναζώννυμι, vel ἀναζωστόω, idem quod ζωννύω, cingo, præcingo, succingo. D. Pet. epist. 1. cap. 1. ἀναζωσάμενοι τὰς ὀσφύας, succincti lumbos, i. habentes lumbos succinctos. ¶ Item revoco emeritum, apud Themistium.

Ἀναζωστόω, vel ἀναζώννυμι, discingo, zonam solvo. Aliquando autem idem valet quod exautoro : ob hanc rationem, quòd imperatores discingi jubebant eos quos exautorare volebant, et exautoratos dimittere ignominiosè. Herodian. lib. 2. in oratione Severi, τοῖς τι παραλυφέντα ὑμῶν στρατιώτας αὖθις ἀναζῶσαι τε ὑμᾶς, καὶ ἀνθοπλίσαντας εἰ τινας περιεπόδισε λοιδορίας στρατιωτικὰς μεταπέμψασθαι. Alibi. τί, τι λαβόντα ὑπόδημα, ὃς τοὺς Περτίνακα ἀναστήσαντας ἀνέζωσε, κἀμὲ αὐτὸν, exemplumque Severi subiit eorum in mentem, qui eos exautoravit qui Pertinacem interemerant. Hinc ἀνεζωσμένος, exautoratus. ut, ἀνεζωσμένοι ὁπλῖται.

Διαζώννυμι, vel διαζωστόω, cingo, præcingo, accingo. Luc. διαζωσάμενος τὸ περίζωμα. Idem, διαζωσάμενον τὸν ἱερέα. Et, διαζώσασθε τὰς ὀσφύας, accincti sumus acinace.

Διάζωμα, sive διάζωσμα, τὸ, cingulum, cinctus, cinctus intermedius. Plutarch. in Phocione. et de aud. tuenda. Aristot. de hist. anim. lib. 1. sub finem, τῷ διαζώματι τοῦ σώματος, pectoris septo transverso. Proprio nomine διάφραγμα appellatur. Vitr. lib. 5. διαζώματα et alibi præcinctiones in extractionibus theatricis vocat, quasi transversa cingula et interjectas gradibus areolas : alii intelligunt coronides quibus contignationes discernuntur, aut quæ ornamenti magis, quàm alicujus necessitatis gratia addantur. Plut. in Pericle, τὸ διάζωμα καὶ τὰς ἄνω κίονας ἐπίστεγον. Item subligaculum, bracca, apud Theo. Item, femo.

Διαζωστὴρ, ῆρος, ὁ, à quibusdam peculiari nomine vocatur duodecima dorsi vertebra. Poll.

Ἐπιζώστρα, balteus, ex Soph. vide Poll.

Καταζώννυμι, præcingo, circumcingo. [Herodot. Hist. lib. 4. τὸν μὲν ἄνω ἱππέα αἰτίλιον —— τῇ ζωστῆρι τῇδε καταζωσάμενον, τοῦτον μὲν τόνδε τῇς χώρης εἶπετο σοφὸν.]

Καταζῶναι, οἱ, loca quibus ephippia et alia equis alligantur.

Παραζώννυμι, accingo. Plato. lib. 8. de rep. καὶ μάγειρα βασιλέα ποιῇ, τάχιστα καὶ σοφώτατα καὶ ἀνδρικώτατα παραζωσάμενα.

Παραζωστὴρ, ῆρος, ὁ, parvus gladius, pugio. Hesych.

Παραζώστρα, pro balteo. ex 2 Reg. 18.

Παραζώσιον, cingulum cum ense, in vita Trajani vel ensis quo præcingimur. Alii dicunt gladii genus esse quod ad sonam accingebatur.

Παραζωσίδιον, ου, τὸ, idem cum παραζώσιον videtur. Athen. l. 4.

Περιζώννυμι, circumcingo, præcingo. Nazian. περιζωσμένοι τὰς ὀσφύας, præcincti lumbis. 1 Reg. 1. περιεζώσαντο δύναμιν, accincti sunt robore.

Περιζώσθαι, dicitur etiam de athletis qui nudi subligaculo præcincti certabant. Pans. in Att. de Orsippo, ὃς περιεζωσμένος ἐν τοῖς ἀγῶσι (κατὰ δὲ παλαιὸν ἔθος τῶν ἀθλη-

τῶν) ἐδείκνυτο λίαν σπάνιον ἀνδρὶ γυμνικῷ. Dicitur etiam de coquis qui lintea se quopiam præcingere solent, ne vestes maculent. Athenæus lib. 4. et 8.

Περίζωμα, quo circumcingimur aliquid. Poll. fascia circa ventrem. ventrale vocant Plin. et Ulp. Saidæ est tegumentum verendorum seu subligar, seu subligaculum, quo in scenis et balneis utebantur. Plut. in Apophth. οἱ λέγοντες περιζώματος ὄζειν, subligaculum redolent. Coquis etiam tribuitur. Athen. lib. 7. Apud Bibl. interpretes vertitur aliquando lumbare, ut cap. 13. Hiezech. Aliquando pallium, ut 3. Ruth.

Περιζωμάτιον, dimin. parvum subligaculum seu lumbare.

Περιζώστρα, ας, ἡ, cingulum. Romanis id fascium esse scribit Pollux. Vide et διάζωμα, ac περίζωμα.

(Σύζωμα. Æsch. Suppl. 471.) ‡ cingulum.‡

Ὑποζώννυμι, succingo. Plat. ἐν ναυσὶν δὲ (ἔφη) ἡμῖν ὑποζωσμένοις ἔφη πόνους ἀναγκαίτατους; nobis qui navibus succincti sumus. Ὑποζωστὰς τὰς πλευρὰς vel ἡμῖν vel χιτῶν, est ὑπόζωμα, membrana costas succingens. Gal. ad Glauc. Pro septo transverso posuit Alex. Aphr. probl. lib. 1. ἃ δὶ ἔνιοτε τὸν ὑποζωστὴρα καὶ τὸ φρένιμον μόνον.

Ὑπόζωμα, idem quod διάζωμα, septum transversum : idem quod ὑποζώσεις τὰς πλευρὰς χιτὼν, sive ἡμῖν. præcordia vertit Gaza apud Aristot. l. 4. de part. anim. Itemque ὑποζώματα, navium firmas trabes continentes molem illam, vocavit Plato in 10. de rep. Sic Athen. de navi Philopatoria, ὑποζώματα δὶ ἐλάμβανε δέκα, zonas perpetuas duoderim. Ὑπόζωμα pars media gubernaculi sive clavi, quæ et φόδὶ, et μέλη. Poll.

Composita ex ζώνη sine præpositione.

Ἄζωνος, ου, ὁ καὶ ἡ, qui sine zona est, qui zonam non habet. Servius illa verba Æn. 12. et dîis communibus aras, explicans, deos communes esse scribit qui ἄζωνοι dicantur, i. qui certi cortus non habeant partes, sed generaliter ab omnibus colantur, et ex numero eorum esse matrem deûm, cujus potestas in omnibus sit zonis. Vide et Μανίζωνος, paulò post.

Ἀλίζωνος, mari cinctus. in Anth. epigr. [Gr. lib. 3. cap. 12. Epigr. 7. Αἰεὶ ἔχω, στυλίτην ἀλίζωνα Κορίνθου. mari cinctæ Corinthi, sive bimaris, ut Horatius, lib. 1. od. 7. v. 2.]

Βαθύζωνος, altè seu profundè succinctus. Il. ί. Τίπτε δὶ σ' ἄλλας ἄγαγον, βαθύζωνός τε γυναῖκας. Quidam hoc epitheton barbaricarum esse mulierum voluerunt : Pindarus tamen Isthmion 6. sunt βαθύζωνοι κόραι, puellæ elegantèr cinctæ. (Epith. Mulier. Persic. Æschyl. Pers. 155. Ch. 167.)

Εὔζωνος, † ὁ, ἡ,† benè cinctus, elegantèr cinctus, ut, εὐζώνοις γυναιξὶ, apud Hom. † Sic Hesiod. Asp. 31.† At vir εὔζωνος, expeditus, ex Thuc. lib. 2. Et Xenoph. Pæd. 4. ὡς δὶ εὔζωνοί τε καὶ ταχὺ ἐφικνοῦντο, ἐδόκουν πολλὴν ἤδη δύναμιν, expediti, et celeriter. † et l. 2. p. 60. c. et l. 4. p. 92. a.† Sic Plut. in Alexand. de militum copiis, καίτοι εὐζώνων σφῶν πρὸς τὴν μάχην ὑπαρχόντων. In Pelopida autem ἀντὶ εὐζώνου καὶ κούφου, dixit idem Plutarch. Εὔζωνος alicubi absolutè positus pro εὔζωνος ἀνὴρ, expeditus miles. Plutarch. in Demet. καταλιπὼν ἑπτακοσίους ἐν τῷ Μέγαροι φρουρεῖν, εὐζώνους τινὰς ἔχων σὺν αὐτῷ.

Ἰξύζωνος, et φοινικόζωνος, violaceo seu purpureo cingulo circumdatus. Hesych.

Λευκοζώνος, nitidam et splendidam (ac veluti cinctam) zonam habens. Eurip. in Phœn. Λευκοζώνου διὰ δίφρου στείλασα, Solis splendore cincta filia Lucina.

Λυσίζωνος, zonam solvens. Ἄρτεμις autem est cognomento λυσίζωνος, cui consecrabant cingula mulieres de primo puerperio, de qua Apol. Arg. 1. ἣ δεινὸν μείνῃ πέπλον ἐπεμβαλέειν ἰοῦσα καὶ ἱστοσύνῃ. (Theoc. ξ'. 60.)

Μανίζωνος, unicam zonam habens. Μανίζωνοι apud Suidam dicuntur οἱ τέρμα τῶν στρατιωτῶν, οἱ μὴ ταύτῃ τοῖς ἄλλοις ζωστῆρα φοροῦντες, vel ἀνιέντες καὶ ἀνειμένοι λεπτοί. Apud eundem μανίζωνοι sunt οἱ ἱππεῖς βάρβαροι, ἢ ἀσπιδίται μάχιμοι. Apud Hesych. verò dicuntur speculatores hostium, aut μάχιμοι, qui et μονομάχοι dicuntur. Vocabulum est apud Græcos bibl. interpretes usitatum. Lat. verterunt latrunculos. 4 Reg. 13. et Job. 29.

Οὐζώνος. Soph. † Œd. Tyr. 856.† ἀλλ' ἓν' οὐζώνου, unum absque comitatu virum. quidam existimarunt hoc verbo significari eum quem μανίζωνον vocarunt, i. latronem.

ΖΩΡΟΣ, οῦ, ὁ, merus, merecus, ut, ζωρὸς οἶνος, ζωρὸν μέθυ, vinum meracum seu merum, apud Apollon. et ζωρὸν πῖμα, in Epigr. potus merecus. Et, ζωρὸν Βάκχου, itidem in Epigr. Frequentius utuntur compar. ζωρότερος. Antiphanes apud Athen. l. 10. Πάσας ζωροτέρᾳ χρώμενον οἰνοχόῃ. Dioscor. οἶνον ἀκράτου ζωροτέρου πίνειν, vini meracioris potus. Dicitur et ζωρότερον πίνειν, item πιέσαι (subintelligendo οἶνον, sive ποτὸν, aut πῖμα,) bibere merecius, Il. ί. Herodot. apud Eust. ἐκὰν ζωρότερον ξυλλέγεσθαι οἱ Σκυθικοὶ τοὺς Σκυθικοὺς φασὶν, Ἑλληνικοὺς λέγουσι, ἀντὶ τοῦ ἰσχυρὸν. Et Luc. in Tim. τὸν ζωροτέρῳ δὶ χαίρει μᾶλλον. Superl. ζωρότατος, ὁ, ζωροτάτου μισθὸς, in Epigr. ☞ Quidam ζωρὸς quasi ζωρὸς dictum voluerunt, ut sit vivacius potus, vi sua per mixturam nondum privatus. ¶ Ζωρὸς quidam exposuerunt etiam δίκαιος,

contraria significatione. Athen. lib. 10. ex Theophr. Αἶμα δὲ ζωτὰ φύοντο τὰ ψχὶ μάθω ἀδάκνα· εἶται, ἐκρὶ τὸ τὰ ψχὶ ἀκρατα, διαλύοντα πλεῖθος.

Composita.

Ἄζωρος, Hesychio est ὁ ἀκρατος οἶνος, vinum bene temperatum.

Ἐζωρος, ος, ὁ καὶ ἡ, bene merus, bene meracus, idem quod ζωρός. Eurip. ἐζωρον μέθυ vinum meracum. Aristoph. in Concion. Τὸν οἶνον ἐζωρον φιλῶν ἔστης ψχοντῶ. Et, ἐζωρος κύλιξ apud Plut. in Thesco. Luc. in Lex. Ἴδιον δὲ ἐζωτικὸν ὑποτιθέμενοι. Irregularis compar. est ἐζωρέστερος, apud Athen. lib. 9. Πίνω τι σταλλὰς κύλικας ἐζωροτέρας.

Μαλίζωρος, ος, τὸ, molleratum, aqua mulsa. Nic. in Alex.

Μαλίζωρος, ος, ὁ καὶ ἡ, mori mellis gustu praeditus, idem in Ther.

H.

Η NOTA est septimus apud Grecos literæ, quam appellant ἦτα. ¶ Est et numeralis nota significans octo, ab ima autem sinistri lateris parte scuti accensas apice notata declarat octo millia hoc modo ,η. seu ,ν. ¶ Pro spirituum etiam et accentuum variatione significatum variat, hoc modo. Ἤ (cum tenui oxyt.) et poeticè ἠέ, aut, vel, sive. Il. ά. Ἤ Αἴας, ἢ Ἰδομενεύς, ἢ δῖος Ὀδυσσεύς, Ἠὲ σὺ Πελείδη. Xen. Pæd. 1. ἐν δὲ τῷ δικαίῳ ἔχοντες μάχεσθαι ἢ σοφίᾳ. Idem l. 1. ἄνδρῶν εἶναι ἀγαθὸν, ἢ ἱππέως, ἢ ἰατροῦ, ἢ οἰκονόμου, ἢ ἄλλου ἑτέρου. ¶ Item alioqui. Xen. Ἐγὼ γε οἶδα μὲν λευκὸν, ἢ αὖθις ἐλεγχθέντα γελοῖος ἂν. In hac significatione reperitur et ἦ circumflex. apud Hom. ¶ Serpè significat an, tam in interrogatione, tam extra interrogationem. In interrogatione, ut apud Plat. polit. 1. Βλαπτέρμεθα δὲ ἕτερα, βελτίους ἢ χείρους γιγνεσθαι; † Xen. Pæd. 1. 3. 15. et 1. 4. 27.† Sic Iliad. ἑ. v. 504. Ἦ ἐκπεσὼν ἐκ νῆας, &c. an aperatis? Et Xen. Pæd. 3. πότερον ἐᾷς ἄρχειν, ἢ ἄλλον καθίστης ἀντ' αὐτοῦ; Sic Plat. de rep. lib. 2. ἢ οὐ δικαῖ ἐστι; Extra interrogationem, ut Il. ά. et alibi. Et apud Laërt. in Arcos. ἀνάγκης ἢ οὐ δικαῖ αὐτῷ σοφὸς ἐρασθέντα, quam divinet an non videretur. ¶ Item quàm, in comparatione. † Xen. Pæd. 1. 2. 13.† Il. ά. Βέλτερον, ἢ ἀνιάζεσθαι δῶρα χρεῖον, τά δώσει. Dem. in orat. ad Philipp. epist. μᾶλλον φορτίον ἢ καθ' αὑτὸν ἀράμενον. Interdum venit post comparativum, apud Thuc. Interdum et pro ἀλλὰ, item pro καὶ pœne existimatur, apud eundem, ibidemque apud Homerum. Aliquando ἢ pro μᾶλλον ἢ, potius quàm: ut Il. ά. Βούλομ' ἐγὼ λαὸν σὸν ἐρύκειν ἢ ἀπολέσθαι. Aristoph. in Nub. † 1420.† εἰκὸς δὲ μᾶλλον, τοὺς νέους ἢ τοὺς γέροντας τι ἀκούειν, par est pueros potius quàm senes fieri. (φαλῆ δὲ σιγῶν, ἢ λέγων τὰ καίρια. ubi παραλαμβάνεται ἀντὶ τοῦ σιωπᾶν, &c. V. Æschyl. S. c. Th. 625. V. Il. Ζ. 258. V. Eurip. Med. 494, 5. Æschyl. Ag. 775. utrum. an. Pr. 764. Soph. Tr. 100. 1230. 1037. (Œdip. Tyr. 497, 8. respondet τῷ ἤτοι. Theoc. ϛ'. 21. pro ἢ al. ib. ιά. 31.) ¶ Item, nisi, vel quàm, quòd, ut Plat. in Hipp. τί δὲ ὁ Σώκρατες ἄλλο γε ἢ ἀδύνατον ἦσαν, &c. quòd aliud eorum fuisse putas, nisi quod hoc præstare nequiverint? Et Job. 13. ἡ λελυμένος οἱ χεῖρα ἔχει ἢ τοὺς τρίβους εἴρεσθαι. ¶ Ἤ ἤ, vox est reprimentis, et desistere aliquem jubentis. Aristoph. in Nub. ἤ ἤ σιώπα, μηδὲν ἄλλως πίπτειν, stat taceo, vel, ha ha sile. (Ἠΐ, ἠΐ, pro φεῦ, φεῦ. Æschyl. S. c. Th. 974. Pers. 569.)

Ἦτα, pro ἤ, aut, sive. Il. ν'. Δῶρα μὲν οὐκ ἀλίγ' ἐθέλοντα συναρχέμεν ἐς ἑκατόμβην, Ἦτ' ἐπ' ἰχθύσι πυρὶ σπεῦ.

Ἦτοι pro ἤ, aut: ut Od. Ζ. v. 80. Ἀνδρῶν δ' ἦτοι τίς μοι ἐφέστηκεν, ἢ καὶ οἶκοι. Item an. ut Odyss. ά. Ἀλλ' ἔτι μὲν τοῦτο θεὸν ἐν γούνασι κεῖται, Ἦτοι νεικέσσας δεύσεται, ἢ καὶ εἰκὼ. Disjunctè etiam invenitur ἦτοι.

Ἦτι, an. Od. γ'. Ἦτι πατὰ σφῷν, ἢ μοιχεύσω ἀλόντε. Sed divisim etiam reperitur scriptum ἦ τι, pro numquid, apud Aristoph.

Ἠΐ poeticè pro ἢ, aut, sive. Il. ά. Νῦν ἄρσαν ἢ ἀπολέσθαι εὐ ναιετάσθαι. Item an, sæpè itidem apud Hom. et cum interrogatione et sine interrogatione, ut Il. α'. et Od. λ'.

Ἤιτεν, idem quod ἤτοι, quàm. Il. ά. ἀρείων, ἤιτεν ἐμεῖο.

Ἦτοι, aut, sive. cui subjungitur ἦ. ut Thuc. 2. αὐτοὶ ἦτοι κρίνομέν γε, ἢ ἐκβιασόμεθα ἰρθῶς τὰ πράγματα. Luc. ἦτοι κατὰ σῶμα, ἢ κατὰ ψυχήν. Sæpè etiam ἢ præponitur. Apud poetas pro μὲν, quidem: ut Il. Ε'. et γ'. Interdum dicitur ἦτοι μὲν, cui subjungitur Ν, † Hes. Th. 1004.† aut ἀλλὰ Ν, aut αὐτάρ. † Hesiod. Theog. 116.† Aliquando ἦτοι ponitur pro, certè, nempè, profectò, vel equidem, item videlicet.

Ἤτοιν, idem quod ἦτοι, sive. Hesych. Item videlicet, id est. ut apud gram. πίθηται, ἤτοιν φροντίζῃ.

Ἦτοιν, idem quod ἦ, (vacante τοιν) est, vel. Plato epist. 7. οὐ δὲ ἦτοιν τις ἑκόμενος ἢ τις ἀλιτέρως ἐρωτᾶσθαι ἀκούει. Ponitur et pro ἤ, id est, quàm. Plato lib. 3. de leg. πολὺ μᾶλλον ἦτοιν τις ἀθάνατος, multò magis quàm quisquam homo.

Ἦ, (cum tenui et circumflexo) certè, profectò, Il. ά. Ἦ γὰρ τέτμομαι ἄνδρε χολωτέρῳ, profectò enim arbitror. Jungitur et cum his particulis, Ἤ, που, μὴν, τε, atque aliis multis apud poetas, quarum alterutram vacare quidem ex-

istimarunt. † Ἤ μὴν, certè. Aristoph. Nub. 863. et 1244. Xen. Pæd. p. 131. a.† ¶ Ἦ interrog. utrum, an. † Ἦν Xen. Pæd. 1. 4. 28. et l. 3. p. 64. d.† Soph. Ἦ σὺ φὴς ἴσην; Jungitur etiam particulæ ἆρα, idque in παραλλήλῳ. et Il. σ'. Ἦφαιστ', Ἦ ἄρα δή τις, ἵνα θεὰ εἶλ' ἐν ἀλύσσῳ, &c. Interdum μὴ ei subjungitur: ut Il. ί. v. 421. Ζεῦ πάτερ Ἦ μή τι μοὶ κεχολώσεαι Ἦ, ὅτι σε οἶος; Interdum καὶ, et Soph. in Ajace, Ἦ καὶ φίλοι δίκαιον ὡς ἐμοὶ σοὶ; † Xen. Pæd. 1. 3. 6. et 1. 6. 14.† Interdum ἦ pro ἴφι ponitur, ut ἦν et ἧς pro ἴφιν et ἴφις à φημί. ¶ Item Attice pro ἤμην et ἦν, ab εἰμί, apud Aristoph. (V. Eurip. Phœniss. 286. Aristoph. R. 273. Æsch. Pr. 302. Soph. Œdip. Tyr. 1151. ἦ μὴν Ἰὼ. certè. Il. γ'. 450.)

Ἦεν, itidem pro ἦ ponitur: id est, certè, profectò, equidem, utique, nimirum, nempe, Il. γ'. v. 44. Ἦεν ἀγχαλόωντο καρηκομόωντες Ἀχαιοὶ, utique rident Græci. Sic et Soph. in Ajace. Aristoph. in Plato ☐ in Nub. et Plato in Phæd. ¶ Interdum servit comparationibus præcedente εἰ vel ἤπερ, eo tam vap. multo magis, apud Dem. Lys. Isocr. Xen. et alios. Significat et multo minus, nedum, nullatenus, apud Plut. Athen. et Julianum. ¶ Interrogationi etiam servit, et nempe apud Lat. pro, utrum, an, anne. Plato lib. 10. de rep. οἶδά γέ τοι αὐτὸς πάνυ ξυνοῦ τί βούλεται εἶναι. Ἦεν δή, ἔφη, ἐγὼ ξυνείσω; utrum igitur ego intelligam, quam tu non intelligas? Dem. in Tim. εἰ τοῦτο στρατεύειν οὐκ ἔξεστιν, ἦεν νόμιμόν γε ἐστίγματα ἔχοντα εἰσφέρειν; an licebit? anne? utrum? Alioqui ἦεν ei significat utrum non, etiam, nonne. Isocr. Ἦεν γὰρ τοῖς τῷ λόγῳ μόνον ἡδυνόμενοις ἀνθελκυμάζομεν, ἦεν τοῖς τῷ βίῳ καιροῖ ἰκανοτάτοις, οἷ φαῦλοι τῶν ἔργων φανούμεθα. (Æsch. Ag. 529. Soph. Tr. 859.)

Ἦεν, pro ἦ, dicunt poëtæ, vacante ν, ☐ est, profectò, utique, nimirum, scilicet, nempe, Il. ά. v. 201. et 350. (Aristoph. R. 34.)

Ἡ, (cum aspero) femin. generis articulus prepositivus, cujus masc. ὁ, neut. τό. Vide Ὁ.

Ἥ, (aspiratum et oxyt.) articulus est subjunctivus feminini generis, cujus masc. est ὅς, de quo vide suo loco. ¶ Interdum est pronomen possessivum tertiæ personæ apud poëtas, pro ἑὴ sua, ex masc. ἑὸς pro οἷς suus. ¶ Rel et relativum pronomen pro αὐτῇ, ut ἧς pro αὐτῆς: interdum demonstrativum pro οὗτος, hæc, ab οὗτος, ut Od. ξ'. v. 59. ἢ γὰρ ἔμμεν ἄκοιτις ἐμὴ καὶ ἔσσεται αἰεί.

Ἥ, sive ᾗ, (cum ι subscripto cum aspero et circumflexo) qua ratione, quo pacto. vide in Ὅς. Interdum est tertiæ personæ aorist. 2. conjunct. ab ἵημι seu ἧμι.

Ἧβη, ης, ἡ, pubes, id est, pili qui pudendis succrescunt, itemque locus in quo succrescunt: item ætas in qua succrescere incipiunt, pubertas. Xen. apomn. 2. ἐπεὶ δὲ παῖδον εἰς ἥβην ἀφικνεῖτο, quum primùm pubescerat. Apud Hom. et Hesiod. ἥβης ἀνθος. et apud Soph. † Œd. Tyr. 751.† ἀμφὶ ἥβᾳ. (V. Æschyl. Pers. 512. 735. ἥβης τέλος μετέπειτα. Eurip. Med. 921.) Apud Xen. Hell. 3. οἱ ἄκρα ἀφ' ἥβης, qui ante annos decem pubertatem excesserant, qui decimum à pubertate annum agunt. Juventis etiam tribui ab Hesiodo, tentatur Eustath. itidemque plantis, quòd ἥβωσαι dicantur ἐμφυῆναι; ab Hom. ¶ Est et dea pubertatis. Il. ί. et Hesiod. in Th. † 17.† Eust. ab ἥβη deducit, unde ab Hom. dicitur χαριστύνη ἥβη, Od. κ'.

Ἡβηδὸν, adverb. juvenilitèr, puberum more, petulanter, apud Herodot. Accipitur etiam pro καθ' ἡβῶντας, per totam pubem, complectendo totam pubem, apud Herodot. in Erat. Et apud Luc. ἐγὼ δὲ αἰδοῦμαι πάντα ἡβηδὸν ἁμάξειν.

Ἡβάω, et ἡβάσκω, f. ήσω. et ἡβάω, poëticè, pubesco, adolesco. Od. ξ'. Xen. Pæd. 8. [de Cyri Exp. lib. 4. cap. 6. §. 1. τοὺς δ' αἰσίνας καταλείπειν τῇ παμάσσῃ, πλὴν τῶν πάνυ ἄρτι ἡβώντων.] et Thuc. lib 3. Item metaphoricè, apud Eurip. ἡβᾷ σοι πανὸς, malum tibi adolescit, id est, invalescit, crescit. (Æsch. Ag. 593. Ch. 879. Aristoph. R. 1087. Ἡβάσκω. Æsch. Suppl. 614.)

Ἡβητὴρ, ῆρος, ὁ, qui pubescit, puber. in Epigr.

Ἡβητήριον, ου, τὸ, exp. ludus literarius, locus exercitii literarii adolescentum. Exp. etiam, locus amœnus, comparatus ad convivia agitanda. (quales ferè villæ apud Rom. aut gymnasia, ut quidam volunt.) Plut. in Pomp. Athen. lib. 10.

Ἡβήνης, ου, ὁ, adolescens, qui pubescit, puber.

Ἡβητικὸς, οῦ, ὁ, juvenilis. Xen. Hell. 5.

Ἡβήτιον, per syncopen pro ἡβητήριον, Hesych. A Suida exp. diversorium. At ἤβητρα, eidem Suidæ est delubrum, simulacrum è ligno lapideve.

Ἡβιάλλειν, ῶ, pubesco, adolesco, idem quod ἡβάω. Sed comicorum ferè proprium est. Aristoph. in Ran. (519.) et apud Athen. l. 6.

Composita.

Ἀμφήβης, ης, ὁ καὶ ἡ, et ἀμφίβυς, υος, ὁ, qui est in summo pubertatis, qui est in prima pubertate, vel qui primam pubem habet. Theocr. idyll. 8.

Ἄνηβος, ος, ὁ καὶ ἡ, qui pubertatem nondum attigit. Theocr. ibid. (8. ubi Schol. ἄνηβος, ἤγουν ἀπαλὸς ἔτι τὸ ἡλικίαν.

ἔτι γὰρ, ὁ σπανιολογώτατος καὶ συμβουλικώτατος. ἄνηβος δὲ ὁ ἀνδρικὸς καὶ καταστικός.)

Ἀνηβάω, βῶ, repubesco, rejuvenesco. Theognis, τὸ γὰρ ἀνηβᾶν Διὶ πάλιτα πρὸς Διὸς. Xen. Pæd. 4. καὶ ἀνηβᾶται πάλιν ἀνὴρ μεν. Per metaphoram, recreor, renovor, revigesco, et Plut. de lib. inst. μόνος γὰρ ὁ τῶν σπουδαιοτάτων ἀνηβᾷ.

Ἀνηβητήριος, ου, ὁ, repubescens, revigescens. Eurip. in Andr. ἀλλ' ἀνηβητήριον βίβαιον ἐνοικῶ λαμβάνω, recolligendus animus est, revocandus in præcordia pectus.

Decomp. Ξυνανηβάω, simul rejuvenesco, non renovor et revigesco. Themist.

Ἀφηβος, qui pubertatem excessit.

Ἀφήβαι, q. d. depubesco, ex pubertate egredior, unde ἀφηβωσὰς, apud Suidam, τὸν ἤδη ἐκτεθειμένους. γεγόνας. et Ionicè ἀπηβώοντας, pro eodem.

Ἔνηβος, qui in pubertate est, puber, qui decimum quintum annum egressus est.

Ἐνηβητήριον, ου, τὸ, locus amœnus in quo convivia agitantur, seu ad convivia agitanda et genio indulgendum comparatus, quales erant villæ apud Romanos. Idem quod ἡβητήριον. Herodot. in Erat.

Ἐξήβης, qui pubertatem excessit. Æschyl.

Ἐφήβης, qui ad pubertatem pervenit: seu qui in ipsa est pubertate, et puerilitiam excessit, puber, adolescens usque ad virilem ætatem. Xen. Pæd. 1. ἥδε παῖδων εἰς τοὺς ἐφήβους. Laërt. Ἦ ἐφήβων ἦλθεν, excessit ex ephebis. † 1. 2. 4. ubi medium ponitur inter τὸ παῖς et τὸ ἀνήρ.† ¶ Dicebatur etiam poculum quoddam, Athen. lib. 10. et 11.

Ἐφηβίνης, ους, pubertas. Theophyl. inst. civil.

Ἐφηβία, ἡ, idem. Artemid. Oniroer. 30.

Ἐφηβικὸς, ad ephebos seu puberes pertinens. ut, ἐφηβικὰ σκεύη. apud Poll. Item ἐφηβικὸς, in theatro locus qui ephebis attributus erat ad spectandum. schol. Aristoph. et Pollux.

Ἐφήβιον, neut. gen. ipsi puberes, ipsa pubes. Luc.

Ἐφήβιον, ου, τὸ, ephebeum. Vitr. lib. 5. cap. 11.

Ἐφηβιάω, pubertatem ago, pubesco, seu puber sum. Artemid. Oniroer. 1.

Ἐφηβία, ἡ, q. d. pubescentia, ipse ætas pubescendi seu pubertas, adolescentia: idem ἐφηβεία. Epigr.

Ἐφήβαιον, ου, τὸ, pubes, pecten, id totum quod est ab hypogastrio usque ad pudenda. Dioscor. lib. 1. cap. 3. Exp. alio nomine ventrale, velamentum pudendorum.

Ἐφηβάω, pubesco, adolesco, vel q. d. superpubesco. Xen. Pæd. 6. (Æsch. S. c. Th. 671.)

Decomp. Ἐξεφήβης, qui pubertatem excessit.

Μελλεφήβης, qui pubertatem ingressurus est, pubertati proximus. apud Eust.

Συνεφήβης, qui una pubescit, pubertatis et adolescentiæ socius, æqualis.

Συνεφηβάω, una pubesco seu adolesco. Plat. in polit. princ.

Καθηβάω, pubesco.

Decomp. Ἐγκαθηβάω, idem, vel pubesco in, juvenesco in, pubertatem consumo in. Eurip. in Hipp. Cor. Ὡς ἐγκαθηβᾷν πάλιν ἔχεις εὐδαίμων, quàm multa habes in quibus pubertatem beatè transigere licet.

Λαθήβης, ου, ὁ, juventæ oblitus seu immemor. de grandævo cui in extrema senecta juventæ nulla memoria superest; est enim ea ætas oblivione. Hesych.

Πάρηβος, qui pubertatem excessit, cujus ætas defluxit. Epigr.

Παρηβάω, pubertatem transeo, florentes annos egredior, vigorem ætatis exuo, idem quod Παρακμάζω, Laërt. Item pro consenescere, et è flore ætatis egressum in senectutem vergere. Thucyd. ἵνα μὴ παρήβωσι, consenescant. Luc. λαμπρὸς δὲ καὶ ἀμβλυώττων καὶ ἰσκιοφοβῶν τὰ ἔτη, καθάπερ οἱ παρήβωντες. (Παρήβωμαι. Æsch. Ag. 994.)

Πρίηβος, adolescens, puber, qui pubertatem jam attigit. † Xen. Pæd. 1. 4. 4.†

Πρωθήβης, ου, ὁ, et πρωθήβης, ες, ὁ καὶ ἡ, qui primos pubertatis annos agit seu ingreditur, puber, adolescens. Il. Ψ'. Od. Ψ'.

Ἡγέομαι, ήσομαι, F. ἡγήσομαι, Præt. ᾔγημαι, duco, dux sum vim, seu præeo me ducem vim, præeo. † Ἴξω. Aristoph. Nub. 1512.† Cum accusat. Od. ί. ἄστεα δ' ἀνθρώπων ἐγήσομαι. Synes. ἡγήσατο τὸν αὐτὸν τῶν πολεμίων. Herodotus dixit, ἡγοῦμαι σε τὸν ἐμὸν. † Sic Xen. Pæd. l. 3. p. 75. b.† Cum præpos. ut Il χ'. v. 101. Τρωσὶ μετὰ πάντας ἐγήσεσθαι. † Ἡγήσεται πρὸς πολεμίους. Xen. Pæd. 1. 4. 22. et l. 3. p. 82. c. ἐπὶ πολεμίους.† Sic ἡγοῦμαι εἰς τὸ δίκαιον, Æschin. Cum adverbio, ἡγοῦμαι ἄλλως, duco aliò, ex Xen. Cum dativo, ut Aristoph. in Pluto. Οἱ γὰρ βλέποντες τοῖς τυφλοῖς ἡγούμεθα, οὗτος Γ' ἀκολουθεῖ. † Xen. Pæd. l. 3. p. 130. c.† Sine casu, ut Thuc. 3. ὁ μὲν ἡγούμενος, ὁ δ' ἑπόμενος. Sic Polyb. τὰ μὲν ἡγοῦντα, τὰ αὐτὰ δὲ πάλιν ἕπεται. Sic Lat. dicitur, premo et sequi. Item dux sum, id est, imperator; ducto, præsum. † impero. Xen. Pæd. 1. cap. 1. 4.† Cum genit. ut Il. Β'. Παφλαγόνων ἡγεῖτο. Thuc. 3. Λακεδαιμονίων ἡγήσαντο. Dem. πάλιν στρατιωτῶν ἀνάλωσιν ἡγούμενος ἐμοῦ. Interdum cum dat. ut, ἡγεῖσθαι τέλεσιν, apud Hom. et Isocr. ἡγεῖσθαι στρατιᾶς. Item generaliter, præsum, ut, ἐκεῖνός ἐστι τῆς

σθλως ἡγεῖσθαι. Isocr. in Evag. ἡγούμενος τῶν ἡδονῶν, imperans voluptatibus. Res etiam aliqua dicitur ἡγεῖσθαι, id est, principua esse, ut exp. apud Dem. τὸ ἡγούμενον καὶ τὸ μέγιστον. Item duco, existimo. † Sic Xen. Paed. 1. 6. 8. et 10. et Aristoph. Nub. 1016.† Plato de leg. 4. ἀλλ' ἡγοῦμαι σαυτὸς μᾶλλον, ἢδιον παρὰ τοῦτο συντρῖψαι τῇ σοφίᾳ. Apud Thucyd. lib. 2. καὶ ἐν τῷ ἴσῳ πίστιν καὶ σιγὴν πολὺ πλείονος ἡγεῖσθε, ducite plurimi, vel facite plurimi. Sic, πολλοῦ ἡγεῖσθαι, Isocr. Et, σφὸς οὐδενὸς ἡγεῖσθαι, Lys. nihili facere. (V. Æschyl. Pers. 174. 400. Ch. 903. Suppl. 510. Eurip. Phœniss. 1238. Cum Acc. Diog. L. p. 6.) ☞ Ab ἄγω deductum esse videtur.

Ἡγεμα, ατος, τὸ, ductus, consilium. Suid.

Ἡγεσις, εως, ἡ, ductus, principatus.

Ἡγέτης, et Ἡγετὴς, ητου, ὁ, ductor. Il. β'. — Ἀργείων ἡγήτορες ἠδὲ μέδοντες, Argivorum ductores. Il. γ'. Τρώων ἡγήτορες. [Soph. Œd. Col. 1539. χάριν μὲν αὐτὸς αὐτῷ' ἐξηγούμενος, Ἄδωτος ἡγητὴρ, οὐ μὲ χρὴ δοκεῖν. Pind. Pyth. A. 134. Σὺ τοί τὸν αἰεὶ ἀγητὴν ἀνὴρ, &c. Schol. σὺ σὺ, Ζεῦ, ὁ τῆς Σικελίας ἡγητὴς, ἡγοῦ βασιλεὺς Ἱέρων, &c. Eurip. Med. 424. Οἱ γὰρ ἐν ἁμετέρᾳ γαίᾳ λέκτρα ἄνακτος Θέσπιν ἀνδὸς φῶτες ἡγέτας μολόντ.]

† Ἡγετὴς. Soph. Œd. Tyr. 1269. nisi conjunctim ubi ἡφαιστοῦ quis legat.† [Æschyl. Suppl. 247. ἀκρίζοντ τε, νέκρῳ ἡγητῆρι, μολεῖν Ἔνναν ἀτρίστως, τοῦτο δυσμαστὸν σέλας. Schol. πρωθῆσαι.]

Ἡγήτειρα, fœm. gen. ductrix, in Epigr.

Ἡγήτειρα, idem. Item (ut scribit East.) σκαλίδα τις ἡ σπάτη σπαρασσόμενη ἐν ταῖς σπαρταῖς.

Ἡγητορία, ἡ, principatus. Suid. Item apud eundem Psellum est τῶν σύκων ἡ σκαλίδα, pro quo apud Hesych. et Athen. scribitur ἡγέτρια.

Ἡγηλάζω, duco, præeo. Odyss. ζ'. Ἴδε μὲν δὴ μῆλα φάγχυ καπὶς καπὶν ἡγηλάζῃ, malus malum ducit, malus malo præit. Eustathius scribit, apud antiquos præter ἄγειν esse λύειν, φυγαδεύειν, σφάζειν, derivari autem ab ἄγειν et ἰλαῖν, facto inde ἀγηλᾶν, et ex eo ἡγηλάζειν.

Ἡγεμὼν, ὀνος, ὁ καὶ ἡ. dux. (Soph. Œdip. Tyr. 103. 916. Æsch. Suppl. 730.) Interdum cum genit. ut apud Xen. ἑαυτῶν λαβεῖν ἡγεμόνα. † ἡγεμών. Xen. Paed. l. 1. 2. 7.† Item metaph. pro eo qui præest, ut et Lat. dux et auctor, ut, τῆς ἀνομίας ἡγεμόνες, apud Plut. Synes. op. 137. ἡγεῖ δὲν ἡγεμόνα τοῦ παραλόγου λογίζομαι, hujus rei causam divino numini attribuendam censeo. Item dux exercitus, ductor, imperator. † Xen. Paed. 1. 2. 10.† Thuc. lib. 8. ἔχοντες ἡγεμόνας τῶν πάνυ στρατηγῶν. Sic et Il. β'. Item princeps. Plat. in fine epist. 6. καὶ τῶν πάντων δεῖν ἡγεμόνα, τῶν τε ὄντων καὶ τῶν μελλόντων. Interdum præses seu præfectus, cum variis genit. Interdum et sine adjectione, magistratus, apud Plut. qui etiam scribit in Romulo, Romanos appellasse patres conscriptos, quos Græci ἡγεμόνας suo etiam tempore vocarent.

Ἡγεμονὲ, ἡς, ἡ, principatus, imperium. ex Plat. in Tim.

Ἡγεμονὶς, ίδος, ἡ, imperatrix, quæ principatum obtinet, ut, ἡγεμονὶς πόλις, Roma Appian. ἡγεμονὶς αἰθοῦσα, Phil. sensus qui principatum inter cæteros obtinet.

Ἡγεμόνιος, Mercurius cognomento dictus, quòd vias sit dux. Aristoph. in Plut.

Ἡγεμονία, ἡ, imperium, quod obtinent qui imperatores seu duces vocantur. Thuc. 4. et 7. et Plut. in Cam. Alicubi est potius ipsum imperatoris munus seu ars imperatoria: ut apud Phil. ἀρετῆς δὲ ταῖς ἐν ἡγεμονίᾳ πάντων ἄρχοντες. apud Æschinem, ἡγεμονίαν τῶν δικαστηρίων λαμβάνειν, imperium et jurisdictionem accipere. Item generaliter, pro imperio seu principatu, apud Thuc. Isocr. Æschin. et alios. Apud Herodianum exponitur et præfectura. Item magistratus.

Ἡγεμονικὸς, ὴ, ὸν, Imperatorius, ad Imperatorem pertinens, imperatori convenions. Philo de vita Mosis lib. 1. † ἡγεμονικὰ πρὸς στρατιάν. Xen. Paed. l. 1. p. 50. s. duces ad mala.† Apud Plutarchum (teste Budæo) est prætorius vir: item ordinum doctor. Synesio autem, qui imperare novit. Item principatum obtinens aliqua in re, princeps. Philo de mundo, ἐν τῷ κόσμῳ ἡγεμονικώτατον ἔδρας ἵδρυται, ἐν ᾗ τῷ νοερῷ, ὁ τοῦ φρενὸς φύσις. Et substantivè τὸ ἡγεμονικὸν, principatus animi. Laert. in Zenone. Et Cic. 2. de nat. deorum. Item τὸ ἡγεμονικὸν πνεῦμα, Greg. pro spiritu principali.

Ἡγεμονικῶς, imperatoriè, et imperatorem decet. Item, ut decet virum principem. Plut. in Pericle.

Ἡγεμονὶς, ίδος, num dux (vir.) Il. ι'. τῷ ἴσω δ' ἀν δὴ τοι πολεμοφόρε ἡγεμονῆες, et cum accus. Od. ζ'. ἐγὼ δ' ἐδὲν ἡγεμονῆα. Apoll. Argon. 2. δαίμων ἔπεφε πάλιν ἡγεμονῆα. Et cum genitivo apud eundem, σπάλιν ἡγεμονῆα, doctor est classis. Et cum dat. personæ pro, ductorem esse seu ducem, id est, imperatorem: ut Iliad. β'. Τρωσὶ μὲν ἡγεμόνευε. † Hes. Th. 387.† Thuc. lib. 3. ἡγεμονεύεσθαι ὑφ' ἡμῶν, imperio nostro parere, regi à nobis.

(Ἀγεμόνευμα. Eurip. Phœniss 1498.)

Ἡγεμονία, ας, ἡ, præfitio, principatus. [Orph. Arg. 907.]

Ἡγεμονὶς, ἴδος, ἡ, præfitio, principatus.

Ἡγέτης, ου, ὁ, ductor, dux. Item quod ἡγεμὼν. Suid.

Composita.

Ἀνηγεμόνευτος, duce et rectore carens. Greg.

Ἀφηγεῖμαι, pro ἡγεῖμαι, duco, sum dux, præeo, Xen. Paed. 2. ἵνα ἱππάζεσθαι καὶ ἕπεσθαι καὶ ἀφηγεῖσθαι. Sic Aristot. περὶ τῶν ζώων. ἀφηγεῖσθαι. Item dux sum in re militari. ut, ἀφηγεῖτ' ἰκάστης ἑκατοντάδος ἀνὴρ, ex Macchab. Item pro docem esse, id est, principem: ut, ἀφηγεῖσθαι τῆς σχολῆς, Laertius in Xenocr. et in Lacyde. Et sine casu, apud Plut. in Numa. ἀφηγεῖσθαι δυνάμενος ἀνανεχῶς, regnare. Item pro adducere summum magistratum in ædes ubi delitescit qui in carcerem abducendus est. Vide Pollucem lib. 8. ¶ Item narro, commemoro, (qua in significatione unitatius est λέγειμι.) Herodotus in Clione. ἀφηγεῖσθαι πᾶν τὸ γεγονὸς, rem, sicut acciderat, narrasse.

Ἀφηγέμων, ονος, ὁ καὶ ἡ, dux vim. Hesych.

Ἀφήγημα, narratio, λόγημα. Greg.

Ἀφηγηματικὸς, narrativus. apud Gazam.

Ἀφήγησις, idem quod ἀφήγημα. [Herodot. Hist. lib. 2. cap. 70. Ἄγγελ δὲ σφέων πολλοὶ κατατείνει καὶ πανταχῇ, ὃ δ' ἂν ἐμοὶ δοκέῃ ἀξιωτάτην ἀφήγησιν εἶναι, ταύτην γράφω.]

Ἀφηγητὴς, narrator, aut etiam dux vim.

Decomp. Ἀξιοφήγητος, ου, ὁ καὶ ἡ, (pro quo apud Herodot. [lib. 1. §. 16. et 177.] ἀξιαφήγητος) narrari dignus, i. memorata digna, memorabilis. [Joseph. Ant. lib. 15. cap. 11. §. 5. 14. de Templo Hierosolymitano loquens ait; ἔργων δ' ἐν ἀξιαφηγητοτάτων τῶν ἐφ' ἡμῖν.]

Προεξηγέομαι, antè enarro, priùs expono. Synes. epist. 66.

Διηγέομαι, narro, commemoro, † Xen. Paed. l. 1. 1. 5. et cap. 2. 6. et l. 2. p. 47. c.† Lucian. de hist. scribenda, ἵνα μὴ γὰρ τὸν λαμὸν διηγῆται, καὶ μακρὸς εἶναι δοκῇ, τὰ πράγματα ἐνίσων. Isocrates dixit etiam διηγεῖσθαι περὶ τούτων, disero de hist. (Luc. Som. p. 4.)

Διήγημα, τὸ, narratio, quod narratur. Apud Greg. urbs est rei expositio, commemoratio.

Διηγηματικὸς, q. d. narrativus, ad narrationem pertinens. Item, qui narrationibus delectatur, vel (uno verbo) fabulator, sermocinator, ut apud Aristot. Eth. 3.

Διηγηματικῶς, q. d. narrativè.

Διηγημάτιον, narrationcula.

Διήγησις, narratio, commemoratio. † Luce Evangel. cap. 1. v. 1.† Sed longior est quàm λόγημα, à quo ita eam differre tradit Apoll. ut πάντες à πάντημα. [Plat. de Rep. lib. 3. λόγους οὖν τοιούτους ἢ γεγονότων, ἢ ὄντων, ἢ μελλόντων; —— Ἆρα οὐκ ἀνάγκη ἅπαν ἀφελῆ λογῶν, ἢ διὰ μιμήσεως γιγνόμενον, ἢ δι' ἀμφοτέρων, τετάσθαι.]

Decomp. Ἀδιήγητος, narrando inexplicabilis, incnarrabilis. Xen. Paed. 8.

Αὐτοδιηγούμενος, ipse ex sua persona narrans, commemorans, hoc est, αὐτοπροσώπως διηγούμενος, ut in μιμοπροσώπῳ πράξει fit. Diog. Laërt. in Tim. Αὐτοδίηγητος, ab ipso seu per se narratus, ab ipso autore commemoratus, nullis aliis interloquentibus. Diog. Laërt. ibidem, πρῶτος δὲ τῶν βιβλίων αὐτοδίηγητον ἔχω τὸν ἰχνευτὰν τὸ δὲ δεύτερον καὶ τρίτον ἐν διαλόγου σχήματι. i. ex autoris persona res indicat.

Δυσδιήγητος, enarratu difficilis.

Ἐκδιηγέομαι, οῦμαι, enarro, pernarro, totum narro.

Ἀνεκδιήγητος, inenarrabilis, qui enarrari non potest.

Ἀνεκδιηγήτως, inenarrabiliter.

Ἐπεκδιηγέομαι, οῦμαι, insuper commemoro vel enarro, insuper explico, ampliusque edisscro. Plat. in Phæd.

Ἐπαναδίηγησις, geminata narratio. Basil. in Hexaëm. homil. 4.

Ἐπανδιήγησις, repetita narratio. [Vide Quint. lib. 4. cap. 2. et Aristot. rhet. 3.

Εὐδιήγητος, narratu seu pernarratu facilis. Isocr.

Παραδιηγέομαι, οῦμαι, obiter narro, expono. Plut. in vita Hom. et Aristot. rhet. 3.

Παραδιήγησις, narratio quæ fit obiter atque in transcursu. Quintil. lib. 9. cap. 2.

Προδιηγέομαι, οῦμαι, ante enarro et expono, prænarro. [Demosth. in Neæram, βούλομαι δ' ὑμῖν προδιηγήσασθαι πρῶτον, ἃ συνέβαινεν ἐκεῖ αὐτῇ. Herodot. Hist. lib. 4. προδιηγεόμενος πρότερον τάδε.]

Προδιήγησις, q. d. enarratio, præparatio ad narrationem, apud Herm. et Aristot. rhet. 3.

Συνηγέομαι, consilio meo alicui velut præeo, consilium do aliqua de re, suadeo. Dicitur autem συνηγέομαι τοῦτο, vel συνηγέομαί σοι τοῦτο: item συνηγέομαι περὶ τούτου: interdum et cum infinitivo, secus cum ὅτως. Dem. Xen. Thuc. Isocr. Plut. et alii. Συνηγέομαι τοῦτο: exponitur etiam, auctor sum hujus rei, principium et originem do hujus rei. Exponitur etiam, instituo: ut Plut. in Apophthegmatis de Lycurgo, καὶ τῶν χοῶν ἀγῶνας συνηγέσατο. (Aristoph. R. 1013.)

Συνηγεῖσθαι, sicut et διδάσκειν, exp. etiam exemplum præbere, item præire, præmonstrare. Apud Athenæum, ὅτι συνηγήσατο Ἀλέξανδρος, quidam exponunt, introduxit Alexandrum esse deum. Apud Platonem in symposio, ἐγὼ δὲ παράσημαι ὑμῖν συνηγήσασθαι τὸν λόγον αὐτοῦ τοῦ δεῦρο ὑμᾶς δὲ τῶν ἄλλων ἀδύνατα ἔστιν ἐμοῦ δὲ ἡμᾶς δὲ τῶν ἄλλων διάκελα ἔστιν, expon. explicare.

Σύνηγος, suasio, admonitio. Theodoret. in Exodus. hist. Item διδασκαλία. Hesych.

Σύνηγος, suasor, monitor. Item auter, ut, σύνηγος ἐπιτελεσμάτων ἐφεδίμων, Luc. in Anachars. Apud Athen. σύνηγος ἡγήσατο τριῶν, quidam exp. introduxit Iacchum.

Συνηγώγιον, tempus quo quis ad magistratum gerendum, aut ad fungendum sacerdotio, velut introducitur. Hesych.

Decomp. Ἐπεισηγέομαι, insuper introduco.

Ἐξηγέομαι, dux sum, præsum. Iliad. β'. τῶν ἔσαν ἔνδεκα σταθμὸν ἀνὴρ ἐπὶ πᾶσι, τῶν δ' ἐξηγεῖσθον, πεφιδημένω πολέμοιο. † Cum gen. rei. Xen. Paed. l. 2. 46. bis Thucydides quoque usurpat pro præsse. item regere, moderari, et ducem se præbere aliqua in re. Exponitur et administrare, apud eundem, ubi jungitur accusativo. Et ἐξηγητὴς, præses et arbitra, apud Galen. ¶ Ἐξηγεῖσθαι τὸν νόμον, præeo legem, id est, præeo legis verba, apud Demosth. de falsa legatione. ¶ Ἐξηγέομαι, auctor sum, censeo, ut apud Xenophontem Paed. 7. et 8. εἰ μάλα ἐξηγοῦντο. Item interpretor quid jus fasque sit, apud eundem Xenophontem. Item interpretor res ad cultum deorum pertinentes: vel respondeo de legibus, apud Lysiam. Apud Demosthenem contra Energ. τὰ νόμιμά σοι ἐξηγεόμεθα, jura tibi interpretabimur, vel, explicabimus tibi jura legitima. Et, ἐξηγέσασθαι πολλαχοῦ περὶ τοῦ αὐτοῦ, Æschin. disserere. Apud Platonem in epist. ἐξηγεῖσθαι ἐν λόγοις pro eodem. Et apud Aristot. pro enarrare, explicare: itidemque apud Galenum ad Glauc. 2. ἐξηγεῖσθαι τὰς ἐνύπνιους ἀνάγκην φαντάσεις. (Eurip. Med. 746. id. Phœniss. 974. Æschyl. Pr. 214. Ch. 116. 550. Philostr. l. 3. c. 30.)

Ἐξήγημα, et ἐξήγησις, enarratio, explicatio. Sophocles schol. ait ἐξήγησιν dici ἐπὶ τῶν θείων, sicut ἴαμασι dicitur ἐπὶ τῶν τυχόντων. A Polybio, lib. 2. ἐξήγησις vocatur omnis historia et rerum gestarum expositio.

Ἐξηγητὴς, οῦ, ὁ, qui in re aliqua se volenti ducem præbet. Herodot. σὺ δὲ εἶσαι τῶν βασιλέως ἐξηγητὴς γάμου τρεφθεὶς ἀγαθὸς, καὶ οὐ παρεόντος τούτου, tu dux es in eundendo quæ domui regiæ utilia sunt. Apud Demosthenem περὶ Ἁλοννήσου. πάντα δὲ Ἀθηναίοις ἀπάντων ἐν τούτοις ὁ ἐξηγητὴς, expositor, conciliator, sequester, et tranactor alicujus rei. ¶ Item enarrator, explicator, explanator: unde et eos qui scholiis seu commentariis aliquem scriptorem illustrarunt, quidam ἐξηγητὰς appellarunt. Sed ἐξηγηταὶ peculiari significatione dicti fuerunt, qui interpretabantur res ad cultum deorum pertinentes, qui rationem sacrorum tenebant et cultus deorum: prudentes juris pontificii, vel pontifices et religionum judices: quidam exponunt, sacrorum interpretes. Cicero apud Platonem vertit interpretes religionum. Demosthenes contra Energum et Macart. ἐκκλῆσαι ἐπὶ τοὺς ἐξηγητὰς, ubi ἐξηγηταὶ sunt (ut quidam annotant) illi, quorum erat respondere de jure appellandi eum quem videbatur mortua de pulsatione. Vide Platonem de jure pontificio.

Ἐξηγητικὰ, libri pontificales, vel de jure pontificio.

Decomp. Ἀνεξήγητος, non expositus, non enarratus. Gal.

Δυσεξήγητος, qui vix esse explicare potest. [Just. Mart. Apoll. 2. pag. 115. 13. Ed. Thirlb. τὰ ἐκεῖ ὑπερκόσμια οὐκ ἐνυμά ἐστιν, ἀλλὰ πράγματα δυσεξήγητα ἐμφυτα τῇ φύσει τῶν ἀνθρώπων λέξι.]

Συνεξήγησις, narrationi junctæ narratio, vel enarratio.

Παρεξηγέομαι, sinistrè et perperam interpretor. Greg.

Παρεξήγησις, obliqua et prava interpretatio. Idem.

Εὐηγορία, ἡ, bonus ductus, bonum imperium, bonus principatus. Od. τ'.

Ἐφηγέομαι, præsum, ex Thucyd.

Ἔφηγησις, actio adversus eos à quibus receptus est in eni lex regione aliqua interdixit, sive exuli, sive homicidæ, sive alii: aut actio adversus eum qui publicum aliquid clanculum possidere existimatur.

Καθηγέομαι, dux sum vim, præeo. Plut. ad Col. εἰ μὲ καθηγήσατο Δημήτριτος οὐκ ἂν προῆλθεν Ἐπίκουρος ἐπὶ τὸν σοφίαν. Plato Dionysio, σὺ καθηγοῦ, ἕψομαι δ' ἐγὼ, q. d. I præ, sequar. Apud Plutarchum in Theseo, καθηγεῖσθαι τῶν συλλημάτων, exp. ducem esse regendæ reipublicæ. Idem Plutarch. in Camillo, καθηγήσατο τῆς εἰς τὴν Ἰταλίαν στρατιᾶς, duxit exercitum in Italiam: vel dux fuit expeditionis in Italiam. Item, καθηγεῖσθαι τοῦ λόγου, disputationis initium præbere, vel disputationem instituere. Καθηγεῖσθαι, item pro præceptorem esse. Strabo, Καθηγήσατο δὲ Καίσαρος ὁ Ἀθηνόδωρος.

Καθηγεμὼν, ὀνος, ὁ καὶ ἡ, dux vim, ut, Ἀφροδίτην καθηγεμόνα σπουδῆς. Plut. in Theseo. Interdum additur genitivus ἰδεῖ. Exponitur et auctor, censor, impulsor. Item qui instruit, monitor, præceptor. Synes. τῆς γενείας καθηγεμόνες τῶν φιλοσοφίας ἔχειν.

Καθηγητὴς, idem. Greg. de Basil. τῶν ἀρχαίων καθηγητής.

Decomp. Προκαθηγέομαι, præeo, ducem vim me præbeo.

Μουσηγετὴς, musis cithara pulsu præeo.

Περιηγέομαι, circumduco, duco circum. Luc. περιήγουν μετὰ σοῦ ἐν τῷ βίῳ ὄντα. Basil in Hexaëm. homil. 6. ἔστιν οἱ τοὺς λίθους τῶν φίλων τῆς χειρὸς λαβόμενοι περιηγοῦνται. Apud Herodot. περιηγεόμενος τὸ πᾶν Πέρσων,

qui circa montem Persas duxerunt. Apud Luc. περιάγειν μια τὰ ἐν ἕδει ἅπαντα, singula exponere, tanquam per singula ducendo.

Περιγραφικὸς λόγος, oratio qua res ita describuntur, ut quasi in rem præsentem lectores perducantur. Aphthon.

Περιήγησις, q. d. circumductio, i. ipsa actio circumducendi, seducendi per singula. Item expositio et commemoratio rei alicujus quæ fit sigillatim, et quasi per singula ducendo. Pausanias et Strabo lib. 2. Hinc et Dion. Alex. ῥαψῳδίαν inscribitur, τῆς οἰκουμένης περιήγησις. et Ὄρους περιήγησιν, dixit Herm. [Herodot. Hist. lib. 2. de Pharaone loquens, ait, τὰ μὲν αὐτοῦ χρυσίσματα τῶν ἀντρῶν, τὰ δὲ ἱμάτιά. ἐς τὰ μάλιστα οἱόν τε περιήγησιν ἐμοὶ ποιήσασθαι, καὶ τὰ μέγιστα.]

Περιηγητὴς, q. d. circumductor, i. qui circumducit, seu ducit per singula, perductor, Justin. in Parem. Tribuitur et Polemoni ab Athen. item Diodoro et Praxiteli eisdem à Plutarcho.

Περιηγητικὰ βιβλία, apud eundem Plut. libri quibus hujusmodi descriptiones continentur. Item, περιηγητὴς, pervagator et pervagatus, ut, περιηγητικὸς λόγος, Plut. pervulgata epistola.

Decomp. Ἀνεξήγητος, inexplicabilis, inexplicabilis. [Plut. de Leg. lib. 6. τὸ θεῖον, ὡς δύναμιν οὐκ ἀνθρώπειον ἀνεξήγητον ἀνθρώποις καὶ ἀπερίγραφον.]

Προηγοῦμαι, præeo, præcedo, antegredior. † Xen. Paed. p. 215. c. dux esse vertitur l. 8. p. 735. b.† Aristoph. in Plut. πρηγοῦ τοῦ θεοῦ σύ. Et metaph. προηγούμενα αἴτια, seu προηγουμενικὰ, seu προηγούμενον αἴτιον, causa antegressa, causa antecedens. Cujus est causa abdita et in occulto posita, quæ morbos continet. Plutarchus de fato, τὸ μηδὲν ἀναιτίως γίγνεσθαι, ἀλλὰ κατὰ τὰς προηγουμένας αἰτίας. Item, προηγούμενον, apud Aristot. pro exemplari proposito unde effigies ducitur. Apud Hermog. προηγούμενα ἀναίρεσις, objectio prima, cui opponitur ὁ ἐξ ἑπομένων. Item, τὸ προηγούμενον τῶν βλαπτῶν ἀγαθὸν, summa pars gravium. ¶ Item, præcipuum eam, præcipuam locum tenere in re aliqua. Apud Dioscoridem, προηγούμενα συμπτώματα, prævalentes. ¶ Item procedo. Passimque, προηγούμενον ἐκ ἄκρου ἀφορᾶσθαι τοῦ μέσου, procedente edito. Hom. cap. 12. τῆς νυκὸς ἀλλήλας προηγούμενα, hesterni alii alios præcedentes.

Προηγούμενος, q. d. antecedentior, ex antecedente vel antegressa causa, interdum etiam pro, primaria ex causa, primariè, præcipuè, apud Plut. Item ex professo, ut exp. apud Dioscor. lib. 4.

Προηγητὴς, et Προηγητὴς, qui præit, dux vitæ. Sed peculiariter ita vocatur, qui præit cæco, cæcique ei dux viæ, Hesych. [Soph. Œd. Tyr. 1316. ἄρσεν γε μέντοι καὶ προηγητοῦ τυφλῷ δεῖται. Eurip. Bacch. 1157. Ταῦρον προηγητὴν δαιμονίᾳ ἴσχε. Incert. Fragm. 189. Προηγήτορα. Apoll. Rhod. Arg. 3. 1160. Ἔνθα καὶ ἐνάρθε, σίμβλου δόλε, ἦν σε Ἀπόλλων Πυθοῖ μαντεύσηται προηγήτορα ἔμμεν.]

Προηγητὰς, ad præeundum aptus.

Προηγμαὶ, pro Πάσχα, Dem.

Προηγοῦμαι, præeo. † Xen. Paed. p. 236. b.† Plat. in Crat. διόπερ τοὺς ἐφηγουμένους. Idem in Pomp. καὶ πάλαι μὲν ἐκείνων ἐφηγεῖτο τὸν θεὸν, viam præibat in Ægyptum. Plato in Epin. εἰ μὴ θεὸς ἐφηγεῖτο, nisi deo præeunte et auctore doctrinæ. Expon. et incipio, exordior, apud Plat. in Euthyd. Item hortor, suadeo, dicto, decreo. Aristot. τοῦθ' ἐφηγεῖται καὶ ὁ νομοθέτης. Apud Gal. ad Glauc. ἐφηγεῖσθαι χρῆναι, expon. tradere, vel docere. Item pro præesse, ut Gal. τῷ μέλλοντι τῶν γυμνασίων ἐφηγεῖσθαι. (πᾶς δ' ἐφηγεῖται τρόπος μορφῆς. Æschyl. Eum. 192. Theoc. Id. 2. 101.)

Ἔφηγμαι, q. d. præitio. Plat. in Prot. Item doctrina quam quis alii velut præeundo tradidit. Et in plural. ἐφηγήσεις, pro præceptis, apud Phil. Exp. et enarratio, item ductus, ex Aristot. in Rhet. Item, συμβουλαὶ, consilia.

Ἐφηγητὴς, qui præit alii in re quapiam, auctor. Soph. in Œd. Tyr. †976.† ἐφηγητὰς appellare videtur eos qui eos eundo volunt præcurrere.

Ἐφηγητὴς, dux. in Epigr.

Ἐφηγητικὸς, ad doctrinam seu institutionem pertinens.

Ἤδαι, apud poëtas idem quod καὶ, et. Interdumque hæc dicendi particula in παραλλήλων conjungitur, ut Hiad. δ. ἄλοχός θ' ἥρηται καὶ ἐδέξατο, atque etiam. Et rursus eodem libro. Ἀλλ' ἄγε μὴν αὖτε ἐμεῦ πάρος ἔκτανε σάκεσσιν. Ἠδ' ἵνα καὶ δὴ μὴν τῷ' ἑτοιμότατον ἐλέγχειν, etiam nunc, καὶ ἔτι. Apud Hippocrat. verò et ἤδη pro ἔτι δὲ, ponit annotat Gal. in lex. Hippocr. Aliquando præmittit ἠμὲν, et Od. ξ'. αὐτὰρ ἐπεὶ δὴ καὶ ἄλλη Τίτυς ἐν μεγάροις ἠμὲν τράφεν ἠδ' ἐγήρα. Il. ι'. Ὀφρ' αἴ γεγάασιν ἠμὲν θεὸν ἔδμεναι ἠδὲ καὶ ἄνδρα. Et alibi, ἠμὲν ἔπειτα ἠδὲ καὶ αὖθις. ¶ At ἦδε, hæc, pro αὕτη, in Ὅδε.

Ἤδη, jam. Plat. in Apoll. Socr. ἀλλὰ γὰρ ὧν ἄρα ἐστὶν ἡμῖν, sed tempus est jam hinc abire. γήρως ἤδη ἐμοὶ, apud Xen. Paed. 4. ut apud Virgil. Jam mature viro, jam plenis nubilis annis. Apud eundem Xenophontem ἤδη et οὔπω inter se opponuntur ut Lat. jam et nondum. Cum futuro interdum exponitur, mox, confestim. Xen. Paed. 8. τὸν δὲ ἤδη διηγεῖσθαι. Dem. Phil. 2. ταῦτ' ἤδη λέγω. Item pro τότε, nunc, ut Eust. exp. Iliad. δ. Αἰνέας ἤγειρε ἰοὺς ἐπὶ τοὺς ἤδη πεπαλαιώμενους ἤδη. ¶ Item continuò, protinus, apud Gregor. et Chrysost. ¶ Cum aliis partic. ut, ἤδη δὴ, jam verò, vel atque adeò, apud Synes. Ἀλλ' ἤδη, sed etiam, Greg. Τότ' ἤδη, tum demum, apud Dem. pro cor. ἤδη ποτὲ, (vacante ἤδη) aliquando, item olim. Il. ά. Ἤδη μὲν γὰρ ἐγὼν πολεῖ, jam dia. (Æsch. Eum. 30. Ag. 1218. Soph. Tr. 98.)

Ἡδὺς, ία, ύ, suavis, jucundi saporis, jucundus. ἡδὺς οἶνος, Od. ί. et κ'. Et, ἡδὺς ὕπνος, Od. μ'. Plato in Theæteto, Τοῦτο δὲ, ὦ σοφώτατε, ἆρα ἡδὺ δοκεῖ σοι εἶναι; καὶ γίνεται ἐκ αὐτοῦ ἐς ἀφροδίσιον; Extenditur et ad alia multa. Xen. Paed. 8. οὔ τοι ὦ Χάρα οὕτως ἡδὺ ἐστι τὰ ἴσχυρα χρήματα, ὡς ἀναφὼ τὰ ἀνεκάλλαπα. Eurip. Ἡδύ τι συφόρων μεμνῆσθαι πόνων, suavis est laborum præteritorum memoria. Dicitur, ἡδὺ ἐστι ἀκοῦσαι, jucundum est audire, et τοῦτ' ἐστιν ἀκοῦσαι ἡδύ. † Sic ἡδὺ μοι φαίνεσθαι. Xen. Paed. l. 3. p. 75. c.† ¶ Item lætus, ut apud Greg. ἐς καιρόν, et apud Plut. in Fab. et in Camillo. Item fatuus, stolidus, apud Strab. lib. 1. Sic apud Plat. 1. ἡδὺς γὰρ εἶ, ἔφ. Comp. est ἡδίων. Superl. ἥδιστος. (Quo sensu dici possit, V. Soph. Aj. 105. Œdip. Tyr. 82.) Reperitur tamen etiam, ἡδύτερος, apud Phocyl. et Greg.

Ἡδέως, suaviter, jucundè. Plat. Isocr. Dem. Item lubenter. Isocr. in Nicocle. † Xen. Paed. 1. 4. 10. et 26.†

Ἥδιον, suavius, jucundius. Item lubentius. † Xen. Paed. 1. 6. 16.†

Ἥδιστα, suavissimè, jucundissimè. Item lubentissimè. † Xen. Paed. 1. 3. 4.†

Ἡδύνω, suave reddo, condio. Expon. et lætitia afficio.

Ἡδύνομαι, condiri. Item lætitiâ affici, seu lætitia aut gaudio frui. Athen.

Ἡδυντὴς, conditus, apud Hippocr. ἡδυντὰ σίκυα, pix odoribus condita, i. cocta cum aqua et aromatibus. Eâdem ἡδυντὴ σύπη, adeps in aqua et aromatibus cocta.

Ἡδυντὸς dicti ἅλες, quod sal condiendi vim habeat.

Ἡδυντικὸς, condiendi vim habens, ad condiendum aptus. Item ad condiendum seu ad condiendi scientiam pertinens.

Ἡδυντὰ, τὰ, condimenta.

Ἡδυσμα, τὸ, quod suavitatem et gratiam aliquam conciliat, quod rem aliquam jucundiorem gratioremque reddit. Item suavitas, dulcedo, Aristot. de arte poëtica. Item condimentum quod suavitatis et dulcedinis gratia adhibetur cibo, ad gratiam ei conciliandam. Plat. 1. de rep. Gal. lib. 3. de alimentis. Plat. de disc. am. et adul. Athen. lib. 2. et 4. In qua signif. metaphoricè quævis accipitur. ut Plat. in Leg. ψυχὴ τῷ νόμῳ ἡδυσμα, lusus laboris condimentum. Ἡδύσματα, dicuntur etiam unguenta ipsa quibus ad suavitatem odoris aromata adjuncta sunt. vel aromata quibus odor unguentis conciliatur.

Ἡδυσμὸς, οῦ, ὁ, idem quod ἡδυσμα. Exod. 30.

Ἥδυμος, suavis, dulcis, jucundus. idem quod ἡδὺς. Apoll. Arg. 2. ἥδυμος ὕπνος. Pro eodem dicitur et, ἡδύμος, per pleonasmum literæ ν. Il. ξ'. Vide et in comp. à ἥνυ.

Ἡδυλίζω, adulor, gratè et jucunda loquor. Eust. ex Menandro.

Ἡδυλισμὸς, οῦ, ὁ, assentatio, adulatio, vel adulationis species quædam, ut tradit idem Eust.

Ἡδὺς, εῖα, ύ, suavitas, jucunditas. Hiad. δ. et ξ'. Annotat Eust. Mollioê tenueri, et indeclinabile esse. At ἧδυς aspiratum, acetum significat.

Ἥδω, fut. ήσω, suavitate et jucunditate afficio, delecto seu oblecto. Syn. ep. 134. τοὺς μὲν γὰρ ἥσω, τοὺς δὲ λύσω. Idem ep. 9. λόγος καὶ ἥσει τοὺς πόνους καὶ ἄνους, et voluptati et utilitati fuit.

Ἥδομαι, suavitate et jucunditate afficior, delector: interdum et gaudeo. † Xen. Paed. 1. 3. 3. et 1. 4. 15.† Cum dat. ut Xen. Paed. 3. ἥδεται τῷ ὑείῳ. Cum fut. ut apud eundem Xen. Paed. 8. ἥσει τι τοῖς ἡμῖν παλοῖς μᾶλλον ἢ αὐτὸς ἀγάλλεται καὶ ἥσεται. Cum πρός. Al. Aphr. in præf. Probl. l. 1. ἅλες πρὸς τοῦτο μᾶλλον ἥσεται τὸν τρόφιν, magis delectatur hoc cibo. Dicitur et, ἥσθαι ἔλαιῳ, Attice, Plat. in Philebo. † Cum particip. Xen. Paed. l. 3. p. 119. a.† (Æsch. Eum. 312. Eurip. Med. 889. Soph. Œdip. Tyr. 997. Tr. 378.)

Ἡδέως, adverb. Idem quod ἡδὺ, lubenter. Xen. Paed. 8.

Ἥδος, εος, ὁ, delectatio, voluptas.

Ἡσθὶς, ῖδος, ὁ, jucunditate affectus, exhilaratus, delectatus: vel qui jucunditate affici, exhilarari aut delectari potest. Suid.

Ἥδη, ἡ, jucunditas, suavitas. Theophr. A Cic. exponitur interdum voluptas: lætitia, lætitia gestiens, vel animi sine ratione animi elatio. Plat. Xen. † Paed. 1. 5. 9. et 1. 4. 15. in plur. p. 205. b.† et alii. Apud Thucyd. ἡδονὴ λέγων, pro verborum illecebris.

Ἡδονὶς, ίδος, ὁ, voluptuarius. Ceb. Theb. et Athen. lib. 13.

Ἡδικὸς, ή, όν, jucundus, suavis. idem quod ἡδὺς: factum autem ex ἥδω, per syncopen literæ ν. quasi ἁδυικὸς, ut tradunt grammatici. (Æsch. Ag. 1417.) Il. ξ'. ἀλλ' ἄγε ■ λέκτρον ἰόντε Ἀμφίγυήν ἐδμεῖ. Et, ἑδυὸν γλυκὺν, apud Nicandrum.

Composita: ex primitivo formata ex Ἡδὺς, *vel potius ab* Ἥδω.

Ἀήδης, injucundus, insuavis. Hesych. dictum pro δυσήδης.

Ἀνήδης, et Doricè ἀνάδης, ες, ὁ καὶ ἡ, insuavis, injucundus, odiosus. Athen. 6. ἐν τοῖς ἄλλοις ἐν ἀνήδης καὶ ἀσχήμων.

Εὐήδης, ἀδὺς, substantivè. Isocr. ad Phil. εἰ πρός τινας αὐτὸν ἀνήδης τι καὶ συμβέβηκεν, pro offensione. Ab ἥδω formari docet Eust.

Ἀνήδως, insuaviter, injucundè. ut, ἀνήδιον ἀνήδως, Xen. Paed. 1. non suaviter edere, i. nulla cum delectatione. Item gravatè, illibenter. Isocr. ad Phil. ἀλλ' ἀνήδως ἐχθρῶν. † Xen. Paed. l. 3. p. 67. d.†

Ἀηδία, ἡ, insuavitas, injucunditas, molestia. Item tædium. Æsch. in Ctes. Dem. Isocr. Capitur et pro cibi fastidio, quod ἀπορίαν properè vocatur. Apud Epicurum idem est quod ἀοδυσία.

Ἀηδίζομαι, tædio afficior, fastidio. Exp. et abhorreo. ut apud Aphr. ἀηδίζομαι τῷ ξένῳ, à rei novitate abhorreo.

Ἀηδία, idem.

Εὐηδὴς, animo gratus et jucundus. Od. π'. † Apollon. Arg. 1. 249.† (Æsch. Suppl. 969.)

Εὐηδία, animi jucunditas et delectatio, quam minimè gaudio et lætitia perfunditur. Plut. symp. 7. Apud Gal. ad Glauc. exp. animus hilaris et voluptate perfusus. Item oblectamentum.

Μελιηδὴς, mellis dulcedine præditus, dulcis instar mellis, Odyss. ί. Athen. lib. 11. Ab Hippocrate vocatur οἶνος μελιηδὴς, vinum quod cum melle mistum est, ut Gal. in lex. annotat. Et metaph. Od. κ'. Κίρκην δέξαι μελιηδέα φαρμάκῳ' Ὀδυσσεῦ. Dicitur et, μελιαδὴς, Doricè, apud Athen. lib. 2. (Theoc. id. 15.)

Φιλήδης, qui amat quod suave est et jucundum, suavitatis seu voluptatis amans, voluptatis consectator. Aristot. eth. 8.

Φιλήδεια, amor rerum suavium, studium voluptatis. Item suavitas, voluptas. Aristoph. in Pluto.

Φιλήδω, ῶ, delecto, capio voluptatem, et q. d. amo suavitatem. ut, φιλήδω τούτῳ, delector hoc re. Aristoph. et Athen.

Ἡσυχήδης, perjucundus. Xenoph. Paed. 1.

Ἡσυχήδιστος, quàm jucundissimè.

Ἡσυχήδιστος, quam suavissimus, jucundissimus. Luc. in somn.

Composita ex Ἥδομαι.

Ἀνάδομαι, inconditus, non conditus, nulla suavitate jucundus, insulsus. Aristot.

Ἀνάδυτος, idem.

Ἀφαδύνω, jucundum reddo. Interdum (ut annotat Bud.) ex tristi jucundum reddo. Sic, ἀφαδύνειν ἦθος, apud Plut. in Dione.

Ἐνδύω, exhilaro in, lætifico. Max.

Ἐφαδύνω, exhilaro super aliquo re, jucundum et hilarem reddo.

Παραδύνω, condio. Athen.

Συνδύνω, una exhilaro et jucundum reddo, oblecto. Aristot. eth. 3. c. 6. et alibi.

Συνηδυσμένος, conditus, delicatus. Plut. symp. 4.

Composita ex Ἥδω.

Ἐνήδομαι, delector in. idem quod ἐνδύνομαι.

Ἐφήδομαι, delectur seu gaudeo super aliqua re. Isocr. de pace. † ἐχθροὶ ἐφήδονται μοι. Xen. Paed. p. 154. a.†

Προήδομαι, antè hortor.

Προσήδομαι, delector ad rei alicujus sensum et perceptionem.

Συνήδομαι, una cum alio voluptate et gaudio afficior, gratulor. † Xen. Paed. 1. 5. 21. Cum dat. personam. l. 4. p. 60. d. et ἐπί τινι, ob aliquid. l. 8. p. 207. a.† Isocr. ad Phil. τούτοις ἴσως σοι πραττομένοις ἅπασιν συνήδονται. Herodian. l. 2. ἀφικνουμένοις συνήδεσθαι αὐτῷ, gratulatum miserunt. Synes. Ἀπιοῦσι συνήδου τῆς ἀπαλλαγῆς, gratulatus eum de. Interdum capitur pro ἐφήδομαι. Isocr. συνήδεται τοῖς ἱματίοις συμφορᾷ. (Eurip. Med. 136.)

Συνηδύνω, supra modum exhilaro, supra modum gaudio et lætitia afficio, supra modum delecto. Basil. καὶ ἡ μὲν ψυχὴ σὺν τῷ χαρτῷ συνηδύνεται.

Συνηδύνομαι, supra modum exhilaror et delector: seu gaudio et lætitia afficior. ut, συνηδύνεσθαι τῷ νίκῃ, majorem in modum delectatus potu. † Xen. Paed. l. 3. p. 68. b.†

Composita ex Ἡδὺ.

Ἀηδονία, ἡ, voluptatis privatio, injucunditas, idem quod ἀοδία et ἀοδυσία, affectio animi vel corporis, qua nullam quidem percipimus voluptatem, sed nec molestiam aliquam. Laërt. in Aristippo.

Ἀηδὴς, jucunditatis et voluptatis expers, injucundus, illætabilis, molestus. Joseph.

Ἡδύβιος, ος, ὁ καὶ ἡ, qui in voluptate est, voluptuarius, qui voluptate afficitur, vel cum voluptate conjunctus.

Φιλήδιος, voluptatum amans, voluptuarius, voluptati deditus. Plut.

Φιλαδία, amor voluptatis. Plut.

Ἤθος, ους, τὸ, à quo plur. ἤθεα, ἤθη, domicilium, man-

sio. Propriè, consuetæ sedes, locus consuetus. (Æsch. Suppl. 66.) ☞ Fit enim ab ἴδος, atque adeò positum etiam pro hoc invenitur, sicut et ἕδας, pro ἵδας.) Latini pariter notas sedes eodem sensu dicunt. Hesiod. in Erg. Ἡ δ' ἵκεται ἀλείουσα πάϊδα τε καὶ ἴδια λαῶν. Herodot. ἐς ἕδρα τὰ ἑωυτῆς, exp. ad patrias sedes. Sic et Arrian. l. 5. Τοξίλεα ἀπιστεύσαντα ἐπέστρεψε ἐς τὰ ἕδρα τὰ αὐτοῦ. Dicitur etiam de brutis. at Il. ξ. Od. ξ. et Aristot. de mundo. ¶ Item, Ἦθος, indoles, ingenium, morum quædam proprietas. Quintil. lib. 6. cap. 2. scribit ἦθος Latinè reddi uno verbo non posse, quòd eo omnes mentis habitus continentur, ἐν δὲ ἤθει γυμνάσιον καμπύλον, quod Cicer. apud Plat. vertit, ad virtutem major indoles. Saepius exp. mores, ut, ἦθος χρηστὸν, Plato in Sympos. † ἤθει χρηστά. Aristoph. Nub. 956.† ἤθους μοχθηρίᾳ, Plutarch. de invidia. Idem in Lycurgo, ἤθεσι αὐτῶς ἐμπεσεῖν. Sic et in plur. τὰ ἤθη, mores, apud Isocr. Aristot. Plut. et alios. Apud Gal. τὰ ἤθος τοῦ σώματος, natura fabrica. Apud Rhet. τὰ ἤθη dicuntur mitiores et tenuiores affectus. Vide Quintil. l. 6. c. 2. † τὰ ἤθη καὶ αἱ νόμοι conjung. apud Hes. Th. 66. ubi sic Scholiast. νόμους, τὰς συνθήκας, τὰ διατάγματα. ἤθη δὲ τὰ ἔργα.† ☞ Aristot. in principio libri 2. eth. deducit ἐθικὰ τοῦ ἤθους, quoniam mores ex more et consuetudine comparantur.

Ἦθας, ἄδος, ὁ καὶ ἡ, consuetus, solitus. Soph. in Electr. † 324.† ἦθάς εἰμι σοι τῶν τῶνδε μυθῶν. Eurip. ἠθάδα φίλων, familiarium.

(Ἠθαιάω. Sch. Æsch. Eum. 208.)

Ἠθοποιὸς, οῦ, ὁ, moralis, ἠθοποιὸς γραφεύς, pictor qui non imagines tantùm, sed et mores exprimit. ἠθοποιὸς λόγος, morata oratio. Aristot.

Ἠθικῶς, moraliter.

Composita.

Ἀήθης, ες, ὁ καὶ ἡ, insuetus, insolens. (Soph. Tr. 882. Æschyl. Suppl. 576.) Cum genit. apud Dem. contra Mid. et apud Gal. Item qui non format et instituit mores, ut, ἀήθης γραφὴ, et ἀήθης τραγῳδία, Aristot.

Ἀήθια, ἡ, insolentia, insueta novitas. Luc.

Ἀηθῶς, praeter morem. Thuc. lib. 6.

Ἀηθέω, insuetus sum, non assuetus sum.

Ἀηθίστεω, pro eodem, Iliad. α'. ἀϊδρήτων γὰρ ἔτ' αὐτῶν, insecti eorum erant, seu inexperti.

Εὐήθης, (q. d. bonis moribus praeditus) homo minimè malus, ἀκακος, simplex, qui videlicet ex suo animo alienum aestimat. Exponitur etiam fatuus, stultus. Demosthenes, ἕνα πρῶτον εὐήθη ἔκαθεν, ἀ πανοῦργα ἔδει. Et, εὐήθης λόγος, apud eundem Demosth. Philip. 3. Item, τὸ εὐήθες, substantivè, simplicitas.

Εὐήθεια, bonitas seu probitas morum, innocentia, apud Platonem. Ponitur etiam pro fatuitate aliqua stultitia, apud eundem. [Xenoph. de Cyri Exp. lib. 1. cap. 3. §. 10. ἐκέλευσε μὴ τὸν εὐήθειαν τοῦ τὰ πλοῖα αὐτῷ πολλοὺς ποιοῦντος, &c. Demosth. Orat. Olynth. 2. τῶν δὲ ξυμμάχων καὶ στρατιᾶς ἀφίστασι, τὸν μὲν ἐμπόριον ἐκέλευσε τὸ κατ' ἀρχὰς, &c. Εὐηθία. Æschyl. Prometh. 383. Μίσγω πυρσεύειν, κουφίσαι ν' εὐηθίαν. Schol. Β'. μαρᾶναι. Eurip. Hippolyt. 638. ἀλλ' ἀνοχλεῖς εὐηθίᾳ κατ' οἶκον Πρωτέως γυνή. Schol. habet τῇ εὐηθείᾳ. Herodot. Hist. lib. 1. ἴδε καὶ βῶν πάχιστον, καὶ εὐηθίᾳ ἀλλοίῃ ἀνακλαγμάτων μάλιστα.]

Εὐηθῶς, cum quadam morum probitate, seu simplicitate, bona fide, ut eam decet qui probus est moribus. Exponitur etiam, simpliciter et incautè. [Polyb. Hist. lib. 4. καὶ πιστεύσας ἁπλῶς, ὅτι συνίασιν τὸν ἐναντίον, &c.]

Εὐηθίζομαι, simpliciter ago. Item insulsè ago vel loquor. Plat. ibid. [de Rep. lib. 1. καὶ τί εὐηθίζεσθε ὑμῖν ἀλλήλους, ἐπιπαιπαλοῦμεν ἡμῖν αὐτοῖς;]

Εὐηθικὸς, stultus, absurdus, ineptus. Plato de republica 1. ἀρχὴ τῶν εὐηθικῶν τε καὶ ἀκαίρων.

Εὐηθικῶς, simpliciter, fatuè. † Aristoph. Nub. 1260.† [Eccles. 517. Plut. de Rep. lib. 7. ἴσως δὲ καλὸν ἐγγὺ, ἀφὸ δ' εὐηθικῶς.]

Κακοήθης, q. d. qui est malis moribus, qui est pravo malignoque ingenio: apud Herodian. lib. 7. ἀλλὰ τινας τῶν κακοήθων καὶ φαύλων ἴσθ' ὅτι οὐχφαίνει. Exponitur etiam, malignus. Demosth. pro coron. κακοήθης δ' ὁ Αἰσχίνης τῶν σπουδῶν ἐκεῖθεν φύεται. Et, κακοήθης συλλογισμὸς, ibidem. Item, τὸ κακοήθες, mala consuetudo, eaque inveterata. Κακοήθης, apud medicos, quod à simplicium morborum consuetudine alienum, non facilè curationem admittit.

Κακοήθεια, morum pravitas, vel ingenii pravitas et malignitas: aut simpliciter malignitas. Isocrat. πανοῦργος et κακοήθεις, copulavit. Aristot. Rhet. 2. dicit κακοήθειαν esse τὸ ἐπὶ τὸ χεῖρον ὑπολαμβάνειν ἅπαντα. Exponitur etiam mala consuetudo. Vide et Plutarchi libellum, περὶ τῆς Ἡροδότου κακοηθείας.

Κακοηθῶς, malignè. Plutarch. in Per.

Κακοήθομαι, quod malignè fit, tanquàm à κακοηθόμαι.

Ὁμοήθης, qui eorumdem morum est, qui similibus moribus est. Aristot. eth. 8.

Ὁμοίηθες, pro eodem, ex Apoll. Arg. 2. ὁμοίηθας ἀνδρας Βιθυνας.

(Ὁμοιήθεια. Philostr. l. 2. c. 11.)

Συνήθης, consuetus. Plutarchus in Lycurgo, συνήθεις πεποίηκε τοῖς νέοις τοῖς τοιούτοις ἔθεσι, consuefaciens juvenes ad ejusmodi conspectus. Idem, συνήθεις νίκης. Synesius, ὡς ἡμᾶς ὁ χρόνος συνηθεστέρους ἐποίησεν. Et, τὰ συνήθη ποιεῖν, pro consuetudine agere: τὰ συνήθη ποιῶν τῷ τοιαῦτα ποιοῦντι, justa facere. ¶ Item familiaris. † Sic Xen. Paed. l. 2. 52. b. de rebus inter se quasi junctis, dicitur Hesiod. Theog. 230.† Plutarch. in Sympos. συνήθεις μὲν ὄν Παρνασσὸν καὶ τὸν τίγρην. Idem alibi, ἀνάγκην αὐτῷ συνήθειαν δοῦναι. Aristot. οἱ συνήθεις ἑταῖροι.

Συνήθεια, consuetudo. Synes. Luc. Plut. Herodian. Συνήθειαι, in plurali numero mensae dicuntur.

Συνηθῶς, pro more, pro consuetudine. Plutarchus in Galba.

Decomp. Ἀσυνήθης, insuetus, insolens. Demetr. Phalereus.

Ἀσυνήθεια, ἡ, insolentia, novitas inusata et insolens. Aristot. rhetor. 1.

Φιλοσυνήθης, exp. comis, affabilis.

Χειρήθης, tractabilis, mansuetus, cicur. qui iis est moribus ut vel manu tractari se sinat. Dicitur propriè de mansueto animali et cicure, non amplius fero. Athen. l. 8. κατηρεῖς χειρήθης. Metaphoricè de hominibus quoque dicitur. Demosth. Olynth. 3. πεπαιδευκὼς χειρήθης αὐτοῖς ποιεῖσθαι. Sic et Xenoph. Oecon. Apud Luc. χειρήθης τῇ ὕβρει, in patienda injuria mansueti, injuriam mansuete ferentes.

Χρηστήθης, qui probis est moribus.

Χρηστοήθεια, morum probitas, boni mores.

Ἤθω, fut. ἤσω, colo, id est, per colum mitto, saccello; idem quod θύλλω. Unde part. ἤσας, apud Hippocr. id est, ἠθήσας, ut Galen. exponit.

Ἠθμὸς, οῦ, ὁ, colum, qualus, instrumentum ad percolandum aliquid aptum. Exp. etiam cribrum. Eurip. apud Poll. χαλκήλατος ἠθμὸς. Arist. Oecon. 1. τῷ γὰρ ἠθμῷ ἀνάγκη τῶν' ἴσην. Dioscor. lib. 1. cap. 18. ὁ ἠθμὸς ὑπερτείνων ἐπιθλίβεται. Dicitur etiam pars nasi superior, quae supercilio proximè subjacet, quòd ibi spiritus veluti percolando attenuetur. Poll.

Ἠθμάριον, ου, τὸ, parvum colum, saccellus. Athen. lib. 11.

Ἠθμίον, ου, τὸ, colum quo vina aut similia percolantur.

Ἠθμὸς οἶνος, quidam intelligunt vinum colatum seu saccis sparteis percolatum et castratum. saccatum Plin. Apud Theoph. de caus. pl. lib. 6. cap. 24.

Ἠθίον, idem quod ἤθμιον, saepe usitatius. Plut. in Tim. Et, οἶνος ἠθμιαῖος, apud Athen. vinum colatum.

Ἠθμεὺς, οῦ, ὁ, colator seu saccellator.

Ἠθμίζω, idem quod ἤθω.

Ἠθμισμὸς, colatio, per colum transmissio.

Ἤθμησις, ἡ, idem. Aristotel. in Probl.

Composita.

Ἀνηθέω, ῶ, percolo, excolo, per colum trajicio, vel transfundo trajiciens per colum. Dioscor. lib. 2. cap. 90. et alibi.

Ἀνήθημα, τὸ, crassior percolatus, quicquid percolatum est, in Hippiatria.

Διηθέω, ει ἤθω, percolo. per colum transmitto. Athen. lib. 10. Aristot. lib. 2. Meteorol. Alex. Aphr. probl. lib. 1. Dioscor. lib. 2.

Διήθησις, percolatio, per colum transfusio seu trajectio.

Decomp. Ἐνηθέω, simul percolo, simul per colum transmitto. [Plat. Tim. τότε γὰρ ἱερὰ μὲν εὐθυμία συνελθοῦσα, τὸ δὲ πνεῦμα τῶν ἱερῶν ἐφειμένη, αἰσθὴ μάλα ἵησιν.]

Ἐνηθέω, vel ἐνηθίω, colo seu defundo in.

Ἐνηθίζω, vel ἐνηθίω, colando infundo, per colum instillo.

Οἰνηθέω, vinum percolo.

Οἰνηθερὸς, qui vinum colat, hoc est, per colum transfundens purgat. Athen. lib. 13.

Παρηθέω, transmitto seu transfundo per colum, percolo, unde pass. παρηθέωμαι, apud Gal.

Παρήθημα, colando circumfusio, seu percolo.

Παρήθημα, τὸ, quod quasi per colum circumquaque distillat. excolamentum, percolamentum. Gal. et Dioscor. l. 1. c. 102.

Ἠΐθεος, ου, adolescens, juvenis, innuptus. (Eurip. Phoenis. 907. Soph. Œdip. Tyr. 18.) ☞ Παρὰ τὸ αἴθω, quasi αἴθος, quoniam λάσιος ὁ νέος, ut vult Etymol.) Iliad. χ'. ἅτε παρθένος ἠΐθεός τ' ἐπὶ μαζῷ ἀλλήλοιν. Plat. in Thes. τοὺς πατέρας εἰς ἅπαν ἦθος παῖδας. Paulò post, ἐμβάντας δὲ πολὺ εἰς αὐτὸ τοὺς ἠθέους. Et rursum, ἐχόντα μετὰ τῶν ἠθέων χαρίεν. Celibem etiam sic vocari aiunt, et qui illibatam servat virginitatem. Dicitur etiam, ἤθεος trisyllabus, subscripto ι, ut refert Eust. qui Atticum esse ait, et de virgine etiam dici: ut in hoc iambo, Εἰ μὲ κόρη ἤθεια τὸ σταῖς ἔθος.

Ἠϊών, όος, ὁ, littus. Il. φ'. Ἠϊόνας ἐπ' ἀπείρονας ἐλίξατο. Odyss. ε'. Ἠϊόνας τε παραπλῆγας λιμένας τε θαλάσσης. Xenoph. Hellen. 1. διεμάχοντο περὶ Ἄζωτον κατὰ τὴν ἠϊόνα. Item ripa, ἀχθὼ. Apol. Rhod. Argon. l. 2. ἠϊόνας ἀντιπέρην Ἠπείρου. Hesych. ἠϊόνες sunt etiam ἐφαλμοὶ τὰ ἐπιπάτου· διὰ τὸ φέρεσθαι κατ' αὐτὰς τὰ ἅλκυα, ὡς καὶ κατὰ τὰς τῶν θαλάσσης αἰγιαλοὺς τὰ κύματα. (Doricè, ἀϊόν. Æsch. Ag. 1166.) ☞ Etym. deducit, παρὰ τὸ κατακλύζεσθαι ὑπὸ τῶν κυμάτων, quòd à fluctibus alluatur.

Ἠϊὼν, ονος, ὁ, littoreus, riparius. Il. δ. ἐν' ἠϊόνι Σαμοθρήϊκι, i. ἠϊόνας ἔχοντι. Per syncopen pro ἠϊόνιον.

Ἠιὸν, pro ἠϊὸν, littus, item ripa in Epigr.

Ἠιόνας, pro ἠϊόνας, litteralis, ut in Epigram. ἠιόνα σῆμα, sepulchrum in litore positum.

Ἧκα, (adverb.) leniter, submissè, quietè, sensim, paulatim. at Il. ω. Ἀλλάμενος δ' ἄρα χερὶς ἀκαίριον ἧκα γόοιο. Et Il. σ'. χιτῶνας εἶεν' ἑταίρης ἧκα στιλβόντας ἐλαίῳ. Dicitur etiam ἧκα loqui, qui submissè loquitur. Il. γ'. Ἧκα παρὲξ ἀλλήλοιν ἴσαν στιχάοντε τρομεῦντε. † ἧκ' ὑπομειδήσας. Hes. Th. 547. leniter, tacitè arridens.† Sunt qui scribunt ἥκα, cum aspiro.

Ἡακὴς, quietus, quod et ἀκαλὴς.

Ἀκαλὸς, quietè, leniter, sine strepitu.

Ἡακαλὸν γελάσαι, apud Hesych. leniter et blandè ridere.

Ἥκιστος, η, ον, exp. minimus, item tardissimus. Iliad. ψ'. ubi dicit Eustath. ἴσως ab ἧκα. Neut. plur. ἥκιστα, adverb. ponitur pro, minimè, nequaquam. (Eurip. Med. 549.) Thuc. lib. 1. † Xen. Paed. 1. 2. 7.† Plut. et alii. Apud Dem. pro corona, οὐχ ἥκιστα, pro μάλιστα, maximè, apud Thucyd. Xen. † Paed. 1. 5. 14.† Luc. et alios.

Ἥκω, Fut. ξω, venio, accedo. Æschin. in Ctesiph. ἥκουσι εἰκότως τούτου ἕνεκα τὴν δίκην. Cum dat. personae, ut, ἥκουσί μοι ἄγγελοι, Xen. Dicitur et διδύμης à Demosth. et simile ab Aristoph. ἥκω τινί. Saepe cum praepositionibus, εἰς, ἐκ, ἐπὶ, πρὸς, διά. Cum εἰς, ut Dem. ἥκειν εἰς Ἀντιπάτρου, venire in Atticam. Xenoph. † Paed. 1. 5. 13.† ἥξει εἰς ἐμὲ τὸ ἐλλεῖπον. Dem. ἥκειν εἰς ἀνάγκην τινός. Apud Plat. εἰς τοῦτο τῆς ἡλικίας ἥκειν, eò aetatis provectus. Cum ἐπὶ, ut Xen. † Paed. 1. 2. 10.† ἥκειν ἐπὶ τὰ δίκαια. 11. 6. p. 148. c.† Plat. de Rep. lib. 1. ἔστιν ὅστις ἥκει ἐφ' ἡμᾶς, exp. irruit in nos. Cum πρὸς, ut Dem. ἥκειν πρὸς ὑποψίαν, venio in suspicionem. Cum διὰ, ut, ἐ διὰ σίτου ἥκειν ἐφ' ἁλμυρὸς τοῦ ἔσω, Synes. ep. 44. qui pervadit omnia, qui omnia penetrat. Jungitur et cum ἀπὸ, παρὰ, ἐκ, vel ἐξ, ut Demosth. ἥκειν ἐξῆς ἀπὸ τῆς πρεσβείας. Idem Demosth. ἥκει λόγος παρά τινος. Luc. ἥκειν ἐκ τῆς Αἰγύπτου. Interdum cum participio, ut, ἥκω ἄγων, Xen. et ἥκω σκευοφορῶν, apud Demosth. Apud Xen. ὁδὸν ἥκειν μακρὰν, longum ire viam, longum iter conficere. Cum εἰ vel πῶς, sequente genitivo, ut, εἰ ἥκει σοφίας, num bene docta: εἰ ἥκει χρημάτων, Herod. num bene nummatus. Apud Plat. in Euthyd. πῶς σοφίας ἥκεις. ¶ Item attineo, pertineo. Dem. ἥκει τῆς τῶν Φωκέων σωτηρίας ἐκεῖ τὸν πρεσβεύειν ἥκειν, quatenus ea legatio ad Phocensium salutem pertineat. Τόγε εἰς ἐμὲ ἥκει, vel τόγε εἰς ἐμὲ ἥκει μέρος, quantum in me est. (Cum Dat. Pers. Æschyl. S. c. Th. 450. Eurip. Med. 752. Soph. Œdip. Tyr. 706. 973. 1536. ἥκειν φάσιν, rem dicturus. Tr. 1136.) ☞ A posteris Hom. factum esse ex ἵκω annotat Eustath. Ponit etiam deduci ex prat. ἧκα verbi ἵημι, seu εἶμι, i. eo, vado.

Composita.

Ἀνήκω, ascendo, evado, pervenio. (Soph. Tr. 1035.) Herodot. ἀνήκοντες ἀρετῆς οὐκ ἐς τὰ μέγιστα. Dem. τῆς μὲν ἐν τῷ λόγῳ δυνάμεως οὐκ ἐπὶ τοσοῦτον ἀνήκοντες, non attingentes eam eloquentiae gradum. Interdum capitur pro pertingo et porrigo, inquit Bud. Item attineo, referor et specto. Dem. τὰ εἰς ἀρετὴν ἀνήκοντα, ad virtutem spectantia. Item, ἀνήκει impersonaliter pro πρέπει, decet, apud Herodot. Unde, τὸ ἀνῆκον, quod decet, quod est nostri officii. [Epist. ad Ephes. 5. 4. ἡ αἰσχρότης, ἡ μωρολογία, ἡ εὐτραπελία, τὰ οὐκ ἀνήκοντα.]

Decomp. Ἐπανήκω, idem quod ἐπανέρχομαι, redeo.

Ἀφήκω, pervenio. Plat. de rep. lib. 7.

Διήκω, pervado, pertranseo, pertineo. Themist. καὶ διὰ πάντος διῆκεν τοῦ πόνου. Aristot. de mundo, ἐνθένδε εἰς πόντον διῆκεν. Interdum cum genit. ut, ἰθυὶ, διῆκε σφῶϊ, apud Philostr. percipitur ex eis voluptas. Apud Eurip. διῆξε φήμη, fama pervenit huc. (Æsch. Ag. 484.)

Εἴσειμι, venio intrò, ingredior. (Εἰσιὼν. Æsch. Ag. 1190.)

Ἐξήκω, praeterco, vel praeterii: ut Herodot. ἐξῆκε τε ἡ χρόνος ἐκείνος, tempus calamitatis exactum est. Apud Xen. ἐξῆκε ἐπὶ τοὺς Πέρσας, egressus est in Persas. (Soph. Tr. 1173. Œdip. Tyr. 1529.)

Ἐφήκω, pervenio. Item advenio, aut simpl. venio. Soph. in Ajace, καιρῷ ἐφήκας, opportunè advenis.

Καθήκω, pertineo, porrigor, protendor, devenio, ut, καθῆκε ἐνθυμὴς ἐς τὸν θάλαττον. Pass. Et cum πρὸς. Thuc. lib. 3. οἱ πρὸς τὸν Μηλιακὸν κόλπον καθήκοντες. Et, τὸ καθῆκον ἐκ θεοῦ, quod divinitus accidit. Apud Æschin. καθῆκεν εἰς ἐμὲ ὁ λόγος, vices loquendi ad me devenerant. (Æsch. Ch. 453.) ¶ Καθήκει μοι, convenit mihi, consentaneum mihi est, Synes. Interdum exp. officii mei est,

mentis mei est, ut apud Lys. Hinc τὸ καθῆκον, officium, Greg. Et in plur. τὰ καθήκοντα ἀνοητάλῃ, Xen. † Paed. 1. 2. 5.† officio perfungi.

Καθηκόντως, ita ut officium postulat, decenter, ritè, convenienter. Hesych. et Suid.

Ἀκαθηκόντως hodie, inofficiosum testamentum. in Paed. Decomp. ex καθήκω.

Μεθήκω, pro μετέχομαι, ex Aristoph.

Παρήκω, pertineo, pertranseo, pertingo. Pass. ἀχρι καταφώτων παρήκοντες, pertingentes. Apud Xen. πλοῖα εἰς τὸ πλάγιον παρηκότας, desinentes et porrectos. Apud Soph. in Ajace, ἐξω παρήκω, foras prodire.

(Πάρηξις. Sch. explic. ὁ παραβλημὸς ἐπὶ τῶν καταστρώματος τῶν πλοίων. Æschyl. Ag. 565.)

Decomp. Ἀντιπαρήκω, ex adverso porrigor, seu protendor. Aristot. de mundo, ἀντιπαρήκει δὲ τοῖς αἰχμαῖσιν ὁ πόλος.

Παρήκω, devenio seu pervenio mentis in orbem vicinos, ut, παρήκων εἰς Ἀντίκυραν ὁ φυλακή. Item, ἐς τὸ πολὺ ἀεὶ παρήκει, Synes. † εἰς τοῦτο ἀφῖκται. Xen. Paed. l. 4. p. 112. c.†

Πρήκω, procedo, progredior, ut, πρήκων ἀνηρτῆ. Gal. Sæpe de ætate dicitur, ut apud Aristoph. † Nub. 513.† πρήκων εἰς βαθὺ τῆς ἡλικίας, multum provectus ætate. Plut. in Alcib. καθ' ἥλικίαν πρήκων, ætate provectus, satis grandis. Apud Thucyd. πρήκων ἀξιώματι, auctore dignitate, seu præstare dignitate.

Προήκω, pertineo, attineo, ut, προήκει μοι ταῦτα, pertinent hæc ad me. (Æsch. Ag. 1068. Soph. Œdip. Tyr. 634. El. 1145.) Dem. Herodian. Plut. Pro eodem dicitur et, προήκειν μοι ταῦτα. † Sic Xen. Paed. l. 4. p. 97. c. = l. 6. p. 205. c.† Hinc τὰ μὴ προήκοντα, apud Thucyd. exp. aliena. Et contrà, προήκειν ἑαυτὸν ἀνοήτοις ἀνοήτοις, Plut. miscuique tribuere quod suum est. Interdum προήκειν, exp. debitus, meritus, ut, προήκουσα τιμὴ, δίκη, τιμωρία, &c. ¶ Item pro pertinere, i. convenire, vel consentaneum esse, vel conjunctum et quasi cognatum. ut Plato, προήκειν τῷ πράγματι, pertinens ad causam, et quasi affine et conjunctum cum causa. Dicitur et, αἰτία οὐδὲν προήκουσα, à Demosth. † προήκει, decet. πολλῶν προήκοντα ἑαυτῷ ἀφαιρεῖσθαι, putans se decere, i. e. jure illos adimi. Xen. Paed. l. 3. p. 67. c.† Proprium etiam signif. affinitatis seu propinquitatis habet. Thucyd. 2. Τερεῖ δὲ προήκων ὁ Τήρης οὐτος οὐδὲν, cum Tereo nulla propinquitate conjunctus erat. Hinc προήκων, propinquus, affinis, necessarius, necessitudine conjunctus. ut apud eundem l. 1. καὶ βασιλέως προήκοντές τινες. Item, ὁ προήκων ἐγγύτατα, Plat. genere proximus. Dicitur et, προήκων γένει, vel κατὰ γένος. Ea quoque quæ inter se aliquam cognationem habent dicuntur προήκειν ἀλλήλοις. † φιλία προήκουσα. Xen. Paed. p. 237. c.† ¶ Προήκει μοι ταῦτα ποιεῖν, decet me hæc facere, vel consentaneum mihi est, aut officii mei est. Aristoph. Plat. Dem. Herodian. Dicitur et, προῆκέ μοι ταῦτα ποιεῖν. † Cum accusat. Xen. Paed. l. 6. 14.† Hinc etiam, τὰ προήκοντα ποιεῖν, Xen. facere quod nostri est officii. † τὰ προήκοντα τῇ ἡλικίᾳ. Xen. Paed. l. 3. p. 77. d.† Et, κατὰ τὸ προῆκον, ut decet, ut par est, pro dignitate: cui oppon. παρὰ τὸ προῆκον.

Προηκόντως, convenienter, decenter, recte, Aristot. rhet. 3.

Ξυήκω, desino. τοῦτο δὲ διαφέρειν ἔχει χαλκῆλιξ εἰς ἑξῆ συνεκείνας, in acutum desinentes, mucronata specie.

ΗΑΚΑΤΗ, ης, ἡ, culleus: mulierum nentium instrumentum circa quod lanam et linum volvunt. (☞ Παρὰ τὸ ἀλάομαι.) Hom. Od. ά. Ἀλλ' εἰς οἶκον ἰοῦσα τὰ σαυτῆς ἔργα κόμιζε, ἱστόν τ' ἠλακάτην τε. Odyss. ά. Ἠλακάτην τιτύσασα λεπτοῦ εἴρεος ἔχουσα. Theophr. hist. pl. lib. 4. de malo medico loquens, τῶν ἀνθῶν ὅσα ἔχει καλάμην ἠλακάτην ἐπ μέσου τὸ ἐξέχουσαν, veluti colum extantem. Plato de repub. lib. 10. τοῦ ἀτράκτου τὸ ἠλακάτην, dicit, quasi scapum fusi. ¶ Est et pars quædam mali nautici supra τὸ Σκοπίον, ut scribit Eust. Vide et Poll. lib. 1. Apud Hom. Ἐκ δ' αὐτοῦ λίνα χεῖον ἐπ' ἠλακάτην τανύσαντες, schol. exp. ἱστοπεδίην. ¶ Hesychio est etiam ἠλακάτη, i. arundo. ¶ Item sagitta, jaculum. Neutr. plur. ἠλάκατα. Hesych. exp. fusum. Eust. lanus colui circumvolutus. Suid. fila, stamina, quæ nimiram à colu ducuntur circumacto fuso. Od. ζ. et ϝ. Ab eodem Hesychio dicitur ἠλακάτη pro ἠλακάτη. At schol. Thucyd. lib. 7. ἠλακάτην à piscatoribus vocari ait machinam quandam alio nomine dictam ἔναυρον.

Ἠλακατῖνος, sunt pisces octonei, ad salgama idonei. Athen. l. 7. ex Mnesimacho, et Eustathius ex Paus.

Composita.

Ἀπηλάκατος, destituta colo, vel etiam colum non tractans, apud Athen. lib. 4.

Εὐηλάκατος, pulchrum colum habens, vel colus tractandi perita. apud Theocr. idyll. 28. aut pulchras habens sagittas, seu sagittariæ artis perita. Hesych.

Πολυηλάκατα, Hesychius dici ait τὰ τῶν πτηνῶν χηλὰ, quia multas ferunt arundines.

Χρυσηλάκατος, aureum habens colum, Il. ό. vel aureas habens sagittas, Hesych. Pindarus verò, χρυσηλάκατον μητέρα vocat hostem auratum hostile habentem. (Soph. Tr. 647.)

ΗΑΛΑ'ΣΚΩ, et Ἠλαστάζω, vager, errabundus circumeo. Homer. Iliad. β'. (de muscis) Αἵ τε κατὰ σταθμὰς σταλῆσι πυκιναὶ ἐλάασιν. Et Iliad. σ'. ἐκπεφύασι δ' ἑκάστῳ ἕλκεϊ πυκνὰ μάλα σκώληκες ἐλαστάζειν. Hesych. ἐλαστάζειν et ἐλάσσασθαι esse dicit περὶ τὸν αὐτὸν ἐλαύνεσθαι τόπον, πλανᾶσθαι. ¶ Cum accusativo significant ἐκκλίνω, declinare, devitare, fugere: vel etiam vagabundum declinare, errabundum fugitare. ut Od. ί. Εἴπατε δῆτα κύνες ἰμὲ μάλιστ' ἐλαστάζω. ☞ Etym. deducit παρὰ τὸ ἐλάω.

(ΗΑΕ'ΚΤΡΑΙ πύλαι. Æsch. S. c. Th. 429. Eurip. Phœniss. 1089.)

ΗΑΙΟ'Σ, οῦ, ὁ, stolidus, stultus, insipiens. Odyss. θ'. Μέντορ ἀναιτῆ, φρένας ἠλέ. Interdum acti ᾱ, stultum reddens et insipientem. Odyss. ξ'. οὔτε γὰρ ἀνὴρ ἠπιος, ἠλὲς, ἔπ' ἐφέπει πολύφρονά περ μάλ' ἄνακτα. ☞ Etymol. vult esse παρὰ τὸν ἅλιον τὸν πλάνον, ut sit ὁ περιπλανώμενος τὸν νοῦν.

Ἠλὲς, per syncopen dicitur pro ἠλαὲς. unde vocat. ἠλὶ pro ἠλαὶ. ut Od. ά. Μαινόμενε, φρένας ἠλὶ, mente capte. At ἅλιος vide suo loco.

Ἠλαίνω, exper. μαραίνω, stultesco, insanio. apud Callim. hymno in Dianam. Legitur et pass. ἠλαίνονται, quod exp. βλιβόνται καὶ πλανώμενοι στρέφονται, id est, vagantur, vagabundè se gyrant, apud Theocritum.

Ἠλάμενος, idem quod ἠλὲς. Vide et in comp. ex Μάντ. [Ἠλαμένους. Apoll. Rhod. Arg. lv. 1206. Τῷ καὶ ὅτ' ἠλαμένοις κέλομαι μάλα δυσκέλευθος, &c.]

ΗΑΙ'ΦΙΟΣ, ον, ὁ, stultus, stolidus, insipiens, vecors, idem quod ἠλὲς, ejusdemque originis. (☞ Volunt enim esse παρὰ τὸν ἅλιον τὸν πλάνον, ut sit ὁ περιπλανώμενος τὸν νοῦν. Aliud Etymon vide in ἠλιθιάζω et in ἤλιθα, quæ sequentur.) Xen. Paed. 1. Δίδωμι μὴ σπουδάσαι ἄλλῃ τις καὶ ἠλίθιος γένηται. Apud Aristoph. in Nub. ἠλίθια φθέγξασθαι, temerè loqui et stolidè. (Æsch. Ag. 374. Theoc. ιϝ'. 9.)

Ἠλιθίως, stultè, stolidè, pro quo Dorice dicitur ἀλιθίως, apud Theocrit. idyl. 10. [Lysim pro Cæde Eratosth. Def. ἀλλ' οὗτος ἠλιθίως διεκρίνατο, ὅστις ἐμὲν τὸν ἰμαντοῦ γεγαῶτα πάντων σοφώτατον εἶναι τῶν ἐν τῇ πόλει. Demosth. Orat. in Aphob. πάντ' ἐν τῷ πατρὶ τούτῳ τὶ συμβολαῖον εἰς τηλικαύτην ἠλιθίως συμβέβληκεν, μεγίστην τιμωρίαν ὑπέσχηθε.]

Ἠλιθιότης, ητος, ἡ, stolliditas, stultitia, dementia. Hesych.

Ἠλιθιάζω, stultè ago, vel stultitiam facta pro me fero. Aristoph. schol. in equit. exp. σχετλιαζόμενε ἠλίθιος εἶναι, ἀναισθητεῖν, item ἀναισθητῶ. ἀναίσθητος γάρ ἐστι λίθος, insensus, à λίθος hoc derivari. quod etymon affertur etiam ab Etymologo.

Ἤλιθα, frustrà, incassum. Apoll. Arg. 2. Τόσσον ἀκροτάτων ἐπίσχεθε ἤλιθα χερσὶ. Ab Hesych. exp. etiam profusè, confertim, largè, copiosè, = Od. ξ'. Ἦ μάν μοι δὸς ἔχειν ἤλιθα σπείρῃ. Sic et Odyss. ί. Apoll. Arg. lib. 3. Sunt qui ex ἅλις factum esse existiment.

Ἠλιθίω, stultum reddo. Æschyl. in Prometh. [1060. μὴ φρένας ἡμῶν ἠλιθίωσον θρασυτῆ μάταν' ἀνέμωνον. Schol. β'. εἰς ἀναισθησίαν ἄξε.]

Ἀπολιθίω, ῶ, facio fatuum, ad fatuitatem redigo. Dioss. l. 5. c. 25.

ΗΑΙΚΙ'Α, ας, ἡ, statura, ut Matth. 6. τίς δὲ ἐξ ὑμῶν μεριμνῶν δύναται προσθεῖναι ἐπὶ τὴν ἡλικίαν αὐτοῦ πῆχυν ἕνα; Luc. cap. 2. Καὶ Ἰησοῦς προέκοπτε σοφίᾳ καὶ ἡλικίᾳ. Et cap. 19. ὅτι τῇ ἡλικίᾳ μικρὸς ἦν. Sic et ad Ephes. cap. 4. Sic etiam accipi videtur apud Plut. in hist. de inst. puer. ubi τοὺς παῖδας, ait ἡλικίαν λαβεῖν, id est, αὐξάνεσθαι. ☞ Deducitur à nomine ἥλιξ, quantus, statura enim est corporis velut quantitas ac magnitudo. ¶ Item ætas. † Xen. Paed. 1. 2. 6. et 9.† Iliad. χ'. Ἦ που ἔτι ἡλικίην αἰδέσεται, ἣν ἅμα τῇγε τέκεσσε. Xen. Paed. 1. ἐπεὶ δ' ἔχουσι τὴν ἡλικίαν ἥντινα τὸ ἔχειν ἔδει. ¶ Item adolescentia, juventus, florens ætas, ætatis vigor, adulta ætas. Unde οἱ ἐν ἡλικίᾳ, apud Æschin. ætate florentes, adolescentes. Et, εἰς ἡλικίαν ἐλθεῖν, Aristot. in Rhet. Sæpe dicitur peculiariter de ea ætate quæ bella apta est: unde apud Dem. Philip. 1. ὁ μὲν χρήματα ἔχων, ἀσφάλειαν. ὃ δ' ἐν ἡλικίᾳ, στρατεύεσθαι. item, ἡλικία στρατιώτικος, cui opponitur ἀστρατείατος, ἀστράτευτος, ἀμάχητος, ἀπόλεμος, &c. Item juvenum multitudo, sicut Lat. juventus, apud Thucyd. l. 3. c. 8. et alibi. Videtur etiam de ætate senili dici, ut apud Luc. λαμπρὸν ἐφ' ἡλικίας. et apud Herodianum, σφρὸς τὴν ἡλικίαν, et ἡλικίᾳ σεμνότατος ἀνήρ. † de provectâ ætate. Aristoph. Nub. 995.† ¶ Item, ætas, id est, seculum. Dem. in Epitaph. ἐπὶ τοῦ ἐξῆς ἔτους ἡλικίαν ὁ χρόνος ἀφῄρηται ἡμᾶς. Plut. in Pericle, πολλαὶ ἐμπορίαι ἡλικίας τοῦ περὶ Σάμον πολέμου. (Æsch. Pers. 917.)

ΗΛΙΞ, ικος, ὁ καὶ ἡ, qui ejusdem ætatis est, coætaneus, æqualis. idem quod ἡλικιώτης. (Æschyl. Pers. 683. Ch. 607. Eurip. Phœniss. 1682.) Xen. in Polit. Laced. ἐπὶ τοῦτο αἱ ἥλικες ἀλλήλαις σύσσιτοι, æquales pleraque con-

---

versantur cum æqualibus. † Paed. 1. 3. 1. et 13.† Sic et Aristot. eth. 8. et rhet. 1.

Ἡλικιώτης, ου, ὁ, comvus, coætaneus, æqualis, idem quod ἥλιξ. Aristoph. in Nub. † 1002. Xen. Paed. 1. 4. 1. et 5.† Aristot. Pol. 7. Ab eodem in eth. fratres quosque dicuntur ἡλικιῶται, quòd ejusdem ferè ætatis sint. Form. gen. ἡλικιώτης, comvus, quæ est ejusdem ætatis. Luc. Apud Plat. in Pericle, ἡλικιώτης ἱστορία, historia ejusdem ætatis, quæ scribitur ab illis qui eodem tempore vivunt, quo ii de quibus scribitur.

Composita.

Ἀμφήλιξ, ικος, ὁ καὶ ἡ, adolescens, ad justam ætatem accedens. Pollux autem, Phrynichum juvenes mulieres appellasse ἀμφήλικας, tentatur: et Pherecratem eam quæ provectioris esset ætatis ἀμφηλικιώτιν.

Ἀφῆλιξ, qui florentes annos exegit, ἡβῶν. Item impubes, qui legitimam adolescentis ætatem nondum attigit. Arrian. [Herodot. Hist. lib. 3. cap. 14. παραλάβοντα δὲ καὶ τούτων, παῖσαι ὅσοι τῶν συμμετρίην οἱ δόξα δουλοπρεπεστέρην ἐκπεφωτίσθαι ἐκ τῶν ἥντων, &c.]

Decomp. Παραφῆλιξ, qui esset æqualibus et socius. Il. χ'.

Ἐνήλιξ, ικος, ὁ καὶ ἡ, puber, qui ad pubertatis annos pervenit, adolescens, adultus. Plut.

Ἐφῆλιξ, qui adolescentiam seu florentem ætatem attigit.

Ἰσῆλιξ, par ætate, comtaneus, æquævus.

Μεθηλικιόω, ab una ætate in aliam transeo.

Μεθηλικίωσις, ejusmodi transitio ab ætate in ætatem, velut è primo septennio in secundum, è secundo in tertium. Basil.

Μεσῆλιξ, qui mediæ ætatis est.

Ὁμῆλιξ, qui ejusdem ætatis est, coætaneus, æquævus. Od. ί. et ϝ'.

Ὁμηλικία, ætatis æqualitas, eadem ætas. Il. σ'. (γ'. 175.)

Παρῆλιξ, qui præcipiti seu vergente ætate est, qui è florente ætate ægrotus senescit, vetulus. Plut. in apophth.

Παρηλικία, ætas præceps, seu vergens, ætas senescens aut deflorescens.

Συνῆλιξ, comvus, coætaneus, æqualis. Poll. ex Empol. (Æsch. Pers. 786.)

[Συνηλικιώτης. Epist. ad Galat. 1. 14. καὶ προέκοπτον ἐν τῷ Ἰουδαϊσμῷ ὑπὲρ πολλοὺς συνηλικιώτας ἐν τῷ γένει μου, &c.]

(Συνηλίξ. Theoc. ιδ. 22.)

Ὑπερῆλιξ, qui ætatem excessit. Greg.

ΗΑΪ'ΚΟΣ, quantus. (de magnitudine corporis.) † i. e. Latinè qualis quantusque. V. Scaliger. castigat. ad Tibull. p. 174.† Plato in Charmide, αἰνίττεται εἴτε, καὶ ἥλικος, καὶ ὁπόσος γέγονε, statim scies, quantus ille et qualis evaserit. Sic Aristot. εἶναι = μεγέθει μὲν, ἡλίκον λέοντα, i. esse leonis magnitudine. Sic apud eundem, ἓν καὶ τῶν ἀναφάντων ἡμῖν ἡλίκον μέρος ἐστί. Dicitur et de aliis rebus: ut, ἡλίκος πόνος, Plat. ἡλίκα παρεγγύα, Demosth. et ἡλίκα ἀγαθὰ, Lucian. ¶ Item quantus, i. quàm potens. Dem. Phil. 2. ἡλίκος ἦν καὶ ὅσων κύριος ἦν τῶν ἑαυτοῦ πολιτῶν. Apud eundem in Timocr. παραδείξω τι καὶ δημιωτὸν ἡλίκον. Et cum superl. apud Luc. δεῖ δὲ σε ἀντὶ τῶν μεγίστων κτῆσιν ἡλίκα γενέσθαι τάχιστα. ¶ Item quantulus. Apud Luc. in Herm. ¶ Item, qui est ejusdem ætatis, apud Antiph. ¶ Interdum idem valet quod τηλίκος, tantus: ut apud Theocr. idyl. 21. καὶ ἥλικα τραύματα ποιεῖ, et tanta vulnera faceret. (Aristoph. R. 55. Soph. Œdip. Tyr. 15.)

Πηλίκος, η, ον, quantus: interrogativa particula, de quantitate continua, ut, πόσος de quantitate discreta. Aristot. metaphys. lib. 9. et Paul. ad Gal. cap. ult. ¶ Item quantæ ætatis, quot annorum, apud Athen. lib. 2. In qua signif. accipitur etiam indefinitè positum: ut Aristot. in eth. τὶ δὲ τῶνδε ἐστ' ἀν ἡ πολίτης, καὶ μὲχρὶ τίνος δεήσει, ἕστως μέχρι αἰνῶ, quandiu aliquantulæ ætatis est, id est parvus. ¶ Interdum dicitur etiam pro ποῖος, qualis, ut, πηλίκου εἶδε τὸ συμβεβηκός.

Πηλικότης, ητος, ἡ, quantitas, seu (indefinitè) aliquantitas, quanta seu aliquanta magnitudo aut multitudo.

Ὁπηλικοσοῦν, quantascunque. Theophr. et Aristot. = phys.

Τηλίκος, η, ον, tantus. (correlativum duorum præcedentium.) de corporea magnitudine. Dicitur de ætate etiam, pro, tantæ ætatis, vel ejus ætatis. Il. ά. Od. ά. et ϝ'. Et Plato in apol. Socr. τοσοῦτον σὺ ἐμοῦ σοφώτερος εἶ τηλικούτου ὄντος τηλίκου ὄν. tu me grandævo junior. Pro eodem dicitur et τηλικόσδε, item τηλικοῦτος. (Æsch. Ag. 1629.) cujus femin. est τηλικαύτη, neut. τηλικοῦτο, et de magnitudine, et de ætate tam minore quàm majore, apud Plat. Dem. Xen. † Paed. 1. 2. 11.† et alios. † τηλικοῦτος Aristoph. Nub. 817. grandis natu. Xen. Paed. l. 4. p. 112. d. in femininо τηλικαύτης apud Soph. El. 616.† (Œdip. Tyr. 1522.)

ΗΑΙΟΣ, ου, ὁ, Sol. Od. δ'. Ἅμος δὲ τ' ἠέλιος λύσῃ ζόφον ἠερόεντα. Æschines. ἀφ' ἡλίου ἀνίοντος μέχρι δυσμῶν. Xen. Hel. 7. μικρὸν πρὸ δύντος ἡλίου, paulò ante Solis occasum. ¶ Derivant aliqui ab ἅλις, mare, παρὰ τὸ ἁλιοῦσθαι τὸν ἅλα, ut refert Eust. vel quia in τῷ ἁλὶ ortum habere

videtur, quasi Ἅλως. Alii παρὰ τὸ ἅλος, quasi ἅλως. Alii παρὰ τὸ ἅλας, quasi ἅλιος.

Ἡλιακὸς, ἡ, ὁ, solaris. Laërt.

Ἡλιάκης, ου, ὁ καὶ ἡ, Solem referens, Soli similis.

Ἡλιᾶνα, ἡ, fut. ἀνω, insolo.

Ἡλιάζεσθαι, Sole illustrari, illuminari. Aristot. in Meteor. Apud Plut. lib. 8. de rep. διὰ λιπαρείας, à Sole nitas, casi opponitur ἰσπιαγραφικῇ.

Ἡλιάζειν, insolatio, i. corporis in Sole aprici.

[Ἡλίαζε. Soph. Trach. 708. τὸ γὰρ κάπναγμα συγχέον μέλισσ᾽ ἅπας τῆς αὖθις, ἢ σφήκιχρον, ἢ μέσον φλόγα, Ἀκτὶς ἣ λιπεῖν.]

Ἡλιάω, ἥλιον ἄγω, ἥλιον ἔχω, Solem habeo, Soli assideo. Hesych. Ἡλιάσαι, ἡλιάσθαι, Soli exponi. Aristot. Probl. 38. 1. Ἡλιάσαι, ἡλιάσθαι, Soli exponi. Aristot. Probl. 38. 1.

Ἡλιάζω, ἥλιον ἄγω, ἥλιον ἔχω, Solem habeo, Soli assideo. Hesych

Ἡμερικός, ή, όν, diurnus: ut, ἀγγελος ἡμερικός. Xen. Paed. 8. † p. 232. e. φυλακή. Paed. 1. 6. 38.†

Ἡμερόω, unius diei: ut, ἡμερωθὶς ὁδός, iter unius diei. (Æsch. Ag. 22.) Sic ἡμερωθὶς ζωή. Plut. Τὸ ἡμερόωτον, merces diurna, diarium, apud Suid.

Ἡμερόω, diem traduco seu transigo. Xen. Hell. 5. ἡμερώσαντες ἐν τῷ τόπῳ ἡμέρας. Pollux scribit esse, in opere aliquo versor per totum diem. (Æsch. Ch. 708.)

Ἡμερίδιον, ου, τό, diecula.

Ἦμαρ, ατος, τό, dies. poëticè pro ἡμέρα. apud Homer. saepè, et aliis poëtis. Ponitur et adverb. ut apud Hesiod. ἦμαρ καὶ πάντας. † Sic et Theog. 39.† (Æschyl. Ag. 643. Eurip. Phoenis. 1520. 3.)

Ἡμέριος, ου, ὁ, diurnus, idem quod ἡμερικός in prosa: ut, φάσγανα ἡμέρια, in Epigr. diurno lumine. i. Sole. Dicitur aliquis vel res aliqua, facere aliquid ἡμέριος, i. ὅσ' ἡματι, vel ὅσ' ἦμαρ, toto die, aut indies. Il. ζ. Sic apud Hesiod. † Th. 597.† μάλιστα ἡμέριος συνιδεῖν.

Composita: ex primitivo ex ἡμέρα.

Ἀμφήμερος, ου, ὁ καὶ ἡ, quotidianus: ut, ἀμφήμερος πυρετός, febris quotidiana.

Ἀμφημερικός, ἡ, όν, idem. ut, ἀμφημερικὸς πυρετός, apud Gal. ad Glauc. et Alex. Aphr. in probl.

Αὐθήμερος, qui est ejusdem diei, eo ipso die factus vel dictus, aut uno die factus. Apud Æsch. αὐθήμερα λόγια, exp. extemporales.

Αὐθήμερον, seu αὐθημερόν, adverb. eodem die, eo ipso die, apud Thuc. et Aristot. de mundo. † Xen. Paed. l. 3. p. 83. b.† (Æsch. Pers. 456.)

Αὐθημερίζω, eodem die eo ac redeo. Poll.

Ἀποδημερίζω, (decomp.) idem. apud Xen. [de Exp. Cyri. lib. 5. cap. 2. §. 1.]

Ἀφημερία, diem abeam. vel interdiu abeam. Dem. pro cor.

Δεκήμερος, decem dies durans, spatium decem dierum comitans. Thuc. et Plut.

Διημερεύω, idem quod ἡμερεύω, diem transigo, vel totum diem transigo, vel totum diem duro: ut Xen. Paed. 7. ἔτι μετὰ τοῦ ἄντος καὶ ἄντος διημέρευον.

Decomp. Συνδιημερεύω, una diem totum, vel totos dies transigo, versor cum aliquo, utor consuetudine alicujus. Arist. rhet. 2. et Plut. in Lyc. Usus est et Cic. l. 8. epist. ad Att. Συνδιημέρευσις, consuetudo quotidiana, quam est inter aliquos, conversatio. Plut. in Demetrio.

Δυσημερία, ᾶς, adversa fortuna utor, res mihi infeliciter cedunt. Athen.

Δυσήμερος, infaustus dies, infortunium, fortuna adversa. Synes. ep. 8.

(Δυσήμερος, infaustus. Aristoph. R. 1320.)

Ἑξήμερος, sex dies durans. Τὸ ἑξήμερον, spatium illud sex dierum, quo condita fuit mundus. Basil.

Ἑπτάημερος, qui est septem dierum, durans spatio septem dierum, aut etiam factus spatio septem dierum, sive intra septem dies.

Ἑφήμερος, pro eodem.

Ἐναμέριος, alternis diebus durans: ut, ζῆλον ἐναμέριον, dicuntur Tyndaridæ, apud Hom. Od. λ'. vivere alternis diebus.

Εὐήμερος, ut, εὐήμερον φῶς, apud Soph. lux felicem diem advehens, dies felix.

Εὐημερία, ἡ, q. d. diei felicitas, serenitas diei, serenus dies. Xenoph. Hell. 3. καὶ μάλ' εὐημερίας οὔσης. Item coeli temperies, status temporis salubriter et commodè hominibus cedens. Ab Aristot. ubi commodè et salubriter vivitur. Item successus, secunda fama seu gloria. apud Athen. lib. 14.

Εὐημερέω, ῶ, q. d. diem seu dies feliciter transigo, i. vitam felicem dego, commodè et ex animi sententia vivo. quo sensu εὐημερεῖν dicuntur ἄνδρες, ab Arist. eth. 5. Item bona suum habitudine, glisco, vigeo. Aristotel. Item secunda fortuna utor, res mihi ex animi sententia cedunt. Item gratia et autoritate valeo. apud Æschin. et Plut.

Εὐημέρημα, res quæ prosperè successit, felix inceptum, successus, qualis est eorum qui victoria potiuntur. Polyb.

Decomp. Ἐνευημέρησα τοῖς ἔθνεσι, excellui in reddendis tuberum causa. Plut. symp. 4.

Κατευημερῶ, prosperè ago, gratia et autoritate polleo. Æsch. de falsa leg. Item cum gen. ut, κατευημερῶ σου, autoritate et gratia supero te.

Παρευημερῶ, supero successu et rebus secundis, vinco alium gratia et autoritate.

Παρευημερῖσθαι, dicitur qui ita vincitur. Chrysost. de sacerd. et Basil.

Ἐφήμερος, diurnus, unicum diem durans. ut, ἐφήμερος πυρετός, diuria febris, Gal. Sic ἐφήμερος τιμή, apud Herodian. lib. 1. Et animalcula quædam ἐφήμερα vocantur, quòd unicum diem vivant, ut docet Eust. Dicitur à Plut. ἐφήμερον φάρμακον, pressens venenum, quod uno die perimat. Item diurnus, ad breve tempus durans, temporarius, flexus, caducus. Thucyd. 2. ἐφήμερα τά τε σώματα καὶ τὰ χρήματα ἡμῶν ἐγίγνετο. (Ἐφήμερος hominis Epith. Æschyl. Pr. 83. Soph. Œdip. Tyr. 1389.)

Ἐφήμερον, herba, de qua vide Dioscor. et Gal. ac Plin. Sic dicta etiam fuit cicuta, ob interitus celeritate, ut Phocion tradidit.

Ἐφημερία, seu plur. ἐφημερίαι, vicos. ut lib. 1. paral. c. 9. φυλάττειν εἰς ἐφημερίας, per vices, sortis vicibus. Sic et Lucan c. 1. † v. 6.† Et Suid. et Hesych. exp. annos diurnum, i. quod obimus interdiu.

Ἐφημερίς, ίδος, ἡ, diarium, scriptum quod acta unius cujusque diei sigillatim complectitur. Plut. de non fren. Item historia, in qua non per annos, sed per dies singulos res gestæ scribuntur, diarium. Vide Gel. l. 5. c. 18. Apud Plut. in Alex. pro libro notarum quotidianarum, ut à quibusdam annotatur. Item pro ἐφημερία, apud Josephum.

Ἐφήμερος, idem quod ἐφήμερις. In Epigr. μισθὸς ἐφημέρου, diurna merces. Apud Hom. Odyss. φ'. ἐφημέρῳ φρονέοντες, in diem duntaxat de rebus suis cogitantes. Interdum ἐφήμερον dicuntur homines, à brevitate ævi, secundum quosdam, quasi temporarii. Greg. in poem.

Θερμημερία, dies calidi, ætatis tempus. Theophr. et Aristot.

Ἰσήμερος σπορά, exp. triticum, cujus cura æquinoctio delegata est, vel quod æquinoctio verno seritur.

Ἰσημερία, ἡ, q. d. æquidiarium. Latini dicunt æquinoctium. ut, ἰσημερία μετοπωρινὴ, æquinoctium autumnale. ἰσημερία ἐαρινὴ, æquinoctium vernum. Plut. in probl. Rom.

Ἰσημερινός, æquinoctialis. q. d. æquidialis. ut, ἰσημερινὸς κύκλος. Apud Theophr. l. 4. de caus. pl. c. 12. ἰσημερινὸς σπορά, triticum quod verno seritur æquinoctio, ibi scribitur et ἰσήμερος.

Καθημέριος, quotidianus. Exp. et diurnus. † hodiernus. apud Soph. El. 1436.† (Eurip. Phoenis. 214. ad unum diem pertinens.)

Καθημερινός, quotidianus. Act. c. 6.

Καθ' ἡμέραν, pro καθ' ἡμέρα, indies, singulis diebus, quotidiè.

Καλήμερος, cui felix est dies. in anth. Epigr. lib. 1.

Κακήμερος, cui infelix est dies. ibid.

Ἀνήμερος, (Ionicum) qui statum diem deservit, qui statuto die præstò non fuit.

Μεσημερία, ἡ, meridies. factum ex μεσαμερία, per syncopen, adjecto β per pleonasmum. Thucyd. 6. Item meridies respondens septentrioni. Herodian. † Xen. Paed. 1. 1. 5.† Item metaph. μεσημβρία τοῦ βίου, pro ætate ingravescente. (Æsch. Suppl. 754. Philostr. l. 3. c. 14.)

Μεσημβρινός, pro μεσημερινός, meridianus. ut, μεσημβρινὴ αὐλή, apud Proclum. (Æsch. S. c. Th. 387. Ag. 574.) Pro eo Dores dicent μεσαμβρινός, et Theocr. idyll. 1. Invenitur et μεσαμέριος, Doricum pro μεσημέριος, apud eundem idyll. 7.

Μεσημβριάζω, meridior, i. meridie dormio, Plat. in Phædro. Dicitur et ipse sol μεσημβριάζειν, pro quo et μεσουρανεῖν, ut Poll. docet.

Μεσημβρινὸς, pro eodem. unde apud Apollon. μεσημβρινὸς ἰσόσκιος ὕλη.

Μετάμερος, diarius, qui est unius diei. apud Gal.

Μετημέριος, idem, ex Epigr.

Μεσόημερος, pro eodem.

Νυχθήμερον, nox et dies, noctis dieique spatium. i. dies viginti quatuor horarum, justus dies. 2 Cor. 11.

Ὀκταήμερος, octo dies durans. Item qui fit octavo die. στρατιὰ ὀκταήμερος, ad Philip. cap. 3.

Ὀσημέραι, pro ἔτι καθ' ἡμέραν, quotidie. Aristoph. in Plut. (R. 390.) [Καὶ μ' ἀνθρῶλος ποτίμερον Παίονί τε καὶ χαλκέοισι, &c.]

Παμπήμερος, perdius. Hesych. v'. παμπήμερος πορεύεσθαι, per totum diem. Utitur et Herodot. lib. 1.

Παρημέριον, diem seu dies transigo juxta quempiam, et velut ei adhærens. ex Eurip. [Rhes. 360.]

Πενθήμερος, quinque dies durans, seu à quinque dielus. [Xenoph. Hist. Græc. lib. 7. §. 4. καὶ ἐξέφυγεν κατὰ πανθήμερον ἐκατέρους ἐγεῖθεν.]

Πολυήμερος, qui est multorum dierum. ut, πολυήμερος πηρός, Nax.

Συνημέρευσις, idem quod συνδιημέρευσις. Aristot. eth. 8. ad Nicom.

Συνημέρευσις, conversatio, consuetudo quotidiana cum aliquo.

Συνημερευτὴς, is quicum est nobis consuetudo quotidiana, is quo familiariter utimur. Exp. socius, sodalis, assiduus comes, apud Aristot. pol. 3.

Τετραήμερος, (q. d. quatriduanus) quatuor dies durans. ut, τετραήμερος πηρός, Greg. Et κατὰ τετραήμερον, quadrinis diebus, apud Aristot.

Τετράημερος, qui quatuor dierum est. Aristot.

Τριήμερος, (q. d. triduanus) tres dies durans, seu à trib. dieb. durans. Apud Aristot. κατὰ τριήμερον χύσιν, exp. trinis diebus fit. Greg. Χριστὸς ἀνέστατο τριήμερος, Christus tertio post die resurgit.

Τριακονθήμερος, triginta dies durans.

Τριημερεύω, diem tero, diem extrabo. Aristoph. [Vesp. 845. κἀκτελεῖς τριημερῶν.]

Ὑπερήμερος, q. d. superegrediens diem, præstitutum videlicet seu conditum: qui intra diem non persolvit debitum, vel implet quod promisit. Proprie dicitur qui judicatum non facit intra diem rei judicatæ à judice præstitutum. ut inquit Bud. Interdum cum genit. ut, ὑπερήμερος τῆς προθεσμίας, cui ultimus προθεσμίας dies elabitur antequam præstet quod spopondit. Luc. Latiùs etiam extenditur: ut puella ὑπερήμερος γάμων, apud Aristot. in Rhet. 3. cui nubendi tempus elabitur, quæ nubilem ætatem prætergreditur. Item res cujus justum tempus elapsum est. Philo de vita M. lib. 3.

Ὑπερημερία, delatio ejus qui præstitutum diem prætergreditur, quo videlicet dissolvere debitum debuit, aut aliud præstare quod promisit. Dem. ad Aphob.

Composita ex ἦμαρ.

Αὐτῆμαρ, eodem die, idem quod αὐθημερὸν in prosa. Il. ά.

Ἐνῆμαρ, novem dies, seu per novem dies. Il. ά. et ζ. Exp. et nono die.

Ἑξῆμαρ, per sex dies. Od. ξ'. ἑξῆμαρ δαίνυτο.

Καθ' ἡμαρ, indies, quotidie, singulis diebus.

Παντῆμαρ, per totum diem. Apoll. Arg. 2.

Πανῆμαρ, pro eodem. apud Hom. teste Eust.

Περῆμαρ, interdiu. Simonides in Iambis de mulieribus, ἐκ δὲ μιῆς τὸ μυχῷ περῆμαρ περῆμαρ, noctu et interdiu.

Ποσταῖμαρ, quot dies, seu per quot dies, quot diebus Il. ά. Existimatur etiam poni pro, quoto die, ut, αὐτῆμαρ, hoc ipso die.

Ἤμερος, ου, ὁ καὶ ἡ, mansuetus, cicur, mitis. cui oppon. ἄγριος. † opp. τῷ θῆρι πρὸς θῆρα. Xen. Paed. 1. 3. 6.† Od. ί. de aquila, χῆνα φέρων ἐπίηχυν ἀγέλαιον Ἤμερον, anserem cicurem. Plato de leg. ἥμερα ἀγέλαι. Herodian. lib. 5. ξυλά τε πάντα, ὅσα ἥμερα, ὅσα ἀνίδρυτα. Dicitur etiam de plantis et frugibus, et tunc Latinè exp. sativus. ut, ἥμερα φυτὰ, et ἥμερα δένδρα, plantæ et arbores sativæ: sic ἥμερος ἐλαία, olea sativa. ἥμερος κρόκος, crocus sativus. Xen. in Cyn. ἔστι γὰρ ἃ γῆ φέρει, τὰ μὲν ἥμερα συγκαίμενα, τὰ δὲ ἄγρια γίγνεται. Metaphoricè de hominibus etiam dicitur, quorum emolliti esse videntur mores, quique ex agrestibus cicures, mites, ac placidi facti sunt. Dem. contra Midiam. ἀδρότητα οὕτως ἥμερον καὶ φιλάνθρωπον τοῖς τρόποις. Herodian. l. 2. πρῶτ καὶ ἥμερον ἔδειξε ἦθος. comem atque mansuetam indolem ostendebat. Et apud Plutarch. in Numa. ἥμερος μοῦσα, mitis musa. Et apud Plat. de leg. ἡμερώτατοι ὄφι, vim mitissimæ ac placidissimæ, nec asperæ. ☞ Deducunt ἥμερος ab ἡμέρα, quòd ἥμερα sit quippiam ἡμερῶν et πεπρᾳυσμένον.

Ἡμερότης, τητος, ἡ, mansuetudo, placiditas. Nax. [Plat. de Rep. lib. 3. Τοῖς δὲ (ἦ δ' ὃς) πῶς λέγεις; Ἀγριότητός τε καὶ σκληρότητος, καὶ αὖ μαλακίας τε καὶ ἡμερότητος, ἦν δ' ἐγώ.]

Ἡμερόω, ῶ, mansuefacio, cicuro. Plut. (Ἡμερώσαι. Æsch. Eum. 14.)

Ἡμέρωμα, τό, mitigatio, cicuratio, mansuefactio. Theophr. lib. 5. de caus. pl. Ἡμέρωσις, idem.

Ἡμερώδης, ες, ὁ, ἡ, mitis. Plut. symp. 4.

Ἡμερὶς, ίδος, ἡ, mansueta, cicur. Od. ί. Item species roboris, hemeris Plin. l. 16. c. 6. Theophr. hist. pl. l. 2. c. 6. Item pro vite, apud Oppianum. l. 3. de venat. et apud Macedonium l. 2. Epigr.

Composita.

Ἀνημερία, idem quod ἀνημερσία. Sophocl. in Ajace.

Ἀνήμερος, ου, ὁ καὶ ἡ, immansuetus, immitis, agrestis, ferus. Nax. (Æsch. Eum. 14.)

Ἀνημερσία, ἡ, immitis et immansueta animi affectio. Item molestia animi.

Ἀνημέρωσις, idem quod ἡμέρωσις.

Διημερόω, mitigo, emollio.

Ἐξημερόω, idem quod ἡμερόω, in Geopon. Metaph. apud Plat. in Numa, ἐξημέρωσεν αὐτὸν διὰ παιδείας, per disciplinam eum emollivit et exeoluit.

Ἐξημέρωσις, cicuratio.

Decomp. Δυσεξήμερος, qui difficulter cicurari potest, difficilis cicuratu seu mansuefactu.

Μελιτήμερον, suave, mellea dulcedine præditum. Hesych.

Συνημερεύσασα, qui commansuefit, qui una mansuefit.

Ἥμισυς, εος, εως, ὁ, ἡ, ἥμισυ, gen. ἡμίσεος, ἡμίσεως, ἡμίσους, ἡμίσου, dimidius. Thucyd. ἥμισυ τεῖχος, dimidius murus. Aristot. ἥμισυ μέρος, dimidia pars. Ἡμισείς, dimidia pars. Odyss. γ'. Et Thucyd. ἡμίσεις ἡγησάμενοι, dimidia pars existimans. Τὸ ἥμισυ, dimidium, vel dimidia pars. Hesiodus in Erg. οὐδ' ἥμισυ πολὺ πλέον ἥμισυ πάντός. Apud Thucyd. ἐπὶ τὸ ἥμισυ, supra dimidium partem. † Xen. Paed. l. 3. p. 83. d.† Interdum cum genit. ut Plat. de leg. τοὺς ἡμίσεις τούτων. † ἡμίσεις ἐστιῶν. Xen. Paed. p. 175. c.† Thucyd. lib. 8. ἥμισυ τοῦ χρόνου, dimidia pars temporis. Apud Xen. τῶν ἄρτων τοὺς ἡμίσεις, dimidiatos panes. Dicitur et, Δήμισυ Attica synalœphe pro τὸ ἥμισυ. Item, ἥμισυ adverbialiter pro, dimidia ex parte. apud Hesiodum in Theogoniam. Ἡμίσεια, accipitur interdum pro ἡμίσεια μοῖρα, sicut ἥμισυ pro ἥμισυ μέρος. Plat. in epistol. † Xen.

Pud. 1. 2. 9.† Item, ἥμισυ, semis. Athen. 97. ἡμισὺ δὲ σλίνος λαὶ ἡμίσεως καὶ ἡμίσεως. Sic et Plut. in Cat. (Æsch. Eum. 431.) ☞ Derivant autem ex ἧμα et ἴσος, quòd dum dimidia partes simul conjunctæ ipsam totam æquent.

Ἡμιστόμιον, dimidius sum, dimidia ex parte æqua. Item ad dimidium partem redigo, seu ad dimidia decoquo. In Hippiatr. ἵνα ἡμιστόμῃ.

Ἡμίτυμνα, τὰ, dimidium, dimidia pars. Greg. de homine.

Ἡμίων, ὁ, homuncio, dimidium sextarii. Athen. lib. 11. testatur τὸ κοτύλιον vocari etiam ἡμίονα.

Ἧμοι, quum, quando, (extra interrogationem) Poëticum adverbium, cui respondet τῆμος, vel τότε, tum. Homer. Od. μ'. Ἧμος δ' ἐπὶ δίφρου ἔσην ἠγερέθων ἀνέρεσσιν, &c. Τῆμος δὲ τόγε δῆρα χαριζόμεθ' ἰξαφάσθαι. Sic Hesiod. in Ecg. Ἧμος πίσεις κεκαίρῃ ἔρεις ἐν κυτέλοισι, &c. Τῆμος Ζεὺς ἔα, &c. Et Od. ι. Ἧμος δ' ἰλίκας κεράσω, &c. Δὰ τότε κεκλήσεται, &c. Sæpe tamen non sequitur particula τότε, aut alia similis. ut initio Od. β'. Ἧμος δ' ἠριγένεια φάνη ῥοδοδάκτυλος ἠὼς, Ὄρνυτ' ἄρ' ἐξ εὐνῆφιν Ὀδυσσῆος φίλος υἱός. Sic et initio libri octavi. Aliquando verò ei subjunguntur plures particulæ: ut in principio libri 17. (Soph. Tr. 158. Œdip. Tyr. 1155.) ¶ Ἡμὲς, vide in Ἐγώ.

Ἧμος; quando?

Τῆμος, tum. (Soph. Tr. 542.) Subjicitur præcedenti adverbio ἧμος, ubi et vide exempla. Ponitur aliquando præcedente etiam alia particula. ut Od. ν'. Τὴν δὲ τότε interdum pro τῆμος, vel pro τῆμος δή.

Τημοῦτος interdum pro τῆμος, ut apud Hesiod. Τημοῦτος σκοπέλου.

Ὀκτῶμος, pro ἧμος, apud Aratum in Phæn. Καὶ δὴ ἐκτῶμος κίονι φαίνοντο λάσιοι.

Ἡμύω, F. ἥσω, incline, cado. Iliad. β'. Τῷ κε τάχ' ἀρούτης πίλις Πριάμοιο ἑκάστης Χερσὶν ὑφ' ἡμετέρῃσιν ἁλώσεται αἰπὺ τὸ πρίν τι, inclinârit, ruerit, occid. Aliquando autè, Ἐκ δ' ἡμὺς δουπήσεσθαι, incumbit, seu decidet incumbit et inclinat.

Ἡμύστης, ου, ὁ, qui solet ἡμύειν, vel etiam μύειν: apud Nicand. in Theriacis, v. 626. Κέφαρ ἡμύοντα, πανάντιον τε σκύλον, scholiast. enim expon. μεμυκότα, συμπεπτωκότα, συσπασθέντα, à μύειν, derivari indicans.

Ἢν, si. Interdum cum indicativo. Homer. ἢ τοι μὲν καλέουσιν, si quem provocârit. Frequentius cum subjunctivo. et Il. χ'. Ἀλλ' ἄγ' ἀμοιβαίους Δαναοὺς κάλει ἢ τις ἀκούσῃ, si quis fortè audiat. Il. δ.——εἰ' ἢ Ἀγαμέμνονα εἴπῃς, ne si Agamemnonem quidem dicas. †ἢν τι. Xen. Pæd. 1. 1. 5.† Item, ἢ μή, si non, nisi. Aristoph. in Vespis, ἢ μά τι λέγῃς, nisi quid dicas. Herodot. ἢ ἐγὼ γνώμης μὴ ἁμάρτω, nisi me fallat opinio. Thucyd. lib. 5. ἢν μὴ ἀφοσιώσωσι τὸν πόλεμον ἅπαντες, nisi omnes civitates decreverint. Item, ἢ καὶ, etsi, tametsi. (Ἢ respondet particulæ τοιοῦτον. Eurip. Med. 260.) ¶ Ἢν, quam, vide in Ὅς, item pro ἦεν, eram, vide in Εἰμί. ¶ Ἢν, eram, erat, ab εἶμι, sum. Interdum ponitur pro ἦεν. item pro ἦεν, licebat. Item pro ἦσαν, apud Hesiod. in Theog. Ponitur etiam pro φῶν ea ἦσαν, à φημί.

Ἡνεκής, ἐος, ἑ καὶ ὁ, porrectus et protentus in longitudinem, rectâ in longitudinem tendens: interdum et perpetuus, continuus. Nicand. in Alexiph. dicit ægrum se debere exercere ἡνεκέα τρίβῃ πυκάσαντα ἱματίῳ. Idem usurpavit ἡνείς pro ἡνεκής, in eodem opere.

Ἡνεκές, diu multumque, longo tempore, continua serie, apud Aristot. Rhet. lib. 1.

Composita.

Διηνεκὴς, idem quod ἡνεκὴς, continuus, perpetuus. Od. ν'. Ἀτρεμέως τί σε δηνεκὲς. Il. μ'. μάθωσι διηνεκέως. Od. ξ'. πάντας διηνεκέως. Dicitur aliquid et temporis ratione esse διηνεκὲς. ut, διηνεκὲς ἐπὶ πᾶσιν ἐδμόρως ἐ τοῦ πλείστου ἐπιδημία. Itidemque εἰς τὸ διηνεκὲς, et διηνεκὲς, in perpetuum, perpetuò, jugiter. Apud Greg. περὶ τὸ διηνεκὲς τῆς σαρκὸς, ad perpetuam seu perennem fœtis scaturiginem.

Διηνεκέως, continua et perpetua serie, jugi et continuo tenore: seu continuò, perpetuò. Odyss. β'. et 4. itidemque apud Hesiod. et Apoll. Argon. lib. 3. In prosa dicitur διηνεκῶς, quod interdum expon. continuè, interdum assiduè seu identidem. (Æsch. Ag. 326.)

Διηκοντάπηχυς, tantum intervallum continens, quantum hastæ jactus. Iliad. κ'.

Κεντρηνὶς, Eustath. exp. ἑ τῆς πάντρας σπιδόμενος, stimulo seu calcari obediens, Iliad. ἑ. κεντρηνὶς ἵππος ἔφυγε ἵππους, innuens compositum esse ex ἵππος, oedo.

Παδηνὲς, ad ipsos usque pedes dependens. Iliad. ἑ. [Herodot. Hist. lib. 1. cap. 195. Ἐσθῆτι δὲ τοιῇδε χρέονται, παδέων ποδηνεκέων λινέων.]

Ἦνι', ecce. Aristoph. in Neb. ἦνι' μαθόντα, ecce te sublimem. Theocrit. idyll. 3. Ἦνι' ἔγωγε νῦν δὴ τὰν δῆλα φέρω. ubi schol. aspirari scribit. Pro eodem dicî ἤνδε annotarunt quidam. et Epigr. lib. 3. Anthol. Ἤνδε κεῖνοι ἐν αἷς ἔβαλον ἔτος. Alii mutant dicî in τοῦ παραλλάλου pro ἦνι ἦνι, ἤνδε, ἤνδε, ἤνδε

ret, ut quum turbatur, aperiendum evadit: vel σπαρὰ τὸ ἤσυχος καὶ πρᾶος ἀλλοίως, i. διεμένον, à calefaciendo leniter et placidè: quoniam non vehementem febrem accendit. Eustath. per antiphrasin ab ἤσυχος derivatum existimat.

Ἡπιαλώδης πυρετός, ὁ μετὰ ῥίγους καὶ ψύξεως γινόμενος, apud Hippocr.

Ἡπιάλιον, ὦ, epiala febri laborare. Aristot. probl. sect. 27.

Ἡπίαλος, ου, ὁ, et ἠπιάλης, ους, ὁ, idem quod ἐφιάλτης.

Ἠπίαλον, ου, τὸ, levis epialæ febris accessus. Hesych.

Ἠπιάλης, etiam dicitur idem esse quod ἐφιάλτης. Est et bestiola quædam, de qua Arist. hist. an. lib. 5. cap. 19.

Ἤπιος, ου, ὁ καὶ ἡ, clemens, mitis, lenis, benignus, idem quod πρᾶος, † τινὶ, alicui. Hesiod. Th. 407.† Od. δ. καὶ ἤπιος ἔστω Σαπωνοῦχος βασιλεύς. Herodian. lib. 2. ἤπια ἄχεντα καὶ σπατίζα, clementem principem. Il. Ν. ἤπια φάρμακα, lenia et blanda pharmaca. Et ἤπιον ἦμαρ, apud Hesiod. in Erg. (Eurip. Med. 133. Soph. El. 1442. Æsch. Pr. 481. Ag. 1640.) ☞ Derivant quidam ab ἦθος, idcoque aspirant, ut scribit East. (qui tamen frequentiùs lenuari dicit, quod et ex comp. ἀπαυνόμαι, patet) alii ab ἦπαρ deducunt, ut sit ὁ ἐκ ἤπατος τόπου σοφός.

Ἤπιος, leniter, benignè, clementer.

Ἠπιότης, ητος, ἡ, lenitas, placiditas, clementia, ἀλλὰ ἠπιότης, placidi pellacia ponti.

Ἠπιόω, ῶ, f. ώσω, vel ώσω, mitigo, lenio, placo.

Ἤπιόμα, τὸ, id quo aliquid mitigamus, leniverbium. Herod. in Thal.

Καταπιόω, ῶ, (comp.) mitigo, declino. Il. ί.

Ἥρα, ας, et Ionicè Ἥρη, ης, ἡ, Juno: et soror et conjunx Jovis. ☞ Plato in Cratylo sic nominatam existimat, ὡς ἐρατὴ τοῦ. ¶ Allegoricè autem esse dicitur ὁ ἀὴρ, ἀέρ: à quo et dicta creditur transpositis literis.

Ἡραῖος, ου, ὁ, Junonius. αἱ, Ἡραῖοι πύλαι, et Ἡραῖον τεῖχος. Dicitur et, Ἥραιον, ου, τὸ, pro Ἡραῖον ἱερὸν, Junonis templum: ut Ἀβυδηνὸν, apud Herodotum. [Thucyd. Hist. lib. 3. καθίζουσιν ἐς τὸ Ἡραῖον ἱκέτας, &c.] Et τὰ Ἥραια, pro τὰ Ἡραῖα ἱερὰ, Junonia sacra, et ὁ τῆς Ἥρας πέλαμύς ἰχθύς.

Ἥρεμος, ου, ὁ, quietus, mitis, placidus: exponitur etiam ab Hesych. ἥσυχος, πρᾶος, ἥμερος. ☞ Etym. ex ἔρημος deduxit, transpositione literarum ε et ε. Videri possit et ex synonymo ἥμερος factum transpositione iisdem literarum et mutatione spiritus.

Ἡρέμα, (adverb.) quietè. † Xen. Paed. 1. 4. 19.† Plat. in Crat. εἰ δὲ βούλει, ἴχε ἡρέμα, si verò vis, quietè te continens. Item paulatim, sensim, cui opponitur σφόδρα. Herodian. lib. 3. et Luc. in Zeux. Item paululum, leviter aut leniter. Luc. et Aristot. Eth. 4. c. 5. et l. 3. c. 1. Pro eodem dicitur et ἡρεμαίως, Ionicè, apud Hippocr. epist. ad Demag.

(Ἡρεμεῖ, quietè. Aristoph. R. 318.)

Ἡρεμέστατος, ου, ὁ, quietior, placidior. quasi à positivo ἡρεμὴς. Xenoph. Pardim 7.

Ἡρεμεστέρως, quietiùs, tranquillè. Item Xen. Paed. 3.

Ἡρεμία, ὁ, quies. Aristot. Eth. 8. cap. ult. Apud Plut. in Apophth. ἡρεμίαν ἄγειν, quiescere.

Ἡρεμαῖος, ου, ὁ, quietus. Item remissus, submissus. Theophr. et Luc.

Ἡρεμαίως, idem quod ἡρέμα. Herodian. lib. 5. et Xen. de re eq.

Ἡρεμέω, ῶ, f. ήσω, quiesco, quietus esse, vel manco. Philo de vita Mos. lib. 3. ἀνάγκης οὔσης ἐν ταῖς συνουσίαις ἡρεμεῖν τινας.

Ἡρέμησις, ipsa quiescendi actio, quies qua res aliqua à motu, in quo erat, quiescit et quasi sedatur. Aristot. Rhet. 2.

Ἡρεμίζω, f. ίσω, sedo, quiescere facio. [Xenoph. Lacedæm. Resp. c. 1. §. 3. ἔστιν, ὅτι οἱ πολλοὶ τῶν τὰς τέχνας ἐχόντων ἰδιωτεύειν εἰσὶν, ὥσπερ καὶ τὰς κέρας οἱ ἄλλοι Ἕλληνες ἡρεμίζουσιν ἐμπραγεῖν ἀξίωσι, καὶ Ἴσωσ. c. 9. §. 3. ἀναιδὲς δὲ ἀνὴρ, ἡρεμοῦντα πλῆθος χρήμα, ἢ τὸν ἐναντίον, &c.]

Ἡρεμίζομαι, idem, apud Themist.

Ἡρεμάζω ἐκαθέμην, sedebam mecum, ex Eudem lib. 2.

Composita.

Ἐφησυχάω, ῶ, quiesco. in Phil. de vita M. lib. 2.

Καταπαύω, ῶ, quiescere facio, sedo. Xen. Paed. 7. ἅπαντας αὐτοὺς καταπαύσει, pacare.

Καταπαίζω, idem.

Ἧπαρ, ατος, τὸ, monumentum, sepulchrum. In epigr. Διοδώρου κατὰ χθονὸς ἡρὸν τεύχων, Ὅς τὸ ἀναφθιμένου κεῖθι βίμας ἀτερίσει. Et rursum, Ἡρὸν ἐν θάλαμον ἠλάλης ἰατιάμεν, Ὀφρά σε καὶ φθίμενον ἀνὴρ στυγερώτερος εἶναι Θήλυς ἀπορραίη κείμενον ἐν παλάμῃ. Legitur et apud Homer. Il. ψ'. v. 126. ☞ Sunt qui dictum velint, παρὰ τὸν ἐνηχοῦμενον τοῖς νεκροῖς γοῦν, derivantes ab ἠρὰ, terra, unde et Suidas dicit esse τὸ ἐν τῇ γῇ μνῆμα.

Κενήριον, (comp.) vacuum sepulchrum, monumentum inane. Nonn.

Ἤρεμος, ου, ὁ καὶ ἡ, quietus, quieta facies. Item sedatus, placidus, † φωνὴ. Xen. Paed. 1. 4. 4.† interdum et tranquillus. Exponitur et tacitus. Hesiodus in Ergis, Ἤρεμος ἴρηκα πέμπετο. Lycophr. initio Alexandræ, εἰ γὰρ ἦσυχος κόρη, non sedata, non placida. Apud Plutarchum itidem πῇ ἦσυχος, exp. nunc placida. Apud Aristoph. † Nub. 1246.† ἴχε ἡσυχος, vel μένε ἡσυχος, quiesce, mane quietus, aut etiam tace. Sic apud Euripidem, ἀλλ' ἴχ' ἡσυχος, ne interpella sermonem meum. (Med. 551.) Apud Thuc. τὸ ἡσυχον substantivè pro ἡσυχία, quies. lib. 1. μένε τῷ ἡσυχῳ τῆς εἰρήνης ὄνομα, quieta pacis, quieta quam pax affert. Comparat. ἡσυχαίτερος, et superl. ἡσυχαίτατος, pro ἡσυχώτερος, et ἡσυχώτατος, quietior, quietissima. apud Thuc. et Xen. (ἡσυχαίτερος, δολιώτερος, Æsch. Eum. 223.) ☞ Etymol. vult esse ab ἧσθαι, ἧσαι, quia omnis ἧσται τῇ ἡσυχίᾳ.

Ἡσυχῇ, adverb. quietè, placidè. Item tranquillè. Exponitur et sensim, leniter, interdum et paululum. Herodian. lib. 1. ἡσυχῇ τῇ σιμωνίδου κεφαλῆς ἑαυτὸν, paululum se è grabato sublevans. Expon. et clàm, apud Thuc.

Ἡσύχως, adverb. quietè, tranquillè. [Xenoph. Κύρ. Παιδ. lib. 3. Τούτων μὲν οὖν ὁ Κῦρος δοὺς ἐγκράτειαν τῷ θεῷ, παύσεσθαι ἐκέλευεν ἡσύχως, &c.]

Ἥσυχα, pro eodem. Aristoph. † Nub. 323.†

Ἡσυχάζω, quiesco. Apud Thuc. et cæteros historicos ἡσυχάζειν dicuntur qui tumultuari desinunt, qui bellum non movent, vel qui à bello moto desistunt, qui nihil moliuntur. Dicuntur et naves ἡσυχάζειν, quibus navale prælium non committitur, apud Thuc. ¶ Item taceo, sileo, Lært. Apud Thuc. lib. 7. τὸ ἡσυχάζειν τῆς νυκτὸς, pro ea parte noctis, quam conticinium Plautus appellat. (Soph. Œdip. Tyr. 628.)

Ἡσυχάζομαι, med. idem quod ἡσυχάζω, quiesco. Lucian.

Ἡσυχαῖος, ου, ὁ καὶ ἡ, quietus, tranquillus. Item lentus, remissus, qui sensim fit. αἱ, ἡσυχαῖαι ἱλάσεις, apud Xen. (Eurip. Med. 305. 809.)

Ἡσύχιος, ου, ὁ καὶ ἡ, idem quod ἡσυχος. Iliad. φ'. Ἡσύχιον δ' ἄρα μιν πολέμου ἐκέκαστο νίκεσθαι, quietum, i. malo omni seu molestia carentem. Apud Dem. Phil. 4. ἡσύχιος, et ἀπράγμων βίος, vita quieta et tranquilla, qualis est hominum privatorum præ vita eorum qui se reip. negotiis implicant.

Ἡσυχία, ἡ, quies, tranquillitas, cui opponitur πολυπραγμοσύνη, apud Isocr. in orat. de pace. et πόλεμος apud Thucyd. 3. sæpe dicitur ἡσυχίαν ἄγειν, pro quiescere. † Dicuntur et milites dum se a pugna abstinent. Xen. Paed. 1. 4. 10.† Et ἡσυχίαν ἄγειν, pro eodem, interdum et pro feriari, otiari. Item peculiariter, quies quam pax affert: unde et pro pace seu induciis accipitur, apud Thuc. Item, quies, in significatione somni. Herodian. lib. 1. ἡσυχίαν δὲ παρεκάλεζεν αὐτῷ. Item otium, unde καθ' ἡσυχίαν, per otium, apud Xen. Hell. 6. Sic et apud Thuc. sæpe. Et apud Herodian. ἐν ἡσυχίᾳ διατρίβειν, et μένειν ἐπὶ ἡσυχίᾳ. exp. otium agitare. Item silentium, ut, σιωπηρὰς ἡσυχίας παιδαγωγίαν, Lært. Sic et apud Luc. et Plut. in Coriol. Item solitudo. ut Cic. interp. apud Xen. apom. 2.

Composita.

Ἐφησυχάζω, acquiesco. ut, ἐφησυχάζω τούτῳ, acquiesco huic rei. [Polyb. lib. 2.]

Φιλησυχία, ας, ἡ καὶ ἡ, quietis amans, quietæ et tranquillæ vitæ studiosus.

Φιλησύχως, adverb. ut, φιλησύχως διάκεμαι, quietis amore teneor.

Ἧτορ, τὸ, cor, animus. (Æschyl. Pers. 997.) Il. ί. Ὦ φίλοι, ἀνὴρ ἔστι, καὶ ἄλκιμον ἦτορ ἔασιν. Dicitur sæpe et, ἦτορ ἐν φρεσὶ, ut Il. π'. Od. ψ'. et ἦτορ ἐν στήθεσσι. ut Il. χ'. et Od. ε'. Dicitur et, ἦτορ ἐν κραδίῃ, Il.

Circle Pipe Bending Machine Co., Inc., The, Springfield, Ohio. Manufacturers of pipe bending machinery. Pres. and Gen. Mgr., Wm. Hall; Vice-Pres., Wm. Hall, Jr.; Sec. and Treas., Chas. Hall.

Circle Pipe Line Co., Chicago, Ill. Capital, $1,000,000. Pres., Wm. Wrigley, Jr.; Vice-Pres., Wm. Wrigley, Jr., Jr.; Sec. and Treas., Geo. H. Phillips

synecdochen, ut Iliad. δ. Ἀλλ' ὅτε δὴ ϐ' ἐπὶ νῆϊ ἐὺ ῥοθίῃσιν γένετ' ἠώς. Item oriens. Odyss. κ'. αἳ γάς τ' Ἠοῦς ἔασι πρὸς ἠέρος, ἠδ' ἔασι πρὸς ἠλίου φαεσίμϐροντος, ἠδ' ἐπὶ γαῖαν. Sic et in soluta oratione, τὰ πρὸς ἠῶ, vel potius ἰῶ, dicuntur partes orientales. ☞ Etymol. deducit ab αἴω significante λάμπω, id est, splendeo, ut sit quasi αἰώς.

Ἠῶος, vel ἰῶος, matutinus, Od. Γ. Πάντα Γ' ἰῶον μέτρεται. Et ἰῶος ἀστὴρ Apoll. Rhod. dicitur ὁ ἑωσφόρος. Apud Hesiod. in Asp. †396.† ἰῶος χὶν αἰόλος, matutinus fundit vocem, id est, mane. Item orientalis, ut, ἰὼν Δάλασσα, Herodot.

Ἠῶθι, in aurora, diluculo, mane. Et ἠῶθι πρὶ, apud Homerum, ante auroram, πρὸ ἰοῦς.

Ἠώθεν, q. d. ab aurora, pro ἔαθεν. Od. σ'. Ἠώθεν δυσίστο, mane enavigarentur. (Theoc. id. 132.)

Ἔως, in soluta oral. pro ἰώς. unde ἄμα ἕῳ, Thucyd. prima luce, ipso statim diluculo, simul atque illaxit. Dicitur et, ἅμα ἕῳ γενομένῳ, eadem signif. ab eodem. Dicitur et, πρὸς ἕω ἐοντι, aurora instat. Et τὰ πρὸς ἕω μέρη, Aristotel. partes quæ orientem spectant, partes orientales. Xenoph. Paed. 8. πρὸς ἕω ἐπὶ Ἑλλησποντον ἐστραμένοι τὸν τοῖχον, ad orientem. Dicitur et, τὸ ἀφ' ἕω, sicut et τὸ ἀφ' ἑσπέρας, apud Aristot. ¶ Ἔως, donec. vide in Ὡς.

Ἑῷος, matutinus, ut, ἑῷος Apollo, eous Apollo, qui in Thyniade insula colebatur, quòd sub diluculum in eam Argonautæ appulissent. Apoll. Arg. 2. vocat ἑῷον Ἀνδλιακὸν. Item orientalis. Et ἑῷα (sine adject.) orientalis tractus. Greg. Et κατὰ τὰς ἑῴας apud Arist. de mundo in partibus orientis.

Ἑῷα, pro diluculo etiam ponitur, et apud Synes. ἀφικνεῖται ἐς Φαιάκων ἑῷας ἀφιγμένος. subaud. ἀκτὰς.

Ἑῷθεν, (q. d. ab aurora) diluculo, mane. ἑῷθεν εἰθίς, Aristoph. à diluculo statim, statim ab aurora, summo mane. Xenoph. Paed. 7. Ἐγὼ ἑῷθεν ἀεξόμενον ἐκπέμπω τὸν ἀγροικέντην, εἰς ἱππάζεσθαι ἀφιππάσων ἐπιτήδειος.

Ἑῳθινὸς, matutinus, Μάχη ἑῳθινὴ ἐξ ἑσπέρου, Xen. à mane ad vesperum. Et ἐπὶ τὸν ἑῳθινὸν, Polyb. sub matutinum tempus.

Composita.

(Πρωΐως. Theoc. Id. 4. 33.)

Πρωϊῶος, ad auroram spectans, orientalis. Plut. in Themist. πρωϊῶος Ἀρτέμιδος ναός.

Ὑστεροῖος, matutinus, quasi ἐπὶ τὸν ἠῶ, Hom. Od. ε'. v. 25.

(Ὑστεροῖος. Apoll. Rhod. Arg. iv. 841. Ὅτε περ ἐπιτροχόωσα μετοπίσθιον ἄστρον ἰλάσκει. Schol. κατὰ τὸν καιρὸν τῆς ἑῴας. ἤγουν ἑῳθινὸν, ἅμα ἀστρὶ ἐπιτέλλοντος.)

Θ.

Θ NOTA octava apud Græcos litera, quam Θῆτα appellant, Latini quoque theta per th scribentes: sonum enim habet τοῦ τ, addita aspiratione, unde sæpe ipsum τ per synalœphen in eam vertitur, veluti quum πάντ' ἐρῶ dicitur pro πάνθ' ἐρῶ, et καθαίρομαι, pro κανθαίρομαι. Contrà Ionica hæc cum illa commutant, dicentes πάντ' ἐρῶ pro πάνθ' ἐρῶ, et ἰδέσθαι, pro ἰτασθαι. Æolicè Θ etiam in Τ mutatur, pro πόθι enim πότι dicitur, et pro Δάφνις, Τάφνις, et tradit Eust. in derivationibus quoque Θ in Τ transire smootens, ut quum ex μάθω fit τραμαθεῖς, et τραματεῖς. Idem σ quoque in eam verti scribit: μυσθμὸς enim dici pro μυστμὸς, et ἀνθμὸς pro ἀνστμὸς, et similia. Eodem Eust. teste ipsum Θ in φ vertitur: nam φλᾶν pro θλᾶν, et φλῖβον pro θλῖβον dicitur. ¶ Interdum pleonastica est litera, idque aut in principio dictionis ab aspera incipientis, ut in Θαμὰ pro ἅμα, aut in medio, ad asperiorem sonum efficiendam, ut quum poëta τραχὺ dicunt pro τρύχνον, ut vult idem Eustath. ¶ In judiciis qui morti adjudicabant reum, calculo suo inscribebant Θ, indicantes eum esse Σανατωτέον. Unde Satyrographus: Et potis es nigrum vitio præfigere theta. Et Martial. lib. 7. ad Cæsarem, hoc ipsum theta appellat mortiferum signum, et lethalem juguli notam. ¶ Denique Θ seu θ est numeralis nota, significans novem: ima autem sui parte sinistra præfixum acuti accentus apice, novies mille denotat, hoc modo, ϴ, ͵θ.

ΘΑΙΡΟΣ, οῦ, ὁ, cardo, στροφεύς. Pollucl. Iliad. μ'. (de Hectore ingens saxum jaculante in portam) Ῥῆξε δ' ἄρ' ἀμφοτέρους Θαίρους, ἐπὶ δὲ λίθος εἶτο βριθοσύνη, μίγα δ' ἀμφὶ σανίδας μύκον. ¶ Item axis, apud Soph. in Triptol. Poll. lib. 1. de curru partibus loquens, Θαίρους nominari ait ubi concurrent obliqui lateres. ☞ Ἀπὸ τοῦ Θέειν δ' αὐτοῦ τὸν Θίρα, Etymol.

ΘΑΛΑΜΟΣ, οῦ, ὁ, thalamus, cubiculum, propriè cubiculum uxoris et mariti, vel gynœconitis, ut alii tradunt. Il. ι. ἐν ἑρμῖνι πρίονθε θαλάμοιο θυράων. Od. ζ'. ἐς θάλαμον πατρὸς ἑοῖο, ὅθι οἱ κεῖτο κανεῶν. Plut. in Alcib. ἐξέϐραμε τοῦ θαλάμου παρὰ τὰς γυναῖκας. Herodian. l. 3. τοῦ βασιλικοῦ θαλάμου φύλακες. ¶ Accipitur etiam pro ταμιεῖον, ut Eustath. tradit. Od. β'. ¶ Synecdochicè pro domo ipsa posui volunt. Il. γ'. de Helena, Θάλαμον γοεραὶς τε λιτοῖσιν. ¶ Item pro nuptiis, in Epigr. l. 2. Ἦχι Γ' ἀγαθὴ δὶς ἵκετο θάλαμος, τὸν μὲν ἐν Θαλάμῃς, τὸν δὲ μετ' ἐν Σαλάμῖ, i. primo nuptiarum die. ¶ In navi autem Θάλαμος dici potest, ubi Θαλάμιοι remigant, Poll. Sic apud Athen. lib. 2. ναυβαλὲς ἐμπεσὸν ἐνὶ τοῖς Θαλαμίοις ἐσήμανε. ¶ Item impropriè de piscium stabulo dicitur apud Aristot. lib. 4. anim. quo sensu Θάλαμος potius accipitur. Apibus tribuitur thalamus à Virg. in Georg. (V. Æschyl. Pers. 626. Eurip. Phœnissa. 893. sed rectius Θαλάμους ibi scribendum.) ☞ Rostathius à Θάλαμος derivat, quòd ibi quasi Θαλπόμενα. Alibi à Θάλος deducit, ut, ἄχαμος; ab ἀχθός.

Θαλαμία ξύλα, ligna thalamo vel ædibus struendis apta. Hesiod. in dieb.

Θαλαμεύομαι, intra thalami parietes me contineo, domi maneo. Chrysost. in c. 1. ep. ad Rom. παρόσον θαλαμεύομεν.

Θαλάμευμα, τὸ, contubernium. Eurip. in Bacch.

Θαλαμεύτρια, ἡ, mulier quæ curat ea quæ ad thalamum et nuptias pertinent, pronuba, νυμφεύτρια, Poll.

Θαλάμιος, ου, ὁ, remex infimi ordinis. Theoc. lib. 4.

Θαλαμία ὀπή, foramen per quod exeritur remus, schol. Aristoph.

Θαλαμίτης, ου, ὁ, item Θαλάμαξ, ακος, ὁ, idem quod Θαλάμιος. Aristoph. in Ran.

Θαλαμίδαι κῶπαι, apud Suidam, remi lentè navigantes.

Θαλάμη, ἡ, cubile. Dicitur plerumque de piscium latibulis. Odyss. ἰ. πολύποδος Θαλάμην ἐξιχνήσαιμι, è latibulo suo. Sic et Aristot. l. 8. de hist. anim. et Hippocr.

Θαλάμαι, dicuntur nares, i. foramina, et quasi canales nasi, quæ et μύξαι. Soph. in Poll.

Composita.

Ἀμφιθάλαμος, amphithalamus. Vitruv. l. 6. c. 9.

Ἐπιθαλάμιος, ου, ὁ καὶ ἡ, οι, Ἐπιθαλάμιος λόγος, oratio super nuptiis alicujus. Ἐπιθαλάμιος ἐπιθαλλὶ, insidiæ quæ thalamo struuntur, apud Lucc. de saltat.

Ὁμοθάλαμος, eundem thalamum habens. [Pind. Pith. Od. 11. 3. Ἐπὶ δὲ Δαναΐδαις ἐπιστὰς Ὁμοθάλαμος Ἡγησίλαος, &c.]

ΘΑΛΑΣΣΑ, sive Θάλαττα, ης, ἡ, mare. (Æschyl. Ag. 967.) Odyss. μ'. Θαλάσσης ἁλμυρὸν ὕδωρ. Thuc. lib. 8. ἀνὰ τὴν ἠπειρον Θαλάσσης ἐχεῖ τὸν πρὸς Ἀθήνας. Et in plur. Θάλασσαι, maria. ¶ Item marina aqua, aqua salsa: apud Dioscor. ¶ Lib. 3. Reg. c. 18. pro aquæ ductu seu fossa aquæ ductus. Quidam exp. sulcus. ☞ Etym. deducit à σάλος, ut dicatur quasi σάλασσα. aut παρὰ τὸν ἁλὶς γενικὸν, quasi ἅλασσα, pleonasmo τοῦ Θ.

Θαλάσσιος, seu Θαλάττιος, ου, ὁ καὶ ἡ, marinus, vel ad mare pertinens. Od. ἰ. Θαλάσσια ἔργα. Plut. de Sybill. orac. Θαλαττίους τῇ χρῇ καὶ ἀθδίους. Item nauticus, vel navalis peritus. apud Thuc.

Θαλάττιος οἶνος, et Θαλασσίνος, vel Θαλασσίας, et τεθαλασσωμένος, itemque ὁ διὰ Θαλάττης οἶνος, vinum cui aqua marina admixta est: cui opponitur ἄθάλασσος οἶνος. De quo vide Cels. et Colum. et auctorem γεωπονικῶν.

[Θαλαττεῖς. Pind. Pyth. Od. 8. 92. καὶ Θαλαττεῖαι συμφορεῖται ἀλφῖται, &c.]

Θαλαττεὺς, έως, ὁ, piscator. Hesych.

Θαλαττεύω, seu Θαλαττεῖω, in mari versor, vel in mari ut plurimùm versor, mare frequento. exp. et in mari navigo, apud Basil. [Thucyd. Hist. lib. 7. τῶν δὲ αἴ τι νῆες ἡδίσχυον, τοιοῦτον χρῆσθαι θαλαττεύσασαι, καὶ τὰ σκληρώματα ἐφδωρεῖτο.]

Θαλαττεύω, ῶ, vel Θαλαττόω, mari submergo seu obruo: ut apud Aristot. de mundo, ἠπείρους ἐθαλάττωσεν.

Τεθαλασσωμένος οἶνος, vide in Θαλάσσιος.

Θαλάττωσις, submersio qua fit à mari, seu inundatio, vel proluvies maris: apud Phil.

Θαλασσινίδες, marinus vel maritimus.

Composita.

Ἀγχιθάλαττος, seu ἀγχιθάλασσος, maritimus, mari vicinus. Poll.

Ἀθάλασσος, seu ἀθάλαττος, ου, ὁ καὶ ἡ, maris expers, οἶκος ἀθάλασσος, apud Gal. l. 12. meth. vicum cui aqua marina non admixta est seu infusa.

Ἀθαλάσσητος, seu ἀθαλάττητος, maris inexpertus, rei nauticæ rudis, seu insolens navigandi. apud Aristoph. (R. 906.)

Ἀμφιθάλαττος, seu ἀμφιθάλασσος, utrinque mari cinctus, vel circumquaque. Poll. [Pind. Olymp. ζ. 61. Ἐν ἀμφιθάλαττον Ῥώμᾳ. Schol. ἀμφιθάλαττον δὲ, τὸν ἐκατέρωθεν Θαλάσσῃ συμπεχυμένον. J. Poll. Onomast. lib. 9. §. 17. ἡ δὲ (νῆσος) ἑκατέρωθεν ἔχουσα Θάλατταν, ἀμφιθάλαττος, ὡς ἡ Κέρκυρα, quam Urbem Horatius vocat Bimarem, h. e. ἀμφιθάλαττον. lib. 1. od. 7. v. 2. bimarisve Corinthi Mœnia.]

Ἀπειροθάλαττος, seu ἀπειρυθάλαττος, maris experientiam non habens, i. navigandi, navigationis imperitus. Basil.

Διθάλαττος, vel διθάλαττος, bimaris, qui utrinque mari alluitur. ■ act. cap. 27. dicitur de Isthmo.

Δυσθάλαττος, vel δυσθάλαττος, mare subiens non ingrediens, ut, Κίτιον δυσθάλασσον, apud Suid.

Διαθαλαττεύω, vel διαθαλασσεύομαι, unde partic. διαθαλασσεύμενος, intervallo maris disjunctus, apud Alcipkr.

Ἐνθαλαττεύω, idem quod Θαλαττεύω. [J. Poll. Onom. lib. 1. §. 47. ἐς ἐνθαλαττεύειν δύνασθαι, &c. Ut in mari perdurare possit. nec facilè a fluctuum agitatione rumpetur solvaturque. Kuhn.]

Ἐνθαλάττιος, item ἐνθαλασσίδιος, maritimus, ut, ἐνθαλαττίδιαι πολίμαι, apud Xen. in Hellen. 3.

[Εἰθάλασσος, Soph. Œd. Col. 742. αἴγειρος μείγιστος, εὔφυλλος, ἠθάλασσος.]

Λιμενθάλαττα, ὁ, plagium maritimum, vel locus maritimus, apud Aristot. de hist. anim. lib. 8.

Παραθαλάσσιος, et παραθαλαττίδιος, maritimus.

Παραθαλάσσιον, ου, τὸ, subst. maritima ora. Theoc. lib. 2. et pro eodem παραθαλασσίδιον, apud eundem lib. 6.

ΘΑ'ΑΛΩ, F. Θαλῶ, vireo, pullulo. propriè dicitur de plantis quem germina et frondes emittant, sicut θάλλω de floribus. cui oppon. μαραίνεσθαι et φθίνω. Frequentiùs accipitur metaphoricè, ut et Lat. vireo ac floreo. Hesiod. in Erg. v. 234. Θάλλουσι Γ' ἀγαθῷ ἐπὶ δαμιοεργῷ. Laërt. in Pyth. τοῦ ἔτους τὸ μὲν Θάλλον ἔαρ, ἐφυλλοῦτο τὸ δὲ φθινόπωρον, ἐκαρπία. Xen. ἀλλὰ μετὰ μείμης τὸν ἀεὶ χρόνον ἐρασμίοις Θάλλουσι, florent æternis laudibus. In malam quoque partem accipitur pro pullulo seu scutco, ut, Θάλλοντα κήρυκα, apud Sophoclem. † Electra 267.† (Θάλλει sequuntur Æsch. Pers. 613. Eurip. Phœnissa. 769.) Pro eodem dicitur et θαλλίω, apud Plutarch. in Consol. ad Apoll.

Θάλλομαι, unde pract. med. τέθαλα, quod pro præsenti sæpe usurpatur, ut apud Paus. in Arcad. ἐστέφανται δάφνῃ τεθαλότα λαμπρῶς. Od. ν'. τεθαλυῖα ἔφυν, rus virens, i. virescere faciens stirpes. Et metaph. Hesiod. in Erg. v. 225. Τοῖσι τέθαλε πόλις. et, τίφθεν τεθαλυῖα. Hom. Od. λ'. εἰλαπίνῃ τεθαλυίᾳ, convivium epiparum, in quo convivarum animi quasi virent.

Θαλερὸς, οῦ, ὁ, virens, floridus. Metaph. aurpios capitur, Il. γ'. Θαλερὰ αἰζηῶ, juvenes viventis ac florentis ætatis. Sic Θαλερὴ παράκοιτις, ibidem, et Θαλερὸς γαμβρὸς. Item virescere faciens, vivificus, ut, Θαλερὸς γάμος, apud Hom. Apud eandem Θαλερὸν ὄμβρον, exp. lachrymæ humidæ. Apud eundem, Od. Ψ'. Θαλερὴ ἀλοιφὴ, quasi pullulans et efflorescens pinguedo. (Æschyl. S. c. Th. 713. Theoc. ιδ'. 32.)

Θαλλὸς, οῦ, ὁ, ramus virens, frons, germen, seu primus germinatus arboris, idem quod et Θαλλία. Soph. in El. (Æsch. Ch. 1035.) Plut. Aristot. et alii. Peculiariter verò apud Atticos dicitur frons seu ramus olivæ, oleaginum germen, quo victores aut qui festos dies agerent, coronari solebant. Æschin. contra Ctes. κλάδοις ἐστεφανῶσθαι Θαλλοῦ στεφάνῳ. Eurip. ἱκτῆρι Θαλλῷ, supplici ramo olivæ.

Θαλλία, sive Θαλία, ἡ, idem quod Θαλλὸς. Diosc. l. 2. c. 75. et Theophr. de caus. plant. lib. 3. cap. 1. Reperitur et Θάλεια pro eodem, apud Theophr.

Θάλος, ους, τὸ, idem quod Ἰρυς vel Θαλλὸς, Theophr. Eurip. Θάλος ἱερὸν ἐλαίας. Metaph. Il. χ'. ὦ σύ γ' ἴσυγος κλαίουσα ἐν λεχέεσσι φίλοις Θάλος ἠδὲ τέκος αὐτῇ, charum germen, chara propago. (Eurip. Phœniss. 88. pro ῥίζα. Æschyl. Suppl. 113.) Reperitur et, θαλὶς, ῶος, ἡ, pro θαλλὸς, apud Poll. lib. 7. et apud Plut. in Solone.

Θάλεα, τὰ, omnia bona quæ quasi virere et florere hominem faciunt, Eust. Il. χ'.

Θάλειος, ου, ὁ, idem quod Θαλερὸς, virens, floridus. Expos. etiam festivus, ut, Θαλείαις στεφάνοις, festivis sertis, in Epigr. Apud Homer. Odyss. γ'. et δ'. et apud Hesiod. in dieb. δαὶς Θάλεια, convivium lætum et festivum.

Θάλεια, etiam substantivè ponitur pro δαὶς Θάλεια, pro quo frequentius Θαλία dicitur sine diphthongo, hoc est, δαὶς τεθαλυῖα. Hesiod. in Erg. et in Asp. †284. Sic Theog. 65. V. Græv. ad Hes. Erg. 115.† Aristoph. in Neb. †308.† Athenæus per Θαλείας intelligere videtur festivas celebritates quibus in deorum honorem solèmniter convenichant et epulabantur, apud Herodot. Non tantùm pro epulo, sed etiam pro die festo et pro feria usurpari traditur apud Plutarch. et Athen. ¶ Item, Θαλία, florens vitæ status, seu omnium rerum affluentia, ut accipitur Iliad. ἰ. ¶ Θαλία, nomen etiam est unius ex novem musis, apud Hesiodum in Theog. †77.† et apud alios. (Θάλεια sive Θαλία. V. Eurip. Med. 192.)

Θαλιάζω, convivia florida agito, sertis virentibus redimitus festivitur epulor. Plut. symp. 9.

Θαλιάω, idem quod Θάλλω, seu Θαλίω. Od. ζ. et Il. ἰ. (Θάλεμος. Æsch. Suppl. 1034.) † ferax.†

Θαλίω, ῶ, idem, i. vireo, germino. Od. ἰ. Et in Epigr. φυτὰ θαλίοντα.

Τηλεθάω, ῶ, vireo, germino, pullulo, idem quod Θάλλω, factumque vel ex Θαλὶς, vel ex θαλίω, unde apud Hom. δένδρεα τηλεθόωντα, virentes arbores, item, ὕλη τηλεθόωσα. Metaph. Il. χ'. παῖδας τηλεθόωντας, item, κόμη τηλεθόωσα, Il. ψ'. coma virens instar comæ arborum. Pro eodem dicitur et τηλέθω, apud poëtas.

Θαλύσια, τὰ, primitiæ frugum, vel quæ post fruges col-

lectas filo effurebantur, et in primis Cereri: quòd ipsorum beneficio omnia bene virescant, et ut in posterum itidem omnia prosperè revirescerent. Theocriti schol. dicit esse festum, quod post fruges comportatas in honorem Cereris agitabatur: audovet Cerealia quidem interpretantur. Il. ζ. et Theocr. id. 7. Τῇ Δημήτερι γὰρ ἔτραφε θαλίσια.

Θαλωνὶς, ad Thaleam. Theocr. Idyll. 7.

Θαλίσιος ἄρτος, panis ex novis et primùm comportatis fragibus factus. Athen. lib. 3.

Θάλικτρον, thalictrum, herba, de qua Dioscor. l. 4. c. 98.

Composita.

Ἀγλαοθαλὴς, Hesych. cui teneram. compos. ex ἀγλαὸς et θάλλω, pront. med. verb. Θάλλω.

Ἀειθαλὴς, ὁος, ὁ καὶ ἡ, semper virens, perpetuò virens, apud Dionys.

Ἀειθαλίζω, semper vireo. Nonn.

Ἄθαλλος, non virens, ideoque aridus. Plut.

Ἀμφιθάλλω, circumvireo, undique vireo, vel circumfloreo. in Anth. Epigr. ἀμφιθαλὲς χάρις.

Ἀμφιθαλὴς, circumviridis, circumfloridus, vel circumfluens. Item patrimus et matrimus, cui pater et mater adhuc vivunt. Hesiod. χ'. Apud. Plat. lib. 11. de legibus opponitur orphano. (Æsch. Ag. 1133. Ch. 392.)

Ἀναθάλλω, repullulo, regermino. Et metaph. vegetor, vigesco, vires reparo, ex Dion. Areop. Apud Enoch. cap. 17. ἀναθάλλω ξύλον ξηρὸν, germinare facio lignum aridum, vel regerminare. Dicitur et, ἀναθαλὼ, fut. ion. Item, ἀναθαλὼ, apud poëtas, pro eodem. Il. ά. Οἱ δ' ἀναθαλόντι.

Ἀνηθάλλω, q. d. defloresco, defloresco, defloreo.

Ἀρτιθαλὴς, qui recens virescit aut viruit, qui recens floredescit.

Βιοθάλμιος, diuturnus vitæ vir. Hom. in hymn.

Δίθαλλος, qui geminâ vietus est, apud Aristot. hist. an. l. 9. c. 17.

Δυσθαλὴς, difficulter aut malè virescens.

Ἐρεθαλὴς, et ἐρυθαλλὴς, valdè virescens et pullulans.

Ἐρίθαλις, ιδος, ἡ, herbæ nomen, teste Hesych. Est et ἐρυθαλὶς, herba apud Plin. l. 25. c. 13.

Ἐρυθαλὴς, idem quasi ἐρεθαλὴς, Il. ν'. et ξ'. et apud Hes. in Theog. † 36.†

Ἑτεροθαλὴς, qui altero tantùm ex parte viret, vel qui altero tantùm ramo viret. Metaph. ita potest dici, cujus pater tantùm aut mater tantum vivit. Eustath. vult ἑτεροθαλεῖς παῖδας dici, qui alterius tantùm parentis fœtus sunt.

Εὐθαλὴς, bene virens, seu pullulans, florens.

Εὐθάλλω, ω, bene vireo seu pullulo, seu prosperè et commodè germino et cresco.

Εὐθάλεια, vigor.

Ἡμιθαλὴς, placidè et benignè virens seu pullulans, vel placidè virescere ac pullulare faciens, ut, ἡμιθαλὴς ἔαρ, in Epigr.

Ἰσθαλὴς, instar vitæ floridus, ut, στεφάνους ἰσθαλέας. Athen. lib. 9. ex Philoxen.

Κυρθάλεια δάφνη, laurus virentibus ramis decora, in Epigr. Α κύρος sive κῦρος, significante novellum germen, vel quoniam Apollini, ☉ est, Soli sacra est, qui κυρτογόνος dicitur, ob vim suam cuncta vegetantem.

Νεοθαλὴς et νεόθαλος, nuper virens, qui novitèr viruit aut pullulavit. Hesiod. ξ. χθὲς ἢ φὶν νεόθαλλε σπόρε. Item metaph. recens ortus seu genitus. Eurip. νεοθαλεῖ αἰσχύνῃ, pudore recens oborto. In Epigr. νεοθαλὲς μίσχον. Et νεόθαλοι παραθοναὶ, apud Dionys. de situ orbis. virgines adolescentulæ.

(Νεόθαλος. Æsch. Eum. 439.)

Τριθαλὴς, ter virens seu florens, ter pullulans.

Τριθαλὶς, nomen herbæ, apud Plin. l. 25. c. 13.

ΘΑ'ΛΠΩ, F. θάλψω, foveo, item calefacio, concalefacio. Sunt qui proprè dici putent de gallina fovente ova, quam illis incubat. Sic in Geop. Ἐν κάπνῃ τετραμένα ἐμβάλλε αὐτὰ, καὶ πίπτει, καὶ θάλπει, καὶ ἐκτρέφει. Sic et à Basilio, ἵνα ἐκπαίζουσα dicitur θάλπουσα. Apud Synes. τὸ στοιβὰς θάλψαι τε καὶ ἐξάψαι ἐκεῖ φλόγα. Apud Æschylum et μανίαι dicuntur θάλπειν. (Pr. 878. in malam partem. Soph. Tr. 1099.) ¶ Item foveo, metaph. Synes. epist. 19. καὶ τὸν ἐνθάδε τὸν ἐκεῖσε πάλιν, θάλψαι τὸν ἐκεῖ τρόπον, fovere, humanitate prosequimini. Theocr. idyll. 14. ἄλλα ἐπὶ θάλπει φίλον. Ab Hesych. exp. et παραμυθήσασθαι, sedare.

Θάλπομαι, fovear, caleo, in Geopon. μετὰ τετάρτην ἡμέραν τῷ θαλφθῆναι, quatriduo postquam incubari cœperit. † Xen. Ped. l. 5. p. 114. a.† Apud Gal. παρὰ τὸ πυρὶ θαλφθείς, ad ignem calefactus. Apud Hesiod. in Theog. † 864.† ἐπεὶ πίτυρον χείμῳ θαλφθεὶς κατέτηξας, fervefactus. Legitur et θάλπεσθαι ἔρωτι, incendi amore. Apud Aristoph. αἴθε μὲ θαλφθῆ λόγοις, expos. ἐξαπατηθῆ τοῖς τῶν λόγων παραδόξοις, item ἐπαιρθῆ, insolescat.

Θάλψις, εως, ἡ, fotus, ipsa fovendi actio. Exp. et fomentum. Alex. Aphrod. Θάλψεως χάριν, fotus gratia, fovendi gratia.

Θαλπωτικὸς, ὴ, ὸν καὶ ὰ, fovendi vim habens, ad fotum aptus.

Θάλπος, εος, τὸ, calor, fervor, æstus. De fervore Solis, apud Luc. Sæpe opponitur frigori, et apud Xen. Ped. l. 1. c. 6. p. 116. d. et l. 2. 10.† in Œcon. (Θάλπεσι μεσημβρινοῖς. Æschyl. S. c. Th. 437. Ag. 574. 978. Θάλπος Σειρ. Soph. Tr. 148.)

Θαλπὸς, calidus, fervidus. Item splendidus, apud Pind.

Θαλπὼ, iris, dicta à calefaciendo et fovendo.

Θαλπωρὴ, fotus vel potius fomentum. Exp. item calor, tepor, Hesych. Quidam exp. fiducia et spes, apud Hom. Il. ζ.

Θαλπιάω, ῶ, calesco, caleflo. Odyss. ν'.

Θαλπιὼν, pro θάλπων, per παραγωγὴν.

Θαλπὸν, calefactio, ure, incendo. Θαλπόμενος, urens. Hesych.

Θαλπὸν, exp. θάλπων πυρί. Hesych.

Θαλυερὸς, calidus, fervidus. in Epigr.

Composita.

Ἀθαλπὴς, (Ionicè pro ἀθαλπὸς,) sine calore seu æstu. Hippocr. de victu in morb. acut.

Ἀκροθάλπτης, in summo calefactus et tostus. Hesych.

Ἀναθάλπω, refoveo, vel foveo, refocillo, apud Basil.

Διαθάλπω, foveo, calefacio. Item expansis alis aperior, et apud Basil.

Δυσθαλὴς, ὴς, ὲς καὶ ὰ, calefactu difficilis, ægrè incalescens.

Ἐνθαλπὴς, calidus. Item delectabilis. Hesych.

Καταθάλπω, idem quod θάλπω.

Παραθάλπω, idem quod θάλπω.

(Παραθάλπουσα. φίλαι εὐνὰς οἵδε παραθαλπουσιν ἑρᾶσι μόνοις. Eurip. Med. 143.)

Περιθάλπω, circumfoveo.

Περιθάλπω, insuper foveo, vel applicatam foveo.

Πυρθάλπης, ignis calorem expertus, ab igni calens, ut, πυρθάλπεις ἕλκος, in Epigr.

Συνθάλπω, q. d. confoveo, concalefacio. Metaph. apud Æschyl. in Prometh. μὴ δή μ' ἀπόντος πάντας ἐκθάλπειν μέλους ψυχὴν, ne me foveas membrorum omnium.

Ὑποθάλπω, q. d. subfoveo, i. aliquantùm et leniter foveo, vel clam foveo. Item foveo, concalefacio, ut, ἵνα ὑποθάλπῃ ζωὴν dicitur à Basilio ὑποθάλπειν, sicut et συνθάλπειν. Metaphoricè etiam dicitur ὑποθάλπεσθαι ὑπνῷ, foveri quo somni, vel decipi quo.

ΘΑΜΑ', crebrò, frequenter. (Soph. Tr. 48.) ☞ Factum ex θάμις, interposito μ, et mutato ν in β, ut docent Etymologus. Eustath. autem ex Δία et ἐμβαίζουσα derivatum vult, ut sit ὁ διὰ Δίας ἐμβαίζομεν ἐπιπλοκῆς τὴν ψυχήν.) Il. ν'. Θάμβει δ' ἴσχε πάντας. Il. ψ'. Θάμβος δ' ἴσχε πάντας Ἀχαιούς. Thuc. l. 6. καὶ ὁ στόλος οὐχ ἧσσον τοῦτο τὸ θάμβει καὶ ἔκπληξιν παρεῖχεν ἐγένετο, stupore audaciæ, i. stupenda audacia. Interdum exponi potest, pavor stupidus, pavor quo attoniti percellimur: ut Θάμβος sit animi affectio mixta ex admiratione et timore. Eurip. in Hecuba, τί τὸν παρόντα', ὦναξ μ', ὅστ' ἴσον μ', ὅστ' ἔφυ, Θάμβει τοῦδ' ἐξίστησας; Sic apud Plut. in Pericl. διανίσταται περὶς τὰ μετέωρα θάμβος ἐχούσης.

Θαμβὴς, ὲς, ὁ, attonitus, stupidi admiratione percellens. Eust.

Θαμβαλέος, α, ὁ, stupendus, formidabilis, ut, Θαμβαλέον φοβὸ, apud Nonn. vas ad quam admirationem obstupescens. Item act. stupens, admirabundus, ut, Θαμβαλέοι δαίσαντες, Nonn.

Θαμβέω, ῶ, F. ήσω, admirabundo attonita stupeo, stupore attonito pareo. Il. ά. Θάμβησεν δ' Ἀχιλλεύς. Il. ό. Θάμβησεν δὲ καὶ ἄλλοι, ἐς ἀλλήλους δὲ πόντο. Interdum cum accus. ut Od. ρ'. καὶ ἐθάμβησεν αὐτὸν, stupebant ipsum. Item activè, stupore attonito percello, pavefacio. ♀ Reg. 22. καὶ χεὶμαῤῥοι ἐκφοβοῦσιν ἐθάμβησάν με. (Aleoh. Suppl. 379.)

Θαμβήσσω, obstupesco, percellens stupeo. Plut.

ΘΑΜΝΟΣ, ου, ὁ, densus fruticibus locus, fruticetum, frutetum, arbustum. Exp. etiam, densitas minutarum arborum. Interdum exp. frutex. Il. χ'. Dicitur binnulus quem canis persequitur, κυνοσσούρης ἐνὶ θάμνῳ. Odyss. ζ. Θάμνων ὑπεθύσσουσε δύο σκύλακες. Apud Dionys. Θάμνος φρυγανώδης, exp. frutex sarculosus seu sarculaceus. Ab Hom. Θάμνοι vocantur etiam rami densi arbori adnascentes seu adfruticantes. Sic Od. ψ'. θάμνος ἐλαίης. (Æsch. Ag. 1325.) ☞ Rect. deducit à θαμὰ, ut dicatur θάμνος, quasi θαμινός.

Θαμνώδης, ους, ὁ καὶ ἡ, fruticosus, apud Theophr.

Θαμνὸν, et Θαμνίσκος, frutetum parvum, vel potius frutex parvus.

Θαμνίσκιον, idem, apud Dionys.

Ἐκθαμνοῦσθαι, (comp.) in fruticem verti, in fruticem abire, quod Cic. dicit frutescere, Plin. fruticescere.

Ἐκθαμνίζω, extirpo, apud Æschyl. (S. c. Th. 78.)

ΘΑ'ΠΤΩ, F. ψω, aor. 2. ἔταφον, sepelio, humo, inhumo. Odyss. γ'. Ὄφρ' ἔταφον Θάντα. Eurip. in Phœnissis. Ἔφυ μὲν οὐδεὶς ὅστις οὐ θανεῖν ἔφυ, θάπτει τε νίκη. Cic. Tusc. 3. Mortalis nemo est quem non attingat dolor, morbusque: multi sunt humandi liberi. Xenoph. Hell. 7. Θάψαι τε ἐν τῇ ἀγορᾷ. Idem. Hell. 4. τοὺς παρὼν αὐτοῦ Θάψας. Habet et significationem obscœnam apud Aristoph. Apud Antiph. et Ianum exp. fœnero. ¶ Item stupeo, admiror cum stupore. In qua signif. usitata sunt aor. 2. ἔταφον, et Pract. med. τέθαμμαι, quod et pro præsenti sæpe usurpatur, ut apud Hom. ἐπεὶ δὴ τάφον, item, τάφοι δ' ἀθρήσατε. Od. ξ. Ὡς σε γόνος ἀγαπᾷ τε, τέθαπταί τε. Luc. τέθαπταί μοι διαφερόντως ἐν' αὐτῷ. Apud Areop. τεθάπται ὑπὸ τῆς ἡδονῆς. (V. Æschyl. Pers. 1005. τεθαπτότες. Incertæ lectionis. Il. Υ. 243. Eurip. Phœniss. 1597.)

Derivata à Θάπτω. (id est, sepelio.)

Θάπτομαι, sepelior, &c. Od. λ'. Ἐτέθαπτο δεῖ χθονὶ κεύθει, conditus sub humo, vel conditus humo. Et, Θάπτεσθαι σπεῖ, apud Philoctr. Habet et signif. obscœnam apud Theocr. idyll. 5. (Eurip. Phœniss. 730.)

Ταφὴ, ἡ, sepultura, funus, exequiæ. (Æschyl. S. c. Th. 824. Aristoph. R. 426.) Thuc. lib. 2. Herodian. lib. 7. Item quod numeratur pro sepultura. Demosth. Accipitur et in obscœna signif. apud Aristoph. ut et τάφος.

Ταφὶς, ποτ. (pro quo in prosa ἐντάφιος) ad sepulturam pertinens, sepulcralis, funereus. Od. ν'. φᾶρος ταφίδ. q. d. vestis sepulturalis. Apoll. 2. ταφίδα μέλαν, funereum ovem.

Ταφεὺς, ἑως, ὁ, q. d. sepultor, qui Lat. pollinctor, et mandapilarius, et vespillo, et libitinarius. Hesych.

Τάφος, ου, ὁ, sepulchrum, tumulus. (τάφον γὰρ αὐτῷ καὶ κατασκαφὰς——τοῖς μαχαίροις. Æschyl. S. c. Th. 930. Soph. Œdip. Tyr. 962. 1007.) Thuc. lib. 2. ἀλλὰ γὰρ ἐστρατεῦσθαι τάφου χάριν. Pro ταφὴ etiam pœni à quibusdam scribit Eust. sicut χύτρας pro χυτὰ. et Il. ψ'. et apud Isocr. in Evag. Item funebre epulum, ut Il. ψ'. τάφου μεμνῆσθαι δοῖεν. Item pro podice, inquit schol. Theocr. Alium signif. vide in Θάπτω, id est, stupeo.

Τάφιος, sepulchralis. in Epigr.

Τάφρος, ου, ἡ, fossa, fovea, scrobes. Thuc. lib. 2. τάφρος δὲ ἐντὸς τοῦ ἑλὸς καὶ ἐξωθεν, ἐξ ὧν ἐπελαύνοντο. † Xen. Ped. l. 3. p. 80. a.† Est etiam fossa quæ fit ad munitionem, unde et vallum exp. item agger. Herodian. lib. 2. περὶ Ν τῆς πόλεως τάφρους διορύττων. (Eurip. Phœniss. 667. 1060. Aristoph. R. 959.)

Τάφρη, pro τάφρος, ex Herodoto.

Ταφρεύω, fodio, vel fossam duco.

[Τάφρωμα. Plut. de Leg. τὰς ἐφοδοὺς αὐτοῦ τάφρωσι ἀποφράττουσι τε καὶ ταφρεύουσιν.]

Ταφεία, fossio, ipse actus ducendi fossam. Exp. et valli extructio, apud Diodor.

Composita à Θάπτω, id est, sepelio.

Ἄθαπτος, ος, ὁ καὶ ἡ, insepultus. Soph. (Æschyl. S. c. Th. 1053. Eurip. Phœniss. 1570.) Item non sepeliendus, indignus qui sepeliatur, lib. 1. anth. epigr. tit. οἱ ἀνόσιοι.

Ἄταφος, ος, ὁ καὶ ἡ, sepulchro carens, insepultus, inhumatus. Thuc. 2. (Eurip. Phœniss. 1574. 1596.)

Ἀταφία, ἡ, q. d. carentia sepulchri. Expos. et jactura sepulchri. Lac. de saltat.

Ἀτάφιος, sepulchro majorum sacrum privatus, cui non permittitur ut gnorum majorum sepulchris inferatur, apud Suid.

Βαλιτάφιος, qui liberos sepelit, id est, in tenebris tanquam sepultus reliquit, lucem videlicet illis invidens.

Διτάφιος, bis sepulti : à nomin. διτάφος.

Ἐνθάπτω, q. d. insepelio, ut, ἐνθάπτειν τῷ ἐνθῦσι, sepelire intra vestem.

Ἐντάφιος, sepulchralis, funebris, ad funus seu sepulturam pertinens. Synes. epist. 4. φέρει δὲ τιμὴν ἐντάφιον τὸν ἐκ παιγνίου τροπὸν.

Ἔντάφιον, (substantivè) sepultorium linteum, ut apud Isocr. et Plut. πολὺ ἐντάφιον ἢ τυραννίς. Apud Plut. in symp. 7. sap. exp. vestimentum funebre. Item exequiæ, inferiæ, Greg. in Machab. enc.

Ἐνταφιάζω, q. d. condo intra ἐντάφια. Item sepelio, funero. Plut. et Greg.

Ἐνταφιασμός, sepultura.

Ἐνταφιαστής, q. d. sepultor, id est, vespillo, pollinctor. Epigr. lib. 2. et Genes. cap. 50.

Ἐπιτάφιος, ος, ὁ καὶ ἡ, (q. d. supersepulchralis) sepulchralis, funebris, ut, ἐπιτάφιον λέγειν, Synes. funebre epulum. Sic, ἐπιτάφιοι ἀγῶνες, λόγοι, &c. Serpe penitet et sine subst. ut apud Luc. et Greg.

Καταθάπτω, idem quod θάπτω, sepelio. Il. γ'. (Æsch. Ag. 1562.)

Decomp. Συγκαταθάπτω, consepelio, una sepelio. Aristot. rhet. 3.

Κενοτάφιον, (cenotaphium) inanis sepelio, tumulum inanem erigo. Euripid. in Hellen. [1562.] Τἀρ' Ἀτρέως παῖ τὸν ἀδελφεὸν κενοτάφοις; Ὃν Τυδέως παῖς ἐν δόμοις κενοτάφοι. [v. 1063.]

Κενοτάφιον, ου, τὸ, tumulus inanis aut sepulchrum inane. exp. et simulachrum seu imago. 1 Reg. cap. 19.

Κηρίταφος, (q. d. mortuorum sepultor) sepultur. Hesych.

Συνθάπτω, consepelio, una sepelio. (Æsch. S. c. Th. 1055. 1076. Eurip. Phœniss. 1598.)

Συνθάπτομαι, consepelior, una sepelior. Greg. συνθαπτόμενοι Χριστῷ, Rom. 6. συνετάφημεν οὖν αὐτῷ.

Σύνταφος, sepulchrum commune habens, contumulatus, apud Plut. de leg.

Composita ex τάφριον.

Ἀντιτάφριον, fossa seu vallo munio. Exponitur etiam, murum duco, muro circumvallo. [Xenoph. Græc. Hist. lib. 3. cap. 4. §. 38. εἰρὼν δὲ ἀντιτάφριόν τε καὶ ἀντιτειχισμὸν πᾶσιν τὸ στράτευμα, &c.]

Ἀντιτάφρευσις, munitio quæ fit ducendo fossam, circumvallatio.

Διατάφριον, fossam duco ad dirimendum, fossa dirimo seu separo. [Polyb. Hist. lib. 3. Οἱ δὲ Καρχηδόνιοι τὸν μὲν μεταξὺ τόπον τοῦ βουνοῦ, καὶ τῆς ὑφειμένης παραλίας διετάφρευσαν.]

Περιτάφριον, idem quod ἀντιτάφριον. Plutarch. περιτάφριον τὸ στρατόπεδον τῶν πολεμίων. Et, ἐντεταπεδώσατο δὲ περιτετάφρευμένην, in loco fossa ducta munito. apud Xen. † Paed. l. 3. p. 80. c.†

Derivata ex Θάπτω, *id est, sepeo.*

Θάφος, stupor, attonita admiratio. Pro quo, facta mutatione literarum Ionica, dici τάφος docet Eust. Odyss. ὁ τάφος δ' ἦλθ' ἀνδρῶν ἔμπεσεν. At τάφος, sepulchrum, (quod et ipsum Eust. dictum vult διὰ τὸ ἐκπλήττειν τοὺς μετὰ ὀλίγον βλέποντας) vide suprà in Θάπτω, id est, sepelio.

Καταθάφω, exp. καταθάπτομαι, apud Suidam.

ΘΑΡΓΗΛΙΑ, ἡ, sub. ἱερὰ, et Θαργήλια, τὰ, (sub. ἱερὰ) festum et sacra in honorem Apollinis et Dianæ. Archiloch. τὸν ἄγει τὰ Θαργήλια.

Θαργηλιών, mensis in quo celebrantur Θαργήλια, sacer et ipse iisdem diis. Etymol. dicit esse undecimum mensem, nominatum παρὰ τὸ θέρος τὸν γῆν. quippe in quo Sol ardentior sit, ut flores terræ efflorescant. Quidam Latinorum Aprili respondere dicunt. [Æschin. orat. c. Ctesiphont.]

ΘΑΡΡΟΣ, ους, τὸ, fiducia, confidentia, audacia, animi præsentia. (Æsch. Choëph. 89.) Od. ἁ. αὐτὰς Θάρσει ἐπέσσυτο μέγα λαίφος. Xen. Paed. 6. Θάρσος ἐφῆκε τοῖς πολεμίοις. Idem Paed. 5. Θάρσος ἐμφύεται. Idem Hellen. 7. οὕτω πολὺ μᾶλλον καὶ Θάρσει τοῖς στρατιώταις φανὲν ἐμποιεῖν. Dicitur et Θάρσος λαμβάνειν τινὰ, Thuc. l. 2. Et vicissim dicitur aliquis λαμβάνειν Θάρσος. Aut. cap. ult. ☞ Quidam volunt τοῦ Θάρσος à Θέρσω futuro Æolico verbi Θίρω : unde et Θέρσος pro Θάρσος dicunt iidem Æoles, οἱ γὰρ Θερσεῖ καὶ Θρασεῖς.

Θαρσεῖν, inf. ὁ, fiducia præditus, confidens animo. Item audax. Thuc. l. 7. ὁ μὲν ἐλπὶς ἡμᾶς Θαρσεῖν τοῖς μέλλουσι.

Θαρσαλέος, α, ὁν, fiducia præditus, fidens, confidens animo. (Æsch. Pr. 536.) Exp. etiam, audax, magnanimus, et, Θαρσαλέος πολεμιστὴς, et Θαρσαλέον ἔπος, apud Hom. Accipitur in bonam et in malam partem.

Θαρσαλέως, fidenter, cum fiducia, audacter, intrepidè. Thucyd. et alii.

Θαρσέω, ῶ, fiducia præditus sum, fiduciam habeo, confido, bono sum animo, securus sum. † Xen. Paed. 1. 3. 15.† Theocr. Idyll. 4. Θαρσεῖν χρὴ φῶς βάντι, τὰν δ' αἶσαν ἔστιν ἀμᾶσαν, fidendum est, fiducia habenda est. Cui respondet Battus : Θαρσέω, &c. animum recipio, confido. Sic apud eundem Idyll. 5. Θάρσει γύναι, bono sis animo. Frequens etiam est in Novo Test. ut Matth. 9. Θάρσει τέκνον. et alibi. ¶ Item fiduciam capio, ad fiduciam erigor, seu excitor, aut etiam ad audaciam. Il. ά. Θαρσύνας μᾶλλον εἶπε. † Sic Hesiod. Theog. 168.† Thuc. lib. 1. Θαρσοῦντες ἅμα καὶ πολλὰ ἐκ τῶν παρόντων, alacres et fidentes ad bellum proficisci, idque multis de causis. Plut. in Themistocle, Θάρσους παρασκεῖν. Interdum cum dat. ut Thuc. 2. Θαρσύνοντες τοῖς τε στρατηγοῦσι καὶ ἀλλήλοις. Et Theocrit. Idyll. 17. Θαρσύνας ταῦτ' ἐφέτοισι. Interdum cum accus. et exponitur audeo, vel non reformido, non metuo. ut Synes. in epist. ἐΘάρσει τὸν ὅδε, hoc iter suave est suscipere. Apud Apollon. Θάρσει γήραος ἀκτάν, molli metuere. (Eurip. Med. 927.)

Θαρσεῖς, εντος, ὁ, qui est fidenti animo, fidens. Nonn.

Θαρσύνω, fiduciam affero, fiduciam addo, animum addo. Il. γ'. Θαρσύνουθ' Ἑτάρους καὶ ἐπιστήσαντο μάχεσθαι. Sic Hesiod. in Asp. καὶ σφίας Θαρσύνασα, et fiducia ipsis additu. † v. 326. et Theog. 163.† (Æsch. Pers. 216. Eurip. Phœniss. 1208.)

Θάρσυνος, confidens, vel in spem erectus, confirmatus. Suid.

Θάρσος, εος, τὸ, idem quod Θάρσος, fiducia, &c. Aristot. ethic. Nicom. lib. 3. Exp. etiam audacia, apud Aristot. Rhet. 2.

Θαρσύλεος, idem quod Θαρσαλέος. Xen. † Paed. p. 189. b. Θαρσυλέστερον. l. 3. p. 89. b.† Dicitur et Θαρσύλεον, substantivè, fiducia, animi magnitudo. Apud Herodian. exponitur, audacia.

Θαρσύλεος, idem quod Θαρσαλέος. Plut. in Apol. Θαρσύλεος ἦν πρὸς τὸν Θάνατον, mortem non reformido.

Θαρσύλεως, fiducia, fidentia, firma animi confidio, cui oppon. δειλία, apud Plut.

Θαρσῶν, ῶ, idem quod Θαρσέω. Herodian. l. 4. Θάρσῶν αὐτῷ Θαρσύνειν αἰτὸς ἐποῦν, id est, confidebat autem ei, utpote jam pridem sui studioso. Apud eundem Θαρσῶν τρόπων, exp. voltum audacia plenum seu fiduciæ. Isocr. in Archid. Θαρσῶν παρὰ τῶν μαλλόντων. Dicitur et Θαρσῶ περί τι. Et cum πρὸς, ut, Θάρσων πρὸς μάχην. Item cum dat. ibidemque cum accus. et cum infinit. sicut Θαρσῶ. † Cum acc. person. ἵνα σε Θαρσύνωμεν. Xen. Paed. l. 3. p. 147. d.† Apud Chrysost. Θαρσῶ σοι τὸ ἀνήβητον, exp. committo arcanum, vel audeo committere. (Soph. Œdip. Tyr. 1082.)

[Θαρσύντης. Xenoph. Conviv. cap. 2. §. 11. ἔστι δ' ὅτε μὲν Σώκρατει ἐφεδῶντι μᾶλλον ἐθάρρουν, ὁ δὲ Θαρσύντης τε καὶ ἀσφαλὴς ταῦτα διενοεῖτο.]

Θαρσύνιος, ου, ὁ, ad fiduciam seu fidentiam proponens.

Θαρσύνω, idem quod Θαρσύνω. Xen. Paed. 6. Θαρσύνειν τοὺς ἱππέας καὶ λόγῳ καὶ ἔργῳ. † et l. 6. p. 94. b.†

Θράσος, εος, τὸ, audacia, temeritas. (ex Θάρσος per metathesin literæ ρ.) † Xen. Paed. 1. 4. 3. Plut. in Lyc. μία γοῦν ἡμέρᾳ καὶ θράσος γενὸν, καὶ Θάρσος ἀφαιρεῖται. Thuc. τοὺς ἄλλους ἁπαξάπασι μὲν θράσος, λογισμὸς δὲ ἔτι σφῷν. (in bonam partem. Eurip. Med. 470. V. ib. 857. 1347. Æschyl. Ag. 1003.) Gregor. in Jul. dicit, Θάρσος et Θράσος, licet appellationibus viciss. multùm significatione differre. Pro Θάρσος ponì quidam putant Iliad. ξ.

Θρασὺς, εῖα, ὺ, audax, temerarius, Moschus in epitaph. Bion. et Aristot. ethic. 2. Item magnanimus, fortis, strenuus, ut quum Apoll. Herculem appellat Θρασὺν. Sic et Il. ξ'. Θρασυκάρδιον ἐνὶ χερσῶν. Et apud Theocr. Idyll. 14. Θρασὺν ἀνασπάσσων. † Aristoph. Nub. 887. et v. 912. θρασὺς σφόδρα, multum audax.† (Eurip. Phœniss. 356.)

Θρασέως, cum audacia, temerariè. Item in bonam partem, audacter, fidenter. Isocr. in Euagr. † Xen. Paed. l. 3. p. 83. a.†

Θρασύνω, ῦνος, ἡ, audacia, temeritas. Thuc. Plut. † Xen. Paed. l. 4. 9.†

Θρασύνω, audacem seu confidentem reddo, audaciam affero. Thuc. lib. 1. πολλῷ τὸν ὁμοίων θρασύνοντες, id est, multitudinis fiducia se ipsos, alioqui timidos propter imperitiam futuros, confirmantes.

Θρασύνομαι, audax fio, animos tollo, effero, ferocio. Æschin. Dem. Plut. † Aristoph. Nub. 1352.† Item audacter seu liberè loquor, apud Isocr. Item confido, confidentia præditus sum. Eus. (Æsch. Suppl. 779.)

Composita.

Ἀθαρσὴς, ὲς, ὁ καὶ ἡ, fiduciæ expers, qui sibi timet. Eust. (Ἀθρόοντες. Sch. Æsch. Ch. 627.)

Ἀναθαρσία, et ἀναθάρρησις, fiduciam resumo, in spem bonam rursus erigor, ad spem bonam redeo, animum recipio. Thuc. lib. 5. et 7. et Plut. in Publ.

Ἀναθαρσύνω, et ἀναθαρρύνω, fiduciam alicui reddo, in spem repono, spem reddo, animum reddo, rursum erigo. Xen. Paed. 5. ἀναθαρρύνομεν τοὺς ἄνδρας. Plutarch. in Pericle, ἐκπεφῦτο παραγωγὴ καὶ ἀναθαρρύνσις.

Ἀνθαρσέω, et ἀνθαρρέω, confido, vel potius valde confido, præsidenti animo sum. Xenoph. (Œconom. cap. 16. §. 6. Ἀλλὰ ταῦτα μὲν, ἔφην ἐγὼ, —ἴσασιν ἤδη μοι ἱκανῶς ἀνθεστηκότα, ὡς οὐ δεῖ φοβεῖσθαι, μὴ οὐ γοῦν τῆς γῆς φύσιν, ἀνίσχουσαν γεωργίας.] Apud Pausan. ἀνθαρσεῖ τούτῳ, audeo aggredi.

Ἀνθαρσύνομαι, idem quod θρασύνομαι, ut, ἀνθαρσύνεσθαι πρὸς τινα, audacia uti adversus aliquem. [Demosth. Orat. Amatoria. τοσαύτην τοῖς μὲν τὰ βέλτιστα ἐργαζομένοις ἐξουσίαν, τοῖς δ' ἀνθαρσύνεσθαι βουλομένοις ἀτιμίαν ἢ τὸ σωφρονεῖν παρεσκεύακεν.]

Δαϊθαρσὴς, poet. hasta audax, bellicosus. in Epigram.

Ἐνθαρσέω, et ἐνθαρρέω, ῶ, confido, vel potiùs valde confido. Item fiduciam capio, in spem bonam erigor, ut, ἐνεθαρρύνθην τοῖς πράγμασιν. Plut. in Rom. Participium ἐνθαρσὴς, in bonam spem erectus.

Ἐνθαρσύνω, audacem reddo, audaciam adjicio, vel animum addo, animo.

Ἐνθαρσύνω, confido.

Εὐθαρσὴς, fiducia præditus, qui fidenti est animo, vel præsenti animo. [Æschyl. Agam. 939. εἰ πάντα δ' ἐς πράσσομ' ἐν, εὐθαρσὴς ἐγώ. Suppl. 976. Xenoph. Græc. Hist. lib. 7. ἔστι πρὸς τούτοις αὖ ἐκεῖς τοὺς συμμάχους εὐθαρσεστάτους παρεῖναι. In Agesil. cap. 11. §. 10. ἐν γε μὴν ταῖς ὑπερβολαῖς σωφρονῶ ἐκανότερος, ἢ τοῖς ἄκροις εὐθαρσὴς εἶναι. Ἰσοκρ. cap. 4. §. 11. οἱ δὲ φασιν φάσκειν δεῖν ἔχειν καὶ τὰ δικαὶ καὶ τὰ εὐθαρσῆ. Polyb. lib. 1.]

Εὐθάρσια, ἡ, fiducia, animi præsentia.

Εὐθαρσῶς, cum fiducia, audacter. Aristot. eth. 3. c. 6. (Æsch. Suppl. 257.)

[Εὐθαρσῶν. Æschyl. Sept. c. Theb. 33. καὶ πολλὰν ἐκ' ἔβαν Ἄρεος μίμνοντες, εὐθαρσοῦντι, &c. Schol. β'. θαρρύνοντες ἀγάστους ἔστασθε.]

Κατεθαρσέω, et κατεθαρρέω, ῶ, fidenti animo sum, seu fiduciam animo adversus aliquem, fidenter seu audacter me gero adversus aliquem. Herodian. lib. 1. οὕτω δὲ τὸ πρῶτον κατεθαρσήσαι τῆς ἡλικίας κατεφρονῆσαι, neque in primis, contemptu ætatis nostræ se efferat audacius. Apud eundem, τὸν ἡμέτερον ἔτλαν κατεθαρρέσας, exp. nostra arma lacessere aggreditur.

Κατατεθαρρύνσθαι, confidenter, audacter, licenter. Plut.

Κατατεθαρσύνομαι, audax sum, audacter loquor.

Κινδαρὸς, canina præditus audacia seu impudentia. Theocr. Id. 15. [v. 53.]

(Κινθαρὸς. Æsch. Suppl. 765.)

Λυκοθαρσὴς, lupi more audax, lupina quadam audacia præditus, pro magnanimo. in Epigr.

Μεγαθαρσὴς, magna fiducia præditus. Exp. et magnanimus, animosus. Hesiod. in Asp. † 385.† ἐν μεγαθαρσεῖ σθένει.

Παραθαρρύνω, et παραθαρσύνω, fiduciam addo, confirmo, apud Thuc. Herodian. et Plut.

Περιθαρσὴς, valde fidens, præfidens. Apollon. † l. 153.†

Πολυθαρσὴς, multa fiducia præditus, ut, μένος πολυθαρσὲς. Hom. Exp. etiam audax, ut apud Apollon. πολυθαρσὲς πόλεμος, audax bellum.

Πολυθαρσὲς, subst. magna animi fiducia.

ΘΑ'ΣΟΣ, Thasus, insula Thraciæ adjacens. Unde Θάσιος. Θασία σταφυλὴ, Thasia uva, Dioscor. Θάσιος οἶνος, Aristoph. in Plato, pro optimo vino. Θασία ἅλμη, Thasia muria, et Θάσιον βάμμα, et Θάσιαι ψαφαῖδες, apud Athen. l. 2. et 7.

ΘΑΥΜΑ'ΖΩ, F. άσω, et άσομαι, miror, admiror, admirationi habeo. Il. ά. θαύμαζ' Ἀχιλῆα. Odyss. γ'. ἀλλὰ τὸ θαυμάζω. Sic Luc. in Tim. θαυμάζει τε τὸ θαυμαστόν. Plut. in libro de defectu orac. διὸ καὶ χρήσιμόν ἐστι θαυμάζειν. Cum accus. personæ et genitivo rei. Plut. in Cam. τὸν φιλοπάτριδος καὶ φιλομαθοῦς τὸν Κάμιλλον ἐθαύμασεν, Camilli pietatem et probitatem sunt admirati. Cum solo genitivo personæ. Xen. ἐμοῦ μὲν τοι θαυμάζω εἰ μὴ βουλόμενοι ἐμοὶ αὐτοῖς. Sic et apud Isocr. initio panegyr. et alibi. ¶ Item observantia prosequor, vel cultu et observantia prosequor, suspicio, magni facio, in pretio habeo, et apud Isocr. ad Demon. καὶ μᾶλλον ἐθαύμαζε τοὺς περὶ αὐτὸν σωφρονίζοντας. Xen. ἴστω σύντονα; ἀνθρώπων τιθαιμόνας ἔστι σοφία. (Eurip. Med. 1146. Æsch. Ag. 1200.) † Θαυμάζεσθαι, in admiratione haberi, esse. Xen. Paed. l. 5. p. 115. c. Soph. Œd. Tyr. 312.† (χάρις δ' ἀφ' ἡμῶν ἐκπέμπων Θαυμάζεται. V. Æschyl. S. c. Th. 709. Soph. Œdip. Tyr. 297.) ☞ A Θάομαι deducitur, unde et, Θώματα dicuntur quasi θάματα. Sic et Lat. suspicio ab antiquo et obsoleto specio.

Θαυμασμὸς, ὁ, ἡ, admiratio. Hippocr. ep. ad Demag.

Θαυμάσιος, α, ὁν, admirabilis, mirabilis, admiratione dig-

ans, mirificus, mirus. Plat. Xen. et alii. Item qui admirationi est et in pretio habetur. Luc. † In fem. Θαυμασία, apud Hes. Th. 584.†

Θαυμασιότης, admirabilitas.

Θαυμασίως, admirabiliter, mirè, mirum in modum, Aristoph. † Nub. 1242.†

Θαυμαστής, οῦ, ὁ, admirator, vel laudator.

Θαυμαστικός, ad admirandum proponens, vel immodicè admirator. Aristot.

Θαυμαστικῶς, adverb. ut, Θαυμαστικῶς ἔχειν, apud Phil. admiratione teneri.

Θαυμαστός, pass. accipitur pro Θαυμάσιος, admirabilis, &c. Isocr. Xen. † Ped. 1. 6. 7.† Dem. (Æsch. Pers. 212. Aristoph. R. 209.) Ponitur etiam adverbialiter θαυμαστὰ pro Θαυμαστῶς, mirabiliter, ut apud Plat. in symp. τότε καὶ θαυμαστὰ ἐκωλύετο τοῦτο.

Θαυμαστῶς, idem quod Θαυμασίως. Plat. de rep. l. 1.

Θαυμαστόω, ῶ, admirabile seu admirabilem reddo. Plat.

Θαῦμα, τὸ, admiratio, ut, ἐν Θαύματι ποιεῖσθαι, apud Plat. Θαῦμά μ' ἔχει, apud Luc. Item miraculum, res mira. Il. ν'. ὃ μέγα θαῦμα τόθ' ὀφθαλμοῖσιν ὁρῶμαι. Aristoph. in Pluto, καὶ θαῦμά γ' οὐδὲν, nihil mirum. Et apud Hom. θαῦμα ἰδέσθαι, mirum visu. † et Hesiod. Th. 575.† Sic apud Plat. θαῦμα ἀκοῦσαι, auditu mirum. Item θαύματα, portenta, item præstigiæ, Xen. in symp. τῶν τὰ θαύματα ἐπαιρόντων ἀνῶν. (Soph. Œdip. Tyr. 1153.)

Θαυμαλέος, ου, ὁ, admirandus. Hesych.

Θαυμάνω, poëticè pro Θαυμάζω, Od. β'.

Θαυμαντίζομαι, rei admirabilitate obstupefio. Hesych.

Θάυμα, Ionicè pro θαῦμα, miraculum, res admiranda, apud Herodot. [lib. 2.]

Θωυμάζω, pro θαυμάζω, admiror.

Θωῦμαστὸν, quoque aff. ab Eust. et Θωύμαστον pro Θαυμάσιον.

Θωύσσω, Ionicè pro θαυμαστός. Hesiod. in Asp. †165.†

Composita.

Ἀθαυμαστί, adverb. citra admirationem.

[Ἀθαυμαστία. Strab. Geogr. lib. 1. Πρὸς δὲ ἀθαυμαστίαν τῶν τοιούτων μεταβολῶν, ὅσας ἔφαμεν αἰτίας εἶναι τῶν ἰατρῶν, καὶ τῶν τοιούτων ἄλλων, &c. Ἀθαυμαστία duplex est, ut et causa unde illa oritur est duplex. Nam vel ab animo proficiscitur ignavo, qui res omnes parvas magnas susquedeque habent, nec oculos unquam ad τὰ μεγαλεῖα τοῦ θεοῦ adjecerit: vel ab eo, cui rerum causæ sunt cognitæ, et cui exemplorum copia instructo, nihil ξένον est aut novum: &c. Vide Not. Casaub. ad Strab. p. 105. Not. 4. Horatius, Epist. lib. 1. ep. 6. v. 1. Nil admirari prope res est una, Numici Solaque quæ possit facere et servare beatum.]

Ἀξιοθαύμαστος, admiratione dignus. Xen. [Memorab. lib. 1. c. 4. §. 4. Πότερα καὶ δοκοῦσί σοι ἀνυσιγλωττίαν αἰσχρὰ καὶ δεινὰ τι καὶ ἀνόητα, ἀξιοθαυμαστότερα εἶναι, ἢ σοὶ ζῶν ἰμφρονά τι καὶ ἐπιστά;]

Ἀποθαυμάζω, demiror. Æschin. adversus Timocr. (Æsch. Ag. 326.)

Ἐπιθαυμάζω, denis honoro. Suid. ex Aristoph. †Nub. 1246.†

Ὑπερθαυμάζω, demiror, supra modum admiror. [Herod. lib. 3.]

ΘΑ'ΨΟΣ, ου, ὁ, thapsus: lignum Scythicum buxei seu aurei coloris, quod nonnulli gonicum Indicum esse putant. (☞ Denominatum à Thapso, unâ ex Sporadibus insulis, quòd ibi primùm à Cratevâ repertum fuerit, teste schol. Nic. in Alexiph.) Utitur et Nic. in Pharm. Asclepiades verò esse dicit herbam quandam qua linguntur τὰ ἀραιωθέντα. Paul. Æg. lib. 3. cap. 2. tradit à Romanis vocari herbam rubiam.

Θάψινος, η, ὁ, thapsinus, thapso similis, pallido seu aureo colore. Aristoph. in Vesp. et Plut. in Phocione.

Θαψία, ἡ, thapsia, herba ferulacea, ex eo dicta quòd in Thapso insula primum reperta fuerit: ut testatur Dioscor. lib. 4. cap. 137. Vide et Theophr. hist. pl. lib. 9. et Plin. lib. 13. c. 22.

ΘΕΑ'ΟΜΑΙ, ὄψομαι, F. ὀπτήσομαι, specto, contemplor. Aristot. pol. 8. εἴ τις χαίρει τὴν εἰκόνα τινὸς θεώμενος. Dem. θεάσονται τί τι ποιοῦντες, observabunt, studiosè spectabunt. Aristoph. in Vesp. ἴδὲ θεῶ τὸ σχῆμα, specta gestum, seu studiosè inspice et contemplare. Interdum absolutè, specto ludos, seu certamen. Luc. in Nigr. τῶν λόγων ἀκουόντων ἅτι παρὰ τὸν τόπον ἐκαθέζετο τοιοῦτος ἐσθῆτι θεάμενος, qui tali veste indutus spectasset. Ponitur et simpliciter pro video. Soph. in Trach. Ἴδεσθε, θεάσθε πάντες ἄλλων ὄμμας, videte cuncti. Et pass. apud Poll. in epist. θεαθῆναι ὑπ' ἐμοῦ, videri à me. Reperitur etiam θᾶσαι pro θέασαι, aspice, vide, apud Theocr. idyll. 3. et 4. et Θωσόμενα pro θεασόμενα, apud eundem idyll. 15. item θᾶς pro θοῦ, lib. 4. Epigr. quæ Dorica sunt. (Aristoph. R. 16. 132. 1523. θάσασθε Dor. Theoc. Id. 2. 72.)

Θέαμα, τὸ, spectaculum, res ipsa quam spectamus. Soph. (Œdip. Tyr. 1320. Eurip. Med. 1169.) Luc. Xenoph.

Θεάμων, ονος, ὁ καὶ ἡ, spectator, contemplator. Suid.

Θεατὴς, οῦ, ὁ, spectator. Thucyd. lib. 3. † Aristoph. Nub. 521. et 887.†

Θεατὸς, ὴ, ὸν, spectabilis, spectandus, visendus. Isocr.

Θεάτρα, ὁ, spectatrix. Poll. lib. 4.

Θέατρον, ου, τὸ, theatrum, locus in quo diebus festis ludi spectantur, interdum etiam orationes audiuntur. Dem. Isocr. Plutarch. Ponitur interdum et pro ipso spectaculo. 1 Cor. 4. v. 9.

Θεατρικὸς, ὴ, ὸν, theatricus, theatralis. Aristot. in Pollt. Θεατρικὴ μουσικὴ, theatralis musica. Item ostentatorius, ad ostentationem compositus, ut, Θεατρικὴ καὶ παρατεχνάλος λέξις, apud Plat. de instit. puer. dictio quæ theatricam pompam magis decet, et tragicum aliquid redolet.

Θεατρικῶς, theatraliter, ita ut in theatris fieri solet. Item ostentatoriè, compositè ad ostentationem. Gregor.

Θεατρὼν, ωνος, τὸ, theatrum, idem quod θέατρον. Suid.

Θεατρίζω, F. ίσω, in theatro recito vel ago comœdiam aut fabulam, apud Suidam. Item ado in theatro, ostento. Gregor. in Machab. c. 89. Idem in epitaph. fr. de fœtis mulieribus, κοιμῶνται Θεατρίζουσαι, in theatro specimen sui præbentes: vel in theatrum tradactæ. Item in malam partem, traduco, seu in theatrum omnibus spectandum produco ignominiæ causa. Θεατρίζομαι, ostentui sum, in epist. ad Heb. cap. 10.

Θεατρίδιον, ου, τὸ, parvum theatrum. Vitruv. l. 7. c. 5.

Θέα, ἡ, spectatio. Xen. Hell. 6. ἄξιὸν ἐγένετο θέας στρατὸς, visu digna. Sic Eurip. τὸν θέαν ἀκαμπῆ, aspectu decorum. Et activa signif. apud Xen. † Ped. l. 1. 4. 24.† τῇ θέᾳ τοῦ ἑαυτοῦ ἀγωνίζεσθαι, spectatione sui, seu spectando esse. Interdum pro spectatione ludorum. Herodot. ἐν τῇ πανηγύρει καὶ τῇσι θέῃσι ἐμέρῃσι, diebus spectationis ludorum. Item ipsam quod spectatur seu videtur: idem quod θέαμα. Epict. πᾶσαν θέαν δεῖ φάναι, μικρὰ, quidquid vides, imitatio. Philo de vita M. l. 3. θέαν ἀνόσιον ἐθεώντο, nefandum spectaculum cernentes. In plur. θέαι sæpe pro ludis qui spectantur, id est, pro spectaculis. Herodot. l. 2. ἑορτὰς καὶ θέας ἐπιτελέας ἐποιεῦντο, festis et spectaculis seu ludis deditus. Et lib. 1. δημοσίᾳ θέας ἐπετέλεσαν, publica spectacula edidit. ¶ Al θεᾶ vide in Θεός.

Θεᾶν, et θεᾶσθαι, cum admiratione specto, Ionicum est.

Θέαμα, τὸ, miraculum, quod cum admiratione spectamus. Ionicè pro Θᾶμα, seu Θάμα Doricè. Sic Θέωμαι Ionicum est pro Θεάομαι, spectator. Epigram.

Θεωρεσίη, speculatio, contemplatio, spectatio. Epigr.

Θεωρὸς, ὁ, ἡ, pro Θεατὴς, spectator.

Θεοὶς, idem quod Θεατὴς. Dicitur et Θεατὴς, poëticè apocopatè τὸ ι pro Θεατής. Hesiod. in Theog.

Θέωμα, (Doricum) spectaculum, miraculum. Theocr. Idyll. 1. Αἰδλικὸν τι Θέωμα.

Θεωρὸς, ὸν, ὁ, spectabilis, cum admiratione spectandus, mirandus. [Pind. Olymp. Od. 6. v. 3. ὡς ἔτι Ξανθὸν μέγαν πάξαμ. Schol. Θαυμαστὸν παρὰ τὸν Θεόν. Pyth. Δ. 142. 469. αἰσχύνει δὲ οἱ Θεωρὸς εἶδος. Schol. Θαυμαστόν. Nem. A. 34. Θεωρὸν ἐς ἀγῶνα, Schol. 11. 15.] [Theoc. id. 84.]

Θεάομαι, admiror spectando, cum admiratione specto. Vocabulum est Ionicum. Od. τ'. κούρην θηήσατο γουνάζεσθαι. Theocr. Idyll. 19. Θεάσατο δὲ σωτῆρα βοῦν. Sic Herodot. ἐθεήτο πάντα, spectabat omnia cum admiratione.

Θεωτὸς, ὴ, ὸν, cum admiratione spectandus aut contemplandus, spectabilis, admirabilis. Hesiod. † Theog. 31.† et Theocr. Idyll. 19.

Θεωτὴς, ῆρος, ὁ, qui cum admiratione spectat. Od. φ'.

Θεώτωρ, ορος, ὁ, pro eodem. Nonn.

Composita.

Ἀθεάμων, ονος, ὁ καὶ ἡ, qui non spectat. Synes. de insomn.

Ἄθεατος, ου, ὁ καὶ ἡ, invisus, id est, non visus, vel qui videri spectarive nequit. Luc. et Plut. de educ. puer. Item non visendus, non inspectandus. Plut. in Numa. ἄθεατα τοῖς ἄλλοις ἱερὰ, sacra quæ aliis videre non licet. Item activè, qui non videt seu spectavit, Xen. τῶν πάντων ἄθεατον Θεάματος ἄθεατος εἶ, non vidisti rem omnium spectatu jucundissimam. Luc. in Nigr. ἄθεατος τῆς ἀληθείας, qui veritatem non perspexit et cognovit.

Ἀξιοθέατος, spectatu dignus, dignus qui visatur. Herodian. l. 1. [Xenoph. Κύρ. Παιδ. lib. 6. Ἐκεῖ δὲ καὶ σχεδὸν ἐν ἀξιοθεάτῳ ὁ Ἀζημιώτης ἐνωλίσθη τοῖς ἵπποις τούτοις, ἡδέως μὲν πάλλοντος, &c. (Œconom. cap. 3. §. 4. cap. 8. §. 3. ἅμα δ' αὐτοῦ ὄντα καὶ ἀξιοθέατα καὶ ἀκοῦσαι εἶναι, καὶ ἀξιάκουστα. Lacedæm. Resp. cap. 4. §. 2. Herodot. Hist. lib. 2. §. 111. ἐς τοῦ Νείλου τὸ ἐπὶ θάλασσαν ἀνιὸν ἀξιοθέατα ἀνθρώπου ἔργα, &c. §. 176. 182.]

Ἀξιοθέατος, idem, apud Herodot.

Ἀποθεάομαι, despecto, ex alto specto, vel attentè seu intentis oculis inspecto.

Διαθεάομαι, diapicio, considero. [Xenoph. de Exp. Cyri. lib. 3. cap. 1. §. 13. βασιλέα δὲ καὶ τοῦς σὺν αὐτῷ μαστιζόμενον, διαθεώμενος αὐτὸν ὅτου μὲν χάρας καὶ οἵου ἔχοιτο, &c. Διαθεατέον. Plat. de Reb. lib. 10. τοιούτων ἐκανὸς λογισμῶν διαθεατέον.]

Δυσθέατος, invisus, infelix aspectu. Sophocl. ὦ δυσθέατον ἄγαλμα, ὁ dirum spectaculum. (Æsch. S. c. Th. 986.)

† Ἐνθεάομαι, ad finem usque specto. Œd. Tyr. 1262.†

ΘΕΊΝΩ, ferio, percutio, poët. Hiad. ε'. Πολλὰ μὲν ἐκ μάστιγι θοῇ ἐνιπλήσετε Θήκην. (Θήκη et Θόκη. Æsch. Pr. 56. S. c. Th. 388. Aristoph. R. 879. Theoc. κδ'. 66.)

Θείομαι, percutior, ferior, verberor, vapulo. Eurip. πάντῃ θοίμαιν πάλαι. et Iliad. ά. ἐν ἰφθίμοισιν θεῖναι θοίμαιν. (Æsch. Pers. 303. Ch. 385.)

ΘΕΛΓΩ, F. ξω, mulceo, demulceo, delinio. (πείθω. Soph. Tr. 359. Æsch. Suppl. 580.) Od. σ'. v. 282. Θέλγε δὲ Θυμὸν Μελιχίῃς ἐπέεσσι. Il. μ'. αἰνῶς Ἀχαιῶν θέλγε πλέον. In Epigr. de Orpheo, τὸν ἄπλητον ὕμνοι ἔθελξε λίθον. ☞ Eust. scribit. Θέλγειν causa dictum quasi ἀπάγειν τινὰ εἰς ἑαυτὸν, vel ἄγειν εἰς ἑαυτὸν ἕλκειν. Itidem Hesych. dicit esse εἰς τὸ θέλειν ἄγειν, impellere quocunque velis.

Θέλγομαι, mulceor, delinior, pellicior. Synes. in lib. de insom.

Θέλγμα, τὸ, delinimentum.

Θελκτὴρ, delinitor. [Hom. Hym. in Æsculap. 4. Χάρμα μὲν ἀνθρώποισι, κακῶν θελκτῆρ' ἀλεγεινῶν.]

Θελκτήριος, ου, ὁ καὶ ἡ, delinitivus, deliniendi seu demulcendi vim habens, illecebrosus, ut, ἐπῳδὴ θελκτήριος. Plut. (Æsch. Eum. 11. Suppl. 456. 1011.) Pro θελκτήριον invenitur et θέλκτρον, in Theophyl. epist.

Θελκτήριον, (substantive) illecebra, oblectamentum. Hom. (Æsch. Eum. 889.)

[Θέλκτις. Apoll. Rhod. Arg. 1. 515. τοῖόν οἱ ἔρως ἐπέθελκε Θέλκτιν ἀνδρί.]

Θέλκτρον, et Θέλκτρα, delinimentum, illecebra, oblectamentum. Eurip. in Oreste. [211.] ὦ φίλον ἔρνος Θέλκτρον.

Θελκτὴς, Hesych. sunt præstigiatores, venefici, versipelles: nimirum παρὰ τὸ Θέλγειν, quod idem exp. ἀπατᾶν. Scribitur etiam τελκτὴς, pro eodem, apud eundem Hesych. et Etymol.

Composita.

Καταθέλγω, demulceo: vel vehementer demulceo et delinio. Mosc. Idyll. 2.

Λιγυθέλγης, ες, ὁ καὶ ἡ, lyra seu lyræ sono permulcens. in Epigr.

Παθέλγης, omnes demulcens seu delinions, omnes oblectans. al, παθέλγὴς φανέ. Nonn.

Παθέλκτειρα ἁμαρὶς, vitis omnium oblectatrix seu recreatrix. in Epigr.

[Παραθέλγω. Æsch. Ag. 720.)

Φρενοθέλγης, mentem mulcens, mentem oblectans. ut, φρενοθέλγεϊ μύθῳ. Nonn. verbum menti gratum.

ΘΕ'ΜΕΛΟΝ, ου, τὸ, fundamentum. Hesych. ☞ Παρὰ τὸ τίθημι, quia ponì primo loco solet, ut cætera superstruantur.

Θεμέθλιον, ου, τὸ, idem. Il. φ'. v. 47. κατὰ στομάχοιο Θεμέθλια Νίζε, in fundo gutturis, in imo gutture.

Θεμείλιον, ου, τὸ, sive Θεμείλιος, ου, ὁ, idem quod Θεμέθλιον. Herodian. l. 8. μάλιστα τε ἄρθρα καὶ ἐκ θεμελίων ἀνειλκυσθαι, fundites. Thuc. lib. 1. εἰ θεμέλιον ποτὲ τινὸν λίθου ὑπέστησαν, fundamenta ex lapidibus variis subjecta sunt.

Θεμέλιος, adjectivè etiam accipitur pro eo qui in fundamento seu fundamenti loco ponitur. Poll. lib. 7. Poëticè verò pro θεμελίων dicitur θεμέλιον metri causa. Iliad. ψ'. Θεμέλιά τε στρέψειεν. Et in Epigr. θεμέλιον αὐξῆς.

Θεμελιόω, ῶ, fundo: seu fundamentum jacio, loco, pono,

substruo. In epist. ad Hebr. cap. 1. ex Psal. 102. τὴν γῆν ἐθεμελίωσας. et 1 Pet. cap. 5. † Xen. Paed. l. 8. p. 190. b.†

Θεμελίωσις, fundatio, fundamenti substructio.

Θεμελιωτὴς, οῦ, ὁ, fundator.

Θέμελον, ου, τὸ, fundamentum.

Composita.

Ἀθέμελος, ον, ὁ καὶ ἡ, fundamento carens, nullo nitens fundamento, Hesych.

Ἀθεμέλιος, ον, ὁ καὶ ἡ, idem. Hesych.

Ἀνατθεμελίωσις, ἡ, fundamenta destruo: vel fundamentis carno.

Αὐτοθεμέλιος, per se habens fundamentum. Nonn.

Προθέλμενος ἐλαύνειν dicitur, qui radicitùs evellitur, et funditus extirpatur. Il. π'. et Il. ι'. Et Aristoph. in Pace, προθέλμενόν μ' ἀπὸ τροχοῦ ἀνελάσας, i. funditùs, penitùs. Apud Homer. φράζεσθε δῖο δαιμόνε, κάκ κάκοῦ προθέλμενον, accipitur pro demon. Sic et apud Aristoph. in Equit. ἐρέφει τὰς δῆξ καὶ τὰς πλατάσσας καὶ τοὺς ἰχθῦς προθέλμενος, exp. prorsùs, funditùs, ἀναλλάδην, ἄλλως ἐπ' ἄλλως, demens, aliùm super alium.

Τετραθέλμενος, quatuor habens fundamenta, non quadruplex. Il. ε. v. 479.

Ὑφέλμενος, alta habens fundamenta. Nonn.

ΘΕΜΙΣ, ιστος, vel ιδος, ἡ, lex, institutum: vel jus, fas. Odyss. ι. Τοῖσι μὲν οὔτ' ἀγορὴ βουληφόρος, οὔτε Θέμιστες. Hes. in Erg. δίκη δ' ἵππων θέμιστες. et Epigr. lib. 2. Θέμιν ἀμείβειν, jus mutare. Plat. in Tim. † μετ' ἀνάγκης τὴν θέμιν, quod ne dicta quidem fas est. Interdum cum genit. † Θέμις ἐστὶ γυναικὸς, ut mulierem decet. † Θέμις ἐστὶ. fas est. Xen. Paed. 1. 6. 6. † (sc. ἐπιτάξαι) ἃ δεῖν θέμις ἦν, fas, necesse, impositum erat. Hes. Asp. 22. V. ibi Heins. hanc phrasin exponens.† ¶ θέμιστες dicuntur etiam tributa et vectigalia quæ principi populum persolvere jus imperat. Iliad. ι. Καί οἱ ὑπὸ σκῆπτρῳ λιτανῆς τελέουσι θέμιστες. Eustathio θέμιστες sunt etiam consilia, consultaque, item oracula, vaticinia. ¶ Item θέμις fas putabatur esse quæ præciperet hominibus id petere quod fas esset, atque adeò id esse existimabatur quod et fas est. Alii verò θέμιν seu θέμιστα, jus et justitiam, eandemque consiliorum et oraculorum præsidem esse putant. Hesiod. in Theog. et Hom. Odyss. Ε. et Il. ο. (τὰν Ζηνὸς ἱερὰν θέμιν. Eurip. Med. 208. θέμιν σέβοντας, ib. 167. 677. Æschyl. Ag. 1490. Suppl. 340. 444. Theoc. id. 46.) ¶ Ejusdem est et originis et significationis cum Θεμεῖς, de quo infra.

Θεμιστὴς, οῦ, ὁ, legibus consentaneus, justus. idem quod Θέμιος. Hesych.

[Θεμιστῆς. Pind. Olymp. Od. α. 18. Θεμιστῆν δὲ ἀμφέπει σκᾶπτον ἐν πολυμάλῳ Σικελίᾳ, &c.]

Θεμίστης, quoque exp. justus. Hesych.

Θεμιστεύω, F. εύσω, jura reddo, jus dico: vel etiam impero. Od. ι. Θεμιστεύει δὲ ἕκαστος Παίδων ἠδ' ἀλόχων, οὐδ' ἀλλήλων ἀλέγουσι. ¶ Item μαντεύομαι, responsa et oracula de consulentibus, vaticinor. Plut. de def. orac. et in libro de Pyth. orac. ὅσα τὰ μάντεων ἐθεμίστευσαν. (Θεμιστεύσας. Philostr. l. 1. c. 17.)

Θεμιτὴς, οῦ, ὁ, idem quod Θεμιστὴς, legibus consentaneus aut permissus, licitus, justus. Apud Suid. πᾶσαν θεμιτὴν δὲ ἐστὶν τὸ κέρδος, quæcunque ex re lucrum quærebat, modò id contra jus et fas non esset. Dicitur etiam, τὸ θεμιτὸν ἐστὶ, nefas est, fas et æquum non est. Plat. in Apol. (Æschyl. S. c. Th. 700. Eurip. Phoeniss. 576. Soph. Œdip. Tyr. 1013.)

Θεμιτῶς, justè, licitè, legitimè. Suid.

Ἀθέμιστος, ου, ὁ καὶ ἡ. (comp.) nefarius. Tam de persona quam de re dicitur, sicut ἄθεμις et ἄθεος. Il. ι. Ἀφρήτωρ, ἀθέμιστος, ἀνεστίη ἧστο ἕκαστος, Ὃς πολέμου ἔραται ἐνυαλίου, nefarius et impius. Quam de re dicitur, exp. nefarius, nefandus, nefastus: vel etiam legibus vetitus, illicitus, ut ἄνομος et παράνομος. Xenoph. Paed. 1. τοὺς δὲ ἀθέμιστα τυγχάνοντας. Et alibi, ἀθέμιστα ποιεῖν, nefaria admittere facinora. Apoma. l. 1. † Comp. ἀθεμιστότερος. Paed. p. 239. a.†

(Ἀθεμίστους. Æsch. Ch. 643.)

Ἀθεμιστία, ᾶς, sum ἀθέμιστος, seu ἄθεμιστα ποιῶ, nefaria et legibus vetita admitto facinora. Hesych.

Ἀθέμιστος, idem quod ἀθέμιστος, Herodot. in Polymnia. ἀθέμιστα ἔργα ἐργάσας. [Pind. Pyth. γ. 55. Καὶ νῦν γαῖα ——Κινύραν κοίταν, ἀθεμίν τε θέαν. Schol. ἄθεμιν παλαιγενῆ. Pyth. Δ. 193. Πειθόμενα γάρ τι Πηλέϊ ἄθεμιν, &c. Schol. τὸν ἄθεμιν Πηλέα. Eurip Ion. 1093. Καὶ γάμους Κένταυρε ἀθέμιστους, ἀνοσίους, &c.] Dicitur etiam, ἀθέμιστόν ἐστι, pro τὸ θέμιστόν ἐστι, fas non est, nefas est. ut act. c. 10.

ΘΕΝΑΡ, αρος, τὸ, vola, cavitas manus et pedis. Hom. Iliad. ι. δίεν χρυσὲ ἀνιστάμενοι Ἀμφίγυήεν διὰ στόμιον, ὀφρα τὸν ἵππῳ θέναρος, supra volam. Sic Alex. Aphrod. probl. l. 2. ἁμιλλᾶ τῷ θέναρι τῶν χειρῶν, volam manuum contingit. ¶ Etym. dictum vult vel παρὰ τὸ θίνειν τὸν χοῦν, nimirum ἐξ ὧν ἐτύθησαν τὰ θέλματα: vel παρὰ τὸ θαίνω, quod est τίκτω, quoniam δ' αὐτῶν πλεῖστ' γίνεται.

Composita.

Ὑπερθένιον, posterior pars manus, et quasi arcus, cui opponitur θέναρ. Vide Poll. l. 2.

Ὑπόθεναρ, spatium quod est à digito qui λιχανὸς vocatur, usque ad minimum. Poll.

ΘΕΟ`Σ, ὁ, Deus. Dicitur, σὺν θεῷ, Iliad. ι. apud Herodot. Aristoph. Plat. Xenoph. et alios, i. deo duce, deo favente, dei instincta, ope divina: cui opponitur ἄνευ θεοῦ, Odyss. ι. Pro σὺν θεῷ dicitur et, ἐν θεοῖς θέλει, apud Xenoph. et Aristoph. Item, θεῶν ἐθελόντων, vel βουλομένων, apud Xenoph. et Luc. Κατὰ θεὸν, divinitùs, Dei impulsu. item Dei benignitate, apud Synes. Invenitur θεὸς etiam gen. fem. pro θεὰ, Dea. Iliad. ά. ἀντιανείρη θεὸς εἶμι. † Hesiod. Theog. 194.† Plato de rep. lib. 1. περιπέμπουσι τῇ θεῷ. Dem. initio orat. pro cor. τοῖς θεοῖς εὔχεσθαι σῶοι καὶ σώσαις. † Ἄνευ θεῶν, a cultu Divorum. Xen. Paed. l. 5. 14. divis litatis.† ¶ Dictum volunt θεὸν, alii ἀπὸ τοῦ θεᾶσθαι, quod omnia intuetur et cernat. Alii à nomine θέος, i. metus, quòd sit formidabilis. Plerique ἀπὸ τοῦ θέειν, à currendo: existimarunt enim multi olim, sidera et stellas, quæ perpetuo cursu ferantur, esse deos. qua de re vide Plat. in Cratylo, et Macrob. lib. 1. Saturn. c. 23. † V. Clericus ad Hes. Theog. 144. de hâc voce; ubi et novam Etymologiam adfert sc. ab Θαῦμα, admiror.† (θεοὶ dicebantur Reges Persarum. Æsch. Suppl. 129. in malam partem. Soph. Œdip. Tyr. 27. 891. pro θεῖα δύναμις.)

Θεόθεν, à deo, divinitùs. Odyss. π'. et Synes. ep. 137. Pro eodem dicitur et θεόφιν † ex Diis. Hes. Th. 871. vel ex Dio.† et in θεόφιν, apud Hom. sed θεόφιν interdum et pro dativo θεοῖς. (Æsch. Pers. 102. Ch. 941. τὸ θεόθεν. Eurip. Phoeniss. 231.)

Θεότης, ητος, ἡ, deitas, divinitas. Greg. [Epist. ad Coloss. ii. 9. ὅτι ἐν αὐτῷ κατοικεῖ πᾶν τὸ πλήρωμα τῆς θεότητος σωματικῶς, &c.]

Θεῖον, ου, τὸ, (substant.) numen divinum, et q. d. divinitus, θεότης. Sæpe etiam exp. Deus, item divina providentia. Herodot. Thucyd. Plat.

Θεῖον, ου, τὸ, sulphur de quo signif. paulò pòst. (Æsch. Ag. 1093. Ch. 388. 938.)

Θεῖος, divinè, divinitùs. Item divina quadam sorte. Xen. Paed. 4. Hellen. 7.

Θειότης, ητος, ἡ, divinitas. Luc. de cal. et Plut. in symp. Item pietas. Isocr.

Θειόω, ῶ, Deo seu diis consecro. Plat. de leg.

Θειάζω, divinum quendam instinctum immitto, incito ad aliquid tanquam divino numine afflatum. apud Thucyd. initio lib. 8. Apud Arrianum ἐθειάσθη, exp. divino instinctu dictum est.

Θειασμὸς, afflatio numinis: vel potius curiosum et propemodum superstitiosum divinum numen colendi studium. Theoc. l. 7.

Θειαστὴς, afflatu numinis, instincta numinis. Poll.

Θεῖον, ου, τὸ, dicitur etiam sulphur, veluti θεῖόν τι, sic nominatum ἀπὸ τοῦ θεῖον εἶναι, ut quidam volunt. Dioscor. l. 5. c. 124. Pro eodem dicitur poëtica et Ionicè θέειον et θεῖον, Od. χ'.

Θειώδης, ης, ὁ καὶ ἡ, sulphureus vel sulphurosus.

Θειῶδες, ους, (Ionicè pro eodem θειῶδεα et θειῶδη) sulphure perfumo, vel expio. Et comp. ἐκθειώδης, apud Eust. et σφριδίου, pro eodem. unde et σφριδίωσις, lustratio quæ fit sulphure. Plato in Cratylo.

Θεῖος, α, ον, divinus.

Θεόθεν, divinè: vel deum respiciendo, deum spectando. Greg. Naz. θεόθεν ἱστάζομαι.

Σεβαστὸς, venerandus, colendus, observandus, Il. ζ. χ'. et Odyss. ξ'. Dicitur et σεβαστὴ κεφαλὴ, venerandum caput, Il. ψ'. ¶ Sunt qui pleonasmo τοῦ σ positum velint pro Διὸς, ut ἰβαστὸς pro βατὸς.

Ζεὺς, οῦ, ὁ, Æolum lingua, vel Dorum, dicitur pro θεὸς. In dandi σεῖ, dii. Sic Lacedæmonii Geminos vocabant Castorem et Pollux. unde, τὼ σεὼ, per Germinos: apud Plut. in apoph. Lacon.

Composita.

Ἀγχίθεος, ου, ὁ καὶ ἡ, propinquus Deo, proximè ad Deum accedens. Odyss. ι. et λ.

Ἀδελφόθεος, frater Dei. cognomen D. Jacobi, qui ab Evangelistis dicitur frater Domini.

Ἄθεος, qui sine Deo est; impius: qui vel Deum esse non credit, vel credens non colit. Sophoc. in Electra. Aristoph. in Pluto. Philo de vita Mos. lib. 3. Luc. de cal. Plutarch. de superst. Res etiam aliqua dicitur esse ἄθεος, i. sine Deo, vel impia. ut, χῆ ἄθεος, apud Plut. ubi nulli sunt dii, ἄθεος ἡμέρα. Greg. (Ἀθεώτατον φρονεῖν. Æschyl. Pers. 810. Soph. Œdip. Tyr. 676.)

Ἀθεότης, ητος, ἡ, et ἄθεια, ἡ, impietas. Plut. epist. 7. et Greg.

Ἄθεϊ, sine Deo, sine numine divino. Od. σ'. et apud Theocr. idyll. 19.

Ἀθέως, idem simplicè. Soph. El. 1187.† [(al. 1286.) Ὦ τέκνα' ἀτέμως κἀθέως ἐφθαρμένοι. Œd. Tyr. 261. τὸν δὴ τε τῆς, ἢν ἀπέφηνας κἀθέως ἐφέζεσθαι. Plato Gorg. τὸν δὲ ἄθεως καὶ ἄθεμις, ὡς τὸ τύραννος τε καὶ θέμις ἐστὶν οὐδὲν, ἤδη τέτραγεν πολλοῦν, ἤδη.]

Ἀθόλωτος, numine divino non afflatus.

Ἀκουσθεὶς, unde φήμης ἀκουσθεὶς, in Anth. Epigr. exp. quod ἃ Deo auditur, quod ad Dei aures pervenit.

Ἀντίθεος, contrarius Deo, adversarius Deo, ut, ἀντίθεον μαντεῖον. Apud Hom. Sic ἀντίθεον θέμεν. Item par Deo, æquiparandus Deo, divinus, augustus: ut, ἀντίθεος Σαρπηδών, apud Hom. Iliad. ζ. et ἀντίθεος ἀνήρ, Od. ξ. divinis virtutibus præditus. [Vide Hom. Iliad. Δ. 80. Ε. 168. Hom. Iliad. Α. 264. καὶ ἀντίθεον Πελέφρονα. Schol. Isthm. Δ. 377. Schol. Pind. Olymp. Γ. 62. Ἅλως ἀντίθεοι νέονται Διὸς ἐκλεχέος θάλαμοι πατρὸς Ἀθάνᾳ. Schol. ἀντίθεος. Ita Schol. Nem. Pyth. Α. 103. Ἥρωας ἀντιθέους. Schol. ἀντιθέους ἥρωας. Ita etiam Pyth. Δ. 102. Ἥρωες ἀντίθεοι. Schol. ἀντίθεοι ἥρωες. Pyth. Γ. 155. πᾶς' ἀντίθεον κάλλος. In malo sensu accipi videtur apud Homerum in locis sequentibus. Odyss. Ε. 18. ἀντίθεον μαντεῦσι. Schol. Νῦν οἱ ἐναντίοι τοῖς θεοῖς νῦν ἀντίθεοι. Vide Cl. Auctorem. Odyss. Α. 70. Ἀντίθεον Πηλέφρονα. Schol. Νῦν τὸν ἐναντιούμενον τοῖς θεοῖς νῦν ἀντίθεον.]

Ἀνόσιος, qui sine Deo est, impius. apud Soph. in Thyeste.

Ἀνοσιόω, ῶ, ex homine Deum facio, in deos seu dives refero, homini divinos honores tribuo. Plut.

Ἀνοσιοῦσθαι, inter deos referri.

Ἀνοσίωσις, ἡ, inter deos relatio, divinorum honorum attributio, consecratio. de qua prolixè Herodian. initio lib. 4. Utitur et Cic. in epist. ad Att. l. 1. ep. 15. et l. 12. ep. 13. et 35.

Ἀνοσιόζω, numine divino affor. Philo.

Ἀρνησίθεος, vel ἀρνησίθεος, negans Deum. ὁ τὸν θεὸν ἀρνούμενος. Chrysost. et Cyril.

Δαίθεία, ἡ, deæ dii, duplex numen. Nonn.

Δαιθεῖται, qui deos deos, seu duplex numen statuunt, aut colunt.

Δύσθεος, exp. ἄσεβὴς, impius. apud Soph. in El. † 291.† ἃ δύσθεον μίασμα! † Camerar. vertit, infensi numinis odium.† nisi fortassis à θεὸς derivari putandum sit, ut sit idem quod δυσθέατος. (Æsch. Ag. 1599. Ch. 525. Suppl. 428.)

Δωδεκάθεον, dicitur medicamentum quoddam compositum ex duodecim rebus, apud Paulum Ægin. lib. 7. Apud Actium autem et alios δωδεκάθεος ἕλξ, de sale quodam è multis speciebus composito. Est et herbæ nomen, sic appellatæ, quòd omnium deorum majestatem commendet. Plin. l. 25. c. 4.

Ἐνθεάω, ῶ, deifico, deum efficio.

Ἐνθεάομαι, deum fieri. Areop.

Ἐνθεαστικὴ δύναμις, deifica vis. Idem.

Ἐνθειάζω, Deo dedico, consecro. Item in numerum deorum refero, ut colo Deum. Luc. οὕτως Ὀρέστην καὶ Πυλάδην ἐθειάσαντες. Sic et Herodian. lib. 4. Item divinum existimo divinitatis judicium tribuo. Herodian. Item in religionem verto. Plut. et Herodian.

Ἐνθειασμὸς, consecratio, &c.

Ἐνθειόω, ῶ, Deo consecro. Exp. etiam consecro, colo ut Deum. Philo de mundo, πέμπτην δ' ἐκεῖνος ἐξεθείωσεν. unde ἐνθειωθῆναι, in deorum numerum referri, apud Plut. in Ebde Herod.

Ἔνθεος, in quo Deus, seu afflatus aut instinctus Dei est: divinus. Plato de Sibylla, ἐνθέου μαντικῆ χρωμένη. Luc. de sacrif. ὑπὸ τῶν μαντέων ἐνθέου γενόμενοι φάσκουσι. Sic Aristot. Rhet. 3. ἐνθεον γὰρ ἡ ποίησις. (τέτρωται δὲ τὸν Διὸς ἐνθεο

νίτας φρὸς. Æsch. Ag. 1218. Eum. 17.) Τὸ ἐνθεον, fanaticus furor, impetus numine afflatorum. et metaph. apud Luc. in Harmonide.

Ἐνθειάζω, numine agor. Luc. et Plut. symp. 1.

Ἐνθεαστικὸς, qui fanatico furore agitur, numine afflatus: vel qui fanatico furore agi, aut numine afflari solet. Plut. de leg. 3.

Ἔνθεος, per contractionem pro ἔνθεος. Phil. de vita Mos. l. 1.

Ἐνθουσιάδης, ου, ὁ καὶ ἡ, fanaticus, qui furore fanatico agitur, numine afflatus. Et, τὸ ἐνθουσιάδες, ipse furor fanaticus seu divinus. Philo de vita Mos. l. 3.

Ἐνθουσιάδης, numinis afflatu. Hippocr. ep. ad Demag.

Ἐνθουσιάζω, sive ἐνθουσιῶ, ῶ, f. άσω, fanatico seu divino furore agor. numine afflor. Plato in Apol. et in Phædro. Philo de vita Mos. lib. 1. et 3. † Xen. Pæd. 1. 4. 8. furor.† Dicitur passivè quoque ἐνθουσιᾶσθαι pro ἐνθουσιάζειν. Herodian. l. 2.

Ἐνθουσιασμὸς, οῦ, ὁ, et ἐνθουσιασις, εως, ἡ, furoris fanatici seu divini afflatus, instinctus seu afflatus divinus. Plut. de def. orac. et Plat. in Phædro.

Ἐνθουσιαστὴς, οῦ, ὁ, numine afflatus.

Ἐνθουσιασταὶ, sunt etiam hæretici quidam, apud Theodoret. in 6. hist. Eccl.

Ἐνθουσιαστικὸς, qui numine afflari solet, fanaticus. Plat. in Phædro et in Tim. Apud Plut. in Sol. ἐνθουσιαστικὴ σοφία, sapientia quæ numinis afflatu concipitur. Activè interdum accipitur pro, animos corripiens furore illo divino: unde apud Aristot. Pol. 8. ἐνθουσιαστικὴ ἁρμονία, harmonia quæ corripit animos: et ἐνθουσιαστικὸν πάθημα, apud eundem Aristot. dicitur, quem instincta lymphatico ἐνθουσιῶσι Sibyllæ.

Ἐνθουσιαστικῶς, more eorum qui furoris fanatici instincti agantur. Plut. de def. orac.

Decomp. Ἀνενθουσιάστως, non afflatus divino numine, non fanaticus, non vesanus. ut, ἀνενθουσιάστως ἔχειν, apud Plut. in Erot.

Ἐνεύχομαι, deorum opem contra aliquem implore, deorum iram alicui imprecor. Eustath. ex Pherecrate, ἀρὰν καὶ ἐνεύχεται τῷ πατρί. Utitur et Plato in Phædro.

Ἐνθειάζω, numine divino afflor, instinctu divino corripior. apud Philon. Item vaticinor, apud Joseph. de Antiq. Apud Thucydidem, lib. 2. ταῦτα ἐνθειάσας exp. his deos precatus, vel his deos obtestatus.

Ἐνθουσιαστικὸς, afflatu numinis, seu cum afflatu numinis.

Ἐνθύσιος, obtestatio, quæ fit per Deum, seu Deos. Thucyd. lib. 7. Item precatio qua Dei opem imploramus.

Ἐνθυσμὸς, idem.

Ζάθεος, prædivinus, admodum divinus, sacrosanctus. Il. δ. [38. Schol. Ἄγαν θεῖος ἢ ἱερὸς πάνυ. B. 308. (al. 15.) Schol. Aristoph. Nub. 282. Eurip. Ion. 91. φάσκει δὲ γενὲ τρίποδα ζάθεον Διὸς, &c. 184. Οἱ ἐν ταῖς ζαθέοις Ἀθήναις &c. Pind. Olymp. Od. x. 52. Διὸς ἁλιμὸς πάις ἐναθμάτου ζάθεος ἕδρας πατρὶ μαγέντος. Schol. Ἡσιοδ. καὶ ἀγαθὸν θεῖον, &c.] (Eurip. Phœniss. 215. 756.)

Ηγάθεος, admodum divinus: pro ἀγάθεος, ex ἄγαν et θεὸς, et Ionicè α in η mutato. Od. ζ'. † Hes. Th. 499.†

Ἡμίθεος, semideus: Heroum epith. apud Hesiod. in Erg. Item heros. [Hom Iliad. A. 4. Ἡρώων. Schol. Τῶν ἡμιθέων ἀνδρῶν. M. 23. καὶ ἡμιθέων γένος ἀνδρῶν. Schol. Ἡμίθεοι, οἱ ἐκ θεῶν ἔχοντες γονὰς, καὶ ὑπὸ ἀνδρῶν. Pind. Pyth. Od. Δ. 19. Εἰσὶ δ' ἔντοι Ἡμιθέων ἱέρωσσι αἰχμᾶσι πάντες. 387. 375.]

Ἡμιθεία, ἡ, semidea. Opp. de venat. l. 3.

Ἰσόθεος, Deo par, Deo æquiparandus. idem quod ἀντίθεος, ut, Ἰσόθεος φὰς, Odyss. ά. (Æsch. Pers. 80.) Utitur et Plat. Phil. 2. et Isocr. ad Nicocl. et ad Philipp.

Λευκοθέα, ἡ, Leucothea. Matuta dea, ut Plut. in Cam. interpr. vide et Etym.

Μισόθεος, Dei osor, qui Deum vel Deos odio habet. Lucian. (Æsch. Ag. 1099.)

Μνησίθεος, pius, deum in memoria habens.

Ὁμόθεος, qui pariter Deus est, qui unà Deus est, ejusdem divinitatis consors. Greg.

Πάνθεον, pantheum: Romæ templum fuit omnibus diis commune. Dion. lib. 53. scribit sic nominatum videri quòd in simulachris Martis et Veneris multas Deûm imagines acciperet: vel, quòd forma conversa fastigiatum, orbi similitudinem repræsentaret.

Πολύθεος, qui multos deos esse statuit. Damasc. l. 7. Sic apud Phil. de mundo πολύθεος δόξα, opinio quæ deorum multitudinem astruit. (Æsch. Suppl. 429.)

Πολυθεότης, ητος, ἡ, πολυθεία, deorum multitudo. Just. Martyr. in orat. ad gentiles.

Σωφόθεοι, divini humanique juris peritissimi, ac religioni dediti, quales appellati sunt philosophi et gymnosophistæ apud Diogenem.

Τεοθεία, ἡ, q. d. divinitatis communio, eadem divinitas.

Τριθεία, ἡ, deitatis ternio, qua dii tres statuuntur. Naz.

Τριθεῖται, qui tres Deos esse asserunt. Naz.

Ὑνιόθεον, quod est super numen divinum vel numinis voluntatem.

(Ὑνιοθεάζω cum Acc. Philostr. l. 1. c. 3.)

Φιλόθεος, Dei amans. Phil. de vita Mos. lib. 3. φιλόθεός τε καὶ θεοφιλὴς ἦνεγκε: et Dei diligens et Deo dilectus fuit. Exp. et Deo charus, Deo placens et gratus. ut, κλεόπατρα φιλόθεα, apud Naz. Φιλοθεία, ἡ, amor Dei.

ΘΕΡΑΠΩΝ, οντος, ὁ, minister, famulus, servus. Odyss. P. Ὀτρηρὸς θεράπων μεμαὼς. Iliad. B. θεράποντες Ἄρεος, Martii viri, bellicosi. Xenoph. Pæd. 8. δεῖται τῶν ἱππικῶν τῷ Κρίτωνι θεράποντι φίλων. Interdum exp. cultor. ut, θεράποντες μουσῶν. Gal. Therap. 2. cultores musarum. † Sic Poetæ vocantur. Hesiod. Theog. 100.†

Θέρεψ, dicitur pro θεράπων, inquit Hesych. unde θέρεσσι, in Epigr.

Θεράπαινα, et Θεραπανὶς, ἴδος, ἡ, ministra, ancilla, serva. Xenoph. Pæd. 6. et Plut.

Θεράπνη, ἡ, idem. Apoll.

Θεραπαινίδιον, ου, τὸ, ancillula.

Θεραπὶς, exp. Θεραπαίνα. Hesych.

Θεραπεία, famulor, servio. † Xen. Pæd. 1. 3. 6.† Laërt. in testamento Aristot. μὴ πολλῶν δὲ τῶν παίδων μᾶλλον τῶν ἐμοὶ θεραπευόντων, ἀλλὰ χρῆσθαι πάντας. Item obsequium præsto, officiosa sua erga aliquem, officiis demereri conor. † Xen. Pæd. p. 194. b.† Thucyd. lib. 1. καὶ τὸ πάλαι τὴν τιμωρίαν τῶν Μυτιλη ναίων, quam officiis seu obsequiis sibi conciliaverat. Apud Xenophon. Pæd. 5. exp. simpl. concilio. Apud Herodian. θεραπεύειν τινὰ, exp. studiosum esse alicujus. Dicitur et θεραπεύειν τοὺς θεοὺς, colere deos. ¶ Item colo, curo, procuro, curam et studium alicui rei impendo. ut, θεραπεύειν τὴν γῆν, apud Xenoph. colere terram. θεραπεύειν σῶμα, apud Arrianum lib. 6. corpus curo. † ἵππους τε θεραπεύοντες σαφέστατα. Xen. Pæd. l. 5. p. 119. b. πίνας. l. 5. p. 145. d. ὕλην. l. 5. p. 147. c. τὰς τῶν ἀγγείων ὕλας. p. 202. a.† θεραπεύειν τὰς κατασκευὰς, apud Polyb. curare, polire, tergere. Apud Thucyd. τὸ ξυμφέρον θεραπεύειν, curare suum commodum, suis commodis servire, seu inservire. Apud eundem θεραπεύειν τὸν ἀνεμὸν τῶν πολλῶν, aucupari facultatem aperiendarum portarum. Apud Plutarch. θεραπεύειν τὰ φιλίππου, exp. favere et adhærere Philippo. Apud Thuc. et Plut. in Lyc. θεραπεύουσι κύριον φαίνεσθαι λειτουργὸν studeant, operam dant. ¶ Item curo, i. remediis morbo adhibeo. Aristot. 1. Eth. τὰ ὀφθαλμικὰ θεραπεύοντα, Plut. de curi. ἔστι δὲ θεραπεῖον τῆς νόσου διαίτησις. Item curo, i. sano, medeor. Athen. l. 12. Θεραπεύειν Ἀπόλλων τὸν μαντικὸν ἐλεγίαται, ἔνεκα ταύτης ἐφεῖται, &c. Item metaphorice, refolio: ut Diod. Sicul. ἅπαν τοῦ θεραπεύειν δεῖ τὰ πεπονθότα μέρη τῆς νεὼς, ut si quæ navis partes laborarent, eas ipse reficeret. Apud Plutarch. θεραπεύειν ἐπιτρίβειν, exp. suspicionem obsequiis tollere. (Eurip. Phœniss. 1626. Philostr. l. 3. c. 17.)

† Θεραπευτέον, verbale, colendum. Xen. Pæd. p. 193. d.†

Θεραπεία, ἡ, famulatus, ministerium: item famuli seu ministri. Xen. Pæd. 4. τὸν ἵππον ἄξιον θεραπείας. V. Xen. Pæd. p. 209. a.† Item cultus, cultura, observantia, obsequium. Xenoph. Hell. 2. τὸν μὲν Καλλίβιον ἰδιώτην ὄντα πάσης θεραπείας. † φίλων θεραπεία, ergà amicos obsequium. Xenoph. p. 210. c.† Dicitur et de cultu qui exhibetur Deo. Isocrat. in Busir. enc. τὸν περὶ τοὺς θεοὺς θεραπείαν. Apud Aristotelem de mundo, θεραπεία ἡρώων, cultus heroum. Dicitur et de cultu seu curatione corporis, apud Plut. et Gal. Item cultus, de arboribus et herbis dictum, pro omni cura quæ illis impenditur, apud Theophr. Item curatio, sanatio, medela, remedium. Herodian. lib. 4. περὶ τὴν θεραπείαν τοῦ γήρους. Xen. Hel. 7. καὶ νέων γε θεραπείας. Sic et Isocr. in orat. de pace. [Θεραπεία. Herod. lib. 5.]

Θεράπευμα, τὸ, cultus, vel cultus quo demeremur et conciliamus. Xen. † Pæd. l. 3. p. 145. d.† Item id quod amandam propulsat. Plutarch. initio libri de curi. (Eurip. Phœniss. 1491.)

Θεραπευτικὸς, curatio, sanatio. Item supplicatio. Hesych.

Θεραπευτήριος, medicabilis, sanabilis.

Θεραπευτὴς, οῦ, et θεραπευτὴς, ῆρος, ὁ, minister. Xen. in Pæd. † l. 1. 3. 6.† Item cultor. Greg. et Phil. Item curator, sanator, medicus. Item peculiariter pro eo qui est μανιακὸς, vulgò religiosus, apud quosdam Eccles. scriptores. Sic θεραπευτικὸς, apud Phil. quidam exp. religiosus.

Θεραπευτικὸς, colendis hominibus deditus, obsequiosus, officiosus: vel peritus demerendi homines cultu. Plat. in ep. ad Dionem, ἴσως τινὰ ἐπιτετριμμένον τῷ πραΰτατον θεραπευτικὸν εἶναι, quibusdam videris non satis esse officiosus atque affabilis. Plut. in Alcib. θεραπευτικὸς τῶν ἵππων. Item peculiariter, colendis potentibus deditus, seu observantiæ potentium deditus. apud Plat. in lib. περὶ τοῦ ἔτι μᾶλ. τῶν ἴδιωμ. &c. Item pro θεραπευτὴς, cultor, apud Phil. Item pro ἰατρομαλακὸς, apud Plat. Item medendi vim habens seu sanandi. ut, θεραπευτικαὶ μέθοδοι, Gal. methodus medendi. θεραπευτικὰ μέσματα. Naz. maculas eluendi vim habens. Apud Aristot. in Pol. θεραπευτικὴ σώματος ἕξις, corporis habitudo curationi indigena.

Θεραπευτικῶς, q. d. officiosè, obsequiosè. Plut. in Artox.

Θεραπευτρὶς, ίδος, ἡ, cultrix vel curatrix.

(Θεραπευτὴς. Æsch. Suppl. 985.)

Composita.

Ἀθεραπευσία, ἡ, q. d. cultus carentia. Dicitur enim de re quæ incolta manet, neglectus. ut, ἀθεραπευσία τῆς νήσου. Et apud Plut. ἱερῶν ἀθεραπευσία.

Ἀθεράπευτος, incultus, qui est corpore incolto, et horrido. Plut. Item neglectus, cujus cura non geritur. Xen. [Memorab. lib. 2. cap. 4. §. 3. καὶ τῶν μὲν ἄλλων πτωμάτων οὐδὲν ἧττον ἀθεράπευτον, οὐδ' ἀνεπιστατητὸν τῶν δὲ φίλων ἐπιμελείας διαφέρων ἀμελεῖται.] Item immedicabilis, insanabilis, ut, ἀθεράπευτος ψυχὴ, apud Greg.

Ἀντιθεραπεία, vicissim colo et observo, mutua observantia colo. Xenoph. [Cyr. Pæd. lib. 8. καὶ γονεῖς δὲ οὐδὲ μᾶλλον ἀντεθεραπεύειν πάντων τῶν ζώων ἡδέλφους καὶ ζῶντας καὶ τελευτήσαντας. Memorab. lib. 1. cap. 4. §. 18. Ἦν μέντοι, ἔφην, ἀνθρώπους θεραπείαν γιγνώσκειν τοὺς ἀντεθεραπεύειν ἡδέλφους, καὶ χαρίζεσθαι τοῖς ἀντιχαρίζεσθαι, καὶ συμβουλεύειν καταμανθάνειν τοῖς φρονίμους.]

Ἀνθεραπεία, medicor, curo. idem quod θεραπεία. Plut. et Gal. Item colo. ut, ἀνθεραπεύειν τοὺς θεούς.

Ἀνθεραπεία, ἡ, curatio, medicatio, medela, ipse actus medendi. Idem quod θεραπεία. Peculiariter interdum dicitur à medicis, omnis exercitationis probè peractæ postremus labor, quæ et excrementa purgat, et corpus à lassitudine tutum reddit. Gal. Item cultus. ut Aristot. in pol. περὶ τὴν τῶν θεῶν ἀνθεραπείαν.

Ἀνθεραπευτικὴ, ratio curandi corpora post exercitationem.

Δυσθεράπευτος, vix sanabilis, cui vix mederi possumus. Metaph. apud Sophocl. [Aj. 616.] δυσθεράπευτος Αἴας, qui vix ad sanam mentem redire potest, et à sententia de conscindenda sibi morte revocari.

Ἐνθεραπεία, cultu seu observantia concilio vel demereor. Plutarch. in Galba, Ὅσιον ἐξενθεράπευτον δῆμον. Item sano, persano. Gal.

Ἐνθεράπευσις, obsequium præsto, apud Theo. initio l. 8.

Εὐθεράπευτος, facilè sanabilis, sanatu facilis. Apud Theophr. εὐθεράπευτα δένδρα, arbores quæ facilè aut diligenter curantur. † Xen. Pæd. l. 2. 47. a.†

Προθεραπεύω, prius curo vel excolo. Exp. et præparo. [Plat. de Rep. ἵνα τὰ τῆς ἀλλῆς χρήματα ᾖδεσιν, ἵνα τὰ καὶ ταῦτα μὴ προθεραπεύσῃς.]

Προθεραπεία, præparatio. Hermog.

ΘΕΡΟΣ, ους, τὸ, æstas. Hesiod. in Erg. Οἷα δὲ θῆρες ἐνεῖται. Od. μ'. οἵη τ' ἐν θέρει, οἵη τ' ἐν ἐαρινῷ. Luc. μανῆναι θέρους, mediæ ætatis. Xenoph. κατὰ θέρος ἀκμὴν, adulta ætate. Ἐν θέρει, in ætate, i. æstivo tempore. pro eodem dicitur et, θέρει, item θέρεσι. ¶ Accipitur etiam pro messe. Epigr. Ἐσθλὸν σοι τὸ θέρος μαντεύομαι, messem tibi bonam vaticinor. Sic et apud Plut. in Fab. ἰλιχὼν καὶ θέρος στάχυος περὶ Ἄντιον ἴσαμα πέφυκεν, apud Antium spicæ sanguinolentæ demessæ. Sic et in polit. præc. apud eundem. (Æsch. Pers. 824.) ☞ A θέρος derivatur, quòd eo tempore maximus calor vigeat.

Θέρεος, ου, ὁ, æstivus. Orph. hymno in Cererem, καρπὸς θρέψαντα θέρεος.

Θέρος, ους, ἡ, æstivum tempus, ætas. Scribitur et θέρεος, et subaudiatur ὥρα, Polyb. l. 3. Pro eodem habetur θέρος apud Diosc. lib. 5. θέρος αἰθρία, æstiva serenitas.

Θερέστατος, η, ὁ, æstuosissimus. Arat. et Nic. in Ther.

Θερεὸς, οῦ, ὁ, æstivus, ut, θερεὰ λάχανα, apud Athen. et θερεοὶ μεσημβρίαι, apud Xen. in Cyneg. meridies æstivus. Εἰ, θερεαὶ ἀκτινίδες, apud Aristot.

Θέρετρον, ου, τὸ, locus habitationi æstivo accommodus. apud Hippocr.

Θερίζω, ἴσω, æstivo, i. ætatem alicubi transigo. ut Suid. annotat. Item meto. Xen. Hell. 7. Et metaph. colligo, ut meto apud Latinos. Plut. in apoph. ἐπεὶς μὲν γὰρ ἠθέριζε τὸν Ἀσίαν, ἐγὼ δὲ καλαμῶμαι. Eurip. τόδ' ἀναγκαῖος ἔχει βίου θερίζειν ὧνπερ πάρεστιν στάχυς, hanc vitæ conditionem metenda, ut fruges. (præcido. Soph. Aj. 259.)

Θερισμὸς, οῦ, ὁ, messis. Æschin.

Θερστὴς, οῦ, ὁ, messor. Dem. pro cor. Et fœm. θερίστρια, ἡ, quæ metit. Aristoph.

Θερίστρον, ου, τὸ, falx messoria. 1 Reg. 13.

Θερισὸς, οῦ, ὁ, messus, aut qui meti potest, vel solet, q. d. messilis. Diosc. l. 1. c. 18.

(Θερίσιμος. Theoc. ιά. 69.)

Θέρισμα, ατος, τὸ, vestis tenuis et æstiva, non vestis messoria. Gen. c. 24. et Cant. c. 5. Nonnullis aut etiam falx messoria.

Θρίζω, meto, incido, rodo, per Syncopen pro θερίζω. (Æsch. Ag. 545.)

Composita.

Ἀθέρμαντος, ου, ὁ καὶ ἡ, non domesticus, qui est adhuc in spica. Ab Hesychio exp. neglectus.

Ἀνθερίζω, demeto. Interdum abscindo, amputo.

Ἀνθρίζω, idem. Epigr. ἀνθέρισε σὺν καρηλὸν αἰλουρος, felis tuum caput abscidit. Sic apud Eurip. in Oreste, Εἶδεν πας' ἄκρας δὲ ἀνθέρισε τρίχας.

Βουθρὶς, ίδος, ὁ καὶ ἡ, qui à bobus depascitur. vide Sophoclis schol.

Ἐνθερίζω, meto. Demosth.

Ἐνθρίζω, ætatem in aliquo loco dego.

Κόμμι, sic balsami genus nominatur à Plinio lib. 12. c. 25.

Θῆρ, τραῦλος, ἐκτετμημένος, εὐνοῦχος. καὶ ἐκ τοῦ ἀφῆκεν, ἤτοι ἀποκοπὴν ἀνδρείας. Hesych.

(Ναυλοχίς. Æsch. Suppl. 73.) [Ἐάσατε τὸν ἀναλῶ Ναυλοχῖδ' ἀγαμέμνονα, &c. Schol. τὸν ἐν τῷ Νείλῳ διατρίβοντα, ἤτοι, διατρίψαντα ἐν Αἰγύπτῳ. ἀντὶ τοῦ στοχάζεσθαι δὲ ἡ μεταφορά.]

Παραθηρίζω, demeto, amputo.

Παραθρίζω, idem. Apoll. Arg. 2. [603.]

Συνθηρίζω, una meto, una messem facio. Aristoph. in Acharn. Ἀλλ' ἅμα ξύνα δίλιτνον συνθήριζε.

ΘΕ'ΡΩ, F. Θερῶ, ex Æolicâ, Θέρσω: (unde Θερσόμενος apud Hom.) calefacio. Naz. Θέρσαντες, ἀλλ' οὐ φλέγοντες. ¶ Item medeor, sano, curo. Nic. in Ther. Ἀμφιτρυωνίδαο Θερσὸν ἰφιτόλοις ἴροις.

Θέρμαι, caleo, calesco, aut etiam me calefacio. Od. τ'. Arist. lib. 1. de part. anim. αἱ ἰσχιάδες πρατίστης εἶδον αὐτὸν θέρμασιν πρὸς τῷ ἰσχίῳ. Apud Plat. de primo frig. Θερμαίνει, æstuantem. ¶ Item uror, incendor. Il. λ'. de navibus, Ἀργείων δίκην πυρὶ δηΐῳ θέρονται, pro δὰ πυρί.

Θερμὸς, ὁ, ἡ, vel ὁ, calidus, vel calida. ut, θερμὸν λοῦτρα, apud Hom. lavacra calida, thermæ. †Aristoph. Nub. 1041.† (V. Æschyl. S. c. Th. 609. Soph. Tr. 1063.) Plut. in Alex. ὁ πίνων θερμός. Hesiod. in Theog. †696.† θερμὸς ἀτμὸς, vapor calidus, seu fervidus. Interdum cum præpos. ut, θερμὸς ἀπὸ μάχης, calens ex pugna: apud Plut. Et cum dativo, θερμὸν τῷ ἄχθει, apud eundem. Neut. gen. τὸ θερμὸν, sub. ὕδωρ, calida, sub. aqua. Gal. ad Glauc. θερμῷ πεπαιμένος οἴνῳ, vinum calida temperatum. Et pro θερμαίνων calor. apud Theophr. de caus. plant. l. 1. et apud Alex. Aphr. ¶ Item θερμὸς, metaphoricè, ardens, fervens, de animi affectu. ut, θέρμον θερμὰ apud Hom. Sic Soph. in Antig. θερμὸν ἐπὶ ψυχρῷ κραδίαν ἔχεις, calido animo ad res frigidas accedis. Et, θερμὸν ἔχειν, audax faciunt, apud Aristoph. in Plato. Exp. et acer, vehemens, apud Greg. et in Hippiatr. Θερμὸν φάρμακον, validum et acre.

Θέρμος, ου, ὁ, lupinus: leguminis genus, de quo Theophr. hist. plant. lib. 7. cap. 3. et Dioscor. lib. 2. cap. 132. Plin. lib. 18. cap. 14.

Θερμῶς, calidè. Accipitur etiam metaphoricè, ut θερμῶς. Plutarch. symposiac. lib. 1. sect. 4.

Θερμότης, ητος, ἡ, calliditas, calor. Plutarch. in Alex. Item metaph. apud Athen. l. 1.

Θερμασὶα, ἡ, idem quod Θερμότης, calor. ¶ Iones sic etiam vocant febrim, Corinth. et Erot. in lex. Hippocr.

Θέρμη, ης, ἡ, calor, æstus. Thuc. l. 2. τῆς κεφαλῆς θέρμαι ἰσχυραὶ, vehementes capitis æstus. Item febris, sicut Θερμασὶα. Hesych.

Θέρμω, calefacio. Il. σ'. Θέρμετο δ' ὕδωρ.

(Θερμῶ. Aristoph. Lysistr. 1061. τυθημῶσθαί γε χρὴ φασὶν. Schol. Bisat. τυθημῶσθαι ■ παρὰ τοῖς παρὰ τὸ Θέρμη. Ὅθεν τὸ Θερμῶ καὶ τὸ Θερμαίνω ἐτυθημήκασιν.]

Θερμαίνω, ανῶ, calefacio, idem quod Θέρμω. (Æsch. Pers. 505. Ch. 1004.) Iliad. ξ'. et Plutarch. symp. 6. ὁ χειμὼν θερμαίνει, ὁ δὲ θέρος ψύχει. Metaphoricè etiam accipitur. Soph. apud Suidam. Ὅστις κακῶν ἰατὸς, θερμαίνεται. Apud Hippocr. lib. 1. epidem. Θερμανθῆναι, febricitare. ¶ Pro Θερμαίνω dici videtur etiam Θερμάω sive Θερμάζω: unde apud Nic. in Alexiph. Θερμάνασι, calefaciat, fovens.

Θέρμανσις, εως, ἡ, calefactio, calefactus. Aristot. metaph. l. 10.

Θερμαντὸς, ὴ, ὸν, calefactus, vel qui calefieri potest. Arist. metaph. 4.

Θερμαντικὸς, qui calefacere potest, excalfactorius, ut, Θερμαντικαὶ δυνάμεις, apud Dioscor. l. 3.

Θερμαντὴρ, ῆρος, caldarium. Poll.

Θερμαντήριον, ου, τὸ, idem.

Θερμασία, ἡ, calefactus, calor. Arist. in probl. et Hippocr. in aphor.

Θερμαστὴς, ῆρος, ἡ, caldarium. idem quod Θερμαντήρ. Poll.

Θέρμαστρα, ἡ, caminus, Hesych. Pro quo etiam scriptum reperitur Θερμάστρα, sive Θερμαίστρα, apud Callim. hymno in Delum.

Θερμαστρίζω, ὁ caminis. Hesych.

Θερμαστρὶς, ἴδος, ἡ, caldarium: Item genus saltationis, sic dictum à vehementia et concitatione. Pro eodem dicitur et Θερμαυστρὶς, et Θερμαίστρις, apud Athen. l. 14. et Poll. unde Θερμαιστρίζω, quod videtur esse, in altum exilio, et antequam in terram defatur, pedes sæpius alternans gesticulor. Luc. de salt.

Θερμαύνεσθαι, delicatè vivere. Inde forsan quòd qui calidis uterentur, delicatiores esse putarentur. Pollux l. 10. ait comicum esse, nec sibi probari, et ex ἀγελάδῃ.

Θερσὶν, idem quod Θέρμω. Odyss. χ'. Αἰνεία' ἐπεὶ νῦ σφῶϊ θεοὶ Θερσὶν, pro δὰ σφῶϊ.

Composita: ex primum ex Θέρμω.

Ἀεὶθερὶς, semper calidus vel semper calefaciens: ut, ἀεὶθερὶς ἀκτὶς, apud Eratosthen. de mens. Comp. ex Ἀεὶ et Θέρμω, calefacio.

Δυσθερὶς, ἴος, ὁ καὶ ἡ, calefactu difficilis.

Ἑλεόθερὶς, à Sole calefactus, insolatus. ut, ἑλεόθερὶς ὕδωρ, apud Hesiod. Pro eodem Doricè dicitur ἁλεόθερὶς.

Ἡλεόθερμος, ὁ, ad Solem calesco, insolor, aperior. Gal. therap. 3. Pro eodem invenitur et ἡλεόθερμος, apud eundem Gal. in exeg. Hippocrat. γλωσσ.

Ζεσθερὶς, admodum calidus, fervidus, ardens. Suid. ex Epigr.

Composita à θερμὸς, et Θερμαίνω.

Ἀθέρμαντος, ου, ὁ καὶ ἡ, non calefactus, vel qui non calescit. (Æsch. Ch. 637.) [τὸν δ' ἀθέρμαντον ἐστίαν θεμῶν, γυναικῶν, ἀνδρῶν ἀψυχίαν. non calescentem. Schol. ἀθέρμαντον. Forte pertinet hoc Scholium ad vocem sequentem, ἀνάλκων.]

[Ἀθέρμως. Plut. Phæd. οὐκοῦν εἰ καὶ τὸ ἄθερμον ἀναγκαῖον ἐν ἀνάγκῃ εἶναι, ἴσως τις ἂν χεῖρον ἀθέρμως ἐκπνεύσαι, ἐκπέσοι ἂν ἐκ χιόνος, εἶτα οὕτως καὶ ἄνευπνος;]

Ἀναθέρμαινω, recalefacio.

Ἀναθερμαίνομαι, recalefio. [Joseph. Ant. Jud. lib. 7. cap. 14. §. 3.]

Ἀντιθέρμαινω, contrà calefacio. [Alex. Aphrod.

Διάθερμος, fervidus, præcalidus. Arist. Rhet. 2. et in Probl. sect. 27.

Διαθέρμαινω, incalefacio. Dem. de fals. legat.

Διαθέρμανσις, calefactus, calor: vel potius calor diffusus. Aristot. Probl. l. 2. q. 36. et Plut. ad Col.

Ἐκθέρμαινω, excalefacio. Arist. Probl. l. 2. quæst. 35.

Decomp. Ἀνεκθέρμαντος, qui excalefactus non est, vel qui excalefieri non potest.

Συνεκθέρμαινω, concalefacio. Plut.

Δυσεκθέρμαντος, qui ægrè potest excalefieri seu incalescere. ut, δυσεκθέρμαντος πυρετὸς, apud Gal. de febri, in quo calor cum difficultate accenditur.

Ἔνθερμος, ου, ὁ καὶ ἡ, calidus, æstuosus. Plut. de primo frig. Item metaph. apud Phil. de vita Mos. l. 3. ἐνθέρμων παρόντων.

[Ἐνθέρμαινω. Soph. Trach. 372. οἵ' αἰαῖ, ὥσπερ ἐνθέρμαντα πάθη. Schol. ἐκπυρωτικά.]

Εὐθέρμαντος, bene calefactus, vel bene calescens. Theophr. de caus. pl. lib. 4.

Ὀλιγόθερμος, cui modicus calor inest, parum caloris habens.

Παραθέρμαινω, qui ubi non opus est, calido animo rem aggreditur, præcepe.

Περιθέρμαινω, calefacio. Athen.

Περίθερμος, per ambitum calens, admodum calens, undique calens.

Πολύθερμος, multum calidus, percalidus.

Προθέρμαινω, præcalefacio, prius calefacio. Alex. Aphr.

Συνθέρμαινω, concalefacio. Συνθερμαντικαὶ δύναμις, vis concalefactoria. Gal.

Ὑπερθερμαίνομαι, supra modum calefio, seu calesco, effervesco.

Ὑπόθερμος, subcalidus, aliquantum calidus.

Ὑποθέρμαινω, q. d. calefacio, calore succando. Iliad. π'. Πᾶν δ' ὑπεθερμάνθη ξίφος αἵματι, totus ensis inardescebat à sanguine profluente.

Φιλόθερμος, calidorum seu caloris amans.

ΘΕΙΜΟ'Σ, οῦ, ὁ, lex, idem quod νόμος, ut ostendit Athen. quem lib. 12. de Demetrio Phalereo ait, καὶ ἐν ταῖς ἄλλαις τιθέμενος θεσμοὺς Δημήτριος, καὶ τοῖς ἔθεσι πᾶσιν, ἀναμεῖξαι ἐαυτὸν τοῖς ἔθεσι σκηνοποιεῖσθαι. Ubi etiam etymon exprimitur. (Æsch. Ag. 1287. Eum. 394. Suppl. 1042. Soph. Tr. 695.) (☞ Sunt enim θεσμοὶ iidem qui νόμοι scripti, positi et constituti leges, sive in tabulis, sive in animis hominum, sive etiam consuetudine diuturna confirmatæ.) Plut. in Rom. ait, Θέμιστος γὰρ καὶ θεσμοὶ οἱ νόμοι. Item Plut. in Rom. dicit, θεσμοῖς ἱεροῖς, sacris ritibus. Et Xen. Pæd. 1. ἄγραφοι θεσμοὶ, et ἄγραφοι θεσμοὶ, leges divinæ. Apud Platonem tamen epist. 8. discrimen fit inter θεσμὸν et νόμον. ἃ ταῦτα ἀπηρυθρίασμένος θεσμοὺς, νόμους δὲ ἐμοὺς ἐμὸν τὸ πάμπαν. ¶ Item Θεσμὸς, lignorum compositorum strues. Hesych.

Θέσμιος, ου, ὁ, legitimus, legi consentaneus: vel etiam lege præscriptus aut jussus. ■ neut. gen. Θέσμιον, aut adjectivè, aut etiam substantivè, pro Θεσμὸς. Apoll. Rhod. Argon. lib. 2. et Sophocl. in Ajace. (Θέσμιον. Eurip. Med. 495. Æschyl. Eum. 494. Suppl. 716.)

Composita.

Ἀθέσμιος, ου, ὁ καὶ ἡ, lege carens, exlex, de quo lex posita non est. Exp. et legibus vetitus, illicitus, iniquus. Plut.

Ἀδίκως, contra leges, iniquè, nefariè. Hesych. [Æsch. Prom. vinct. 150. πεσοῦμαι δὲ πρὸς Διὸς ἀδίκως κρατοῦντι, τὰ πρὸς δὲ πολλὰ τῷ δίκαιῳ. inique. Schol. β'. Ἀδίκως. ἀδίκως, καὶ ἔξω τοῦ νόμου καθ' ὃ ἔχων ἦ, τι Οἰφανὶς καὶ ὁ Κρίνις.]

Ἀδικία, ἡ, iniquitas, scelus.

Ἄδικος, idem quod ἄθεμις. Nonn.

Decomp. Παιδάθεμις, omnino injustus, scelestissimus. Oppian.

Ἔκθεμις, exlex. vel, lege vetitus, illicitus, iniquus, nefandus, nefarius. Philo de mundo.

Ἐνθέμιος, illegitimè. Synes. ep. 67.

Ἔνθεσμος, (cui oppon. ἄθεσμος et ἐκθεσμος) q. d. qui est intra legem seu leges, i. qui manet intra præscriptum legis, et ex eo non egreditur. Exp. legitimus, licitus, legi consentaneus.

Ἐνθέσμως, legitimè, jure, ut fas est. Synes. ep. 67.

ΘΕ'ΣΠΙΣ, ιος, ὁ καὶ ἡ, vaticinus, divinus, ex Deo loquens: vel à Deo dictatus: ut, Θέσπις ἀοιδὸς, divinus cantor. Od. ϑ'. Et, Θέσπις ἀοιδὴ, Od. Υ'. et ἀ. (Eurip. Med. 426.) canticum à Deo dictatum et inspiratum, canticum divinum. ☞ East. tradit compositum esse ex Θεὸς et ἔπος, adjectione τοῦ σ. Vel ex ἐνίζω et Θεὸς, ut Θέσπις sit divinitùs datus.

Θεσπίζω, fut. ἴσω, vaticinor, respondeo ut vates vel antistes. Philo de vita Mosis, lib. 3. ἐθουσιᾷ, καὶ μεταβαλὼν εἰς ἑτερόφρονα Θεσπίζει τάδε, in vatem mutatus ista hariolatur. Item sancio, et statuo. Idem in eodem libro, Ἐνθουσιάσας ἐβέβαιωσε τὴν ἑβδόμην, Dei instinctu sanxit septimum diem. (Eurip. Phœniss. 1538. Soph. Tr. 1147. Æsch. Ag. 1219. Eum. 996. Theoc. ιϑ. 63.)

Θέσπισμα, τὸ, responsum vatis vel antistitis, oraculum, Hesych. Item edictum, vel quod sancitum est. Theophil. in inst. civil. τῆς συγκλήτου τὸ Θέσπισμα, senatusconsultum. [Eurip. Ion. 728. Ὡς μοι συνάπτῃς, εἴ τι λοξίας ἀνὴρ Θέσπισμα σταλὲν εἰς γονὰς ἐφέζηται. Orest. 1666. 1681. Phœn. 910. 978. Soph. Œd. Tyr. 991. Θεσπίσματα. Schol. χρησμοὶ. Herodot. Hist. lib. 2. στρατεύονται δ' ἐπὶ τοῦτο ἐπεὰν ὁ Ζεὺς οἱ ὑπὸ (sc. Jupiter) σημήνῃ τὰ θεσπισμάτα.]

(Θέσπιος. Æsch. Ag. 1163.)

Θεσπέσιος, ου, ὁ καὶ ἡ, divinus (ἐκ Θεοῦ φατὸς, vel ὃν Θεὸς ἐκ ἐνίσπῃ) divinitùs datus vel missus. ut, Θεσπέσιος ἀοιδὸς: item Θεσπεσία φήμη, apud Hom. et Il. β'. Θεσπεσίῃ, sub. γνώμῃ, divino consilio. Plut. de rep. 2. Θεσπέσιος βίος. Dicitur et Θεσπεσίως ἀοιδῇ. (Theoc. ιϑ. 66.)

Θεσπεσίως, divinè, divinitus. Il. ϑ.

Composita.

Ἀναθεσπίζω, quasi oraculum profero, vel verè prædico quasi ab oraculo. Plut. in Lucullo.

Ἐνθεσπίζω, oraculum reddo, ut, Θεσπίζω, exp. et inter rei sum, approbo.

Ἐνθεσπισμὸς, oraculum, vel potius oraculi redditio.

Προθεσπίζω, prædico, vaticinor, prædivino. Plutarch. de def. orac. Utitur et Cic. lib. 8. epist. ad Att. et Lucian. in somn. (Æsch. Pr. 211.)

ΘΕ'Ω. F. Θείσω, (sive Θευσοῦμαι apud Thuc.) curro, curru feror. Odyss. ξ'. καὶς Γ' ἵππω ἅμα εἴομεν. Aristoph. οὔτε Θέοντ', οὔτε ἐλαύνοντ', nec ipsi currimus, nec alios impellimus. (R. 1123.) Thuc. Ἅμα ἑκάτερος, curru contendebat, curriculo ibat: vel citato curru curribat. Apud Herodot. θεῖν περί τινος, curro pro aliquo, i. dimico, pugno, periclitor.

Θεὸν, poëticè metri gratia inserto ε pro Θεὸς, curro. Il. κ'.

Θὲς, νὸς, ὁ, lupus cervarius, fera lupo similis, et pantheræ maculas habens, si Theodoro credimus; dicta ἀπὸ τοῦ Θεῖν. Theocr. idyll. 1. τῶν μὲν Θὲς, τῶν λῖς ἐφέπεται. Vide et Aristot. hist. an. lib. 9. c. 44. Oppian. de venat.

Composita.

Ἀμφιθέω, circumcurro, in orbem curro, curru meo circulum efficio. apud Athen. l. 11.

Ἀνθέω, rursum curro, subeo: ut ἀνατρέχω. cui contrarium καταθέω.

Ἀντιθέω, contra currentem curro, occurro. [Herod. lib. 5. §. 22.]

Ἀπαθέω, absque curreus. Xen. † Pæd. p. 193. d.† [Herodot. Hist. lib. 8. cap. 56. Ἐς τὰ πλοῖα ἐσέθεον, καὶ ἔστιν ἀπέθεον ἐς Ἀνδρωνύμους.]

Διαθέω, discurro, percurro. Xen. in Œcon. διαθέοντες λόγου, Plutarch. διαθέω πρὸς σε, tecum curru contendo. † Xen. Pæd. l. 3. p. 66. a. φεύγω διαθέοντα ἐν τῷ στρατῷ. Xen. Pæd. 6. p. 159. a.†

(Εἰσθέω, accurro. Philostr. l. 1. c. 28.) [Aristoph. Av. 1169. Εἰσθεῖ πρὸς ἡμᾶς ὦνερ, ταμίοχον βλέπων.]

Ἐκθέω, excurro. † Xen. Pæd. p. 192. b.† [Gr. Hist. lib. 4. cap. 2. §. 6. ἐμὲ δ' ἐγὼ γ', ἔφη, καὶ ἅπαν σφῶϊν ἐξαίρειν βούλεται, ἵνα μὴ διδόντος τοῦ σφῶϊν στρατεύειν δικαίου, ἐκὶ πολλὰ τοιαῦτα τολμήσωσι.]

Decomp. Διεκθέω, discurro, excurro. Aristot. de mundo, ἄχρι τῆς γῆς διεκθέω, ad terram usque curram illicum.

Ἐπεκθέω, adversus aliquem excurro. Philo de vita Mos. l. 1.

Προεκθέω, prior excurro.

Ἐπιθέω, accurro, incurro, infero. Aristot. Et Herodian. l. 6. cum πρός.

Καταθέω, decurro. Xen. Hell. 1. πολλὰ πολλὰ σῖτον εἰς Πειραιᾶ καταθέοντα, quæ curru in Piræum deferebantur. † Pæd. 1. 4. 17.† Item hostiliter percurro, seu incurro, ναυσὶ τὴν πρὸς Βαβυλῶνα χώραν, Babyloniam versus regiones incursionibus vastabat. † Xen. Pæd. l. 5. p. 135. d. Sic et l. 3. p. 70. e.†

† Συγκαταθέω, simul incurrere. Xen. Pæd. l. 5. p. 125. d.†

Θηρεύω, curro post. i. cursu persequor. Xen. τυχὸν μετατθέουσιν, i. persequantur. † Ped. l. 2. p. 60. e.† Item transcurro, cursu usquequaque persequor, cursu permetior. Xen. in Cyneg.

Παρεθέω, accurro, q. d. juxtà curro: assequor, hoc est, cominus sequor, non longè relinquor. Greg. et Herodian. l. 8. Apud Ælian. *παρεθέουσι τὸν ἰχθύν*, exp. cursim litus vel ripam legunt. Item pertercurro. † ut *Σφὶν παρέθεον*. Xen. Ped. l. 4. p. 101. a.† Plut. in Themisto. Apud Luc. de hist. scrib. *παρεθεῖ τὸν Τάνταλον*, exp. leviter attingit quasi pertercurrendo, vel in transcursu attingit.

Decomp. Συμπαρεθέω, cursitando assector. ex Dem.

Περιθέω, circumcurro, in orbem curro. Herodian. lib. 5. *περιθέουσι τοῖς βωμοῖς*, cursitare in orbem circum aras. Et l. 8. *περιθέουσι τὸ τεῖχος*, circumquaque per muros cursitant.

Προθέω, præcurro, Il. χ'. Item accurro. Luc. in somn.

† *Προσθέω*, accurro. τινί. Xen. Ped. l. 5. p. 138. e.†

Decomp. Ὑπερπροθέω, longè præcurro. Hom. Il. i. (Ὑπερθέω. Æsch. Eum. 565.)

Συνθέω, concurro. Plut. symp. 4. εἰς ταὐτὸ συνθεῖν, in unum concurrere. Herodian. l. 4. πάντες ἐκπλαγέντες συνέθεον. Et l. 8. εἰς τὸ ἐγκάθημαι συνέθεον.

† Κατασυνθέω, constraverat, asperserat. perf. med. per Atticam reduplicationem verbi *κατατθέω* vel *κατατθείω*, ut Schol. ad Hes. Asp. 269.†

(Ὑπερθέω. Aristoph. Equit. 1158. Ὑπερθεῖν εἰς ἔδ. Schol. Ὑπερτρέχειν, ὑπερπαλίζειν, καὶ ἐμπεσεῖν ἐπιτρέχοντα. Xenoph. Κυνηγ. §. 8. αἱ δὲ ὑπερθέουσαι κύνες ἀμαρτάνουσιν.)

ΘΕΩΡΟ΄Σ, οῦ, ὁ, spectator, contemplator. Plato. Item specialiter, spectator ludorum seu certaminum solemnium in celebritatibus panegyricis. Aristot. Rhet. lib. 1. et Dion. Halicarn. Θεωροὶ à Platone dicuntur etiam qui peregrinantur ad cujusque urbis mores et ritus contemplandos. ☞ In hac signif. deducitur à Θεάομαι. ¶ Item Θεωρὸς, qui ad Deum accedit consulturus eum, et cum eo aliqua de re publico nomine acturus; vel cui rerum ad Deum pertinentium cura delegatur: Hesych. et Harpoc. Et, ὁ Θεωρὸς qui ad consulendum oraculum mittantur. Arrian. lib. 6. Item qui donaria ad solennia sacrificia perferebant. Dionys. Halicarn. in vita Lysiæ. (Soph. Œdip. Tyr. 114. Æschyl. Ch. 244.) ☞ In hac signif. Pollux Θεωρὸν derivat ἀπὸ τοῦ ὁρῶ Δῶ ἰρεῖον vel ἱμάτιον, vel ἱδίτεο: alii ex Θεὸς et ἔρα compositum volunt, et Θεωρὸς sit, qui Dei, i. rerum sacrarum et divinarum earum gerit.

Derivata ex Θεωρὸς *in priori signif.*

Θεωρέω, ῶ, f. ήσω, specto, contemplor, inspicio. Sæpe de animi contemplatione dicitur. Aristot. in Pol. θεωρῶ περὶ τούτου. Item perspicio, perpendo. Dem. Olynth. 1. ἀρά γε λαμβάνεται τιμήματι καὶ θεωρεῖ τὸ τίμημα, &c. Interdum et aratione, ut apud Æschin. ¶ Item peculiariter, ludos specto vel celebro. Plut. Interdum signif. ludos spectatum venio. Thuc. 3. ἔδει τε γὰρ γυναῖς καὶ παισὶν ἰδεῖσθαι. Aristoph. in Vesp. Ἐγὼ δὲ τοῦτόγε πάνυ πάλαι, πάλαι δέ πάσῃ, ποθῶν ἐς θεοὺς ἐλθεῖν. Sic Plut. ep. 7. (Philostr. l. 2. c. 35. l. 3. c. 19.) † Θεωρέω plus est quam ὁράω: ut perspicere et intueri apud Latinos. V. Manutius ad Ciceronis fam. 9. p. 30. ed. Graevii.†

Θεωρέομαι, spector, inspicior. Aristot. in Probl.

Θεώρημα, τὸ, spectaculum. Apud Athen. Item quod contemplamur seu speculamur: quod comment. mar. Exp. et præceptum. ut apud Hermog. Θεώρημα τεχνικὸν, præceptum artis. Apud Euclidem Θεωρήματα vulgò propositiones dicuntur. Vide de hac voce Alex. in top.

Θεωρηματικὸς: ut Θεωρηματικοὶ philosophi, theorematis studentes.

Θεώρησις, contemplatio, speculatio.

Θεωρητὸς, ὸν, ὁ, spectabilis, aspectabilis. Item metaphorice qui sub animi contemplationem cadit, in contemplatione positus seu versans. Exp. et perceptibilis, et comprehensibilis.

Θεωρητῶς, q. d. spectabiliter, visibiliter, contemplabiliter.

Θεωρητικὸς, contemplativus, i. contemplationi deditus seu addictus. ut, Θεωρητικὸς βίος, apud Aristot. et Θεωρητικὰ ἐπιστήμαι apud eundem. Item Θεωρητικὸς λόγος, Plut. theoretica disputatio continens theoremata: quæ sunt veritatis investigationes.

Θεωρητήριον, ου, τὸ, locus spectandis ludis. Plut.

Θεώτρια, τὰ, dicta fuisse tradunt munera quæ sponsæ sponsæ dabat ante nuptias, quum se spectandam præberet depositio flammeo, quæ et ἀναπετασμάτια, ἐπιτήρια et ἀθρίσματα.

Θεωρία, ἡ, contemplatio, commentatio, meditatio, inspectio. Proprie putatur esse rerum divinarum inspectio et spectaculum. Et spiritalis sensus contemplatio, apud Aresp. ¶ Item peculiari signif. spectatio ludorum seu certaminum in panegyricis conventibus, ut apud Thuc. l. 6. Invenitur et pro ipsis spectaculis quæ eduntur, apud Isocr. in Panegyr. Item inspectio illa morum cujusque civitatis. Isocrat. in Trapez. (Soph. Œdip. Tyr. 1505.)

Θεωρικὸς, ad spectationem ludorum seu ad spectacula pertinens, ut, Θεωρικὰ χρήματα, pecunia quæ pauperibus è publico ad emendum in theatro eadem dabatur. Sic dicta est etiam quævis pecunia quæ ex ærario deprompta ad spectaculorum usum convertebatur. Dem. Olynth. 3. et Plut. in præc. san. Et, τὸ Θεωρικὸν, idem quod Θεωρικὰ χρήματα, Demosth. pro cor. et Luc. in Tim.

Compositæ.

Ἀγαθεωρῶ, valde et intentis oculis inspectare et considerare: vel cum admiratione contemplari.

Ἀθεώρητος, ος, ὁ καὶ ἡ, non spectabilis, sub aspectum non cadens, Aristot. de mundo. [Marc. Antonin. de reb. s. lib. 1. §. 9. τὰ ἀθεώρητα τῶν αἰωνίων. Sed Cl. Gataker us conjicit legendum τῶν ἀθεωρήτως ὑμένων. eos qui citra considerationem opinantur, et de rebus quibusvis temere statuunt.]

Ἀθεωρήτως, q. d. non spectabiliter, aut invisibiliter, apud Greg.

Ἀθεωρησία, ἡ, otiosè contemplor, diligenter considero. Diod. Sic. lib. 12.

Ἀναθεωρία, ἡ, attentè contemplor, diligenter considero. Diod. Sic. lib. 12.

Ἀναθεώρησις, diligens consideratio, apud Suid. et Cic. in Epist. Att. [Locus apud Ciceronem, exstant in Epist. ad Atticum, lib. 14. Epist. 13. et 16. pag. 907. Ed. Gronov.]

Ἀναθεωρῶ, ῶ, contemplor, obtueor, ut in speculo faciem. apud Plut.

Ἀρχιθέωρος, quidam exp. præfectus ludorum et spectaculorum. Vide et in compositis ex Θεωρὸς, in altera significatione.

Δυσθεώρητος, cujus difficilis est contemplatio.

Εὐπροθεώρητος, ὁ, prospicio.

Εὐθεώρητος, spectatu facilis. Aristot. Rhet l. 1. [Polyb. Hist. lib. 2. τοῦτο μὲν γὰρ δὴ τὸ Ἀχαϊκὸν τὸ ἐξ ἀρχῆς εὐθεώρητον εἶναι ἂν ἐνοήσαιμεν, πᾶσιν ὑπάρχον τοῖς αὐτοῖς.]

Παραθεωρῶ, ῶ, (q. d. juxta specto, seu contemplor) unum alteri admotum contemplor et inspicio, unde ei pro compero ponitur. Xen. καὶ ὑμᾶς τοὺς ἄλλους παραθεωρῶν ἐμαυτῷ, me comparans aliis. Luc. παραθεωρῶ σε Μίδαν. Item obiter commentor, apud Greg. Item despicio, aspernor. at initio Act. c. 6.

Προθεωρῶ, ῶ, q. d. præcontemplor, prius commentor, præmeditor. Hippocr. ep. ad Demag. [Aristot. de Hist. Animal. μὴ προθεωρήσαντες τὸ καθ' ἕκαστον, ἀστόχητος λόγους.]

Προθεωρία, q. d. præcommentatio, præmeditatio. Ita vocatur in declamationibus quod unicuique tanquam argumentum præfigitur.

Συνθεωρῶ, simul aspicio. [Polyb. lib. 1.]

Ὑποθεωρῶ, conspicere. Plut.

Φιλοθεώρητος, spectaculorum amans, qui spectaculis gaudet.

Derivata ex Θεωρὸς, *in posteriori signif.*

Θεωρία, ἡ, solemnitas seu pompa quæ est in mittendis theoris, Isocr. in Ægin. Sic etiam appellabatur quod theori advehebant offerendum Deo. Plato initio Phædonis, et legibus l. 12. et Plut. in symp. sept. sap.

Θεωρικὸς, ad theoros pertinens, seu ad theoriam. ut, Θεωρικὰ δίκη, apud Poll. via per quam theori ad offerenda Deo sacrificia ant.

Θεωρὶς ναῦς, navis quæ vehebatur theori. Et, Θεωρὶς δίκη, idem quod Θεωρικὴ δίκη. Hesych.

Θεωρὸς, ὁ, oraculum consulo. Plut. in epist. et Thuc. l. 5.

Ἀρχιθέωρος, (comp.) præfectus eorum qui theori dicebantur: hoc est, ii qui scicitatum oracula mittebantur. Exponitur etiam præfectus sacrorum. Demosth.

Ἀρχιθεωρία, munus seu dignitas architheorica.

Ἀρχιθεώριον, ὁ, sum. ἀρχιθέωρος, theoris præsum, principem locum teneo inter eos qui scicitatum oracula mittebantur. Dem.

Ἀρχιθεώριος, munus illud architheoricum. Poll. ex Lucr.

ΘΕΊΓΩ, F. ξω, sæno. Il. ν'. (de apro) αἰτὰς ἱέντος θείγοι. Il. λ'. θείγοι λαιὸν ἱέντα μετὰ γναμπτῆρι γένειον. ¶ Item metaph. (ut et acuo Lat.) incito, animo. (Eurip. Phœniss. 1337. Æschyl. Ag. 1044.) Xen. Ped. 2. θείγει τὰς ψυχὰς εἰς τὰ πολεμικά. Sic et Luc. in lib. de saltat. θείγουσα μὲν τὸν ψυχὸν ἀνιεῖσα δὲ καὶ τὸ σῶμα. ☞ Eust. vult. Θέγειν dictum esse quasi εἰς Θεὸν ἄγειν. itidemque Etymol. scribit Θέγειν dici quasi Διέγειν.

Θείγω, sæno, incitor, instigor, &c. (V. Æschyl. S. c. Th 721.) Xenoph. Ped. 1. οὗ δὴ αἱ ψυχαὶ τεθεγμέναι. † et l. 2. 10.†

Θεῖξις, Hesychio, punctum, momentum, celeritas. Apud medicos dicitur esse etiam quædam κατὰ θεῖξιν διαφανία, curatio in vulneribus per statuarum commissionem. Gal. τῶν κατὰ τόπους lib. 2.

Θειγὰς, acutus, ut, Θειγὰς ξίφος, in Epigr. acutus ensis. (Θειγὴς φάσγανον, ferrum acutum. Eurip. Med. 40. Phœniss. 60.)

Θειγάλεος, acutus. in Epigr.

Θειγάνω, et **Θίγανον**, eos ab acuendo ita dicta. Soph. in Ajace. (Æsch. Ag. 1545. Eum. 862.)

Θειγάνω, sæno. Hesych.

Θειγανὸς, acutus. apud eundem.

Compositæ.

Δίθειγανος, utrinque acutus, Æschyl. in Prometh. [861. γυιοῖ γὰρ ἀνὴρ ἑκάστοτε αἰόλος σκέπαι, Δίθειγανον δὲ σφηκὸς ἥδεται ξίφος. Schol. β'. 862. Δίθειγανον. Νεκτάριον.]

Ἐκθείγω, acuo vel exacuo.

Εὐθήκης et εὔθειγανος, bene acutus. ut, εὔθειγανον ξίφος.

Καταθείγω, acuo, exacuo. Hesych.

Προκαταθείγω δω, (decomp.) antè exacuo. Hesych.

Ταυθήκης, recens acutus, ut, ταυθήκης ξίφος.

Ὀξύθειγανος, valde acutus, quem quis ita exacuerit, ut ejus mucronem acutum reddiderit. Eurip. [Andromach. 1118.] ὀξυθήκεσι φασγάνοις. [1150. ὀξυθήκεσι πλευρὰ φασγάνων τυπεὶς &c. Elect. 1158. ὀξυθήκεσι δίκαι ἐκπεσὼν αἰνοκτίς, &c. Soph. Ant. 1309. Ἡ δ' ὀξύθειγανος. Sch. ὀξεῖαν λαβοῦσα πλευράν.]

Παραθήγω, acuo, exacuo. Metaphoricè etiam, incito, instigo. Lucian. in somn.

Ὑποθήγω, metaphoricè itidem, q. d. subincito, subinstigo, apud Suid.

ΘΗΑΝ΄, ῆνος, ὁ, papilla: mamma seu uberis apex. unde apud Aristot. hist. anim. l. 2. Θῆλαι μαστοῦ, papillæ mammarum. Dicitur nutrix θῆλαν ἐκπυσχίζειν, quum infanti papillam augendam præbet. Et ipse infans contra ἐκπλαμβάνει, et σπᾷ τῆς θηλῆς, quum eam arripit, et lac suctu trahit. ☞ Plato in Cratylo τὸν θῆλαν denominatum videri ait παρὰ τὸ θάλλειν, quòd facit τεθηλέναι.

Θηλάζω, papillam augendam præbeo, lacto. Lyc. ἡ μάτηρ κύτὰ (σκεῖνον) ἐθήλαζε. Ipsæ etiam mammæ seu ubera θηλάζειν dicuntur. et Luc. c. 23. μαστοὶ οἱ μαστοὶ οἱ οὐκ ἐθήλασαν, beata ubera quæ non lactaverunt. i. lac augendum non præbuerunt. Putas quoque matrem seu nutricem θηλάζει, i. auxit præbita papilla. Plutarch. in Rom. Θηλάζουσι; ἐφθάσαν τὸ θηρίον. Sic Luc. 11. μαστοὶ οἱ μαστοὶ εἰς ἐθήλασας, beata ubera quæ auxisti, eoq quorum lac hausisti.

Θηλάζομαι, sugor, hoc mihi suctu ex uberibus hauritur. apud Aristot. ex Dioscor. τὸ θηλαζόμενον γάλα lac quod sugitur. Item ubera seu papillam præbeo augendam. Plut. in Rom. θηλάζεσθαι τοῖς βρέφεσι. Ipse etiam partus θηλάζεται, lactatur. Poll.

Θηλασμὸς, οῦ, ὁ, lactatio vel lactis hausta. Plut. in Rom.

Θηλάστρια, ἡ, nutrix, lactatrix, quæ papillam augendam præbet. Poll. lib. 3. c. 3.

Θηλαῖος, idem quod Θηλάζω. Hesych.

Θηλαμὼν, nutritor, nutritius, vel etiam nutrix. Eust.

Θηλαμὼς, lactens, ideoque recens à partu. Hesych.

Θηλατὴρ, nutrix. Plut. in Probl. Rom.

Θηλὴ, idem, ibidem.

Compositæ.

Ἄθηλος, ος, ὁ καὶ ἡ, uberum insectus, qui non suxit lac. Exp. et uberum appetens, et cupiens sugere. Item ablactatus, qui non amplius sogit ubera. [Aristoph. Lysistr. 880. οὔθ' ἑκὰς τὸ παιδίον, Ἄλλοτε δ' ἐπ' ἄθηλον ἔκυπτ' ἐμοῖσι. Schol. Κἄθηλον. Καὶ ἄθηλον, ἀντὶ τοῦ θηλὴν γεγονότα, οὐ τεθηλακότα, γάλακτος μετέχοντα οὐ πάντα.]

Αἰγοθήλης, ου, ὁ, caprimulgus: avis quædam à capræ uberibus sic dicta.

Ἀποθηλασμὸς, οῦ, ὁ, exactio seu suctus.

Ἐκθηλάζω, exugo.

Εὐθήλης, mammosus vel bene distentas mammas habens. ut, εὐθήλαι θῆλαι, apud Eurip. [Barch. 736. Καὶ τὸν μὲν ἐν φρουραῖς εὐθήλαι πτέρυξι Μαινάδων ἐχόμενον ἐν χεροῖν ἔσω.]

Ἰπποθήλαι, equimulgi, i. pulli equarum lactentes, pulli equarum uberibus suppositi. Apud Aristot. l. 6. de hist. anim.

ΘΗΛΥΣ, υος, ἡ, vel ὁ, fœmineus: vel qui est sexus fœminei. Plut. in Probl. Rom. de Pythagoricis, τῷ ἀριθμῷ τὸν μὲν ἄρτιον, θῆλυν, τὸν δὲ περιττὸν ἀρσενίζουσι. Sic et apud Aristot. ἡ θῆλυς ἐλέφας, elephas fœmina. Sic et ἡ θῆλυς ἵππος, equa, et ἡ θῆλυς ἀλώπηξ, mula. Et apud Dionys. l. 1. θῆλυς κάλαμος, arundo fœmina. Itidem in fœm. gen. Il. ν'. Ἦρι θῆλυς ἐοῦσα, quum sit fœminei sexus, quum sit fœmina. Et Odyss. κ'. θῆλυ ἔδν, et Eurip. θῆλυ στερνὸν, fœmininum genus. Sic in Epigr. θῆλυς φύσις, et θῆλυς χάρις. Et Nonn. ἐμπέσοι θῆλυ φωνῇ, fœmineæ voci. Pro eodem θῆλυα quoque dicitur in fœm. gen. † Sic Aristoph. Nub. 662.† Hom. Iliad. ν'. μήτε τις ὧν θῆλυα δοὺς τίνοι, μήτε τις ἄρσεν. Xen. in Lacedæm. polit. τὸ ἄρρεν φῦλον καὶ εἰς τὰ ἐναφροδίτου ἐκχωρήσεις ἧττον τῶν τῆς θηλείας φύσεως. Et apud Platonem, θῆλυσι κόραι, virgines: et θῆλυα ἐκγονα, filiæ neptesque. † Item ἡ θῆλυα fœmina: de cujusvis generis animantibus. Plutarch. in Probl. Rom. χρῶνται δὲ ἔνιοι μὲν ἀνδράσιν αἱ θῆλυαι, ἔνιοι δὲ αἱ ἄρρενες. Xen. (de perdicibus) ὑπὸ τὴν τῶν θηλέων φωνὴν φερόμενοι. † Θῆλυ, substantivè. fœmina. Hes. Th. 587.† Ionicè Θῆλυς et Θηλὺς dicitur pro θῆλυ, fœmineus, quæ fœminei sexus est, ut, θηλὺ μορφὴ, fœmineæ formæ: θῆλυς ἵππος, apud Hero-

Digitized

dotum. Neutr. θῆλυ, femineum, quod fœminei sexus seu generis est. Aristoph. in Nub. †682.† περὶ τῶν ἀνομάτων μαθεῖν ἐπ᾽ ἐκ᾽ Ἄττ᾽ ἄρρεν ἐστὶν, ἅττα δ᾽ αὖτῶν θῆλυ, quæ masculini, quæ fœminei generis sint. Et apud Herodot. θῆλυ τέκνον, fœminei sexus liberi, i. filiæ. Et apud Aristot. θῆλυ ᾠὰ, fœminei sexus ova, i. ova quæ fœminam procreant. Dicitur etiam τὸ θῆλυ, sub. γένος. Apud Galenum ad Glauconem τὸ θῆλυ, exp. ingenium muliebre. ¶ Item θῆλυς, fœmineus, muliebris, mollis, tener: vel effœminatus, et apud Soph. in Trachiniis, τῶν δ᾽ ἐν τοιούτοις θῆλυς ἐξῳκεῖτο τόλμα, effœminata virtus afflicta occidit. Apud Homerum et Hesiodum θῆλυς ἶρυς non solùm capon. mollis et tener ros, sed etiam virescere et germinare plantas faciens. †Asp. 393. V. ibi Grævius.† (Æschyl. Ag. 494. Soph. Tr. 1079.) ☞ Plato in Cratylo τὸ θῆλυ denominatum videri ait ἀπὸ τῆς θηλῆς.

Compar. θηλύτερος, passim apud Homerum pro positivo θήλεια, fœminea, fœminei sexus: et Od. ϕ. Il. ϐ. †γυναῖκας, teneræ mulieres. Hes. Th. 590. et Asp. 4.† Dicitur et θηλύτερος, et θήλεια, pro γυνὴ, fœmina. Epigr. l. 1. titulo εἰς γυναῖκας. Quidam θηλύνορες, interp. effœminatiores, in venerem promptiores.

Θηλύτης, ητος, ἡ, fœminea natura, fœmineum ingenium: seu fœminea mollities. Plut. in Alcib.

Θηλυδρίας, ου, ὁ, mollis et effœminatus, qui natura et ingenio est fœmineo. Luc. et Synes. ep. 50.

Θηλυδριώδης, ης, ὁ καὶ ἡ, mollis et effœminatus, seu qualis est mollium et effœminatorum. Greg. Naz. [Aristoph. Theam. 137. Ὡς ἁβὶ τὸ μέλος, —— καὶ θηλυδριώδης, &c.]

Θηλυκὸς, ἡ, ὁ, fœmininus, fœminei sexus proprius et peculiaris. Vox grammat.

Θηλυκῶς, fœminino genere. Athen. l. 11.

Θηλύνω, effœmino, emollio. Hippocr. [Soph. Aj. 662. Κἀγὼ γὰρ ἐς τὰ δεῦρ᾽ ἐκαστέρω τύχῃ, —— ἐθηλύνθην στόμα Πρὸς τῶνδε τῆς γυναικός. Eurip. Erechth. 91. Τὰ μετέχειν δὲ λάχῃ, ὅταν αἰσχύνῃ νίκαν, Πᾶλλὰς ἰθέλειν᾽ εἰς μάχην ἐρεμνάν.]

(Θηλύφρων. Theoc. κ'. 14.)

Composita.

Ἄθηλυς, non fœmineus, seu non effœminatus, virilis.

Ἀθήλυντος, non effœminatus. Suid.

Ἀνατιθηλύνω, effœmino. [Athen. Deipn. lib. 13.]

Ἀμφιθηλυς, et Attice ἀμφιθῆλυς, promiscui generis, fœminei simirum et masculi. Sic vocantur animalia quæ ipsa se ineunt.

Διαθηλύνω, effœmino, seu prorsus effœmino.

Ἐκθηλύνω, effœmino. Phil. de vita Mos. l. 3. ἀξιοπιστίαν, καὶ τὸν ψυχὴν ἐκτεθηλυσμένην, animo effœminatis.

Ἐκθήλυνσις, effœminatio. Hippocr. aphor. l. 5.

Συνεκθηλύνω, (decomp.) unà effœmino.

Θήρ, ῥός, ὁ, fera, bellua. Od. ι. Δαῖτα μὲ θῆρσον Ζεὺς καὶ πάντα γένηται. Apud Sophocl. in Trach. Ἐρυμάνθιον θῆρα, Erymanthium belluam. Dicitur etiam peculiariter leo, κατ᾽ ἐξοχὴν, ut Il. ε. v. 536. Item centaurus, apud Soph. in Trach. (Eurip. Phœniss. 369. 377.) ☞ Quidam θὴρ quasi φθὴρ dictum putarunt: alii παρὰ τὸ θέειν ἰέναι.

Θήρειος, ου, ὁ καὶ ἡ, ferinus, bellinus. ut, θήρειος βία apud Sophoc. in Trach. (1076.) Et, θήρεια σφάγια, Xen. Pæd. 1. ferinæ carnes.

Θηρίον, ου, τὸ, fera, bellua: idem quod θήρ. Odyss. κ'. μέγα θηρίον. Xen. Pæd. 1. ἄλκιμα θηρία. Isocr. θηρία ἀγριώτατα. Et, θηρία ἀνιέναι. Plut. Interdum θηρία de elephantis dici Suid. annotat. Polyb. θηρία μεγαλοσώμα καὶ φιλὰ τῶν ἰδίων. Latius etiam patet. nam Ælian. ἀράχνια etiam, i. araneum, θηρία apellat: quidam verò et τὸ ἕρπ, inter θηρία enumerarunt. Dioscorides lumbricos etiam θηρία appellat, quos ipsum etiam Hippocr. sic appellasse testatur Gal. Apud medicos verò peculiariter θηρία dicuntur bestiæ venenatæ, quæ ictu morsuve venenum relinquunt. Dioscor. Dicitur et de aquatilibus, unde apud Plut. θηρία ἡμῖν τὰ καὶ πηλὰ. Sic et apud Athen. et Aristot. Hippocrati est etiam halecus ἀγρὸς, teste Gal.

Θηριακὸς, ἡ, ὁν, ut, θηριακὸς λόγος, apud Dioscor. sermo seu tractatus de feris: peculiariter verò de iis, quæ venenum ictu aut morsu relinquunt.

Θηριακὰ φάρμακα, medicamenta quæ venenatorum animalium morsus depellunt. Et θηριακὰ, sub. ἀντίδοτος, antidotus adversus venena omnia efficax. Sic κατ᾽ ἐξοχὴν vocatur medicamentum quoddam ex simplicibus plurimis et viperarum carne compositum, resistens veneno omnis generis.

Θηριώδης, ους, ὁ καὶ ἡ, ferinus, bellinus, ut, θηριώδεις ἐπιθυμίαι, apud Aristot. Eth. 7. cap. 1. et θηριώδεις φύσεις, apud eundem Eth. 7. c. 5. †Xen. Pæd. l. 5. p. 122. b.† Et, θηριώδης παραφροσύνη, apud Hippocr. ferina insania. de qua vide Cal. in 2. prorrhet. Item belluosus, belluis refertus, ut, θηριώδες πέλαγος. Theophr. hist. pl. l. 4.

Θηριωδῶς, ferino more, more belluarum. Isocr. in Nicocle, τοῦ θηριωδῶς ζῆν ἀπηλλάγμαι.

Θηριωδία, ἡ, feritas, idem quod θηριότης. Aristot. Eth. l. 7. c. 1.

Θήρω, ῶ, effero, in ferinam naturam verto.

Θηρώμαι, efferor, in bellinam naturam abeo. Apud Crantorem, τῷ ἀνθρώπῳ θηρώδεσθαι τὸ σῶμα καὶ τὴν ψυχήν. Cic. interpr. immanitatem in animo, stuporem in corpore contingere. Item apud medicos πεθηρωμένα ἕλκη, ulcera quæ ad feritatem transierant seu ab habitu mitiore ad asperiorem. Dioscor. l. 3. c. 11. ¶ Θηρᾶσθαι apud rei rusticæ scriptores signif. bestiolis infestari, vermiculari, quod et ζωᾶσθαι dicitur. Theophrast. de caus. plant. l. 5.

Θηρίωμα, τὸ, ulceris genus interrimi. Cels. l. 5. et Gal. comm. 2. in epidem. l. 6.

Θηρίωσις, εως, ἡ, efferatio, in ferum seu bellinum mutatio. Luc.

Θηρίδιον, ου, τὸ, bestiola. Theophr.

Θήρα, ἡ, venatio, venatus, indagatio quæ fit à venatore. Xen. †Pæd. 1. 2. 9.† ἐξέπεμπε ἐπὶ θήραν, et ἐξάγων ἐπὶ θήραν, et ἐπιτήδειος ἐπὶ θήραν. †Pæd. 1. 4. 5.† Apud Aristot. ἀπὸ θήρας ζῆν, venatu vivere. Dicitur et ἐμβῦσαι θήρᾳ, apud Xenoph. et Plut. Metaph. apud Sophocl. in Ajace. διώκομεν θήραν ἴχνη, hostes venans, seu vestigans, aut persequens. Item præda venatu capta. (Æsch. Ch. 249.)

Θηρατήρ, ῆρος, ὁ, venatio. Hesych.

Θηράω, ῶ, venor. Xenoph. Pæd. 1. διὰ τοῦτο δὲ θηρατὴς τοῦ θηρᾶν ἐπιμέλεται. Metaph. sector, consector, capto: ut apud Luc. ἰδίᾳ κύνει, τὰς χοίρας ἐκκυνηγέσας. Apud Xenoph. θηρᾶν λέγεις καὶ ἁρπάζειν τοὺς ἀνθρώπους. †Venor, venando capio. Xen. Pæd. 1. 2. 11. διδᾷ, divitias. Xen. Pæd. l. 4. p. 98. d.† (Θεᾶσθαι σπᾶν. Æsch. Pers. 233. τυραννίδα θηρᾶν. Soph. Œdip. Tyr. 540.)

Θήραμα, interdum idem significat quod θηρά, Isocr. in Helene. θηράματος τῆς τοιαύτης φύσεως, i. captivæ. Syn. θηράματος τῶν ἀλόντων, indagatus. Interdum passivè sumitur, ut apud Xen. apomn. l. 1. Ἀλκιβιάδης διὰ κάλλος ἐπὶ πολλῶν καὶ σεμνῶν γυναικῶν θηράματος, captatus, illectus. Sic et apud Lucret. (Soph. Aj. 2. Eurip. Phœniss. 653. Æsch. Pr. 109. 1071.)

†Θηρατέον, verbale, captandum. Xen. Pæd. 2. 37. c.† [Soph. Philoct. 117. Θηρανῖ' ἂν γένοιτ' ἄν, ἥντιν' ἐξ ἴχνη. Schol. λανστὰ, ἄξια τοῦ θηρᾶσθαι. Xenoph. Memorab. lib. 2. cap. 6. §. 8.]

Θήραμα, τὸ, captura: quod venando capitur, præda. Plut.

Θηρήσιμος, qui venatu capi potest. (Æsch. Pr. 857.)

Θηρατὴς, venator. Item metaph. indagator, sectator. Lucret. in Pyth. †Sic Aristoph. Nub. 357. Θηρατὴς λόγων.† Et θηρατικὸς, venatorius, ad venationem pertinens, ut, θηρατικὰ σκυλεῖα, apud Plut. Rup. et venationis studiosus. Item τὸ θηρατικὸν, venandi ars. Xen.

Θήρατρον, (q. d. venandi instrumentum) id quo capimus quæ venamur. Lat. laqueus, pedica, plaga, rete. Xen. Et metaph. apud eundem. Xen.

Θηρατὴρ, ῆρος, ὁ, (poët.) et θηρήτωρ, ορος, ὁ, venator. Il. ι. et ϊ.

Θηρεύω, feras venor. Plut. in Alex. πολὺ μᾶλλον ἀλόντας ἰδίοντες, καὶ ἁρπάζοντας. Ponitur et sine casu: ut Odyss. ν'. et apud Aristot. Item metaph. sector, consector, capto, ut, θηρεύειν ἡδονὰς, Isocrat. †φίλους. Xen. Pæd. p. 207. a.† Sic θηρεύειν ἀρετὴν, Eurip. Et, θηρεύειν τὸ κέρδος, venari lucrum. Apud Xen. in Œcon. σῖτος θηρεύειν μαλακὸς, captatu, aucupatu.

Θηρεύομαι, à venatore indagor, aut capior: capior à venatore. Athen. l. 4. et 5. Item activè apud Aristot. pro θηρεύω. Et metaph. apud Plat. de rep. 7. φωτὸς διανοήματα. (Æsch. Ch. 491.)

Θήρευμα, τὸ, quod venando capitur, captura. Item pro venatu, ex Plat. de leg.

Θήρευσις, venatio, ipsa venandi actio.

Θηρευτήριος, qui venatu capi potest, q. d. venabilis. Exponi tamen solet, ad venandum aptus, venandi vim habens.

Θηρευτὴς, idem.

Θηρατὴς, ac θηρευτὴς, venator. Hesiod. in Asp. †303.† [Herodot. Hist. lib. 2. ὁ θηρευτὴς φολῇ κατ' ὀφθαλμοῦ αὐτῇ τὴν ἐνδελεχείην.]

Θηρατικὸς, venaticus, venatorius. Xenoph. Item θηρευτικὴ, sub. τέχνη, venandi scientia, apud Aristot. Polit. 1. Exp. et venatio, venatus.

Θὴρ. Æolicè pro θὴρ, fera. Apud Hom. Iliad. ά. σφῶϊν ἐφετμήσουσι, i. centuriis.

Composita: ex primum ex θὴρ, et θηρὸς.

Ἄθηρος, carens feris seu belluis, ut, ἄθηρος χώρα. Plutarch. [Herodot. Hist. lib. 4. §. 185. ἐστὶ δὲ τῆς ἐρήμου ταύτης, τὴ πρὸς νότου καὶ μεσόγαιαν τῆς Λιβύης, ἕρμος καὶ ἄνυδρος καὶ ἄθηρος καὶ ἀκμάδες καὶ ἄψυλλος ἡ χώρη.] Item neut. gen. et substantivè τὸ ἄθηρον pro ἡ ἀθηρία, feris et belluis carere, belluis non infestari. Plut. de solertia anim. Aliam signif. vide in compositis ex θήρ.

Ἀθηρία, idem quod τὸ ἄθηρον, penuria ferarum. Theophr. op. 65.

Ἀποθηρόω, ῶ, effero, efferatum reddo. Cretin. ὅσοι γὰρ τοὺς γέροντας ἀποθηροῦσι ἔσωθι τὰ τῆς κύστεως φάρμακα. Item ad feritatem et crudelitatem incito. apud Polyb.

Ἀποθηρώμαι, efferor, unde ἀποθηρίωσις ἕλκους.

Ἀποθηρίωσις, efferatio, feritas.

Διαθηρόω, ῶ, effero: seu prorsus effero aut exacerbo.

Ἐκθηρόω, effero, mitem naturam in bellinam muto. [Eurip. Bacch. 1329. Ἐκθηρωθεῖσ', ἄρσεν ἀλλάξασ' τύπον.]

Ἔνθηρος, feras habens, ut, ἔνθηρος ἕρκεσι, saltus in quo sunt feræ, vel sylva feris abundans, apud Eurip. [Rhes. 289. ἔνυδρα ποντίᾳ ἔνθηρα μελάθρα, al. cod. πέδῳ.] (Æsch. Ag. 371.)

Μιξόθηρ, semiferus, q. d. fere permixtus, ut, μιξόθηρ ἀνθρώπους, in Epigr. dicitur minotaurus.

Ὀλοόθηρος, feris perniciem afferens, feras perdens et perimens. Eurip. (Phœniss. 629.)

Πάνθηρ, ηρος, ὁ, panthera. Xen. in Cyneg. vide Plin. l. 8. c. 17.

Λυκοπάνθηρ, (decomp.) animal quod ex parte est lupus, ex parte autem panthera. vide Rust.

Πάνθηρον δίκτυον, rete ad capiendas omnis generis feras. Sic πάνθηρα λάκκοι, apud Aristoph. solum omnium ferarum capax: seu in quo omnis generis animalia venantur. [Ran. 354.]

Πολύθηρος, habens multas feras, feris abundans, Eurip. in Phœnissis. [808. cui Exemplo addas, Hippolyt. 143. τὸν δ' ἀμφὶ τὰν πολύθηρον Δίκτυννον, &c.]

Composita ex θὴρ et derivatis.

Ἄθηρος, expers venationis. Synes. epist. 105. Item carens feris.

Ἀθήρευτος, à venatore seu venatoribus non indagatus, vel à venatore non captus. Xen. Pæd. 1.

Ἀκρίδοθήρα, ἡ, instrumentum ad venandas seu capiendas locustas. Theocr. idyll. 1.

Διαθηράω, ῶ, venor, aut etiam venando indago, unde οἱ διαθηρῶντες, dicuntur venatores.

Δεισθήρατος, quem hasta aliquis venatus est, hasta captus.

Δύσθηρος, ου, ὁ καὶ ἡ, infelix in venatu, seu in venando, cui non succedit venatio.

Δυσθήρατος, qui venando seu venatione difficulter capi potest. Et generaliter, difficilis captu seu indagatu. Item metaph. cujus difficilis est indagatio aut inquisitio, ut apud Plut. in Pericle, δυσθήρατον εἶναι ἐπιτηδείαν πλοκὴν. Item difficilis intellectu, apud Bas.

Ἐκθηράω, idem quod θηράω, venor.

[Ἐκθηράω. Xenoph. Κύνηγ. cap. 5. §. 25. ἔστιν ἂν τῶν τε ἐπαρχόντων ἐλάφων ἐκθηρῶντες, καὶ τῶν ἐπιγιγνομένων δούλους ἐκθρέψαντες.]

Εὔθηρος, felix in venatu, in Epigr. εὔθηρος ἄγρα, præda ex felici venatu proveniens.

Εὐθήρατος, qui facile capi potest venando. (Æsch. Suppl. 90.) ‡intellectu facilis.‡

Θηρεῖρες, ὧν, venatores. Hesych.

Θυννοθήρας, ου, ὁ, thynnorum venator, qui thynnos captat. Athen.

Θυννοθηρεῖος, ου, ὁ, thynnorum venationi idoneus, apud Athen. lib. 7.

Ἰχθύθηρος, dicitur prima cyclaminos, authore Dioscor. ut autem scribit Plin. tertia. Sic dicta à piscium venatu.

Κυνηγέθηρας, avis quæ culices venatur. Hesych.

Λαγωθήρας, ου, ὁ, leporis venator. Hesych.

[Λαγωθήρα. Aristoph. Lysistr. 790. Κἂν' ἰλαγωθήρα, πλεξάμενος ἀρκῖν. Schol. Ἐκπεπλήγετο λαγοὺς ἰθήρα. Schol. Biset. Καὶ εἶτα ἰλαγωθήρα, τουτέστι τὸν λαγὸν, εἶτα λαγὸς, καὶ λαγοὺς ἰθήρα. Ἀπὸ τοῦ βήματος λαγωθηρῶ.]

Λογοθήρας, qui verba aucupatur: verborum captator. Philo de vita Mos. l. 3.

Μυθοθήρα, eorum: quasi μυοθῆρα, pro οἱ θηρῶντες τὰ μύες, i. τὴν ψυχὴν. Hesych. et Etymolog.

Μετεωροθήρας, q. d. in sublimi venator, avium genus ita dictum quòd præda in sublimi petant. Aristot. de anim. l. 9.

Μυόθηρ ἔρις, serpens, qui mures venatur.

Μυοθήρας, itidem murium venator. Aristot. hist. an. l. 9.

Μυοθηρῶ, mures venor. Strabo.

Μυιοθήρας, ου, ὁ, (q. d. muscarum venator) qui capit muscas.

Νυκτοθήρας, qui nocte venatur, venatores nocturni. Xenophon. apomn. l. 4.

Οἰνοθήρας, ου, ὁ, œnothera, q. d. vini venator: plantæ nomen, de qua Theoph. Plin. Dioscor. Gal.

Ὀνοματοθήρας, ου, ὁ, q. d. nominum aucupa, i. vocabulorum: captator verborum. Athen. l. 14. Item qui nomina nova fingit, qui et ὀνοματουργὸς, apud eundem.

Ὀρνιθοθήρας, aucupa. Plut. in pol. præc. [Aristoph. Nub. 731. Schol. Αν. Ἐξ. Οἷον τάλας, ὀρνιθόθηρα τουτί. Schol. Νομίζει τοὺς ἀνέμους διὰ τὸ θηρᾶσθαι τὰ ὄρνεα ὑπολαμβάνειν. Schol. ad 613.] Ὀρνιθόθηρα, aucupium.

Ὀρνιθοθηρεύω, aves capio, aucupor. Poll.

Ὀρνιθοθηρευτικὴ, ars aucupii: scientia capiendarum avium, apud Platonem.

Παντόθηρα, universa seu tota captura, οἷον ἡ θήρα. Ulp. de act. vendit. et empt.

Σκιόθηρον, ου, τὸ, instrumentum mathematicum ad umbram indagandam, quod et σκιοθήρας appellatur. Alii interpr. horologium, seu instrumentum quo ex ratione umbrarum horas aut etiam alia investigamus. Plut. in Marcello. et Diogenes Laërt.

Σαθρός, numero indagando idoneus. Ptolem.

Σαγηνεύτης, ου, ὁ, qui sponsis venatur. Plutarchus in libro de primo frig.

†Σαθρεύω, med. cum aliquo venari. Xen. Ped. l. 3. p. 69. e. et l. 4. p. 112. b.†

Σάθρος, venationis socius. Xen. †Ped. l. 3. p. 63. b.† [Σαθρεύεις. Xenoph. Memorab. §. 13. οὐ σύ μοι, ἔφη, ὦ Σώκρατες, ἐγένου συνθηρεύων τῶν φίλων; Σαθρεύειν. Aristoph. Thesm. 163. Σαθρεύσεται. Schol. Bourd. Ταυτόνυν, ἐνάγει, ἐκτρέφει, καὶ ἕξουσι συλλέγει δὲ τέχνας. Eurip. Incert. Frag. 414. Τῶνδέ γε δίκας ἐντεῦθεν συνθηρεύσομαι. Plat. de Rep. ξυνθηρεύειν. καὶ ξυμφιλόνεικοι δὴ καὶ ξυνθηρεύειν ἕκαστος πάντες, &c.]

Σαθρευτής, idem. †Xen. Ped. 2. 58. a.†

Σαλευθήρας, qui piscatur pisces, qui σαλεῦσι vocantur.

Ἐπηγκαθημένος, dicitur piscator apud Plut. de legibus [lib. 7.]: quoniam θηρᾷ τὰ ἐπηγμένα. Legitur et pro eodem. [Ἐπηγκαθημένος Plut. Sophist. τὸ μὲν, σκιᾷ γίνεσθαι, σπαλεῖς τίθεσι καὶ ἐπήμενοι διεγείρουσι, σκιαθηρᾶν τὸ δ' ἔπειτα, πυρσεύειν ζόφου πάρ, ἐπηγκαθημένον;]

Ὑπολιθρευτής, ab ὑπόλιθρος, i. aquosus, madidus.

Φιλόθηρος, venationis amator, venandi studiosus, apud Poll.

Φιλοθηρία, amor venationis, venandi studium. †Xen. Ped. 2. 61. a.†

Φυγαδόθηρας, q. d. exulem venator. Sic dictus fuit quidam Archias, ut testatur Plut. in vita Demosth.

ΘΗΣ, τητός, ὁ, operarius, servus mercenarius, qui mercede alicui servit. De hoc hominum genere vide Aristot. polit. lib. 3. cap. 3. et Plut. in Solone, et Poll. lib. 4. Hesiodus in Erg. lib. 2. jubet θῆτα ἄνδρα κτᾶσθαι. Homerus quoque ita vocat famulum seu ministrum mercenarium. Od. ϒ. v. 664. Τῷ δ' αὖτε θῆτές τε δμῶές τε δόμοισί τε καὶ τοὶ πόλλοθεν.

Θητικός, ή, όν, pertinens ad τοὺς θῆτας, mercenariorum proprius et peculiaris: vel etiam mercenarius, adject. Aristot. rhet. lib. 1. ἔργον θητικόν. Sic et lib. 8. polit. Item qui constat ex ejusmodi mercenariis famulisque operibus, apud eundem Aristot. polit. 2. c. 10. et lib. 6. cap. 7. Sic et Plut. in Pericle dicit, τὸν θητικὸν ὄχλον καὶ πάντα. Dicitur etiam τὸ θητικὸν absolutè et substantivè pro τὸ θητικὸν πλῆθος, apud Suidam.

Θητεύω, mercede servio, mercede operam meam loco. Odyss. σ'. Et Plat. polit. 2. (Soph. Œdip. Ty. 1049.)

Θητεύς, έως, ὁ, qui operam suam mercede locat, qui mercede servit seu famulatur. idem qui Θής. apud Suid.

Θητία, ἡ, servitus seu famulatus mercedis causa. Isocr.

Θῆττα, et Atticè Θῆτα, ἡ, ancilla mercenaria, famula quæ mercede alicui servit. Plut. in Coriol. Usurpatur et pro Θητικὸ: ut apud Euripid. initio Alcestidis, Θῆττα τράπεζα, cibus qui apponitur iis qui mercede operam suam locant et serviunt.

Ἀθέριστος, (comp.) qui nulli mercede servit. Hesych.

ΘΗΣΑΥΡΟΣ, οῦ, ὁ, thesaurus, acervus rerum repositarum in cræstinum, i. in sequentes dies et annos. (ἐκ τοῦ περὶ τὶ αἴρειν τίθεσθαι.) Aristot. Œcon. 2. τὰς θησαυρὰς τὰς παρὰ τὰς ἰδίας τὰς βασιλικὰς ἀναλωμάτων ἐκέλευε. Plut. in Solone, ἐκέλευσεν αὐτῷ τοὺς θησαυροὺς ἀνοῖξαι τῶν χρημάτων. Item ipsæ opes repositæ thesauri vocantur. Luc. in Hermot. θησαυροὶ ἀνορύττων. Item metaph. Xen. τοὺς θησαυροὺς τῶν πάλαι τεθνεώτων ἀνδρῶν ἀναλίσκειν. Sic et apud Hesiod. in Erg. et apud Isocr. ¶ Usitatius ita dicitur quod in nostra supellectile pretiosius est, ideoque magna cura reponi et custodiri solet. (Θησαυρὸς βέλεσι, pharetra. Æschyl. Pers. 1027.)

Θησαυρίζω, fut. ίσω, thesauros extruo. Herodian. l. 6. Ἴδια ἐθησαύριζε, proprios thesauros extruebat. Item in thesauro repono: vel in thesauro conditum asservo. Xenoph. Ped. 7. εἶδεν τούτου δ, τι αὐχὶ παραπεπόνηκε ἐθησαύρισε παρ' αὑτῷ. Item reconditum velut in thesauro asservo, et retineo: vel simpl. retineo, asservo. Theophr. de caus. pl. l. 6. c. 28. τὸ ἅλατον τὰς ἱερὰς ἥκιστα μάλιστα θησαυρίζειν.

Θησαυρίζομαι, idem quod θησαυρίζω, in thesauris recondo, vel simpl. recondo et asservo veluti thesaurum. Philo de vita Mos. lib. 1. οὐ χρυσὸν, οὐκ ἄργυρον ἐθησαυρίσατο. Item pass. recondor et reponor in thesauro. Theophr. hist. pl. lib. 5.

Θησαύρισμα, τό, quod in thesauro conditum et repositum est, thesaurus. Exp. etiam repositorium, asservatio. [Soph. Philoct. 37. Κἀστὶ τὸ θησαύρισμα σημαίνεις τόδε, Eurip. Ion. 1393. ἐν ᾗ τὸ μέσον Χρὼς σπλὶς δι τοῦδε θησαυρίσματος. Elect. 497. Meleagr. 38.]

Θησαυρισμός, οῦ, ὁ, ipse actio recondendi et reponendi in thesauro. Aristot. polit. 1. et Theophr. hist. pl. l. 8. c. 10.

Θησαυριστής, οῦ, ὁ, qui thesauros congerit: qui in thesauris condit et asservat opes in futurum necessarias.

Θησαυριστικός, ή, όν, idem, ut, θησαυριστικὰ τῆς τροφῆς ζῶα, animalia quæ ingeniosè et solerter cibos recondunt in suis thesauris et cellis. [Aristot. de Hist. Animal. καὶ τὰ μὲν, θησαυριστικά· τὰ δὲ, θησαυριστικὰ τῆς τροφῆς ἐστι, τὰ δ' οὔ.]

Compositæ.

Ἀθησαύριστος, ου, ὁ καὶ ἡ, non repositus in thesauro: vel qui in thesauris recondi non potest vel solet. Item qui nihil recondit in crastinum, prodigus.

Ἀνθησαυρίζω, recondo et asservo in thesauro. Item simpliciter, recondo, repono, asservo. Athen.

Ἀνθησαυρίστως καρπὸς, fructus recondito asservatoque difficilis: quales sunt qui fugaces dicuntur.

Ἐκθησαυρίζω, è thesauro promo. Alii exp. thesaurum exhaurio, apud Phalar. in epist. ad Agisum.

Εὐθησαύρος, felix propter thesauros, habens egregios thesauros. In Epigram. εὐθησαύρου Ἴδαιον, dici videtur quod bene recondi et custodiri solet.

Προθησαυρίζω, ante usum repono in thesaurum. Metaph. apud Aristot. de part. an. l. 2. ἐν ᾗ προθησαυρίζουσι τὸν ἀναντίρρητον τροφὴν.

ΘΙΆΣΟΣ, ου, ὁ, cœtus et multitudo tripudiantium: proprie turba Bacchicos choros agitans, ut tradit Athen. lib. 8. et Eurip. Ὅρα Β θιάσους τῆσδε γυναικῶν χωρεῖν. Sic et Dem. pro cor. Item examen seu caterva mulierum. Theocr. idyl. 27. Τρεῖς θίασοι. Ἐς ἄλσος τρεῖς ἄγαγον αὐτὰς ἑταῖραι. Et generaliter conventus, collecta multitudo, apud Dem. et Xen. Sic Philo de mundo, ἰσχὺν ἐθέσπισε θείας ἀνομάτων ἐσσί. Utitur et Plut. in Ant. et Plut. in Polit. Item convivantium cœtus, item convivium. Athen. l. 8. et 5. et Plut. in Hell. (Eurip. Phœniss. 751. 1690. Aristoph. R. 156.) ☞ Etym. deducit παρὰ τὸ τὰ θεῖα ἄδειν vel ἄδων. Athen. verò θιάσους dictos vult quasi σιάσους, à σιὰς, quod Doricè pro θεὰς dicitur.

Θιασώδης ὥρα, apud Nonnum tempora thiasis celebria, seu tempora festa et orgiastica, ut alii interpr.

Θιασῶν, ῶνος, ὁ, domus seu locus in quo thiasi et festa convivia agitantur aut chorea exercentur. Hesych.

Θιασῶται, qui in unum locum convenire solent chorea agitatum aut celebratam convivia, sodales qui simul chorea exercent aut epulantur, ex Isæo. Frequentius dicitur de iis qui sacrificiorum et cultus divini prætexta veluti sodales coibant festis diebus, epulisque et vino indulgebant. Xen. in symp. ἐστιῶσι πάντες ἑορτὴν τοῦ Διὸς τούτου θιασῶται. Utitur et Aristot. ethic. lib. 8. cap. 10. Apud Theodoret. in hist. eccl. l. 2. τῆς Ἀρειομανίτου θιασῶται, sectatores, socii. (Θιασῶται. Aristoph. R. 330. et Sing. Philoctr. l. 2. c. 37.)

Θιασωτικὸς, ή, όν, ad ejusmodi sodalitia pertinens, apud Aristot. Œcon. lib. 2.

Θιασεύω, pompaticè et thiasi more progredior aut egredior. Greg. (Eurip. Bacch. 75. Καὶ θιασεύσω ψυχὰν ἐν ὄρεσι βακχίοις ἐτήσιον πομπαῖσι.)

Συνθιασίτης, (comp.) consors τοῦ θιάσου. Et in plur. συνθιασῶται qui et θιασῶται. Accipitur et simpliciter pro socio: ut apud Aristoph. in Plut. † 518.† συνθιασῶται τοῦ λαχεῖν, consortes delirii.

ΘΊΒΗ, ης, ἡ, fiscella è vimine plexa in modum arculæ, ut Exod. c. 2. βίβη παπύρου fiscella scirpea. Apud Athen. ἰδιαίτερον σκεῦος ἐν βίβῃ κατακείμενος ἀργυρᾶ, quidam significari aiunt eas quod amplexabatur discum vitreum, ne frangeretur in ferculis ferendis: à Plinio dictum repositorium.

ΘΙΒΡΟΣ, τεστus, ut apud Nic. in Alexiph. ἐπὶ θίβρᾳ χελώνης, schol. interpr. testa sub carbonibus. Item tener, mollis, pulcher. Hesych.

ΘΙΓΓΩ, F. θίξω, tango, attingo. Moschus, idyll. 1. Μή τι θίγῃς, ne quicquam attingas. Xen. Ped. 6. καὶ θίγων αὐτὸς τὰς παρειάς. Plut. in Publ. τὸν σπλάγχνων θίγοντες. Apud eundem significat et, attingo, i. breviter perstringo. Item tango aliquem, i. taxo. (Eurip. Med. 789. θίγεις τ' ἀλγεινὰς πόνων. id. 271. Æsch. Pr. 848. Ch. 995. Soph. Œdip. Tyr. 780. 1427. Theoc. Id. 1. 59.)

Θίγμα, τό, quod tangitur.

Θιξὶς, tactus. Plut.

Θιγγάνω, tango, idem quod θίγω. Item contrecto. (Æsch. Ag. 442.)

Θιγγάνομαι, tangor. Aristot. (de cerebro loquens) τῷ μηδέποτε σαφῶς αὐτοῦ θιγγάνεσθαι.

Compositæ.

Ἀθίγγανος, abhorrens à tangendo.

Ἄθικτος, intactus. Item integer, illibatus. ut Plut. in Numa, φάσκει καλὰς ἄθικτος βίου. q. d. vita omni vitio intacta. Et ἄθικτος virgo, i. intacta, cujus virginitas est illibata. (Æsch. Ag. 560. Suppl. 570. Cum Gen. Soph. Tr. 699. Œdip. Tyr. 911. 917.)

Ἀθίκτως, idem. Hesych.

Ἀκροθιγῶς, leviter, strictim, summam partem attingendo, et quasi superficiem: ut, ἅπτεσθαι ἀκροθιγῶς, leviter attingere, degustare. Sic ἀκροθιγῶς διεξέρχεσθαι apud Euseb. strictim commemorare sive cursim. Ἀκροθιγῶς σκοπεῖν, in Pand. summam rei cognoscere.

Ἀκροθιγγάνω, leviter attingo. Hesych.

Ἐπιθίγω, attingo. Item pro θίγω, tango. Xen. Ped. 4. καὶ σωφρονέστερα τὰ ἐπιθυμήματα τῶν παίδων παιδεύει.

ΘΑΛΑΩ

Ἐνθιγγάνω, idem. Suid.

Εὐθιγὴς, tactu facilis, qui facilè tangi potest. Item metaph. qui scitè tangit, et cavillis utitur taxatibus: apud Athen. Item facetus, dicax. Polyb.

Εὐθίγως, dicaciter.

Παραθίγω, attingo.

(Παραθίγμασι. Philostr. l. 2. c. 13.)

(Περιθίγω. Æsch. Ch. 1059.) [Soph. Œd. Col. 168. πρόθιγε τῶν μου. Philoct. 9. προθιγεῖν. Eurip. Hec. 344. μὴ σου προθίγω γουνάδος. Heracl. 652. ἐὰν δὲ τῶνδε προθίξῃς χερί, &c.]

Προσθιγγάνω, attingo, prehendo, apprehendo. [Eurip. Iph. in Aul. 339. Ὡς τοιαύτης ἔς, ἀνάσσ', ἀξίας προσθιγγάνειν.]

ΘΙΝ, aut Βὶς, νὶς, ὁ, sive ἡ, acervus, cumulus, agger. Od. μ'. v. 45. πολλὶς Γ' ἀμφ' ἐστήκει Βὶς Ἀχαιῶν. Sic Βῖνες τῆς ψάμμου, Herodot. cumuli arenæ. Interdum (etiam sine adjectione) pro cumulo arenæ apud Paus. in Eliacis. Quidam volunt propriè frumenti acervum significare. ¶ Item litus: ut Il. ά. πῖ Γ' ἄνδρα παρὰ Βῖνα θαλάσσης. Et Hind. λ'. Σπάρτα νεοὶ στοιὸ παρὰ Βῖν' ἁλὸς ἀτρυγέτοιο. (Æsch. Pers. 820.) ☞ Eustathius Βὶν (litus) vult derivari à verbo Βίνω, ferio, quoniam τύπτονται τῇ προσρήξει τῶν κυμάτων.

Βινόω, aggere obstruo.

Βινώδης, litoreus: seu Βίνας referens, leviter elatus in modum cumulorum arenarum et acervorum frugum. Strabo lib. 8. βινώδης Β καὶ στενὸς ἰσθμὸς ὁ τῆς θαλάττης αἰγιαλός.

Βὶς, idem quod Βῖν, in prima sign. apud Hesych. qui exp. θημὼν, θημωνιὰ, cumulus. Hîdemque Hieronymus in 47 cap. Ezech. βῖνας significare dicit tumulos arenarum. ¶ Βὶς est etiam particula expletiva apud Hom. et alios poëtas. Interdum tamen exp. quidem. ut Iliad. ί. Πολλὶς δὲ μοι ἔστατο γουνὸς γαμέσσεσθαι αὐτῆς. (Æsch. Pr. 927.)

Compositæ: ex primum ex Βῖν.

Ἀκροβίνια, ων, τὰ, et frequentius in plur. ἀκροβίνια, τὰ primitiæ, quasi τὰ ἄκρα βίνης, summitates acervi: quod primitiæ ex summo acervo sive summitate acervi exorpi soleant. Propriè autem primitiæ frugum, secundum quosdam. Item pro primitiis manubiarum quæ diis efferuntur. Herodot. lib. 1. et 8. Xen. Ped. 7. Thuc. l. 1. Eurip. in Phœnissis. In epistola verò ad Hebræos c. 7. pro ipsis manubiis ponitur. (Soph. Tr. 764. Æschyl. Eum. 837.)

Ἀκροβινιάζω, summam partem attingo, primitias offero, vel aliquid pro primitiis offero. [Eurip. Herc. F. 476. Ἐγὼ δὲ νίκαις ἀκροβινιάζομαι, Κἂν συμφορᾶς. &c. Vide Notam Cl. Barnes.]

Ἀκροβίνιον, τὸ, cumulo seu aggere obstruo, exaggero: unde ἀκροβινίσματα, apud Polyb. [lib. 1.] aggere obstructiones, exaggerationes.

Compositæ tanquam ex Βιόω à Βίος formato.

Εὐβιότης, ητος, ἡ, prospera fortuna et prosperis successibus utor. Aristot. eth. 1. c. 9. ἐνδέχεται τὸν μάλιστα εὐβιοῦντα μεγάλαις συμφοραῖς περιπεσεῖν ἐπὶ γήρως. Joseph. lib. 6. εὐβίου αὐτοῖς ἐγένετο, felix est illis partus. Item bona habitudine utor, benè habitus sum, vigeo. Aristot. pol. 1. ἄλλα γὰρ ἐν ἄλλοις εὐβιοῦσι χώραις. Sic et polit. 1. apud eundem. Rursus lib. 4. de gen. animal. τὰ μὲν γὰρ εὐβιοῦσι μᾶλλον τοῖς σώμασι τῶν πλείστων ζῴων.

Εὐβιόμαστος, exubero, uber sum et abundans. ut, εὐβιόμαστος τέκνοις, Basil. in hexaëm. homil. 3.

Εὐβιότης, ὁ, prosper successus: item bona habitudo. Item abundantia, ubertas, copia. Philo de vita Mos. lib. 1.

Εὐβιῶ, reperitur pro εὐβιοῦμαι. Dem. pro cor. et Aristot. (Æsch. Eum. 911. 947.) Et εὐβιῶμαι pro εὐβιοῦμαι, Synes. ep. 95. Et εὐβιῶν pro εὐβιοῦν. Aristot. hist. an. lib. 8.

Decomp. Ἐκβιόω φυτὰς, abundare plantis. (Aristoph. schol.

Κακοβιότης, ὁ, infelix sum vel malè habitus. cui opponitur εὐβιότης. Et, κακοβιοῦσι τὰ σπέρματα, dicuntur quum malè proveniant agni, ipsæque partu sunt infelices, hoc est, quum parva agnorum est copia. Aristot. hist. an. l. 6.

ΘΑΛΆΩ, ᾶ, contundo, collido, conquasso. Odyss. σ'. ἐστὰς Γ' ἐξῆς Ἐθλασεν. ☞ Sunt qui hoc verbum fictitium esse volunt à sono, sicut πλάω, aliaque multa.

Θλάσμα, ατος, τὸ, contusio, collisio. Θλάσματα ἐκπωλίων, apud Diosc. sedis contusiones.

Θλάσις, contusio. ut, θλάσις τῶν ὀστῶν. (Dioscor. numerantur etiam inter fracturæ cranii differentias.

Θλαστὸς, contusus, ut, θλασταὶ ἐλαῖαι apud Athen. et Poll.

Θλαστικὸς, contundendi seu collidendi vim habens.

Θλαδίας, ου, ὁ, cui contusi seu elisi sunt testiculi. Scribitur etiam Θλασίας.

Θλάσπι, εως, τὸ, thlaspi: nomen herbulæ sic dictæ, quoniam semen habet velati ἐντεθλασμένον, teste Dioscor. lib. 2. c. 186. Dicitur et θλάσπις, et θλασπίδιον.

Composita.

Ἀποθλασμός, οῦ, ὁ, exp. fractio, fractura.

Διαθλάω, perfringo: vel contusione penetro: unde διαθλασθῆναι Plat. Galen.

Ἐνθλάω, ῶ, exp. infringo. Ἔνθλασις, exp. cavitas in capite facta ex contusione. Gal. l. 2. de caus. morb.

Ἡμιφοθλάστης, mucro seu spiculum ad educendos fœtus. Sic dictum à confringendo seu contundendo.

Κατεθλάω, ῶ, contundo, vel confringo.

Κεφαλίθλαστος, contusum caput habens. τὰ κεφαλίθλαστα, contusiones capitis, seu caput contusum. Theophr. de hist. pl. l. 9. c. ult.

Λιθοθλάω, lapidem seu lapides frango.

Σαρκοθλάσματα, carnis contusiones.

Συνθλάω, contundo, confringo.

Ὠτοθλαβίας, ου, ὁ, cui aures contusæ sunt, ut in palæstra accidit aliquando, apud Suidam. Camerarius in prolixo sic dicá scribit eum, cui aures fractæ sunt.

ΘΛΊΒΩ, F. θφ, premo, et calcem à Philostrato dicitur θλίβειν pedem. Et Theocr. θλίβειν χείλεα, premere labra oculando. Item comprimo, et constringo, stringo. Item elido: unde θλῖψις. Item metaph. ut Lat. premo. Item affligo, afflicto, sæpe in Novo Test. ☞ A θλάω deducitur.

Θλίμμαι, premor, ut ovæ dicuntur θλίβεσθαι apud Hesych. Item stringor: unde πεθλιμμένη ὀδύνῃ, Matth. 7. Item metaph. premor. unde θλιβόμενος apud Aristoph. In affligor.

Θλίμμα, τὸ, idem quod ἀνάθλιμμα.

Θλῖψις, εως, ἡ, compressio. Item afflictio, i. angustiæ in quas redigitur is qui affligitur, seu anxietas illa qua premitur, aut denique generalius, malum id, quod patitur. Sæpe in Novo Test. et apud ecclesiasticos scriptores.

Θλῖψίας, eunuchus, cui elisi sunt testiculi, qui et θλαδίας dicitur.

Θλιμάζειν, ut θλιμμύζειν, Hesych. exp. ἀναθλίβειν τοὺς μαστούς. Sunt qui annotent, proprie de uvibus dici, quum illas emungi tractarent. Aristoph. in avib. [550.] Οἱ δ' ἐπόνουν θλιμάζοντες.

Θλίμματα, exp. ὑπὸ τῶν πιεσθέντων ἔλαιον.

Χειροθλιμμάζεσθαι, (comp.) manibus leniter premere et contrectare mammas. Unam est ex iis verbis, quæ à Luc. in Pseudol. reprehenduntur.

Composita.

Ἀποθλίβω, exprimo. Item elido. in Epigr.

Decomp. Ἐπαποθλίβω, premo aliquantum. Plut.

Ἀντιθλίβω, vicissim premo, vel contrà premo.

Ἀποθλίβω, exprimo. item elido. Luc. ἀφὲν μὲ τὰς ἐλαίας ἀποθλίβει χάριν. Interdum significat, affligo vehementer. [Evang. S. Lucæ. viii. 45. Ἐπισυνέχουσί σε καὶ ἀποθλίβουσι, καὶ λέγεις, τίς ὁ ἁψάμενός μου;]

Ἀποθλιμμα, succus expressus.

Ἀποθλῖψις, elisio, expressio. Luc. item afflictio, calamitas.

Ἐκθλίβω, exprimo, extundo. Item elido. Unde ἐκτεθλιμμένος apud Græcos bibliorum interpretes, qui elisis est testiculis.

Ἔκθλῖψις, elisio. item figura, qua eliditur litera aliqua: ut quum σπάνιον dicitur pro σπάνιος, et βούλομ' ἐγὼ pro βούλομαι ἐγώ.

Decomp. Προεκθλίβω, insuper exprimo.

Ἐνθλίβω, infringo: item imprimo. apud Nic. in Alexiph.

Ἐπιθλίβω, idem quod θλίβω, premo. Arist.

Νεοθλιβὴς, ἐος, ὁ καὶ ἡ, recens expressus. apud Heraclid.

Παραθλίβω, premo, apprimo.

Προσθλίβω, insuper premo, vel affligo, apprimo, attero.

Συνθλίβω, comprimo, Plut. de primo frig.

Ὑποθλίβω, premo aliquantum, vel leviter premendo exprimo.

ΘΝΗ'ΣΚΩ, (F. θανήσομαι, et τεθνήξομαι, aor. 2. ἔθανον, P. τέθνημα, ex quo apud poëtas Ionice τέθνεα. unde τεθνεῶτα † Xen. Pæd. l. 5. p. 144. a.† et inf. τεθνάμεν.) morior. Od. μ'. ἔκπαγλ' ὀδύσσατ' ἀνδρὸς ἀμύμονα. Xenoph. Pæd. ὡς ὁ ἀρχὴ ἔος μὲν ὃ τι ἐντῷ σώματι ξ, ζ. Ita ut hinc ἀναλλαγὴ, τέθνηκε. Cic. interpr. animos, dum in corporibus essent mortalibus, vivere: quum exissent ex iis, emori. Dem. Phil. 1. εἰ δὲ σύμμαχοι τεθνᾶσι τῷ δίκῃ. Plut. in epist. τεθνᾶναι ὑπὸ Διονυσίου, interfectus à Dionysio. † De interfectis dicitur Xen. Pæd. l. 4. p. 96. b. et p. 111. e.† Sic Aristot. θάνατος ὑπὸ τῶν μαλιστῶν. (Soph. Œdip. Tyr. 990.)

Θνητὸς, (tanquam à fut. θνήσω) mors.

Θνητιμαῖον κρέας, morticina caro. Aristoph. in avibus. Item θνητιμαῖα, (substant.) cadaver. 3 Reg. c. 13. et Esa. c. 5.

Θνητίνη, materia morticina, apud Philostr.

Θνητὸς, ὴ, ὸν, mortalis: passim apud Homer. Hesiod. † Theog. 775.† Theocr. Xen. et alios.

Θάνατος, ου, ὁ, mors, Hom. Plato, Luc. et alii. ¶ Item pro capite seu re capitali. ut Thuc. θάνατον καταγνόντες τινὸς, rei capitalis damnare aliquem. Dicitur et ἐπάγειν θανάτου, accusare capitis. (θάνατος. Eurip. Med. 197. Soph. Œdip. Tyr. 1294.)

Θανατηφόρος, ος, ὁ καὶ ἡ, lethalis, mortiferus. Hippocr. aphor. lib. 3.

Θανατώδης, ους, ὁ, idem. Soph. in Antig. Apud Eurip. θανατώδης μόρος, lethale fatum, i. mors.

Θανατικὸς, itidem lethalis, mortiferus, capitalis. Plutarch. in Pericle, ἐπὶ τὸν θανατικὸν λόγον ἦλθεν. Idem in Alexand. τὰς λόγχας ἀναβάσεις τὰς θανατικὰς, causas capitales, seu in quibus de vita agitur.

Θανεῖν, sive θανεῖμαι, οῦμαι, mori cupio, mortem mihi opto. ut in Aniocho, καὶ ἐξ ἐκείνου θανεῖν μου ἡ ψυχὴ, ex illo tempore animus meus mortem optat.

Θανεῖν, οῦμαι, fut. ἀόρ. mortem infero, morte affecio. Plut. in symp. θανεῖσθαι τὰ ἐμψυχα. Item morti adjudico, capitis seu rei capitalis damno. Plutarch. in Themist. ἐὰν κρίνας ἀθανάτωσι, quem in judicium accersitum capitis damnavit. ¶ In Novo Testamento aliquando exp. mortifico. ut Rom. 8.

Θανάτωσις, occisio, internecio. Thuc. l. 5.

Θανατήσια, τὰ, festum atque agon apud inferos, cujus meminit Luc. in lib. de veris narrationibus.

Θανάσιμος, ου, ὁ καὶ ἡ, lethiferus, lethalis. Soph. in Ajace. et Dioscor. lib. 1. c. 93. Item mortalis. apud Plat. l. 10. de rep. (Eurip. Med. 377. θανάσιμον χόλον. ib. 480. Æsch. Ag. 1454. Soph. Œdip. Tyr. 569. 979.)

Composita: ac primùm ex θνήσκω, cum præpositione.

Ἀναθνήσκω, morior. Xen. Pæd. 8. Isocr. et alii. Interdum cum dat. ut apud Xenoph. Hell. 6. κἀκεῖνος μὲν ἐκεῖ λέγεται ὑπὸ τῶν πολιτῶν ἀναθανεῖν. Cum accus. apud Phil. de mundo, ἀναθνήσκων ὅλον τὸν μετὰ ταῦτα χρόνον. ¶ Item interimor, interficior, intereo. ut apud Plat. in epist. ἀνὴρ τῶν ἀναθανόντων, ab aliquo interfici. † Xen. Pæd. l. 3. p. 72. b. ἐκεῖ τινες l. 5. p. 134. d.† Sic ἀναθνήσκω ἐκεῖ τῷ λιμῷ, intereo fame.

Decomp. Ἐναναθνήσκω, immorior, morior in, ut, ἐναναθνήσκω τῇ νήσῳ, mori in insula. Dicitur et ἐναναθνήσκω ἐν τῇ νήσῳ, apud Thuc. lib. 3.

Ἐπαναθνήσκω, supermorior: vel morior post aliquem, et quasi ejus mortem morte mea subsequor. Aut etiam morior post rem aliquam peractam. Plut. in symp. Apud Philostr. ἐπαναθανεῖσθαι τῇ νίκῃ.

Προαναθνήσκω, præmorior, ante morior. Xen. † Pæd. l. 3. p. 67. a.† προαναθνήσκουσιν ἐκεῖ τοῦ φίλου.

Συναναθνήσκω, commorior. Xen. Pæd. 8. ἀλλὰ μέντοι ἡ ψυχὴ ἐν τῷ σώματι συναναθνήσκει.

Ὑπεραναθνήσκω, morior pro aliquo. Xen. in Cyneg. Ἀντέλεγε δὲ τῷ πατρὶ ὑπεραναθανεῖν. Et omisso genitivo, apud Plut. in symp. Item ὑπεραναθνήσκοντες pœnitari significat. qui pro patria aut pro amicis mortem sponte obeunt. Aristot. ethic. 9.

Ἐκθνήσκω, emorior. Hom. γέλῳ ἐκθανεῖν, risu emori. Apud Hermog. ἐξέθανε, examinatus est.

Ἀποθνήσκω, immorior: pro quo mittatur est ἐκαναθνήσκω. [Soph. Œd. Col. 822. ἐκτὸς δὲ πατρὸς τῆς ἐμοῦ τῆς ἐμῆς χθονὸς λαχεῖν τυμβεῖον, ἐκθανεῖν μόνον. Eurip. Rhes. 869. Ὦ μεῖς πατρὶς, πῶς ἂν ἐκθάνοιμί σου;]

Κατοθνήσκω, idem quod θνήσκω, morior. Il. δ. et χ'. Per syncopen usurpatur κάτθανον, mortuus est, pro κατέθανον, et κατθανεῖν, mori, pro καταθανεῖν, apud Poëtas. (Eurip. Med. 1389. κατθάνῃ. id. Phœniss. 550.)

Παρακατοθνήσκω, (decomp.) juxta morior. ex Epigr.

Προθνήσκω, morior pro. Cum genit. vi præpos. in Epigr. Ἀθῆναι προθανόντα. Item præmorior.

Συνθνήσκω, commorior, idem quod συναναθνήσκω. Soph. in Philoct. ἃ γὰρ ἀνιᾶσθαι συνθνήσκειν βροτούς. (Eurip. Med. 1212. Æsch. Ag. 838.)

Ὑποθνήσκω, morior pro aliquo. (Eurip. Phœniss. 961. 1050.) [Alcest. 692. Κἄβρα' ἐφείλου, οὐχ ὑποθνήσκων ἐμοῦ. Androm. 498.]

[Ἀντικατοθνήσκω. (decomp.) Æsch. Ch. 142.) [τοὺς κτάνοντας ἀντικατθανεῖν δίκην. Schol. γράφεται, ἀντικατακτανεῖν. Hæc ultima Lectio præfertur a Cl. Stanl. in Not. ad loc.]

Composita in θάνος, aut θανὼν desinentia.

(Ἀκρόθανος. Æsch. Ag. 822.) ‡ ἀκρόμοιρος restituit Cl. Blomf. et vertit, viris exitialis.‡

(Εὐθάνατος. Æsch. Ag. 1302.) ‡ facilem mortem adferens. Blomf. in Gloss.‡

Ἡμίθνητος, q. d. semimortalis: et ex consequente semideus, vel qui alternis vivit et moritur. quo sensu ἀθάνατοι vocantur ἡμίθνητοι.

Ἡμιθνὴς, ῆτος, vel Ἡμίθνης, ητος, ὁ, semimortuus. Aristoph. in Nub. et Herodian. 7.

Καταθνητὸς, idem quod θνητὸς. Il. ζ. et alibi. † Hes. Th. 903.†

(Ἀμφθὼς. Æsch. Ag. 1282.) ‡ fame exectus. Blomf.‡ Χαμοθὼς, hyemali frigore exectus. Luc. in Lexiph.

Composita in θανὼς desinentia.

Ἀγχιθανὴς, ἐος, ὁ καὶ ἡ, propè mortuus, i. ferè mortuus. propemodum mortuus, moribundus. ex Nonno.

Ἀρτιθανὴς, modò mortuus, recens mortuus. Non. [Eurip. Alcest. 599. Τὰς φίλας κλαίων ἀλόχου πικὸν ἐν Ἅιδαντος ἀρτιθανοῦς. Schol. τὸν πικρὸν ἐν τοῖς ἔπειτα γνώμενον.]

Δισθανὴς, bis moriens, cui bis contingit mori. Od. μ'.

Δυσθανὴς, miserè mortuus: qui miserabili morte periit, Euripid. pro eodem, et δυσθανὼν, apud eundem.

Ἐγγυθανὴς, morti propinquus. q. d. qui ad mortem est, i. prope mortem.

Καθανὴς, recens mortuus, super mortuus.

Composita ex θάνατος, &c.

Ἀθάνατος, ου, ὁ καὶ ἡ, immortalis. Il. ὁ. ἀθάνατος θεός. Il. α'. ἵππους ἀθανάτους. Luc. ἀθάνατα ἀνδρῶνα, et ἀθάνατος ψυχὴ. Dicitur etiam de rebus inanimatis, et exp. sempiternus, æternus, perpetuus. Isocr. ἀθάνατος δόξα, Plat. in symp. ἀθάνατος μοῖρα ἀρετῆς. Item ἀθάνατα (absolutè) à poëtis dicuntur ipsi dii pro ἀθάνατοι θεοί, dii immortales. Odyss. α'. Οὔτις τοι θεὸς ἄμμι, τί μ' ἀθανάτοισιν ἔειπας; † Hes. Th. 557.† ¶ In exercitu autem Persarum decem millia militum selecta ἀθάνατοι dicebantur: quod numerus nece aut morbo militis alicujus immunitus, semper alio subrogato adimpleretur, ita ut nunquam plures nec pauciores decem millibus essent, præcipuo ante reliquos omnes cultu decori, et virtute præstantissimi. Herodot. lib. 7.

Ἀθανατίζω, f. ίσω, immortalem reddo, immortalitati consecro. Philo de mundo, et de vita Mos. et Herodot. l. 4.

Ἀναθανατίζω, (decomp.) idem. Aristot. eth. 10.

Ἀθανασία, ἡ, immortalitas. Isocr. in Panath. et ad Philip.

Αὐτοθάνατος, qui ipse sibi mortem infert. Plut.

Δυσθάνατος, difficulter moriens vel difficilem (aut infelicem) mortem inferens. Theophr. l. 3. hist. pl. c. 10.

Δυσθανατία, ᾶς, ægrè seu miserè morior, cum morte confligo. Plut. l. 3. de rep. Plut. in Ant. Apud Herodotum exp. ægrè et cum tristitia morior.

Ἐπιθάνατος, mortem accersens, mortem afferens, lethifer. Theophr. de caus. pl. l. 6. c. 4. Item morti vicinus, qui in ipso mortis limine jam est. Demosth.

Ἐπιθανάτιος, ut, ἐπιθανάτιος ἰχὼρ, apud Poll. in limine mortis esse, in mortis periculo versari, morti vicinum esse.

Ἐπιθανὴς, morti obnoxius. 1 Cor. 4. [ver. 9.]

Εὐθάνατος, benè et honestè moriens, vel bonam honestamque mortem afferens. Εὐθάνατος θάνατος, bona beataque mors, apud Athen.

Εὐθανὴς, bona et felici morte: vel facili morte. Poll.

Εὐθανασία, ᾶς, felici vel honesta morte morior, seu honestè morior. Polyb. l. 5.

Εὐθανασία, bona mors, et facilis. Sect. in Aug.

Εὐπαθάνατος, subitam mortem inferens: seu statim mortem ferens. Plut. ☞ Ant.

Μελλοθάνατος, qui brevi moriturus est. decrepitus, cupularis.

Ταχυθάνατος, subitò moriens. Hippocr. aphor. l. 2. Interdum activè, subitam mortem afferens, ut ταχύθανατος.

ΘΟΊΝΗ, ης, ἡ, epulum, convivium, cœna. † Xen. Pæd. l. 4. p. 97. d.† apud Athen. ἔστιν ἑορτὴ παρὰ Δώροις ἐλαφηβολιῶνος. Philo de vita Mos. lib. 1. ἀνεζήτουν ἔστιας ἀνὰ δώρας καὶ ἱλαρὰς σύνοχας ἑστιαδίους, tanquam ab epulo. ¶ Item, simpl. cibus seu dapes, ut apud Hesiod. in Asp. v. 114. τὰ σφιν ἑταῖροι φίλτατα δόσαν, quæ ipsis dapibus epulisque charissima seu gratissima sunt. ☞ Athenæus δεῖπνον dictam tradit ἐπὶ τοῖς ἐκ θυσίας δεῖν ἑστιᾶσθαι δεῖπνον ἐπιλέγοντας. Et Seleucus apud eundem lib. 2. dicit, τὸν τε οἶνον ἐπὶ σπονδῇ, καὶ τὸν ἄλλον ἐδεσμάτων ὅσον ἔσται σφοδρότητα· διὸ καὶ δεῖπνα, καὶ δαῖτας καὶ μίθους ἐκαλεσθῆναι. (Æsch. Pr. 530. Palæph. p. 10.)

Θοινάω, ῶ, fut. ήσω, epulor, convivor, cœno. Interdum cum accus. in cœna seu epulo absumo, vel etiam simpl. comedo, devoro. Hesiod. in Asp. † 212.† δαῖτα; ἰδόντες ἀλλήλους; ἰχθῦς, epulabuntur mutos pisces.

Θοινάομαι, idem quod θοινάω, epulor, absumo edendo, depascor: Epigr. lib. 1. θοινήσατο θῆρες. In fab. Æsopi, τοὺς ἐχθροὺς ἅπαξ ἐθοινήσατο. Dicitur quoque de morbis et ulceribus, apud Eurip.

Θοινητὸς, ῆ, ὸν, ad comedendum aptus. quem epulari possumus.

Θοινητικὸς, ad epulationem pertinens aut idoneus. ut, θοινητικὰ ἔργανα, instrumenta quæ ad epulationem pertinent. apud Xenoph. in Œcon. [cap. 9. §. 7.]

Θοινήτης, epulo, convivæ, comestor, devorator. apud Suid. [Eurip. Ion. 1205. Σάμβαινε δὴ πᾶς θοινήτην ὅμιλος ἑρπέτω; πάλαι. 1217. θοινήτης.]

Θοινήτιον, ου, τὸ, epulæ, dapes, id ipsum quod epulamen. Pro quo θοινητήριον dicit Eurip. [Rhes. 515.]

Θοίνημα, itidem significat epulum, convivium. [Eurip. Orest. 812. Οἰκτίσατε δαίσματα, καὶ σφάγια γοναῖσιν τίκτων. Ion. 1496.]

(Θοινατὴς, ἥρ. Æsch. Ag. 1510.)

Composita.

Βουδαίνας, seu βωδαίνας, ω, ὁ, bonum vocatur. Hercules epith. in Epigr.

Δημοδαισία, ἡ, epulum publicum. Aristot. et Luc. Et pro die festo, apud Theodoret. hist. eccl. l. 3. et alibi.

Ἐπιδαιτάω, epulor, depascor. (Æsch. Pr. 1024.)

Εὐδαίμων, ων, ὁ καὶ ἡ, splendida cœna seu splendido epulo instructus, lautus, ut εὐδαίμονες. (Æsch. Ch. 251.)

Καταδαιτάω, abunde epulando, abunde in cœna, depascor, vel simpl. comedo. Hesych. Idem significat vox impl. ut, τοῦτο καταδαιτάσεται, in fab. Æsopi.

Πάνδοκος, qui totius cœnæ est. apud Suid.

Πανήγυρις, solenne epulum, cœna ad quam omnes convenient, apud eundem Suid.

Πανδαισὶ, in tota cœna, vel per universum epulum. vel solenni epulo, ad quod omnes conveniunt.

Πανδαισία, ἡ, solennis convivium agito: epulor.

Πρωτοθοινία, prima convivii portio, q. d. primicœnium. Poll.

Συνδαίτης, convivia, concœnator. Apud Athen. l. 6.

Συνδαίτωρ, idem.

[Συνδαινύτωρ. Eurip. Electr. 638. Πικρὸν τι συνδαινύτωρ', ὃν θεοὶ θέλῃ.]

ΘΟΛΟΣ, οῦ, ὁ, sordes turbidæ, turbamentum sordidum, quale cœnum est aut fex. Athen. lib. 7. αἰτίαν ὑπὶ τοῦ θολοῦ τοὺς πίνοντας ἐπιστομιζόντας, à cœno sordido et turbato. Item peculiariter fuscus et turbidus humor quem sepiæ emittunt, atramentum sepiæ. Plutarchus de solertia animi loquens de sepia, τὸν γὰρ καλαμάριον μόνον παρὰ τὸν πρόσχυτον ἰχνεύσαν ὀλίγῃ ξηρᾷ ἰλυφρότητι, ὃν θολὸν καλοῦσι. Et Athen. lib. 7. ὃ δὲ τῆ μύσαι ὁ θολός. Tribuitur et polypo pisci apud eundem, ibid. Adjectivè etiam ab Hesych. exp. turbatus, turbidus.

Θόλος, (paroxyt.) ου, ὁ, tholus, camera ædificii, quæ altius crescens rotunda forma in fastigiatum cacumen desinit, seu (ut alii declarant) testudo in orbem circumacta. Hesychio θόλος, domus est tectum habens in acutum fastigium desinens. ¶ Θόλος fœm. gen. dicebatur Athenis locus in quo πρυτάνεις et senatores cœnare solebant, (ut Hesych. tradit et Suidas) propterea quòd forma rotunda extructus esset. de quo apud Paus. in Att. et apud Poll. lib. 8. Plato in apol. πρυτανεῖον αὐτὸν ἐξεργάζεσθαι πρυτάνεσι ἄγαγεῖν ἐν Σαλαμῖνος. ¶ Apud Homerum verò θόλος est ædificium rotundum, in quo vasa quotidianæ usui necessaria reponebantur, ut disci, urceres, pocula: ut exponit Eust. Odyss. χ'. qui derivatum vult à θάλος et ὅλον, quasi τὸ συμβάλλεσθαι. ¶ In balneis verò θόλος, masc. gen. appellatur locus orbiculari ambitu in se recurvus, in quo sudor elicitur sicco calore. Alexand. Aphr. lib. 1. probl. καὶ μάλιστα ἐὰν μὴ διαφεύγῃ ὑπὸ τοῦ ξηροῦ θόλου. Sic apud Alex. Trall. ¶ Item θόλος vinculi genus quoddam quod cuivariæ adhibetur, ubi summum caput, et quod inter ipsum frontemque est, vincitur: cujus injiciendi rationem Gal. explicat. lib. de fasciis.

Θολώδης, εος, ὁ καὶ ἡ, turbido cœno similis, turbido cœno plenus, fœculentus.

Θόλος, ὁ, turbo cœno fœculento excitato. Athen. lib. 7. διὸ καὶ οἱ διηθοῦντες θόλῳ τὸ οἶνος, ἵνα διυγραίνωνται. Item metaph. turbo. Eurip. in Alcest. θολοῖ δὲ καρδίαν, perturbat mihi cor seu animum meum. Item infusco, inquino. Antiphanes apud Athen. lib. 8. τῆς ταριχίδης σχοῖνα Πρόκλης ἀναξ Ἄνακτα τεθόλωκεν, omnia sepiæ atramento infuscarunt et inquinarunt.

Θολόομαι, οῦμαι, turbor, turbidus fio. Gal. ad Glauc. θολοῦται καὶ παχύνεται τὸ αἷμα, turbidus redditur et crassus sanguis.

Θόλωσις, εως, ἡ, turbatio, infuscatio, inquinatio quæ fit sordibus turbatis. Exponitur etiam turbamentum, inquinamentum.

Θολερὸς, ὰ, ὸν, turbidus: cui opp. καθαρὸς, limpidus, purus: propriè de aqua et rebus liquidis dicitur. Thuc. lib. 2. τό, τε γὰρ ῥεῦμα ἦσσον μέγα καὶ πολὺ καὶ θολερόν. Item sordidus, immundus, ut, θολερὰ πλοῦτος, apud Theocr. Idyll. 16. Et Plutarch. symp. 4. Exp. et cœnosus, lutosus. (Θολερᾶ αἴσης χειμῶν κατέπνιξε, turbidâ jacet oppressus tempestate. Soph. Aj. 206. Æsch. Pr. 834.)

Θολερῶς, turbidè. Apud Suid. et Hesych. Θολερῶς πραΰνειν, titubanter incedere.

Θολερία, ἡ, turbo, vel turbidus aut turbatus sum. Hesych.

Θόλος, per aphæresin pro θόλος, stramentum sepiæ. Suid.

Θολώδης, ater instar stramenti sepiarum vel turbidus. Galen. apud Hippocr.

Θόλος, ὁ, pileus in acutum desinens, vel (ut alii exp.) umbraculum, pileus fastigiatus vel camerarus ad formam tholi, petasus, umbella. Theocr. Idyll. 15. Item cista operculum habens convexum cameræ instar rotundum. Poll.

Composita.

Ἄθολος, ος, ὁ καὶ ἡ, non turbidus, purus, limpidus.

Ἀθόλωτος, non turbatus, limpidus. Hesiod. ‡ Erg. 593.‡

Ἀναθόλλω, ῶ, idem quod θολῶ, turbo. Aristot.

Ἀναθόλωσις, turbatio. Damas.

Διαθολῶ, ῶ, pertarbo, infusco, effuso sell. διυλῶ. Plutarch. de solertia anim.

Ἐνθολῶ, ῶ, infusco, obfusco, pertarbo, turbidum reddo. ex Alexand. Aphrod. et Luc.

Καταθολῶ, ῶ, turbo, turbidum reddo.

Συνθολῶ, idem quod διυλῶ. (Philostr. l. 2. c. 37.)

ΘΟΟΣ, ὴ, ὸν, celer, velox. (ΣΥΝ Ἀΐσσω, ἐπείγω.) Iliad. ά. ἐ γὰρ ἴκελος θεὸς ἐσσὶ πᾶσι Ἀχαιοῖς. Il. π'. v. 422. πῆσι φεύγετε; ὦν θοὸς ἵκετο. Aliquando exp. fortis, strenuus. ut Il. σ'. Νῦν τοι ἐπιλίσσεται πόλεμος κακὸς, εἰ θοὸς ἵκετο. Et, θοὸς μάχεσθαι, apud eundem. Item, acutus: ut, θοοὶ γόμφοι, Apollon. Argon. 2. acuti clavi. Et, θοαὶ πέτραι, Hom. ob. promontoria quæ habent in cuspidis morem acuminata.

Θοῶς, celeriter, velociter. Item raptim. Odyss. ξ. θοῶς συνάγεν χιτῶνα. (Æsch. Pers. 398.)

Θοΐη, scena, unde ἰδίωνα. Od. ί. v. 323.

Θοΐζω, celeriter moveor. A schol. Apoll. exp. ταχύνω. Euripid. Κῆτος θοΐζει ἐξ Ἀτλαντικῆς ἁλός. ¶ Item, sedeo. Propriè celeriter in sedile insilio. ut Soph. † Œd. Tyr. 2.† τίνας ποθ' ἕδρας τάσδε μοι θοΐζεις Ἰαπετίας πλάκωσιν ἐξιστημένος; (Eurip. Phœniss. 750. ἕδρας θοΐζων. Æschyl. Suppl. 603.)

Θοάζω, sedeo, idem quod θοΐζω, et ab eo derivatum, (ut tradit Etym.) mutato ο in α, et ζ in σσ. Il. ί. λευκὸν Πὸς ἴδρα θοάσσω. Od. γ'. διὸς ἐν δαινὶ θοασσόμενον. Pro eodem dicitur et θάσσω, apud Aristoph. ἐν θεσμοφ. (Eurip. Med. 69. Soph. Œdip. Tyr. 168. Aristoph. R. 1570.) [Theam. 896. Τί δῆτ' ἐν θάσσεις τάσδε τεμενηρὸς ἕδρας, &c. Schol. Καθίζεις. Eurip. Hec. 55. ἵκτηρι θάσσουσ' ἐν δικταίᾳ τόνδε θρωσὶν χθονὸς. Androm. 44. 117. καὶ ἀνάκτορα θάσσουσ' ἕδρας, &c.]

Θᾶσις, εως, ἡ, sedes, sedile. Xen. Ped. 8. καὶ θᾶσιν καὶ ἕδρᾳ καὶ λέχει ὑποπέσῃ. Sic et in symp. apud eundem, et apud Aristoph. in Nub. †989.† (Æsch. Ag. 538. Eurip. Phœniss. 802.)

Θᾶμαι, ῶ, sedeo. Soph. θᾶται δὲ πρωτοκούρειαις, sedet. (Tr. 20.)

Θάημα, τὸ, sessio, ipsa sedendi actio. apud eundem. (Eurip. Ion. 492. Ὦ πανὸς θαλάμευμα, καὶ παρακλίσιον σόν, &c. Soph. Œd. Col. 1242. Ἀλλ' εἰ τὸ θάημ' ἐξαναλίσκει, &c. 1244.]

Θαάομαι, idem quod θαμαι, sedeo. Artemid.

Θᾶσις, idem quod θᾶσις, sedile, solium. Od. β'. Ἔζετο δ' ἐν πατρὸς θᾶσιν. Item consessus. Od. ί. Οἱ δὲ θοὰς θᾶσσον καθίζον. Videtur à θοάζω factum esse θᾶσις, ex quo θᾶσις, per crasin. (Æsch. Pr. 280. 630.)

Θασσεύω, sedeo. Herodot. θασσεύοντι ἐν θρόνῳ.

Θάσσος, idem quod θᾶσις, eodem pleonasmo quo φάος pro φῶς. Iliad. β'.

Composita: ac primum ex θοός.

Ἀχιλλεὺς, ευ, ὁ, ἡ, bellicosus, egregius bellator, q. d. celer seu agilis in prælio. Iliad. ά. ἀχιλλέα αἰζηὸν. (Il. Υ. 280.)

Βοεθόος, vide in Βοεθόος.

Ἐνθοάζω, insideo, vel sedeo apud. Eurip. ἐνθοάζω μαρτυρόμενος δάμασι. (Æsch. Ch. 856.)

Ἰωκύθοος, equo velox, equo celer. Hesych.

Ὠκύθοος, cursu celer, velox et pernix in currendo. (Eurip. Suppl. 993. ἦ' ὠκύθοοι πώλοισι Ἰσοκίονοι δ' ἐφρόνεις, &c.)

Composita ex θάσσω, et θᾶσις.

Ἐνθάσσω, ῶ, insideo. Ἐνθάσσοις, q. d. insessio. Soph. in Philoct.

Ἐρεσσοθᾶσις, qui solos cursus suum agit. Hesych.

Σύνθακος, consessor. Hesych. et Suid.

Φιλοθάσσος, qui libenter sedet. unde exponitur sedentarius, desses, iners.

ΘΟΡΥΒΟΣ, ου, ὁ, tumultus, turbamentum, turba. Thuc. lib. 2. καὶ ἐπῇσαν κατὰ σπουδὴν καὶ πολλῷ θορύβῳ, et concursus navibus festinanter et magno cum tumultu. Idem lib. 8. ἐν ᾧ θορύβου πολλοῦ καὶ ἀκοσμίας. Interdum in bonam partem, strepitus acclamantium applaudentium. Demosth. in Mid. θορύβου καὶ κρότου τοιούτου, ὡς οὐ δυνατόν τι καὶ σεσοφίσθαι, ἰσχυρατ. Sic et θορύβῳ τοιούτῳ apud eundem. Et plur. ἀεὶ, πρωϊθυρίοις, σίνεσθαι καὶ θορύβοις. ¶ Etymol. ex θόος et βοὴ factum esse tradit. Eustath. verò ex θροῦς et βοὴ compositum esse censet.

Θορυβώδης, εος, ὁ καὶ ἡ, tumultuosus, turbulentus. Item strepens, obstrepens. Plutarch.

Θορυβωδῶς, tumultuosè, turbulenter, raptim.

Θορυβία, ἡ, tumultus, tumultum excito. Xen. Ped. lib. 4. ἀπιόντων καὶ ἴσως καὶ θορυβίαν. Apud Thuc. θορυβεῖσθαι πρός τινα, tumultuari adversus aliquem et rixari, seu tumultuosè rixari. Item obstrepo, reclamo, vel tumultuosè excipio clamoribus. ut apud Antiphontem, καὶ μοὐδεὶς μου θορυβεῖται. Aliquando et cum accusativo rei. Interdum signif. reclamo, acclamando assentior, dicenti applaudo. Isocr. in Panath. ταῦτ' ἐπαινῶντες αὐτῷ συνεθορύβησαν. Item turbo, conturbo. Plut. in Galba, τοῦτο Γάλβαν ἐθορύβει.

Θορυβάομαι, idem quod θορυβῶ, tumultuor. ut apud Theo. ἐθορυβάντο μὲν οὖν κατὰ χώραν μένοντες, &c. Sic et apud Plut. et Xen. Ped. 5. Exp. etiam consterner, exanimus, fluctuo animo, ut apud Plat. ep. 7. ἀφανιζόμενα μου τοῖς θορυβουμένοις. Apud Plut. in Cam. θορυβεῖσθαι πρὸς ταῦτα, exp. his trepidos. Interdum signif. conturbor, adversus me turbæ seu tumultus excitantur. Soph. in Ajace, ὅστις τοιούτων ἀνδρῶν θορυβεῖ. Sic Plut. in Cam. θορυβούμενος ὑπ' αὐτῶν Κάμιλλος. Item festivo strepitu excipior, seu strepitu applaudentium vel acclamatione audientium approbor. apud Isocr. in Panath. ἀνέγνωσται δ' ὁ λόγος, ἐπῃνέσθη δ' ὑπ καὶ τεθορυβήκαμεν.

Τεθορυβημένως, tumultuosè, turbulentè. Xen. Hell. 5.

Θορυβητικὸς, q. d. tumultuatorius, i. qui tumultuari solet, aut qui libenter tumultuator et turbas excitat. Item obstreperus, ex Aristoph. [Equit. 1377.]

Composita.

Ἀθόρυβος, ος, ὁ καὶ ἡ, tumultu expers, non turbulentus, quietus, sedatus. Plutarch.

Ἀθορύβως, sine tumultu, quietè et tranquillè. [Eurip. Orest. 629. Σιγᾷ', ὡς ἀθορύβως ὧνπερ ἥκω λόγου Πρὸς τόδ' ἔπεσθαι, &c. 144. Schol. Joseph. de Bell. Jud. lib. 2. cap. 12. §. 6.]

Ἀθορύβητος, ος, ὁ καὶ ἡ, non perturbatus, qui non perturbatur nec tumultuatur. [Xenoph. ἐκ Ἀγησ. cap. 6. §. 7.]

Ἀνεθορύβως, ῶ, tumultuor, aut valdè tumultuor. [Æschin. in Timarch. ἐφ' ᾧ, (sc. Laodamanti) ἡμεῖς ἀνεθορυβήσαμεν, τῆς μαρτυρίας ἀναγνωσομένης. Xenoph. de Cyri Exp. lib. 3. cap. 1. §. 3. Ταῦτα ἀκούσαντες οἱ στρατιῶται, ἀνεθορύβησαν, ὡς εὖ λέγοι.]

Διαθορυβῶ, ῶ, idem. Item tumultuari facio, in turbas conjicio. Cum accus. apud Thuc. [lib. 5. §. 29. τοῦτο γὰρ τὸ γράμμα μάλιστα τὸν Πελοποννησίων διαθορύβει, &c. Schol. διὰ πάσης τῆς Πελοποννήσου διῆλθον καθίσαντα.]

Ἐνθορυβῶ, ῶ, adstrepo, secundo rumore adstrepo, admurmuro. Xenoph.

Εὐθορύβητος, qui facilè perturbatur, et tumultuosè de gradu dejicitur.

Κρυπτοθορυβῶ, planeus unà cum tumultu. Plut.

Ὑποθορυβῶ, ῶ, supra modum tumultuor.

Ὑποθορύβως, subtumultuor. [Thucyd. Hist. lib. 4. τὸν τε Ἀθηναίων τι ὑποθορυβοῦντων ἐς τὸν Κλέωνα, &c. Schol. μετὰ θορύβου ἐλήλυθεν.]

ΘΟΡΩ, sive θορέω, salio, insilio. Il. δ'. Μᾶλλον ἐπὶ Τρῶεσσι θόρω. Hes. in Asp. † 231.† Ἐπὶ δ' ἵππιον θόρε δίφρον, in equestrem currum insiluit. † ἐπὶ γαῖαν. 370.† Et in particip. apud Hom. Od. ψ'. ἀπὸ λέκτρου θορόντα ἔρεβεν κατακλίνῃ, desiliens è lecto. ¶ Θορὼν, ab Hesychio exp. etiam ἰχθὺν, ut sit idem quod θόρνυμι hinc derivatum.

Θορνῶ, sive θόρνυμι, insilio, inco: vocabulum obscœnum.

Θόρνυμι, seu θορνύμι, activè pro eodem capitur. Herodot. (de viperis loquens) ἔπειτα θορνύουσι κατὰ ζείγεα.

Θορὴ, ἡ, semen genitale: quod mas fœminam inimo effundit: idem quod γονὴ. Herodot. in Thalia.

Θορὸς, οῦ, ὁ, Aristot. de piscium semine dixit. Sic apud Theophr. exp. virus genitale quo pisces ova spargunt. Ab Oppiano etiam pro σπέρμα accipi testatur schol. Nic.

Θόρις autem ab Hesychio exp. insitor, admissarius.

Θορικὸς, οῦ, ὁ, seminalis. ut, θορικὸς σπόρος apud Aristotel. et τὰ θορικὰ, partes seminales.

Θορνὶς, idem quod θορικὸς. Nic. in Theriacis.

Θοῦρος, impetuosus: qui cum impetu assultat. (Æsch. Pr. 354.) Il. ί. Θοῦρος Ἄρης. Et apud Apollon. Rhod. Θοῦρον Ἄρη. Fœm. est Θοῦρις, frequens apud Hom. Et pro eodem θοωρὸς, apud Nic. in Alexiph.

Θοωρὸς, et θοωρὶς, et θοίρος, ος, ὁ, idem quod θοῦρος. Hesych. et Suid. (Θοίρου Αἴας. Soph. Aj. 212. Æsch. S. c. Th. 42. Eurip. Phœniss. 220. Aristoph. R. 1344.)

Θοίρις, idem quod θόρις, qui init. Hesych.

Θορίδες, initæ. Hesych.

(Θορὶς, ἐπιβὰς ἵππου. Il. Υ. 234.)

Composita.

Ἀναθορὼ, resilio. Synes. καὶ ἀναθορόντες ἐφυγον, mota retrocedentes. Item prosilio. Herodian. l. 2. ἀναθορεῖν τοῦ στιβάδος, prosilire è lecto. Plut. in Cam. ἀναθορὼν ἐκ τῆς στιβάδος. (Luc. Prometh. in Verb. p. 16.)

Ἀναθόρνυμι, ὦ, desilio, exilio. Herod. ἀναθορόντες ἀπὸ τῶν ἵππων.

(Διάθορος, vaccus inicus. Æsch. Suppl. 307.)

Εἰσθορὼ, sive ἐσθορὼ, insilio. (Æsch. S. c. Th. 460.) Unde εἰσθορὸν, insilit.

Ἐνθρῴσκω, exilio. Luc. ἐνθρῴσκει δοὺ τοῦ ἵππου, è equoexilire.

Ἐνθρίσκω, idem. et exp. μυγρίαν λίθων ἐνθρίσκω, ex materiis alteri inquinamentis exilit.

Decomp. Προενθρίσκω, prosilio: vel antè prosilio. Synes. de Insomn.

Ἐνθρώσκω, insilio. Il. φ'. ἐνθορε μέσσῳ, insilit medio, vel in medium. Sic et Synes. ep. 122. ἔνθορε μοὶ ἐνθρῴσκων.

Decomp. Ἐπενθρώσκω, idem. Soph. in Trachin. (σίλφασι τῶν ἐπενθρώσκοντες. Æsch. Pers. 359.)

Ἐπιθρώσκω, assilio, insilio, vel superilio.

Ἐπιθρώσκομαι, inco. ea signif. qua mas intre fœminam dicitur. Luc. in Erot.

Ἐφενθρώσκω, in equas insiliens, equas incendens seu iniens. admissarius. ut, ἐφενθρώσκων ἵππος, Hesych. Apud Plut. symp. 7. ἐφενθρώσκων ᾠδαί, cantio quæ equabus coeuntibus accinebatur ad eas magis stimulandas.

Καταθρώσκω, desilio. Luc. καταθρώσκοντες ἀπὸ τῶν ἵππων.

Πολύθρους, multum impetuosus, multo seu vehemente impetu. Oppian. de venat. lib. 3.

Προθρώσκω, prosilio. Iliad. ρ'. et Apoll. Arg. 2.

Ὑπερθρώσκω, superilio, transilio. Il. Ψ'. τάφρον ὑπερθρώσκοντα. (Cum Acc. Æsch. Ag. 305-836.)

(Ὑπερθρώσκων. Æsch. Suppl. 880.)

ΘΡΑΊΞ, κός, et apud Poëtas, θρῇξ, κός, ὁ, Thrax. Ion. dat. θρῄκι. Apollon. Rhod. 1. 24.† In plur. θρῆκες apud Hom. et Ionicè θρῄκες, apud Herodot. Ion. θρῄκες, Ionicè θρῄκιες, Thraciæ. apud Hesiod. in Erg. Item θρᾶττα, Atticè θρᾷττα, seu θρῇττα, et Ion. θρῇκίη, femina ex Thracia, Thressa. Item θρᾶττα, piscicula marina, de quo Aristot. de gener. an. lib. 5. Sic θρῇκα et θρῇκα, Thracia, et θρῇκόθεν seu θρῇκοθεν, ex Thracia.

Θρηκίης λίθος, lapis Thracius. de quo Dioscor. li. 5. et Alex. Aphr. Schol. Nic. θρῇκίτης λίθος vocat. Legitur et θρᾶττα λίθος.

Θρηκίας, ὁ, Thracius ventus. Aristot. de mundo: Dicitur quasi θρηκίας, ut vult Etymol.

ΘΡΑΥ'Ω, F. σω, frango. †Soph. El. 731.† Item friso. Auctor libri qui Demetrio Phalereo adscribitur, dicit Hipponactem θραῦσαι τὸ μέτρον καὶ ποιῆσαι χωλόν. Metaph. apud Plut. in Alcibiade, θραῦσαι τὴν Ἀθηναίων δύναμιν, frangere potentiam, frangere vires. Herodian. θραῦσαι τὰς ἐλπίδας, q. d. frangere spem, debilitare spem. (Æschyl. Pers. 416. Eurip. Phœniss. 1359.) ☞ Etym. deduxit à θλάω, mutato λ in ρ, ut ex θλᾶ formetur θλαύω, unde θραύω.

Θραύομαι, frangor. Polyb. et Plutarch. (Æsch. Eum. 560.)

Θραῦσμα, τὸ, fragmentum, frustum. (Æsch. Pers. 425.) Luc. de histor. scrib. Expon. et frisatura, apud Dioscor. ¶ Item ammoniaci species una quòd in minutas glebas, veluti in frusta frustum sit, vel divisum est quòd facilè fristur.

(Θραῦσμα. Æsch. Ag. 1175.)

Θραῦσις, fractio.

Θραυστὸς, fragilis, qui frangi potest. Item friabilis. Aristot.

Θραυστὸς, rupta facilis, apud Suid.

Θραύω, confringo, comminuo. Lycophr.

Composita.

Ἄθραυστος, ον, ὁ καὶ ἡ, infractus, i. qui fractus non est, vel frangi nequit, integer, firmus, Suid. Expon. et invulneratus, non friabilis, ex Eurip. (Phœniss. 1059.) (Hecub. 17. πύργοι ἄθραυστοι. Phœn. 1086. Cycl. 291. Polyb. Hist. lib. 2. §. 22. τὰς ἰδίας καὶ μετὰ χάριτος παραδόντες τὴν πόλιν, ἄθραυστον καὶ ἀνοικὶς ἔχοντες τὴν ἀφέλειαν εἰς τὴν οἰκείαν ἐπανῆλθον.]

Ἀντιθραύω, confringo, affringo, perfringo, diarumpo, apud Aristoph. in Nub. μὴ σπεῦσε τῆς πλησίας ἀντιθραυσθῇς. expon. ne à gloria excutiaris seu excidas. (Æsch. Pers. 410. Eurip. Phœnissa. 1356.)

Ἀντιθραυσις, εως, ἡ, fractura, perfractio. Item friatura, et comminutio, apud Aristotel.

Διαθραύω, confringo, lacero. [Plat. Tim.]

Διάθραυστος, qui ægrè frangitur, fracta pervicax, frangenti contumax. Dioscor. l. 1. c. 1.

Εὐθραυστος, fracta facilis, contusa facilis. Apud Plut. εὐθραυστος ἧλος, exp. aptus ad valvora imprimenda clavus.

Κατακθραύστης, ὁ, avis quædam apud Hesych. dicta (ut putatur) παρὰ τὸ θραύειν τὰς πέτρας, i. è confringendis granis.

Καταθραύω, affringo, diffringo, vel frango. Plut. de primo frig.

Παραθραύω, confringo, frangendo comminuo. Hesych.

Συνθραύω, confringo.

ΘΡΑ'Ω, F. θρήσω, vedeo, καθίζομαι. Verbum inusitatum, præter aoristum primum medium ἐθρασάμην, unde apud Athen. lib. 5. θρήσασθαι γαῖα πλατεῖα ἔτει.

Θρῆνυς, υος, ὁ, scabellum. Il. σ'. ἐπὶ δὲ θρῆνυς πυκνὸν ἧκε.

Θρόνα, ων, ὁ, sella, Ἕδρα. ¶ Apud Hippocr. sedes strictæ parvæ. Item sella familiaris, ut Gal. exponit apud eundem Hippocrat. ¶ Exp. ἐπανετὸν, scabellum, apud Aristoph. in Plato. ¶ Item scabellum ubi coria seu pelles extendantur. Poll. ¶ In nave verò θρόνος dicitur ubi sedent θρανῖται. ¶ Θρόνους vocabant etiam et Poll. scribit) ligna quibus lateritios parietes includebant.

Θρονίον, ου, τὸ, idem quod θρόνος, sella. Hesych. et Poll. Item sella familiaris, comparata ad alium excercendum. Item scabellum, Aristoph. in Ran. Item pons navis. idem quod θρόνος. Item paxillus, Hesych. et Poll.

Θρονίδιον, ου, τὸ, sellula, vel parvum scabellum. Poll.

Θρανίτης, ου, ὁ, scilicet ἐρέτης, seu ναυτιλάνης, remex qui in puppi remigat. Thuc. l. 6. Fœm. gen. θρανῖτις. ut, αἱ ἄνω θρανῖτιδες, apud Eust. rami thranitarum.

Θρανιτιδὸς, οῦ, ὁ, qui thranita est. Athen. l. 5.

(Θρανίτων. Sch. Aristoph. R. 121.)

Θρανίον, supra scabellum ubi pelles extendi solent, extendo, apud Aristoph. in Equit.

Θρόνος, ου, ὁ, thronus, solium, sella augusta: ut, θρόνος βασιλικὸς. Et Διὸς θρόνος, apud Theocr. idyll. ζ'. pro ipso cœlo, quod Jovis sedes est. (Æsch. S. c. Th. 415.) Sic Matth. 5. cœlum θρόνος τοῦ θεοῦ dicitur. Θρόνοι accipitur pro ipsis potestatibus sublimioribus, quæ in cœlo sunt, et ad Col. c. 1. et sæpe apud Areopag. ¶ Θρόνος dicitur etiam ipsa dignitas cui honoratior thronus tribuitur. ¶ Est etiam pœnæ cujusdam nomen, apud Athen. lib. 3.

Θρονίζω, F. ίσω, in throno collocо.

Θρονισμὸς, οῦ, ὁ, collocatio in throno. Synes. ep. 57.

Θρονιστὴς, οῦ, ὁ, qui in throno collocat. Synes. ibid.

Composita: ex primum ex θρανίτης.

Ἐυθρανίτης, navis para. Hesych.

Παραθρανίτης, dicitur ὁ παρὰ τοὺς θρανίτας ἐρέτης. Poll.

(Εὐθρονίαν. Eurip. Bacch. 633. σωτῆρ' ἐπόπτην τ' ἄκρων Παιωνίτευσε βίστου δεσμὸς τοὺς ἁμοὺς. Vide Not. Cl. Barnes.)

Composita ex θρόνος.

Ἀγχίθρονος, ου, ὁ καὶ ἡ, eodem propinquam habens aut solium propinquum. Nonn. cum genit.

Ἀντίθρονος, oppositum thronum habens, in opposito throno sedens, vel ex adverso sedens.

Ἀπιθρονος, à throno veniens. ut, ἀπιθρονον ἔδραμε, apud Nonn.

(Δίθρονος. Διθρόνου τυραν. V. Æschyl. Ag. 43. Μῆνιν ἀρίστης. lib. 110. Aristoph. P. 1318.)

Ἐνθρονίζω, in throno loco.

Ἐνθρονίζομαι, in throno sedeo, vel thronum habeo. In lib. Esther. c. 1.

Εὔθρονος, pulchrum habens thronum, ut, εὔθρονος ἕδος, Od. ζ'.

Πρωτόθρονος, qui in primo throno sedet.

Συνθρονος, qui eodem in throno sedet.

Χρυσόθρονος, aureum thronum habens. Il. δ. et Od. ξ'.

ΘΡΕΊΤΤΕ, barbaricum esse, pro θαρρεῖτε, seu θαρσαλέοι, dicit schol. Aristoph. in eq. Ἀλλ' οἷα δὴ μοι τὸ θρέττε.

ΘΡΕ'Ω, vel potius θρέομαι, tumultuando clamo seu loquor: unde πάθος θρεομένης, et θρεομένη σαυτῇ κακὰ, apud Eustath. (recensens. Eurip. Med. 51. θρέομαι φοίβῃ μεγάλ' ἄχη. Æsch. S. c. Th. 78. Ag. 1174. Ch. 970. Suppl. 117.) Hesychius θρέει expon. θρηνεῖ. idemque θρεομένη expon. θρηνοῦσα. et θρέομαι, ἀλαλαζόμενον. Ab hoc verbo deducit Eustath. θρίος, θρεῖος. Unde ἄθρεος, ἄθρεως.

Θρέος, ου, ὁ, tumultuantis seu tumultuantium clamor. Item murmur. Item generaliter, clamor, vox, sonus. Il. Ψ'.

Θρεῦμα, ατος, tumultuando clamo seu loquor. Frequentius simpliciter significat loquor, vel dico, apud Soph. et Euripidem. (Æschyl. Ag. 104. 1146. Ch. 828. Soph. Tr. 1249. Aristoph. R. 1308. Æsch. Num. 513.)

Θρεῦς. (per contract. in prosa) tumultus, apud Synes. Item murmur, susurrus, vel fama susurrans. Thuc. lib. 4. et 8. τὸν θρεῦν αἰσθόμενοι. Item fama, rumor. Xen. Ped. 6.

Composita.

Ἄθρους, ου, ὁ, nullam edens vocem, nullum strepitum, deus θρέω, apud Suid. Ἄθρόος, autem confertus, vide suo loco.

Ἀλλόθρους, ου, ὁ καὶ ἡ, alia voce seu alio sono utens, et ex consequenti externus. Herodot. et Od. ά. γ'. et alibi. (Æschyl. Suppl. 979. πᾶς τις ἑστηκὼ λέγων ἀλλοθρόως ἐτύγχανε. Schol. ξένους τοὺς ξένους. Soph. Trach. 857. τὰ δ' ἀπ' ἀλλοθρόου γαίμας μολὼν ἀλοθρόαις ξυναλλαγαῖς. Schol. Ἀλλοθρόων. ἀλλοφώνων. Herodot. Hist. lib. 3. §. 11. μεμφόμενοι τῷ θάνατι ὅτι σφέων ἦγαγε ἐπ' Αἰγυπτίους ἀλλόθρους. Aliquando contracte legimus, ἀλλόθρους. Æschyl. Agam. 1209. πάντα πίφαυ' ἀναφῶνα ἀλλόθρουν πόλει. Soph. Philoct. 557. ἡ μὲν, πᾶς οὖς ναυβάτης, ὁ δ' ἀλλόθρους.]

Ἀντίθρους, vicissim sonans, vicissim sonum edens, in Anth. Epigr. Apud Nonn. ἀντίθρους ἔχειν, exp. vox soni contrarii, contradictio.

Ἀνάθρους μαρτυρία, ex sua ipsius voce prolatum testimonium, testimonium quod quis de se dicit. Nonn.

[Δημόθρους. Æschyl. Agam. 1418. τεὸν δ' ἐπείθου δημόθρους τ' ἀρᾶς; Alias contracte δημόθρους. 1422. δημόθρους τ' ἔχει ἀρᾶς, &c. 829. ἵνα δημόθρους ἀναχὼν θεὸν καταβάλῃ, &c. 947. φάσμ γε μέντοι δημόθρους μέγα σθένει.]

Διαθρέω, idem quod θρέω. Expon. etiam tumultuanter denuntio, divulgo. [Thucyd. Hist. lib. 6. §. 46. καὶ ἀφικόμενοι ἐς τὰς Ἀθήνας, διαθρήσαντες ἐς χρήματα πολλὰ ἔπεισαν. Schol. Διαθρήσαντες. ἀνεύροντες διενέγκαντες.]

Διδημόθρους ἔχω, apud Nonn. duplex sententia: utpote duplici voce resonans.

[Δίσθρους βάγματα. Æsch. Pers. 639. δισθρόου γόου. 1061.] [Pind. Pyth. Od. δ. 111.]

Ἑτερόθρους, (q. d. alterisonus) qui est alterius seu diversæ linguæ, ac proinde alienigena.

Ἐτυμόθρους, (q. d. verisonus) verum sonans, verilequus.

Εὔθρους, (q. d. pulchrisonus) pulchrè sonans, sonorus, canorus. In Epigram.

Ἡδύθρους, (q. d. dulcisonus) suaviter sonans. in Epigr. [Eurip. Electr. 705. Ἥκω σοι, βάκχαν ἡδύθρουν πνέων', ἀγρῶν τερείων, χρυσέων ἄρτι καλλιπλόκαμον στεφάνων.]

Καθίθρους, et per contract. καπίθρους, maledicus, à καπὸς θρεῶν. (Soph. Aj. 158.)

Λιγύθρους, et λιγυρόθρους, (q. d. argutisonus) canorus, ut, λιγύθρους ἔχει, Dion. Alex.

Μαλθρὸς, ὁ, ἡ καὶ ὁ, mollem sonum edens. ut, μαλθρὸν αὐδὴν, in Epigr.

(Μιξόθρους. Æsch. S. c. Th. 336.) [δοῦ δ' ἀκουσμάτων πέλας, λαοῖς ἀλλυμένοις μιξοθρόου. Schol. ἤτοι συγχεομένης ἀκοῦσαι φωνῆς. &c. Schol. β'. τῶν μεμιγμένων ὑπὸ ἀνταγωνιστῶν ἢ τῶν ἐξ ἀνδρῶν καὶ γυναικῶν καὶ γερόντων καὶ παίδων ὄντων.]

(Οἰονόθρους. Æsch. Ag. 55.)

Ὁμόθρους αἰδὴ, vox unum idemque loquens, concors vox.

Ὄθρους, pro eodem dicitur. ut, ἐνηχὴς pro ἐμπνέουσα.

Πάνθρους, omnia susurrans, seu susurrando divulgans. Hesych.

Πολύθρους, (q. d. multisonus) strepens. (Æsch. Suppl. 827.) [Eurip. Iph. in Taur. 727. Δίλυτον μὲν αἶδε πόδα ἐπωτυχαὶ ἔβαν: πάρεστι.]

Προθρέω, ῶ, alloquor. Æschyl. in Prometheo. [597.]

Πρωτόθρους, (q. d. primisonus) exp. et primo sono editus, ut, πρωτόθρους ἀφὴ, prophetia. Item primò loquentes, ex Nonno.

Σύνθρους, consonus. ut, σύνθρους ἠχὼ, echo consona, quippe quæ consonantibus sonum similem edunt.

ΘΡΗ'ΝΟΣ, ου, ὁ, luctus, planctus, lamentatio. Eurip. in Med. Ἐκ δὲ θρήνων καὶ γόων ἐπαίσιον. (1213. Æsch. S. c. Th. 869.) Luc. καὶ τὸ δὴ γε ὁ Δημοσθένης μέντοι, κατέσυρε ἐξάρχων τοῦ θρήνου εἰς γυναῖκ' ἐκ τοῦ Δημοσθ. ☞ Etym. dictum tradit παρὰ τὸ θρεῖσθαι τὸν νεκ. Ego, deriv. τοῦ θρέω, simpliciter deductum puto, quod et Hesychius innuere videtur, quum θρηνεῖν exp. θρηνεῖσθαι.

Θρηνώδης, ες, ὁ καὶ ἡ, ad lamentandum propensus, luctui deditus, luctui assuetus. Poll. Apud Herodian. μέλος θρηνῶδες, exp. carmen lamentabile.

Θρηνέω, ῶ, lugeo, lamentor. Interdum sine acc. ut apud Dem. in Mid. Interdum cum acc. Soph. ἐξυτάνους αἷμ' ἐμὸν θρηνεῖσθαι. Sic et Il. ά. Luc. μητέρα θρηνοῦσαν θρηνῶ. (Eurip. Med. 1251. Phœniss. 1261.)

[Θρήνημα. Eurip. Orest. 132. Αἰαῖ αἰαῖ πόνους τοὺς ἐμοὺς θρήνημα: σὸν ξυμβάλ. Helen. 173. Θρηνητὴρ. Æschyl. Pers. 942.]

(Θρηνητὴς. Æsch. Ag. 1084.)

Θρηνητικὸς, idem quod θρηνώδης, ad lamentandum propensus. Aristot. eth. l. 9.

Θρηνητικῶς, more eorum qui ad lugendum seu lamentandum proponi sunt, vel lugubriter, lamentabiliter. Poll.

Θρηνήτρια, prefica. Theophyl. epist. 21.

Composita.

Ἄθρηνι, absque luctu. q. d. illugubriter. Suid.

Ἀξιόθρηνος, ον, ὁ καὶ ἡ, luctu seu lamentatione dignus, dignus qui lugeatur. Eurip. [Alcest. 903. Ἐμοὶ γὰρ ὃν ἐν γένει, Πλεῖστ' ἀξιόθρηνος ἔλιπεν ἐν δόμοις Μοῖρα.]

Ἀντιθρηνέω, ῶ, vehementer lugeo seu lamentor.

Ἐπιθρήνιον, et ἐπιτυμβίθρηνον, ου, q. d. allamentor, et collamentor.

Περιθρηνέομαι, lamentis circumsono. Plut. in Ant.

Πολύθρηνος, luctuosus, valdè lamentabilis, (q. d. unde est multus luctus) seu multum luctum afferens. Eurip. Item qui multo luctu afficitur, qui multum luget. Luc. (Æsch. Ag. 720.)

Συνθρηνος, luctus seu lamentorum socius. Aristot. eth. l. 9.

Φιλόθρηνος, luctus amans, lubenter lugens. Poll. Item debilis. ex Nonno.

Φιλοθρηνὴς, ὲς, ὁ καὶ ἡ, idem Musæi. idyll.

ΘΡΗΣΚΕΥ'Ω, F. σω, superstitionis quibusdam cæremoniis Deum seu deos colo: vel alicui superstitionè cæremonias ad cultum deorum adhibeo. ☞ Scribit Plutarch. in vita Alexandri, videri hoc verbum factum et deductum

à Thracibus, apud quos Orpheus deorum cultum invenerit, quo postea usi sunt Græcorum plerique. idem testatur Etym. item schol. Euripidis, nec non Suidas. ¶ Item simpliciter colo, veneror. Herod. l. 1. Σπουδαιότατοι γὰρ μάλιστα τῶν θεῶν τυγχά Ῥωμαῖοι. In lib. Sap. Σπουδαίων τὰ γλωττά. ¶ Apud Herodot. significat etiam, religiosè instituo et observo.

Θρησκάνεται, color. Herodian. l. 4.

Θρησκευτὴς, religiosus. Symm. Item superstitiosus.

Θρησκεία, ἡ, cultus deorum multis superstitionis cæremoniis constans, ad Col. c. 2. Item simpl. cultus dei, religio. ut Jac. cap. 1. Herodian. lib. 5. τῇ ἰερείᾳ καὶ Σπουδῇ σχολάζων τοῦ θεοῦ. Aliquando exp. veneratio, cultus, observantia, apud Herod. lib. 3.

Θρήσκος, religiosus, ut Jac. c. 1. Aliquando etiam exp. superstitiosus.

Ἐθελοθρησκεία, ἡ, (comp.) cultus divinus seu religio, et certi ritus cultus divini, quos sua sponte et suo arbitratu quis eligit et amplectitur. Exp. et superstitio, in ep. ad Col. c. 2.

Ἐθελοθρησκῶ, voluntarium cultum seu religionem aliquam arbitratu meo sequor et amplector. Suid.

ΘΡΙΑΙ, αἱ, calculi sortilegorum, i. quos sortilegi in urnam mittunt. Callim. hymno in Apoll. Κάνω δὲ Θριαὶ καὶ μάντιες. Sic dicuntur quasi τρεῖς τινες οὖσαι, quòd tres sint calculi, et à tribus nymphis inventi. Etymol. ¶ At Θρία, ἡ, extremi rudentes, nautici funes, qui ἐπάρσια dicuntur. Aristoph. in equit.

Θριάζω, furore percitus sum vatum more, Hesych.

Θριάσιον, dictum fuit πόλιν quoddam, ἀπὸ τῶν βουκόλων εἰς αὐτὰ θρῖα ἐκπ' Ἀθηνᾶς, inquit Etymol.

Ἐνθριάζω, (comp.) ἐνθουσιάζειν ἀπὸ τῶν μαντικῶν θρίων. Hesych.

Θρίον, ὁ, vel θρίον, ου, τὸ, ficus folium. (quod τραγικὸν εἶναι scribit Etymol.) Aristoph. in Vesp. πολλῶν ἀκάνθας εἶδε θρίον τὸν ἐμόν. Athen. lib. 7. θρίων τούτων εἴλησα. ¶ Item generaliter, quodvis folium: unde Χαμαιπίτυος θρία, apud Nicand. ¶ Sic diœbatur etiam edulium quoddam ex lacte et adipe caprino ac semidalido, quod ficuleis foliis incoquebatur. Luc. in Lexiph. καὶ θρυαντίδες, καὶ θρία, καὶ μάκιττα. ¶ Apud Aristoph. θρία ἐγκεφάλου, membrana cerebri ob similitudinem cum ficuleis foliis.

Θριανταὶ, ficuum cultores: item saltores.

Ἐνθριόομαι, (comp.) ficuleis foliis involvor. Suid. [Aristoph. Lysistr. 664. ἀλλ' εἰσ ἐνθριόομαι πρίνου. Schol. Ἐντετυλίχθαι, ἐσκεπάσθαι. μετ' αἰσχύνης δὲ ἀπὸ τοῦ λεγομένου θρίου, ὃ ἐν τοῖσι φύλλαις εἴλεῖται. Schol. Biset.]

Δενδρόθρις, τριχὸς, ἡ, pilus, capillus. Hesiod. Ψ. Θριξὶ δὲ πάντα τόνον κατεείνων, &c. Apud Plat. in apophth. quidam barbam et caput tingens, vocatur δενδρόθρις ἐν θριξί. Aristot. αἱ ξανθαὶ δ' αἱ τρίχες καὶ τυθώνιαι. Exp. et scito. ut apud Hesiod. in Asp. ῾ 391.῾ Ὀρθὰς δ' ἐν λαμπῇ φρίσσει τρίχας. Interdum etiam, villi. Plut. σαρξὶ περφύκασι, καὶ θριξὶ ἀμφιτίθεται. Nonnunquam et capillamenta, ut apud Philonem, πίτυλα γὰρ τὰς λευκὰς τρίχας καταπεδῶντα πᾶσι τοῖς νέμασι συνφύονται. In obliquis ubi sequitur χ, mutatur θ in τ, idem et in derivatis ac compositis observatur. ☞ Etym. à θρίζω derivat.

Τρίχινος, η, ὁ, qui ex pilis est. Apocal. c. 6. Τρίχινος σάκκος, cilicinus saccus.

Τρίχινον, ου, τὸ, vestis ex pilis confecta.

Τριχώδης, ης, ὁ καὶ ἡ, pilosus. Item capillaceus, pilis similis, capilli speciem referens. Τριχώδη, τὰ, Hesych. sunt instrumenta ad oppugnandas urbes comparata.

Τριχόω, ῶ, pilosum reddo, pilos induco. Dioscor. lib. 5. c. 166. ἀλωπεκίας τριχοῖ. Apud Theophr. de caus. pl. l. 1. c. 6. περιαλείφουσι πολλῷ πιτυρίσματι, luto piloso, pilis mixto, crinibus aut aliis subacto.

Τρίχωμα, τὸ, capillamentum, pilosum villosumque tegmen. Dicitur de omni animante apud Arist. l. 3. de gen. an. item de capillamento seu capillitio humano, seu quovis pilo corporis humani, apud eundem Aristotel. in Physiogn. et in 2. Œcon. et apud Herodot. (Æsch. S. c. Th. 672.)

Τριχωμάτιον, diminut. pro eodem. Aristot.

Τρίχωσις, q. d. capillatio, pilorum emissio vel productio. Poll. Item pilorum inversio, seu pilare malum. Actuar. l. 2. περὶ παχυν. παθ. c. 7. idem quod τρίχιασις.

Τριχωτὸς, ὴ, ὸν, pilosus, pilis tectus, crinitus, capillatus. Arist. in 4. de part. an. Et neut. gen. τριχωτὸν, pars ea corporis quæ capillis tegitur. apud eundem.

Τριχῖνος, ου, ὁ, pilaris, fem. gen. τριχῖνος, ut, τριχῖνος στοιχεῖα, apud Dioscor. l. 5. c. 124.

Τρυχὸν, ου, τὸ, pilus. idem quod θρίξ. Arist. in probl.

Τριχάω, ῶ, pilosus sum, crinitus sum. Item laboro trichiasi. unde apud Gal. l. 4. de locis aff. τριχῶντες, quibus pili pungentes in palpebris oriuntur.

Τριχίασις, εως, ἡ, oculorum à pilis offensio. Vide aut. def. med. Item symptoma rerum, ex quo per urinam prodeunt veluti capilli albi, Gal. com. in Aphor. 76. l. 4. Item pilare malum, i. mammarum dolor, ortus aliquando ex pilo in poculo forte hausto. Est etiam Krolliano abscessus circa mammas. Item species fracturæ tenuissimæ et summum latens. Paul. Ægin. l. 6. c. 9. Pro eodem dicitur et τριχισμός.

Τριχίας, ου, ὁ, pisnis quidam, qui et τριχὶς, ίδος, ἡ, sic dictus, quòd eam habeat pilis similia. Aristot. lib. 5. anim. et Aristoph. in Equit. et Athen. lib. 7.

Τριχίδιον, ου, τὸ, parvus trichias, Athen. l. 7.

Θρίσσα, item piscis genus. Athen. l. 7.

Τρυχία, ἡ, morbus quo vexantur nutrix in mammis, quoties pilum hauserit, pilaris morbis. apud Aristot. l. 7. anim. c. 11. idem qui et τριχίασις.

Composita.

[Ἐδέθριξ. Eurip. Helen. 70. Βαρβάρου τ' ἀμφιδλήμου', εὐθρίγου θ' Ἕλλας.]

Παραθριγγίζω, lorico, obsepio. Theophr. hist. pl. l. 3. c. ult.

Περιθριγγόω, ῶ, circummunio θριγγῷ, i. lorica aut septo. Item circumsepio. Plut. in Mario.

ΘΡΙΔΑΞ, ακος, ὁ, lactuca, olus de quo Dioscor. l. 2. c. 165. Athen. l. 9. et Plin. l. 19. c. 8. et l. 20. c. 7.

Θριδακίνη, idem, ut testatur Athen. l. 2.

Θριδακίνη, idem, ibidem. Galenus tamen τὴν μὲν ἡμερὸν τίθησι lib. 2. sic propriè nominari tradit sylvestrem lactucam, θρίδακα autem sativam.

Θριδακίς, lactucula, apud Athen. lib. 2.

Θριδακώδης, ης, ὁ καὶ ἡ, lactucæ similis, qui è lactucarum genere est, vel lactucam naturam referens.

ΘΡΙΞ, τριχὸς, ἡ, pilus, capillus. Hesiod. Ψ. Θριξὶ δὲ πάντα τόνον κατεείνων, &c. Apud Plat. in apophth. quidam barbam et caput tingens, vocatur δενδρόθρις ἐν θριξί. Aristot. αἱ ξανθαὶ δ' αἱ τρίχες καὶ τυθώνιαι. Exp. et scito. ut apud Hesiod. in Asp. ῾ 391.῾ Ὀρθὰς δ' ἐν λαμπῇ φρίσσει τρίχας. Interdum etiam, villi. Plut. σαρξὶ περφύκασι, καὶ θριξὶ ἀμφιτίθεται. Nonnunquam et capillamenta, ut apud Philonem, πίτυλα γὰρ τὰς λευκὰς τρίχας καταπεδῶντα πᾶσι τοῖς νέμασι συνφύονται. In obliquis ubi sequitur χ, mutatur θ in τ, idem et in derivatis ac compositis observatur. ☞ Etym. à θρίζω derivat.

Τρίχινος, η, ὁ, qui ex pilis est. Apocal. c. 6. Τρίχινος σάκκος, cilicinus saccus.

Τρίχινον, ου, τὸ, vestis ex pilis confecta.

Τριχώδης, ης, ὁ καὶ ἡ, pilosus. Item capillaceus, pilis similis, capilli speciem referens. Τριχώδη, τὰ, Hesych. sunt instrumenta ad oppugnandas urbes comparata.

Τριχόω, ῶ, pilosum reddo, pilos induco. Dioscor. lib. 5. c. 166. ἀλωπεκίας τριχοῖ. Apud Theophr. de caus. pl. l. 1. c. 6. περιαλείφουσι πολλῷ πιτυρίσματι, luto piloso, pilis mixto, crinibus aut aliis subacto.

Τρίχωμα, τὸ, capillamentum, pilosum villosumque tegmen. Dicitur de omni animante apud Arist. l. 3. de gen. an. item de capillamento seu capillitio humano, seu quovis pilo corporis humani, apud eundem Aristotel. in Physiogn. et in 2. Œcon. et apud Herodot. (Æsch. S. c. Th. 672.)

Τριχωμάτιον, diminut. pro eodem. Aristot.

Τρίχωσις, q. d. capillatio, pilorum emissio vel productio. Poll. Item pilorum inversio, seu pilare malum. Actuar. l. 2. περὶ παχυν. παθ. c. 7. idem quod τριχίασις.

Τριχωτὸς, ὴ, ὸν, pilosus, pilis tectus, crinitus, capillatus. Arist. in 4. de part. an. Et neut. gen. τριχωτὸν, pars ea corporis quæ capillis tegitur. apud eundem.

Τριχῖνος, η, ὁ, pilaris, fem. gen. τριχῖνος, ut, τριχῖνος στοιχεῖα, apud Dioscor. l. 5. c. 124.

Τρυχὸν, ου, τὸ, pilus. idem quod θρίξ. Arist. in probl.

Τριχάω, ῶ, pilosus sum, crinitus sum. Item laboro trichiasi. unde apud Gal. l. 4. de locis aff. τριχῶντες, quibus pili pungentes in palpebris oriuntur.

Τριχίασις, εως, ἡ, oculorum à pilis offensio. Vide aut. def. med. Item symptoma rerum, ex quo per urinam prodeunt veluti capilli albi, Gal. com. in Aphor. 76. l. 4. Item pilare malum, i. mammarum dolor, ortus aliquando ex pilo in poculo forte hausto. Est etiam Krolliano abscessus circa mammas. Item species fracturæ tenuissimæ et summum latens. Paul. Ægin. l. 6. c. 9. Pro eodem dicitur et τριχισμός.

Τριχίας, ου, ὁ, pisnis quidam, qui et τριχὶς, ίδος, ἡ, sic dictus, quòd eam habeat pilis similia. Aristot. lib. 5. anim. et Aristoph. in Equit. et Athen. lib. 7.

Τριχίδιον, ου, τὸ, parvus trichias, Athen. l. 7.

Θρίσσα, item piscis genus. Athen. l. 7.

Τρυχία, ἡ, morbus quo vexantur nutrix in mammis, quoties pilum hauserit, pilaris morbis. apud Aristot. l. 7. anim. c. 11. idem qui et τριχίασις.

Composita.

Ἀλλοδερὴς, ὄος, ὁ καὶ ἡ, densos habens capillos: vel habens capillos varie intortos et orispatos. apud Soph.

Ἀδρὸς, pilis carens.

Ἀνθερὴς, promissum et porrectum habens capillum, Arist. q. d. simplicem habens capillum. Quidam exp. qui mediocri est capillo.

Ἀνθίτριχες, ων, οἱ, impuberes. apud Callim. teste Hesych.

Ἀνθύτριχες, villosus. Hom. hym. in Apoll.

Δασυθὴς, qui denso pilo est, pilosus: ut, δασύτριχος τράγος, pilosi seu hispidi hirci. Theocr. idyll. 7.

Δασύτριχος, ου, ὁ καὶ ἡ, idem: ut, δασύτριχα μῆλα. in Epigr.

Ἔντριχος, ου, ὁ καὶ ἡ, qui ob capillorum penuriam, ad supplendam comam, galericulum, i. τὸ ψυκτὸν, seu τρυφάλειαν, summit. Poll.

Ἐντρίχωμα, pars sub oculis seu extima palpebra, qua velut fimbriola cæsaniæ pili longiusculi. Poll.

Ἐντριχόστης, palpebra. Hesych.

Ἐρυθρόθριξ, cui rufi sunt capilli.

Εὔθριξ, bonos pilos habens, bene capillatus, bene comatus. Theocrit. idyll. 18.

Εὔτριχος, idem. [Eurip. Herc. Fur. 934. Ἄφρῳ κατίσταζ' εὐτρίχου γενειάδος.]

Εὐθυθρὴς, qui crinibus est rectis: pro quo et Ἰσόθριξ. apud Herodot. in Polymn.

Καλλιθρὴς, pulchros pilos habens: ut, καλλίτριχες ἵπποι, Odyss. ζ. et apud Hesiod. in Asp. ῾ 371.῾

Καλλίτριχος, idem. Item pulchros pilos faciens. Dioscor. l. 1. c. 179. ¶ Callitrichon à quibusdam vocatur etiam adiantos seu fratex topiarius: quod tingat capillum, et ad hoc decoquatur ut crispum densumque faciat. Plin.

Κατατρίχιος, tenuis instar pili. Hesych.

Λεπτόθριξ, qui tenui pilo seu capillo est.

Λεπτότριχος, idem. [Aristot. de Hist. Animal. καὶ ἡ λεπτότριχος μᾶλλον.] Compar. λεπτοτριχότερος, qui pilo est tenuiori.

Λευκόθριξ, qui candido est capillo, seu niveis pilis. λευκότριχες ἵπποι, apud Callim. [Aristoph. Av. 972. Πρῶτον Πανθέᾳ θῆσαι λευκότριχα κριόν.]

Λιποτρίχιος, depilis, quem pili destituerunt. Epigr.

Μελανόθριξ, Scythes apud Aristot. quibus molles capilli.

Μελανόθριξ, pilos habens nigros, cui capilli nigri sunt.

Μικρότριχος, qui exiguis seu brevibus est pilis. [Aristot. de Hist. Animal. οἷς ἔστιν ἡ δέρμανσις,——μικρότριχον, &c.]

Μιξόθριξ, qui mixtis est pilis, semicanus.

Ξανθόθριξ, pilos habens flavos, cui flavi crines sunt. Theocr. idyl. 18.

Ὁμόθριξ, similes pilos habens, qui ejusdem cœsaniæ est. Per syncopen pro ὁμοιόθριξ. Il. Ψ. (Cat. N. 272.)

Ὀλιγότριχος, qui paucos habet pilos. Aristot. [de Hist. Animal. πάντα δ' ὅσα τετράποδα καὶ ζωοτόκα, ἔκτὸς—ἵππου, καὶ οὐχ ἕνεκα ἡ ἄνθρωπος, ὀλιγότριχα καὶ μικρότριχα, πλὴν τῆς κεφαλῆς.]

Ὀρθόθριξ, qui erectos habet crines. (Æsch. Choëph. 30.)

Ὀρθοτριχία, affectio qua quis erectos habet crines.

Οὐλόθριξ, qui crispos habet pilos seu crines, crispus. Aristot. in Problem. et Alex. Aphr. in Problem.

Παχυθρὴς, qui crasso pilo est.

Παχύτριχος, idem.

Πεφυκὸς, cincinnos à prima usque juventute nondum rasos. Suid.

Ποικιλόθριξ, varios habens capillos. [Eurip. Alcest. 383. Ἴσχουσι δ' ἀμφὶ σὸν κάρα θρίξ, ἐείδη, ποικιλόθριξ πέφυκε, &c.]

Πολυθρὴς, multos pilos habens. ¶ Item, herba quæ polytrichos. Item gemma, quæ in viridi capillatur, sed defluvio comarum facere dicitur. Plin.

Πολύτριχος, multos pilos habens: ut, πολύτριχος τράγος Polytrichos dicitur etiam adiantum majus, apud Plin.

Πυρρότριχος, rufos habens pilos. Theocr. idyll. 8.

Σκληρόθριξ, qui duros habet pilos.

Σκληρότριχος, idem.

Σκοτοδινοπαλιμβόθριξ, nigrum, hirtum splissumque capillitium habens, apud Aristoph.

Ταυλόθριξ et ταυλότριχος, qui laxo capillo est, item qui protentos et promissos crines habet. Hesiod. in Erg. ταυλότριχα αἶγα dixit capram rectis pilis. Exp. etiam, qui horridos et setarum instar erectos habet pilos.

Τευτρὶς, sive Ἰσόθριξ, suis pilos habens, porcinas setas habens. Est animal ex erinaceorum genere, Plin. l. 8. c. 35. Vide et Ælian. et Aristot. Vide et Eras. in proverb. θρὶξ ἑστηκεν. Apud Oppian. legitur et ὄστρηξ. Est et flagrum ex corio adhuc setis suis munito, Suid.

Τυτρὶς, ίδος, ἡ, idem. ut annotat schol. Aristoph. in pace. (R. 631.)

Φριξόθριξ, horrens pilis seu setis. Suid.

Ψαφαρότριχος, aquosidos pilos habens. Hom. hym. in Pan.

ΘΡΟΜΒΟΣ, ου, ὁ, grumus. propriè rei in unam massam concretæ frustum. (V. Æschyl. Ch. 544. Eum. 184.) (☞ Dicitur enim ἀπὸ τοῦ τιθράφθαι, ἤ ἐστι πεπῆχθαι, teste Eust.) Dioscor. l. 5. c. 44. θρόμβους αἵματος ἁλίσας. dissolvit sanguinis concreti grumos, seu sanguinem concretum discutit. Sanguinis etiam concreti partes θρόμβοι appellantur. Dicitur et de aliarum rerum concretarum grumis: ut Suid θρόμβους ἁλῶν dixit, scribit autem crassum, seu salis grumum. Sic Herodot. l. 1. ἄμα τῷ Πατι θρόμβοι ἀσφάλτου ἀναδῦναι πολλοὶ, grumos bituminis seu bituminis concreti particulas et frusta. Et Dioscor. lib. 1. (de styrace) θρόμβους ἔχει ἐπιπλείους. Hesych. θρόμβον esse dicit locum editum, itidemque schol. Soph. dicit esse ὄγκον.

Θρομβώδης, ης, ὁ καὶ ἡ, grumo similis, grumi speciem gerens, grumosus. Arist. hist. an. l. 7. et Soph. in Trachin. (715.)

Θρομβίον, ου, τὸ, grumulus, parvus grumus. Dioscor. l. 6.

Θρομβίδιον, ου, τὸ, idem. pro quo resolutione Ionica dicitur Θρομβήιον. Nic. in Alex. v. 295.

Θρομβόω, ῶ, fut. ώσω, in grumos cogo.

Θρυμβίομαι, ῶμαι, in grumos concresco seu coëo. Nic. in Alex. v. 314.

Θρύμβωσις, concretio: qua nimirum aliquid glaciatur et in grumos coit, ut, θρύμβωσις αἵματος, apud Gal. et Dioscor. Sic et θρύμβωσις γάλακτος, apud Gal. et Dioscor. l. 5. c. 21.

Composita.

Ἐκθρυμβίω, ῶ, in grumos cogo, congelo et concrescere facio.

Ἐκθρύμβωσις, concretio, apud Dioscor. l. 1. ἐκθρύμβωσις αἵματος, sanguinis in grumos concretio, i. grumi sanguinis concreti.

Ἐνθρυμβίω, ῶ, idem, seu in grumos cogo, seu congelo in, vel intra aut super. Nic. in Alex.

Περιθρυμβίω, ῶ, circumcirca in grumos cogo et concrescere facio. Gal.

ΘΡΟΊΟΝ, ου, τό, flos, pigmentum. Il. χ'. ὃν δὲ θρίον καλέουσι. Theocr. schol. annotat, θρία à Thessalis vocari animalia variegata: à Cypriis, Boridas ventos: ab Æolia, medicamenta, venena, teste Clitarcho: ab Hom. verò rosas. (ἐστὶ παρὰ τὸ ἄνω θεῖν ἐκ τῆς γῆς.) Nicand. schol. tradit, θρία, à Nicand. nominari τὰς ἰοειδεῖς βοτάνας, in Ther. Pro pharmacis venenisque accipi potest, apud Theocr. idyll. 2. οὐδὲ λαβοῦσα τὰ τὰ θρία ταῦθ', ἐφάρμαξε.

(Ἀσταχύθριον. (comp.) Æsch. Eum. 809.)

Πολύθριος, (comp.) multa habens θρία seu φάρμακα. Item multis medendi vi preditus. Nic. in Ther. πολύθρια φύλλα πατίζας.

ΘΡΥΑΛΙΣ, ίδος, ἡ, ellychnium: ut apud Aristoph. †Nub. 59.† τὸν σκυτέως ἐστιῶσ' ὀθονίῳ θρυαλλίδι. ¶ Item herba quædam cujus folia sunt ad ellychnia apta. Vide Dioscor. l. 4. c. 99. et Plin. l. 25. c. 10.

ΘΡΥΓΑΝΑ'Ω, ῶ, frico, scabo, scalpo. Apud Aristoph. in comicis. τὸν γείτονα τίνδ' ἰκκαλίπτομαι θρυγανῶσα τὸν θύραθεν. schol. exponit. ἰσχνῶς πάνυ.

ΘΡΥ'ΛΛΟΣ, ου, ὁ, susurrus, murmur, rumor. Item tumultus. Hesych. Suid. et Etym. ut, καὶ σιλλὸς ὑφίστη τὸν ἀλιτεμφέων ὁ θρύλλος, apud eundem Suid. ☞ A θρέω deducitur, ut sit θρύλλος quasi θρέλλος.

Θρύλλω, vel θρυλίω, susurro. Item famigero, disseminо, jacto: Isocrat. in Panath. et Dem. in Mid. Et θρύλλεῖσθαι dicitur res, i. vulgo jactari, rumore vulgi celebrari, divulgari. Herodian. l. 5. et Plut. in Sol. ¶ Apud Demosth. ex Aeschin. exp. etiam inculco.

Θρυλίω autem cum unico λ scriptum invenitur apud Theocrit. Idyll. 2.

Θρύλλημα, τό, quod vulgi rumoribus jactatur, fabula vulgi. apud 70. interpr.

Θρυλλίζω, vel θρυλίζω, susurro, murmuro. Etym. Item frango. in qua signif. Etym. deducit à θρύον, unde fit θρυλίζω, ex quo θρυλίζω. At Eust. habet θρυλλίσσω, dicens derivari fortasse à θρύλλη.

Θρυλλίσσημαι, unde Il. ψ'. θρυλλιχθὲν δὲ μένουσι ἐπ' ἰφθίμοις, ubi exp. ab Hesych. contrita est frons et velut comminuta, vel contusa, confracta.

Θρύλλιγμα, apud Lycoph. quidam interpr. quod confringitur. alii, quod discerpitur.

Composita.

Διαθρυλλέω, ῶ, idem quod θρυλλέω. unde apud Xen. διαθρύλλητος, rumor sparsus erat, vulgi sermonibus ferebatur. Dicitur etiam aliquis διαθρυλλεῖσθαι, cui sæpius eadem res inculcata fuerit, cum velut obtundendo. Xen. apomn. l. 1. ἆρα γὰρ οἴονται ἂν κατατετρῖφθαι διαθρυλλούμενοι ὑπὸ σοῦ. Apud Plat. de rep. 2. διαθρυλλούμενος τὰ ὦτα, dicitur de eo cui aliquis sæpe sermonibus sæpius inculcatis obtuderit.

Ἐνθρυλλίζω, idem quod θρυλλίζω, apud Aristoph. in Thesm. [348.]

Παθρύλλιον, omnia vulgata.

Παθρύλλω, Hesych. τὸ πάντα θρυλλεῖν.

Περιθρυλλίομαι, οῦμαι, idem fere quod διαθρυλλίομαι, Greg.

Πολυθρύλλητος, ου, ὁ καὶ ἡ, multum celebratus, vel multorum sermonibus celebratus, aut vulgi sermonibus, Synes. Apud Plut. exp. famatus, famigeratus.

ΘΡΥΌΝ, ου, τό, juncus, vel ulva. herba palustris. Vide Dioscorid. lib. 4. ¶ Item urbe Arcadiæ, quam Hom. Il. λ'. Θρύονά τε appellat. Vide Steph.

Θρύον, juncus, apud Suid.

Θρύος, vesicariæ herbæ species cum dicitur, apud Theophr. hist. plant. l. 9.

ΘΡΥΠΤΩ, F. ψω, frango, confringo: proprie potest esse in minutas partes frango, unde et exp. comminuo, contero. ¶ Item frio, frango in micas. ¶ Item frango deliciis, frango laxo. Greg. in lib. qui περὶ φύσεως. inscribitur, ἡμεῖς δὲ θρύψομεν ἡμᾶς αὐτοὺς ἁβρότητι καὶ τρυφῇ, id est, frangemus nos deliciis vestis mollis. (Æsch. Ag. 1604.) ☞ Hoc verbum Eustath. inter ea recenset, quæ ἐπιφανεστέρως. Plato item in Cratylo dicit literam ρ hoc in verbo ἀπομάττειν τὸ μαλθακὸν, sicut in ἁρμόττω, θραύω, ἰρίσαι, αἱμασιάζειν, et ῥιμφάζειν.

Θρύπτομαι, frangor, comminuor. Aristoph. et Philo de mundo. Item metaph. frangor deliciis, enervor: aut dissolutus redder, corrumpor. Plat. de lib. educ. χαυνοῦται γὰρ ταῖς ἐπιτηδεύσεσι τῶν ἀνθρώπων καὶ θρύπτονται. Xen. in symp. μαλακία θρυπτομένων. Exp. etiam molliter et delicatè vivo, unde τεθρυμμένος. Luc. fractus deliciis, luxu solutus, dissolutus. Item deliciis facio. Nonnulli idem fermè esse dicunt quod παίζομαι, jocularі quadam simulatione utor, impensius me rogari volo. apud Luc. in symp. ¶ Item peculiariter dicitur de meretrice, aut etiam περὶ τὸν παιδικὸν, seu generalius περὶ τοῦ ἐρωμένου. apud Xen. in symp. et Dion. Areop. in ep. ad Demosth.

Τεθρυμμένως, delicatè et molliter, dissolutè. Plat. in pol. pasc.

Θρύμμα, τό, fragmentum. Item peculiari signif. frustum panis, crustum. Hesych. Suid. Poll.

Θρυμματίς, placentæ genus. Sunt qui reddi posse existimant latritum, apud Athen. et Luc.

Θρύψις, ipsa actio frangendi deliciis, effeminatio, enervatio. Item deliciæ, mollities. Xen. Paed. 8. p. 241. a. ubi comparat.? Item fractio, comminutio, friatio.

Θρυπτικὸς, ὴ, ὸν, q. d. propensus ad delicatam vitam, delicatus, mollis. Xen. Paed. 8. Interdum signif. frangendi seu comminuendi vim habens. Galen. 2. ad Glauc.

Θρυπτικῶς, delicatè, molliter. apud Poll. l. 6.

Τρίμμα, τό, fragmentum, idem quod θρύμμα. (Philostr. l. 4. c. 10.) unde

Comp. Τετράτριμμος, qui in quatuor partes frangitur: vel in quatuor partes fractus. Hesiod. in Erg. Ἄρτον δυωδεκάτης τετράτριμμον, panem qui in quatuor frusta dividi possit.

Τρυφὴ, ἡ, deliciæ, mollities, luxus, delicata vita. Aristot. Eth. 7. Herodian. l. 1. et 3. Item ipsæ deliciæ quæ ad vitam illam delicatam pertinent. Interdum restringitur ad γαστριμαργίαν, seu πολυφαγίαν. ut apud Luc. ἀπὸ τρυφῆς ἐξέδυσε τὸν γαστέρα. (Aristoph. R. 21.)

Τρυφερὸς, delicatus, deliciis deditus, voluptuarius. Suid.

Τρυφερὶς, idem. Arist. Rhet. 2. scribit, divites solere esse τρυφεράς. Dicitur et de re, positaque interdum τὸ τρυφερὸν subst. pro delicata vita.

Τρυφερῶς, delicatè, molliter.

Τρυφερώτατος, à quo particip. τρυφερωτάτως, deliciis et mollitie perditus, apud Aristoph.

Τρυφᾶν, ῶ, delicatè vivo, deliciis seu luxui indulgeo, luxuriosè vivo. Greg. Naz. Τί μετὰ χριστὸν πάσχω καὶ ἐπὶ χριστῷ τὸν μὲν ἄλλον τρυφᾶν αἱρούμενος. Apud Plat. de leg. τρυφᾶν παιδείᾳ, mollis educatio. ¶ Item niteo, lætè vivo, efferor et exulto licentia. Æschin. εἰ δὲ ἐμέτην μόνος τρυφᾷ. Apud Isocrat. in orat. ad Nic. τρυφᾷ μὲν ταῖς ἐσθῆσι καὶ ταῖς περὶ τὸ σῶμα κόσμοις, nitens, splendidus sis. Interdum ponitur cum accus. ut apud Greg. ubi tamen quidam subaudiri putant prapos. κατὰ.

Τρύφημα, τό, id ex quo deliciæ percipiuntur, vel deliciæ.

Τρυφητὴς, deliciarum consectator, delicatæ vitæ amator, qui delicatè vivit. Item helco, vorax. Suid.

Composita: ex primâm et θρύπτω, cum prep.

Ἀναθρύπτω, frango deliciis et luxu.

Ἀνάθρυπτος, frangor deliciis, luxu corruptor. Plat.

Διαθρύπτω, diffringo, diarumpo, comminuo seu contero. Luc. τὰ ἀχρεῖα διαθρύπτων. Sic Lav. c. 2. Item deliciis frango, sicut θρύπτω, vel effemino. Xen. in politia Lacon.

Διαθρύπτομαι, in deliciis ager, corrumpor. Item in deliciis effundor. apud Xen. apomn. l. 1. et 4. (Æsch. Pr. 890. Theoc. id. 99.)

Διατεθρυμμένως, delicatè et molliter, dissolutè. Plat. de leg.

Διάθρυψις, enervatio, effeminatio, ipsa actio frangendi deliciis. Aut etiam deliciæ. Apud Chrysostom. διάθρυψις κεκμηκότων, gestus molles.

Ἐκθρύπτω, (decomp.) deliciis fugio. Item delicatè vivo, apud Theocr.

Ἐνθρύπτω, comminuo intrò, intero. Dem. c. ult.

Ἔνθρυπτος, intritum, placenta.

Ἐνθρυμματὶς, idem. Hesych.

(Ἐπιθρύπτω, conterο. Philostr. l. 1. c. 37.)

Συνθρύπτω, deliciis frango, delicatum seu mollem reddo. Item frango, comminuo. Act. c. 21.

(Τετραθρύπτω. Philostr. l. 1. c. 12.)

Ὑποθρύπτομαι, deliciis aliquantum indulgeo. q. d. subindulgeo deliciis. Plat. in Perie.

Alia composita sine præpositione.

Ἄθρυπτος, ου, ὁ καὶ ἡ, infragilis, qui frangi non potest. cui oppon. εὔθρυπτος. Item non fractus deliciis, non fractus luxu. Vel minimè mollis, virilis. Plat. in Rustico. Sæpius de re dicitur quàm de persona, ut, ἄθρυπτος λόγος, apud Pythag. in carm. aur. Sic ἄθρυπτος τροφὴ, apud Damasc.

Ἀθρύπτως, non delicatè, non molliter. viriliter. Plat.

Ἀθρυψία, q. d. vanitas à deliciis seu mollitie, vita minimè delicata seu mollis.

Αἰθρύπτητος, valdè mollis seu delicatus, luxu diffluens. Theocr. Idyll. 15.

Εὔθρυπτος, fragilis, qui facilè frangi potest. Luc. Item fractus deliciis seu solutus, mollis.

Εὐθρυπτία, fragilitas. Item friabilitas. Dios. l. 5.

Composita facta ex τροφὴ, aut τρυφάω.

Ἀτρύφητος, minimè mollis, non delicatus. apud Suid.

Ἀτρύφητος, à deliciis seu delicata vita alienus aut abhorrens.

Διατρυφάω, ῶ, idem quod τρυφάω. Exp. etiam, luxu diffluo. apud Plat. de leg.

Ἐντρυφάω, ut, ἐντρυφᾷ μάστιξι, apud Chrysost. verberibus tanquam deliciis delectari. Εἰ ἐντρυφᾷ τούτῳ, luxuriosè et insolenter se redundanter hac re utitur. apud Greg. ¶ Item, per deliciasi et lascivium illudo et ludibrio habeo, ludificor. Luc. τοιούτῳ ἐντρυφᾶτε, μᾶλλον δὲ ἐνυβρίζετε τῷ ἀνυβρίστῳ καὶ πλησίον.

Ἐντρυφᾶσθαι, ludibrio haberi et contemni. Plat. ἐντρυφώμενος ἐπ' αὐτῷ.

Ἔντρυφος, id cui ἐντρυφῶμεν, oblectamentum, deliciæ. Nan.

Decomp. Ἐκντρυφάω, ῶ, idem quod ἐντρυφάω, apud Suid.

Ὑπερεντρυφάω, ῶ, supra modum illudo, per deliciasi et lasciviam supra modum ludibrio habeo. Alciphr. in ep.

Κατατρυφάω, ῶ, ut, κατατρυφᾷν τοῦ λόγου, apud Greg. elaxuriari in stylo, vel luxuriante stylo uti. Item cum genit. personæ, idem quod ἐντρυφῶ.

ΘΡΩ'ΣΚΩ, salio, insilio, idem quod θρῴσκω. Il. ά——ὰ δ' ἁμαθὸν δνοφερὴν καὶ θρῴσκον. Il. φ'. θρῴσκων τις κατὰ κῦμα μέλαινα φρίξ' ἀναλίγκιος ἰχθύϊ. Et metaphoricè apud Soph. in Trach. θρῴσκει δ' αὖ, θρῴσκει δειλαία δειλαίᾳ' ἀμὲ δυστάλαινα ἀγρία νόσος, excitatur, tanquam ex somno exiliens invadit, vel assultat, cum assultu impetit. (Soph. Tr. 58. 1045. Æsch. Ch. 846. Eum. 663.) ¶ θρῴσκειν, imo, sicut mas fœminam inire dicitur. Hesych. ex Æschyli Amymone, θρῴσκειν πηδᾶν, i. ἐνδηλίζειν, συνεμπατίζειν. θρῴσκει Hesych. est etiam πίνειν, κολυμβᾷ. ¶ θρῴσκειν γαῖαν, Callistratus apud Hesychium pro ἀποθνήσκειν poni scribit. ☞ Tradit Eust. τινὰς quosdam antiquos derivare θρῴσκειν ἀ θόᾳ seu θοάω, et πήδημα, à πέδη, ex quo, facta transpositione literarum, fieri θρόᾳσκειν, atque inde mutato ο in ω et subscripto ι, θρῴσκω, atque illud ipsum ι in θρωσμὸς, quoque inde derivatu subscribi, licet ea scripturæ non ubique observata reperiatur.

Θρωσμὸς, οῦ, ὁ, tumulus, locus eminulus, collis qui è terra quasi subsilit, vel locus eminentior ex quo spectare possumus, à θρῴσκω pro θρόᾳσκω, ut Suid. tradit. Il. κ', ἐπὶ θρωσμῷ πολέος ξύλου. Apud Apoll. Arg. 2. ἱλάσσοντες ἀπὸ θρωσμοῦ πολέος, exp. per solebras. Apud eundem Arg. l. 3. schol. dicit esse locum supra flumen eminentem quem ex navi salitur.

Composita.

Ἀναθρῴσκω, surrexum salio, insilio. ut, ἀναθρῴσκει ἐπὶ τὸν ἵππον. [Herod. lib. 3. §. 64.] Capitur interdum et pro resilio. [Ap. Rhod. Arg. lib. 956. Τῷσι' ἀναθρῴσκων, ἔστε ἵκῃαι ἑσπερίην, &c. iv. 42. Hom. Iliad. N. 140. cum Schol.]

Ἀνθρῴσκω, pro ἀνάθρωσκω, in Epigr. Itidemque ἀνθρωσκε, apud Soph. pro ἀνάθρωσκε, ἐρχοῦ, subsili, salta.

Ἀποθρῴσκω, resilio, exilio. ut, ἀποθρῴσκειν ἀφ' ἵππου, desilire ab equo. Et τοῖς ἀποθρῴσκουσι, Il. β'. (Cat. N. 209.)

Ἐκθρῴσκω, exilio, idem quod ἐκπήδω. (Æsch. Pers. 457.)

(Ἐπιθρῴσκω. Eurip. El. 396. πάλιν δὲ βραχέως τῆς ἐμῆς μητρὸς πόσις Ὁ πλαγκτός, ὡς λέγουσι, ἐπιθρῴσκει τάφῳ, &c.)

Ἐπαναθρῴσκω, insilio, irruo. apud Soph. (Œdip. Tyr. 476.)

Ἐπιθρῴσκω, insilio. Il. Υ. τύμβῳ ἐπαναθρῴσκειν πεπάλων. Item subsulto, subsultim progredior. Il. ί. Τύδεος ἐπιθρῴσκουσι διὰ ὀβριμοῦ ἔγχεος. (Theoc. Id. ζ. 25.)

Καταθρῴσκω, desilio. Herodot. καταθρῴσκει τὸν αἰμασιὴν, de macerie desilio.

Ὑπερθρῴσκω, supersilio. idem quod ὑπερπηδῶ.

ΘΥΓΑ'ΤΗΡ, ἡ, filia, gnata. Od. β'. Οἴονά οἱ καλὸ θυγάτηρ, ἀλλ' οὐκ ἰχθύμας. Xen. Paed. 4. ἔστι δὲ μοι καὶ θυγάτης παρθένος ἀγαπητὴ, γάμου ὥρα ἤδη. In obliquis casibus accentum in penultimam transfert, ut, μίαν. Od. α'. ἐνὶ ἧμι θυγατέρας πίση εἶναι δαίτας. Xen. Paed. 8. ὃν τις ἐκείνου βούλοιτο θυγατέρα. Plut. in Artox. μίαν τῶν θυγατέρων. Idem obliqui syncopen etiam admittunt. Xen. Paed. 8. πολὺ μᾶλλόν με τὴς θύγατρα μισοπόνηρα λέξεται. Sic Il. ί. Τρεῖς δὲ μοι εἰσὶ θύγατρες. Sic in accus. θύγατρα, et

θύγατερ: in dat. θυγατρί, et θυγατέρι: in genit. θυγατρὸς, et θυγατέρος: in vocat. θύγατερ, et θύγατερ. Dicitur de brutis quoque apud Aristot. hist. an. l. 6.

Θυγάτριον, ου, τὸ, filiola. Apud Athen. l. 13. Εἰς οἷον' ἀπελήλυθας τὸ θυγατρίδιόν μου ἀνελοῦσ',

Θυγατριδοῦς, filiæ filiæ, neptis: et, Θυγατριδῆ, filiæ filio, neptis. Pol. l. 3.

ΘΥΕΛΛΑ, ης, ἡ, vesterum complicatorum vis impetuosa, procella. (Æsch. Ag. 828.) (☞ A θύειν et ἐλαύνω, ut Porphyrius tradit: alii cum volunt ἀέλλαι θύουσαι.) Aristot. de mundo, θύελλαι definit, πνεύματα βίαια καὶ ἄφνω ἐρεσχελήσαντα, i. flatum prævalentem qui repentè prosilit. Il. φ'. ——ἰσὸ δὲ στείρῃσι πνοιὴ Βορέαο θύελλα, ἔρχετ' ἔπειτ' ἐπιοῦσα, Διὸς τέρας ἠὺ δυσάλλης. Od. ε'.——τοὺς δ' ἀψ ἀνέπαλτο φέρων ποντοπόρος θύελλα. Hesiod. in Asp. Ἰαλλὰ πυρὶ ἐοικὼς θυέλλῃ. Interdum additur genit. ἀνέμου, vel ἀνέμων. Od. ε'. αἱ δ' ἰφθίμενον κατὰ ἄνεμον θύελλαι. Od. ι'. ἐπιστείχουσι δ' ἄελλαι Πνοιαὶ ἀνέμων. Sic apud Aratum, ἰσὸ ἀνέμοιο θύελλα, Cicero expos. gravis vehementi flamine ventus. Metaphoricè dicitur etiam πυρὸς θύελλα, Od. ι. Reperitur etiam, Πρόθύελλα conjunctim scriptum, apud Hesiod. in Theog. v. 742. Ἰσὸν καὶ Ἰσόν φέρει πρόθύελλα Θυέλλῃ Ἀργαλέῃ. nisi forsan dividenda sit vox et πρὸ referendum ad φέρει. sicut apud Hom. Od. ι. ὃ ἑπτυὸ μ' ἀναπνέοντα θύελλα Οἴχνῃ πρηΐφρονα.

Θυελλώδης, ντος, ὁ, procellosus.

ΘΥΑΛΟΣ, ου, ὁ, saccus. Aristoph. in Plut. Ὡς ἄλφιτ' εἰς ἐμὸν ἐνεγκεῖν εἰς τὸν Θυλάκιον. Athen. lib. 2. καλοῦσι δὲ σάκκον καὶ θύλακον ἔνιοι. Pro eod. dicitur et, Θύλαξ, ακος, apud Pol. et Said. Hesych. verò Θύλαξ, est pulvinar, cervical.

Θυλακίδιον, ου, τὸ καὶ ἡ, sacci formam gerens: sacco seu folliculo assimilis, ut, Θυλακίδιος καρδία, apud Dioscor. l. 1.

Θυλακῖνος, idem.

Θυλακίτης, ου, ὁ, idem cum Θυλακίδιος: in fem. Θυλακῖτις μήκων, à quibusdam dicitur papaver sativum. Dioscor. l. 4. c. 63.

Θύλακος, Θυλακίσκος, Θυλακίσκιον, Θυλακίσκος, sacculus culeolus. Interdum et folliculus. Aristoph. Athen. Dioscor. Pol.

Θυλακὶς, ίδος, ἡ, à Nicand. dicitur id genus papaveris quod fert parva θυλάκια.

Θυλακίζω, Hesych. Tarentinos usurpare ait pro δασυντῶ τι ἐνείρειν μετὰ θυλάκου.

ΘΥΜΒΡΑ, ας, ἡ, thymbra: herba odorata, de qua Dioscor. l. 3. c. 45. et Plin. l. 19. c. 8. Eadem dicitur etiam Θυμβρὶς, ab Hippocr. teste Gal. et Θύμβρη, à Theophr. hist. pl. lib. 7. c. 1. ☞ Fortasse ἀπὸ τοῦ θύειν, ob fragrantiam.

Θυμβρώδης, ες, ὁ καὶ ἡ, thymbræ similis, qui è thymbra genere est: apud Theophrast. hist. pl. l. 1.

Θυμβρίτης οἶνος, thymbrites vinum, i. e. thymbra factum, seu thymbra conditum. Dioscor. l. 5. c. 6.

ΘΥΜΙΑ'Ω, ῶ, F. ἀσω, suffio, odores incendo, adoleo. Athen. lib. 7. τοῖς ἀμφὶ Μενεκράτην ἰδιωτικὸν καὶ ἐνυπνίου ἕνεκα θυμιᾶν. Interdum cum accus. ut, Θυμιᾶσαι τὸ λίβανον Ἀφροδίτῃ. apud Herodot. Sic Herodian. l. 5. λιβανωτὸν θυμιᾶσαι. Interdum cum genitiv. ut Luc. in Cauc. ἅτινες ἔχουσι σπονδῆς ἀγωγὰς, καὶ τοῦ λιβανωτοῦ θυμιᾶσι. ¶ Item suffitu alio, vel suffito inficio, apud Aristot. ☞ Παρὰ τὸ Θύω.

Θυμιάομαι, ῶμαι, suffior, adoleor. suffitu afflor, vel inficior. Aristot. loquens de apibus, Θυμιώμεναι γὰρ καὶ σφόδρα πνεύσας ἐπὶ τοῦ κηροῦ. Et Θυμιώμενον ὕπνῳ, sidore fugat. Item pro ἀναθυμιάσθαι, vaporari, seu exhalare, apud Aristot. lib. 2. meteor. Interdum exponitur urere, accendor. ut apud Dioscor. l. 2. c. 63. (de cornu cervino) ἀμὲν δὲ θυμιᾶσθαι ἐρυσὰ λάκνα.

Θυμίαμα, τὸ, suffimentum, suffitus aut suffitio ex aromatibus seu odoribus. Herodian. l. 2. Plut. Pol. 2. †Lucm. 1. 10.†

Θυμίασις, εως, ἡ, suffitus seu suffitio. Dioscor. l. 1. c. 130.

Θυμιατήριον, ου, τὸ, acerra, thuribulum. Philo de vita Mos. lib. 3. Erat etiam nidus cuiusdam, quod θυτῆρα appellat Aratus, i. ara.

Θυμιατὸς, ἡ, ὁ, ad suffiendum aptus, vaporiferus. [Plat. Tim. τὰ δὲ πλέον ἢ ἔλαττον ἀεί, πάντα ὅσα κεραυνῷ καὶ θυμιατὰ πάσχει ὀνομάζοντες.]

Composita.

Ἀναθυμιάω, ῶ, vel ἀναθυμιάζω, vapore, suffio, exhalare facio.

Ἀναθυμιῶμαι, quoque interdum activam signif. habet. Aristot. ἐν δὲ τῇ διαίρεσει τὸν ὕπνον ἀναθυμιᾶσθαι φασὶ, exhalationes elicere. Significat etiam vaporem reddo, aut evaporor, exhalo, suffitum emitto. apud eundem lib. de gen. anim. l. 3. et lib. de mundo, et apud Plutarch. symp. 7. ὅσαι ὑπὸ τῆς λιβανωτοῦ ἰσχύος ἐκθυμιῶνται ἀναθυμιῶνται.

Ἀναθυμίαμα, τὸ, vapor, suffitus, suffimen, vel vaporatio, suffitio. pro ἀναθυμίασις.

Ἀναθυμίασις, vapor, exhalatio, halitus, suffitus. Exp. et respiratio. Aristot. in meteor. de mundo. Apud Herodian. dicitur de aëre corrupto circa paludes.

Ἀνεθυμίαν, ῶ, exspiro, exhalo, vel odorem cieo.

Ἀνεθυμίασις, evaporatio, exhalatio. Plut. symp. 3. c. 1.

Ἐκθυμιάω, ῶ, suffio. Aristot.

Ἐκθυμιῶμαι, adoleor, accendor: vel ad bonos odores excedos accendor aut ardor. Dioscor. l. 1. c. 130.

Ἐνθυμιάω, ῶ, suffio intus. Synes. ep. 121.

Ἐπιθυμιάω, suffio, odoramenta adolco seu accendo, Plutarch. in Alexand.

Ἐπιθυμίαμα, suffimentum, quod ad suffiendum adoletur. Soph. (Œdip. Tyr. 933.)

Ἐπιθυμὶς, vide sequens ἐπιθυμίδιον.

Ὑποθυμιάω, ῶ, suffio, suffumigo. Dioscor. l. 1. c. 105. et lib. 5. c. 146.

Ὑποθυμίασις, suffitus seu suffitio, suffumigatio.

Ὑποθυμίδες, sunt serta floridæ, quæ collo appendebantur. Sic dicta quoniam cerebrum fragrantia sua quasi suffiant et refocillant, ut tradit Plut. symp. 3. c. 1. ¶ Ὑποθυμὶς, est etiam avis nomen apud Aristoph. in Avibus. Ἐπιθυμίδες etiam dictæ sunt eædem coronæ. Hesych. Vide et in compositis ex θυμὸς, i. animus.

Ὑποθύμιος, adjectivè dicitur, ut, ὑποθύμιος στέφανος, idem qui ὑπόθυμις, corolla collaris, quæ collo appenditur, apud Hesych.

ΘΥΜΟ'Σ, οῦ, ὁ, animus, mens. (V. Æsch. Pers. 11. Ag. 48. 842. passim θυμῷ. ib. 183. Eurip. Med. 106. Soph. Tr. 1133. (Œdip. Tyr. 689. 934. Tr. 897.) Il. ά. ——ἰσὸ μὲν ἄχος κραδίην καὶ θυμὸν ἵκανεν, quoniam ejus cor et animum pervaserat dolor. Serpe pro cupiditate ponitur. ut apud eundem poëtam, τῷ θυμῷ εἶμεν ἐμὶν φιλότητι καὶ ὁμῇ. Huc pertinet ἐν θυμῷ μαίεσθαι, Il. γ'. Et, φόβος μᾶλ', εἴ τι θυμὸς ἐπίσσυται, si animus tuus ☐ id impelitur, vel si ita fert animus. Plat. εἰ μὴν αὖ ἐστί γε θυμὸς ἐπιχειρεῖν τοῖς πολλοῖς. Et Xen. Cyr. 3. διανίσταντες δὲ ἀνελάμπετο ἕκαστος ἰσὸν ἑαυτοῦ θυμὸς. Item animi præsentia. ut Xen. Cyr. 4. ἔσχεν μᾶλλον καὶ θυμὸν ἐπὶ τοὺς πολεμίους. Rep. etiam animi prærogativa, animi vehementia seu præfidentia, apud Plat. de rep. κρεῖττον μὲν τὸ ἰσχὺν τὸ σῶμα, φρονήματος καὶ θυμοῦ ἐμπιπλάμενον, καὶ ἀνδρειότερος γίγνεται αὐτὸς αὑτοῦ. Et ibidem, ἄμαχός τε καὶ ἀήττητον θυμὸς, &c. A Gal. quoque apud Hippocratem exp. πρόθυμία. Item animalis spiritus et vivificus, ut Eustath. exp. apud Hom. ἐκταμένῳ θυμῷ. Item anima, vita, ut, Θυμὸν ἀπούρας, apud eundem, et ἐξαίνυτο θυμὸν, animam abstulit, i. interfecit. ¶ Item ira, excandescentia, idem quod ὀργὴ, (cum quo interdum etiam copulatur.) Il. ά. Θυμὸς δὲ μέγας ἐσπὲ βασιλῆας. Aristot. in Rhet. διὰ θυμὸν καὶ ὀργὴν γίνεσθαι. Sic et Herodian. l. 8. ὀργῇ καὶ θυμῷ χρήσασθαι αὐτίκα μᾶλλον ἐκτένοντι. Sic et ad Col. c. 3. Stoici θυμὸν definierunt ὀργὴν ἀρχομένην, iram nascentem et modò existentem. Apud Herodian. l. 4. ponitur pro iracundia seu pro irascenda mente, ἡδὺς τὸ τοῦ Ἀντωνίου τὸν θυμὸν καὶ τὸ φανὲν ἐπὶ τοιούτῳ χράμενοι. Apud Xen. in lib. de re equ. tribuitur equo. Usurpatur et in plur. ut Aristot. de melancholicis loquens, σύνεστιν αὐτοῖς τοῖς θυμοῖς καὶ τοῖς ἐπιθυμίαις. ☞ Plat. in Cratylo dedecit ἀπὸ τοῦ θύειν καὶ ζέσεως τῆς ψυχῆς. Etymol. ἀπὸ τοῦ θύειν καὶ ἁμᾶν τὸ αἷμα. Medici enim dicunt, iram esse sanguinis ebullitionem circa præcordia. ¶ At θύμος, vide in derivatis ex θυμὸς, animus.

Derivata ex θυμὸς, i. animus.

Θυμικὸς, ἡ, ὁ, animosus. Aristot. et Athen. lib. 2. Vide et in deriv. ex θυμὸς, ira.

Θυμοειδὴς, ους, ὁ καὶ ἡ, idem. Arist. Rhet. 2.

Θυμίδιον, ου, τὸ, animulus. Aristoph. in Vesp.

Θύμος, ου, ὁ, sive Θύμον, ου, τὸ, thymus sive thymum. herba de qua Dioscor. l. 4. c. 44. et Theophr de hist. pl. l. 6. c. 2. dicta ἀπὸ τοῦ θυμοῦ, quia adhibetur iis qui patiuntur animi deliquium. Alii à θύειν ob fragrantiam deducunt. ¶ Item θύμος à nonnullis dicitur τὸ ἄμπ, ex Dioscor. ¶ Item θύμος, sive θύμον, bulbus, cepa agrestis. Aristoph. in Pluto, et apud Athen. l. 2. et 14. ¶ Item θύμος, dicitur glandulosa illa substantia quæ in jugulo ad os summum pectoris consistit. In qua signif. scribitur et θυμὸς. Vide Ruff. Ephes. et Poll. ¶ Θύμος est etiam tuberculum carneum quod super corpus quasi verruculæ eminet, eumdem colorem floris thymi repræsentans: unde ei nomen est. Vide Corn. Cels. l. 5.

Θύμιος, ου, ὁ, thymosus, qui ex thymo factus est.

Θυμώδης, ους, ὁ καὶ ἡ, thymosus, thymum referens.

Θυμίτης, ου, ὁ, thymites, ut, θυμίτης οἶνος, sales cum thymo tritus. Aristoph. θυμίτης οἶνος, vinum thymo conditum: de quo Dioscor. l. 5. c. 59. et Colum. l. 12. c. 35.

Θύμιον, ου, τὸ, à quibusdam dicitur σπάλαξ, taxus, ex Aëtio, l. 13. c. 64. A Gaza exp. camila, apud Theophr. de caus. pl. l. 3. ¶ Item quod super corpus quasi verruculæ eminet, ut dictum est in θύμος.

Composita.

Ἀγριόθυμος, ου, ὁ καὶ ἡ, agresti et fero animo præditus. Hesych. [Hom. Il. ί. 625.]

Ἄθυμος, qui animum demittit, qui dejecto est animo, q. d. carens animo. Exp. etiam anxius. Apud Plat. pol. 5. exp. mœrore affectus. Aliquando oppos. τῷ πρόθύμως, et apud Xen. Ped. 5. †Comp. ἀθυμότερος. Xen. Ped. l. 5. p. 147. e.† ¶ Item non animosus, pusillanimis. Apud Aristot. pol. 7. (Soph. Œdip. Tyr. 387. Æschyl. Eum. 773.)

Ἀθύμως, (q. d. absque animo) animo dejecto, anxiè. Xen. Ped. 3. Apud Isocr. in Pan. ἀθύμως διακεῖσθαι, desponderе animum. Apud Xen. ἀθύμως ἔχω περὶ τῶν τῶν φίλων πόνων, despero de comparandis amicis.

Ἀθυμία, ἡ, animi dejectio, tristitia, anxietas, desperatio. Æsch. in Ctes. εἰς τὸν ἐσχάτην ἀθυμίαν ἦγεσθαι. Apud Xen. Ped. 1. opp. τῇ προθυμίᾳ, alacritati.

Ἀθυμέω, ῶ, animum despondeo, animo non dejecto, animi alacritate defectus sum, item animo concido, animum abjicio. Interdum absolutè, ut Isocr. in Evag. Interdum cum dat. ut Dem. Phil. 1. εἰκὸς ἀθυμεῖν τοῖς παροῦσι πράγμασι, non oportet animum despondere ob præsentem rerum statum. Et cum accus. ut Thucyd. l. 6. ἡμεῖς δὲ τὰς ἡμετέρας ἀρχὰς οὐκ ἀθυμοῦμεν τὸν τελευτῶν. Apud eundem l. 7. ἀθυμῶ ὑπερφόβως, expos. timeo. Sic apud Soph. δυσὶν ἀθυμῶ μὴ, &c. timeo ne, vel angor mota ne, &c. (Œdip. Tyr. 766. cum al. Tr. 679.) Et cum præposit. ἐπὶ, ut Isocr. in Panath. οἱ μὲν ἐπὶ τούτοις ἀθυμοῦντες.

Ἀθυμόφρων, ονος, ὁ, idem cum ἀθυμὸς, Hesych.

Ἀθυμότης, ητος, ἡ, anxius, mœrore affectus, apud Suid. Deromp. Ἐξαθυμῶ, penitus deflet animo, exanimari.

Καταθυμία, animo concido et labasco. Xen.

Ἀκαθυμοφρόνως, hominum animum habens.

Ἀπροθυμέω, ῶ, idem quod ἀθυμέω, Bud. in epist.

Ἀπροθύμως, invisus, molestus, ut, ἵνες ἀπροθύμως, apud Hesiod. [Herodot. Hist. lib. 7. cap. 168. Οὐκ ἰδιάζοντά τι ἐπιτιθέσθαι, οὐδὲ τι ἀπροθύμως πυθόμενοι. ingratum.]

Βαρύθυμος, graviter animo affectus. Synes. ep. 44. et Plutarch. in Alexand. (Βαρύθυμα ἐργάζ. Eurip. Med. 176.)

Βαρυθυμία, animus graviter affectus, animi ægritudo. Plut.

Βαρυθυμῶ, gravato animo fero, indignor. App. et Plut.

Γλυκύθυμος, dulcedine animum afficiens. ut, γλυκύθυμος ὕπνος, somnus animo gratus. †Aristoph. Nub. 705.† Item delicatus, qui nulla non dulcedine animum efferminat: in malam partem. Leo. in Herm. ¶ Item placido et miti animo præditus. Il. ά.

Γλυκυθυμία, animi suavitas, animi dulcedo. Synes. ep. 57. et 79. Et in malam partem pro deliciis seu voluptatibus animi. Idem Synes. ep. 105. Item ignavia et inertia quæ laborem respuit, apud Plut. et Plat. de leg. Item animi placiditas et quasi dulcedo, clementia, Plut.

Γυναικόθυμος, qui muliebri animo est.

Γυναικοθύμως, muliebri animo, muliebriter. Polyb.

Δακεθύμιος, animum mordens seu remordens. ut, δακεθύμιος ἄτη. [Soph. Philoct. 724. Anacr. Od. 8. Δακεθυμὲ μοι λέγοντες, διὰ τὰς καλὰς ἐπίσας.] Idem quod δυσθύμιος.

Δεξίθυμος, idem. ut, δεξίθυμος ἄλκαρ. apud Athen. l. 3. (Æsch. Ag. 752.)

Διθυμία, ἡ, animorum dissensio, dissidium, discordia. Hesych.

Διχίθυμος, dubio animi, qui animum in duas q. partes scissum habet. Hesych.

Δύσθυμος, graviter animo affectus, idem quod βαρύθυμος. †Xen. Ped. l. 5. p. 125. a.† Arist. in probl. et Soph. in Ajace, et Elect.

Δυσθύμως, ægro animo, cum animi mœrore. Plut. in Fab.

Δυσθυμία, animi mœror. Arist. in probl. Plut. in Artox. Herodian. l. 6. et 8. (Pl. Eurip. Med. 692.)

Δυσθυμῶ, ῶ, animum despondeo. Plut. in Tim.

Δυσθυμούμαι, cum ægro animo. ex Eurip. (Med. 91.)

Εὐθύμιος, qui animo prompto est, alacer, vel ex animi affectu proficiscens.

Ἐνθύμως, ex animo, promptè, alacriter. Phil. de vita Mos. l. 1. Herodian. lib. 4. et alibi passim. Item irato et infenso animo. apud eundem, l. 3.

Ἐνθυμία, animi promptitudo. [Polyb. Hist. lib. 3. αἱ δὲ τῶν Ῥωμαίων συντροφαὶ κατὰ τὰς ἐνθυμίας ἐνίστασαι τούτας, διαφέρειν μάλιστα τὸν νῦν ὑπάρχοντα τάξιν.]

Ἔνθυμος, in quo animus est, animosus. Aristot. pol. 7. c. 7. ubi oppos. ἄθυμος.

Ἐνθυμέομαι, οῦμαι, in animo verso seu voluto, animo concipio, animadverto. †Xen. Ped. l. 4. p. 96. d. Aristoph. Nub. 818. ἐνθυμούμενος, ὅτι παιδάριόν σ', animadvertens, repatans quod puer sis. †Item considero, expendo, reputo. Cum gen. Xenoph. apomn. 1. Σκοπεῖν εἰ μὴ τούτων ἐνθυμοῦνται. Sic et Isocr. ad Phil. et alibi. Cum accus. Thuc. l. 2. ἐνθυμούμενοι ἐρᾷδιὰ τὰ πράγματα. Sic et apud Dem. in Mid. apud Isocr. et alios. †Xen. Pædia l. 1. §. 3.† (Æsch. Eum. 222. animadverto. Aristoph. R. 40.)

Ἐνθύμημα, τὸ, animi conceptus, sensum vel sonus. ut apud Alcid. Isocr. et Halicarn. ¶ Item species argumentationis, de qua Arist. pr. an. l. 2. c. 20. Item sententia oratoria. Vide Aristot. in Rhet. 1. et Hermog. l. 3. item Cic. in top. et Quint. ¶ Exp. etiam, commentum: item inventum, seu memorabile inventum, apud Xen. ἐνθύμημα πολλοῦ ἄξιον.

Ἐνθυμηματικὸς, constans enthymemate seu enthymematis, aut enthymemata continens. ut, ἐνθυμηματικαὶ ἐνστάσεις.

Aristot. quibus enthymemata adhibentur. Et ἐνθυμηματικοὶ ἀγῶνες. Hermog. periodus enthymemate concluso. Item usus in argumentationibus, et argutus orator, apud Aristot.

Ἐνθυμημάτιον, commentatiuncula, argutulum dictum. Gell. l. 15.

Ἐνθυμηματώδης, commentationibus plenus.

Ἔνθύμησις, cogitatio, consideratio. Item commentatio. Thuc. l. 1. et Nax.

Ἐνθυμητικὸς, promptus, ad excogitandum solers.

Ἐνθύμιος, ου, ὁ καὶ ἡ, qui in animo est, qui animo nostro obversatur, ἃ de quo cogitamus. Odyss. χ'. Soph. in Trach. (111. Œdip. Tyr. 759.) ¶ Item animo religionem ciens. Antiph. in Apol. Sic ἐνθύμια ποιήματα, apud Thuc. rem in religionem vertentes seu trahentes. Quidam exempl. rem pro ominosa habentes.

Ἐνθυμία, cogitatio. Thuc.

Ἐνθυμίζομαι, pro ἐνθυμοῦμαι, apud Poll. et Suid.

Ἐνθύμιστος, suspectus. [Herodot. Hist. lib. 2. τὸν δὲ Ἄμασιν, ἐνθυμιστὸν ἐόντα πρότερον, οἷα ἰδιώτην πρηγματεύεσθαι ἐλαύνειν.]

Ἐνθυμίσκημα, (decomp.) enthymema enthymemati additum. Hermog. Et ἐνθυμίσκεσθαι, ac ἐνθυμίσκειν, de enthymematis unius ad alterum adjectione.

Ἐνθυμίδες, sunt corollæ : quæ quoniam sub collo supra pectus seu cor, quam animi eodem esse volunt, appendebantur, à θυμὸς derivatæ putantur. Vide et in comp. ex θυμὸν.

Ἐνθυμία, ἡ, cupiditas, desiderium. Plut. Apud Stoicos, ἐνθυμία τιμωρίας. Cic. interp. libido puniendi. Apud Xen. apom. 1. ἐνθυμία τοῦ σίτου, cupiditas cibi, fames. Dicitur quis ἐν ἐνθυμίᾳ γίγνεσθαι τινὸς, desiderio teneri rei alicujus, Plut. epist. 7. Et ἐνθυμίαν ἐμποιεῖν, Thuc. et ἐνθυμίαν ἐμβάλλειν, Xen. † Paed. 1. 1. 4.† (sequente genit.) cupiditatem seu desiderium afferre. † ἴσχειν. Xen. Paed. 1. 4. 3.† Exp. et cupiditas effrenata, libido.

Ἐνθυμέω, cupio, concupisco, desidero. (Æschyl. Ag. 224. Aristoph. R. 62.) Cum genit. ut, ἐνθυμοῦ τούτου. † Aristoph. Nub. 611. σφᾶς ἐνθυμέεσθαι.† Et cum infinit. ut, ἐνθυμοῦ ἀκοῦσαι, ἰδεῖν, † Xen. Paed. l. 1. 3. 1.† μαθεῖν, &c. Interdum peculiariter dicitur de amatoria cupidine : ut apud Lys. ἐνεθυμήθην τοῦ μειρακίου. Sic apud Athen. ἐνθυμεῖσθαι κόρης.

Ἐνθύμημα, cupiditas, desiderium. apud Plut. et Plut. [Xenoph. Tyrann. §. 23. Ἄλλα τι δὲ ἦν, — ταῦτα τὰ ἐθίσματα εἶναι, ἃ μαλακοὺς καὶ ἀσθενεῖς πρὸς ψυχὴν ἐνθυμήματα :]

Ἐνθύμητος, idem. apud Aristot. Eth. 1.

Ἐνθυμητὸς, desiderabilis, qui ejusmodi est ut desideretur. Apud Aristot. Eth. 3. c. 10. ἐνθυμητὰ, exp. quæ desiderari solent.

Ἐνθυμητὴς, q. d. desiderator, i. qui tenetur desiderio rei alicujus. cupidus, studiosus. Xen.

Ἐνθυμητικὸς, (q. d. desiderativus) ad desiderandum seu concupiscendum propensus, vel insitam concupiscentiæ facultatem habens, seu propensionem quandam ad concupiscendum. Apud Aristot. in fin. l. 1. Eth. exp. impellens ad concupiscendum. Ἐνθυμητικὸν ἔχειν, pro ἐνθυμεῖσθαι, cupio. Poll. [Plat. Phæd.]

Decomp. Ἀντενθυμέομαι, οῦμαι, vicissim cupio vel opto. Item opto adversus aliquem, i. adversor alicui, optando idem quod ipse optat. unde ἀντενθυμητὴς, exp. æmulus. item, rivalis, apud Andocid. Dicitur etiam, ἀντενθυμοῦμαί σοι τούτου, hac in re tibi competitor.

Ἀξιενθύμητος, dignus qui expetatur.

Καταενθυμέομαι, concupiscens.

Συνενθυμέω, οῦμαι, una cupio.

Συνεμβυμητὴς, corrivalis. apud Plut. [Aristoph.]

Ὑπερενθυμέομαι, supra modum cupio, mirum in modum cupio. † Xen. Paed. l. 6. p. 149. b.†

Εὔθυμος, qui bono, hilari et secuto animo est. cui opp. δύσθυμος, Aristot. in probl. Xen. Paed. 6. Herodian. l. 6. Item qui benevolo ac benigno animo est. Od. ξ'. (Εὔθυμος φρὴν, i. e. ἀλαμπὴς καὶ ταραττόμενος δαιμὼν. Sed legitur ἀνθυμος. Æsch. Pers. 372. Suppl. 966.) † Comp. Xen. Paed. 2. 50. c. εὐθυμότερον. et l. 6. p. 170. c. εὐθυμότερον, ut adverb. maximè alacri animo. l. 3. p. 78. b.†

Εὐθύμως, bono ac hilari animo, alacriter. (Æsch. Ag. 1601.) Xen. Paed. 2. et 8. et Synes. ep. 142.

Εὐθυμία, bonus et hilaris animus, seu animi hilaritas, serenitas, animi tranquillitas. † In Plut. deliciæ. Xen. Paed. 1. 3. 11.†

Εὐθυμέω, ῶ, bono et læto animo sum. Item in mentis tranquillitate sum, apud Plut. περὶ εὐθυμ.

Εὐθυμεῖσθαι, bono ac hilari esse animo, seu alacrem esse et gaudio perfusum. Xen. Hell. 7. † ἐπί τιν. super aliquid. Xen. Paed. l. 4. p. 90. d.† Plutarch. in Sert. et in Mario, et Aristot. Rhet. 2. † εὐθυμεῖσθαι, hilaritati operam dare, exp. Xen. Paed. l. 3. p. 144. c.†

[Εὐθυμητικὸν, animi promptitudo. Maxim. Prolog. in Op. Dionys.]

Decomp. Διευθυμοῦμαι, q. d. perquam lætus et hilari animo sum, Basil.

Ἐμπροσθυμέω, ῶ, bono seu æquo animo sum in, vel ob.

Ἐχέθυμος, mente præditus, vel qui animi cupiditates coërcet, Od. β'.

Ἡνέθυμος, benigno ac miti animo præditus. Epigr.

Κακόθυμος, qui malo seu malevolo animo est.

Κακοθυμία, malevolentia, animus malè affectus. Plut. in Lyc.

Καρτερόθυμος, qui tolerandi animo est, qui animi tolerantia omnia vincit. Od. φ'. Apud Hesiod. in Theog. † 825.† ἰὼν καρτερόθυμος, exp. pertinax.

Κατεύθυμος, qui est in animo, animo obversans. Il. π'. v. 384. μηδὲ τι τοὶ θάνατος κατεύθυμος ἔστω, ne obversetur animo tuo mors. ¶ Item qui est ex animi sententia, animo gratus : apud Theog. et Synes. Huic oppon. ἀνεύθυμος.

Κατεύθυμος, ex animi sententia. Item libenter.

Decomp. Ἀκατεύθυμος, ου, ὁ, qui non est secundùm ψυχὴν καὶ θυμὸν, animo ingratus. Ponitur pro ἀνεύθυμος. Eust.

Ἀνεύθυμος, animo deficiens, animo defectus, seu quem animus deficit.

Ἀνευθυμία, animi defectio, animi deliquium. Plut. in Alex. et Alex. Aphr. probl. l. 2.

Ἀνευθυμέω, ῶ, animo deficio seu deficior. Diosc. l. 3. c. 36.

Μακρόθυμος, (q. d. longanimis) lenis, clemens. cui opp. ὀλιγόθυμος. Item patiens, patienti animo tolerans. Epigr.

Μακροθύμως, patienter, æquo animo, Act. c. 26.

Μακροθυμία, tolerantia, animi lenitas. Eph. 4. Col. 3. et alibi.

Μακροθυμέω, ῶ, patienter fero. Matth. 18. Luc. 18. Vide et in comp. à θυμὸς, i. ira.

Μεγαλόθυμος, magnanimus, magno et celso animo præditus. Plat. 2. de rep. Μεγάθυμος, pro eodem dicunt poëtæ metri gratia. Il. γ'. ι'. et alibi. † Hes. Th. 734.†

Μικρόθυμος, qui pusillo est animo. μικρόψυχος.

Μικροθυμία, animus pusillus, pusillanimitas.

Μικροθυμέω, animo pusillo sum.

Ὀξυμόθυμος, animo vicluento præditus, magnanimus. Hesych. Hesiod. in Theogon. † 140.†

Ὁμόθυμος, unanimis, concors. Hesych. Exponitur etiam socius, in Ovo Sim. Rhod.

Ὁμοθυμία, unanimitas.

Ὁμοθυμαδὸν, adverb. unanimiter, uno animo et consensu. Xenoph. Hell. 7. Phil. de vit. M. l. 1. Herodian. l. 2.

Ὀλιγόθυμος, exitiali et noxio animo præditus.

Παντοθυμαδὸν, toto animo, toto pectore, toto animi robore. Odyss. σ'. ver. 33.

Πρόθυμος, animum alacrem habens ad aliquid, qui promptus et erectus est animo, promptus. (Soph. Aj. 36. μόνῳ τῷ' ἐμοὶ πρόθυμον φίλοισιν ἀκοῦσαι. Eurip. Med. 176. 486. πρόθυμον ἐχ' ἐφεδρὰν εἰς ἅπαντα. Ib. 1148.) Thuc. lib. 1. Dicitur etiam, πρόθυμός εἰμι πρὸς ταῦτα. † Sic Xen. Paed. 1. 4. 22. ubi comparat.† vel εἰς ταῦτα, et πρόθυμός εἰμι ποιῆσαι ταῦτα. † Xen. Paed. p. 151. a.† Dicitur et, πρόθυμος περί τινα, apud Thucyd. Item πρόθυμος, cum genitiv. cupidus.

Προθύμως, alacri animo, alacriter, promptè. † Xen. Paed. 1. 4. 7. et 8. Item impigrè. Item libenter. Xen. Paed. 4. et alibi. Πρόθυμον ἔχειν πρός τι, animo prompto esse ad rem aliquam, vel animo propenso. (Aristoph. R. 705. Æsch. Ag. 1600.)

Προθυμία, animi alacritas, animi promptitudo, vel simpliciter alacritas. (Eurip. Phœniss. 546. 864. 1387. 1623. Soph. Œdip. Tyr. 48. 858. πρόθυμία ἔργου λαβεῖν, rem aggredi. Tr. 682.) Item studium. † contentio. Xen. Paed. l. 3. p. 71. b.† Ei opponitur ἀθυμία, apud Xen. † Paed. 1. 6. 12.† Apud eundem, πρόθυμίαν ἐμβάλλειν, alacritatem addere. exp. etiam, inflammare animum desiderio. Apud Dem. πρόθυμίαν παρέχεσθαι, promptum et alacrem animum ostendere. Apud Thucyd. et Xen. † Paed. l. 4. p. 110. b.† πρόθυμίας εἶδη διάφορα : et pro eodem πάσῃ πρόθυμίᾳ, vel μετὰ πάσης προθυμίας ποιεῖν τι, omni studio aliquid agere. Item cupiditas, desiderium, ut apud Synes. κατέβαλε τὴν πρόθυμίαν τῆς σὺν ἡμῖν ἀνθημίας. ¶ Exponitur etiam, χαρὰ, lætitia, gaudium. Hesych.

Προθυμέομαι, οῦμαι, alacri sum animo : † Xen. Paed. 1. 6. 8.† cui opp. ἀθυμῶ, apud Xenoph. Pædiat. 6. Dicitur προθυμοῦμαί τινός τινος, Dem. promptus sum ad hoc faciendum, vel studeo hoc agere. † operam do. Xen. Paed. 1. 5. 9. et 10. et promptus sum, l. 6. 11.† Et cum accus. προθυμοῦμαι τοῦτο, apud Plut. et Aristot. Exponitur etiam, promptus sum, aliquid magno studio suscipio et instituo, item in animum induco, et cupio efficere. apud Platon. de republ. et Plutarch. in Themist. (Eurip. Phœniss. 1649. cupio. Soph. Tr. 1158. Æschyl. p. 28. Antiphon. Orat. 1. p. 17.)

[Προθυμητὴς. Plat. de Leg. Ἀλλ' οὐ σκαιότης γε καὶ προθυμητὴς. Προθυμητὴν. Plat. Tim.]

Decomp. Ἀπροθύμως, minimè alacrem animum ad aliquid habens, minimè alacriter. Plat. de def. orac. [Xenoph. de Cyri Exp. lib. 6. cap. 2. §. 5. Ἐπεὶ δ' οὐ πάντα ἑκόντα ἀπροθύμως εἶναι, πείσαντες Λυκίους, &c.]

Ἀπροθύμως, non alacriter, non libenter. [Xenoph. Hist. Græc. lib. 1. cap. 6. §. 4. Καταμαθὼν δὲ ἐκεῖ τὸν Ἀντάνδρου φίλον κατεστασιαζόμενον, εἰ μέντοι ἀπροθύμως ἐστρατεύετο, ἀλλὰ καὶ διαδρὰς ἐκ τοῦ πλοίου, &c. Plut. de Leg. 2. πανύπνοι τινὲς ἀοιδῆς τε καὶ ὀρχήσεως ἕκαστος, ἀπροθύμως δὲ τοῦτ' ἐμιμήσατο.]

(Ἐπιπροθυμέω. Eurip. Phœniss. 1618.)

Συμπροθυμέομαι, contendo ad idem efficiendum, in eandem causam incumbo. Ut Xenoph. Paed. 6. συμπροθυμεῖσθαι ταῦτα. Idem anab. lib. 7. συμπροθυμεῖσθαί τινι ἐπὶ τοῦ ἐπιόντος. Apud Thuc. ponitur interdum etiam cum dativo personæ, pro adjuvare aliqua in re.

Ῥᾳθυμία, ἡ, ἡ, (ex ῥᾴ, facto ex ῥᾴδιος, et θυμὸς,) propriè cujus mens occupatur in iis quæ veniunt ex facili minimèque intento labore. Sed latiùs, dicitur is qui labore omni vitato quietam atque otium amat, desesus, negligens, aut supinus : cui opponitur φιλόπονος, apud Plut. symp. 1. ¶ Item de re quæ nullam animi contentionem postulat, ideoque pigro ac desidi convenit. Arist. Rhet. 1.

Ῥᾳθύμως, animo remisso, segniter, ossitanter, supinè. Item languidè. Herodian. 6. Plat. de leg. et alii.

Ῥᾳθυμία, animi remissio, desidia, segnities, ignavia. Dem. Isocr. Plat. et alii. Item quies, apud Hippocr. (Eurip. Med. 918.)

Ῥᾳθυμέω, ῶ, remisso sum animo, desesus sum, segniter ago. Xen. Isocr. Plut. A Polybio ponitur etiam simpliciter pro, quiesco, quieti me trado, quieta et otio fruor. Ab eodem dicitur quoque ῥᾳθυμεῖν περί τινος, conquiescere, i. securum esse de aliqua re.

Ῥᾳθυμίζω, accordiam propulso, ad vigilantiam excito.

Decomp. Ἀπορραθυμέω, ῶ, pigresco, elanguco, ignavia et socordia negotium aliquod transmitto. Aliquando absolutè, ut apud Dem. Aliquando et cum genitivo, ut apud Xen. Apomn. 3.

Καταῤῥᾳθυμέω, ῶ, per desidiam aut inertiam ago, vel per negligentiam derelinquo, apud Xen. Hell. 6.

Συνθυμέω, ῶ, unanimis et concors sum, ejusdem animi sum.

Τλήθυμος, et τλάθυμος, cui est animus patiens, patiens laborum seu tolerans, qui ad labores seu pericula non facilè animum despondet. Hesych.

Ὑψηθύμος, supra modum animosus, magnanimus. Od. δ. Π. ζ'. et δ'. † Hes. Th. 719.† Apud Xen. de re equ. dicitur de equo.

(Φιλοθύμως. Æsch. Eum. 827.)

Ὑπερθύμως, unde ὑπερθύμως στόμωσε, apud Hesych. corollis quæ collo appensa supra cor animi sedem putatam gestatur.

Ὑπερθυμὶς, idem quod ὑπερθύμιος στόμωσις, vel ὑπερθυμὶς. Vide et in comp. ex θυμὸν.

Ὀλιγόθυμος, animo perniciem afferens, animo exitiali et noxio.

Ὠμόθυμος, crudelis, crudeli animo præditus, Soph. et Phil. de vita Hes. l. 1.

Derivata ex θυμὸς, *i. ira.*

Θυμικὸς, ὁ, ἡ, irascendus. Arist. rhet. 1. et Plut.

Θυμώδης, ους, ὁ καὶ ἡ, idem apud eundem Aristot. in 2. de part. an.

Θυμαίνω, irascor, excandesco, succenseo. Aristoph. in Neb. † 1480.† μοὐδαμῶς θύμαινέ μοι, nequaquam mihi succenseas. Et apud Hesiod. † Asp. 162.† Ὀφρύσι θυμαίνουσι, vultu iram monstrantes.

Θυμόω, ῶ, ad iram concito, iratum reddo, ad irascendum provoco. Oecon cap. 1.

Θυμοῦμαι, ad iram concitor, vel etiam neutraliter, irascor, excandesco, succenseo. Soph. εἰς ἐμὲ θυμούμενος. † Ἐπ' ἐμοὶ ὀργῇς. Œd. Tyr. 352.† Plut. ep. 7. ἐγὼ ἐπενόουν πλεῖν θυμούμενος, ego ira succensus navigare cogitabam. Et apud Thucyd. τὸ θυμούμενον τῆς γνώμης, excandescentia animi. Interdum cum dat. ut Euripid. in Medea, Σὲ τὸν ταῦτ' ἐρῶντ' ἀεὶ πάτερ θυμούμενος. (Phœniss. 418. 1405. Cum Dat. Aristoph. R. 1038. Soph. Tr. 552. Œd. Tyr. 352. Æsch. Eum. 804. Cum Acc. Plato. Euthyphr. 1.)

(Θύμωμα, ὀργή. Æsch. Eum. 863.)

Θύμωσις, excandescentia, i. ira nascens et modo existens, ut Cic. interp. Tusc. quæst. l. 4.

Compositæ.

Μακροθύμως, ου, ὁ καὶ ἡ, qui iram differre et cohibere novit, lenis, clemens. Vide et in comp. à θυμὸς, animus.

Μακροθύμως, iram differendo, seu patienter.

Μακροθυμία, ας, ἡ, iræ dilatio, toleratio.

Μακροθυμέω, ῶ, iræ differo, patienter fero. Matth. 18.

Ὀξύθυμος, qui subita et acri ira excandescit, ad iram præceps, seu præceps animi : qui levissima causa ad iram provocatur. Aristoph. in Vesp. Aristot. rhet. 2. (Eurip. Med. 320. Æsch. Eum. 708.)

Ὀξυθυμία, ἡ, excandescentia, irascendia, vitium animi quum levissima de causa irascitur. Exp. et sordes, pergamentum. Pol. l. 2.

Ὀξυθύμια, τὰ, exp. cruces vel ligna è quibus suspenditur et strangulatur aliquis : vel pergamenta ardium quæ nocte in triviis exponebantur. Hesych. et Suid.

Ὀξυθυμέω, ῶ, ira impotens sum, præcipiti ira excandesco. Aristoph. in Vesp.

Ὀξυθυμίας, ου, ὁ, idem quod ὀξύθυμος, seu ὀξύχολος, Poll.

Περίθυμος, ira valdè accensus, qui ira valdè excandescit. Plut. in Mario. (Æsch. S. c. Th. 730.)

Παρθύμως, eccemo animo, ut, παρθύμων ἔχων, ira perciti. (Æsch. Choëph. 37.) [Herodot. Hist. lib. 2. εἶδον αὐτῷ λέγω λόγον, ἀλλὰ παρθύμως ἔχοντα, συντυχοῦσί οἱ ἀρτιπάλαι αὐτῷ τά τε ὦτα καὶ τὸν ῥῖνα.]

Συνθυμίαν, simul irascor. Suid.

Συνθυμῶν, simul ad iram concito.

ΘΥΝΝΟΣ, ου, ὁ, thannus, sive thynnus: nomen piscis pergrandis. (Theoc. Id. 3. 26.) Plut. ex quodam poëta, Θύννος βλακεῖος νήλογος ἐς δαιτρεῦσι. Fœm. gen. est Θύννα et Θυνίς, apud Athen. lib. 7. ☞ Sic dictus est ἀπὸ τοῦ θύειν, i. ἁρμᾶν, quoniam (ut Athen. lib. 7. ex Aristot. tradit) Canicularibus exortis æstro agitatur, vermiculo quodam quod tam sub pinna habet permotas, adeò ut etiam in navigia exiliat. Vide et Plin.

Θυννίδες, Hesych. esse tradit fresta thynnorum in partes concisorum. Et Θυννίδες, pro eodem.

Θυννίδες, ων, ἡ καὶ ὁ, (q. d. thynnacea) thynnum referens. Luc. in Jove Trag.

Θυννῖος, ου, ὁ, qui ex thynno est. ut, Θυννῖον ταρίχος, apud Athen. l. 3. Et Θυννῖον, neut. gen. sacrificium ex thynnis. Athen. l. 7.

Θυννίον, apud Suid. frustum thynni, ut putant nonnulli.

Θυννίζω, pango, ut piscator thynnum tridente. Aristoph. in Vesp.

Θυννίζω, stimulo, pungoque. metaph. ilidem à thynnis sumpta, ut Erasm. tradit in proverb. Thumissare. Suidæ verò est ἀποτυμπανίσματα καὶ παραλογίζεται.

Θύννιξ, ικος, ὁ, parvus thynnus. Eust. ex Athen.

Θύννον, ου, τὸ, idem. ilidem apud Athen. l. 14. Apud eundem l. 3. accipitur pro Θυννῖον ταρίχος.

Ἀναθυννίζω, (comp.) expango. Luc. in Jove Trag. εἰ τοῖσιν αὖτις ἡμῖν ἀναπεθύσονται, si mea vobis ita expensa sunt vel excusa.

ΘΥΡΑ, ας, ἡ, janua, ostium. † ἀμφιστόμου θύρας. Xen. Ped. 6. p. 170. b.† Aristoph. in Ran. τίς τὴν θύραν ἐκόπτεσκε; quis januam pulsavit? Xen. Hell. 6. ἐκπεπτώκασι τὴν θύραν, ἔχετε τοῦ μεταλλου. Sæpe etiam θύραι plur. num. dicuntur, ut Lat. fores, ut Od. ὑ. Χρύσειαι δὲ θύραι πυκινὸν δόμον ἐντὸς ἔχουσι. Sic apud Xen. Ped. 7. φύλακες μὲν αἱ θύραι πανταχόθεν. Apud eundem αἱ θύραι τοῦ βασιλέως: atque adeò nonnunquam θύραι pro ipsa aula regis. † Xen. Ped. l. 3. 2.† ¶ Metaph. θύραι Eustath. appellari tradit sensus: quia per sensus tanquam per januas ad animum ingrediuntur sensilia.

Θύραζε, adverb. foras, extra domum. Item generaliter, extra. (Soph. Tr. 1039.) Od. ά. βῆ δὲ θύραζε. Et alibi, ἐκβαλὲ θύραζε. Apud Hesiod. θύραζε ἐξίεντο. Item θύραζε ἔρχεται. Item pro, foris. Apoll. Arg. 2. πάσαι θύραζε μίξασαι.

Θύραθεν, (aliud adverb.) foris, q. d. è foris, unde ὁ θύραθεν, externus. Sic, τὰ θύραθεν Synesio, externa bona. (τὰ τῶν θύραθεν. Spem inimicorum, qui foris nos oppugnant. Æsch. S. c. Th. 199. V. ib. 78.) Interdum est, forinsecus, extrinsecus, ut apud Aristot. l. 2. de gen. ἀέριον δὲ τὸν τῶν μὲν θύραθεν ἐκπνεόντων, καὶ ἔξω ὄντα μένοντα.

Θύραθι, adverb. aut dativus adverbialiter positus, cum adjectione particulæ θι. Poëticum est, significans, foris, extra domum: et generaliter extra. Hesiod. in Erg. et Hom. hym. in Merc. Ὀλυμπίοι τε θύραθι.

Θυραῖος, ᾱ, ον, q. d. foris veniens vel foris allatus. Soph. † El. 315.† θυραῖός ἐστι, foris est, i. extra domum, domo abest. Item generaliter, externus: ut, Θυραῖοι ἄνδρες, Eurip. et θυραία χεὶρ, in Phœniss. (Æsch. Ag. 1064. 1617. Ch. 113. Ἐν θυραίοις. Eurip. Med. 217.)

Θυρᾶν, ῶ, janua claudo seu obstruo, foribus munio. Xen. ἵνα θυρᾶσαι θυρῶσι, palpebrarum foribus obsepsisse. Apud Plut. in Artox. θυρᾶσαι τεῖχος, januam in muro facere.

Θύρημα, τὸ, obstructio quæ fit per januam, seu appositio januam. Item ipsa janua, apud Lysiam. Item tabulamentum ad januas faciendas, apud Dem. Apud Athen. θυρήματα, exp. postes.

Θυρών, ῶνος, ὁ, vestibulum. Soph. in Elect. † 330.† (Œdip. Tyr. 1266.)

Θύριον, τὸ, ostiolum. Aristoph.

Θυρίδιον, idem.

Θυρίς, ίδος, ἡ, idem. Et sæpe pro fenestra. Plut. in probl. Rom. Apud Aristot. an. l. 9. θυρὶς τοῦ μέλιτος, Gaza exp. cella melliterea. Apud Plat. pol. 2. θυρίδες, exp. foveæ.

Θύρετρον, ου, τὸ, idem quod θύρα, janua, fores. Il. ϝ. Xen. anab. l. 5.

Θυρεύς, οῦ, ὁ, janua. Hom. cæcum claudens spelunce ingressum Cyclo vocat. Od. ι. v. 240. Item scuti genus, à magnitudine, quòd forium similitudinem referat, quæ longiores quàm latiores esse solent, apud Athen. l. 4. et 6. Vide Turneb. Advers. l. 9. c. 27.

Composita.

Ἀγχίθυρος, ου, ὁ καὶ ἡ, foribus propinquus, vicinus. Theoc. Idyll. 2. Ἀγχίθυρος οἰκεῖν, habitare propinqua fori-bus, i. habitare prope fores. Sic vocatur quicquid prope est, et instat. Dicitur etiam, ἀγχίθυρον, quod in promptu est et ad manum, et velut in foribus nostris.

Ἄθυρος, janua carens, janua non clausus. Athen. Herodian. Plut. apud Nicand. ἄθυρα βάτρα, expos. ludiera verba, vel ludicri sermones.

Ἀθύρτης, idem. Metaph. apud Aristoph. in Ran. Ἀθύρτου στόμα, os effrenæ. [Insignem hunc locum Aristophanis in Ran. 861. &c. citat. Aul. Gell. in Noct. Att. lib. 1. cap. 15. Sed pro ἀθύρτου habet ἀκολάστου. Ad eundem locum Aristoph. respicere videtur Cyrill. Alex. c. Julian. lib. 2. pag. 38. C. ita saltem conjicit Illustr. Spanhem. in Notis ad Aristoph.]

Ἀμφίθυρος, utrinque januam habens, ut, ἀμφίθυρος οἰκία, Lys. et Poll. quæ posticum habet. [Soph. Philoct. 161. Οἶκον μὲν ἁρᾷς τὸν ἀμφίθυρον αὐτῶνος πάτερ. Lucian. Amores. Ἔστι γ' ἀμφίθυρος αὐτὸς ὁ πάις, καὶ τοῖς βλέπουσι τὸν Διὸν ἴδοις ἀμφίθυρος, &c. J. Poll. Onomast. lib. 1. §. 76. Μίρο δ' οἰκίας, αἴλινος θύρα, ἀναπτὸς θύρα, ἀμφίθυρος, ὃν Ὅμηρος (Odyss. X. 126. Schol.) ἀμφίθυρον καλεῖ. Janua, quæ ex adverso aliam sibi habet oppositam, quæ ἀντίθυρος dicitur. vel ἀμφίθυρος est janua ἀμφὶ τὸν αὐλὸν. KUHN.] (Theoc. ϝ. 42.)

Ἀντίθυρος, januæ oppositus, januæ obversus. Luc. ἦλθ' ἀντίθυρον, post ostium. Soph. Œ. 1558.†

Ἀντιθύρτης, ου, ὁ καὶ ἡ, vicem januæ præstans, ut, ἀντιθύρτης λίθος, apud Nonn.

Ἀποθύρω, ῶ, excludo, foras ejicio. Hesych.

Διάθυρα, obex transversarius, ductilis aut versatilis, i. repagulum è materia compactum, quod et vehicula et equos à vestibulo sedium arcet.

Δίθυρος, biforis, duas januas habens: ut, δίθυρος οἰκία. Apud Poll. et Hesych. δίθυρα γραμματεῖα appellatur τὸ δίπτυχον. Apud Aristot. de gen. anim. l. 3. τὸ δίθυρον τῶν κάμμων, exp. bivalvis fabarum strues. Et δίθυρον, quoddam cucurbitarum genus apud eundem.

Διθύραμβος, cognominatus est Bacchus, quia (secundum quosdam) in quodam antro δίθυρον nutritus fuit: vel quòd ebrii arcana non continent, sed vinum os faciat δίθυρον. qua de re lege Plutarchum. Alii sic dictum arbitrantur, παρὰ τὸ ἐκ δύο θύρας, seu δὶς θύρας ἐμβαίνειν, aut ἐξ δύο θύρας βαίνειν, quod bis natus crederetur, ex matre Semele, et mox ex patris femore. ¶ Sic dictus est etiam hymnus qui in Bacchum scribebatur, Xen. et Plut. in Alex. Latini quoque dithyrambos appellant.

Διθυραμβικός, ad dithyrambos pertinens, seu ad dithyramborum poëtas.

Διθυραμβιστής, dithyrambicorum poëtarum more, aut dithyrambica audacia seu licentia, apud Dem. Phaler.

Διθυραμβώδης, ες, ὁ καὶ ἡ, dithyrambicam audaciam præ se ferens, seu dithyrambicum tumorem, ut, διθυραμβώδης λόγος, apud Plat. in Cratyla.

Ἐπίθυρον, cardo januæ. Ab Hesych. exp. στροφεύς.

Ἐπίθυρον, pars quædam navis. Hesych.

Ζευγοθυρεῖν, vectis qui valvas seu ambas fores jungit, ὁ τὰς δὶς θύρας συνέχων μοχλός, Eust.

Ζυγοθυρίζω, claudo, quasi obdendo vectem. Vide Poll. Item examino, libro, perpendo. Aristoph. in Nub. † 743.†

Μιλτόθυρος, quæ foribus inducitur minium. Epigr. l. 6.

Μισόθυρος, q. d. misoforis, univalvis, apud Aristot. hist. an. l. 4.

Ὀρθόθυρον, janua erecta et in altum tendens, apud Etym.

Ὑπερθύρια, et Ionicè ὑπερθύριον, magna et alta janua, q. d. ὃ ἐστὶ ὑπὲρ τὰς θύρας ὑψοῦσθαι πεποιημένον, apud Hom. Od. χ'.

Παρακλαυσιθύριον, flebile carmen quod amasii ad amasiarum fores cantabant. Plut. in Erotico.

Περιθυρεῖν, circa januam versari, ad januam stare. Hesych.

Πολύθυρος, multas habens fores seu januas, multis portis pertius. Plut. de fort. et Aristot. rhet. 3.

Προθύρον, quod est ante januam: vestibulum. (Æsch. Ch. 906. Theoc. ξ. 122. κγ'. 27.) † Xen. Ped. p. 191. a.† Pro eodem legitur et plur. num. προθύρια, in Od. ά. et ξ. et apud Plat. Invenitur et ἐπαυλὶς, pro eodem, ut quidam tradunt.

Τετράθυρος, quadriforis. Aristot.

Ὑπερθύρια, exp. limen superius, superliminare. Od. ά. et Plut. sym. 5.

Ὑπερθύριον, idem. Hom. et Hesiod. † Asp. 271.†

Ὑπέρθυρον, limen inferius, sublimiuare.

Ὑποθυρὶς, idem.

Ψευδόθυρον, ου, τὸ, posticum, q. fictitia porta.

ΘΥΣΑΝΟΣ, ὁ, fimbria, seu nodi, aut villi quales dependent à crumenis: Hesych. et aliis κροσσοί, πλεγμάτα. Hom. Il. ϝ. Τῇς ἐπαναὶ θύσανοι παγχρύσεοι ἱερέθοντο. Hesiod. in Asp. † 225.† θύσανοι δὲ καταπεπτῶτα φαίνει. ¶ Ab Oppiano Θύσανοι vocantur pennæ vel alæ. ☞ Παρὰ τὸ θύω, quod est ἁρμᾶν, ἵνα τὸ πλάσσειν καὶ πλέκειν. Aliquando metri causa duplicatur σ.

Θυσσανίς, sive θυσσανίδιον (geminato σ metri gratia) fimbriatus, à quo dependent fimbriæ et nodi seu villi. Il. ι. ἑ. ϛ'.

Θυσσανώδης, ες, ὁ καὶ ἡ, idem. Theophr. hist. pl. l. 1. c. 9.

Θυσσανωτὸς, ῶ, ὁ, fimbriatus. [Herodot. Hist. lib. 2. Ἐνδέδυκαν δὲ κιθῶνας λινέους, περὶ τὰ σκέλεα θυσσανωτοὺς, οἷα καλέονται κολεοειδέας.]

ΘΥΩ, F. θύσω, macto, sacrificio, sacra facio. † prop. odoramenta accendere. V. Grev. ad Hes. Erg. 338.† Aristot. eth. 3. ἡ τὸ αἷμα θύειν, ἀλλὰ μὴ δὶς σφάττειν. Sic, Θύειν δῖον, Plut. θύειν ἀρὰς, Plut. Et Θύειν ἱερεῖα, Theo. et Xen. Dicitur et, Θύειν διστὸν, Xen. et Plut. ep. 7. item Θύειν δικῇ, vel δικῆ. Sic, κρίνειν θύειν, et τῷ Ἀπόλλωνι, et ταῖς χάρισι, apud Plut. Interdum sine adjectione ponitur: ut Xenoph. Hell. 3. αὐτὸς ἐβουλήθη θύσειν ἐν Λυκίᾳ. Luc. in Demon. ἔτι αὖτε θύειν ἀρξῃ κἀνέσεται. Interdum accusativum habet significantem id propter quod fit sacrificium, ut apud Plutarch. θύειν γάμους, nuptias festas sacrificiis agere, vel pro θύειν διὰ τοὺς γάμους. Apud eundem, θύειν διαβατήρια, exp. pro transitu sacrificare. Apud Hom. θύειν ex veterum opinione accipi semper pro θομιάειν (de quo vide suo loco) annotat Eust. Od. ξ. Ἤ μὰ, καὶ ἀγχιμάχοις δῖον Διὸς αἰνογενέεσσι. ¶ Item θύειν, impetu quodam ferri quasi furibundo, aut impetu præpropero et festino ferri, ἁρμᾶν, ut Athen. l. 7. exponit. vel (ut Porphyr.) σφοδρὸς ἁρμᾶν, ἤγουν μαίνεσθαι. Hesiod. in Theog. (de auris seu ventis.) αἵ δὲ τε πόντονδε δι' ἠερόεντα πέσυσι, πῆμα μέγα θνητοῖσι, καλῇ δύσωσι δίκῃ. Nicand. in Ther. Μὴ σύ γ' ἐπ' ἠπείρου τρήσῃς ἔτι θῆγμα σιφλὸς Παρνὶς ἔχις θύσει τυπὸν ἑλίσσιος ἰχθύος, quum rapido impetu fertur declivem mœsum plagamque à vipera femina sibi imminentem. Interdum exponitur furo. Iliad. λ'. et ψ'. —— ψυχὴ τρὶ γὰς ἴχνυῖ θύει. Iliad. ά. —— ἐ γὰς ἐς γ' ἁλῶσι φρεσὶ θύει, furit, vel abreptus furibundo impetu fertur. Sic apud Hesiod. in Erg. ἀνέμων θύουσι δέτραι, schol. expon. μαίνονται. Sic et ab Hesych. θύει exp. μαίνεται, ἐνθουσιᾷ, furit, divini furoris instinctu fertur. Nonnunquam exp. ferveo, æstuo. Il. φ'. de Scamandro fluvio, ἐ δ' ἐπιέσσετο εἵματι θύων. Sic Od. λ'. Δίνειδε δ' Ἄιαντ' αἵματι θύει, totum solum sanguine occisorum ferebat. (Æsch. in Persis. 204. Eurip. Electr. 1148. in Danaë ap. Stob. 96. Aristoph. Av. 923. Soph. Elect. 634. Menand. p. 114.)

Derivata ex Θύω, i. macto, sacrifico, item suffio.

Θύομαι, mactor, sacrificor, unde τεθύμενα ἱερὰ, apud Xen. Hell. 3. Interdum activè pro θύω, ibid. ἔνθα αὖτις Ἀγησίλαος, ἐπ' ἐς Τρωὰς ἰὼν ἔθυεν. Aliquando dicitur et de sacrificantibus et aruspices consulunt, apud Arrianum. † θύεσθαι, sacrificare. ἰδὲ ἐπιθύσῃ. Xen. Ped. 2. 59. c. profectionis causâ. Sic et l. 3. p. 71. b.† (Æsch. Ag. 141. Suppl. 459.)

Θῦμα, τὸ, victima, hostia, sacrificium, illud ipsum quod sacrificatur seu immolatur, apud Athen. l. 9. Phil. de vita M. lib. 3. Isocr. ad Nicand. Θύματα dicebatur etiam pistorium opus quod ad animalium formam effictum diis offerebatur, ut exponit schol. apud Theo. l. 1. Apud Soph. in Electra, sunt etiam θύματα πάγκαρπα, fruges omnis generis quæ diis offerebantur. (Æsch. Ag. 1127.) ¶ Apud Hippocr. θύματα Celsus exp. ἐμπλάσματα, emplastra.

Θυμάτιον, ου, τὸ, hostiola, parva hostia, victima exigua, pro quo θυμίτιον, apud Suid. metri causa, ι in ε mutato.

Θυσία, ἡ, sacrificatio, ipsa actio sacrificandi, seu solemnitas quæ est in re divina faciendâ. Et feriæ, quibus sacra fiunt. Luc. de sacrif. Aristot. eth. 8. c. 9. Apud Plut. ταῖς θυσίαις, facere sacrificium, pro quo apud Plat. θύειν θυσίαν. Sic Herodian. l. 4. ἐπὶ τῇς βασιλέως θυσίας τελέσας. Item pro θῦμα, victima, hostia, Luc. de sacrificiis, et Plut. in probl. Hell.

Θυσιάζω, sacrifico, immolo. Apud Athen. l. 9.

Θυσιάσμα, τὸ, hostia, victima: id quod sacrificatur.

Θυσιαστήριον, ου, τὸ, altare, locus ubi sacrificatur Deo, aut sacrificanda asservantur. Phil. de vita M. l. 3. † Luce cap. 3. 11.†

Θύτης, ου, ὁ καὶ ἡ, qui sacrificari potest aut solet, qui hostiæ loco offerri diis potest. Plut. symp. 8. et de def. orac.

Θύτης, ου, ὁ, sacrificus, victimator, popa. Item aruspex. Herodian. l. 4.

Θυτικὸς, ῆ, όν, sacrificus, ad sacrificia pertinens, vel ad aruspices pertinens, aruspicinus. Θυτικὴ, sub. τέχνη, aruspicina, sub. ars. aruspicam disciplina. Herodian. lib. 8. Item scientia faciendi rem divinam. Athen. l. 14.

Θυτὴς, ῆος, ὁ, sacrificus, idem quod θύτης. Soph. in Trach. (Æsch. Ch. 253.)

Θυτήριος, ου, ὁ, aptus ad sacrificandum. idem quod θύτικος.

Θυτήριον, ου, τὸ, subst. ara. apud Aretæum. [Eurip. Iph. in Taur. 213.]

Θυτικὸς, ὴ, όν, sacrificus, sacrificalis. Soph. in Antig. (Θυτικὰς ἕδρας. Æsch. S. c. Th. 275.)

Θύσθλα, τὰ, libi, aut virgæ sive thyrsi, quales gestabant Bacchi sacerdotes: ut Eust. exp. Il. ζ. Utitur et Plut.

Θύος, ους, τὸ, victima, hostia vel sacrificium. Odyss. ά. Item suffimentum. (Æsch. Ag. 1418.) Il. ζ. Hesiod. in Erg. † 336. V. ibi Grev.† et apud Hippocr.

Θυόεις, εσσα, όεν, ut θύειος ἄμπελος, ara in qua sacra fiunt,

vel suffimentis, quæ [illegible] † odoratæ. Hes. Th. 337.†

Θύαρος, exp. potus ex aromatis confectus, apud Herodot.

Θύαμα, τὸ, suffimentum, odoramentum, apud Hippocr.

Θυελλὴ, ἡ, aruspicium, extispicium. Eust. Apud Hesych. et Etymol. exp. etiam Δωρὶς. Θυελλὰς dicit Suid. propriè esse succos in quos suffimenta conjiciuntur. Item primitiæ sacrorum, seu libamenta. Il. ι. ὁ δ' ἐν σπῇ ἔβαλε θυελλάς.

Θυελλάσσασθαι, sacrificare. (Soph. El.)

Θυελλήριον, ου, τὸ, inter vasa mensaria ponitur à Poll.

Θυλήματα, τὰ, farra mollè imbuta, vel suffimenta quæ in aris adolebantur, vel farina vino et oleo aspersa in sacrificium. Aristoph. in pace.

Θύος, vas in quod conjiciuntur suffimenta.

Θύστη, ἡ, scapha ad recipienda ea quæ diis offeruntur. Etym.

Θυστάριον, (diminut.) idem quod Θύστη.

Θυΐσκη, ἡ, videtur esse thuribulum: ex Hieronym. vel mortariolum, ut lib. 1. Macchab. c. 1. et l. 3. Reg. c. 7.

Θυΐσκης, exp. acerra, thuribulum, ex Josepho.

Θύω, ω, τὸ, quod deabus sacrificabatur. Hesych. Apud Eupolidem idem Hesych. Θύα exp. πίμπλαται, liba seu placentulæ quæ diis offerebantur. Apud Callim. Θύα accipi pro aromatis, idem Hesych. ταμιεῖα. ¶ Item, θύον, thya, arbor quædam odora. Od. ε. vide Theophr. hist. pl. et Plin. l. 13. c. 16. Eadem arbor vocatur etiam fœm. gen. θύα, sive Θυία, aut Θύη, apud Theophr. (hinc Θύϊνος, qui ex thya est, Dioscor. lib. 1. et, θύϊνος, thyam similitudine referens. Theophr. de hist. pl. l. 5. c. 3.) Reperitur etiam, Θύον pro θύον, apud Athen. l. 5. pro thya arbore, seu materia odorata.

Θυόεις, εσσα, ὁ, odorus. Od. ε. θύον πέρος, exp. πίνδρον. Apud Nonn. θύμος θυόεις, de templo suffimentorum incensione odorem suavem emittente.

Θυώδης, ες, ὁ aut ἡ, odorus, odore jucundus. Idem quod Θυόεις. Od. γ. et ι. Theophr. de hist. pl. l. 3. c. 15. † καὶ ς. Apollon. Arg. l. 307.†

Θύω, ῶ, f. θύσω, rebus odoratis suffio, vel odore jucundum reddo. Il. ξ.

Θύωμα, τὸ, suffimentum odoratum. Herodot.

Θύωζω, idem quod Θύω, sacrificio, consecro.

Θυώματα, suffimenta. Hesych.

Θώαι, placentulæ quæ boves loco diis offerebantur. Hesych.

Θωὰς ἱερὰ, apud Nonn. putatur esse festum quo solennia fiunt sacrificia. Θωάδες apud Dan. Symmachus interpr. quos Græc. solent βουστασιάρχας appellare, ut scribit Hieron. in 2. cap. Dan. Vide et alias signif. in θύω, i. ἁμῶ.

Θυμέλη, ἡ, altare: à θύω, quoniam super eo sacra fiunt. apud Eurip. ¶ Item farina quæ sacrificiis adhibebatur. Hesych. ¶ Item pulpitum altum pedes quinque, in quo chorus tragœdiarum et comœdiarum, cæteræque personam ora habentes, fabulas subeorriebant, histrionibusque in scenam ablitis, populum gesticulatione retinebant. Suid. Etymologus verò θυμέλην mensæ formam habere tradit, supra quam stantes in agris cantarent, quam nondum in ordinem suum tragœdia distributa esset. Plut. de orac. Pyth. et in polit. præc. et Luc. de saltat. et in Alex. Utitur hac voce Martial. lib. 1. ad Domit. *Qua thymelen spectas*, &c. ¶ Apud Eurip. θυμέλας καλλίστους, quidam interp. mœnia Argivorum à Cyclopibus facta. ¶ Apud eundem Θυμέλην exp. πόλιν. (Æsch. Suppl. 677.)

Θυμελικὸς, ὴ, ὸν, thymelicus, ad thymelen pertinens, thymelen decens. Plut. in Fab. Item Θυμελικοὶ, qui in thymela ludunt. Vitruv. l. 5. c. 8.

Θύρσος, ου, ὁ, thyrsus, hastula frondibus vestita, quæ in honorem Bacchi gestabatur. Plut. in Alex. et Athen. lib. 14. Hesych. est baculus Bacchicus. Poëtæ metaplasmo generis dicunt Θύρσα pro Θύρσου, ut, δορυὰλ, ζογγὰ, &c. ut in Epigramm. τύμφακας ἥβα, θύρσα Διωνύσ. (Aristoph. R. 1242.)

Compositæ: ex primâm cum præpos.

Ἀναθύω, polluceo, in sacrificia abeuntes. Xen. Hell. 4. et Plut. in Sylla et Crasso. Item dico, consecro.

Ἀπαθύω, perdo, et quasi macto. Eurip. in Orest.

Ἐξαθύομαι, placo, expio.

Ἐξαθύεσθαι, vaticinari, q. inspectis extis.

Ἐξαθύσιμος, expiandus.

Ἀπάθυτον μίασμα, inexpiabile scelus.

Ἀπαθύτα σημεῖα, exp. tristia exta, ἄθυτα. apud Plut.

Ἐπαθύω, sacrificio in.

Ἐπαθυτάζω, idem.

Ἐνιθύω, super seu post alium sacrificio. Item simpl. sacrificio, immolo. Epigr. l. 6. (Æsch. Ag. 1315.)

Ἐνιθύομαι, (voce media) idem, apud Plut. in Galb. πῶμεν Γάλβαν ἐνιθυσόμενοι, Neroni Galbam sacrificaturi.

Κατιθύω, sacrificio, immolo, macto. Herod. l. 4. Luc. in Demon.

Καταθύομαι, fascino, incanto. Theocr. in Pharmac. Exp. et vaticinor. Hesych.

Προθύω, antè sacrificio.

Item sacrificio pro... Greg. Plut. in dedicat. et in Lyc.

Προθύμα, τὸ, q. d. sacrificii præludium, quod sacrificio præmittitur, vel libum. Aristoph. in Pluto.

Συνθύω, unà sacrificio, unà sacra facio. Dem. pro cor. et Æschin.

Alia comp. ex secunda aut tertia persona præt. pass. verbi Θύομαι: *sine præpositione.*

Ἄθυτος, ου, ὁ aut ἡ, non sacrificatus, non immolatus. apud Athen. l. 4. et apud Suid. Apud Phil. de vit. Mos. lib. 3. Θυσία ἄθυτος, contra receptum morem et ritum sacrorum factum sacrificium, quod pro sacrificio haberi non debet. Item qui rem divinam non fecit, non sacrificavit. Xenoph. Hell. 3. ἄθυτος ἀνθίστη, abiit, re divina non peracta.

Ἀνθρωποθύω, hominem vel homines sacrificio.

Ἀνθρωποθυσία, sacrificatio hominis, hominum immolatio, apud Athanas. et Plutarch.

Ἀνωθούσιον, ου, τὸ, genus poculi, apud Athen. l. 4. ex Menandro: sic dictum quidam putant, vel quod aliquem usum haberet ἐν ταῖς Θυσίαις, vel à nomine Θύωνος.

Ἀστρογνθύης, ου, ὁ, qui astris sacrificat, astrorum cultor.

Βουθύσιος, ου, ὁ aut ἡ, ad boum mactationem pertinens. Βουθύσια νύκτα, noctem in qua boves mactati sunt.

Βουθυσία, boum immolatio seu mactatio. Athen. l. 4.

Βουθύτης, ου, ὁ, qui boves mactat. Athen. l. 24.

Βουθύτης, idem quod βουθύσιος, apud Eurip. (Æsch. Ch. 259. Suppl. 714.)

Βουθυτία, ἡ, boves macto et immolo. Æschin. contra Ctes. Item abusivè pro, sacrificio, apud Aristoph. in Plut. Apud Phalar. βουθυτεῖ ἑκατόμβην, victimas ob partam victoriam immolo.

Βυθύτης, idem quod βουθύτης.

Εἰδωλόθυτος, ου, τὸ, idolis immolatum. Act. 15. et 21. cap. et 1 epist. ad Cor. c. 1. 8. 10. et Apoc. 2.

Ζωοθυσία, ἡ, animal sacrificio.

Θεόθυτος, Deo immolatus, diis sacrificatus. Hesych. et Poll.

Ἱερόθυτος, sacrorum ritu mactatus seu immolatus, apud Aristotel. Œconom. 2. Apud Plut. quidam ἱερόθυτον δῆμον appellat ejus qui se pro patria devovet. Τὰ ἱερόθυτα subst. expon. sacræ hostiæ, apud Athen.

Καλλίθυτος, auspicatus, bonis auspiciis aut ritè sacrificatus. Apud Eurip. καλλιθύτου βωμοῦ, altarium victimis splendidorum, seu in quibus pulchra aut splendida sacra fiunt.

Νεόθυτος, nuper sacrificatus, recens immolatus.

Οὐλοθυσία, sacrificium perfectum. Hesych. ab οὖλος pro ὅλος.

Οὐλοθυτέω, ῶ, immolo, mola inspersa sacrificio. Exp. et, molas inspergo victimis. Suid.

Πανθύτης, sacratissimus, omni veneratione prosequendus. Soph. in Ajace.

Πολύθυτος, victimis abundans. Eurip. [Iph. in Aul. 185.] πολύθυτον ἄλσος, nemus ubi multa fiunt sacrificia, vel crebris suffitionibus halans. [Pind. Pyth. 8. 102. ἀλλὰ μοῖρά τις ἄγει Πολύθυτον ἐς ἕρκος. Nem. Od. 2. 69. Soph. Trachin. 769. μάλιστα δ' αὐτῷ πολυθύτους πύργου σφαγὰς, &c. Eurip. Heracl. 777. Ἀλλ' ἰσὶ σοι πολύθυτοι πρὸ Τιρυνθος ἑρκίστου, &c.]

Φιλοθύτης, rei divinæ faciendæ studiosus, qui studiosè sacrificat. Plut. symp. 2. Vide et schol. Aristoph. in Vesp. (φιλοθύτου σπίλους ἱερέων μήστωρας ἔσω. Æsch. S. c. Th. 185.)

Derivata ex Θύω, i. ἁμῶ.

Θύω, idem quod Θύω, ex eoque derivatum, pleonasmo literæ ι, ut ἀρτίως ab ἀρτίος. Il. ι. ὅδε γὰρ ἀμαιμάκης, συναμφὶ πολέμοιο λαὸς ἅπαντα θύει, impetu ferebatur instar torrentis.

Θυΐη, ἡ, idem quod Θύη, seu Θύα. Hesiod. in Asp. † 156.†

Θυὰς, sive Θυὰς, aut etiam Θυΐας, άδος, ἡ, quæ furore percita fertur. (Æsch. S. c. Th. 842.) In Epigr. Θυὰς λύσσα, furens rabies. Utitur et Plut. de audit. poëm. et in lib. περὶ δεισιδαιμ. Item Bacche: quoniam Bacchum illæ Bacchico seu fanatico furoris instinctu agebantur. Apoll. Arg. 1. et Plut. de primo frig. et in probl. Hellen. Vide et in deriv. ex Θύω, i. sacrificio.

Θυιὰς, άδος, ἡ, idem quod Θυὰς, ut, Θυιὰς φοιτὰ, vox furoris instinctu edita, qualis Bacchantium est seu Baccharum. Et Θυιάδες, idem quod ἐνθεοι. Item mulieres quæ Proserpinæ sacra sunt.

Θυΐζω, bacchica orgia celebro anthco furore instinctus.

Θυΐα, idem est quod κανθμὸς, sive κανθίζω, subo. quod de suibus dicitur, veneream libidinis q. furore percitis, Aristot. de hist. an. l. 6. c. 18. Hinc comp. ἀναθυΐα, rursum subo: idem Aristot. ibidem. Item ἀναθυιάτω, quod aliquando pro lascivire accipi etiam quidam tradunt.

Θυΐεσθαι, impetu ferri, vel furoris instinctu percitum agi. unde Θυιάδες, apud Hesych. μανίας, ἐμπλήκτους.

Θυΐα, sive Θυΐα, ἡ, mortarium, pila in qua tunduntur aut misceantur res in cibos aut pharmaca assumendas. Aristoph. in mortario terente pinsebat. (R. 124.) Athen. l. 3. Ἐς Θυΐαν καθαρὸν τρίψον ἐνταῦθα. Apud Dioscor. scribitur passim Θυΐα, sine diphthongo. ¶ Item thya arbor. Vide Θύον.

Θυΐλλα, sive Θυΐλλη, mortariolum, parvula pila. Aristoph. in Plut.

Θύϊτες λίθος, thyites lapis, jaspidem referens, de quo Dioscor. l. 5. c. 134. à Plinio lapis mortariorum vocatur.

Θύννα, quatio, concutio. Hesych.

Compositæ.

Ἀναθύω, ad opus intermissum iterum quasi impetu feror, resumo rem quampiam aliquo post tempore, ut Suid. exp. apud Pherec. Ab Hesych. exp. exultim ludo, lascivio.

Ἀναθύω, ῶ, vide eum simplici Θυΐα, paulò antè.

Βυθύνεσθαι, fastuosum et arrogantem esse, superbire. Aristoph. in Nub. †361.† Ὅτι βυθύνῃ τ' ἐν ταῖσιν ὀδοῖς, fastuosè incedis, superbè te infers. Exp. etiam, fremere, graviter immurmurare, indignari. Παρὰ τὸ μετὰ βάρους θύειν, ἤ ἔστιν ὀμῶν. inquit Etymol.

Ἐκθύω, erumpo, vel cum impetu erumpo, apud Hippocr.

Ἔκθυμα, quod per cutem quasi erumpit aut effervescit, pustula, papula, apud Hippocr. Epidem. l. 3.

Ἐκθύω, effervesco, evomo. Hesych.

Ἐνθύω, vel ἐνθύω, impetu feror in aliquem. Il. σ'.

Ἐνθυμάδιος, qui furibundo impetu fertur. Plat. in Phædro.

Ὀρθύω, concito. Eust. alibi ex ὄρω et θύω vel θύω, compos. dicit. Vide in der. ab Ὄρω.

ΘΩ", insuetum thema contractum vel ex θέω, vel ex θάω. ¶ Contractum ex θέω, significat, pono, colloco. unde τίθημι, quod vide suo loco. Item curro: in qua signif. usitatum est θέω. ¶ Contractum ex θάω, signif. nutrio, lacto. Unde voce media θάεσθαι, lac sugere. ut Iliad. δ. Ἔστιν μὲν θυγατὴρ τε γυναικά τε θάεται μᾶζον. Et pro θάεσθαι, lacto Hesych. Legitur et θᾶσθαι pro mulgere. Odyss. γ'. Ἀλλ' αἶψα μὲν θυγατὴρ τε γυναικά τε θάεται μᾶζον. Et pro θάεσθαι, lacto Hesych. Legitur et θᾶσθαι pro mulgere. Odyss. γ'. Ἀλλ' αἶψα μὲν θυγατὴρ τε γυναικά τε θάεται μᾶζον. Hinc derivari θηλὰ et τιθὴ dicit Eustath. de quibus vide suis locis. Item θᾶ ex θάω, cano, epulor, unde θᾶμαι pro eodem, apud Hesych. et Etymol. Ab Etymol. θᾶ exponitur etiam ἀνακλαίω, item ξαμῶ, unde θανῶ, quod sequitur.

ΘΩΗ', ῆς, ἡ, mulcta, damnum alicui impositum, ἡ ἐνιαυσίαις τοῖς ζημίαις, ut scholiastes expon. apud Homerum. Odyss. β'. Ἐπὶ δὲ γέρας θωὴ ἐπιθήσομεν. ☞ Eustathius derivat à θᾶ, ut φωὴ à φᾶ, ζωὴ à ζᾶ.

Ἄθως, ου, ὁ vel ἡ, (comp.) impunis, mulctam nullam passus, qui sine mulcta evasit. (Eurip. Med. 1302.) Nonnunquam absolutè et sine casu: ut apud Demosth. ἀδικηθεὶς ἀπέστη τοῦτου, ἄθως ἔδοξεν, absolutam sinere abire. Idem, εἰ δὲ τοῖς ἀτιμωθεῖσι, ἄθως καθεστᾶσι. Cum genitivo, indemnis, damni expers. Idem pro eorum, ἄθως τῆς Φιλίππου δυνάμεως, qui nihil damni accepit ex Philippi potentia. Sic apud Aristoph. in Nub. σὺ σῶμα χρὴ πλαγῶν ἄθων ἔχειν, intactum à plagis. ¶ Item innocens, insons. Hesych. et Suid. ex bibliis Græcis. ¶ Ἄθως, (properoxytonum) adjectivum ab Ἄθως, quod est nomen montis, item urbis in hoc monte sitæ. (Æsch. Ag. 293.)

Ἀθῶς, (adverb.) citra mulctam, citra damnum. Item innocenter. Hesych.

Ἀθῶσαι, P. θῶσω, P. σα, absolvo, mulcta sive pœna libero, ἀθῶ σε τοῦ ἐγκλήματος, apud Aresp. crimine te absolvo.

Ἀθωόομαι, justificor, impunè fero: unde ἀθωούμενος, justificatus, impunè ferens: apud Græcos Bibliorum interpr. Et in Solom. proverb. χαρὰ δὲ χρῆσις ἐμβαλὼν ἄθλιος, τὸν ἀθωούμενον.

Ἀθῴωσις, εως, ἡ, impunitas, absolutio rei. In Pandectis non solùm significat absolutionem rei, sed et liberationem per acceptilationem.

Ἀθῷος, ου, ὁ aut ἡ, cui mulcta imposita non est, impunis.

ΘΩΜΙ'ΖΩ, vel Θωμίσσω, funiculis ligo seu vincio, funiculis coërceo. Suid. expon. et ludico, pango, vellico; item flagello, flagris cædo, ut Anacr. apud Athen. l. 12. πολλὰ δ' ἐν νέῳ σκυτίνῃ μάστιγι Θωμιχθεὶς. (Θωμίζω, τοξικῶς ἀντὶ Θώμιγγας. Æsch. Pers. 461. Eum. 182.)

Θώμιγξ, tenuis et subtilis funiculus. Suid. et Hesych. (Æschyl. Eumen. 181. μὰ καὶ λαβοῦσα στυγνὰ ἀγγεστὶν ἴδῃ, Χρυσηλάτου Θώμιγγος ἐξημμένον, &c. Schol. vulgat. Herodot. Hist. lib. 1. Ἐν τῷδε Ἀφροδίτης κατίσταται στρέμμα ἀπὸ τῆς κεφαλῆς ἔχουσα Θώμιγγας πολλὰς γενείου.)

(Θωμὸς σῶρος. Æsch. Ag. 303.)

ΘΩΠΤΩ, insector, calo, θωπεύω, Hesych. ¶ Item cavillor, irrideo, σκώπτω, et exp. idem Hesych. (Æsch. Pr. 936.)

Θώψ, πος, ὁ, insectator, adulator, qui quasi admirabundus aliquem laudat et prædicat, dissimulator. Suid.

ex Antiphonte in oratione de concordia. Item adject. adulatorius, assentatorius. ¶ Aristoph. Lysistr. 1036. Ἀλλὰ μὰ Δία ἔοικ' ἔτι τοιοῦτόν τι φύσει. Schol. Καλλιστρατικαί.]

Θωπικῶς, assentatorum more, adulatoriè. Idem.

Θωπεύω, F. εύσω, assentor, adulor, blanditiis capto. Philo de vita Mos. l. 1. Θωπεύει τοὺς ἑτέρους ἀνοήτως. Dicitur et, καιρὸν θωπεύειν, inservire tempori, apud Phocyl. In bonam quoque partem pro, colo. (Eurip. Med. 369.)

Θώπευμα, τό, blanditamentum. Aristoph. in Vesp. et Plat. in polit. proœm.

Θωπευμάτιον, assentatiuncula. [Aristoph. Equit. 785. ὃς ἐκ μικρῶν τέχνας αὐτῷ Θωπευματίων γέγονεν;]

Θωπευτικός, assentatorius. Item subst. assentator. Plat. de leg.

Θωπευτικῶς, idem quod Θωπικῶς.

Θωπεία, ἡ, assentatio, adulatio. Item blanditiæ, ut, Θωπεῖαι λόγων, apud Plat. de leg. blanditiæ seu lenocinia verborum. Item emollitio, quæ fit blanditiis, blanda tractatione. Xen. de re equ. [cap. 3. §. 12. 6. Aristoph. Lysistr. 1036. Schol. Biset.]

Composita.

Ἀθώπευτος, ος, ὁ καὶ ἡ, qui assentationes non admittit, vel qui blanditiis vinci et emolliri non potest, immitis. [Lycophr. Alex. 1399. τὰς ἀθωπεύτους Κλειώ, &c. incorrupta jura. Eurip. Androm. 459. ὡς ἀθώπευτόν γέ σε Πλούτου δόξαν τῆς ἐμῆς, καὶ σαυτὸν σύ.] Suid. ex Epig. Scribitur et ἀθώπευτος, apud Hesych.

Ἀνωθωπεύτως, (*decomp.*) blanditiis delinite in.

[Κατωθωπεύω. Sch. Theoc. Id. 6. 30.]

Ὑπωθωπεύω, aliquantulum adulor, subblandior. Herodot. l. 1. Aristoph. in Vesp.

ΘΩ'ΡΑΞ, ακος, ὁ, thorax, pectus. Sic veteres appellabant partem corporis inter collum et pudenda interjacentem, ut tradit Aristot. l. 1. de hist. anim. c. 7. et Hippocr. in lib. περὶ τέχνης. A recentioribus autem medicis et Galeno θώραξ ea pars dicitur, quæ collo subjecta, utrinque costis clauditur. Vide Gal. ad Glauc. ¶ Capitur etiam pro veste et armatura quam eam corporis partem ambit, ut lorica. Aristoph. in Acharn. φέρε δεῦρο καὶ θώρακα καλλιστεύσω. Xen. Paed. 2. θώραξ μὲν γὰρ περὶ τὰ στέρνα ἁρμόττει ἑκάστῳ ἱππεῖ. Idem Paed. 4. θώρακες, ἱμάτια τῶν στρατιωτῶν. Il. γ. δυπλοῦς θώρηξ. Sic et λινοῦς θώραξ, et χαλκοῦς, apud Xen. et σιδηροῦς, apud Plut. ¶ Est etiam visculi nomen, quod pectori adhibetur, ubi medium pectus, vel dorsum, vel latera, seu thoracem, volumus deligare: cujus injiciendi rationem Gal. explicat lib. de fasciis. ¶ Suidæ est etiam στέργος, sicut θωράκιον eidem murum significat. Idem est et apud Hesych. ¶ Θώραξ vocatur etiam ὁ χοῦς, poculi genus, quo quasi thorace seu lorica potor contra potorem armatur; unde apud Aristoph. in Acharn. quem miles puerum juberet afferre sibi θώρακα καλλιστεύσω, alter in ambiguo ludens, subjicit, Ἔξαρε καὶ θώρακα κἀπὶ τὸν χόα. ☞ Quidam deducunt à θώω, (solio) propter continuam cordis motum. Alii ἀπὸ τοῦ τὸ θεῖον ἔχειν τὸ ἡγεμονικὸν μέρος, quod mentem, divinam nostri partem, contineat et servet.

Θωρακίτης, ου, ὁ, miles thoracatus, miles qui lorica armatus est. Apud Polyb. exp. loris armaturæ miles, forensarius.

Θωρακίζω, F. ίσω, thorace munio, lorico. Xen. Paed. 6. Θωρακίσας Ἕλληνας αὐτούς, καὶ ἵππους, thoracibus et ipsos et equos muniens seu loricans. Item general. armo, apud eundem Xen. Metaph. de bellis etiam dicitur ad pugnam se armantibus. Arist. de hist. an. l. 6. c. 18.

Θωρακίζομαι, loricor, thorace munior, ut Thuc. l. 2. ἱππεῖς τεθωρακισμένοι. Et, ἵππος τεθωρακισμένος, equi loricati, vel potius cataphracti, apud Xen.

Θωρακισμός, loricatio.

Θωράκιον, ου, τό, lorica. Item lorica testacea, quæ dicitur Vitruvio plutеum id, quod parietes ab aqua pluviali tuetur, quod et Lat. etiam loriculam appellant. Athen. in lib. de machinis. ¶ Item quadrangulum quiddam in carcheso summo. Eust. Athen. l. 11. Poll. l. 1. ¶ Item propugnaculum. Apud Diod. in hist. Alex. Et generaliter quodvis munimentum. Apud Athen. l. 15. λίγνυ θωράκιον, sepes. (Sic dicitur Mœnus urbis. Æsch. S. c. Th. 32.)

Θωρήσσω, F. ξω, thorace munio, lorico. Et general. armo, sicut θωρακίζω, ut Il. β. Θωρῆξαι λαὸν κατὰ φῦλα Πανομφαίου. ¶ Θωρήσσω, est etiam potare: ut apud Hippocr. exponit Erotianus.

Θωρηκοφόρος, loricor, armor. Il. ά. † εἰς οὐδέν. Hes. Th. 431.† Item poto. Aristoph. in Achar. Ἐν τῷδε τῷ κύκλῳ τοὺς συμπότας θωρήξομαι, hoc omnes compotores armabor. Sic nunc est et Anacreon. ut testatur Aristoph. schol. et Nic. in Alex. Sic et apud Theog. Θωρηχθεὶς δ', loricatus scilicet παφλάζοντος, potus, cui multò lotior ac levior. Et Hippocr. in Aphor. καὶ τοὺς θωρηκτέοντας, καὶ τοὺς ὑδροποτέοντας, tam qui vino replentur quam qui aquam bibant. Actiùs quoque θωρήσσεσθαι capitur pro inebriare, apud Nic. in Alexiph. γὰρ μὴν καὶ δεινὸν ἀκρήτῳ θωρήσσεσθαι. (Il. γ. 252. Theoc. ξ. 101.)

Θώρηξις, ἡ, loricatio. Item potatio vini, quòd eo pectus incalescere et quasi armari putetur, ut apud Hippocr. et Gal. Item peculiariter ἀκρατοποσία, vini meracioris potio, apud Hippocr. aph. 21. l. 2.

Θωρηκτής, οῦ, ὁ, thoracatus, loricatus, vel armatus. Il. δ. Sunt qui θωρήκτων scribendum putent, derivantes à θώρη, ut signif. τὸ θώρηκα καὶ ἡγεμονικὸν τῶν μυθικῶν. Sic et, θώρης.

Composita.

Ἀθωρήκτης, ου, ὁ καὶ ἡ, qui thoracatus aut loricatus non est, thorace loricave non indutus. Item inermis. Xen. Paed. 4.

Ἀθώρηκτος, non ebrius, Hipp. ἀφὶ ἐνυπνίων. ἀφὰ τὸ μὴ διηθωρηκτῆσθαι.

Αἰολοθώρηξ, unic. ὁ καὶ ἡ, varium seu variegatum thoracem habens. Il. γ. et σ'.

Ἀκροθώρηξ, vel ἀκρηθώρηξ, leviter appotus; quasi pectore tenus vino imbutus, vel cui pectus incalescit potu meracioris. Aristot. probl. sect. 3.

Ἐνδυθωρήσσω, lorico, vel insuper lorico. Xen. Paed. 3. Exp. etiam, super thoracem aliquid induo. † ἐνδυθωρήσσεσθαι ἵππους. Xen. Paed. l. 3. p. 80. d.†

Ἐνδυθωράκιον, ου, τό, vestis quæ thoraci superinduitur.

Ἐπιθωρήσσω, thorace sive lorica munio adversus aliquem; idem quod ἐνθωρήσσω in prosa. Apoll. † Arg. 1. 42. cum dat. person. ibi et mediâ est.†

Εὐθώρηκτος, ος, ὁ καὶ ἡ, bene thoracatus seu loricatus, i. bene armatus. in Epigr.

Ἡμιθωράκιον, ου, τό, dimidiatus thorax. Poll. l. 1.

† Καταθωρήσσομαι, passiv. loricor. ἵπποι καταθωρησσόμενοι. Xen. Paed. l. 6. p. 159. d.†

Ἀνθώρηξ, lineo thorace indutus. Il. β.

Περιθωράκιον, idem quod ἐνθωράκιον.

Στηθώρηξ, ακος, ὁ καὶ ἡ, qui angusto pectore est, qualem curvidus à medicis dicuntur.

Στηθώρηκες esse etiam eos qui tabi obnoxii sunt, testatur Gal. l. 6. Epidem.

Χαλκοθώρηξ, qui æreo thorace utitur, æreo thorace indutus seu armatus. Soph. in Ajace.

Χαλκεοθώρηξ, idem. Il. β.

ΘΩΥ'ΣΣΩ, F. ξω, clamo, vociferor, cano, prædico. Item bellicino impetu feror, seu ferox in modum invado. Homerus de canibus loquens, βαρύβρομα θωύσσοντες. Sic Soph. de Ajace, καίτοι κἄρα δύσκλειν. Eurip. τί θωύσσεις; quid clamas? Idem, θωύσσω τάδε, hæc vociferans. Et rursum Soph. in Ajace, ἐπεὶ ἐπαίνους οὐκ ἐᾷ τοὺς ἐχθροὺς θωύσσειν; Apud Eurip. in Hippol. κυνὶ θωύξαι, exp. clamore incitare et inhortari canes. (Æsch. Pr. 393. Ag. 902.)

Θωυκτής, ῆρος, ὁ, latrator. de cane. At ἄθωρος θωυκτής, in Epigr. exp. aper impetuosus.

Composita.

Ἀνθωύσσω, exclamo, vociferor. Hesych.

Ἐπιθωύσσω, exclamo, vel inclamo, aut vociferando incito, apud Eurip. (Æsch. Pr. 277.)

I.

I, NONÆ apud Græcos literæ nota est, quæ ἶῶτα appellatur. Interdum est pleonastica in medio dictionum συλλαβαχῶν, ad explendam metrum inserta: ut, μαιαιωτίλλης, pro μαιωτίλλης, θωυκίης, pro θωυκίδης, κοιὸς, pro κοὸς. Aliquando Attica ἐκτάσεως quibusdam vocibus in fine apponitur, ut ποσοῖ, ποῖ, et similia, dicuntur pro πόσοι, ποῦ. ¶ Est et numeralis nota, significans decem, hoc modo, ι. Ab ima autem parte sinistra præfixum acuti accentûs apice, denotat decem millia, hoc modo, ι'. Pro qua nota frequentiùs ponitur Μ, significans μύρια. ¶ Ἶῶτα significat etiam apicem, teste Hesychio: et Matth. 5. Ἶῶτα ἓν οὐ μὴ παρέλθῃ ἀπὸ τοῦ νόμου, &c.

Ἰωτακισμός, est vitium, (inquit Diomedes,) quum i litera supra justum decorum extenditur. Capellæ lib. 3. est immodica repetitio literæ ι: ut si dicas, Junoni justus Jupiter jure irascitur.

ἸΑ, vox, clamor. (Ἰὰ κατωμώτατον. V. Æschyl. Pers. 940.) Hesych. et Suid. ¶ Item vis, Suid. ¶ Item sola, una; seu una eademque: ex meo. ἓς. ¶ Item vialis, à sing. nom. Ἰών.

ἸΑΊΝΩ, calefacio, tepefacio. Od. γ'. Ἀμφὶ δὲ οἱ σφὶ χαλκὸν ἴαινε, Σήμασι δ' ἔλαμε. East. exp. θερμάνων, calefacit. ¶ Item liquefacio, dissolvo, vel emollio. vide pass. ¶ Item perfundo, perfundo lætitia, exhilaro. Il. ά. Δῖος δ' Ἀχιλλεὺς φείδεται, τά οἱ ἄμπνοι ἴαινε. Et apud Theoc. τὸ δὲ μάλα ζωρὸν ἴαινε.

Ἰαίνομαι, calefio, tepefio, Od. ε'. ἰαίνετο δ' ὕδατι. Item

ἸΑ'ΛΕΜΟΣ, ου, ὁ, Ialemus: fertur Calliopes fuisse filius, in carmine inepius ac frigidus. ¶ Item lamentum seu cantilena lugubris et lamentabilis: ab eodem Ialemo. Apoll. Arg. l. 4. Παιήονι ἴσκουσι ἴαλεμον ἀδύρεται. Et Athen. l. 14. ὁ δὲ γάμους ἐμέλπεσε, ὁ δὲ αὐτοῦν ἴάλεμον. ¶ Exp. et debilis, miser. item orbus. Hesych. et Suid. (Eurip. Phœniss. 995. 6. Theoc. ά. 98.)

Ἰαλεμώδη, τά, frigida et nullius pretii. Suid.

Ἰαλεμίζειν, exp. ὀρνεῶν, flere, lugere. Hesych.

Ἴάλεμος, Ionicè et poeticè pro ἴάλεμος. (Æsch. Suppl. 120.) Sic ἰαλεμίζειν, à quo verbale ἰαλεμίστρια, ploratrix, vel quæ lugubria in defunctos canit. prælica. Hesych.

ἸΑ'ΛΛΩ, F. ἀλῶ, mitto, omitto. (☞ Idem quod ἵημι, et ab eadem origine derivatum.) Iliad. δ'. κέντρῳ δουρὸς παρὲξ ἰάλλει Ἕκτορος ἀντιβολήσας. Item ἰάλλω ἰθαιὲν, in Epigr. edo latratum. Item alia significatione, omitto seu extendo aut protendo, ut, ἰάλλειν χεῖρας ἐπί τινι, manum extendere ad capiendum aliquid. Od. ξ'. et alibi, ἐπ' ἀκτὴν ἔτυμον πρυμνήσια χεῖρας ἰάλλω. (Æsch. Pr. 660. Ch. 495.) ¶ Item peto, appeto. Cum accus. pers. Od. ν'. χαλεπὸν δέ τιν' οἶς περ ἔοντα καὶ ἄρτιον ἀντιάσειεν ἰάλλειν, ignominiâ afficere seu appetere. ¶ Apud Hesiod. in Theog. † 269.† μετωχίσατο γὰς ἰάλλων, de Harpyis exp. correbant, volabant. † V. ibi Schol.† Eust. vocabulum hoc inspirandum videtur, idque probari dicit ex ἰφάλλω et ἰφάλντης, hinc derivatis: ubique tamen tenui notatum reperitur.

Ἴαλλος, ου, ὁ, scomma, dicterium. Suid.

(Ἰαλτής. Æsch. Choëph. 20.)

Composita.

Ἐνιάλλω, et Doricè ἐνιάλλω, immitto.

Ἐξιάλλω, Suid. pro ἐκβάλλω, emitto, ejicio.

Ἐνιάλλω, immitto. Aristoph. in Nub. † 1302.† ἅρμ' ἐνιάλλω Κινησίᾳ ἵνα τὸ πρωτόν σε τὸν στιφάνῳ. Apud Thucyd. l. 5. §77.§ οἰκαδ' ἐνιάλλειν, domum mittere.

Ἐφιάλλω, idem. Apol. Arg. 2. Dicitur etiam, χεῖρας ἐφιάλλειν ἑαυτῷ τινι.

Ἐφιάλτης, vide in comp. ex Ἄλλομαι.

Προιάλλω, foras emitto. Od. ά. Ἀγχίαλοι προιάλλει, amandabat foras in agrum. Sic et Il. β'. Item promo. Od. ξ'.

Προπροιάλλω, (*decomp.*) idem. Eust. Item protendo, propono. Il. λ'.

ἸΑ'MBOΣ, ου, ὁ, iambus: pes quidam metricus constans duabus syllabis, priore brevi, posteriore longa. Athen. ¶ Iambi dicuntur etiam carmina seu cantica quæ ex pede isto metrico constant: quorum alia ἕξάμετρα nominantur, alia τρίμετρα, alia τετράμετρα, passim apud Athen. ¶ Præterea ἰαμβεῖοι dicti fuisse τοὺς μίμους, sive διασκευὰς, à recentioribus, nec non τὰ σκώμματα αὐτῶν, testatur Athen. l. 14. ☞ Etymon vide in ἰαμβίζω.

Ἰαμβικὸν μέτρον, metrum iambico constans, de quo vide schol. Hephæstionis.

Ἰαμβεῖον, ου, τό, iambicum carmen. Plut. in Alex. et Luc. de conscrib. hist. Dicitur et ἰάμβειος, adject. iambeus, iambicus. αι, ὁ ἰαμβικὸς λόγος, Suid.

Ἰαμβίζω, maledictis et convitiis insector. Apud Athen. lib. 11. Nam iambico plurimùm metro utebantur comici et mimi, quum aliquem taxare et traducere volebant. Quidam tamen iambum dictum volunt à Iambe quadam puella, quæ αἰσχροῖς ἰάμβοις, usurpatis sitam fecit, atque eam ob rem nonnullos putare iambum ex brevi et longa esse compositum, quod ἡ ἴαμβις è parvo orta principio in magnam malum desinat. vide et Nicand. schol. in Alex.

Ἰαμβίζονται, dicuntur qui iambico metro taxant et insectantur. apud Athen. l. 6.

Ἰαμβύζω, pro ἰαμβίζω, convitior et maledictis proscindo. ex Epigr.

Ἰάμβυλος, convitiator, maledicus. Hesych.

Composita.

Κλαψίαμβος, Hesych. teste sunt μέλη quædam apud Alcmanem.

Μιξίαμβος, convitiator, Hesych. λοίδορος.

Παραμβίδες, αι, genus modulationis ad citharam à parambo, i. pyrrhichio pede dictum. Apoll. apud Hesych. παραμβίδας dixit παρακόπτειν παρὰ τοὺς ἰάμβους, et solitas cani à citharœdis.

ἸΑ'OMAI, ἄσομαι, F. ἀσόμαι, P. ἀσάμην, medeor, sano. Dicitur autem, ἰᾶσθαί τινα, et ἰᾶσθαι τὸν νόσον τινός, item ἰᾶσθαί τινα τῆς νόσου, et ἰᾶσθαι νόσον, quæ morbum aut etiam mortem afferre solet: passim apud Hom. Luc. Eurip. Plut. et alios. Accipitur et pass. signif. ut apud Marcum Evang. c. 5. ἵνα σωθῇ καὶ ἰαθῇ ἀπὸ τῆς μάστιγος, sanata est ab ea plaga. Sic

accipitur et aor. ἴάθην. ¶ Metaphoricè etiam sumitur. Thuc. l. 3. κακὸν κακῷ ἰᾶσθαι. Apud Polyb. ἰᾶσθαι δὲ βέλτιόν ἐστι σπουδὴ τὰς πρώτας ἐπιβολὰς καὶ καλόφωτος, exp. primis conatibus incomptisque obviam ire. (Philostr. l. 2. c. 40.)

Ἴαμα, τό, medicamentum, medela, remedium. Plat. Luc. Plut. Item pro ἴασις, sanatio. 2 ad Cor. cap. 12. χαρίσματα ἰαμάτων. Pro ἴαμα Ionicè dicitur ἴημα.

Ἴασις, εως, ἡ, sanatio. ἴασιν ποιεῖσθαι, apud Luc. usurp. (Ἴασιν ἔφερε, remedio usus sum. Sophocl. Œdip. Tyran. 68.)

Ἰάσιμος, ος, ὁ καὶ ἡ, sanabilis. Plat. de leg. 12. Αἱ φάρμακα activè dicuntur ἰάσιμα, quasi dicas sanatoria.

Ἴήσιμος, Ionicè pro ἰάσιμος.

Ἰατὸς, ὄν, ὁ, sanabilis. [Plat. de Leg. lib. 9.] Pro eo dicitur potius ἰάσιμος.

Ἰατικὸς, sanandi vim habens. [Plat. Tim. iii. ὅσα δὲ μεθόδατα μεθαρὰ τούτων ἰατικὰ ἐν νέοι μανθάνειν, &c.]

Ἰατὸς, vel Ionicè ἰητὸς, ἠός, ἡ, medicus. Il. γ.

Ἰατρεῖον, ars medica, medicina. Hesych. Ἰατρεῖον φάρμακον, sanatorium, sanandi vim habens.

Ἰατρεία, (tanquam ab ἴατρος) curatio, sanatio. ex Soph. in Trach.

Ἰατρὸς, οῦ, ὁ, medicus. Isocr. Xen. Plat. Metaphoricè etiam dicitur, ut Thuc. l. 6. τῆς δὲ πόλεως βουλευομένης ἰατρὸς ἐν γενέσθαι. Sic ἰατρὸς ἐχθρὸς, λόγων. Dicitur et ἴασων. pro ἰάτρων, teste Ælio Dionys. apud Rustat. Ἰητρὸς, Ionicè dicitur pro eodem apud Hom. et Hippoc. Apud Hom. significat eum qui postea magia peculiari nomine chirurgus dictus fuit, ut Podalirius et Machaon. Iliad. λ'.

Ἰάτρια, medica mulier, medicinæ perita, seu quæ medicinam profitetur, apud Alexidem comicum. Eadem dicitur et, ἰατρίνη, apud Alex. Aphr. In pand. ἰατρίνη est etiam obstetrix.

Ἰατρικὸς, ἡ, ὸν, ad medicos pertinens. item ad medicinam pertinens, ἰατρικαὶ τιμαί, Plut. de exilio. Item medicinæ peritus, medendi peritus. Aristot. et Plut. in Protag. unde superl. ἰατρικώτατος, medicinæ peritissimus. Plut. symp. l. 4. Ἰατρικὴ, sub. τέχνη, medicorum ars, medicina. Aristot. eth. 10.

Ἰατρικῶς, medicorum more. Greg.

Ἰατρεύω, medeor, curo. Item sano. Aristot. eth. 5. διαφέρει τὸ ἰγιάζειν καὶ τὸ ἰατρεύειν. Et cum accus. apud Plut. Item medicinam profiteor. Diosc. l. 7. Sic et apud Laert.

Ἰατρεύομαι, curor, sanor. Plat. Pol. 2. τὸ γυμνάζεσθαι καὶ τὸ κάμνοντα ἰατρεύεσθαι ἀγαθὸν ἐστι.

Ἰατρεία, ἡ, curatio, medicatio, ipsa actio medendi. Plutarch. de garr.

Ἰατρεῖον, ου, τὸ, medici vel potius chirurgi officina. (quæ et medicina vocatur à Plauto.) Plut. [Æschin. in Timarch. ἐκάθευδε ἐν Πυθοῖ ἐπὶ τῷ Ἀθηναίων ἰατρείῳ.] Item ἰατρεῖα, τὰ, merces quæ datur medico. Poll. l. 6. Exod. c. 21. Eadem etiam ἴατρα vocantur, teste Hesych. Ἰητρεῖον. Ionicè pro ἰατρεῖον, Hippocr.

Ἰάτρευμα, τό, idem quod ἰατρεῖα. Aristot. Rhet. 3.

Ἰάτρευσις, medicatio, morborum curatio et sanatio. Plut. l. 2. de rep.

Composita ex primitivo et Ἴαομαι.

Ἀΐατος, insanabilis, immedicabilis. Plut. de leg. 12. et Æschin. in Ctesiph.

Ἀϊάτως, insanabiliter. ut, ἀϊάτως ἔχειν. Dem. insanabilis. [Plut. de Leg. lib. 9. ἢν δ' ἂν ἀϊάτως εἰς ταῦτα ἔχοντα αἰσθήται τιμωρίαις, ἴσον τούτοις καὶ τόνδε θάνατον τιθέ.] Et ἀϊάτως μαινόμενος, qui insanabili laborat insania.

Δυσίατος, sanatu difficilis. Gal. ad Glauc. (Eurip. Med. 521. Æsch. Ag. 1112.)

Ἐξιᾶσθαι, idem quod ἴασθαι, sano. Herodot. [lib. 3. cap. 132. Τέτρι δὲ ἐόντι ἐν τῷσι Σκύθῃσι ἐξιήσατο Δαρεῖον, &c.] Item sarcio, apud Plut. [de Leg. lib. 11. ἢν δ' αἰ μὴ καὶ τὸ ὅλον, ἀλλ' εἴ γε μέρη γε ἐξιασαίμεθα νόμων.]

Εὐίατος, mente facilis. Diosc. et Aphrod.

Composita ex ἰατρός.

Ἀνάτρεπτος, non curatus, vel non sanatus. Exponitur et insanabilis et immedicabilis.

Ἀρχίατρος, princeps medicorum, vel qui primarius est inter medicos.

Ἱππιατρὸς, medicus equarius, veterinarius.

Ἱππιατρία, medicina equaria.

Κτηνίατρος, jumentorum medicus. (à κτῆνος.) in Pand.

Λογίατρος, verbis tenus medicus, verbis tenus artem medicinæ profitens.

Φιλίατρος, studiosus medicinæ.

Φιλιατρῶ, studiosum esse medicinæ, apud Diosc. et Plut. in Alex.

Ἰάπτω, F. ἰάψω, mitto, ut ἴαλλον. (☞ Cum quo ejusdem esse originis censetur.) Apud Soph. in Ajace, λόγους ἰάπτων, ignominiæ appetens, vel verbis probrosis appetens, verbis incessens. ¶ Item noceo. in qua signif. sunt qui ab ἴαπτω (itidem pro βλάπτω) deducunt: alii ab ἴς, quod rubigo ensis corrumpat, ut ἰάπτω idem sit quod φθείρω, seu διαφθείρω. ¶ Rursus apud Soph. in Ajace, ὅπως μοι Νύσσια Κώκυτι' ἰάχουσ' αἰνέσαι ξυνὸν ἰάβος, schol. exp. συνάψῃς, i. ut mihi Nyssius Cocytius saltationes te magistro perceptas præsens jungas. Eustath. verbo ἰάπτειν ἰαχεῖν esse tradit vel τὸ ὑποκρίνεσθαι καὶ ᾄδειν, derivando ab ἴαπτω; vel ἰαπτωμένως, ab ἴς, i. σίφωνι. (Æschyl. S. c. Th. 305. σφιγγὸν πόλει παραλλὰξ ἰάβου. ib. 531. Ag. 519. 1358. Suppl. 556.)

Composita.

Κατάπτω, lædo, corrumpo. Od. β'.

(Πρὶν —— ἰάπτεσθαι. Theoc. Id. 2. 89.)

Προΐαπτω, procul mitto, procul ablego seu amando. Il. δ. ver. 3. et Il. ι. v. 190. (Æsch. S. c. Th. 328.)

Ἰάπτης, ἄνεμος, nominatur ventus qui ex Ἰαπυγίᾳ, i. Apulia spirat. Vide Gel. l. 2. c. 22. et Aristot. de mundo.

Ἰάσπις, ιδος, ὁ, jaspis: gemma quædam pretiosa, de qua Dioscor. l. 5. c. 160. Plin. l. 37. c. 8. et 9. et Dionys. et Orph. in libro de lapid.

Ἰασπίζω, jaspidem imitari, jaspidis colore esse. Diosc. l. 5.

Ἰαττατα͞ί, hen, adverb. est σχετλιαστικὸν, apud Arist. in Nub. ubi hac exclamatione utitur quidam qui vexabatur à pulicibus. Idem in Equit. Ἰαττατα͞ί τῶν κακῶν, ἰαττατα͞ί.

Ἰαῦ, adverb. seu interjectio indignantis. Suid. apud Eurip. esse dicitur vox ingobris, sicut ἰοὺ et ἰώ. (Aristoph. R. 274.)

Ἰαυῖ, exclamatio qua utuntur adventante gaudio, qualis apud vulgus est iä. Apud Aristoph. in Ran. vox est audientis vocantem, et respondentis.

Ἰάω, F. σω, commoror, tempus tero, diverser. Il. ι. v. 325. ἐγὼ πολλὰς μὲν ἀδύτους νύκτας ἰαων, insomnes noctes transigebam. Sic apud Soph. in Ajace, οὐ' ἐκ τοιῶν νύμφαν ἰαῖον ἐράστην. (Eurip. Phœniss. 1481.) ¶ Item dormio. ut Od. ξ'. τοὶ δ' ἄρτιος ἐστὶς ἰαων. Lasc. in epigr. τὸν χάλκεον ἔπνον ἰαίεις, durum somnum capis. Pro eodem dicitur et αἴω, dempto ι.

Ἰαοβολὶς, locus in quo quis commoretur seu diversetur. Dicitur et de bretis pro stabulo, seu lustro. Lycophron. Ἰαοβολὶς ὑλάδης λέχρισιν. Est etiam cubile, somnus. Suid. et Hesych.

Composita.

[Διαΐω. Eurip. Herc. Fur. 1048. μὴ τὸν νῦ διαίσσοντα, ἀνωνύμῳ γ', ὀνείρῳ ἐγείρετε.]

Ἐνδιαΐω, immorer, vel indormio.

Ἐπαΐω, incubo, dormio in, vel dormio inter, est apud Od. ε.

Μεταυλοβολὶς, ῖδος, ἡ, quasi μετὰν ἰαοβολὶς, ovium stabulum. Lycophr.

Παραΐω, juxta moror, seu commorer, vel juxta dormio. Hom. τῷ σπερχνὸν παρίαυε.

Περαΐω, pernocto, dormio.

Ἰάχω, vociferor, clamo, vel cum clamore seu vociferatione loquor. Od. γ'. Ἡμεῖς δ' αὖ' ἰάχοντες ἀνεστήμεθ'. Il. ρ'. Ἀχαιοὶ δὲ μάλ' ἰαχον. Il. ο. Ἀμφιδάμαν δ' ἰάχων. Translatitiè apud Nonn. ἰαχε φωνὴν, vocem cum clamore edidit. Rebus inanimis etiam tribuitur ἰάχω, pro resonare, sonum et strepitum edere, crepitare. ut Il. λ. σφυρὸν περὶ δοῦρ' ἰαχε πὰς ἰαίνης, resonabat, strepebat. Hesiod in Asp. † 232.† Βαιοσύνιν ἰάχουσαι σάλπιγγες, resonabat, crepitabat. † Sic Th. 69.†

Ἰαχὴ, ῆς, idem. Epigr. l. 3. Οἰδὲ μάτην ἰάχουσιν. (Ἰαχὴν ἰαχεῖν. Æsch. S. c. Th. 874. Soph. Tr. 652. Eurip. Phœniss. 1470. Soph. Œdip. Tyr. 1243. Aristoph. R. 218.)

Ἴαχμα, τὸ, vociferatio, clamor. Epigr.

Ἰαχὴ, ἡ, idem. Hom. Hesiod. † Theog. 708.† Hippocr. (Æschyl. Pers. 944. Eurip. Med. 149.)

Ἴαχος, idem quod ἴαχμα. Suid.

Ἴακχος, ου, ὁ, Bacchus. Item Bacchi simulacrum. Item hymnus bacchantium, quod in eo Iacchi nomen sæpiùs decantaretur, apud Aristoph. et Plut. Exponitur et tumultus. ¶ Item porcus, Dionys. Sic apud Athen. l. 3.

Ἰακχάζω, clamo, ut vociferor bacchantium more, vel cum clamore et vociferatione strepo. Orph. initio libell. περὶ λίθων, Ὅσσα τε κικλήσκει μετὰ φρικὶ δημοβόρους, Ἀσβόλιτας ἀφρικτον ἰακχάζοντας ἀκοῖς, Οἰωνούς. Item Herodot. ἰακχάζουσι φωνὴν, vocem tollunt, bacchantur.

Composita.

Ἀμφάχω, et ἀμφαχάω, circumsono, clamoribus circumdo. Partiap. pract. med. ἀμφαχαζόμενος ponitur pro ἰαχόμενος. Il. β'.

Ἀνάχω, seu ἀναχάω, exclamo, clamorem tollo. Apoll. Arg. 2. [270.] Ἥρως μεσονύκτιος ἀνάχων. Exp. etiam respondeo. Nonn. χρυσῆς ἀνάχε. Accipitur et pro resono.

Ἀνάχης, clamosus, strepens. Il. γ. v. 40.

Ἀντιάχω, ῶ, reclamo, contradico. Nonn. [Ἀντιάχω, Apoll. Rhod. Arg. iv. 75. τρὶς δ' ὑφόωντες ἀμείβον ἀμοιβαδὶν ἀντιάχοντι.]

[Ἐξαναχίζω. V. Æsch. S. c. Th. 641.)

Ἐπιάχω, seu ἐπαχέω, exclamo. Il. ί.

Ὑπεραίχω, ultra sonum edo, sonum edo qui omnes alios superet.

Ὑπαΐχω, subsono.

Ἴβαξ, ακος, ὁ, clavus qui est in fundo navis, qui educto aqua effluit, ne putrescat navis. Eust. Il. ί. Ab Hesiodo vocatur χαλκάμπυξ.

Ἴβηρις, iberis, herba de qua Diosc. l. 3. c. ult. et Plin. l. 25. c. 8.

Ἶβις, ιδος, sive εως, ἡ, ibis; avis serpentes devorans, ob id coli solita ab Ægyptiis. Vide Herodot. et Plin. l. 25. c. 8. l. 8. c. 27. l. 10. c. 46.

Ἰβίσκος, à nonnullis dicitur ὁ ἀλθαία, quam est species malvæ sylvestris, inquit Diosc. l. 3. c. 163. Suid. eam Galeno ἰσχνὸν vocat. Plin. eam Diosc. hibiscum, præfixa aspirationis nota.

Ἴβυξ, avis clamosæ species. Hesych. et Etym. Hinc quidam deducunt Κωκυτὸν, quod metaph. dicitur pro δακρυσμὸν, et Κωκυτὸς, buccina. Alii vero ab Ibyco inventore.

Ἴδα, ας, ἡ, Ida, nomen montis in Phrygia et Creta. [Ἴδη. Herodot. Hist. lib. 5. ἵνα δὴ τὸ ταυροφόνημα ἐστὶ ἐμβοῦσαι, καὶ, &c.] ‡ materia ad naves ædificandas.‡

Ἴδηθεν, ab Ida. Herodot.

Ἰδαῖος, α, ὁ, Idæus, ut Jupiter Ἰδαῖος, dictus quòd in Ida coleretur et templum haberet. Ἰδαία νύμφη, apud Theophr. hist. pl. l. 3. c. 10. Ἰδαία ῥίζα, apud Diosc. l. 4. c. 43. Ἰδαία λάφνη, Idæa laurus, quoniam plurima in Ida provenit. Diosc. l. 4. c. 147.

---

† Ἰδὲ, pro ἴδε, ut. Sic Hes. Th. 19. et Asp. 19.†

Ἴδιος, α, ὁ, peculiaris, specialis, proprius vel sui generis. (☞ Num ab ἴδια deducitur.) Aristot. ὁ δὲ βάτραχος ἴδιον ἔχει τὸν χλωττασμὸν, Plin. exp. ranis omnis sui generis. Sic apud Theophr. ἴδιον δὲ καὶ ὁ τοξικὸς κάλαμος, i. suum genus est sagittario calamo, et vertit idem Plin. Dicitur etiam aliquis ἴδιον ἔχειν τι, i. habere aliquid proprium et sibi peculiare. Sic Aristot. ἴδιον τούτου τοῖς ἀνθρώποις. † εἰς τὸ ἴδιον, privatim. Xen. Paed. l. 5. p. 135. a.† ¶ Item propius, suus, item privatus. Aristot. τὸν ἴδιον γεωργὸν, proprium solum colunt. Plut. in Pericle, ἴδιος ἰματιοῦ σπάσασθαι τὸν ἐντυχόντα. In qua signif. ei opponitur aut κοινὸς, aut δημόσιος: ut sæpe apud Thuc. et Isocr. In plur. τὰ ἴδια, privatæ opes, apud Thuc. et Isocr. Κατ' ἴδιον, seorsum. unde, κατ' ἴδιον ζῆν, Plut. in Lyc.

Comp. Ἰδιαίτερον, peculiarius. Diosc. in præf. Item secretius, et q. d. magis seorsim. Herodian. Superl. Ἰδιαίτατος, maximè peculiaris, vel propriis. Theoph. unde adverb. ἰδιαίτατα, maximè propriè, Porphyr.

Ἰδίᾳ, privatim. cui opponitur κοινῇ, vel δημοσίᾳ. † Xen. Paed. l. 5. p. 143.† Thuc. l. 3. ἰδίᾳ καὶ δημοσίᾳ ἁμαρτάνειν. Apud Eurip. ἰδίᾳ πράττων, privata autoritate. (Phœniss. 1166. Cum Gen. Aristoph. R. 107.) Item seorsum. Herodian. Et, ἰδίᾳ ἀπὸ τῶν ἄλλων, ex Aristide.

Ἰδίως, peculiariter, peculiari modo, Aristot. Item privatim.

Ἰδιότης, ητος, ἡ, proprietas, propria cujusque rei natura. Plutarch. de orac. def.

Ἰδιάζω, sum seorsum ab aliis. Herodian. πλείω τῷ Μαρίῳ ἀπονενάφθαι καὶ ἰδιάσαντι ἐντυχεῖν τοῖς γράμμασιν. Item, seorsum et in secessu dego, apud Hippocr. in ep. Item mihi vivo, et seorsum vel meo more vivo. Greg. Et, τὰ ἰδιάζοντα, privata, singula, ab aliis secreta, apud eundem.

Ἰδιαζόντως, privatim, apud Greg. Item peculiariter, peculiari modo, ex Diod. Sic.

Ἰδιώτης, ου, ὁ, qui vitam privatam agit. Diog. Laërt.

Ἰδιώομαι, mihi vendico, occupo. ex Plat. de leg.

Ἴδιωμα, τὸ, idem quod ἰδιότης, apud Diosc. Damas. et Athen. Sic vocatur etiam certum dicendi genus quod cuique autori proprium est. Halicarn.

Ἰδιωτεία, ipse actus vendicandi sibi aliquid. cui opp. πολιτεία. Plut.

Ἰδιώτης, ου, ὁ, privatus, privatam vitam agens, qui non fungitur magistratu. cui oppon. ὁ πολιτευόμενος, à Demosthen. Philip. 4. et ἄρχων, ab Herodiano lib. 3. † opp. τῷ ἄρχοντι. Xen. Paed. 1. 6. 22. l. a. milites gregarios. Sic et l. 8. p. 48. a.† Dicitur et, ἐπὶ ἰδιώτου, vita privata,

apud Phil. de vita Mos. lib. 3. pro quo apud Demosth. Philip. 4. ὁ τῶν ἰδιωτῶν βίος. Interdum verò ei opponitur πόλις. † Sic Xen. Paed. 1. 6. 39.† Æsch. in Ctes. ἡ πόλις, ἡ ἰδιώτης, ὁ ἴδιος. Plat. Pol. 2. οὐ μόνον ἰδιώτας, ἀλλὰ καὶ πόλεις. Sic et apud Thucyd. lib. 1. ¶ Interdum ἰδιώτης, nonnunquam è vulgo, plebeius. Herodian. l. 4. μὴ ἰδιώτου τινὸς καὶ ἐπιπλάστῳ γαμβρῷ γενέσθαι. ¶ Interdum ἰδιώτης opponuntur τοῖς στρατιώταις, ut apud Lac. in Lexiph. Peculiariter etiam ἰδιώτης dicitur, qui rei alicujus est imperitus, ut, ἰδιώτης τῆς ἰατρικῆς, Gal. et τὰ μὲν ἄλλα ἰδιώτης, Herodian. l. 4. et ἰδιώτης κατὰ τοὺς πόνους, Xen. in Paed. † 1. 5. 11.† ¶ Apud Aristoph. in Ran. ἰδιῶται opponuntur peregrinis.

Ἰδιώτης, ὁ, privatus. Apud Synes. ἰδιώτιδες, privatæ, privati juris.

Ἰδιωτικὸς, ἡ, ὸν, ad privatos homines pertinens seu ad vulgus, privatus. Ἰδιωτικὰ χρήματα καὶ δημόσια, Herodian. privatæ et publicæ pecuniæ.

Ἰδιωτικῶς, privatorum hominum more, vulgi more. Lucian. in Hermot. Item, sermone quo vulgus utitur, apud Eust.

Ἰδιωτισμὸς, οῦ, ὁ, sermonis forma è vulgo sumpta, vel loquendi genus è vulgo sumptum. apud Dion. Long. [Diog. Laert. lib. 7. Κατεγνωσθὴ δὲ ἐστι λέξις, ἐκφευγοῦσα τὸν ἰδιωτισμόν. Popularem sermonem, qui propriè maximè verbis constat, significat. Aldob.]

Ἰδιωτεύω, privatus sum, privatam ago vitam, non fungor magistratu. Huic Plat. in apol. oppon. δημιουργέω. Item rudis sum seu imperitus. Plat. in Protag. τούτου τοῦ πράγματος τῆς ἀρετῆς οὐδὲν δεῖ ἰδιωτεύειν. † ἰδιωτεύειν regio dicitur, quæ apud alios populos non in honore est, ac quasi privatè agit. Xen. Paed. p. 234. e.†

Ἰδιωτεία, ἡ, privata vita. Cui opponitur ἀρχὴ, à Xen. [Plat. de Rep. lib. 10. καὶ τί τέγγουσι καὶ βυτίνουσι, καὶ ἰδιωτεῖαι καὶ ἀρχαί.] Item insciția, imperitia. Luc.

Composita.

Ἄιδιος, qui nihil proprium habet. Basil.

Ἐξιδιοῦμαι, idem quod ἰδιοῦμαι, occupo. Xen. Paed. 7. [Græc. Hist. lib. 2. § 5. Ἐκ δὲ τούτου ὁ τριάκοντα, — ἐξεδιδάσκοντο Ἑλληνίζειν ἐξιδιάσεσθαι, &c.]

Ἐξιδιάζομαι, proprium mihi facio et peculiare mihi asscipo. et vendico, occupo. [Polyb. lib. 3.]

Ἐξίδιασμὸς, actio illa τοῦ ἐξιδιάζεσθαι, Strab. lib. ult.

ἸΑΝΟΩ, ὦ, incurvo, inflecto, intorqueo. vide pass. ubi et de etymo agetur.

Ἴδνωμαι, οῦμαι, Eust. exp. συστρέφομαι, et veluti ἴσπερμαι τὸ ἰνίον, incurvor, inflector, intorqueor. Ab Hesych. exp. etiam, κάμπτομαι, item τανύομαι. Il. σ'. Ἴδυιόν δὲ στόμα. Apud Hippocr. quoque γναθμοὶ lib. 1. ἴδνῶνται, exp. λυγοῦνται, et συστέλλονται, teste Gal.

ἸΑΣΙΣ, εως, ἡ, sudor. (☞ Derivat Eustathius cum Etymolog. ab ἴδιος, mutata prima litera et spiritu.) Significat etiam æstivam æris constitutionem, ut tradit idem Eust. Sic apud Hesiod. in clypeo Herculis, † 397.† ἴδια ἐν αἰνυτήρι, Suid. expon. ἐν θέρει, in æstu maximo.

Ἱδρώεις, εσσα, εν, æstuosus, sudorificus, ut, Ἱδρώεσσα καύματα, apud Hesiod. in Erg. l. 2. ¶ Item sudor, Suid.

Ἵδρη, sudo, apud Hippoc. Sic et Aristot. hist. an. l. 3. ἔστιν ὅτε τοῖς ἵπποις αἱματώδη ἱδρῶτα. (Aristoph. R. 239.)

Ἵδρις, εως, ἡ, sudatio. Item sudor, Aristot. in probl.

Ἱδρὼς, ῶτος, ὁ, idem quod ἵδρις, sudor. Iliad. ψ'. ἵππος δ' ἱδρὼς πάντοθεν ἦν μετέπειτα. Plut. in Coriol. ἱμάντας ἱδρῶτι τοῖς ἵπποις. Et in Alex. ἱδρῶτα σπάνιον ἀφεῖναι. Peculiariter de sudore dicitur ex labore et fatigatione orto. Ut Hesiod. τῆς δ' ἀρετῆς ἱδρῶτα θεοὶ προπάροιθεν ἔθηκαν. Xenoph. Paed. 8. δεῖ γάρ καὶ ἱδρῶτας τὰ σώματα ἀνατρέπειν. Tropicè dicitur etiam de quovis liquore. Sic, γῆς ἱδρῶτες, id est, fontes. ἱδρὼς ἱδρῶς, vinum, apud Eust. Sic apud Athen. l. 10. ἱδρὼς βρομιάδος ἀγρίας, vinum. Cæterùm per apocopen dicitur apud poëtas ἱδρῶ pro ἱδρῶτι et ἱδρῶτα, resectis ultimis syllabis, ut tradunt gramm. ut Il. κ'. λ'. γ'. χ'.

Ἵδρωμα, τὸ, Hippocrati dicuntur pustulæ quædam genitalium partium, ortæ ab earum sudore.

Ἱδρόω, fut. ώσω, (poët.) sudo, sudorem emitto, sudore diffluo. Il. ν'. et Odyss. ε'. Ἱδρόω, ῶ, idem. Xen. Paed. 8. αὐτὸς αὐτοῦ ποτὲ μὲν ἱδρῶντα πίεσον πιέζων. Apud Aristot. in probl. l. 2. quæst. 31. οἱ ἀγωνιῶντες ἱδρῶσι τοὺς μηρούς. et Alex. Aphr. in probl. ἱδρῶσι τὰς μασχάλας, quidam subaudiunt καιρὸ. Ἱδρῶν δὲ ταύτας, in his desudans.

Ἴδρωσις, εως, ἡ, sudatio, exp. etiam sudoris evocatio.

Ἱδρωτιὰς, οῦ, ὁ, sudator, sudare solitus, crebrò sudans. Item sudorem movens. Hippocr. περὶ διαίτης, l. 3.

Ἱδρωτικὸς, propensè in sudorem. Aristot. probl. l. 2. q. 40.

Composita: ex primitivo ex Ἵδη.

Ἀνάδην, citra sudorem, sine sudore, sine labore et negotio, apud Plat. l. 4. de leg. [Vide Hesiodi Ἔργ. καὶ Ἡμ. v. 287.]

Ἐξίδρα, exudo. Apud Aristoph. in Avib. ἐξίδρων ἐκ βαρμάτων, jocosè dicitur pro, ἐξεψύχουν, ἀστυπόνουν, liquidum emisit stercus veluti sudorem.

Ἔνδρα, unde ἀνένδρα, resudo, sudorem refundo. Interdum et emano in modum sudoris. Plat.

Composita: ex Ἱζάνω et Ἵζω.

†Ἀνίζημι. Xen. Paed. l. 2. 44. b.†

Ἀνίζανω, idem quod ἀνίζημι. Il. ά. et Xen. Paed. †2. p. 51. a.†

Ἀνίζω, resudo, denuò sudorem emitto.

Ἀφίζω, ῶ, desudo, exudo, sudorem emitto. Aristot. probl. l. 2. q. 22. Pass. etiam aliquid ἀφιζῶσθαι dicitur, quod nimirum veluti sudor emittitur, seu quod defluit alicunde ut sudor, ut apud Dioss. l. 5. c. 2. ἀφιζῶσαιος ἰχὼρ, exp. exudans sanies.

Ἀφίζησις, desudatio, seu sudatio. Exp. et sudoris evocatio.

Δίϊζος, perendans.

Διϊζάω, persudo, apud Hippocr.

Δύσιζος, ægrè sedans, cui difficulter elicitur sudor.

Ἐνίζω, insudo. [Xenoph. Sympos. cap. 2. §. 16. ἀρίστου μὲν ὄντος ἐντέλους, δεῖσαι καὶ τὸν τρὶς τῷ σώματι ἱδρῶτα τοῦτο τὸ ὕφασμα ἐνιζῆσαι.]

Ἐξίζω, exudo. Item exudo, i. veluti sudorem emitto. et apud Alex. Aphr. ἵνα ἐξίζῃ.

Ἐφίζω, ῶ, insudo. Exp. et sudore lanugeo. suda.

Ἐφίδρωσις, sudor.

Καθίζησις, lassus, defessus, fatigatus. Legitur et κάθιζος, apud Hes.

Καθιζάστρια, teste Poll. l. 7. c. 16. à mediæ comœdiæ scriptoribus dictum fuit, quod postes sudarium, sudarium, παρὰ τὸ κάθιζε τὸν ἱδρῶτα, quoniam sudorem imbibit et veluti devorat.

Περίζεσις, ὁ, circumsudo, vel sudorem undique effundo, sudore diffluo.

Περίζησις, copiosa ejusmodi sudoris effusio.

Συνίζω, ῶ, consudo, una sudo.

ἸΑΡΤΩ, et Ἵρμαι, f. ἵσω, sedere facio aut jubeo. (☞ Idem quod ἵζω et ἕζω, unde derivatur ab Eust.) Iliad. β'. Ἀλλ' αὐτός τε κάθιζε καὶ ἄλλους ἵδρυε λαούς. ¶ Item colloco. Plut. de piratis, Ἵδρυε πολλοὺς ἐν αὐτῇ. Thuc. l. 4. ὁ μὲν Ἱέρωνας τὸν στρατὸν. Herodian. l. 4. ἐκεῖ τοῦ Βυζαντίου Ἱδρύσαι στρατόπεδον, castra collocare. ¶ Item statuo, Herodian. lib. 5. βουλὰς τε πλείστας περὶ τοῦ τὸν Ἱδρύσας.

Ἱδρύομαι, et Ἵρμαι, sedere jubeor, collocor. Herodian. l. 2. ἐπείγεις Ἱδρῦσθ' ἐν τῇ βασιλείῳ ἑστίᾳ, in regiam deductus est et in domo imperatoria locatus. Ibid. τοῖς ἐπὶ τῆς ἕω τῶν τῶν Ῥωμαίων ἀρχῆς Ἱδρυμένοις. † Ἱδρυθῆναι. Xen. Paed. p. 221. e.† ¶ Item statuor. Herod. l. 7. ἐς τὸν Ἱδρύσω βωμὸν τῆς νίκης ἐπιγράψαι. ¶ Item firmor, et quasi in firma sede collocor. Herodian. l. 3. καὶ τῆς βασιλείας Ἱδρυμένης, constabilito imperio. Et lib. 2. καὶ παρὰ μοῖραν βεβαίως Ἱδρυμένη, neque apud quemquam certa sede residens. ¶ Item situs sum. Herod. l. 8. καὶ ἡ Ἰωνίη τῇ πρὸς ἠῶ ἡ τῆς βασιλείης Πέρσῃσι τύχῃ, sita est. Plato de Deo, in epist. πάππα γὰρ ἐπὶ Πρύτιν καὶ λύπας τὸ Θεῖον, longè à voluptate et dolore situs est. Plut. in Num. τοῦ κέντρου μέσου ἡ πυθαγορικὴ τὸ πῦρ Ἱδρῦσθαι παρέζωσε. ¶ Item sedeo. Thuc. l. 1. ἐς δὲ Καλαυρίαν τὴν Τροιζηνίδος Ἱδρυθέντες. Herodian. l. 3. στρατιῶται τοσοῦτοι περὶ τὴν νίκαιαν Ἱδρύονται, tantum sedere exercitum. ¶ Interdum activè aliquid collocо, sedem do. Plutarch. de Pompeio et Tigrane, Ἱδρύσασθαι πλησίον αὐτοῦ. et Aristid. in Panath. ἱδρύσασθαί τι καὶ συνθέσθαι τούτοις ἐν οἷς ἱκάλλιον Ἱδρύσεσθαι. Aristoph. in Plut. παρὰ τὸν Διὸς στρεφῶν Ἱδρύσασθαί μοι. Item statuo. Herodot. Διωνύσιος εἰκόνα Ἱδρύσατο. Aristot. de mundo, οὐδὲν τὸ σφῶν ζῶον ἀνθρώπου Ἱδρύσατο. Isocrat. ad Philipp. τούτου μὲν τῶν θεῶν καὶ τοὺς Ἡμιθέους, καὶ τὰς πόλεις, καὶ τοὺς, καὶ ἅπαντα τὰ σφῶν ζῶα ἀνθρώπους Ἱδρύσατο. (Æsch. Pers. 231. Ἱδρύσατο. Eurip. Phœniss. 971. commorer. Soph. Tr. 68. Cum var. Lec. Æschyl. Suppl. 418.)

Ἵδρυμα, idem quod ἵδρυσις. unde ἱδρυμάδιος, nitil, apud Julianum, de arbore quæ radices egit.

Ἱδρύνομαι, ut Ἱδρύομαι, sedeo. Il. γ'. τοὶ δ' ἱδρύνθησαν ἕκαστοι. Thuc. l. 4. ἐφ' ἃ (λόφα) τὰ πάλαι Ἱδρυνθέντες, quem insidentes.

Ἵδρυμα, ατος, τὸ, opus ab aliquo constructum. Strab. l. 6. Ἑάστος Ἵδρυμα. Item firmamentum, fundamentum. Sic Eurip. cives vocavit Ἵδρυμα σπάρτας. Item delubrum, locus in quo deorum simulacra collocantur seu statuuntur. Plutarchus de fort. Rom. Sic apud Plat. de leg. ἱδρύματα θεῶν, fana. (Δαιμόνων ἱδρύματα. Æsch. Pers. 813. Ag. 347. 536. Ch. 1036.) Et simpliciter, sedes.

Ἵδρυσις, εως, ἡ, constitutio, fundatio. Plut. de leg. Apud Areop. exp. crepido, quasi locus editus et collocationis sedes. Item sedes. apud Plut. de orac. Pyth.

Ἱδρυτὸς, ὴ, ὸν, fundatus, firmatus, stabilitus. Epigram. ἱδρυτοὶ γαίης.

Composita.

Ἀνίδρυτος, qui nullo fundamento nititur, instabilis. Phil. de vita M. lib. 1. ¶ Apud Demosth. contra Aristog. pro ἀνιδρύτως etiam expi, annotat Harpoc. et Suid.

Ἀνιδρύω, vel ἀνιδρύομαι, statuo, colloco, firmum stare facio. [Eurip. Hel. 990. Ἕκτανε πατρὸς θεοί μ' ἀνιδρύσαντο γᾶς, &c.]

Ἄφιδρυμα, τὸ, statua, simulacrum. Plut. περὶ μοναρχίας, et Cic. lib. 13. Epist. ad Atticum.

Ἀφίδρυσις, collocatio. ut, ἀφίδρυσις τῆς εἰκόνος, vel τοῦ ἀγάλματος. Plut. ibid.

Ἐνιδρύω, et ἐνιδρύομαι, colloco in, &c. Plut. οὐκ ἂν θέλοιν ἐν οὐρανῷ περιπολεῖν ἴδιόν τινα ἑαυτῷ καὶ σκηνὴν ἑαυτῶν ἐνιδρυσαι. Item fundo, firmo, apud Areop.

Ἐνίδρυμαι, seu ἐνιδρύσομαι, insideo. Alciphr. ἵνα ταῖς ἡμέραις αὐτὸς σταθεὶς ἐνίδρυσαι. Sic apud Basil. de vita solit. pro ἐνιζάνω, intus maneo et collocatus sum. καὶ τοῦτό ἐστι τοῦ ἐνὸς ἐνοικεῖσθαι, τὸ δὲ τῆς μοίρας ἔχειν ἐνιδρυμένον ἐν ἑαυτῷ τὸν θεόν.

[Ἐξιδρύω. Soph. Œd. Col. 11. σκόπει μη κἀξίδρυσον, ἐς σκοπιὰν ἐλθὼν Ὅστις φύσει ἐστὶν ἑρμὴς.]

Ἐπεισίδρυμαι, fundor in, &c. colloco in, extruor in.

Καθιδρύω, colloco. Aristot. ἐν γὰρ ταῖς τριακοντέρροις τὸ τριακοντόρυμον καθίδρυται ὁ φόρος. Item fundo, instituo seu constituo, erigo. 2 Macchab. 4. καθίδρυσε γυμνάσιον. Item dedico, consecro. Synes. epist. 37.

Καθίδρυμαι, sedem et domicilium habeo. Gal. Therap. 9. Τρίτα δ' ἐν ἀσφαλῇ καθίδρυται ψυχὴ λογιστική. Thuc. καθιδρυμένοι ἐν ἔρει, montem insidentes.

[Καθιδρύομαι. Theoc. ιγ'. 20.]

Καθίδρυσις, εως, ἡ, dedicatio. Synes. ep. 67. ἀλλ' ἐγὼ τὸν καιρὸν ἐζήτουν τῆς καθιδρύσεως, tempus quærebam dedicationis.

Decomp. Ἐγκαθιδρύω, colloco in, &c.

Ἐγκαθίδρυμαι, situs sum in, sedem habeo in, &c. Aristot. de mundo, ἀκροτάτῳ κεφαλῇ τοῦ σύμπαντος ἐγκαθιδρυμένον εἰκότως, in summo cœli culmine suum habens domicilium situm et collocatum.

Συγκαθιδρύω, simul colloco.

Παρεδρύω, juxta colloco seu statuo. Et, Παρίδρυμαι, pro eodem, in Epigr.

(ΙΣ', id. Æsch. Suppl. 839.)

ἸΕΡΑΞ, ακος, ὁ, accipiter, vide Aristot. hist. anim. l. 9. c. 36. et Plin. l. 10. c. 8. ☞ Etymol. dictum existimat ἀπὸ τοῦ ἵεσθαι μᾶλλον, id est, φέρεσθαι, quòd pernicissima sit volucris. ¶ Est et piscis nomen, apud Athen. l. 8.

Ἱερακίσκος, ου, ὁ, parvulus accipiter. Apud Aristoph. [Av. 1112.]

Ἱεράκιον, ου, τὸ, hieracium, herba de qua Dioss. l. 3. c. 72. et 73. et Plin. lib. 20. cap. 7.

Ἱερακίτης, dicitur lapis quidam, de quo idem Plin. l. 37. c. 10.

Ἱερὰξ, lenicè dicitur pro ἱέραξ. Hesiod. in Erg. et Hom. Il. ν'. et π'.

Γυναικέρασται, qui mulieribus, ut accipitres avibus, inhiant.

ἸΕΡΟΣ, ὸν, ὁ, sacer, sanctus, sacrosanctus, Plut. de Rom. fortit. χῶρος ἱερὸς, sacri asseres. Interdum cum genitivo, ut, κύκνος ἱερὸς ἐστι τοῦ Ἀπόλλωνος, cycnus sacer est Apollini. Tribuitur et rebus inanimatis, ut ἱερὰς ὕλης, Il. ν'. ἱερὰ χρήματα, apud Xen. et ἱερὰ ἐσθὴς, apud Dem. et ἱερὰ σῦλλογος, apud Thuc. et ἱερὰ ἐμπορία, apud Luc. Apud medicos, ἱερὰ νόσος, sacer morbus. de cujus etymologia, vide Plut. lib. de solertia anim. Aretæum de diuturn. aff. c. 4. Galen. in Hippocr. et Alexand. Trall. lib. 1. cap. 15. Ἱερὸν ἕρκος, sacrum os. de quo vide Ruff. Ephes. et Gal. lib. 12. de usu part. Ἱερὰ σπονδὴ, apud Poll. de meatu vertebrarum. ¶ Tribuitur etiam hominibus. Ut apud Luc. in fine Macrob. ἱερώτατε Καλλιλλᾶ, i. θειότατε, divinissime, aut πανοσιώτατε, Suid. Interdum dicuntur aliqui ἱεροὶ καὶ ὅσιοι, sacri et inviolabiles, ut apud Plut. de def. orac. Sic, ἱερὸς καὶ ὅσιος φίλοις, apud Phil. Interdum ἱερὸς, exp. μέγας, magnus, et in suo genere cæteris præstans: Sic, ἱερὸν πόρος, apud Hom. quidam τὸ μέγα καὶ βαθὺ esse volunt. apud eundem ἱερὸς βοῦς secundum quosdam est itidem μέγας, aut certè ὁ ἄριστος. Sic, ἱερὸν μένος Ἀλκείδαο, et, ἱερὸν ἐς Τηλεμάχοιο, apud eundem. Sic et apud medicos quidam ἱερὰν νόσον, et ἱερὸν ἕλκος, dici volunt propter magnitudinem. Interdum ἱερὸν vocat Homer. quod generi humano aliquam utilitatem affert.

Ἱερὰ, ἡ, medicamenti cujusdam compositio, sic appellati non ἰδέχειν. nominis rationem tradit Scrib. Larg. lib. de compos. medicament. cap. 99. ¶ Est etiam serpentis nomen. Aristot. hist. anim. l. 9. c. 29.

Ἱερεῖον, οῦ, τὸ, (substant.) merum, sacrificium. Item bestia, victima. Quibus in signif. usitatius est in plur. num. (Ἱερὰ πατρῷα. V. Æsch. S. c. Th. 183. ἀνίερων ἱερῶν. Ag. 70. Philostr. l. 2. c. 33. 39.) Od. ι'. οἵ τε θοὰς ἐπὶ νῆας Ἱερὰ βέζουσι. Sic, θύειν ἱερά. Thucyd. l. 2. Et, ἱερὰ τέλεια, apud eundem, et ἄθυτα ἱερὰ, apud Dem. et Xen. † Aristoph. Nub. 301.† Pro victimis ponitur apud Xen. Hellen. 4. ἱερὰν αὐτῷ τὰ ἱερὰ ἄλαβε. Apud eundem, Anabas. lib. 4. ἱερὰ καλὰ, exp. læta exta. † Sic Paed. l. 2. 59. d. læta auspicata sacra. Sic Hesiod. Th. 417.† Item macellum, vel fanum, templum, delubrum, apud Thuc. l. 2. Sic et Xen. Hell. 3. ἐνέβη ἐς Ἀρτέμιδός τι ἱερὸν μάλα ἄγαν. Sic et apud Pausaniam sæpe.

Ἱερός, sanctè, Plut. in Num. Exp. etiam μεγάλως.

Ἱερόω, ῶ, sacro, dedico, initio, inauguro.

Ἱερόομαι, οῦμαι, sacror, dedicor, initior, inauguror. Herodian. lib. 5. ἱερώσατο δὲ αὐτὸ θεῷ ἱλάῳ. Ibidem, ταύτῃ δὲ τῇ θεῷ ἡ Βασσιανὸς ἱερώσατο. huic Deo sacer erat Bassianus. Apud eundem ἱερώμενος, exp. etiam sacerdos.

Ἱέρωμα, τὸ, quod consecratum est, sacrum. Hesych.

Ἱερωσύνη, ἡ, sacerdotium. Plut. et Dem.

Ἱερώσυνα, τὰ, quæ consecrantur, sacra. Hesych.

Ἱερώσομαι, οῦμαι, sacerdos sum, sacerdotio fungor. Thuc. lib. 2. συντίθεται θεοῖς ἕκαστα ἐπὶ ἱερωσύνῃ. Philo de vita Mosis, lib. 3. τάξις τῶν ἱερωσύνην, ordo sacerdotia gerentium. Synes. ep. 96. παρ' οἷς ἱερώσομαι, apud quos episcopus ero, vel apud quos sacerdotii honore fungar. Construitur et aliquando cum genit. aliquando cum dat. apud Poet. Exp. et mactis operor, sacrificio. ¶ Item sacerdos sum. Syn. ep. ad Athan.

Ἱερωτικός, sacerdotalis, Aristot. pol. 3. Plut. symp. 8. Item sacris usibus destinatus. Plin. l. 13. c. 11.

Ἱερωτεύω, f. εύσω, sacerdotio fungor, idem quod ἱερώομαι. Herodian. l. 5. τῷ θεῷ ᾧ ἱερώτευε, cujus sacerdos erat. † Lucas cap. 1. 8.†

Ἱερωτεύομαι, pro eodem. Paus. τῷ θεῷ ἄλλοτε ἱερωτευόμενος δεῦρ' ἔκλινε. Sic et Syn. ep. 67. Apud Eusiam. cap. 61. ἱερωτευόμενος στεφάνῳ, exp. sacerdotii portans coronam.

Ἱερώτευμα, τὸ, sacerdotium, Aristot. et 1 Pet. c. 2.

Ἱερωσύνη, ἡ, sacerdotium, Aristot. Pol. 7. † Lucæ cap. 1. 9.†

Ἱερωτεῖον, ου, τὸ, sacrarium. Theodoret. in Eccl. hist. l. 1.

Ἱερεύω, sacrificio, macto, idem quod θύω. Odyss. β'. Ταῦτα δ' Ἀλκίνοος δυοκαιδέκα μῆλ' ἱέρευτο. Dicitur etiam, ἱερεύειν ζῷόν τινι, sacrificare seu mactare animal in gratium alicujus, ut Eust. exp. Od. ξ'. Et. ἱερεύειν δεῖπνον, sacrificare seu mactare ad parandum prandium. Od. ά. ¶ Item dico, consecro. Paus.

Ἱερεύς, έως, ὁ, sacerdos, Iliad. 4. Aristot. Pol. 6. Plut. in Hell. et Probl. et Luc. de sacrif. Et fœm. ἱέρεια, sacerdos. Plutarch. Herodian. Athen.

Ἱερεῖον, ου, τὸ, victima, hostia, Luc. Plut. Plat. † de omni animali sive victima sive non futuro. Xen. Pæd. l. 4. 13.† Pro quo facta dialysi Ionica dicitur ἱρήϊον. Il. φ'.

Ἱερεύτης, ου, ὁ, sacerdos, Plat. 2. de rep.

Ἱερίς, ίδος, ἡ, sacerdos, antistita. Plut. de def. orac. Item cognomen Iridis apud veteres Græcos, unde et Romani consecratricem vocarunt.

Ἱέρη, ἡ, idem quod ἱερίς, sacerdos, antistita. Plut. in Pol. princ.

Ἱρεύς, εῦ, ὁ, Ionicè pro ἱερεύς, sacer. Herodot. ἱρεὺς τοῦ Διός, sacer deo.

Ἱρόν, neut. gen. subst. pro ἱερόν, templum, &c. Item victima, idem quod ἱερεῖον. Il. φ'.

Ἱρὸν, concio, id est, locus ubi fiunt conciones, forum. Iliad. σ'. ἱρὸν πρωτόμηδε καθίσαμεν. Vide et in der. ab εἶρω, id est, dico.

Ἱρήϊος, ἱρείη, ἱρεὸς, ἱρεῖον, apud poëtas, idem quod ἱερήϊος, &c.

Ἱρήτειρα, sacerdos, antistita, idem quod ἱερήτειρα.

Composita.

Ἀνθιερεύω, ῶ, victimam consecro.

Ἀνίερος, ος, ὁ καὶ ἡ, profanus, qui sacer non est, Phil. de vita M. lib. 3. et de mundo, et Plut. de Col. Item qui sacrorum particeps non est. Suid. (Æsch. Suppl. 765.)

Ἀνίερος, ος, ὁ καὶ ἡ, cui sacra non fiunt, cui non sacrificatur. Suid.

Ἀνιερόω, ῶ, consecro, dedico, ut sacrum repono, unde ἀνιερώσαντες. Et in pass. ἀνίερωται, dicatus est, sacratus est.

Ἀνίερωσις, consecratio, dedicatio, at, ἀνίερωσις τοῦ ἱεροῦ.

Ἀρχιερώομαι, summus sacerdos sum.

Ἀρχιερατικός, ῶ, ὁ, ad summum sacerdotem pertinens, qui pontificis maximi est, vel episcopalis. Syn. ep. 67.

Ἀρχιερατεύω, summo sacerdotio fungor.

Ἀρχιερεύς, έως, ὁ, pontifex maximus, summus sacerdos, Plut. et Philo de vita M. l. 3.

Ἀρχιερεύς, pro eodem. Herodot.

Ἀρχιερατεῖον, ου, ἡ, summum sacerdotium, pontificatus maximus, Phil. de vita M. l. 1.

Ἀφιερόω, ῶ, consecro, dedico, idem quod ἀνιερόω. Et in pass. ἀφιερωμένον, quod Deo consecratum est. (Æsch. Eum. 454.)

Ἀφίερωμα, τὸ, donarium.

Ἀφίερωσις, consecratio, dedicatio.

Ἁφιερίζω, sacrum ac sanctum reddo, seu purifico. Hesych.

Βουθυσία, boves sacrifico. Hesych.

Δωτιερεύω, in felicibus sacris utor, seu litare nequeo, cui opponitur καλλιερῶ, Plut. in Cæs.

Ἐξιερόω, consecro, dedico.

Ἐφίερωμα, τὸ, donaria. Hesych.

Καθιερόω, ῶ, consecro, dedico, Plut. l. 5. de leg. et Plut. in Mario, et Synes. ep. 67. Item devoveo. Plut. in Cam. (Καθιέρωμα. Æsch. Eum. 804.)

Καθίερωσις, dedicatio, devotio.

Καθιερεύω, sacrifico, idem quod ἱερεύω.

Decomp. Συγκαθιερόω, ῶ, una consecro seu dedico.

Καλλιερέω, ῶ, secunda sacra facio, prospera sacra facio, lito. vulgò reddi solet læta exta habeo. Xenoph. ὅπως καλλιερήσω τοῖς θεοῖς ὑπὲρ ἐμαυτοῦ. † Pæd. l. 3. p. 79. d. et l. 6. p. 170. d.† Plutarchus in Alexand. ἐκαλλιέρησεν ἑαυτὸν, se ipsum litavit.

Καλλιερεῖσθαι, interdum dicitur pro καλλιερεῖν, interdum pass. signif. pro litari, apud Xen. interdum ipsa ἱερὰ καλλιερεῖται, id est, sacra litantur. apud Xen. † In Med. Pæd. l. 5. 6.†

Καλλιέρημα, sacra lita. Greg.

Decomp. Ἀκαλλιέρητος, non litatus, ut, ἀκαλλιέρητα ἱερὰ, Æsch. in orat. in Ctesiph.

Μελλίερος, et παλίερος, quæ sacerdos futura est, et quæ alias sacerdotii mysteriis initiat. Plut. in pol. princ.

Ἴδ', apud Aristoph. esse dicitur χλιαστικὸν ἐπίφθεγμα, sicut apud Terent. hui.

Ἵζω, f. ἵσω, sedere facio, in sede colloco. (☞ Deductum ab ἵζω, verso ι in ι, κατὰ γλῶσσαν, ut Eust. tradit.) Apoll. Arg. 2. Ἵζω ἑοὺς ἑτάρους. Item considere facio. Iliad. β'. ἄνδρὰς δὲ πρῶτον μεγαθύμου Πετεῶο γενέσθην. Item neutraliter, sedeo. Il. β'. ἐνὶ δ' ἐστοιχίζετο γαῖα λαῶν ἱζόντων. Ibidem, ἐς Τρώων σταθμὸς ἵζε. Aristoph. ἵζω ἐνὶ κώπην. Sic dicitur, ἵζω ἐνὶ δίφρου. Plat. in symp. ἐγὼ δ' ἂν σύνοιδα καὶ αὐτὸς ὁ τότε ξ, ἐνταῦθα ἵζω καὶ μόνος. (Æsch. Eum. 18. 80.)

Ἵζομαι, idem quod ἵζομαι, sedeo. Iliad. γ'. δίφρῳ πάρεδ' ἀλλήλοιν, φίλον τίνες, ἵζον ἰόντε. pro ἵζω, Doricè. Herodot. ἵζοντο ἐνὶ φυγὴν, fugæ insideo. Idem, ἵζοντο ἐς τὸ Ταΰγετον, apud Taygetum consederunt. Idem, ἵζοντο ἐν τῷ Ταϋγέτῳ. ¶ Item sido, subsido, pessum eo. Plut. δὶ καὶ ἄκρων γόγγυλοι πέλας, στελεῖ καταξηχὶς ἰμανθὲν ὕσης, ὧν ὑ τύπος ἵζωσιν παρίσχητε. (Æsch. Suppl. 252.)

Ἵζις, ὁ, f. ἵσω, non nisi in temporibus à fut. fermentis exitatus.

Ἵζημα, ατος, τὸ, sedimentum. Plut. de def. orac.

Ἵζάνω, f. ήσω, ab ἵζω inusit. idem quod ἵζω, sedere facio. Item instituo. Il. ψ'. καὶ ἵζανον ἱερὸν ἀγῶνα. ¶ Item neutraliter, sedeo. Od. ά. ἔν τῷ στυφελῷ καὶ ἵζανε ἶδὶ ἴσων Δαμῶν ἀναγκαίῃ. Item sido, pessum eo. Thuc. l. 2.

Ἵζάνη, ἡ, vestis è caprinis pellibus. Poll. l. 2. c. 13.

Composita.

Ἀμφιζάνω, sedeo circum. Hesych.

Ἀνίζω, unde decomp. ὑφανίζω, subsido. Alex. Aphr. ὑφανίζει παρὰ τὸν πυθμένα τοῦ σπυρίου.

Ἀφίζω, è sede surgo aut descendo. ἀναπαύζω. Hesych.

Ἀφιζάνω, idem. Suid.

Ἐνίζω, insideo, Plat. in symp.

Ἐνιζάνω, idem.

Ἐφιζάνω, insideo, sedeo in, seu super, &c. Il. ά. Ἐλθόντες δ' ἐς δῶμα Διὸς τρεπολεγέος ἕζοντ' ἐπὶ θρόνοισιν ἐφίζανον. Apud Apoll. ἐφίζανε δῶμα.

Καθίζω, sedere facio seu jubeo, colloco. Il. γ'. Ἄλλους μὲν καθίσατε Τρῶας καὶ πάντας Ἀχαιούς. Xenoph. Pæd. 3. καὶ καθίσας αὐτὸν, καὶ παρακαθεζόμενος ἔφην δῆθεν. Idem, εἰς τὸν δρόμον τὸν βασιλικὸν αὐτὸν καθιεῖν, collocaturos esse. Apud Thucyd. καθίσας τὸν στρατὸν, collocatis copiis. †Sic Xen. Pæd. p. 151. e.† Plut. in public. καθίσαντες ἐνέδραν αὐτοῖς, quum insidias eis collocassent. Item constituo. Gal. therap. 1. πάντας ἀνθρώπους καθίζει δικαστὰς, omnes homines judices constituit. Sic. καθίζειν διαιτητὰς, arbitros statuere, Liban. Apud Hem. Od. β'. ἀγορὰς καθίζει, convocat, cogit. Sic apud Plut. in Oth. τὸν σύγκλητον καθίζειν, cogere Senatum. Sic apud Aristoph. in Nub. τὸ διδασκαλεῖον καθίζει. Apud Xenoph. Pæd. 2. τοῦ ἀλείπτου καθίζοντος τοὺς φίλους, quidam interp. qui fletum amicis induit. † et l. 2. 47. c. δὰ τοῦ ἀλείπτου καθίζω.† ¶ Neutraliter etiam accipitur pro, sedeo. † Aristoph. Nub. 253. καθίζε ἐπὶ σκίμποδα, sede, vel colloca te in scimpodium.† Il. σ'. Ἑλθόντες δ' κάθισαν ἐπὶ ξεστῇσι λίθῃσι. Thuc. 3. καθίζουσι ἐς τὸ ἱερὸν ἱκέται. Ibid. ἐπὶ τοῖς βωμοῖς καθίζουσι. Isoc. καθίζων ἐπὶ τῶν ἐργαστηρίων, sedens in officinis. Item discumbo, sedentibus convivis assideo. Xenophon. Pæd. 8. οἱ δ' ἐκάθιζε γαλέας. Judices etiam καθίζειν dicuntur, i. ad judicandum considere. Demosth. contra Timoc. οἱ κεκληκότες καθίζουσιν ἐξ ἀρχῆς. Item sido. Plut. in Phæd. ἔστιν ἐπὶ τὰ ἰσχία ἄμφω καθίσαι τὸ ἕτερον. De copiis militaribus dictum significat. insideo, obsideo, circumsideo. Thuc. lib. 6. καθ' ἡσυχίαν καθίσαι τὸ στράτευμα ἐς χωρίον ἐκπονήσον. Idem lib. 3. καθίζουσι ἐπὶ τὸ μετρίοκλα καλυμένον.

Καθίζομαι, sedeo. Thucyd. lib. 1. καθίζεσθαι ἐπὶ τὸ ἑστίαν, sedere ad focum. † Xen. Pæd. l. 4. p. 87. a.†

Κάθισμα, ατος, τὸ, sessio. vocabulum medicum, quod ἐγκάθισμα etiam dicitur. Dioscor. l. 3.

Κάθισις, εως, ἡ, sessio. Plut. in consolat. ad uxorem.

Καθιζάνω, idem quod καθίζω, sedeo, insideo. Isoc. ἐφ' ἅπασιν τὰ βλαστήματα καθεζόμενον τὸν μάντιν. (Καθιζάνω εἰς θρόνους. Æschyl. Eum. 29.)

Decomp. Ἀναπαύζω, subsideo, quiesco, recubo. Xen. Ἀναπαύζομαι, resideo. Plat. in Phæd. ἐὰν δὲ ἐκπεσόντες ἀναπαύζωμεν ἐπὶ τὸν πλοῦν, συσκοπῶμεν τὸ σαλεύον.

Ἀντικαθίζω, ex adverso sedere facio et colloco, vel ex adverso sedeo. Pro quo dicitur et ἀντικαθίζομαι: quod apud Herodot. etiam exp. statuor ad obsistendum. [lib. 4. §. 3. μετὰ δὲ, πυθομένοισι ἐσβάλλειν τοῖσι Σκύθῃσι ἀντικατεῖσθαι ἐμάχοντο. lib. 5. §. 1. καὶ οἱ μὲν ἀντικατίζοντο ἐκπαλέοντες τῆσι οἱ Παιόνων, &c. Paulo infrà, ἀντικατεζομένων δὲ τῶν Παιόνων ἐν τῷ αὐτοκινῷ, &c.]

Ἀνακαθίζομαι, rursum sedeo. Exponitur etiam, repeto sedem, quasi sedeo rursum.

Διακαθίζω, idem quod καθίζω. In consilium mitto, calculum porrigo, sententiam rogo. Xen.

Ἐγκαθίζω, colloco in, &c. Plut. l. 8. de rep. εἰς τὸν θρόνον ἐκεῖνον τὸ ἐκπεδομενιὰν ἐγκαθίζει. Et apud Suid. ἃ δὲ ἐγκαθίζουσι λόγχας ἐν ταῖς ἐκπαίσεις τῶν χαλκῶν τίνας. Idem exp. insidere.

Ἐγκαθίζομαι, insideo. at, ἐγκαθίζόμενος ἐς δρόμον. Apud Eurip. ἐγκαθίσατο, exp. instituit, posuit, fundavit. Apud Dioscor. lib. 3. ἐγκαθίζόμενα καταμήνια ἄγουσι, exp. radices ejus ad insedendum decoctæ menses cient.

Ἐγκάθισμα, ατος, τὸ, sessio in aqua medicata, ab imis pedibus vel feminibus usque ad umbilicum, ita ut superiores partes non madescant. Dioscor. l. 3. c. 135. et 137.

Μετακαθίζω, transpono, mutata sede loco.

Παρακαθίζω, juxta me colloco, assidere jubeo. Item neutraliter, juxta assideo. Unde παρακαθίσις, assidere consolandi amici gratia. apud Synes.

Παρακαθίζομαι, voce media, juxta me colloco. † Xen. Pæd. l. 5. p. 142. b.† Antiph. οἷόν ἐστιν, παῖδας καὶ γυναῖκας παρακαθιζομένους ἑαυτοῖς τοῖς ἀκμαστὰς ἀκούειν. i. juxta se sedere jubentes. Item, arbitrium ex compromisso eligo. Demosth. πρὸς Ἀνδροτ. ἕνα δὲ ἑκάστης φυλῆς παρακαθίσατο. Item neutraliter, juxta assideo. Plut. παρακαθίζειν ἐν δίκαις.

Συμπαρακαθίζω, et συμπαρακαθίζομαι, signif. act. unà (cum aliis) juxta me colloco, unà (cum aliis) assidere mihi jubeo. Demosth. contra Aphob. συγκαλέσας τούτους τρεῖς ὄντας, καὶ συμπαρακαθεσάμενος Δίφιλον τὸν ἀδελφόν.

Περικαθίζω, hostiliter circumsideo, obsideo. Deut. 20. καὶ περικαθιεῖς αὐτόν.

Προκαθίζω, antè consideo. Il. β'. Κλαγγῇδὶ περικαθίζουσι. Herodian. lib. 1. καὶ αὐτοῦ μὲν προκαθίσαντες ἐν τῷ βασιλείῳ Πέρ. de sedente in imperatoria sella Commode. Item præfero, apud Lucian.

Προκαθίζομαι, antè consideo. at, προκαθίζομαι εἰς τὸ προάστιον.

Περικαθίζω, et περικαθίζομαι, assideo. Item incumbo. Plut. in Apol. σκαπτικῷ περικαθίζω.

Συγκαθίζω, simul sedeo, aut simul sedere facio.

Μεταίζω, consideo, unà sedeo. Od. σ'. οἷδὶ τιν' ἄλλον εἶσιν οὔτε νέον μεταίζειν οὔτε γεραίτερον.

Παρίζω, juxtà colloco, assidere facio. Herodot. in Euterpe, παρίζει ἀνδρὶ Πέρσῃ ἄνδρα Μασσάγην. Item neutral. assideo, juxta sedeo. Od. β'. (De Helena.) Τηλεμάχῳ δὲ πάρίζεν, ὅπως τ' ἴδοιτο.

Παρίζομαι, assideo, juxtà assideo. Herodot. in Calliope. Ἑλθόντες δ' παρίζοντο, quum ad eum venissent, assederunt.

Περίζομαι, circumsideo, obsideo. [Herodot. Hist. lib. 5. τὸν μὲν γενόμενον περιζόμενοι οἱ πρυτάνιες ἐληΐσσοντο,——τὸν δ' ἀπεγενόμενον, παίζοντες, &c.]

Πρεσίζω, assideo. (Æsch. Suppl. 197.) Plut. τὸ δ' ἄλλο γένος πρὸ τὰ βήματα πρεσίζει, βιαίως τε καὶ οὐκ ἀνέχονται τοῦ ἄλλα λέγοντος. Theophr. de caus. pl. l. 5. cap. 14. πρεσίζει ἐν ταῖς ἄκραις, residens in floribus. Apud Dioscor. l. 5. c. 102. πρεσίζει τῇ ἄκρᾳ, insidet calici.

Προσίζάνω, assideo. Didym. in Geop. Item metaph. adhæreo, hæreo. Dioscor. l. 5. c. 76. προσιζάνει τοῖς τοίχοις. (Æsch. Pr. 276. 8. c. Th. 702.)

Συνίζω, considio, Aristot. Probl. sect. 2. art. 10.

Συνιζάνω, idem. Plut. in Publ. πυνθάνεσθαι καὶ συνιζάνειν σποδὸν ἐν πυρὶ, condensari et considere seu coire latum in igne. (Theoc. εἰδ. 112. Philostr. l. 2. c. 15. l. 3. c. 10. 34.)

Συνίζησις, sedimentum, considentia terræ, quæ et labes à Cicerone dicitur. Aristot. de mundo. Apud Alex. Aphr. l. 2. probl. ὁ λίθος συνίζησιν ποιεῖ γενέσθαι τῶν σωμάτων, murror, ut corpora subsidant, efficit. ¶ Apud gramm. συνίζησις dicitur, quum duæ vocales aut vocalis et diphthongus in unam syllabam quasi considunt: ut, δυΐζεν ἐφεζόμενοι. Sic Πηλείδεω Ἀχιλῆος. Quæ figura vocatur et συναίρεσις.

Ὑφίζω, subsido.

Ὑφιζάνω, idem. (Eurip. Phœniss. 1539.)

Ὑφίζησις, sedimentum, subsidentia, apud Suid.

Ἰή, adverb. seu interjectio lætis acclamationibus adhiberi solita. Ut hymnis in Apollinem decantatis læto clamore accini solebat, ἰὴ παιάν, seu ἰὴ παιάν, vel ἰὴ παιών. Sunt qui (ut Aristoph. schol. et Suid. tradant) ipsum ἰὴ παιών, quum extra hymnum usurpatur: in hymnum autem assumptum volunt ἰατίζεσθαι: causa est, quod παρὰ τὸ ἴαμα factum arbitrentur. Ad quod etymon alludisse videtur Callim. hymn. in Apoll. ubi inquit, ἰατίζεται δὲ λαοὶ, ἰὴ δὲ παιῶν, ἰὴ Ἑκαβόλε. Ἰὸ Φοῖβε, immitte telum. Ex eo

cum Callimacho colligitur, ephymnii hujus Apollini accini auliti causam esse, quod Delphi olim ei in certamen cum Pythio angue descendenti et sagittis cum conflcere paranti acclamarint. Ἴη παιών, dimitte seu immitte Paeon. scilicet tela in feram. Aristophan. in Pace, ἰὴ ἰὴ Δηλιὰς φάτα', ἰὴ παιών, ἰή. Ibidem etiam triplicatum reperitur ἰὴ ἰὴ ἰή. Vide schol. et Macrob. Saturn. lib. 1. cap. 17. et Athen. sub finem lib. 15. et lib. 8. (Æsch. Ag. 1494.) ¶ Ἴα, pro ἰή, scala, vide in Ἴος.

Ἰήϊος, dictus est Apollo ex eo quòd ei accini in hymnis soleret ἰὴ παιών, ut indicat Apoll. Arg. l. 2. Quod epith. ei et à Soph. tribuitur in Œd. Tyr. ἰὴν Δάλου παιών. Alii sic dictum volunt ἀπὸ τοῦ ἰάπτειν, à jaculando. vide Macrob. Saturn. l. 1. c. 17. Athenæus verò lib. 8. Bacchum sic nominatum inquit ἀπὸ τοῦ ἵεσθαι, ab immittendo, quòd gaudia cupientibus immittat, eorumque mentes curis et mœroribus solvat. Apud Soph. in Œd. Tyr. ἰήιον κήδευτρα dicuntur, in quibus exclamatur, ἰὴ παιών, Affer opem Apollo medice et dolorum sedator. seu in quibus Apollini ἰήϊα vota fiant. Ac sunt qui hoc ἐπιφθέγμα dicant esse commune Dianæ cum Apolline, quam Dianam mulieres in doloribus invocant. Quidam idem illud exponunt Spectandi. (Ἰὴ παιών. Æsch. Ag. 151. Soph. Œdip. Tyr. 156. 1116.)

Ἰόγμβοι, οἱ, genus carminis et saltationis ridiculæ in honorem Liberi patris. Poll. l. 3. Item ipsi saltatores. Dionys.

Ἰθύς, εῖα, ύ, rectus. (i. non obliquus seu tortuosus.) directus, in rectum tendens. (☞ Idem quod εὐθύς, unde et derivant nonnulli; at Etymolog. deducit ab ἴημι.) Ut, ἰθὺ σχῆμα, Hippoc. Fœm. est ἰθεῖα, recta. ut in Anth. epigr. lib. 1. ἐς δίκην ἰθεῖαν κατίλυσις. ¶ Item metaph. rectus. ut, ἰθεῖα δίκη, apud Homer. et Hesiod. † in Theog. 86.† rectum judicium. Apud Herodot. ἐν τῇ ἰθείῃ, aperte, aperto marte, absque dissimulatione. Superl. ἰθύτατος, rectissimus. ¶ Item ἰθύς subst. vide post ἰθέω, infra. ¶ Ἰθύς, adverb. vide cum ἰθύ quod sequitur.

Ἰθύ, et ἰθέως, (adverb.) rectà, vel rectà in, aut rectà ad. aut etiam, rectà adversus. Exp. etiam, obviam, et ex adverso. Odyss. δ. Ἦ ἰθὺ σῆς μητρὸς ἶα, καὶ σοῖο δόμοιο, rectà ad matrem tuam ibo, et domum tuam. Herodot. ἰθὺ τοῦ Ἴστρου ἔπλωον, rectà ad Istrum navigarunt. Iliad. Θ. Οὐ γὰρ ἰθὺς Διομήδης, ivit rectà adversus Diomedem. Interdum sine casu. ut, ἰθὺς μαχέσασθαι, apud Homer. et, ἰθὺς πτερόφθαι, et ἰθὺς φρονεῖν, apud eundem. Superlat. ἰθύτατα, rectissimè. Iliad. σ'.

Ἰθέως, idem quod ἰθύς, Hesych. et Suid. rectè. Item pro εὐθέως, confestim, statim, apud Herodot.

Ἴθω, (poët.) rectà feror, seu rectà pergo. Item impetu feror, prorumpo. Iliad. μ'. Ἴθυσεν δ' ἐπὶ τεῖχος ἀλλήλοις. Iliad. ἀ. Ὡς Ἕκτωρ ἴθυσε νέας κιονοχαίτας, Ἀργείη ἀΐξας. Iliad. ζ'. ἴθυσε μάχη, quidam exp. progressum est prælium: alii, cum impetu commissum fuit prælium. Jungitur etiam infin. ut, ἴθυν ναῦν τάνδε, q. d. impetu ferar ad hoc faciendum, vel animus est hoc facere. Od. χ'. Sic et apud Herodot. ἔτεα ἴθυνεν στρατεύεσθαι, exp. quum impetum caperet. ¶ Item desiderio alicujus rei feror seu ago, incendor desiderio. Apol. Arg. 2.—τῶν δ' ὄφρ' αὐτὴ Δανάτμενα ἴεν ἔοι μετὰ φωτὶ ἴθυνα.

Ἰθύνω, idem, ex Herodot. ἰθύνετο στρατεύεσθαι.

Ἰθύς, ἰθεῖα, ά, impetus ejus qui rectà fertur ad aliquid seu prorumpit. Od. Γ. Est etiam impetus animi. Od. φ'. v. 340.

Ἰθύω, idem quod εὐθύνω, dirigo, rego. (Æsch. Pers. 411. 775. Eurip. Phœniss. 172. Theoc. Id. 5. 71.) Iliad. ψ'. Νῦν δοὺς ἴθυνε ἱππεύειν ἀτάρπους. Sic. et Od. λ'. et ξ'. Iliad. ά.——ἐς δ' ἴθυνε Ἥρη λευκώλενος καὶ Ἀθήνη ἔστιχον. Iliad. ρ'. Ζεὺς δ' ἵππους πάντ' ἴθυνε. Et cum gemino accus. Il. ά. βίλος δ' ἴθυνε Ἄδραστον Γύην ἐπὶ καὶ Γύην ἐφεδρον. Hesiod. in Erg. Κὰν δ' ἴθυε δίκαιον. ¶ Item metaph. corrigo. Hesiod. initio Erg. (de Jove) Ῥεῖα δέ τ' ἴθυνε στολιὸν, facilè corrigit tortuosum. ¶ Item mulcto, apud Herodot. ¶ Interdum idem significat quod ἰθύω, adeoque loco hujus scriptum invenitur.

Ἰθύνομαι, regor, dirigor. Item corrigor. Item mulctor, ut apud Herodot. Ἰθύνεσθαι δαπάνῃ. Item pro ἰθύνω act. et Il. ζ'. Ἀλλήλων ἰθυνόμενοι χαλκήρεα δοῦρα. Sic et Hesiod. † Asp. 324.† ἰθύνετο κεφαλὴν ἅρμα.

Ἴθυνσις, εως, ἡ, directio.

Ἴθυντ, idem.

Ἰθυντὴς, οῦ, ὁ, director, rector.

Ἰθυντὴρ, ῆρος, ὁ, idem. Item dux viæ. Dicitur et de gubernatore, et de gubernaculo quoque. Interdum et de fræno, quia eo ἰθύνομεν equum, et gubernaculo navim.

Ἰθύντωρ, itidem pro rectore et moderatore.

Ἰθύντρια, ἡ, rectrix.

Ἰθυντήριον, ου, τὸ, sceptrum à laxo quod vates gestabant. Hes.

Ἰθύφ, ferrum axis quod teritur à rota currente. Hesych.

Compositæ.

Διϊθύνω, idem quod ἰθύνω, dirigo, rego, moderor.

Διϊθύνομαι, dirigor, regor. Hesych.

Διϊθυντὴς, οῦ, ὁ, rector. Hesych.

Ἐξιθύνω, idem quod ἰθύνω, dirigo. Apud Apoll. Rhod. Sic et Od. ἰ. et χ'.

Ἐπανθύνω, Suid. exp. ἐπανορθῶσαι, corrigo.

Κατιθύνω, dirigo, rego, moderor. Item modulor, ex anthol. Epigram.

Ἱκανὸς, ἡ, όν, idoneus. Interdum sufficiens, spissus. ut Xenoph. ἱκανὸς διδάσκειν, satis instructus ad docendum. †Sic Paed. l. 4. 25.† Apud eundem Xenoph. Hell. 5. ἱκανὸς μὲν ἦν τοὺς βουλομένους καλῶν ἀρχὸν ποιεῖσθαι, ἱκανὸς δὲ καὶ ἑαυτὸν εἰρξαι φιλάττειν, expon. sustinuit, nemo est. In Novo autem Testamento sæpe exp. dignus. Dicitur etiam, ἱκανὸς σφίς τι, et ἐκεῖ τι. Ἱκανὸς cum solo accusat. Xenoph. Paed. l. ἱκανὸς τὸν ἰατρικὸν, quasi dicas, sufficiens in arte medica. †Καὶ τἄλλα ἱκανὸς. Xen. Paed. l. 3. p. 130. c.† Sic Gal. ad Glauc. lib. 1. ἱκανὸς τἄλλα φάσκειν τὰ τῆς τέχνης, satis instructus cognitione omnium, &c. Apud Isocratem ἱκανὸς κριτὴς, idoneus judex. ¶ Item satis magnus vel satis multus. †Sic Xen. Paed. l. 6. 7. et l. 2. p. 44. c. et πάνυ. l. 4. p. 103. c.† Plutarch. in Lyc. ἱκανοὶ τοῖς κακοῖς ἀντέχειν, satis multi ad arcendos malos. Interdum magnus, multus, ut apud Antiphontem, ἱκανὸς μέρος τῶν ἔτεων ἀνατέθραται, magnam partionem. Et, ἐξ ἱκανοῦ, (sub. χρόνου) jam à multo tempore seu longo. Sic Plato, ἱκανὴ ὁδὸς, longa via, multa via. Apud Lacrt. ἱκανὸν ποιῆσαι, exp. satisfacere, præstare quod poscitur. †Comperat. est apud Xen. Paed. l. 4. 12. et superlat. l. 2. p. 41. a. et p. 76. a.† ☞ Dedocitur autem ab ἵκω, vel potius ἱκάνω.

Ἱκανότης, τητος, ἡ, sufficientia, ex Plat. et Lys. et 2 Cor. 3.

Ἱκανόω, ῶ, sufficientem reddo, idoneam reddo. 2 Corinth. 3. et Coloss. 1.

Ἱκανῶς, sufficienter, sic ut satis sit. †Sic Xen. Paed. l. 6. 7.† Item abundè, affatim. Isocr. in Archid. τὸν δ' ἱκανῶς ἀμύνεσθαι πρόζω. Apud Thucyd. τὸ τεῖχος (murus) dicitur ἱκανῶς ἔχειν, sufficientem seu justam magnitudinem habere. Exponitur etiam, valdè, admodum, ut, ἱκανῶς μάλας, ἱκανῶς σκληρός. Interdum significat aptè, ritè.

Ὑπερίκανος, (comp.) plusquam sufficiens.

Ἱκέτης, ου, ὁ, supplex. (Eurip. Med. 864. Æsch. Ch. 334. Suppl. 338.) Odyss. φ'. Ἱκέτης δὲ τοι τέτυγμαι εἰμὶ. Theoc. lib. 1. τὰς γυναικὸς ἱκέτης γενόμενος. Xen. Paed. 4. ἵνα φεύγει τε, καὶ ἱκέτης προσπίπτῃ. Item pass. in cui supplicatur, seu is qui supplicem recipit. ut Od. φ'. v. 423. —αὐτὰρ ἱκέτης ἱμείρεται ἔμμεν ἄρα Ζεὺς Μάστορος. vide Rust. ☞ Derivatum est ab ἱκάνω, quod pro supplicare interdum accipitur, sicut et præsens ἱκετεύω. Quidam tamen veteres grammatici censuerant, ἱκέτης dici quasi ἱκάντης, ut sit, ἱκάμενος εἰς ἱκετείαν τινός.

Ἱκέτις, ιδος, ἡ, quæ est supplex, ut, ἱκέτιδι χείρι. Eurip. (Soph. Œdip. Tyr. 940.)

Ἱκετήσιος Ζεύς, supplicum præses Jupiter, seu supplicum carum gyrans, aut supplices in sua tutela habens, aut etiam supplicibus jura dans. Od. ν'. v. 213.

Ἱκέτης, per syncopen, idem. Apoll. Arg. 2. Eurip. in Hecuba, et apud Luc. Accipitur et pro ἱκέτης seu ἱκετικὸς, supplex, ut Eurip. in Medea, (711.) ἱκετεία γίγνεται. Et, ἱκετεία χεὶρ, apud eundem, Hidemque in Epig. Et, ἱκετικοὶ λόγοι, apud Greg. Item, ἱκετεία, substant. supplicatio. Epigram. lib. 7. Θυμὸν διεθρέψω ἱμείρων ἱκετείης. Apud Plutarch. in Othon. ἱκετείας χεῖρας ὀρέγουσι, supplicibus manibus orabant. (ἱκετείας σοῦς. Eurip. Phœniss. 91.)

Ἱκετήριος, et per syncopen ἱκτήριος ad supplices pertinens, supplicibus conveniens. Ut apud Soph. in Ajace, ἐν χερὶ ἔχων ἱκτήριον Στεπτηρία. Et in Œd. Tyr. †3.† ἱκετηρίας πλάδην ἐξεστεμμένοι. (335.) Et, ἱκετήριος πλάδη, ibidem. †141.† (deprecatrices. 195. Cum Gen. Æsch. Suppl. 468.) Et, ἱκετῆρες mulieres, pro ἱκέτιδες, ibidem. (ἱκετῆς. Æsch. Suppl. 390.)

Ἱκτηρία, ἡ, (subst.) ramus oleæ lana obvolutus, quem supplices gestabant et prætendebant. Aristoph. in Plato. ἱκτηρίαν ἔχοντα. Herodot. ἱκτηρίας λαβών. Interdum accipitur generaliter pro supplicatione, seu pro supplicibus. Unde Herodian. lib. 7. ἱκτηρίας βαλλὰ, supplicationis rami, i. e. qui supplicationi adhiberi solent. Isoc. de pace, ἱκτηρίας πολλὰς καὶ δήσεις ποιούμενοι, apud Demosth. exp. libellos supplex. (Æsch. Suppl. 200.)

Ἱκτηρὶς, ad supplices pertinens, supplicibus conveniens, vel quo utuntur supplices, ut, ἱκτηρὶς λόγος, schol. Theoc. (ἱκτηρ, ηρος. Æsch. Suppl. 661.)

Ἱκτήριον, τὸ, supplicationes, vel supplicia.

Ἱκτηρεύω, supplico, supplex oro. † Xen. Paed. l. 3. 10. et l. 4. 10. cum imper. et dam acc. pers. et inf. l. 3. p. 86. a.† Od. λ'. ——ὁ δὲ μοι μάλα πολλὰ ἱκτήρευε. Xen. eponym. lib. 1. ἱκέτευον τοὺς θεοὺς ἱκτηρεύειν ἀγαθὸν τυχεῖν. Sic et Paed. 4. et 7. Demosth. in Aphobum, ἱκτηρεύω, ἀντιβολῶ σφᾶς σώζειν, σφᾶς γυναῖκα, σφᾶς τὸν ὄντα ἀγαθὸν ἐμοῖν. Apud Eurip. ἱκτηρεύω σε τῶνδε γονάτων, sub. σφᾶς. (Med. 359. 855. Soph. Œdip. Tyr. 41.) Apud Chrysostomum, ὡσπερ Παῦλον τὸν Θεὸν ἱκτηρεύειν, supplices preces fundere pro Paulo. Apud Plutarch. in Sol. ἱκτηρεύουσι τὰς γυναῖκας, à mulieribus supplices opem implorant. †ἱκτηρεύειν Καλυψοῦν

Ἰκμὰς, άδος, ἡ, humor, vapor. Iliad. ε'. v. 392. ἔρως δέ τε ἰκμὰς ἔδει. Aristoph. in Nub. †253.† Dant ὑρὶς αἰνὸν ἰκμάδα. Apud Galen. ἰκμὰς ἰκμὰς τῶν μορίων, humor vitalis vel proprius partium. ☞ Etymol. ab ἵημι deduxit; fortasse quod ex humore omnia proveniant.

Ἰκμαλίος, humidus, apud poëtas.

Ἰκμαῖος, Jupiter, q. d. humidus Jupiter, id est, humoris dator. Apoll. Arg. l. 2.

Ἰκμάζω, humecto, humefacio, humidum reddo.

Ἰκμάζομαι, humector. Item emollior. Hesych.

Ἰκμασία, ἡ, humor, humiditas. Hesych.

Ἴκμαιον, idem quod ἰκμάζω, humecto: item mollior. [Apoll. Rhod. Arg. iv. 1060. Ὡς τὰς ἰκμαίοιτο σαγαίδας. Schol. ὑγραίνοιτο. ἰκμαίνω δὲ τὸ νοτὶς δόμεν καταλείπειν. lii. 846.]

Ἴκμενος, exp. humectus, humidus. Od. β'.

Ἴκμη, ἡ, planta, quam in Orchomenio lacu nasci tradit Theophr. hist. pl. l. 4. c. 11.

Compositæ.

Ἀνικμος, humoris expers, siccus, aridus, Plut. de primo frig. ὁ δὲ ἀνικμος καὶ ξηρὸς ἀήρ.

Ἀνικμάζω, humecto. Item exsicco. apud Dion. l. 2. περὶ ὃ ἀνικμασθῆναι. τῶν τὸ ὑγρὸν.

Διϊκμάζω, humecto: unde διϊκμαζόμενος τῆς γῆς, apud Theophr. de caus. pl. l. 3.

Ἔνικμος, humorem habens, cui humor inest, humidus, ut, ἔνικμος τέφρα, ἔνικμος ἀήρ. [Aristot. de Hist. Animal. ἀλλὰ γίγνονται ἐν τῷ καλαμώδει γῇ ἐνίκμῳ, ἃ αὐτόματα συνίστανται ἐν τῷ ψιλῷ, καὶ ἐν τῇ γῇ τῇ ἰκμαίᾳ.]

Ἐξικμάζω, exsicco, exsugo, apud Dion. et Aristot. de hist. an. l. 8.

Ἀνεξίκμαστος, (decomp.) qui exsiccari non potest, vel qui exsiccatus non est. Item non exsiccans, ex Aristot. in probl.

Συνικμάζω, idem quod ἰκμάζω, humecto.

Συνικμάζομαι, humectari, apud Theophr.

Ἵκνεομαι, οῦμαι, F. ἵξομαι, P. ἷγμαι, et Aor. 2. ἰκόμην, ab inusitato ἴκω, venio, pervenio. Iliad. ψ'. v. 439. τὸ δὲ ἀμ' ἵκετο δῖος Ἔκτωρ. Il. χ'. v. 466. Ἀμφὶ μ' Ὀδυσσῆος ταλαπείριος ἷγεν ἀνίη. Interdum exp. subeo, invado. ut Il. ά. Ἀχιλλῆος τοῦδε ἵξεται οἷος Ἀχαιοῖς, desiderium subibit Achivos. Od. ά. v. 343.—— ὃ μιν ἵκανει ἄλγε καὶ ὀξέα καὶ ἀδύνε, invaserit. Sophocl. ἵκνει δ' ἐμὲ φρὴς τόδε. (Œdip. Tyr. 789. 982. Ἵκανεν. 76. Æsch. Suppl. 337. cum Gen.) †Cum εἰς. Hesiod. Th. 788.† ¶ In prosa aliam quandam habet signif. Ut, εἰς τὸν ἐνιαύσιον ἥκει, apud Aristot. constituto tempore, suo tempore, vel tempestivè. Et, ἐνιαύσιαι μάχαι, apud eundem, justa magnitudo. Sic apud Thucyd. lib. 1. τὸ ἐνιαύσιον ἀνάλωμα. Apud Theophr. ἐνιαύσιοι καιροὶ, congruentia tempora. Rursum apud Aristot. ἐνιαύσιον ἐπιστήμων τῶν περὶ τὸν ἀγῶνα, exponitur, exacta circa certamina scientia. ¶ Item, supplico, obsecro. Sophocl. καί σε πρὸς τοῦ σοῦ τόκου καὶ θεῶν ἱκνοῦμαι, μὴ περιδεῖς ἡμᾶς γένη, quæso te, ne nos desseras. Apud Eurip. τοιόνδε ἱκνοῦμαί σε, pro, πρὸς τοιόνδε, per hæc te obsecro. exp. et, πρὸς τοιόνδε ἥκων σε.

Ἐνιαύσιος, congruè, convenienter, ritè. Herodot. Hippocr.

Ἔξις, εως, ἡ, adventus, ἄφιξις, παρουσία. A Gal. in lex. Hippocr. exp. etiam εἴσοψις. Ab Hesych. exp. etiam ἱκετεία, supplicatio.

Ἵκμενος, (inquit Hesych.) signif. τὸν ἱκνεῖσθαι καὶ παραγενέσθαι, hoc est, τὸν ἱκετεύειν καὶ παρίστασθαι σπουδαίως. secundum, ac impellentem et venire facientem. Itidem Eust. aut, expuni posse etiam, φησὶν, καὶ εἰς τὸ ἱκνεῖσθαι ἐκτείνεσθαι, ἵνα εἶναι ἱκάμενος. et Odyss. β'. κ'. ἐ. ἱκμενος οἶκον ἵκω. Ἵκμενος autem (cum tenui) vide in Ἰκμὰς.

Ἰγνὺς, ύος, ἡ, poples, posterior genu pars. Plutarch. in Galba, τυφλοῖς τὰς ἰγνὰς ἴσασι, cæsis poplitibus cæcidit. Idem in Artox. τῶν περὶ τὰς ἰγνὰς φλεβῶν ἀναίρεσις. Dicitur etiam, ἰγνὶς, et in plur. ἰγνίες, teste Suid. Aristot. hist. an. l. 1. πρὸς τὸν ἰγνὸν, ad poplitem. ☞ Eustath. fieri di-

eit παρὰ τὸ ἱκνεῖσθαι, quia flexo et incurvato poplite ἱκνούμεθα, i. incedimus. Idem tradit etiam Etym. alterum et aliud etymon. παρὰ τὸ γόνυ.

Ἴκτης, prope, ἐγγύς. Παρὰ τὸ ἱκνεῖσθαι καὶ ἀφικνεῖσθαι, Hesych. et Suid. Atticum esse testatur Gal. Plat. de rep. l. 9. καὶ τὸ λεγόμενον οὐ ἴκτης βάλλει, longè à scopo jaculatur. Ab Hesych. exp. etiam, recens, super, modo. Item crebrò, citò, repente. Ut apud Hesiod. in Theog. †691.† αἱ δὲ παρασταὶ Ἴκτης ἅμα ἔρκεϊ τε καὶ ἀντυγέεσσι πεσοῦσαι. (Æsch. Ag. 117. Eum. 1001.) ¶ Apud Hippocr. γυναικείων lib. 2. ita vocatur τὸ τῆς γυναικὸς αἰδοῖον, inquit Galenus.

Compositæ.

Ἄλικτος, expositur ἀκατάσκεπτος, inconsultus: ad quem pervenire nequit.

Ἀφικνέομαι, οῦμαι, pervenio, devenio. † Xen. Paed. 1. 3. 4.† Cum accus. sine præpos. Od. β'. τοῦτον τὸν ἀφικνεῖσθαι νόον. Sic et Odyss. ά. ἀ. ψ'. et alibi. Interdum cum præpos. ἐπί: ut Od. ι'. — καὶ γαῖαν ἐπὶ στυγερὴν ἀφικάνειν. In prosa autem cum εἰς, ἐπί, πρός, et παρά. † Sic εἰς τὸ ἄστυ. Xen. Paed. 1. 4. 9. πρὸς τοὺς l. 2. p. 60.† Ut, εἰς ἀνάγκην ἀφικνεῖσθαι, in necessitatem devenire, vel redigi, apud Thucyd. l. 3. Apud Plut. in Rom. ἐπὶ πλεῖστον ἀφικνεῖσθαι ἀφέλειαν ἀνθρώπων. Sic et Demosthen. in Mid. Ἀφίξομαι πρὸς ὑμᾶς, perveniam ad vos, vel veniam ad vos. Apud Xen. Hell. 1. ἀφικόμενον παρ' αὐτόν. Item cum dat. τι, ἀφίξομαι ὑμῖν, apud Ælian. Apud Demosth. ἀφικνούμενος σῖτος, frumentum huc importatur. (Eurip. Med. 12. 372. 504. 873. id. Phœniss. 785. 965. Cum Acc. Æschyl. Pers. 15. 493. Aristoph. R. 744. Soph. Œdip. Tyr. 273. 853.)

Ἄφιξις, advectus. Plat. in epist. τὴν εἰς Σικελίαν ἐμὴν ἄφιξιν, meum in Siciliam advectum. Item incursus, seu invasio, apud Demosth. ἄφιξιν εἰς τοὺς πολεμίους ἐποιήσατο. Item discessus. Aeter. Ap. capite 20.

Ἀφίκτωρ, supplex. Eust. (Æschyl. Suppl. 1. Ζεὺς μὲν ἀφίκτωρ ἱκετῶν τρομερὸς στείλας ἱμάντων, &c. Schol. ἀφίκτωρ. ἱκετῶν ἔφορος. 249. πλάθει γε μὴν δὴ, κατὰ νόμους ἀφικτόρας, &c.]

Decomp. Διαφικνέομαι, οῦμαι, advenio. Od. ά. σεῦεν δ' ἀνὰ φῶτας διαφοίτα. (Æsch. Ag. 446.)

Προαφικνέομαι, prior pervenio, antè pervenio. Theo. l. 8.

Διϊκνέομαι, οῦμαι, pervado, penetro. Aristot. de mundo. ἐνὶ νῶϊ διϊκνεῖσθαι. Il. λ. καὶ σάκος ἄμφω διῖξαι, pertentam oratione, edisseram.

Διϊκτικός, permeabilis. Aristot. probl. sect. 11.

(Εἰσικνέομαι. Æsch. Suppl. 565.) ‡penetrer.‡

Ἐναφικνέομαι, venio in, intro, penetro.

Ἐφικνέομαι, οῦμαι, pervenio, pertineo, pertingo, attingo. Xenoph. ἐφικνοῦμαί δὲ οἱ βασιλῆς ἐπὶ πλεῖστον ἐξικνεῖσθαι. (Ἐξικνέομαι ἐπί. Æsch. Ag. 311. Cum Dat. Aristoph. R. 1207.) Apud Gregor. ἐξικνεῖσθαι πρὸς τὸν ἀλάθειαν. Sic apud Lucian. ἐξικνεῖσθαι πρὸς τὸν χεῖρας, et πρὸς τὸ Νεῖλον. Apud Herodot. ἐξικνεῖσθαι εἰς Εὐρώπην. Apud Plut. in Sol. ἀνθίστηκε γὰρ ἐξικνεῖσθαι ταῖς ῥίζαις. Item cum genitivo. ut apud Xen. Hell. 7. ἔκλυε ἐξικνεῖσθαι ἀλλήλων. † et Paed. 6. p. 167. b.† Interdum cum dativo. ut apud Herodotum ἐξικνεῖσθαι ἀκοῇ, exponitur, auribus audiendo. †ἐξικνεῖσθαι, pervenire, τὰ βέλη dicuntur. Xen. Paed. l. 3. p. 86. a.† ¶ Item sufficio, possum. pro quo et ἐξαρκῶ dicitur, apud Basil. in Hexaëm. ¶ Item advenio, venio. Hesiod. —— Ἀθὴν ἐξίκετ' ἀλέγουσαν. ¶ Item perorquor oratione, seu verbis, apud Soph. in Ajace, ἃ δὲ κακόφρων ἐξίκετ' ἀνήρ.

Ἐφικνέομαι, οῦμαι, attingo, pertingo, pertineo. † ἐφ' ὅσον ἀνθρώπου μνήμη ἐφικνεῖται. Xen. Paed. l. 3. p. 142. c.† Item assequor, consequor. cum genit. ut Isocr. τῆς ἀρετῆς ἐφικνεῖσθαι, virtutem consequi. Apud Demosth. cum dat. ἐφικνεῖσθαι τῷ λόγῳ. Significat etiam, aspiro, apud Demosth. Cum accus. expon. permoveo. apud Theophr. ἐφικνεῖται πολλοὺς τόπους. Apud Xen. Paed. 1. ἐφικνεῖσθαι μὲν ἐπὶ τοσαύτην γῆν, pervasisse. Cum infinit. Apud Luc. in Alcyone. τοῖς τὰ τοιαῦτα θεωρεῖν ἐφικνουμένοις, iis qui contemplatione assequi hæc possent.

Ἐφικτός, ἅ, ὁ, quem attingere, vel ad quem æquè pertingere possumus, quem assequi possumus. ut, ἐφικτὸν ἔργον, Plutarch. in Themist. quod par est viribus nostris. Apud eundem, et alios, ὅσον ἐφικτόν, vel ὡς ἐφικτὸν, aut ὅσον ἐμοὶ ἐφικτόν, pro viribus. Pro eodem dicitur et, παθεῖν ἐφικτόν, κατὰ τὸ ἐφικτόν, vel κατὰ τὸ ἐμοὶ ἐφικτόν.

Decomp. Ἀνέφικτος, ad quem pertingere aut pervenire non possumus, i. viribus nostris major, apud Luc.

Δυσέφικτος, ad quem vix pertingere, seu quem vix assequi possumus: aut cui vix pares sunt vires nostræ. unde δυσφραντότερος, apud Gregor.

Καθικνέομαι, οῦμαι, contingo, tango. Item ferio, percutio. †Soph. (Œd. Tyr. 819.† Plutarch. in Alcibiad. παθεῖν καθικόμενος αὐτοῦ. Item metaphoricè, ut, καθικόμενος αὐτοῦ λοιδορίας, apud Philostrat. prosequutus eum convitiis. Sic et apud Luc. Sic et cum accusat. apud Homer. ut Il. ξ. v. 104. μάλα σεῦ μὲ καθίκετο δῶρον ἐνηοῦ Ἀχιλῆος, vehementer tetigisti vel pupugisti animum tua objurgatione. Et Odyss. ά. v. 349. — ἐπεὶ μὲ μάλιστα καθίκετο πένθος ἄλαστον. ¶ Apud Paus. in Achaicis, σταθμίσαντα μὲ πρῶτα καθιέναι τὰς σαγὰς, exponitur, ita librantes ne ultra aquæ superficiem demittant. ¶ Item assequor. Polyb. ταχέως καθικόμενοι τῆς πραπεμφθείσης ἐπιβολῆς, statim assecuta est quod faciendum susceperat. (Soph. Œdip. Tyr. 879. Lac. Som. p. 3.)

Περικνέομαι, advenio, accedo.

Πρόκτης, mendicus: ut qui nos accedat petitum stipem. Il. ζ. et Od. ξ.

(Προσικνέομαι. Æschyl. Ag. 900. Ch. 1033.)

Προστάτης, qui supplex alicui ad genua accedit. Hesych. (φίλος γάρ ἐστιν εἰς ἅπαντας προστάτης. Æsch. Eum. 119. 444.)

ἸΚΡΙΟΝ, ου, τὸ, tabula, tabulatum. Iliad. δ. et λ'. λίθοι δ' ἱκρία πᾶς ἔστιν Odyss. ί. ἀνὰ ἱκρία πάξαι ἐπ' αὐτῷ Τρῶϊ, tabulas super eo compactas seu compinge. Dicitur et de tabulato theatri. Aristoph. in Thesmoph. Πόθεν ἐσθῆτ' ἐνέγκῃς; ἀπὸ τῶν ἱκρίων Τυνδαλίωνος ἐμοῦ. Sic apud Athenæum libro 4. ἱκρίων ἵστασι πρὸς τοῖς Ἑρμαῖς Ἀριστογείτα, μετεωρότερον τῶν ἄλλων, tabulatum erexit Aristagoras, super quo ludos Panathenæicos spectaret. Hesych. est etiam tabulatum seu ligneum super quo sontes cruciantur. Apud Suidam ἱκρία dicuntur etiam erecta ligna, quales sunt arrectariæ tabulæ apud architectos: unde apud eundem, ἱκρίοις τὸν σκυτέα προσέλαυνον, tabulæ erectæ servatorem affixerunt. Item ἐστὶν ὅτε quoque vocari ἱκρίον, testatur Eustathius, veterum grammaticorum auctoritatem allegans; unde ἱκρία interpretantur etiam sublicas, palos, pertecas. ☞ Etymologo ἱκρία dicuntur τὰ σανιδώματα, διὰ τὸ δι' αὐτῶν ἱκνεῖσθαι, et πάντα τὰ ἁπλῶς μετέωρα, διὰ τὸ τὰς ὕλας ἄνω εἶναι ἱκριά τινα ὄντα.

Ἴκριον, ου, τὸ, antenna navis. Od. ί. Apud Apoll. Rhod. Arg. l. 2. scholiastes ἱκρίοις eam ait navis tabulata.

ἸΚΤΕΡΟΣ, ου, ὁ, icterus, morbus regius seu arquatus. Hippocr. de loc. in homine, ἱκτεροὶ δὲ ἐκγίνονται ἐν τοῖσιν ὑποχονδρίοισι. Dioscor. lib. 3. ἔστιν διὰ τῶν μυῶν ἀναπαιόμενον, morbum regium per mures purgat. ¶ Item avis quædam sic dicta à colore: quæ si spectetur, sanari id malum traditur, et ipsa mori. Oppian. et Plin. l. 30. c. 11.

Ἰκτερώδης, ες, ὁ καὶ ἡ, ictero similis, item icterum seu morbum regium denotans. Hippocr. in Coac. progn. Item qui ictero seu arquato laborat, idem Hipp. aphor. sect. 5. art. 71.

Ἰκτερικός, ictericus, ictero laborans. Hippocr. in Prorrh. lib. 2. et Dioscor. l. 2. et 3.

Ἰκτερικός, ῆ, ὁ, ictericus. Gal. comm. in Prorrh. l. 1.

Ἰκτερίαω, ῶ, ictero laboro, suffigine laboro, felle suffusus sum. Diosc. l. 3. et apud Gal. comm. 1. εἰς τὸ κατ' ἐπῳδήν.

Ἰκτεριάω, idem.

Ἰκτερίομαι, οῦμαι, tenter suffigine, corripior morbo regio, arquato infestor, felle suffundor. Hipp. et Gal.

Ἰκτερίτης λίθος, ictericus lapis, colore ἴκτερον avem referens. Plin. l. 37. cap. 10.

ἸΚΤΙΝ, ῖνος, ὁ, et Ἰκτῖνος, ου, ὁ, milvus: avis de qua Aristot. et Aristoph. in Avib. Luc. in Tim. et Epigr. lib. 2. ¶ Item lupi species, Oppian. l. 3. de venat.

ἸΚΤΙΣ, et per aphæresin κτὶς, ῖδος, ἡ, mustela sylvestris, et domestica major, ut Plin. testatur l. 29. c. 4. Apud Luc. ἰκτῖδες ἱπτάμενοι, ex membrana alas habentes, et vespertilliones. Sunt qui vivarram interpr.

Ἰκτίδιος, et per aphæresin κτίδιος, ου, ὁ, è mustela sylvestri seu vivarra confectus. Il. κ'. Κρατὶ δ' ἐπ' ἰκτείδην κυνέην, galeam è mustelina pelle. Et eodem lib. τῷ δ' ἀπὸ μὲν κυνέην κεφαλῇφι δῆκεν καὶ λαβέν.

ἽΚΩ, F. ξω, Aorist. 1. ἷξα, venio. Iliad. α'. —— ἵνα δὲ χρειὼ τόσον ἷκω. Iliad. Β'. ἐς Τροίην ἷξε ἀλύσας. Hesiod. † Asp. 32.† ταῖχα δ' ἷξε Τυφώεια. Et præteritum imperfectum ἵκον. Iliad. ά. Κύπρον δ' ἱκόμην ἵκον. (Soph. Œdip. Tyr.) At Ἵξω apud eundem poëtam, Odyss. γ'. initio. αἱ δὲ Πύλον Νηλῆος ἱκοίμεθα αὐτοκέλευθοι Ἵξω. Itidemque Iliad. κ'. Αἶψα δ' ἐπὶ Θρῃκῶν ἀνδρῶν τύλας ἷξω ἵκηαι. Est præter. imperf. tanquam à themate ἷξω facto ex futuro.

Ἱκάνω, venio idem quod ἷκω, et ex eo factum. Od. φ'. Τρηχείαν δ' ἐς πόλιν ἱκάνομεν ἱκάνω. vobis cupientibus advenio. Frequentius cum accus. ut Iliad. ά. Ἱκάνω νῆας Ἀχαιῶν. Et Odyss. ά. σὺν τε σέθεν σύ τε γαῖαν δ' ἱκάνω πολλὰ μογήσας. Dicitur etiam res quæpiam ἱκάνειν aliquem. i. lavedere vel incensere. Iliad. α'. ἣ μέγα πένθος Ἀχαιΐδα γαῖαν ἱκάνει. Sic, ἄλγος ἱκάνει θυμὸν ἐμὸν, Iliad. γ'. et Iliad. Β'. ἐπεί μιν ἄχος κραδίην καὶ θυμὸν ἵκανεν. Et rursum Iliad. ά. ὅτε μιν γλυκὺς ὕπνος ἱκάνει.

Ἱκάνομαι, pro ἱκάνω. ut, τὰ σὰ γούνατ' ἱκάνομαι. Il. σ'. et Od. γ'.

Compositæ.

Ἀφικάνω, advenio, pervenio. Odyss. ξ'. Ἦστό τ' Ὀδυσῆος ἀφίκανεν, ἠδ' ἀφικάνει.

Εἰσαφικάνω, (decomp.) idem. Od. χ'. —— μάλα δ' ἀνὰ φῶτα ἕκαστον εἰσαφικάνειν. † Hes. Asp. 45.†

Ἵξω, evenio: ut apud Sophoclem in Œdip. Tyr. τὰ πάντ' ἂν ἵξοιμ' ἐπφδή. (cum Acc. Eurip. Med. 681.)

Καταπροίξομαι, progredior longiùs, impunè evado. In futuro frequentissimum, et quidem in comminationibus. Archiloch. οὔ τί σ' ἐοῦσ' οὐ καταπροΐξεται. Aristoph. in Nub. † 1242.† οὕτοι μὰ τὸν Δία τὸν μέγαν καὶ τοὺς θεοὺς, ἐμοῦ καταπροΐξει, haudquaquam per deos ita injurius in me esse pergis. † Videatur ibi Spanhemius.† Et in Vespis, οὕτοι μὰ τὸν Δία καταπροΐξει οὕτω διαφθείρας ἐμοῦ τὰ φαρία, non per deos impunè progrediaris longius, qui meos saroinos ita corruperis. Herodotus in Thalia, οὐ γάρ τι ἐμέγε οὕτω λαβόντα κατεπροΐξεται, non impunè evadet, qui me tam fœdè mutilarit. Itidemque in Polymnia et Terpsich. ☞ Quidam hoc verbum derivant παρὰ τὸν προῖκα. Herodianus verò derivat ab ἵημι, à quo est ἵετρῶν, significans ἐκτείνειν λαβήν. Alii simpliciùs derivant ab ἵημαι, eo, venio.

ἸΑΑ'Ω, et Ἰάομαι, F. ἰάσω, P. ασα, propitius esse. Imperat. ἴαθι, et per epectasin, ἴαθι, in usu est apud poëtas pro propitiare, placare, propitius fias vel sis. Ut Epigr. lib. 2. ἴαθι μείλιχος. Odyss. γ'. Ἀλλὰ σύγε' Ἴαθι δαῖμον ἐπὶ μοὶ καὶ ἐπὶ παισὶν ἰάθητι. In usu est et optat. ἰάσιος, propitius sis, ne irascaris. Greg. in Carm. Καὶ τὰ μὲν ἰάσιν, et in his quidem mihi Deus propitius sit. Sic in Epigr. Ἰάσιος αὐλιόχοις. Item ἰάσιος, in subjunct. Il. φ'. ἵνα Ἀσκάλαφον ἰάσιν Ἄρηα. ☞ Eust. dictum vult ἰάσιν, quasi ἵημι λάσιν, i. e. ἱλάσιμον καὶ ἱλεὸν ἐνδείκνυσθαι, quòd ii, qui propitii sunt, libenter videant eos qui precibus aliquid petitum accedunt.

Ἴλαμαι, f. ἰάσομαι et poëticè ἰλάσσομαι, activè plerumque capitur pro propitium facio, propitio, placo. Il. ε'. v. 550. Ἐπεὶ δὴ μοι τοιόνδε καὶ ἀρτίως ἰλάσσατο Κύπρις Ἀθηναίη.

Ἱλάσκομαι, idem quod ἰλάομαι, propitium reddo seu facio, placo. Ut Iliad. γ'. διὸς ἰλάσκεσθαι. † ἐπὶ χαλῷ. Xen. Paed. l. 3. p. 79. d.† Sic Plutarch. in Hell. Χαρίδαν ἱλάσκεσθαι. Luc. de sacrif. ἱλάσκεται τὸν θεόν. Reperitur etiam ἱλάξομαι in fut. apud Apoll. Arg. 2. ¶ Passivè quoque usurpatur. Unde imperat. ἱλάσθητι, propitius esto. Pro quo ἵλαθι dicunt poëtæ. Lucan c. 18. ¶ Item ἱλάσκομαι, expio, ex epist. ad Hebr. c. 2. ἱλάσκεσθαι τὰς ἁμαρτίας τοῦ λαοῦ, expiare peccata populi. ¶ Num. 5. ἱλασμίου κριὸς, aries qui offertur pro expiatione seu pro propitiando Deo.

(Ἱλάομαι, ἱλάσκομαι. Æsch. Suppl. 123. 134.)

Ἱλασμὸς, οῦ, ὁ, placatio, propitiatio. Plut. in Fab.

Ἱλαστήριος, ου, ὁ, qui placandi et propitiandi vis inest, q. d. propitiatorius.

Ἱλαστήριον, ου, τὸ, propitiatorium. quo nomine dicebatur tabula quædam qua cooperiebatur arca fœderis, Exodi cap. 25. et Hebr. 9.

Ἵλαος, ου, ὁ καὶ ἡ, propitius. Il. ά. Αἰνῶς Ἵλαος ἔσσεται ἡμῖν, propitius erit nobis. Tribuitur etiam hominibus, et exp. benignus, clemens, facilis. Iliad. ί. σὺ δ' Ἵλαον ἔνδον ἔρυσσε. Exp. etiam hilaris.

Ἵλεως, ω, ὁ καὶ ἡ, Atticè idem quod ἵλαος, propitius. (Soph. Tr. 776.) Xenoph. Paed. 1. θεοὺς τε καὶ εἰρωτᾶς πάντοτε ἵλεως εἶναι. † Sic l. 2. p. 38. a. cum dat. l. 6. a.† Hominibus etiam interdum tribuitur. Ut apud Plut. de def. orac. ἱλάττους ἐστὶν ἵλεως καὶ εὐμενεῖς, quam facilem se traderet et præberet. Idem est etiam quod ἵλαος, cui opp. ἀκοινώνητος sive σκυθρωπὸς: ut ostendit Athan. l. 9. Sic et apud Plut. in Symp. ubi etiam jungitur cum εὐφραίνομαι. Reperitur et ἵλεος apud poëtas. (Ἵλεος φαίδιμε. Theo. ά. 9.)

Ἵλεως, adverb. animo propitio. Item animo hilari, hilariter.

Ἱλήκω, ῶ, propitium reddo, propitio, idem cum ἱλάσκομαι.

Ἱλητήριον, ου, τὸ, idem quod ἱλαστήριον, propitiatorium.

Ἵλαρὸς, ᾶ, ὁ, hilarus sive hilaris, lætus, ut ἵλαος. Xenoph. ἀντὶ σκυθρωποῦ ἵλαρὸν ἔναι. Apud Luc. ἱλαρὸς βίος, hilara vita. Et, ἱλαρὸν φέγγος, apud Aristoph. hilara lux, et læta. Τὸ ἱλαρὸν, subst. hilaritas, apud Suid. ¶ Item facilis, humanus. Suid.

Ἱλαρότης, τητος, ἡ, hilaritas. (Epist. ad Rom. 12. 8. ὁ ἐλεῶν, ἐν ἱλαρότητι.)

Ἱλαρύνω, et Ἱλαρόω, hilaro, exhilaro, hilarum et lætum reddo.

Ἱλάρια, τὰ, hilaria: festum quoddam, de quo Macrob. Satur. lib. 1. cap. 21.

Compositæ.

Ἀνίλεως, qui propitius non est, inclemens, immisericors. Jacobi cap. 2.

Ἐξιλάσκομαι, et ἐξιλάσσομαι, idem quod simplex. Xenoph. Paed. 7. ἐξιλασάμην αὐτοῖς αἰτίαν. Plutarch. ἐξιλάσασθαι τὰ μήνιμα τῆς θεοῦ, placare iram deæ. Item expio, Levit. cap. 16. Ἐξιλάσασθαί τι, propitius reddor ad condonandum aliquid. Eccl. c. 32. [Polyb. Hist. lib. 3. Δεινὸν γὰρ ἐν ταῖς πραγματείαις Ῥωμαῖοι, καὶ θεοὺς ἐξιλάσασθαι καὶ ἀνθρώπους.]

Ἐξίλασμα, placamen seu placamentum, id quod instituitur ad placandum Deum.

Ἐξίλασμός, οῦ, ὁ, placatio, ipse actio propitiandi, expiatio.

Ἐξίλαστις, idem quod ἐξίλασμός.

Ἐξίλαστος, ὁ, idem quod ἐξίλασμα, propitio, placo.

Ἐξιλατήριος, pro eodem. (Ἐξιλασῶν δὲ τὰ χρηστά, i. e. εἰδὼς δὲ ὁ ἐξιλάσιος εἰς ἀγαθὸν ἀνεβόησεν. Æsch. Pers. 228.)

Ἀνεξίλαστος, (decomp.) implacabilis, qui placari nequit. schol. Apollonii. [S. 337. cui exemplo addas, Aristoph. Lysistr. 810. ἀλλ' ἀνεξίλαστος. Schol. Bisel. Ἀνεξίλαστος. Harpocration, in Lex. in v. Ἀνέξιτος. Suid. Lex. Phav. Lex. Hi Lexicographi laudant Demosth. Orat. c. Aristog.]

Εἵλατος, ου, ὁ καὶ ἡ, propitius. Suid.

Εἱλατεία, propitius sum.

Ἔμπλεως, admodum propitius et clemens. Item valde hilaris, ut apud Nonn. πανλεων ἵμερα τιτταίνων.

ΙΑΙΑ'Σ, άδος, ἡ, Ilias: tardi speciei, apud Aristot. hist. anim. lib. 9. cap. 20. et apud Athen. lib. 2. ¶ Est et gentile nomen, idem significans quod Ἰλιακή. ¶ Item liber seu poema de rebus Iliacis, seu ad Iliam gentis. Ἰλιὰς κακῶν, ilias malorum, proverbio dicitur de magnis et infinitis malis, qualibus vexati fuerunt Ilienses.

ΙΑΛΟΣ, ου, ὁ, oculus. Poll. lib. 2. Ionicum esse tradit. Ἰλλὶς autem est strabo, ut scribit Eustath. Hujus fem. est Ἰλλίς, apud Hesych. ☞ Ἀπὸ τοῦ ἰλλῶ, i. à velabilitate.

Ἴλλω, oculis connivco. ¶ Item volvo, convolvo, εἰλῶ, seu συντρίφω, Eustath. ut apud Nic. in Ther. θοῦς δ' ἀπὸ σπαλιὴν τ' εἶσι Ἴδην ἀτρεκὲς ἴλλων. ¶ Item vincio, constringo. Item contineo, ut schol. Aristoph. exp. ¶ Item pro συγκλείω poni apud Hippoc. tradit Gal.

Ἴλλομαι, volvor, seu moveor, unde Aristot. apud Plut. in Tim. ἰλλομένην exp. κινουμένην. Sic apud Apoll. Arg. lib. 2. ἑ δ' ἰλλόμενός περ ἰμάσθη, schol. exp. στρεφόμενος et συντριφόμενος. Item vinctor, constringor, contineor: ut apud Apoll. Arg. lib. 1. ἱκριοῖς ἰλλόμενοι. Apud Plut. in Tim. Ἰλλεσθαι τὰς τρίχας ἐπὶ τῇ κεφαλῇ ἐμῥιζουμένας, exp. pilos actis radicibus in capite firmari et contineri. Item includor, concludor, ut exp. Eust.

Ἰλλίζω, apud Suid. exp. δοκεύω.

Ἰλλὶς, ίδος, ἡ, vinculum contortum, seu contorquendo factum. Il. ϛ'. Item genus turdi, Eust. ex Athen. et Aristot.

Ἰλλόττω, strabis oculis seu contortis intueor. Eust.

Ἰλλωπὸν, ἔ, et Ἰλλωπίζω, apud schol. Aristoph. exp. dictus. Exponitur etiam ex Poll. connivco, hallucinor.

Ἰλλόω, oculos contorqueo, seu distorqueo. et Gal. apud Hipp. expenit.

Composita.

Ἀπίλλομαι, propriè est, dedignor, ut scribit Suid. Idem exponit etiam καθυπερήφανος.

Ἀπίλλομαι, (tanquam ab ἀπιλλὸς, ὁ,) Poll. exp. ἀπόβλημα, quo videtur significare velatum intuitum ejus qui oculos oculum versus attollit.

Ἀπιλλὸς, ὁ, exp. πλάγιος, claudus, unde apud Hippocr. ἀπιλλότης Gal. exp. στραβισμός. [Phav. Lex. Ἀπίλλου, Αἰσχίνης ἐν τῷ κατὰ Θεμιστίου (οἱ γράπτες) ἀπιλλίαν σημαίνεται. Eadem habet Harpocration, in Lex. pag. 34. in quem locum vide Notam Cl. Maussaci. p. 61. Col. Taylor. in suam praecellentissimam Lysiae Halitiosa, pag. 179. 2. habet ἀπιλλᾶν. Verba Oratoris sunt, Ὅστις δὲ ἀπιλλᾷ τῇ ὄψει, ἴσθι τοῦτον ἀλαζονεύεσθαι ὄντες. Vide Notam.]

Ἀπιλλᾶν, Ionicum est, ut annotat Eust. et significat oculos hùc illùc vertens circumspecto. ut Iliad. ί. Τῶν δὲ φίλα' ἐκάστῳ γερσὶν ἐπιπλὰ κίοντες, Ἀπιλλᾶν ἐς ἕκαστον, oculos in unumquemque vertens seu flectens. Apud Apoll. Arg. 3. ἰξία ἀπιλλᾶν, Cumer. exp. connivens, ut sagittarii solent, quo certiùs colliment. vide schol. Pollucei verò ἀπιλλᾶν exp. τὸ ἐφαλμὸν παρεμβάλλειν, i. e. limis oculis torviaque aspicere, oculos intorquere.

Ἐπιλλῶ, Eust. exp. oculis irrideo.

Ἐπιλλόττω, idem quod ἐπιλλῶττω, sum strabo, Eust. Ab Hesych. exponitur μίσω, derideo.

Ἐπιλλωπὸν, ὄ, apud Suid. exp. oculos contorqueo, seu distorqueo.

Ἐξίλλω, (vocabulum antiquum, teste Etymol.) exp. ἐξείργω, ἐξωθῶ, ἐκβάλλω, κωλύω, ἀπελαύνω. Invenitur etiam ἐξείλλω, et exp. possessione ejicere, ap. Dem. in orat. quae inscripta est παραγραφὴ κρὸς Βαττάλιωνα.

Ἐξοίλας ἴσθι, est apud Atticos ὅτε τὸν ἐκπλήττει καὶ ἀπορίαν ἐμποιεῖ τίμιον, ut tradit Eustath. ab ἰξίλλω deducens. Harpocrationi quoque (itidem ab ἰξίλλω deducenti) est actio quam intendunt ii qui dicunt se prohiberi suis (id est, possessione rerum suarum) adversus eos qui prohibent. Exponitur à quibusdam, interdictum unde vi, et judicium unde vi, apud Demosth. orat. in Mid. Metaph. apud Aristid. in Panag. ἐξοίλας ἔχειν τινα, alicui intendere judicium unde vi, cum aliquo agere unde vi.

Ἐπιλλίζω, oculis innuo. et Od. σ'. Οἷα δέ τε ἵστε δι μοι ἐπιλλίζοντε ἕκαστος, quidam exp. possse putant, nata insigna, aut etiam nihilo instigant. Apud Hesych. et Suid.

ἐπιλλίζουσι exp. καταμειδιῶσι, et ἐσγγελῶσι, et dicitur proprium esse nocturnarum, quod interdiu non cernant. Eust. annotat, posteros Homeri verbo ἐπιλλίζω usos esse loci βλασφημίας.

Ἔπιλλος, exp. παιδέρωτικὸς.

Ἐπιλλῶ, apud Eust. exp. μυκτηρίζω.

Κατίλλω, in lex. Pans. exp. καθαίρω.

Κατιλλὰς, άδος, ἡ, ut, κατιλλὰς τοῦ, apud Apoll. Rhod. Arg. l. 4. exp. σκοπιὰ, quasi κατιλλώσα καὶ καθορῶσα, ut scribit Pausan. Vide ut in comp. ex ἰλλὰς.

Κατιλλώττω, à Pausan. exp. καταμειδιῶ. Idem est quod ἰλλώττω, seu ἐπιλλώττω, in hoc epigr. Τῷ γλαυκῷ καὶ ὄβλῳ κατιλλώττοντι Πριήτῃ.

Κατιλλωπῶ, exp. dejectis oculis irridere.

Κατιλλώπιον, idem.

Συμπιλλώττω, (decomp.) irrideo. Hesych. (χλευάζω. Æsch. Pers. 113. cum Dat.)

Σίλλοι, seu σίλλα, ὁ, genus quoddam poëseos comicae. Eustath. Item scomma et irrisorium poëma. Παρὰ τὸ ἐκσείειν τοὺς ἄλλους. Etym. ¶ Σίλλος Suidae est etiam melodiosus, et irrisio, item μίμος, et μῶμος.

Σιλλαίνω, ludo genus poëseos comicae, quod σίλλοι appellatur, Eustath. ¶ Item per Indibrium oculos agito seu moto. Poll. Et generaliter dicterio et convitio aliquem prosciudo, dicaciter seu falsè alicui illudo. Diog. Laert. σκώπτας λοιδορεῖ καὶ σίλλοις τοὺς ἐγκωμιαστὰς ἐν παρῳδίαις αἴδει. ¶ Hesych. σιλλαίνει et σιλλᾶν exp. λοιδορεῖν et μωκᾶσθαι. atque dici ait ἀπὸ τῶν τοὺς ἵλλους σπαρδόντων.

Διασιλλαίνω, (decomp.) idem quod σιλλαίνω, irrideo, apud Luc. in Lexiph.

Σιλλὸς, ὁ, et διασιλλὸς, (decomp.) idem cum σίλλοις et διασιλλαίνω, apud Poll. et Hesych.

Ἀνάσιλλος, corona, sertum: Unde ἀναστεφανοῦσθαι, habere coronam crinibus impositam. Hesych. [Plut. Marc. Crass. τῶν ἄλλων πλέξαντες ἐκ δάφνης ἑαυτοῖς τὸ φυλάξον τῶν ἀναστεφάνων. Vide Notam. Quinam illi Anasilli sunt? Ludiones fuisse credo, qui oris et oculorum torsionibus immanibus, spectaculi speciem admodum barbaram exhibebant. Suspicor tamen τῶν ἀναστεφάνων ex Scholio aliquo huc irrepsisse.]

Ὑπιλλῶ, clando. apud Soph. in Antig. Ὀφθαὶ χ' ὑπτιαὶ, καὶ ὑπ' ὀφρύων σκότῳ, Eust. exp. ὑποβλέπουσαι κλειστὰς, quidam exp. os comprimunt.

Μεσσύλλα, clarum stellae in hyadibus nomen. Hesych.

ΙΑΤ'Σ, ιος, ὁ, limus. Dicitur de paludibus. Iliad. φ'. Οὔτε τὰ τάφρου καλὰ, τά σφιν μάλα πολλὰ γεγανὼ, κάπτεν' ἐπ' ἰλύος κεκαλυμμένα, πᾶσι δὲ μιν κύντὸν Ἑλικῶπα ἐφαμάσσαι. Dicitur et de fluviis: ut apud Ctesiam, καὶ τὸν μὲν ἐμπεσὸν ἐς τὸν ἰλὺν τοῦ ποταμοῦ διαπῦσαι. Sic apud Plut. in lib. de exilio, ἰλὺν ποταμηγῆ τοῦ Ἀχελῴου. Apud Herodian. lib. 3. exp. cursum. Item fax vini. Aristot. de gen. an. lib. 3. ἔστιν αἱ οἷον ἡ τοῦ ἐν τοῖς ἄλλοις ἰξώντος, μαγματώδης τις ἰλύς. Idem, ἢ καὶ ἐλαιώδης ὁ οἶνος μαγματώδης τῆς ἰλύος. ☞ Eust. annotat derivari à verbo εἴλλω (involvo,) pro quo et ἰλλῶ scribitur, sicut et εἰλὺς per ε scriptum invenitur, apud Hesych. quod pedes involvat. Alii derivant ab ἕλος.

Ἰλώδης, ους, ὁ, limosus. Exp. et faeculentus. [Apoll. Rhod. Arg. 2. 825. Αἰνὰς ὑφ' ὑλώδεος ἀκὰ δρεπανηὶς ποταμοῖο Κάππτ' Ἀζωνίδης.]

Ἰλυῶδης, ους, ὁ καὶ ἡ, idem. Apud Gal. αἷμα ἰλυῶδες, exp. sanguis faeculentus.

Ἰλύω, oblimo, limo obduco, limo obvolvo seu involvo. Exp. et abscondo. Pro eodem scribitur et εἰλύω, ut Il. φ'. supra.

Κατιλύω, (comp.) unde part. pass. κατειλυσμένος, limo obductus, apud Xen. in Oecon.

ΙΜΑ'Σ, άντος, ὁ, lorum, locus funis, corrigia, funiculus ex loris bubulis tortus. Ut Il. γ'. ἱμὰς βοὸς, et ἱμάντες βύρσης. Iliad. χ'. et ἱμὰς πόντοιο, Aristoph. Utitur et Xen. Paed. 6. et Plut. in Hell. item Aristot. et alii. ¶ Est etiam affectus carcullonis, quam longior, gracilior, vicioque evaserit: sic dictus à corrigiarum similitudine. Aët. l. 8. c. 43. Idem dicitur et ἱμάντιασις.

Ἱμαντίδιον, ου, τὸ, localum vel corrigiola.

Ἱμαντάλης, ου, ὁ καὶ ἡ, lori vicem praebens, lori vice fungens, apud Dioscor.

Ἱμάντωσις, εως, ἡ, corrigiarum in calceamentis constrictio. Hesych. Item lignum quod ad continendos parietes in medio structurae ponitur. Eccles. 22. Item affectus ille carcullonis, de quo in ἱμὰς.

Ἱμάντινος, ου, ὁ, lorarius, qui ex loro est. [Herod. l. 4. ἡ δὲ σύγκειται, οἷ' ἐν τῇ ἀγρίδι, αὐτὴ οἵη, οἷα ἰχθὺς οἵη, ἀλλὰ ἱμάντινος.]

Ἱμάντιον, ου, τὸ, columnae in ore extensio. Hesych.

Ἱμαντόω, ῶ, τὸ, exp. situla nautica. Hesych. ἱμαντόρια, nautica esse instrumenta dixit.

Ἱμάσσω, f. άσω, loris caedo, loris verbero, loreis sentica ferio. Od. ί. Ἱμάσσω καλλίτριχας ἵππους. Interdum additur dativus instrumenti: ac tum exp. simpl. caedo, verbero. Iliad. ά. καί σε πλαγξὶν ἱμάσσω. Et metaph. Il. Ε'. —— ὅτε τ' ἀμφὶ Τυφωῒ γαῖαν ἱμάσσῃ, i. verberet.

Ἀνίμαντος, ου, ὁ καὶ ἡ, (comp.) loro non cassus. ex Nonn.

Ἱμάσθλη, ἡ, sectica, flagellum lorearum. Il. ϕ'. Od. σ'.

Ἱμάω, f. ἥσω, loreo fune extrabo: sive haurio. unde ἱμᾶσθαι, hauriri, ἀντλεῖσθαι, Hesych. Et ἱμᾶσθαι, hauriens, extrahens.

Ἱμαντὶς, ίδος, ἡ, loreo fune extractus, haustus. Hesych.

Ἱμαντὰ, ἡ, funis loreus, (seu ex loris bubulis tortus,) quo aqua è puteo extrahitur: funis quo aqua hauritur. Idem quod ἱμὰς, testa Hesych. Apud Aristoph. in concionant. ἱμαντὰν ἀναντλοῦντες, diu immorari deponendo ventris onera.

Ἱμαῖος, ου, ὁ καὶ ἡ, ut, ἱμαῖα μᾶλα, carmina seu cantiones quae in hauriendo è puteis aqua cantari solent. Callim. Sunt tamen, qui ἱμαῖα ἅρματα exponant, quae canuntur ab iis qui molas versant, apud Athen. lib. 14. Ac tam derivatur ab ἱμαλὶς, quod Doricè signif. genium qui molendinis praeerat. Hesychio autem ἱμαλὶς est ἡ ἐνημέλεια αὐλὴ, idem quod ἱμαῖος αὐλὴ. Item ave quaedam species. Item πόντος, ὄνειρος, ἐνυπαφία. Apud eandem ἱμάλεος exp. abundans, multus, copiosus.

Composita ex ἱμάω.

Ἀναμάω, ῶ, loreo fune sursum traho, extrabo, haurio. Xen. Anab. 4. ἀλλήλους ἀνῆμων τοῖς λίνοις, hastis se mutuò extrahebant, ut loreis funibus aquam è puteo. Sic dicitur etiam ὁ κυβέρνης ἀναμᾷ τὰ ζαττὰ, extrahere. ¶ Item elevo, erigo, everho, sustollo. Xenoph. de re equ. ἐπειδὰν δ' ἀπαυχενίσῃ ἑαυτὸν εἰς τὸν ἀπίζασιν, τῷ μὲν ἀριστερῷ ἀνημένῳ τὸ σῶμα, τὸν δὲ δεξιὸν ἱκανὸν συνωθείτω ἑαυτῷ.

Ἀνημῶμαι, pro eodem (in voce media) apud Plutarch. in amat. narr. Item pass. extrahor, hauror, apud Luc. Laërt. Herodian.

Ἀνίμησις, extractio qua fit fune, loro aut haustro, extractio in altum.

Καθημάω, ῶ, funo loreo demitto. Aristoph. in Vesp. et apud Athen. Item simpl. demitto, καθῆμαι, apud eundem Aristoph. ibid.

Καθίμησις, demissio per funem loreum. Plut.

ΙΜΕΙ'ΡΩ, desidero, cupio. poëticum est. (Æsch. Pers. 233.) Cum genit. ut Odyss. κ'. ψύχεος ἱμείρων. Sic apud Hesiod. † Theog. 177.† ἱμείρων φιλότητος. Et apud Aristoph. in Nub. † 434.† πάτερ, τῶνδ' ἐγὼ ἱμείρων, τὸ γὰρ μεγάλων ἐπιθυμῶ. Cum accus. Soph. in Œdip. Tyr. γυναῖκ' εἰσ' ἀγνὰ μὴ προσιδεῖν' ἱμείρεται. Cum infinit. Ut Epigr. lib. 1. τὸν καλὸν ἱμείρων κύκνον ἀναφλογίσαι. ☞ Etymon vide in ἵμερος, quod sequitur.

Ἱμείρομαι, idem quod ἱμείρω, Od. ά. Δαναὸν ἱμείρεται. Et apud Herodot. ἱμείρεν ἰδέσθαι, videre desideravit. (Sopb. Œdip. Tyr. 394.)

Ἵμερος, ου, ὁ, desiderium, cupiditas, cupido. Iliad. λ'. et apud Hesiod. in Exp. dicitur μοί τούτου ἵμερος αἰεί, me hujus rei desiderium capit, vel hujus rei cupiditate teneor. Hoc nomine utitur et Philo de mundo. Exp. et libido. ¶ Est etiam peculiariter, desiderium amatorium, cupiditas amatoria, cupido, idem quod πόθος. Il. ξ. Ὡς εἰς ὦ ἵμερος, καὶ μοι γλυκὺς ὕπνος ἀφεῖλε. Aristoph. in Ran. τοιοῦτος ἵμερός μοι διαλωβᾶται. Sic Eurip. in Med. πίμφρε ἵμερε στυγνόφρων. (636. Æsch. Ag. 533. Suppl. 90. Theoc. id. 37.) Hanc signif. proprium esse vult Eust. ideoque videri dicit inesse huic nomini Æolicam vocem Ἴμερος: ut Ἵμερος dictus sit quasi Ἵρος ἐξ ἱμάντος ἀφορίου. Plat. verò in Cratylo ἵμερον scribit ex eo dictum esse, ὅτι ἵμεντος μὴ καὶ ἀφέμενος τῶν πραγμάτων, καὶ αὖτου Ν ἐκτεινομένου σφίζει τὸν ῥοῦν διὰ τὸν ἔτου τῆς ῥοῆς. Item ἵμερος, Cupido deus. † Hesiod. Theog. 64.† Sic Venus apud Luc. in deorum judicio, παῖδε γάρ μοι ἔασιν ἐκ καλὸ Ἵμερος καὶ Ἔρως. Sic et apud Paus. ■ Alt. ¶ Est etiam id in oculis, quo intuentium amor conciliatur, Poll. lib. 2. Quidam exp. amoris illicium in oculis, oculorum philtrum. ¶ Item ἵμερος tanquam venenum quoddam Veneris fugitat ab Euripide: ut inquit Eust. ¶ Est etiam nomen certae cujusdam cantilenae, apud Poll. lib. 4. c. 7. ¶ Item adject. ἵμερος, desiderabilis, desiderium excitans, dignus qui desideretur, amabilis, suavis. in Auth. epigr. ἱμερόεντα κάλλη.

Ἱμερὸς, ὄεντος, ὁ, desiderabilis, optabilis. Item amabilis, suavis, gratus. Il. ί. Ἀλλὰ σύ γ' ἱμερόεντα μετέρχεο ἶφι γάμοιο. Exponitur etiam ἐπιθυμητὸς, apud Suid.

Ἱμερτὸς, ὄ, ὁ, idem quod ἱμερόεις. Eust. Suid. Hesych. Apud Apoll. Ὅν ἵμερος ἱμερτὸν ἀναφέρει ἠθέντων, exp. liquidis aquis.

Ἱμείρεσθαι, de puella dictum significat rem habere cum viro, coire cum viro. Sic apud Hippoc. ἱμειρεσθῆναι Gal. expon. ἀνδρὶ μιγῆναι.

Ἵμασα, flores et coronamenta, quae ad expiationes lustrationesque adhibebantur. Hesych.

Composita.

Δυσίμερος, aegrè amabilis, vel aegrè cupidus. Item improbus et protervus amator. Nonn.

Ἐφίμερος, amabilis, desiderabilis. Hesiod. in Asp. (Æsch. Ch. 340.)

Παρίμερος, gratissimus ex Epigr.

Ἴν, numerum nomen, teste Eust. qui dicit, hinc fortasse

factum esse ἰμάς. Ut, ἵλεως πλὴν ὅσης ὄ. ¶ Item fibra. vide Ἰς. ¶ Cyprii ἰν dicunt pro αὐτὸν et αὐτὸν, ipsum, ipsam, teste Hesych. quod et μὶν dicunt passim.

ΙΝΑ, ut, ἵνως, ἴφρα. Cum subjunct. Dem. Olynth. 1. ἵνα γνῶτε ἃ δεῖτε Ἀθηναῖοι, καὶ αἰσθησθε ἀμφότερα. Et, ἵνα μὰ λέγω, ne dicam. Cum optat. Plat. in Tim. ἵνα δὴ τὸ μέτρον ἐναργὲς τι, ut esset mensura quædam evidens. Et paulò post, ἵνα φαίνοι, ut collucerat. Nic, ἀφίκετο ἵνα θεάσοιτο, venit ut spectaret. Ἵνα μὰ λέγοι, ne diceret. Cum præterito seu aor. indicativi. Xenoph. Paed. 1. ἵνα ἐν τῷ σφόδρα φύγοιεν, αὐτὸς ἑαυτὸν ἐμπεσὼν ἐπέδω. pro ἵνα ἐπέδυσεν, ut sese in retia induceret. Luc. δ' ἵνα πτόλεσσιν ἀνίσωσιν νῆς ἔθοιεν, pro ἀνασώσωσιν. ¶ Item ἵνα, ut, i. quamvis. Luc. ἵνα δὲ σε δῶ αὐτὰ ἐκεῖνα παρεμεῖναι, i. e. ut autem tibi dem, quamvis tibi dem et concedam. Apud Homerum ἵνα μὰ ponitur pro ἐὰν μὰ, nisi. Il. ὁ. ἵνα μὰ μίξωμεν ἄδην. ¶ Ἵνα τί; vel ἵνατί; quamobrem? quare? †interjecto δὲ, Aristoph. Nub. 1124.† Plat. in Apol. ἵναπερ τοῦτο λέγεις; Apud Greg. ἵνα τί μάθωμεν, καὶ τί παιδευθῶμεν; ad quam rem discendam? vel cujus rei discendæ gratia? ¶ Item ἵνα, (adverb. loci) ubi. Aristoph. † Nub. 199.† ἐγὼ γὰρ οἶδ' ἵν' εἰσὶ μεγάλαι. Apoll. Arg. 2. ἵνα τε σωίζει. Et cum genit. apud Sophoc. αἰχ' ἵνα δ' αἱ πασῶ; † Sic idem in El. 943. δ' ἵνα ἄνεσ.† Sic apud Herodot. ἐμαθε ἵνα τὸ πασῶ. Item, quò. Ut Soph. ἵνᾳς δ' ἔκυρ. Item illic, apud Hom. Item, ubicunque. Aristoph. in Plut. πατρὶς γὰς ἔστι πᾶσ' ὅ' ἂν τριάκοντα τις ᾖ, in qua quis sit felix. † Aristoph. Nub. 779. Ἀρθάμιον ἐστὶ παχυφὰς, ἵνα σκοινία ἀφορμᾶται. Scholiast. exponit illic ἵνα per ἔνθα, ubi, vel ὅπου, unde.† (V. Eurip. Phœniss. 199. Soph. Œdip. Tyr. 706. 1403. 1468. 1529. Tr. 1161.)

ΙΝΔΙΚΟΝ, οῦ, τὸ, Indicum. A Persis vocatur piper, teste Hippoc. γυναικεῖα lib. 2. Dioscor. verò junior (inquit Gal. in lex. Hippocr.) esse dicit plantam in India similem piperi. Alii et τὸ ζιγγίβερι appellant Indicum. ¶ Est etiam coloris et medicamenti genus, de quo Dioscor. l. 5. c. 107.

ΙΝΕ'Ω, ῶ, vacuo, evacuo, inanio, expurgo. frequens apud Hipp. pro κενῶ.

Ἴνεσις, εως, ἡ, purgatio, evacuatio, exinanitio. Hippocrat.

Composita.

Ἐξινέω, ῶ, evacuo, seu purgationibus evacuo. Poll. lib. 4.

Ἔνειρος, nimium purgatus, nimium evacuatus purgante pharmaco. Gal. apud Hippocr. Theophr. hist. l. 9. c. 4. Gal. ait, ἐνείρων dici etiam αὐτὸν ἐνειρώντα.

Ἐνεψία, immodica purgatio. Gal.

Ἔνιπτω, subtergeo, quodammodo expurgo.

ΙΞ, ἰνὸς, ὁ, vermiculus vites ededens. Unde Alcæus, καὶ σκωλὴξ ἃς τὸν ἐρυθαλμὸν ἀμπέλων ἐδάπτει.

ΙΞΟ'Σ, οῦ, ὁ, viscum. Plutarch. in Coriolano, δίφρος ἔχων φύσσαν τὸν ἰξὸν. Metaph. usurpatur à Luc. in lib. de scrib. hist. ἐκφυγὼν τὸν ἰξὸν ἐν τοῖ σχήμασι, καὶ τὸν τοιοῦτον ἅπαντα λιχνείαν. ¶ Item planta quædam, Hesych. ¶ Exponitur etiam arundo aucupatoria. ¶ Item pro vanitate, sicut ἰξία. ¶ Item pedica passerum, inquit Etym. ¶ Item metaph. pro tenace et parco. Hesych. ☞ Quidam derivari dixerunt ab ἴσχω significante κρατῶ, quasi ἴξις, à futuro ἴξω.

Ἰξώδης, ους, ὁ καὶ ἡ, viscosus, visci modo lentus, tenax.

Ἰξώεις, εσσα, ὁ, viscosus. Exponitur etiam lethalis, ut, ἰξοῦν νῆμα, apud Nic. in Alex.

Ἰξεύω, visco aves capio. Item generalius, capto aves: aucupor.

Ἰξευτὴς, οῦ, ὁ, q. d. viscator, qui visco aves capit, aucupa. Bion. Smyrn. idyl. 2. Item pro ἰξευτικὸς, ut Anth. epigr. ἰξευτὰς πολλάκις, et ἰξευτῇ δόκει.

Ἰξεύτρια, viscatrix. Plut. in l. de fort. Rom.

Ἰξευτήριον, exp. aucupium.

Ἰξευτικὸς, ὴ, ὸν, ad aucupes seu ad aucupium artem pertinens. q. d viscatorius. Ut, ἰξευτικὸς κάλαμος, apud Hesych. arundo viscatoria, vel viscata. Capitur etiam pro ἰξευτὴς, i. aucupa. Suid.

Ἰξία, ἡ, idem quod Ἶξις, viscum. Theophr. de caus. pl. lib. 5. c. 22. et lib. 3. cap. 16. ¶ Item planta quædam, quæ alio nomine charaxicum alburn: sic dicta, quia viscum quibusdam in locis circa radicem ejus invenitur, quo pro mastiche utuntur mulieres. Dioscor. l. 3. c. 10. Interdum varia, sicut et Ἶξις. Poll. Onomast. l. 4.

Ἰξὶς, inter lethales radices numeratur à Dioscor. l. 6. c. 21. et Act. l. 13. c. 71. Sic dicitur ἀπὸ τοῦ ἰξοῦ, q. d. viscaria planta: nam visco redundat tam tenaci et pernicioso, ut non nisi internecionem conglutinata interitum afferre videatur.

Ἴξιον, sive ἀκανθὰ ἰξία, alia planta, quæ etiam fert mastichen. Theophrast. hist. pl. l. 6. et 9. c. 4.

ΙΞΥ'Ι, ὑος, ὁ, lumbus. Gal. in lex. Hippoc. ἰξὺς ab Hippoc. vocari ait quod inter concedicem et lumbum est interjectum. Idem Gal. apud Hippoc. de fract. τρυγοπεφάλλαν δὲ χρὴ λέγειν τὸν ἰξύα κάλλει ἀμφὶ τὸ ἰσχίον καὶ τὰς ἰξύας, annotat quosdam eo nomine accipere τὰ τῶν λαγόνων ὀστᾶ, (i. ilium ossa) quosdam τὸ ὑπερῶον αὐτῶν, quod propriè λαπάρα nominatur. Utitur et Hom. Od. ι. et Oppian. cyneg. l. 2.

Ἴον, ου, τὸ, viola. apud Athen. τοῦ μὲν τὸ ῥόδα, τοῦ μὲν τὸ ἴα; Propriè verò ἴα appellantur purpureæ nigricantesque violæ. Unde apud Theocr. Idyll. 10. καὶ τὸ ἴον μέλαν ἐστί. Et in Epigr. ἴον κατοιχῆς. Theophr. καθάπερ τὰ ἴα τὰ μέλανα καὶ τὰγα λευκά, i. e. ut violæ tam nigræ quam candidæ. Idem tamen et ἴον μέλαν dicit hist. plant. l. 1. et ἴον λευκὸν, lib. 6. ¶ Item solum, neut. gen. ab ἶς, quod vide suo loco. ¶ Est ☰ verbum primæ pers. ser. 2. indicat. à themate εἴω seu εἶμι.

† Ἰονίδες πρὸς, fons. Grævius ad Hesiod. Theog. 3. exponit cum antiquis Scholiis, ἀθάδες, i. e. fontem in agro Boreo altum, floribus insidentem. Aliò verò, cæruleum, ab νῆ Ἴδας τοῦ ἴου, speciem ferruginis referentem.†

Ἰόδης, ους, ὁ καὶ ἡ, violaceus, violæ similis, violam referens. Dioscor. l. 3. c. 171. Aliam signif. vide in Ἰός.

Ἰονὰ, ἡ, violetum, locus violis consitus. apud Aristoph. in Pace. Apud Theophr. ἰονὰ μέλαινα, exp. nigra viola tota planta. At Ἰονία, Ionia vide in Ἰών.

Ἴόσμον, et Ἰόσμινον μύρον, dictum unguentum quoddam in Persida conferri solitum, ex violæ albæ floribus in susaminum oleum conjectis, ut tradit Dioscor. l. 1. c. 74.

Composita.

Ἀνάϊον, alba viola, λευκὸν ἴον, apud Plut. et Athen. (Theoc. ζ'. 64.)

Μελάϊον, nigra viola, μέλαν ἴον. Theophr. de hist. pl. l. 6. c. ult.

Ἰόβολος, ου, ὁ, Suidæ est primus pilorum exortus, primi qui efflorescunt pili: lanugo. (☞ Ἀπὸ τοῦ ἴου καὶ βολῆς.) Alii ἰόβους esse volunt radices cascentiam pilorum. ¶ Ἰοβοῦν dicuntur etiam, ut tradit Poll. lib. 4. quos Latini varos appellant. ☞ In hac signif. quidam dictos volunt ἰόβους, quod instar ἰοβοῦ (i. ἴου) faciem deturpent et maculis fœdent. Alii ab ἰόβος, quod circa ætatis florem erumpere soleant. Sic Aristot. dicit ἰοβοῦν μειρεῖ. Et Dioscor. l. 1. cap. 40. δύναμιν δ' ἔχει καθαρτικὴν σταλτὴν, φασὶ, ἰοβοῦν, πλὴν μελαίνης.

Ἰοβὰς, άδος, ἡ, lanuginosa, villosa, vel variis laberamus. Od. ξ'. δίφρα ἰοβάδες ἄρμα αἰγός. ubi Appian. epp. τὸν ἰοβᾶτα δαῖς, celeriter euntis, veloris: item, ἰόβους ἵππους, ἐπὶ ἐκφύσεσι σελαγὰ, inquit Hesych.

Ἴοπρον, τὸ, jorci: caprearum genus apud Oppian. de venat. l. 3. καὶ λίμνας ἔρχεις τε καὶ αἰγιλίπτους ἴόπρους. Hesych. quoque dicit esse ex genere τῶν ἐλαφείων.

Ἰὸς, οῦ, ὁ, missile, jaculum, sagitta. (Soph. Tr. 730. Æsch. Eum. 681. Theoc. ιε'. 17.) (☞ Ab ἵημι, jaculor seu sagittas mitto.) Il. ά. ἰὸν ἕηκε, misit sagittam, i. emisit, ejaculatus est. ¶ Item venenum, quod serpentes et cætera animalia venenata quasi ejaculantur, Soph. in Trach. ἕλκη, φασὶς, ἐχιδνᾶς ἰχῶδες ἰὸς ἐκ. Ἰλιάνου. Plutarch. ταῖς σαφηνεῖς ἐμφύεσθαι τὸ πάντων ἐπὶ πάντων, καὶ ταῖς ἐχίδναις τὸν ἰὸν ἐπὶ δάκνουσι. ¶ Item φάρμακον, ut Tzetzes tradit, ab ἰάομαι derivans. ¶ Item rubigo cujusque metalli, ut apud Dioscor. ἰὸς σιδήρου, rubigo ferri, ferrugo. Peculiariter vero ἰὸς dicitur rubigo æris, i. e. æruca seu æruca: succus concretus ex liquore cum æris metallo misto. Vide Dioscor. lib. 5. c. 91. 92. Plin. l. 34. c. 11. 12. ¶ Ἶος, ἰὰ, ἴον, (adject.) solus, a, um: item unus, a, um. Il. φ'. ἐν ψυχὴ, unica anima. Alibi, ἐν ἴμασι, pro, ἐν μιᾷ ἡμέρᾳ, uno die. Aristarchus scribit genitivos et dativ. hujus nominis circumflecti.

Ἰώδης, ους, ἡ, rubiginis obnoxius. Il. ψ'. τεύχεσιν εἰδὼς ἰώδεσι τεθραμμένους. Ab Eustath. exp. etiam accommodus ad sagittas conficiendas: item niger. ab ἰὼν, ut idem sit quod ἰοειδὴς.

Ἰώδης, ους, ὁ καὶ ἡ, rubiginosus, æruginosus, ferrugineus, ut, ἰώδης χαλκὸς, æruginosa bilis, seu æruginis colore. Exp. etiam venenosus.

Ἰόω, ῶ, rubigine obduco, rubigine consumo.

Ἰόομαι, ἰώμαι, rubiginor. rubiginem contrabo, rubiginem duco: ut, ἰούμενα χαλκεῖα, apud Aristot. Item ærugine absumor, Dioscor. lib. 5. cap. 91.

Ἴζω, ærugine rubigine, ærugini seu ferrugini assimilis sum. Dioscor. l. 5.

Composita.

Ἀνίωτος, ου, ὁ καὶ ἡ, rubiginem non sentiens, qui rubigine non vitiatur aut absumitur: æruginem aut ferruginem non contrahens, ut, ἀνίωτος σίδηρος, apud Aristot. περὶ θαυμασ. ἀκουσμ.

Κατιόω, ῶ, idem quod ἰόω, Κατιόομαι, idem quod ἰόομαι, rubiginor, ærugine consumor, ut, κατιωμένου ὅλου, apud Dioscor. l. 4.

ΙΟΥ', (adverb. dolentis) hei, heu, eheu. (Æsch. Ag. 25. Eum. 785. 815. Soph. Œdip. Tyr. 1091.) Aristoph. ἰοὺ ἰού, ἃ τοῦ δακτύλου. Luc. in Tim. τί τοῦτο; παίσω ἃ Τίμων; μαρτύρομαι, ὦ Ἡράκλεις, ἰοὺ ἰού. Plutarch. in lib. de def. orac. ἀνάβασιν ἰοὺ ἰού. Legitur et apud Plat. in Gorgia. Ruæum apud Luc. cum genit. ἰοὺ ἰοὺ ἰοὺ ἰοὺ δεινῶν βουλευμάτων, ὦ ἰνίκιον consilia. ¶ Interdum contrà est exultantis. Sed hæc in utroque quidam scribi ἰοῦ cum circumflexo tradunt. Plat. de rep. lib. 4. ἰοὺ ἰοὺ ὦ ἑταῖροι, εὐηθικόμεθά τι ἄρτι ἡμῶν αὐτῶν ἐπιγελῶντες, καὶ μοι δοκοῦ οὐ καλῶ τι ὑποπτεύσθαι ἡμᾶς.

Ἰύζω, clamo ἰοὶ. Grammatici dicunt esse, vocem talem edo qualis est sibilantia. Od. ά. αἱ δ' ἰύζουσ' ἴσασι Ἀθήνης ἔργα γυναῖκες. Exp. etiam, fistula cano, item agresti voce profero, item clamo ut mulieres. Item generaliter, clamo. Schol. Theoc. ait esse τὸ λαγυφωνῶ, et propriè de mulieribus dici. (Ἰύζ' ἀστυγεῖτον βοήν. Æsch. Pers. 280. 1047. Suppl. 879. 881. ἰύζει μέλος. Soph. Tr. 800.)

Ἰυγμὸς, οῦ, ὁ, vox tanquam sibilantis, seu vox sibilo similis: sibilus: item clamor. Il. σ'. Exponitur etiam, fistulæ cantus.

Ἰυγητὴς, οῦ, ὁ, sibilator, qui sibilat, aut qui vocem edit sibilo similem. Theoc.

Ἰυγὴ, ῆς, ἡ, idem quod Ἰυγμὸς. Soph. in Philoct. ἵνου τοσοῦτ' ἰυγὴν καὶ στόνον σαυτοῦ πιεῖς; Schol. Nic. in Ther. ἰυγὴν ait esse vocem inarticulatam, ἀπὸ τοῦ συριζόντων γινομένην.

Ἰυγὶς, nomen est aviculæ, quam torquillam et verticillam quidam appellant. Eam describit Aristot. hist. anim. l. 8. c. 12. A Galeno lib. 6. κατὰ τόπους fertur dicta ἀπὸ τοῦ. ¶ Ponitur et pro illecebris amoris. Xenoph. εἰς ἔσον αὐτὸν φίλτρον τε καὶ ἐπῳδὰς καὶ ἰύγγας. Sic utitur et Synesius multis in locis. Itidemque ἰυγὶς generaliter pro quavis illecebra interdum ponitur, et eo quod nos ad aliquid pellicit. Apud Xenoph. in apoph. ἰυγγα ἔχειν, habere illecebram, et pelliciendi artificium tenere. Apud Pindar. in Nem. ode 4. ἰυγγι Θεσσαλὸς ἵππος scholiastes exponit ἐπῳδῇ. (Ἰυγὶ, φιλία, ἔρωτι. V. Æsch. Pers. 993.) ¶ Ἰυγὶς fertur dictus et ipse magnarum turbo seu rhombus. Vide Suid. Sunt qui in Theocriti Pharmaceutria in hoc intercalari versu, Ἰυγὶ ἕλκε τὸν ἐμὸν ἰμὰν ποτὶ δῶμα τὸν ἄνδρα, vocem ἰυγὶς significationem illam habere crediderint. Sed scholiastes venerem ovem esse tradit, quam magæ ad suas incantationes adjutricem habebant. Vide plura apud eundem.

(Ἰὼ ἰώ. Æsch. in Supplic. 834.) [Schol. ἐπὶ ἀνανεουμένου μίσους.]

Ἵππος, ου, ὁ καὶ ἡ, equus, equa. Od. γ'. ἵππος τε καὶ ἅρμα. Iliad. ψ'. Ἵππων ἀγερώχων. Od. σ'. ἵππων ἀκόντων. Et, ἵππους ζεύγνυσθαι. Od. ψ'. Pro quo Il. ά. ἀνὰ ζυγὸν ἵππους. Et, χαλινῶσαι ἵππον, apud Xen. et ἵππων ἐπιβασίαν. Il. ί. conscendere equum. Od. ά. ἵππον ἐλαύνειν. ¶ Ἵππος fœm. gen. accipitur aliquando pro ipso equitatu, seu equitibus: † Pro quo Xen. Paed. 1. 4. 1. ἐφ' ἵππον,† Herodot. χιλίη ἵππος, mille equites, † Xen. Paed. l. 4. p. 111. ε.† μυρίη ἵππος, apud eundem, decem millia equitum. Thuc. ἵππος διακοσία, ducenti equites. ¶ Est etiam piscis nomen, de quo Athen. lib. 7. ¶ Dicitur etiam de pudendo bovinis, Hesych. ¶ Est etiam oculorum affectio, per quam nonnulli illi quiescant, sed tremulè subinde nictant. ¶ Ἵππος in compositione interdum intendit significatum, sicut etiam βοῦς. Ut, ἱππόκρη, magnum scortum. Et ἱππόκρατες, apud Aristoph. senex ei deliros. ☞ Sunt qui ab ἵστημι, et ἱκὸς, derivatum velint, quasi qui pedibus sit velocibus.

Ἱππάγιος, ου, ὁ, equester, Eurip. in Oreste.

Ἱππαγία, ἡ, ars equestris: seu virtus equestris. Il. ϝ.

Ἱππάτης, ου, ὁ, eques. Od. γ'. † Xen. Paed. 1. 4. 18.† Capitur interdum pro φυγὰς, ut tradit East. ut Il. β'. ἐν νίκῃ Διὶ φίλος ἱππότα θαλλός. (Eurip. Phœniss. 1055.)

Ἱππάδιος, ας, ὁ καὶ ἡ, equinus, vel equo similis. Xen. de re eq.

Ἱππὰς, άδος, ἡ, equile, stabulum equorum. Xen. de re eq.

[Ἱππόνομος. Xenoph. περὶ Ἱππ. cap. 1. §. 1. Πρῶτον δὲ χρὴ φράσαι, ὡς ἂν τις ἵππους ἔχοντα ἐξασκήσῃ ἐν ἱππασίᾳ. cap. 3. §. 1. Ἱππαρχ. cap. 1. §. 18.]

Ἱππόομαι, equus fio, aut eam. Plut. ad Colot.

Ἱππὶς, ίδος, ἡ, equestris, ut, ἱππὶς ἐσθὴς, vestis equestris. Dion.

Ἵππιος, ου, ὁ καὶ ἡ, equestris, ut, ἵππιος ἅρμα, equestris currus: qui trahitur ab equis, Hesiod. † Asp. 321.† Invenitur et ἵππιος unico ι, ut, ἵππια ἄεθλα, ex Epigr. equestria certamina, apud Aristoph. in Nub. Ἵππιος cognomento vocatur Neptunus, quod primus equum produxerit. Sunt qui ἵππιον Minervam quoque cognominari velint, quod prima currum instruxerit.

Ἱππικὸς, equestris, ἱππικὰ ἄεθλα, equestria arma. Et, ἱππικοὶ ἀγῶνες, equestria certamina, Demosth. Ἱππικὸν στράτευμα, Xenoph. equestre agmen. equitum agmen. Et, ἱππικὴ παρασκευὴ, apud eundem. Et, ἱππικοὶ ἅρματες, apud Sophocl. currus equestris. Apud Xenophontem sunt ἱππικοὶ λόγοι, ad artem equestrem pertinentes. Dicitur

etiam τὸ ἱππικὸν, sine adjectione, à Xenoph. † Paed. 1. 6. 10. et l. 2. p. 39. d. et l. 4. p. 99. c.† et Demosth. pro equitatu. Ἱππικὴ vel ἱππικὴ τέχνη, ars equestris. Xenoph. † Paed. 1. 4. 5.† Ἱππικὸς dicitur etiam artis equestris peritus, equitandi peritus, eidem Xen. † Paed. l. 3. p. 192. in superl. ἱππικώτατος. l. 3. 157. c.† Ἱππικὸς, barba nomen. Plinius lib. 25. c. 8.

Ἱππικὸς, ἡ, ὁ, eques. Xen. † Paed. 1. 4. 14.† σπεῖρα καὶ ἱππικὸς, pedites et equites. (Eurip. Phoenias. 1151.) Item ἱππικὸς, in Athen. rep. ordo equester. Item ἱππικὸς, cæterorum genus, de quibus Plin. lib. 9. c. 31. et Aristot. hist. an. lib. 4. cap. 2. ¶ Ἱππικὸς est etiam cometæ species apud Plin. l. 2. c. 22.

Ἱππικός, sum equus, equito. † Xen. Paed. 1. 3. 3.† Isoc. ad Dem. εἴ τις ὑμῶν ἀτύχησέ ποτε, καπὸς ἱππικὸν ἀνατράφεις. Dicitur etiam de equo apud Xenoph. (ζητοῦσι σπουδὴ ἱππικώτατος ἢ αἰρεῖσθαι πάλλιστον καλλίωνα. Eurip. Phoenias. 203.)

Ἱππικὴ, equitatio, iter quod ab equite conficitur. ex Aristoph.

Ἱππικία, ἱππικία, equitatio. Xen. Paed. 8.

Ἱππικὸς, ἄδος, ἡ, equestris. Herodian. in τῆς ἱππικῆς τάξεως, ex ordine equestri. In Atheniensium republ. ἱππὰς pars una erat ex quatuor illis in quas à Solone populus erat distributus. Et, ἱππικὰς θυσίας, sacrificia quæ pro equestri illo ordine peragebantur, ut Hesych. tradit. Bos quoque ipsa quæ sacrificio illi destinabatur, et census quem conferebat equester ille ordo, ἱππὰς appellabatur, et idem annotat. unde ἱππάδα τελεῖν τινας, apud Plut. in Solone, qui censum equestrem solvunt.

Ἱππικὸς, equito.

Ἱππικὸς, equo vehor, equo fero, equito. Xenoph. ἱππικώτατον ἦν ἱππάζεσθαι, qui equo vehi seu equitare jam norit. Plutarch. in Camillo, τὸν χῶρον ἱππικάμενοι, qui regionem perequitarant. Dicitur aliquando et ipse equus ἱππάζεσθαι, agitari. Xen. de re equ. ἵνα γε μὴν ἱππαζόμενος ἀσῆται τις, si quis equum qui jam ascenditur, et agitur, cæsserit.

Ἱππικὸς, ας, ἡ, equitatio, equitatus, ipsa actio equitandi. Xenoph. de re equ.

Ἱππικὸς, ος, ὁ καὶ ἡ, equitabilis. Xenoph. Hell. 7. † et Paed. 1. 4. 14.† Metaph. dicitur ἱππικώτατον ἀνθρώπου ἑαυτὸν ποιῆσαι, qui quasi patitur aliquem sessorem in modum equi. Plut. in Alex.

Ἱππικὸς, οῦ, ὁ, equitator, eques, qui equo vehitur. Dicitur interdum etiam de ipso equo. Xen. de equ.

Ἱππικὸς, adverb. equitantium modo, ut, ἱππικὸς καθίζειν.

Ἱππικὸς, ου, τὸ, equulus sive equuleus, i. parvus equus. Xen. Paed. 1. Item avis nomen similis vulpanseri, ut tradit Hesych.

Ἱππικὸς, idem quod ἱππικὸς, equulus. Item piscis quidam, apud Athen. l. 7.

(Ἱππικὸς. Eurip. Phoenias. 750.)

Ἱππικὸς, equulus. Censetur etiam in mundo multibrei, apud Hesych.

Ἱππικὸς, ex equo. Od. Ψ. et λ'. Ἱππικὸς, more equorum. (ἵκεο ἵππιος, τῶν' ἔστι μετ' ἀνέμους. Æsch. S. c. Th. 334. Suppl. 438. [Aristoph. Pac. 79. ἐγὼ δ' ἱππικὸς γάρ μου μετέσχες αἴρεται Ἱππικὸς εἰς τὸν ἀέρ', &c.]

Ἱππικὸς, ἡ, caseus equinus, item equi coagulum, ut tradit Dioscor. l. 2. c. 80. Reperitur et ἱππικὸς, ου, ὁ, in eadem signif. apud Eust.

Ἱππικὸς, pro quo Dorice ἱππικὸς, eques, equitandi peritus. Theoc. idyll. 25. καὶ ἱππικὸν πλάξεν Κάστορ ἱππικὸς ἵλας, quomodo equites hortaretur, Castor eques docuit.

Ἱππικὸς, ου, τὸ, hippurdium, animal ita nominatum ab equi similitudine. Aristot. de hist. an. l. 2. c. 1.

Ἱππικὸς, genus lusus puerilis, apud Poll. l. 9.

Ἱππικὸς, vox quædam ab Aristoph. in Eq. per jocum et fusum facta.

Composita.

Ἁμιππικὸς, ου, ὁ καὶ ἡ, qui simul cum equis est, equis adjunctus, ut, ἁμιππικὸς βοηδρομία, apud Soph. Item ἁμιππικὸς vocantur apud Thuc. l. 5. pedites equitibus adjuncti. Dicuntur etiam ἁμιππικὸς, ipsi equi copulati sine rheda, equi desultorii. Dicuntur et equites desultores, ut ex Paus. tradit Eust.

Ἀμφιππικὸς, ὁ, desultores, qui duos equos absque ephippiis agitantes ex altero in alterum subinde mira pernicitate desiliebant. Ælian. de aciebus instr.

Ἀναγκιππικῶν, necessitate equitatum, i. necessariò necessitatem equitandi habere, μετ' ἀνάγκης ἱππικὸν, apud Suid.

Ἀντιππικὸς, q. d. equito adversus aliquem. Nam ἀντιππικὸν ἀλλήλοις, dicuntur à Xen. [περὶ ἱππ. cap. 8. §. 12.] duo equites inter se contendentes.

Ἀντιπαρίππικὸς, equitans occurro, contra aliquem equo invehor.

Ἀντιππικὸς, decursio equestris. A Suida exp. equestre certamen. [Xenoph. ἱππαρχ. cap. 1. §. 20. καὶ ἐν ταῖς μελεταῖς δὲ ταῖς περὶ τὰς ἀντιππικὸς πολὺ ἐξάγειν ἄλλοτε ἐπ' ἄλλην τάξιν. cap. 3. §. 11. Καλὸν δ' ἐστὶ καὶ φαλὰ ἐν τῇ ἀντιππικῇ φεύγοντί τι ἀλλήλους, καὶ διώκοντι ταχέως, &c.]

Ἄνιππος, equo carens vel equo non insidens, apud Herodot. lib. 1. Item equitandi imperitus. Aristot. Exp. et inequitabilis, ut, ἄνιππος ἵππος, vel ἄνιππος χώρα, Herodot. Inscultus et pro ἄμιππος. Poll. l. 1.

[Ἄνιππος. Eurip. Ion. 61. Κύκνοι δ' ἀνιππεύουσι λίμνην περὶ ἀκτὰς ἱππείαις ἀοιδαῖσι μαντεῖον ὕμνῳ.]

Ἄφιππος, equitandi imperitus, artis equestris rudis et imperitus, Luc. et Plut. de rep. lib. 1. et in Pratag. ¶ Item equo carens vel equis, apud Suid. Item (de loco dictum) non aptus equis vel potius equitatui, ut, ἄφιππον χωρίον, quod et ἄνιππον, Plutarch. Et, ἄφιππος χώρα, regio equitatui non apta. Et, ἄφιππος καὶ τραχεῖα ὁδὸς, apud Plut. in Ant.

Ἀφιππία, ἡ, equitandi imperitia, vel artis equestris. Xen. in Hipp. [cap. 8. §. 15.]

Ἀφιππίζω, (q. q. obequito) equitans recedo, vel fugio, vel ex uno loco in alium me recipio equitando, vel equo me propipio. [Xenoph. de Cyri Exp. lib. 1. cap. 5. §. 12. ἀφιππίσασθαι ἐπὶ τὸν αὐτοῦ σταθμὸν ἀπὸ τοῦ Μίνωος στρατεύματος· εἰσὶ δὲ ἄλλοι τοῦ ἐπὶ αὐτόν.]

Ἀφιππάζω, exp. equitatum ago.

Ἀφιππάζομαι, equo me propipio, equo sufugio, apud Plutarch. et Strab. l. 7.

Ἀφιππασία, idem quod ἀφιππία.

Ἄφιππος, equis difficilis, equitatui minus idoneus. Xen. Hell. 3.

Ἐπιππάζομαι, equo invehor, seu equito in.

Ἐπιππεύω, idem. [Herodot. Hist. lib. 6. cap. 102. καὶ ὃς γὰρ ὁ Μαρδόνιος ἐπιπολάσαντα χαρὴν τῆς Ἀττικῆς ἐπιππεύσας, &c.]

Ἐξιππάζομαι, equo evehor, seu equo exeo. Plut. ἐξιππάσασθαι διὰ τῶν πυλῶν. Et Synes. ep. 132.

Ἔξιππος, sc. ἅρμα, currus in quo sex sunt equi.

Εὔιππος, bonos seu præstantes equos habens. Xen. et Eurip. (Phœniss. 17.) Item equitandi peritus, vel equitatu præstans. † Superl. εὐιππότατος. Xen. Paed. l. 5. p. 142. a.†

Ἔφιππος, qui equo insidet, qui equo vehitur: et peculiariter sic dicitur equo miles, à Xen. Sic à Dinys. oppos. πεζῷ. Dicitur et ἀνὴρ ἔφιππος à Plut. in Publ. statua equestris. Et, βίος ἔφιππος, vita equestris, ex Philone. † Καὶ ἔφιππον, equestres populi. Xen. Paed. l. 4. p. 91. a.†

Ἐφίππιος, equestris, ut, ἐφίππιος ἄγών, ex Plut. equestris cursus. Scribitur et ἐφιππιος. † Xen. Paed. p. 214. a. V. Leunclav. ibi.†

Ἐφίππιον, substant. ornamen equestre, Suid. Item stratum equi, sella equi. Ephippium. Xen. de arte equ. Scribitur et ἐφίππιον.

Ἐφιππάζομαι, equo invehor, aut equito super, vel adversus.

Καθιππεύω, perequito, equitando decurro. Herodian. l. 6. (cum Gen. Eurip. Phœniss. 686.)

Καθιππεύομαι, perequitor. ibid.

Καθίππησις, invasio et incursio quæ equo fit. Exp. et adequitatio.

Καθιππάζομαι, equo decurro in, equo incurso. καθιππάσατο χάρης, incursavit regionem. Metaph. apud Laërt. dicitur καθιππάζεσθαι τῆς φιλοσοφίας, circa philosophiam se exercere. (Καθιππάσιν. i. e. καταπολεμήσεις. Æsch. Eum. 150. 734. 792.)

Κτήσιππος, possessor equorum. Luc.

(Λεύκιππος. Theoc. ϛ'. 11.) [Pind. Olymp. Od. 6. 160. Ἀμφίων Δίρκαιος, λευκίππου τε δυνατὸς ἱππεῦσι, &c. Vide Schol. et Schol. Ven. Pyth. Δ. 207. Θ. 146.]

Μόνιππος, qui unico equo utitur, qui unico equo cursum contendit. Plat. lib. 8. de leg. Item μόνιπποι, opponiti τοῖς ἁμίπποις, singuli equi, equi qui juncti non sunt. Xen. Paed. 6. 1p. 169. a. opp. τοῖς ἐπὶ ταῖς ἅμαξι.†

Παράππος, assectans equum, assectator equi, ut amicus qui velocitate equum assequitur. Poll. et Aristot.

Παρεππεύω, ab Hesych. et Suid. exp. obequito, præterequito. Item prætercurro. Et, abeo alio, aliis relictis. Apud Nonn. παρεππεύσας ἐπὶ πόσιν ταῖς δυσίλαις per catachresin pro, qui transmiserat vel traduxerat. [Eurip. Helen. 1681. Πόντου παρεππεύσαντ', ἀπὸ ξένην πάτραν.]

Παρεφιππάζομαι, à latere equito, adequito. Item præterequito, equo prætervehor.

Περιππεύω, circumequito, obequito, Luc. in somn. et Polyb.

Πλήξιππος, qui pungit et stimulat equos, agitator et domitor equorum, equus. Et generaliter, bellator, Il. Β. et apud Hesiod. in Asp. † 24.†

Πολύιππος, multos habens equos, equis abundans. Dionys. [Hom. Iliad. κ. 171. πολύιππον Μίνωος υἱόν.]

Προϊππεύω, equito ante, equo præcedo, seu præeo. Plut. in Cam. προϊππεύων τοῦ στρατοῦ.

Προσεφιππεύω, adequito, juxtà equito. Cum dat. προσεφιππεύων τῷ τείχει, adequitans urbi.

Τέθριππος, quatuor equos habens, ut, τέθριππον ἅρμα, currus quadrijugis. Et, τέθριππος ἵππος, Eurip. pro eodem. (Phœnissa. 1503.) Apud Aristoph. in Nub. † 1409.† ἵππος τέθριππος, pro quatuor equis uno jugo copulatis. Τέθριππον eum (substantivè) quadrigæ, currus quadrijugis, currus in quo sunt quatuor equi. Athen. l. 12. et Theocrit. idyll. 15. (Philostr. l. 3. c. 48.)

Τρίππιον, sive τριππιον, signum seu nota quæ equo τετριμμένῳ inuritur, stigma quo equus diuturnis laboribus veluti detritus et confectus notatur, nota qua agnoscitur à τῷ ἵππου τρίτῃ. Scribitur et τριτίππιον, apud Eust.

Φίλιππος, equorum amans, equorum studiosus, vel qui agitandis equis delectatur. Plut. in probl. Hell. Item bellicosus, ut, φίλιππος λαὸς, apud Eurip. in Hecuba.

Ψηφιππιάδᾶσθαι, emunctum esse, redditum esse macrum: ducta significatione à Philippide quodam, qui à omnia σωθέντα εἰς τὸν ἰσχνότητα. Athen. l. 33.

Ἵπταμαι, f. πτήσομαι, Aorist. 2. ἐπτάμην, unde infinit. πτῆσθαι, volo, in Epigr. Sæpe dicitur metaph. de iis quæ cito cursu aut impetu, avium more, feruntur. Plutarch. loquens de adulatore, αἰτὸς φασι ταχέως τρέχειν, ἑστηκὼς δ' ἐπτᾶσθαι. Apud Homerum, in χερσὶν ἵπτατο, ex manibus subito excidebat, quasi avolando. Od. μ'. et ω.

Πτῆμα, τὸ, volatus.

Πτῆσις, εως, ἡ, idem, apud Aristot. et Luc.

Πτητικὸς, ὴ, ὸν, volatilis, cui volandi facultas et vis inest.

Πτηνὸς, ὴ, ὸν, volucris, πτηνὰ ζῶα, animalia volucria seu volatilia, apud Aristot. † Sic πτηνοὶ ἵπποι. Xen. Paed. l. 1. 4. 41.† In Epigr. πτηνὸς ἑρμῆς, statua Mercurius. Metaph. πτηνὰ λόγια, apud Plat. (πτηνὸς ὡς ἵμερος πτόλεως, et volucris columba. Soph. Aj. 161. πτηνῶν ἀϊόν. Æsch. Ag. 139. 402. Eum. 181. Pr. 1021. V. Eurip. Med. 1299, Phœniss. 1487.)

Composita.

Ἀμπτάμενος, per syncopen, pro ἀναπτάμενος, subvolatus, apud Eurip. ex ἀνίπταμαι. (Ἀμπτὰς. Æsch. Suppl. 788.)

Ἀμφίπταμαι, circumvolo.

Ἀμφιπτάμενος, circumvolitans.

Ἀνίπταμαι, sursum volo. Luc. (Ἀνίπτα. Eurip. Med. 442.)

Ἀνίπταμαι, idem. apud Æschin. in Ctesiph. Plut. et Aristoph. in Avibus. et apud Soph. in Ajace.

Decomp. Προανίπταμαι, antè in altum evolo. Greg.

Συνανίπταμαι, simul in altum evolo, simul volo. Greg.

Ἄπτιν, ῖνος, ἡ καὶ ὁ, volare non potens, involucris, implumis, ut, ἄπτινες νεοσσοὶ, pulli avium involucres et implumes. Plutarch. de aud. et Il. i.

Ἀφίπταμαι, avolo, evolo. Participp. ἀφιπτάμενος, apud Luc. unde et ἀφιπτάμενος. Iliad. ω'. et Od. λ'. Invenitur et aor. 2. ἀφίπτην, ab ἀφίπταμαι.

Διίπταμαι, pervolo, volando pertranseo. cum accus. apud Luc. et Sap. lib. 5.

Διαπτάμαι, pro eodem, apud Eurip. in Med. (cum Acc.) Plut. Symp. 4. Herod. 2.

Εἰσίπταμαι, sive ἐσπτάμαι, involo. Aristoph.

Ἐφίπταμαι, sive ἐπιπτάμαι, advolo. † Xen. Paed. 2. 39. d.† Odyss. δ. αἰνῶς ἐπίπτατο θῆλυς ὄρνις. Greg. Ναζιανζηνὸς μάλιστα ἐφίπταται, in prata advolat. Metaphorice dicitur ἔριδος καθ' ὅμιλον ἐπιπτάσθαι, Il. Υ. involare in multitudinem.

Καθίπταμαι, sive καθίπτάμαι, devolo, volando descendo. Luc.

Μεταπτάμενος, transvolans, à μεθίπταμαι.

Παρίπταμαι, sive παρπτάμαι, à latere volo. Item pertervolo. [Aristoph. Thesm. 1022. δῶτε δὲ δεῦρ' ὅτι τάχος μοι πάσσαλον· ἢ γὰρ ἂν παρέπτατο.]

Συμπαρίπταμαι, (decomp.) sive συμπαραπέπταμαι, simul pertervolo, vel simul volo.

Περίπταμαι, circumvolo.

Προϊπτάμαι, advolo, unde προΐπτατο pro προϊπτάμενος, apud Aristoph. Phil. de vita M. τοὺτους προΐπτατον, ad hos advolarunt. (cum Acc. Æsch. Pr. 115. 537. 645.)

Ὑπερίπταμαι, supervolo, supernè volo. (Athan. V. S. Ant. 489.)

Χθαμαλοπτάμενος, ου, ὁ, humivolo, i. non multum à terra se attollens volans.

Ἵπτω, sive ἵπτω, et ἱπτάω, med. nocco, damnum infero, lædo. βλάπτω. Il. Β. πάντα ἵφθιμοι κῆας Ἀχαιῶν.

Ἶψ, ἰπὸς, vermis species, qui cuncta corrodit. Odyss. φ'. Accipitur etiam pro vermiculis, qui vites seu vitium oculos infestant. Vide Ammon.

Ἰπὸς, sive ἴπους, ου, ὁ, furnus, testus sive testum, ut apud Aristoph. in Avib. κρυβάσεται πάντα γαῦθ' εἰς τὸν ἴπουν οἷον φλασίαν τοῦ πυρετοῦ. ¶ Item caminus, apud Aristoph. et Hipp. ¶ Item culina, Aristoph. in Plut. ἐγὼ δ' ἰπνὸς ἐμὸν ἐξανύσας ἱλαρόπτερος. Et in vesp. εἰς τὸν ἰπνὸν εἰσπλεῦσαι. ¶ Item lampas, lychnus. Aristoph. in Pace, ἀνὴρ ἰπνοῦ τινὸς τὸν πλοκάνην οἷος βαδίζων· ἀπτέρυξ ἰπνὸς ἔχουσ', ἐν δὲ τοῖς ἰπνοῖσι πῦρ. Apud eundem in Pace, κλαυσεῖται γυναικὸς ἐκπεπτωκυῖαν εἰς ἰπνὸν, schol. exp. ἀγγεῖον. Item sterquilinium, apud Aristoph. in Cocalo, teste Poll. et Hesych. in qua signif. scribitur apud Hesych. ἰπὸς, et apud Poll. ἴπους. ¶ Est etiam pars navis. Hesych. ⁂ Eust. ab ἵπτω derivat.

Ἰπτάω, Ξ, in furno seu camino uro, aut in furnum seu caminum conjicio. Æschyl. in Prometh. Ἰπτοίμαιος ᾔζουν Αἰτναίους ὄγκ, ardens sub Ætnæ radicibus velut in camino.

Ἰπτίνης, ου, ὁ, furnaceus, testaceus, ut, Ἰπτίνης ἄρτος, apud Athen. lib. 3.

Ἰπτιος, ου, ὁ, qui ex furno est, qui furni est, ut, Ἰπτια λήμματα, apud Callim. pergamenta et sordes ex furno.

Ἰπτις, ου, ὁ, muscipula. Eust. et Poll. ab Ἴπτω, quòd muribus nocet, et eos opprimat. ¶ Item officina fullonis, fullonica. Poll. ex Archilocho. ¶ Exponitur etiam, poena, supplicium: item prætorium. ¶ Item potus, ὠθις, ut Gal. exp. apud Hippoc. in μεγαλῇ. ¶ Scribitur et Ἴπτις cum circumfl. quod exp. πίεσμα, pressus sive pressura. Pind. in Olymp. Od. 4. Ἀ Κρίου παῖ, ἔχ Αἴτνας ἴχεις, Ἴπτιν ὑπερθεν ἀπαντέων ἀκαμαντοχάλκου Τυφῶνος, omnis ventosum quo cesticeps Typhon premitur. Apud Poll. scribitur aspero spiritu Ἵπτις et ἱπτίον.

Ἴπτω, Ξ, premo more fullonum aut muscipulæ, πιέζω. Suid. ex Aristoph. in eqo. Poll. ex Crat. Ἱπτώμενος ταῖς συμφοραῖς, pressus miseriis.

Composita.

Ἐξιπτάω, ῶ, exprimo. Diosc. lib. 5. Ἐξιπτᾶσθαι τὸ ὕδωρ, aquam exprimito. Sic et Gal. lib. 1. de loc. aff. Medicamenta autem aliqua dicuntur ἐξιπτᾶν quæ malos humores extrahunt et expurgant.

Ἐξιπτάομαι, ᾶμαι, exprimor. Diosc. ἐξιπτώμενα βῆλα, intritu pressa, seu expressa. et Ἐξιπτᾶσθαι ἰλαιον. Item expurgor, unde et ἐξιπτώμενος ab Hesych. exp. καθαιρόμενος.

Ἐξιπτατικός, ῆ, ὁ, cui exprimendi vis inest. Item extrahendi et expurgandi vi præditus, ut, ἐξιπτατικὰ φάρμακα. Gal.

Τρύγανον, colum, per quod vinum fæculentum et ὑγρὸν ἔλαιον transfunditur et percolatur: seu instrumentum quo utuntur οἱ ἱπτῶντες καὶ διϋλίοντες οἶνον. Aristoph. in Plut.

Τρυγανῶ, apud Suid. significat τὸν τρύγα ἱστῶ.

Ἰπτεῖς, arteriæ, Hippocr.

Ἶρις, ἴριδος, et ἴριος, et ἴριος, ὁ, arcus cœlestis. Aristot. de mundo. Ξ Eust. deductum esse scribit ab εἴρω, nuntio: nimirum quòd pluvias denuntiet. ¶ A poetis fingitur Dea, quæ à Diis nuntia mitti solet. Hesiod. in Theog. Hinc etiam fama ita vocatur. ¶ Sic dicitur etiam circulus ille in oculo qui circa pupillam est, inter eam et album oculi medius: nomine indito ab arcus similitudine: ambæ enim hæ irides sunt versicolores. ¶ Est et placentæ genus, Etym. ¶ Item herba quædam aromatica, de qua Theoph. hist. pl. l. 1. et l. 6. c. 7. et l. 7. c. 12. Dioscor. lib. 1. c. 1. Inde autem nomen sortita est hæc iris, quoniam floret diversi coloris specie sicut arcus cœlestis, teste Plin. lib. 21. c. 7. ¶ Est et gemmæ nomen, Etym. et Plin. lib. 37. cap. 9. ¶ Dicitur esse et avis species. ¶ Apud Apoll. Rhod. in Arg. aut et fluvii nomen.

Ἶρις, ιδος, ἡ, ἰρίνου μέρον sive ἔλαιον, unguentum sive oleum irinum, id est, ex iri herba confectum. Apud Dioscoridem l. 1. c. 67.

Ἶρος, ου, ὁ, nomen proprium cujusdam mendici, apud Homer. Ξ Ab εἶρω, nuntio, q. ἀγγελιαίς. ¶ Appellativè ponitur pro quovis mendico. vide Eust. ¶ Ἶρις autem vide in Ἶρις.

Ἄϊρος, ου, ὁ, (comp.) cui perperam vel inscitè nomen Iri inditum est. Od. σ'. Ἴρος ἄϊρος.

Ἶς, ἰνὸς, ἡ, fibra. Odyss. λ'. σάρκας τε καὶ ἶνας ἔχοντα. Hippocrat. de nat. infantis, ἐν δὲ τῷ ἐμβρύῳ ἔχουσιν ἰνίδια ἴσα λευκὰ καὶ ψαχῶδη. Sic Aristot. hist. anim. lib. 3. ἶνας ἔχουσι, fibras habent. Transfertur et ad inanimata, ut herbas: divisiones enim eas et intersectiones, quæ in earum foliis à tergo eminent, Græci ἶνας vocant. Plin. aliquando fibras, aliquando nervos, aliquando dorsum, aliquando venas appellavit. Sic Theophr. hist. pl. l. 1. cap. 2. inter cæteras plantarum partes numerat μάγραν, ἶνας, φλέβας. ¶ Galenus initio comment. in epidem. l. 6. ἶνα vocat etiam lineolam illam quæ literam S per transversum secat. ¶ Item ἶς, vis, robur, apud poëtas, quoniam virium corporis bona pars consistit in fibris, seu iis partibus quæ fibras multas habent et nervosæ sunt. Il. ι. Ἀ ἀκάματόν τε ἔχοντες. Od. σ'. ——αἰεί οἱ ἴν' ἴς, Οἷά περ Θεῷ. Sic Hesiod. in Erg. ἐς ἀνέρος ἶφθιμον ἶν. Et, ἐς σπουδὴν. Il. φ'.

Ἰνώδης, ους, ὁ καὶ ἡ, fibræ similis, nervosus. Aristot. hist. an. l. 1.

Ἰνίον, ου, τὸ, posterior colli nervus, occiput, occipitium, unde nervi, i. ἶνες concurrunt. Iliad. ι. βαθυκόλπου ἀφαλῆς κατὰ ἶνίον ἐξέλυσε. Sic nominatum ἀπὸ τοῦ ἰνῶδες καὶ νευρῶδες εἶναι, quod fibrosum sit et nervosum. Sunt qui Ἰνιοδῆ hinc dictum arbitrentur; id enim esse incurvari, et quidem tandine cervicis ad inferiora considente et ad humeros contracto.

Ἶνις, exp. νίος ἀδὲς, et ζόφος, infans. Hinc originem traxisse putatur, quoniam filii sunt vis roborque parentum. Eurip. pro filia usurpasse fertur. (Æsch. Eum. 325. Suppl. 43. 259.)

Compositi.

Ἔνδον, τὰ, intestina, Iliad. ψ'. Eust. tradit quondam ita denominata velle ab ἰσθὶν ἔνδον τῶν ἰνῶν. Vide et in comp. à Δίω.

Εὔϊνος, bene fibratus, nervosus.

Ἀνιτύϊνος, tenues nervos seu exiles fibras habens.

Πολύϊνος, multas habens fibras seu venas.

Ἰξάϊα, ας, ἡ, diphthera, rheno, vestis è pelle caprina. Aristoph. enim schol. suo tempore ἰξάδα dictam fuisse scribit, quam Attici λεδέρα nominassent. Idem scribit et Gal. in lex. Hippoc. Pro eodem dicitur etiam ἰξάλα seu ἰξαλῆ.

Ἰξάτις, ιδος, ἡ, herbæ nomen, de qua Dioscor. lib. 2. cap. 213. et 216. et Plin. l. 20. c. 7. Nonnulli esse aiunt quam Cæs. l. 5. de bell. Gall. à barbaris suo corpore ea herba tingentibus glastum appellari scribit.

Ἰξατώδης χολὴ, bilis, quæ isatin seu glastum colore cæsio refert, i. fusca, Gal.

Ἴσημι, scio. † sequitur ὅτι. Xen. Paed. l. 3. p. 63. d.† (Ξ Putatur ex εἴδω futuro inusitato verbi εἶδω factum esse ἰσῶ, ἰσᾷς. unde ἴσημι: ut ab ἰστάω est ἵστημι.) Theocrit. in Ὄθων. καλῶς μάλα τοῦτο ἴσαμι, Doricè pro ἴσημι. In plur. ἴσαμεν, scimus, et per syncopen ἶσμεν, ac Doricè et Æolicè ἴμεν. Est autem ἴσμεν et in prosa usitatum. In secunda persona ἴστε, pro quo potius ἴστε in usu est. Tertia, ἴσασι, sciunt. Il. υ. — πολλὰ δὲ μὲν ἴσᾶσι ἴσασι. In pret. imperf. ἴσην, sciebam, et in tertia plur. ἴσασαν, ex qua fit per syncopen ἴσαν. Imperativus modus in omnibus numeris et personis syncopen patitur. Dicitur enim ἴσθι et per syncopen ἴστ: sic ἰσάτω et ἴστω. In duali ἴστον et ἴστων: ἰσάτων et ἴστων. Plur. ἴστε et ἴστ: ἰσάτωσαν et ἴστωσαν, nec non ἴστων. In infinit. quoque ἴμεν dicitur, sicut et ἴμεναι, scire. (Eurip. Phœniss. 1617. ἴστε γὰρ οὐχ ὑπάρχοντα τὸν ὄλβον. Lac. Som. p. 12. Æsch. Ch. 792.)

† Κατίσημι, scio, sentio. Soph. Œdip. Tyr. 934.†

Σύνοιδα, (comp. inusit.) conscius sum, idem quod σύνοδα. unde συνίσασι † Xen. Paed. l. 3. p. 63. d.† et σύνισμεν, † 1. 3. 11. cum participio.† nec non σύνιστε: aliique nonnulla tempora inveniuntur.

Ἴδμων, peritus, gnarus.

Ἰδμοσύνη, peritia, cujus dat. plur. Ἰδμοσύνῃσι, apud Hesiod. † 377.†

Comp. Ἐπίδμων, pro ἴδμων, in Epigr. Ἐπίδμονα δέρος.

Ἀδμοσύνη, ἡ, ignorantia, imperitia, ἄγνοια, ut exp. Etym. deducens ab ἴδμων, præfixo α privativo, et facta syncope, atque ν in λ verso. Scribitur et ἀϊδμοσύνη, apud Suid.

Ἀδμοσῶ, apud Etym. est ἀγνοῶ, ignorare.

Ἴδρις, ιος, ὁ καὶ ἡ, sciens, peritus, gnarus, Hesiod. in Erg. (de formica loquens) ὅτι τ' ἴδρις σοφὸν ἄμασιν. Et cum genit. Apoll. Arg. 2. ἴδρις ἔργων. † Sic Hesiod. Asp. 351. expertus.† (Eurip. Med. 285. Æsch. Ag. 453. Soph. Tr. 661. Œdip. Tyr. 1107.)

Ἰδρώς, ῶ, scientia, peritia. Il. α'. ἰδρὼ πολέμου.

Comp. Ἄϊδρις, ιος, ὁ καὶ ἡ, imperitus, inscius. Iliad. γ'. —— ἀϊδρὶ φωτὶ ἐοικώς. Hesiod. †Asp. 410.† Χάρμ ἀϊδρὶς ἐὼν, loci ignarus. Sophocl. ἐ πάντ' ἄϊδρις. (Æsch. Ag. 1114.)

Ἀϊδρεῖς, pro ἄϊδρις, ignari. apud Hipp. περὶ ἑπταμήνου.

Ἀϊδρείη, ἡ, inscitia, imperitia, imprudentia. Hom. et Hesiod. [Apoll. Rhod. Argon. lib. 1. 1283. τῶνος ὑπὸ ἀϊδρείῃσι λυκάοντες.]

Ἀϊδρεῖ, imperitè. Item perspicaè.

Ἀϊδρείης, ους, ὁ, inscius, imprudens. Nic. in Alex.

Πολυΐδρις, qui multa scit, multa callens: seu multa expertus. Od. δ. et ψ'. † Hes. Th. 616.† Πολυΐδρεία et πολυϊδρείη, multa scientia, multarum rerum cognitio. Od. ξ'.

Ἰήμονες, vocabatur Apollo, eò quòd omnia sciret, teste Plut. in lib. de ει apud Delphos.

Ἐπίσταμαι, fut. ἐπιστήσομαι, (comp. ex ἐπὶ et ἵσταμαι, interjecta τ) scio, peritus sum. † Cum ὅτι. Xen. Paed. l. 3. p. 66. d.† Cum infinit. et Isocr. ἐπίστασθε πάντες ἐπαινεῖν. Cum genit. ut Iliad. β'. ἐπιστάμενος πολέμοιο. Cum dativ. ut Iliad. δ. —— ἐπιστάμενος μὲν ἀνωγεν. Cum accus. et Isocr. τὸν τρόπον αὐτῶν ἐπιστάσθαι, eorum mores cognoscere. † Xen. Paed. 1. 6. 12.† Interdum cum participio, ut Plutarch. in Themist. ἐπίστασαι ἔχων, scio me habere. Absolutè dicitur ab Aristoph. ἐπιστάμενος ἀνὴρ, vir prudens seu intelligens. (Æsch. Pers. 325. ἐπίστα pro ἐπιστάσαι. Eum. 86. 670. Soph. Tr. 43. Œdip. Tyr. 671.)

Ἐπιστημόνως, adverb. scienter, peritè. Item prudenter. Od. ά. Apud Hesiod. οἳ καὶ ἐπιστημόνως. † Xen. Paed. 1. 1. 3.†

Ἐπιστήμη, ἡ, scientia, peritia. (Soph. Œdip. Tyr. 1135.) Item ars, ut ἐπιστήμη ναυτική, Plut. ars nautica. Et plur. αἱ ἐπιστῆμαι, artes liberales.

Ἐπιστήμων, sciens, peritus. Xenoph. † Cum acc. rei. Paed. l. 3. p. 77. d.† Superl. ἐπιστημονέστατος, scientissimus.

Ἐπιστημόνως, scienter, scitè, peritè. Aristid. † Xen. Paed. 1. 3. 11.† Et superl. ἐπιστημονέστατα, doctissimè, Plato.

Compositi.

Ἐπιστημόσυνον, scientia, peritia.

Ἐπιστημονικός, cui scientia inest. Exp. et scientia præditus, apud Gal. Apud Aristot. in poster. anal. dicitur scientiæ cujusque propriæ, et scientiæ efficiens.

Ἐπιστημόνως, peritè. cui opp. ἀμαθῶς. Greg.

Ἐπιστατὸς, cadens sub ἐπιστήμην. Τὸ ἐπιστατὸν, exp. etiam, quod scitur. Aristot. in Categoriis.

Decomp. Ἀνεπιστήμων, inscius, ignarus: non sciens, ut apud Thuc. lib. 3. ἀνάγκαι καὶ ἀνεπιστημόνων ἔστι τρόπων, nescii quo se verterent. Item inscius, indoctus, imperitus, i. e. nulla imbutus scientia, ut apud Plat. ἀνεπιστήμων οἰκίᾳ ἴδῃ. † Xen. Paed. 1. 6. 5. cum gen.† Apud Thuc. ἀνεπιστήμονες νῆες, exp. naves ab imperitis inessæ.

Ἀνεπιστημόνως, per inscientiam, inscitè, inscienter, imperitè. [Xenoph. Κυνηγ. c. 3. §. 11. Τὰ μὲν οὖν σκληρότατα τούτων φύσιν ἔχουσι, τὰ δὲ ὑγρὰ ἀνεπιστημόνως, διόχρηστά ἐστιν.]

Ἀνεπιστημοσύνη, inscientia seu inscitia, imperitia. cui opp. ἐπιστήμη, ut apud Xen. et Themist. ac Plat. [Thucyd. Hist. lib. 3. §. 7. Xenoph. Memorab. lib. 3. c. 9. §. 6. Μανίαν γε μὴν ἐκείνην μὴ ἔφη εἶναι σοφίαν· οὐ μέντοι γε τὴν ἀνεπιστημοσύνην μανίαν ἐνόμιζεν. Œconom. c. 20. §. 2.] Interdum et cum gen.

Ἐξεπιστάμαι, probè novi, calleo, teneo, scio, ad unguem teneo. apud Aristoph. † λέγω. Nub. 12. 30.† Demosth. dixit ἀκριβῶς ἐξεπιστάμενος. Jungitur interdum infinit. interdum accus. (Æsch. Ag. 847.)

Προεξεπίσταμαι, et per contractionem προεξέπιστάμαι, q. d. antè probè novi. Æschyl. in Prometh. [101.] πάντα προεξεπίστασαι σαφῶς τὰ μέλλοντα. [628. προεξεπίστασθαι τορῶς. Schol. Β'. γινώσκων ἀλαθῶς, βεβαίως.]

Προεπίσταμαι, præscio, jam antè scio et exploratum habeo. Xenoph. Paed. 4. προεπιστάμενα γὰρ τοῦτο.

Συνεπίσταμαι, sum conscius, scio. Lac. συνεπίστασαι σοι αὐτοῦ ἐξαμαρτὼν.

Ἴστωρ, scio, vide in Εἶδω, i. scio.

Ἰσθμός, ἑ, ὁ, isthmus, terra bimaris, h. e. terra angusta duplici interclusa mari. Aristot. de mundo, καθ' ὃν συνάπτουσι ἰσθμοὶ εἰς τὴν πόντου διέκβασιν. Peculiariter autem et κατ' ἐξοχὴν de Corinthiaco seu Peloponnesiaco isthmo dici solet. ¶ Dicitur et in homine ἰσθμὸς, fauces: pars illa quæ inter os et gulam seu guttur in modum isthmi est interjecta, ut quum Gal. comm. 3. in aphor. Hippocrat. παχισθμία esse dixit φαρυγμὸς τὸν κατὰ τὸν ἰσθμὸν χαυλόν. Ξ Sic autem vocatur pars illa, quam ἰσθμὸς, dori τῷ πίσσινι τὸν τροφὸν δ' αὐτῷ, quòd per eam cea per angustum tramitem cibus et potus in ventrem demittantur: ut annotat Eustath. et schol. Hom. ¶ Apud Arist. de hist. an. lib. 4. cap. 8. ἰσθμὸν quidam esse putant quoddam πλέγμα, quo orificium vasis testacei obstruitur, et id quidem in angustas fauces desinens. Apud eundem Aristot. in problem. ἰσθμὸς κλεψύδρας exp. collum clepsydræ, i. inferiora foramina. Sumitur et pro incerniculo, apud Dioscor. lib. 2. In qua signif. sunt qui potius scribendum censeant ἴθμὸς, pro ὄθμὸς.

Ἰσθμιώτης, οι ἰσθμιόνης, ου, ὁ, isthmi incola. Et Neptunus ἰσθμιὸς, quoniam in isthmo fanum habebat. Τὰ ἴσθμια, scil. ἱερὰ, sacra isthmia in honorem Neptuni, seu ludi isthmi. Strab. lib. 8. Thuc. lib. 8. De his ludis plura vide apud Plutarch. in Theseo et Pausan. in Corinth.

Ἰσθμίον, ου, τὸ, (Eust. author) dicitur τὸ περὶ τὸν ἰσθμὸν, quod circum collum est, collum cingens: et quidem peculiariter collare ornamentum, torques collum seu fauces cingens. Ab Hesych. exponitur etiam περιστόμιον.

Ἰσθμιακὸς ἀγὼν, certamen isthmicum, ludi isthmici, apud Strab. lib. 8.

Ἰσθμικὸς, idem. Apud Suid. ἰσθμικὸς πίνος, isthmica pinus: qua coronari solebant, qui isthmicis ludis vicissent.

Ἰσθμὸς νίκη, apud Steph. isthmica victoria, palma isthmiacis ludis reportata. Et, ἰσθμικὴ σπονδὴ isthmiacæ inducie, i. inducie quæ tantisper durabant dum isthmici ludi celebrati essent. [Callimachi Fragm. 20. Pind. Nem. Od. 8. 13. Θάμα μὲν Ἰσθμιάδων ἀέθλων ἄλλοντο δόκιμοι.]

Ἰσθμιάζω, isthmicam festam agito, isthmicos ludos celebro. Translatè autem et proverbialiter est, malè habeo, parum commodè salubriterque vivo: quòd ludi isthmici morbis essent obnoxii ob frequentem populorum hinc inde confluentium colluviem.

Ἰσθμοῖ, in isthmo, apud Plut. in Themist.

Ἰσθμώδης, isthmo similis, isthmi formam seu speciem gerens, isthmi in modum angustus. Thuc. l. 8. ἰσθμώδεις ὄντες τοῦ χωρίου.

Compositi.

Διϊσθμία, ᾶς, isthmus tradux. Apud Suid.

Παρίσθμια, τὰ, tonsillæ, i. glandulæ fauciam. Item ipsæ φλεγμοναὶ τῶν κατὰ τὸν ἰσθμὸν χαυλῶν. Gal.

Ἶσιξ, ικος, ὁ, et Ἰσίον, ου, τὸ, isicium: est edulii genus ex carne diligenter intrita et minutissimè incisa: de quo vide Apicium lib. 2. c. 1. et Aphrod. probl. 22. lib.

1. Autor est Macrob. Isicium dici quod ab insectione instrium dictum erat. amissione enim litera postea, quod nunc habet, nomen obtinuisse. Videtur ex Latino factum, atque adeò, peregrinum esse vocabulum, colligi potest ex Athen. l. 9.

Ἴσος, vel ἶσος, η, ον, (producta vel correpta priore syllaba,) æqualis, par. † excipitur ab τῷ ἴσος, tantum, quantum. Hes. Th. 524.† Iliad. ι. —— μηδὲ θεοῖσιν ἶσα φρονέων. ¶ Aristoph. ἴσον μέρος, æqualis portio. Τοῖς ἴσοις ἀμύνεσθαι, par pari referre. Interdum cum dat. st, ἴσον σοι εἰσφέρω, apud Demosth. confero paria tibi, i. tantum, quantum tu. Et Xen. Pæd. 1. εἰς τὸ ἴσον ἀφίσανο τῷ ἑωυτοῦ τοῖς ἡλικιώτῃσι. Copulatur interdum cum ὅμοιος, ut, ἴσα καὶ ὅμοια εἰρήνη, Demosth. Interdum cum ἴσιος: ut Xen. ἐπὶ τοῖς ἴσοις καὶ ἰσίοις, æquis conditionibus. Et, ἐπὶ τῷ ἴσῳ καὶ ὁμοίῳ, apud Thuc. et reliquos. Apud Hom. interdum pro ἔμμορε ponitur, ut Il. λ'. ἰσοφαρὶ ἴσον ἄλλῳ. Τὸ ἴσον sæpe habet. locum sæpe obtinet, ex exp. æqualitas, † Xen. Pæd. 1. 4. 5.† æqualis portio seu æqua, item æqualibilitas, juris æqualibilitas, jus. ut, τὸ ἴσον ἔχω, jus meum obtineo. † Xen. Pæd. 1. 3. 13.† Ἀπὸ τοῦ ἴσου, Thuc. pari jure et conditione: interdum et, ex æquo jure. (Ζῶ ἐκ' ἴσης. Eurip. Med. 122. ἴσα. Id. Phœniss. 207. cum ὡς. Soph. Œdip. Tyr. 60. 532. 587. 830. 1211. 1512. Tr. 326. Cum Gen. Aristoph. R. 1091. Theoc. ξ'. 70.) Ἴσα, sequente καὶ, perinde, æquè, ut Thucyd. l. 3. ἐν ᾧ τῷ ἱερῷ ἴσα καὶ ἱκέται ἱκνοῦν, perinde ut supplices, æquè atque supplices. Ἴσον ἀπέχειν, Theo. æqualiter abesse, tantundem abesse. † ἐν τῷ ἴσον ἵστασθαι, æquali gradu. Xen. Pæd. p. 172. d. ἐκ τοῦ ἴσου, æquè, ut ante. 1. 4. 12. et æquali studio. l. 2. p. 52. c.† ¶ De numero etiam dicitur. Xenoph. Hell. 1. Αὐτίας ἔχων τὰς ἴσας ναῦς, totidem naves. † εἰς τὸ ἴσον καθιστάμενοι. Xen. Pæd. 1. 6. 25.† Et Herodot. ἴσα ἴσοις, totidem anni. Aristot. de par. an. ἴσα τῷ ἀριθμῷ τὰ διὰ πάντα: ἔχουσι, καὶ στρουθὸς, habent omnes ova eodem numero, atque impari.

Ἴσως, adverb. æqualiter, æquè, æquabiliter, cum æquabilitate. cui opponitur ἀνίσως. Demosth. Olynth. 3. Frequentiùs ponitur pro, fortasse: apud Platonem, Aristot. Xenoph. † Pæd. 1. 4. 3. et 22.† Demosth. et alios. (Soph. Œdip. Tyr. 937.)

Ἰσότης, ητος, ἡ, æqualitas seu æquabilitas, parilitas, ut Solon apud Plut. ἐς ἰσότητος στάσιν οὐ πικεῖ. Sic et Isoc. in Areop. (Eurip. Phœniss. 493.)

Ἰσόω, ῶ, æquo, adæquo. Xen. Pæd. 7. ὁ σίδηρος ὁ ἰσοῦ τὰς ἀνδρωὰς ἐν τῷ πολέμῳ τοῖς ἰσχυροῖς. Item ἰσόομαι, æquiparare se, vel æquiparari. Od. ἁ. v. 207. et apud Arist. (Ἰσούμενος. Soph. Œdip. Tyr. 31. 589.)

Ἰσάζω, æquo, adæquo, ut, ἰσάζειν τὰς στάσεις καὶ ὁμαλίζειν τὰς οἰσίας, Aristot. pol. 2. Interdum absolutè ponitur, ut, ἰσάζουσι ψῆφοι, cum adæquant judicum sententiæ. Apud Aristoph. ἰσάζουσα ζυγὰ, pro æquilibrio.

Ἰσάκις, æqualiter, pariter, vel totidem vicibus. [Plat. Theætet. τὸ μὲν δυνάμενον ἴσον ἰσάκις γίγνεσθαι, τῷ τετραγώνῳ τὸ σχῆμα ἀπεικάζοντες, &c.]

Ἰσαχῶς, pariter. item totidem modis, Aristot. eth. l. 1. c. 6.

Ἰσαῖος, α, ὁ, idem ac ἶσος par, æqualis. item similis. Nic. in Ther. 359. Hinc comparat. ἰσαίτερος pro ἰσαίτερος, apud Theo. Eurip. et Xen. Et superl. ἰσαίτατος pro ἰσαίτατος. Alii hæc activè usurpari volunt pro ἰσάζοντες, et ἰσάτατος, ut μαστιάτερος, φιλαίτερος, μυχαίτατος, pro μαστάζοντες, φιλάντερος, μυχάτατος.

Ἰσαίω, idem quod ἰσάζω.

Ἰσαίομαι, idem quod ἰσάζομαι, similis sum. Nic. in Alex.

Ἰσίμας, ας, ὁ καὶ ἡ, æqualis, par, ut, ἰσίμας ψῆφοι, æqualia suffragia. Eurip.

Ἴσιος, α, ὁ, pro ἶσος, poëticum est, ut, Ἰσίη μοῖρα, Il. ἁ. dapes quæ æqualiter omnibus distribuentur. Et, ἴσιοι φρένες, Od. ξ'. animus moderatus, cuique semper similis.

Compositæ.

Ἄνισος, α, ὁ καὶ ἡ, inæqualis, impar. Dicitur de re et de persona, Aristot. † comparat. apud Xen. Pæd. l. 2. 45. c.†

Ἀνίσως, inæqualiter.

Ἀνισότης, ὁ, inæqualitas, apud eundem. Aristot.

Ἀνισόω, ῶ, exæquo, adæquo, unde ἀνισωθὶς πλάθος, ex Herodot. adæquatus numero, par numero. Exp. et ad æqualitatem redigo. Item permuto, commuto. Plat. in pol.

Ἀνίσωσις, adæquatio, exæquatio.

Ἀνισάζω, æquo, adæquo, compenso. Aristot. de par. an. l. 2.

Ἀνισάζομαι, æquor, adæquor, compensor.

Decump. Ἀντισάσιμα, τὰ, q. d. adæquamentum, ex Jos. de antiq.

Ἐξισόω, ῶ, idem quod ἰσόω. [Plat. de Leg. l. 5.]

Ἀντισάζω, contrà æquo, opposo, adæquando. Max. Tyr.

Ἀντισόω, adæquo, exæquo, æquale reddo. [Thucyd. Hist. lib. 3. §. 11. τῷ ἡμετέρῳ ἐν ἀντισωθέντι.]

Ἀντισωθῆναι, ῶμεν, adæquor, &c. Greg.

Ἀντίσωσις, contrariorum comparatio. Aristot. Rhet. 4.

Ἀστεία, ῆς, idem quod ἀστεῖον et ἀστεῖα. [Herodot. Hist. lib. 4. cap. 196. Ἀθηναίοισι δὲ εὐδοκίμησε· εἶναι γὰρ αἰνέειν τοῦ χρεὼν ἐκπεπλῆσθαι περὶ ἐν σφι ἀστείῃσι τῇ ἄξιον τῶν φευγόντων, οὐ· ἐπαίνους τῶν φευγόντων ἔκπεπλῆσθαι περίτροπα ἐόντα τὰ αὐτὰ τὰ χρεὼν λέξαντι.]

Ἀστεῖσις, adæquatio.

Ἐστάζω, exæquo.

Ἐξισόω, æquo, adæquo, æquiparo. † Soph. El. 740.† (Œdip. Tyr. 433. 1521.)

Ἐξισώμαι, æquor, æquiparor. Theo. l. 2. apud Plut. in Themist. τοῖς βαρβάροις ἐξισώμενον τὸ πλῆθος, barbaris pares numero. † Ἐξισωτέον. verbal. æquandum est, æquale esse debet. Soph. Œdip. Tyr. 406.†

Ἐξίσως, et ἐξίσου, æqualiter, æquè ac, vel perinde. † Xen. Pæd. l. 4. p. 101. a.† Sæpe et disjunctim scriptum invenitur.

Ἐξισάζω, adæquo. Item, idem pulleo, apud Themist. Apud Dialecticos, ἐξισάζουσι dicuntur ea quæ ἀντιπαντηρεῖται.

Ἐξίωσις, exæqualio, adæquatio. Plut. in Sol.

Συνεξισόω, conæquo.

Ἴσιος, æqualis, pro ἶσος.

Ἐσίως, adverb. æquè ac, vel perinde. † Cum dat. Xen. Pæd. l. 3. p. 81. e.†

Ἐσιωτίζω, complano, adæquo, ex Aristot.

Λεῖσις, εως, ἡ, lævis, glaber. quidam dictum volunt quasi λίαν ἴσις, admodum æquus et planus. Vide suo loco.

Πάρισος, æqualis, vel compar. Polyb.

Πάρισον, apud Rhet. propè æquatum, quod constat similibus membris. Quintil. l. 9. c. 3. vide et Hermog.]

Παρίσως, æqualiter. Dem.

Παριστὸν, ῶ, adæquo, æquale reddo, seu par ani comparo. Item æquiparo. Plat. de rep. l. 6.

(Παριστώμεν. Theoc. ιά. 25.)

Παρίστωσις, adæquatio. Apud Rhet. signif. peculiariter structuram orationis, cui adhibentur quæ σύρροα vocantur. Aristot. in Rhet.

Παρισωτικὸς, cui vis inest τοῦ παρίσου.

Ἵστημι, F. στάω, sisto. Ut, στῆσαι τρόπαιον apud Xenoph. statuere trophæum. Et, ἱστάναι χαλκὸν, apud Demosth. statuam æream alicui statuere. Item erige, ut apud Aristot. ἱστᾶσι τὰς τρίχας, erigit, i. facit ut erigantur. Dicitur etiam ἱστάναι τὰ ὦτα, arrigere aures. Item excito, ut Od. ξ'. στῆσαι νηῦν, excitare nubem. Apud Plut. ἱστάναι χορὸν, exp. instituere. Apud Herodot. ἱστάναι βασιλέα, constituere regem. ¶ Item sisto, colloco. Xen. πλησίον αὐτοῦ τὰς ἀγέλας ἱστάναι. Plut. in Themist. στῆσαι αὐτὸς τῷ λόγῳ. Plut. in Themist. ἐπὶ τούτου στῆσαι βαθείας αὐτὸν. † ἱστάναι συρίσκους, componere, &c. Xen. Pæd. 1. 3. 8. στῆναι εἰς μέτωπον, in fronte consistere. 2. p. 56. b. ἐπὶ κίονίδας, ad introitus. l. 3. p. 86. c.† ¶ Item sisto, inhibeo, reprimo. In qua signifr. dicitur et ἱστάναι, ᾱ, item ἵστημι, quod in compositis potius usurpatur, ut, καθιστάναι, συνιστάναι. Diosc. l. 1. καλεῖν ἱστῶσι. Synes. ep. 73. στῆναι τὸ καλὸν. Apud Hom. Od. ρ'. στῆσαι νῆας, appellere naves. ¶ Item appendo, pondero. Quæ significatio ex prima dicta videtur, quòd erigi soleant quæ appendantur. Xenoph. apom. 1. ἁ ἔξεστιν ἀριθμήσαντας ἢ μετρήσαντας ἢ στήσαντας εἰδέναι. Sic et Pæd. 8. Aorist. 2. ἔστην, et pract. ἕστηκα (quod et ἕστακα) neutram seu pass. habent significationem. Infinit. ἑστηκέναι exponitur interdum stare vel jacere, interdum passivè, situm esse vel positum esse. Idem in compositis observatur, idque per omnes modos. Odyss. σ'. ἐρῶ στῆναι σποί, stare erectus in pedes. Xen. Pæd. 4. στὰς εἰς τὸ μέσον, stans in medio. Apud Demosth. τὰ γράμματα ἕστηκε, literæ positæ sunt. Dicitur et ἑστᾶσι, pro ἑστήκασι, et ἑστᾶσι pro ἑστηκάσι. (Ἐγὼ τῶν ἑστὼς. tanc. Soph. Aj. 87. ἐχθρὸς σὸν ἐχθρῷ στάσιμος. Æschyl. 8. c. Th. 681. Ag. 1482. Eum. 828. Consisto. Soph. Tr. 668. Œdip. Tyr. 573. 719. 960.)

Derivata: ex primâm ex ἵστημι, i. statua, stigo, sisto.

Ἕστακα, (thema factum more Syracusano ex præterito perf. ἕστηκα, ut καλλύνω ex κάλλημι, et similia poetis præsertim usitata) sto, consisto. Et præsto. Demosth. ἅπαν τὰ πράγματα ἑστήκασι βέλτιον ἢ πρώην διῳκημένα. Idem, πεπαίρων ἑστήξειν οἱ σπένδειν. Et Synes. ἐρῶ ἑστήξει. Media voce Aristot. Metaphys. l. 8. διὰ γὰρ τί, τὸ ἑστηκὸς ἑστήξεται, καὶ τὸ καθεληλυθὸς καθεδεῖται. † Xen. Pæd. l. 6. p. 199. d.†

Ἑστήκω, sto, (in qua signif. στῆναι sæpe ponitur.) et Iliad. Β'. Ἄγχοῦ Β' ἑστήκει, prope stans. Apud Aristot. ἑστηκότα τρίχες, stant erecti. Apud Thucydid. ἑστάναι πρός τινα, stare adversus aliquem, i. e. resistere, obsistere alicui. Apud Aristot. in Œcon. ἑστηκότος δὲ χρόνου, instante tempore. Apud Hesiod. ἔαρος νέον ἑστηκότος, vere super incumbente. Exponitur etiam desisto. Demosth. Philipp. 4. οἱ στήσονται πάντες ἀνδράποδα ἁλόντες, non desistet ab injuria inferenda. Et cum genit. ut, ἑστᾶσι στυγήσασθαι τοῦ λόγου. Item consisto, quiesco. † cesso. Xen. Pæd. p. 232. e.† Demosth. Philipp. 4. ἐς οὐ στήσονται τοῦτο ἅπαν μεγάλων τοὺς κακῶ. Item insisto. Apud Gal. ad Glauc. ἑστάναι πρὸς τὸ σφοδρότερον, insistere adversus id quod vehementius est. Σταθῆναι autem passivè ponitur pro, statui seu erigi, ut, σταθῆναι ἐν ἀγορᾷ. Aristot. ¶ Item activa signif. statuo. Xenoph. Hell. l. 7. τρόπαιόν τε ἵστατο, trophæum statuebat. Iliad. ά. ἱστὰς στήσασθαι, exp. malum statuere vel erigere. Et Iliad. ζ'. κρητῆρα στήσασθαι, statuere craterem. (V. Æschyl. Pers. 206. Eurip. Phœniss. 590. cum Gen. pro ἀνίστημι. Sæpe. Soph. Œdip. Tyr. 147. 148. 1477. Tr. 1209.)

Στάσις, εως, ἡ, quasi dicas, status, sive statio, i. e. ipse standi actus, vel etiam positio et collocatio, et quasi dicas, sistentia, ut, στάσις τοῦ χοροῦ, Gregor. Στάσις νύκτωρ, statio per totam noctem, statio nocturna, excubiæ. ¶ Item status, (cui opponitur aliquando motus) quies, qua nimirum aliquid, quod antè movebatur, subsistit. Plutarch. de procreat. animi, περὶ δὲ τούτους στάσιν καὶ κίνησιν, stetum et motum. Sic et apud eundem de primo frig. Et, στάσις ἀνέμων, apud Thucyd. tranquillitas quæ ventorum furor quasi subsistit. Apud Alex. Aphr. in Probl. στάσιν λαμβάνει, ponitur pro, subsistere. Exponitur etiam, stabilitas, firmitas, constantia, perseverantia. ¶ Item statio, i. locus in quo stator aut constituitur. Aristoph. in Plato, Κἀγὼ γὰρ εἶχον τὴν στάσιν ταύτην αὐτί. Sic apud Æschin. in Ctesiph. et apud Polyb. lib. 2. Ab Hesych. exponitur etiam officina. ¶ Item status, vocabulum Rhetorum: quidam constitutionem vocant, alii quæstionem, id in quo causa consistit. vide Quintil. lib. 3. cap. 6. et Cic. in top. ¶ Item constitutio, σύστημα, ut στάσις μελῶν, Aristoph. in Ran. Sic, χορῶ στάσις, dicitur actio illa qua chorus constituitur et cogitur. ¶ Item constitutio et temperies, ut, apud Hippoc. ἀέρος στάσις. ¶ Item στάσεις fluminum, dicuntur aggeres et ripæ; sunt enim stationes, quibus eorum violentia sistitur et frangitur. Aristoph. in Equit. ¶ Item στάσις transitivè accipitur pro, collocatio, positus, ut, στάσις ἀνδριάντων, apud Poll. ¶ Item factio. (quæ significatio inde orta videtur, quod in factione pars utraque suam veluti stationem seorsum habeat.) Aristot. Œcon. 2. ἐμὲν στάσεις οἴκους δύο, duas factiones. Sic et Plut. in Sert. Exponitur et seditio. Isocr. de Pace. καὶ στάσεις ἐν ταῖς πόλεσιν ἐγένοντο. Et apud Xenoph. εἰς στάσιν ἐμβάλλειν, ad seditionem concitare. Et, τὴν παλαιὰν αὖθις στάσιν συναγείρειν, Plut. veterem seditionem redintegrare. Et, ἐν στάσει εἶναι, apud Thuc. seditionibus agitari. (V. Æschyl. Pers. 717. Ag. 1186. Eum. 511. 980. Soph. Tr. 1195. Œdip. Tyr. 645.)

Στάσιμος, α, ὁ καὶ ἡ, stabilis, firmus, constans. Plutarch. de primo frig. Et metaph. apud eundem in Artox. στάσιμος ἐν τῷ ἤθει, qui est stabili et firmo ingenio. Στάσιμον μέλος, carmen, quod stans chorus canit. ¶ Item quietus. Plutarch. de primo frig. τὸ ψυχρὸν ἴσως στάσιμον εἶναι, frigus quietum esse videtur. Item gravis seu tardus: in bonam partem, apud Aristot. Problem. sect. 19. quæst. 48. Item tardus, hebes, stupidus. Poll. Apud Aristot. eth. 4. cap. 3. λέξις στάσιμος, oratio stabilis et sedata. Apud Lys. στάσιμον ἀργύριον, pecunia usuraria. ¶ Στάσιμα, pondera, σταθμία, Poll.

Στασιώδης, ες, ὁ καὶ ἡ, seditiosus. Xen.

Στασιώτης, ου, ὁ, qui factionis alicujus est. Herod. Item seditiosus, qui seditionem concitat. Suid. Item satelles, apud Antiph.

Στασιωτικὸς, ὴ, ὸν, factiosus. Item seditiosus. Thuc. l. 8. Exp. et seditioni obnoxius, apud Arist. eth. 3. Apud Theo. l. 4. κατὰ τὸ στασιωτικὸν, exp. seditiosè, more eorum qui seditiones faciunt.

Στασιωτικὸν, ὁ, seditiosus status, apud Plut. l. 4. de rep.

Στασιάζω, factionibus contendo, vel seditiosè dissideo. † Xen. Pæd. p. 186. b.† Plut. in ep. στασιάζουσα πόλις ἐν αὑτῇ, civitas intestinis seditionibus laborans. Xen. apom. 2. στασιάζετε ἀλλήλοις. Et, στασιάζειν πρὸς τινα, apud Plut. Interdum exp. dissideo, ut apud Herodian. l. 3. πρὸς ἀλλήλους ἑστασιάζω ἀδελφοί, inter se dissidebant. Interdum exp. contendo, certo. ut apud Plut. στασιάζοντας πρὸς ἀλλήλους περὶ τῆς καθόδου.

Στασιαστὴς, οῦ, ὁ, seditio, vel potius seditionis concitatio. Aristotel. œcon. 2.

Στασιαστὴς, οῦ, ὁ, qui seditiones concitat, seditiosus.

Στασιαστικὸς, ad seditiones concitandas aptus, seditiosus. ut, στασιαστικοὶ λόγοι, apud Plut. et Æschin.

Στασιαστικῶς, seditiosè, factiosè. Aristot. in polit. Dem. Philip. 3. et pro cor.

Στατὸς, οῦ, ὁ, qui stetit aut stat. ut, στατὸς ἵππος. Il. ζ'. equus qui in stabulo continetur. Et, στατὸν ὕδωρ, Soph. in Philoct. aqua ex imbribus constans, aut stagnans, vel aqua stabilis et quam à ventis non agitatur; qualis esse aqua fontium solet. Item idem quod στάδιος: ut, στατὸς θώραξ, στατὸς χιτὼν, thorax et tunica recta. Aliquandò dicitur subst. στατὸς. Plut. in Alcib. στατὸς καὶ ξυστὸν καὶ τὸ ἄλλο ἐπιχείρημα ἁρματηλάτου κόσμου.

Στατὸς, οῦ, ὁ, sistendi vim habens: cui oppon. κινητὸς, ut, στατικὴ κελεύσεις, apud Aëtium. Est et statice herba, apud Plin. l. 26. c. 8. Vide et in der. ab ἵστημι, i. appendo.

Στατίζω, sisto. Item sto, consisto. Item stabulor.

Στατὸς, οῦ, ὁ, stabilis, firmus, idem quod στάσιμος.

Στάδδω, statim, i. stando, more eorum qui stant. Eust.

Σταδιεύς, ως, ὁ, stans, erectus. Hesych. Σταδιεῖος μαχητής, statarius miles. (Sch. expl. ἐνδιάμετος. Æsch. S. c. Th. 519. V. in ἔγχος.)

Στάδιος, α, ὁ, stabilis, statarius. Ut, στάδιος μάχη, stataria pugna. apud Plut. et apud Thuc. l. 4. † et omnino μάχη, στάδιος abs. Apollon. l. 200.† Apud Apoll. l. 3. στάδιος δόρυξ, exp. thorax longus et rectus, vel firmus et bene compactus. Sic στάδιος χιτών, apud Callim. tunica recta. Vide et in derivatis ab ἵστημι, i. appendo. Τὸ στάδιον, immota stabilitas, qua aliquis subsistit, nec locum movetur, apud Suid. ¶ At pro stadio vide paulò pòst.

Σταδιαῖος, α, ὁ, idem quod στάδιος. Ut, σταδιαία μάχη, apud Luc. Et, σταδιαῖος δόρυξ.

Στάδιον, ου, τὸ, et στάδιος, ου, ὁ, stadium, mensura pedum centenûm, ut traditur ex Herodot. l. 2. at δὲ ἴσαι ἑξηκοντάδες εἰσὶ σταδίων ἑξακισχιλίων. Thucyd. lib. 4. καὶ μήκεσι περὶ πεντακοσίων σταδίων μάλιστα. Aristoph. in Ran. (91.) Εἰρωνεύεται πλεῖ ὁ στάδιος λαλίστερα, Euripidis loquacitatem seperantes stadio uno et amplius. Idem in Nebulis, † 629.† τῶν Ἑλλήνων εἶναι λέγω ἑκατὸν σταδίοισιν ἄρειον, ut dicatis, me Græcis omnibus præstantia antecedere centum stadiis, id est, ut dicatis, me Græcorum omnium præstantissimum. Interdum dicitur de curriculo, quod hoc spatium æquabat. Herodot. in Terpsich. ἀγωνιζόμενος στάδιον συναμίλλησιν τῷ ἁρμάτι. Xenoph. Hellen. 2. τὸ στάδιον δίαυλον ἔρριπτον. Pro loco etiam certaminis apud Theophilum lib. 2. Institut. annotatur. ἐκ Eustath. derivat à στάδην, διὰ τὸ τοὺς περὶ αὐτὸ ἀγωνιζομένους μὴ πρὸς βίαν μένειν ἀδρανεῖνας, ἵνα τε καθιμένους διώκειν, ἀλλ' ἵνα πρὸς ἄλλα ἵστανται.

Σταδίας, ου, ὁ, qui stadium cursit, qui stadio certat. Epigr. l. 2.

Σταδιαῖος, α, ὁ, stadii mensuram æquans. Athen.

Σταδιασμός, οῦ, ὁ, dimensio terræ per stadia. Ptolem.

Σταδίδιος, α, ὁ καὶ ἡ, (comp.) qui sex stadiorum est.

Σταδικός, ὴ, ὁ, stabilis, firmus. idem quod στάσιμος, στατικός, et ἱστατικός. apud Suid. Aliquando dicitur σταδικὸν δέος, μεσημβρία, aut ὥρα, pro ferventissima æstate, meridie, die: propterea quòd quem sol medium pervenit, in quo ceu termino subsistit fervor ejus, tunc sit maximus et quasi stabilis. In qua signif. sunt qui à σταδίου derivent.

Σταδικῶς, dicitur etiam pro σταδικῆς, ut, σταδικῶ ζεύλαντες, in Paad.

Σταδιότης, ητος, ἡ, stabilitas, constantia, firmitas.

Σταδιοῦχος, unde σταδιοῦχις, adastus. Æsch. in Prom. [22.] σταδιοῦχις ἕδρᾳ φαίδρ' ἀγκύλ. ubi Schol. σταδιοῦχις, φλογίζουσα. σταδιοῦσα γὰρ τὸ καθ' ἑαυτὸν ἵστησι φασὶ οἱ Ἀττικοί. [Schol. Β. σταδιοῦσα φασὶν Ἀττικοὶ τὸ κατὰ μικρὸν αὐξανόμενον, ἀπὸ τοῦ ἵστημι στάσιν, καὶ τοῦ αὔξω τὸ καίω, γενόμενον. Aristoph. Achern. 1040. σταδίων. Eccl. 127. ἑστηκὼς ἀναβαίνω. Schol. σταδιοῦσα γὰρ τὸ μὴ λίαν ἑστῶσα. ἢ χαλεπαίνουσα παρὰ. Lysistr. 376 σταδιοῦσι. Vide Schol. et Schol. Biect. Aristot. de Hist. Animal.]

Στάδμη, οῦ, ἡ, stabulum, caula. Iliad. ά. μετὰ σταδμὴν σταμίνων. et alibi apud eundem poëtam. Sic apud Eurip. in Andr. σταδμοὺς ἵστι βούτα, ad stabula bubulci. (Phœniss. 408. Æsch. Ag. 905. Soph. El.) Sic et apud Xen. de re eq. ¶ Item statio, mansio, seu stativa, i. certa et definita loca, in quibus subsistunt qui iter faciunt. Herodian. l. 2. Phil. de vita M. l. 1. Luc. de hist. scrib. Herodot. in Terpsich. ¶ Item pestis, alio nomine παραστάς. Od. ρ'. πλησμὸν σταδμῇ ἀκαμάτοιο, deorum lociosa ad postem cyp. Herodot. σταδμοί τε καὶ ἐπίρρυτα. ¶ Item statera, in qua signif. vide in der. ab ἵστημι, i. appendo. (Σταδμά. pl. Theoc. αϝ. 15.)

Σταδμεύω, stabulor, stativa habeo, diversor, Appia. in Mithrid.

Στάμα, τὸ, stamen. Dicitur de planta, ut Hesych. exponat. Item pendula virgæ virilis pars. Poll.

Στάμεν, ενος, ὁ, stamen. Hesiod. in Erg. Plat. de salect. an. Plat. in Cratylo, οἱ τὸν κρόκον καὶ τοὺς στήμονας διαιροῦσι; stamina et subtegmina seu trames discernimus. Item (ut et stamen apud Latinos) filia quæ è colo ducuntur. Apud Luc. κρόκου πετάγματα καὶ στήμονα πλάθουσα, stamina nens, seu stamina torquens. Et apud Poll. στῆσαι τὸν στήμονα ἢ τὰ στημόνια, intendere stamina, i. fila è colo ducta, ad ordiendam telam. et ἀπλώσαι στήμονας apud eundem ex Plat. comico. et στήμων ἐξυφάνσεως, ex Aristophan. unde comp. διαστήμονες, ut, διαστήμονα τελάρια, i. ut textiles, Poll. ex Soph.

Στημονιτικὴ, ut, στημονιτικὴ ἀρὰ, trama quæ staminì intexitur. apud Poll.

Στημόνιος, α, ὁ, stamineus. Theophr. de hist. pl. l. 3. c. ult.

Στημώνια, exp. cincinni staminibus similes, cincinni prolixi et teneri.

Στήμων, ονος, τὸ, stamen, idem quod στήμεν. Aristot. pol. 2. c. 4.

Στημονώδης, ους, ὁ καὶ ἡ, staminosus, stamen referens. Plut. de salert. anim.

Στημονίζομαι, stamen duco, stamen tendo, ordior. idem quod στήμονα ἵστημι. Aristot. hist. an. l. 9. c. 39.

Στήνιος, ου, ὁ, ut, στήνιος Ζεύς, Jupiter stator, apud Plutarch. in Cicer.

Στηνὸς, ὁος, ὁ, lignum in navi rostrum, staminì simile, ut Aristarch. apud Etym. docet. Vide etiam Eust. Sunt qui staminia à Cæsare nominari scribant. Odyss. ί. ἵησιν δὲ στήνεσι ἁρμὸν δαμάσσαι στιβαροῖσι.

Στηρίβιδες, sunt itidem ligna in navi, quibus tabulæ superimponuntur. Poll.

Ἱστὸς, οῦ, ὁ, malus navis: dictus παρὰ τὸ στῆσαι, ab erigendo. Iliad. ά. αἱ δ' ἱστία στήσαντο, malos navis erexerunt. Xen. Hell. 5. ἐν δὲ ταῖς ναυσὶν αἱρόμενοι αὐτοὶ ἱστοὺς, ἀνὰ τρόπον ἑκάστου. Est etiam instrumentum textorium, à quo stamina ducta sunt: à similitudine mali nautici. et ipsum παρὰ τὸ ἵστασθαι, testa East. Item ipsa tela: ut Hesiod. in Erg. πολυδαίδαλον ἱστὸν ὑφαίνων. Et Od. ά. καὶ τὸν γ' ἐλλίποντα ὑφαίνομεν ἀγλαὸν ἱστόν. (Aristoph. R. 1031.)

Ἱστίον, ου, τὸ, navis velum. Iliad. ά. Οἱ δ' ἱστία στήσαντ', ἐπὶ δ' ἱστία λευκὰ πέτασσαν, erecto malo candida explicuerunt vela. Apud eundem Hom. στέλλαι et καθαιρεῖν ἱστία, idem quod ὑφαίνω, contrahere ac detrahere velum, submittere velum. Item textum, velum. Plut. in Parmen. et Exod. 27. ¶ Hinc comp. πλησίστιος, velum implens, πλησίστιος ἅμιλλα, Odyss. λ'. Et, πλησιστίοις πνοιαῖς, apud Eurip. in Iphig. Taur. Exponitur et passivè, qui prospero cursu navigat, vento implente velum: quod et metaph. usurpatur apud Plut. in Catone.

Στάλιξ, vel potius στάλικες, pastilli seu farcinæ, quibus attollentur sustentanturque retia. Dicuntur etiam vari aut cervi. Plutarch. in Pelopida, σταλικὰς τε ἐμπετασὰς καὶ στάλικας ἔχοντες.

(Ἵστημι. unde in pass. στάσομαι et per contract. στοῦμαι et στοῦμαι, quod Eustathius exponit διαβήσομαι, ἐπιστήσομαι. Il. Cat. Nav. 104. γ'. 83. Batrach. 239.)

Composita: ex primitivo cum præpositione. Recordare autem (Lector) eorum quæ in ἵστημι diximus: nimirum horum compositorum aoristum secundum et præteritum perf. in activa voce sequi significationem verborum pass. ideoque horum duorum temporum exempla interdum in passiva voce afferri.

Ἀμφίστημι, circumsto. Soph. αὐτὸν ἐν πάλῃ μυδῶντες ἀμφέστασαν.

Ἀνθίστημι, contra sisto, oppono, ex adverso pono, adversarium statuo. Aristoph. in Ran. Ἀλλ' ἴσχυν ἄνδρὸς τινὶ, ἀνθιστασόμενόν.

Ἀνθίστημαι, resisto, obsisto, repugno, reluctor, resistor, adversor, ut apud Thuc. ἀνθίστασθαι αὐτῷ ἐπὶ πλεῖστον. Apud eundem, l. 5. ἀνθιστάντες αὐτῷ τῷ πράγματος, quam ei res non succederet. † Xen. Pæd. 1. 2. 50.† (ἀλλ' ἐπεὶ δὲς σωλῆν σε φρενῶν ἀνθίστανται. Æsch. Pers. 705.)

Ἀντίστασις, ως, ἡ, resistentia, reluctatio, obsistus. Arist. de mundo. [Plat. de Rep. lib. 8. στάσις δὲ καὶ ἀντίστασις καὶ μάχη ἐν αὐτῷ πρὸς αὐτὸν τίνι γίνεται.] Apud Herodian. ἐξ ἀντιστάσεως καὶ συστάδην ἀγωνίζεσθαι, pede collato et acie non aperta. Apud Rhet. comparatio, comparativum genus. Exp. et intentio. Hermog.

Ἀντιστάσιος, adversus, ἀντιστατικὸς. Max. Tyr.

Ἀντιστάτης, ου, ὁ, reluctator, adversarius.

Ἀντιστατέω, ῶ, obsisto, resisto, reluctor, obluctor. Greg. Item obsisto, partes facio vel cogo, factiosus sum. ex Herodot.

Ἀντιστατικὸς, ὴ, ὁ, reluctativus, reluctandum, seu resistendum valens, vel resistendi vim habens. Hermog. ἀντίδοσις ἀντιστατική.

Ἀντιστατικῶς, idem quod ἀντιστατόν. Soph. in Phil. [658. Οἰκτῖν ἐπειδὰν σπάσμα τοῦτο πρὸς ἀγῇ. Τότε στασίμων. τῶν γὰρ ἀντιστατικῶς. Schol. ἐναντίως φησί.]

Ἀνίστημι, surgere facio, erigo, excito jacentem. Plut. in Charmide, τὸν μὲν ἀνιστάμενον, τὸν δὲ κλίνων καταβάλλομεν. † Xen. Pæd. p. 741. c. ἀνιστάναι ἐγχωρήσαι. 1. 3. 9.† Sic Od. ξ'. χωρὶς ἀνιστῆναι. Item excito, i. revivisere facio, excito mortuum. Odyss. ά. οὐδὲ μοι ἀνιστήσεις. Item erigo, extruo, ut, ἀνιστάναι τεῖχος, et ἀνιστάναι στύλας, apud Herodot. Apud Nonn. ἀνιστῆναι βασιλῆα, excitare regem, i. e. evehere ad regiæ dignitatis fastigium. ¶ Item moveo: ut, ἀνιστάναι τὸ στρατόπεδον, Thucyd. movere castra. † Sic Xen. Pæd. 1. 4. 17.† Item migrare cogo, sedibus pello, vel excio. Sophocles, τί μ' ἐξ Ἴδης ἀνίστασι; Plut. in Pericle, Ἐντεῦθεν ἐκ τούτου ἀνιστάντες ἐκ τῆς χώρας, Ἀθηναίους μόνους κατέλιπον. Exponitur etiam, submoveo. ut apud Dem. pro cor. ἀνίστασιν οἶκον ἀπὸ ταύτης τῆς κακῆς ἕξεως. ¶ Item everto, subverto, ut, οἶκον ἀνιστάναι, quod pro ἀνατρέπειν sæpe dictum ab antiquis scriptoribus testatur East. Apud Plut. οἴκους ἐκ βάθρων ἀνιστάναι, quem urbes funditùs evertisset. † Aur. ἀνίστημι, ἀνιστὰς, signif. modis utuntur, exurgere, apud Xen. Pæd. l. 5. p. 119. c. et l. 8. p. 200. d.† (Æsch. Pers. 301. Ag. 578. 1370. Eurip. Phœniss. 786. Philostr. l. 1. c. 28.)

Ἀνίστημαι, exurgo, surgo. † Xen. Pæd. l. 1. 2. 10.† Plut. in Alcib. ἀνισταμένους ἐν τῷ λόγῳ λέγειν. Aristoph. in Plut. ἐπὶ τὸν χόρτον τὸν τῆς ἀλήθειας ἀνίστασθαι. Il. φ'. Αὐτὰρ ἀνιστάμενοι ἐπὶ ζόφον ἠερόεντα, resurgent. Apud Thucyd. ἀνίστασθαι ἀπὸ Αἰγίνης, exp. discedo ab Ægina. Apud Plut. in Lacbete, ἀνιστῆναι ἐκ τῆς νόσου, à morbo resurgere, i. e. convalescere. Item everter. Dem. de fals. leg. κωμῳδεῖν ἀνιστάντα, penè ortis everti. Sic, ἀνίστη πόλις, eversa est. Et, ἀνεστραμμένη πόλις, eversa civitas. (Æschyl. Eum. 124. ἀνίστη. 133.)

Ἀνάστασις, surrectio, propriè surrectio à cubili vel à cubili, sive à somno. Soph. in Philoct. ¶ In N. Test. frequenter ponitur pro resurrectione à morte in vitam. ut Matth. c. 22. et Joh. c. 11. Dicitur et ἀνάστασις νεκρῶν, Act. cap. 23. et 24. et alibi. Et pro resurrectione à lapsu. Luc. cap. 2. ¶ Item eversio. Dem. Olynth. 1. sedibus expulsio vel evocatio. ¶ Item erectio, extructio, ut, ἀνάστασις τῶν οἰκιῶν, apud Ptolem. Sic ἀνάστασις τειχῶν. (Æsch. Ag. 598. Eum. 651.)

Ἀναστάσιμος, ου, ὁ καὶ ἡ, ἡ. d. resurrectivus, resurrectorius, pertinens ad resurrectionem. ut, ἀναστάσιμοι μυστήριοι. Synes. ἀναστάσιμος ἡμέρα, dies resurrectionis, apud Naz.

Ἀναστατικὸς, ὴ, ὁ, exsuscitativus, resurrectorius.

Ἀναστάτης, ου, ὁ, eversor, vastator. Æschyl. [Sept. 1023. Ἀναστατῆρα, ὃς ἐκπράσσεται ἄφαυστον καὶ ἀμόθυτον τῆς πόλεως τὸν ἔπαιαν. Xen. 501. Τρόπος ἀναστατήρος——διὰ γυναικὸς ἐξ ἐπιτηδείας πόλεως.]

Ἀναστατήριος, ου, ὁ καὶ ἡ, resurrectorius.

(Ἀναστάτης. Æsch. Ag. 1236.) [καὶ γ' ἐναγχος Ἴλιον γ' ἀναστάτης, &c. Eversor.]

Ἀνάστατος, ου, ὁ καὶ ἡ, eversus vel vastatus. ἀνάστατον ποιῆν, evertere, vastare, et ἀνάστατον γίνεσθαι, everti, vastari. apud Æschin. Plut. et alios. Item sedibus pulsus. apud Soph. in Trach.

Ἀναστατόω, ῶ, f. ώσω, everto, vasto, diripio. ¶ In N. Test. capitur pro conturbo, seditionem vel tumultum concito, aut ad seditionem seu tumultum concito. [Act. Apost. 17. 6. οἱ τὴν οἰκουμένην ἀναστατώσαντες, οὗτοι καὶ ἐνθάδε πάρεισιν.]

Ἀναστάτωσις, eversio, item conturbatio.

Ἀνάστεγος, surgendo, more eorum qui surgunt.

[Ἀναστάς. Apoll. Rhod. Arg. lib. 1. 789. καλῆς δ' ἀναστὰς, &c. Schol. ἐν ἁπλῇ περιστατικῶς λέγομεν. ἵστημι δὲ οὗτος διὰ τὸ ἐν αὐτῷ στατὸν ἁπλῶς, οἷον στάσιμον.] ‡ per portionem anomalum.‡

Ἀνάστημα, τὸ, erectio, resurrectio, vel potius id quod resurgit et in altum tendit. ut, ἀνάστημα γῆς, terræ eminentia, locus editus. ¶ Item statura, proceritas. Theophr. et Suid.

Decomp. Ἀνθανίστημαι, contrà insurgo, adversus quempiam insurgo, resisto, repugno, reluctor. Plut. in Numa. ἀνθανίστασθαι ἔρωτι. (Soph. Tr. 447.)

Ἀναβανίστημαι, et ἀναστατόω, ῶ, excito aliquando, vel exsurgere facio. Item erigo ad vitam, Greg. Exp. etiam, submoveo, sedibus pello. apud Thucyd. Apud Herodot. in Thalia. ἀναβανίστασθαι τὸν στρατιὴν, abducere exercitum.

Ἀναβανίστημαι, surgo ex aliquo loco, exurgo. Chrys. τῆς πόλεως ἀναβανιστάμενος, de lecto surgentes. Item sedibus pellor, emigro, commigro. Thuc. οἱ χαλεπῶς ἀναβανίστανται. Apud Herodot. ἀναβανίστασθαι ἀπὸ τῆς πόλιος. Et, ἀναβανίστασθαι ἐπίκουρον. ¶ Ex l. 1. Reg. c. 4. ἀναβανίστασθαι οἱ ὀφθαλμοὶ αὐτοῦ, caligaverant oculi ejus.

Ἀναβανίστασις, migratio. Suid. et Hesych.

Διανίστημι, excito, exsurgere facio, exsuscito, ut apud Greg. διανίστασθαι ὁ Κύριος τὸν Λάζαρον.

Διανίστημαι, exurgo.

Διανάστασις, surrectio, exsurrectio. Xenoph. [Cyrop. cap. 10. §. 18. διὰ δὲ ἄκραν ὁδὸν εἰς τοῦτο, διανάστασις γίγνεται αἰτοῖ, ἕνεκα ἐπὶ τὸν ἄρριστον. Polyb. Hist. lib. 3. τὰ δ' ἐναντία διάπτωσιν ἔτι πάντα τὸν πόνον χάος κατὰ τὴν διανάστασιν.]

Ἐξανίστημι, excito, exsurgere facio, Eurip. (Med. 1214.) † Xen. Pæd. 2. 59. c. ἐξανίστη, exsurrexit. 1. 4. 8. ἐξανίστημι Θανάτου, Mortuos resurgere facere. Soph. El. 946.† Item surgere jubeo, † Xen. Pæd. l. 4. p. 90. a.† surgere cogo, expello, ejicio. Herodot. l. 1, ἐξανίστασθαι αὐτοὺς ἐκ τῶν οἴκων, ex insulis eos ejecerunt. Sic et apud Thuc. Plat. Xen. et alios. ¶ Item everto. Eurip. ἐξανεστῶτας βάθρα Ἴλιου, evertens Ilii fundamenta.

Ἐξανίστημαι, exurgo, loco me moveo. † Xen. Pæd. 6. p. 63. c. et l. 6. p. 176. d.† (Æsch. Pr. 766.) Inscr. ἐξανίστασθαι ἀφ' ἵππου, surge antequam ais ebrius. Apud Xenoph. in symp. ἐξανίστασθαι εἰς περίστασιν, surgebat ut deambularet. Et, ἐξανίστασθαι τῶν δίκων, è sedibus exsurgere, assurgere honoris gratia. Et, ἐξανίστασθαι τῆς ὁδοῦ, de via decedere, apud eundem. Apud Herodot. ἐξανεστῶτες ἐξ ἑδέων, è sedibus moti et exacti. Impropriè et de monte dicitur assurgente in altitudinem, apud Polyb. lib. 3. † ἐξανίστασθαι med. discedere vertitur apud Xen. Pæd. l. 5. p. 134. b.† Ἐξανάστασις, expulsio è sede, ejectio quæ loco suo aliquem emovemus vel exigimus. eversio. Polyb. l. 2. ¶ Item resurrectio, collect mortuorum.

Κατεξανίστημαι, (cum gen.) contra aliquem insurgo. apud Basil. Chrys. et Greg. Exponitur etiam, non cedo, apud Plut. in Alex. ἀλλ' ἀνάγκη κατεξανιστάμενος.

Μετεξανίστημι, expello, et alibi eodem ponere cogo. Expon. et transfero subinde.

Προεξανίστημαι, prior exurgo, vel ante alium surgo. Dicitur et de athletis ad certandum suo loco surgentibus, apud Plutarch. in apophth.

Συνεξανίστημαι, una consurgo, unà exurgo. Plut. in Pel. prine.

Ὑπαφίστημι, assurgo, ut ii qui honoris causa alicui assurgunt. Plut. in Lyc. ὑπαφεστῶτας πρεσβυτέρῳ.

Ἐφιστάνω, excito, erigo. Item solicito. apud Greg. Item antepono, præfero. Gregor. Item pernicio, apud eundem Gregor. ¶ Item neutraliter, assurgo, sicut ἀνίστημι. Iliad. β'. Οἱ δ' ἐφίσταντο, σεβίζετό τε πυμάθι λαῶν, honoris causa assurgebant. ¶ Item surgo adversus, vel insurgo adversus: idem quod καταβίστημι. Thucyd. lib. 1. πρῶτον μὲν τῷ δήμῳ ἐπέστησαν, καὶ ἐπῆγεσαν τῶν πλείστων, insurrexerunt adversus populum. Sic apud Herodot. in Thal. et apud Plut. in Publ. In eadem signif. passivè quoque capitur. ut, δοῦλον γὰρ καὶ ἄναν, ἐφίστασθαι τῷ κυρίῳ. ¶ Item, postea surgo. apud Dem. de falsa leg. ἐφεστὰς δ' ὁ Φιλοκράτης, postea surgens. Dicitur etiam de rebus inanimatis metaphoricè. ut apud Dioscor. lib. 4. c. 83. ταῖς ἐφισταμέναις τῶν ὑδάτων πομφολυξι laxis, erumpentibus aquarum bullis. Apud Aristot. de hist. anim. lib. 2. ἐφεστηκυῖα λόφος τῶν πτερῶν, crista pennarum quadam eminentia extructa. ¶ Apud Xen. Hell. 1. ἐφεστὰς ἐπὶ τοῦ καταστρώματος, quum constitisset in transtris.

Ἐπανίστημι, idem quod ἐφίστημι, insurgo, assurgo, emineo, surgo, &c.

Ἐπανάστασις, q. d. assurrectio vel insurrectio. Demetr. Phal. Item rebellio qua adversus aliquem insurgimus: seditio qua adversus eos insurgitur qui nulla injuria lacessiverunt. Thucyd. l. 8. ἐπανάστασις ὑπὸ τοῦ δήμου τῶν δυνατῶν, rebellio qua plebs in potentiores insurgebat. Luc. μεγίστων ἐπαναστάσεις. Item eminentia. ut, ὄρους ἐπανάστασις. Apud Dioscor. l. 5. c. 6. ἐπανάστασις φλυκταινῶν, eruptio pustularum.

Ἐπανάστημα, tumor, tuber, grumus, tumor assurgens. Apud Aristoph. ἐπανστήματα, exp. bullæ, papulæ.

Decomp. Συνεπανίστημι, una insurgo. Herod. [lib. 1. συνεπανεστάντι; δι' ὅτου ἄρα Πισιστράτῳ, ἰσχυν τὴν ἀφέσθαι. Thucyd. Hist. lib. 1.]

Καταπίστημι, consurgo contra seu adversum: vel insurgo repugnaturus, ἀνίστημι κατά. Polyb. l. 1.

Μετανίστημι, sedibus pello, migrare facio.

Μεταπίστημι, sedibus pellor, migro, emigro, Phil. de mundo, et de vita M. l. 1.

Μετανάστασις, migratio, emigratio. Thuc. l. 2. et Phil. de vita M. l. 1.

Μεταναστάσιμον ὕδωρ, apud Nonn. aqua quæ de loco in locum transfertur quasi migrans.

Μεταναστατος, qui demigrat. Ocell. de univers.

Μεταναστάτος, ω, ὁ, qui solum vertens aliò demigrat, exul, vagus, profugus, Il. ι. et Synes. ep. 67.

Μεταναστεύω, exulo, solum mutans aliò commigro. Syn. epist. 124. Vide et comp. à πάω, i. habito, in der. à Ναίω.

Παρανίστημι, à resurrectione aberrare. ex Gaza de mensibus.

Προανίστημι, prior exurgo, ante alios surgo vel exurgo, surgendo alios prævenio seu præverto. apud Poll.

Συνανίστημι, una exurgere facio. Xenoph. in symp. ὁ Δίπυλος ἀναστάμενος συνανίστησι μεθ' ἑαυτοῦ τὸν Ἀριάδνην. Item neutraliter, una consurgo. †συνανίστασθαι αὐτῷ. Xen. Pæd. lib. 5. p. 115. b.†

Ὑπανίστημι, assurgo, ut ii qui honoris causa alicui assurgunt. Aristoph. in Neb. †989.† καὶ τῶν θάκων τῶν πρεσβυτέρων ὑπανίστασθαι, assurgere de sellis senioribus. Sic et Xenoph. in symp. Et cum ἀπό. ut idem Xenoph. in Hierone. ὑπανίστασθαι δὲ ἀπὸ τῶν θάκων, ἵνα τι παραχωρῶσι. Apud Xenoph. Pæd. 2. παιδεύων δὲ αὐτὸ οἷός ἐστι τῷ πρώτῳ χωρίῳ ὑπανίστασθαι λαγώς, et proficiscenti continuò in primo agro exurgit lepus. Dicitur etiam de iis qui eminent. [Xenoph. Lacod. Resp. Καὶ μὴν ἐν ἅπασι φαραχωρεῖται αὐτῷ, καὶ ἐν θάκοις, καὶ ἐν ταῖς πανηγύρεσι ὑπανίστανται.]

Ὑπανάστασις, (q. d. assurrectio) honor habitus in cedendo loco. Aristot. eth. 9.

Ἐξανίστημι, exurgo, ex inferiore loco rectus in altum surgo. Il. β'.

Ὑπερανίστημι, præsto, supero, excello. Expenitur etiam, longè sublimior sum, valde antecello, longè præsto. Greg. δίγμα πάντων ὑπερανίστησι. Sic et Arct. in apoc.

Ὑπερανάστης, ου, ὁ, Suid. idem quod μετανάστης, et μεταβάτης.

Ἀφίστημι, absistere facio, dirimo, dissocio, disjungo, seu sejungo, separo. Bas. χωρίζων αὐτὸν καὶ ἀφιστῶν ἡμᾶς τῆς κοινῆς συμπλοκῆς. Apud Dioso. ἀφίστησι λύσσας, eximit. Item averto, abduco, avoco. Laërt. Πλάτωνα θέλοντα στρατεύεσθαι ἀφίστησι. Additur et genitivus. ut, ἀφιστᾶσί τινα τῶν παλαιῶν. Frequentissimè usurpatur pro, ad defectionem solicito, fide abduco, seu deduco. Thuc. τοὺς ξυμμάχους ἀφιστάναι, et, τὴν Ἰωνίαν ἀφιστάναι. Item, ἀφιστάντες τὰς πόλεις. Et alibi passim. †Ἀφίστημι, deficere. Xen. Pæd. l. 4. p. 91. c. ἀφιστῶνται. p. 105. b. ἀφεστηκότες, qui defecerant. Sic l. 5. p. 137. c. et l. 6. p. 170. a. ἀφίστασο.† (V. Eurip. Med. 1041. χρὴ δ' ἀφίστασ. ib. 1220. Æsch. Ch. 414. 872.) Vide aliam signif. in comp. ex ἵστημι, i. appendo.

Ἀφιστάνω, idem quod ἀφίστημι, i. amoveo, tollo. Dioso. lib. 3. c. 101. ἀφιστάνει λεχῆνας.

Ἀφιστία, ἡ, idem.

Ἀφίσταμαι, absisto, abeum. ut apud Hom. πολλὸν ἀφισταμένους. Sic Aristot. τὰ πλεῖστον ἀφεστηκότα, quæ longissimè absunt: longissimè remota. ¶ Item abscedo, secedo. Theo. l. 1. ἐξ ἑδράων ἀφίστασαν, secesserunt. Herodian. l. 1. ἡ μὲν δορύφορος ἀφίστη. Apud Dioso. ἀφεστῶτα σάρκας, expon. carnes quæ abcedunt. Item abscedo, i. suppuro et colligor. Galenus, τίμνει χρὴ τὸ οὖτος ἀφεστάμενον. Et, τὰ ἀφεστῶτα, apud eundem, abcedentia, i. collecta, et apostema facientia. Item absisto re aliqua vel abstineo. Item non sum particeps alicujus rei. Interdum et cedo. Apud Plut. ἀφίστασθαι τῆς ἀρχῆς, abdicare se magistratu. Apud Synes. ἀφίστη τοῦ διαπαμαχεῖσθαι, expon. desiit certare. ¶ Item deficio, discedo à fide. Itidem cum genit. † Xen. Pæd. 6. p. 170. a † qui tamen supe subaudiendas relinquitur. Interdum dicitur etiam ἀφίσταμαι πρός τινα, ut apud Xen. Pæd. 3. ¶ Item abhorreo, alienus sum: nam qui à re aliqua abhorret et alienus est, ab ea absistit seu abscedit. ut apud Dem. τῶν τοιούτων ἐδὲν ἀφεστᾶσι. Item disto. ut Gal. ἴσον ἀφίστασι ἡ τέσσαρες τῆς συμμετρίας. Interdum passivè exp. dirimor, disjungor. unde ἀφεστηκὼς, divulsus, exemptus, disjunctus, apud Aristot. [Eurip. Med. 743. ἀφεστάσθαι. id. Phœniss. 1047. Palæph. p. 13.]

Ἀφεστάναι, idem quod ἀφίστασθαι. [Plat. de Rep. lib. 9. Πλεῖστον δὲ (οἶμαι) ἀληθοῦς ἡδονῆς καὶ οὐσίας ὁ τύραννος ἀφεστήξει· ὁ δὲ ὀλιγιστον. Xenoph. de Cyri Exp. lib. 2. cap. 4. §. 3.]

Ἀπόστασις, abscessio. distantia. Theophr. de caus. pl. l. 3. et Aristot. de mundo. Ἐξ ἀποστάσεως, eminus. Item recessus. ut, ἀπόστασις τῶν φλοιῶν ἀπὸ τῆς γῆς. Xen. Apud Eurip. ἀπόστασις βίου, discessus è vita. Apud Dem. ἀπόστασις κτημάτων, detractio facultatum. Item defectio. Thuc. l. 3. Plut. in Fab. Herodian. l. 3. et alibi. Item abscessus, suppuratio. ut, πύου ἀπόστασις, apud Aretæum. Item morbi unius in alterum transitio, apud Hippocr. Item vacuatio, quæ per effluxum fit, apud eundem, ut Gal. annot. in com.

Ἀποστασία, defectio. Plut.

Ἀποστάσιον, ου, τὸ, repudium. Matth. cap. 19. Item defectio. idem quod ἀπόστασις.

Ἀποστατὴς, ἧρος, ὁ, qui deficit, qui secessionem facit. Plut. in Lyc.

Ἀποστάτης, ου, ὁ, idem. seu qui abscedit ab eo quod tuendum susceperat, i. transfuga et defector.

Ἀποστάτις πόλις, civitas quæ desciscit.

Ἀποστατικὸς, ὴ, ὁ, qui defectorum et transfugarum est. et, ἀποστατικαὶ δυνάμεις. Greg.

Ἀποστατικῶς, more eorum qui desciscunt. Plut.

Ἀπόστατος, ὁ, absum, non adsum, non præstò sum: ut res quæ non statim in loco suo reperiuntur. Plut. in Cratyl. μικρὸν σημεῖον ἀποστατῆ, ἀλλ' ἀεὶ παρῇ. Item deficio, desero. Xenoph. Pæd. 4. Phil. de mundo. Plut. in Pericle. [V. Æschyl. Ag. 1113. Ch. 443. 824. Eum. 63. 417. Soph. Œdip. Tyr. 763.]

Ἀποσταλὶς, et ἀποσταλὰ, eminus, ex interstitio. Il. ε. Od. ζ.

Ἀπόσταλο, ου, τὸ, rete plumbo et calamis circumvestitum. Hesych.

Ἀπόστημα, τὸ, abscessus, apostema, humor in suppurationem conversus. Galen. ad Glauc. et comm. 2. εἰς τὸ καθ' ἱπποκράτην. Idem dicitur et ἀπόστασις. ¶ Item spatium et intervallum quo absistimus seu quo absumus. Aristot. eth. 1. c. 10. Polyb. l. 2. Ponitur et pro loco remotiore ac secretiore, apud eundem, ἐν ἀποστήματι πρώτης τῆς στρατιᾶς, in secessu.

Ἀποστηματίας, ου, ὁ, qui abscessu laborat, qui apostemate laborat. Arct. l. 1. de affect. dist.

Ἀποστηματικὸς, separativus. ut, ἀποστηματικὰ βήματα, apud Gaz. l. 4.

Ἀποστηματίζω, tumeto seu subsisto. ex Gaz. lib. 4.

Ἀποστηματίδιον, parvum apostema, medicus abscessus. Aëtius.

Ἀποστηματώδης, apostematis, seu abscessus naturam habens. Paulus Ægineta.

Decomp. Ἀναπίστημι, qui desciscere nequit. Plutarch. περὶ ἀνεμίων.

Ἐξαφίστημι, abscedo, absisto, discedo, abduco. Eurip. [Iph. in Aul. 479.] Ἐξαφίστημι λόγων παλαιῶν, à veteri sententia decedo seu deduco. [Soph. Œd. Col. 587. ἐκὼν γὰρ τἀν ἐκ πρεσβυτέρου τύχας λέξας, ἑκοντὶ ἐξαφιστάμην ἐγώ.]

Προαφίστημι, prior abscedo seu absisto, vel ante tempus abscedo. Plat. in pol. Item prior deficio. Thuc. l. 3.

Προσαφίστημι, præterea ad defectionem solicito. Thuc. l. 5.

Συναφίστημι, vel συναφίστημαι, una deficio, simul desciseo, unde particip. συναποστάντες, apud Thuc. et συναπίστασθαι, apud Herodot. pro συναφίστασθαι.

Συναποστάτης, ου, ὁ, qui simul desciscit, defectionis socius. Synes. ep. 66.

Διίστημι, (q. d. seorsum statuo) dirimo, separo, dissocio. Plutarch. sympos. 4. ἀλλὰ καὶ τοὺς ἑδραίους διίστησιν ἀπὸ τῆς ὑγείας. Item ad dissidium impello: qua in signif. usurpatur potius vox passiva. †Hinc inde, diversis locis stare. Xen. Pæd. 2. 59. a.† (Il. ά. §. V. Theocrit. lib. 1. p. 12.)

Διίσταμαι, seorsum sto, separor, sejungor, ut Iliad. φ'. v. 436. Φοῖβε, τίη δὴ τῶν διίστασαι; Sic et Herodianus. Interdum exp. dirimor, vel, diremptus sum, seu distractus sum et divisus, apud Aristot. Apud Thucyd. lib. 1. καὶ τὰ ἄλλα Ἑλλὰς ἐς ξυμμαχίαν ἑκατέρων διέστη, reliqua Græcia adjunxilium utrorumque divisa est. Dicitur et terra διίστασθαι, i. e. discedere vel dehiscere, itidemque mare dicitur διίστασθαι. Iliad. ν'. et Phil. de vita M. l. 1. Dicuntur διίστασθαι, et qui alii ab aliis dirimuntur et separantur, ut alicui de via cedant, ut Plutarch. ὡς οὐκ αὐτῷ ἡ ὁδὸς διέστη. Sic et Iliad. ά. ver. 718.—αἱ δὲ διέστησαν καὶ εἶδεν ἀνάγκη. Item dissideo. Dem. ἐπειδὴ δ' ὁ Παλληνεὺς ἔπαυσε διιστάμενος. Plut. in apoph. Πομπηΐῳ δὲ καὶ Καίσαρος διαστάντων, quum inter Cæsarem et Pompeium dissidium ortum esset. Item discrepo, differo. Aristot. διέστηκε πρὸς ἄλληλα. Item dimensionem habeo, ex Aphrod. (Theoc. ιε'. 97.)

Διαστασιμὸς, οῦ, ὁ, distantia, separatio.

Διάστασις, distantia, interstitium, intervallum. Plut. de def. orac. αἱ κατὰ τόπου διαστάσεις, locorum intervalla, loci distantia. Aristot. Ethic. 5. μεγίστη μὲν οὖν ἴσως διάστασις ἀρετῆ καὶ κακίᾳ, magnum intervallum inter virtutem et vitium. ¶ Aliquando exp. diremptio, distractio in duas partes, apud Plut. ¶ Item dissidium, animorum disjunctio. Aristot. pol. 4. ἔστιν γὰρ πολὺ τὸ διὰ μέσου, ἵνα στάσις καὶ διαστάσεις γίνωνται. ¶ Item mutatio in iis quæ degenerant, et à priore natura desciscunt, apud Theophr. de caus. pl. l. 4 c. 6. ἐστὶ δὲ ἡ ἐπιφορὰ ἡ διάστασις. ¶ Apud Antiphontem pro διαίρεσις accipi tradit Suid. ¶ Ita vocatur etiam drachma data arbitris ab actore. Poll. l. 8.

Διαστατὸς, ὴ, ὁ, distans, diremptus. Philopon.

Διαστατικὸς, ὴ, ὁ, dirimendi vim habens. Plut. de primo frig.

Διαστατέω, disto. Exp. et διαστασιάζω, dissidiis implico, ad dissidia concito.

Διαστολὴ, interjecto spatio, intercedente et dirimente utrinque intervallo, eminus. Apoll. Arg. l. 2.

Διάστημα, interstitium, intervallum. idem quod διάστασις. Plut. in Tim. διπλάσια καὶ τριπλάσια διαστήματα, dupla et tripla intervalla.

Διαστηματικὸς, intervallatus, intervallis discretus, ut, διαστηματικαὶ φωναὶ, cui oppon. συνεχεῖς, ut tradit Cæl. Rhod. l. 5. c. 24.

Διαστηματίζω, paulisper subsisto et censo, intervallum facio. Gaz. lib. 4.

Decomp. Ἀδιάστατος, ου, ὁ καὶ ἡ, nullam habens dimensionem. Philopon.

Ἀδιαστάτως, sine intervallo et distantia. Item sine controversia.

Διαδίστημι, et διαδιστῶ, dirimo, distinguo, discrimen facio. Aret. in Apocal. Item neutraliter, intervallo sejungor, intervallo dirimor ab aliquo.

Καταδίστημι, dirimo, intervallo separo et sejungo. Hes. et Suid.

Προδίστημι, prius dirimor.

Τριδιάστατον σῶμα, corpus triplici constans intervallo et proportione, i. altum, latum, densum.

Ἐνίστημι, statuo seu colloco inter, interpono. Xenoph. in Hipparch. εἰ τοὺς ἱππέας εἰς τοὺς ἱππέας ἐνστήσει, si equisones inter equites inserat et interponat. Item simpl. colloco, apud eundem Xenoph. †μηδὲ ἐνιστάντος ἔτους. Aristoph. Neb. 777. i. e. nec (adhuc) actione instante aut impendente.†

Ἐνίστασι, (sub. τὸν νοῦν, vel τὸν θάνατον) adhibere mentem, advertere animum, insistere menti et animo, apud Aristot. ethic. 7. c. ult.

Ἐνίστημι, insisto. in Aulocho, τίνα τὸν τοῦ βίου ἐνίστησι; quam vitæ viam insistent? ¶ Item instituo, incipio, incepto rem aliquam. Hermog. ἐνίστασθαι κατηγορίαν κατ' αὐτοῦ, instituisse accusationem. Ἐνίστασθαι τὸν λόγον, vel τὸν ἀγῶνα, exp. actionem seu crimen intendere, judicium dictare. Et, ἐνστασία δίκη, judicium constitutum, lis contestata. ἐνστασις πόλεμος, Dem. bellum suscitatum seu inceptum. Θέρος ἐνστάμενον, Theophr. incante æstate. Ἐνεστὼς χρόνος, præsens tempus. †apud Grammaticos abs. ponitur.† Et, ἡ παρὸς ἐνίστη τῶν μυστηρίων, apud Hermog. exp. tempus advenit vel adest. ¶ Item insto, i. immineo, observo, ut quasi capto, Plut. ἐνιστάμενον τῇ φυγῇ αὐτοῦ. ¶ Item obsisto, resisto, repugno, renitor, adversor. Theo. καὶ ἐν τισὶ ἐνιστῶνται τοῖς σπουδαίοις. Apud Plut. ἐνίστασθαι τῇ αἰδοῖ, et πρὸς τὸν αἰδῶ, crescenti potentiæ alicujus adversari. Et apud Dioscor. ἐνίστανται ἰῷ, ἰσχιάδι, &c. Apud Plut. ἐνίστασι, controversiam efficit et adversatur, controversum manet. ¶ Item intercedo. ut, ἐνίστασθαι νόμῳ, apud Plut. ¶ Item consisto. Alex. Aphr. ἐπὶ ἐνίστασι. Et, ἐνστάμενα γάλα, Dioscor. l. 6. lac concretum, q. d. lac consistens.

Ἔνστασις, exordium et auspicatio rei quæ instituitur. Apud Æschin. περὶ παραπρ. Item institutio hæredis. ex Paul. Item instantia litis et causæ. Æschin. Item pugnax contentio instantis adversario, hoc est, ἀντιγράφημα, ἀντιλογία, apud Greg. Item intentionis depulsio, apud Philop. in Procl. Est et figura oratoria. Item propositum, institutum, apud Synes.

Ἔστατος, ου, ὁ, institutus heres; ut, ἐπικατάστατος, substitutus.

Ἐστατικός, ή, ὁ, pervicax, acriter obsistens, instans et urgens. Dicitur de disputatoribus, qui adversario acriter obnituntur, nec ei cedunt. Aristot. 2. de coelo.

Ἐστατικῶς, pervicaciter, instanter et pugnaciter. Hermog.

Ἐστάτης, ου, ὁ, propriè dicitur qui in via nobis praeterentibus sese objicit, nec cedere volens negotium nobis facessit. In judicio etiam dicitur adversarius. Denique sic dicitur quovis modo reclamans et repugnans nobis. Soph. in Ajace, Ἄδικόν γε τὸν σὸν ἑστάτην λέγω. Sic et Synes. ep. 67.

Ἔστημα, idem quod ἑστηκώς. Laërtius in Epicuro.

Decomp. Διάστημα, refragor disserendo. Basil.

Ἐξίστημι, q. d. de statu dejicio, seu facio ut aliquid in statu suo manere desinat. Et peculiariter, de statu mentis dejicio, facio ut aliquis mente non constet, mente emoveo, mente alieno. Dem. in Mid. ταῦτα ἐξίστησιν ἀνθρώπους αὐτῶν. Interdum etiam, percello, perterrefacio, obstupefacio (ad mentis alienationem usque,) Acter. c. 8. [v. 9.] Apud Arist. ἐκστῆσαι Cic. interpr. ad admirationem traducere. ¶ Item degenerare facio, degenerari facio, immuto, corrumpo. Aristot. eth. 3. καὶ ἡ μὴ λύπη ἐξίστησι καὶ φθείρει τὸν τοῦ ἵππου φύσιν. Interdum cum εἰς, ut apud Plut. in Publ. ἀγαπᾷ ζῆλος εἰς ἀνάλωσιν ἐξίστησι τὸν ἔρωτα. Item ad tabem et interitum perduco, apud Aristot. phys. l. 3. (φροῦδα γάς με καὶ οὐκ ἂν ἐξέστην ἔτι. Sanum eum non timerem. Soph. Aj. 82. Aristoph. R. 357.)

Ἐξίστημαι, q. d. statu dejicior, &c. de statu mentis dejicior, mente non constо, mihi non consto. ut, τοῦ ἐξίστασθαι, apud Soph. in Antig. non constat mens. Sic, ἡ διάνοια ἐξίσταται, apud Dioscor. lib. 5. mens labat, alienatur. Apud Aristot. de persona dicitur, ἐξίστασθαι καὶ μαίνεσθαι περὶ τὸν ἰατρὸν, non constat mente. Saepe hac in signif. usurpatur ἐξίστασθαι, et ἐξίστημι, ut Marci cap. 3. et 1 Corinth. 6. Interdum additur genit. ut γνώμης ἐξίστασθαι, apud Eur. et, ἐξίστασθαι τῆς φρενῶν, apud Isocr. Item percellor, perterreo, obstupesco seu obstupefio: et proprie quidem, obstupesco ad mentis alienationem usque. Matth. 12. Marci 2. et 5. † Ἐξιστάμενος, percelsus. Xen. Paed. l. 5. p. 125. a.† Item non consto mihi, q. d. sententia mea in eodem statu non manet. Thuc. lib. 2. καὶ ἐγὼ μὲν ἡ αὐτὴ εἰμι, καὶ οὐκ ἐξίσταμαι, ὑμεῖς δὲ μεταβάλλετε, non discedo à mea sententia. ¶ Item degenero, immutor, corrumpor. Item mutor et transeo. Theophr. de caus. plant. lib. 6. unde ἐξιστάμενοι τίνες, liberi degenerantes. Exponitur etiam evanesco et fugio, et à natura mea descisco. (cui opponitur παρίστασθαι.) ut quum dicitur ὁδὸς ἐξιστάμενος, pro quo et ἐξιστῶσα dicitur à Demosth. Apud Aristot. lib. 4. de gen. anim. ἐξίστανται εἰς τὸ τυχὸν, in quodlibet mutatur et transit. ¶ Item alienor, abdicor. Plat. in Phaed. ἐξιστάμενος δὲ τῶν ἀνθρωπίνων συνηθειῶν. Apud Xen. † Paed. l. 3. p. 84. a.† τῶν μαθημάτων ἐξίστασθαι, obliviscantur. ¶ Item descisco, desicio, ut Plato de rep. 9. ἐξίστασθαι τῆς αὐτοῦ ἕξεως. Idem libro de leg. ἐξίστασθαι τρόπων αὐτῶν εἰς τοὺς ἀναβδῆν. Exponitur etiam, discedo, recedo, ut Dem. pro cor. τῶν δ' ἐκστάντας τῆς ἀρχῆς καὶ δικαίας ἰδεῖν. Herodot. in Thal. ἐκστὰς ἐκστῆναι τῆς ὁδοῦ, digressi de via, vel quem secessisse è via. ¶ Item cedo. Thuc. l. 2. τῆς ἀρχῆς οὐδ' ἐκστῆναι ὑμῖν ἔστιν, imperio ne cedere quidem vobis licet. Dem. pro Phorm. ἐξίστασθαι ἀνάντων τῶν ἄλλων, bonis omnibus cesserunt. Dicitur et, ἐξίστασθαί σοι τούτου, cedo tibi hac re. ut apud Philostr. in heroicis. Item cedo, i. concedo, et me tibi submitto, apud Jul. Apud Plut. in Rom. ἐξίστασθαι τῷ θεῷ βαδίζοντι γοητεῖ, cedere via. ¶ Item vito, refugio, subterfugio, detrecto, Soph. in Ajace, φροῦδα γάς με τὰ λοιπὰ ἐξίστασθαι ἐκεῖνα. Sic Dem. adversus Lept. ἐκεῖ δὲ δίκης οὐδὲν οὐδένα οὐδενὶ δίδωσιν ἐξίστασθαι. ¶ Item abstineo, caveo, ut, ἐξιστάμενος χρῆσθαι, Gal.

Ἔκστασις, dimotio rei alicujus è statu in quo erat. Plut. de primo frig. ἐκστάσεις οἴδε. Dicitur plerumque de mentis emotione, seu ea furore, seu admiratione aut timore aliove casu accidat. apud Hippocr. Gal. Plut. Dionys. Areop. Dionys. Long. et saepe in Nov. Test. ¶ Item abscessus, discessus. apud Plut. de primo frig. Item mutatio, qua res aliqua, à sese suaque natura discedens, in alium degenerat. Ut, ἐκστάσεις φύσεως, apud Theophr. de caus. pl. l. 3 Et, ἐκστάσεις οἴνου, vappa.

Ἐκστάσιμος, censio honorum. In Anth.

Ἐκστατικός, ή, ὁ, cui vis est dimovendi rem aliquam è statu in quo erat. Plut de primo frig. Item mentem de statu suo dimovens, faciens ut quis non sit suae mentis, vel dementus. Unde ἐκστατικαὶ διαθέσεις, apud medicos. Item mentem è statu suo dimovens, ac à sese ad coelestia rapiens. apud Dionys. Item qui mutari ac descinere à se facit, apud Themist. 4. phys. ¶ Item passivè, qui dimotus est à statu, seu qui discedere solet aut discessit à statu, ut apud Aristot. l. 7. eth. ἐκστατικὸς τοῦ λογισμοῦ. Item qui à mente discessit, seu qui alienatus mente est. Item furiosus. Plut. de lib. educ. μειράκιον ἐκστατικὸν καὶ παραφρονοῦν.

Ἐκστατικῶς, (adverb.) nominis signif. sequitur. Plut. in Dione, ἐκστατικῶς ἔχων, καὶ δεδοικὼς, de mentis statu dimotus, ac timore perculsus.

Decomp. Ἀντεξίστημι, contrà insurgo, idem quod ἀντεξανίστημι. Plut. de primo frig.

Παρεξίστημι, idem ferè quod ἐξίστημι, de statu suo dimoveo seu emoveo. Plut. symp. 4. Exponitur etiam, degenerare facio, immuto, corrumpo.

Προεξίστημι, prior exsilior, aut exsurgo. Plut. in apophth.

Προεξοχικὸς, prominens, projectus, eminens. Aristot.

Ὑπεξίστημι, cedo. Phil. de vita Mos. l. 1. οὐχ ὑπεξιστάμενοι τοῖς πρώτοις ἐκείνοις, non cedetis prioribus. Apud Philostr. in Heroic. ὑπεξίστασθαι αὐτῷ δόξῃ, ei de via decedebant. Exponitur etiam, excedo, et cedo inimicis, apud Antiph. Item declino, vito: cum accus. apud Plut. in Philebo.

Ἐφίστημι, q. d. sisto juxta, colloco juxta, appono, admoveo, adhibeo. Ut, ἐφιστάναι ταῖς θύραις φύλακας. Plut. in Public. Idem in Lyc. ἐφιστάνας τῇ γάμῳ αἰδῶ, quam adhibuisset pudorem. Apud Plut. ἐφίστημι τέλος, impono finem. ¶ Item sisto aliquem, et ut praesto sit facio, atque ut inter tractandum negotium adsumat, apud Dem. Item praefecio vel adhibeo: quoniam quem praefecimus alicui rei, eum velut sistimus juxta illam, et illi admovemus. † Xen. Paed. p. 211. c. l. 6. p. 151. c.† Isocr. ad Nic. τούτοις ἐφίστη τοῖς πράγμασι. Plut. in Lyc. ἐφίστασθαι τούτῳ παιδαγωγόν. ¶ Item animum intendo, intentus sum, animadverto, mentem seu animum adhibeo, animum appello, seu applico mentem. Polyb. ἄξιον δὲ ἐφίστασθαι πᾶσι, &c. Aristot. de mundo, τούτοις ἐφιστάντες, animo et studio in hanc incumbentes. Sic, ἐφίστασθαι ταῖς πράξεσι, apud Plut. ubi animum appulit ad poëmata. Dicitur etiam, ἐφίστασθαί τινι, apud Polyb. Interdum additur accus. γνώμην, vel διάνοιαν, vel νοῦν, apud Isocr. in exc. Evag. et Aristot. ¶ Item pro ἐφιστάναι, substituo. apud Polyb. ¶ Item sisto, i. reprimo, inhibeo, coërceo, ut, τὸν ποταμὸν ἐφιστάνας, Plut. Sic usurpatur et ἐφιστάω, apud Dioscor. ¶ Item accisco, adduco, cui oppon. ἀφίστημι, apud Lacrt. † Ἐφίστημι ἵππον, quietè stare, de equitibus. Xen. Paed. l. 4. 19. opp. τῷ ἱππάσιμον.† (Eurip. Med. 446. ἐφεστῶσι. Id. Phoenias. 250. 1130. Soph. Tr. 441. Aesch. Ag. 1211. Cum Acc. Philostr. l. 1. c. 13. 34.)

Ἐφίστημαι, insto, advento, advenio, supervenio, intervenio. Herodian. τῆς βασιλείας ἐφίστατο. ¶ Item, repentè ex insidiis prodeo, apud Isoc. Dicitur etiam, ἐφιστῶσι πανταχόθεν, apud Isocr. et ἐφιστῶσι κατὰ τοὺς ὕπνους, à Plutarch. de supervenient in somnis. Item pro, insto, i. urgeo. Demosthen. ἐφιστάναι δ' αὐτῷ Καλλίστρατος. Et pro instare operi alicui, ut qui sunt curatores. Arist. de mundo, ἐφιστάμενον κοσμῷ, expon. operibus faciendis instare. Sic apud Philo. de vita M. lib. 1. ἐφεστηκότες, curatores. Apud Dem. ἐφεστηκὼς πάσαις τῇ πόλει, instans periculum, i. imminens, impendens. ¶ Item, praefectus sum. Aristoph. in Vesp. (de cane.) Οἷς τε πολλοῖς προέστηκε ἐφεστήκει, qui multis ovibus praeesse possit. Et, ὁ ἐφεστηκὼς τοῖς πράγμασι, aemmus rerum praefecti. ¶ Item, adhibeo mentem, seu adjicio animum ad rem aliquam, eique incumbo, ac velut insisto in ea commentanda. Isocr. in Hel. ἐφιστὰς ἐπὶ τὰ θεῖα ἔργα. ¶ Item resisto, restito, progredi nequeo. Synes. ¶ Item supernato, q. d. supersto, sto super. Dioscor. l. 1. c. 96. ἐφίστανται δὲ τούτῳ καδίκαις ὑδρὸς γάλακτι. (Ἐφίστημι cum dupl. Acc. pro ἐστῶ, καλέω. Soph. Tr. 343. Oedip. Tyr. 797.)

Ἐπίστασις, animadversio, consideratio, commentatio, cautio, qua animum applicamus alicui rei, et attendimus. Polyb. ἐξ ἐπιστάσεως, attentè et accuratè. ¶ Item q. d. substitutio, ex eodem. ¶ Item cura, curatio, inspectio, ut, ἐπιστασις ἔχειν, Xen. ¶ Item cohibitio, coërcitio impetus. Theophr. de caus. pl. l. 2. c. 11. Et l. 2. Macchab. cap. 6. ἐπιστάσεις τῶν κακῶν, malorum incursio. ¶ Apud Soph. in Antig. Πολλὰς γὰς ἴσχω φροντίδων ἐπιστάσεις, multae mihi curae instabant seu incumbebant. ¶ Apud Hippocr. aphor. 34. et 35. lib. 7. id quod insidet et supernatat urinae. ¶ Est etiam pars navis. Hesych.

Ἐπιστασία, ἡ, idem quod ἐπίστασις, attenta consideratio, Polyb. lib. 2. Item praefectura, imperium, apud Plut. et Synes. Exponitur etiam cura et curatio, inspectio.

Ἐπιστάσιος Ζεύς, Jupiter stator: quòd eum subitis ad eorum manibus Romulus orabat ut sisteret exercitum fugientem. Plut. in Romul.

Ἐπιστάτης, ου, ὁ, qui praefectus est rei alicui, qui praest, curator. † Xen. Paed. l. 2. 48. c.† Soph. in Ajace, στρατῶν ἐπιστάτης, gregis curatores, ovilium magistri. Xen. Paed. 8. ἔργων ἐπιστάται, operum curatores. Dicitur et de iis qui reip. curam gerunt. Aristotel. polit. 4. cap. 15. Dicitur et in aede. ¶ Item mendicus, qui ad fores stans stipem petit. aut supplex. ut exp. Od. ξ'. Apud Aristoph. in avibus sunt qui exp. tripodem aeream cui lebes superponitur. alii aliter. Item pro ἀδίκῳ, apud Suid. tanquam ab ἐφίστημι. (Ἐπιστάτης ἵππων. Aesch. Pers. 379. sc. pro ἐφιστάμενον. —— στερροῖσι πάγοις στερεὸν ἐπιστάτην ξενώσας, Eurip. Med. 479.)

Ἐπιστατικὸς, ἡ, ὁν, quae curandis et administrandis negotiis praest: ut, ἐπιστατικὴ ἀρχὴ, apud Suid.

Ἐπιστατικὸς, ἡ, ὁ, ad curatorem et praefectum pertinens, vel pertinens ad eum qui cum imperio est, Synes. de insomn.

Ἐπιστατία, ἡ, praefectus sum, praesum, epistatam ago. Xen. apom. 2. ἔγωγε ἐπιστατοῦντα. Et, ἔγωγε ἐπιστατῶ, apud Rust. Sic apud Plut. in Pericle, ἐπιστατοῦντα πᾶσι τοῖς τεχνίταις, praerat omnibus artificibus. Et cum accus. apud eundem, ἐπιστατοῦντος τοῦτο Περικλέους, duce et autore Pericle. † De ovium praefecto dicitur. Soph. (Ed. Tyr. 1038. ἐπιστατῶν ζῶσι. Xenoph. l. 1. 1. 2. Paedic.† (Soph. Oedip. Tyr. 1048. Aeschyl. Ag. 1257.)

Ἐπιστατέω, pro eodem. unde ἐπιστατεία, ἡ, functio ἐπιστατέω, curatio, praefectura.

[Ἐπιστατεῖν. Xenoph. Oeconom. cap. 7. §. 35. οἷς δ' ἂν ἔγωγε ἐνδῶ ἐπιστατεῖν, τούτων σοι ἐπιστατεῖν, καὶ τὰ τε ἀπορρήματα ἀποδώσουσιν.]

Ἐπιστατὶς, ἴδος, ἡ, rostrum navis. Hesych.

Ἐπιστατὶδὸν, constanter, vel instanter, vel stando. Od. μ'. [Apoll. Rhod. Arg. 2. 84. ἐπιστατὶδὸν. Schol. ἀντὶ ἐπιστατικῶς καὶ ἀμετακινήτως.] Exponitur etiam, scitè, scienter, ab ἐπίσταμαι.

Ἐπίστημα, τὸ, columna quae erigi defunctis solet, stela sepulchralis, apud Suid.

Ἐπιστήμων, cunctatrix, cogitabunda, haesitans, apud Hippocr.

Decomp. Ἀνεπιστασία, ἡ, inconsideratia, incogitantia. παρὰ τὴν ἀνεπιστασίαν, inconsideratè. in Axiocho.

Ἀνεπίστατος, ου, ἡ καὶ ὁ, cui animum non advertimus. qui nulla animadversione consideratur. Polyb.

Ἀνεπιστάτως, sine animadversione et commentatione. Polyb. et apud Suid.

Ἀνεπιστάτωτος, ου, ἡ καὶ ὁ, qui sine curatore est. Hesych.

(Ἀνεπιστατοῦσα. Soh. Theoc. Id. 7. 6.)

Ἐργεπιστάτης, qui operi seu operibus praeest.

Καταφίστημι, insurgo contrà. Act. c. 18.

Ὑποφίστημι, unà praficio. unde συνεφεστὼς, unà praefectus, qui una praest. Thuc. l. 2. Item unà animum attendo, unà animum adverto. Polyb. lib 3. ἵνα γὰς εἰδῇ τὰ λεγόμενα συνεπιστήσεται.

Συνεφίστημι, unà adsisto, unà adsto, unà adsum. Dioscor. lib. 7. cap. 1. Item unà insurgo. Act. c. 16.

Καθίστημι, constituo, substituo. Xen. Paed. 3. ἄλλον καθίστης ἀντ' αὐτοῦ; alium in ejus locum constituis? Item, constituo, praeficio. Dem. pro cor. ἵνα δὲ τοιαῦτα ἐπιτήδεια ἐν ταύταις ταῖς νήσοις καθίστασι. Sic apud eundem, τριηράρχας καθίστησι, et ἐπιστὰς καθίστησι, itemque ἐπιστὰς καθίστησι. Xenoph. et ἐπὶ ἀρχῆς καθίστησι. Herodian. et cum praepos. ἐπὶ, plerumque accusat. habente. ut Isocr. in Panath. καθίστησι ἐπὶ τὰς ἀρχὰς. et in orat. de pace, καθίστησι ἐπὶ τὰ μέγιστα τῶν πραγμάτων. Cum eodem interdum habente genit. ut Matth. 25. ἐπὶ πολλῶν σε καταστήσω. Sic Actor. c. 6. Cum eodem etiam, si dativo jungatur: ut Lucae 12. ἐπὶ πᾶσι τοῖς ὑπάρχουσι αὐτοῦ καταστήσει αὐτὸν. Cum praepos. εἰς, interdum exp. redigo. Ut Plut. in Publ. κατέστησεν εἰς ἀσφαλῆ τὴν πολιτείαν, redegit in tranquillum rempublicam. Plat. epist. 7. δεδράκασι εἰς φιλίαν τε καὶ ἀσφαλείαν ἀλλήλοις καθιστάναι. Sic, καθιστάναι εἰς τιμὰς, εἰς ἀσυλίαν, εἰς ἀνάγκην, &c. Aliquando exp. conficio. Ut, εἰς ἐκεῖνο, vel εἰς τοσοῦτον καθιστάναι, Isocr. Et, εἰς ἀπιμίαν καθιστάναι, Dem. Sic, καθιστάναι εἰς ταραχὰς, εἰς πολέμους καὶ στάσεις, εἰς φόβους, εἰς κίνδυνον, εἰς φυγὴν, &c. Apud Xenoph. εἰς τὰς ἀρχὰς καθιστάναι, collocare inter, i. referre in numerum eorum qui, &c. Καθίστημι ἐμαυτὸν εἰς κρίσιν, exp. offero me judicio, et exhibeo me judicio. † καθιστῶσι εἰς δίκην, constituto in curia. Xen. Paed. 2. 55. d. κατέστησεν εἰς τάξιν, l. 5. p. 137. b. εἰς σκηνὴν, in tabernaculum. l. 5. p. 147. a. εἰς φάλαγγα. l. 8. p. 227. c. κατέστησε αὐτὸς εἰς τὴν τιμὴν. l. 5. 7. obtuli me, vel in me recepi hanc dignitatem. Sic l. 5. p. 123. d. ὃς εἰς τὴν βασιλείαν καθίστατο, qui ad regnum pervenit. i. e. regno potitus.† Jungitur et cum ἐν. Ut Xen. Paed. 4. τοὺς φίλους ἐν ἀσυλίᾳ καθιστᾶν. † Sic l. 4. p. 107. d.† ¶ Item constituo, statuo, colloco, sisto. † consistere facere. Xen. Paed. l. 5. p. 125. e.† Od. ν'. vers. 274. Τοὺς μ' ἐκέλευσα πόδας κατασταθῆναι καὶ ἐρέσσειν. Plat. in Numa, καθίστησι αὐτὸν ἐπὶ τὰς καλάμους. Idem in Pericle, κατασταθῆναι πρὸς τὴν οἰκίαν τὴν ἀνδρείαν, deducere domum, et ibi velut collocare. Od. μ'. v. 185. Νῆα κατάστησον, sisto navim, i. appelle. † καθίστημι, ἱππέας ἐφ' ἵππων, equites equis imponere. Xen. Paed. l. 4. p. 109. e.† ¶ Item constituo, vel compono, moderor, ordino. † καθιστῶσι ἱππικὰ, equitatum instituere. Xen. Paed. l. 4. p. 100. a.† Plat. in Pomp. διαλύσας δὲ τὰ ἐκεῖ καὶ καταστήσας. Gregorius opponit, ταράττειν τὰ πόλεις, et καθιστάναι. Basil. in τὰς μανίας καθιστάναι, ab insania revocare, quasi dicas, insanos motus componere, ad sese reducere. Apud Dioscor. καθιστάναι ἵππον, exp. discutere. Καθιστάναι τὸν ἵππον, equum concitatum sistere. ¶ Item constituo, i. firmo, et stabilio, apud Greg. seu compono, et quod labat stabilio. ¶ Item restituo, aut constituo, apud Thuc. εἰς τὰ αὐτὰ καταστῆναι, in eundem

statum restituere. Isocr. in Helen. enc. εἰς τὸν αὐτὸν φύσιν καταστῆσαι. Et in Panath. καταστῆσαι σφᾶς αὐτοὺς εἰς τὸν αὐτὸν ἧξω. Apud Aristot. τὴν δημοκρατίαν καταστῆσαι καὶ τὰ δικαστήρια. † Καταστῆσαι, restituere, dicitur de militum ordinibus, qui cum turbati fuerant, restituuntur. Xen. Paed. l. 2. 44. a.† ¶ Καθίστημι τὸν πόλεμον, committo bellum. ¶ Item καθίστημι, efficio, reddo. Isocr. ad Demon. τὰ μὲν τῆς ἄλλης ἀθάνατα, διὰ τοῦτο καθίστησι. Et, καθίστημι ἰσχυρὸν, fortem efficio. (Æsch. Pers. 385. Καταστὰς, ex Sch. καταστὰς λαβὼν τὸν Σοφοκλέα, μὰ Σοφοκλέους. Æsch. Pers. 295. Eurip. Med. 508. καθεστάναι. Id. Phœniss. 87. 1042. καθίστασθε. ib. 1232. καθίστω pro sum. Soph. Tr. 1107. Œdip. Tyr. 723.)

Καθίστημι, idem quod καθίσταμαι, constituo, compono, moderor, ordino. † de militibus. Xen. Paed. 6. p. 167. d.† Thuc. l. 3. καὶ τἆλλα τὰ περὶ τὸ στρατόπεδον καθίστατο. Item constituo, i. in meliorem statum redigo. Item compono, apud Theophrast. Item restituo, aut constituo. Ut apud Aristoph. in Vesp. ἦρ' εἰ τὸ ἱερεῖον καθίσταμαι τοιαυτί. Item instituo. Ut apud Isocr. in Panegyr. τὸν λόγον καταστησάμενον περὶ τῆς ἐγκωμίας. Apud Thucyd. εἰς μάχην καθίστανται, exp. prælium conseruerunt. Dicitur ab eodem etiam, καθίστασθαι εἰς πόλεμόν τινα, capessere bellum cum aliquo, seu adversus aliquem. † Sic Xen. Paed. p. 242. c.† ¶ Item passivè, constituor, collocor, ut, καθίστασθαι ἐν σωφροσύνῃ, apud Demosth. † Xen. Paed. 1. 2. 13. et 1. 3. 14.† Item constituor, componor. Isocr. ὅταν καταστῇ τὰ πράγματα, quum composita omnia fuerint, et reddita tranquilla. Sic, καθεστῶτα τὰ πράγματα, apud Lysiam, res paratæ. Et, componor mente, et ad me redeo, apud Aristot. polit. 8. et in problem. 31. Item componor, et ad bonam frugem reducor, apud eundem de hist. anim. 7. Dicuntur et morbi aut dolores καθίστασθαι, apud Gal. et Dioscor. 1. componi, sedari, cohiberi, desistere, sisti. Item roboror, confirmor, apud Theophr. Sic apud Gal. ἀνὴρ καθεστὼς ἡλικίας, homo plena et confirmata ætate. Καθεστὼς τρόπος, apud Thucyd. mos constitutus et confirmatus longo usu. † νόμος, lex. Aristoph. Nub. 1402.† Apud Plat. in epist. καθεστυῖα ἡλικία, constans ætas; quæ et, matura. ¶ Item restituor, apud Theophr. Item incipio, suscipio, ut, καθίστασθαι σπουδάς, apud Thuc. l. 1. bellum cœptum. ¶ Item constituor, conjicior, rediger, ut, καταστὰς εἰς φόβον, conjectus in metum, vel motu percussus, terrefactus. ¶ Nonnunquam motus significationem inclusam habet, et exp. venio. Ut Thuc. lib. 3. καταστὰς ὧν ἐς Ῥήγιον τῆς Ἰταλίας. Sic apud eundem, καταστὰς ἐς τὸ στρατόπεδον. Sic, καταστὰς εἴς ἀγῶνά τινα, aut etiam, πρός τινα: vel, καταστὰς εἰς διαφοράν, apud Plut. quum in certamen (vel in discordiam) venissent. Sic apud Isocr. καταστὰς εἰς ἰχθῦς τῷ βασιλεῖ. † Sic καθίσταμαι εἰς τοὺς ἱμετέρους. Xen. Paed l. 2. p. 41. a.† ¶ Item peculiariter ponitur pro, fio, et sum, vel existo. Ut Isocr. πολλάκις ἀγαθῶν ἀνθρώπων καθίσταται. Thuc. τοῖς νῦν καθεστῶσιν ἰσχύϊ, hostibus qui nunc sunt. Sic, τὰ καθεστῶτα, præsentia: et, τοῖς καθεστῶσι καιροῖς, apud Plutarch. in Phocyl. statu præsentium temporum. † Xen. Paed. 1. 2 15.† ¶ Alia peculiari significatione dicitur καθίστασθαι, et καθίστημι, et κατίστημι, pro νόμιστος, in more positum est, moribus receptum est, solenne est. Et, καθεστὼς, quod jam receptum est, ac moribus comparatum. Unde et, παρὰ τὸ καθεστὼς, indecorè, illicitè. Item, καθεστυῖα τιμὴ, à Demosth. vocatur legitimum et moderatum pretium justumque. Item, καθεστὼς, constitutum, statum et fixum. (Eurip. Med. 876. Id. Phœniss. 51. 496. Aristoph. R. 1035.) † Καταστέω, constituendum. verbale. Xen. Paed. p. 202. a.†

Καταστατέος, compositè, seu animo composito et moderato. Aristot. pol. 8.

Κατάστασις, constitutio et collocatio cujusque rei in suam sedem. Gal. 3. εἰς τὴ περὶ ἄγχαν. Item constitutio, institutio seu ordinatio, ut, κατάστασις τῶν ἀρχόντων, apud Aristot. in pol. † Xen. Paed. p. 203. a.† Apud Plut. κατάστασις τῆς πολιτείας, constitutio reip. i. compositio. Dicitur etiam de constitutione judicii, apud Harpocr. ¶ Item constitutio, in pravam signif. Interdum et status: ut quum dicitur de constitutione corporis humani, aëris, et similium, apud Dioscor. Gal. Hippocr. Apud Luc. κατάστασις τῆδε, serenitatis temperies. Et apud Alex. Aphr. λοιμικὴ κατάστασις, pestilens aëris constitutio. Et apud Gal. ἡ τῆς λοιπῆς κατάστασις, victus ratio. Apud Herodot. in Rut. κατάστασις πραγμάτων, rerum status. Item status, de ipsa standi actione, aut loco in quo consistitur. Soph. in Ajace, κατάστασις γένοιτ' ἂν οὐδεμὶς τάχα, nullæ leges possint consistere. Item omnis cujusque rei forma, apud Hippocr. Item sedatio. Aristot. in rhet. κατάστασις καὶ ἡσυχασμὸς ἰσχύος. Item pecunia quam iis ex erario persolvebatur, qui in equitum ordinem assumebantur; stipendium equestre. apud Lys. Item apud Rhetores, exhibitio, in oral. περὶ Μαντιθ. Apud Eurip. in Phœn. δαιμόνων καταστάσεις, expon. fortuna divina. Apud Theophr. καταστάσεις τῶν πνευμ. (Æschyl. Ag. 23. Eurip. Med. 1199. id Phœniss. 1225.)

Καταστάτης, ου, ὁ, instaurator. Soph. in Elect. καὶ καταστάτου θεοῦ. (Καθάστατος. Sch. Theoc. ϑ'. 21.)

Καταστατικὸς, certo statu præditus. Item sedandi vim habens. Plut. in Lyc.

Κατάστημα, constitutio, status, habitus. Diosc. l. 6. κατάστημα τὸ κατὰ φύσιν, naturalis constitutio et habitus corporis. Et l. 1. κατάστημα αἰθρίου, serena cœli constitutio. Item constantia, et habitus vultusque hominis compositæ mentis, nec conturbatæ. Plut. in Marcello. Exp. et æquabilitas. Item pro σχῆμα, et κατασταλὲς, apud Chrysost. ad Timoth. Item quædam veluti confirmatio et animadversio, apud Hippocr. l. 2. epidem.

Καταστηματικὸς, sedatus, et qui nullo modo agitatur. Plut. in Graccho. et Laërt. l. 2.

Καθιστάω, et Καθιστάνω, ῶ, idem quod καθίστημι, constituo. Cum εἰς, exp. conjicio in, ut apud Chrysost. de offic. episcopi, καθιστᾷ σε εἰς ἀσυλείας ἀκμήν. Ponitur etiam pro, ἀσπαζομένῳ, constituere aliquo in loco, hoc est, salvum et incolumem constituere aut constituendum suscipere, quod et καθιστάνω. Actor. Apost. cap. 17. οἱ δὲ καθιστῶντες τὸν Παῦλον ἤγαγον αὐτὸν ἕως Ἀθηνῶν, qui verò Paulum susceperant tuto loco constituendum.

Καθίστημι, consto, persto, constanter permaneo: seu firmus sto, ita ut non commoveor. ex Thuc. et Soph.

Decomp. Ἀκαθίστημι, turbor, confundor, stare nequeo.

Ἀκατάστασία, tumultuatio, agitatio qua res in quieto aliqua consistere non potest. 1 Cor. 14. et 2 Cor. 12. cap. [Evang. Lucæ. cap. 21. 9. Ὅταν δὲ ἀκούσητε πολέμους καὶ ἀκαταστασίας. Polyb. Hist. lib. 1. §. 70. ἐν δὲ Πύρρου ἦρχε μὲν τῶν ὅλων ἀκαταστασίαν καὶ ταραχὴν, &c.]

Ἀκατάστατος, incompositus, confusus, certo in loco seu statu non collocatus, vel non sedatus, tumultuans. Plut. de def. orac. [Dion. Hal. ἀκατάστατα μὲν γὰρ ἦν τὰ τῆς πολιτείας ἔτι πράγματα. Reipublicæ status nondum compositus.]

Ἀκαταστάτως, incompositè, confusè, quum res certo loco constituta aut sedata non est. Isocr. περὶ Εἰρήν.

Ἀντικαθίστημι, contrà sisto, adversus aliquem statuo seu constituo, oppono. † Xen. Paed. 1. 6. 38.† Item substituo, quasi statuo pro alio, sufficio in locum alterius. Plut.

Ἀντιφιστάνω, obsisto, sto contrà, quasi contrà seu adversus statuor. Thuc. l. 3. et Xen. Item substituor, subrogor.

Ἀνθιστάνω, et ἀνθιστάω, et ἀνθιστάνω, restituo, reddo. Polyb. lib. 4. Ὀχυρωμάτων κατὰ κράτος ἑλὼν, οὐκ ἀνθιστάντων τοῖς Ἀχαιοῖς ἀλλὰ φυγοπονούντων κατεῖχε. Item restituo, in locum pristinum repono. Athen. καὶ πάλιν ἀνθιστάνω εἰς τὸν γῦν. Item restituo in pristinum statum, apud Herodian. Item restituo sanitati, sano. Dioscor. l. 4. ἰχθυόκολλα ἀνθιστάνει. Item pro, καθίστημι, efficio, reddo. Luc. καὶ σε στρατηγὸν ἀναταμένετον ἀνθιστάνειν, te effectum invictum imperatorem. Item pro, dissolvo. apud Aristot. Item, ἀνθιστάνω, neutra significatione, pro καθίστημι, considere, subsidere, ut aqua turbulenta, apud Dioscor.

Ἀνθισταμαι, restituor, reddor. Theophr. Item redigor, evado. apud eundem. Theophr. de pl. 4.

Ἀνθιστάντως, restitutio, redditio. Item restitutio in pristinam formam vel statum. Greg. ¶ Item circuitus Solis et Lunæ et aliorum planetarum anno vertente in idem signum, apud Plut. in Cæs. A quibusdam exp. anniversarius reditus in idem signum. Quum enim Sol et Luna in idem signum redeunt, tum veluti in pristinum locum restituuntur et reponuntur. Ab Hesych. expon. τελέσεις.

Δυσανάστατος, sedatu difficilis. Xen. Paed. 5. fp. 131. c. ubi comp. δυσκαταστατώτερος.†

Ἐγκαθίστημι, colloco. Isocr. φροντὶς ἐν αὐτοῖς ἐγκαταστάσας. Item constituo vel potius constituo in. idem quod καθίστημι. Thuc. lib. 1. Τύραννον δὲ ἔξωθεν ἐγκαταστήσαι πόλει.

Ἐγκαθίστημι, substituo, sufficio. Polyb. l. 2. unde ἐγκαταστατὸς, substitutus, suffectus.

Εὐκατάστατος, bene constitutus, bene compositus, sedatus vel stabilis.

Νεοκατάστατος, nuper constitutus, nuper fundatus, ut, νεοκατάστατος πόλις, apud Poll. Et, ἄνθρωπος νεοκατάστατος, apud Thuc. l. 3. novi coloni.

Παρακαθίστημι, juxtà colloco, seu appono. Dem. παρακαθίστασθαι φυλακὴν. Item altrinsecus colloco, apud Isocr.

Προκαθίστημι, prius constituo seu colloco. Thucyd. l. 2. Exp. etiam, præparo.

Προκατάστασις, narrationis præparatio, apud Hermog.

Προσκαθίστημι, insuper constituo.

Συγκαθίστημι, una constituo, confirmo. Thucyd. l. 4. (Æsch. Pr. 305.) Συγκατάστασις, conflictus, dimicatio. Polyb.

Ὑποκαθίστημι, substituo, sufficio. Herodian.

Ὑποκατάστατος, substitutus. ex Pand.

Ἀνθυποκαθίστημι, in locum alicujus substituo, loco alicujus abrogo. unde ἀνθυποκατασταθὲὶς, apud Plut. in locum demortui vel absentis magistratu suffectus.

Μεθίστημι, statuo aliud pro alio. Aristot. eth. 5. στασιάζουσι ἵνα ἐν τῇ καθεστυίᾳ πολιτείᾳ ἄλλον μεταστήσωσι. Item muto, itidem cum accus. apud Aristot. Plut. Antiph. Et cum genit. apud Aristoph. μεθίστημι τοῦ χρώματος, muto colorem. Item transfero seu traduco. Pass. ἐς Ἀσσυρίους τὸ ἀλλοφύλων μεθέστηκε τὸ ἄρχειν, translatum est imperium. Item submoveo, seu expello, aut forensem jubeo, ut, μεθίστημί τινα τῆς πατρίδος. Item in exilium mitto, apud Plut. in Aristide. Exponitur etiam migrare cogo, apud Isocr. ¶ Item dimoveo, retrabo, revoco. Greg. ἦ καὶ χαλινὸν μεταστῆσαι καμίας. ¶ Apud Eurip. μεθίστημι ἄγαλμα φόνου, exp. prohibeo statuam à cæde. (εἰ τι μὴ δαίμων σκαλεὶς τὸν μεθέστηκεν στέγειν. V. Æsch. Pers. 158. Cum Gen. Eurip. Med. 552. 899. 912. 1297. Suppl. 547.)

Μεθίσταμαι, statuor pro alio. Item mutor. Aristoph. Plut. et alii. Item degenero. Polyb. Item transferor, traducor, Plut. in apoph. Item submoveor vel amoveor. Luc. c. 16. Item migro aut secedo, ut, μεθίσταμαι εἰς ἕτερον τόπον, migrare, apud Plut. Dicitur et, μεταστῆναι ἐκ τῆς χώρας, vel ἐκ τῆς πατρίδος, migrare è regione, migrare è patria. Et cum genit. sine præpos. apud Eurip. μεταστῆναι βίου, migrare è vita. Dicuntur etiam μεθίστασθαι exules, qui migrant è patria, et solum vertunt. Dicuntur etiam, μεθιστάμενοι, defuncti. Item transeo. Plut. in epist. ἐκ τοῦ φεύγειν εἰς τὸ ἀληθὲς μεθίστασθαι λόγον. Item deficio. Xen. Hell. 1. χωρία περὶ Λακεδαίμονα μεθεστηκότα, quæ ad Lacedæmonios defecerant. Sic et apud Plut. in Demetr. Apud Polyb. μεθίστασθαι ἐπὶ πόλιν, retrocedere, se recipere. Apud Eurip. μεθίστασθαι λύπης, exp. deponere mœrorem, liberari mœrore. ¶ Item sto inter, versor vel sum inter, ut apud Hom. ἑτάροισι μεθίστατο, versabatur inter socios. Item activè, submoveo, expello. Luc. μεταστησάμενος ἅπαντας, ἐκκαλεσάμενός με. Sic et Thuc. l. 5. (τυράννου ἐκπεσόντος μεθίστασθαι. Eurip. Phœniss. 40. μεθίστατας ὁρίους. ib. 75.)

Μετάστασις, mutatio, qua aliud pro alio statuitur, vel qua status alicujus rei in alium traducitur. Demosth. Item submotio, amotio. Andoc. Est et figura oratoria, de qua Quint. lib. 9. cap. 2. Item transitus. Luc. Item migratio. Item exilium, aut exilii species quædam. Plut. ep. 7. et de leg. lib. 9. Item sublatio de medio, mors, apud Polyb. l. 5. Apud Aristot. l. 5. de gen. an. μικραὶ μεταστάσεις μεγάλων εἰώθασι γίνεσθαι, exp. parvæ commotiones magnarum rerum esse solent.

Μεταστατικὸς, ὴ, ὸν, translativus, vocabulum rhetoricum.

Decomp. Ἀμετάστατος, immutabilis, constans, qui de statu in statum traduci non potest. Plut. pol. 2.

Ἀντιμεθίστημι, in contrariam partem transfero, vel vicissim loco moveo. [Aristoph. Theam. 368. Ἢ ῥαφίσματα καὶ πῆνα ζητῶν ἀντιμεθιστάναι, &c. Schol. ἀντιμεταβάλλειν καὶ μετατιθέναι, μετακινεῖν τι.]

Ἀντιμεθίσταμαι, in locum discedentis subeo. Aristot. in Meteor. et Themist. 4. phys. ἀντιμεθίστανται ἀλλήλοις τὰ σώματα.

Ἀντιμετάστασις, in contrariam partem translatio seu transmutatio.

Εὐμετάστατος, facilè mutabilis: seu instabilis, inconstans. Plut. de instit. lib.

Συμμεθίστημι, et συμμεθίσταμαι, simul muto, et simul mutor. Plut.

Παρίστημι, (et παριστάω ας παριστάνω) sisto prope seu juxtà. Act. c. 23. μήτε παριστάνειν. † παριστὰς ποιεῖσθαι τῷ Θεῷ, qui sto coram Deo. Luc. cap. 1. 19.† ¶ Item sisto. (quod est forense verbum.) ut in pand. Græcis, πολλοὺς ἄλλους παριστῇ, quod Ulpianus dixit, judicio sistere. Et Act. cap. 23. παρέστησαν καὶ τὸν Παῦλον αὐτῷ. ¶ Ponitur etiam generaliter pro, in medium produco, repræsento, exhibeo. Luc. de sacrif. ἐμὲ γὰρ ἐκεῖνος αὐτοῖς ἀνδριάντας τῷ Ἀρτέμιδι παρέστησε. Metaph. apud Dem. in Mid. τὸ δεινὸν παριστῶντα τοῖς ἀκούουσι, rei atrocitatem animis audientium repræsentare, et quasi ante oculos ponere. Sic Hermog. σαφῶς παριστάναι, apertè ostendam. Exponitur interdum et, exprimo, significo: item doceo: item probo. ¶ Item sisto ad latus, ad latus admoveo. apud Polyb. et Appian. ¶ Item sisto, i. inhibeo, revoco, ut, παριστᾶν τὸν ἵππον, sistere equum currentem. Xenoph. ¶ Item confero, contendo, vel res inter se compositas æstimo. Isocr. ταῖς πόλεσι παριστάναι δεῖ τὰς παραπλησίας ἀκμὰς ἰσχύος. Item cieo, commoveo, excito. Dem. in Mid. εἰ γὰρ ὁ πλησὶ αὐτῷ παρίστησι τὸν ἐχθρὸν. Exp. et stimulo, concito, ut, παρίστησι δέ καὶ πρὸς τὰ ἀφροδίσια. Dioscor. Item παριστάναι, apud Pausan. pro, ciere voluntatem consiliumve rei alicujus faciendæ, seu admonere. † ἅπαξ παριστῆναι, auxiliari. Xen. Paed. l. 5. p. 121. a. παριστάναι vel παριστᾶναι, prælio esse, adesse. Hesiod. Th. 439.† (Epist. ad Rom. vi. 13. μηδὲ παριστάνετε τὰ μέλη ὑμῶν ὅπλα ἀδικίας τῇ ἁμαρτίᾳ. 16. παριστάνετε. Polyb. Hist. lib. 3. ἡ γὰρ ἐφεδρεία τῶν πεζῶν ἐστὶ τὸν αἰχμὴν, εἰς οὕτως αὐτοὺς ἀνάγκη δόρατα παριστάνειν πρὸς τὸν πόλεμον, ἐς ἴλαφ, &c.) (Æsch. Eum. 65. Pr. 216. Eurip. Med. 332. παριστάναι. ib. 888. id. Phœniss. 1267. Aristoph. R. 1000. Soph. Œdip. Tyr. 1067.)

Παριστάμαι, active signif. (in fut. med. præsertim, et aoristo) ut παρίστημι, in medium produco. ut, παρίστασθαι μάρτυρας, apud Dem. Sic Herodian. lib. 1. καὶ τὸν παῖδα παραστησάμενος. Rat præterea παραστήσασθαι, ad deditionem compellere, subigere, diripere, apud Thuc. lib. 1. ¶ Item neutraliter, adsto, prope sto, assisto. Il. σ'. ver. 70. τῷ δὲ βαρυστόχων παρίστατο σῆμα μάνης. Item præsto sum, appareo, apparitoris munere fungor, apud

Lac. Item opitulor, auxilior, subsidio eum, faveo, adsum. Il. ε'. Ὡς τὸν μὲν ἑλέσθαι παρίστασο, καί μοι φίλησον. Sic et Od. ε'. Sic Xen. Hell. 6. ὡς δεῖ πάντα ἀλλήλοις ὑπὸ τοῖς μεγίστοις κακοῖς παρίστασθαι ἀλλ' ἀγαθοῖς. Plut. in polit. præc. δεῖ τοῖς φίλοις καὶ παρίστασθαι. Apud eosdem Xenoph. et Plut. Dicitur etiam, παρίστασθαί τι ἐπὶ δίκῃ. Exponitur etiam astipulor, assentior, subscribo, ut apud Philop. τῷ Πλάτωνι ὁ Ἡράκλης παρεστὼς μάχεται. Exponitur etiam, patrocinor. ¶ Motus etiam significationem habet, ut Il. γ'. Ἥκω δηλήμονι πᾶσι παρίστης, huc accessisti, huc advenisti. Apud Plut. ὦν τοῦ δεινοῦ παρεστῶτος, exp. jamjam affuturo discrimine. Apud Gregor. exponitur etiam, in naturam rerum prodeo. ¶ Παρίστασθαι est etiam, animo obversari, in mentem venire, subire. Pausan. παρίστατο δὲ Ἀργείοις, τῷ μὲν Πλάτωνα, ἀνεὶς δὲ πλάστου τοῦ Λίνου, subitò in mentem venit assimilare. Et apud Plut. ἔστω μοι παρίστασθαι, ita ut mihi videatur. Huc pertinet, ἐκ τοῦ παραστάντος λέγειν, dicere quicquid in mentem subitò venit, ex tempore dicere. Item exp. advento, accedo, advenio. ¶ Item, animi fiducia præditus sum, confirmor animo, non labasco, non linquor animo. Dion. ταῖς ψυχαῖς οὕτω παρίστασθαι πρὸς τὸν πόλεμον, ὥστε θανάτου καταφρονεῖν. ¶ Item, q. d. consisto et absolvor, de iis quæ natura sum perfectioneum et vigoreu adepta sunt: post quem statum dicuntur ἵστασθαι, quasi exolescere. ut apud Theophr. de caus. pl. l. 6. ὅσα παραστάμενα, καὶ ἱστάμενα. (Soph. Œdip. Tyr. 931.)

Παράστασις, exhibitio ejus pro quo intercessit quis in vadimonio promittendo, in Pand. ¶ Item druchme quam litigatores in exordio litis dependebant in causis privatis: nomine inde tracto quod hæc merces erat apparitorum, qui sistebant homines in judicio, hoc est, evocabant. Poll. ¶ Item repræsentatio, qua quid velut præsens ostenditur, i. repræsentatur, unde de iis dicitur quæ pro se ferunt splendorem, atque augustam magnificentiam repræsentant. Macch. l. 1. c. 15. ¶ Item documentum, demonstratio: significatio. Aphrod. Top. 6. ¶ Item impetus animi fiducia sui præditi; animi præsentia. Polyb. lib. 4. Et pro fiducia seu persuasione, apud eundem. Item vehementia. ¶ Item exilium et fuga ejus qui extorris esse jussus est. Arist. pol. 5. ¶ Item vilis ac stolaris quædam negotiatio: puræ non mercaturæ. Aristot. pol. lib. 1. cap. 7. †ἔστι καὶ παράστασις, sedes et adstandi locus. Xen. Pæd. p. 221. a.†

Παραστάτης, ου, ὁ, (q. d. adstes) qui juxta aliquem stat, qui à latere stat. Vocabulum est militare quo significatur is qui latus alicujus cingit. Herodot. Xen. et alii. Metaph. pro socio auxiliario, et opitulatore punitur, qui alicujus latus veluti stipat. Xen. † Pæd. 6. p. 171. a. et l. 8. p. 202. c.† Plut. Synes. (Æsch. Pers. 961.) ¶ In choris etiam, παραστάτης dicitur qui præsultori secundus est. Aristot. 4. metaphys. ¶ Est et vocabulum architectonicum: apud eos enim parastatæ dicuntur pilæ quadratæ aut lapides pilarum modo, columnarum astantes lateribus, de quibus vide Vitruv. l. 5. c. 1. A quorum similitudine alterum cruris os parastates nominatur in jumentis à Vegetio, quod et παραστάτην, à Poll. ¶ Apud anatomicos, παραστάται, sunt nervus quibus semen genitale ad ovulum virgæ emittitur. Poll. et Galen. ¶ Παραστάτης dicitur etiam ossiculum laryngis, quod à similitudine literæ Υ appellatur ἰσοπλὲς, διὰ τὸ παραστατεῖσθαι ταῖς ἀρυταίναις. †παραστάτης, ου Dois, opitulatores, commilitones. Xen. Pæd. l. 3. p. 79. d.†

Παραστάτις, ιδος, ἡ, metaph. pro socia et auxiliatrice, seu opitulatrice, apud Greg. et Xen. apom. 1. [Soph. Œd. Col. 586. αὐτὸς τι χὠ σὸς δύσμορος παραστάτης, δέδορκα.]

Παρασταχάς, ἀδος, ἡ, à latere sto, adsisto, sto apud, seu juxtà. Soph. in Œdip. Tyr. † 409.† Ἐμὸν δρόνον παρασταχάσιν τοῖς Κρονταίας πέδας. Et metaph. adsum, auxilior, opitulor. Aristoph. in Thesm. ἡμῶν θεαὶ παρασταχάδες. (Æsch. Ag. 14. 886. 1088. 1210. Eurip. Phœniss. 154. Soph. Œdip. Tyr. 408.)

Παραστατικός, ὴ, ὁ, q. d. exhibitivus, representativus. Synes. de insomn. Παραστατικὴ δίκη, actio ad exhibendum, quam intendit is qui rem præsentem vindicaturus est. ¶ Item qui præsentia animi præditus est, qui unquam sibi deest, qui aut animi præstantiam, aut consilii mentis copiam tanquam in numerato habet; animosus et fortis, constans. Et, παραστατικὴ διάθεσις, præsens animi affectio, quævis pericula subire parata: quod tamen in malam partem accipi videtur apud Polyb. l. 2. ¶ Item excitandi vim habens et irritandi. Plut. in Lyc. et in institut. Lacon. Exp. et addens animo impetum, aut excitans in animo impetum.

Παραστατικῶς, præsenti animo, prompto animo, intrepido et fidenti animo. Polyb. Exp. etiam, vehementer.

Παραστὰς, άδος, ἡ, postis, lignum aut lapis ab utroque januæ latere stans: unde et nomen habet. idem quod στυλὶς, apud Hom. Παραστάδας Latini vocant etiam antas. Poll. l. 1. Vide et Vitruv. l. 6. c. 9. ¶ Item porticus. Eurip. in Phœn. et Xen. in Hierone.

Παραστάδὸν, astando, stando à latere, propè stando. Od. κ'. (Æsch. Ch. 983.)

Παράστημα, præsentia et robur animi, præsens animus, animi præsentia, animus acer et generosus, animi præstantia. Diod. in hist. Alexand.

Decomp. Ἀντιπαράστασις, nomen figuræ Rhet. Quidam expon. obsistentia, vel depulsio.

Ἀντιπαραστατικὸν πρόβλημα, quem quid negatur, non simpliciter, sed additis circumstantiis.

Ἐκπαρίσταμαι, propè adsto, assisto. Apud Dem. Isæum ἐκπαρίστασθαι αὐτῷ ἐν τῇ γνώμῃ, exp. ad animum ejus subire.

Συμπαραστάτης, qui unà à latere adstat, socius, adjutor; auxiliarius miles, et qui opis gratia alicui adstat. Militaris est dictio. Aristoph. in Plut. [Soph. Philoct. 693. τί γὰρ πατὴρ πρὸς σὲ ξυμπαραστάτου δεῖται;]

Συμπαράστασις, unà à latere sto, unà adsto. Item, unà auxilior, unà adsum et opitulor. Aristoph. (R. 388. Æschyl. Pr. 218. S. c. Th. 675.)

Συμπαρίστημι, simul adsisto. Soph. [Œd. Col. 1404. ἢ, εἰ σὺ τῷ μὲ ξυμπαραστῆναι φρεὶ, &c. Pind. Olymp. Od. 6. 72.]

Περίστημι, (q. d. statuo circum seu colloco, aut circumquaque circumstare facio) circumpono. Item circumdo, cingo. Herodian. περιστήσαντες αὐτὸν ξιφοφόρους. Sic Plut. in Cam. τῷ Καμίλλῳ φρουρὰν περιστῆναι. Exp. et circumvenio, et undique immitto, apud Polyb. περιεχόμενοι περιστήσαντες αὐτοὺς τὸν πόλεμον. †περιέστημεν ἐπὶ πόλιν. Xen. Pæd. p. 183. c.† Dicitur et, περιστῆσαι φόβον τισὶ, apud Plut. in Fab. injicere metum omnibus, et quasi circumjicere: vel injicere, quasi cum illis circumdando. Sic et in Luc. περιστῆναι πόθον τῇ πόλει. †περίστημι, circumsto. Xen. Pæd. l. 4. p. 96. c. Sic l. 7. p. 193. d.† ¶ Item redigo. Herodian. l. 7. εἰς πενίαν περιστῆναι, quem ad egestatem redegisset. Aristot. pol. 5. εἰς ἀνάγκην περιστῆναι τὸν τύραννον. Item circumago in contrarium, commuto in contrarium, apud Æschin. et Athen. Apud Dem. adversus Boeotum, περιστάντα τὰς αὐτοῦ συμφορὰς ἐπ' ἐμοί, in me derivare et devolvere calamitates suas.

Περίστημι, circumsto, circumsisto. Il. ζ'. v. 95. μή πως μοι περιστῆτε ἴσα πολλοί. Theoc. lib. 7. καὶ περιστάντες πανταχόθεν. Idem, ὅτις πως μέγιστος κίνδυνος περίστατο τὸν πόλεμον. Dem. ἀνάγκη περίστατο καὶ τότε πάλιν ἐκείνοις. Et apud eundem, περιστάντες ἡμᾶς αἰσχύνες. Apud Appian. bell. civil. 3. φυλὰς περιστῆσασθαι περὶ τὸ σῶμα, custodes sibi apponere et corpori circumdare. †τὸν λόφον στρατιώταις, copiis collem circumdare. Xen. Pæd. l. 3. p. 66. d.† ¶ Item redigor, cedo, evado, devenio. Dem. καὶ τὰ πράγματα εἰς ὑπερβολὴν μου περίστη, res mihi atrocissime cessit. Isocr. εἰς τοῦτο περίστησε τὰ πράγματα, eò tandem res devenerunt, seu deductæ sunt. Dicitur etiam aliquid περίστασθαι εἰς τοὐναντίον, in contrarium cedere, evadere, erumpere, apud Plut. et Syn. Dicitur et de persona, ut Syn. καὶ περίστημεν ἡμεῖς εἰς τὸ τοῖς μὲν ἡδυκόοις γαίρεσθαι φιλάδωρα, &c. εἰς devenimus ut, &c. Expon. etiam, pervenio, ut apud Plut. in Pericl. εἰς ἓνα περιστῆναι τὴ ἀρχήν, ad unum perveniet imperium. Apud Syn. τὰ τῆς ἀνοχλησίας εἰς ἐμὲ περίστατα, exp. pergatio ad me pertinet. Apud Plut. εἰς ἀνδροκρασίαν περίστατα, exp. desinit. ¶ Item vito, declino, apud Luc. in fine Hermotimi.

Περίστασις, circumstantia, Aristot. probl. sæpm. 2. q. 29. διὰ τὴν τοῦ ψύχους περίστασιν, propter frigoris circumstantiam. Est et vocabulum oratorium, apud Hermog. et Aphthon. ¶ Item corona, i. turba circumfusa et circulum efficiens, apud Polyb. l. 1. ¶ Item casus circumstans aliquem, clades, et status afflictio, quæ hominem quasi circumstare videtur, et certo spatio circumscribere, ut evadere nequeat. ut apud Polyb. ὅταν τὰ τῆς περιστάσεως κατισχύσῃ, quum necessitas urget. Et in l. 7. Macchab. περιέχει αὐτοὺς χαλεπὴ περίστασις, gravibus circumventi sunt necessitudinibus. Sic sæpe apud Diocaes. et alios. Aliquando exp. rerum eventus, vicissitudo. Laërt. in Herillo, μηδὲν εἶναι τέλος, ἀλλὰ καὶ κατὰ τὰς περιστάσεις καὶ πράγματα ἀλλάττεσθαι αὐτὸ, pro casuum varietate et rerum eventu mutari. Accipitur etiam in bonam partem pro, occasionis opportunitas, temporis circumstantia seu rerum circumstantiarum opportunitas. Idem ferè quod καιρός. Polyb. τὸ ἐπιτηδειότατον τῆς περιστάσεως. Et generaliter hoc vocabulo significantur omnia quæ hominem circumstare possunt, sive prospera, sive adversa, sive tempus, sive locus. ¶ Item circuitus. Athen. l. 5. αἱ δὲ τῶν περιστάσεων δύσεις τὸν ἀριθμὸν εἶχον οὗτοι, portæ quæ in circuitu erant.

Παρίστατος, q. d. qui circumstatur, i. qui circumstantium corona cingitur, quem aliqui aut res aliquæ circumstant. Isocr. περὶ ἀντιδ.

Περιστατικὸς, circumstantias habens, aut ad circumstantias pertinens, vocabulum Rhet. Et, περιστατικὰ, circumstantiæ. Item adversus, calamitosus, minus secundus. Laërt. in Zen. et apud Basil..

Περίστατος, ου, circumsto.

Περιστατίζομαι, circumsisto seu circumdor. Aret. in Apocal.

Περιστάλλω, circumstando, circumcingo. Herodot. in Polymn. Theoc. l. 7. Theoc. in pharmac. Apoll. Arg. l. 2.

Decomp. Ἀντιπεριστέλλομαι, comprimo, coarcto, intrò cohibeo. Aristot. in probl. sect. 15.

Ἀντιπεριστέλλομαι, cohibeor et coërceor undique. Exp. et resisto contrario modo: item circumobsisto. Theophr. hæc. de caus. pl. et Aristot. in probl. sect. 24.

Ἀντιπερίστασις, circumobsistentia, cohibitio et compressio undique circumfusa. Theophr. de caus. pl. l. 2. Aristot. in Probl. sect. 2. quæst. 16.

Ἀπερίστατος, quem nihil circumstat. Item, apud Rhetor. circumstantiis carens, circumstantias non habens, ut, ἀπερίστατον ζήτημα, apud Hermog. ¶ Item desertus, qui nulla circumstantium à quibus auxilium ei ferri possit, corona cingitur. Phœnyl. σῶσον δ' ἀπερίστατον ἄλκαρ. ¶ Item quem nulla circumstant pericula, ut ἀπερίστατος ἡσυχία, apud Polyb. status rebus secundis florens, in quem nulla clades nullumque infortunium incurrit. Sic apud Gal. l. 2. κατὰ γὰρ, ἀπερίστατα ἴδιας.

Εὐπερίστατος, qui facilè circumsistitur, aut circumsistit. Item, bonas habens circumstantias. Vel activa signif. aptus ad circumsistendum ac impediendum. In op. ad Hebr. εὐπερίστατον ἁμαρτίαν, quidam interp. peccatum ad nos circumcingendos proclive.

Προΐστημι, q. d. statuo antè, seu colloco: propono, item præpono, antepono, antefero, item pro me fero. Item præcipiendo, prætexo. Et præficio. In quibus significationibus usurpatur potius vox pass. vel sur. med. προστάσθαι, ut docebunt sequentia exempla.

Προΐστημαι, propono. Ut apud Luc. καὶ τί ἂν ἄλλο παράδειγμα τούτου ἄμεινον προστησάμην, quodnam exemplum melius proponerem? Item præpono seu antepono. Ut apud Greg. τὸ χεῖρον ἐκ ἀμείνονος προστάσσεται. Item pro me fero. Ut apud Aristid. εἰ μέντι προστησάμενος σχῆμα φιλοτίμου τοῦ λόγου. Item prætendo, prætexo. Ut Dem. pro cor. καὶ τοῦ μὲν ἀγῶνος ὅλου τὸν σχὴν ἐμοὶ ἐχθρὸν προστησάμενοι. Item præficio, præfecturam confero. Ut apud Herodian. l. 7. προστησάμενος ἑαυτὸν χειροτονίᾳ βασιλέα. Et apud Plut. in Sol. προστησάμενοι τὸν Σόλωνα, qui durum Solonem sibi præfecerant. Apud Dem. κατὰ Νίκης. προστάτου Στέφανον τοῦτον αὐτῆς, expon. hunc sibi Stephanum tutorem et defensorem vindicemque assumit. Sic et apud Greg. Item tueor, defendo, patrocinor. Dem. in Timoc. τὸν ἑαυτῶν ἅπαντα προστατεῖσθαι, jura vestra tueri et defensitare. Item prostituo, πρεσβυτίδι: ut, προστῆναι τὸν αἰχμάλωτον, in Pand. Itaque προστατεῖσθαι dicitur mulier, i. prostare. ¶ Item passiva seu neutra signif. q. d. sto ante, antesto, antisto, præsum, præfectus sum. Dem. pro cor. καὶ μεγίστων δὴ πραγμάτων τῶν καθ' ἡμᾶς ἀνθρώπων προστὰς, summam curam et potestatem habens. Plut. epist. 7. μεγάλης προστὰς φιλίας. Apud Xen. in Œcon. προστάτου πρὸς τὸν ἵππον. †Sic προστὰς, præfectus. Xen. Pæd. l. 4. p. 94. a.† Item præsto. (unde prostibulum.) Æschin. προστάναι τὸν μαστῖγα. Et cum genitiv. apud Athen. Item antecello, apud Plut. in Tim. πάντων προστὰς ἀνδρείᾳ. Item, sto ante. Plut. in Publ. τῆς προσχώσεως ἡ προστᾶσα. Item obsto, obsisto, ex Soph. in Ajace: in qua tamen signif. dicitur potius προΐστημαι.

Προστασία, imperium quo aliquibus præsumus, præfecturæ dignitas, præfectoria dignitas. Thuc. l. 2. et Polyb. Item cura, tutela, patrocinium, quo ante aliquem nos statuimus ad ejus defensionem contra adversarium aut res adversas. Interdum et auxilium. Polyb. l. 5. Plut. in Rom. et Demosth. contra Oratorum.

Προστατήριος, exp. præses. Apollo sic dicitur (teste schol. Soph. in Elect. † 639 †) quòd ante fores statuebatur: seu patronus, cujus statuam ante ædes consecratam ponebant. Apud Plut. symp. 3. q. 7. προστατήριος μὴν, mensis quo Athenis mustum bibere incipiebant ac libabant, ut innoxius et salutaris ejus usus ipsis deûm beneficio concederetur. (Æsch. S. c. Th. 405. Ag. 985.)

Προστάτης, ου, ὁ, præfectus, præses, dux qui rei alicui præest, eamque administrat. Xen. Hell. 3. πάσης τῆς Ἑλλάδος προστάται εἰσὶ. Et Pæd. 7. προστάτης τοῦ πολέμου, belli dux. † opp. τοῖς σύμμαχοις. Xen. Pæd. l. 3. p. 82. d.† Et apom. l. 1. προστάτης τῆς πόλεως, urbis præfectus. Item patronus, tutor, defensor. Plut. in Mario, πάντας καλῶν τοὺς προστάτας οἱ Ῥωμαῖοι. Sic apud Appian. lib. 2. bell. civil. ἐς ὃν τὸν Ἀλλοβρίγων προστάτην, in cujus clientela erant Allobroges. (Soph. Œdip. Tyr. 311. 902. Tr. 212.)

Προστάτις, ιδος, ἡ, patrona, suffragatrix. Apud Chrys. in ep. ad Hebr. In ep. ad Rom. c. 16. προστάτις πολλῶν γενέσθαι, quidam exp. multis hospitium præbuit.

Προστατικὸς, ad προστάτην pertinens, aut peritus muneris τοῦ προστάτου. [Προστατικῶς. Polyb. Hist. lib. 5.]

Προστασία, seu προστατεία, † Xen. Pæd. 1. 2. 5.† præsum, præsideo. Ut apud Xen. apom. lib. 1. τῆς πόλεως προστασίᾳ. Et, στρατόπεδον προστασίᾳ, apud eundem. Et, αἱ ἐν ταῖς πόλεσι προστασίαι, qui in civitatibus præsunt. † Xen. Pæd. 1. 6. 3.† Item patrocinor, defendo: cum genit. apud Synes. Apud Sophocl. in Elect. † 763.† ἡ προστατοῦσ' χρόνος, exp. præcedens tempus.

Προστασία, ἡ, præfectura, procuratio, idem quod προστασία. Xen. Item cura, patrocinium, defensio. Polyb. l. 5.

Πρόστας, άδος, ὁ, porticus vestibulum. Et pro ipsa portico, apud Plut. Item pro prostibulo, seu scorto, apud Athen.

Decomp. Ἀπρόστατος, ου, τὸ, quem quis patronum et tutorem non habet. Dicebatur Athenis de incolis qui sibi

é civibus nullam adeptarant patrocinii, unde ἀπροστασία dicta, actio in incolas qui tutorem sibi non quæsierant. Poll.

Ἀπροστάτευτος, cui nemo præsunt: vel cui tutor et patronus non est. Hesych.

Παρίστημι, sisto et inhibeo, obicem oppono. Aristot. in probl. καὶ τὸ πνεῦμα παρίστησι, ut spiritum inhibet ac commeare vetat. ¶ Item affirmo, i. firmiter collocu. Antiph. in apol.

Προϊστημαι, obsisto, adversor, obstrepo: apud Chrysost. Apud Polyb. προϊστάμενοί σου, inimicus tuus. Arist. in probl. χολή τι πρίστηται αὐτοῖς πολλάκις, bilis molesta est et malè afficit. Item adsum, proximus sum, ut, παρίστημαι, Æschin. in Timoc. ἐγὼ δὲ πολλοὺς πρωτευτάτους τῆς δικαστηρίου. Apud Plat. in Philebo, προϊστάμεθα δὲ πρὸς ταῦτα αὐτὸ λέγω, aggredimur igitur hunc quoque disputationem.

Ἱστάνημι, constituo. † consistere, de equis. Xen. Pæd. l. 2. 44. c.† Plat. in Timæo, ξυνίστης δὲ τὸ πᾶν, quum constituisset totum, toto constituto. Polyb. l. 2. ἱδρυθέντα αὐτοῖς ἡγεμόνα συνιστάντες. Item constituo, i. astruo, confirmo, stabilio. Basil. συνὶ δὲ τὸν ἀγαθύνοντα συνίστησι τοῦ Θεοῦ. Sic et Rom. cap. 3. Item constituo, i. in unum concilio et consocio. Ut, συνῆγον τὰς φίλας ταύτας, Isocr. (Soph. Tr. 27. λόγοι συνῆγον. l. e. συνέβαινον, ut Sch. ib. exponit.) Item constituo in loco, et firmo, apud Polyb. † plusq. perf. συνεστήκειν, passivè usurpatur, constiteras sum. Sic Xen. Pæd. l. 6. p. 156. d.† Item pro, construo. Exponitur et fingo, formo, creo. Item cogmento et cogo. Plat. in Tim. τὸν τὸν ζῶον αὐτὸν εἰς ὁμοιότητα ἐξυνίστης ξυνίστασι; Cic. interpr. conjunxerit animantium deus in fingendo mundo similitudinem sequutus sit? Sic Prometheus apud Luc. dicitur ζῶά τινα συνίστασθαι. Item concrescere facio, spisso, apud Aristotel. Item contrabo, corrugo, obduco. Ut apud Plut. in symp. 7. sap. ὁ δὲ τὸ μάλα φαιδρὸς, ἀλλὰ συνίστας τι σκύθρωπον. ¶ Item cumulo, communi consensu comparo, unanimiter molior. Ut Dem. καὶ διὰ ταῦτα συνίστασαν ἐφ' ἡμᾶς τὸν τελευταῖον τοῦτον πόλεμον. † Xen. Pæd. l. 1. 1. 2. ἀγέλαι συνίστανται ἐπὶ τὰς τροφάς, greges qui coierunt (vel conjerunt) in pastoria, ut Pæd. l. 5. 3. ἵνα συνιστάντο εἴς τι αὐτοῖ et συνίστανται εἰς ἓν. ibid.† De conjuratione etiam usurpatur, ut docet Bud. Item ad defectionem vel ad res novas solicito, apud Pausan. ¶ Item commendo. Synes. καὶ χάρι εἶδεναι τοῖς συνιστῶσι τοῖς ἐμαυτοῦ ἀνδρασι. Apud Leiri. ἀναγαγὼν συνίστησι τῷ φιλοτίμῳ, exp. conciliavit et commendavit. Sic et apud Dem. aliquoties. Metaph. dixit Synes. ἵνα καὶ Σιμωνίδης ἵδρυται τῇ διαδοχῇ τοῦ χρόνου συνίστησι, Simonides Hieronem posteritati commendavit. Exp. etiam, notum facio seu nobilem. Quoniam autem qui aliquem commendant de eo testificari solent, ejusque mores ac facta probare: hinc quidam factum esse annotant ut pro testificari accipiatur, apud Demosth. item pro approbare, ut 2 Corinth. cap. 6. [Συνιστάν. 2 Epist. ad Corinth. 4. 2. τῇ φανερώσει τῆς ἀληθείας συνιστάντες ἑαυτοὺς πρὸς πᾶσαν συνείδησιν ἀνθρώπων, &c. 6. 4. 10. 12.]

Συνίστημι, idem quod συνίστημι, constituo. Polyb. l. 2. Ῥωμαῖοι συνεστήκεσαν τὰ κατὰ τὴν Ἰταλίαν, quum jam constituissent et firmassent res Italiæ. Item construo. Ut Aristot. καὶ συνίστασιν οἱ καλοῦσι τετραμοίρους τὰς μοίρας ἐκ τετραδίπλου, construunt favos suos quadrifores. Item condo. Ut Isoc. in Hel. ἐπεὶ δὲ ταύτας ὁ Ἕλλην συνέστησεν ἑαυτοῖς πόλεμον, exp. obsidere. ¶ Item neutra seu pass. signif. consto, componor: ut, ἐκ διαφόρων συνίστασθαι, diversis ex rebus constat. Quidam συνίστασθαι, exp. etiam, compactum esse, vel coagmentatum. et apud Aristot. de poëtica, τὰς συνιστᾶσας εἰ μύθους, ritè compositas fabulas. ¶ Item conato, coëo, coetus habeo. Thuc. l. 2. κατὰ σφᾶς αὐτὰς συνιστάμενοι. Idem lib. 3. ξυνίστασί τε καὶ λαβόντες ἐχρῶντο. Xen. ἀναβάντες 5. σύλλογοι ἐγίνοντο, καὶ πολλοὶ συνίστασαν. Item conjuro, conspiro: ut, ἐκ συνίστασι τῇ Κατιλίνᾳ, apud Plut. † συνίστασθαι, coire, conjurare. Xen. Pæd. l. 1. 1. 2.† Interdum simpliciter, congregor, ut apud Synesium, καὶ φανὰς ἀφῆκαν ἐπὶ συνίστασι καὶ ἐπιστάτου λαοῦ. Item consocior ad bellum. Xen. Hell. l. 7. συνεστάσαι τοῖς Λακεδαιμονίοις καὶ Ἀγησίλαῳ, καὶ Ἀχαιοῖς. Dicitur et ipsum bellum συνίστασθαι, conflatum esse. Apud Plutarchum in Romulo, συνεστηκότων ἀγώνων, exp. collato prælio: et, pugna commissa. † συνεστηκότων ἐνίκησαν, παρεσκευῇ, comparatis. Xen. Pæd. l. 3. 4.† Apud Herodianum, ἐπὶ τῇ μάχῃ συνεστάσης, exp. stante adhuc acie. Item consisto. Et συνιστᾶσα, quod consistere potest: ut, συνιστᾶσαι ζήτημα, quæstio in quam ab utraque parte argumenta et probationes in medium adduci possunt. Συνεστηκὸς, est etiam compactus, solidus, non fluxus, apud Aristot. ¶ Apud Plat. in Tim. ξυνίστασθαι Cic. interp. cohærere. Apud Themist. in Phys. l. 4. συνίστασθαι φησι, (q. d. sto tecum,) sto à te, seu à partibus tuis. cui opp. διίστασθαι et ἵστασθαι. Item commendor. Synes. ἐπειδὴ μοι σπουδὴ πᾶσα συνίστασι τοῦ βουλευτηρίου, mihi à toto commendatus est senatus. ¶ Συνίστασθαι, expon. etiam, studiosè excipi, coli atque in contubernium admitti, et apud Laërt. ἐβδόμη δ' ἀπῆλθε ἐπὶ μὲν Πλάτωνα παρορᾶσθαι, ἐπὶ δ' Ἀριστόξενον συνίστασθαι. (Congredior. Æsch. S. c. Th. 678. Eurip. Phœniss. 709.)

Σύστημα, constitutio, Plut. Gal. Item coagmentatio, structura, compositio, conjunctio. Plut. in Tim. et de leg. Aristot. de poët. Item coagmentum, concrementum, crassitudo. Aristot. et Gal. Item astructio, confirmatio, assertio. Alex. Aphr. Item apparatus bellicus qui fit communi consensu. Plut. in Publ. Apud Herodian. ἐκ τῶν συντάσεως μάχης, prælium collato pede pugnatum. Exponitur etiam turma. ¶ Item coitio, conjuratio, conspiratio, sodalitium in perniciem legum, cœtus eorum qui coëunt et conspirant seu conspirationem moliuntur. Plut. in Numa, ἑταιρικὰ καὶ συστήματα δεξιᾶν, in cœtu hominum. Exp. etiam congressus, colloquium, apud Plut. in Themistoc. ¶ Item commendatio. Exp. et affectus, amor, studium erga aliquem. Item conciliatio et reductio ad concordiam, apud Isocr. in Paneg. In Pand. σύστασις dicitur quum contrahitur, id est, contractus initur: et λύσις, quum dissolvitur.

Συστατικὸς, constituendi vim habens et compingendi, faciens ut res consistat. Item commendatitius; ut, συστατικαὶ ἐπιστολαὶ, 2 Cor. 3.

Συστάτης, qui simul stat. In ædificiis συστάται dicuntur trabes seu tigna tectum sustinentia.

Συστατέω, commendo, probo.

Συστάδες ἄμαχοι, vitus ordine non plectatæ. Aristot. polit. 7.

Συστάδὸν, et συστάδην, comminus. Ut, συστάδὸν μάχεσθαι, vel συστάδὸν, comminus pugnare. Et, ἡ συστάδὸν μάχη, vel συστάδὸν, pugna stataria. Thuc. l. 7.

Σύστημα, coagmentatio, concretio, compages. Exponitur etiam, compositio, item collectio, vel congregatio. Item acervus, cumulus. Aristot. de mundo, et Plut. in Numa. Item cœtus, conventus. Et turma, globus, manus militum. Polyb. lib. 1. et 2. Et pro quavis collecta multitudine ac cœtu. Idem Polyb. armenta regia vocavit συστήματα βασιλικὰ τῶν ἱππογυρῶν. Apud Musicos est constitutio, i. plenum veluti modulaminis corpus ex consonantiarum conjunctione consistens, quale est διὰ πασῶν, vel διὰ πέντε, vel τετράχορδον, vel δὶς διὰ πασῶν. Boëth. l. 4. music. c. 14.

Συστηματικὸς, collectitius, et q. d. acervalis, ut, συστηματικὴ σφυγμὸς, qui pluries pulsuum quasi acervo constat. Et, συστηματικὴ ἀνωμαλία, inæqualitas hujus pulsus. Gal. lib. 2. de prænotione ex pulsibus.

Decomp. Ἀσύστατος, q. d. qui consistere nequit, qui non potest esse in rerum natura, qui stare nequit. Plut. † Aristoph. Nub. 1370. V. Suidas in hoc verbo et ἀξύστατος.† (Æsch. Ag. 1476.) Apud rhetores ἀσύστατα sunt quæ non veniunt in disceptationem, vel ubi causa non potest explicari: ut si fur furem furti accuset. Τὸ ἀσύστατον, refertur etiam inter vitia orationis. Ἀσυστασία, ἡ, dicitur τὸ ἀσύστατον εἶναι, non consistere seu cohærere, stare non posse.

Ἐπισυνίστημαι, (ut et συνίστημαι) coëo, conspiro, insurgo in aliquem. Plut. Item concresco, apud Dioscor.

Ἐπισυστασις, conspiratio, noxia factio. Act. c. 24. [v. 12.] (2 Cor. 11. 28.)

Ἰδιοσύστατος, per se consistens.

Ἰδιοσυστάτως, q. d. ex propria consistentia. Damasc.

Κακοσύστατος, malè consistens, apud Trapez.

Νεοσύστατος, nuper concretus, qui nuper coaluit. Galen. κατὰ τόπ. l. 5.

Προσύστημι, prius commendo, commendationem præmitto. Plut.

Ὑφίστημι, (q. d. statuo sub, colloco sub.) suppono, subjicio. Pind. Olymp. Od. 6. χρυσίας ἐστεφανώσεις σύντροφ' ἐρυθρὸν δαλὸν πίτνας, suppositis columnis. Plut. in Othone, ἐστεφανώσας τὸ ξύλον ἐξῆς ἀμφοτέρωθεν τοῖς χιτῶσι. Item substituo, i. sufficio in locum alterius. Xen. Hell. 4. ἐστεφανώσας δὲ Ἡρακλείδας ταξιάρχας καὶ λοχαγούς. Item propono, ut Soph. in Ajace, μὴ γυμνὰς ἐστεφανώσας σφᾶς. † ἐστεφανώσας ἀδυνατωτάτους καταλείπουσι. Xen. Pæd. l. 4. p. 96. b.† ¶ Item in naturam rerum produco, ut, ὁ Ζεὺς ἐστεφανώσε πάντα ἐξ οὐκ ὄντων. (Ὑφίστημι. pro ἀνθίστημι, ἀντιμάχομαι. Cum Dat. Æsch. Pers. 87. Eum. 204. ἐστεφανώσαν. i. e. ἐστεφανώσαν. Il. Υ. 267. Eurip. Phœniss. 1427.)

Ὑφίσταμαι, (q. d. statuor sub, collocor sub,) supponor. Item substituor, sufficior. Frequenter dicitur ὑφίστασθαι quod extat, et in natura rerum est, seu subsistit. Exponiter etiam, in naturam rerum producor: ut apud Greg. de baptismo, ἀλλ' ἕνωσις οὐκ ἔστιν ἀνθρώπου ἐστεφανώσεν, ἕως ἐστεφανώσε διάκλασις, sic in naturam productos denno finxit. Ὑφιστὰς dicitur quod in naturam rerum cadit. Philo de mundo, οὐδὲ τῶν ἔστιν ἐστεφανώσεν ὑφίστασθαι, nihil in naturam rerum proditum est, nihil extitit. ¶ Item subeo, succedo, ut, ἐπὶ τοιχίον ἐστεφανώς, Plut. Item subeo, i. sustineo, suscipio, ut, ἐστεφανώσε ταῦτον τὸν λογισμὸν, Lys. Et, ἐφίστασθαι δὲ τὸν πρᾶξιν Πλουτάρχου, Plutarch. in Pelop. facinus sibi deposcit, aggreditur rem audendam. Sic apud Thuc. ἐφίστασθαι τὸν πόλεμον, et, ἐπιστὰς τὸν κίνδυνον, apud eundem. cui opponitur ἐ φυγὼν. † Subire, cum inf. Xen. Pæd. l. 6. 7. ἐφίστασθαι προστατεύειν.† ¶ Item suscipio, i. aggredior, instituo, incepto, ut, ἐστεφανώσε τοιοῦτον ἀγῶνα, apud Aristidem. ¶ Item recipio, polliceor, ut, ἐφίστασθαι ἔχειν, Xen. Pæd. 6. recipio et polliceor me habiturum. Thuc. l. 4. ἔφασαν τοὺς ἄνδρας ἕκαστος ἐστεφανώσε. Aristoph. in Vesp. καὶ οὗτοι ἐφίστανται πατὰ σπουδὴν μάλιστα στρατιῶται. Interdum cum accusativo, ut Iliad. φ'. Μοιρᾶδι χαλεπῇ ἐφίστασο, τὸν ἕκαστὰς οὐκ ἐτέλεσσε. Et Odyss. π'. τέλεσσε μὲν ἐπίσχεσιν ἔκας ἐπέεσσι. ¶ Item, ἐφίστασθαι, sustineo, i. δέχομαι, excipio, non cedo instanti. Plutarch. μαχόμενοι τὸν φαλαγγα τῶν ἱππέων, ἀναιρεῖσι δὲ τοὺς ἐφισταμένους. Theoc. l. 1. ἐφεστάντες πέδας. Et cum dativo, apud eundem lib. 2. χρὴν καὶ ξυμφορῇσι τοῖς μεγίστοις ἵππων ἐφίστασθαι. Xen. Hel. 7. ἔξεστι δὲ λόγου δεῖ τοῖς ἀστασιαστοῖς εἶδεῖ ἐφεστάναι. Rursus cum accusativo rei, exp. tolero, suffero, ut, ἐφίστασθαι πόνους, apud Hermog. Et apud Plutarch. πρὸς ἅπαξ ἅπαξιον ἐφιστάμενος. ¶ Item, ἐφίστασθαι, subsideo, sido, pessum eo, cui oppon. ἐφιστάλλω. Aristot. in probl. et de cœlo lib. 4. Est etiam, κρυφίως ἵστασθαι, et ἐνεχωρῶ, occultè sto, vel digredior, ut, apud Luc. in Philopseude, ἐν συστηῷ ἐφεστὼς. et in Timone, ἐγὼ δὲ ἐμοὶ ἐφεστήκειν. ¶ Item activa significat. suppono, pono, apud Athen.

Ὑπόστημα, sedimentum, ut, ὑπόστημα τῆς πολίας, Aristot. de anim. l. 1. Item idem quod hypostasis apud Theologos. ¶ Item statio militum, 1 Reg. c. 13. ¶ Item pudendi virilis pars ea quæ minimè pendula est, apud anatomicos, ut ait Rufus. Est etiam πόλθος, Hesych. et Suid.

Ὑπόστασις, subsistentia, seu naturæ subsistentia, res subsistens, res natura et re vera subsistens, cui oppon. ἵδιωμα. Aristot. de mundo, συλλήβδην δὲ, τῶν ἐν ἀέρι φαινομένων τὰ μὲν ἔστι κατ' ἰδιότητα, τὰ δὲ καθ' ὑπόστασιν. Sic ad Hebr. c. 11. τῶν ἐλπιζομένων ὑπόστασις, quidam exp. extantia. ¶ In dei trinitate significat substantiam intelligentem, incommunicabilem, idem quod οὐσία, et πρόσωπον. atque ita distinguitur ab οὐσία, quæ est communicabilis. Sacrosancta enim concilia statuerunt, unam in trinitate esse οὐσίαν, et tres ὑποστάσεις, ut docet Basil. Sic epist. ad Hebr. cap. 1. dicitur Filius Dei χαρακτὴρ τῆς ὑποστάσεως αὐτοῦ. Plura vide apud Theologos. ¶ Item præsentia animi et fortitudo, audacia, fiducia, apud Polyb. et 2 Cor. c. 9. ¶ Item sedimentum, et quod ex urina subsidit: crassior urinæ portio secreta et subsidens. Exponitur etiam, alicujus rei fæx subsidens, crassamen vel crassamentum. ut, αἵματος ὑπόστασις, et, ὑπόστασις ἰδρῶτος, Alex. Aphr. ¶ Item humorum consistentia seu status, et concretio, hoc est, quum humores intus manent, quos evacuari oportebat: ut annotat Galen. comment. 2. εἰς τὸ περὶ ἄρθρων. ¶ Exponitur etiam, compages, ut, ὑπόστασις ἀστέων, apud Theophr. de caus. pl. lib. 5. ¶ Item insidiæ quæ struuntur ab eo qui ἐφίσταται, i. stat in latebris. ¶ Item statio militum, ex 1 Reg. c. 13.

Ὑποστάτης, qui in naturam rerum produxit, et subsistere fecit, qui condidit et in naturam rerum indidit. Apud Areop. ¶ Item furor qui quid fulcitur. Plut. in Coriolano.

Ὑποστάτις, fem. gen. quæ in naturam rerum produxit, apud Areop.

Ὑποστατὸς, tolerabilis, ferendus. Eurip. [Antig. v. 4.]

Ὑποστατικὸς, autor et conditor substantiæ, Dionys. Areopag. Item præsidens.

Ὑποστατικῶς, præsidenter, confidenter. Item asseveranter, affirmatè, apud Polyb.

Decomp. Ἀνυπόστατος, subsistentiam non habens, cui oppon. ὑπόστατος, apud Damasc. Item intolerabilis, cujus impetus sustineri nequit, cui resisti non potest. Polyb. [Athen. Deipn. lib. 3. ἴρε, ξυμμαστὲ ἆ' ὁ Ῥωμαίων ἄρχε ὁ ἀνυπόστατος, id est, cujus potentiam nemo sustinere possit. Xenoph. Cyr. Hell. lib. 3. ἀλλὰ δὲ τῷ ἀρχικῷ ἱππικῷ, ἀνυπόστατοι ἦμεν, τῶν δ' ἐπιτηδείων οὐδὲν ἐμοὶ ἐπιτήδειοι κατελείποντο. Laced. Resp. cap. 10. §. 7. Ἐκαίνιδας δὲ καὶ τὸν ἀνυπόστατον ἀνάγκην ἀνακὼ ἄνευ ὅπλων ἐκβιασθεὶς ἀφεῖς.]

Ἀνυποστατικὸς, cujus impetus vix sustineri potest.

Ἐνυπόστατος, subsistentiam habens. cui oppon. ἀνυπόστατος, apud Damasc.

Ὁμοϋπόστατος, eandem hypostasin habens. apud theologos.

Παρυφίστημαι, subsisto una, vel existo una, una cum in natura rerum, pro συνυφίστημαι, Damasc. et Basil. Item propemodum subsisto, ferè in natura rerum, apud Dionys. Item obiter subsisto. Item significor, demonstror, repræsentor, apud Apoll. grammat.

Παρυπόστατος, minus est quam ἐνύπαρκτος, apud Dionys.

Προϋφίστημι, prius in naturam rerum produco, apud Greg.

Προϋφίστημαι, prius in naturam rerum producor seu prodeo, prius subsistentiam habeo. Interdum προϋφίστημι exp. antegredi, antecedere, ut apud Plut. in lib. de fato. Hinc προϋφιστάμενος, seu προϋφιστὰς, antegressus.

Προϋπόστατος, qui ante extitit. Plut. Προϋφιστάμενον, quod prius exstitit. Plut.

Προϋπόστασις, q. d. præsubsistentia, seu præexistentia: de re quæ prius in naturam rerum prodierit.

Συνυφίστημαι, una subsisto, i. una cum in natura rerum.

Τριϋπόστατος, tres hypostases habens, ut Dionys. ἰδίᾳ τριυποστάτως vocat.

Composita sine præpos. ac primùm ex στάσις, in priori significatione.

Αἱματοστάλαγμα, τὸ, exp. à Gal. et Dioscor. suppressiones supertumescentis sanguinis. Alii autem eo nomine intelligunt plenum sanguine et tumescentes venas.

Ἀπιστασία, Hesych. est stupor, quo aliquis stat dens, et velut attonitus.

Ἀμιτασία, ἡ, retium tensio. Poll.

Ἀμιτατήριον, vel ἀμιτατάριον, ου, τό, locus in quo tenduntur retia. Poll. et Xen. in Cyneg.

Ἀστασία, ἡ, instabilitas, inconstantia. Areop.

Βαλίστρας, bellica machina, Esech. 4. ubi exponitur arieti. et 1 Macchab. 9. exp. balista.

Βαιστάριος, et βουστάριον, bovum stabulum. (Æsch. Pr. 655.)

Διστάζω, quomodo huc pertinent, vide suo loco.

Διχοστασία, dissensio, secessio, quum in duas partes factiones secedens, quum in contraria studia aliqui scindantur, apud Plut. de frat. charit.

Διχοστατικός, ad dissensionem pertinens. Strab.

Ἱππόστασις, et Ἱπποστασία, sive Ἱπποστάσιον, equile, stabulum equorum, stationes equorum in stabulis. (Eurip. Alcest. 592. Ἀμφὶ μὲν δίδυμα πυρώσας Ἱπποστάσια, &c. Phaeth. 30.)

Δικτυοστασία, exp. retium collocatio. In Epigram. exp. laqueus, quid fixus stet.

Ὀρθοστασία, rectus status, corporis habitus quo surrecti stamus nervis posterioribus contractis.

Ψυχοστασία, animarum statio, vel animarum bilanci impositarum ponderatio. Plut.

Composita ex στάσις, i. factio.

Ἀντιστασιώτης, ου, ὁ, qui contrariæ factionis est. Appian. in Parth. (Herodot. Hist. lib. 3. cap. 69. ἐν τε τὸν ἔπειτα χρόνον πολλοῖσι κατέστησε τὸν ἀντιστασιώτην. lib. 1. §. 92. ἐς οἱ, φεύγει ὁ βασιλεύσας, ἀντιστασιώτης κατεστέων, &c. lib. 4. §. 164. Xenoph. de Cyri Exp. lib. 1. cap. 1. §. 10. Aristippus——παίζομεν ἐπὶ τὸν ἵππον ἀντιστασιώτην ἔχοντες. πρὸς τὸν Κῦρον,——ἐς οὗτον παρεγενόμεθα ἐν τῇ ἀντιστασιώτῃ. Cyrus——δῆτα αὐτῷ μὲν περίεστι καταλέγειν περὶ τοὺς ἀντιστασιώτας, περὶ ἐν αὐτῷ συμβαλλόντας. Græc. Hist. lib. 7. cap. 1. §. 31. Κατηγορούντων δὲ αὐτοῦ τῶν τε Ἀριαίου καὶ τῶν ἀντιστασιωτῶν, &c.)

Ἀντιστασιάζω, contrariam factionem moveo vel sequor, contrariam partem sequor in seditione. † Xen. Paed. p. 186. d.†

Ἀντιστασιαστής, οῦ, ὁ, qui est contrariæ factionis, qui sequitur contrariam partem in factione, seu seditione.

Ἀστασίαστος, seditione carens, seditionibus nullis turbatus. Hesych. Populi quoque seu cives urbis alicujus ἀστασίαστοι dicuntur, qui nullas dissident seditiones, seu qui nullas movent seditiones. Isocr. in Paneg. (Lysias Orat. Olymp. μόνοι δὲ πάντων ἀκίνδυνοι, καὶ ἀτάραχοι, καὶ ἀστασίαστοι, καὶ ἄστρατοι, καὶ τοῖς ἀεὶ τοῖς αὐτοῖς χρώμενοι. Vide hoc Fragm. apud D. Hal. ii. 146. 35. Thucyd. Hist. lib. 1. §. 2. τὸν γοῦν Ἀττικὸν ἐν τοῦ Ἐπιταλίου διὰ τὸ λεπτόγεων ἀστασίαστον ὄντα, ἀεὶ φασιν οἱ αὐτοὶ ἀεί. Plat. Phileb.)

Διαστασιάζω, factionibus et seditionibus implico, seditionem inter aliquos concito. Plut. ὁ Ⅲ Μάλλιος διεστασίαζε τὸν στῖλον. Aristot. pol. 5. διεστασίαζεν αὐτοὺς πρὸς τοὺς δήμους, ad seditionem contra opulentiores concitandam induxit. Item dissidia sejungo ac segrego. Synes. epist. 95. διεστασίασεν ἡμᾶς, ad dissensionem nos induxit.

Καταστασιάζω, seditiosos opprimo, et affligo, seditiosos circumvenio. apud Plut.

Καταστασιάζομαι, factione vincor, seditionibus premor. Xen. et Plut.

Νεοστασία, est ἐπίστασις ex rebus novis et insolitis. Apoll. [iii. 76.]

Συστασιάζω, seditionis vel potius factionis socius sum, factionem aliquam adjuvo. Thuc. l. 4.

Συστασιώτης, factionis socius seu particeps. Luc. de salt.

Composita ex στανίς: itidem sine præpositione.

Ἀριστερόστατος, ου, ὁ, qui à sinistra stat. Poll.

Ἀμάστατος, ου, ὁ, retium tensivus. Eurip. in Oreste. (Æsch. Ag. 1384.)

Ἀμάστατα, τὰ, loca ubi retia figuntur. Hesych. Et apud Soph. † El. 1504.† pro ipsis retibus. (Æsch. Pers. 99. Eum. 112.)

Ἄστατος, ου, ὁ καὶ ἡ, instabilis, inconstans. Phil. de mundo, τὸ ἄστατον, subst. instabilitas, inconstantia.

Ἀστάτως, inconstanter, non firmiter.

Ἀστατέω, ῶ, instabilis et inconstans sum, vacillo, titubo. Exp. etiam, incertis sedibus vagor.

Δεξιόστατος, qui à dextra stat. Sic dicebatur qui in dextra chori parte præsidebat. Poll.

Διχοστατέω, ῶ, dissideo, q. d. divisus sto, discordo. Eurip. διχοστατῶ πρὸς σε. (Med. 15. Æsch. Ag. 331. Eum. 389.) Item ambigo, dubito, Alex. probl. 1.

Δυστατέω, idem quod ἀστατέω, titubo. Plut.

Κακοστατέω, malè sto, malè constitutus sum. Nic. in Ther.

Ἀμφιστατέδαι, illaqueari, in casses incidere, apud Plut.

Ἐμποδιστάτης, qui obstat, qui impedimento est, Suid.

Ὀβελιστάτης, fœnerator, ut exp. apud Aristoph. in Neb.

Ὀβελιστικαὶ, (sc. τέχναι,) ars fœneratoria.

Ὀβελιστικός, ἡ, fœnerator.

Ὀρθοστάτης, ου, ὁ, qui erectus stat. [Eurip. Here. Fur. 979. Ἔστιν δὲ λαβεῖν Ὀρθοστάτας ἐδάφους, ἐστῶτας ἄνω. Vide Not. Ion. 1134. Not.] Orthostata, vocabulum est architectonicum. Vitruv. l. 2. c. 7.

(Ὀρθοστάτης. Æsch. Ch. 819.) ‡ Ἅλλος ὀρθοστάτης ἡμῖν ἀρτιᾶς χαίτας πέλει, designat muliebres fauces simulque citharæ sono perstrepentes cantus. Schutz.‡

Πρωτοστάτης, qui primus stat. † Xen. Paed. l. 3. p. 85. c. et p. 174. d.† In acie idem est qui λοχαγὸς, et ἡγεμὼν, antesignanus aut primipilaris: et sic opponitur τῷ ἐπιστάτῃ, quem τάξεως etiam vocant. Secundum alios est, qui ante ἐπιστάτην stat. Xen. in polit. Laced. et Paed. 6. Apud Thuc. πρωτοστάτης τοῦ δεξιοῦ κέρως, qui primus in dextro cornu stat. Metaphoricè ponitur Act. c. 24. In judicio idem est qui πρωτιβάθρης, qui primus in subsellio sedet. In convivio idem est qui πρωτόλεκτος, qui primus accumbit. Item generalitas, antistitor, præsides, seu præses.

Πρωτοστατέω, ῶ, primus in ordine sto, antistitor seu antesignanus sum. Metaph. apud Phil. de vita M. l. 1. ἡ γὰρ ἐλπὶς πρώτη πρωτοστατοῦσα τὸν ἄλλον χρόνον.

Τριστάτης, expos. dux, princeps, et princeps principum, apud 70 interp. ut lib. 4. Reg. cap. 7. et 9. Vide Hieron. in Ezech. cap. 23.

Ὑπερστατέω, suprà constitutus sum, imperium habeo. Æsch. (Suppl. 347.)

Composita, lentitia simul, itidem sine præpos.

Βαιστάδιον, boum stabulum, bubile. idem quod βουστάσιον.

Ὀρθοστάδιον, stando erecto corpore: more eorum qui erecti stant. [Æschyl. Prometh. 31. ἐφ' ἅρ' ἀτειρεῖ τῷδε φρουρήσεις πόνῳ, Ὀρθοστάδιον, ἄϋπνος, &c. Schol. ἰφὶς ἑστάμενος.]

Ὀρθοστατέω, et ὀρθοστάδεω, ῶ, erectus stare.

Ὀρθιστάδεω, idem.

Ὀρθιστάδιον, stando, more eorum qui erecti stant. Apoll. [Rhod. Arg. iv. 1493. μετὰ δ' ἅρμα τελείδματα πολλὰ ἰσταῖς γαίης ὀρθιστάδιν εἴξαντα.]

(Ὀρθιστάς. Eurip. Helen. 554. καλῶ (sc. σὲ) ὃν ἐμοὶ ἐμπέμψας τ' ὀρθιστάδες· Vide Not. ad loc. et Here. Fur. 980. Not.]

Composita, in σταθὸς desinentia.

Ἀστατὸς, ὁς, ὁ καὶ ἡ, instabilis, idem quod ἄστατος. Hesych.

Ἑστατὸς, stabilis, firmus, constans, idem quod σταθερὸς, et στήριμος. Od. σ'. ἑστατὸς μέγαρον, ædes bene fundata.

Ἑστατῶς, constanter, firmiter, tutò. Herodian. l. 7.

Ἑστότης, et ἑστατὸς, stabilitas, firmitas. Item constantia. Plut. in conn. ad uxorem. Item bona constitutio, bona habilitudo; idem ferè quod ἕξις, apud Plut. in lib. de præcept. sanit. πρὸς τὴν ἐμποιοῦσαν σαφῆ ἑστότητα. Item pro stabilimento, in lib. Sap. c. 6.

Εὐστατέω, ῶ, stabilis ac firmus sum. Dicitur etiam de mari quod placidum ac tranquillum stat, nec ulle ventorum impetu agitatur. Luc. καὶ γὰρ ἔστηκε γαλήνη ἄσπετος, καὶ εὐστατεῖ τὸ πέλαγος.

Νεόστατος, recens constitutus seu institutus: idem quod νεοπαγὴς τοῦτος, ut, νεοστατὸς σῦφαξ.

Composita ex σταθμὸς, i. stabulum, statio. De altera autem signif. quæ σταθμὸς pro libra ponitur, vide in compos. ab ἵστημι, i. appendo.

Ἀστάθμητος, ου, ὁ καὶ ἡ, immunitatem habens ἀπὸ τῶν ἐπισταθμίων. Plut.

Βαιστάθμιον, ου, τὸ, bubile, boum stabulum, ubi boves ἵστανται. Poll.

Ἐπιστάθμιος, ου, ὁ, præfectus τῶν σταθμῶν, mansionum curator. Isocr. in Paneg. Aliquando (ut Bud. in Pand. asserit) ἐπιστάθμιοι appellantur ii qui super hospitia sunt in comitatu principis aut legati ducisve exercitus.

Ἐπιστάθμιον, ἡ, munus τοῦ ἐπιστάθμιου.

Ἐπιστάθμιος, stabulor alicubi, stativa habeo, diversor. Idem quod σταθμεύω, et καταλύω, Plut. in Sylla.

Ἐπιστάθμιόομαι, ad mansiones et diverticula designor. Plut. in Ant. ἐπὶ χαμαιτύπαις ἐπισταθμιούμενος.

Ἐπιστάθμια, ἡ, stabulatio, diversatio. Diod. in hist. Alex. ¶ Item necessitas hospites recipiendi, seu necessitas hospitio recipiendi comitatum principis aut legati. Utitur Cic. ad Att. l. 13. in fine. et Plut. in Sert.

Ναύστάθμος, ου, ὁ, navium statio. Luc. Item navales copiæ. Suid. Legitur et τὸ ναύστάθμον neut. gen. apud Thuc. et in plur. ναυστάθμα, apud Plut.

Decomp. Ἀπαστασταθμιστος, ου, ὁ καὶ ἡ, immunis ab hospitiis præbendis, immunis à præbendis diversoriis principis comitatui, vel exercitui in transitu. Idem quod ἀστάθμητος. Polyb.

Καταστάθμιος, in stabulo aut statione, aut diversorio collocо. Strab.

Παρασταθμίδιος, exp. postes cardinem, unde ἀ παραθμὶς, quod et ipsum postem significat.

Composita facta ex infinitivo στῆναι: sine præpos.

Ἀγχιστῆς, vel ἀγχιστῶς, οῦ, q. d. propè stans. Il. δ. Αἱ μὰν τ' ἀγχιστῆσι ἴσ' ἀλλήλῃσι κίχηται, i. aliæ propè aliæ stantes, et minimo spatio invicem distantes. Eust. ab ἄγχι et στῆναι compositum esse dicit. Vide et in Ἄγχι.

Ἀστῆς, οῦς, et Ἄστους, ου, ὁ καὶ ἡ, infortunatus, infelix, miserrimus, calamitosus. Παρὰ τὸ στῆναι μὴ ἔχειν μίαν οἴκησιν, ut tradunt Etymol. et Suid. derivantes παρὰ τὸ στῆναι. Vide et in compos. à στέγω.

Δύστους, ου, ὁ καὶ ἡ, infortunatus, infelix, miser, secundum quosdam παρὰ τὸ στῆναι, ut sit qui vix locum invenire potest ubi consistat. Il. χ'. et apud Plut. et Dem. Item perditus, perduellis, pernicie dignus. Soph. in Electr. † 1476.† (Tr. 1023. Œdip. Tyr. 810. Æsch. Ag. 1664.) Vide et in comp. à στέγω.

Δυστυχία, ἡ, miseria, miseries, calamitas. Expos. et improbitas, Hesych.

Dicomp. Τριδύστους, ter infelix, miserrimus.

Composita ex infinit. lentitus, desinentia in στατὸς, itidem sine præpositione.

Ἀιστατὶ, ἡ, sempiternitas, æternitas: permansio in eodem statu, τὸ ἐπὶ τῶν αὐτῶν ἀεὶ ἑστάναι, i. in iisdem semper stare, inquit Suid. ex Antiph.

Εὐστατὶ, bona et tranquilla status. Apud Diog. Laërt. Item felicitas. (ἐν εὐστατῇ φίλη. i. e. εὐδαιμονίᾳ, ut Sch. Æsch. 8. c. Th. 193. Ag. 656. 938.) Ponit et inter composita ex aliud relatum.

Derivata ex ἵστημι, i. appendo.

Ἰστατικὴ, (sc. τέχνη,) scientia ponderum, scientia de ratione ponderum.

Ἰστατικὸς, οῦ, ὁ, hujus scientiæ peritus.

Ἰστατικῶς, more eorum qui ponderant, aut more eorum quæ ponderantur.

Ἰστάω, adverb. pondere, q. d. appensim. Nicand. in Alexiph. v. 327.

Ἰστάδιος, appensus, pondere demensus. Nic. in Alex. Item stabilis. in ἵστημι, in priori signif. Item στάδιος, (substantivè,) vide στάδιον, ibidem.

Σταθμὶς, οῦ, ἡ, statera, libra. Hesiod. μ'. (de muliere quæ manu victum quærit.) Ἥτε σταθμὰ ἔχουσα, καὶ ἔργα ἀνδρὸς ἀνάλκιδος ἰσάζουσα, staterum et lanam. Aristoph. in Ran. Ἐπὶ τὰν σταθμὰν γὰρ ἀγαγεῖν βούλομαι, ad staterum redigere. Dicitur etiam ipsum pondus. Herodot. σταθμὰ ἰστάλαντα, pondera duo talenta. Aristot. pol. 1. ἰσοσθενὲς μεγέθει καὶ σταθμῷ. Sic et apud Theoc. Xen. Plut. Demosth. &c. Requiritur etiam, τὰ σταθμὰ, in plurali numero, per metaplasmum. Vide et aliam signif. in derivatis ex ἵστημι, statuo.

Σταθμίον, ου, τὸ, idem quod σταθμὶς. Usitatius est plurale σταθμία.

Σταθμίζω, F. ίσω, pondero. Exp. etiam, ad amussim examino atque exigo, expendo, διαμάζω. Suid. et Rust.

Σταθμὸς, ὁ, amussis, regula ad quam aliquid exæquatur: funiculus tenuis, quem minio aut atramento imbuunt fabri, ut lineam rectam ducant, cujus ductum sequuntur in materia exæquanda et complananda. Il. ι. σταθμὸς δέμνιον ἔπλετο· Τέκτονες ἐν παλάμῃσι δικάμενοι, navale lignum amussis seu rubrica dirigit. Plut. in polit. præc. γωνίας χρωμάτων καὶ κανόνι, καὶ σταθμῷ. Et metaph. apud Luc. κανόνα καὶ σταθμὸν ἀκριβῆ τῶν τοιούτων. Hinc κατὰ σταθμὸν, ἐπὶ σταθμὸν, παρὰ σταθμὸν, et πρὸς σταθμὸν, ad amussim, &c. Appellatur et rubrica, item linea. Item ensis capulus; quin suo pondere σταθμίζει τὸ ξίφος, dirigit et ad æquiponderium reducit. apud Diodor. Siculum. ταῖς σταθμαῖς τῶν δηλήτων τιτρώσκει. (Æsch. Ag. 1054.)

Σταθμάω, vel potius σταθμάομαι, ad amussim exigo, amussatim æquor. Luc. de hist. scrib. Item pondero, libro. Paus. in Achaicis. Exponitur etiam, modulor, modum adhibeo, ad certum modum facio. ¶ Item æstimo, perpendo, examino. ¶ Item conjecturam facio, argumentum duco.† Soph. Œd. Tyr. 1191.† (Aristoph. R. 809.) Theophr. de caus. pl. 9. c. 4.

Σταθμητὸς, οῦ, ὁ, ad amussim exactus, vel qui ad amussim et lineam exigi ac dirigi potest. Exponitur etiam, μετρητὸς, apud Arrian. Apud Plut. ἐμοὶ μὲν οὖν ἅ ἐστιν ἰδίᾳ σταθμητὰ, mihi quidem, à socio, nihil pensi.

Στατὴρ, ῆρος, ὁ, stater, pondus drachmarum quatuor, quod Hebræi sicleum dicebant, ut Bud. tradit, scribens alibi staterem à mensoribus vocari semuncium. De variis ejus generibus vide Pollue.

Στατηρίδιον, ου, ὁ, statere valens, qui materia pretio æstimatur.

Comp. Δεκαστάτηρος, decem stateribus valens.

Πεντεστάτηρος, ου, ὁ καὶ ἡ, qui quinque staterum est, seu quinque minarum, idem quod πέντημνος, teste Poll.

Στραγὴν, ἡ, tratina: dicta παρὰ τὸν στάνον, ut in proverbio, λιπόστρωτος στραγήνης, apud Suid. Dicitur esse Doricum vocabulum.

Compositorum in hac significatione prima classis.

Ἀνισταῦσι, seu ἀνιστάνεσθαι, appendere, reddere aut recipere appensum, seu appendendo. Hesych. et Suid.

Διστάσιον, duplo pondere rependendum: vel duplum ponderans.

Ζυγοστάτης, libripens. Ζυγοστάται, libripendes per urbes constituti, qui regiis ponderibus præfecti appellantur. Hinc zygostatica fides, plena et examinata æquitas.

Ζυγοστατέω, ἠ, in trutina appendo. Item metaph. apud Polyb.

Ἰσοστάσιος, ος, ὁ καὶ ἡ, qui paris est ponderis. Luc. γυναῖς ἀλλᾶξαι εἶμι, καὶ ἰσοστάσιος ταῖς ἄλλαις ταφῆς, vel qui æquali pondere appenditur, qui tantidem æstimatur, æquivalens pretio. Athen. ἰσοστάσιος γὰρ ἦν ὁ σκορόδου σκόρδῳ δραχμὴν ἱστανόμενος, argento respondebatur.

Τριστάσιον, quod triplum appenditur, et triplicato pondere æstimatur, apud Arrian.

Compositorum secunda classis: videlicet ex σταθμὸς, seu στάθμη.

Ἀντίσταθμος, ος, ὁ καὶ ἡ, æquale pondus habens, æqualis ponderis. Et per metaph. æquè pollens, æquivalens, æqualis momenti, seu paris momenti. †Soph. El. 573.†

Ἀντισταθμίζω, rependo, idem quod ἀνισταλαντεύω, et ἰσοστάσιον ἀποδίδωμι, vel pari pondere retribuo. Exp. etiam, in æquilibrio pono.

Ἀντιστάθμῳ, rependo, è contrario pondero. Basil. οἷα ἀντιστάθμησαν τὸν περὶ τούτου διαλογισμὸν ἡμῖν.

Ἀποστάθμιος, dependo, appensum trado, σταθμῷ ἀναμίμνημι, Eust.

Ἀσταθμητος, ος, ὁ καὶ ἡ, inconsideratus, improvidus, qui res perpendere non didicit, sed temerè agit. Plut. Item instabilis, incertus, ἄστατος, Theoc. l. 4. Philo de vita M. l. 1. Dem. Plat. &c.

Βαρύσταθμος, ponderosus, gravis pondere. Aristoph. in Ran. et Aristot. eth. δ. c. 3.

Βαρυσταθμίζω, gravi pondere eum. Dioss. Exponitur etiam, gravitatem et pondus adjicio, gravius reddo.

Διασταθμάομαι, metor, dispono. Eurip.

(Ἐπισταθμάομαι. Æsch. Ag. 171.) [οὐκ ἔχω περιστάσεσιν, οὐδὲ ἐπισταθμάομαι, &c.]

Ἐπίσταθμος, qui ponderi adjicitur. Et plur. neut. τὰ ἐπίσταθμα, eadem quæ σταθμὰ, σταθμία, seu στάσιμα. Poll.

Εὔσταθμος, qui est boni aut justi ponderis. in Pand.

Ἰσόσταθμος, par pondere, qui æqualis ponderis est. Ἰσοστάσιος.

Καταστάθμιζω, appendo, pondere demetior.

Καταστάθμισις, appensio: singulorum per sua pondera adjectio. Dioss.

Κρανοστάθμη, ἡ, statera in qua cornua appenduntur.

Παρασταθμίζω, prapondero.

Σύσταθμος, ejusdem cum alio ponderis. Idem quod ἰσόσταθμος.

Ἰσοσταθμία, ponderis æqualitas.

Ὑπερσταθμίζομαι, pondere vinco, pregravo, prapondeo.

Ἴστωρ, ορος, ὁ καὶ ἡ, sciens, peritus. Hesiod. ἴστορα φῶτα γένεσθαι. Soph. in Elect. κἀγὼ τοῦδ' ἴστωρ ἐπιστήσω τόδε, probè novi. ¶ Item testis, vel judex seu arbiter: quòd eos gnaros esse oporteat rei de qua agitur. Il. σ'. ——ἐπὶ ἴστορι πίστιας ἐλάσσαι. ☞ Putatur esse inde derivatum unde et ἱστημι, nimirum ab εἶδω, scio.

Ἱστορία, ἡ, cognoscendi studium, lustratio locorum. Unde, καθ' ἱστορίαν πλανᾶσθαι, apud Plut. exp. ad visenda loca et mores hominum cognoscendos terras peragrare. Item percunctatio, inquisitio. Ut Dioss. in præf. ἐξ ἱστορίας, ex percunctatione audita et cognita. Exp. etiam commentatio, apud Arist de an. l. 1. περὶ περὶ ψυχῆς ἱστορίαν. Sic et in lib. de cœlo, et alibi. Peculiariter verò historia et apud Græcos et Latinos dicitur rerum gestarum vel expositio vel demonstratio, ut Gell. l. 5. c. 18. declarat: unde, ἱστορίαν συγγράφειν, apud Luc.

Ἱστόριον, ου, τὸ, exp. argumentum, fides seu probatio rei alicujus. Hipp.

Ἱστορικὸς, ὴ, ὸν, historicus, ad historias pertinens, historialis, ut, ἱστορικαὶ ζητήσεις, apud Plut. Et, τὰ ἱστορικὰ, historiæ, historiarum monumenta, Plut. in Them. ¶ Item historicus; historiarum scriptor, seu historiarum scribendarum peritus, unde superl. ἱστορικώτατος, præstantissimus in historiis enarrandis. Plut.

Ἱστορικῶς, historicè, historicorum more.

Ἱστορῶ, ῶ, noscito, cognosco, Gal. 2. ad Glauc. τοὺς δὲ ἱστορῶντα καὶ διαγιγνώσκοντας, novi, cognovi. ¶ Item viso, lustro, de urbibus et regionibus dictum. Plut. in Lucul. βουλόμενος ἱστορῆσαι τὴν πόλιν, volens urbem inspicere et cognoscere. Idem in Them. ἱστορῆσαι τὴν χώραν. ¶ Item peragro et cognosco loca, aliisque ea enarrando trado, ut fecit Strab. ¶ Item memoriæ trado. Theoph. τοὺς δὲ καθ' ἕκαστα βίους ἱστορῆσαι δεῖ τῶν χρόνων, i. sigillatim vitas commemorare et prodere. Unde, τὰ ἱστορούμενα, res memoriæ proditæ, apud Plut. Et, ἱστορῶ τὰ πεπραγμένα, Luc. literis prodere res gestas. ¶ Item scio, percontor, quæro. Soph. in El. †318.† ἱστόρει νυ σὺ φίλων. Idem in Antig. Τί δ' ἐστὶ, φῂς τί τοῦτο τοὔπος ἱστορεῖς; Herodot. in Clione, ἱστορίης δὲ τί λέγων ταῦτα Ἀρίονος, interrogare ecquid audisset super Arione, ut Gell. interpr. Item sciscitando seu percontando audio vel cognosco. Polyb. l. 3. τὸν περὶ τῶν ἱστορῶν, ὃς πολλοὶ, καὶ διαφόροις ἐνέτυχε. ¶ Item ob oculos pono, spectandum propono, apud Suid. (Ἱστορῶ. περιβλέπω. Æsch. Pers. 454. Ag. 685. Soph. Œdip. Tyr. 1165. 1498. Tr. 386. Ἱστορούμαι. Soph. Tr. 420.)

[Ἱστόρημα. Anacreon. Od. 18. Μὴ μοι ξένον τορήσῃς, μὴ φοβηθῇς ἱστόρημα.]

Composita: ex primum ex ἵστωρ.

Ἀνίστωρ, ορος, interrogo, sciscitor. Eurip. in Hippol. [92.] τοῦ δὴ καὶ μοι διάπτυξις σκέψει; quanam de re me interrogas? [addantur, El. 830. ἀνιστόρεις δ' ἀνιστορεῖ, Τί χρῆμα' ἀδυμοῖς; Soph. Œd. Tyr. 586. Ἀρκτὸς οὐκ ἔστιν ἀνιστορεῖν. 1045. Ἐγὼ γάρ μ' ἀμαθίᾳ μαῖαν ὄντ' ἀνιστορῶ. Trach. 321. Οἶδα δὲ καὶ γὰρ οὐδ' ἀνιστόρουν μαθών. Schol. διαπυνθανόμενον, σκοπούμενον.]

Ἀνιστορία, ἡ, historiarum ignoratio, malè versatum esse in historiis. Utitur Cic. ad Att. l. 6. ep. 1.

Ἀνιστόρητος, ος, ὁ καὶ ἡ, qui historias non novit, historiarum imperitus, malè versatus in historiis. Item pass. cujus nulla in historiis memoria, in historiarum scriptis non memoratus.

Ἀνιστορῶ τινα ἔργα, nescire historias. Plut. in Dem.

(Ἐξιστορία. Æsc. S. c. Th. 512. Ch. 676.) [Eurip. Hec. 236. cui addas 743. Οὔτοι σκῆψιν μάστιν, οὔτε μὰ πλάνην, Ἐξιστορῶσ' οἵαν ἴδοι βουλευμάτων. Orest. 289. Ἐξιστόρει. Iph. in Aul. 748. Herodot. Hist. lib. 7. cap. 135. τοίνυν εἰ Ἕλληνες ἐξιστορήσαντες τὰ ἐκείνους συμβουλεύσει ἀναι τῷ Ξέρξῃ στρατιῇ, &c.]

Ἐφιστορῶ, sciscitor, percontor, seu insuper sciscitor. Hesych.

Παριστορῶ, obiter ἱστορῶ. Utitur Cic. ad Att. l. 6. ep. 1.

Προϊστορῶ, antè memoro, priùs commemoro.

Περιστορῶ, insuper sciscitor. Item insuper scribo et prodo. Strab. l. 6.

Φιλιστορία, cognoscendarum rerum cupidus sum, inquirendi studio ægro, historiæ studeo. Greg. in Basil. et Strab. l. ult.

ΙΣΧΙΣ, lumbus, Ἰσχίς, Hesych. Etymon. vide in ἰσχνὸς, quod sequitur.

Ἰσχιὸν, ου, τὸ, ossa, coxendix. Ἰσχια dicuntur interdum ligamentum quo femur coxendici acetabulo colligatur: interdum ipse articulus: interdum partes carnosæ ex utroque sacri ossis latere, quæ et σκάφαι à Græcis vocantur, et à Lat. clunes nominari creduntur. Il. ι. τῷ βάλεν Αἰνείας κατ' ἰσχίον, ἔνθα τε μηρὸς ἰσχίῳ ἐγκυρέουσι, κοτύλην δέ τε μιν καλέουσι. ☞ Sunt qui nomen eis inditum existiment παρὰ τὸ ἰσχνὰ τοὺς καθεκάστους, quòd sedentes sustineant carnosa illa post lumbos utrinque eminentia. Arist. hist. an. l. 4. c. 10. hominem solum ἰσχνὰ habere dicit. Homerus tamen apro tribuit Il. ξ'. et leoni Il. σ. Apud Dioss. l. 3. ἰσχίων ἀλγήματα, et lib. 1. ἰσχίων φύσις, coxendicis dolores.

Ἀνίσχιος, (comp.) ἔσω, clunium tumore vacuus. Aristot. de part. an. l. 4.

Ἰσχιὰς νόσος, dicitur coxendicum dolor: seu arthritis coxendicis, aut arthritis coxæ articulum occupans. Dioss. l. 1. ἰσχιάδες ἐφεξῆς.

Ἰσχιαδικὸς, ὴ, ὸν, ad coxendicis dolores factens, ut, ἰσχιαδικὸν ἐπιθέτασμα, apud Dioss. l. 2. c. 205. Item, qui obnoxius est ischiadi, qui coxarum dolores patitur, qui è coxendicibus laborat. Dioss. l. 1. c. 35. ἰσχιαδικοὶ καὶ ἰσχιακοὶ. Plinius quoque ischiadicos vocat. Reperitur etiam, ἰσχιακὸς, pro ἰσχιαδικὸς, apud Athen. lib. 14. ex Theoph.

Ἰσχνὸς, ἡ, όν, macer, gracilis, tenuis, qui tenui corpore est et minimè carnoso. Synes. epistol. 61. Σῶμα τὸ γύμνασμα, μᾶλλον τὸ χρῶμα, τὸ σφόδρα ἰσχνὸν. Et, ἰσχνὸς ἰσχνὸ, Plut. in Lycurg. Ἀγησιστράτου ἰσχνοτέρου, Lacrt. Item metaph. ἰσχνὸς χαρακτὴρ, apud rhet. tenue dicendi genus: quod et gracile, Gell. Et, ἰσχνὸς σφυγμὸς, gracilis pulsus: cui oppon. ἀδρός.

Ἰσχνότης, ητος, ἡ, macies, gracilitas. et, ἰσχνότης τοῦ σώματος, Gal. et ἰσχνότης χαρακτῆρος, apud rhet.

Ἰσχναίνω, emacio, macilentum seu gracilem reddo, attenuo, arefacio. Aristot. metaph. B. τοῦ ἰσχναίνου ἡ ἰσχναντία τὸ πίλας. (Æsch. Pr. 390. Eum. 767. Aristoph. R. 972.)

Ἴσχνανσις, (ablato ν.) idem. Theophr.

Ἰσχνασμὸς, vel ἰσχνασία, emaciatio, extenuatio: aut etiam macies. Aristot. ibid.

Ἰσχνασικὸς, emaciandi vel extenuandi vim habens.

Ἰσχνὸω, ῶ, idem quod ἰσχναίνω. unde, ὁ σὰρξ ἰσχνῶται, Alex. in probl.

Ἰσχναλέος, et ἰσχαλέος, (sine ν.) apud poëtas, pro ἰσχνὸς. Utitur et Hippocr.

Ἰσχὰς, άδος, ἡ, carica. proprié enim est ficus arida: dicique putatur q. ἰσχνὰς. Invenitur tamen et de recentibus dictum, apud Athen. l. 1. De variis ἰσχάδων generib. vide Poll. l. 6. ¶ A quibusdam etiam sic dicitur à ἄσκη herba, de qua Theophr. hist. plant. l. 9. c. 10. Dioss. l. 4. c. 155. Apud antiquos de oleis etiam sive olivis dicebatur. ¶ Item ancora, apud Eust.

Ἰσχάδιον, ου, τὸ, caricula. Aristoph. in Plato.

Ἀνόσχαδος, (comp.) quod non peperit, nec sagi potest. Suid.

Composita.

Ἀπισχναίνω, extenuo. Plut.

Ἀπισχνάνω, emacio.

Ἀπισχναίνω, extenuo. Plat. Et

Ἀπισχναίνομαι, (sine ν,) extenuor.

Ἔσοχνος, gracilis, tenuis, idem quod ἰσχνὸς. Nic. in Alex.

Ἐπισχναίνω, arefacio, extenuo.

Ἐπισχναντέον, arefacere oportet seu extenuare.

Κάτισχνος, macer, gracilis.

Καταισχναίνω, et καπισχνίω, emacio, extenuo. (Ἐπισχνίων. Æsch. Eum. 138.)

Παρισχναίνω, extenuo. Unde

Παρισχναίμενος, macilenti, extenuati.

Ὕπισχνος, aliquantum macer, subgracilis.

Ἴσχυς, ύος, ἡ, robur, vires. (Æsch. Pers. 392. Ch. 719.) Xen. Ped. 3. ἐν τούτῳ ἐστιν ἡ κύρος δοκεῖ μὲν τὰ σώματα τῶν παῖδ' ἐκστοῦ πρὸς ἰσχύν. †et Ped. l. 4. 19. de exercitu. et l. 5. p. 136. d. et l. 6. p. 152. a.† Aristot. eth. 2. c. 2. τά τε ἐπιτηδεύματα γυμνάσια, καὶ τὰ ἐλλείποντα φύσεια τὸν ἰσχύν. Dicitur et, ἰσχὺς τοῦ σώματος, apud Synes. et ἰσχὺς βίου, apud Philonem de mundo, i. vis roboris. Item robur, i. potentia. item vis. Soph. in Ajace, Ὡμὰς Ὀδυσσεῖ τὸν θεὸν ἰσχὺς ἔχει. Thuc. l. 1. ἐς οἷόν τε ἐξικνοῦτο ἰσχὺν ἐκάστη πόλις. Etymon vide in ἰσχνὸς, infra.

Ἄισχυς, (comp.) robore et viribus corporis destitutus, invalidus, infirmus, apud Esaiam c. 22.

Ἰσχὺν, robustus sum, sani robusto corpore seu valido, ut, ἰσχύειν τοῖς σώμασι. Xen. †Ped. p. 152. a.† Dicitur et ipsum σῶμα interdum ἰσχύειν. Item potens sum, potentia præditus sum, polleo. ut, ἰσχύειν τοῖς ὅπλοις, οἷς, τοῖς νόμοις, apud Dem. et, ἰσχύειν πανταχοῦ. Thuc. (Soph. Œdip. Tyr. 364. Ἀλλοῖς ἰσχύων.) Interdum exp. possum, ut apud Aristoph. μεῖζον ἰσχύειν, plus posse. Et cum infinit. in Phil. de mundo, τὸν κόσμον ἀχθοφορεῖν ἰσχύειν.

Ἰσχυρὸς, ὸν, ὸν, robustus, validus, potens. Xen. ὁ σίδηρος ἀπασῶν τῶν ἀνθρώπων ἐν τῷ πολέμῳ τῶν ἰσχυροτάτων. Dicitur etiam ἰσχυρὸς quicquid est firmum et in quo præsidium collocari potest, ut, ἰσχυραὶ φάλαγγες, et, χωρία ἰσχυρὰ, apud Xen. Interdum etiam, τὰ ἰσχυρὰ, subst. robur. ut, τὰ τῆς πόλεως ἰσχυρὰ, apud Æschin. †Superlat. apud Xen. Ped. l. 5. 2. ἰσχυρὰ φυγὴ. l. 4. 22. et l. 7. p. 176. c. χαλεπὸν. l. 6. 34. χερσὶν, manibus. 2. p. 52. a. ἰσχυρότατον πλάσμα. l. 3. p. 66. d. τὰ στρατιωτικὰ, firma auxilia. l. 3. p. 78. b. τεῖχος. l. 4. p. 111. c. τροχὸς, rota. p. 152. c. ξύλον, lignum, ibid.† ☞ Etymologistes deducit ab ἴσχω, ut sit, ὁ ἰσχων καὶ ἀντέχων ἀνάγκαις.

Ἰσχυρῶς, validè, valdè, vehementer, admodum enixè, acriter, studiosè. Xen. †Ped. l. 2. 7. et Sec. 8. et l. 1. 14. [Ἰσχυροτέρως. Herodot. Hist. lib. 3. καὶ πως ἰσχυροτέρως ἐστράφη.]

Ἰσχυρίζω, ῶ, robustum reddo, seu validum, corrobore.

Ἰσχυρίζομαι, viribus utor, seu viribus contendo, ut apud Aristotel. eth. 4. ἰσχυρίζεσθαι εἰς τοὺς ἀσθενεῖς, viribus contendere adversus imbecilles. †Xen. Ped. 6. p. 171. b.† Item nitor, i. fiduciam colloco. Dem. οὐ μὴν ἰσχυρίζομαι τούτοις, non nitor hoc, in hoc fiduciam eamve non colloco. Item contendo dicendo, et conitor, ut exp. apud Æschin. et apud Thuc. lib. 3. ¶ Item asservero, affirmo, βεβαιῶμαι. Synes. ἰσχυρίζομαι δὲ ὡς ἔστιν οὗ τῶν

ἰσχὺν διδόναι σοὶ ταῦτα λέγω. † Cum inf. Xen. Ped. l. 5. p. 65. d.† [Ἰσχυριστέον. Plat. de Rep. lib. 7. ἀλλ' ὅτι μὲν δὴ τοιοῦτόν τι, ἰσχυριστέον. ἢ γάρ ;]

Composita ab ἰσχύς.

Ἀντισχύω, obnitor viribus, seu contrà nitor, reluctor, resisto, quasi vires viribus opponendo.

Διΐσχυε, exp. viribus superior sum, viribus vinco.

Ἐνισχύω, vires sumo, invalesco. Item activè, corroboro, validum reddo, ut, *ἐνίσχυσε τοῖς ἀκροατὰς καὶ ἐρώτησι*, apud Gennadium.

Ἐνισχύω idem quod *ἰσχύω*. Xen. in Œcon.

Ἐνισχύεσθαι, invalescere.

Decomp. Συνεισχύω, viribus meis aliquem adjuvo, auxiliior, apud Suid. Exponitur etiam, confirmo, suppetias fero, apud Xenoph.

Κατισχύω, q. d. validus sum, seu viribus præditus adversus aliquem. Exp. etiam prævalco, Synes. *μὰ γὰρ ἢ καὶ τῆς γυμνῆς ἡμῶν ἡ δίαιτα κατισχύσει.* Sic Matth. c. 16. Item active signif. roboro, Deut. cap. 2. Apud Esa. c. 22. *μὰ κατισχύσητε παρακαλεῖν με*, exp. ne communi me consolari. In lib. Sap. c. 10. *ἵν' ἀλυσεῖς κατισχύσωσιν αὐτὸν*, exp. circumvenientium.

Κατισχύομαι, viribus alicujus opprimor, vel vincor, cedo, apud Diod.

Συνισχύω, corroboro, confirmo, suppetias ferendo, roboro.

Ὑπερισχύω, prævalidus sum, grandis sum, prævaleo, apud Aresp. et Theophr.

Composita ab ἰσχυρὸς, &c.

Ἀνίσχυρος, minimè robustus, invalidus.

Ἀντισχυρίζομαι, è contrario firmo seu mecum aut corroboro, obfirmo.

Ἀντισχυρίζομαι, è contrario firmor. Item obnitor, ut apud Plutarch. *περὶ δεισιδαιμονίας.* Διὸ δὴ ἀντισχυρίζονται πρὸς ἀμφότερα. Item è contrario affirmo seu assevero, vel contrà contendo, apud Thuc. l. 3.

Ἀντισχυρίζομαι, obnitor, ad fortitudinem me compono, apud Plut. in libro *πῶς ἂν τις αἴσθοιτο ἑαυτῶν προκόπτοντας*, &c. Item omni ope resisto, apud eundem. Item nitor, fiduciam colloco : idem quod *ἰσχυρίζομαι*, nisi quod majorem constantiam in aggrediendo, majoremque fiduciam in faciendo significat. Accipitur etiam pro, omni ope et conatu efficio. Apud Synes. *ἕως ἐνταῦθα λάζεται πίνης, ἀντισχυρίζεται*, exp. firmiter retinet. Est etiam, acriter denego, seu abnuo, pernego, apud Thuc. l. 1. ubi *συγχωρῶ*, et *ἀντισχυρίζεσθαι*, inter se opponit.

Διϊσχυρίζομαι, affirmo, contendo. Plat. in Phædone, et in ep. Sic et Lysias, *ἐκεῖνο δ' αὐτὸ διϊσχυρίζεσθαι ἔστι*, &c.

Ἐνισχυρίζομαι, nitor, fiduciam colloco, innitor, ut, *ἐνισχυρίζεσθαι τούτῳ τῷ δίκαιῳ*, apud Dem.

Ἐπίσχυρος, auxiliator.

Ἐπισχυρίζω, exp. corroboro, apud Plat. Exp. etiam obnitor, omni ope resisto : ut sit idem cum *ἀντισχυρίζομαι*.

Decomp. Προσεπισχυρίζω, corroboro, vel insuper corroboro. Lucrt.

Συνισχυρίζω, sicut et *συνισχύω*, corroboro, confirmo. † Xen. Ped. 2. 50. b.†

Ὑπερίσχυρος, robustus suprà quàm dici possit, præpotens. † *ἴσχυρα*, castellum. Xen. Ped. l. 5. p. 119. d.†

ΙΤΕΑ, ας, ἡ, et ἶτυς, υος, ἡ, salix. (☞ Παρὰ τὸ ἴσος, Etym. quoniam citò in altum excrescit, inter primas etiam germinans, ut et populus et alnus.) Od. ξ'. Μακρὴ τ' αἴγειρος καὶ ἶτυς ἐπιπροέηκεν. Eurip. *ἶτυς* pro hasta usurpasse dicitur : utpote saligna, i. confecta è salice : ut Hom. *μελίη* vocat fraxineam hastam : synecdochicè posita materia pro re inde confecta.

Ἰτέινος, saligneus, qui è salice est, apud Theophr.

Ἰτέων, ῶνος, ἡ, saliceum seu salictum, i. locus consitus saliciibus.

ΙΤΗΣ, ου, ὁ, temerarius, audax, et præceps periculorum facinorumque susceptor. Interdum etiam in bonam partem, magnanimus, animosus. Plut. in symp. de amore, *ἀνδρεῖος ἐν καὶ ἶτης, καὶ σίντης, θρασὺς λιτός.* Et in Protag. *πότερα τοὺς ἀνδρείους θαρραλέους λέγεις ἢ ἄλλο τι ; Καὶ ἶτας γε (ἔφη) λίαν ἃ δὴ πολλὰ φοβοῦνται ἐγώ, atque etiam (inquit) præcipites ad ea quæ populus formidat.* Apud Aristoph. in Nub. † 444.† de Strepsiade, *θρασὺς, εἴρηκεν τις, πολυπράγμων, ἶτης, βδελυρός, ἀνδρῶν κυκητὴς λεπτῶς.* schol. exp. impudens, et qui nullo cujusquam habito respectu aliquid audet aut facit. Suidæ est etiam ἀμαυτὸς, qui præcipiti impetu ad aliquid agendum fertur. ¶ Item mendicus, pauper. ☞ Etym. deducit παρὰ τὸ ἰαθῆναι, τὸ ἰᾶσθαι.

Ἰτητὴς, οῦ, ὁ, temerarius, præceps, vel etiam temeritatem et præcipitem reddens. Aristot. eth. c. 8.

Ἰτηλὸς, οῦ, ὁ, idem quod præcedentia. Plut. in Gal. *ἀλλ' ἰτηλὸς ἐν πρὸς τὰ δεινὰ καὶ ἄνοπτος.* Aristot. in probl. (de vino,) *πρὸς τὸ πράττειν ἰτηλοὺς*, præcipites ad facinus aliquod audendum. Interdum exp. impudens, invereeundus et apud Synes. ep. 4. c. 72. Sic apud Aristoph. (R. 1327.) *ἰτηλὴς πιεῖν.*

Ἰτηλῶς, temerario et præcipiti animo. Item impudenter.

Ἰτημία, temeritas, *ἰτηλότης*. Hier.

ΙΤΡΙΟΝ, ου, τὸ, placentarum seu operis pistorii genus pretiosum, faciloque frangile : ut testatur Athen. l. 14. Unde Gal. in Ioa. Hipp. *τὸ ἴτριον* nominari etiam *ἰρίδιον* dicit, *διὰ τὸ πέδημα*. Idem Gal. de alim. faculi. l. 1. c. 4. duo esse scribit *ἰτρίων* genera. Vide eundem et in lib. de tuenda valetud. l. 5. et Dioscor. l. 4. c. 64.

Ἴτρια, τὰ, Hesych. exp. *ὑπογάστρια*, pars ventri subjecta, quam et *ἴτρια*. de quo vide suo loco.

ΙΤΥΣ, υος, ἡ, circumferentia et umbo, *ἰμάς*, i. ora curvaturaque in extremo ambitu rotæ. ut Il. Ε'. v. 487. *ἔφρα ἴτυν κάμψῃ στρωμφαλιὴ ἅρμης.* Et Hind. ι'. v. 724. *τὸν* (scilicet *τροχὸν*) *ἴτυι χρυσείῃ ἴτυς*, apud Hesiod. in Asp. ver. 314. *Ἀμφὶ δ' ἴτυν μὲν ἔπηξε δυσεὶς πλήκτροισι σιδηρεῖ ἰσκάς.* Et Xen. *ἐς ἓξ αὐτὸν παχέσι, ἐπιλαμβάνουσι αὐτοῦ τῆς ἴτυος.* (V. Eurip. Phœniss. 1341. Æsch. Ag. 1153.) ☞ Deducitur ab *ἴδω*, valere : utpote à *πάλαι δεδῶσα*.

ΙΦΙ, validè, fortiter, magno animo, magna cum potentia, apud Hom. Il. ά.

Ἰφθος, ου, et ἰφὺς, υος, ὁ, robustus, fortis. Apud Hom. *ἰφθα μῆλα*, pingues et segetes oves. Item celer, velox. Hesych.

Ἰφθιμος, viribus potens, robustus. Il. ψ'. *δεῦρ' ἴτ' ἰφθιμον πάρμον.* Item fortis, generosus, animosus. Hesiod. ά. *Παλλὰς δ' ἰφθίμους ἐρέχθεϊ δῶκε γενέσθαι.* Ideirco quidam ■ componi volunt ex Ἰφι et Θυμὸς, ac per syncopen dici, perque τροπὴν τοῦ υ, quasi Ἰφίθυμος.

(ΙΧΑΡ. Æsch. Suppl. 857.) ; *κελεύω δὲ μηδέπω θανεῖν ἰχῶρ, φησὶ, ἀνεν.* Pauwius hinc habet. " Interpres Græcus *ἰχῶρ* exponit *ἐνθυμίαν*. Ubi vox ita occurrit ? In Etymologico Magno est *ἰχαίνω, ἐνθυμοῦμαι. χάω, ἰχάω, ἰχάομαι, ἰχῶρ.* Sic vocem intelligimus. *Mitte id quod nunc desiderium est tuum ; mentis enim nunc est et animi merum.*"†

ΙΧΘΥΣ, ύος, ὁ, piscis. Il. φ'. —— *ἰχθῦσί τε καὶ ἰχθῦς.* Antiph. apud Athen. *Οὐκ ἔστιν οὐδὲν θεῶν τῶν ἰχθύων Ἀπολλώνιος.* ¶ Ἰχθῦς, apud Attic. dicuntur etiam piscariæ, loca ipsa ubi pisces venenat. Hesych. ☞ Derivat Eustath. ab *ἰαίνω καὶ φύω*, id est, *ἐμῶ*, quia animal sit subtilissimum.

Ἰχθυάεις, εσσα, ὁ, piscosus, pisculentus. Od. ι'. *πέτρῃ ἐν' ἰχθυόεντι.*

Ἰχθυεὶς, εσσα, ὁ καὶ ἡ, idem. Interdum et piscis similitudinem habens, piscem referens.

Ἰχθυηδὸν, piscium modo.

Ἰχθυὰς πύλη, piscaria porta. Ex 2. Paralip. 15.

Ἰχθυεὺς, οῦ, ὁ, pisculentus vel piscarius. Aristoph. in Plut. et apud Athen. l. 6.

Ἰχθύω, ῶ, piscor. Od. ψ'. *ἰχθύσασιν Ὀδυσσεῦς ἀγκίστροις*, piscabuntur uncis hamis. Et Od. μ'. de scylla. *Αὐτὰρ ἐπ' ἰχθύσι σίνεται ὅτι μαρμαίρουσι δελφῖνάς τε πίσας τε.*

Ἰχθύϊσματα, videntur proprie esse piscium squamæ. Apud Hippocr. autem *ἰχθύϊσματα* dicuntur *λεπίσματα φλοιῶν*, corticum fragmenta. ut Gal. tradit lib. *περὶ λεπῶν.*

Ἰχθύδιον, ου, τὸ, piscicalus. Apud Athen. lib. 8. Et Plutarch. *κατάδας ἰχθύδιον*, mutus piscis.

Ἰχθὶς, vel ἰχθὶς, ος, ὁ, squatinæ marinæ pellis arida. Potest etiam ferreum unguem significare quo in extractione sectioneque fœtus utimur, propter squamarum piscis similitudinem. Apud Hippoc. exp. limatura, scobs, remontum.

Compositum.

Ἀνιχθὺς, qui est sine piscibus, qui piscibus caret. Strabo.

Ἀπιχθὺς, υος, ὁ καὶ ἡ, qui piscibus abstinet, qui piscibus non vescitur, apud Aristoph.

Καλλιχθὺς, (q. d. pulcher piscis,) à quibusdam dicitur *ἡ ἀνθίας ἰχθὺς*, qui et πελλάνουμος, teste Athen. l. 7.

Πολυίχθυς, υος, ὁ καὶ ἡ, Strabo, et πολυίχθυος, ου, ὁ καὶ ἡ, piscosus, piscibus abundans, multos pisces habens. Hom. hymn. in Apoll. *ἡ εἰς ἁλὸς' ἅλιον πολυίχθυον ἀμφὶς ἰκάνω.*

ΙΧΝΟΣ, ους, τὸ, vestigium, i. ima pedis pars, seu (ut Gal. tradit com. 2. in l. Hipp. de fracturis) cutis pedi subjecta. Frequentiùs autem accipitur pro vestigio, i. signo quod pes incedentis solo imprimit. Xen. de venat. *τὸ ἴχνη τοῦ λαγοῦ.* Et apud Sophocl. *κατ' ἴχνος δίεναι*, feror per vestigia, vestigia sequor. Metaphoricè etiam capitur, ut apud Soph. *ἴχνος παλαιᾶς αἰτίας.* (Œdip. Tyr. 109. Æschyl. Pr. 844. Ag. 1193.) Et apud Plat. in Lyc. *ὁ τούτους αἰδὼ ἔστιν ἀλκαῖος ἴχνος, αἰδὼ πλουσίας.* Et apud Plat. in ep. *τῆς πολιτείας ἐς ἴχνος ἴσα*, reipubl. vestigiis insistere, seu resp. vestigia sequi. Item pro ipso pede, apud Eurip. in Or. (ut tradit schol.) *σῖγα σῖγα λευκὸν ἴχνος ἀμβολαῖς τιθεῖσ', μὴ κτυπεῖτε.* Idem schol. etiam pro incessu apud eundem in Hecuba usurpari tradit. ☞ Παρὰ τὸ ἴσχειν, ὅ ἐστι στοιχεῖν ἅμα τὸν πόδα, deducit Etym.

Ἰχνέομαι, ἥσομαι, vestigo, vestigiis consequor. Plut. in lib. de solert. an. (de dasypodibus loquens,) *πολλαχοῦ ταῖς μεταβραμαῖς ἰχνεύοντες.*

Ἴχνιον, ί. ιου, idem. Xen. in Cyneg. *τὰ μὲν γὰρ ἴχνια οἷόν ἐστι καὶ ἰχνεύειν*, montes enim promptum est vestigare canibus. (quamv. Soph. Aj. 20. Œdip. Tyr. 229. 484.)

Ἰχνεύεσθαι, vestigiis indagari. Poll.

Ἴχνιμα, τὸ, indago. Poll.

Ἰχνίσμαι, ichnecamon. Aristot. lib. 5. de animal. et Plin. lib. 9. c. 24. Est et vespæ genus, de quo Aristot. lib. 5. cap. 22. et Plin. lib. 10. cap. 74.

Ἴχνισις, vestigatio, indagatio, indago. Xen. in Cyneg.

Ἰχνιστὴς, οῦ, ὁ, vestigator, indagator. Poll. Ἰχνευταὶ, dicuntur etiam qui nunc ἰχνεύμονες, ut apud Herodot. l. 2. *ἀναίτιος δὲ τῶν κυνῶν οὐδεὶς οἱ ἰχνευταὶ βάσκανοι εἰσί.*

Ἰχνευτὴς, idem quod ἰχνιστὴς. Oppian. l. 1. de Venat.

Ἴχνια, ὰ, idem quod ἴχνιον. Xen. in Cyneg.

Ἴχνος, ους, τὸ, vestigium, idem quod ἴχνος. Od. ά. et ὁ. *μετ' ἴχνια βαῖνε βαιά.* Utitur et Xen. in Cyneg.

Composita.

Ἀνιχνεύω, pervestigo, diligenter investigo, indago, persequor. Plut. in Cæs. *διὰ γῆς καὶ θαλάττης θηρίων καὶ ἀνιχνεύων.* Et, ἀνιχνεύεσθαι dicitur fera, quum à vestigantibus venatoribus quæritur, i. vestigiis suis indagatur. Item metaph. persecutor.

Ἀνιχνευτὴς, οῦ, ὁ, pervestigator, indagator, persecutator.

Ἀνιχνίαντος, idem quod ἀνεξιχνίαντος, qui investigari nequit, apud Æschyl.

Διϊχνεύω, pervestigo. Oppian.

Διϊχνίαντος, investigatu difficilis, ægrè investigabilis.

Ἐξιχνεύω, vestigo, investigo, vestigiis consequor. Plat. *λανθάνοντας ἐξιχνεύειν καὶ λαμβάνειν.* Sic, *ἐξιχνεύειν τὰς ἁμαρτίας*, apud eundem, i. diligenter inquirit. Apud Luc. *ἐξιχνευτὰ τὰ δικαία*, vestigandæ et indagandæ sunt fere. (Æsch. Ag. 376.)

Ἐξιχνεύω, idem quod ἐξιχνεύω,

Ἐξιχνιασμὸς, οῦ, ὁ, investigatio, indagatio.

Ἀνεξιχνίαστος, (decomp.) imperviestigabilis, qui investigari nequit, quem nullis vestigiis consequi possumus. Aresp. et Nazianz. et Rom. 11.

Πανίχνιον, omne genus vestigii. Oppian.

Περίχνιον, antè vestigo. Alii exp. præco.

ΙΧΩΡ, ῶρος, ὁ, ab Aristot. l. 3. de hist. anim. dicitur esse sanguis crudus, qui vel nondum concoctus est, vel in serum versus. Gal. l. 2. de elem. ἰχῶρα id appellat, quod sero lactis respondet. Alii serosos humores, alii aquosos, alii tenues, alii verò saniem interpretantur. Cornel. Cels. dicit saniei speciem esse, lib. 5. cap. 26. Apud Homer. ἰχὼρ est humor, qui è deorum cute vulnerata effluit ; eos enim *ἀναίμονας* esse docet. Unde Il. ε. *μὶν δ' ἀμβρότου αἵματος*, ἰχὼρ, οἷός περ τε ῥέει μακάρεσσι θεοῖσι. Tribuitur etiam rebus inanimis, ut apud Dioscor. (de cornu) *ἡ δὲ τῶν χλαμύδων φύλλων κοπεῖσα ἰχὼρ ἁρμίζει*, &c. Serum quoque lactis sic appellatur. Aristot. de hist. an. l. 3. c. 20. *πᾶν δὲ γάλα ἔχει ἰχῶρα ἰδιωτικὸν, ἐξ οὗ καλοῦσι τυρόν.* (Æsch. Ag. 1389.) ☞ Eustath. scribit antiquos derivare ab *ἴσχω*.

Ἐξιχωρίζω, (comp.) humorem serosum aut saniem exprimo, apud Suid.

ΙΨΟΣ, subter arbor, de qua Theophr. hist. pl. l. 3. c. 6. ¶ Ἶψος, verò oxyt. est hedera, Hesych.

Ἰὼ, adverb. seu interjectio dolentis et exclamantis, ut io, heu, seu ehee, hei, et ô, apud Latinos. Soph. in Ajace, *ἰὼ μοί*, hei, hei mihi. Ibidem *ἰὼ μοι, ἐμῶν πάτερ*, hei mihi ob roditos meos. Ibidem cum nomin. *ἰὼ τάλας*, hei misero mihi, ô miserum me. Item cum vocativo, *ἰὼ τλῆμον γάμου*, ô miseram te. Sic Aristoph. *ἰὼ γύναι, ἰὼ σφυγγί.* Et rursum, *ἰὼ πόποι, βαρβάρῳ τε βροτοί.* Neo non cum genit. elliptico rei, mutato casu personæ, *ἰὼ ἰὼ τραυμάτων ἰωκάδων*, ô vulnera dolorifica. Apud Eurip. *ἰὼ ἰὼ* expon. proh proh. † ἰὼ, adv. etiam gaudentis. Soph. El. 1245. et ibi Schol.† (*ἰὼ μοι.* Eurip. Med. 97. *ἰὼ πόποι.* Id. Phœniss. 177. Soph. Œdip. Tyr. 170. cum Acc. Æsch. Ag. 1145. 1162. 1313. *ἰὼ ἰοὺ.* Suppl. 857.)

ΙΩΝ, ῶνος, ὁ, tegmen. Ut Od. ξ'. —— *Ὡς πρὶν σῖτος ἀέξεσκε βοτὴν ἐπὶ γληχωνὶ εἴδυν ἔχεσκε ὑπ' ἰωνῷ.* Aristarch. ut cum eo scholiorum brevium auctor, exp. *σκέπη*, sub tegmine horreæ. ¶ Ab Hesych. et Suida exponitur etiam, diversorium, litus. Item quies, flatus, vox, clamor.

Ἐπωνυμὶ, (comp.) loca in quibus naves à ventorum injuria tutæ esse possunt.

ΙΩΝ, ῶς, ὁ, vox, clamor. Il. α'. *Φθεγξάμενος· τὸ δ' αἶψα σιὴ φρένας ἀμφεκάλυψε.* vox : minimum clamor excitantis. ¶ Item flatus, ventus, ut Il. Ψ'. (270) *πρὸς Ἐρεχθῆος κατὰ νῆα ἰὼν ζεφύρου ἰοῦς.* Et Il. λ'. *ὑψόσε δ' ἀχὴ ἴσαθεν ἐξ ἀνέ-*

μοσι πολυσπλάγχνοις Ionis. ¶ Ab Hesych. exponitur etiam, fumus, splendor, impetus.

Ἰών, ῶνος, ὁ, Ion: filius Xuthi, nepos Hellenis, à quo Ἴωνες dicti fuerunt posteri ejus ex subditi.

Ἰωνία ας, ἡ, Ionia, regio, quam incolebant Ἴωνες. Aliquin Ἰωνία Athenis dicitur ἡ χαμαίπιτυς, ut est apud Dioscor. l. 3. c. 175. ¶ ¶ Item violetum, ab Ἴον, de quo vide suo loco.

Ἰωνικός, qui Ionum est, Ionum proprius et peculiaris. Ut, Ἰωνικὴ βῆσις, apud Athen. Et, Ἰωνικαὶ ἁρμονίαι, Ἰωνικὰ φάρμακα, apud eundem. et Ἰωνικὰ ἀρώματα, apud Luc. Ἰωνικὸς dicitur etiam qui ex Ionum gente est, apud Athen. l. 4.

Ἰωνικῶς, Ionicè, Ionum more. Aristoph. pro molliter et delicatè, quoniam τρυφερώτερον est ἡ τῶν Ἰώνων μαλακία καὶ τρυφή.

Ἰωνίς, ίδος, ἡ, idem quod Ἰωνικὴ. Ut in Epigram. Ἰωνὶς φωνὴ, Ionica vox. Item, ἡ Ἰωνὶς, pro ἡ Ἰωνὶς χώρα.

Ἰωνίζω, Iones imitor, vel remulor, Ionem sequor.

Ἰάζω, Ionem imitor: vel Ionica lingua utor. Hermog.

Ἰαστὶ, Ionicè. Et, ἡ Ἰαστὶ ἁρμονία, Ionica harmonia, teste Athen. lib. 14. [Plat. de Rep. lib. 3. Τίνες οὖν μαλακαὶ τε καὶ συμποτικαὶ τῶν ἁρμονιῶν; Ἰαστὶ (ἢ δ' ὅς) καὶ Λυδιστί.]

Ἰακὸς, Ionicus. Ut Athen. lib. 10. εἰσαγαγὼν τὸν Ἰακὸν ἁρμονίαν. ferunt enim Ionas fuisse deliciis et luxui deditl.

Ἰὰς, ἄδος, ἡ, Ionica, ut, Ἰὰς ξυγγενὴς, apud Theoc. Sic, Ἰὰς γῆ, Ἰὰς πόλις, Ἰὰς γυνὴ, Ἰὰς διάλεκτος, pro Ἰωνὶς.

Παιώνιον, ου, τὸ, Panionium: fanum à duodecim Ioniæ civitatibus extructum et denominatum, ut Herodot. tradit lib. 1. Παιώνιον συνέδριον, conventus duodecim oppidorum Ioniæ. Vide Bud. annotat. in Pand. [Τὰ Παιώνια de Sacrificiis, vel Festo Sacrificiis, &c. celebrato. Herodot. Hist. lib. 1. Ἐς τὸν συλλεγόμενον ἀνὰ τῶν φυλέων Ἰώνων; ἄγουσι δὲ τοῖσι Ἴωσι τὰ Παιώνια.] (Philostr. l. 4. c. 5. Παιώνιος. l. 4. c. 6.)

Ἰών, piscis quidam, Suidæ. Meminit ejus Callim.

K.

K, DECIMÆ literæ Græcorum nota est, quam vocant κάππα. Usurpatur interdum in plur. num. ut in proverbio, Τρία κάππατα, κάππατα, de Cappadocia, Creta, et Cilicia, inquit Suid. ¶ Est etiam numeralis nota significans viginti, hoc modo, κ', κα', κβ', et sic deinceps. Præfixa autem acuti accentus apice ab imo sinistri lateris pede, viginti millia denotat, κ'.

Κέστα, pro κέστον dictum fuit, sed κατὰ γλῶτταν, ut inquit Eust.

Κοντανίας, nomen equi, apud Aristoph. in Nub. Ὅτ' ἐκπρίαμην τὸν κοντανίαν, ubi scribit schol. κοντανίας equos fuisse dictos quibus impressa esset littera κ.

ΚΑΒΑ'ΛΛΗΣ, ου, ὁ, caballus, equus clitellarius. Plut. de non fœner. ὃν καὶ τὸ τυχὸν καὶ καβάλλα χρήσιμος.

Καβάλλιον, idem quod καβάλλης, Hesych.

ΚΑ'ΒΟΣ, ου, ὁ, mensuræ frumentariæ genus. Hesych. Suid. Poll. Est etiam mensura vinaria, Hesych.

Κάβη, ης, ἡ, apud Suid. exp. τροφὴ, i. cibus.

Καβήσιος, ου, ὁ, (vel κάβασος, ut apud Pollucem legitur,) edax, vorax, qui cibo est insatiabilis, ὁ περὶ τὸν τροφὸν δαπάνης. Pollux.

Κάβιξ, quæ alio nomine lacus avis, apud Suidam dicitur appellata παρὰ τὸ κάπτειν, ab edacitate; ejusque meminisse Euphorionem hoc in versu, τῆς οἵ' ἀθύρει, οἷά περ κάβιγες.

ΚΑ'ΓΚΑΜΟΝ, ου, τὸ, cucumum: lacryma Arabici ligni, Dioscor. l. 1. c. 23. et Plin. l. 12. c. 20.

Κάγκανον, herba est apud Galen. simpl. med. lib. 7. Aëtium lib. 1. Oribas. collect. med. lib. 15. Pro quo apud Paulum Ægin. scriptum κάνακον.

(ΚΑ'ΓΚΑΛΟΣ. Sch. Theoc. ι'. 37.)

ΚΑΓΧΑ'ΖΩ, F. άσω, P. ασα, cachinnor, i. effusè rideo, risum effundo (☞ Factum putatur per onomatopœiam, imitando sonum qui in profuso risu editur. Eunap. apud Suid. ὁ δὲ ὤδυ, πλατὺ καγχάσαντες, ἦχον. ¶ Item convitior, βλασφημῶ, inquit Suid. ex Soph. πάντων καγχαζόντων γλώσσαις. (Καγχάζω unde καχάζω Doricè. Theoc. Id. 5. 142.)

Καγχασμὸς, οῦ, ὁ, cachinnatio, i. ipse cachinnandi actio: vel cachinnus, risus profusus, ἡ ἀκρατὴς γέλως, Suid.

Καγχαστὴς, οῦ, ὁ, et καγχασπιὰς, cachinnator, i. qui lubenter cachinnatur, apud Poll.

Καγχλάζω, idem quod καγχάζω. Athenæus, ἐλοίδορει τε γαμμένην, αὐτός τε ὁ Ἀντίοχος ἐπέτρεψε καγχλάζειν. Sic Hesychio, καγχλάζει, exponitur, ἡδέως γελᾷ.

Καγχάσμη, ἄσαι, video incompositè. Hesych.

Καγχλάσαι, et περικαγχλάσαι, vide in Χαλάω.

Compositæ.

Ἀνακαγχάζω, idem quod καγχάζω, nisi quòd præpositio augeat significationem. Plat. 1. de rep. καὶ ἐς ἀκούσας ἀνεκάγχασε μᾶλλον Σαβάζιον. Lucianus, ἐφ' οἷς ἐκεῖνοι καὶ ἐλάχιστα, περιμαχήτου ἵππου ἀνακαγχάσας.

Ἐγκαγχλάζω, irrideo, illudo, vel petulantibus cachinnis illudo.

Ἐπικαγχάζω, præpositione ita litidem augente significationem simplicis καγχάζω. Xen. in symp. Κριτόβουλος δὲ ἐξεκάγχασεν ἐπὶ τῷ ἀκτισμῷ αὐτοῦ. Aristot. eth. 7. καὶ ἔστιν οἱ πατάξαι περίφαντα τὸν γελαστὰ, ἀφὸν ἐπικαγχάζωσι.

Ἐπικαγχάζω, ut, τούτοις τοῖς λόγοις ἐπικαγχάσαντες, pro καγχάσαντες ἐπὶ τούτοις τοῖς λόγοις, quasi et hoc verbum cachinnum sustulisset.

[Ἐπικαγχλάζω. Apoll. Rhod. Arg. 4. 943. ἀμφὶ δὲ κῦμα Λαβρὸν ἀπειρήτοισι πίτρης ἐπικαγχλάζοντες.]

Ὑποκαγχάζω, effuse cachinno.

ΚΑΓΧΑΙ'ΖΩ, calefacio, arefacio. Hesych.

Κάγχανος, aridus, siccus. Ut, κάγχανα ξύλα, Iliad. φ'. et Odyss. σ'. à quibusdam dicuntur τὰ εἰς τὸ παίεσθαι παρεσκευασμένα, à κεντήματα. Pro eadem scribitur et κάγναπτος, ut, κάγναπτα ξύλα, apud Theocrit. Idyll. 25.

Πολυκαγχὴς, ἐος, ἡ καὶ ἡ, (comp.) q. d. multum calefactus, multum aridus, admodum siccus: epithetum situs, apud Hom. Il. ι.

ΚΑ'ΔΟΣ, vel κάδδος, ου, ὁ, vas vinarium, cadus, dolium vel doliolum. Herodot. apud Poll. καὶ φασιλίου ἕνα κάδδον. Accipitur et pro poculo è quo bibitur: ut apud Athen. lib. 11. οἶνον ἐξ ἴσου κάδου. ¶ Item vas in quod calculi immittebantur, situla sive sitella suffragiorum. Aristoph. in Avibus, εἰς ἀναισθήτους; εἰς ἀκούοντας τὸν κάδον; Paulò post: Ἐγὼ δὲ τοῦτο τὸ κάδε διαπτήξω, ubi schol. ita, τοὺς κάδους, τοὺς ἀμφορεῖς εἰς οὓς τὰς ψήφους καθίεσαν. ☞ Quidam ab Ἰχάδε, alii ab Hebræo cad. pro hydria, alioqui vasis genere, derivatum volunt.

Καδίσκος, ου, ὁ, vel καδίδιον, (dimin.) parvus cadus, parva testa. Pollux inter vasa vinaria ponit. Citatur ex Nonno pro situla quæ in puteum demittitur. ¶ Item vas, in quod calculi conjiciebantur. Demosth. ὅρκῳ ἐξέκλιδον καὶ λαμβάνοντες ἐκ τοῦ τρίτου ψήφου, ἕκαστος παρὰ τοῦτον ἐνέβαλον εἰς τὸν καδίσκον.

Καδὸν, ου, τὸ, (diminut. aliud) parvus cadus. Item pera. Καδὸν ποιμενικὸν, pera pastoralis, 1 Reg. c. 17.

Ἡμικάδιον, ου, τὸ, (comp.) dimidius cadus, apud Poll. l. 10.

ΚΑΔΥ'ΤΑΙ, ων, ἡ, Syriaca herbula, arboribus et spinis se circumvolvens, ut Plin. tradit lib. 16. cap. ult. ex Theophr. de caus. pl. lib. 2. cap. 23.

ΚΑ'ΖΩ, F. σω, omo, exorno, decoro: vel excolo, instruo, κατασκευάζω, καλλωπίζω. Poëticum est, nec nisi in præter. passivo usitatum, itidemque in participio. Ut Od. ϒ. Πάντας ἀριστῆας κατακεκασμένους ἐν δαιτήσι, ἠὲ τύχῃσι κατακείμενον. Hes. Th. 949. Il. β'. (in catalogo navium, de Ajace Oilei filio,) Ἔγχεϊ λελασμένος πασάων κατ' Ἀχαιούς, hastæ peritia ornatus instructusque erat, ut quivis alius universorum Græcorum. Il. ϒ. Καὶ σὺ μασσὶν ἔδεσσι κατακρύπτε, καλοῖς ἐπικατακεκασμένη, malis instructe artibus et dolis. Apud Apoll. Arg. l. 2. ἐκέκαστο ἴδεσθαι, peritus erat regendi facilitate. ☞ ἐξυτάνυς ἐκέκασται. l. 154.☜ (Æsch. Eum. 769.)

Ἀκαλάζω, Suidæ est ἀκαιρῶ, decipio. Significat etiam, scortor. Aristoph. in Equit. ὁ πορνοκάπηλος λακαλάζας.

Ἀκαλάστρια, πόρνη, meretrix, prostibulum.

Ἀκαλαστὴς, οῦ, ὁ, πόρνος, scortator, seu qui corpore quæstum facit. Aristoph. in Acharn. Ἡμεῖς δὲ (sub. ἄνδρες ἐγκεκαδμένοι) λακαλασταί τε καταπύγονες. Item apud Athen. l. 13. dicit Peloponnesiacum bellum Græcis exarsisse ἐκ τριῶν λακαλαστριῶν, Simæthæ, et duabus Aspasiis raptis à Megarensibus. ☞ Volunt hanc esse παρὰ τὸ καίζειν τὸ πορνεύειν, et τὸ λὰ τὸ ἐπιτατικὸν, inserto λ.

ΚΑΘΑΙ'ΡΩ, F. ἀρῶ, P. αρα, purgo, mundo. Od. χ'. ἀλλ' ἄγε πρῶτιστα θεείῳ καθήραι καὶ σύριγγι πολυτρήτῳ καθαίρειν. Athen. l. 7. πάντα σπίλον καθαίρων. ¶ Item expio, lustro. καθαίρειν στόλον, lustrare classem, Appian. l. 5. bell. civil. Et, καθαίρω καθαρμὸν, Plat. de leg. expiationem adhibeo. Item flagris cædo. Theocr. schol. in idyll. 5. ἐκάθηρε esse dicit ἐμαστίγωσεν. Item, ἀντὶ τοῦ ἔτυψε καὶ ἐξέδαρε. Aristoph. ἐκάθηρε τὰς πλευρὰς καὶ ἐλάβομεν. (Soph. Tr. 1029. cum Acc. Attico. Æsch. Choëph. 72.)

Καθάρμασι, pergor. Aristot. de mundo. ἁμάρτοι γὰ καθαίρεται. Item expior. Plat. καθαρθέντα καθαρσίοις, expiationibus expiatur. Apud Hermog. αἱ καθάρσεις ἀπὸ τῶν ἀδικημάτων, neque à sceleribus expiatus. Item flagris cædor. Hesych.

Καθαρμὸς, οῦ, ὁ, purgatio. Plat. symp. 3. Item expiatio, lustratio. Plat. de rep. 2. λύσεις τε καὶ καθαρμοὶ ἀδικημάτων. Plat. Ἐγὼ καὶ μικροῦ καθαρμοῦ δέομαι, scelere expiando. Item pro κάθαρμα, i. pro piaculari homine, apud Herodot. in Polym. καθαρμὸν τῶν χώρης ψυχαγωγὸν Ἀχαιῶν Ἑλίκωνα τὸν Αἰθέα. (Æsch. Eum. 283. Soph. Œdip. Tyr. 99. 1252.)

Κάθαρμα, τὸ, purgamentum, piamentum. Poll. l. 5. c. 46. Eust. καθάρματα dicti sint τοὺς ἀγυρτὰς καὶ ἀπελάτας, viles homines et abjectos. ¶ Item id quod ad purgandum adhibetur, sive ad expiandum. Et secundum hanc significationem καθάρματα vocabantur homines scelerati, tanquam piaculares, (i. pro patriæ lustratione expiationeque devoti, qui et sacri à Latinis appellabantur) quorum videlicet capite omnia civitatis aut gentis alicujus scelera luebantur, quique ad avertendam deorum iram mactabantur. Vide schol. Aristoph. et Suid. Demosth. κάθαρμα est, ἡ μαλθακία μητρυιὰ ἀρετῆς, in orat. pro cor.

Κάθαρσις, εως, ἡ, purgatio, expiatio. Plat. Gal. et alli.

Καθάρσιος, ου, ὁ καὶ ἡ, purgatorius vel purgativus, purgandi vim habens. Item expiatorius, ut, καθάρσιος φύσις, Nazianz. et, καθάρσιον ὕδωρ, Nonno, lustralis aqua. Καθάρσιον, ου, τὸ, (sub.) pro κάθαρσις, vel καθαρμὸς, expiatio, lustratio, vel piaculum. Item, Plut. Gregor. Item, καθάρσια, sacra expiatoria, piacula. Luc. Plut. Pæana. (V. Æsch. S. c. Th. 686. Eum. 63.)

Καθαρτὴς, οῦ, ὁ, purgator. Item expiator, lustrator, Soph. in Fl. Item Plut.

Καθαρτικὸς, ὴ, ὸν, purgativus sive purgatorius, purgandi vim habens, ut, καθαρτικὸν φάρμακον. Plut.

Καθαρτήριος, idem quod καθάρσιος, purgativus. Item expiativus. Synes. in ep. Πῦρ καθαρτήριον, purgatorium, ignis purgatorius. Can. Apost.

Καθαρὸς, ὰ, ὸν, purus, mundus, nitidus. Odyss. ξ'. καθαρὰ χροὶ εἵματ' ἔχοντα. Od. χ'. καθαροὶ θάνατοι, mors pura; mors videlicet qui case occidantur, non eorum qui strangulantur. ☞ Xen. Paed. p. 214. c.☜ ¶ Item purus, i. impermixtus, simplex: idem quod ἄκρατος et ἀμιγὴς, cum quibus etiam copulatur. Xen. Paed. 8. ἀλλ' ἔτνος ἄκρατος καὶ καθαρὸς ἐκ τῶν λαχανῶν. ¶ Apud Arat. καθαρῷ ἐπὶ ποτῷ, Cicer. interpr. nocte serena. Item purus, i. qui se non contaminavit aliquo scelere, sceleris purus. Plut. in Pericle, οὐ μόνον τὰς χεῖρας ἦν καθαρὰς ἔχων τὸν στρατηγὸν, ἀλλὰ καὶ τὰς ὄψεις. Καθαραὶ ἡμέραι, Plut. de leg. dies fasti, quibus opponantur ἀποφράδες. Interdum cum accus. Ut, καθαρὸς τὰ πάντα, apud Greg. purus mente. Sic, καθαρὸς τὰς χεῖρας, Luc. Interdum cum genit. Ut, καθαρὸς τῶν ἐγκλημάτων, Antiph. qui nulli intulit injuriam. Sic Plut. dixit, πρῶτος καθαρὸς ἀπάσης ἀδικίας. Apud Aristoph. in Vesp. οὐκ καθαρὸς τὸ φιλεῖν, exp. ingenuum, liberum, vel liberè dictum. ¶ Καθαραὶ ψῆφοι, Demosth. ratio potata et perfecta. ¶ Item vacua. Plut. in Numa, καθαραὶ φύσαι ἦσαν, vacuæ strepitibus vim. Καθαρὰ ἄντρα, apud Aphrod. antra vasta et vacua.

Καθαρύλλιος, (diminut.) q. d. nitidulus. ut, καθαρύλλιος ἀνὴρ, apud Athen.

Καθαρῶς, adverb. purè, nitidè. Hesiod. in Erg. ἴρηκα ἱερὰ ἀγνῶς καὶ καθαρῶς. Apud Plut. ad Col. καθαρῶς καλλιγραφῆσαι, pure sermone uti et quasi nitidè. Item, dilucidè, manifestè, ut, καθαρῶς γράφειν. Plut. in consol. ad Apoll. Sic Dem. περὶ στεφάνου. dixit, καθαρῶς εἰπεῖν. Sic et Aristot. Rhet. 1. μᾶλλον διηγήσασθαι καθαρῶς, magis enucleatè. Item purè, i. pura mente, candidè. Demosth. Philip. 3.

Καθαρότης, ητος, ἡ, puritas, nitor, munditia, ut, καθαρότης λόγου, Hermog. Item puritas, innocentia.

Καθαρὸν, purus num, purè me gero. Cum genit. ut Plat. φόνου καθαρεύειν. Sic, φόνου καθαρὸν, apud Chrysost. Dicitur etiam, καθαρεύειν περὶ τούτου, apud Polyb. et, καθαρεύειν ἐν τούτῳ, apud Plut. περ. Ῥωμ. Item, καθαρεύειν τούτου, apud Philonem. (Aristoph. R. 358.)

Καθαρίζω, purifico, mundo, purgo.

Καθαρίζομαι, purgor. Nazianz.

Καθαρισμὸς, οῦ, ὁ, purificatio, purgatio. Item expiatio sive expiamentum, piaculum. pro καθάρσιον, Luc.

Καθάριος, sive καθάρσιος, ου, ὁ καὶ ἡ, mundus, munditiem servans, præsertim in victu et cultu corporis. Dicitur de persona et de re, ut in Pythag. carm. et apud Plut. Apud Eurip. καθάριον πῦρ, pro lustrali igne.

Καθαρίως, mundè, munditiem servando, ut, μὴ σπλαγχνικῶς, ἀλλὰ καθαρίως, apud Athen. Exponitur etiam, eleganter, apud Xen. Paed. 1.

Καθαριότης, ητος, ἡ, mundities. Athen. l. 12.

Compositæ.

Ἀκαθαρσία, ἡ, sordes, immunditia, spurcitia. Dem.

Ἀκαθάρτης, ητος, ἡ, idem. Apoc. 17.

Ἀκάθαρτος, ου, ὁ καὶ ἡ, non purgatus, impurus, immundus. Item scelestus, apud Dem. et Luc. (inexpiatus. Soph. Œdip. Tyr. 264.)

Ἀποκαθαίρω, expurgo, perpurgo, vel purgo. Theologicum est verbum, (inquit Bud.) pro, allegorias anagogicas ad liquidum usque sensum patefacere et explanare.

Ἀποκαθάρσιος, idem. ☞ κακίας, se expurgare à malitiâ. Xen. Paed. l. 2. p. 50. c.☜ Apud Plut. in Aut. ἀποκαθαιρόμενος τὰ ἐπίπονα τοῦ πολέμου, persequens reliquias et repurgans. Item, plane explico, apud Plut. Ἀποκαθαίρο-

ἅμ dicitur Sol in deliquio, quum luna, Solem subiens, et eam nobis auferens, sensim præterlabitur, et eam partem Solis, quam nobis primum abstulit, præterundo reddit, apud Dion. Areop.

Ἀναπάθαρσις, expurgatio, perpurgatio, purgatio. Item allegorici sensus et reconditi anagogica explicatio.

Ἀναπαθαρτικὸς, expurgandi sive perpurgandi vim habens, purgativus.

Ἀναπαθαίρω, expurgo, repurgo. Item abstergo. Xen. Paed. 1. ἀναπαθαίρειν τὰν χεῖρα εἰς τὰ χειρόμακτρα. Item lustro, expio, apud Dion. Areop.

Ἀναπαθάρμαι, idem. Item expurgor, abstergor. Item lustror, expior. Apud Aristot. de an. l. 7. ἀναπαθάρεται πίλαφος, detrahitur putamen.

Ἀναπάθαγμα, expurgamentum, repurgamentum, purgamentum, excrementum. Item piaculum, piamentum.

Ἀναπάθαρσις, expurgatio, repurgatio, purgatio. Theo. l. 2. Item expiatio, lustratio.

Ἀναπαθαρτικὸς, expurgatorius vel expurgativus, expurgandi vim habens, ad expurgandum aptus. Item expiativus.

Decomp. Συναναπαθαίρω, simul purgo. Diosc. l. 1. c. 7.

Ἀνταπάθαρσις, ipsamet purgatio. Nax. de bapt.

Διαπαθαίρω, in diversis partibus purgo, q. d. interpurgo. Theophrasto (inquit Bud.) est purgitare arbores et interbinare. Item pro καθαίρω, Poll.

Διαπάθαρσις, q. d interpurgatio, interlimatio, apud Theophr. Item pro κάθαρσις. [Plat. de Leg. lib. 5. πολλὰς εἶναι τῶν διαπαθάρσεων, αἱ μὲν, ῥήσεις εἰσὶν, αἱ δὲ, χαλκευτικῶν.]

Διαπαθαρίζω, idem quod καθαρίζω.

Δυσπάθαρτος, purgatu difficilis. [Soph. Antig. 1293. Τὰ δὲ δυσπάθαρτος ἄδης λιμὼν, τί μ' ἄρα τί μ' ἐλίπες; Schol. ἐ γὰρ καὶ συμφορᾶν ἀδήκτως ἔχων καθαίρεσθαι ἄδης, &c. Aristoph. Pac. 1249. Ὦ δυσπάθαρτε δαῖμον, ἐς μ' ἀπώλεσας, &c.]

Ἐκπαθαίρω, expurgo. Item detergo, ut Hesiod. ἐ... οὐμὸς δ' ἐξεπάθαιρον, alveos purgabant, et detergebant. Apud Plat. pol. 2. exp. discatio et exprimo.

Ἐκπαθαίρομαι, expurgor. Cum genit. apud Synes.

Εὐπαθάρτος, ὁ, ἡ καὶ ἡ, purgatu facilis, qui facilè purgari potest.

Περιπαθαίρω, q. d. circumpurgo, circumquaque purgo, vel in circuitu purgo. Item perpurgo. Exp. et obliqueo. In lib. Josuæ cap. 5. περιπάθαρε τοὺς υἱοὺς Ἰσραὴλ, circumcidit filios Israël.

Περιπάθαρμα, q. d. circumpurgamentum. Exp. et retrimentum, sordes, q. d. sordes undique everrendæ collectæ. 1 Cor. 4.

Περιπαθαρίζω, circumcirca purifico.

Decomp. Ἀπεριπάθαρτος, non circumpurgatus, non mundatus.

Δυσπεριπάθαρτος, qui non facilè circumpurgari potest.

Προπαθαίρω, prapurgo, antè purgo. Synes. ep. 44.

Ὑπερπαθαίρω, immodicè vel supra modum purgo. Hippocr. aphor. lib. 7.

Ὑπερπάθαρσις, immodica purgatio. Hippocr. de nat. hom.

Ὑποπαθαίρω, q. d. subpurgo, leviter purgo, vel inferius purgo, per inferiores partes purgo.

Ὑποπάθαρσις, ejusmodi purgatio, ut, ὑποπάθαρσις ἡ διὰ τῆς κοιλίας, Gal. ad Glauc.

ΚΑΙ', et. Ut, οὕτως καὶ Λίνος. Interdum exp. tum. Ut apud Plat. ἐφέροντο, καὶ ἔφερον, Cic. interp. tum ferebant, tum ferebantur. ¶ Καὶ, etiam. Plato, ἄχρηστοι μὲν γὰρ καὶ γυναῖξιν, etiam mulieribus inutiles. ¶ Καὶ, æquè, perinde. Greg. φίλος τιχὼν ὡς ἐμαυτοῦ· ὅτι καὶ παῖδων ὁ τιμιώτατος, æquè atque liberorum charissimos. Aristid. οὐχ ὁμοίως καὶ πρόσθεν, non similiter ac prius, non itidem ut antea. Et in orat. Dionys. ὡς ἐν οὐρανῷ, καὶ ἐπὶ τῆς γῆς, ut in cœlo, sic et in terra. Item, καὶ, quam. Ut Aristot. pol. 1. ἔστι γὰρ ἑτέρα ἡ χρηματιστικὴ, καὶ ἡ πλοῦτος ἐ καὶ φύσιν, alia est quæstuaria, atque divitiæ œconomicæ. ¶ Καὶ, vel. Aristot. de gener. an. l. 4. καὶ ἡμιτὸ καὶ ἡμιτάρια, vel superat, vel superatur. ¶ Καὶ, sed. Ut Themist. Ph. 2. πότερον οὖν ἐν ταῖς ἐξ ἀνάγκης ἡ τύχη; καὶ τίς ἀνάγκη; &c. ¶ Diversis particulis præmittitur. Ut, καὶ γὰρ, etenim. † Xen. Paed. 1. 3. 9.† et pro eodem, καὶ γὰρ δὴ. Καὶ δὴ, continuò, et, protinus, i. ideo, Dem. † Καὶ δὴ λέγω, jamjam, continuò, dicam. Aristoph. Nub. 776.† Καὶ μὴν δὴ καὶ, atque adeò, et verò. Καὶ εἰ, pro εἰ καὶ, etsi, etiamsi, tametsi, quanquam, apud Arist. pol. 3. Καί τις, apud Hom. pro καί τις. Εἰ, καί ποτ, pro καὶ εἴ ποτε. Καὶ μάλα, et quidem, atque adeò. In responsione accipitur pro, equidem, ita sanè, ita profectò. Xen. ἆρά τινας ἀγαθοὺς καλεῖτε; καὶ μάλα, ἔφη. Sequente ἵνα ponitur pro εἰ καὶ μάλα, quamvis. Xenoph. Hell. 6. ἐ δ' Ἀγησίλαος καὶ μάλα βουλόμενος ἀπάγειν τὸ στράτευμα, ἵνα ἐπὶ πολὺ μισθοῦσθαι τοῖς ἡμέραις, quamvis maximoperè vellet. Καὶ μήν τε καὶ, atque etiam. Καὶ μήν τε καὶ δὲ, quòd si, sin autem. Demosth. † Καί τί γε, quanquam, quamvis. Aristoph. Nub. 918.† Καὶ μήν, quin etiam. Καί τε, exp. atque. Ut apud Hesiod. in Erg. Καί τε δίκης ἐπάνευθε, atque justitiæ obedi. Καὶ πάλαι, et sanè jampridem: vel, jamdudum, jampridem. Volunt enim quidam, hic vocare

καί. Καίτοι, quamvis, etsi, tametsi. quod et καίτοι conjunctim. † Καίτοι δρασείε ἄν, etsi audax sis. Aristoph. Nub. 887. Καίτοι πορφυρίδιον ἔστιν ἐμοὶ τοῦτο. Xen. Paed. 1. 1. 4. interposita voce aliquâ Hesiod. Th. 465.† Καὶ ταῦτα, idque. Dem. pro eor. καὶ ταῦτα ἐ βραχέα, idque breviter, vel, et hæc quidem quàm brevissimè. Apud Aristoph. † Plut. v. 8.† καὶ ταῦτα μὲν δὴ ταῦτα, atque hæc quidem ita se habent. Itidemque apud Plat. καὶ ταῦτα μὲν δὴ ταύτη, et hæc quidem hactenus. vel, et hæc quidem hoc modo se habent. Καί τι καί, atque adeò. Demosth. Καί τη, etsi, tametsi: item, verùm, sed, at, atqui. Item, et quidem, jam verò. Item, proinde, itaque. Sed frequentius conjunctim scribitur. ¶ In compositis nonnullis scribitur ι ipsi a, ut in κἀπεῖπε, pro καὶ ἐπεῖπε, κἀγαθὸς, pro καὶ ἀγαθὸς, κἀγὼ, pro καὶ ἐγώ. (Καὶ pro vel. ἐχέτω αὐτὸς καὶ μὴ ἐχέτω τοὺς πλησίον Πλουτεύειν. Æsch. S. c. Th. 1021. Eurip. Phœniss. 748. pro nec Soph. Tr. 997. Œdip. Tyr. 1150. καὶ δὴ. Aristoph. R. 617.)

ΚΑΙΑ'ΔΑΣ, ου, ὁ, cavadas: fuit apud Lacedæmonios carcer subterraneus, spelunca in quam reos conjiciebant Spartani. Thuc. l. 1. καὶ αὐτὸν ἐμέλλησαν μὲν ἐς τὸν καιάδαν, οὗπερ τοὺς κακούργους ἐμβάλλουσι τῶνδε ἕνεκα ἵνα μὴ πλείω σφῶν κατοψέξῃ. Sic Pausan. in Messeniacis, ἔγνωσαν οἱ Λακεδαιμόνιοι βίᾳ κάτοπτον ἐς τὸν καιάδαν.

Καίατα, Hesych. sunt fovea: sive loca à terræ motibus dirupta et hiantia. Unde καιατίαστα dicta ab Homer. creditur Sparta, quod multis ejusmodi καιάτοις hiaret. Vide Strab. l. 8.

ΚΑΙΚΙ'ΑΣ, ου, ὁ, Caicias, ventus ex Barearum genere qui ab ortu æstivo spirat. Vide Aristot. de mundo, et Gell. l. 2. c. 22. ☞ Etymol. dici scribit à Caico fluvio.

Καικίνος, ου, ὁ, idem. Hesych.

ΚΑΙΝΟ'Σ, ἡ, ὁ, novus. Xen. Paed. 8. ἀλλά τι δεῖ καινὸν ἐπιμηχανᾶσθαι. Idem in Polit. Lacod. οὕτω δὴ παλαιὰ ὄντες, ὅτι καὶ τῶν τοῖς ἄλλοις καινότατοί εἰσι. Apud Luc. παρὲ, τὸ καινότατον, per parenthesin, pro, res valde inaudita. Fem. καινὴ, nova. Unde, ἐκ καινῆς, denuò, de integro. Ut Theo. l. 3. ἐνίσχυσαν τὸν φῶτα ἐκ καινῆς. ¶ Τὸ καινὸν, nomen est loci in τῷ Διπυλείῳ, apud Aristoph. in Vesp. Ἁλιεῖς ἐς τὸ καινὸν ἰμαντῶν. vide schol.

Καινῶς, novè, novo modo, ut, τὰ παλαιὰ καινῶς διεξελθεῖν, Isoc. in Panog. Exp. et παραδόξως, Suid.

Καινότης, τητος, ἡ, novitas. Athen. l. 3. Isoc. ad Nicocl.

Καινόω, ῶ, novo, vel renovo, innovo. Dion. hist. ἐς τὸ καινῶσαι πως τὰ λειπόμενα ἐξ ἐπιτηχίσεως.

Καινίζω, idem quod καινόω. Nonn. ἀρχαῖον ἐκαίνισε δεσμὸν ἐρωτῖς. (Æschyl. Ag. 1060. Soph. Tr. 880.)

Καινισμὸς, innovatio.

Composita.

Ἀνακαινίζω, renovo, instauro.

[Ἀνακαινόω. Epist. S. Pauli ad Colass. cap. 3. 10. Καὶ ἐνδυσάμενοι τὸν νέον, τὸν ἀνακαινούμενον εἰς ἐπίγνωσιν κατ' εἰκόνα τοῦ κτίσαντος αὐτόν.]

Ἀνακαίνισις, renovatio, instauratio. Suid.

[Ἀνακαίνωσις. Epist. ad Rom. 12. 2. ἀλλὰ μεταμορφοῦσθε τῇ ἀνακαινώσει τοῦ νοὸς ὑμῶν. Epist. ad Tit. 3. 5. διὰ λουτροῦ παλιγγενεσίας, καὶ ἀνακαινώσεως Πνεύματος ἁγίου.]

Ἐνκαινίζω, (decomp.) rursus renovo. Job. 10.

Ἀντικαινὸς, novo simile, par novo. Hesych.

Ἐγκαίνια, τὰ, dedicatio rei alicujus novæ, ut apud Dan. 4. et Joan. 10. Suidas dicit esse festum in quo aliquid innovabatur. Sunt qui ἐγκαίνια, pro tirocinio accipiant, apud Quintil. l. 7. c. 3.

Ἐγκαινόω, ῶ, innovo. Exp. etiam, initio, dedico.

Ἐγκαινίζω, idem quod ἐγκαινόω.

Ἐγκαινισμὸς, renovatio, instauratio. Item dedicatio. Macchab. l. 1. c. 4.

Ἐπικαινίζω, renovo. † Macchab. 10.

(Παγκαίνους. Æsch. Ag. 933.) ‡ V. Glossarium Cl. Blomf.‡

Φιλόκαινος, novitatis amator. Eust.

ΚΑΙ'ΝΩ, perimo, occido. φονεύω, κτείνω. (Soph. Œdip. Tyr. 356. Æschyl. Ag. 1571.) Eurip. in Phœniss. καίει πατέρα καίνει. (Orest. 1302. φονεύει, κτείνει. Ἰόμενε, ἄλλυτε, &c. Herc. Fur. 865. ἐ δὲ καίνει νὺν ἄλοχον καὶ παῖδας, ὡς ἔκτανε, ἰαίνων, &c. Palamed. 32. Ἐκάνετε, ἰκάνετε, τὸν ἄριστον Ἀχαιῶν.] † Xen. Paed. l. 4. p. 95. b.† ☞ Eustath. à κτείνω deducit per metathesin, vel à κτῶ. Alii contra κτείνω à καίνω deducunt.

Καίκραμαι, idem, Hesych. † Cum dat. rei. et παρά τινα personam. Apollon. Arg. 1. 138.† Item vinco, supero, et quidem occisum, propriè. Od. γ'. ἐς ἐκαίνυτο φῶτ' ἀνθρώπων νῦν πολέεσσι. Sic et Hesiod. in Asp. Et Theocr. Idyll. 19. de Jove in taurum verso, καμάτῳ ἐκαίνυτο λαρὸν ἀέντων.

Καμία, Hesych. est victoria: παρὰ τὸ καίειν, quod occidere significat.

Καναὶς, ίδος, ἡ, mors, cædes, strages. Luc. in Asino, πάλιν ἐμαυτὸν ἐν τῇ καναίδι.

Composita.

Ἀνακαίνυμαι, vinco. Hesych. et Suid. ut Il. φ'. τῷ ὃ οἷσι Κίρκαλος ἀνακαίνυτο πάντας ἑταίρους.

(Ἐκκαίνω. Æsch. Eum. 696.)

Κατακαίνω, perimo, occîcio; interimo. Eurip. ἐ δὲ τοξότης ἑφὶ βίβας πάντοχος ἐκ τοιούτων κατακαίνει ἕνα ἑφὶ βίβᾳ. Xen. τοὺς μὲν κατακαίνοντες, τοὺς δὲ κατελαύνοντες. Item, τοὺς μὲν κατακαίνει ἐν χερσὶ, τοὺς δὲ φεύγοντας, τοὺς δὲ φεύγοντας.

Κατακονὶ, interemptio seu peremptio. Hesych. et Kust.

Παρακαίνυμαι, idem quod καίνυμαι. Nic. in Ther.

Πολυκαναὶς, multos occidens. Æschyl.

ΚΑΙΡΟ'Σ, οῦ, ὁ, occasio, opportunitas temporis, tempestivitas. Ut, καιρὸς τῶν πραγμάτων, Dem. occasio rerum bene gerendarum. Καιρὸν τηρεῖν, Arist. rhet. 2. occasionem observare, occasioni imminere. Καιρῷ λαβέσθαι, Luc. occasionem arripere. Apud Thuc. καιρὸν ἔχοντα χάριν, beneficium in tempore et opportunè collocatum. Xen. καιρὸς ἦν ἡμῖν τῶν στρατιωτῶν, sub. ἐστὶ. Ἐν καιρῷ, † Xen. Paed. 1. 4. 6.† ἐπὶ καιροῦ, εἰς καιρὸν, opportunè, tempestivè. Contrà παρὰ καιρὸν, ἐπὶ καιροῦ, intempestivè, alieno tempore. Dicitur et de loci opportunitate. Thuc. καὶ ἐπιτειχίσματα τῶν χωρίων οὗ καιρὸς ἦν. Ita Eurip. εἰς καιρὸν τυπὶς, opportuno in loco vulneratus, i. lethaliter. † μὴ καιρὸς, inopportunum. Xen. Paed. 1. 3. 7.† (καιρὸν δ' ἵκανε, opportunè advenis. Soph. Aj. 54. Œdip. Tyr. 333. 1070. 1527. 1531. Æsch. Suppl. 1068. pro καίριον.) ¶ Item generalius, pro commoditate. Ἐν καιρῷ γίνεσθαί τινι, Xen. esse alicui commodum, vel utilem. † Paed. l. 3. p. 70. d. l. 5. p. 117. b.† Sic apud Herodot. ἐς καιρὸν ἔσται, exp. utile erit. ¶ Item modus, mensura: ut, καιρὸς δ' ἐπὶ πᾶσιν ἄριστος, apud Hesiod. et Theogn. Xen. in symp. μείζω τοῦ καιροῦ τὸν γαστέρα ἔχων, μετρουντίων ἅπαλμαι φυσᾶσθαι αὐτὸν. ¶ Item, καιρὸς, apud Græcos deus est. Pausanias, καιρὸν ἐ πάντατε τῶν Διὸς σεβόμεθα. ¶ Item, καιρὸς, tempus. Ut, καιρὸς εὔκαιρος, tempus opportunum, vel bora opportuna, sæpe apud Herodianum: quod et καιρὸς dicitur simplicitèr. Sic, καιρῷ πρωτοχῆς, Chrysost. tempore orationis. Ἐκ τοῦ καιροῦ λέγειν, ex tempore. ¶ In plural. καιροὶ, tempora. (ut quam Cicero dicit, In gravissimis temporibus civitatis.) Xen. Hellen. 6. ἐς δὲ ἄνω ἔστιν ἀλλήλους ἐν τοῖς μεγίστοις καιροῖς παρίστασθαι ἐν' ἀγαθοῖς. Item καιροὶ, exp. inclinatio temporum, apud Demosth. ὡρὶ ἀνδρὸς δεῖ καιροὺς τοὺς ἰσχύοντα γράφοντι εἰρήνην ἄγειν.

Καίριος, ος, ὁ καὶ ἡ, tempestivus, opportunus. καίριος ἥκω, Nonn. Apud Eurip. λέγειν τὰ καίρια, dicere opportuna et commoda, vel, quæ in rem sint: vel quæ alicujus sint momenti. (καίρια ἔρδειν facere quæ opus sint. Soph. Aj. 120. καιρίους σφαγὰς. Eurip. Phœniss. 1358. Æsch. Ag. 1301. 1332.) ¶ Item, præcipuus, primarius. Theophr. de caus. pl. l. 3. ἔστιν τὰ ὕδατα εἰς τὰ καιριώτατα τῶν πλυμένων ἰλύν. ¶ Καίριος πληγὴ, plaga lethalis: apud Luc. in Nigr. et apud Herodian. l. 4. † Fem. καιρία (ab. τῇ καιρία) πληγῇ, est apud Xen. Paed. l. 3. p. 154. b.†

Καιρίως, tempestivè, opportunè. Unde apud Xen. Paed. 4. καιριώτερος ἐπιτηδεύειν. Item lethaliter: ut, καιρίως πληγεὶς, apud Basilium. (Æsch. Ag. 1353. 1361.)

Composita.

Ἀνάκαιρος, ου, ὁ καὶ ἡ, intempestivus, non opportunus. † πάρεδρος. Xen. Paed. l. 4. p. 98. c.† Plato in Axiocho, τοῖ δὲ δόλιος ἀνάκαιρον, ἀ κρίος. Thucyd. ἀνάκαιρος πρόθυμία. Item (quam ad personam refertur) importunus, qui obturbat et interpellat, tempus opportunum non observans. Theophr. Item immodicus, cui opponitur σύμμετρος. Isocr. ἔστιν δ' ὁ λόγος οὐκ ἀκαιρος, οὐκ ἄκαιρος, ἀλλὰ σύμμετρος καὶ πρεπώδης τοῖς ὑποκειμένοις εἰρμένοις.

Ἀνακαίρως, intempestivè, non opportunè. Item immodicè. (Æsch. Ag. 816.)

Ἀνακαιρία, intempestivitas, non opportunum tempus. Demost. Ol. 1. ἀνακαιρία et καιρὸς opponuntur. Dicitur etiam (secundum Ammonium) de illo qui occasione destituitur. Ἀνακαιρία (inquit Theophrast.) est molestia obturbatrix et interpellatrix. Item immodicitas. Isocr. enim opponit λόγον ἀνακαιρίᾳ τῷ συμμετρίᾳ.

Ἀνακαιρόω, ῶ, destituor opportunitate: cui opponitur εὐκαιρέω.

Ἀνακαιρέομαι, pro eodem.

Ἀνεπαίριος, ὁ καὶ ἡ, intempestivus, absurdus. in anth. epigr. [Soph. Philoct. 156. τὸ γάρ μοι μανθὼ, τὸν ἀνεπαίριον, &c. Schol. τὸν ἄτοπον. τὸν ἀκαιρον γὰρ λόγον τὸ τοῦτο μανθάνει.]

Ἔγκαιρος, opportunus, tempestivus, εὔκαιρος.

Ἐγκαιρία, opportunitas. Plato enim in Politico, ἐγκαιρίαν τῇ ἀκαιρίᾳ opponit.

Ἐγκαίρως, opportunè. εὐκαίρως.

Ἔκκαιρος, intempestivus. In anthol. epigr. l. 2. οἱ γὰρ ἔγωγε Ἔκκαιρα μᾶλλον ἀμφιδίχομαι βουλῇ, regum exoletum et victum.

Εὐκαιρος, opportunus, commodus: ut, ἐνίοις τόποις καὶ ἐνιαυτοῖς. Suid. Luc. in Cynosso. ἐνκαιρότατος ἐ στρατηγὸς γένοιτο ἄν. Item præcipuus. Aristid. κρατεῖν τῶν ἐν-

καίρων τῶν χρόας. Galenus (inquit Bud.) vocare videtur, ἐνίσκια μόρια, vitales partes. Suidas ἐνισκιόντανα exponit etiam ἐνυποδοίντανα. Item temporarius. Aesop.

Ἐνισκίως, adverb. opportunè. [Xenoph. Hist. Grac. lib. 7. §. 22. ἐπεὶ γε μὴν παρεγενόντο τοὺς ἐνισκίως ναυσιφύτους λίχνους τῆς μάντεως, &c.]

Ἐνισκίως, idem quod ἐνισκίως. Xen. Œcon. † Pind. p. 187. a. εἰ ἐνισκίως συνέλθω. exp. quorum praesentia postulabatur. l. 3. p. 78. b. &c. quos oportebat. et συμμάχων ἐνισκίως. l. 8. p. 188. b.†

Ἔνισκος, opportunus, tempestivus. Apud Herodianum saepè. καιρὸς ἔνισκος, tempus opportunum, vel hora opportuna.

Ἐνισκίως, opportunè, tempestivè. [Polyb. Hist. lib. 1. τῇ κατὰ τύλας ἡμέρᾳ λαβὼν ἐνισκίως ἄνεμον εὔριον, &c.]

Ἐνισκία, opportunitas, tempestivitas. Apud Philonem, ἡ ἐν ἐνισκίᾳ θέσις τῶν σπλάνων, situs opportunitas: pro quo ἐνισκία τῶν σπλάνων, apud Polyb.

Ἐνισκίω, ῶ, opportunitatem habeo, sive opportunum tempus. Item otium est mihi, vacat mihi hoc agere. Marc. cap. 6. καὶ οὐδὲ φαγεῖν ἐνισκίουν. Apud Luc. ἐνισκίουν ἐμαυτῷ τι, etiam suum consumebant in cogitatione. Sic Lucas Actor. c. 17. † v. 21.† εἰς οὐδὲν ἕτερον ἐνισκίουν, ἢ λέγειν τι καὶ ἀκούειν καινότερον, nulli alii rei vacabant, id est, in nulla re alia otium suum consumebant. ¶ Item ἐνισκίω, vel ἐνισκίομαι, copiosus sum et locupleo: ut apud Suid. ἵνα ἐνάλλ τῶν πολιτῶν τοὺς ἐκαύτους ἐνισκίῃ τοῖς βίοις. Athen. lib. 6. ex Posidonio. οἱ σφόδρα ἐνισκιόμενοι τοῖς βίοις, quibus abundè vacabat vitae necessaria comparare.

Καλοκαιρία, pulchra occasio, opportunitas. Ex Melampode τῷ καλῷ.

Παράκαιρος, intempestivus. Item immodicus, apud Lucr.

Παρακαίρως, intempestivè. Item immodicè, apud Lucr. τὸν πλεῖστον παρακαίρως ἡγάπα, pro ἐκείς τὸν καιρόν.

Παρακαίριος, idem quod παράκαιρος, intempestivus. Apud Hesiod. in Erg. παρακαίριον ῥίζων, vocletis patruus, vel inhoneste.

Πρόσκαιρος, ος, ὁ καὶ ἡ, temporarius, ad tempus durans. 2 ad Cor. 4. τὰ γὰρ βλεπόμενα, πρόσκαιρα· τὰ δὲ μὴ βλεπόμενα, αἰώνια. Sic Naz. πρόσκαιρος πάθαρσις, temporaria. Item temporarius, i. caducus, fluxus, secularis, apud eundem: ut in Epitaph. fratris, τί γάμους πρόσκαιρος; cur iohorreo rebus caducis?.

Προσκαίρως, temporariè, ad tempus, ex Theophili Instit.

ΚΑΪΡΟΣ, ου, ὁ, liciam. Vide Eustath.

Καιρίς, ῖτος, ἡ, benè textus: significando à parte totum. Od. ε.

Καιρόω, stamen connecto.

Καίρωμα, τὸ, et καίρωσις, connexio staminis. Poll.

Καιροστρὶς, vel καιρωστρὶς, textrix, significando à parte totum. Eustath. ex Callim.

ΚΑΪΩ, F. καίσω, uro, incendo, cremo. (Æsch. Ag. 309. πίπτει. 858.) Il. ι. ἐγχείῃ τῶν καίουσι φυτὰ πίλλα, multos accendunt igues: qua phrasi utuntur Xenophon quoque † Pind. l. 3. p. 80. b.† et Plutarch. Lucian. de calom. πυρπολῶν πάντα καὶ καίουσι, καὶ σφάττουσι. ¶ Item cremo mortuum. Isaeus in orat. pro Pyrrho: Ἐγὼ γὰρ τὸν αὐτὸν σπουδάσαι πλησίον αὐτ' ἀπόλεσα, οὔτ' ἴσασιν, πῶς οὐκ ἀνιστάτους ἦν; quam enim testatori, à quo haeres relictus est, exequias justaque funebria non fecerit, eumque in rogum non intulerit. ¶ Improprie autem frigus aut nix dicitur καίειν. Xenoph. de venat. ὁ γὰρ χεὶν καίει τῶν κυνῶν τὰς ῥῖνας. † In aor. 1. pro ἔκαυσα, ἔκαιτε est κάε, inde aor. 1. part. κάαντες, cremantes, apud Soph. El. 739.†

Κάω, (unde aor. 1. ἔκασα, et aorist. 2. pass. ἐκάην, et fut. 2. καύσομαι,) idem quod καίω. Xen. Hell. 4. πάντες τὸν χεῖμωνα. Minùs est usitatum quàm καίω.

Κάομαι, uror, ardeo. Xen. Hell. 6. ὁ μὲν λίχνος ἐκάετο. Lucian. de sacrif. ἐν τοῖς μυστηρίοις ἐστὶ καομένοις, adhuc ardente.

Καίομαι, activa signif. pro καίω: Il. ι. Ἔνθα δὲ πῦρ καίονται. ¶ Item passiva sign. uror, &c. Interdum exp. ardeo, flagro.† Sic Hes. Th. 694.† Il. ξ. Καιοὶ καιόμενοι, navibus ardentibus seu incensis. Sic et ignis dicitur καίεσθαι, i. ardere: Il. τ'. Sic, δαὶς καίεται, apud Aristoph. teda ardet.

Καίεσθαι dicuntur etiam, qui supra modum calent, (ut ardere et uri calore, apud Lat.) Hippocr.

Καῦμα, τὸ, ardor, aestus, calor nimius. Hesiod. in Erg. Xenoph. in symp. Dioso. l. 5. c. 138. Item aestus. Sunt qui interp. apud Hippocratem febrem, quam et πῦρ appellavit: alii verò ambientis aëris fervorem, alii cauteria et escharas, ut annotat Gal. comment. in Aphor. 13. l. 7. Item id ipsum quod adustum est.

Καυματώδης, ους, ὁ καὶ ἡ, aestuosus.

Καυματίζω, aestu affligo, ardore exercoio. Matth. 13. et Apoc. 16.

Καυμασία, ἡ, pileus latus ad aestum Solis arcendum.

Καυσθμὶς, ῶς, ὁ, uredo: arborum quarundam morbus. Scribitur etiam, καυθμὶς. Theophr. hist. pl. l. 4. c. 17.

Καῦσις, εως, ἡ, usilo, crematio. Dioso. l. 5. c. 138. Item cremandi et adolendi modus. Pleraque de medicorum actionibus dicitur. Isocr. de pace. et Plat. in precept. sanit. Dicitur etiam de actione sive adustione quadam architectonica. De qua Vitruv. l. 7. c. 9. et Plin. l. 33. c. 7. Exponitur etiam, aestus, ardor: ut quas signif. καῦμα frequentiùs usurpatur.

Καύσιμος, ος, ἡ καὶ ὁ, aptus ad comburendum, qui uri et cremari potest, seu comburi: ut, καύσιμος ξύλα. Plat. de leg.

Καυσία, ἡ, cassia: tegumentum capitis Macedonicum, pileum quo aestum Solis arcere solemus, et mulieres umbella. Vide Eustath. Suid. Bud. Utitur Plat. in Axi. Herodian. l. 4. Athen. l. 12.

Καῦσις, εως, ἡ, ardor, aestus, calor nimius. Dioso. καὶ καύσεσι σίδηρον στομάχου, ardorem stomachi. Item febris ardens: apud Hippoc. Aret. Aët. P. Ægin. Al. Trallian. Sic dicitur etiam diprias à quibusdam, ut, Aët. docet, à qua ictus, ob multam sitim exustos, perire scribit.

Καυσώδης, ους, ἡ καὶ ὁ, aestuosus, ardens: et, καυσώδης χεῖμα. Item, καυσώδης συμπτὼς, apud Gal. ad Glauc. febris ardens, quae et καῦσος.

Καυσόω, ῶ, ardore infesto, ardore vehementi uro, inflammo.

Καυσοῦμαι, ardore infestor, ardore nimio corripio, calore extremo aror, aestuo. Pleraque de ardoribus in corpore humano dicitur, quales febribus plerunque ardentibus contingunt. Gal. et Dioscor.

Καύσωμα, τὸ, ardor, aestus: idem quod καῦσος. A Galen. apud Hippocr. exp. φλέγμονη, inflammatio et ardor.

Καῦσος, ους, ἡ, idem quod καῦσις, aestus, ardor. Matth. 20.

Καυσώπης ὕπνος, lex incendendi.

Καυστηρὶς, sive καυστρὶς, ardens, ferrum: ut, καυστηρὶ μάχῃ. Il. ϒ.

Καυστήριον, ου, τὸ, locus ubi inuruntur stigmata, et ferrum quo inuruntur. Luc.

Καυστὸς, ὴ, ὸν, ustus, crematus: qui uri et cremari potest: idem quod καύσιμος. Et, καυστὸν, quod uri potest, cremium.

Καυστικὸς, ἡ, ὸν, urendi sive adurendi vim habens: ut, καυστικὰ φάρμακα.

Καῦσις, seges adulta, et Sole adurente maturescens: fœnum itidem Solis ardore inarescens, ac velut torrescens. Hesych. Item maliebre pudendum, apud comicos.

Καυστηριάζω, idem quod καυτηριάζω, de quo infrà. Strab.

Καυτὶς, ῖδος, ἡ, cauter: instrumentum quo notae et stigmata inuruntur. Item quo medici in aegrorum corporibus affectam aliquam partem burunt: ut, καυτὶς χάλκεος, apud Hippocr. Item, στίγμα.

Καυτήριον, ου, τὸ, cauterium, quod urendi vim habet. Accipitur tam pro medicamento quod potestate uret, quam pro ferro candente. Luc. λιθίνῳ καυτηρίῳ. Item pro stigmate inusto. Dicitur item esse locus ubi inuruntur stigmata.

Καυτηριάζω, cautere inuro. Item cautere amputo, ut medici partem aliquam putrem. Sic 1 Tim. 4.

Καύτης, aestor. Theocr.

Καυτὶς, ῶν, ὁ, idem quod καυστὶς, ustilis.

Καυτικὸς, ἡ, ὸν, urendi sive adurendi vim habens.

Καύδης, ους, ὁ καὶ ἡ, bene olens, fragrans. ἀφὶ τοῦ καίεσθαι τὰ θυμιάματα, inquit Hesych. et Il. ζ. ἡ δ' ἄρα μιν καύδει ἴδμεν πέπλῳ.

Καύδις, ιτος, ὁ, idem. Il. α. ἐς Σίδηρον καταβήσονται καύδιτα Κύβρον.

Καῦλὸς, ὸν, οὐ, incoctus, crudus. Hesych. At αὖλα vide in Κάλλα.

Καῦλὸω, ῶ, exp. comburo. Item decipio, neco, et subigito.

Καυλωτὰ, apud Lycophr. sunt lupanaria.

Κάλλος, ου, ὁ, aestus, calor, splendeo. Il. σ'. τρίποδ' ἔντασαν ἐπὶ πυρὶ κάλλει. Et Il. χ'. τῶς ἐνέφυσε πυρὶ Κάλλει. Dicitur et κάλλος pro eodem, matri causa inserto λ. Hinc compos.

Περίκαλλα, ut, περίκαλλα ξύλα, ligna perarida, ambusta, item circumquaque fusa, apud Hom. Od. σ'.

Compositâ: ac primùm cum praepositione.

Ἀκαυστηριάστος, qui cauterio inustus non est, qui stigmate notatus non est. Strabo.

Ἀμφίκαυστος, hordeum montanum. Quidam exp. prima tritici germina. Sic dicitur forsan, quòd amburente Sole exoriatur. A comicis usurpatur et de pudendo muliebri, ut tradit Eustath.

Ἀνακαίω, accendo, incendo. Od. ϑ. Ἤ ἑ σὺς ἀνέκαιεν.

Ἀνακαίομαι, idem, apud Herodot.

Ἀνάκαυσις, accensio, incensio.

Ἀνακαίω, ἢ ἀνακάω, aduro, deuro, exuro. Theophr. histor. plant. l. 4. c. 17.

Ἀνάκαυσις, adustio, deustio, exustio.

Διακαίω, peruro, urendo penetro, Gal. Item metaph. accendo, id est, incito, stimulum et calorem adhibeo ad aliquid suscipiendum. Plut. τοῦτο διήκαυε καὶ παρώξυνε τὸν Κράσσον. Item ira accendo. Luc. de cal.

Διακαίομαι, perori seu ardere, flagrare. Gal. Theophr. Luc.

Διάκαυμα, τὸ, aestus et ardor perurens. Epigr. l. 2.

Διάκαυσις, peruratio, aestus penetrans sive pertransiens.

Διακαὴς, peruratus, accensus vel ardens. Luc. in Anach. Et, τὸ διακαὲς, ardor perurens. Gal.

Ἔγκαιω, inuro. Item exuro: unde apud Gal. οἱ ἐγκαυσθέντες, à Sole exusti, qui aestuarunt. ¶ Item encaustica pingo. Sic, ἐγκαιόμενος, inustus, inustione et encausi pictus.

Ἔγκαυμα, nota inusta. Plut. in Tim. Item inustio, pustula ex aestione contracta. Item ulcus in oculo, quod à febre et plurimum cum crusta impura in nigro aut albo oritur. Aët. l. 7. c. 26. Item materia quae cibi ignem concipit. Poll.

Ἔγκαυσις, exustio, aestus, ardor. Gal. et Dioscor.

Ἐγκαυστὴς, οῦ, ὁ, inustor, pictor, qui ἐγκαύσει aliquid pingit.

Ἔγκαυστὸς, inustus. Item, ἐγκαύσει pictus.

Ἔγκαυστὸν, genus picturae quod inurendo fit. Expos. et materia inusta pingendum apta. Plin. l. 35. c. 11.

Ἐγκαυστικὸς, ad encausin pertinens. Item encausi pictus.

Ἐγκαυστικὴ, (sc. τέχνη,) ars inurendi sive encaustice pingendi. Plin. ibid.

Ἔκαιον, et ἔκαιεν, exuro, extorreo. Theophr. de caus. pl. l. 5. ¶ Item accendo, inflammo, excito, metaph. ut, ἐκαίομεν φίλημα. Polyb. l. 2. Plut. in Fab. μᾶλλον ἐκαίομεν τὸν πρὸς αὐτὸν ἔρωτα τῶν Ῥωμαίων. Et in pass. ἐξεκαίετο φίλημα, exarsit bellum.

Ἔκκαυμα, et Ἔκκαυσις, exustio, ardor, aestus: ut, ἔκκαυσις ἥλιου, Alex. Aphrod. probl. l. 1.

Ἐκκαυστικὸς, accendendi et inflammandi vim habens, et excitandi. Ælian. var. hist.

Ἐπικαίω, insuper exuro, vel insuper accendo.

Ἐπικαυσὶς, accendo.

Ἐπίκαυμα, id quo aliquid accendimus, fomes ad succendendum, excitabulum ignicoli, apud Aristot. in meteorol. Phil. de vita M. Plut. in Cat. † Xen. Pud. p. 191. e.†

Ἐπικαίω, et ἐπικάω, aduro, in superiori parte uro. Theoph. hist. pl. l. 4. c. 17. ἐπικαίει δὲ καύματα τινα καὶ ἐλαίαν, καὶ βότρυν. Plato ep. 7. εἰ τὰ σώματα ἐπὶ τοῦ ἥλιου ἐπικαιόμενα, quorum corpora sunt à Sole adusta.

Ἐπίκαυμα, adustio vel id ipsum quod adustum est. Apud medicos est oculi affectio, quum nigrum oculi in superficie exasperatum, inustum fuerit, ita ut colorem cinereum prae se ferat, ut Aët. docet.

Ἐπίκαυσις, adustio. Dicitur peculiariter de morborum adustionibus, ut, ἐπίκαυμα. Dioso. l. 2. c. 66.

[Ἐπικαυστὸς. Herodot. Hist. lib. 7. cap. 71. Λίβυες ἐπικαυστὸν μὲν σκυτίνην ἵππον ἔχοντες, δαντίζουσι ἐπικαυστὸν χαλκόν.]

Decomp. Ἀνεπίκαυστος, seu ἀκαυτὸς, seu ἄκαυτος, adustionis expers.

Κατακαίω, deuro, exuro, comburo, urendo absumo, cremo. † Xen. Pud. 1. 4. 3. et 23.† Thuc. l. 8. τὸν δὲ μέσον σηκὸν τῷ Ἡφαίστῳ ἔσπευ κατακαίουσι, exurunt seu cremant. Plut. in ep. τὸν ἱερουργὸν ταῦτον κατέκαυσαν.

Κατακαύμα, exuror, comburor, cremor: † Aristoph. Nub. 1307.† vel ardeo: unde κατακεκαυμένον χέρα, regio exusta, sive ambusta.

Κατάκαυμα, quod exustum seu combustum est. Item umbustum.

Κατάκαυσις, exustio, combustio.

Κατακαύτης, combustor. Κατακαῦται, erant quidam apud Cretenses à cremandis cadaveribus mortuorum dicti: de quibus Plut. in Hellenicis.

Κατακαύω, etiam dicitur pro κατακαίω.

Κατακάω, et κατακήω, poetice pro κατακαίω, et κατακαύω. Odyss. δ. Ἀλλά μιν κακὸν ἐν πυρὶ κήαν ἄσπετον μέγ ἱστὸν, me cremare, me exure, vel ure.

Decomp. Συγκατακαίω, simul uro, comburo.

Παρακαίω, unde παρακαίομαι, à latere oritur, juxtà ardet. [Herodot. Hist. lib. 2. cap. 150. πάντα δὲ ἐπάστου σάπυχος λίχνος παρακαίεται.]

Περικαίω, circumquaque uro, peruro. Theophr. θερμὸς γὰρ ὢν ὁ ἀὴρ ὁ ἀπὸ πυρὸς, reterridem facit. [Herodot. Hist. lib. 4. πολλαὶ μὲν δὴ συγκατακαίονται τῶν ῥιπτουσι ἄμαξαι, πολλαὶ δὲ περικαιόμεναι διαφεύγουσι, ἔστε, &c.]

Περικαίομαι, uror, i. dolore afficior. Andocid. τί φατε οὖν περικαίεσθαι, εἰ τι ἡμᾶς χρὴ ἀγαθὸν ἐμοὶ ἐνοίσεσθαι; Item amore inflammor, deperco. Chrys. de sacerd. περικαιόμενος τοῖς σαρκίοις.

Περικαὴς, circumustus, perustus. Item ardens.

Περικαὴς, ardenter seu admodum ardenter. Apud Suid. περικαὴς τῆς γυναικὸς ἦν, ardenter deperiens mulierem.

Περικαίσια χείματα, aetio olim. Joël c. 2.

Περικαίω, semper uro, vel aduro: apud Suid. ex Aristoph. [Vesp. 988. 1273. Ἢ σφῶϊν περικαίσεται πρὸς τὸν γάμον. Xenoph. Conviv. ὅτου δὲ συμφοιτῶν εἰς ταυτὶ διακαλοῖτο ἐκείνου περικαίεται.]

Συγκαίω, simul uro, comburo.

Συγκαυσὶς, exustio, combustio. [Plut. Tim. μᾶλλον μὲν οὖν συκαὶ συγκαίεται.]

Ὑποκαίω, caemo sub, succendo: ut, ὑποκαίειν ξύλα τῷ τρίποδι, apud Rust.

Ὑπόκαυμα, id quo aliquid succenditur.

Ὑπαίωτος, accensio. Item idem quod hypocaustum. Vitruv. lib. 4. cap. 10.

Ὑπαιωτόν, οῦ, τό, quod succenditur. Sic dicitur vaporarium, quod sub pavimento suo habet fornacem, qua accensa calefit. Vide Vitruvium, l. 4. c. 10.

Composita sine praepositione: ac primùm facta ex praeterito passivo.

Ἄκαυτος, ος, ὁ καὶ ἡ, qui ustus seu crematus non est: aut non edomitus: vel qui uri aut adiri nequit. Plut. de primo frig.

Ἀλιάσαντος, exhobus in Solo, Solo perustus. Ἀλιάσαντος, Doricè pro ἁλιάσαντος. Theocr. Idyll. 10.

Ἀμίασαντος, seminatus. Suid.

Ἀπόπυρα. Victimae cremo. Phrynich. Appar. Soph. p. 51.

Καυίαμμα, ustus cuniculus. Suid.

Αὐχνοκαυσία, lucernarum accensio, lychnorum accensio, apud Athen. l. 15.

Μηροκαυσία, femora cremo. Phrynich. Appar. Soph. p. 51.

Παλαιοκαυσία, recens vetus, seu combustus, recens crematus. Aristot. probl. sect. 12.

Παλαιοκαυστος, idem. Theophr. de caus. pl. l. 6. c. 25.

Ὁλόκαυστον, ου, τό, quod totum crematum vel combustum est: vel quod totum cremari solet. Est sacrificii genus, quo tota victima cremabatur, quum aliàs in sacrificiis deorum exta tantùm aris superimposita flammis adoleri consuevissent.

Ὁλοκαυτέω, ῶ, F. ήσω, sive Ὁλοκαυτόω, F. ώσω, totum comburo, totum cremo, quod in quibusdam sacrificiis fieri solebat. Xen. Paed. 6. et Anab. 7. Item Plut. symp. 6.

Ὁλοκαύτωμα, τό, victima seu hostia, quae integra comburitur, victima quae tota crematur, et ex qua nihil reliqui fit. Hebr. c. 10.

Ὁλοκαύτωσις, sacrificium in quo tota victima crematur, peractio sacri quo tota hostia comburitur. Et pro ὁλοκαύτωμα.

Πυροκαυτέω, ῶ, alicui dei pietatis gratia uro. Theophr. hist. pl. l. 9. c. 2. πυροκαυτοῦσι σπόρον.

Composita in καὴς, et καὴς desinentia.

Ἀκαὴς, ἐος, ὁ καὶ ἡ, non ustus, usticonem non experiens.

Δυσκαὴς, qui difficulter uri seu cremari potest, difficulter ardens. Plut. de primo frig.

Εὐκαὴς, qui facilè uritur seu crematur, qui facilè accenditur, qui facilè ardet et conflagrat.

Ἡλιοκαὴς, exustus in Sole, Sole perustus, ἄνυφαντον ἡλιοκαὲς, apud Dioscoridem.

Ἡλιοκαία, ἡ, ardor seu aestus Solis, insolatio. Laërt.

Αὐχνοκαία, ἡ, lucernarum accensio, lumenum accensio. Est festum quoddam Ægyptiorum, apud Herodot. in Euterp.

Πυρκαΐὰ, ἡ, rogus: idem quod πυρὰ, Il. ά. Item inflammatio, incendium. Hesych. et Poll.

Πυρκαὴς, qui inflammat, et incendit.

Aliud genus compositorum.

Θυσικαὴς, sacrificus, qui sacra flammis adolet seu accendit, à Θύειν et καὴν, secundùm Eustath. Dicitur et Θυηκαὴς, pro eodem. Vide et in comp. à Θύω.

ΚΑΚΚΑ'ΒΑ, Hesychio est perdix. Athen. quoque lib. 9. tradit τοὺς φιλέλληνας à nonnullis vocari καππάβους, ab Alcmane καππαβίδας.

Καππαβίς, vide in καππάβη.

Καππαβίζω, caccabare. Athen. eod. lib. dicit non omnes perdices caccabare. Legitur et apud Aristot. hist. an. l. 4. c. 9. Tribuitur etiam alulis, apud Aristoph. in Lysistr.

ΚΑΚΚΑ'ΒΗ, ης, ἡ, caccabus, olla testacea: ut apud Athen. lib. 8. ἐν καππάβῃ ζωμὸς. Idem Athen. l. 4. scribit, τὸν χύτρον ab Aristoph. in Δαιταλεῦσι vocari καππάβον, ubi dicit, κἄγω᾽ ἐπιθὲν καππάβου. Dicitur et κάναβος, pro eodem, itidem apud Athen. ex Antiph. Scribitur et cum mutat. α, καππάβη et κάναβος.

Καππάβιον, (dimin.) parvus caccabus. Poll. lib. 10. c. 24. ex Eubulo. καὶ σκευάρια, καὶ καππάβια καὶ λοπάδια.

Composita.

Ἀλιπάναβος, dicitur solani quoddam genus, ut Dioscor. docet lib. 4. cap. 74.

Κρεοπάναβος, ου, ἡ, edulium ex carnibus minutim concisis, et cum sanguine, arvina et dulci jure conditarum concoctarum. Athen. lib. 9.

Λεπτοκρεοπάναβον, apud Chrysip. est βρῶμα quoddam, sic nominatum, ὡς ἂν τῆς παντοπωλικῆς αὐτοῦ τέχνης περιεργότερος, inquit Suid.

ΚΑΚΚΑ'Ω, sive καπῶ, praeteritum vox est, quae nisi apud Aristoph. in Nub. †1387.† Καπὼν γ' ἂν εἰκὸς ἐφθὸς φαίνου.

Κάκκη, ἡ, merda. Arist. in pace. Ἀπὸ μὲν κόπρος τὸν βοῦ ἀνίχνευ.

(ΚΑ'ΚΚΑΣ. Æschyl. Suppl. 835.) ‡Lege καβάς. Pindarus Nem. 6. p. 87. Ἀχιλλεὺς χαμαὶ καβὰς ἀφ' ἁρμάτων. Huic lectioni favere videtur Scholiastes, qui per καταβάντας explicat. Th. Stand.‡

ΚΑΚΟ'Σ, ὴ, όν, malus, improbus, nequam. Hesiod. in Erg. Πῆμα κακὸς γείτων. Odyss. λ'. κακὸς ἔπνευ γενεσθε. Sic et in soluta oratione passim, κακὸς ἄνθρωπος, κακὴ γυνή. Dicitur etiam de re: ut apud Hom. κακὸν ἔργον, κακὸν ἔπος. †Κακία, ignavia. Xen. Paed. l. 2. 30. a.† et apud Hesiod. in Erg. ἐκ δὲ κακὴ βουλὴ τῷ βουλεύσαντι κακίστη. Interdum significat, infaustus, perniciosus: ut, κακὸν ἦμαρ, κακὴ αἶσα. ¶ Item ignavus, timidus: ut Odyss. γ'. Ὦ φίλε, σὺ σὲ λίην κακὸν καὶ ἄπαλον ἐνοήθεις. Et sic alibi saepè apud Hom. Sic et apud Thucyd. lib. 2. ¶ Item ignobilis, δουλικός: ut Odyss. ξ'. Ἀλλ' ἀνδρῶν γένος ἐστὶ κατηφόρον βασιλήων Ξανθοτρίχων, ἐπεὶ οὔ τι καλὰ τεύχεα τίνυσι. Item humilis, abjectus, pauper. Item vilis, vel vilis vetusque. Od. ξ. Νὺν δὲ μ' ἀπειρέσιαι κακὰ χρὴ εἵμαθ' ἑλοῦσα. Et, κακὸν ῥάκος. Odyss. ξ. ¶ Item imperitus. ut, κακὸς τεχνίτης, κακὸς ἰατρὸς, κακὸς συγγραφεύς. (Οὐ μὰ, ὦ ξεῖν, μὰ κακὸν φῶτα λέγεις. Eurip. Med. 523. id. Phoenis. 1563. Soph. Tr. 1003. cum Infinit. Œdip. Tyr. 553.) Gradus comp. κακίων, †κρὶς κολωφόνος. Xen. Paed. l. 2. 43. d.† et apud Poëtas, κακίστερος, pejor, deterior. Superl. κακίστατος, pessimus, deterrimus. ☞ Dictus putatur κακὸς quasi χακὸς, παρὰ τὸ χάζειν seu χάζεσθαι, quod est ἐκτρέπειν, utpote quem omnes fugiant: aut qui à certamine pedem referat, ut solent ignavi et meticulosi.

Κακὸν, οῦ, τό, (sub.) malum. ut, λῷόν κακὸν, Theo. lib. 8. Et, κακὸν ποιῶ, scelus admitto, apud eundem. † πάσχω κακόν. Xen. Paed. l. 3. 10.† Item malum, calamitas. Et in plur. κακὰ, mala, calamitates, aerumnae, apud Hom. Theo. † Xen. Paed. p. 151. e.† Aristoph. † Nub. 1332. expos. maledicta.† et alios.

Κακῶς, malè, pravè, vitiosè. (Eurip. Phoenis. 338.) Isocr. ad Nicocl. ἔστι τοῖς ἀγαθοῖς κακῶς χρῆσθαι. Aristoph. in Plato, ἀνό σ' ὧδε κακῶς κακῶς. Interdum exponi potest, imperitè, ut, κακῶς κυβερνᾶν, imperitè gubernare. Aliquando signif. contumeliosè, ut Il. π'. κακῶς ἄρα, contumeliosè dimittebat. Variis junctum verbis, variè exponi solet. Nam, κακῶς ποιῶ, exp. malo seu damno afficio, κακῶς λέγω, maledictis prosequor. κακῶς πάσχω, malo afficior. κακῶς πράττω, mala seu adversa fortuna utor. † κακῶς οἶδα, parum scio. Xen. Paed. 2. 53. d.† Compar. κάκιον, pejus, deterius. Superl. κάκιστα, pessimè, deterrimè. Aristoph. in Pace.

Κακότης, ητος, ἡ, improbitas, vitium: vel ocelus, flagitium. Iliad. χ'. Τίπτε θεὰ Ἀλέξανδρον κακότητος. Interdum opponitur τῇ ἀρετῇ, ut vitium virtuti: ut apud Hesiod. in Erg. ¶ Item ignavia, timiditas. Il. β'. et apud Theo. lib. 3. Item malum, calamitas, aerumna. Hesiod. in Erg. Αἶψα γὰρ ἐν κακότητι βροτοὶ καταγηράσκουσι. † Asp. 42.† Poëtarum est potiùs, quàm aliorum scriptorum.

Κακία, ἡ, (sicut κακότης apud Poëtas) improbitas, vitium, aut etiam vitiositas. Cicero vult esse fraudem aut vitium, apud Platonem in Timaeo. Sic apud Hermog. dicitur, κακία λόγου, et, κακία ἐν τῷ λόγῳ, vitium orationis. Item ignavia, timiditas, apud Thucyd. Dem. Synes. Exp. et probrum, dedecus, apud Thuc. Item apud Math. cap. 6. pro τὸ κακὸν, aerumna.

Κάκη, ἡ, ignavia, timor, seu pavor, quo fit ut locus in acie deseratur. Ælian. κάκη τὸν στίχον λιπεῖν. Sic et apud Plutarch. Exponitur etiam vitium. (V. Æsch. S. c. Th. 622.)

Κακόω, ῶ, malo seu damno afficio, infesto, vexo, affligo. Thucyd. lib. 1. κακῶσαι ἡμᾶς. Herodian. lib. 6. τοὺς στρατιώτας ἐσθ' ὅτου κακώσαντες. Interdum etiam est malè tractare.

Κακώσιμος, malo afficiens, infestus. (Æsch. Pers. 730. Soph. Tr. 1086.) Thuc. ἐπιβάσεως κακωσίμου. † Xen. Paed. l. 3. p. 66. d.† Sic in Epigr. κακωσίμους ἐν πυρετῷ, febri vexatos.

Κάκωσις, εως, ἡ, vexatio, infestatio, incommodatio. Thucyd. Exp. et offensio, apud eundem. Item mala tractatio: unde, κακώσεως δίκη, malae tractationis judicium.

Κακωτικὸς, ῆ, ὸν, infestandi vim habens, seu vexandi, q. d. infestativus, seu vexativus. Exp. et noxius. Eust.

Κακίζω, vitupero seu improbo, tanquam malum videlicet, aut improbum. Videtur proprie sonare, malum appello seu improbum: ut, τραχὺν apud Æschylum usurpatur pro, λίγα τραχέα. Sed generaliter significat, vitupero, improbo, damno. Demosth. τὸν τύχῃ κακίζειν τὸν αὐτὸ τὰ πράγματα πράττοντα. Plut. in Sol. κακίζειν τὸν ἑξαπλοῦν αὐτῷ. Jungitur et cum accus. pers. addito gen. rei. Philo, κακίζοντες ἑαυτοὺς τῆς ἀσωτίας.

Κακίζομαι, vituperor. Thuc. lib. 1. Interdum sonat, ignavus fio; seu timidus, aut ignavus sum, ignavè me gero. Il. ά. ἐκεὶ οὔ τι κακίζομαί γε πατέντα. Sic Eurip. in Medea, καὶ μὴ κακισθῇς, ne te ignavum ostendas.

Κάκιππος, Suida et Etym. testibus, dicitur ὁ κακοζήμιος καὶ κακοζήμων. Apud Hesych. κακὸν exp. λυπρὸν, famelica. Et, κακὸβιος, eadem est vitae nutrimento destituta.

Κακοπαιδία, vitaperatio, ipsa actio τοῦ κακίζειν et exprobrandi ignaviam.

Κακόω, malum vel improbum reddo seu effacio. Item depravo, vitio, corrumpo: ut quum κάκωσις dicitur κακίων τὸ πολὺ, corruptore visum.

Κακόομαι, malus seu improbus reddor, improbus fio seu evado, depravor. Item improbè ago. Xen. Paed. 6. et Plat. in Timaeo.

Κακὰς, άδος, ὁ καὶ ἡ, maledicus, convitiator, improbus. Nicand. in Alex. Πυκτίσιν ἔνθα βότρυν ἐπινύσσετο κακὰς ἀλώπηξ, pingue quam linit vulpes vasorum racemum. Callim. κακὰ σὺν γλώσσῃ, lingua maledica et convitiatrice.

Κακάζω, convitiis et maledictis insector.

Κακασμὸς, οῦ, ὁ, convitia et maledicta; convitiorum et maledictorum ingestio.

Κακάδιον, itidem, convitior, irrideo. Hesych.

Ἐκκακισμὸς, (decomp.) ridiculus, infamia.

Composita.

Ἄκακος, ος, ὁ καὶ ἡ, homo minimè malus, ab omni malitia alienus, simplex, et apertus. Polyb. l. 3. πρὸς τοὺς ἀκάκους ἐστὶ τὸν ἄνδρα καὶ πρὸς τὸ φῦσαι. Plut. de audiendo, εἰ δυσμεταπειστοι καὶ ἄκακοι ἐπὶ τὸν λεγόντων μᾶλλον βλέποντες. ¶ Item innocens, apud Graec. Biblior. interpretes. (Æsch. Pers. 666. 674.)

Ἀκάκως, simpliciter et apertè, sine fraude.

Ἀκακία, ἡ, mens abhorrens à malitia, seu malitiae ignara, simplicitas, ingenium hominis simplex et fraudis ignarum. Dem. contra Neaeram, et Plut. in Demetr.

Ἀκάκης, idem quod ἀκακίτης. Æsch. in Persis. [857.]

Ἀκακίτης, ου, ὁ, (poët.) non nocens, nihil mali faciens, pacificus. Mercurii epith. apud Hom. Il. π'. et Od. ά. Exponitur et, nullo malo dignus, nihil mali promeritus: vel, bonus, mitis, et placidus. apud Hesiod. in Theog. † v. 614. de Prometheo.† [Ἀκάκητα. Non est Vocativus a Nominativo Ἀκακίτης. Lege omnino Clarius. Clarke ad Hom. Il. A. 175. μητίετα Ζεῦ, ubi ait, Μητίετα, non Vocativus pro Nominativo; quod est absurdum: (Quorsum enim, obsecro, aliud dixisse Scriptorem accuratissimum, aliud voluisse?) Sed revera Nominativus est, ex lingua Æolica et Boetica, vel (ut alii existimant) Macedonica. Unde deinceps Latine factum est, Poëta, Cometa, Athleta, et similia. Hesiodus apud Strab. Geogr. lib. 1. Καὶ πάλιν Ἀρίδηλος, τὸν Ἐρμῆν ἀπάντων γόητα, &c. Hom. Il. π. 186. παραλιξας λάθε Ἑρμείας ἀπάντων· Schol. Ὁ μὲν Ἀπολλώνιος παραθέτως ἐπὶ ἐπῶν φησὶ δι' ἀκακίαν ἄλλον ἀντὶ τοῦ κλοπὴν ἀρετὴν. Odyss. Ω. 10.]

Ἀκάκητος, ου, ὁ καὶ ἡ, non affectus malo seu malis, non infestatus, non vexatus. Ab Hesych. exp. molestiis expers.

Ἀλεξίκακος, depulsor mali seu malorum, qui diras arcet seu amolitur. Lac. in somn. † Aristoph. Nub. 1375.† Dicitur etiam de rebus: ut, ἀλεξίκακα ἐκίνησε τῶν Ἰδαίων δακτύλων, apud Plut. Et, ἀλεξίκακα ἔθετο, salutares aquas, apud Nonn.

Ἀλεξικακία, ἡ, malorum amolitio sive depulsio.

Decomp. Ἀπαλεξίκακον, immedicabile, q. d. à quo non possis depellere malum. Hesych.

Ἀνεξίκακος, tolerans malorum, patiens malorum sive injuriarum; ἀνεχόμενος τῶν κακῶν. 2 Timoth. c. 2. Exponitur etiam absolutè, tolerans. Item clemens: interdum etiam, constans.

Ἀνεξικάκως, cum tolerantia malorum, tolerantèr, patienter: ut, ἀνεξικάκως φέρειν, tolerantèr ferre, et aequo animo.

Ἀνεξικακία, ἡ, tolerantia malorum, patientia malorum vel injuriarum, vel simpl. tolerantia, patientia.

Ἀνεξικακίω, ῶ, tolerantia seu patientia malorum utor, eam tolerans malorum, eam tolerans, eam patiens. Chrys. in epist. ad Heb. 2. In Pandectis usurpatur pro, patientiam accommodo.

Ἀπειρόκακος, qui mala nunquam est expertus, malorum expers. [Eurip. Alcest. 926. Πᾶς' εἰντυχὼν σὺ τύμμα τῶνδε δυστυχοῦς τόδ' ἄλγος, nondum-experto-mala.] Item malitia carens, minimè malus, simplex. Basil.

Αὐτοκακία, ᾶς, simpliciter utor, malitiosè non ago, vel malitia non utor.

Ἀσθενοκακία, ᾶς, pro malo deficio, succumbo malo seu malis, vincor malo. Hieron. cap. 15. ἀσθενοκάκησε ἡ ψυχή μου, defecit anima mea. Item generaliùs, succumbo: hist. eccles. lib. 4. Exponitur etiam, ignaviter fugio.

Ἀσπαλοκακίζω, malus fio, degenero: unde ἀσπαλοκάκησε, Hesych. exp. factus est amarus.

Ἀρχίκακος, qui initium dedit malorum, auctor seu causa et origo malorum: ut, ἀρχίκακον τῶνδε, apud Hom. Il. ά. v. 63.

[Συγκακία. Polyb. Hist. lib. 4. Ἀπολιμπάνων δὲ τὸ μὲν σύμφορον τῇ ξυνῳδίᾳ κατὰ τὸν διάπυξον, ἐπικάπτων.]

Ἑκκακίστης, qui de industria malus seu improbus est. Item qui studio et data opera segnior est et ignavior. Τὸ ἐκκάκισμα exp. malevolentia.

Ἐβουλεύσαντο, deliberatâ malitiâ, vel consultâ ignaviâ. Appian. apud Suid. Ἐβουλεύσαντο τὸ ἐγνωκέναι καὶ ἐφρόντισαν.

Ἐβουλία, ἡ, deliberata malitia, vel consulta ignavia.

Ἐβουλιάζω, ῶ, sponte malus sum, de industria improbè ago, Luc. εἴ τις αὐτῶν ὑπὸ νωθείας ἐβουλιάζει, si quis eorum sponte deteriora consectatur et capessit. Milites etiam ἐβουλιάζειν dicuntur, quum consultò virtute submittunt et vincantur, i. de industria ignaviùs pugnant, et sponte cedunt. Herodot. et Paus.

Ἐβουλιάσαντες, idem quod ἐβουλίαζε: quum ii, qui pugnant, nolunt vincere, ob indignationem vel proditionem. Polyb.

Ἐμπαίω, idem quod ἐνπαίω, defacio, item animo concèdo, animum despondeo. Luc. 18. Ephes. cap. 1. Sic et Greg. εἰ μὴ ἐμπαίομεν ἐν ταῖς θλίψεσι. Apud. Polyb. lib. 4. τὸ μὲν πρόνοιαν τῆς ἥττονος κατὰ τὸ ἐπίταξον ἐξεπάσαντο, exp. consulta prope ignavia elanguerunt ad mittendas suppetias.

Ἡμίσασθαι, à Phrynicho quidem usurpari prohibetur, et loco ejus ἡμίεσθαι adhiberi statuitur. Euclidem tamen et Sophoclem dixisse ἡμίασθαι, et Aristophanem ἡμιάσαι, testis est Poll. lib. 6. cap. 26.

Λυτήσασθαι, malorum solutor, seu sedator. Theogn.

Μνησίκακος, q. d. memor mali, i. qui meminit mali quo affectus est ab aliquo, injuriæ illatæ memor. Aristot. eth. l. 4. c. 3. Interdum generalius, malevolus.

Μνησικάκως, malevolo animo et veterum injuriarum memori, vel eorum more qui ob veteres injurias simultatem exercent.

Μνησιπημία, injuriarum tenax memoria. Plut. de Herod.

Μνησιπημῶν, memor sum injuriæ, veteris injuriæ non possum obliviscì, malevolo sum animo ob veterem injuriam. Æschin. contra Ctesiph. ἴσασιν τὸν πόλιν τὸ πάλαιστον ἐν ταύτῃ ῥήμα φθεγξάμενοι, μὴ μνησιπημῶν. Interdum construitur cum genitivo rei: et apud Luc. οὐ μνησιπημονοῦντες τῆς ἀκαιρίας. Interdum cum dativo pers. et accus. rei: et apud Demosth. pro cor. πολλὰ μνησικακῶν καὶ Καρδίαις καὶ Θεβαίοις τῶν πραχθέντων. † μνησικακῶν τὸν ἄλλον (τινὰ.) Aristoph. Nub. 995.† ‡ μὴ μνησικακῶμεν. Lysistr. 590.‡ Et cum dat. pers. absolutè, et apud Thucyd. lib. 8. ἄλλος οὐ μνησικακοῦντες. Item cum accus. pers. Herodian. lib. 3. Aliquando cum præposit. πρός. Demosth. pro cor. Et cum ἐνίς, apud Greg. Et cum dativo instrumenti, apud Plut. epist. 7.

Decomp. Ἀμνησιπημία, oblivio injuriæ seu injuriarum: idem quod ἀμνηστία.

Ἀπομνησικακία, ᾶς, idem quod μνησικακία. [Herodot. Hist. lib. 3. §. 49. τούτων δὲ εἵνεκα ἀπομνησικάκεον τοῖσι Σαμίοισι οἱ Κορίνθιοι.] Quidem accipi etiam potest in contraria significatione, ut idem sit quod ἀμνησικακία.

Πάγκακος, omninò malus, pessimus, improbissimus, deterrimus. Ἐν Ν ἀχρήστους καὶ ὁ πάγκακος ἴλλαχι τιμῆς. Item πάγκακον, res omninò mala. Plut. ep. 8. Superlat. παγκάκιστος, q. d. omninò pessimus seu improbissimus, vel omnibus modis improbissimus. Sophocl. in Antig. (Tr. 1140. Eurip. Med. 466.)

Παρκάκως, improbissimè. Eurip. in Hippol. Stephan. (Æsch. S. c. Th. 538. Pers. 292. Ch. 737. Eurip. Med. 1137.)

Παρκάζω, animo prorsus concido, labo, malo vincor, malis cedo. Polyb. l. 2. παρκαζόντες δὲ καὶ διεγρηγορόσι τοῖς σώμασι. [Παρκάζοντες. Polyb. Hist. lib. 5. τότε παρέλυσε τὴν αἴνεσιν ἀπὸ τῶν παρόντων ἐν τῶν στρατιῶν τοῖς ἐγκρίνουσι ἐπιχειρήσεσι, &c.]

Πέδαι, ὁ, ligneum in quod inserti captivorum pedes in carcere constringantur, cippus. Hesychio est vinculum ligni, in quo captivorum pedes vinciantur. Lysias contra Theomnest. ὁ πεδαίας αὐτὸν ἔστιν, ὃ τῶν καλεῖ ἐν τῷ ξύλῳ δεδέσθαι. Pro eodem scribitur etiam πεδεσία. Tradunt enim Harpocration, Suidas atque Hesychius, πεδεσίαν dici vel quasi πέδαι σίας, inserto σ, vel quasi πεδαστρίχη, facta syncope, et χ in σ mutato.

Περικαλέω, ante affligo, ante male tracto. Joseph.

(Περίκακος. Æsch. Pers. 998. 995.) ‡ κακὰ περίκακα: mala malorum præsaga. Stanl. mala præsentia. Schutz.‡

Ὑπερκακία, Hesych. idem esse scribit quod ἐκκακία.

Φερέπονος, mala seu ærumnas ferens, labores ferens. Vel polens, laborum tolerans aut patiens. Polyb. l. 3.

Χαιρέκακος, et ἐπιχαιρέκακος, qui gaudet malis alienis, qui gaudium et lætitiam percipit ex alienis calamitatibus. Poll. lib. 3. cap. 25. et Aristot. eth. 2. c. 7. ¶ Item ἐπιχαιρέκακος traditur dici, qui malis artibus oblectatur.

Χαιρεκακία, sive ἐπιχαιρεκακία, ἡ, lætitia et gaudium ex alienis calamitate. Aristot. eth. 2. c. 7. et Plut. de superst. Herod.

ΚΑ'ΚΤΟΣ, ου, ὁ, cactus: spinosa quædam planta, Siciliæ peculiaris: ut Athen. l. 2. tradit. ☞ A καίω, quia uritur, seu pungit. Vide et Theophr. hist. pl. l. 6. c. 4. Plin. lib. 21. c. 16. Rursum Athen. ibid. concludit, κάκτον esse quem Romani vocant cardunum, Græci σκόλυμον. Spinosam esse plantam, Theocr. etiam testatur, idyll. 10. ἐς τὸ νῶτα κάκτος ἔτυψε.

ΚΑΛΑΒΡΙΖΩ. Calabros imitor. Hesych. καλαβριζόμενος, χλευαζόμενος.

Καλαβισμοὶς, saltatio quædam. Athen. lib. 14.

ΚΑ'ΛΑΘΟΣ, ου, ὁ, calathus, quasillum. Callim. initio hymni in Cererem, τῷ καλάθῳ κατώνης ἐστιβάζεσθε γυναῖκες. Δαμάτης, μέγα χαῖρε, πολύστροφε, σωλαμίδαμ. ☞ Dicitur (inquit Eust.) παρὰ τὸ κάλλω, i. lignum, et δέω, quod est γυρόω. κάλα γὰρ δίκην τινὰ κυκλοτερῆ κατεσκεύαζον καλάθους. Quidam scribunt, κάλαθον proprie dici sportulam, ubi κάλλα (i. tinctas lanas) reponebant: sed ad vasa tritici, uvarum, lactis et aliorum translatum esse. ¶ Hesychio est etiam poculum, quod et ῥοντὶς. Item partes quæ sunt supra faciem.

Καλάθη, ης, τὸ, parvus calathus. schol. Callimachi.

Καλαθίσκος, ου, ὁ, idem. Hesych. ex Menandro.

Καλαθὶς, idem.

Καλαδισμὸς, οῦ, ὁ, saltationis quoddam genus, seu forma. Athen. lib. 14.

ΚΑ'ΛΑΙΣ, nomen proprium lapidis cujusdam, apud Plin. lib. 37. cap. 10. Est et κάλαις, velum. Hesych. κάλαις, ἱστίον καὶ δοκὸς πίνης. ☞ A κάλλω, funio nautico: quo velum tenditur et laxatur.

Καλάθη ἔστρακα, apud Galenum, τῶν κατὰ τέχνας l. 3. et Aët. l. 6. c. 65. vasa testacea è calci lapide. Sic apud eundem Aët. alibi, et apud Actuarium, vasa Alexandrina, quæ vocantur καλάθια. Itidemque καλάθιον χρῶμα, calaminæ color. Dioscor. l. 5.

ΚΑ'ΛΑΜΟΣ, ου, ὁ, calamus, arundo. (☞ Παρὰ τὸ καλῆς ἁμᾶσθαι, ut vult Etym.) Theocr. idyll. 8. ἴστι κάλαμός μοι διαπυρίδιος δίπηχυς, calamus scissus me sanciavit. Plutarch. in Lyc. ἐκάθευδε δὲ ἐπὶ κριοῦ καὶ ἀγέλης ἐπὶ στιβάδων, ἐς κίστι συσφίγγων τῷ παρὰ τὸν ἐξάντλησιν ἐκπεσόντες καλάμου. Κάλαμος ἀρωματικὸς, calamus aromaticus, nascens in India. Dioscor. lib. 1. κάλαμος εὐῶδης, calamus odoratus, nascens in felici Arabia. Et, κάλαμος ἰθυφαὴς, apud Dionys. de situ orbis. ¶ Hesych. κάλαμος inter cætera significat culmum.

Καλαμέιος, ᾱ, ον, καὶ ὁ, arundinaceus, i. arundinis speciem referens. Item arundineus. Et, τὸ καλαμεῖον, sub. χωρίον, arundineta.

Καλαμῖνες, ων, ὁ, arundineus. [Eurip. Iph. in Aul. 1038.] Pœm. καλαμίνεος, arundineus, ὁ, καλαμίνεον ἔγχος, vox calamo aut arundine edita.

Καλάμινος, ου, ὁ καὶ ἡ, arundineus, arundinaceus: ut, καλάμινος αὐλὸς, apud Athen. l. 4. et σχοῖνοι καλαμίνοι, apud eundem l. 3. Et, καλάμινον σίλλυμα, super quo modios exicrabant cascos, apud Poll.

Καλαμίζω, calamo cano, aut calamo canentes imitor. Athen lib. 16. Alii exp. stipula vel potiùs calamo carmen dispergo, sylvestrem musam tenui avena meditor.

Καλαμίσκος, ου, ὁ, dimin. calamulus, parvus calamus, parva arundo. Apud Aristoph. in Acharn. accipitur pro specillo vel simili medicarum instrumento, quo instillant pharmaca in ulcera.

Καλάμιον, (itidem diminut.) parvum quoddam ornamentum circinnos redimiens. Eustath.

Καλαμὶς, ῖδος, ἡ, arundo piscatoria. Hesych. Item calamaria theca, quæ et graphiaria. Item vas cui hæc imponebatur. Hesych. Item ornamentum quoddam circum capillos, aut genus monilis: eidem Hesych. Quidam interpr. calamistrum, alii acum arundineam, apud Dioscor. l. 1. A nonnullis etiam sic dici et σίφων, fistulam, scribit Hesych.

Καλαμεύω, arundine piscor: unde καλαμευτὴς, piscator, qui arundine utitur. Etym. Vide et in καλάμη, quod sequitur.

Καλαμευτὸν, septum quoddam ex calamis aut materia hujusmodi, in navigiorum ora, sive extremitatibus, ἐνὶ τῶν πρυτανῶν dicebatur, ut scribit Eustath.

Καλάμη, ἡ, stipula, culmus. Theocr. idyll. 10. Ἐκ καλάμας ἄχρις τιλίδα τριετὴ μέλιττα. Synes. in ep. καὶ μέχρι μιᾶ καλάμης τὸ λίαν. Et Lysias, ἐνὶ καλάμῃ ἀρᾶν, q. d. in stipula arare, de malo et avaro agricola. Theocr. schol. sic dici ait partem quæ cum spica amputatur, et quod inamputatum in terra relinquitur. ¶ Item metaph. corpus senectute confectum et quasi arescens, τὸ τῆς πάντας ἀνθρώπους. Od. ξ. Ἀλλ' ἴμενος καλάμην γέ σ' ἐίσομαι ἠεροφώνην Πηνέλεων. Ab Eustathio Iliad. ν. sic etiam dici cadaver hominis interempti annotatur.

Καλαμάομαι, ῶμαι, stipulas lego. Plut. in apophth. ἐκεῖνος γὰρ ἐθέμην τὸν Ἀσίαν, ἐγὼ δὲ καλαμῶμαι, ego ex Asia stipulas duntaxat colligo. Item spicilegium facio, spicas colligo post messores. Eust. ex rhet. lex. interdum significat meto: ut apud Chrysost. de accord. Item racemorum reliquias colligo, racemo. Hier. c. 6. significat etiam, oleas relictas colligo. Deuter. 24. Item metaphoricè spolio post alium.

Καλαμητὴς, οῦ, ὁ, qui spicilegium facit, quæ spicas legit. Hesych.

Καλαμήτης, ὁ, idem. Plut. in lib. an seni capess. resp.

Καλαμαῖος, α, ον, q. d. culmarius, inter culmos seu stipulas versans: ut locusta dicitur μάντις καλαμαία, apud Theocr. idyll. 10. quæ in agris et inter stipulas habitat. ¶ Καλαμαῖα pro καλάμη vulgus dixisse, testatur Eust. et schol. Theocrit. Et, καλαμαῖον Eustath. est etiam τεττίγων λάχανον.

Καλαμεύω, meto: unde καλαμευτὴς, messor, apud Theocr. idyll. 5. [111.] Item piscator, de qua signif. vide suprà.

Composita: ex primùm ex κάλαμος.

Ὀλιγοκάλαμος, paucos habens calamos.

Ὀλοκαλαμίδαμος, indoctus tibicen per sconmma ità dictus. Eust. [Athen. lib. 14.]

Παρακάλαμος, crasso exsurgens calamo aut culmo.

Πολυκάλαμος, q. d. multicalamus, multiplici calamo exsurgens.

Σχοινόκαλαμος, ου, ὁ, segmentum sive canula ex calamo fisso. Pro eodem dicitur et σκυτοκαλαμὶς, apud Dioscor. et Aristoph.

Composita ex καλαμάομαι.

Ἐπικαλαμάομαι, ῶμαι, spicilegium facio. Et metaphor. avello, ut exp. schol. Aristoph. in Vesp. Quidam exp. tanquam arundine expiscor.

Ἐπικαλαμάομαι, ῶμαι, post alium vel alios spicilegium facio. Item metaph. post alium vel alios spolio, spolio homis quæ ab aliis relicta sunt. Luc. in Toxar.

ΚΑΛΑ'ΣΙΡΙΣ, vestis linea ad talos demissa, Ægyptiis et Persis in usu. Herodot. lib. 2. ἐπιβάλλουσι δὲ καὶ σινδόνας λινέας περὶ τὰ σκέλεα ξυστοκαλύπτους, ἅς καλέουσι καλασίρις. Hesych. est tunica lato clavo insignis. Idem καλασίρεα dici tradit τὰς ἅας, i. fimbrias. ☞ A χαλάω, deorsum mitto: nisi velis à καλὸν et σίρω, quod elegans etymon: est enim fimbriata.

ΚΑΛΑΤΡΙ'ΤΙΣ λιθάργυρος, spuma argenti ex puro argento, ut est apud Dioscor. l. 5. c. 102.

ΚΑΛΕ'Ω, Fut. ἐσω, P. κέκλημαι vocor, accersor. Iliad. Υ. καλέει πρόπαν Ἀγαμέμνων. Plato in Charm. καί, ἦν δ' ἐγώ, κάλει Χαρμίδην. Xenoph. καλῶ σε ἐνὶ λόγῳ. Pro quo Homerus etiam dixit simpliciter, καλῶ, Od. λ'. πάντες γὰρ καλέουσι. Demosth. καλῶ εἰς τὸ δικαστήριον, vocare in jus. Et simpliciter, καλῶ, pro eodem. Dicitur et καλῶ τὸν λόγον ἐ ἀρχήν, vocare litem, citare litem. ¶ Item invoco, imploro, apud Demosth. Sic Aristoph. κάλει θεὸν, invoca Deum. ¶ Item voco, i. nomino. Iliad. ζ. Τὸν δ' Ἕκτωρ καλέεσκε Σκαμάνδριον. Dicitur et, καλῶ ὀνόματι, appellare nominatim. Cicero apud Aratum interpr. signare nomine vero. (Καλέοντες. Theoc. ω. 34. Æsch. Ag. 151. Eurip. Phœniss. 876. ἀγορὰς καλῶ. Soph. Tr. 659. 1265. Œdip. Tyr. 800.)

Καλέομαι, οῦμαι, vocor, accersor. Item nomino, nomine appellor. Luc. in Hermot. καὶ τὸ μυτὶ ἐπὶ τοῦ ἀκαλήφη, quocunque nomine vocabatur. Dicitur etiam, καλέομαι τοῦτο, vocor istud, i. nomine isto vocor. Plutarch. in Galba, ἆς ἡμῖν καλεῖται Καῖσαρ, qui dius à Cæsare appellatur. Interdum καλοῦμαι significat, ita vocor ut simul sum. Il Υ. ἐῶσα σὺ παράκοιτις κέκλημαι. Apud Aristoph. dicitur aliquis ἵνα καλεῖσθαι. i. vocari seu citari. Item significat media pro καλῶ, in jus voco. Aristoph. † Nub. 1223.† καλοῦμαι ἐπιβαλόμενος εἰς τὸν ἄνδρα τὸ καὶ τόκα. Sic et apud Plut. de leg. † Καλέομαι i. e. εἰμί. V. Gruv. ad Hes. Erg. 141. καλεῖσθαι ἔπος πρὸς ὑμᾶς, priusquam actio mea citetur. Aristoph. Nub. 778.†

Καλέτωρ, ορος, ὁ, epithetice dicitur ἀνὴρ, præco. Il. ω. v. 576.

Κλῆσις, εως, ἡ, vocatio. Xenoph. † Paed. l. 3. p. 73. a.† τὸν κλῆσιν τοῦ Κύρου ἔσεσθαι. Item vocatio ad cœnam: apud eundem in symp. ¶ Item vocatio in jus. Aristoph. † Nub. 873.† et Ammon. Est etiam, appellatio, i. nomen. † Suidas in voce Ἀποκλητεύειν exponit per μαρτύρια, testimonium. Videtur Spanhemius ad Aristoph. Nub. 873. et Suidas in v. Κλητεύω; ut sit denuntiatio testimonii vel testium advocatio. Aristoph. Nub. 1191.† (Philoctr. l. 3. c. 41.)

Κλητὸς, vocatus, accersitus. Iliad. ί. Ἀλλ' ἄγετ' ἀγγελίην κλητὸν ἐπιπρέψαι. Apud Æschin. κλητὸς, exp. invitatus.

Κλητὸς, vocandus. Plat. polit. l. 1.

Κλητικὸς, ὴ, ὸν, vocativus, appellativus: ut, κλητικὴ πτῶσις, casus vocativus, apud Gramm. Item invocatorius: ut, κλητικὰ ἔμνια, in quibus deorum fit invocatio.

Κλήτωρ, ορος, ὁ, vocator, accersitor, qui vocabat ad convivium in domibus potentum. Luc. Item qui vocabat in jus, vel testis erat vocationis in jus. Demosthen. contra Euergum, οἱ κλήτορες μεμαρτυρήκασιν. Exp. etiam, præco: item nuntius, testis. Hesych.

Κλητὴς, ῆρος, ὁ, vocator: sed peculiariter apparitor, qui in jus vocat. viator, stator. Item antestatus, is quem antestamur quum alicui diem dicimus, testis vocationis in jus. Demosth. πρὸς Νικόστρατον, et Aristoph. in Vesp. (Κλητῆρες. Æschyl. S. c. Th. 580. Suppl. 630.)

Κλητεύω, in jus voco, diem alicui dico, vado. Demosthen. pro cor. τὸς ἐν ἐκλήτευσεν ἡμᾶς; Item testimonium denuntio. † Aristoph. Nub. 1220.† i. homini diem dico ferendo testimonio, hoc est, ad judicium evoco ferendi

gratia testimonii. Demosth. contra Nemetam. καλῶ δ' Ἐπαινέτην ἐμοῖ, καὶ ἀναγκάζω μαρτυρεῖν, ἢ ἐξόμνυσθαι κατὰ τὸν νόμον, ἢ κλητεύσω αὐτὸν, denuntiatione testimonii obstringam. Item testis sum in jus vocationis. Harpocr.

Κλητεύομαι, in jus vocor, vel testimonium mihi denuntiatur. Apud Aristot. in probl. κλητεύεσθαι τὸν ἄκων, exp. in jus vocari.

Κλῆδην, nominatim. Il. ι. Hinc (decomp.) ἐξονομακλῆδην, pro eodem.

Κικλήσκω, (apud Poëtas) idem quod καλῶ, voco, accerso. † Aristoph. Nub. 565.† Odyss. χ'. — κικλήσκει σε πατὴρ ἐμὸς ὄφρα τι εἴπῃ. Interdum est ἐπιτατικῶς καλῶ: ut Iliad. ι. Κικλήσκων' ἄλοχόν τε καὶ ἐννεσίφρονα Πηνελόπειαν. Item nomino, ut καλῶ. Od. ι. Οὖτίν μέ μα κικλήσκουσι. † Hes. Th. 197.† (Æsch. Ag. 721. 1486. Eum. 511. Soph. Œdip. Tyr. 219.)

Κικλήσκομαι, dicitur pro κικλήσκω, i. voco. Iliad. α'. Item nomino. Odyss. δ.' (Æsch. Pers. 656.)

Composita: ex primum cum præpositione.

Ἀναβοάω, ῶ, inclamo, alta voce appello seu voco. † Xen. Ped. 1. 4. 22.† Plutarch. in Cic. σωτῆρα πατρὸς ἀναβοώντων τῶν παιδίων. Xenoph. Ped. 3. ἀναβοῶντες τὸν διδάσκαλον, τὸν ἀδελφὸν τὸν ἀγαθόν. Item simpliciter voco, appello, nomino. Thuc. l. 1. ἐν τοῖς ἔπεσιν Ἀχαιοὺς ἀναβοᾷ. Item invoco. Item revoco. Thucyd. lib. 1. τότε δ' αὐτὰ ταῦτα ἀναβάλλεται αὐτός. (Ἀναβοᾷ δεξιᾶς, dexteras vocare. Eurip. Med. 21. id. Phœniss. 568.) ¶ Item sarcio, rependo: ut apud Chrysost. ad Rom. 11. καὶ ἰσχάτως πᾶλαι· πᾶσαν ἀναβαλέσθαι τὰς ἔντας, integram certamen restaurare, et offensionum noxam sarcire.

Ἀναβοάομαι, ῶμαι, idem quod ἀναβοάω, inclamo. Plut. in Galba, ἀναβοώμενος Καίσαρα, alta voce vocantes. Item invoco, implore. Plut. ἀναβοᾶν τὰς ἱκετείας. Item revoco. Xen. in Cyneg. ἀναβοᾶσθαι τὰς κύνας. † Ped. 1. 6. 16. ad. invoco.† Sic apud Basil. et Diosc. Item evoco et recipi cano. Diodorus, ἀναβόησαν τῷ σάλπιγγι τοὺς στρατιώτας. Item revoco ab exilio: ut, τοὺς ἐν ἐπιτιμίοις ἀναβοώμενος. ¶ Item reparo, recupero: ut apud Suid. ἀναβοᾶσθαι τὰς τῶν ὑποτεταγμένων εὐνοίας, benevolentiam subditorum recuperare. Exponitur etiam, emendo, sarcio, rependo: ut apud Plut. in Nestor. ἀναβοᾶτε τὸν Μαρίου στέφανον, labantem reparabat. ¶ Item pass. alta voce inclamor. Item revocor, apud Herodian. Item reparor, sarcior, instauror. Gregor. (Æsch. Pers. 623. Eurip. Phœniss. 1454. Soph. Tr. 927.)

Ἀνάβλησις, εως, ἡ, inclamatio, appellatio quæ fit alta voce. Item revocatio. apud Plut. in Fab. Item revocatio ab exilio: ut, χαρίζεσθαι τὴν ἀνάβλησιν. ¶ Item evocatio et invocatio quæ cantu fit, apud Plut. de Arione. Item imploratio et invocatio in auxilium, apud Thucyd. lib. 7. ¶ A Suida exp. simpl. compellatio et alloquutio.

Ἀνάβλητος, revocatus. Dionys.

Ἀναβλητικὸς, inclamatorius. Item invocatorius. Plut. in Lyc. ἀναβλητικοὶ λόγοι πρὸς ὁμόνοιαν, sermones apti ad revocandum in concordiam. Diosc. ἀναβλητικὸς τῶν καταφερομένων, excitatorius eorum qui sopore opprimuntur. Item revocatorius, revocandi vim habens, excitatorius.

Ἀναβλητὸν, subst. signum quod datur receptui, classicum receptus, Plut. in apophth. et probl.

Ἀνάβλημα, idem quod ἀνάβλησις. Item pars cantus; quæ etiam ἐπῳδὴ dicitur. Julian. Cæs. Jamb.

Decomp. Δυσανάβλητος, revocatu difficilis, non facilè revocabilis. [Joseph. de Bell. lib. 2. cap. 18. §. 8.]

Ἐπαναβοάω, ῶ, idem quod ἀναβοάω, revoco.

Ἐπαναβοάομαι, pro eodem. Eustath.

Ἐπανάβλησις, revocatio. Gal. ad Gluc.

Εὐανάβλητος, revocatu facilis, facilè revocabilis. [Xenoph. Κυνηγ. cap. 7. §. 5. Τὰ δ' ἀνήμερ' αἰτιᾷς (sc. Canibus) πίστιν βραχίω, ἵνα εὐανάβλητα ᾖ.] Item qui facilè flecti potest et ab ira revocari.

Ἐκκαλύπτω, exp. συμπαθῶ. Suid.

Ἀντικαλῶ, ῶ, vicissim voco seu invito. [S. Luc. Evang. xiv. 12. μὴ φώνει τοὺς φίλους σου — μήποτε καὶ αὐτοί σε ἀντικαλέσωσι, καὶ γένηταί σοι ἀνταπόδομα. Xenoph. Conviv. cap. 1. §. 15. οὕτω μὲν οὖν ἐς ἀντικαλοῦντάς με καλῶ μή τις, ἐπεὶ πάντες ἴσασιν, ὅτι ἀρχὴν οὐδὲ παρίσταμαι εἰς τὸν ἐμὸν οἶκον πίνων ἐπιφέρεσθαι.]

Ἀντίκλημα, revocamen, revocatio.

Ἀντικαλῶ, ῶ, voco, appello, nomino: pro καλῶ. Xen. ἀργὸς ἀντικᾶλει, inertes vocabat. Et cum gemin. accus. apud eundem. Item revoco. Xenoph. Ped. 1. τὸν κύνα ἀντικᾶλει. Item interdico, veto. Aristoph. in Avib. ἀντικαλέσαμεν Διιγενεῖς θεοὺς μενεῖν γε τὸν ἐμὸν ἡσυχῇ πόδα, interdiximus diis cœlestibus transitu urbis nostræ.

Ἀνάκλητος, vocatus. Polyb.

Ἀνακαλέομαι, evoco, idem quod ἀναβοάω.

Ἐγκαλῶ, ῶ, accuso, q. d. in jus voco ob aliquod crimen. Interdum absolutè: ut apud Demosth. πρὸς ἅπαντ. οὓς ἐγκαλοῦντες, οὐτ' ἐγκλήματα ἐφ' ἑαυτῶν. † Xen. Ped. 1. 2. 7.† Interdum dicitur ἐγκαλῶ σοι πληγάς, appello te de proditione, et, ἐγκαλῶ σοι πλημμῦ, ago tecum injuriarum ob verbera. Apud Isocr. πρὸς Εὐθύνον, ἐγκαλεῖν χρέος, exp. petere debitum. Dicitur et absolutè, ἐγκαλεῖν τινι, litem alicui intendere: ut apud Liban. ἐγκαλεῖ τῷ Θεμίσωνι. Dicitur et de quæris accusatione extra forum etiam. Plut. in Lyc. ἐξῆσαν ἐγκαλεῖ τοῖς λοιδόροις νόμοις. Item expostulo cum aliquo, ut amicus cum amico. Aristot. eth. 9. et 8. Dicitur etiam, ἐγκαλῶ τοῦτο, hoc improbo et reprehendo. (Soph. Œdip. Tyr. 722.)

Ἐγκαλέομαι, οῦμαι, in judicium vocor, et actione convenior. Demosth. Item accusor, reprehendor. Aristot. eth. 4. διὸ καὶ ἐγκαλοῦντας τῇ τύχῃ ἐπὶ, &c. hoc vitio vertitur fortuna. Sic dicitur, ἐγκαλοῦμαι τοῦτο, de hoc accusor. Et, τὰ ἐγκαλούμενα, quæ objecta sunt. Demosth. ¶ Ἐγκαλεῖσθαι pro ἐγκαλεῖν act. dixit Isocr. in Trapezitico.

Ἔγκλημα, τὸ, id de quo quis accusatur, accusatio, actio, petitio, libellus actoris, et quæcunque judiciaria persequutio dicitur. Demosth. † ἐγκλήματα πλεκτὰ, ἀργυρᾶ, &c. Xen. Ped. l. 1. 2. 6.† Dicitur, ἀναλίσκεσθαι τὸ ἔγκλημα, recipere in se crimen, crimini se offerre, apud eundem. Et, ἐκκρίνει τὸ ἔγκλημα, non instare accusationi institutæ. ¶ Item quod vitio vertitur, quod objicitur, crimen. † Xen. Ped. 1. 2. 7.† Thuc. l. 1. ἐγκλήματα ποιούμενοι, crimina objectantes. Exp. etiam querela, apud eundem. Thuc. l. 1. Ibidem, ἐγκλήματα διαλύεσθαι, exp. controversias dirimere.

Ἐγκληματικὸς, accusatorius. Item querulus, expostulator, litigiosus. Aristot.

Ἐγκληματικῶς, accusatoriè, item querulè.

Ἐγκληματεύω, accuso, queror, vel querulus sum.

Ἔγκλησις, criminatio, accusatio. Artemidor. in Oneirocr.

Ἔγκλητος λίθος, de qua provocatio est, vel de qua est provocatum. Sic ἔγκλητον ἀποστύλιον, quod appellatur in provocatione: apud Suid.

Ἐγκλητὸς, reprehensione dignus.

Decomp. Ἀνεγκλητος, cui nullum crimen objici potest, irreprehensus, incalpatus. Xen. Hell. 6. et Plato ep. 7. Item pacatus, certus, non controversus. Plat. lib. 5. de leg.

Ἀνεγκλήτως, irreprehensè, incalpatè. [Demosth. Orat. de Purd. Alex.]

Ἀντεγκαλῶ, ῶ, vicissim criminor, recriminor, recriminando objicio. cum dat. pers. [Isocrat. Trapezit. col. 532. 28. Ed. Wolf. ἵνα δὲ μηδὲς ὄγχος μηδὲ βάσανος γένηται περὶ αὐτῶν, ἐφασαν ἡμᾶς ἀφεῖσαντες τὸν παῖδα, ἀντεγκαλεῖ αὐτῷ, καὶ ἐξαιτεῖν τοῦτον, ὃ κἀκεῖ ἐφοβούμεθα. Hunc locum citat Dion. Hal.] Item accuso culpam alicujus.

Ἀντέγκλημα, τὸ, recriminatio: sic dicitur, quia omnis nostra defensio constat ejus accusatione qui vindicatur. Vide Fab. lib. 7. c. 5.

Ἀντεγκληματικὸς, q. d. recriminatorius: ut, ἀντεγκληματικὴ ἀντίδικος, recriminationem habens: seu potiùs excusationem culpæ.

Κατεγκαλῶ, ῶ, pro ἐγκαλῶ, Areop. ad Demophil.

Κατέγκλημα, idem quod ἔγκλημα, Eustath.

Προσεγκαλῶ, ῶ, insuper accuso, seu incuso.

Φιλεγκλήμων, amator querelarum, querulus. Item delator, quadruplator.

Εἰσκαλῶ, ῶ, ad me voco, intrò voco. Aristoph. in Vesp. τοὺς μάρτυρας γὰρ οὐκαλῶ.

Decomp. Ἐπεισκαλῶ, insuper intrò voco.

Ἐπικαλῶ, ῶ, evoco, propriè extra voco: Iliad. δ. Δρυόπας δ' ἐπικαλέσας, &c. † voco, invoco. Soph. Œd. Tyr. 905.† Item pellicio. Plut. in Pericle, πρὸς τί αὐτὸν αὐτὸν ἀγαθὸν ἐπικαλεῖ. Sæpè et provoco. Item elicio, excito, irrito. Vide ἐπικαλέομαι.

Ἐπικαλέομαι, οῦμαι, (med.) idem quod ἐπικαλῶ. Aristoph. in Vesp. ἐπικαλοῦνται τοῦτον, evocant istum. Plut. in Cam. ἐπικαλεῖται πρὸς τὰ τύχη τὰς παλαιάς. Item provoco. Polyb. l. 10. Item elicio, irrito. Æschin. τὸν ἐμαυτῆς ἔρωτ ἐπικαλούμενος βιβλίοις. ¶ Ἐπικαλεῖσθαι τὸν ἥλιον, litem ab eo judice ad alium transferre. Dicitur et, ἐπικαλεῖσθαι τὸν κρίτην, apud Plut. in apophth. Interdum, ἐπικαλεῖσθαι, pro ἐπικαλεῖσθαι, appellare magistratum. (Æsch. Ag. 278. cum dup. Acc. Soph. Tr. 1223.)

Ἔπκλησις, evocatio, provocatio. Suid.

Ἐκκλησία, ας, ἡ, q. d. evocativus cœtus, concio. Aristoph. in Ach. μὲ σαῦν ἐκκλησίαν τοῖς Θρῃξὶ, non dare concionem Thracibus. Sic dicitur, ἐκκλησίαν συλλέγειν, convocare concionem. Apud Thucyd. et Xenoph. Et, ἐκκλησία γίνεσθαι, cogi concio, apud Thucyd. Item concionis locus, locus in quo habetur concio. Luc. in dial. Mercurii et Maiæ. et Demosth. pro cor. ¶ In Christianorum scriptis significat cœtum universum ad vitam æternam evocatum, qui verum Christi religionem profitetur: item particulares cœtus in quos ille universus distribuitur, 1 Cor. 1. Restringitur et ad quampiam familiam, quæ Christum profitetur, aut eos qui in illa Christum profitentur, Rom. cap. 16. Restringitur et ad synedrium seu presbyterium, i. seniorum collegium, Matth. cap. 18. Tandem usurpari cœpit etiam de loco, in quo ipsa cogitur, et et concio Lat.

Ἐκκλησιάζω, concionem habeo sive concilium. Item concionor, in concione delibero. Isocr. de pace, ἅπαντα ἐκκλησιάζοντες περὶ τοῦ πολέμου καὶ τῆς εἰρήνης. Item sum in concione, interesse concioni, apud Plut. et Synes. Item in concionem advoco, ad concionem voco. Aristoph. in Vesp. et Deut. 31.

Ἐκκλησιαστικὸς, ad concionem pertinens, q. d. concionalis: ut, ἐκκλησιαστικὸς μισθὸς, concionalis merces eorum qui concioni interfuerunt. Luc. Pro quo dicitur etiam absolutè τὸ ἐκκλησιαστικὸν, apud Aristoph. in Plut. Item ad Ecclesiam Dei pertinens, qui est ex Ecclesia, ecclesiæ doctrinam sequens.

Ἐκκλησιαστὴς, οῦ, ὁ, concionator, qui in concione verba facit, vel sententiam dicit. Aristot. rhet. 1. Item qui interest concioni. Expon. et, unus ex concione, apud Luc. et, qui in concione stat, Plut. in Gerg.

Ἐκκλησιαστήριον, ου, τὸ, minusculum theatrum. Vitruv. l. 7.

Ἔκκλητος, q. d. evocatus, ad quem provocatur, is qui appellatur. Plut. Et, de quo provocatio est. Sic dicuntur ipsæ lites ἔγκλητοι, apud Poll. ¶ Ἔκκλητοι dicebantur etiam, quidam ad certas consultationes destinati: ut apud Eurip. in Oreste. et Xenoph. Hell. lib. 2.

Ἐκκλητικὸς, evocativus sive evocatorius, evocandi vim habens. Dioscor. lib. 2. ἐκκλητικὸς ἰρίξους, apius ad provocandam appetentiam.

Ἐκκλητικῶς, evocatoriè, tanquam evocando, vel cum efficacia provocandi. Suid.

Ἔκκλητον, denuntio testimonium, adjecta muleta si pareatur. Æschin. περὶ παραπρ. καὶ ἐκκλήτου, ἣν μὰ δίλῳ ἐπιτιμᾶν παρεῖναι.

Ἐκκλητεύομαι, pro κλητεύομαι, testimonium mihi denuntiatur. Item ob testimonium non dictum muletor mille drachmis. Æschin. contra Timar.

Decomp. Ἐξεκκλησιάζω, concionem advoco. Aristot. Œcon. 2. Apud Hieremiam c. 26. ἐξεκκλησιάσθη πᾶς ὁ λαὸς ἐπὶ Ἱερεμίαν. exp. congregatus est universus populus adversus Hieremiam.

Καταπλήσσω, concio derepente convocata, si gravius aliquod negotium incidisset. Poll. l. 8.

Συγκαλέω, provoco, concito, pellicio. Plut.

Συνεκκλησιάζω, simul concioni interesse, concionis commune jus habeo. Exponitur etiam, eidem ecclesiæ assentior, ejusdem sum ecclesiæ.

Ὀνομαλῶ, ῶ, pro καλῶ, voco, nomino, appello. Xenoph. ἀνδραποδιστὰς ἑαυτῶν ὀνομάλει. Item cognomino. Item invoco, imploro. Herodian. l. 7. Διὸς τοῦ Ἐλευθερίου ὀνομάλου, hæc implorabant numina. Item pro ὀνομάζω, objicio, vitio verto, crimini do. Luc. (Nigrin. p. 23.) Εἶεν· ἢ καὶ ἐξορκοῦσιν εἰδὼς εἶδὼ ὀνομάλεμι. Herod. ὀνομάλει δὲ ἀμφοτέρους φιλίου λόγου. Et cum infin. ut apud Thuc. l. 2. ὀνομάλεντες οὐχ ἥκιστα τῶν πολέμων αἰτίους εἶναι.

Ὀνομαλίομαι, cognominor. Xen. Plut. Luc. Item postulor, accusor. Antipho. τὸν γὰρ φεύγοντα δίκην ἄλλου μὲ φανερῶς ἐληγχθέντα ἀδικεῖν ὀνομαλίεται, reum damnari scelus est, nisi manifestò convictum eorum criminum quibus postulatur. ¶ Item activa significat. invoco, imploro. † Διός. Xen. Ped. p. 178. b. Κύρ. p. 186. b.† Plut. in Public. ὀνομαλοῦντα τὸν θεῶν. Et cum infin. apud Synes. Item provoco, superiorem appello. Plut. ὀνομαλοῦντα τοῖς ἀνωτέρω. Sic et Act. Apost. c. 25.

Ἐπίκλημα, criminis objectio, criminatio, crimen quod objicitur. Xenoph. in Œcon. ¶ Apud Sophocl. dicitur ab Eustathio significare accusationem. (Œdip. Tyr. 235. 537.)

Ἐπίκλησις, cognominatio. Iliad. σ'. et φ'. Et apud Plut. in Coriol. Item invocatio. Luc. (precatio. Diog. Laërt. p. 4.) Et pro ignominia, apud Thucyd.

Ἐπίκλην, (adverbialiter) cognomento. Plut. in Tim. Item prænomine, apud Appian.

Ἔπίκλητος, advocatus, sive evocatus, accitus. Item adscitivus. Herodot. Joseph. Aristoph. Apud Plut. symp. 7. ἐπίκλητοι, convivæ sunt insuper vocati, extraordinariè vocati, umbræ. Et, ἐπίκλητος νόμος, attributa, in libro Josuæ.

Decomp. Ἀνεπίκλητος, nulli criminationi obnoxius, sive reprehensioni, irreprehensus, incalpatus. Xen. † Ped. l. 2. p. 45. a.†

Ἀνεπιλήπτως, citra reprehensionem, irreprehensè, apud eundem. [Suid. Lex. 1. 197. Ἀνεπιλήπτως. μηδὲν ἐγκαλοῦντες. Θουκυδίδης, sc. lib. 1. §. 98.]

Καταλλῶ, et καταλλάσσομαι, evoco, accerso, convoco: Plut. in Sol. καταλλάσσομαι Ἀθήναζε τοὺτους. Apud Polyb. καταλλᾶν ἐς τὸν Μακεδόνα καὶ τοὺς τὰ χρῆα φεύγοντας, expon. diligenter inquirens. Item invoco, imploro. Plut. in Thes.

Κατάλλησις, evocatio. Ammon.

Καταλλησία, convocatio multitudinis, apud Hesych.

Μεταλλῶ, ῶ, ad me voco, accerso. Aristoph. in Plut. μεταλλᾶ τὸν ἰερέα. Item revoco. Thuc.

Μεταλλῶμαι, accersor. Plat. in Axiocho. ἐνίοθι δεῦρο μεταλλόσθω. Item revocor. Philo de vita M. l. 1. καὶ δὰ δὴ ἐδεήθη πρὸς φυγὴν ἐμὲ μεταλλᾶσθαι.

Μετάλλησις, accitus, seu accersitio. Hesych.

Ἀμετάλλητος, (decomp.) irrevocabilis, qui revocari nequit. Suid.

Παρακαλῶ, ῶ, evoco, accerso, advoco. † Xen. Ped. 1. 5. 7. et l. 3. p. 120. b.† Æschin. περὶ παραπρ. παρακαλῶ δὲ Εὔβουλον συνέρχεσθαι. Plutarch. ἱκέτης παρακαλῶ, ἵνα μὲ ἀνοσθῇς. Et, παρακαλῶ, (per se) advocatum mihi accerso, apud Æschin. Item invoco. Xenoph. Hell. 2. ἵνα δὴ τὸν ἐκείνου παρακαλέσαμεν, ubi Martem invocaverimus.

¶ Item hortor, invito. Xenoph. in Œcon. παρακαλῶ σε ἐπὶ ἔργα. Plutarch. in Numa. παρακαλοῦντες ἐπὶ τὴν βασιλείαν, hortantes ad suscipiendum imperium. Et cum infin. †Xen. Paed. l. 3. p. 85. a.† Isocr. in Nicocle, παρακάλειν μὲν πάντας, ἡμιόλιον τῆς ἐπιτηδείας τούτους. Apud Thucyd. lib. 3. τοὺς ἄλλους παρακαλοῦντες. expon. sollicitantes. Et pro impello. Eurip. παρακαλεῖς με εἰς λόγους. (Phœniss. 1213. Aristoph. R. 398.) ¶ Item pro elicio. Xenoph. παρακαλεῖ πολλὰ φλέγω. ¶ Item oro, rogo, obsecro. Gregor. τοῦτο δὴ παρακαλῶμεν, δεόμεθα ἐπὶ πᾶσι χριστοῦ. Plut. in apophth. παρακαλεῖ με βίαιος. Item, pro alio precor, intervenio, ut advocatus et patronus. Chrysost. ἐπὶς τοῦ μεγάλου στρατηγοῦ τὸν βασιλέα παρακαλῶν. Apud Plat. de leg. παρακαλεῖν τέχνη, preces adhibere. Frequens est in N. Test. in hac signif. ut Marci 1. et alibi. ¶ Item consolor.

Παρακαλέομαι, οῦμαι, advocor. Isocr. in Evag. Item rogor. Plutarch. et Act. 28. ¶ Item consolationem admitto, accipio consolationem. sæpè in N. Test. ¶ Item revocor. Act. 20. καὶ παρακλήθεντα τὸ μετρίως.

Παράκλησις, evocatio. Item advocatio. Dem. Æschin. Item adhortatio. Polyb. lib. 5. Item sæpè in N. Test. ¶ Item precatio, obtestatio, deprecatio. Plut. et 2 Cor. 8. ¶ Item consolatio. Basil. Chrysost. et passim in N. Test.

Παράκλητος, ου, ὁ καὶ ἡ, accersitus et rogatus, ut faveat alicui in judicio. Demosth. Item deprecator vel intercessor. Philo de vita Mos. l. 3. et Joan. 2. ¶ Item consolator. Joan. 15. et 16. Sic et apud Greg. et Damasc.

Παρακλήτωρ, exhortator. Item deprecator. Item consolator. Hesych.

Παρακλητικὸς, ἡ, όν, exhortativus, sive exhortatorius. Item consolatorius. [Plat. de Rep. Οἰακὸν (ἐν δ' ἐγὼ) εἰπόντος σοῦ γε τοιοῦτον, οὐκέτι οἶδ' ὃ παρακλητικὸν αὖθ' ἑρμηνεῖ εἶδ.]

Dtromp. Ἀπαράκλητος, qui non advocatus sive accersitus venit, qui ultrò se offert. Theoc. l. 2. ¶ Item insolabilis, inconsolabilis.

Ἀντιπαρακαλῶ, in contrarium hortor, contrà hortor. Xen. †Paed. l. 2. 49. a.† [Thucyd. Hist. lib. 6. §. 86. καλὸν δὲ ἴσως ἀλληθυτέρως γε συνεφέρει ἡμῖν ἀντιπαρακαλεῖσθαι, δέεσθαι τὸν ἐναίσχυντον ἀνθ' ἑλλήνων ἀμφοτέρους μὴ προδόντας. Plat. Gorgias. παρακαλῶ δὲ καὶ τοὺς ἄλλους πάντας ἀνθρώπους, καθόσον δύναμαι, καὶ δὴ καὶ σὲ ἀντιπαρακαλῶ ἐπὶ ταύτην τὴν ζῆσιν καὶ τὸν ἀγῶνα τοῦτον, &c.]

Εὐπαράκλητος, qui facilè advocatur, vel alliciatur, seu invitatur.

Προσπαρακαλῶ, insuper advoco.

Συμπαρακαλῶ, unà advoco, unà exhorter. Plat. ep. 7. †simul invoco. Xen. Paed. l. 3. p. 79. d.†

Προκαλοῦμαι, οῦμαι, evoco. Luc. in Tim. καὶ μὰ κύριον τὸν θεὸν τὸν δικαιωθῆναι ἐς τιμωρίαν προκαλοῦμαι. Item provoco, lacesso, incito. Herodot. l. 6. προκαλέσαι τι ἐμὲ ἐς μάχην. Et, προκαλεῖν τοῦτο τοὺς συόντας, apud Xen. Item sine casu, provoco ad pugnam aut certamen. Plut. in Numa: προκαλεῖσθαι τὸν ἀριστεύοντα τῶν βαρβάρων. Item provoco, excito: ut, προκαλεῖσθαι ἔμετον, provocare vomitum. Alex. Aphrod. Et, προκαλεῖσθαι τὰς ἐπιθυμίας ἐπὶ αἰσχρὰς ἐπιθυμίας, provocare appetitus ad obscenas libidines, Herod. l. 6. In hac significatione dicitur etiam, προκαλεῖσθαι δικαστήριον, lacessere arbitrio, ferre arbitrium, apud Dem. Et, προκαλεῖσθαι δίκην, provocare judicio, apud eundem. ¶ Item in jus voco. Dem. contra Bœot. τριάκοντας εἰς Ἄρειον πάγον με προκαλέσασθε. ¶ Item optione provoco, conditionem fero. Theoc. lib. 5. προκαλεῖσθαι δὲ ἡμᾶς φῶτα μὲν ἕνα, σπήλυγα δὲ μολπῆος. Et cum accus. rei, apud eundem lib. 2. Dicitur et, προκαλεῖσθαι πρίασθαι, conditionem ferre, apud Dem. ¶ Item hortor. Plut. in Theseo, προκαλεῖτο φῶτα ἕνα, hortabatur si amicitiam secum iniret. Sic apud eundem symp. 4. ¶ Item mancipia ad quæstionem exposco. ¶ Item denuntio quidpiam adversario meo, testatoque prædico: eos diem dico ad aliquem actum extra judicium peragendum. †Passivè προκαλεῖσθαι. Aristoph. Nub. 1280. in jus vocari.†

Πρόκλησις, provocatio, ipse lacessendi actus. Athen. l. 4. et Herod. lib. 6. Item provocatio, et quasi invitatio quædam ac pollicitatio. Aristot. lib. 4. de repub. ¶ Item provocatio et utriusque partis stipulatio ac sponsio ponæ, nisi ita rem actam esse docentur, ut concepta est provocatio. Demosthen. pro corona. ¶ Item conditio lata. Ponitur et conditionis latio. Plutarch. in polit. præcept. ἤκουσε ἐκ πρόκλησις τῆς Ἐμιλίᾳ. Item libellus qui scribebatur de mancipiis in quæstionem postulatis. Harpocr.

Πρόκλητος, provocatus, promptus.

Προκλητικὸς, provocatorius, ad provocationem pertinens. Item provocandi vim habens sive eliciendi. Dioscor. lib. 1. c. 163. προκλητικὸς ὀπὸς, uranium citrus.

Προκαλίζομαι, idem quod προκαλοῦμαι, provoco, lacesso. Il. γ'. et ζ'. Item Odyss. ν'.

Dtromp. Ἀντιπροκαλίζομαι, οῦμαι, vicissim provoco. Item optime provoco, vicissim conditionem fero vel offero, vicissim conditionem stipulor. Dem. [Orat. adv. Pantæn. ἐπὶ δ' οὖν ἐκεῖνος ἀντ' ἐμοῦ ἐγγύην ἔλαβε ἐμοὶ ἀντιπροκαλεῖσθαι, καὶ τὸν ἐκείνου παῖδ' ἔλαβε λέγω, λέγω τὸν υἱέα.]

Ἀντιπρόκλησις, mutua provocatio, stipulatio vicissim facta conditionem ferendi.

Συμπαράκλησις, εως, ἡ, evoco. Od. β'. ἐκπαλαίτατος μεγάθυμον ἐκκαλέσασθαι, quam evocasset ex ædibus.

Παρακαλέω, ῶ, advoco, adscisco, accio, accerso. Item advoco in auxilium. Thucyd. l. 1. διδασκάλῳ παρακαλέσαντες τοὺς Ἕλληνας. Et poët. pro simplic. καλῶ, voco, appello. Soph. in Ajace, Ὦ φίλτατ' Αἶαν, δεύτερόν σε παρακαλῶ. ¶ Item in jus voco. Dem. contra Phorm. οὐ ταῦτα παρακαλεῖς;

Προσπαρακαλοῦμαι, (med.) pro eodem: ut, προσπαρακαλέσασθε τὸν Μίμωνα οἱ Τρῶες. Apud Dioscor. προσπαλεῖται τρίχας, nappilos evocat seu elicit. Item in jus voco. Aristoph. in Vesp. προσκαλοῦμαί σ' ἕνεκα τί, φησὶ δικαιώσειν, βλάπτειν τὸν φαγόν, in jus te voco damni injuria dati. ¶ Item pass. advocor, accior. Act. Ap. cap. 5. Item in judicium vocor. Item accusor, accersor. Plut. in Solone, προσκαλοῦμαι φόνου εἰς Ἄρειον πάγον, cædis accersitus.

Πρόσκλησις, advocatio. ¶ Item in jus vocatio. Plato de leg. lib. 8. Item adhortatio. Hesych.

Προσκλητικὸς, advocativus, ascititius. Plut.

Decomp. Ἀπροσκλήτως Κου, iis qui contra eum intenditur qui in judicium vocatus non est, aut qui non rectè vocatus est. Demosth. contra Nicostr. [adv. Midiam. καὶ τὸν μὲν πατὰ τοῦ διωκτικοῦ γράψει, ἢ ἀπροσκλήτων κακουργιῶν, αὐτὸς κρίσει αὐτῷ τιμήσων.]

Συγκαλῶ, ῶ, convoco, congrego. Suid. †Xen. Paed. l. 4. p. 108. d.†

Συγκλησία, convocatio, comitium dicitur de senatoribus, sicut ἐκκλησία de populo.

Σύγκλητος, convocatus, indictus. Eurip. et Dem. Item, σύγκλητος, sub. βουλὴ, senatus Romanus.

Συγκλητικὸς, senator. Luc. et Plut.

Σύγκλης, εως, ὁ, collectitius: unde, συγκλῆδων ἀνθρώπων. Plut. (Philostr. l. 3. c. 39.)

Composita ex κλητὸς, citus præpositionem.

Ἄκλητος, ος, ὁ καὶ ἡ, non vocatus, invocatus. Athen. l. 6.

Ἀκλήτως, invocatò, sine vocatione aut invitatione, ultrò.

Ἄκλητι, idem: ut, ἄκλητι καμάζουσι δὲ φίλαι φίλοι. [Proverbii hujus meminit etiam Plato in Symposio, locum Homeri ad quem Plato respicit, extat Iliad. β. 408. Vide etiam Phav. Lex. pag. 41. 3.]

Αὐτόκλητος, à se ipso vocatus, sive invitatus, qui non vocatus ad epulas venit, aut aliò. Plut. ep. 7. Plut. symp. 7. (Æsch. Prom. 171. Soph. Tr. 396.)

Αὐτοκλήτως, sponte sua vocatione, ultrò.

Ἀποκαλῶ, ῶ, ἐς, ἡ, qui ad cœnam convivas vocat, vocator. Athen. ex Artemidoro.

Θεόκλητος, à Deo vocatus. Nonn. Item in quo Deus invocatur: Θεόκλητον μίλτον.

Ὀνομακλήτωρ, nomenclator, qui nominatim aliquos vocat. Sunt qui putent ita dici qui à Plin. vocator appellatur, quòd nominatim vocet convivas ad discumbendum.

Πολύκλητος, à multis vocatus. Item è multis locis convocatus. Il. α'.

Τηλύκλητος, è longinquo vocatus. Scribitur et, τηλεκλειτὸς, apud eundem Homer.

Ψευδοκλητεία, ἡ, q. d. falsa vocatio in jus, accusatio apparitoris qui falsò renuntiavit se quempiam in jus vocasse. Poll. [Demosth. adv. Nicostrat. τὸν Ἀρεοπαγίτην τῆς ψευδοκλητείας κατὰ τὸν νόμον. Cl. Steph. legit ψευδοκλητείας, Thes. iv. 718. c.]

ΚΑ͂ΔΟΣ, ου, τὸ, lignum. Hesiod. in Erg. πολλὰ δὲ καμεῖται κάλα. Festus ligneas clavas à Græcis κάλα vocatas scribit, quas gestantes servos appellatos fuisse colonos. ☞ Forsan à καίω seu κάω, dictum est κᾶλον.

Κάλεος, ligneus. Hesych.

Καλιὰ, ᾶς, ἡ, nidus. (☞ Ἀπὸ τοῦ κάλου, i. à ligno, quòd nidi soleant esse ex bacillis et festucis compacti.) Phocyl. Μηδὲ τὰς ἐμπύους καλιὰς ἄμα πτηνοῖς ἐλάτοις. Sic apud Lucian. Significat et cavum, inquit Pollux. ¶ Ponitur et pro domo, propriè autem ea quæ est è ligno. Suid. ex Epigr. Πῶς τ' ἐχέπονα φυτοτρέφοντος καλιᾶς. Et generaliter pro qualibet domo: ut Hesiod. in Erg. †374.† (de fraudulenta muliere loquens, τὸν δ' ἀμφὶς καλιὴν. Et paulò pòst: Ἥτε κέ τιν' ἀμφὶς βόσιν κάλιαι, ubi tamen quidam peculiariter horreum intelligendum putant.

Καλιὰς, άδος, ἡ, tugurium, domuncula. Plut. de defecta orac. Item pro sacello, apud eundem in Num. et Cam.

Καλὶς, ῖδος, ἡ, cavea. Cratinus apud Poll. Item domuncula, casa, item carcer. Hesych. Item lignum quod et κλὶς vocatur: Hesych. et schol. Ariet.

Καλίδιον, ου, τὸ, domuncula, tugurium. Poll. et Suid.

Κάλον, ου, τὸ, ligneum jaculum, sagitta. Il. ά. Ἐκ δ' ἔπεσε μὲν ἀπὸ στιβαρὴν ἔχετο κάλου ἄπ' ἄκρου, jacula, sagittæ. ☞ Eust. propriè esse dicit fusum seu lignum jaculi, à κάλον, lignum. ¶ At καλὸν, vide in Καλὸς.

Κάλων, et κάλωνος dicitur machina illa lignea, quæ juxta puteos ad aquam hauriendam strui solet: tollenonem vocant Fest. Plin. et Veget. alii graves. Herodot. καλοῖσι ἀρυσσόμενοι. ¶ Κάλων usurp. etiam ἐχετὸς, ministerium. Item libidinosus et malax. Hesych. et Eust. et Archil.

ΚΑΛΟ͂Σ, λὴ, λὸν, pulcher, formosus. (καλὸς βλέπουσά γ' ἡμᾶς. Eurip. Phœniss. 256. Soph. Œdip. Tyr. 78.) Iliad. φ'. Οὐχ' ἡμᾶς οἷος πάγχυ καλὸς τε μέγας τε; Et, καλὸν Συρίτην. Od. ϑ'. Sic Plato in Crit. καλὴ καὶ εὐειδὴς γυνή, pulchritudine eximia femina. Plut. in Romulo, καλὸς ἰδεῖν, pulcher aspectu. Dicitur et, καλὸς τὸν ἰδεῖν, apud Athen. 12. et, καλὸς τὸ σῶμα, (sub. κατὰ) apud Xenophon. Dicitur et de rebus inanimatis, ut, χλαῖναι καλαὶ, Odyss. ά. et, ἅμαξαι καλαὶ, Iliad. ά. Apud Platonem, καλὸς λόγος ἐν ἱ κύριος, Cic. interpr. pulcher est hic mundus. Pro loco interdum exp. decens, decorus, egregius, honestus, laudabilis. Odyss. β'. Καὶ', εἰ καλὸν ἔπος, non honestum sermonem protulisti. Annotant quidam, καλὸν appellari à Philosophis, quod quovis modo pulchrum sit: at τὸ καλὸν, eximium illud, ac verè pulchrum, sive honestum, quòd à virtute proficiscitur. † σφόδρα καλά. Xen. Paed. l. 1. 2. 15. Καλὸν εἶναι, opportunum esse. l. 4. p. 91. a.† ¶ Neque unquam τὸ καλὸν substantivè ponitur, et tum exp. decus, ornamentum: ut apud Eurip. τὸ καλὸν τοῦ βίου. Καλὸν etiam pro commodo dicunt. Xenoph. Hell. 6. ἔτι δὲ καὶ δεῖσθαι τὸν Κέρκυραν ἐν καλῷ μᾶλλον τοῦ Κορίνθου κεῖσθαι, exp. situm esse in loco peropportuno ad trajiciendum in sinum Corinthiacum. Dicitur etiam, οὐκ ἐν καλῷ εἶναι, cum infin. non commodum esse, incommodum esse, apud Xenophon. Hell. 4. Sic apud Sophoc. † Rl. 306.† οὐ γὰρ ἐν καλῷ φρονῶ. Apud Polyb. ἐν καλῷ διεθέσθαι, exp. in tuto collocare. Sic, ἐς καλὸν, vel ἐν καλῷ, commodè vel auspicatò. Plut. in symp. Et Xenophon. itidem in symp. ¶ Καλὰ ἱερὰ (unde comp. καλλιερῶ) exp. læta exta. ¶ Καλὸς κἀγαθὸς, vel καλὸς καὶ ἀγαθὸς, interdum exp. bonus, probus, æqui bonique amans, honestus, apud Plat. †Aristoph. Nub. 795. Xen. Paed. 1. 3. 1. et 1. 4. 27.† Interdum dicitur de viro strenuo, ut apud Demosth. in epitaph. Interdum plur. num. καλοὶ κἀγαθοὶ, honesti, egregii, optimates, apud Thucyd. Xenoph. Paed. 4. Plutarch. in Pericle. Dicuntur et καλὰ κἀγαθὰ ἔργα, egregia facinora, res præclaræ, apud Xen. Paed. 1. et alibi. ¶ Etym. à καλῶ deducit, quod quæ pulchra sunt, nos ad sui amorem vocent et invitent. †In comp. Καλλίων, ον. Xen. Paed. 1. 3. 4.†

Καλῶς, adverb. pulchrè, honestè. cui opponitur αἰσχρῶς. Plato. Xen. Isocr. Apud Demosth. καλῶς ἔχει, exp. honestum est. Item idem quod ἐρρῶσθαι, rectè, benè, †Xen. Paed. 1. 3. 4.† bellè. Plut. Dem. Καλῶς πράττειν, felicem esse, feliciter res suas gerere. Aristot. pol. 7. Interdum est approbantis quæ dicta sunt. Demosth. (Καλῶς, I beg your pardon. Aristoph. R. 511. 915.) Item rectè, i. perilè et ex arte. Thuc. Superl. κάλλιστα, pulcherrimè, optimè, commodissimè. Xenoph. Paed. 4. † et comp. κάλλιον, melius. Xen. Paed. 1. 4. 4. et l. 3. p. 76. d.†

Καλλίων, (à Comparativo Καλλίων) pulchrior seu venustior reddo.

Καλλιστεύω, (à Superl. κάλλιστος) pulcherrimus sum, sive formosissimus, aut pulcherrima sive formosissima. Hesod. lib. 1. et Plut. Item præstantissimè me gero, vel optimam operam navo, cum gen. ut, καλλιστεύειν ἐπιθυμίαν, strenuissimos propagnatorum.

Καλλιστεύομαι, præstantissimus habeor. Eurip. in Medea.

Καλλίστημα, τὸ, exp. pulchritudo, vel potius pulchritudinis præmium vel exoperatio, apud Eurip. in Oreste. (Phœniss. 205.) Item egregiæ fortitudinis sive strenuitatis specimen.

Καλλιστεῖον, ου, τὸ, pulchritudinis præmium exoperatio cæterus. Luc. Item pro pulcherrimo præmio, ex Soph. in Ajace.

Κάλλος, ους, τὸ, per contr. ους, τὸ, pulchritudo oris. Isocr. ad Dem. κάλλος μὲν γὰρ ἡ χρόνος ἀπέλυσεν, ἡ νόσος ἠμάρανεν. Apud Plutarch. μέτρον κάλλος, modica forma seu mediocris, stata forma, de qua Gel. Dicitur et de cujusvis rei pulchritudine. Isocr. in Helenæ. Demosth. Plato. †τὸν κάλλος ζῆν, decorè vivere. Xen. Paed. p. 205. c.† ¶ Item Veneris unguentum. Eust. ¶ Item pro κάλλαιον, i. barba vel potius palea galli gallinacei, ut scribit Th. Mag. Τὰ κάλλα, purpureæ vestes. Suid. Th. Mag. alii, κάλλη esse ἀνδρ. Sic et Pausanias apud Eustathium κάλλα sunt ἀνδρ. et βάμματα. (pl. Æsch. Ag. 932. Soph. Œdip. Tyr. 1410.)

Κάλλαιον, ου, τὸ, barba galli gallinacei, palea. Aristoph. in eq. Et Aristot. in 9. hist. anim.

Καλλύνω, pulchrum reddo, venusto, honesto, orno, ornо. Interdum accipitur pro verro, ut apud Aristot. in probl.

Καλλύνομαι, pulcher reddor, venustor, honestor, ornor. Item pro verror. apud Polyb. Item nitidè eleganterque me habeo, glorior, mihique ipsi placeo. apud Plat.

Καλλυντὴς, οῦ, ὁ, ornator, comptor. Exp. et, tonsor. Hesych.

Καλλυντήριον, ου, τὸ, ornamentum quod adhibetur ad ornandum. Hesych. Apud Etymol. καλλυντήριον est festum quoddam apud Athenienses.

Κάλλυντρον, idem quod καλλυντήριον, instrumentum omne comptorium, i. aptum ad comendum. Interdum est instrumentum quo verrimus, scopæ. Plut. in Dione. Et quoniam palmarum spatulæ præbebant unum ecoparum, vocatum sunt κάλλυντρα. Levit. c. 21.

Κάλυντρα, τὰ, Hesych. et Suid. sunt κάρυντρα.

Καλλονή, ἡ, pulchritudo, decor. Hesych. exp. εὐφρόσυνα. Theophr. hist. pl. l. 9. c. 2.

Κάλλιμος, ον, ὁ καὶ ἡ, apud Poëtas idem quod καλὸς, pulcher, vel pulcherrimus. Odyss. Φ. et ἰ. κάλλιμα δῶρα. At οὖρος κάλλιμος, dicitur commodus, secundus, prosper, Od. λ'.

[Καλλιστεῖα. Anth. Ep. Gr. Antipatr. Σᾶς στεφάνων βασιλῆος, Ἄρες δῶρ', καλλιστεῖον ἔθηκε δ' ἐγώ. Eurip. Helen. 389.]

[Καλλίστευε. Eurip. Orest. 1387. Διὰ τὸ τῆς ἱππάδος ἅρμα πανυστάτην, καλλιστεύουσ' Ἀΐδας, &c. Schol. dicit τὴν περικαλλεστάτην.]

Composita: ac primum ex καλὸς.

Ἀπειρόκαλος, ον, ὁ καὶ ἡ, recti et honesti ruperiectium non habens, honestatis omnis rudis et imperitus, decori ignarus, decorum servare nesciens, ineptus. Demosth. Plutarch. Luc.

Ἀκαριαίκαλος, prater decorum, nullo honesti ratione habita, ineptè.

Ἀκαριοκαλία, ignorantia recti et honesti, seu decori; inepti, Dionys. Halic. Xen. Paed. 2. † et 1. 2. 3. in plurali.†

Ἀκαριοκαλίζομαι, ineptè ago, ineptio. Æschin. in epist. [X.]

Δεξιοκαλία, ἡ, opinio pulchritudinis sum. Plut. in Phil.

Εὐσκαλὸς, honesti amor. Hesych.

Ὀβριμόκαλα, (quasi ὄβριμα καὶ καλὰ) locusta catuli. Æschyl. [Ag. 146.] Secundum quosdam dicuntur et leporum catuli.

Πάγκαλος, (q. d. omnino pulcher) pulcherrimus, perpulcher. Item honestissimus. Aristoph. in Plute. Dicitur et παγκάλη, in fœm. apud Philonem. † ὁ πάγκαλος apud Xen. Paed. p. 229 d.†

Παγκάλως, perpulchrè. Item honestissimè. Dem. Plato.

Περικαλὴς, supra modum pulcher. Aristot. Item supra modum honestus.

Φιλόκαλος, amans pulchritudinem, pulchritudinis studiosus: Luc. Xen. †Paed. 1. 3. 3.† Item honestatis studiosus vel rerum honestarum. Plut. ad Colot. Et, τὸ φιλόκαλον, honestatis vel honesti studium: Philo de vita M. lib. 1. Item studiosus elegantiæ vel munditiæ. Isocr. ad Dem. Interdum jungitur cum περί. Xenoph. Paed. 2. καὶ φιλόκαλον περὶ ἕκαστα. Apud Luc. περὶ σωμάτων φιλόκαλος, exp. bonarum artium studiosus.

Φιλοκαλία, cum quodam elegantiæ studio, ita ut elegantiæ sive munditiæ studium appareat. Item cultè, ornatè.

Φιλοκαλία, ἡ, studium pulchritudinis, quo quis pulchros aut pulchros amat. Item studium honestatis, sive rerum honestarum, in Geop. l. 2.

Φιλοκαλία, ᾶ, pulchritudinem amo, res pulchras vel res honestas amo, honestatis sum studiosus, aut rerum honestarum. Thucyd. lib. 2. φιλοκαλοῦμεν μετ' εὐτελείας, elegantiæ semper studiosi. Sæpe cum περί: ut apud Joseph. contra Apionem, περὶ σωφροσύνην φιλοκαλοῦμεν, honestatem colimus circa educationem liberorum. ¶ Item contendo, nitor. Cum infinitivo. Plutarch. in Aberaud. Φιλοκαλῶν διαπερᾶσαι τὰ βασίλεια, contendens.

Φιλοκάλημα, τὸ, honestamentum non improbandum.

Decomp. Ἀφιλόκαλος, minimè studiosus pulchritudinis, seu elegantiæ, vel rerum honestarum. Utitur Plin. secundus l. 1. epist. 3.

Ἐμφιλοκαλῶ, in studio rei honestæ immoror et versor, studio honesto sum deditus. Plut. in Philopœm. ἐμφιλοκαλῶν τῇ στρατιωτικῇ, studio rei militaris tanquam honesto deditum esse.

Περιφιλοκαλῶ, elegantiam affecto, seu commisceor. Strabo, περιφιλοκαλεῖν τοὺς λόγους.

Συμφιλοκαλεῖν, simul honestatis sum studiosus: socius eum in rebus honestis. Plut.

Composita ex κάλλος.

Ἀκαλλὴς, ἐς, ὁ καὶ ἡ, deformis, invenustus. Luc. Greg.

Ἐχικαλλὴς, ες, ὁ καὶ ἡ, pulchritudinem habens. Apud Theophr. hist. pl. l. 5. c. 7. exp. spectabilis.

Ζακαλλὴς, admodum formosus, perpulcher. Hesych.

Ἡμερικαλὴς, et ἡμερκαλὴς, Bos unico die vigens, Ilium agreste. Vide Theophr. Dioscor. Plin.

Καταικαλλύνω, pro καλλύνω, orno, vel verro.

Νοθοκαλλοσύνη, notha pulchritudo, et adulterina, non nativa. Epigrammat. lib. 2.

Παγκαλλὴς, perpulcher, idem quod πάγκαλος.

Περικαλλὴς, perpulcher, perelegans. Hom. Il. λ'. Athen. l. 1. Ἥσιοδ. Hes. Th. 10.† [Herodot. Hist. lib. 7. ἐς τὴν Εὐρώπην περικαλλὲς τὸν χῶρον, καὶ δένδρεα φαντῶν φέρει τὰ ἥμερα, &c.]

Περικαλλῶς, perpulchrè, perelegantèr.

Συγκαλλύνω, simul orno. Idem simul verro. Aristot. in Probl.

Ὑπερκαλλὲς, τὸ, ὁ,† idem quod περικαλλὲς. † Xen. Paed. l. 5. p. 117. c.†

ΚΑ'ΛΠΗ, ης, ἡ, urna, situla, hydria. Herodian. lib. 2. κάλπιν φέροντες ὕδατα ἐν τῷ ἀδύτῳ κάλφουσι. Et lib. 3. ἐς κάλπιν ἀλαβάστρου ἐμβαλόντες. ¶ Item pro quatuor stellis, quæ in summa Aquarii dextra visuntur. Procl. ¶ Item pro cursus quodam genere apud Pausan. Elian. lib. 1. ubi dicit, κίρκῳ μὲν ἐπιτρέχειν ἐφίεσαν, μόνη κάλπις τοῦ δρόμου, μόνη δὲ ἵππος ἐστάθη ἔξω τοῦ δρόμου.

Κάλπις, ιδος, et ιος, ὁ, idem quod κάλπη, urna, situla. Od. ἰ. Παρὸς ἔσταμεν εἰσάντα νέοιο κάλπιν ἐχούσῃ. Aristoph. in Ranis, (1377.) Κάλπιδι τ' ἐκ πυτιναίου δρόσον ἀρύσαι. Athen. lib. 5. ἐν χρυσῇ καλπίδι μέρος ἵππων. † Xen. Paed. l. 5. p. 120. b.† Judiciarias etiam urnas seu situlas vocabant κάλπεις: ut scribit schol. Aristoph. Item vas quoddam potorium. Athen. l. 11.

Καλπάζω, est equum ad ingressum exultantem urgere.

Παρακαλπάζω, (comp.) equo à latere cursitare, frenis ejus manu apprehenso. Plut. in Alex.

Κάλπιον, vas quoddam potorium, apud Athen. l. 11.

ΚΑΛΎΠΤΩ, F. ψω, tego, operio, velo. Iliad. ω'. Ὡς ἄρα μιν ἀμφὶ τέλος Διὸς ἔκτορος κάλυψεν Ὀφθαλμοὺς φίλης τε. Et Iliad. ι'. σάκος δέ μοι ὦμον καλύψει. Cum alia constructione. Iliad. φ'. τέκεσι δ' ἄνω καθύπερθε καλύψω. (Æsch. Pers. 648. Eurip. Phœniss. 1681.)

Καλύπτομαι, tegor, velor. et Iliad. δ. ἐν χλαίῃ καλυπτόμενος. Et in med. ser. καλύψασθαι, velare se, velare faciem suam. Od. π'.

Κάλυμμα, τὸ, tegmen sive tegumentum, operimentum, velum. Hom. Il. ε. et Soph. (Tr. 1095. Æsch. Ag. 1187. Ch. 492.) ¶ Peculiariter καλύμματα vocantur palpebræ, quòd sint tegumenta oculorum. Poll. l. 2.

Καλυμμάτιον, ου, τὸ, parvum tegmen. ¶ Καλυμμάτια apud Pol. sunt scandulæ, vel quid simile. Aristoph. ἐν καλυμματίοις τὸν οἶνον ἔφερε.

Καλυστὸς, ὴ, ὸν, tectus, opertus, apud Athen.

Καλυστὴς, ῆος, ὁ, tegmen, item operculum. Diodor. Sic. Apud Dion. Halic. lib. 6. καλυστῆρι βάλλειν, exp. tegulis et imbricibus. Instrumenti cujusdam nomen esse existimatur, Exodi 25. et Num. cap. 4.

Καλυστήριον, τὸ, operimentum.

Κάλυπτρα, tegmen capitis muliebre, quale erat flammeum. Od. ἰ. et π'. Plut. in Hellen. † Hes. Th. 574.† (Æsch. Pers. 537. Ch. 810. Suppl. 128.)

Καλύβη, ἡ, tugurium, gurgustium. Et cæterum etiam, secundum nonnullos. Thuc. lib. 1. Exp. etiam casa vel cella, apud Thuc. lib. 2. ☞ Etym. dici putat quasi καλύφη.

Καλύβιον, ου, τὸ, (diminut.) tugurium, gurgustiolum, casula. Plut.

Κάλυξ, υκος, ὁ, rosa clausa, et quasi dicas tecta. A Suida et Etymologico exp. flos rosæ non expansus, seu folia non habens expansa et dilatata. A quibusdam bacca rosæ exponitur, ab aliis calyculus rosæ. In anth. epigr. βλέπω καλύκεσσι. Sic appellatur etiam omnis folliculus, seu omne putamen quo aliquid includitur. In anth. epigr. ἀνεῳγμέναι λευκὸν κάλυκες. (Soph. Œdip. Tyr. 23. Æsch. Ag. 1401. Philostr. l. 3. c. 5.) Numeratur etiam in mundo muliebri, teste Hesych. Il. σ'. v. 401. κάλυκάς τε καὶ ἴμους. de qua re lege Eust. Vide et alias significationes apud Hesych. ¶ Est etiam herbæ nomen, quæ et ἄγχουσα. Dioscor. l. 4. c. 23.

Καλυκίδιον, ου, ὁ καὶ ἡ, calyculatus, calycula insectus, apud Theophr. hist. pl. 3. c. 10. Sic λεῖος καλυκίδιον, apud Dioscor. lib. 2.

Καλυκίζω, exp. ἀνθῶ, floreo.

Καλύκιον, calyculus. Hesych.

Κάλυξις, ornamentum quoddam è rosis. Hesych.

Κάλυφος, ους, τὸ, cortex, putamen, ut, κάλυφος τοῦ καρύου, apud Dioscor. lib. 1. Et, τὰ τῶν καύλων κάλυφα, apud Theophr. de caus. pl. lib. 5. c. 21. Sic apud Aristot. hist. an. lib. 9. κάλυφος τῶν καρπίων. Item involucrum ac integumentum oculorum, in Epigr. Pro eodem reperitur et κάλυφε, fœminino genere.

Καλύφιον, idem quod κάλυφος.

Καλυφώδης, putaminosus, corticosus. Theophr. de caus. pl. 1. cap. 7.

Composita.

Ἀκάλυντος, ον, ὁ καὶ ἡ, non tectus, retectus, apertus. Luc. ἀκάλυντος κεφαλὴ, apertum caput. [Soph. Œd. Tyr. 1439. φλέγει Λύκειός' ἀκτὶς ὄμματος ἐμοῦ, τυφλὸς ἅπας Ἀκάλυντον αὖτον δυστέκνοις.]

Ἀκάλυφος, nullo putamine seu cortice tectus.

Ἀμφικαλύπτω, circumtego, contego, circumoperio. Il. β'. τὰ δ' αὖθι ἀμφεκάλυπτε. Item superjicio aliquid tanquam tegmen seu operimentum. Hom. καί σ' ὀμίχλη ἀμφεκάλυψε. (dicitur ἔρως νεφέλη ἀμφικαλύπτουσα. Il. γ'. 442.)

Ἀνακαλύπτω, revelo, retego, detego, patefacio: sæpè apud Synes.

Ἀνακαλύπτομαι, revelor, detegor, patefio. Apud Polyb. ἀνακαλύπτεσθαι, faciem detegere.

Ἀναπεπλημμένως, revelatè, apertè. Hesych.

Ἀνακαλυπτήριον, ου, τὸ, dies, quo sponsa, sive nova nupta, facie retecta prodit. Hesiod.

Ἀνακαλυπτήρια, τὰ, dona quæ dantur sponsæ à marito et à propinquis atque amicis, quum primùm retecta in virorum conspectum prodit. Suidas. [De Voce Ἀνακαλυπτήρια, quæ serpius occurrit quam Ἀνακάλυπτρα, consulat Lector, Phav. Lex. pag. 76. 1. Suid. Lex. 1. 165. et et Illustr. Spanhem. Observat. in Hym. Callim. in Dian. 74. pag. 180.]

Ἀνακάλυπτρα, per syncopen pro ἀνακαλυπτήρια, Diod. Siculus.

Ἀνακαλύπτω, detego, seu retego, revelo, sublato velamine conspiciendum præbeo. unde aor. 1. med. ἀνεκαλυψάμην, apud Plut. in Coriol. retegens se. Apud eundem in Alexandro, ἀνακαλυπτόμενος πρὸς Ἀριστοτέλην, animum suum detegens Aristoteli. Item manifesto, aperio, declaro: sæpè in Novo Test.

Ἀνακαλύπτομαι, manifestor, detegor. frequentius in N. Test.

Ἀπεπλημμένως, detectè, apertè, palam. et q. d. detracto velamine. Isocrat. de pace.

Ἀποκάλυψις, detectio, revelatio, patefactio rerum opertarum antè seu occultarum. 2 Cor. c. 10. et alibi in N. T.

Ἀποκαλυπτικὸς, qui revelare seu patefacere solet aut potest. Greg. Naz.

Διακαλύπτω, detego, patefacio. Demosth. orat. ad Philip. ep.

Διακαλύπτομαι, detegor, patefio.

Ἐγκαλύπτω, intego, obvelo.

Ἐγκαλύπτομαι, integor, obvelor. Et, ἐγκαλύψασθαι, pro ἐγκαλύψαι, apud Plut. in Coriol. Item ἐγκαλύψασθαι, velare sive obtegere se, i. faciem suam. Isocr. in Trapez. ἐγκαλυψάμενος ἐλθεῖν. ¶ Item præ pudore faciem meam obtego, i. pudore afficior. Æschin. περὶ παραπρ. ἐφ' οἷς αἰσχύνῃ ἐκάλυψεν.

Ἐγκάλυμμα, τὸ, velamentum: id quo aliquid integitur.

Ἐγκάλυψις, velatio, faciei velatio præ pudore.

Ἐγκαλυπτὸς, quem pudore affici decet seu moveri.

Ἐγκαλυπτόμη, quam dantur quam puella obvelata videri non vult: quod congruit deformi. ex Cæl. Rhod.

Ἐκκαλύπτω, (oppos. præcedenti) detego, revelo. Soph. τὸ' ἐκκάλυψε, ἵν' ἴδω τὸ σὸν κακόν. Evenus Parius, Πολλοὺς ἀνθρώπων ἐγὼ νέον ἐξεκάλυψα.

Ἐκκαλύπτομαι, (med.) idem, apud Plut.

Ἐκκάλυμμα, detectio, revelatio. Plut.

Ἐπικαλύπτω, contego, tego. Hesiod. in Theogon. † 790.† καὶν δ' ἐπὶ κῦμα καλύπτω. Item obscuro. Luc. τὰς ἁμαρτὰς αὐτῶν ἐπικαλύπτων.

Ἐπικαλύπτομαι, contegor. Rom. 4. ex Psal. 32. ὧν ἐπεκαλύφθησαν αἱ ἁμαρτίαι.

Ἐπικάλυμμα, tegmen, operimentum, operculum. Aristot.

Ἐπικαλυπτήριον, idem.

Ἐπικάλυψις, contectio, velatio, occultatio, ut apud Greg. ἐπικάλυψις τῶν ἁμαρτιῶν.

Κατακαλύπτω, obtego, operio. Hesiod. in Erg. τοῦτο γένος κατὰ γαῖα κάλυψε. † Xen. Paed. 6. p. 170. c.† (Θανάτου κατὰ μοῖρα καλύψει. Æschyl. Pers. 648.)

Κατακαλύπτομαι, obtegor, operior. Plat. in Tim. Apud eundem ep. 7. τῷ λόγῳ τούτῳ κατακαλυψάμενος, hac ratione me protegens.

Κατακάλυμμα, operimentum, velamen.

Κατακάλυψις, velatio, ipse actus tegendi.

Decomp. Ἀνακατάκλυστος, non tectus, detectus.

Παρακαλύπτω, q. d. adtego. Et pro καλύπτω, aut pro ἐγκαλύπτω.

Παρακαλύπτομαι, pro ἐγκαλύπτομαι, velo, obumbo, aut obtego me, i. faciem meam. Plut. in Pomp. παρακαλυψάμενος πρὸς τὸ βλέπειν. Et cum accus. apud eundem in Demetr. παρακαλυπτόμενος τῷ μέθῃ τὸν διάνοιαν, ebrietate mentem suam obtuens.

Παράκλυμμα, quod obtenditur alicui rei ad eam tegendam sive occultandam, velum, item auleum. Plut. in Alex. Item metaph. obtentus, prætextus.

Decomp. Ἀπαρακάλυπτος, non obtectus, non occultatus, manifestus.

Ἀπερικαλύπτως, apertè. apud Hermog. [Plat. Euthydem. ἐγὼ γὰρ Κτήσιππος πάνυ ἀπερικαλύπτως, οἷός ἐστι, τὸν οὐκ ἰδόντα τεθνηκότα, καὶ τὰ αἴσχιστα, εἰ ἐπιτηδεύει.]

Περικαλύπτω, obtego, obvelo, q. d. circumtego, circumvelo. Plat. in Tim. κάλλει τὸ αὐτὸ ἔχειν περικαλύψασα. Apud eundem, περικαλύψας ἔχω, exp. tutor.

† Περικαλυπτέος, obtegendus. ἀλλὰ περικαλυπτέα, apud Aristoph. Nub. 725.†

Περικάλυμμα, integumentum, involucrum, q. d. circumtegumentum. Apud Gal. et Dioscor. dicitur involucrum fructus palmæ recentis adhuc et florentis. Exp. etiam folliculus.

Περικαλυφὴ, tegumentum. apud Plat. de legibus.

Decomp. Ῥᾳδιοπερικάλυπτος, qui facile celari et occultari potest. Apollodor.

Προκαλύπτομαι, prætendo ad me tegendum. Plat. in Gorg. περὶ τῆς ψυχῆς ἔλεγε τὸ σῶμα περικαλυπτόμενος, animum toto corpore tectam habentes. Et metaph. prætendo, obtendo, prætexo. Chion. in epist. ad Matrid. προκαλύπτε-

δια λόγου μετρίοντες, modestiam pretendere. ¶ pass. protegi. Xen. Ped. l. 5. p. 140. c.1 (Eurip. Med. 1149.)

Περικάλυμμα, τό, tegumentum, quod pretenditur ad tegendum. Thuc. l. 2. Item metaph. pretextus. (Æsch. Ag. 700.)

Περικάλυψις, obtentus, ipse actus obtendendi vel pretendendi aliquid ad tegendum.

(Περικαλύπτομαι. Eurip. Phœniss. 1441.)

Decomp. Ἀνακαλύπτειν, sine velamento et colore quæsito, prætexta nullo: sine aliis involucris seu integumentis. Chion. ep. 13.

Περιπροκαλύπτομαι, majoris emphaseos gratia. apud Oppian. lib. 4. de Venat.

Συγκαλύπτω, contego, cooperio. Item occulto. (Eurip. Phœniss. 834.)

Συγκαλύπτομαι, occultor, abscondor. Matth. 10. Item (in media voce) obtego vel obnubo me, i. faciem meam. Aristoph. in Plut. συγκαλυψάμενοι λύκοι. Apud Æsch. in Prometheo, [552.] συγκαλυπτὸς λόγος, exp. secreto qui incendus est.

[Συγκαλυπτός. Æschyl. Prometh. 5. 495. πόνοις τι πᾶλαι συγκαλυπτά. Schol. τὰ τῶν μυθῶν ἐστὰ συγκαλυμμένα πόνοις. Schol. β'. περικαλυμμένα.]

Συγκάλυμμα, cooperimentum.

Συγκάλυψις, ipse actus tegendi.

Ὑποκαλύπτω, subtego, subocculto.

ΚΑ'ΑΧΗ, ης, ἡ, lino vel animal quo tingitur purpura, ut scribit scholiastes Nicandri in hunc locum in Ther. Ἡ δ' ἐστὶν πορφύρα καὶ ἡ καλλύνουσι Σάλαν Ὑφηλά. Idem scholiastes in hunc ejusdem poetæ versum in Alexipharm. στρέμβλιον δὲ πολὺ κάλλιον, εἴ τι κάλχης Καμφίλης, annotat, κάλχην esse speciem purpuræ qua mulieres tingunt καλλύχια. Scholiastes Sophoclis κάλχην esse dicit κόχλον.

Κάλχιον, accipi videtur à schol. Nicandri pro purpura, quæ succo κάλχης tingitur.

Καλχαίνω, purpureo colore perfundo: schol. Nicandri. ¶ Item alta mente cogito, q. d. profundè cogito, vel in profunda cogitatione versor. Soph. in Antigone, Τί δ' ἔστι, δόλῳ γάρ τι καλχαίνων' ἔπος.

ΚΑ'ΑΩΣ, ω, vel ως, rudens, funis nauticus. (☞ A verbo χαλᾶν, quòd eo laxentur vela, inquit Etym. itidemque Eustath.) Od. ι. Ἐν δ' ἱστίην τε κάλων τε φίλην τ' ἐπίδρομον ἠὲ κέρων, ubi veteres κάλως per o scripsisse annotat Eustathius. Apoll. Arg. 2. ἐκὶ πρυμνῇ δὲ κάλως Ὅπλα τε νῆα πάντα τανύσσατο. Et in proverb. πάντα κάλων κινεῖν, omnem rudentem movere; Latinis, omnem movere lapidem. Luc. in Scytha. Dicitur et, πάντα κάλων σείων vel ἀνασείων, in anthol. epigr. Generaliter etiam pro quolibet fune ponitur. (ἐχθρὰ γὰρ ἐξῆπται πάντα δι' κάλων. Eurip. Med. 278. Aristoph. Eq. 733. R. 121.)

Καλώδιον, ω, τὸ, funiculus nauticus. Dicitur de aliis etiam funiculis. Aristoph. in Vesp. Thuc. l. 4.

ΚΑ'ΜΑΞ, ακος, ἡ, vitis pedamentum sive palmiculum, palus. Il. σ'. Ἕκτανον δὲ κάμακι δαμασιχθὲ ἀγκυλίῃ. Hesiod. in sup. παρὰ δὲ σφυρὸν ἔχνε Σπάρτου φύλλοι καὶ ἀγρωστὶς κάμακι. ☞ Παρὰ τὸ κάμνω, quasi κάμνακ τις οὖσα, ut vult Etym. Eustathio autem teste, vel παρὰ τὸ κάμπτω τῷ βάρει dicitur κάμαξ, vel quasi καλάμαξ, ὡς καλάμου ἀναχωσίων τῶν κλημάτων. ¶ Item generaliter pertica. In epigr. αἱ ὑλαῖαι κάμακες, rusticæ pertice. Item κάμακες pro vallis, apud Joseph. ¶ Item κάμαξ, contus. Luc. ἐπὶ λαιστῆ κάμακι τὰ ναυμαῦτα πολλὰ στρωτῆρσιν. ¶ Item lignum hastæ. Rust. Hesychius vult etiam esse hastam. Item ἁρπίων lorum. ¶ In feminino significat palum, qui vitem munit; in masculino, fustem ac palum adversus hostium impetum quasi ariemor; ut docet Tzetz. ad Hesiod. Asp. p. 213. b.1 (Æschyl. Ag. 66. Eurip. Phœniss. 1360.)

Καμάκινος, ω, ὁ καὶ ἡ, ut, καμάκινον ξύλον, hasta, apud Xen. [περὶ ἱππ. cap. 12. §. 12. Ἐπεὶ γὰ μὲν δόρατος καμακίνου, ἐπειδὴ καὶ εὐθυτὸς καὶ ἀσφαλὲς ἐστι, τὸ πρανὲς δὲ σαλεύει μᾶλλον ἱππεύοντα.]

Καμακίς, ornamentum capitis muliebre capillos ambiens, ut inquit Hesych. addens, quibusdam esse σίφυος.

Καμακίτης σῖτος, frumenti genus, apud Theophr. hist. pl. l. 8. forsan sic dictum, quòd κάμακος magnitudinem æquet, aut perticæ instar crassam culmum gerat, quale est quod vulgò Turcicum frumentum dicitur, et Sorgum in Italia.

ΚΑΜΑ'ΡΑ, ας, ἡ, camera, fornix, testudo. apud Gal. de usu part. (☞ Dicta, ut putat H. Steph. παρὰ τὸ κάμπτω τῷ βάρει.) Badæus in hist. Eccles. laquearem regis tectum ita vocari. ¶ Item vehiculi contecti genus. Herodot. ἐν καμάρῃσι ἐπὶ ζυγῶν ὀκέοντα. ¶ Hesychius καμάρας vult esse zonas militares. ¶ Pollucі καμάρα est etiam pars auris, juxta ejus formam. Est etiam navigii genus. Strabo.

Καμαρωτὸς, camerus, i. fornicis habens formam, cameratus vel concameratus. apud Dioscor. et Athen.

Καμάρωσις, concameratio q. d. testudinatio. Peculiariter autem ita vocatur calvæ læsæ, in quo ossis pars aliqua in testudinis et cameræ formam suspensa relinquitur, altissima à reliqua calva separata, ut scribit Marcell. in lib. 1. Dioscor.

Καμαρὶς, ornamentum quoddam muliebre. Hesych.

Καμαρίω, laboro, labore me fatigo. Item acquiro, accumulo. Hesych.

Καμάρων, ωνος, τὸ, dicitur esse cerebri pars, supra communem meatum fornicis modo superinducta, quæ et φαλαμὶς, vel potius φαλαμὶς, nominatur. Gal. de usu partium.

ΚΑΜΑΣΙ'ΝΕΣ, Hesychio sunt pisces. Athenæus verò lib. 8. scribit, communiter omnes pisces ab Empedocle physico dictos fuisse καμασῆνας, ut quum canit, πᾶς καὶ ἰχθὺς μακρὸς καὶ ὀφθὸς καμασῆνας. Sic et apud Plutarch. in quibusdam Empedoclis versibus legitur καμασῆνας. Et epig. l. 2. Φεύγετ' ἔτι λάμιαι ἀλφηβόλαι ἠὲ καμασῆνες Ἀθῆνε.

ΚΑ'ΜΗΛΟΣ, ου, ὁ, vel ἡ, camelus. (Æsch. Suppl. 293.) ☞ Παρὰ τὸ κάμνω, quod sit animal ferendis laboribus maximè idoneum. Frequentiùs usurpatur fœminino genere tum ab aliis tum à Xenoph. ¶ Pæd. p. 133. a.1 et Athen. Sic et Plut. in Alex. ἐφεζομένῳ πολλάκις ἐπὶ καμήλου ἡμιόλιος. ¶ Κάμιλος per ι, funis est crassus, quo nautæ utuntur ad jaciendas ancoras. Suid. et schol. Aristoph.

Καμηλάτης, ου, ὁ, cameli agitator vel curator. Aristot. initio libri de audit. mirabili. Legitur et apud Herodian. l. 4.

Καμήλειος, camelinus.

Καμηλοτὴ, (sub. δορὰ,) pellis cameli.

Στρουθοκάμηλος, (comp.) struthiocamelus, avis de qua Plin. lib. 10. c. 1. Alex. Aphrod. in præf. l. 1. probl. στρουθοκάμηλος σίφων πίνειν ἐθέτευε τον.

ΚΑ'ΜΙΝΟΣ, ου, ὁ, vel ἡ, caminus, fornax. (☞ Ἀπὸ τοῦ καίεσθαι, quasi καιμῖνος.) Matth. c. 13. καὶ βαλοῦσιν αὐτοὺς εἰς τὸν κάμινον τοῦ πυρός. Apocal. cap. 9. ἀνέβη καπνὸς ὡσεὶ κάμινου μεγάλης. Item ignis flamma. Chrysost. in prioria ep. ad Cor. c. 12. καὶ πολλὴν ἐνεβάλετο ἑαυτῷ ἐνουσαλίζων τὸν κάμινον. Item æstus seu ardor. Idem in l. de sacerdotio, καὶ τὸν σιδηρᾶν τῆς ψυχῆς οἷα ἔρυγον κάμινον. ¶ Hesych. est etiam pars quædam navis.

Καμινεῖον, ὁ fornace. Nicand. in Ther.

Καμίνιον, ω, τὸ, parvus caminus, parva fornax. Schol. Aristoph. in Pace.

Καμινικὸς, ὴ, ὁν, q. d. caminarius seu caminalis, id est, ad caminum pertinens, ut, καμινικὰ σίδηρα, caminaria fuligo. Exod. cap. 9.

Καμινίτης, (itidem adject.) caminarius, ut, ἄρτος καμινίτης, apud Athen. l. 3. idem qui et ἰπνίτης.

Καμινὸς, οῦ, ἡ, ut, γραῦς καμινὸς, anus camini fuligine oppleta. Od. σ'. γραὶ καμινοὶ ἔσαν.

Καμινώδης, ης, ὁ καὶ ἡ, ut, καμινώδης ἀναθυμὶς, apud Strab. exhalatio velut è fornace.

Καμινεία, in camino excoquo seu candefacio. unde pass. καμινεύεσθαι, in camino excoctum, apud Strab. l. 13. Apud Dionys. lib. 5. cap. 84. χαλκὸς καμινευόμενος, æs in camino seu fornace candens, vel æs quod in fornace candefit aut liquefit.

Καμινία, ἡ, opera quæ navator circa caminum seu fornacem. q. d. operatio circa vel apud caminum. Theophr. l. 5.

Καμινευτὴς, in camino aliquid excoquens: vel generaliùs, circa caminum vel fornacem laborans seu opus faciens: ut Vulcanus apud Lucian.

Καμινεύτρια, (fem.) quæ circa caminum, inque hera cubiculo, servit, ac opus facit. famula cubicularia. Eustath. ex Aristarcho et Herodiano.

Ἡλιακάμινος, (comp.) fornax solaris, solaris caminus, solare vaporarium, in aprico loco positum, ad calorem Solis excipiendum. in Pand.

ΚΑ'ΜΝΩ, F. καμῶ, vel καμοῦμαι, P. κέκμηκα, laboro, fatigor, vel fatigatus sum, gravor, fatisco, deficio. Il. τ'. τόδε τι χρὴ περὶ κάμνοντι φίλῳ ἐπαρήγειν πολέμοιο. Et Iliad. β'. περὶ δ' ἔγχεϊ χεῖρα καμοῦσιν. Lucianus in Hermotimo, καὶ ἴσως τοῦτο τῷ μικρῷ τυγχάνει τῶν ἀδυνάτων τὸ μᾶλλον ἀκμῆτα τῆς ψυχῆς ἐπιτηδεύσαι. Apud Greg. κάμνοντα τῷ πόνῳ καὶ σφαλλόμενα. Et, κάμνω ὑπὲρ τινος, apud Thuc. lib. 2. laborem subire vel periculum. Dicitur et, κάμνω τοῦτο σπουδῇ, apud Plat. de repub. l. 5. Interdum fit transitivum, et accusativo adjunctum significat, cum labore facio, elaboro, cum labore struo vel fabricor. ut Il. σ'. Αἴτας ἐκαμε πάντ' ἔπος κάμε πλοκτὸς ἀμφιγυήεις. Sic, ἐκάμοντο, in hac significatione, pro ἔκαμον, apud Apollonium Rhodium lib. 2. Ἔκαμε δ' ἐπὶ πάντα. Item compare cum labore, seu acquiro. Il. σ'. τὰς αὐτοὶ καμόμεσθα βίοιό τε, δαρί τε μακρῷ. Dicitur et, καμόντος κάμοντι, apud Herod. lib. 3. Reperitur κάμνω et pro, contendo efficere, apud Gregor. Item κάμνω, ægroto, malè me habeo, (et et Lat. laboro.) † Xen. Ped. l. 6. 13.† Aristot. ἀλλὰ μὴν πάνυγε τὸ ἐφ' ἑαυτοὺς εἰ ἐκάμνομεν κάμνοντες ἄλλους ἐκάμνομεν. Aristoph. in Nub. †707.† τί πάσχεις; τί κάμνεις; Dicitur et, κάμνω τινὶ τὸν νόον, et κάμνω ἐπὶ τοῦτῳ τῷ νόῳ. Interdum dicitur, κάμνω ἐν τῷδε, laboro hac in re, malè mecum agitur hanc ob rem, vel quod ad hanc rem attinet: apud Aristoph. et Eurip. Participium κεκμηκὼς, fatigatus, defessus, debilitatus. Hom. Luc. Plutarch. Interdum κεκμηκὼς dicuntur mortui, sicut et κεκμότες. Sic Od. δ'.

ἔρυτο οἷσιν κεκμῶσιν. Sic Thucyd. καὶ ἐκπολεμῶσι τοὺς κεκμηκότας. Sic utitur etiam Plato et Arist. Ethic. 1. (Eurip. Med. 769. 1140. Æschyl. Ag. 491. Soph. 164. 239. 834. Soph. Tr. 1234. Theoc. ξ'. 40.)

Κάμασις, ου, ἡ, labor, fatigatio. Iliad. κ'. et ν'. Interdum id quod labore comparatum est. Odyss. ξ'. Ἄλλοι δ' ἐμέτερον κάματον πίνουσι ἔδουσι. Sic et apud Hesiod. in Theog. †599.† Item morbus. Hesych. et Poll.

Καματάω, ῶ, laboro, fatigor, fatisco. Hesych.

Καματώδης, ης, ὁ καὶ ἡ, laboriosus, laborem afferens, sive labores. Hesiod. in Erg. Θῆρες καματώδεες ἔδρη. Item morbos afferens.

Καματηρὸς, ὰ, ὸν, laboriosus. Arist. de mundo. et Luc. de salt. Apud Arrian. καματηρὰ καὶ φιλοπονοῦντες, exp. labore confecti. Apud Apoll. Arg. 2. ἔλυε καματηρὸν δύτμόν φορέοντες, exp. ægrè.

Καματηρῶς, laboriosè. Item πονηρῶς. Poll.

Composita: ac primùm cum præpositione.

Ἀποκάμνω, idem quod κάμνω, defatigor. Item debilitor, fatisco, deficio. Philo de vita M. l. 3. Διψῶντες, μὴ ἀποκάμητε. Apud Herodian. l. 4. ἐκδύντων τῶν διωκόντων ῥᾷστα ἀποκάμνειν, exp. fatiscere.

Decomp. Ἐκκάμνω, deficio, et frangor animo, in. [Joseph. de Bello, lib. 3. cap. 6. §. 1.]

Προαποκάμνω, antè fatigor, ἀποκάμνω. Lucian. [Plat. Euthyphr. ἵνα ἂν μὴ διὰ λιμὸς ὑπὸ τοῦ ἔργου, καὶ μὴ προαποκάμῃς.]

Ὑπακάμνω, idem quod ἀποκάμνω. Exponitur etiam, elanesco. Item labori aut dolori cedo vel succumbo. Interdum simpliciter significat cedo: et apud Plat. καὶ σίδηρος ἐξίσταμαι πληγαῖς.

Ἀκαταπόνω, laboro. Ælian. de Var. hist.

Προκάμνω, antè fatigor, antè laboro. Thuc. l. 2. παρήγγειλαν ἐμοὶ τοῖς τι μέλλουσι ἀγωνεῖς μὴ προκάμνειν. Item antè laboro aliquo morbo, vel priùs conflictor aliquo morbo vel dolore: apud eundem ibidem. Interdum pro ὑπακάμνω, ut apud Aristid. πάντων δ' ἔστιν μόνῃ ἐπιεῖν πρόκαμε, pro filiis laboravit. (Æsch. Eum. 78.)

Συγκάμνω, simul laboro, collaboro. Soph. ἐγὼν, σύγκαμον. † El. 793. cum dat. person.† (Æsch. Pr. 414.)

Ὑπερκάμνω, pro aliquo laboro, ut, ὑπερκάμνειν σοφίαν, apud Eurip.

Composita sine præpositione: ac primùm in αμὴς, vel αμητὴς desinentia.

Ἀκμὴς, ῆτος, ὁ, non fatigatus, non defessus. Arrian. hist. lib. 5. Apud Herodian. ἀκμὴς στρατὸς, exp. recens exercitus.

Ἄκμητος, ου, ὁ καὶ ἡ, idem. Apud Nic. in Ther. ἀκμήτου πόματι, exp. lotus non laboriferus seu doloriferus.

Ἄκμητι, vel ἀκμητὶ, citra fatigationem, citra laborem. Item facilè. Suid. et Hesych.

Ἄκμων, ονος, ὁ, incus, sic dicta per syncopen, quasi ἀδάμων, quòd nullis ictibus fatigetur. Od. δ'. Ἐν δ' ἔσαν' ἀκμοθέτου μέγαν ἄκμονα. Herodot. lib. 1. τὸν δὲ ἄκμονα καὶ τὰ σφύρα τύπτει. (λόγχας ἀκμῆτας. ἀκάματον ἐπὶ λόγχας δὲ ἄκμων ἐπὶ σφυρῶν. Æsch. Pers. 51.)

Ἀνδρακμὴς, exp. à viro interfectus. Schol. Soph. [Aj. 326.] Apud Eurip. [Suppl. 324.] ἀνδρακμῆτες ἀγῶνες, sunt certamina, in quibus viri laborant. [Æschyl. Χοηφ. ἐπὶ τοῖς ἀνδράκμητα πάλαιν ἐς πάχος. homines-perdentem. Stant. Sumen. 248. πολλοὶς δὲ μάχῃσι ἀνδρακμῆσι φωτὶ Σκάλυγγα. Schol. μεγαλακμῆσι. 959. Ἀνδρακμήτους δ' ἄνδρας ἀναπνέων τύχας, &c.]

Ἀνδρήμητος, ab homine laboratus, aut (simpliciter) factus, ut, ἀνδρήμητος τύμβος, sepulchrum cum labore ab homine extructum: vel, in quo vir mortuus jacet. Hesych. et Etymol.

Αὐτακμὴς, à se ipso fabricatus, à se ipso elaboratus. Oppian. lib. 1. Hal.

(Δαρακμὴς. Æsch. Ch. 363.)

Θεόκμητος, à Deo laboratus, divinus.

(Μεγαλακμὴς. Sch. Æsch. Eum. 248.)

Νεακμὴς, recens fabricatus aut factus. Nicand. in Ther.

Νεόκμητος, idem. Suid. et Hesych. Item recens mortuus, vel nuper mortuus. ex Eurip.

(Κυτάκμητον, incudem in tergo habens. Batrach. 285.)

Πελέκμητος, ut, πελέκμητος σίδηρος, Il. ξ'. et Od. ξ'. ferrum elaboratum, aut circa quod multum laboratur, à fabris videlicet.

Σιδηρακμὴς, mortuus ferro, i. interfectus. Soph. in Ajace.

Χειρόκμητος, manu laboratus, vel manu elaboratus. Item manu factus. Aristot. l. 2. de mundo, et Philo de mundo.

Composita ex κάματος.

Ἀκάματος, ου, ὁ καὶ ἡ, labore carens, i. laborem non sentiens, infatigabilis, indefessus. † Sic Aristoph. Nub. 285. de Sole.† Dionys. de situ orbis. Item ἀκάματος, qui non laboravit, apud Nonn. (V. Æschyl. Pers. 903.)

Ἀκαμάντως, infatigabiliter, indefessè. Suid. Dicitur et ἀκάματα adverbialiter, à Sophocle.

Ἀκάμας, αντος, ὁ, infatigabilis, indefessus. Il. σ'. † de Sole Hes. Th. 956.† (Soph. Tr. 114.)

Ἄκαμος, idem.

Εὐκάματος, non laboriosus, facilem laborem habens. Plutarch. in t. an seni administranda resp.

Φιλοκάματος, amans laboris. ex Polem. in Physiogn.

ΚΆΜΠΤΩ, F. ψω, P. φα, flecto, inflecto, incurvo. Ut, κάμπτω τὸ γόνυ, Hom. † Καμοῦσι. Aristoph. Nub. 966.† Apud Cratetem dicit curvus quidam senex, ἐγὼ γὰρ χρῶς μ' ἐκαμψε τἀκτὼ οἱ σοφός. Item flecto, ut ■ in carceli certamine: unde sumpta metaphora dixit Eurip. τίνες κάμψας μ' ἔσωτερ ἐξέβαν δίκης. Dicuntur et navigantes κάμπτειν. Plutarch. utra animantia prudentiora, ἀνημέλει τι μᾶλλον κάμπτειν ἀκριτέρως, si quam oram procellosiorem circumire necesse sit. Item κάμπτω, exoro, de sententia deduco. Greg. in eos. Marc. ἢ τίλλῃ ἐκαμψαν, τίλλῃ ἐκαλλύναν, τίλλῃ ἀνιμερίσαν ἐκείνων. (Æsch. Ag. 352. Philostr. l. 2. c. 6.)

Κάμπτομαι, flector, incurvor, pendor. Theophr. l. 5. τὰ μὲν ἐς τὰ κάτω κάμπτεται, ἡ δὲ φαγὶς εἰς τὰ ἄνω. Item flector, exoror. Thuc. lib. 3. et Plut. in Pericle. (Κάμπτομαι στεφανοῦσι. Æschyl. Pr. 32. 237.)

Κάμψις, inflexio, curvatio, seu curvatura. Exponitur etiam, suffrago, poplex.

Καμψίς, inflexus, curvus. Hesych.

Κάμψα, theca. Hesych.

Καμπτήρ, ῆρος, ὁ, flexus, curvatura. Xen. Ped. 7. Item peculiariter meta; quòd in ea flectatur. ut apud Aristot. rhet. 3. οἱ ἱππεῖς ἐπὶ τοῦ καμπτῆρος ἐκπίπτουσι. et Poll. lib. 3. cap. 30. Hinc ἀπὸ τῶν ἀφετηρίας μέχρι τοῦ καμπτῆρος.

Καμπτός, flexilis, flexibilis.

Καμπή, idem quod κάμψις, inflexio, flexus, curvatio, curvatura. Plut. in Polit. præc. Item articulus, item nodus, i. flexura, ut digitorum. Item flexus qui fit in canto: musici appellant στροφὰς et ἀντιστρόφους, et Ionicos. Aristoph. in Nub. † 966.†

Κάμπη autem, (retracto accento in priorem,) eruca.

Κάμπης ξύλον, curvus qui non rectè fit, sed per quosdam flexus. Suid. et Hesych.

Κάμπιμος, flexibilis. ex Eurip. [Iph. in Taur. 81.]

Καμπυλός, inflexus, curvus. Hesych.

Καμπύλη, ῃ, ὁ, inflexus, curvus, ut, καμπύλα τόξα, apud Hom. et Hesiod. curvi arcus. Et, καμπύλα κῶλα, curva ligna, apud eundem. Hesiod. in Erg. (Καμπύλης ἐχίμοιο. Æsch. Suppl. 191.)

Καμπύλη, curvus baculus, sive retortus, quo venatores utuntur.

Καμπυλότης, ητος, ἡ, inflexio, curvitas.

Καμπυλίας, pro καμπύλος, unde καμπυλίασις, Ionice.

Καμπυλιάζω, flecto vel incurvo, inflecto.

Derivata quæ sequuntur, primæ syllabæ scripturam mutarunt.

Γαμφός, ή, όν, idem quod καμπύς, inflexus, incurvus, aduncus, ut, γαμφὸν ῥάμνοιον, in Epigram. et, γαμφοὶ ὄνυχες, apud Aristoph. in Nub. † 336.†

Γαμφότης, ητος, ἡ, curvitas: vel etiam curvatura, flexura seu flexus.

Γαμφηλαί, Suidas exp. ἐπίκαμψις, inflexio. Hesych. verò scribit γαμφήλαι, et exp. καμπαί, addens, aliis significare summitatem vel circumferentiam.

Γαμφαί, malæ, maxillæ. Hesych.

Γαμφηλαί, idem. Il. ν. ω'. et τ'. Apud Aristoph. in Equit. et Apol. Arg. 2. pro rostro quoque usurpari traditur. (σιμῷδιν γαμφηλὴν ευρίζων φόνιν. Æsch. Pr. 355.)

Γάμφω, pro κάμπτω, interdum, (et etiam derivatum ab eo, teste Etym.) inflecto, incurvo. Et metaphoricè etiam, flecto, inflecto. ¶ Item flectus, i. flectendo transmitto. Apoll. Arg. 2. Ἴδμεν ἐκεχείρητο πυκιμὴν γάμψαντας. ¶ Item vellico, discerpo, lanio, unde pass. apud Soph. ἐγαμφὲ ἐξ ἀντύγων Ἐρέμνων' οἷά, ἐς τ' ἀνίδεσθ' ἔσω. (Æsch. Pers. 577.) Apud Nic. in Ther. γαμπτῆρσιν schol. exp. ξύλοις. In hac autem signif. dicitur potius γάπτω, sine μ.

Γαμφωτός, ὁ, inflexus, incurvus, vel flexibilis. Hesiod. in Erg. γαμφωτὸν πυτιμένα ἀμφ' ὀπίσσω. Sic, γαμφωτῶν γόνυ, apud Homer. Il. λ'. et γαμφωτοῖν μελέεσσι, apud eundem. Od. ε'. Item metaph. γαμφωτὸν νόημα, animus orationi flexibilis, apud eundem, Il. ι.

Κλάμπτω, idem quod γάμπτω, flecto. Hesych. Exponitur etiam, robore vinco, viribus prævaleo: item καταξαίνω, apud eundem.

Κλάμπτομαι, malis frangor, et succumbo: iostar eorum quæ præ gravitate ponderis flectuntur et pandantur. Exponitur etiam, καταξαίνομαι. in qua signif. μ potius eximi solet. Hesych.

Composita: ac primum ex κάμπτω, cum præpos.

Ἀνακάμπτω, reflecto. Sed sæpè passivè, reflector. Philo de mundo, ἐκίνησε δὲ ἀφῆς ἐπιφανείας ἀνακάμπτει πάλιν. Item reciprocor. Themist. de anima, l. 2. Item reverter, redeo: apud Polyb. et alios. [Evang. S. Matt. ii. 12. Καὶ χρηματισθέντες κατ' ὄναρ μὴ ἀνακάμψαι πρὸς Ἡρῴδην.] Item deflecto et declino de via. Cebes Theb.

Ἀνάκαμψις, εως, ἡ, reflexio. Item reciprocatio. Et reversio, reditus.

Ducunp. Ἐπανακάμπτω, reflector, revolvor, seu revertor, redeo. Aristot. in Probl.

Ἀνακάμπτω, deflecto. Item neutraliter, deflecto me à recto cursu. Xen. de re eq. καὶ τὸ ἀνακάμπτειν ἅμα μελετᾶν δεῖ.

Ἀνάκαμψις, deflexus.

Διακάμπτω, inflecto, curvo.

Διάκαμψις, inflexio, curvatio, apud Nic.

Ἐγκάμπτω, inflecto. Gal. in lex. Hippocr.

Ἐπικάμπτω, idem. Et metaph. persuadeo: animum alicujus ad voluntatem meam inclino.

Ἐπικάμπτομαι, incurvor.

Ἐπίκαμψις, inflexio, incurvatio. [Herodot. Hist. lib. 1. cap. 180. τὸ δὲ ἀπὸ τούτου, αἱ ἐπικαμπαὶ παρὰ χεῖλος ἑκάστερο τῶν πυταμῶν αἱμασιὴ πλήθουσι ἑκατέρη παραπλησίως. Xenoph. Κύρ. Παιδ. lib. 7. Ἐποιοῦ, ἔφη,——ἐκεῖ τὰς ἐπικαμπὰς τῶν ποδῶν;]

Ἐπικαμπὴς, inflexus, incurvus. unde ἐπικαμπὴς τάξις, apud Ammian.

Ἐπικάμπιος, idem. unde ἐπικάμπιον (scilicet τάξιν) ποιεῖν, apud Diod. aciem incurva facie instruere.

Κατάκαμπτω, inflecto.

Κατάκαμψις, inflexio. Strab.

Περικάμπτω, inflecto circum, circumflecto. [Plut. Euthyd.]

Περικαμπὴ, circumflexus, seu circumflexio. Herodot.

Συγκάμπτω, inflecto, incurvo. Exp. et contraho flexuosè, et convolvo, apud Plut.

Συγκάμπτομαι, convolvor: unde particip. συγκαμπτὸς, convolutus in se et conglobatus, ut fœtus in utero. Aristot. in Probl.

Σύγκαμψις, inflexio, incurvatio.

Συγκαμπαὶ, junctura. Exp. etiam digiti, apud Aristot. hist. an. lib. 3. Item, inflexio. Xen. de re equestr.

Ὑποκάμπτω, flector, convertor, circumagor, ambages fugæ implico. Xen. in Cyneg. (Ὑποκάμπτω et ὑπτιάζω contraria. Æschyl. Ag. 795.)

Composita sine præpositione: ac primum ex κάμψις.

Ἄκαμψία, ἡ, non flecti, non frangi, inflexibilitas, rigiditas, constantia, apud Aristot. de gen. an. lib. 5.

Εὐκαμψία, flexibilitas.

Composita ex καμπτός.

Ἄκαμπτος, ον, ὁ καὶ ἡ, qui flecti nequit nec frangi, rigidus. Plut. in Lyc. (Æsch. Ch. 433.)

Διτραγοκάμπτης, ου, ὁ, cantuum sive carminum inflexor; qui variis carminum flexibus et quasi anfractibus utitur, vel flexuosis carminibus. De dithyrambicis poëtis dictum ab Aristoph. in Nub. † 332.†

Διγλωσσόκαμπτος καμπὴ, flexus vocis qui difficilè flectitur. Intelligitur autem de flexu qui fit in cantu molli et fracto: apud eundem Aristoph. ibidem. † 967.†

Εὔκαμπτος, flexibilis, qui facilè flecti potest.

Μονόκαμπτος, q. d. unicum inflexum habentes: de pedum digitis dictum, quòd unico inflexu adducantur, ex Aristot.

Πιτυοκάμπτης, qui pinos inflectit: cognomen Sinis centauri à Theseo interempti, ut refert Apollodorus lib. 3. suæ bibliothecæ. Meminit et Plut. in Thes.

(Σαρκαρμοπιτυοκάμπτης, crucisannio. Aristoph. R. 997.) [Sch. Ὅτι σκαμάζοντας μὲν καὶ σκληρυνομένους τὰ νεύρα. &c.]

Composita ex καμπτός.

Ἀκαμπτὶς, ἰος, ὁ καὶ ἡ, inflexibilis, rigidus, ἀκαμπτος. Luc. in dialogo Mercurii et Solis.

Ἀκαμπτὶς ἄρμος, curvus qui rectè fit, flexibus carens. Hesych.

Βαθυκαμπὴς, longè latèque curvaturam habens. Suid.

Δυσκαμπὴς, qui non facilè flectitur. Item inflexibilis. Plutarch. de primo frig.

Εὐκαμπὴς, flexibilis, qui facilè flectitur. [Apoll. Rhod. Arg. 3. 1307. Ἄρσεν εὐκαμπὲς ποδὸς χεροὶ μαιομένῃσι, &c.]

Ἱπποκάμπη, ἡ, et ἱπποκάμπους, ου, ὁ, hippocampus: animal marinum exiguum. Diosc. l. 2. c. 3. Philostr. (de Thetide marina) ἡ μὲν ἀνωχὸς ἐστὶ ἵππου καὶ ἱπποκάμπου ἀθέρινος.

Πιτυοκάμπη, eruca pinorum. Diosc. l. 6. c. 2.

Πρωτοκάμπυλος, de plantis dicitur, quæ ubi primum in rectum altiùs veneriat, ramus terram versus inclinant.

Composita ex γάμπτω.

Ἀγκαμπὴς, ους, ὁ καὶ ἡ, non flexibilis, qui flecti nequit: rigidus. Ut, ἀγκαμπὲς σθένος, apud Orpheum in l. περὶ λίθων. Et proverbium: ἀγκαμπύτατος βόης αἶσα, apud Suidam. (Æsch. Pr. 162.)

Ἀναγκάμπτω, idem quod γάμπτω, incurvo, reflecto. At Il. ξ'. ἄτερθε ἀναγκάμψας, est nodum solvere.

Ἀναγκαμπτικὸς, recurvus, ut Il. γ'. ἀναγκάμψᾶς δὲ οἱ αἰχμὴ, cuspis incurvata est seu reflexa.

Ἐναγκάμπτω, inflecto. Exp. et intorqueo. Item metaph. apud Hom. Iliad. ξ'.

Ἐνάγκαμπτος, qui flecti potest. Homer.

Εὐγκαμπτος, idem quod εὐκαμπτὸς, suprà. [Apoll. Rhod. Arg. 3. 831. Καὶ δὲ σίκλοι καλὸν, εὐγκάμπτοισιν ἀρηρὸς σφυροῖσιν. Orph. Argon. 493. Οἷόν τε ξύγκαμπα ἰχνέων εὐγκάμπτους ἀγκῖσας, &c. Hom. Odyss. τ. 293. εὐγκάμπτους. Schol. Καλῶς ἐπιτηδευμένους.]

Παλίγκαμπτος, retrorsum curvus, recurvus.

Παρακάμπτω, alibi deflecto. Coluth. in rapta Helenæ.

Περικάμπτω, pro περικάμπτω, circumflecto. [Apoll. Rhod. Arg. 2. 364. Τόνδε περιγνάμψαντι τελὸς σταδίοιο τετεῖν ἦλθ' Αἰγιαλὸς· 562. ἀγκῶνα περιγνάμψαντες, &c.]

Πολύκαμπτος, multum incurvus, seu flexibilis. Theocr. idyl. 7. [68.] πολυγνάμπτου τε σιδήρου. [Pind. Olymp. Od. Γ. 49. καὶ πολυγνάμπτων μιχῶν. Schol. Nicr. ad 46. καὶ τῶν μιχῶν ἴσως τῶν κατειλεῖσθαι τῶν σπλαγχνίων τῷ Ἀρεϊ λίνος.]

Ὑπογάμπτω, q. d. subflecto, subincurvo. Hom. Il. ε.

Composita ex κάμπτω.

Ἐκκάμπτω, inflecto. Il. δ.

Εὔκαμπτος, bene flexus. Item flexibilis. Dionys. de situ orbis. Et in Epigr.

ΚΆΝΑΒΟΣ, lignum tenue, cui fictores cerum vel gypsum vel linum circumlinunt: unde et κάνναι per metaphoram vocantur homines graciles et macilenti. Poll. et Hesychius. Item κάνναι, fontes rivo multiplici aparti. Aristot. de generat. animal. lib. 2. ἐν δὲ τοῖς καρδίαις αἱ φλέβες διανεμόμεναι, καθάπερ αἱ τοῖς κανάβοις γιγνόμεναι ἐν τοῖς τείχεσι.

Κανάβεις, vel κανάβοι: αἱ, κανάβεις ἀφῖκε, apud Hesych. ᾗ (inquit) χρῶνται οἱ ἀνθρωπτοποιοὶ πρὸς πλάσιν. In Anthol. epigr. l. 2. Ἀσθενὲς κατὰ γῆς σῶμα τὸ κανάβεον.

ΚΆΝΔΥΣ, υος, ὁ, indumentum Persicum, ut testatur Poll. lib. 7. et Hesych. Sæpe apud Xen. ut Paed. 8. κάνδυν ἀναξυρίδα. item l. 1. οἱ περσικοὶ χιτῶνες, καὶ οἱ κάνδυες, καὶ ὁ στρεπτὸς περὶ τῷ δέρε, &c. † ubi Medis attribuit.†

Κανδύη, idem. Aristoph. in Vesp.

Κανδύαι, et κανδυτάκαι, dicuntur vestiaria, pretiosiorum vestimentorum repositoria. Hesych. Pro eodem reperitur apud Poll. κανδύτιον, et κανδυτάκις.

ΚΆΝΔΑΥΟΣ, ου, ὁ, candytus: edulii genus ex amylo, caseo, lacte, et melle. Poll. l. 6. Plut. symp. 4. ὡς εἶπεν ἐν δείπνοις καὶ κανδύλης καὶ καρίνας λέγων. Apud Eust. et Athen. legitur κάνδαλος. Tradit enim Athen. l. 14. κάνδαλον fuisse edulium quoddam apud Lydos, et id quidem trium generum.

ΚΆΝΗΣ, υος, ὁ, canistrum, vel calathus, ut quidam interpr. Apud Plut. in Solone, μηδὲ κάννα συγχώνου μείζων ¶ Apud Suidam idem est quod κάνεον, i. ψίαθος.

Κανίτιον, ου, τὸ, parvum canistrum.

Κάννα, et per contract. κανῶν, idem quod κάνεον, canistrum, cista. Od. ρ'. Ἄρτον τ' ἐλλὶ ἰλὺν σιτομαλλίδος in xanno, Καὶ κρέα. Athen. l. 4. κάννα ξύλινα καὶ πλατιά. Thuc. l. 6. διαγγείλαντες ἕκαστοι ἐν σφετέρῳ τινι. Athen. lib. 1. σὺν τοῖς κανοῖς. Idem κάνναν dixit. Κανοῦν autem contractum usurpant frequentiùs prosæ scriptores.

Κάνεον, pro κάνεον, dixit et Hom. Odyss. χ'. Ex Hippoc. γυναικ. l. 2. citatur pro olla operculo.

Κανίσκιον, parvum canistrum. Apud Athen. et Poll.

Κάνιστρον, et κάνιστρα, apud Poll. idem quod κάνεον, sive κανοῦν.

Κανέζω, et Ἐκκανέζω, Pollux pro evacuare vel exhibere dicta esse scribit, ἀπὸ τῶν κανίστρων.

ΚΆΝΘΑΡΟΣ, ου, ὁ, scarabeus. (☞ Dictus παρὰ τὸν κάνθωνα, quòd ex stercore κάνθωνος, i. asini, nascatur. Suidas verò derivat παρὰ τὸν κάνθωνα καὶ τὸν ἰχθὺν, τοιοῦτον, τὸ σχῆμα κάνθαρός τις ὤν.) Aristoph. in Pace, Αἴ' αἴρε μᾶλλον ἐς τάχιστα κανθάρου. ¶ Item cantharus, poculi genus quo Liberum patrem usum ferunt. ¶ Item piscis quidam littoralis, scarabeus itidem dictus. Apud Aristot. lib. 8. animal. ¶ Item nota in lingua Apidis boris: ex Herodot. l. 3. Ab aliis nodus vocatur. Plin. l. 8. c. 46.

Κανθάριον, ου, τὸ, cantharulus, parvus cantharus, Plutarch. in lib. περὶ ἀσωτείας.

Κανθαρίζω, apud Atticos, tremoro, ut scribit Ammonius.

Κανθαρὶς, pro κάνθαρος, scarabeus qui frumenta erodit. Nicander in Alexiphar. κανθαρὶς σιτοφάγος meminit. Theophr. de histor. plant. l. 8. c. 9. ἐπιγίνεται μὲν ἡ κανθαρὶς ἐν τοῖς σιτοῖς.

Κανθαρὶς, etiam sunt animalia parva, varia, lutea lineis quas in pennis transversas habent, promissoque corpore: crassa, ac blatterum more propinguea. Vide Hippoc.

περὶ γονοκτόνου φόνου, et librum 4. de diæta in morbis acutis: item Dioscor. l. 6. et 2. c. 34.

Κανθάρου ἄμπελος, vitis quæ cantherum dicitur, apud Theophrast. de caus. plant. l. 2. c. 20.

Composita.

Ἰλυσκάνθαρος, solaris scarabæus, qui κοπρῶν ab Hippocrate vocatus est, q. d. Smarius, quòd è fimo ingentes pilas averso pedibus volutet. Alex. Trall. ὁ ἰλυσκάνθαρος διαπαίζει τοὺς τετραπέζιτας.

Κυκνοκάνθαρος, apud Athen. l. 11. navis dicitur cygni et cantheri effigiem gerens.

Χρυσοκάνθαρος, aureus scarabæus, seu scarabæus aureolus, i. aurei coloris, idem quod μελολόνθη. Hesych.

ΚΑΝΘΟΣ, οῦ, ὁ, oculi angulus, hirquus. Aristotel. ἂν ἐν ἄκρῳ τῷ κανθῷ μαλῇ, πανίσκος σημεῖον. ¶ Item ferrum quo rotæ vinciuntur, seu quod orbibe cingit. Fabius Afrum seu Hispanum vocabulum esse tradit.

Ἐγκανθίς, et ἐγκανθίδιον, (*comp.*) canthorum radices. Poll. lex. 2. Galen. 4. περὶ τόπων. ¶ Est ἐγκανθὶς morbi etiam nomen illa in parte nascentis. Annotatur ex Ægineta, ἐγκανθὶς esse, quam majoris anguli seu canthi caruncula excrescit justo amplius, et ad nares protuberat.

Ἐγκάνθιος, qui est in oculi angulo. Galen.

ΚΑΝΘΩΝ, ωνος, ὁ, asinus. Suid. Eust. Sic in Anthol. epigr. 2. Νὺν Λαβύρου κάνθωνος ἐχόμενος, εἶτ' ἀπονίσσω. Ibidem: Ἦν ἄρα καὶ κάνθωνι τύχη χαλκοῦ τι καὶ ἐσθλόν. ubi per κάνθωνας videntur generaliter significari jumenta. ¶ Item pro κάνθαρος, apud Aristoph. in pace, Ἵππους ἐξέπια κάνθων.

Κανθὶς, ancilla. Hesychio.

Κανθύλιος ἵππος, asinus: vel asinus prægrandis. Xenoph. ἀνάβ. 7. οἱ δὲ πυζόμενοι ἀπὸ βάρους ἀπω κεχτῶντο, ὥσπερ ὑπὸ κανθυλίων. † Paed. 7. p. 190. c.† Dicitur et κανθύλιος, absolutè: ut apud Lucian. εἰδὲ δεῖ τοὺς ἀπολλύοντας τὸν λογισμόν, ὡς φασὶν οἱ γύπες κανθύλιοι ἂν. Item metaphoricè pro bardo seu stolido, apud eundem. ¶ Κανθύλια, clitellæ. Aristoph. in Vespis, Μὰ τὸν Δί' οὐ δῆτ', ἀλλ' ἀναδήσω βούλομαι Τὸν ἐσθ' ἁγὼ κἀτάξω τοῖς κανθυλίοις. Hesychius vult ita dici quondam etiam ligna incurva in puppi.

ΚΑΝΝΑΒΙΣ, εως, ἡ, cannabis, genus plantæ, de qua Dioscor. Athen. lib. 5. κάνναβις δὲ καὶ παντὶ ἐν τῷ Ῥόδανῳ ψυχομένῳ. Herodotus l. 4. scribit, apud Scythas eam nasci, lino simillimam, præterquam crassitudine ac magnitudine, ex qua vestes conficiunt.

Καννάβινος, cannabeus, ex cannabe factus; vel cannabem referens.

Καννᾳβιστῶσαι, ab Hesych. exp. αἱ περὶ τὸν κάνναβον ἐξιδρῶσαι καὶ ψυχόμεναι.

ΚΑΝΝΗ, vel κάννα, ας, ἡ, storea, ψίαθος. Aristoph. in Vespis, [393.] καὶ μὰ τοτί σου παρὰ τὴν κάννην κύρσαν, Μεθ' ἁνστάδην. Reperitur et cum unico ν scriptum κάνη. ¶ Apud Hebræos קָנֶה *Kaneh* calamum significat; unde hoc nomen originem habere videtur.

Κάνναξον, ου, τὸ, currus ex storea contextus: videlicet ἐκ τῆς κάννης. Eustathius tamen partum quandam currus duntaxat hoc nomine appellari tradit. Legitur est κάνναξον cum unico ν. Plutarch. in Agesilao, κάνναξι δὲ σφᾶς καλοῦσι ξύλινα γεφυρία καὶ τραγελάφους, ἐν οἷς καμίζουσι τοὺς παῖδας ἐν ταῖς σχολαῖς.

ΚΑΝΩΝ, ὀνος, ὁ, regula, norma: proprièque quod est supra oratinam, et æquilibrium facit: examen. Aristoph. in Ran. καὶ κανόνας ἐξήνεγκα καὶ σιγὴς ἔκυρσα. Æschin. δεινὸς ἐν τῇ τοιαυτῇ, ἔτον εἰδέναι βουλόμενος τὸ ἐμβὸν καὶ τὸ μὴ, κανόνα περιφέρομαι. Sic et apud Lucian. in lib. de histor. scribenda metaphor. dicitur κανὼν ἱστορίας. Apud eundem Luc. copulantur κανὼν καὶ στάθμη. Item κανὼν καὶ γνώμων, in Hermot et κανὼν καὶ κριτήριον, apud Plutarch. Κανόνες artium, regulæ ex quarum observatione artes ipsæ constituuntur, dicuntur: ut, κανόνες grammatices, præcepta ad quæ tanquam ad regulam seu normam ratio loquendi dirigenda sit. ¶ Item calamus circa quem textores fila involvunt, ut scribit auctor brevium scholiorum in Homerum Iliad. ϕ'. ὃς ἔτι τίς τε γυναικὸς ἐΰζωνος ἐπιδὺς ἔστη κανών. Item κανόνες, virgulæ quibus clypeus tenebant. ut Iliad. Σ'. Ἀσπίδα δεξαμένην, τῆς οὐ πλέες; ἦρκε δὲ πᾶσαν ἐπὶ κνήμην ἑκάτερον ἐμμεν, κανόνες τε καὶ αὐτήν. Quidam putant, κανόνες vocari, quòd ita essent collocati, ut clypeum in æquilibrio retinerent, ne, in hanc vel illam partem propendens, milites gravaret. Item palos, ligneum erectum. Chrysostomus, in epistolam ad Ephesios, κανόνας vocat clathros caverarum, in quibus ferè ineluctum sunt. Κανὼν τῆς κλίνης, columna lecti, ex libr. Judith. Ex Epigr. κανὼν κλίνης, regulæ organorum, i. tabellæ, quæ digitis percutiuntur. ¶ Item κανὼν, mensura saltus, μέτρον τοῦ πηδήματος, Poll. Sic Paulus 2 ad Corinth. cap. 10. κανόνα vocavit assignatam sibi certam, veluti arvi Dominici, mensuram aut portionem, (quam Dominus veluti ad regulam exegerit,) in qua excolenda laboraret: translatione ab agri mensoribus sumpta. Ponitur et pro tributo ordinario ac fixo. Item κανόνες χρυσοῦ, qui συγχωνευτοὶ dicuntur: apud Plutarch. in Sol. quidam dicunt annales canones appellari, alii supputationes temporum, quæ omnium historiarum sint veluti norma. ¶ Κανὼν apud Ecclesiasticos scriptores (præsertim recentiores) quinque modis peculiariter sumitur. Pro regula, et norma disciplinæ sive politiæ Ecclesiasticæ. Pro sacrorum librorum catalogo, quorum inviolabilis est autoritas, et ad quos, velati certissimam normam, exigenda sunt omnia religionis Christianæ dogmata. In hac signif. usurpatur in synopsi divinæ scripturæ Athanasio attributa. Pro catalogo eorum qui ecclesiis in quocunque munere serviebant. Laodic. syn. can. 24. Pro certa benedictionis cænæ mysticæ formula. Pro fidelium episcoporum et præsertim martyrum catalogo, quorum in solennibus precibus memoria celebrabatur. Ideo autem pro catalogo ponitur, quòd catalogus certa norma et regula esset iis dignoscendis qui in illo recensebantur.

Κανονικὸς, ὴ, ὸν, q. d. regularis, regulæ consentaneus. Item κανονικὸν, pars quædam geometriæ quæ ad aures pertinet, quæ musici ut fundamento artis suæ utuntur. vide Gell. lib. 6. cap. 18. Item κανονικὸν, apud quosdam ex recentioribus Ecclesiæ scriptoribus, τὸ ἐν κανόσι, in illud Ecclesiæ album relati: sive qui canonem, i. demensum ex Ecclesiastico erario accipiebant. Item κανονικοὶ episcopi, legitimè et secundum Canones electi, Constant. synodi canone 6.

Κανονικὰ βιβλία, libri sacri, in canonem relati: quibus opponuntur ἀκανόνιστα βιβλία, Laodic. synodi. can. ult.

Κανονικῶς, (q. d. regulariter) secundum regulam et normam. Exponitur etiam ritè.

Κανόνιον, ου, τὸ, lignum cui in navibus catapharactis tabulæ incumbant. Poll. lib. 1. c. 9. Item quodvis genus tractatus seu operis, aut liberi. Suid.

Κανονίας, ου, ὁ, et in plur. οἱ κανονίαι, apud Hippocr. quibus ventres velati ad regulam exacti et directi sunt. quibus opponuntur ventrioli seu ventrosi.

Κανονίς, ίδος, ἡ, instrumentum quo utuntur qui eleganter scribunt. Suid.

Κανονίζω, ad regulam dirigo, ad normam examino. Item artis præceptis adstringo. Exponitur etiam, concinno et modulor. Aristot. ethic. 2. c. 3. † A κάνναβις deducit Diosconus ad Hes. Asp. 4.†

Κανονίζομαι, unde κανονίσασθαι, constitutum est, et à jure positum, in Paed.

Ἀκανόνιστος, ου, ὁ καὶ ἡ, (*comp.*) ut, ἀκανόνιστα βιβλία, libri non recepti in numerum eorum quos uno corpore comprehensos κανόνα vocant.

ΚΑΝΠΙΟΝ, ου, τὸ, sambuci flos, teste Paulo Ægin. lib. 7.

Κανναῖον, dicitur à quibusdam πτισσάνη herba, ut est apud Dioscor. lib. 4. c. 166.

ΚΑΠΗΛΟΣ, ου, ὁ, institor. A quibusdam exponitur propola. Plato de rep. lib. 2. scribet, καπήλους dici eos qui in foro ad vendendum et emendum operam suam locant. Xenoph. Paed. 4. σκληρὸν δὲ τοὺς καπήλους καὶ ἐμπόρους ἔ, τι ἴχνι ἔκαστος πράττειν. Suidas et Etymolog. volunt, καπήλους generaliter dici, qui aliquid vendunt. Hesych. exp. μεταγράπτης, ὁ τὰ πρὸς τὸν κάπηλον ψυχράνων, ad etymologiam respiciens. ¶ Ponitur et pro caupone, i. vini venditore, apud Luc. in Hermodot. ἀφ' οὗ περιπίπτουσι ἕκαστος ἐν κάπηλον τοὺς ἐν τῇ σκάφῃ καπήλους, ἀναγεύμενος καὶ παραβάλλων καὶ ἀπατεῶντας τοὺς οἴνους. Item pro eo qui corrumpit et adulterat vinum: ibidem. Metaphoricè adjectivè apud Æschyl. κάπηλα τεχνήματα, artes et fraudes cauponariæ. ☞ Sunt qui deducant παρὰ τὸ καπίειν τὸν οἶνον, ἤγουν εἶναι, à corrumpendo vino

Καπηλὶς, ίδος, ἡ, quæ cauponariam exercet. Aristoph. in Pluto.

Καπηλικὸς, ὴ, ὸν, cauponarius, ad caponem pertinens, ut, καπηλικὰ μέτρα. Epigr. lib. 2. Καπηλικὰ (s. τίχνη.) Aristot. polit. 1. Apud Greg. καπηλικὸς τὸν λόγον, qui fraudulenta est mente, cauponum more.

Καπηλικῶς, cauponarie seu cauponatorie, fraudulenter, per impostoram cauponariam. Aristoph. in Pluto.

Καπηλεύω, cauponor, cauponariam exerceo. Propriè de vini venditoribus. Sæpe etiam ponitur metaph ut et Latinè cauponari. ut 2 Cor. 2. καπηλεύοντες τὸν λόγον τοῦ Θεοῦ, cauponantes, i. callidè et avarè, minusque sincerè tractantes. Apud Herodian. lib. 6. καπηλεῖον ἄρτων, panem cauponari vel vendere. Et, καπηλεύειν τὰς δίκας, cauponari, vel mendinari. Exponitur etiam, avarè et sordidè jus dicere. Καπηλεύειν πάντα τὰ πράγματα, res omnes quæstui habere, apud Herodot. τὸν σῶμα καπηλεύειν, apud Philostr. lucro prostituere. Sic et, τὰ μαθήματα καπηλεύειν, apud Plat. in Protag. Exponitur etiam, adulterare. (ἐλθὲν δ' ἐκεῖ οὐ καπηλεύσω μάχην. Æsch. S. c. Th. 551.)

Καπηλεία, ἡ, cauponatio, ipsa cauponandi actio. Exponitur etiam, ars institoria, seu cauponaria, καπηλική. Plat. de leg.

Καπηλεῖον, ου, τὸ, caupona, popina. Synes. ep. 32.

Composita.

Ἀκάπηλος, ου, ὁ καὶ ἡ, caupone seu cauponibus carens. Item simplex, non astutus, vel cauponum fraudibus carens. Strab.

Ἀκαπήλευτος γνώμη, sincerus animus.

Ἀνδραποδοκάπηλος, (q. d. caupo mancipiorum) mango, venalitius, venalitiarius. qui et ἀνδραποδιστής. Suid.

Βιβλιοκάπηλος, librorum propola. Lac.

Ἐπικαπηλεία, et παρακαπηλεία, adultero cauponum more, ἐπικαπηλῶ, Hesychius.

(Ἐπικαπηλεύομαι cum Gen. Philostr. l. 1. c. 15.)

Θεοκάπηλος, qui Deum seu res divinas cauponatur, qui Deum et res divinas quæstui habet, seu sacrilegus mendinator, sacrilegus institor. Greg.

Θεοκάπηλοι, dicuntur etiam hæretici, qui alienæ veræ religioni admiscent.

Ἱματιοκάπηλος, vestimentorum propola. vestiarius. Lac.

Ὀρνιθοκάπηλος, qui aves cauponatur, qui aves venditat. Poll. l. 9.

Παλιγκάπηλος, qui à caupone emit, deinde vendit. Demosth. in Aristot. [Aristoph. Plut. 1156. Ἄλλα πλουτῶμεν. τί οὖν ἔχομεν παλιγκάπηλοι ἡμᾶς δεῖ τρέφειν; Schol. Παλιγκάπηλος, ὁ ἀντὶ τοῦ ἐμπόρου ἀγορᾴζων καὶ πωλῶν.]

Παλιγκαπηλεύω, à caupone emo, deinde vendo. [Demosth. c. Dionysod. παλιγκαπηλεύων, καὶ σιτοστὰς τὰς τιμὰς τοῦ σίτου, &c.]

Προβατοκάπηλος, qui ovium cauponam exercet; qui oves venditat. Plut. in Pericl.

Σιτοκάπηλος, frumenti propola, qui vulgò revenditor.

Σωματοκάπηλος, q. d. corporum caupo, hominum venditor, mango. Chrysost.

Χριστοκάπηλος, qui Christum cauponatur, qui religionem Christianam ad turpe lucrum abutitur. Greg. Naz.

ΚΑΠΝΟΣ, οῦ, ὁ, fumus. Ut, Od. ά. ἱμερτὸς καὶ καπνὸν ἀποθρώσκοντα νοῆσαι Ἠὲ πόλιν. Hesiod. in Erg. ἐπεὶς κεν καπνὸν καπνίσῃς. † Xen. Paed. 6. p. 164. b.† Apud Plut. dicitur, καπνὸν ἀφανίζεσθαι, evanescere. ☞ Etym. deducit ἀπὸ τοῦ καίω καὶ πνέω, ut propriè sic dicatur ἐν τῇ καμίνῳ πνεῖ. Aut παρὰ τὸ κάπτω seu κάπω, τὸ πνέω, unde κάπνος, et καπνός. Quod posterius etymon sequitur Eust.

Καπνώδης, ους, ὁ καὶ ἡ, fumosus, fumidus. Gal.

Καπνηλὸς, idem, apud Nicand. in Ther.

Κάπνη, caminus, fumarium. Aristoph.

Καπνίον, ου, τὸ, parvus fumus, q. d. fumulus.

Καπνὶς, ἡ, fuligo. Item vappa, schol. Aristoph.

Καπνίας, ου, ὁ, (q. d. fumosus) lapis quidam ex jaspidum genere, ita dictus quod tanquam fumo denigratus sit. Dioscor. l. 5.

Καπνίας, ίδος, ἡ, οἱ, καπνὰς ἀμπέλου, quæ et κάπνος. Sic et ἡ καπνὰς λίθος, capnias gemma, à fumeo colore dicta. Plin. l. 37. c. 9.

Καπνίω, fumigo. Apoll. Arg. 2.

Καπνίζω, fumum excito: et (ex consequenti) ignem accendo. Il. ϐ'. (399.) κάπνισαί τε κατὰ πλοῖα. Item infumo, fumigo, fumo indicio et denigro.

Καπνίζομαι, fumigor, infumor. Item in fumum evanesco.

Κάπνισμα, infumatio vel fumatio. Et in Epig. incensum thus.

Κάπνισις, idem quod κάπνισμα.

Καπνιστὶς, fumigatus. Athen. l. 4. Καπνιστὶς ἅλισις, vide Aët. lib. 1.

Καπνώλη, poetica ectasi et epenthesi τοῦ ι pro καπνὸν, i. καπνίζω, fumigo, suffio. Nic. in Ther. v. 31.

Κάπνος, sive κάπνις ἄμπελος, capnia vitis: vitis genus, cujus meminit Theophr. hist. pl. l. 2. c. 4. et de causis plant. lib. 3. cap. 3. ubi etiam nomen hoc ei impositum esse docet ex eo, quod τὸ χρῶμα τῶν βοτρύων οὐκ μέλαν οὐκ λευκὸν ἔχει, ἀλλὰ καπνῶδες. Meminit Aristoteles quoque de gen. an. l. 4. c. 4.

Composita.

Ἄκαπνος, fumo carens, fumum non emittens. ut, ἄκαπνα ξύλα.

Ἀκάπνιστος, qui fumigatus non est, qui fumum expertus non est. Strabo.

Ἀποκαπνίζω, fumigo, suffio, suffumigo.

Ἀποκαπνισμὸς, apud medicos, quum rei suffitæ nidor per infundibulum imbibitur, vel per arundinem fumus haustus et devoratus excipitur. Vide Plin. lib. 26. c. 6. et Dioscor. lib. 3. c. 126.

Δύσκαπνος, fumum molestum habens: ut, δύσκαπνα ξύλα, Theophr. de hist. pl. l. 5. c. ult. Exponitur etiam, fumosus. (Æsch. Ag. 783.)

Ὁμόκαπνοι, q. d. ad eundem fumum degentes. Et (ex consequenti) eodem loco utentes. ex Aristot. pol. 1.

Πολύκαπνος, fumo abundans; aut, qui multo fumo infestari solet, nimio fumo niger factus: ut, πολύκαπνον στέγος. Eur. in Electr. [1139.]

Ὑποκαπνίζω, idem quod ἀποκαπνίζω.

Ὑποκαπνισμὸς, idem quod ἀποκαπνισμός.

ΚΑΠΠΑΡΙΣ, ιος, ἡ, capparis: frutex spinosus, cujus

fructus quoque eodem nomine appellatur. Vide Dioscoridem lib. 2. c. 204. Gal. simpl. medicam. lib. 7. et de aliment. facult. lib. 2. cap. 34. Plin. 13. cap. 23. Meminit ejus et Theophr. de caus. plant. lib. 3. cap. 1.

Καππαρίων, diminutivè, et per contemptum dicitur: ut apud Plut. symp. lib. 4. περὶ καππαρίων ξύσεως, ἀνάμεσον περὶ ἀκάνθας.

ΚΑ'ΠΡΟΣ, ου, ὁ, aper. Ut Iliad. ε'. ἰσὸ κάπρῳ βλαμένῳ ἀΐξαντι. Xenoph. Ped. 2. ἐπίστανται ὁ κάπρος ὕβριν σκάπτων. (Eurip. Phœniss. 368. 1068.) Dicitur etiam, οὗς κάπρους. Il. ι. et ρ'. Pro domestico quoque porco, apud Hesiodum, dici annotatur. Item pro eo qui castratus non sit, atque adeò pro eo quem verrem Latini vocant. ¶ Item nomen piscis qui apud Argivos celebris erat. Eustath. ¶ Est etiam morbus quo laborant apes, ut scribit Hesych. ¶ Item membrum genitale viri. Suid.

Κάπρινα, ὰ, libidinosa: ut, κάπρινα γυνὴ, Æl. Dionys.

Καπρία, ἡ, subo. Dicitur etiam de mulieribus: apud Aristoph. in Pluto.

Καπρίαι, idem. apud Aristot. hist. an. l. 7.

Καπρίζω, idem, teste Eust.

Καπρίζω, idem, apud Aristot.

Κάπρος, ου, ὁ, pro κάπρος, aper. Il. ν'. Dicitur et οὗς κάπρος, Iliad. ρ'. Accipi putatur et pro rostro navis, apud Herodot.

Καπρίσκος, ου, ὁ, piscis nomen, qui et mys appellatur. Athen. lib. 8.

Καπρώνυχες, (comp.) perditè et impudenter libidinosus. Παρὰ τὸ λὰ ἐπιτιθέναι, pleonasmo τοῦ ι et σ. Suid. et Etym.

ΚΑ'ΠΤΩ, F. ψω, comedo: vel avidè comedo, et valet me ingurgitando. Eust. Suid. Hesych. et Etymol. Interdum etiam mordeo. Unde, quod Aristot. dicit apud Athen. πεφυκέναι μόνας λάπτειν νίτρα, vertit Plin. l. 10. c. 66. porphyrio solus moras bibit. ¶ Item spiro, flo: in qua signif. ponitur et κάπτω. Utrumque tamen inusitatum thema. Sed ab eo formantur quædam derivata. Hinc et part. καπφώς: unde καπφὸν ὕδωρ, apud Hom. Iliad. ι. De cujus participii formatione vide Eustath.

Derivata ex κάπτω, i. comedo.

Κάμματα, et καμματίδες, edulia quædam Laconica, apud Athen. et Hesych.

Κάψος, voratio. Item morsus.

Κάψα, ὴ, capsa, cista, theca. Suid. Παρὰ τὸ κάπτω, τὸ ἐσθίω, utpote in quam ponuntur edulia.

Καψάκη, ἡ, idem. lib. 3. Reg. c. 17.

Καψάκιον, capsula.

Κάπη, ης, ἡ, præsepe, præsepium, φάτνη. Od. Υ. Καὶ τοὺς μὲν (sc. ἵππους) κατέδησαν ὑφ' ἅρμασιν ἠδὲ κάπῃσιν. ☞ Est. derivat παρὰ τὸ κάπτω, i. χαίλη ἐσθίει.

Κάπιδα, ἡ præsepi. Suid.

Καπάνη, pro præsepi et rheda accipi, indicat Hesych. scribens, καπανασάτην dici τὰ χορτοστασίτια, sive τὰς φάτνας. Athen. quoque l. 10. scribit, τὰς ἁμάξας à Thessalis vocari καπάνας. Pollux autem καπάνη est pars quædam currus. vide l. 1. c. 10. tit. de partibus curru. ¶ Item galea à pilis. Hesychio.

Καπανάστρα, ab Hesych. expon. χορτοστασίτρα. Athen. l. 10. dici scribit velati ἁμαξιτὰ, ideoque μεγάλα, et μεγαλίστρατα.

Composita: ac primum ex κάπτω.

Ἀπαπάπτω, devoro. Herodot. [2. §. 93. ἡγέοντα δὲ οἱ ἕρπετα, ἀναβιβάντα τοῦ ὄφεως αἱ Ν, ἐπίμοιρα ἀπαπάπτουσι, καὶ ἐξ αὐτοῦ αὐξάνεται. Absorbent.] et Aristot.

Ἀνάψυξις, devoratio, apud Aristot. de gen. an. l. 2. c. 5.

Ἐγκάπτω, et ἐκκαπτάπτω, (decomp.) voro, devoro, apud Aristoph.

Ἔγκυψος, ου, ὁ, buccella, bolus, frustulum, Eupol. 5. apud Suid. et Eustath.

Ἐντάπτω, præsumo, præripio, et dēglutio. Aristot.

Composita ex κάπη.

Βουκάπη, αἱ, boum præsepia. Hesych.

Ὁμοκάπης, ου, ὁ καὶ ἡ, idem præsepe habens, qui eodem præsepi, vel (per catachresin) eodem mensa utitur. Aristot. Polit. 1.

Παστοκάπη, ἡ, instrumentum erat (ut tradit Ælian. Dionysius) rotæ simile, per quod jumentorum colla transmittebant, ne ederent. Dictum et de instrumento, quo impediebantur homines, ne manus ori admovere possent. Ex quibus verbis colligit Eust. παστοκάπην dictam ἀπὸ τοῦ παστοῦ τῆς κάπης, ἡ τῶν κάπτειν, ἤγουν τοῦ ἐσθίειν.

Derivata ex κάπτω, spiro.

Κάψις, flatus, Etym. Hesych. Suid. (Eurip. Phœniss. 813.) Ponitur et κάψος, pro eodem.

Καπύω, καπύσσω, flo.

Ἀπαπύω, ἀπαπύσσω, (comp.) effio: unde Iliad. χ'. ἀπὸ δὲ ψυχὴν ἀπάπυσεν, i. effavit animam.

Καπύρις, ab Hesych. exp. πανήγυρις, laxulus: et in Epigr. καὶ καπύρῃ γελάσας ἐπαμείβετ, magno cum cachinno velut effusa risum. Vide et in comp. ex πῦρ.

ΚΑ'ΡΑΒΟΣ, ου, ὁ, carabus: animal marinum, è cancrorum genere, cauda à cæteris cancris distans. Vide Plin. l. 9. c. 31. Aristot. hist. an. l. 4. c. 2. et Athen. l. 3. A Gaza exp. locusta.

Καραβίδες, carabi speciem gerens, qui è carabarum genere est. Aristot. l. 4. de part. an.

Καράβιον, parvus carabus.

(ΚΑ'ΡΒΑΝΟΣ. Æschyl. Ag. 1070. barbarus. κάρβανα φωνὴ. Suppl. 124. 135. 981.)

ΚΑΡΒΑΤΙ'ΝΗ, ης, ἡ, dictum fuit vile et rusticum calceamentum ima suppactum solea. Xen. anab. l. 4. ἐνεδύσαντο ἀντὶ τῶν ἀρχαίων ἐνδυμάτων, καρβατίνας περιαμφιέσαντες ἐκ τῶν σκήπτων βοός.

ΚΑ'ΡΔΑΜΟΝ, ου, τὸ, nasturtium: herba de qua Dioscor. l. 2. c. 185. Plin. l. 20. c. 13. †est genus cepæ.† Xen. Ped. 1. 2. 8.† ἐγ- Sunt qui sic nominatam putent, quasi καρδίαμον, quia calore et acrimonia sua caput tentet.

Καρδαμίνη, et καρδαμὶς, cardamine, et cardamis: herba à nasturtii similitudine sic nominata. Pro καρδαμὶς dicitur ab Hippocrate σαρδὶς, ut testantur Erotianus et Gal.

[Καρδαμίζω. Aristoph. Thesm. 624. Τί καρδαμίζεις; Schol. τινὲς δὲ ἁλίπυρις κάρδαμα, καὶ ῥαφὶς, &c. Schol. Biset.]

Composita.

Ἀγριοκάρδαμον, et ἀγριόκαρδον, dicitur à quibusdam ἡ ἰδαῖα βοτάνη, herba iberis, ut tradit Paul. Ægineta l. 3. c. 77. quasi nasturtium agreste. Aëtio καρδαμὸν dicitur l. 12. c. 12.

Κοπτοκάρδαμον, quibusdam idem quod ἡ κάρδαμον, nasturtium. Dioscorid.

ΚΑΡΔΙ'Α, ας, ἡ, cor: idem est quod Poëtis κῆρ. (☞ A quo etiam deduci putatur, et dici quasi καρδία.) (Soph. Tr. 664.) Aristoph. in Ranis, Ἆ χρυσῆ Ἥρα, ἔντασ' ἴχνη τὴν καρδίαν. Apud eundem in Nub. et Plut. in symp. et Plut. de audit. poëm. καρδία πνεῖ. Apud Lucianum de salt. σοὶ καρδίαν ἴξης. Et, καρδία λέοντος, vocatur stella, quæ in corde leonis sideris apparet. Metaphoricè interdum ponitur, exponiturque animus: ut apud Plutarch. in Apophth. καρδίαν μὴ ἔχειν. Sic apud Aristoph. in Nub. in καρδίας φιλεῖν, ex animo diligere. In Geopon. ἁμάλαινα τὰς καρδίας, exp. ἀτονους. ¶ Καρδία, dictum etiam fuit os ventriculi à veteribus, propter affinitatem maximam quæ illi est cum corde, et mutuum consensum, ut declaravit Gal. l. 2. de placitis Hippocr. et Platonis. Thuc. lib. 2. καὶ ἐνέπεσε ἐς τὴν καρδίαν στόμῳξις, διάστροφοί τε αὐτῶν, καὶ ἄκα. ¶ Καρδία, matrix seu medulla, et quasi cor arborum. Theophr. ¶ Καρδία τῆς κλεψύδρας, apud Aristot. in Probl. alvus clepsydræ.

Καρδιακὸς, ὼ, ὸν, cardiacus, cui cor dolet, vel potiùs os ventriculi. Propriè sic dicitur, qui propter oris ventriculi languorem animo deficit, et ruderibus resolvitur. Gal. et Dioscor. Interdum adject. q. d. cordialis, ut, καρδιακὸν ἄλας, in definit. med.

Καρδίαλγος, ὁ, cordis dolorem sentio, seu potiùs dolorem oris ventriculi, seu stomachi. Nic. in Alexiph. In cant. Salom. c. 4. ἐκαρδίωσας ἡμᾶς, ὁ ἀδελφὸς μου, exp. vulnerasti.

Καρδιάσσω, vel καρδιόσσω, idem quod καρδίαλγος, cordis dolorem sentio, &c. Aristot. in probl. et Gal. Exponitur etiam, τιτρώσκω, ab Ælio Dionysio.

Καρδιαγμὸς, cordis dolor, seu potiùs oris ventriculi: morsus seu rosio cordis, vel potiùs oris ventriculi. Exponitur etiam, cordis (hoc est, visceris ejus quod palpitat, et cor propriè dicitur) motus quidam palpitationi similis. Vide Gal.

Καρδία, cor, (per metathesin, pro καρδία) apud Poëtas, Il. ά. et alibi passim. Interdum κραδίη et θυμὸς copulantur: ut Il. δ'. Odyss. ά. et alibi. Sic et apud Hesiod. in Theog. † v. 99. et 612.† Exponi interdum potest, animus vel mens: Item sensus. A Didymo et Etym. annotatur dici κραδίαν à verbo κραδαίνεσθαι, καὶ πάλλεσθαι, quòd perpetuò palpitet cor. (Eurip. Med. 99. 434. Æsch. S. c. Th. 787.)

Composita.

Ἀκάρδιος, ου, ὁ καὶ ἡ, qui sine corde est. Item metaphoricè, timidus. Apud Theophr. ἀκάρδιον ξύλον, lignum medullæ expers, quod sine medulla est.

Ἀκαπάρδιον, sive ἀκακαρδία, arbor est Indica, fructu avellanæ corculo non dissimili, (unde putatur nomen inditum,) rubente intus cruore, quo velut sanguine scatet. Sunt tamen qui fructus tantùm hujus arboris nominatos ἀκακάρδια dicant à recentioribus apud Græcos medicis, quòd cordis figuram coloremque æmulentur. Paul. Ægin.

Ἀντικάρδιον, cavum illud quod sub pectore est carnosum molleque ad os ventris. Vocatur etiam στόμαχος.

Βαρυκάρδιος, cui cor grave est, gravatum cor habens, stolidus. Hesych.

Βουκάρδιος, ὁ, βουκάρδιος λίθος, bucardia gemma, bubulo cordi similis: ut tradit Plin.

Διακάρδιος, cor pertransiens. Joseph. de antiq.

Ἐγκάρδιον, q. d. pars in qua est cor. Sic dicitur interna pars et medulla ligni. Dioscor. l. 1. ἐγκάρδιον τοῦ πεύκου, medulla candicis. Sunt qui cujuslibet etiam rei internam partem ita dici putent.

Ἐκκαρδία, idem quod καρδία. Nicand.

Ἐρυθροκάρδιος, qui rubro corde est: Item qui rubra medulla est.

Εὐκάρδιος, (et poëticè καρδίμος,) bonum cor habens, i. qui forti animo est. Soph. in Philoct. Apud Hippocr. εὐκάρδιον expon. εὐστόμαχον, stomacho convenions.

Εὐκαρδίως, forti et præsenti animo. Eurip. in Hecuba. [549. Iph. in Aul. 1560.]

Θρασυκάρδιος, audaci præditus corde seu pectore, qui impavido et magno est animo. Hesiod. in Asp. †448.† [Hom. Iliad. κ. 41. μάλα τις θρασυκάρδιος ἔσσα. Schol. εὐτόλμως. κ. 343. μάλα καὶ θρασυκάρδιος εἶς, &c.]

Καταπάρδιος πληγὴ, ictus in cor directus. Herodian. l. 6.

Λιθοκάρδιος, qui lapideo corde est, cui cor saxeum est.

Μελαγκάρδιος, qui nigro corde est. Item qui nigra medulla est. Item qui atroci et crudeli animo est. Apud Aristoph. (R. 473.) πίτυρα μελαγκάρδια dicitur, metaphoræ sumpta ab agrestibus hominibus, quos ob agrestem feritatem μελαγκαρδίους vocarunt.

Νωθροκάρδιος, qui ignavo et segni corde est, excors, stupidus, qui tardo ingenio est. Hesych.

Ὀξυκάρδιος, acutum cor habens, irascendus, ad iram præceps, vel qui acuta ira excandescit. Aristoph. in Vesp. (Æsch. S. c. Th. 913.)

Περικάρδιον, q. d. quod est circa cor. Sic appellatur cordis involucrum: tunica quædam crassa, dura, à cordis basi nata, et ipsum undique ambiens. Poll.

Περικάρδιος, qui est in corde, cordi insidens. pro περικάρδιος. Bion. in epitaphio Adonidis.

Πρικάρδιον, quod est sub pectore depressum, molle et carnosum, juxta os ventriculi.

Σκληροκάρδιος, qui duri cordis est.

Σκληροκαρδία, cordis durities. Marc. 16.

Ταλακάρδιος, qui tolerandi et forti animo est, cujus cor tolerare novit. Hesiod. in Asp. †424.† Herculis epith.

Ταλαυκάρδιος, idem. Eust. (Sch. ex. ἰδιωτ. Æsch. Pr. 159. Ag. 440.)

Ταραξικάρδιος, cor turbans, cor seu animum mordens et turbans. Aristoph. in Acharn.

Ὑπακάρδιος, qui est sub corde, sub corde latens, aut etiam in corde: ut, ὑπακάρδιον ἕλκος, de morbo qui cordi insidet. Apud Nonn. ὑπακάρδιος ἁμφὶ, cordis conceptio; mens et cogitatio.

Ὑψικάρδιος, qui corde est elato, superbus, arrogans.

Χαλκοκάρδιος, qui æneum pectus habet. Et metaphoricè fortis, qui est animo æneo et propemodum invicto. Theocr. idyll. 13. Ἀμφιτρίωνος ἐὼν χαλκοκάρδιος υἱός.

ΚΑ'ΡΔΟΠΟΣ, ου, ὁ, mactra, alveus, in quo farina mixta aqua subigitur, et panis pinsitur: quod et μαγὶς, μάκτρα, σκάφη, σκαφὶς, λεκὶς, teste Poll. et Suid. Aristoph. apud Gell. l. 13. c. 24. dicit, Χρῆν σὲ μάκτραν, εἰ ἐβούλου, καρδόπην, utendam pelle μάκτραν, vel, si mavis ita appellare, καρδόπην. Et in Nub. † 675.† οὐδ' ἐν καρδόπῃσι κλασθῆναι, ἀλλ' ἐν δυσὶ στρογγύλῃ γ' ἀπαιτεῖτο.

ΚΑ'ΡΗΝΟΝ, ου, τὸ, caput: et apud Hom. Il. λ'. κάρηνα Τρώων φυγόντων. Et Od. π'. ταῦτα ἀμφοτέρα κάρηνα. ¶ Item vertex, summitas: ut, πίλιον κάρηνα, et, ἱερὸν κάρηνα, apud eundem Poëtam. (Æsch. Ch. 594.) ☞ Etym. deducit à κάρη, unde ἴκαρον. Eust. dicit. κάρη (de quo mox) et ἴκαρα ταυτίζεσθαι, et ex hoc illud fieri literis transpositis.

Κάρε, τὸ, (indeclinabile et Ionicum) idem quod κάρηνον, et ex eo per apocopen factum esse volunt Etym. et Eust. Iliad. χ'. πιλίδιον τὸ κάρε, πιλίδιον τὸ γόνυ. † Hes. Th. 45. vertex montis.†

Κάρηνα, ατος, τὸ, idem. ut Iliad. ψ'. οὐ θέμις ἐστὶ λύτρα καρήνατος ἄρσεν ἑλέσθαι. † Hes. Th. 377.† Hinc volunt grammatici per syncopen facta esse κάρητος et κάρητι apud Poëtas.

Κάρη, τὸ, idem quod κάρα, frequens apud Tragicos: ut Soph. in Ajace. πολίταις κάρη θεοῖς. Eurip. in Medea, σῷ κάρη μιάνεται. Item pro tota facie, apud Soph. (Œdip. Tyr. 40. 762. 970. Tr. 1202. Æsch. Ch. 227.) Veteres neutro genere usurpasse, qui autem illis successerunt, in form. etiam usos esse, annotavit Eust. (Æsch. Eum. 163.)

Καρὶς, ίδος, ἡ, squilla, piscis genus ex genere τῶν μαλακοστράκων. dictum ἀπὸ τοῦ κάρα, quia caput majus habet reliquo corpore, teste Athen. lib. 3.

Καρίδιον, et καριδάριον, parva squilla, squillula. Aristot. hist. an. l. 5.

Κάρ, pro κάρη, τὸ, per apocopen. Il. π'. ἵστασο δὲ ἐξ ἰσίου

ἐπὶ κάρ, in caput. ¶ Est et ὁ Κάρ gentile nomen. Κάρες enim sunt populi Ionibus et Doribus finitimi: quorum regio dicitur Καρία. Accipitur Κάρ et pro Carico mancipio, seu homine nauci et nihili, qualis Carum genus, quem alius se mancipabat.

(Καρανίσκος, καρηλατῶμαι. Æsch. Ch. 702.)

(Καρατόμαι, καρηλατῶμαι. καὶ σὺ τηλωτῆ, καὶ καρατόμητα λόγχη. Æsch. Ch. 920.)

Κάρηνος, pro κάντηρότης, κάρος, apud Xen. Hell. 1.

(Καρηνοττὶς, ὁ ἀνακαρηλίζων. Æschyl. Eum. 186.) [Cl. Stanl. legit Καρηστίρ.]

Καρηστὶς μάρος, apud Eurip. [Rhes. 817.] exp. mors capitalis.

Κράς, ατος, ὁ, vel τὸ, idem quod κάρη. Il. τ'. κατ' ἀλῆθ' κράατα βαίνω. Apoll. Arg. 1. κράατος ἐξ ὑπάτοιο.

Κρὰς, ατὸς, ὁ, vel τὸ, idem quod κράς, ex quo et factum per syncopen, αι, ἀπὸ κρατὸς, Od. ξ'. Εἰ, κατὰ κρᾶτα. Od. θ'. (Aristoph. R. 332. τὸ κρᾶτα, in Acc. Soph. Œdip. Tyr. 271. Tr. 1032.)

Κρῆθεν, adverb. à capite, de capite. Hesiod. in Asp. † v. 7. ἀπὸ κρῆθεν. κατὰ κρῆθεν. Hes. Th. 574.†

Κράνα, ων, τὰ, caput. Eust.

Κράνος, ους, τὸ, galea. Luc. de scrib. hist. et Plutarch. an seni. administr. respub. † Xen. Paed. p. 156. b.†

Κράνιον, ου, τὸ, calvaria, calva. Luc. in Timone. Interdum exponitur etiam, caput: ut apud Herodian. ¶ Item poculi genus, apud Theophr. ¶ Item fruticis genus radicibus carentis, ex Theophr. hist. pl. l. 1. c. 9.

Κρανὸς, οῦ, ὁ, asper: ut, κρανοὶ Ἰθάκης, apud Hom. Exponitur et sterilis. Vult Eustath. deduci à κράνον, i. caput.

Composita: ex primum ex κάρηνον.

Ἀμφικάρηνος, ου, ὁ καὶ ἡ, utrinque caput habens, vel biceps, geminum caput habens. Pro eodem dici et ἀμφίκαρος per syncopen, quidam tradiderunt.

Ἀνθικάρηνος, caput floridum, seu floribus redimitum habens. Oppian. lib. 4. Hal.

Δικάρηνος, biceps, geminum habens caput. Hom. in Βατραχομυομ.

Ἐπτυγικάρηνος, q. d. octiceps. Pind. Aristoph. et Æschyl.

Εὐμεγάκρανον δέμας, corpus lato seu vasto capite. Oppian. de venat. lib. 3.

Λειοκάρηνος, glabrum caput habens.

Ξανθοκάρηνος, cui flavum est caput, i. cui flavi sunt capitis pili.

Ὀξυκάρηνος, acutum caput habens. Dionys. Alexand.

Οὐλοκάρηνος, qui crispo capite est, i. crispis capillis. Od. τ'. [246. Τέρες δ' ἄρσενα, μελανίχρων, οὐλοκάρηνος. Vide Notam Cl. Barnes. Hunc locum paulo aliter legit Scholiast. Aristoph. Ran. 1099. Ξανθὸς ἦν, ἄρσην μελανίχρως, οὐλοκάρηνος. Suid. Lex. in Voce Τερὸς. J. Poll. Onom. lib. 2. §. 23.]

Πεντηκοντακάρηνος, qui habet quinquaginta capita. Epitheton Cerberi, apud Hesiod. in Theog. † 312.†

Πολυκάρηνος, multa capita habens: ut, πολυκάρηνος ἔρις, in Epig.

Πρηκάρηνος, praeceps, capite deorsum vergens. [Anth. Hip. Gr. Diod. Δινεῦσι πρηκάρηνος, prono capite.]

Τρικάρηνος, tricipe. Hesiod. in Theog. † 287.†

Ὑψικάρηνος, altum caput habens, vel altum cacumen habens: ut, ἔρις ὑψικάρηνος.

Composita ex κάρη seu κάρα.

Ἀκρᾶρις, cerebrum vel caput. Etym.

Ἀκραῖρις, et ἀκραιρίς, exp. quasi ita exiguus ut caput et principium reperiri non possit. Poll. Vide et in compositis ex Κάρη.

Ἀμφικαρὴς, ὁος, ὁ καὶ ἡ, idem quod ἀμφικάρηνος. Nicand. in Ther.

Ἀρτικαρὴ, locus qui post claviculam est. Hesych.

Κατακάρα, Atticè dici aiunt, pro ἐπὶ κεφαλὴν, in caput, apud Dionys. Long. Id tamen dicitur potiùs κατάκαρα, quod et κατακαίρα scribitur apud Aristoph. in Acharn.

Κράκαρα, nomen promontorii.

Composita ex κάρ.

Ἀνάκαρ, versum versus in acclive. Quidam expon. in superiorem partem. (cujus cont. ἐνάκαρ.) apud Hippocr.

Ἔγκαρ, αρος, ὁ, cerebrum; vel podicellus, ut quidam exp. Il. ι. τὸν δ' μιν ἔγκαρ εἶρε. Dicitur etiam ἔγκαρος, ου, pro cerebro, apud Lycophr. et Alcaeum epigr. l. 2. παρὰ τὸ ἐν τῇ κάρᾳ ὄντα κεχωλεῦσθαι.

Ἔνκαρ, id est, ἐπὶ κάρ, in caput.

Composita ex κράνος seu κρᾶς.

Δικρᾶς, ᾶος, ὁ καὶ ἡ, bicorpa.

Δίκρανος, bifidus, bicornis, apud Hippocrat. de loc. in homine.

Δικρανότης, ητος, q. d. bifiditas, bicornitas. Hippocrat. ibidem. Vide et in comp. à Κέρας.

Δίκρους, et per contract. δίκρως, item δικρόος, et per contract. δικρᾶς, biceps, bifidus, bicalcus, bifurcus. Xenoph. in Cyneg. Utitur et Hippocr. Gal. Aristot. et alii. Foemininum δικρὰς substantivè aliquando ponitur apud Aristot. et Xen. Dici autem δίκρους per syncopen pro δικάρηνος seu δικάρανος, vel potius quasi δίκερως aut δίκερος, scribit Etym.

Κατακρᾶδὸν, idem quod κατὰ κρανὸς, seu κατὰ κάρας, κατὰ τὰς κεφαλάς.

Κατάκρας, idem. Nonnulli tamen volunt esse pro κατὰ κράτος, i. vi: nonnulli exp. prorsus, funditus.

Λευκόκρας, candidam habens caput.

Composita ex κράνον.

Ἀμφικράνους, ου, ὁ καὶ ἡ, q. d. utrinque capitatus, aut circumcirca capitatus. Eurip. in Herc. fur. [1274. Τὸν τ' ἀμφικράνου, καὶ πολυμφάλακτον πόνον Τέρως φονεύσας; Barnes. Novem habentem Capita, quatuor ex utraque parte mortalia, unum in medio immortale.] Dici tamen per syncopen pro ἀμφικράνους, quidam tradiderunt.

Ἀποκρανίζω, (poet.) caput amputo.

Βουκράνιον, ου, τὸ, caput bubulum: apud Proclum de sphaera. Item galea facta ex capite bovis.

[Βούκρανος. Soph. Trach. 11. Achelous fluvius, φανῶ ἐκφυὰς ταύρου, ἄλλαν' εἶδος ἀμείψας ἰλυώδης ἄλλαι' ἀνδρείου τόνου. Βούκρανος. Schol. οἱ ποταμοὶ ταυρόμορφοι ἐλέγοντο, &c. Strab. Geogr. lib. 10. habet Βούκερως.]

Βουκράνιον, vitis nigra, Dioscor. Sic etiam appellatur τὸ ἀντίρρινον. Gal.

Δίκρανος, biceps.

Δίκρανον, (sub. ξύλον.) expon. furcatum lignum, vel furca, apud Luc. in Timone.

Δικρανὸν, ὄν, bifurcum reddo, seu biceps; in duas partes aperio.

(Δικράνους ἐκπεμφθὲν λόγχης ἐκγόνε. V. Æschyl. Pers. 147.)

[Ἑπτάγκρανος. Pind. Pyth. Od. ι. 20. Τυφὼς κλυὲ ἑπτάγκρανος εἷς μιν ἀλυξεν.]

Ἐπικράνιον, ου, τὸ, quod super caput est, seu vitta, capitis ligamentum: idem quod κρήδεμνον. Eurip. in Hippol. Item munimentum, quod capiti imponitur, i. galea. Poll.

Ἐπικράνια, dicuntur etiam capitula sive capitella columnarum, apud Architectos: idem quod κιονόκρανα. Xen.

Ἐγκρανὶς, ίδος, ἡ, cerebellum. Poll.

Ἐπικρανίδες, sudaria, sudatoria linteа: apud Hipp. in παραγγελίαις. Hesych. exp. ἐπικράνια, τραπεζομάλλια καλύμματα.

Ἐπικρανίλλιν, idem Hesychius dicit esse στεφανικὸν κάλυμμα τῆς κεφαλῆς, innexum, deriveri ex nomine κράνος seu κρᾶς, caput.

Ἐπικρανία κεφαλαία, seu ἐπικρανία, absolutè, dicitur dolor alterum cranii seu capitis partem tentans, dextram vel sinistram, qui et ἡμικρανία. Gal. in Isagoge et in defin. medic.

Ἡμίκρανον, ου, τὸ, dimidia capitis pars. Alex. Trall. l. 1. c. 12.

Ἡμικρανία, ἡ, et ἡμικρανικὸν πάθος, dicitur à σπερ τὸ ἡμίκρανον Διοσ. Gal. περὶ κατὰ τόπ. lib. 2. c. 3. Aët. l. 6. c. 49. et Paul. Ægin. l. 2. c. 5. Dicta modò ἐπικρανία.

Ἡμικρανικὰ, hemicranici, qui hemicraniae obnoxii sunt. Paul. Ægin. lib. 2. c. 5.

Κιονόκρανον, idem quod ἐπίκρανον, caput columnae. Xen. [Lib. 4. §. 5. Βουλοίμην δέ, τί χρὴ ποιῶν, σίνηται τὸ κιονόκρανον ἀπὸ τοῦ κίονος, οὔτε στυρακῶν, οὔτε ἄλλου γνησίου.]

Μανδυάκρανος, Doricè pro μανδυοκράνος, galerus: quoniam in capite habet cristam velut oblongam galeam. Hesych.

Μελανοκράνος, q. d. melicopa. Avis nomen, apud Aristot. hist. animal. l. 9.

Μελάγκρανος, nigriceps. Jovi genus, apud Plin. lib. 21. c. 18. et Hesych.

Μεσόκρανον, media capitis seu cranii pars. vertex. Poll. l. 2.

Μυριόκρανος, innumera habens capita. Epith. canis Lernae, apud Eurip. in Herc. fur. [419.]

Ὀρθόκρανος, erectum caput habens. Soph. in Antig.

Περίκρανος, qui circum caput est, aut adhibetur. Poll.

Περικράνιος χιτὼν, apud anatomicos dicitur tunica seu membrana, quae cuti calvariam ambienti subjecta est. Utitur et Plutarch. in Numa.

Πολύκρανος, multa habens capita. Eurip. [Bacch. 1015.]

Προκράνιον, capiti adjunctus.

Προκράνιον, idem quod προσκεφάλαιον, cervical, pulvinar. Pro quo Dores dicunt σπυράκιον: ut apud Theocr. idyll. 15.

Ταυρόκρανος, tauri caput habens, qui taurino capite est. Eurip. in Oreste.

Τρίκρανος, tricipe. Soph. (Tr. 1114.)

Τρίκρανον, promontorii nomen. Xen.

Ὠλοκράνιον, ου, τὸ, quasi ὠλοκάρηνον, caput cubiti eminens et prituberans, cubiti pars gibbera, apud Aristot.

Ὠλοκρανίζω, cubiti gibbere ferio, apud Poll.

ΚΑΡΊΝΑΙ, dicebantur mulieres, quae defunctos in funere prosequebantur cum planctu et lamentis: quoniam ex Caria oriundae erant. Hesych.

ΚΑΡΚΑΊΡΩ, resono, sonitum edo: vel etiam, pulsatus vibro et tremo. ut Il. ε. κάρκαιρε δὲ γαῖα πέλωρα Ὀρτομένοιο ἄνακτος.

ΚΑΡΚΊΝΟΣ, sive καρκῖνος, ου, ὁ, cancer. de cujus piscis generibus vide Aristot. hist. an. l. 4. c. 2. Athen. l. 3. et Plin. l. 9. c. 31. ☞ Sunt qui ita denominatum dicunt παρὰ τὸ γαγγραίνειν, διὰ τὸ σκληρὸς τὸν τρόπον. ¶ Est etiam sidus hoc nomine ex duodecim zodiaci signis, apud Arat. μέσσον δ' ἐπὶ καρκῖνος ἐστί. ¶ Item cancer, morbi genus: de quo vide Hippocr. Alex. Aphrod. Gal. ¶ Καρκῖνα, dicuntur ossa duo jugalia, quae prope tempora committuntur. Poll. lib. 2. ¶ Item: καρκῖνος, cancer: vinculi genus, apud Gal. lib. de fasciis. fascia in plures partes scissa, cancrorum pedum speciem referens. ¶ Est et calceamenti genus. Hesych. et Poll.

Καρκινώδης, ους, ὁ καὶ ἡ, cancro similis, vel qui è cancrorum genere est: οἱ, τὰ καρκινώδη, apud Aristot. lib. 4. de part. an. quae è cancrorum genere sunt. Sic, καρκινώδη ἕλκη, apud Dioscor. ulcera quae in cancros vergunt. Et, καρκινώδεις ἰγνύες, apud Alex. Aphrod. probl. l. 1. quaest. 92.

Καρκινώδης, dicuntur animalcula minutis cancris similia, colore fulvo, quorum meminit Aët. l. 2. c. 139.

Καρκίνιον, ου, τὸ, parvus cancer, cancellus. Aristot. hist. an. l. 5.

Καρκινοῦσθαι, cancro tentari et infestari, apud Hippocr. Alii καρκινοῦσθαι volunt dici plantarum radices, quae cancri instar divaricatis et in latera dispersis fibris vel capillamentis terram apprehendant, apud Theophr. passim.

Καρκίνωμα, τὸ, idem quod καρκῖνος, cancer morbus, apud Dioscor. lib. 1. et 2.

Συγκαρκινοῦσθαι, dicuntur frumenta, quum radices agunt. Plutarch.

ΚΑΡΝΕΊΟΣ, Apollinis est epitheton: ferunt à Carno, Jovis et Europae filio, inquit Hesych.

Κάρνια, τὰ, sacra Carnia, seu ludi Carnii, qui agitabantur in honorem Apollinis Καρνείου: apud Athenaeum lib. 4. Pro eodem κάρνεα, metri gratia, dicitur κάρνος, apud Theocr. Idyll. 5. τὰ δὲ κάρνεα καὶ τὰ ἑόρτια.

Καρνάται, appellati fuerunt caelibes quidam, ministerio Carniorum sacrorum destinati. Hesych.

ΚΑ'ΡΟΣ, ου, ὁ, sopor cum gravedine, marcor; veterni species, secundum quosdam. Galenus Methodi lib. 13. μεταφορᾷ δὲ διαιρεῖ in ἀνωτυλίγγα et κάρος et καταχάς. Item generaliter, sopor: ut Herodian. l. 1. οὐδὲν δὲ κάρος ἐνέπιπτεν αὐτῷ, ἀλλ' ὕπνος τε καθειλήφατο, ἐπεὶ καμάτου πάντων ἐπέσχεν ἀλκὰς, ἀναπέπαται, atque in soporem prolapsus, quum id ex labore accidisse opinaretur, quieti se tradidit. Apud Dioscoridem, κάρος ἐκπεφυκὸς, exprim. gravitatem soporemque affert. Apud Apoll. Arg. 2. κάρος δὲ μιν ἀμφεκάλυψε παρήορος. schol. exponit σκότωσιν, q. d. obtenebratio. A Bud. exponitur etiam, crapularis redundantia. Aristot. in probl. τὸν κάρον καὶ τὸν κραιπάλην ταὐτὸν. ☞ Deducitur à κάρη, caput: quòd capiti gravedinem afferat. ¶ Item, κάρος, vel κάρον, herba, quae officinis carvi, vulgò charvi. de qua vide Dioscor. l. 3. Dicti etiam, κάρον, Aëtio, et κάριον, item κάρου, annotatur. Item καρουλάδον, à Simeone Sethi.

Καρόω, ῶ, soporem cum gravedine affero, marcorem induco seu veternum. Gal. Apud Aristot. καρώδης ὑπὸ βροντῆς, alto gravique sopore corripi. (Καρώσας. Theocr. κδ'. 38.)

Κάρωσις, q. d. soporatio, i. actus ipse soporem illum inducendi. Exponitur etiam, sopor.

Καρωτικὸς, οῦ, ὁ, soporifer, soporem inducens qui κάρος dicitur. Exponitur etiam, gravedinem afferens. Gal. et Dioscor.

Καρωτικαὶ (sive καρωτίδες) ἀρτηρίαι, quae et λαβυρινθικαὶ, et ἐγκεφαλικαὶ, sunt rami duo arteriae magnae, qui sub clavicula divisi juxta asperam arteriam, unà cum vena jugulari in caput feruntur: sic à veteribus medicis dictae, quòd vinculo exceptae, earum, lethargum et apoplexiam inducant. Aristot. hist. an. lib. 3. Arretaeus acut. morb. lib. 2. cap. 11. Galen. in lib. de usu respir. Alex. Aphr. probl. lib. 2.

Composita.

Νῶκαρ, dormitatio, segnities, torpor, veternus, sopor: quasi τοῦ νοῦ κάρωσις, ut tradit schol. Nic. in Ther. v. 189. A Suida et Etym. adjectivè etiam exponitur ἀναίσθητος. Vide et in comp. à Ζωπύρου.

Ὑπνοκάρου, sopore leniter afficior seu quadantenus. Dioscor. l. 4.

ΚΑ'ΡΠΑΙ, αἱ, putantur esse vermes qui oleis innascuntur. Apud Theophr. de caus. pl. l. 3. c. 2. τὰς κατὰς ἐκ τῶν ἐλαιῶν τὰς κάρπας γίνεσθαι, ubi tamen quidam legendum suspicantur κάμπας.

ΚΑΡΠΑΙΑ, ας, ἡ, saltationis genus. Athen. lib. 1. οἱ ἀρχαῖοι τὰς καρπαίας καλοῦσιν, ἐν ταῖς ἑορταῖς. Quae desumpta sunt ex Xen. initio lib. 6. Anabas.

ΚΑ'ΡΠΑΣΟΣ, ου, ὁ, carpasus: ex vestustorum medicamentorum numero. Dioscor. l. 6. c. 13. et Paul. Ægin. l. 5. c. 43.

Ἐκκαρπάτωσις, (decomp.) ἐπὶ καρπῶν, casus carpsi. Gal. l. 1. de antidot. et τῶν κατὰ τόπους l. 1. c. 2. ex Archigene.

ΚΑΡΠΗ'ΣΙΟΝ, ου, τὸ, carpesium: fasciculus tenuis, surculis cinnamomi similis, odore τοῦ φοῦ, sed valentiore et magis aromatico. Duplo pondere pro cinnamomo usurpatur à Galeno. Scribonius, Avicenna, atque Arabes omnes, cubebas esse dicunt. Sunt qui crediderint, ἐξαμερώνιον esse. Plura vide apud Galen. simpl. medic. l. 7. et de antidot. l. 1. et l. 1. τῶν κατὰ τόπους.

ΚΑΡΠΟ'Σ, οῦ, ὁ, fructus. Generaliter de quarumlibet plantarum fructu dicitur. Od. ι. (de fructu olearum et ficuum.) Τάων οὔτινι καρπὸς ἀνίλλεται. Et, καρπὸς ἀρούρης, apud Hom. et Hesiod. quicquid è terra provenit. Theophr. hist. pl. l. 1. c. 3. καρπὸς δ' ἐστὶ τὸ συγκείμενον σπέρμα μετὰ τῆ περικαρπίου. Sumitur et pro semine, apud eundem. Item metaph. utilitas, emolumentum. Herodian. l. 8. ἐστὶ καὶ τῆς νίκης αὕτη ἡ καρπὸς αὐτοῖς παρῄνεσεν. ¶ Item junctura manus cum cubito. † Xen. Pæd. 6. p. 169. b.† Aristot. de part. an. 1. ἀζδρα δὲ χειρὸς καὶ βραχίονος, καρπός. Sunt tamen qui pro vola accipiant, apud Hom. Il. ά. ἐπὶ καρπῷ χεῖρα γίγνοντ' Ἑλλάδι δεξιτερήν. (οἱ καρποὶ ἔστιν ὅτε διαφέρουσι ἀρχῆς. Æsch. S. c. Th. 624.)

Derivata ex καρπὸς, *fructus.*

Καρπεύω, ῶ, fructum affero. Levit. c. 2. (Æsch. Pers. 823.)

Καρπίζομαι, ίσομαι, fructum percipio, fruor. † Xen. Pæd. 3. 5. 90.† Theophr. hist. pl. lib. 4. καρπώσθαι ἐπιστὴν, fructum anni percipere, vel elicere. Apud Demosth. καρπώσθαι τὰ αὑτῶν, frui suis rebus. Sic, καρπώσθαι σχολὴν, frui otio, Synes. Item consequor: ut, καρπώσθαι δίκην, apud Dem. Sic Xen. Pæd. 8. καὶ ἐν τούτοις καρπώμαι ἀσφάλειαν καὶ τιμάς. Exponitur etiam aliquando, usumfructum percipio: ut apud Demosth. in Aphobum, ἕκαστον ἐξωνούμενοι μισθῷ καρπώσασθαι. Item exhaurio et consumo. Demosth. (de matre Æschin.) καρπωσαμένη τὰς τοῦ χρυσίου οὐσίας. Dicitur etiam de malis: ut apud Aristid. καρπώσθαι τὰ κακὰ ἀντὶ τῶν ἀγαθῶν. Apud Lysiam in apol. 1. καρπώσθαι τὰς τῆς πόλεως συμφορὰς, frui calamitatibus reipubl. l. ex reipub. calamitatibus fructum percipere, et sua commoda comparare. (Æsch. Pr. 850. S. c. Th. 599. Ag. 511. 630. Suppl. 261. 321. Soph. Tr. 905.)

Κάρπωμα, τὸ, fructus qui percipitur, quæstus. Hesych. Item oblatio, victima, seu bootia. Exod. 29. et Levit. 1. cap. Exp. etiam, possessio, seu possessio ex qua fructum et emolumentum capimus. (Æsch. Suppl. 1008.)

Κάρπωσις, εως, ἡ, fructuum et commodorum perceptio, usus rei fructuosus, q. d. fruitio. Xen. Pæd. 4.

Καρπώσιμος, ος, ον, ὁ καὶ ἡ, ex quo fructus capi potest. Item frugiferus, apud Athen. l. 11.

Κάρπιμος, ος, ὁ, fructiferus, seu qui fructus gignere solet, aut aptus ad fructus edendos. Theophr. hist. pl. l. 3. c. 3.

Καρπίζω, fructum colligo seu decerpo. Item generaliter, decerpo, demeto aut colligo. Dioscor. l. 3. c. 37. καρπίζουσι δὲ αὐτὸ ἐν Σάμῳ.

Καρπίζομαι, idem quod καρπόομαι, fructum colligo, apud Thucyd. et Athen. lib. 6. Item defrugo, i. fructus seu fruges consumo, et q. d. fructu seu fruges exhaurio et eximanio. Theophr. de caus. pl. l. 4. c. 9.

Καρπισμὸς, οῦ, ὁ, fructus perceptio, ususfructus: idem quod κάρπωσις. Item defrugatio, eximanitio et extenuatio quæ nisi defrugatione fit. Theophr. ibidem.

Καρπιστὸς, ἡ, ὁν, idem quod καρπώσιμος et καρπίζομαι, fructum percipio, fruor: ut, καρπιστὸν χάρμα. Apud Poll.

Καρπὸσις, ὁ, fructus perceptio, ususfructus: idem quod κάρπωσις et καρπισμός.

Καρποῦν, ῶ, ὦ, idem videtur esse quod καρπὸω, Poll. ex Aristoph. Apud Nic. in Alexiph. σῦκα καρποῦν, idem quod σῦκα.

Composita.

Ἀβρόκαρπος, ος, ὁ καὶ ἡ, molles et delicatos fructus ferens.

Ἀγλαόκαρπος, splendidis fructibus, quos fert: vel splendidos aut pulchros fructus ferens: ut, μηλέαι ἀγλαόκαρποι, apud Hom. [Od. θ. 115. et λ. 588.] Et, δένδρεα ἀγλαόκαρπα, apud Nonn. [Pind. Nem. γ. 97. πίμφασεν δ' αἰθὲ ἀγλαόκαρπον πόρεις δένδρεσι. Lat. Vers. pulchra-brachia-habentem. alii formosam. alii clarum fructibus, per καρπὸν, taboiem, h. e. Achillem intelligendo. Vid. Not. Cl. Schmid. ad loc.]

Ἀείκαρπος, semper fructum habens, perennes seu perpetuos fructus ferens.

Ἄκαρπος, infructuosus. Theophr. τῶν ταριχῶν τὰ ἄβρυα ἄκαρπα. Item generaliter, inutilis. (Æsch. Eum. 945.)

† Ἀκάρπως, sine fructibus: Soph. Œd. Tyr. 262.†

Ἀκαρπία, ἡ, infructuositas, sterilitas: ut, ἀκαρπία γῆς. [Æsch. Eumenid. 903. ἡμεῖς δὲ τῇ γῇ τῇδε μὴ βαρεῖν κότον ξυνίεσθαι, μὴ θυμοῦσθαι, μηδ' ἀκαρπίαν τυχεῖν, &c.]

Ἄκαρπος, ὁ, sine fructu esse, infructuosus et sterilis esse, fructum non gignere seu ferre. Theophr.

(Ἀκάρπωτος. Eurip. Phœniss. 702.) [πλάτανος, ἀκρόρριζον ἐκτὸς ἀκαρπότατον πάσης Σικελίας (Κλεινίας.) Schol. Ἀκαρπότατον τῶν σφοδρὰς βαμβῶνι καὶ χνοώδεσι. ἀκάρπωτος δὲ αὐτὴν τὴν Θάλασσάν φασι, διὰ ἰσοτιμίαν αἰ τῆς ἄνεμον ἐχόμενος τρόπον.]

Ἀκάρπωτος, ex quo fructus percipitur non est: ut χῆρος ἀκάρπωτος, apud Soph. ex qua nemo fructum percipit. [Aj. 176. Æsch. Eumenid. 716. Κἀγώ γε χρυσᾶς τὰς ἐμοὺς τε καὶ Διὸς Τροφοὺς αἰθὰς, μὴ δαμαζόντας στέγην. Infructuosas facere.]

Παλαιοκαρπὸς (comp.) omnino infrugifer et sterilis. Nicand. in Ther.

Ἀκρόκαρπος, in summitate fructum habens, in summa sui parte seu cacumine fructus edens. Theophr. hist. pl. l. 1. c. 23.

Ἀλυτόκαρπος, vanum seu inanem habens proventum. Hesych. et Etym.

Ἀμαυρόκαρπος, nigrum habens fructum: dicitur de flore ferulæ, apud Theophr. l. 6. c. 2.

Ἀμυγδαλόκαρπος, herbæ nomen, quæ et ἀνηφὶς, apud Dioscor. l. 3. c. 183.

Ἀμφίκαρπος, utrinque seu ab utraque parte fructum habens.

Ἀνιεικαρπία, ἡ, fructum edo seu emitto. Item emitto volui fructum; genero, pullulo. Gal. apud Hippocr.

[Ἀνιεικαρπίζω. J. Poll. Onomast. lib. 1. § 236. de ramis arborum dicentes, eos vocat, ἀφύλλους—ἀνιεικαρπίζοντας τὰς κόμας, ἀνιπταμενοκομοῦντας, ἀφυλλάδας, καὶ τὰ ἕμπαλα. Clem. Alex. Pædag. lib. 1. Cap. 5.]

Ἀργόκαρπος, tardos seu seros reddens fructus.

Γλυκόκαρπος, cujus fructus dulcis est, dulcem fructum gignens. Theocr. idyll. 11.

Γλυκυκάρπια, fructus mei dulces sunt, dulces fructus edo.

Γυμνόκαρπος, cujus fructus nudi sunt, qui non habet fructus involucro aliquo tectos.

Διακαρπίζομαι, decerpo.

Δίκαρπος, bifarius, bis fructum gignens. Strabo, Μακρὸν ἔχουσι τὸν χρόνον.

Δικαρπία, ᾶ, bifarius esse, bis fructum ferre: tum de arbore quam de fructu. Theophr.

Δίκαρπα, τὰ, eadem quæ ἀκρόδρυα, Eustath.

Ἔγκαρπος, in quo fructus insunt, fructus in se habens. Metaph. Soph. in Trachin. de muliere gravida, in cujus utero fœtus est, velut fructus in arbore. (Œdip. Tyr. 25.) Suid.

Ἐγκαρπία, ἡ, fructuosus. Hesych.

Ἐκκαρπίζομαι, ῖσμαι, idem quod καρπίζομαι. Greg. τὸ ἔχειν ἐκκαρπίζεσθαι μέγα ἐνίοτε, quæstui habere res sacras et divinas. Item exhaurio et extenuo facultates alicujus, et percipio earum fructus, apud Demosth.

Ἐκκάρπωσις, fructuosus ac commodorum perceptio, et usus rei fructuosus.

Ἐκκαρπίζω, fructus decerpo et percipio.

Ἐκκαρπίζεσθαι, idem quod καρπίζεσθαι, defrugare, defrugatione eximanire et exhaurire. (ἅπας ἄνεμος βάσανον ἐκκαρπίζεται. Æsch. S. c. Th. 607.) Theophr. de caus. pl. l. 9. c. 9.

Ἐκκαλλίκαρπος, apud Theophr. esse dicunt, quæ aliarum plantarum fulta sustentaculo quasi fructificant.

Ἐκκαρπόμορος, uno anno fructificans. Theophr. lib. 1.

Ἐκκάρπιος, frugifer, vel qui est fragum princeps. Aristot. de mund.

Ἐκκάρπωμα, quidquid semen aliquod continet. ex annotat. Marcell. in Dioscor.

Ἐκκάρπια, dicuntur etiam ramusculi plantarum, de quibus fructus dependet, et qui sunt super fructum. Athen. lib. 9.

Ἐκκαρπία, ἡ, fructus, fructuum proventus, fructuum reditus. Item metaph. fructus et reditus qui ex ipsa summa capitali manant, usus rei fructuosus: idem quod ἐκκάρπωσις, Plut. l. 12. de leg. Aristot. œcon. 2.

[Ἐκκαρπίδιος. Anthol. Ep. Gr. —— ὁ μᾶλον χνόῃ ἐκκαρπίδιον. vel pomorum lanuginem fructui superemineutem.]

Ἐκκαρπίζομαι, defrugo. Theophr.

Ἐπικαλλίκαρπος, (decomp.) q. d. super folia fructum habens, qui in folii dorso fructum gerit. Theophr. hist. pl. l. 1. c. 16.

Εὔκαρπος, benè fructiferus, uberibus fructibus fœcundus. Theophr. de caus. pl. l. 2. Item activè, benè fructificare faciens, fructuum ubertatem adjuvans, ut, πίμπρησι δὲ, apud Theophrast. de caus. pl. l. 2. Item metaph. fœcundus: ut, πίμπρησι ἀφορίαν, apud Plut. in Erot.

Εὐκαρπία, ἡ, fructuum uber proventus, fructuum ubertas, vel in fructibus gignendis felicitas. Theophrast. de caus. plant. lib. 2. et Theophyl. ep. 74.

Εὐκαρπῶ, ῶ, fructibus uberibus fœcundus esse, uberes fructus fero, q. d. benè seu feliciter fructifico.

Ἡδύκαρπος, suaves et jucundos fructus gignens: ut, ἡδύκαρπα δένδρεα, apud Theophr.

Κακόκαρπος, malè et infeliciter fructificans, aut etiam malos fructus gignens.

Κακοκαρπία, mala et infelix fructuum editio.

Καλλίκαρπος, pulchros aut etiam bonos fructus gignens. Theophr. hist. pl. l. 3. c. 9. Plut. in Coriol. [Eurip. Bacch. 107. Βρίσει, βρίσει χλοερᾷ Ζιμάκων καλλικάρπων. Hero. Fur. 464. Æschyl. Prometh. 369.]

Καλλικαρπία, pulchrorum fructuum editio: vel fructuum pulchritudo et venustas.

Καλλικαρπία, pulchros et venustos fructus edo: aut pulchros et bonos fructus gigno. Theophr. de caus. pl. lib. 1.

Καρπάσιμος, fructuosus, frugifer: ut, καρπάσιμος ἐλαία, frugifera olea. Psal. 51.

Κατακάρπωσις, ως, τὸ, fructus. ex Theophr.

Κατακαρπῶ, ῶ, adoleo. Suid.

Κατακάρπωσις, exp. cinis, Levit. 6.

Κλυτόκαρπος, inclytum fructum habens. Pind. [Nem. Od. Δ. 123. Ἔνθα σπέρμα ἔχοντες, ὄλβιαι πλατανίστων Οἱ πάντ' ἄνεμον στεφάνων. Schol. τῶν ἐθέλοντα καρπὸν φορίσαι στεφάνων.]

Λεπτόκαρπος, cujus fructus tenuis est. Dioscor. l. 3. c. 29.

Λευκόκαρπος, cujus fructus albi sunt. Theophr.

Μεγαλόκαρπος, fructus magnos ferens, cujus fructus magni sunt.

Μελάγκαρπος, nigrum ferens fructum, seu fructus loco atram afferens obscuritatem: ut, μελάγκαρπος ἀνήφεια, apud Plut.

Μικροκαρπία, parvi fructus editio, fructus exiguitas.

Ξηρόκαρπος, aridum seu siccum fructum pariens.

Οἰσόκαρπος, salicis fructus: ab οἶσος, quæ et λύγος et ἄγνος dicitur. Eust.

Ὀλιγόκαρπος, paucos fructus gignens.

Ὁλοκαρπία, ᾶ, totum adoleo. Ecclesiast. 45.

Ὁλοκάρπωμα, et Ὁλοκάρπωσις, holocaustum. Sap. Salom. cap. 3. et Esaiæ 41.

Ὁμοιόκαρπος, similes habens fructus, cujus fructus similes sunt.

Ὁμοιοκαρπία, ᾶ, similes fructus gigno, fructuum similitudine convenio cum alio. Theophr. de caus. pl. l. 1. c. 11.

Ὁπισθοδέκαρπος, vel ἐπισθοδέκαρπος, ferens fructum ex adverso folio, sive à tergo folii. Theophr. de caus. pl. l. 5. c. 2.

Ὀψίκαρπος, cujus fructus serotini sunt, serotinos fructus ferens. Theophr. ibidem.

Ὀψικαρπία, sera fructus editio. Theophr. hist. pl. l. 3. c. 3.

Ὀψιοκαρπία, ᾶ, serotinos fructus gigno, fructus mei serotini sunt, serus fructus fero. apud eundem.

Πάγκαρπος, fructus omnis generis habens. Soph. in Electra. (Œdip. Tyr. 83.) Et in Axiocho, δῶρα δρέπων μὴ δῶρα πανκάρπου γαίης.

Παγκάρπεια, idem: ut, παγκαρπία μηλεωνῆτις, apud Theophr. hist. pl. l. 9. c. 9. placenta ex melle et omni fructuum genere.

Παγκαρπία, pro omni fructuum genere: apud Eust. ex Anticl.

Περικάρπιος, fructu cinctus, fructum habens circum se. Item cujus fructus tegmine et involucro aliquo cinctus est. Athen. lib. 2. ex Phania.

Περικάρπιον, ου, τὸ, vitium fructum cingens seu muniens. Vide Plin. l. 15. c. 28. Item fructus pars quæ semen ambit. Theophr. hist. pl. l. 6. c. 1. ἔχει ἀκάνθας ἐν τῷ περικαρπίῳ. Exponitur etiam, fructus, apud eundem l. 6. c. 4. ἔχουσι περικάρπιον ἐν ᾧ τὸ σπέρμα; τὸν μαρὸν ἀκανθῶδες.

Περικαρπία, itidem pro integumento fructus, apud eundem l. 6. c. 1.

Περικάρπιος, cujus fructus est amarus. Æsch. [Sept. c. Theb. 690. Ὁμοδαὴς δ' ἄρμα ἵππος ἐξεπρέπει περικάρπου δεύρου πατρίου τιλεῖ αἵματος εἰ Σημιτοῦ. Schol. περὶ τὸν καρπὸν καὶ πίκρις ἔχουσιν. Schol. β'. περὶ πίκρις ἔχουσιν.]

Πλαγιόκαρπος, obliquè seu à lateribus fructum ferens. Theophr. hist. pl. l. 1. c. 23.

Πλατύκαρπος, latum fructum habens, cujus fructus latus est. Dioscor. l. 3. c. 161.

Πολύκαρπος, multos fructus gignens, fœcundus. (Eurip. Phœniss. 214.) Theophrast. de caus. pl. l. 2. c. 1. Τὸ πολύκαρπον, apud Hippocr. dicitur τὸ πρωτοφυὲς. Gal. in lex. Hippocr.

Πολυκαρπία, multos fructus produco, ubertim fructus produco. Ælian. var. hist.

Πολυκαρπία, ubertas in fructu ferendo, uber fructus. Theophr. hist. pl. l. 3. c. 3. [Xenoph. Memorab. lib. 3. καὶ ἔστιν γε ὁ ἄλλα ἄνδρωπα τοῖς θεοῖς εὐχόμενος πολυκαρπίαν, εἰκότως; ἐν οἷς πολυφόρους εὔχονται.]

Πρόκαρπος, cujus fructus maturè proveniunt. Idem histor. plant. lib. 1. c. 23.

Προκαρπία, ἡ, matura fructuum editio, quam arbores fructus suos maturè reddunt.

Προκαρπῶ, ῶ, maturè fructus meos reddo. Theophr. de caus. plant. lib. 1. cap. 15.

Πυκνόκαρπος, densos seu multos fructus habens. Lucian. in Amorib.

Ῥυτιδόκαρπος, fructum rugosum ferens.

Συκοχάραγος, candice fructum ferens, ut ornatoris silíqua.

Τελεσιφορία, seu τελεσφορία, ad maturitatem fructum perfero. Theophr. Item ad frugem pervenío, apud eundem.

Τελεσίκαρπος, fructum ad maturitatem perducens. Strabo.

Τελεσιφορέω, fructum ad maturitatem perduco. Idem.

Τρίκαρπος, triferus, i. ter fructus suos quotannis reddens. Τρίκαρπον exp. etiam trienne, apud Hesych.

Ὑπέρκαρπος, supra modum fructificans, cujus fructus modum excedunt, fructuosissimus.

Ὑπερκαρπία, ῐ, supra modum fructifico, in fructu ferendo modum excedo.

Φερίκαρπος, fructum ferens. Plut.

Φοινίκαρπος, qui desinit fructifer esse. Pind. [Pyth. Δ. 471. Καὶ φοινίκαρπα ἰόντα, &c. Schol. καὶ φοινίκαρπος ὤν, &c.]

Χλοίκαρπος, cujus fructus virent. Item virere fruges faciens. Orph. hymno in Cererem.

Χρυσίκαρπος, bonos fructus habens: χρυσίκαρπος χθών, apud Strab.

Χρυσοκαρπία, fructus bonus.

Χρυσίκαρπος, succos fructus ferens, cujus fructus succi sunt.

Χρυσόφυλλος, dicitur etiam hederæ species quædam, à colore acinorum aureo. Vide Plin.

Ὠλεσικάρπως, fructum perdens, frugiperda. Od. κ'. Ἰνδοὶ ὠλεσικάρπιοι, et Theophr. de caus. pl. l. 2. c. 13.

Composita ex καρπός, junctura manus.

Ἐπικάρπιος, ου, ὁ καὶ ἡ, qui vel quæ supra manus cum brachio commissuram ponitur. Philostr. ep. 39.

Μεσοκάρπιον, quod est in medio καρποῦ: vel media pars καρποῦ.

Μετακάρπιον, quod est post καρπόν. palma, quæ pars infra digitos aperitur, et in illos finditur, inquit Camer.

Περικάρπιον, armilla, sive brachiale, apud Poll.

Προκάρπιον, quod est ante vel supra καρπόν, aut prima pars καρποῦ Pollux.

ΚΑ'ΡΣΙΟΣ, ου, ὁ, obliquus, πλάγιος, Hesych.

Καρσίως, obliquè, πλαγίως. Suid.

Καρσία, ἡ, obliquitas.

Composita.

Ἐγκάρσιος, ου, ὁ καὶ ἡ, obliquus, non in obliquum porrectus, transversus. Aristot. de mundo, ὃν μέσος ὁ ζωφόρος κύκλος ἐγκάρσιος. Sic Philostr. in Heroic. ἐγκάρσιον ἱμᾶσθαι, obliquum, seu quæ obliquè sunt. Et Philo in vita Mos. l. 1. ἐκτραπόμενος οὐ τὴν ἐν' εὐθείας, ἐγκάρσιον ἔτρεψε πόδα, relicta via recta, noctus callem transversum.

Ἐγκαρσίως, obliquè, transversè. Thucyd. l. 2. ἐκεῖ τοῦ τείχους ἀπολιπόντες ἐγκαρσίως.

Ἐπικάρσιος, obliquus, transversus. [Herod. lib. 7.]

ΚΑ'ΡΤΑΛΛΟΣ, ου, ὁ, cophinus seu corbis in angustum desinens: ut, κάρταλλος βοτρύων. Legitur Deut. cap. 6. et 4 Reg. cap. 10. et Jerem. c. 5.

ΚΑΡΥ'Α, ας, ἡ, nux juglans (de arbore.) Theoph. l. 3. hist. plant. c. 6. καρία, Διὸς βάλανος. ☞ Plut. symp. 3. τὸν καρίαν inde vocatum tradit, quoniam σκώμμα βαρὺ καὶ παροινικὸν ἀφιεῖσι λυπεῖ τοὺς ἐπ' αὐτῇ παροινοῦντας: alii ἀ κάρη, seu κάρα deducunt, hoc est, à capitis gravedine, quam afferunt arboris ipsius folia.

Κάρυον, ου, τό, nux juglans. (de fructu.) Theocr. Idyll. 9. ὁ ταῖς καρύοις, ἁμάλικα παφίστης. Variis autem cognominibus distinguitur: est enim κάρυον Βασιλικὸν, Περσικὸν, Εὐβοϊκὸν, Ποντικὸν, seu Ἡρακλεωτικὸν, aut λεπτὸν, βαθὺ. Item, φήγινον, σπιτῶδες, πυρὸν, μυρσινῶδες, de quibus apud Dioscor. Gal. Theophr. Plin. Vocatur etiam κάρυον, quod vulgus Ἰσπανὸν appellat, nimirum ob similitudinem, quam cum nuce habet.

Καρυΐδιον κάταγμα, fractura ossis in multas tenues partes, instar nucis fractæ.

Καρυΐς, nucena, ad nucem pertinens: vel affinitatem cum nuce habens. Καρυΐς καρυΐς, fructus qui est nucis modo. Et, καρυϊκὰ, quæcunque generali nucis appellatione comprehendantur.

Καρύϊνος, nucena: ut, καρύϊνον ἔλαιον, oleum quod fit è nucibus juglandibus.

Καρύϊνος, scyphus in nucis modum factus.

Καρυωτὶς, pro eodem, ex c. 25. et 36. Exodi.

Καρυωτὸς φοῖνιξ, Aëtio l. 1. c. 30. caryota palmula, quæ et καρυώτις. Dioscorid.

Καρύτης, caryites: tithymali herbæ genus, à nucibus quibus similem fructum gerit: ut annotatur ex Dioso. A Plinio myrsinites etiam vocari traditur l. 26. c. 8.

Καρυὸν, medicamenti nomen, ex nucibus et aliis quibusdam confecti, apud Hippocr. lib. περὶ ἑλκῶν.

Καρυώδης, ες, ὁ καὶ ἡ, nucosus, nucis referens speciem.

Composita.

Λευκοκάρυον, et divisim λευκὸν κάρυον, nux avellana. Dioscor. l. 1. c. 160.

Μαγκοκάρυον, nux Ilia odorata, quam vulgò moschatam appellamus; alio nomine κάρυον μυρεψικὸν, vel μυρεψικὴ βάλανος, appellatur. Dicitur et μαγκοκαρύδιον.

ΚΑΡΥ'ΚΗ, vel καρύκιον, ἡ, intritum quoddam seu conditura. Quidam existimant, sic apud Hippocrat. dici Lydium quoddam edulium ex anaguine aliisque rebus variis apparatum. Accipitur etiam generaliter, et exp. condimentum: ut apud Plut. symp. 6. ὡς οὐκ ἐν ἀδυσμάσιν καὶ καρύκαις καὶ καρίναις ἐστὶν. Apud Luc. καρύκαι τὸ γένειον ἀνάπλεως, exp. ex sorbitione jusculi vocalentioris. ☞ Sunt qui à κάρυον deduci putent, aliquod καρύον, (i. juglandium) genus huic condimento admisceri suspicantes. ¶ Καρύκη, caricem. Luc. ἐκύπτομεν γὰρ αὐτῇ τὰς παλαίστρας τῶν καρυκῶν.

Καρύκινος, qui est coloris sanguinei, colorum sanguineorum referens. † Καρύκινος. Xen. Pæd. p. 213. d.†

Καρυκεύω, condio more eorum qui intritum conficiunt dictum καρύκη. Et generaliter, condio, vel potiùs exquisitè condio. Athen. lib. 14. τοῦτ' ἦν παρασκευάσματος ἡδέος καὶ ζωμοῦσι χρῆσθαι, ὦ Σοί. Item metaph. pro ταράττω et ἀναδεύω. Hesych.

Καρύκημα, condimentum exquisitè factum. schol. Aristoph.

Καρυκία, ἡ, condimenti exquisiti confectio, aut etiam conditura supervacanea. Gal. in lib. de san. tuenda.

Ἐπικαρύκιον, (comp.) insuper condio, condimentum aliud adde.

ΚΑ'ΡΦΩ, F. ψω, aicco, arefacio. Odyss. ν'. Κάρφω μὲν χρὼ καλὸν ἰὼ γαμψωνύχι μίλακος. Quidam etiam exponunt, sordido, squalidum reddo. Metaphoricè apud Hesiod. initio Erg. Ἦμαρ δέ τ' ἰθὺν σκολιὸν, καὶ ἀγάνορα κάρφει, et superbum arefacit, i. deprimit, vel facit ut defloreseat.

Καρφόω, idem quod κάρφω: unde καρφόωσθαι, apud Hesych. exp. ξηραίνεσθαι, item φθείρεσθαι.

Κάρφος, ους, τό, palea. Diosc. l. 5. c. 85. ἄμυλλαν καρφῶν καὶ τριφῶν καὶ χόων, palearum, pilorumque plena. Item apex tenuis à ligno fisso abscedens. Athen. l. 13. ¶ Item festuca, i. arida et crassior in fœno nondum demesso stipula: vel etiam aridum et leve fœnum. Luc. in Hermot. Plut. de sera num. vindicta. Apud Polyb. quidam exp. talcolam, alii tesseram. ¶ Accipitur et pro putamine seu cortice pomorum, apud Nic. in Alexiph. et testatur ejus scholiastes. ¶ Idem significat etiam ἡ κάρφη.

Κάρφη, ἡ, festuca, seu fœnum leve et aridum. putamen, cortex.

Καρφίνος, ου, ὁ, qui ex festucis est: ut, καρφίνοι δόλαμες, in Epigr. de nido hirundinis.

Καρφίον, ου, τὸ, parva festuca, surculus.

Καρφεῖον, verò expos. ramentum. Nicand. in Alexiph. καρφεῖα νέα ξηραμένα κλάδων.

Καρφίδια, nidi, sed proprié nidi ex festucis. Hesych. ¶ Item virgulta, frutecta, eidem. ¶ At κάρφεα eidem Hesych. sunt pulli. ¶ Item καρφαλέαι, strata ex festucis, apud Eurip. in Ione.

[Καρφοῦς. Eurip. Ion. 171. πῶς ἐκεῖ δρέπανος, πλοκὰς Καρφοῦς ἔσω τίνας;]

Καρφαλέος, ου, ὁ, siccus, aridus. Il. φ'. Δίψῃ καρφαλέοι κεκμήκασιν. In Epigr. δεσπάχες καρφαλέοι. Item idem quod ὑπερίσχιος, ut Eust. ex antiquis docet. Pro quo dicitur et καρχαλέος. Il. ν'.

Composita.

Ἀκαρφὴς, qui arefactus non est, nec succo planè privatus. Athen. l. 4. ex Nicand.

Καταπάρφω, desicco, exsicco. Item ὁ compositu seu è med iotollio. Hesych. (Καταπάρφασι. Æsch. Ag. 80.)

Λεπτύναρχος, ου, ὁ καὶ ἡ, festucam seu surculum tenuem habens. Dioso. l. 3. c. 27. ἔστι δὲ ἡ τῆς λεπτύναρχος.

Περικαρφισμὸς, οῦ, ὁ καὶ ἡ, dicitur quum gallina post ovum editum circumacta, sese et ovum festuca aliqua purificat. Plut. in symp. 7. probl. 2. οἷς ἔοικε ὁ τῶν ἀλεκτρίδων, ὅταν τίκωσι, περικαρφισμός.

Πλατύναρχος, festucam seu ramalem latam habens. Dioso.

Ὑπαύαρφω, aicco, vel levissimè sicco. Apud Nicand. ἰσχνὰ ἄρφεσι exp. exasperor.

Ὑπερκαρφισμὸς, οῦ, ὁ, palearum exoussio. Plut.

ΚΑΡΧΗ'ΣΙΟΝ, ου, τὸ, carchesium: summa pars mali nautici funis, qui in summo navis malo habetur, inquit Gal. comment. 1. εἰς τὸ περὶ ἄρθρων. Apud Luc. τῷ καρχησίῳ ἐναυδᾶσθαι, carchesio insediare. ¶ Item poculi genus: forsan sic dictum, quòd extendatur instar carchesii, ut Eustath. tradit et Athenæus l. 11.

Καρχήσια, dicuntur fœnus seu rudentes in carchesio extenti, ut notat Gal. in lex. Hippocr. Apud Oribas. in lib. de laqueis καρχήσιος est laqueus.

ΚΑΣΑ'ΒΗ, ης, ἡ, et Καταλύς, άδος, ἡ, meretrix, scortum. (☞ Sic appellata παρὰ τὸ καλεῖν καὶ σύρειν: quoniam introvocat amasios, si non habeat: si habeat expellit ad introvocandos alios, ut vult schol. Aristoph. et Suidas.) Aristoph. in Concion. ἴσθ' ὡς πολλάκις πάδε Τυὶ τοῖδε τοῖς καταλύσιν.

Καταλύω, lupanar.

Καταλύζω, convitio et probris incesso: et quidem petulanter impudenterque meretricum more. Aristoph. in Equit. καταλύζων τοὺς ἐν Πύλῳ στρατηγούς.

Καταλύς, idem quod καταλύς, meretrix.

ΚΑ'ΣΑΣ, ὁ, Hesychio est tapes utraque parte villosus. Xen. Pæd. 8. τῶν γοῦν φέρω τόδε ἴσα κάσα· τὸ μὲν σοί, τὸ δὲ ἐμοί. † p. 214. b. V. ibi Leunclav.†

ΚΑ'ΣΙΣ, ὁ καὶ ἡ, frater vel soror. Euripid. in Hec. Τὸν Ἑκτορός τε Κασάνδρας τε κάσιν, multorum sororem. (Med. 167. 1336. &c. Æsch. Ag. 503.) Interdum et consobrinus. ¶ Item æqualis, coætaneus. Hesych.

Σύγκασις, (comp.) idem quod κάσις, aut qui unâ frater vel soror est. Eurip.

ΚΑ'ΣΣΑ, ας, ἡ, meretrix. Adjectivè usurpavit pro libidinosa et scortatrice, Lycophron in Alexandra, κατ' ἐμὲ γάμων Λίκυννα, κάσσης ἐκτὸς ὀπιθήλης. ☞ Παρὰ τὸ κάειν. Etymol. Vide et comp. καττάρα.

Κασσὶς, idem. Lycophr. in Alex. Scribitur et κασσὶς.

Κασσεῖον, pro κασσεῖον, meretricor, scortor. Ibidem.

Κασσεῖον, lupanar.

Κασσὶς, Hesychio est κασσὶς, σφίγξ.

Κασσὰς, άδος, ἡ, idem.

Κασσεῖον, ου, τὸ, lupanar. Aristoph.

Κατασσία, (comp.) Suidæ est κατωφερὴς, libidinosa, prona in libidinem. Ab eodem, itidemque ab Hesychio, exponitur etiam ἀξία τοῦ κατασσεῖσθαι, ignis supplicio digna.

ΚΑΣΣΙ'Α, ας, ἡ, cassia: frutex aromaticus in Arabia nascens: de cujus generibus vide Dioscor. l. 1. c. 12. et Plin. l. 12. c. 19. Reperitur et κασία, cum unico σ, apud Galen. ☞ Etymol. παρὰ τὸ κάειν dictum vult, quasi καιομένων διὰ τὴν ἡσυχίαν τὰς αἰσθήσεις.

Κασσίζω, cassiam refero.

Composita.

Κολοκασσία, genus cassiæ.

Ψευδοκασσία, seu ψευδοκασσία, pseudocassia, quæ veram cassiam mentitur. Dioso. l. 1. c. 12.

ΚΑΣΣΙ'ΤΕΡΟΣ, et Attice καττίτερος, ου, ὁ, stannum, plumbum album. Hom. Iliad. σ'. κασσίτερόν τε, καὶ χρυσὸν τιμήεντα, καὶ ἄργυρον. Hesiod. in Theog. 1863.† ἔστιν κασσίτερος ἐν. Plut. ὁ κασσίτερος μιγνύμενος τῷ χαλκῷ συναρμόττει καὶ συγκαθίησιν.

Κασσιτέρινος, ου, ὁ, stannens, è stanno confectus, apud Dioso. l. 1.

[Κασσιτερίδες. Herodot. Hist. lib. 3. εἰσὶ νῆσοι αἱ Κασσιτερίδες· ἔισασι, ἐν τῶν ὁ κασσίτερος ἡμῖν φοιτᾷ.]

Κασσιτερόω, stanno induco: unde particip. pass. κασσιτερωμένος, stanno illitus, stanno inductus.

ΚΑ'ΣΤΑΝΑ, ας, ἡ, Castana, urbs Thessaliæ et Ponti.

Καστανικὸν κάρυον castanica nux, nux quæ in ea Thessaliæ seu Ponti parte provenit, quæ et κάστανον nominatur. Theophr. hist. pl. l. 4. c. 10.

Κάστανον, ου, τὸ, idem quod καστανικὸν κάρυον, apud Athen. et Nicand.

ΚΑΣΣΥ'Ω, et Attice, καττύω, F. ύσω, consuo, seu reficio consuendo: et quidem ita ut veteramentarii dicuntur attrita calceamenta reficere. Nicand. apud Athen. l. 9. Ἴσως πέπλωσεν οὔτι σπίδια σκαλίζοῦσα κασσύσαι. Metaphoricè apud Aristoph. in Equit. Οὔτ' ἴχνι τὸ πρᾶγμα τοῦθ' ἕως σκάλει κασσύεται. Sic et Theodoret. in hist. Eccles. usurpavit pro struere et machinari.

Κάσσυμα, τὸ, corium: utpote quo calcei solent κασσύεσθαι, solea. Dioso. l. 2. ἀπὸ τῶν κατατριμμάτων σκληρῶν δερμάτων, coriis è veteribus soleis. Sic et Aristoph. in Acharn. Et metaph. pro doloso machinamento, apud eundem in equit.

Composita.

Ἐπικασσύω, et ἐπικασσύεσθαι, veteramentarii autoris artem exercere; coria, quæ inveteraverunt et detrita sunt, consarcinare et consuere.

Παρακασσύω, assuo vel consuo. Item paro. Aristoph. in Pluto, Ἡμῖν δ' ἐκάστης συνθὰλὰ παρεκασσύετο, parabat.

ΚΑ'ΣΤΩΡ, ορος, ὁ, castor, fiber: animal ἀμφίβιον. de quo vide Dioscor. et Plin. ☞ Dicitur quasi γάστωρ: est enim ventriosum animal.

Κάστορον, seu καστόριον, castoreum. Et in plur. καστόρια, pro καστόρια ἀχυλία, testiculi castoris, castorea. Gal.

Καστορίζω, imitor castoreum, castorei odorem refero, ex Dioso.

ΚΑΤΑ', præpositio varias habens et constructiones et significationes. Cum genitivo significat, adversus, in: ut, λόγος κατὰ Μιδίου; oratio adversus Midiam, vel in Midiam.

¶ Item ab, de, ὁ: ut apud Herodot. κατὰ τείχεος πάντα *ἥκοντα*, è muro precipitare, vel de muro. Sic apud Homer. *βαλέειν* κατὰ οὔατος. ¶ Exponitur de, in alia etiam signif. pro περί: ut apud Æschin. πολλὰς δὲ ἐποιοῦμεν ἐν κατὰ τῆς ἐμαυτοῦ πόλεως. Sic Demosth. καθ' ἡμῶν ἐγκώμια, pro περὶ ἡμῶν. ¶ Sæpè exp. in: ut, κατὰ χθονὸς ἔμμεναι αἴσης. Iliad. γ'. in terram figens oculos. Sic dicitur, κατὰ κόρης πεσεῖν, seu φαντάσεσθαι, in maxillam percutere. Et, κατὰ τούτου ξαίνειν, apud Demosth. Sic, κατὰ γῆς πίπτειν, Alex. Aphr. in terram cadere et κατέχειν αὐτῷ κατὰ τῆς κεφαλῆς, Marci 14. in caput illius effudit. ¶ Item κατὰ, sub: ut, κατὰ γῆς ἀνυσίμους, apud Aristoph. sub terram mitto. †ὁ κατὰ γῆς, sepultus. Xen. Paed. l. 4. p. 112. d.† ¶ Κατὰ, super: ut, κατὰ χειρὸς ἔβης, ascendere κατὰ χειρῶν, aqua super manus, apud Aristoph. ¶ Κατὰ, per: ut Odyss. ζ'. Οὐ γάρ τι Ἄρτεμις εἶδε κατ' ἄστεα ἰοχέαιρα. Sic Aster. cap. 9. καθ' ὅλας τὰς Ἰουδαίας, per totam Judæam. Et, κατὰ τὰς τροπὰς καταστάσεις, apud Aristoph. per mensem. Item cum verbo jurandi significationem habente. Lucian. εἰ δὲ κατὰ κεφαλῆς, καὶ σχάσω, καὶ πλατάνου ἐκπέσοιμι. Cum dat. (rarò, et apud solos poëtas.) ut, κατ' ἄγκεσφι, in montibus, et de montibus. Apud Hesiodum, † Asp. 173.† κατὰ δὲ σφι κελαινὸν Αἷμ' ἀνεπλύσθη' ἵρηξι, exp. ab, pro ἀπ' αὐτῶν. Cum accus. (apud Poëtas,) in. Ut Il. φ'. ἀλλά κατ' αὐτὸς αἶψα ἔρυ, intuebatur in eos, pro ἐπ' αὐτούς. Il. λ'. κατὰ στῆθος βάλε δουρί, percussit in pectus. † κατὰ φῶς, die, opp. νύκτωρ, nocte. Xen. Paed. l. 3. p. 80. b.† ¶ Item pro ἐν: ut Odyss. ζ'. κατὰ ῥωπήια πυκνά, pro, ἐν ῥωπήιοις πυκνοῖς, in virgultis, vel inter virgulta. Sic Demosth. κατὰ τὴν ἀγορὰν, pro ἐν ἀγορᾷ, in foro. †Sic et Aristoph. Nub. 999.† Thucyd. lib. 3. τὰ μὲν κατ' Ἀμπρακίαν οὕτως ἐγένετο, quæ gesta sunt apud Ambraciam. Sic lib. 2. κατὰ τὸν νόσον, pro ἐν τῇ νόσῳ, in morbo, i. tempore morbi. ¶ Præcedente articulo exp. ad, vel in: ut, τὰ κατὰ τὴν πόλιν, quæ in urbe agantur, vel quæ ad urbem pertinent, apud Isocrat. et, ὁ μὲν διδάσκαλος τῶν κατὰ μουσικὴν, eorum quæ ad musicam pertinent, i. præceptorum musices, apud Plut. in Axiocho. Sic et apud Plutarch. in Galba, ταῦτα τὰ κατὰ τὸν Γάλβαν, hæc sunt quæ ad Galbam pertinent. Apud Greg. ὁ καθ' ἡμᾶς, dicitur pro, ὁ ἡμέτερος, noster: ut, ἡ καθ' ἡμᾶς οἰκουμένη, nostrum clima, nostra terra habitabilis. ¶ Κατὰ, circa: ut, αἱ καθ' ἑστίαν νίκαι, leges quæ sunt circa excessum, apud Aristotel. polit. 5. τοὶ κατά τινος, comites alicujus. Sic κατ' ἐμέ, mei comites. Xen. Paed. l. 1. 4. 14.† Κατὰ, ob, è regione: ut, καθ' ὑφθαλμούς σου λέγω, ob oculos tibi dicit, i. in faciem, eorum. Sic, κατὰ θοίνας ἐστιᾶσθαι, Thucyd. obversus Boreæ. Idem lib. 2. πίτυαι ἡ Κερκυναία κατὰ Ἀπαρναίαν. Interdum in hujusmodi locis exp. ad, aut versus. ¶ Κατὰ, et in aliis locis exp. ad: ut, κατὰ κάθετον, ad perpendiculum: et, κατὰ λέξιν, ad verbum, Plut. Et, κατ' ὀλίγον ἅπαν γεγένηται ὁ ἀνθρωπος, Philo de mundo, ad Dei imaginem. †κατά τινα, ad, versus aliquem. Xen. Paed. 6. p. 165. c.† ¶ Κατὰ, per: ut, κατὰ τὸ σύνηθες ἦθος, pro, διὰ τοῦ συνήθους, Aristoph. Sic Xen. Cyropæd. οἱ κατὰ στίβους, per vestigia. At, κατὰ στίβον διφερτέζειν τὸ γράμμα, textum scripti pedetentim, ordinatim, ac singulatim excutere. Demosth. in epithet. μῦθοι δὲ ἐμύθουν, καὶ κατὰ γῆν, καὶ κατὰ θάλατταν. Item, κατὰ πάντα, per omnia, pro, in omnibus. Thucyd. lib. 7. Alii tamen exp. συντελῶσι, i. prorsus. Item κατὰ, per: eo sensu quo dicitur aliquis per se aliquid facere. Demosth. ad Philip. epist. πάντ' ἦν καθ' αὑτὸν ἀνθρώπῳ ἕκαστα. Sic apud Xenoph. Hellen. 1. αἱ νῆες καθ' αὑτὰς, et, μετὰ τῶν ἄλλων, opponuntur. †Sic Xen. Paed. p. 188. d.† ¶ Interdum κατὰ distributioni adhibetur: ut Iliad. β'. Κρῖν' ἄνδρας κατὰ φῦλα, κατὰ φρήτρας, Ἀγάμεμνον, ordina viros per populos. Thuc. l. 3. ἀνεχώρησαν καὶ διῳκίσθησαν κατὰ πόλεις, digressi sunt in suam quisque civitatem. Καθ' ἑκάστην, pro, καθ' ἑκάστην ἑκάστην, singulis annis, quotannis. Et, κατὰ μῆνα, apud Demosthen. pro, καθ' ἕκαστον μῆνα, pro quo Plato dicit etiam, κατὰ μῆνας, singulis mensibus, per singulos menses. Apud Aristoph. κατ' ἴαμβους, in singulis verbis. Sic dicunt, καθ' ἕν, vel καθ' ἓν ἕκαστον, vel καθ' ἕκαστον, pro eodem: ut apud Plut. de virt. mor. καθ' ἓν τῶν Γαλατῶν σφαγείσῶν σφαγιάζεσθαι, singulos tradebat interimendos. Demosth. κατὰ μίαν καὶ δύο λαμβάνων, singulas binasque. Xenophon. † Paed. l. 5. p. 143. d.† πάντα καθ' ἓν ἕκαστον, omnia singulatim. †κατὰ φυλάς. Xen. Paed. 1. 4. 17.† His similia sunt, κατὰ πόλεις, oppidatim, κατὰ κώμας, vicatim, κατ' οἴκους, domesticatim, vel per singulas familias, vel domos, κατ' ἄνδρα, viritim. Plutarch. in Galba, κατ' ἄνδρα τῆς πόλεως ἔφυγεν ἐνίσχυσε. Sic, κατ' ὄμφαν, exp. conjunctim. Sic, κατὰ βραχύ, κατ' ὀλίγον, κατὰ μικρόν, † Xen. Paed. 6. p. 161. c.† paulatim, vel minutatim. Sic, κατὰ σταγόνα, apud Alex. Aphrodis. guttatim. ¶ In aliis etiam loquendi generibus κατὰ variis nominibus junctum exponitur per adverbium: ut, κατὰ σπουδὴν, diligenter vel festinanter, κατὰ δίκην, dissimiliter. ¶ Κατὰ interdum convenientiam significat. Ut apud Xenoph. Hellen. 6. ἵν' ὑπόσπονδοι κατὰ τὰ βασιλέως γράμματα, convenienter literis regis. Vulgò expon. secundum, vel juxta. Apud Aristotel. Rhet. 3. μέγα δὲ πρὸς φιλίαν καὶ τὸ σύντροφον, καὶ τὸ κατ' ἡλικίαν, ætatis competentia. Apud Thucyd. l. 8. σπουδὴ εἶναι καὶ φιλίαν κατὰ τάδε, q. d. fœdusde consentanea hæc. Lucian. in Hermotimo, τοιοῦτοι μὲν, ὦ Λυκῖνε, διαπεπτωκασι, καὶ οὐ κατὰ σε. Interdum etiam, οὐ κατ' ἐμὲ, significat, non est in meis viribus, excedit meas vires. Sic, τὰ κατ' ἄνθρωπον, quæ facultatem humanam non excedunt. Κατὰ νοῦν, κατὰ γνώμην, et κατὰ θυμὸν, apud Homer. ex animi sententia, q. d. ut animo meo convenit. At, κατὰ τὸν ἐμὸν γνώμην, vel λόγον, mea sententia, meo judicio. Interdum cum comparativo, sequente particula ἤ. ut apud Aristophanem in Vespis, καὶ βδελυκλέωνι πλέον ἢ κατὰ γέροντα. Plato polit. 2. μεῖζον ἢ κατ' ἄνθρωπον. Interdum ad proportionem refertur: ut apud Thucyd. lib. 7. ἔνια μὲν τοῦ ἴσου πλείω ἢ κατὰ τοὺς παρόντας ἐλλοφᾶ, plura quàm pro numero cæsorum. †Sic Xen. Paed. l. 4. p. 108. a.† ¶ Κατὰ, etiam pro διὰ, propter: ut apud Thucyd. l. 2. οὐ' αὖ κατὰ στάσιν. Et alibi, κατὰ στάσιν, pro διὰ στάσιν. ¶ Κατὰ exponitur etiam, pro: ut, κατὰ τὴν ἐκάστου ἐπιτήδευσιν πόνων, pro facultatibus, pro modo facultatum. Et, κατὰ τόπους, pro locis, i. pro natura locorum, vel conditione. In compositione interdum retinet suas significationes, interdum amittit: ut in καταδύσεται. Sæpè significat πάντη: ut in κατάγω, καταβαίνω, καταπίνομαι, &c. Nonnunquam Æolica syncope elidit posterius α, et mutat τ in literam similem primæ sequentis dictionis: ut, κακκαλὰν pro κατακαλὰν, καλλείπω pro καταλείπω, καππέλιν pro κατὰ πέλιν, καββίζω pro καταβίζω. (cum Gen. Sab. Æsch. Pers. 629. ὁ κατὰ χθονὸς θεὸς. 693. Ram. 115. κατὰ δώματος. 382. Eurip. Phœniss. 1136. Soph. Œdip. Tyr. 236. per. Aristoph. R. 101. 1562. Æsch. Ag. 1395. Cum Acc. κατ' οἶκον. domi. Soph. Aj. 65. οὐ κατ' ἀνθρωπον φρονεῖ ὁ κάμνων. Æsch. S. c. Th. 431. Contra. 111. Ad vel e Regione. τύμβῳ κατ' αὐτὸν Δαναοῦς Ἀμφίων. 129. per. Il. Υ. 276. Eurip. Med. 676. 1175. Phœniss. 187. 758. 1046. κατὰ σὲ, tui similis. Aristoph. R. 503. Soph. Tr. 55. 760. Œdip. Tyr. 63. Æsch. Ch. 566. Theoc. Id. 2. 166. al. 136. In Composit. Soph. Œdip. Tyr. 515.) ¶ At κάτω, vide in *Κάτω*.

ΚΑΤΑΊΤΥΞ, γος, ὁ, galem genus depressum et sine crista. (ἐπὶ Παρὰ τὸ κάτω τετύχθαι, ut volunt nonnulli.) Il. α'. ἀμφὶ δὲ οἱ κόσσυφος ἐφήλατο Ἶδηθεν Τεῦκρον ἀριδείκετον ἠδὲ καὶ ἄλκαρ, ἧτε πατεῖτυξ κέκληται. Quidam exp cassidem.

ΚΑΤΗ'ΛΥΞ, υγος, vel φος, ὁ, tabulatum, trabs tectum sustinens, vel scala. Aristoph. in Ran. Ἐπὶ τὸν κατήλυφ' ὑπὸς δοκευθήσομαι, schol. expon. τὸν μετέωρον, vel τὸν ἀλίσκομαι. Sic Lac. in Lexiph. Ἐπὶ τὸν κατήλυφα ἀναβεβηκυίαμαι ὑπηφάνως ἔζευν.

ΚΑ'ΤΩ, infrà. (Æsch. Pers. 841.) Item deorsum. †Κάτω ἐπὶ τὸ ἄξιον. Xen. Paed. p. 158. a.† ἐπ' Α κατὰ, et ἄνω ἐξ ἀπὸ. Interdum etiam, infernè, in inferiore parte, subter. Herodot. κατὰ τείχεος πάντα ῥίπτειν. Plutarch. de vitioso verec. ἐφεῖν ἐκάστοις μόνον, ἃ κάτω κύφασι. Sæpè copulantur ἄνω et κάτω: ut apud Demosth. pro cor. τῶν μὲν ἄνω λόγων εἰς ὑμᾶς ἄνω καὶ κάτω δικαίων ἔλαχε. ut Lat. sursum ac deorsum. Gal. ad Glauc. ἄνω κάτω τε καὶ ἄνω κυπτεῖν. Κάτω cum articulo, expon. per nomen: ut, τοῦ κάτω πνεύματος, apud Aristot. inferni spiritus, seu inferioris. Sic, τὰ κάτω, pars inferna seu inferior. Interdum verò, τὰ κάτω, terrena, quæ sub cœlo sunt. Et, οἱ κάτω κείμενοι, apud eundem. ¶ Κάτω interdum etiam significat, apud inferos: ut in Axiocho, ἔστε ὁ κάτω, ἢ ἄνω πλανᾶσθαι σε δεῖ, quoniam aut apud inferos, aut apud superos te oportet post mortem beatum esse. ¶ Κάτω, ad mare, seu apud mare, in loco maritimo: unde, οἱ κάτω, qui maritimi incolunt, maritimi, Thucyd. l. 1. Sic vicissim ἄνω de locis mediterraneis dicitur.

Κατωτέρω, (compar.) inferiùs, magis infrà, Aristoph. in Ran. ἔστι γ' ἐστὶν ἔτι κατωτέρω. (Aristoph. R. 70.)

Κατώτερος, qui est magis infrà.

Κατωτέρωθεν, q. d. à loco qui magis est infrà. Item ex inferiori. ex Theophr.

Κατωτάτω, (superlat.) maximè infrà, in infimo loco. Et, τὰ κατωτάτω, infima.

Κατώτατος, infimus. † Xen. Paed. p. 156. c.†

Κάτωθεν, ex inferiore loco, ab imo, seu ab ima parte. (Æsch. Pers. 699.) Herodian. lib. 5. Λίθος δέ τις ἐστὶ μέγιστος, κάτωθεν στρογγύλος, λέγων εἰς ἐξύντατα, id est, ab imo rotundus. Pro κάτω etiam ponitur: unde, τὰ κατωθὲν, et τὰ κάτω, eadem signif. apud Aristoph.

Τυτθάτω, (superl.) idem quod κάτω. Apud Plat. de leg. expon. in ima parte, in inferiore loco. Interdum cum genitivo, pro sub. Ut Marci 7. ἐτυτθάτω τῆς τραπέζης, et Joh. 1. ἐτυτθάτω τῆς συκῆς.

Τυτθάτωθεν, pro κάτωθεν, ex Plat. de leg. τῆς ἐτυτθάτωθεν ἀγωγῆς.

ΚΑΤ'ΑΞ, seu καΐξ, Æsinam dialecto Iarna dicitur: avis voracis rapaciaque naturæ. Lycophr. in Alex. Τρισσὰς δὲ ταρχύσουσι Καμαίφου πάτρα Καΐνας εἰν ἅπασιν Ἄλκυσι συνῶν. ἐπ' Etymol. τὸν λαρὸν dici καΐνον scribit διὰ τὸ ἀδηφάγον, (nam καΐνον dicit τὸν τρηχὺν,) vel dari τοῦ λέγειν καΐ καΐ.

ΚΑΥΚΑΛΙ'Σ, ίδος, ἡ, caucalis, herba ex olerum genere, apud Theophr. hist. plant. lib. 2. c. 7. Dioscor. lib. 2. c. 196. et Galen. simpl. medicament. lib. 7. Rat et myrrha quædam præter modum exoleta, nigra et retorrida: apud eundem Dioc. l. 1. c. 78.

ΚΑΥΚΙ'Σ, ίδος, ἡ, calceamenti genus, apud Athen. l. 13. Τυγχάνει μικρὰ τις οὖσα, φαλλὶς ἐν ταῖς κεκμίσι ἐγκεκάττυται, si qua parva et pusilla est, suberem calceis immendum curat.

Καυκίζεσθαι, saltare, et quidem lascivius. Apud Athen. l. 4.

ΚΑΥΛΟ'Σ, οῦ, ὁ, caulis, qui et scapus et thyrsus dicitur Latine. Theophr. de hist. plant. l. 1. c. 2. Καυλὸν δὲ λέγω τὸ ἐκφυὲς γῆς πηχυαῖς ὑφ' ἓν. Apud Hippocr. καυλὸς per excellentiam dicitur caulis silphii, teste Galeno: sicut et ἰσχὺς. Avium quoque pennis καυλοὶ tribuuntur. Aristot. lib. 2. anim. πτερὰ ἔχει καυλὸν ἔνευρον, pennæ omnes caulem habent. ¶ In hominis pudendo καυλὸς dicitur virga, ut Pollux docet. Quidam interpretantur penem. Nicand. in Alexiph. (de iis qui à phalangio, quod φὰξ appellatur, morsi sunt) σὺν τε καυλὸς φύσματι μυδαλέος ὀρθοστατεῖται. Sic etiam outlam uteri vocatur in mulieribus, ut quidam tradunt. ¶ In hasta verò καυλὸς dicitur ligni extremitas, quæ cuspidi immittitur, ut exponit Eustath. Iliad. γ'. Ἐν καυλῷ δόρυ δουρὸς ἔρηρε. Sic et Xenoph. in Cyneg. In ense dicitur idem quod κώπη, ut Eustathius tradit Iliad. α'. ἀμφὶ δὲ καυλὸν φάσγανον ἐρήρεδε, ea parte qua manubrio indutur.

Καυλίδης, ης, ὁ vel ἡ, q. d. caulosus, vel caulescens: qui caule magno est. Bis in compar. apud Dioscor. lib. 2. καυλιδέστερος, qui caule est ampliore.

Καυλίτης, ου, ὁ, q. d. caulitus, caulem habens. Athen. l. 9.

Καυλός, οῦ, ὁ, caulis, cacumen ex caule inserpitii. Theophr. l. 6. c. 3.

Καυλύλη, ης, ἡ, caulilacerna. Theophr. de hist. pl. l. 7. c. 9.

Καύλιος, caulem. Lucian.

Καυλίσκος, ου, ὁ, cauliculus, parvus cauliculus. Dioscor.

Καυλών, idem. Est etiam herba, qua sicut alga et bryo pisces vesci tradit Aristot. lib. 8. de hist. anim. c. 2.

Καυληδὸν, in modum caulis, καυληδὸν πάντομαι, est fractura ossis per transversum facta, fracti ossis partes ita separans, ut è directo non jaceant, ut scribit Gal. lib. 6. meth. et comment. 1. εἰς τὸ μῆκος ἀρθρον.

Καυλόω, ῶ, caulesco. Theophr. l. 1. c. 3. de caus. pl.

Composita.

Ἀκαυλος, ος, ὁ vel ἡ, caulem non habens. Athen. lib. 2. Aristot. de part. an. l. 4. c. 12.

Ἀντικαυλος, caule reciso non regerminans. Theophr. hist. plant. lib. 7. c. 2.

Ἀποκαυλίζω, decaulesco, i. caulem amitto, caulem deperdo.

Ἀποκαυλισις, caulis amissio, caulis abjectio.

Ἀποκαυλίζω, decutio, decerto: proprie, revello seu excindo unà cum ipso caule. Thuc. lib. 2.

Ἀποκαυλισις, extirpatio (de caule.) Item decortatio.

Διακαυλίζω, caulem amitto, decaulesco. Theophr. hist. pl. l. 7. c. 2.

Δολιχόκαυλος, longum caulem habens. Item longum hastile habens. Pro quo et Μελίκαυλος.

Ἐγκαυλίω, ὦ, caulesco, caulem emitto seu gigno, erumpo in caulem. Theophrast. hist. plant. l. 1. c. 3. Aristot. in probl. sect. 20. probl. 17.

Ἐκκαυλία, idem. Theophr. hist. pl. lib. 7. cap. 4. Est et contrarium significationis: ut Pollux indicat lib. 6. Dicuntur enim ἐκκαυλίαι, quorum caules macrescunt.

Ἐκκαύλημα, id quod caulis instar erumpit, caulis, scapus, et, ἐκκαύλημα τοῦ πράσου, caulis porri, apud schol. Aristoph. (R. 634.)

Ἐκκαύλησις, caulis emissio. Theophr.

Ἐκκαυλίζω, caulem evello. Aristoph. in equit. Item caulem emitto.

Ἐνκαυλόκαυλος, cujus caulis alii inseritur. Theophrast. hist. plant. lib. 3. cap. ult.

Ἑνοκαυλόκαυλος, singulis annis caulem mutans. Idem hist. pl. l. 3.

Ἑρπυλόκαυλος, cujus caulis humilis est, et in terra volati serpit. Idem hist. pl. l. 6. c. 3.

Ἑπτακαυλόκαυλος, septem caules habens. Ἑπτακαυλος λυχνία, candelabrum septem hastilium.

Εὐθύκαυλος, qui recto seu rigido caule est. Theophr. hist. plant. lib. 6. cap. 3.

Λεπτόκαυλος, tenuem caulem habens, cui scapus levis est. Idem hist. pl. lib. 7. c. 8.

Λεπτοκαυλόκαυλος, qui exili caule seu scapo est.

Λευκόκαυλος, cujus caulis albus est. Theophr.

Μακρόκαυλος, caulem longum habens.

Μεγαλόκαυλος, cui caulis magnus est.

Μονόκαυλος, unicaulis, qui unico caule constat. Theophr. hist. pl. l. 7. c. 8. Item simplici caule constans, apud eundem hist. pl. lib. 4. cap. 7.

Παχύκαυλος, cui nervosus caulículus est.

Ἡμικαύλιος, (dimin.) pro eodem, apud Theophr. hist. plant. lib. 6. cap. 2.

Ὀλιγόκαυλος, paucos caules habens. Idem hist. pl. l. 7. c. 8.

Ὀρθόκαυλος, qui recto seu rigido caule est. Idem ibidem.

Παρακαυλίζω, caules omitto juxtà, et quasi ad latus. Theophr. hist. pl. lib. 6. cap. 2.

Παχύκαυλος, qui crasso seu denso caule est.

Περικαύλιος, caule seu aliud circumplectens, amplexicaulis. Idem hist. pl. l. 7. c. 8.

Πλαγιόκαυλος, obliquum caulem habens, apud eundem.

Πλατύκαυλος, qui laticaulis est, apud eundem.

Ποικιλόκαυλος, qui varios caules habet, cujus caulis varius est, apud eundem.

Πολύκαυλος, qui multos caules habet, multicaulis. Idem hist. pl. lib. 7. cap. 3.

Πορφυρόκαυλος, cujus caulis purpureus est, apud eundem.

Στρογγυλόκαυλος, qui rotundi caulis est, apud eundem.

Χαμαίκαυλος, qui humi strato caule est, cujus caulis humi serpit, nec inde assurgit.

ΚΑΥ᾽ΝΟΣ, ου, ὁ, sorex, μῦς, Hesych. et Suidas: ut apud Aristoph. in Pace, πόσου ἐστὶν ὁ καῦνος; Vide schol.

Καυνάομαι, seu καύνημι, sortiri, κληροῦσθαι.

Διακαυνάομαι, seu διακαύνημι, (comp.) sorte disceptare, διακληροῦσθαι. Aristoph. in Pace. Ἢ διακαυνάσθαι νύκτωρ πλανεύεσθαι μᾶζαν. Sunt tamen qui hæc à Cauniis derivata velint.

ΚΑΥΧΑ᾽ΟΜΑΙ, ἄσομαι, glorior, me jacto. Item exulto. Suidas ex Lycurgo, ἐφ᾽ οἷς καυχᾷ, οἱ ἄλλοι διεχλευάζοντο. Arist. Pol. 5. διὰ τὸ καυχᾶσθαι εἰς τὴν ἡλικίαν αὐτῷ, quia jactasset se ejus abusum esse ætate. In epist. 2 Cor. 9. τὸν ὑπερθυμὸν ἡμῶν καυχήσομαι, justo, vel justum prædico.

Καυχὰς, άδος, ἡ, jactatrix. Pind.

Καύχημα, ατος, τὸ, gloriatio. Item, id de quo quis gloriatur: ut apud Lexiphanet. καὶ κατὰ τοῦτο δὴ φέρεσθαι καυχήματα ἀρετῆς. Sic et Rom. cap. 4. καύχημα ἔχει, habet quod glorietur.

Καυχηματίας, ου, ὁ, gloriosus, jactator.

Καύχησις, εως, ἡ, gloriatio, jactatio. Rom. cap. 15.

Καύχη, pro eodem, ex Pind.

Compositæ.

Ἐγκαυχάομαι, ῶμαι, jactor, glorior, q. d. insuperbio. ut, ἐγκαυχᾶσθαι πλούτῳ.

Ἐπικαυχάομαι, (q. d. glorior adversus aliquem) insulto alicui.

Ἐπικαύχησις, insultatio, apud Hermog.

Κατακαυχάομαι, ῶμαι, idem quod ἐπικαυχάομαι. Rom. c. 11.

ΚΑ᾽ΧΑΝΕ, ους, ὁ, lapillus, calculus: peculiariter lapillus, seu calculus, qui in aquis reperitur, et maris littoribus, teste Suida. Thucyd. l. 4. διαμάσσοντα τὸν κάχληκα ἐπὶ τῇ θαλάσσῃ, ἕνεκα οὗ πλεῖ ἄδηλον. Alii χάλικας appellant et κάχληκας.

Καχλάζω, strepito, resono: proprie volunt τὸ κῦμα dici καχλάζειν, quum φαίνεται ἐπὶ τοὺς κάχληκας φέρειν, καὶ ἠχεῖ· proverbium in litora, ubi fluctus agitati per lapillos strepitant et resonant. Alii dicunt, esse ἐκφαντικὸν τοῦ ἦχον σημαντικὸν, significans, τὸν ἦχον ἀναστέλλειν. Theocrit. idyll. 6. τὰ δὲ νιν καλὰ κύματα φασὶν Ἄτροχα καχλάζοντα. Apoll. Arg. lib. 2. καχλάζοντες ἀνέστειλε κύματος ἦχον. Apud Euripid. καχλάζων ἄφρῳ, exp. spumam concitare τῷ καχλάζειν. (Æsch. S. c. Th. 118. 767.)

Καχλασμὸς, οῦ, τὸ, strepitus et sonitus, quem ci κάχληκες, à fluctibus agitati, ciant. Ab Eust. Il. ψ'. exp. βόμβημα, ζέσις.

Καχλεῖν, turbo. Hesych.

Ἀναπαχλάζω, strepitum edo, καχλάζω. Oppian. lib. 1. de Venat.

(Ἀναπάχλασις. Sch. Æsch. Pr. 567.)

Ἐπικαχλάζω, (comp.) supernè strepito: ut strepitat undis spumam simul emittens.

ΚΑ᾽ΧΡΥ, sive κάγχρυ, υος, ὁ. Eust. esse dicit hordeum in furno tostum, ut facilius commoli possit, et in farinam redigi. Aristoph. in Vesp. Ἐπάλλαν᾽, ἀναίρου, στρογγύλη, καγχρύλα, Ὥσπερ καγχρίον ἐκλεον διαχρήσων, ut ancillas epulatus hordeo tosto. ubi tamen schol. simpliciter exp. κριθάς. † et Nub. 1361.† Hippocr. de morb. lib. 3. ἡμιχοίνιον καγχρίου κ᾽ ἀποπλύνας ἐν ὕδατος χοί. ¶ Est et rorismarini semen, Dioscor. lib. 3. cap. 97. et Theophr. hist. pl. lib. 9. cap. 19. ¶ Est et arborum quarundam Κάγχρυς. Theophr. hist. pl. l. 3. c. 7. Ἔστι δ᾽ ἐνίοις ἐπάγχρυ καὶ τι τῶν παλαμαίων κάγχρυς, veluti Ἰλάνῳ, στύρακι, ἴξῃ, φελλῷ, καρίᾳ, λίθῳ θαλλοῖ, καὶ τίνι.

Καγχρώδης, similis τῷ κάγχρυϊ. Καγχρώδεσι μέλεσι, dicitur à Nicand. in Ther. cacheryferi rorismarini radix.

Καγχρώδης, ους, ὁ καὶ ἡ, idem quod καγχρώδης.

Καγχρώδης, sive καγχρώδης ταφὴ, tristicum simile huic hordei genori, apud Theophr. hist. pl. l. 8. c. 4. et de caus. pl. l. 3. c. 24.

Καγχρώδης ἄρτος, panis ex hordeo tosto.

Καγχρίδιον, ου, τὸ, granulum hordei tosti, aut hordeolum tostum. Aristot. problem. sect. 20. quæst. 8. et Theophr. de causis plant. lib. 5. cap. 6.

Καγχύω, confundo, turbo. Hesych.

Κατακαγχύω, ab Hesych. et Suid. expon. χέω, ἐκδαπανῶ, idemque Eustathius apud Pausanian metaphoricè pro κατακορέως καὶ συντρίβω pœni dicit.

ΚΕ᾽, poëtica particula, idem significans quod in prosa ἂν potentiale: ut, Ὅς τις Διῒ ἐπιτύχοιτο, pro ὃς ἄν, quisquis diis obtemperarit. Sequente vocali, adscivit ν: ut Odyss. ι. Καί κ᾽ αὖ ἀνοστήσαι ἐμὸν ἐς πατρίδα γαῖαν, venissem in patriam, seu venire potuissem. Et cum optativo. Il. ά. Καί κε τὸ νῦν ἀπόσποι. ubi accipitur pro δή. † Sic Hesiod. Theog. 70. ubi et ν adscivit sequente consonante.†

ΚΕΑΝΘΟΣ, spina quædam, de qua Theophr. hist. pl. l. 4. c. 11.

ΚΕΑ᾽Ρ, ατος, τὸ, cor, animus. Aristoph. in Acharn. ἐφ᾽ ἅρμα τὸ κῆρ ἐπιβήσεται. Legitur et apud Æschyl. et Soph. (Æsch. Pr. 165. Suppl. 791. Soph. Œdip. Tyr. 707.) ἐκ᾽ Hesychius esse dicit ψυχὴν λογικὴν, immensa, derivari ἀπὸ τοῦ κάζω.

Κῆρ, idem quod κέαρ, ex quo contractum est, ut ἴαρ ex ἔαρ. Il. ά. φίλοισιν φίλον κῆρ, macerabat charum cor. Odyss. ά. ἐν φρεσὶ κῆρ φίλοι Ζεύς, quem ex animo amat. ¶ At κῆρ, vide suo loco.

Κηρίδι, corde, animo, seu cordialiter. Il. ά. Od. ά. † Hesiod. Asp. 85.†

Κηρόθεν, idem.

Κηρόθι, animo volvo, animo verso, solicitè et anxiè cogito. Eurip. apud schol. Soph. τί σοι δ᾽ ἔτι τάδε κηρόθεν; Aliam signif. vide in Κάρ.

Compositæ.

Ἄκηρος, exanimis, cor non habens: mortuus, ἄψυχος, l. timidus, ignavus, ut et Lat. socors, qui est sine corde. Il. λ'. καὶ ἀκήρους αἰχμὰ τίθησι. Sed ἀκήρων δῆις. Il. ν'. exp. metus qui reddit homines exanimes. Vide et in comp. à Κὴρ, ὀχυ. quod in loco.

Νήκηρ, ερος, exanimis, κῆρ non habens, i. animosus. Eust. Vide et in comp. à Κάρ, et à Σκαίος.

Προκήρως, anxiè cogito, &c. Soph. in Trach. Καὶ προκήρως ἐσκόπουν.

ΚΕΔΡΙΟ᾽ΝΗΣ, cerbinus; avis nomen, apud Aristoph. in Avibus.

ΚΕ᾽ΓΧΡΟΣ, ου, ὁ, cenchrus punico simile, milium, Hesiodus in asp. † 398.† Τέμῃς δὲ κέγχρου πυρὸ γλαῦκες πολέσσι. Et apud Athen. lib. 10. πίνουσι ζύθου ἀπὸ κέγχρου, bibunt cerevisiam è milio confectam. ¶ Dicitur etiam serpens quidam, à maculis quibus milii similitudine alvus ejus tincta est. Vide Dioscor. lib. 7. cap. 16. ¶ Item unum ex adamantis generibus, quod est milii magnitudine, Plin. lib. 37. cap. 4. ¶ Est etiam ornamentum vestis apud Athen. lib. 12. Κέγχρον, à Chrysostomo vocari traditur granum ferri, quippe quod et ipsum milii sit simile.

Κεγχρώδης, ους, ὁ καὶ ἡ, milio similis, seu ad milium accedens, milii naturam referens, apud Athen. lib. 3.

Κεγχρίτης λίθος, cenchrites lapis, milii granis velut sparsus. Plin. l. 37. c. 11. Et fœm. gen. κεγχρίτιδες λιθάδες, dicuntur cariem, quoniam granula in se habent milii granis similia, apud Suid.

Κεγχρὶς ἕρπης, apud Gal. ad Glauc. exp. miliaris herpes: nomine inde imposito, quòd κεγχρὶς ἐμοὶ ἐξεχὲς κατὰ τὸ δέρμα φυεῖ, teste Oribasio et Actuario.

Κεγχρίτης ὄφις, serpens veluti milii granis variatus. Dioscor. l. 8. c. 13. Dicitur et, κεγχρίνος et κέγχρις. Nicand. in Ther. P. Ægin. l. 5. c. 18. ¶ Est et avis quædam nomine κεγχρίνος, de qua vide Aristot. hist. an. l. 9. c. 17. et l. 6. c. 1. et de generat. an. l. 3. c. 1. Quidam miliarem avem interpr. Eadem etiam appellatur κέγχρις.

Κεγχρωδὴς, qui milii magnitudine est, tantus quantum milii granum: al, κεγχρωδὲς μέγεθος, milii magnitudo, apud Dioscor. lib. 2.

Κέγχρινος, ου, ὁ, è milio confectus, milinosus, ut, κέγχρινον ἄλευρον, milii farina, apud eundem Dioscor. l. 5. c. 5.

Κεγχρὶς, ἴδος, ἡ, pulsis è milio. (sub. ἀθέρα.)

Κέγχραμα, τὸ, q. d. miliamentum. Vocant autem κεγχράματα, sive κέγχρους, parvos ex auro clavos, quibus ἡ ἵππος τῆς ἀσπίδος ornatur: vel potius parva foramina in scuti circumferentia, per quæ adversarius speculatur, ut tradit schol. Eurip. in Phœnis.

Κεγχρίδιον, ου, τὸ, parvulum milii granum.

Κεγχραμὶς, ίδος, ἡ, granum seu semen ficus, quoniam milii granum et figura ☰ colore et magnitudine refert. Theophr. in fine libri 5. de caus. pl. Suidæ κεγχραμίδες sunt etiam nuclei seu cocciola olearum.

ΚΕΙΜΑΙ, (quod per contract. factum putatur ex κέεσθαι,) F. κείσομαι, jaceo. Il. ά. Ἔνθα κ᾽ ἔπειτα Πὰν κείμενος, jacentem, prostratum. Iamer. ἐξ ἧς μέσης συσχοῖς ἐν τῷ ἕλει κείμενον. Item positus sum, situs sum. Od. ξ. Τόσσον ἐγὼ ἐν μεγάροις κεκλίαλο κεῖνο. Thucyd. dicit, urbem κεῖσθαι καλῶς ἐν παράλῳ, item κεῖσθαι ἐν παράλῳ. Apud Polyb. κεῖται ἐν αὐτῷ, positum est in eo, situm est in eo. Item, κεῖσθαι, positum esse pro axiomate, seu statutum esse. Unde theses ipsæ appellantur τὰ κείμενα, apud Aphrod. περὶ ψυχῆς lib. 2. Item, κεῖσθαι, repositum esse. Il. ξ. κεῖται δ᾽ ἐν Σαλάμῖνι, τοὔδος τί μιν ἤρκεσαν Ἴωνες φερέσβιοι, βασιλῆϊ δὲ κεῖται ἄγαλμα. Sic Il. ά. ξυνὸν κείμενον ἀγλαὸν, multum prædam communem repositam esse et reconditam. Sic apud Thuc. κεῖταί σοι εὐεργεσία, repositum tibi est apud me beneficium. Item, κεῖσθαι, propositum esse. † ἐν κοινῷ, communiter. Xen. Pæd. 2. 52. d.† Thuc. lib. 3. τὸν αὐτὸν ζημίαν τοῖς τε ἀδικοῦσι ἁπασιν ἁπλῆν κεῖσθαι, noxiis propositam esse eandem pœnam. Sic apud Soph. ἕκαστα ἔκειτ᾽ ἐγκείμενα, propositum de armis erat certamen. (Eurip. Med. 495. 1168. Aristoph. R. 636. Soph. Œdip. Tyr. 1291.) †Κεῖσθαι, impositam esse, ὁμοῦ ἐκεῖ τοῦ. Xen. Pæd. l. 2. p. 47. b.† ¶ Κεῖμαι, projectus sum, ut, κεῖται παρὰ ποσὶ νίκαι, pro ἔῤῥωται παρὰ ποσὶ, Eust. Item tradi, κεῖσθαι, accipi et pro τελεῖσθαι ab Hom. i. mortuum esse: ut quum dicit, Κεῖται Πάτροκλος. Sic et Herodian. l. 2. Κεῖται γὰρ ὁ πάππος ἤδη δεῖν τὸν προσήκοντα. ¶ A Pausania pro, sepultum esse, sæpe accipi, traditur. ¶ Κεῖμαι, pendeo, dependeo, ut Apoll. Arg. 2. ἐν γὰρ τῷ πλοκὰ πτέρνα κεῖται ἀέλλαι, ex hac pendent, seu dependent. ¶ Κεῖμαι, desideo, ferior, ut Il. ξ. Κεῖνο γὰρ ἐν νεκροῖσι τεθήσεται ὄβριμος Ἕκτωρ Ἀχιλλῆος. Idem alibi, κεῖνο παρὰ μετανῷ ἀλόχῳ.

Κέομαι, Ionicè et poëticè, pro κείμαι.

Κέεται, etiam dicitur pro κείται. Odyss. ψ'. Καὶ τὰ μὲν ἐν σταθμοῖσι δύω λέοντε κέονται. Odyss. χ'. —— ἀνὴρ τις κέεται ἐν μεγάροισι κέοντα.

Κοίω, jacere capio, cubare seu decumbere capio. Od. θ'. Οὐ μὲν σφῶϊ γ᾽ ἐοῦσα μαιώσομαί γε κοίοντε. Il. ξ. Ἔνθ᾽ ἄμοτον κοίοντε, λαοὶ δέ τε πάντες ἀυσαν. Od. ξ. Ἐν δ᾽ ἔμενεν αὐτὸν ἔδν παρ᾽ ἐμοὶ ἄχρις ἐτέων ἔδον. Pro eodem dicitur etiam κέω. Odyss. ά. Ὄφρα κέων ἔνδοθι ἔῃσι.

(Ὀρέστερος. Sch. ex ἑτέρωθεν. Æschyl. S. c. Th. 538.) [Eurip. Cycl. 246. Ὡς ἐκπλεύσ γε ἐκεῖσε κἀγὼ ἑστιῶν.]

Ὀρεστερὸς, (comp.) in montibus degens, pro ὀρεσσίνομος, facta syncope, metathesique σ in ρ. Il. ά. et Od. ί.

Ὀρεσσίνομος, in montibus degens.

Κειμήλιον, ου, τὸ, dicitur quicquid immobilium bonorum nomine comprehenditur. Od. ζ'. ἐμοὶ δὲ κε κέρδιον εἴη Ἐπὶξ ἐξάγοντα κειμήλιά τε σφέτερά τε. ubi annotat Eustath. κειμήλια vocari τὰ κείμενα, i. quæ ἀνάγκη appellantur: σκεύεσιν verò ea, quæ κεκτήμεθα, non ἐκ πολλῆς σκευασίας. Magis propriè et usitatè ita vocatur, quod in nostra supellectile cæteris pretiosius, et tale quod magna cura reponi solent. Idem quod θησαυρὸς. Cujusmodi κειμήλια pretiosa amicis et hospitibus donari solebant, amoris et hospitii pignora ac monumenta perpetua. Ut Il. ζ. Πολλὰ δ᾽ ἐν ἀφνειῷ πατρὸς κειμήλια κεῖται, Χαλκός τε χρυσός τε σιδήρεοι τε πέλεκεες τε. Sic Il. ψ'. καί σοι τοῦτο γέρας κειμήλιον

ἐστιν Πατρόκλου τάφου μοῖρα· ἵησιν. Luc. Δαμάλου ταὺς ἢ Καμβύσου, ἢ καὶ Κύρου αὐτοῦ κειμήλιον.

Κειμήλιος, ου, ὁ, qui velut pretiosa supellex reponitur, vel reposita est. Plato de leg. *ἐν οἰκίᾳ πάντα κειμήλια*, domi jacent reposita.

Composita.

Ἀνάκειμαι, recumbo, accumbo. Alex. Aphr. probl. lib. 1. *ἐξ ἀρχῆς ἐν τῷ ἤθμῳ ἐπὶ τὸν δεξιὸν πλευρὸν ἀνακείμεθα.* Apud Plutarch. *ἀνδρὸς ἀνάκειται*, expos. statua est posita. Sic apud Æsch. *ἀνάκειται ἀναθήματα.* Ἀνακεῖσθαι, accipitur etiam pro *ἀνατεθεῖσθαι*, consecratum esse. Item Deo devotum esse, apud Chrysost. *δεῖ γὰρ τοὺς ἀνακειμένους θεῷ, καὶ πρὸς αὐτὸν βλέποντας μόνον, οὕτω διατίθεσθαι πάντα.* ¶ Item *ἀνάκειμαι*, deditus sum et addictus, apud Chrysost. in epist. ad Tim. et apud Plut. ¶ Ἀνάκειται πᾶν ὅ,τι ἐστι, res omnis in te recumbit, i. spes de re tota in te sita est. Aristoph. in Avibus, *ἐπὶ σοὶ πᾶν' ἀνάκειται.* Thucyd. lib. 7. *πάντα γὰρ ἐν ἀναγκαίοις τοῖς Ἀθηναίοις ἐς τοὺς ἵππους.* Item, *ἀνακεῖσθαι*, referri accepterm alicui, tribui seu adscribi alicui. Phalaris in Lysand. *εἰς τίς ἔκστασις ἡ τόνος ἀνάκειται.*

Ἄγκειμαι, per syncopen pro *ἀνάκειμαι*, ut in Epigr. *ἐγκεῖθ' Ἡράκλεια*, dicatum est.

Decomp. Ἐπανάκειμαι, repositus sum. Xen. Pæd. 3. *τοῖς πολλοῖς ταπεινός τε καὶ ἀλυσιτελὴς καὶ ἀθλιότατος, ἐπὶ πᾶσι ἐπανακείμενος*, injungitur seu incumbet.

Προσανάκειμαι, deditus sum et addictus, vel devovi me et velut consecravi. Areth. in Apocal.

Συνανάκειμαι, simul accumbo vel discumbo, Matth. 9. Marci 2. et alibi in Novo Test.

Ὑπερανάκειμαι, super accumbo : una accumbo ex superiore parte. Laërt. [lib. 7. §. 17.]

Ἄντικειμαι, oppositus sum, ex adverso situs seu positus sum. Herodian. l. 4. *τὴν ἀντικειμένην ἠπείρου Εὐρώπην*, Europæ oppositam continentem. Item metaph. apud Aristot. in categ. et alibi. Dicitur etiam, *ἀντικεῖσθαι πρός τι*, apud eundem.

Ἀντικείμενος, more eorum quæ opposita sunt, ex opposito. Aristot. rhet. 3. *ἀντικείμενος ἔχειν*, dicuntur res aliquæ, pro *ἀντικεῖσθαι*, opponitur sibi esse et adversari. Syn. ep. 95.

Ἀπόκειμαι, repositus sum, reconditus sum, reservor. † Xen. Pæd. l. 2. 46. a.† Luc. *ταῦτα ἐν τοῖς ἅλωσι ἀπόκειται γεγράφεται.* Idem, *εἰς τὸν ἀναγκαῖον χρόνον ἀποκείμενον.* Metaph. apud Dem. pro corona, *ἀτυχήματα ἀποκεῖσθαι*, et apud Paul. ad Colos. 1. Item maneo. Hebr. cap. 7. *ἀπόκειται τοῖς ἀνθρώποις ἅπαξ ἀποθανεῖν*, mors omnes homines manet. Sic et in epist. ad Tim. c. 2. Item imminco, impendeo. Greg. *τοῦτο ἀπόκειται τῇ μιχθερᾷ μου ζωῇ*, impendebat vitæ meæ. ¶ Τὸ ἀποκείμενον, destinatum, pro aliquo positum. q. d. attributum. apud Xen. ¶ Item *ἀποκεῖσθαι*, contemptui sum, contemptus jaceo. Plut. *ἐστρωμένοι δὲ μετὰ λιχνείων καὶ φορημάτων ἀποκείμενοι.*

Decomp. Ἐνδιάκειμαι, repositus sum in, innatus. Alex. Aphr. Probl. l. 1. *ἐνδιάκειται πνεῦμα ἐν τοῖς ἐντέροις*, spiritus inclusus intestinis.

Συνάκειμαι, simul repositus sum, seu reconditus sum. Sophocl. in Œdipo Col. [1835.]

Διάκειμαι, constitutus sum. Hesiod. in Asp. †20.† *Ὅς γάρ οἱ διάκειτο*, ita ei constitutum erat. † *Δίκῃ φωτὸν ἐς διάκειται*, ut constituta erat, qualis erat. Aristoph. Nub. 958.† ¶ Item in statu sum. Demosth. *διάκειται οὕτω τὰ πράγματα*, res in hoc erant statu. ¶ Item pro *διατίθεμαι*, q. d. sum dispositus : ut, *καλῶς διακείμενος*, bona valetudine præditus, apud Alex. Aphr. Et, *διάκειται μεχθῆναι*, apud Plut. Sæpè etiam in hac signif. cum adverbio junctum, exp. natura propensus sum ad rem aliquam, seu ei addictus : ut apud Athen. *οἷς τὸ διάκειται πρὸς τὰ ἀφροδίσια.* † Sic πρὸς ἄνδρ. Xen. Pæd. l. 4. p. 89. d.† ¶ De animo dictum exp. etiam, affectus sum, sic animatus sum. Ut apud Plutarch. in Fab. *πιστῶς πάνυ καὶ φιλοστόργως διακείμενος πρὸς αὐτόν*, Et apud Naz. *διάκειμαι πρὸς τοῦτο ἐρωτικῶς*, hujus rei amore captus sum. Sic dicitur, *τὸν γνώμην διακεῖσθαι κύτος*, apud Isocr. et *μητρίως διακεῖσθαι*, apud Dem. † *ἀπίστως διακεῖσθαι.* Xen. Pæd. l. 4. 1. et l. 6. 4. et *διακεῖσθαι τὸν ψυχήν*, ac. κατά. Xen. Pæd. l. 3. p. 67. a. *πρός*, erga aliquem. Xen. Pæd. p. 194. b.† ¶ Interdum passivè exp. ut apud Thucyd. *ἐπιφθόνως διακεῖσθαι*, invidiosum esse, invideri.

Decomp. Ἐνδιάκειμαι, acquiesco.

Ἔγκειμαι, q. d. jaceo in, positus sum in. Item insum. Hesiod. in Theog. —— *ἐφεδανὴ δὲ οἱ ὀφρύσι μετέωρος*, inerat fronti. Exp. et inhæreo : ut apud Plut. in Fab. *βλάβαι ἐγκείμεναι τοῖς τραύμασιν ὑγιαίνων.* ¶ Item invado, ingruo. Thucyd l. 1. Item incumbo, insitor, apud Synes. et eundem Thucyd l. 1. ¶ Item insto, urgeo. Plut. in Fab. *ἐγκείμενος τοῖς πολεμίοις.* Et insto, l. persequor, apud Dem. Exponitur etiam, infestus sum, apud Greg.

Decomp. Παρεγκείμαι, interjectus seu interpositus sum, interjaceo. Themist. in Phys. l. 6.

Περίεγκειμαι, incumbo.

Ἔκκειμαι, expositus sum : ut, *ἐκκείμενος παῖς*, apud Herodot. puer expositus. Dicitur et, *ὀφθαλμοῖς ἐκκεῖσθαι*, expositus esse oculis collimantium, ut ad eum tendant. Plut. de educ. lib. Item paleo. Synes. de insomn. *μᾶλλον μελέτης δέομαι βασιλικῆς ἐκκείμενα*, potentiæ populis profanis.

Ἔνκειμαι, impositus sum, superimpositus sum, vel imponor, superimponor. Pausan. Eliacon lib. 1. *στέφανος ἐπὶ ἐνκείται τῇ κεφαλῇ.* Aristot. Polit. 4. *ἐνκείται σὺν ζημίᾳ.* Et cum accus. rei. apud Pans. in El. l. 1. *ἐνκείμενος κράνος τῇ κεφαλῇ*, galeam habens capiti superimpositam. ¶ Item neutraliter, jaceo super, situs seu collocatus sum super vel apud, incumbo, imminco. Hesiod. in Theog. *μοῦνος δ' ὀφθαλμὸς μέσσῳ ἐνέκειτο μετώπῳ.* Aristot. in Polit. *ἐνκείται θαλάσσῃ.* Item metaph. imminco seu impendeo. Xen. Pæd. 4. Sic hostes dicuntur alicui instare, seu urgere et premere aliquem, et quidem plerumque fugientem. Thuc. lib. 7. † Xen. Pæd. p. 177. a.†

Κατάκειμαι, jaceo, situs sum. Plat. de leg. *κατάκειμαι ἐν γῇ*, humi jaceo. ¶ Item decumbo, ut ægrotus. Luc. *εἴ τις τῶν ἐναίρων κατάκειται νοσῶν.* Item recumbo. unde apud Hom. Od. ι. *κατακεῖσθε*, recumbite. ¶ Item accumbo, discumbo : *ἐπί, ἐπὶ κλισμοῦ κατακεῖσθαι*, apud Plat. de rep. l. 2. ¶ Item repositus sum. Hesiod. in Erg. Οἱδὶ τὸν' εἰν οἴκῳ κατακείμενον ἄφενος ἀθρεῖ.

Decomp. Ἐγκατάκειμαι, q. d. intus jaceo, intus decumbo, vel decumbo in. Aristoph. in Plato, *ἃ δ' ἐγκατακείμενοι σαυτῷ κέντει.*

Παρακατάκειμαι, juxtà decumbo seu accumbo. Xenoph. † Ped. l. 2. 50. d.† *παρακατάκειμαί σοι.*

Συγκατάκειμαι, cubi adjaceo. Laërt. [Aristoph. Eccles. 610. *καὶ ταύτας γὰρ πάσας ἀνὴρ τοῖς ἀνδράσι ξυγκατακλίνεσθαι*, &c. Athen. Deipn. lib. 13. Plat. Conviv. *χαίρουσι συγκατακείμενοι καὶ συμπαιγνίοις τοῖς ἀνδράσι.* Phædr.]

Ὑπερκατάκειμαι, superdiscumbo, supra aliquem discumbo.

Μετάκειμαι, transpono, transfero. Strab. lib. 6. Metaphoricè verba apud Rhetores *μετακεῖσθαι*, transferri, dicuntur. Demetr. Phaler.

Παράκειμαι, adjaceo, vicinus sum, et quasi juxtà seu à latere situs. Philo de mundo. Item à latere accumbo, accubo. Item adjunctus sum alicui rei. Plut. Hinc et *παρακείμενος χρόνος*, præteritum tempus, apud gramm. quòd ejus perfectio adjacent presenti, i. super perfecta sit. ¶ Item apponor. Luc. *ἀρίστου ἡδέως τὰ σὺν παρακείμενα, ἐπεὶ παρατίθεσθαι*, fercula tibi apposita.

Decomp. Συμπαράκειμαι, unà adjaceo. Epicur. in epist. ad Pyrrh.

Περίκειμαι, circumjaceo. Herodian. l. 2. *ὁ τοῦ τείχους σχῆμα περίκειται, καὶ περιβάδην ἐστὶν Ἰταλίας.* Apud eundem l. 6. *τὸ σχῆμα τῆς βασιλείας καὶ τὸ ἔνδυμα ἐκεῖνο περίκειται*, circumposita erant insignia imperii. Et cum accus. *περίκειμαι τοῦτο*, cingor hoc re et circumdor. Herodian. l. 3. *καὶ εἴ τι σχῆμα βασιλικὸν περίκειται.* Sic Luc. *περίκειμαι δάφνῃ*, redimior lauro. Apud Hom. Il. ί. *περίκειται* Eust. exp. reliquum est, et velut *περικείμενον* repositum jacet.

Πρόκειμαι, propositus sum, positus sum ante. Od. β'. et ξ. Lex etiam *προκεῖσθαι* dicitur, quæ proposita est, i. promulgata, aut in publico posita, apud Thucyd. l. 6. Dicuntur et ea nobis *προκεῖσθαι*, quæ ab aliis nobis proponuntur, ut optio, præsa et præmium. Herodian. l. 3. Sic et pericula, et scopus aliquis, aut via, nobis *προκείμενα*. Herodian. lib. 2. et Galen. Dicitur etiam *προκεῖσθαι*, id de quo deliberatio aut disputatio instituitur, vel quod agendum suscipitur. Aristot. Thuc. Interp. ¶ Item *πρόκειμαι*, presto, apud schol. Aristoph. ¶ Item objectus sum quasi præsidium vel propugnaculum. Polyb. ¶ Item objectus sum, expositus sum, vel projectus sum. Soph. in Ajace. *Θανάτῳ δ' ὑπερκόπτοντι πρόκειμαι μέγα.* ¶ Item situs sum ante, præjaceo. Herodot. *πρόκειται γὰρ Σκυθικῆς.* Exponitur etiam simpliciter, situs sum, (vacante præpositione.) Herodian. l. 3. *πρόκειται δ' αὖτε ἐν' ἀκροτάτῳ πεδίῳ*, sita est in extrema planitie. (Pro Σνίαιον. Æsch. Pr. 734. V. Pers. 371. Eurip. Phœniss. 734. 1636. Soph. Tr. 715. 942. Œdip. Tyr. 886.)

Πρόσκειμαι, positus seu situs sum ad, adjaceo. Diosc. lib. 4. *πρόσκειται ἄλλαι φύλλα.* Item apponor. Plut. in apol. *πρόσκειμαι τῷ σώματι ὑπὸ τοῦ Διός.* Item addor. Polyb. lib. 1. Item sto apud, seu adsto. Aristoph. in Nub. *τὸ δὲ τῷ Διῒ πρόσκειται.* Item incumbo, insto : seu urgeo, premo, ac plerumque fugientes seu cedentes. Thuc. l. 3. Plut. in Agesil. Item insto, incumbo ; in bonam partem. Plut. in Pericle, *πρόσκειται δίκαις*, precibus instat. Item *πρόσκειμαί τῳ*, rei alicui studiosè addictus sum seu incumbo. Synes. ep. 53 *πρόσκειται τοῖς βιβλίοις*, adhæret libris. De homine dictum, significat favco alicui, et ei quasi adhæreo. Thuc. l. 7. Item assentior, transeo in partem et sententiam alicujus. *Πρόσκειμαι πολλῷ*, implicitus sum malis. † Soph. El. 1046.† (Eurip. Phœniss. 693.)

Σύγκειμαι, q. d. conjaceo, i. simul jaceo, simul positus sum. Aristot. *σύγκειται πρὸς ἄλληλα τὰ ὄντα.* Item, *συγκεῖσθαι* dicitur id de quo inter aliquos convenit. Plut. *συνθῆκαι ξυνέκειντο*, ut convenerat inter eos. Et *τὸ συγκείμενον*, id de quo pepigimus, conventum, pactum. Item, *ἀπὸ τοῦ συγκειμένου*, ex compacto, ex composito, cui opp. *παρὰ τὰ συγκείμενα*, contra conventa, contra fœdera. *Συγκείμενος*, exp. etiam conductus : ut apud Dem. *συγκειμένη ἡμέρα*, conducta dies.

Decomp. Περισυγκείμαι, imminco, incumbo. Dioscorid.

Ὑποκείμαι, subjaceo, subjectus sum, subsum. Timo.

I. 1. *εἰ γὰρ δεικτέον πρότερόν τι λόγου ὑποκείμενον.* Apud Aristot. in anon. *ὑποκείμενος γὰρ ἡμῖν ἐν ἄλλοις*, exp. demonstratum à nobis est tanquam fundamentum disputationis facientibus. Item, *ὑποκείμενος καιρὸς*, subjectum tempus, i. de quo agitur. Τὸ *ὑποκείμενον*, q. d. subjectum argumentum. Exp. etiam objectum, quod quis sibi propositum habet, quò omnes cogitationes et consilia alicujus tendunt. Τὰ *ὑποκείμενα*, quæ in nostra sunt potestate, apud Plut. Et pignori opposita pignora, apud Dem. ¶ Item *ὑπόκειμαι*, propositus sum, ut, *ὑποκείμενος ἀνθρώπῳ*, apud Dem. (cum Gen. Soph.)

Decomp. Καθυπόκειμαι, subjaceo, subsisto.

Προϋπόκειμαι, q. d. prius subjaceo, vel prius subjectus sum. Item prius in naturam rerum editus sum, mihi tanquam ante subjacenti alia superimposita sunt. Philo de mundo, τὸ δεξόμενον ἀνάγκη προϋπόκεισθαι σώματι, locum necesse est prius editum esse in rerum naturam quàm corpus.

ΚΕΙΡΩ, F. κρῶ, Aor. 1. Ἔκηρα, Præt. κέκαρμαι, tondeo. Il. ψ'. Τοῦ τε κόμαι κάρηνον, ἰδὲ χρὼς ἔκηρα ἐκατόμβου. Sic sæpe κόμαι κόμην aut τρίχας. ¶ Item scindo, abscindo. Hiod. ά. δὶς δ' ἐλάτης κέκαρται. Item populor, vasto, diripio. Ut apud Platonem, οὐ δῆτα τὸν Ἑλλάδα Ἕλληνες ὄντες περικόψουσιν. Et, κτήματα κείρειν, apud Homerum, bona alicujus dilapidare, vel dissipare, absumere. ¶ Item, insatiabili quadam edacitate vorare, ἀνθίστασι ἐοῦσιν, ut exponit Eust. ab hac significatione deducens κέρα. (Ἔκειρε πελειάδα φῶτα. Cædebat eadem pecudum cornutarum. Soph. Aj. 55. Tr. 1213.)

Κείρομαι, tondeor. Cum accus. ut Iliad. ψ'. κείρασθαι κόμην, et, κείρεσθαι τε χαίτας. Odyss. ά. Et sine accus. ut apud Galen. τοῖς κειρομένοις περιβάτοις. Dicitur etiam, κείρεσθαι ἐν χρῷ, apud Plat. de discern. adulat. Interdum metaph. in quodam Epigram. ἐμπέσοις δυσλαῖς ἐνάγετε μὴ ἐκείρετο λίβας. Cic. interpr. Consilia nostris laus est attonsa Lacænis. Item scindor, abscindor. Item erador, stringor, demetor, sternor. Item laceror, lanior. Item exedor et corrodor : ex Luc. (Eurip. Phœniss. 237. Κερόμενος. Æsch. Pers. 937.)

Κάρσις, εως, ἡ, tonsura. Theophrast. de caus. plant. l. 4. c. 9. τὰ εἰς κάρσιν συναγόντα.

Καρτὶς, ῖδος, ἡ, tonsura : unde compos. ἀκαρτις, ος, ὁ καὶ ἡ, intonsus. Athen. l. 5.

Κουρὰ, tonsura. Plut. Herodian. Luc. (Æsch. Ch. 224.)

Κουρεὺς, tonsor. Plutarch. de garrul. Ἐνιοὺς ἐν κάλῳ ἐστὶ τὸν κουρέα γέρα.

Κουρεῖον, ου, τὸ, tonstrina, officina tonsoris. Aristoph. in Plut.

Κουρεύω, F. εύσω, tondeo, schol. Aristoph.

Κουρεύτης, tonsor. Et fœm. κουρεύτρια, tonstrix. Plut.

Κουρῶ, q. d. tonsuram appeto, tonsura mihi opus est. Exp. et tonsoris manum posco, apud Luc.

Κουρεὺς, tonsus, tonsum capillum habens. Luc. Laërt. in Diog.

Κουρὶς, instrumentum tonsorium. Poll.

Κουρῖξ, (adverb.) per comam, coma. Iliad. χ'. ἑρύσαντό μιν ὦκα κουρῖξ, coma apprehensum intrò trahebant.

Κούριμος, et κουρικὸς, tonsorius, ad tonsuram pertinens seu idoneus, ut, σίδηρος κούριμος, apud Eurip. in Oreste. (Æsch. Ch. 176.) Κουρικὸς, traditur etiam esse ras ligneum, teste Cyrillo in opuscula vocabulorum pro diverso accentu diversa significantium.

Κουρίζω, tondeo, attondeo. Item succido, deputo. Theophr. hist. plant. l 2. c. 2.

Κουρικὸς, tonsorius, ad tonsorem seu tonsores pertinens. Poll. l. 3.

Κουρῆτες, ἱερεῖς, et κουρῆτις ἱερὰ, quam tondentes puerorum capillos Dianæ sacrificabant. Hesych. et Suid.

Κουρεῶνα, τὰ, festa, quæ celebrari solebant propter tonsam comæ primitias. Gregor.

Κῖρις, ιος, ἡ, ciris, avis, quam aliqui accipitrem esse volunt, aliqui halcyonem, inquit Hesych. Sunt qui velint esse avem quæ scylla nominatur. Vocatur autem ciris à κείρω, unde Ovid. Metamorph. lib. 8.——*et à tonso est hoc nomen adepta capillo.* Apud Oppian. Halieut. l. 1. legitur κεῖρις pro κῆρις.

Κιρμὸς, οῦ, ὁ, truncus, Athen. lib. 5.

Κιρμάζω, trunco, puto. Item circumligo. Hesych.

Κατακιρμάζω, deputo, amputo, detrunco. Hesych.

Κίρρα, τὰ, numulus minutus, frustum seu segmentum monetæ minutalem, minutim æris. Athen. lib. 13.—— *ἕξεστι σοι Μικρῷ κίρρασθαι κίρματος τὸν ἵππον.* Demosth. in Mid. Ἐκπεσὼν ὑμᾶς, δίκαιος κίρματα. Apud Joan. Evang. τὸ κίρμα τῶν κολλυβιστῶν.

Κιρμάτιον, ου, τὸ, (diminut.) numulus minutus, Apoll. l. 2. Epigr.

Κιρματίζω, in minutos numulos comminuo, ad eadendos numulos aliquid in minutias redigo. Lucill. l. 2. Epigr. Item generaliter, in minuta scindo, comminuo. Aristot.

Κιρματιστὴς, οῦ, ὁ, qui minutias æris cudit, vel qui minutiis æris aurum vel argentum permutat, nummularius. Joan. c. 2.

Κίρκη, vel (Attice) κίρκα, ης, ἡ, erinis. Æschyl. Ἀπαὶ δὲ κίρκαι τεῦ' ἐκαντύλλων τόκοι. Poll. καὶ κίρκας τινὲς ἐκάλεσαν τὰ τὸ σίρκεσθαι. ¶ Κίρκαι, plerumque dicuntur tem-

pere, seu ossa duo cranii, utrinque singula ad aures sita. Iliad. Υ. et τ', et apud Oppian. lib. 3. de venat. Raf. Ephes. et Poll.

Κόμη exponitur etiam maxilla. Theocr. Idyll. 14. αὐξ ἐπὶ κόμης ἄλατα. Demosth. in Mid. Ταυρίαν ἐνάπαξι χαμαιρῶντα ἐπὶ κόμης. ¶ Accipitur et pro ipso capite. Luc. (de Jove Minervam parturiente) ἤγαγε ἔχων ἐγκέφαλον κόμης. Eustath. etiam in Ælio Dionysio tradit, Atticos κόμην et κάρη vocare totum caput cum cervice. ¶ Hesych. κάρηνα etiam dicit ἐναλίξας στρεμμαχίνας συνφάνας στέγων, vel πλέγμασας. ☞ A κείρω derivari Etymolog. et Eustath. testantur.

Κερτές, tonsor. Hesych.

Κερτέω, ῶ, tondeo, rado, idem quod κείρω, teste Hesych.

Κερτητής, et κερτητικός, tonsor. Athen. lib. 12. Poll. l. 2.

Κερτητήριον, tonstrina, tonsoris officina. apud Athen. loco citato.

Composita: ac primùm ex κείρω.

Ἀκαρῆς, ἐος, ὁ καὶ ἡ, q. d. insecabilis, qui scindi non potest: ut, ἀκαρὴς χρόνος, apud Demosth. et, ἐν ἀκαρεῖ χρόνου, momento temporis, apud Aristoph. pro quo apud Luc. in Tim. dicitur, ἐν ἀκαρεῖ τοῦ χρόνου, et ἐν ἀκαρεῖ, absolutè. Dicitur et ἀκαρῆ, subaudiendo χρόνον. Aristoph. † Nub. 496.† Interdum ἀκαρῆ adverbialiter ponitur: ut apud Aristoph. in Vesp. οὐκ ἔτι χρήσομαί σοι' οὐδ' ἀκαρῆ, ne minimum quidem. Τὸ ἀκαρές, teste Poll. dicitur exiguum, quod ob exiguitatem non possumus κεῖραι: metaph. sumpta à crinibus ita exiguis, et quasi curtis, ut tonderi nequeant. ¶ Item ἀκαρὲς, minimum interjectum habens spatium, ut, κατέδυσαν ἀκαρὲς τοῦ Νοῦ, parum abfuit quin mota deciderent.

Ἀκαρῶς, puncto temporis, interjecto temporis momento. Pro eodem dicitur et ἀκαρέως, et ἀκαρεί. Suid. et Hesych.

Ἀκαρεῖος, ω, ὁ, minimus, pusillus, vel pusillulus. Lucian. de sect. Item brevis, momentaneus, ut, φλοὸς ἀκαρεῖος, apud Dem. ¶ Vide et in comp. ex κάρηνα.

Ἀκαρίδες, ων, ὁ, idem quod ἀκαρεῖος. Suid. exp. βραχύτατος.

Ἄκαρι, animalculum omnium minutissimum, solens innasci cœno et casco inveterato, et cuti humanæ. Aristotel. hist. anim. lib. 5. cap. 32.

Ἀμφικείρω, circumtondeo. in Epigr.

Ἀμφίκαρος, circumquaque tonsus seu rasus. Suid. exp. quam utrinque viri complectuntur, seu cinguut.

Ἀναπείρω, tondeo. Item abscindo. Hesych. Item dissecco, lacero. Theodoret. lib. 3. hist. Ecclesiast.

Ἀπεπείρω, tondeo, detondeo, ut, ἀπεπείρατο τὰ στρέμματα. † Aristoph. Nub. 834.† (Æsch. Pers. 924.) Et in Aor. med. apud Herodian. ἀπεπειράμην τὴ γένυι. Item tondendo lacero et dilanio. Luc. Item decortio, privo, spolio. Greg. Basil.

Ἀπείραγμα, τὸ, quod tondendo resecatur.

Ἀπείρακτις, tonsura.

Διαπείρω, tondeo. Metaph. apud Aristoph. in Vesp. pro aufero. Item intersecco. Iliad. Σ'.

Ἐπικείρω, attondeo. Et præcido, metaph. Iliad. Δ.

Κατακείρω, detondeo. Et metaph. pro, absumo. Od. Υ. et χ'.

Περικείρω, circumtondeo. Philostr. ep. 25.

Περικείρομαι, circumtondeor, apud Luc. in Tim.

Περίκαρες, circumtonsus. Poll. Hesych. ἐφήβους sunt qui in bello circumclusi et capti fuêre.

Τετρακείρω, corrodo, exedo, lanio. Plut.

Comp. ex παρὰ, sine præpos.

Ἄπαρος, intonsus, q. d. tonsura carens. [Suid. Lex. l. 69. ubi laudatur Aristophanes in Vesp. 471. &c.]

Πρασίπαρος, falx qua porrum detondent. in Epigr.

Πρασοπαρὶς, animalculum viride, quod lactucas in hortis et inprimis porros depascitur atque detondet. Theophr. hist. pl. lib. 7. cap. 5. Aristot. hist. an. lib. 5. cap. 19.

Πρωτόπαρος, tum primùm tonsus, vel qui primùm tondetur.

Πρωτοπαρία, prima tonsio. Tobit. cap. 1.

Σιτόπαρος, (παρὰ τὸ κείρω τὸν σῖτον) homo inutilis, qui frustrà alitur, fruges consumere natus. Athen. l. 6. ex Alex. et Menand.

Τραγοπαρὶς, ad tragicam tonsuram pertinens, seu idoneus ad tondendum tragico more. Lucian. in Piso.

Τρίπαρος, ter tonsus.

Composita ex πείρω.

Ἀσπρεία, ἡ, non habere monetam minutiorem. Poll. ex Aristoph.

Ἀσπρισματίζω, in æris minutulos numos redigo. Item dimitto facultates, ex Epigr. [lib. 3. Poll. Πάντα φερούσης βίου, συσπάλιστα τοῖς δανείσασιν. Ἤδατο δ' εἰς δίδυο ἰς ἀσπρισμάτιον. Brod. omnia bona decoxit. Vinc. ἀσπρισματίζειν significat, et pecuniam et substantiam totam absumere.]

Κατασπρισματίζω, in minutos numulos redigo, minutis numis commuto. Aristoph. Item generaliter, in minutas partes comminuo seu dissecco. Plut. Basil.

Composita ex κάρη.

Ἀπαρηόδω, q. d. semper tondere, ἀεὶ περκᾶσθαι. Ab Hesychio exp. tondere caput.

Ἀπαίρωτος, semper tonsi, seu qui semper aut crebrò tonderi solent. Ab Hesych. exp. ἀκαρεῖς.

Ἀπαιρωσία, ᾶς, detonsio. Hesych.

Δίκαρις, ος, ὁ καὶ ἡ, bicaps. Eust. ex Lex. rhet.

Διαχαίκαρος, qui coma sunt obliqua seu tortuosa. Hesych.

Ἐπίκαρος, qui supra tempora seu supra maxillas est.

Κατάκαρις, ut, κατάκαρις οἰκία, domus altera parte præcior angustiorque, ut exponitur apud Aristot. lib. 1. œcon.

Ψιλόκαρος, ος, ὁ, qui glabro et depili capite est, seu cujus tempora glabra sunt; aut nudus crinibus. Herodian. lib. 4.

ΚΕΛΑΔΟΣ, ου, ὁ, strepitus, tumultus. † prop. venaticus, ut Schol. ad Hes. Th. 926.† Item clamor. Il. ἑ. Ἠ δ' ἀμφ' αὐτῇ δῆλος ἐκέκλετο καὶ ἐβόησε. Eurip. in Hec. ἐκὼ δ' ἐκέκλομεν ἐμοὶ κέλαδος. (Æsch. Pers. 607.) ¶ Item sonus musicus, inquit Hesych. ex lib. Epigr. κέλαδος μουσικός. ☞ A κέλομαι derivari, annotat Steph.

Κελαδεινός, ὴ, ὸν, obstreperus. Item tumultuosus, ut Diana κελαδεινὴ dicitur, propter tumultus seu strepitus venatorios; aut propter turbulentum et quasi tumultuosum aëris statum, qui lunæ mutationem comitatur. Eust.

Κελαδητός, idem quod κελαδεινός. Pind.

Κελαδίω, ῶ, strepo, tumultuor. Il. Σ'. ἐκ δὲ τριῶν κελάδησεν. Item sono. ut de musicis sonis, apud Luc. σύριγξ κελαδεῖ. Et de avibus inconantibus. ut gallinaceus dicitur κελαδεῖν ἀκαμπῆ αὐχένα λιγύς, apud Theocr. idyll. 18. Quidam de fluviis proprie dici putant: unde κελάδων ποταμός, per metaplasmum conjugationis; reponam. apud Hom. pro κελαδεῖν. † Sic Aristoph. Nub. 283. κέκευθε κελάδοντα, pro κελαδοῦντα.† (Eurip. Phœniss. 1062. Aristoph. R. 386. 1575. Æsch. Ch. 608.)

Κελάδημα, τὸ, tumultuatio. Item strepitus, clamor. Aristoph. † Nub. 282.† (Eurip Phœniss. 204.)

Κελαδήτις, cantatrix. Pind.

Composita.

Δυσκέλαδος, ος, ὁ καὶ ἡ, malè sonans, seu gravitèr sonans, q. d. gravisonus. Agath. l. 2. epigr. Apud Hesiod. in Erg. 2. ξεῖνε δυσκέλαδε, exp. malè sonans, i. maledicus. (Æschyl. S. c. Th. 375. Eurip. Med. 402.)

Ἐγκέλαδος, q. d. cui inest κέλαδος. Apud Schol. Aristoph. ἐγκέλαδα ζῶα sunt animalcula quædam ex insectorum genere, sic appellata, quòd ἐν αὐτοῖς τὸν κέλαδον ἔχωσι.

Εὐκέλαδος, benè sonans, sonorus. Aristoph. † Nub. 311.† [Eurip. Bacch. 160. Δευτὲ ἴτον εὐκέλαδον Ἰαπὶς ἰαχὰ Παλγματα θέτιμαι, &c.]

Καλλικέλαδος, pulchrum sonum edens seu elegantem. cui oppon. δυσκέλαδος.

Πολυκέλαδος, multum sonans, multum strepens. Lucian.

ΚΕΛΑΡΥΖΩ, F. ύσω, murmuro, strepito: vel cum murmure et strepitu fluo. Od. ι. στόμαχος Ϝ ἰξύνετον ἔλκων Ποσσὶ, τὸ πολλὰ ἀνὰ κρατὸς κελάρυζε. Et Il. φ'. (de aqua per canales deducta.) Τὸ δέ τ' ἄλσα καταπλύνεσκε κελαρύζων. Sic apud Theocr. idyll. 7. τὸ Ϝ ἐγγύθεν ἐρρὲ ῥέοις Νύμφαν ἐξ ἄντρου καταπλύμενον κελάρυζεν. Hesych. etiam κελαρίσσεται, exp. μετὰ φωνῆς ἠχήσει.

Κελάρυξις, εως, ἡ, ejusmodi murmur et strepitatio, seu fluxus cum murmure et strepitu.

Κελάρυξα κερών, crocitans cornix, quam alioqui λαλάρυζα, transpositis primoribus syllabis. vide sua serie.

Κελάρυσμα, murmur, strepitus aquæ fluentis. Oppian.

Ἐγκελαρύζω, (comp.) leniter murmuro, cum lenî murmure fluo, Hippocr. Epist. ad Damag.

ΚΕΛΕΟΣ, ατος quædam perniciosissima. A quo κέλλω, τὸ ταχέως βαδίζειν. Suid et Etymol. Vide et Aristot. hist. anim. lib. 9. cap. 10. ¶ Item κελεὸς à quibusdam vocatur ὁ ἱστιοπόνος, per asteismum et antiphrasin. Etymol.

Καλίωνες, propriè sunt ἱστιοπόνοι. Harpocr. ex Aristoph. Per catachresin autem sic vocantur τὰ κατακεκαυμένα ξύλα, quæ et στυπεῖα. Etymol. Utitur et Antiphon ἐν τῇ περὶ Δημοσθένους χορηγίᾳ δικαιολογίᾳ. Apud Poll. scribitur etiam κέλονες.

ΚΕΛΕΥΘΟΣ, ου, ὁ, via: sive terrestris, sive marina, sive aëria. Odyss. Ϝ. Ὅς κέν τοι πόντου ἰθὺν καὶ μέτρα κελεύθου. Iliad. Δ. et Od. β. Ἡ Ϝ ἴδμεν, κατὰ κύμα διανηχόμενοι κελεύθου. Odyss. γ'. Θεὸν Ϝ ἀνώγει κατὰ κόσμον κελεύθους. Iliad. γ'. Βεῖν Ϝ ἀνώγειν κελεύθους. Sophocles in Ajace, τὸν ἀφ' ἑλίου βολὰς κελεύθου, viam à Solis ortu. Et, μακρὰ κελεύθου, apud Apollon. Per metaplasmum autem plurali numero dicitur κέλευθα pro κέλευθος, sicut στεφάνη pro στέφανος, et ζυγὰ pro ζυγός. Ut Odyss. γ'. πάσσε δὲ πλεῖ' ἐγκὰ κέλευθα; Iliad. ξ'. λιγέα ἀνέμων λαιψηρὰ κέλευθα. (Æsch. Pers. 567. 609. Expeditio. Ag. 130. 918. Ch. 709. Soph. Œdip. Tyr. 821. 1412.) ☞ Derivant grammatici à κέλλω, τὸ τρέχω, seu βαδίζω; nonnulli ab ἐλεύθω deducere malunt, pleonasmo literæ κ.

Κελευθίτης, Dea quæ in viis statuuntur, seu viarum monstratrices: aut viatorum custodes. Hesych.

Κελευθίω, viam carpo, ὁδεύω. Hesych.

Κελευθόω, iter facere cupio.

Κελευθώτης, ου, ὁ, viator, in Epigram.

Composita.

Ἀγχικέλευθος, ου, ὁ καὶ ἡ, qui prope viam est. Nonn.

Ἀκέλευθος, invius.

Ἀκελευθία, sub. σήματα, signa quæ locis parum pervils præfiguntur. Hesych.

Ἀμφικέλευθος, qui circa seu propter viam est, aut utrinque viam habens: ut, ἀμφικέλευθος νάφος, in Epigr. [Brodæus explicat ἀμφικέλευθον, in media via, aut trivio positum. et Vincentius, ambivium, id est in bivio positum.]

Ἀντικέλευθος, obvius, adversus, ex Nonno.

Αὐτοκέλευθος, qui per se iter facit, in Epigram.

Δισκελεύθεα κάντρα, calearia, quæ velut persequentur viam i. urgent. in Epigr.

Ἐκκέλευθος, devius. Lycoph.

Εὐκέλευθος, qui recta via incedit, recta ambulans.

Ἱππικέλευθος, equo iter faciens, equester: vel qui multam itineris confecit. Iliad. ω'.

Ἀμφικελεύθης, celeriter viam confoiens, cujus vis est celer; velox. Hesiod. in Theog. Pro eodem legitur et ἀμφικέλευθος, qui citato rapidoque motu viam carpit. † Hes. Th. 379. de vento.†

Ὀπισθοκέλευθος, qui post sequitur, associator. Nonn.

Ὀψικέλευθος, serò viam carpens, qui serò iter fecit, seu serò venit. Nonn.

Προκέλευθος, prævius, qui præit, præcursor, apud eundem.

Ῥηξικέλευθος, viam perrumpens. Epithetum Apollinis. in Epigr.

Ὑψικέλευθος, per alta loca gradiens. in Epigram.

ΚΕΛΗΣ, ητος, ὁ, mil. ἵππος, celes, equus desultorius: ad differentiam equi quadrigarii. Od. ι. κέλητες Ὀδυσῆος Ἄμφ' ἐπὶ δηρὸν ἔβαν κέλεσ' ἐς ἵππον ἑλείσθαι. Lacrt. ἵππον κέλητα nominat. Interdum omittitur ἵππος: ut apud Plut. τὸν κέλητα τὰ Ἡραῖα νικῶντα. ¶ Κέλητες dicuntur etiam desultores equites, qui in certaminibus equo duntaxat uno utuntur. in Pandect. ¶ Item κέλης, navigium quoddam parvum et angustum, quod uno tantùm remo agitatur, Thucyd. l. 4. Xen. Hell. 1. ¶ Apud comicos sic vocatur pudendum muliebre, teste Rust. ☞ A κέλλω derivari, significante βαδίζω, seu τρέχω, vel à κελέω, i. κέλω, testatur idem Rust. (Palæph. p. 9.)

Κελητίον, ου, τὸ, parva celox. Thuc. l. 4. Synes. ep. 4.

Κελητίζω, celete equo vehor, equum desultorium ago. Iliad. ὁ. et Aristoph. in Vesp.

Κελητικὸς, idem. Hesych.

Composita.

Ἐξκέλης, equus ephippio non instratus. Item celox, seu navis piratica. Suid.

Ἐπακτοκέλης, navigium prædatorium: sic dictum quòd sit inter ἐπακτὸν et κέλητα medium, teste Eustath. Utitur et Aristot. in lib. περὶ ἵππων. cap. 2.

Παρακελητίζω, celete equo alicui à latere equito. [Aristoph. Pac. 900. Νῦνα δὲ κέλης κέλητα παρακελεύεται, &c.]

ΚΕΛΛΩ, F. σω, appello, seu appellor, pervenio in portum. Od. ι. Κελλόμεθ' ἐς νησὶ κατειλήμεναι ἰσχία, navibus quæ appulsæ erant. Apollon. ἐκέλλε κέλευθα Ἀνδρῶν ἡρώων δηΐων στείλαι. Metaph. apud Eurip. Hec. πᾷ δῆτα, πᾷ στῶ, πᾷ κέλσω; quò appellam, seu quò me convertam? (Æsch. Pr. 184. Ag. 705. Eum. 10. Soph. Tr. 817. Suppl. 335.) ¶ Item moveo, ut, expunitur ab Eustath. ¶ Item celeriter curro. ☞ Etymolog. à κέλης dedu tum esse scribit.

Ἐπικέλλω, insisto, incumbo, appello, applico, (significatione transitiva.) Thucyd. lib. 4. τὸν ἑαυτοῦ κυβερνήτην ἀναγκάσας ἐπικέλλαι τὴν ναῦν. Et apud Herodot. ἐπέκελλον τὰς νῆας.

Composita: ac primùm ex κέλλω.

Ἀπόκελλω, ligo. Suprà positum sua serie huc transfer.

Ἐγκέλλω, insisto, incumbo. Hippocr. de fract.

Ἐπικέλλω, idem quod κέλλω. Od. ν'. Νηυσὶν ἐπικέλσαι, ad continentem appulit. Apoll. Arg. 2. ἐπικέλσαντι πόρῳ.

Μάκελλα, ἡ, ligo. (παρὰ τὸ μακέλλω κέλλω, i. κατῶ, seu τέμνω.) Iliad. φ'. χερσὶ μάκελλαν ἔχων. Utitur et Aristoph. Pro eodem dicitur et, μάκελα, apud Hesiod. in Erg. —— ἐπὶ δὲ τριτάτῃ δεκάτῃ δρυὸς ἔχων μάκελαν. Sic apud Moschum Idyll. 2. πάμπαν μακέλαν, quatiebat ligonem. ¶ Hesychio μάκελλαι et μάκελα sunt φυράματα et ἐμπλάσματα. (Μάκελλα, σανίδι. Æsch. Ag. 535. Μάκελα. Theoc. ε'. 32.)

Νωχελὴς, ἐος, ὁ καὶ ἡ, tardus, segnis: ἀ νο privativo, et

αἴλλω, quod est ταχέως τρέχω. Item invalidus. Ammon. [Eurip. Orest. 796. Περιβαλὼν πλευραῖς ἱμᾶσιν πλευρὰ ταχυλῇ σέθεν. Schol. τὰ ὑπὸ τῆς νόσου ἀσθενῆ, καὶ διαπίπτοντα, &c.] ¶ Item inutilis, placidus, seu tranquillus. Suid.

Ταχίλλω, sive ταχηλίω, ας, ὁ, tarditas, segnities. Hesych. v. ἰμαντίῳ ἔραλντῆσί τε ταχηλίῃ τε. Exponitur etiam, infirmitas. Hesych.

Ταχηλίζω, tardo, moror. Hesych.

Composita ex ἑαίλλω.

Ἀπαιλλάω, deflecto et declino à via quæ ad portum tendit; declino à recta via. Suid.

Ἐξαιλλάω, delabor, impingo, incurro. Isocr. in Areop. εἰς τραχύτερα πράγματα τῶν νῦν γιγνομένων ἐξαιλλόμενον. Herodian. l. 5. εἰς τοῦτο ἐξάιλλε παραπόα; eò devenit vecordiæ. Exponitur interdum, erumpo, effundo me, effundor. Plut. de lib. inst. εἰς κίσσας καὶ κάμπας ἐξαιλλόμενοι. ¶ Item transitivè, averto alium à porta. Et metaph. averto alium à recta via, ut, βρόχος τοὺς ἀπὸ χαλίνου ἐξάιλλε κίνδυ, blanditiis labiorum eum pertraxit, seu alio avertit. (Æsch. Ag. 675.)

(Ἐξαιλλάομαι. Æsch. Suppl. 447.)

Ἐπαιλλάω, impingo, illido, contrà impello, et quam navem scopulis impingimus. Thuc. lib. 4 et 8. Act. Apost. c. 27. περιπεσόντες εἰς τόπον διθάλασσον, ἐπέκειλαν τὴν ναῦν, illiserunt navem.

Συναπαιλλάω, (decomp.) simul ad litus appello. Plut.

Προσαίλλω, appello, applico. Oppian. Idem quod ἐαίλλω, ut, προσέαιλεν ὁ ναῦς τῷ αἰγιαλῷ. Item cum dativo, impingo, apud Lex.

ΚΕΛΩ, seu potius αἴλομαι, jubeo, hortor. Hesiod. v. αἴλομαι γὰρ ἔγωγε Ἄστυδε τὸν ἵππον. Odyss. γ'. Ἀλλ' ἐς μὲν Μενέλαον ἐγὼ κέλομαι καὶ ἄνακτα Λακεδαῖ. Il. ά. Οὐκ ἂν ἔγωγέ σ' ἐκατηβόλον κελόμην Νῶϊ διὰ' Ἀργείην ἰδέαι. Futurum κελέσσομαι, (tanquam à κελέομαι.) Od. ά. ἃ δέ σ' ἐκκελέσσεται κῆλωτὸν ἐνὶ δῶμα. (Æsch. Ag. 1128.)

Κελεμοσύνη, jussum, mandatum. Hesych.

Κέλλομαι, idem quod κέλομαι, hortor: ex eoque factum per epenthesin τοῦ ν. Iliad. Ψ. Τρῶσιν δὲ κέλλετ' ἄνασσε. Sic Il. ν'. Κελλόμενοι καθ' ὅμιλον, hortantes suos per turbam. Item invoco. Apoll. Arg. 2. κελλόμενος μαντῆσι Ἀπόλλωνα. (Sophocl. Œdip. Tyran. 163. Æschyl. Suppl. 599.)

Κελεύω, f. εύσω, jubeo, impero. Il. τ'. Ἐκ δ' αὐτὸ τῷ' ἵππον ἐπιτέλλομαι ἠδὲ κελεύω. Xenoph. κέλευον ἐλθεῖν ἐς ἐμέ. † Cum dat. et inf. simul. Pæd. l. 3. 8.† ¶ Item hortor, invito ad aliquid agendum: ut Il. Β'. καὶ φάσγανα σὺν τοισὶ πολεμιζέμεν κελεύω. Interdum sine infinit. Il. ά. τί μοι ταῦτα καὶ οἷα ἰδυίῃσι κελεύεις; Nonnunquam cum dativo, ut Iliad. Ψ'. μᾶλλα δὲ σωτῆρσι κέλευον. Sic et Iliad. α'. et ά. itidemque in prosa passim. ¶ Item peto, postulo. Thucyd. lib. 3. κελεύοντες σφίσι διαθεῖν ναυβάμοι. Sic apud Xenoph. Hellen. 6. Exponitur etiam, permitto: ut apud Thucyd. lib. 3. ἐς δ' ἐκέλευον, ἔλεγον τοῖς, quum illi permisissent. ¶ Item conseo: ut apud Demosth. καὶ πολίτας τοὺς στρατευομένους εἶναι κελεύω. ¶ Peculiari significatione de nautis dicitur, clamore suo remigum, ut hoc vel illo modo remigent, hortantibus. Athen. lib. 12. Καλλικράτης ὁ τριηρεῖς ἐκέλευεν. [Eurip. Med. 943.]

Κελεύομαι, jubeor, mihi imperatur. Xenoph. κελεύομαι ὑπὸ τοῦ θεοῦ. Interdum absolutè: ut apud Thuc. l. 1. οὐδὲν κελευόμενοι ποιήσειν, nihil se facturos imperio coactos. Et, τὸ κελεύσμενον, seu τὰ κελεύσμενα, res quæ imperantur, imperata. Xen. Pæd. 4. Plat. Pol. 1.

Κέλευσμα, τό, jussum, mandatum. Et, θεοῦ κέλευσμα. Eurip. Item hortamentum, quod hortandi causa dicitur, et quidem specialiter quod remigibus datur. Dicitur et de hortamento aurigæ. Plat. in Phædro, κελεύσματι μόνον καὶ λόγῳ ἡνιοχεῖται. Exponitur et clamor, vel clamor hortatorius, apud Euripidem in Hecuba. (Æschyl. Pers. 397. pl. Ch. 749. Exm. 235.)

Κελευσμοσύνη, ἡ, jussum, mandatum. Herodot. [lib. 1. ἐν τούτου δὲ κελευσμοσύνας Λύδοι τὸν πόνον ἔλυτον τῆς ξύλης μετέβαλον.]

Κελευσμός, idem cum κέλευσμα. Eurip. [Bacch. 1086. ἐς δ' ἐγνώσθην ἔκφρονες κελευσμὸν βακχίου Καδμεῖαν πόλιν, &c. Ion. 1346. τί δ' ἐν κελευσμῷ, ἢ πόθεν σώζῃς τέκνα;]

Κέλευσις, εως, ἡ, jussus, actio ipsa jubendi.

Κελευστής, οῦ, ὁ, jussor, seu qui jubet, hortator. Et peculiariter, qui celeusma canit. Thuc. l. 2. Xen. Hell. l. 5. Plut. in Pol. pueric. χρῶνται δὲ ναύταις καὶ τριηρίταις, καὶ κελευσταῖς.

Κελευστής, jussus, qui aliquid facere jussus est. Lucian.

Κελευστικός, hortatorius, hortamenti vim habens. Et, τὸ κελευστικὸν, substantivè, apud Synes.

Κελευτάω, ῶ, (poeticum) pro κελευστάω, cum metri causa ε amisit. Iliad. ν'. Ὣς ἄρα κελευτάων γαλόων ἄρσεν Ἀχαιούς.

Κέλης, vox: παρὰ τὸ κέλω vel καλῶ. Etymol. Item filius, nepos. Hesych. Apud eundem exp. etiam, exsectus, spado.

Κελαρύω, vociferor, clamo. Hesych.

Compositum: ac primitivum ex κέλλω.

Ἀκέλευστος, ου, ὁ καὶ ἡ, injussus. Soph. in Ajace (v. 1304.)

---

et in Epigr. [Æschyl. Agam. 739. μελαμφόρων ἄνασσα δαΐν' ἀκέλευστος ἐτύχθη. 987. μαστιγοκλὴς δ' ἀκέλευστος ἁμαξιτὸν ἀτὰ. Eurip. Ion. 1359. Ἃ κἄτος ἀκέλευστόν μ' ἐβουλεύθη λαβεῖν. Me injussum. Electr. 71.]

Ἀντικέλλω, contrà jubeo, contraria jubeo, vel vicissim jubeo. [Thucyd. Hist. lib. 1. §. 128. Ἀντικέλλουσι δὲ καὶ οἱ Ἀθηναῖοι τοῖς Λακεδαιμονίοις τὸ ἀπὸ Ταινάρου ἄγος ἐλαύνειν. §. 139.]

Ἀντικελεύομαι, vicissim jubeor aliquid facere.

Αὐτοκέλευστος, (q. d. à se ipso jussus) injussus, i. qui non jussa alius, sed sua sponte et quasi suo ipsius hortatu aliquid facit. Arrianus, πάντες τε ἀβρίως εἰς τὰ παραγγέλματα, ἀλλ' αὐτοκέλευστοι ἁμιλλῶ.

Διακελεύομαι, hortor, adhortor, cohortor. † Isocr. Xen. Pæd. 1. 4. 13.† Isocr. in paragr. ταυτὸν ἐμοὶ διακελεύομαι, μηχανώμενος ὅπως φέρσει τὸν ζῆρον. Plutarch. in Public. διακελεύομαι σὺν ἀρῇ. Exponitur, et præcipio, præcepta do, apud Isocr. in Evag. ἐν στελλάσι σε διακελεύομαι περὶ τῶν αὐτῶν. Apud Plut. exp. etiam, jubeo.

[Διακέλευσμα. Plut. de leg. lib. 7. τὸ δ' ἐμέτοις διακέλευσμα ἐς τοὺς αὐτοὺς εἶναι ἀπαγορεύεται, &c.]

Διακελευσμός, adhortatio. Thucyd. lib. 7. πολλῇ προσοχῇ καὶ διακελευσμῷ χρώμενοι.

Ἐγκελεύω, hortor, incito. Xen. in lib. de venat. (Æsch. Pr. 72.)

Ἐγκελεύομαι, idem: unde particip. ἐγκελευσαμένῳ, apud Plut.

Ἔγκέλευσις, incitatio, hortatio. Strabo.

Ἐγκελευστικός, hortandi vel incitandi vim vel stimulum habens. Max. Tyr.

Decomp. Παρεγκελεύομαι, hortor obiter. Plut. in Pupplib.

Προσεγκελεύομαι, insuper adhortor, preterea suadeo. Plut.

Ἐπικελεύω, hortor. Xen. ἐπεκέλευσε τοὺς κώπας καὶ ἐπεκελεύσατο. † vid. Xen. Pæd. l. 3. p. 82. d.†

Ἐπικελεύομαι, idem. Plut. in Ant.

Κατακελεύω, hortor: et peculiariter, hortor ut manta, seu nautico hortamento utor. Eust. ex Aristoph. Apud eundem Aristoph. κατακελεύειν, exp. etiam silentium indicere. (R. 209.)

Κατακελευσμός, pars tertia τοῦ Πυθικοῦ νόμου τοῦ αἰδοντικοῦ, in qua Apollo provocat draconem. Poll. lib. 4. cap. 10. Videtur falsæ adhortatio illa, qua Apollo ad feriendum serpentem à Delphis incitabatur.

Παρακελεύω, hortor, adhortor, ex Plut. et Schol. Thucyd.

Παρακελεύομαι, idem. † Xen. Pæd. l. 3. p. 85. a.† Thucyd. lib. 2. ταῦτα μὲν τοῖς Πελοποννησίοις ἐ ἄρχοντες παρεκελεύοντο, hac adhortatione apud milites usi sunt. Plut. in apol. ἐμοὶ παρακελεύομαι οἱ παῖσμαι. Et, παρακελεύεται ἑαυτῷ τινὶ τι, qui in animum inducit aliquid facere, se ipsum velati adhortando. Lys. ἄξιον ἐμοὶ παρακελεύσασθαι ἐμοὶ αὐτῷ, παρὰ ταυτὶ λόγον λαβεῖν. Item suadeo. Plat. ep. 7. ἃ νῦν σοὶ λέγω οὕτω παρακελεύεται. (Æsch. S. c. Th. 737.)

Παρακέλευσμα, τό, adhortamentum, quod adhortandi gratia dicitur. Plut. in epist. [Eurip. Suppl. 1155. Λέγων δὲ παρακέλευσμα, σὺν, Ἄϊε, φερίμενον εἴκετε. Iph. in Taur. 320. Οὐ δὲ τὸ λευκὸν παρακέλευσμα' ἐπώσατο. Helen. 1618.]

Παρακελευσμός, adhortatio. Thucyd. [lib. 4. παρακελευσμοῦ. Schol. παρακέλευσιν. Dion. Cass. Hist. Xenoph. Cyr. Paed. lib. 3. Ἦν δὲ μεγάλη τὰ στρατήγια τοῦ Κύρου προθυμίας, —— θάρσους, παρακελευσμοῦ, συμφρονήσεως, &c.]

Παρακέλευσις, idem quod παρακελευσμός. Thucyd. l. 4. οἷα ἂν ἐμοὶς θλαχὼν ἅμα τῇ παρακελεύσει ἐπιτιμῶν. Specialiter de adhortatione bellica dicitur apud Isocr. in Evag.

Παρακελευστής, personam, qui est advocatus ab aliquo, qui eum hortatus fuerit. Thucyd. l. 6.

Παρακελευστικός, adhortatorius, adhortandi vim habens. unde παρακελευστικὸν ἐπιφώνημα, et παρακελευστικὸν κέλευσμα, classicum. Poll. [Plut. Esthyd. ἐς παρακελευστικὴν ὁ λόγος ὃν ἐστ' ἀρετήν.]

Ἀντιπαρακελεύομαι, (decomp.) vicissim hortor seu adhortor. Xenoph. Pæd. 3. † p. 82. e. cum dat. pers.† et Thuc. Exponitur etiam, contrà hortor, seu suadeo, vel contraria suadeo.

Προπαρακελευσματικός, pes metricus quatuor syllabis brevibus constans. Ut, προπαρακελευσματικὰ μέτρα, carmina id pedis genus habentia: forsan quòd vel κελεύσματι primum solerent.

[Συγκελεύω. Eurip. Iph. in Aul. 892. Οἷα δῆτ', ὦ ξυγκελεύσαι σταλὰς ἄγαν θαυτομόνα;]

Ὑποκελεύομαι, (q. d. subhortor.) tacitè hortor.

Composita ex κέλλομαι.

Ἀνακέλλομαι, invoco. Hom. hymno in Pana.

(Ἐπικέλλομαι. Æsch. Suppl. 41.)

Ὁμοκλή, ἡ, (duci τοῦ ἐμοῦ κέλλεσθαι, teste Eust.) hortamentum, quod fit cum vociferatione. Item increpatio et comminatio. Iliad. ά. ἀλλ' ἤτοι πατρὸς ἐπιπλήσσοντος ὁμοκλῇ. Iliad. ζ'. πρατερὸς γὰρ ἔχε δέμας ἀνδρὸς ὁμοκλῇ.

Ὁμοκλάω, ῶ, vel ὁμοκλέω, ῶ, hortor vociferando, minaciter clamo, increpito, ut in conserenda pugna. Il. ά. Καὶ τότε δὴ Δαναοῖσιν ὁμοκλήσας ἔπος ηὔδα. Dicitur et de vociferatione quæ fit ad incitandos equos ad cursum et Il. Ψ'. Πάντας δ' ἐμάων, ἐμέλησέ τ' ἐκέλευσέ τε. † Soph. El. 714.†

Ὁμοκλητής, ῆρος, ὁ, increpitator, objurgator. Item qui magno clamore minatur. Il. μ'. et Il. Ψ'.

ΚΕΝΤΑΛΑ, in Epigram. esse dicitur instrumentum ad naves fabricandas.

ΚΕΝΟΣ, ή, όν, vacuus, inanis. Xenoph. Hellen. 1. Thucyd. l. 8. κενὴ ναῦς. Et cum genit. apud Xen. Hellen. 7. κενὰ πάντων ἀνέβλυζε. † et Pæd. l. 4. p. 104. e.† Sic, κενὸν, apud Sophocl. † El. 405.† Metaphoricè quoque capitur, et inanis apud Latinos: ac tunc aliquando exponi potest, vanus. Isocr. de pace, ἐλπίδων κενῶν ἔστι μαντεῖον. Plutarch. ad Colot. κενὰς ἀρετὰς καὶ ματαίας. Apud Aristot. κενὸν γραμμεῖον, dicitur tabella in qua nihil scriptum est. Κενὸς σφυγμὸς, pulsus vacuus, Galen. l. 4. de pulsuum dignotione. (Æsch. Pers. 484. κενοῦσι λιμένες. 733.)

Κένωσις, εως, ἡ, inanitas, vanitas. Pro quo dicitur etiam τὸ κενὸν, substantivè, ut et Lat. inane, vacuum.

Κενόω, ῶ, exinanio, vacuo, seu evacuo. (Æsch. Pers. 720. Suppl. 668. Eurip. Med. 960. Soph. Œdip. Tyr. 29.)

Κενοῦμαι, vacuor. Theophr. de caus. pl. l. 2. c. 1. A Thuc. κενοῦσθαι dicuntur οἰκίαι, quæ post mortem eorum, qui in ipsis habitabant, vacuæ relinquuntur et inhabitatæ. Κενοῦσθαι dicitur etiam corpus, quum ab humoribus (ut vulgo loquuntur) purgatur. Galen. ad Glauc. Aliquando significat vacuari, i. exhauriri. Greg.

Κένωμα, q. d. evacuamentum, quod evacuatur, aut evacuatio. Dioscorid.

Κένωσις, exinanitio, evacuatio. Apud medicos est humoris è toto corpore, aut aliqua ejus parte, detractio.

Κενωτικὸς, ἡ, ὁ, q. d. evacuatorius, evacuandi vim habens. Gal. ad Glauc. lib. 2.

Κενὸς, apud poëtas idem quod κοῖλος. Iliad. Β'. Ἀλεγεῖν τε, δορὶ τε μάχεσθαι, κενεόν τε νέεσθαι. Hesiod. in Erg. κενεὸν ἐπὶ ἅρμα μάχεσθαι. Apud eosdem poëtas dicitur et κοῖλος, pro κενὸς, ut Iliad. γ'. κοιλὴ ἐν τροφάλῃσι. (Theoc. ιά. 93.)

Κενεὸν, οῦ, ὁ, pars corporis, quæ inter thoracem est et ea quod ad ilia pertinet, sic dicta quòd inanis sit et deiiciat. Gal. comment. 2. εἰς τὸ κατ' ἰσχία. Ab aliis exp. locus sub pectore concavus et ossibus carens. Il. ά. Dicitur et de equo, apud Xen. Pro eodem dicitur et κοῖλον. Hesych. ¶ Item general. capacitas vacua, spatium vacuum, ut, κενὸν χθόνος, pro terra, ex Nonno.

Composita.

Ἀκένωτος, ου, ὁ καὶ ἡ, non evacuatus, cujus non facta est evacuatio.

Ἄκενος, vacuus, inanis: idem quod κενός.

Ἀκενεών, idem quod κενών.

Διάκενος, itidem pro κενός, vacuus, inanis: Aristot. in probl. Apud Plut. in Lyc. διάκενος ἕξις, macilentus corporis habitus. Et, διάκενον ἔχειν, apud Luc. de iis qui fame aut morbo macilenti facti sunt.

Διακενῶς, inaniter, frustrà, nequicquam. Polyb. l. 3. Item inani conatu seu tractatione. Aristot. in Probl. sect. 5. Scribitur et disjunctim, διὰ κενῆς.

Διακένωσις, vacuefactio. Joseph. in antiq. Jud.

Διακενῶ, evacuo.

Διακένωσις, evacuatio. Exponitur et inanitas.

Ἐκκενῶ, idem quod ἀναιμῶ et κενῶ. Exponitur etiam exhaurio. Ezech. cap. 5. ἐκκενῶν μάχαιραν, gladium nudum et vagina vacuum ostendam, i. nudabo ensem. (Ἐκκενώσατε πόλις. Æsch. S. c. Th. 336. Pers. 340. 763. Aristoph. R. 1102.)

Ἐκκένωσις, exinanitio, evacuatio, item egestio.

Ἔκκενος, vanus.

Κατακενῶ, evacuo, exinanio.

Παρακενῶ, exhaurio, evacuo. Plut.

Ὑπόκενος, vacuus vel q. d. subterraneus. ὑπόκενος τόπος, ex Seneca natur. quæst. lib. 6. exp. subterraneus locus. et τὸ ὑπόκενον, vacantis loci subterraneitas. Expon. et vanus, ex Herming.

Φιλόκενος, vana seu res vanas amans, vanarum rerum studiosus.

ΚΕΝΤΕΩ, ῶ, F. ήσω, pungo, stimulo. † Aristoph. Nub. 1303.† Theocr. idyll. 21.——Ἔχετα πανὰ κέντρα (pro κέντρα) μέλισσα. Theophr. (de scolymo) ξηραινόμενον δὲ τὸ φύλλον διαχεῖται, καὶ οὐκέτι κεντεῖ, Plin. interpr. aculei arescente folio desinunt pungere. Athen. lib. 12. Κεντοῦντες ὑπὸ τοὺς τῶν χειρῶν ὀνυχας βελόναις, ἀνῆλον αὐτάς. Metaph. Adonis τὸ φίλτρον (oculum) κεντεῖν dicitur, apud Theocr. in Adoniazusais, seu Adonidia festum celebrantibus. Dicitur et, apud Hom. κέντει ἱμερόεντας, per syncop. pro κεντέουσι.

Κεντέομαι, οῦμαι, pungor. Theoc. lib. 4. Aristoph. in Neb.

Κέντημα, τό, aculeus, stimulus, id quo pungimus: unde interdum pro acie, cuspide seu mucrone capitur. Polyb. in Epit.

Κεντητέον, ν, τό, Id quo pungere seu stimulare possumus. Pro subula posi apud Lucianum annotatur.

Κεντητός, ή, ό, punctus. Item punctis distinctus.

Κεντητικός, qui pungendi vis inest, pungens, aculeatus. Theophr. de hist. plant. cap. 10.

Κέντωρ, ορος, ὁ, stimulator, qui pungit. Il. ἱ. κέντορες ἵππων. Et in fem. gen. apud Nonnum, κέντορι λόγχῃ, acuta lancea. Apud eundem metaphor. ἰλίγκιον κέντορι μίσθῳ, verbis quæ stimulos seu aculeos in auditorum animis relinquerent.

Κέντρον, ου, τό, stimulus, ut, πρὸς κέντρον vel κέντρα λακτίζω, apud Pind. et Eurip. adversus stimulum calces jactare. Metaphoricè quoque capitur, ut stimulus et calcar apud Latinos. Dionysius Longinus, δεῖ γὰρ κέντρῳ ὡς κέντρον στιλβόντι, οὕτω δὲ καὶ χαλινῷ. Sic Plut. in Lycurgo, et Synesius epist. 139. Tribuitur etiam avibus, et ut plurimum gallinaceis, quod alio nomine πλῆκτρον Græci, Latini calcar appellant: ut in Geopon. αἱ κέντρα ἔχουσαι ὄρνιθες, ἰσοπέτα τοῖς τῶν ἀλεκτρύονων. Interdum expon. aculeus. In qua significatione metaph. etiam capitur, ut Eupol. τὰ κέντρα ἐγκατέλιπον τοῖς ἀκροωμένοις. Nonnunquam exp. spiculum. Apud Polyb. pro spiculo hastæ seu ferro accepti traditur. (Æsch. Eum. 157. Eurip. Phœniss. 26. πρὸς κέντρα κῶλον ἐκτενῆ. Æsch. Pr. 323. Soph. Œdip. Tyr. 226. 329. 1342.) ¶ Κέντρα, stimuli in habenda quæstione, schol. Aristoph. ¶ Κέντρα dicuntur etiam cardines ocili, quos cuspides oculelli vocant. ¶ Κέντρον, est et vocabulum mathematicum, quod Latini quoque centrum appellant. Plin. vertit umbilicum in circulo, i. punctum in medio circuli aut globi. Plut. in lib. περὶ φιλοσ. et in lib. de exilio. Vide et Euclid. et Aristot. ¶ Κέντρα, dicuntur etiam vitia quædam lignorum et lapidum, quæ Plin. cestra appellat: de quibus Theophrast. hist. plant. lib. 5. cap. 3.

Κεντρίον, ου, stimulo seu spiculo configo. Item aculeo seu spiculo armo. Plato de repub. lib. 8.

Κεντρωτός, ή, όν, stimulis confixus, ut, κεντρωτοὶ σανίδες, apud Plut. in apophth. aculeis frequentibus spiculatus. Item, aculeo seu spiculo armatus, aculeatus, ut, κεντρωτοὶ καρῖδες, apud Aristot. lib. 9. de histor. animal.

Κεντρίζω, f. ίσω, stimulo, pungo. Idem quod κεντέω. Xen. de re eq. ἱππικὴν μαστιγοῖ καὶ κεντρίζει. Et metaph. apud eundem in symp. καὶ ὁ ἀὴρ σίνεσι ἡμᾶς ἵησι κεντρίζει ὡς τὸ δύστηνον ἔρωτα. † κεντριζόμενος ὑπὸ φιλοτιμίας. Xen. Pæd. p. 235. d.†

Κεντρίας, ου, ὁ, aculeatus. Idem quod κεντρωτός. Nicand. in Alexiph. alibi κεντρίοντα.

Κεντρίς, ίδος, ἡ, aculeus, ut spum. apud Aristoph. Item locus in equo, qui à calcari stimulatur, punctum. Item genus serpentis.

Κεντρίας, ου, ὁ, q. d. aculeatus. Athen. l. 7. Κεντρίαι, sunt etiam cuticum species quædam, apud Theophr. hist. pl. lib. 2. cap. ultim. ¶ Κεντρίαι, autem dicitur dipnas, schol. Nicand.

Κέντρων, ωνος, ὁ, cento, (abjecta litera r,) vestis è variis pannicalis, ac diversis interdum coloribus consarcinata. Hinc, per similitudinem, centonem vocant carminis genus, è carminum fragmentis, hinc atque illinc consertis, contextum, quasique consutum.

Ὁμηρόκεντρα, vel Ὁμηροκέντρωνες, (comp.) Homeri centones, i. Homeri carmina, vel integra, vel dimidiata, ex variis locis decerpta, et ita velut consuta, ut ad alias rei et longè etiam diversæ descriptionem accommodentur. Horum meminit D. Hieron.

Κεντός, ή, όν, non pictus. Iliad. ξ'. κεντὸν ἰμάσθη, cœca compunctionibus elaboratam et pictam.

Composita: ex κέντρον, et πείρω.

Ἀνάκεντος, ος, ὁ καὶ ἡ, stimulo seu aculeo non ictus. Pind.

Ἀνακεντέω, transfigo, transfodio, κεντέω. 1 Reg. et Laërt. in Zen.

Βουκέντης, ου, ὁ, qui boves stimulo impellit.

Διακεντέω, perpungo, item affigo.

Ἐγκεντέω, sive ἐγκεντρόω, pungo, stimulo. Apocal. c. 1. Dicitur etiam, ἐγκεντρίζω, pro eodem.

Συγκεκεντέω, transfodio, confodio. 2 Macch.

Ἄκεντος, ου, ὁ, idem quod ἀκέντητος, stimulo nondum domitus, nondum subactus, Il. ζ'. compositum ex α priv. in ε mutato, et κεντέω.

Κατακεντέω, sive κατακεντρόω, pungo, stimulo. Theodor. in Eccles. hist. l. 3. Pro quo dicitur et κατακεντάπτομαι, apud Lucian. (Paleph. p. 10.)

Κατακέντημα, τό, punctum, punctionis sive punctus opus. [Plat. Tim. iii.]

Παρακεντέω, pungo, vel à latere pungo.

Παρακέντησις, εως, ἡ, punctio, compunctio. Est incisionis ratio, qua hydropicis aqua eximitur. Vide Æginetam. Ita vocatur etiam curationis genus in suffusione, per punctionem acu trajecta.

Πολύκεντος, multùm picius, varius: ut, πολύκεντος ἰμάς. Il. γ'. ‡371.‡

Πολυκέντητος, idem.

Συγκεντέω, confodio, contero-ido. Apud Athen. lib. 6. Ὀστέον μὴ φάγοντα συγκέντησι, καὶ τοὺς μετὰ ταῦτα.

Composita ex κέντρον, &c.

Ἄκεντρος, ον, ὁ καὶ ἡ, stimulo seu aculeo carens, cui aculeus negatus est, qui sine aculeo est. Philo de vita Mos. et Plut. Item calcaribus carens, cui calcaria non sunt, ut gallinaceus. Athen. 14.

(Ἀντίκεντρος, ίους μανιῶν. Æsch. Eum. 136. 469.)

Βούκεντρον, ου, τό, stimulus quo boves pungentur et impellentur.

Ἔγκεντρος, aculeatus, cui aculeus inest.

Ἐγκεντρίς, ίδος, ἡ, aculeus, idem quod κέντρον, ut Poll. docet. Aristoph. in Vesp. Ponitur et pro calcari, sicut κέντρον. Erat et in forensi supellectili graphium, stylus. Poll. lib. 8. Item retinaculum ferreum, quo, qui scindit, uti aliquando solet.

Ἐγκέντρια, apud Hesych. calcaria.

Ἐγκεντρίζω, idem quod κεντρίζω. Gregor. de amore erga pauperes: ἀλλά σε γοῦν ἐγκεντρίζειν πρὸς τὸ φιλάνθρωπον. Item insero. Theophrast. de hist. pl. l. 2. c. 3. de amygdalo arbore, διὸ καὶ αἰξοβοῦσαι ἐγκεντρίζουσι πιθήκοις. Item metaph. apud Greg. in Cæsarium, ἀνατὶς μὲν ἐκ τῆς ἀγχιθύρου καλῆς ἐγκεντρισθεὶς εἰς τὸ καλλίλαιον, i. Christianus factus.

Ἐγκέντρισις, insitio.

Ἐγκεντρίς, ίδος, aculeum infigo. Ἐγκεντρωδὴς, Hes. et Suid. est ἀκροβελοδὴς.

Ἐμπροσθόκεντρος, aculeum in anteriori parte habens, seu cui aculeus in ore est, epithetum insectorum. Arist. de hist. an. l. 4. c. 7.

Ἐνακέντρος, novem habens stimulos seu aculeos. Nicand.

Εὔκεντρος, benè aculeatus, bonum habens stimulum et acumen. In Epigr. εὔκεντρον βέλος.

Κυνόκεντρον, nomen herbæ, Hesych. q. d. aculeus caninus.

Μακρόκεντρος, longum aculeum habens, longo spiculo armatus. Aristot. de anim. l. 4. c. 7.

Ὀπισθόκεντρος, cui aculeus in posteriore parte est, in cauda spiculum habens. Aristot.

ΚΕΝΤΡΟΣ, ου, ὁ, species avis marinæ levissimæ, quæ facilè à quovis vento circumagitur: unde ὁ ἀνὴρ καὶ κέντρος ἀνέμωνος, nominari κέντρος solet, teste Hesych. itidemque schol. Aristoph. Suid. Pro stolido accipitur apud Aristoph. in Pace. Καὶ κέντρου τρόφιμος. Sic et in Plato.

Κεντρώδης, adject. à κέντρον, fatuus. Cic. ad Att. lib. 13. ep. 31. De epistola ad Cæsarem κεντρωδῆ.

ΚΕΡΑΜΕΙΑΟΝ, κέραμβον, et κεράμβιον, dicitur testiola quædam scarabæo similis, quæ ficui arbori circumligata, voce sua oulices abigit. Hesych.

ΚΕΡΑΜΟΣ, ου, ὁ, terra figularis, terra ex qua fictilia fiunt. Herodian. l. 3. σκεύη τὰ κεράμου ποτήρια, vasa fictilia. Exponitur et testa ab Hesych. ¶ Item tegula (quæ κεραμὶς) Herodian. l. 3. λίθοι καὶ κεράμου βάλλοντες τοῖς ἵπποις. Sic Thuc. l. 2. λίθοι τε καὶ κεράμου βαλλόντων. † Aristoph. Nub. 1125.† ¶ Item quodcunque ex terra figulari factum est, vas fictile. Expon. et urceus, hydria, dolium. Apud Athen. ita vocatur omne instrumentum monetarium, tam argenteum quam aureum. ¶ Est etiam ἐχίφωμα, Hesychio. Item carcer. Il. ί. Χαλκὸν δ' ἐν κεράμῳ βάλον τριγλώχινα μύκας. ¶ Derivatum putatur ab ἴπη, i. terra: ut dicatur κέραμος quasi ἴκραμος.

Κεράμεος, fictilis, figulinus. Herodot. Dioscor. Luc. Pro κεράμεος dicitur et κεραμεῖος, apud Luc. et κεραμοῦν pro κεράμου, apud Plut. et Dioscor.

Κεραμεία, sub. τέχνη, figuli ars, figlina, apud Dion. Areop. et Poll.

Κεραμεῖον, figuli officina, figlina, apud Æschin.

Κεραμείτης, idem quod κεραμεὶς, figulinus, fictilis. Nicand.

Κεράμιον, ου, τό, fictile vas, figulinum. Peculiariter etiam exp. amphora, i. mensura octo et quadraginta sextariorum, ut tradit Budæ. Dioscor. Ἀμφορεὺς, ὅ ἐστι κεράμιον. Exponitur etiam testa, et dolium: apud Plut. symp. 6.

Κεραμικὸς, fictilis, vel figulinus seu figularis: ut, κεραμικὴ πύλη, Herodot. et κεραμικὴς πυλῖς, Dioscor. Reperitur etiam κεράμινος, apud Plut. Item κεράμινος, pro eodem, apud Hesych.

Κεραμὶς, ίδος, ἡ, tegula. Athen. l. 5. Item fictile vas, testa: et dolium, apud eundem Athen. κεραμὶς γῆ, figulina terra. Expon. et creta, apud Plut.

Κεραμίδιον, tegulis tego, seu contego: unde pass. κεραμιδοῦμαι ἔλαια, apud Aristot.

Κεραμεὺς, έως, ὁ, figulus, in Epig. κεραμεὶς κεραμεῦ κοτέει. Item, κεραμεῖς, qui incolebant locum Athenarum dictum κεραμεικόν.

Κεραμεύω, fingo, (ea signif. qua dicitur de figulo) figlinam exerceo. Aristoph. in comm. τὰ τροχάλια κοπὶς κεραμεύει, τὸ δὲ πλάττειν καὶ πηλός.

Κεραμεύομαι, fingor, apud Athen.

Κεραμευτικὸς, ad figulum pertinens, κεραμευτικὴ τέχνη, figularis ars, seu figlina. Poll.

Κεραμεικὸς, οῦ, ὁ, locus quidam Athenis, ubi sepeliebantur qui in bello occubuerant. Item locus ubi prostabant meretrices. Item locus, ubi edebant Athenienses quotannis certamen, quod λαμπαδηδρομία vocabatur, ut tradit Aristoph. schol. vide et Suid.

Κεραμεῖος, figularis, figulinus. Strabo.

ΚΕΡΑ'ΝΝΥΜΙ, sive κερνάω, et κεράω, ῶ, (F. κερίω, et κερόω, tanquam à κερέω, per syncopen facto ex κεράω, unde part. pass. perf. κεκραμένος, mixtus, temperatus, apud Gal. Plutarch. &c. et aor. 1. ἐκράθην, apud Thucyd.) misceo. Sic exponit Plut. sympos. 8. probl. 6. In qua significatione frequentatur tribuitur pocillatoribus: ut Odyss. ί. κέρασσε δὲ οἶνον ἡδύν. Plato in Philebo, τοῖς δὲ ὕσοις ὃ Περίτταχος τυγχάνει κεκραμένον. Sunt qui in hujusmodi locis exponant etiam, infundo, ἐγχέω: ut Od. ά. Τηλεμάχοις κρέα πολλὰ, κεράσσας ἐν αἴθοπα οἶνον, in pocula infundentes: ut κεράσσαι sit, bibendum præbere. ¶ Item misceo, ea significatione qua aquam vino miscere dicimur, i. immiscere. Herodian. l. 1. ἐμβαλόντων τὴν πόλιν τῷ φαρμάκῳ, οἷον τι κεράσαντες πόσιν. Item. Interdum expon. tempero. Plut. in Numa, κεράσας οἶνον καὶ μέλιτι τὸν αὐχμὸν, vino et melle temperans fontem. Plato in Timæo, ἐν ᾧ τὸν τοῦ παντὸς ψυχὴν πᾶσαν ἰδέαν ἐκέρασεν, in qua omnem animum universæ naturæ temperans permiscebat. (Κίρνημι. Il. Υ. 260. πίκρατο. Eurip. Med. 138.)

Κάρνημαι, interdum pro κεράσσω, seu κεράσσομαι, misceo: ut Od. γ'. νήφοντα μὲν γλύκιον, κεκάρμενον δὲ μέλιτι. Apud Poll. Arg. 1. κεκρατέσμενοι λαβάς, exp. fundentes. Item tempero. Philo de mundo, τὸν φόβον ἀνάγκαις τοῖς φυτοῖς, κεκραμένους αὐτὸν ἐν πλείστοις ἐπιμίξαι, è plerisque cum aliis temperans facultatibus. ¶ Item passivè, misceor. Herodian. l. 7. λίμνην οἴμασι κεκραδάσθαι. Plut. in Numa, κατεκεκράσθαι ἀκράτου οἴνου.

Κίρασμα, τό, mixtura. Apud Hippocr. significat talem mixturam aquæ, qua frigidior calidiore addita frangitur.

Κρᾶμα, τό, mixtura, vel id ipsum quod mixtum est. Peculiariter verò dicitur vinum aqua mixtum, seu vinum aqua temperatum. Plut. de sanit. tuenda, τὸ κρᾶμα καὶ ὕδατος μετρίου πλείους, οἶνου παλαίου. Sic et apud Dioscor. Dicitur etiam de massa corporis naturalis concreta: aut hujus concretione et temperatura. Greg. περὶ φιλοπτωχ. τοιοῦτον τὸ κρᾶμα ἡμῶν.

Κρᾶσις, εως, ἡ, mixtio, mixtura; peculiariter ea qua aqua vino miscetur; Athen. l. 10. Item generaliter quævis mixtura et temperatura, sive temperamentum. Luc. in Zeux. De temperamento corporis humani et elementorum, quod et κατάστασις dicitur, apud Alex. Aphrod. in συμμίκτου κράσεως ἐ ὑγιοῦς. Sic et apud Theophr. et Aristot. Interdum exponitur cibus, commixtio. ut apud Aristot. de mundo, et Alex. Aphrod. Apud grammat. dicitur duarum vocalium, aut vocalis et diphthongi, aut duarum diphthongorum, in unam syllabam coitio, unum efficiens sonum ex ambabus mixtum, mutatione duarum literarum in unam tertiam facta, ut quum ex ἀλεθία, fit ἀληθή, ex καὶ εἶτα fit κᾆτα.

Κρατὴρ, (sive κρητὴρ Ionicè) ῆρος, ὁ, crater, cratera: vas in quo miscetur vinum. (Æschyl. Ag. 1406. Philostr. l. 3. c. 14.) Od. γ'. Τοῖς δ' ἐ γέρων ἱλάσσατο ἀνὰ κρητῆρα μίσγων Οἶνον ἀμεργόμενον. Plut. in probl. Rom. τῶν κρατήρων ἐ θύτης ἔφασκεν ἐπιλείπειν. Item τρίπους quidam, quem ἄκμονα Homer. appellat, in quo vinum miscebant. Athen. lib. 2. ¶ Est etiam signum cœleste, quod Latini craterem vocant, apud Aratum. ¶ Κρατῆρες in monte Ætna dicuntur foramina, quibus ignis cinisque evomitur. Epigr. l. 3. et apud Aristot. de mundo. ¶ Κρατὴρ dicitur et in fonte saliente aquæ conceptaculum. Odyss. γ'. ¶ Apud Plut. in Tim. exp. etiam temperatio.

Κρατηρίζω, compoto. Eustath. [Demosth. de Ier.]

Κρατήριον, parva cratera, seu parvus crater. Hippocr. de nat. mul. Exponitur etiam ἐσχάρα. Hesych.

Ἐπικρατηρίδιον, (comp.) quidam exp. operculum τοῦ κρατῆρος. [Plut. de Orac. Defecto. ἡ πυθία ἐκπαίουσα τὸ κρατῆρος εἶδος καὶ φύσις, ἣν Ἡρόδοτος ἐπικρατηρίδιον ἀνόμασεν, &c. Herodotus vero ἐπικρατηρίδιον, non ἐπικρατηρίδιον vocat. Vide Herodot. Hist. lib. 1. cap. 25. et Grosor. Observat. in Herodot.]

Κεράω, F. κρίσω, idem quod κρῶ sive κρῶ inusit. ex eoque per reduplicationem factum.

Ἐγκεράω, (comp.) immisceo seu misceo, idem quod ἐγκεράσσω.

Κιρνάω, sive κεράω, idem quod κερνάω sive κεράω, ejusdemque originis. Il. ί. Σμέρδιον δὲ κίρναν. Utitur et Athen. et Plut.

Κιρνὰς, ᾶς, idem quod κεράς, indeque derivatum, teste Eustath. sed magis poëticum. Od. ά. μελίφρονα οἶνον ἰάπτει. Herod. κιρνᾷ κρητῆρα οἴνου. Pro eodem dicitur et κίρνημι, et κίρναμαι, ut Od. σ'. Κιρνὰς αἶθοπα οἶνον. Herodian. l. 1. ἐλαίῳ γὰρ κίνδι κεκράσθαι τι καὶ ὕδατι τὸν σφόδρα πάχος.

Composita: ex privativo ἀ et κεράω, seu κεράννυμι.

Ἄκρατος, ου, ὁ καὶ ἡ, (compositum ex κερῶ et α privativo) sincerus, purus, non adulteratus: ut, οἶνος ἄκρατος, vinum purum. Dioscor. lib. 5. Sic ἄκρατος θάλασσα, aqua maris sincera. Item metaph. simplex: ut Matth. 10. ἄκρατοι, ἁπλοῖ καὶ ἀκέραιοι. Hujus tamen significationis vide et aliud etymon in comp. ex κίρνημι. Item integer, intactus, inco-

lenis, illæsus. Plato de republ. l. 1. *οἶνον δὲ ἀδυπότης ἄκρατος καὶ ἀκήρατος.* Sic, *ἀκήρατος νίτρῳ.* † *cumul.* tuberculis. Xen. Ped. l. 4. p. 103. c. et l. 6. p. 161. d. ac. *χαρίεν.*† Apud Isocr. in Paneg. Et Plat. in Alcib. *μόνος σχολὴν ἀκήρατος ἴμεν.* (Eurip. Phœniss. 905.)

Ἀκράως, sincerè, purè. Item integrè, incolumiter.

Ἀκρατότης, ητος, ἡ, sinceritas, puritas. Interdum simplicitas. Item integritas, incolumitas.

Ἀκρατοπόνως, sive *ἀκρατοποίως*, commisceo, permisceo. Item commisceo temperando, attempero. (Aristoph. R. 514.) Ἀκρατόω, idem. Od. γ'. *δὰ κρητῆρα κέρασσεν.* Hinc et partic. *ἀκρατοφόλις*, apud Plut. in Rom. et *ἀκρατοποιός*, apud Plut. in Axiocho.

Ἀκράτισις, permistio, seu mistio, temperatio.

Decomp. Ἀκρατοκέρτης, qui difficulter miscetur, temperatur. Plut.

Συγκερᾶσαι, sive *συγκεράω*, unà permisceo, commisceo. Luc. in somn. *εἶναι ἀκόλουθα συγκερασθῆναι φιλοσοφίαν.* Dicuntur etiam *συγκεκερᾶσθαι*, quæ unum cinnum efficiunt, seu quæ coalescunt, et eodem quasi temperamento uniuntur. Greg.

Αὐτοκέρας, ipse per se mistus, et temperatus: ut, *οἶνος αὐτοκέρας οἶνος*, apud Poll. Pro eodem dicitur et *αὐτόκρας.*

Διακεράσαι, sive *διακράω*, permisceo, dilue.

Ἐγκερᾶσαι, sive *ἐγκεράσαι*, sive *ἐγκρᾶσαι*, immisceo, seu misceo in, seu inter: vel infundo. Il. θ'. *οἶνόν τ' ἐγκέρασσαι ποτῇ*, vinum miscens in poculo. Eubulus, *τρεῖς γὰρ μόνοι κρατῆρας ἐγκεραυνῶ τοῖς σώφροσιν*, tria pocula infundo.

Ἐγκέρασος, immixtus. Plut.

Decomp. Ἐπεγκεράσαι, insuper immisceo. Plut. in polit. *σπάνιον τῶν ἱστορικῶν κρᾶσιν ἐπεγκερασάμενος.*

Ἐπεγκεράω, insuper admisceo. Nic. in Alexiph.

Ἐπικεράσαι, sive *ἐπικερᾶσαι*, effundendo misceo. Athen. l. 2.

Ἐπικεράσαι, sive *ἐπικερᾶσαι*, admisceo, attempero.

Ἐπικερτικὸς, cui attemperandi vis inest. Τὸ *ἐπικερτικὸν*, propriè dicitur medicamentum obtundens et temperans malignitatem vel morsum in aliqua parte contrectorum humorum: apud Gal. l. 2. de alim.

Ἐπίκρασις, attemperatio. Apud medicos (teste eodem Gal.) est cacochymiæ curatio, per quam paulatim vacuantur, quod vitiosum est, inque locum ejus quod bonum est reponitur. Vide Gal. l. 9. meth. et Dioso. l. 2. c. 33.

Ἔπικρατικὸς, idem quod *ἐπικερτικὸς*, Gal. l. 2. de alim.

Εὐκέρατος, benè mistus, benè dilutus et temperatus: ut, *εὐκέρατος οἶνος*, apud Poll.

Κατακεράννυμι, commisceo, permisceo, contempero.

Κατακέρασις, commistio, contemperatio.

Κατακερτικὸς, contemperandi vim habens: ut, *κατακερτικὰ* medicamenta, quæ et *ἐπικερτικὰ*.

Decomp. Ἐγκατακεράννυμι, immisceo: ut, *ἐγκατακεκραμένα τῇ ὄλῃ ὕδατι*, apud Eustath.

Μετακεράννυμι, transfundo. Dioss. l. 1. c. 63.

Μετάκρασμα, τὸ, temperamentum. Plut. de primo frig. *ψυχροῦ καὶ θερμοῦ μετάκρασμα*, frigoris et caloris medium quoddam temperamentum. Peculiariter verò apud Hippocrat. accipitur pro aqua lactei teporis.

Μετάκρας, ατος, ὁ καὶ ἡ καὶ τὸ, temperatus: qui modiè temperamenti est: ut, *μετάκρας ὕδωρ.* Athen. l. 2. et 3.

Περικεράννυμι, circummisceo. Plut.

Συγκεράννυμι, sive *συγκερᾶσαι*, aut *συγκρᾶσαι*, commisceo. Plut. symp. 4. et in pass. apud eundem in Numa, *συγκεκραμένοι φιλίαις*, civibus permisti.

Συγκεράννυσθαι dicuntur etiam quæ coëunt et coalescunt. Plato de leg. l. 10. Item qui amicitiam ineunt aut familiaribus se aggregant. Xen. Ped. 1. Et activè apud Herodian. *συγκεκέρασται φιλίαι πρὸς Σίγδοι.* (Soph. Tr. 675. Æschyl. Ch. 742.)

Συγκερατὴς, commistus seu mistus cum, temperatus cum.

Σύγκρασις, commistio, contemperatio. Item cinnus, quo duæ res in unam coëunt. Athen. l. 10.

† Σίκερα, sicera. Lucæ cap. 1. 15. potus factitius et inebrians, ut apud Suidam habetur; qui et Thema *συγκεκρᾶσθαι*, mixtum esse dicit.†

Σύγκραμα, τὸ, id quod commistum, seu contemperatum est, vel id quod concrevit et coaluit. Apud medicos dicitur potio dilota seu mista ex vino et aqua, quod *κρᾶμα* quoque dicitur.

Σύγκρατος, ου, ὁ καὶ ἡ, commistus, contemperatus. Nic. Dioss. l. 5.

Ἀσύγκρατος, (decomp.) qui commisceri nequit. Plut.

Alia composita facta ex κρᾶσις, syncopen passa: sine præposit.

Ἀκρασία, ἡ, intemperies. (cui oppon. *εὐκρασία.*) ut, *ἀκρασία ὕδατος*, apud Theoph. Usurpatur et pro *ἀκράτεια*, intemperantia, incontinentia. Aristot. rhet. 1. Xen. Ped. 9. Demosth. Olynth. 2.

Ἄκρατος, ου, ὁ καὶ ἡ, intemperans, apud Suid.

Ἄκρατος, (et Ionicè ἄκρητος.) ου, ὁ καὶ ἡ, propriè, merus sive meracus: ut, *ἄκρατος οἶνος*, vinum meracum. Frequentiùs absolutè ponitur pro vino meraco, (subaudito subst. *οἶνος.*) ut apud Theocr. idyll. 14. Ἰσχνοῦσθαι ἀκράτου. Athen. lib. 19. *εἴ τις ἄκρατον ἔφατο.* Sic et Luc. in piscatore, *καὶ τὸν ἄκρατον οὐ φέροντες.* Per translationem autem *ἀκράτου* dicitur generaliter quicquid est impermistum, purum et sincerum: in qua significe. Xenoph. Pædiss. 8. † p. 257. a. *κῦρ.*† cum *καθαρὸς* copulat. Item validus, vehemens: sumpta metaphora à vino, quod vires suas aqua temperatum aliquatenus amittit, non dilutum autem integras retinet. In hac signif. plerumque cum *ἰσχυρὸς* conjungitur: ut apud Plut. in Numa, *ἰσχυρὰ καὶ ἄκρατος ἀνάδυσις.* Sic apud Thucyd. l. 2. Exponitur etiam, intemperatus, pro immoderato: ut apud Arist. *ἄκρατος ὀλιγαρχία.* Et apud Plat. *ἄκρατος ἰατρεία.* Item immitis, immansuetus, ac rigidus, q. d. mores habens non temperatos mansuetudine. Sic apud Æschyl. in Prometh. †679†. (Ch. 576.) Argus vocatur *ἄκρατος ἰχνὼ*, immoderatam et quasi intemperatam quandam iram habens. Exponitur et, summus, et absolutus, apud Plat. pol. 8. Item *ἄκρατος* pro *ἀκρατὴς*, petulans, apud Plutarch. in lib. de vit. inscr. posit traditur. Apud. Hom. Il. ζ'. *σπονδαὶ ἄκρητοι*, quidam exp. fœdera non completa, non perfecta, ut sit *ἄκρατος* à *κράω*, quod pro *κεράω* dicitur. Alii interpretantur fœdera meraco vino adhibito facta.

Ἀκρατόστομος, pro *ἀκρατόπτυστος*, meracior. Apud Aristot. in probl. *οἶνος κακρατόστομος μᾶλλον, ἀκρατόστομος δέ.* Ibidem, *εἰ ἀκρατόστομον εἴποιτε, ἢ ὅλως ἄκρατον, μᾶλλον κρατικὸν ἔσται.*

Ἀκράτως, merè, sine admistione, purè. Lucian. in dialogo Dor. et Gal. [Ælian. Var. Hist. lib. 2. cap. 41. Lib. 12. cap. 9. Pro *ἀκράτως* vero Ionice dicitur *ἀκρήτως.*]

Ἀκρατοτέως, idem quod *ἀκρατέως*. Reperitur et, *ἀκρατοτέως*, per τ, (poëtica licentia) in galeomyomachia.

Ἀκρατίζω, merum bibo, meraciori hausto præcordia proluo. Suid.

Ἀκρατίζομαι, jento: propriè offulas meraco imbutas assumo. Athen. l. 1. *οὐκοῦν ἀκρατιούμεθα. ἐν ἰατρείῳ γὰρ ἀκρατίσασθαι.* Cum eadem significat in jentaculum sumo, ut Poll. ex Aristoph. *ἀκρατίσματα ἰκρατίσω.* Metaphor. apud Phil. de vita Mos. lib. 3. *μόνος ἀμιγῶς ἐκρατίσω σοφίας*, solus sincerum gustasti sapientiam.

Ἀκράτισμα, τὸ, jentaculum, seu jentaculi sumptio. Athen. lib. 1. et Theon apud Plut. symp. 8. probl. 6.

Ἀκρατισμὸς, idem. Athen. lib. 1.

Ἀκρατιστὸς, ὁ, ἡ καὶ ἡ, qui jentare solet, et offulas meraco imbutas assumere: jentaculo non facilè carens: ut exp. apud Theocr. idyll. 1.

Decomp. Συνακρατίζομαι, unà jento, unà offulas meraco imbutas in jentaculo comedo. Athen. l. 1.

Φιλάκρητος, meri cupidus, in Epigr.

Ἅλικρας, (cum acerato in penult. ut ait Eustath.) mari, i. marinæ salsuginis commistus.

Αὐτόκρατος, ipse per se mistus et temperatus, cui aliunde temperamentum aliquod accersere opus non est. Pro eodem dicitur et *αὐτόκρας* et *αὐτόκρατος*, sive *αὐτόκρητος*, Ionicè, ut docet Poll.

(Δεμόκρατος. Æsch. Ag. 444.) ‡ Δεμόκρατος Pors. *Βαρεῖα δ' ἀντῶν φάτις εἶπ πάντ' δεμόκρατον δ' ἀρᾶς τίπω χρέος.* Blomf. in Glossario suo ita interpretatur, *ἀντῶν φάτ. εἶπ π. τ. χρ. ἀρ.* Imm. rumor popularis cum indignatione idem ferè valet ac solennis imprecatio ab urbe facta.‡

Δυσκρασία, intemperies, mala et incommoda temperies.

Δύσκρατος, malè temperatus.

Εὐκρασία, bona temperies. Plut. de fort. Alex. *κατὰ τὴν εὐκρασίαν εἶναι.* De corpore humano *εὐκρασία* exponitur bona et æquabilis corporis temperies seu habitudo.

Εὔκρατος, benè temperatus, benè mistus. Pro eodem dicitur et, *εὐκρὰς*, et *εὔκρας.* Poll.

Decomp. Ἀντεύκρατος ζώνη, zona opposita temperatæ. Lært.

Ἐπίκρασις, mistura pridiana et exoleta. Demosth. pro cor. A Suid. exp. etiam vana et inefficax potio.

Ἴσοκρατὴς, ἐς, ἡ καὶ ἤ, pariter seu æqualiter temperatus: ὁ ἴσως κεκραμένος. Hippocr. de morb. l. 2. Vide et in comp. ex κρᾶτος.

Μελίκρατον, ου, τὸ, aqua melle mista: aqua mulsa: Plutarch. in Erot. Dioss. l. 5. c. 17. Pro eodem Ionicè dicitur *μελίκρητον*, quod Eust. apud Hom. Od. κ'. dicit esse misturam mellis et lactis.

Μίκρατος, qui recens mistus, dilutus aut temperatus fuit. ut, *πάνυ μίκρατος οἶνος.*

Πρόκρας, idem. Poll. (Πυκρὸν φίλτρον. Æsch. Ch. 342.)

Ὄξύκρατον, potio ex aceto et aqua permistis, seu acetum aqua mistum, pusca, seu pusca. Dioss. l. 2. c. 129.

Χαλίκρατος, sive *χαλίκρητος*, merus, purus: vel ita temperatus ut possit *χαλᾶν τὰς φρένας.* Apol. Arg. l. 1. *οἶνον χαλίκρητον λαβὼν μέθυ.* Sic et in Epigr. Hinc compar. *χαλικρατέστερος*, et per syncopen *χαλικρέστερος*, apud Nic. in Alexiph.

Χαλκίκρατος, æro mistus seu temperatus.

Χαλκίκρατος, idem. Hesych.

Composita ex κεράω.

Ἀνακεράννυμι, idem quod *ἀνακερᾶσαι*, permisceo, in Axiocho. (Æschin. Dial. 3. de Morte. Eurip. Hippol. 253. *Χρὴ γὰρ μετρίως εἰς ἀλλήλους φιλίας ξυνὰς ἀνακεράσασθαι, &c.*)

Συνακεράσαι, (decomp.) unà permisceo: apud Eustath.

Κατακεράω, misceo, tempero. Alex. Aphrod.

Παρακεράω, admisceo.

Συγκεράω, commisceo, simul tempero: unde *συγκεραῖος*, apud Athen. lib. 11.

ΚΕΡΑΣ, ατος, τὸ, cornu. Od. μ'. ὃς κέρας ἀγκαλέοιο. Athen. l. 5. *τὰ κέρατα τῶν ἀνακαμπτόντων, καθάπερ τὰ τῶν λαγῶν ξύων, ἀλλὰ κάτω πεπτωκότα.* ¶ Item tibiæ et pocula ex cornu, aut ad effigiem cornu facta, apud veteres: unde apud Athen. l. 4. *Τυῤῥηνῶν δ' ἐστὶν εἶδος κέρατα καλούμενα τὰ καὶ σάλπιγγες.* Lat. quoque hæc cornua appellant. Et lib. 11. de Atheniensib. *ἀργυρᾶ ποιήσας κέρατα, ἴσως ἐξ αὐτῶν.* Et apud Sophoclem, *ἀργύφεα κέρατα.* (Æsch. Pers. 399.) † tibia, cornu. Xen. Ped. l. 5. p. 131. d.† ¶ Est etiam vocabulum militare, ut cornu apud Latinos, similitudine à bovino capite sumpta. Thuc. l. 3. *ἦρξεν κέρως Μαντινῶν ἔχων*, dextrum cornu tenebant. Sic dicitur, *ἐπὶ κέρως ἄγειν*, et *κατὰ κέρως*, pro eodem. Et, *ἐπὶ κέρως πορεύεσθαι*, apud Ælianum de acriebus instruendis, aut quum corona præcedente. † *κατὰ κέρως ἄγειν.* Xen. Ped. l. 6. 38. *κατὰ κέρως πορεύεσθαι.* p. 173. d.† ¶ Κέρατα, apud Aristotelem lib. 3. de anim. dicuntur uteri extremitates duæ, et quasi cornua: quæ frequentiùs *κεραῖαι.* Et quævis eminentias vocari *κέρατα*, docent Hesych. et Eustath. Flaminem quoque curvitates et flexus, seu brachia et rami, vel etiam ostia, sic nominantur: ut, *Μαιάνδρου κέρας*, apud Thuc. Dicitur et de montibus et promontoriis. ¶ Κέρατα, dicuntur etiam sophismata, et captiosæ argutiæ: ut illud apud Chrysippum, *εἴ τι οὐκ ἀπέβαλες, τοῦτο ἔχεις κέρατα· εἰ οὐκ ἀπέβαλες κέρατα ἄρα ἔχεις.* De quibus Lucianus in primo περὶ ἀλῶν dialogo, *κέρατα φύοντα ἀλλήλοις, καὶ κρεμαλίους ποιοῦσι.* ¶ Κέρας dicuntur etiam cinciani et plexus ad cornu formam facti. Il. κ'. *κέρα δυκαὶ, πλεξάσπιδες.* ¶ Κέρας, dicitur etiam antenna, et quæ κεραία. Synes. ep. 4. *εἶτα κατεαγὸς μέσον κέρας, ἴγγυς μὲν ἦλθε λαμπάδων σώσαι ἡμᾶς*, fracta media antenna.

Κέρα, ας, ἡ, herba quam Arcades vocant raphanum agrestem, autore Theophr. hist. pl. l. 9. c. 5.

Κερατώδης, ης, ἐς καὶ ὁ, cornutus, vel corneus, cornu imitans, Callim. in hymno in Apoll.

Κερατίας, ου, ὁ, cornutus, vel cornu speciem habens: *κερατίας κυπάρισσος*, de quo Plin. l. 2. c. 25.

Κεράτινος, ου, corneus, ex cornu factus. Plato de leg. in *κερατίνης πλάστιγγος.* Athenæus. 11. *ἴσως κερατίνους ποτηρίους*, pocula cornea. Apud Laërtium in Zenon. *κεράτινος λόγος*, sunt qui cornutum syllogismum interpretentur. Invenitur et in fœm. gen. ut *κερατίνος πόλις*, apud Lucianum in somn.

Κερατίνη, ἡ, buccina: 2 Reg. 2. *καὶ ἐσάλπισεν ἐν τῇ κερατίνῃ.*

Κερατίτης, ου, ὁ, cornutus, corniculatus. Et in fœminino genere apud Dioss. l. 4. *μίσυος κερατίτης*, de quo Plin. l. 20. c. 19.

Κερατίζω, cornu ferio, cornu peto. Exp. etiam, conisco. Item arieto.

Κερατιστὴς, οῦ, ὁ, qui cornu ferit, qui cornu petere solet.

Κερατῶ, cornu ferio, cornu peto. Greg.

Κεράτιον, ου, τὸ, corniculum. Aristot. Item siliqua, i. leguminum folliculus: à corniculi similitudine, ut putatur. Dicitur etiam de arbore quadam peculiari, et ejus fructu. Dicitur etiam siliqua Græca. Colum. in lib. de arboribb. cap. 25. Sic vocatur etiam fœnum Græcum: ut Columella docet. l. 2. c. 11. est etiam dimidia pars lupini, pendens grana quatuor hordei. Arbor hæc *κέρατα* ferens, à Galeno dicitur *κερατέα.*

Κερατέα, ἡ, siliquastrum.

Κέρατον, ὄνος, ὁ, dicebatur ara in insula Delo ex cornibus coccinis, et inter se congruentibus, sinistris omnibus, constructa. Plut. in Thes.

Κεραὸς, οῦ, ὁ, cornutus: ut, *δοῦρε κεραὸς*, Iliad. γ'. Et, *ἄγκη κεραοί*, Od. ε'. Item corneus, vel corneis vinculis cinctus: ut, *κεραὸς βίος*, in Epigramm.

Κεράϊος, cornutus: ut, *κεράϊον δοῦρε*, apud Anacreontem. A Suida expon. *συμπλεκτικὸς.* (Eurip. Phœniss. 790.)

Κεραία, ἡ, cornu, idem quod *κέρας.* (Æsch. Eum. 560.) Nicand. in Ther. Aristot. hist. anim. l. 4. c. 2. Uteri quoque tribuuntur *κεραῖαι* à mediis, quam sunt duæ uteri apophyses exiguæ, à lateribus ad ilia, papillæ seu cornibus exsticatibus similes. ¶ Item antenna. Plut. in polit. princ. et Polyb. ¶ Κεραῖαι, dicuntur etiam eminentiæ, aut spicæ eminentes in aliqua re, ut cornua ex cornigerorum capitibus. Oppian. l. 3. de venat.

Κεραὰς, ἀδος, ἡ, cornuta. Eustath.

Κεραυνίας, ου, ὁ, superbus, elatus, ferox: metaphora à tauris, cervicem vel potiùs cornua erigentibus.

Κεραυνόω, cornua erigo. Metaphoricè accipit Aristoph in equit. *ταύτους ἰδὼν τις χρήσιμον κεραυνώσει.* Ἀναφαλλίζει, *κάπερανθίζει.*

Κίρκη, pilus, arcus, pudendum. Hesych.

Κερκίζω, dissipo aliquid, ut boves infestis cornibus. Item incurso velut infestis cornibus. Ut Il. κ'. et ι. leo dicitur *κερκίζειν σταθμούς*, et apud Theocr. idyll. 26. itidem leo dicitur *τοὺς Πιτῦνας κερκίζειν*, incursionibus factis Pisces vastare. Sic. Il. φ'. Achilles Trojanos fugientes *ἐκέρκιζε.* *Κερκίζειν πόλιν*, vastare urbem, excindere aut delere. Il. π'. et Od. χ'.

Κερείζομαι, dissipor, vastor: ut, ὡλὶς dicitur κερείζεσθαι, Il. ω. et δήλομαι κερείζομαι, qui vastantur et diripiuntur. Il. χ'.

Κερεὶς, ίδος, ἡ, perditrix, vastatrix. Peculiariter verò quidam κερείδας esse volebant vermes corne infestantes. Odyss. φ'. ¶ Item salacissima quædam avicula, à qua Medeam κερείδα vocat Lycophron.

Κερειόντης, ου, ὁ, cornutus. Hesych. Item vastator, populator. Hom. Item ἀλιεὺς. Item cometa quidam, quem Plin. ceratian vocat. Item serpentis species, qui frequentiùs dicitur κεράστης, à cornibus. De quo Plin. l. 8. c. 23.

Κερέστης, dicitur etiam vermiculus ficus infestans, de quo Theophr. hist. pl. lib. 5. cap. 3. † κεράστης ἔλαφος, cornibus insignis cervus. Soph. El. 570.†

Κερήστης, cornuta, Æsch. in Prom.

Κερκίνης, ιδος, ἡ, à nonnullis dicitur fœnum græcum: quod aliis βούκερως, aliis αἰγόκερως, aliis τῆλις, ut est apud Dioscor. in Appen. l. 2. c. 124.

Κερόντω, cornibus peto seu impeto: cornu ferio. Theocr. idyll. 2. τὸν Λεύκιδι πάντα φιλήσαν μὴ τυ κερόντα. Item caput jacto: apud Strab. l. 10.

Κερουτίλης, qui cornibus impetit seu ferit, petulcus. Theocr. idyll. 5. Pro eodem dicitur et κερουντίλης, Hesych.

Κερόσσω, sive κερόντω, idem quod κερόντω. Plat. de rep. l. 9. κερόσσουσι ἀλλήλους σιδηρᾶς κέρασι. (V. Æschyl. Pers. 310**.)

Comp. Διακερόσσεσθαι, de aristibus dicitur inter se dimicantibus. Metaphoricè significat, ἀντιμαχεσθαι. Hesych.

Κερτύλης, idem quod κερουτίλης. Hesych.

Κορίζω, idem quod κερόντω.

Composita.

Αἰγόκερως, ωτος, ὁ, capricornus. Luc. Plut. Quidam etiam fœnogræcum ita dici tradunt, uti dictum in Κερείνης hoc antè.

Αἰγοκερὼς, ὼος, ὁ, pro αἰγόκερως, apud Aratum.

Αἰγόκερως, fœnum græcum, sic dictum quoniam corniculis semen est simile. Plin. l. 24.

Αἰνόκερως, ω, ὁ καὶ ἡ, cornua alta gerens: ut, αἰνόκερως ἔλαφος.

Ἀνέρως, ω, ὁ, sine cornibus, placidus. Epithetum animalium, quæ natura nullis cornibus armavit ad depellendam injuriam, aut certè quæ etiamsi armata sint, tamen illis non utuntur ad invadendos homines. Etymol. Sic quidam exp. apud Matth. cap. 10. Vide et in comp. à Κεράστης.

Ἄνηρως, ω, ὁ καὶ ἡ, cui cornua non sunt, qui cornutus non est, Aristot. [Plat. Politic. τῆς πολεμικῆς ἑκατέρας δύο μέρη διαιρεῖσθαι, τὸ μὲν θάτερον ἐπὶ τῷ κεκερασμένῳ μέρει τῷ τῶν ἀγέλης ἑκατέρας, τὸ δὲ ἕτερον ἐπὶ τῷ τῆς ἀκέρατος.]

Ἄκερος, idem. Et in neut. ἄκερον, cornua non habens, quod monoptoton esse docet Suidas. [Plat. Politic. τὰ πολλὰ ἡμῶν τῶν ἡμέρων, ἕνα πως ἀγελαῖα. Διαιρεῖσθαι ἔστι φύσει. ΞΩ. τί δή; ΞΕΝ. Τῷ τῶν μὲν τὸν γένεσθαι, ἄκερων εἶναι, τὸν δὲ κερασφόρον.] Declinatur etiam ἄκερος, ου, ὁ καὶ ἡ. Aristot. hist. an. l. 2. c. 1.

Ἀκροκέραια, τὰ, extremitates, seu (ut Virgil. vocat) cornua antennarum. Poll. l. 1.

Βούκερως, ω, ὁ καὶ ἡ, bubulis præditus cornibus: ut, βούκερων ἄγαλμα, apud Herodot. [lib. 2. cap. 41. τὸ γὰρ τῶν Ἴσεως ἀγάλματα ἐν γυναικείῃ, ζώοισι ἔοικε, κατάπερ Ἕλληνες τὴν Ἰὼ γράφουσι.] (Æsch. Pr. 590.) Item fœnum græcum, quod et βούκερας et βουκέρας, apud Nicand. in Alexiph. Vide et paullum antecedentia.

Βριθύκερως, qui cornibus gravatur, gravia habens et operosa cornua. Oppian. Hal.

Δίκερως, bicornis, bina gerens cornua. Hom. hymno in Pana: et in Epigram. Dicitur etiam δικέρως, et δίκερος, ω, ὁ καὶ ἡ, ut apud Aristot. hist. an. l. 2. c. 1.

Διτόκερως, idem. Suid. in Epigr.

Δίκερως, idem. Hippocr. de loc. in homine. Hinc δικερώτης, q. d. bifiditas, bicornitas.

Δικέρως, itidem, bicornis. Suid. ex epigram. [Apoll. Rhod. Arg. lib. 4. 1613. Αὐτὰρ ἑκατὸν λαγόνων δικρᾶτο αἱ ἔνθα καὶ ἔνθα Κέτεος ἀλκὴν μενέαινε. Schol. Διπρᾶτο δ. διπλῆ.]

Δίκερος, et per contractionem δίκρους, bifidus, bicornis, bifurcus. Aristot. l. 1. de generat. anim. Vide et in comp. ex Κέρνω.

Ἐκκερατίζω, diripio, populor, ex Epigr.

Ἑλικόκερως, ωτος, ὁ καὶ ἡ, tortuosa sive retorta cornua habens. Eustath. et Hesych.

Ἐνικέρως, vel ἰνικέρως, fœnum græcum. Hippocr. cujus synonyma in paullum antecedentibus.

Εὐκέρως βοῦς, bos qui est latis cornibus. Theocr. idyll. 19. Est et nomen proprium animalis, de quo Oppian. l. 3. de venat.

Εὔκερως, benè cornutus: vel pulchra habens cornua. Sophoc. in Ajace. ‡ 64. 297.‡ Declinatur etiam εὐκέρως, et ἐυκέρως: unde, εὐκεράου βίης, apud Nonn. apud Mosc. idyll. 2.

Ἰκριοκέραια, antenna: hoc est, lignum in superiore mali parte per transversum collocatum, unde velum pendet. Artemidorus oneirocr. l. 1.

Καλλίκερως, pulchra et elegantia habens cornua. Pro αἰγόκερως, (i. fœnum Græcum) usurpari testatur Gal. l. 1. τῶν κατὰ τόπους.

Λευκόκερατες, alba habentes cornua. Hesych.

Μελάγκερως, nigra habens cornua. Æsch. [Agam. 1135. ἐν αἰγὸς μελάγκερω λαβοῦσα μηχανήματι τύπτει.]

Μονόκερως, ω, ὁ καὶ ἡ, cui unum solumque cornu est, unico duntaxat cornu armatus. Aristot. hist. an. l. 2. c. 1.

Μονόκερως, idem: apud eundem ibidem. Item proprium animalis nomen, quod unicornem, itemque monocerotem Latini appellant.

Νήκερως, et νήκερος, ω, ὁ καὶ ἡ, cornua non habens. Hesiod. in Erg.

Κυλικόκερατα, siliquæ. Sic vocantur à recentioribus Græcis, quæ veteres κεράτια vocarunt. Quidam sic peculiariter dici arboris ceratonia siliquas tradunt.

Ὀξύκερως, acuta habens cornua. Oppian.

Ὀρθόκερως, erecta cornua gerens, qui rigidis cornibus est. Item cui crines erecti stant: aut crines erigens. Poll. ex Soph.

Πλατύκερως, qui latis cornibus est: nomen proprium animalis, quod cervorum generi annumeratur, de quo Dioscor. lib. 2. et Plin. l. 11. c. 37.

Πολύκερως, multa habens cornua. Soph. in Ajace.

Ῥινόκερως, ωτος, ὁ, animal quoddam unius in nare cornu. de quo vide Ælian. et Oppian. Est etiam nomen avis. Hesych.

Συγκερατίζω, seu συγκερατίζομαι, cornu ferio, confligo. Daniel. c. 12.

Τετράκερως, quaterna cornua habens. Oppian.

Τραγόκερως, hircina habens cornua. A quibusdam dicitur τὸ τράγιον, ab aliis ὁ ἀλέκτωρ, ut est apud Dioscor.

Ταυρόκερως, taurina cornua habens. Eurip. in Bacch. [100.] Ἔστιν δ' ἀνὴρ μοῦσα Ταυρόκερως ἐνίλισσε δεῖν.

Ὑπερκερατίζω, alterum cornu circumvenio, cornua extendendo claudo hostes. apud Ælian. et l. 1. Maccab. c. 7.

Ὑπερκέρασις, alterius cornu circumventio: ibidem. Dicitur etiam esse, cum altera tantùm parte superiores cunei in prælio.

Ὑπερκερής, supra modum cornutus, cornua habens supra modum magna: Cervi epith. apud Poll. ‡ Soph. Trach. 567.‡

Ὑψίκερως, culas gerens cornua, qui altis cornibus est. Aristoph. in Nub. † 597. de monte.† (Soph. Tr. 516.)

Ὑψίκερως, idem. Od. ε.

Χρυσόκερως, aurata cornua gerens. Plutarch. in apophth. Pro eodem dicitur et χρυσοκέρας.

ΚΕΡΑΣΙΑ, ου, ἡ, cerasus: arbor, de qua vide Theophr. hist. pl. l. 3. c. 13. et Athen. lib. 2. Eadem dicitur et κερασία, in Geopon. lib. 10.

Κεράσια, τὰ, fructus cerasi, seu pomula. Ibid. et Dioscor. l. 1. c. 158.

Χαμαικέρασος, (comp.) humilis cerasus, seu cerasus pumila. Vide Athen. et Plin.

ΚΕΡΑΥΝΟΣ, οῦ, ὁ, fulmen. (Soph. Tr. 1104.) Aristot. de mundo, τὸ δὲ ἀστράψαι ἀναπεμφθὲν βιαίως ἄχρι τῆς γῆς ἀνάδειξιν, κεραυνὸς καλεῖται, quod fulserit accensum, si ad terram usque cursim illinsum sit, fulmen dicitur. Od. ε. Κρονίδης ἀφρὶ φαίδιμα κεραυνῷ. Xenoph. Hell. 4. φύσαν κερανοὺς ἐς τὸ στρατόπεδον. Lucian. in Tim. ὁ αἰθαλίης καὶ ἀργῆτι καὶ στρεβλῇσι κερανοῖς.

Κεραυνία, ἡ, fulmino, fulmine percutio. Apud Athen. l. 12. ἐκκεκαύκασι πάντας. Plutarch. in symp. 4. τοὺς καταβλητοὺς ὑπὸ μὲν κεραυνοῦσθαι, non fulmineari seu fulmine tangi. † Sic κεραυνοῦσθαι, fulmine ictus. Hes. Th. 509.†

Κεραύνωσις, fulminatio. Plut.

Κεραύνιος, et κεραύνεος, ου, ὁ καὶ ἡ, fulmineus, fulminalis. (Eurip. Phœniss. 178.) Plutarch. symp. 4. τὸ κεραύνιον πῦρ. Item κεραύνιος Ζεύς, apud Aristot. de mundo, quem Latini fulminatorem dicunt. ¶ Sunt etiam κεραύνια ὄρη, Ceraunii montes, Plinio l. 6. c. 7. Pausan. in Atticis, περὶ τὰ ἄκρα τῶν ὀρῶν, ἃ κεραύνια ὀνομάζουσι. ¶ Est etiam ceraunia gemma apud Plin. lib. 37. cap. 9. Est et ceraunium tuber, apud eundem l. 19. cap. 3.

Composita.

Ἀκεραύνωτος, non tactus seu ictus fulmine.

Ἀργικέραυνος, epitheton Jovis, quod albicante fulmine gaudeat. Od. τ'. et Iliad. χ'. [Pind. Olymp. Od. 8. 3. ἵνα μάρτυς ἀνὴρ Ἑλλάνων ὑπερτατόμητιν, παρατίθεται Διὸς ἀργικεραύνοιο, &c.]

Βροντοκεραύνιον πῦρ, Aristoph. † Nub. 264.† q. d. tonitrua fulminantes nubes.

Ἐγχειμέραυνος, dicitur Jupiter, tanquam fulmine pro hasta utens. vide Eustath.

Κατακεραύνιος, ὁ, fulmine ictus seu interfectus.

Συγκεραύνιος, simul fulmino. κεραυνὸν. 2. Macch. [Eurip. Bacch. 1101 ἡμῖν συγκεραυνῶσαι κελεύεις, &c.]

Ταρκεραύνιος, ου, ὁ, fulmine gaudens, qui fulmine delectatur: epitheton Jovis. Od. ξ. Eustathius tradit, ταρκεραύνιον Jovem dici quasi τερπικέραυνον, i. κεραυνῷ τερπόμενον, qui fulmine in fugam convertit, seu fulmine terret eos qui aliquid audent. Unde Iliad. Υ. Ἀλλὰ Ζεὺς ἐγγὺς ἐὼν, ταρκέσιν ἐγχείῃσι, παρείκων σήματα φαίνων.

Ὑψικέραυνος, ex alto fulminans.

ΚΕΡΔΟΣ, ους, τὸ, lucrum, quæstus. item commodum, utilitas. Hesiod. in Erg. καπὶ κέρδει δὲ δίκην, damnum appellandum est cum mala fama lucrum. Isocrat. ad Nicoclem, μὴ τὸ μὲν λαβεῖν, κέρδος εἶναι νομίζετε, τὸ δ' ἀπολέσαι, ζημίαν. Sophoc. in Antig. τὰ δυνὰ κέρδη σπουδῆς ἐχρῄζετο. ¶ Item κέρδος, astutia, versutia, vafrities, dolus. Iliad. Ψ'. Ἂς δ' Ὀδυσεὺς φιλόμητις ἀνέσπασε κέρδεα θεῖος. † κέρδος. Aristoph. Nub. 1204. V. ibi Kusterus. Homines sic vocat.† (τί δέ μου ζῆν ἔτι κέρδος; Eurip. Med. 145. ib. 199. 455. pl. Æschyl. Ag. 350. 583. premium. Soph. Œdip. Tyr. 940. 909.)

Κερδαλέος, ου, ὁ, lucrosus, quæstuosus, quæstuarius. Item utilis. Isocr. et Xen. Paed. 7. μᾶλλον κερδαλεώτερον ἀρετῆς. A Plat. lib. 1. de repub. κερδαλεώτερον et λυσιτελέστερον pro eodem ponuntur. Item astutus, versutus, vafer, callidus. Od. ν'. Κερδαλέος τ' εἶς καὶ ἐπιλήσιος, ὅς τις ἀνῇσιν ἐξ ἀνθρώπων βάλοι, καὶ οἱ ὄνις ἀντιάσειε. Sic βουλὴ κερδαλέη, Iliad. λ'. et κερδαλέος μῦθος. Od. ξ'. (Æsch. Eum. 1011.)

Κερδαλῆ, et per contract. κερδαλῆ, vulpina pellis. Greg.

Κερδαλέως, lucrosè, quæstuosè, cum lucro, utiliter. Thucyd. 3.

Κερδαλῆ, Hesychio est ipsa vulpes.

Κερδαλεότης, astutia, versutia. Item prudentia. Eustath.

Κερδοσύνη, ἡ, astutia, versutia, calliditas. Item dolus. Iliad. χ'. Ὣς φαμένη, καὶ κερδοσύνῃ ἐφράσατ' Ἀθήνη. Item prudentia. Odyss. ξ'. πάντας Ὀδυσσῆος ἔξοχα κερδοσύνης.

Κερδῷος, ου, ὁ, ut, κερδῷος Ἑρμῆς, qui lucris præest, apud Luc. in Tim. Sunt qui exp. conciliator lucri, lucrifer. Item vulpinus. Greg.

Κερδίων, Compar. lucrosior, utilior. Et, κέρδιον, utilius: frequens apud Homer. ut Odyss. ά. et alibi, Ὧδε δὲ καὶ φρονέουσι δαήμονες κέρδιον εἶναι. Et, πολὺ κέρδιον, Il. γ'. ί. ά. Sic Superl. κέρδιστος, lucrosissimus, utilissimus. Κερδίων et κέρδιστος, accipiuntur etiam pro, versutior, et versutissimus, ζ'. ἦ κέρδιστος γίνεαι ἀνδρῶν. Apud Sophoclem in Ajace, πρὸς τὸ κέρδιστον τροπαῖς τῆς γνώμης, ad consilium prudentissimum conversus.

Κερδίδιον, ου, τὸ, diminut. locellum.

Κερδαίνω, lucror, lucrificio, lucrum facio, quæstum facio. Aristoph. in Nub. † 258.† εἶτα δῆ, τί κερδανῶ; Sic apud Demosth. μικρὰ κερδάνας. † Κερδαίνω cum circumflexa. Xen. Paed. l. 2. 47. c.† Et, νὴ ἃ τινας κερδαίνω, ἢ βλάπτεται; Dicitur etiam, ἄνευ τινος κερδαίνω, et, ἄνευ τινος κερδαίνω, apud Xenoph. et Sophocl. (Œdip. Tyr. 909. Tr. 194. 235. Eurip. Med. 370.) Nonnunquam sine adjectione ponitur, ut apud Thucyd. l. 2. καὶ οὐκ ἐν τῷ ἔχοντι τὴν ὠφελίαν· τὸ κερδαίνειν μᾶλλον τίθεται, ἀλλὰ τὸ τιμᾶσθαι. Apud Aristot. ethic. 5. cap. 5. κερδαίνειν et ζημιοῦσθαι, opponuntur.

Κερδέω, F. ήσω, idem quod κερδαίνω. Dem. et Herodot.

Κερδὼ, οῦς, ἡ, vulpes: ut apud Aristoph. in equit. ἀλλὰν κερδὼ σοφίζου.

Composita.

Αἰσχροκερδὴς, ἐος, ὁ καὶ ἡ, turpi lucro deditus, sordidum quæstum faciens. 1. ep. ad Tim. c. 2. et ad Titum c. 1. [Xenoph. Ages. vol. 5. cap. 11. §. 3. ἔχειν δὲ τοὺς μὲν αἰσχροκερδεῖς ὑπηνέας ἁπλῶς, τοὺς δὲ δικαίους πλουσίους ποιῶν, βουλόμενος τὸν δικαιοσύνην τῆς ἀδίκου κερδαλεωτέραν καθιστάναι. Dinarch. c. Demosth. in Op. Demosth. pag. 93. A. Ed. Bas. Aristoph. Pac. 622.]

Αἰσχροκερδῶς, cum turpi lucro, faciendo turpe lucrum, seu turpis lucri studio. 1. ep. Pet. c. 5.

Αἰσχροκέρδεια, vel αἰσχροκερδία, † Xen. Paed. p. 241. a.† turpis et sordidus quæstus, turpis lucri studium. Demosth. adversus Æschin. Item vita turpiter quæstuosa, apud Polyb. [Dinarch. Orat. c. Demosth. in Op. Demosth. pag. 106. A. Ed. Bas. A. D. 1572. Demosth. de falsa Legat. pag. 33. 3. Ed. Oxon. Xenoph. Hist. Græc. lib. 2. c. 3. §. 19. Œconom. cap. 14. §. 5. βουλόμενοι ἀλεξιτελῆ ποιῆσαι τοῖς ἄλλοις τὴν αἰσχροκέρδειαν. ubi nota 3. prout. Ages. cap. 4. §. 5. Dion. Hal. Ars Rhet. cap. 7. 78. 5. et de Thucyd. Hist. Judicium. ex Demosthene. Aristot. Rh. Nicom. pag. 152. Ed. Ox. Soph. Antig. 1068. Athen. Deipn. lib. 11.]

Αἰσχροκερδῶ, F. ήσω, turpiter lucror, turpe lucrum mihi quæro.

Ἀκερδὴς, non lucrosus: Plato in Cratylo. Item damnosus. Exponitur etiam gratuitus, lucrum non accipiens. Ἀκερδὴς χάρις, apud Soph. exp. cujus malum est lucrum.

Ἀκερδὶ, damnosè, cum damno. Item gratis seu gratuitò.

Ἀκέρδεια, (q. d. illucrositas) damnum, detrimentum. [Phav. Lex. Ἀκέρδεια, ἡ κατηγορία, καὶ ἡ βλάβη ἡ τῆς κατηγόρου πράξεως. Deinde Pindarum laudat, Olymp. A. 84. Ἀκέρδεια λίθινγκον θαμιὰ κακαγόρον. Vide Schol.]

Ἀκερσικέλαιον, et ἀκερσικλία, ῶν, (q. d. lucror ex aliqua re.) idem interdum quod κερδαίνω et κερδέω. Herodian. [Eurip. Cycl. 431. Ἀλλ', ἀνδρὸς γὰρ, ἀκερσικέλαιον κέντρον,—ἀλέα.]

Δυσκερδὴς, non lucrosus; vel malum lucrum, aut non sine summo labore, vel periculo, adferens. Oppian. lib. 1. de Venat.

Κερδαίνω, lucrum facio. in Anth.

Κερδαλέος, lucrosus, quæstuosus. [Herodot. Hist. lib. 4. c. 152. Τὰ Σάμια τὸν δεκάτεον τῶν ἑωυτοῦ κερδέων ἐξέλοντες ἐξ τάλαντα, ἀνεθήκαντο χαλκέων, &c.]

Κερδαλέη, iniquum lucrum, iniqui lucri studium. Theogn. ὁ μὲν οὖν ἐθέλει κερδαλέην κατὰ θυμὸν ἔχειν.

Κερδαίνω, quæstum facio, seu quæstui habeo munus et functionem aliquam, apud Xenoph.

Κερδαλός, non lucrosus, non quæstuosus, inutilis: ut, κερδαλὸς ἦτορ, apud Homer. Apud veteres κερδαλὸν βουλὴν, pro ἀσύμφορον dictum fuisse, scribit Eustath.

Περικερδαίνω, perperam lucror: vel amplius justo lucror, et præter alios. Exponitur etiam, eadem opera lucror, aut obiter compendium facio, apud Greg.

Πολυκερδὴς, multùm quæstuosus, multum lucri afferens. Item multum astutiæ habens, valde astutus seu vafer. Odyss. ε'.

Πολυκέρδεια, magna astutia seu vafritiæ.

Φιλοκερδὴς, amans et studiosus lucri, avarus, cupidus lucri: ut, φιλοκερδὴς θυμῷ. Theogn. et Aristoph. in Pluto.

Φιλοκερδῶς, cum aviditate lucri.

Φιλοκερδία, ἡ, amor lucri, aviditas lucri. Theocr. idyll. 16. [Xenoph. Κυνηγ. cap. 13. §. 12. Ἴσως, ὅτι αὖτ' ἐν ἐκείοις βλάβη, τοῦτ' φιλοκερδὴς ἔχοντας.]

Φιλοκερδῶ, lucri amans sum, lucri aviditate laboro. Xenoph. anab. lib. 1. † et Paed. 1. 6. 28.†

ΚΕΡΚΙ'Σ, ίδος, ἡ, radius textorius, qui et pecten. Odyss. ε'. (de Calypsone) Ἴστὸν ἐπικρούνων χρυσείῃ κερκίδι κερκὼν, aureo percurrens pectine telam. Iliad. χ'. χαμαὶ δὲ πέσον κερκίδες, è manibus in terram excidit radius. Sic Plato in Cratylo, ἡ ὀρθοτικὴ καλῶς χρῆται τῇ κερκίδι. ☞ Eustath. (itidemque Etymol.) denominari scribit ἀπὸ τοῦ κρίνω, quod est ἰχνῶν, transposita litera γ'. ¶ Κερκὶς dicitur etiam ipsa tela, quæ radio seu spatha calcatur: metonymicè posita causa instrumentali pro re instrumento confecta: ut apud Eurip. in Hecuba, κερκίσιν ἐφαρτάνας, telam percurrere pectine, telam tractare. ¶ Item pro σανίδι, i. tudicula, qua aliquid agitatur in lebete vel olla dum coquitur. Gal. τῶν κατὰ τήγανος, lib. 3. κἂν κερκὶς ἐμβάπτῃ χαλκοῦ τὸ φάρμακον, tudicula ex ære rubro agita. ¶ Ab earundem κερκίδων similitudine κερκὶς nominatur paxillus sive clavus ferreus lignearæ, qui in jugi foramen inditur, ad retinenda lora jugalia, ne extra jugi caput excidant. Poll. ¶ Item majus illud os quod tibiam fert. Plutarch. in Alexand. ἐφ' ᾧ τῆς κερκίδος ἐστὶν ἀναθρωσθὲν ἰσθμὸν. Item radius, i. alterum os cubiti superius, sed minus et brevius. Poll. lib. 2. ¶ Item cacumen pinus seu alni, (teste Hes.) vel species quædam alni aut populi, ut docet Theophr. hist. pl. l. 3. c. 14. et Arist. hist. an. l. 7. c. 5. quòd nimirum istæ arbores, instar κερκίδος, stipite oblongo sint, tereti, et in acutum desinente. ¶ Item pars quædam theatri. Poll. (Aristoph. R. 1351.)

Κερκίδιον, ου, τὸ, radiolus.

Κερκίζω, F. ίσω, radio discrimine fila inter texendum: aut etiam, radio calco fila. Plat. in Crat. κερκίζοντες δὲ τί ῥήσομεν;

Παρακερκίδες, (comp.) exiguæ ossa, quæ ab utraque parte sunt majoris illius ossis, quod tibiam fert. Vide Poll. l. 2.

ΚΕ'ΡΚΟΣ, ου, ὁ, cauda, propriè de quadrupedibus, et quidem caudam habens carnosam et depilem, quo pisces carent et volucres. Aristoph. in ep. Τῷ δ' ἄρχε κέρκου λαγὼ, τὸν φθαλμὸν σφίξῃ, accipe caudam leporis ad oculos detergendos. Aristoteles tamen de part. anim. l. 4. c. 10. inquit, κέρκον ἔχειν σχεδὸν οὐ μέντοι πάντα τὰ ζωοτόκα, ἀλλὰ καὶ τὰ ὠοτόκα. ¶ Item pudendum virile, teste Hesychio: ut et Lat. cauda. ¶ Item animalculum vites infestans, vel gallinaceus, vel mus agrestis, apud eundem Hesych. ¶ Etym. dicit etiam esse vas quoddam, sicut et tripus, ex Alcmane.

Κέρκωσις, εως, ἡ, q. d. caudatio: morbus muliebris.

Κέρκωψ, caudatus, ut quidam exponunt, vel animal quoddam magnam caudam habens, ut tradit Hesych. Metaphoricè de homine verso et fraudulento dicitur, teste Etym. et Eustath. sumpta nimirum metaphora à canibus, qui oculis et cauda adblandientes mordent, ut inquit Etym. Utitur et Synes. ep. 101.

Κερκώπειος, ου, ὁ καὶ ἡ, versutus, fraudulentus, veteratorius. Idem Synes. de Providentia.

Κερκωπίζω, cercopem ago, i. veteratorem et impostorem: vel lascivio, adulor, Eustat. Item χλευάζω, μωκίζω, et simiæ. Suid.

Κερκώπη, ης, ἡ, cicada quædam parvula, Hesych. seu animalculum quoddam simile cicadæ. Eustath. ex Alexide, et Athen. lib. 4. ex Aristoph.

Compositæ.

Ἀκέρκης, ου, ὁ καὶ ἡ, qui sine cauda est. Aristot. de part. anim. l. 4. c. 10. ἡ ἀνθρώπου ἄκερκον μὲν ἐστὶ, ἰσχνὰ δ' ἔχει.

Δασυκέρκης, cui villosa cauda est. Theocr. Idyll. 5. δασυκέρκας ἀλώπεκας.

Μακρόκερκος, qui prælonga cauda est. Aristot.

Κολοβόκερκος, cauda mutilatus: cui cauda est amputata: ut, κολοβόκερκος Σύρος, Chrysost. in epist. ad Rom.

Πλατύκερκος, caudam latam habens.

ΚΕ'ΡΚΩ, exaspero.

Κέκρικα, exasperavi: et quidem ita ut vocem seu sonum eidem raucum et creperum, qualis auditur in gutture eorum qui animam agere incipiunt. Hippocr. de morb. lib. 2. κέκρικται ἡ φάρυγξ ὥσπερ ὑπὸ λιγυρῆς.

Κεκρικὼς, qui ita exasperatus raucum creperumque sonum edit. Hippocrat. epid. 7. Ab Hesych. exp. etiam aridus, siccus.

Κεκρόκως, ως, ὁ καὶ ἡ, idem. Gal. comment. 3. in ejusdem Hipp. lib. de art.

Κεκρὰν, idem quod κέκρικα, seu κέκρικται, raucum creperumque sonum. Hippocr. epid. 7. Διέκρα κατὰ στόμιον.

Κέκρικνα, idem quod κέκρικα. Apud eundem ibidem, καὶ ἡ φάρυγξ δοκεῖ κέκρικνα. Item activè, exaspero, raucumque et creperum quid sonare facio: ut apud eundem de morbis exter. τὸ σίαλον ἐν τῇ φάρυγγι δοκεῖ ἐπικεκρικέναι, καὶ κέκρικνε αὐτὸ.

Κεκρικὸς, itidem pro κεκρικώς.

Κεκρικέναι, apud Gal. in lex. Hippocr. idem quod τὸ κεκρικὸς πάσχειν, seu τὸ κέκρικθαι.

Κεκρικλὸς, idem cum κεκρικὸς.

Κεκρικὸς, idem quod κεκρικὼς, qui asperum quid, raucum creperumque sonat, apud Hippocr. de artic. Item transitivè, qui asperum raucumque et creperum sonare facit: ut, κεκρικὸς πάθος, apud Hippocr. de hum. nat.

Κέκρος, ου, ὁ, asperitas quædam gutturis, quæ instar granorum milii sentitur. Gal. in lib. Hippocr. de artic. Item milium, apud Ionas. Idem ibidem. Item sonus qui editur ex sensu asperitatis in arteria, aut phlegmatis in pulmone. Alex. Trall. ¶ Item pelvis in officinis argentariis, seu argentifodinis. Poll. l. 7. c. 23. ¶ Item adjectivè, siccus, apud Atticos, inquit Erotian. in lex. Hippocr. Exponitur et, asper.

Κέκρις, pulsi è milio. Hesych. Apud eundem sic dicuntur aures piscium. Item avis species quædam. Item quæ est mellei coloris.

Κεκρὸς, ὦ, exaspero, seu parvulis pustulis veluti granis milii asperum reddo.

Κέκρωμα, τὸ, asperitas: item cælatura.

Κεκρωτὸς, signis asper, cælatus, tornatus. Hes. apud Poll. κεκρωτὸν ἀργύρωμα, argentum pustulatum.

Κεκρὺς, avis, quam interpr. Lat. stridulam, eandemque esse volunt cum strige, quippe quam et ipsa denominata sit à stridendo. Aristoph. in avib.

Κέκρυμμι, υω, τὸ, et κέκρυς, υος, ὁ, vel εως, τό. Poll. lib. 2. κέκρυμμα nominari ait duas obliquas asperitates ex septem illis quæ in dorso assurgunt. Idem l. 4. c. 14. inter saltationum species scribit κέκρυμμα nominatas fuisse τὰς ἐσχαρίδας. Nicandri schol. κέκρυμμα vocari tradit crateres mysticos, ἐφ' ὧν λύχνους τιθέασιν. Apud Athen. lib. 11. itidemque apud Hesych. κέκρυς est poculum quoddam ἀβλαβὲς.

Compositæ.

Αἱμόκεκρος, apud Hippocr. quicquid in sanguinis profluvio inducit eam tussiendi cupiditatem, quam medici κέκρον appellant. Et Erotianus αἱμόκεκρον esse ait Hippocrati, quæ simul sanguinolenta sint et sicca.

Κατακεκρωμένως, exp. τραχέως, asper ita, exasperate. Hesych.

ΚΕ'ΣΤΡΑ, ας, ἡ, malleus. Poll. esse dicit ferrei malleï speciem: ut apud Soph. Κέστρᾳ σιδηρᾷ σκληρὰ καὶ κατὰ μέσον τέμνω. ¶ Est etiam piscis species. Hesych. et Poll. lib. 6. cap. 9. Idem tradit Athen. l. 7.

Κεστρεὺς, aliud piscium genus, diversum à κέστρα, alio nomine κέφαλος. Illos Plinius vocat nodes: hos mugiles. Vide Athen. lib. 7. et Aristot. de hist. an. l. 5. c. 11.

Κεστρῖνος, idem cum κεστρεὺς, vide Athen.

Κεστρεῖος, etiam pro κεστρεὺς, ex Hippocr.

ΚΕ'ΥΘΩ, Fut. κεύσω, P. ευσα, occulto seu occulto, abscondo. Iliad. ά. Ἐξαῦτίς, μή μεῦδε νόῳ, ἵνα εἴδομεν ἄμφω. Odyss. ν'. Δόλῳ δ' ἔγε δίαιον κεῦθε. Apud Eurip. Phœnissis, καιρὸν τι κεύθειν καὶ στέγειν ἐπὶ πολύν. ¶ Apud Sophocl. in Œdipo Tyranno, † 978.† ἐ δὲ δαιμὼν κεύθει πάντα δὴ χὠ, schol. exponit κρύπτεται. Sic et in Ajace, κρύπτειν γὰρ οὐδὲ κεύθειν, ὃ σοφὸν μάτην. (κακοῦθες νοσήματος ἐστὶ χθονὸς. Occultatus sub. Æschyl. S. c. Th. 594. Eurip. Phœniss. 1173. Soph. Œdip. Tyr. 1253. Tr. 1006. Pers. 650. Pr. 373.)

Κεύθμων, occultor, abscondor.

Κευθμὼν, ῶνος, ὁ, locus qui aliquem occultat et abscondit: locus in quo aliquis latet: latebra, latibulum. Iliad. ν'. —— ἀναλλὰ δὶ αὐτοῦ ἰὼν' αὐτῷ Πανδίονι ἐν κευθμῶνι. Pro eodem legitur et κευθμὸς, Æolica dialecto.

Κευθμὼν, ῶνες, ὁ, idem quod κευθμὸς, Eurip. in Hel. Ἅιδου εἰς κευθμῶνα. (Æsch. Pr. 780. Eum. 808.) Expositi. et penetrale, recessus, abdita. Hesiod. in Theog. † 158.† Ἔμπεσε δὲ κευθμῶνι. Dicitur etiam de latibulis seu lustris ferarum: ut Od. κ'. σπουδῇ κευθμῶνας ἔχοντες.

Κεύθεος, ους, τὸ, idem quod κευθμὸς, seu κευθμών. Schol. Soph. in Philoct. δὲ τὸ κεύθεος ἡμῖν ἀντὶ τοῦ ἄδηλον μεταφράζειν. Frequentius in plurali usurpatur, et præsertim apud Poëtas. ut Iliad. χ'. Εἰ Od. ά. ἐνὶ κεύθεσι γαίης. Sic et apud Hesiod. in Theog. † 300.† (Æsch. Eum. 1039.)

Κεύθειον, idem quod κεῦθος, ex coquo fictum. Iliad. γ'. Οὐ μὲν γὰρ φιλότητί γ' ἐκείθετον.

Compositæ.

Ἀμφικεύθω, circumquaque occulo, circumtego. Hesych.

Ἐγκεύθω, celo. Od. ξ'. Εἰπεῖ μοι ὅππως τοκέεσι, μοῦ' ἐγκεύθεις. Sic et Odyss. β'. et ι. (Æsch. Ag. 909.)

Μεγαλοκευθὴς, magna penetralia habens. Pind. [Pyth. β. 60. Ὅτι τὰ μεγαλοκεύθεστον ἐν σπυρὶ δαιδάλους Διὸς ἀπορρῆτους ἐστιφάνει.]

Παγκευθὴς, omnino absconditus seu occultatus. Soph. [Œd. Col. 632.]

Ὑποκεύθω, subabscondo, abscondo. Thryphiod. in Illi excid.

ΚΕΦΑΛΗ', ῆς, ἡ, caput. Iliad. ά. Εἰ δ', ἄγε τοι κεφαλῇ κατανεύσομαι. Xenoph. Paed. 7. τὸν κεφαλὸν αὐτοῦ ἔχουσι ἐπὶ τοῖς γόνασι. Sæpe de toto homine dicitur, quòd caput sit totius corporis pars nobilissima et præstantissima. Frequentissima sunt et in carmine, et in prosa, φίλα κεφαλὰ, ἰχθρὰ κεφαλὰ, μικρὰ κεφαλὰ, atque alia nonnulla. Sic Lat. earum caput, infandum caput, &c. Invenitur κεφαλὴ, pro homine, (etiam sine adjectione,) apud Aristot. pol. l. 2. ἐν Λακεδαίμονι κατὰ κεφαλὴν ἑκαστος ἑπτάκις τὸ τετραμήνου, i. virilim, κατ' ἄνδρα. Odyss. ά. dicitur κεφαλὰ ἀνδρὸς pro ἀνὴρ, et Herodot. in Calliope, κεφαλὰς τετρακοσίας, pro τετρακοσίους. ¶ Sæpe etiam usurpatur in imprecationibus et comminationibus. Aristoph. in Acharn. εἰς κεφαλὴν τρέποιτ' ἐμοί. Dem. in or. de male gesta legat. ἃ τῶν εἰς κεφαλὴν ἡμᾶς αὐτῷ δεῖ τρέψαι. ¶ Cum variis præpositionibus variè exp. Ἐπὶ κεφαλῆς εἶναι dicitur quod imminet. Ἐπὶ κεφαλὴν ἄγειν, vel φέρειν, præcipitare, præcipitem dare. Lucian. in Epig. l. 2. κατὰ τῆς κεφαλῆς ἐκυλίετο, præceps abiit. Ἐπὶ κεφαλὴν σκάλλειν, vel βαδίζειν, præcipitare moras, Demosth. Apud Hom. Iliad. ψ'. ἐς σφέας ἐπὶ κεφαλῆς, à capite ad pedes. et inverso ordine, ἐπὶ τῶν ποδῶν ἐς τὴν κεφαλὴν, apud Aristoph. in Plut. ¶ Κεφαλὴ etiam dicitur in ossibus, quòd in illis extremum est crassius et rotundum, à similitudine quæ illi est cum vero capite. Dicitur etiam, βραχίονος κεφαλὴ, caput brachii, ubi os juxta humerum eminet. ¶ Κεφαλὴ dicitur etiam τὸ πάντων τῶν σπερμάτων, ex Aristot. lib. 2. de part. an. Κεφαλὴ σπέρματος, arma caput, et pars superior. Κεφαλὴ τῆς τάφρου, fastigium fossæ, ex Demosth. † Xen. Paed. 3. p. 86. d.† ¶ Κεφαλὴ exp. summa et conclusio, apud Gal. Ἐπιθεῖναι τὴν κεφαλὴν τῷ λόγῳ. Nonnulli κεφαλὴν apud Plat. in Timæo perfectionem, sive absolutionem, aut consummationem, significare aiunt, κεφαλὴν τε καὶ τελευτὴν ἐπιθεῖναι τῷ μύθῳ. ☞ Κεφαλὴν appellatum ἀπὸ τοῦ κεκυρῶσθαι, i. à curvitate, et, Macedones hanc κόρυν, Hippocratem κόρυθα, appellasse, tradit Suidas.

Κεφαλίτης, ου, ὁ, τὸ, κεφαλίτης λίθος, lapis angularis. Hesych.

Κεφαλικὸς, capitalis: τὰ, κεφαλικὰ ἰχθύα, inimicitiæ capitales. Modest. cap. 6. lib. 27. digest. Κεφαλικὰ φάρμακα, medicamenta capitis fracturarum, quæ ad cranium membranas duplicaturam usque perveniunt. Cels. l. 5. c. 19. Scrib. Larg. 201. Dioscor. l. 3. c. 55.

Κεφαλικῶς, capitaliter. Herodian. l. 2. κεφαλικῶς πληγῆναι.

Κεφαλίδιον, ου, ὁ καὶ ἡ, caput lusitana, caput repræsentans.

Κεφαλοειδὴς, ους, ὁ, capitatus, caput habens: ut, ῥιζῶν κεφαλοειδῶν, apud Dioscor. 2.

Κεφαλὶς, ίδος, ἡ, capital, capitium, tegumentum capitis, pileus. Aristot. rhet. 2. ¶ Item caput, capitulum, vasculum, ut in plantis. Dioscor. lib. 3. ¶ Κεφαλὶς βόλου dicitur quod alias ἄγκυρα, Suid. Sic ad Hab. cap. 10.

Κεφαλίδιον, capitulum. Poll. l. 2. c. 2.

Κεφαλισμὸς, simplicium numerorum usque ad decem multiplicatio, cujus auxilio cæterorum etiam numerorum multiplicandorum ratio cognoscitur. Aristot. top. 8.

Κεφάλωμα, ω, τὸ, caput, capitulum. Dioscor. lib. 4. Plut. symp. 2. Est et verbum rhetoricum, apud Hermog.

Κεφάλαιον, idem. Luc. et Athen. lib. 7. In radicula κεφάλαιον dicitur τὸ ἀφὲς τῶν φύλλων καυλοῦ, ut schol. exp. Aristoph. in Nub. ¶ Item metaph. quod summum et principium est in re aliqua. Plat. l. 1. de leg. et Isocr. in Areop. Interdum exp. summa, vertex et cardo: ut

apud Demosth. Plut. Greg. Isocr. et alios. Et, *ἐν κεφαλαίῳ*, † Xen. Paed. 6. p. 160.† vel *ἐν κεφαλαίοις*, item *ἐπὶ κεφαλαίων*, summatim, capitulatim. Thucyd. Dem. Polyb. (*Ἐν κεφαλαίῳ* et *ἁπλῶς* opp. Luc. Nigrin. p. 20.) ¶ Item caput, unde fructus et reditus manat: idem quod *ἀρχαῖον*. Æschin. contra Ctesiph. *ἵνας τὸ κεφάλαιον ἀνίσωσιν*. ¶ Item in libris *κεφάλαια* sunt certæ partes in quas sunt distincti. Apud Aristoph. in Ran. adjectivè sumi videtur, quum inquit, *κεφαλαίῳ ῥήματι*, quod schol. exp. *ἁπλῷ*.

Κεφαλαιώδης, ες, ὁ καὶ ἡ, summarius.

Κεφαλαιωδῶς, summatim. Aristot. Rhet. 3.

Κεφαλαίω, ῶ, summatim et capitulatim attingo, in capita seu summas redigo. Thucyd. lib. 6. *πολλὰ παρὰ, τὰ μέγιστα κεφαλαιώσω*. sic et lib. 3. et 8. apud eundem. ¶ Item caput vulnero. Marcel 12.

Κεφαλαιοῦμαι, in summam subduco et colligo. Aristot. l. 4. metaph. Item activè pro *κεφαλαιόω*. Plat. l. 9. de rep.

Κεφάλαιμα, τὸ, id quod in summam collectum et subductum est: seu summa ipsa. Herodot. in Thalia.

Κεφαλαία, ας, ἡ, inveteratus et ægrè cedens capitis dolor. Gal. et Aret. de diuturn. affect. l. 1. c. 2.

Κέφαλος, ου, ὁ, cephalus: piscis è mugilum genere: sic dictus, διὰ τὸ *βαρύτερον τὸν κεφαλὸν ἔχειν*. Athen. l. 7.

Κεφαλίς, cephalinus piscis, qui alio nomine *Θλαῖμας*. Idem ibidem.

Κεφαλίν, ὁ, os linguæ pars, quæ ad fauces est, aliàs *γαῖσις*, ob acriorem gustum, qui inesse ipsi putatur. Poll. l. 2.

Composita: ac primum cum prepositione.

Ἀμφικέφαλος, ου, ὁ καὶ ἡ, utrinque caput habens, vel biceps: ut, *ἀμφικέφαλα ἱστορεῖν*, apud Eustath. Item pecus lecti sic dictum, quòd utrinque habent pulvinar. Etymol.

Ἀνακεφαλαίω, ῶ, capitulatim et summatim repeto. Hesych. Ponitur et pro simplici. Aristot. *τὰ ἀναγκαῖα ἀνακεφαλαιώμενοι*, summatim colligentes et repetentes. Exponitur etiam, peroro, apud Dionys. Hal. [Epist. ad Rom. 13. 9. Ephes. 1. 10.]

Ἀνακεφαλαίωσις, εως, ἡ, summaria repetitio, repetitio antè dictorum per capita. Quintil. lib. 6. c. 1. In numeris verò, et summarum collectione, dicitur consummatio.

Ἀνακεφαλαιωτικὸς, ὴ, ὁ: ut, *ἀνακεφαλαιωτικὸν μέρος τῆς ῥητορικῆς*, pars, qua ea, quæ dicta sunt, repetuntur. Dion. Hal.

Decomp. Ἀνακεφαλαιοῦμαι, summatim enumero et colligo. Hermog.

Ἀνακεφαλίζω, capite privo, caput amputo. Artemidor. [S. Matt. Evang. xiv. 10. καὶ πέμψας *ἀνεκεφάλισε* τὸν Ἰωάννην ἐν τῇ φυλακῇ.] Pro eodem dicitur et *ἀνακεφαλίω*.

Ἀνακεφάλισμα, τὸ, capitis amputatio. Idem sordes quibus caput repurgatum fuit. Poll.

Ἀνακεφαλισμὸς, capitis amputatio. Plut.

Ἀνακεφαλιστὴς, capitis truncator, decapitator. Strabo.

Ἐγκέφαλος, qui in capite est: ut, *ἐγκέφαλος μυελὸς*, medulla in capite, i. cerebrum. Rufus Ephes. Item absolutè sive substantivè, cerebrum. Iliad. γ'. Ὣδέ σφ' ἐγκέφαλος *χαμάδις βέε ἰὸς ἔβαλε πικρὸς*. Aristoph. in Nub. † 1279.† *τὸν ἐγκέφαλον ἔοικε σεσεῖσθαί μου δοκεῖν*, cerebro attonito et perculso esse. (R. 134. Il. γ'. 300.) Sic et apud Plut. de defect. orac. et Athen. lib. 7. Item in palma dicitur cacumen palmæ. Gal. lib. 2. de alim. et apud Athen. l. 2. et Nicand. in Georg.

Decomp. Ἐκκεφαλίζω, decipere. Poll. lib. 2. cap. 2. et ex Aristoph.

Κινκέφαλος, genitura spinæ dorsi, quæ à capite in pudenda defertur. Hesych.

Παρεγκεφαλὶς, ἴδος, ἡ, cerebellum: pars cerebri durior et siccior, ex multis et parvis corporibus conglomerata, substans, spinalis medullæ principium. Aristot. hist. an. lib. 1. c. 16.

Πεντεγκέφαλος, quinque habens cerebra, quinc cerebro constans. Theophr. hist. pl. l. 2. c. 6.

Ἐπικεφάλαιον, ου, τὸ, capitatio: id quod in capita et viritim penditur. Aristot. Œcon. l. 2.

Κατακεφάλιν, secundum caput: Æolica syncope pro κατὰ κεφαλὴν, apud Poëtas.

Περικεφαλαία, ας, ἡ, galea, cassis: sic dicta, quòd capiti circumdatur. Polyb. Strab. Eust. Item pro spiris capilli muliebris, vel pro suggesta comæ. Item dolor capitis. Theophr. hist. pl. l. 3. c. 10. ¶ Item pars quædam navis. Poll. l. 1.

Προκέφαλος, ὁ, ἡ, qui vel quem caput habet prominens et acutum. Suid. Σκῆπος προκέφαλος, versus in quo prima syllaba abundat, aut cum sequenti per *συνίζησιν* coit. ut Iliad. ἰ. Ἦ οὐχ ἅλις ὅττι γυναῖκας ἀϊδρείῃσιν ὑπέστης;

Προσκεφάλαιον, ου, τὸ, cervical, pulvinus seu pulvinar, quod capiti decumbentis supponitur. Aristoph. in Pluto. Plutarch. de discern. adul. ab amico. et Athen. l. 10. Impropriè sic dicitur pulvinar, quod sedenti supponitur, apud Plat. polit. 1.

Συγκεφαλαίω, capitulatim et summatim complector, summatim et breviter recenseo. Sæpe in voce media: ut apud Aristot. pol. 6. Xenoph. Paed. 6. et Polyb. l. 4. Apud Æschin. *συγκεφαλαιῶ τὸν λογισμὸν*, rationem summam conficere, repetito calculo summam contrahere.

Συγκεφαλαίωμα, summatim comprehendor. Aristot. metaph. l. 9. † Xen. Paed. p. 232. a.†

Συγκεφαλαίωσις, summaria complexio, collectio per capita. Aresp. [Plat. Def. Τακτικὸν, ἀρχὴ *ἀναπόδοτος συγκεφαλαίωσις λόγου*.]

Composita sine prepositione.

Αἰγικέφαλος, caprinum caput habens. Est et nomen avis, apud Aristot. l. 2. de natura anim. c. 12.

Ἀκέφαλος, qui sine capite est, caput non habens. Luc. de scrib. hist. Item metaph. qui principio caret, ibidem. Et *στίχος ἀκέφαλος*, apud Athen. lib. 14. qui unam syllabam in initio brevem habent. Item ἀκέφαλος, qui sine autore certo est et origine: ut, ἀκέφαλος *λόγος*, de cujus autore non constat. ¶ Item imperfectus. Plut. l. 6. de leg. Luc. in Scylla. Item ἄτιμος, Suid. ¶ Item nomen herbæ cujusdam, utilis ad splenicos dolores, ut docet Eustath.

Ἀπροκέφαλος, sine capite, sine exordio, apud Hermog.

Αὐτοκέφαλον, ipsum caput. Aristot. l. 4. de anim.

Βαρυκέφαλος, grave et ponderosum caput habens.

Βουκέφαλος, sic dictus fuit equus Alexandri magni, sive ob torvum aspectum, sive quod insigne capitis taurini armo impressum haberet, et docet Plin. Pro eod. Doricè Βουκεφάλας dicitur.

Δικέφαλος, biceps. [Aristot. de Hist. Animal. lib. 5. *οὗτοι δὲ σχεδὸν οἱ ἴσως στρεπτίλιγγοντες ἀλλήλοις, ὅσον ἐπὶ τοῖς ἴσοις ἀκεφάλου εἶναι τὸ σῶμα ἔσικε*. Athen. Deipn. lib. 15.]

Ἑκατογκέφαλος, centum capita habens. Plaud. [Eurip. Herc. Fur. 1187. *μακρᾶσιν κιτύλῃ πλαγχθεὶς, ἑκατογκεφάλου βαφῆς ἔβαψε*. Aristoph. Ran. 476. Schol. Bisct.]

Ἑκατοντακέφαλος, idem. Aristoph. in Nub. † 335.† [Aristoph. Ran. 476. Ἐχιδνᾶ δ' ἑκατοντακέφαλος. Pac. 755. Schol.——*τὸν ἑκατοντακέφαλον Τάρταρον*.]

Εὐκέφαλος, bono seu egregio capite præditus, aut qui capiti convenit et conducit. Poll. l. 2. c. 2.

Ὑγροκέφαλος, dictus fuit Pericles à Cratino comico, quòd caput haberet simile echini capiti. Poll. l. 2. c. 2.

Κυνοκέφαλος, q. d. canicepa, caninum caput habens. Luc. in Hermot. Item impudens. Aristoph.

Κυνοκέφαλον, anemone herba quibusdam sic dicta. Hesych. Pro quo et *κυνοκέφαλον* et *ἀνεμοκέφαλον*.

Λεοντοκέφαλος, leonis caput habens, leonicepa. Luc. in Hermot.

Λιθοκέφαλος, lapideo et duro capite præditus. Athen. lib. 7. ex Aristot.

Μακροκέφαλος, longum caput habens. Hippocr. libro de aëre locis et aquis. et Poll. l. 2. c. 2. (Philostr. l. 3. c. 47.)

Μεγαλοκέφαλος, cui magnum caput est, capito.

Μικροκέφαλος, calcum caput habens. Diosc. l. 2. cap. 182. καὶ τοῦτό ἐν Αἰγύπτῳ *μικροκέφαλα ἔστιν*.

Μικρικέφαλος, qui est parvo capite.

Μικροκέφαλον, dicitur species τῆς *ψεφαντίνου*, parva adhuc et incipiens, et capiti nascenti similis. Plura peti ex medicis.

Ξηροκέφαλος, qui capite est siccioro. Alex. Aphr.

Ὀξυκέφαλος, qui acuminatum caput habet. Poll. l. 2. c. 2.

Πρωκέφαλος, idem quod *μακροκέφαλος*. Eust.

Πολυκέφαλος, multa habens capita. Plut.

Ψελλοκέφαλος, animalculum quoddam, ita dictum, quod habet caput mari durities. Actius.

Στρουθοκέφαλος, habens caput passeris aut struthocameli, ideoque monstrosus. Plut. *περὶ πολυπραγμοσύνης*. Στρουθοκέφαλα *ἔμβρυα* dicuntur fœtus exili capite.

Σχοινοκέφαλος, habens caput bulbo simile, i. oblongum. Plutarch. in Pericle.

Τριτοκέφαλος, triceps, tria habens capita: Cerberi epith. apud Suid.

Ὑγροκέφαλος, qui humido est capite. Alex. Aphrod.

Ὑδροκέφαλον, tumor capitis aquosus, de quo Aët. et Ægin.

ΚΕΩ, findo, *σχίζω*. ¶ At pro *κείω*, jacere cupio, vide in *Κεῖμαι*.

Κεὶν, per epenthesin τοῦ ι, pro *κεῖν*, findo. Ut Od. ξ'. *Κεὶν δ' ἀπερχόμενος σχίζε ξύλα, τὰ πρὶν κεῖεν*, i. *σχίζων*, ut exponit Eustath. ¶ *Κεὶν*, jacere cupio, vide in *Κεῖμαι*. ¶ *Κεὶν*, i. ero, vide in *Καίω*.

Κεῖζω, F. *σω*, findo: idem quod *κεῖω* sive *κείω*. Od. ξ'. *κεῖεν ξύλα κεῖαι χαλκῷ*. Odyss. ι'. Ἐδ καὶ *ἐπιστάμενος κέασον ξύλα*. Iliad. ψ'. *κέασεν δ' ἀρ' ὄντα λιτὰ*, findebat cuneos. Apud Nicand. in Ther. Ἢ σφέας ἢ ὄμφαν *κείσας*, ἢ *μεγάλῃ σίνῃ*, schol. exponit *τρίψας*, terens sive conterens, commiuens: vel tendens, contundens.

Κείσμα, ατος, τὸ, fractura, vel fragmentum. Hesych.

Composita: ex κείζω.

Ἀκείστως, qui findi et dissolvi seu frangi nequit. Hesych.

Ἀκίδνη, legumenis genus, quod non nisi ægrè frangi et dissolvi potest. Hesych. Etym. et Suid.

Ἀμφικείζω, circumcirca findo seu scindo. Odyss. ξ'. *τὰ μάλα ἰφθίμους ἀμφικέασσε*.

Ἀνακείσας, (pro simpl. *κείσας*) findere.

Εὐκείστως, sive εὐκίστως, ως, ὁ καὶ ἡ, qui facilè findi potest, scissilis. Item qui facilè frangi potest. ut, εὐκείστους ξύλα, apud Eust. et πῖρας εὐκίστους, Od. ι.

ΚΗ῎ΒΟΣ, ου, ὁ, cebus, animal è simiarum genere, caudam habens, quod et ipsum sinciputi natura, partim hominem partim quadrupedem bestiam imitatur. Aristot. Hist. anim. l. 2. c. 9.

ΚΗ῎ΔΟΣ, ους, τὸ, cura, solicitudo. Odyss. χ'. Τὸν δ' ἄλλων οὐ πάμπαν, ἐπεὶ οὔτις γε τίσιν. ¶ Item mœror, lætitia, molestia, ærumna, et damnum. Iliad. ὁ. Ὅς τὸν Ἀργείοις πολέσσατο πῆδε' ἑῷσιν. et Iliad. β'.——Τρώεσσι δὲ πῆδε' ἐφῆκεν Ἐν Διΐ. Sic apud Plut. Ἵνα σοὶ τὸν ἐμὸν πάθος γένηται, ἵνα σὺ καλλωπίζησθα, &c. ¶ Item exequiæ, funus, parentalia, cura quam gerimus funeris seu exequiarum alicujus. Et Aristoteles eth. 9. cap. 2. καὶ ὃς τὰ πάθη δὲ *μάλιστ'* εἶναι δοκεῖ τοῖς *συγγενέσι* ἀκριβῶς διὰ ταῦτα. ¶ Item affinitas; ut, πῆδός σε συνάψας, affinitatem tecum contrahens. Eurip. Et pro nuptiis, ut Thuc. πῆδος τῆς Διογενέος. Apud Eurip. in Phœn. Polynices πῆδος Ἀδράστου λαμβάνων dicitur, i. filii Adrasti in matrimonium acceptâ, affinis ei fieri. (Il. Γ. 220. V. Eurip. Med. 401. 1343. Phœniss. 77. Æsch. Ag. 708. Ch. 487. Suppl. 335.)

Derivata à πῆδος, cura.

Κήδω, δ, F. ήσω, vel ίσω, curo, curam gero. Iliad. ά. ὅτι μ' ἀλόχου πάλοντος. et Iliad. Υ'. Ἀλλοφύλων Δαναῶν ἀναπαύσεσθ' ἰσταμένου περ. † Xen. Paed. l. 5. p. 146. c.†

Κηδεμὼν, όνος, ὁ, qui rei alicujus curam gerit, qui solicitus est de re quapiam. Theogn. Παίζουσι κηδεμόνες τῆς ἀνάπτυξις ἔχεις. Sic et Il. Ψ'. Exponitur et curator, procurator: ut apud Luc. κηδεμὼν τῆς τυραννίδος, procuratorem imperii seu tutorem. Item specialiter, tutor, apud Aristoph. † Sic heroes i. e. semidei, vocantur Κηδεμόνες alicujus regionis i. e. curatores, tutores. Xen. Paed. l. 3. p. 79. d.† ¶ Alias significationes vide paullo pòst, in classe derivatorum secunda et tertia.

Κηδεμονὶς, idem apud Apoll. Arg. † 1. 98. et 271.†

Κηδεμονία, ἡ, curatio, cura alicujus rei, solicitudo alicujus de alio. Philo de vita M. l. 3. Synes. ep. 44.

Κηδεμονικὸς, ὴ, ὁν, accuratus, cui adhibetur cura illa et studium quod κηδεμονία nominatur. Item qui curam gerit et procurationem alicujus negotii. Sic deus dicitur *κηδεμονικὸς*, apud Aresp.

Κηδεμονικῶς, solicitè, sedulò, magna cura adhibita. Polyb.

Κήδιστος, ου, ὁ, charissimus, dilectissimus, cujus præcipuè geritur cura à nobis. Od. π'.

Κήδομαι, curam gero, curo, solicitus sum de aliquo. Exponitur et satago. Iliad. ά. Κήδετε γὰρ Δαναῶν. Xenoph. Paed. 8. ἑαυτῶν τοι κήδεται ὁ πρεσβὺς ἀδελφῷ. Isocrates κήδεσθαι et ἐπιμελεῖσθαι inter se opposuit, ut contra κήδεσθαι et φροντίζειν pro eodem re dixit. (Soph. Œdip. Tyr. 1081. πᾶς κήδει τῷ βίῳ κήδεσθαι. Pl. 1329.) Alias significationes vide in sequentibus classibus derivatorum.

Κήδιος, ου, ὁ, cujus curam gerimus, charus, amicus, Il. Υ'. (Æsch. Ch. 536.)

Κηδαλὶς, οῦ, ὁ, sollicitus, anxius. A Suid. exp. ὁ *μεριμνῶν καὶ φροντίζων ὅλως*.

Κήδαίνω, curo, solicitus sum.

Κηδὼς, οῦ, ὁ, dignus cujus cura geratur, in precio habendus ob virtutem aliquam. Iliad. ί. Οἵ σ' ἀκόντων καὶ φίλτατοι ἔσκον ἁπάντων. Item venerandus: ut apud Greg. *εἰς ἱερέα Θεοῦ μυστήρια κηδά*. Exponitur etiam prudens, q. d. cujus animus curas prudentes versat. Odyss. α'. v. 225. (ὅστις τοῖς κηδοῖς *εἰσιστορέοις*. Æschyl. S. c. Th. 62. V. eadem Verb. apud Eurip. Med. 524. Æsch. Ag. 124. 631. πῶς κηδὰ τοῖς κακοῖσι συμμίξω; 657. Ch. 152. 699.) Item probus, honestus, ut, ἄλοχος κηδὰ, apud Hom. et ἄνδρα κηδὰ, apud Hesiod. † Theog. 66.†

Κήδω, curam alicujus rei gero. Eurip. *κηδόμενος σ' ἐγώ*. (Soph. Tr. 1244. Œdip. Tyr. 1348.)

(Κηδώμαι. Ἀνωμάλως δ' ἰσχυρὸς ἐκπέφυκε λατροφόνου χλιδᾶς. Eurip. Phœniss. 305. Κηδοῦσι, curatas, et mortui solent. Soph. El. 1144.)

Κηδεύτης, qui curam gerit alicujus, curator. Aristot. in probl. sect. 19.

Κηδὼς, cura digna. Il. ψ'.

Composita.

Ἀκηδὴς, ὲς, ὁ καὶ ἡ, nullam curam gerens, negligens, negligentiæ habens, negligens. Od. ξ'. et Plato de leg. Item nihil timens, audacter aliquid faciens. Il. φ'. Item passivè, incuratus, neglectus. Od. ζ'.

Ἀκηδὲς, (adverb.) sine cura, negligentè.

Ἀκηδέω, ῶ, F. ήσω, et ίσω, non curo, negligo. Il. ψ'.

Ἀκηδίη, ἡ, F. ίσω, negligenter ago, negligens sum circa quidpiam. Basil. Chrysost.

Ἀκήδευτος, ον, ὁ καὶ ἡ, incuratus, neglectus.

Ἀκηδέως, (adverb.) sine ulla cura, temerè, negligenter. Apoll. Arg. 2.

Ἀκηδίστως, idem quod ἀκηδέως, in anthol. epigr. Exponitur et immisericorditer. Il. ά.

Ἀκηδίη, ης, negligo, solicitus non sum.

Δημοκηδής, plebicola et publicola. Plut. in Publ. et Strabo. lib. 14.

Δυσκηδής, graves curas habens, aut graves et molestas curas afferens. Od. ί. Exponitur et δυσφίλαντος, ab Hesychio.

Λαθικηδής, curarum oblivionem inducens, curas oblivione tegens. Il. χ'. Plut. in symp. Synes. epist. 146.

Περικήδομαι, idem quod κήδομαι. Od. ξ'.

Περικήδομαι τοῦ ἀνδρός, viri curam gero. (Soph. Tr. 983.) [Ant. 752. εἴπερ γοὖν σύ' σοῦ γὰρ οὖν περικήδομαι. Æschyl. Prom. 630. καὶ μὴν περικήδομαί γ' ὅσον ἐμοὶ γλυκύ. Schol. Β'. φράσεις.]

Προκηδής, curam gerens, solicitus de aliquo. Od. φ'.

Προκήδομαι. Soph. Trachin. 985.

Συγκηδήμων, concurator. in Anth.

Derivata ex κῆδος, mœror, tristitia, &c.

Κήδω, mœrore afficio, ango, molestus sum alicui. Il. ί. κῆδέ τι θυμόν, angebat animum. Item lædo, noceo, damnum infero. Il. γ'. Καλόν τι σὸν ἐμοὶ, τὸν κήδεις ἠὲ καὶ μὲ κήδει. Sic Odyss. φ'. αἴ δ' ἴδ' ἴδε κῆδεσθαι. (pro ἰκάνεσθαι, à κίδνημι.)

Κήδομαι, mœrore afficior, mœreo. Item molestia afficior. Hesiod. ά. καὶ ἀνάγκῃ κεκήδομένῃ φάγις. Sic. Il. π'.

Κηδεύω, ῆ, mœror, mœstitia. † Apollon. l. 277. in plurali.†

Κηδεύμενος, mœstus. Exp. et sollicitus.

Κηδής, locus quidam tenebrosus. Suidas.

Compositæ.

Ἀκηδής, tristitia vacans, non anxius, securus. Il. ά. οἱ δὲ ἀκηδέες εἰσί. Et Hesiod. in Erg. ἀκηδέα θυμὸν ἔχοντες.

Ἀκηδία, ἡ, vacuitas mœroris. Item contrà, mœroris abundantia, apud Luc. (Athan. V. S. Ant.) [Ἀκήδεια. Apoll. Rhod. Arg. lib. 2. 219. Μοῖ μ' ἀκηδείῃσιν ἀφειμένον ἀμφιπεσοῦσαι λιμνῆτες Αἴνιες. 3. 298. ἀκηδείῃσι νόοιο. Schol. ταῖς φιλοπονίαις. τοῦτ' ἔστι ταῖς λύπαις.

Ἀκηδιῶ, animo concido, mœrore gravi afficior. Cyrillus.

Δυσκηδής, mœrore gravi affectus.

Νεμεσικήδης, recentem mœrorem habens. Hesiod. in Theog. † 98.†

Πολυκηδής, multum mœroris seu lassus habens, magno mœrore affectus. [Apoll. Rhod. Arg. 1. 15. καὶ ἑ λαθὼν Ἔνοσις πολυκηδέϊ. 4. 734.] Item multum mœroris afferens, valde lacturosus. Nicand.

Derivata ex κῆδος, funus.

Κεδμεύω, funeris seu exequiarum curator. Theocr. in epigr.

Κέδμεια, exequiæ alicujus cura. Ælian. οἷα κεδμεῖα τοῦ ἀνδρὸς ἀδίκημά τι αὐτὸν, &c. Tyrtæus de virtute belli, Ἀρχαλέῳ δὲ πέδῳ κεῖσθαι πάντα πεπὼς κῆλις.

Κεδνεύω, curam funeris gero, seu exequiarum aut parentalium. Plut. in Fabio, σῶμα ἐκόμισαν. Dicitur et, κεδνεύειν τὸ σῶμα, apud Plut. Exp. et sepelior.

Κεδνίσμαι, mihi funus exhibetur. Plut. de Soer. dæmone.

Κεδνία, ἡ, funeratio, parentatio, sepultura. Expon. etiam, τὸ ἐπὶ τῷ νεκρῷ στένειν, Apoll. Arg. 2. Herodian. lib. 6.

Κεδνίσματα, cura sepulturæ digna, apud Didymum.

Compositæ.

Ἀκέδνευτος, ον, ὁ καὶ ἡ, inhumatus, infuneratus. Il. ξ'.

Ἄκεδος, inhumatus, insepultus, exequiis carens. Il. ά. Ἔντυες ἄκεδες. et ἄκεδα σώματα, Od. ά.

Ἀκεδῶς, adverb. sine sepultura, apud Suid.

Ἀκήδευτος, idem quod ἀκέδευτος. Plut. in Pericle.

[Ἀκηδεύω. Herodot. Hist. lib. 9. cap. 30. Οἱ δ' ἀμφὶ Μαρδόνιον βάρβαροι, ὡς ἀνεμάθοσαν Μαγίστιον, τάφοισι, τοῖσι Δίμασι τοὺς Ἕλληνας ἔθαπτε ἐν Πλαταιῇσι, &c.]

Ἐγκηδεύω, funero, inhumo. Joseph. Maccabæ. 17.

Ἐγκήδειος, funebris, ad funus pertinens. Plato de leg.

Ἐπικήδιον, ου, τὸ, carmen quod dicitur cadavere nondum sepulto. apud Suid.

Συγκηδεύω, una funero, seu una sepelio.

Συγκηδεύομαί τινι, una tecum funeror, una tecum sepulturæ mando.

Derivata ex κῆδος, affinitas, nuptiæ.

Κεδμεύς, affinis, affinitate conjunctus. Mosch. idyll. 2. (Eurip. Med. 992.)

Κεδμοσύνη, idem quod φιλοκηδία.

Κεδνεύς, οῦ, ὁ, idem quod κεδμεύς, apud Plut. et Xenoph. apom. l. 1. Item peculiariter, gener. Plut. et Isocr. in Helen. Item socer, pater puellæ. Etymol. Item qui dat in matrimonium, et qui accipit. Suid. ¶ Item frater uxoris, apud Demosth. Apud eundem sic dicitur frater qui dat in uxorem, et is qui accipit.

Κεδνικός, ad affinitatem pertinens. Eust.

Κεδνότης, ητος, affinitas. Xen. Hellen. 2.

Κεδνύς, idem quod κεδνεύς, apud Poll. l. 3. c. 2.

Κεδνόω, affinitatem contrabo, matrimonium contrabo. Eurip. κεδνοῦσθαι τινά. Aristot. pol. l. 5. c. 7. ἔξεστι κεδνοῦσθαι ὅτῳ βούλεται, Sic Laërt. in Aristot. κεδνῶσαι αὐτῷ δόντα τὸ Συγγενίκιον, affinitatem cum illo contraxisse. Item affinis sum, seu affinitate conjunctus, Plut. in Demetrio. Et, socer sum, apud Appian. libri 4. de bello civili. (Eurip. Med. 368. 889.)

Κεδνία, ἡ, affinitas.

(Κέδνιος, συγγενικός. Æsch. Ch. 85.)

Κέδνιμα, τὸ, affinitas. Eurip. in Oreste. (Med. 76. Affinis. Soph. Œdip. Tyr. 85.)

Compositæ.

Προκεδνίς, ἡ παρ' ἐπιγαμίαν ἑταίρα, i. affines. Hesych. Herodotus, προκεδνίδες αὐτῷ ἦσαν, affines ei erant, seu necessitudine conjuncti.

Συγκεδνεύω, ὁ, qui duas sorores in uxores duxerunt. [Dem. pro Phorm.]

Φιλοκεδνία, affinitatis amans, affinium curarum studiosus. Apud Aristoph. φιλοκεδνίᾳ λόγος, exp. κηδεμονικός.

Φιλοκεδνίωσις, studiosus necessitudinis, vel affinitatis. Xenoph. in Agesilao. [cap. 11. §. 32.]

ΚΗΔΩΝ, ωνος, τὸ, μυδάριον, ου, τὸ, vasculum, in quod calculi et suffragia seu sortes conjiciebantur. Aristoph. in Vesp. σίφωνα τὸν ἄλλον Ἔα καδδαρίου λαγαρίζοντα καὶ τραγαλίζοντα τὸ μαλθ. vide schol. Athenæus lib. 11. τὸ κάδιον, τὸ χαρεῖον τοῖς ἀντιφαλλοῖς.

ΚΗΔΑΊΤΡΑΙ, Hesychio sunt σκαφίδες, ἀγγεῖα πυρινά. nec non arbores quædam. Theophr. hist. pl. lib. 1. c. 15. et l. 3. c. 6. easdem arbores καλάστρους appellat, numerans inter agrestes et ἀκρόδρυα. Gaza quoque Lat. calastros vocat.

ΚΗΔΈΩ, ῶ, F. ήσω, mulceo, permulceo, delinio: et proprie, verborum aut cantus dulcedine, aut aliorum auribus gratorum illecebris. Cicero interpr. suavitate auditus animum delinio. Plut. de Herodoto, ἐμίλει ταῦτα καὶ κηλεῖ καὶ πρυφάσσεται πάντας; omnes permulcet et attrahunt. ¶ A Suida exponitur etiam ἀπατῶ, decipio. Item βλάπτω, noceo. Ab Hesych. expon. etiam κατατρώγω.

Κηλέομαι, οῦμαι, demulceor, permulceor, delinior. Plutarch. de solert. anim. κηλοῦνται μὲν Διρφυς καὶ ἵπποι σύριγξι καὶ αὐλοῖς. Plato lib. 3. de rep. θρασύμαχος γάρ μου φαίνεται δεῖσθαι ἁρμονίας κηλουμένου. Accipitur etiam pro, delector, oblector: apud Eustath. epigrammate in Hecatem sive Dianam, τρίφυλος κέλεμνα. (Leo. Nigrin. p. 41.)

Κηλεδμός, οῦ, ὁ, mulcedo, aurium delinimentum, voluptas qua aures demulcentur. Od. λ'. et ν'.

Κέλεμα, τὸ, idem. Exponitur etiam ἀπάτη, apud Suid.

Κήλησις, εως, ἡ, actio ipsa mulcendi sive permulcendi aures, voluptas suavitate auditus animum delinions. Plut. de solert. anim.

Κηλητήριος, mulcendi vim habens, cui permulcendi facultas inest. Eur. in Hec. Δίξω χαὶς μου τάσδε κηλητηρίους Πειθοῦς ἀγωγούς.

Κηλητήριον, ου, τὸ, delinimentum ad aures permulcendas propriè, vel illicium quo animum alicujus permulcemus. Soph. in Trach. Pro eodem per syncopen dicitur κήλητρον. Hesych.

Κηλήτωρ, ορος, ὁ, delinitor, qui aures alicui permulcet.

Κηλήτρα, ἡ, quæ aures sive animum alicui mulcet, quæ dictis pectora mulcet.

Κηλίδων, ονος. Heo nomine σκηψις, vel αἰτιά τις ἀκριβὴς, appellata fuisse à Pindaro, docet Eustath. apud Pind. Vide et Athen. l. 7.

Κηλήστης, ου, ὁ, qui aurium illecebris decipit, qui mulcedine aliquem capit. Suid.

Κηλόω, idem quod κηλέω, mulceo, demulceo, suavitate auditus animum delinio, permulcendo tractandoque manuefacio, θέλγω. Hesych.

Compositæ.

Ἀκήλητος, ου, ὁ καὶ ἡ, qui mulcedine non est captus, aut qui permulceri nequit, qui permulcendo tractandoque manuefactus non est, aut manuefieri nequit. Odyss. κ'. Σοὶ δέ τις ἐν στήθεσσιν ἀκήλητος νόος ἔστιν. (Soph. Tr. 1016.) (Ἀκήλητος, ἀπαράκλητος. Æsch. Eum. 827.)

Καταπηλέω, ῶ, demulceo, permulceo, suavitate auditus animum delinio. Dogma Stoic. κήλησις, ἐφὸ ᾧ ἄνευ καταπηλοῦται. (Soph. Tr. 1020.)

Καταπηλητικός, qui permulcere seu demulcere potest, cui facultas inest permulcendi et suavitate auditus animum delinicndi.

ΚΗ'ΛΗ, ης, ἡ, dicebatur apud veteres tumor omnis quicumque in parte esset: postea verò frequentius dicebatur de scroti tumoribus, quòd illi tum crebriores essent, tam multo magis diversorum generum. Ramices à Latinis vocantur, et hernie. Vide Gal. de tumor. præter naturam c. 15. ☞ Eust. à κηλέω derivari putat, ea dici κατ' ἀντίφρασιν. Suidas à χηλὴ.

Κηλίτης, ου, ὁ, qui eo vitio laborat. Exp. herniosus. Syn. in ep.

Compositæ.

Βουβωνοκήλη, ἡ, inguinis ramex: prolapsus intestini vel omenti in inguen, sic tamen ut in ipso inguine consistat, nec descendat in scrotum. Paul. l. 3. c. 55.

Βρογχοκήλη, tumor in gutture seu aspera arteria exortus. Celsus. l. 7. cap. 13.

Ἐντεροκήλη, tumor scroti delapso in id intestino. Poll. l. 4. c. 25.

Ἐντεροκηλικός, qui hoc morbo laborat, ramicosus, enterocelicus. Plin.

Ἐντερομφαλοκήλη, hernia, quum omentum descendit in scrotum. vide Celsum.

Ἐντερομφαλοκηλοκήλη, (decomp.) tumor scroti, intestino et omento simul in ipsum devolutis. Gal. de tumor. præter nat.

Κιρσοκήλη, varicosus ramex, hoc est, dilatatio vasorum quæ testiculum nutriunt. Paul. Ægin. l. 3. c. 64. Ab Aëtio ponitur etiam inter mulierum morbos, dicturque venarum esse dilatatio varicibus cruribus similis.

Ὑγροκηλοκήλη, (decomp.) est dilatatio vasorum à quibus alimentum testibus suppeditatur, et lenti humoris in aliqua scroti parte collectio. Autor definit. medicarum.

Πνευματοκήλη, ramex ventosus. Paul. Ægin.

Παχυκήλη, ramex callosus (sive tophus) in testiculo aut in membrana erythroide concrescens, multum renitens, durus et inæqualis. Ægin. lib. 6. c. 63.

Σαρκοκήλη, carnosus ramex, ramicis genus, quum caro inter tunicas increscit: seu est caro durior, quæ aliqua scroti parte increvit. Poll. l. 4. c. 25.

Ὑδροκήλη, hernia aquosa, seu ramex aquosus, seu aquosa collectio circa alterum testiculum, inter secundam et quartam membranalam. Poll. l. 4. c. 25.

Ὑδρόκηλη, idem, i. tumor aquosus corporum scrotum implicantium. Vide Celsum l. 7. c. 18. et Paul. l. 6. c. 18.

Ὑδροκηλικοί, qui laborant aquoso ramice, hydrocelici. Plin. lib. 30. cap. 8.

ΚΗΛΙ'Σ, ίδος, ὁ, macula. (Soph. Œdip. Tyr. 833. 1396. Æsch. Eum. 820.) Plutarch. de am. frat. περὶ ἐνίων ἔστιν ἅψαι ἐν κηλῖδι, δυσγενεῖς γοιοῦσι καὶ δυσπαίστους. Synes. τὰ ἀμαυρώματα λόγου ἔχει πρὸς τὰς ἀνεκλείπτους κηλῖδας, inelaibilium maculorum instar sunt. Idem, epist. 105. ἀμαυρώματος κηλῖδος οὐκ ἂν εἴην τις ὤπις, ineffabilibus plenam maculis. Est etiam ulcus, cicatrix, nævus: item probrum, Hesychio. Sic apud Suidam, τῷ βίῳ τῶν ἀνδρῶν κηλῖδα περιτιθέασιν. Et Herodian. l. 6. τιμωρίας τε καὶ κηλῖδας πᾶσας αὐτῆς ἀνῆκαν.

Κηλιδόω, maculo, labe fœdo. [Eurip. Hero. Fur. 1317. οὐ δυσμενῶν δὰ τιμωρίᾳ φανῆναι ἐκηλίδωσας;]

Κηλιδωτός, ῆ, ὁ, maculatus, labe fœdatus.

Ἀκηλίδωτος, ου, ὁ καὶ ἡ, (comp.) immaculatus, cui macula seu labes aspersa non est, αἰ, ἀκηλίδωτος βίος, vita immaculata. Sapient. cap. 4.

ΚΗΜΟ'Σ, οῦ, ὁ, cumus: fascella è vimine, qua capiunt purpuras. Hesych. et massa apud Latinos. Item operculum è vitili, simile infundibulo, quod judiciarius æram superponitur. Aristoph. in Vesp. κἀπενεγκάμην ἐπὶ τῆς κημοῦ, ὑφεζομένου ὁ τελώνης. Et aliquanto post, βάλλε κημόν, in malam rem: abjice cumos. Item fascella è vimine aut reticulum è funiculis plexum, quod equisones equis et muliones mulis circumponunt, imposito in id hordeo, avenâ, fœnove, ita ut equi molive in itinere non subsistant quærendi pabuli gratia. Est etiam species frœni, Hesych. quod circumjicitur equis mordacibus. Xen. de re equestri, ὁ κημὸς ἀκανθῶν μὲν οὐ κωλύει, δέσαντα δὲ εἶναι ἐᾷ. Eustathius dicit esse lineam aliquod velamen, quod pamifices ori et naribus circumponant, ut apud Athen. lib. 12. (de pamifice) ἔχων περὶ τῷ στόματι κημὸν ἵνα μὴ τὸ στιφὶς τὸ στιφὶς. ☞ Etym. à κάμπτω deduci scribit, ut sit κημὸς, quasi κάμπος. † Diaconus ad Hesiod. Asp. p. 213. b. a κάμπτω deducit.†

Κημόω, ῶ, cumum circumpono, apud Xen. loco citato.

Κήμωσις, fascellæ seu cumi circumpositio. Hesych.

ΚΗΝΥ'ΣΣΟΜΑΙ, in spectrum et umbram corporis evanesco. (Æsch. Ch. 194. ubi V. Steph. Lect. var.)

Κήνυγμα, spectrum et umbra corporis. Hesych.

ΚΗ'Ξ, secundum Apionem, dicitur ὁ λάρος: qui et καῖξ. Quidam exponunt κάπνας, mergum: alii κίκφον. alii diversam esse avem volant. Od. ί. Ἄντλῳ δ' ἐπιπλόμενοι πτερύγεσσι κατὰ κῆξ ἁλὸς αἶψα. Eadem avis nominatur κάϊξ et καρίλος, ocyx, et corylos. Aristot. tamen hist. an. lib. 8. c. 3. καρίλον diversam esse à laro, mergo, ceppho indicat. et Antigonus apud schol. Aristoph. scribit, καρίλους dici mares alcyonum.

ΚΗ̃ΠΟΣ, ου, ὁ, hortus. Odyss. ϝ. Καί μοι κῆπος ἔχε τετραγύην· Ἀθήναιος lib. 1. τὰς ἐν τῷ κήπῳ γυναῖκας Ἀριδείκεις φησὶν ὁ ἀστεῖος ἐπονίζειν λευκῷ. ☞ A κῆπος significante τὸ αἰδοῖον deducunt Etymologicum Gud. Hesych. Ut κῆπος alii, ὁ παρατέμνων; vel ἀπὸ τοῦ κήπτω τινός. ☞ Item pectus, pubes muliebris, ut apud Lucretium, οὐδὲ ■ τῶν ἄλλων κάλλιστον· ἢ ἀναίρεις, αὐτῆς τὸν κῆπον ὑβρίσασα; i. numquid ejus ventrali sublato, ipsius pubem asperuit? ¶ Item κῆπος, tonsoræ quoddam genus, de quo Poll. Hesych. Suid. Gud.

Κηπαῖος, hortensis, ut, γραῦς κηπαία, apud Dioscor.

Κηπαία, ἡ, cepina herba; de qua Dioscor. l. 2. c. 168.

Κήπιος, idem quod κηπαῖος, hortensis. Nicand. in Ther.

Κηπεύω, hortum colo, vel in horto colo aut excolo. Exp. et, in horto sero. Theophylactus in epist. τὰς ἀνηρίους μὴς Ἐρυθραὶ κηπεύουσιν, in solis hortis colunt.

Κηπεύσιμα, dicuntur plantæ, apud Theophr. et Athen. l. 2.

[Κήπευμα, Aristoph. Av. 1099. Ἱερὰ τὰ βουπάλου παρθένια λευκοτρίφα μίσγει, Χαρίτων τὰ κηπεύματα.]

Κηπευτής, hortensis, q. d. in horto satus vel cultus.

Κηπεία, ἡ, cultura horti. Plat. de leg.

Κηπίον, ου, τὸ, hortulus. Thuc. Item illud tomentum genus, quod κῆπος etiam vocatur. Luc. in Lexiph.

Κηπύλλιον, itidem, hortulus. Laërt.

Composita.

Ἀγριοκήπιον, ου, τὸ, hortulus incultus, apud Strab. lib. 10.

Ἐπικήπιος ἄρχη, hortensis aura.

Μανίκηπος, furiosæ libidinosa: cujus pubes seu pectus insanit. apud Aristoph.

Φιλόκηπος, hortorum studiosus. Laërt. [lib. 9. §. 112.]

ΚΗΡ, ῥός, ποτ. fatum. Soph. in Trach. Ἀλλ' ἐπεὶ σῶν τελέσῃς, ἃς ἐλπίσιν ἥδεσθαι καλόν, πρίασθαι καὶ πρίασθαι εὖ καλόν. (Sch. expl. τιμαρία. Æsch. Ag. 214. Eurip. Phœniss. 912. κῆρ; μάλιστ' ἐνάντιος. Il. β'. Cat. N. 341. Soph. Œdip. Tyr. 179. Tr. 155. 461.) Plerumque in malam partem, fatum lethiferum, seu funestum: vel sors funesta et adversa. Il. π'. ἐπεὶ ἦ ῥα μοῖρ' ἐπίκρατος κῆρ πάσιν μέλλει; Σαπέτιν. Od. ν'. αἰεὶ δὲ μοι ἐπὶ κῆρας ἀλύξαι. Il. β'. ὡς μὲ κῆρες ἰδοῦ Δαναῶν φέρονται, Cicero interpr. Qui non funestis linquerunt lumina fatis. †Κῆρ; in plur. Parcæ. Hesiod. Asp. 249.† Absque δῖναντες positum exponitur lethum, mors. Il. χ'. τεθνᾶσι. κῆρα δ' ἐγὼ τότε λέξομαι. Od. ε'. τοῦτον φεύγω καὶ κῆρα μάλιστα. Iliad. γ'. κῆρ' ἀλύοντα, lethum fugiens. Plut. de am. frat. φόβους ἐμποιοῦσι καὶ ζηλοτυπίας κάκιστα πείσματα, καὶ κῆρες εἰσὶ κύνες; μόνον, ἀλλὰ καὶ τιλάσιν ἀλάθρως. Item metaphoricè pestis, apud Suid. Exponitur etiam, dira calamitas, noxa, apud ■at. l. 11. de rep. Theophr. de caus. plant. l. 3. c. 16. locis quoque suas κῆρας tribuit, i. fatalia vitia, fatales ægritudines et morbos. Pro morbo accipi à Soph. testatur ejus scholiastes in Philoct. πῶς γὰρ ἂν ποτὲ ἀνὴρ κῆδος πολλοῖς περὶ τροσθίοις μαχεῖ: †Inter κῆρας et μοίρας hoc discrimen notat Schol. Hesiod. Theog. 217. ut μοῖραι sint αἱ ἐκφαίνουσαι, impertientes. κῆρες verò αἱ ἐκφερόμεναι θάνατον, decernentes mortem.† ¶ Al κῆρ circumfl. vide in Κλάζ, ουρῇ.

Κηρίτης, ου, ὁ καὶ ἡ, fatalis, noxius. Hesych.

Κηρίδες, fasciæ sepulchrales. Hesych. Pro quo scribitur et κηρία. Joan. 11. Dicuntur κηρία etiam fasciæ lecti: apud Aristoph. in avib. et proverb. Salom. c. 7.

Κηρία, lumbrici lati. Erot.

Κηρόω, interimo, corrumpo, noceo. Hesych. Item neutraliter, fatali quodam interitu pereo, miserè pereo, Philo de vita M. l. 3. (Æsch. Suppl. 1006.) ¶ Aliam significat. vide in Κλάζ, ουρῇ.

Composita.

Ἀκήριος, ος, ὁ καὶ ἡ, immortalis, fato lethifero non obnoxius, morbi expers, sanus, non obnoxius περὶ Simonides; Πάσσων δ' ἀμφὶς εἰσὶ, κ.τ.λ. ἀκήριος. Exponitur ■ illæsus, qui non est passus ullam κῆρα. (Sch. φ'. ■ μ'. Item non exitialis, non lethifer. Vide Nicand. scholiasten.

Ἄκηρος, ος, ὁ καὶ ἡ, immortalis, incorruptus. Aristot. de mundo, et Xen. Vide et comp. ab ἄτη. Item purus, sincerus, ut, ἀκήρατον ὕδωρ. Il. ε'. Item integer, incorruptus, intemeratus. Xen. ἀκήρατος φιλία διαμένει. Sic, ἀκήρατα κῆρυξ, apud Eurip. in Oreste. (Æsch. Ag. 670.)

Ἀκηράσιος, poët. idem quod ἀκήρατος, ut, ἀκηράσιος οἶνος, apud Hom. vinum sincerum et non corruptum.

Dicuntur. Παναπήρατος, qui nulla ex parte fato obnoxius est, planè immortalis.

(Ἐκπηρᾶσθαι, φαρμακεύεσθαι. Æschyl. Eum. 178.)

Ἐπικήριος, ου, ὁ καὶ ἡ, fato lethifero obnoxius, fatalibus morbis obnoxius. Interdum etiam cadens, fluxus. Aristot. de mundo. Theophrast. hist. pl. l. 6. c. 7. Item τὸ ἐπικήριον, substantivè, apud Plat. symp. 4. et in Axiocho.

Ἐπικηρία, more eorum qui fato lethifero et fatalibus morbis obnoxii sunt. Isocr. in encomio Busir. et Philo de mundo.

Ἐπικήριος, idem quod ἐπίκηρος. Luc. in vita auct.

Πολυκήριος, fatalis, noxius. Nicand.

ΚΗΡΙΟΝ, ου, ὁ, cera. Od. μ'.——καμὼ μάγον ἠγορὸν ἔξω χαλκῷ Τυτθὰ διατμήξας, χερὶ στιβαρὸν σίδηρον. Luc. in somn. παῖς ■ τῶν κηρῶν τυπλάς, ludicris ex cera figmentis. Herodian. l. 4. κηρῷ πλασάμενοι εἰκόνα, statuam ceream. De cera generibus et usu vide Dioscor. l. 2. c. 105. et Plin. l. 21. c. 14.

Κηρώδης, ες, ὁ καὶ ἡ, cerosus, cerinus, cerum referens.

Κηρόω, ῶ, cera obduco seu circumlino.

Κήρωμα, τὸ, tabula cerata in qua antiqui scribebant. Item ceratura. Item unguentum quod fit subacta olei cera, quo in palæstris utebantur athletæ. Plut. ■ l. an. sem. adm. resp.

Κηρωματικὸς, ὴ, όν, cerosaticus, cerosatæ mentis.

Κηρωματιστὴς, οῦ, ὁ, qui cerosata aliquem ungit ad certamen palæstricum.

Κήρωσις, εως, ἡ, materia ex qua cera conficitur. Aristot. hist. anim. lib. 5. cap. 22.

Κηρωτὸς, ὴ, όν, cerata, cera obducta. καὶ κηρωτὴ ῥοδίνη, ceratum rosaceum, apud Dioscor. Τὸ κηρωτὸν, ceratum: medicamenti genus, sic dictum, quod magna ex parte cera constet.

Κῆρος, ου, ὁ, cerussa ut, κήρου ἄλειμμα, apud Plat. in Theæt. Et, κηρὸς γυναῖκας, cerussa mulieresque, vel quæ cerussa in fucando corpore utuntur, apud Philostr. ep. 39.

Κηρίτης, ου, ὁ, ceritis, gemma cerussæ similis. Plin.

Κίρσθος, ου, τὸ, ceristhum. Numeratur inter flores estivos, à Theophrast. pl. l. 6. c. 7. et putatur id esse quod ceristhea vocat Plin. l. 21. c. 12. Utitur et Aristot. hist. an. l. 9. c. 40.

Κηρὸς, ου, τὸ, favus, ocrea cellula, sive domicilium in quo apes mellificant. Hesiod. in Theog. †597.† Athen. l. 14. Aristot. l. 5. c. 22. Item favus, i. tumor ■ ente consistens, earumque majoribus formamibus perrodens, ex quibus humor melli similis excernitur. Aëtius l. 6. Dioscor. l. 2. c. 161.

Κηρύζω, F. σω, favos confingo, favos construo. Purpuræ etiam et murices, quæ salivariam quandam lentorem emittunt, qui concrescens favi similitudinem repræsentat, κηρύζειν dicuntur apud Aristot. hist. an. l. 5. c. 15. Exponitur etiam, cerifico vel farifico, apud eundem Aristot. ibidem.

Κηρώσσω, percolior, consternor. propriè, paleæ cereo perfundor ex meta. Hesych. et Suid.

Composita.

Ἄκηρος, cerum non habens. Lucian.

Ἐγκηρίω, ῶ, incero. Hippocr.

Κατακηρόω, ῶ, cera obduco, seu cera circumlino, incero. Herodot. l. 1. κατακηρώσαντες δὲ τὸν νέκυν πίσσῃ γῇ κρύπτουσι.

Μελίκηρα, ἡ, favago purpurarum, apud Aristot. lentor cujusdam cerei quem purpuræ vere tempore congregatæ motuo attrito salivant. Apud Athen. l. 3. scribitur μελίκηρα. Pro eodem dicitur et μελίκηρον, quod simpliciter favum exp. apud Theocr. idyll. 21.

Μελικηρὶς, ἰδος, ἡ, ranicula quæ crassior et glutinosior, subalbida, mellisque albo subsimilis ex malis ulceribus fertur, ubi nervi circa articulos læsi sunt. Cels. l. 5. c. 26.

Μελικηρὶς, appellatur apostema, humorem melli similem membranæ convolutum habens, quique ex membrana secta non aliter quàm mel è favis diffluit. Vide κηρὸν, supra, et apud Aëtium l. 3. c. 48. Συγγενὲς καὶ μελικηρίδες.

Παντόκηρος, vocabulum est τῶν μελιττουργῶν. Aristot. hist. an. l. 9. c. 40.

Παραπεπτοκήρης, (decomp.) compositi medicamenti genus, apud Gal. τῶν κατὰ τόπους lib. 1.

Πρωτόκηρος, primicerius.

Σκληρόκηρος, ου, ὁ καὶ ἡ, dura cera obductus, ut, σκληρόκηρος δίπτυξ, apud Suid. libelli qui ob ceræ duritiem difficulter scripturam admittunt, dies autem, quæ inscripta sunt, retinent.

ΚΗΡΥΤΙΑ, τὰ, propriè dicuntur folliculi faberum qui decoquunt dum coquantur, seu, ut alii interpr. rejectamenta faberum. Cratin. ἔασόν ἔγωγε τὸν πρωκτὸν ἅπτι κηρύτι' ἐνθέσιν. Erotian. κηρύτια, apud Hippocr. expon. aceram et furfurem, Atticam esse vocem annotans.

ΚΗΡΥΣ, υκος, ὁ, præco. (Æsch. Ag. 502. 524. Ch. 163. Soph. Tr. 231. Œdip. Tyr. 723.) (☞ A verbo κηρύσσω derivari tradit Eustath. unde ab Homero, Il. δ. dicitur κήρυξ, forma quadam etymologiæ.) † V. et Schol. ad Hesiod. Theog. 28.† Ut Il. β'. Αὐτὰρ ὁ κήρυξι λιγυφθόγγοισι κέλευε Κήρυξιν ἀγορὴν ἐπαγείρειν ἀγαθοῖσιν. Iliad. ψ'.——ὃ δ' ἄρα κήρυξ χερσὶ σκῆπτρον Ἴδαιος, εὐποιήτοιο τ' ἀκούειν Ἀργείους. Xen. Hell. 2. ὁ τῶν μυστῶν κήρυξ μάλ' ἐμφανὴς ἐν κατασκευαστάτῃ ἅμαξῃ. Herodian. lib. 1. πανδήμου ὄντι κήρυκι, vendi sub præcone, subjici voci præconis. Item caduceator. Iliad. ε'. Xen. Hell. 4. ἐκπέμψαι κήρυκας, ἐκκαλουμένους τοὺς παρόντας αὐτοῦσε δάφνας. Idem lib. 4. ἐκπέμψαι ἐκεχειρίαν καὶ κήρυκας, ἐκφέροντας σπονδάς. †Paed. l. 2. 44 a.† ¶ Κήρυξ, piscis, apud Aristot. Latinè buccinum, seu (ut alii) murex. Plin. l. 9. c. 36. ¶ Κήρυξ, avis quædam, quæ et σφύδιος.

Κήρυκαιον vel κηρύκειον, ου, τὸ, caduceus. Scholiastes Thuc. l. 1. asserit, κηρύκειον fuisse lignum rectum, habens duos angues sibi invicem implicitos, et facies habentes sibi obversas. Vide plura apud eundem, item apud Suidam: nec non apud Polybium lib. 3. ¶ Κηρύκειον, merces, quæ datur præconi nomine. ¶ Κηρύκειον, signum ouleote. Procl.

Κηρυκεύω, caduceatoris munus obeo. Poll. (Æsch. Suppl. 229.)

(Κηρύκευμα. ὁ τῆς ἀναγγελίας. Æschyl. fr. o. Th. 657.)

Κηρυκεία, ας, ἡ, vel κηρύκειος, munus caduceatoris. Herodot. lib. 7. Est item merces, quæ dabatur præconibus venditionum seu auctionum nomine.

[Κηρυκικὸς. Plat. Politic. ὧν τὰ κηρυκικὰ ἴδιον, ἅτινα τε περὶ γράμματα σκοπεῖ γίγνεται, &c.]

Κηρύσσω, vel κηρύττω, prædico, præconio pronuntio, promulgo. Interdum absolutè ponitur: ut Xen. Paed. 7. τοὺς δὲ κήρυκας κηρύττειν ἐκέλευον. Idem Paed. 4. κηρύξατω μὲ ἐλευθέρου μεθέντα τὸν ἀγαθὸν, præco edicat me quis, &c. Item præconio voco seu convoco, aut cito: cum accus. ut Il. β'. Αὐτὰρ ὁ κήρυσσε λιγυφθόγγους κέλευε Κήρυξιν ἀγορὴν καρηκομόωντας Ἀχαιούς, præconio vocare ad concionem. Sic apud Plut. in apophth. σὺ δ' αὐτὸς σαυτὸν ἐξέλας; ὁ παῖδα δι' ἐλευθερίαν, ὁ δ' ἀκρίσιον τοὺς παῖδας ἐλᾶν; ¶ Κηρύττειν dicuntur corpore suo ipsi κήρυκες, sed ii, qui eos κηρύττειν jubent. †Sic Xen. Paed. l. 5. p. 136. b.† Thuc. l. 4. ἐκέλευεν τὸν αἰεὶ βούλοντα τῶν ἑαυτοῦ καὶ τῶν αὐτῶν Ἀθηναίων ■ est, præconem pronuntiare jusserunt. Aliquando exponi per præconem edicere, seu præconis voce edicere. Xen. αἱ πόλεις σου κηρύττουσιν ἀσφάλειαν καὶ σωτηρίαν, καὶ ἀνάνδρου. Apud Philonem κήρυγμα κηρύττειν exp. per præcones edictum promulgat. ¶ Item κηρύττειν, præconis voci subjicio, per præconem vendo, sub hasta vendo, auctionor. Plut. in Galba. ἔστι κήρυκος ἐν ἀγορᾷ, κηρύττειν. Sic, κηρύττειν τὰ ταυρεῖα, apud eundem. ¶ Item κηρύττειν, loco, indicami, ἀναμηνύω. Poll. ¶ Item metaphoricè, vulgo, divulgo. Herodian. lib. 1. ἄγγελοι τε ἦσαν κηρύττοντες τὸν τοῦ βασιλέως ἀφιξιν. Et Matth. c. 10. καὶ ὃ εἰς τὸ οὖς ἀκούετε, κηρύξατε ἐπὶ τῶν δωμάτων, tanquam præcones promulgate. ¶ Significat etiam, invoco. Eurip. in Hecab. κήρυσσε Φοίβου τούς τ' ὑπογαίους, τούς δ' ἐπὶ γαίᾳ, invoca deos superos, inferosque. (Phœnias. 47. indico. Soph. El. 1109. Tr. 97. Æsch. Ag. 1358. Ch. 122. Suppl. 1006.)

Κηρύκτωρ, seu κηρύττωρ, præconio pronuntior seu declarator, aut denuntior. Xen. Paed. 8. Item κηρύττεσθαι dicuntur ea quæ præconis voce edicuntur. Interdum etiam κηρύττεσθαι dicuntur ea quæ per præconem vendantur. (Soph. Œdip. Tyr. 757.)

Κήρυγμα, ατος, τὸ, præconium, id ipsum quod per præconem edicitur et promulgatur, edictum præconis voce factum. Demosth. pro corona, γίγνεται τὸ κήρυγμα. Arist. Œconom. 2. κήρυγμα ἐποίουν ἀναφέρειν, voce præconis edixit ut referret. Accipitur etiam pro ipsa promulgandi actione. Æschin. contra Ctesiph. μὴ ἐμπαλᾶν ἐν τοῖς κηρύγμασι, quæstum non exercere in pronunciandis præmiis, i. in perferendis promulgationibus. (Soph. Œdip. Tyr. 550.)

Composita: ex primùm ex nomine κῆρυξ.

Δημοκήρυξ, publicus præco, caduceator, populi præco. Æschines de falsa leg.

Δημοκήρυκος, ικος, ὁ, præco seu nuntius præcursorius.

Θεοκήρυξ, Dei præco. In novell. const.

Ἱερόκηρυξ, sacer præco, præco qui in sacris fieri linguis jubet, aut aliud quippiam inter res sacrum edicit. Synes.

Στρατοκήρυξ, exercitus præco. Reg. l. 3. c. 25.

Ψευδοκήρυξ, falsus præco. Sophoc. [Philoct. 1336. τοὺς τῶν Ἀχαιῶν ψευδοκήρυκας, πανοῦς Ὄντας πρὸς αἴχμαν, ὃς Ἦ τοῖς λόγοις θρασεῖς. Schol. ἀντὶ τοῦ, ψευδεπαγγελτικοὺς, ἢ ψευδῶς κηρυττομένους καὶ ἐγκαλουμένους.]

Composita ex κηρυκεία.

Διακηρυκεύομαι, per caduceatorem seu præconem pacem peto, aut de pace ago; mitto caduceatores seu legatos de iocundo fœdere. [Thucyd. Hist. lib. 4. §. 38. Λέγει δὲ ὁ Στύφων καὶ οἱ μετ' αὐτοῦ ὅτι βούλονται διακηρυκεύσασθαι περὶ τοὺς ■ τῷ ἐντὶν Λακεδαιμονίοις &c. Schol. Ἦν ἐκεχειρία μὲν πᾶσι ἐστὶ τῷ διακηρυκεύσασθαι. εἰ μή τις εἴποι τί μὲν διακηρυκεύσασθαι, πρὸς φίλους, τὸ δ' ἐκπολεμοῦσθαι, πρὸς πολεμίους.]

Ἐκκηρυκεύομαι, idem. Thucyd. lib. 3. Demosthen. contra Leptin. [Aristoph. Therm. 1174. ταῦτ' ἐκκηρυκεύομαι. Schol., ταῦτα τὰ κηρύγματα πρᾶξαι. Herodot. Hist. lib. 1. cap. 60. κηρυκευσάμενος ■ τῷ στόλῳ ὁ Μεγακλέης, ἐκκαλούμενος Πεισιστράτου. Plut. Menex.] Item passivè signif. apud Plut. in Themist.

Ἐκκηρυκία, ipsa actus mittendi caduceatores, seu legatos de pace aut fœdere. Demosth. in orat. de pace.

Ἐκκηρύκευμα, legatio, præconium. Eurip. [Med. 738. φίλας γόνυ' ἐν, κἀκκηρυκεύματ' οἷα ἐν πόδοιν.]

Προκηρυκεύομαι, caduceatorem mitto ad.

Composita ex κηρύττω.

Ἀκήρυκτος, ος, ὁ καὶ ἡ, per caduceatorem seu præconem non indictus, ut, ἀκήρυκτος πόλεμος, apud Herodot. et Demosth. pro Ctesiph. Dicitur etiam, ἀκήρυκτος ἔχθρα, implacabilis inimicitia, apud Plut. Item præconis voce non præconio non celebratus. Æschin. in Ctesiph. (Soph. Tr. 46.)

Ἀκηρύκτως, citra caduceatorem, vel absque caduceo. Thuc. l. 1.

Ἀκηρυτί, idem quod ἀκηρύκτως. Thuc. l. 2.

Ἀναγορεύω, voce præconis renuntio, voce præconis promulgo et proclamo. Lucian. ἀναγορεύομαι renuntior. Item generalius, renuntio, denuntio. Xenoph. (de servo fugitivo) ἄλλως παραιτεῖ σώσαντα αὐτῷ ἀναγορεύσαι, ut, si recuperetur, præmium ejus inventori denuntient. Item, prædico, laudum præconiam tribuo. Syn. ep. 122. (Soph. Œdip. Tyr. 438.)

Ἀναγόρευσις, εως, ἡ, renunciatio sive renuntiatio quæ voce præconis fit, promulgatio quæ per præconem fit. Specialiter autem quam de victore dicitur, est pronunciatio qua ipsa voce præconis victor renunciatur. Poll.

Ἀναιρήματος, voce præconis renuntiatus, designatus, apud Aristoph.

[**Ἀπαναγόρευε**. Eurip. Suppl. 673. Κοὐδὲν κρίνω τοῦδ' ἀπαναιρεῖσθ' λόγου. Ἀλλ' ἐστ' ἰσ' ὅπλοις σῆμα.]

Ἀπαναγόρευω, per præconem vendo, proscribo, auctionor, et in auctione vendo, indico licitantibus. Aliquando cum solo accus. Lucian. πόσου αὐτὰ ἦν πρὶν ἄνδρα ἑαυτὸν ἀπαναγόρευσαι. Sic dicitur ἀπαναγόρευσαι τὰ πατρῷα. Aliquando cum accus. simul et genit. pretium denotante, ut apud Luc. πόσου τούτου ἀπαναγόρευσας; quanti hunc indicas? aut quanti hunc vendis? ¶ Item abdico, ut apud Lucian. ὑὸς ἀπαναγόρευσις, filium abdicare. Item, ejicio, expello aliunde: propriè tanquam à domo paterna. Apud Theodor. hist. eccles. l. 5. exp. exterminio, in exilium mitto, finibus expello. ¶ Item per præconem interdico.

Ἀπαναγορεύομαι, proscribor, in auctione vendor, &c. Lucian. δυ' ὀβολῶν ἀπαναγορευμένος, duobus obolis venditus, vel addictus. Item abdicor, apud Lucian. Item per præconem interdicitur mihi. Xen. Hell. 5. ἀπαναγορεύεται μηδένα μετὰ σοῦ στρατεύειν Θηβαίων ἐν Ὀλυνθίοις.

Ἀπαναγόρευσις, venditio per præconem, proscriptio, venditio in auctione. Item abdicatio. Lucian. A Synesio usurpatur etiam pro excommunicatione. Item interdictum, prohibitio.

Ἀπαναγορευτός, abdicatus, qui propter delicta domo paterna ejectus fuit. Apud Synesium, ἀπαναγορευτος τῆς ἐκκλησίας ἔσεσθαι, excommunicatos ab ecclesia.

(Ὑπαπαναγόρευτος. Æsch. Ag. 496.) ‡ Ὑπαπαναγόρευτον κλέος. Rumor a molliere sparsus. Blomf.‡

Εἰσαγορεύω, voce præconis evoco. Aristoph. in Achara. Ἕτερος ἀλαζὼν οὗτος εἰσαγορεύεται, in concionem vocatur.

Ἐξαγορεύω, voce præconis exterminio, edicto per præconem publicato expello. Æschin. ἐξαγορεῦσαι ἐκ τῆς πόλεως, voce præconis ejecerunt ex urbe, per præconem exilium ei denunciarunt.

Ἐξηγορευτος, voce præconis exterminatus, præconis voce publicè expulsus et exactus. Metaphoricè apud Dionys. ἐξηγόρευτος τῆς Σωκρατείου σοφίας ὁ ἀλλοτριώτατος, a theologia ejicitur et condemnatur.

Ἐπαναγορεύω, per præconem denuntio. Xenoph. Hell. 1. ἐπαναγορεῦσαί τι, ὃς ἂν ἁλῷ πωλῶν εἰς τὸ πέραν διακόσια, δέκατος τῶν ζημιῶν, capitis pœnam præconis voce denuntiavit qui in ulteriorem partem trajecisset. Frequens est, ἐπαναγορεύειν χρήματά τινι, apud Dem. publico edicto proponere pœnalem qui aliquem occiderit. Sic apud Herod. ἐπαναγορεῦσαι ἐπὶ Καρδέλῳ ἀγχόνην, Corydali caput pœnalia licitanti sunt. ¶ Item, suffitio, substituo. Gregor. ἵνα ἑαυτὸν ἡμῖν ἄλλον ἐπαναγορεύσῃ ἡμῶν ἐπίσκοπον. (Cum Dat. Æschyl. S. c. Th. 640.)

Προαγορεύω, per præconem præsignifico. Item per præconem prius edico. Sæpe accipitur pro κηρύττω. Aristot. Œcon. 2. προαγορεῦσαι ἀκούεσθαι τὸν βουλόμενον. Est etiam, per præconem prius indico, ut, προαγορεῦσαι πόλεμον, apud Poll. cui opp. ἀκήρυκτος πόλεμος. † Ipse præco dicitur προαγορεύτωρ. Soph. El. 686.†

Προσαγορεύω, promulgo, per præconem indico. Plut.

Συναγορεύω, unde **Συναγόρευμα**, commune præconium, i. plurium comprobatio. Polyb.

Ὑπαγορεύω, illectum indico, mulctam facio. Item, polliceor aliquid publicum. Poll.

ΚΗΤΟΣ, ους, τὸ, cetos, seu cetus: animal marinum immanitate et immanis magnitudinis. Odyss. μ'. Δελφίνάς τε, πίνας τε, καὶ ἴππιον μέγα θῆρα Κῆτος. Et Odyss. ι'. Ἦ ἔτι μὲν καὶ πᾶσιν ἐπιστώσω μέγα θαῦμα Ἐξ ἁλός. Sic Athen. lib. 7. dicit, δίκην ἐπιχαλλόντων αὐξομένων fieri πῆτος. ¶ Apud Proclum est signum cœlestis hoc nomine. Meminit ejus Aratus quoque; apud quem Cic. pistricem vertit.

Κητάδης, ους, ὁ καὶ ἡ, cetaceus, qui è cetorum genere est. ut, κητάδης ἰχθύς, apud Athen. lib. 7. pisces cetacei. Sic, τὰ κητάδη, dicuntur, quæ cetacei generis sunt, quæ cetorum genere continentur. Aristot. histor. anim. lib. 8. cap. 2. τῶν δελφίνων καὶ τῶν ἄλλων κητάδων.

Κητεῖος, ὁ, ἡ, et **κητώδης**, et **κήτειος**, idem quod κητάδης. Diosc. l. 3. ἰχθῦσι κητείοις. Apud Hom. Od. λ'. ἰτέῃσι κέτειον, exp. μεγάλαν. Et Od. ϝ'. Δαιδάλεον κητώεσσαν, exp. μεγάλην, vel etiam plurima cete continentem.

Κητίνη, ἡ, navigium ceti instar magnum.

Κήτιμα, Athen. lib. 3. tradit, τὸ ὑμενάδεχθαι à quibusdam vocari.

Κητία, videtur significare capturam cetorum, apud Athen. l. 7.

Composite.

Βαθυκήτης ἰχθύς, apud Luc. dicitur, vel quòd in profundis suis recessibus cetos habeat: vel quòd habeat cete ingentia.

Μεγακήτης, ες, ὁ καὶ ἡ, magna seu ingentia habens cete. Item cetis instar magnus, cetos magnitudine æquans. Il. λ'. et φ'.

Πολυκήτης, cetis abundans. Nili epith. apud Theocr. Idyll. 17. [v. 98.]

ΚΗΦΗΝ, ῆνος, ὁ, fucus: quartum apum genus, μεγίθει μὲν μείονα πάντων, ἀκεντρον δὲ καὶ ταῦρον, ut tradit Aristot. hist. an. lib. 5. cap. 22. Hesiodus in Reg. Ἐς τὸ δὲ τρίτον Ζὴν κηφῆσι κακὸν βασιλεὺς ἐθέμεν. Et Xen. Mem. 2. ἔστιν ἐν κηφῆσι δοκεῖν μόνον ζημιοῦν τοὺς κακούς.

Κηφίσκος, fucus parvulus: seu fœtus fuci. Aristot. hist. an. l. 8.

ΚΙΒΔΗΛΟΣ, ω, ὁ καὶ ἡ, cui scoria admixta est, seu à scoria non bene purgatus. Propriè de metallis dicitur, quibus sperceitia illa, quam coctione excerni solet, remansit. Theog. Χρυσῷ κιβδήλου καὶ ἀργύρου ἀσχετος ἀνὴρ. (Eurip. Med. 517.) Generalius etiam de iis dicitur quæ è talibus metallis sunt, ut, κίβδηλον νόμισμα, pro adulterino aut subarrato. Item metaph. non sincerus, fucatus, adulterinus. Unde apud Theog. Κίβδηλον ἀνδρὸς γνῶσι χαλκευτῆρες εἶδον. ☞ Aristoph. schol. et Suidas νομίσματα κίβδηλα dicta scribunt παρὰ τὸ ἐπὶ Χίων ἐκβάλλεσθαι, i. falsificari. Athenienses enim bello contra Chios eorum numismatis impressisse literam χ, qua nota cognosci possent ac rejici. Suidas addit, κίβδηλον dici quasi τὸ κιβδὸν ἕλκον, ut quod habet quidem aliquam ἐκφάνειαν ἀγαθοῦ, sed καὶ μικτὸν τοῦ τρόπου. ¶ **Κίβδηλον** vocari etiam scoriam, tradit Pollux. In qua signif. apud Hesych. et Etym. scribitur **κιβδηλίς**.

Κιβδηλία, ἡ, vitium, quo metallum aliquod laborat, quem probè defæcatum non est. Item pro ipsa scoria et metallorum fœce, ut tradunt schol. Aristoph. et Suid. ¶ Item improbitas, pravitas. Aristoph. in Avib. Πολλὴ γ' ἀφέλεια τοῦ βίου κιβδηλία.

Κιβδηλεύω, F. εύσω, scoriam admisceo, adultero. Aristot. eth. 9. c. 3. τοῖς τὸ νόμισμα κιβδηλεύουσι. Sic apud Aristoph. in Ran. (734.) Item metaph. adultero, corrumpo, depravo. Plut. de leg. lib. 11. πᾶς γὰρ, ὁ κατ' ἀγορὰν κιβδηλεύων τι, φοιτῶντα καὶ ἀνατρῷ.

Κιβδήλευμα, τὸ, cui scoria admista est, seu quod adulteratum est. Item adulteratio. Plato ibidem.

Κιβδηλεία, ἡ, scoriæ admistio, adulteratio quæ in scoriæ admistione: propriè de metallis. Item metaph. quævis adulteratio, corruptela, et depravatio. Plat. de leg. l. 11.

Κιβδηλίας, pulleo, ἀχρίδι. Hesych. et Suid. Putatur ducta esse metaphora vel ab auri minimè probi, vel à luti colore. Aristot. probl. 2.

Ἀκιβδηλος, ω, ὁ καὶ ἡ, (comp.) cui scoria nulla admista est. Plat. lib. 11. de leg. Item metaphoricè sincerus, purus, nullis dolis adulteratus. Herodot. in Calliope.

Ἀκιβδήλως, sine scoria. Item sincerè, purè, ita ut nullis dolis adulteratum sit. Isocr. ad Demon.

Ἀκιβδηλευτος, cui scoria admista non fuit, non adulteratus, incorruptus: idem quod ἀκίβδηλος.

ΚΙΒΙΣΙΣ, περ, sacculus. Callim. ἐνθάδε τάνδε λιπὼν κίβισις. Et Hesiod. in Asp. ἀμφὶ δὲ μιν κίβισις δύο (δαίμονα ἴδοιτο) Ἀγυιεύς. † V. 224. ubi hanc vocem a Phœnicia deducit Clericus, quæ colligere sonat. V. Tzetzis ad illum Hesiod. Aspidis locum.† ☞ Etym. dictum vult παρὰ τὸ κεῖσθαι ἐκεῖ τὸν βίον: vel etiam à κίω, quasi τὸν εἰς τὸ κίειν καὶ ἰέναι βίον ἔχοντα, i. τροφόν. Sunt qui per υ scribant, κύβισις.

ΚΙΒΩ'ΡΙΟΝ, ου, τὸ, ciborium: fructus fabæ Ægyptiæ. Diosc. l. 2. c. 128. ■ Athen. l. tertii initio. ¶ Est etiam poculi species, ut testatur Athen. ibidem.

ΚΙΒΩΤΟ'Σ, οῦ, ὁ, arca, cista, capsa. Athen. lib. 3. (de citria malo) ὅς τι μέγα καρπάλιμον ἀναπέφυκε ἐν ταῖς κιβωτοῖς μετὰ τῶν ἱματίων. Diosc. l. 3. c. 26. de abrotonio: ἐκκαῖ δὲ καὶ παραπετάσμασιν ἐν ταῖς κιβωτοῖς ἔξωθεν τιθεῖ τὰ ἱμάτια. Sic autor epist. ad Hebræos cap. 9. dicit, τὸν πίδακα τῆς δικαιοσύνης, arcam fœderis.

Κιβώτιον, ου, τὸ, arcula, capsula, scriniolum. Plut. in Alexand. Utitur et Aristoph.

ΚΙ'ΓΚΛΟΣ, ου, ὁ, cinclus: avis quæ continuo motu pennas

ΚΙΘΑΡΑ

quas in cauda habet, quassat, teste Galeno. Eadem quæ σταπυλίς, secundum nonnullos. Lat. motacilla.

Κιγκλίζω, imitor τὸν κίγκλον, in modum τοῦ κίγκλου moveor et agitor. Item activè, agito, concutio, motito. Hesych. Metaphoricè Theognis κιγκλίζω ἀγαθὸν βίον dixit, i. felicem vitæ statum, creberis quasi motibus adhibitis, in pejorem mutare et invertere.

Κιγκλίζεσθαι, motu utcunque, crebro motu agitari. Apud Theocrit. verò de pathico cinædo, tremulum crissare, seu cevêre, Idyll. 5. Vide schol.

(Κιγκλίς. Sch. Theoc. Id. 5. 117.)

Κιγκλισμός, et **κίγκλισις**, exp. apud Hippocr. crebra et levis agitatio, succussio, succussus.

Διαγκλίζω, (comp.) idem quod κιγκλίζω, Hesych. et Etym.

ΚΙ'ΔΑΡΙΣ, Hesychio autore est pileus regius: quem ut τίαραν, nonnulli verò κίταριν per ν appellant: vel στιγίδιον, (quale sacerdotes gestant, ex myrrha et labyzo:) vel περιφέρειον πίλιον, στρῶμα ἀσφαλὲς κάτοχον. Plut. in Pomp. dixit, Mithridatis τὸν κίταριν fuisse διαφανεστάτης ἐργασίας. Et in Artox. Dario datum fuisse τὸν καλούμενον κίταριν ἐρίου φέρειν. Apud Curtium (ut apud Poll. quoque) per δ, lib. 3. Cidarim (inquit) Persæ capitis vocabant insigne: hoc cæruleæ fasciæ albo distincta circuibat. ¶ Apud Athen. l. 14. ὁ παρὰ Ἀριστοτέλει πίλαρ, de saltationis quodam genere.

Ἀποκιδαρίζω, cidari denudo. Levit. c. 10.

ΚΙΔΑ'ΘΗ, ης, ἡ, vulpes. Hesych.

Κίδαφος, idem. Item adject. dolosus, subdolus, fraudulentus, astutus. Hesych.

Κιδάφης, idem quod κίδαφος, astutus. Hesych.

Κιδαφεύω, malitiosè et vafrè ago, more vulpino. Hesych. Idem tradit, hoc verbum exponi etiam ἰσθίω, derivatum ἀπὸ τῶν ἀσθ.

ΚΙΘΑ'ΡΑ, ας, ἡ, cithara: instrumentum musicum ex genere eorum quæ nervis intenduntur: quod Hieronymus scribit effici in modum Δ literæ, cum chordis viginti quatuor, et per digitos variis vocibus tinnulique ictibus in diversis modis concitari. Plato Polit. 3. λύρα δὲ σὺ, ἦν ἐγὼ, καὶ κιθάρα λέγεται. Luc. τῶν κιθάρα τὰ ὑπτια περιφέρονται. ¶ Item superior pars thoracis usque ad jugulum. In qua signif. dici et κίθαρος à Doriensibus, annotat Erot. ¶ Dicta autem esse putatur κιθάρα, quasi ἀ κισσὸν sive κιττὸν ἔρωτος, ut ex antiquis tradit Eust.

Κίθαρις, ιος, ἡ, cithara, idem quod κιθάρα. Od. ά. Κίρκ' ἐν χερσὶν κίθαριν περικαλλέα θέσκε θεμείρ. Et pro citharæ cantu. Od. ϑ'. Αἰεί ϑ' ἡμῖν δαὶς τε φίλη κίθαρίς τε χοροί τε. Item ars sive scientia citharæ canendi. Il. ν'. Ἐνίκα κίθαριν καὶ ἀοιδήν. (Æsch. Suppl. 689.)

Κιθαρίζω, F. ίσω, citharæ cano, citharæ ludo. Hom. hym. in Merc. Μίλτῳ, καὶ κιθάριζε. Aristot. Pol. 8. οὐ γὰρ ὁ ἔξις αὐτὸς κιθαρίζειν τοῖς ἀγωνιστῆς. Sic apud Plut. in Lyc. et alibi. Item simpliciter, cano, sive sono. Il. σ'. —— τοῖς φόρμιγγα λιγείην ἱμερόεν κιθάριζεν. Xenoph. in symp. ὡρὶς τὸν αὐλὸν ἐκιθάριζεν ὁ παῖς καὶ ἦδεν.

Κιθαρίζομαι, citharæ mihi canitur, citharæ canentes audio: unde τὸ κιθαριζόμενον, quod citharæ canitur, apud Plut. de musica.

[**Κιθαριστήριον**. Plut. Sisyph. μᾶλλ ἔστιν ὁ κιθαριστὴν ἐν αὐτῷ, ἢ ἄλλο τι τῶν κατὰ μουσικὴν πάντων;]

Κιθάρισμα, τὸ, citharæ sonus, vel sonus citharæ pulsatæ. Plat. in Protag.

Κιθαρισμὸς, οῦ, ὁ, idem. Callim.

Κιθάρισις, εως, ἡ, citharæ pulsatio, citharæ cantus. Plutarch. symp. 8. Athen. l. 8. et 14.

Κιθαρῳδὸς, οῦ, ὁ, citharista, qui citharæ canit. Hesiod. in Theogon. † 595. ■ Aristoph. Nub. 961.† Aristot. de poët.

Κιθαριστικὸς, ῆ, ὁν, ad citharistam pertinens. Item peritus citharam pulsandi. Plat. de leg. Et, κιθαριστικὴ, sub. τέχνη, ars citharistarum, scientia seu ars pulsandi citharam.

Κιθαρίστρια, ἡ, citharistria. Athen.

Κιθαριστὴς, οῦ, ὁ, scientia pulsandi citharam, ars canendi citharæ. Il. β'.

Κιθαριστήριος, ου, ὁ, unde **κιθαριστήριοι αὐλοί**, tibiæ quibus citharæ accinebatur. Athen. l. 4. et 14.

Κιθάριον, ου, τὸ, parva cithara. Athen.

Κίθαρος, ου, ὁ, citharus: piscis nomen, quem Gallicalum Gaza appellat. Aristot. de hist. an. et Athen. lib. 7. Etymol. dictum ideo à κιθάρα putat, quòd ejus cauliculi citharæ fidibus similia sint.

Composita.

Ἐγκιθαρίζω, q. d. citharam pulso in, idem quod κιθαρίζω. Homer. hymno in Mercur. Ἥτις γεγονὼς μόνον ἡμαρ ἐγκιθαρίζει. Sic et apud eundem hymno in Apollinem.

Φιλοκιθαριστὴς, citharistarum amans. Item qui citharæ ludere amat.

Φιλοκιθαριστικὴ, ἡ, (sc. τέχνη,) nudus citharæ cantus, nuda citharam pulsandi ratio. Athen. lib. 14.

ΚΙ'ΚΙ, εως, τὸ, cici : arbor, quæ alio nomine κρότων dicitur, et σέσαμον ἄγριον, et σίσυμα κύπρου, teste Dioscor. l. 4. c. 164.

Κίκινον ἔλαιον, oleum quod ex fructu ejus exprimitur : de cujus usu vide Gal. simpl. med. l. 7. et Plin. l. 23. c. 4.

ΚΙ'ΚΙΝΝΟΣ, ου, ὁ, cincinnus, cirrus, crinis intortus crispatusque. Epig. lib. 7. Καὶ μὰ τὸν εὐπλόκαμον Τιμοῦς φυλάξαντα κίκινον. Aristoph. apud Suid. ὡς ἐγὼ τιμῶ τὸν μὲν γῦρας εἶναι κρεῖττον ἢ πολλοὺς κικίννους, τοὺς δὲ σχῖνα καὶ πίνακοντίων. Pollux quoque lib. 2. scribit, Aristoph. et Eupolin τοὺς βαστρύχους vocare κικίννους. Theoc. idyll. 4. τοῦτ' ἄρα λευτὶς, Χ' ὁ μύστας πυλὶς ὥντος ἁβ', αἰαλὸν δὲ κίκινον, squalidique capilli. (Κίκινος cum καῖσσο v. Theoc. id. 10.)

ΚΙΚΚΑΒΑΥ', vox nocturarum, ut scribit schol. Arist. in avibus.

Κικκαβὴ, ἡ, noctua. à voce κικκαβαῦ, teste eodem schol.

Κικυμὶς, idem quod κικκαβῆ, Callim. κἀγὼ ἀγαθὸν κικυμὶς, ἀλλ' ἐμὲ δὴ κικυμὶς.

Κικυμίσσεται, caecutire. Suid. Ab Hesych. exp. ægrè videre, acie oculorum esse debili et hebeti.

ΚΙ'ΚΥΣ, υος, ὁ, vis, vires, robur. Od. λ'. Ἀλλ' οἱ γάρ οἱ ἦτ' ἦν ἐν ἰσμαρίοις, οἷόν τι κίκυς. ☞ Etymol. derivat παρὰ τὸ κίω τὸ πορεύομαι, quoniam robur apparet ex motu.

Κικάω, valeo, viribus polleo, item accelero, propero, festino, apud Suid.

Compositа.

Ἄκικυς, cui nulla est κίκυς, infirmus, debilis, imbecillis. Od. ι. (Æsch. Pr. 330.)

ΚΙ'ΛΙΞ, ικος, ὁ καὶ ἡ, nomen ἐθνικὸν, significans hominem è Cilicia oriundum. Κίλιξ ἄνδρες, pro Κίλικες, i. σκαιοὶ, Cilicium exitium, i. crudele et immane. Cilices enim crudelissimi homines fuisse perhibentur.

Κίλικτα, ὁ, quam est ex Cilicia. Nic. in Alexiph.

Κιλίκιος, pertinens ad Cilices. Κιλίκιες ἄνδρες, vide in Κίλιξ.

Κιλίκιον ἄγκυ, Hesychio teste dicuntur οἱ ἀκτοὶ καὶ μεγάλαι. Vide et Athen. lib. 3. Κιλίκιον τράγον, hirti et hispidi seu villosi, quoniam tales in Cilicia provenire dicuntur. hinc κιλίκια vocantur quæcunque ex pilis confecta constant, teste Hesych. et Suid.

Κιλικίζειν, sive Κιλικίζεσθαι, pro κακοδιαίτεσθαι, seu κακοδίζεσθαι, πονηρεύεσθαι. Hesych. Suid. Eust.

Κιλικισμὸν, Theopompus historicus vocat eadem ex tumultuantis, teste Suida.

Ἐγκιλικίζειν, sive ἐγκιλικίζεσθαι, et ἐγκιλικιάζεσθαι, exp. κακοδιαίτεσθαι.

ΚΙΛΛΙ'ΒΑΝΤΕΣ, ligna tribus suffulta cruribus, quibus clypeos imponebant, qui belli laboribus defessi interquiescere volebant, ut tradit schol. Aristoph. et Suid. Aristoph. in Acharn. τοὺς κιλλίβαντας ὧν καὶ τῶν ἀσπίδων. Apud Athenæum lib 3. ἐπὶ κιλλιβάντων κατεστιάσατο, exp. super tripodes excitata erat. Apud Hesych. verò reperitur κιλλιβάντιες, τραπεζῶν βάσεις καὶ ὑποθέματα, τρισκελεῖς τράπεζαι. Apud Poll. et κιλλίβαντες inter partes curru : idem quod ὑπαυχένια, i. ai ὑπὸ τοῖς αὐχέσιν μέσαι βάσεις τοῦ τέλους.

ΚΙΛΛΟ'Σ, οῦ, ὁ, apud Dores, asinus, teste Hesych. et Poll.

Κίλλος, asininus, fuscus, ut κίλλινον χρῶμα. Poll. l. 7.

Κιλλαντὶς, agmen : παρὰ τὸ ἄγειν τὸν κίλλον. Hesych.

ΚΙΜΒΕ'ΡΙΝΟΝ, vestimenti genus est, denominatum à loco. Suid. ex Aristoph. Κιμβέρινα ἱδέσθαι, Hesychius habet κιμβερικὸν, qui dicit esse χιτωνίσκον εἶδος πολυτελοῦς, quod appellatur στενὸς. Apud Poll. verò scriptum κιμβερικὸν, qui esse dicit διαφανῆ χιτωνίσκον, tenuissimum pellucidum. Apud Aristoph. in Lysistr. κιμβέριόν' ἐξδυσάσθαι, vel, κιμβερικά.

ΚΙ'ΜΒΙΞ, seu κίμβιξ, animalculum è vesparum vel apum genere. ¶ Item sordidus, nimis tenaciter restrictus et parcus. Aristot. magn. moral. l. 1. c. 21. ἔστι δὲ καὶ τῆς ἀνελευθερίας εἴδη πλείω εἶναι, κίμβικάς τινας καλοῦμεν καὶ αἰσχροκερδεῖς, καὶ ἀνηκεστορίστους, καὶ μικρολόγους. Idem ethic. ad Nicom. lib. 4. c. 1. οἱ μὲν γὰρ ἐν ταῖς τοιούταις περιουσίαις, οἷον φαῦλοι, γλίσχροι, κίμβικες, πάντες τῷ διὰ ὀλίγων. Eust. κίμβικας dici vult τοὺς μικροψύχους, ἀπὸ τοῦ κίμβικος χρώτος.

Κιμβία, Hesych. σφηκία, vespulæ, vesparumve fœtus recens adhuc à parta. Item sordes, nimia tenax et restricta parsimonia.

Compositа.

Κυμινοκίμβικ, perparcus et astrictus, ut qui etiam in apponendo cumino sit justo tenacior.

Λεπτοκίμβικ, qui ad famem usque parcus est seu sordidus, vel quem sordes ad tolerandam famem impellunt, seu ad eam defraudandam genium. Eustath. velit idem esse cum κιμβικ.

ΚΙΜΩΛΙ'Α γῆ, cimolia terra : terræ genus quod in Cimolo insula effodiebatur : ea autem erat vel candida, vel ad purpureum declinans. Dioscor. l. 5. c. 176. (Aristoph. R. 725.)

ΚΙΝΑ'ΒΡΑ, ας, ἡ, proprie ἡ τῶν κυνῶν βρῶσις, canum cibus. (☞ Κυνοβρὰ τις οὖσα.) Aliàs fœtor quem capturam alæ reddunt. Suid. et Hesych. Item generaliter quivis fœtor. Lucian. in dialogo Charontis et Mercurii, ἀνδρωποῦντες τὸν δυσπέρωσιν, ἀνεδίμενος αὐτῷ τὸν κινάβραν. Apud Pollucem l. 2. reperitur etiam κινάμπα.

Κινάβρειν, et κινάμπειν, oleo, fœteo : et quidem proprie, hircum oleo, seu ex alis fœtorem emitto. apud Aristoph. in Plato, ὀλίγου τι κινάβρειντα.

Κινάβρωμα, purgamentum fœtens. Hesych.

ΚΙ'ΝΑΔΟΣ, (neutro gen.) apud Siculos appellatur vulpes, ut scribit schol. Theocr. ☞ Παρὰ τὸ κινεῖσθαι ἀναιδῶς, vel, ut alii, παρὰ τὸ κινεῖν τὸ αἰδεῖν. ¶ Item metaph. pro homine vafro et versuto, vulpina vafritie prædito. Aristoph. in Nub. † 447.† κρόταλον, κίναδος, τρόμος. Demosth. pro cor. τοῦτο δὲ καὶ φύσει κίναδος ὑπάρχουσ' ἔστιν, οὐδὲν ἐξ ἀρχῆς ὑγιὲς πεποιωμένος. Et rursum, ὡς σὺ ξῶντας μὲν, ὦ κίναδος, κολακείαν παρεκαλύπτου, τεθνεῶτας δ' οὐκ αἰσχύνῃ κατηγορῶν. Itidem Sophocleus Ajax, Ulyssem vocat ἐπίτριπτον κίναδος. Dicitur etiam masc. gen. ὁ κίναδος. Theocr. Idyll. 5. Καίτοι, δ' κίναδ', ἃ τάλα γ' ἐπύθεο ἐξ ὅτου ἁμὶν.

Κινάδιον, vulpecula. Suid.

(ΚΙΝΑ'ΡΑ. Sch. Theoc. σν'. 15.)

ΚΙ'ΝΔΑΛΟΣ, ὁ, clavi. item paxilli. apud Poll. lib. 9.

Κινδαλισμὸς, lusus qui fit paxillis.

ΚΙ'ΝΔΥΝΟΣ, ου, ὁ, periculum, discrimen. Demosth. κίνδυνον φέρω τῇ πόλει. Herod. l. 3. ἐμὲ ἐς ὅσον ἦλθε κίνδυνον, quam magnum in discrimen venerat. Isocr. in Areopag. ἐς πλείστους κινδύνους καθίστασαν. Idem in epist. ad Philip. πολλῶν κινδύνων ὑπαρχόντων ταῖς μοναρχίαις, quam multa monarchias circumstent pericula, seu eis impendeant. Apud Xen. Paed. 1. κάλλιστα δὴ κίνδυνον ἰδίᾳ ὑποδύεσθαι, suscipere seu adire periculum. Pro eodem dicitur, et, μίγνυσθαι κίνδυνον, apud Eurip. et, κίνδυνον λαμβάνειν, apud Demosth. item, ποιεῖσθαι κίνδυνον, apud Isocr. et Plut. Apud Xen. Paed. 1. κίνδυνον ὑπομένειν, periculum sustinere. Apud Thuc. l. 2. ἅτε δὲ οὐ κατ' ἰσχὺς οὐδεμίᾳ τύχῃ πρὸς τοὺς κινδύνους ἰόντες, resistere periculis potent. Apud Isocr. in Panegyr. τοὺς παρόντας κινδύνους διαφυγεῖν, effugere periculum. Pro quo apud Demosth. κίνδυνον ἐξαιτεῖσθαι. Apud Isocr. in Areopag. ἅπαξαι ἐς πόλεμον τὸν κινδύνων ἔστιν, extra omne discrimen et periculum constituitur. Apud Plutarch. in Galba, κίνδυνον ἐκ περαλὸς ἐπιτίμησιν τῷ αὐτοκράτορι, imperatoris capiti imminere periculum. Dicitur etiam, κίνδυνός ἐστι, μή. vel cum infinitivo. κίνδυνος, τοῦτο συμβῆναι, periculum est ne. apud Isocr. Xen. &c. ☞ Etymolog. derivat à πατὼ τὰς ὕβρεις.

Κινδυνάω, τῶς, ὁ καὶ ἡ, periculosus. Herodian. lib. 4.

Κινδυνεύω, periclitor, in periculo versor, in periculum adducor. interdum periculum adeo, pericula suscipio. † ἐν σαυτῷ, ἐν στρατῷ. Xen. Paed. 1. 6. 39.† Aristot. eth. 4. μεγαλοψύχους δὴ, καὶ ἕνεκα κινδύνου, ἀφειδῆς τοῦ βίου. Exponitur etiam dimico : ut apud Xenoph. de arte eq. ἐφ' ἵππων κινδυνεύειν. Plerumque construitur et cum dat. ut, κινδυνεύοντες τῇ πόλει, apud Herodot. et, κινδυνεύειν τοῖς ἐφ' ἁλμοῖς, apud Theophr. periclitatur oculis. Et cum Accus. apud Greg. κινδυνεύειν τὸν ἐπ' αὐτῷ διάστασιν, periclitans seditione contracta sua culpa. Nonnunquam cum prepos. ut, κινδυνεύειν περὶ τοῦ βίου, apud Aristoph. Sic et apud Thuc. Isocr. et alios. Apud Dem. κινδυνεύειν ὑπὲρ σοῦ, adeo periculum pro te. Apud Xenoph. κινδυνεύειν πρὸς τοὺς πολεμίους, dimicare. Sic apud Lys. τίνα πρὸς Μανθίθεον ἰσχὺς τῆς βίας χάριν κινδυνεύσας. Sæpe cum infinit. ut, κινδυνεύω σωφρονεῖν. Xenoph. periculum mihi est ne mente alienet. Sic Æschin. ἐκινδύνευσεν ἀπολέσθαι, periclitati sumus de vita. Sic et apud Thuc. et Plut. Absolutè positum interdum signif. periclitor capite, rem sum : ut sæpe apud Plutarch. ¶ Item videor : in qua signif. construitur cum infinit. Plato in epist. κινδυνεύω ἀγνοεῖν ὄν, &c. Idem de rep. lib. 1. καὶ κινδυνεύεις παρ' Ὁμήρου μεμαθηκέναι αὐτά, videris didicisse. Aliis etiam modis exponitur : ut apud Plat. in Hippia minore, τῶν δὲ ἃ Ἵππια κινδυνεύω μανθάνειν ἐ λέγεις, jam ferme, ô Hippia, quod dicis, intelligo.

Κινδυνίζομαι, in periculum adducor. idem quod κινδυνεύω. Dem. δι' ὃν τὰ μέγιστα κινδυνίζεται τῇ πόλει, in periculum adducentur. Thuc. lib. 2. καὶ μὲ ἐν ἐκ ἐκ ἀνδρὶ πολλῶν ἀρετὰς κινδυνίζεσθαι. Dicitur etiam κινδυνίζεσθαι quod cum periculo probatur aut suscipitur : Thuc.

Κινδύνισμα, τὸ, q. d. periclitamentum, facinus audax, et quod aliquis periclitando aggressus est. Lucian. Item periclitatio, Plut.

Κινδυνιστὴς, οῦ, ὁ, periclitator, qui periclitari solet aut amat. Thuc. lib. 1.

Κινδυνωτὴς, qui facilè se offert periculo. Aristot.

Compositа: ac primùm ex nomine κίνδυνος.

Ἀκίνδυνος, ου, ὁ καὶ ἡ, vacuus à periculis, extra omne periculum et discrimen constitutus : ut, ἀκίνδυνος βίος, apud Eurip. in Iphig. Apud Gal. ἀκίνδυνος πυρετὸς, febris quæ periculosa non est. Apud Xen. Paed. 4. τοὺς φίλους ἐν ἀκινδύνοις καθιστᾶσι, in tuto collocant et periculis eximunt. † Ἀκινδυνότερος πόλις. Xen. Paed. l. 3. p. 71. e.†

Ἀκινδύνως, † Xen. Paed. l. 4. p. 89. e.† et ἀκινδυνί, citra periculum, sine discrimine. Plutarch. in Demosth. et Dem. Olynth. 1.

Εὐκινδύνως, qui non sponte se periculis objicit, nulla necessitate postulante : ideoque temerarius, audax. Poll.

Συγκινδύνως, cum periculo conjunctus, periculosus. Xenoph. Dem. Herodian. Thuc.

Ἐγκινδύνως, periculosè, cum periculo, non sine periculo, Thucyd. lib. 3.

Ἐγκινδυνεύων, qui est in pari discrimine, aut qui pari discrimini se exponit.

Καρκινοκινδύνως, dicitur tartarus, quod periculosus et infestus sit canis seu monstro illo, quod Cerberus dicitur. Hesych.

Μεγαλοκινδύνως, qui magna pericula adit, qui magnis se periculis objicit. Aristot. eth. 4. c. 3.

Μικροκινδύνως, qui in parvis periclitator, qui parva pericula suscipit. Aristot. ibidem.

Πολυκινδύνως, qui frequenter periclitatur, qui crebris se periculis objicit, qui frequenter et sæpe pericula suscipit. Aristot.

Προκινδύνως, qui se in pericula præcipitat : seu ad eadendum projectus. Xen. apomn. 1.

Προκινδυνώδης, more eorum qui se in pericula præcipitant, projecta quadam audacia.

Προκινδυνῶ, ῶ, in pericula me præcipito, projecta audacia me periculis objicio et offero. Hippoc. ep. 11. ad Demag.

Φιλοκινδύνως, qui periclitari amat, periculi adeundi cupidus : accipiturque in malam, aliquando etiam in bonam partem. Aristot. Dem. Plut. Xen. † Paed. l. 2. p. 42. e.†

Φιλοκινδυνώδης, more eorum qui periclitari amant, more eorum qui periculorum cupidi sunt et prompti ad ea suscipienda. Xenoph. Hell. 6.

Compositа ex κινδυνέω.

Ἀναγκινδυνεύω, periclitor, periculum adeo vel subeo, in discrimen me conjicio. Apud Herodot. ἀναγκινδυνεύω συμβάλλειν, pugnandi periculum adeo. ἀναγκινδυνεύουσα ναυμαχίη, in discrimen pugnæ navalis venio. [lib. 8. §. 100.]

Ἀναγκινδυνεύω, periculum facio, periclitor. Xen. apomn. 4. πυρόσεται γὰρ ἐς ἡμᾶς ἀναγκινδυνεύσαι μακρόθεν. Item periculum adeo, aleam subeo, fortunam adeo. Dicitur autem, ἀναγκινδυνεύειν περί τινος, cum genit. rei : et, ἀναγκινδυνεύειν πρός τινα, cum accus. personæ, i. adversus aliquem certamen inire periculosum et alea plenum. Thuc. l. 7. ¶ Item periculo secedo. Philostr. (Aristoph. R. 1138.)

Ἀναγκινδυνεύομαι, in discrimen venio : ut, ἀναγκινδυνεύεται ἡμῖν τὰ χρήματα, apud Theo.

Διακινδυνεύω, periculum adeo, aleam subeo : aleam certaminis subeo. Theo. lib. 1. πρὸς μὲν γὰρ ἴλιγας πῶς ἐφρμώσας κὰν διακινδυνεύσειεν. Sic et apud Isocr. in Panegyr. Dicitur etiam διακινδυνεύεσθαι, res quæ in periculum adducitur, apud Demosth. Apud Isocr. in Busir. διακινδυνεύματα φέρεσθαι, quidam exp. quæ cum vitæ periculo adhibentur.

Ἐγκινδυνεύω, periclitor in. in anth.

Ἐγκινδυνεύομαι, in periculo versor, in periculum adductus sum, apud Dem. in orat. πρὸς Φορμ. Item ex periculo petor.

Παρακίνδυνος, periculosus. Strabo.

Παρακινδύνως, periculosè, cum periculo. παρακινδυνοτέρως. Strabo.

Παρακινδυνεύω, temerè periclitor, audaciùs periclitor. Cum infinit. apud Plut. in lib. de Socr. dæm. Ponitur et sine inf. ut apud Thuc. l. 4. ἄλλα τε παρακινδυνεύοντες καὶ μάλιστα οἱ ἐλάσσους. Sic et Aristoph. in Vesp. Et cum prepos. ἐς : ut, παρακινδυνεῦσαι ἐς Ἴωνας. Thuc. Accipitur et in bonam partem pro, audacter periculum adeo : ut apud Plat. ep. 7. οἷς δὲ παρακινδυνεύσαντι καθεῖν πρὸς ἀνάγκην αὐτοὺς γενέσθαι καλοῖς, quidam exp. periculum quidvis patiendi incredibili quadam audacia edit. Alii interp. in animum induxit suum vel extrema quævis potius pati quàm nefariorum facinorum esse particeps. (Aristoph. R. 99. παρακινδυνεύω adverbialiter pro temerariè Plato. Euthyphr. propè finem.)

Παρακινδυνεύεσθαι, dicitur quod periculosè suscipitur, quod periculosum est tractatu, apud Plut. Lac. Dem. et Greg.

Παρακινδύνευσις, periclitatio temeraria. Thuc.

[Παρακινδυνευτὴς. Plat. Sophist. Φέρε δὴ, τίνα ἀρχὴν τις ἂν ἀρίστην παρακινδυνευτὴν λόγου; Demosth. c. Aristog.

ἐπίκαιρα τόπου καὶ παραπλησιουμένου τοὺς ἀφανῶς λόγους, καὶ διαλαχθῆναι τοῖς διὰ τούτου φιλοσόφοις αἰτιῶ.]

Παρακινδυνεύω, cum temeraria quadam periclitatione, temerariè periclitando, nimis cum audacia periculum adeundo. Apud Dion. Longin. εἰ δεῖ παρακινδυνευτέρως λέξαι, audaciùs quam ut periculo careat: videlicet reprehensionis. [Plat. de rep. σκόπει δὴ καὶ τὸν ἐκ πράξεως καὶ παρακινδυνεύσεως μᾶλλον λόγον, &c.]

Προκινδυνεύω, periclitor pro, periculum adeo pro: periculis me objicio pro aliquo. Exponitur etiam, propugno periclitando: aut etiam propugno. Herodian. lib. 5. καὶ προκινδυνεύσαντα ὑμῶν, periclitatum pro vobis, seu vestri causa. Sic à Gregor. dicuntur martyres προκινδυνεύσαντες τῆς ἀληθείας, periculis se objecisse tuendæ et asserendæ veritatis gratia. Et sine genit. apud Thucydid. lib. 1. φασὶ γὰρ Μακεδόνα τε μόνα προκινδυνεῦσαι τῷ Βαρβάρῳ. Apud Plutarch. in Themist. προκινδυνεύειν ὑπὲρ τῆς ὑμετέρας ἐλευθερίας, pro simplici κινδυνεύειν ponitur.

Συγκινδυνεύω, q. d. compericlitor, pro unà periclitor, unà periculum adeo: cum dat. ut, συγκινδυνεύω σοι. Aristot. Rhet. l. 1.

ΚΙΝΕΩ, ῶ, F. ήσω, moveo: ut, τὸ αὐτὸ αὑτῷ, quod se ipsum movet, apud Plutarch. Sic, κινῶ τινὰ λίθον, apud eundem in Philebo, et in symp. Et, τὰ ἀκίνητα κινῶ, non movenda movere, apud eundem de leg. lib. 8. Interdum κινῶ est loco movere. Thucyd. lib. 1. τὸ στράτευμα κινῶ. Apud eundem et apud Herodian. lib. 7. ὅπλα κινῶ, manum armis admovere, arma sumere. Dicitur et κινῶ (sine adjectione) pro, castra movere, egredi cum exercitu: apud Polyb. Interdum exp. agito, aut quatio, aut cieo, aut etiam pello: ut Iliad. Ε. Ὡς δ' ὅτε πνοιὰς ζέφυρος ἐλαφρὰς κίνει ἰλύσας, quum Favonius agitarit segetem seu agitat. Apud Homer. κινῶ κάρη, exponit. quatero. Apud Dioscor. κινῶ καταμήνια exp. ciere menses. Sic, κινῶ τὴν κοιλίαν, ciere alvum, aut etiam, movere alvum. Interdum et pro subagitare, seu subigere, obscœna significatione: ut apud Aristoph. in Nub. †1374.† ἐκίνει, ἀλλ' ἡδὺς ἦν ἁμαρτίᾳ ἀδικεῖν. ¶ Item κινῶ, metaph. moveo, commoveo, permoveo. Demosth. in Mid. ταῦτα κινεῖ, ταῦτα ἰδιωτικὸν ἀδικήματος αἰτίαν. hæc permovent homines. Apud Plat. in l. de defectu orac. ἐμὲ οὐ κινήσας (ὁ λόγος,) ἀλλὰ καὶ συγχύσας, non solum commovit, verum etiam conturbavit. (κινεῖ κοιλίαν, κινεῖ δὲ χόλον. agitat pectus, acuit iras. Eurip. Med. 99. Soph. Œdip. Tyr. 648. Aristoph. R. 148.) ¶ Item muto: aut etiam, mato quæ à majoribus tradita sunt, abrogo. Isocr. ad Nicocl. τῶν ἐγκωμιαζομένων καὶ τὰν ἐπιτηδευμάτων οὐκ ἔστι μετατιθεὶς τὰ μὲ καλῶς κειμένα.

Κινήσιμος, ἄσιμος, movens, &c. (Eurip. Phœniss. 106.) †Κινήσιμος, exponitur κινούμενος. Aristoph. Nub. 1099.† Κινεῖσθαι dicuntur etiam semina quum producendi tempore appetente ad germinandum incitantur. Theophr. de caus. pl. l. 1. c. 7. †Κινεῖσθαι med. se movere. Xen. Paed. 1. 4. 13. et 19. et 20.†

Κινδαξ, agilis, qui facile se huc illuc movere et flectere novit. Hesych.

Κίνημα, τὸ, motus, quo videlicet aliquid movetur. Aristot. de mundo. et sæpe apud Plutarch. Item motus, perturbatio. Polyb. l. 5. Plut. in Fab.

Κινητέος, ᾶ, ὁ, idem.

Κίνησις, εως, ἡ, motus, motio, commotio: tàm in passiva quàm in activa significatione. Luc. Aristot. Plut. Dicitur et de tumultu reip. aut plebis, sive exercitus, ut et κίνημα, apud Thuc. lib. 3. et sæpe apud Herodian.

Κινητὴς, ῆρος, ὁ, motor. Homer. hymno in Neptun. τοῖσι κινητῆρα καὶ ἐνοσίχθονα θαλάσσης. [Pind. Isthm. Od. Δ. 32. Ὁ κινητὴς ἐν γᾷ. Schol. ὁ Ποσειδὼν. καὶ γέγονε παρὰ τὸ ἐνοσίχαιος.]

Κινητήριον, ου, τὸ, quo movere aliquid possumus: incitamentum. (Æsch. Suppl., 313. 457.) Pro eo per syncopen dicitur κίνητρον, apud Poll. qui dicit esse baculum, quo tinctores pannum inter tingendum agitant et versant, ut melius intingatur.

Κινητὴς, οῦ, ὁ, motor, qui movet. †Aristoph. Nub. 1399.†

Κινητικὸς, ῆ, ὁν, movendi vi præditus, cui movendi facultas inest Dioscor. Item qui motibus excitandis studet: turbulentus, seditiosus. Polyb. 2. et 3. Item pass. mobilis: ut apud Plut. de primo frig.

Κινητὸς, ῆ, ὁν, qui movetur, mobilis. Aristot. eth. 5. c. 7.

Κινητέος, movendus. Aristot. in Polit.

Κινητόδα, ἡ, Poll. ludum esse dicit quo sese oscillabantur.

Κίνημα, idem quod κίνησις.

Κίνημαι, moveor. Il. Υ. et ω'.

Κινόομαι, idem quod κίνημαι. Eust.

Κίνυμα, τὸ, simulacrum aëreum, inquit Eustath. Legitur apud Æschyl.

Κινυζῶ, quidam exp. κινῶ, movere. Item μετοχλῶ.

Κινύσσομαι, motus vel motus et strepitus qui à pluribus unum in agmen congregatis cietur. Æschyl. in Prometh. κινύσσομαι πλῆν ὑπὸ; οὐκοῦν.

Composita: ac primùm cum præpositione.

Ἀνακινῶ, ῶ, commoveo, impello. (Soph. Tr. 1276.) Item excito, excito. Item excito, i. exsuci facio, apud Dionys. Areop.

Ἀνακίνησις, commotio. †φησὶν. Soph. Œd. Tyr. 737.† Item suscitatio.

Decomp. Προσανακινῶ, ῶ, antè commoveo seu impello. Plutarch. de primo frig. et Aristot. rhet. 3.

Ἀντικινῶ, ῶ, contrà moveo, ex adverso moveo, moveo contra quempiam. [Polyb. Hist. lib. 2. τὸ δυνάμενον δι' ἀκοῆς αὐτὸν ἀγεῖν, οὐκ ἰσχυρὸν, διὰ τὸ φρὶς καὶ πάθος ἐνεῖναι ἀντικινοῦν τὸν λογισμόν.]

Ἀντίκινησις, motus contrarius, resistentia. Mercur. Trism.

Ἀπακινῶ, ῶ, amoveo, removeo. *Ἀπακινητὴς*, ῆρος, is Pand. terminus amotus, vel qui amovetur. Dicitur et de navigiis quæ appellantur in portum. Suid. ἀπακινεῖν τὰς ναύας.

Ἀπόκινος, ου, ὁ, recessus, discessus, fuga. Aristoph. in equit. Est et saltationis genus, apud Poll. et schol. Aristoph.

Διακινῶ, ῶ, permoveo, incito. Apud Aristoph. in Nub. †477.† διακίνει τὸν νοῦν, permove ejus mentem, vel incita. Apud Thuc. διακινεῖσθαι τὰ στρατεύματα, concutiebant, perturbabant.

Ἐμποδοκίνητος, turbans, impediens: Etym. ex Aristoph. Babylon.

Ἐπικινῶ, cogito. ναῦν. Plut. symp. 2. (βῆμα ἐπικινεῖται. Soph. Œdip. Tyr. 362.) [El. 569. Ἐπὶς ψυχὴν κακὴν ἄλλος, ἐξαίνουν νοῦν ἐπικινῶν κέαρτον Δαρεῖον, &c. Schol. ἐξαίνουν. Trachin. 997. Aristoph. Lysistr. 1027. Schol. Biset.]

Μετακινῶ, ῶ, transmoveo, dimoveo, removeo. item muto, apud Themist. in principio analyt. post. Item fugo. Deuter. 32. Item dimoveo. Joseph. Macchab. 15. [Herod. lib. 1.]

Μετακίνησις, dimotio, mutatio. Zach. 13.

Μετακινητὸς, qui transmoveri seu dimoveri potest. Item qui mutari potest, mutabilis. Plut. in symp. sept. sap.

Decomp. Ἀμετακίνητος, qui transmoveri non potest, immutabilis. [Epist. S. Pauli ad Corinth. 1. cap. 15. 58. ἑδραῖοι γίνεσθε, ἀμετακίνητοι.]

Ἀμετακινήτως, q. d. immutabiliter: ut, ἀμετακινήτως ἔχειν, apud Aristot. [de Morib. lib. 2. cap. 3.] et Isocr.

Διαμετακινητὸς, qui non facilè transmoveri potest seu mutari.

Εὐμετακίνητος, qui facilè transmoveri potest seu mutari.

Παρακινῶ, ῶ, perperam moveo, indecorè et instabiliter. Accipitur etiam significatione passiva. Aristoph. in Ran. Ἰὼ, τάδ' ἐστὶ τὰ μὲ παρακινοῦντ' ἔπη. Item amoveor mente, in furorem vertor: unde παρακινὴς, et παρακινικὸς, apud Plat. et Xenoph. in furorem versus, furibundus. Interdum etiam solvè accipitur pro, emoveo mente, mente alieno, in furorem verto seu ago: ut apud Theophr. τὸν μὲν, στρίγνον ὄντα, παρακινῶ καὶ ἐξιστάνω. Apud eundem Theophr. lib. 6. de caus. pl. παρακινῶ dicitur de vino, quod sub sidere motu turbido vitiatur. Item perverto, inverior. Dionys. Areop. δεῖν λόγων παρακινῆσαι. Item labefacto. Greg. in Julian.

Παρακίνημα, perversio, distortio. in Hippiatr.

Παρακινητικὸς, emotus mente.

Παρακινητικὸς ἔχειν, emotum mente esse. Plut. in Solone.

Προκινῶ, antè moveo. Exponitur etiam, promoveo: apud Xen. [Κύρ. Παιδ. Οἱ δὲ πολέμιοι, ὡς ἴσμεν προκινοῦντες τοὺς στρατίους, πρόσεισιν τὸ στῖφος, &c.]

Συγκινῶ, una moveo, simulmoveo, vel agito, commoveo.

Συγκίνησις, agitatio quæ simul fit, commotio.

Ὑποκινῶ, moveo leviter, apud Arrian. Apud Xenoph. ὑπεκινεῖτο dicitur lepus, qui è cubili excitatur sedito strepitu.

Ὑπερκινητὸς, emotus mente, in furorem versus seu actus, furibundus: ut apud Plat. de rep. lib. 9. καὶ μὰν ὑπερμανὴς καὶ ὑπερκινητικὸς.

Composita citra præpositionem.

Ἀκινησία, ἡ, sempiternus motus, vel perpetuus. Dion. Areop.

Ἀκίνητος, ου, ὁ καὶ ἡ, qui semper movetur, perpetuum motum habens. Plat. in Phædro, τὸ γὰρ ἀκίνητον ἀθάνατον.

Ἀκινήτως, cum perpetuo motu, apud Phil. de mundo.

Ἀκινδὴς, ῆ, ὁ, infirmus, debilis: quasi ἄκινος, qui se movere non potest, aut qui vix sese movere potest. Odyss. ε'. Οὐδὲ δακέτῳ γαῖα τρέφει ἀνδρώπους. Sic et apud Hippocr. lib. 1. γυναικείων. Item vilis, apud Athen. l. 3. ἀκινδῆ ἰχθὺν καὶ ἀκίνδυνον βίοτον. Comparat. ἀκινδύτερος, inferior. Od. ι. et ϑ'.

Ἀκινησία, ἡ, nullus motus, quies, seu status, quo res aliqua immota et fixa manet. Alex. Aphr.

Ἀκίνητος, qui non movetur: immobilis. Hesiod. in Erg. Aristot. Plut. Xen. †Ἀκίνητα χωρία. Paed. 1. 6. 34.† (segnia, piger. Aristoph. R. 928. Soph. Tr. 880.) Ἀκίνητα metaphoricè quoque dicuntur, quæ suo loco et statu non moventur, seu moveri nequeunt, aut non mutantur, apud Thucyd. et Plat. Ἀκίνητα dicuntur etiam, qui immoti in sententia et proposito suo perstant: qui à sententia aut proposito dimoveri nequeunt: pertinaces et obstinati. Coh. Thub. ἀκινητέρους, † ἀκινητοτέρους εἶναι. Apud Theophrast. hist. pl. lib. 5. cap. 6. ἀκίνητος μύελος, exp. medulla quæ materiam non aliducit nec contorquet. Item ἀκίνητος, non movendus: ut, ἀκίνητα κινῶ, in proverb. apud Plat. de leg. l. 8.

(Ἀκίνητος, idem. à κίνημα nisi legend. ἀκίνητος. Plato Euthyphr.)

Ἀκινήτως, sive ἀκινητεί, more eorum qui non moventur: ita ut immotus et fixus maneas. Isocr. contra Soph.

Ἀκινητίζω, immotus sto seu maneo, cerveo ne moveor. Suid. et Eustath.

Ἀκινητίνδα ἄμιλλα, ludus quo inter se certabant τῷ ἀκινήτῳ, seu τῷ ἀκινητεί μίμῳ, apud Poll.

Ἀκινησία, idem quod ἀκίνητος. Nic.

Αὐτοκινησία, motus ultroneus, motus quo res aliqua sua sponte et suopte impulsu movetur aut moveri potest. Philop. in Procl.

Αὐτοκίνητος, qui per se movetur seu moveri potest, suapte naturâ mobilis. Plut. de primo frig.

Γήκινος, et Doricè γάκινος, qui terram quatit.

Βραδυκίνητος, qui tardè movetur. Polemon in Physiogn.

Δυσκινησία, difficilis motus, seu difficultas motus. Plut. in princ. sanit. et Hippocr. aphor. l. 3.

Δυσκίνητος, difficulter mobilis, qui difficulter movetur, seu moveri potest, admodùm tardus. Plut. de prim. frig. et in Alex.

[Δυσκίνητος. Plat. de Rep. lib. 6. δυσκίνητον ἔχει καὶ δυσμεθές, ἕνεκα ἀκινησιμιμίας, &c.]

Εὐκινησία, facilis motus, mobilitas.

Εὐκίνητος, qui facilè movetur, seu moveri potest, facilè mobilis. Aristot. Item agilis: ut, εὐκίνητον σῶμα, Hippocr. aphor. lib. 3. Τὸ εὐκίνητον, motus facilitas. Herodian. l. 7. (Luc. Prom. in Verb. p. 15.)

(Θυκρασία. Æsch. Ag. 86.) †Θυκρασία habet Blomf.†

Ὀξυκίνητος, ου, ὁ καὶ ἡ, ad motum subitus et præceps, qui celeriter seu subitò movetur. Apud Luc. ὀξυκίνητος γίνεται, subita et acri ira commovetur.

Πολυκίνητος, qui multiplici motu agitatur. Aristot. de mundo.

Ταχυκίνητος, qui celeriter movetur. ex Polem. in Physiogn.

ΚΙΝΝΑ, ας, ἡ, cinna: gramen quoddam in Cilicia nascens. Dioscor. l. 4. c. 32.

ΚΙΝΝΑ'ΒΑΡΙ, τὸ, vel κινάβαρις, ἡ, ιος, cinnabari sive cinnabaris. Hesychio est coloris genus, quod vulgò κίννωμον dicitur: ut et Theophr. περὶ λίθων scribit, κινάβαρι esse ἄμμον ἐν συλλήγνυσι λαμπυρίζουσαν παλάντῃ ἢ κίννῳ. et Plin. l. 33. cap. 7. arenam cocci colore. Vide et Dioscor. lib. 5. c. 110. ¶ Κινάβαρι dicitur ἃ quibusdam et τὸ ἱερὸβόλαιον, rubia, ut habetur apud Dioscor.

Κινναβάρινον χρῶμα, cinnabarinus color, apud Aristot. Itidemque κινναβάρινον ῥάμφος, apud Athen. lib. 9. (de perdicibus) rostrum cinnabaris non minii in modum rubens, cinnabarino colore tinctum.

Κινναβάρινον κολλύριον, cinnabarium seu cinnabarinum collyrium. Galen. τῶν κατὰ τόπους l. 4.

Κινναβαρίζω, colore cinnabaris imitor, cinnabaris colore sum, apud Dioscor. lib. 5.

ΚΙΝΝΑΒΟΣ, exemplar quod sibi pictor proponit in effingendo alicujus simulacro. Plinius prosplasma vocat, apud Suid.

Κινάβευμα, idem. Hinc, ἀπὸ κιναβεύματος prodire dicit Aristoph. quæ nonnulli prodire aiunt ex ipsis typis et formis officinarum, hoc est, recens esse edita.

ΚΙΝΝΑ'ΜΩΜΟΝ, ου, τὸ, cinnamomum: frutex brevis et surculosus, cujus duo omnia in cortice est. Plura de hoc aromate vide apud Theophr. hist. pl. lib. 9. cap. 5. Dioscor. lib. 1. cap. 13. et Gal. l. 1. de antidotis. et simpl. med. lib. 7. Item Plin. l. 12. c. 10. ¶ Est etiam avis, de qua vide Aristot. et Plin. Dicitur et κιννάμωμις. Scribitur et simplici ν. [S. Johannes, in Apoc. xviii. 13. utitur simplici ν, καὶ κιννάμωμον.]

Κιννάμωμον μύριον, unguentum de cinnamomi radice. Athen. l. 5.

Composita.

Ἰτιναμώμινον, cassia quædam, de qua Plin. l. 12. c. 20.

Ξυλοκιννάμωμον, lignum cinnamomi. Vide Plin. et Dioscor.

Ὀπιοκιννάμωμον, succus cinnamomi, seu succus ex arbore, quæ cinnamomum fert, incisa manans.

Ψευδοκιννάμωμον, cassiolæ et fictitia quædam cinnamomi species. Dioscor. l. 1. c. 13.

ΚΙΝΥ'ΡΟΜΑΙ, lamentor, et quidem querula voce, lugubri et lamentabili voce queror: ὀδύρομαι, θρηνῶ. Aristoph. in Equit. τί κακρίζεθ' ἅλλος; Cum accusat. in Epigr. Καί σε κινύρονται. Itidemque apud Oppian. de ven. l. 3. †V. Schol. Apollon. Arg. 1. 292. de Etymologia.† (—δύρεται δὲ γοήτων ἐπαοιδὴν κίνυρεται φόνον χαλκοῦ, i. e. ἔχει τινα φωνὴν καὶ φοιμῶδες ἐπιμύρεται. Æsch. S. c. Th. 125.)

Κινυρός, ᾶ, ὁ, querulus, lamentabilis, fanestus. Nonn.

Κινύρα, ἡ, musici instrumenti seu citharæ genus, querulas et lamentabiles pulsatu reddens voces. Joseph. in antiq. Jud. Quidam tamen derivant ἀπὸ τοῦ κινεῖν τὰ νεῦρα.

Ἀμφικινύρομαι, (comp.) circumlamentor: vel passim queror. Apoll.

Ὑποκινύρομαι, pro, modulari et cantare. Æl. var. hist.

ΚΙΡΚΑΙ'Α, ας, ἡ, circea: herba quæ et ἀγρωστὶς nominatur, inquit Dioscor. l. 3. c. 134. Scribitur et κιρκαία, apud Gal. l. 7. simpl.

ΚΙ'ΡΚΟΣ, ου, ὁ, circus: tertia accipitrum species, de qua vide Arist. hist. an. l. 9. cap. 1. et 36. Plin. l. 10. c. 8. Utitur et Hom. Iliad. ζ'. et Iliad. ν'. Apud eundem in Batrachomyom. μὴς δαΐδι φάεσιν ἐν' αἴλην κίρκον καὶ γαλέην. (Æsch. Pr. 856.) ¶ Item circus, i. locus circularis et in orbem rediens: apud Athen. lib. 14. Κίρκοι etiam nominantur, quos Latini circulos et annulos vocant. Poll. lib. 2. Sic et Hesychio κίρκοι sunt κρίκοι, ἅρπαγες, et σφόντα τὰ ἐστεφανωμένα.

Κίρκος, ὁ, annulo aut vinculo in orbem ducto ligo et adstringo; ut apud Æsch. Prometh. ‡74.‡ Χάρα κάτω, σφίγγε δὲ κίρκοισιν βία.

Κιρκήσια, τὰ, Circensia, seu Circenses ludi. Arrian. in Epicteto, καὶ κιρκήσια λύειν, καὶ σπονδὰς διατίθεσθαι. Dicti putantur hi ludi à circo, in quo celebrabantur et spectabantur.

Κρίκος, pro κίρκος, dicitur, i. annulus seu circulus. Theophr. hist. pl. l. 4. c. 7. de crucifera arbore, ἐξ οὗ τοὺς κρίκους ταρσοῦσιν. Sic κρίκος ἱστίου, apud Herodotum, annuli velorum. et κρίκοι τῶν ἡνιόχων, Poll. et τῶν ἀλύσεων κρίκοι, catenarum annuli. Alex. Aphrod. probl. lib. 2. (Athen. V. 3. Ant.)

Κρικέλλιον, diminut. parvus circulus, apud Alex. Trall. cap. de dolore colico.

Κρικόω, ῶ, annulo trajicio, et infibulo. Strab. l. 12.

Κρικωτός, οῦ, ὁ, annulatus, vel annulis consertus. ut, κρικωτὸς θώραξ, qui et ἁλυσιδωτὸς, et ἁγκιστροειδὴς, lorica conserta annulis seu hamis.

ΚΙΡ'ΡΟΣ, οῦ, ὁ, fulvus seu gilvus, luteus, μέλινος, species rubei seu ruſi. Gell. l. 13. c. 29. dicit, apud Nicostheram scribi, tria esse genera vini: nigrum, album, melinum, quod vocant κίρρον. Galen. quoque τῶν κατὰ γένεσιν l. 3. vini tria genera recenset, οἷον κίρρον, λευκὸν, μέλαν. Affinem hunc colorem esse τῷ ξανθῷ, flavo, docet idem in lib. de san. tuenda l. 3.

Κίρρις, ιδος, ἡ, adject. fem. à κίρρος. Nic.

Compositæ.

Ἐρυθρίρρος, fulvescens. Dioscor. l. 1. c. 18.

Ὑποκίρρος, subfulvus, seu subgilvus, subrufus. Dioscor. l. 1. c. 1.

ΚΙΡΣΟ'Σ, οῦ, ὁ, varix, venæ dilatatio, seu vena dilatata, quam vena ob tenuem mollitiem dietroditer à sanguine multo et crasso. Gal. comment. 6. in Aphor. Hippocr.

Κιρσῶδες, item ἀνευρυσμάτων, (comp.) dilato more varicum, seu in varicem dilato.

Κιρσώδης, ους, ὁ καὶ ἡ, varicis speciem gerens: varici similis, varicum modo tamens, varicosus: ad varicem proximè accedens, seu qui è varicum genere est. Hippocr. Prorrhet. 2.

Κίρσιον, cirsium: herba, de qua Dioscor. l. 4. c. 119.

Κρυσὸς, pro κιρσὸς, dicitur: ut, κρίσις, pro κίρσις. Pro eodem dicitur et κρῖξις, Ionicè, sicut ἧξις pro ἕνσις. Poll.

ΚΙ'Σ, ιός, ὁ, cis: vermis, qui in frumento lignóve nascitur, eaque rodit: idem cum θρίψ. Theophr. de caus. pl. l. 4. c. 16.

Κίσηρις, εως, ἡ, pumex: lapidis genus fistulosas habens cavernulas et foraminula; ex eo nominatum, ut volunt nonnulli, quod videatur eresum exesumque esse ab illo vermium genere, quod κὶς nominatur. Vide Dioscor. lib. 5. cap. 125. Scribitur et κίσηρις, in Epigr.

Κισηρώδης, ους, ὁ καὶ ἡ, pumicosus, ad pumicem proximè accedens.

Κατακισηρίζω, (comp.) pumice defrico et destringo: pumice levigo. Athen. l. 12.

Ἄκισος, (comp.) idem cum ἀδιάτρητος, vermibus non obnoxius, qui à vermibus non corroditur. Hesiod. in Erg. Δάφνη καὶ συκῆς ἀκίστου ἐστεφάνην.

ΚΙ'ΣΣΑ, et Atticè κίττα, ἡ, pica: avis de qua Plut. de solert. an. et Plin. lib. 10. cap. 42. Theocr. idyll. 5. Οὐ δύναται, φὴν' ἀνθὲν κίσσαν ἰδεῖν. ¶ Item fastidium consuetorum ciborum, et absurdiorum appetitus: malum proprium mulierum prægnantium, quod picam itidem vocant nonnulli, alii malacism. Vide Alex. Aphr. probl. 2. quæst. 73. et Paul. Ægin. l. 1. c. 1.

Κισσάω, ῶ, labore isto fastidio ciborum, et multiplici insolentium rerum appetitu. Alex. Aphr. loco cit. interdum cum genit. significo. absurda appeto, in ejusmodi malacia, et consuetorum ciborum fastidio, apud Athen. l. 9. Usurpatur et generaliter pro ἐπιθυμῶ, appeto, vel potiùs improbè appeto, insolito et insuetato desiderio ægro, more gravidarum feminarum. Aristoph. in pace, ἡμεῖς μὲν οὖν αἱ κιττῶσαι τῆς εἰρήνης, σπᾶν' ἀκήκοας. Idem in Vespis, Οὕτω κιττᾷ δὴ τῶν σκιλίων μετὰ χαρίεν παιδεῦσαι. Expon. etiam, cum voluptate concipio. Psal. 51. Unde et compos. ἐγκισσῶν, coitum appetere vel concipere. Genes. 3. Et, ἐγκίσσωσις, initus.

Κισσᾶδες, sive κιττᾶδες, dicitur mulier ἡ κισσῶσα, quam malacia ista, prægnantibus familiari, laborat, consuetos cibos fastidiens, res insolitas et absurdas appetens. Dioscor. lib. 5. c. 12. Aliam sign. vide in Κισσός.

Κισσαλίζω, picæ vocem edo, seu imitor. Poll. lib. 5. cap. 13. tit. de aviam vocibus.

ΚΙΣΣΟ'Σ, et Atticè κιττὸς, οῦ, ὁ, hedera frutex. Theocr. idyll. 1. Τῶ σταφὶ μὲν χεῖλα μαραίνεται ὑφὲν κισσός. Vide et Theophr. hist. pl. l. 7. cap. 2. Dioscor. l. 2. c. 210. et Plut. symp. 3. probl. 2. (Eurip. Med. 1215. id. Phœniss. 680. Soph. Tr. 223.)

Κισσάδες, hederaceus, ad hederam proximè accedens. Aliam signif. vide in Κίσσα.

Κίσσινος, ου, ὁ, hederaceus, i. confectus ex hedera. ut, κίσσινον στεῖρος, apud Athen. l. 11. et, κίσσινος στέφανος, Athen. l. 5.

(Κίσσινος, ad Locum hujus nominis pertinens. Æsch. Pers. 17.)

Κίσσινον, hederula.

Κίσσαρος, pro κισσὸς, hedera, apud Erotianum et Hippocr.

Κισσύδιον, poculum è ligno hederaceo, hederacium poculum. apud Athen. l. 1. Item apud Hom. Od. ι'. et φ'. et apud Theocr. idyll. 1.

Κισσὸς, videtur dici à διώκειν, quòd hedera redimiri amet, seu quod hedera delectetur.

Κισσήρης, ους, ὁ καὶ ἡ, hedera instructus vel donatus. Soph. in Antig.

Κισσώδης, ους, ὁ, hederaceus. Nicand.

Κισσόω, hedera orno, corono. Eurip. (Bacch. 205. μίλακα χαρίεσσαν κρᾶτα κισσώσας ἱμάς.)

Compositæ.

Ἀνακισσοῦσθαι, seu ἀνακιττοῦσθαι, in hederam verti seu abire: degenerare in hederam, fieri hederam, apud Theophr. hist. pl. l. 3. c. 10.

Ἐγκισσοῦσθαι, hederæ modo convolvi atque implicari. Hippocr. de nat. ost. et Gal. in lib. de ost.

Καμαικισσος, hedera humilis, hedera pumila et terrestris: frutex sic dictus, quod habeat folia similia κισσοῦ, teste Dioscor. l. 4. c. 126.

ΚΙ'ΣΤΗ, ἡ, cista, capsa, capsula. Odyss. ζ'. Μίτην δ' ἐν κίστῃ ἐνέθηκε φαεσίμῃ· ἦρχε δὲ παρὰ τὴν κατέβαν. Κιστὶς, ίδος, ἡ, idem. Aristoph. in Acharn. Τὸ δίκαιον, ὦ φιλὴ, δίκην ἐν τῇς κιστίδι.

ΚΙ'ΣΤΟΣ, ου, ὁ, cistus: frutex quem alii λίθαγρον sive λίτραγρον vocant, ut est apud Dioscor. l. 1. c. 27. Scribitur etiam κίσθος, et κίσθαρος.

Κισθὸς, quod sub cistho ad radicem nascitur. vide Dioscor.

ΚΙΤΡΙ'Α, aut κιτρὶς μηλέα, citria, vel citria arbor, quæ et Assyria sive Medica malus, nec non Indica nominatur. Autor γεωπ. l. 10. τὰς κιτρίας φυτεύουσι παρὰ τὸ τεῖχος.

Κίτρον μῆλον, aut (sine adjectione) κίτρον, fructus ejus arboris, apud Athen. lib. 3. Dicitur κίτρον etiam pro ipsa arbore, itidem in Geopon. Eust. tradit, τὸ κίτρον à Latinis vocatum esse κίτρον. Κίτρον interdum peculiariter de cortice mali citrii usurpatur: ut apud Alex. Aphr. probl. l. 1.

ΚΙΧΑ'Ω, ῶ, et κιχάνω, ac κίχημι, invenio, assequor, comprehendo. Plerunque de eo qui cursu et pedum pernicitate aliquem assequitur. Il. ϕ'. Ἵππους δ' Ἀτρεΐδης κιχάνει. Il. σ'. Μερόπης δ' Ἀδράστοιο κιχὴς υἱεῖ καρτερὰ μάχεσθαι. Et Od. π'. —— εἰσόκε κέν τοι Νῦν παρέλθωμεν, τὸν δ' οὐκ ἰδὼν κιχάνει. Sic et famem sitimque aut fatum aliquem κιχάνει, quasi eum corripit seu occupat. Iliad. ν'. ἰδὲ κιχάνει Δίψα τε καὶ λιμός. Il. χ'. —— τὸν αὖτέ μοι μοῖρα κιχάνει. (Soph. Œdip. Tyr. 1261. κιχάνω. Æsch. Ch. 620.)

Κιχήσομαι, κιχάνομαι, ac κίχημαι, activè usurpantur itidem pro, assequor, corripio et occupo. Iliad. λ'. Ἀλλ', ἦτοι μὲν ὅτε κιχήσεται αἰνὸς Ὀρίων. Item deprehendo, offendo, invenio. Iliad. χ'. κιχήσατο δ' Ἕκτορα δῖον. Od. ξ'. Ἤτοι μὲν ὅπωπα κιχήσομαι.

Κίχησις, εως, ἡ, assequutio, deprehensio, comprehensio. Hesych.

Κιχείη, pro κιχεῖν, metri gratia inserto ε. ut Iliad. δ. μὴ σε κιχείη.

Ἀνίκητος, (comp.) quem assequi et comprehendere nequimus: unde ἀνίκητα adverbialiter pro ἀνικήτως, apud Hom. Iliad. ϕ'. σὺ μὲν δὴ ἀνίκητα δόκευε, curris et persequeris, sed non assequeris. Item ἀνίκητος dicitur, quem mente et cogitatione deprehendere seu comprehendere non possumus: ut apud Nonn. initio paraphraseos in Evang. Johan. Ἄρχεσθ' ὦ, ἀνίκητος ὃν ἀμέτερον λόγος ἀχεῦ. (Æsch. Pr. 184.)

ΚΙ'ΧΛΗ, ης, ἡ, turdus; avis de qua vide Aristot. hist. an. lib. 9. c. 20. Athen. l. 2. Odyss. χ'. κίχλαι τανυσίπτεροι ἠὲ σφῆκες. ¶ Est et piscis marinus, de quo vide eund. Aristot. hist. an. lib. 8. c. 13. et Athen. lib. 7. ¶ Porrò Syracusanis, et cæteris Doribus, αἱ κίχλαι dicuntur κιχῆλαι. Epicharmio, τάς τ' ἰλαροφιλοφόρους κιχήλας.

Κιχλίζω, schol. Aristoph. exp. pinguem equitari turdos. Idem exponit etiam, indecenter et immoderatè ridere, lasciviùs ridere, cachinnari. † Sic exponit Suidas in verbo Ῥαφανίς.† Arist. in Nub. †979.† Οὐδ' ἐξαρυγεῖν, οὐδὲ κιχλίζειν. Et in Thesmophor. Ἄλλα τι τοιοῦδ' ἔπεμψε μοι' ἐκκιχλίζειν.

Κιχλισμὸς, pinguium turdorum comestio. Item risus, cachinnus. Aristoph. in Nub.

ΚΙΧΟ'ΡΙΗ, ἡ, apud Theophr. hist. pl. lib. 7. cap. 7. ponitur in censu olerum arvensium. Dicitur et κιχώριον, cichorium, idem olus. vide et Dioscor. l. 2. c. 160. Nicand. etiam κίχορα appellat in Alex. Legitur et κιχήρια, item κιχήρια, apud Poll. l. 6. c. 9.

Κιχωρώδης, similis cichorio, qui è cichoriorum genere est. Theoph. hist. pl. l. 7. c. 7.

ΚΙ'Ω, vado, eo. Plato quoque in Cratylo κίειν dicit esse τὸ ἰέναι. Poëticum est. Il. γ'. κατὰ δὲ στρ κατὰ κίεν ἀὴρ ὀλίζων. Et Iliad. ὁ. γέρων δ' ἰδὼς κίεν πίσω. Item Iliad. φ'. Κεῖ δ' Ἐν' ἀλεείνῃ κίμεν αὐτοσχεδὸν ἔμμεν. Et Od. Υ. πολλὰ δὲ μοι κραδίη πόθεν ἔκλυε, cunti, vadenti: ubi κιόντι, ἰόντι, tanquam aor. 2. partic. ponitur. (Æsch. Pers. 1073. Suppl. 513. κιών. Il. Υ. 251.)

Κιναῖ, salio, cum salta sursum fero. (ex κίω per reduplicationem factum, teste Eust.) Odyss. ὁ. βάλασσα δὲ κίνατο πολλὰ Ἀϊ στόμα τι χάσις τι, cum salta ferebatur aversum, seu prorumpebat ex ore et naribus. Apoll. Arg. l. 1. Ἀφρῷ δ' ἐνδὺς καὶ ἐδὼν καλαμὴ ἐκίνατο ἅλμην.

Κωκὶς, nidor, in altum velati cum salta se versum ferens: ἀτμὶς, vapor. Hesych. Soph. in Antig. in Ἢ δυμένων Ἥφαιστος οὐκ ἐκαίετο, ἀλλ' ἐκ σποδοῦ Μυθεῖται κωκὶς μυρία ἐντίνασ. ubi schol. κωκὶς nomine propriè significari ait fuliginem fumi, orientem ex iis quæ urantur. (Æsch. Ag. 969. Ch. 266. 1012.) ¶ Item galla, i. pilula inæquali superficie, salebrosa, in glandiferis arboribus præter legitimum fructum provenions.

Κωκίδιον, ου, τὸ, gallula: parvula galla, apud Suid.

Compositæ.

Ἀνακωκὶς, versum feror. Il. ὁ. μίλτον δ' ἀναΐσσετο αἷμα. Iliad. ν'. πολλὸς ἀναΐσσει ἱδρώς. Utitur et Plato et Hippocr.

Μεταΐσσω, unde μεταΐσσει, Odyss. ὁ. mutato loco abiit, seu, abiit inde ad.

Ὀνοκωκὶς, q. d. asinina galla. Gal. et Dioscor. l. 1. c. 47.

ΚΙ'ΩΝ, ονος, ὁ καὶ ἡ, columna, στύλος. (Æsch. Pr. 349.) (ἐκ παρὰ τὸ κίειν καὶ ἀνίειν εἰς ὕψος, inquit Etym.) Odyss. Υ. πρὸς κίονα μακρὴν ἰφθίμου. collocans ad columnam longam. Odyss. ψ'. Κίονες ἑξήκοντα μεγάλοι. et Odyss. τ'. Εἰλάτινοί τε δοκοί, καὶ κίονες ὑψόθ' ἕκηνται. Is prosæ masculino potiùs genere effertur. Plut. de orac. Pyth. κίονα τὴν ἐστὼς δὶς χαλκοῦς ἵστησι. Item in Erot. ἐφ' οὗ μέχρι τῶν ἰ μέχρις ἐφέστηκε κίων. Sic apud Athen. lib. 12. χρυσοῖ κίονες. ¶ A Medicis κίων dicitur cerebello prætor naturam suctus et oblongior, tenuisque æqualiter factus, ita ut columnæ similis evadat: unde et à Latinis columella exponitur. Ab anatomicis κίων vocatur interseptum narium carnosum, quod ad labrum usque descendit. Poll. et Raf. ¶ Denique κίων vocatur congregata multitudo bestiolarum illarum, quæ frumentum perdant, Gal. in Lex. Hippocr. quarum tamen unaquæque etiam κίων dicitur.

Κιονίσκος, (dimin.) columella, i. parvula columna. apud Athen. lib. 12.

Κιονὶς, ίδος, ἡ, oris columella, quam et κίων, et μαγαδὶς, Latinè uva dicitur. Gal. τῶν κατὰ γένος lib. 6.

Κιόνιον, ου, τὸ, Dioscor. lib. 2. cap. 6. κόνια vocari scribit purpurarum bucciarumque medias partes, circa quas veluti columellam testæ volumen clavatim interquatur.

Compositæ.

Ἀκίων, nullis fultus columnis. Hesych.

Ἀκροκίονιον, ου, τὸ, summa seu extrema columnæ pars, fastigium columnæ. Phil. de vita Mos. l. 3.

Ἀμφικίονες, οἱ, αἱ, circumcirca columnis suffulti. Soph. [Antig. 291.]

Εὐκίονος, ους, ὁ καὶ ἡ, pulchras habens columnas. [Eurip. Ion. 184. Οἵα ἐν ταῖς ζαθέοις Ἀθήναις Εὐκίονος ἔστιν αἰπεὰ Θεᾶς μάτηρ, &c.]

Περιόν, circumclusa columnae habens: περίστυλος. Poll. l. 1.

Περιπίτης, à Thebanis dictus fuit Bacchus, quoniam Cadmea regia, fulmine tacta, ipsum, infantem adhuc, κατὰ σπλῆ τοὺς αἰῶνας φοιὶ ἐκάλυψεν, ὅτως μὴ αἰθόμενον διαφθαρῇ. Schol. Eurip. in Menoec. [Phœn. 652. Schol.]

ΚΛΑ'ΔΟΣ, ου, ὁ, ramus, propriè ramus tener et flexilis, quales esse solent amicendi, qui pullulant ἐκ τῆς ἀκρεμόνος, sive ἕζης. Sic enim definit Theophr. hist. pl. l. 1. c. 2. κλάδον δὲ καλοῦσι τὸ βλάστημα, τὸ ἐκ τούτων τῶν ἀκρεμόνων φυὸν, οἷον μάλιστα τὸ ἐντεῦθεν. Reperitur etiam dat. sing. κλαδῖ, apud Alcæum. et dat. plur. κλάδεσι, apud Aristoph. in avib. ἔστι δ' ἐμοὶ κατὰ κῆπον ἐπὶ κυπτῷ κλάδεσι πίνον ἔχει. ☞ Derivatur à κλάω, sicut et κλὼν synonymum.

Κλαδάδης, ης, ὁ καὶ ἡ, ramosus.

Κλαδάν, ῖνος, ὁ, ramulus. Hesych.

Κλαδάριος, ου, ὁ, idem.

Κλαδάω, ῶ, ramulos deputo, pampino. Item quasso, concutio. Hesych.

Κλαδεύω, ramulos tonsiones deputo: specialiter verò, vites puto.

Κλάδευσις, putatio.

Κλαδευτὴρ, ῆρος, ὁ, putator.

Κλαδευτήριον, ου, τὸ, id quo putamus: falx putatoria.

Κλαδικὸς, ὴ, ὸν, ramalis. Epigr. Exponitur etiam, vibratilis: à κλαδέω, τὸ σείω. Item fragilis, apud Polyb.

Compositæ.

Αἰνικλαδὴς, ὲς, ὁ καὶ ἡ, ipse cum suis ramis. Lex. αἰνικλαδὲς καὶ αἰνίκλαρον κυπάριττον.

Περικλαδὴς, circumcisus, seu ex omni parte ramos habens. Apoll. [Iv. 216. Ἢ ἵνα φίλτρα χαμαίζε περικλαδὲς αἶψα θέλῃς; Φιλτροχόα δὲ μετ'.]

Πολύκλαδος, multos ramulos emittens, multos ramulos habens. Theophr. hist. pl. lib. 1. cap. 5. Pro eodem dici etiam πολυκλαδὴς, annotatur.

ΚΛΑ'ΖΩ, F. κλάγξω, (pleonasmo τοῦ γ, vel tanquam à κλάγγω,) clamo, clango, stridio. Poll. id aquilarum proprium esse scribit: Eustathius verò avium, quæ leviusculum clamorem et clangorem edunt; et minus esse quàm κράζω. Hesiod. in Asp. †406.† Πέντε δ' ἐφεζόμεναι μεγάλα κλάζουσι μαχεσθαι. Il. μ'. (iidem de aquila) Αἰετὸς ἐξ ὑψηλοῦ κλάγξας ἑστήκει ἐπ' ἀριστερὰ λαόν. Item Eustath. annotat, κλάζειν esse animalium ἀλύγων, ut grunn, suum. Dicitur et de sagitta, quæ veniens stridet. Il. ά. Ἀπὸ δ' ἔκλαγξε βιὸς ἐπὶ δεινὸν ἰὸν ἐφῆκε, Λύκιοι ἀνδάνειε. (Æsch. Ag. 48. 182. Eurip. Phœniss. 1104. Soph. Œdip. Tyr. 966. Theoc. xi. 72.) ☞ Etymol. derivat à κλᾶ, significante quod. Eustath. verò à κλάω propriè accepto, à quo et κλαίω deducit.

Κλάζουσα, idem cum κλάζω. Derivat hinc Eustath. privat. med. κλάλαγα, quod frequenti est in usu. Il. Ϛ'. Ὀξέα κεκλήγοντε λάγ' ἰοειδέα. Dicitur plerunque de iis, qui impetu in hostes clangenti similem vocem edunt. ut Il. ί. ἄρτι δ' ἐπ' αὐτοὺς κεκλήγει. † Hesiod. Arg. 99. de Marte.† Tribuitur etiam vento ab Apoll. Arg. 2. ἄρτι δὲ πᾶσα κελαινὴ ἐπλήγη στυφὸν, stridens flatibus. Ab hoc privat. fit etiam thema κελήγω, quòd idem cum κλάζω significat. ut Od. μ'. Αἰνοῦ δ' εἰσὶ Σῖρῆνες ἀκούσθαι κελήγουσαι. Od. ξ. (de cornibus) Οἱ μὲν κεκλήγοντες ἐκείλαμεν.

Κλαγγὴ, ἡ, clangor: propriè grunn et ceterarum hujusmodi avium: unde ab Apoll. Arg. l. 2. tribuitur harpyiis. (de dracone. μετεμβρασὶς κλαγγαίων ἐς δρύα βαῖ. Æsch. Ĕ. c. Th. 387. Ag. 1161. Soph. Tr. 112.) De anseribus quoque dicitur apud Plut. de fort. Rom. Dicitur etiam de clangore tubarum seu cornuum, apud Athen. l. 14. Tribuitur etiam hominibus, præcipuè verò in prælio, quum in hostes impetum faciunt, aut clanguri stridoreve similem clamorem tollunt. Il. γ'. Τρῶες μὲν κλαγγῇ τ' ἰυγῇ τ' ἴσαν ἰαχήσαντες ἐς. Sic et Herodian. l. 4. οἱ βάρβαροι μεγίστην τε κλαγγὴν βοήσαντες. Tribuitur etiam avibus ab Homer. Odyss. ξ'. et canibus à Xenoph. Dicitur etiam de sagitta emissa stridore. Il. Ϛ'.

Κλαγγηδὸν, cum clangore. Il. Ϛ'.

Κλαγγήδης, ες, ὁ καὶ ἡ, clanguri similis. Apud Hippocr. κλαγγώδη ἱμάτια, vide Erotian.

Κλαγγίζω, clango: idem quod κλάζω seu κλάγγω. Vide Poll.

Κλαγγὸν, et ἐκκαταλαγγάσαι, dicuntur de canibus in venatione. Xen. [Sophocl. apud Strab. Geogr. lib. 15. Ὅσων τις ἴχνος εἶχε κλαγγάνει.]

(Κλαγγάσαι. Æsch. Eum. 131.)

Compositæ.

Ἀνακλάζω, clango. Item clamo, σκύλακα γοερὸν ἀνακλάζουσι, Xenoph. Prædic 7.

Ἀντικλάζω, reboo, hostem seu clangorem vicissim edo, eum contrà edo. Eurip. [Androm. 1144.] ἀντίκλαζε κραυγὴ σίτυρων. [Bacch. 1054. Αἱ δ' ἐλελιζόμεν σκυλὰ ἐς πῶλα ἰυγὰ, Βακχεῖον ἀντίκλαζε ἀλάλαις μέλος.]

Ἀποκλάζω, clango, clangorem edo. Interdum, est eamo veluti cum clangore quodam: ut in Anth. epigr. ἀποκλάγξασα ἀηδόνιον. (Æsch. Ag. 162.) [Simplex Κλάγγω occurrit in Thes. 2. 226. D. unde compositum ἀποκλάγγω, a quo ἀποκλαγξω, potius quam ab ἀποκλάζω, (Thes. 2. 226. C.) unde Aorist. 1. ἀπέκλαξα.]

Ἐπικλαγκτὴς, οῦ, ὁ, perstrepens. Hesych.

ΚΛΑΙ'Ω, vel κλάω, F. κλαύσω, et κλαύσομαι, lacrymor, ploro, fleo, ejulo. † Xen. Ped. l. 4. 2.† Il. δ. Τίπτε τι κλαίεις; Æschin. in Ctesiph. οὗτος κλαίει μὲν ἐμὲ, ἐλεᾷ δὲ ἐμαυτὸν. ¶ Interdum cum accus. deploro, defleo. Od. δ. Κλαῖον ἔπειτ' Ὀδυσῆα φίλον ἀνέρα. Et Plat. in Alcib. τὰ μὲν αὐτῷ πάθη κλαίουσι, καὶ ἐλεφαίνουσι. Impersonaliter ponitur fut. κλαιήσεται, apud Aristoph. in Nub. μάτην ἐμοὶ κλαιήσεται, frustra plorabitur à me. ¶ Item de pœnas, vapulo. Aristoph. in Nub. δώῃ δίκ' ὅτι κλαύσει. Quibus respondet alter, διὰ τί δῆτα κλαύσομαι; Et, κλαύσει λέγω σε, apud Aristophanem in Platone, lacrymas tibi denuntio, id est, verbera. Est enim oratio minitantis verbera: interdum verò asperantis duntaxat. Apud eundem Aristophan. in Vespis. κλαίειν τὸν πρωκτὸν, exp. plangere caput, lamentari caput. Reperitur etiam fut. κλαιήσω, inquam à them. κλαιῶ, apud Dem. in Midiam. κωλῦσαι γὰρ παρεστήκασι, καὶ κλαιήσει. [Demosth. adv. Pantænet. pag. 630. B. κλαιήσει καὶ ὀδυρήσεται. 735. B. ἀλλὰ δεήσεται κἀμοῦ, καὶ κλαιήσει. 942. 9. ἀλλὰ ἴσως αὐτῷ κλαύσεται. Vide Schol. pag. 220. 3. Ed. Oxon. ἴσως αὐτῷ κλαύσεται, &c. J. Poll. Onom. lib. 2. §. 64. κλαύσεται δὲ, Δημοσθένης.] ☞ Eustath. vult esse à κλάω, ῶ, significante frango: lacrymis enim quodammodo frangitur animus. (Eurip. Med. 1279. Aristoph. R. 1098. 1240. Soph. Œdip. Tyr. 1504. Æsch. Ch. 455. οἷ κακλαυμένων. 685. 729.)

Κλαυσία, ᾶ, plorare capio. Καταχραττομὲν de strepitu jumenti utitur Aristoph. in Plut. τοῦ δήμου φθεγγόμενου ἅλλως κλαυσιᾶ.

Κλαύμα, τὸ, ploratus, ejulatus. Aristoph. in Pace. Xen. Ped. 2. (Æsch. Pers. 707. Ag. 896. 1637.)

Κλαυθμὸς, οῦ, ὁ, idem quod κλαῦμα. Hom. Plut. Aristot. et alii. (Æsch. Ag. 1563.)

Κλαυθμὴ, ἡ, idem: sed minus usitatum. Apud Plut. de leg. l. 7. de pueris dicitur, κλαυθμοὶ καὶ Coel, σημεῖα εἰσὶ σίτοχῆ.

Κλαυθμὼν, ῶνος, ὁ, locus flentium. Judic. c. 2.

Κλαυθμυρίζω, fleo, ejulo. Plerunque de infantibus dicitur, quod vagire est Latinis. Alex Aphrod. l. 1. probl. τὰ βρέφη μᾶλλον ἀκούοντα, κλαυθμυρίζοντα, ἰσοχείλη. Cel. in comm. in progn. κλαυθμυρίζειν vere dicit fiere magna spiritus contentione. Activè etiam exponitur, fere seu vagire facio, apud Plut. de educ. lib. Frequentius est pass. κλαυθμυρίζομαι.

Κλαυθμυριστὴς, οῦ, ὁ, fletus, ejulatus, vagitus. Plut. in Lyc.

Κλαυθμώδης ἀκοαὶ, dicuntur ab Hippocr. iis similes, quæ cum fletu fiunt, quasi suspiriosæ. Ab Erotiano exponitur σιτοχεῖς.

Κλαυτὸς, lacrymabilis, fletu excipiendus. Æschyl.

Compositæ.

Ἀκλαὴς, ὲς, ὁ καὶ ἡ, illacrymabilis, qui non plorat. Vel pass. signif. indeploratus. Exponitur etiam ἀκλαυστος.

Ἄκλαυστος, vel ἄκλαυτος, † ὁ, ἡ,† indeploratus vel indefletus. ut Odyss. λ'. σῶμα ἄκλαυστον καὶ ἄθαπτον, ubi quædam exemplaria habent ἄκλαυτον. Exponitur etiam activè, illacrymabilis, i. qui lacrymari non potest: aut etiam simpl. qui non lacrymatur. Od. Ϝ. (Æsch. S. c. Th. 702. Eurip. Phœniss. 1574.) †absque fletu (ac. impensis) Soph. El. 918.† (Antig. 860. 880. et Œd. Col. 1707. κάστιν δ' ὅχ' οὐδὲν ἔστιν ἄκλαυστον ἀϊδι, ἀϊδὶ πάθος Δυσ' ἄκλαυστον.]

Ἀκλαυτὶ, ☞ ἀκλαυτὶ, sine fletu. Callim. [Hym. in Dian. 266. ἀϊδὶ γὰς ἴσται Ἀκλαυτὶ καμὶ βαρὺν ἀνίσεται ἀκλάυστος.]

Ἀμφικλαυτὸς, qui circumcirca defletur. Oppian.

Ἀναλαίω, deflco, vel fleo: vehementer fleo. [Soph. Philoct. 953. ἀναλαίομαι παρῶσι τοῖς ἀείδουσι. Herodot. Hist. lib. 3. §. 14. Ὁ δὲ Ψαμμήνιτος ἐς τὸν, ἀναλαίειν μέγα, &c. — Δαυτὸν τε καὶ Καμβύσην, Ψαμμηνίτῳ, ἐοντὶ παῖ —— οὔτε ἀνέζευξας, οὔτε ἀνέκλαυσας, &c. — ἐ δ' ἀμείβετο τάδε, Ὦ καὶ Κῦρε, τὰ μὲν σὰ ἐς μέζω καὶ ἐ ἔοντι ἀναλαύειν τὸ δὲ τοῦ ἐναίρω πάθος, δέξαι ἐν ἀκαρέϊ.]

(Ἀναλαίω. Philostr. l. 2. c. 11.)

Ἀναλαυδρὸς, fletus.

[Ἀναλαυσμὸς. Dion. Hal. 1. 361. 38. διὰ τε σοὶ τὰς τύλας καὶ σκληὶς ἀναλαυσμὸς ἔε, &c. Ut hic ἀναλαυσμὸς legitur pro ἀναλαυδμὸς, sic ἀναβασμὸς observavi apud Pausaniam (lib. 10. cap. 5. pag. 808, 9.) pro ἀναβαδμὸς. Sylb.]

Decomp. Προαναλαίομαι, antè deflco.

Προαναλαίομαι, sive προαναλάομαι, Attico, deflco apud, vel antè deflco. Synes. ep. 73.

Ἀναλαίω, fleo: vel potius, uberi fletu me exsilio: fletui desiderio satisfacio. Plut. (Soph. Œdip. Tyr. 1481.)

Ἐναλαίω, fleo super, deflco: vel simpl. fleo.

Ἐναλαυτὸς, ὸν, ὁ καὶ ἡ, flebilis, lamentabilis. Aristoph. in Vesp. (R. 695.)

Ἐξάλαυτος, lacrymosus, in Epigr.

Καταλαίω, deflco. Item lacrymando afficio, ad misericordiam commoveo lacrymis, ad lacrymas et misericordiam concito. Plut.

Μεταλαίω, fleo pòst, lacrymis et fletu prosequor. Il. λ'.

Μοναλαυτὸς, qui ab uno tantùm lugetur. Æschyl. [Sept. c. Theb. 1071. κἀγὼ δ' ὁ τλὰς ἄγος μοναλαυτὸν ἔχων ἄχεσιν ἀδελφὸς εἶμι.]

(Νεμφιλαυτὸς ἱμερὶς. Æsch. Ag. 758.)

Παραλαίω, sine causa, sine ratione fleo in vanum. Theogn.

Περιαλαίω, antè fleo, priùs deflco: unde περιαλαίοντες, apud Euripid. (Phœniss. 1466.) priùs deflentes. [Herodot. Hist. lib. 3. σκευὴν σφέζοντες ἱερὰν, οἰκχόμενοι, περιαλαίοντες αὐτὸν.]

Περιαλαίω, deflco. Æl. var. hist. [Eurip. Phœn. 1520. Ἀλλὰν ἀλάγματα ἃ τοῦδε περιαλαίω. Vide Not. Cl. Barnes.]

Πάναλαυτος, omnino lamentabilis. Exp. etiam, semper lugens.

Πάνλαυτος, idem. Æsch. [Sept. c. Theb. 373. ἀλλὰ ἔστι τύκτερον τέλος μολεῖν, πανλαύστων ἄλγεων ἐκτέμοντα. Pers. 834. Soph. Elect. 1089. ἔστι καὶ σὺ πάγκλαυτον αἶσαν ἀκοὴν εἶναι, &c. Antig. 842. Trach. 664.]

Πολύλαυτος, multùm ploratus seu defletus. Moseh. idyll. 3. Pro eodem dicitur et, Πολύλαυτος, apud Aratum. (Πολύδακτος. Æsch. Ag. 1534.) [Eurip. Iph. in Aul. 779. Θάνε πάρος πολύλαυτος,——782. Κἄρα πολύλαυτος ἐστῖτα, &c. Ion. 869. Σχέδον τίνας πολυλαύτους. Here. Fur. 1427.]

Ὑπολαίω, sublacrymor. Æschyl. [Ag. 69.]

ΚΛΑΜΒΟ'Σ, legitur in Hippiatr. Ibi enim Apsyrtus in suiso admissario requirit ὅτι μὴ μικρὰ μηδὲ κλαμβά. quod interpretantur, ne mutilata sint depopulataque tempore ruptis auribus.

ΚΛΑ'Ν, ᾶ, F. σω, frango. Nonn. ἄρτους ἔκλασε. Frequens est in Nove Test.

Κλάσμα, ἄτος, fragor. Il. λ'. ἐκλάσθη δ' ἄτρακτος. Utitur et Dioscor. l. 3. c. 143. Κλᾶσθαι dicuntur etiam quorum rami sive arundines emputantur. Theophr. de caus. pl. l. 1. c. 17.

Κλάσμα, τὸ, fragmentum seu fragmen, frustum defractum. Epigr. et Marci cap. 6.

Κλάσις, εως, ἡ, fractio. Luc. c. 24. Item fractura. Alex. Aphr. Apud Theophr. de caus. pl. l. 3. c. 19. κλάσις ἀμπέλων, vitium putatis.

Κλαστήριον, ου, τὸ, id quo aliquid frangere possumus. Sic dicitur falx, qua vites putantur.

Κλάστης, ου, ὁ, qui frangit. Item qui vites putat. Hesych.

Κλαστὸς, ὴ, ὸν, frango. Et peculiariter, sarmenta defringo, sive amputo: unde metaphoricè dictum quidam volunt, apud Aristophan. in eqq. Βωλῶν κλαστὸς, καὶ συρφετῶν κλαστήσιος.

Compositæ: ac primùm cum præpositione.

Ἀνακλάω, ῶ, refringo, reflecto. Luc. de salt. Accipitur nonnunquam in pass. signif. Athen. l. 13. ὡς ὁ ἐξ Ἰλίου Σάτυρος ἅλως κατωφλεῖ αἰνὸν ἀναπλάσσοντα, καὶ τὸν Σατυρὸν ἐκφαντάσσοντα μετὰ κρότου πάλιν ἀνακλάσεις ἐφέλοντα.

Ἀνάκλασμα, ἄτος, reflector. Item reperentior. Luc.

Ἀνάκλασις, fractio. Ælian. lib. 6.

Ἀνάκλασις, reflexio: Item repercussio, repercussus. Est et nomen schematis.

Ἀνάκλαστος, reflexus.

Decomp. Ἀντανακλάω, ῶ, refringo, reflecto, reperentio.

Ἀντανάκλασμα, et ἀντανάκλασις, refractio, reflexio. Item reciprocatio. Est et figuræ nomen. Fab. l. 9. c. 3.

Ἀντανακλαστικὸς, reciprocus: ut, ἀντανακλαστικαὶ ἀντωνυμίαι, apud grammat.

Διανακλάω, ῶ, reflecto, refringo.

Ἀπανακλάω, defringo. Theocr.

Ἀπάνακλασμα, abruptio. Gal.

Ἐνανακλάω, (decomp.) intus seu ab inferiore parte defringo, effringo, unde ἐνανακλαστὶ. [Thucyd. Hist. lib. 4. οὔτε γὰς αἱ τῖλαι ἔστηκεν τὰ τεῖχίσματα, ἐμένιά τε ἐνανακλάστα ἐκκλησίαν.]

Διακλάω, frango, vel difringo. Hesych. et Suid.

Ἐγκλάω, infringo. Callim.

Ἐκκλάω, idem quod κλάω, frango. Levit. 1. Plut.

Ἐκκλάω, infringo, part. pro ἐγκλάω. Il. Ϝ. Αἰεὶ γὰς μοι ἔοικεν ἐκκλᾶν ἔ, στι νόημα.

Συνακλάω, frango, flecto: metaphoricè plerunque pro, animum alicujus frango, et flecto. Plut. in Pericle, συνέκλασε τοὺς Ἀθηναίους. Item reflecto, flecto.

Συνάκλασις, fractus, frangor, flector. Thucyd. l. 3. c. 4. et alibi. Sic et sæpe Plut. Item flector, reflecter. Luc.

Decomp. Συνανακλάω, ῶ, confringo.

Κατακλάω, defringo, vel etiam, frango. Il. ν. κατακλάσθη Ϝ' ἐπὶ καυλῷ Ἔγχος. Accipitur etiam metaph. et Od. Ϝ. ἐμοί γε κατακλάσθη φίλον ἦτορ. Et apud Plut. in Fab. τῷ θυμοειδεῖ τὸ θράσος κατακλάσαι.

Κατάκλασις, fractio, fractura.

Δυσκατάκλαστος, (decomp.) fractu seu confracto difficilis.
Περικλάω, circumcirco frango: Item circumflecto.
Περίκλαστος, circumflexus. Plut. περὶ τοῦ ἀκούειν. [Polyb. Hist. lib. 3. Τῶν γὰρ τόπων τῶν περὶ τὸν λίφον ἐπιπεσόντων ψιλῶν μέν, σποράδες δὲ καὶ κατακλαστοὶ περικλάστοις καὶ κλίνουσι, &c.]
Decomp. Ἀμφιπερικλάω, exp. circumvibro.
Ὑποπερικλάω, infringo.
Συγκλάω, confringo. Aristoph. Exponitur etiam, compressiùs tracto, inflecto.
Ὑποκλάω, suffringo, infringo. Nic.

Composita facta ex tertia pers. pract. perf. pass.

Ἄκλαστος, ος, ὁ καὶ ἡ, non fractus: vel infractus. in Epigr. Pro eodem dicitur et ἄκλας, quod peculiariter significat, cui sarmenta defracta non sunt: ut ἄκλαδες ἄμπελοι, vites non putatæ, Hesych.
Decomp. Ἀμετάκλαστος, qui non frangitur, qui frangi non potest, constans. ex Xenoph. epist. ad Æschinem.
Ἀμφίκλαστος, ex omni parte fractus. Suid.
Εὔκλαστος, fractu facilis, fragilis.
Ἡμίκλαστος, semifractus. Plut.
Μυλόκλαστος, mola fractus. Hesych.
Παλίγκλαστος, refractus, reflexus, recurvus. Hesych.

ΚΛΕΊΩ, F. σω, claudo, obsero. Herodian. l. 8. τὰς τε πύλας κλείσαντες. Sic Matth. 6. καὶ κλείσας τὴν θύραν σου. ¶ Item celebro, celebrem reddo, seu gloriosum; decanto. Odyss. ϕ'. ἴχνι' ἔ ἀν σε κλείω κατ' ἀνίσπετα γαῖαν. Odyss. ά. τόνδε κλέος σοὶ ἄοιδοι. Item pro, memoro, perhibeo, dico. Hesych. (V. Æschyl. Pers. 723.)

Derivata ex κλείω, i. claudo.

Κλείομαι, (pract. κέκλεισμαι, et κέκλεισμαι) claudor, obsero. Dem. Olynth. 2. κεκλεισμένου τοῦ ἱμερσίου. Sic, κεκλεισμένοι πύλαι, apud Herodian. et κεκλεισμένας θύρας, Joh. 20.
Κλεῖσις, εως, ἡ, q. d. clausio. Exponitur etiam, claustrum.
Κλεισίας, ίδος, ἡ, valvæ, vel fores. Plut. in Publ.
Κλεισίαι, fores, vel latæ fores, per quas et jumenta ingrediuntur. apud Eustath.
Κλείσιον, exp. locus in quo stant boves, stabulum. Suid. Eustath. ex Ælio Dionys. exp. θύραν μέγας.
Κλεισύρα, Suidas sic vocari tradit à Romanis τὰ ὑγρώματα τῶν ἱματίων.
Κλειστός, ὴ, ὸν, qui claudi potest, vel clausus. [Diod. Sic. lib. 20.
Κλεῖστρον, ου, τὸ, sera, apud Luc.
Κλεῖθρον, ου, τὸ, claustrum, in Axiocho. Exponitur et repagulum. Item vectis januæ. Exponitur etiam, sera, apud Luc. [Eurip. Phœniss. 64. 112. 1018. Soph. Œdip. Tyr. 1236. 1311.]
Κλειθρίη, ὁ, exp. rima januæ, rima, apud Luc.
Κλεὶς, ἴδος, ἡ, clavis. Plut. de aud. et alibi. Per metaph. sic vocatur etiam os tortuosum et inæquale, omoplatum cum sterno alligans: quod cervicem et humerum concludat. Hinc Latinè quidam clavem, et clavicolam, dixerunt. Quidam jugulum appellant. Aristot. eth. 5. c. 1. ὧν ὅτι καλεῖται κλεὶς ὑμένιος ἢ τι ἐπὶ τὸν αὐχένα τῶν ζώων, καὶ ἐπὶ τὰς θύρας κλείθρον. Reperitur etiam in plur. κλεῖς. ut Apoc. c. 1. καὶ ἔχω τὰς κλεῖς τοῦ ᾅδου. ¶ Item jugulum thynni piscis; pro quo et κλεῖθρα, Athen. 7. ¶ In Epigr. κλεῖδα συὸς βλοσυρωπὸν, exp. uncum, seu instrumentum, aut hamum lucrorum, quo porci ferociores irretiuntur.
Κλειδία, ᾶ, claudo clavi, obsero.
Κλείδωμα, et κλεῖδωσις, q. d. obseramentum, et obseratio. Suid.
Κλειδίον, ου, τὸ, q. d. clavicula, i. parva clavis. Dicitur de thymo, sicut et κλεὶς. ¶ Κλειδία ἀρωματικὰ ταινία, pastilles quidam, de quo vide Paul. ¶ Κλειδίον est etiam nomen epithematis, apud Act. l. 9.
(Κλεῖθρα, τὰ. Æsch. Eum. 830.)
Κλείζω, vel κλείζω, claudo, Ionicè. Apud Thucyd. l. 4. κλείζω exp. intercludere.
Κλειστὸς, pro κλειστὸς, clausus, obseratus: vel qui claudi potest, q. d. clausilis. Od. ϕ'. Κλειστὰ δ' ἔσταν θύρετρα.
Κλῆθρα, claustrum, sera. Soph. Κλήθρα, pro eodem. Item locus in gula sub tonsillis: ut exponit Galen. apud Hippocrat. lib. 2. de morb. ubi tamen legitur etiam κλεῖθρα, per ει. ¶ At κλήθρα, et Ion. κλήθρη, ἡ, nomen arboris, alnus, vectis. Gaz. apud Theophrast. hist. pl. l. 1. c. 7. Pro eodem dicitur et κλῆθρος, ejusdem operis l. 3. c. 4.
Κλῆις, ῆδος, ἡ, clavis. (Eurip. Med. 143. 662. κλῆδας. Ib. 1316. Soph. Tr. 1058.) Item vectis, seu quicquid januam clausam continet: ut Iliad. ά. et Od. ά. Item foramen, in quod fibula immittebatur. Item pars corporis, quæ et κλεὶς. ut Iliad. ί. Item pro sede nautica, ut tradit Eustath. addens derivari à κλὰω, quia ibi κλῶνται τὰ σώματα ναυτικῶν.
Κλῆθρ, ος, τὸ, sepes. Hesych.
Κλῶ, claudo. Ionicè, seu Atticè, pro κλεῖω, apud Thuc. Ἐκλων τὸ λιμένα, portum præcludebant.

Κλῆδρα, Hesych. ἡ κλεὶς, Doricè posito pro κλεὶς, vel κλεῖθρα, claudo.
Κλαῖς, Doricè pro κλεὶς, apud Theoc. Idyll. 15.
Κιγκλὶς, ίδος, ἡ, porta cancellata, seu valvæ cancellatæ, cancelli. Plut. in Galba, τὸν παρὰ τὰς μέσας ἐλπίσαντες, καὶ περιβαλόντες κιγκλίδα δίφρια τοῖς βουλομένοις μετ' ἐμοῦ παρίσχε, cancellis circumseptum. Poll. l. 8. Itidemque schol. Aristoph. scribunt, sic nominari cancellos judicii, et apud Aristoph. in eq. Τὴν κιγκλὶδ' ἐξέφαξε. Et in Vesp. Ὁ δ' ἀνὴρ ὑποφαὶς ἐκεῖ τῇ κιγκλίδι ἐντυγὼν. Et in Δαιταλεῦσι, Ὁ δ' ἐλαστὴς εἶρπε πρὸς τὴν κιγκλίδα. Item schol. κιγκλὶς esse vult etiam ferramen per quod immittitur clavis. Schol. Theocr. vult esse etiam cervum ferreum portarum.
Κλοιὸς, οῦ, ὁ, vinculum, quod collo circumdatur: collare. Item κλοιοὶ, manicæ, pedicæ. Παρὰ τὸ κλείω. includuntur enim ei collum, manus, pedes. In Epigr. Κλοιὸν ἔχων πέλας ὕδῃ. Apud Jerem. c. 27. quidam esse volunt catenas ligneas; alii, ferreas. Sic et apud Xen. et Plut. Pro κλοιὸς dicitur Attice κλωὸς, apud Aristophan. in Pace. Usurpat Plut. etiam neutro genere τὸ κλοιὸν. Pro quo et κλοιὸν, Atticè.
Κλοιόω, collari includere.
Κλοιτὸς, ὴ, ὸν, collari inclusus. Hesych.
Ἐγκλείω, ῶ, (comp.) includo seu ligo τοῖς κλοιοῖς. Proverb. c. 6.
Κλοιτρὶς, pedendi muliebris musculosa in medio caruncula, quæ κύφη et μύστις appellatur: unde κλοιτρίζειν dicitur in qui lascivius hanc caruncolam contrectat. Ruff. Eph. Vide et Poll.

Composita.

Ἄκλειστος, non clausus. Thuc. l. 2. τὸ, ὁ. Xen. Pæd. p. 191. d.†
[Ἄκλειστος. Dion. Hal. Ant. τεῖχός τε ἀφύλακτον εἶχον, καὶ πύλας ἀκλείστους, εἰρὶ τὸν νῶτον, &c. Forsan ἀκλείστους dicit Ἀττικὸς, ut notant Grammatici de ἄκλαυτος pro ἀκλαυστος, et aliis id genus. Cæs. Vat. habet ἀκλείστους. ut Thucyd. lib. 2.]
Ἀκλείστος, idem. [Callimach. in Hecale, ut a Scholiast. Aristoph. Acharn. 127. laudatur. Τῶν δὲ ἰ κάστε; εἶπας. Ἢ μὰ φιλίην; ἴσως στέγος ἀκλείστου. Vide Callim. Fragm. 41. et Notam Cl. Kusteri ad Suid. Lex. in v. Ἐκάλη. Ἄκλειστος. Eurip. Androm. 593. Ἄκλειστ', ἄκλυτα, ἄκριτ' ἐστίας λεπὼ, &c. Schol. ἀπεγράφη, μὴ κλειόμενα. Iphig. in Aul. 340. Καὶ δόμος ἴχνει ἀκλείστους τῷ δίκαιον δμωστῶν. Idem valet quod Ἄκλειστος.]
Ἀνακλείω, (pro quo Ionicè ἀνακλείσω, et ἀνακλήσω, et Doricè ἀνακλάσω,) excludo, intercludo, arceo, prohibeo: ut, ἀνακλείειν τινὰ ἐξίδου, apud Aristot. de mundo, prohibere aliquem exita. (Soph. Œdip. Tyr. 1442. Ἀνακλήσω. Theoc. ά. 77.) Sic, ἀνακλείειν τινὰ τῆς ὁδοῦ, apud Xen. Hell. 7. Dicitur et. ἀνακλείειν τὴν εἰσαγωγὴν, et ἐξαγωγὴν τοῦ σίτου, apud Aristot. Œcon. 2. intercludere commeatum. Sic et apud Xen. ἀνακλείειν τὰς ἐξόδους τῶν ἐπιτηδείων. Item includo. Ut Alex. Aphr. probl. lib. 1. ἀνακλείει τὸ ἐμφυτον ὀσφρητὸν εἰς τὸ βάθος τοῦ σώματος. Sic apud Aristophan. ἀνακλείειν τινά. Et pro simplici κλείω: ut, ἀνακλείειν τὰς θύρας, apud eundem. [Herodot. Hist. lib. 1. cap. 150. μετὰ δὲ, οἱ φυγάδες τῶν Κολοφωνίων φυλάξαντες τοὺς Σμυρναίους ἔρηνν ἔξω τυχεῖν πανημέρους Διονύσια, τὰς πύλας ἀνακλείσαντες, ἴσχον τὸν τεῖχος. lib. 3. cap. 58. καὶ αὐτῶν φυλακὰς ἀνακλείσθησαν τοῦ δεσπότεω ἐπὶ τῶν Σαμίων.]
(Ἀνακλείσιμα, pass. Luc. Nigrin. p. 38. Philostr. l. 1. c. 16.)
Ἀνακλεισμα, τὸ, locus quo aliquid includitur: aut res qua quid includitur. Ponitur et pro carcere. Hesych.
Ἀνακλεισις, exclusio, intercludo.
Ἀνάκλειστος, inclusus.
Decomp. Ἐνανακλείω, intus includo. Alex. Aphr.
Διακλείω, discludo, intercludo, intercipio. Polyb. l. 5.
Ἀκλάκλειστος, (decomp.) non intercludo.
Δικλὶς, ίδος, ἡ, fores geminæ: ut apud Theocr. Idyll. 14. Τὰς δ' ἀμφιδίρους καὶ δικλίδας. Et in plur. δικλίδες pro eodem. Ut in Anth. epigr. Δικλίδες ἀμφιπύλοιο ἐμοὶς γαλάοντα πρυτάνεις. Dicitur et, δικλὶς πύλαι, Il. μ'. portæ bifores, vel fores bifores, i. αἱ δὶς κλειόμεναι: ut scribit Eustath. vel αἱ δίχθεν κλειόμεναι, δύοιν: ut idem scribit Od. ϕ'. Apud Erotianum scribitur δικλεῖδες θύραι, quod dicitur proprié significare fores bipartitas, ita ut una clausa, altera possit manere aperta. Exponi etiam potest, quæ binis clavibus clauderentur, habentibus videlicet singulis foribus suam clavem: à nomine κλεὶς. Extat et δικλειδὴς, apud Gal. in Lexic. vocum Hippocr. et exponitur bipartitus, ut possit pars inferiore parte clausa superpositam aperire. Apud Hesych. δικλιδὲς exp. δύοιν, bifaria.
Ἐγκλείω, includo. Pro eodem dicitur et ἐγκλήω poëticè, apud Apoll. Arg. 2.
Ἐγκλείσμα, includor: unde, ἐγκλείσθαι εἰς ἀγγεῖον, vase inclusum esse, apud Dioscor.
Ἐκκλείω, excludo, secludo. [Eurip. Herc. Fur. 329. Κέκρυμ πάρεστι μοι σταθεὶς προσθὲν πυλῶν, Δίρκης ἀπείξας, πῦρ γὰρ ἐκκλείσειέ με. Demosth. de falsa Legat. Ἵνα πρῶτον ἐκκλείσωσι τοὺς τὸν εἰρήνην ἐκκλείοντας, οὐ τοῖς λόγοις, ἀλλὰ τοῖς ἔργοις.]

Ἐκκλήω, pro eodem, Ionicè, apud Herodot.
Ἐγκλήω, occludo. Aristoph. in pace, καὶ τὰς τρητὰς ἐγκλήσω.
Ἐγκλήιος, et ἐγκλήϊος, includo.
Εὐκλεὴς δόμος, Il. ά. janua bene clausa, seu bene observata, q. d. janua bonam vectem habens.
Ἡμικλεῖς πύλαι, semiclausæ fores, apud Suid.
Κατακλείω, includo, concludo. Xen. Pæd. 4. κατακλεῖσαι ἐμαυτὸν εἰς ἔρημα. Sic et alibi. Et cum ἐν: ut apud Herodian. l. 5. κατακλείσαντες αὐτὸν ἐν τῷ στρατοπέδῳ. Et cum κατά: ut apud Gal. ad Glauc. 2. κατακλείεται κατὰ τὸ σῶμα, includitur in corpore. Et cum dat. ut apud Alex. Aphr. κατακλεῖσαι σώμασι γαῖαν. ¶ Item obsidione claudo. Thuc. l. 1. †Claudo. Xen. Pæd. 6. p. 170. b.† ¶ Item astringo: ut exponitur apud Luc. in Cancro, τὸν ἰχθὺν κατακλεῖσαι καὶ πιέσαι. †Κατακλείσαι med. se includere. Xen. Pæd. p. 180. a.†
Κατάκλειστος, inclusus, conclusus. [Strab. lib. 13.]
Κατακλὶς, ίδος, ἡ, quod claudendis foribus adhibetur. apud Pol. ex Aristoph. in vesp. et Herodian. ¶ Item pars scapularum sub pectore in collum desinens. Poll. Κατακλεῖδες in veste muliebri erant parva quædam foramina, in quæ immittebantur fibulæ, quæ κατακλεῖδες, ab Homer. κλειτὺς, appellatæ fuerunt. Od. σ'.
Κατακλεῖδες βέλεμνων, dixit Callim. pro pharetra. Hymno in Dianam.
Κατακλείζω, et κατακλέζω, et Doricè κατακλήζω, idem quod κατακλείω. (Theoc. ά. 5.)
Decomp. Συγκατακλείω, includo, seu concludo in. Hippocr.
[Συγκατάκλειστος. Eurip. Dan. 39. Μαθὼν πατρὸς τὸν ἐγκατάκλειστον δόμοις Ὀργῇ χολωθεὶς καὶ σπάνιν πρίμας ἔχων, &c.]
Ἐπικατακλείω, concludo, recondo. Xen. Pæd. 4. †p. 90. b. ἑαυτὸν εἰς ἔρημα.†
Συγκατακλείω, una includo, in eundem locum concludo. Vel simul cum alio includo.
Ὑποκατακλείω, subconcludo, circumvenio. Plut.
Περικλείω, circumcludo, undique claudo, cingo. Thuc. l. 2. [Polyb. Hist. lib. 1. οἱ δὲ Καρχηδόνιοι περικλείσαντες τοὺς ἐκείνων ἐπιτηδείους, ἐπεχείρουν κατακρημνίζειν ἐπὶ τὰς συμμαχίδας πύλας. Herodot. Hist. lib. 7. οἱ μὲν τὸν Ἰς τὸ πεδίον τοῦτο συλλεγόμενοι ἐν τῷ εἴρατι τῶν περικλείσντων τὸν Φαληρέα εἰσπεμπόμενοι, &c.)
Περικλείζω, et περικλέζω, pro eodem.
Περίκλειστος, circumclusus.
Πολυκλὶς νεῦς, navis multis transtris seu jugis aptata et instructa, vel navis multa compage junctæ. A κλεὶς, significante sedem nauticam: vel à κλεὶς pro κλεὶς, ut ait, tanquam πολυκλείδιος. Eustath.
[Πολύκλειστος. Phœnissid. Nauèv. 203. Παρθένοις δὲ φύλαγμα πολυκλείστους Σαλάμινος, &c.]
Συγκλείω, et συγκλήω, et συγκλέζω, concludo, una claudo. Item occludo. Herodian. Plut. Synes. †Xen. Pæd. p. 178. a.†
Συγκλεισμὸς, et σύγκλεισις, conclusio, ipsa actio concludendi.
Σύγκλεισμα, et σύγκλειστον, inter opificia oculata numerantur. lib. 3. Regum.
Decomp. Ἀσύγκλειστος, non conclusus, aut etiam, qui concludi nequit.
Χρυσόκλειστος, auro clausus: vel aureo aut aureis clausus operculo. Athen. l. 11.

Derivata ex κλείω, celebro.

Κλείομαι, et pro eodem κλέομαι, celebror, &c. Odyss. ϕ'. ἴχνι' ἔ ἀν σε κλείω κατ' ἀνίσπετα γαῖαν. Exponitur et, ἐπαινέσομαι.
Κλειτὸς, ἡ, ὸν, inclytus, celeber, κλυτὸς. Interdum etiam, præclarus, splendidus: ut Iliad. ά. κλειτὸν ἐκατόμβην.
Κλεινὸς, idem: ut in quodam vet. epigr. Κεῖται δ' ὁ κλεινὸς Θεττάλικὸς πάλος. †Aristoph. Nub. 1020. κλεινοτάτη σοφία.†
Κλεὶνος, idem, apud Hesych.
Κλεὶς, apud Poëtas (pro quo etiam κλέος) ους, τὸ, gloria, celebritas, nominis celebritas, seu splendor. †Aristoph. Nub. 459. κλεὶς εἰμαιμάκτου ἐν ἐρετμοῖσιν ἄξιος.† In plur. κλέα et κλεὶα, exp. celebria gesta, seu clara gesta aut inclyta, res præclarè gestæ: ut apud Hesiod. †Theog. 100.† κλέα φερτέρων ἀνδρῶν. Iliad. ί. †189.† ἄειδε δ' ἄρα κλέα ἀνδρῶν. Invenitur κλέος etiam apud prosæ scriptores. Thucyd. l. 1. κλέος ἴσχειν τὰ περὶ τὰς πύλας. Accipitur κλέος interdum pro fama et rumore: ut exponit Eustath. Od. ά. et ϕ'. derivatus à κλείω. (Æsch. Ag. 1107.)
Κλείζω, celebro. Et pass. κλείζομαι, celebror.
Κλεινὸς, inclytus, celebur. Hesych. Item κλεεινὸς, pro eodem. Rust. [Pind. Pyth. Od. Δ. 498. καὶ τὸ κλεεινότατον βάντες μέγαρον, &c. Od. ί. 25. κλεεινὸς. Schol. εὐκλεὴς. Od. Θ. 28. κλεεινὸς ἐν ψυχαῖς.]
Κλείζω, et κλέζω, idem quod κλείω, celebro, &c. Eust. ex Aristoph. Κλείζω, accipitur etiam pro, commemoro. Item voco, appello: unde apud Xen. Pæd. l. 1. †cap. 2. §. 1.† οἱ δὲ Περσῶν ἀπὸ Περσέως κλείζονται, exp. nomen habent. (Eurip. Med. 837. κλείζομαι pass. ib. Phœniss.

10. ἐκλίξετε. Æschyl. Ag. 640. Pors. Soph. Tr. 1225. Œdip. Tyr. 46. 753. 1191. Tr. 672.) ¶ Pro claudo, vide in κλαίω, i. claudo.

Κλειὼ, et κλειὰν, item κλειδὶν, ἴος, ἡ, gloria : ut expon. Od. α'. κεῖται δὲ κλειὰν ἐς Ὀδυσσῆϊ. Item fama, rumor. Odyss. β'. et apud Plut. in Camill. Item κλεῖδι, sive κλειδὶ, omen. Herodot. (Æschyl. Ag. 236. Sc. λιτὰς δὲ κλείδας πατρώας. ἐξαυσον κλειδὸς βίᾳ. Pr. 483. Ag. 883. Eum. 400. 1043. Ch. 503. 853. Soph. El. 1114.)

[Κλειδὶς. Hesych. Lex. Κλειδοῦται, δαιμόνια, φασὶ τινα μαντεύεσθαι. Eurip. Herc. Fur. 1089. Πλέονες σημεῖ' ἀπέτρωσι κλειδούμενα.]

Κλειδίζομαι, ominor.

Κλειδίζω, expositor, divinorum consulo : in Eth. 4. Reg.

Κλειδισμὸς, οῦ, ὁ, ominatio. Chrysost.

Κλείδισμα, τὸ, ipsum omen, seu quod ex ominatione signum capitur.

Composita : ac primùm ex κλεία et κλειτὸς.

Ἀγαυκλειὴς, οῦς, ὁ, valdè celebris, percelebris. Il. Φ. (Soph. Tr. 876.)

Δαιφρονοκλειὴς, hasta clarus, bellator præclarus. Il. ι.

Ἐκκλείω, celebro, &c. ut κλείω. Item perhibeo, dico. Item nomino, appello. Aratus, τὸν ἧ ἄνδρες ἐκκλείουσι βοώτην. Item invoco. Apoll. Arg. 2. ἐκκλείουσι δὲ Ἀκάμαντα.

Μεταικλείω, mutato nomine appello, q. d. transnomino. Apoll. Arg. 2. Ἐτροφάδας δὲ μεταικλείουσ' ἀθάνατοι.

Ναυσίκλειτος, navibus seu re navali clarus. Od. ζ.

Πολυκλειτὸς, valde celeber. [Pind. Olymp. 6. 120. Ἐξ οὗ συλλήβδην καθ' Ἕλλανας γένος ἐκρίθη Ὀλυμπίᾳ λαμπρὸν ἐόντως.]

Τηλεκλειτὸς, procul celebris ; cujus nominis celebritas procul pervenit : apud Hesiod. in Asp.

Composita ex κλεῖς, sive κλεὶς.

Ἀγαυκλὴς, οῦς, (item ἀγαυκλὴς, bisdemque quadrisyllabè in cæteris obliquis, ab ἀγαυκλέης.) ὁ καὶ ἡ, valde gloriosus, percelebor, valde celeber : in antheol. epigr. [Pind. Pyth. θ. 183. Οἷόν Λιβύσσας ἀμφὶ γυναικὸς ἴδαν — μετὰ καλλίστων Μουσᾶν ἀγαυκλὴς ἀκμήν. Isthm. λ. 48. Γαίσιμπας τοῦ' ἀδελφὸς ἐν νεμέᾳσιν ἀγαυκλὴς νίκαν Ἀσωπιάδων πατρὶ κλέος. Hom. Iliad. θ. 379. et Iliad. Ρ. 716. ἀγαυκλὴς δ' ἔπεσε Πανθοΐδης. Schol. Ἀγαυκλὴς λίαν ἐδόξης.]

Ἀκλὴς, ἐς ἀκλέης, ingloriosus, incelebor. Iliad. ι. [Apoll. Rhod. Arg. lib. 3. 231. Ἀκλεὲς. Schol. ἄδοξος.] Apud Herodot. ἀκλεᾶ γίνεσθαι, gloria fraudantur.

Ἀκλεΐη, ἡ, ignobilitas, infamia. In anth. epigr.

Ἀκλεὴς, et ἀκλεᾶς, ingloriè, ignobiliter. Isocr. in Panegyr.

Δυσκλεὴς, ingloriosus, vel infamis. Il. β'. † Xen. Pæd. l. 3. p. 84. d.† (Æsch. Fr. 241.)

† Δυσκλεὲς. Soph. El. 1012.†

Δύσκλεια, ἡ, obscura fama, gloria penè nulla. Dem. in epitaph. (Eurip. Med. 218.)

Ἐυκλὴς, gloriosus, celeber.

Εὐκλεὴς, et εὐκλεὲς, gloriosus, celeber. εὐκλεᾶ θρόνον. Soph. (Œdip. Tyr. 168. Eurip. Med. 236.) Εὐκλεὲς τίλας, Plut. in Cam. † Xen. Pæd. l. 3. p. 84. d.† [Apoll. Rhod. Arg. 1. 869. Οὐ μὲν ἔτ' ἀκλειὴς γε σὺν ἠθείοις γενεῇσι Ἐννέμεθ' οὐδ' ἐοὶ θῆκε δόμος δόξαιο. Schol. Ἰσθμ. Pind. Pyth. Od. θ. 97.]

Εὐκλεὶη, et εὐκλεὶα, gloria, splendor nominis. Il. γ'. Od. ζ. † bona fama. Aristoph. Nub. 993.† (V. Æschyl. S. c. Th. 691. Suppl. 982. Soph. El.)

Εὐκλεὲς, gloriosè. Poll. [Eurip. Alcest. 992. Καλῶς δὲ σώσας σπείρα, κεἰκλεῶς θανὼν.]

Εὐκλείζω, celebro. [Pind. Pyth. θ. 161. Θῆρα, πίσυνα τ' ἐν λόχοις, Τρὶς δὲ νίκαν τόδ' εὐκλείζει, &c.]

Ἡρακλὴς, et per contractionem, Ἡρκλῆς, Hercules. Vocativus Ἡράκλεες, et ὦ Ἡράκλεις, interdum est opem Herculis implorantis, interdum admirantis, et apud Poëtas, et in prosa.

† Ἡράκλεες, herculeus. Hesiod. Th. 289.†

Ἡράκλεια, Heraclea, herbæ genus est, apud Dioscor. l. 4. c. 33. et 35.

Ἰσοκλὴς, pari gloria nobilis, æquè celeberi, ἰσόδοξος. Suid. et Hesych.

Κακοκλὴς, infamis. Pind.

Παγκλὴς, valde gloriosus, valde celeber. in Anth. Epigr.

Composita ex κλείζω, &c.

Περικλείζω, circumcelebro, circumdivulgo.

Πολυκλείτους, multum celebratus, multum decantatus, percelebris. Colluthus in rapta Helenæ.

Περικλείτους, celebris, inclytus. Colut. in rapta Helenæ.

Τηλεκλείζω, clàm divulgo, clàm spargo famam.

(Τηλεκλείζομαι cum G. pro φημίζομαι ἐκεῖ. Soph. Aj. 225.)

Composita ex κλειδίζομαι.

Ἀποκλειδίζομαι, ominor, vaticinor.

Διοκλειδίζομαι, malè ominatus, inominatus. Suid.

Προκλειδίζομαι, insuper ominor seu auguror. Suid. ex Josepho.

ΚΛΕΊΤΩ, F. ἴσω, furor. Dem. κλείττειν δημόσια. Plut. in Pol. princ. ἀφ' ἑαυτῶν κλείττειν. Idem, ἀντὶ τοῦ σφοῦ κλείττειν. Aristoph. in Plato, μᾶν οἱ κίναδος, ἀλλ' ἱρεττὰς ; Accipitur etiam metaph. ut furor apud Lat. i. suffuror, et quasi furtim surripio, furtim ac latenter subtraho seu subduco. Naz. κλείττων ἐς ἑαυτὸν ἀντὶ τοῦ Θεῷ τὰ σέβας, Deo sufferari, ac sibi vendicare. Philo de vita M. l. 1. κλείττοντα τὸν εἴρωθα, clanculum solitam suffurantem. Sic apud Plut. in Alex. τὸ κλείττειν τὸν κίνα, non dolo et furto victoriam reporta. Synes. ep. 25. κλίψας σεαυτὸν ἀπὸ τῶν δημοσίων, furtim te subducens à publicis negotiis. † κλείττειν ferari, furtim surripere. Xen. Pæd. 1. 2. 2. et illic opponitur τῷ ἁρπάζειν, et τῷ εἰς φόβον παράγειν βία.† Dux quoque alicujus exercitus dicitur κλείττειν τὰ πολέμια, quum per exploratores consilia hostium, eaque illùs quasi furtim et latenter, subtrahit, ut ipse uti iis possit ad eos frustrandos et circumveniendos : apud Xen. et Plut. in Polit. 1. ¶ Item occulo, supprimo : vel potiùs furtim occulto, furtim et clàm supprimo : ut, κλείττειν τὰς κατηγορίας, apud Lysiam, crimina suppremere. Item Xen. scribit, oportere bonum præfectum equitum τοὺς ἑαυτοῦ ἱππέας κλείττειν, ἐξ ἀκριβείας τῶν πολεμίων ἐπιτίθεσθαι. Apud Naz. τὸν τῶν τῶν γεγραμμένων κλείττειν, occulere ac supprimere, vel etiam furtim intelligentiæ cæterorum subtrahere : vel fallaciter interpretari, et veritatem discenti subducere, ac discernendo obscurare et involvere. Syn. ep. 147. Ἐκοὶ γὰρ ἡ σίνομαι κλέψας τὸν ἀλήθειαν, apta benevolentiæ ad supprimendam veritatem. ¶ Item clàm facio, aut dico. Soph. in Ajace, Πλὰν' ἀκμὰς σὺ κλέψας καιὰ, clàm moliri et machinari possis. (Κλείττω λόγους. 189. Eurip. Phœniss. 955. Soph. Tr. 247. Aristoph. R. 624. Æsch. Ch. 656.) ¶ Item fallo, decipio. Iliad. ἁ. μετ' ἄνδρα κλείττειν νίφ, ne me ita fallas. Et apud Æschin. κλείττειν τὸν δικαστὴν, fallere seres judicum. ☞ Quidam dictum volunt κλείττειν quasi κλείττειν. quidam quasi ἰκλίττειν.

Κλεπτύνω, furto subtrahor, furto auferor. Plut. de leg. l. 9. τὸ κλεπτὸν ἐκτλάτειν ἐστίνα. Accipitur et translativè pro, furto spolior, furto mihi surripitur : apud Synes. Item metaph. furtim et clàm spolior, sive defraudor, apud Naz. in bapt. Dicitur et de furtiva Venere, apud Philostr. epist. 57. πᾶν δὲ παρατήρησε τὸ κεκλεμμένον, quicquid furtim et clàm capitur. Item ita fallor, ut dolum et astutiam non animadvertam. Soph. in Antig. οἱ τὸν Λίμνης φθόγγον ἐκτὸς, ἢ Θεῶν κλέπτουσιν ; à diis decipior ?

Κλέμμα, τὸ, furtim, id quod furto ablatum est. Thucyd. lib. 5. Plat. de leg. 9. Item ereptio et circumscriptio, apud Æschin.

Κλεμματικὸς, ὄν, ὁ, furtivus, furax. Item astutus. Ammon. l. 1. epigr.

Κλεμμάτιον, ου, τὸ, parvum furtum. Plat. de leg. 12.

Κλεμματιδὸν, furtim. Plat. l. 12. de leg.

Κλοφιμαῖος, α, ὁ, furtivus, furto ablatus.

Κλόπτης, ου, ὁ, fur. Hom. Plut. et alii.

Κλόπτρια, ἡ, fur feminæ. Naz.

Κλοπτὸς, ὁ, ἡ, ὸν, furax. Unde superl. Att. κλοπτίστατος. Et ex hoc alius ille, κλοπτιστάτατος, apud Aristoph. in Plut.

Κλοπτικὸς, furtivus.

Κλοπτικὴ, (sc. τέχνη,) furandi techna. Plat.

Κλοπτυνία, ἡ, furtum, vel furacitas. Od. γ'. et Plat. l. 1. Polit.

Κλόπτος, ου, τὸ, furtum : idem quod κλέμμα. Poll.

Κλοπὴ, ἡ, furtum : ipsa actio furandi. Plat. de leg. l. 9. † Xen. Pæd. l. 2. p. 60. d. et l. 2. 6. Aristoph. Nub. 591.† (pl. Æsch. Ag. 410. 543.)

Κλοπαῖος, furtivus, furto captus seu ablatus. Eurip. Plat. (Æsch. Pr. 110.)

Κλόπιμος, ου, idem. Phocyl. Item furax : idem Phocyl.

Κλοπιμαῖος, idem. Et in plur. τὰ κλοπιμαῖα, furta.

Κλόπιος, ου, ὁ, furax : vel furtivus. Item subdolus. Od. ν'.

Κλοπιὰ, et κλοπιὴ, furor.

Κλοπιὸς, ὁ, fur mas. Soph. in Antig.

Κλοπιὰ, ἡ, furtum, i. actio ipsa furandi : idem quod κλοπὴ. Isocrat. in Panath.

Κλοπὶ, ωπὶς, ὁ, fur.

Κλοπαὶς, ῖδος, ὁ, furax. [Eurip. Rhes. 518. Τοῦτο γ', ἢ ζῶν σὺ κλοπαῖς ἔβης Τροίας, &c.]

Κλοπεύω, furor : idem quod κλέπτω. Xen. in pol. Laced.

Κλοπεία, ἡ, furtum, idem quod κλοπὴ, et κλοπιὰ. Plat. de leg.

Κλοπώρημα, ἄτος, furor. Item furtim et clanculum atque sine strepitu incedo, aut ago aliquid. Hesych.

Κλοπεὺς, poët. furax, furtivus, κλόπιος. Apoll. S. Argon. (1196.)

Composita : ac primùm cum præpositione.

Ἀνακλέπτω, furor. Hom. in hymno Merc.

Ἀνακλέπτομαι, retrocedo, me furor. Hesych.

Ἀνακλοπεύω, furor, surripio. Apud Gregor. ἀνακλοπεύειν ἑαυτὸν, se occulere.

Διακλέπτω, furto diripio et distrabo. Item subduco, supprimo, Demosth.

Ἐκκλέπτω, furto eripio, furtim surripio. Plut. in Pericle. Item furtim et clàm subduco. Iliad. ι. (Æsch. Ag. 671. Soph. Tr. 444. Theoc. Id. 5. 9.)

Decomp. Ἐκσυκλέπτω, simul furto aufero. Plut. (Eurip. Troad. 1017. σὺ δ' ἐκ γῆς τῆσδ' Ἀχαιικὰς Πέμψεις συγκλέψασα. Helen. 1586. Elect. 364.]

Ἐντεκλέπτω, clàm et furtim eripio, furto subduco. Plut. in Them.

Ἐπικλοπὸς, furax : vel etiam avidus ferendi. Odyss. φ'. et apud Plut. de def. orac. Item furtivus, occultus : apud Apoll. Arg. l. 3. Item subdolus, vafer, versutiloquus, apud Homer. Hesiod. et Greg. Item substantivè, fur. Eustath. (Æsch. Eum. 149.)

Decomp. Παντοκλόπως, omnimodis occultus, fallacissimus. Oppian. Hal.

Παρακλέπτω, suffuror, furtim capio, in transcursu furor. Nonnus. Item interverto, lædo.

Συγκλέπτης, ὁ, furti socius et particeps, qui unà furatur.

Ὑποκλέπτω, sufferor : unde in Pæd. τὸ ὑποκλεπτεῖν. Item occulo, prætexo. Greg. Exponitur etiam, fallo, dissimulo. Apud Nonn. μῦθον ὑποκλέπτων, exp. submissa voce loqui. Apud Soph. τοὺς εἰσὶς ὑποκλεπτομένους, accipitur activè pro ὑποκλέπτοντας.

Ὑποκλοπὴ, ἧς, idem quod ὑποκλέπτω. Od. χ'.

Ὑποκλόπιος, ὁ, idem quod ὑποκλοπὴ, furtivus. In nov. const.

Composita sine præpositione.

Ἄκλεπτος, non furans. Item qui non aliud in corde occultum habet, aliud in lingua promptum. Hesych. ex Soph. in Phæd.

Ἄκλοπος, ου, ὁ καὶ ἡ, furum injuriæ non expositus. Item non deceptus. Item non furtivus.

Ἀρχίκλοπος, antiquus fur : et q. d. princeps furum, qui furum turbæ præest. Suid.

Ἀρχίκλωψ, idem.

Βουκλὼψ, idem quod βουκλὸψ, bovum fur, apud Athen. l. 9. ex Sophoc.

Βουκλῶψ, qui boves furatur.

Γαμικλόπος, ου, ὁ, nuptiarum fur : adulter. in Epigr.

Γαμικλοπία, ἡ, nuptiæ furor. Phocyl.

Ἱματικλόπος, ου, ὁ, vestium fur. Diog. Laërt. [lib. 6. §. 54.]

Κυνοκλόπος, canis fur. Ita dicitur Hercules ab Aristoph. in Ran. quod Cerberum furatus sit.

Νυκτικλόπος, fur nocturnus. Epigr. l. 2.

Ὀψικλωψ, qui serò ac sub noctem furatur, fur vespertinus, nocturnus. Polemon in Physiogn.

Φρενοκλοπία, ἄς, q. d. mentem furor, decipio, impono præstigiis. Hesych.

Ψηφοκλόπος, q. d. calculorum fur ; præstigiatorum quoddam genus : vel qui in calculorum seu latrunculorum lusu peritiâ cæteros falleret. apud Athen. l. 1.

ΚΑΕΩΝΊΑ, ας, ἡ, quibusdam dicitur helenium herba, ut est apud Dioscor. l. 1. in Append. c. 27. Apud Theophr. verò hist. pl. l. 7. c. 4. est κλεωνία βοφανὶς, cleonea radicula, quam Plinius Cleonæum napum vocat, l. 19. c. 5.

ΚΑΛΆΜΑ, τὸ, palmes, qui et flagellum dicitur à Lat. Theophrast. hist. pl. l. 4. κλήματά τ' ἐκτέλλειν, καὶ καρποῦσθαι ἑαυτὴν. Æschin. in Ctesiph. ex Dem. ἀμαυρολογοῦσί τινες τὸν πόλιν, ἀναστρέφειν τινὲς τὰ κλήματα τοῦ δήμου, quidam sunt qui sic civitatem, ut vitem vinitores, putandam susceperint, hominesque ex populo excidere quasi palmites instituerint. Sic Joh. 15. Item pro virga, vel potiùs pro virga vitea seu vitigines, apud Plut. in apophthegm. ☞ Ejusdem est originis cum κλάδος et κλάω, nimirum à κλάω, frango. ¶ Ita à quibusdam dicitur etiam ἡ σπυρίδωνα : ut est apud Dioscor. l. 3. c. 166.

Κλημαντίδες, ες, ἡ καὶ ὁ, similis palmiti : ad flagellum vitigineum proximè accedens. Expon. etiam sarmentosum, apud Dioscor. l. 3.

Κλημάντινος, sarmentitius, è sarmentis factus : ut, κλημάντινα κοπὶς, lixivium sarmentitium, apud Dioscor. l. 6.

Κλημάντινος ἀριστολόχεια, exp. sarmentaria aristolochia, apud eund. l. 3. c. 6. Ab eodem recensentur et aliæ herbæ clematitides sive clematides : sic denominantur, quoniam emittunt κλήματα, flagella vitigenia flagellis similia, quæ, ut illa, scandunt arbores.

Κλημαντὶς, ἡ, exponitur etiam sarmentum, flagellum.

Κλημάντιον, sarmentulum, flagellulum, vitiçula, apud Theoph. hist. pl. l. 9. c. 12.

Κλημάτιος, idem quod κλημάντινος. Nicander κληματίστρον τέφρον vocat τὴν κλημαντίδα στυππὶν, ut annotat schol. in Alexiph.

Κλημάτίομαι, οῦμαι, abeo in κλήματα, palmitibus et flagellis luxurio, ut vitis non putata. Exponitur etiam, pampinis et sarmentis opacor ac sylvesco. Theophr. de caus. pl. l. 2. c. 14.

Ἐγκληματοῦσθαι, (comp.) sarmentis sylvescere. Theophr. ejusdem operis lib. 3.

ΚΑΡΟΣ, ου, ὁ, sors, i. nota quam vasi injiciunt ad sortiendum: calculi quibus sortimur. Idem appellatur et πάλος. (☞ Eustath. deducit à verbo κλῶ, contracto ex κλάω, i. frango: quia sortes dirimunt controversias, et lites solvunt.) Iliad. ψ'.——ἐκ δὲ κλῆρους ἐβάλοντο. Πάλλ' Ἀχιλλεῦ. ἐκ δὲ κλῆρος ἔβην Διὸς ἀντιθέοιο Ἀντιλόχου. Actor. c. 1. ἔθνεα κλήρους, pro Κλῆρ. Item ipsa sortitio, ut apud Eurip. κλῆρον τεύχεσθαι, sortem ducere. Sic apud Plut. κλῆρον γενόμενον, sortitione facta. ¶ Item sors, quod sorte obvenit, quod quis sortitus est. Epigr. l. 2. Χαῖρε τὸ τὴν κλῆρον, ἐπικλήρους ἐκ ἄθλης. Et generaliter pro eo, quod alicui obtigit: unde Synes. Διὸς κλῆρον vocat divinam beneficium. Actor. c. 1. λαβεῖν τὸν κλῆρον τῆς διακονίας ταύτης, sortiri hoc ministerium, seu fortuitò accipere. Peculiariter verò ita vocatur hæreditas, (et quasi sors quædam hæreditaria,) quæ et κληρονομία dicta fuit, quòd sortitione distribueretur, seu quòd sortes de ea ducerentur. Hesiod. in Exp. κλῆρον ἀπορραίσθαι. Imo κλῆρος ἐνιαύσιος, hæreditas controversa: cui opponitur ἀνεπίδικος. Sic et Demostheni dicitur oratio quædam περὶ τοῦ Ἀρχίου κλήρου. Sic et, ἐφεῖναι τὸν κλῆρον ἀφεῖσθαι, ex Plut. adire hæreditatem. Item κλῆρον λαμβάνειν, pro eodem. Apud Pausan. specialiter sic dicitur hærediolum, prædium seu fundus. † οὐσία, possessiones, agri &c. V. Gmev. ad Hes. Exp. v. 341.† ¶ Κλῆρος Petrus (priore ep. c. 5.) generaliter vocat ecclesiam Dei, allusione facta ad Israeliticam populum, cui sortitione facta tributim terra Chanaan, vitæ æternæ typus, distributa fuerat: vel quod Deus sibi illam populum veluti portionem quandam à reliquis separatam selegisset, sicut et nunc ecclesiam, ut unus ex sit in orbe terrarum cleros, quæ una est ecclesia. Postea verò κλῆρος dici cœpit καθ' ἐξοχὴν collegium eorum, qui sacris functionibus vacant, aut illis etiam destinantur. Specialiter verò dicuntur κλῆροι, quorum sunt distinctæ dioceses: ut si dicas, clerus Constantinopolitanus, clerus Romanus. ¶ Κλῆρος est etiam vermiculus, infestans favos apum. Aristot. de hist. an. lib. 8. cap. 27. ¶ At κληρὶς, sorte datus, sorte electus: in lib. de vocibus pro diverso accentu diversa significantibus. (V. Æschyl. Pers. 900. Eurip. Phœniss. 800.)

Κληρῶ, ῶ, sorte lego. Plut. in Polit. præc. αἱ δὲ ἄρχαι κληρούμεναι ἦσαν τῶν γερόντων. Isocr. in Panath. ἐξ ἁπάντων τὰς ἀρχὰς κληροῦντες.

Κληροῦμαι, sorte lego. Dem. in Timocr. καὶ τοὺς μὲν ἀριδήλους οἱ ἀπελεγμοὶ καθίζουσιν ἐξ ἁπάντων. Apud Luc. ἀπλοῦσθαι γάρ φησι τὸν πλοῦτον ἄρχειν τῶν ἀνθρώπων, sorte lectum esse ad imperandum. ¶ Item activè, sortior, i. sortes duco, sortes mitto. Dem. κληροῦσθαι ἱερωσύνην, sortiri sacerdotium, seu sortes ducere de sacerdotio. † curare ut sors ducatur. Sic Xen. Pæd. 1. 6. 40.† ¶ Interdum, sorte accipio, sortitò accipio, vel sortitò obtineo. Hippocr. in epist. τιμὴν ἀπολαχόσθαι. Philo de vita Mos. l. 3. τὸν γὰρ μέσον ταῦτα τοῦ κόσμου τόπον ἀπολάχοντα, sortitò obtinent. Apud Eurip. ἀλλαχόθι ἔπλα, sorte facta sum serva: et κληρουμένων ἡγεμόνας, sortientium heros, qui sorte nanciscuntur heros. (Κληροῦμαι activè. Sortes duco. Æsch. 3. c. Th. 55.)

Κλήρωσις, sortitio. Isocr. in Areopag.

Κληρωτὴς, οῦ, ὁ, qui sorte legit.

Κληρωτὶς, ίδος, ἡ, urna sive situla, aut hydria, in quam conjiciuntur sortes.

Κληρῶται, (Doricè, pro κληροῦται,) mancipia, servi, inquilini; quales μαφαρῖται Heracleæ, ἰλῶτις Lacedæmone, σωϊσταὶ in Thessalia, καλλικύροι Syracusis: Hesych. Suid. Refert Athenæus lib. 6. Cretenses ita vocare mancipia rustica, διὰ τὸ κληροῦσθαι.

(Κλήριος. Æsch. Suppl. 365.)

Κληστήριον, ου, τὸ, locus ubi magistratus sorte creantur. Plut. in l. an seni capessenda respub. Poluci verò locus est in theatro, ubi magistratus sortitò creati sedebant. Apud Aristoph. in concion. τὰ ■ κληστήρια καὶ βρέφος; schol. exp. magistratus, qui sortitò creari solent.

Κληστὸς, ὴ, ὸν, sorte lectus, sorte designatus seu renunciatus: ut, κληστοὶ ἀρχαὶ, apud Plut. Aristot. Isocr. &c. Item, κληστὸς διαιτητὴς, arbiter sorte electus vel datus. Demosth.

Κληστικὸς, ὴ, ὸν, ad sortiendum pertinens, ad sortitiones faciendas aptus. Ut, κληστικὸν, sub. ἀγγεῖον, aut tabe quid; idem quod κληστὶς, vas in quod sortes conjiciuntur. Athen. lib. 1. Apud schol. Aristoph. κληστικαὶ ἀρχαὶ, eædem quæ et κληστοί.

Κλήσει, sortitio, ex sorte. Jesaiæ c. 21.

Κληρικὸς, qui censetur in clero, seu qui est in clero, clericus. Abusus obtinuit, ut opponatur λαϊκῷ, i. plebeio, vel βιώτῃ.

Composita ex primùm cum præpositione.

Ἀνάκληρος, ου, ὁ καὶ ἡ, exhæres. Theophil. ἀνάκληρον ποιῶ, exhæredem facio. (Demost. adv. Nicostrat. ἐστὶ τὰ ἀγῶνα μοι συνεστάναι πρὸς αὐτὸν, ὡς τι λόγου ἐμοῦ ὄντος, καὶ ἐγγράφει τὸ δημόσιον ἀνάκληρον ἐξ ἁπάντων καταστάντα; ἐπιδεῖξαι ἐξουσίαν; καὶ δίκας ἐγγράψαι, &c. Plat. de Rep. lib. 8. Pind. Pyth. E. 71. πάντα δ' οὐ τις ἀνάκληρός ἐστιν. Schol. πᾶσι δὲ ἀδήριτον ἁρμοῖ ἔστιν εἶναι καὶ κεκλῆσθαι.)

Ἀνακληρῶ, ῶ, sortior, sorte lego: idem quod κληρῶ. Thuc. l. 8. τίνι μὲν πρεσβείας τε σφῶν αὐτῶν ἀνακλήσονται. Item sorte distribuo. Plut. in Cim. τὰς στρατιώτιδας χώρας τῆς Ἰταλίας ἀνακλήσασι κελεύει.

Ἀνακληροῦμαι, sorte legor, vel deligor.

Ἀνακλήρωσις, sors, ἡ, electio seu creatio quæ fit per sortes. Item attributio numerorum sigillatim unicuique facta, vicesque fungendi officii attributæ. Dion. Areop.

Διακληρῶ, sorte distribuo seu divido. † Xen. Pæd. 6. p. 168. e.† (Æsch. Suppl. 985.)

Διακληροῦμαι, sorte distribuor: ut apud Plut. de leg. l. 6. τούτους δὲ διακληροῦσθαι τὰ μέρη τῆς γῆς, sorte dividantur. Item activè, pro διακληρῶ, apud Theophr. hist. pl. l. 9. c. 5. et Thucyd. l. 8. Sæpè (in voce media) exp. sortior: ut apud Xenoph. Pæd. 6. Phil. ■ vita Mos. l. 1. et Appian. l. 2. de bell. civil.

Διακλήρωσις, distributio quæ fit sorte, aut ipsa actio legendi sorte seu diligendi.

Ἔγκληρῶ, idem quod κληρῶ et ἐγκληροῦμαι, sorte vel casu evenio, contingo. Æl. var. hist.

Ἔγκληρος, consors, particeps. Soph. in Antig. Apud Eurip. ἔγκληρος εἶναι, exp. thalamus dotis et hæreditatis non expers.

Ἐπίκληρος, ad quam universa hæreditas pertinet. (de femina, quæ vel adhuc virgo est, quædam elocata, vel elocata quidem, ita ut spes sit universam hæreditatem ei cessuram: vel quæ cum universo patrimonio elocatur: aut quæ nullos fratres aut sorores habet συγκληρόμους. Eustath. et schol. Aristoph.) Aristot. oth. 8. ἐπὶ ἔστι ἐπίκληρος αἱ γυναῖκες ἐπίκληροι ὦσιν. ¶ Item pulla ardea, egens, dotemque nullam habens, apud Demosth.

Ἐπικληρῶτις, ίδος, ἡ, idem quod ἐπίκληρος. Harpocr.

Ἐπικληρῶ, sorte tribuo seu attribuo. Item pro sorte allego apud Demosth.

Ἐπικληροῦμαι, sorte tribuor, seu attribuor.

Ἐπικλήρωσις, attributio quæ fit sorte: actio ipsa allegendi sorte.

Καταλῆρῶ, sorte lego; seu deligo. 1 Reg. c. 24.

Καταλῆροῦμαι, sortitò accipio, sortior, adipiscor. Plutarch. in Pomp.

Προσκληρῶ, sorte allego, seu sorte lectum adjungo. Actor. 17. Item sorte addico. Luc.

Περισκλήρωσις, adjunctio alicujus seu consociatio, tanquam qui sorte allectus est.

Σύγκληρος, consors. Plut.

Συγκληρῶ, sorte eadem consocio. Basil. Item consortem do, necessitudine sortis conjungo. Æschin. in orat. de malè gesta legatione, ὁ δὲ τύχῃ συνεκλήρωτό μοι ἀνδρόγυνα συναφάντα βαρέως.

Συγκληροῦμαι, eadem sorte consocior. Basil. ἔφασκε συγκληρῶσθαι σοι κατὰ τὴν κοινωνίαν τοῦ Θεοῦ. Item necessitudine sortis conjungor. Aristid. ἅπαξ ■ μοι συγκληρωθῆναι τῇ τύχῃ τῆς φίλης ἡμέρᾳ.

Συγκλήρωσις, consociatio eorum, qui eadem sorte consociati sunt. In Psal. exp. etiam, consortium.

Συγκληρικὸς, ejusdem cleri membrum. in conc. Chal. c. 18.

Composita sine præpositione.

Ἄκληρος, ου, ὁ καὶ ἡ, exors. Item pauper, inopis, egenus, tenuis, cui nullæ facultates sorte obtigerunt. Odyss. ν'. Luc. in dial. Achill. et Antil. (cum G. Æsch. Eum. 354.)

Ἀκληρία, ἡ, inopia, egestas. Item infelicitas. Synes. ep. 102. [Polyb. Excerpt. Casander ἀκλήρους τοὺς Ἀχαιοὺς τῶν Αἰγιέων ἀκλερίᾳ, ᾗ περίεσαν διὰ τὸ μετὰ τῶν Ἀχαιῶν συμπολιτεύεσθαι.]

Ἄκληρῶ, ῶ, exors sum, non sortitus sum, nihil mihi sorte obtigit. Diodor. et Polyb.

Ἀκλήρωμα, τὸ, infortunium, calamitas, apud Diodor. et Suid. Item hæreditatis privatio, et promissionum divinarum. apud Œcumen. Act. Ap. 38.

Ἄκληρωτος, qui sorte lectus non est, vel qui sorte non obtigit, insortitus. [Pind. Olymp. Z. 108. Καὶ μὰ μοι χώρας ἀκλήρωτον λιποῦ' ἀγκὼν Διὸς terræ exsertum.]

Ἀκλήρωτι, citra sortem. Lysias.

Βαθύκληρος, qui immensas velut profunditatis opes sortitus est. Hom. et Hesiod. [J. Poll. Onom. lib. 6. §. 196. de Substantia. εὔκληρος, βαθύκληρος, πολυτίμητος, πλούσιος, &c. lib. 3. §. 109. Homeri Epigr. ali. pag. 536. Τόδε γὰς πατέρων ἐξ αἵματος ἐγγεγάασι, Οὔτε βαθυκλήρου, οὔτ' ἀφνειοῦ μάλα πάμπαν. Hoc epigramma citavit Herodotus, de vita Homeri, cap. 35.]

Δύσκληρος, quem difficilis sors premit, infortunatus.

Δυσκληρία, sors difficilis et aspera: infortunium. Basil.

Δυσκληρῶ, difficili sorte premor. Item sorte à magistratu pellor, apud Plut. [de Leg. l. 3.]

Εὔκληρος, cui bona sors obtigit, fortunatus.

Εὐκληρία, bona sors. Item prospera fortuna. Hesych.

Εὐκληρῶ, bonam sortem sum nactus, prospera fortuna utor.

Εὐκλήρωμα, τὸ, idem quod εὐκληρία, prospera fortuna. Tzetzes in Hesiod.

Ἰσόκληρος, qui pari cum alio sorte est, cui sorte par portio obtigit. Plutarch. in Lycurg.

ΚΑΙΝΩ, Ρ. ῶ, reclino, acclino. Il. φ'. Πρὶς λίχνα κλῖναι. Ibidem, Κλῖν' ἐρ μάντιν ἐπὶ ζυγὸν, reclinabat seu reponebat. Item inclino. Sic κλῖναι in partio hostes dicimus, quum in fugam eos vertimus, seu quum hostes in fugam inclinare cogimus. Iliad. ί. Τρῶας δ' ἵππιον Ἄρηα, in fugam verterant. Et, κλῖναι μάχην, facere ut acies inclinet, seu percussa inclinet. Iliad. ξ. ¶ Item inclino, deprimo. Sophocl. in Ajace, ἡμᾶς κλῖναι τι, πάλιν ἔτεινε τὰνδρώματα, inclinat seu deprimit, et rursus erehit. ¶ Neutraliter quoque capitur, ut apud Aristid. ἔκλινε τὰ πράγματα, inclinarunt res, seu inclinatæ sunt.

Ναύκληρος, qui navem possidet, navis dominus, nauclerus. Plut. in polit. præc. τοὺς μὲν ἐκλέγεται πιθανοὺς, καὶ πειθομένους ναυκλήρους. Sic apud Athen. lib. 5. Arist. rhet. ¶ Item metaphoricè, pater familias Poll. l. 1. Item δημαγωγὸς. Poll. l. 8. ¶ Item adjectivè nauticus. Hesych.

Ναυκληρικὸς, ad nauclerum pertinens, nauclerius. Athen. l. 5. Εἰ, τὰ ναυκληρικὰ, nauclerium vitæ genus, apud Plat. l. 8. de leg. Item pro ναυκληρὸς, apud Plut. in l. an sen. esp. resp.

Ναυκληρία, ἡ, nauclericum vitæ genus. Aristot. pol. 1. (Eurip. Med. 526.)

Ναυκλήριον, navigium, q. d. nauclerium possessio. Demosth. in Aristocr. Plut. in apoph. Lacon.

Ναυκληρῶ, nauclerus sum. Cum accusativo, et apud Demosth. τὸν πλοῦν ὃν ἐναυκλήρουν ἐκπλεύσας. Cum genit. apud Plut. ἧς ἐναυκλήρει Ῥωμαίοις ἀνήρ. (Æsch. 3. c. Th. 658.)

Ναυκληρόμυιαι, ἡ καὶ ἡ, qui à nauclero elocatur: ut, ναυκληρόμυιαι σπήνες, apud Hesych.

Ὁλόκληρος, tota sorte constans, cui totum id inest quod sorte obtigit. Item general. integer, universus, totus. Herodian. lib. 6. Aristot. eth. 4. c. 1. Item integer, i. non vitiosus, nullo vitio labefactatus. Luc. in Macrob.

Ὁλοκληρία, ἡ, integritas omnium partium rei alicujus, quatenus nulla pars vitio est labefactata. Demetr. Phaler.

Παγκληρία, tota seu universa hæreditas. Eurip. in supplic. [14. Jon. 811. καὶ σὺν παγκλήρῳ παγκληρίᾳ, &c. solidam hæreditatem. Cl. Barnes.] (κτῆσις. Æsch. Ch. 484.)

Πολύκληρος, cui multa obvenit hæreditas. Od. ξ'.

ΚΑΙΒΑΔΙΟΝ, clibadium: ita à quibusdam nominari helxinem herbam, tradit Dioscor. l. 4. c. 86. Dicitur et, κλίβανος.

ΚΑΙΒΑΝΟΣ, et Atticè κρίβανος, ὁ, clibanus: propriè in quo hordeum coquitur. (☞ Dicitur enim quasi κριθοῦς βαῖνος.) Quidam volunt esse testum. Herodot. lib. 2. κλιβάνου διαφορὴ.

Κλιβανίτης, seu κριβανίτης, ου, ὁ, testuaceus, in testa coctus: ut, κριβανίτης ἄρτος, apud Athen. lib. 3. et Gal. lib. περὶ ἰσχυμίας. et lib. de alimentis 1. et lib. de antid.

Κριβανίτης, idem quod κριβανίτης, apud Aristoph. in Plato.

ΚΑΪΜΑΞ, ακος, ὁ, scala, gradus: ut, κλίμαξ ἑλικτὴ, scala cochlides, quibus in gyrum ascenditur. Xen. Hellen. 7. κατὰ τὰς ἐπὶ τὸ τεῖχος φερούσας κλίμακας. Plut. ἀπὸ κλιμάκων ἀναβάς. Puto et βασιλικὸν ἄγγαρον, ut docet Suid. ex Aristoph. in Ran. βασιλεῦ πάντα τρόπον, ἢ κλίμακι δισσαῖς, κριμάσας, ἐστρυχῶν μακτύρᾳ, ἢ πνεῦμ', ὁπωδιῶν. Item gradatio, figura oratoria. Quintil. l. 9. c. 3. ¶ Est etiam palæstræ genus, ut tradit schol. Sophoc. in Trach. (530. Eurip. Phœniss. 100. 3.) A Pollace ponitur etiam inter partes currus. ☞ A κλίνω autem derivatur, quòd ejus ascensus, perinde ut in κλίματι, acclivis sit, et descensus declivis.

Κλιμακίς, ίτος, ἡ, gradatim: scalæ instar factus.

Κλιμακτὴρ, ῆρος, ὁ, idem. ut, κλιμακτὴρ ὑφίστασις, ascensus scalaris, apud Strab. et, κλιμακτὴρ σχῆμα, apud Rhet. idem quod κλίμαξ. [Polyb. Hist. lib. 3. ὑφίστασθαι δὲ μέσην ἴσχει——κλιμακτῆρι καὶ χαραδρωτῆρι, &c.]

Κλιμακὶς, ίδος, ἡ, et κλιμάκιον, ου, τὸ, et κλιμακίσκος, ου, ὁ, scalola, parva scala. Athen. ex Aristoph. Plut. ad præf. Hes. ¶ Κλιμακίδες, dicebantur etiam mulierculæ quædam exercitatrices, quæ regiis in currum ascensuris dorsum scalæ loco præbebant. Plut. de discern. adul. ab am. Κλιμάκιον exp. etiam, lignum in scalis transversum. Gal. apud Hippocr.

Κλιμακηδὸν, sive κλιμακιδὸν, gradatim, in modum scalæ. Basil. ep. 34.

Κλιμακίζω, certo illo tactu genere quod κλίμαξ dicitur. Poll. Item perverto, detorqueo. Suid. ex Dinarcho.

Κλιμακτὴρ, ῆρος, ὁ, scalæ gradus. Ezech. cap. 21. Item, κλιμακτῆρες, anni scansiles: de quibus Plin. lib. 7. cap. 49. et Censorinus de die natali l. 5. c. 5. et Gell. l. 3. c. 10. et l. 15. c. 7. et Suet. in Aug.

Κλιμακτηρικὸς, ὴ, ὸν, climactericus: ut, climactericus annus; qui à plerisque dicitur sexagesimus tertius vitæ, per septem et novem, seu gradus præcipuos, in eundem numerum concurrens. Item numerus climactericus esse dicitur ad quem per gradus et velati scalas quasdam paullatim ascenditur: qualis est numerus qui in novem novenariis resultat, videlicet octogesimus primus: vel ex septem septenariis, scilicet quadragesimus nonus.

ΚΑΪΝΩ, Ρ. ῶ, reclino, acclino. Il. φ'. Πρὶς λίχνα κλῖναι. Ibidem, Κλῖν' ἐρ μάντιν ἐπὶ ζυγὸν, reclinabat seu reponebat. Item inclino. Sic κλῖναι in partio hostes dicimus, quum in fugam eos vertimus, seu quum hostes in fugam inclinare cogimus. Iliad. ί. Τρῶας δ' ἵππιον Ἄρηα, in fugam verterant. Et, κλῖναι μάχην, facere ut acies inclinet, seu percussa inclinet. Iliad. ξ. ¶ Item inclino, deprimo. Sophocl. in Ajace, ἡμᾶς κλῖναι τι, πάλιν ἔτεινε τἀνδρώματα, inclinat seu deprimit, et rursus erehit. ¶ Neutraliter quoque capitur, ut apud Aristid. ἔκλινε τὰ πράγματα, inclinarunt res, seu inclinatæ sunt.

Xenoph. ὁ αὐτὸς δρόμος σοὶ ἐπὶ χεῖρα ἥλιον. Ipsa quoque dies, et Sol, dicuntur κλίνειν, inclinare, quum in vesperam vergunt: ut, κλίνοντος ἡλίου, apud Apollon. inclinante se Sole. Lucan 9. ἤρξατο ἡμέρα κλίνειν. ¶ Item declino, deflecto, ut, ἥλιον ἄρματα πρὸς ἑσπέρας, apud Hom. Item, κλίνειν πάλιν, declinare et reflectere, seu in posteriora convertere, avertere. Il. γ'. Ἴδεν πάλιζ' ἑλίκα κλίνας Διὸς αἰγιόχοιο Ὄσσε πάλιν κλίνασα. ¶ Item claudo. Eust. [κλίνειν τινά. Soph. Tr. 1024. Œdip. Tyr. 1286.)

Κλίνομαι, reclinor: item recumbo, jaceo. Od. ε'. Κλινόμενος σταθμῷ. Et Il. φ'. κλινθῆναι ἐξίτηλον ἐπὶ δόρυ. Item inclinor. Dioscor. κλινόμενα ἐς ἑνὶ τὸν γῦν. Est etiam inclino me, incumbo, innitor. Il. γ'. ἀνακὼν κλινόμενον. Item in fugam vertor, et terga verto. Il. δ. Item in alterum partem vergo, et ruinam minor. Xen. Hell. 5. σφῶν ἐξέκλινέ τι τὸ τεῖχος, ἵνα τὸ καὶ κλίνοιτο. Item, inclino et γόνυα in locum aliquem vicinum. Od. ν'. (Λαΐς ἢ Χθὶς——ἐπὶ γοῦν κλίνεται. V. Æsch. Pers. 934. κλίνειν cum Dat. Soph. Tr. 102. 1243.)

Κλίμα, τό, cœli inclinatio, clima. Dicitur esse spatium duobus parallelis conclusum, tanto diajunctis interstitio, ut dies longissimus dimidia hora in uno longior vel brevior sit quam in altero. vide Vitruv. l. 1. c. 1. Ponitur et in geometricis mensuris, apud Colum. lib. 5. cap. 1. ¶ Est et κλίμα regio Syriæ et Ciliciæ, Gal. 1. 21. ¶ Item declivitas, devexitas; ut apud Phil. de vita M. l. 1. Ὅλα τῶν ὀρῶν τὰ κλίματα, tota montium devexitas.

Κλίσις, εως, ἡ, inclinatio. ut, κλίσις ἡλίου. Dionys. de situ orbis. Grammaticis, declinatio, conjugatio, inflexio. Est et vocabulum castrense et militaris disciplinæ: ut, κλίσις ἐπὶ δόρυ, flexus quo declinat miles in hastam, i. ad dextram. Polyb. Item figura grammatica, quæ et μετάπτωσις.

Κλισία, ας, ἡ, locus, in quo recumbitur: tabernaculum. Il. α'. λ'. τ'. υ'. et alibi apud Hom. Item casa, tugurium-que rusticum, sive stabulum, ut exponit Eust. Od. α'. Item sella discubitoria, aut in qua reclivi cervice recumbere possumus. Od. δ'. et σ'. et Athen. l. 11. et 12. Apud Lucam Evangel. cap. 9. κλισίαι dicuntur discumbentium classes.

Κλισιάζω, pro εἰς κλισίαν. Il. ι. Hoc opponitur κλισιάζειν, i. ἐνὶ κλισίας.

Κλίσιον, ου, τὸ, idem quod κλισία: vel ovile, cuula, stabulum. Od. ι. et Demosth. pro cor.

Κλισιάδες ἅμαξαι, feræ τῶν κλισίων majores, ut etiam per eas currus agantur, et τὰ στεγανόποδα. Poll.

Κλισιακός, ἡ, ὁ, lectus in quo recumbi aut decumbi potest. Hippocr. lib. 2. de mul. affect. et Theocr. idyll. 15. Item sella recubitoria, quæ et ἀναλυτήρ. Il. δ'. Od. ι. et Athen. l. 5.

Κλιτός, οῦ, ὁ, qui declinatur seu inclinatur.

Κλίτος, εος, τὸ, declivitas, devexitas. Apoll. Arg. lib. 1. Ezech. c. 47. 3 Reg. c. 6.

Κλιτύς, ύος, ἡ, declivitas, seu devexitas montis. Od. ϐ'. Il. ω'. (Soph. Tr. 275.)

Κλιντήρ, ῆρος, ὁ, sella apta ad declinandum corpus: sella in qua reclinari possumus. Od. σ'. et Theocr. idyll. 25. et alibi. (Κλιντὴς, κλίνη. Theocr. Id. 2. 86.)

Κλιντήριον, ου, τὸ, lectulus, vel cellula in qua reclivi cervice recumbi potest.

Κλίνη, ἡ, lectus in quo reclinari et recumbere aut etiam decumbere possumus, aut etiam erecti sedere. Isoc. εἰ μέτρως συσχοῖς ἐν τῇ κλίνῃ σώφρων. Plut. in præc. san. μᾶλλον ἡσύχου ἐν τῇ κλίνῃ ἦσθαι. Item torus in quo discumbitur. Xen. Pæd. 8. Plato in symp. Athen. l. 4. et 10. &c. Item κλίναι, declinationes ictuum ab adversario.

Κλινικός, ἡ, ὁ, clinicus: in lecto decumbens.

Κλινίς, ίδος, ἡ, lectulus. Poll. ex Cratino. Item specialiter cella aponalis in curru. Poll. ex Hesych.

Κλινίδιον, ου, τὸ, idem. Plut. ad præf. Ind. Item lectica in qua portari ditiores solebant. apud eundem in Coriol.

Κλινάριον, ου, τὸ, lectulus: idem quod κλινίς, et κλινίδιον. Poll. et Aristoph.

Composita: ac primùm ex κλίνω cum præposit.

Ἀνακλίνω, et per syncopen apud Poët. ἀγκλίνω, reclino. Il. γ'. ποτὶ γυνὰς Ἀγκλίνας. Luc. de luctu, ἀγκλίνας αὐτὸν ἐν' ἀγκάλας. ¶ Item facio discumbere. Athen. lib. 10. Luc. 12. ¶ Item aperio, expando, explico. Herodot. ἀνακλίνειν τὸν δίφρον.

Ἀνακλίνομαι, reclinor, me reclino, recumbo. Hom. Item discumbo.

Ἀνάκλισις, εως, ἡ, reclinatio: item recubitus, vel accubitus, ut in cathedra. Item ἀνάπαυσις. Suid. et Hesych. Item discubitus. Exponitur etiam, surrectio à somno, apud Plutarch.

Ἀνακλιτήριος, ου, ὁ, recubitus, accubitus. Item recubitorium, apud Hipp. [Fors. Œcon. pag. 30. Ἀνακλιτήριος autem recubitorium significat et sellæ partem eam in quam dorso recumbimus, velut accubitum.]

Ἀνάκλιτος, ου, ὁ vel ἡ, reclinatus, recumbens. Hesych.

Ἀνακλιτόριον, et per syncopen ἀνάκλιτρον, recubitorium. Poll.

Ἀνακλίνω, (decomp.) retrocessio, scilicet inclinatio in sinistrum.

Παρακλίνω, accubitus, accubatio. Lucian. in Amorib.

Ἀντικλίνω, contrà declino et dejicio. Item ex adverso annuo. ex Musæo.

Ἀπόκλινω, incline, verge. Item deflecto. Odyss. ν'. et apud Æschin. Item incumbo. Aristot. in Probl. sect. 6. Et metaph. animum inclinatum habeo, aut animum converto ad aliquid. Demosth. Olynth. 1. εἰς ἑνὶ τὶ βραδυτῆτι ἀποκλίνειν. Et apud eundem, ἀποκλίνει εἰς εἰρήνην, inclinat ad pacem. (Soph. Œdip. Tyr. 1216.)

Ἀποκλίνομαι, inclinor, impellor: ut, ἀποκλινθεὶς εἰς ἴχθυν, apud Plut.

Ἀπόκλισις, declivitas, arduitas: ut, ἀπόκλισις τοῦ ὄρους.

Ἀπόκλισις, inclinatio, quasi βορὰ, quam eorum in unam partem vergens deprimit. Plut. in Pomp.

Ἀποκλιτὸς ἡμέρα, dies quæ inclinat. Plut.

Decomp. Διακλίνω, dimidi declino, dimidio. Plut. [Διακλίνω. Polyb. Hist. lib. 3. παρελλαχότων δὲ τῶν Ῥωμαίων στρατοπεδεύειν ἔδει τοὺς πολίτας αὐτῶν, καὶ διακλινόντων, ἡσυχίαν ἄγειν.]

Ἐγκλίνω, inclino. Neutraliter apud Aristot. pol. 2. cap. 4. ἐγκλίνειν πρὸς τὸν ὀλιγαρχίαν. Item absolutè, propensus sum, animo sum inclinato. Plut. symp. 7. probl. 5. ἔσθ' οὗτος οὐκέτι ἐγκλινόντων. Aliquando, in fugam inclino: ut apud Xen. Hellen. 7. † Cum acc. personæ. Pud. l. 3. p. 86. c.† Polyb. lib. 16. et Plut. in Fabio.

Ἐγκέκλιμαι, inclinatus sum, inclinatus recumbo, innitor. Polyb. καὶ ἅμα ἐγκεκλιμένῳ αὐτῷ. Plutarch. ἐγκεκλιμένοι τοῖς σώμασι, immixi. Vocabula etiam ἐγκλινόμενα dicuntur, quum accentu suo, quo elevari in pronunciando solent, in præcedentem syllabam aut dictionem rejecta, in illam quasi inclinata recumbunt: hujusmodi sunt, μου, μοι, μέ: σου, σοι, σέ: μου, τις, τινος: τίμι, φημὶ: τε, νυν, που, ποτε, τοι, &c.

Ἐγκλιδὸν, inclinando. Apoll. 1. Argon. [710. ἡ δ' ἐγκλιδὸν ἴσαν βελέων Παρθενικὰς ἰοῦσαν παρέλας. 3. 1007.]

Ἔγκλιμα, inclinatus, inclinatio. Est et vocabulum astronomicum, ut κλίμα. Procl. Item in navi dicitur id in quod gubernator inclinatus decumbit. Poll. lib. 1.

Ἔγκλισις, ἡ, inclinatio. Aristot. pol. 7. cap. 11. Item de cœli inclinatione seu de vergentia. Grammaticis ἐγκλίσεις modi sunt, indicativus, &c.

Ἐγκλιτικὸς, qui ἐγκλίσεσι solet. vocabulum grammaticum, de iis vocibus dictum, quæ ἐγκλίνονται. ¶ Κλίσεις ἐγκλιτικαὶ, inflexiones modales, conjugationes per modos.

Decomp. Παρεγκλίνω, aliqua ex parte inclino, aliquantum inclino et devergo. Plut. de orac. Pyth. [Aristot. de Hist. Animal. lib. 2. ἀμφότερα τὰ σκέλη καὶ τὰ πρόσθια καὶ τὰ ὀπίσθια εἰς τὸ ἐμπρόσθεν πλάγιον παρεγκλίνοντα, μᾶλλον εἰς τὸ πλάγιον παρεγκλίνοντα.]

Παρέγκλισις, ἡ, declivitas et inclinatio in latus. Gal. ad Glauc. l. 1.

Ἐκκλίνω, declino, deflecto. Herodian. ἐξέκλινον ἀπὸ σφῶν. Xenoph. Pæd. 1. ἐκκλίνειν καὶ φεύγειν. Item inclino, vergo. Aristot. pol. 2. c. 9. τὰ μὲν εἰς ἥττον ἐκκλίνει μᾶλλον, τὰ δ' εἰς ὀλιγαρχίαν.

Ἔκκλισις, declivis, vel proclivis. Item propensus, pronus. Aristot.

Ἔκκλισις, ἡ, declinatio: ut, ἔκκλισις τοῦ κακοῦ, mali evitatio, fuga. Basil.

Decomp. Ἐκκλίνω, declino, devito.

Παρεκκλίνω, aliquantum declino, paullum declino. Aristot. παρεκκλίνουσι ἀλλήλας. Item transitivè, declinare facio, deflecto.

Ὑποκλίνω, subdeclino, olim declino.

Ἐπικλίνω, acclino. Item inclino. Et neutraliter, inclino, seu declino ad. ut, ἐπικλίνουσι πρὸς θάλασσαν, apud Aristidem.

Ἐπικλίνομαι, inclinor. Thuc. lib. 2. Item jacio super: ut apud Apoll. Arg. l. 2. οἷα δὲ Κελχὶς Πόντου καὶ γαίῃ ἐπικλίνεται ἰσχανόωντι.

Ἐπίκλισις, inclinatio, seu accubatio. Greg.

Ἐπικλισὶς, declinans, deorsum vergens. Callim. Item declivis, devexus. Plut. Thuc. l. 6.

Ἐπικλίντης, ου, ὁ, inclinans, i. faciens ut inclinet. Ἐπικλίνται dicuntur terræ motus quidam. Aristot. de mundo, ἐπικλίνται σεισμοὶ καλοῦνται οἱ τὸν γῆν σείοντες κατ' ἰξὺν γωνίας.

Ἐπικλίντηρ, sella, vel lectus in quo accliuare nos, aut decumbere possumus. Poll. ex Aristoph.

Καταπλίνω, reclino, depono. Aristoph. in Plato, καταπλίνει αὐτὸν εἰς Ἀσκληπιοῦ, κράτιστον ὄντα. Plutarch. in Lyc. καταπλίνει ἐν βασιλικῇ χόρῃ τὸ παιδίον. Item discumbere facio. † ἐπὶ τὸ δεῖπνον. Xen. Pæd. 2. 53. b.† Plut. in symp. 7. cap. ἐπὶ κατάκλισιν ἑαυτὸν καὶ ἡμᾶς. Et neutraliter, discumbo. Aristoph. in Vesp. πρὶν ἂν καταπλινῇ.

Κατακλίνομαι, reclinor, reclinato corpore jacio, decumbo. Aristoph. in Vesp. κατακλίνομαι ἐπὶ ταῖς πύλαις. Aristot. hist. an. l. 9. κατακλίνονται ἐπὶ τὰς ἰδρεῖς. Item discumbo, accumbo. Plut. in symp. παρὰ τὸ ἐλθὸν κατακλίνομαι. Dem. κατακλίνεσθαι τὸν ἄνδρωνα ἑκάστων. Sic apud Plut. et Xen. † Pæd. l. 5. p. 121. a.† Item, procumbo: ut, κατακλίνεσθαι εἰς γόνατα. Item devergo. Apollon. Argon. l. 2.

[Κατακλινίζω. Xenoph. Cyneg. cap. 9. §. 5. κατακλινίσαι δὲ, καὶ γύαλα δόξει, —— φυλάττειν τὸν αὐτὸν ἀεὶ τρόπον, &c.]

Κατάκλισις, qui reclinatus decumbit. Suid. Et, qui decumbit ob adversam valetudinem. Poll.

Κατάκλισις, decubitus. Gal. ad Glauc. lib. 1. Item accubatio, accubitus. Plut. symp. 5. probl. 6. Aristot. polit. 7. c. 17.

Κατάκλιτον, lectulus discubitorius, vel sedes in qua reclinare possumus. Suid.

Decomp. Ἐγκατακλίνω, reclino, seu depono in. Aristoph. in Plato.

Ἐγκατακλίνομαι, discumbo, seu accumbo. Idem in avib.

Παρακατακλίνω, à latere reclino, juxtà recliuo. Exponitur etiam juxtà statuo in lecto, juxtà accumbere facio. [Æschin. de falsa Legat. συνεδειπνήκασι κατὰ τοὺς νόμους, ἀλλ' οὐ Κτησίαν τὸν ἑαυτοῦ γαμβρὸν παρακατακλίνον, &c.]

Προκατακλίνω, ante reclino seu depono, ante alios accumbere facio.

Προκατακλίνομαι, prior accumbo, vel in superiore loco accumbo. apud Luc.

Συγκατακλίνω, una recumbere seu accumbere facio.

Συγκατακλίνομαι, una recumbo. Aristoph. in nub. Item una accumbo, una discumbo. Athen.

Συγκατάκλισις, concubitus. Plut. in Erotico.

Ὑποκατακλίνω, sub alio accumbere facio, inter infimos convivæ accubitum tribuo. Suid. ¶ Item cedo, non obsisto. Plut. in Pomp. Plut. de rep. l. 1.

Μετακλίνω, declino.

Μετάκλισις, inclinatio, reflexio.

Παρακλίνω, juxtà seu à latere recumbere facio, juxtà reclino, seu juxtà cubantem statuo. Athen. ¶ Item declino, i. deflecto, averto. Odyss. δ. Ἵππων παρακλίνας ὠφελίν. Apoll. Arg. 2. κρῆνα παρακλίνας. Et neutraliter declino, deflecto. Æschin. contra Tim. ¶ Item aperio seu adaperio. Aristoph. in Pace. Pro eodem dicitur etiam παρκλίνω, poëticè, per syncopen: ut apud Hesiod. in Erg. παρκλίνασι δίκας. (Æsch. Ag. 755.)

Παρακλίνομαι, ad latus accumbere jubeor: vel juxtà accumbo, seu discumbo. Plut. symp. 1. Et, à latere jaceo, adjaceo. Dionys. de situ orb. Item incumbo, apud Aristot. eth. 10. c. 4. (Theoc. Id. 2. 44.)

Παρακλίνων, ονος, ὁ, qui à latere accubat, qui à latere accliuatus est. in Epigr.

Παρακλίνης, ου, ὁ, idem. Xen. Pæd. 2.

Παρακλίνω, declinando et deflectendo in latus. Apoll. Arg. 1. †315.† Et declinando à vero, apud Hom. Od. ϐ'. et ζ'.

Περικλίνω, et περικλίνομαι, circùm inclino. Dionys. de situ orb.

Παρακλὶς, declivis, deflexus. Plut. in Pericle.

Προκλίνω, accliuo. Item facio inclinare ad, propensum reddo. Synes. ep. 150.

Πρόκλισις, inclinatio, (propriè animi,) propensio. epist. 1. ad Tim. cap. 5.

Πρόκλιτρον, id cui accliuare nos possumus. In quo accumbimus. Etymol.

Συγκλίνω, simul accumbere facio. Exp. et neutr. simul accumbo.

(Συγκλινὶς seq. lect. Aristoph. R. 1329.)

Συγκλίνης, ου, ὁ, qui simul accubat. Plutarch. in symp. septem sap. et Poll. lib. 6.

Ὑπακλίνω, recliuo sub. Item submitto, subdo, subjugo. Greg.

Ὑπακλίνομαι, recliuor sub, seu jaceo sub. Od. ι. et l. 1. Epigr.

Composita sine præpos. ac primùm in κλινὴς desinentia.

Ἀκλινὴς, ἐς, ὁ vel ἡ, qui non inclinatur: qui neque huc neque illuc inclinatur et vergit. Epigr. lib. 4. Greg. de Theol. Item metaph. rigidus, et qui flecti nequit. Synes. epist. 56. Τὸ ἀκλινὲς, (subst.) firmitas et stabilitas, qua res aliqua inclinari nequit. Philo de vita M. lib. 1.

Γονυκλινὴς, genu flectens. In Eccl. hist. τοῦτον τὸν δεῦρο ἐπικαλοῦμαι γονυκλινῆ.

Γονυκλισία, ᾶς, genu flecto. Eust.

Ἑτερικλινὴς, in alterum partem inclinatus, in alteram partem vergens: ut, ἑτερικλινὴς τέκε. [Xenoph. Cyneg. cap. 2. §. 8. αἱ μὲν ἄκραι αὐτῶν ἐν ταῖς ἑτερικλίσεσι τῶν χωρίων εἰς ἴσα τὰ ὄπιθεν ἐξαίρουσιν, ἐν δὲ ταῖς ὁμαλίαις αἱ ἴσαι.]

Ἰσοκλινὴς, æqualiter vergens et inclinans: æquè propensus, ad æquilibrium quoquò versus tendens. Aristot. de mundo.

Ὁμοκλινὴς, simul accumbentes. Nonn.

Ταυτοκλινὴς, in idem vergens. Strabo lib. 2.

Χαμαικλινὴς, humi prostratus: vel qui humi procubuit aut accubuit.

Composita ex κλίνης.

Γονυκλισία, ἡ, genu flexio, supplicatio qua fit genibus flexis. Basil.

Πρωτοκλισία, primus accubitus. Matth. 23.

Τοποκλισία, locus accubitus, locus in quo aliquis accumbit. Plut.

Composita ex ἀλιτής.

Ἄαλιτης, ου, ὁ καὶ ἡ, qui non declinatur: vocabulum Gramm. indeclinabilis.

Διατριάλιτον ὄνομα, nomen secundæ declinationis: vox gram.

Ἐτριάλιτης, à communi ratione declinandi deflectens; vocabulum est grammaticum.

Ἑτεροκλίτως, non servata communi et regulari declinandi ratione.

Composita ex κλίνη.

Ἑκατονταέκλινος, centum lectis instructus. Athen. lib. 2.

Ἑνδεκάκλινος, undecim lectis instructus.

Ἑνδεκάκλινος κεφαλή, caput undecies inclinatum: Thelecl ides comicus, apud Plut.

Ἑξάκλινος, sex lectis instructus.

Ἑξάκλινον, subst. hexaclinon; stibadium, toras, cœnaculum, sex lectos epulatorios capiens.

Ἕξκλινος, Atticè pro ἑξάκλινος, teste Etym.

Ἐννεάκλινος τόπος, locus septem locos habens ad discumbendum. Plutarch. [Xenoph. Conviv. cap. 2. §. 10. ἀλλ' ἀρίστη μοι εἶναι ἐννεάκλινος, &c.]

Ὁμοκλίνος, qui eodem in lecto, eodem in toro discumbit. Herod. [lib. 9. ἐς δὲ ἀνὴρ ἑκάστου ἦεν, ἐκαστέρω τοῦ Πέρσεω τὸν ὁμοκλίνον, Ἑλλάδα γλῶσσαν ἱέντα, εἴρετο, &c.]

Πεντάκλινος, quinque lectis instructus. Athen.

Τετράκλινος, ου, ὁ, ἡ, quatuor sedilia habens. ἁμαξα τετράκλινος, Lucian. in Tox.

Τριακοντάκλινος, triginta lectis instructus. Plut. symp. 3. prob. 5.

Τρίκλινος, ου, ὁ καὶ ἡ, tribus lectis instructus. Athen. l. 5.

Τρίκλινον, ου, τὸ, triclinium: conclave discubitorium tribus lectis instructum. Interdum capitur pro tersis lectis contiguis circum tornas mensas appositis, quibus discumbi solebat. Athen. lib. 4.

Ἀρχιτρίκλινος, (decomp.) architriclinus, triclinii præfectus. i. e. cui commissa est cura adornandi convivii. Joan. 2.

ΚΑΘΗΟΣ, ου, ὁ, motus qualis est tumultuantium: tumultus. Item perturbatio, strepitus. Suid. ταραχὴ δὲ καὶ κλόνος ἐστὶν ἐπὶ τῶν στρατευμάτων ἢ ἀπὸ μιᾶς ἀφορμῆς ἀναστήματα τὰ Γερμανικὰ καλοῦσι. De bellico tumultu, apud poëtas: ut Iliad. σ'. ὁ μὲν τὸν ἵππον κατὰ κλόνον εἶσιν ἰόντα. Sic apud Hesiod. in Asp. †148.† καρτερὸν κλόνον ἀνδρῶν. Exponitur etiam, σεισμὸς, concussio, ut, κλόνος Ἐνοσιχθονίου, in Epigr. (ἐνοσιχθόνιος κλόνος, i. e. τοὺς φυλλικοὺς διεφθειρε. Æsch. Pers. 106. Ag. 412.)

Κλονίος, ου, ὁ, tumultuosus, tumultu plenus, turbulentus.

Κλονέω, ῶ, f. ήσω, commoveo, seu agito tumultuosè, turbulentum reddo. Item quatio, vel concutio. Hesiod. in Erg. Πυκνὰ δὲ σεσεῖσθον βαρὺ νέφος κλονέοντες. Idem in Theog. †935.† οἵ τ' ἀνέμων σπουδὴν κλονέουσι φύλαγγας. Sic et Il. ε. et ι. (Soph. Tr. 149.)

Κλονέομαι, moveor, agitor. Hesiod. in Theog. κῦμα δ' ἰχθῦς ἐκλόνησε. † in Asp. 317.† Item tumultuosè concutior. Iliad. ε. φυκιόεσσαι κλονέονται φάλαγγες Τρώων.

Κλόνος, dicitur venter: ἀπὸ τοῦ ἀσκεῖσθαι, inquit schol. Æschyli, qui et Antimachum κλόνον appellasse scribit τὸν ῥάχιν, spinam dorsi.

Κλονώδης, tumultuosus, turbulentus. Actuar.

Composita.

Ἄκλυστος, ου, ὁ καὶ ἡ, agitationis et concussionis expers. Gal. comm. 1. in lib. 3. Epidem.

Ἀκλύστως, imperturbatus: inconcussus. Synes. de insomn.

Ἀνακλονέω, commoveo, turbo. κλονέω. Oppian.

Διακλονέω, ῶ, concutio, perturbo: aut valdè concutio. Hesych.

Ἐκκλονέω, idem. ex Apoll.

Ἐπικλονέω, in diversa, seu in diversum quatio. Oppian. 4. de Venat.

Πολεμόκλονος, cui tumultus bellicus inest, bellici tumultus plenus. Hom. in batrachom. [4. 266.]

Συγκλονέω, ῶ, concutio, conturbo.

Συγκλόνησις, concussio, impulsus.

Ὑποκλονέω, subturbo, subagito. Hom.

ΚΑΪΖΩ, F. σω, abluo, eluo, lavo: ut apud Eurip. in Iphig. Taur. θάλασσα κλύζει πάντα τἀνθρώπων λεπά. Aristot. καὶ κλύζοντες τὴν μιαντῆρας ὕδωρ. † Xen. Paed. 1. 3. 8.† ¶ Item clystere abluo, seu perluo. Nicarchus lib. 2. Epig. Οὔτ' ἔλουτο φίλων μ', οὔθ' ὕδατι, ἀλλὰ συρίγξ; ἐμνήσθη αὐτῷ τύμμα, κἀπέδωκεν. ¶ Dicitur et de quodam sonitu quem edunt fluctus: ut Iliad. ψ'. Ἐν καθαρῷ ἵνα κῦμα ἰὼν ἁλὸς κλύζεται. Passivè autem κλύζεσθαι θάλασσα dicitur ab eodem Hom. pro κλυδωνίζεσθαι, seu κλύδωνά τινα πάσχειν: et scribit Eustath. i. turbari et undis agitari. † Hesiod. Asp. 209.† (Theoc. Id. 1. 140.)

Κλύσμα, ατος, τὸ, ablutio, lotio, seu ipse actio abluendi. Diosc.

Κλυσμάνιον, apud Hippocr. idem quod κλύσμα.

Κλύσις, εως, ἡ, lavatio.

Κλυστὴρ, ῆρος, ὁ, (vocabulum medicæ artì peculiare.) id quo alvus abluitur seu eluitur: medicamenti genus quod liquidum intra corpus injicitur. Galen. πολὺ ἐν τῷ τοιούτῳ κλυστῆρι κεῖται. Sic appellatur et ipsum instrumentum quo medicamentum injicitur, ut testatur Galenus Meth. 5.

Κλυστήριον, diminut. q. d. parvus clyster.

Κλύδων, ωνος, ὁ, fluctus, unda, motus. Plutarchus (de mari:) πολὺν ἰχῶρα καὶ τραχὺν κλύδωνα. Et metaphoricè apud eundem in Coriol. καθάπερ ἐν χειμῶνι πολλῷ καὶ κλύδωνι τῆς πόλεως. Apud Eurip. κλύδων ἔρωτος, tumultus ruinæ. Apud Dem. κλύδων καὶ μανία. (Metaph. Æschyl. Pers. 450. Eurip. Phœniss. 821. Soph. Œdip. Tyr. 1548.)

Κλυδωνίζομαι, fluctibus agito, fluctuo. Metaphoricè Ephes. 4. κλυδωνιζόμενοι καὶ περιφερόμενοι παντὶ ἀνέμῳ.

Κλυδώνιον, ου, τὸ, (dim.) parvus fluctus, parva unda. (Æsch. S. c. Th. 801. Ch. 181.)

Κλυδάζομαι, pro κλυδωνίζομαι, ex Hippocrat. κλυδάζεσθαι, καὶ ψόφον παρέχειν.

Κλυσμὸς, fluctatio.

Composita: ac primùm ex κλύζω, *cum præpos.*

Ἀμφικλύζω, unde ἀμφίκλυστος, utrinque ablutus; vel qui utrinque abluitur, qui alluitur. Soph. in Trach. (765.)

Ἀπακλύζω, abluo. Apoll. Arg. 2. ἀπακλύζεται ἴουσι πλὰξ ῥοίζῳ.

Ἀποκλύζω, abluo, eluo. Item abstergo. †Apollon. Arg. 1. 366.† (Aristoph. R. 1379.)

Ἀποκλύζομαι, abluor. Aristotel. de mundo.

Decomp. Ἐπικατακλύζω, intrà abluo aliquid, ad abluendum seu eluendum immergo.

Συγκατακλύζω, simul abluo.

Διακλύζω, colluo.

Διακλύζομαι, colluor. Diosc. l. 5. et 6.

Διάκλυσμα, id quo colluimur, seu id quo utimur ad colluendum, aut collutionem. Exponitur et collutio. Diosc. lib. 3.

Διακλυσμὸς, pro eodem, apud eundem.

Ἐγκλύζω, per clysterem indo, infundo. Diosc.

Ἔγκλυσμα, quod per clysterem inditur, seu infunditur: infusus, vel infusio. Idem.

Εἰσκλύζω, eluo, alluo, intrà eluo. Strabo.

Ἐκκλύζω, eluo. Gal.

Ἔκκλυσμα, elutio.

Ἐπικλύζω, proluo. Item mundo, submergo, obruo. † Apollon. Arg. 1. 237.† Ibic. et Philo de mundo.

Ἐπικλύζομαι, proluvie maris obruor seu fluctu, apud eundem Phil. et apud Aristoph. Sic et apud Hom. in batrachom. Item fluctuo.

Ἐπίκλυστος, proluvies, diluvium maris terram obruentis, quam littora supergreditur. Exp. etiam illuvio, inundatio. Thuc.

Ἐπίκλυστος, qui vel quæ irrigatur, seu abluitur. Strabo.

Κατακλύζω, proluo, ut mare terram supergressum. Thuc. lib. 3. τὸ μὲν κατέκλυσε, τὸ δ' ἐπανέστησε. Exponitur et inundo, seu obruo, vel submergo. Item metaphoricè, abundare, facio: obruo. Xenoph. κατακλύσαι ἐς ἀφθονίαν, τὸν ἔμπροσθεν λιμόν. Sic Synes. κατακλύσαι τὸν νοῦν, obruere mentem. Apud Aristoph. expos. etiam, aqua impleo.

Κατάκλυσις, et κατακλυσμὸς, proluvies, illuvies, seu illuvio. Et peculiariter diluvium; inundatio terrarum ea, quæ in Bibliis commemoratur. Matth. 24. Metaphoricè κατακλυσμὸς, de molestiis quæ mentem velut obruant, apud Synes. Sic κατακλυσμὸς τῶν πραγμάτων, oblivio memoriam rerum obruens, apud Demosth.

[Ἐπικατακλύζω. Herodot. Hist. lib. 1. cap. 107. τὸν (sc. Mandanen) Ἴδιαν Ἀστυάγης ἐν τῷ ὕπνῳ ὄψιν τοιοῦτον ἴδεν ὥστε αὐτῆς μὲν τὸν ἑωυτοῦ πόλιν, ἐπικατακλύσαι δὲ καὶ τὸν Ἀσίην πᾶσαν.]

Decomp. Προκατακλύζω, antè proluo, antè inundo.

Προκατακλύζομαι, inundo, submergo. Plut.

Περικλύζω, circumluo, undique alluo. Plutarch.

Περικλύζεσθαι, dicitur terra quæ undique alluitur seu circumluitur, quæ et circumflua à poëtis vocatur.

Περικλυσμὸς, οῦ, ὁ, circumluvio.

Περίκλυστος, qui undique alluitur. Hom. hymno in Apoll. (Æsch. Pers. 597. 681.)

Περίκλυτος, idem quod περίκλυστος, circumfluus. Arat.

Περικλύζω, antè abluo, vel antè alluo. Exponitur et antè diluo: perfundo priùs. Item priùs imbuo.

Περικλύζω, alluo, inundo. Exponitur etiam proluo, colluo. Item foveo. Dioscor. lib. 5. † Xen. Paed. l. 6. p. 160. d.†

Πρόκλυσμα, id quo utimur ad colluendum seu fovendum.

Πρόκλυστις, alluvio. in Paed.

Συγκλύζω, inundo, obruo, submergo.

Συγκλύσμιος, inundor, obruor. Plut. de Cur. in lib. περὶ ὑδρ.

Σύγκλυσμα, clyster.

Ὑποκλύζω, (q. d. sublue) exp. proluo, repurgo.

Comp. in κλύστος *desinentia: sine præpos.*

Ἄκλυστος, ου, ὁ καὶ ἡ, non ablutus, non elutus. Item undis non agitatus, seu qui undis non agitatur, apud Plut. [Eurip. Iph. in Aul. 119. ἀλλ' ἐπίπλων τῶν σῶν ἄκλυστος ἔρις ——— Ἀλὸς ἀκλύστων.]

Ἀλίκλυστος, qui mari alluitur, Sophocl. [Aj. 1239.] Item qui circumluitur vel obruitur mari.

Πολύκλυστος, q. d. multùm ablutus. Item qui multis fluctibus abluitur. Item undosus. Hesiod. in Theog. †199.† [Hom. Odyss. Δ. 354. πόντος ἑκατὸν τίς ἑστι πολυκλύστου διὰ πόντου, &c. Z. 204.]

Τρίκλυστος, ter, vel sæpiùs elutus. ex Aristoph.

Ὑδατόκλυστος, aqua lotus seu ablutus. Plutarch. in Problem. Rom. et in præc. sanitatis.

Composita ex κλύζω.

Ἀκλυδώνητος, fluctibus non agitatus: vel non fluctuans, imperturbatus, tranquillus. Hesych.

Ἐγκλυδάζομαι, intus fluctuo. Hippocr. de morb. ἐγκλυδάζεται τὸ οὖρον.

Ἐγκλυσιαστικὸς, ῶ, ὁ, solitus fluctuare vel æstuare intus. Idem de victu in morb. acut.

Ἐκκλύδων, fluctuosus Eurus. Act. Apost. c. 27.

ΚΑΪΩ, audio. Cum genitivo. Il. ά. κλυῖ μευ ἀρητοῦ, ἠδ, &c. Od. γ'. δύσεο δὲ καὶ κλυθι πατρὸς ἐμοῖο ἄνακτος. Cum accusativo, ut Odyss. ξ'. —— θεοὶ δὲ τοι' ἐπέεσσι κέκλυον. † Sic Hes. Th. 32.† Sic Euripides, θεὸν ἐκλυον. Cum dativo. ut Od. ζ'. Κλυτὶ μευ ἀμφίπολοι λιτομένῳ. † Cum dat. person. et gen. rei: ut τινὶ πάντων, alicui, i. e. alicujus preces exaudire. Hesiod. Asp. 68.† Item, exaudio: ut Il. ά. καί τ' ἐπέων ἧς κ' ἐθέλῃσθα. Sic apud Hesiod. in Theog. Οἱ δὲ θεοῦσι φίλοι μάλα μὲν κλύον, ἠδ' ἐπάκουον. Et cum genit. ut Il. ά. ἧς κε θεὰς ἐπιτέλλεται, μάλα τ' ἐκλυεν αὐτοῦ. Item cum genit. personæ, et accusat. rei. ut Il. γ'. Κέκλυτέ μευ Τρῶες καὶ ἐπίκουροι Ἀχαιοὶ πάντων ἀνδρῶν ἐμέθεν ἕνεκα πτολέμοιο, audite ex me quod dicit Alexander. Apud Sophocl. καπὸς κλύειν πρὸς σέθεν, malè audio à te. (cum Acc. Æsch. Pers. 249. 260. κλύω. Eum. 324. Pr. 313. Ag. 476. 1073. 1175. Eurip. Med. 1284. Soph. Tr. 1131.) ¶ Item κλύω, audio. i. auscultо, morem gero. Sophocl. κλύων τὸν ἐσθλὸν ἀνδρα χρὴ τὸν ἐν τέλει. ¶ Item percipio, apud Hom. Hesych. αἰσθάνομαι exponit: ut, μάλιστα δέ τ' ἐκλυον αὐτοῦ.

Κλύμενος, (participii passivi formam habens.) Plutonis est epith. ita dicti, vel quòd audiatur ab omnibus, vel quòd ad se omnes advocet. (Theoc. ψ'. 26.) ¶ At κλύμενον, herbæ est nomen, Dioscor. Unde comp. περικλύμενον, nomen fruticis cujusdam.

Κλυτὸς, ὴ, ὸν, cujus vox audiri seu exaudiri potest. Item vocalis, vocem edens. Interdum strepitum edens, obstrepens: ut, κλυτὸς λιμὴν, apud Hom. et κλυτὰ αἰγιαλὰ, apud Soph. ¶ Item inclytus, cujus passim fama auditur: clarus, celeber: ut, κλυτὸς Ἀχιλλεὺς, Hom. et, κλυτὸς Ἀμφιγυήεις, Hesiod. in Erg. et alibi. Dicitur et genere fem. ut, κλυτὸς Ἰπνολύμπη, Hom. (Æsch. Ch. 630.)

Composita.

Ἀγακλυτὸς, (pro ἀγαν κλυτὸς,) valdè celeber, seu valdè inclytus, percelebris, celeberrimus: ut, Ἥφαιστος ἀγάκλυτος, Hesiod. in Theog. †945.† et ἀγάκλυτον ἄμφ' Ὀδυσῆα. Od. δ'.

Ἄκλυτος, qui non auditur. Plut.

Δορίκλυτος, et δουρίκλυτος, hasta clarus. Il. ά. et Od. ά. (Æsch. Pers. 85.)

Δύσκλυτος, inglorius, vel infamis. Hesych.

Ἐπίκλυτος, celebris. Apoll. Arg. 1. Exponitur et, ἐπακουστὸς, Hesych.

Θεόκλυτος, exp. θεόπεμπτος. Suid. (Æsch. S. c. Th. 145. Qui à Deo exaudiri potest.)

Θεοκλυτία, ῆ, Deum seu à Deo audio. Poll. l. 1. c. 1. Hinc etiam θεοκλυτούμενοι dicuntur vates, seu divini, quibus numen aliquod familiare est, qui Dei vocem audiunt, apud Plut. de daem. Soc. Item Deum invoco, propriè, ut preces meas exaudiat. Synes. ep. 4. Suid. ex Ælian. Cum accus. pers. exp. simpliciter, invoco: ut, θεοκλυτῶ Κύριον, invocare Quirinum, Plut. Et cum accus. rei apud eundem in Pans. (Eurip. Med. 207. cum Acc.) [Æschyl. Pers. 500. ἐκεῖ δὲ πολλὰ θεοκλυτῶν ἐκαίνυτο Στρατὸς, &c.]

Θεοκλύτησις, Deorum imploratio seu invocatio. Suid.

Ὀνομάκλυτος, cujus inclytum est nomen, celebris: vel cujus κλέος ἐσθλὸν hominibus est ὀνομάκλυτον. Il. χ'. Pro eodem dicitur εὐνομάκλυτος, apud Simonid. in iamb. de mulieribus.

Ναυσίκλυτος, navibus seu re navali clarus. Od. θ'.

Παρακλύω, non audio, non pareo. in Epigr.

Παρίκλυτος, infamis, famosus.

Περίκλυτος, valdè inclytus, celebris. Hesiod. in Erg. et alibi. † Th. 371.† Item de re, eximius, ut, περίκλυτον δῶρον, apud Mosc. idyll. 2. Item qui exaudiri potest, apud Hom.

(Πεπλάω. V. Æschyl. Ag. 250.)
Πέπλυτος, prævaditus, præcognitus.
Συμπλάω, consentio. Sophocl.
Τηλέπλυτος, procul inclytus, cujus nominis inclyta fama procul pervenit.
Ὑπεπλάω, subaudio, πλάω. Apoll.

ΚΑΠΡΟΤΣ *διαφθόρους*, cavens avium circumrupinas. In Epigr.

ΚΑΠ'ΖΩ, F. ξω, vox graculorum propria, ut tradit Poll. l. 5. c. 13. ¶ Item, explodo è theatro, sono quodam qui fit linguæ ad palatum allisa, qualis auditur in pronuntiatione verbi latini primæ syllabæ. Hesych.
Κλάζομαι, Suid. exp. *συρίττομαι*, Eust. *διασυρίττομαι*.
Κλαγγή, sive *κλαυγμός*, clogmus, sonus seu vox graculorum. Plutarchus in lib. de prec. san. eum tribuit gallinaceo quoque genari. Xen. de re eq. tribuit etiam equitibus. Item sonus qui fiebat quum quis è theatro explodebatur. Hesych. et Eust.
Κλάδωνες, antiquitus apud Macedones vocabantur Bacchæ, quæ postmodum dictæ fuerunt *μιμαλλόνες*, ut scribit Suid. et Hesych. Meminit harum mulierum Plutarch. initio Alexandri: Forsan autem, inquit Etymol. sic vocantur *διὰ τῶν κατόχους γινομένους κλάζειν*.

Composita.

Ἐκκλάζω *κλαγγήν*, edens explodo.
Περικλάζω, circumcirco *κλαγγὴν* edens explodo. Eust.

ΚΑΛ'ΘΩ, F. σω, nno. Exponitur etiam, glomero. Luc. *μίτον κλώθω*, filum neo: vel glomero.
Κλώθεσθαι, neri, glomerari. Metaphoricè *κλώθεσθαι* dicuntur ea quæ fato destinantur. Philostr. *συνεκλωσμένοι αἰσῇ*, destinata fato. Et in Epigr. *συνεκλωσμένος εἰς Βοῦραν*, idem fatum passo quod Bura. Sumpta autem est hæc metaph. à lanificis sororibus, Parcis nempe, quarum nomina, *Λάχεσις*, Ἄτροπος, et, *ἀπὸ τοῦ κλώθειν*, Κλωθώ, ὥς, Clotho, apud Hesiod. in Theog.
Κλῶσμα, τὸ, filum quod nendo deductum est. Pausan. Eliac. 2. Numer. 25. *κλῶσμα ἐπιβάδιον*, exp. vittæ hyacinthinæ.
Κλωστὴρ, ῆρος, ὁ, idem quod *κλῶσμα*. Item peculiariter, filum Parcarum: et apud Theocr. idyll. 25. —— *ἦ, τι μοῖρα κατὰ κλωστῆρας ἐπείγει*. Item ipsa fili deductio aut contortio. Poll. ex Eurip. et Plut. de sera num. vind. Item fusus, *ἄτρακτος*. Apoll. Arg. 4. (glomus. Aristoph. R. 1391. Æsch. Ch. 605.)
Κλωστὴς, οῦ, ὁ, qui stamina digitis torquet, seu qui filo deducit aut digitis torquet. Etymol.
Κλωστὸς, ὴ, ὸν, nendo ductus, vel nendo contortus, digitis inter nendum tortus vel connexus. Levit. 13.
Κλώνω, nno. nendo *κλώσσω*, Hesych. *ἐπικλώθω*.

Composita.

Ἄκλωστος, ος, ὁ nal ἡ, qui nendo ductus non est, qui nendo tortus seu connexus non est, ut, *ἄκλωστοι στήμονες*. Poll. ex Plat. comico.
Ἀναπλώθω, filum retorqueo, involutos fusos revolvo atque explico. Item, de Parca dictum, retracto mutando fatum. Luc. *τὰ μὲν ἀραχθέντα αὖθι κλωθὼ ἐπὶ ἀναπλώσειεν*.
Ἀμφικλώστους, in retia plexus, in retia fili modo contextus. Soph. in Antig.
Ἐπικλώθω, nno. Item, fatalia stamina duco, i. fatalia stamina nectens tribuo aut destino: propriè de Parcis. interdum et de cæteris diis: idque tam in bonam partem, quàm in malam. Od. α'. *ἐπεὶ γάρ οἱ ἐπέκλωσαν νέον ἦμαρ*. Sic Od. γ'. et apud Eurip. in Oreste. (Æsch. Eum. 336.) Utitur et Luc. et Plut. in consol. ad Apoll.
Ἐπικλώθομαι, (med.) idem. Il. ω'. et Od. γ'.
Κατακλώθω, filo deduco, stamina deduco. Et peculiariter, fatalia stamina duco. Od. ι.
Κατακλώθη, exp. fatum. Suid.
Λινόκλωστος, οι, ἰλυσάνη λινόκλωστος, in Epigram. scina in qua netur linum.
Νεόκλωστος, recens nendo ductus, recens digitis tortus inter nendum, modò fuso versato ductus. Theocr. idyll. 25.
Περικλώθω, nno, seu nendo torqueo et circumago.
Συγκλώθω, stamina neoto, seu nendo connecto.
Dicosmp. Ἀσύγκλωστος, qui nendo connexus non est, aut connecti nequit. Synes. ep. 57.
Τρίκλωστος, ter fuso versato ductus seu nexus: vel à tribus sororibus tortus seu nexus.

(ΚΑΩΜΑΚΟΪΣΙ, clivosus, ardnus. Il. ζ'. Cat. N. 236.)

ΚΑΩΝ, *ωνὸς*, ὁ, ramulus vel surculus qui deputari solet: communis rami qui putari solet. (A *κλάω*, quod significat, surculos et ramulos teneriores puto: vel etiam ab ea significatione quæ pro ducto sumitur: ut *κλῶνες* sint rameli teneri et flexiles.) Theoph. hist. pl. l. 6. c. 1. *ἔχουσι τινὲς ἀρχὰς ἐν αἰσὶν βλαστητικὰς ἢ κλῶνες, ἢ στιφάδα, ἢ ἀκρεμόνες, ἢ ξ, τι χρὴ καλεῖν τὰ ἐσχατεύοντα τῶν δένδρων.*

Κλάνξ, idem. Hesych.
Κλανίον, et *κλάνιον*, ου, τὸ, ramulus, surculus.
Κλανίζω, ramulos seu surculos amputo. Suid.

Composita.

Ἀκλάντης, ου, ὁ nal ἡ, ramulis carens. Theophr. hist. pl. l. 6. c. 6.
Μανίκλανος, unicum ramulum habens. Dioso. l. 4. c. 5.
Πολύκλανος, multos habens ramos, vel surculosus.

ΚΝΑ'ΠΤΩ, vel *γνάπτω*, sive *γνάφω*, carpendo vellicandoque expolio, carmino, carpo: fullonum proprium, qui interpolare et polire vestes dicuntur. Dioscor. l. 4. c. 164. *ᾧ γνάφουσι τὰ ἱμάτια*. ☞ Scholiastes Aristoph. dicit, scripturam per a esse Atticam, recentiores verò scribere per γ: derivari autem *παρὰ τὸ κνᾶν*, quod est *ξύειν*. Retinetur autem utraque scriptura in derivatis omnibus quæ sequuntur.
Κνάπτημα, carmino, carpo. Xenocrates apud Suidam, *παρ' ἐμοὶ κόπις οὐ κνάπτεται*, apud me lana non carminatur, seu carpitur.
Κνάφις, sive *γνάφις*, politio illa seu interpolatio fullonum, quæ fit carpendo, ac vellicando: *φάρος γνάφις*, apud schol. Aristoph.
Κνάφος, seu *γνάφος*, cardnus fullonius, seu spina fullonica qua poliuntur et raduntur panni. Schol. Aristoph. et Suid.
Κναφεὺς, seu *γναφεὺς*, ἰως, ὁ, fullo, qui cardnis pectit et destringit pannos: qui vestes polit carpendo et pectendo, simul etiam eas lavando et rubigendo à sordibus purgans. Aristoph. et Athen. lib. 11. (Æsch. Ch. 758.) Item *γναφεὺς* est etiam piscis species, sic dicti, quòd ex ejus decocto eluantur sordes et macies, perinde ut fullonico lixivio. Athen. lib. 7. [Herodot. Hist. lib. 4. *καὶ τὸν σκάφα κατακλύσαντα τὸ ἐργαστήριον, ἐχυρὰν, &c.* Xenoph. Orat. in Agesil. cap. 1. §. 26. *ὅ τι χαλεπώτατον — καὶ σκαφεῖ, πάντες συλλαμὰ ἅπαν κατατιτλίσκω.* Γναφεὺς occurrit apud Steph. Append. col. 690. A. Ita in Nov. Test. scribitur, S. Marc. Evang. ix. 3.]
Κναφεῖον, seu *γναφεῖον*, fullonicum exercoo, cardnis pannos pecto et expolio: sum fullo Aristoph. in Plato, Ὁ δὲ σκαφεῖον τις, ὁ δὲ κλίνιον κόπτα.
Κναφεῖον, ου, τὸ, officina fullonia, quæ fullonica dicitur. Pro eo Ionicè dicitur *σκαφεῖον*, apud Herodot. [lib. 1. *τὸν ἄνδρωπον τὸν ἀποστερήσαντα ἐπὶ σκαφείου Δημο λιφθῆναι. Γναφεῖον.* Demost. Orat. in Timarch. *ἰὼν δ' εἰς ὃ δὲ σου τούτων τῶν ἐπὶ ταῖς ὄψεσι ἐργαστηρίων ἐστηκὼς ἀκούσεται λοιδορῶν καλοῦντος. ἰὼν δ' ὁ μὲν ἐξαίφνης, εἰς δὲ κἀκεῖ τούτου ἐργαστήριον χαλκεὺς εὑρισκόντα, χαλκεῖον ἐκάλει· ἰὼν δὲ γναφεῖς, γναφεῖον. ἰὼν δὲ τέκτων, τεκτονεῖον. Lysiæ Apolog. in Simon. μετὰ δὲ ταῦτα τὸ μὲν μαιρόμενον εἰς γναφεῖον κατέφυγεν, &c.* Pancleon.]
Κναφικὸς, seu *γναφικὸς*, fullonicus, seu fullonius: ad fullonem pertinens. ut, *σκαφικὸς ανὴρ*, apud Suid. et *γναφικὴ ἄσκησις*, apud Dioscor. lib. 4.
Κνάφαλον, seu *γνάφαλον*, ου, τὸ, flocous fullonico cardne detractus è panno inter pectendum: seu tomentum ex ejusmodi floccis, quæ culcitræ inferciri solent. Suid. et Poll. lib. 10.
Γναφαλώδης, ες, ὁ nal ἡ, qui similis est τῷ *γναφάλῳ*, mollis et lanuginosus instar τοῦ *γναφάλου*. Dioso. l. 3. c. 37. Exp. et tomentosus.
Γναφάλιον, herba quædam dicitur, quoniam ejus folia nonnulli pro gnaphalo utuntur, utpote albis mollibusque. Dioso. l. 3. c. 132.
Γνάφαλος, avis: de qua Aristot. hist. an. l. 9. c. 16.

Composita.

Ἀκναφεὺς, seu ἀγναφεὺς, ως, ὁ nal ἡ, fullonem non expertus: à fullone non purgatus. Poll. Hesych. Plut.
Ἄκναφος, seu ἄγναφος, idem. Marci 12. et Matth. 9.
Εὐκναφεὺς, bene paratus à fullone.

ΚΝΑ'Ω, et *κνάω*, item *κνάμι*, (inde derivatum more verborum in μι,) scindo. Item rado ξύω. Suid. *ἐκίλλωσι τὸν κηρὸν κνᾷ*. Item scalpo, scabo. Gal. apud Hippocr. Item prurituin moveo, pruritum excito, titillo. Plut. de discern. adulat. ab amico, *καὶ τούτου κνᾷ, καὶ ἀφίστησι τοῦ λογισμοῦ*. ☞ Sunt qui à *κνάω* derivent, utpote syncopen passum. Eust. tamen, *κνάω* à *κνάω* factum esse, testatur.
Κνάμαι, ᾶμαι, scabo, scalpo. Plut. in Pomp. *τὸν ἐπὶ δεξιᾷ κνᾶται τὸν κεφαλήν*; Item pruritum moveo, titillo. Luc. de saltat. *ἅμα τοιοῦδε τοῦ τὰ ὦτα ψηφὶ κνωμένου*. (Theoc. ζ'. 110.)
Κνῆμα, τὸ, ramentum: id quod radendo auferlur: Galen. apud Hippocr. Item pruritus. Polyb.
Κνῆσμα, τὸ, idem. Hippocr. de natura infant.
Κνήστης, ου, ὁ, culter, vel radula: instrumentum ferreum, quo radimus aliquid, peculiariter verò oleum. Il. λ'. *κνήστι χαλκείῃ*. Et pro *κνησμονὴ*, apud Oppian. Al *κνησταὶ*, ἄων, ἡ, à quibusdam exponitur lunularia, ab aliis fascia, apud Plut. in Ant.
Κνηστὶς, ίδος, ἡ, radula, idem quod *κνήστης*. Eust. ex Nicand. Ab Hesych. exp. etiam cochlear.

Κνηστίον, ου, τὸ, radula. idem quod *κνῆστις*, et *κνηστὶς*: pro quo per syncopen dicitur *κνῆστρον*, ut apud Gal. ex Hippocr. *Κνῆστρον* dicitur etiam τὸ *κνίσμα*: ut Gal. tradit. Pro eodem scribitur et *κνίστρον*, apud Dioso. l. 4. c. 173. quod præterea significat instrumentum quo cavatur ebur.
Κνιστήρια ὄνος, vinum ex cestro. Dioscor. lib. 5.
Κνιστὸς, ὴ, ὸν, sectus, concisus, vel rasus. Athen. lib. 12.
Κνυὰ, scindo. idem quod *κνάω*, ex quo et derivatum est. Item radula cæsum rado: schol. Aristoph. Ab Hesych. exponitur etiam *λυμαίνω, κατατιτρώσκω, διαφθείρω*.
Κνύζω, f. σω, scalpo, frico. ¶ Item prurire facio, pruritum moveo, titillo. ¶ Item irrito, ad iram provoco, uro. Aristot. in probl.
Κνύζομαι, prurio: in 2 epist. ad Timoth. c. 4.
Κνυσμὸς, οῦ, ὁ, pruritus, prurigo. Alex. Aphr. l. 1. probl. Philo de vita M. l. 1. Item metaph. apud Plut. de discern. adulat. ab am.
Κνυσμώδης, ες, ὁ nal ἡ, pruritum excitans: vel pruritum excitanti similis. †Hippocr. Aphor. lib. 6.†
Κνυσμὼδ, idem quod *κνυσμὸς*, in Hippiatr.
Κνυστὰω, et *κνυστάζω*, ᾶ, prurio. ut, ὁ *πόθος ἐπιφερόμενος τῷ σώματι κνυστᾷ αὐτὸ σπουδῇ*. Pro eodem dicitur et *κνυστάω*: apud Plut. in Gorg.
Κνυσμὸς, οῦ, ὁ, pruritus, prurigo.
Κνυστάω, ᾶ, prurio. idem quod *κνυστάζω*.
Κνύφη, ἡ, idem quod *κνυσμὸς*. Suid. Item urtica.
Κνύω, f. σω, (itidem à *κνάω* deductum,) raco, rado. Eustathius expon. per summa et leviter derade. Exponitur etiam, scalpo, scarifico, vellico. Item pruritum moveo, pruritum excito: vel urticæ in modum pungo seu uro. Appian. Σύφαξ ἅμα τὸν ἐπιόντων ἵμερος ἴσχει τῆς παλλὶς, pruriebat amore puellæ captus. Sic Aristoph. in Vesp. *Καί μοι κακόστομος ἔσκεν ὄδυρε*, pessimis probris me usait aut vellicavit. Exponitur etiam, pervello, stomachum facio et indignationem cieo, molestia et gravis sum, scrupulum injicio, sollicitudine afficio. Herodot. *ἔκνυζε κίνδυνος ὁ γνώμας*. (Eurip. Med. 569. 600. Iph. A. 360. Aristoph. R. 1230. Soph. Œdip. Tyr. 806.)
Κνύζομαι, prurio libidine, amore titillor et tangor: vel uror amore. Athen. lib. 13. Theocr. idyll. 4. (Eurip. Med. 356.)
Κνῦσμα, τὸ, vellicatio. Suid. Item pruritus, ignes quibus amantium pectora eruntur. Basil. in Libanio.
Κνυσμὸς, οῦ, ὁ, pruritus, prurigo, idem quod *κνησμὸς*, Athen. l. 3. [Aristoph. Plut. 975.] Item peculiariter, pruritus venereus. Aristoph. in Plato. Item dissidium et jurgium inter amantes. Alciphron. et Plut. Est etiam *μέλος τι κνησμῷ πολλάκις ὅμοιον*. Athen. lib. 14. Ponitur et inter species saltationis. Poll. l. 4. c. 14.
Κνυσμώδης, ες, ὁ nal ἡ, pruriens. Gal.
Κνυστὶς, οῦ, ὁ, cupidus: vel desiderii, ardoris. Athen. lib. 9. Pollux lib. 6. cap. 9.
Κνύζα, ὁ, q. d. scalptura. Eust. ex Amarcente.
Κνύζιον, idem quod *κνύζα*. Hesych.
Κνύδη, ἡ, urtica, (à *κνύζω*, ut urtica ab uro.) Theocr. idyll. 7. *καὶ ἐν κνίδαις κοιλίδιος*. Vide et Dioso. l. 4. c. 94. et schol. Nicand. ¶ Item piscis nomen: de quo Aristot. hist. an. l. 5. c. 16. et Athen. l. 8. Per metaphoram pro nube dicitur *κνίς*, apud Oppian.
Κνυδάομαι, mordeor: forsan ducta significatione ab herba, i. urtica quæ urit et mordicat admota cuti. Hesych.
Κνίδωσις, εως, ἡ, apud Hippocr. punctura quædam, et pruritus qualis ab urticis excitatur: pruritus sive prurigo, aut uredo, qualis urticæ herbæ piscisve contactum sequitur.
Κνίω, rado, scalpo. idem quod *κνίζω*, *κνίδω*, et *κνάω*, ex ejusdem originis. Aristoph. in Thesmophr. Οὔτε *κνίδω μᾶλλον* Δῆμον τὸν δῆμον. Philoponus apud Eust. Doricam esse tradit, ab Ionibus tamen et Atticis etiam usurpari.
Κνίος, ου, τὸ, scabies, prurigo: vel φθειρά. Eust. ex Hesiodo de filiabus Prœti, *καὶ γὰρ σφιν παφλῆρι κατὰ κνίος εἶδος ἐχεύαν*.
Κνῖσμα, τὸ, scalptura, seu *ἐμμανὴς σπουδὴ*: ut Suid. exp. Aristoph. in concion.
Κνίζω, scalpo, rado. Etym. Gelono apud Hippocr. etiam *ξυράω*.
Κνίζομαι, lamentabiliter et queribundè gannio, seu ululo. Suid.
Προσκνίζομαι, (comp.) gannito appello, seu inclamo. Philostr. in heroic.
Κνίζα, ὁ, scabies, prurigo. Eust. ¶ Item à *κνίζω*, conyza, cunila seu cunilago, Theocr. idyll. 4. et 7. Vide Dioso. l. 4. c. 365.
Κνίζω, ῶ, f. *ίσω*, scabie infesto, scabie fixdo seu detorpo. Item simpliciter, deformo, detorpo. Odym. ν'. *Κνίζουσι δὲ τὰ ὦτα πάνυ ψυχαλλὶ' ἵππαι*.
Κνίζω, sive *κνίζω*, gannio: propriè de canibus queribundum ululatum edentibus. Quidam exp. gannio adulatoriè et queribundè. Metaph. de infantibus apud Theocr. idyll. 2. Et 6. *καὶ γὰς ἐν' Ἥρᾳ Λιτὰς ἰανίζουσι νεοὶ' ἰσχία μόγις ἔχουσα*. Sic Aristoph. in vesp. Ἀπολοῦσ', ὦ πάτερ, *καὶ κνίζομαι* Λιτὰς, *κἀντιβολῶ, καὶ δεόμενος*. (*Κνίζομαι*, capris attribuitur. Philoctr. l. 3. c. 4.)
Κνιζάμις, οῦ, ὁ, gannitus canis adulatorius et queribundus. Od. ν'. Dicitur et de infantum vagitu, apud Eust.

et Athen. l. 9. Accipitur etiam pro rogito, apud Oppian. lib. 3. de venat.

Κνίζομαι, τὶ, idem. Herodot. in Euterpe.

Κνίψ, ιπός, ὁ, culex: insectum est ficus infestans, ut testatur Aristoph. in avib. et Theophrast. hist. pl. l. 4. c. 17. Est et vermiculus qui vel in vite nascitur, ejusque oculos turgentes rodit, vel in folliculis ulmi, ut docet idem Theophr. hist. pl. lib. 2. cap. ult. Pro eodem dicitur et σκνίψ.

Κνωδὰλ, οῦ, ὁ, crpon. parcus, tenuiter vivens. Dicitur et σκνιφός.

Κνωδάλιον, parvitas. Suid.

Κνωΐτης, ητος, ἡ, Gal. in lex. Hippocr. exp. κνησμὸς, pruritus. item (ex aliorum sententia) ξηροφθαλμία, lippitudo sicca.

Composita ex primitivi ex πάω.

Ἀπόκνιστις, εως, ἡ, spina dorsi: ita dicta quòd brutis eam πάσσειν (scabere, seu scalpere) non possunt, sed opus sit, ut ab alio fricetur seu distringatur, propriè in solis quadrupedibus. Od. ν'. Τόνδ' ἐγὼ ἐκδαίσσων κατ' ἄκνιστιν μέσα νῶτα πλῆξα. Est et herbæ nomen apud Nicand. in Ther.

Ἄκνιστις, à quibusdam nominatur ὁ χαμαιπίτυς. Dioscor. l. 4. c. 72.

Ἀκνιστάω, ῶ, scalpo, abrado, erado, Hesych.

Δικράνιον, ου, τὸ, dorycnium: herba, de qua Dioscor. lib. 6. Plin. sic appellatam scribit, quod cuspides in pruinis tingerentur illa passim nascente. Demophoon autem, quòd ad inferendam mortem pares τῷ δίκρανι vires habeat.

Ἐκκνάω, insuper scindo. insuper rado. Aristoph. in avib. et Il. λ'.

Κατακνάω, concido, dissecco. Aristoph. in Vesp. Exponitur et, derado, abrado, distringo, dedrico. apud Dioscor.

Κατάκνιστις, cultri quo cæsum deradimus seu abradimus. Hesych.

Κρασκνάω, ad aliquid scalpo, affrico, vel pruriens affrico. Xen. apomn. l. 1. κρασκνᾶσθαι τοῖς λίθοις. Apud Gregor. Naz. τὸν δακὼ κρασκνήσουσι, quibus cæsus pruriunt et titillantur.

Τριάκνιστις, radula seu cultellus quo cæsus raditur. Eust. et Suid. Apud Hesych. scribitur τριακόντιστις. Dicitur et Τριάκνις, pro eodem. Suid.

Ὑπακνάω, succido, ὑπακνήσω, ἤκνησα. Tryphiod.

Composita ex κνάω.

Ἀκνησμὸν, tædio affectio et molestia, malè habeo, affligo, vexo. Luc. ἐμὲ ἴσως τῆς γυναικὸς οὐ μετρίως ἀκνησμὸν μὲ. Plato de rep. lib. 3. ἀκνήσειεν κρῆττον ἑαυτὸν, ἢ τὸν ἄλλους, ἧττον πολλοὺς. ¶ Item obtundo, cæco, (loquacitate, et auribus ingrata dicendo.) Dem. contra Mid. ἀκνησμὸν δοῦναι καὶ ἀκροᾶσθαι, καὶ ἐπάγειν ἐπαλλήλους τοῦτο λέγων. ¶ Item exhaurio, succido. Xen. Hell. 2.

Ἀκνησμάομαι, tædio afficior, affligor, obtundor. Greg. et apud Dion.

Ἀκνησμὸς, molestatio, vexatio. Hesych.

Διακναίω, corrumpo, vicio, fœdo. Aristot. l. 2. de anim. Item molesto, molestia afficio, vel tabefacio, macero. Aristoph. ἐγκατοῖ μοι τὸν πίθον, ἢ μὲ διακναίσας ἔχει. (R. 1259.)

Διακνάομαι, maceror, tabefio, apud eundem Aristoph. (Æschyl. Ag. 65. Pr. 94. Eurip. Med. 164.)

(Ἐκνησία. Theoc. ιδ'. 38.)

Composita ex κνάω.

Ἐγκνάω, vel ἐγκνίω, intero (radendo similiter,) unguæ vel radula carptum intero. apud Nic. in Ther.

Κατακνάω, derado. Aristoph. ¶ Item pruritum commoveo, prurire facio, titillo.

Κατακνάομαι, derador. Item pruriginem seu titillationem patior.

Προσκνάω, abrado, affrico. Plut.

Composita à κνίζω.

Ἀπονίζω, vellico, ungue aliquid abscindo vel eximo vel abrumpo. Athen. lib. 7. Item ungue vulnero. Aristot. hist. anim. l. 5. Item dedolo, extenuo. Reg. l. 4. ἀπένιζε τὸ ξύλον.

Ἀπόκνισμα, τὸ, fractum rei alicujus, propriè ungue abscissum seu abruptum. Item generaliter, segmentum: ut exp. apud Aristoph.

Ἀπόκνισις, vellicatio, abscissio quæ fit ungue. Theophrast. de caus. plant. l. 5.

Διακνίζω, vellicatim rumpo, ungue dirumpo. Aristotel. hist. animal. libro 7.

Ἐκνίζω, exuido, expungo, excerpo, evello. Herodot. in Polymn. τὸν καρὸν αὐτοῦ ἐξέκνισαν.

Ἐπικνίζω, in superficie scalpo, vel per summa incido, seu rado. Ut apud Suid. —— ἀφεῖτο βραχίοσιν ἐπικνίζουσι χαράσσων.

Ἐπικνίζομαι, in superficie scalpor et incidor. Theophr. hist. plant. lib. 4. cap. 2.

Ἐπίκνισις, scarificatio, scalptura, incisio quæ per summas partes fit.

Κατακνίζω, concido. Athen. ¶ Item concido, carpo, vellico vel angillo, obtracto. Isocrat. in panath. et apud Leo. ¶ Item titillo, pruritum excito.

Κατακνίζομαι, prurior, titillor. Aristoph. in Pluto.

Κατακνίσσω, pango, scarifico: q. d. urtica uro, vel urticam in modum uro seu pango.

Παρακνίζω, vellico, irrito. Chrysost. περὶ ἱερωσύνης. Item uro poetice alicujus: specialiter, amore uro, amore crucio. Chrysost. in ep. ad Corinth. 1. cap. 10.

Περικνίζω, circumscalpo, circumvellico, circumcarpo: in Epigr.

Ὑπονίζω, pruritus stimulos subdo, titillo. Item calcar subjicio, exstimulo, incito. Philo de vita M. l. 1.

Ὑπονιζόμενος, prurio libidine, amore uror. Xen. apomn. l. 3.

ΚΝΕΦΑΣ, αος, τὸ, caligo, tenebræ, item crepusculum. (εἰ μελαίνας νυκτὸς ἔζευκε πώλους. Æsch. Pers. 357. Eum. 399. Eurip. Phœniss. 681.) Iliad. ά. καὶ ἐπὶ πώλους ἦλθε. Sic Il. ά. ἐπὶ πώλους ἵκεθε γαῖαν. Exponitur etiam, ultima noctis pars: ut apud Xenoph. ἅμα πώλῳ, sub diluculum. [de Cyri Exp. lib. 4. § 8. Χαλκέους μὲν ἀμφὶ πώλους αἱ πρῶται κώμαι ἀμφιστῶσι, &c.] Eustathius genitivum singul. regulariter formatum insuetatum esse tradit: pro eo autem dici πώλους, apud Aristoph. in concione. tanquam à nominat. πώλος, quod pro πῶλος usurpari testatur Etymol. ☞ Uterque autem, tum Etym. tam Eustathius, πώλους seu πῶλους dici volunt quasi ἀπὸ φάους. Sunt et qui simpliciter à πῶλος deducant.

(Κνεφάῖα. ὧν μάντις ἀνὴρ δοιὰς ἀνεφάνα πωλοστασίους ἀνέμους μέγα Τρίας στρατοῦ. Æsch. Ag. 135.)

Κνεφαῖος, ου, ὁ, tenebrosus, obscurus. (Æsch. Pr. 1029.) Item ἀνεφαῖος aliquid facere quis dicitur, quum id facit sub tenebras matutinas, vespertinas, aut nocturnas. Aristoph. in Vesp. Ὁ δ' ἀνεφαῖος κνεφαῖος ἐπὶ τῇ κυνῇδῃ. Sic et apud eundem in Ran. ‡ Lysistr. 327.‡

(Κνεφαῖος, clancularius. Aristoph. R. 1391.)

Composita.

Ἀκροκνεφαῖος, ἰος, ὁ καὶ ἡ, vespertinus. Luc. in Lexiph. ἀφὶ ἑσπέρας τὸ ἀκροκνεφαῖον ἐπὶ ἀκροκνίας.

Ἀκροκνεφάτης, idem. Hesiod. in Erg. ἑσπερίλλοτος ἀκροκνεφάτης.

Ἀμφικνεφὴς, undique caliginosus seu tenebrosus: circumquaque nebulis septus.

ΚΝΗΚΟΣ, ου, ὁ, Hesychius dicit, esse speciem quandam seminis. Ejus seminis cum herba sua meminit Dioscor. lib. 4. cap. 190. scribens inter alia, ferre suum florem croco similem, semen album et rutilum, oblongum, &c. Theophr. hist. pl. l. 6. c. 4. duas esse species τῆς κνήκου tradit, ἡμέρου, et ἀγρίου. Scribitur et κνῆκος, per ῆ, apud Dioscor. Aristot. Gal. Adl.

Κνηκὶς, ῖδος, ἡ, crpp. flavus, rutilus, luteus, croceus. Item albidus. Pro eodem dicitur Doricè σνακὶς, ut apud Theocr. idyll. 7. Ἐκ μὲν γὰρ λασίας δρυὸς τρηχὺς ἔχει τράγος ἔκνακὶς δίφρ' ἁμοῦ. vide schol.

Κνήκινον ἔλαιον, croceum oleum, quod et κνηκέλαιον, apud Dioscor. l. 1. c. 45. Scribitur et κνήκινον, apud Dioscor.

Κνηκώδης, ες, ὁ καὶ ἡ, croco similia, ad crocum proximè accedens. Theophr. hist. pl. l. 1. c. 18. Scribitur et σνακώδης, apud eundem.

Κνηκῖτης, epithetum aquilæ, apud Lycophr.

Κνήκινος, ου, ὁ, habens colorem croci. Theocr. idyll. 3.

Κνωλὸς, ου, ὁ, dicitur lupus, apud Suid. Forsan à colore croci.

ΚΝΗΜΗ, ης, ἡ, tibia, crus, sura. (Eurip. Phœniss. 1351. Theoc. κδ'. 18.) Colonus crurum dividit in tres partes, μηρὸν, κνήμην, σφύρα. Iliad. γ'. Τιτύνιά τε, κνήμαί τε, πῶλός θ' ἑκάτερθε ἑκάστου, &c. καμάτῳ πολλάσσετο Μαιμακτῆνι. Xenoph. Hellen. 4. γυμνοὺς δὲ τῆς κνήμης ἐσηρέσκου, καὶ ἐλαφρῶς ἀφεῖντο. ¶ Κνῆμαι dicuntur etiam tibiæ in rota, similitudine tibiæ in animantibus, ut docet Eustath. et Pol. Lysias has appellat κνημίδας, teste Polluce.

Κνημαῖος, ου, ὁ, tibialis, ad tibiam spectans, apud Hippocr. Pro eodem scribitur et κνημίδιος, apud Galen.

Κνημὶς, ῖδος, ἡ, radius rotæ, idem quod κνήμη. Poll. lib. 10.

Κνημὶς, ῖδος, ἡ, tibiale, ocrea. Odyss. ά. —— περὶ δὲ κνήμῃσι βαθείας Κνημῖδας μαρτοὺς ἔδεσαν, γραπτοῖς ἐλάτροις. Sic et Iliad. γ'. et ψ'. et apud Athen. lib. 14. ¶ Κνημῖδες dicuntur etiam rotarum radii. Poll. ex Lysia. Κνημὶς quæque est idem quod κνημίς. Dionys. Alex. de situ orbis. ‡ idem quod κνήμη. Xen. Pæd. l. 54. 6.‡

Κνημὶς, ῖδος, ἡ, pars montis, quæ à pede ipsius ascendit: seu loca montis pede ipsius altiora. Iliad. Ζ'. Ἵδης ἐν κνημοῖσι. Sic et Il. ψ'. et Od. Υ'. Quidam etiam κνημοὺς exp. loca densa, teste Eustath. ¶ Item κνημὶς, dicitur à ἰχθύσι, Argivorum lingua, ut tradit idem Eust.

Κνημὸς, terra aggesta circumvallo, circumsepio, concludo. Hesych. Item φύσῃ, perdo. Exponitur etiam venio, apud eundem.

Compositi.

Αἰγόκνημος, ου, ὁ καὶ ἡ, q. d. capricrus. epithetum Priapi in anth. epigr.

Ἄκνημος, tibiis seu cruribus carens: vel qui non habet suras.

Ἀντικνήμιον, ου, τὸ, anatomicis dicitur anterior et ante tibiæ pars, ossi ferè cute contecta, in quam musculorum moventium tibiam tendines inserantur. † Xen. Pæd. l. 2. 54. ά.† Gal. comm. 2. ἐκ τὸ πρὸ ἀγκῶν. Aristoph. in Pluto. Νύττουσι γὰρ καὶ φλῶσι τἀντικνήμια. (R. 126.)

Γαστροκνήμιος, seu γαστροκνήμιον, tibiæ pars posterior: sura. Gal. et Aristot. hist. anim. l. 1. c. 15.

Εὔκνημος, qui bonis seu pulchris tibiis est. Poll. l. 2. c. 2.

Εὐκνήμις, ιδος, ὁ καὶ ἡ, bene ocreatus, vel pulchris tibialibus vestitus. Iliad. ά. [17. P. 370.] et γ'. Synecdochicè sculpitur pro bene armatus.

Καμψίκνημος, malæ tibiæ habens: Panum epith. apud Theocr. idyll. 5.

Λευκόκνημος, albas tibias, seu crura alba habens. Adamant. in physiogn.

Μεσοκνήμιον, dimidiatum crus, cruris medium. Strabo.

Ὀκτακνήμιος, octo radios habens: rotæ epitheton. Il. ά.

Ὁλόκνημος, integras tibias habens, et nullis ex parte mancas aut mutilas. Athen. lib. 3. et 6.

Παρακνήμιον, exterius os cruris et minus: focile minus. Aristot. et Poll. lib. 2.

Παχύκνημος, cui sunt pingues suræ. Aristoph. in Pluto.

Περικνημὶς, ῖδος, ἡ, tegumentum tibiæ ambiens. Hesych.

Πολύκνημος, sonorosus, multos saltus seu calces habens. Il. Β'.

Πρόκνημον, cruris os interius et majus: focile majus. Aristotel. et Poll. lib. 2.

Σατυρίκνημος, cui patridæ tibiæ sunt. et, σατυρίκνημα ἕλκη, ulcera patridarum tibiarum. Dioscor. l. 4. c. 184.

Φυλόκνημος, tibialium seu ocrearum amans: Item studiosus armorum. Hesych.

Χαλκοκνήμιδες, æreis indutî ocreis, item (synecdochicè) ærei armis indutî. Homer.

ΚΝΗΣΟΝ, ου, τὸ, emblema granum, quod potius σήσαμον σήσαμος dicitur.

Κνῆσος σήσαμος, idem quod σήσαμον. Dioscorid. lib. 1. cap. 44. Et, σήσαμον ἄγριον, quod et σησάμινον dicitur, oleum è cnido grano. Ibidem. Scribitur et σῆσος, apud Athen. lib. 2. ☞ A Cnido insula: unde et σῆσον γεῶμον, apud Gal. quas ediderunt olim ἀπὸ ἀνὴρ Κνίδου ἰατροί.

ΚΝΙΤΗ, sive σνίθη, ης, ἡ, nidor, urvina seu pinguedinis incensæ fumus. Interdum vapor et odor ex carnibus quæ torrentur, sive assantur. Aristot. meteor. lib. 4. Iliad. ά. Κνίσσῃ δ' ἀμφὶ βοὸς ἴσαν ἰλυσπώμεναι περὶ καπνῷ. Sic et Iliad. Β'. Metaph. apud Plutarch. de prace. ran. ἔσωθεν ἐπὶ πίονες τῆς κνίσης λίβες ἀγομένης. Item ipsa pinguedo, urvina aut adeps. Il. ά. Odyss. μ'. ξ'. et alibi. (Æsch. Pr. 495.) ☞ Eustathius ex Herodiano à futuro verbi κνίζω tradit fieri κνίσω, quam extensionem quidem τοῦ ι scripsit, significavit autem τὸν κατ' ἀλγηδόνα ἀπὸ τοῦ δυσωδίαν ἀναφέρειν τῇ ἰατρικῇ περιεργίᾳ.

Κνιστὸς, ὴ, ὸν, dicitur esse λίπος, i. cutillo. Eustath. in communi phrasi notum esse tradit et usitatum. Hinc, κνιστήτης, nidoris appetentior, gulosior, apud Athen. lib. 12. ¶ Ἀπὸ κνίσσης, τῆς, (properacyt.) Eust. idem esse dicit quod κνίσα.

Κνιστήεις, πτος, ὁ, et Κνιστηρὸς, ᾶ, ὁ, nidore plenus, vel nidorem referens, nidorosus. Odyss. π'. et Athen. lib. 9.

Κνιστοειδὴς, ες, ὁ, idem. Aristot. hist. anim. lib. 4. cap. 8. et lib. 3. de part. animal.

Κνιστόμον, sive κνισάμον, ου, τὸ, exigua pinguedo. Suid.

Κνιστόω, nidore inficio seu repleo. Demosth. contra Midiam. κνιστῶν ἀγυιὰς, καὶ στυφοπαγοῦντ'. Item vapore, suffio. Luc. κνιστῶ σοφὸν τοῖς ξυμποσίοις.

Κνιστάω, ῶ, vel κνισάω, idem. Athen. lib. 4. κνισῶντι δὲ ξύμα. Exponitur etiam, fumigo, in famam redigo. Alex. Aphr. ἑστιῶντάς μου ἐν ἰχθύσι κνιστῶντι καὶ ἀρωμάζοντι, placita deosatus fumigatur et evanescit, vel in nidorem abit.

Κνιστηρὸς, nidorosus. Æsch. in χοηφ. [488.]

Compositi.

Ἀκνιστᾶν, ῶ καὶ ὰ, nidoris sive pinguedinis expers. Plut. symp. 4. et in præc. conjug.

Ἀκνίστωτος, idem. Lucian.

Πολύκνιστος, multo nidore fumans aut redolens. Nonn. [Apoll. Rhod. Arg. 3. 879. Ταύροιν ἀνιόντων πολυκνίστοιο πνοιῆσιν.]

ΚΝΙΤΑΛΛΟΝ, ου, τὸ, bestia, animans. (Soph. Tr. 728. Æsch. Ch. 600. Eum. 647. Suppl. 272. 1007.) ☞ Hesychius et schol. Aristophanis volunt, propriè dici de bestia marina seu aquatica, veluti καπόδαλον, hoc est, ἐν τῇ ἁλὶ καπόμενον. Homerum verò et cæteros poëtas quorpiam etiam pro bestia terrestri, παρὰ τὸ κνᾶν ἀλλήλοις δάκνειν. Od. ε'. Οἱ μὲν γάρ τι φύγοντα διὰ δεινὰ θηρία δόσκον ἔασι κνώδαλα ἔντε

Ilerm. Et Hesiod. in Theog. †582.† Καίλεια ἔσνα σὺς ἅπαξ τρέφει, ὡς Θάλαττα. Æschyl. in Prometh. vinct. ‡461.‡ boves quoque et jumenta appellat καίλεια. Reptilia etiam hoc nomine intelliguntur, et τὰ μικρὰ ζῶα, apud Nicand. in Ther. v. 98. Insecta quoque noxia idem Nic. in eodem opere, v. 759. καίλεια appellat. Vermes quoque in Aniocho vocantur καίλεια.

ΚΟΑ'ΣΜΟΣ, ου, ὁ, exp. stolidus, amens. Aristoph. in eq. Ἀλλ' ἐστόν μάρψε δορυάλτης ἀγκυλοχείλης Γαμφωνύχης δρόμοντα καίλεμον αἱματοτείνης. Et paulò post: Ἀλλὰ στέφανῶ, καὶ γνώσεθ' τῷ καιλέμῳ. ubi schol. exp. τῷ ἀνοήτῳ. ☞ Suidas ait, hanc dictionem compositam esse ἀπὸ τοῦ δλιμάνου καὶ τοῦ καῖε, τοῦτ' ἔστι, καῦε, itaque καίλεμον dici τὸν ἀνόητον, et ἀλίμανα καὶ μάταν καῖετε, i. καύετε, sive κατάθυμμα. Idem etymon affert schol. Aristophanis. Eustath. scribit, τὸν ἐν τῇ αρχαίᾳ καίλεμον esse τὸν ἐν τῷ καῖε, quod est καῦε, ἀλίμανον.

ΚΟΑ'Ξ, vox est (seu imitatio vocis) ranæ. apud Aristoph. in ran. βρεκεκεκὲξ κοὰξ κοάξ. Unde coaxo, i. ranæ voce imitor.

ΚΟ'ΒΑΛΟΣ, ου, ὁ, vafer, maleficus, blasphemator, loquax, adulator, impostor. Aristoph. in Ran. Μὰν' ἀγορᾶσε, μάτ' αὐλήσῃς, ἕνεκ' ἐμοῦ τὸν, μηδὲ πανουργήσῃς. Sic et in Equit. Κύβαλος εἶ, deceptor et impostor es. Et rursum in Ran. Ἦ μὴν κίβαλά γ' ἐστὶν, ὡς καὶ σὺ λαλεῖ, subtiliatas exponit, ἀπατηλὰ, πανοῦργα, impostoria et fallacia, maleficæ et improba. ☞ Idem inquit, κιβάλας dici quasi κακοβούλους. ¶ Item adulator, seu adulatorius, apud Aristot. hist. an. l. 8. c. 12. (de uto ane) ἔστι δὲ κίβαλος, καὶ μιμητὴς, καὶ ἀντηχητὴς ἀλλήλοις, συμβιώντες διὰτὸν τὸν ὑγροτόν. Hesychius tradit, à quibusdam exponi etiam μάντιν, fatilis, vel stolidus. ¶ Aristophanis schol. scribit, κίβαλον dici, lusum jocumque conjunctum cum dolo et fallacia: et κίβαλα vocari versutias, astutias, fallacias seu ὑφάσματα, πλάσματα. ¶ Idem schol. scribit, κιβάλους esse dæmones quosdam Dionysiacos, asperos et immites: item ab antiquis vocatos falsos latrones qui clava armati prædatum exibant. Apud Aristoph. reperitur et cum gamma λ'. (R. 104.) [Ἦ μὴν κίβαλά γ' ἐστὶν, ὡς καὶ σὺ λαλεῖ. Schol. Κακοῦργα καὶ ἀπατηλὰ.—καὶ κακοβούλους, κιβάλλους.] ‡ Sed Brunckius habet κίβαλα. Notam enim est (ait ille) e multis eorum locis medium in hac voce per se longum esse. Eum adeas ad l. c.‡

Καβαλίζω, cum κίβαλος, decipio. Suid. et Etym. insuevi esse, aliena paulatim pretio ad me converto.

Καβαλία, ἡ, impostura qua joco fit, deceptio ludicri speciem habens. Item adulatio ab improbo et malitioso homine profecta, hoc est, dolosa et pernitiosa. Scribitur et καβαλία.

Καβαλιστέον, dicitur pro καβαλιστέον.

Καβαλίσμα, τὸ, idem quod καβαλία, sive καβαλία, astus, versutia, deceptio, impostura vel etiam facinus astutum et dolosum. Aristoph. in equitib.

Composita.

Ἀκριβοκίβαλος, ου, ὁ, nequam, improbus, veterator. Suid. et Hesych.

Ἐκκαβαλισμὸς, fraudulentia adulationibus circumvenio. Aristoph. in equit. χάριτας ἡμᾶς ἐκκαβαλιεῖσθαι.

ΚΟ'ΒΥΤΑΙΣ, ιος, ἡ, radula: et quidem ea qua cæcus raditur. Poll. l. 10. c. 24. ex Philem. Ὀφῦ μαγείρου, καὶ κίβυλα, καὶ σπάφη.

ΚΟ'ΓΧΗ, ἡ, concha, seu ostreum marinum et aquatile. apud Athen. lib. 3. ὄστρεα, καὶ κόγχαι, καὶ μύες. Ibidem Aristot. τὴν κόγχην ponit sub genere ostreorum. ¶ Item mensura quæ conchæ capacitatem æquat. Hippocrat. de nat. mul. τοῦ δοθίηνου τρίτα; ὅσον κόγχην. Et de morb. lib. 3. ἔλαιον ἄφρον τοῦ μεγάλου κόγχου. ¶ Item vasculum concha in modum concavum et scutulatum: ut, κόγχη σαρκίων, apud Hippocrat. concha testacea seu figlina. ¶ Item oculi cavitas, teste Poll. ☞ Etymon vide in κογχύλιον.

Κογχάριον, parva cochlea. Strabo.

Κόγχη, ης, ἡ καὶ ὁ, idem cum κόγχη, concha, ostreum marinum. Paus. in Att. κόγχους Σαλαμινίας λιθοκοποῦσι τῷ κογχίτῃ λίθῳ. Item concha, i. vas quo in implendo et displendo utuntur. scutulata testa. Dioscor. l. 1. c. 32. Item mensuræ quoddam genus tantum capiens quantum concha, apud Hippocr. Ab ejusdem similitudine Lycophron in Alexandra κόγχην vocat hemicranium seu calvam capitis: nam et ipsa est scutulata. Eandem ob causam umbonem clypei Polybius in Epith. κόγχην appellat. Item κόγχαι nominantur (teste Poll.) cavitates oculorum, cavitates illæ, in quibus oculi latent; nam et ea figura conchæ repræsentant.

Κογχίτης λίθος, conchites lapis. Paus. in Att.

Κογχίον, ου, τὸ, conchula, apud Athen. lib. 4.

Κόγχιον, putamen ostrei, seu id quo integitur ostreum, quodque abjicitur, quum comeditur. Poll. l. 6. c. 15.

Κογχύλη, ἡ, ostreum seu purpura, κόγχη. Hesych. et Suid.

[Κογχυλεύειν. V. Philostr. l. 2. c. 20.] [Xenoph. de Hyri Exp. lib. 3. §. 6. 4. ἐν Νῇ ἡ μὲν χρεὼ λίθου ξέειν κογχυλεύειν, &c. Vide J. Poll. Onom.]

Κογχύλιον, ου, τὸ, conchylium, concha. Plin. l. 9. c. 36. Dicitur et de quodam conchyarum specie, expetita non modo ad cibum, sed et vestium infectionibus, ut docet Plin. Inde κογχυλίου χρεὼν vocant floccum lanæ conchylii succo infectæ, apud Gal. τῶν κατὰ τὸν. lib. 3. Sic etiam nominatur lana seu vestis conchylii cruore infecta: ut apud Gal. κογχυλίου ἱμάτιον τι ὦν, conchyliatâ lanâ amictum obtinens. Dicitur interdum et de testa ostrei, sicut κόγχη et κόγχος, ut scribit schol. Aristoph. ☞ Sunt autem κογχύλια (authore Athen.) dicta παρὰ τὸ κεχυσθαι.

Κογχυλευτὴς, οῦ, ὁ, qui conchylia venatur, conchylliarius, seu conchylita.

Κογχυλίας λίθος, lapis conchylias. Hesych. et Poll.

Κογχυλοειδὴς, conchylinus. Strabo lib. 1.

Composita.

Ἀναγογχυλίζω, sive ἀναγγυλίζω, exprm. ἀναγαγγαλίζω: ut apud Plat. in symp. ὥσπερ ἀναγγυλίσαντα, aquæ fauces collue, gargarisa. Utrumque legitur et apud Poll. l. 4. et 6. [Aristoph. Vesp. 587. Τῆς δ' ἀναλίσκου τὸν θαλάμου ἀναγγυλίζουσ.]

Ἀναγγυλισμὸς, οῦ, ὁ, gargarismus, oris collutio. Athen. 5.

Ἀναγγυλιστὴς, οῦ, ὁ, quo fauces colluuntur, qui gargarizari solet vel potest. Plato comicus apud Poll. l. 6. c. 3.

Ἀναγγύλλω, concha demo seu depico, apud Dioscor. l. 1. c. 33.

ΚΟΔΟΜΕΤ'Ω, hordeum frigo seu torreo. Item in furno frigo, aut in aliquo vase. Hesych.

Καδομεὺς, ἑως, ὁ, qui hordeum frigit et torret. Hesych.

Καδομήτρια, ἡ, quæ frigit torretque hordeum, apud Pollux.

Καδομεῖον, ου, τὸ, instrumentum quo ad frigendum hordeum utebantur, teste eodem Poll. l. 6. c. 10. frixorium. Pro eodem dicitur Ionicè καδομήϊον.

Καδομὶς, ῖδος, ἡ, idem quod καδομήτρια, qui in furno hordeum torret. Pollux.

ΚΟ'ΘΟΡΝΟΣ, ου, ὁ, cotharnus, calceamentum utrique pedi aptum, seu utrique sexui convenions, et virili et muliebri. Ob id κόθορνον Tharmenum vocarunt, διὰ τὸν ἐπὶ τὸν ἀκλιτίαν ἀμφοτερισμὸν. adeoque ipse Tharmenus, apud Xen. Hellen. 2. dicit, δοκοῦσί μοι κόθορνόν με, ὡς ἀμφοτέρως σοφίσματα ἀμώντα, &c. (Aristoph. R. 47.)

ΚΟΙ', καί, vox seu imitatio vocis porcellorum, apud Aristoph. [Acharn. 780.]

Κοΐζω, vocem illam porcellorum imitari, grunnire, Aristoph. in Acharn. γρυλλοκοΐνε καὶ κοΐζετε.

ΚΟΙΛΙ'Α, ας, ἡ, venter, alvus. Λύειν κοιλίαν, apud Athen. solvere seu resolvere alvum. Apud eundem, ὑπάγειν τὰς κοιλίας, subducere. Et contrà apud eundem, ἱστάναι κοιλίαν, sistit alvum. Κοιλία, venter, Aristotelî dicitur illa corporis cavitas, in quam cibus devoratur, et ubi prima concoctio peragitur. Signif. etiam omnem cavitatem in profundo positam, ut cerebri, cordis, jecinoris, et reliquarum partium. Quum de ventre inferiore tantùm dicitur, articulo jungitur præpositivo, ut annotant Galenus et Philotheus Aphor. 20. sect. 6. ¶ Κοιλίας accipi etiam pro omasis, annotat apud Aristoph. in Plato, κλαίει γ' αὐτὰς περιτιθὲν πρὸς τὸ φῶς τὰς κοιλίας. ¶ Apud Polyb. quidam accipi volunt pro cadaveribus. ¶ Item κοιλία, cœnalis, per quem aqua ducitur. Hesych. ☞ Deductum est à nomine κοῖλος.

Κοιλιακὸς, οῦ, ὁ, cœliacus, alvinus; qui eo morbo laborat, qui et ipse κοιλιακὸς νόσος dicitur, et κοιλιακὸς πόνος, aut διαπυρία.

Κοιλίδιος, ος, ὁ καὶ ἡ, ventrosus, vel ventris speciem gerens.

Κοιλίδιον, diminut. à κοιλία, ventriculus.

Composita.

Δυσκοιλίας, ου, ὁ καὶ ἡ, cui alvus est adstrictior: vel alvo incommodus. Cæl. l. 6. c. 22. cui cont. εὐκοίλιος.

Ἐγκοίλιος, qui in ventre est. Et τὰ ἐγκοίλια, intestina, interanea. Poll. l. 2.

Ἔγκοιλον, dicuntur etiam navium costæ, ligna transversaria in ipsa navi κοῖλα. Theophr. hist. pl. l. 5. c. 3.

Εὐκοίλιος, bonam alvum faciens.

Εὐκοίλια, medici vocant quæ modicè alvum solvunt, plus tamen quam natura eas aperte faceret. Dioscor. l. 1. c. 134. Athen. l. 2.

Μεγακοίλιος, qui magno seu ampio est ventre.

Μικροκοίλιος, qui parvo est ventre.

Μονοκοίλιος, unicum ventrem habens. [Arist. de Hist. Animal.]

Πολυκοίλιος, qui multos habet ventres.

Πρωτοίλιος, versus dicitur, in cujus medio syllaba redundat, (sicut contra λαγαρὸς, in quo brevis pro longa ponitur,) et in primo versu Iliad.

Χολεμοκοίλιος, qui duro ventre, seu durâ alvo est, apud Athen. et Diosc. l. 3. c. 27.

Ὑγροκοίλιος, qui humidâ seu fluidâ alvo est.

ΚΟΪ'ΛΟΣ, ου, ὁ, cavus, concavus. (Æsch. Eum. 23. Eurip. Phœniss. 1368. Soph. Œdip. Tyr. 1286. κοῖλα ἅρματα. Tr. 918. Sch. Scribit καιά.) Hesiod. in Erg. Ἐν κοίλῃ πίδακι, in ferula cava. † in Th. 567.† Iliad. φ'. κανάχησε κοῖλος ἐκ νέος, ad cavus navis. Apud Xen. et Synes. dicitur κοῖλα ναῶν pro ventre navis, seu concava parte. Κοῖλος ἀργύρεος, apud Aristot. lib. 2. Œcon. argentum in vasa redactum. Κοῖλον ἀργύριον, apud Plut. expos. argentum exlatum. Et τόπος κοῖλος, loca cava, i. cavus recessus habentia, apud Theophr. Τὸ κοῖλον substantivè etiam capitur, pro, cavitas sive cavus recessus, locus cavus. † Aristoph. Nub. 394. διὰ τῶν κοίλων, per loca cava.† Τὰ κοῖλα τῆς γῆς, cava terræ, seu cavi cavorum. Sic κοῖλαι χεῖρες, et κοῖλοι πόδες, cavitas manus et pedis, i. vola: seu cava manus, cavus pes. ¶ Κοῖλα dicuntur etiam cava ilia, ilia. Aristot. lib. 9. de part. animalium. ὑπὸ τὰ κοῖλα λίαν ἀσθενὴς, pars illum loci infirmæ est.

Κοιλότης, ητος, ἡ, cavitas, concavitas. apud Athen.

Κοίλωμα, τὸ, cavum, cavitas. In oculo autem κοίλωμα dicitur ulcus in cornea oculi tunica rotundum et amplius, latiusque botryo, sed minus profundum, nascitur autem circa irin.

Κοιλαίνω, cavo, cavum seu concavum reddo. Athen. lib. 11. Apud Procyl. κοιλαίνουσι πηγὴν, exp. in cavo aliquo mentis recessu recipere.

Κοίλανσις, concavatio, concavitas. Ægin. lib. 6.

Κοιλὰς, ἄδος, ἡ, cava vallis, convallis. Herodian. l. 5.

Κοιλὶς, ίδος, ἡ, superior palpebra, cilium. Poll.

Composita.

Ἄκοιλος, ὁ καὶ ἡ, qui cavus non est, in quo nihil cavum est, cavitatis expers.

Ἀμφίκοιλος, utrinque cavus. Suid.

Ἀνάκοιλος, cavus, concavus, idem quod κοῖλος.

Διάκοιλος, cavus. [Herodot. Hist. lib. 6. cap. 103. τίλλονται δὲ Κίμων περὶ τοῦ ὀστέου, τέως τῆς διακοίλης κολεοειδέος μάλιστα ἔκεε.]

Ἐγκοίλιος, introrsum cavus, apud Athen. l. 11. Ἐγκοίλια αὐτέρυσι. Apud Hippocr. ἰφθαλμοὶ ἐγκοίλιοι ἰσχυρῶς γινόμενοι, oculi qui vehementer subsederunt.

Ἐγκοιλαίνω, incavo, cavo, excavo. [Herodot. Hist. lib. 2. cap. 73. σμίλῃ δὲ ἄλλῃ ἐγκοιλάναντα τοῦτο, καθάπερ τοῦ ἄλλου ἐγκοιλίους ἐοίκασι τὸν πατέρα.]

Ἐγκοίλανσις, excavatio.

Ἐπικοιλὶς, ίδος, ἡ, superior palpebra, cilium. Poll. Veteribus significat extremum ambitum genæ superioris.

Ἰσοκοίλιος, æqualis concavitatis. Plut.

Ὑποκοίλιος, aliquatenus cavus, aliqua ex parte cavus: vel etiam in imo cavus.

Ὑποκοιλὶς, pars inferior palpebræ quæ superiori respondet.

ΚΟΙΜΑ'Ω, ῶ, ήσω, dormire facio, vel potiùs cubare facio, in lecto colloco. Od. γ'. Τὸν Γ' αὐτοῦ κοίμησε γερὸς ἱππότα Νέστωρ. Æschyl. in Prometheo vincto, βλέφαρα μὲ κοιμῶν ὕπνος. Metaphoricè etiam capitur, ut apud Latinos: unde dicitur κοιμῶσι ἄνεμοι, et κοιμῶται ἄνεμοι. Etymon vide in Κοιμάομαι. (Æsch. Ag. 606. 1256. Eum. 835.)

Κοιμάομαι, ῶμαι, cubo dormiendi gratia, recline me ad capiendum somnum: ut Il. ι. Κοιμήσατ' ἐς ὑπατα, καὶ ὕπνου λάβεν ἄνθος. Sic Od. π'. Δὸ τότε κοιμήσαντο, καὶ ὕπνου λάβεν ἄνθος. Quidam exponunt etiam, dormio, obdormio: ut Iliad. δ. Δὸ τότε κοιμήσατο παρὰ πρυμνήσια νηός. Et Iliad. λ'. Ὡς ἰ μὲν αὖθι σάκεϊ κοιμήσατο χάλκεον ὕπνον, dormivit ferreum somnum. (Æsch. Ag. 2.) † Ἐφεῦδε κοιμᾶσθαι παρὰ τὰ ἅρχεῖα, σὺν τοῖς γυμνητικοῖς ὅπλοις. Xen. Pæd. 1. 2. 4. τάξας κοιμᾶσθαι ἐπὶ τεθώραξι. l. 2. p. 43., c.† ¶ Apud Plat. Cicer. exp. pernoctare. ¶ Item κοιμᾶσθαι, mori, unde κεκοιμημένοι, apud Areopagitam, mortui. ☞ Deducitur à κεῖμαι.

Κοίμησις, ἡ, dormitio. Apud Sophocl. in Antigone, κοιμήσεως αἰτογενοῦς, schol. exp. στερεοῦσα τοῦ πατρὸς αὐτογενῆς.

Κοίμησις, dormitio. Joh. c. 11. Item mors, obitus.

Κοιμητήριον, (q. d. dormitorium,) locus in quo dormitur. Apud Athen. lib. 4. Item pro loco in quo humana jacent mortuorum corpora.

Κοιμίζω, dormire facio, somnum induco, sopio, consopio. Apud Sophoc. in Ajace, καλῶ δ' ἅμα σκιμποῦν Ἐρινὺν χθόνιον τὸ μὲ κοιμίσει, soporem mortis inducere. (Eurip. Phœniss. 180.)

Κοιμητὴς, οῦ, ὁ, sopitor, in Epigr.

Κεμὰς, ἄδος, ἡ, hinnulus cervi, vel capreæ, damæ. Il. α'. Ἠ κεμάδ', ἡ ἔλαφον μεγαθυμον ἐνείκατε. Athen. l. 5. (ex Herodico Babyl.) τὰς ξυθὰς λυλάττειν κεμάδας. Sunt qui dictam existiment quasi κεμάδα, utpote κεκμηκυῖαν ἔτι ἐν τῇ γαστρὶ

λαία, nec sudentem se committere sylvis. Apud Hesych. scribitur et gemino μ.

Composita.

Ἀκοίμητος, ος, ὁ καὶ ἡ, non sopitus, non dormiens, pervigil, irrequietus. Moesch. idyll. 2. Theocr. idyll. 19. Ἀργὸς δεσπότᾱν κατακοίμᾱς ἐφ' ἁλικᾱῖσι. [Æschyl. Prom. vinct. 138. τοῦ φυγὰ πᾶσιν δ' ἀκοίμητον χθὸν' ἀκοιμήτῳ βίᾳ πατρὸς πατρῷᾳ πατρὶ Πασιτῇ. Schol. Ἀκοίμητ. γελοίως δὲ, πολυκοιμήτῳ, ἐφημαίᾳ βίᾳ ἀντὶ πολυετεῖ χρ. Schol. ἀκοίμητον.]

Ἀποκοιμάομαι, ῶμαι, dormio, cubo: idem quod κοιμῶμαι. Xen. ἐπεὶ δ' ἀποκοιμᾶσθαι ἔδοκε ἅμα μέτριον εἶναι.

Ἀποκοιμάσομαι, ῶμαι, secorsum dormio, secubo, seorsum cubo. Plato de leg. 6. ὁ δὲ ἀποκοιμώμενος, κἀν ἐκπιὼν ἡμέρᾳ ἢ νύκτα ἀποκοιμηθῇς, μὴ τῶν ἀρχόντων ταξάντων, ἢ, &c. Item pro κοιμῶμαι, dormio, apud Xen. Paed. 2. ἀλλὰ νῦν ἔδοκει χρὴ τοὺς ἄνδρας τὸ μέτριον ἀποκοιμᾶσθαι. Ibidem, ἐπειδὴ ἀποκοιμηθῆς ἔσω μέτριον.

Δυστυπάλαντος, qui difficulter sopiri, vel sedari aut leniri potest. Cic. lib. 3. ad Atticum, epist. 10.

Ἐγκοιμάομαι, ῶμαι, indormio super, incubo. Strabo, καὶ ἐγκοιμώμενον ἅρματι.

Ἐκκοιμάομαι, ῶμαι, somno excitor: ut, ἐκκοιμηθείς, apud Plut. expositur somno excitatus.

Ἐνκοιμάομαι, ῶμαι, indormio, incubo, ut ἐγκοιμάομαι, Hippocrat. aphor. lib.

Κατακοιμῶ, sopio, consopio. (Soph. Œdip. Tyr. 890. 1246.)

Κατακοιμῶμαι, sopior, consopior: ut, πυρὶ ὧν κατακεκοιμένῳ, consopito igne, i. extincto. Plut. Item obdormisco, obdormio, vel simpl. dormio. Herodot. (de Cleobi et Bitone,) μετὰ ταῦτα δὴ τὸν ἵππον ἐς ἡσυχίην τε καὶ ἀναχάσεως, κατακοιμηθέντες ἐν αὐτῷ τῷ ἱρῷ οἱ νεηνίαι, οὐκέτι ἐξανέστησαν.

Κατακοιμητικός, (q. d. soporivus, seu soporativus) aptus ad inducendum somnum. Peculiariter autem κατακοιμητικὸν appellabatur id epithalamium, quod vesperi canebatur ad medium usque noctem: sicut matutinum, ἐξεγερτικὸν, vel ἑῷον vocabatur, ut tradit schol. Theocriti.

Συνκατακοιμάομαι, ῶμαι, (decomp.) indormio.

Καταχαμίζω, idem quod κοιμίζω. Exponitur etiam, compono aliquem ad somnum capiendum. Exponitur etiam, cum cubicularius. † Xen. Paed. p. 241. e.†

Καταχαμιστὴς, à Plutarch. in apophth. pro cubiculario pene testatur. Bud.

(Μετακοιμίζομαι. Æsch. Ch. 1075.)

Παρακοιμάομαι, juxtà dormio, juxtà cubo, accubo.

Παρακοίμησις, accubatio.

Παρακοιμήτης, qui accubat.

Συγκοιμάομαι, ῶμαι, simul dormio, simul cubo. Item concumbo coeo. (Eurip. Phoeniss. 54. Paleph. p. 12. Æsch. Ag. 1267.)

Συγκοίμησις, concubitus. Eurip.

Συγκοίμητος, pro eodem. Plat.

ΚΟΙΝΟΣ, ή, όν, communis. Eurip. in Oreste, κοινὰ γὰρ τὰ τῶν φίλων, res amicorum sunt communes. (Phoeniss. 646. 1281. Pl. Soph. Œdip. Tyr. 269.) Interdum cum genitiv. et apud Plut. de frat. char. εἰ κοινὰ τὰ φίλων ἐστὶ, μᾶλλον δεῖ κοινὸς τῶν φίλων εἶναι τοὺς φίλους, εἰ res amicorum sunt communes, amicos potissimùm oportet communes esse amicorum, vel amicis, vel inter amicos. Plat. de legib. λέγω κοινὸν τοῦ ἄρχειν καὶ ἀρχεσθαι. Interdum cum dat. ut Demosth. pro cor. κοινὸν εἶναι τοῦτον τὸν ἀγῶνα ἅμα τι καὶ Κτησιφῶντι. Sic, κοινὸς πᾶσι. Eurip. et Xen. in Œcon. Κοινὸς pro κοινωνὸς: ut apud Soph. in Ajace, κοινὸς ἐν πᾶσιν λεγόμενος ξυνὸς. Οὐδὲν κοινὸν, nihil conjunctum, ex Demosth. In Antheol. Epigr. Οὔτε δέ μοι κοινόν τι φίλος Ὀθρυάδαο γεγάωτος, nihil mihi commune fuit, nihil mihi rei fuit cum Othryada. Τὸ κοινὸν, commune, communitas. Εἰς τὸ κοινὸν, in commune. Serpè etiam τὸ κοινὸν, exp. respub. † Sic Xen. Paed. 1. 5. 4. et l. 4. p. 143. d.† Interdum τὸ κοινὸν ponitur pro erario, apud Thuc. † κοινὸν et ἴδιον, publicum et privatum. Xen. Paed. 1. 2. 14.† (Κοινὸν. Philoctr. l. 4. c. 5.) ¶ Item κοινὸς, pervagatus, vulgaris, trivialitius: ut κοινὸς λόγος, et κοινότερα φράσις, in Anth. Epigr. ¶ Item κοινὸς, conversatione et societate gaudens ac convictu: apud Synes. συνομιλεῖν ἥδιον τίμιοι, μᾶλλον δέ γε τὰ ὅσια, καὶ συνίστωρ, καὶ κοινωνὸς. ¶ Κοινὸς, profanus, impurus, immundus, i. quo quilibet promiscuè et in communi utitur. In sacris literis frequentissimum est.

Κοινῇ, (adverb.) communiter, in commune. Aristot. pol. 3. οὐ μὴν ἀλλὰ καὶ τὰ κοινῇ συμφέροντα, quæ communiter utilia sunt, i. communia utilitas. Xenoph. κοινῇ εἶναι τοῖς φίλοις, una cum amicis. Interdum dicitur κοινῇ pro κοινῷ γνώμῃ, apud Thucyd. † vel βουλῇ. Xen. Paed. 2. 58. a.† (Aristoph. R. 419. Soph. Œdip. Tyr. 614.)

Κοινῶς, communiter. Item in commune, sicut κοινῇ. Thucyd. lib. 2. κοινῶς μᾶλλον ἐφίλουν ἢ ἐν τῷ ἴδιον ἕκαστος. Exponitur etiam, uno animo: Item publicè.

Κοινότης, ητος, ἡ, communitas. Exp. et societas. Est etiam nomen unius ex figuris sententiarum, quam ab eo verbo omnes sententiæ incipiunt, et in unam desinunt. Vide Rutil. Lupum.

Κοινὼ, οῦς, communico, impertio, participem facio. Thucyd. lib. 1. φιλίαν δὲ (χρὴ) κοινοῦντας τὸν λόγον, καὶ τὰ ἀναβλαστοντα ἴσχειν. Item communico, i. confero cum, expono. Thuc. κοινοῦσι δὲ τὴν ἐπίνοιαν τοῖς Ἀκαρνᾶσι. Aristoph. in Nub. ἵνα κἀγὼ κοινῶσί τι τραγῳδίᾳ τῇ ἐμῇ. (Eurip. Med. 686. Æschyl. Suppl. 374.) ¶ Κοινῶ, inquino, polluo: et Matth. 15. Marci 7. et in aliis Test. N. locis.

Κοινώμενος, ώμεν, idem quod κοινῶ: ut, κοινούμενός τι ἔμοιγε, apud Synes. in ep. ad Phyl. Et Herodian. l. 1. οἷσπερ μὴ τοῖς φίλοις οἷόν τε κοινώσασθαι. Thuc. l. 6. ἵνα ἐκεῖ πάντα μετ' ἀλλήλων κοινῶσθαι. † med. communicare cum aliquo. Xen. Paed. l. 5. p. 136. d.† Item pass. communicor, &c. (Eurip. Med. 500. id Phoeniss. 1649. Æsch. Ag. 1336.)

Κοινεῖον, ου, τὸ, locus in quo sunt communes omnibus mulieres, lupanar. Hesych.

Κοινωὸς, οῦ, ὁ, cui aliquid rei communis est cum alio, particeps, consors, socius. Xen. τῶν συλητῶν τινῶν κοινωνὸς εἶναι ἀλλήλοις. † Paed. l. 2. p. 50. a. et l. 4. p. 94. d.† Et, κοινωνὸς πράξεως. Plut. Item κοινωνὸς συλήσεως. Sic et, κοινωνὸς κυνηγίου, Herodian. Κοινωνὸς τῶν ἀπορρήτων, Herodiano dicitur is, quicum secreta nostra consilia communicamus. (Eurip. Med. 1363. Æsch. Ag. 1361.)

Κοινωνία, ας, ἡ, communio, communitas, consortium, societas. Aristot. Eth. 8. ἡ κοινωνία γὰρ ἡ φιλία. Apud eundem lib. de mundo, ἡ πρὸς ταῦτα κοινωνία, communio quæ cum hisce intercedit. Sic Plato, κοινωνία μοι πρὸς σε. (Eurip. Phoeniss. 16.)

Κοινωνικὸς, ὴ, όν, communicalis amans, aptus societatis. Apud Areopag. κοινωνικὸς est socialis, i. societatis et æquitatis cultor. Apud Lucian. in Tim. κοινωνικὸς τῶν ἄλλων, qui lubenter alios bonorum suorum facit participes. ¶ Κοινωνικὸς, ad communionem pertinens, in quo communionis seu communitatis ritus observantur: ut, κοινωνικὸν σύστημα, apud Eustath. A Plutarcho κοινωνικαὶ ἀρεταὶ appellantur virtutes in communitate et societate positæ. ¶ Κοινωνικὸς, non excommunicatus, ἡ μὴ ἀναθεματιζόμενος. Basil.

Κοινωνῶ, ῶ, in communionem venio, commune aliquid habeo, particeps sum. Demosth. κοινωνῶ καὶ τούτοις ἁπάντων τῶν συνειλεγμένων, commune aliquid habere cum, &c. Et, κοινωνῶ καὶ τούτου, hoc tecum habeo commune. Et, οὐδὲν κοινωνῶ σοι, nihil tecum habeo commune. Xenoph. σίτου καὶ ποτοῦ κοινωνῶ, cibo et potu uti communiter, participem esse cibi et potus. Sic, κοινὸν κοινωνῶ, particularem esse participem. Πόνων καὶ ἱδρῶτος ἴσχυν κοινωνῶ, apud Demosth. expon. consciam esse. Dicitur et, κοινωνῶ τινι, cum alio consuescere. (Æsch. Ch. 164.)

[Κοινωνίνδα. Plat. de Rep. Οὐ συμπαιστέον ἄρα αὐτῷ ἐκείνῳ, οὐδὲ κοινωνίνδα αὐτοῦ ἐρεῖτον τε καὶ φιλικοῦ, ἐμοῦ ἐρῶντός τε καὶ ἐρωμένου.]

Κοινώνημα, τὸ, commercium. Plato in 1. de rep. Aristot. Pol. 3. Plut. in symp. sept. sap.

Κοινώνησις, commercium. In nov. const. [Plut. Politic.]

[Κοινωνικὸς. Polyb. Hist. lib. 2. ἐκτησάμην δὲ κοινωνικὸν καὶ φιλικὸν τῆς αὐτοῦ διαίτης.]

Composita.

Ἄκοινος, non communis, non pollutus, non maculatus. In nov. constit.

Ἀκοινωνησία, ἡ, communio et participatio nulla, commercium nullum: quo videlicet res aliqua communis alteri cum altero non est. Aristot. polit. 2. c. 3. διὰ τὴν τῶν κτήσεων ἀκοινωνησίαν, quia possessiones non sunt communes.

Ἀκοινώνητος, ος, ὁ καὶ ἡ, qui cum altero non communicatur, qui nihil commune habet cum altero, cui nihil communicatur, qui particeps non est. Greg. Item, qui sibi nihil cum altero commune esse vult, qui alterum participem et consortem ferre nequit. Lac. in vit. sanct. Exponitur etiam αὐθάδης, severus natura, rigidus, exactè rectum rerumque persequens. A Suida exp. ἀκριβής.

Ἀκοινωνήτως, idem quod αὐθαδέστατα, rigidè, severè, austerè: ut exponitur apud Cicer. in Epist. ad Attic. lib. 6. ep. 1.

Ἀκοινώνητος, ὁ, et ἀκοινώνησος, ῶσα, communico aliquid cum alio, i. commune si mecum facio, impertior ei. Pausan. Eliacôn 1. ἐντεῦθεν ἀκοινώνητος ἐστὶ τῷ Διὶ πρὸς τὸν αὐγέα. Item, communico cum hoc vel illo de re aliqua, vel rem aliquam; consulto una cum alio de re quapiam. Plato in Cratylo, βούλει οὖν, καὶ Σωκράτει τῷδε ἀκοινώνητον τὸν λόγον; Xenoph. Hellen. 1. ἀκοινώνητον ἦν, τι ἔμελλε ὁ λόγος ὁ περὶ τούτων. Isocr. περὶ τῶν μυστηρίων ἀκοινώνητος. Xenoph. ἀπομ. 3. ἀκοινώνητος Σωκράτει τῷ Ἀθηναίῳ περὶ τῆς σωφροσύνης, consulit Socratem.

Ἀκοινωνησία, ἡ, communicatio. Est et nomen cujusdam schematis elocutionis rhetoricæ.

Ἀκοινώνητος, communicatio. In nov. const.

Ἐκκοινωνῶ, (decomp.) communico, consilii videlicet capiendi gratia. apud Plut. l. 11. de rep. τοὺς τριακοσίους ἐκκοινωνήσαντες οἱ ἀγαθοὶ καὶ ἀναγράψαντες.

Ἀξιοκοίνωτος, dignus qui cum communicemus, dignus cujus consortium et societatem expetamus. Plato Pol. l. 2.

Δημόκοινος, publicus minister, tortor, qui et δήμιος. apud Isocrat. in Trapez.

[Δικοινώνητος. Plat. de Rep. lib. 6. ἐκκοινώνητός τε ἂν ἄρα ἀνὴρ ἀνδρὸς καὶ ἔρωτος, ὁ δικοινώνητός τε καὶ ἄγρα.]

Ἐπίκοινος, communis, promiscuus. Herodot. ἐπίκοινον τῶν γυναικῶν τὸν μίξιν ποιεῦσι, promiscuè cum mulieribus coëunt. Ἐπίκοινα γὰρ, in nominibus dicuntur à grammaticis genera in quibus sexus uterque per alterum apparet: aut quæ fœminina positione mares, aut aliâ fœmina significant. vide Quintil. l. 1. c. 4.

Ἐπικοινωνῶ, commune habeo. Aristot. 2. Gen. ἐπικοινωνεῖ τὰ πολλὰ ἀλλήλοις, ἀναγκαῖον. Et apud Plut. de leg. ἐπικοινωνήματα γάμου, communiter contracta nuptiæ.

Εὐκοινώνητος, qui cum communicare aliquid facilè est, facilis. Aristot. eth. l. 4. εὐκοινώνητος εἰς τὰ χρήματα, in rebus pecuniariis facilem se præstans et tractabilem.

Κατακοινωνῶ, communico, impertior. Æschin.

(Μετάκοινος. οὐδὲ τις ἐστὶ συνδίκων μετάκοινος. Æsch. Eum. 351. 967. Suppl. 1046.)

Πάγκοινος, omnibus communis. Soph. in Electra. [138. addas Antig. 1061. Τί χρῆμα; πῶς τοῦτο πάγκοινον λέγεις; 1131. 815. Schol. Æschyl. Sept. c. Theb. 614. πλαγὰς δεῖ μάστιγι πανκοίνου βίᾳ. Schol. ἀκμαῖα. Xenoph. 456. στάσις δὲ πάγκοινος δὴ ἐκπέφυκε, &c. Schol. ἡ κοινὴ. Pind. Olymp. Od. vi. 107.]

[Παρακοινέω. Pind. Pyth. Od. δ. 236. Σαγγαίων παρακοινεῦσθ'. Vide Notam. Simplex Verbum κοινέω occurrit suprà 204. κοινέοντες. ubi Schol. Τῇ τοινῦ κοινέοντες κατὰ τὸν ὕδρ, &c.]

Πολύκοινος, multis communis. Soph. [Aj. 1215. Antig. 1. Schol. Πολύκοινον Ἀμφιτρίτην, ἀντὶ τοῦ πολυάλλαφον. Aristot. de Morib. τὸ γὰρ τῶν ἀρετῶν ἄλλων καὶ τίλος, ἀρίστην φαίνεται, καὶ θεῖόν τι καὶ μακάριον. διὸ ἥ τ' ἀν καὶ πολύκοινος. Pind. Olymp. vi. 106. Schol. ἄγε δὴ ἀδύτατον σοί, ἀντίθημιν εἰς τὸν ἑορτάσιον ὕμνον πολύκοινον καὶ πολυπλανῆ χάριν. Pyth. β. 77. Τὸν πολύκοινον ἀνθίζαν' ἀγγελίαν.]

Συγκοινωνὸς, particeps, consors: idem cum κοινωνὸς. Apocal. c. 1. [Epist. ad Phil. i. 7. συγκοινωνοὺς μοῦ τῆς χάριτος πάντας ὑμᾶς ὄντας.]

[Συγκοινῶ. Thucyd. Hist. lib. 8. τὰ ἀναβλήματα ἐν τῷ πολέμῳ ξυγκοινώσαντες οἱ στρατιῶται τῆς Ἰωνίας. Συγκοινωνέω. Aristoph. Lysistr. 1131. Schol. Epist. ad Philipp. iv. 14. πλὴν καλῶς ἐποιήσατε συγκοινωνήσαντές μου τῇ θλίψει. Dion. Cass. Hist. Demosth. c. Eubul. συγκοινωνήσαντα τῆς δίκης ταύτης ὁ κατηγορηθείς.]

ΚΟΊΞ, κος, ὁ, coix: species τῶν καλαμοφύλλων, ut et ὁ φοῖνιξ, teste Theophr. hist. plant. l. 1. c. 16. Apud Hesych. legitur κοῖκος sine diæresi, et dicitur esse in Æthiopia palmarum species, et φλίγματα inde confecta. ¶ Est etiam res formarium, Antiphani, apud Poll. l. 10. c. 46.

ΚΟΊΡΑΝΟΣ, ου, ὁ, princeps, imperator, dominus. Il. δ. Οὐκ ἀγαθὸν πολυκοιρανίη, εἷς κοίρανος ἔστω, Εἷς βασιλεύς. (Eurip. Med. 71. 876. Phoeniss. 1582.) ☞ Veteres (ut scribit Eustathius) derivant hoc vocabulum à καιρὸς, verso α in ο, ut sit olonei ὁ τοῦ καιροῦ κύριος.

Κοιρανὶς, dominium, imperium.

Κοιρανικὸς, οῦ, ὁ, imperatorius, principalis. Opp. l. 3. de venat.

Κοιρανίδης, ου, ὁ, ὰ, idem quod κοίρανος, ut Sophoclis scholiast. expon. in Antig.

Κοιρανῶ, ῶ, dominor, impero. Apoll. Arg. 2. τῶν τινι κοιρανέοντα. † Cum gen. loci. Hesiod. Th. 331. cum dat. loci. Apoll. Rhod. 1. 34.† Item principatum obtineo, instar principis exordio. Oppian. de venat. l. 3. —— λύκων Κοιρανέων Αἶσα; μέγα κοιρανέουσι λύκοισι. Item, magnum officio fungor, imperator et princeps sum. Il. β'. Ὅς ῥα μεγάθει κοίρανος ἔστασθ', (Æsch. Pers. 214. Pr. 49. Il. β'. 250.)

Composita.

Ἀποκοιρανέω, ῶ, dominor, rego. apud Hom. μέγιστον ἀποκοιρανέοντα.

Διακοιρανέω, ῶ, regis seu domini more ubeo vel administro. Hesych.

Κατακοιρανέω, dominor, impero, rego. Od. ά. Ὀδυσῆα κατακοιρανέοντα. Od. ί. πᾶσιν κατακοιρανέουσι.

Παγκοίρανος, ὁ καὶ ἡ, omnino dominus, totius dominus. Opp. de Venat.

Πολυκοίρανος, multorum dominus et rex. (Aristoph. R. 1301.)

Πολυκοιρανία, imperium multorum, dominium multorum. Il. ά.

ΚΟΙΤΥΡΑ, ας, ἡ, Corcyra: femina quædam Atheniensis, generis nobilitate et opibus clara, sed luxu et malitia diffluens, ac nimium ornata.

Κορινθιάζειν, dixerunt comici pro τρυφᾶν καὶ μαλθάττεσθαι, sive τὰ τῆς Κορίνθου φρονεῖν, luxu diffluere, nimium ornari.

Ἐγκορινθιάζειν, (compos.) Corcyræ moribus imbui: vel Corcyram imitari, luxuriosa nimirum et voluptuosa vita, exquisitiore cultu ornari. apud Aristoph. in Nub. [48.]

ΚΟΊΤΗ, ης, ἡ, cubile, lectus. (Eurip. Med. 151. τὰς ἀπόνῳ κοίτας ἐλίσσων λέκτρων. ib. 438. Phoeniss. 373. Æschyl. Ag. 573. 1527. Soph. Tr. 17.) Xen. Paed. 2.

τὸ σπανὸ εἰς κόϊτον λέλυται. Apud Greg. κοιμᾶσθαι pro concubita, ubi scribit, μὴ κόμαις καὶ μίθοις μαλακοῖς κοιμᾶσθαι, εἰς κόϊτας καὶ ἀσελγείας οἷα συκοζωγράφους. Rom. c. 9. εἰ τις κόϊτον ἔχοιτο, quidam pro concubita, alii pro semine accipiunt, ex Hebraeorum idiotismo; et ἔχειν κόϊτον, exponunt, concipere, et gravidam fieri. ¶ Κόϊτος, (inquit Bud.) alveus fluminis, in Pand. Graecis saepe. ☞ Deduci potest ex κοῖμαι, sicut τὸ κοιμᾶσθαι.

Κοΐτης, ου, ὁ, idem quod κοίτη. Theocr. idyll. 23. Item dormitio, somnus. Od. β'. Item κοίτη, piscium quidam fluviatilis, sub saxis quiescentes. Aristot. de hist. an. l. 4.

Κοιταῖος, adject. ut, κοιταῖα γίνεσθαι, cubare, nocte jacere. Demosth. in psephis.

Κοιτάϊον, ου, τὸ, subst. Instrum ferarum. Plut. in lib. de prud. anim.

Κοιτάζω, cubare facio, in cubili colloco.

Κοιτάζομαι, apud Greg. eum in cubili, decumbo.

Κοιτασία, cubile, concubitus. Levit.

Κοιτών, ῶνος, ὁ, locus domus, in quo sunt cubilia, cubiculum. Eustath.

Κοιτωνίσκος, parvum cubiculum. Exponitur etiam, parvus lectus, lectulus.

Κοιτωνίς, pro eodem.

Κοιτίς, ίδος, ἡ, lectulus. Ab Atticis ita vocatur (ut quidam grammatici annotant) parva cista, et apud Lucianum arcula seu capsula. Polluci est etiam capsa restiaria.

Compositа.

Ἀγλαόκοιτος, ου, ὁ καὶ ἡ, splendido lecto, aut splendidis lectis instructus, aut instructa.

Αἰθρόκοιτος, ου, sub dio cubo. Theocr. idyll. 8. Ἀλλ' ἐμὲ τῷ θέρεος πᾶς ἐπέχει αἰθρόκοιτος.

Ἄκοιτος, cubili carens, cubile non habens.

Ἄκοιτος mel, Plin. l. 11. c. 13. quod est sine retrimento sedimentove.

Ἀκοίτης, ου, ὁ, pro ἀκοιτίνης, unum et idem cubile habens, maritus. Od. ι'. —— ἤ τίς τε φίλην σύνευνον ἀκοίτην. In Epigr. Τίς κέν μοι τλαίη σὺν δώμασιν ἔνθα λέοντα σὺν ἀκοίτην; (Soph. Tr. 536.)

Ἀκοίτις, ιος, ἡ, uxor, passim apud Poëtas. † Hes. Th. 410.† (Aeschyl. Pers. 686. Soph. Tr. 511. 1165.) [Hom. Il. Γ. 447. Ζ. 350. Ξ. 268. Odyss. Α. 454. Pind. Nem. Α. 109. δεξάμενον δολερὴν Ἥβην ἄκοιτιν.]

Ἀμφίκοιτος, lectum circumdans, lectum ambiens. Suid.

Ἀναμαῖται, dicti fecerunt quidam, apud Corinthum, incantamentis quibusdam ventorum tempestates sedantes, teste Eust. q. d. ventos sopitores.

Ἀνάκοιτος, accubans, secursum cubans. Lucianus: μολὼν αὖτε ἀνάκοιτός μου γένηται ἀφ' οὗ γαμεῖ ἡμᾶς ἔχετε. Idem alibi, εἶθ' ἀνάκοιτος ἑαυτῷ παρὰ τῆς Ῥέας, εἶθ' ἀναλοῦται τὸν σίφωνα.

Ἀνακοιτία, ἡ, accubo, abnocto. Demosth. pro corona, ἀνάκοιτος, ἢ παρέλαβε, τάξιν διατηρῶ, μόνη ἀφικομένη, μόνη ἀναπαυόμενος.

Ἀρσενοκοίτης, seu Ἀρρενοκοίτης, qui cum masculis concumbit, vel masculorum concubitor. 1 Cor. c. 6. et in Anth. Epigr.

Βαθύκοιτος, in cavo cubans.

Δευτερόκοιτος, ὁ, secundus vel secunda cubo, lecti socium habeo. Athen. l. 13.

Δρυόκοιτος, in quercu seu in arbore cubans: epitheton cicadae, in Epig.

Δύσκοιτος, male cubans, et incommodè.

Δυσκοιτία, mala cubatio seu incommoda, qualis est χαμευνία. Exponitur etiam, difficultas cubandi.

Δυσκοιτίδιος, difficilem somnum efficiens, apud Aristoph. in Nub. †419.† ἀνεπαλαίστου τε μερίμνης.

Ἐνοκοίτου, populi quibus aures in tantam magnitudinis crescunt, ut totum corpus iis contegatur.

Ἐξόκοιτος, qui foris cubat. Hesych. Est et piscis, qui etiam ἀλώπηξ dicitur, ut testatur Athen. lib. 8. sic appellatus, quòd in siccum somni causa exeat, ut scribit Plin. l. 9. c. 19. vide et Aelianum.

Ἐστιοκάζομαι, cubile habeo vel constituo mihi in.

Ἡμερόκοιτος, die dormiens, (et nocte vigilans.) fur. Hesiod. in Erg. Item piscis quidam, phoca, ut interpr. Erasmus.

(Ὀξύκοιτος. Aesch. Ag. 898.)

Παρακοίτης, maritus: Idem qui ἀκοίτης. † Hes. Th. 928.†

Παράκοιτις, ιος, ἡ, uxor, eadem quae ἄκοιτις. (Il. γ'. 5.3.) Hesiod. ἄλοχος σὴ αἰδοίη παρακοίτις. † in Theog. 328. de Simone.† Hesychio est etiam παλλακίς.

Παράκοιτος, ὁ καὶ ἡ, concubinus, concubina.

Παρακοιτία, accubitus. Accipitur et pro excubiis.

Παρακοιτίς, ίδος, juxtà cubo, accubo: ut dicitur uxor παρακοιτὶς τῷ ἀνδρί. Item excubo, vigilias ago.

Πιθοκοίτης, qui in dolio cubat.

Πρόκοιτος, q. d. antecubitor. Exponitur à Greg. περιφύλαξ.

Προκοιτία, excubiae, vigiliae, sicut παρακοιτία. Polyb. [lib. 2.]

Προκοίτιος, ὁ, excubo. [Joseph. de Bello. lib. 4. cap. 5. § 1.]

Προκοίτιον, ου, τὸ, q. d. antecubiculum. expon. antithalamus, ex Vitruv.

Προκοίτης, ὁ, q. d. antecubitor.

Στιβαδοκοιτία, in toro seu strameto ex herbis aut frondibus cubo, humi stratis herbis aut frondibus cubo, in stabulo cubo. Poll. l. 7.

Σύγκοιτος, ὁ καὶ ἡ, consors tori: de marito, vel de uxore. Et generaliter pro concubitor seu concubitrice.

Συγκοίτιον, ου, τὸ, concubitus, merces quam datur meretrici. Hesych.

Τάλαμος, cubile in sylvis habens. de feris dicitur ab Hesiodo, θῆρες ἐλάμοιτοι.

Ὑπερκοίτιον, ου, super tegete cubo, seu super stores: tegeti incubo.

Χαμαικοίτης, humi cubans. (Soph. Tr. 1192.)

Χαμαικοιτία, humi cubatio. Philost. epist. 52.

Χαμαικοιτία, ᾶς, humi cubo, humi jaceo. Idem Philostr.

ΚΟΚΚΟΣ, ὁ, granum. Dioscor. lib. 4. κόκκοι τῆς μηλέας, grana mali punici: vel etiam acini mali punici. Sic κόκκος κυδίας, sive κόκκος κυδίων, granum cydium, apud Dioscor. Galen. Athen. Est autem semen thymelaeae, myrti in modum rotundum, et inter initia virens, ac tandem rubescens. Ita etiam medici vocant pilulas, quòd granorum magnitudine fore sint, et rotundae, granorum instar. Alex. Trallian. ὁ κάθαρσις ὁ διὰ τῶν κόκκων ἐχόντων τὴν κολοκυνθίδα. ¶ Est etiam Hesychio peculiariter, granum ilicis arboris rubens, quo puniceo inficiantur. Latinè illidem coccus dicitur. Theophr. hist. pl. l. 3. c. 8. ὁ πρῖνος τὸ φοινικοῦν κόκκον φέρει. Item ipse color puniceus. Hesych.

Κόκκος, ου, ὁ, (gen. fem.) arbor quam Theophr. πρῖνον vocat, Plinius ilicem: unde, κόκκος βαφικὸς, apud Dioscor.

Κόκκιον, ου, τὸ, idem quod κόκκος, pilula: ut, κόκκια ξηρὰ, pilulae quae tussi medentur, Alex. Trall.

Κόκκινος, coccineus, coccinus, cocco tinctus, coccino colore imbutus: ut, κόκκινον ἔριον, in epist. ad Hebr. c. 9. Et, κόκκινος χλαμύς, coccina chlamys. Sic, κόκκινος χιτὼν, apud Plut. in Fab.

Κόκκυλα, grana mali punici, et unde viscum St. Gal. in lex. Hippocr.

Κοκκίζω, grana eximo seu acinos: unde apud Aristoph. κεκοκκισμένα ῥόα, punicum malum suis exemtum granis, grana seu acinos eximere è malo punico, quod et ἐκκοκκίζειν dicitur.

Κόκκαλος, nucleus pinem nucis, qui et συρίδλιος, Gal. in lex. Hipp. Dioscor. verò diminutivè ita nominari vult cuiddam granum.

Compositа.

Δίκοκκος, dicitur à quibusdam ὁ ζειὰ, quòd duplici grano praedita sit.

Ἐκκοκκίζω, cortice ablato granum eximo. idem quod κοκκίζω. Apud Athen. l. 2. Item metaphoricè, spolio, viduo. Aristoph. in Pace, [62.] τὰς σπόλας ἐκκοκκίσας, schol. exp. ἐρημώσας. [ἀπὸ μεταφορᾶς τῶν ῥοῶν, τῶν τοὺς κόκκους καθαιρούντων. Acharn. 1178. καὶ τὸ σφῖσι σπόλους ἐξεκόκκισεν, &c. Theocr. 2. Schol. Bisc. ἀλεᾶς δὲ ἐκκοκκισμένα, ἀντὶ τοῦ σῖτα καὶ τοὺς καρποὺς ἐν τῇ ἅλῳ τινάσσει, καὶ ἐκκαθαίρει. Lysistr. 564. Εἰ μὲν σπουδάσει, ὅπως ἐκκοκκιεῖ τὸ γῆρας σου. Schol. ὡς αἱμοπότην, ἐκβαλεῖ. Schol. Bisc. ἐκκοκκεῖ δὲ, ἐκκαίνει, ἐξαπατᾷ. 449. Ἐκκοκκῶ. Schol. Ἀπατῶ, ἀποστεροῦσι, &c. Schol. Bisc. Ἐκκοκκῶ, ἐκστεροῦσι. ἐκκοκκῶσι.]

Καλλίκοκκος, pulchra habens grana, seu cui pulcher est acinus.

ΚΟΚΥΤΑΙ, αἱ, Hesychio sunt avi, et majores. ☞ Etymol. dicit, κοκκὺς Ionicum esse vocabulum, et significare τοὺς ἐν παμμήκεσι. Legitur in Epigr. l. 1. ἐς ἅιδεω. Ibi enim Zonas dicit: τηλόθι δ' ἐχθρὰ ἴριες αἰάζουσι. κοκκὺς γὰρ ἔλεξεν. Ἄρειε, ἐκ πρόσθεν μητέρες ἴστε ἴριες: indicans, arcus montanae, à quercubus abstinendum esse securim, propter stirpis antiquitatem. Scribitur et κοκκὺς, geminato κ.

ΚΟΚΚΥΞ, υγος, ὁ, coccyx, seu oculeus: avis vernans ex accipitrum genere, sed degener et timida. ☞ Sic dicta παρὰ τὸ κόκκυ φωνῆν, Hesiod. in Erg. 2. Ἦμος κόκκυξ κοκκύζει δρυὶς ἐν πετάλοισι. ¶ Est etiam nomen piscis, apud Aristot. hist. an. l. 4. c. 9. Ibi enim dicit, κόκκυγα τὸν ἰχθὺν ἁλιεῖ εἶναι συμμιγῆ. ¶ Κόκκυγες dicuntur etiam grossi asparagi arboris: quod simul cum cucullis verno tempore prodeant. ¶ Hesychio κόκκυξ dicitur et herba quaedam. ¶ Item os in imo auri situm positum. vide Galen. in lib. de ossibus. ¶ Eidem Hesychio κόκκυξ est etiam urista, et galea. (Aristoph. R. 1431.)

Κοκκύζω, coccyzare, cuculi vocem edere, cucurire. Hesiod. in Erg. Tribuitur etiam gallinaceo, apud Theocr. id. 7. Aristoph. in Ran. (1427.) et Arist. hist. an. lib. 9. itidemque apud Athen. l. 14. Dicuntur et μαντὰ ἐκκοκκύζειν, i. Poëtae, κοκκύζειν contra Chium vatem, i. Hom. qui in poësi superiores ipso esse conantur, apud Theocr. idyll. 7.

Compositа.

Ἀβλητροκόκκυξ, υγος, ὁ, ἡ, idem quod ἀβλήτωρ, Suid. Idem exponitur et κωφὸς, i. vanus, praesertim quem de homine dicitur.

[Κολακοπώγων. Aristoph. Thesm. 1059. Ψιλὰ λέγει ἀντὶ τοῦ ἰσχνοπώγων, &c. Vide Schol. Bisc. Schol. enim Board. legunt ἰσχνοπώγωνα.]

Κορυδαλλομυῖα, arbs avium, apud Aristoph. in Avib. [850.]

Ὀρθροκόκκυξ, qui matutinus cucurrit. ὁ ἐξ ὄρθρου κοκκύζων. Diphil. apud Eustath.

[Περικοκκύζω. Aristoph. Equit. 694. περικόκκυκα. Schol. Περικεκόκκικα. ἔστι δὲ εἶδος ἐχέτλης.—τὸ δὲ περικόκκυκα, περιεξέχασα, καὶ ἐνέκρυψα, καὶ κατεφρόνησα. Περικοκκύζω est proprie galli gallinacei, qui capite erecto et rotato vocem edit.]

ΚΟΛΑ'ΖΩ, F. σω, punio, castigo. † Xen. Paed. 1. 2. 7. et 1. 6. 17.† Aristot. eth. 3. c. 5. κολάζουσι γὰρ καὶ τιμωροῦνται τοὺς ἁμαρτάνοντας μεχθηρά. Xen. Hellen. 5. οἷς ἂν ὀργὴν κολάζειν ἔχῃ, castigare irato animo. Idem Xen. κολάζω αὐτὸν πᾶσι κακοῖς, omnia mala ei infero ad poenas de eo sumendas. Et apud Plat. κολάζω πληγαῖς, castigo verberibus. Et cum gemino accusativo, apud Soph. in Ajace, τὰ σὰ σῶμ' ὡς κολάζει κἀμέ. ¶ Item, castigo seu reprimo, coërceo, moderor, frano. Theophrast. lib. de caus. plant. κολάζειν τὰ δένδρα, castigare arbores luxuriantes. Item κολάζειν τι ἀναλίσκων, apud Poll. est συντέλλειν, reprimere. Et, κολάζειν τὸ πάθος, apud Plat. in Artoxerxe. Et κολάζειν τὸ πλεονάζον, apud eundem in symp. reprimere et coërcere quod exuperat. (Soph. Oedip. Tyr. 1167.)

Κολάζομαι, punior, castigor, poenas de me sumuntur, poenae mihi infliguntur. Hellen. 6. κολάζεσθαι ὑπὲρ τῶν ἡμαρτημένων. Plat. ἐπὶ τῷ δικῷ κολάζεσθαι. Et cum genit. apud Thucyd. κολάζεσθαι τῆς ἀδικίας, injuriae poenas do. Item cupiunt, coërceor: ut Luc. in Hermot. κεκολασμένοι ἦσαν, moderata, et cujus luxuries quasi castigata est. Item activè, pro κολάζω, Aristoph. in Vesp. Νῦν ἐκεῖνο, τοῦτο ἐκεῖνο, τυῤῥεύσωμεν, Ὅτι κολαζόμεσθα, κἀστραπᾷ δεινὰ, quo castigamur eos, qui nos infestant.

† Κολαστέον, verbal. puniendum, animadvertendum. Xen. Paed. l. 3. p. 165. a. cum acc.† [Tyrann. cap. 8. §. 9. κολαστέον δὲ τοὺς ἀδικοῦντας, κολαστέοι δὲ τοῖς ἀρχὴν βουλομένοις.]

Κολασμάτιον, moderatè, frenando et castigando cupiditates et luxuriam. Athen. l. 6.

Κόλασμα, τὸ, poena, vel quod poenam castigationisque loco infligitur. Xen. Paed. 3.

Κόλασμος, ου, ὁ, poenae inflictio, punitio, poena. Plut. in Alcib. Item moderatio, refrenatio, castigatio. Plut. de loquac.

Κόλασις, εως, ἡ, punitio. Aristot. Rhet. 1. et Gell. l. 6. c. 24. Item castigatio: ut, κόλασις τῶν δένδρων, apud Theophrast. castigatio quae luxuriantibus arboribus adhibetur, et qua veluti supplicio coërcentur, et coprimuntur.

Κολαστὴς, οῦ, ὁ, punitor, castigator. Synes. ep. 121. τῆς ὑπερβίας κολαστής! Pro vindice et tortore etiam ponitur apud Eurip. (Aesch. Pers. 849. Soph. El. 1465. Oedip. Tyr. 1169.)

Κολαστικὸς, ὴ, ὸν, q. d. punitorius, poenas infligere solens. Plutarch. περὶ ὀργῆς.

Κολαστήριος, ου, ὁ καὶ ἡ, aptus ad poenas inferendas, ad poenas infligendas comparatus: ut, κολαστήριος τόπος. apud Nax.

Κολαστήριον, ου, τὸ, locus supplicii: vel instrumentum aptum ad scelerum poenas inferendas: tormentum. Plut. et Synes. Item locus ubi sontes torquentur, carcer, apud Synes. de insomn. Accipitur etiam pro ipsa poena, apud Xen.

Compositа.

Ἀκολασία, ἡ, intemperantia, petulantia, protervitas, lascivia. Item luxuria: cui oppon. σωφροσύνη. Aristot. rhet. lib. 14. Dicitur et de intemperantia circa res venereas. Plut. et Chrysost. de sacerdot.

Ἀκόλαστος, ου, ὁ καὶ ἡ, intemperans, protervus, lascivus, libidinosus, q. d. instigatus, vel incastigabilis. Interdum absolutè ponitur, et dicitur de quovis, qui voluptatibus corporis nimium est deditus: ut apud Aristot. lib. 1. rhet. ad Theodect. ἀκόλαστος μεχθηρός ἐστι, καὶ ἄδικος περὶ τὰς τοῦ σώματος ἡδονάς. Interdum additur, περὶ τὶ ἀφροδίσια ἢ ἐδωδάς, ut apud Aristot. eund. περὶ τὰς συνουσίας, ut apud Plut. in Lyc. Pro quo et absolutè dicitur ἀκόλαστος, ut, ἀκόλαστος γυνὴ, apud Athen. l. 13. Dicitur et de aliis rebus, ut, ἀκόλαστος γλῶσσα, lingua effrenis. Eurip. in Oreste. (Phoenis. 933. Aristoph. R. 335.)

Ἀκολάστως, intemperanter, petulanter, protervè. [Ἀκολαστότερος. Xenoph. Memorab. lib. 2. §. 1. γυνὴ καὶ τῶν αὐτῶν ἀκολαστότερος ἔχοντα πρὸς τὰ ταῦτα, εἰκὸς μᾶλλον, ἢ ἐμὲ, &c. Intemperantius se gerentem.]

Ἀκολαστάνω, intemperanter seu petulanter me gero, protervè ago. Aristot. rhet. l. 2. Item protervè et libidinosè vivo. Aristophan. ἡμεῖς δ' οἱ δεῦρ' ἀκολαστανοῦντες. Plut. in Alcib. καὶ ἀκολαστοῦντα μεθυσκόμενος, intemperanter vivat ebrietati deditus.

Ἀκολαστία, ᾶς, idem.

Ἀκολάστημα, τὸ, factum petulans, seu intemperans factum petulantiae plenum.

Decomp. Ἐξακολαστάνω vni, petulantia uti in, petulantiam aut libidinem aliam exercere in. Athen. l. 12.

Συναλιτεύειν τινί, una cum aliquo intemperanter vivo. Plutarch. in Dem.

Φιλαλίτης, qui amat τὴν ἀλιτηρίαν, seu τὸ ἁμάρτανον.

Ἀντιμιλίζω, vicissim punio: vel contrà supplicio afficio: ut si, loco præmii quod promeruit, aliquis puniatur.

Προμιλίζω, antè punio. Aristot. rhet. l. 2.

Συμιλίζω, simul punio.

ΚΟ'ΛΑΞ, ακος, ὁ, adulator, assentator, parasitus. Aristot. eth. 4. cap. 4. πάντες οἱ κόλακες ὄντινα, καὶ οἱ τοιοῦτοι, κόλακες. Plutarch. de discer. adul. ab am. κύνες αἰτεῖ κόλακ ἕκαστος ὑπ' ἀγρίων καὶ μεγάλων. ☞ Andocides medicus apud Athen. l. 6. τὸν κόλακα denominatum putat ἀπὸ τοῦ περικολλᾶσθαι τοῖς ἰμπλείοις: alii derivant ὁ κόλαν, (cibus), quod alienam mensam consectetur: alii ὁ κόλος, i. mutilus, quid integer non sit.

Κολακικός, ή, όν, adulatorius, assentatorius. Item adulandi peritus, peritus assentator. Et, ἡ κολακική, sub. τέχνη, ars adulatoria seu assentatoria. Plato in Sophista, κολακικὸν φάντες φαῖμεν ἂν ἱκανῶς τινα τέχνην εἶναι.

Κολακίς, ίδος, ἡ, assentatrix. Κολακίδες dicebantur mulierculæ quædam in aulis regum et principum, quæ regiis currum ascendentibus, aut de curru descendentibus, dorsum scalæ loco subjiciebant.

Κολακεύω, F. εύσω, adulor, assentor, adulationibus capio. Plut. ὥσπερ ὑπανιστάμενοι τοῖς κολακείας κολακεύουσι. Athen. lib. 6. Ἢ περίεσθε ἄλλο τοῦ κολακεύειν ἡδονῆς; Et cum accusat. ut apud Xen. Hell. 5. μᾶλλον τὸν ἀδελφὸν κολακεύειν ἢπερ μισθοῦ. In particip. οἱ κολακεύοντες, idem sunt qui et κόλακες. Plutarch. οἱ τὰ ἄντα τοῖς κολακεύουσι παραλλάττοντες.

Κολακεύομαι, adulationibus demulceor et titillor, adulationibus vincor et capior. Plut. de fort. Alex. lib. 2. κολακευθεὶς ὑπὸ ἑνὸς γυναικός.

Κολάκευμα, adulatio, lenocinium. Max. Tyr. [Xenoph. Œcon. cap. 13. §. 12. ἐν δὲ ἅπασι τοῖς κολακεύμασι τῶν πρεπόντων, ἢ καὶ ἄλλο τι ἀναφαλῆ χάριτι, &c.]

Κολακευτικός, ή, όν, adulatorius, assentatorius: idem quod κολακικός. Luc. de hist. scrib. et de calumn.

Κολακευτικῶς, assentatorum more: more eorum qui adulandi periti sunt.

Κολακεία, ἡ, assentatio, adulatio. Athen. lib. 6. ἁπάντων ὑφόντων ἐπὶ κολακείᾳ. Herodian. lib. 4. οὐ τέλεσθαι αὐτῷ ἀλλὰ πρὸς κολακείαν Σευήρου. Sic et apud Luc. Dem. et Æschin.

Composita.

Ἀπόλαξ, ακος, ὁ, alienus ab adulatione. Diog. Laërt.

Ἀκολάκευτος, ου, ὁ καὶ ἡ, qui assentationibus et adulationibus pernulceri non potest, qui blanditiis capi nequit. Plut. in Coriol.

Ἀντικολακεύω, vicissim adulor, assentando par pari refero. Plutarch. in Alcib.

Δημοκόλαξ, adulator populi.

Κνισοκόλαξ, qui ut uidore seu pinguedine fruatur, adulatur: de eo dicitur qui in convivia adulationibus quibusdam irrepit, ut et ipse uidoris ac pinguedinis particeps sit, apud Athen. l. 2.

Προκολακεύω, antè adulor, et quasi præblandior. [Plut. de Rep.]

Ὑπερκολακεύω, supra modum assentor seu adulor.

[Ὑποκολακεύω. E Polyb. Hist. lib. 6. ὑποκολακεύοντα καὶ βαδιζόντα; τρέφουσι παρὰ σφίσι, &c.]

Φιλόκολαξ, qui solet adulari, adulator. Aristot. l. 1. [pag. 149. 2. 5. Ed. Cant. δὲ φιλοκόλακας, ὃς ὑπερβολὴ, καὶ φιλέρημος, &c. Eth. Nicom. lib. 8. cap. 8.]

ΚΟΛΑ'ΠΤΩ, F. ψω, tundo, excavo, incido. Aristot. hist. an. l. 9. c. 1. τὰ ὄμματα κολάπτει, excalpere oculos. Et, τὸ ῥάμφος κολάπτει, apud Lucian. rostro tundere jecur.

Κολαπτήρ, ῆρος, ὁ, instrumentum lapicidarum, malleo simile, sed rostratum, quo marmora incidunt. Luc. in somn.

Κόλαφος, ου, ὁ, colaphus, alapa: plaga quæ palma in maxillam alicujus incutitur. Etym. ex Epicharm. ἁ ταχὺ κόλαφος ἐπιπεσεῖται βακός. Aptum apud eundem deducit à κολάπτω. Eustath. à κόλος ἀφῃρῆσθαι, i. μέρος: ut κόλαφος sit ὁ μεγάλου ἀφῃρημένος.

Κολαφίζω, colaphum incutio, colaphum infligo, colaphum infringo. Eustath. ex Pausan. Frequens est in N. Testamento: et Matth. cap. 26. 1 Cor. 4.

Κολάφισμα, τό, plaga colapho inclusa, seu colaphus.

Composita.

Ἀποκολάπτω, tundendo aufero: vel pertundo, insculpo.

Δρυοκολάπτης, ου, ὁ, vocatur picus arborarius, vel picus martius, ἀπὸ τοῦ τὰς δρῦς κολάπτειν. [Aristot. de Hist. Animal. Ὁ δὲ δρυοκολάπτης οἱ καθίζει ἐπὶ τῆς γῆς· κόπτει δὲ τὰς δρῦς, τῶν σκωλήκων καὶ σκνίπων ἕνεκα ὧν ἐσθίουσι.]

Ἐγκολάπτω, insculpo, incido: vel tundendo insculpo, tundendo incido. Plut. in Pericle, οἷς τὰ μέτωπα ἐγκολαφθέντα τοῦ χαλκοῦ λάμπει.

Ἐγκόλαμμα, τό, sculptura sive scalptura tundendo incisa.

Ἐγκολαπτός, ή, όν, insculptus, incisus: vel tundendo insculptus.

Ἐκκολάπτω, excalpo, tundendo eximo, ut ovis rostro: excido, i. quod insculptum seu incisum est eximo. Plut. de malitia Herodoti, τοῦτο μὲν ἐξεκόλαψεν, τὰ δὲ ἐνέμησεν τῶν πλείστων ἐπιχώρησεν. Sic et apud Thuc. et Dem. Dicitur et gallina ἐκκολάπτειν, quum maturo facto rostro ova pertundit et frangit: aut quum pullos pertusis rostro ovis eximit: Latinis, exsudere et excludere. Aristot. hist. an. l. 9. c. 29. et in Geopon.

Ἐκκόλαψις, excisio quæ tundendo fit. Item de excisione ovorum et pullorum. Aristot. hist. an. l. 6.

Κραμικόλαπτος, phalangium quoddam, quod, si in aliquem irruat, caput ejus petit. Vide Aët. tetrab. 4. serm. 1. c. 8.

ΚΟ'ΛΑΡΙΣ, ὁ, animal olim et cæteris γαμφόκοιλα inimicum: unde ab eis et devoratur, teste Aristot. an. l. 9. c. 2.

ΚΟΛΕΟ'Σ, οῦ, ὁ, vagina, culeus, Iliad. ὁ. Ἔλαστε δ' ἐκ κολεοῖο μέγα ξίφος. † Xen. Ped. 1. 2. 9.† Sic Eurip. in Iphig. Aulid. ἵζω καὶ φάσγανον σπάσας κολεοῦ ἔπειθον Et etiam lacuna, hydria, Hesych. ¶ Pro ovi quodam legitur apud Aristot.

Κωλεόν, οῦ, τό, lenicè, idem quod κολεός. Ut Il. ὁ. Ἀλλ' ἐξ κολεὸν ἄορ μέγα ξίφος. Il. γ'. ἐρυσσάμενος χείρεσσι μάχαιραν Ἢ ἑὸ παρὰ ξίφος μέγα κωλεὸν αἰὲν ἄορτο. Apud Hippocr. est et κωλεὸς καρδίης, de involucro cordis, quod tectum et conditum est ceu vagina.

ΚΟΛΕΠΑΙ' οἶες, oves glabræ, seu brevem lanam habentes. apud Aristot. hist. an. lib. 8. cap. 10. αἱ κολεπαὶ οἷς ἰσχνότερα τὰ ἔριά ἐστιν. Alii interpr. ovis oriparæ. ¶ Sic dictæ ἀπὸ τοῦ κολεοῦ ἔριον ἔχειν.

ΚΟΛΕΤΡΑ'Ω, ῶ, proculco. Apud Aristoph. in Nub. †558.† Τοῦτον ὑπλᾶσιν κολετρᾷ ἀπὸ. scholiastes dicit, translatum esse ἀπὸ τῶν τὰς ἐλαίας πατούντων id enim aoristo dici. quosdam verò exponere, ἐπάλλομαι εἰς τὸ αὖλιν, i. εἰς τὸν γαστέρα. Item schol. significare dicit etiam, τύπτειν εἰς τὸν γαστέρα: nam ἀπλῶς dici παρὰ ἰατροῖς. vel κατὰ κοιλίαν τύπτειν.

ΚΟΛΙΑ'Σ, ου, ὁ, piscis quidam ex genere eorum, qui solent ταριχεύεσθαι, ut tradit Athen. l. 3.

ΚΟ'ΛΛΑ, ης, ἡ, gluten, sive glutinum. [Herodot. Hist. lib. 2. ἐπεχρίοντες τῷ κήμῳ, τῷ δὲ ἄσφι κόλλης τὰ πολλὰ χρίοντες Αἰγύπτιοι.] Dioscor. lib. 3. c. 101. κόλλα (ἡ ἰχθυοκόλλα καλουμένη ἡ ταριχόλλα) καλλίστη ἐστὶν ἡ Ῥωσικὴ ἐκ τῶν ἔσω βορείων ταριχῶν. Plutarch. de solert. animal. κόλλας δέρματος, μήτε τινὸς ἄλλου θηρείου. ¶ Hesychio est etiam pellis dorsi in bove.

Κολλάεις, ασσα, ὁν, glutinatus, conglutinatus, glutino compactus. Iliad. ὁ. et Hesiod. Ἀσπ. † 309. de curru.†

Κολλάω, ῶ, glutino. ut, κολλᾷν σίδηρον, glutinare ferrum, i. ferruminare. et κολλᾷν τραύματα, apud medicos, conglutinare vulnera. Item metaphoricè, ut et Lat. glutino et conglutino. Athen. lib. 10. Ἀεὶ δεῖ τινὶ χαλκὸν ἐπὶ δεινὰ κολλᾶσθαι. Plato de leg. κολλᾷ καὶ συνδεῖ. Sic et apud Plut. ad Colot.

Κολλῶμαι, agglutino seu adjungo me, adhæresco. Lucæ 10. ἀποτρίβω τὸν κολληθέντα ἡμῖν, qui se vobis agglutinavit. Sic et act. 10. et alibi in N. Test. (Æsch. Ag. 1575.)

Κόλλησις, εως, ἡ, glutinatio, conglutinatio. Theophr. et Plutarch. in symp. sept. sap. Item Herodian. l. 4. Dicitur et de applicatione cucurbitulæ. Aristot. rhet. 3. Est etiam figura orationis, Hermog. περὶ μεθόδου δεινότ.

Κολλητής, οῦ, ὁ, glutinator, conciliator.

Κολλητός, ή, όν, glutinatus, glutino compactus, Od. φ'. et ψ'.

Κολλητικὸς, ή, όν, vim habens glutinandi. Plut. de prim. frig. Dioscor. Athen. l. 9.

Κολλοειδὴς, ές καὶ ἡ, glutinosus. Plato in Cratyl. Aristot. et Athen. l. 3.

Composita.

Ἀκόλλητος, ου, ὁ καὶ ἡ, glutinis expers. Item qui conglutinari nequit. Theophr.

Ἀμφίκολλος, utrinque glutinatus, seu undique coagmentatus glutino. Poll. l. 10. c. 7.

Ἀνακολλάω, ῶ, glutino aliquid fluens lentore quopiam, ceu glutine restringo et contineo: ut, ἀνακολλᾷ τρίχας, capillos fluentes cohibet, et glutinat.

Ἀνακόλλημα, τό, glutinamentum quo aliquid diffluens compescitur et constringitur. Dioscor. l. 1. c. 153. Paul. Ægin. l. 7. c. 16.

Ἀνακόλλησις, εως, ἡ, restrictio qua fit glutine.

(Ἀρτικόλλει. ἀρτικόλλει ἀγγέλῳ λέγει. i. e. ὁ σταφὴ ἀρμόζει, ἡ τὴν ἀρτὴν κολλῶσα. Æsch. S. c. Th. 378. Ch. 577.) [Soph. Trach. 780. Ἡρὰς ἀνὰ χροιᾷ, καὶ περιστόσατο Πλευραῖσιν ἀρτικόλλοις, ὥστε τέκτονος Κεντὼν ἔσω πατ' ἄρθρα. Schol. ἐκ ἐοικότος κοπίδος συγκολλητὸς.]

Ἀμκόλλιον, conglutinum, conglutinatio, ferruminatio.

Ἀμκολλητικὸς, ή, όν, ut, διαχωρητικὰ ἔργα, in quibus utimur glutinamentis et conglutinatio, item ferruminationibus et glutinatoriis. Poll.

Ἀμκολλητὸς, qui glutinari difficulter potest, glutino vix sociabilis. Galen. ad Glauc. Item metaphor. malè cohærens. Lucr. de hist. scrib.

Ἐπικολλάω, agglutino, seu glutino super, glutino jungo.

Ἐπικόλλημα, τό, id quod glutinamentis adjungitur aliorsi rei. Theophrast. hist. pl. l. 4. c. 4.

Ἐπικόλλιον, idem quod ἐπικόλλημα, apud Theophr.

Εὐκόλλητος, qui facilè glutinari potest.

Ἐχινόκολλας, tenax instar glutinis: seu continens in modum glutinis. Plut. de solert. anim. οἱ περὶ τὰς καλαμοκόλλας. Ἐχινόκολλας, muræ earum quæ glutinosæ tunicatæ prædita sunt. Dioscor. l. 2.

Ἰχθυοκόλλα, ης, ἡ, ichthyocolla: piscis cui glutinosum est corium: ut tradit Plin. Dioscor. scribit esse ventrem piscis cetacei.

Κατακολλάω, glutino, agglutino.

Λιθόκολλα, glutinum, quo lapides ferruminantur et conglutinantur. Dioscor. l. 5. c. 164.

Λιθοκόλλητος, ex lapidibus conglutinatus et compactus. Metaphoricè apud Soph. in Trachin. ψυχὴ σκληρὰ χάλυβος λιθοκόλλητον στόμιον παρέχουσα. ¶ Item cui lapides pretiosi agglutinati sunt: gemmis et lapillis distinctus ac picturatus. Athen. l. 4. et Plut. in Alex. (Luc. Prometh. in Verb. p. 16.)

Κολλάλοια, gluten, quo ligna coalescunt. Exemplum vide supra in Κόλλα.

Παρακολλάω, agglutino, à latere glutino. Paul. Ægin. l. 3.

Παρακόλλημα, τό, conglutinamentum, id quod agglutinatur. Theophrast. hist. pl. l. 5. c. 8.

Παρακολλητικὸς, conglutinandi vim habens. Colum l. 6. c. 19.

Περικολλάω, agglutino, glutinamentis adjungo.

Περικολλάομαι, glutinamentis adjungor: vel metaph. quibusdam quasi glutinamentis adjungor et adhæresco. Alex. Aphr. Probl. l. 2. Matth. 19. Act. 5. Ephes. 5.

Σαμκόλλα, (q. d. carnis gluten,) lachryma arboris quæ in Persidè nascitur, turis pollini similis, colore subrufo, amara gustanti. Plinius eam inter gummi genera numerat: sed et arbor eodem nomine cum lachryma sua vocatur: eam ob causam quod in vulneribus carnem glutinet. Dioscor. l. 3. c. 99.

Σύγκολλος, glutino sociatus, glutino junctus.

Συγκόλλιος, more eorum quæ conglutinata sunt. Athen. l. 10. Item convenienter, congruenter. Æschyl. in suppl. ‡ 316.‡ (Ch. 540.)

Συγκολλάω, glutino compingo et coagmento. Et metaph. compono, compingo: ut, συγκολλᾶν μαγγανείας, apud Aristoph. in vesp. consarcinare, componere. Sic συγκολλᾶν λόγον, apud Plut.

Συγκόλλησις, εως, ἡ, conglutinatio et compactio qua fit glutinamentis.

Συγκολλητὴς, οῦ, ὁ, conglutinator, glutinamentis aliquid compingens et concinnans. Et metapher. qui aliquid velut glutine compingit et coagmentat. Aristophan. in vesp. ῥημάτων συγκολλητής.

Ταυρόκολλα, glutinum taurinum. quod fit ex auribus taurorum et genitalibus. Dioscor. l. 2. c. 101.

Ταυροκόλλινος, ου, ὁ καὶ ἡ, glutini taurino similis. Dioscor. l. 1. c. 81.

Χρυσόκολλα, auri glutinum, glutinum quo aurifices in auro glutinando utuntur. Plin. l. 33. c. 5. Dioscor. Galen. ¶ Item edulium quoddam ex lini semine et melle. Athen. l. 3.

Χρυσόκολλος, et χρυσοκόλλητος, auro agglutinatus: vel cui aurum agglutinatum est, auratus, seu deauratus. Poll. lib. 10. c. 31. Athen. lib. 12. (Χρυσοκολλήτων ἐμβόλων δίκας. Eurip. Phœniss. 2.)

ΚΟ'ΛΛΟΨ, οπος, ὁ, corium durius in cervicibus et dorsis bovum, aut ovium. ☞ Sic dictum, quòd ἐξ αὐτοῦ δυσχερασίαι γίνωνται· fiat ἀ κόλλα, teste Eustath. et Pausan. ¶ Item metaphoricè, exoletus et callosus puer, seu supra ætatis vigorem libidinosus. Aristoph. ὅρα γὰρ αὐτὸν κόλλοπα ἀνδρα. ¶ Κόλλοπες dicuntur etiam verticilla citharæ, quibus chordæ intenduntur: ab ipsa materia, ex qua fiunt. Od. φ'. Ῥητῖνος ἐτάνυσεν νέα ἶφι κόλλοπας χόρδας. Luc. Ἡφαίστου δὲ πῦρ, αἰδὲ κόλλοπες παρατρεφεῖς, ἐμπλήσει ἀμφορέα τι καὶ ἑκατόν. Metaphoricè apud Aristoph. in vesp. αὐτῷ τόνε τῆς ἐμῆς ἀλόγου τὸν κόλλοπ' ἀνῆμεν.

Κολλοπίω, ῶ, glutino, glutinamentis compingo et coagmento. Eust. ex Pausan.

Κολλοπίζω, clavicalis seu verticillis intendo. Hesych.

Κόλλοψ, οπος, ὁ, idem quod κόλοψ: verticillus seu clavicula citharæ, quo fides intenduntur et remittuntur. Eust. Schol. Homer. et Suid. Et, ἡ κόλλοπα, seu κόλοπα, dicitur genus quoddam Lyricorum poëtarum, ἀπὸ τῶν κολλόπων, i. à clavicalis citharæ sic nominatum. ¶ Item κόλλοπες, pisces quorundam species, τῶν κολλόπων similitudinem

habendum, qui et quadrangulus figura plerumque esse dicuntur: ab aliis verò panes esse parvi. Suid. et Athen. l. 3. (Aristoph. R. 510.)

Κολλαβίζω, impingo. Aristoph. ¶ Item laedo laedi genus, quo hic quidem manibus expansis oculos suos tegit, alius verò, postquam percussit, quaerit, num verberavit. Poll.

Κολλαβιστικὸς, ὴ, ὸν, ejusmodi habens.

Ἐγκολλαβίζω, (comp.) instar κολλάβου deglutio, seu in os ingero. Eust.

Κόλλιξ, idem quod κόλλαβος, panis quoddam genus. Item placentae quaedam species, apud Athenaeum. Item offula, parva buccella. Suid.

Κολλᾶσθαι, buccellam devoro, deglutio.

Ἐγκολλᾶσθαι, unde ἐγκολλήσασθαι, apud Aristophan. deglutivit, seu per guttur in ventrem demisit veluti κόλλαβον. [Equit. 263. Εἶτ' ἀναστρέψας τὸν ἄρτον, αὖθις ἐγκολλήσασθαι. Schol. ἀντὶ τοῦ καταπιεῖν καὶ.]

Κόλλυξ, υκος, ὁ, idem quod κόλλαβος, panem quendam rotundum significans, ut docet Athenaeus l. 3. Galen. apud Hippocr. κόλλυκας exp. pastillos, et apud Aristoph. de parvis panibus dici ait. Scribitur et κόλυξ unico λ, apud Aristoph. in Ran.

ΚΟΛΛΥΒΟΣ, ὁ, collybus: species nummaria, seu antiqua nummorum cui bovis imago impressa erat. Hesych. Callimachus de iis, qui apud inferos sunt, dicit, βοῦν κολλύβου ἐπιρρίπτειν: pro eo ac si quis diceret τῷ πρωτοχρόνῳ. Et Aristophan. in Pace, πρώτου Οὐδὲ; ἐκρίνετ' ἂν ἑρίφιον οὐδὶ κολλύβου. Pollux est etiam argentei nummi permutatio. Nostro enim genere dicitur κόλλυβος, teste eodem Poll. nec tantùm pro numismate accipi, sed etiam pro specie quadam bellariorum, testatur Hesych. quoque. Aristoph. in Pluto, κολλύβου, φασίν, τριγωνίου, ἰσχάδων.

Κολλυβιστὴς, οῦ, ὁ, trapezita, numularius, qui argenteos aureósve nummos permutat minutis, qualem nboli sunt et teruncii. Poll. ex Lysia in orat. de aureo tripode.

Κολλυβιστικὰ σύμβολα, symbola collybistica, seu tesserae collybisticae: quales sunt literae, quas vulgò appellamus literas cambii, institutas ad permutandam pecuniam extemam, ut tradit Bud.

Τριωβολλίτης, (comp.) vilis quoddam nummorum genus, ut docet Pollux. l. 9.

ΚΟΛΛΥΡΑ, ας, ἡ, collyra: panis species, quo pueri dari colebat, seu panis frustulum, ut annotat schol. Aristoph. in Pace, ἔχων' ἐν ἅρμᾳ Κολλύρας μεγάλας, καὶ κάπειτα δῶν ἐπ' αὐτάς.

Κολλυρὶς, diminut. collyris. Quidem exp. pelmentum et scribitiuncula. Alii, torta panis, apud LXX. Bibliber. interpr. ut 2 Regum cap. 6. et 13.

Κολλυρίζω, Suid. scribit esse quod vulgari sermone dicitur λαλάγγας τηγανίζειν, et ἐπιχωρίως κολλύρια, vocari τὰ λαλάγγια.

Κολλυρίτης ἄρτος, idem quod κόλλυρα, vel et κολλυρὶς. 1 Paralip.

ΚΟΛΛΥΡΙΟΝ, sive κολλύριον, ου, τὸ, collyrium: medicamentum oblongum et teres, ex liquoribus, succis, seminibus, fructibus, stirpium et animalium partibus, aromatibus, metallicis, cujuscunque sint facultatis, ad varios usus compositum, compertum, coherensque. Hippocr. γυναικ. lib. 1. τούτοισι μίξας καὶ τριφύλλιον λεῖα κολλύρια ποιέων μαυρέων. Sic et apud Dioscor. et in Hippiatr. ☞ Sic dictum putatur quasi κολοβόριον, hoc est, κολοβὸν τὴν ὄψιν, vel κολοβὸν ὀφθαλμὸν, quia sit instar mutilatae cassidis: ac tum per simplex λ et ο diphthongum rectius scribitur. Alii dictum putarunt παρὰ τὸ κωλύειν, sive κολλᾶν τὸν ῥεῦν: quam tamen non ad fluxiones solùm, sed ad alios quamplurimos affectiones κολλύρια exhibeantur.

Composita.

Ξηροκολλύρια, aridi collyria, quae metallicis praesertim constant, liquoribus, succis, seminibus, fructibus, aromatis, et alia sicca materia, in humore aliquo vel gummi collecta et cohaerente. vide Aët. lib. 7.

Ὑγροκολλύρια, humida collyria, quae componuntur ex liquoribus, succis, oleis, mulle, animalium felle, et aliis compluribus similiter humidis, et varias etiam vires habentibus.

ΚΟΛΛΥΤΙΩΝ, avis quaedam, apud Hesych. Ejus meminit Aristot. hist. an. l. 9. c. 33.

ΚΟΛΟΙΟΣ, οῦ, ὁ, parva cornix. Latinis graculus, sive monedula. ut in proverbio apud Lud. κολοιὸς ἀλλότριος ἀτραφὴς ἀράλλεται. et apud Aristot. rhet. l. ἀεὶ κολοιὸς παρὰ κολοιὸν. Utitur et Homer. Il. π'. et ρ'.

Κολοιάδες, ας, ἡ καὶ ὁ, graculo similis, ad graculos proximè accedens: qui è graculorum genere est. Plut. περὶ ἀνδρεία.

Κολοιὰω, ῶ, graculorum vocem emo, graculos voce imitor. Poll. lib. 6. c. 13.

Κολλᾶν, et κολοιὸν, sive κολοὺς, tumultus, perturbatio: sumptâ metaphor. ἀπὸ τῶν κολοιῶν, i. à graculis; quippe qui arces sint gregatim volantes et magno cum garritu strepitoque. Il. ά. Ἐν δὲ θεοῖσι κολοὸς ἐλώφησεν, tumultum et strepitum cierat inter deos.

Κολοῶν, tumultuari, turbas dare: vel etiam, vociferando perstrepere et garrire, more graculorum. Iliad. Β'. ὀρσοῦναι δ' ἔτι μᾶλλον ἀμητριὰς, ἐκολόησε.

ΚΟΛΟΚΑΣΙΑ, ὴ, et κολόκασον, ου, τὸ, faba Aegyptia radix, ut scribit Athen. l. 3. vide Dioscor. l. 2. c. 128.

ΚΟΛΟΚΥΝΘΗ, sive κολόκυντα, ὴ, cucurbita. Apud Athen. lib. 2. vide et Dioscor. l. 3. c. 162. †Aristoph. Nub. 336. pro λάγυνος.†

Κολοκύνθιον, ου, τὸ, cucurbitula: h. e. parva cucurbita. Phrynich.

Κολοκυνθὶς, ἡ quibusdam vocatur cucurbita caprina: ab aliis cucurbita Alexandrina: à nonnullis cucumer amarus: ut tradit Dioscor. lib. 4. c. 178.

ΚΟΛΟΝ, ου, τὸ, cibus, τροφὴ, ut exponit Athen. lib. 6. derivans inde κόλαξ, item λιμοκόλος, et Βωμόλοχος. ¶ Κόλον reperitur etiam pro κόπρον, intestinum quoddam, de quo vide suo loco. ¶ Κόλον dicitur quoque τὸ μέγα, unde κολόσσια quidam exp. μέγα κῶμα, ut annotat Eustath.

Composita.

Ἄκολος, ου, ὁ, buccella, offella panis seu buccellae, fructus minutum: mica. Odyss. ρ'. Αἰνίζων ἀκόλους. Philip. l. 1. Epigr. Κεῖνο συνοφίῃ τὸν ἀνίερον ἀκόλως. Item pro τροφὴ, apud Athen. l. 14. Eustath. quosdam à κόλλαν derivare tradit, ut ἄκολος sit ὁ διὰ συμπεφύτων μυκᾶσθαι κολλοῦσθαι καὶ τίμασθαι δυνάμενος: pome tamen etiam à κόλον deduci, ut ἄκολος dicatur ἀφωρὶς ὁ διηγορήφος.

Βουκόλος, et Doricè βωκόλος, ου, ὁ, bubulcus, armentarius. (à βοῦς et κόλον, i. τροφὴ, ut annotat Eustath. ex Athen. lib. 6.) Hom. Od. ψ'. et alibi, Αἰτὰς Τυλίμαχος, καὶ βωκόλος. Philostr. ep. 38. Ἀντίλλαν νεμόμενον ἵππα, καὶ Ἀφροδίτην βουκόλον. Theocr. idyll. 21. Βουκόλος ἐν ἰδίαις μὴ κῦσεν, τάλας; Dicitur etiam βουκόλος βοῦν, in παροιμ. (teste Eust.) †apud Xen. l. 1. 1. 2. Cyri Pardin.† (Soph. Tr. 1106.)

Βουκόλιον, ου, τὸ, armentum bovum. Theocr. idyll. 25. αἰ μὲν γάρ τις ἐνὶ βουκόλι κῦσεν ἑταίρᾳ. Philo. βουκόλια γὰρ καὶ αἰπόλια, καὶ ποίμνια μεγάλα ἐκρεμάσατο. Pro eodem dicitur et βουκολὶς, ἡ, apud Apoll. Rhod. et Hesiod. in Theog. †445.†

Βουκολικὸς, pastoralis, pastoritius, pastorius: et Doricè βωκολικὸς, passim apud Theocr. ut idyll. 1. [70.] βωκολικᾶς ἐπὶ τὸ πλέον ἴσμεν μούσας.

Βουκόλος, ὁυ, ὁ, idem cum adject. βουκολικὸς.

Βουκολῶ, F. ήσω, boves pasco. Iliad. φ'. σὺ δ' ἐλίσσεις βόας βοῦς βουκολήσας. Theocr. idyll. 8. Δάφνιδι τῷ χαρίεντι συνέτραφεν βουκολήσαι. Item generaliter, pasco, alo: unde pass. apud Philostr. in heroic. βουκολεῖσθαι ἵππων αἰτᾶς, equitatum ab eis pasci. Et metaph. pasco, facio: unde Hes. βουκολεῖσθαι χρυσοῦς ἡνίοχος, pasci bona spe. ¶ Item deludeo, delirum: Item decipio. Lucian. ἀλλόγνωμα πάσχει τὴν φύσιν ἀναχωρεῖ βουκολούσης, mitigant et leniunt. Philostr. ep. 62. εἰ μὴ βεβουκόλημαι ὑ διλαίας, deceptus sum. (Aesch. Ag. 678. τόδε βουκολήσασα νόσον. Eum. 78.)

Βουκόλημα, τὸ, lenimen, lenimentum, solatium, apud Suid.

Βουκόλησις, εως, ἡ, delinitio, deceptio. Plut. in polit. praec.

Βουκολητὴς, οῦ, ὁ, deceptor. Hesych.

Βουκολίζω, idem quod βουκολῶ. Eust.

Βουκολιασμὸς, pastoralis cantilena, pasteritium carmen.

Βουκολιάζω, et Doricè βωκολιάζω, F. άσω, vel άξω, pasteritium carmen modulor. Theocr. idyll. 5. καὶ ἔστερα βωκολιαξεῖς. Pro eodem dicitur etiam Doricè, βωκολιάσδω. Unde pass. apud eundem Theocr. idyll. 9'. Βουκολιάσδω, ἄφαρ. Et apud Moschum idyll. 3. καὶ ἀδύ τι βουκολιάσδω, suave aliquod bucolicum cano.

Βουκολιασμὸς, pasteritii carminis modulatio.

Βουκολιαστὴς, οῦ, ὁ, qui pasteritium carmen modulatur. Theocrit. idyll. 5.

(Ἀβουκολίαστος. (decomp.) Aesch. Suppl. 936.) [Ἀβουκολήτου τοῦτ' ἐμοὶ φρονήματος. Suid. Fastidiosum hoc animo meo (est.)]

Decomp. Ἀποβουκολῶ, abgrego, à grege abduco, à grege aberrare facio. Item metaph. ex alieno grego elicitam abduco. †Xen. Paed. 1. 4. 13.† Luc. τὸν ἐραστὴν αὐτῆς Δημέου ἀποβουκολήσαν. Expon. et simpliciter abduco, apud eundem. ¶ Item in errorem abduco, decipio.

Ἀποβουκόλημα, abdecor à grege, à grege aberro. Luc. καὶ δὴς οἶδα, μὴ ἀποπλεῦσαι ἡμῶν ἀποβουκολήσῃ.

Ἀποβουκόλημα, τὸ, impostura, deceptio: propriè impostum ex alieno grege abducendo. Damasc.

Ἀποβουκολίζω, idem quod ἀποβουκολῶ, apud Suid.

Διαβουκολῶ, perambulo, delimio, decipio. Luc. διαβουκολεῖ αὐτούς, καὶ ἐκπλήττει, laetat ipsos, et vana spe pascit.

Ἐμβουκολὸς, idem quod βουκολὸς. Hom. Odyss. χ'. Et Theocrit. idyll. 26. βοῦς ἐμβουκολὸς ἀρῇ.

Ἐπιβουκόλιον, idem quod βουκόλιον. Theocr. ibid.

Ἱππιβουκολὸς, equorum pastor. Eurip. in Phoenis.

Καταβουκολῶ, deciplo. Item lvrideo, deludo. (Oblocutus. Aesch. Suppl. 310.)

Δύσκολος, difficilis in vemendo cibo, qui est fastidioso stomacho. Athen. Item morosus, difficilis, seu acerbus, cui omnia facta et dicta stomachum movent. †Sic Xen. Paed. l. 2. 45. b.† Aristoph. in Vesp. Οἷα δ' ἐν αὐτῷ, χαλεπὸς ἦν καὶ δύσκολος; Aeschin. contra Ctesiph. δύσκολος τὸν φύσιν. Sic et apud Aristot. Plutarch. Xenoph. Dicitur et de re difficili, acerba, seu molesta. Ut, δύσκολος φυλακὴ, apud Chrysost. Et, τὸ δύσκολον, difficile, arduum. Unde proverb. δύσκολα τὰ καλά.

Δυσκολία, ὴ, morositas. Aristoph. in Vesp. Plutarch. in lib. περὶ ἀοργ. Item difficultas. Aristot. polit. 3. c. 7. ¶ Δυσκολία dicitur etiam, responsum in disputationibus dialecticis, quod syllogismum non labefactat et evertit. Suid.

Δυσκολαίνω, morosus sum, indignor, aegrè fero. Aristoph. in Nub. τί δυσκολαίνεις; Plut. de-aud, ἀλλὰ μέμφεται καὶ δυσκολαίνει τῶν γινομένων. Et cum dat. apud eundem: φασὶ τινι δυσκολαίνειν. Sic Xenoph. τῷ φανῷ καὶ τῷ ἄγχει δυσκολαίνειν. ¶ Δυσκολαίνειν dicitur etiam apud Aristot. (teste Suida) ille, qui non convenientibus responsis labefactat syllogismum, nec impedit quo minus fiat syllogismus.

Προσδυσκολαίνω, (decomp.) iamper aegrè fero, seu indignor. Plut.

Εὔκολος, ου, ὁ καὶ ἡ, facilis: propriè qui facilè quemlibet cibum assumit, qui non est stomacho fastidioso. Plut. in Lycurg. εὔκολα ταῖς διαίταις, καὶ ἁπλᾶ. Item facilis, i. qui in sermonibus et consuetudine quotidiana difficilis et morosus non est. Plutarch. in Fab. εὔκολος ἀρὸς τοὺς συνόντας, καὶ πανίους. Sic et apud Plut. et Aristot. Item facilis, i. expeditus, ad aliquid promptus. Synes. εὔκολος ἐστὶ, qui facilè et expeditè oratione exprimere potest quod vult. (Aristoph. R. 82. et cum dat. 362. Philostr. l. 3. c. 28.)

Εὐκόλως, facilè, usque animo, non molestè.

Εὐκολία, ὴ, facilitas: propriè in capiendo cibo, quando stomachus ea quae apponuntur, non respuit fastidiosè. Plutarch. in Cas. et περὶ ἀοργ. Item morum facilitas, apud eundem in Anton. Item facilitas expediendi aliquid: idem περὶ ἀοργ. Item facilitas seu commoditas. Greg.

Εὐκολὶν, apud Callim. dicitur Hecate, per antiphrasin, ὁ μὰ οὐκ εὐκόλως, inquit Etymol.

ΚΟΛΟΣΣΟΣ, οῦ, ὁ, colossus, statua immensae magnitudinis seu longitudinis. (☞ Παρὰ τὸ κολούειν. Ἵστασι πλατεῖαι τὰ ὄντα, τουτέστι, τοὺς ὀφθαλμούς, διὰ τὸ μέγεθος, ὡς μὴ δύνασθαι τοὺς ὀφθαλμοὺς ὁρᾶν, ut vult Etymol.) Theocr. idyll. 15. σφυρήλατος ὦν κολοσσός. Plut. in Fab. τὸν κολοσσὸν τοῦ Ἡρακλέους μετακομίσας ἐκ Τάραντος, ἱστησε ἐν Καπιτωλίῳ. Loc. de conscrib. hist. τοῦ Ῥόδιον κολοσσοῦ τὸν σφυρὸν πεσόντα σώματι ἐστηριγμένης. (Aesch. Ag. 125.)

Κολοσσικὸς, ὴ, ὸν, colossicus. Plut.

Κολοσσαῖος, ου, ὁ, qui colossum aequat, colosseo par. Luc. in Herm.

ΚΟΛΟΤΤΗ, ης, ἡ, colutea: arbor de qua vide Theophr. hist. pl. lib. 3. c. 17. Legitur et κολουτία, apud eundem, lib. 1. cap. 18. Alibi et κολουτέα.

ΚΟΛΟΥΩ, F. σω, amputo, decorto, trunco. Theocr. idyll. 25. τοῦ μὲν ἄκρα λάβεσκεν ἐπὶ σταθμὸν γόνυ χηΐης. Theophr. de caus. pl. lib. 1. cap. 20. κολούουσι ἄκρον τὸν βότρυν. Frequentius accipitur metaph. Iliad. ά. Ἀλλὰ τὸ μὲν τελέει τε καὶ μετανεῦ κολούει, in medio abrumpit. Item luminibus, frango, retundo. Od. χ'. μετὰ τὰ δῆρα οὔτω χρειόων κολούετε. Plutarch. in Alcibiade, καμοῦ κολούοντος καὶ ταπεινοῦντος τὸν Ἄρη. Aristot. Polit. 3. τοὺς ὑπερέχοντας κολούειν, καὶ τοὺς φρονηματίας ἀκμῆ.

Κολούσμα, ατος, τὸ, quod detruncatum et amputatum est, fragmentum recisum et detruncatum. Hesych.

Κόλυσις, εως, ἡ, truncatio, amputatio, decortatio. Theophr. hist. pl. l. 2. c. 20. Aristot. pol. 5. Plut. in symp. septem sap.

Κόλος, ου, ὁ καὶ ἡ, mutilus, truncatus, curtus, mancus. (Eust. enim à κολούω derivat.) Theocr. idyll. 8. Ἐν' ὁ κόλος, καὶ λίγα μέλη. Sic Nicand. Ther. Ἦτοι ὁ μὲν κόλος ἐστὶν. Dicitur et, κόλον δόρυ, hasta mutila, apud Hom. Il. π'. Κόλοι ab Iouibus dicuntur etiam arietes, qui mutilis sunt cornibus. Eust. ¶ Item τὸ κόλον, magnum. Eust. unde κολοσσικὸς, exp. μέγας Σίμων.

Κολοβὸς, οῦ, ὁ καὶ ἡ, idem quod κόλος, mutilus. †Xen. Paed. 1. 4. 11.† Aristot. metaphys. 4. c. 27. κολοβὸν vocari ait quantum aliquod, in quo quidem ipsum totum maneat, sed pars aliqua extrema fracta sit aut truncata. Athen. κολοβὰ ποτήρια, in quibus aliquid defractum est. Sic et apud Aristot. hist. an. l. 8. c. 12. Dicitur etiam de oratione, apud eundem. Aristot. Rhet. 7.

Κολοβός, mancus, imperfectum membrum aliquod habens, aut contra naturam. Polemo in Physiogn.

Κολοβότης, ητος, ἡ, qua aliquid mutilum, truncatum, curtum seu mancum est. Et, πνεύματος κολοβότης, spiritus defectio, efficiens pronunciationem alicujus partis in oratione curtam et truncatam. Plut. de Demosth.

Κολοβόω, ῶ, mutilo, curto, trunco: idem quod κολούω. Arist. lib. 4. de gener. animal. Item decurto, abbrevio. Marci 13. et Matth. 14.

Κολόβωμα, τό, id ipsum quod mutilum et truncatum est: curtum. Aristot. metaph. 4. Galenus κολόβωμα dici ait, quod in labiis, aut narium alis, aut aure, deficit.

Κολόβωσις, mutilatio, detruncatio, defectus. In nov. const.

Κολοβωτής, οῦ, ὁ, decurtator, truncator, mutilator: dicitur de eo qui in pronunciando syllabas extremas curtat et mutilat.

Κολοβίον, ου, τό, tunica, cui δωμάνιον superinjicitur: vestis erat brevis sine manicis, quasi humero tenus exeria, quali utebantur monachi et eremitæ.

Composita.

Ἀποκολούω, detrunco, mutilo, immineo, infringo.

Περικολούω, idem. Plut.

Ῥινοκολούντες, οι, ὁ, decurtatæ narium, seu amputatæ narium.

Ὑποκολοβός, ὁ καὶ ἡ, aliquatenus mutilus, aliqua ex parte truncatus et mancus. Hesiod. l. 10. c. 1.

ΚΟΛΟΦΩ'Ν, ῶνος, ὁ, fastigium, apex: seu summa manus, finis. Plato epist. 3. τὸν κολοφῶνα τοῖς ἐναντίοις ἀπάσαις πασπάλαις ἐπιθεῖναι. Idem de leg. κολοφῶνι ἐπιθεῖναι τῷ λόγῳ. ☞ Strabo lib. 14. proverbialiter ita usurpari tradit ab urbe quæ Colophon dicitur. olim enim, ferox evasit in tales luxuriæ cumulos ut ἐπιπνοὴν τὴν Κολοφωνίων ἐπιπορίαν, λύσσαν solitas ἐ πλάμας. et hinc adagio dictum, τὸν κολοφῶνα ἐπιθεῖναι, quam quis finem imponit, et extremam manum rei cuipiam admovit. Ab eodem Colophone cives dicuntur Κολοφώνιοι: necnon Κολοφωνία πίνοια, pix Colophonia, adferri inde solita. Item Κολοφώνια ἐπιθέματα, apud Hesych.

ΚΟ'ΛΠΟΣ, ου, ὁ, sinus, gremium. Il. ζ. Παῖ' ἐπὶ κόλπῳ ἔχων' ἀναλέξεται ἠπίον ἦτορ. Theocritus Idyll. 21. τρὶς τὸν ἐν κόλπον ἔπτυσεν πάλιν. quod et proverbialiter dicitur. vide Erasmum. Item, ille ἐπὶ κόλπου ἔχει τι, qui plura, quàm pro se fert, occalit. Lucian. in Herm. In plurali numero οἱ κόλποι, itidem pro sinu. ut Iliad. ι.—— δώσει δὲ λάθρῃ κόλποις. ¶ Κόλπος in mamma Poll. idem est quod ἄντλημα, sinus et laxa uberis regio, quæ lac continet. Κόλπος, sinus, significat etiam dextram aut sinistram uteri partem, ut passim videtur apud Galen. lib. 14. de usu partium. in qua significatione apud Callim. hymno in Jovem legitur, Ἔνθα σ' ἐνὶ κόλποις μεγάλοις ἀνεδέξατο μῆτις. Vulvæ quoque et fistulæ anus sinus habent. i. κόλπους: ut apud Galen. lib. 2. ad Glauc. c. 8. de tum. præt. nat. cap. 4. Κόλποι, (de mari dictum) sunt tota ubi unus cavo quodam recessu inter duo promontoria constringitur, ab una parte in pontum desinens, ab altera in flexuosos littorum anfractus se diffundens. Strabo lib. 3. Sic dicuntur etiam cavi recessus seu sinus terræ, apud Oppian. de venatione lib. 3. Καλέονται Ῥηϊνὰ κόλποις ἐοικότα Κρήτης. Et, κόλπους ἀμφὶς ἔχοντες, apud Nonnum. A maris κόλπων similitudine Eustathius dici putat vestium κόλπους, hoc est, (ut ipse exponit) curvitatem seu cavitatem in veste. Herodotus: ἐκ χιτῶνα μέγαν, καὶ κόλπον ποιέει καταλαμπάδος τῷ χιτῶνι. Retibus quoque κόλποι tribuuntur, i. cavi recessus et curvitates. in Epigr. (Æsch. Pers. 539. Aristoph. R. 376. Theoc. εἰ. 134. α. 11.) ☞ Eustath. κόλπον dictum scribit παρὰ τὸ κολάπτειν αὐτὸν ὑπνοῦσθαι. Alibi verò de sinu maris specialiter loquens, dictum annotat παρὰ τὸ ἐν αὐτῷ κόλλιν τὰς ναῦς.

Κολπώδης, ες, ὁ καὶ ἡ, sinuosus. Theophr. hist. pl. l. 1. c. 16.

Κολπόω, ῶ, in sinus contraho: unde κεκολπῶσθαι τὸν χιτῶνα ἐν δρόμῳ, sinuatum esse. Item de sinu velorum, apud Lucianum, κολπούσης ἐ ἄνεμος τὸν ναῦν. Item de sinu maris, apud Strab. lib. 5. καὶ κολποῦσι τὰς ἀναπεπταμένας ὕδασι, in sinum cavant.

Κόλπωμα, τό, quod sinuatum est, quod sinuato volumine collectum est. Polluci est vestis sinuosa, qua in tragœdia reges utebantur.

Κόλπωσις, εως, ἡ, sinuatio, in sinum collectio: specialiter de ea sinuatione qua vela in curvos sinus obliquantur, ut venti flatibus pateant: unde metaph. κόλπωσις πτερῶν, de remigio et vellificatione alarum, qua in sinus quasi curvantur et obliquantur. apud Herodian. lib. 1.

Κολπωτὸς, οῦ, ὁ, sinuatus, Plut. in apophth.

Κολπώτης, ου, ὁ, idem quod κολπωτὸς, sinuatus. Æschyl.

Κολπώζω, sinuo. Suid.

(Κολπῶδες, sinûs accola. Philostr. l. 3. c. 35.)

Composita.

[Ἀποκολπίζω. Aristoph. Theam. 1185. In editis est ἀποκλασαντα, sed Bisetus in Schol. ad loc. legit ἀποκόλπισον, quam Lectionem probat Cl. Kust. ad hunc p. 224.]

Ἀποκολπόω, sinuo, in sinus curvo, sinuosis recessibus caro. Aristot. de mundo.

Βαθύκολπος, ου, ὁ καὶ ἡ, profundos sinus habens. Iliad. σ'. Apud Nonn. ἀνὴρ βαθύκολπος, fons profundis similibus. (——βαθύκολπον ἀνάβλυσεν. Koch. S. c. Th. 970. Theoc. ζ. 35.)

Δίκολπος, duos sinus habens: de utero muliebri.

Ἐγκολπίζω, ω, ἰ, dicitur ventus qui è sinu maris prosilit. Aristot. de mundo.

Ἐγκολπόω, in sinum colligo, in sinum constringo, in sinuosis recessibus coarcto. Aristot. de mundo.

Ἐγκολπίζω, in sinum recipio, vel in sinu teneo. Philo de mundo. Plut. de loquac. Item, in sinu condo. Alciphr. epist. 19.

Ἐγκολπιδίου ξίφος, insana, qui in sinu gestatur, vel in gremio tenetur, apud Porphyr.

Καταπολπίζω, in sinum deflecto. Theoc. l. 8.

Κατασκόλπιος, in sinum receptio, apud Suid.

Μεγαλόκολπος, magnum sinum habens. Bacchyl.

Πολύκολπος, plures sinus habens: de utero animantium multiparorum. Philotim.

Περίκολπος, ου, ὁ καὶ ἡ, qui ante sinum est.

Προκόλπιον, ου, τό, anterior sinus pars: anterior sinus, vel prominentior pars in sinu. Theophr.

Ὑπόκολπος, qui sub sinu est, in sinu latens. Theocr. idyll. 14. Ἄλλος τις γλυκίων ὑποκόλπιος. Et, ὑποκόλπιον ξίφος, apud Nonn. Et, ὑποκόλπιον ξίφος, gladius in sinu latitans. Herod. lib. 7. Pro eodem dicitur et ὑποκολπίδιος, apud Herod. ibid.

ΚΟΛΥΜΒΑ'Ω, ἆ, nato, urinor. Exponitur etiam, aquas sebeo. Act. cap. 27. ἐπιλαμβανόμενοι τὸ τῶν δυομένων κολυμβᾶν ἀναμίξαντες, ὡρμένους ἐπὶ τὸν γῆν ἐξέπεμπον, qui possent natare.

Κολυμβήτης, urinator. Æsch. [Καρπὶ. 612. Δεῖ τὸν βαθεῖαν φρουτίδ' εὐτυχῆ, δύπτην κολυμβητῆρα, &c.]

Κολυμβητὴς, οῦ, ὁ, natator, urinator. Theophrast. hist. pl. l. 4. c. 7. et Thucyd. lib. 4.

Κολυμβήθρα, ας, ἡ, locus ubi natare possumus, aut nos mergere: piscina, lavacrum. Athen. l. 12. ex Diod. Sic.

Κολυμβὰς, άδος, ἡ, urinatrix, natatrix. de ave natatrice, apud Athen. l. 5. Dicitur et de olea conditanea, in muria innatante, apud eundem. l. 2. et 4.

Κολυμβὰς, ου, ὁ, urinator. Item natatio, in Epigr. et apud Plutarch. in symp. septem sap. Dicitur etiam de urinatrice ave, apud Athen. l. 9. ex Aristoph. Acharn.

Κολυμβὶς, ίδος, ἡ, urinatrix: avis quædam, de qua Aristot. hist. anim. l. 8. c. 3. et Athen. l. 9. Utitur et Aristoph. in avib.

Composita.

Ἀκολυμβὸς, imperitus nandi seu subeundi aquas. Strabo. l. 6. Hom. Batrachom.

Ἀναπολυμβάω, emergo, vel supernato. Item transitivè, emergens affero. Theophr. hist. pl. l. 4. c. 7.

Ἐξαναπολυμβάω, (decomp.) emergo.

Ἀνηκολυμβάω, enato, seu natando aufugio et elabor. Thuc. l. 4.

Διανολυμβάω, trano, transnato, transeo natando. Poll. l. 7. c. 30.

Ἐπολυμβάω, emergo, vel enato. Act. Apost. c. 27.

Ἐπολυμβὸς, urinandi peritus. ex Alciphr.

Καταπολυμβάω, nato, urinor. [Athen. lib. 7.]

Καταπολυμβητὴς, qui aquas subit, urinator. Aristot.

Πολυπόλυμβα μῆλα τὰ βατράχων, apud Aristoph. in Ran. dicuntur cruditates, quas ranæ subinde capiunt natantes.

Συγγυπολυμβητὴς, qui aquas subit, ut spongias petris adhærentes avellat et extrahat. Poll. l. 7. c. 30.

Συγκολυμβάω, simul nato, simul aquas sebeo: ut de Aristippo, παρεκελεύετο τοῖς περὶ αὐτὸν ἐφόδια κτᾶσθαι, ἅτινα αὐτοῖς καὶ συγκολυμβῆσαι συμβολαίη, quæ etiam è naufragio una possent enatare.

ΚΟΛΥΤΈΑ, ἡ, colytea: arbor quædam Idæa, diversa à κολουτέᾳ, ut fusius docet Theophr. hist. pl. l. 3. c. 17.

ΚΟΛΧΙΚΟ'Ν, οῦ, τό, colchicum: herba quædam venenata, apud Nicand. in Alexiph. et Dioscor. l. 4. cap. 84. sic dicta quod in Colchorum regione maximè proveniant.

ΚΟΛΩΝΟ'Σ, οῦ, ὁ, tumulus, collis, locus editus, idque in campo plano. Philo de vita Mos. lib. 2. ἵστη κολωνὸν τὸν ὑψηλὸν μετὰ τοιαύτης ἀναζιμάσεν, consenso celeriter proximo tumulo. Herodian. lib. 1. ἰλάδους ἔξωθεν ἵστη ἐπὶ τὸν κολωνὸν πάντας. Idem lib. 4. κολωνὸς λίθων, acervus lapidum, seu tumulus è lapidibus structus. Montium quoque vertices seu cacumina vocantur κολωνοί. et apud Apoll. Argon. lib. 1. καὶ δίκρας ἐν' ἀμφότερα κολωνὼ Ἴδηθεν.

Κολώνη, ἡ, idem quod κολωνὸς, collis, tumulus, locus editus. Iliad. β'. ἀμφὶ κολώνην κλισίας. Legitur et apud Athen. lib. 13. Dicitur itidem de montium fastigio, et vertice, apud Hom.

Composita.

Καλλικολώνη, ἡ, q. d. pulcher collis seu tumulus: locus quidem amœnissimus juxta Simoëntem amnem, Iliæ urbi. Il. ι.

Τριπλόκολπος, triplicem habens collem, apud Steph. et Strab.

Ὑψικόλπων, ardnus, editus. Oppian. lib. 4. de Venat.

ΚΟ'ΜΑΡΟΣ, ου, ὁ, arbutus: arbor ex genere τῶν ἀκροφύλλων, Theophrast. hist. pl. l. 1. cap. 176. Aristoph. in Avib. ἐν ταῖσι κομάροις καὶ ταῖς μυρίναις. Usurpatur et masc. gen. apud Athen. l. 2.

Κόμαρον, ου, τό, fructus arbuti, arbutum. Theoc. idyll. 8. τίς μοι ἀπείρων Διὸς κόμαρα τηγανίτας ἐπέπεφε; Ἐπίγρ.

ΚΟ'ΜΒΟΣ, ου, ὁ, nodus (ad ornatum.) ¶ Item marsupium. (nodulis instructum, seu ad ornatum, seu et ad oblectandum.)

Κομβίδιον, et κομβίδιν, ornus (nodulis.)

Κόμβωμα, κόμβωμα, κομβώτιμα, ornatus, amictus elegans.

Compositum.

Ἐγκομβόω, ornatum indeo.

Ἐγκομβώσασθαι τὴν ταπεινοφροσύνην, modestiâ indutâ ornari, 1 Pet. c. 5. v. 5.

ΚΟΜΕ'Ω, ῶ, F. ήσω, curo, curam gero. Odyss. ζ. τὸν δὲ κομέουσι καὶ Od. ζ. τὸν δὲ γυναῖκες ἀνεδὲς οἱ κομέουσι. Sic et Od. ά. et σ. et Il. Υ'. ¶ Item nutrio, alo. Hesiod. in Erg. Καὶ νέον παρχανόωντα κομεῖν. Sic apud Apoll. 2. Arg.——ἔστησε δαίτρευσι, δυσετεκὲς κομέουσα, studiosè et magna cum cura alentes.

Κομίζω, curo, curam gero: idem quod κομέω, ex eoque derivatum. Odyss. ζ. ὃς ἐμὲ ἐπιῶτις ἐνδυκέως ἐπόμιζε. et Od. σ'. κόμισσον δὲ Πενελόπειαν. Sic. Il. ζ. τὰ σωτῆς ἔργα κόμιζε. Apud Hesiod. exp. foveo. Item summa cura nutrio. Odyss. ε. κόμισσον δὲ Κ' Ἀφροδίτη. ¶ Item porto, fero, veho. Iliad. γ'. κόμισσε δ' ἀμέλγες ἐπιῶτα. Thucyd. κομίζω πρός σε τῷ βουλομένῳ ἐπιστολάς. Sic et apud Aristid. Item apporto, affero, advehо. † Xen. Paed. l. 3. p. 76. c. κλίμακας. lib. 5. p. 127. c.† Plato l. 2. de rep. ἐξ ἄλλης πόλεως αὐτῇ κομίσεται, in eam advehent. Item adduco, deduco. Soph. in Ajace. Κόμιζε τὸν μὲν παῖδα τὸν ἐμὸν, ἐς Ἴδην. Theo. l. 2. ἐ δὲ λαβόντες ἐκόμισσαν ἐς Ἀθήνας. Sic et apud Plat. in Phædro. et in epist. Item affero: videlicet ad sepulturam. Soph. in Ajace, ἀ' ἐ τὸν ἐταιρεῖ δόλιον κομίζω, πάθη ἄλγος ἔχοντα. Isæus, ἐπειδὴ δὲ τὸν κομίζων ἐς ἐ. Item safero, acceptum aliquid asporto. Il. λ'. κόμισσον δὲ μάσχας ἵππους. Item accipio, vel datum aut redditum accipio. Item recipio, redditor mihi: de quibus signif. exempla vide in Κομίζομαι. Item recipio, suscipio in domum meam. Thuc. lib. 3. ἐς τὸν αὐτῶν πάλιν κομίσαντες. ¶ Item eo, meo, commeo, confero me recipio me. Eurip. ἴζω κομίσατε. Herodot. κομίσας ἐς Σπάρτην, reversus Spartam. (Eurip. Med. 821. id. Phœniss. 644. 1576. Soph. Œdip. Tyr. 452. 695. Æsch. Ch. 260.)

Κομίζομαι, (pass.) curor, cura mei geritur: vel magna cura alor. Od. δ'. ἐπεὶ κέν κομιζόμενός γ' ἱκάνοιο. ¶ Item portor, feror, vehor. Synes. τὰ ἐκατὰ πάντα πάντως ἢ κομιζόμενα ἢ κομιζόμενα. Sic et apud Herodot. lib. 1. Thucyd. lib. 3. Item advehor, apportor, afferor: ut Diosc. ὧν καὶ κομίζεται. Item eo, confero meo recipio me, revertor. Thucyd. lib. 2. ἐκόμιζε ἐκατέρους ἐπ' οἴκους ἔκαστος ἐκομίζοντο, in quibus verisimile erat reversuros. ¶ Κομίζομαι, (medium) idem quod κομίζω, curo, &c. Iliad. ι. κομίσσατο δ' ἐπὶ οἶκον. ¶ Item apporto, advehо, &c. Plutarch in Demetr. κομίζεσθαι καθ' ὕδωρ. Item affero, ad sepulturam videlicet. Isæus, ἐπειδὴ γὰρ ἐγὼ κομισάμενος, ἐς Δῆλον, ἐν τῇ πάτρῃ τῇ ἐμαυτοῦ. Item datum aut redditum accipio. Andoc. δεῖν δὲ κομίσασθαι ἀνθρώπων. Sic et apud Dem. pro cor. et apud Synes. κομίσασθαι ἐπιστολὴν, accipere literas. Sic dicitur, κομίσασθαι χάριν, κάρπον, &c. consequi gratiam seu impetrare, obtinere: apud Dem. et Xenoph. † Paed. l. 3. 9. κομίσασθαι medium. V. Kusterus de verbo Medio p. 131.† Item recupero, restituitur mihi. † recipio. Xen. Paed. l. 4. p. 112. d.† Thuc. lib. 2. τοὺς παρὰ κομίζεται, mortuos recipit. Sic et apud Isocr. et Dem. ¶ Item recipio me, revertor. Herod. ἐπίσω κομίζομαι. Sic et apud Thuc. et Plat. (Eurip. Phœniss. 500. Soph. Œdip. Tyr. 588.)

Κομιστὲ, ῆς, ἡ, cibus, commentus. Hesych.

Κομιστὴς, οῦ, ὁ, curator.

Κομίστρια, ἡ, curatrix. Item ἐφολκίστρια, κατάστρια. Hesych.

Κομιστὴρ, ῆρος, ὁ, portator, bajulus; vel deductor.

Κομιστρον, ου, τό, præmium quod portatori datur. Poll. (Æsch. Ag. 974.)

Κομιστικὸς, ὴ, ὁ, portatorius, vectorius: i. accommodus ad portandum seu vehendum. Harpocr. et Hyper.

(Κομιστῆρ. κερσὶν οὐ κομιστῆρ. Æschyl. S. c. Th. 605.)

Κομιδὴ, ἡ, cura, curatio qua rei alicujus cura geritur. Il. ι. Od. δ'. et ξ'. et alibi apud Homer. (Theoc. εἰ. 109.) Plerumque de cura victus qua quis benè curetur et tractatur. Philostr. in Heroic. ζῆν ἐν κομιδῇ λαμπρᾷ, καθάπερ ἐν παιδὸς ἡλικίᾳ. Interdum pro nutritione accipitur. Inter-

dum dicitur de ipsa educatione: et apud Oppian. de ven. lib. 3. Οὕω μὲν τέκε, τὸν κομιδὴν ἐπὶ πάσαν ἀλφὶς Ἄλυς ἔχυ. ¶ Item portatus, vectio, vectura. Iliad. Θ'. ἐκπεσὼν ἀπὸ κομιδῆς νέα ἐν ἐνιαυτῷ. Synes. ep. 53. ἰσοσχεπτὶ μὲν τὸν τὴν κομιδὴν καὶ ἀναπομπὴν, se te vecturus hùc et revecturus. Sic et apud Plut. in symp. sept. sap. Item advectio, importatio. Demetr. (de elocut.) ἀπὸ τῆς τοῦ σίτου κομιδῆς συντεταγμένης λέγει. Sic apud Xen. † Paed. l. 5. p. 157. d.† καρπῶν κομιδὴ, frugum importatio. Item ἄφιξις. Suid. ex Polybio. ¶ Item recuperatio, et receptio, alienjus rei. Suid. ex Herodot. et Aristot. Œc. 2.

Κομιδῇ, (adverbium) valdè, cum diligentia, studiosè. Eust. Item prorsus, omninò. Demosth. contra Mid. μαινόμενόν τε κομιδῇ. Sic apud Herodian. κομιδῇ νέος, admodum adolescentuli. Utitur et Plato. Plut. Phibe, &c.

Composita: ex primitivo ex κομέω.

Ἀλτοκόμος, ου, ὁ, qui loci curam gerit et custos est, saltuarius. Pol.

Ἀλτοκομικὸς, qui pertinet ad saltuarios. Idem.

Γαλακτοκόμος, pastor: ἀπὸ τοῦ κομεῖν τὰ γάλα. Hesych.

Γεωκόμος, agricola. Hesych.

Γεροντοκομεῖον, ου, τὸ, locus in quo curantur senes, seu cura senum geritur; locus in quo senes alentur.

Γηροκόμος, qui curat et alit aliquem in senectute, atque necessaria subministrat. Hesiod. in Theog. † 605.† Ξένοι γηροκόμοι.

Γηροκομία, ἡ, actio illa aliquem in senectute alendi. [Joseph. Ant. lib. 3. cap. 9. §. 4.]

Γηροκομικὸς, ἡ, ὸν, ad actionem illam pertinens. Et, γηροκομικὸν μέρος, medicinæ pars quæ de senum valetudine tractat. Gal.

Γηροκομία, ᾶς, alicujus curam in senectute gero. Greg. τίς γηροκομήσει τὸν σὸν Γρηγόριον;

Γηροκομεῖον, ου, τὸ, idem quod γεροντοκομεῖον.

Θηκοτήκιον seu γλωττήκιον, ου, τὸ, proprie est arcula seu theca tibiarum lingulis recondendis idonea. Exponitur etiam marsupium seu vidulum, apud Joan. c. 12. Item loculamentum seu cavea, apud Dionys. Longin. Item loculus in quo corpora defunctorum reponuntur. Theocr. hist. eccles. lib. 3. Item machina quædam chirurgica cava et oblonga, facta ad similitudinem arcæ, femoribus et cruribus fractis accommodata: de qua Orib. in lib. de machin.

Θηκοτοκομεῖον, seu γλωττοκομεῖον, ligularum vasculum. Item arcula et scrinium scriptorium. Gal. Item machina quædam apud medicos ad fracta ossa accommodata: de qua vide Galen. in 2. comment. εἰς τὸ περὶ ἄρθρ. ¶ Capitur etiam pro pudendo muliebri. in Epigr.

Ἱερομάμος, ου, ὁ καὶ ἡ, lunam tractans, vel excolens: proprie cujus cura circa lunam tractandam occupatur. Il. γ'.

Ἐλαιοκόμος, qui olivas colit, olivarum cultor.

Ἐλαιοκομία, olivas colo seu cura. Etymol.

Ἐρικόμος, qui plantas educat et curat: hortulanus. Hesych.

Ἱερεοκόμος, qui sacrorum curam gerit. Hesych.

Ἱπποκόμος, qui equos curat: equiso. Plut. in l. an seni administrand. resp. et Xen. Hell. 2. Idem et in Κύρ.

[Ἱπποκομία. Aristoph. Pac. 73. Κάπειτα τοῦτον ἱπποκομῶ μ' ἐπάγουσι.]

Κηποκόμος, hortorum curator: hortulanus. Hesych. Idem et in Κύρ.

Λεοντοκόμος, cui datum est negotium curandi leones: curator leonum. Oppian. l. 3. de venat.

Μελισσοκόμος, qui apes curat seu alit: apiarius. [Apoll. Rhod. Arg. 1. 131.]

Νοσοκόμος, qui ægrotos curat, seu ægrotis curandis præfectus.

Νοσοκομῶ, ægrotos curo, vel ægrotis curandis præsum. Diog. Laërt. in Bione.

Νοσοκομοῦμαι, ægrotus curor ab alio. Synes. ep. 67.

Νοσοκομία, ægrotorum curatio. Greg.

Νοσοκομεῖον, ου, τὸ, locus in quo ægroti curantur: valetudinarium. Hieron. in Epist.

Νυμφοκόμος, splendorem ipsi sponsæ conferens. οἱ, νυμφοκόμος γάμος. Eurip. in Iph. Aul. Item, qui sponsam adornat: ὁ τὴν νύμφην κομῶν. Hesych.

Νυμφοκομία, novam nuptam adorno. Eurip. [Med. 985.]

Συνυμφοκόμος, (decomp.) quæ cum alia sponsam adornat. Eurip. [Iph. in Aul. 48.]

Ὀρθοκόμος, qui curat et adornat mulas: mullio. Plut. in libr. περὶ ἀρχ. et alib. Xen. Hell. 5. Pro eodem scribitur et ἰππόκομος, et ἱππόκομος, apud Hesych. Suid. vero ἱππόκομος exp. ὁ τοῦ ἵππου ἐπιμελούμενος. [Aristoph. Thesm. 498. Οἶδ' ὡς ἐστὶ τὸν δοῦλον τὸ κεφαλαιώδες συνοικεῖν', &c. Schol. Biset. Ὀρθοκόμος, καὶ ἱππόκομος ταυτόν. ἢ τὸν ἵππον, ἤγουν τὸν ἡμίονον ἐπιμελητής. Lege omnino quæ sequuntur.]

Παιδοκόμος, qui puerorum curam agit, et illis prospicit.

Παιδοκομῶ, puerorum seu liberorum curam gero, et illis prospicio, in Epigr.

Τραπεζοκόμος, qui mensam curat et instruit. Plut. sympos. 2. problem. 20. et in Artox. Utitur et Athen. l. 1.

Τριχοκόμος, qui comæ curam impendit, capillorum seu comæ studiosus. Hesych.

Τυροκομεῖον, ου, τὸ, locus in quo curantur ea quæ ad caseum pertinent: taberna casearia. Poll. l. 1. c. 12. et l. 7. c. 30.

Φυτοκόμος, seu φυτοκόμος, plantas seu stirpes curans; curans ea quæ ad plantarum curam pertinent. apud Basil.

Φυτοκομῶ, seu φυτοκομῶ, curo plantas, vel plantarum cultiorem.

Ὠκοκόμος, fructus excernendo studiosus. Suid.

Composita ex κομίζω: ac primùm significantia curo.

Ἀγελοκομικὸς, ad armentorum curationem pertinens: ut, ἀγελοκομικὴ τέχνη, Plato in polit.

Ἀκόμιστος, ου, ὁ καὶ ἡ, neglectus, squalidus: cujus in rebus necessariis nulla cura geritur. Nonn.

Ἀκομιστία, ας, ἡ, neglectus, incuria, i. curationis defectus. Odyss. φ'. et Themist. περὶ φιλίας.

Ἀναπομίζω, medelam adhibeo, convalescere facio, recreo. Hesych.

Ἀναπομίζομαι, recreor ex morbo, restituor sanitati: unde, ἀναπομισθέντα σώματα, apud Galen. corpora quæ ex morbis convaluêre.

Ἐπιμομίζω, curo, procuro. Leüt. ex testam. Aristot.

Εὐκόμιστος, qui bene curatus est aut curatur.

Εὐκομιδὴς, ἐος, ὁ καὶ ἡ, bene curatus, bene tractatus. Hesych.

Composita ex κομίζω, porto, &c.

Ἀναπομίζω, refero, revoco. Xen. ἀναπομίσαντες τὰ ἅπλα εἰς τὸν ἀπρόπολιν, στείλασθαι ἐκ τοῦ πεδίου. Apud Herod. exp. etiam deporto.

Ἀναπομίζομαι, (activa significatione,) refero, reporto. Item subvecho, sursum importo. Xenoph. anab. 4. ἐν οἷς καὶ τὰ ἐπιτήδεια πάντα εἶχον ἀναπεπομισμένα. † et Paed. p. 150. d.† Item recipio, recupero; quasi rursus accipio. Plutarch. in Them. ἀναπομίζεσθαι τὴν βασιλείαν, recipere regnum. ¶ Item neutraliter, redeo, revertor, retrò trajicio. Item (passiva significatione) referor, reportor, revehor. Plut. in Publ. ἀναπομισθεὶς φορτίδιον ἐκ τῆς μάχης, è prælio relatus fuit.

Ἀναπομιδὴ, relatio, reportatio. Item recuperatio, receptio. Demosth. pro corona. Item reditus. Plut. Item delatio mortuorum ex uno sepulchro in aliud, schol. Æschyl. in trag. Ἐντὰ ἐπὶ Θήβαις.

Decomp. Ἐπαναπομίζω, refero.

Ἐπαναπόμιστος, qui facile recuperari potest, aut revocari. Plut.

Ἀντιπομίζομαι, vicissim reporto, vicissim recipio.

Ἀποπομίζω, asporto, deporto, porto. Isocr. λαμβάνοντα ἀναπόμενα ἐπὶ τὸ πλοῖον μετὰ τῶν δημίων τῶν ἡμῶν. Arist. Œcon. 2. πέμπειν εἰς τὴ ἤπειρον ἀποπομίζειν. Item deporto. (sicut dicitur deporto captivos, aut exercitum.) Xen. Paed. 7. καὶ συνέβαινε ἔστιν ἀποπομιζόμενα ἐπὶ ὅσον ἐν αἰνὶ ἦθλος. Idem Hell. 5. ἀποπομίσαντα σίτου μοι τοὺς ἐν τῷ φρουρίῳ.

Ἀποπομίζομαι, asporter, portor. Item referor: vel me refero, me recipio: ut, ἀποπομισθέντας ἐν' οἴκου.

Ἀποπομιδὴ, asportatio, deportatio. Item reditus: schol. Theo. [lib. 1. §. 137. πολὺ Γ ἐπὶ πλέον ἀγαθὸν, ἐπειδὴ ἐν τῷ ἀνοικεῖ μὲν ἦμεν, ἐπείνῳ δὲ ἐν ἐπιτηδείῳ πάλιν ἡ ἀποπομιδὴ ἐγίνετο. Schol. ἐπανατροφή.]

Διαπομίζω, transporto, transveho, portando seu vehendo trajicio. Thucyd. lib. 3. διαπομίζει εἰς τὸν πρὸς τοῦ Ἡραίου τῶνος. Polyb. σκαφίδιον διαπέμπειν τοὺς ἄνδρας, summa cum audacia milites transvexerant. Item perfero: (nimirum sicut tabellarius perferre literas dicitur.) Herodian. l. 4. ταῦτα τὰ ῥήματα δίδωσι τοῖς διαπομίζουσι. Sic Syn. epist. 113. ταῦτά γέ τοι τὸν ἐπιστολὸν Πίσῃ σὺν ἡμῖν διαπομίζει.

Διαπομίζομαι, transportor, transvehor: Item transeo, commeo navibus. Thucyd. lib. 1. εἰς τὸν ἕτερον λιθίνως διαπομίζεσθαι. Item activè, transveho, transporto, traduco. Thuc. lib. 4. τοὺς πεζοὺς διαπομίζοντο.

Διαπομιστὴς, qui aliquid transportat seu transvehit, vel qui aliquid transportando trajicit. Synes. ep. 141. Dicitur et de tabellariis literas ad aliem perferentis.

Διαπομιδὴ, ἡ, transportatio, traductio seu trajectio quæ vehendo portandóve fit. Thuc. lib. 3. et Synes.

Δυσδιαπόμιστος, ægrè tolerabilis.

Δυσπόμιστος, ægrè tolerabilis.

Εἰσπομίζω, sive ἐσπομίζω, importo, invehor, introduco. Xen. Paed. 1. ἐ Κῦρος εἰσπομίσας τὰ ὅπλα, ἐδίδου τῷ σώματι. (Εἰσπομίζω, Æsch. Ag. 960. Soph. Œdip. Tyr. 1443.)

Εἰσπομίζομαι, importor, invehor, intrò feror seu decor. Item activè pro εἰσπομίζω. Thuc. l. 1. ἐσπομίσαντο καὶ ἐξεπομίσαντο ἐ ἐβούλοντο.

Εἰσποπιδὴ, sive ἐσποπιδὴ, importatio, invectio sive invecta. Thuc. l. 7.

Ἐκπομίζω, exporto, evehо, effero. Item subduco, subtraho. Interdum et eripio. Herodot. ἐκπομίσας ἐμωυτὸν καὶ χρήματα, me unà cum pecuniis subducens. Sic dicitur, ἐκπομίσαι τινὰ ἐκ τῶν κακῶν, subtrahere aliquem è periculis. (Eurip. Phœniss. 956.)

Ἐκπομίζομαι, exportor, evehor, effertur. Plut. in Rom.

Ἐκπομιδὴ, exportatio, evectio, elatio: specialiter funeris elatio, exequiæ. Greg. et apud Lucill. 2. Epigr.

Ἐκπομπὴ, ῆς, ἡ, itidem exportatio. Strabo.

Decomp. Προεκπομίζω, antè exporto, prius evehо, seu affero. Plut. in Timol.

Συνεκπομίζω, q. d. simul exporto, simul perfero, simul continuo. Eur. in Oreste, καὶ χρὴ γὰρ αὖτε τὸν ἁμαυρὸν πατὰ ξυνεκπομίζειν. [683. Hippolyt. 465. Electr. 73. Vide Not. ad 74.]

Ὑποκομίζω, clàm exporto, clanculum affero. † Xen. Paed. 2. 58. d.†

Ἐπικομίζω, curo, procuro. Leüt. ex testamento Aristot. Item apporto, advehо.

Κατακομίζω, deporto, devehо. Thucyd. lib. 6. καὶ σῖτόν τε κατεκόμιζε τῷ στρατεύματι. Sic et apud Demosth. Item defero. Synes. καταπομίζουσιν ἐπὶ πᾶν τὰ ἄκρα. Sic, καταπομίζω τινὰ, novum appellare aliquò, apud Dem. Exponitur etiam reporto, apud Æsch. in orat. de malè gesta legat. Item comporto, convehо. Herodian. lib. 8.

Κατακομιδὴ, deportatio, compertatio. Thuc.

Κατακόμιστος, qui facile devehitur seu exportatur. Strabo.

Μετακομίζω, transveho, transporto. Herodian. lib. 1. τὸ ἅγαλμα εἰς τὸν τῆς βασιλίδος οἶκον μετακομίσαντες.

Μετακομίζομαι, transvehor. Polyb.

[Μετακομίζω. Æschyl. Χοηφ. 1074. καὶ πανελλήνῳ μετακομισθὲν μόρῳ ἄπας;]

Εἰσμετακόμιστος, (decomp.) transportatio traductusque in civilia. Schol. Thucyd.

Παρακομίζω, pretervehо. item deduco, comitor. Aristot. Item seduco. Item deporto, importo, convehо. Xen. Hell. 5. et Plut. Item affero. Plutarch. περὶ πολυπραγμ. Ἰαδύτερα καὶ μικρὰ δυσχέρεια παρακομίζοντες. Item porto, fero: unde, παρακομίζεσθαι τὰ ὅπλα κατὰ Καίσαρος, arma contra Cæsarem ferre. Plut. in Oth.

Παρακομίζομαι, pretervehor. Thuc. lib. 6. παρεκομίζοντο τὴν Ἰταλίαν. Item appellor, applicor, &c.

Παρακομιδὴ, ἡ, pretervectio. Item advectio et adventus. Item comportatio. Polyb.

Decomp. Δυσπαρακόμιστος, qui difficulter vehitur equo vel gestatur, i. qui difficulter viam facit. Plut. Apud Polyb. πολλὰς μακρὰς καὶ δυσπαρακομίστους, navigatio longa, et in qua difficulter pretervehi potest.

Εὐπαρακόμιστος, advectu seu comportatu facilis.

Περικομίζω, circumvehо.

Περικομίζομαι, circumvehor. Thuc. l. 4.

Προκομίζω, profero, i. antè fero. Item affero, scilicet fœnus. Greg. Item exhibeo. οἱ, προκομίζω τοὺς λόγους, in Paed.

Προκομίζομαι, prætendo: ex Œconomic.

Προκομιδὴ, ἡ, exhibitio. in Paed.

Προσκομίζω, apporto, affero. Herodian. προσκομίζουσι πάντα τὰ εὐδοκιμοῦντα τῆδε ἑκατοντάδι. Item adveho, adduco, seu vehо ad. Thuc. l. 1. τῶν σπλείστων ἐκβάντων, ἅτε προσκομιζομένοις σφίσι τὰ Σίβοτα.

Προσκομίζομαι, vehor ad. Plut. in Periclo. προσκομίζεται πρὸς τὰ ἔργα. Item activè, adveho. Thuc. l. 1.

Προσκομιδὴ, advectio: ἀπορρά. Hesych.

Συγκομίζω, convehо, comporto. † Xen. Paed. 1. 5. 2.† Greg. σπεῖρε μὲν ἐπ' ἀκρίς, καὶ συγκόμιζε. Sic et apud Xen. et Phil. de vita M. lib. 3. Item unà porto, simul fero aut duco. Unde apud Xen. Paed. 6. (voce media.) τοὺς τε ἑαυτοῦ τοὺς ἀρίστους συγκομίσασθαι πρὸς αὑτὸν, undique collectos ducebat secum. † Συγκομίζομαι med. τὶ πρὸς ἑαυτὸν, ad se quid conferre. Xen. Paed. l. 4. p. 101. c.† Item συγκομίζω τινὰ, compono mortuum ad sepulturam. Soph. in Ajace.

Συγκομίζομαι, comportor, convehor. Xen. in Cyneg. Item activè; comporto, convehо. Idem Paed. 1. et apud Luc.

Συγκομιστήριον, τὸ, festa quibus in frugum comportatione sacra fiebant. Hesych. Eadem sunt Σκιάδια appellata à quibusdam, teste Eustath.

Συγκομιστὴς, οῦ, ὁ, comportatus: ut, συγκομιστὰ ξύλινα, ocreæ collatitiæ, apud Athen. et συγκομιστὰ ῥητίνη, resina lucularis, quæ in loculis comportabatur. Pallad. Et, συγκομιστὴς ἄρτος, panis qui ex omnibus farinæ suæ partibus citra detractionem constat. Gal. ad Glauc. l. 2. et Athen. l. 3.

Συγκομιδὴ, sive ξυγκομιδὴ, comportatio: plerumque frugum comportatio et collectio. Thuc. lib. 3. Isocr. in Areop. Dicitur et de compositione eorum quæ ad sepulturam defuncti cadaveris pertinet. Schol. Æschyl.

Decomp. Ἀνασυγκόμιστος, qui comparatus seu collectus non est. Xen.

(Ἀνασυγκόμιστος. αἷμα μητρῶν χαμαὶ διασυγκόμιστον. Sch. ex. τὸ ἀπαξ χυθὲν αἷμα, διαπεσὸν. Æsch. Eum. 261.)

Ὑπερκομίζω, supercomporto, superveho. Strab.

Φθειροκομίδης, ου, ὁ, qui pediculis scatet, pediculosus.

ΚΟ'ΜΗ, ης, ἡ, coma. compta cæsaries, et curiosius culta. (Sophocl. Œdip. Tyrann. 1267. Philoctr. l. 3. c. 15.) (☞ Δ κομᾶν, ut Artemidorus docet. Eustath. verò ἡ

ματρικὴ derivat.) Plutarch. in Apophth. τὰς μὲν παῖδας τὸν κόμην κεκαρμένους φασὶν, τὰς δὲ κεκρυφίους φιλομένους. Il. ά. Et apud Luc. ξανθὴ κόμη. Apud Xen. Ped. 1. κόμαι περιθέτου, coma apposititia. Apud Athen. l. 9. κόμην τρέφειν, nutrire comam. Et, κόμην διαφέρειν, apud Plutarch. in Probl. Rom. Apud Pans. in Att. ἀκαθάρτους ταινία τὸν κόμων. Tribuitur etiam arboribus. Odyss. ψ'. δρυὸς ἐκ κόμης νεοφύλλου ἰλαίης. Theophr. de caus. pl. 3. cap. 8. αἱ τε ῥίζαι περαίνουσι, καὶ ἡ κόμη. Itemque herbis: ut, κόμη τοῦ ἀψινθίου, apsinthii coma, seu cacumen, seu caput. Dioscor. lib. 4. cap. 165. ¶ Est etiam herbæ nomen, quæ alio nomine τριγωνοείδης appellatur. vide Theophr. hist. pl. l. 7. c. 7. et Plin. l. 27. c. 13.

Κομῶ, ῶ, F. ήσω, comatus sum, comam nutrio. Aristot. Rhet. 1. ἐν Λακεδαίμονι, κομῶν, καλόν. Plutarch. in Apophth. Λυκοῦργος ὁ Λακεδαιμόνιος εἶπεν τοὺς πολίτας κομᾶν. Et cum accusat. ut apud Herodot. κομῶντες τὰς κεφαλάς. Sic et apud Xen. in symp. ipsam etiam τρίχας dicuntur κομᾶν, apud Philostr. epist. 25. Item γῆ dicitur κομᾶσα φυτοῖς σκιερόκομος, apud Aristot. de mundo. Sic apud Chrysost. ἀμπελος τὰς φίλλας κομῶσα. ¶ Item effero me, et quasi cæsarici nomine glorior, et jactito me. Aristoph. in Plato. Μέγας δὲ βασιλεὺς οὐχὶ δὰ τοῦτο κομᾷ; Lucian. in Nigr. τί δὲ τὸ μετὰ τοῦτο ἦσαν, ἐφ' ἵππου καὶ κομῶν;

Κομήτης, ου, ὁ, comatus, comatus, crinitus. Syn. et Suid. Οἱ δὲς κομήτης ἔστις τὸ ψαλίζεται. Sic et apud Athen. l. 12. Dicitur et λαμπὰς κομήτης, apud Eurip. in Hippol. et ἀστὴρ κομήτης, apud Philostr. ep. 25. (Κομήτης λίς. Soph. Tr. 576.) Plerumque tamen absolutè dicitur κομήτης pro ἀστὴρ κομήτης, stella comans seu crinita, vel cincinnata. Aristot. de mundo. Sic etiam dicitur πυθμένιλλος κομήτης, quòd in ejus cacuminibus coma juncea nascatur. Dioscor. l. 4. c. 165.

Κομᾶν, (apud poëtas) idem quod κομᾶσθαι, quam neutrali ter ponitur. Oppian. lib. 3. de venat. Καὶ γενέων ἀπάντων θοὸν κομόωσιν ἱμάρτην, utrinque luxuriant jubæ.

Κομευτὴς, οῦ, ὁ, comæ exornandæ artifex.

Κομεύτρια, femina comarum exornatrix. Poll.

Composita.

Ἀβρόκομος, ου, ὁ, qui molli, delicata seu culta coma est. Bacchi epith. [Eurip. Iph. in Taur. 1099. φοινὰ δ' ἀβρόκομαι.]

Ἁβρακομᾶν, molli coma sum, delicata cæsarie sum. Hesych.

Ἄκομος, ος, ὁ καὶ ἡ, qui comatus non est, cui cæsaries nulla est. Poll.

Ἀκομία, ἡ, comæ seu cæsariei defectus.

Ἀκρίκομος, qui copiosiore est capillo. Il. β'. (Eurip. Phœniss. 1469.)

Ἀκρομᾶν, idem Herod.

Ἀμφίκομος, circumcirca seu undique comans, latè comans. Il. ζ'.

Ἀναμηλᾶν, iterum seu denuo comatus sum, seu capillos emitto. Lucian.

Ἀπομηλᾶν, ῶ, comis nudo, tondeo. Luc. in Lexiph.

Αὐτόκομος, ipse per se comatus, vel sua sponte comatus. Aristoph. (R. 840.)

Ἀφρόκομος, spumantes capillos habens, vel spumans in capillis. Musæus.

Βραχυκομᾶν, comam brevem gesto.

Δενδρόκομος, arboribus comptus et ornatus. Aristoph. in Nub. et in Epigr.

Ἐρυθρόκομος, qui rubeis est comis. Sic cognominata est quædam mali punici species, teste Plin. l. 13. c. 19.

Εὔκομος, sive εὐκόμης, bene comatus vel pulchrè, qui eleganti cæsarie est. Pro quo poëticè dicitur ἐύκομος, passim apud Homer. et alios poëtas.

Ἱπποκόμος, ex setis equinis comatus, aut (παρεξ.) comans setis equinis. Il. ψ'. et ω'. et apud Theocr. idyll. 23. Videris et in Κομέω.

Καλλίκομος, qui pulchra coma est, eleganti cæsarie præditus, pulchrè comatus. Hesiod. in Erg.

Κεφαλομᾶν, ῶ, caput comatum habeo: unde κεφαλομάοντες Ἀχαιοὶ, passim apud Hom.

Κατάκομος, qui disjecta coma est: vel qui densa coma est. Poll.

Κατακομόω, quæ pexis comis seu capillis est. Hesych.

Κειρόκομος, ου, ὁ, qui comam totondit, cui tonsa est coma, seu rasa; tonsus.

Decomp. Ἀκειρόκομος, qui comam non totondit, intonsus. Epithetum est Apollinis, item Bacchi. [Pind. Isthm. λ'. 8. Καὶ τὸν ἀκειρόκομον Φοῖβον χρεὼν, &c.]

Ἀκερσεκόμης, et ἀκερσεκόμας, (Doricè,) pro eodem dicuntur, ut Il. ψ'. et hymno in Apoll. [Hom. Il. τ'. 39. φοῖβε ἀκερσεκόμη, ἦ Ἄρτεμις ἰοχέαιρα. Schol. Ἀκερσεκόμης, μὴ ἀκειράμενος τὸν κόμην, ἀλλ' ἀκμὴν ἐκ τῆς ἀρτῆνος. ἴσως γὰρ τῷ ἥλιῳ ὁ Ἀπόλλων. Pind. Pyth. γ'. 26. ἀκερσεκόμᾳ μαντεῖον Φοίβου.]

Κουρεκόμης, apud comicos, qui tonsuram quandam genere tondetur. Eustath. Vide et in Κομέω.

Κρεσσόκομος, hedera comans, i. hederacea fronde redimitus. Homer. hymno in Bacchum.

Ἀτυκόμης, qui candida est coma, albente prædita coma. Plin. lib. 13. c. 19.

Μακρομᾶν, longa et prolixa barba utor. Strabo.

Μελανόκομος, et μελανοκόμης, qui nigra coma est.

Ξανθόκομος, et ξανθοκόμης, qui flava cæsarie est. Theocr. idyll. 17.

Ὀπισθόκομος, sive ὀπισθοκόμης, qui à tergo comatus est, seu qui rasa aut calva fronte est, qui est occipite comato: aut comas à tergo reflexas habens. Herodot.

Παρακόμιοι, vocabant comici τοὺς κομήτας, comantes seu comatos. Poll.

Περίκομος, circumcirca seu in orbem comatus. Theophr. hist. pl. lib. 3. c. 9.

Περισσόκομος, abunde comans. Oppian.

Πολύκομος, cui multa coma est, cui spissa est cæsaries, comosus. Dioscor. l. 2. c. 165.

Πρόκομος, anterior coma, orbal. Hom. Item coma quæ alterius loco ponitur sive circumponitur. Poll. l. 4.

Πυῤῥόκομος, qui rutila coma est seu fulva.

Στρεβλοκόμης, qui crispa coma est. Hesych.

Στρεβλοκομῶν, crispa coma sum. Idem.

Ἰφθογγοδευχαγχαμαικόμαι, dicuntur ab Aristoph. (Nub. 331.) homines voluptarii, qui comam nutriunt, et digitos ad ungues usque nullis emerant.

Ὑλόκομος, sylvis seu arboribus comans, seu arboribus sylvosus, Eurip. et in Epigr.

Ὑψόκομος, altè comatus: epitheton quercus, apud Hom. Iliad. ψ'. et Hesiod. in Erg. † et in Asp. 376.†

Χλοερόκομος στέφανος, coronam viridem habens comam, apud Eurip. in Iphig. Aul.

Χρυσόκομος, cui aurea coma est, seu aurei coloris cæsariem habens, auricomus. Hesiod. in Theog. † 947.† Pro eodem dicitur χρυσοκόμης, apud Athen. lib. 13. et χρυσοκόμας, apud Aristot. rhet. lib. 3. et Eustath.

Χρυσομᾶν, aurea comas habeo, aurei coloris cæsariem mihi est. Philostr. ep. 33.

Χρυσοκόμη, fruticis seu herbæ nomen est, sic dictæ, quòd sit comantibus fulgore auri corymbis. vide Dioscor. l. 4. c. 55.

ΚΟ'ΜΜΙ, gummi: nomen exoticum à Græcis usurpatum. Est autem lacryma arborum quarundam congelata in ipsarum truncis. Multa sunt ejus genera: sed quam simpliciter κόμμι dicitur, intelligitur id quod ex acacia spina provenit, quod et gummi Arabicum appellatur. vide Dioscor. lib. 1. Apud Herod. τῷ κόμμι ἰσοχρίω, gummi sublimato.

Κομμώδες, gummosus, gummi referens. Aristot.

Κομμοειδὲς, idem, apud Theophr. de caus. pl. l. 5. c. 13.

Κομμίζω, gummi speciem præbeo, apud Dioscor.

Κόμμωσις, gummitio. ¶ Κόμμωσις, lenocinium, vide in Κομμός.

ΚΟΜΜΟ'Σ, οῦ, ὁ, ornatus nimis accuratus et supervacaneus: seu nitor factatus et adscititius, fucus, mangonium. sæpe apud Galen. Itidemque apud Plutarch. (Æschyl. Ch. 421.) ☞ Παρὰ τὸ κομεῖν, τὸ καλλωπίζειν, vel κεκραδῶν, sicut et κόμμι. Pollux à κόμμι derivat, atque ideo unò μ scribit: ac κομμοῦς esse vult omne ornandæ et facundæ artifices. Apud Suid. κομμὸς esse dicitur ἡ ἀπαραμύθητος τριχῶν κόσμησις. ¶ Κομμὸς, planctus, plangor. Apud Suid. μετὰ κομμοῦ καὶ ὀλολυγῆς, cum plangore et ejulatu. Item peculiaris quædam quarundam tragœdiarum pars. Aristot. de arte poët. Κομμὸς δὲ, θρῆνος κοινὸς χοροῦ, καὶ ἐπὶ σκηνῆς, fletus lamentumque commune chori, et ab scena: quam histriones ipsi, et qui chorum conficiunt, in aliquo adverso casu ingredo congregantur. ¶ In hac significatione a κόπτω deducitur: qui enim gravi dolore aliquo percelluntur, frontem femoraque ferire consueverunt.

Κομμόω, ῶ, ornatum accuratum ac supervacaneum adhibeo, fuco. Hesych.

Κόμμωμα, τὸ, idem quod κομμός: vel id quod ad corpus mangonizandum adhibetur, quod vultus comendi et fucandi causa applicatur. Κομμώματα dixit Lucian. τὰ κομμωτικὰ, cultum muliebrem.

Κόμμωσις, ἡ, ornatus corporis et cultus supervacaneus, lenocinium et corporis mangonium. Athen. lib. 13. ¶ Apiariis autem sive mellariis, gummitio; à κόμμι. quod præcedit hoc.

Κομμωτὴς, οῦ, ὁ, qui fuco et mangoniis ac supervacaneo cultu in corpore ornando utitur: mango. Plut.

Κομμωτήρια, ας, ἡ, mango, ornatrix. Plat. polit. 2.

Κομμωτήριον, τὸ, apud Poll. ex Thesmoph. Aristoph. videtur accipi pro calamistro, i. ferro majore, quam calefacta et adhibita fronti, intorquet capillos: seu pro alio aliquo instrumento aut medicamento quo crines ornantur.

Κομμωτικὸς, ῆ, ὸν, aptus ad formæ lenocinia, quo formæ lenocinari possumus: vel specialius, ad compitum, seu cultum crinalem comparatus: ut, κομμωτικὰ medicamenta, apud medicos dicuntur pigmenta et fucus, quibus mulieres suæ formæ lenocinantur, ut vitia naturæ artificio celent. Et, κομμωτικὴ ἰατρικῆς μέρος, pars medicinæ ea, quæ circa hanc formæ lenocinia versatur. Gal. lib. 1. de loc. affect. Κομμωτικὴ, s. τέχνη, compteria ars, ars fucatrix et leno-

---

cinii aptandi. Plato in Gorgia. Hinc sumpta metaphora rhetores dicunt, κάλλος τοῦ λόγου, esse κομμωτικὸν, lenocinii plenum, apud Hermog.

Κομμωτικῶς, compte. Hermog.

Κομμωτίζω, curiosius orno.

ΚΟ'ΜΠΟΣ, ου, ὁ, crepitus: propriè apri dentes acuentis. (ΚΟΠ' Α κόπτω.) Iliad. λ'. Ἀμφὶ δὲ σ' ἀίσσοντα, ἰὼν δὲ τε κόμπος ὀδόντων θῆρος. Item sonitus qui à saltantibus pede terram pulsando editur. Od. θ'. πολλὸς δέ τε κόμπος ἐγένθεν. Sunt et καλλιφθόγγοι κόμποι, apud Eurip. in Rheso, sonitus ex tintinnabulis. Dicitur etiam de verborum ampullis, seu inani verborum crepita, ac vana grandiloquentia, jactatione seu jactantia. Æschin. contra Ctesiph. ἀμφιλὸν τὸν κόμπον καὶ τὸν ἀλαζονείαν τοῦ ῥήματος. Thucyd. lib. 2. πλοῦτον τε ἔχειν μᾶλλον καιρῷ ἢ λόγου κόμπου χρήσθαι, divitiis magis utimur ad opportunitatem rerum gerendarum, quàm verborum ostentatione et jactatione. Apud Soph. in Ajace, κόμπους πάσεται, exp. gloriari licet. (Æsch. Pr. 1030. Ag. 622. pro λόγος.)

Κομπὸς, οῦ, ὁ, jactatio: jactabundus. Eurip. in Phœniss. Κομπὸς εἶ, σκυτάλαις σκυτάλη, σὲ δὲ σύριγγι δαπὴν. Item κομπὸς λόγος, apud Etym. oratio jactabunda, jactantia et insolentia plena.

Κομπώδης, ες, ὁ καὶ ἡ, jactans, sui jactabundus. Thuc. l. 2. Et, τὸ κομπῶδες, jactantia, seu jactatio sui.

Κομπωδῶς, jactanter, jactabundè.

Κομπέω, crepito, strepitum edo, qualem aper acuens seu collidens dentes. Item generalius, sonitum edo, Iliad. μ'. Ὡς τὸν κομπεῖ χαλκὸς ἰὼν σύριγξι φασηλὶς Ἄρεος ἀλλομένοιο. Dicitur etiam de vasorum sonitu: teste Eust. Item crepo, i. verborum ampullas projicio, vana grandiloquentia seu jactantia verborum utor: sicut Horat. dixit, sulcos et vineta crepat mera. Soph. in Ajace, Ταῦτ' ἐκείνου κομπεῖν μοῦσα. Eurip. in Orest. ἐρέσσας δ' ἐγὼ Διὸς, ὡς σὺ κομπεῖς, τόδ' ἔπλευσα τὸν κόμον. (Æsch. Pr. 946.)

Κομπάσμαι, jactanter aliquid dico. Thuc. l. 6.

Κομπαστὴς, οῦ, ὁ, jactans sui, jactabundus. idem quod κομπώδης.

Κομπάζω, F. άσω, idem quod κομπέω. Plutarch. πρὸς ταῦτα Κράσσου κομπάσαντος, insolenter et fastuosè dicentis. (Æsch. S. c. Th. 442. Eum. 209. 593. Ag. 1139. Soph. El. 1507. Κομπάζομαι. Æsch. S. c. Th. 496. Ag. 584.)

Κόμπασμα, τὸ, id ipsum in quo nos jactamus: seu in quo nos efferimus et gloriamur. Greg. contra Julianum. (Æschyl. S. c. Th. 800. ἀκούσας κομπάσματα. Pr. 360. 98. Aristoph. R. 971.)

Κομπασμὸς, οῦ, ὁ, jactatio, jactantia: vel elatio, insolentia verborum. Plutarch.

Κομπαστὴς, οῦ, ὁ, jactator: idem quod κομπὸς, schol. Eurip.

Κομπαστικῶς, jactabundè, more eorum qui sese jactant.

Composita.

Αἰθαλοκομπία, ἡ, fumi instar vana jactantia. Suid.

Ἄκομπος, alienus à jactatia et ostentatione. (Æschyl. Sept. c. Theb. 560. ἄκομπος ἀκομπος, χὤς ἔγ' οὐ τὸ δράσιμον, minimè jactabundus.]

Ἀκόμπαστος, idem. Æschyl.

Ἀντικομπάζω, contrà jactabundè me effero. Plut. in Ant. Sozih. in Ajace, Μεγ' ἀντικομπάσασας, ἀνωΐστ' εἰ λέξεις, magnoperè te jactitaris.

Ἀνακομπάζω, insolentius me effero, vel me jacto. in epith. epig. [Eurip. Herc. Fur. 981. Ὁ δ' ἀλάλαξε, κἀνακόμπασεν τάδε, &c.]

Βαρύκομπος, fastuosus. Pind. [Pyth. E. 76. κλέος γε καὶ βαρύκομπα Λίονες περὶ δίκματι φύγον, &c. Not. Κόμπος est proprie, Crepitus aprorum dentes acuentium. Schmidt. vert. Dentibus—acutis—terribiles.]

Δημόκομπος, qui se jactat ad populum. Suid.

Ἐγκομπάω, ῶ, jactito me inter. Plut. de Deo Socr.

Ἐκκομπάζω, efferor, insolesco. Soph.

Ἐπικόμπασμα, jactito, ostento. Thuc. l. 4. et 8.

Ἐπικομπάζω, idem: jactabundis verbis prædico et effero. Basil. Item jactabundis verbis edo. Plut. in Camillo.

Εὔκομπος, compositus. [Eurip. Troad. 151. Πολὺν ἀρχαίων πλευρᾶν φόνιον εὔκομπος ἐξέχων δυὰς.]

Κομπασιλογέω, qui verbis præruptis et arduis gloriatur. Suid.

Μελίκομπος, dulcedine gloriosus, qui mellito coma gloriatur. Pind. [Isthm. Od. 8. 46. —— Οὔτι, μελικόμπων ἀοιδᾶν.]

[Μουνοκόμπασμα —— φῶμα δὲ συρίζουσι βάρβαρον τρόπον Μυσοκομπάσμασι σκηπάνοις πλαγάσμοις. Æsch. S. c. Th. 470.]

Περικομπάω, circumquaque jacto. Thuc. lib. 6. Item, crepitum seu sonitum circumcirca edo. Sap. Sol. 17.

Προδοκόμπασος, qui promissa sua prodit, qui frustrà et in vanum aliquid promittit, qui sola promissis non stat. Eust. et Suid.

Στυφόκομπος, seu στυφοκόμπος, dicitur de gallinaceo pugnaci, item de coturnice. Aristoph. in avibus.

Τυφόκομπος, supra modum jactabundus, jactator, supra

modum gloriosus. Plut. in Themist. (Æsch. S. c. Ti. 337. 410. Pers. 342. 796. 839. 853. ὑπερμέτρως ἐφ'.)

Ὑπερκόμπως, supra modum jactanter, seu jactabundè, superbè. Hes.

Ὑφίκομπος, elatus, jactator qui jactando sese effert, superbus.

Ὑφηκόμπως, superbè, arroganter, nimium se efferendo et jactando. Soph. in Ajace.

Φλυκόμπος, jactationis amans, qui sese jactare amat et efferre.

Φλυκομπώδης, jactationem amans sui, jactitare et efferre se amo. Suid.

Φλυκομπώδια, famosa jactantia, vana, et inanis. Aristoph. in Eq.

Φλυκομπώνης, fumidus jactator, vanus et levis. Hesych.

ΚΟΜΨΟΣ, ὴ, ὸν, scitus, elegans, bellus, venustus. Aristoph. in Vesp. ἐπὶ τῷ κομψῷ καὶ κομψῆς εἶναι ἐφιέμενοι. Athen. lib. 14. Ὁ κρότος οἷόν ἐστι κομψὸς ἐν τραγήμασι. Item lepidus, facetus, urbanus, festivus. Aristoph. in Nub. † ὑπὸ κομψοῦ εἶναι κομψὸν ἐν συνουσίᾳ. Plutarch. in Pericle, κομψοῦ δὲ φαίνεσθαι τῷ λόγῳ. Sic et apud Aristotel. Pol. 2. et 3. ¶ Item loquaculus, garrulus, schol. Soph. ¶ Item vafer, versutus. Aristoph. in Avib. Μὴ γὰρ σόφισμα κομψὸν ἡμᾶς ἐκπιεῖν τινα; ¶ Item qui plenus est jactantiæ et superbiæ. ☞ Derivari dicitur à κάμπτω, annotaturque, si dicatur ἐπὶ στρεπτόγου, κομψὸν significare τὸ καμπύλον καὶ διεστραμμένον τῇ διανοίᾳ. (sicut Erotianus quoque κομψὸν apud Eurip. pro στρεβλὸν accipi tradit:) sin verò ἐπὶ τοῦ ἐνεπαικῶς, dici κομψὸν παρὰ τὸ κεκαμμένῃ εἶναι, veluti σκαιὸν καὶ στρεπτόν.

Κομψῶς, scitè, elegantèr, lepidè, festivè. Aristot. polit. 4. † Xen. Pæd. 1. 3. 7.†

Κομψότης, τητος, ἡ, elegantia, lepor, festivitas. Exp. et argutia, subtilitas, ex Plat. epist. 10.

Κομψόω, vel potius κομψόομαι, scitè seu festivè aliquid dico aut facio. Exponitur et, scitè ac urbanè cavillor, ex Plat. lib. 4. de rep. Item κομψόομαι pass. scitè et elegantèr fio, seu componor, lepidè componor. Dionys. Halicarn. Item lepidè dicor, scitè dicor. Plato in Phædro, ἀλλ' οἶσθ' ἃ τοῦτο καὶ κεκόμψευται, scitè dictum est. Erotianus apud Hippocrat. κομψευόμενος accipi annotat pro στωμυλευόμενος, quoniam Attici κομψεύειν appellant στωμυλεύειν, et κομψὸν τὸ στρεβλόν.

Κομψεία, ἡ, elegantia, festivitas, lepor. schol. Arist. Item vafricies.

Κόμψευμα, τὸ, scitamentum, speciosus sermo. ex Leo. et Greg.

Composita.

Ἀκόμψος, ος, ὁ καὶ ἡ, inelegans, illepidus, non festivus. Plut. de educatione puerorum; Ἐγὼ δ' ἀκόμψως εἰς ἅγαν δοῦναι λόγον. Item vilis, sinistè, apud Suidam. Item simplex, non astutus.

Ἀκόμψως, inelegantèr, illepidè. Plut. ibid.

Καταμεμψιμοιρῆσαι, scitè et elegantèr dicere. Basil.

Περίκομψος, perelegans, perbellus, admodum scitus, vel festivus. [Aristoph. Pac. 993. Παῖσον δ' ἡμῖν τὰς ἑορτὰς Τὰς περικόμψους, &c.]

Ὑποκόμψος, festivus, bellus, elegans. Polem. in Phys.

Ὑποκομψίας, ου, ὁ, elegans, facetus. Hesych.

ΚΟΝΑΒΟΣ, ου, ὁ, sonitus, strepitus. Od. κ'. ἀμφὶ δὲ κῦμα κέκονθε κατὰ σπέος ἠρόεν Ἀνθρῶ ἁλιμήδεα, τῶν δ' ἅμα ἐγκονέουσιν.

Κονάβιζε, ᾶ, resona, sonitum reddo. Il. β'. ἀμφὶ δὲ νῆας Σκαμάνδριον κονάβησεν ἐκόντων ἵππων' Ἀχαιῶν. † Hes. Th. 840.†

Κονάβιζε, eum sonita. in Epigr.

Κονάβιζω, idem. Od. κ'. ἀμφὶ δὲ βίβας Σκαμάνδριον κονάβιζε.

ΚΟΝΑΤ, Hesych. dicit esse poculum barbaricum, apud Athen. lib. 11. καὶ κόνθι καὶ φοντῆρα καὶ κύμβιον. Nicomachus Puræicum esse poculum scribit. Athenæus Asiaticum, decem cotylarum capax. Pancratius, *scribbler* in nidos; ἀγνωμίαν Κόνατος.

ΚΟΝΑΤΑΟΣ, ου, ὁ, digiti articulus et junctura: seu nodus et curvatura qua digitus flectitur: seu tuber in digiterum junctura. Aristot. lib. 1. de an. κόνδυλον vocari scribit τὸ τῶν δακτύλου καμπτικόν. ¶ Frequenter etiam accipitur pro digitis in condylos contractis, seu pugno: vel icto quo petimus aliquem digitis ita compressis. Demosth. contra Midiam, ὅταν κονδύλους, ὅταν ὅλῃ πύξ, quam pugnis et in malam cædit. Plut. in Alcibiade, ὑπὸ τῷ κονδύλῳ. In eodem, κονδύλοις καθικόμενος αὐτοῦ. Sic apud Aristoph. in ὁ παῖς οἶνον αἰτῇ, κόνδυλον αὐτῷ δίδου, si vinum petat, pugnos ei ingera. ¶ κόνδυλος dicitur etiam junctura in brachio et humero, vel tuber et nodus in earum junctura extans. Poll. lib. 2. Gal. quoque commentario 1. in lib. Hippocr. περὶ ἀγμῶν, à quibusdam κόνδυλον vocari scribit τὸν ἀκρωμίου τοῦ βραχίονος.

Κονδυλώδης, ης, ὁ καὶ ἡ, nodus et tuber in digiterum junctura et curvatura extantia representans: ut, κονδυλώδεις ἀνωφύσεις, in vertebris cervicis, apud Gal. in lib. de ossibus.

Κονδυλίζω, F. ίσω, digitis in condylos contractis verbero, pugnum impingo, pugno cædo, apud Suid. ἐ Ἡ Ἡρακλῆς πυκτὴν, πάντῃ περιφέρεται εἰ κονδυλίσας, κονδυλίσας ἀναιρεῖται.

Κονδυλίσμασι, pugnis cædor. Lært. in Socr.

Κονδυλισμός, plaga pugno inflicta, vel ictus pugno factus.

Κονδυλόομαι, ῶμαι, intumesco, extubero instar nodorum et luberum in junctura digitorum. Hesych.

Κονδύλωμα, τὸ, tuber quale est nodorum in junctura digitorum. Hierocl. in Hippiatr.

Κονδύλη, ἡ, tuber, vibex, schol. Aristoph.

Composita.

Ἀκόνδυλος, non habens nodos digitorum.

Δικόνδυλος, ος, ὁ καὶ ἡ, duos nodos seu duo tubera habens. Aristot. hist. an. l. 1. cap. 15.

Κατακονδυλίζω, idem quod κονδυλίζω. Æschin. contra Ctesiph.

Μετακόνδυλον, dicuntur tubera in ea digiti junctura quæ vicina est metacarpio. Poll.

Μονοκόνδυλος, unum nodum seu tuber habens. Aristot. histor. an. l. 1. c. 15.

Περικόνδυλα, dicuntur tubera et nodi in ea digiti curvatura et junctura quæ ungui vicina est. Ruff. Ephes.

Ῥυπαρόκονδυλος, sordidus, valdè parcus: dicto nomine ab iis quibus sordes in unguibus residunt, nec tantillum sumptus facere valent, ut tonsori detur cumulum qui eos repurget. Suid.

Τριπόκονδυλος, ternas in digitis juncturas et curvaturas habens, ex ternos in eis nodos et tubera extantia.

ΚΟΝΕΩ, festino, propero, curro, Hesych. Item aperor, eidem Hesych. Item ministro, famulor. ☞ Eustath. annotat, veteres exposuisse ἐσπεύδω et ταχύ, deducti à κονίη volentes, Ionico more σ in κ mutato. At in prima significatione à κόνις deducitur, metaphora sumpta à cursoribus inter properandum pulverem excitantibus.

Κονεύς, ῆος, ὁ, minister, famulus. Hesych.

Composita.

Ἀγωνόκονος, ὁ, studiosè in aliquo opere versor, opus aliquod accuratè.

[Ἀγωνόκονος. Aristoph. Lysistr. 1313. Ἀγωνοκόνησα. Schol. μετὰ σπουδῆς ἐσκεύασα. Flor. Christianus ad 1305. p. 434. hunc habet. At vero πάλαι κόνις, sunt vasculum, alias ἐναΐσιμα, quas ἀγωνοκόνας ait, id est, ἐγωνοκόνας, verbo ficto a labore per pulverem.]

Ἀγωνόκος, ου, ὁ, minister, famulus. Hesych.

Ἀγωνίς, ίδος, ἡ, ministra, famula.

Διακονέω, famulor, ancillor, ministrum, seu famulum ago. Plerumque cum dativo: at Dem. ἐκεῖνόν διακονοῦσι. Athen. lib. 6. οἴδασιν γὰρ ἐν ταῖς οἰκίαις, διακονῆ τοῖς πατράσι τοῖς αὑτοῦ ἕκαστος. Apud Plat. de rep. l. 2. διακονῆ ἀφεὶς ἄλλο τι καὶ πράττειν, operam suam locare ad vendendum et emendum. Apud eundem, διακονῶ σοι τούτῳ, hunc tibi servitia præsto. Et cum accus. διακονῆ γάμους, ministrum agere in parandis et adornandis nuptiis. Athen. l. 9.

Διακονίαμαι, obsequiis et operis calor ac observor. Matth. 20. ὃ ὃς ἐὰν θέλῃ ἐν ὑμῖν εἶναι μέγας, διακονέτω, ἀλλὰ διακονείσθω. Item activè pro διακονῶ. Luc. τοῖς νὰ ἐμοὶ διακονοῦσι, amorum ministris.

Διακόνημα, τὸ, opera à ministro præstita, ministerium. Aristot. pol. 1. Item διακονήματα dicuntur utensilia ad supellectilem pertinentia, Athen. l. 6.

Διακονίζω, et διακονίζομαι, idem quod διακονέω, et διακονοῦμαι. Luc. ἀδρώνως διακονίζεσθαι ἄνευ. Dicuntur et legati διακονίζεσθαι. Poll. l. 8.

Διάκονος, ου, ὁ καὶ ἡ, minister, ministrator, famulus: et ministra, ministratrix, famula. (Æsch. Pr. 941.) Aristotel. eth. 7. c. 6. et Athen. lib. 10. Dicitur et de legatis. Poll. lib. 8. Item de magistratu, Rom. cap. 13. Et de ministris verbi divini, sæpe in Novo Test. Item διάκονοι peculiariter in ecclesia dicuntur distribuentes eleemosynam pauperibus, eorumque earum gerentes: seu ærarii ecclesiastici œconomi. Compar. διακονίστερος, expeditior et celerior in ministrando, apud Suid. in proverb. ὀξὺς ἐπὶ πλαγίοις, ἀμείνων καὶ διακονίστερος. Pro διάκονος Ionicè in Epigram. dicitur διήκονος.

Διακόνισσα, diaconissa, ministra, ministratrix. in Anth.

Διακονία, ἡ, ministerium. Aristot. pol. 1. et 2. Plut. symp. 5. Interdum de ministerio publico, seu officiis quæ reipublicæ præstantur. Demosth. pro cor. Æschin. contra Ctesiph. Item de legatione. Theoc. l. 1. Et de diaconorum ministerio. Synes. ep. 66.

Διακονικὰ, appellantur quoque instrumenta ad supellectilem pertinentia. Athen. l. 5.

Διακονικὸς, ὴ, ὸν, ministraterius, ad ministrum pertinens. Ut, διακονικὴ πρόξενος, munera quæ ministri exequuntur, Aristot. pol. 3. Et, διακονικὰ ἔργα, apud eundem pol. 7. c. 14. Item promptus ad exequenda ministeria, officiosus: vel potius exequendorum ministeriorum. Aristoph. in Pluto. Plut. in Gorg. τὸ διακονικὸν, secretarium seu secretarium; in Canon. 21. concil. Laod.

Διακονικῶς, ministratorio more, more eorum qui ministrant. Athen. lib. 4.

Διακονικὸν, ῶ, τὸ, diaconium: secretarium, locus ubi diaconi congregantur. dist. 23.

Διακόνιον, diaconatus. Item placentæ quædam species. Athen. l. 14. Suid. ex Menecle.

Διακοσμὴ, adornatio: textura quædam: item homo gracilis.

Decomp. Ἀντιδιάκονος, vicissim ministri officio fungens, vicissim serviens. Strabo.

Αὐτοδιάκονος, qui ipse sibi ministrat et famulatur. Eust.

Αὐτοδιακονία, quum quis suo ipsius, non alieno ministerio, utitur. Athen. l. 1.

Καλοδιάκονος, malos administrator rei familiaris. Hesych.

Παραδιακονέω, administro. Aristoph. Et, perperam administro.

Ὑποδιάκονος, subdiaconus, in canon. Apost.

Ἐγκονέω, festino in, festinus et celer sum in aliquo negotio exequendo. Il. ε. Αἶψα δ' ἐγκονέουσιν ἐπὶ λίχνῳ ἡγεμόνεσσι. Sic et Od. ά. et ψ'. Eurip. in Hecuba, Σπεύδωμεν, ἐγκονῶμεν, festinemus, accelleremus. Aristoph. in Avib. Οὐ δῆτα ἐγκονήσεις. (Ran. Æsch. Pr. 961. Soph. Tr. 1272.) Exp. etiam, operor, item laboro, seu cum sedulitate labore, teste Rust.

Ἔγκονις, ιδος, ἡ, famula, ministra. Suid.

Ἔγκονος, properanter. Hesych.

[Ἐγκονεῖ. Pind. Nem. Od. γ. 60. Καὶ σοφίαν οἵτινα καὶ ἀνθρώπῳ ἐγκονεῖ.]

[Ἐγκονίζω. Xenoph. Conviv. cap. 3. §. 6.]

Κατεγκονέω, (*decomp.*) festino.

ΚΟΝΙΑΗ, ης, ἡ, cunila: herba quæ et Herculeum originem. Nicand. in Ther. —— καπνόεντά τε κονίλην, Ἥρης καὶ Ἡρακλῆος ἐρίγδουπον ἀμφιτίθενται. Idem in Alexip. Πολλάκι δὲ δρύπτουσιν ἐπιγνάμπτουσι κονίλην: ubi schol. exp. κονίλη, lixivium.

ΚΟΝΙΣ, †ιος,† εως, ὁ, pulvis. Iliad. ι. Οὐδ' εἴ μοι τόσα δοῖεν ὅσα ψάμαθός τε κόνις τε. Luc. ἀλλὰ πάντα μᾶς ἡμῖν κόνις, uno pulvere omnia conficimus. Herodian. l. 6. κόνις δὲ σὺν ἵππῳ ἀγομένη φαίνεται, pulvis è longinquo excitatus videtur. ¶ Item cinis. Il. σ'. Ἀμφοτέρῃσι δὲ χερσὶ λάβε κόνιν αἰθαλόεσσαν, Χεύατο κεκληγυῖα. (Theoc. κδ'. 91.) ☞ Eust. à καίω derivari tradit, significante κέστον, et κόνις sit ὁ τῆς σποδιᾶς καπνὸς ἐν ἐσχάρᾳ κείμενος χαμόθεν γῆ. vel ὁ τῆς λεπτομερῆ κόνιν χαμόθεν γῆ. ¶ Item lixivium. Plutarch. symp. 6. probl. ult. ¶ Κόνις, ιδος, ἡ, lens, i. pediculorum veluti ovum pilis adhærens. Aristot. hist. an. l. 5. c. 31. Dioscor. l. 2. c. 101. (de mele) φθεῖρας καὶ κόνιδας φθείρει καταχρίμενον.

Κονία, vel κονίζω, pulvere impleo. Il. ξ'. Εἰρὸ κονίσσασι στόμα. Item pulvere fundo, pulvere conspergo. Il. φ'. Κόνισσε δὲ χαίτας. ¶ Item pulverem moveo, pulverem excito. Il. Ψ'. τοὶ δὲ πίνοντες κονίουσι στόμα. † Hes. Asp. 342.† (Æsch. S. c. Th. 60. κονίσας, Pers. 163.) ¶ Item oblino: proprie pulvere oblino, ungo: unde apud Theocr. idyl. 1. Κισσὸς ἐλιχρύσῳ κεκονισμένος. ¶ Item festino, propero. Hesych.

Κονίαμα, seu κονίσμα, pulvere fundor. Luc. in Tim. παντοίῳ σοφίσματι κεκονίσθαι. Sic ἐκπὸ apud Hom. κεκονιμένοι ἐν στάδιον φαίνω. Item in pulvere volutor et versor. Athen. lib. 9. (Theoc. Id. 1. 30.) ¶ Item ad pugnam me paro athletarum more, qui in manus spuentes pulverem assumebant, ut fortius tenere aliquid possent. Philo de vita M. l. 3. Eust. et Suid. ¶ Κονίζεσθαι, Hesych. etiam exponitur φθείρεσθαι.

Κονιστήριον, ου, τὸ, q. d. pulveratorium: locus in quo athletæ, oleo perunncti, se pulvere obducebant: seu locus, ubi luctatori post cæsum pulvere aspergebantur. Utitur Vitruv. l. 5. c. ult.

Κονίστρα, ας, ἡ, volutabrum pulveream: cavum pulveream, in quo aves pulveratrices aut se volutare aut parere solent. Aristot. hist. an. l. 9. cap. 8. Est etiam athletica seu palmatrica conistra. Plut. symp. 2. Probl. 4.

Κονιστρὶς, ῖδος, ἡ, qui in pulvere volutari solet. Athen. lib. 9. ex Aristot. hist. an. lib. 7.

Κόνιστρον, ου, τὸ, pulvis, vel pulvereum volutabrum. Suid.

Κονίτης, seu κονήτης, pulvis excitatus seu motus. Il. γ'. Ὡς ἄρα τῶν ὑπὸ ποσσὶ νεμοίατο κονίτης ἄρνυτ' ἀλλήλοις. Sic et Il. ί. et χ'. Dicitur et de pulvere quo athletæ oleomeia inuncti in conisterio se oblinunt, Galen. l. 2. et 3. ὑγιειν. ¶ Significat etiam pudendum, Etymol. seu numen quoddam Priapeum: ut apud Athen. lib. 10. et Synes. ep. 52.

Κονιτάλος, pulverulentus. Suid. et Hesych.

Κόνιος, ου, ὁ, pulvereus: ut, Ζεὺς κόνιος, apud Pausan. in Att.

Κόνιον, τὸ, pulvis. Suid.

Κονίη, ας, ἡ, pulvis: idem quod κόνις et κόνιος. Il. β'. τοῦδε ὑπαὶ κονίης καὶ ἴχνεσι' ἀμφιφαάντου. Sic et Il. λ'. et alibi passim apud Hom. † Pluralis est apud Hesiod. Asp. 365.† (Æschyl. Ag. 64. Aristoph. R. 724.) Item area seu subulum litterarum aut fluvialis. Il. φ'. Item cinis, lix, seu cinis foci. ¶ Item calx, opus testorium; seu al-

berium, quo muri inducantur et dealbantur: ut, ἀσβέστου κονία, calx non extincta: apud Ægin. l. 3. c. 53. ¶ Item lixivium, seu lixivia. Aristot. Dioscor. l. 1. c. 187. Plut. Theophr. Gal.

Κονάω, pulvere inspico. Suid. Item pulvere aspergo, seu respergo. unde pass. apud Luc. Ἱρῶν μέμικται, καὶ τὸ νῶτα κεκονημένον. ¶ Item calce induco, seu obduco, dealbo calce. Demosth. Olynth. 3. τὰς ἐπάλξεις ἐς κονᾶσθαι. ¶ Item cerusso, fuco: ut, κονᾷν τὸ σφύρον. Philostr. in epist.

Κονᾶμαι, pulvere me, in pulvere me voluto. Aristot. hist. an. lib. 1. cap. 31. Item opere albario inducor, calce dealbor. Plutarch. in sympos. et Matth. 23. Item activè, calce illino. idem quod κονῶ. Aristot. hist. an. l. 8. c. 2.

Κονίαμα, τὸ, id quod calce inductum est, opus albarium, seu tectorium. Theophr. de caus. pl. l. 4. c. ult. Athen. l. 13.

Κονίασις, ἡ, albarii seu tectorii operis inductio, levigatio et instructio quæ fit opere albario.

Κονιατὴς, οῦ, ὁ, tector: qui opere albario et tectorio parietes inducit. Hesych. Pro eodem scribitur et κονιάτης, apud Suid.

Κονιατὸς, ἡ, ὁν, albario et tectorio opere inductus, calce illitus. Theophrast. de caus. pl. l. 4. c. ult. [Xenoph. de Cyri Exp. lib. 4. καὶ γὰρ οἶκος ψυχῆς ἐστι, ἔστι δὲ λάσιος κονιατοῖς τοῖχοις.]

Κονίω, et κονιῶ, pulverem excito, pulverem moveo.

Κονίομαι, in pulvere versor, i. in pulvere athletico et palæstrico exerceor.

Composita.

Ἀκόνιτος, ου, ὁ καὶ ἡ, qui sine pulvere est, pulveris expers. Item non illitus calce, seu calce non loricatus. Item pice non oblitus, non picatus. Dioscor. l. 1. c. 94.

Ἀκονεὶ, sine pulvere, sine jacta pulveris aut tactu. Plin. Hh. 35. c. 11. Metaphoricè significat, citra laborem, nullo cum periculo et difficultate, citra certamen. Thuc. l. 4. Herod. l. 2. et 8.

Ἀκονίτως, idem. Hesych.

Ἀκονίατος, qui calce illitus non est, opere tectorio non obductus. Theophr. de caus. pl. l. 4. c. ult.

Διακονῶ, pulvere perlino. Item pice perlino. Hesych.

Διακονίομαι, lorico me pulvere, more athletæ: in palæstra ad certamen me paro. Plut. de solert. anim.

Ἐγκόνιος, qui in pulvere est seu versatur.

Ἐγκονίομαι, pulvere perfundor, ut luctatores et athletæ: Xenoph. in symp.

Ἐλαιοκόνια, albarium ex oleo. Eust.

Παγκόνιος, omnino pulvere adspersus, laboriosissimus, omne genus certaminis expertus: ut, παγκόνιον ἄεθλα. (Soph. Tr. 513.)

Συγκονίομαι, in eodem pulvere versor.

Συγκονοῦμαι, idem. Plut. de discern. adul. ab am. ἐν ταὐτῷ ῥύμῃ.

Ὑπερκονῶ, pulverem suscito, vel pulvere aspergo. Item pulvere sublino. Plut. τοῖς ἱππεῦσι, τὸν λαβόν αὐτοῦ ὑπερκονῶν καὶ ἀφανίζων.

Ὑπονόμις, ἡ, pulveris excitatio, pulveratio: pars quædam agriculturæ. Theophr. de caus. pl. l. 3.

Ὑπονομῶ, pulverem suscito, pulverem subtus moveo. Theophrast. hist. pl. l. 2. c. 8.

ΚΟ'ΝΑΡΟΣ, commarum: arbor apud Alexandrinos, quam prolixè describit Athen. l. 14. ex Agathocle Cyziceno.

ΚΟ'ΝΙΟΣ, ου, ὁ, barba. Luc. in Leniph. ἐς δὲ τὸ στῆθος καὶ τὸν κόνιον καὶ τὰς παρειὰς ἀναπεπλασμένοις.

(ΚΟΝΝΩ", intelligo. Æsch. Suppl. 170.) [κοννῶ δ' ἄνευ γραμμάτων σύμβολον. Novi.]

ΚΟΝΤΟ'Σ, οῦ, ὁ, contus, ξυστόν. Hom. Od. ι. Αἰνὰς ἐγὼ χείρεσσι λαβὼν ταρφειὰν ἀκοντα Κύκλωπος ἀμφὶ μέτωπα πάγη.

Κοντωτὰ πλοῖα, navigia contis instructa: seu quæ contis impelluntur, non remis: ut sunt minora et actuaria. Meminit Diodor. Sicul. et Appian.

Κοντίλος, idem quod κοντός. Hesychio est cataracta: Item serpens quidam.

Ἀντικοντισμὸς, (comp.) remixtus qui fit conto, hoc est, conto inviti, conto fulcire gradum; quum videlicet aliquis loco erario conto corpus fulcit. Hippocr. de artic. et Gal. in loc.

ΚΟ'ΠΡΟΣ, ου, ὁ, stercus, fimus. Xenoph. de re equest. τὸν κόπρον καὶ τὰ ἀποστρέμματα τοῦ ἵππου ἐκφέρειν εἰς ἕν χωρίον, fimum et stramentum equi. Theophr. hist. pl. lib. 2. cap. 8. ὁ δὲ κόπρος οὔτε φῶτα ἀμύνει, οὔθ' ὁ αὐτὸς φῶτα ἀμύντει. Ibidem, κόπρος ἀμυντάνη. Dicitur etiam de luto seu cœno. Iliad. χ'. Πάντας δ' ἐλλιτάνευε, κυλινδόμενος κατὰ κόπρον. Dicitur etiam de bubuli seu bovis stabulo. Iliad. ε'. (de bobus.) Πεντήκοντα δ' ἔσαν κόπρου ἐκτὸς ἐπὶ σταθμοῖσι. Sic et Od. κ'. ut apud Callim. hymno in Dianam.

Κοπρεὺς, οῦ, ὁ, stercorarius, stercoreus.

Κόπρος, ου, ὁ, idem. Κόπρος ἀνὴρ, homo vilis, et qui stercora colligit. Suid.

Κοπρία, ας, ἡ, stercus. Suid. Item sterquilinium, fimetum. Chrys.

Κόπριον, ου, τὸ, stercus, fimus. Plut. symp. 4. πίνειν μὴ κοπρίων ἐκλελυσμένων, stercore objectiones. Nic. κόπρια περιβαλεῖν, fimum circumjicere, fimum ingerere.

Κοπρίδες, ων, ὁ καὶ ἡ, stercoreus.

Κοπρίων, ωνος, ὁ, scarabæus quidam: ita dictus quòd stercoreas pilas provolvat. ex Hippocr.

Κοπρών, ῶνος, ὁ, sterquilinium, fimetum, locus in quem stercora et fimus egeritur. Poll. l. 5. c. 14. et apud Athen. l. 10.

Κοπρώνης, apud Chrysost. pro homine ultimæ sortis passim traditur, quasi sterquilinarius.

Κοπρῶν, stercoro. Eustath.

Κόπρωσις, εως, ἡ, stercoratio. Theophr. hist. pl. l. 2. c. 8.

Κοπρῶ, stercoro. Od. ξ'. Pro sodem dicitur et κοπρόω.

Κοπρίζω, stercore, stercore satio, stercus ingero. Theophr. de caus. pl. l. 3. c. 12.

Κοπρισμὸς, οῦ, ὁ, stercoratio, stercoris seu fimaminis ingestio. Theophrast.

Κόπρωσις, εως, ἡ, idem. Theophr. de caus. pl. l. 3. c. 12.

Composita.

Ἄκοπρος, ου, ὁ καὶ ἡ, qui stercoratus non est, cui fimus non est ingestus.

Ἀκοπρωτὶ, ου, ὁ καὶ ἡ, idem. Theophr. de caus. pl. l. 4. c. 13.

Ἀκόπρωτος, stercoratus, stercoreus. Theophr. de caus. pl. l. 4. c. 13.

Ἐπικοπρωτικὰ φάρμακα, lenitiva medicamenta.

Μυσκόπρως, muris stercus, mescerda.

Φιλόκοπρος, stercoris seu fimi amans, qui stercorari amat.

ΚΟ'ΠΤΩ, F. κόψω, scindo, seco, findo. Interdum exp. amputo, succido, cædo. Xenoph. Hellen. 5. ἔκοπτε, ἔκοπτε τὰ ξύλα. Et Hellen. 3. ἐκοπτόμην, κόπτων καὶ κόπτων τὸν χῶρον. ¶ Item vulnero, saucio. Sic apud Homer. Κόψε γὰρ αἰχμὴ ὀξεῖα κατὰ στόμα καὶ διὰ γλῶσσαν, ἰδμοσύνῃ ἰκέλη. Hinc metaph. apud Plutarch. in Alcib. καὶ πρεσβύτερος ἔκοπτε τὰς πόλεις, καὶ συνετίνασσε τὸν δῆμον ἐκκόπτων. ¶ Item cædo, icio, percutio, ferio, verbero. Κόπτειν ἐπὶ γαῖαν, allidere solo, Odyss. ι. ¶ Item impello, pulso. Aristoph. in Plut. Τίς ἔνδον ἐστὶν ὁ κόπτων τὴν θύραν; quis pulsat fores? (R. 735. Θύραν κόπτω. 463. Æsch. Ch. 421.) Sic et Xenoph. Hellen. 6. et Plutarch. in Alcib. ¶ Item cædo, vel etiam percutio: (ea significe. qua nonnisi, dum sæviunt, percuti dicuntur.) Aristotel. Coon. 2. εἰς σίφωνα δὲ ἀργυροῦν, σίφωνα ἔκοψε τοῦ κεντητῆρος, ex stanno nummos percussit. ¶ Item tundo. Arat. κυμάτων δ' ἐκόπησαν Εἴδωλα πέφρας σανίσιν κέντρον ἐκόπτον ἰκτῖνος. Cic. interpretatur, Extrema nitens plumato corpore corvus Rostro tundit. Aristot. hist. anim. lib. 9. cap. 1. (de circo ave) γαμφήπυγος γάρ ἐστι, ἐκτύπηται, καὶ λυμαῖ κόπτων. ¶ Pisces quoque apud Aristotel. dicuntur κόπτειν, quum asellantes quasi tundant suo rostro rem aliquam: item vermes, quum rodentes aliquid et ipsi velati tundunt. ¶ Item obtundo, ἐνοχλῶ. Plutarch. in Phocione, καὶ κόπτοντες αὐτὸν πολίται ἐρωτήμασί τινι. ¶ Item succutio, ut equus succutere dicitur. Xenoph. de re equest. κόπτει τὸν ἀκοντίστην.

Κόπτομαι, scindor, secor, findo: ut apud Hesiod. in Asp. †63.† κόπις δὲ σφ' ἀμφιδύτης, Κοπτομένου πελεκήτου ἐφ' ἁρμοῖ, fissus seu scissus à curribus. Dicitur aliquis etiam κόπτεσθαι dictis mordacibus, ut proscindi et concidi apud Latinos. Epigr. lib. 2. Ὡς αἰεὶ κόπτου μάμμαι καὶ κοπίδι, ut semper concidaris verbis et marsuria. ¶ Item vulneror, sauciar. ¶ Item impellor, pulsor. Aristot. de mundo. ἐκλείπουσι πνεῦμα ἐν τῇ γῇ κόπτονται μετὰ βοὸς βίας, ventus in terra cohibitus. ¶ Item cudor, percutior: ut apud Herodian. lib. 2. τραύματά τε αἰτοῦ ποιοῦσι ἐνιτυφῆ, nummosque imagine ejus percuti jussit. ¶ Κόπτεσθαι dicuntur etiam frumenta et semina quum vitiantur, imprimis cùm inimica et maledica animalia eis insanescunt: Theophr. hist. pl. lib. 8. cap. 10. et de caus. lib. 4. c. ult. ¶ Item succutior. Xen. de re equestr. ¶ Item vexor: interdum et fatigor, fatisco, lassesco. Demosth. Olynth. 2. (de subditis Philippi.) κοπτόμενοι δ' ἀεὶ ταῖς στρατείαις ταύταις ἄτε τε καὶ πάντ, λυπούμενοι, καὶ συμχῶς τελευτῶντες. ¶ Item præcidor: (significe. obscœna.) Aristoph. in Ran. κεκόπτητ' ἐγκαυχᾶσθε, præciderentur acclamatis. (428. Æsch. Pers. 685. φρενῶν κεκμηκότες. Ag. 487.) ¶ Item plango, seu pectus manu plango, pectus percutio manu. Luc. de sacrif. σπεύδει τι ἰαχεῖν, καὶ κόπτονται στερνάζοντες ὅλῃ παφλαγονίῃ. Et cum accus. cum planctu deploro, plangore et lamentationibus prosequor. Epigr. l. 2. Μανίη μανίη, Μάρκε, τὸ σεαυτὸν, ἀλλ' ἐμὲ κόπτου, sed me plange et lugeto.

Κόμμα, τὸ, segmen. Item casum, incisum, incisio: pars seu membrum periodi imperfectum. Quintil. lib. 9. cap. 4. et Demetr. ¶ Item nota seu signum in numero percusso: moneta. Aristophan. in Ran. (738.) et metaph. apud eundem in Pluto. et Synes. ep. 32. ¶ Item κόμματα, equorum emissaria, et incisiones, ad hoc inventa et structa, ut equæ eas in campos arvales admitti possint, aut intra alvearia contineri.

Κομματικὸς, ἡ, ὁν, incisis et commatis constans: vel in quo incisa et commata crebra sunt. Hermog. In choris τὰ κομματικὰ dicuntur, quando chorus lamentatur acerbos eos casus, quos in στασίμοις commemoravit. De eadem re dicitur et κομμός.

Κομματώδης, ita ut crebra sint commata. Hermog.

Κομμάτιον, ου, τὸ, parvum segmentum. In choricis carminibus quid nominetur κομμάτιον, vide Poll. et schol. Aristoph.

Κοντὶς, ἴδος, ἡ, tunsa. Κοντὶς, et κονὶς, dicitur pharmacum ad placentulæ formam contundendo redactum: sic dictum, quòd non coqueretur, sed tunderetur. Dioscor. l. 2. c. 125. Ætii. l. 13. c. 18. vide et Gal. l. 7. de loc. affect.

Κοντάριον, (diminut.) placentula ex materia contusa. Item idem quod κοντί. Gal. l. 7. τῶν κατὰ νόσους. Dioscor. l. 4. c. 190.

(Κοντικὸς. Sch. Æsch. Ch. 360.)

Κονὶ, ἡ, sectio, incisio. Item costania, ex Aristotel. Dicitur et de loco præcipiti, seu præcipitio. Strab. l. 10.

Κοντὶς, ἴδος, ἡ, cultrum, quo marmorarii incidunt marmora. Luc. in somnio.

Κοντὶς, ἴδος, ἡ, gladius seu culter aptus ad cædendum. Frequenter apud Xenoph. tribuitur Persis et Barbaris: ut Paed. 2. 6. et 7. †Sic 1. 2. 9. et 13.† Sic Plutarch. in Alex. κοντίδι βαρβαρικῇ κατέκοψαν. ¶ Exp. et securis. ¶ Κοντὶς dicebatur etiam cœna seu convivium quoddam Laconicum. Athen. l. 4. †Κοντὶς qualis fuit docet Lacedæmonius ad Xen. Paed. l. 4. p. 111. c.†

Κόντις, ιος, ὁ, cognator, socerve, loquax. Eurip. in Hecuba.

Κοντίζω, equum agito, illud quod κοντὶς dicitur. Athen. l. 4. ¶ Item negor, mentior. Hesych.

Κονὰς, ἄδος, ἡ, quam emi solet. Theophr. hist. pl. l. 1. c. 5.

Κόνουρον, ου, τὸ, pistillum, quo in mortario aliquid pinsimus et tundimus. (Æsch. Ch. 360.)

Κονουρίζω, pistillo tundo, pinso.

Κονουρητήριον, ου, τὸ, pistillum: idem quod κόνουρον.

Κονδυλοῦντες, pistillo tusæ. Hesych.

Τριτοκόνουρος, (comp.) ter pistus, ter pistillo subactus. Homer. in batrachom.

Κόπος, ου, ὁ, labor: molestia. ἀ κόπτομαι, id est, vexor, laboribus et molestiis premor. Aristoph. in Plutarch. τῷ κόπῳ ξυνῶσι, in labore versari. Item lassitudo, fatigatio ex labore. Xen. de re equ. κόπου ἕνεκα ἵππου ἀναπαύσεις. Dioscor. l. 3. c. 98. (de ammoniaco.) πιεῖ καὶ πρὸς κόπους συγχρήσεται. Et apud Gal. κόπου ἀλίσκεσθαι, lassitudinibus corripi, i. lassari. Item κόπου λύσις, solvere, dissolvere, seu levare lassitudinem.

Κοπιῶδες, ους, ὁ καὶ ἡ, laboriosus, molestus, quo facilè lassamur seu lassescimus. Plut. in quæst. Platon. Item lassatus, lassus, defessus. Paul. Æg. l. 7.

Κοπιῶ, ῶ, laseo, fatigo.

Κοπίωσις, lassor, fatigor, lassitudine opprimor seu extenuor. Unde ἐκκοπιῶσθαι, apud Galen. lassus est de via. Et, ἐκκοπιωμένος, apud Dioscor. lassitudine confractus vel contusus, fatiscens.

Κοπιάω, ῶ, f. άσω, laboro. Matth. cap. 6. et Luc. 10. οὐ κοπιῶ, οὐδὲ νήθω. ¶ Item molestè fero, fastidio. Plut. in apophth. εἰ κοπιᾶτε (οἶσθε) ἐπὶ τῶν αὐτῶν σκάλλοντες ἐγχειρήματα; cur fastiditis eos, qui sæpè commodis vestris servierunt? Item fatigor, lassor, fatisco. Joan. 4. ὁ Ἰησοῦς κεκοπιακὼς ἐκ τῆς ὁδοιπορίας, lassus de via. Et metaphoricè apud Aristoph. in Avib. ἔστε παράγεται ἀνεῴ ὑμῖν ἐπὶ τῶν ἀρότων, οὕτω σκαπανεῖτε πάντες, lassabimini boves.

Κοπιόομαι, idem quod κοπιάω. Aristot. in probl. sect. 5. ὅτι κόπος γίνεται, ἐντὸς θλασθῶσι, καὶ σκληρυνθῶσι, καὶ κοπιωμένων, lassatis seu lassescentibus, lassitudine defessis.

Κοπιώδης, ους, ὁ, laboriosus, molestus, lassitudinem nervi inferens. Aristot. in probl. sect. 5.

Κοπιατὴς, qui laborat, qui operatur. In eccl.

Κοπιάζω, cesso nimio labore fructus, cesso gravi labore fatiscens. Item simpliciter cesso. Aristot. in Problem. sect. 23. διὰ τί ἔτος ἢ λίμνη ἢ πισσὸν ἢ ξηρὰ γίνεται. Matth. cap. 14. καὶ ἐμβάντων αὐτῶν εἰς τὸ πλοῖον, ἐκόπασεν ὁ ἄνεμος. Marc. cap. 4. et 6. Num. 11. καὶ ἐκόπασε τὸ πῦρ.

Κοπετὸς, οῦ, ὁ, planctus, plangor, lamentatio, in qua pectus plangimus, seu manu tundimus. (ἀ κόπτομαι, pectus manu ferio: ut in lamentis fieri solet.) Plutarch. in Fab. κοπετοὶς γε γυναικείους ἀφιᾶσι, καὶ συντίθεται πέπλον τῶν εἰς τὸ δημόσιον ἐπὶ ταφαῖς ἱδιωτικαῖς ἐκφερομένων. Actor. 8. ἐποιήσαντο κοπετὸν μέγαν ἐπ' αὐτῷ.

Κόπωσις, idem quod κόπος. Eccles. cap. ult.

Composita: ex primum ex κόπτω, cum præpositione.

Ἀποκόπτω, retundo, inhibeo, retrò inhibeo: ut, ἀποκόψας τὸ ῥεῦμα apud Luc. Et, ἀποκόπτω τὰς ὁρμὰς, inhibeo impetum tantum, aroco et propulso. Item elido, ut, ἀποκόπτω τοὺς ὀφθαλμούς, elidere oculos.

Ἀποκοπτόμαι, retundor, inhibeor. Luc. in Alex. ὥστε μὴ ἀποκόπτεσθαι τὰς ὁρμάς. Apud eundem in Nigr. τῶν δὲ

φθέγξασθαι· διαλύμενος, ἱξύνοντό τι καὶ ἀπεκόπτοντο, exp. interrumpebar. Item elidor: ut, ἀπαίρει τὰς ὀφθαλμούς.

Ἄπαυσις, ἡ, inhibitio, retusio. Plut. in lib. πῶς δὲ τις αἰσθ. Exponitur etiam reciprocatio, apud Aristot.

Decomp. Ἀντιπαίοντα, repercutio.

Ἀντιπαυσμὸς, repercussio, repercussura.

Περιπαίοντα, praecido, prius incido. in nov. const.

Συναπαίοντα, (*decomp.*) simul retundo. Laërt.

Ἀντιπαίοντα, retundo, referio, repercutio. Item propulso. Theophr. de caus. pl. l. 2. διὰ τί μᾶλλον ἀντιπαίονται τῶν ἐξωθ.

Ἄντυπον, repulsus, ipse repellendi actus. Plut. loco antè citat. Item conflictatio, collisio: apud Philonem.

Ἀπαίοντα, abscindo, excindo, recido, amputo. Il. δ. Σπεῦσε· γὰρ πᾶν ἀπαίσσειν ἄκρα κέρεσθαι. Xen. Hell. 1. ἀπαίσσοντες ἀγκῶνας. Item metaph. praecido: ut, ἀπαίσσειν ἐλπίδα, apud Theodoret. hist. eccl. lib. 3. Et, ἀπαίσσειν γνώμην, apud Alciphr. Item mimo: ut, κλὶν τῶν ἀρχαίων ἀπαίσσοντο, nihil de veteri mimorum seu resecabant. Item repello, abjungo, separo. Et metaph. avoco, abstraho, apud Synes.

Ἀπαίσσημα, excindor, abscindor. Aristoph. in Nub. † ampator v. 1123.† et apud Philon. ¶ Item abstrahor, avellor. Item obtundor: unde ἀπαίσσημένη φωνὴ, obtusa vox, apud Plutarch. ¶ Item deplango, cum planctu deploro. Euripid. in Troad. Ἔφριξε πόντιος, κόπτεσθέ μοι πικρὸν.

Ἄπαισμα, abscissum seu amputatum alicunde frustum, fragmentum. Theocr. idyll. 10. σίτου ἄπαισμα· ἀπὸ ἀμήτου.

Ἀπαισὶς, ἡ, abscisio, amputatio. (Æsch. Suppl. 848.) Apud gramm. ἀπαισὶ figura est, qua ultima vocabuli alicujus syllaba abscinditur: ut, δῶ pro δῶμα, πῶρ pro πῶρδα, &c. Aristot. de poët. Ἀπαισὶ seu ἀπαισαὶ χεῖρ, tabulae novae, Plutarch. de Lycurgo, Demosthen. in Timocr. [de Fund. Alex. μυρὶ χρυσάνου δυνάτευε, μυρὶ γῆς ἀπάλευσι, μυρὶ χρέων ἀπαισαὶ, μυρὶ ἄλλων ἀπαλαθρίστις, &c.] ¶ Item obtusio: unde, ἀπαισὶ φωνῆς, vocis obtusio, apud Dioscor.

Ἄπαισος, abscissus, i. cui abscisa est virilitas: spado. Item debilis, imbecillis. Suid.

Decomp. Περιπαίοντα, praecido.

Συναπαίοντα, simul abscindo. Plut.

Διαπαίοντα, discindo, disseco, diffindo. Item interseco, intercido: ut, διαπαίοντα σφυγμὸς, pulsus intercisus. Item dirimo. Plutarch. διέπαισε γὰρ αὐτοὺς, καὶ διέστη φιλίας ἐκ ὁ πόλεμος. Polyb. lib. 1. σπεύδοντες διαπαίσαι τὰς διαλύσεις. Item interrumpo, interpello. Gal. τὰ διαπαίοντα τὰς διαγνώσεις τῶν φύσεων. Sic et apud Basil. Item perrumpo. Plut. in lib. πῶς δὲ τις αἰσθ. † πρὸς ἐκείθεν. Xen. Paed. l. 3. p. 86. d.† Et specialiter, aciem perrumpo, impressionem facio, apud Xen. Hell. 1. Item pertundo, trajicio. apud Luc.

Διαπαίσσημαι, discindor, diffindor. Item vulneror: Aristot. Item interpellor, interrumpor. Demosth. Greg. Chrysost. Basil. Interdum exp. distrahor, distineor, distringor: et apud Chrysost. in epist. ad Thess. διαπαίσσημαι ταῖς φροντίσι.

Διαπαισὶς, ἡ, intercisio, diremptio. Apud Hippocrat. sic dicitur omne vulnus, quod altè descendit et impactum est: specialiter verò apud Medicos διαπαισὶ nominatur solata in osse capitis continuitas à re acuta occursante et abscindente: Gal. Dioscor. lib. 2. c. 208. διαπαισὶ· διαφυάδιν.

Διάπαισμα, τὸ, scissura. Sic quoque dicebantur in aggeribus meatus intercisi, seu incilia hiantia, per quae Nilus transmittebatur in arva remotiora segetibus destinata.

Διάπαισις, intercisio: item dissectio.

Decomp. Ἀδιάπαιστος, non intercisus aut diremptus, non interruptus. Hesych.

Ἀδιαπαίστως, more eorum quae interrupta aut diremta non sunt.

Ἐμπαίοντα, incido. Item intercido, seu iter aut cursum intercido, impedio, praepedio: unde pass. apud Greg. ὁ πανὶς ἐμπαιστμένος, ὁ ἀρτῖς ἐκκοπτόμενος. Item interpello. Act. Ap. c. 24. ἵνα δὲ μὴ ἐπὶ πλεῖόν σε ἐμπαίοντα. Item impingo, seu infigo: ut, ἐμπαίοντα πάσσαλον, clavum impingere, id est, cum ictu adigere. Theophr. hist. pl. l. 2. c. 8.

(Ἐμπαίσσημα. Aristoph. R. 1254.)

Ἔμπαγμα, τὸ, impedimentum, offendiculum, obstaculum, Hesych.

Ἐμπαισὶ, ἡ, incisio, incisura, incisus: apud Suid. Apud medicos idem significat quod διαπαισὶ. Item praepedio, intercisio itineris seu cursus. Hesych.

Ἐμπαιστὴς, ὁ, caelum: instrumentum quo marmorarii marmor incidunt. Luc. in somn.

Παμπαίοντα, Plut. in praec. de san. tuenda.

Ἐκπαίοντα, excido, exciudo. Plut. πέτρας καὶ πέλας ἀκρωλίας ἐκπαίοντας. Idem in Cicer. ἀδρότητας ἀλυτφίας ἐκπέμπαι τῆς πατρίδος. Sic, ἐκπαίοντα τὴν αἰτίαν πόνου, apud Gal. lib. 10. meth. evellere seu excidere causam morbi. Item extundo, exentio, everbero: Aristoph. in Acharn. et apud Plut. in Public. † ἐκπέπαικε τὰς ἀκροβολισμὸς τῶν τοξοτῶν. l. e. frango, verbero, effringo. Xen. Paed. l. 6. p. 199. e.† ¶ Item intercido: ut, ἐκπέπαικε ὕδατος τὴν ἀγωγὴν, interciderat aquae ductus. Herod. lib. 7. Et, ἐξέπαισαν τὸν φωνὸν, vocis iter intercideram. Luc.

Ἔκπαισις, ἡ, excisio, exsectio. Medicis est calvariae ossea cum ossis offensi ruptura. Paul. Ægin. l. 6. c. 90.

Decomp. Ἀντεκπαίοντα, vicissim excido. Laërt. [Demosth. Orat. adv. Timocrat. ἴσως γὰρ αὐτοῖς τίμιος ἐδὼ τὰς ὀφθαλμὰς ἐκπαίσῃ, ἀντεκπέσω παραχρῆν τὸν ἑαυτοῦ —— λέγεται τελμῶνα τίμιον ἐκπαῖσαι, ἐὰν τις δὲ ἰχνεῖς ὀφθαλμὸν ἐκπαίσῃ, ἅμφω ἀντεκπέσω παραχρῆν, ἵνα τῷ ἴσῳ συμφορᾷ ἀμφότερα χείονται.]

Ἐκπαίοντα, incido, praecido, i. in superficie et cacumine cado aut decido. Theophr. de caus. pl. lib. 5. cap. 24. πολλοὶ δ' ἐκπαίουσι, ὅταν ἀφαιρεθῶσι τὰς κόμας ἐκπέσῃ τις τὸ ἄκρον. Item accido, id est, vires extenuo, et opes ac potentiam alicujus imminuo. Aristot. pol. lib. 3. Μίδας καὶ Σαρδανάπαλος ἐκπέσοντα πολλοῖς. Item retundo, reprimo, cohibeo. Greg. ἐκπαίοντα μέρμνα μὴ ἔδοιν, λύπην δὲ ὁ ἀρίστην ἔκπαις. ¶ Item reprehendo: Laërt. in Xenoph. ἐκπέσοντα αὐτὸν τὰ περὶ θεῶν ἁμαρτήματα. ¶ Item cado, ferio, desuper ictum incutio. Od. γ'. θεὸν ἐκπαίσαν. ¶ Item cudo: apud Aristot. Œcon. 2.

Ἔκπαισμα, ἡ, incisio, accisio, praecisio, qua arborum extremae partes deputantur. Theophr. de caus. pl. l. 5. c. 24. Item incisio, vulnus: apud Dionem.

Ἐκπαίσεις, accisus, praecisus, decacuminatus: seu brevis. Theophr. hist. pl. lib. 5. ¶ Item substantivè, lignum quod supponitur ei rei quam secatur. Luc. in dialogo Charon. et Mero. ¶ Ἐκπαίσεις dicitur etiam charakter, qui initio malè impressus denuo imprimitur. Hesych.

Ἐκπαίσιον, mensa coquorum, supra quam carnes secari solent. Pol. lib. 6. et 10.

Ἐκπαίστης, reprehensor, castigator. Laërt. in Arcesil.

Κατεκπαίοντα, decido, amputo, deputo, vel detrunco: unde pass. apud Theophr. de caus. pl. l. 2. c. 20. καὶ κατεκπαίσται λαμβάνει τοὺς ἀκροκόμους καὶ ἀφαίρεσιν. Item concido, seu in minutas partes concido et comminuo. Thuc. lib. 4. τὰ μὲν ἐκπαίοντες κατέκοπτον. et lib. 7. ἐκπαίσαντες ἐλισσαλὸν ναῦλον, κατέκοψαν πάντας. (Theoc. 17. 14.) ¶ Item nummum peroutio. Xenoph. Hell. 1. καὶ τὸν ἄργυρον κατεκόπη, ἐφ' ᾧ ἐκόπτετο, ad percutiendum seu cudendam monetam.

Κατεκπαίσσημαι, plango. Chrysost. in ep. ad Thes. 1. ἴσα, τὸ κατεκπαίσσεσθαι ἐπὶ τοῖς ἀποθνῄσκουσι, τῶν οὐκ ἐχόντων ἐπὶς ἐλπίδα.

Κατακοπὴ, decisio, deputatio: vel detruncatio. Theophrast. de caus. pl. l. 2. c. 17.

Decomp. Συγκατεκπαίοντα, simul concido, concido, συγκόπτω. Plut.

Παρεκπαίοντα, perperam cudo, falsum nummum percutio, monetam non bonam cudo: unde παρεκπεπαιγμένον νόμισμα, nummus subaeratus. Item metaph. ut apud Luc. in Lexiph. εἴ τι ξυνίης, καὶ τὸ παρεκπεπαιγμένον τῆς φύσεως νόμισμα, adulteratet. Sic et apud eundem in Hermot. et de list. scrib. ¶ Item frando, damno affligo: unde in media voce apud Aristoph. in equit. Ὅτῳ μὲ παρεκπέπαικε χρόνῳ τοιοῦτο πραγμάτιον. Item deliro, mente captus sum, mentis erro. Plutarch. in Colot. οὐ παραπαλαίοντες, οὐδὲ φαρμακῶντες ἀδήλως, καὶ παρεκπέπαικεν. Sic apud Suid. ἐπιλαύτατε δὲ ἐκμανὲν πάλιν ἐμφανδὲς καὶ παρεκπέφας. i. τὸ τῶν παραφρόνων. Pro eodem dicitur et, παρεκπέπαικε τῇ διανοίᾳ, apud Aristot. de aud. mir.

Παρεκπαιστικὸς, ὄν, i, mentis errori obnoxius, deliriis, demens. Item mentem errare faciens, insaniam gignens. Gal.

Παρεκπαισὶ, ἡ, deliriam, mentis error. Diosc. lib. 4. c. 69. Plut. in lib. πῶς δὲ τις αἰσθ. (Æsch. Ag. 232. Eum. 330. 343.)

Παρέκπαιστος, mente ejectus, furibundus. Æschyl. (Prometh. 582. ἐκστηλάτῃ δὲ δείματι διπλοῦν παρέκοπτον ἐξ τυφὸς; Schol. παρακεκομμένον μέρος τῆς νοῦ. Schol. β'. μανικὸν καὶ παρακεκομμένον τὸν νοῦν. Eurip. Bacch. 33. ἔρως δ' ἀκόλαστον παρέκοπτε φρενῶν, &c. 998. Παρέκοπτε τε λύσσατι σὺν ἐλάτᾳ, &c. Aristoph. Thesm. 688. Λύσσης παρέκοπτος, &c. Schol. Τουτέστι φρενιτίζων.]

Περικόπτω, circumcido, circumcaedo resecco et mutilo: unde apud Thucyd. lib. 6. ἔστι Ἕρμαι ἕτερα λίθου ἐν τῇ πόλει τῇ Ἀθηναίων, μικρῷ σπανὶ οἱ πλεῖστοι περικεκομμένοι τὰ αἰδοῖα. Item metaph. accido, i. vires et potentiam alicujus infringo ac imminuo, et velati truncu. Demosth. Phil. 3. καθ' ὃν ἕκαστον αὐτοὶ περικόπτεσθαι καὶ λανθάνειν τῶν Ἑλλήνων, singulorum opes accidere. Et cum genit. ut apud Plut. in Lucullo, ὅπερ ἡ Πάθος περικόπτει τῆς Ἀσίας. Interdum cum accus. rei: ut apud Plut. in Sertor. περικόπτειν ἀγορὰς, διζήματος τὰς χεῖρας, commercia tollens. Apud eundem, περικόπτειν τοὺς ἐπὶ Τυράνου, exp. dirapiens.

(Περικόπτομαι cum Gen. expellor. Philostr. l. 1. c. 36.)

Περικομμὰ, τὸ, frustum circumcidendo amputatum, seu quod circumcisum est. Item peculiariter, edulium quoddam ex herbis carabisque concisis. Athen. lib. 4. ἔστι δ' εἰς γάνος ξυμὸς, καὶ περικομμα. Sic et apud Aristoph. in equ. περικομμάτια δὲ σοὶ κατακεκόφθω, ut ut minutal frustatim concidam.

[Περικομμάτιον. Aristoph. Equit. 766. κατατεμοῦσ' ἐξέλαμπε τὸ περικομμάτιον. Schol. ad 767. τοὺς σφραγῖσμους τῶν πρώτων.]

Περικοπὴ, circumcisio, circumcisura, qua quippiam in orbem truncatur: ut, τῶν Ἐρμῶν περικοπὴ, apud Andoc. Item quavis mutilatio et truncatio. Sic dicitur etiam sententia certo ambitu orationis comprehensa, seu determinatio, item limitatio. Basil. M. de bapt. quaest. 4. ἐλάκτερα περικοπὴν ἀναγκαίαν ποιοῦντες, οὕτω τὴ ἅπαξ ἐκπεσοῦσαν, universa determinatione seu limitatione lecta. Item lineamentum, seu corporis descriptio, vel ornatus. Polyb. ἐς ἡμέτερα εἶδη διαίρει κατὰ τὴ τὸ μέγεθος, καὶ τὴν ἄλλην περικοπὴν. ¶ Περικοπαὶ significant etiam facultates seu sarcinas et apparatum hominis superfluum. Suid. ex Polyb.

Προκόπτω, procedo, porgo seu provehor ulteriùs. Chion in epist. ὡς δὲ προέκοπτά τον στάδιον ἀπ' αὐτῆς περικόψασθαι, διὰς ἡμᾶς χαμαὶ κατέλαβε. Sic apud Æschin. προκόπτειν τῇ ἡλικίᾳ, ætate progredi. Et Latine c. 2. προκόπτειν κακῷ, promebatur in sapientia. Item proficio, facio progressum in aliqua re. Luc. ἐγὼ μὲν προέκοπτον ἐν τοῖς μαθήμασι. Sic in 2. ep. ad Tim. cap. 2. ἐπὶ πλεῖον γὰρ προκόψουσιν ἀσεβείας, longiùs ad iniquitatem procedent. ¶ Item praecedo, i. praetereo, abeo. Rom. c. 13. ἡ νὺξ προέκοψεν.

Πρόκοπος, processus, progressus. Plutarch. in lib. πῶς δὲ τις αἰσθ. Laërt. Joseph. de antiq.

Προκοπὴς, successus. Polyb.

Προκομὶς, ἴδος, ἡ, cesaries. Hesych.

Προκόπτω, allido: unde Nax. προκεκοπτάμεθα τῇ πέτρᾳ πεσόντες, infantes petrae allisi. Item impingo, offendo. Aristoph. in Vesp. προκόψασ τῷ σκότῳ τὸν δάκτυλον, offendit in tenebris digitum. Matth. 4. et Luc. cap. 4. μή ποτε προκόψῃς πρὸς λίθον τὸν πόδα σου. Et cum dat. ut 1 Pet. cap. 2. οἳ προκόπτουσι τῷ λόγῳ. Exponitur etiam, incurro. Synes. in insomn. ψυχὴ μοῖραι κακῷ πυρὶ τὰ τῆδε προκόπτουσα. Item, cum impetu irruo et invehor. Matth. cap. 7. προέκοψαν τῇ οἰκίᾳ ἐκείνῃ.

Προσκόπτομαι, offendor, vel offensus sum. Ap. lib. 2. de bello civili.

Πρόσκομμα, τὸ, offendiculum, obstaculum in via, in quod pedes incurrunt. Rom. 14. 1 Pet. c. 2. 1 Cor. 8. Exponitur etiam damnum, mulcta. Suid.

Πρόσκοπτμα, idem quod πρόσκομμα. Thucyd. Item scandalum, offendiculum. 2 Cor. 6.

Decomp. Ἀπροσκόπτως, qui incolumi gradu procedit: incolumis. Act. cap. 14. [Epist. ad Philipp. l. 10. ἵνα ἦτε εἰλικρινεῖς καὶ ἀπρόσκοποι εἰς ἡμέραν Χριστοῦ. Æschyl. Eumen. 105. ἐν ἡμέρᾳ δὲ μιᾷ' ἀπρόσκοπος βροτῶν.]

Ἀπροσκόπτων, sine offendiculo, ita ut pedem non impingas nec offendas.

Συγκόπτω, concido seu concaedo. † Xen. Paed. 6. p. 169. c. τὸν σκυτέα κόπτειν.† Item pugnis concido, verberibus caedo. Xen. in symp. πρὸς τὸν Διὸς, ἦ Ἀντισθένη, μὰ συγκόψεις μὲ. Sic et apud Aristoph. in Nub. † 1423.† et Demosth. contra Midiam. Item discindo: unde Luc. πολλαὶ φιλίαι συγκόπτονται.

Συγκόπτομαι, syncope corripior, hoc est, cor mihi velut conciditur ac contenditur, ac omnia vincula, quibus ita continetur, quasi discissa resolvuntur. Areth. ἵνα δὲ ἐκὸ τῆς ἰδίας συγκοπτόμενος ἀπόλωμαι. † concidi, cecidi. Xen. Paed. 2. 54. d.†

Συγκομμάτιον, genus quoddam edulii. Hesych.

Συγκοπὴ, apud medicos dicitur praeceps lapsus omnium facultatem seu virium in corpore humano. Ægin. l. 3. c. 34. ¶ Item figura grammatica, qua syllaba è medio dictionis alicujus aufertur; ut quum ἐστιοῦμαι dicitur pro ἐστιάσομαι.

Συγκοπτικὸς, syncopen inducens, animi defectionem et praecipitem virium lapsum afferens. Gal.

Ὑπερκόπτω, supero, superscando, seu supervehor, supergredior. Themist. in sophista.

Ὑποκόπτω, succido.

Composita: ex πανὶ sine praepositione.

Ἀμνίκοπος, ὁ, ἡ καὶ ὁ, pastor, tensor ovium. Hesych.

Ἀμφίκοπον, utrinque sciasum. Eustath.

Ἀργυροκόπης, qui argentum seu argenteos nummos cudit, qui pecuniam signat. Plut. de non fœner.

Ἀργυροκοπία, argenteos nummos cudo, vel argentum signo. Chrysost. ad Thessal. τοῦτο ἔρημον ἄξιον, ὅτι οἷς ἂν ἀργυροκόπους ἀργυρώσῃ.

Ἀργυροκοπεῖον, τὸ, locus cudendo argento destinatus, signandae pecuniae officina. Athen. l. 5.

Ἀργυροκοπιστὶ λέγειν, metaphoricè dicuntur, qui verba aut orationem cudunt. Poll. ex Cratini Trophonio.

Ἀργυροκόπος, argentarius. Regum l. 4. c. 12.

Ἀρτοκόπος, q. d. qui panem tundit seu pinsit: pistor, pistrix. Xen. Hell. 7. [cap. 1. §. 26. 8. Herodot. Hist. lib. 1. cap. 51. καὶ ἡ καὶ γυναικὸς εἶδεν χρυσίον τρόπον, τὸ δελφοὶ τῆς ἀρτοκόπου τῆς Κρητὸς εἶναι λέγουσι πάντα. lib. 9. cap. 81. Pausaniam κελεύειν τοὺς τε ἀρτοκόπους καὶ τοὺς ἱππέας κατὰ ταῦτα κάβας Μαρδονίῳ δεῖπνον παρασκευάζειν. Athen. Deipn. lib. 3.]

Ἀρτοκοπέω, pistrinum exerceo.

Ἀρτοκοπεῖον, pistrinum.

Ἀρτοκοπὶς, liber apud Athenaeum.

Ἀπόκοπος ἱμάτιον, Comicis dicta vestis, quae valgò στεφὶς, Poll. lib. 7.

Βλαστοτομία, germina secare, et quasi amputo. Theophr.
Βωλοτομία, glebas scindo vel frango, occo. Poll. ex Aristoph.
Βωλοτομία, ἡ, glebarum fractio, occatio.
Δρυοκοπία, tridam excido. Theophr. de caus. pl. l. 3. c. 23. *Δρυοκοπεῖσθαι σάζεται ὑπὸ αὐλῶν.*
Δενδροκοπία, arbores exsecо seu excindo. Xen. *τὸν τε σῖτον τέμνοντες, καὶ ἐνδρυοκοποῦντες.* Demosth. pro coron. *τὸν χάρακα δαίοντας, καὶ δενδροκοποῦντας.*
Δημαγωγός, qui populum veluti concutit, obrepens ei arte aliqua: seu qui popularitate populum sibi servire impellit.
Δημαγωγία, popularitate illa uter. Plutarch. in polit. præc. et in Graccho.
Δημοκοπία, ejusmodi popularitas, qua multitudini muneribus et gladiatoriis spectaculis obrepere quis solet. Plut. in Fab.
Decomp. Ἐνδημοκοπῶν, popularitor mihi populum servire perpulit, Chion Matridi.
Κονδημοκοπία, idem: apud eundem.
Δοξοκοπία, ostentatio, jactantia. Item astus popularis captatio. Plut. in Pericle, et in lib. an seni. resp. admin.
Δρυοκόπος, (q. d. quercicæsor seu roborisector, s. aves.) roboricæi generis aves.
Θαλαττοκοπία, vel Θαλαττοκοπία, tumultuor. Item vana loquor. Suid. [Aristoph. Equit. 827. Τί θαλαττοκοπεῖς καὶ πλατυγίζεις, &c.]
(Θυμὸν φλεγέθοντα. Æsch. Ag. 1204.)
Θυραυλία, januam pulso. Aristoph. in Vesp. καὶ θυραυλοῦντας, καὶ πατάξαι, καὶ βαλεῖν. Metaphor. apud Synes. de insomn. ἀεὶ δὲ καὶ ἤδη τὸν πόνον αἰσθόμενος, ἀλλ' οὐκ αἰσθόμενος ἥρμοσα, ὑφ' ὧν θυραυλοῦντα τὰ ἔξωθεν αἰσθητήρια, velut januæ pulsantur.
Θυραύλης, et Θυραυλίτης, janum pulsator.
Κρεμαστὸς, carnes sicco. Æschyl. [Pers. 463. κρεμαστοὺς ἰχθύσιν μέλη, &c. Eurip. Cycl. 338. κρεμαστοῖς μέλη ξένων.]
Κριοκτόνος, arieto, ariete quatio et subruo. Polyb. l. 1.
Λεπτοκοπία, minutatim contundo et concido: unde in particip. pass. apud Dioscor. l. 5. c. 85. λελεπτοκοπημένα Κάλαμος.
Λιθοβόλος, lapicida, latomus. Poll. ex Demosth. [Orat. in Eucrg. καὶ ἄγγελος ἦλθε μή τις λιθολόγος τὸ πλησίον μοῦσμα ἐξεργάζηται, &c. Vide J. Poll. Onom. lib. 7. §. 118.]
Λιθοβολία, ictus lapide factus. Suid.
Μελοκοπία, ἡ, membrorum amputatio, membrorum in frusta concisio.
Μετεωροκοπία, sublimis cudo. Et metaphoricè, circa sublimia fluctuo, et frustra labore. Aristoph. in Pace, τοῦ δὴν ἄλλως μετεωροκοποῦντος;
Μοιλοκόπος, recens cæsus. Poll. et Aristoph. in Vesp. [646.]
Νευροκοπία, nervos incido. Joann c. 7. τοὺς ἕνεκεν αὐτῶν ἐνευροκόπουσαν. Metaphoricè apud Hermog. νευροκοπεῖσί μου τὸ ἦθος.
Πληγοκοπῶ, exp. plagas accipere, apud Metagenem, teste Suid.
Ξυλοκόπος, qui ligna cædit, seu ad ligna cædenda aptus. Xenoph. Pæd. 6. πέλεκυς ἰσχυρὸς ξυλοκόπος. Οἱ ξυλοκόποι, sani aves quædam quæ rostro arborem tundunt. Aristot. hist. an. l. 8. c. 3.
Ξυλοκοπία, fuste cædo. Polyb.
Ξυλοκοπία, ipsa actio cædendi fustibus: apud eundem Polyb.
Ὁλόκοπος, totus concisus. Dioscor.
Ὀνοκόπος, qui asinarium molam vel *bos* impellit et agitat: molitor. Poll. l. 7. c. 4.
Ὀρτυγοκόπος, qui ludit ludum qui ὀρτυγομαχία dicitur. Poll. l. 9.
Ὀρτυγομαχία, ludo ludum istum: apud eundem.
Ὀρτυγομανία, ludus in quo ὁ ἑρτυγοκόπος ἀσύστατος τῷ δεσπότῃ. Poll. ib.
Ὀρτυγομανικὰ ῥήματα, vocabula propria τῆς ὀρτυγομανίας. Poll. ib.
Ὀστεοκόπος, ossa tundens. Et, ὀστεοκόπος, idem. Hippocr.
Ὀχλοκόπος, qui turbam seu populum concitat. Polyb. l. 3.
Ὀχλοκοπία, turbam populorum concito seu sollicito. Plut. in lib. an seni. administ. resp.
Ὀχλοκοπία, turbæ popularis concitatio seu sollicitatio. (Πλαγοκοπία, i. e. κατὰ τῶν πλησίον τύπτω. Soph. Aj. 236.)
Πληγοκοπία, convicijs proscindo. Plato Comicus ap. Phrynich. Appar. Sophist. p. 68.
Πραξικοπία, facto quopiam astuto et callido circumvenio. Polyb. lib. 1. hist. ὡς συναγαγὼν τὰς παρασκευὰς καὶ δυνάμεις εἰς Ἡράκλειαν, πρῶτον μὲν πραξικοπίας κατέσχε τὴν τῶν Ἐφεσίων πόλιν, sollicitatis ad prodendam urbem quibusdam civibus vel præfectis. Sin et apud eundem lib. 2.
Πραξικοπήσας, facto quopiam callido et astuto circumveniar.
Ῥινοκοπία, nasum amputo seu exsco. Suid.
Σκυτοκοπεῖς, à lineis pertusum seu derasum.
Στυλοκοπία, in stelo seu cippo incido: unde ἐστυλοκοπημένος, apud Poll. Item infamia noto. Hermog.
Σφηνοκόπος, qui malleo percutit seu tundit. Gen. c. 4.
Τραχηλοκοπία, collum abscindo seu amputo. Plutarch. et Artem. de insomn.
Φυλλοκοπία, folia amputo seu abscindo.
Χαλαζοκοπία, grandine ferio, seu verbero aut contundo. Theophr. de caus. pl. l. 3. c. 9.
Χαλαζοκοπία, calamitas illa qua aliquid grandine contunditur, aut vexatur.
Χειροκοπία, manum abscindo vel amputo.
Χειροκοπήσομαι, manus mihi abscindentur.
Χερσαῖος, fœniseca.
Χερσοκοπεῖν, seu χερσαίειν, locus in quo fœnum secari potest vel solet, campus fœnarius, pratum. Dioscor. l. 2. c. 177. et l. 3. c. 21.
Χρεωκόπος, debiti seu debitorum rescissor, creditorum fraudator.
Χρεοκοπία, debitum seu debita rescindo, debito fraudo: unde pass. χρεοκοπῶμαι, apud Phalar.
Χρεοκοπία, ἡ, aris alieni rescissio.
Χρεοκοπίδαι, idem quod χρεωκόπος. Plut. in Sol.
Ὠτοκοπία, aures obtundo, scilicet garrulitate. Hesych.

Composita: ex πόνος.

Ἄπονος, ος, ὁ καὶ ἡ, indefessus, infatigabilis. Xen. de re equ. A medicis ἄπονα dicuntur medicamenta, quibus adversus lassitudines utuntur, quæ et Lat. acopa. ¶ Item ἄπονος, fruticis nomen: qui sic appellari creditur, quòd parturientibus laborem mitiget, teste Dioscor. et Plin. ¶ Item qui molestia affectus non est, seu cui nullis molestiis cor contunditur: apud Suid. Item qui corruptioni obnoxius non est, et præcipuè à vermium noxa tutus. Aristot. probl. sect. 13. Theophr. de caus. pl. lib. 4. ¶ At ἄπονος gemma quædam, de qua Plin. l. 37. c. 4. et Dioscor. l. 3. c. 107.
Ἀπονία, sine lassitudine. Item, sine noxa animalium malefactorum. Theophr. de hist. l. 4. c. ult.
Ἀπονώτατος, ος, ὁ καὶ ἡ, idem quod ἄπονος. Item facilis, lassitudinem et laborem nullam afferens. Aristot. de mundo, ἀπονώτατον τοῦ ὕδατος εἶναι.
Ἀπονόπονος, sine labore et lassitudine.
Ἀπονώνυς, idem quod ἀπονόπονος, indefessus, qui non laborat: unde et ἀπονώνυτος, adverb. sine labore. Sap. Solom. c. 16.
Ἔμπονος, labore ac lassitudine plenus, laboriosus, difficilis. Hesych. Item lassus, lassatus, ex Epigr.
Ἔπονος, fessus, lassatus; vel lassitudine enervatus, apud Suid.
Εὔπονος, facilis, qui facili labore fit. Item qui facili labore rem aliquam confecit, et qui veluti non laborat. Epigr. l. 2.
Εὐπόνως, facilè, nullo negotio. Aristoph.
Εὐπονία, facilitas.
Ἰάπονος, medens laboribus et doloribus; apud Aristoph. in Ran.
Κατάπονος, defessus, labore confectus. Plut. in Sylla, et de virt. mul.
Ὑπόπονος, supra modum lassatus: valde lassus seu defessus. Aristot. περὶ Θαύμασ. ἀκουσμ. (Metri causâ pro ὑπερπόνως poni ait Sch. Soph. Aj. 127.)
(Ὑπονόστως. Æsch. Ch. 134.)
Ὑπόπονος, aliquatenus lassatus, aliqua ex parte lassus. Xenoph. in Cyneg.

ΚΟΡΑΛΛΙΟΝ, sive κοράλλιον, ου, τὸ, coralium, coralium, coralium, lapis marinus ruber: cujus meminit Arrian. in περίπλῳ τῆς ἐμῆς θαλάσσης, et Orpheus *in* τῷ περὶ λίθων, et Plin. lib. 32. cap. 3. Apud Dionys. de situ orbis, λίθος ἐρυθρὸς κοραλλίου.
Κοραλλίζω, sive κοραλλίω, corallium imitor, coralli modo rubeo, ad coralli colorem vergo. Dioscor. l. 1. c. 12.

ΚΟ'ΡΑΞ, ακος, ὁ, corvus. Athen. lib. 8. κίρκοι; ὀρνίθων καὶ ἀλεκτρυόνων γένη. Plut. de solert. anim. ψᾶρες δὲ καὶ κίρκοι καὶ ἱέρακες καὶ ἀετοὶ μισθάνονται διαλιγόμενοι. In imprecationibus jubetur aliquis abire εἰς κίρκους, Lat. in malam rem, vel in malam crucem, sæpè apud Aristoph. (R. 189.) ὑ Εἰς κίρκους, in malam rem, ad corvos. huic phrasi varia verba adduntur, notari digna. Aristoph. Nub. 787. ἀπορραίσεσθαι, propriè perdi.† ¶ Κόραξ, corvus, est etiam signum cœleste apud astronomos. ¶ Item nomen piscis apud Athen. ¶ Est etiam species machinæ: Polyb. lib. 1. et Appian. Vitruv. l. 10. c. 19. vocat corvum demolitorem, et gruem. ¶ Κόραξ dicitur etiam marculus ferreus, quo fores pulsantur aut altrahuntur. Manus extera, Lucretio. Epigr. lib. 2. tit. εἰς δοκιμ. ἔστι τύπτειν ἄξιος, τοῖς πυλαίοις κόραξ, portis autem, malleo, seu tuditis, quo pulsantur, insitus est. Eustath. κορώνη etiam appellat. ¶ Item rostrum gallinaceum. Hesych. ¶ Κόραξ est etiam genus supplicii, apud Lucian. in Menippo. Item nomen pastilli, apud Aët. l. 14.
Κορακῖνος, ος, ὁ καὶ ἡ, corvinus, qui est corvini generis, et corvini speciem gerens.
Κορακίνος, ου, ὁ, corvinus: οἱ, κορώνου χρῶμα.
Κορακῖνος, ου, ὁ, coracinus, piscis nomen: dictus παρὰ τὸ

ἀκανθῶν τὰς πίσας κατὸ, ut Athen. tradit: al verò schol. Oppian. παρὰ τὸ μαῦρος, i. nigrum, apud Athen. l. 7.
Κορακίσκος, parvus coracinus, ibid.
Κορακίας, ου, ὁ, corvinus, corvo similis, qui de corvorum specie est. Item graculus, species quædam monedularum. Aristot. lib. 9. de hist. anim.
Κορακῖνος, itidem piscis species.
Κοράκων, ωνος, τὸ, corvulus. Item index, seu malleus, quo pulsantur fores. Eustath. Est etiam ficus, cujus fructus corvino colore est, ut Aristoph. schol. et Suid. tradunt: alio nomine κορώνιος appellatur.
Κορακίζομαι, κράττω, κορώνω, denigro.
Κράττω, precibus insto et urgeo. Suid. dicit, eam sumptam hanc signif. ἀπὸ τῶν περὶ τὰς θύρας κορώνων περιστερίων καὶ μὴ ἀνοιγομένων. Hesychio verò κράττων est κορακίζων.
Σκορακίζω, ad corvos abire jubeo, amando aliquem et jubeo abire in malam rem, aut in malam crucem: contumeliosè rejicio aut repello. Demosth. ad Phil. ep. ἵνα μέγιστα κατηρᾶσθαι, τότε μάλιστα σκορακίζονται καὶ περιπελαλίζονται παρὰ τοῖς πρώτοις. Sic et Plut. in Artax.
Σκορακισμὸς, οῦ, ὁ, contumeliosa repulsio, qua aliquem ad corvos amandamus, et in malam crucem fieri jubemus. Plut. in lib. περὶ εὐθυμ.

Composita.

Ἀποκορακίζω, ad corvos abire jubeo, contumeliosè repello. Alciphr. Quidam expos. in locum desertum amando. Suidas vult, significare etiam ἀτιμάζω, i. contemptui habere, vilipendere, nullis non æstimare.
Ἀποκορακισμὸς, οῦ, ὁ, amandatio alicujus in malam rem, contumeliosa repulsio. Apud Essenam c. ult. *ἀποκορακισμὸν* interpr. increpationem.
Ἐκκορακίζω, Suidæ est abigere. Alii, ejicere, et, jubere facessere εἰς κόρακας.
Νυκτικόραξ, ακος, ὁ, corvus nocturnus. Aristotel. hist. an. lib. 8. cap. 3.
Πελεκόραξ, corvi genus luteo rostro, apud Plin. l. 10. cap. 48. ubi et φαλακροκόραξ fit mentio.

ΚΟΡΔΑΞ, ακος, ὁ, cordax: genus saltationis comicæ, quod apud Græcos habitum est φορτικὸν, ut tradit Athen. Aristoph. in Nub. †540.† τῇδὶ κόρδαξ' ὀλίγον. vide schol.
Κορδακικὸς, ὴ, ὸν, cordacicus, cordaci conveniens, cordacem docens. Aristot. rhet. 3.
Κορδακίζω, cordacem salto: turpiter et incondità salto. Suid.
Κορδακισμὸς, οῦ, ὁ, cordacis saltatio. Demosth. in Olynth.

ΚΟΡΔΥ'ΛΗ, ης, ἡ, clava, fustis, Suidæ. Aristoph. schol. κορδύλην à Cypriis vocari scribit Iavolenus in capitis. Sunt qui dicant esse et genus villosæ plancæ: unde esse proverb. apud Suid. κορδύλης οὐκ ἄξιος. ¶ Sic dicitur etiam palamis pusilla, seu fœtus thyni. Apud Aristot. hist. an. l. 6. c. 17. scribitur κορδύλη, pro eodem.
Κόρδυλος, piscis quidam, de quo Aristot. de part. an. lib. 4. c. 13. et de respir. c. 4. et in hist. an. l. 8. c. 2. A Numenio in Halieut. vocatur κορύλος, teste Athen. l. 7.

Composita.

Ἐγκορδυλίω, involvo. Unde apud Aristoph. initio Nub. Ἐν τίνι κυτίνης ἐγκεκορδύλισμένος, involutus, intentus.
Συγκεκορδυλισμένος, concervatus, συνεζευγμένος. Hesych.

ΚΟΡΕ'Ω, P. *ἐσω*, et *ἐσω*, verro, purgo. Od. ὁ. αἱ μὲν δὴ πρόσθεν κορέσασαι κυκεώσαμεν, domum verrite. Demosthen. pro coron. τὸ κεκλαγγότα κορεῖν, verrens: hinc, τρὶς κεκορημένον, quod ter verrendo mundatum est, apud Anacreon. Et metaph. apud Aristoph. in pace, μὴ κόρει τὸν Ἑλλάδα, ne facias ut incolis destituatur. Item mundo, orno, curo. ¶ Item satio, saturo, exatio. Il. ε'. Ὅσσα τάχε Τρώων πεδίον κύνας ἠδ' οἰωνοὺς ἄμφω καὶ πάσασθαι, satiabit canes et adipe canes Trojanos. Et in pass. signif. Il. υ'. οἶνος κορεσσάμενος, καὶ ἐδωδῇ, vino expletus, et dapibus. (Æsch. Pr. 165. Theoc. 4. 67.)

Derivata ex κορέω, verro, mundo, curo.

Κόρημα, τὸ, quod verrendo collectum est, purgamentum. Poll. l. 6. c. 15. Item pro ipsis scopis quibus verritur. Aristoph. in Pace, κατάδου τὸ κόρημα. Sic et apud Poll.
Κόρηθρον, scopæ seu scopulæ. Lucian. in Philopseude.
Κόρις, ου, ὁ, scopæ, σάλλυτρον, Hesych. ¶ Item puer, juvenculus, seu filius. Athen. l. 2. Οἱ μὲν γὰρ υἱοὺς δὴ τινὰς Κλεομένει κόριν. Plutarch. in Lyc. οὐδὲν ἧττον εἶδον τῶν κόρων τὰς κόρις γυμνὰς τε ἀσκουμένας, καὶ σφὶς ἰσχὺς τινὸς ἐγκειμένης, καὶ ἅμιλλαν, τῶν νέων παρόντων καὶ θεωμένων. Item novellum germen. Gal. in lex. Hippocr. Hesych. et Suid. ¶ Item antlotas, de qua signif. in sequenti classe derivatorum.
Κόρη, ης, ἡ, pupa, puella, juvencula. Xenoph. in pol. Lacod. τὰς κόρας οἱ ἄλλοι Ἕλληνες ἱματίοις ἱματιοῦσθαι ἀξιοῦσι. Athen. lib. 2. Μενίχμου, παιδισκίου τι κόρη, Ionicis

νι συναίρεσις, &c. Sic et apud Plat. lib. 7. de rep. Interdum exponitur virgo : ut apud Plat. de leg. κόρη καὶ παρθένος. Demosth. παῖς κόρη, puella virgo. Item filia. Isocrat. in Helena, κόρη τοῦ Διὸς καὶ Δήμητρος. Dicitur et de nupta puella, sed adhuc juvencula. Herodian. lib. 3. (de filia Plautiani, uxore Antonini Caracallæ.) ἀνηχθῆ οὖσα πρὸς τὸν κόρον διάπυρον. Interdum κόρη, non κώρη, Doricè, absolutè ponitur pro Proserpina : ut apud Bion. Smyrn. idyll. 1. ¶ Item pupa, imagunecula pueri vel puellæ, aut alterius animalis. Etym. ¶ Item pupilla, i. nigrum illud quod est in medio oculi, ut inquit Poll. Theocr. idyll. 6. καλὰ δ' ἰμὶν ἁ μία κώρα. Doricè pro κόρη. Vide et Rufum. (τί γλαυκῶς δακρύεις τέγγεις κόρας. Eurip. Med. 923. 1177.) ¶ Item apud Hippocr. τὸ ὀστρακῶδες, testa Gal. quod fructum habet τῷ κόρῳ similem.

Κορικὸς, ῆ, ὸν, puellaris, virginalis. Poll.

Κορικῶς, puellariter, puellarum more. Philo de vita M. l. 1.

Κορίνος, ου, ὁ, ad virginem seu puellam spectans. Poll.

(Κόριος et κόρος. an autem ita legendum. V. Philostr. l. 2. c. 22.)

Κόριον, ου, τὸ, pupa, puellula. Theocr. idyll. 11. ¶ Item sacrificium pro pueris juvenculis. Poll. ¶ Sic dicitur etiam coriandrum, quòd habetat oculorum pupillas. De quo et in Κόρις.

Κορίσκη, ἡ καὶ ὁ, puellaris.

Κορίσκιον, ου, τὸ, puellula, pupa. Poll.

Κορίσκος, ὁ, et κορίσκη, ου, τὸ, puellula, pupa. Poll. et Athen. l. 15.

Κορίσκιον, ου, τὸ, pupa, puellula. Matth. 9.

Κορκαιόδης, pocillaris. Plut. περὶ φιλοστοργ.

Κορεύω, devirgino, virginitatem libo, stupro. Eustath. et Euripid. in Alcest.

Κόρευμα, τὸ, virginitas : apud eundem Euripid. ibidem.

Κορεία, ἡ, idem. Suid. ex Epigr. ¶ Item sacrificium in honorem Proserpinæ. Hesych. Item pulsatrix : eidem Hesych.

Κοῦρος, ου, ὁ, idem quod κόρος, ex eoque factum poëtica epenthesi τοῦ υ. Iliad. Υ. νίτε κούρῃ ἴα, τῷ κέν μι γῆρας ἱκάνοι. Iliad. ζ. κούρῃ αἰνοπαρῇῃ ἐοικώς, &c. Sic et Odyss. ὁ. et alibi. ¶ Item novellum germen, seu ramus, sicut et κόρος. Doricè pro eo κῶρος dicitur. ut apud Theocr. idyll. 1. Τὰν ὀλίγος τις κῶρος ἐφ' ἁλικιαισὶ φιλᾶσιν. Fœm. gen. κούρη, idem quod κόρη. Odyss. ζ. Ὥστε με κουρίδιον ἀμφιπολεῦσαι δόμῳ διτόν. Dicitur et de uxore seu muliere juvencula : ut Iliad. ά. Πατρόκλοιο ἄκοιτιν ἑὴν κούρην. Sic et Iliad. Γ. ζ. et alibi apud Homer. Interdum exp. filia, sicut et κόρη. ut Il. ζ. κούρῃ Διὸς αἰγιόχοιο. sic et Il. ά. et ὑ. et alibi passim. † Sic Hesiod. Th. 13.†

Κουρίτερος, (comp.) junior. Hesiod. in Exp. Κουρίτερος γὰρ ἐὼν μετ' ἐμοῖσιν ἐνῆεν. Sic Athen. l. 13. ψυχὴ κουρίτερα, animus juvenilis.

Κουρεών, et Doricè κωρεών, ῶνος, ὁ, puerilia, infantia. Theocr. idyll. 25. ἐπάλλετο δ' ἐξάδι χαίρων Κουρεῶνι, gaudens more infantum seu puerilitèr.

Κουρίτιος δρὶξ, puerilis capillus. In Epigr.

Κουρίδιος, juvenilis : plerumque ei tribuitur, qui juvenili ætate uxorem duxit : ut Od. λ'. Κουρίδιον τεὸν ἄνδρα φίλον. Iliad. ά. Κουρίδιον ἀποέρσαι φίλον ἦτορ Ἀχαιῶν. Sic Luc. φασὶ γυναικὶ φωτὶ κόρον Αἰθέρα δύντα, κουρίδιον ἄνδρα τελοῦσαν δρόμῳ. Κουρίδιον θάλαμον, ædes in quas aliquis virgo, juveni marito nubens, pervenit. Odyss. τ'. Fœm. κουρίδια, de uxore juvencula, seu quæ virgo nupsit. Iliad. τ'. Κουρίδιον ἄλοχον Σόρυν. Herod. lib. 1. κουρίδιαι γυναῖκες.

Κουρίζω, juvenilem ætatem ago. Odyss. ύ. ὁ κουρίζων φαίνεται. Item juvenilia sapio. Suid. Item à puerili ætate educo. Hesiod. in Theog. Ἄνδρες κουρίζουσι Ἀντιάδαι ξὺν ἄνακτι. † 347. V. ibi Clericus et Guietus qui per tondere reddunt.†

Κουρίζομαι, nubo, hymenæus mihi cantatur. Hesych.

Καρίζομαι, blandior, blandè appello seu compello. Aristoph. Τοῦτον τὸν υἱὸν λαμβάνων' ἐκαρίζετο.

Καρίζημα, puella nubilis.

Composita : ex primitivo κόρη, et κόρος, scopa.

Ἀκόρητος, ου, ὁ καὶ ἡ, qui scopis mundatus non est. Item incultus, minimè ornatus. Aristoph. in Nub.

Ἐκκορίζω, everro, verrendo expurgo. Symes. εἰ πάντα τὰ ὑπάρχοντα ἐκκορίσαιμι, καὶ ἐκβυσσάττιμι τὸ ἐκμάτιον. Exponitur etiam, excutio : apud Alciphr. ep. 38.

Ζάκορος, ὁ, ἡ, ædituus, a, qui vel quæ templo mundat et verrit. (παρὰ τὸ ζῶ, quod ponitur pro δῶ, et κορέω, τὸ σαίρω.) Plutarch. in Camillo, ἱερεῖς τε καὶ ζάκορα θεῶν. Athen. ζάκορον Ἀφροδίτης καὶ ἀκολουθίαν. Item generaliter, famulus, minister, seu ministra, famula, quorum et quarum ministerio in verrendis expergundisque ædibus utimur. Etym.

Ὑποζάκορος, (decomp.) qui vel quæ inservit æditno, minister vel ministra æditui. Herodot. [lib. 6. οἶκοι ὑποζάκορα τῶν χθονίων θεῶν.]

Μυλακόρος, ου, τὸ, scopæ farinariæ, seu quibus in mola abuntur.

Ναοκόρος, qui templi verrendi et expurgandi cura commissa est : æditnus, schol. Aristoph. Item aanta purgandæ navis curam habens : in Epigr. † V. Grav. Lect. Hesiod. p. 12.†

Κοσμῶ, templi verrendi et ornandi curam habeo, eum æditnus.

Κοσμὼ, ἡ, munus æditui. Theocr.

Παρασαίρω, converro, verro. Poll. l. 6.

Περισαίρω, circumverro verro, converro.

Περικάθαρμα, τὸ, purgamentum, sordes circumquaque verrendo collectæ.

Σκηνοκόρος, qui stabulum verrit seu purgat : aut qui stabuli curam gerit. Od. ξ. Exponitur etiam, æditnus, qui deorum delubra verrit, eorumque curam gerit. Pro eodem dicitur σηκοκόρος, et Doricè σακοκόρος.

Composita ex κόρος, seu κῶρος, puer.

Ἀγλαόκωρος, ου, ὁ καὶ ἡ, splendens et quasi florens juvenibus, pulchros juvenes habens. Corinthum ἀγλαόκωρον appellat Pindarus, Olympiorum ode 13.

Ἀμφίκορος, æditnus inter tres fratres. Hesych. Suid.

Διακωρῶ, et διακορῶ, de virgine, stupro seu constupro, vitio : virginitatem eripio, apud Suidam. Et Pollux l. 3. ex Aristoph. [Thesm. 487. Ὅσους μὲ διακόρους ἔσται ἐστῆναι. Schol. διακεκῶσθαι ἐστῆναι ἔσται, καὶ κόρον διαφθεῖραι. Av. 212. Schol.]

Διακόρησις, et διακόρευσις, εως, ἡ, ipsa actio devirginandi, stuprum.

Διόσκωροι, (qui et Διόσκοροι,) Jovis filii, Διὸς κῶροι, Castor et Pollux, ita per excellentiam dicti Jovis et Ledæ filii : quum alioqui Διὸς κῶροι dicantur et reges à Stesichoro. Plutarch. de frat. char. ἃ μυθολογοῦσι περὶ τῶν Διοσκώρων τῆς φιλαδελφίας.

[Διοσκώροιν. Demosth. de False Legat. ἀλλ' ἐν τῷ πανδήμῳ τῷ περὶ τοῦ Διοσκώροιν,——ἐνταῦθα ἐγίγνετο οἱ ξένοι, &c. Thucyd. Hist. lib. 4. §. 110. τῷ στρατῷ ἐπεβοήθησε περὶς τὸ Διοσκώρειον, ὃ ἀπέχει τῆς πόλεως τριῶν μάλιστα σταδίοις. Castoris et Pollucis Templum vocatur, Διοσκώρου ἱερὸν, et Ἀπάτωρ.]

Συγκασιγνήτη, germana soror. Eurip. in Alcest.

Ψευδόκορος, fictitia et emendita puella.

Composita ex καίρω.

Διακαίρω, devirgino, virginitatem eripio. Hesych. ¶ Item intentis pupillis seu pupulis inspicio : eidem Hesych.

Διακαιρίζεσθαι, intentis pupillis intueri. Etym. Pro eodem scribitur et διακορίζεσθαι, apud Suid.

Ἐκκαίρω, aperno et rejicio. Aristot. hist. an. l. 9. c. 8.

Ὑποκαίρίζομαι, subblandiens voce, subblandior, seu blandis verbis compello. Aristoph. in Plato, εἰ δεινοῦμαί γ' αὐθαδεῖ μὲ, πανύμνιε ἢ καὶ βάτιν ὑποκαίρίζετο. Item, minuendo seu extenuando verum nomen, nomen speciosius et honestius prætexo. Plut. in Sol. δεινὸν ὑποκαίρίζεσθαι τὰς σφῶν ἁμαρτίας. Idem de virtut. mor. καὶ πρᾳότητας τὰς ἀνδρώδεις ὑποκαίρίζοντας. Sic et apud Plat. et Athen. Interdum exp. contrario modo, tacendo verum nomen falso seu turpiori nomine appello. ut apud Xen. apoph. l. 2. εἰ δὲ μανίστης μὲ, ὑποκαίρίζων ὑπομάζοι κακῶν. Exponitur etiam, insano, et indico, apud Plut. symp. 6. probl. 7.

Ὑποκαίρισμα, τὸ, malæ rei integumentum, et speciosum ac honestum nomen scribus blandiens. Plutarch. in polit. præcept. Athen. lib. 11.

Ὑποκαιρισμὸς, extenuatio, qua rei turpi honestum nomen prætexitur. Aristot. rhet. 3. ἔστι δὲ ὁ ὑποκαιρισμὸς, ὡς Δαρεῖον καὶ τὸ καλὸν, καὶ τὸ ἀγαθόν.

Ὑποκαιριστικὸς, ῶ, ὁ, extenuatorius, diminutivus. Athen. l. 14.

Ὑποκαιριστικῶς, blandè, seu subblandiendo. Item more eorum quæ diminutiva à grammaticis appellantur. Athen. l. 7.

Derivata ex καίρω, satio.

Καίρισμα, satio, sapor. Nic. in Alexiph.

Καίρισμα, seu καιρισία, idem quod καίρω, satio.

Καίρισθαι dicitur etiam, quum nobis satisfit, et cupiditas nostra acquiescit. Herodian. lib. 1. ἐπὶ δὲ δῆμος καίρισται. Item quum abunde aliquid nobis suppetit. Hesiod. in Exp. τοῖσι κεκορεσμένοις πίνειν καὶ ἤδειν ἐφίλησε.

Κόρος, ου, ὁ, satietas, fastidium. Il. ν'. Πάντων μὲν κόρος ἔστι, καὶ ὕπνου, καὶ φιλότητος. Solon. Τίνετα τοι κόρος ἔλθῃ, ἐπεὶ σπάνις ἔπλετο πάντων. Ἐς κόρον, et ἄχρι κόρου, ad satietatem. Luc. Dem. διὰ κόρον, præ nimia satietate : Philo de vita Mos. lib. 2. Eustathius etiam à κόρος derivat, quod, aliquando significare ἀνθρώπους ἐνδεῖς, annotat. (Æsch. Ag. 373. pl. Eurip. Phœniss. 1685.)

Κόρος est etiam mensura quoddam genus quadraginta medimnûm et unius, teste Josepho lib. 3. de antiq. unde ἡμικόριον, dimidia cori pars.

Composita.

Αἰγοκορὶς, caprarii, qui capras salsant et pascunt. Et generaliter aliorum pecorum pastores. Plut. in Sol.

Αἰμακορία, seu αἱμακορία, inferiæ, parentationes. Pind. Olymp. ode 1. Sic dictæ putantur, quasi animæ mortuorum saturarentur iis, quæ in inferiis ipsis mittantur.

Ἄκορία, ἡ, insatiabilis aviditas, desiderium insatiabile et inexplebile : ut, ἀκορία πλούτου.

Ἀκόρεστος, ου, ὁ καὶ ἡ, insatiatus, insaturabilis. Philo de vita Mos. lib. 2. Soph. in Electra. (V. Æschyl. Pers. 345. αἰχμᾶς ἀκόρεστον. 1004. ἀκόρεστα πάθη. Eurip. Med. 640. ἀκόρεστον ὄζος. Æschyl. Ag. 765. 1011. 1340. 1493.)

Ἀκορέστως, insatiabiliter, inexplebili cupiditate.

Ἀκόρητος, apud Poëtas, idem quod ἀκόρεστος. Iliad. ὑ. μάχης ἀκόρητοι Ἀχαιοί. Sic Hesiod. in Asp. † 459.† Ἀμφιγυήεσσι δαΐφρων ἀκόρητος ἀϋτῆς.

Ἀκορητόμαχος, idem quod ἀκόρεστος. Hesych.

Ἀκόρεστος, fastidiosa ; qui, simul ac gustavit quod appetit, eo fastidito aliud appetit. Aristot. rhet. 2. Τὸ ἀκόρεστον, fastidium alia et alia appetens : satietas prioris cum novo appetitu connexa. Plut. in Cato. Luc. de calumn.

Ἀκορεστία, idem quod τὸ ἀκόρεστον. Plut. de garrul.

Ἀκορέστως, cum fastidio tali quod aliud atque aliud appetit.

Γαστὴρ, membra ad satietatem usque depascens : ut, γαστέρι μαλθακίζεται, apud Hesiod. in Exp. † v. 66. ornando corpori deditæ curæ exp. Grav.†

Διάκορος, satur, satiatus. Xen. in Lacod. pol.

Διακορὴς, ἐος, ὁ καὶ ἡ, idem. Plut. in Lyc.

Διακόρως, abunde, affatim, satis superque : ut διακόρως ἔχω, satis superque habeo. Poll.

Καταπαίρω, exsatio, exsaturo : idem quod παίρω.

Κατάκορος, idem quod ἤκορος, Poll. Item nimius, qui satietatem et fastidium affert. Plut. in Alex. Item insatiabilis, seu insaturabilis. Suid.

Κατακόρως, ad satietatem usque, abunde, &c. Plut. de Herodot. Diosc. lib. 5. Item immodicè, apud Demosth. Item, crebrò. Aristot. rhet. 3.

Κατηκορὴς, idem quod κατάκορος, et ἤκορος, fastidium afferens. Aristot. rhet. l. 3. Exponitur etiam, fastidiens. Item multus, redundans ; quem de re dicitur. Plut. in Phædro. ¶ Item merus, purus, sinceras. Aristot. problem. sect. 30. quæst. 7. Dioscorid. Hippocr.

Κατακορὲς, (adverbial.) admodum, plenè, quantum satis est.

Κατακορῶς, sufficienter, sincere. Gal. apud Hippocr. comm. περὶ διαιτ. ὀξ.

Προσαπαίρω, idem quod παίρω.

Πρόκορος, satur, vel saturitatem afferens.

Προκορῶς, satis superque, abunde. Hermog.

Προσκορὴς, satietatem inducens seu afferens. Luc. Hermog. Exponitur etiam fastidium inducens, et satietate ingratus, nimius. apud Arethæum.

Τραπεζόκορος, qui satiatur seu expletur mensis appositis. Phocyl. Vide et in comp. à Κόρος.

Ὑπερκόρως, supra modum satio. Theogn.

Ὑπερκόρος, supra modum satur. Athen. l. 10.

Ὑπερκορῶς, satis superque. Poll.

Ὑπερκορὴς, idem cum ὑπέρκορος. Dion. de Claudia Cas.

ΚΟΎΡΟΣ, ου, ὁ, acervus, agger, tumulus. Theocr. idyll. 10. Εἰς θερίστ' ἀμῆσαι τὰς παρδοὺς, ἃ τηλὰ ὄμμιν, Ἢ Ζέφυρε, βλαστάνει, acervos (aristæum) Horum aut Zephyrum intuentes secate. Et apud Suid. κόρδυλος ἄμμου σωρὸς, facto tumulo arenæ.

Καρδύω seu καρδόω, in acervum colligo, conservo. Hesiod. in Theog. † 853.† Ζεὺς δ' ἐπεὶ οὖν κάρδυνε τὸν μόνον, εἶλετο δ' ἦτορ, postquam collegit virum suum, et velut conservavit.

Καρδίομαι, in acervum colligor. Il. l. ἀμφὶς δὲ τε κῦμα πολὺν κραδίουσι, in acervum velut attollitur.

ΚΟΊΡΙΣ, εως, ὁ καὶ ἡ, cimex. Diosc. l. 2. c. 36. κόριδες αἱ ἀπὸ κλίνης. Et Geopon. l. 15. πῶς χρὴ ἀπαιρεῖν τὰς κόριδας. Vide et Aristot. hist. an. l. 5. c. 31. Apud Aristoph. in Nub. †709.† per jocum dicti sunt κόριδες οἱ Καρδῆται. (R. 115.) ¶ Item herba seu fruticis nomen, qui alias hypericon. Diosc. l. 3. c. 174. ¶ Κορὶς est piscis quidam : Item herba quæ et χαμαίκισσος. Hesych.

Κόρις, et κορίαννον, sive κορίανον, coriandrum : frutex caule exili, cicutæ odore gravi, &c. quidam existimarunt sic appellatum, quòd folia ejus et caules cimices redolerent. Diosc. Gal. Nic. in Alex. Vide et κόριον in Κορίς. Κόρεως ὀπὸς, à quibusdam appellatur adiantum. ¶ Κορίανον dicitur etiam annulus, qui in indice digito gestatur. Poll.

ΚΟΡΥΒΑΣ, αντος, ὁ, corybas : sacerdos Rheæ seu Vestæ. Luc. de salt. πρῶτον δίφασι Ῥέαν, ὑποζώσαντα τῇ πίτυϊ, ἐν ὀργίοις μὲν τοῖς κορύβασιν, ἐν Κρήτῃ δὲ τοῖς κουρῆσι, ἰχνεύσαντα πλάνην. ☞ Quidam κορύβαντες dictos volunt ἀπὸ τοῦ, κορύσσεσθαι ἔφασαν ἰσχυρτικῶς, more Homericorum βεταφάσεων : unde et, furore agitatos sic appellari, testatur Strabo l. 10. alii παρὰ τὸ κόρυδα, quòd galeatis incederent capitibus. Sunt etiam qui à κόρη, i. pupilla, deducant, quòd, dum custodirent Jovem, aperto oculo ipsis fuerit dormiendum. Pro eodem dicitur et κορύβας. Hesych.

Κορυβάντιον, templum corybantum. Strabo. l. 10.

Κορυβαντικός, corybantius: corybantis proprius, seu ad corybantem pertinens: ut, κορυβαντικὰ σκιρτήματα. Plut. in Pirot.

Κορυβάντιος, corybantius, unde in Epigr. κορυβαντίου ἰαχήματα χάλκεα βόμβου.

Κορυβαντιάς, corybantes imitans, furorem corybantum pro se ferens. Lucian.

Κορυβαντιᾶν, corybantes imitor entheo impetu: vel insanio seu furo more corybantum. Luc. in Herod. Μὴ μοι κορυβαντιῶν ἐπιτάλασσε, corybantico furore percitam esse. Aristoph. in Vesp. Ἀλλ' ἡ παραφρονεῖς ἔτι, ἢ κορυβαντιᾷς.

Συγκορυβαντιᾶν, (comp.) cum aliis corybantum more insanio. Plato in Phæd. et apud Suid.

Κορυβαντίζω, corybantum sacris initio. Aristoph. in Vesp.

Κορυβαντισμός, lustratio, seu expiatio, quam à corybante fit ære canoro.

ΚΟ'ΡΥΖΑ, ης, ἡ, gravedo: crudi humoris è capite in nares distillatio: morbus cerebri, de quo vide Cel. de loc. aff. lib. 1. et Aët. serm. 9. c. 39. Cels. l. 4. c. 2. ¶ Item mucus narium, pituita, seu humor crassior, qui per nares destillat. Gal. com. in progn. Hippocr. Apud Luc. de conscrib. hist. λίγον σκολιὸν καὶ κορύζης συγγραφαῖς γέμουσα, quidam accipiunt pro superbia et fasto: alii pro stultitia seu stoliditate.

Κορύζιον, ὦ, gravedine laboro, muco plenus sum, nares pituita clausas habeo. Luc. in dial. Sim. et Pol. Plato pol. 2.

Βαλκόρυζος, (comp.) admodum mucosus. idcoque stolidus. Hesych.

ΚΟ'ΡΥΚΟΣ, ου, ὁ, saccellus, marsupium, saccus: apud Suid. Interdum de testium sacculo seu scroto: ut Apsyrtus in Hippiatr. ἰμιτέον τὰ ἔντερα εἰς κόρυκα ἢ Σολήνιον. ¶ Item pilæ genus quod è pellibus consui solet, ventoque inflatum brachialibus ligneis impellitur: follis, Martiali. Scribitur et κόρυκος per ω.

ΚΟ'ΡΥΜΒΟΣ, ου, ὁ, et κόρυμβον, ου, τὸ, vertex, cacumen, seu eminentia flexuosa; et præcipuè cacumen tale montium, teste Eustath. Herodot. ἄχνυτο φεύγοντες ἐπὶ τὸν τοῦ κόρυμβου κόρυμβον. Κόρυμβα νεῶν, apud Homer. Il. ι. extremæ navium partes: quidam etiam exp. emplostria. (V. Æschyl. Pers. 661. Κόρυμβα ναός. 411.) Κόρυμβος dicitur et de coma certo quodam modo nodata: alii comæ ornamentum fuisse dicunt. Eustathius ex Athen. κορύμβους δ' ἀναδήματα τῶν τριχῶν, χρυσᾶς πίττυας περὶ τὸ μέτωπον καὶ τὰς κόρυμβας ἐφέρον. In hac significatione dicitur et κορύμβιον, apud Athen. l. 12. ¶ Item caules asparagi, Hesych. Dicitur et de aliis: ut, κόρυμβος κισσοῦ, racemi acini hederæ; quatenus unus corymbus plures racemos, seu caules, et consequenter plures acinos, habet. Et generaliter, pro ramo; ut, κόρυμβος λάρου, in Epigr. et, κορύμβους σιτῶν. Nonn. ☞ Eustath. à κάρη derivari scribit.

Κορυμβὶς κισσὸς, hederæ quædam species, sic appellata, quòd racemi ejus in orbem sint circumacti. Vide Theophr. hist. pl. l. 3. et Plin. l. 16. c. 34.

Κορυμβώδης, à nomullis dicitur hedera, quod ferat corymbos. in append. Diosc. l. 2. c. 110.

Κορυμβώμενα, unde πεκορυμβωμένον κάρη χρυσῷ στεφάνῳ, coma aureo vinculo fastigiata, vel aureis corymbis fastigiata.

Composita.

Ἀκρκορύμβιος, idem quod ἄκρα κόρυμβα.

Διπόρυμβος, binos corymbos habens. Διπόρυμβον ἔρος, duplicem verticem habens mons, seu duplex cacumen; apud Philostr.

Τετρακόρυμβος, quaternos corymbos habens: ut, τετρακόρυμβος κισσὸς. in Epigr.

ΚΟΡΥΝΗ, ης, ἡ, clava: proprie βάβδος περιλαντί. (☞ Παρὰ τὸ κάρη, ut inquit Eustath.) Il. ι. Ἀλλὰ σιδηρείη περόνη ἐπιτέτμηται φάλαγγας. Theocr. idyll. 26. Δίφρα τε ξυρὸς ἐρῶν, χἠμεναῖθί τε κορύνη. ¶ Item metaphor. pro nasi veretro. Nic. in Alex. Δασὺν βεμβίκοντος ἐπιλίπτεται περόνῃ. Κορύνη βλαστοῦ dicitur geniculatum incrementum, et cacuminum articulatio, in germinatione arborum, à clavæ similitudine: apud Theophr. histor. plant. l. 3. c. 6. ¶ Κορύναι vocantur etiam à quibusdam tam summi humeri quàm cubiti articulus. Poll. l. 2.

Κορυνῶ, instar clavæ fastigium edere, seu fastigiare se, et velut thyrsum proferre. Theophr. hist. pl. l. 4. c. 12. (de junco.) κορυνᾷ δ' ὅλος ὁ κάρπιμος, ἐξ αὐτοῦ τοῦ γραμμώδους ἐξαλίσκας.

Κορύνησις, εως, ἡ, germinatio. Hesych.

Κορυνίς, ίδος, ἡ, clavæ formam habens; vel in clavæ modum fastigiatus. Hesiod. in Asp. † 289. V. ibi Grævius.†

Κορυνώδης, ους, ὁ καὶ ἡ, idem quod κορυνίς. Theophr.

Κορυστὴς, οῦ, ὁ, clavator, clavarius, i. qui clava utitur in pugna. Il. ι.

ΚΟ'ΡΥΣ, υθος, ὁ, (in accusativo κόρυθα vel κόρυν,) galea, cassis. (☞ Sic dicta à κάρα, caput: alii tamen sic vocatam putant ἀπὸ τοῦ κάρα ῥύεσθαι, quòd caput defendat.) † V. Schol. ad Hesiod. Asp. 198.† Il. ω'. οἱ γὰρ ἐμῆς κεφαλῆς κόρυθας λύσουσι μάχοντες Ἕκτορι λαμπομένους. Il. ν'. Ἀστὴς ἀμ' ἀσπίδ' ἰοῦσα, κάρη κάρῃ, ἄνδρα Γ' ἄνδρι. Sic et Il. φ'. et alibi passim. ¶ Item κάρυς, galerita: avis, quæ et κορυδαλὶς ac κορυδαλλὶς, apud Theocrit. idyll. 10. Item κορυδαλλὶς, et κάρυδος, apud eund. idyll. 7. (23. 141.) Exponitur etiam alauda.

Κορύσσω, galea armo: Item generaliter, armo. Hiad. β'. πανλεμίδῃ κορύσσων, (pro εἰς πόλεμον,) ad bellum armans. ¶ Item incito, tanquam armans ad prælium. Hesiod. in Asp. † 140.† κορύσσουσι κλόνον ἀνδρῶν. † Sic μάχην. 198.†

Κόρυσσαι, armor. (καθοπλίζομαι. Il. Υ. 274. γ'. 18.) Il. ω'. Πάτροκλος δὲ κορύσσετο νώροπι χαλκῷ. Il. ε. ΜΗ δὲ διὰ πρυμάχων ἀκαμάτοιμι κόρυσσαι. (pro κορυσσώμεθα.) Sic et alibi apud Homer. Item impetu feror, tanquam armatus ad prælium; furo. Apoll. Arg. 2. αὖθι δαλάσσης Τραχὺ δύσις ἐπὶ τὸν κορύσσεται. Sic apud Theocr. idyll. 26. (de ambobus) τὰ δὲ ἄλλα κορύσσεται ἄλλος ἐπ' ἄλλοις, alius super alias cum impetù sursum ferantur.

Κορυστὴς, οῦ, ὁ, armiger, armatus miles: vel strenuus miles, bellator. ut Il. ω'. ἄνδρα κορυστὴν. et Iliad. ν'. —— δῖος Αἰάντεσσι κορυστής.

Composita.

Ἀντικορύσσομαι, oppugno, ad prælium me compare, ex Athen.

Ἐπικορύσσομαι, armor, seu me armo adversum. Luc.

Εὐκόρυθος, pulchrè galeatus. Oppian.

Ἱππικορυστὴς, οῦ, ὁ, bellator equestris, qui armato equo pugnam init. Iliad. β'.

Τρίκορυς, tres galeas gestans: vel simpliciter armatus. Euripid. in Bacch. [125.]

[Τριπόρθης. Eurip. Orest. 1480. Οἷος ὁδὸς Ἔστης ὁ θρέψας, ὁ τριπόρθους Αἴας. &c. Vide Schol.]

Χαλκοκορυστὴς, ære seu æreis armis armatus: † Hes. Th. 504.† Item simpliciter, armatus. Il. ω'. Ἔστησε χαλκοκορυστήν.

ΚΟΡΥΦΗ, ῆς, ἡ, vertex, pars capitis inter sinciput et occiput, media, et summa: seu (secundum alios) linea illa capitis, qua capilli alii ad dextram, alii ad sinistram adversi distinguuntur. Poll. ex Arati istricis: —— ἐπωνυμία κορύφαι σπάνιαι μὲν πᾶσιν ἀνθρώποις μάλιστα συμπίπτουσα γραμμή. Tribuitur et equo, apud Xenoph. de re equest. (Rach. Suppl. 96.) ¶ Item vertex, cacumen, fastigium, apex. Il. β'. Οὔρεος ἐν κορυφῇσι. Il. λ'. Ἴδης ἐν κορυφῇσι. Sic et apud Thucyd. et Herodot. ¶ Item summa, caput, metaphoricè. οἱ, κορυφὴ τοῦ λόγου, summa vel caput sermonis. Plato in Cratylo, ἴσχομεν γὰρ ἤδη τὸν κορυφὴν ὃν ζητοῦμεν. Sic Plut. de prud. anim. ὧν δὲ κορυφὴν ὁ λόγος ἐνέδυς ἑαυτῷ συνύφαντο. ¶ Item pars ossis quod κάραξ τριὸς dicitur, quæ unum versus inclinat. Poll. ¶ Κορυφὴ dicitur etiam ornamentum quoddam muliebre, quod et κάλυκας, teste Eustath. ¶ Κορυφαὶ digitorum extremitates internæ, quas quidam vertices vocant. Poll. ☞ Etymologus κορυφὴν dictam esse scribit quasi τῆς κάρης ἐφορὰ: aut à κρύπτω dedual, ut sit quasi κρυφὴ, quòd ea pars capitis crinibus tegatur.

Κορυφαῖος, ου, ὁ, q. d. verticalis, aut in vertice positus: supremum locum obtinens, supremus, præcipuus: Luc. de calumn. Plut. ad Col. σημαντικώτατόν ἐστι κορυφαιότατος, excellentissimus, seu eminentissimus. Apud Herodian. l. 7. κορυφαῖον τέλος, expon. fastigium. Κορυφαῖος χορὸς, dicitur præsultor in choreis: apud Aristot. pol. 3. et de mundo. Et, κορυφαῖος Ζεὺς, Capitolinus Jupiter: apud Pausan. Κορυφαῖον, retis pars. Κορυφαία, habenæ pars, summum equi caput cingens.

Κορυφαιότης, summitas.

Κορυφόω, ῶ, f. ώσω, in verticem attollo, fastigio, consummo.

Κορυφοῦμαι, in verticem attollor, fastigior, consummor, apud Basil. et Strab.

Composita.

Ἀκόρυφος, verticem seu fastigium non habens. Apud Hesych. exp. innumerus, multus.

Ἀντικορυφία, in verticem conformo, apud Polyb. Apud Herodot. in Terpsichore, Ἀρταφίρης ὁ Ὑτάρνεω, Σκύθαι ὕπαρχος, ἀντικορυφίου σφι τάδε, quidam exp. amicitiam regiam verbis extollebat, vel gloriosè respondebat: alii, summatim hæc respondit.

Διπόρυφος, ου, ὁ καὶ ἡ, (q. d. bivertex,) duplicem habens verticem. [Aristot. de Hist. Animal. γίνονται γάρ τινες διπόρυφοι, οὐ τῷ ἐπτῷ, ἀλλὰ τῷ τρίχας ἐπείσθαι. Eurip. Phœn. 234. Τὸ λάμπτηνον πῶγον πυρὸς διπόρυφον σέλας, ἐπεὶ ἄκρον Βακχίου, &c. Schol. Διπόρυφον αἰτεῖ ἴσως, ἐπειδὴ ἐν ἀμφοτέραις ταῖς ὄψεσι τοῦ Παρνάσσου πέπτωκε, τὸ μὲν Ἀρτέμιδος καὶ Ἀπόλλωνος, τὸ δὲ Διονύσου.]

Διπόρυφοι dicuntur ii, quibus geminum est discrimen capillorum, seu linea illa quæ capillos in duas partes discernit.

Ἐπικορυφία, ῶ, summatim dico, à principio et velut à capite incipiens expono. Hesiod. in Erg. Ἐπιρρ τοι ἐγὼ κόρον ἐπικορυφώσω.

Ἰσοκόρυφος, q. d. æqualem verticem habens, æquè eminens: ut, ἰσοκόρυφοι πόλεις, urbes æqualis excelsitatis. Dion. Halic.

Μελανοκόρυφος, atrum verticem habens: nomen avis, apud Aristot. (Av. 888.) quam à Gaza vocatur atricapilla. Eadem dicitur σκωλὶς, id est, ficedula.

Τριπόρυφος, triplicem habens verticem, apud Steph. et Strab.

ΚΟ'ΡΧΟΡΟΣ, ου, ὁ, Hesychio et Suidæ est olus quoddam sylvestre vile; unde proverb. καὶ κόρχορος ἐν λαχάνοις. utpote vix dignus, qui oleribus annumeretur. Sic et Theophr. hist. pl. l. 7. c. 7. (de oleribus quibusdam agrestibus:) ἐν οἷς καὶ σκαμμωνίαν ἐστὶ καὶ σκορόδου κόρχορος. A Plin. quoque l. 21. c. 15. numeratur inter vulgares in cibis herbas. ¶ Sunt qui κόρχορον dicant esse piscem quoque, σύνοδὸς Πόντου etiam ipsum, teste Suida; qui addit, dici de hominibus vilibus, et iis, qui majores sibi honores arrogant, quàm quantis digni sint. Scribitur et κόρκορος per κ.

ΚΟΡΩΝΗ, ης, ἡ, cornix. Hesiod. in Erg. Μέτι ἐφεζόμενε κορώνη λαλίζῃ κακόν. garrula cornix. Athen. l. 13. ex Archilocho. Σοὶ πτερύγια σκιλλὰς βίονσα κορώνας. Oppian. l. 3. de ven. Αἰανότατά τε φῦλα, σκόλοψί τε κορῶναι, vivaces cornices, seu annosæ. Apud Homer. Odyss. ι. Σκόπελός τ', ἰχθυόεις τε, παλίλλαστόν τε κορώνῃ Σπέος. per marinas coronas quidam intelligunt merges, aut fulicas, teste Eustath. ¶ Item marculas ferreus, quo fores pulsantur, vel annulus quo fores attrahuntur. Od. ι. ΜΗ ξ' ἰμὰς ἐν Σολήνιον, δόμον Γ' ἐνείρασι κορώνῃ Ἀργυρέῃ. Sic et Od. ι. et φ'. Item summitas in curvamine arcus: vel curvatura in arcu, ubi figitur ex utraque parte nervus. Il. Γ. (de fabricatore arcus:) Πᾶν δ' ἂν λαμπὸς, χρυσῷ ἐνιπεύκανε κορώνῃ. Hinc proverbialiter, χρυσῷ ἐνιπεύκανε κορώνῃ, felicem finem alicui rei imponere, teste Eust. Et generaliter, quævis summitas: ut Artemid. Ὅσοι τις τὸ ἄκρον αὐτοῦ ἄχρι τῆς κορώνης τετρίχωται, ad summum usque glandem. Item omne quod incurvatum est. Item γύης quoddam ἐπικαμπὲς, Eust. ¶ Item inflexum illud quod in navis puppi visitur: Arat. ὅταν δὲ πάντας ἀναστρέψαι κορώνας, Ὄμμα ἰσιοχέαιτο. i. Obvertant navem magno cum pondere nautæ, Adversumque trahant optata ad littora puppim. ut vertit Cicer. ¶ Item apex ligni inter utrumque bovem in aratro protensi: unde in illo oraculo, Ἰσταῦσιν γέρασι πανδίκαλα κορώνῃ. ¶ Κορώνη sive κορωνὶ dicitur etiam ossis apophysis, in finem acutum desinens; cujusmodi habetur una utrinque in osse genæ inferioris, tendinem à temporali musculo descendentem excipiens: sic appellata quòd cornicis rostro similis sit. ¶ Capitis κορώναι vocantur δύο ἐπὶ τῶν παρειῶν ἐπέχουσαι ἀρθρώσεις ἐπὶ τὰς δύο καλύπτουσαι τὰς ἐν τοῖς σπλαγίοις τοῦ ἐπικορυφίου σφονδύλου. teste Poll.

Κορώνη, corona. Eust. Hesychio verò est εἶδος στεφάνου. Eidem κορῶναι sunt τὰ περιφερῆ σχήματα.

Derivata ex κορώνη, cornix.

Κορωνίδιος, ία, ον, cornicis pullus. Hesych. et Eust.

Κορώνιος, α, ον, ἢ, fœtus, cujus fœtus sunt colore cornicis nigro. Aristoph. in Pace, τὸν κορώνιόν γέ μου Ἐξίπτασθαι.

Κορωνίζω, cornicis colligo stipem: de circulatoribus quibusdam, qui cornicem circumferentes, stipem ei corrogabant, cantilenam quandam canentes; de qua Athen. l. 13.

Κορώνισμα, τὸ, carmen, quod illi circulatores, cornici stipem corrogantes, canebant.

Κορωνιστὴς, οῦ, ὁ, circulator, qui cornici stipem mendicat. Athen. l. 13.

Composita.

Πενταπόρωνος, ου, ὁ καὶ ἡ, qui quinque cornicum ætates vixit. Epigram. lib. 2. πενταπόρωνε Ἑκάβη, ὁ Hecuba quæ quinque cornicum ætates vixisti.

Τετρακόρωνος, epith. cervi, apud Hesiod. quòd quatuor cornicis ætates vivat.

Τριπόρωνος, qui tres cornicis ætates degit, cujus vita est admodùm longæva.

Derivata ex κορώνη, i. summitas vel curvatura.

Κορωνὶς, ίδος, ἡ, dicitur navis: vel quæ nigra est, vel in qua summitates inflexæ sunt, teste Eust. vel in qua puppis incurva est, ut vult schol. Arati. Il. ι. Οὐκέτ' ἔμπεδον αἰὲν ἐπὶ κορωνίσι. Sic et Il. Γ. et Od. τ'. Tribuitur et bobus qui cornua in summitatibus inflexa habent, apud Theocr. idyll. 26. αἴ τ' ἐπὶ βουσὶ κορωνίσι βλωθρὰν ἄεσαν. ¶ Item substantivè, coronis, i. linea brevis in extrema parte aliquantùm incurvata, quæ in comicorum et tragicorum fabulis adhibetur: schol. Aristoph. ¶ Sic dicebatur etiam

nota, quam in calce libri appingi solebat, uncî figurâ, ad significandum finem, quam et Martialis coronidem appellat: Plut. de fortuna Alex. ¶ Item fastigium, summitas et apex in re aliquâ; idem quod κεφαλή. unde, κορυφὴν ἐπιτιθέναι, fastigium et finem imponere rei alicui, apud Luc. de hist. scrib. Greg. in Euseb. Plut. de disc. udul. ab amico.

Κορυός, οῦ, ὁ, elatus, cervicem in altum offerens. Etymol. ex Archilocho, ὃς ἐστιν ἀμὸν ἱμείρων ἐς οἶκον κορυὸς, ἵζων θρῆς.

Κορύος, incurva et lunata cornua habens. Hesych.

Κορύσσω, cervicem vel cornua effero. Hesych. Item incurvus et lunatus sum: unde apud Hesiod. in Theog. κορυσσόντα φρίττελα, instar lunæ inflexa folia: legitur tamen ibi etiam, καρυσσόντα, à Κάρυον. † In Asp. 289.†

ΚΟΣΚΙΝΟΝ, ου, τὸ, cribrum. Aristoph. in Nub. † 372.† διὰ κοσκίνου πίειν, mingere per cribrum. Plato Polit. 2. τοὺς ἀνοήτους καὶ ἄβιους ἐν ᾅδου κοσκίνῳ βίους ἀναπλήσαντα φέρειν, cribro aquam ferre. ¶ Apud Pollucem esse dicitur figura, quæ collectione numerorum perficitur, eò quòd velut per incerniculum quoddam dilabantur primi quilibet numeri. Hesychio κίρκαι sunt aves domesticæ, aves quæ domi nostræ aluntur: ut gallinæ, anseres, perdices et similes.

Κοσκινεῖον, cribro. Plutarch. de placit. philosoph.

Κοσκίνιον, ου, τὸ, cribellum. Athen. l. 14.

Κοσκινίδιν, cribri modo, in modum cribri. Luc. in Tim.

Κοσκινίζω, cribro.

Τορνίσκιον, ου, τὸ, (comp.) cæcum orcbus incerniculo, ut quidam interpr. apud Athen. l. 14. Alii, cribrum quo cæcum cernitur.

ΚΟΣΚΥΤΑΜΑΤΙΑ, τὰ, coriorum et pellium minuta præsegmina. Hesych. Suid. et schol. Aristoph. Metaphoricè, seu abusivè, apud Aristoph. in equit. ἀλλ', ἐβούλου', ἐκκλάσαι, ἐξοπάτα, κοπιλλιατίας ἄκρας τινὰς λέγων, pro, αἰτιλίας ῥιμματίδιας, sive λαγαρίας αἰτιλίας, in modum τῶν κοπιλλιατίων.

ΚΟΣΜΟΣ, ου, ὁ, ordo, τάξις. (☞ A κομῶ, significante ἐστιμαλοῦμαι.) Herod. οἱ δὲ Πίγρητες ἐστεῦθεν ἐρέοντες ἐξέρχουν αὐτὸν κόσμον. Thucyd. lib. 3. καὶ πολλαὶ ἀνάγκαι αὐτὸν ἀνάπτασι, καὶ οὐδεὶ κόσμῳ προσέπεσον, i. incompositè. Luc. in Zenxide, ἐκκλίνοντες τὸν αὐτὸν κόσμον ἑρμογε. Exponitur etiam, σύνταξις, à schol. Thucyd. ¶ Item modus et ratio: unde, κατὰ κόσμον, apud Hom. modo et ratione, ordine, decenter, ritè, aptè, convenienter. † Apollon. Arg. 1. 333.† (κόσμον. adverbialiter. Æsch. Pers. 400. 833. Eurip. Med. 958. pl. Æsch. Ag. 364. 590.) ¶ Item disciplina: sæpè apud Thucyd. Ab Hesychio exponitur et κατάστασις. Apud Aristot. et Isocr. in Panath. κόσμος πολιτείας, ratio republicæ rectè atque ordine constitutæ. ¶ Item ornamentum, ornatus. Isocr. ad Nic. τρέφε μὲν ταῖς ἐνθέοις καὶ τοῖς σοφοῖς τὸ σῶμα κόσμος. Herodian. lib. 3. καὶ πάντα τὸν κόσμον καὶ κομμάδα ἀφιέντες. Sic apud Xen. Pæd. 8. ac Plat. l. 2. de rep. γυναικῶν κόσμος, ornamenta muliebria. Interdum decus, laus. Thucyd. l. 1. ὦ κόσμος, καλὸν τοῦτο ἔχειν, quibus laudi est, id facere egregiè. Soph. in Ajace, γυναιξὶ κόσμον ἡ σιγὴ φέρει, muliebribus silentium laudem affert, vel ornamentum. Apud Homerum Od. Υ. ἵππων κόσμον ἄειρον. Eustathius κόσμον esse dicit τὸν ὑπογυιον ἱππικὸν καὶ μιδδικὸν, καὶ τὸν ἵππον αὐτῷ ἁρμόζοντα διάταξιν, καὶ, ὡς εἰπεῖν, στρατηγικόν. † Κόσμος τῶν ἵππων ἐμοὶ. Aristoph. Nub. 911. et Xen. Pæd. 2. 57. a. ornamento hoc mihi est.† ¶ Κόσμοι, magistratus Cretensibus, qui ἔφοροι Lacedæmoniis: Aristot. Polit. l. 2. c. 8. ¶ Κόσμος, mundus, orbis mundi, totius naturæ systema. unde Diogenes, apud Luc. se dicit esse κόσμου πολίτην. ¶ Item, incolæ mundi, humanum genus, seu omne, seu certum. Nonn. Οὔτω γὰρ πελάσαιεν ἐφέλκιον κόσμον ἀλύτου, &c. Peculiariter interdum pro cœlo, ut exp. l. 2. Epigr.

Κοσμικὸς, ῶ, ὁ, mundanus, ad mundum pertinens. Chrysost.

Κόσμιος, ου, ὁ, qui est moribus compositis, moderatus, modestus: Plato polit. l. Apud Lysiam κόσμιος appellatur qui legibus paret.

Κοσμίως, moderatè, modestè, ut decet eum qui est compositis moribus. Luc. in Hermot. † Xen. Pæd. l. 3. p. 131. a.†

Κοσμιότης, ητος, ἡ, moderatio, modestia. Isocr. in Panath. et Aristoph. in Pluto.

Κοσμῶ, ῶ, ordino, distribuo, compono: ut Il. μ'. Πάντοχε κοσμηθέντες ἀμ' ἡγεμόνεσσιν ἕποντο. (Κοσμῶν λέγων. Eurip. Med. 557. Aristoph. R. 1059. Soph. Œl.) Item adorno, instruo, apparo. † Xen. Pæd. 1. 3. 2. et 3.† Odyss. ὑ, ——καὶ αἶψα βίηφιν ἐκόσμει. Item orno, honesto. Hesiod. in Erg. Ζῆνα νιν καὶ κόσμησε θεὰ γλαυκῶπις Ἀθήνη, ornavit, seu exornavit. † Theog. 573.† Thuc. l. 2. ὃ γὰρ τὸν πόλεμον ἔφερεν, αἱ τιμαὶ καὶ τῶν τοιῶνδε ἀρταὶ ἐκόσμουν. Sic dicitur, τιμαῖς κοσμεῖν, in majus offerre, ornando honoribus, apud Herodian. lib. 7. † orno. alicui esse ornamento. Xen. Pæd. 2. 57. a.† ¶ Κοσμεῖν dicuntur etiam ἀ κόσμου magistratus, quum magistratu suo funguntur.

† Κοσμέομαι pass. ornari. Xen. Pæd. l. 3. p. 77. b. et ibid. a. κοσμέομαι ὑ θεῶν.†

Κόσμημα, τὸ, ornamentum, insigne. Plato de leg. † Xen. Pæd. p. 284. a.†

Κόσμησις, εως, ἡ, ornatio, exornatio. Aristot.

Κοσμητὴς, οῦ, ὁ, ornator, exornator. † Xen. Pæd. p. 241. a.† Exponitur et moderator, item ordinator.

Κοσμητικὴ, ornandi vel ordinandi peritia.

Κοσμήτωρ, ορος, ὁ, ordinator, moderator, dux. Iliad. ά, Δῖον κοσμήτορα λαῶν.

Κοσμίδιον, ου, τὸ, q. d. parvum ornamentum, apud Hesych.

Composita.

Ἀκόσμητος, ου, ὁ καὶ ἡ, inordinatus, indigestus, incompositus. Il. β'. Item inornatus, incultus, incomptus. (Æsch. Pers. 470.)

Ἀκοσμία, ας, ἡ, inordinatè, indigestè, incompositè. [Æschyl. Pers. 374. εἰ δ' εἰς ἀκοσμίαν, ἀφράστως ἔπτατο. Schol. ἀτελέστατα ἐφέρετο λόγων. Schol. Νεότ. εἰδὲ λόγων ἐφέρετο ἀδιάτακτον πλάνην.]

Ἀκοσμία, ἡ, status rerum perturbatus, res incomposita. Synes. epistol. 104. Exponitur etiam congeries rerum confusa, apud Aristot. de mundo, et Plut. in lib. de animi proer. Item dedecus, et rerum indignitas. Plut.

Ἀκοσμῶ, ῶ, incompositè me gero, aut indecenter seu inhonestè; facio aliquid contra decorum, aut officium. Soph. in Antig. Ἔχω γάρ ἐστι τοῖς ἀκοσμοῦσιν σέβας. Exponitur etiam, munere meo perperam fungor: vicem meam non obeo, apud Demosth. et Lysiam.

Ἄκοσμος, incomposita, indigestus. Item inornatus, incompta. Dion. Areop.

Ἀκοσμέως, incompositè. Item inornatè, incomptè. Plat. de leg.

Ἀκοσμίως, idem quod ἀκόσμως.

Ἀντικοσμῶ, ῶ, vicissim orno, seu contrà orno.

Ἀποκόσμως, ου, ὁ καὶ ἡ, qui procul à mundo degit, qui in secessu et monasterio vivit. apud Greg.

Ἀποκοσμῶ, ῶ, aufero, amoveo, recondo, quæ ordine collocata erant. Od. ά. —— ἀμφίπολοι δ' ἀποκόσμεον ἵππια δαιτός. ¶ Item ornatum adimo, ornatu privo. Greg.

Ὑπερκοσμία, Athenis dicti fuerunt, qui petulantiores mulieres afficiebant mulcta, proposita publicè scriptura mulctæ in platano Ceramico. Athen. lib. 6.

Διάκοσμος, ordo et rerum digestio numeros omnes concinnitatis habens: apud Luc. et Aristotel. Item pro διακόσμησις.

Διακοσμῶ, ῶ, ordino, distribuo, digero. † Xen. Pæd. p. 220. c.† Item compono, adorno, instruo. Il. β'. Ὣς τοὺς ἡγεμόνας διακόσμεον ἔνθα καὶ ἔνθα Ὑρμῖνι δ' ἴσαν. Thucyd. lib. 1. Ἱππεῖς παρατυχόντες τὸν παναθηναϊκὸν πομπὸν διακοσμοῦσι. Sic et apud Aristot. de mundo, et Plut. de primo frigido. Exponitur etiam, rectè et ordine constituo; item guberno. unde pass. apud Plat. de leg. οὕτω τοῦτον διακοσμούμενον. † rectè instrui. Xen. Pæd. l. 3. p. 78. b.†

Διακόσμησις, ordinatio, distributio. Item constitutio, gubernatio. Plato de leg.

Dicomp. Ἀδιακόσμητος, inexornatus: vel qui compositè distinctus et distributus non est.

Συνδιακοσμῶ, ῶ, simul ordino, simul compono.

Ἐγκόσμιος, ου, ὁ καὶ ἡ, qui est intra mundum, qui versatur in mundo.

Ἐγκοσμῶ, ῶ, colloco ordine, seu dispono in. Odyss. ά. Ἐγκοσμῆσαι τὰ τοίχῳ ἐπαίξαι τε μιλαίνῃ.

Ἐπικοσμῶ, ῶ, ornatum addo, cohonesto. apud Aristot. in pol. et Demetr. Phal. † Cum acc. personæ. et dat. rei. Xen. Pæd, p. 185. c.†

Decomp. Συνεπικοσμῶ, mihi ornato, ad ornatum addendum juvo. Xen.

Εὔκοσμος, bene ordinatus: cui oppon. ἄκοσμος. Thuc. l. 1. †Superl. apud Xen. Pæd. 2. 56. b.† (Æsch. Pers. 481.)

Εὐκόσμως, ordinatè, compositè. Item ritè atque ordine, decore. Exponitur etiam ornatè, concinnè, apud Diog.

Εὐκοσμία, decentia, modestia, elegantia, mores compositi. Isocr. Herodian. et Xen. Pæd. 1. †p. 4. a. et l. 8. p. 90. c.†

Εὐκοσμῶ, ῶ, modestè me gero, officio meo fungor.

Εὐκόσμητος, idem quod εὔκοσμος, Hom.

Καταδιακοσμῶ, ῶ, compono, digero in ordinem, apto. Plato, εἰς τὸν ἑαυτοῦ βίον καταδιακοσμούμενος ἅπ, ratione et ordine constitutus. Apud Plut. in Romulo: καταδιακοσμοῦντες ἑαυτοὺς, exp. colentes observantesque se invicem.

Κατακόσμησις, digestio rerum et apta compositio. Plut.

Decomp. Ἀκατακόσμητος, inexornatus. Item indispositus, decenti ordine non distinctus. Plut. de defectu orac.

Συγκατακοσμῶ, compono. Plut.

Κοσμήματα, ων, τὰ, puellarum seu virginum ornamentum. Suid.

Μετακοσμῶ, ῶ, q. d. aliter compono, in alium statum compono, seu in aliam formam.

Μετακόσμια, intermundia. Cic. de fin. l. 2.

Μετακόσμησις, alia compositio. Plut. Luc. in τοῦτο ἐπιτρέβων; καὶ μετακοσμήσεις. [Plat. de Leg.]

Νεκροκόσμος, qui defunctos ornat, aut defunctorum funera exornat. Plut.

Παρακόσμως, indecorè, indecenter. Joseph.

Προκόσμιος, (q. d. antemundanus,) qui fuit ante conditum mundum.

Προκόσμημα, τὸ, q. d. antecrnamentum. Exponitur etiam, externus cultus: ex Laert.

Προκοσμῶ, ῶ, orno, adorno. Plut.

Συγκόσμημα, ἁ, simul honestus, cohonestus, ex Xen. † Pæd. 2. 50. b.†

Τεχνοκοσμητὴς, οῦ, ὁ, omnis ornandæ artifex.

Ὑπερκόσμιος, (q. d. supramundanus.) Unde, ὑπερκοσμίους ἐκφαντόρας, exponunt, rerum cœlestium explanationes, apud Areop.

Φιλοκοσμία, ornatus amans seu cultus, cultus studiosus; apud Strab. et Chrysost. Item qui amat mundum, i. res mundanas.

Φιλοκοσμία, ornatus studium, cultus studium.

ΚΟΣΣΥΦΟΣ, et Atticè κόττυφος, ου, ὁ, merula, avis de qua Aristot. hist. an. l. 9. c. 19. Ælian. Oppian. ¶ Est et piscis nomen, quem Plin. quoque merulam vocat.

ΚΟΣΤΟΣ, ου, ὁ, costus: aromatis genus, de quo Theophr. hist. pl. l. 9. Dioscor. l. 1. c. 15. et Plin. l. 12. c. 12.

ΚΟΣΥΜΒΟΣ, ου, ὁ, pro nodo et δεσίματι accipitur. Exod. 28. σπείρας, καὶ χιτῶνα καυνακόρυν, togam talarem, et tunicam nodis subtrictam. Ab Hesych. exp. et κροσσωτὸς, fimbriatus. Scribuntur hæc et gemino σ apud eundem Hesych.

ΚΟΤΙΝΟΣ, ου, ὁ, oleaster, oliva sylvatica. Plut. in Fab. συλλήψεσθαι δὲ προσῆκεν καὶ βιαίοις, ἴσως οἱ γεωργικοὶς ἐμπαῖς, καὶ ἀγρίαις, καὶ κοτίνοις, quàm agrestibus caprificis, piris sylvaticis, et agrestibus olivis. Item corona ex oleastro, qua olympicis ludis donari solebant qui vicissent. unde Archias Epigr. lib. 1. (de quatuor Græciæ certaminibus, Olympico, Pythio, Isthmio, Nemeo:) ἄθλα δὲ τῶν, κότινος, μῆλα, σέλινα, πίτυς. Sic Pausanias, Ἔστεφε, ἐπὶ τοῦτον ἐπιτιθεὶς τὸν κότινον, quum ei jam imponeretur corona ex oleastro.° ¶ Exponitur etiam acinus, apud Theophrast. hist. pl. l. 2. c. 8. (de vite:) ἔστιν ἀνεβάλλειν τοὺς κοτίνους.

Κοτινὰς ἐλαία, oliva in oleastrum inserta. Hippocrat. de morb. lib. 3. pro bacca oleastri accipere putatur, quam dicit, πίνειν ἐπὶ ὄξους ἀνθος χαλκοῦ ἕως κοτινάδα.

Κοτινοῦσα, rectiùs κοτινῶσα, per contractionem ex κοτινόεσσα dicuntur insulæ quædam, ob oleastrorum uberem provenium.

ΚΟΤΟΣ, ου, ὁ, ira vetus, ira diu in mente reposita, vindictæ occasionem quærens: plus est quàm ὀργὴ, χόλος, μῆνις. Iliad. ά. Ἀλλά γε καὶ μενεαινέμεν ἐχθρὸν κότον, ἔρκος ὀδόντων. Iliad. Υ. Ὀλλύνει Τρῶας, τῶνδε κότου εἵνεκα δῖον Ἕκτορα. Iliad. σ'. τοῦτο κότου εἵνεκα δῖον Ἀχιλῆα, contra quos iraram habemus, quas diu strinxisti, effundis. (Æsch. Ag. 465. 645. 777. 1220. 1270. 1650. Eum. 420. Aristoph. R. 868. cum Sch. ibid.) Interdum pro μῆνις aut χόλος ponitur, teste Eustathio. ☞ Qui etiam à κάμνω derivari scribit, quòd sit χόλος ἀνιάτερος. Quod etymon Homerus quoque innuere videtur, quum dicit, κότον ἐνέρυκε θυμῷ, et κότον ἴσχεσθε.

Κοτέω, ῶ, irascor: vel motus ira, quam diu presai sub pectore. Il. ά. σεῦ δ' ἐγὼ οὐκ ἐθέλω κοτεσσάμενος μαχέσασθαι, Οὐδ' ἄλλοθεν κοτέοντος, non moveor tua ira, quæ alta mente repositas coquis seu premis. Cum genitivo rei, cujus causa irascimur. Ut Iliad. Υ. Ζεὺς δὲ σφιν Κρονίδης ἐπιτειρήσειν ἐφῆκε Αἰγίδα, τῆσιν ἄνακτες κοτέουσι, frandis hujus nomine graves alta mente reponens iras, seu meminori ira prosequens hanc frandem. Et cum dativo. Ut apud Hesiod. in Asp. † 403.†——Δίνητο δῖον ἀμφὶ σταμῖνες ἰλάφοιο Ἀλλήλοις κοτέοντε, mutua ira æstuantes nomine cervæ. † In Theog. 315.† Idem in Erg. Καὶ κεχαμοῖς κεχαμοῖ κοτέει. Participip. κεκοτηκὼς, iratus, ira accensus. Od. ξ. † Κοτέω cum inf. sic κοτέω μάχεσθαι, lacessus ad pugnam. Hesiod. Asp. 176.†

Κοτέομαι, idem quod κοτέω. Il. ψ'. Τυδεΐδῃ δὲ κοτέοντο φαεινὼ Ἀθήνη. Il. β'. τῷ ἔ' ἀχ' Ἀχαιοὶ Ἐκπάγλως κοτέοντο διαμπερὲς ἐν δηϊοτῆτι.

Κοτάω, idem quod κοτέω. Æschyl. [Sept. c. Theb. 490. τοῖς ἐν Ζεὺς ἡμένοις ἐκείθεν κοτάλοις.]

Composita.

Ἄκοτος, ου, ὁ καὶ ἡ, qui graves et veteres iras alta mente repostas non habet. Hesych.

Βαρύκοτος. Æsch. Eum. 783.

Ἔνκοτος, ου, ὁ καὶ ἡ, qui veteres iras animo conditas habet: vel iratus. Suid. ex epigr. τὸς φθόνος αἰὲν ἐνοικεῖ;

ἐγκότῳ ἔχοντες αἰὶ ἔχω; Ultor et Herodot. (Æsch. Ch. 391. 914. 1054.)

Ἐγκότως, irato animo, iracundè.

Ἐγκοτία, ᾱ, idem quod κότος. Eust. (Æsch. Choëph. 39.)

Ἐγκότημα, et ἐγκότησις, ira: vel vetus et gravis ira: idem quod κότος. apud Hesych. et Oseam cap. 9. in versione Aquilæ.

Ἔκπικρος, iratus. Æschyl. (Prometh. 603. ἔκπικρον μάθοι δαμεῖσα. Schol. ad 601. δαμασθεῖσα μάθοι καὶ ἀνυπόπτως τῆς Ἥρας ἐκπίκρας καὶ ἐχθρᾶς, καὶ μανιώδους. Sept. c. Theb. 792. ἐξὸν ἐκπίκρους τροφάς. Schol. ἐκπλαθεῖς δ' ἐντολὰς παρὰ τροφῶν ἐξὸν αὐτῷ. Schol. β'. ἐκπεμφθὲν ἐχθρᾶς ἀνατροφάς.) Ἔκπικτος, exp. culpandus, et ob quæ meritò quis irascatur. Hesych. ex Soph. Nauplio.

Ἔκπικτος, iratè, iracundè: Æschyl. in Prometh.

Ἔκπικτος, valdè iratus, qui vehementer exæstuat ira, quam diu profundo pectore pressit: Il. γ'.

(Νάϊστας. Sch. ex. ναυτὶ ναυτιπλαγχθείς. Æschyl. S. c. Th. 909. ναυτὶ μανιώδει. Pers. 356.)

Παλίγκοτος, qui vicissim alicui irascitur, seu qui, iratum alium videns, vicissim et ipse se ostendit iracundum. Theocr. idyll. 25. Ἄγχιος αἴ κ' ᾖς πάντα πάλιγκοτος. Ponitur et simpliciter, iracundus, apud Aristoph. μὴ γὰρ παλίγκοτός τις ἀντιβολεῖτον ἡμῖν, ὃς ἂν ἰὼν ὀργιζόμενος μὴ παλιγκότους. Παλιγκοτία, animo vicissim irato, seu simultatem gerente. Exponitur et, iracundè, apud Herodot. [lib. 4. Eurip. Œnom. 11. Ἔφασαν πάντων τοῦτο πρῶτον ἀδίκων, ὅτῳ τὰ συμπίπτοντα μὴ παλιγκότως.]

Παλιγκοτία, animi vicissim iratio, seu simultatem gerentis. Exponitur et, iracundè, apud Herodot. [lib. 4. Eurip. Œnom. 11. Ἔφασαν πάντων τοῦτο πρῶτον ἀδίκων, ὅτῳ τὰ συμπίπτοντα μὴ παλιγκότως.]

Παλιγκοτία, simultas. Exp. et, offensio: ex Hippocr.

Ὑπερκοτῶν, supra modum iratus. (Æsch. Ag. 831.)

Ὑπερμήνας, admodum ira inflammato animo, supra modum iracundè. Eurip. in Here. furente. [1087.] (Æsch. Ag. 831.)

ΚΟΤΤΑΒΟΣ, † Aristoph. Nub. 1069.† Atticè pro κότταβος, ου, ὁ, cottabus: ita vocatur genus convivialis lusus, à Siculis primùm repertum, mox à Græcis, et plerumque à juvenibus amantibus, usurpatum. In eo quum bibissent, reliquum sic è poculo ejiciebant ut id resonaret. Erat et aliud genus lusus quod fiebat in pelvi. Ea implebatur aqua; cui innabant ἐξέδρια vacua: in quæ ex cerebasiis dejiciebant τὰς λατάγας· quique plura vascula submersissent ista τῶν λατάγων dejectione, is superior evadebat. Vide Athen. initio lib. 15. Poll. lib. 6. cap. 19. Pro ludo ponitur apud Eurip. in Œneo, Πιστὸς δ' ἑβάλλετ' ἄκρον ἐς τὸ τέρμονα κάρα γέροντος· τὸν δ' ἄλλοτε δι' οὔρων ἐγὼ τυπείς μιν, ἔβλα πατρὸς λέκος. ¶ Sic nominatur etiam vinum quod è poculo in pelvim supposita demittebatur in vasculo ei insertantia: alio nomine dictum λάτας seu λατάγη: apud Athen. Ibidem Eurip. in Phisthene, καὶς δὲ κοττάβων ἀφυγρὰς ἐκπωμάτων ἀχεῖ μέλος ὁ δίμναιος.

Κοττᾰβίζω, discubator ea pelvis, ut docet Diomedes apud Athen. l. 15. Item vas, in quod injiciebant τὰς λατάγας. Ut et κόττᾰβος, ibidem. Item præmium illud quod reportabat qui cottabo vicisset. Poll. Scribitur et κοττίβιον, pro eodem, apud Athen.

Κοττᾰβικός, adject. cottabicus, ut, κοττᾰβικὸ μέθυ, apud Athen. et Poll.

Κοττᾰβίς, idem quod κοττᾰβικόν. ut, κοττᾰβὶς πλοῦς, ibid.

Κοττᾰβίζω, cottabo ludo, cottabo certo: Athen. lib. 11. Ponitur per jocum etiam pro vomere, evomere, ut testatur Pollux l. 6. c. 19.

Κοττᾰβιστής, lusus cottabi, i. actio ludendi cottabo. Athen.

Κοττάβιστις, idem. apud Plut. symp. 3. probl. 6.

Composita.

Ἀναποττᾰβίζω, in κόττᾰβον defundo, et quidem ita ut sonitum reddat. Xen. Hell. 2. de Theramene, ἐπεί γε τὸ κώνειον ἔπιε, τὸ λειπόμενον ἀναποττάβιζεν. Metaphoricè Theophyl. ep. 9. ἀναποττάβιζε δὲ καθαίρει τὰ λίαν. Aliquando absolutè et sine casu ponitur pro, ἀναποττᾰβίζω τὸ λειπόμενον: apud Athen. lib. 11. Ponitur et pro vomere, evomere, ut κοττᾰβίζω. Poll. l. 6. c. 10. et Athen. l. 15.

Ἀναποττᾰβισμός, dicitur certamen illud potorum, quo postquam biberunt, reliquum sic è poculo ejiciunt ut resonet. apud Athen. lib. 15.

Ἐπικοττᾰβίζω, idem quod ἀναποττᾰβίζω, apud Poll. l. 6. c. 19.

Καλλικοττᾰβίζω, ᾱ, pro, καλῶς κοττᾰβίζω, venustè cottabo ludo, elegantèr scitoque cottabisso: apud Athen. lib. 11.

Κατακοττᾰβίζω, idem quod κοττᾰβίζω, vomere seu evomere in: apud Athen.

Μεθυσοκόττᾰβος, ebrius, temulentus: propriè de eo qui jam ebrius cottabo vel potius cottabismo lodit. Aristoph. in Achara.

ΚΟΤΤΗ, ης, ἡ, dicitur κεφαλή, Hesych.

Κοττά, ἡ, apud Hesych. galli gallinacei, ob cristam quam in capite gestant.

Κοτὶς, ecaigut, ex Hippocr.

Κρίκοττα, species quædam tonsuræ, quam anterior capitis pars crinita relinquitur, occiput raditur: ut quidam interpr.

ΚΟΤΥ'ΛΗ, ης, ἡ, cavum, cavitas: idem quod κύλιμα. Athen. l. 11. ex Apollodoro, ὧν ἡ τὸ κύλιξ, κοτύλη ἐκάλουν οἱ παλαιοί, ἐξ οὗ καὶ τὸ τῶν χειρῶν κοῖλον. ¶ Item cavitas oculi: Athen. ibid. Et cavitas manus, quæ et vola. Item sinus in quo caput femoris volvitur: propriè tamen ab anatomicis dicitur cavitas ossis profundior, in quam alterum os inseritur. Il. δ. Τῷ βάλεν Αἰνείαο κατ' ἰσχίον, ἔνθα τε μηρὸς ἰσχίῳ ἐνστρέφεται, κοτύλην δέ τέ μιν κοτύλην.

¶ Cotylæ dicuntur et cymbula, et Athen. et Eustath. docent. ¶ Item κοτύλη, vasculum quoddam seu poculum convexum, forma scutellæ. Ut Odyss. ρ'. (de Ulysse mendico:) Ἤτει δὲ κοτύλην τε, πόρον καὶ κριθάων. Il. χ'. (de orphano seu pupillo:) Τῷ δ' ἀπομόρξασθαι κοτύλην τις τυτθὸν ἐπέσχε, cotylam prohibit libandam extremis labris. ¶ Est etiam mensura liquidorum, eadem quæ Romanis hemina, ut Diodorus et Heraclitus apud Athen. tradunt. Fuit et aridorum mensura apud Atticos: continens uncias novem mensurales. Thucyd. apud Athen. l. 11. Ἐδίδοσαν δὲ αὐτῶν ἑκάστῳ ἐπὶ ἑκτὰ μῆνας κοτύλην ἕκαστον, καὶ δύο κοτύλας οἴνου.

Κοτυλεδών, ῶνος, ὁ, cotylis mensuram æquans. Lexic.

Κοτύλιαῖος τοῦ, exiguum instar cotylæ. Æschin. contr. Ctesiph.

Κοτυλίδης, ου, ὁ καὶ ᾱ, qui cotylæ formam repræsentat. Athen. l. 11.

Κοτυληδών, όνος, ἡ, idem quod κοτύλη, cavitas, ut, κοίλη κοτυληδὼν, apud Nic. in Alex. Item cavum illud in quo femoris caput vertitur: acetabulum. Aristot. hist. anim. l. 1. c. 13. et l. 3. c. 7. ¶ Item umbilicus Veneris: herba folium habens acetabuli figura (unde et nomen) orbiculatim et inviden ter concavum. Dioscor. l. 4. c. 97. ¶ Κοτυλήδονες dicuntur etiam polypodum acetabula, seu concavæ partes in polyporum flagellis sive cirris. Athen. l. 11. et Aristot. hist. an. l. 4. c. 1. Item pro ipsis brachiis, sive cirris, aynacdochicè accipi vult Rast. apud Hom. Od. ι. Item ora venarum et arteriarum intra uterum eminentia, et quodammodo sodem, non multum dissimilia cotyledonis herbæ foliis orbiculatis et parum concavis.

Κοτυλὶς, ίδος, ἡ, concavitas cavendicia, apud Hippocr. ἐν τῷ μοχλικῷ, et lib. 2. de morb.

Κότυλος, ου, ὁ, cotyla: poculi genus, ut κοτύλη, apud Athen. Est et mensuræ nomen apud Marcell. empir.

Κοτυλίσκος, et κοτυλίσκιον, parva cotyla.

Κοτυλίστης, ου, ὁ, (dimisit, ἀ κότυλος,) vocatur parvus erotar Baccho sacer, quo sacerdotes ipsius utentur. Athen. l. 11.

Κοτυλίζω, f. ίσω, heminatim vendo: propriè de vino dicitur: ut apud Aristot. Œc. 2. τοῖς δὲ ἡμιόνοις πολλῆς οὔσης μὴ κοτυλίζειν. Metaphoricè etiam de aliis quæ particulatim venduntur. Aristoph. Κυνάντης γὰρ τὸν σοφὸν ἡμῶν, κοτυλίζειν τοῖς ῥήτορσιν.

Διακότυλος, ου, ὁ καὶ ᾱ, qui duarum cotylarum est: seu duas cotylas habens, i. duas carunculas concavas circa cirros: dicitur de piscibus quibusdam ex eorum genere qui μαλάκια appellantur. Aristot. hist. an. l. 4. c. 1.

Ἐγκοτύλη, ludus quidam, qui et, ὁ κοτύλη, de quo Athen. Poll. et Eustath.

Ἡμικοτύλιον, ου, τὸ, cotyla seu hemina dimidiata, dimidia cotyla seu hemina pars. Dioscor. lib. 5.

Ἡμικοτυλιαῖος, qui est cotylæ seu hemina dimidiata. Idem lib. 3.

Μονοκότυλος, qui unam concavitatem habet in cirris suis seu flagellis; in quo unum tantum acetabulum est. Dicitur de quodam polyporum genere: apud Aristot. loco antè citato.

Τετρακότυλος, quatuor cotylas capiens: apud Athen.

Ὠμοκοτύλη, ἡ, humeri acetabulum. Poll. l. 2.

(ΚΟΤΥ'ΔΕΑ. Sch. Theoc. ad. 56.)

ΚΟΤΥ'ΤΗ, carmi: potionis genus ex hordeo, interdum et ex tritico. Iberis occidentalibus et Britannis usitatum. ut tradit Dioscor. lib. 2. c. 110.

ΚΟΤΥ'ΦΟΣ, ου, ὁ, levis, non ponderosus. Theocr. idyll. 11. κώφῳ δέ τι τοῦτο καὶ ἄλλῳ γίγνετ' ἐν ἀνθρώποις· ὤμῳ γ', οὐ βαρὺν ἔντα. Idem idyll. 13. Κωφότερ' ἄ παῖδες, παιδὸς ἔπλα. Plato, λέγω, κωφοτάτου σκάφους, βαρυτάτῳ ξυλίνῳ καὶ παρὰ ὀλίγον ἴσους καὶ παρὰ ἀνθρώπων. Sic, κώφοι ὀνθοῦντες, apud Herodian. Et, κώφα σανίσματα, apud Theoph. levia scamna, i. quæ terram nimia detrugatione non exinaniant. Item, κώφα ὅπλισις, levis armatura, Philo de vita Mos. l. 1. ¶ Item levis, i. remissus, languidus: ut apud Dioscor. Ἡ κώφη σκιλ. Et, κώφοι πυῖται, medicis cucurbitulæ quæ sine scarificatu cutem laxant. ¶ Κώφη ἐλπὶς, seu κώφοι ἐλπίδες, levis spes, exigua spes: aut quæ ex levi occasione concipitur, seu cujus concipiendæ levis est occasio, Herodian. lib. 2. quidam exp. bona spes et hilaris, apud Thucyd. lib. 2. † de homine, levis, agilis. Xen. Pæd. p. 812. 4.† ¶ Κώφος ἀθρῆσαι, homo levis, ventosus, Herodian. lib. 8. Κώφοι τῶν, vacua nuces. † comp. καμπύλος. Xen. Ped. l. 5. p. 130. c. et l. 8. p. 212. a.†

Κούφως, leviter. Thucyd. lib. 4. ἄδρωτοι καὶ κούφως ἐσπεσόντες, leviter armati. ¶ Κούφως φέρειν, leviter ferre, mediocrè ferre, moderatè ferre. Eurip. in Medea, καὶ κούφως φέρειν χρὴ δυστυχῆ ὄντα συμφοράς. Item καὶ κούφως, leviter, temerariè. (Κούφως φερόντων. V. Eurip. Med. 430. Æsch. Pr. 700.)

Κουφότης, levitas: cui apponitur βαρύτης, gravitas. Theophr.

Κουφίω, ῶ, levo, allevo. Erot. ex Hippocr.

Κουφίζω, levo, elevo, sublevo. Herodian. κουφίσας ἑαυτὸν τοῦ ταμιεύου. Aristot. de mundo, εἰ φάοι κουφίζειν τὰς γυναῖκας. Et apud Eurip. in Rheso, λέγω δὲ δὴ σὲ μᾶλλον κουφίσειν. (Phœniss. 118. Soph. Fr. 1043.) Apud Basilicos, βάρος κουφίζειν, exp. tollere onus. Apud Sophocl. κουφίζειν ἅλμα αὐτὸς, exp. exire è galea saliendo levitor, i. agiliter. Accipitur et generalius pro, in altum tollo, elevo. ¶ Item levo, metaphoricè. Xenoph. ἵνα δέ τι σὺ καὶ ἡμεῖς κουφίσωμεν, te laboris parte levare possimus. ¶ Item levo, i. erigo afflictum et consolor. Aristot. κουφίζοντας γὰρ εἰ δυνατὸν συναλγοῦντας τοῖς φίλοις. Et cum genitivo, κουφισθεὶς τῆς ἀθλίας, levatus malo. Aristot. in probl. ¶ Item excuso. ¶ Κουφίζουσι γῆ, neutra significatione, pro κούφη γῆ, apud Hesiod. in Erg.

(Κουφισθέντων ψυχῶν. Eurip. Med. 474.)

Κούφισις, εως, ἡ, levatio, sublevatio.

Κούφισμα, τὸ, levamen, sublevamentum, allevamentum. Eurip. in Phœniss.

Composita.

Ἀναπικρίζω, allevo, sublevo, erigo, attollo. ut, ἀναπικρίζω σαρὰ δυσθέᾳ: apud Sophoclem. † (Ed. Tyr. 22.† [Eurip. Orest. 218. Βελῶν δίχα σου, κἀναπικράνω δίκας; Hippolyt. 1322. ἐνθέμενοι σου, κἀναπικράνθη δίκας. Hecub. 123. Schol.]

Ἀναπίκρασις, allevatio, sublevatio. † ταῖν. Soph. Œd. Tyr. 226.†

Ἀναπικρίζω, levo, sublevo, exonero. Plut. in Pericle, ἀναπικρίζω πολυπράγμονας ὄχλου τῶν πόλει. [Eurip. Hec. 106. Οὐδὲν σοφίαν ἀναπικρίζων', ἀσ. Orest. 1341. Οὐκ ἐμὲ, κἀναπικράνω κακῶν.]

Ἐπικουφίζω, levo, sublevo.

Ἐπικρίζω, elevo, in altum tollo. Soph. πλαγὰς τὸν ἀμοὶ πάτῳ ἐπικρίζε. Philo de mundo, σφᾶς τὸν φυσικὸν τὸν σφῶν αὐτῶν ἐπικρίζουσα αἰτίαν, ἀναβιβάζεται, exp. erigens, item arrigens. Item metaphoricè, alacrem reddo, apud Xen. Ped. 7. ταῖς δ' ἐλπίσιν ἐπικρίζω. † τὶ τινὰ, levius reddere quid alicui. Xen. Ped. 1. 6. 22.†

Decomp. Συνεπικρίζω, una cum aliquo sublevo, ad sublevandum adjuvo.

Ὑπερεπικρίζω, aliquantum sublevo.

Ἐπικουφίζω, simul levo, simul attollo; seu simul erigo, aut adjuvo in levando, seu attollendo, aut etiam portando, apud Sext. Pallos.

Ὑπερκουφίζω, ὁ, ἡ, aliquantum levis, aliquantum levitatis habens.

ΚΟ'ΦΙΝΟΣ, ου, ὁ, cophinus, corbis. Epigr. l. 2. κόφινα μετὰ τῶν κοφίνων. Nonn. δυοῖν κόφινοιν κοφίνου. Aristoph. in Avibus, καὶ τὰς κοφίνους ἐκκενοῦντας ἡμισείᾳ πνυγέᾳ. ¶ Est etiam mensura Bœotica et aridorum et liquidorum. Poll.

ΚΟ'ΧΛΑΞ, ακος, ὁ, idem quod κάχλαξ et χάλιξ, calculus, lapillus. Propriè ita nominantur lapilli perpetuo in aquis volutatione attriti, quales in fluminum ripis et maris litoribus legantur, undarum agitatione exteaque ejecti. unde aspeo. calculus marinus, calculus litoreus, quidam exp. silices. Galen. τὸν κατὰ τόπους l. 8. γάλα ἴσον, ἢ γυναικεῖον, ἢ βόειον, κεχλάκων ἐκφερόντων, ὑπόμικτον. Dioso. l. 3. c. 151. (de aquilone:) φύεται ἐν τοίχοις καὶ πέτραις τοῖς ἐκ κοχλάκων, in parietibus petrisque silicosis.

Κεχλακώδης, silicosus. Theophr. hist. pl. l. 9. c. 10.

Κεχλάζω, ebullio, ut κοχλάζω.

ΚΟ'ΧΛΑΩ, Etymologo est χοχλῶ, gyro: unde dicitur κόχλος et κοχλίας.

Κόχλος, ου, ὁ, idem quod κόγχη, concha. Theoc. idyll. 9. ὁ δ' ἐγκεκοχάνατο κόχλῳ. Sic apud Eurip. κόχλοις φυσῶν, conchas inspirans, conchas inflans, hoc est, concha inflata omens. ¶ Item pro conchylio, ostro, purpura. Ex Rupgr.

Κόχλος ἔσω, concha quædam. Aristot. hist. anim. l. 4.

Κοχλάριον, ου, τὸ, cochleare seu cochlear: supe apud Dioscor. itidemque in Hippiatria.

Κοχλίας, ου, ὁ, idem quod κόχλος, et κόγχος, cochlea: animal quod Hesiodus vocat φρύνιον. Dioso. l. 2. c. 11. dicit, τὸν ἔσωθεν κοχλίαν, esse τραχύτερον κελίδος, καὶ στερεώτερον ὀστρείου. Transfertur et ad alia, ut et Lat. cochlea. Strabo enim lib. xii. κοχλίαν vocat etiam aquarium machinam, quam Vitruv. l. 10. c. 11. vocat cochleam. (Theoc. ψ'. 17.)

Κοχλοειδὴς, cochleæ speciem gerens, cochleæ similis. Quidam exp. tortilis, torteosus.

Κοχλὶς, ὶδος, ἡ, κοχλίδιον, cochleola, cochleola, parva concha, seu cochlea. Suid.

ΚΟ'ΧΟΣ, à schol. Theocr. esse dicitur ὁ ἐκβολὴ ῥέων, humor abundè et magnus cum copia fluens.

Κοχεῖαι, apud Theocr. idyll. 2. ubi canit, ἃς δὲ μετάνεον Ἰλιὰς αἶψα κοχεῖαι ἴσον ποτίσαιν ἰὸν ποτὶ ἕρκεα ἰέρακος, schol. exp. ἐκβολὰς ἴξῆς, sive naturâ fiunt, magna cum copia defluebat: addunt etiam, hinc ἐπιμαστοποιεῖσθαι. videtur enim, κοχεῖαι, et κοχλεῖν, propriè esse cum strepitu quodam et murmure fluere.

Κοχλεῖν, apud Athen. l. 5. Eustath. esse dicitur τὸ τοῦ δοιάγιλι, μετὰ ἰσχυ ῥεῖν. Apud Hesych. exp. ἐπιχεῖσθαι, superfundere, seu magna cum copia fundere: deductum à κοχὸς, quod esse dicit σωρὸς σὺλλης, magnam multitudinem, abundantiam.

ΚΟΧΩΜΗ, ης, ἡ, commissura coxendicis partium cum sede, et totus locus in qui circa sedem est, Gal. in Lex. Hippocr. Hippocrates de nat. mul. ἰδὼν ἔχει καὶ τὸν κόλπον γαστρὶ, καὶ τὰ σκέλη ὀρθὰ, καὶ τὰς κοχώμας λάχνου. Et apud Aristophan. in Equit. σκοπεῖσθαι δὲ τὰς κοχώμας.

Κόχωμα, ατος, τὸ, idem quod κοχὼμη. Aristoph. in Equit. ἀποκοπτόμενος εἰς τὰ κόχωματα.

ΚΟ'ΧΙΝΟΣ, ου, ὁ, genus arboris, apud Theophrast. hist. plant. l. 3.

ΚΟ'ΧΙΧΟΣ, sive κόλοχος, ου, ὁ, dicitur esse avis genus, quod à nonnullis vocatur πέτεινος. Apud Aristoph. in Avib. et Athen. lib. 6. et 13.

ΚΡΑ'ΒΑΤΟΣ, sive κράββατος, grabbatus: lecti seu lecticæ genus: legitur in Novo Testam. ut Marci cap. 2. Joann. 5. Actor. 5. et 9. ☞ Sic dictum putatur παρὰ τὸ κραμβὸν τὰς βάσεις, à suspendendo gradu: qui enim pensilibus lectis sedent aut recumbant, pedibus terram non contingunt.

ΚΡΑΊΤΟΝΕΣ, cranginent: species quædam τῶν κορίδων, teste Aristot. hist. an. l. 4. c. 2. Scribitur et unico γ, apud Hesych.

ΚΡΑ'ΔΗ, ης, ἡ, ramus ficulnus, surculus ficulneus. Theophr. hist. plant. lib. 2. cap. 7. φυτεύονται δὲ καὶ ἡ συκῆ, λέγω τὰς κράδας σπαχῶν ἀνεξίνας σφριῷ σκοίνῳ. Sic et lib. 5. cap. 1. Etymologistæ scribit, κράδας dici etiam ramos ἀπὸ τοῦ ἀκρεᾶν. Hesiod. Ἐκ κράδὸς ἀκροτάτης. Eustathio item est aut folium ficulneum, aut generaliter quodvis folium. Apud Nicand. in Ther. Σὺν δὲ κράδας αἰόλου δονητρίξας ἀκοντί. Pro ficu sylvestri accipi, tradit scholiastes. ¶ In comœdia κράδη etiam dicebatur, quod in tragœdia μορυχὴ, ut scribit Poll. dicens, esse συκῆς μέρισμα. nam κράδην ab Atticis vocari τὴν συκῆν.

Κράδη, ης, ἡ, idem quod κράδη, ramus ficulneus. Diosc. lib. 2. Item vitium seu morbus in fico. Theophr. hist. pl. l. 4. c. 6.

Κραδάλη, rami ficulnei. Hesych.

Κραδαλὸς, οῦ, ὁ, vibratilis: qui facilè concutitur seu quassatur. Eustath.

Ῥαδαλὸς, tener, mollis, delicatus. Hesych. Item concussu facilis, εὐκίνητος. Etymolog. Dictum quasi κραδαλὸς, à κράδαι, quatio, vibro.

Κράδιον, ου, τὸ, folium ficulneum. Poll.

Κραδᾶν, crudelitate infestor: de feræ morbo infestante, qui κράδης dicitur. Theophr. ¶ Item vibro, concutio, quatio: quæ significatio inde manasse videtur, quod κράδη interdum pro folio accipitur, cujus natura est, facilè concuti seu agitari à vento. Iliad. υ'. κραδάων δολιχόσκιον ἔγχος. Ibid. Ὀξὺ δόρυ κραδάων, acutam vibrans hastam.

Κραδαίνω, idem quod κραδάω, ex eoque factum, sicut ἀμαίνω ex ἀμάω, testo Eust. vibro, crispo. Plut. in apophth. τὸ δόρυ κραδαίνεις ἄνευ. Et in pass. Il. ν'. et ω'. Αἰχμὴ δ' Αἰνείᾳ κραδαιμένη κατὰ γαίης Ἴαχεν. Item vibro, concutio, cum tremore commoveo, et fit in terræ motibus; unde apud Synes. ep. 161. τὸ γὰρ ἔδαφος ἐκραδαίνετο. Item quasso, quatio, concutio: eo sensu quo dicit Seneca, terrore quatere populos. Plutarch. in Alcib. ἐκστῆναι καὶ κραδῆναι τὸ Πελοποννησιακόν. (Æsch. Pr. 1046.)

Κραδαίομαι, motu concutior, tremisco, horrore quatior. Plut. de Cicerone, κραδαιόμενος τὸ σῶμα, καὶ τὴν φωνὴν ἐκτρεχόμενος, corpore pro metu vibrante, et voce interrupta.

Κραδάω, idem quod κραδαίνω, vibro, quatio, concutio. Hesych.

Compositæ.

Ἀκράδαντος, inconcussus, non agitatus, immotus. Philo de vita Mos. lib. 2.

Ἀμφικραδὴς, et **ἀμφικράδης**, circumcisus et undiquaque vibro seu quatio, undique quasso.

Ἀναπραδᾶν, et **ἀνακραδᾶσθαι**, vibro, concutio, quasso.

Ἀποκραδίζω, è ramo ficulneo (qui κράδη dicitur) aufero. Nic. in Alexiph.

Διακραδᾶσθαι, quasso, concutio, commoveo. Hesych. et Suid.

[**Ἐκκραδᾶν**. Apoll. Rhod. Arg. 1. 551. ἠδὲ καὶ αὐτοὺς Ἥρως χείρεσσιν ἐκκραδάοντας ἐτύμας. Hinc eadem Verba legit ex Simonide, secundum Lycophr. Alex. 565. Schol.]

Συνακραδᾶσθαι, cribro, quatio. Xen.

Δεκακραδᾶσθαι, (decemp.) una concutio. Xen. in Cynog.

Ἑκατοντακραδᾶσθαι, simul quatio aut vibro. Aristot. de mundo.

ΚΡΑ'ΖΩ, F. ξω, clamo. ☞ Eustath. κράζει et κράζουσι scribat dici de corvicibus et coevis, διὰ τὸ τραχὺ τῆς φωνῆς, et sit propriè, crocitare, vel clamare superius. ¶ Dicitur etiam de homine et cæteris animantibus. Aristoph. in equit. (R. 249.)

Κράζομαι, idem quod κράζω, eoque usitatius, præsertim in paullo pòst futuro: ut apud Aristoph. in ran. καταξέμασθά γ' ἐνίοτε ὁ φόρυζ ἐν ἡμῶν χανδὸν ἢ ἡμέρας, βραμμὶξ καὶ καξ. Eus. 19. καταξέονται ὑπὸ κόρων. Pract. med. κόρημαι, et quæ lædo formantur, pro præsenti plerumque usurpantur. Ut apud Luc. Τί κόρημαι; Sic Xen. Ped. l. Πάντες μὲν γὰρ ἅμα ἐκορέγοντο. Sic Aristoph. Nub. 1389. βοᾶντα καὶ κορυγέρα. Cum genitivo significat, clamo de: ut apud Soph. in Ajace, Ποῖον κόρημαι δῆθεν ἀνδρὸς ἀθρόον; de quo viro tam superba clamas? Cum accus. rei significat, cum clamore posco: ut apud Aristoph. in Vesp. Νῦν δ' ἅπαν δεκαπέντε κόρημαι ἐμβόλιμος, posci voceor. Dicitur etiam, κορύγομαι, pro κορύσσω, clamo. Aristoph. in Thesmophor.

Κράντης, ου, ὁ, clamator, clamosus. Plut. in polit. præc. *Κραυγὴ*, clamosus.

[*Κόραγμα*. Aristoph. Pac. 636.]

Κραγμὸς, οῦ, ὁ, clamor, vociferatio. Plut. symp. 3. probl. 7.

Κεκράδαντες, idem quod κράζοντες. [Aristoph. Equit. 156. Ἐπιγίνεται γὰρ ἀμφοτεροῖσι Παφλαγὼν, Ἀρυτὰς, κεκράδαντες, &c. 306.]

Κραυγὴ, ἡ, clamor, vociferatio: (factum à præt. med. κέκραγα per pleonasmum τοῦ υ.) Æschin. contra Ctesiph. τίς ἡ κραυγή; Sic κραυγὴν ποιεῖν, edere clamorem, apud Xen. Hell. 6. et Pæd. 3. ¶ Est etiam morbus quidam pecorum, apud Hesych.

Κραυγίας, ου, ὁ, ut, κραυγίας ἵππος, equus qui clamore et strepitu terretur. Hesych.

Κραυγανὸς, vociferator, clamator.

Κραυγάζω, clamo, vociferor. Joan. 11. et alibi in Novo Test.

Κραυγασταὶς, οῦ, ὁ, clamosus.

Κραυγάω, idem quod κραυγάζω. Dicitur etiam de infante vagiente, pro πλαυθμυρίζεσθαι, apud Herodot. lib. 1.

Compositæ.

Ἀκραγὴς, exp. imbecillum, apud Hesych. et Etym. item difficile, intractabile, durum. Item Etymol. ἀκραγὴς dici etiam ait, τὸ διὰ πλαῖσι ποιεῖν, ut sit comp. ex a epitatico, et κράζω.

[**Ἀκραγὲς**. Æschyl. Prom. vinct. 802. ἐξωστέμασε γὰρ Ζεὺς ἀκραγὲς πόμα Γρῆφας φολάδος. Matus. Schol. β'. ἀκραγὲς· ἀφρόντιστον.]

Ἀναπράζω, exclamo, eos acclamo. Item clamorem tollo, excitamo. † Xen. Pæd. l. 3. p. 66. d.† Theocrit. idyll. 27. κρᾶτά σε κἀτέναδε δείκνυσι λευκὸν ἔριον. Josum cap. 6. ἀναπράγητε αὐτὸν, πεσεῖται αὐτόματα τὰ τείχη τῆς πόλεως. Sic et apud Dem. contra Mid. Item reclamo, refragor. Item eloquor, proloquor. Od. ξ'. Ἀλλ' ἐκπρὸ εἶδον τὸ σὸν κρᾶτα ἀναπράγοντα, sin loquentem.

Ἀναπραγγάνω, idem quod ἀναπράζω seu κράζω, indeque derivatum. Hesych.

Ἐγκράζω, inclamo, cum clamore invehor: cum clamore convitia ingero. Aristoph. in Plute. Thuc. l. 8.

Ἐγκραγγάνω, idem. apud Suid.

Ἐκκράζω, inclamo. Luc.

Κατακράζω, reclamo, obstrepo, occlamo, clamore obtundo. [Aristoph. Equit. 1017. Πολλαὶ γὰρ μοῦσαι σφὶ κατακράζουσι κλαυσὶ. Schol. κατασβεννύουσιν.]

Κατακραυγάζω σου, apud Suid. occlamo tibi.

Περικράζω, circumclamo, circumboo.

ΚΡΑΊΝΩ, F. κρανῶ, et Ionicè κρανέω, effecio, effectum reddo, perficio. Odyss. ὑ. Κρῆσσ τὸν καὶ ἡμεῖς διὰ μοῖραν τελέσσαντ' ἔπος. Sic in fut. medio. Il. ί. Οὐ γάρ μοι δοκέει μύθου τελέεσθαι τόδε γ' ἔπος κρανέεσθαι, perfici posse. Et in pass. apud Euripid. κρανθὲν ψῆφος, perfectus calculus. ☞ Etym. à κάρη deducit, ut sit quasi καρώνω, et vult propriè dici ἐπὶ τοῦ τελειοῦσθαι, καὶ τῇ κεφαλῇ κάτω πίπτειν τὸν ἐπισχόμενον. pro qua etymologia facit quod Hesychius ἐπικρᾶναι dicit esse τῇ κεφαλῇ ἐπισεῖσαι. ¶ Item κραίνω, impero, regno. Odyss. Θ'. Δώδεκα γὰρ κατὰ δῆμον ἀριστῆες βασιλῆες Ἀργεῖοι κραίνουσι, i. imperant. Sophocl. in Ajace, τὸν κραίνω στρατόν, qui imperat exercitui. Orpheus de Deo, ἐξ οὗπερ κραίνει πᾶσι θεὸς ἐν τάξει. (Æsch. S. c. Th. 632. Soph. Tr. 129.)

(*Κραίνομαι*. Æsch. Ch. 1460. 871.)

Κραντὴς, ῆρος, ὁ, effector, qui efficit, qui perficit. Sed κραντῆρες peculiariter dicti sunt dentes, qui à Latinis genuini vocati fuerunt, et maxillares, quòd illi soleant κραίνειν et ἀναπληροῦν τὴν ἀλυσίν. Aristot. hist. an. lib. 2. Ponitur et simpliciter pro dentibus, apud Nicand. in Ther.

Κραντῆρες, qui efficiunt. Hesych.

Κράντης, ητος, ὁ, rex, princeps. Hesych.

Κράντειρα, ἡ, regina. Et perfectrix. Ex ant. epigr.

Κρίων, ονος, ὁ, regnator, rex. ut, κρίων Ἀγαμέμνων, apud Hom. Et ἵππων κρίοντι, apud eundem.

(**Κρίων**. Æsch. Suppl. 383.)

Κρίαινα, regina. Etym.

Κραίνω, idem quod κραίω, effecio, effectum reddo. Iliad. ἐ. τῶδε μοι κρῆνον Ἰλιάδη, desiderium seu votum perfice. Iliad. ί. Κρῆνον δὲ καὶ ἄλλῳ, exp. perficere, et ad finem perducere.

Κραιαίνομαι, efficior, perficior. Odyss. ί. —— χρυσῷ δ' ἐπὶ χεῖλος ἀραίρεν.

Composita: ex primitivo ex κραίνω.

Ἀκράαντος, ον, ὁ καὶ ἡ, imperfectus, irritus: ut, ἄκραντα γαμέοντα, apud Find. [Olymp. B. 158. addas Olymp. Δ. 137. ἀκράντους ἔασεν. Schol. ἀντὶ τοῦ ἐφάνη λέγων. Schol. Νικ. ἀντὶ τοῦ λέγων ἐφάνη ἀδιάφορον τελευτῆσαι. Pyth. γ'. 41. ἀκράντους ἐλπίσιν. Æschyl. Choeph. 63. ἄκραντος τέξ. Schol. ἀντὶ τοῦ, αἰῶνας ἄπειρα. Ἄκρανα pon.] (Ag. 235. Ch. 882.) Et in Epigr. Τόθ' ὅτι μέζον ἄκραντον ἐοὶ στομάτεσσιν ἔχοντες.

Ἀκρήαντος, idem. Il. β'. ἄκρητα δὲ ἴσχον ἄλυτος ἀκρήαντος.

Ἐκκραίνω, efficio, perficio, idem quod κραίνω. (Æsch. S. c. Th. 893. Ag. 753. 1349. 1555. Eum. 364. 972.)

Ἐπικραίνω, idem. Il. β'. —— αὐτὰρ ἄρα τοί ὁ ἐπικρήαινε Κρονίων. Sic Il. ά. καὶ τὸν μοι τόδ' ἐπικρήαινε λίτεσθαι.

(**Θεόκραντος**. Æsch. Ag. 1497.)

(**Μακρόκραντος**, ὁ ἐπὶ μακρὸν τετελεσμένος. Æsch. Ch. 609. Eum. 595.)

(**Πολυκράντους**. Sch. ex. ἐν τῷ πολλὰ πλεκομένῃ. ut πολυκράντων ἀγὼν τέλος. Æsch. S. c. Th. 167.)

(**Πυθόκραντος**. Æsch. Ag. 1264.) ‡ Ab Apolline ad exitum perductus. Blomf.‡

Composita ex κρίων.

Ἠλιτρίων, maris regnum obtinens, regnans in mari, ὁ τῆς ἁλὸς κρίων.

Εἰρεσιῶν, late rex, late regnans, ut Il. ά. εἰρεσιῶνε Ἀγαμέμνων.

ΚΡΑΙΠΑ'ΛΗ, ης, ἡ, crapula. (☞ Παρὰ τὸ κάρη πάλλειν: ut propriè sit vibrans capitis dolor ex nimio vino.) Hippocr. in Aphor. ἐς τὸν ἔρον ἐλθὼν, καθ' ὃ αἱ κραιπάλαι λύονται. Aristoph. in Acharn. Ἐὰν μεθ' ἡμῶν ξυμπίῃς; ἢν κραιπάλην. Sic dicitur etiam nubes ex nimio vino, qua mens et sensus obscuruntur. Plut. in præcept. sanit. ἐκ οἴνου δεῖ τὸν οἶνον, κραιπάλην δὲ τὸν κραιπάλην ἐξελόντας καὶ διαφυγόντας.

Κραιπαλώδης, obnoxius crapulæ: seu usque ad crapulam potans. apud Suid.

Κραιπαλάω, crapulam sentio, dolore capitis laboro ex nimio potu. Plato in symp. κραιπαλᾷν ἔτι ἐκ τῆς πρωτεραίας, gravedinem adhuc sentiens ex compotatione pridiana. Sic sæpe apud Athen. lib. 1. ¶ Item desipio, seu deliro per crapulam, risu dementer, et σφάλλομαι τῶν παιζόντων, seu ἐκ μέθης ἀνοανίας. Suid. Qui exponit etiam διαξυπνᾶσθαι.

Κραιπαλίζω, crapulor.

Compositæ.

Ἀκραίπαλος, crapulam non sentiens; vel etiam, alienus à crapula. Item crapulam non inferens, et crapulam arcens: ut Dioscor. l. 1. c. 25. de croco, ἀκραίπαλός ἐστι, μετὰ γλυκίος πινόμενος.

Ἀναπραιπαλίζομαι, crapulam odornio seu exhalo: vel expergiscor à crapula. Suid.

Ἀναπραιπαλισμὸς, οῦ, ὁ, crapulæ exhalatio.

Ἀναπραιπαλάω, ῶ, idem quod ἀναπραιπαλίζομαι. Plut. in Ant. μᾶλλον ἂν ἔστιν ἐξευρεῖν καὶ ἀναπραιπαλόντας, ἢ μεθύοντας διαπεσεῖν.

ΚΡΑΙΠΝΟ'Σ, ὄν, ὁ, velox, pernix, celer, rapidus. (Æsch. Pers. 95.) Il. ψ'. Ὅστις ἱλαμψίπους ἵππος κραιπνοῖσι πόδεσσι θέῃσι. Et alibi, ἵππος κραιπνοῖς μετεπρεπε. Neutr. plur. κραιπνὰ adverbialiter usurpatur pro κραιπνῶς, velociter, celeriter, citò. Od. ξ'. Κραιπνὰ ἵπποι φερέσθων. et in Epigram. κραιπνὰ δώμεν.

Κραιπνῶς, velociter, citò, properè. Od. Υ'. ἵπποι κραιπνῶς δίωμεν.

ΚΡΑ'ΚΑ, ας, ἡ, caput. Hesych. Quidam exp. cornu. Nonnulli accipiunt pro κεφαλὴ, i. antenna. Item pro ἀφροντίδων. Hesych.

Compositæ.

Δικράκας, bicorpo, bifidus. Exp. et bicornis. Suid. ex Epigr.

Εὐκράκας, pulchra cornua habens. (Æsch. Suppl. 306.)

Κρακάριον, ὁ, diminut. capitis pars. Orib. in titulo cap. 3. lib. 4. ad Eunap. et lib. 9.

Ὀξυκέφαλος, caput erectum habens : item cornua erecta habens. Iliad. Υ'. Odyss. μ'. Naves quoque τροπικῶς appellantur ὀξυκέφαλοι, Iliad. σ'. Τὸν δ' ὦρα πρατέρωθι πόδ' ὀξυκεφάλοιο.

Τανυκέρως, longum seu extensum caput habens.

ΚΡΑ'ΜΒΗ, ης, ἡ, brassica. (☞ Per syncopen pro κεράμβλη, utpote quæ τὰς ὄψεις et aciem oculorum habetat.) Vide Dioscor. l. 2. c. 146. 147. 148. Gal. Plin. l. 20. c. 9. Athen. l. 9. Et l. 1. τὸν ῥάφανον quoque dictum fuisse κράμβην tradit.

Κράμβιον, ου, τὸ, pro κράμβη. Poll.

Κραμβίδιον, ου, τὸ, pro decocto brassicæ accipit. Gal. apud Hippocr.

Κραμβίον, Sicoli appellant τὸ κάπνον, i. cicuta, ut tradit Erotian. in suo lex.

Κυνοκράμβη, (comp.) q. d. canina brassica. Sic dicitur à quibusdam τὸ ἀνήμερον : ab aliis appellatur etiam κωνεῖον. Gal. et Dioscor.

ΚΡΑΜΒΟ'Σ, οῦ, ὁ, aridus, torridus, ut apud Aristoph. in eq. Ἀπὸ κραμβοτάτου στόματος μάντιν ἀποπειράτω; Ionice, schol. et Suid. exp. ξηροτάτου et ἰδιοτάτου. dicunt etiam eum alludere hac voce ad olus quod vocatur κράμβη. ¶ Item κράμβος (subst.) crambus : vitium fructuum, et præcipuè uvarum, simile τῷ ἐρεσίβῃ, quum acriore Solis exustione acini uvarum veluti tosti assique inarescunt. Theophr. de caus. pl. l. 5. c. 13.

Κραμβαλέος, idem quod κραμβός, tostus, assus, siccus. apud Athen. lib. 9.

Κραμβαλίζω, Hesych. καπνίζω. item καπνόω.

ΚΡΑΝΕΙ'Α, ας, ἡ, cornus : arbor de qua Theophr. hist. pl. lib. 3. Eadem dicitur et κρανία, teste Suida. Κρανία dicitur etiam τὸ ἐκ κρανίας ξύλον, ut, μηλέα τὸ ἐκ μηλέας. In Epigr. Ἐστάδι τῷδι, κρανία βρετανίτις. Sunt tamen qui περισπῶντες scribant κράνια. Il. π'. Φυγὼν τε μᾶλλον τε τανύφλοιόν τε κράνειαν.

Κράνιος, ου, ὁ, cornus, ex cornu : ut, κράνιον φυτὸν, et, κράνιος ναρκὴ, apud Suid. Et apud Xenoph. in Cyneg. ῥάβδους κρανίας δρεπτοταχεῖς.

Κρανίτις, ιδος, ἡ, idem quod κράνιος. [Xenoph. Κύρ. Παιδ. lib. 2. ψαλτῷ κρανίνῳ ἐπὶ ἵππους. Περὶ Ἱππ. cap. 12. §. 12. τὰ κρανίνα δύο ψαλτὰ μᾶλλον ἐπιτηδεῖα. Κυνηγ. cap. 10. §. 3.]

Θελυκρανία, ἡ, (comp.) cornus feminea. Theophr.

ΚΡΑ'ΣΤΙΣ, εως, ἡ, gramen, fœnum semiaridum, vel virens etiam : quod et χράστις atque ἄχραστις. Poll.

Κραστήριον, ου, τὸ, crates ligneæ super præsepi, cui imponitur fœnum. Poll. l. 10. c. 38.

Κραστίζεσθαι, vesci gramine. Etym.

ΚΡΑ'ΤΑΙΓΟΣ, sive κραταιγών, crataegus sive crataego : arbor, habens folium simile mespilo, sine incisura : de qua vide Theophr. hist. pl. l. 3. c. 14. et Athen. l. 2.

Κράτειος, quid sit, in κράτος paulo post videbis.

ΚΡΑ'ΤΟΣ, ους, τὸ, robur, vires, vis, potentia. (Æschyl. Ag. 104. 206. 628. 952. 1479. Eum. 27. Ch. 488. Suppl. 770. Soph. Tr. 189. Œdip. Tyr. 210. 778.) Il. ά. Τέρπε δ' ἐνὶ Τρώεσσι τέκος κράτος; adjice robur et vires Trojanis. Arist. de mundo, ἐ τὸ κράτος ἔχον ὑγιαῖνον. Et, ὃ κράτος ἐστὶν, potentem esse, apud Thuc. (Κατὰ κράτος, τὸ, per vim, totis viribus, apud Isocrat. Plat. &c. Apud Plut. Thucyd. et alios sæpe ponitur pro vehementer, vel pro viribus. Exponitur etiam, acerrimè, omni conatu.) † Sic διὰ κράτους, Xen. Ped. l. 4. 23. omnibus viribus. et κατὰ κράτος φύγειν, l. 4. p. 96. b.† Sæpe etiam exp. imperium : ut, τῆς θαλάσσης κράτος, Thucyd. lib. 1. maris imperium. Exponitur etiam, regnum, seu regia dignitas. ¶ Κράτος in manu vocarunt Græci quod ad digitos vergit, tanquam manus robur. Poll. lib. 2. ¶ Κράτος, victoria. Odyss. φ'. Ἠὲ θεὸν Νί δοὺς ἐπιείκελον ἔμμεν ἀνάγκῃ κράτος ἐμὸν ἀέξειν. Sic Hesiod. in Asp. Κῦν δὲ Ζεὺς κράτος ἔμμι δίδῃ. Sophocl. κράτος καταστήσασθαι, victoriam comparare. Eurip. κράτος τῶν ἀρσένων ἕστηκε γυναιξί, victoria masculorum erit fœminis, i. fœminæ vincent masculos. Item metaphoricè, sicut apud Latinos victoria, vel principatus : ut apud Greg. (de Maximino tyranno) φιλοτιμῶν τὸ τῆς ἀνθρώπου κράτος διαβιβάσθαι.

Κραταιός, οῦ, ὁ, fortis, viribus potens, validus. Odyss. σ'. Καί σφιν τὸν ἑκάστου μέγας ἔμμορε, τὸν κραταιόν. Interdum, validus seu potens in continendo aut retinendo : tenax : ut, δεσμὸς κραταιότατος, vinculum validissimum et tenacissimum. Philo. In malam partem accipitur : μοῖρα κραταιὴ, violentum fatum, similis viribus potens. Iliad. σ'. ¶ At κράταιος, α, ὁ, herba est, quæ alio nomine crataegonon. Theophr. hist. plant. l. 9. c. 19. vide et Dioscor. l. 3. c. 139. et Galen. simpl. med. l. 7. Κράταιγος ante κράτος habes.

Κραταίωμα, ατος, τὸ, consectum scripturæ aut picturæ firmamentum.

Κραταιῶς, validè, fortiter. Philo de mundo.

Κραταιόω, viribus potentem et validum reddo, roboro, corroboro. Luc. l. Ephes. 3.

Κραταίωμα, firmamentum.

[Κρατερός. Hom. Odyss. α. 396. τὸν δ' ἀπαντοφόνοισι κρατερὰς Αἶσης, &c. Schol. Ἡ ἰσχυρὰ δύναμις. Vide Eustath. ad loc. Τὸ δὲ κρατερὸς, ἐπιθέμενά ἐστιν ἀντὶ τοῦ κραταιὰς. Lege quæ sequuntur.]

Κρατερὸς, ὸν, ὁ, idem quod κραταιὸς, validus, viribus et robore potens. Iliad. π'. —— κρατερὸς περ ἐὼν, καὶ χερὶ πιτνοῦσ. Iliad. γ'. κρατερὸς τ' αἰχμητής. Sic alibi passim apud Hom. et Hesiod. Item vehemens, acer, violentus. Iliad. β. Ἄρεϊ κρατερῷ. Od. ι. κρατερὸς ἐλάγυε πάσχειν. Item acerbus, minax : ut, κρατερὸς μῦθος. Il. ά. et π'. ¶ Item victor, superior. Eust. ex Ælian. † fortis, tolerans, cum περὶ. Xen. Paed. l. 6. 22. ubi et comp. in superl. κρατερώτατος. Hes. Th. 864.†

Κρατερῶς, validè, fortiter, strenuè seu firmiter. Iliad. ά. Item totis viribus, toto virium nixu. Odyss. Υ'. Καὶ δ' ἴσαλ κρατερῶς. Exponitur etiam ἀνυπολογίστως ab Eust. Il. ξ. μάλα γὰρ κρατερῶς ἀγόρευε, intrepidè seu sportè concionabatur.

Κρατερόω, ῶ, validum et firmum reddo, solido.

Κρατέρωμα, τὸ, mixtura æris et stanni, qua aliquid solidatur. Hesych.

Κρατὶς, ίος, ἡ, idem quod κραταιὸς et κρατερὸς. Il. ά.

Κρατύνω, validum ac firmum reddo, munio. Thuc. l. 3. καὶ τεῖχος κρατύνοντες. Et, κρατύνει τὸν πῶλον, apud eundem, l. 1. Sic dicitur, κρατύνασθαι ναῦν, navem contra vectorum impetus munire, apud Luc. Item confirmo, stabilio, vim magnam tribuo. Plut. in Alex. οἱ τὸν εἱμαρμένον κρατύνοντα τυχόμενοι, vim magnam fato tribuere comantes. Sic dicitur, πίστεις κρατύνασθαι, confirmare rem, seu stabilire : apud Thuc. l. 3. Item roboro, induro. Xen. in polit. Luc. ἔταξε δουλοσύνῃ κρατύνειν. ¶ Item solido : unde fracta ossa, quum per callum glutinantur, κρατύνεσθαι dicuntur ab Hippocrate. Item pro κρατῶ. Soph. in Œdip. Tyr. † 13.† Ἀλλ' ὦ κρατύνων Οἰδίπους χώρας ἐμῆς. Eurip. in Bacchis. Πενθεῖ κρατύνοντ' τῆσδε Θηβαίας χθονός, qui imperat Thebanæ regioni. (Κρατύνω. ἐπὶ τὸ κράτος ἄγω. Æsch. Pr. 150. Pers. 691. Ag. 1480.)

Κρατυντὴρ, victor : qui prævalet alteri : et victoriam obtinet. Hesych.

Κρατυντήρια ἀλυκαρὶς, apud Hippocr. sella ad retinendam.

Κρατυντικὸς, οῦ, ὁ, firmandi seu confirmandi vim habens.

Κρατυσμὸς, corroboratio. Hippocr.

Ἐπικρατύνω, (comp.) confirmo, roboro.

Κράτιστος, η, ον, fortissimus, validissimus, viribus prepotens, viribus præstans : item strenuus. † Xen. Paed. l. 3. 13.† Thuc. lib. 7. τὸ κρατίστους εἶναι, οἱ τοὺς κρατίστους διώκουσι. Idem lib. 2. κράτιστοι δὲ ἂν τὸν ψυχὴν ἄριστοι ἀρετῶν, præstantissimi ac generosissimi animi meritò censeri debeant. † κράτιστε θεόφιλε. Luc. in cap. 1. v. 3.† Exponitur interdum, optimus : ut apud Soph. in El. ὡς κράτιστα ζῇ, ἔστιν ὃς ἀνθρώπων τις. † μισητικὸς, cantrix. Xen. Paed. l. 4. p. 113. a.† Boniter et pro comparativo. ut apud Plut. περὶ ἀδελφ. ἵνα αὐτὸς αὑτοῦ τυγχάνῃ κράτιστος ὤν. ut se ipso præstantior et melior existat.

Κράτιστα, præstantissimè, optimè. (Eurip. Med. 385.) † Xen. Paed. l. 4. 14. addito etiam τά.†

Κρατιστεῖον, præstantissimus sum, optimus sum, præsto, antecello. Isocr. in Evag. ἐν αἷς ἁπάντων τῶν ἀνθρώπων διατετήκασι. Sic et apud Xen. Paed. l. Et cum dativo, apud eundem. (Soph. Tr. 103.)

Κρατῶ, ῶ, imperium obtineo, impero, dominor : item potior. Il. ά. Πάντων μὲν κρατέω Δαναῶν. Ibidem, ὃς μάλα πάντας Ἀργείους κρατέει. † potiri, χώρας, regione. Xen. Paed. l. 4. p. 103. a.† Et cum dativo. Odyss. λ'. τῶν οὔτε μάλα κρατέεσκε πελάσσαι. Thuc. lib. 1. τοῦ συναμφοῖν κρατοῦντος. Et, κρατεῖ τῶν πραγμάτων, potior rerum : apud Demosth. Item compos sum : ut, κρατῶσι τῆς ψυχαγωγίας ἀνθρώπου. Hebr. cap. 6. ¶ Item superior sum, vinco, supero. † Sic et in pass. vinci. Xen. Paed. l. 3. p. 64. a. et l. 5. p. 116. b.† Interdum absolutè, ut apud Plut. in Alex. Interdum cum acrus. ut, κρατήσαντες τοὺς Ῥωμαίους, et, κρατῶ τοῦ μάχου. Demosth. Et cum dativo, addito acrus. ut, κρατοῦσι μάχῃ τοὺς Σπαρτιάτας. Thuc. Item cum genit. ut, κρατεῖν τῶν ἐναντίων. † χώρας. Xen. Paed. l. 5. p. 117. e.† Item supero, i. præsto, excello. Greg. πασῶν κρατῶν ἀρετῇ. Chrysost. Παῦλος ὁ φύσιν κρατῶν. † Xen. Paed. l. 6. 6.† ¶ Item contineo. Luc. οὐδὲ κρατεῖν ἐμαυτοῦ δυνάμην, me continere non potui. Item obtineo, invaleseo. Thucyd. lib. 6. νόσημα δὲ κατελάβετο ἰσχυρόν. Sic apud eundem lib. 1. Interdum retineo, seu mordicus retineo. ut Marc. 7. κρατοῦντες τὴν παράδοσιν τῶν βαπτισμῶν. Et cum genit. in epist. ad Hebr. cap. 1. κρατῶσαν τῆς ὁμολογίας. Ponitur et pro memoria teneo, apud Athen. κρατῶ γὰρ ὕμνων τῶν λίχνῳ κόνις ἐχούσης. ¶ Item prehendo. ut Matth. 28. ἐκράτησαν τοὺς πόδας αὐτοῦ. Item duro, ut apud Phil. ἐπὶ γὰρ ἡμέρας ἑπτὰ τὸ δεινὸν ἐκράτησεν, per dies septem duravit seu grassatum est illud malum. (V. Eurip. Med. 120. 1017. λόγος κρατεῖ σαφὴς. Æsch. Pers. 756. κρατεῖς τε καὶ σὺ πρὸς τάχους ἴσ. Ag. 332. 960. 1682. jus habeo ad. Soph. Œdip. Tyr. 417. 998. pro δικαίως ἔχω. 1343, 4. Tr. 409. contineo. Æsch. Ag. 1627. Ch. 497. Suppl. 392.)

(Κρατοῦμαι. Æsch. Ag. 168. Ch. 732.) † superari. ἐπὶ δειλίαν. Xen. Paed. l. 5. p. 142. e.†

Κρατυναὶ, αἱ, verearum bases et fulcra : quibus videlicet imponuntur veruu, dum infixæ eis carnes torrentur. Il. ί. et Poll. l. 10. c. 24.

Κρατυντήριον, ου, τὸ, idem quod κρατυντὴς. Poll. l. 6. c. 13.

Κάρτος, ους, τὸ, idem quod κράτος, ex eoque per transpositionem literarum factum, teste Eust. Od. Υ'. Καὶ τότ' ἐπειθ' ἑκὼν μᾶλλον κάρτος τε βίη τε. Il. ί. κάρτος μὲν Ἀθηναίη καὶ Ἥρη δώσουσι. Il. ζ'. κάρτεϊ καὶ σθένει φερτέρω. Sic et alibi apud Hom. Hesiod. † Theog. 73.† et cæteros poetas.

Κάρτα, valde, vehementer, admodum. Soph. in Ajace, Τὸ μὲ φρονῆν γὰρ κάρτ' ἀνάλκων κακόν. Sic et apud Eurip. in Medea et Herodot. in Clione et in Eut. Est etiam affirmantis. Eurip. in Hippol. coron. Καὶ κάρτα γε. (Κάρτα pro λίαν. V. Æsch. S. c. Th. 664. Pers. 372. 519. Ag. 910. Eurip. Med. 329. Soph. Tr. 418.)

Κάρτιστος, idem quod κράτιστος, validissimus, robustissimus, &c. Iliad. ζ'. Καρτίστου δὲ τόν γε μάχῃ φάτο δῖμαι ἀνδρῶν. Sic et Iliad. ά. et alibi.

Καρτάω, valeo, vinco. Hesych.

Καρτύνω, idem quod κρατύνω, roboro, corroboro, validum reddo seu fortem, firmo. Apud Apoll. Arg. 2. καρτύνει ἐρετμὰ, exp. tenere remos. In voce media, Il. μ'. Ἀργεῖοι δ' ἐνέμενον ἀκαρτύνοντι φάλαγγας.

Καρτερὸς, οῦ, ὁ, idem quod κρατερὸς, robustus, fortis, validus. Interdum, potens. Il. ν'. καὶ εἰ μάλα καρτερὸς ἔστω. Luc. καὶ κελὶς ἦν, καὶ μέγας, καὶ ἐν πτελέαις καρτερός. Apud Xen. καρτερὸς πρὸς πάντα, ad omnia validus. † κατὰ τὸ καρτερὸν, fortiter, totis viribus. Paed. l. 4. p. 94. d.† (πάλαις δ' ἐμὲ πρὸς τὸ καρτερόν. Eurip. Med. 395. Æsch. S. c. Th. 524. Suppl. 328.) Interdum et cum genit. ut, καρτερὸν εἶναι πτόλεως, vel alius loci, dominum esse urbis, potiri urbe. ¶ De re etiam dicitur, ut, καρτερὸς ὅρκος, apud Homerum, validum et firmum jusjurandum. Apud Xen. καρτερὸν τεῖχος. Apud Thuc. χωρίον καρτερὸν, locus munitus. ¶ Καρτερὸν in malam partem sumitur pro violento, ut, καρτερὰ ἔργα, apud Homerum.

Καρτερῶς, validè, robustè, firmiter, schol. Thuc.

Καρτερία, ἡ, tolerantia, patientia. Interdum pro ipsa tolerandi seu perferendi actione, sæpius tamen ipsum tolerandi habitum significat. Xen. Paed. 8. inter se opponit καρτερίαν et μαλακίαν. † fortitudo redditur apud Xen. Paed. l. 3. p. 70. a.† Apud Isocr. in Panath. copulantur δίκαια et καρτερία. (Philostr. l. 8. c. 9.)

Καρτερικὸς, dicitur in, qui virtute, quæ καρτερία vocatur, præditus est : tolerans, patiens. Aristot. ethic. lib. 7. cap. 7. Apud Xen. πρὸς χειμῶνα καὶ δίψος καὶ πόνους καρτερικώτατος. Quidam exp. constans.

Καρτερικῶς, toleranter, patienter.

Καρτερῶ, ῶ, f. ήσω, tolero, patior, patienter fero. item duro, perduro. Variè construitur. Cum accusat. Xen. † Paed. l. 5. 1.† τῷ σώματι τὰ συντυγχάνοντα καρτερεῖν. Cum πρὸς, apud Xen. Paed. 2. καὶ πρὸς λιμὸν, καὶ πρὸς ῥῖγος, καὶ πρὸς ἔργα καρτερῶν, famem, sitim et frigus tolerare. Cum ἐπὶ, Isocr. in Archid. δεῖ καρτερεῖν ἐπὶ τοῖς παροῦσι, καὶ θαῤῥεῖν περὶ τῶν μελλόντων, patienter præsentem rerum statum ferre, boni consulendo. Cum ἐν. Idem in Nicocle, καρτερεῖν ἐν τούτοις, q. d. tolerantiam vel temperantiam exercere, vel, ab his temperare sibi. † ἀνίσους ἐν ὕπνῳ. Xen. Paed. l. 4. p. 98. d. ἐξω. p. 195. e.† Jungitur et dativo sine præpos. Ut Hermog. ἵνα καρτερῶσι τοῖς κινδύνοις οἱ ἰσχυόμενοι. Cum participio : ut, καρτερῶ ἀκούων, patienter audio, καρτερῶ τυπτόμενος, patior me verberari, vel patienter fero verbera. † καρτερῶσι σκιπίδνατες. Xen. Paed. l. 3. p. 71. a.† Aliquando videtur significare, forti animo esse, non cedo malis, ut apud Thucyd. lib. 2. καρτερῶ δὲ χρὴ καὶ ἄλλον σπουδὴ ἐνεῖδ, i. δ' ἐνεῖδε. (Eurip. Med. 709.)

Καρτέρησις, tolerantia vel toleratio. Plato in symp. πρὸς δὲ τοῖς τοῦ χειμῶνος καρτερήσεις. Apud eundem, καρτερήσεις σιτίων καὶ ποτῶν, exp. consuescere à cibo et potu abstinere.

Κρείσσων vel κρέσσων, ους, ὁ καὶ ἡ, præstantior, propriè viribus præstantior, potentior, superior. † Aristoph. Nub. 881.† Interdum melior. Il. γ'. Οὐκέτι τοῖος δὴ νῦ πάις, κρείσσων τε γένηται. Hesiod. in Erg. Ἄρρεν δ' ἐς κ' ἔτεα πρὶς κρείσσονας ἀντιφερίζειν. Et cum dativo, κρείσσων ἀρετῇ τε βίῃ τε. Item cum genit. pro κρατῶν, vel ἡγεμὼν, ut, κρείσσων γυναικὸς, apud Xen. † Paed. l. 4. p. 98. c.† κρείσσων χρημάτων. Isocr. Dicitur etiam, κρείσσων λόγου, major quàm ut oratione ulla explicari seu exprimi possit. † κρείσσων, superior, melior, cum accusativo. Xen. Paed. l. 4. 4. ἃ κρείσσων, quibus, in quibus.† (Eurip. Med. 446. 450. Soph. Œdip. Tyr. 188. 1388.)

Κρεττοπάθεια, et κρέττωσις, inter vitia seu morbos arborum sunt ; species seu causa defluvii arborum, vel (ut volunt alii) species torsionis aut siderationis, apud Theophr. de caus. plant. l. 5. c. 13. et l. 4. c. 16.

Κρέσσων, Ionicè, idem quod κρείσσων, melior, præstantior. Theocr. idyll. 21. Ἃ κρέσσων κρέσσων καὶ κἀμοῦ. Et, τὸ κρέσσον, melius, utilius. Hippocr. de victu in morb. acut.

Κάρρων, ους, ὁ καὶ ἡ, fortior, validior, ut apud Plat. in Lycurg. Ἄμμες δὲ γ' ἐσόμεσθα πολλῷ κάρρονες. Item præstantior, potior, melior. Hesych. Etymol. derivat à κρατὶς, ut βέλτιον à βέλος.

Composita: ex primâ ex κράτος, κρατία, &c.

Ἀκρατής, ἐς, ὁ καὶ ἡ, impotens. q. d. κράτος οὐκ ἔχων. ut, ἀκρατὴς ὀργῆς, impotens iræ. Item, incontinens; qui continere seu retinere non potest. Luc. ἀκρατὴς γέλωτος, non continens risum. ἀκρατὴς τῶν ἐπιθυμιῶν, incontinens cupiditatum. Xen. Ped. 5. Idem, ἀκρατὴς ἀφροδισίων, incontinens veneream voluptatis, i. libidinosus. Apud Aristot. ἀκρατεῖς τιμῆς, qui cupiditatem gloriæ continere et refrenare non possunt. ἀκρατεῖς κέρδους, qui cupiditatem lucri compescere nequeunt. Ponitur etiam absolutè, sicut Lat. incontinens. Aristot. Eth. l. 7. c. 1. et 6. pro iisdem posui scribit ἀκρατῆ et ἀκόλαστον. ¶ Ἄκρατος pro ἀκρατὴς, petulans, superiùs extat in comp. ex. κρὰν in κεράννυμι. ¶ Ἀκρατὴς passivè, qui contineri seu coërceri aut compesci non potest, vel non refrenari: ut, ἀκρατὴς σπάσις, Aristoph. effrenus os. ¶ Ἀκρατὴς, absolutè, robur seu virtus non habens, invalidus, debilis, imbecillus: ut, χεὶρ ἀκρατὴς. ¶ Ἀκρατίστερος non huc pertinet, sed ad ἄκρατος, compos. ex κρὰν, in Κεράννυμι.

Ἀκράτως, impotenter, impotenti animo, item incontinenter, intemperanter. Item cum summa contentione, concitatè, apud Suid.

Ἀκράτεια, ἡ, incontinentia, intemperantia. Xenoph. Ped. 6. Ἀκράτεια τῶν πρόσφορημένων, stomachi vitium. q. d. impotentia continendi cibos sumptos.

Ἀκρατεύομαι, incontinenter seu intemperanter vivo, intemperans sum: cui opponitur ἐγκρατεύομαι. Aristot. Ethic. 7. cap. 2. et 3.

Ἀκράτημα, τὸ, incontinentia. intemperantia.

Ἀκράτης, ους, ὁ καὶ ἡ, impotens, vel incontinens: pro ἀκρατὴς. Ut, ἀκράτης θυμοῦ, vel ὀργῆς. Apud Philonem, ἀκράτης ὑπ' ὀργῆς οἷονεὶ αὐτοῦ γενόμενος, quum pene iræ exisset à potestate, vel è mentis potestate. Ponitur et sine adjectione, pro, incontinens apud eundem de vita Mosis lib. 1. Apud Sophocl. in Philoct. σφριγητῇ σι γένοιτ', αἰσὶν ὃν Ἀκράτῃ, ὁ πλήμμυρος, χαλᾷ, exponitur ἀσθενεῖ, imbecillus.

Ἀκράτητος, ου, ὁ καὶ ἡ, qui contineri et cohiberi non potest: ut, ἐπιθυμία ἀκράτητος, apud Herodian.

Ἀκρατορεύω, cohibeo, compesco. Dioscor. lib. 4. ἐντεριάλης ἀκρατορεῖ κατασταλτέον. Et, τῷ πυτῷ ἀκρατορεῖν, cohibere potu: et Hippiatr. Item retineo. unde apud Ætium l. 9. τὴ χολὴν μετὰ τὸν ἀθροισμὸν ἀκρατορεύσαν μεγάλαι ἕλκουσι, exp. biliosus humor retentus vel suppressus.

Ἀριστοκρατία, reipublicæ status quæ gubernatur ab optimatibus. Xenoph. [Memorab. lib. 4. cap. 6. §. 12. τὸν μὲν γὰρ ἑκόντων—ἄρχειν, βασιλείαν ἡγεῖτον τὸν δὲ ἀκόντων—Τυραννίδα. καὶ ἐπεὶ μὲν ἐκ τῶν τὰ νόμιμα ἐκτελούντων αἱ ἀρχαὶ καθίστανται, ταύτην τὴν πολιτείαν Ἀριστοκρατίαν ἐνόμιζον εἶναι. Plat. Polit. Μοναρχίαν μὲν προσαγορεύουσι ὅς δὲ ὀλιγαρχίαν· εἶδος ἑκάτερον ἑκατέρου φέρει, τὸ μὲν, τυραννὶς, τὸ δὲ, βασιλικὸν.—Τὸν δὲ ἐπὶ ἐλάχιστα ἐλέγομεν ἀριστοκρατίαν καὶ Ὀλιγαρχίαν.—Δημοκρατίας γε μὴν &c. Aristot. Rhet. lib. 1. cap. 8. §. 2. pag. 98. Ed. Cant. Εἰσὶ δὲ πολιτείαι τέτταρες, Δημοκρατία, Ὀλιγαρχία, Ἀριστοκρατία, Μοναρχία.]

Ἀριστοκρατέω, optimè impero.

Ἀριστοκρατοῦμαι, eum seu vivo sub optimatum imperio. Plato de rep. [de Leg. lib. 4. Aristoph. Av. 125. Ἀριστοκρατεῖσθαι δίκαι εἰ ζητῶ. Schol. ἀντὶ τοῦ ὀλιγαρχεῖσθαι.—Ἀριστοκρατούμενος δίκας ἔχειν ἄρχοντας τοὺς βίους καὶ τὰς πόλεις· ὃν ὁ παρὰ Λακεδαιμονίοις πολιτεία ἦν. ἡ γὰρ Ἀθηναίων δημοκρατία ἦν. Xenoph. Hist. Græc. lib. 6. cap. 4. §. 18. ἀριστοκρατούμενοι γὰρ ἐνίκησαν.]

Ἀριστοκρατικὸς, ad aristocratiam pertinens, i. ad optimatum principatum: ut, ἀριστοκρατικὴ πολιτεία, apud Aristot. pol. 2. [Eth. Nicom. lib. 5. cap. 3. τὸν μὲν τὰ ἄξια ἐν τῷ αὐτῷ λόγῳ πάντες ἐνάρχειν. ἀλλ' ἐν μὲν δημοκρατικαὶ ἐλευθερίαι, ἐν δ' ὀλιγαρχικαὶ, ἐν μὲν πλοῦτοι, ἐν δ' εὐγένειαι· ἐν δ' ἀριστοκρατικαὶ ἀρετή.] Item Aristocratiæ studiosus.

Ἀριστοκρατικῶς, ut convenit aristocratiæ: vel more optimatum, penes quos est principatus. Utitur Cic. ep. ad Att. 12. lib. 1. [ep. 14. pag. 860. Ed. Gron.]

Αὐτοκράτης, qui sui juris est, qui pro suo arbitrio de re aliqua statuit. Plut. de defect. orac. ἐλευθέρους καὶ αὐτοκράτεις τοὺς ἄλλους ὄντας, liberos aliquo jure. Apud Greg. de homine, αὐτοκράτης est idem quod αὐτεξούσιος. Philo τὸ αὐτοκρατὲς, appellavit substantivè, liberam potestatem.

Αὐτοκράτωρ, idem quod αὐτοκράτης. Demosth. αὐτὸς αὐτοκράτωρ τῶν ἐν τῷ πόλεμον. Et, αὐτοκράτωρ δύναμις, vel ἐξουσία, Polyb. merum imperium, plena et summa potestas. Item imperator, i. Cæsar: sæpe apud Herodian. et Plut.

Αὐτοκρατορία, ας, ἡ, imperium ejus qui αὐτοκράτωρ appellatur. Ut apud Jos. de antiq. ἐπὶ Κλαυδίου Καίσαρος αὐτοκρατορίας, sub Claudii Cæsaris imperio.

Αὐτοκρατορικὸς, ὁ, ἡ, ex libero arbitrio manans, seu profectus, αὐτοκρατορικαὶ ὁρμαὶ, Basil. in Hexaëm. liberi arbitrii impetus. Item imperatorius, Cæsareus, pertinens ad imperatorem, i. Cæsarem, ut, αὐτοκρατορικὴ ἀρχὴ, Herodian. lib. 7. imperatoria dignitas.

Αὐτοκρατορικῶς: ut, agere aliquid αὐτοκρατορικῶς, pro suo arbitratu, vel suo arbitrio, vel more eorum qui sunt αὐτοκράτορες.

Βασιλεύτρια, ἄ, linguam coërceo, taceo.

Γυναικοκρατέομαι, οῦμαι, fœminarum imperio regor, fœminis pareo; in potestate sum mulierum. Plut. in Erot.

Γυναικοκρατία, dominatio muliebris, muliebre imperium. Plut. de M. Catone.

Δημοκρατία, ἡ, populi principatus, principatus qui est penes populum, imperium populare. Thuc. [lib. 2. §. 37. cui exemplo addas, §. 65. ἐγγυτέρω τι λόγῳ μὲν, δημοκρατία, ἔργῳ δὲ, ὑπὸ τοῦ πρώτου ἀνδρὸς ἀρχή. Plat. Menex. Polit. Demosth. Orat. in Timarch. ἀμελοῦντας γὰρ τριῶν εἶδοιν πολιτείας ἁπαξαπάσης ἀνδρῶν, τυραννὶς, καὶ ὀλιγαρχία, καὶ δημοκρατία. Æschin. Orat. c. Ctesiph. Herodot. Hist. lib. 6. cap. 131. τούτων δὲ ἐπικρατεόντων, γίνεται Κλεισθένης τε ὁ τὰς φυλὰς καὶ τὸν δημοκρατίην Ἀθηναίοισι καταστησάμενος, &c. Xenoph. Κύρ. Παιδ. lib. 1. Memorab. lib. 4. cap. 6. §. 12. καὶ ὅτου μὲν ἐν τῶν τὰ νόμιμα ἐκτελούντων αἱ ἀρχαὶ καθίστανται, ταύτην τὴν πολιτείαν ἀριστοκρατίαν ἐνόμιζον εἶναι· ὅτου δ' ἐν τοῖς πολλοῖς, πλουτοκρατίαν· ὅτου δ' ἐν πᾶσιν, δημοκρατίαν.] Isocr. † et Xenoph. cap. 1. Pædim.† [Δημοκρατία. Polyb. Hist. lib. 2. Καταφύτευε τὴν δημοκρατίαν καὶ τὸν νόμον φύλακας ἐπεκάθισε, &c.]

Δημοκρατικὸς, ad democratiam pertinens: Plato de rep. lib. 1. Item qui democratiæ favet, apud Aristot.

Δημοκρατεῖσθαι, dicitur urbs quæ populi imperio subest. [Demosth. Orat. in Timarch. δικαίως δ' αἱ μὲν τυραννίδες καὶ ὀλιγαρχίαι τοῖς τρόποις τῶν ἰδιωτευόντων αἱ δὲ πόλεις αἱ δημοκρατούμεναι, τοῖς νόμοις τοῖς κοινοῖς. Herodot. Hist. lib. 4. cap. 137. δικαιότερόν ἐστι γὰρ ἑκόντων τῶν πολλῶν δημοκρατεῖσθαι μᾶλλον ἢ τυραννεύεσθαι.]

Δημοκρατίζω, imperio populari fateo, vel reip. faveo: Appian. in Libyco.

Διακρατέω, pertinaciter obtineo vel retineo, in rerum natura conservo, et dilabi vel elabi è manibus non sino. Greg. ἰσχὺς διακρατοῦσα τὸ σῶμα. Sic et apud Philop. in Procl. l. 9. Dionys. Areop. et Appian.

Διακρατεῖσθαι, incolumem servari et retineri, apud Areop.

Διακράτησις, retentio, seu conservatio.

Διακρατὴς, q. d. bipotens: ut, διακρατεῖς Ἀτρεΐδαι, divinum inter se imperium habentes Atridæ. Soph. in Ajace. [752. ubi Schol. Διακρατεῖς. οἱ δυνατοί. Addas Antig. 150. διακρατεῖς λογχῶν στύπαντ' ἔχετε, &c. Schol. ἀμφοτέρωθεν ἰσοτιμίαν· ἢ ὅτι ἀλλήλους ἀνέχεσθον, &c.]

Δουλοκρατία, servorum imperium seu potestas. Suid.

Ἐγκρατὴς, qui in potestate habet rem aliquam, qui potitur re aliqua. Demosth. ἐκεῖνοι ἐγκρατεῖς ἐγένοντο τῶν ἐργασίων. Item compos, seu qui potitur: ut apud eundem, ἐγκρατὴς τῶν πραγμάτων φίλιππος, potiens rerum, seu potitus. Sic apud Luc. in Anach. ἐς μέλλα καὶ ἀστίνα ἐγκρατὴς γένεσθε, ut potienter oleastro. Exponitur et, superior, seu qui non est deditus (rei alicui.) Ut, ἐγκρατὴς τῆς κακίας ἀρετὴ, apud Plut. in Numa. Et, ἐγκρατὴς ὕπνου, somno non deditus, apud Xen. † ἐγκρατὴς γαστρὸς καὶ ποτοῦ. Ped. 1. 2. 8.† Item qui retinere potest: apud Luc. et Plut. Item potens, validus. Isocr. in Archid. (Soph. Œdip. Tyr. 961.)

Ἐγκρατῶς, potenter, cum potentia. Ut, ἐγκρατῶς ἔχειν τὴν ἀρχὴν, firmum habere imperium. Aristot. polit. 3. Exponitur et firmè, item accerrimè, apud Thuc. Item continenter, cum continentia, aut utendo continentia.

Ἐγκράτεια, ἡ, continentia, temperantia. Xen. † Ped. 1. 5. 9.† Aristot. Exponitur et abstinentia.

Ἐγκρατεύομαι, continens sum, me contineo, vel sum abstinens. 1 Corinth. c. 9.

Ἐγκρατέω, ῶ, contineo me, i. continens sum, ἐγκρατῶ τῆ πενίᾳ, persevero in paupertate, apud Plut.

Ἐγκράτειαι, αἱ, ἐγκράτειαι πνεύματος, retentio spiritus. Laërt.

Ἐνκρατὴς, in potestate sua habens, potens alicujus rei, compos. Comparat. ἐνκρατέστερος, potentior, superior.

Ἐνκρατῶς, et poëticè ἐνκρατέως, potenter, vel prapotenter, validè vel prævalidè. Hesiod. in Asp. †321. et sæp. facile. Apoll. Arg. 1. 367.† et II. α'.

Ἐνκράτεια, ἡ, potestas, imperium, ditio. Plato in epist. Xen.

Ἐνκρατεύομαι, prævaleo. Polyb. Item potior. Ut apud Thucyd. ἐνκρατέων τῆς Δηλίσσης. Exponitur etiam, dominium et imperium obtineo. Ut apud Plut. κατέβαινον ἐκεῖθεν, καὶ νίκης, καὶ πόλεως, ἐνκρατεόμενοι. Item in ditionem accipio; vel vinco, subigo. Ut apud Paus. καὶ τῶν Θετταλῶν ἐνκρατέσαν. Item vinco, supero. Ut apud Isocr. ad Dem. μᾶλλον γὰρ ἂν τις ἐν τούτοις τῆς ἐνκρατείας τὰς τῆς φύσεως ἁμαρτίας ἐνκρατέσειεν. Item vinco, i. expero, prævaleo. Gal. simpl. pharm. lib. 8. ἐνκρατεῖ τῆς δίψης ὁ ψυχρὸς. ¶ Item invalesco. ¶ Item cohibeo, coërceo. (Aristoph. R. 268.)

Ἐνκράτεια, prævalentia, propollentia. Laërt.

Ἐνκρατητικὸς, cohibendi seu coërcendi vim habens aut sistendi. Gal. simpl. pharm. l. 11. Est et vocabulum gram. ἐπίθετον ἐνκρατητικὸν, q. d. obtentivum, obtinendi significationem habens.

Ἐνκρατίτης, apud astrologos dicti fertur ἀστὴρ, cujus in themate maximæ vires sunt.

Ἐνκραταιῶ, insuper confirmo.

Ἐνκρατόω, confirmo, roboro.

Βίαρατὸς ἔχω, obtinet, ac firmare potest, ex Aristot. probl.

Θαλασσοκρατέω, ῶ, vel Θαλασσοκρατῶ, ῶ, mari dominor, maris imperio potior. Thuc. l. 7.

Θαλασσοκράτης, qui maris imperio potitur, maris dominus. Idem l. 8.

Θεατροκρατία, theatralis potestas. Plato de leg.

Θεοκρατία, ἡ, Dei imperium: sic Josephus appellat imperium Judæorum sub Mose, in lib. contra Appion.

(Θολοκρατὲς. Æsch. Ch. 598.)

Ἱππικρατέω, ῶ, equestribus copiis obtineo seu vinco, apud Thucyd. et Syncs.

Ἱππικρατία, ἡ, victoria quæ equestribus copiis acquiritur. Xen. Ped. 1.

Decomp. Καλλιππικρατέω, equis et equestribus copiis vinco. Poll.

Ἰσοκρατὴς, æquali robore seu potentia præditus, æquè potiens. Herodot. in Melpom.

Ἰσοκράτεια, seu Ἰσοκρατία, æquale imperium. de rep. in qua est æqualis omnium potentia, apud Herodot. [lib. 5. ἐπεὶ γε ἰσηγορίης, ἣ Λακεδαιμόνιοι, Ἰσοκρατίας καταλύοντες, &c.]

Κατακρατέω, ῶ, robore vinco, domo, subigo. Greg. ἵνα ἐν τῇ νίκῃ, καὶ αὖθις φιλοσοφῇ τῶν σαρκῶν κατακρατοῦσα. Theophr. de caus. pl. l. 2. c. 19. κατακρατεῖ τῆς ἀρχῆς τὸ λίαν, dominatur principium. Item cohibeo, coërceo, sisto.

Κατακράτησις, subactio, domitio.

Κατακρατητικὸς, cohibendi vim habens, seu sistendi. Aët. l. 9. c. 7.

Κοσμοκράτωρ, mundi imperium obtinens, mundi princeps. Ephes. c. 6. [v. 12.] et apud Greg.

Μεγαλοκράτωρ, magnipotens. 3 Macchab.

Μονοκράτωρ, qui solus rerum potitur, qui solus imperium obtinet.

Μοναρχία, idem quod μοναρχία. Suid.

Ναυκράτης, ους, ὁ καὶ ἡ, qui classis præsidio tenet locum aliquem aut etiam occupat, qui navium auxilio dominatur alicui loco vel aliquibus. Herodot. Sic etiam à quibusdam dicta fuit ἡ ἱππικὴ, teste Eustath. à retinendis et remorandis navibus in earum cursu.

Νικάζω, navibus obtineo, navibus supero, superior eum, vel fio per naves.

Ναυκρατέομαι, navibus seu navali præsidio inferior evado, classe vincor seu superor. Xen. Hellen. 6.

Ναυκράτης, qui classe obtinet, qui navalibus copiis tenet locum aliquem: idem quod ναυκράτης. Hesych. [Soph. Philoct. 1085. Ὃν ἐστὶν ἡμῶν ναυκράτωρ ὁ παῖς, &c. Herodot. Hist. lib. 6. μὴ εἶα ἑκόντες ναυκράτορι, &c.]

[Ναυτοκράτης. Thucyd. Hist. lib. 5. ἄλλως τε καὶ ναυτοκρατεῖσθαι, καὶ ἀσθενεστέρᾳ ἐνίκων ἴσως, εἰ μὴ ἐφυλάσσοντο.]

Ὀχλοκρατέομαι, à turba populari seu plebe regor, turbæ popularis arbitrio administror et gubernor.

Παγκρατὴς, omnipotens; dicitur de Deo, sicut et παντοκράτωρ. [Aristoph. Thesm. 375. Ἀλλ' ἦ παγκρατὴς Ζεῦ τοῦτο κυρήσεις, &c. 324.] Est etiam epith. somni et temporis, apud Soph. [Aj. 667.] [Παγκρατὴς φοινὶς. Æsch. Ag. 1657. Suppl. 823.]

Παγκράτιον, ου, τὸ, athletici certaminis genus; ex eo dictum, (ut testatur Budæus in Pand.) quòd advocatis omnibus corporis viribus omniumque nervorum contentione transigeretur. calcibus enim et cubitis, non modò pugnis, pancratiastæ utebantur, omnique petendi arcuum prehendendique modo. Aliqui σύντριψιν interpretantur, Latini quinquertium sive quinquercionem vocant, i. exercitationem constantem hic quisque octibus; pugilatione, cursu, saltu, disco, lucta. Verùm Plutarch. sympos. l. 2. c. 4. dicit, παγκράτιον esse mistum ex pugillatu et lucta: quod etiam confirmat Greg. in lib. Synesii de insomn. ¶ Est et nomen herbæ, apud Dioscor.

Παγκρατιάζω, certo pancratio. Philostr. icon. lib. 2. et apud Luc. de gymnas. Exponitur etiam, in omnibus certaminibus victor sum, apud Synes. [Æschin. in Timarch. καιρὸν ἡγοῦμαι μετὰ τὰ παλὰ παγκράτια, ἃ ὄντες ἐνικήσατε ἐν τῇ παλαίστρᾳ. Plat. Gorg. Τί δὲ σωτῆρον τι καὶ παγκρατιάζειν, οἴχ ὁσιώτατον;]

Παγκρατιαστὴς, athleta, qui pancratio certare solet, vel peritus certandi pancratio. Exponitur et, qui manibus pedibusque quasi omni ope consixus certabat: vel, qui quinque illis certaminibus certavit et vicit. Plato de rep. l. 2. de frat. char.

Παγκρατιαστικὸς, ad pancratiastam pertinens. [Plat. Euthydem. τὸν δὲ τύλας ἐκπεπλῆχθαι παγκρατιαστικῇ πληγῇ.]

Παγκρατιαστικῶς, (adverb.) more pancratiastarum, pancratiastice.

Decomp. Διαπαγκρατιάζω, pancratio certo eum.

Παιδοκρατία, imperium in puerum. Jos. in l. de maccab. c. 13.

Παντοκράτωρ, omnipotens: epithetum solius Dei. 2 Cor. 6. et sæpè in Apocalypsi. Ut et in symb. Apost.

Παντοκρατορία, omnipotentia.

Παντοκρατορικὸς, ad omnipotentem Deum pertinens, seu ad divinam potentiam; vel ab omnipotente Deo profectus. apud Dionys. Areopag.

Παρακρατέω, continuo, retineo, firmo.

Παρακρατὴς, compos. Act. Apost. c. 27.

Περικρατέω, ῶ, obtineo, dominor, eviceo. Apud Basil. ponitur etiam pro superior sum.

Πλειοκρατία, ditiorum dominatus, quum divitiæ rerum potiuntur. Xenoph.

Πολυκρατὴς, multum habens, potentissimus. Æschyl. in Χοηφ. [404.]

Πονηροκρατοῦμαι, improborum imperio regor. Aristot. pol. 4.

Συγκρατέω, ῶ, contineo, teneo, conservo. Chrysost. τὸν ἀμέτρῳ βίῳ αἱ ψυχαὶ συγκρατοῦσι.

Ταυτοκράτωρ, idem quod αὐτοκράτωρ, ipsolimus imperator. Joseph. 1 Maccab. 16.

Τυραννοκρατία, dominatus, in quo à cæteris magistratus creantur. Aristot. eth. 8.

Τυραννοκρατὴς, crudus potens, ambitiosus.

Τυραννοκρατικὴ πολιτεία, idem quod τυραννὶς, apud Aristot. ibidem.

Τιτανοκράτωρ, Titanum dominator. Lac. in Tim.

Ὑψικρατέω, ῶ, in alto dominor. Suid.

Χειροκρατία, manuum potentia, seu potestas: potentia quæ usurpatur ab iis, qui viribus plus pollent; quum plurimi leges armis opprimuntur. Polyb.

Χειροκρατικὸς, ad chirocratiam pertinens: vel talis, qualis est eorum, qui χειροκρατίαν exercent. Hesych.

Ὡμοκρατὴς, qui validis robustisque humoris est. Soph. in Ajace.

Composita ex κρατὴς, ὁ.

Ἀκρατίστους, intolerabilis, qui tolerari et sustineri nequit. Hesych.

Ἀκρατιστία, ᾶς, inedium perpetior, ut ea vitam finiam: inedia mortem mihi consciscо. Lac. in Macrob. Plut. in sympos. l. 6. in Lyc. et in Per. ¶ Item non sustineo, animo deficio, impar sum dolori. Areth. in apoc.

Ἀκρατιστίνοι, mortis appetitio per inedium. Quint. l. 8. c. 5. ¶ Item tolerantia dolore victa, abruptio patientiæ præ dolore.

Διακρατῶ, ad extremum usque perduro, perduro. Greg. ἐπὶ πλεῖστον διακρατῶν. Apud Lac. in somn. διακρατεῖν σφῶν τὸ κρέας, obduruisti adversus genu. Item inedium perfero, apud Herodot.

Δυσκρατίστους, ægrè tolerabilis, penè intolerabilis.

Ἐγκρατῶ, patiens sum, fortiter me gero, aut perduro in, sum forti animo atque obdurmato. Xen. ἐγκρατῶ ταῖς ἀλγηδόσι. Aristot. rhet. 3. ἐγκρατῶ ταῖς ἀνάγκαις. Sic et apud Plutarch. et Synes.

Περικρατέω, ῶ, cum tolerantia et perseverantia quadam lassato, seu laboro; assiduus et multus sum aliqua in re, assiduum comitem me præsto. Athen. περικρατεῖν τῆς λύρας. Themist. περικρατεῖσθαι ὕπνῳ. Sic et Act. c. 1 et 8.

Προκρατέω, assidua et tolerans aliqua in re perseverantia.

ΚΡΑΥ΄ΡΟΣ, ου, ὁ, aridus, siccus, torridus, friabilis, rigidus: cui oppon. γλίσχρος. apud Aristot. l. 2. de part. an. Apud eundem, l. 6. κραῦρος dicitur esse struma, morbus bovem tentans.

Κραιρότης, ητος, ἡ, aridities, friabilitas.

Κραιρόω, struma laboro. Arist. Hesych. κραυρῶν esse dicit spum morbum: quum vermes et æruscas gignunt.

ΚΡΕΑΣ, ατος, (Ion. κρέως, et Attice κρέως,) τὸ, caro. Odyss. ὁ. ταμησάμενοι κρία καλὰ. per hypocopen pro κρέατα, vel rectiùs ex κρέως. Plato polit. 1. κρέα βόεια. Athen. l. 4. κρέας ταριχηρὸν. Idem l. 1. κρέας καπνιστὸν, carnes fumo siccatæ, seu infumatæ. Apud Xen. Ped. 2. ἡμέρᾳ ἑκάστῃ τρία κρέα, i. tres carnis portiones. ¶ Κρέας, corpus. Soph. ἄρξω τοῦδε τοῦ κρέως, in hoc corpus habebis imperium. Sic apud Aristoph. in Ran. δοῦλον τὸν ἄγον, Εἰ μὴ ναυμάχησε τὸν αὖθι τὸν κρεῶν, schol. exponit, σωμάτων. (193. Æsch. Ag. 1251.) Poëticè pro eodem dicitur κρέως, facta epenthesi: unde gen. plur. κρεῶν, Od. ἀ. l. et alibi.

(Κρὲς. Theoc. Idyll. 1. 6.)

Κρειδὲς, ους, ὁ καὶ ἡ, carnosus. Aristot.

Κρειδίον, ου, τὸ, caruncula, carnis frustum seu frustulum. Arist. in Plut. † Xen. Ped. 1. 4. 13.†

Κρείδιλλον, ου, τὸ, idem. Synes. epist. 132.

Κρεῖον, ου, τὸ, vas carnarium: carnium receptaculum. Il. ἰ. Αὐτὰρ ἔγε κρεῖον μεγα πάσσαλο ἐν φορὶ αἰγὸς. Ubi tamen alii scripsiant pro κρέος. Herodian. apud Etymolog. κρεῖον esse dicit mensam crudis carnibus plenam. Pro κρεῖον autem resolutione Ionica dicitur κρήϊον. Est autem κρεῖον et placentæ genus apud Athen.

Composita.

Ἄκρεας, excarnis: carnis seu carnem substantiâ expers, apud Hippocr. et Gal.

Ἀκρείης, ου, carniperium: tempus quo à carnibus abstinetur.

Ἀκρεσίη, τὸ, penis carni mistus, aere pani luctans, cibus pane et carne constans.

Ἠδύκρεως, ως, ὁ καὶ ἡ, cujus carnes suaves sunt, cujus esu grati et jucundi saporis est. Aristot. l. 3. de generat. anim.

Λιπόκρεως, carnibus defectus, minimè carnosus, macilentus. Suid.

Πάγκρεας, corpus glandulosum in medio mesenterio situm, venarum divisiones confirmans. Aristot. hist. anim. l. 3. c. 4. et Ruff.

ΚΡΈΖΩ, ξω, pectine seu radio pulso: ut, κρέκειν τὴν λυρίν. Exponitur etiam simpl. pulso. Ut apud Theocr. in epigr. κέγχρι σεαυτὸν ἀναμέτρει Ἀρξόμενός τι κρέκειν, incipiens pulsare subitam lyram. Sic dicitur, κιθάραν κρέκειν, pro κρούειν, pulsare citharam plectro. In Epigramm. κρέκεσκε κίνυρα. pulsat enim agitatque alas, et hoc modo sonum ciet. Sic, αὐλὸν κρέκειν, insonare tibiam, apud Aristoph. Sunt qui κρέκειν, quum significat ἠχεῖν, velint significare, edere sonum molestum, reddere sonum insuaviter crepeorum seu stridulum.

Κρέκω, ἡ, Galen. apud Hippocr. significare ait sonum odiosum; et ἐκκρεκτικὸν ἦχον.

Κρέκλος, ab Hesych. exp. fictus, ploratus.

Κρεγμὸς, οῦ, ὁ, pulsatio, sonitus. [Apoll. Rhod. Arg. 4. 909. Κρεγμῷ. Schol. τῷ κρούσει, ἀπὸ τοῦ κρέκοντος. κρέκειν γὰρ τὸ κρούειν.]

(Κρεμὲς. Æsch. Choëph. 880.)

Κρέξ, κὸς, ὁ, crex: avis rostro prænoto et serrato, pugnax, inimicitias exercens cum merula et vireone, ut tradit Arist. hist. an. l. 9. c. 1. et 17. Aristoph. in avib. τοὺς γ' ἐτέρους αἱ κρέκες τῶν ῥίγκων. Ponitur et ἀντὶ τροχοῦ, ut quando exponitur coma verticalis rotunda, ab Hesych. ¶ Eustath. à κρέκω derivari scribit, significante sono: idque etiam ab Aristoph. in avib. obiter ostendi seu indicari.

Composita.

Ἀνακρέκω, sono, loquor. Epigr.

Διακρέκω, citharam pulso. Epigr.

Εὐκρεκτος, benè seu pulchrè strepens seu sonans, canorus, sonorus: ut, εὐκρεκτὸς κιθάρα. Greg. Naz.

Ψευκρέκω, levem quendam sonum edere: qualis editur à cithara, dum ejus fides ad numeros concinnantur. Metaphoricè apud Pind. in Olymp. τί παιχάζει περὶ παιᾶνι, μαίεται ἐπαοιδάν.

ΚΡΕΜΑ΄Ω, et κρεμανύω, sive κρεμάννυμι, suspendo. Aristot. αἱ κατὰ κεφαλὴν κρεμάμεναι ἐν ἀγγείῳ ἐκ τοῦ ξύλου τὸν οἶνον. Apud eundem, ἐκ τοῦ ἥλου κρεμᾶσαι. Aristoph. in Ran. (122.) ἀνὴρ κάλως καὶ ἕρκει κρεμάσαντι σαυτὸν, te suspendenti ex fune. Apud eundem, τὸν ἵππον κρεμᾶσαι τὸν λιτρίνου. Metaphoricè apud Aristoph. in Nub. κρεμάσας τὸ τέρμα, suspensum tenens animum. Pro eodem dicitur et κρεμῶ, et κρεμῶ. ut Il. ἀ. et apud Synes. ep. 44.

Κρεμάομαι, et κρεμάννυμαι, suspendor. Xen. de re equ. τούτου ἕνεκα καὶ αἱ κατὰ μέσον τὸν ἱππικὸν ἀσπίδες κρεμάμεναι. Plut. in Alex. ἀνὴρ Ἀλεξάνδρου κρεμασθησόμενος. Item neutraliter, pendeo. Item activè (in cor. med.) suspendo. Hesiod. in Erg. Παῦλαν δ' οἰωνοῖς ἐπὶ νηυσὶ κρεμάσασθαι. Pro eodem dicitur et κρέμαμαι et κρέμμαι, suspendor, suspensus sum. † Aristoph. Nub. 808. εἰ κρέμαμαί γε, εἰ suspensus fuerim.† Item neutraliter, pendeo. Il. ἀ. Ἦ οὐ μέμνῃ ἔτ' ἐκείμην. Aristoph. in Vesp. Οἷα δὲ μὴ τὸν δῆ' εἰ κρέμαμαι δῆτ' ἐμοῖς, pendeatis. Metaphoricè apud Aristot. Rhet. 3. καὶ μὴ κρέμεται ἡ διάνοια, ne suspendatur cogitatio.

Κρεμασμὸς, οῦ, ὁ, suspensio. Hippocr. de artic.

Κρεμαστὴς, ῆος, ὁ, qui suspendit, seu suspensum tenet. Κρεμασταὶ dicuntur duo musculi, utrinque videlicet unus, à quibus testes scrotum trahuntur: vel testium nervi, quòd ex illis genitales partes dependent. Item κρεμαστῆρες dicuntur etiam παλμοὶ, ἐφ' οἷς τοῖς τυροῖς ἔπαιζον, apud Eustath. Alii κρεμαστῆρας dicant esse lora seu habenas pensiles, ex quibus aliquid dependet.

Κρεμαστήριος, ου, ὁ καὶ ἡ, pendulus, pensilis.

Κρεμαστὸς, ὴ, ὸν, pendulus, pensilis, suspensus. (Soph. Œdip. Tyr. 1267. 1290.) Plut. in Pericle. et lib. 2. de fort. Alex.

Κρεμάστρα, ἡ, id unde aliquid pendet. Aristot. rhet. lib. 3. Item pensile σκεύασμα, in quo reponuntur casei, panes, aut alia quæ à moribus aut aliorum maleficorum eximiam injuriis tuta esse volumus, apud Eustath. Item appendix: et expon. apud Theophr. hist. pl. l. 3. c. 17.

Κρεμάστρα, ἡ, vas pensile, aut storea pensilis, in qua reponuntur casei aut aliæ opsoniorum reliquiæ. Aristoph. in Nub. φέρε, τίς γὰρ ἔντος οἰκεῖ τῆς κρεμάδρας ἀνής; Sic apud eundem ibidem. —— τοιγὰρ ἐστ' ἔτι, Καὶ τὰ κρεμαδρᾶν τὰ πρῶτα τῶν λοβάδι.

Κρεμαστὴ, idem schol. Aristoph.

Κρεμνὰν, idem quod κρεμὰν. Galen. l. 8.

Κρέμνημι, pro eod.

ΚΡΗΔΕΜΝΟΝ, ου, τὸ, capitis ligamentum, vitta, velamentum capitis, quod ad humeros usque demittebatur. (☞ Dicitur enim quasi κεφάδεμνον, seu δέμνα τῆς κάρης, teste Eustath.) Il. χ'. Τῇσι δ' ἀπὸ κρατὸς χαῖτ' ἐθύσσετο σιγαλόεσσα, Ἀμφὶς ἔχουσα, κεφαλῇφι δὲ τε, ἶδε πλεκτὸν ἀναθήμα, Κρήδεμνόν τε. ¶ Dicitur et de operculo doliorum aut similium vasorum. Ut Od. γ'. τὸν ἐν δεπάεσσι ἐοικότα κάδῳ

ναφὴ, καὶ ἀπὸ κρήδεμνου ἦκται. ¶ Urbium quoque muri, seu murorum pinnæ, κρήδεμνα dicuntur. Il. σ'. Ὀφρ' ἂν Τροίης ἱερὰ κρήδεμνα λίσωμαι. Sic et apud Hesiodum in Asp. † 105.† (Eurip. Phœniss. 1446.)

Composita.

Καλλικρήδεμνος, ος, ὁ καὶ ἡ, pulchram habens vittam. Od. ϛ.

Διακοσμοκρήδεμνος, elegantes seu pulchras vittas habens, et synecdochicè, eleganter compta. [Hom. Iliad. Χ. 382. Τὴν δὲ Πὶ πραπίδεσσι Χάρις διακοσμοκρήδεμνος Καλὴ, &c. Sch. ἤτοι λαμπρὰ ἔχουσα περίζωλαν τὴ κεφαλῇ. ἢ οὐ τέντελὶς καὶ πτερὰ. ἀ διακοσμὰ, ἀπὸ τοῦ ἱλαίου.]

Μελανοκρήδεμνος ἰφίκλα, atra caligo. Hesm.

ΚΡΗ'ΘΜΟΝ, ου, τὸ, crithmum : herba apud Gal. simpl. med. l. 7. Aët. l. 1. Paulum Ægin. l. 7. Scribitur et κριθμὴς, apud Dioscor. l. 2. c. 157.

ΚΡΗΜΝΟ'Σ, οῦ, ὁ, præcipitium : locus pendens, seu penitilis, aut pendulus : seu scopulus pendens, locus præruptus. (Eurip. Phœniss. 1273.) Iliad. φ'. ἤδεε μέντοι Κρημνοῦ ἀναίσσειν. Iliad. μ'. —— κρημνοὶ γὰρ ὑπερθεν ἐπὶ σφίσι παῖ Ἐτεωνοῦ ἀμφοτεροῦδεν. Thucyd. lib. 7. κατὰ τὸ τῶν πρανῶν εἰ τελλοὶ μέντοι ἑαυτοὺς ἀπέβαλλον. Sic et apud Plutarch. et Herodot. ¶ Κρημνοὶ, ab Hippocr. dicuntur labra ulcerum in lib. de loc. in hom. Sic etiam vocantur ejus muliebria putredi. Erot. et Poll. ☞ A κρημνὸν derivari, testatur Eustath. quod ex ipsa quoque significatione satis apparet.

Κρημνίδες, ων, ὁ καὶ ἡ, præruptus, præceps, arduus. Thucyd. lib. 7. Herodian. l. 6.

Κρημνίζω, præcipito, præcipitem ago.

Κρημνάω, et κρήμνημι, præcipitem do, præcipitem ago, præcipito : idem quod κρημνίζω, ut Eustath. tradit.

Κρήμναμαι, pendeo, suspensus sum : idem quod κρέμαμαι, ut tradit schol. Aristoph.

Composita.

Ἀμφικρήμνος, ου, ὁ καὶ ἡ, utrinque præcipitium habens, utrinque præceps vel præruptus. [Eurip. Bacch. 1049. Ἦν δ' ἄγκος ἀμφίκρημνον ἔσω διὰ χάσματος, &c.] Item metaphoricè, utrinque periculosus : ut, ἀμφίκρημνος ἀνάγκη, apud Luc.

Ἀποκρήμνος, idem quod ἀπότομος, præruptus, abruptus, præceps. Xen. de ven. Thucyd. l. 6.

Βαθύκρημνος, profunda habens præcipitia. Pind. [Nem. Θ. 93. βαθυκρήμνοισι δ' ἀμφ' ἀστοῖς Ἄλιφον, &c. Isthm. Δ. 96. Καὶ βαθυκρήμνου πτολίεθρου Ἄλιν ἔχωσιν Δῖναι, πανυπέρτατοι τε σοφίαν ἀμφέποντες.]

Ἐγκρήμνος, præceps, in præcipitium vergens : propriè est, ordine præcipitio assurgens, vel prærupto præcipitio acclivis, apud Nax.

Ἐκκρήμνος, rapium modo grandis : aut valde asper, sicut præcipitia : ut, ἐκκρήμνου ῥήματα, apud Aristoph.

Κατακρημνάω, præcipito, κρημνίζω. Ælian. var. hist. lib. 11.

Κατάκρημνος, præceps. Hesiod. in Batrachom. [153.]

Κατακρημνίζω, per præcipitia et prærupta loca dejicio, præcipitem deorsum ago, præcipito. Athen. l. 14. ἐκεῖ δὲ ἐκπηδήσαι ἐ ναύτας, κατακρήμνισε ἑαυτὸν. Sic et apud Theophil. epist. 16. et 77.

Καταπρεμνίζομαι, præcipitor, præceps deorsum agor : aut per præcipitia seu loca prærupta deferor. Xen. Hell. 6. † et Pind. l. 4. 7. καταπρεμνισμένοισιν ἄκρας. Pind. p. 218. c.† Athen. l. 13.

Καταπρήμνημι, præcipitem dejicio : idem quod Καταπρημνίζω.

Καταπρήμναμαι, dependeo, vel præceps dependeo. Aristoph. in Nub. † 376.†

Παράκρημνος, præceps, vel præcipitia et loca prærupta imitans.

Περίκρημνος, circumcirca præceps, et locis præruptis declivis, vel utrimodum præceps et præruptus.

Πολύκρημνος, multa habens præcipitia, ideoque ægrè scansilis. Hesych.

Ὑπέρκρημνος, præceps. (Aristoph. R. 960.) Et τὸ ὑπέρκρημνον, præcipitium. Strabo.

Ὑψίκρημνος, alta habens præcipitia, altus, editus. Æschyl. [Prom. 421. ὑψίκρημνων. Schol. Β'. τὸ τραχὺ καὶ κρημνῶδες. Find. Pyth. Od. A. 152. Schol. ex Æschyl. Glauco. Ed. Stanl. pag. 659. col. 1.]

Ὑψικρήμνου πέτρου, apud Æschyl. altis præcipitiis rupes.

ΚΡΗ'ΝΗ, ἡ, fons. Odyss. ζ'. ἐκ πρήνων πιέτην. Odyss. π'. ἐς πρήνων καταβάντες καλλιρόῳσι. Sic et alibi apud Homer. Apud Athen. lib. 2. ἐλαίου πρήνη, fons seu scaturigo olei. (Aristoph. 113.) ☞ Etymologus derivat παρὰ τὸ πρῶ, quod est πρέω, seu ἰσχύω, quoniam temperatam fundat aquam. ¶ Dicitur etiam de aqua pluvia retenta et contenta, apud Plat. ¶ Item de vase aquario, in pelemate Epigeh.

Κρηπὶς, ῖδος, ἡ, fontanus : οἱ, κρηπὶς ὕδωρ, apud Athen. lib. 2. (Eurip. Phœniss. 1083.)

Κρηπὶς ὕδατος, solidum vel κρήνη, atque temperie gelidum vel frigidum, instar aquæ fontanæ, et Gal. ex Aët.

Κρηὶς, ἡ, fonticulus. [Theocrit. Idyll. A. 22. Schol. εἰ μὴ ἀπὸ τῶν τέρεφος κρηΐδες λέγει. Moseh. Idyll. τ. 23. αἵ τε καθ' ὕλην Κρηΐδες ἱδίρυνται, &c. Eurip. Hippol. 208. πῶς ἂν ἀμπτὰς ἀπὸ κρηΐδος καθαρᾶς ἰδάτων πῶμ' ἀφυσαίμαν ;]

[Κρηνίδες. Anthol. Ep. Gr. pag. 390. Alcest. Νύμφαι κρηνίδων, &c. Has Theocritus vocat κρηΐδας, Idyll. A. 22. Καὶ τῶν κρηναίδων κατεπαυσάμην.]

Composita.

Βίκρηνος, bono fonte perennis, bona scaturigine manans : ut, βίκρηνος πέτρα, in Epigr.

Διακρηνὰς, et Doricè διακρανὰς, ὁ, refundo, velut è fonte. Theocr. idyll. 7. Οἷον δὲ πίνα πῶμα διακρηνώσατο πίρφος ἔκπωμ' ἀπὸ Δάματρος ἀλωᾶς.

ΚΡΗΠΙ'Σ, ἴδος, ἡ, basis, fundamentum. Theocrit. idyll. 24. —— λαΐνεος δὲ ἴστατ' ἀπὸ κρηπῖδος Ἔρως. Plut. lib. 5. de leg. ἐπὶ ταύτης οἶκι κρηπῖδες μηδεμιᾶς ἐπικείσθω. Aristid. ταύτης δὲ ταπείνης ἔστω κρηπῖδες ὑπὲρ γῆς ὑπερεχούσης. Sic et apud Xenoph. et Paus. (Æschyl. Pers. 817. Soph. Tr. 1010. Theoc. id. 6.) ¶ Item crepida, calceamentum suberatum. Xenoph. de re eq. εἰ ἐμβάται γίνοιντο κρείττους, ἐξ ὧνπερ αἱ κρηπῖδες συνῆνται. Sic et apud Athen. lib. 12. ¶ Κρηπὶς dicitur etiam περίθεμα τῶν ἐγχύτων πλακούντων, Hesych. et in censu etiam placentarum à Poll. reponitur. ☞ Quidam ab ἴστημι derivant, facto ἐπενθέσει. Eustathius à ῥαίνω, quod à ῥάντω, derivatur.

Κρηπίδωμα, ατος, fundo, fundamentum jacio. Diem. τὸ δὲ χωρίον, ἐν ᾧ ἐκτίσαντο, λίθοις τετραγώνοις ἐκρηπίδωσαν, fundamenta ejus struxit. ¶ Item crepidas induo : seu crepidis induo : unde, κρηπιδώσασθαι, crepidis indutus, crepidatus ; apud Plutarch. in Apophthegm.

Composita.

Ἁλικρηπὶς γαῦλος, apud Nonn. expon. maritimus est, quasi habens fundamentum ad mare.

Βαθύκρηπις, ιδος, ὁ καὶ ἡ, habens basin et fundamentum profundum. apud Museum.

Μονοκρήπις, una crepida indutus. Mercurii epitheton, qui calceum alterum Perseo ad Gorgonas devolanti dedit.

Ὀκτωδεκρήπιδες, genus calceamentorum muliebrium ; de quo Pollux lib. 7.

ΚΡΗΣΙ'ΠΡΑ, ας, ἡ, cribrum seu excussorium pollinarium è filo laneo. Gal. vide Poll. Exponitur et pannus rarus, per quem aliqua veluti per colum transfusa purgantur : apud Erot. Etymologus propriè significare scribit ἐπίζεσιν τι τῆς ἀσφαλοῦς, secundum alios, σπερματολόγιον. Item operculum cuiusdam. apud Aristoph.

ΚΡΙΖΩ, F. ξω, strido, stridorem edo. (☞ Vocabulum ἐκφαντικώτατον, teste Eustath.) Menander. Ἀλλὰ καὶ χαμαιτύπην κρίζω τις. Hinc partic. med. κεκριγότα, apud Hom. Et aorist. 2. ἔκρικον, pro ἔκραγον. Iliad. ψ'. Τὸ δὲ διαπρύσιον, κρίκε δὲ ζυγὸς. Et Aristoph. in avib. Πανδιονὶς ἀηδὼν ἐκρίκομεν. Κρηγμὸς, οῦ, ὁ, et κρηγὴ, ῆς, ἡ, strider, apud Suidam. Scribitur et κρεγμὸς.

ΚΡΙΘΗ', ῆς, ἡ, hordeum. Dicitur et de planta et de grano ejus. De planta cum grano : ut quum Athen. lib. 14. scribit, ἀμάλας dicta fuisse τὰ ἀράγματα τῶν κριθῶν αὐτὰ καθ' αὑτά. De grano solo, ut quum idem refert lib. 1. τοὺς δὲ πυροὺς ἀναμοῦντας εἶτα τὴν ἐκ τῶν κριθῶν γενόμενον σίτου. Et lib. 10. Pyrum σίτου βρῶσιν ἀντὶ τῶν κριθῶν. et, Ægyptios τὰς κριθὰς εἰς τὸ σῶμα καταλλαττεῖν, seu sic eorum cataleusin. Homerus, τὸν κριθὸν vocat κρῖ, neutro genere. Ut Odyss. ϛ'. Πυρί τε, ζειαί τ' ἠδ' ὀλύραι ἠδὲ κρῖ λευκὸν. Et Iliad. Υ'. (de equis,) κρῖ λευκὸν ἱροτέρωθεν, καὶ ἀλφίτα. Quidam tamen hoc κρῖ per apocopen dictum esse volunt pro κρῖθον, quod vide. (pl. Æsch. Suppl. 960.) ¶ Item κριθὴ, hordeum, vel hordeolum, i. tuberculum parvum, oblongum, palpebræ cilio, quæ pili sunt, adnascens. Sic dicitur ab hordei similitudine, Gal. ¶ Item pudendum virile, apud Aristoph. in pace.

Κριθῆδες, ων, ὁ καὶ ἡ, hordeaceus : ut, κριθῆδες ἄρτος, apud Nonn.

Κριθῆος, ου, ὁ, idem. Athen. lib. 1. et 10. κριθῆον ἀστεμφὲς εἶναι. Et Leo. in Macrob. κριθῆον ἄρτον χρυσοῦν. Et apud Plut. κριθῆον ἄλευρον. Sic apud Theophr. κριθῆον ἄχυρον, acus hordeaceum. [Xenoph. de Cyri Exp. lib. 4.]

Κριθίας σιτὸς, triticum hordeacei generis, seu hordeago, apud Theophr. hist. pl. l. 8. c. 2.

Κριθῖνος, ου, τὸ, hordeolum, seu hordei granulum. Athen. l. 5.

Κριθῶν, seu κριθίαν laborare, dicitur equus, cum ex itinere aut cursu adhuc anhelabundus hordeum devorarit, indeque creditate venari corpori : in Hippiatr. lib. 1. Meminit ejus Aristot. hist. an. l. 8. c. 24. ¶ Κριθῶν etiam est, è nimio hordei pasto lascivire. Sic apud Æschyl. (Ag. 1650.) σιτοφόρων τε καὶ κριθίνων πώλων, Poll. l. 7. c. 10.

Κριθίασις, morbus ille equorum, de quo in κριθῶν : hordeatio, Gaza. [Xenoph. περὶ ἵππων.]

Composita.

Ἐπίκριθος, (q. d. genuinum hordeum,) quod nunquam rubigine vitiatur, quoniam incurvum nascitur.

Εἰκριθὲς, τὸ, κριθῶν χύμα, hordeo abundans. [Theocrit. Idyll. Ζ. 34. Ἃ δ' ἐλαίων εἰκριθὲς ἐκπλήσασα ἄλαδε.]

Ὁμοιόκριθος, hordeo similis.

Πολύκριθος, dives hordei. Suid.

ΚΡΙ'ΜΝΟΝ, ου, τὸ, farina crassior, quæ per cribrum laxius habens foramina transmissa est. Galen. comment. 1. in progn. Hippocrat. ἐν τοῖς ἀλφίτοις, τὸ μὲν καταβρασθὲν εἰς ἄκρον λεπτὸ μάζαν, γίνεται κρίμνον. Hippocrat. de morb. lib. 1. ἐν ὕδατι κρίμνα κριθέων ἑφθὰ ἔδωκεν ἔδειν. Sic et alibi apud eundem. Galen. et Dioscor. Item hordeum, teste Suida. qui illud κρῖ apud Homer. ex hoc per apocopen factum esse scribit. Sic in Epigr. Λεπτόκριμνος ὁ σφιγγὸς ἔχων ἄλα καὶ δύο κρίμνα.

Κριμνώδης πλακοῦς, apud medicos, urina cui innatant cremor quidam frustula similia frustulis illis farinæ crassioribus. Hippocrat. in Coac. prognost. et in Aphor. † Κριμνώδη καταπέψαι, aspergerel flocculis similibus frustulis farinæ crassioribus. Aristoph. Nub. 692. Vid. Suidas in Κριμνώδη.†

ΚΡΙ'ΝΟΝ, ου, τὸ, lilium : quod et λείριον à nonnullis vocari tradit Dioscor. l. 3. c. 116. Theocr. idyll. 24. Λευκὸν τὸ κρῖνον ἐστὶ, μαλακώτερα φύλλα πίπτει. Sic etiam à nonnullis appellatur cucurbita. Item cucurbitæ flos, lilii florem referens, teste Suida. Declinatur et κρίνος, ους, τὸ. Unde apud Herodot. θάπτει ἐν τῷ Νείλῳ κρίνος πολλά. Et dativ. κρίνοι, apud Aristoph. † Nub. 906.† ¶ Dicuntur κρῖνα etiam pauperes, apud Suid. et Poll. l. 6. c. 47. ¶ Κρῖνον est etiam species saltationis. Hesych. et Athen. l. 3.

Κρινὼν, ῶνος, ὁ, lilietum, i. locus consitus liliis.

Κρινώδη, ἄς, ἡ, lilii planta. Theophr. hist. pl. l. 2. c. 2.

ΚΡΙ'ΝΩ, F. νῶ, secerno, discerno, dirimo. Il. ἑ. ἔτε τι ξυνδὲ δαμάσσῃ Κρῖνε ἰουτεγαμένω ἀλέσαντε καρπόν τε καὶ ἄχνας, quam flava Ceres secernit fructum et paleas, vel separat. Sic. et Il. β'. Κρῖν' ἀλέας κατὰ φῦλα κατὰ φρήτρας Ἀγάμεμνον. ¶ Item decerno, dimico : (in qua tamen signif. asitatior est vox pass.) ut, διὰ μάχης κρῖναι τὸν πόλεμον, apud Diodorum in historia Alexandri. ¶ Item excerno : ut, κρῖνε τὸν σπερίττωσιν. Aristot. Probl. ¶ Item eligo, deligo : (quæ et significatio primo finitima est : nam secernimus ad deligendum.) Il. ζ'. Κρῖνας δὲ Δαναῶν ἡγησόρους ἠδὲ μέδοντας Εἶπε μάχην. Sic Il. β'. Ἐκ δ' ἱππέας ἔκρινον ἄριστους. ¶ Item discepto, judico. Iliad. ω'. Οἳ δὲ νέμοντο πεδίον ἀγαῷ ἐπὶ Τρωὶ κρίνοντες δίκαστας. Sic apud Hesiod. in Exp. —— σπουδαῖς δὲ δίκαις κρίνουσι δίκαστας, id est, disceptant jura. Odyss. μ'. Κρῖναι πάντα μάλα διακριδὸν ἀίζηῖ, disceptare controversias, vel dirimere. Plutarch. in Apophth. Μαχαίτᾳ δὲ τῶν κρίνων δίκας, καὶ διατιτράζων, οὐ πάνυ ἐφείλκετο τοὺς δικαίους, ἀλλὰ κατέγνω. Plato de rep. 2. τὸν κρίνοντα αὐτοῖν τὸν βίον κρῖναι ἔρθῶς, judicium rectum de ipsorum vita ferre. Item judico, censeo, existimo : ut, κρίνειν πολεμίους, censere hostes, habere pro hostibus. Sic, κρίνουσι ταῦτα ἐν τέρασι, habent hæc pro monstris, apud Aristot. Aliquando expon. dijudico. Ut apud Aristot. τὰς μὲν διαφορὰς αὐτὸν ἕκαστον αὑτῷ μᾶλλον κρατεῖ τῶν χρημάτων. Interdum adjudico, ut Sophocl. in Ajace, Κρῖναι ξυμπλεῖ κράτος ἀριστείας τινί. ¶ Item statuo, constituo. Polyb. κρίνας δ' ἐπεῖ στοιῶνδας τὸν παρεχώρησεν. † ἑαυτῷ κρῖναι, secum statuere. Xen. Pæd. l. 4. p. 86. b.† ¶ Item accuso, diem dico, reum ago, defero. Aristoph. καὶ κρῖναι στρεβλοῦντα αὐτὸν καὶ τοὺς παῖδας, &c. Plutarch. in Cæsare, Δολοπέλλαν ἔφασαν κακούργους ἐκκρῖναι. Polyb. καὶ δεκάτην κρῖναι μόνος ἐδύνατο. † κρῖναι τινὰ, secundum aliquem, pro aliquo judicium ferre. Xen. Pæd. p. 212. c. Σωκράτην κρῖναι. l. 2. 14.† ¶ Item pro καταψηφίζω, damno. ¶ Item pro ἐξετάζω, et ἐκμαίζω, et ἐλεγκίζω, atque adeò pro ἀναιρῶ. (Eurip. Med. 645. Æschyl. Ag. 479. Soph. Tr. 198. 318. 392. 737. 907.)

Κρίνομαι, (med.) idem quod κρίνω, seligo, deligo. Ut Od. Υ'. ἐκρίνατ' ἄκοιτιν φῶτας ἀρίστους. ¶ Item decerno. Ut Il. Β'. Ὡς γε πανημέριοι στυγερῷ κρινόμεσθ' Ἄρεϊ, ut decernamus bello. Et apud Polyb. κρίνεσθαι περὶ τῶν ὅλων, de summa rerum prælio decernere. ¶ Item passivè, decernor. Sic dicitur πόλεμος κρίνεσθαι, apud Paus. in Achaicis. Sic et apud Galen. ad Glauc. l. 1. Item judicor, censeor : apud Thucyd. l. 1. †κρίνεσθαι ἐν τῷ ἴσῳ, ex factis judicari. Xen. Pæd. l. 2. 49. b. κρίνεσθαι. l. 2. 52. a. τί τινι, aliquid ex aliquâ re judicari. l. 3. p. 79. b.† Item statuor, constituor. Unde apud Polyb. πρόξεις τὸ κρίνεσθαι. Item accusor, dies mihi dicitur, &c. ut, κρίνεσθαι ὑπ' ἀλαζόνων, maleficii accusari, apud Plutarch. in Apophth. Sic, κρίνομαι πρὸς σε, apud Aristid. et, κρίνεσθαι δίκῃ, apud Thucyd. Hinc

εἰ τὸ Κριθήσεσθαι, id de quo disceptatur. Item damnor, usque in Novo Test. Item examinor, exploror, quæstio de me habetur, apud Thucyd. lib. 6. Et in voce media, κρίνεσθαι ὀνείρους, conjecturam de somniis facere, seu explorare et examinare somnia, apud Hom. Il. ι. Hinc et τὸ κεκριμένον, exactum, severum, germanum, apud Plutarch. de musica. Item comparor, conferor, apud Plat. † κεκριμένοι γενεά, diversa soboles. Hesiod. Asp. 515.† (Eurip. Med. 610.)

Κεκριμένως, (adverb.) exactè, adhibito judicio, seu censura, apud Plat.

Κρίμα, τό, judicium. Matth. 7. et alibi in Novo Test. Item damnatio. Luc. 24.

Κρίσις, εως, ἡ, judicatio, i. ipsa judicandi actio. Item judicium, seu sententia quæ fertur de re aliqua. Aristot. polit. 4. Κρίσις οὖσα γίγνεται δημοσιευτέων περὶ ἑκάστων. Expositur etiam, judicium, i. censura seu æstimatio alicujus rei. Herodian. l. 4. εἴ τις ὀρθῶ κρίσει τὰ πεπραγμένα λογίζοιτο. (Soph. Tr. 270. Œdip. Tyr. 310.) ¶ Item causæ dictio. Thuc. lib. 1. παρίστασθαι ἑαυτὸν ἐς κρίσιν, offert se ad causam dicendam. ¶ Item accusatio. Ut apud Demosth. ἐξῆλθε αἱ τῆς κρίσεως χρόνοι, accusationis tempus exiit. Item lis, controversia. Lucill. l. 2. in Anth. Epigram. Ἀλλὰ περὶ ξύστοιο ἔχομεν κρίσιν. Item pro ἴαμα. Aristot. pol. 4. ¶ Item decretorium belli præliam. Plut. παρεσκευασμένοι μάχῃ κρίσιν οὐ λαβεῖν, pugna quam decerni non potuit. ¶ Apud medicos κρίσις, affini superiori significatione, dicitur aut ipsa solutio morbi, aut repentina ejus in melius vel deterius mutatio, aut denique ejusdem accessio. Gal. et Hippocr.

Κριτήριος, ου, ὁ καὶ ἡ, q. d. judicatorius: ad judicationem pertinens, ex quo velut argumentum petimus judicandi hoc vel illo modo: unde, κριτήριος ἡμέρα, apud medicos, dies in quo κρίσις contingit.

Κριτής, οῦ, ὁ, judex. † Xen. Pæd. 1. 3. 14.† Item arbiter, et arbitrator, æstimator, apud Demosth. et Thucyd. In femin. κρῖτις, judex fœmina. Aphrod. in lib. 2. περὶ ψυχῆς.

Κριτικός, aptus seu solers ad fungendum officio judicis, solers ad judicandum, judicandi peritus. Synes. epist. 74. ὁ κριτικώτατος τῶν ἀκουόντων. Item qui velut artem factitat judicandi de aliorum scriptis, præsertim verò de poëmatis: censor poëmatum, i. qui poëmata ad grammatica præcepta revocat, apud Strab. Interdum additur genit. γραμμάτων: ut apud Luc. de salt. Et, δύναμις κριτική, judicandi peritia seu solertia. Luc. in Hermog. ¶ Item decretorius: ut, κριτικὴ ἕξις, apud Gregor. et κριτικαὶ ἡμέραι, apud medicos.

Κριτήριον, ου, τό, organum judicandi seu instrumentum: ut, dialectica dicitur esse κριτήριον ἢ ἀλήθειαν τῶν πραγμάτων γνώσεται, apud Laërt. in Zen. Expon. etiam, censura et para animi, rerum æstimatrix et arbitra. Item id ex quo judicandi materiam petimus, id ad quod respicientes judicamus: apud Phil. et Synes. Item locus ubi judicatur, judicis tribunal, apud eundem Synes.

Κριτός, ή, όν, selectus. Iliad. ι. Τῷσιν ἐν ἀμφὶ σφοῖσι κριτὸς ἀριθμὸς ἔηγετο λαὸς Ἀχαιῶν.

Composita: ac primùm cum præpositione.

Ἀνακρίνω, (et poëticè ἀγκρίνω,) interrogo, percontor, scisciter. † Sic Xen. Pæd. 1. 6. 12.† Plut. in Rom. ἀνέκρινον ὅστις εἴη. Demosth. περὶ Μειδίου. Εἰ γάρ τις ἀνακρίνοι, ὁ ἄνθρ; ἥκαστος, οὗτος τί; ἐστι, si quis roget quis iste sit. Sic apud eundem contra Olympiodorum, ἀνακρίνας, εἰς τὸ δικαστήριον εἰσήγαγον, quæstione habita. Item explore, perpendo, æstimo, examino, metior. Thuc. μετεπέμποντο Πανταίνου, ἀνακρινοῦντες; ὃν οὗτοι ἐνεδήμουν, examinaturi. Isocr. τὰ συνοίσοντα τῶν πραγμάτων ταῖς ἡδοναῖς ἀνακρίνω, voluptatibus æstimare seu metiri res serias.

Ἀνακρίνομαι, interrogor. Item quæstio de me habetur. Plutarch. χαίρειν ἔφασαν αὐτῷ; δεῖ ἀνακρίνεσθαι τοὺς ἐν αἰτίαις γενομένους. Sic et apud Dem. contra Mid. Dicitur et ἀνακρίνεσθαι τὸ πρᾶγμα, de quo percontatio instituitur: seu quod perpenditur et examinatur. apud eundem Demosth.

Ἀνάκρισις, εως, ἡ, interrogatio. [Herodot. Hist. lib. 3. §. 53. ἐπὶ δὲ Δαμάρητον οὐδεὶ ἀνακρίσιος ἔβαινε τὸν φόνον τὸν ἄγγελον.]

Ἀνακριτικός, ὴ, ὸν, interrogatorius, interrogativus.

Decomp. Ἐπανακρίνω, idem quod ἀνακρίνω. Dionys. ad Demosth.

Προανακρίνω, antè interrogo seu percontor: aut primo loco interrogo et examino.

Προσανακρίνω, adhuc interrogo, adhuc judico. Plut.

(Ἀντανακρίνω. Philostr. l. 2. c. 39.) [Ælian. Var. Hist. lib. 2. cap. 30. Plato carmina combussit ἑαυτοῦ αὐτὰ ἀντανακρίνων ἴαμβα κατὰ πολὺ ἐντυγχάνοντα. lib. 12. cap. 62. δοῦναι δὲ Πλάτωνι, κατά γε τὸν ἐμὸν κρίνοντι, εἰ καὶ ἀξίαν ἀντανακρίνων δίκην ἑαυτοῦ μισθοῦ τὸν Ἔρωτα.]

Ἀντικρίνομαι, respondeo. Job. 11.

Ἀντίκρισις, responsio, apud Anaxilaum Com. teste Suid.

Ἀποκρίνω, secerno, eximo, separo. Plato in Polit. γῆν καὶ λίθον, καὶ πόλλ' ἄττα ἕτερα ἀποκρίνομεν ἑαυτῶν πρῶτον οἱ δημιουργοί. Item lib. 12. de leg. καταλιπὼν δὲ τοὺς ἡμίσεις αὐτῶν, πλήθει τῶν ψήφων ἀποκρίνοντας, eos secernentes, ut præcipuos, qui plura puncta tulerunt. ¶ Item derigo, eligo. Sophoc. † Œd. Tyr. 643.† ἐκ δοῦ ἀποκρίνας κακά. ¶ Item locorno, excerno. Galen. ἀποκρίνουσι αὐτῷ χυλὸν μέρος τι τοῦ πτυέλου. ¶ Item rejicio, improbo. Plat. de rep. lib. 3. τὸν μὲν μιαίνοντα καὶ δυσχεραίνοντα ἐγκρατῶς, τὸν δὲ μὴ ἀποκρίνοντα. Item adjudico, apud Aristot. pol. 1.

Ἀποκρίνομαι, separor, segregor. Il. ι. Τὰ οἱ ἀποκρίθεν, inserius ἐμοὶ δέτερα. Item secernor, eximor. Theophr. de caus. plant. l. 6. ὁ οἶνος ἐκμὴν λαμπρὸς, ὅταν ἀποκριθῇ τι ἰλυῶδες αὐτοῦ. Et excernor: unde τὰ ἀποκρίματα, excrementa alvi, apud Gal. ¶ Item decumbo. Thuc. lib. 2. ἐς ἣν τις καὶ τριταῖος ἢ, ἐς τοῦτο πάντα ἀπορίθη. ¶ Item neutraliter, respondeo. † Xen. Pæd. 1. 3. 2. et 4. et 11. sequitur ὅτι. et 1. 6. 12.† Plato in Apol. ἀπόκριναι, ὦ γεδί. Luc. τοῦτό μοι ἀπόκριναι. Et cum accusat. solo, apud Plat. ἴσως γε ἀπογέλασας, ὅτων μὲ τοῦτο ἀποκρίνασθαι. Interdum cum præpos. πρός, ut, πρὸς ἕκαστα ἀποκρίνεσθαι, apud Dem. pro cor. Frequenter etiam in hac significatione in Bibliis scriptis usurpatur.

Ἀπόκριμα, τό, responsum, responsio, apud Suid. ¶ Item, quod resolutum est à concretione.

Ἀπόκρισις, idem quod ἀπόκριμα, apud Isocr. Plat. Athen. ¶ Item excretio, ipsa actio excernendi. in Ant. Epigr.

Ἀπόκριτος, ου, ὁ καὶ ἡ, selectus.

Ἀποκριτικὸς, excretivus; ut, ἀποκριτικαὶ δύναμις, facultas excrementa repellendi, apud Gal.

Ἀποκρίδην, selectim, separatim. ex Apoll. Arg. 2.

Ἀποκρύπτω, idem quod ἀποκρίνω, secerno vel excerno. Galen. ad Glauc. l. 2.

Decomp. Ἀποπρίνω, cui non respondetur, non responsum est.

Ἀντιαποκρίνομαι, vicissim respondeo, respondenti respondeo. Rom. 9. [S. Lucæ Evang. xiv. 6. Καὶ οὐκ ἰσχυσαν ἀντιαποκριθῆναι αὐτῷ πρὸς ταῦτα.]

Ἀντάπόκρισις, responsio mutua. Item figuræ genus, apud Herm.

Δυσανάκριτος, cui difficulter responderi potest. Luc. in Hermot.

Δυσαπόκριτος, ita ut ægrè responderi queat.

Εὐαπόκριτος; ἕχοντα, ad quæ respondere facile est.

Προσαποκρίνομαι, ultrò respondeo, seu plura quam sim interrogatus. Plato in Euthyd.

Συναποκρίνομαι, simul respondeo.

Διακρίνω, discerno, dirimo, secerno, discrimino. Il. θ'. καὶ ἔπτ' ἀλετρίδων πλατέ' ἀχρὶς ἀλετρὶς ἀνὴρ; Ῥεῖα διακρίνοιτο. (Cet. N. 522. Theoc. xi. 46.) Et apud Plat. κρίνειν διακρίνειν, eosdem discriminare. Il. ι.—ἔτλαν δαίμων Ἄρηος διακρίνῃ, dum nos deorum aliquis dirimat. Sic et Il. θ'. ¶ Item dissipo, discutio. Plut. in Cæs. ἀφνω θορυβῳ, καὶ δεινῇ ἀνθρώπῃ, τῆς διακρινούσης αὐτὴν ἄλλης ἐφορᾶσθαι. ¶ Item dijudico, discepto: ut, τὰ δίκαια διακρίνω, apud Dem. et, τὰς δίκας διακρίνω τοῖς πολίταις, apud Plat. ¶ Item perficio, absolvo.

Διακρίνομαι, discernor, dirimor, dividor. ut Il. γ'. διακρίθημεν δὴν Ἀργείοι καὶ Τρῶες. Plut. in Cam. διακρίθῆναι κατὰ λόχους. Sic apud Thucyd. lib. 1. διακρίνεσθαι ἀπ' ἀλλήλων, dirempti sunt alii ab aliis. Et activè, discerno, apud Herodian. lib. 6. Item pugna decerno, dimico, ut, ἀγῶνι διακρίνεσθαι, apud Polyb. in Excer. ¶ Item certo, discepto: apud Paus. Dem. Plat. ¶ Item hæsito, dubito: ut Act. cap. 10. μηδὲν διακρινόμενος. Sic et alibi in N. Test. ¶ Item perficio, absolvor. Aristot. lib. 4. de generat. ἐν μὲν γὰρ τῇ μητρὶ ἐν πλείονι χρόνῳ διακρίνεται τὸ θῆλυ τοῦ ἄρρενος. (Æsch. S. c. Th. 891.)

Διακριτικῶς, discretè, distinctè.

Διάκρισις, secretio, discretio, discriminatio. Item dissolutio. Aristot. l. 1. meteor. ἡ γὰρ ἀτμὶς, ὅταν διάκρισις ἔσται, ὕδωρ ἐστὶ, quæ dissolutio. Item perfectio, apud eundem lib. 4. de generat. ¶ Item judicium. Plat. de leg. l. 6. [Apoll. Rhod. Arg. iv. 1169. εἰ τελέοιτο διάκρισις Αἰσονίδαο. Xenoph. Κύρ. Παιδ. lib. 8. Πρὸς δὲ τούτοις, ὅπως νόμον κατεστήσατο ὁ Κῦρος, ἵνα διακρίσεις ὦσιν,— τοὺς διαιροῦντας διακρίσεις συντρίχειν τοῖς κρίταις.]

Διακριτικὸς, ὴ, ὸν, discernendi vim habens, seu secernendi. Item segregativus, et præditus facultate discretiendi, apud Gal. et Alex. in Topic.

Διακρίδην, discretè, distinctè: adhibendo discrimen, seu q. d. discriminatim, Luc. in amor. [Hom. Iliad. μ. 103. Οὔ γάρ κε ῥέα γε διακρίδην εἴποι ἕκαστα. Schol. ἔστι διακρίδην καὶ φανερὸν εἶναι πᾶσι. ἐξαίρετος. περισσότερον. Iliad. O. 108. Schol. διακεκριμένος, ἀγχιστεύων. Apoll. Rhod. Arg. i. 567. διακρίδὸν. Schol. διακρίδὸν δέ, ἀντὶ τοῦ διακεκριμένως, καὶ ἀντεταγμένως. 729. iv. 721. Herodot. Hist. lib. 4. cap. 53. Βορυσθενεῖται πρὸς τι μαλλίστης καὶ πανδιοσιτάτης ἀνθρώπων ἐσχήκασι, ἐχθίστας τε ἀρίστας διακρίδὸν νομίζουσι.]

Decomp. Ἀδιάκριτος, qui discerni non potest seu distingui: vel non distinctus, non discretus. Exp. etiam, non judicatus, dijudicatus, apud Luc.

Ἀδιακρίτως, non distinctè, promiscuè.

Δυσδιάκριτος, qui discerni, seu dijudicari difficulter potest.

Ἐνδιακρίνω, insuper discerno, vel adhuc discerno seu secerno.

Ἐγκρίνω, judicio meo comprobatum admitto, adopto, seu allego. Aristid. τοὺς ἐνθάδε θεοὺς μετὰ τῶν ἄλλων ἐνέκρινεν.

Ἐγκρίνομαι, admittor, adoptor, &c. Plut. ἐγκρίνεσθαι εἰς τοὺς τριακοσίους. Demosth. ἐνταῦθ' ὑπὸ τοῦ εἰς τὸν καλούμενον γερουσίαν ἐγκριθῆ, δυνατὸς ἐστὶ τῶν συκοφαντῶν. † post. ἐκκρίνομαι. Apoll. Arg. 1. 48.†

Ἔγκρισις, admissio, &c. Item adoptatio, decuriatio.

Ἔγκριτος, admissus, approbatus, vel qui est ex approbatorum numero. Expos. etiam, probus, apud Greg. in epith. in patrem.

Εἰσκρίνω, intromitto, ingredi facio.

Εἰσκρίνομαι, ingredior, insinuo me. Philo de mundo, (de animalibus in aëre agentibus,) ὧν τὰς μὲν εἰσκρίνεσθαι λόγος ἔχει σώμασι τοῖς ζῶντος.

Εἴσκρισις, insinuatio.

Decomp. Ἐπεισκρίνομαι, idem quod εἰσκρίνομαι. Greg. de hom.

Ἐπεισκρίνω, idem quod εἰσκρίνω. Plat.

Ἐκκρίνω, secerno, excerno, segrego, expello. Aristot. ἐκκρίνουσι δὲ ἐκ τῶν καμήλων ἐκαίριον τὸ ἔλαιον. segregant, non secernunt à camelis. seu, ut alii exp. abstrahunt, ablactant. Item egero, exhaurio, eximo. Theophr. ἐκνὶ τῷ θερμῷ φύσις γενομένη τὰ μὲν ἐκκρίνει καὶ διατμίζουσα. ¶ Item ordine moveo, de curia ejicio, numero expungo. Xen. Pæd. 3. οἱ δὲ γερουσίαν ἀποψηφισάμενοι ἐκκρίνουσι. Item reprobo, rejicio.

Ἐκκρίνομαι, excernor. Aristot. l. 3. de anim. et apud Gal. † secernor, segregor. Xen. Pæd. p. 237. a.†

Ἔκκρισις, excretio, exactio, exhaustio. Theophr. τῆς ἐκκρίσεως διὰ καθαιρούσης γενομένης. Sic apud Gal. ἐκκρισις αἵματος ἐκ τῶν μυῶν.

Ἔκκριτος, delectus, selectus, qui exemptus est è numero ob præstantiam, eximius, egregius: ut, ἐκκριτοι ἄνδρες, apud Plat. de leg. l. 9. et ἔκκριτον δίκημα, apud Sophocl. Expositur etiam, præcipuus, primarius, apud Greg. (Æsch. Pers. 340. 905.)

Ἐκκριτικὸς, excretorius, excernendi vim habens.

Decomp. Εὐέκκριτος, excretu facilis, qui facilè excernitur, apud Athen.

Συνεκκρίνομαι, simul excernor, seu exhaurior. Theoph. in 6. de caus. διὰ τὸ συνεκκρίνεσθαι καὶ συναφίστασθαι τὸ πυρὶ ἀπὸ τοῦ ὕδατος. [Aristot. Meteorolog. ἔστι συνεκκρίνεται πολλὰ πυρίτωσις; τί δὲ φλόγμα, πύρίτωσις.]

Ἐπικρίνω, judicio meo approbo, vel simpl. approbo, comprobo: ut apud Plat. in Lys. γνώμην ἐπικρίνω. Sic et apud Herodot.

Ἐπίκρισις, approbatio, æstimatio, judicium, apud Alex. in Top.

Ἐπικριτὴς, approbator. Item arbiter, apud Suid.

Ἐπίκριτος, approbatus. Item dilectus.

[Ἐπικρίδην. Apoll. Rhod. Arg. ii. 302. ἐπικρίδην ἐρέουσιν ἄλλα, &c. Schol. ἀντὶ τοῦ ἐπικριτῶς ἐρεῖν ἔδοσαν.]

Decomp. Ἀνεπίκριτος, de quo statui aut decerni non potest.

Δυσεπίκριτος, de quo vix potest judicari.

Κατακρίνω, judico adversus aliquem, damno, condemno. Ut apud Isocr. contra Lochit. ἀνάγκην ἐστὶν ἡμᾶς κατακρίνειν. idem, τὰ μὲν γὰρ τελευτῶντα, πάντων ἐστὶ κυριώτατα κατάκριτα. Sic et sæpè in Novo Test.

Κατακρίνομαι, damnor, condemnor. Cum accus. Ut apud Greg. in secundo de filio, εἰ γὰρ πίστις ἦν, οὐκέτι ἂν θάνατον κατεκρίθη; ὁ υἱὸς, morte damnatus. Apud eundem; ἵνα μὴ σπάνιν θείότητος κατακρίθωμεν, ne inopiæ divinitatis damnemur. Frequens ejus usus est in Bibliis scriptis.

Κατάκρισις, damnatio. 2 Cor. 7.

Κατάκριμα, idem. Rom. 5. et 8.

Κατάκριτος, damnatus.

Decomp. Ἀκατάκριτος, non damnatus. Acter. 16. et 22. ἀκατάκριτος aliquis pati dicitur, pro, indicta causa.

Ἀκατακρίτως, sine condemnatione, seu indicta causa.

Αὐτοκατάκριτος, à se ipso damnatus, suopte judicio condemnatus: in ep. ad Tit. c. 3.

Προκατακρίνω, priùs condemno, judicio meo antè damno.

Παρακρίνω, comparo, judicium fero de aliqua re, eam cum alia comparans. Item juxtà loco, et ita propè, ut comparatio fieri possit, apud Plat. in Ant. ¶ Item perperam judico. [Herodot. Hist. lib. 8. ἄνδρα τὸν οὐκ ἐπὶ τὸ λαλεμῖν, καὶ παραμίβεσθαι διατεχθέντας κατ' ἡσυχίην.]

Πρακρίνω, q. d. judico pro hoc, antefero, antepono. Plut. in Themist. τὸ ἑαυτοῦ τοῦ πλησίον πρακρίνας. Plato in Apol. εἰς αὐτὰ ἑαυτὸν ἐν ταῖς ἀρχαῖς πρακρίνουσι. Et cum infinitivo. Ut apud Isocr. πρακρίνας τούτους πολλῶν εἶναι τῶν λόγων. Et apud Xen. in Apol. ἀνδρώπων ἐμοὶ φαίνεται ἐπιτηδειότερον ἑαυτῷ. (Eurip. Phœniss. 697. 700.)

Πρακρίνομαι, priùs judicor, anteferor, antepono. Unde apud Xen. οἱ δοκοῦντες καλοκαγαθίᾳ πρακρίνεσθαι τῶν φίλων, † Ped. l. 2. 5. d.† Et, πρακριθέντες, quorum nomina ad spem sortium recipiuntur.

(Συμπρακρίνομαι, (decomp.) cum Gen. Eurip. Phœniss. 504.)

Πρόκριμα, τό, q. d. prælatio, delectus. In epistol. 1. ad Tim. cap. 5. ἵνα ταῦτα φυλάξῃς χωρὶς προκρίματος, absque eo ut unum alteri præferas.

Πρόκρισις, ὴ, q. d. prælatio. Expositur et præjudicatio.

Πρόκριτος, prælatus, qui præfertur et antecponitur. Item προκριθεὶς, qui et προκριθέντες. (Philostr. l. 3. c. 27.)

Προκρίνω, adjudico: apud Diog. Laërt. cum dat. et acc.

Προσκρίνομαι, accrescere, aggratinari, congregari, in

idem corpus cogi et coagulari, ut cibus in alimentum concoctus, apud Themist. l. 2. de anima.

Πρόσκρισις, accretio sive accrementum, apud eundem.

Σύγκρισις, congmento. ¶ Item compare et contendo inter se. Lucill. l. 2. Epigr. Σύγκριν δὲ τέχνῃ τέχνην, compara artem cum arte. In Epigr. Μή μοι τάφον σύγκριν τὸν Ἔσχατα, ne mihi tumulo metiaris. Et, συγκρίσεων βάσις, interpretari somnia. Genes. 40. et Dan. 6.

Συγκρίνομαι, congmentor, concresco. Aristot. l. 1. metaphys. et apud Herodot. συγκρίθηναι φιλίαι μεγάλαι Θετταλοῖς τε Σαμίοις, ingens amicitia contracta est, seu coaluit. ¶ Συγκρίνεσθαι πρός τινα, judicio contendere cum aliquo, apud Polyb.

Σύγκριμα, ατος, τό, congmentum et quod concretum est, apud Greg. et Laërt. ¶ Item contentio, comparatio. ¶ Σύγκριμα ὀνείρου, interpretatio somnii. ¶ Item σύγκριμα, edictum. Macceb. l. 1. c. 1.

Συγκριματικός, ή, όν, temperatus, vel concretus.

Σύγκρισις, εως, ἡ, concretio. Plut. de primo frig. et de def. orac. Item comparatio, contentio duorum inter se. Polyb. et Philo de vit. M. l. 3. Σύγκρισις ὀνείρου, exp. interpretatio somnii, Dan. c. 5.

Συγκριτικός, congmentandi vim habens. apud Alex. Top. 2. Item comparativus. Plut. symp. 5. probl. 5.

Συγκριτικῶς, comparativè, per comparationem.

Decomp. Ἀκρασιγκρισία, quibus libera corporis transpiratio est: sic dicti à corporis raritate, quæ plurimum valet ad transpirationem.

Ἀσύγκριτος, ου, ὁ καὶ ἡ, qui concretus non est, aut qui concrescere seu coalescere nequit. Exp. etiam, qui cum alio non habet commercium. Item qui contendi et comparari cum alio non potest, dissimilis.

Ὑπερσύγκριτος, ultra concretionem, seu more eorum quæ concreta non sunt.

Ἰδιοσυγκρισία, ας, ἡ, propria et peculiaris concretio, sive constitutio et temperamentum. Ut, Διοσυγκρισίας σωμάτων, apud Dioscor. l. 6. proprie et peculiares corporum constitutiones.

Μετασυγκρίνω, recorporo: miserlle corporis statum præter naturam se habentem instauro atque transmuto. Paul. Æg. l. 3. c. 65. ἐν αἷς ταῖς θαλάτταις μετασυγκρίνουσι αἱ ἀφορίαι.

Μετασύγκρισις, ἡ, exigeorum meatuum in naturalem statum mutatio. Gal.

Μετασυγκριτικά, medicamenta quæ adhibentur ad restituendos exiguos meatus in pristinam symmetriam. Et, μετασυγκριτικὴ δύναμις, facultas quæ μετασύγκρισιν præstat. Dioscor. l. 4.

Ὑποκρίνομαι, simulo, fingo. Demosth. pro cor. μηδὲ τῇ φωνῇ ὑπακούειν ὑποκρινομένους τὸν ἑαυτῶν τύχην, ἀλλὰ τῇ ψυχῇ συναλγεῖν. Luc. de salt. τὸν ὑποκρίνεσθαι μανίαν, ἀλλὰ μαίνεσθαι, non simulare insaniam, sed insanire. Et cum infinitivo: ut apud Hermog. γράψαντες γὰρ, πάντες ὑποκρίνονται σχολάζειν. Dicitur et de histrionibus, personam alicujus inducentibus. Herodian. lib. 1. ὑποκρινάμενος τὸ, Ἰδοὺ τὰ, τὴν ἀρχὴν ὑποκρίνεται. Sic apud Dem. περὶ παραπρ. Ἀνεκρίνετο δὲ Σοφοκλέους πολλάκις Ἀριστόδημος ὑποκρινόμενος, personam egit. ¶ Item respondeo: ut Odyss. ὃ. μεγαλήτορι Μενελάῳ, Ὄνειρος εἰ κατὰ μοῖραν ὑποκρίνεται. ¶ Exponitur etiam, æstimo, censeo. Ut apud Plut. σὺ τοῦτο δίκαιον ὑποκρίνει σαυτῷ, tu meliùs hoc tecum æstimares. Sic apud Hippocrat. ἐμαυτὸν ὑποκρινόμενον ἰσχνὸν ἔναρ, insomnium mecum æstimabam. Item interpretor, explico, seu judicium fero. Philostr. οὐδ' ὁ ὑποκρινάμενος ἓν εἶδε μόνον, ne unam visionem quidem interpretari possent. (Theoc. κδ'. 66.)

Ὑπόκρισις, simulatio: peculiariter, qua quis probitatem præ se fert, revera nequitiæ et improbitatis plenus. sæpè in N. Test. Item histrionis gestus, personam alienam representantis. Exponitur et, pronunciatio: apud Plutarch. Est etiam figura rhetorica, quæ Lat. pronunciatio.

Ὑποκριτής, simulator; qui eo vitio laborat, quòd hypocrisin in sacris literis dicitur. Item histrio, apud Plut. Item ὑποκριτὴς ὀνείρων, conjector somniorum, apud Luc. (Philostr. l. 3. c. 38.)

Ὑποκριτικός, ή, όν, simulatorius, qui inest simulatio, more eorum qui hypocritæ vocantur. Item ad histriones seu ad histrionum artem pertinens: ut apud Dem. Phal. ἐστι δὲ καὶ ἄλλα ῥητορικὰ ὑποκριτικά.

Ὑποκριτικῶς, simulatè. Item histrionicè. Athen. l. 10.

Decomp. Ἀνθυποκρίνομαι, vicissim simulo, contrà præ me fero. [Herodot. Hist. lib. 6. §. 86. ὁ δὲ ἀνθύπαρχος, ἀνθυποκρινόμενος τοιάδε, &c.]

Ἀνυπόκριτος, ου, ὁ καὶ ἡ, non simulatorius, expers simulationis, non fictus, sincerus: ut, ὁ λόγος ἀνυπόκριτος, Rom. 12. et alibi in epist. Pauli. Item alienus ab histrionica, seu histrionis; apud Demetr. Phalereum.

Καθυποκρίνομαι, histrionica actione capio et demulceo. (Demosth. de falsa Legat. citatur a Bodæo in Comm. Ling. Gr. pag. 1079.)

Συνυποκρίνομαι, simul simulo.

Composita sine præpositione: ac primùm desinentia in κρὶς et κρὶν.

Διακρὶς, ἰος, ἡ καὶ ἡ, idem quod διάκρισις, quod vide infrà.

Δίκρις, distinctus, non permistus. Xen. Pæd. 8. διὰ τοῦτο εἶλικρινῆ εἶναι ἑκάστοις τὰ φῶτα. Item purus, syncerus, verus, non factus. Item apertus, manifestus, perspicuus, q. d. τὸ ἄλλῃ κρίνόμενος, quoniam ad splendorem Solis, qui ἅλλη dicitur, τὰ μαμιγμένα καὶ τὰ ἀμιγῆ facilè dinoscuntur. in Axiocho, et apud Xen.

Εἰλικρῶς, syncerè, purè, verè, apertè.

Εἰλικρίνεια, ἡ, synceritas, puritas. Suid.

Εἰλικρινίζω, ίσω, syncerum reddo. Aristot. de mundo.

Εἰλικρὴς, discretu dijudicatuque facilis: vel benè discretus ac distinctus; purus, clarus, liquidus. Hesiod. in Erg. Et apud Ismum in oratione πρὸς Κίνωνα. Exponitur et, qui ex morbo vires resumit, revalescens. apud Herodot.

Εἰλικρινὴς, sive εἰλικρὴς, discretè, distinctè. Xen.

Εἰλικρίνια, distinctio, puritas. Hermog.

Εἱλικρίνω, benè secerno et seligo. Od. ξ'. τὸν ἄμυστιν ἰλικρίνας ἀνενείκαν.

Decomp. Διακρίνω, ῖνῶ, idem quod διαιρέω, discerno, distinguo. Luc. in Hermot. et Laërt. in Zenone. Item dijudico, discepto, disputo, discutio, accuratè examino. Polyb. lib. 3. et apud Xenoph. Utitur et Cic. ad Att.

Διακρίσεις, discretio, discussio, explicatio.

Προδιακρίνω, priùs discerno: vel ante discutio.

Προδιάκρισις, εως, idem. Hippocr. l. 1. Aphor.

Μετακρὶς πίσσα, à metallicis dicebantur στῦλοι, οἳ καταλείποντο μέσοι ἀνέχοντες τὸν χῶν, terræ moles, quam in medio ceu columnam relinquebant, ad sustinendum cæterum terræ pondus.

Φιλακρίνω, de morbis recte judicandi sum studiosus. Lucian. [Thucyd. Hist. lib. 6. ἐκεῖ οἱ ἐπιχείρουν πίνειν, ἢ φιλακρινῶν, &c. Schol. ἐξετάζων.]

Φυλακρίνω, ῖνῶ, judicis officio fungor in tribu, sum judex tribus, judico per tribus. Poll.

Φυλακρίνημα, in tribu judicor. Hesych.

Composita formata ex secunda persona sing. præt. perf. pass. itidem sine præpositione.

Ἀκρισία, ἡ, (q. d. indiscretio) non adhibitus delectus, non adhibitum judicium. Luc. Item res controversa, et de qua nondum judicatum est. Polyb. Item judicii inopia, vel temeritas in judicando, et malum judicium: in anth. Epigr. Item confusio, q. d. indiscretio, turbulentus rerum status, vel rerum turbolentarum status. Xen. Hell. ult.

Διακισμορία, æquum judicium. Rom. 2. et Basil.

Κακισμορία, pravum et iniquum judicium. in Epigr.

Composita formata ex tertia pers. præt. pass. itidem sine præpositione.

Ἄκριτος, ου, ὁ καὶ ἡ, injudicatus, indemnatus, qui causam non dixit: Demosth. Τὰ ἄκριτα dicitur, quod in controversiam non cadit. Isocr. Item quod componi vel decerni non potest, ancipa. Il. ζ. et apud Hesiod. † Asp. 311. et V. ibi Grævius.† nec non apud Demosth. Plut. Polyb. Item indiscretum, confusum, indistinctum: ut, ἄκριτα μῖξαι. Iliad. β'. et, ἀκρίτως τύμβος, Il. δ. Sic et alibi apud Homer. et Opp. Item sine judicio ac ratione factum. Herodian. (Ἄκριτος, ἀνοσιώδωρος. Æsch. Suppl. 376.)

Ἀκρίτως, injudicate, vel injudicatè, indicta causa. Isocr. in Panath. Item nullo cum judicio, sine delectu. Item indiscretè, confusè, nullo discrimine.

Ἀκρεῖ, idem. Suid.

(Δυσάγκριτος, (decomp.) δυσδιάγνωστος. Æsch. Eum. 261.)

Διακριτήρ, justus judex.

Δύκριτος, judicatu difficilis aut dijudicata, cujus difficilis est disceptatio. Plut. de def. orac. (Æsch. Ag. 990.)

Δυκριτέω, ῆω ut non facile sit judicare seu dijudicare: ita ut non facilis sit disceptatio. Δυκριτέως ἔχω, accipitis rem judicii. Aristoph.

Εὔκριτος, de quo judicare facile est: cui oppos. δύκριτος: ut, δύκριτα καὶ εὔκριτα τούτοισιν. Hippocr. Aphor. l. 1. (Æsch. Suppl. 402.)

Θεόκριτος, divino judicio electus, Dionys. Item deorum judex, apud Theocr. in ara.

Ὀνειροκρίτης, ου, ὁ, qui somnia interpretatur, qui somnia dijudicat. Theocr. Idyll. 22.

Ὀνειροκριτικός, ad somniorum interpretem et conjectorem pertinens: unde ὀνειροκριτικά, libri Artemidori. Item qui somnia novit interpretari, peritus somniorum interpres.

ΚΡΙΟΣ, οῦ, ὁ, aries: ovium gregis dux. Plut. Ἀδυνεῖν τῷ ζῶντι τὸν κριὸν ἐκβῆναι ἔκω ἐκτίθησιν. ¶ Est etiam signum cœleste. Aratus, Τῶν ἐλίγκιν κριοῦ τετάσθαι ἀστέρες εἰσί. Cic. interpr. Inferior paullò est aries, et flamen ad sastri Inclinatior. In Epigr. πέντε' ἐν κριῷ γεγένται, Ἢ ἐλάφῳ, ἢ ἐν κριῷ, ἢ ἐν ταύρῳ; Item naves etiam quædam apud dictæ fuerunt, quòd arietis haberent insigne: Bayf. ¶ Κριὸς, est etiam machina bellica, quam Joseph. lib. 3. de capt. Jud. describit. Xenoph. Pæd. 7. μαχηταὶ ἐκπεσόντες καὶ κριοὶ, ἐς τὸν μὲ συνδεδεμένον τρίβων τὰ τείχη. ¶ Κριὸς ἐφέλκειος, cloer arietinum: à capitis arietini similitudine. Theophrast. hist. pl. lib. 8. c. 5. ¶ Est etiam vocabulum architecturæ, quo significatur ornamentum quoddam, instar tortilis pampini, et clavicularum, sive capreolorum, in capitulis columnæ Corinthiæ et Ionicæ. Volatam et heticem vocat Vitruvius.

Κρίδιον, ου, τὸ, parvus aries. Hesych.

[Κριοῦν. Aristoph. Lysistr. 369. εἶτ' ἐς τὸν δίφρον κριοῦν ἐμπεσόντα. Schol. Δίφρον κριοῦ.]

ΚΡΟΚΗ, ης, ἡ, trama, subtegmen: id quod staminibus inseritur seu intexitur. Plato in Crat. οἷ τὸν κρόκην καὶ τοὺς στήμονας διακρίνουσι. Apud Luc. κρόκην κατάγνυσα, staminis nens. ¶ Κρόκαι dicuntur etiam arenæ littorea, sabulum, vel calculi seu lapilli littorei aut marini. Aristot. in mechan. quæst. ¶ Item κρόκη, litus. Etymolog. et schol. Lycophr. Quam significat stamen, format et irregularem accusat. κρόκα, quasi à nom. κρόξ. Hesiod. in Erg. Στήμων δ' ἐν οἰκίῳ πολλὴν κρόκα μαίεσθαι.

Κροκίζω, texo, neo, tremo. apud Herodot. Vide et in Κρόκη.

Κρωσὶς, ίδος, ἡ, exp. subtegmen, in Epigr. Item floccus seu filum in veste extans sive prominens. Plut. in Sylla, καὶ κρωσὶν τοῦ ἱματίου σπάσασα, filum ex veste evellens. Apud Aëtium lib. 3. dicitur medicamenti genus ἐριοδόντιον, quod tomento exceptum ano inditur vice glandis. Plerisque in locis scribitur κρωσὶς, ίδος: ut apud Hippocr. in prognost. Herodot. in Thalia. Dioscor. lib. 2. Galen. l. 3. de loc. aff.

Κρωσίζω, sive κρωσσίζω, floccos lego: verbum est ab omnibus, medicis de phreneticis dici solitum. Dicitur etiam de adulatoribus floccos pilosque ex veste legentibus.

Κρωσιδιασμὸς, οῦ, ὁ, floccorum seu florum lectio. Galen.

Κρωσσὰς, ὁ, calculus littoralis, seu arena littoralis. Epigr. lib. 1. παρὰ κρωσσῆσι θαλάσσης, apud littora.

Composita.

Ἀνθοκρίνεος πέπλος, exp. textum floridum, chordula flo floridulo contexta, limbus textilis; texta tunica, fasciola, vitta. Eurip. in Hec. [420.]

Ἠϊόκρανος, ου, ὁ καὶ ἡ, pulchrum in littore arenam habens, in cujus littore pulchri calculi sunt: ut, ἠϊόκρανος λίθος. Et, ἠϊόκρανος θάλασσα, apud Nonn.

(Μιλάγκρανος. V. Æschyl. S. c. Th. 363.)

† Φοινικόκροκος, ὁ, ἡ, puniceam tunicam habens. Pind. Olymp. 6. 66. Forti Lexicon super Pind. videatur.†

ΚΡΟΚΟΣ, ου, ὁ, sive κρόκον, ου, τὸ, crocus, crocum: herba de qua Theophrast. hist. pl. lib. 6. cap. 6. Il. ξ'. Λωτὸν δ' ἐρατεινὸν, ἠδὲ κρόκον, ἠδ' ὑάκινθον. Callim. hymn. in Apoll. Κύμασι δὲ κρόκον ὕδει. Sic et apud Athen. lib. 13. et 11. ex Schol. Callim. deducit παρὰ τὸ ἐν κρῷ θάλασσαν, sicut et Plin. scribit, crocum virere brumis, et colligi. ¶ Κρόκον dicitur etiam ovi luteum seu vitellus. Alex. Trall. λεπὸς οὖν κρόκου λύου. ¶ Item avena, genus frumenti tenuissimi, apud Theophr. hist. pl. l. 8.

Κροκώδης, ους, ὁ καὶ ἡ, croceus, crocum referens. Dioscor. lib. 1. Galen. lib. 6. de loc. affect.

Κρόκινος, idem quod κροκώδης. Eurip. in Hec.

Κροκοῦς, idem: seu crocei coloris, croceo colore imbutus. Eurip. in Phœniss. et Phœnissis apud Athen. lib. 10. Theophrast. hist. plant. l. 8.

Κρόκεος, ου, ὁ, croceus, crocinus: κρόκεον ἄνθος, Theophrast. hist. pl. lib. 1. Et, κρόκεον μύρον, apud Dioscor. l. 1.

Κροκίας λίθος, crocias lapis: quòd sit colore croci.

Κρόκω, ῶ, croco imbuo, croco tingo seu inficio. Athen. l. 2.

Κρωτὸς, ῶ, croco tinctus, croceo colore imbutus. Item absolutè pro, vestis crocco colore imbuta: apud Aristoph. in Ran. Luc. de hist. scrib. Athen. l. 12.

(Κρωτάριον. Aristoph. Lysistr. 47. Ταῦτ' οὐκοῦν γάς τις ἐστ', ἃ σύκτιτα στρωτέον, Τὰ κρωτάρια, καὶ τὰ μῦρα, καὶ στρωμναῖα;]

[Κρωτήριον. Aristoph. Eccles. 331. Οἷα, ἀλλὰ τῆς γυναικὸς ἐξελαλιέθ Τὸ κρωτήριον ἀμπεσχίμενος, &c. Schol. ὑπόκρωτος.]

Κρωτίζω, croco similis sum, crocum refero. Dioscor. l. 4. c. 65. Vide et in Κρόκη.

Διάκρωτον καλλύντριον, collyrium quòd ex croco constat.

Λινόκρωτος, ex lino textus et crocco colore imbutus: ut, λινόκρωτα φάρη. Eurip. in Hec.

Παρακροκίζω, (comp.) aliqua ex parte crocum refero, seu crocum mentior. Dioscor. l. 5. c. 137.

ΚΡΟΜΜΥΟΝ, et apud poëtas κρόμυον, cepa. Homer. Il. λ'. ἐκ δὲ κρόμυον, πυτὶ ὄξος. Xenoph. in sym. κρομμύου ὄζειν. ¶ Dictum ex eo traditur, quod αἰτιᾶ ἐπιφερόμενοι, ὑποδύοντες τὰς κόρας μύουσι. oculos enim claudere consueverunt, qui cepam naribus admovent, aut ori ingerunt.

(Συλλαμβάνομαι. Sch. Theoc. Id. 5. 121.)

ΚΡΟΝΟΣ, ου, ὁ, Saturnus. ☞ Dictus παρὰ τὸ χρόνου, quòd eum ipso tempore extiterit, vel potiùs ante ipsum tempus, auctor ipse temporis: quò et Aristot. respexit in

lib. de mundo, scribens, τὸν Δία esse filium Κρόνου καὶ χρόνου, utpote ἀπὸ τοῦ αἰῶνος ἀτέρμονος εἰς ἕτερον αἰῶνα. ¶ Proverbiali joco pro moroso sene ponitur, et pro maleficio, quia fingitur à Poëtis πανοφάγος. ¶ Item pro hebete seu fatuo et déliro sene, quia antiquissimus omnium deorum habitus fuit: et prisci mortales, qui sub ejus regno vixerunt, simplices fuisse prædicantur. Aristoph. in Nub. † 926.† εἰχὶ λελέξας τοῦτο, κρόνος ἦν, quum senex sis, et delirus.

† Κρόνωττε, valde stulte. Aristoph. Nub. 1066.†

Κρονικός, οῦ, ὁ, Saturnius. Item vetustate desipiens, præsenio delirus et fatuus, seu priscam fatuitatem redolens, quæ sub Saturno fuit. Aristoph. in Plato. † 581.† Ὦ κρονικαῖς γνώμαις λελοῦντες τὰς φρένας ἅμα.

Κρόνιος, idem quod κρονικός. unde, κρόνιον ἦμαρ, apud Aristoph. in Nub. † 397.† prisca fatuitatem seu stoliditatem redolens. Κρόνιος ἀστήρ, Saturnia stella, una ex septem erraticis. Et, κρόνιος μήν, Saturnius mensis, qui postea dictus est ἑκατομβαιών. unde κρόνια, τὰ, Saturnalia, sacra quæ in honorem Neptuni peragebantur.

Κρονίδης ἡμέρα, Saturnalis dies, apud Plut. in Cic.

Κρονίδης, et Κρονίων, Saturni filius, Saturnius. Plerumque Jovis epitheton, passim apud Poëtas.

ΚΡΟΣΣΟΣ, ου, ὁ, fimbria, limbus: extrema vestis ora, quæ eam circumquaque ambit. Pollux κροσσῶν nomine fasciolas ac villos intelligit, qui vestimentis assui solebant. Idem Suidæ κροσσὸς est ὁ μαλλός, villus qui extremam vesti assuitur.

Κροσσίον, ου, ejusmodi fimbria villóve prætexo seu circundo.

Κροσσωτὸς χιτών, seu κροσσωτός, simpl. (sub. χιτών,) tunica fimbriata seu villis prætexta. Κροσσωτὸν, in neutro genere legitur. Exod. 28.

Κροσσαί, scholiastes Homeri pro scalis accipit: ut Iliad μ'. Κροσσαῖσιν ἐπιβῆναι ἀναίξασθαι δυνάμενον ἔχοντες. Alibi itidem scribit, κροσσὰς vocari scalas ad oppugnationem murorum accommodas. Quibusdam (inquit Hesychius) sunt scalæ scalis superpositæ. Aliis verò sunt pinnæ murorum aut turrium. (metaphora à vestibus, quarum summitates nominantur κροσσαί.) ut Π. μ'. Κροσσὰς μὲν πύργων ἶφι, καὶ ἔρκεα δηΐλῃς. Apud Herodot. l. 2. scribitur κρῶσσαι.

Composita.

Δίκροσσος, geminam seu duplicem habens fimbriam, duas habens fimbrias: ut, δίκροσσον πεμβέλιον, apud Poll. l. 7. Quidam interpr. utrinque fimbriatus.

Πρόκροσσαι νῆες, dicuntur naves aliæ ponæ aliæ collocatæ: ut cum continua serie in procinctu stant. Hom. Il. ξ'. Et Herodot. ἄλλαι τε πρόκροσσοι νέες.

ΚΡΟΤΑΦΟΣ, ου, ὁ, tempus, vel timpus: pars capitis, quæ est inter oculos, aures et verticem, ut Aristot. definit. Od. σ'. Καὶ κατὰ παγχυλίας ὑπὸ κροτάφους ἀμφοῖν. Theocr. idyll. 11. Ἄρτι γυμνάζων παρὰ τὸ στόμα τὰς κροτάφους τε. Idem idyll. 15. πρῶτον ἴουλον ἀπὸ κροτάφου καταβάλλων Οἱ τριφίλητε Ἄδωνι. (Aristoph. R. 870. Æsch. Pr. 720.) ☞ Quidam dici volunt παρὰ τὸ κροτεῖν περὶ τὸν ἀφῖνα, quòd pulsus venarum ibi evidens sit. Alii παρὰ τὸ κεράννυσθαι τάφῳ. unde etiam Theocr. dixit idyll. 14. ἀπὸ κροτάφων πλήσασθαι πάντας γαμβρούς.

Κροταφίτης, ου, ὁ, q. d. temporalis: ut, κροταφίτης μῦς, musculi temporales. Gal.

Κροταφίδες, αἱ, numeranter à Poll. l. 10. c. 31. inter vasa fabrilia.

Πολυκρότατος, ου, ὁ καὶ ἡ, (comp.) cano habens tempora, senex: epitheton hominum, apud Hom. ut Il. Υ'. Παῖδας νηπιάχους, πολυκροτάφους τε γέροντας.

ΚΡΟΤΟΣ, ου, ὁ, pulsus: ut pulsus aeris, remorum, manuum et pedum. Frequenter de manuum plausu dicitur; quo quoniam approbari aliquid in theatris solebat, ideo pro laude interdum κρότος usurpatur. Aristoph. in Ran. (157.) Θεάτων εἰδαίμονες Ἀνδρῶν, γνωσιμᾶν, καὶ κρότου χειρῶν σκληροῦ. Demosthen. contra Midiam, Θέμεθλον καὶ κρότου τοιοῦτον, ἐξ ἀνεπιτηδείου τινὸς καὶ συκοφάντου, ἐκπέσοντος. Dicitur et de plausu, quem crepitante rostro ciconia edit: Philostr. ep. 4. ☞ A præt. perf. pass. tertia persona κέκροτται formari κρότος, exemplo u, tradit Etymol.

Κροτεῖσθαι, idem quod κροτεῖν, pulso. Oppian. l. 4. de Venat.

Κροτεῖν, ῶ, pulso, verbero. Plutarch. de educat. puer. τοῦτον (ἵππον) ἀνιππάζου κρότησον. Sic dicitur, κροτεῖν κιθάραν, pulsare citharam, seu ludere cithara, apud Theocr. Idyll. 18. ¶ Equi currentes dicuntur etiam κροτεῖν currum, quem eam tam rapido cursu trahunt, ut cum crepitu quodam succutiatur: ut Iliad. ι. ἵππους δὲ σὺν ἕπτα κεδν' ἔχοντα κροτοίντες. ¶ Item plaudo, cum plausu collido. Xen. Pæd. 8. πόσῳ κροτεῖ δῆτα τὸν χεῖρα, ἢ γαλᾶν, ἢ τί ποιεῖν; Synes. epist. 121. καὶ τὰς χεῖρα ἐκρότησε. ¶ Item comprobo plausu, seu plausu excipio. Xen. in sympos. ἐπεὶ δὲ συμπόται ἐγένοντο, ἅμα μὲν ἐκρότουν, ἅμα δὲ ᾖδόν τε καὶ ὠρχοῦντο. Sic et apud Plut. in Alcibiad. Interdum cum accusat. personæ.

et apud Laërt. in Cleanthe, ἐ ἀκροᾶσθαι τὸν μὲν ἐκρότουν, τὸν δὲ ἐξέβαλλον, cum plausu excepérunt. ¶ Item crepo: (ea significat. qua Horat. dicit, si quid Stertinius veri crepat.) ut in Axiocho, κἀν πιθανοτέρους τούτων λόγους ἔφτι κρούσῃς, si crepare. ¶ Κρούειν dicitur etiam de ciconia, quæ sibi plaudit crepitante rostro: apud Philostr. epist. 4. (ἐκτρέχουσι κρούειν, testulis crepitare. Aristoph. R. 1340.)

Κρότημα, τὸ, plausus, id ipsum quod ex plaudendi actione oritur: idem quod κρότος. Dicitur etiam de vafris et versutis. Hesych. [Eurip. Rhes. 498. ἔστι δ' αἰμυλώτατον Κρίτωνι Ὀδυσσεὺς, &c.]

Κρότησις, plausus, ipsa plaudendi actio: in Axiocho.

Κρουτὸς, οῦ, ὁ, pulsatus: unde κρουτὰ χωρία, loca sunt, quæ pedum plausu pavita sunt. Theophr. hist. pl. lib. 6. c. 6. Et, κρουτὰ μέλη, carmina, quæ digito pulsatis organis, quæque tibiis, canuntur: Athen. l. 4. (Æsch. Ch. 426.)

Κρουτικὸς, idem quod κρότος. Æschyl. [Sept. c. Theb. 367. σκηνῇ κρουτικῇ τυγχάνων' ἐνὶ αὐτόμῳ. Schol. Β. σφοδρότατον στοίχους λιθοξεστικῇ.]

Κρόταλον, ου, τὸ, crepitaculum: instrumentum quod pulsatum manu crepitabat. schol. Aristoph. et Dioscor. l. 2. Epigram. τὸν δὲ τάλαντον Ὑγιεῖ κρόταλον ἐξ ἴσου ἐξέβαλε. ¶ Κρόταλον, seu κρόταλος, appellabatur etiam homo garrulus et loquax: Aristoph. in Nub. † 259.† τρίμμα, κρόταλον, ταινάλα. Dicitur et de homine versuto seu vafro, sicut ταινάλα, schol. Aristoph. † Nub. 259.† et apud Euripid. in Cyclop.

Κροταλίζω, crepitare facio. Idem quod κροτέω. Il. λ'. ἵππους καὶ' ἅρμα κροταλίζων ἀνὰ φυτάλιμον γεφύρας. Item plaudo, plausu comprobo et excipio. Ut apud Athen. l. 9. οἱ δὲ λοιποὶ κροταλίζουσι μετὰ χαρᾶς. Sic in pass. apud eundem l. 14. et 11.

Κρόταλα, τὰ, crotalia; ornamenta margaritarum, quæ collisu sonum generant. Vide Plin. l. 9. c. 35.

Composita: ac primùm sine præpositione.

Ἄκροτος, ου, ὁ, plausus carens, cui non applauditur.

Ἀκρότητος, non pulsatus. Apud Athen. l. 4. ἀκρότητα πώματα, non congruentia ad numeros, nullumque meretur applausum.

Γυάκροτα, ab antiquis dicti sunt οἱ βλαισοί, et apud Anacreontem οἱ δολιχοί, teste Eust. Aristoteli in physiogn. γναύκροτοι sunt impuri, quibus genua trepidant. [Aristot. de Hist. Animal. lib. 4. ἐγγαυκρότους δὲ τὰ σκέλη τῶν ἀρρένων, καὶ γναυκροτώτερα, καὶ αἱ κνῆμαι λεπτότεραι.]

Δίκροτος, ου, ὁ καὶ ἡ, bis pulsans: ut, δίκροτος σφυγμὸς, apud Gal. in Isagoge pulsuum. Item qui utrinque impellitur: ut, δικρότοις κώπαις, apud Eurip. Et, τὰ δίκροτα πλοῖα, naves biremes: apud Polyb. l. 6.

Ἱππόκροτος, equis resonans, equis perstrepens. Eurip. in Hippol. [Pind. Pyth. Od. 8. 123.]

Ἱπποκρότης, equis perstrepo. Synes. ep. 130.

Μονόκροτος, qui uno duntaxat pulso movetur. μονόκροτος ναῦς, navis quæ uno duntaxat remorum ordine impellitur: eadem quæ μονήρης. Strab. l. 7. et Xen. Hell. 2.

(Παγκρότης. Æsch. Suppl. 730.)

Παλίκροτος, pedibus plaudens, pedibus strepitum edens. in Epig.

Πολύκροτος, multis plausibus resonans. Dicitur etiam de instrumento musico plures sonos edente propter diversas aut chordas, aut fistulas quæ pulsu tanguntur. Athen. lib. 12. Πολύκροτοι dicuntur etiam homines versuti et vafri: schol. Aristoph.

Τρίκροτος, triremis.

Φιλόκροτος, amans strepitum. Hom.

Χαλκόκροτος, Rhem epith. cujus sacerdotes cava æra pulsu exercebant. Hesych. Item ex ære cusus, seu factus. Eurip. in Phœniss. Apud Aristoph. χαλκόκροτοι ἥκουσι, quoniam æreis seu ferreis soleis terram pulsant.

Composita cum præpositione.

Ἀνακροτέω, ῶ, plausum do, seu plausum tollo, applaudo. Aristoph. in Vesp. [1305. Æsch. Orat. de falsa legat. Ἀνακρούεται ὁ ξένος ἤδη τὰς χεῖρας.]

Ἀνακροτολίζω, idem, apud Athen. l. 4.

Ἀνάκροτος, ου, ὁ καὶ ἡ, durus, asper. Xen. de re equ. Metaphorice, apud Phil. de vita M. lib. 3. ἀνάκροτον ψυχὴν ἔχοντες ἀνδρός. Exponitur etiam, pavitus.

Ἀνακρούω, crepito, plaudo: ἀνακρούειν τοῖς δακτύλοις, apud Strab.

Ἀνακρόυσμα, digitorum concrepatio. Athen. l. 12.

Ἀρτικροτέω, idem quod συμφορέω, Hesych. ducta significatione à remigantibus: qui ad numerum quasi aquas plaudunt.

[Διακροτέω. Eurip. Cycl. 178. Οἶνον ἐκπιὼν τὸν ταῦρον εἶδεν, Ἀνωτὸς αὐτὸν διακροτήσας' ἐν μέσῳ; Vide Not. Cl. Barnes.]

Ἐγκροτέω, infligo, impingo, illido. Eurip. (Theoc. ε. 7.)

Ἔντικτος, pulsatus, pavitus: idem quod κρουτός. Aristot. hist. an. l. 8. et Gal. l. 2. ὑγιεινῶν.

Ἐπικροτέω, applaudo, plaudo super aliquo re. Syn. ep. 6. Item crepito. Hesiod. in Asp. τὰ δ' ἐπικροτέοντα σύριγγε Ἄρμοτα πολλάοντα, Luc. ἐπικροτεῖν τοῖς ἰδίοις, dentibus crepare.

Συνεπικροτέω, ῶ, (decomp.) simul applaudo.

Καταπροτέω, lætis plausibus comprobo, lætis plausibus excipio. Hesych.

Καταπροταλίζω, strepito. Callim.

Παρακροτέω, applaudo. Item adhortor, incito, vel plausu manuum adhortor et incito ad aliquid, apud Luc.

Συγκροτος, conflatus, coagmentatus, compactus. Eurip.

Συγκροτέω, complodo, collido. Xenoph. Pæd. 2. συγκρότησε τὸ χεῖρε, καὶ τῷ χάλκῳ σίφραινε. Item conflo: (more fabrorum ferrariorum qui ferra candentia aut alia metalla conflant.) Plato in Cratylo. Item compono, seu instituo et ad efficiendum concentum compono. οἱ, συγκροτεῖν χορὸν, apud Dem. contra Mid. Exponitur etiam generaliter, apparo, instruo: unde in passiva apud Arist. συγκροτεῖσθαι πόλεμος, apparabatur bellum. Et Luc. ἐ πόνος συγκροτεῖται, instruebatur. ¶ Item congrego, colligo. ut, συγκροτεῖν δυνάμιν, et συγκροτεῖν στρατόπεδα, apud Herodian. lib. 2. Sic apud eundem lib. 1. συγκροτεῖν ὕλαμα, copias colligere. Sic et in pass. apud Luc. στρατιὰ ἐκ πολλῶν καὶ ἀτάκτων συγκροτουμένη. ¶ Item condico, edico, indico. Herodian. lib. 8. τὸν εἰς τὸν Ῥώμης ἐπιόντα συγκροτεῖ. Sic et apud eundem l. 5. ¶ Item incito, et veluti complosis manibus concito. Philo de vita M. lib. 1. συγκροτοῦσι ἀλλήλους μὲ ἀκατάσχετον. Sic et lib. 3.

Συγκρότημα, id ipsum quod conflatum est: coagmentum. Greg. Dicitur etiam de agmine composito, et instructa manu: schol. Aristoph. Item conspiratio malorum idem facinus suscipientium. schol. Demosth.

Συγκρότησις, conspiratio, conjuratio: apud Joseph.

Ἀσυγκρότητος, seu ἀξυγκρότητος, (decomp.) qui conflatus seu coactus non est, seu qui conflari et cogi non potest. Theoc. l. 7. [lib. 8. §. 95.]

ΚΡΟΤΩΝ, ωνος, ὁ, ricinus: alio nomine dictus κυνοσκίστης, à canum lefestatione: de quo Plin. lib. 11. cap. 34. ¶ Sic dictum fuit à conullis et κόρεσι λιγύστικον, quoniam fert semen κρότωνι animali simile. Dioscor. l. 4. c. 64. Galenus ab Hippocr. κρότωνας nominari scribit cartilagines pulmonis bronchia. l. 2. de morb.

ΚΡΟΤΩΝΗ, ἡ, vitium est quod innascitur in arboribus, præcipuè in olea. Theophr. hist. pl. l. 1. c. 13.

ΚΡΟΥΝΟΣ, οῦ, ὁ, scatebra saliens, i. fons aquæ salientis. (☞ Inde dictus, quod ex montibus μετὰ κρότου (cum strepitu) defluat. quasi ἀπὸ τοῦ τόπου πρότερ, ἤγουν κρουτοῦ, καὶ ῥύσει, ut docet Eustath.) Il. χ'. Κρουνὼ δ' ἵσαντο καλλίῤῥοω, ἔνθα θοαὶ δοιαὶ ἀναΐσσουσι ξανθοῖο ῥέοντος. Ibidem, Ἀλλ' ὅτε δὴ τὸ τέταρτον ἐπὶ κρουνοὺς ἀφίκοντο. Sic Il. Φ'. Κρουνῶν ἐκ μεγάλων καλῆς ὑπεδύσετο χαίτας. Et Athen. l. 4. ἀπέβλυζεν δὲ ἐξ αὐτοῦ καὶ κρουνὸς ὕδω, ὃ μὲν γάλακτος, ὁ δὲ οἴνου.

Κρουνώδης, ους, ὁ, ὡ, κρουνῶδες ὕδωρ, aqua è scatebris saliens, aqua ex fonte saliente. Aristot. meteor. 2.

Κρουνίδιον, instar scatebræ seu fontis salientis. Philo de vita M. l. 1.

Κρουνίζω, in salientis modum effundo. Athen. l. 4. ἐξ ὧν κρουνίζοντα λευκὸν κάτωθεν ἐκπίνουσι.

Κρούσμα, τὸ, id ipsum quod instar salientis effluit. idem quod κρουνός. in Epigr.

Κρούσμα, idem.

Composita.

Ἀνακρουνίζω, instar salientis aquæ prosilio. Plut. symp. 7. quæst. 1.

Δίκρουνος, duos habens κρουνούς. apud Athen. l. 11.

Δωδεκάκρουνος, duodecim scaturigines habens, qui ex duodecim scatebris aquam fundit. apud eundem.

Ἐπτάκρουνος, habens novem fistulas, ex quibus aqua prosilit. Idem. [Thucyd. Hist. lib. 2. καὶ τὸ κρουνῷ, τῷ τῶν μὲν—Ἐννεακρούνου καλουμένῃ, τὸ δὲ πάλαι, φανερῶν τῶν τοῦ ὕδατος ὄντων, Καλλιρόῃ ὀνομαζομένῃ, &c. Vide Notam. Herodot. Hist.]

Κατακρουνίζω, instar salientis aquæ decurram duo. Gal. l. 13. meth.

ΚΡΟΤΩ, F. σω, pulso. Arrian. κρούειν τοῖς σκέλεσι τὸν γῆν, pedibus terram pulsare. Et, κρεμβάλους κρούειν, apud Athen. idem quod κρεμβαλίζειν, crembala pulsare. Item Διὸς κρούειν, thiasum pulsare: apud Julianum Imp. ad Iambl. Sic in Epigram. l. 4. Κρούει δ' ἀμφοτέρῃσι καὶ φρένα καὶ πόδα. Item συγκρούω, ut, κρούειν χεῖρας, collidere manus, seu collisis inter se manibus strepitum dare: apud Eurip. ¶ Πρύμναν κρούειν, puppim pellere, i. paulatim retrocedere, puppim pellendo sive remis premendo, non autem prorsum ipsam avertendo. Polyb. l. 16. οὐκ ἐδύναντο χωρεῖν ὀπίσω, κοίτης πολλάκις ἐκπιπτούσης πρύμναν κρούειν. Metaphoricè apud Greg. πρύμναν τι ἐκκρούειν, pro, in

contrariam partem transivi, seu favorem meum in contrariam verti. ☞ Κρούειν Eust. dicit ἐπιμαστᾶσθαι. ab aliis traditur à κίρας derivari, facto ex eo κρούειν, et per syncopen κρούειν: ut proprie alt cornibus feria.

Κρούμα, pulsor. Item collidor. Thuc. l. 3. Item activè, idem quod κρούειν, ut, στρέμμα κρούσθαι, apud Thuc. lib. 1.

[Κρουστέον. Aristoph. Eccles. 981. vide ■ μὴ κρουστέον.]

Κρῦμα, τὸ, sonus quem instrumenta musica pulsata edunt: pulsus. Plato in Minoë. Plut. de mus. Lac. in Nigr.

Κρουστικὸς, ὴ, ὸν, ad pulsandi artem pertinens. Plutarch. de mus. Item pulsatilis, ut, κρουστικαὶ σφῦρες, peritia pulsandi organa musica. in Epigr.

Κροῦσις, εως, ἡ, pulsus, seu pulsatio: ipse actio pulsandi. Plutarch. de musica. Exponitur etiam διαπαταγὴ, quoniam vasa ligulina, digito pulsata, explorari solent ex ipso sonitu, an integra sint, nécne. Suid. Κρούσεις dicuntur etiam ea ipsa quæ pulsantur. Athen. l. 14. Arist. in probl. sect. 19. et Plut. in polit. præc. † Apud Aristoph. Nub. 347. est fallacia, ut illic Scholia.†

Κρουστικὸς, ὴ, ὸν, pulsandi vim habens: et specialiter, aurea pulsans seu ferians.

Κρούω, (pro κρούσω, exempto σ.) unde κρούσων, apud Homer. exp. pedibus pulsans. Il. ζ.

Composita: ex primitivo cum præpositione.

(Ἀναπρούσων. Theoc. Id. 4. 31.)

Ἀναπρόω, vel ἀναπρόομαι, retro ago, retro pello. Plutarch. in Pomp. Περιστὰς στρέμμα ἀναπρόεσθαι εἰς πέλαγος τὸν ναῦν, retro agere navem, procul à littore retro agere in altum. Et, στρέμμα ἀναπρόεσθαι, retro inhibere, apud Aristoph. in Vesp. Item metaph. recedere à proposito. Item inhibeo, reprimo. Xen. ἀναπρουσάντων μὲν τὸ στόμα τοῦ ἵππου. Basil. οἷον χαλινῷ τὴν ἀναπρόουσαν τῆς διανοίας τὸ ἄντικρυς, velut fræno anocusso reprimens. ¶ Item pulso: ut, ἀναπρόεσθαι τὸ τύμπανον. Greg. ¶ Ἀναπρόεσθαι τὸ μέλος dicuntur citharœdi prolodentes: hinc per metaph. significat exordiri: et apud Plat. ■ Philebo, πάλιν αὖ τὸν αὐτὸν λόγον ἀναπρούσασθε, disputationem ordiamur.

[Ἀναπρουσάντων. Xenoph. περὶ ἵππ. cap. 4. §. 12. Ἀναπρουσάντων μὲν τὸ στόμα τοῦ ἵππου, αὖτε ἄγων χαλινὸς, ἔστιν ἱππεύειν, &c.]

Ἀνάπρουσις, retroactio, inhibitio qua fit retrorsum. Item peculiariter, remorum vel navis inhibitio, sive retrocessio quæ ■ navem inhibendo: Thucyd. Item pulsatio, videlicet organi cujuspiam. Item præludium cantus, et generaliter sermonis exordium. Invenitur etiam pro correctione ■ castigatione, apud Plutarch.

Decomp. Ἀπαναπρόω, repello, seu retro pello; specialiter navim retro inhibeo aut currum; unde ἀναπρόεσθαι dicitur qui veluti navis aut currus retro inhibitus retrogrado pede remeat. Usurpatur vox media et in significatione activa pro, retrocedere seu remeare ago; ut apud Aristoph. in avibus. Ἀτὰρ τί δῆτ' ἀναπρόομαι πάλιν.

Ἐκπνάπρουσις, repulsus quo aliquid retrorsum imus, et propriè quo navim retro inhibemus. schol. Aristoph. [Av. 649. Ἐκπνάπρουσις δ' ἐστὶ πυρὸς, &c. Lege Suid. Lex. in Ἐκπνάπρουσαι πάλιν.]

Ἐξαναπρόω, retrudo. [Plut. de Herodot. Malignit. Τῶν ■ λοιπῶν οἱ βάρβαροι ἐξαναπρουσάμενοι,—στρέψαντα πάλιν, &c. Herodot. Hist. lib. 6. cap. 115.]

Περιαναπρόομαι, prior retro pellor seu retro inhibeor, prior retrocedo inhibito cursu. Item prior exordior; (de citharista aliquo qui inter alios prior præludio aliquo ad citharam pulsum se præparat.) Plut. in symp. sept. sap.

Προαναπρόω, προαναπρόομαι, idem quod ἀναπρόομαι, i. στρεμβόμαι, exordiri, initium dicendi facere. Plutarch. in lib. de facie in orbe Lunæ.

Ἀπαπρόω, retundo, repello. Exponitur etiam, incurro, item offendo. Plut. διὰ τὸν ἀπαπρούσαντα πρὸς τὸν αὐτῷ δῆλον φόβον. Demosth. pro corona, ἀπέπαισέ τι, καὶ γέγονε οἷον οἷς ἔλα, aliquid malè seu adversè cecidit? Apud Thuc. ἀπαπρούσει αὐτὸς, exp. præter mentem evenit.

Ἀπάπρουσις, expulsio, seu repulsus, impulsus contrarius seu in contrariam partem, obstaculum. Aristot. rhet. 3. [Æschines in Timarch. ἐπεὶ τοῦ φασιὸς Ἀλεξάνδρου δεῦρο, ὃς ἐν τῷ πατρῷ ἡμῶν κιθαρίζει, καὶ λίγου μέντοι τινὸς, καὶ ἀπαπρούσεις πρὸς ἄτοπα παίδα.]

Ἀπαπρόω, vel ἀπαπρόομαι, repello, depello, propulso, reprimo. Plut. symp. 7. τοὺς τοῦ πολίτου (φίλους) ἐπαπρόων καὶ ἀπωθούμενον ἔπαττον. Aristoph. τοῦ Μενίππου τὸ ἀπαπρόω. Est etiam, exantio, ut equus sessorem dicitur excutere.

Ἀπαπρόομαι, (medium,) idem quod ἀπαπρόω. Xenoph. Hell. 6. Galen. therap. l. 14. Item refello, refuto. Greg. Ἀπαπρόομαι, (pass.) repellor, depellor, excutior. Ut, ἀπαπρόεσθαι τῆς πόλεως, urbe depulsus, vel repulsus. Et, ἀπαπρόεσθαι τοῦ ἵππου, Xenoph. ■ Hipparch. Item reflector, reverberor. Greg.

Ἀπόπρουσις, repulsio, depulsio, propulsatio. Ἀπόπρουσις τῆς σελήνης, quam luna decrescit seu senescit. Alex. Aphr. probl. l. 1.

Ἀπόπρουστος, ου, ὁ καὶ ἡ, qui repellitur seu rejicitur: Nicand. in Ther.

Ἀποπρουστικὸς, ὴ, ὸν, repulsivus, depulsivus, vim habens repellendi vel depellendi aut propulsandi. Gal. Diosc.

Διαπρόω, seu διαπρόομαι, pulsando penetrare facio: unde, διαπρούσαντες σφῶν, canes pulsando adacti. Depello, protelo, propello. Plut. in Numa, διαπρόσατο τὸν λόγον, judicium à se depulit. Sic et apud Dem. contra Mid. et alibi apud eundem. Exponitur etiam, rejicio. Ut apud eundem Dem. de malè gesta legat. διαπρούσασθαι πάντα τὸν ἱμπορεῖον χρόνον ἐπιλαθῶν, ejiciens, prorogans, differens ■ judicium ingredi. Πρύμναν διαπρόεσθαι, navem inhibere retrò, in ipsam puppim pellendo: Greg. ■ Eudox. Item διαπρόω, impello, interpello. Plut. in lib. πῶς ἂν τις αἰσθ. ἑαυτὸν διάπρωτον ἐν τοῖς πράγμασι.

Διάπρουσις, depulsio et prorogatio. Demosth. Item depulsio periculi, et evitatio: apud Plut. in Coriol.

Διαπρουστικὸς, ὴ, ὸν, impostorius.

Ἔγκρουσις, pulsando introrsum adigo, infigo, appingo. ut apud Aristoph. φαττάλας ἐνέκρουσεν. Item, ■ numerose incedo: apud eundem in Ran.

Decomp. Ἀνεγκρούω, idem quod ἀνακρούω, exantio. Lucian. var. hist. lib. 2.

Ἐκπρόω, expello. Plutarch. de virt. morali, τὰ ἐκγενόμενα πάθη ἐκπρόει τοῖς λογισμοῖς. Exponitur etiam, excutio. apud Xenoph. in Cyn. μὴ ἐκπρόῃ ■ τὸν χειρὸν, τῇ κεφαλῇ ἐνιείσας. Item repello, depello. Thucyd. l. 4. παρέσχον δεῖ αὐτῷ ἐκπρόσαι τοὺς ἐν Ἐνιήσιν βαρβάρους. Sic et apud Plutarch. de deo Socr. Item dimoveo, aut etiam, deterreo, deturbo. Plutarch. in Sol. ἐκπρόει τὸν ζῆλον τῆς στρατηγίας. Dem. pro cor. διὰ μὴ λόγου τὸν λόγον τὸν ὑμέτερον ἐκπρόσαι. Item, rejicio à me, procrastino. Dem. ἐξ ἐκπρόσεως ἐκπρόειν. ¶ Ἐκπρόειν τὸν καιρὸν, exp. terere tempus: apud Plutarch. in Polit. præc.

Ἔκπρουσις, excussio, exturbatio. Xenoph.

Ἔκπρουστος, excussus, exturbatus: stupefactus. Æschyl. [Sept. s. Theb. 347. σφῷν ἁμαστὸς στρατηλατηκόμοιν ξυμφὼς ἐτάρα, λαμπὰς ἐκπρύστου δόμου, &c. Schol. ad 348. ἐκπρύστου, ἤτοι ἐκπρόου καὶ ἀνοιγέντος, καταπλαγέντος καὶ ἐκπεπληγμένου τὴν διάνοιαν τοῦ ἀκούσαντος. Schol. Γ. καταπλαγέντος τὸ αἴσθ.]

Ἐμπρόω, impello: unde, ἐμπρόεσθαι, apud Polyb. incitare, impellere. [Aristoph. Theam 1013. Οὗμοι κακόμαντις, μᾶλλον ἐμπρόεις ἐμοῦ. Schol. ἐπιτυγχάνεις, ἐπιδίδης ἐμαυτῷ, &c.] (Æsch. Ag. 211.)

Ἔμπρωμα, ictus, pulsus. item, ἐμπλαγμα, et ἐμπλάγημα Hesych.

Ἐμπρωσις, certa quædam erat percussio cum levibus ferulis, aptissima membris tollendis in tumorem extenuatorum. quam et κατάπρωσις. Gal. 14. therap.

Κατάπρωσις, deorsum pello, dejigo, adigo. Item repello, reprimo. Apud Plat. l. 8. de leg. traditur accipi pro, fallo.

Κατάπρωσις, repressio. ¶ Idem quoque quod ἐπίπρωσις.

Κατασπρωστικὸς, vim habens reprimendi. Aristot. in probl.

(Ἐκπατασπρόω. (*decomp.*) figo, de tripudiante Bacche dicitur. Aristoph. R. 354.)

Παράπρωσις, seu παραπρόομαι, repello, rejicio, repudio, refuto. Ut apud Basil. in Apol. ■ Neocæs. ἐκ τῆς ἰδίας σοφίας παραπρόεσθαι τὸν ἀλλότριον. Sic et apud Greg. de homine. Item deprecor, et à me summoveo. Plut. in apophth. Item circumvenio fraudulenter, decipio: sumpta metaph. vel ab iis qui callido lactæ artificio adversarium supplantant, vel ab iis qui ■ rebus appendendis fraudulenter lancem digito impellunt et in alteram partem vergunt. Plato ■ Critonem, καὶ σὲ ἐγὼ παραπρόομαί σε ἢ παρόντα σεσοφικέναι. Luc. μὴ παραπέπρωσαί σε; num ego te circumveni et fefelli? Sic et apud Aristot. et Demosth. ¶ Item passivè, decipior. Demosth. μὴ παραπρωσθῆτε, videte ne decipiamini. Sic et apud Theodoret. hist. Eccles. l. 4.

Παράπρωσις, repulsio. Aristot. probl. sect. 2. q. 13. Item fraus, impostura: apud Suid. Item error, Aristot. pol. 2. c. 3. Item mentis concussus atque emotio, delirium: apud Gal.

Παράπρωστος, stultus, mente captus.

Παραπρωστικὸς, mentem concutiendi et emovendi vim habens, in delirium impellens. Gal. ad Glauc.

Περιπρόω, circumpello, pulso, pello, percutio. Item decipio. Apud Plat. l. 10. de rep. περιπρόομαι, exp. etiam excutior.

Προσπρόω, pulsando affigo: Hesych. Item impingo, allido. Item offendo, incurro. Demosth. pro cor. τί δὲ προσπρόεται, καὶ μὰ σάνδ' ἐς ἰδιωλίμιθ', ἡμῖν συμβῆναι, in inceptis offendare. Sic Demetr. de Thucyd. καὶ δεῖ μᾶλλόν τι προσπρόειν ἴσως, ἤπερ εἰ τὰς τραχείας ἴδοις φαραγγώδεις. Item offendo, i. in offensionem seu odium alicujus incurro, infensum mihi reddo. Plut. in Themist. προσπρώσαντα τοῖς Λακεδαιμονίοις, Lacedæmonios offendit. Idem in Theseo, προσπρόειν τοῖς σκόλοψι. Dem. pro cor. εἴ τις ἰδιώτης τι τούτων, ἃ προσέπρωσέ σοι. Dicitur et de iis qui studio aliquem lacessunt et ad iram provocant: apud eundem Plutarch. Item passivè, offendor, irascor, stomachus mihi movetur. Aristot. polit. 2. τῶν διαφόντων τούτοις μᾶλλον προσπρόομεν εἰς πάντα προσχρώμεθα φῶς τὰς ἀφορμὰς τὰς ὑπαρχούσας. Item infensum eum, odi. Plut. in τούτου προσπρόομαι αὐτῷ ἐ Κικέρωνι. Item incurro, i. eum impete invado.

Πρόπρωμα, sive προπρόσωμα, id ipsum quo aliquis offenditur, offendiculum. Item offensio.

Πρόπρωσις, impactio, offensio. Plut. in polit. præc. et in Per.

Συμπρόω, collido. Item collidor: ■ apud Polyb. l. 1. καὶ τὰς ταφρεῖς ἕδρασιν αἱ τῆς ἑλλάδος συμπρόουσαι, mutuò sibi illisæ. Item collido et complodo manus. Aristoph. Item collido, i. committo. Dem. pro cor. πάντας συνέπρωσε καὶ φῶς ἑαυτὸς ἐπέφηνεν. Herodian. συνέπρωσε ■ αὐτὸς ἑαυτῷσθαι αἱ πόλαις. Sic et apud Aristot. et Isocr. Item congrego. Hesych. et Suid.

Σύμπρωμα, exp. dubitam, fraus. Hesych.

Σύμπρωσις, collisio: Demetr. de eloquut. Συμπρόσεις dicuntur etiam motus offensiones seu odia et inimicitiæ: apud Plut. in Numa. Item σύμπρωσις, fraus, impostura. Suid.

Συμπρώστης, ου, q. d. concussorius, ut, συμπρώστης γέλως.

Ὑπόπρωσις, obturbo, interpello. Porphyr. in Hom. μὴ δορυξόου, ὦ ἄνερ, ὑποπρώστης διὰ τί συναλλάδαμεν. Item ejicio. apud Aristoph. τί ■ ἐν ὑποπρώσαι σε; Item significo, apud Aristoph. in Plato. Item cithara respondeo: ■ Epigr.

Composita sine præpositione.

Κεφαλοπρώστης, ου, ὁ, caput pulsans: ita dicitur phalangium quoddam, quod si in aliquem irruat, caput ejus petit.

Πεδοπρωστία, plausus pedum, seu complosus. Strabo.

ΚΡΥΌΣ, ους, τὸ, frigus, algor, rigor. (Æsch. S. c. Th. 840. Eum. 161.) Hesiod. in Erg. —— ἐστὶν κρύος ἀνέρι ἔργον, ἴσχάνει. Loc. in Lexiph. πόδα δὲ ἐς τὸ κρὺο κρούειν γόνατα τὰ καίματα. Quidam etiam pro genu poni putant, unde dicitur κρουπάλλειν. ☞ Etymologus derivat παρὰ τὸν κρύειν τὸν ἵδρωτα, τὸ γυμνάζειν ἐν τῷ κρύει. vel à κρατῶ.

Κρυερὸς, ὰ, ὸν, frigidus, algidus: Herodian. lib. 1. Item horrendus, horribilis, horrorem inducens, diros, item tristitiæ: ut Od. γ. αἰθέρι δὲ κρύερὸν ἔπος κρυερῶ γόοιο. Sic apud Hesiod. κρυερῷ ἄδυ, horribilis seu tristitiæ inferni. † in Erg. v. 153. V. ibi Grav. κρυερὸς in fem. dixit Heo. Th. 657.†

Κρυόεις, gelidus, horridus.

Κρυόεις, εσσα, ὁ, Poëtis idem quod κρυερὸς. Od. ε. Dicitur et ἀκρύεις pro κρυόεις, ut Il. φ. πέδον ἀκρύεσσα.

(Ὀκρυόεις. Æsch. Pr. 281.) [Apoll. Rhod. Arg. 3. 1330.]

Κρυόδης, idem quod κρυόεις. Hesych.

Κρυμὸς, οῦ, ὁ, idem quod κρύος, frigus, algor: apud Philost. Alciph.

Κρυμώδης, ες, ὁ καὶ ἡ, frigidus, algidus, gelidus, Dionys. de situ orb. Κρυμώδης πυρετὸς, species febris continuæ et ardentis, de qua Aët. lib. 5. c. 89.

Κρυμαλίης, idem; apud Eustath. de Zonis.

Κρυσταίνεται, glaciatur, glaciali frigore adstringitur, in glaciem coit, apud Nicand. in Alexiph. Ὕπνος σπλάγχνων σπέρμα; κρυσταίνεται ἔπος.

ΚΡΥΠΤΩ, F. ψω, P. ψω, abscondo, abdo, occulto. Item tego. Hesiod. in Erg. τοῖς μὲν ἑκὼν ἐπέων Ζεὺς κρυόεις ἐκάλυψε. Idem in Theog. † 171.† Εἶπε δὲ μιν κρύψαντα λόχῳ. Theo. l. 2. ἐκπλὴν δὲ κρύψαντι χῆ. Plutarch. in Cam. οὐδεὶς δὲ κατὰ γῆς κρύψας. Apud Aristot. κρύπτων σοφιλογίζεσθαι, dicitur is, qui ita argumentatur, ut fallat, et latent eum, quicum disserit, quò tandem sit evasurus. Item celo. Ut apud Lys. ὁ ἀναγνόντων τὸν μὲν δεσπότην ἐκρυπτον τὸν δάκτυλον τοῦ δεδρᾶ. Sic Herodian. l. 2. κρύψαι τε τὸ γεγενημένον βούλημα. Et Synes. ep. 53. ἐν μέσῃ τῶν ἐκρυψεν ἀεὶ τῶν ἀληθείαν ἑαυτῷ. (cum Acc. Persen. Eurip. Med. 65. Phœniss. 64. 1201. Æsch. Ag. 396.)

Κρύπτημα, abscondor, occultor, tegor; ὑποκαπρύφεται, apud Hesiod. in Erg. † in Theog. 730.† Item celor. Ut apud Dem. οὐδὲ κρύπτεται τὸ σφάγμα. Exponitur etiam, taceor, à schol. Thuc.

[Κρυπτὸς. Soph. Ant. 278. ἢν δ' ἐ μῶδε, ἐς ἀκοντίον Σὸ τοῦγον εἶσ τοῦτο, καὶχὶ κρυπτὸν.]

Κρυπτῇ, occultè, latenter, clàm.

Κρύψις, εως, ἡ, occultatio, abscondo. In arte dissertandi κρύψις vocatur μέθοδος δ' ἐς οἷν τι λανθάνειν τὸν συλλογιζόμενον τὸ πρωτάμενον. Alex. Aphr. in Top. l. 8.

Κρυπτὸς, ὴ, ὸν, abditus, occultus, clandestinus. Herodian. lib. 3. et 7. Τὸ κρυπτὸν, apud Dialecticos dicitur omne quod avocat respondentem ab animadversione et cautione in respondendo. Alex. Aphr. (Æsch. 317. Ch. 771. 814.)

Κρύπτη, q. d. testudo subterranea, et q. d. abdita. Exponitur etiam, locus abditus et concameratus.

[Κρύπτην. Plat. de Leg. lib. 1. ἐν δὲ καὶ κρυπτὰ τις ἐκμαθέσθαι, διαμαντῶς φυλάττοις σφὶς τὰς παρῳδίσεις.]

Κρυπτάδιος, apud poëtas idem quod κρυπτὸς, abditus, occultus, clandestinus. Il. 4. et ζ. (Æsch. Ch. 946.)

Κρυπτικὸς, ὴ, ὸν, (q. d. occultativus, seu occultatorius) occultandi seu celandi aut fallendi peritus. Et, ὁ κρυπτικὸς, qui arte illa uti seu prudentia in disputando scitus quæ κρύψις dicitur, i. qui cum, cum quo disserunt, cap-

tare norunt, et ἐπαγωγῇ irretire. Sic, τὸ κρυπτικὸν, cui quædam vis fallendi inest: et specialiter, quo disputator, occultè argumentans, concessionem cujusvis rei adversario suo extorquere potest. Alex. Aphr.

Κρυπτικῶς, q. d. occultativè, seu occultatoriè; i. cum quodam ad occultandum et fallendum artificio; captiosè. Aristot.

Κρυπτιάω, occulto, tego. Eurip. in Bacch. κρυπτιάουσι δὲ σωλῆνες Δηοῦς χθόνιον νάπος. [Helen. 548. οὔτι σου κρυπτεύομαι Πρίστας ἀείρων σωλῆς ἐν βαλιαμάτων;]

Κρύδδα, et κρύβδα, occultè, clàm. Od. λ'. et Il. σ'. (Æsch. Ch. 173.)

Κρύφα, occultè, clàm, clanculum. Plut. ad Colot. et in quæst. Rom. Pro eodem dicitur et κρυφῇ, in ep. ad Eph. c. 5. (Soph. Tr. 702.) Et, κρυφηδὸν, Od. ξ'. Item κρυφαδὶς, apud Hesych.

Κρυφαῖος, et Κρύφιος, occultus, abditus, clandestinus, latens: Soph. in Ajace. (Æsch. Pers. 385.) Musæus in Ero et Leand. Herodian. l. 8.

Κεκρύφαλος, ου, ὁ, reticulum quo mulieres crines suos comprimunt. Il. χ'. Ἀμπυκα, κεκρύφαλόν τε, &c. Et in Epigr. Κεκρύφαλοι σφίγγουσι τὴν τρίχα. Ibidem: Παρθένοι χαίτης ῥύτορα κεκρύφαλον. Sic dicitur etiam plaga seu rete cavitas. Xen. in Cyneg. ἐνείρουσι εἰς μέσον τὸν κεκρύφαλον. ¶ Item venter quidam ruminantium animalium, seu (secundum alios) sinus ventri prope stomachi commissuram annexus. Aristot. hist. an. l. 2. c. ult. et de partib. an. l. 3. c. 13.

Κεκρυφάλιον, τὸ, reticulum. Pol. l. 7.

Composita.

[Ἄκρυπτος. Eurip. Androm. 834. Δῆλα, καὶ ἀμφιφανῆ, καὶ ἄκρυπτα ἰδεῖν πάσιν.]

Ἀποκρύπτω, abscondo, occulto. Od. ρ'. Γαστέρα δ' οὔτις ἔτ' ἔστιν ἀποκρύψαι μεμαυῖαν Οὐλομένην. Sic, οἴκοιο ἀποκρύπτειν, apud Isocr. ad Demonth. Item contego, operio. Aristid. de Xerxe, ὅρος γάρ, ἔφην τε καὶ σιγῶν τὸν Ἄθων ἀποκρύψω. At, ἀποκρύπτειν τὴν γῆν, dicuntur navigantes, quam ita in altum auferuntur, et terram videre desinunt: Synes. in Epist. ad Euopt. Et, ἀποκρύπτειν ἀνθρώπους dicimur, quos longiùs provecti videre amplius non possumus: Luc. Item celo. Isocr. in Panath. αἱ γὰρ ἀποκρύψασαι τἀληθὲς. Item obscuro. Plato in apol. Socr. αὐτὸ αὖτε ἡ πλατυμάλλαια ἐκείνη τὸ σοφὸν ἀπέκρυψεν. Et, splendore seu lumine antecello. Greg. de Theol. πλὴν σοῦ; ἄλλους ἀστέρας ἀποκρύπτειν φαιδρύνει, ἢ τοὺς ἐκείνων ἐπῆρας. Item generaliter, dignitate et præstantia quidpiam ita supero, ut aliud vilescat. Basil. hom. 9. αἱ δὲ πρεσβεῖαι τῶν ἀλόγων ζώων τῆς περὶ τὸν ἄνθρωπον μεταβολῆς, πῶς οὐχὶ σύνεσιν λογικὴν ἀποκρύπτουσιν; Exponitur et simpliciter, vinco: apud Aristid. ἀποκρύψω τοῖς ἔργοις τὰς ἀπιθείας.

Ἀποκρύπτομαι, idem quod ἀποκρύπτω, abscondo: ut Isocr. εἰ πόλις δεῖται χρημάτων, μᾶλλον δεῖ ἀποκρύπτεσθαι τῶν ὄντων. Sic Dem. καὶ ἀποκέκρυπται τὸν ἀνεψιόν. Item celo: plerunque cum genitivo accusat. ut, εἰδὼν ἀποκρύψασθαί σε. Plut. in Rom. Sic et apud Plat. in apol. Interdum cum præpos. πρός. Ut Isocr. in Busir. πρὸς δὲ τοὺς ἄλλους, ὡς οἷόν τε μάλιστ', ἀποκρύψασθαι. Sic quoque apud Plut. in Numa. Et cum περί, apud Lys.

Ἀπόκρυφος, ὁ, abscondo, occultatio.

Ἀπόκρυφα, latebra, latibulum. Dion. Areop.

Ἀπόκρυφος, arcanus, secretus; in thesauro reponendus. (dignitatis attributum.) σπερματικὸς ἀπόκρυφος. ἀπόκρυφον μυστήριον. Secus vulgo, pro, occultus, absconditus, sequior. ut, ἀπόκρυφα βιβλία, apud Suid. [Eurip. Hero. Fur. 1069. σὺ δ', ἀπόκρυφον δίμιτρος ὑπὸ μίτραν κρύφιον. Xenoph. Conviv. cap. 8. §. 11. εἰδὼν γὰρ τούτων ἕκαστον ἀπόκρυφον σαυτοῖς τῷ καλῷ τι κἀγαθῷ ἐμαυτῷ.]

Ἔγκρυπτω, q. d. intus occulto, seu abscondo in: idem quod ἀποκρύπτω. Item intego, seu tego: ut Od. ι. Ὡς δ' ὅτε τις λαὸν σανίδι ἔνκρυψε μελαίνῃ. Sic et Math. 13.

Ἔγκρυμμα, τὸ, idem quod λόχος seu ἐνέδρα, i. milites qui aliquo in loco occultantur ad circumveniendos hostes incautos. Eustath.

Ἐγκρυφίας ἄρτος, (q. d. occultativus panis,) panis subcinericius. Luc. et Athen. l. 3. Exponitur etiam tortula. Num. c. 11.

Ἐγκρυφίζω, idem quod ἐγκρύπτω. Aristoph. in Eq.

Ἐπικρύπτω, idem quod κρύπτω, abscondo, &c. Herodian. lib. 1. τὰ ἔνδια ἐπικρύπτοντες ἐν ἱματίων σχήμασι. Item celo, dissimulo, obscurè fero. Unde Plut. οἷδε τοὺς Σπαρτιάτας ἐπικρυπτομένους τὰ σημαινόμενα. Spartiatas celare contendentes suas clades. Sic et apud eundem in Pericle, et Pans. in Bœot. (Æsch. Sam. 318.)

Ἐπικρυψις, ἡ, occultatio. Item ænigmatica oratio: apud Gregor. et Synes.

Ἐπικρυπτικὸς, q. d. occultativus: unde, ἐπικρυπτικὰ ἐπιχειρήματα, occultationis significationem habentia, apud gramm.

Ἐπίκρυφος, occultus. [Pind. Olymp. H. 92.——καὶ ἐπίκρυφον τέρας. Schol. τὸ γὰρ πεπλασμένον, οὐ φανερὸν ἔθος ἀπάδον, ἀλλ' ἐπικρυπτόμενον, διὰ τὸ ἐναντιοῦσθαι τοῖς ἔπεσι.]

Decomp. Συνεπικρύπτω, simul occulto.

(Κάρυκες. Æsch. Ag. 632.)

Εὐκρυφὴς, facilis occultatu: seu bene latens.

Κατακρύπτω, occulto, dissimulo, &c. (V. Æsch. Pers. 536.) Od. γ'. Ἀλλ' ἢ αὐτὸν φατὶ κατακρύπτειν ἔδεσι δίπτα. Xenoph. Paed. 3. εἰς τὰ τῶν γῶν ἀρώμενα τὰ σώματα, ἵνα ἕκαστος τελευτήσῃ, κατακρύπτεται. Et cum præpos. ὑπὸ, apud Arist. de mundo. Pro eo per syncopen dicitur κατακρύπτω, apud Hesiod. in Erg.

Κατάκρυψις, occultatio, dissimulatio.

[Κατακρυφά. Soph. Œd. Col. 217. Ἀλλ' ἐμῷ· σὺ γὰρ ἔχεις κατακρυφάς. Schol. ἀντὶ τοῦ μὴ εἰπεῖν.]

Πάγκρυφος, omnino occultus.

Περικρύπτω, circùm occulto, celo. Laërt. in Diogene.

Συγκρύπτω, ibidem, occulto, celo.

Σύγκρυψις, occultatio.

Ὑποκρύπτω, vel ὑποκρύπτομαι, q. d. suboccalto. Exponitur etiam, occultè condo, clanculum repono. Item dissimulo, celo. Xen. anab. l. 10. Exponitur etiam, tacco, reticeo; seu subticeo. apud Æschin. contra Timarch.

Ὑπόκρυψις, q. d. suboccultatio.

Ὑπόκρυφα, latenter, clàm. Pind.

ΚΡΥΣΤΑΛΛΟΣ, ου, ὁ, glacies, gelu. (☞ Dictus, ut quidam tradunt, ἀπὸ κρύος, et στίλλωμαι pro συστέλλωμαι. ut sit, τὸ ὑπὸ τοῦ κρύους συστελλόμενον ὕδωρ, aqua quæ frigore in glaciem concrevit.) Odyss. ξ. αἶψα ἔπειτα χιὼν γίνετ' ὕπερ φάρυγ, καὶ κεφαλῆσι περιτρέφεται κρυστάλλος. Il. χ'. Ἡ χιὼν ψυχρὴ, ἢ ἐξ ὕδατος κρυστάλλου. Theoc. lib. 3. Κρυστάλλῳ τε γὰρ ἐοικότα. Sic et apud Plutarch. et Luc. Item crystallus lapis. Dion. de situ orb. τίμιος κρυστάλλου καθαρὸν λίθου. Ibidem, φύει δὲ κρύσταλλον, ὃ' ἐφέστηκε ἕκαστον. Invenitur et fœm. gen. in Epigr. et unico λ scriptum.

Κρυσταλλώδης, ους, ὁ καὶ ἡ, crystalli speciem præ se ferens. Item glacialis.

Κρυσταλλόω, ῶ, in crystallum verto, seu glacies congelo, gelu concretum reddo: unde, κρυσταλλοῦσθαι, gelu concreta, apud Phil.

Κρυστάλλινος, η, ον, crystallinus, crystalli puritatem et pellucciditatem habens.

Κρυσταλλίζω, crystalli pellucciditatem seu splendorem imitor. Apoc. cap. 21.

Ἀκρύσταλλος, ου, ὁ καὶ ἡ, (comp.) glacie carens, non glacialis.

ΚΡΩ'ΒΥΛΟΣ, ου, ὁ, Hesychio et Suidæ villus puerorum; cincinni puerorum, intortique crines. Hesychio est etiam nodus capillorum à fronte in verticem reflectorum. Theoc. lib. 1. χρυσᾶν τεττίγεσσιν ἅμα κρώβυλον ἀναδήσαι τὸν ἐν τῇ ἀφαλῇ τριχῶν. Et Xenoph. εἶχον δὲ κρόμμυα σκίτινα, κρώβυλον ἔχοντα κατὰ μέσον ἐγγυτάτω τιθασεῖ. Scribitur et paroxytonus κρωβύλος, apud Suid. schol. Aristoph. [Vesp. 1259.] et Eust.

Κρωβύλιος, similis τῷ κρωβύλῳ. Lucian. in Lexiph. σκληρὸν ἐξ ἐντέρων, κρωβύλιόν τι σκληρόν.

ΚΡΩ'ΖΩ, crocito. (☞ A κράζω, ut κλαίω à κλάζω.) Propriè dicitur de corvis, teste Poll. Tribuitur etiam cornicibus: ut apud Hesiod. in Erg. Μή τε κορώνης κρώζε λαλίστρης πρωΐ. Dicitur etiam impropriè de avibus male canentibus et fere crocitantibus: ut apud Luc. κρώζουσι δ' αἱ πάντα τὸν ὄρνιθα καὶ ἀνθοῦσι. Item metaphoricè, sicut et Lat. cornicor, et garrio. Aristoph. in Pluto. Ἐὸ μὲν οὖν ἐγὼ κράζω, ὡς ὁμοῦ τι κακοφρόνως. Sic apud Suid. τοῦτο μὲν, ὦ γραῖα, σαυτῇ κράζεις.

Κρωγμὸς, οῦ, ὁ, crocitatio: vox corvi crocitantis, vel cornicis cornicantis: apud schol. Theocr.

ΚΡΩ'ΜΑΞ, ακος, scorrus lapidum, Hesych. Scribitur et κλῶμαξ, per λ, apud Eustath.

Κρωμαλὸς, vel κλωμαλὸς, præceps, abruptus, præruptus. Il. β'. Ἵδρυον κλωμακόεντα.

Κρωμαλοντὰ τίνων, appellata fuerunt loca petrosa et scanosa difficilia, apud Paphlagonas, teste Eust.

ΚΡΩ'ΠΙΟΝ, ου, τὸ, falx: apud Pherecydem comicum, teste Poll. Scribitur et κρώπιον, apud Hesych.

ΚΡΩΣΣΟ'Σ, ὁ, ἡ, hydria, urceus, vas aquarium seu balneatorium. Theocr. idyll. 13. Ἦνθε δ' ἀμφορεὺς ἐκπεπωκὼς ἀπὸ πολυχανδὲς κρωσσοῦ βάθος ἐκπεπλυμένος. Inter vasa balneatoria legitur apud Plut. in Alex. ☞ Eust. annotat, denominatum παρὰ τὸ κρῶ, quod, per syncopen ex κερῶ factam, significat τὸ στιλβῶ καὶ ἐκτρίβω.

ΚΤΑ'ΟΜΑΙ, ῶμαι, F. ἥσομαι, acquiro, comparo. † τὸ ἀπό τινος, acquirere, eripere quid ab aliquo. Xen. Paed. 1. 6. 11. φιλίαν παρά τινος. l. 3. p. 67. d. τὸ ἀπό τινος (sc. χρήματος) comparare aliquid ex aliquâ re. l. 3. p. 76. e. νίκην, victoriam adipisci. ὁ. p. 159. c.† Dem. Olynth. 2. πολὺ γὰρ βέλτ. ἐχόντας φιλάττειν, ἢ κτήσασθαι πάντα, στέφανε. Sic, κτᾶσθαι ἐπιστήμας. apud Xenophontem. Et, τιμὴν αὐτῷ καὶ χάριν ἀείζωον κτήσασθαι, apud Platonem. Et, εὔνοιαν κτήσασθαι, benevolentiam comparare, apud Isocr. ad Philip. Et, κτᾶσθαι ἔχθρας, apud Thuc. suscipere inimicitias. Et, κτᾶσθαι συμφοράν, apud Plut. accersere sibi calamitatem.

Præterit. κέκτημαι, acquisivi, comparavi, vel habeo seu possideo. Xen. Paed. 8. λαβὼν ταῦτα πάντα, κέκτησαι, καὶ χρῶ, ἕως βούλει, αὐτοῖς. † τῶν δ' ἑαυτῶν κεκτημένων, sc. ἀρχὰς, qui per se ipsos acquisiverunt imperium. Xen. Paed. 1. 1. 4. φίλων. l. 5. p. 124. c.† Hinc, κεκτήμενος, possessor, dominus: ut et, traditus, Eurip. in Iphig. Κεκτημένη, domina. Interdum simpliciter, habeo: ut apud Lysiam, τίχην δὲ κέκτημαι βραχὺ διαφέρουσαν ἀφελεῖν. † Xen. Paed. 1. 1. 3.† Pro κέκτημαι dicitur etiam ἔκτημαι, apud Hom. et Herodot. Aor. 1. ἐκτήθην, passivè aliquando usurpatur: ut, ἃ ἐκτήθη, apud Thuc. quæ comparata sunt, quæ parta sunt. (Eurip. Med. 218. 490. 1049. Phœniss. 512. Soph. Tr. 478. Œdip. Tyr. 1513. Æschyl. Suppl. 341.) † Κτάομαι, med. pr. sibi acquirere, comparare. V. Kusterus de verbo medio p. 12.†

Κτῆμα, ατος, τὸ, quod aliquis acquisivit, quod aliquis acquisitum possidet, possessio: sic dicitur virtus esse κτῆμα ἀνεφαίρετον. † Xen. Paed. 1. 5. 12.† Κτήματα, τὰ, bona, facultates, opes, quæcunque quis possidet: ut Il. γ'. et Od. ξ. et alibi passim. ¶ Item κτῆμα, prædium. Herodian. εἰς τὰ περίοικα τῆς πόλεως κτήματα ἀναπλήσαντες. (πολλὰν οἶκον κτῆμα. O vetus Ancilla. Eurip. Med. 49. Soph. Œdip. Tyr. 557.)

Κτηματίας, οῦ, ὁ, qui multa possidet, dives, opulentus. Plut. in Solone.

Κτημάτιον, (diminut.) q. d. possessiuncula: apud Alciphr. pro prædiolo.

Κτημονίνης, idem quod κτηματίας. apud Lycurg. teste Suid.

Κτῆσις, εως, ἡ, possessio, ipse possidendi actus: aut etiam, acquisitio. † Xen. Paed. 1. 3. 14. φίλων, amicorum acquisitio. p. 236. a.† Theo. τὸ κτῆσιν χρημάτων ποιήσασθαι. Item res quæ possidentur, seu facultates: ut Od. ξ. καὶ κτῆσιν ἔκτισσεν. Sic apud Aristot. polit. 2. ἐπάξω, et ἐφαλίζω τὰς κτήσεις τῶν πολιτῶν. † Hes. Th. 606.†

Κτήσιος, quæstor, fortunator: ut, κτήσιος Ζεύς, apud Ionem. Et κτήσιος Mercurius, quæstorius, quòd lucripetis propitius putaretur. (Æsch. Ag. 1047. Suppl. 454 bis. Soph. Tr. 703.)

Κτησίδιον, q. d. possessiuncula.

Κτητὸς, ὸν, ὁ, q. d. acquisibilis, i. qui acquiri potest, qui comparari potest. Isocrat. δεῖ μὲν χρήματα κτητά. Item acquisitus, vel quæsitus. Plat. de leg. l. 8. Exponitur etiam, emptus, et emptitius. Ut Hesiod. in Erg. μοῦσαν κτητὴν appellat, quam alii ἀγυρτικὴν.

Κτήτης, ητος, ὁ, possessor, dominus. Luc. in Act. 4.

Κτητικὸς, acquirendi peritus, seu comparandi. Isocr. in Panath. Ἐκ κτητικῆς τίχης, vel κτητικὴ, sub. τίχη, acquirendi ars, seu disciplina, ars quæstuaria. Aristot.

Κτητικὰ ὀνόματα, nomina possessiva.

Κτίσσω, ττ, τὸ, apud poetas idem quod κτῆμα. (Æschyl. S. c. Th. 755. 909. Ag. 1585. Ch. 943.)

Κτιτὴρ, idem. Unde Dat. κτιτῆρσιν, pro κτίστοις, et κτίσσιν, apud Hom. ut Od. ξ. Τίς γάρ σε πρῆσσε κτιτῆρσιν ἔοικε; Sic Il. ψ'. et ι.

(Κτιτήρια. Æsch. Ag. 363.) † in possessionem tradens. Blomf.†

Κτιτίζω, acquiro, aut possideo. Od. β'. πολλὰ κτιτίσσας, cui amplæ facultates fuerint, qui multa bona possederit.

Κτιτίζομαι, idem: ut apud Theocr. idyll. 17. κτιτίζεται αὐτὸς, acquirit ipse.

Composita: ac primùm cum præpositione.

Ἀνακτάομαι, recupero, recipio, reparo: ut, ἀνακτήσασθαι τὴν ἀρχὴν, Aristot. ¶ Item refocillo, recreo. Galen. therap. 10. τὸν τε λιμὸν τοῦ σώματος ἀνακτήσεται, καὶ τὴν αἴσθησιν ἐντείνων. Sic et apud eundem, ad Glauc. ¶ Item demereor, mihi conciliо, amicum mihi facio. Xen. Paed. 3. ἔστι φιλτάτους † Κῦρῳ ἀνακτήσασθαι τὸν Ἀστυάγην. Sic et apud eundem, l. 4. et 7. † et l. 3. 8. et l. 2. p. 47. a.† (Æsch. Ch. 235.)

Ἀνάκτησις, εως, ἡ, recuperatio. Item refocillatio, recreatio. Item conciliatio gratiæ. [Herodian. lib. 6. §. 15.]

Ἀνακτητικὸς, ἡ, όν, recuperatorius, vim habens recuperandi sive reparandi. Item recreatorius, refocillatorius. Diosc.

Decomp. Ἐπανακτᾶσθαι, recuperare, reparare.

Ἀποκτάομαι, q. d. possessionem amitto rei alicujus: alieno, a dominio meo amitto, emancipo. Democr. πλοῦτος μὲν γὰρ μὴ ἀποβαίς τύχῃ, ἀποβαὶς δὲ βασανίζει τοὺς φρονίμους, ἀποκτηθεὶς δὲ τοὺς λύπας. Chrysost. οὐκέτι ἐπιθυμεῖ τῶν τοῦ πλησίον. πῶς γὰρ ὁ τὰ αὐτοῦ ἀποκτώμενος καὶ δίδους;

Ἐγκτάομαι, q. d. intus acquiro, vel intus possideo.

Ἔγκτημα, et ἔγκτησις, exp. possessio, acquisitio. [Demonth. Orat. de Halonneso. καὶ τὰ μὲν ἐμέτερα, ἅπερ ἐγκτήματά φασιν εἶναι ἐν ἀλλοτρίᾳ· (sc. χώρᾳ) τὰ δὲ αὐτῶν, κτήματα ἐν ἑαυτοῖς. Xenoph. Hist. Græc. lib. 5. cap. 2. §. 12. Εἰ μέν τι συγκαλυπτόμενοι τοῖς τε ἐπιγαμίαις καὶ ἐγκτήσεσι παραλλάξαι, ἐς ἐλεγμένα εἶναι, &c.]

Ἔγκτητος, acquisitus, comparatus, possessus. Levit. c. 21.

Ἐπικτάομαι, insuper acquiro, ultrò acquiro seu comparo. Plato.

Ἐπίκτητος, accessio acquisitionis, seu accessio ad possessionem.

Ἐπίκτητος, insuper acquisitus. Plato de leg. Item accitilius, advenditius. Philost. in ep. et Alex. Aphr. τὰ ἐπίκτητα, res externæ, bona non propria, apud Plat. de leg. 11.

Προσκτᾶσθαι, (decomp.) insuper acquirere. Aristot. rhet. 1.

Κατακτάομαι, idem quod κτάομαι, acquiro: ut, ἀρέτης κατακτήσασθε. Soph. Et apud eundem, εἰ μὴ τῶν κατακτόν τινά.

Κατάκτησις, acquisitio. Polyb.

Decomp. Συγκατακτάομαι, simul acquiro, simul in potestatem redigo. Strabo lib. 6. [Demosth. de Cor. pag. 61. 5. Ed. Oxon.]

Περικτάομαι, insuper acquiro et accisco. [Herodot. Hist. lib. 4. τῶν δὲ περικτεομένων ξυναὶς ἥμας τοιῶνδε ἀντίμισθα δώσουσι.] Item, propè possideo. Theophyl. instit. l. 2.

Προσκτάομαι, idem quod ἐπικτάομαι. Jacor. in Evag. χήρας συλλὴν προσκτήσασθε. Sic et apud Herodian. lib. 3. † Xen. Pæd. 1. 5. 8. et l. 4. p. 99. b.†

Συγκτάομαι, simul cum alio acquiro, socius sum in acquirendo. Aristot. polit. 5.

Composita sine præpositione: ac primùm ex præterito formata.

Ἀκτήμων, ονος, ὁ καὶ ἡ, qui nihil possidet, pauper, inopis. Plut. in Sol. (Theoc. κγ'. 33.)

Ἀκτημοσύνη, ἡ, inopia. [Pol. lib. 3. §. 3.]

Ἀκτησία, ἡ, possessionis seu possessionum penuria, inopia. idem cum ἀκτημοσύνη.

Ἄκτητος, qui acquiri non potest, vel qui acquisitus non est, seu non possessus.

Ἀξίκτητος, † ὁ, ἡ,† digna qui quæratur et possidentur, digno pretio quæsitus, vel quærendus justo pretio. Xen. Pæd. 5. Theodor. in Ecclas. hist.

Δορίκτητος, hasta partus, quem hasta acquisitum quis possidet, apud Plut. de fort. Alex. 1. et Apoll. Pro quo et δορύκτητος, apud Eurip. in Hecuba. et δορίκτητος.

Δύσκτητος, ægrè parabilis, comparatu difficilis. Polyb.

Εὐκτήμων, bene instructus possessionibus, dives. [Pind. Nem. Od. x. 134. ἀνάλιο ἀμφίστον δόμῳ, πρεσβύτατ' εὐκτήμων ξυνίαν ἀγυιάν. Schol. τὸν δόμον καὶ πλουσίαν ἕδραν, &c.]

Ἰδιόκτητος, dicitur quod privato jure principe possidet.

Ἀορίκτητος, q. d. lyra acquisitus, in Epigr.

Πολύκτητος, exp. multa possidens, locuples, dives. [Eurip. Androm. 768. πολυκτήτων τε δόμων μέτοχος.]

Πολυκτήμων, idem. [Hom. Iliad. Σ. 612. ἐκ δ' ἐδίδει Πάλιος πολυκτήμων, &c. Schol. Πολλὰ κτήματα ἴσχων. Soph. Antig. 855. ὦ πόλιος πολυκτήμονος ἔκβρις. Eurip. Ion. 581. Ἀλλ' εἰρηνὶς τε, καὶ πολυκτήμων βίου.]

Πολυκτημοσύνη, multorum possessio, divitiæ.

Φιλοκτήμων, possessionum amans seu cupidus, avidus multa possidendi, avarus. Eustath.

Φιλοκτησία, possessionum cupiditas, avaritia.

Composita ex κτάομαι.

Ἀκτάμενος, pauper, inops, nulla habens κτάματα. Hesych.

Βαθυκτήμενος, profundas possidens opes, i. magnas, ideoque prædives, in Epigr.

Ἐρικτάμενος, valdè dives. Oppian. lib. 1. de Venat.

Εὐκτάμενος, dives, in Epigr. (Æsch. Pers. 899.)

Ἐχεκτάμενος, idem, apud Rhian.

Πολυκτάμενος, multarum possessionum dominus. Triphyod. ■ Trojæ excidio. [Callim. Hym. in Apoll. 34. πολύχρυσος γὰς Ἀπόλλων, καὶ τὸ πολυκτάμενον ἐνὶ στηθεσσι νοεῖ, &c.]

Φιλοκτάμενος, idem quod φιλοκτήμων. Il. ά.

‡ *Composita ex κτίσις.*‡

[Κατακτισσάμενος. Apoll. Rhod. Arg. 3. 136.] ‡ obtineo.‡

ΚΤΕΊΝΩ, (P. κτενῶ, P. ἔκτανα. Aor. 2. ἔκτανον, et per apocopen apud poëtas ἔκταν, tum in prima persona sing. tum in tertia plur. unde et ἔκτα pro ἔκτανα.) interficio, occido. Il. ί. Ἄνδρας μὲν κτείνουσι, νίλαι δέ τε πῆς ἀμείβει. Plut. de capienda util. ex inimicis; ἔκτανε γὰς ὁ τὸν ἑαυτοῦ Πραμάθια κτείνας Δαμασθής. (Eurip. Med. 463. Soph. Œdip. Tyr. 833. Æsch. Ag. 1238.)

Κτείνομαι, interficior: et Il. ά. κτείνεσθαι ἕδοντα λαὸν Ἀχαιῶν.

Κτῆμι, (quod non est in usu,) formant fut. κτήσω, p. ἔκτημα, pass. Ἐκτήμαμαι, ἐκτήθην, unde particip. κτήμενος: ut Il. ά. τὸν μὲν ἐλεαίρομεν, τὸν δὲ κτήμενον πας' ὄκνφιν. (Ἔκτας, ab inusit. κτήμι. Eurip. Med. 1400. Κτήμενον. Æsch. Ch. 804.)

Κτήνης, ου, ὁ, et Doricè κτάνας, interfector, occisor. Theocr. in ara.

Composita: ac primùm cum præpositione.

Ἀποκτείνω, idem quod κτείνω, interficio, occido. (Eurip. Med. 487. 1301. Æsch. Ag. 1239.) Il. λ'. Αἰὲν ἀποκτείνων ἐπὶ δῆϊν' Ἀχαιοῖσι πελάσσαι. Dicitur etiam, ἀποκτείνειν φαρμάκῳ, veneno interficere, vel de medio tollere. Athen. l. 13. Dicuntur etiam judices ἀποκτείνειν, i. morte mulctare, vel capite damnare, ut apud Plat. in Apologia, οἱ δέκα τοῦτο γε ἴσασι εἰ ἐμοὶ ἀποκτείνει. Cic. interpr. nec ob eam rem capite damnarer. Præt. perf. ἀπέκτονα: unde particip. ἀποκτονὼς, apud Aristot. Item ἀποκτόνημαι, (inserto γ.) unde ἀποκτόγημαι, Regum l. 2. c. 4. Præt. medium ἀπέκτομαι, occidi, apud Plut. in Agesilao.

Ἀποκτείνομαι, interficior, interimor. unde aor. 1. ἀπεκτάνθη, et perf. inf. ἀπεκτάσθαι, et particip. præt. ἀπεκτάμενος, (per duplex μ.) interfectus. ex Basil.

† Προσαποκτείνω, simul occidere. Xen. Pæd. l. 5. p. 126. c.†

Ἀπόκτονος, interficio, ut, ἡ ἀπόκτονος νόσος: apud Græcos Bibliorum interpretes.

Ἀπόκτονος, (cum ω,) pro eodem, apud Basilium.

Ἀπόκτονος, etiam reperitur. Unde apud Xenoph. Hellen. 4. οἷς ἀποκτονώσιν ἢ ἐμοῖ. Hellen. 5. Παλλάντιόν τι, καὶ ἄνδρας ἀποκτόνους. Dicitur etiam ἀποκτόνος, unde ἀποκτονώνας, apud Plat. de rep. l. 2.

Ἀποκτόνος, ὁ, P. ἄτος, idem. Plato in Apolog. ὡς Σωκράτει ἀποκτονώσιν, ἄλλοι σοφοί. Et part. ἀποκτονικὸς, apud Plut. in Timol.

Decomp. Ἀντικτείνω, vicissim occido, contrà interficio. Eurip. in Oreste. [Aristoph. Acharn. 325. Ἀντικτανεῖν γὰς ἐμοῖν τοῦ φίλου τοὺς φιλτάτους. Æschyl. Choëph. 119. Ἀσπλὸς τι φύζιος', ὅστις ἀντακτανεῖ. 272. Herodot. Hist. lib. 7. §. 136. κύνες μὲν γὰς συγχίας τὰ πάντα ἀνδρώσιον τίμημα, ἀντικτείνασι λύκοισι· αἵτινες Ν, τὰ κύνεσι ἐπιτελέουσι, ταῦτα οὐ ποιέουσι, οὐδ' ἀντακτείνας ἐκδίους, ἐπιτελέουσι Λακεδαιμονίοις τῆς αἰτίης. Demost. Orat. adv. Aristocrat. καὶ τοὺς ἀντικτείναντα Χαρίδημον, ἔστιν ὃν ἄρα τοῦτο γένοιτο, ἵνα ἀντακτείνωσί τινες, λαζύσης ἐκδίκου, &c.]

[Αὐτοκτόνος. Soph. Antig. 55. τρίτον τ' ἀδελφὸν Μὴ μόλῃ καθ' ἡμέραν Αὐτοκτονοῦντ' τὸ τελεωτάτῳ, &c.]

Κατακτείνω, idem est quod simplex κτείνω: unde, κατέκτανα, κατέκτονα, interfeci; κατέκτανον, et κατέκτονα, interfeci, et interfecerunt. Apud Xen. † κατακτανόν. Pæd. l. 4. p. 112. d.† Et Il. Ψ. Ὡς ὄφρα μὴ ἔτι ἔμπεδον Ἕκτωρ Ἀμφιλόχοιο κατέκτανε. Et Il. Ξ. Αἰνέας πατρὸς ἑοῦ φίλον ἦτορ κατέκτα. Dicunt etiam, κάκτανε, pro κατέκτανε. Ut apud Hesiod. in Asp. † 453.† Κακτάμενοι μεμαῶτες, pro κατακτάνοι, occidere. (Æsch. S. c. Th. 989. unde κατακτὰς 973. Ag. 1622. Eum. 403. Eurip. Med. 793. id. Phœniss. 372. 719. Soph. Œdip. Tyr. 846. 863.)

Συγκατακτείνω, (decomp.) una cum alio interficio: unde aor. 2. συγκατέκτονον, apud Eurip. in Oreste. [1069.] Et συγκατακτὰς, apud Soph. in Ajace, à συγκατακτάμι.

Περικτείνω, occido circumeirca. Il. Ψ. πυκνὰὶ δὲ περικτείνοντο καὶ ἄλλοι, occidebantur circa ipsum.

Composita sine præpositione: ac primùm ex secunda persona præteriti passivi.

Ἀνδροκτασία, ἡ, idem quod ἀνδροκτονία. Hom. Il. ί. ά. λ', ψ'. † Hesiod. Theog. 228.† (Æsch. S. c. Th. 699.)

Βουκτασία, bovum cædes, seu mactatio. [Apoll. Rhod. Arg. 4. 1724. Αἶψα δ' Ἀλκινόου ξυκτασίης ἐφίσανε.]

Ξυκτασία, suium mactatio, seu cædes, in Epigr.

Composita ex præt. med. ἔκτονα.

Ἀδελφοκτόνος, ου, ὁ καὶ ἡ, fratricida. Herodot. lib. 1. [Pro quo Herodotus in Hist. lib. 3. §. 65. habet ἀδελφεοκτόνος.]

Ἀδελφοκτονία, ἡ, fratricidium, cædes fratris. Greg. Naz.

Ἀδελφοκτονῶ, ὦ, fratrem occido.

Ἀλληλοκτονῶ, mutuò se interficere, mutuis vulneribus perire. Hippocr. in epist. ad Damagetum.

Ἀνδροκτόνος, homicida. Plut.

Ἀνδροκτονία, homicidium.

[Ἀνδροκτόνα. Æschyl. Eumen. 605. Ἀνδροκτόνοισι φατὶς' ἐμὸν κατάπαυσον. Schol.]

Ἀνδροκτονίνος, homicida. Eurip. [Cycl. 127. τί φῶ; βορᾷ χαίρουσιν ἀνδροκτονίνῳ;]

Ἀνδροκτονικὸς, ὁ, hominem vel homines interficio, homines jugulo. Greg. Naz.

[Ἀντικτόνος πανοῦς. Æsch. Eum. 466.]

Αὐτοκτόνος, qui se ipsum interfecit, qui sibi manus attulit. Eurip. (Med. 1256. V. Æschyl. S. c. Th. 687. 810.) (Αὐτοκτόνος. Æsch. Ag. 1644.) [Sept. c. Theb. 740. Ἐτεοκλῆν αὐτοκτόνος αἰνοδίκητα δάσσατ'.——τὶς ἐν παθεμοσύνῃ σφέτερα, &c. Schol. Β. ἀλλαλοφόνος.]

Βρεφοκτονία, infanticidium.

Βροτοκτόνος, mortalium interfector.

(Βροτοκτονοῦντες. Æsch. Eum. 424.)

Ἑλεφοκτόνος, cervos occidens. Dianæ epith. apud Euripid. in Iphig. Taur. [1112.]

(Ἑκατόνος. Philostr. l. 2. c. 14.)

Θηλύκτονος, à muliere interfectus. Æschyl. [Prometh. 859. Πελασγὸν δὲ δίκτυον θηλυκτόνου Ἄρει δαμάσσας, πατροφονεύσῃ θράσει. Schol. Β. οἱ Δαναΐδες γὰς αὐτοὺς ἔλασαν ἐν πότῳ.]

Ἰοκτόνος, qui vermiculos vitium oculos infestantes occidit. Basil.

Κυνοκτόνος, canicida.

Κυνοκτόνος, q. d. canum necatorium: ita dictum occultum, quòd canes ipsum edentes necet. Nic. in Alexiph.

Κυρικτόνος, dominî interfector: apud Theodoret. in hist. Eccl.

Κυρικτόνα, dominî cædes, ibidem.

Λαοκτόνος, pradonum interfector. Epigr. l. 2.

Λιμοκτόνος, fame enecans, famem mortiferam afferens.

Λιμοκτόνα, ἡ, q. d. cædes quæ fit per famem. Apud Plat. pro summa et exitiali inedia à medico imperata. Apud Aphr. probl. l. 1. exp. summa fames seu esuritio.

Λιμοκτονία, ᾶ, fame neco, fame confecio. Gal. [Hippocr. de Rat. Vict. λιμοκτονίαν. Inedium imperato. 885. F. 597. 10. ἐμοκτόνοι χρὴ Θαι —— καὶ αὖθις λιμοκτονίας Θαι. Semmam abstinentiam adhibeat. 1230. D. Vide Foes. Œconom. pag. 234.]

Decomp. Προλιμοκτονία, ᾶ, prius fame neco. Aristot. l. 8. hist. an.

Λυκοκτόνος, luporum interfector. Sed peculiariter est Apollinis epith. cui etiam immolabantur lupi. Unde, Λυκοκτόνος Θεὸς, pro Apolline. Soph. † El. v. 6.†

Λυκοκτόνα, dictum fuit accitum, quòd lupos, qui ipsum forte devorarint, interficiat.

Λυκοκτονία, ᾶ, lupum seu lupos interficio: de qua re lata lex erat, ut docet schol. Aristoph. in aves, itidemque Rust.

Μητροκτόνος, matricida, qui matrem occidit. Eurip. in Oreste. (Æsch. Eum. 102. 281.)

Μητροκτονία, ᾶ, matrem occido. Aristot. eth. 3. c. 1. (Æsch. Eum. 202.)

Μητροκτόνα, matris cædes. Plut.

Μυοκτόνος, mures occidens.

Μυοκτόνα, dicitur accitum, quoniam odore mures procul et è longinquo necat. Nic. in Ther. et in Alexiph.

Νέκτης, recens interfectus. Pind. Nem. [Od. ii. 51. τὰ μὲν, Ἄμφ' Ἀχιλλῆϊ νεκτάν, &c.]

Νηποκτόνος, infanticida, infantum interfector. Sapient. 12.

Ξενοκτόνος, hospitum occisor seu interfector. Æschin. in Ctesiph.

Ξενοκτονία, hospitum occisio. Plut.

Ξενοκτονῶ, ῶ, hospites occido. Eurip. in Hecuba. [1247. Τάχ' ἂν σφε' ἐμοῖ μέλλω ξενοκτονεῖν, Ἥμῖν δὲ, &c.]

Ἐφοκτόνος, qui eum interficit. Soph. in Ajace. (χεῖρας ἐφοκτόνος. 10.)

Ἐφόκτονος, (proparoxyt.) qui gladio peremptus est, gladio necatus.

Ἐφοκτονῶ, ῶ, gladio perimo, eum neco. Suid.

(Οἰνοκτόνος. Æsch. Ag. 572.)

Παιδοκτόνος, q. d. puericida, puerorum interfector seu interfectrix: vel liberorum interfector, qualis dicitur fuisse Medea. [Eurip. Herc. Fur. 855. παιδοκτόνος φονῶν ταραγμοὺς, καὶ πολὺν σπαραγμάτων, Ἕλκουσ', &c. 1380. ἐμοῖς ἴσχις Παιδοκτόνος σοῖς. Soph. Antig. 1312. λάβοιμ' ἂν σὺ καὶ κακὸς πρέξας ἐφαρτίσασα τὸ παιδοκτόνον.]

Παιδοκτονία, q. d. puericidium, puerorum seu liberorum cædes.

[Παιδοκτονία. Eurip. Herc. Fur. 1279. Τὸ λοιδόρων ■ τόδ' ἔγλων τάλας φόνου, Παιδοκτονίας, &c.]

Παρθενοκτόνος, virginis aut virginum occisor.

Παρθενοκτονία, virginis aut virginum occisio, item immolatio.

Πατροκτόνος, parricida, patris interfector, vel interfectrix. Plutarch. in apophth. [Soph. Œdip Tyr. 1318. Æschyl. Ch. 1028.)

Πατροκτόνος, (passivè) à patre interfectus.

Πατροκτονία, parricidium.

[Πατροκτονία. Æschyl. Choëph. 909. Πατροκτονίαν γὰς ξυναίτιος ἐμοὶ;]

Πολυκτόνος, qui multos interficit. Eurip. in Heraclid. [218. Orest. 1142. Ἕλλην λεγόμενος τὸν πολυκτόνον φονέα. Helen. 199. Δι' ἐμὲ τὸν πολυκτόνον, &c. 242. Ἃ δὲ θέλει, ἁ πολυκτόνος Κύπρις, &c.] (Æsch. Ag. 469. 472.)

(Προκτόνος. Æsch. Eum. 720.)

Σωκτόνος, sacis cædes, Dionys. de situ orb.

[Ταυροκτόνος. Callim. Hym. in Dian. 216. ταυροκτόνον. Vide Illustr. Spanhem. Observ. in loc.]

Ταυροκτόνος, tauri interfector.

Ταυρόκτονος, à tauro occisus.

Ταυροκτόνος, tauros occido. Æschyl. [S. c. Th. 282.] (Soph. Tr. 773.)

Τεκνοκτόνος, liberorum interfector, seu interfectrix: ut Medea.

Τεκνοκτονία, liberorum cædes seu occisio, parricidium.

Τιτανοκτόνος, Titanum interfector. Hom. in batrachom.

Τραγοκτόνος, hircos occidens. Eurip. in Bacch. [138.]

Τυραννοκτόνος, tyrannicida, tyranni occisor seu interfector. Phalar. in epist.

Τυραννοκτονῶ, ῶ, tyrannum occido seu interficio, apud Hom.

Τυραννοκτονία, tyrannorum seu tyranni occisio aut cædes, tyrannicidium. Plut.

Φονοκτόνος, qui cædo interficit, seu per cædem.

Φονοκτονία, cædes.

Φονοκτονῶ, ῶ, cædem perpetro, interficio. Num. 25.

(Χαμαικτόνος, παθαμοῖς ἐλιδὸς χαμαικτόνος. Æsch. Eum. 283.)

ΚΤΕΙ'Σ, ένός, ὁ, pecten. (Æsch. Ag. 1603.) (☞ Quasi ἐκτὸς, παρὰ τὸ ἐκτείνειν τὰς ἐκτενιζομένας τρίχας.) In Epigr. καὶ κτὶς κατμεκίμων. Et Callim. εἰδ' ἄρα τοι κτὶς ἔσκεν ἐπὶ ῥινοῖσι βοείοις. ¶ Item κτὶς; dicuntur quatuor illi dentes anteriores, alio nomine τομεῖς, διχαστῆρες, et γελαστῆρες dicti. ¶ Κτὶς; dicitur etiam pubes, quæ pectem Juvenali. ¶ Sunt et κτῖνες; Suidæ, pectines marini, de quib. Aristot. hist. an. l. 4. et c. 6. et Athen. l. 3. Plinius pectunculos vocat.

Κτενίδιον, ου, ἁ καὶ ὁ, pectini similis: apud Athen. l. 2.

Κτένιον, ου, τὸ, pectunculus, parvus pecten: apud Suidam et Poll.

Κτενίζω, F. ίσω, pecto. Herodot.

Κτενίζομαι, pecter, seu pecto me. Aristoph. Λούεσθε καὶ κτενίσασθε πρὸς τὸν Ὅλωνα. Unde ἐκτενισμένος, apud Archilochum.

Κτενιστὴς, pexus, vel pectine concinnatus: apud Hesych.

Κτενὶς, ίδος, ἡ. Theophrastus κτενίδας in arboribus vocat vomarum carnes, seu farras, quas vomarum cursus facit: quæ intus in arbore id sunt quod foris ἡ ἴξις. Plin. l. 16. cap. 38. κτενίδας vocat pectines. Sunt κτενίδες membranis etiam et tunicis in corpore humano: fibræ et filamenta vocantur. Hippocr. de corde, κτενίδες ἐμβάλλουσιν ἐς τὸν στηθοειδέα μηλίδα. Apud Eustath. scribitur etiam κτεννίδες per ν.

Composita.

Ἀντίκτενες, ων, ὁ καὶ ἡ, impexus: apud Poll. ex Sophocle.

Διακτενισμὸς, pexus: apud Poll.

Ἔκκτενον, locus supra pubem. Galen. in Lex. Hippocr.

ΚΤΕ'ΡΕΑ, τὰ, exequiæ, inferiæ, justa. Odyss. β'. Σῆμά τέ οἱ χεῦαι, καὶ ἐπὶ κτέρεα κτερεῖξαι. ☞ Eustath. loco citato κτέρεα exp. κτίσματα, ἵνα κτίσματα παρὰ, vel τὰ κτισθέντα ὑπὲρ τεθνεώτος, derivans à κτίσμα, vel à κτίσις.

Κτερεΐζω, exequias celebro, inferias fero, justa facio, funero, parento. Apollon. τίνας κτερεΐζω ἱμείρεις. Vide aliud exemplum in Κτίζω.

Κτηρίζω, idem quod κτερεΐζω, humo. Hesych.

† Κτερίσματα, τὰ, inferiæ. Soph. El. 436. ubi Schol. deducit ἀπὸ τοῦ χεῖσθαι δίδοσθαι πάντα τῇ ἵρᾳ i. e. γῇ.† [935. τοῦ γὰρ δεδρᾶσθαι νιν ἓν τὰ πολλὰ πατρὶς πρὸς τάφοι κτερίσματα; Eurip. Troad. 1249. Εἰ πλησίον τις τοῖζεται κτερισμάτων. Helen. 1407. φέροντες ἐκβολὰ κτερίσματα. Suppl. 309.]

Κτερισμὸς, inhumator, libitinarius. Ulpian. in pand. de institoria actione.

Composita.

Ἀκτερίστος, *infumeratus*, cui parentatum non est, cui late non fuerunt inferiæ. Item *insepultus*; in Epigr.

Ἀκτέριστος, idem: ἄταφος. Hesych. [Soph. Antig. 1082. ἔχεις δ' ἁπάντων τοῦτό' εἰ θεὸν Ἅιδην, ἀκτέριστον, ἄθαπτον πόρον. Schol. ἄταφον. 1221. ἀκτέριστον ἀμφὶ πατρίδα. Schol. τὸν κεκτερισμένον τῆς Ἀντιγόνης πόνου. ὁ τὸ μὴ θέμενον ἐπιτάφιον.]

Ἀντικτερίζω, vicissim funero seu sepelio, seu contrà funero.

[Ἐγκτερίζω. Apoll. Rhod. Arg. l. 1059. Τρὶς σφὶ χαλκείην ἄχα τοίχοιο δοιδύκτης Τίμβρη ἐγκτερίξαι, &c. Schol. Κτερίζει, τὸ τύμβῳ πατεῖσαι, καὶ τὰ ἐπὶ τοῦ τύμβου τελέσαι. Ἔθαψεν γὰρ, τάφον αὐτῷ ποιήσαντες.]

Συγκτερίζω, una parento vel justa facio. Apoll. Arg. 2.

ΚΤΗ'ΝΟΣ, ους, τὸ, jumentum, pecus. (Æsch. Ag. 132.) (☞ Dictum ἀπὸ τοῦ κτίσματος, quod veterum præcipua divitiæ in pecorum possessione fuerint: vel à κτείνω, interficio, ut κτῆνος dicatur proprie de illo quadrupedum genere quæ mactari et immolari solent.) Xenoph. Ped. 8. ἔαν δέ τις ἵππον φάσκων ἐμπιστεύειν τοῖς κτήνεσιν. Herodot. lib. 8. ὁ δὲ συνοφρὲς πάντα κτῆνε καὶ ἐχόμενα ἐν μέσῃ τάξει.

Κτηνώδης, ες, ὁ καὶ ἡ, q. d. jumentarius, aut pecuarius, seu pecualis, i. ad jumentum pertinens, aut pecudem: seu, jumento similis, vel pecudi. Item beluinus, brutus, stolidus: apud Greg.

Κτηνώδια, ἡ, stoliditas pecuaria et bestialis.

Κτηνωδῶς, jumentorum more, pecudum more. [Herodot. Hist. lib. 4. μίξιν δὲ ἑωϋτῶν τῶν γυναικῶν ἀναδενδρεῦσι, οὔτε συνοικέοντες, κτηνηδὸν τι μαχόμενοι.]

Κτηνόομαι, ῶμαι, unde compos. ἀποκτηνόομαι, in jumentorum seu pecudum naturam degenero, in pecuinam naturam degenero: apud Greg. in l. de homine.

ΚΤΙ'ΖΩ, F. ίσω, condo, creo, fabricor: sæpe in Novo Test. ¶ Item pro οἰκίζω. Ut apud Herodot. κτίζειν χώρην, et, κτίζειν πόλιν, urbibus conditis habitatam reddere: sec. oppida et urbes pagosque condere. In epist. Phalarid. κτίζειν τέχνην, artem instituere. (κτίσαι. Æsch. Pers. 288. Rum. 17. Suppl. 644. V. Eurip. Phœniss. 639. porpetre. Soph. Tr. 915.)

Κτίζομαι, condor, creor, ædificor, struor. Thucyd. lib. 1. τὸ χωρίον ἐν ᾧ κτιζόμεθα, locus qui ædificabatur, vicus. Particip. pret. pass. ἐκτισμένος, pro quo dicunt poetæ κτίμενος, conditus. Item habitatus: unde apud Hom. ἐκτίμενον πτολίεθρον. quod et conjunctim scribitur, πτολίεθρον. † Sic Hesiod. Asp. 81.† (Eurip. Phœniss. 641. Æschyl. Ch. 348.)

Κτίσμα, τὸ, opus conditum seu creatum: seu opus, structura, ædificium. Jacobi c. 1.

Κτίσις, εως, ἡ, creatio, fabricatio: al, κτίσις τοῦ κόσμου, Rom. c. 1. Accipitur et pro κτίσμα, res condita, res creata: seu creatura, ibidem. Galat. c. ult.

Κτιστὴς, οῦ, ὁ, creator, conditor.

Κτίστης, ου, ὁ, idem: apud Athen. l. 9. [Eurip. Ion. 74. κτίστης Ἀετιάδος χθονὸς, Ὅσσων κληδοῦχ' Δώτιτι καθ' Ἑλλάδα. Aristoph. Av. 927. ὦ πάνυ κτίστη Αἶνος, &c.]

Κτιστὸς, ὴ, όν, conditus, creatus.

Κτιτὸς, ὁῦ, ὁ, idem quod κτίστης. apud Eust. ex Herodoto.

Κτίτης, ου, ὁ, idem quod κτιστὴς, et ex eo factum ex. exempto σ, et retracto accentu. Apud Eurip. in Oreste, ἴκτιλλε τ' Ἄργος κτίτης, exp. habitatores, incolæ.

Composita: ex primitivo ex κτίζω, condo: cum præpositione.

Ἀνακτίζω, rendifico, instauro: vel damnè creo, reformo. Greg.

Ἐγκτίζω, condo in, seu intus: ut cùm aliquis regioni alicui dicitur ἐγκτίζειν πόλιν. [Herodot. Hist. lib. 5. cap. 23. Ὦ βασιλεῦ, πᾶν τι χρῆμα ἐπιτήδειον, ἀνδρὶ Ἕλληνι δοκῇ τε καὶ σοφῷ ἄνδρι ἐγκτίσασθαι πόλιν ἐν θαλάσσῃ.]

Ἐπικτίζω, superædifico, superstruo, vel insuper ædifico.

Μετακτίζω, aliter condo, seu formo.

Προσκτίζω, insuper condo. Strabo, lib. 10.

Συγκτίζω, simul condo, simul creo. Ecclesiast. c. 1. [Herodot. Hist. lib. 4. ἐν δὲ Παιόνῃ σφι ἔχυτο, συγκτίζουσι πάντῃ Καύκωνι τοῖς Δηλίοις ὁμοῖον ἐμπίζειν.]

Composita ex κτιστὸς, sine præpositione.

Ἄκτιστος, ὁ καὶ ἡ, non creatus, non conditus. Dicitur et ἄκτιτος, pro inædificatus, apud Hom.

Αὐτόκτιστος, per se conditus, aut sponte structus. Soph. Pro eodem dicitur et αὐτόκτιτος, apud Æschyl. [Pr. 299.]

Εὔκτιτος, bene structus, eleganter conditus. Il. β'.

Θεόκτιστος, à Deo conditus, à Deo creatus. [Pind. Pyth. Od. δ. 363. Θεόκτιστα δὲ θρυλέουσ' ἀγλαὰ Ταίναρον ὑπάρχειν, καὶ Σελάντιον λίθον ἔμμεν Δίνας. Vide Not. A natura factum, non arte humana elaboratum.]

Χθόκτιστος, rectus conditus. Thuc. l. 3.

Ὀρόκτιστος, ὁ καὶ ἡ, in monte constructus. Oppian. 4. Halieut.

[Συγκτιστὴς. Herodot. Hist. lib. 5. μοῦνος δὴ γε Σίφνιος τῶν συγκτιστῶν πεμψάντων τοῦτον τὸν σπόδιον.]

Φιλόκτιστος, ὁ, ὁ, qui libenter ædificat.

Φιλόκτιστος, idem. Nonn.

Composita ex κτίζω, i. οἰκίζω.

Ἀμφικτίμενος, valde habitatus. Pind. [Pyth. ξ. 106. ἐν ἔνθι σταδίοισι Κυρήνας ἀγακτίμενον πτόλιν, &c. Vide Steph. Appendicem, col. 1306. B. Perro pro passivi præteriti participio ἐκτισμένος poetæ dicunt κτίμενος, teste Hesychio (pag. 565. col. 1.) &c. Vide Hom. Iliad. β. 501. (al. 8.) ἐκτίμενον πτολίεθρον.]

Ἀμφικτίονες, idem qui Homero ἀμφιναίοντες, i. ai περιοίκοντες, qui circumcirca habitant. schol. Thuc.

Ὀρεκτίνες, in montibus habitans, monticola: unde apud Pind. σφὶς ἰδρεκτίνας, quod exp. ἰδρύσιν.

Περικτίονες, dicuntur idem qui ἀμφικτίονες, hoc est, ai περίοικοι, circumvicini. Hom.

Περικτίονες, idem. Hom.

ΚΤΙ'ΛΟΣ, ου, ὁ, aries, dux gregis. (☞ Quasi κίλος, à verbo κίω, quod est πορεύομαι. sec. ut Homeri scholiastes vult, quasi ἀοπίλος, ἀπὸ τοῦ ἄγειν τὰ βήγματα, quòd præeat et ducat cæteros pecudes.) Il. γ'. Αὐτὰρ ὃ μὲν κτίλος ἦεν, ἐπεὶ πολυλήϊον ἔπλευ· Iliad. ν'. Καὶ ἔτυσ', ὅστ' ἀπὸ τε μετὰ κτίλον ἔπλετο μῆλα. Volunt dici etiam de quocunque alio ducente et manueto animali. Est et ἡγεμὼν, ductor. ¶ Ab Hesychio adjectivè quoque exponitur, πρᾶος, πόσιμος, mansuetus, cicur. Ut apud Pind. in Pyth. ἱμέρα κτίλον Ἀφροδίτας, pro σύντροφον καὶ συνήθη. Et apud Hesiodum, χρὴ δέ τε πατρὶ κτίλον ἔμμεν. Quinetiam Nicand in Ther. διὰ κτίλα dixisse, pro ἥμερα καὶ πόσιμα, vel λειαρὰ, vult scholiast.

Κτιλόω, ῶ, cicuro, mansuefacio, delinio, demulceo. Herodot. lib. 4. καὶ κίνυ ἐκτιλώσεται τὰς λαιμὰς τῶν Ἀμαζόνων. Inde particip. pass. ἐκτιλωμένος, apud Pausaniam, qui cuipiam familiaris factus est.

ΚΥ'ΑΘΟΣ, ου, ὁ, cyathus: genus vasis potorii. † Xen. Ped. 1. 3. 8. genus minoris pocali.† (☞ Dictus à verbo χέω, quod sig. fundere, mutatione aspiratæ in tenuem.) Athen. l. 4. μετὰ τὸ δεῖπνον οἱ πότται ἔβλεπον ἐς κύαθον. ¶ Item cyathus: liquoris et rei aridæ communis mensura, apud Romanos ligulas sive cochlearia quatuor continens: apud Atticos autem mensura capiens conchas duas, sive μύστρα quatuor, sive χήμας quinque, sive sescunciam. Gal. l. 2. τῶν κατὰ τόπους, cap. 5.

Κυαθίδιον, ου, ἁ καὶ ὁ, similis cyatho. Apud Athen. l. 11.

Κυάθιον, ου, τὸ, parvus cyathus: apud Poll.

Κυαθίσκος, vel κυάθιον, etiam reperitur pro κύαθος, apud Nicand. in Ther.

Κυαθίσκος τῆς μήλης, dicitur chirurgici specilli pars altera concava, in parvi cyathi modum, qua aliquid vel extrahi, vel infundi potest. Cal. et Scribon. Larg. vocant specillum averruncum.

Κυαθὶς, ίδος, ἡ. Athen. lib. 11. dicit esse vas simile κοτύλῃ, apud Sophron.

Κυαθίζω, cyathis ludo, seu cyathis indulgeo, poto. apud Athen. l. 11. et apud Polyb. l. 8. Vide et Plut. in Marcello.

ΚΥ'ΑΜΟΣ, ου, ὁ, faba, seu fabulum. Hesiod. ν'. κύαμον μελανόχρων ἐ ἐρεύθειν. Plato polit. 2. καὶ τραγήματά που καταβύσασθαι αὐτοῦ· τῶν τε σησάμων, καὶ ἐρεβίνθων, καὶ κυάμων. Apud Eustath. κύαμος ἄγριος, faba sylvatica. Apud medicos sæpe pro mensura rei alicujus mensurabilis capaci, quam et κυάμην et κυάθιον vocata fuit, qua liquores metiuntur: ut apud Actium, ὁ δὲ χυλὸς κυάμου μιᾶς ἐστω κυάμους γ'. καὶ ἐπιμιξάτω ἔλαιον δίκτης δίμοιρον κυάθους β'. Sic apud Galenum lib. ad Pamphil. ¶ Quoniam verò aliquid fabis sortiebantur, hinc fit ut sæpe pro ipso calculo accipiatur: ut apud Herodot. in Erato, ἐν γὰρ ἐβδομήκοντα ἀφορισθέντες ἐ τῷ κυάμῳ λαχόν. Et, βουλὴ ἐ ἀπὸ κυάμου, sive ἡ ἀπὸ τοῦ κυάμου βουλευταὶ, senatus qui fabis legebatur, sive senatores qui faba in cadum missa sortito creabantur. Thuc. lib. 6. Item pro sorte, i. eo ipso quod sorte obvenit: ut apud Soph. in Meleagro, quem dicit, κυάμου πατρὶς. ¶ Apud Hippocratem verò lib. 1. τῶν γυναικείων, per κυάμου καρπὸν Dioscorides intelligit ἐστιασμὸν: mensalli verò τοῦ Αἰγυπτίου. ¶ Κύαμοι dicuntur etiam testiculi, quòd sint εἰς τὸ κύαμον ἴσοι καὶ αἴτιοι τοῦ κύειν. Vide Gell. lib. 4. cap. 11. ¶ Κύαμος in papilla dicitur, quam in pubescentibus aliquantùm crescit et tumidior fit. Eustath. et Poll. ¶ Κύαμος Asiaticæ linguæ dicebantur (Galeno teste) ascili, animalcula sub hydriis nascentia, à fabæ similitudine. ☞ Eustathius dictum vult παρὰ τὸ κύειν αὖξειν.

Κυάμεος, α, ον, fabaginus: ut, κυάμεον ἄλευρον, fabaginæ farinæ. Et, ἐντὸς κυάμων. Eustath. et Athen. l. 9.

Κυάμιος λίθος, cyaneæ gemmæ. Plin.

Κυαμιαῖος, α, ον, fabalis, seu qui fabuli magnitudine est. Lac. in Hermot.

Κυαμεὼν, ῶνος, ὁ, locus fabis consitus, fabetum, apud Theophr. hist. pl. l. 4. c. 10.

Κυαμεύω, fabis vilgo, vel fabæ suffragium fero. Suidas.

Κυαμευόμενος, sortior, vel fabis sortior, κληροῦμαι, ut Demosth. scholiastes exponit in oratione contra Timocratem.

Κυαμευτὸς, ὴ, όν, faba electus, sorte electus, ut, κυαμευτὸς ἐκφέρειν. Xenoph. apomn. l. 1. Apud Plat. de puer. educ. κυαμευτοὶ ἐφορεῖαι, suffragia quæ faba ferebantur.

Κυαμευτὴς, οῦ, ὁ, qui fabis eligit. Exponitur et sortilegus.

Κυαμίζω, catulio: dicitur de puella quæ ætate jam maturior, virum appetere incipit. Aristoph.

Κυάμιον, ου, τὸ, fabula, i. parva faba.

Κύαμις, ιος, ὁ, idem quod κύαμος, faba. Poll. et Eust.

Κύανον, ου, τὸ, idem. Quidam tamen exp. legumen.

Κυάνος, ου, ὁ, fabaginus, vel qui ex leguminibus est: apud Athen. lib. 14.

Ὑοσκύαμος, ου, ὁ, (comp.) faba porcina, faba suilla: herba quædam ex eo nominata, quòd ejus pasto revulsantur et convellantur apri, ut prodit Ælianus. vide Dioscor. lib. 4. cap. 69. et lib. 6. cap. 15.

Ὑοσκυάμινος, ex hyoscyamo confectus: ut, ὑοσκύαμινον ἔλαιον, apud Dioscor. l. 1. c. 43.

Ὑοσκυαμίας, sive ὑοσκυαμᾶς, insanio more eorum qui hyoscyamum gustarunt. Suid. ex Pherecr. ὑοσκυαμᾶς δοὺς γάμον, delirus, amens.

ΚΥ'ΑΝΟΣ, ου, sive Κυανὸς, οῦ, color cæruleus. Od. ε'. περὶ δὲ βρυγὸς κύανος, cærulei coloris lorica, vel nigri coloris, ut Eustathio placet. ¶ Est etiam lapis sive succus in metallis concretus, cærulei coloris: de quo Dioscor. lib. 5. c. 106. ¶ Item ἄστρια nomen: Plin. lib. 21. cap. 12. ¶ Item aqua marina, quæ et cærulei coloris est, Hesych. ¶ Item avis quædam, Hesych. ¶ Exponitur etiam adjectivè: unde κυανότατος, apud Suid. pro μελανότατος. † Dicamus ad Hes. Asp. v. 7. deduxit a κῦμα, ut sit dictum ejecto μ, pro κύμασιν.†

Κυάνεος, et κυάνιος, (exempto ι, ut tradit Eust.) cyaneum referens, cæruleus, cyaneus. Il. λ'. Κυάνεος ἰρήκων. Et, κυανέην περάαν, apud eundem poëtam, cæruleas nubes. Et, Θάλαττα κυανία, apud Aristot. probl. 37. segm. 26. Et, κυανοῦ χρῶμα, apud Plat. in Timæo, color cæruleus, mistus, ex splendido et albo, plurima nigredine addita. Aliquando dicitur de colore cæruleo nigricante, i. misto ex cæruleo et atro. unde exponitur etiam, niger, ater: item fuscus. ut Od. σ'. κύανα ἐδωδάς. Et apud Hesiod. in Erg. † 527. V. ibi Grævium† κυάνεον ἄξει, fusci seu nigri-

Item cyaneus. i. qui ex cyano lapide est: Iliad. ε'. Item, insula quædam Ponti. Strab. l. 7. Eurip. in Med. (Q. V. Æschyl. Pers. 81. sc. κύανον ἴχνασιν λείουσαν. Il. γ'. 281. Theoc. ξ'. 49. Philostr. l. 3. c. 5.)

Κυανίζω, cyaneum imitor, cyani colorem refero, cyaneo seu cæruleo colore sum: Areth. et Dioscor.

Κυανίτης, ου, ὁ, in cyaneum vergens. Hippocr. in l. περὶ Ἥβης.

Κυανόω, cæruleum colorem induco.

Κυάνωσις, ἡ, inductio cærulei coloris. Plut.

ΚΥΑΡ, Hesychio est foramen aeus: et foramen manubrii in mola trusatili. Hippocrates de victu in morbis acutis, ἐπιτιθεὶς τὸ ῥάμμα τῷ βελόνῃ τῇ τὸ κύαρ ἔχούσῃ, κατὰ τὸ ἄκρον τῆς ἄνω πλευρῆς τοῦ βλεφάρου ἐς τὸ κάτω διατείνας. Idem l. 2. de morb. μάλιστα λαβὼν καυστικὸν λεπτὸν ἐς τοῦ ὑτρίου κύαρ ἰχνεύων. Poll. κύαρ vocari scribit etiam interius auris foramen.

ΚΥΒΕΡΝΑ'Ω, ῶ, F. ήσω, guberno: propriè navem rego, seu navis cursum dirigo. †Nic Xen. Paed. 1. 6. 6.† (Παρὰ τὸ τὰ πήματα ἰθύνειν, καὶ ψυχὰς αὐτὰ Πλούτου τὸν πλοῦν, τρυτῇ τοῦ μ εἰς β.) Od. γ'. Νῶι κυβερνήσειεν. Aristot. rhet. 2. εἴ τις τὸν πλοῦν, ἢ τὸν ἰατρὸν ἢ κυβερνῶν, πλησίον, ἢ ὅσον, τὸν λιμένα, ἀλλὰ μὴ τὸν ἐναντίον. Item metaph. guberno, rego. Herodian. lib. 7. ἐκυβέρνα ἄρματος, ἢ καὶ χαλινὸν ἵππου μοῦνα τὸν ἡνίοχον τῶν ἵππων κυβερνᾷ, ut equorum cursum virga tantùm moderentur.

Κυβερνάομαι, gubernor. Item activè pro κυβερνάω, apud Aristot. probl. sect. 24. †Xen. Paed. 1. 1. 5.†

[Κυβερνητέον. Plut. Sisyph. ἢ στρατηγητέον ἢ κυβερνητέον ἐστὶν αὐτῷ μὴ ἐπιστάμενον μήτε στρατηγεῖν μήτε κυβερνᾶν;]

Κυβέρνησις, εως, ἡ, gubernatio. Plut. poll. 6. Plut. symp. sept. sap.

Κυβερνήσια, τὰ, dies festi, de quibus Plut. in Theseo.

Κυβερνήτης, ου, ὁ, gubernator. Hom. Plat. Plut. Xenoph. [Soph. Œdip. Tyr. 943.]

Κυβερνητικὸς, ὴ, ὸν, ad gubernatorem pertinens, qui gubernatoris est. Κυβερνητικὴ, sub. τέχνη, ars gubernandi, seu peritia navem gubernandi et ejus cursum dirigendi. Plat. in Gorgia. Dicitur etiam κυβερνητικὸς, qui gubernandæ navis peritus est, qui navis cursum probè dirigere novit. Plat. polit. 6. Et, κυβερνητικὴ ἔργων apud Plut. in Solone, manus gubernandi.

Κυβερνήτις, ῆτος, ἡ, (poët.) idem quod κυβερνήτης. Od. δ'. Et fœm. gen. κυβερνήτειρα gubernatrix. in Epigr.

Κυβερνητίκως, ω, ὁ vel ἡ, ad gubernandum aptus: vel idem quod κυβερνητικὸς.

Κύβερνος, ου, ὁ, idem quod κυβερνήτης. Greg. Naz.

Composita.

Ἀκυβέρνητος, ου, ὁ vel ἡ, gubernatore carens, rectoris egens: apud Plutarch.

Ἀρχικυβερνήτης, qui præest navi, navis præfectus, nauclerus. Strabo lib. 15.

Διακυβερνάω, ῶ, guberno, rego. [Plat. de Leg. lib. 4.]

Ἐγκυβερνάω, idem quod κυβερνάω. Laërt.

Πρωτοκυβερνᾶν τῆς νεὼς, Poll. dicitur de proreta, ut qui prorum, anteriorem navis partem, regat: sicut contrà, ἐπικυβερνᾶν τῆς νεὼς, qui, in puppi sedens, eam gubernat.

ΚΥΒΗ, ης, ἡ, Etymologo est κεφαλὴ, caput, derivanti à κύπτω.

Κυβιστάω, ῶ, in caput me dejicio, in caput salto. Xenoph. in symp. μανθάνουσι κυβιστᾶν εἰς τὰς μαχαίρας. Sic Athen. l. 4. γυμνὸς ἐς ξίφη κυβιστῶσι. Utitur et Hom. Iliad. ω'. et φ'. (Philostr. l. 2. c. 28.)

Κυβίστημα, τὸ, et κυβίστησις, εως, saltus in caput, seu saltatio in caput: ut quem aliquis se præcipitem in caput devolvit: apud Luc. et Plutarch.

Κυβιστητὴρ, ῆρος, ὁ, saltator ejusmodi qui se in caput dejicit. Il. ω'. Item adjectivè pro præcipiti, apud Nonn. (Κυβιστητὴρ. Eurip. Phœniss. 1111.)

Κύβδα, inclinato capite. Utitur hoc vocabulo Aristoph. in eq.

Κυβδάζω, in caput dejicio. Item everto.

Κυβδάλη, exp. ἡ καταπέλτης, apud Etym. et Eust.

Κυβέβη, dicta est mater deorum Cybele, utpote quæ suis φόβοις causa sit ἐξιστασμοῦ. Etym.

Ἐκκυβιστάω, (compar.) præceps in caput desilio. Xen. in symp. [de Cyri Exp. lib. 4. cap. 1. §. 3. Μετὰ τοῦτο Μόσυνοι ἐπῆλθον,—καὶ τότε μὲν—τότε δὲ ἐκπίπτοντες καὶ ἐξεκυβίστων, ἔχων τὰς πίλους. Eurip. Suppl. 691. Ἐκκυβίστων Κύκνου, Εἰς πρῶτα φῶτα γῶν ἐκκυβιστήσων βίᾳ, &c.]

ΚΥΒΙΣΙΣ, εως, ἡ, securis, bipennis. apud Athen. l. 4.

Κυβελίστης, securi percutere. Hesych. et Suid.

Κυβελιστὴς, improbus, maleficus. Hesych. et Suid.

ΚΥΒΟΣ, ου, ὁ, tessera: quiddam undique quadratum, quo in alveolo luditur. Eustathius exp. κύβος ἑξάπλευρος. Plutarch. in Artox. τῶν κύβων στενότητα παῦε. Frequens est, ἀναβάλλεσθαι τὸν κύβον, tesseram jacere seu mittere, aleam jacere: quod metaphoricè plerumque accipitur pro periclitari: apud Plutarch. et alios. (Ἐγὼ γ' ἐν κύβοις Ἄρεως κρίσει. Sch. ex. ἐν τοῖς τοῦ Ἄρεως κύβοις κρίνω πότερος ὁ στρατὸς ὁ ἐμὸς. Æsch. S. c. Th. 420. Aristoph. R. 1467.) ¶ Aliquando dicitur de ipso lusu tesserarum. Plutarch. in probl. Rom. ἐν στενοῖς καὶ κύβοις τὰ πολλὰ διαμερίζειν. Athen. lib. 6. τοὺς ἀναβάλλοντας τὰς οὐσίας εἰς μέθας καὶ κύβους. ¶ Item unio tesseræ inscriptus, vel punctum in tessera: apud Eust. ex Eurip. et Plat. de leg. Item carum illud ἰσοπλευρὸν, quod utrinque visitur: Athen. lib. 9. ¶ Κύβοι dicuntur etiam panes quidam quadrati. Athen. lib. 3. Κύβος, est etiam vocabulum geometricum. Lat. cubus. Aristot. de mundo, ἔστιν οὖν ἁπλοῦν τι τὸ μέγα τοῦτο σχῆμα, καὶ κύβος, καὶ κόσμος, καὶ οὐρανός. Sic et Plut. in Erot. ¶ In numeris etiam κύβος dicitur, quum omne latus ejusdem numeri æqualiter in se solvitur: sicut ▪ quem ter terna dicuntur, atque idem ipse numerus triplicatur. vide Gell. l. 1. cap. 20. Sic utitur Plut. in probl. Rom. ¶ Κύβοι à quibusdam vocantur etiam spinæ vertebræ, ac præsertim colli. Poll. l. 2. ¶ Sunt autem qui κύβον dictum velint παρὰ τὸ πολλὰ βάσιν ἔχειν. Apollodorus verò apud Suidam ἀπὸ τῆς ποσότητος. Eustathius à κύπτω, et κύβος sit quasi ὁ κάτω κύπτων κατὰ τοὺς ἐπιπολάζοντας γεωμέτρας ἐν τῇ καταγωγῇσθαι, διαπίπτοντος τοῦ βάτου αὐτοῦ. quod Etymon verisimilius et simplicius videtur.

Κυβικὸς, ὴ, ὸν, cubicus. Ut, κυβικὸν σχῆμα, Plut. in Tim. Et, κυβικὸς ἀριθμὸς, Aristot. in Probl.

Κυβικῶς, cubicè, hoc est, in modum cubi, more cubi. Plut. de orac. Pyth.

Κυβίζω, cubum facio, in cubum formo. Plut. de solert. anim.

Κυβεύω, aleo ludo seu lusito, tesseris lusito. Plutarch. de aud. poëmat. et in Artox. Item subeo aleam, periclitor, seu periculum adeo: Polyb. apud Suid.

Κυβευτὴς, οῦ, ὁ, aleator, qui aleæ ludit seu tesseris. Aristot. eth. 4. c. 1. et Xen. Hellen. 6.

Κυβευτικὸς, ὴ, ὸν, aleatorius, ad aleatorem pertinens. Item tesserarum lusus peritus, peritus aleator, qui prosperè aleam jacere novit. Plat. lib. 2. de rep.

Κύβεις, Hesychio idem quod κυβευτὴς.

Κυβευτήριον, ου, τὸ, consessus aleatorius, locus ubi alea luditur, locus tesserarum lusui dicatus. Plut.

Κυβεία, ὁ, lusus aleæ, lusus tesserarum, ipse actio ludendi aleæ seu tesseris. Aristot. rhet. l. 1. Item alea. Xenoph. Athen. In epist. ad Ephes. c. 4. ἐν τῇ κυβείᾳ τῶν ἀνθρώπων, in alea hominum, i. incertis casibus, quibus jactantur homines.

Κυβεῖον, ου, τὸ, locus ubi aleæ luditur. Æschin.

Κύβιον, ου, τὸ, pelamis in frusta quadrata in modum cubi concisa. Athen. l. 3. Suidas κύβια; exp. ramis digitalibus, i. digiti crassitudinem æquantibus.

Composita.

Διακυβεύω, aleæ ludo, idem quod κυβεύω. Plut. in Artox. Item metaph. aleam adeo. Plut. in præc. sanit.

Δυσκυβία, infelicem esse in ludo tesserario, infelici successu ludere tesseris. Poll. l. 9.

Ἐπικυβεύω, jacio aleam: seu jacta alea periclitor: seu aleæ me committo. Polyb.

Εὐκυβία, felicitas et prospera successus ludere tesseris. Polyb. l. 9.

Κατακυβεύω, in aleæ consumo et dissipo. Lys. contra Alcib.

Κατακυβεύεσθαι, in aleæ consumi et dissipari. Item, in ludo aleæ superari et everti. Eust.

Συγκυβεύω, aleæ colludo, aleæ seu tesseris ludo cum aliquo. Plutarch. in Artox.

Συγκυβευτὴς, collusor in aleæ ludo. Æschin. [Orat. in Timarch. μαθόντες γάρ ἐστε καὶ αὐτοὶ, καὶ τῶν συγκυβευτῶν τινες, &c.]

Φιλόκυβος, aleæ studiosus, qui tesseris ludere amat. [Aristoph. Vesp. 75.]

ΚΥΒΙΤΟΝ, ου, τὸ, cubitum, Poll. l. 2. πρωτόμυες. Hippocrati est τὸ ἀλίσφυρον, ex cubiti, quod et ὠλένη dicitur: nodus brachii, apud Dioscor. ut scribit Gal. Frequentiùs dicitur de nodo sive tubere quod in junctura brachii extat, quo aliquem pellimus, et cui insistimus. Ruf. Eph. de appellation. corp. hum. Etymol. deducit παρὰ τὸ κύπτειν.

Κυβιτίζω, cubito pello. Ruf. Ephes. ex Epicharmo.

Κύβολον, idem quod κύβιτον, Poll. Hipp.

ΚΥΓΧΝΙ, ῖδος, ἡ, aratri magnus, apud Hippocr. ut notatat Galen. index.

ΚΥΓΧΡΑΜΟΣ, ου, ὁ, cynchramus: dux coturnicum, apud Aristot. hist. an. lib. 8. c. 12.

ΚΥΔΟΙΜΟΣ, ου, ὁ, turba, tumultus, Il. σ'. Ἐν δ' ἔρις, ἐν δὲ κυδοιμὸς ἐμίλαινε. Il. λ'. Ἔν τ' ἀκόντιστοι, ἐν δ' αἵματος, ἐν τε κυδοιμός. (Theoc. κβ'. 72.) Athen. lib. 3. τοιούτου δὲ κυδοιμοῦ καὶ φόβου κατελαβόντος τοὺς Ἀθηναίους. Volunt derivari παρὰ τὸ κύειν ἀνέμους, seu αἴματα.

Κυδοιμέω, ῶ, turbas excipio, tumultuor. Hom. Il. λ'. Τὰ δ' ἀν' ἅμιλλα ἦστο κυδοιμήσων.

Κυδοιμάω, exp. turbare, miscere, tumultuari, apud Aristoph. in Nub. ἀλλ' οὐκ ἄγειν τὰς ἡμέρας Οὐδὲν ἐῶσ', ἀλλ' ἄνω τι καὶ κάτω κυδοιμᾶν. vide schol.

Ἐγκυδοιμέω, dicitur Minerva bellicum tumultum excitans: apud Hom. et Hesiodum. †Theog. 925.†

ΚΥ"ΔΟΣ, ους, τὸ, gloria, decus. Il. ζ'. ἐκ δὲ Διὸς τιμὴ καὶ κῦδος ἑπέσθη. Iliad. α'. Ὦ πόποι ἦ μάλα δὴ μέγα κῦδος Ἀχαιοῖς. ☞ Eust. derivat à κύω significante φαίνω. Etymologus autem à κύειν Νέος. ¶ Κύδος, ου, ὁ, convitium, probrum. Hesych. Suid. Eust. (Æsch. Pers. 455.)

Derivata à κῦδος, gloria.

Κυδάλιμος, ον, ὁ, gloriosus, in Epigr.

Κυδήμης, ου, ὁ, idem. Hesiod. in Theog. †938.†

Κυδάλιμος, ου, ὁ, idem. Iliad. ζ'. Odyss. ξ' et φ'. †Hes. Asp. 74.†

Κυδιάν, gloriosior, honorificentior. †Hes. Th. 518.† (Aristoph. R. 1501.) Et κύδιστος, ου, ὁ, gloriosissimus, gloria et decore eminentissimus. Il. ά. Ἥ, ά. (Κύδιστος. Æsch. Suppl. 14.)

Κυδαίνω, gloriosum reddo, decoro, illustro. Odyss. π'. Ῥαῖνε δὲ βοῦς ἅπασι, τά οἱ γέρας αἰὲν ἔχουσι, Τὴ μὲν κυδῆναι θυσὶν ἑρσήν, ἠδὲ καλέσσαι. Plutarch. in Coriol. Ῥώμῃ μάλιστα τὰς ἀρετὰς τὰ περὶ τὰς στρατηγίας καὶ στρατιωτικὰς ἐπιδόσεις κυδαίνει. Item gloriosè nomino, glorioso nomine orno, laudo, celebro, extollo. Il. φ'. κύδηνον δὲ σάωσαν Παλλάδα. Sic et Il. α'.

Κυδιάω, glorior, gloriosè me effero et jactito. Il. φ'. Οἱ μὲν γὰρ μάχοντο, κ' δὲ μέγα κυδιόωντες. Sic et Hesiod. ζ'. et ξ'. Et cum dat. apud Hesiod. in Asp. †27.†

Κυδρὸς, ὴ, ὸν, gloriosus, gloria et decore præstans, decorus, egregius: idem quod κύδιμος. Od. λ'. Xen. de re eq.

Κυδρόω, ῶ, gloriosum reddo, clarum reddo, gloria et decore illustro.

Κυδρύνομαι, glorior, gloriosè me effero.

Κυδρὸς, gloriosus, inclytus, celebris. Hesiod. in Theog. Διὸς κυδρὸν παράκοιτις.

Composita.

Ἔυκυδος, ὁ, magna gloria præditus, clarus. Hesych.

Ἐυκυδὴς, ὲς, ὁ καὶ ἡ, gloriosus. Isocr. in Panegyr. Polyb. l. 1.

Ἐυκυδέστερος, honoratior, existimatior: apud Suid. Item uberior, majore fœnore præditus. Polyb. l. 3. 5. et 16.

Ἐυκυδέστατος, gloriosissimus, honoratissimus, meliore fortuna et successu. Polyb.

Ἰφικυδὴς, † ὲς, ὁ,† admodum gloriosus et celebris, præclarus. Iliad. γ'. Οὔ τοι ἀνείλεθ' ὑπὸ Ἰφικυδέα δῖον Ἀμυδίαν. Sic et alibi sæpè apud Homer. et cæteros Poëtas. †Hes. Th. 988.†

Προκυδὴς, gloriosus, venerandus.

Ὑπερκυδὴς, ὲς, ὁ, gloriâ supereminens, summa gloria insignis. Hesiod. in Theog. †518.† Τίνες δ' ὑπερκυδέστατοι Μοιρῶν.

Ὑπερκυδὴς, inclytus, præclarus. Nicand. in Ther.

Φιλοκυδὴς, amans gloriæ, gloriæ studiosus. Hom. hym. in Merc.

Ὠμοκυδὴς, ὄς, latis humeris glorior, effero me ob humerorum latitudinem et robur. Hesych.

Derivata à κύδος, i. convitium.

Κυδάζω, convitior, maledicta et probra ingero. Epicharm. apud schol. Soph. Ἀρκεῖ, μὰ κυδάζῃ μοι τὸν ἀγαθὸν ἀδελφόν.

Κυδάζομαι, convitiis incessor, maledicta mihi ingeruntur. Sophocl. in Ajace. Κυδάζονται τοῖς πάνυ Ἀργείοις ἡμῖν. Item activè, pro κυδάζω. Apoll. Arg. 1. ἢ μάλα δή μιν πατρὶ ἐκυδάνετο μύθῳ.

Κυδάνω, idem quod κυδάζω. Hesych.

Κυδάγχη, convitium, probrum. Hesych.

Κυδάγχα, convitiis et probris incessus. Hesych.

ΚΥΔΩΝΙΟΣ μηλέα, vel κυδωνία μηλέα, cotonea malus. Κυδώνια μῆλα, cotonea mala. Gal. Dioscor.

Κύδων, idem quod κυδώνιον. Nic. in Alexiph.

Κυδωνάω, ῶ, mali cydonii modo me habeo, imitor et repræsento pomum cydonium. exp. Epigr.

Κυδωνᾶτα πῖνα, ab Achmis vocari ferè hybernas, tradit Pamphil. apud Athen. l. 3.

Κυδωνίτης οἶνος, vinum ex malis cotoneis.

ΚΥΕΙΣ, cyix: herba de genere bulborum, apud Theophr. hist. pl. l. 2. c. 8. et Plin. l. 13. c. 4.

ΚΥΚΑΣ vocant Æthiopicum palmarum genus Theophr. hist. pl. l. 2. c. 8. et Plin. l. 13. c. 4.

ΚΥΚΑ'Ω, ῶ, F. ήσω, misceo, miscellam facio: propriè de liquoribus dicitur. Iliad. λ'. Ἐν τῷ μὲν σφιν πίνον γοε-

simile δεῖπνον Οἷον σφαιρεῖν. Aristoph. in Vesp. Σίμων πάνυ πολλοὺς, muriam misce istis. Et, κυκᾷν τὸν ἄνθρωπον, apud eundem. Item generalius, misceo, confundo, perturbo: ut, τὸν βίλτον κυκᾶσιν, apud Aristoph. in equit. exp. συστρέφω. (Æsch. Pr. 993.)

† Κυκήσασα.. κλυδὼν ἐν μέσῳ κυκᾶται. Soph. El. 735.†

Κυκία, ας, ἡ, et κύκημα, ατος, τὸ, miscella, permistio. Item confusio, perturbatio.

Κυκητὴς, οῦ, ὁ, perturbator.

Κυκίδιον, ου, τὸ, idem quod κυκεών.

Κύκιδρον, ου, τὸ, à miscendo dictum est rutrum, seu rudis, aut radicula, apud Aristoph.

Κυκεὼν, ῶνος, ὁ, miscellanea potio. Apud Homer. legitur et κυκεῶ accus. per apocopen pro κυκεῶνα. Item κυκεὼν interjecto etiam ι. Il. λ'. Item κυκεὼν, pro potione à medico data: Plato de rep. lib. 3. ¶ Κυκεὼν metaphor. cinnus, miscella quarumvis rerum, commistio rerum diversarum: apud Lucian. Sic Synesius ἀλλ' οἷός ἐν ἔπεσιν κυκεὼν, omnia confusa et perturbata erant.

Κυκεών, ῶνος, idem quod κυκεὼν, apud Hesych. et Suid.

Composita.

Ἀνακυκάω, ῶ, misceo, permisceo: idem quod κυκάω. Aristoph. in Plato dicit Circen ἀνακυκῶσαν τὰ φάρμακα. [302. 309.]

Διακυκάω, idem. Exponitur, confundo, perturbo. [Demosth. de Corona. Τῶν μὲν τῶν λόγων, οὓς οὗτος δὶς καὶ πάνυ διακυκῶν ἔλεγε περὶ τῶν παραγεγραμμένων νόμων, &c.]

Ἐγκυκάω, ῶ, q. d. misceo intrà, seu confundo intrà.

Συγκυκάω, ῶ, commisceo, permisceo. Aristoph. in Plato, Εἰς ζάλην, Ἐς ταὐτὸν ἁπὰς συγκυκᾶσιν τρίβολον, Ἐς τὸ βάραθρον ἐμβάλλειν.

ΚΥ'ΚΛΟΣ, ου, ὁ, orbis, circus, circulus. Plato epist. 7. κύκλος ἐστὶ τὸ ἐκ τῶν ἐσχάτων ἴσον τὸ μέσον ἴσον ἀπέχον πάντῃ, quod ab extremis ad medium omni ex parte æqualiter distat. Arist. στρόβιλος γίγνεται κύκλος, locutus orbis. Κύκλῳ φέρεσθαι, in orbem circumque ferri. Plut. de orac. Pyth. Et, κύκλῳ στρέφειν ἑαυτὸν, in orbem se circumagere, Æsch. contra Ctesiph. Et, στρέφειν κύκλῳ, sive ἐν κύκλῳ, Aristoph. in Plato. Oratio quoque et periodi suos habent κύκλους. Demetr. ἐστράφθαι τὰς περιόδους μὲν ὁ κύκλος ἐλάττους. Apud Dialecticos κύκλος dicitur circularis argumentatio, et quæ in se ipsam redit, idem proponens et concludens, licet aliis verbis. vide Aristot. prior. anal. lib. 2. c. 4. Item apud Hermogen. figura quædam orationis, quam itidem circulum appellant, quum periodus aut versus in idem verbum desinit, à quo incipit: ut apud Homerum, Οἶσιν δὴ μοῖραν, δῖλλον δ' ἐπὶ σίτον' ἴδοντα. ¶ Item circuitus, vel circus. Thucyd. lib. 3. ἐφεστήκεσι τὰς οἰκίας τὰς ἐν κύκλῳ τῆς ἀγορᾶς. Et Il. σ'. ἐφ' ἑνὶ κύκλῳ, in circuitu judicii sive fori. Et in nova comœdia, pro loco ubi vendebantur mancipia: sic dicto, quòd in orbem et coronam circumstetisset vendentes. Schol. Aristoph. dicit, fuisse circum quosdam Athenis, ubi carnes vendebantur, et inprimis pisces. ¶ Item corona hominum, seu hominum multitudo in orbem collecta. Euripid. in Andron. εἰς δὲ συστάσεις κύκλους τ' ἐχόμεν λαὸς πάντως θεῶ. Item, κύκλον ποιῶ, aut τάττειν, aut περιστῆσαι, orbem facere, in orbem colligere. Thucyd. l. 2. Xenoph. Pæd. 7. ¶ Est etiam circuitus et ambitus, quo civitas aliqua aut castra circumscripta sunt. Thucyd. l. 2. τοῦτο γὰρ φυλακαὶ τείχους σταδίων ἦσαν πάντῃ καὶ τριάκοντα πρὸς τὸν κύκλον τοῦ ἄστεως. Xenoph. Hell. 2. μέγας ὁ κύκλος ἦν, πολλῆς φυλακῆς ἐδεῖτο δῆλον ὅτι. ¶ Item κύκλα περίοντα, apud Hippocr. malos: nam in malis orbicularis quædam rotunditas cernitur. Soph. in Œdipo, κύκλους vocat ipsos oculos: ἐπεσπάσω δ' ἄρθρα τῶν αὑτοῦ κύκλων, suorum orbium. (Æsch. Pr. 504. Soph. Œdip. Tyr. 1294.) ¶ Κύκλοι dicuntur etiam rotarum orbes: ac interdum synecdochicè ipsæ rotæ. Odyss. φ'. Ὡς δ' ὅτε τις κύκλοιο μέτα τροχὸν ἄρμενον ἐπεύξῃ Κύκλου τανυσθῆ. ¶ Item κύκλοι, orbes, circuli: ut ii qui annulis similes sunt, sive ligorei, sive ferrei. Poll. lib. 1. ¶ Item κύκλοι, orbes: de solidis corporibus, planis tamen, et orbicularibus: ut, κύκλος ἀργοῦ, κύκλος τορεῦ. Item orbes super quibus carnes in mensa conciduntur. Poll. lib. 7. ¶ Κύκλος dicitur etiam orbis sive tabula orbicularis et rotunda, quæ tripodi imponitur. Poll. l. 10. Per metaplasmum autem in plur. num. dicitur κύκλα pro κύκλοι, et σταθμὰ et ζυγὰ, à σταθμὸς et ζυγὸς. ΣΥ·Α κύκλα derivari, testatur Eust. et Etym. nam quæ orbicolari rotunditate sunt, ea et plurimum volubilia esse solent.

Κυκλάζω, circumago. Hesych.

Κυκλαίνω, rota, rotundo. apud eundem.

Κυκλάμινος, ου, ἡ, cyclaminus, nomen herbæ: de qua Dioscor. lib. 2. cap. 149.

Κυκλὰς, άδος, ἡ, orbiculata, rotunda: κυκλάδες πῆχαι, apud Isocr. et Plutarch.

Κυκλεῖν, in orbem circumago, in orbem verto. Euripid. in Oreste. Ποῖ σὺν τόδ' ἦμαρ ἐμοὶ ξυνὸν κυκλεῖς;

Κυκλικὸς, instar circuli; item, circumcirca. Il. λ'.

Κυκλικὸς, ὴ, ὸν, orbiculatus, rotundus: ut, κυκλικὸν σχῆμα, apud Theophyl. Item circulator, circumforaneus, trivialis: unde κυκλικοὶ αὐλητὰὶ, apud Lucian. de saltat.

Κύκλιος, idem quod κυκλικὸς, ut, κύκλιοι χοροὶ, apud Aristoph. in Nub. †332.† (R. 369.) et Æschin. contra Ctesiph.

Κύκλιος, in orbem. Eurip.

Κυκλίσκος, ου, ὁ, orbiculus. Item scalper exsciorius, cavus ima sui parte, ad circuli figuram accedens.

Κυκλίσκιον, orbiculus. Dioscor.

Κυκλὶς, ίδος, idem quod κυκλικὸς supra; ut, κυκλὶς ὄρνις ἀγυιᾶς, apud Soph. (Œdip. Tyr. 166.)

Κυκλόθεν, undique ex omnibus circuli partibus.

Κυκλοῖσι, in orbem, circulatim. Iliad. Υ'.

Κυκλοῦν, circuio, circulo includo. Plut. in symp. sept. Sap. ἀλφὶ κύκλῳ κυκλοῦντες. Item in orbem ago, circumago, in orbem torqueo. Athen. lib. 2. Ἰὼν γὰρ εἰς τὸν ἀριστερὰν ἀγκῶνα ἐφέστηκε, καὶ τῇ δεξιᾷ κυκλοῦται, ὑγρῶς ἀφεὶς τὸν λάταγα. Sic κυκλοῦν τόξα, in Epigramm. (βόας κυκλοῦντα. Soph. Aj. 19. κύκλον τρέχουσι. Eurip. Phœniss. 321.)

Κυκλόομαι, in orbem colligor, in orbem cogor: unde κυκλοῦσθαι, apud Xen. Pæd. 6. † p. 158. a.† Item activè, corona cingo, ambio: unde apud Nonn. χρυσὸν ἰουλίσσοντο. (Æsch. S. c. Th. 123.) † Xen. Pæd. 6. p. 166. d.†

Κύκλωμα, τὸ, circumrotatio, rotæ circumactio: ut, κύκλωμα ἵππων, Eurip.

† Κύκλωσις, actio circumagendi, verbum militare. Xen. Pæd. p. 173. a.†

Κυκλωτὸς, idem quod κύκλιος. (Æschyl. [S. c. Th. 346.]

Composita: ex primâm ex κύκλος et κύκλω.

Ἀκύκλιος, indoctus, non qui orbem disciplinarum non conferit. Hes.

Ἔγκυκλος, ου, ὁ and ἡ, in orbem factus, in orbem rediens, circularis. Τὸ ἐγκύκλιον numeratur inter vestes muliebres à Poll. Sic Suid. et Aristophan. ῥῖγ' ἐγκύκλιον νυνὶ λάβοις' ἀνὶ τῆς κλειδὸς. Sic et apud Pausan.

Ἐγκύκλιος, circularis, rotundus: idem quod κύκλιος. Et, ἐγκύκλιος παιδεία, idem quod ἐγκυκλοπαιδεία. Athen. l. 5. et 13. Item trivialis, vulgaris, vilis. Isocr. ad Nic. Plut. de aud. Aristot. pol. 1. et alibi. Item in orbem rediens, anniversarius, annuus. Suid.

Ἐγκυκλίους χρόνους, tempus quod firmis jugibusque orbibus volvitur. Nonn.

Ἐγκύκλιος, (sub. στολὴ,) quoddam placentæ genus, apud Athen. lib. 14.

Εὔκυκλος, pulchrè orbiculatus, bonè rotundus. Il. ν'. et ξ'. Item bonus seu pulchrus orbis habens. Od. ζ'. ‡ εὐκύκλου χορείας. Aristoph. Thesm. 977.‡ (Æsch. Pr. 709. S. c. Th. 596.)

Ἡμικύκλιος, ου, ὁ, semicirculus, hemicyclus.

Ἡμικυκλικὸς, semicircularis. Laërt.

Ἡμικύκλιον, ου, τὸ, hemicyclus. Procl. de sphæra.

Ἡμικύκλια vocantur etiam loca semicirculi figura ædificata. Plut. in Alcib.

Ἡμικυκλοειδὴς, semicircularis. Strabo.

Περικύκλιος, circularis. Merc. Trism.

Τετράκυκλος, quatuor circulis seu orbibus constans. Item qui est quatuor rotarum. Herodot. et Athen.

Τριόκυκλος, orbiculos seu orbes subtus habens: vel subtus rotundum, aut aliquantum rotundum et obiculatum. Odyss. Υ'.

Τριόκυκλον, ου, τὸ, orbis qui tripodi aut alii ejusmodi vasi supponitur. Poll. ex Hom.

Χρυσόκυκλος, aureum habens circulum, ου, χρυσόκυκλον φέγγος, Eurip. in Phœn. [181.]

Composita ex κυκλόω, et κυκλίω.

Ἀνακυκλόω, ῶ, circumagino: vel simpl. cingo, circumdo. Item revolvo. Damasc. Ἐπὶ καὶ μίσχος ἑστὼς ἐ τῶν ἐμπρὸς ἀμέλγοις ἀνακυκλοῦται, πάλιν ἀναπαλοῦται.

Ἀνακύκλωσις, circumdatio. Herodian.

Ἀνακυλίω, ῶ, revolvo, circumvolvo. Metaph. animo revolvo. Luc. τὸ μικρὸν εἶδε ἑαυτοῦ στρέμμα ἀνακυλίον. Item itero, repeto, quasi in orbem circumagendo.

Ἀνακυλίομαι, οῦμαι, revolvor, circumvolvor. Plut. in Ant. Aristot. eth. 1.

Ἀνακύλισις, revolutio, circumvolutio. Item revolutio, iteratio. [Plut. Polit. Ἐπὶ τὸν ἀνακύλισιν πλαγίαν, ἀναστρεφόντων τῶν αὐτῶν πολιτῶν συμβάλλοντα.]

Decomp. Ἐπαναπυλίω, ῶ, repeto, itero. Dionys. Areop. de eccles. hier. [Plat. de Rep. lib. 10. τὸν τρίτον δὴ, φαμὲν ἴσως ἂν σοφοὶ φαίνεσθαι ἐπαναπυλίσαντα τὸν τέταρτον.]

[Ἐπανακύλισις. Plat. Tim.]

Ἐπανακυλίω, ῶ, revolvo vel repeto.

Ἐπανακύλισις, revolutio. Plat. in Tim.

Συνανακυλίω, simul revolvo. Unde pass. apud Plat. in Polit. συνανακυλισθείσης εἰς τοὐναντίον τῆς γενέσεως, in contrarium generationem revoluta.

Διακυλίω, ῶ, voluto.

Ἐγκυλίω, circo includo. Item circumago.

Ἐγκυλίω, ῶ, circumvolvo. Polluci ἐγκυλίω est, circumvoluto eo quod dicitur ἐγκύλισμα, spectatoribus ostendere quæ intus acta sunt.

Ἐγκύλισμα, et ἐγκυλίσθρα, τὸ, pegma quoddam scenicum, cui subjecta rota, quo circumacto, quæ intus acta fuissent, spectatoribus ostendebantur. Eustath. et Poll.

Decomp. Περιεγκύλισμα, q. d. circulatio, figura dicendi, apud schol. Aristoph. [Nub. 18.]

Εἰσκυλίω, ῶ, advolvo, volvendo et rotando introduco, introvolvo, infero. Aristoph. in Vesp. Νὴ τὸν Διόνυσον ἀκριβῶ γ' ἡμῖν περίεργόν τι δεῖπνον εἰσκεκύλισται εἰς τὸν οἶκον.

Εἰσκύλισμα, τὸ, diorthator id ipsum, super quo ἐγκύλισμα introducebatur. Poll.

Decomp. Ἐνελίσσω, advolvo. Item attexo, annecto.

Ἐνελισσόμενος, idem quod ἀναπλούμενος. Suid. et Bas. in epist. ad Diod. Greg. in στολαρ. ι.

Περιελίσσω, attexo, adnecto. Eust.

Ἐπελίσσω, involvo. Hesych.

Ἐπείσλημα, machina lignea in theatro, qua circumacta, ostendebantur spectatoribus, quicquid secreti in scena agebatur. Poll.

Κατακυκλόω, circumcludo.

Περικυκλόω, circumdo, cingo, in circulum concludo.

[Περικυκλῶν. Aristoph. Pac. 6. Μὰ τὸν Δί', ἀλλ' ἐξαπατᾷς Ὅλην ἐκκυκλοῦσ' ἐκκλησίαν τοῖς σκόλιοῖς. Schol. ad 7. περικυκλῶσας, καὶ περιστήσας.]

Περικύκλωμα, idem.

Περικύκλωσις, idem quod κύκλωσις. Theo. l. 3.

Συγκυκλόω, circumdo.

[Συγκυκλῶν. Plat. Politic. Hic locus citatur à Dem. Phal. de Elocut. §. 5.]

ΚΥ'ΚΝΟΣ, ου, ὁ, cygnus, olor: avis de qua vide Aristot. Ælian. Oppian. in Ixeuticis. Hesiod. in Asp. κύκνοι δίεπτόνται μεγάλ' ἴαχον. Theocr. idyll. 5. Οἵ θ' ὑμετέρῃ λίμνᾳ ἔνι' ἁβρὰ κύκνος ἐτρέφει, Οὔτ' ἴαχεν κύκνος. (Aristoph. R. 209.) ¶ Item genus navigii, sic dictum, quòd in prora cygni effigiem gerat: apud Athen. l. 11.

Κύκνειος, cygneus, olorinus: ut, κύκνειον μέλος. Athen. l. 14.

ΚΥ'ΑΑ, τὰ, Hesychio τὰ ὑπωπία τῶν βλεφάρων κοιλώματα, cavitates oculorum, quæ palpebris subsunt: quæ et κοιλάδες dicuntur.

Κοιλίλλιον, idem esse dicit στρεβλίσκιον. [Aristoph. Thesm. 859. Schol.] Alii esse volunt τὸ στρογγύλον καὶ διατρήτον στρεβλιστήριον. Nonnulli, φθονεῖν.

ΚΥΑΙΩ, F. ἴσω, volvo, voluto: propriè, dicit τὸν ἄξονα ἐνὶ τὰ κατώτερα, ut annotat Eust. Theocr. idyll. 25. (de serpentibus Herculi infanti à Junone immissis.) Τὼ δ' ἐξελισσόμενω ἐνὶ χθονὶ γαστέρας ἄμφω Λισσοδίους ἐκίλλον. Metaphoricè infortunium in caput alicujus volvi dicitur: ut Il. ζ'. τάχα κέ μιν μάλα πολλὰ μετὰ Τρῶας ἑλίσσῃ.

Κύλισις, εως, ἡ, volutatio: dicitur de athletis, qui arenate inuncti, in pulvere se volutant, ut tactus lubricus non sit. Plutarch. symp. 2. probl. 4.

Κυλίστρα, ἡ, volutabrum, locus in quo juncenta se volutant. Poll. [Xenoph. περὶ ἵππ. cap. 5. §. 3. καὶ ἔπειτ' ἐπὶ κυλίστραν ἰέναι.]

Κυλιστὸς, οῦ, ὁ, versatus, volutatus, volvendo circumactus aut contortus, convolutus, aut volubilis: ut, κυλιστὸς σύριγξ, apud Eust. ex Eubulo.

Κυλίω, volver, devolver. Ælian. (de echinis) οἱ μὲν λεῖοι κυλίονται. Item versor, assiduus sum. Aristot. polit. 6. c. 4. διὰ τὸ περὶ τὴν ἀγορὰν καὶ τὸ ἄστυ κυλίεσθαι.

Κύλισμα, τὸ, volutabrum, id ipsum in quo quis volutatur. 2 Pet. 2.

Κυλλὸς. Vide in compos. Ἀνακυλλὸς.

Κυλοῦσθαι, idem quod κυλίεσθαι, κυλίω. Max. Tyr.

Κυλύω, et κυλοῦμαι, volvo: idem quod κυλίω. Odyss. ι. Καὶ δορὸς αἰθομένου μέγα πῦρ κυλύεσθον. Xenoph. ἐκυλίοντο οἱ βάρβαροι ἐλαυνόμενοι ἀμαξιαίοις.

Κυλίνδημα, sive κυλινδοῦμαι, volvor, volutor. Odyss. λ'. Αἰὼν ἔκτοθι πάτρης κυλίνδετο λᾶας ἀναλκὴς. † Hes. Asp. 378.† Sic et Il. ξ'. et σ'. Metaphoricè, infortunium in caput alicujus volvi dicitur. Odyss. β'. Τοῦτο γάρ μέγα πῆμα κυλίνδεται. Sic et Od. δ'. Κυλινδοῦσθαι dicitur etiam, qui in aliqua re versatur et assiduus est. Plut.

Κυλίνδησις, volutatio. Plut.

Κυλινδὶς, ίδος, ἡ, idem quod κύλιστρα.

Κύλινδρος, ου, ὁ, cylindrus: lapis teres in modum columnæ, quo area adæquatur, huc et illuc sæpiùs volutatio. Apoll. Arg. 2. Ἡ δ' ἅμας ἔβη πύλινδρος ἐπειγομένῃ πέμεν λᾶΐνον. Utitur et Plutarchus symp. 5.

Κυλινδρίδιος, ος, ὁ and ἡ, cylindro similis, cylindrum imitans. Theophrast. hist. pl. 7. c. 5.

Κυλινδρικὸς, ὴ, ὸν, cylindraceus, qui cylindri est.

Κυλινδροειδὴς, in modum cylindri, more cylindri. Plut. symp. 5.

Κυλινδρόω, ῶ, cylindro æquo, cylindro æneo. Theophr. hist. pl. l. 2. cap. 5.

Κυλινδῶ, ῶ, idem quod κυλινδέω, volvo, volutio.

Κυλινδώμαι, volvor, volutor, versor. † Xen. Pæd. 1. 4. 5.† Item, assiduus sum et occupatus in re aliqua. Isocr. περὶ ἀντιδόσεως· τῶν περὶ τὰ ἡμέτερα σώματα κυλινδουμένων. Sic apud Synes. et Greg.

Κύλιξ, ικος, ὁ, calix : (ἐξ ὃν παρὰ τὸ κυλίεσθαι τῷ τροχῷ, ἤτοι τῷ κεραμικῷ, ἢ τῷ χαλκευτικῷ, ut Eust. tradit et Athen.) Theocr. idyll. 7. Αἰτναῖον κύλικεσσι καὶ εἰς τρίγα χαλκὸς ἐμίλα. Plutarch. μεγάλας κύλικας ἐκπίνων. Athen. lib. 11. ἐγένοντο δὲ ἐκάστῳ κύλικες αἱ τε Ἀργεῖαι καὶ αἱ Ἀττικαί.

Κυλίκιος, ου, ὁ καὶ ἡ, inter pocula dictus vel factus : ut, κυλίκια ζευγάματα, apud Poll.

Ἐπικυλίκιος, (comp.) idem. Athen. lib. 1. Diog. Laërt. in Arcesil.

Κυλικεῖον, ου, τὸ, calicum repositorium : locus reponendis calicibus destinatus. Athen. lib. 11. et 13. Sic dicitur etiam ipsum σκευοθήκιον, apud eundem l. 11.

Κυλίκιον, ου, τὸ, parvus calix, caliculus. Athen. l. 10. et 11.

Κυλίκιον, idem. Aristoph. in Acharn.

Κυλικίς, ίδος, ἡ, pyxis medicamentaria. Athen. l. 11.

Κύλιχνις, ου, ὁ, Etymol. κυλίκιον, et κυλίχνη, ἡ, idem quod κυλικίς. Poll. Item pro calice, sive φιάλῃ, apud Athen. lib. 10. Et pro olla. Poll. ex Aristoph.

Κυλιχνίς, ίδος, ἡ, Etymol. κυλικίς, idem. Athen. l. 11.

Κυλίχνιον, ου, τὸ, pyxis medicamentaria, et caliculus. Aristoph. in equit.

Composita : ex primum ex κυλίω.

Ἀκύλιστος, ου, ὁ καὶ ἡ, qui non volvitur, immotus, rigidus. Athen. l. 4.

Ἀμαξοκύλιστοι, οἱ, q. d. curvus devolutores : sic quidam Meguris appellati sunt, ut colligitur ex historia, quam Plutarch. in fine καφ. Ἑλλην. refert.

Ἀμφικυλίω, circumvolvo. Pind. [Nem. H. 60. φαεννὰν ἀμφικυλίσαντες. Schol. ἀντὶ τοῦ, ἕλκε περικυλίσας.]

Ἀνακυλίω, revolvo. Item sursum volvo, Luc. de lucta.

Ἀνακυλίω, devolvo, revolvo : vel volvendo amoliar. Matth. 28. προσκυλίσαι λίθον τὸν λίθον. Sic et Marci 16.

Ἀνακυλίομαι, devolvor. Lucæ 24. et Marci 16.

Αὐτοκύλιστος, per se volutus, seu sumpto natura volubilis. Nonn.

Ἐγκυλίω, involvo, devolvo in, implico. Metaphoricè plerunque usurpatur : ut apud Xen. apom. l. 1. εἰς ἔρωτας ἐγκυλισθέντες, amoribus implicati seu capti.

Εἰσκυλίω, involvo, advolvo. Callim. [Aristoph. Thesm. 638. Εἰς σ' ἐμαυτὸν εἰσκυλίσω πρήγματα. Schol. Κατακυλίσω, ἐπιβαλῶ. ἐπικυλίω. 774. ἐπικυλίσας.]

Ἑκκυλίω, evolvo, devolvo. Il. Ψ'. ἐκ δίφρου παρὰ τροχὸν ἐξεκυλίσθη. Sic et apud Apoll. l. 2. Epigr. et Plut. παρ' ἀδύτοιχίας. (Æsch. Pr. 87.)

Ἐκκυλίσαι στίφαν, qui et κύλισται, tortiles cornibus in orbem. Eustath. ex Nicand.

Ἐκκυλίω, involvo, impello. Plut. [Polyb. Hist. lib. 3. παρὰ τὰς μὲν τὰς πίνας ἐκκυλίοντες, τοὺς δ' ἐκ χειρὸς τοῖς λίθοις τύπτοντες, &c.]

Ἐκκυλίστης, supercilium palpebræ, sicut κυλίστης.

Κατακυλίω, devolvo, deorsum volvo.

Κατακυλίομαι, devolvor, devolutus decido. Xen. Ped. 5. κατακεκυλισμένον ἀπὸ τῶν ἵππων, quum ab equis devoluti decidissent.

Περικυλίω, circumvolvo, seu circumvoluto, volutim circumago, Aristoph. in Pace.

Πετρακυλιστῆς, qui saxa et lapides evolvit. Strabo.

Προκυλίω, provolvo, volvo antè.

Προκυλίομαι, volvor antè.

Προκύλισις, supplicatio, qua scilicet supplex alicujus genibus advolvitur.

Προσκυλίω, advolvo. Matth. 27. Marci. 15. et Aristoph. in Vesp.

Συγκυλίω, una volvo.

Συγκυλίομαι, una volutor. Item consuetudinem habeo cum aliquo. Athen. l. 12.

Composita ex κυλίνδω, seu κυλίνδω.

Ἀνακυλίνδω, devolvo, seu volvendo amoveo, volvendo amolior : idem quod ἀνακυλίω.

Διακυλίνδω, pervolvo : vel in diversas partes volvo.

Ἐγκυλίνδω, idem quod ἐγκυλίω.

Ἐγκυλίνδησις, volutatio. Plut. in Oth.

† Ἐκκυλίομαι, provolvor, volvor, ex Soph. Œd. Tyr. 822.† [Aristoph. Pac. 132. Πλὴν σοὶ γ' ἐχθρὸν, αἰτοῦ σέλαι νυνὶ δὰ ἐκκυλίσθαι, &c.]

Ἐπικυλίνδω, seu ἐπικυλίω, volvo super, devolvo in. Xenoph. Hell. 3. ἐπὶ τοὺς λοιποὺς ἐπικυλίσαι πέτρας εἰς τὸ πέδιον. Dicitur etiam bellum aut aliud aliquod infortunium ἐπικυλίνδεσθαι alicui, quum in eum velut è præcipiti loco devolutum immittitur, aut quasi eo obruitur. Plut. de orac. Pyth. Δικὴ γὰρ μέχρι τοῦ κατασχόντος ἄλλους, φθαρέντων τ' ἐπ' ἐκείνοις ἄλλων πολλῶν πολέμων.

Καταπυλίνδω, devolvo, deorsum volvo.

Μεταπυλίνδω, de loco in locum volvo, volvendo transfero. Aristoph. in Ran.

Περικυλίνδω, circumvolvo, volvo seu volutando circumago. Plat. [de Leg. καὶ τίνι μὲν, ἔστιν ὅτε βάδην ἰόντι ἀκίνητον τοῖς πόσιν, τότε δὲ πλοίῳ, τῷ περικυλινδεῖσθαι.]

Παλιμπυλίνδητος, multùm volutatus. Hesych.

Προκυλίνδομαι, provolvor ad pedes alicujus, more supplicis accido ad genua alicui vel alicujus. Dem. οὕτως δὲ ἱκέτου μὲν προκυλινδεῖτο. Sic et apud Isocr. in paneg. Reperitur et προσπυλίνδομαι, apud Hom. majoris emphaseos gratia : ut Iliad. χ'. et Odyss. ε'.

Προκυλίνδημα, antegressus volutationes, apud Synes. de insom.

Συγκυλίνδω, una volvo.

Συγκυλίνδομαι, una volutor. Xenoph. in æquit.

Τριπυλίνδητος, ter volutatus, vel amplùs volutatus.

Composita ex κυλίνδω.

Ἡμικυλίνδριον, ὁ, cylindris in superficie æquo et complano. Theophrast. de caus. pl. l. 5.

Ἡμικυλίνδριον, ου, τὸ, semicylindrus, apud Porphyr. quo pro cervicali usos fuisse Ægyptios tradunt.

Composita ex καλινδέω.

Ἀναπαλινδῶμαι, idem quod παλινδῶμαι. ut, ἀναπαλινδεῖσθαι βαθεῖᾳ σχολῇ, versari in alto otio, seu alto otio frui.

Ἐγκαλινδῶ, volvo, seu voluto in.

Ἐγκαλινδοῦμαι, volutor in, versor in : hoc est, assidens et occupatus sum in. Chrysost. Apud Hippocr. epist. ad Damag. ἐγκαλινδοῦνται πολλῇ ξυμφορῇ, multis involvuntur calamitatibus.

Περικαλίνδησις, circumvolutio. Plut.

Περικαλινδῶ, provolvo, volvo ante.

Περικαλινδοῦμαι, volvor ante, provolvor, videlicet pedibus seu ad pedes. Greg.

Συγκαλινδεῖσθαι, simul volutari.

Τριπαλίνδητος, ter volutatus, vel amplùs volutatus.

ΚΥΑΟΣ, ου, ὁ, clasdus, curvus. Hippocr. de artic. ἀπομιμέονται κατὰ τὸν κυφὸν, ἢ κατὰ τὸ ἄφῳ τὸ ἐκτετραμμένον, κοίλοι καὶ σκολιοὶ ἐόντες. Et aliquanto antè, πολλὸν ἔστι τὸ ὦς, καὶ μᾶλλον τοῦ ἐτέρου.

Κοιλλύω, ῶ, reddo κοιλὸν. unde κεκοιλλωμένος, apud Hippocr. de art.

Κοίλωσις, ipsa actio reddendi κοιλὸν. ibidem.

ΚΥΜΑ, ατος, τὸ, fluctus, unda. Iliad. Β'. ὡς ὅτε κῦμα πολυφλοίσβοιο θαλάσσης Αἰγιαλῷ μεγάλῳ ἔβρεμεται. Sic et alibi passim. Lucian. de hist. scr. συνελαύνοντος ἐξαίφνης καὶ ἐπ' ἄκρων τῶν κεράτων τὸν πεῖν. Et, ἀριθμεῖν τὰ κύματα, apud eundem, numerare fluctus. Sic, ἐπ' ἔβδομα κύματα μητρὸς, apud Theocr. Idyll. 16. ¶ Item metaphoricè, pro magna lue. Plato. de leg. l. 5. μετρεῖν, ἐάν ποτ' ἐπιλάβῃ κῦμα καταλοιμίου φέρον νόσου, ἢ πολέμου φθορὰ, si pestis et lues incidat in civitatem. Apud eundem de rep. lib. 5. Ponitur et pro risu, quo quis loquens, quum quid ridiculum ei excideris, obruitur. ☞ Dici autem κῦμα quasi κύημα à κυέω, tradiderunt cùm alii, tum Eust. ¶ Κῦμα pro κύημα, vide in Κύω, seu Κυέω. ¶ Κῦμα, pro caulículo brassicæ vide in καυλός.

Κυματίας, ου, ὁ, undosus, undabundus : ut, κυματίας ὁ ποταμὸς ῥεῖν ἤρξατο, apud Herodot. (Ionicè verso α in η) undis agitari cœpit fluvius. [lib. 8. κλύσται δὲ μιν ἄνεμοι Στρυμονίην ὑπολαβόντες μέγαν καὶ κυματίην.] (Æsch. Suppl. 555.)

Κυματίη, tempestas, apud eundem.

Κυματίζω, undabundum reddo, undis agito, fluctus moveo, aut fluctuare facio : ut, κυματίζειν τὴν θάλασσαν.

Κυματίζομαι, undabundus reddor, undis agitor, &c.

Κυματίω, ῶ, idem quod κυματίζω.

Κυματοῦμαι, fluctibus agitor, fluctuo, vel æstuo. Lucian. ὁ δὲ ποταμὸς ἐκυματοῦτο ἔνερθε θάλασσα.

Κυμάτωσις, fluctuatio, æstuatio. Strab. Exponitur et fluctus.

Κυμάτιον, ου, τὸ, parva unda, parvus fluctus. Sic appellatur etiam caulículus, propriè brassicæ, qui primo germinatione producitur, quem cymam Celsus, Plinius et Columella vocant. Item in columnis prima pars epistylii, i. capitelli sive capituli, κυμάτιον à Vitruvio nuncupatur, apud Joseph. de antiq.

Κυματώδης, fluctuosus, undosus. Oppian.

Κυματώδες, ους, ὁ καὶ ἡ, fluctuosus. Aristot. in probl.

Κυμαίνω, fluctuo æstuo. ut, πόντος κυμαίνων, apud Homer. Od. Γ'. mare fluctuans, mare undabundum. Κυμαίνειν τὸν θάλασσαν, antiquè Luc. dixit pro, concitare mare, turbare mare. Item metaph. apud Herodian. lib. 1. κυμαίνουσαν δὲ ἔχων ταραύτην φροντὶς τὸν θοκὸν. Dicitur et aciem κυμαίνειν, i. fluctuare : ut apud Plut. τὰς δ' ὑφ' αὑτὸν στρατιὰς ἅπαν τὸ πλῆθος οἷα ἔπρεπεν, ἀλλὰ κυμαῖνον ἐν' ἀσυμβόλου καὶ διαφόρου καὶ διχοβούλου. Sic et apud Arrian. in exped. Alex.

Κυμαίνομαι, idem quod κυμαίνω, fluctuo. Plut. in Plat. quæst.

Κυμασμὸς, fluctuatio.

Composita.

Ἀκυμαντέω, ῶ, summis insueto fluctibus. Luc. in Lexiph.

Ἄκυμος, ου, ὁ καὶ ἡ, non undosus, fluctibus non agitatus, tranquillus, placidus. Luc. in dial. Zeph. et Noti. (Æsch. Ag. 573.) [Eurip. Iph. in Taur. 1444. Νηρεὺς ἀκύμονα πόντου πάγαν πάτει.] Vide et Comp. à Κύω, vel Κύω.

Ἀκύμαντος, cui nusti non sunt fluctus ; sedatus, tranquillus. Luc. in dial. Pasipos et Galenus. Metaphoricè, sicut et ἄκυμος, pro tranquillo seu imperturbato, apud Syn.

Ἀντικυμαίνομαι, undabundus jacter contra aliquid.

Ἀντικυμαντίζω, undis agito. Plut.

Βαθύκυμος, profundas habens undas. Item profundus, apud Dionys. de situ orb. et Nonn.

Διακυμία, ἡ, decumanus fluctus, i. magnus.

Διακυμαίνω, fluctuare facio, concito : ut, διακυμαίνει τὸν Ἀχαιὸν. Luc.

Διακυμαίνων, fluctuosus, perturbatus. Contrarium ἀκύμων. Æschyl. [Agam. 668. ἐν ναυσὶ διακυμαίνετα ἥμερα καιρῷ.]

Ἐκκυμαίνω, fluctuando, exundo, exundo. Apud Xen. metaphoricè actus dicitur ἐκκυμαίνειν, i. fluctuare, ambi. l. 1.

Ἐκκυμαντικὸς, exundatio. Eustath.

Ἐκκυμαίνω, fluctuando irruo.

Ἐπικυμαντίζω, innato æquor. Poll. Apud Philostr. in heroic. ἐπικυμαντίζων αἰγιαλὸς, exp. superficiem undarum attingens attollitur.

(Ἐκκύμαινε. Æsch. Ag. 221. sc. pro πελαγίζων. vel à κύω.)

Καλύμμα, τὸ, (q. d. κάλυμμα seu καλυβὸν κῦμα) aridus fluctus, qui nullo agitante vento tollitur et strepitat : vel qui nullam agitatis lapillis strepitum edit. Aristoph. in Equit.

Λιπαρὸν θάλασσα, pervium seu stratum mare : quum velati fluctibus est complanatum.

Λιπαρεῦσιν αἰ πνοαὶ, quum utuntur æquore pacato et tranquillo, silentibus ventis. Said.

Λιπαύχενα, albicans fluctus. Eurip. in Oreste. [993.] ‡ In hoc loco Porsonus habet λιπαυχένιος, a λιπαυχένιος. Λιπαυχένιον est lectio Ald. contra plures MSS. ut ait Vir egregius.‡

Μεγακύμων, ingentes fluctus excitans.

Μετακύμιος, ου, ὁ καὶ ἡ, post fluctus adveniens, seu fluctibus succedens, tranquillus : seu qui post fluctus tranquillitatem parat : unde apud Eurip. in Alcest. Apollo invocatur ut sit μετακύμιος ἄναξ, i. calamitati finem imponat, qua tanquam fluctu obruta erat Admeti domus. Τὸ μετακύμιον, exponitur etiam intervallum, quod est inter fluctus, apud schol. Eurip.

Πεντακυμία, ἡ, immanis unda seu fluctus, fluctus decumanus : ad verbum, quinque fluctus uno impetu advenientes.

Περικύμων, qui vel quæ fluctibus circumclusa alluitur. Eurip. in Troad. [795.]

Πολυκύμων, undosus, undis abundans, fluctuosus. Mariæ epith. in Solonis elegiis.

Προκυμία, ἡ, moles opposita fluctibus.

Προκυμαίνω, fluctuando alluo, seu æstuando undis alluo : apud Philostr. in Hermic.

Τριακὰς, q. d. triundium ; à tribus undis : propriè enim est trium undarum in unam collectio. Synes. in ep. ad Eaopt. Metaphoricè ad risum transfertur apud Plat. lib. 5. de rep. quo quis velati fluctibus obruitur. Et in alia metaph. τριακὰς λόγου, apud eundem in Euthyd. (Æsch. Pr. 1014.)

(Ὑπερκύμαινε. Philoctet. l. 3. c. 8.)

ΚΥΜΒΟΣ, ου, ὁ, cavus recessus. Item olim fundum. Hesych.

Κύμβη, τὸ, dicitur acetabulum, i. conchula seu scutella, qua acetum apponitur in mensa ad intingendas carnes. Nicand. in Theriac.——πελάσσας ξυνίμασ' ἔτι κύμβαις τραπέζιος ἰλίδαι. ☞ Derivatur autem κύμβη, seu κύμβος, παρὰ τὸ κυφὸν, διὰ τὸ σημαίνειν εἶδος.

Κύμβιον, ου, τὸ, idem quod κύμβη, schol. Nicand. Item poculi quoddam genus, quod Didymus apud Athen. lib. 11. dicit esse longum et angustum, figura navigio simile quod κύμβη appellatur. Sic apud Anaxandrid. κύμβια ἐκείνων ἐμᾶς. Sic et apud Cherem. et Dem. contra Mid. Pro eodem dicitur et κυμβεῖον, apud Pausan. in lexico suo. Et κυμβεῖον, apud Etym.

Κύμβη, ἡ, cymba, navigii actuarii genus. Soph. in Andromeda, ἔστειλεν ἡ κύμβαισι ναυστολὰς χθόνα. Item idem quod κύμβος, seu κύμβιον, acetabulum. Nicand. in Alexiph. βαλὼν ἀλὶς ἐμεκλὰς κύμβης. Item poculi quoddam genus, apud Athen. l. 11. ¶ Item caput, teste Suida. Etymol. et Eustath. quod supra κύβη sine μ fuit appellatum : à qua significatione sunt sequentia derivata.

Κυμβεπῶ, propriè signif. in caput dejicere : quod et καβιστῶ, à synonymo καῖβη. Etymol.

Κύμβαχος, idem quod ἐπὶ κεφαλὴν. Dicitur etiam κύμβαχος πίπτειν, is qui in caput cadit. Iliad. ε'. πάγχυ δὲ λωτὸν ἔπιπτε διφρου Κύμβαχος ἐν κονίῃσι. Significant etiam eam partem in extremitate galeæ, cui immittitur crista : teste Etym. et Eust. Sic Il. ζ'. κύμβαχον ἀμφοτέρωθεν ὑπ' ἰγχοῦ ἐξύσειεν.

Κυμβαλὸν, ου, τὸ, cymbalon, crepitaculum, crotalum ; instrumentum cavum quod manu pulsatum crepitat : quale

Ausgabe vom 1. Januar 1911.

Patentschrift

Nr. 1911

Klasse 1

Beispiel

Text text text

nino genere κύρβεις scribit ex Etym. fuisse tabulas continentes decorum festa, nic dictas quasi κρυβίας τινάς, utpote in quibus τὰ τῶν θεῶν oporteret esse ἀπορρητότατα. Asclepiadem verò denominatas velle ἀπὸ κύρβεως, τοῦ τὰς εἰσίας ἰρίσαντος, et Phaninum Eresium ἀπὸ τοῦ ταῦτα καρεδίσαι τοῖς γράμμασι. Scholiastes autem Aristophan. τὰς κύρβεις nomen habere scribit ἀπὸ τῶν κυρβάντων sive καρβάντων, quorum inventum esse Theopompus testetur ἐν τῷ περὶ εὐσεβείας. ¶ Apud Aristoph. in Nub. † 447.† sic appellatur legulejus, qui leges deblaterare novit.

ΚΥΡΒΑ'Ω, Fut. ήσω, cornibus pugno et occurso. Aristoph. in Equit. [272.] πρὸς σκίλας κυρβάσει, occurrabit et pugnabit, sicut aries arieti cornibus occurrit.

Κυρβασία, ἡ, dicitur pugna qua fit cornibus, concursus cornutorum animantium.

ΚΥΡΗ'ΜΑ, τὸ, acora et glumæ hordei quæ decidunt, dum aqua macerantur: vel etiam quum hordeum torretur in clibano aut sole. Hesych. et Suid. Exponitur etiam, faberum cortices, et farina è milio. Gal. apud Hippocr. l. 2. γοναὶ. τῶν κυρβίων τῶν ἀπὸ τῶν κριθίνων λεπίδων ἢς τῆς ἁμάξης, ἐφ' ἑαυτὴν ἡματτόμην. Sic et Alexand. Aphr. in probl. Reperitur scriptum et καρβία, et κυρβία.

ΚΥ'ΡΟΣ, ους, τὸ, autoritas: vel autoritas plena. Expon. etiam, firmamentum, rata fides, et probatio. Plato in Gorgia, καὶ τί κῦρος αὐτοῖς δικαίως λέγειν ἐστί. Philo, μηδὲ τὸ κῦρος ἐκφεύγειν τῆς ἀπίας, autoritatem malè ratis, vel firmamentum infirmis. Apud Soph. in Electra, † 925.† —— ἡ δὲ τῶν ἔτης πολλὰν ἐνάγξει κῦρος ἐμῆρε καλῶ, exp. rata spes: item certum omen et pignus. Apud Gal. τὸ κῦρος τῆς βλαστικῆς, exp. caput et cardo. Et, τὸ κῦρος τῆς θεραπείας, præcipua functio, et rata medicatio. Exponitur etiam edictum, apud Dion. (Æsch. Suppl. 396.)

Κυρῶ, ῶ, autoritatem do, autoritate mea comprobo: vel ratum habeo, rarum facio. Thucyd. lib. 8. ἐκεῖνοι δὲ ἐ ἐκκλησία, οὐδὲν ἀντιπράσσοντες, ἀλλὰ κυρώσαντο ταῦτα, βελλόν. Herod. κυρώσατε δευτέρῃσι ταῦτα ἡμῖν ἐς τέταρτον μῆνα, ut autoritate vestra comprobatis. Sic in ep. ad Cor. 2. c. 2. παρακαλῶ ἐμᾶς κυρῶσαι εἰς αὐτὸν ἀγάπην, ut ratum facietis in illum caritatem. (τάδ' ἐκύρωσε φάτις. Æschyl. Pers. 227. 521. Eum. 584. 642.)

Κυρῶμαι, firmo, constituo, decerno. Plat. in Gorg. Εἰ δ' αὖ ἔφατο, τίνὶ λογισμῷ τὰς καλὰς τέχνας; ἔπειτα' ἀν, ὅτι καὶ αὐτὴ ἔστι τῶν λόγῳ πᾶσι κυρουμένων. Sic et alibi, apud eundem. ¶ Κυρεῖσθαι etiam passivè dicitur quod ratum habetur, et autoritate alicujus comprobatur. Appian. κυρεῖσθαι δὲ τῇς γνώμας, comprobata ab omnibus sententia. Demosth. σφᾶς αὐτοὺς καὶ τὰ ἄλλα κυρῶται, apud quos et alia rata habentur. (Æsch. Suppl. 611.)

Κύρωσις, comprobatio quæ fit autoritate alicujus, vel confirmatio et rata fides. Plato in Gorg.

Κύριος, ου, ὁ, autoritatem habens seu obtinens in rem aliquam, à cujus autoritate pendet aliquid: dominus. Plerumque cum genit. ut, φίλων καὶ τέκνων κύριοι, apud Dem. Olynth. 2. † οἱ κύριοι τῶν μαγίστρων, de magistratibus. Xen. Pæd p. 228. d.† Cum codem interdum expon. penes quem est potestas seu jus alicujus rei, aut qui pro suo arbitrio aliquid facit. Ut apud Plat. de leg. κύριος ἔστω τῆς διανομῆς, penes eum jus sit distributionis, seu, pro suo arbitrio distribuat. Sic apud Dem. τούτου δὲ κύριοι ὁ σύμπας, hujus rei efficiendæ jus est penes senatum; seu, ad senatum pertinet, ista curare. Nonnunquam cum infinitivo, addito articulo τό: ut apud Aristot. eth. 3. cap. 5. κύριοι γὰρ τοῦ μὲ μεθύσθηναι, possunt non inebriari. Et sine articulo, κύριος ἦν ἀποστέλλειν, penes eum jus erat mittendi. Thucyd. Interdum sine adjectione expon. heres. item dominus. Soph. in Ajace, τῆς κυρίας γὰρ πάντα χρὴ θνητὸν λέγειν. Sic fœmin. gen. τὰς κυρίας καὶ βασιλίδας, apud Athen. Et in neutr. gen. τὰ κύρια τῶν οἴκων, capita civitatis, apud Dem. (Κύριε κύριε, Ἐκκλησία κύριε. Æsch. Ag. 104. 887. Suppl. 740. Aristoph. R. 1308. Æsch. Suppl. 972. κυρώτερος.) ¶ Item κύριος, autoritatem habens, i. ratus. Ut, κύριος κύριος, lex vim suam et autoritatem obtinens, quæ non est abrogata: apud Æschin. Et, τὸ κύριον, cujus judicium est ratum et non fallitur. ¶ Item præcipuus, antiquissimus: ut apud Galen. κυριώτατα μέρη τοῦ σώματος, principalia membra. ¶ Item proprius. Ut, κύριον ὄνομα, Herodian. lib 7. quod apud grammat. à metaphorico discernitur. Et, τὰ κύρια τοῦ λόγου, propria orationis, Aristid. in Panath. Sic et, κυρία ἀρετὴ, propria virtus, i. quæ propriè sic dicitur. Aristot. ethic. 6. ¶ Κυρία ἐκκλησία, vocabatur concio, in qua ἐψήφιζον τὰ ψηφίσματα, quæ et, ἡ κύριος καὶ ἀρχαία. Suid. Et, κυρία (subaud. ἡμέρα,) condictus dies, seu præstitutus: pro quo et κύριον ἦμαρ, apud Eurip. in Oreste. Interdum absolutè κυρία, dies vadimonii, dies quasi rata et fixa: unde, τὸν κυρίου ἐγγράψαι, diem vadimonii referre in acta. Demosth. Item ἡ κυρία, dies fati et mortis, apud Synes. in epistol. ad Theophilum.

Κυρίως, cum autoritate et potestate. Item firmiter, stabiliter. Hesych. Item propriè. Ut apud Aristot. eth. l. 2. c. 5. φρόνιμος καὶ κυρίως dicitur ὁ φρόνιμος τῶν ἀγαθῶν. Et, ἀκριβέστερον εἰπεῖν, apud Philon.

Κυρίτης, ητος, ἡ, dominium. In ep. ad Ephes. c. 1. et ad Colos. c. 1. Item dies in qua peraguntur ea, de quibus inter aliquos convenerat. Hesych.

Κυριεύω, dominium obtineo, dominor, dominus rem vel ho. Cum genit. Nem. πάντων κυριεύει. Polyb. 1. τεττάρων μὲν πλείω ἐκράτησαν τετραμμῶν. Exponitur etiam potior, capio: apud eundem, ἐκράτησαν δὲ καὶ λιμένων εὖ κειμένων, potiti sunt, in potestatem suam redegerant. Item recupero: ut apud eundem, βουλόμενοι ἑαυτοὺς ἐκ τῆς πολιορκίας, ἀφιππίῳ ἐκπλεύσαντες ἐκ Δωρίδος.

Κυριακὸς, ad dominum pertinens: et peculiariter ad Dominum, i. ad Christum: unde, κυριακὴ ἡμέρα, Dominica dies. Et, ἡ καινὴ κυριακὴ, (sub. ἡμέρα,) novus dominicus, dies qui post octavum festi Paschalis illucet.

(Κυριακὸν, templum. Athen. V. 8. Ant.)

Κυρίωσις, dominium. ex Melampode.

Κυριάζω, cujus vide compos. Ἀποκυριάζω.

Composita.

Ἄκυρος, ου, ὁ καὶ ἡ, autoritate privatus, jus et potestatem non habens: ut, ἄκυρα πάντα γενήσεται, nullius rei imperium et potestatem habebitis. Dem. Et, ἄκυρος ἔστω τῶν ἑαυτοῦ, eorum administrandorum potestate mulctatus sit: Plato. Dicitur et de re: unde, ἄκυρα ἡμῖν τὰ ἐνόμων κρίσεων, non habentes jus et potestatem judicandi actionum, apud Luc. in Pseudolog. Item irritus. Ut, ἄκυρος λόγος, Isocrat. Et, καθίστη ἄκυρον πυθέσθαι, apud eundem. Sic et apud Demosth. ταῦτα ἄκυρα ποιεῖ, hæc irrita facit. ¶ Ἄκυρος, improprius. Τὸ ἄκυρον, improprietas. Quintil. l. 8. c. 1.

Ἀκυρία, ἡ, improprietas. Hermog.

Ἀκυρῶ, ῶ, (q. d. autoritate privo, autoritate spolio,) Irritum reddo, abrogo, antiquo.

Ἀκύρωσις, abrogatio.

[Ἀκύρωτος. Eurip. Ion. 801. ἡ σιωπὴ τοῦτ' ἀκύρωτον μένει. Inconfirmatum, Irritum, τὸ γὰρ ἀνωμοσία ἀκύρωτα, σιωπῇ δὲ ἀκύρωτα μένει πολὺς λόγος. Cl. Barnes.]

Ἀκαμψίπους, gravitas et autoritas: apud Hippoc. in l. περὶ ἰερὴς νούσου.

Ἀρτυμία, ἡ, potestas opposita: apud Suid.

Ἀναμιμάζω, exp. ἀναμασσῶ. Item ἀναφαίνω, et ἀναπαύω. Hesych.

Ἀπυρόω, abrogo, autoritate privo, irritum facio.

Αὐτοκύριος, ου, ὁ καὶ ἡ, q. d. per se dominus. Apud Nazianz. dicitur esse unum ex nominibus Spiritus S.

Ἐπικυρόω, idem quod κυρῶ, approbo, comprobo: ut, ἐπικυροῦν τὴν γνώμην, apud Polyb. et ἐπικυροῦν νόμον, ferre legem, rogare legem. (auter eam, decerno. Soph. Œdip. Tyr. 266.)

Ἐπικύρωσις, confirmatio.

Συνεπικυρῶ, simul comprobo, unà comprobo. Polyb.

Κατακυρόω, ῶ, confirmo. In actionibus, κατακυροῦν τὸν ὠνὴν, est, licitatori rem venalem addicere et adjudicare: apud Joseph. de antiq. Hinc et aorist. 1. pass. κατακυρωθεὶς, damnatus: ut, ψήφῳ δικάστου κατακυρωθεὶς, mortis calculo damnatus, apud Eurip. in Oreste.

Κατακυριεύω, dominor in. Ut Matth. 20. οἱ ἄρχοντες τῶν ἐθνῶν κατακυριεύουσιν αὐτῶν, dominantur in eas.

Προκυρόω, ῶ, autoritate mea comprobo, ratum habeo. Hesych. Item autoritate mea adjudico quippiam alicui. Et simpl. adjudico. in Paed.

Προκύρωσις, confirmatio: aliis addictio.

Προκύρωσις, autoritas, apud Hippocr. in συναγωγ.

ΚΥΡΤΟ'Σ, ὴ, ὸν, curvus, incurvus, gibbosus, gibbus. Il. ε'. τὸν δὲ οἱ ἄρμα Κυρτὸν, ἐπεὶ σπεῖος συνεχὲς ἦεν. Et in Epigr. lib. 2. Ὀφθῆναι τὸν κυρτὸν ὑπαγχίμονος Διόδωρον Χαλκῆς. Item convexus: cui oppon. cavus. Aristot. eth. 2. cap. 13. καθάπερ ἐν τῷ σιμοφερεῖ τὸ κυρτὸν καὶ τὸ κοῖλον. Sic et apud Plut. et Alex. Aphr. Fluctus quoque ab Hom. Iliad. ν'. κυρτὸς appellatur, ob tumiditatem. ¶ Etymol. à κύειν derivari vult, ut sit κυρτὸς quasi κυητὸς, υ in ρ mutato. Eustathius autem vel à κύειν fieri dicit vel à κρύπτω. ¶ At κύρτος, ου, ὁ, vel κύρτη, ἡ, nassa, aut aliquod piscatorum instrumentum. Theocrit. idyll. 22. (enumerans supellectilem piscatoriam.) Ὀρμεῖσθαι, κύρτα, καὶ ἐν ἐχίνοις λαβύρθοις. Plut. de prudent. anim. ἀλιευτικῷ κύρτῳ παραπλήσιον, à quibusdam exponitur sagena gibbosa. Κύρτη cap. etiam cavea, apud Herodot. Item qualus, fiscella, apud Nic. in Alexiph. Pro quo et κυρτὶς, apud eundem. Et κυρτίδες, q. d. quasillum, apud interpr. Dionys. Pesi dicitur et pro cavea.

Κυρτότης, ητος, ἡ, curvitas. Plut.

Κυρτόω, ῶ, curvo, incurvo, incurvum aut convexum reddo.

Κυρτῶμαι, incurvor vel pandor. Xen. † Ped. p. 190. a.† εἰ δὲ φύσιν σκαζίαν, ἀντὶ βάρους ἄνω κυρτοῦται. Oppian. l. 3. Ἢ δὲ τε κυρτοῦται μεσάτην ἰθὺν ἄγκυλον, incurvatur, seu incurvatum emittit. (Philostr. l. 3. c. 17.)

Κύρτωμα, τὸ, quod est incurvatum, gibbus. Luc. Apud Hippocr. sic appellatur tumor omnis præter naturam.

Κύρτωσις, curvitas, gibbositas seu gibberositas. Sic appellatur peculiari aliquis distortio spinæ dorsi in posteriorem partem: cui opponitur λόρδωσις

Composita.

Ἀμφίκυρτος, ου, ὁ καὶ ἡ, utrinque incurvus, utrinque gibbosus, vel repandus. Hinc ut ἀμφίκυρτος dicitur σελήνη, luna, quasi utrinque inflexa, vel gibbosa, quum in Solis triquetro semiambitur orbe; vel secundum Martianum, quum est dimidiata major.

Ἀμφίκυρτον, subst. lignum quoddam ad gerenda onera. Suid.

Ἔγκυρτος, incurvus: idem quod κυρτός.

Ἐπίκυρτος, incurvus: idem quod κυρτός.

Ἐπικυρτόω, ῶ, incurvo. apud Hesiod. † in Asp. 254.† Ἐπικυρτώσατι κάρηνα. Et apud Greg. onlum dicitur ἐπικυρτοῦσθαι.

Ὑπόκυρτος, subincurvus, aliquantùm incurvus.

ΚΥ'ΡΩ, P. Æol. σω, incido. (Ut, κύρματι κύρσαι, apud Hesiod. in Reg. in calamitatem incidere. Et, δόμον κύρσε, incidit in domum; apud Eurip. Cum genit. nanciscor, Eurip. in Medea, Ὦ τέκνα, μητρὸς ὡς κακῆς ἐκύρσατε! (Æschyl. Pers. 780. 1018.) In Anthol. Epigr. ἐκύρσα τάφου. ¶ Κύρω, pro συμβαίνω, apud Homer. sicut et compos. συγκύρω. Il. ϕ'. ἄχεϊ κύρσας.

Κίκυμαι, idem quod κίρω. Hesiod. ὁ. Ἄλλοτε μὲν τε καπῷ ἔγω κίκυτα, ἄλλοτε δ' ἐκθρῷ.

Κύρμα, ατος, τὸ, id in quod aliquis incidit, id quod aliquis nanciscitur. Item magis peculiari significatione apud Homer. præda in quam aliquis fortè incidit, Odyss. δ. Δαῖτα μὲν Ζήνωνος Διὸς καὶ κύρμα γένωμαι. Sic et Odyss. γ'. δ. et alibi.

Κυρῶ, ῶ, idem quod κίρω, incido. Item nanciscor, consequor. Euripid. κυρήσῃς εὐθλὸν, bona nancisceris seu consequeris. Idem in Phœnis. Ἄ, μὴ κυρήσας τῆς δίκης, πικράσομαι Δρᾷν, si jus meum non consecutus fuero, vel obtinuero. Apud Herodot. κυρήσας δίκης, qui pœnas dedit. ¶ Κυρῶ, contingo, evenio: ut, συντροχὰ κρίσσων ἐκύρσαν ἐκείνοι. Et, τὸ κυρῶ τάδε, apud Soph. † El. 801.† feliciter hæc eveniunt. ¶ Κυρῶ, nanciscor: ut, ἐχθρὸς ἐκύρσε ἐμοὶ, Eurip. Sic Soph. ὃς κυρεῖς ἔχων, i. τυγχάνεις ἔχων. (Sic τὸ κυρῆσαι. Æsch. S. c. Th. 705. ἀνομίας κυρῶ, Pam. 399. Ag. 637. Ch. 212. Eurip. Med. 1111. Soph. Œdip. Tyr. 602. 1003. 1528. El. 1425.)

Κύρμα, τὸ, inventum fortuitum, in quod forte fortuna incidimus.

Composita.

Ἀκυρὴς, ἐς, ὁ καὶ ἡ, qui nihil acquirit: ideoque infortunatus. Hesych. et Etymol.

Ἀκύρμα, et ἄκυρμα, infortunium illud, quo nihil acquiritur.

Ἀντικύρω, incido in aliquem, nanciscor, offendo.

Ἐγκύρω, et ἐγκυρέω, incido, incurro: idem quod ἐντυγχάνω. Hesiod. in Erg. Ἐγκύρσας ἄνδρα, quum in infortunia seu incommoda incurrerit. Herodot. ἐνέκυρσαν τοῖς ἵπποις, inciderunt in illos, offenderunt illos. Apud eundem, ἐνέκυρσε ἀλογίῃ, contemptoi habuit, neglexit. Utitur et Arrianus l. 5.

Ἐντυγχάνω, incido, ἐντυγχάνω, sicut et κίρω. Il. γ'. Ὅστε λέων ἐχάρη μεγάλῳ ἐπὶ σώματι κύρσας, Εἴρε δ' ἔλαφον μεγάλη, ἢ ἄγριον αἶγα, et exultat famelicus leo, qui incidit in corpus ingens: vel nactus corpus ingens. ¶ Interdum est ἐντυγχάνω et καταντιχῶ. Iliad. ϕ'. Τυδείδῃ δ' ἄρ ἔκιτανε ἐπὶ στίχας μεγάλους Ἀλὶ ἐπ' αἰχμὴ κῦρε φαεσίμβροτος Ἠὼς ἀκαμῆ, i. collimabat. (Ἐντυγχάνειν. Æsch. Pers. 856.)

Ἐνκυρὴς, ὲς, idem quod ἐνιπὴς. Hesiod. ἐμοῦσι δ' ἐν αἰθομένοισι κυρήσας, quum forte incidisset in.

Προσκύρω, appropinquo, accedo. Hesiod. in Theog. † 198 † ἀπὸ Κυθήρων, ὅτι περιτέκμωρ Κυθήρης, quòd appropinquavit seu appulit Cytheria. (Asc. Soph. Œdip. Tyr. 1323. προσκυρῶ. Æsch. Ch. 4.)

Συγκύρω, q. d. concido. Apud Homer. ponitur pro προσκυρῶ, ut exponit Eustath. Iliad. ϕ'. Μὴ πως συγκύρσειαν ἐπ' ἰχθυόεντα ῥέεθρα.

Συγκυρία, ᾶς, accido, evenio. Herodot. συγκύρσαι γενέσθαι. Apud Synes. in ep. χαλεπὸς ■ ἅπαντα ταῦτα συγκυρῆσαι, raro contingit, ut omnia eidem conveniant. Τὰ συγκυρήσαντα τῇ πόλει, quæ ad civitatem pertinent, ex Num. c. 25.

Συγκύρημα, τὸ, quod forte evenit, casus. Il. ε.

Συγκυρία, ἡ, idem. Lucr. c. 10.

ΚΥ'ΣΘΟΣ, et κύστις, ως, ὁ, vel κυστὶς, ῖδος, ἡ, nates, podex. ☞ Sic dictus ἀπὸ τοῦ ἐκεῖθεν κατὰ φύσιν χύσιν, inquit Eustath. Itidem Etym. κύσθου dictum vult ἀπὸ τοῦ ἀπ' αὐτοῦ γίνεσθαι τὸν ὄνον. ¶ Item pro muliebri pudendo, apud Aristoph. in Acharn. εἰ γε χεῖρε φαίνεται, Ἀτὰρ ἐκτρεφὲς γε κύσθου ἔστιν αὖτ' ἐνόν. vide schol. (R. 433.)

Κύστακος, idem ac κυστὶς, anus, podex, apud Hippocr. de nat. infant.

ΚΥ'ΣΤΙΣ, ως, ἡ, vesica. Aristoph. in Nub. † 404.† ἐνδοῦσι κἀνὰς ἔνερθε κύστιν φορεῖ, ut vesicam infert. Et, κύστις χαλκῆ, vesica aquilla, apud Gal. ad Glauc. Apud Aphrod. et alios medicos dicitur κυστὶς ὑδρίχος κύστις, et κύστις χαλκῆ ὑδρίχος. Absolutè plerumque de vesica urinæ dicitur.

Ut Il. ι. ὑ δὲ ἔκαμε Ἄντρῳ κατὰ κύστιν ὀπὴν ἐστέψατο δουρὶ ἀκωκή. Sic et apud Athen. lib. 2. Suidæ est etiam, imus venter. Exponitur etiam, locus et pellicula, cui aliquid includimus.

Κύστιγξ, apud Hippocr. parva vesica.

Κύστικος, halicacabum solanum : herbam vesicariam appellant. Dioscor. l. 4. c. 77.

ΚΥ'ΤΙΝΟΣ, cytini : flores mali Punici, apud Theophr. de caus. pl. l. 2. ὅσοις αἱ κύτινοι μὴ ἐρυθροὶ γένωνται δίκαιόν τι ὑγρὸν. Plin. cytinos vocari scribit primum partum mali Punici, florere desinentis. Celsus appellat capitulum mali Punici. Cœl. Aurel. Chr. l. 4. c. 3. ampullagines, sive ambularium.

Κυτινώδης, ης, ὁ καὶ ἡ, capitulo Punici mali similis. Theophr. histor. plant. lib. 6.

ΚΥ'ΤΙΣΟΣ, ὁ, cytisus : herba alio nomine dicta ἀμύρωλον. Theocrit. idyll. 10. Ἁ αἶξ τὸν κύτισον, ὁ λύκος τὸν αἶγα δάσεται.

ΚΥ'ΤΟΣ, ους, τὸ, cavitas, cavus sinus, seu sinuosa cavitas, ventriculus cavitas, seu venter cavus. Synes. ἄδ. inconst. ἐν τῷ κύτει τοῦ κόλπου. Athen. κατὰ μέσην τῆς νεὼς τὸ κύτος ἐν πάλῃ, medium navis ventrem, seu ventriculum alveum. Sic apud Arist. et Plut. κύτος τῆς παρειᾶς κοῖλον, cava et inanis capitis concha ; quæ et absolutè κύτος dicitur, teste Poll. Apud Plut. τὸ τῆς ψυχῆς κύτος. Cicero exp. animus. Corporis etiam truncus κύτος nominatur : ut quum Aristot. histor. anim. lib. 1. cap. 7. scribit, τὸ ἄνω κεχρῖσθαι μέχρι αὐλοῦ κύτος vocari δύναται. Idem tertium insectorum partem κύτος appellat, ventrem seu truncum corporis cavum et penè rotundum. Ab Hesychio et Suida κύτος exponitur corpus, moles : item capacitas, profunditas. (Æschyl. S. c. Th. 501. Ag. 330. 825. urna Soph. El. 1145. Aristoph. Pac. 1223.)

Κυτώδης, ους, ὁ καὶ ἡ, cavus, cavo sinu tumens.

Κυτίον, et σφηκυτίον, exp. τὸ κύτος σφηκοειδέστερον, apud Hesych.

Κυτὶς, cista. Et, κυτίδιον, cistula, schol. Aristoph.

Κύτταρος, ου, ὁ, idem ferè quod κύτος. Sic dicitur leve lanceolatum spum et vesparum, apud Aristot. hist. anim. lib. 5. Item conchulæ illæ quibus glandes insident : cavæ et ipsæ, et ut plurimum rotundæ. Similiter piceæ et picas nucamenta κύτταρα nominantur, apud Theophrast. hist. pl. l. 3. Item folliculi fabæ Ægyptiæ : eodem l. c. 10. Denique κύτταρος τοῦ σίφωνος dicitur fornix seu camera culi.

Κυττάριον, ου, τὸ, cellula, alveolus. Aristot. de gener. an. l. 3.

Ἔγκυτον, τὸ, intermenium, intestinum, τὸ ἐν τῷ κύτει τοῦ σώματος. Hesych.

ΚΥ'ΦΙ, cyphi : thymiamatis seu suffimenti genus, Ægyptiis sacerdotibus usitatum : unde ἱερατικὸν vocatur à Galeno, τῶν κατὰ τόπους lib. 8. cap. 5. et 7. De eo vide Dioscor. lib. 1. cap. 24. Paul. lib. 7. cap. 22. Aëtium lib. 7. cap. 116. et 117. nec non Plut. in lib. de Iside et Osiride.

Κυφοειδὲς ἀντίδοτον, antidotus cyphoides, apud Gal. τῶν κατὰ τόπους lib. 8. cap. 7. sic dicta quod in formam, ἐν οἷς, τοῦ κύφωνος componeretur.

ΚΥΦΕ'ΛΗ, ης, ἡ, alveare spum, è vimine aut stramine plexum. Plut. de exilio, ἄγειν μέρμηκας, ἢ μάλιστα μορμολύκων μιᾶς, ἢ κυφέλης, ἐκπετάσαι. ¶ Item genus vasis aut mensuræ frumentariæ, ut annotat schol. Aristoph. ☞ Sic nominatum διὰ τὸ κεκυφῶσθαι αὐτῷ τὸν ὄλον. aut cujus obscurum, inquit idem schol. ¶ Item interius suris foramen. Hesych. Item sordes quæ in eo colliguntur, ut apud Alex. Aphrod. in probl. διὰ τί αἱ κυφέλαι φύονται σκληραί ;

Κυφέλιον, ου, τὸ, pro cista, ex Aristot. hist. an. lib. 9.

Κυφελὶς, ίδος, ἡ, alveus. Exp. et cistula, apud eundem Aristot. Dicitur etiam sordes aurium, teste scholiaste Aristoph. Suidæ, Hesychio. Sic utitur Luc. initio Lexiphanis.

Κύφελος, avis quædam similis hirundini. Aristot. hist. an. lib. 9. c. 30.

ΚΥ'Ω, P. σω, uterum fero, i. in utero gesto, sum gravida, sum pregnans. Theophrast. (de elephante) κύουσι ἔτη δύο, utero gravescere biennio. Aristot. in hist. an. κύουσι τὸ ἔμβρυον, quam mares in utero gestant. Sic et Plut. in Erot. Exponitur etiam, concipio. Metaphoricè etiam capitur : ut Xen. Ped. 5. † p. 139. d.† ἡ ψυχή μου δύεται τοῦτο κύουσα, ἵνα σφόδρα ἔντεκα ἀνατίκτωσθαι. q. d. gravidus erat animus meus hoc cogitatione. ¶ Item osculor, non convivor. Odyss. π'. Ὡς δ' ἅμα φαινέτας υἱὸν κύσε. Aristoph. in Nub. κἄτ' ἐμέ, καὶ τὸν χεῖρε δὸς τὸν δεξιόν. (R. 767.) Aristot. de anim. lib. 6. κύουσι ἀλλήλας αἱ περιστεραί, se osculantur mutuò columbæ.

Derivata ex κύω, i. in utero gesto.

Κύημα, in utero gestor. Aristot. in probl. τὰ δὲ κυήματα σκληρὰ ἀνδρὸς γίνεται. Et, πεκυημένη, quæ concepit, vel gravida facta est. Hesiod. in Theog. Οἵης τοι πεκυημένη. † 123. et 405.†

Κῦμα, τὸ, fœtus, germen, apud Eurip. in Cresphonte, ὦ τὸν Διγαντῆρα γήμασ' ἵνα κύματος Στυγνῆρα, i. gravidam esse facta divinitùs sabo. (Æsch. Choëph. 126. Eum. 662.) ¶ Item fluctus : in quo signif. vide suo loco.

Κυμὰς, άδος, ἡ, gravida, fœta. Hesych.

Κυτήρια, vide comp. Ἀνατήρια.

Κύος, idem quod κῦμα vel κύημα, fœtus. Aristoph.

Κύστειρα, idem quod κύος.

Κυέτημα, idem quod κύημα. Aristot. Theophr. ; Herod. 2. ς. 93. ;

Κυέω, ῶ, F. ήσω, idem quod κύω, in utero gesto, sum gravida, sum pregnans. Iliad. Ψ'. Ἥρης ἰφθίμην κυέουσαν. Exponitur etiam concipio : sed magis dicitur potius quæ jam concepit, quàm quæ concipit ; parere. Iliad. τ'. Ἣ γ' ἐπὶ φίλον υἱὸν, Aristot. histor. anim. lib. 7. ὅλη δὲ καὶ ἄθυμα κυέουσά τις ἐπτάκοσι τρέτω. Sic et Plut. in symp.

Κυέομαι, οῦμαι, gravidor, pario. apud Theophr. Apud Oppian. de ven. lib. 3 κυέσατο τεξέμεναι Ἀρτεμὶς, i. peperit. Usurpatur etiam metaphoricè.

Κύημα, τὸ, quod utero gestatur, fœtus, fœtura. Aristotel. de gener. anim. et Plut. in præc. connub. Dicitur et κῦμα pro eodem per crasin.

Κύησις, εως, ἡ, graviditas, pregnatio, gestatio uteri, conceptus. Phil. de vita Mos. lib. 3.

Κυητικὸς, ὴ, ὸν, concipiendi vim habens.

Κυθὴν, Hesychio est σαπίφυτα : et pro eodem κύδης, apud Etym. unde ἄκυδες, apud Callim. pro ἄγονοι, sterilia.

Composita : ac primùm ex κύω.

Ἀκύμων νόσος, fœta carens uterus, sterilis uterus. Eurip. [Androm. 158. Κυδὴς δ' ἀκύμων δὴ σὺ μοι δόκησιν. Venter sine fœta. Barnes. ἄγονος, ὁ μὴ εὐτοκίαν σπέρμ.]

Ἄκυτος, ον, quæ non concipit, sterilis. Hesych. Reperitur et, ἄκυδος, pro eodem.

Ἀκυτόκιον, medicamentum impediens conceptus, cui contr. est κυτόκιον. Hippocr. in gyn.

Ἀλκυὼν, sive ἀλκυτὼν, halcyone seu halcondo : avis, παρὰ τὸ ἐν ἁλὶ κύειν dicta, quòd in mari pariat, ut vult Etymologus. Et Plut. testatur, τὰς ἀλκυόνας λεγούσας συμπλέκεσθαι τῷ θάλαττον ἐν χειμῶνι σκέπειν, καὶ συναντιθεῖσθαι. Vide et Plin. lib. 10. cap. 32. et Arist. hist. anim. lib. 9. cap. 14.

Ἀλκυόνιον, sive ἀλκυονίδες ἡμέραι, dicuntur quatuordecim dies brumali tempore serени, cum maris etiam tranquillitate, quibus nidificant et fœtificant hanc avim. apud Aristot. hist. an. l. 5. c. 8.

Ἀλκυόνιον, sive Ἀλκυόνιον, dicitur etiam spuma maris concreta, admistis sordibus tenuissimis, quòd ex eo mari innatante nidos faguat et construat halcedones. vide Dioscor. l. 4. c. 156. et Plin. lib. 32. cap. 8.

Ἀλκυονὶς, idem quod ἀλκυών, ut tradit Etym.

Ἀναπύρωμα, abortum infero. Aristot. hist. an. l. 6. ὅσα δὲ ἄνευ γόνιμα μετὰ τὸν ὄγμον, ἀναπύρωται.

Ἀναπύρωμα, pario. Greg. ὁ ψυχὴ γὰρ ποτὲ τὸ ἐπιόν, πυρώσεται ἀνεῖσα ἀναπύρωσιν πλέθος. Exponitur et gigno.

Ἀναπυρώτερος, parior, gignor, apud eundem.

[Ἀνυπόν. Epist. S. Jacobi. i. 15. εἶτα ἡ ἐπιθυμία συλλαβοῦσα τίκτει ἁμαρτίαν, ἡ δὲ ἁμαρτία ἀποτελεσθεῖσα ἀποκύει θάνατον.]

Ἀπύρωμα, mulier quæ citò fit gravida seu pregnans. Hippocrat. Exponitur et quæ facilè concipit. Hesych. Quidam etiam exp. fœcunda.

Ἔγκυος, idem quod κύων : unde ἐγκύμων, apud Aristot. quæ et ἔγκυος, gravida.

Ἐγκύμων, fœtum habens, gravida, pregnans. Phocyl. et Nonn. Item refertus, plenus, apud eundem Nonn.

Ἐγκυμονέω, ῶ, gravida sum, fero uterum. Exp. etiam, utero ingravesco, in Paud.

Ἔγκυσις, partus.

Ἔγκυος, gravida.

Ἀκύησις, quæ uterum non fert, quæ non est gravida.

Ἐπικύημα, superfœto, super uterum concipio.

Ἐπικυέσκομαι, idem, apud eundem l. 4. de gener. an. [Herodot. Hist. lib. 3. De Lepore etiam loquens ait, ἐπικυέσκεται μοῦνος κάντων τῶν θηρίων.]

Πολυκύμαντος, videtur pro πολυκυήματος positum, apud Athen. l. 7. ὄνος πολυκύμαντος ὤν, multo conceptu fœtus.

Ὑπερκύημα, unde aor. 1. med. ὑπερκυήσασθαι, gravida facta. Il. ζ.

Composita ex κύω.

Ἀναντέρκυμα, idem quod ἀναντέρκυμα, quod paulo antè.

Ἀπεκύω, ῶ, (q. d. defœto, i. fœtum depono.) pario. Luc. τὸν Λητὼ ἐπὶ τῇ Δήλῳ δεῖ ἀπεκύσαι. Exponitur etiam gigno : ut in ep. Jacob. c. 1. ἡ δὲ ἁμαρτία ἀποτελεσθεῖσα ἀποκύει θάνατον.

Ἀπωκύσιμα, in locum edor, parior : unde ἀπωκυσθὶς, apud Plut. in Lyc.

Ἀπωκύσεις, partus, partio : puerperium. Plut.

Ἀβρυκύω, marcesco in utero gesto. Strab.

Ἐπικυέω, ῶ, superfœto, super uterum concipio. Aristot. hist. an. l. 7.

Ἐπικύημα, q. d. superfœtamentum, id quod super alterum concipitur, apud eundem Aristot.

Pertinentia ad κύων, i. osculor.

Κυνὶς, ῖδος, idem quod κύων, osculor, amavior. Odyss. ρ'. Καὶ κύνεσ' ἀγαπάζομαι περιπλὰς τε καὶ ἵμερος. Item pro φιλῶ, ut apud schol. Aristoph. in Acharn. Τί μὰ σὲ κυνῶ ; Aristoph. Item pro προσκυνῶ, adoro. Eustath. (Eurip. Med. 1143. 1209.)

Ἐνκυνῶ, osculari.

Ἐπικυνῶ, ῶ, deos honoro. Æschyl.

Προσκυνῶ, ῶ, adoro, veneror. † Xen. Ped. 2. 59. c.† Herodot. in Polymn. διόγμον τὸν προσφέρουσιν προσκυνέοντες. Aristoph. in Pluto, καὶ προσκυνῶ γε σφῶϊν μὴν τὸν λύκον. Jungitur et cum dat. in Novo Test. Item venerabundè saluto, in hist. ecclesiast. ἀνοιγομένου ἱερουργοῦ γεφύρωσιν ἑαυτὸς προσκυνεῖν. (Soph. Œdip. Tyr. 3. προσκυνοῦντι pro προσκυνοῦντι. El. 1375.)

Προσκύνημα, τὸ, et Προσκύνησις, ἡ, adoratio. Plut. in Alex. Aristotel. rhet. l. 1.

Προσκυνητὴς, οῦ, ὁ, adorator.

Προσκυνητὸς, ὴ, ὸν, q.d. adorabilis, adorandus, adoratione dignus. Gregor.

[Προκυνῶ. Soph. Philoct. 550. προκυνοῦντες. Sch. ἀναστάντες. 676. προκυνοῦσι. 790. προκύνουσιν. Schol. ἱκέτευσιν. 1442. προκυνοῦσας.]

ΚΥ'ΩΝ, ωνος, ὁ, vel ἡ, canis de quo vide Aristotelem, Æl. Oppian. et Plinium. Κύνες Κωκυτοῦ, canes Cocyti, hoc est, Tartari, quæ et Furiæ, et Erinnyes. Aristoph. Κύων dicitur etiam qui impudens est : ut apud Homerum, κυνὸς ὄμματ' ἔχων. Sic Il. φ'. Πῶς δὲ σὺ νῦ μάστακας αἶψ' ἀπὸ σεῖο κύνας ἀπὸ ἰφθίμους Στήσασθαι ; ¶ Κύων, canis, sive canicula, sidus cœleste. Procl. de sphæra. et Arist. 8. animal. Sic vocatur etiam stella quædam splendida in ore canis, quæ oriens ægris incrementa secum afferre putatur. Unde, διὰ κυνὸς, et, ὑπὸ κύνα, sub canicula : et, μετὰ κύνα, post caniculam, seu post natatum mediam. Theophr. ¶ Κύων antiquis dicebatur etiam bolus, μαγδαλὰς, vel frustulum, quo manus abstergebant, et canibus deinde projiciebant devorandum : Eust. ex Panæatia. ¶ Est etiam Κύων in ludo alectorio. Eustath. ¶ Est item Κύων, scintilla ex ferro candente prosiliens, quum malleo pulsatur. ¶ Κύων vocatur etiam membrum virile, Hesych. Eustath. autem de muliebri pudendo dici scribit. ¶ Κύων ξυλίνη dicitur rubus canina : Eustath. ex Athen. (Κύων, Metaph pro Custos. Æschyl. S. c. Th. 802. Ag. 616. 1237. Ch. 1054. Soph. El. 1388.) ☞ Eustath. derivat κύων à κύω, significante φιλῶ. unum animal est φιλοτικώτατον.

Κυνάριον, ῶ, ὁ, caninus. Xen. Ped. 5. κυνὸς καὶ ὑφιππίου ἀκροβολισμὸς τῶν. Item κυνικὴ συναγωγὴ, canina convulsio.

Κυνικοὶ, dicebantur etiam Antisthenis et Diogenis sectatores. Diog. Laërt.

Κύνειος, ου, ὁ, caninus. Exponitur etiam terribilis, vehemens, difficilis : ut, κύνειος δάκτης, ex Aristophane. [Equit. 1396. Τὰ κύνεια μεγάλα τοῖς ἀνοίοις πράγματα, &c. 289. Schol. Vesp. 230. Schol.]

Κύνεος, ου, ὁ, caninus, sicut κύνειος. Dicitur etiam in malam partem, pro impudens, proterve audax. Il. ι. et Hesiod. in Erg.

Κυνέη, ῆς, ἡ, (sub. δορὰ,) pellis canis. Peculiariter autem canis fluvialis pellis, qua antiqui solebant caput tegere, ut scribit Eustath. Dicitur et de galea ex quavis materia. Iliad. α'. —— ἀμφὶ δὲ σὶ κυνέην κεφαλῇφιν ἔθηκα Ταυρείην. (Κυνέη χαλκῆρης, galea ærea. Il. γ'. 316.) Pro κυνῆ autem per contractionem dicitur κυῆ, teste Poll. † Sic Aristoph. Nub. 267.† Item et pro galea. Κυνοῦν sive κυνῆ dicitur etiam pileus, galerus : Aristoph. in Vesp. et Nubibus. At κυνῆ ἄιδος, Il. ι. dicitur nubes densissima. (Κυνῆ. Philostr. l. 2. c. 20.)

Κυνάριον, ου, τὸ, catellus. Xenoph. Ped. 8.

Κυνίδιον, ου, τὸ, idem. Aristot. rhet. l. 3. Plut. Athen.

Κυνίσκος, ου, ὁ, idem. Κυνίσκοι dicuntur etiam pisces quidam.

(Κυνίσκη, ἡ. Aristoph. R. 1403.)

Κυνὶς, ἡ, eadem quæ κυναγίδα.

Κυνιδὶ, canum more, ritu canino : Lucian. in Tim. † Aristoph. Nub. 491.†

Κυνίζω, canem ago, vel Cynicos sector, Cynicam institutionem et disciplinam amplector : Diog. Laërt. in Zenone. Item Cynicam ago, aut etiam canem ago.

Κυνισμὸς, οῦ, ὁ, Cynica institutio : vel vita Cynica, seu ex Cynicorum præceptis instituta. Diog. Laërt. in Mened.

Κυνίω, ῶ, idem : seu Cynicum ago, Cynicos imitor, Cynicus sum : Luc. in Demon.

Κύντερος, α, ὁ, impudentior. Il. Υ'. ἐστὶ σὺ κύντερος ἄλλο. Et κύντατος, impudentissimus, admodum protervus.

Κυνὸς ὄδους, ὁ, idem quod κύων et ἀπομαγδαλία, mollior ex pane pulpa, qua manus abstergebant, et postea canibus devorandum projiciebant. Poll. Item sordis canis, seu rubus caninus. Hesych. (Theoc. ιδ. 19.)

Κύνης ἄκανθα, et κυνὸς ἄκανθος, acanthi caninus, apud Athen. lib. 9.

Κυνίζω, ῶ, (q. d. canio,) catulio. Proprie de canibus

seu catulis appetentibus catulos. Aristot. hist. an. l. 6. c. 18. περὶ δὲ τὰς κύνας τὸ τοιοῦτον πάθος λέγεται σκυζᾶν. Dicitur et de aliis animantibus: ut apud Aristot. loco citato, (de equabus:) οἱρῶσι δὲ πολλάκις ἵππον σκυζῶντα, i. equiant, seu marem appetant.

Σκύζα, ης, ἡ, catulitio, libido et appetitus coitus. Hesych. ex Phileta, πεύσῃ σε τῆς σκύζης.

Σκύζω, et Σκυζάομαι, Hesychio propriè est placidè edmurmuro, sicut canis. Sic et apud Plut. in amat. narr. Τῆς κυνὸς σκυζώσης, cap. admurmurante catella. ¶ Item ad iram concito, irrito.

Σκύζομαι, ad iram provoco, irritor: aut etiam irascor. Il. Υ. et Ψ. κἀκὶ τι εἴπω, Σκύζομαι ἀΐσσοντι. Sic Od. ψ'. μή μοι Ὀδυσσῆϊ σκύζῃ. (Theoc. ιε'. 18.)

Σκύμνος, ου, ὁ, propriè putatur dici catulus leonis. Eurip. in Hecuba. Σκύμνοι γάρ μ' ἔσπ' αἰσθόμενοι μάτηρ ἄπαλαι παλαίαν Ἐκίδνα, χωρὶς ἀναμετρᾶν Σᾶς ἴχνη. Plerumque tamen additur genitivus λέοντος, vel λεαίνης. Aristoph. in Ran. (1478.) Οὐ χρὴ λέοντος σκύμνον ἐν οἰκίᾳ τρέφειν. Dicitur et de aliorum animantium catulis, ut de catulis ursi, apud Theocr. idyll. 11. Et σκύμνος ἀλώπεκος, apud Plut. in Lyc. Et de catulis vituli marini, apud Dioscor. l. 2. c. 88.

Σκυμνία, sic catulum meum, seu catulos meos: ut, σκυμνία τέρεια, sic catulos qui mei sunt bimuli seu pulli.

Σκυμνίον, ου, τὸ, parvus catulus. Item simpliciter catulus. Aristot. hist. an. lib. 9. Et de catulo leporis, apud Xen.

Composita: ex primâ et κύων.

Ἀλωπέκυων, vulpes. Hesych.

Ἀνκυων, Cynicus simplici veste utens: cognomen Antisthenis apud Laërt.

Ἀσκύμνων, ωνος, τὸ, frutex quidam, qui canes et omnes quadrupedes necare traditur in cibo datus. Plin. lib. 24. cap. 12. vide et Dioscor. lib. 4. cap. 81.

Ἀστρίκυνες, canes sidus, quem Ægyptii salachin vocant, ut tradit Cæl. Rhod.

Ἕλκυον, morbus quidam seu vitium oculi. Xen. in Cyn.

Ἡμίκυων, semicanis. Strabo.

Μεσκύνιον, ου, τὸ, suffrago et tibia, pedis cum tibia compago, in Hippocr.

Προκύων, procyon, sive antecanis: sidus, inde appellatum, quòd ante majorem canem exoriatur, teste Hygino.

Προκυνεῖν, canes dicuntur, quum latrant antequam forem invenerint, teste Poll.

Πρόκυνες, dicuntur reprehensores, qui priùs in latratus et reprehensiones erumpant, quàm invenerint in aliquo quod reprehensione dignum sit. in Epigr. Quidam exp. emissarii canes. Item satecursores.

Φιλόκυνος, qui canibus gaudet et delectatur. Polemon.

[Φιλκύνιον. Jambl. de Vita Pythag. Plut. Lysis. οὐδὲ φιλόκυνος, οὐδ' εἰ φιλόπονός γε, &c.]

Composita ex σκύζομαι.

Ἀποσκύζομαι, idem cum σκύζομαι. Hesych.

Ἀργαλέος, ἡ, ον, valde irascenda: ἀ ἄγαν σκυζομένη. Etymol. ex Artemidoro.

ΚΩΒΙΟΣ, ου, ὁ, gobius seu gobio: piscis genus apud Aristot. et Plin.

Κωβίον et κωβίδιον, parvulus gobio, gobiunculus. Athen. l. 3. et 7.

Κωβῖνος, dicta quædam aquæ species. Athen. l. 7.

Κωβοειδὲς, gobioni similis. Plut. de solert. anim.

ΚΩΔΕΙΑ, ἡ, nodus, ὁ, caput papaveris. apud Dioscor. lib. 4. cap. 64. et 65. Hinc τὸ διὰ κωδίων, medicamentum apud medicos celebre. Theophrastus κωδίαν tribuit etiam fabæ Ægyptiæ, hist. plant. lib. 4. c. 10. Hom. Iliad. ξ'. κώδειαν appellat caput Ilionei, quod Pereides hasta confixum tenebat. ¶ Significat et κώδια globulum, teste Etymol.

ΚΩΔΩΝ, ωνος, ὁ, tintinnabulum, nola. Thucyd. lib. 4. τοῦ γὰρ κώδωνος παρακρουσθέντος. Plut. sympos. 4. κώδωνες πολλοὶ καταπέμποντες τὴν ἰοῦσαν, ἐντυμπανοῦντες ἐν τῷ ζαλίζειν. Metaphoricè pro garrulo capitur: apud Aristoph. in Pace. ¶ Significat etiam latius, tubæ orificium, synecdochicè autem ipsam tubam. Soph. in Ajace, χαλκοστόμου κώδωνος, ἣν Τυρσηνὸς. (Κώδων, ὁ, ἀντικὺς. τὸ πλατὺ τῆς σάλπιγγος. Soph. Aj. 16. Æsch. S. c. Th. 392. Aristoph. R. 79. 735.)

Κωδωνίζω, tinnio, seu tintinnabulum aut nolam pulso, vel tubæ sono exploro. Athen. l. 14. —— πρὶν τὸν Ἀχαιὸν θούριδι κωδωνίσαι σ' ἀγκυλίμνῃ. Sic et apud Aristoph. in Pace.

Composita.

Ἀκωδώνιστος, ου, ὁ καὶ ἡ, qui exploratus non est: sumpta metaph. ab equis qui tintinnabulorum sonitu explorabantur in bellicos strepitus intrepidè ferre possent: vel à vasis aut nummis, quorum integritas tinnitu probatur. [Aristoph. Lysistr. 486. Vide Schol. ut et Schol. Biset.]

Διακωδωνίζω, explore, ut, κωδωνίζω. Demosth. de falsa legat. Ἐκεῖνος διακωδωνίσων ἡμᾶς ἐπέστη τοὺς τρόπους πρεσβεύσων ἐκεῖ.

ΚΩΘΩΝ, ωνος, ὁ, cothon: genus pocali Laconici et militaris, ut Athen. tradit. lib. 11. et Plut. in Lyc. Meminit ejus et Xen. Pæd. 1. et alii. ¶ Item compotatio ipsa: quòd maximè in compotationibus usus esset horum poculorum. apud Athen. lib. 11. et 14. Et Plut. in Timoleonte, περὶ κώθωνα διατρίβειν, potare seu compotare. Siculi κώθωνα vocant τὸ καδίον, ut refert Athen. lib. 7.

Καθωνίζω, poto, seu compoto, apud Athen. lib. 1. Aristot. in probl. καθωνίζομεν ταῖς μεγάλαις, amplis et fœcundis calicibus se prolucentes.

Καθωνισμὸς, οῦ, ὁ, potatio, compotatio. Athen.

Καθωνὶς, large potio, ex Aretæo.

Composita.

Ἀκρατοκώθων, qui mero se ingurgitat, qui largiùs merum potat. Athen. l. 11. et l. 6.

Συγκαθωνίζεσθαι, perpotare. Exponitur etiam, συμπότην εἶναι. ex Poll.

Φιλοκαθωνιστὴς, bibax, vinolentus, ebriosus. Athen. lib. 10.

ΚΩΚΑΛΙΑ, τὰ, animalia sunt ex genere τῶν ἑπτραπελισμένων, sed eorum quæ carnem sub testa habent. Aristot. hist. an. l. 4. c. 4.

ΚΩΚΥΩ, f. ύσω, flco, ploro: vel ejulo, lamentor. Il. σ'. Ἀμφ' αὐτῷ χυμένη λίγ' ἰάχησε. Il. χ'. κάματον δὲ μάλα μέγα ναῒ ἐπιόντα. (Aristoph. R. 34. Æsch. in Agamem. 1322.)

Κώκυμα, ατος, τὸ, fletus, ploratus, ejulatus, lamentum. Soph. in Ajace, ἀλόφοιτος ἴζεται κακομόχθων ἐπωτίσαι. (Æsch. Pers. 332. 427.)

Κακυτὸς, οῦ, ὁ, pro eodem. Hom. Il. χ'. Ἀμφὶ δὲ λαοὶ Κακυτῷ τ' ἴαχον καὶ ἰαχῇ κατὰ ἄστυ. Et aliquando post, Κακυτῷ δ' ἅμα τοί γε καὶ ἰαχῇ ἀπὸ σφέων. ¶ Est etiam unus ex fluviis illis tribus, qui in Acherontem influunt. Od. κ'. v. 512. (Æsch. S. c. Th. 696. Ag. 1169. Ch. 448. V. Eurip. Med. 1179. Soph. Tr. 880.)

Composita.

Ἀνακώκυμα, lamenta, et fletus edo, Æschyl. [Pers. 468. βέβρυχε δὲ στοῖχος, κἀνακώκυσεν λιγύ, &c. Schol. καὶ ἀνωμώξας ἴζει καὶ μύρια. Soph. Antig. 429. ἃ σοὶς ἐράτοις κἀνακώκυσεν πτεροῖς Ὄρνιθος ἴζει φθίγγον. 1240. ἴσον χαίρει φρὴς πάντ', ἀνακώκυσεν, κλύει.] Exponitur etiam defleo, deploro.

[Ἀνωκώκυσε. Æschyl. Agam. 1551. ἃ σὺ, τάδ' ἴζεις πλησίον· ἀνῆκε τὸν αὐτῆς ἀνωκώκυσεν φυγὴν, &c.]

Συγκωκύω, ullamentor, ullacrymor, apud Soph. [Elect. 286. κἀπικωκύει σφαγὰς Τὸν δυστυχεστάτου δεῖν' ἐπωτισμοῦ τύχης, &c. 808.] Utitur et Greg. Συγκωκύοντες τῷ πάθει.

Συγκωκύτου τρίχες, crines, qui, dum evelluntur, lamentum cient. Aristoph. apud Suid.

ΚΩΔΑΚΡΕΤΑΙ, οἱ, quæstores et custodes judicialis pecuniæ et sumptuum in dosa, apud Aristoph. in Vesp. vide schol.

ΚΩΛΟΝ, ου, τὸ, membrum. Specialiter autem pes, ut Rust. tradit. Plerumque ex membris, sive ll artus, κῶλα vocantur, quæ crura et lacerti Latinis. Habet et periodus sua κῶλα, i. membra. Habent etiam strophæ et antistrophæ et epodi sua κῶλα, i. versus. Retibus etiam tribuuntur sua κῶλα. Item κῶλον, intestinum cæcum, ordine a ventriculo quintum, mediam inter cæcum et rectum. Latinè etiam colon. Celsus interpr. intestinum laxius et plenius. Exponitur etiam alvus. In hac signif. scriptum reperitur etiam κῆλον, afferturque etymologia παρὰ τὸ κυλίνεσθαι. (Æsch. Eum. 378. Ag. 352. τρίμηνον κῶλα. Eurip. Med. 1171. Phœniss. 1369. Aristoph. R. 1400.)

Derivata ex κῶλον, i. membrum.

Κωλάριον, ου, τὸ, parvum colon, seu imperfectus varicellus, ut vulgò expon.

Κωλὰς, οῦ, ὁ, vel ἡ, idem quod κῶλον, teste Gal. Exp. et perna, suffrago.

Κωλὰ, et per contract. κωλᾶ, ἡ, potasa. Idem quod κωλεά.

Κωλὲς, ους, ὁ, perna, potasa.

Κώλεψ, εως, suffrago, aut sura: vel ὁ περὶ οὐς ἰγνύας ἀγκύλη, ut Eustath. a veteribus expositum tradit.

Κώλωμα, τὸ, idem quod κῶλον. At pro impedimento, vide in Κωλύω.

Composita.

Ἀκωλος, ον, ὁ καὶ ἡ, membris truncus. Et specialiter, pedibus carens.

Ἀκρωλία, τὰ, truncoli, hoc est, extrema membrorum: seu edulia ex truncis extremorum membrorum parata.

Ἀκρωμία, ἡ, extremitas membrorum, hoc est, brachiorum, ubi nimirum humeris inseruntur.

Ἀκόλουθος χρονιώτατος, brevissima tensio, apud Plut. de virt. mul.

Βραχύκωλος, brevia membra habens, brevibus membris constans. Apud Aristot. rhet. 3. περίοδοι βραχύκωλοι, periodi in quibus κῶλα sunt breviora.

Βραχυκωλία, ἡ, membrorum brevitas, cola brevia. Hermog.

Δίκωλος, bimembris, duo membra habens. Dioscor. lib. 2. cap. 106. Apud Rhetores δίκωλος περίοδος, est periodus duorum membrorum.

Ἰσόκωλος, in quo paria membra sunt. Quint. l. 9. c. 3.

Ἰσοκωλία, ἡ, membrorum æqualitas: quum membra cola æqualia et paria sunt. Hermog.

Μακρόκωλος, membra longa habens. in Geopon. et apud Aristot. Rhet. 3.

Μακροκωλία, longum membrum: quum periodus aliqua longius membrum habet. Hermog.

Μεγαλόκωλος, grandiora membra habens: in quo articularum intermedia magna sunt. Aut, (si de periodo dicatur,) quæ magnis membris seu κώλοις constat.

Μικρόκωλος, non arte porrectus, apud Theophr. Item μικρόκωλος περίοδος, quæ unico membro absolvitur. Aristot. Rhet. Sic μικρόκωλος λόγος, apud Plut. de puer. educ. cujus membri oratio. Et, μάστιγι μικροκώλῳ, apud Poetas, in quo cola unius modi sunt.

Ὀκτώκωλος, pedes octonos habens. Empusa epith. apud schol. Aristoph. in Ran.

Ὀρθόκωλον, vitium articuli est, quando ob duram aliquem tumorem chorda musculos partem aliquam inflectentes non sequitur, sed perpetuò articulus tenditur, nec inflecti potest, ut annotat Gal. comment. 3. εἰς τὸ περὶ ἄρθρ.

Σύγκωλος, cap. solidus.

Τετράκωλος, habens quatuor membra seu artus: vel habens quatuor pedes.

Τρίκωλος, tria membra seu cola habens. Quint. l. 9. c. 3.

Ὑπόκωλα, τὰ, intestinula.

Derivata ex κῶλον, i. intestinum, &c.

Κολικὸς, οῦ, ὁ, colicus, ad colli dolorem pertinens: ut, κολικὴ ἴλιγξ, vel κολικὸν ἄλγημα, coli dolor. Et, κολικὸν φάρμακον, medicamentum ad coli dolorem sedandum. Gal. lib. 6. de locis aff. Et, ἀνιᾶσθαι κολικὸν, pro eodem. ¶ Item qui coli dolori obnoxius est, qui plenioris intestini morbo laborat, colicus. Dioso. Scribitur etiam per ο, κολικός.

Κολικιάομαι, coli vitio laboro, coli seu intestini plenioris morbo conflictor. Alex. Trall. Scribitur et κολιασάομαι.

Μεσόκωλον, ου, τὸ, Galenus mesenterium interpretatur, partis vocabulum pro toto accipiens. Sed propriè significare videtur partem eam mesenterii, quæ crassis intestinis continua est, ut quæ pertinet ad tenuia intestina. Hippocr. l. 6. epidem.

ΚΩΛΥΩ, f. ύσω, impedio, prohibeo, veto. Plat. in apophth. Ἴλεγε, τοὺς δυναμένους κωλύειν τοὺς κακῶς ποιοῦντας, ἐὰν μὴ κωλύωσι, κατακωλάζειν. Thucyd. κωλύει ἄνευ μὴ ἐπιπολῆς, obsto quo minus circumspiget. Dem. οὐδὲν κωλύσει ἀναλαλήσαι κωλύσει, nihil obstabit seu nihil causæ erit quo minus perituri sint. †Sic Aristoph. Nub. 1431.† ¶ Κωλύει accipitur etiam pro κωλύεται, apud Thucyd. lib. 1. ut testatur Dionys. Halic. Item κωλύω, inhibeo, reprimo. Herod. καὶ τοῖσι αὐτὸν κωλύσι τὸ ὑπερφίαλον τῆς διαξοσίης, minuere nimium insolentiam. ¶ Item pro ἀποκωλύω, arceo, prohibeo. Cum gen. Chrysost. φύβος κωλύει πατρομιάτου. †Cum gen. rei. Xen. Pæd. 2. 60 d.† Et cum ἀπὸ, Xen. Pæd. 3. ἀπὸ τῶν αἰσχρῶν κωλύσει. (Eurip. Phœniss. 953.)

Κώλυμα, τὸ, impedimentum, obstaculum. Leo. de sal. Interdum genit. vel infinitivo, posito genitivi loco. Ut Thucyd. κωλύματα τοῦ μὴ αἰξηθῆναι, quæ obstant et prohibent quo minus augescant. Herodian. lib. 1. κώλυμα ἰκτερικῶν, medicamentum quo vesicæ prohibentur. Apud Thucyd. lib. 5. κώλυμα θεῶν, obstaculum à diis immissum.

Κωλύμη, ἡ, idem, apud Thuc. l. 1. et 4. et apud Herodian. l. 8.

Κώλυσις, εως, ἡ, impeditio, i. ipsa impediendi actio. [Plat. Sophist.] Item impedimentum, obstaculum. Item obex.

Κωλυτὴς, οῦ, ὁ, qui impedit.

Κωλυτικὸς, ἡ, όν, impediendi vim habens.

Κωλυτήριον, ου, τὸ, impedimentum, obstaculum. Item id, quod malum quodpiam arcet. Dioss. Exponitur etiam propugnaculum.

Κωλυτὸς, idem quod κωλυτής. [Thucyd. Hist. lib. 3. ὅπως παραβοηθῶν παρὰ τὸ τεῖχος κωλυτὴς γένοιτο τῆς διαβάσεως. Vide Notam.]

Κωλυτικὸς, ἡ, όν, prohibitorius, impediendi vim habens,

idem quod κωλυτήριος. Alex. Aphrod. φάρμακον κωλυτικὸν ὁράσεως.

Κωλυτὸς, ὴ, ὸν, impeditus: et qui prohiberi potest. Epict.

Composita.

Ἀκώλυτος, ον, ὁ καὶ ἡ, qui impeditus et prohibitus non est, seu qui non impeditur et prohibetur. Luc. in Tim. περίειμι τῇ ὁρμῇ τὴν ἰσχυρὰν ἀσχολίαν τῶν πόδων, καὶ ἀκώλυτος ἡ ἔξοδος, liber exitus, et qui nullis impedimentis prohibetur. Herodian. lib. 2. μᾶλλον δὲ ὁδὸς αὐτῷ, καὶ ἀκώλυτος, nec accessu prohibebatur. Ἀκώλυτος, apud Christianos, qui, non fangens mundis ecclesiasticis, à consortio fangentium non prohibebatur.

Ἀκωλύτως, sine impedimento, sine obstaculo, nullo prohibente nec vetante. Plato in Crat.

Ἀκωλύω, arceo.

Ἀπωκωλύω, arceo, prohibeo. † Xen. Pæd. 1. 3. 7. et 10. et ἀπὸ σοῦ. ibid.† Cum genit. Greg. ἀπεκώλυσε τοιαῦτα. Aliquando sine casu, ut apud Plat. Polit. 2. ἀπεκωλύθη οὐδὲν, nihil retat. (Eurip. Med. 1413.)

Ἀπωκώλυσις, impeditio, impedimentum, prohibitio. Xenoph. [περὶ Ἱππ. cap. 3. §. 11. Τὰς δέ γε τῶν χαλινίων καὶ ἀκιδώτων ἀπωκώλυσις, καὶ τάλλα ἀσύμφυτα, πολὺ ἂν ἧττον μᾶλλον καταμάθοι τις, &c.]

Διακωλύω, impedio, prohibeo, veto, idem quod κωλύω. Plat. pol. 2. τὸ μὲν σκυτοτόμον διακωλύομεν μόνῃ γεωργὸν ἐπιχειρεῖν εἶναι ἅμα, prohibebamus, vetabamusque, ne simul et agriculturam exercere aggrederetur. Idem in apol. διακωλύων πολλὰ ἄλλα γίγνεσθαι.

Διακώλυμα, τὸ, impedimentum, obstaculum, id ipsum quo prohibemur, et vetamur facere aliquid. Plato. [de leg. l. 7.]

Διακωλυτὴς, οῦ, ὁ, qui vetat, qui est impedimento, qui prohibet et obstat. Plato.

Διακωλυτικὸς, ὴ, ὸν, prohibitorius.

Ἐπικωλύω, impedio, sum impedimento, vel, insuper impedio, insuper prohibeo.

Ἐπικώλυσις, impeditio. Xen.

Κατακωλύω, prohibeo, veto, remoror, detineo. Demosthen. μὴ κατακωλύσῃς τοὺς στρατιώτας. Xenophon. μὴ σε κατακωλύσω ἀκοῦσαι ὃν βούλεσθε. Et apud Aristophan. κατακωλύεις ἀριστᾶν, prandium remoraris.

ΚΩΑΙ'ΤΗΣ, ου, ὁ, stellio: qui et ἀσπαλαβώτης et γαλεώτης. Hesych. et Suid. qui et Bacchum sic dicit tradit. At καλαβὼ, apud Arist. esse avis dicitur.

ΚΩ̃ΜΑ, ατος, τὸ, somnus profundus, sopor altus, veternus. Hesiod. in Theog. †798.† καλὸν δ' ἐπὶ κῶμα καλύπτει. Apoll. Rhod. Arg. 2. —— ἀβληχρῷ δ' ἐπὶ κώματι κάλλιπ' ἑταίρους. ☞ Quidam volunt per syncopen dictum pro κείμενον. alii esse à verbo κῶ, inusitato, pro κεῖμαι, ex quo esse et κῶμα. quidam, et à καμάζω deduxerant, quod οἱ καμάζοντες facilè in κῶμα incidant. ¶ Apud medicos est veternus, marcor, inexpugnabilis propè dormiendi necessitas: apud Hippocrat. Vide Gal. initio comment. 1. εἰς τὸ περὶ ἄρθρων. ¶ Item illecebra, δέλεαρ, ut exponit schol. Pindari apud eum.

Κωματώδης, ους, ὁ καὶ ἡ, quem tenet seu opprimit marcor κῶμα dictus.

Κωμᾶσθαι, dormito, dormitorio. Hesych.

ΚΩΜΑΚΟ'Ν, aromaticam quiddam, inquit Hesych. Theophrast. hist. pl. l. 6. c. 7. fructum esse dicit unguentis pretiosis permisceri solitum. Sunt qui caryophyllon esse velint.

ΚΩ̃ΜΗ, ης, ἡ, pagus, vicus. Thuc. l. 3. ἅπαν δὲ κατὰ κώμας ἀτειχίστους, καὶ ταύτας διὰ πολλοῦ. Hesiod. in Asp. †18.† —— μαλερῷ δὲ κατακλίξας πυρὶ κώμας. Exponitur etiam, villa, item castellum, in Nov. Testament. [In Evang. S. Lucæ, Bethleem vocatur κώμη, cap. 2. ver. 4. sed Joh. 7. ver. 42. κώμη.] ¶ Item vicus in urbe: Suid. ☞ Derivatur à κεῖσθαι τῷ κώμῃ, (i. cubo,) quòd constet ex domibus, in quibus cubant animalia, et homines quoque, quasi sint eorum κοιμητήρια.

(Κώμη, Athan. V. S. Ant. 487.)

Κωμητικὸς, ὴ, ὸν, paganus, vicanus, qui est in pago seu è pago, aut ad pagum pertinens: ut, κωμητικαὶ ἐκκλησίαι, apud Synes.

Κωμήτης, ου, ὁ, paganus, pagum incolens. Item κωμῆται, ejusdem pagi incolæ. † οἱ ἐν τῇ αὐτῇ ἀμφίδρυσι καὶ τόπῳ. Sic Scholiast. ad Aristoph. Nub. 962.† (Eurip. Alcest. 476. Κῶμοι, θεραπὰς τῶνδε κωμήτας χθονὸς, &c. Schol. ἴσως δὲ εἰς κώμας ἦσαν διῃρημένοι, τουτέστιν εἰς φυλάς.] ¶ Κωμῆται in urbe, ejusdem vici incolæ, seu ejusdem vicinæ, vicini, apud Aristot. polit. 1. c. 1. et 2.

Κωμῆτις, ιδος, ἡ, pagana, vicana. [Aristoph. Lysistr. δ. Πλὴν ἢ γ' ἐμὴ κωμῆτις οὖσ' ἐξέρχεται. Schol. ἀντὶ τοῦ γείτων.] Et, κωμήτιδες ἐκκλησίαι, eædem quæ et κωμητικαί. Item vicinæ.

Κωμηδὸν, pagatim, vicatim.

Κώμιον, ου, τὸ, q. d. pagulus, vicalus, i. parvus pagus. Plut. in narr. amatoriis.

Κωμύδριον, exp. parva et vilis herba.

Composita.

Ἀμφίκωμοι, qui circumjacentes pagos inhabitant. Hesych.

Μητροκωμία, ἡ, vicus aliorum vicorum mater: seu ex quo coloniæ ducuntur.

Χιλιόκωμος, mille vicos seu pagos habens. Strabo. l. 12.

ΚΩ̃ΜΟΣ, ου, ὁ, commessatio. Quidam exp. convivium luxuriosum. Alii convivium lascivum. item festivitas in convivio. Xenoph. Pæd. 7. ὡς ἐν κώμῳ ἅπαν γὰρ ἡ σπὴς πᾶσα ἴσως. Aristoph. in Plato, laus ἔστ' ἐπὶ κῶμον ἅλλεσθαι, videtur ad commessationem ire, i. ad convivium lascivum et immoderatum. Comprehenditur hoc nomine omne amatoriæ lasciviæ ac protervæ genus: aliquando verò generaliùs dicitur de illis qui amatoria quædam lascivia proterviaque ac nequitia utuntur. Herodian. l. 3. τίς γὰρ ἐς ἑορτασμὸν ἢ κῶμον ἀνθρώπων ἰσχύσει; Plut. de Soer. dæm. μεθύοντας ἀνθρωπείοις κώμοις χρωμένους μετὰ γυναικῶν. Idem in polit. præc. διαίτασιν τῶν φύσεων καὶ τῶν κώμων ἰδίαν. Sic et Rom. c. 13. Interdum est commessantium agmen. (Eurip. Phœniss. 746. Æschyl. Ag. 1198.) Exponitur etiam, cœtus et comitatus Bacchicus, apud Athen. et Demosth. ¶ Item lascivia et protervia, qualis commessabundorum et amatorum juvenum. ¶ Item festum, quod magna cum hilaritate peragitur tanquam à commessandis. Dionys. de situ orb. κώμοις ἄγουσιν ἐπιχωρίοις Δωριῆνες. ¶ Item saltatio quædam in commessationibus usitata. Interdum et generaliùs pro saltatione. ¶ Item pro petulante et lasciva cantilena. Hesych. ¶ Item κῶμος, genius primus commessationum, seu lascivia protervique commessabundorum hominum: apud Philostr. in imagine 3. ☞ Eustath. videtur ex κῶμος deduxere, quum dicit, κῶμον esse, ἢ ἀπὸ καταφέρεταί τις εἰς κῶμα.

Κωμάζω, comessor, cum petulante et lascivus more commessantium. Arrian. κωμάζειν παρά τινι. Xen. Pæd. 7. Δεῖ τὸν νέον σώφρονι καὶ κωμάζοντι. Exponitur etiam, temulentia proterva convitior, et obvius pulso. apud Demosthen. ἐν ἐν ταῖς σπονδαῖς ἅπαν τὸν σχοινοβατικὸν κωμάζει. Apud Hesiod. in Asp. † 231.† Ἤδη δ' ἀΐδη ἐνίησθα νέα κάμαζε ἰὼν' αὐλῇ, exp. tripudiabant. Sic et apud Luc. in lib. de salt. ¶ Item commessabundus venio, venio cum lascivia et protervia, qualis est commessantium: cum ἐκεῖ, vel πρὸς, vel παρὰ, apud Luc. Athen. Plut. (Theoc. Id. 3. 3.)

Κωμαστὴς, οῦ, ὁ, comessator, commessabundus. Plut. Xen. Plut.

Κωμαστικὸς, ὴ, ὸν, ad commessationem pertinens seu ad commessatores: ut, κωμαστικὴ ἰσχὺς, apud Poll. et, κωμαστικὴ ὀρχὴ, apud Eustath.

Κωμαστικῶς, commessabundè, commessantium modo.

Κώμαξ, ακος, ὁ, petulans, augator. Eustath.

Composita.

Ἀγλαόκωμος, ου, ὁ καὶ ἡ, pulchrum habens chorum. Pind.

Ἐγερτικῶμος, Bacchus, excitans commessationem, in Epigr.

Εἰσκωμάζω, et ἐσκωμάζω, commessabundè et temulenter me infero, impudenter et vetat temulenter me infero: apud Athen.

Ἐκκωμάζω, procax exeodo. Eurip. [Androm. 603. ἐξεκώμασεν Μαιάδων μετ' ἀνδρὸς εἰς ἄλλον χόρον.]

Ἐπικωμάζω, qui ad commessationem venitat, commessator. Plutarch. et Alciphr.

[Ἐυκωμίας. Pind. Pyth. Od. X. 8. Ἰσθμιάδα δόλιχος ἀγαγὼν ἐυκωμίαν Ἀνδρῶν πλωτὰν ἴσα. Schol. Δόλιχός μοι τὸν δρόμον καὶ ἐγκωμιαστικὸν τῶν νικώντων, ἐπ' αὐτὸν ἐστρατιάλα ἄγειν φησίν. Nem. Od. vi. 56. Od. viii. 85. Ἦν γε μὰν ἐυκωμίας ἕρπες δὲ πάλαι, &c. Schol. τουτέστι, τὰ ἐγκώμια ἐγράφετο καὶ πάλαι.]

Ἐυκωμάζω, vinolentus et commessabundus effundo et obvius fio, debacchor. Alciphr.

Ἡδύκωμος, q. d. jucunda commessatio. Item genus saltationis. Athen. Item quoddam canticum. Poll. et Hesych.

[Καταπωμάζω, ὥστε τὸ ἐκπώμασι κατεπάμενοι δόμοισιν ὀλίσθειν. Eurip. Phœniss. 355.)

Κραιπαλόκωμος, qui ebrius et gravatus vino commessator et bacchator. Aristoph. in Ran.

[Πεπωμάζω. Aristoph. Vesp. 1080. Οἰδὲ σκολιόπτερας πεπωμάζων παρεῖν.]

Πολύκωμος, commessationibus abundans, vel potius multarum commessationum auctor. de Baccho dicitur in Epigr.

Προκώμιον, quod κῶμον præcedit. apud Pind. [Nem. Od. Δ. 17.]

(Προπωμάζω, potulanter irruo. Philostr. l. 4. c. 6.)

Σύγκωμος, socius commessationis. Eurip. in Bacch. [1171. Ὁρῶ γε, καὶ σὺ δέξομαι σύγκωμον, ὦ. Phœn. 802. Schol. Aristoph. Acharn. 265.]

Συγκωμάζω, simul commessor. Lucian. in somn. [Pind. Olymp. Od. IA. 16. Ἴσθι συγκωμάζων'. Schol. συγκωμάσαντι καὶ συγχαίροντι. Schol. Nem. συγκωμάσαντι. τουτέστιν, ἁμοῦ χορεύσαντι ἱμερόεντι, &c.]

Τετράκωμος, saltatio quædam Herculi dicata, et bellica. Poll.

Φιλόκωμος, qui amat commessationes, qui amat κῶμον, in Epigr.

ΚΩ̃ΝΙΥ, ιδος, ἡ, Hesych. laurus quæ ante fores statuitur. Item fasciculus fœni: ut apud Suid. οἱ δὲ ξυλίσαντες τὰς καλάμας καλοῦσι τὰ καὶ τολύπας, κώνιδας πολλὰς ἀπεργάσαντο. Apud Theocritum idyll. 4. Καὶ μαλακῷ χόρτῳ καλὰν κώνιδα δέκευο. schol. exponit fasciculum. Theophr. lib. 4. histor. plant. cap. 12. dicit, τὸν χαρακίαν κάλαμον φύεσθαι ἐπὶ τῆς κώνιδος, subjungens, κώνιδας latiè vocari, ἃ ἂν ᾖ συνδεδεμένος κάλαμος, καὶ συμπεπλεγμένος ταῖς ῥίζαις. Hoc autem fieri, καθ' ὃς ἂν τόπους τῆς λίμνης αὐξάνοι ἢ χειμών. Plin. lib. 16. cap. 36. characinus arundinem nasci scribit in ripis expetentis locum.

ΚΩ̃ΝΟΣ, ου, ὁ, conus, turbo, meta: figura apud mathematicos ex lato in acutum desinens. Aristot. in probl. τῶν κώνου βάσις κύκλος ἐστί. Ibidem κῶνος esse dicit τὸν ἐκ τοῦ ἄξονος τοῦ ἴξιον, quòd aspectum procidentis turbine seu cono agatur: unde et acies. Inde κῶνος dicitur quidquid tali est figura: ut meta segetum in agris, ex mergitibus quatuor, tribus, duobus, uno, conicè cumulatis. Galenus in lex. Hippocr. Itidem κῶνοι, (ut et στρόμβοι et στρόβιλοι,) dicuntur turbines illi quibus pueri ludunt, alio nomine βόμβυκες dicti. ¶ Item involucrum fructus quarundam arborum, quod ab eis separari potest. Sic Theophr. histor. plant. lib. 3. c. 10. in discrimine τῆς πίτυος et τῆς πεύκης, scribit, τὸν φοίνικα τὸν κῶνον ἐλάττω φέρειν καὶ στρογγυλώτερον μᾶλλον. Dioscor. tradit, στρόβιλος vocari τὸ καρπίον τῶν πιτύων καὶ τῆς πεύκης, τὸ εἰσκειμένον ἐν τοῖς κώνοις. Et Mnesitheus apud Athen. lib. 2. ἐστρεπτὰς nominari τῶν κώνων τοὺς στεφάνους, non ipsos τοὺς κώνους. Latini et conum vocant, et nucem pineam; Græci medici, recentiores præsertim, diminutivè κωνάριον. ¶ Dicitur et de galea κῶνος, ut et Latinis. ¶ Hesychio κῶνοι sunt etiam thyrsi: qui κώνους ibi suprà eidem.

Κῶνος, etiam est σίσυρα ἰσχὰ quibusdam, ut refert Dioscorid.

Κωνάκη, in coni figuram compositum.

Κωνᾶς, conicè, ad instar metæ.

Κωνάριον, ου, τὸ, diminut. vide in præcedente κῶνος.

Κώνης, ητος, ὁ, ibidem vide.

Κωνίον, circumago, στρέφω. Hesych. στρέφει. Etym. ex Aristoph. in Tagenistis. Idem Etym. dicit, κωνῶσαι proprièe esse τὸ λέγεσθαι συστρέφειν.

Κωνίας οἶνος, vinum picatum. Gal. in lex. Hippocr.

Κώνιον, ου, τὸ, cicuta: planta venenata. de qua vide Dioscor. lib. 4. c. 79. et Plin. l. 25. c. 13. Nicand. in Alexiph. κωνείου βλαβέος πόμα, cicutæ noxius potus. (Aristoph. R. 124. pl. 1083.) ☞ Etymol. ita nominatum tradit διὰ τὸν γινόμενον ἐλλογμὸν καὶ σκάνην τοῖς πίνουσι. nam τὸ στρέφειν antiquos dixisse κωνᾶσαι.

Κωνοπόσημα, lethale venenum bibo, apud Suid.

Composita.

Ἄκωνος αὐλὸς, pileus conum et fastigium non habens, non fastigiatus in metam: apud Joseph.

Περικωνίω, circumcirca illino. Propriè significat picc oblinere seu picare vasa fictilia, inquit schol. Aristoph. in Vesp.

Περίκωνος, ὁ, pice circumlitus. Unde περικωνίσεις, pice circumlitus. Æschyl. et Cratin.

Πέλικνα, sive πτισάνη ἄλφιτα, farina ex hordeo seu tosto. Poll. et Gal. in lex. Hippocr.

ΚΩ̃ΝΩΨ, ωπος, ὁ, culex: seu culex vinarius, ut exp. apud Aristot. hist. anim. lib. 5. Sic et apud Plutarch. symp. l. 4. dicit quidam, τὸν δὲ ἀνθεσμίαν ἀπωτάτω ποιοῦσι καὶ ἐμφύλιον, ἀγχιστέρω πίσσαν ἐν αἴθρᾳ κατέντων χαρᾷ στιχηδόν. Et Epigr. tamen hæc legas: Ὀξυόεις κώνωπες ἀνιηροὶ, αἱματος ἀδῆς ζήτορες. Aristoph. in Plato genere fœminino dixit τὴν κώνωπα, teste Suida. (Æsch. Ag. 901.)

Κωνωπεῖον, ου, τὸ, conopeum: velum ad arcendos culices.

Κωνωπεὺς, ex Epigr. pro genere instrumenti ad arcendos culices.

ΚΩ̃ΠΑΙ, αἱ, Copæ, urbs Bœotiæ ad Kephisum amnem, et lacum Copaïdem. Strab. l. 9.

Κωπὶς νίσσα, pix Copaïca. Rhianus.

Κωπὶς λίμνη, lacus de quo jam dictum.

ΚΩ̃ΠΗ, ης, ἡ, remus. Ut Od. ι. et κ'. Ἐμβαλέειν κώπας, incumbere remis. (Æsch. Pers. 376. Ag. 1627. Eurip. Phœniss. 1361. Soph. Tr. 570.) Thuc. lib. 2. καὶ τὰς κώπας ἐδίδασκον ἔνθα ἐν τῷ πλοίῳ ἐνῆσαν. Plutarch. ἡ κώπη πίπλασται. ☞ Παρὰ τὸ κοπεῖν, i. à tundendo aqua, quasi κόπη, ut vult Etymol. ¶ Item manubrium, capulus, λαβὴ. Od. κ'. ξίφος δ' ἐκπαίνυτο κώπῃ. Il. ά. Ἦ καὶ ἐπ' ἀργυρέῃ κώπῃ σχέθε χεῖρα βαρεῖαν.

Derivata ex κώπη, i. remus.

Κωπεὺς, ῆος, ὁ, scalmus, i. id cui alligatur remi, vel

secundum quosdam, id quo remus scalmō alligatur, quod ἐπωτίδιον etiam vocatur.

Κωπωτήριον, vel κωπητήριον, (q. d. remorum repositorium,) locus ad asservandos remos. Poll.

Κωπίς, ίδος, ἡ, remex. Synes.

Κώπας, Hesych. ligna apta ad condiciendos remos.

Κώπιον, ου, τὸ, q. d. remulus, parvus remus. Aristoph. (R. 271.)

Κώπια, τὰ, dicta fuerunt etiam ossa augustiora scutarum: sicut πλάτια, al, quæ sunt latiora.

Κῶνα, et κώνια, τὰ, apud Suid. ornamentum quod colli circumponitur.

Κώνιον, superior pars remi. Hesych.

Composita.

Ἀκώπους, ου, ὁ καὶ ἡ, remo carens: in anth. epigr. [lib. 1. cap. 40. τὸν ἄκωπον Ναύτην τῇ στείρᾳ τανύ Δίλφιν ἰγὼ κεδάσω. Nautam remis-carentem, h. e. delphinum, cauta demulcebam. Vinc.]

Διακώπους, qui duobus tantùm remis agitur: ut, Κύκνοι σταφίδα, Strab. lib. 1. [Eurip. Alcest. 252. Ὀχῶ δικώπου, ἐρῶ σταφίδος. 443. Λίμνας Ἀχαιτίδας πυρώσας Ἑλλήτᾳ διακώπου.]

Ἔρυμνον, ου, τὸ, ea pars navis in qua remi sunt collocati: apud Athen.

Εἰσκάκωπος, viginti remos habens, ut, εἰκοσάκωπος ναῦς, navis, quæ viginti remis impellitur.

Ἑλίκωπες, Græci dicebantur, ἀπὸ τοῦ ἑλίσσειν τὰς κώπας, i. à remis circumvertendis. Vide et in comp. ab ἑλ, in ἔστιμαι.

Ἐνήκωπος, remo admotam habens manum, remigationi accinctus, qui est in procinctu navigationis. Idem quod ἐνηρέτμος, vel ἡ ναυτιλάτης, remex. Item remigio instructus: ut, ἐνήκωπες πέμπαρες. Athen. 65. [Aristoph. Acharn. 230. Ὀξύς, ἰθυπρῴρ, ἐνήκωπος, &c. Vide Schol.]

Ἐνηκωπητής, idem quod κωπητής.

Μονήκωπος, unico remo inter navigandum utens. [Eurip. in Helena. [1138.]

Ὀρθοκώπους, qui se erigunt in ducendis remis, ut fortiùs eos impellant. Hesych.

Πολύκωπος, multos remos habens. Eurip. in Iphig. Taur. [981.] (Soph. Fr. 668.)

Πρύμνωπος, (q. d. qui est ad remum, seu juxta remum) remex. qui manum remo admovet, qui remum manu tractat. Thucyd. l. 1. Luc. in Char.

Pertinentia ad κώπη, i. manubrium.

Κωπήεις, εσσα, ὁ, manubrium habens, seu capulum: ut, φάσγανον κωπῆεν, apud Hom. Il. ι. et ξίφος κωπῆεν, Il. ψ'.

Ἀκόπητος, ου, ὁ καὶ ἡ, imparatus. ἀπὸ τῶν πῶν μὴ ἐχουσῶν κώπην, inquit Hesych. vel ἀ κώπη, i. λαβὴ τοῦ ξίφους.

(Αἰτίκωπα ζέλα. Sch. ex. τὸ ἀφ' ἑαυτῶν ἔχοντα τὸν λαβὸν ξίφη. Æsch. Choëph. 161.)

Ἐλικρητίκωπος, ου, ὁ καὶ ἡ, ut, ἐλικρητίκωπον ξίφος, ebureum capulum habens. Lucian. in somn.

Πρύμνης, ut πρύμνης δεξιὰ, dextra capulo admota. Et, πρύμνα ξίφη, enses quorum capulis manus est admota. (Æsch. Ag. 1660. 1661.) [Eurip. Orest. 1478. Ὁ δὲ ξίφος πρύμνων ἐν χερὶ ἔχων.] A Suida exp. nudi, i. districti.

ΚΩ'ΠΥΚΟΣ, ου, ὁ, pera, saccus coriaceus: ut in quo panes reponi solent. Sic parasiti quidam apud Athen. lib. 6. dicunt, se ἀντὶ κωπύκων παρίχειν σε τοῖς ἀδόκητοις. Hom. Od. ι. appellat κώπυκα, quem alibi δίφθα πανὸν et δυὼ δίφθω dixit. Exponitur etiam folliculus, sicut, Σκόλυμον. Theophr. hist. pl. l. 3. c. 16. de alma, ἐν τοῖς κωπύκοις τὸ σπέρμα καὶ δυοῖν ἄντοιν κατακεκλεῖσθαι φέρει. ¶ Κωπύκους à Macedonibus vocari τὰς τραχείας σύγχας, ab Atheniensibus dictas σφίνας, tradit Athen. lib. 3. ex Hegesandri commentariis. ¶ Κώπυκος est etiam montis nomen, à quo κωπύκιον ὄρπηξ, et κωπύκιος κρόκος. Sunt qui Pamphyliæ promontorium esse dicunt: cujus incolas vocari κωπυκίους: proverbio autem dici, Κωπυκίου κυνὸς ἀκούσατο, explorator sive delator auscultavit.

Κωπυκὶς, dicitur pro κώπυκος, teste Eustath. ex Aristoph.

Κωπυκίδης, ου, ὁ καὶ ἡ, pera seu folliculo similis. Theophr. hist. pl. lib. 3. c. 15.

Κωπύκιον, ου, τὸ, saccolus, folliculus. Suid.

Κωπυκίδιον, ου, τὸ, idem.

ΚΩ'Σ, τὸ, pellis ovina villosa, ovinum vellus. ☞ Etymol. deducit παρὰ τὸ ἐπ' αὐτῷ καμάδδαι, exemplum hoc afferens ex Nicocliari Lemnio, ἐκλύμαι δ' ὑπὸ ἐμοὶ κώς.

Κῶας, τὸ, idem. Etymologus scribit fieri κῶας ex κῶς, per pleonasmum, sicut ὦας ex ὦς. Apollon. Argon. l. 4. Χρύσειον μετὰ κῶας, quod alibi χρύσεον ἔριον appellat. Sic Hom. Od. ν'. φέρε δὲ ἔριον καὶ κῶας ἐπ' αὐτῷ. Et paulo antè, Ἐν δὲ ἑοὶ μέγα δέλεαρ κῶας. (Theoc. id. 12.) Hesych. κῶας exp. ὀφθαλμούς, oculos: tanquam à nominativo κώς.

Καῶσαι, et per contractionem κῶσαι, ovium vellus, idem quod κώς. Aristoph. (R. 1586.) Ἐκ πλόου κῶσαι, lanas vellere.

Κολάξιον, ου, τὸ, idem, apud Aristoph. in Ran.

Κῶες, ων, τὸ, idem quod antecedentia. Hinc plur. κῶα et κώεσσι, apud Homer. et Od. ζ'. Κῶα κατηρεφέα ῥῆνας ἐν δικλίδεσσι. Et Il. δ. —— ἐν ἀδελφεὸν ἄλοχόν τε καὶ κώεσσιν ἐΐσην. Ἴδμεν.

Κῶς, ω, ὁ, Hesych. est jactus talitli, valens sex. Κῶς Κῶν, sive, Κῶς πρὸς Κῶν, significans comparationem impariam. Ab insulâ Co, et Chio.

ΚΩΤΙΛΛΩ, loquitor, fabulor, garrio. Hesiod. in Erg. Μηδέ γυναῖ ἐν οἴκῳ κωτιλλούσῃ ἐξαπατάτω Αἰμύλα κωτίλλουσα. Apud Athen. lib. 10. Ἥβη κωτίλλουσα παῖζουσα διανυτάζειν. Et Theocr. idyll. 15. Παίσατ' ἄ δέσποινα κωτίλλουσα. Exponitur etiam, blandiis et fallacibus verbis decipio: ut apud Theogn. Ἐξ κωτίλλοι τις ἐχθρός.

Κωτίλας, loquax, garrulus. Theog. Κωτίλα δεξιόφρων στόμα χαλεπώτατον ἀχθος. Exponitur etiam canorus: in ove Simmiæ Rhodii. Item blandus, fallax. Theocr. idyll. 21. ὦ κωτίλα μᾶμαν φράδμων; quàm blandè verba loqueris! Sic et Epigr. l. 3.

ΚΩΦΟ'Σ, ὴ, ὁ, surdus; cui auditus est vitiatus. Alexand. Aphrod. in probl. διὰ τί οἱ ἐν γήρᾳ κωφοὶ καὶ ἄλαλοι; Ut et apud Gregorium, κωφὸς καὶ ἄλαλος. ¶ Aliquando accipitur pro, fatuus, stolidus, hebes, seu absurdus, ex consequente: quòd tales sint ut κωφοί. Soph. in Ajace, Ἐγὼ δ' ὁ πάντα κωφός. (Œdip. Tyr. 398.) ¶ Accipitur etiam pro, mutus: quoniam et τὸ ἄλαλον consequens τοῦ κωφοῦ. Ut et κωφὸν σχέσωμεν in scenis dicitur muta persona, quæ nihil loquitur. Et κωφὸς φρῆν, Nicandro, rubeta muta: quam et ἀφθόγγον appellat. Κωφὸν πῆμα, factus nullam edens strepitum, apud Homerum. Item pro hebes, invalidus, inefficax. Il. λ'. Κωφὸν γὰς βέλος ἀνδρὸς ἀνάλκιδος ἠὲ κακοῖο.

Κωφότης, τητος, ἡ, surditas: cui Demosthenes [de falsa Legat.] opponit ἀκριβῆ ἀκοήν. [Plut. Alcib. καὶ ὅτε δὴ, κωφότητος μὲν ἀκουσιότητα, ἀκοῆς δὲ ἐγκράτειαν, βελτίω τε γίγνεται, καὶ ἄμεινον διακεῖται.]

Κωφὸς, ου, ὁ, surdaster. Hesych. esse dicit serpentis speciem, qui et τυφλὸς nominatur, Latinis cæcilia, à cæcitate.

Κωφόω, ῶ, exurdo, surdum reddo.

Κώφωσις, εως, ἡ, exurdatio, surditas. Hippocr. Aphor. l. 6.

Κωφόω, exurdo, absurdescere facio. Oppian. Cynoget. 2.

Κωφόομαι, ώμαι, absurdesco, vel obmutesco.

Κωφόω, et κωφοῦμαι, surdeo, surdus sum. Item silco, quiesco.

Composita.

Ἀποκωφόω, ῶ, surdum reddo, exurdo. Suid. ex Aristoph.

Ἀπωκωφόω, ῶ, exurdo, i. surdum reddo. Expun. etiam, mutum reddo.

Δύσκωφος, surdaster, aurium gravitate laborans. Aristot. de insomn.

Ἐθελόκωφος, qui sponte surdus est, qui consultò non audit, qui audire non vult: ut qui simulat se non audire, quum tamen audiat. Hesych. et Suid.

Ἐπικωφόω, ῶ, idem quod κωφόω. Aristoph. in equit. Οὗτος ὑμῶν τὰς Ἀθήνας ἐπικεκώφωκας βοῇ, clamoribus tuis exurdasti et obtudisti.

Ἐπικωφόω, idem. Lucian. in Tim. καὶ τὰ ὦτα ἐπικεκώφωται, καθάπερ αἱ παρεσπάνεις, aures tuæ exurdatæ sunt, seu exurduerunt. [Eurip. Orest. 1287. Ἀχ' ὡς τὰ κάλλος ἐπικεκώφωται ξίφη.]

Καταύκωφος, q. d. surdus ex nimia aurium hispiditate, ὁ λάσια ὦτα ἔχων, ἅτινα συγκεκωφῶσθαι καὶ ἀκουστὰ οὐκ ἔστιν.

Παράκωφος, aliquantum surdus, surdaster. Apud Athen. l. 10. Οἱ μὲν τὰ παράκωφα ἡ τυφλὸς ἵππος λαλοῦσι, quòd ægrè et penè surda aure audiatur.

Τυπάκωφος, aliquantum surdus, surdaster. Aristot. rhet. lib. 3. Item ἡ ἀκοὴ, καὶ μὴ πρωτοπαίμονος, teste Suida. Τυχὸν ἐπάκωφος, exp. animus iners, ingenium obtusum.

A.

A NOTA est undecima apud Græcos literas, quam λάμβδα seu λάβδα appellant. ¶ Dores eam in ᾱ mutant: ut quam φάτατες dicunt pro φάτνης. Attici contrà hanc in illam convertunt, λάτρα dicentes pro ἄτρα. ¶ Est etiam nota numeralis, de qua vide in Appendice.

Λαμβδακισμὸς, sive λαβδακισμὸς, literæ λ crebra et odiosa repetitio. Fab. lib. 1. cap. 6.

ΑΑ, particula per se nihil significans, in compositione vehementiorem significationem redùt: ut in λάγνος, λάμαχος, &c. Ex adverb. λίαν.

ΑΑ'ΑΣ, λάος, ὁ, lapis, saxum. Iliad. Γ'. Ἀμφοτέρῳ δὲ τίθεντο καὶ ἵππια λᾶας ἐρυσθέν Ἀχαιοὶ δουλοσύνην. Il. Ε'. Λᾶαν γάρ μιν ἔβαλε Κρόνου παῖς ἀγκυλομήτεω. Sic et Od. λ'. Il. γ'. (Eurip. Phœniss. 1117.)

Λᾶς, (per contractionem factum ex λᾶας,) genit. λᾶος, idem quod λᾶας. Nicand. in Ther. Σαφηνὲς ἀκριδὶς ἀλήτῃ ἐπὶ λᾶϊ λοχήσας. Hinc et dat. λάεσσι. Il. γ'. Ἰσόν τι τετυκτόμενον λάεσσι τ' ἔμμεναι. Arist. de gen. an. l. 1. τὰς λᾶας πεπτόντων καὶ ἐφαπτομένων τῆς ἐστίας.

Λάϊνος, ου, ὁ, lapideus: ut Od. ῥ. παρὰ λάϊνον οὐδόν. Sic Il. γ'. ἢ τί νυ σὸν ἦεν λάϊνον ἔντεα χαλκὸν, πολὺν ἐνθ' ἔνι ἔργα. (Eurip. Phœniss. 752.)

Λαΐνος, idem. Unde apud Theocr. idyll. 24. λαΐνιος ἀγκὼν. Et apud Nonn. Ἄγγεσι λαΐνοις, εἰ, λαΐνῳ πεδίλῳ. (Eurip. Phœniss. 113.)

Λάϊγξ, γγος, ἡ, lapilles, calculus. Od. ζ'. et ι.

Λάϊον, P. ιω, lapido, lapidibus obruo, jactu lapidum interimo: idem quod λιθάζω. Philo de mundo, σφαττομένων, ἢ καὶ λαϊομένων, ἢ ἐμπιπραμένων.

Λαϊστὴς, οῦ, ὁ, lapidatio: et malorum cumulus, scholiasta Æschylli.

Λάϊστος, ου, ὁ καὶ ἡ, lapidatorius: vel lapidatus. Eurip. in Oreste. (Æsch. Ag. 1187. 1625.)

Λαϊστὴρ, ῆρος, ὁ, lapidator. [Λαϊστῆρα θήσω δ' οὐτιμὰ φόνῳ μόνον. Æsch. S. c. Th. 205.] Etymol. ex Lycophr. Exponitur etiam, dignus qui lapidetur, apud Ælian. et Suid.

Λαϊστὴς, lapidatus. Hes. Item pro ἀφανὴς, apud eundem Hes. à λάϊστος.

Composita.

Ἀπολᾶς, in lapidem verte seu commuta. Exponitur et, lapide.

(Δημοθοίνατος, publicè interemptus. Soph. Ant. 36.)

Εὐλάϊγξ, è bonis pulchrisque structus lapidibus.

Καταλᾶν, lapidibus obruo, lapidibus cooperio. Plato in epist. καταλᾶναι βάλλοντες, jactis lapidibus obruerunt. Utitur et Thucyd. Demosth. et alii. Hinc et pass. καταλᾶνδὶς, lapidibus obrutus, apud Herodot.

Καταλάϊστος, dignus qui lapidibus cooperiatur. Suid. ex Dinarchi oratione contra Lycurg.

Λιθόλαιον, lapido. idem quod simplex λαΐω.

Λιθολαϊστὴς, ου, ὁ, lapidator. Hesych.

Λιθόλαστος, lapidatus, vel per lapidationem factus. Soph.

Λιθολαστῶ, idem quod λιθολαίω.

ΑΑ'ΒΡΟΣ, ᾱ, ὁ, vorax, nimiùm vorax. ☞ Quasi λίαν βορὸς, seu λίαν βορὶς, Eustath. Accipitur plerumque pro, avidus et qui hianti ore ingerere in ventrum omnia cupit. Epig. l. 2. λάβρος δ' ὡς βάκχῳ ἐλικτὸν Ἄχρις ἰὼν σφαλερῷ ξηροῦντι γένεσθε. Et, τὸ λάβρον, ejusmodi aviditas hiandi ore omnia devorandi. Plut. περὶ ἀλυπίας. τὸ λάβρον τοῦτο καὶ πρὸς τὰς λύπας ἐξίστησι διαφορουντας. Tribuitur interdum rebus inanimatis: ut apud Oppian. l. 3. περὶ λάβρου. Et, πνευμὶς λάβρος, Il. φ'. Item, πῦρ λάβρον, Od. ι. Et, ξίφεος λάβρου, Il. γ'. Sic dicitur, λάβρον στόμα, apud Plut. symp. l. 4. Apud Soph. λάβρα στόμα, exp. precax.

Λάβρως, vorantèr, incontinenter, confertim, impetuosè, rapidè. (Æsch. Pr. 1021.)

Λαβρότης, ητος, ἡ, vorscitas, incontinentia, procacitas. Suid.

Λαβρότατος, ἡ, vorscitas, incontinentia, procacitas. Athen. lib. 7.

Λαβρύνομαι, incontinens vel præceps sum in loquendo. Il. ψ'. Ἀλλ' αἰεὶ μύθοις λαβρύνεαι.

Λαβρία, ἡ, præcipitantia, seu incontinentia et procacitas in loquendo.

Λαβρύζω, idem quod λαβρύνομαι. Nicand. in Alexiph. οὐδέ γε μάγου Δίφιλα λαβρύζουσι.

Λαβρύνω, idem quod λαβρύνομαι et λαβρύζω. Hesych.

Λάβραξ, ακος, ὁ, labrax: piscis, qui ab Aristotele numeratur inter eos qui præda lanistaque vivant. Dictum esse παρὰ τὸ λάβρως ἐσθίειν, tradit Etym. ex Oppiano. Athen. quoque l. 7. eum παρὰ τὸν λαβρύνεσθαι dictum tradit. Eustath. ἀπὸ τοῦ λίαν βορὸς. Vide et Plut. de solert. animal.

Λαβράκιον, ου, τὸ, parvus labrax. Athen. lib. 14.

Λαβρακὶς, ίδος, ἡ, poculum quoddam Persicum: dicit τὸν ἐν τῷ πίνειν λαβρύνοντας, ut Athen. scribit lib. 11. Idem ibidem mascul. gener. dicitur λαβρακὶς, substantivè, et λαβράκιον, apud Hesych. Est et λαβράκιος adject. ut λαβράκιος ἰχθὺς, apud eundem Athen.

ΑΑΒΥ'ΡΙΝΘΟΣ, ου, ὁ, labyrinthus: locus multis virorum ambagibus inflexus. Suidæ et Hesych. κυκλοειδὲς πέτρας. Vide Plin. l. 36. c. 13. ¶ Dicitur etiam in loquacos, quòd ii soleant multis verborum ambagibus uti, et orationis exitum invenire nunquam. ¶ Λαβύρινθοι dicuntur etiam nassæ piscatorum, seu alia instrumenta, variis nexibus et plicaturis ita contorta, ut non facilè principium aut finis appareat. Hinc apud Theocr. idyll. 22. ἐν σχοίνου λαβύρινθον, ex junco facti labyrinthi. ☞ Suidas deducit παρὰ τὸ μὴ λαβεῖν δύσιν.

Λαβυρίνθιος, et λαβυρινθώδης, labyrintheus, et labyrintho similis. Lucian. λαβυρινθώδης ἐρώτησις, interrogatio intricata labyrinthi modo.

ΑΑ'ΓΑΝΟΝ, ου, τὸ, laganum: placentæ genus è similæ et oleo recente, teste Hesych. Athen. l. 3. ex Aristophane citat, λάγανα σήσαμα.

Λαγάνιον, ου, τὸ, parvum lagenam, apud Athen. l. 14.

Ἀρτιλάγανος, (comp.) panis genus delicatum, apud Athen.

ΛΑΓΗΝΟΣ, ου, ὁ, lagena, poculi genus. Rhianus, Ἥμισυ μὲν πίτνος Κασσάνδρης, ἥμισυ δ' ἄνθος, Ἠδὲ λάγηνος ἔχει. Et in Epigr. apud Suidam, Κίσηρά κεῖσε λάγηνε. Athen. l. 10. dicit, Demetrium Phalereum Crateti Cynico, σὺν τῇ πίρᾳ τῶν ἄρτων, καὶ λάγηνον οἰνομέλιτος ἄνευ. Usurpatur etiam masc. gen. apud Athen. Scribitur et λάγυνος per υ in secunda syllaba, apud Suidam, Athen. et Eust. Idem Athen. l. 11. scribit, dicere quosdam λάγυνον esse nomen mensurae apud Graecos, veluti χοᾶ et κοτύλην.

Λαγήνιον, vel λαγύνιον, ου, τὸ, lagenula.

Composita.

Ἀρτιλάγηνος πίρα, panem et lagenam habens pera.
Τριλάγηνος, tres continens lagenas. Athen.

ΛΑΓΝΕΙΣ, sive λάγνος, ου, ὁ, libidinosus, lascivus, salax, effusus et praeceps in venerem. Hesych. et Suid. ☞ Eustath. scribit, λάγνον dici videri per syncopen; vel quasi λάγανον, admodum foecundum seminis; vel quasi λάγανον, admodum mulierosum: particula λα utrobique posita pro λίαν: item, Atticè in superl. dici λαγέστατος, pro λαγνότατος.

Λαγνεύειν, libidinosum et salacem esse, pronum esse ad res venereas. Item rebus venereis uti, semen emittere. apud Hippocr. de morb. intern. Itidemque in lib. de genitura.

Λάγνευμα, τὸ, lascivia, salacitas, item coitus, seu semen. Hippocr. de nat. infant.

Λαγνεία, ἡ, (q. d. libidinositas,) salacitas, immoderata rei veneream appetentia. Xenoph. et Phil. de vita Mos. lib. 3. Item pro coitu, seu semine genitali, apud Hippocr.

Composita.

Ἀπολαγνεύειν, in lagenam immano. Hesych.
Καταλαγνεύεσθαι, in libidinem effundi. Hesych.

ΛΑΓΧΑΝΩ, (aor. 2. ἔλαχον, ἀ λέγω inusit. Pract. med. λέλογχα. fut. πλακήσομαι, ἀ πλήσσω.) sortior, sortes duco. Isocr. in Areop. διαπεπιστεύκασι τοῦτον ἱκανὸν εἶναι τῶν διὰ τοῦ λαγχάνειν γραφέντων. Sorpius significat, sorte accipio, sortitò obtineo, seu sorte mihi obtingit. Il. ι'. ἧς κε λάχῃσι, quamcunque sortitò obtinebit. Il. ψ'. μετὰ τὸν δ' ἔλαχε πρῶτα βίηφι. Thuc. l. 8. ἐπὶ τίσι λαχόντες; ἐφ' ὅτῳ, quum id sortitò eis obtigisset. Et cum genitivo. Apollonides l. 1. Epigr. Μοίρης ἐς ἄστεα μοῖρα λάχω. Cum dat. apud Xen. πλήρει λαχών. Sic apud Aristoph. in avib. πάσῃ λαχὼν, faba cum dignitatem sortitus. Dicitur et, ἔλαχε ἀρχάς, apud Demosth. et, λαχεῖν βασιλέα, per sortem creari regem, apud eundem. ¶ Λαγχάνειν δίκην, dicto judicium, litem intendo, edo judicium et actionem: (quod etiam subscribere judicium dicitur.) à more prisco deductum. sortes enim à judicibus ducebantur; et quae prima dies ex urna exierat, prima agebatur. Demosth. contra Mid. et apud Isocr. Interdum construitur cum genitivo, ubi tenco accusat. Δίκην subaudiendus videtur: ut apud Dem. ibidem, φόνου δὲ εἰσάγειν ἐμοὶ τοῦτῳ λαχεῖν, mihique ipsi cordi judicium dictavisse. Litigator autem dicitur litem λαγχάνειν, quam sortitur, et sorte examinem in judicium deducit. Et praetor dicas sortiri ἐν τῷ πλησιάζεσθαι, hoc est, sortibus missis, et eductis, controversiarum agendarum ordinem constituit, vel quaestionum exercendarum. ¶ Item λαγχάνειν, obtineo, obvenit mihi: vel nanciscor, adipiscor. Il. ν'. τί γὰρ λάχομεν γέρας ἡμεῖς. Sic Hesiod. in Th. —— τιμὴν ἔχει, ἣν λελόγχε μάλιστα. Sic et Aristot. de mundo, τὴν ἀνωτάτω καὶ τιμιωτάτην ἕδραν ὁ Ζεὺς ἔλαχε. Et cum genit. apud Thuc. l. 2. ὧν ἀν τῆς παρεστώσης λάχωσι τιμωρίας. Sic et apud Synes. et Phil. de mundo. Res quoque aliqua alicui λαγχάνειν dicitur, quae sorte obtingit seu obvenit. Ut apud Plat. l. 3. de leg. καθιερῶσαι τὸ λαχὸν μέρος ἑκάστῳ τῷ θεῷ, partes singulas ut sorte obtigerunt. ¶ Item transitivè, participem reddo, tribuo, aut veluti sortem tribuo. Ut Iliad. ψ'. ἴσσον μοι σορὸς λελάχετε, si hoc velut sortitus à vobis fuerim ut me cremetis. Sic et Il. ι', et χ'. (Æsch. Pers. 187. Ag. 566. Eum. 716. Soph. Philip. Tyr. 1380. Eurip. Phoeniss. 68. Theoc. κ'. 34. Λελάχειν. Theocr. Sch. Id. 1. 52.)

Λαχμός, οῦ, ὁ, sors, κλῆρος: ut Soph. et Theocr. scholiastae exponunt, dicentes, poëticum esse. ¶ Exponitur etiam λαστιγίας, calcitratio: apud Antimachum. ¶ Item pilorum densitas. Od. ι'. Λαχμῷ στυφόμενος. Ubi tamen Eustathius annotat, quosdam eum Herodiano malle scribere λάχνῳ. et Etym. Seleucum sic scribere testatur.

Λάξις, εως, ἡ, sortitio. Hesych. Item sors, vel sortitio per sortes. Suid. ex Herodoto.

(Λαχὶ —— τίφρον κυνέην λαχεῖ. Æsch. S. c. Th. 920.)

Λάχος, εος, τὸ, sors, hoc est, id ipsum quod sorte obtingit. Gregor. Exponitur etiam, fortuna et sors hominis, apud Theogn. Ἐπὶ δὲ φέρτατον ἀμφέπεται τὸ λάχος. (Æschyl. Ch. 399. Eum. 9. 310. 335. 348.)

Λάχης, ητος, ὁ, Lachetis: unus ex Parcis. Aristotel. de mundo. Ita dicta, quoniam vitae, quam sorte obtingere ab ethnicis dicitur, praeest.

Λῆξις, εως, ἡ, sortitio. Plerumque de sortitione causae, i. exordio. Isaeus, ἐν ᾧ Διαγων τὸν κλῆρον λῆξιν εἶπε. Sic et apud Plat. et Demosth. sors. Item sors, id ipsum quod sorte obtingit, portio, conditio. Item sors, i. hereditas, portio quae è bonis paternis sorte obvenit: Phil. de v. M. l. 3. et l. 1. Syn. de insc. ¶ Item cessatio, (à verbo λήγω.) Suid.

Λόγχη, ης, ἡ, Ionum idiomate, dicitur sors, portio: teste Etymol. et Hesychio. Etymol. ex Ione, ἐκ τοῦ τῆς λόγχης λόγχας ποιεῖν. ¶ Item lancea. (V. Æschyl. Pers. 149. Eurip. Phoeniss. 135. 1240.) Aristot. de poët. λόγχην φορεῖν γεροντίς. Chron. in epist. α' Θρᾷκας, πρὶν ἐς ἑαυτὸν ἐλθεῖν, ἐκέντησαν τριῶν λόγχας ἔσαντες. In Epigram. retabulum quoque sic appellatur. Pollux etiam λόγχην esse dicit cuspidem seu mucronem hastae. Sic accipitur apud Xen. Hell. 7. ἐκπεσόντι λόγχας καὶ μαχαίρας. et † Paed. l. 6. p. 162. b.† Sic et apud Aristoph. in Heleod. (Δόγχη δορὶς. Soph. Tr. 869.)

Ab hac significat. quae pro lancea accipitur, sunt sequentia derivata.

Λόγχιμος. (Æsch. Ag. 411.) ‡ ad hastam pertinens. Blomf.‡

Λογχίτης, ου, ὁ, qui lanceam fert. Suid.

Λογχίτης, ίδος, ἡ, herbae nomen est: sic dicta, quoniam ἡ περιφερείας ἐκτόμια ἔχει τρίγωνα, ἅπερ λόγχη. Dioscor. l. 3. c. 161.

Λογχίζεσθαι, mucronatim in scutum desinere.

Λογχωτὸς, mucrone instructus: mucronâ aut cuspidi similis, aut etiam lanceae. Suid. ex Epigr.

Composita: ex primitivo ex λαγχάνω.

Ἄλαστος, qui nondum sorte obtigit, seu ἀ μέρους τὸ λαχεῖν ἐλθεῖν, ut Eust. exponit. Vide et in compos. à Λάγω.

Ἀντιλαγχάνω, resortior: ut, ἀντιλαγχάνειν δίκην, apud Dem. contra Mid. resortiri judicium, hoc est, ab arbitris ad judices provocatione facta eandem denuò disceptare. Apud eundem, [adv. Pantaenet.] ἐὰν νόμῳ καὶ ταύτην ἐδόσαν ἀντιλαγχάνειν φαναγραφίς, exp. legem praescribendi jus indulgent, seu dant potestatem agendi. [Orat. adv. Boeot.]

Ἀντίλαξις, apud Athenienses veluti πολυδικία erat hujusmodi: quum quispiam in judicium vocatus non respondebat, aut vadimonium promissum desereverat: aut quum per praeconem inclamatus ad nomen non respondebat, eremodicio damnabatur, ut hodie fit: huic porrò sic causa lapso intra duos menses licebat judicium illi resortiri secundum quem causa indicta judicata fuerat: alioqui tantae pecuniae damnabatur quantam pecuniae summam in intentione seu actor petendam censuerat: judiciumque ex eo tempore in rem semel judicatam transisse censebatur. B. [Demosth. Orat. adv. Boeotum. ἐὰς δὲ ταῦτ' ἀλλᾷ λέγειλαβεῖ μὴ τὸν ἀντίλαξιν, καὶ τὸ ἔγκλημα γενέσθαι.]

Ἀπολαγχάνω, sortior infeliciter, sors mihi non obtigit, sorte vincor. Plut. in consolat. καὶ δὴ λαχόντα μὲν ἄρχειν, ἀπολαχόντα δ' ἄρχειν ἀνωνύμως τὸν τύχην. ¶ Item pro simplici λαγχάνω, sortior, seu sortitò accipio. Herodot. ἀπολαχόντες τῶν στρωμάτων τὰ ἐπιτήδεα, sortiti; seu simpliciter, adepti. ¶ Item pro διαλαγχάνω, seu διαιρέομαι, Suid.

Διαλαγχάνω, sortior inter. Item sortitò divido, sorte inter nos divido. Xenoph. Paed. 7. διαλαχόντας τὰς ἁμάξας ἀμαξεύειν ἕκαστον ἐν αἷπερ ἐκάθηντο, sorte inter se vehiculorum earum partientes. Plat. περὶ φιλιᾶ. ἔστιν ἐν τραγῳδίαις τισὶ κατάραις ἅπερ τοῖς ἐχθροῖς ἔδωκε διαλαχόντες.

Διάλαξις, εως, ἡ, divisio seu partitio quae sorte inter aliquos fit. Suid.

Ἐπιλαγχάνω, sortior: unde, ἐπιλάχω, sortiantur, apud Soph. † El. 762 †

Ἐπιλαγχάνω, super alio seu post alium sorte obtineo, post alium mihi sorte obtingit. Hinc ἐπιλαγχάνοντες appellantur qui sortitò sufficiuntur et sublegentur. Æschin. ἐπειδὴ δὲ ἐπεψηφίσατο Δημοσθένης, οὔτε λαχὼν, οὔτ' ἐπιλαχών.

Μεταλαγχάνω, mutatis vicibus sortior, seu praesenti sorte omissa et mutata alia sorte obtineo, et quasi sortitò muto. Philo de mundo, ἀφθάρτου ζωῆς μεταλαχεῖν. Plato de deo Socr. ὅπως ἐκεῖ μεταλάχῃ τῶν προσηκόντων. Sic et Basil. πάντα γὰρ ταῦτα μεταλαγχάνει τοῦ εἶναι ἐν τούτῳ τῷ προστάγματι τοῦ Θεοῦ. ¶ Exponitur etiam, serò ad memoriae functionem accedo: apud Plat. in Gorgia.

[Προλαγχάνω. Aristoph. Eccl. 1150. μαλὶν ἐμοὶ εἶναι Ὅτι πρωΐλαχ'.]

Συλλαγχάνω, simul sortior. Socr.

Composita ex λάχος.

Μεγαλαχία, seu μεγαλογχία, sorte disportior. Poll. lib. 8. Item sortitò portionem seu partem aliquam accipio. Hesych.

Μερολαχία, ὁ, qui sortitò partes distributas capiunt, seu partiarii. Poll. ibid.

Πρῶλαχος, quod prius sorte obvenit, prior sors.

Composita ex λόγχη.

Ἀκαμαντολόγχης, hasta infatigabilis. Pind.

[Ἀκαμαντολόγχης. Pind. Isthm. 2. 13. Ἢ Σπαρτῶν ἀκαμαντολογχᾶν. Bello-indefatigatorum.]

Δίλογχος, apud Cratinum, dicitur à Bacchi dea: vel à duplicibus honoribus, quos est sortita: vel à duabus lanceis, quarum dana gestat, ut venatrix. Hesych. (Æsch. Ag. 651.)

‡ Εὐλόγχου βέλος, pernixum cuspide telum. Musk. ad Eur. Hipp. 222.‡

Μοιρόλογχοι, qui publicis aliqua bona distribuunt sorte. Hesych.

Πολυλόγχου, dicuntur quorum hastilia latio cuspidibus praefixa sunt. Pollux.

Χρυσόλογχος, auream lanceam gestans: Palladis Epith. Eur. in Ione. [Ἔστιν γάρ πού τις ἀστυμὸς Ἑλλάνων πόλις, Τῆς χρυσολόγχου Παλλάδος καλλιρόου, &c. Aristoph. Theom. 324. Καὶ τὸ στρογγυλοῦς πέρα Γλαυκῶπιν χρυσόλογχ', &c.]

ΛΑΓΟΝ, όνος, ὁ, ἡ, ilia, lateris cavitas laxior et exossis inter costas et coxendices. (Aristoph. R. 675.) ☞ Dicta, ut Athen. vult, παρὰ τὸ λασαρὸν, ut Eustathius, παρὰ τὸ λάγνον ἐκεῖ τὰ ἐντόσθια πλανᾶσθαι. Ab Homero vocatur λασιαίη. Terrae etiam tribuitur. Nonn. χθόνα λαγόνες, terrae cavitates et hiatus. Et Athen. l. 11. Ἔνθεν λαγόνες πίονες βόδων.

Λαγαρὸς, ᾶ, ὁ, laxus, mollis, vacuus, non distentus, nec plenus. Hippocr. (de corde) ἀνὴρ ὧδε καὶ πάμπαν ἀμενηνὸς, καὶ λαγαρότερος πολλῷ τῆς ἑωθινῆς. Themistoc. orat. 6. τὸν πόλεμον ἀντὶ λαγαροῦ καὶ ὑπερήφανου μισθὸν ἐνεισάγειν ἀγαλείας. Athen. l. 3. πολλῶν καὶ μεγάλων ἔγκαν τετευχόντων, μετὰ σμικροῦ χρόνου λαγαροὶ γεγόμεθα. Eustath. πολύτροπα hoc vocabulo significari ait, qualis est τῶν λαγόνων. Grammatici λαγαρὸν versum vocant, qui non eodem, i. pleno tempore incedit, sed in medio laxior est, et ὑπόκωλος: eam ob rem et σφαλερὸς dictus, qualis hic Homeri, Οἳ δ' ἐς Αἰθίοπας πλυτὰ δώματα.

Λαγαρότης, τητος, ἡ, ejusmodi laxitas et vacuitas: quam videlicet aliquid distentum non est, sed insuper laxum.

Λαγαρόομαι, οῦμαι, laxus dictum in modum, et vacuus fio. Exp. etiam, extenuor, contrahor. Flavius λαγαρῶσθαι dicitur, quum excavatur et paulatim cohibit, ut hyems quum adstringitur gelu. in Epigr.

Λαγαρίζομαι, ilidem, laxus fio et eximior. Aristoph. in Vesp. Hesychius λαγαρίζεσθαι esse ait τὸ φρὶξ τὰς λαγόνας τὸν ἀγαθὸν στρατήγον φασὶ, διατίμητον τὸν χῶρον.

ΛΑΓΩΣ, οῦ, ὁ, lepus. Il. χ'. Ἀρνάδων ὁ ἀφ' ἁμάλλῃ, ὁ ταχὺς λαγωός. Od. ρ'. ἠΐθεοι σφῆσιν, ἠδὲ λαγωοί. Luc. de hist. scrib. συσὶ ἀγρίαις, καὶ λαγωοῖς, καὶ ἐνύδροις πρίοσι. ¶ Item nomen sideris coelestis, apud Aratum. quod et Latinis lepus dicitur. ¶ Λαγωὸς θαλάττιος, lepus marinus. Plut. de solert. anim. Dicitur etiam, λαγὼς, et λαγὶς quorum hoc Ionicum, illud Atticum esse docet Eustath. Plut. symp. 4. (de Judaeis.) καὶ τοῦ λαγῶ φασὶ τοὺς ἀσίτους τοὺς ἄνδρας. Sic et apud eundem in apophth. Frequentius est λαγὼς, et saepè apud Xen. in Cyneg. reperitur. † Paed. 2. 59. d.† Utitur et Demosth. Plut. Luc. Athen. ☞ Sunt qui à λα, particula epistatica, et ὠός, derivatum volunt: nam praelongas aures id animal sortitum est: alii autem à λάειν, i. βλέπειν.

Λαγῷος, α, ὁ, leporinus: ut, λαγῷα κρέα, leporina carnes, Athen. l. 9. pro quo et absolutè λαγῶα, apud eundem, lib. 5. Pro eodem reperitur et λαγώϊνος, apud Hesych.

Λαγώδιον, ου, τὸ, lepusculus.

Λαγωδίας, ατος, ὁ, ursus avis.

Λάγιον, ου, τὸ, lepusculus. [Xenoph. Cyneg. §. 13. τῶν δὲ μικρῶν λαγίων ἧττον μάλλον, ἢ τῶν μεγάλων.] Λαγίδιον, ου, ὁ, catulus leporis.

Λαγίδες, lepusculus. Et λαγίδιος γαμψώνυξ, osiculus: quod animal, lepori assimile, scrobibus se abscondere amat. Strabo l. 3.

Λάγινος, idem quod λαγῷος: ut, κρέα λάγινα, Eustath. (Λάγινος. λαγίδων γένος. Æsch. Ag. 120.)

Λαγώειος, leporinus. Oppian. lib. 1. de Venat.

Λαγώεσσα, insula quaedam, à leporum abundantia denominata. Strab. l. 1. Athen. l. 1.

Ἀρπάλαγος, (comp.) est telum leporarium: cujus meminit Oppian.

ΛΑΖΟΜΑΙ, capio, prehendo, arripio, corripio. Poëticum est, idem significans quod in prosa λαμβάνω. Il. β'. λάζετο δ' ἔγχος, arripiebat, seu prehendebat, capiebat. Iliad. β'. Πρηνὲς ἐπ' αὐτῷ ἐλὰξ λάζοντο γαῖαν, dentibus terram corripiant, seu mordicus terram prehendant, i. corrumpant. Od. γ'. πάλιν δ' ἔγε λάζετο μῦθον, i. sermonem excipiebat, altero suae orationi finem imponente. Utitur hoc verbo etiam Hipp. in l. de loc. in homine, σῶμα τὸ ξηρότητα νούσου dicitur πίνειν λάζεσθαι καὶ μᾶλλον ἀνιᾶν, morbos admittere, hoc est, morbis esse obnoxium: ut vicissim ai πίνειν λάζονται, corripiant et invadant. Eodem libro: ἀνὴρ μύγματος πλείστης οὐ λάζεται πάλιν ἢ τρεῖς ἢ τέσσαρας ἡμέρας. Et de morbis lib. 2. ἐν σφακελίσῃ ὁ ἐγκέφαλος, ἤδιον λάζεται

in τῆς πυέλου ἐς τὸν βόθρον. Genitivo etiam jungitur apud Aristoph. in Lysistrata, λάζωνδε πᾶσαι τῆς πύλους. (Eurip. Med. 957. Phœniss. 1600.)

Λάζομαι, idem quod λάζομαι. Hippocr. Γυναικείων, l. 1. τὸ στόμα οὐκ ἐχθὲς ἐστι τῆς μήτρος, ἀλλ' ἔδεστο, καὶ οὐ λάζεται χαλόν.

Compositæ.

Ἀναλάζομαι, rursum capio. Theocr. idyll. 19. ἀνέρπε ἀναλάζετο μορφάν.

Ἀντιλάζομαι, et ἀντιλάζυμαι, pro ἀντιλαμβάνομαι, apprehendo, vel occupo, suscipio. Eurip. Τί δ' ἐστὶν οὗ σὺ σαυτὸν ἀντιλάζυσαι; Idem in Oreste, Ἀλλ' ἀντιλάζου καὶ πόνου τὸ τῆς μάχης. (452. Med. 1215. Ὁ μὲν γὰρ οὖλα· ἐξαναστῆναι χρεών, Ἐγὼ δ' ἀντιλάζυ'. Ubi vide Notam. Iph. in Aul. 1227. οὗ (sc. γούνων) τὸν ἀντιλάζυμαι χερί. Ut legimus λάζομαι et λάζυμαι. Vide Schol. Eurip. Hec. 64. et Bacch. 451. Schol. ita ἀντιλάζομαι atque ex ἀντιλάζυμαι. Eurip. Orest. 751. ἀντιλάζωνδε. Suppl. 363. Iph. in Aul. 1109. ἀντιλάζυνται.]

[Ἀπολάζομαι. Eurip. Hel. 916. Ἐμοὶς ἔδεσι σαυτὸν σῷ στόμῳ πόσει τ' ἐξ' ἐς πάροιθ', πάντολάζωνδαι δίκαι.]

Ἐπιλάζομαι, prehendo, comprehendo. Ex Eurip. ἐπιλάζομαι στόμα, os contineo.

[Περιλάζομαι. Eurip. Ion. 1027. Περιλάζομαι γοῦν τῷ χρόνῳ τὰς ἰδοὺς.]

Προσλάζομαι, et προσλάζυμαι, assumo. Eurip. in Hecuba.

ΛΑΊΓΥΡΟΣ, ου, ὁ, cicercula, genus legaminis. Vide Theophr. l. 8. hist. pl. ☞ Plut. in probl. Rom. scribit, Pythagoricos averuatos esse fabas, καὶ τὸν λάθυρον, καὶ τὸ ἐρέβινθον, ὡς παραπλήσιον τοῦ ἰξύλου, καὶ τῆς λάθης, ed etymon alludens.

Λαθύρις, herba quædam, de qua vide Dioscor. l. 4. c. 167. Plin. l. 27. c. 11.

ΛΑΙΔΡΟΣ, ᾱ, ὁ, impudens, procax, audax. Hesych. itidemque scholiastes Nicandri in Ther. σκίλλαν γυλεῖς, ἢ μυτίχα λαιδρόν. Et in Alexiph. Γερόντων λαιδρεῖς ἀκμάσαντα τυπάς.

ΛΑΊΛΑΨ, απος, ὁ, turbo: genus venti procellosi. (συστροφὴ ἀνέμου, καταφορὰ μετ' ὄμβρου. Il. Υ. 270. Æschyl. Suppl. 34.) Arist. de mund. λαίλαπα et στρόβιλον esse dicit ventum violentum, qui inferne sursum versus repentè convolvitur. Hesych. esse dicit venti vorticem cum imbre. Il. μ'. ἐκ' ἐκάλεξε θοὸν ἐρεμνὴ λαίλαπι ἶσον. Il. Υ. νέφεα θοὸν' ἐκ κατὰ πάντα, ἅμα δὲ τε λαίλαπα πολλὴν, multum turbinis procellosi. Vento etiam tribuitur. Il. ρ'. Ἔλθοι δ' ἐξαπίνης ἄνεμος σὺν λαίλαπι πολλῇ, Βόρρου τ' ἐξ ἐσπερόφι, καὶ ἐξετάνυσσε ἴστι χλαῖνα. Od. Ε. Νωτοι δ' ἐπέπνευσε' ἄνεμος ὄμβριμος ἠερόεντα Ζεὺς Λαίλαπι βορείῃ. Itidem Od. μ'. ἐπαΐσσετο λαίλαπι θύων. Lucianus quoque pro turbine procelloso usurpavit in Alcyone, αἴθριαν ἐξ ἀπίνης τῆς ἀνωτέρω λαίλαπος καὶ ταραχῆς μεταβάλλων.

ΛΑΙΜΟΣ, οῦ, ὁ, guttur, gula, jugulus. Hesiod. σ'. Δαίδα γὰρ μὲ λαιμὸν ἀντεμάξατο τύπτων. Il. τ'. ——οὗ νύμφη ἐν ὁμοκλῇ φίλον κατὰ λαιμὸν ἴσχε Οὐ πάντ, ἀλλὰ ζώοντ, ἐπιμὸν τεθνηῶτα. (Eurip. Phœniss. 1052.) Luc. ἐπιμένετε τῷ λάῳ τὸν λαιμόν. Sic et alibi apud eumdem. ☞ Eustath. scribit, derivari à λάω, unde λαιὸς et ἀνολαίσαι διὰ τὸ ἀνολισθῆσαι τοῦ πίνειν.

Λαιμάσσω, insatiabili gulæ aviditate deglutio, non immoderè edo. Suid. Pro eodem dicitur etiam λαιμάω, et λαιμάζω. Hesych. [Λαιμάττει. Aristoph. Eccl. 1170. Ἀλλὰ λαιμάττουσί γ' αὖτω.]

Λαιμάσσω, gulæ ingerere et obligurire cupio: vel famelicus sum. schol. Nicand. ex Hipponacte, Λαιμάσσει δ' οὐ τι χίλος ἐς ἰχνιὰ. Legitur et apud Nic. in Ther.

Λαῖμα, Aristoph. schol. et Suidas expon. λαιμὸς, apud Aristoph. in avib. et apud Menand. Alii exp. αἷμα. Nonnulli ἥπαρ.

ΛΑΙΟΣ, ᾱ, ὁ, sinister, lævus: idem quod ἀριστερός. Herodian. ἐν τῷ λαιῷ μέρει, à sinistra. (Æsch. Pr. 713.)

Λαισία, clypeolus, parmula. Iliad. ι. et μ'. Δύσετο ἀλλήλῳ ἀμφὶ στήθεσι βοείας Ἀσπίδας εὐκύκλους, λαισήια τε στιβαρά τε. ☞ Παρὰ τὸ ἐν τῷ λαιῷ χειρὶ βαστάζεσθαι, quòd sinistra manu facilè gestari queat et agitari. Vide aliud etymon in Λάσιος.

Ἀμφιλαίας, utraque manu lævus, ἀμφαριστερός.

ΛΑΙΌΣ, ᾱ, ὁ, vestis seu vestimentum: et quidem è tenui stamine, vestis attrita et lacera. Od. τ'. ἀμφὶ δὲ λαῖφος Ἕστο, ἵνα στυγέοιτο ἰδὼν ἀδόμενος ἰχνία. Et Od. ω'. κάππεσε δὲ τριτάτῃ λαίφεϊ' ἴχνια κατ' ἀτρύτους ἀλίλυσθαι. ¶ Significat etiam velum: apud Plut. μάλα λαῖφος ἱστοπετάσας. Sic Eurip. in Hecuba, τὰς φυσητῆρους σχεδίας λαίφη στρατὸς ἐκπετάσας τις λαίφων. Et in Oreste, λαῖφος πλάτην δὸς ἀνατείνας τις λαίφων. (Med. 525. Soph. Tr. 571. Æschyl. Eum. 559. Suppl. 723. 731.) Dicitur etiam fem. gen. λαῖφος: ut apud Suid. ἐμοὶ δ' ἀπενέκατο λαίφος, quod exp. χλαμύδα, chlamydem.

ΛΑΚΑΊΘΗ, ης, ἡ, lacatha: penitur in genus arborum campestrium, apud Theophr. hist. pl. l. 3. c. 4. ¶ Λακάθη, vel λακάθη, ibid. c. 7. in numero τῶν ἀκανθωδῶν.

ΛΑΚΆΦΘΟΝ, ου, τὸ, lacaphthum: à Paul. Ægin. in l. 7. c. 22. numeratur inter species aromatum, è quibus τῦφ. τὸ Ἰδικὸν componitur, excoque dicitur cortex pini, aut alterius alicujus arboris.

ΛΑΚΕΊΤΥΖΑ, ης, ἡ, vociferatrix, loquax, garrula, augurix: item convitiatrix, maledica. Epitheton est cornicis apud Hesiod. in Erg. Apud Platonem verò l. 10. de rep. ἡ λακέτιζα περὶ δεπνίνου κύων λαίλαπα ἀμυγάζουσα, i. vociferatrix, loquax, vel etiam latratrix. ☞ Etym. scribit, ex ἀφ' ἧκαι κρίζα, et pleonasmo τοῦ ε κέρζα, et prosthesi epitatica particulæ λα, ἧκαι λακέρζα, i. μεγάλως κράζουσα.

Λακαρίζω, sive λακαρίζωδαι, multa verba facere, garrire, augeri: item convitiari, maledicere. Hesych. Suid. Etymol.

ΛΑΚΚΟΣ, ου, ὁ, fossa, fovea, Plutarch. in Polit. præc. ἐνοχὴν ἐν ᾧπερ παῖδες ἐν λάκκοις τισὶς ἀντρώδεσιν ἐκπίπτουσιν. In Psalmis Davidicis λάκκος et τάφος ponuntur pro morte et periculo: quoniam fovea et fossæ sunt vel in insidiis, vel in morte. ¶ Item patena, cisterna, seu fossa subterranea. Aristoph. in concion. Ἐν ταῖσι κατωλίσκοις λάκκοις ἐμπεσὼν Ὕδατος. Et Apollodorus Gelous, Ἀγοντίδα τὸν τῶν λάκκων κάδον, Λίσπαρα καὶ τὸν τοῦ φρέατος, σίτησιν Τὰς ἡμέρας ἑκάστου.

Λακκεῖος, ου, ὁ, cisternina: ut, λακκεῖον ὕδωρ, aqua cisternina, aqua è cisterna seu fossa subterranea, apud Athen. l. 3.

ΛΑΛΈΩ, ῶ, F. ήσω, loquor. Lucil. lib. 2. Epigr.—— μὴ πάνυ πολλὰ λάλει, ne loquare valde multa. Luc. in Demon. ἐλίγα μὲν λαλῶ, πολλὰ δὲ ἀκούων. Plerumque ponitur pro, temerè et inconsideratè verba fundere. Ut apud Plut. de Alcib. λαλεῖν ἄρτια, ἀδιατύπωτος λέγειν. Tribuitur et animantibus ratione destitutis: ut locustis apud Theocr. idyll. 5. Et rebus inanimis, ut hyacintho, in epitaphio Bionis Smyrnæi.

Λαλίσκομαι, οῦμαι, dicor. Ut apud Synes. ep. 135. πολὺ γὰρ ἐν τῷδε λαλίσκεσθαι πάντα, ὅσα ἐμοῖς αἰσχίοις τρόφιμόν τε καὶ σύζυγον, in pace dici ista.

Λάλημα, τὸ, sermo, loquacitas. Eurip. Dicitur etiam de homine loquaci et garrulo, ut κρόταλον: apud Soph. in Antig.

Λαλητὴς, οῦ, ὁ, loquendi facultatem habens, qui loqui potest. Eust.

Λαλητικὸς, ὴ, όν, loquax, garrulus. Aristoph. Item vim habens loquendi, ut homo: apud Damasc.

Λαλητρὶς, ίδος, ἡ, garrula, loquax: in Epigr.

Λάλιδρος, ου, garrulus, loquax: in iisdem.

Λάλος, ου, ὁ vel ἡ, qui loquitur, vocalis. Luc. in vita auct. ἐγὼ γὰρ λάλος, εἰκὼ ἀνδριὰς εἶναι βούλομαι. Item loquax, vel loquacula, blatero, garrulus. Theocr. idyll. 4.——ἆς λάλος ἐστί. Plut. symp. 1. (de amore) λάλον σαυτῷ τὸν συνουσιαστήν. Sic et alibi apud eundem. et in Epigr. τὸ λάλον, loquacitas.

Λαλίστερος, α, ον, loquacior (semper. irregul. à λάλος.) Aristoph. in ran. Γέροντι φωλεὸν ἡ σκιὰν λαλίστερα. Et superl. λαλίστατος, loquacissimus. Eurip. in Cyclope.

Λάλις, poëticè pro λάλος.

Λάλις, ιος, ὁ, idem. in Epigr. λαλίοις ἐπαίνοις, amicum facundum.

Λαλὶς, ῖνος, ὁ, idem quod λάλος.

Λαλιὰ, ἡ, loquela, sermo Laërt. in vita Arcesilæ. Accipitur etiam in malam partem, ut pro loquacitate ponitur. Plut. in symp. 1. στιλπνὸς ὁ οἶνος ἐστι, καὶ λαλιᾶς ἀναίτιος, καὶ φρενίτιδος ἐγκαυματικῆ καταπίπτουσιν. Idem in symp. dicit, μεῖζον σύμπτωμα esse φλεγματικὴν λαλιᾶς. † λαλιὰν ἀνιᾶσι. Aristoph. Nub. 928.† (R. 1101.)

Λαλίζω, vociferor. Hesych.

Λάλαξ, αγος, clamor, vociferatio, omitus, tumultus, in Epigram. ¶ Hesychius tradit, λάλαγας appellari virides ramos circum stagna degentes, quæ à quibusdam λίμναια vocentur: quosdam verò trudere, λάλαγας esse arcis speciem quandam.

Λαλαγὴ, ἡ, clamor, vociferatio. Hesych.

Λαλαγία, ἡ, clamo, vociferor: vel resono, et quasi loquelam imitor. Theocr. idyll. 5. καὶ ἐγὼ δίπλακα Ὄφρυσι λαλαγῆσαι. Sic in Epigramm. λαλαγεῖσαν ἐν ἄλσεσιν ἀγρίου ἀχώ. Dicitur et de dentibus, apud Oppian. lib. 3. de venat.

Λαλάγημα, τὸ, omitus, jubilum, apud Suid.

Λαλαγήτης, ου, ὁ, augur. Hesych.

Compositæ: ex primitivo et λαλέω.

Ἀλάλητος, ου, ὁ καὶ ἡ, ineffabilis. Rom. 8.

Ἀπολαλία, ἡ, effatio. Luc. in Nigrino, πάντα δὲ, ὧν οὐκ ἔχω, ἀπολαλήσαντες, ἢ μεμφόμενοι τὰ παλαιτὰ, ἢ ἐπαγγειλάμενοι, ἀνίασι; Exponitur etiam resono, recuso sermone. Poll. Ἐπαῖς δὲ ἀναιμακὴς ἔφη, οὐκ ἀπολαλήσας.

Ἀφωλάλητος, populi surmenibus jactatus.

Διαλαλία, divulgo, loquor. [Eurip. Cycl. 174. Ἄσσω, Ὀδυσσεῦ, διαλαλήσομαί τί σοι. Appian. de Bell. Civ. lib. 2. καὶ πολλοὶ τούτων ἐς ἀλλήλους διελάλουν, &c. Polyb. Hist. lib. 1.]

Ἐκλαλία, eloquor, loquendo effero: et in malam partem, effatio, erulgo, dehistero. Philo de vita M. l. 1. ἄνευς μετανοστεύσεως τοῦ λογισμοῦ, τὸ ἐκπεφαλλίσμενον ἐξελάλει. Demosth. Olynth. 1. εἰ ἃ τῶν ἄλλων ἐφιστάντων ἡμᾶς ἐκλαλεῖ, ταῦτα ἐκεῖθεν μὲν πράξει.

Ἀνεκλάλητος, ου, ὁ καὶ ἡ, (decomp.) qui loquendo effari non potest, ineffabilis. 1 Pet. c. 1.

Καταλαλία, dehistero, detrecto, prodo. Item obloquor. Polyb. lib. 3. τὸν μὲν Φάβιον καταλάλει πρὸς πάντας, ὡς ἀγεννῶς χρώμενον τοῖς πράγμασι. Item loquacitate obruo: unde, καταλελαλημένος, loquacitate obrutus. (Aristoph. R. 764.)

Προσκαταλαλία, objurgo. Exponitur etiam, loquacitate obruo, loquacitate obstrepo et obtundo: apud schol. Aristoph.

Παραλαλία, augur, obloquor.

Περιλαλία, garritu circumstrepo. Greg. de svib. κατεφανὲς τὸ ἄλσος καὶ περιλαλεῖ τὸν ἀθροισμόν. Plerunque in malam partem, blatero, inaniter loquor: garrio. Aristoph. in concion. Μὴ περιλάλημεν, μηδὲ πυνθανώμεθα. Sic et apud Gal.

Ἀντιπεριλάλητος, ου, ὁ καὶ ἡ, qui garritu circumstrepentes obtundi facilè nequit, loquacissimus, blatero. Aristoph. in ran.

Προσλαλία, alloquor, colloquor. Luc. αὐτῇ φλυαρίᾳ καὶ Πλάτωνι καὶ ἄλλοις προσλαλῶ. Sic Sap. 3. οἱ ἀσεβεῖς τῷ ἀφώνῳ προσλαλήσουσι πάλιν.

Συλλαλία, colloquor. Marci 9. συλλαλοῦντες τῷ Ἰησοῦ. Act. 15. συλλαλήσας μετὰ τοῦ συμβουλίου. Sic et Matth. 17.

Ὑποκαλία, submurmuro, mussito. Hesych.

Compositæ ex λάλος.

Ἀείλαλος, ου, ὁ καὶ ἡ, semper loquens.

Ἄλαλος, qui fari seu loqui non potest, infans, mutus. Plutarch. de def. orac. Marc. 9. et apud Aphrod.

Ἀλαλία, ἡ, infantia, hoc est, quum quis mutus est, et fari nequit. Exponitur etiam, ἀναφία, ἀταξία, apud Soph.

Ἀμφίλαλος, circumquaque loquax, passim loquax, apud Aristoph. (R. 691.) [Ad hunc locum respexit Scholiastes ad 1380. hujus Comœdiæ, eumdem Scholiastes ad Eurip. Orest. 902.]

Αὐτολάλητος, qui apud se loquitur. Laërt.

Διαλαλία, divulgatio, sermo.

Εὔλαλος, bene loquens, facundus, disertus, vel etiam loquaculus. Epigr. l. 2.

Κατάλαλος, maledicus, obtrectator, obloquutor. Rom. 1.

Καταλαλία, obtrectatio. 1 Pet. 2. et 1 Cor. 12.

Μογίλαλος, qui segrè et difficulter loquitur, cui impedita lingua est, balbus. Act. l. 8. c. 38.

Μογιλαλία, difficultas loquendi, linguæ hæsitantia.

Ποικιλόλαλος, per nervos loquens: de modulatis chordis, in Epigr.

Ὀξύλαλος, acutè loquens. Aristoph. (R. 828.)

Παράλαλος, loquax, dicax, fatilis.

Πλαστολάλος, ficta et falsa loquens, falsiloquus.

Πολύλαλος, multùm loquens, loquax, garrulus.

Πρόλαλος, præceps in loquendo, apud Suid.

Φιλόλαλος, loquax. Laërt.

ΛΑΜΒΆΝΩ, (F. m. λήψομαι, à λήβω. præt. εἴληφα. aor. 2. ἔλαβον) accipio, capio. † συναγωνίζω. Xen. Ped. l. 3. 15.† Aristotel. ethic. 1. αἰνίττεσθαι μὲν δοκεῖ λαμβάνειν, δίδωσι δὲ μᾶλλον, ipse quidem accipere vult, at dare nequaquam. Isocr. πολὺ ἂν δικαιότερον, ἀντίτεισον, ἢ λαμβάνων ἀργύριον, multo justius pecuniam pendant, quàm accipiant. Sic et, μισθὸν λαμβάνων, apud Luc. Et, λαμβάνειν συνοδὸς καὶ δεῖσθαι. Xen. Hell. 4. Interdum exponitur, percipio. Ut apud Xen. λαμβάνομεν δὲ αὖτὰ ἐκ τῆς γῆς αὐτῆς, αὖτα ἀπὸ τῶν σπερμάτων. Item sumo: ut, λαμβάνειν δίκην, sumere pœnas, Demosth. † λόγον, sumere rationem. Xen. Ped. 1. 4. 3. opp. δίδωμι σωτὴρ, fidei pignus, l. 3. p. 67. b. καὶ σύνθημα παρὰ ἐκείνου. l. 3. p. 74. d.† Et, λαμβάνειν εἰς τὰς χεῖρας, sumere in manus, Plato. ¶ Item suscipio: ut, λαμβάνειν ἔργον, suscipere aliquod opus, Xen. Dicitur et de animo. Ut, λαμβάνειν ἐν νῷ, animadvertere, recordari, apud Polyb. et, λαμβάνειν ἐν ταῖς γνώμαις, complecti mente, Xen. † Ped. l. 3. p. 84. c.† Ἄχος αὐτὸν ἔλαβε, mœstitia illum cepit, vel incessit, Xen. Ped. 5. † λαμβάνειν χάριν (de re) quam ordinator. Ped. l. 4. p. 108. c.† Et, ἔλαβέ με πόθος, incessit me cupido, vel animum meum, Herodot. Sic, δέος, δάρσος, &c. παρὰ λαμβάνειν, dicitur. Pro quo et vice versa, λαμβάνω δάρσος, &c. ¶ Interdum exponi potest, invado: ut, λαμβάνειν τὴν ἀρχὴν, Xen. Et, λαμβάνειν φίλους, Demosth. † συλαγώγους συλήσειν, invadere. Xen. Ped. p. 176. d.† ¶ Item accipio, i. patior: ut Xen. in Œcon. ἀλλὰ καταγέλωτα δὴ αὐτὸν τοῦ ἔργου ποιὸν λαμβάνειν, malum patiatur. † πλαγὰς. Ped. l. 3. 14.† Sic et, σπάσματα λαμβάνειν, molestia affici, apud eundem in Lac. pol. Sic, λαμβάνειν αἰδῶ τινα, pudore aliquo affici. Soph. in Ajace. ¶ Item consequor, adipiscor, nancisco, compero: ut,

λέγω λαμβάνειν, Aphth. † Xen. Ped. l. 1. c. 19.† Et, λόγων λαμβάνειν, Thuc. Sic, λόγους λαμβάνειν, Plato in ep. † ἀρχήν. Xen. Ped. l. 5. 2.† Et, γνώμην λαμβάνειν, veniam consequi. Demosth. † μέγεθος, magnitudinem. Xen. Ped. l. 6. 3. Θηρία, feras capere. l. 4. 9. ἐμαυτόν, in suam sententiam trahere. l. 2. 49. c. φίλον παρά τινος. l. 3. p. 67. d.† Interdum comparo, i. emo. Ut apud Aristoph. λαμβάνω τι ὠνούμενος, et λαμβάνειν ἰδιωτικῶς. ¶ Item prehendo, apprehendo, corripio. Il. β'. Εἰ μή, ἐγώ σε λαβὼν ἀπὸ μὲν φίλα εἵματα δύσω. Sic et Il. ω'. et alibi. Item deprehendo. Xen. λαμβάνειν τινὰ τῶν ἁμαρτανόντων τὰς πλείους. † Sic Ped. l. 6. 29. et l. 3. p. 69. d.† Sic et apud Dem. Item convinco, damno. Ut apud Herodian. l. 3 ἴδε γοῦν τινας καὶ λαβὼν ἐπὶ τοιούτοις ὑπηρετίαις ὁ Σεβῆρος ἀπέλυσεν. ¶ Interdum significat concipio. Sic dicitur mulier ἐν γαστρὶ λαμβάνειν. ¶ Et apud Dialecticos λαμβάνειν est sumere quasi suo jure, i. tanquam firmum vel per se probatum. (Συμφωνίαν λαβεῖν. Eurip. Med. 48. Cum Gen. τῶν ὑφαν λαβεῖν, sumptis Calculis. Aristoph. R. 1294. it. Il. γ'. 73. μὴ μέντοι τῶν φορτικῶν τινὰ λάβῃς, ne quid pisculi à parentibus contrahas. Soph. Œdip. Tyr. 1032. Pro Rno. Aristoph. R. 1267. V. Soph. Œdip. Tyr. 649. Deprehendo. ib. 274. χάρω γ' ἂν ἀξίαν λάβοις ἐμοῦ, gratiam quidem — dignam referam. ib. 1024. λαβὼν sequente Infinit. Eurip. Phœniss. 435. 443. 724. Aristoph. R 94.)

Λαμβάνομαι, capior. † λαμβάνεσθαι αἰχμάλωτον, captivum fieri. Xen. Ped. l. 3. p. 69. b.† Aristot. pol. 5. λέγω τὸ ἀναλίσκεσθαι τῶν λαμβανομένων καὶ ἐκπιπτόντων. Et, τὰ λαμβανόμενα, apud Alex. Aphr. polit. l. dicuntur τὰ λήμματα, seu ipsæ propositiones. Item deprehendor, corripior. Aristoph. in Plato: Ἐν αἰσχυφάρᾳ ἁνὴρ ἁρπὴ ἁλλομένη, deprehensi. † deprehendi ἀναφύτους imparatus. Xen. Ped. l. 3. p. 140. c.† Sic, λαμβάνεσθαι νόσῳ, morbo corripi. ¶ Item convincor, damnor: unde Solon, ἐπὶ μὲ λάθοι. εἰ δὲ μὴ, τῷ λαφθέντι ἐχθρὸς ἴσω, ipsi damnato. ¶ Item activè, prehendo, apprehendo: ut, καὶ μου λαβόμενος τῆς χειρὸς, Plato in Charmide. Interdum sensiscor: ut Synes. ἐὰν λάθωμαι σχολῆς, si otium nactus fuero. ¶ Item reprehendo, increpo. Gregor. ad Eudox. λαμβάνονταί σου τινὲς (αἰσθάνομαι γὰρ) ἐς φιλαπλότητα. (cum Gen. Eurip. Med. 492. 497. 859. cum πρὸς Luc. Epist. ad Nigrin. p. 19.)

† Ληπτέον, sumendum. Xen. Ped. p. 202. c.†

Λῆμμα, τό, res quæ accipitur. (Æsch. Ag. 1427. Suppl. 368.) Plutarch. in apophth. Item, quod dono et muneri datum accipitur, munus quo aliquis corrumpitur. Demosth. Accipitur et pro lucro et emolumento, quod alicunde capitur, seu pro redita et obventione. Aristot. pol. 6. Demosth. contra Mid. Item sumptio, assumptio, Alex. Aphrod. Laërt. in Zen. Apud Dialecticos major propositio, λῆμμα plerumque, κατ' ἐξοχήν, appellatur: quia sumitur à disputatore. ¶ Sic dicitur etiam velut titulus et argumentum, ejus nempe quod tractandum sumitur atque proponitur.

Λημμάτιον, ου, τὸ, q. d. propositiuncula, sumptiuncula. Magnet. in lib. Aristot. περὶ ἑρμ.

Λῆψις, εως, ἡ, acceptio: cui opponitur donatio. Item q. d. prehensio, vel captio, ea *significatione*, qua capi dicitur seu *prehendi fugitivus*, aut urbs. Luc. de hist. scrib. Plut. de solert. anim. Thuc. l. 4. 5. et 7.

Ληπτής, οῦ, ὁ, qui capit vel prehendit.

Ληπτικὸς, ὴ, ὸν, ad capiendum seu accipiendum proclivis. Aristotel. eth. 4. cap. 1.

Ληπτὸς, ὴ, ὸν, captus vel perceptus: aut qui capi percipive potest. in Epigram.

Λαβὴ, ἡ, prehensio: plerumque ea, qua athleta adversarium prehendit. Plut. in apophth. τὸν εἶδας ἐν βλάβῃ ἐν ἔστιν ἐν μάχῃ λαβῇ, πάγκρατες; adversarium meliùs prehendi non posse quàm ipsa barba. Sic et apud eundem in Fabio, et in Cor. Metaphoricè apud eundem symp. lib. 6. Hinc etiam dicitur, λαβὴν διδόναι, et παρέχειν, præbere adversario unde te reprehendat. Plut. de Log. Lac. in Hermot. † λαβὴν παρεδόναι, ansam reprehendendi dare. Aristoph. Nub. 551.† Morbo etiam tribuitur, et inprimis febri, quam hominem corripit, et veluti infestis manibus prehendit: accessio febris. Gal. in lex. Hippocr. ¶ Item generaliter λαβὴ dicitur id quo quippiam prehenditur, i. ansa, capulus, manubrium. Plut. de Socr. dæmon. τὸν χαλκὸν τῇ λαβῇ τοῦ ξίφους ἐπιβαλλομένης. Sic Aristoph. in Pace, λαβὰς σκαλὶ τοῖς πρέσιν. (Æsch. Suppl. 942.)

Λαβὶς, ίδος, ἡ, ansa, capulus, manubrium. scholiast. Hom. Item forceps, Esaiæ 6. Item fibula, apud Polyb.

Λαβίδιον, ου, τὸ, forcipula, apud Diosc.

Composita: ac primùm cum præpositione.

Ἀμφιλαφὴς, ἐος, ὁ καὶ ἡ, (quasi ἀμφιλαβὴς,) ita amplus ut possit ab utraque parte vel utroque manu capi. Suid. οὐχ ἁμάρτοις δὲ εἰπὼν ἀμφιλαφῆ στρατιάν: ubi ἀμφιλαφὴς στρατιὰ dicitur ampla substantia, seu amplæ facultates. (Æschyl. Ag. 1024. Ch. 329. Theoc. id. 46.) Τὸ ἀμφιλαφὲς, copiosum. Hesych. ¶ Item undique plenus, exuberans, ut, γῆ ἀμφιλαφὴς, Plut. Et, ἀμφιλαφὴς κόμη, coma densa. Philostr. in Heroic. Tribuitur et rebus incorporeis: ut, ἀμφιλαφεῖς ἀφορμαὶ, amplæ occasiones. Luc. Exponitur etiam, umbrosus: ut, ἀμφιλαφὴς πλάτανος, in anth. Epigr. Et, ἀμφιλαφεῖ πλατανίστῳ, apud Hippocr. ¶ Ἀμφιλαφὲς, exp. etiam, quod utrinque adjuvatur, seu cui utrinque fertur auxilium. Suid.

Ἀμφιλάφεια, ας, ἡ, amplitudo, copiositas, exuberantia. Exponitur etiam, auxilium quod fertur ex utraque parte. Suid. Legitur et ἀμφιλαφία, apud C. ad Q. frat. quod exp. accepe anse.

Ἀναλαμβάνω, q. d. resumo, rursum capio, recupero, recipio, reparo. Plut. in Pompeio, τὸ γὰρ ἀσθενοῦντα τὸν τοῦτον ἀναλαμβάνειν ἰσχὺν. Xen. Hell. 3. τὸν ἀρχὸν, ὃν στρέψαν ἐπάταξεν, ἀναλαβεῖν. Isocr. de pace, τὸν λόγον ἀναλαβόμενοι πάλιν, ὃν καὶ στρέψαν ἐνηγκάμεθα ἔχοντες. Item repare alii jacturam suam; rem, quam amisit, ei reparo, et eum recuperare facio. Plut. in Lycurgo, Σθένελος στρατιὰν ἀναλαβὼν Ἀθηναίοις ἐπολέμησε. Sic apud Aristot. τῷ δειλίᾳ γὰρ, καὶ τῷ δεδιέναι τὰς πληγὰς, ἡ φύσις ἀναλαμβάνει τὴν ῥώμην τοῦ σώματος. Item resumo, i. repeto, itero, revoco: et, ἀναλαμβάνειν εἰς μνήμην, apud Plat. de leg. repetere memoria, quasi resumere in memoriam. Et apud Isocr. ἀναλαμβάνειν εἰς τὸν λόγον. Interdum absolute ponitur pro repeto, i. iterum dico: ut apud Plat. in Apologia Socratis, ἀναλάβωμεν ἐξ ἀρχῆς, τίς ἡ κατηγορία. Sic et apud eundem in Philebo, et Plut. in Alcibiade. Dicitur etiam, ἀναλαμβάνειν τὴν ἰσχὺν, resumere vires suas: et, ἀναλαμβάνειν τὸ σῶμα, recipere corpus, i. vires corporis. Item, ἀναλαμβάνειν ἑαυτὸν, resumere se, i. vires suas. Interdum et, ἀναλαμβάνειν ἑαυτὸν ἀπό τῆς νόσου, apud Thucyd. Item, ἀναλαβεῖν ἐκ τῆς νόσου, sine accusativo ἑαυτὸν, apud Gal. Ἀπὸ τῶν ἀναλαμβανόντων ἐκ νόσου μαιρᾶς. Metaphoricè quoque dicitur, ἀναλαμβάνειν ἑαυτὸν, ut Latinis, colligere se, apud Isocr. in Archidamo. Medici etiam ἀναλαμβάνειν dicuntur, quum recreant seu sanant eum qui morbo est conflictatus. Demosth. ἀρωτὸς ἐστιν ἰατρὸς, ὃς τοὺς ἀπὸ τῶν ἑτέρων ἀσυντεκμάτως ἀναλαμβάνει. Item assumo mecum, mecum recipio, ad me recipio. † προσβοηθοῦντας. Xen. Ped. 1. 4. 19. et l. 5. 14.† Theo. lib. 5. αὐτὸς ἀναλαβὼν ἦγε. sic apud Xen. Hell. 6. ἀναλαμβάνει καὶ ἀπὸ τὸν ἁρμάμαξαν, assumero in currum. Interdum cum dativo: ut apud Plat. in Cæsare, μετὰ δὲ τὸν θρίαμβον τὸν Πομπηίου ἀναλάμβανον ἱστάναι καὶ θέαις, epulo et spectaculis excepit, vel accepit. Ἀναλαμβάνειν τὸν παῖδα, pense se ascivisse puerum, et agnoscere filium, apud Demosth. contra Neæram. ¶ Item sumo, in manus sumo. Item suscipio. Polyb. 4. ἀναλαμβάνειν τὰς ἀσπίδας, in manus sumere. Sic, ἀναλαμβάνειν χλαμύδα, apud Plat. Apud Herod. in Thal. ἀναλαβέσθαι κίνδυνον, suscipere periculum. ¶ Item reprehendo, sive reprendo, retineo. Plut. ἀλλὰ μόλις ὁ Κλεομένης, τῶν χειρῶν ἁπτομένων, καὶ κατασπώντων τὸ σφυρόκαυστον, τὸν δυσμὸν ἀναλάβων, funem retinebat, ne corpore degravante deorsum rursus ferretur et rueret. ¶ Ἀναλαμβάνειν τὸν ἵππον, equum freno sistere et coercere, seu equum labibare. apud Plut. de leg. l. 3. et Xen. de re equ. ¶ Significat etiam, reprehendo et emendo: apud Dem. contra Mid. Exponitur etiam, sarcio, apud Soph. in Philoctete, τὸν ἁμαρτίαν λέγοντα λόγῳ ἁμαρτεῖν, ἀναλαβεῖν σπεύσομαι. ¶ Item colligo, constringo. Plut. in Probl. Hell. ἀναλαβεῖν πρὸς τὰς ζώσας ἰσάσι. ¶ Medici quoque ἀναλαμβάνειν dicuntur, quum res contusas aliquo liquore cogunt: ut apud Diosc. ἀναλαμβάνειν λεῖα εἶναι, καὶ τραχύτητας ἀναπλάττειν.

Ἀναλαμβάνομαι, rursum sumor. Marc. 16. ἀναλήφθη εἰς τὸν οὐρανὸν. Sic et alibi in Nov. Testam. Apud medicos ἀναλαμβάνεσθαι dicitur quod contusum liquore cogitur et conformatur; ut apud Diosc. l. 1. c. 134. ἀναλαμβάνεται εἰς τροχίσκους, conformatur seu cogitur in pastillos. Alias quoque retinet significationes passivas ex activo manantes.

[Ἀναλεκτέον. Plut. de Leg. ἀλλ' ἴσως τὸν ἀμαρτανόμενον τρία εἶδη διδάσκειν γεγόναμεν, ταῦτα εἰς μνήμην πρῶτον ἐν μέλλῃ ἀναλεκτέον. Vide Thes. App. c. 417. H. Cl. Auctor distinguit inter Adverbia positionis, ut vocantur, et Adjectiva verbalia in τος. Vide Thes. Steph. ii. 861. D. et Thes. App. part. 2. col. 6. C.]

Ἀνάληψις, ἡ, resumptio, recuperatio, receptio. Plut. in Publ. Item repetitio, schema orationis rhetoricum. ¶ Item virium refectio, recreatio, convalescentia. Alex. Aphr. Diosc. ¶ Ἀνάληψις τῶν μαθημάτων, apud Basil. ad Eustath. dicitur, quum quis aggreditur seu capessit disciplinas, vel ad eas revertitur intermissas. ¶ Ἀνάληψις παιδὸς, quum aliquis ad se puerum ascisceret, et quasi filium agnosceret. ¶ Apud Luc. c. 9. ἀνάληψις τοῦ Χριστοῦ, de tempore dicitur, quo Christus rursum recipiendus erat.

Ἀναληπτικὸς, ὴ, ὸν, recuperatorius. Item refocillatorius, recreatorius: unde, ἀναληπτικὰ φάρμακα, quæ recreandis defectis composita sunt: et, ἀγωγὴ ἀναληπτικὴ, apud Galenum, educatio et nutritio, virium refocillatrix.

Ἀναληπτικῶς, refocillatoriè, aptè ad refocillandum corpus morbo confectum: ut, διαιτᾶν ἀναληπτικῶς τὸν ἀσθενοῦντα, victum prascribere restituendis viribus, apud Galen.

Ἀνάλημμα, τὸ, à Suida et Hesychio exponitur ὕφασμα, quod quidam interp. edita structura. Exponitur à Suida et στήριγμα: i. firmamentum, vel munimen. Legitur Eccles. c. 50. ἀνάλημμα ὑψηλὸν περιβόλου τοῦ ἁγίου. et in Paral. τὸ ἀνάλημμα τῆς πύλης.

Dorosp. Ἀναπαλαίστους, qui difficilè refocillari seu recreari potest.

Ἐπαναλαμβάνω, repeto, itero. Item pro epilogum facio, apud Plat.

Ἐπανάληψις, repetitio, schema quoddam rhetoricum, quum idem vocabulum ornatus causa repetitur. Vide Hermog. Rutil. Lupum, Fab. Hermetr. Phileæ.

Εὐαπόληπτος, qui facilè refocillari potest.

Προσαναλαμβάνω, insuper assumo: aut simpliciter, assumo, sumo. Polyb. ὥστε προσαναλαμβάνοντα ἰσθμὸν, ἢν μὲν ὕπατος ἢ στρατηγὸς ἢ γοῦν πρεσβευτὴς.

Ἀντιλαμβάνω, vicissim accipio: ut, ἀντιλαμβάνω χάριν, vicissim beneficium accipio, mihi retribuitur beneficium. Philo de vita Mosis lib. 2. τὰς ἀφελείας ἀντιλαμβάνονται τε καὶ ἀντιτίνουσιν. † τύμμαχον. Xen. Ped. p. 236. d. vicissim capio. l. 5. p. 127. b.† Item, rem unam accipio loco alius, seu in locum alius. Ut apud Greg. ἀντιλαβόντες τῆς ναυὸς τὸν ἥδιον, i. λαβόντες ἀντὶ τῆς ναυὸς. Et sine genitivo, apud Thuc. εἰ μὲν γὰρ οἷόν τε ἦν ἄλλην ἀντιλαβεῖν ἀμαχεί. Item pro, accipio seu consequor mercedis aut præmii loco, promereor. apud eundem Thucyd. ¶ Item pro ἀντιλαμβάνομαι, percipio. Alex. Aphrod. Probl. l. 2. ὁ δὲ ἀκοὴ, ὡς ταχυκινητοτέρας, βράδιον τῆς πληγῆς ἀντιλαμβάνει, serùs ictum percipit.

Ἀντιλαμβάνομαι, prehendo, apprehendo. Item manum injicio. Hyæna. ep. 109. ἀντιλαμβανόμενον τοῦ τραχήλου. Plut. de def. orac. τὸν ἀφίντας ἐκπίνειν, ἀλλὰ μὴ παρελθόντας τῶν ἀντιλαμβανόμενον ἐμοῦ. Item apprehendo, metaphoricè, i. percipio, sentio: ut Alex. in Prob. ἡ ψυχὴ πάλιν ἀντιλαμβάνεται τῶν σωματικῶν παθῶν κατὰ τὴν ἀφὴν αἰσθησιν. ¶ Item capesso, suscipio: ut Dem. καὶ ὅτι καιρὸς ἐστὶν, ἀντιλαμβάνεσθαι τῶν πραγμάτων. Apud Plutarch. in Rom. ἀντιλαμβάνεται τῶν πραγμάτων, exp. ad res capessendas incumbit. Isocrat. ἡμᾶς ἀντιλαβόμενος τῆς στρατιᾶς. † Sic Xen. Ped. 2. 52. b.† ¶ Item opitulor, fero opem, succurro: ut apud Basil. τῆς συνοδίας ἐμοῦ, ἣν ἔχετε πρὸς τὸ ἀντιλαμβάνεσθαι τῆς ἀδελφότητος. Item fulcio, ut apud Plut. in Fabio, ἀντιλαμβανόμενος τὸν στῖλον, καὶ ὑπερείδων. Item fruor, apud eundem, itidem cum accus. Exponitur etiam teneo. Plato, τοῦδε τοῦτον τοῦ ἀντιλαβέσθαι, ὅπως καὶ σφίσιν. Sumitur et pro vendico, apud Lucianum. Sic et apud Plutarchum in Pericle, ἀντιλαμβανόμενος Αἰγύπτου, quidem exp. Ægyptum sibi vendicans. Item corripio, reprehendo. Plat. in Gorgia. ἐὰν δὲ τῷ ἐμῷ μὴ τὰ ἴσα ἐπὶ ἐμαυτοῦ ὁμολογῇ ἐμαυτῷ, χρὴ ἀντιλαμβάνεσθαι καὶ ἐλέγχειν. ¶ Item capio, i. delecto, persuadeo. Plat. in Phædone, θαυμαστῶς γάρ μου ὁ λόγος τοῦτον ἀντιλαμβάνεται, mihi hæret in animo, me adducit. (Luc. Nigrin. p. 31.)

[Ἀντιλεκτέον. Xenoph. περὶ Ἱππικ. cap. 8. §. 9. ἐὰν γε μὴ τί σφισὶ, καὶ ἑαυτὸν ἐστιατέον, καὶ τοῦ ἵππου ἀντιλαμβάνεσθαι τῷ χαλινῷ, &c.] ‡ Ἀντιλεκτέος. Dem. Ol. 3. β'.‡

Ἀντιλῆψις, ἡ, apprehensio. Xen. Item metaphoricè, sensus reprehensionis. Sic Plutarchus Solonis leges habere dicit multas ἀντιλήψεις. ubi tamen quidam malunt interpretari reprehensiones. Pro reprehensione sumitur apud Plat. in Hippia majore, σχεδὸν γάρ τι ἁμαρτεῖς λέγων τὸν ἀντιλήψεων. Exponi etiam potest objectio disputantis cum altero: ut apud Platonem in Phædone, οἱ συγχωροῦντι τῷ τοῦ Σιμμίου ἀντιλήψει. Et apud Plutarch. de def. orac. ἐὰν ἔχωσι πολλὰς ἀντιλήψεις καὶ ἐναντίας πρὸς ταύτην. ¶ Item perceptio, quam de sensibus dicitur. Alexand. in Probl. καὶ πᾶς ὁ ἁπλῆς Μουσικὸς τῇ ἁπλῇ καθαρτικῇ ἀντιλήψει τῶν ἀκοτῶν συμφώνων. Est etiam perceptio rei alicujus, quæ fit mente et intellectu. Fab. l. 7. c. 3. ¶ Item opitulatio, auxilium. Basil. ἐπιδεόμεθα τῆς ἐμοτέρας ἀρήγειν εἰς ἀντίληψιν ἡμῶν. ¶ Item præmium, merces. Damasc.

Ἀντιληπτικὸς, ὴ, ὸν, ad percipiendum aptus, vel facultate perceptrice præditus. Themistius de anima, l. 2.

Ἀντιλήπτωρ, ορος, ὁ, opitulator, auxiliator. Hesych. In usu est potissimùm apud Græcos Bibliorum interpretes.

Ἀντίληψις, εως, ἡ, apprehensio. Thuc. Item metaph. sensus reprehensionis. Plato in Phædone.

Ἀντιλήβδην, sententiæ quædam breves, utpote singulæ singulis hemistichiis comprehensæ, apud tragicos. Hesych.

Ἀντιλήβις, ίδος, ἡ, anuli fibula, vel annus fibulam anuli excipiens. Hes.

Dorosp. Συναντιλαμβάνομαι, q. d. unà capesso, vel unà suscipio: aut, unà incumbo (in rem aliquam,) adjuvo, seu opitulor. Ut Luc. c. 10. εἶεν οὖν αὐτῇ ἵνα μοι συναντιλάβηται, ut me adjuvet. Sic Rom. c. 8. ἀσθενεῖ δὲ καὶ τὸ πνεῦμα συναντιλαμβάνεται τῇ ἀσθενείᾳ ἡμῶν, opitulatur infirmitati nostræ, seu auxiliatur.

Συναντίληψις, opitulatio, auxilium, apud Arethæum.

Ὑπολαμβάνω, recipio. Item recupero: ut, ὑπολαμβάνειν τοῦτο παρά τινι, apud Æschinem. Plato Pol. 1. φίλε δὴ ἔστω, ἔφη, τί ὑπολαμβάνεις, καὶ ὁ ὑπολαβὼν, qui recipit, et qui reddit. Sic dicitur, χάριν ὑπολαμβάνω, Demosthen. gratiam recipio, seu gratia mihi reponditur. Itidem apud Xen. Ped. 3. λέγω μὴ ἐνίοτε ἂν πρᾶξαι, ἵνα τὴν γυναῖκα ὑπολάβοι, signif. recuperare. Item secretum capio, excl-

pio, excerpo. Plato in Hippia minor. καὶ ἀπολαμβάνει ὁ δυσχεράνας τὸν λόγον τοῦτον ἴχρ. Item seorsum duco, seduco, apud Philostr. et Marc. 7. ¶ Item intercludo, intercipio, cohibeo. Josephus apud Suidam. διεβεβαιοῦτο ἀπολαμβάνειν τοὺς ἐν πολλῷ χωρίῳ, καὶ σίτους κτείνειν. Plutarchus in Romulo, τὸν ἀπωτάτω ἀφοπλισθῆν αὐτοῦ, φησὶ τοῦ πνεύματος ἀπολαμβάνεσθαι. ¶ Item pro simplici λαμβάνω, capio, accipio, est pro deprehendo: ut, ἀπολαμβάνουσι τοὺς ἔχοντας, apud Demosthenem pro corona, jusjurandum accipere. Apud Thucyd. lib. 5. ἀπολαβεῖν παρασπονδίας, exp. se deprehensorum esse. (Aristoph. R. 76.)

Ἀπολαμβάνομαι, recipior, recuperor. Item seorsum capior, excerpor. Item intercludor, circumcludor, intercipior. Xen. † Pad. p. 175. e.† et Aristotel. Item deprehendor. Theo. l. 6. ¶ Item activè, apprehendo: apud Luc. in dial. Nept. et Nereidum. (ad incitas redigor. Philostr. l. 1. c. 3.)

Ἀπόληψις, εως, ἡ, receptio, recuperatio. Item exceptio, excerptio. Item interclusio, intercoptio. Aristot.

Decomp. Ἀντιαπολαμβάνω, vicissim accipio: ut, ἀντιαπολαμβάνει χάριν, vicissim accipere beneficium. Demosth. [adv. Leptinem. Ἐξὸν χεῖρ' ἀντιαπολαμβάνειν ὑ πρωτάρχοντος τοῦ πολὺ ἰρῶς ἐῶ. Plat. Tim. Τελεώς τι καὶ λαμπρῶς ἔοικε ἀντιαπολήψεσθαι τὸν τῶν λόγων ἑστιάσεως.]

Ἐπαπολαμβάνω, interrapio, intercludo. Philo de vita Mos. l. 3. Ἡνίκ' ἂν τὸν ἐπιφαινόμενον ἐκλύπον, ἔβχε νύκτα τὸν ζοφερὸν, ἣ ἐπαπολαμβάνει ζόφῳ, intercladit. Exponitur etiam, includo.

Ἐπαπόληψις, intercisio, cohibitio, constasio, apud Theophrast.

Διαλαμβάνω, divisim et sigillatim accipio. Aristotel. de part. anim. lib. 2. τὰ μὲν οὖν ὁμοιομερῆ κατὰ μέρος ἑκάστου τῶν ἀναίμων τῷ ἀπορεῖν. Demosth. εἰ Ὑ ἐν τῷ παρόντι ἑκάλεσεν κατ' ἰδίαν τοὺς ἄρτους, sigillatim accipiebant. † Item intercipio. Polyb. ἐ δὲ ἑκάλεβ τὰς ἰδίας φυλακὰς, vias obsedit, et intercepit transitus, militibus stationariis. Exponitur etiam, dirimo, divideo, distinguo. Plat. in sympos. ἓν ἡμᾶς ἑκάλεβ, ut nos dirimat et disgreget. Sic (Aristotel. de mirand.) περὶ τὸν σκεμμὸν τὸν ἑκαλαμβάνοντα τὸν Σικελὸν, dirimentem, disterminantem. ¶ Item interpello, interrumpo. Aristot. in problem. sect. 5. cap. 1. ἐν δὲ ταῖς ἡμιολίοις ὁ ἀμείνων τοῦ σχήματος οὐ ἑκαλαμβάνει, οὐδὲ διακωλύει τὰ μέρε, &c. Interdum comprehendo, complector. Aristot. de mundo, καὶ μοῦ ἑκαλαβέσθαι σχήμας ἐστιχούσης τὸν σύμπαντα κόσμον. Exponitur etiam, congrego, apud Aristot. pol. 2. Item constringo, coagmento, apud Basil. in Exacem. ¶ Item administro, rego, apud Plat. in polit. ¶ Ad animum transfertur, interdum significat animo concipio, comprehendo: ut apud Aristot. polit. 7. ἥκιστα μὲν οὖν περὶ τούτων καὶ ἁπλῶς ἑκαλαμβάνειν τὸν τρόπον, probationem et explorationem animo concipere. Interdum dijudico, existimo, statuo, i. censeo. Polyb. lib. 3. et alibi. Item statuo, i. constituo: apud eundem lib. 5. Item consilium agito, consulto. Idem l. 4. ἑκλαμβάνοντι μετὰ τούτων, τί δεῖ ποιεῖν, &c. Item discepto, disputo, tracto, et commentor. Aristot. δεῖ δὲ διαλαβεῖν περὶ τῆς ἀδικίας, τί ἐστι. Sic et apud Lexit. in Plat. et Alexand. (Luc. Nigrin. p. 35.)

(Διαλαμβάνομαι ἀτίμως. Philostr. l. 1. c. 7.)

Διαλαμπάνω, (adverb.) distincte, seu divisè, aut divisim. Item præcisè, seu præcisa formula. Xen. in Œcon.

Διάληψις, ἡ, intercoeptio, intercapedo: Aristotel. in 2. de part. anim. Item propositum, quod quis ex animi sui sententia faciendum sibi instituit. Item disceptatio, ratiocinatio: Polyb. lib. 5. Item explicatio rei quam tractator, communicatio: apud eundem.

Ἐπιλαμβάνω, percipio. Isocr. ad Jasonis liberos: ἐπιεῖχεσι δὲ, ἐὰν ἀγαθὸν ἐστιν ἐν αὐτοῖς, τοῦτο μὲν ἐπιλήθεσθαι, &c. ¶ Item excipio: (verbum in compositionibus medicorum usitatum.) Unde pass. apud Diosc. περὶ κύτους ἃ δὲ ἐξ αὐτῶν λογὴς παμμίκτου, ἐπιλαμβάνεται σφὸς μέλαινς γνώμαι παντοιαῖν. Item excipio, i. interpretor, intelligo. Greg. ἄγνως οὐρανὸ καὶ τῶν καλῶν τοῦς ἐξαιλήσεσι, ἀντὶ δεοῦ τὸ τὸν δεοῦ σέβεσθαι. Sic et apud Damasc. et Plat. in Pericle.

Ἐπιλαμβάνομαι, idem quod ἐπιλαμβάνω, in posteriori sign. East.

Ἐπιλαμβάνω, insuper accipio, assumo. Appian. Ἴβης γὰρ τοῖς Ῥωμαίοις, τοῦ ὄντος τὰ τῶν δημίων ὑφίμετο ἐπιλαμβάνων. Item sumo post aliud. Dioscor. (de raphano:) δεῖ δὲ αὐτὸν ἐπιλαμβάνειν, μᾶλλον συκρῶτον τὸ ἀνάβικον, accipiendo est post cæteros cibos. ¶ Item excipio, i. succedo. Theophrast. in tertio de caus. ἔστιν μὲ ἐπιλαβέμενον τὸ ὕδωρ ἐ ἔλαιον ἐπιλαβὸν ἐμπνίγειν ἀναγκαῖον ἐστιν. Sine casu apud Gregor. ἐπεὶ ὁ τῆς ἐπιεικείας ἐπιλαβὸς καιρός. ¶ Item opprimo, invado, corripio, manum injicio. Thucyd. ἐπαγὸς ἐπιλαβόντες τὸ ἔργον. Pass. in Achaicis, καὶ τὸν μὲν ἐν τῇ Ἀττικῇ τὸ χρῶν ἐπιλαμβάνει, fatum et mors huic manum injecit. ¶ Item occupo. Synes. epist. 91. ἐπιλάβει δὲς τὸ συμβὰν μὲν σπλὴ καὶ τῆς πατρὶς μέρος ἐπιλαμβάνοντι. Item attingo, succedor. Aristot. hist. anim. lib. 7. ἐ, τι Ὑ ἐν ἐπιλάβῃ τοῦ πετάγου μικρὸς, γίνεται ἐσχιμένον, &c. Theogn. lib. 4. ἐν δὲ χρωτὸς τὸν σκλήρου τοῦδε ἐπιλαβὸν ἐστὶ καὶ ὀνυχὸς ἐν μέσῳ. ¶ Item retineo, sisto. Demosth. pro cor. ἐπ δὲ ἐπιλαβὲ τὸ ὕδωρ. Gregor. de homine, τοῦτο σοῦ τοῖς λὰ τῶν δακτύλων ἐπιλαμβάνουσι τοῦ αἰδοῦ τὸ σκέβασι, lis qui digitis admotis spiritum tibi retinent. Exponitur etiam, obstruo, obturo. Aristoph. τὸν ῥῖν ἐπιλαβόντα. Sic, τὸν μυκτῆρας ἐπιλαμβάνειν. Gal. Item revoco, sicut dicimus revocare lectorem. Plato in Phædro, ἀλλὰ καὶ σπλὴν ἐπιλαμβάνου ἐκέτοκοτὸ ἐ λόγου. ¶ Impersonaliter, ἐπιλαβὲ, pro contigit, assequtum reperitur apud Pass. Ælian. 3. (Theoc. 17. 65.)

Ἐπιλαμβάνομαι, prehendo, apprehendo, comprehendo. Xenoph. καὶ μὰ ἔχω ἐπιλαβὲν ἐ χεῖς ἐπιλαμβάνων. Dicitur et, ἐπιλαμβάνεσθαι τῇ χειρί, Dem. et ἐπιλαμβάνεσθαι τῆς χειρὸς, in epist. ad Hebr. 8. Sic ἐπιλαβέμενος τῶν τριχῶν, apud Æschin. Exponitur etiam, manus injicio: ut Actor. 16. Item vendico: ut apud Plat de leg. lib. 9. μὰ ἐξὸν τοιούτου πτήματος ἐπιλαβέσθαι. ¶ Item occupo, apud Plat. in Oth. ἐπιλαμβάνοντι τῶν ἁμαξῶν. ¶ Item prehendem retineo, seu simpl. retineo: apud Luc. ¶ Item incantum opprimo, et imparatum aggredior. Aristot. polit. 5. ¶ Item reprehendo, corripio, vitupero. Xen. μέσος ἐπιλάβετο τοῦ φορήματος ἐν τῇ ἐκκλησίᾳ. Sic et apud Plat. in Gorg. ¶ Item capio, capesso: ut, ἐπιλαμβάνεσθαι τροφόσος, capiare occasionem. Herodot. ¶ Item suscipio. Eccles. c. 4. ἐπιλαμβάνονται τὸν ζυγοῦντα αὐτὸν. Item assumo. Hebr. c. 2. 4. ¶ Apud Plat. ἐπιλαμβάνεσθαι τῆς ἐκείνου μανίας, exp. insaniam illius reprimere et coercere. (cum Italiæ. Palæph. p. 15. Eurip. Phœniss. 858.)

(Ἐπιλαβὲ. Æsch. Suppl. 440.)

Ἐπίληψις, prehensio, vel apprehensio. Item invasio, manus injectio, vendicatio. Plat. de leg. lib. 12. Ponitur et pro morbo, qui epilepsia dicitur. Aristot. in probl.

Ἐπιληψία, invasio. Item morbus comitialis, qui definitur esse convulsio totius corporis non perpetua, cum mentis et sensuum oblatione. Vide Gal. et Alex. Trall. ¶ Item retentio, obstructio, obturatio: apud Aristot. in probl. sect. 2.

Ἐπιλήψιμος, reprehensione dignus. Et, τὸ ἐπιλήψιμον, quod reprehensionem meretur, seu propter quod aliquis est objurgandus: ut, τὰ ἐπιλήψιμα μίντρα, carmina reprehensione digna, seu propter quæ in vituperationem aliquis incurrit: apud East.

Ἐπίληπτος, idem quod ἐπιλήψιμος. Item corruptus à dæmone: apud Gregor. Aliàs, insanus. Item laborans epilepsia, i. morbo comitiali. Aristotel. [Soph. Antig. 406. Καὶ ὅστις ἐρῶν ἐπίληπτος εἰμὶ τοῖς φρονοῦσιν ἄλλοις. Schol. τοῦτ' ἐρῶν αὐτὸν συμβόλου καὶ ἐκτελεσμοῦ.]

Ἐπιληπτεύω, morbo comitiali laboro. Plut. in quæst. Rom.

Ἐπιληπτικὸς, portiones ad epilepsiam. Et, ἐπιληπτικὰ πάσχω, apud Aristot. morbus comitialis. Item comitiali morbo laborans, apud Plut. in lib. ad præfect. indoctum.

Ἐπιλήπτομαι, idem quod ἐπιληπτεύω. 1 Reg. c. 21.

Ἐπιλυσσᾶσθαι, pro furere, insanire.

Ἐπίλυσσος, ος, ὁ, reprehensor. Plut.

Decomp. Ἀνεπιλήπτος, qui reprehendi non potest, reprehensioni non obnoxius. Plut. in Pericle. † Xen. Pad. l. 2. 13.† Dicitur et, ἀνεπιλήπτος τὸν ὕδωρ, οὐ, ἀνεπιλήπτος τοῦ τρόπου. [1 Tim. 3. 2. Δεῖ οὖν τὸν ἐπίσκοπον ἀνεπίληπτον εἶναι. 5. 7. Thucyd. Hist. lib. 5. ϛ. 17. Xenoph. Rép. Pœnl. lib. 1.]

Ἀνεπιλήπτως, irreprehensè, incolpatè, in ut quis non mereatur reprehensionem. Philo. [Xenoph. de Cyri Exp. καὶ γὰρ οὐ τὸν ἰρὸν ἔζεστον ἀνεπιλήπτως παρείσθαι, ὅτου ἐν δὲ λπτ καὶ κατὰ γῆν καὶ κατὰ θάλατταν.]

Ἀντεπιλαμβάνομαι, vicissim prehendo, seu apprehendo: contrà nitens prehendo, seu retineo.

Προεπιλαμβάνω, et προεπιλαμβάνομαι, insuper prehendo, insuper assumo.

Συνεπιλαμβάνω, q. d. una prehendo, vel simul capesso: adjuvo, opitulor. Luc. τὸν Ἀβιὸν συμπαλλόσος, συνεπιλαβέσθαι μοι τὸ ἔργου. Herodot. συνεπιλαμβάνεσθαι τῷ πολέμῳ Ἰαβαρτιοῖς. Sic et apud Theophr. hist. pl. l. 1. c. et Herodian. l. 1. et 2. Invenitur et pass. apud. προεπιλαμβανομαι ου, ἁ σὺχε, apud Metrodor. in signif. activa.

Προεπιλήψις, occupatio, præoccupatio, anticipatio. Est et nomen schematis apud rhet.

† Συναπολαμβάνω, cum eam aliò quid capere. Xen. Pad. l. 4. p. 98. a.† [Thucyd. Hist. lib. 7. καὶ ἐ μὰν ἀφικόμενοι αὖθις, ἐκοδὲ συναπελάβὲ τὸ χωρὸν, &c.]

Μεταλαμβάνω, cum alio accipio seu capio, participeo ἑω, seu sum. Cum genit. Aristot. de mundo, τῆς ἀφελείας μεταλαμβάνουσι, utilitatis participem fieri. Plat. in Epinom. μεταλαβὸν φρονήσεως, τίς ἂν, μοῖς. Sic et apud Luc. Cum accus. Isocr. ἕτερ οὐδμίαν ἰδέαν μετέλαβε μετέλαβε, non est consecutus, seu non est participeo factus. Plato in apol. οἱ μεταλαβὸν σφικρὸν μέρε τὸν ἔθρε. ¶ Item pôst occipio, i. neum capio post alterum, seu relicto alterum capio: unde exp. mancipio, comitato, parmeto. Thuc. l. 1. τὸν φυλάκου δὲν' εἰρὸς μετελαμβάνων, bellum cum pace commutare. Sic et apud Isocr. in Areop. et Herodian. l. 8. Exponitur et, mutio: ut apud Xen. Pad. 4. καὶ τὰ ἰμάτια μεταλαβόντες ἠλιάσκον, quam mutassent vestimenta. ¶ Item vicissim accipio vel assumo: Plat. in Philebo, τοῦτ' τοῦ μεταλαβόντος αὖ ζῶο θεμεν. Item simpliciter assumo: apud Plut. de def. orac. Item transsumo: item, per allegoriam intelligo: apud Eustath.

Μεταλαμβάνομαι, vendico: ut apud Herodot. μεταλαμβάνομαι τοῦτο τοῦ πάππου, meum hoc mihi vendico.

Μετάληψις, ἡ, participatio. Plato in Parm. Item commutatio, permutatio. Aristot. rhet. 1. Item apud rhetores status quidam, quasi transumptio, sui translatio, aut transpositio. Fab. l. 3. c. 6. Est et schema quoddam apud Poetas, de quo vide eund. Fab. l. 2. c. 6. et Eustath. Item figura apud grammaticos, quum casus qui præcedit, suam ἀκολουθίαν non servat, sed in alium μεταλαμβάνεται, aut μεταλήγει. de ea vide plura apud Eustath. Ab eodem exp. etiam, allegoria.

Μεταληπτικός, ή, όν, cujus participio aliquis fieri potest. Item qui potest exponi.

Μεταληπτικῶς, adv. participandi vim habens. Item pertinens ad figuram illam, quæ μετάληψις appellatur.

Μεταληπτικῶς, per metalepsin.

Decomp. Ἀμεταλήπτως, cujus expositio afferri non potest.

Ἀντιμεταλαμβάνω, contrà aut vicissim participo ea: aut contrà accipio: apud Philon. de mundo.

Ἀντιμετάληψις, q. d. participatio quæ vicissim fit. Exponitur etiam, commutatio, quum vices reddantur.

Παραλαμβάνω, accipio quasi per manus traditum. † apud Xen. Ped. 1. 1. 4. τῶν πατρίων ἀρχῶς παραλαμβάνων, et ibidem paulo inferius. παραλαμβάνειν τινὰ σύνδουλον, aliquem convivam. l. 5. p. 121. e.† Plut. lib. 1. de rep. φύσιν, ἡ Κίφαλα, ὃν πάντων, τὸ πλεῖον παρέλαβε, ἡ ἐνιαυτόν; Philo. τρίτος μετὰ τὸν τῶν δι' Ἀλεξάνδρου τὸν Αἰγύπτου παραλαβόντων, tertius ab Alexandro successor Ægyptum tenuit. Interdum exp. excipio: ut, ἡ νὺξ τὸν ἡμέραν παραλαμβάνει, nox diem excipit. Item accipio audiendo à majoribus. Thuc. l. 2. τοιαῦτα λεγόμενα παραλάβομεν. ¶ Item assumo. † Xen. Ped. 1. 4. 16.† Herodian. l. 5. παραλαβὼν τὸν Ἀλέξανδρον. Et cum præpositione εἰς, Matth. 4. (Eurip. Phœniss. 1551.)

[Παραλαντίον. Eustath. in Iliad. A. pag. 69. 15. Demosth. adv. Phormion. οὔτε εἰχὶ συλλὴς ἐν παραλαντίον μάστιγος.]

Παράληψις, exceptio. Item acceptio: ut, παράληψις τῆς ἀρχῆς, Polyb. [lib. 9.] Item ipsa assumendi actio.

Decomp. Προσπαραλαμβάνω, ultrà accipio, ultrà assumo. Dioscor. in præf. lib. 1.

Προσπαράληψις, ἡ, ipsa actio ultrà seu insuper assumendi. Item figura apud gram. quæ aliquid ad novissimam dictionis partem accedit.

Συμπαραλαμβάνω, una accipio, vel assumo. Herod. lib. 2. Aristot. rhet. lib. 1.

Περιλαμβάνω, circumplector, complector, comprehendo. Plato in Tim. σχῆμα τὸ περιληφὸς ἐν αὑτῷ πάντα ἑαυτοῦ σχήματα. Item amplector, amplexor. Et metaph. apud Greg. περιλαμβάνειν τῇ διανοίᾳ, mente comprehendere.

Περίλημμα, τὸ, quod à nobis tenetur ipsum amplexia, aut circumplexio.

Περίληψις, ἡ, comprehensio, circumplexus.

Περιληπτός, ή, όν, qui comprehendi potest. Plut. in Cam. Item metaph. qui percipi potest, apud Plut.

Περιληπτικός, comprehendendi vim habens.

Decomp. Ἀντιπεριλαμβάνω, vicissim amplexor. Xen. in symp.

Ἀνεπίληπτος, qui comprehendi non potest. ἀνεπίληπτος πρεσβεία, legatio nullo tempore aut loco circumscripta.

Δυσπερίληπτος, qui difficulter comprehendi potest.

Ἐκπεριλαμβάνω, undique comprehendo et circumplector. Basil. in Hexaem. homil. 4.

Ἐμπεριλαμβάνω, q. d. intus comprehendo. Et pro περιλαμβάνω, Aristot. Rhet. 3.

Ἐμπερίληψις, complexus qui aliquid intra nos continemus.

Προλαμβάνω, anticipo, occupo, anteverto. † Xen. Ped. 1. 2. 3. et potest reddi, ante omnia.† Ut apud Theophr. in 7. ἕως προλάβωσι ταῖς τέχναις τὸν αἰῶνα. Et cum genit. apud eundem, προλαβὼν τῇ μελέτῃ βούλεται τοῦ χειμῶνος, anteverters hyemi. Interdum pro præcedo. ut, εἰ προλάβοι ἡ συμφορὰ τὸν ἀντίμοιρον. Synes. Et simpliciter, præcedo, prior sum: unde, οἱ προληφότες, antecessores, majores, apud Greg. Item præsumo opinionem, existimo. Plut. in Cæs. ἐκ τούτων ἔδοσαν προλαβόντες, &c. (Soph. Tr. 885. Athen. V. 8. Ant. 486.)

Πρόλημμα, quod anticipatur, seu anticipando capitur. Exponitur et, prærogativa, apud Polyb.

Πρόληψις, anticipatio, occupatio: sic peculiariter vocatur figura quædam apud rhetores, de qua vide Fab. Item anticipata opinio, cogitatio et cura quæ jam animum occupavit. Basil. et Alex. Aphr. de fato. Item, apud Dialecticos, præsumptio: vide Cic. Item præmissio membri unius, ad duo, vel plura accommodandi, apud Grammat.

Προληπτικός, ad anticipationem pertinens.

Προλαμβάνω, accipio præterea. † Xen. Ped. l. 3. p. 83. c.† Item assumo, adsciscо, adjungo mihi. Xen. anab. 7. εἰ δὲ μισθὸν παραλήψονται, τίμημα ἴδιον εἶναι. † et Ped. 4. 4. 16. συμμαχεῖν. l. 3. p. 66. b.† Plut. in Fab. παρὰ ληστῶν ἀκόντων ἀναιτίων. Act. Apost. c. 27. παραλαβεῖν τροφῆς, exp. sumere cibum. (Eurip. Med. 866. Soph. Tr. 1043. Προλαμβάνομαι. Eurip. Med. 989.)

Πρόλημμα, τὸ, quod præterea est acceptum seu assumptum.

Πρόληψις, ἡ, assumptio, ipse actio assumendi. Προτάσεις, apud Dialecticos dicuntur propositiones, ex quibus ad primam propositionem assumptio orientur vè ἐναντίωμα.

Προληπτικός, assumptivus. Τὸ προληπτικὸν, pæssumivum, apud schol. Apoll.

Συλλαμβάνω, comprehendo, complector. Demosth. contra Leptin. μίαν γ' ἢ συλλαβόντα, τὰς ἄλλας ἴχνι. Item prehendo, hoc est, manum injicio in aliquem. † Xen. Ped. 6. p. 164. d.† Isocr. συλλαβὼν αὐτοὺς ἀνήγαγεν. Et, συλλαμβάνειν ἐπὶ θανάτῳ, comprehendere ablocandam ad supplicium capitis. Isocr. Loc. Item comprehendo, i. intelligo, percipio. Plato in polit. σκοπῶ τοῦτο μὲν ἱκανῶς συνειλήφαμεν. Sic et apud Plutarchum et Herodot. † συλλαμβάνει τὸ λόγ. Xen. Ped. l. 3. p. 67. d.† ¶ Item concipio, de fœmina dictum, apud Aristotelem de gener. anim. l. 2. ¶ Item adjuvo, opitulor. Cum dativo. Isocr. ad Dem. ἐμοὶ δὲ τὸν τύχην ἐμοὶ συλλαμβάνουσαν. Cum dativo et genit. Philostr. in Heroic. συλλαμβάνω σοι τοῦ ἁθλου. Et cum genit. solo. Herodot. in Thal. εἰ καὶ ἐκ συνελάβοντο τοῦ στρατεύματος. Interdum cum genino dat. altero personæ, altero rei. Demosth. pro cor. εἰ αὐτὶ χρήματος, αὐτὶ σώματος, αὐτὶ ἄλλου τίμιου τῶν ἁπάντων, συνελάμβανον ἡμῖν. Dicitur et, συλλαμβάνω εἰς τι, τοῦτο. Est res aliqua dicitur etiam συλλαμβάνειν πρός τι, apud Xen. Ped. 1. † Cum dat. pers. et acc. rei. Xen. Ped. p. 194. a.† (Eurip. Med. 814. Soph. Œdip. Tyr. 991.)

[Συλλαμβάνομαι. cum Gen. Rei Dat. Pers. Eurip. Med. 947.]

Σύλληψις, ἡ, comprehensio, complexio. Item figura quædam, de qua vide grammat. Item prehensio, comprehensio. Thucyd. Item opitulatio, auxilium. Plut. Item conceptus, de fœmina.

Συλλήπτωρ, (Æsch. Ag. 1516.) et συλλήπτορ, adjutor, et adjutrix.

Συλληπτικός, qui comprehendere potest seu complecti: unde apud grammat. συλληπτικὰ, nomina collectiva, &c.

Συλλήβδην, (q. d. comprehensim,) in summâ, denique. Plato.

Σύλλαβος, (sub. οἶνος,) index libri. ἡ comprehendendo. Cic. ad Att.

Συλλαβὴ, ἡ, syllaba, quòd literas comprehendat. Lac. (Æsch. Suppl. 466.)

Συλλαβίζω, syllabas connecto. Lac. in somn.

Decomp. Ἀσυλληψία, privatio facultatis concipiendi: (de ea quæ concipere nequit.) Dioscor.

Ἀσύλληπτος, quæ concipere nequit: apud eundem. Immo et, qui comprehendi non potest.

Ἀσυλλήπτως, more τῶν ἀσυλλήπτων, non eorum quæ comprehendi non possunt.

Δισύλλαβος, duabus constans syllabis.

Ἐπισυλλαβή, superfœtatio.

Εὐσύλληπτος, quæ facilè concipit. in Geopon. Et, comprehensibilis.

Μονοσυλλαβέω, complector, seu comprehendo medium. Alex. Aphr.

Μονοσύλλαβος, una constans syllaba.

Τετρασύλλαβος, quatuor habens syllabas.

Τρισύλλαβος, tribus constans syllabis.

Ὑπολαμβάνω, suscipio, in humeros videlicet. Herod. l. 1. τὸν δὲ λιθρῶνα λέγουσι ὑπολαβόντα ἐξενεῖκαι ἐς Τεάνεμον. Item excipio, (sicut hostem in insidiis incautum excipimus.) Thucyd. lib. 8. ὑπολαβόντες στενολεσχίαν ἔκτεινον, dispersos excepère. Res etiam aliqua ὑπολαμβάνεται aliam dicitur, quam excipit, et cui succedit. Philo de vita Mos. lib. 1. ὑπολαβὼν δὲ τὰς Σαλάττας ἄκρας ἀπονεύσαντι τὰς ἀμφίδας. Sic et Herodot. in Erat. Item excipio alicujus sermonem, i. respondeo. † Xen. Ped. l. 2. 45. b.† Plutarch. de def. orac. ὑπολαβὼν δὲ αὖθις ὁ Ἀμμώνιος εἶπε. Sic et apud Plat. sæpè et apud alios. ¶ Ὑπολαμβάνω equum dicimur in curru, quum eum retinemus et inhibemus. Xenoph. de re eq. δεῖ δὲ καὶ ὑπολαμβάνειν τὸ ταῖς στόμωσι. ¶ Ὑπολαμβάνω μισθῷ militem dicuntur, qui eum bonis salariis permulcam adversario surripiunt et subtrahunt. Thucyd. lib. 7. Significat et surripio, apud eundem lib. 5. τῆς ἐπιούσης φράσας τὰ ὄντα ὑπολαβεῖν. ¶ Item accipio, ac. in bonam vel malam partem. Gregor. τὸν ἄγνωτα ὑπολαμβάνειν εἰς τὸ εὐσεβέστερον. De animo dicitur significat suspicor, conjicio, existimo, puto. † Xen. Ped. l. 3. p. 140. a.† Dem. pro cor. καὶ γὰρ εἶναι τινας ὑπολήψει. Aristot. rhet. 3. εἰ μὲν ὑπολαμβάνει ὄφελος εἶναι, εἰ δὲ ἀνυσίμου εἶναι. (Il. γ'. 34.)

[Ὑπόληπτον. Plat. Tim. τὸν δὲ ἔχον ἄνομον καὶ φίλον αὐτὸ ὑπόληπτον; Polyb. lib. 4.]

Ὑπόλημμα, id quod susceptum est. Item conceptus. Plut. de aud.

Ὑπόληψις, responsio qua aliquem excipimus: unde, ἐξ ὑπολήψεως, alternis, ita ut alter alterum excipiat. Plato in Hipparch. Item suspicio, opinio, existimatio de aliqua re. Luc. de calumn. Aristot. pol. 8. Herodian. l. 7. et 8.

Ὑπολητός, de quo opinio concipitur aut concipi potest, seu concepta est. Alex. Aphr.

Decomp. Εὐϋπόληπτος, qui facilè capi potest et congregari.

Προϋπολαμβάνω, prius existimo, prius animo concipio et præsumo. Aristot. rhet. l. 2.

Compositæ sine præpositione: ex primitivis ex λάμμα.

Δίλημμα, τὸ, dilemma, argumentum ab utraque parte concludens adversarium: complexio Ciceroni, i. in qua illo, utrum concesseris, reprehenditur. Sic autem dicitur, quoniam duabus propositionibus seu λήμμασι, conjunctione aut copulatio, in medium proferri solet.

Διλήμματος, ὁ καὶ ἡ, ex dilemmate, vel ex duobus lemmatis constans.

Μονολήμματος, ον, ὁ καὶ ἡ, unico tantùm lemmate constans: ut, μονολήμματος συλλογισμὸς, syllogismus unius propositionis: ut enthymema, in quo, uno posito lemmate, infertur conclusio. Alex. l. 1. Topic.

Compositæ ex λῆψις, et λαντὸς, itidem sine præpositione.

Ἀλαντος, ον, ὁ καὶ ἡ, qui captus non est aut capi nequit. Thuc. l. 1. εἰ γάρ ἦμεν τοιοῦτοι, τίνες ἂν ἀλαντότεροι ἦσαν; Item irreprehensibilis, qui in nullo malefacto deprehendi potest. Theo. l. 1. εἰ ἔστιν ἀνὴρ, ὅστις φησὶν, ἁμαρτὴν, ἢ ἀλαντότερον ἔστω τῆς πόλεως, τίνος, &c. ¶ Item incomprehensibilis, qui percipi non potest, ἀναπόληπτος. Plut. ad Colot. λέγω δυσθήρατον, πλοῦτον δὲ ἄλαντον ἐᾶν.

Ἄλαντος, ita ut capi seu comprehendi et percipi nequeat, meræ eorum quæ capi aut percipi non possunt.

Ἀνδραλφία, et ἀνδρᾶλφος, corporum pugnantia, quæ dabatur contra eos, apud quos homicidium perpetratum fuerat. Dem. in Aristocr.

Δάφλαντος, hasta prehensa aut capta. Dicitur et δαφλαντὸς et δαφλάντος. Soph. in Ajace.

Decomp. Ἀδαφλάντος, hasta non capta, seu qui hasta capi nequit.

Δύσλαντος, capta difficilia, quam capere difficile est. Luc. in Anachars. Δύσλαντον ἐστὶ λαβέσθαι. Item qui comprehendi et percipi difficulter potest. Plut. de def. orac.

Δαμάλαντος, ου, ὁ, qui mulcra accipit. Proverb. 15.

Ἐλλάντης, exceptor, susceptor. in Amth.

Ἐργολάντης, idem quod ἐργολάβος. (de quo in sequenti classe compos.) Pollux l. 7.

Ἐρωτολαφία, perditus amor quo quis captus est.

Ἐρωτόλαντος, perdito amore captus. Suid.

Εὔλαντος, qui facilè capi potest, capta facilis. Xen. Ped. 1. ἐκπώματα εὐλαντότατον τὰ μέλλοντα σώσειν. Thucyd. lib. 6. καίτοι τοιοῦτος ἐστὶ καὶ εὔλαντος.

Εὐλάντως, ita ut facilè capi queat. Xen.

Θεολαφία, ας, ἡ, numinis afflatus seu instinctus, non quem quis numine afflatus est.

Θεόλαντος, numine afflatus. Plut. ad Colot. περὶ Σωφάνους ἀνδρὸς οὐ θεόλαντος θαλλοῦς, viro qui divino quodam instinctu ad virtutis studium rapiebatur. Accipitur etiam in malam partem, apud eundem Plut. in Herodoto.

Μανόλαντος, à manis afflatus. Plut. de virt. mor.

Νυμφολαφία, lymphatio, furorque ascribitur qui effigiem nymphæ seu speciem è fonte viderit.

Νυμφόλαντος, nympharum spiritu correptus, lymphatus. Plut. in Phæd. (Philostr. l. 2. c. 37.)

Οἰνόλαντος, (q. d. vino captus,) vino correptus et ebrius, ebrius vel ebriosus. Plut. de educ. puer.

Προσωπολαφία, personæ acceptio, quum magis hanc faremus quàm illi, ob circumstantiam aliquam seu qualitatem externam ei inhærentem, puta gentis, dignitatem, opes, patriam, &c. Rom. 2. Eph. 6. c.

Προσωπολάντης, personarum acceptor: qui personarum habet rationem, et inter eas discrimen aliquod statuit. Act. 10.

Προσωπολαντέω, personarum rationem habeo, personas respicio. Jacobi c. 2.

Decomp. Ἀπροσωπολαντέως, sine personarum respectum. 1 Pet. 1.

Φυσόλαντος, q. d. à Phœbo correptus, seu prehensus; qui Phœbi numine est afflatus. Plut. in Pomp. ἐνίους καὶ φυσολάντους. Pro eodem dicitur ab Herodoto Ionico φυσόλαντος.

Φρενόλαντος, mente captus. Suid.

Compositæ ex nomine, λαξ, vel ant. 2. ἴλαξ, itidem sine præpositione.

Ἀλαξὶ, ἡ, faligo, carbo, cinis mistus carbonibus. Hesych.

Ἀλαξίδης, ου, ὁ καὶ ἡ, faliginosus, fumosus. Fuit autem hoc ἀλαξὶ et ἀλαξίδης in locum suum redocendum, ut quæ cum Λαμπάδιον cognationem nullam habent.

Ἀλαξὶς, ἴος, ἡ καὶ ἰ, in quo nihil est quod prehendi queat, cinis seu manubrio carens, vel qui prehendi nequit.

Ἀρχολάξ, magistratuum susceptor.

Δαξιολάξ, stipator, satelles. Acter. 98.

Ἐργολάβος, qui opus faciendum suscipit seu conducit: redemptor, manceps. Plut. in Pericle, ἐργολάβος μὲν ὁ τοῦ δήμου πραγματευτής. Item ἐργολάβοι, sycophantæ et quadruplatores.

Ἐργολαβία, operis faciendi susceptio, redemptura.

Ἐργολάβιον, ου, opus faciendum susceptum, redemptura faciendo, ut mancipes et conductores solent. Xenoph. εἰ τις ἐπιβαίνοι τῶν ἐργολαβίων, μὴ μισθωσάμενος ἐπιβαινοντικὸν. Dion.

bantur ἐγκαλεῖν interpretes etiam, et sequestres, qui judiciis corrumpendis aut ejusmodi maleficiis suscipiendis operam suam locabant.

Decomp. Ἀντεγκαλεῖν, ὦ, cum alio contendens ἐγκαλεῖν, æmulus alicui sum in operis faciendi redemptore. apud Athen. l. 14.

Ἐγκαγκαλεῖν, δ, idem quod ἐγκαλεῖν ἐν τινι, et quæstum aliqua in re facio. Æschin. in Ctesiph.

Εὐλαβὴς, bonam seu commodam animam habens, seu bonus animo. Metaphoricè apud Lucianum, τινὰ δὲ εὐλαβῆς, καὶ μόνα τὰ ἀγωνίσματα ἐξ ἁπάντων τῶν σώματος ἐφιέμενα ἔχοντα. ὁ δὲ αὖ πάλιν, ἰσχνόβιστος, εὐθημίαν ἀντιλαβεῖν σπουδάζων βάδιζε. ¶ Item qui bonæ rem capessit. Suid. et Etym. ¶ Item qui timidè ad agendam rem aliquam accedit, timidus, circumspectus, cautus. Philo de vita Mos. l. 1. καὶ ὅμως τὸν φόβον εὐλαβῆς ὤν, ἀνεστέλλετο, natura paulò timidior. Plut. in Pericl. περὶ τὸ λέγειν ἦν εὐλαβὴς, ad dicendum timidè accedebat. Item in Pericle dicit, medicum morbis interdum ἰδιώταις εὐλαβῆς προσφέρειν τὴν σπουδὴν, cautas voluptates quasdam aut jucunda quædam adhibere. Et, τὸ εὐλαβὲς, timiditas circumspecta, cautio. Herodian. l. 2. ¶ Εὐλαβὴς apud Eccles. scriptores et in Test. novi libris, circumspectus, et cautus circa ea, quæ ad cultum divinum pertinent: religiosus, pius. Ut Luc. c. 2. Symes. ep. 67.

Εὐλαβῶς, timidè, cautè: ut, εὐλαβῶς ἔχω τοῦ ἐκεῖσε, non audeo dicere, vereor dicere. Item religiosè, apud Demosthenem contra Midiam. [Εὐλαβέστατος. Eurip. Iph. in Taur. 1375. Ὄχθος δ' ἐκατονθένης, εὐλαβέστατος ἐμαρέμετο, &c.]

Εὐλάβεια, ἡ, timiditas circumspecta, qua quis utitur ad res aggrediendas; seu in rebus agendis circumspectio. Plut. in Camillo, ἡ δ' εὐλάβεια, καὶ τὸ μεθ' ἡσυχίας ἅπαντα καὶ μετ' εὐλαβείας ποιεῖν, cavere. Sophoc. Cum genit. exp. cauta vitatio, declinatio circumspecta. Plato de leg. εὐλάβεια πλούτου. ¶ Εὐλάβεια, consideratio: ut apud Sophoc.——ἐν γὰρ τῷ μανθάνειν ἔστιν εὐλάβεια τῶν ἀκουμένων. ¶ Apud Herodian. lib. 5. ἐν' εὐλάβειαν ἐκκλίνοντα, exp. metu quiescentium. ¶ Εὐλάβεια, religio, pietas in Deum. Plutarch. in Cam. τὸν τοῦ Ἀπόλλωνος περὶ τὸ θεῖον εὐλάβειαν. (Eurip. Phœniss. 936. Æsch. Ag. 1033. Soph. El. 907.)

Εὐλαβέομαι, οῦμαι, caveo, religio mihi est: religiosè caveo, ne. Plato in epist. εὐλαβοῦμαι μὴ ἁμάρτω, caveo ne incidam. Item cum infin. apud eundem Plat. εὐλαβοῦμαι μηδὲν ποιῆσαι γένος διάφορον, caveo, ne. Aristot. εὐλαβοῦμαι φόβον ποιῆσαι, caveo ne strepitum moveam. Item, εὐλαβοῦμαι περὶ τὰ, cautus sum in, cautè versor in. Plat. de leg. ¶ Item timeo, metuo, vereor. Eurip. in Oreste, εὐλαβοῦσ' ἐτῶν φίλων ἡμῶν οἱ καινοὶ φίλοι. (Phœniss. 1368. Soph. Œdip. Tyr. 47. 624.) Plut. in Pericle, Παντὸς οὖν ἐν σοφίᾳ τὸν θεὸν εὐλαβεῖσθαι. Item cum infin. Sophoc. εὐλαβοῦμαι σοιοῦ, timeo ne cadam. Apud Plat. de leg. εὐλαβεῖσθαι θεὸν, Deum revereri. ¶ Item cautè fugio, religiosè declino: vel simpl. fugio, vito. Isocr. εὐλαβοῦ τὰς διαβολὰς μᾶλ' ἢ φεύγειν ἄσει, fuge et aversare calumnias. ¶ Εὐλαβεῖσθαι, religione teneri, apud Æsch. οὐ περὶ τούτων ἐγκαλοῦμεν εὐλαβεῖσθαι καὶ πίμπτον τὸς Δελφούς.

Εὐλαβουμένως, cautè, circumspectè. Aristot. rhet. 3.

Decomp. Ἀνευλαβὴς, non timens, non verens: irreverens, irreligiosus: vel etiam incautus, circumspectus. Greg.

Διευλαβέομαι, οῦμαι, metuo, vel caveo. Plato in ep. διευλαβούμενος μὴ παθεῖν, cavens ne sibi accideret. Item revereor, colo. apud Plat. de rep. lib. 9.

[Διευλαβητέον. Plat. de Reb. lib. 7. Ἡμῖν δ', ἔφη ἐγὼ, σφόδρα τὰ τοιαῦτα διευλαβητέον, &c.]

Ἐξευλαβέομαι, οῦμαι, vereor, caveo. Eurip. ἐξευλαβοῦνται μὴ φίλης τύχης ἔχω. [Androm. 644. Plat. Lach. ἐγὼ μὲν σφοδρὰ καὶ περὶ θεὸν καὶ περὶ ἀνθρώπους ἐξευλαβοῦμαι, &c.]

[Καταλαβὶν. Herodot. Hist. lib. 3. γράφει ὡς βαβίλων πάντα, τὰ σκόπτουσι μιν, ὧν καταλαβέσθαι.]

Μεταλαβέω, medium capio, medium prehendo, vel in medio earum prehendo, intercipio, anteverto, apud Œcum. in Act. 19. (Æsch. Pr. 471.) ‡ Ibi in Schol.‡

Μεταλαβέομαι, in medio earum intercipior, apud Suid.

[Μεταλαβὶς. Ἰτυφὲν ἅπαν ἀφρολάτην μεταλαβὶς πάντρφ. Æsch. Eum. 156.]

Μεταλάβιον, ου, τὸ, instrumentum quoddam mathematicum, apud Vitruv. l. 9. c. 3.

Ὀξυλαβὴς, ὁς, ἡ καὶ ὁ, celer ad prehensionem, velociter prehendens aut capiens, seu in captura aut in capiendo præda celer. Aristot. hist. an. l. 9. c. 36.

Ὀξυλαβέω, ῶ, celeriter prehendo, celeriter capesso et aggredior. Hesych.

Ὀξυλάβεια, studium celeriter aliquid capessendi et aggrediendi. Eustathius.

Ὀξυλάβης, qui citò prehendit, celer in aliquo negotio capessendo et exequendo. Eustath.

Παντολάβης, qui omnia accipit, vel potius ex omnibus accipit.

Ῥιπολαβὶς, ἴδος, ἡ, instrumentum, quo carnes arreptas conquassantur. Suid.

Σαρκολάβις, (q. d. carnis prehensor), forceps ad particulas carnium prehendendas, et instrumentum chirurgicum. Paul. Ægin. lib. 6.

Ἰσοπαλαβὶς, ἴδος, ἡ, idem, apud Diosc. et in Hippiatr.

Τριχολαβὶς, et τριχολάβις, volsella: à capiendis et vellendis pilis. Aët.

Χειρολαβὶς, ἴδος, ἡ, ativa pars: nimirum cavum illud ensi manum aratri immittit. Poll.

[ΛΑΒΙΔΑ. Anth. Ep. Gr. Pallad. Τὸ καὶ λάβιδα μίαν κίρκας πίλασε τι δίπτῳ. Aristot. de Hist. Animal. σχίζονται εἰς δύο, ὥσπερ εἰς λάβιδα ἐκάτερα, &c. Athen. Deipn. lib. 7.]

ΛΑΒΙΔΑ, seu Λαβὶς, bestia quædam. Plin. lamiæ à Græcis numerari ait in pisciorum piscium altero genere, quod pro spina cartilaginem habet. Nicander Colophonius ἐν ταῖς γλαύκαις, scribit, τὴν λαγχαίαν piscem vocari etiam λαμίαν et σαύλαν. Sunt qui lamiam esse dicant animal facile malebri, ab inferiore parte pedibus equinis. Philostr. l. 4. λαμίας inter τὰ φάσματα numerat. Vide et Diodor. Siculum l. 20.

ΛΑΜΠΩ, F. ψω, lucco, splendeo, fulgeo. Aristot. de mundo, κατὰ δὲ τὸν τοῦ πόρου λαγχὼν πυρώδην τι σπόρμα καὶ λάμψαν, ἀστραπὴν λέγεται. Aristoph. λάμπων πυρὶ καρπός. Matth. 17. ἔλαμψε τὸ πρόσωπον αὐτοῦ ὡς ἥλιος. Item metaphoricè, apud Plat. ep. 7. διὰ πάντων ἀνθρώπων λάμψασα δίκη. Aristoph. in Vesp. Οἵδ' οἱ κλέος ἔλαμψε τῆς τύχης χάριν. et Nub. 1160. λάμπων ἀμφὶ νηλίπους. (Æschyl. Eum. 909. Eurip. Phœniss. 211. seq. infin. pro ἥλιος. Soph. Œdip. Tyr. 196. 480.)

Λάμπομαι, idem quod λάμπω: vel splendesco, illucesco, illuminor, illustror. Iliad. σ'. Δαῖεν ἰανὶ λαμπομένοιο. Iliad. ὑ. Τεύχεσι λαμπόμενον. (Eurip. Med. 1196.) Xen. anab. 3. Καὶ ἐν τούτῳ λάμπεσθαι ὥραν. Aristot. de mundo, διὰ ἰανὶ καίσεως λαμπόμενος, agitatione illustratus. Neutraliter apud Aristoph. in Ran. πυρὶ γὰρ λάμπει τὸν ἄνεμον τὸ σφόδρον, igneo fulgore coruscat. Sic et apud Basil.

Λάμψις, εως, ἡ, splendor, fulgor. Nax.

Λαμπτὴρ, ῆρος, ὁ, fax fulgens. Od. σ'. Αὐτίκα λαμπτῆρας τρεῖς ἔστησεν ἐν μεγάροισιν. (Æsch. Ag. 22.) Sic et apud Xen. et Plut.

Λαμπὰς, άδος, ἡ, lampas, fax, fumale. (Æsch. Ag. 93. Eurip. Med. 353. id. Phœniss. 1216.) Athen. lib. 14. πλήθους καὶ λαμπάδας φέρουσι. Plut. in probl. Rom. τῶν λαμπάδας ἄνευσιν, ἐς κρίσεις ἐκκαίουσι. Sic dicitur etiam in meteoris specie quædam phantasmatis, Aristot. de mundo. ¶ Λαμπάδες sunt etiam tormentorum genus, apud Cyrill. ¶ Λαμπὰς appellata fuit etiam ἡ λυχνὶς ἀγρία, apud Dioscor.

Λαμπάδιον, ου, τὸ, parva lampas, facula, fumale. Plato polit. 1. Philo de vita M. lib. 3. Λαμπάδια dicuntur etiam linamenta quæ vulneribus indantur. Aristoph. in Acharn. ¶ Λαμπάδιον numeratur etiam inter personas comicas, quæ crinium plexus gestant in acutum desinentes instar lampadis. Poll. l. 4.

Λαμπαδηφόρια, lampada fero, apud Suid.

Λαμπαδίζω, lampadem ferens curro, schol. Aristoph.

Λαμπαδηφορὶς, οῦ, ὁ, qui facem tenet seu gestat, apud eundem. (Adj. Sch. Aristoph. R. 131.)

Λάμπος, ου, ὁ, auroræ equus quidam, à fulgore et splendore dictus. Od. ψ'. Sic etiam dictus fuit Hecturis equus quidam. Il. θ'. Item alter equorum Solis, teste schol. Soph.

Λαμπτὴρ, ῆρος, ὁ, scintilla. Hesychio.

Λάμπη, seu λαμπὶ, ἡ, crassior spuma vino innatans: à nitore et candore dicta. Erot.

Λαμπάδης, ου, ὁ καὶ ἡ, in quo spuma innatat, apud eundem.

Λαμπηρὸς, spumosus, spumeus. Gal. in lex. Hippocr.

Λαμπτάω, luceo, splendeo, fulgeo: idem quod λάμπω. Il. ά. ἔστι δέ οἱ σπὶ πυρὶ λαμπτάοντι ἔοικεν. † Sic Hesiod. Theog. 110.†

Λαμπτὴς, ῆρος, ὁ, fulgens, lucidus. Lucian.

Λαμπρὸς, ᾶ, ὁ, splendidus, fulgidus, clarus. Iliad. β'. ἐστὶ κατὰ λαμπρὸν φάος ἠελίοιο, clarum solis lumen. Theoc. lib. 7. ἐν μὲν γὰς αὐλῶνι λαμπρὰ. Item splendidus, magnificus. Demosth. contra Mid. λαμπρὸς καὶ πλούσιος. Phalar. ἀρίζηλον μονομαχίας δ' ἔχομεν λαμπρὸς οἶσι πρὸς τοὺς φίλους, splendidus et liberalis erga amicos. At λαμπρὰ ἐλπὶς, simpla spes: et λαμπρὸς ἐν ἐλπίσι, qui amplam spem animo concepit, cui lætantia spes affulsit. Plutarch. in Arist. (Λαμπρὸς ἅμμασι, vultu læto. Soph. Œdip. Tyr. 81. Tr. 382. 1190.) Item clarus, illustris, (de nominis fama) vel præclarus. Isocr. ad Philip. ἐξ ἀλλήλων γενόμενοι λαμπροὶ. Xen. Hell. 5. ἐν τῷ λαμπρὸν τι ποιῆσαι πολὺ μᾶλλον ἢ τοῦ ζῆν ἐμέλετε. Item clarus, i. ita ut exaudiri possit. Plutarch. de virt. mul. λαμπρὸν τι ἀναβλύζει. Λαμπρὸς ἄνεμος, expon. ventus vehemens. Synesius epist. 4.

Λαμπρῶς, splendidè, luculenter, clarè. Item splendidè et magnificè, Xen. Hell. 2. Item clarè, apertè, Synes. ep. 67. Item apertè, manifestè, φανερῶς, (paulo aliis signif.) Theoc. lib. 2.

Λαμπρύνω, ῦνεις, ἡ, splendor, fulgor, claritas. Plut. symp. l. 1. Item splendor nominis, seu illustre nomen, claritas. Isocr. in Helen. encom. Item λαμπρύνεις, apud Hermog. orationis splendor, splendidum dicendi genus.

Λαμπρύνω, splendorem affero, lucidum et clarum reddo. Item magnificè me ostento. Xenoph. de re eq. ἐν τοῖς ἵπποις μεγαλοπρεπεστέρῳ τι καὶ περιβλεπτοτέρῳ ἰσχνάζεσθαι, τῷ μὲν ὄλῳ τε τὸ στόμα τῷ χαλινῷ καὶ μαστίζειν τι καὶ μαστιγοῦν τὸν ἵππον (ἃ δὴ πολλοὶ ποιοῦντες λαμπρύνειν δοκοῦσι) ἀνέχεσθαι δεῖ.

Λαμπρύνομαι, illustror, lucidus et splendidus reddo. Xenoph. in polit. Laced. (de ureo clypeo quem gestare Lacones solebant.) τάχιστα λαμπρύνεται, καὶ σχολαιότατα ῥυπαίνεται. Item activè, apud eundem ibidem: καὶ ἵππῳ δὲ λαμπρύνεσθαι προσαγορεύεται. Dicitur etiam de oculis, quam clariores redduntur. Aristoph. in Pluto, —— ἀτὰρ γὰρ τυφλοὶ ἐξημμάτωντο, καὶ λελάμπυνται πάλιν, clarum ejus pupillæ redditæ sunt, i. visum recuperavit. Item illustror, nobilitor, clarus reddor. Theodoret. hist. Ecclesiast. lib. 4. πανταχοῦ μὲν λαμπρύνομαι λόγῳ. Item magnificentiam ostento, largitionis splendore me illustro. Aristot. eth. ad Nicom. 4. cap. 6. καὶ λαμπρύνεται παρὰ μέλος. Dicitur et de ostentatione magnificentiæ gestus et sermonis, apud Hermog. Exponitur etiam, splendidè verba facio, apud Plut. de Herod. πολλὰ περὶ τῶν Μηδικῶν λαμπρύνεσθαι ἔχων, multa magnificè disserentem. (Eurip. Eum. 104.)

Λαμπρυντικὸς, vim habens illustrandi et nitidum reddendi. Dioscor.

Composita: ex primum ex λάμπω.

Ἀδιάλαμπτος, ος, ὁ καὶ ἡ, semper lucens, semper splendens et fulgens: ut, ἀδιάλαμπτος ὄψις, apud Nax.

(Αἰειλαμπὴς. Æsch. Ag. 397.) [αἰειλαμπὴς σέλας. Stanl. Grave-lucens nexa.]

Ἀλαμπὴς, splendoris et fulgoris expers, non splendens. (cum Gen. Soph. Tr. 704.)

Ἀλάμπετος, idem: ut, ἀλάμπετος ἀὴρ, apud Homerum, hyemo in Lemno.

Ἀπολάμπω, reluceo, refulgeo, fulgorem et splendorem edo seu emitto. Xen. Ped. 5. καὶ πυρὶς γάρ τοί ἐστι, δίγματα μὴ τίλλος καίεσθαι, καὶ τὰ ξύλα πῶς οὐδὲς ἀπολάμπει. Et metaph. apud Plat. de solert. anim. ἄφνω γὰρ αὖθις ἦκε, καὶ ἀπέλαμψε, et iterum emicuit, sub. vox.

Ἀπόλαμψις, fulgor. Plut.

Ἀντιλάμπω, è contrario splendeo seu fulgeo, splendorem seu fulgorem reflecto. (Æsch. Ag. 302.) Greg. (de Sole et planetis loquens.) αἱ μὲν ἀντιλάμπουσιν, ὁ δὲ ἐκπίπτει. (Xenoph. Κυνηγ. cap. 5. §. 18. Τὸ γὰς φαιὸν τὸ ἐν αὐτῇ ἦκον ἀντιλάμπει.)

Ἀντίλαμψις, ἡ, luminis reciprocatio. Plut.

Ἀντιλάμπω, emico, effulgeo, refulgeo, resplendeo. Iliad. ζ'. Ἀστὴρ δ' ὡς ἀντιλάμπῃσι. Dionysius, ὡς ἀντιλάμπειν ἀπὸ τῆς περιβολῆς. Item ejaculor, emitto: ut, ἀντιλάμπει αὐγὰς, apud Lucianum, ejaculari splendorem.

Ἀντιπαλάμπομαι, idem quod ἀντιλάμπω, quum neutrum est. Ut Iliad. ξ'. Et apud Hesiodum in Theog. †583.† χάρις δ' ἀντιλάμπετο πολλή. † πῦρ ὀφθαλμῶν ἀντιλάμπετο. Asp. 72.†

Decomp. Συναντιλάμπω, simul effulgeo, seu una resplendeo. Leo. in opuscul. περὶ ἀέρος, et in somn.

Διαλάμπω, perspiendeo, splendore et fulgore penetro. Aristoph. in Pluto, Κυκλούμενον ἵνα διαλάμψῃ ἡμέρα, donec dies fulgore suo penetrasset omnia. Item splendeo inter, interluceo, interniteo. Isocr. in Panath. τὸν ἄλλον ἅπαντα τὸν ἐν ταῖς ἱστορίαις διαλαμπόντων.

Διαλαμπὴς, splendens, fulgens: vel perspiendens, interniteus.

[Διάλαμψις. Aristot. Meteorolog. lib. 2. τὸν μὲν οὖν διάλαμψιν τοῦ τοιούτου πυρὸς, ἀστραπὴν εἶναι τὸν δὲ ψόφον ἐκπυρουμένου καὶ τὸν σβεσθέντος.]

Decomp. Ἐπιλαλάμπω, perlucco, luceo per. Theophr. hist. plant. lib. 9.

Εἰλάμπω, illucco, luceo in: de Sole irradiante, apud Theophr. lib. 2. de caus. plant.

Ἐκλάμπω, elucco, effulgeo, emico. Plut. lib. 4. de rep. διανοοῦμαι, καὶ τάχα ἂν σφῷ' ἄλλοις σκοπεῖν καὶ τρίβοντες, ἔστιν ἂν ἐκλάμψαι ποιήσαιμι τὸν δικαιοσύνην. Apud Nax. cum dativo, ὅτε τὸ τῶς τροπὸς ἐκλάμψῃ τοῖς λαμπυρίοις, affulgent, vel illucent. Idem, ἐκλάμπομαι τοῖς ἄλλοις, aliis lucem præbeamus. Et cum accus. rei, apud eundem, ἐκλάμπει πρώτην τὴν τοῦ φωτὸς τάξιν ἔσχηκε, fulgendo edit. Ἐκλάμπειν dicitur etiam, cujus nominis splendor majore laude enituerit. Plut. de Cic. ἐν' εὐφυὲς ἐκλάμψαι καὶ λαβὲν ὄνομα.

Ἐκλαμπύνεσθαι, illustrari, apud Dionys. de angelis.

Ἔκλαμψις, εως, ἡ, fulgor: vel fulgor emicans, splendor enitescens.

Συνεκλάμπω, (decomp.) simul illustro, simul effulgeo. Plut.

Ἐλλάμπω, illucco. Themist. in 3. de anima, ὥσπερ γάρ τινα ἡ ἡνίκα τοῖς, ἵναν ἀντιλάβῃ τὰ ἐκείνου μορφὴν, ἐλλάμψαντος αὐτῷ τοῦ παντοῖου, πρώτου ποῖ τὰ ἀσθὰ. Item illustro, illumino.

Ἐλλαμπύνομαι, illuminor, illustror. Themist. ὁ μὲν ἐλλάμπων, ὡς οἱ δὲ ἐλλαμπύμενοι, πλείους. Apud Theologos ἐλλάμπεσθαι significat divinitus doceri et illuminari. Di-

ony. τὰς τῶν ὅλων αἰτίας ἐλλάμπουσι λόγοι, divinitus illustrati causas rerum percipiunt. Sic et apud Greg. Item cum dat. ut apud Nazian. ἐλλάμπομαι τῇ τριάδι, trinitate illustrati. Ἐλλάμπεσθαι, illustrari, rerum gerendarum splendore se illustrare, magnificentiam suam ostentare. Hermog. ἐπὶ διανοίαις τῶν ἔργων, ἐφ' οἷς ἐστι, λαμπρύνεσθαι καὶ ἐλλάμπεσθαι, ἅπερ φασὶ τοὺς πρίν τινες ἐλλάμπεσθαι.

Ἔλλαμψις, εως, ἡ, splendor, fulgor, claritas. Item illuminatio, seu doctrina divina et inspirata, qua, discussis humanæ ignorantiæ tenebris, mens divinitus splendore quodam illuminatur et illustratur.

Ἐπιλάμπω, superfulgeo, luceo, seu splendeo super aut post: ut apud Xen. de Sole post nivem splendente. Metaphoricè dicitur, ἐπιλάμψαντος τοῦ ἔαρος, appetente verno tempore. Item transitivè, illustro: ut Apollon. in Arg. ἐπίλαμψε πολύφη, illustravit lampade.

Ἐπιλάμπομαι, desuper fulgeo, seu simpliciter, fulgeo, splendeo. Apoll. in Arg. ἐπιλάμπετο πόλεϊ.

Ἐπίλαμπης, illustris, apparens, evidens, manifestus. Suid. ex Herodoto. [lib. 3. ἐπίλαμπης δὲ ἀφάνεσσι ἔοικε, οὐ πάνυ ἐς ἀκριβείην ἐών.]

Εὐλάμπως, benè seu pulchrè splendens. ex Polem.

Καταλάμπω, illustro, illumino. Plut. τὰ δὲ φῶτα πολλὰ καταλάμπει τοὺς στενωποὺς, λαμπηδόνι καὶ ἰδέᾳ ἑστῶτα ἐπὶ ταῖς θύραις. Lucianus in Cauc. σὲ δὲ τὸν ἥλιον μεγαλύνειν καταλάμπων αὐτός; illustrare ipsos seu lucere ipsis. Apud Aristid. καταλαμπτὰ κάμινοι χρυσῷ καὶ ἀργύρῳ, exp. conspicientibus auro et argento fulgentes.

Καταλάμπομαι, illuminor, illustror. Greg. de Theolog. εἰ, διὰ τί φλογὶ εἶδον θεόν, καὶ ὅλῳ τῷ φωτὶ καταλάμπεσθαι, τυχὸν ἂν καὶ τραπείην. Item neutraliter, fulgeo, apud Alex. Aphr. ἔστι δὲ ὑφῶν τὸν λύκτον καὶ τὸν αἰῶνα καταλαμπόμενον.

Κυκλάμινος, dicitur cicindela et noctiluca: quòd nates ei lucent. Hesych.

Νυκτιλαμπὴς, noctu lucens: epitheton Lunæ, apud Dionysium Halicarn.

Παραλάμπω, à latere splendeo: vel parum fulgeo.

Παράλαμψις, f. cicatrix in nigro oculi resplendens. Galen. in lex. Hippocr.

Περιλάμπω, circumfulgeo. Act. 26. αἰφνίδιον ἐμὲ περὶ τὸν λαμπρότητα τοῦ ἡλίου περιλάμψαι μοι φῶς. Lucr. 2. Nec nitor circumlabi eorum. Interdum activè, undique illustro, splendore ac lumine circumfundo, collustro. Greg. (de Dei notione:) πρὸν περιδῦναι διαδήματι, πυραῦνα περιλάμπει ἡμῶν τὸ ἡγεμονικὸν, ὅσα καὶ ἐξ αὐτοῦ δεσποτικῆς, tanto fulgore et lumine circumfusum mentis nostræ.

Περιλάμπομαι, undique illustror: lumine et fulgore circumfundor. Greg. οὐ φθάνω τὸ ἐν πᾶσι, καὶ πᾶς περὶ περιλάμπομαι, unum animo concipere nequeo, ut non trium splendore circumfundar. Interdum neutraliter, circumfulgeo, circumcirca seu undique fulgeo et splendeo. Luc. περιλαμπόμενος τῷ χαιτῷ. Basil. ἵνα σωτηρίως μαρμάρας περιλαμπόμενοι, circumlucentes: vel etiam passivè, collustrati, undique illustrati.

Περίλαμψις, fulgore circumfusus. Greg.

Περιλαμπὴς, undique splendore circumfusus, undique splendidus. in Epigr. et Plut. in Fab.

Περιλάμπω, splendorem et lucem prodo, illuceo. Synes. in hymno quodam matutino: πάλιν φέγγος, φίλοι λάοι, πάλιν ἡμέρα περιλάμπει Μιτρᾶ πυπτίοντα ὄρθρου.

Περιλάμπω, adlucco. Plut.

Περίλαμψις, fulgor, illustratio. Epicurus.

Περιλαμπὴς, igne micans, igne rutilans, vel splendens. in Epigr.

Περιλαμπὴς, noctiluca: genus insecti instar ignis splendens. Suid.

Συλλάμπω, simul luceo. Nonn.

Σύλλαμψις, collustratio. Plut.

Ὑπερλάμπω, præluceo, præradio, i. fulgore supero, super alios clarus et conspicuus sum. Greg.

Ὑπολάμπω, sublucco, subtus luceo: vel aliquantum luceo. Plutarch. symp. 4. probl. 5. κυμάτων δὲ ἀκμὴς χρόαν, καὶ ὑπολάμπει τὰ ἴχνη καθιέντος, sublucent. Item in pass. ὑπολάμπεται, subfulget. Apoll. in Arg.

Ὑπολαμπὴς, sublucidus, subfulgidus: vel aliquantum fulgidus. Hesiod. in Asp. †142.†

Composita ex λαμπρὸς et λαμπρύνω.

Ἀπολαμπρύνω, splendidum reddo, splendescere facio. Item illustro, illustrem reddo.

Ἀπολαμπρύνομαι, splendidus reddor, illustror: unde, ἀπολαμπρυνθέντας τοῖς ἔργοις, factis illustratur, apud Herodot.

Ἐλλαμπρὴς, ους, ὁ καὶ ἡ, lucidus, fulgidus.

Ἐλλαμπρύνω, exclaro, illustro.

Ἐλλαμπρύνομαι, claresco, illustrior et clarior evado. Syn. ep. 12. Exponitur etiam glorior.

Ἐλλαμπρύνομαι, splendesco, claresco. Item magnificentiam ostento, largitionis splendore me illustro. Plutar. ἐπειδὴ τάχιστα τοῦτο κατ' ἰσχὺν παρὰ τῶν ἄλλων ἔτυχεν, εἶα ἴχνι πρὸς εἰς ἐλλαμπρύνεσθαι ταῖς χάρισι. Item splendida et magnifica oratione utor. Hermog.

Ὑπερλαμπὴς, supra modum splendidus et illustris. Aristoph. in Neb. Ὑπερλαμπρῳ ἐλελίζειν, supra modum clara voce ejulare. Demosth. pro cor.

Ὑπερλαμπρύνομαι, supra modum in claritatem me compono, et magnificè gestio. Xen.

ΛΑΜΤΡΟΣ, ὰ, ὁν, sive λάμπρος, ον, ὁ, disertus, loquaculus, lepidus, facetus. Athen. λαμπρότερον τοῦτο, ὦ Τίμων, σὺ, nihil te lepidius atque elegantius. ¶ Item in malam partem, impudenter loquax, procaciter lepidus, scurrilis, apud Suid. Item generalius, procax, impudens, protervus, modum excedens audaciæ. Plut. adversus. Col. Ὅτι μεγαλαυχεῖν λαμπρὸν καὶ ἀγαπητόν. Et apud Athen. γυνὴ ἐς οὐ λαμπρόν τι εἶδε. Mare etiam et lacus vocant λαμπρούς, à vastitate quasi impudente. Synes. epist. 148. τὸν μεγάλων λίμνην τὸν λαμπρὸν. (Soph. Philip. Tyr. 81.)

Λαμπρῶς, disertè, lepidè: seu loquaciter, scurriliter, procaciter, protervè. Xenoph. in symp. οἱ δὲ λαμπρότερον λέγω, μὴ θαυμάζετε.

Λαμπρία, ὰς, facundia, loquens. Item loquacitas. Item procacitas, protervia, impudentia. Plutarch. de discern. adulat. ab am. et symp. lib. 6. ¶ Exponitur etiam, puritas, limpiditas.

ΛΑ'ΞΙΝ. (adverb.) calce seu calcibus, extremo pede, λέγειν μέχρι τοῦ πεδίλου, ut Eust. exponit, à λάξ futuro verbi λήγω derivans, ut, φεύξ à φεύγω, fut. verbi φεύγω. Il. ι. Λάξ ἐπὶ στῆθος βὰς, ἐξέσπασε μείλινον ἔγχος. Apollon. Argon. 2. ἐπ' ἰφθαλμοῖσιν ἑοῖσι Λάξ ἐνέβη, calcibus in oculos insiluit. (Æsch. Ch. 641. Eum. 110.) Lac. in Lexiph. λάξ πατήσας ἄγχειν. Et, λάξ τινὰ πρός τινα, calcibus petere, apud eundem Lac. in asino. Λάξ dicitur de ea etiam plantæ parte quæ in digitos desinit. Od. ρ'. — Μετρεῖν ἐξ ἐλίης ὄπιθεν ἴχνια, λάξ πως πόδας ἄκρους.

Λακτίζω, calco, calce pulso vel ferio, calcitro. Pind. πρὸς κέντρον λακτίζειν, adversus stimulum calces jactare. [Act. Apost ix. 5. Σκληρόν σοι πρὸς κέντρα λακτίζειν. Eurip. Rhes. 411. ἀνὴρ λακτίσας πολλὰ χἄρμ', ὅλον πεσόντ' ὄντας βαπτισμοῦς. Bacch. 795. Θυιὰς δ' αὖτ' ἄλλη, ὃ Διονύσιος Πρὸς κέντρα λακτίζομεν, θνητὸς ὤν, θεόν. Pind. Pyth. Od. 8. 173. Πανὶ κέντρον δὲ τὸν λακτίζοντα, τελεῖν Ὀλυμπιάς ὁμώς. Vide omnino Schol. Isthm. δ. 113.) Alex. Aph. l. 2. probl. 31. τὰ σφυζόμενα ζῶα λακτίζει συσπῶσι τὰς πτέρνας. Cum accusat. signif. etiam, calce peto, seu calcibus insulto. Ut Demetr. Phaler. τοῖς βαλλόντας, ἀλλ' οὐ λακτίζοντας τὸν γῦν. Sic et apud Aristoph. [Thesm. 516. τί γὰρ ἄντρον τῆς χύτρας βλάπτουσιν. Lysistr. 800. Schol. ad 799. λακτίσας δὲ, τὸν βωλὸν τὸ λάξ, ὁ λακτισμὸν πτέρνης.] et Chrysost. [J. Poll. Onom. lib. 5. §. 94. περὶ λακτίζειν. Xenoph. de Cyri Exp. lib. 3. ἐπεὶ μὲν γὰρ ἵππου ἐν μάχῃ οὐδεὶς πώποτε οὔτε δεχθεὶς οὔτε λακτισθεὶς ἀπέθανε. Memorab. Socrat. lib. 2. Ἀπομν. cap. 1. §. 4. Καὶ οἱ λακτίζοντες δὲ ἀπὸ ἑκάστου ἵππου ἀπορίαν ποιοῦσι.] Additur aliquando et dativus instrumenti: ut Od. σ'. λακτίζων σφοῖσι γαίῃσι. (Æsch. Pr. 880. Ag. 391. 894. 1633.)

Λακτίζομαι, calcibus peto, calcibus verberor. Lucian. in Tim. πρὸς ἵππον ἀτίμως λακτιζόμενος καὶ λαφυστιζόμενος. Idem Lucian. λακτιζόμενος εἰς τὴν γαστέρα ὑπὸ τῶν ἀντιφερομένων. Accipitur et pro, calcor, apud Synes. ep. 44. (Λάκτισμα. Æsch. Ag. 1610.)

Λακτιστὴς, οῦ, ὁ, calcitro. Xenoph. [Memorab. lib. 3. cap. 3. §. 4. ἐὰν οὖν—παρίχωνται σε τοῖς ἵπποις, οἱ μὲν, —οἱ δὲ, οἵτινες λακτισταὶ, ἔστι μοὶ τάξαι ἵππων εἶναι, &c.]

Λακτιστικὸς, ὴ, ὸν, pro eodem: ut, λακτιστικὰ ζῶα, et λακτιστικὰ ἐνσείσματα, quæ calcibus verberare et ferire solent.

Λάκτις, stimulus, scutica. Item tudicula, pistillum. Callimach. Item tudicula, spatha, cochlear, quo aliquid in mortario aut olla miscetur et agitatur. Nicand. in Theriac.

Λάκτω, idem quod λάξ.

Composita.

Ἀντιλακτίζω, recalcitro, calcitrantem vicissim calcibus peto. [Aristoph. Pac. 614. Καὶ πῶς Πλαγὶς ἐστ' ἐργῆς ἀντιλάκτισιν πεδίον.] Plut. de primo frig. ἅμα πίνοντ' ἀντιλακτίζουσι ταραχῇ.

Ἀπολακτίζω, calce ferio, calce repello. Luc. in asino. Item despicor, aperno, tanquam calce repellens, apud Areopagitam. (Ἀπολακτίσας' ἔστιν. Æsch. Pr. 652. Eum. 141.)

Ἀπολακτισμὸς, calcitratio. Plut. (pl. Æsch. Suppl. 943.)

Διαλακτίζω, calcitrando dejicio, seu à me repello. Theocr. idyll. 25. εἶλάτ' ■ πατὴρ διαλάκτισε χαλκῷπιν.

Ἐκλακτίζω, calces in sublime jacto, calcibus aurum verbero: ut apud Aristoph. in Vesp. ἐκλακτίζων σκίμβος. Item rejicio calcibus impetendo. Theophyl. ep. 13.

Ἐκλάκτισμα, τὸ, et ἐκλακτισμὸς, οῦ, ὁ, saltationis genus, quod fiebat calcibus in altum jactatis. Poll. lib. 5. c. 14.

ΛΑΟ'Σ, οῦ, ὁ, turba, populus. Il. γ'. ἰσὶ δ' ἴαχε λαὸς ἑπεσθαι. Hesiod. σ'. ἰγὰ δὲ σε λαὸν ἀγείρω. Synes. epist. 57. καὶ φωνὰς ἀφῆκεν ἵνα συστενάξωσι καὶ περιστένωσι λαόν, coram congregato et circumstante populo, seu turba et multitudine. † λαοὶ pro hominibus positum notat Grævius apud Hesiod. Asp. 330.† ☞ Quidam à λᾶας derivant, eo quod jactis in aversum lapidibus Deucalion et Pyrrha λαοὺς reparârint. Eustath. aliam rationem addit, quoniam Cecrops, videns Atticam πολυανθρωπεῖσαν, convocabat τὸν ὄχλον, et numerum notabat λάεσιν, hoc est, lapidibus, unoquoque unum jacientes. Affert tamen et aliam etymologiam, derivans à λα epitatico, et ἄειδω, i. φωνῶ, quoniam πολύφωνος est ὁ λαός.

Λαοὶ, οἱ, ἡ καὶ ἡ, popularis.

Λαὶς, ἡ, Attice dicitur pro λαὸς, ut τὰς pro αἱ. Sophocl. ἐνδίκως λαὸς, populus maximus. Sic et Lucianus in Hermotim. et in Harm.

Composita.

Ἀγελαὶς, ἡ, Palladis epithetum. Il. Υ. et apud Hesiod. in Theogon. παρὰ τὸ λαὸν ἄγειν, à ducendo populo, quisquis quæ sit ἐτυμολογία. † V. Grævius ad Hes. Asp. 197.† Vide et in comp. à Λαὸς.

Ἀγελίλαος, vel ἀγεσίλαος, vocatur ceres, apud Callim. ἀπὸ τοῦ ἄγειν τοὺς λαούς. Dicitur etiam ἀγεσίλας.

Ἀρχέλαος, ου, ὁ καὶ ἡ, populi rector. [Herodot. Hist. lib. 5. cap. 68. τούτῳ (φυλῇ) δὲ τάδε ἔπεσι ἀπὸ τῆς ἑωυτοῦ ἀρχῆς ἔθετο. αὖτις μὲν δὴ Ἀρχέλαον ἐκάλεσε.]

Ἀρχέλας, ου, ὁ, idem.

[Ἀρχέλαος. Æschyl. Pers. 296. τὸν δὲ καὶ ἀποθέσθαι τῶν ἀρχελάων, &c. Schol. λαῶν ἄρχοντα. Ἄλλως. τὸν βασιλέα, ἀπὸ τοῦ τῶν λαῶν ἄρχειν.]

Ξενέλαος, cui subditi sunt populi. Suid. et Hesych. ex Soph. in Andromeda. Ab Hesychio exp. etiam ξενικὸς λαός.

ΛΑΠΑ'ΖΩ, et λαπάσσω, sive λαπάττω, evacuo, inanio. (Æsch. S. c. Th. 47.) Athen. lib. 6. λαφύττειν γὰρ καὶ λαπάζειν, τὸ ἐκκενοῦν καὶ ἀναλίσκειν. Galen. καὶ τὸν Ἡσιόδου τὸν λαπάττειν τὸν γαστέρα. ☞ Athenæus à λάπτω deducit, quod iisdem significat evacuo. Exponitur etiam, mollio, λαγαρὸν vel λαπαρὸν ποιῶ. Hesych. et Erot.

Λαπάζομαι, sive λαπάττομαι, evacuor. Aristot. problem. sect. 23. αἱ τραχεῖαι ἰσχυρῶς ποιοῦσι τὸν αἶσον, καὶ αἱ λαπάττουσαι. Item mollior.

Λάπαγμα, τὸ, id ipsum quod evacuando educitur. Hesych.

Λαπαγμὸς, οῦ, ὁ, evacuatio, exinanitio. Hesych.

Λάπαξις, εως, ὁ, idem. Aristot. phys. 2. et in probl.

Λάπαδος, ου, ὁ, et λάπαθον, ου, τὸ, fossa, terræ sulcus evacuando excavatus. Suidæ autem neutro gen. λάπαθον est ἔρυγμα εἰς θυρίον ὀλίζον. Sic et Eustath. Δημόκριτος τοὺς βόθρους, οὓς οἱ κατὰ σπάνιν φρέατα καὶ πίθον ἐν αὐτοῖς ἐκτελλόμενοι, ἵνα τὰ ὑγρὰ ἐμπίπτωσι, λαπάθους καλεῖ, διὰ τὸ καπνοῦσθαι ἐρυχθέντας. ¶ Est et herbæ nomen, sic dictæ, quòd ventrem evacuet et emolliat. Dioscor. l. 2. c. 111.

Λαπαρὸς, ᾶ, ὁ, vacuus, inanis. Aristot. hist. anim. lib. 8. λαπαραὶ γίνονται γαστέρες, ventres evacuantur. Item tenuis, mollis. Hippocr. in lib. περὶ ἁγμῶν. (Il. γ'. 359.)

Λαπάρη, et λαπαρὸν, dicitur ea pars corporis quæ posita est inter costas nothas, et ossa, quæ ad ilia pertinent, quòd inanis sit et desideat. Il. γ'. et ι. Ἀντικρὺ δὲ παρὰ λαπάρην δόμεναι χιτῶνα Ἔγχει. Sic et Il. χ'.

Λαπαρῶς, inaniter, κενῶς. Gal. comm. in Epidem. 3.

Ἀλαπάζω, idem quod λαπάζω, ex voce factum pleonasmo τοῦ α, teste Eustathio. Plerumque significat vasto et diripio, spolio. Ut Il. ι. Τὸν δ' ἦτοι Αἰνείας ἀλαπάζοντα στίχας ἀνδρῶν. Odyss. ξ'. Ἀλλὰ Ζεὺς ἀλάπαξε Κρονίων. (Æsch. Ag. 133.)

Ἀλαπαδνὸς, vastor, diripior. Hesiod. ἀ.

Ἀλαπαδνὸς, ὴ, ὸν, vastationibus et direptionibus expositus, vastatu et direptu facilis. Il. Υ. ἀλαπαδνότερα γὰρ ἔσεσθαι. Il. Ω. Ἀλλ' ἀλαπαδνὸς ἔην. (imbellis. Il. Θ. Cat. N. 182.) Exponitur etiam expugnatu facilis: ut Il. ι. τῶν δὲ σθένος οὐκ ἀλαπαδνόν.

(Ἀλλάπαδα. Sch. Theoc. Id. 2. 85.)

Composita: ac primùm ex λαπάζω seu ἀλαπάζω.

Ἐξαλαπάζω, evacuo, exinanio. Od. Υ. μέσον οὖδας ἐξαλαπάξας. Item vasto, diripio. Hesiod. ἀ. Τρῶν πτολίεθρα ἐξαλαπάξαι. Sic et apud Hesiod. in Erg. † ἀλλά μοί τις ναυτιὰ νέας ἐξαλάπαξε, confecisset. Theoc. Idyll. 2. 85.†

Ἐξαλαπάζω, idem cum λαπάζω. Æschyl.

Ὑπαλαπάζω, subtus evacuo, evacuando subduco, aliquantum evacuo. Etymol.

Composita ex λάπαθον.

Βαλλάπαθον, lapathum agreste, radicis altitudine à sativo differens.

Ἡμιλάπαθον, lapathum sativo majus. Vide Dioscor. lib. 2. c. 140. 141. Plin. lib. 20. c. 21.

Ὀξυλάπαθον, genus lapathi: sic dictum quòd folia sativo habeat acentiora.

Ὑδρολάπαθον, lapathum in aqua natum: lapathum aquaticum. Vide Plin. loco antè citato.

ΛΑ'ΠΗ, ης, ὁ, pituita. Hippocr. de morb. ἰχῶρ σίαλος καὶ λάπη.

ΛΑΠΙ'ΖΩ, insolentiùs et arrogantiùs me effero, jacto me. Etym. ☞ Inauri Hesych. derivatum esse παρὰ τοὺς Λάπιθας, quam gens fuit Thessalica ferox.

Λάπισμα, τὸ, jactantia. Utitur Cicero ad Atticum l. 9. ep. 16.

Λαπιστὴς, οῦ, ὁ, jactator, gloriator, nugax, mendax, temerarius. item, delicatus et mollis, nihil pensi habens. Hesych. Said.

Λαπιστήρια, ἡ, exp. ὁ θέλων παιχθῆναι μαδώμενον, μετανιζόμενον. Suidas.

ΛΑ'ΠΤΩ, P. ψω, lambendo bibo, more canum, loporum, et animantium τῶν λαιχένων. Aristot. hist. anim. lib. 8. οἱ δὲ τῶν ζώων τὰ μὲν λαιχενίζοντα λάπτουσι· τὰ δὲ σιαθέοντα σιεῖ, οἷον ἵπποι καὶ βόες, ἡ δὲ ἄρκτος οὔτε σιεῖ, οὔτε λάπτει, ἀλλὰ πίνει. καὶ τῶν ὀρνέων δὲ τὰ μὲν ἄλλα σιάπτει. ☞ Vox est facilitis à sono quem canes et lupi bibendo edunt. Iliad. φ'. (de lupis præda satiatis:) ἀκὺ κρύπτε μελαινάων Λαῖφος γλίσχρον ἀραιὸν ἐρωῆσι μίλαν ὕδωρ Ἄκαμ. Plutarch. de solert. anim. καὶ τὸ αἷμα λάπτουσι περιδύμενοι. ¶ Λάπτω est etiam plenis se profundere poculis, confertim se ingurgitare mero: ut docet Athen. lib. 11. ex Aristoph. τὸ δ' αἷμα λίμαρος τοῖσιν, ἅ' ἀνὴρ Νεστορίς. ¶ Λάπτειν est etiam evacuare, eximere, haurire, ut tradit Eust.

Composita.

Ἀναλάπτω, lambendo absorbeo. Aristoph. in Nub. χοὐκ ἀναλάψας ἕ, τι πλεῖστα δύναται τάχιστα.

Ἐκλάπτω, lambendo ebibo seu exorbeo, lambendo exhaurio, ut canes et animalia serratos dentes habentia. Aristoph. in Pace, τὸ ζωμὸν αὐτῆς περιστερὸν ἐκλάψεται.

ΛΑΡΙΝΟ'Σ, οῦ, ὁ, sagimates; ut, λαρὶς ὕδως et σῦς, apud Athen. (☞ Vel à Larina pago Epirotico: vel à pastore Larino: vel à particula λα significante λίαν, et nomine μὶς denotante τὸ δῖμα. quidam et παρὰ τὸ λαρὸν.) Apud Aristoph. ζητῶ τι λαρὶν ἔσθ' ὅ τὸν τοῦτον ἥδιστον ψυχεῖν. pro μίγα, ἀντὶ μεταφορᾶς τῶν ἡδῶν, inquit Suidas. ¶ Ab eodem exponitur etiam jucundus, suavis, et λαρός.

Λαρινεῖον, sagino.

Λαρινίζεσθαι, saginari: et apud Sapph. βίος δὲ λαρινίονται.

ΛΑΡΝΟ'Σ, οῦ, ὁ, corbis è vimine plexus, quo carbones ferunt, interdum, et caricas. Aristoph. in Acharn. Ὑπὸ τοῦ δίους δὲ τῆς μαρίλης μοι συχνὸν ὁ λαρνὸς ἐστάλαται, ὥστε σπανία. Exponitur et generaliùs φορμὸς κόφινος.

Λαρνίδιον, ου, τὸ, apud Aristoph. [Acharn. 339.] parvus corbis.

ΛΑ'ΡΝΑΞ, ακος, ὁ, capsa, arca, locultus, conditorium. Iliad. σ'. (de Vulcano:) ὄφρα τε πάντα λάρνακ' ἐς ἀργυφέην συλλίξαιτο, τῆς ἕνεκεν. Josephus de capt. Jud. ἐν λάρνακος δὲ μίᾶς ἐκατομβοῦς πυρὸν περιεκλείσαμεν. Sic Thuc. lib. 2. ἐνιοὶ δὲ ἡ ἐκφορὰ ἦ, λάρνακας κυπαρισσίνους ἄγουσι ἔμπροσθεν, φοβῆς ἑκάστης μίας, quam efferendam funus est, arcas ex cupresso currus singularum tribuum singulas ducunt.

ΛΑ'ΡΟΣ, ου, ὁ, larus, seu gavia: avis de qua Aristot. hist. anim. l. 5. c. 9. ὁ δὲ αἰβοῦς καὶ ὁ λάρος πάντοτε ἐν ταῖς φωλεοῖς θάλασσαν πίνουσι· ἀλλ' ὁ μὲν λάρος, τοῦ ἅλμου, ὁ δὲ αἰβοῦς ἀρχομένου τοῦ ἔαρος. Avis hæc rapax est et vorax. Unde Aristoph. in Nub. †501.† Κλέωνα, τὸν λάρον, ἅπαν ἁρπάζοντ' ἀεὶ καὶ κλέπτοντα. Cleonem larum seu gaviam, hoc est, hominem avarum et rapacem seu furacem. Sunt etiam qui homines stupidos λάρους appellari dicant, à stupiditate ejus avis. ¶ Λαρὶς, οῦ, ἡ, dulcis. Theocr. Jucundus, gratus, voluntati nostræ acceptus. Apollonii enim schol. à λᾶ, τὸ θέλω, derivat: alii quasi λίαν ἁρπὶς dictum volunt. Odyss. μ'. λαρὶν τετυκέσθαι δόμον. Et in superlativo gradu, λαρέστατος, Odyss. β'. Et, λαρῆς φυτεί, apud Hesiod. pedibus visu jucundis. Hinc et, λαρὶς δύτρα, dulcis inditus, apud Theocr. idyll. 19.

ΛΑ'ΡΥΓΞ, υγγος, ὁ, guttur: colli pars anterior, opposita τῷ στόμαχῳ. Aristot. hist. anim. lib. 1. αἰχὼ δὲ τὸ μὲν μετ' αὐτὴν πρὸς τοῦτο καὶ ὄνομα, καὶ τοῦτο τὸ μὲν πρόσθιον μέρος, λάρυγξ, τὸ δὲ ὀπίσθιον, στόμαχος. Galen. comment. in Aphor. λάρυγγα vocari scribit, veluti caput et ostium asperæ arteriæ. Thomas Magister λάρυγγα esse dicit eam partem, per quam cibus in stomachum intrat: dicente Aristophane in Ranis, Ἐγὼ δὲ τὸν λάρυγγ' ἂν ἐκτίλαιμί σου, ᾗ τὰς ἀηχόλας κατίσθιες. Idem tamen Aristoph. λάρυγγα etiam appellat vocis vehiculum seu meatum: in Equit. dicens, Ἐκ τοῦ λάρυγγος (τοῦ συκοφάντου) ἐκκρεμάσας Ὑπέρβολον, è gutture patroni suspenso Hyperbolo.

Λαρυγγίζω, latius diducto gutture vociferor et clamito. Demosthen. pro cor. ἐκείνας τὰς φωνὰς, καὶ γεγενῆσθαι, καὶ λαρυγγίζειν, φασὶ μου κατηγορῶν, Luc. in Lexiph. καὶ τὸ βρενθύεσθαι καὶ λαρυγγίζειν ἀνεῖσθαι. Ponitur et cum accusativo apud Aristoph. λαρυγγιῶ τοὺς ῥήτορας, occlamabo rhetoribus.

Λαρυγγισμὸς, οῦ, ὁ, clamor et vociferatio, quæ fit gutture latius diducto.

Λαρυγγιστὴς, οῦ, ὁ, vociferator: vel vorator, luxo. Athen. l. 6.

Λαρυγγώδης, idem fere quod λαρυγγίζω. Agathias. epigr. l. 2. Καὶ παρὰ λιμναίου βρυγχὰ λαρυγγώδεα, rancos gutture ronchos edens.

ΛΑ'ΣΑΝΟΝ, ου, τὸ, idem quod χωρίστρα. Hesych. Suid. Poll. Itemque schol. Aristoph. in Pace, ἐντεῦθεν γὰρ περὶ τοῦ πηλίκου τὰ λάσανα τῇ βουλῇ σπουδὴ ἦν. Exponitur etiam cloaca, sella familiaris: locus aut vas ad deponendum ventris onus, apud Hesych. et Poll. l. 10. cap. 9.

ΛΑ'ΣΘΗ, ης, ἡ, sanguis. apud Suidam. ¶ Ab Hesych. exponitur etiam, illusio, contemptus, probrum, contumelia. Ut apud Athen. lib. 6. in epitaphio Philænidis, Μέ μ', ἃ μάταια ταῦτα, τὸν ἅπαν αἰῶνα πάντων, χλεύην τε πολλὴν, καὶ γέλωτα, καὶ λάσθην, me me ludibrio, risui et contemptui habens.

Λάσθην, maledictis incessens.

Λάσθαι, ludificari, despectui habere, convitiis proscindere. Hesych.

ΛΑ'ΣΙΟΣ, ου, ὁ καὶ ἡ, hirsutus, hirtus, hispidus, setosus. Iliad. ι'. ὃς λάσιος μέγας. Philostr. epist. 25. Θεσπεσιώτατος καὶ λάσιος ὁ λάσιος, leo hirtus et villosus. Dicitur etiam de homine. Aristoph. in Nub. †348.† ἐν ὕπνοις αἰμύττει ἀγχοῦ τῶν τῶν λασίων τούτων. Theophyl. epist. 15. τοῦτον τὸ περιττότριχον λάσιον. Id quia virilitatis et animositatis signum esse putatur, cor etiam λάσιον appellator, i. animosum, virile. Il. π'. Ἀχαιὸς Ὄφελ' Μυρμιδόνας Πανομφαίους λάσιον εἶναι. Sic apud Athenæum lib. 15. Ὡς Ἀγαθυλλὶς λάσιον φρένες ἔλασαν ἔχω. Terra etiam et locus aliquis λάσιος dicitur qui herbidus est, arboribusque et fruticibus consitus. Xen. Hellen. 4. καὶ γὰρ ἦν τὸ λάσιον τὸ χωρίον. † hirsutus opp. τῷ ἰσχνάσιος et λείοις. Phæd. 1. 6. 13.† Philo in vita Mos. lib. 1. ἔστιν ὁ χῶρος λάσιος. Sic in Epigr. λασίη ὀχθη. Apud Hippocr. τὸ λάσιον Gal. exponit σπόγγον, sindonem seu linteum.

Λασίωνες, loca densa, et arbustis hirta; tesqua. Nicand. in Ther.

Λάσιον, Pollux lib. 7. cap. 16. vocata fuisse scribit mantilia hirsuta, mantilia lanugine quadam hirta, ex Sapph.

Λασιθὶς, clypeolus, parmula: volunt esse ἀσπιδίσκον δερματίνην περιφερῆ, ἐκ λασίου δέρατος αἰγείου, unde et nomen. Vide et in Λασίς.

Περιστέλλειν, (comp.) apud Hermet. ex Platone legi dicitur pro, ὁ περὶ τὰ ὦτα λάσιος, circum aures hirsutus.

ΛΑ'ΣΚΕΙΝ, dicere, loqui. Hesych. ¶ Item probrosè et cum convitiis dicere, maledictis incessere. apud Eurip. in Andromache, ξένος δ' ὅστις τοιαῦτα λάσκει τοὺς ἀνωφελεῖς φίλους. (Æsch. Ag. 874.)

ΛΑ'ΤΑΓΞ, αγος, ὁ, Hesychio sonitus seu strepitus qui inter cottabizandum oditur. Apud Athen. lib. 11. λάταξ sive λατταξὲ dicitur quod exeidit ex poculo. ¶ Λάταξ est et nomen animalis quadrupedis, amphibii, aërem, non humorem, recipientis, crocodili more. Vide Aristot. hist. anim. l. 8. c. 3.

Λατταγεῖν, strepitum, seu sonitum reddere effusis vasis λάταξιν. Ut apud Lucianum in Lexiph. ἐμοὶς δ' ἴσως φθονῶν, μὴ λατταγεῖν τοὺς κοντύλους.

ΛΑ'ΤΟΣ, ου, ὁ, latus: piscium genus, apud Athen. lib. 7.

ΛΑ'ΤΡΗΣ, ους, ὁ, vel ἡ, servus, famulus: serva, famula, Athen. l. 6. Λάτρις φυσίοντας ἀμὲ ἀρχαίου δίμου. Synes. in hym. Ἴδε τοῦτο, λάτρις πίστις κατὰ γᾶς, ἰκέτας ἀλαὸς. Exponitur etiam mercenarius, apud Eustath. ex Aristoph. grammat. Fœm. λάτρις reperitur apud eundem Synes. in hymn. Οἵαν ψυχὰν θεσπεσιώτατον γᾶ λάτριν ἔχει. (Eurip. Phœniss. 229. Soph. Tr. 70.) ☞ Etymon vide in λατρεύω.

Λατρεύω, servo, famulor. [Soph. Œd. Col. 106. μόχθους λατρεύειν τοῖς ἐκπρεπέστατα ἔρεσσιν. Trach. 35. ἀλλ' ἦν ἄνδρ' ἔτυμος λατρεύοντα τῷ. Schol. ἐκπρεπέστατα τῷ βίῳ πεφυκότι. Eurip. Cycl. 24. καλοῦσί θ' αὐτὸν, ᾧ λατρεύομεν, Παλάφημον. Ion. 123. 129. καὶ σφὶ δίμων λατρεύω, τιμὰν μαντεῖον Πύθου. Elect. 131. Æschyl. Prom. 967. ἀρεῖσον γὰς ἄμμι τῶν λατρεύειν φύτρα, Ἥ πατρὶ φῶτα Ζηνὶ φυτεῦσ' ἄγγελον. Schol. Ἕ. πρωτοπλασιεῖν. Anth. Ep. Gr. Philipp. Ἰχθύσι δ' ἐν στυγίοις λατρεύομαι οἱ τάλαιγοί. S. Matth. Evang. iv. 10. Θεὸν σου προσκυνήσεις, καὶ αὐτῷ μόνῳ λατρεύσεις.] Xenoph. Pæd. 3. ἐγὼ μὲν καὶ τῆς ψυχῆς πειράσομαι, ἵνα μάλιστα λατρεύσω ταύτῃ. Plutarch. in probl. Græc. κατέχων παρ' ἑαυτῷ λατρεύοντας. Usurpatur et metaphoricè. οἱ, καιρῷ λατρεύειν, Phocyl. et, τῷ κάλλει λατρεύειν, Isocr. in Helen. Item serviliter colo. Luc. ὧν δὲ λατρεύουσι; οἱ ἀνθρωποι τοὺς δυνάστας ἄγουσι. Apud Ecclesiasticos scriptores accipitur pro, religiosè colo: ut apud Damasc. et passim in Novo Testamento. Unde λατρευτὰς vocantur cultores Dei, in epist. ad Hebr. ¶ Sunt qui derivant à λα, particula intensiva, et verbo τρέω, id est, tremo: quòd servi ad jussa dominorum vehementer tremere soleant.

Λάτρευμα, τὸ, servitium, ministerium, cultus. in Epigr.

(Λατρεύματα πόνων, laborum servitus. Soph. Tr. 361.) [Eurip. Iph. in Taur. 1275. πολύχρυσα δῶλον λατρεύματα σχεῖν. Troad. 1106.]

Λατρευτὴς, cultor.

Λατρεία, ἡ, servitus. (Eurip. Phœniss. 211.) Item cultus, servitus religionis, sæpe in Bibliis scriptis. Et λατρία, serva. Pind.

(Λατρὶς. Æsch. Suppl. 1018.)

Composita.

Δαιμονολάτρης, daemonum cultor.

Εἰδωλολάτρης, ου, ὁ, qui honorem et cultum exhibet simulacris numen aliquod repræsentantibus. 1 Corinth. 6. et alibi in Novo Testamento.

Εἰδωλολατρεία, ἡ, ejusmodi cultus. In iisdem Novi Testamenti libris.

Εἰδωλολατρῶ, sum idololatra, apud Basil.

Συλλατρεύω, simul servio. Plut.

ΛΑΥΛΑΝΙ'Α, ας, ἡ, guttur, gula. (☞ Παρὰ τὸ λαύειν, quod est ἀπολαύειν, quia è cibo potuque voluptatem ea pars præ cæteris sentiat, ut tradunt grammatici.) Iliad. ω. Νῦν δ' ἴδε σίτου πατάμην, καὶ αἴθοπα οἶνον ἀσαμίνθου καθίπτω, πρίν γε μὶν αὖτις ἐπέλθω. Λαυλανίη, ας, ἡ, idem quod λαιμὸς, et λαιμὸν idem quod λαυλανίη. Il. χ'. ἦ πολλὴν ἂν ἄμυν αἰχμὴν ἔχων ἐν λαυλανίῃσι. Et Epigr. lib. 2. Καὶ παρὰ λαυλανίου βρυγχὰ λαρυγγώδεα.

Λαυλανιάω, ad gulam. Apoll. Argon. 2. λαυλανιόωσι φορῆναι.

Λαυλανίθεν, ex gutture, seu ex imo gutture.

ΛΑΥ'ΡΟΣ, ου, ὁ, latus, multus, copiosus. Ut apud Herodot. λαῦρα πολλὰ. Il. π'. ἔστι λαυρότατον χόρτου ἔδος ταῦς. ubi tamen quidam legunt λαβρότατον. ☞ Eustath. dici vult à λα epitatico et βαρὺ, i. valde ingens. Alibi idem ab αὖρα quodam deducere scribit.

Λαύρως, latè, abundè.

Λαῦρα, ἡ, vicus, platea: sic dicta substantivè, quasi λαῦρα ὁδός. Od. χ'. Ἦν δὲ δὶς ἐς λαῦραν. Athen. lib. 13. ex Mimnermo, Μανδρώνες πᾶσαι κατέπιπτον λαῦραι. Hesych. et Suidas sic appellatam volunt, ὅτι ἓν αὐτῇ οἱ λαοὶ βοῶσι.

Composita ex λαῦρα.

Διάλαυρος, cujus janua nostræ est è regione ex opposita vici ædificiorum serie.

Συνδιαλαῦρα, meretrix publica: παρὰ τὸ διατρίβειν τὸ πολλὰ ἐν ταῖς λαύραις, vel διμοιρίᾳ συναλίσθαι, τουτέστι, συμπλέκεσθαι. Eustathius.

ΛΑΦΥ'ΣΣΩ, sive λαφύττω, P. ξω, avidè deglutio. Il. λ'. et ρ'. (de leone:) ἔσσυτο δὲ δ' αἷμα καὶ ὀστέα πάντα λαφύσσει. Exponitur etiam, helluor, consumo per luxum, devoro: unde apud Agath. scholiast. lib. 2. —— τὸ γὰρ ἔγωγε βίσομ' ὑφ' ἡμετέρῃ γαστρὶ λαφυξόμενος, deglutiendus seu devorandus. Sic et apud Luc. ☞ Athen. lib. 8. scribit, λαφύττειν esse τὸ ἐν ξηλίᾳ καὶ ἅμα πολλὰ λαπάττειν καὶ ἐσθίειν καὶ ἀναλίσκειν. Eustath. verò quodam in loco ab ἀφύσσειν deducit.

Λαφυγμὸς, οῦ, ὁ, deglutitio, helluatio. Aristoph. in Nub.

Λαφύστης, ου, ὁ, liguritor, helluo. Athen. lib. 11.

Λαφύστιος, ου, ὁ, idem. Suid.

Λάφυρα, τὰ, exuviæ, spolia. (Æsch. Ag. 587.) ☞ Παρὰ τὸ λαφύττειν, τὸ ἐσθίειν, ut docet Eustath. addens tamen, esse qui velint, compositum esse ἀντὶ τοῦ τῷ λαῷ φέρεσθαι. Volunt λάφυρα proprie esse quæ vivo hosti detrahuntur, at σκῦλα quæ mortuo. Soph. καὶ σε συγκρίνας ἐγὼ Στίφῳ λαφύροις. Plut. de deo Socr. ἐστίαν πλήρεις οἴκου κατασκευῆς λαφύρων. [Polyb. Hist. lib. 4. καὶ τὸ λάφυρον ἐκπίπτειν κατὰ τῶν Αἰτωλῶν. 424. 14.]

ΛΑΧΑΙΝΩ, fodio. Eust. et Hesych. ☞ Qui et dictum putant παρὰ τὸ λίαν χαίνειν: ubi enim fossæ ducuntur, terra hiat. Moschus idyll. 2. (de Hercule:) τὸ μεγάλον ἐλάφοιο, διὸ γραίας ὑὸς ἀεὶ μυσὶ νάφῳ, magnam fodiebat fossam.

Λάχνη, apud Hom. Od. ι. tribuitur insulæ, et exp. fossa facilis, bonum habens solum, παρὰ τὸ λαχαίνεσθαι. Quidam tamen ibi λάχνη legunt, ab ἴλαχυς, quod est, parvus.

Λάχανον, ου, τὸ, olus. (☞ Sic dictum à λαχαίνω, quòd fodiatur terra in plantatione ejus.) Theophr. hist. pl. l. 7. καλεῖται λάχανα τὰ πρὸς τὸν ἐμετὸν χρήσιμα, olera vocamus quibus in cibo utimur. Et, ἑψητὰ λάχανα, apud Athen. l. 2. Item ἄγρια λάχανα. Aristoph. in Plato. ¶ Λάχανα dicitur etiam quod è vimine connexum currui ad sedendum imponitur. Hesych.

Λαχανίδες, ων, ἡ καὶ ὁ, oleracea. Et, λαχανίδι, olerum, et quæ ex olerum genere sunt, ipsa olera. Sic, χρῆσαι λαχανίδας, usum oleris præbentes, apud Dionys.

Λαχανικὸς, οῦ, ὁ, idem quod λαχανίδες, Theophr. hist. plant. l. 7.

Λαχανικὸς, οῦ, ὁ, ad olera pertinens.

Λαχανὶς, ὁ, locus oleribus consitus.

Λαχάνη, idem quod λαχανάριον, olusculum. Lalet.

Λαχανάριον, ου, τὸ, olusculum.

Λαχανίσμαι, esui sum oleris modo. Dioscor. τὰ δὲ σφόδρα τῶν φύλλων λαχανίσματα εἰς πρασοφάγματα. Apud Lac. in Lexiph. sunt qui λαχανίσασθαι significare putent, oleribus victitare, aut olera colligere, vel oleris loco colligere.

Λαχανία, ἡ, olerum collectio. Joseph. de antiquit.

Λαχανίζομαι, olera lego. Suid.

Λαχανισμός, οῦ, ὁ, olerum collectio. Theo. l. 4. † l. 3. §. 3.†

Composita ex λαχάνη.

Ἀμφιλαχάνη, circumeiron fodio. Odyss. σ'. Ἤτοι ὁ μὲν κατ' ἄρουραν ἀμφιλάχαινε φυτὸν, ἀμφιλάχαινε.

Ἐπιλαχάνη, effodio. [Apoll. Rhod. Arg. i. 374. Αἰὲν δὲ σφετέρῃ χθαμαλώτερον ἐξελάχαινε σπείρῃ, &c. iv. 1532. Αἰὲν δὲ χηλαίῃσι βαθὺ τάφρον ἐξελάχαινε Ἐσσηνὸς μεσάτῃσι.]

Composita ex λαχάνη.

Δενδρολάχανα, olera arborescentia. Theophr.

Ἐπιλαχανίσασθαι, olus decerpere. Theophr. hist. pl. l. 7. c. 11.

Χρυσολάχανον, aureum olus: ita dicitur à quibusdam atriplex, teste Dioscor. vide et Plin. l. 27. c. 8.

ΛΑ'ΧΝΗ, ης, ἡ, lanugo, pili lanuginis modo molles. (Sop. Tr. 702.) (☞ Ex particula λα, et nomine χνῆς. Il. β'. ψεδνὰ δ' ὑπένερθε λάχνη. Sic et Il. κ'. πᾶλαι δ' ὑπένερθε λάχνη. Hesychio est densum capillamentum, derivanti παρὰ τὸ λάσιον.) ¶ Eidem, itemque Suidæ, est spuma maris, quæ et ἀλὸς ἀχνη. ¶ Nicand. λάχνην vocavit etiam pellem lanugine hirtam, seu pellem hirsutam pilis mollioribus, sic canens in Ther. ἠ μετέπειτα λαθὼν Ἀργείοις, περίκυτον ἀναιτήσασθαι δι' λάχνην. Idem et barbarum comam λάχνην appellavit in Alexiph. περὶ δ' αὖτον λάχνην πεφύκει. † de pelle tauriue Apollon. Arg. 1. 335.†

Λαχνεῖος, α, ον, ἰ, lanuginosus, villosus, pilosus, hirsutus, hispidus. Epigr.

Λαχνήεις, εσσα, εν, idem. Il. β'. et alibi.

Λάχνος, pro eodem, ut tradit Suid.

Λαχνώδης, pilosus et hispidus. Hesych.

[Λαχνώδης. Eurip. Cycl. 539. Καὶ μὴν λαχνώδης γ' οὖδας ἀρκτικῆς χλόης.]

ΛΑ'Ω, video: unde Ἀλαὸς, qui non videt, cæcus, teste Suida. Et apud Hesych. λάει exp. σκοπεῖν, βλέπειν. Item fruor. Ut Od. β'. v. 226. et 227. ἀντιάσῃσιν λάειν, et, ἠ μὲν λάε, τῇφιν ἀνάγχυ. Hinc λαὸς, et ἀπόλαυσις.

Λαύω, pro quo usus obtinuit ἀπολαύω, i. fruor. Eustath. deducit à λάω, pleonasmo literæ υ.

Ἀπολαύω, (comp.) fruor, commodum seu fructum capio. † Xen. Ped. l. 4. p. 101. d. et l. 6. p. 160. d.† Plerumque cum genitivo: ut Isocr. ad Demon. ἀπολαύειν τῶν παρόντων ἀγαθῶν, fruebatur bonis præsentibus. Sic, ἀπολαύειν σχολῆς, otio frui. Dem. Plut. in Ant. ἀπέλαυσαν τῆς φιλοτιμίας αὐτοῦ, ex ejus ambitione commodum perceperunt. Interdum cum accusat. cui tamen adjungitur genit. ut apud Aristoph. ἀγαθὸν ἀπόλαυσ' αὐτὸν αὐτοῦ. † Sic Xen. Ped. l. 5. p. 136. c.† Sic et apud Isocr. Plut. Luc. Synes. Et cum solo accus. apud Theophr. de caus. pl. lib. 3. Item in malam partem, sum particeps. Item damnum capio. Arrian. Συμβὰν δὲ καὶ βοῦς καὶ τῶν ἄλλων χαλεπῶν εἶναι ἀπολαῦσαι. Isocr. de pace, Athenas, μὴ αὐτὸς ἀπολαῦσαι τι φαύλου. (Eurip. Phœniss. 1164.)

Ἀπόλαυσμα, τὸ, oblectamentum. Eurip. [Koehler. Epist. 5. παρέχει δὲ ἡμῖν, καὶ ἄλλα καλλίω σοῦ τὰ ἀγρίων, καὶ δημόσιον τῶν πέριξ ἀπολαύσματα.]

Ἀπόλαυσις, εως, ἡ, fruitio, usus, commodum; seu fructus, quem ex re aliqua percipimus. Isocr. Xenoph. &c. Item ipsa voluptas, vel oblectatio. Aristot. top. 1.

Ἀπολαυστὴς, οῦ, ὁ καὶ ἡ, ad voluptatem pertinens. Plut.

Ἀπολαυστικὸς, voluptati deditus. Basil. Item voluptatem afferens. Athen. l. 14.

Decomp. Ἀναπόλαυστος, cui frui non datum est. Exponitur et passivè, quo frui non licet, infructuosus.

Ἐναπολαύω, fruor in, commodum seu fructum capio. Plut.

Κατατρυπάω, perfruor. Exponitur et, nimium fruor.

Παραπολαύω, obiter fructum percipio. Greg. Item obiter damnum accipio. Luc. de calumn.

Συναπολαύω, simul fruor, una cum aliis fruor. Interdum in malam partem, sicut et ἀπολαύω: unde apud Aristot. in probl. συναπολαύειν τῶν μερῶν, exp. partium vitia haurit.

ΛΕΒΗΤΑ, ης, ἡ, exuviæ, pellis deposita: membrana alvo senectus anguium. Josephus in antiq. Jud. (de cingulo summi pontificis loquens:) ζῶνη ὑπῆν ποικίλη ἐφαρμόζουσα, ἔστι λεβὴς ὑπὸ ἴριος, zona ita texta ut cava et inanis sit, ut exuvium serpentis. Proverbio dicitur, Κακίονες λεβηδίδες, inanior serpentis senio, apud Athen. l. 8. ¶ Hesychio, cortex fabæ, pellicula fabæ detracta.

ΛΕΒΗΣ, ητος, ὁ, lebes. (Æsch. Ag. 453. 1128. Callim. in Del.) (☞ A λαίνω dictus, quoniam in eum aqua λαίνεται, i. funditur: ut Eust. ex Athen. tradit.) Il. φ'. Ὡς δὲ λέβης ζεῖ ἐπειγόμενος πυρὶ πολλῷ. Athen. l. 4. Λέβητες ἐφίστασι κρεῶν πανταχόθεν μεγάλους. ¶ Item pelvis lavandis manibus, malluvium. Odyss. ἀ. ἐνὶς ἀργυρέου λέβητος νίψασθαι. ¶ Dicitur etiam de palluvio, i. vase in quo pedes abluuntur. Poll. ex Hom.

Λεβητάριος, ος, ὁ καὶ ἡ, lebetis formam habens. Athen. l. 11.

Λεβήτιον, et λεβητάριον, ου, τὸ, parvus lebes, apud Athen.

ΛΕΊΒΩΝ, ωνος, ὁ, fimbria quæ assuitur extremæ vestis oræ, seu ipsæ vestimentorum extremitates et oræ. Unde Hippocr. λέβητα per metaphoram vocat extremitates orificii matricis, teste Galeno in lexico Hippocr. Pro eodem legitur et λέβης, et in plur. λέβητες, apud schol. Callim.

Λεβητὶς, ίδος, ἡ, fimbriatus, instituta habens. Callim. initio hymni in Dianam, Ἐς γόνυ μάλχης χιτῶνα ζώσασθαι λεβητίδα.

Λεβητώδης, ους, ὁ καὶ ἡ, varius, variegatus. Hesych.

ΛΕ'ΓΩ, (F. ξω, P. λέλεχα, aor. 1. ἔλεξα,) lego, i. colligo, deligo. Il. ψ'. Ὀστέα Πατρόκλοιο Μενοιτιάδαο λέγωμεν. Item numero, percenseo. Od. Υ'. Ἐν δ' ἡμῖν τριήκοντα λέγε κάτοπτρα. Od. ξ'. Οὔτε διαπρήξαιμι λέγων ἐμὰ κήδεα θυμῷ. ¶ Item dico, loquor. † Sequitur ὡς. per infinitivam redditur. Xen. Ped. l. 3. p. 66. c. et d.† Cum accusat. rei. Plut. ad Colot. ἄλλα μὲν λέγων, ἄλλα δὲ ἐπράττετο. Sic apud Xen. λέγω ταῦτα πρὸς σὲ, et, ἐμοὶ τοῦτο λέγεις, apud eundem. Et cum accusat. personæ: ut apud Plat. de rep. l. 1. τοὺς τὰ βελτίστα ἀποτρώπτας λέγω, loquor de. Dicitur et, εὖ λέγω σε, vel καλῶς, bene loquor de te, laudo te. Sic vicissim, κακῶς λέγω σε, malè loquor de te, maledico tibi, vitupero te, detrahо tibi, Dem. et Plut. in apophth. Aristoph. in Plut. σέ τις σέ τις λέγω, exp. voco, appello. Et, ὀνόματι λέγειν τινὰ, apud Plat. in apologia, nominare aliquem. Cum accusat. rei exponitur etiam, narro, commemoro: ut apud Isocr. τί δεῖ με λέγειν τὰ παλαιὰ καὶ τὰ πρὸς τοὺς βαρβάρους; † λέγειν λόγους. Xen. Ped. l. 6. 10.† Interdum cum gemino accus. ut apud Aristoph. † Nub. 1331.† λέγω σε πολλὰ καὶ καλά. † Cum acc. personæ (et rei) Xen. Ped. l. 4. 23.† Dicitur et, λέγω πρός τι, apud Xenoph. † πρός τινα. Aristoph. Nub. 1355.† (λίξατε καλῶς σε. Eurip. Med. 474. Æsch. Pr. 208. Soph. Tr. 139. Il. β'. 435.) Cum infinit. exponitur etiam, jubeo: ut, ὁμάζειν σε λέγω, &c. Interdum significat, eloquenter loquor seu disertè: ut apud Eupolin, Λαλεῖν ἀρίστη, λέγειν τ' ἐπιστᾶσα λέγειν. Sic, δυνάμενος λέγειν, apud Æschin. eloquentia valens. Item recito, lego. Dem. ¶ Ponitur etiam pro, cohors facio, aut dormitum dimitto. apud Homer. Il. ά, Λέξω νῦν μὲν πάντα, διατρίψεις, &c. † jactare. Xen. Ped. l. 3. 9.†

Derivata à λέγω, significante, colligo, deligo, numero.

Λέγαμα, colliger, deliger: ut apud Hom. Εἰ γάρ τῶν περὶ ποσὶ λεγάμεθα, &c. Item recenseor. Item activè colligo, deligo, recenseo. Ut Iliad. ά. Ὀστέα λευκὰ λέγοντο πατήρομαι, ἕταρόν τε. Iliad. ν'. τί νῦ σὺ χρὴ ταῦτα λέγεσθαι;

[Λεκτέον. Adverbium. Plat. de Leg. lib. 7. Tim. τῶν γὰρ ἐντὸς ἡ τῶν μέσων στάσεως πρωτέων, λεκτέον ψυχήν.]

Λεκτὸς, ὄν, ἡ, collectus, aut etiam, delectus: ut, λεκτὸς στρατὸς, apud Soph. (Œdip. Tyr. 19.)

Λεγὰς, άδος, ἡ καὶ ὁ, delectus, selectus: electus. Eurip. in Heo. λεγάδες δ' Ἀργείων στρατοῦ Νεανίας ἵππου παρ' ὄχθον λαβών. Sic et apud Herodot. Ponitur et absolutè λεγάδες, pro λεγάδες νεανίαι, seu στρατιῶται, apud Theo. et Herodian. Λεγάδες dicuntur etiam oculi: et apud Suid. ex Epigr.

Λεγάδον, lectè, electè. Theo. lib. 4. et 6.

Λεγὰς, ἡ, collecta: id quod in Ecclesiis colligebatur ad tenuiorum paupertatem sublevandam, 1 Cor. 16.

Composita: ex primitivo cum præposit.

Ἀναλέγω, seu potius ἀναλέγομαι, colligo, congrego, decerpo, carpo. Aristot. de anim. lib. 9. ἀναλέγεται τῇ γλώττῃ τὰς σταλλαγάς. Greg. in τῶν Ἰώβου λόγων ταύτας ἀναλεγόμενος. Item colligo sparsa et effusa. Herodot. in Thal. τοὺς ἀνασπείροντας ἀντὶ τῶν φυλλίνων στρατίης; ἐνίησαν ἐλεύτης ἀναλέγεται. Basil. ad Eunab. καὶ ἀναλέξαμεν τὰς ἡμετέρας διανοίας. ¶ Item lego, recito. Luc. ἐγὼ μὲν ἀκροώμην, ἐξ ἀναλέγεται καλὰ συνέμασται. ¶ Item ratiocinor, ratiocinando colligo. Suid. Item animo verso rem penitiùs, et reminiscor.

Ἀνάλεκτος, ὁ καὶ ἡ, collectus, collectitius, collectaneus: unde ἀνάλεκτα, reliquiæ ciborum quæ sunt sub mensa.

Ἀναλήκτης, ου, ὁ, collector.

Ἀναλεκτὶς, ου, ἡ, quibus (inquit Card. Rhod.) ex xylino lino, vel quavis materia, tanquam pulvillis, constipant scapulas prominentes pueller, ut videri habitiores possint.

Ἀνάλεξις, vide in comp. ἀπὸ Λέγω.

Ἀναλέγω, deligo, seligo. Theo. lib. 4. ἀναλέξας τριακοσίους τῶν στρατιῶν. Item decerpo. Theophr. lib. 9. τὸ μὲν καρπὸν ἀναλέγω. Item rejicio, repudio, renuo, q. d. non eligo. Plut. ἐβούλετο αὐτὸν ἐκ τῶν ἱερωσυνῶν. Alias signif. vide in compositis à λέγω, dico.

Ἀναλέγομαι, rejicio, repudio, non admitto. Plutarch. in Catone, ἀλλὰ τῷ σώματι καὶ τῇ πρεσβύτῃ δυνάμει τὸν θάνατον ἀναλέγεσθαι τὸν θεόν. Polyb. ἀναλεγόμενος τὸν ἀρχὸν. Item deligo. Thuc. l. 1. Ἀναλέγομαι τὴν ψυχὴν, despondeo animum, quasi omnem spem melioris status rejicio, et extremo malo deligo. Greg. Ponitur et simpliciter in ea significatione, apud Plut.

Ἀνάλεκτος, ου, ὁ καὶ ἡ, delectus, selectus, et per consequens, eximius. Theo. Xen.

Διαλέγω, deligo, discerno, secerno, aut incerno. Plut. de leg. lib. 5. Διαλέξας δὲ τὰ ἱερὰ καὶ τὰ μή. Xen. Τὸ αὐτὸν τὰς ἀδίκους διαλέγει.

Διαλογὴ, delectus, secretio. Item dimmeratio in delectu.

Διαλογὴν, exp. eximiè, insigniter. Hesych.

Ἐκλέγω, vel ἐκλέγομαι, eligo, deligo. Isocr. ad Nicocl. εἴ τις ἐκλέξει καὶ τῶν σχολαζόντων σπουδὴν τὰς καλλιστείους γυμνάς. Item passiva signif. pro ἐκλέγομαι, eligor. Item admoto et colligo. Aristot. εἰ δὲ τις τὰ ἴδια ἑκάστου τῶν ὄντων ἐκλέξειν. Item eximo, detraho. Theophr. de caus. pl. l. 3. τοὺς λίθους ἐκλέγειν. Item exigo, ut, ἐκλέγειν τὰ τέλη, exigo à te vectigalia, apud Dem. et Æschin.

[Ἐκλεκτὸς. Plat. de leg. lib. 7. τὰ μὲν δὴ περὶ χορείας περὶ μελῶν τε καὶ ἐχόντων ἤδη τῶν τόνων ἔχοντα, ἐκλεκτὰ τέ ἐστι καὶ ἱερουργίαν καὶ παιδιὰν τὰ.]

Ἐκλεκτὸς, delectus, selectus, Thucyd. lib. 6. Exponitur et, eximius, egregius.

Ἐκλεκτικοὶ, philosophi, qui flosculos legebant sectarum philosophiæ. Diog. Laërt.

Ἐκλογὴ, electio, delectus. Alex. Aphr. Item adnotatio et collectio, apud eundem. Exponitur et notatio, apud Aristot. Item optio, apud Plut. Κατ' ἐκλογὴν ἐκλογαὶ dicuntur separata quædam poëmata et secundùm collecta, de certis quibusdam et selectis rebus nos docentia; qualia sunt eclogæ Virgilii. ¶ Item ἐκλογὴ, exactio.

Ἐκλογεὺς, έως, ὁ, exactor vectigalium, vel conector.

Ἐκλογὰς, ὁ, ἡ, quod ex multis selectum est, seu excerptum.

Ἐκλογεῖον, Suidæ idem quod ἐκλογὰς.

Ἐκλόγιστος, idem quod ἐκλογὴ, electio. Epicur.

Decomp. Ἀνεκλέγομαι, in electione reprobo et rejicio, non non eligo. Dioscor. lib. 3. c. 23.

Ἐπεκλέγομαι, percenseo, perlego: apud Pausan. in Corinth.

Παρεκλέγω, furtim exigo, perperam exigo, apud Dem. [de falsa Legat. οἱ δὲν Μεγάροις οὐκ οἶδ' ὅπως ἐπεκλέγοντο τοὺς ἐφήβους, καὶ παρεκλέγοντο τὰ κοινά.] et Greg.

Συνεκλεκτὸς ἐκκλησία, una electa ecclesia. Exponitur et, ejusdem electionis consors. 1 Petri c. ult.

Ὑπολέγω, vel ὑπολέγομαι, eligo, deligo, seligo. Herodot. τῶν ἀρίστων ὑπολέξαντες ἱππέων. Diodor. τῶν νέων τοὺς εὐθέτους ὑπολέξαι πρὸς στρατείαν.

Ὑπολέγομαι, recenseo, recognosco: et, ὁ δὲ τὸν ἀριθμὸν ὑπολέξατο τῶν στρατιωτῶν. Item lego. Pans. in Att. ταῦτα τὰ βιβλία ὑπολεγόμενα μοι μάλιστα ἐνέβαλε θαυμάσαι Πίνδαρον. † Ὑπολέγομαι pass. deligor. Xen. Ped. l. 3. p. 84. d.†

Ὑπόλεξις, delectus. Appian.

Ὑπολεκτὸς, idem quod ἐκλεκτός. Polyb.

Ὑπολογὴ, electio. Damasc.

Καταλέγω, deligo et conscribo, centurioque. Lysias in apolog. Item allego, adscribo. Plut. Item censeo, existimo, numero et loco habeo. Plat. de leg. l. 5. οὓς γε δὴ οἱ πολλοὶ πολιτείας καταλέγουσι.

Καταλέγομαι, enumero, recenseo. Athen. † Καταλέγομαι pass. ἐν ταττικαῖς ἀριθμοῖς, in numeris militaribus recenseri. Xen. Ped. l. 3. p. 78. a.†

Κατάλεγος, ου, ὁ, enumeratio, recensio: propriè cum putatur enumeratio nominum eorum qui stipendia merent. Exponitur et, delectus, apud Luc. et Demosth. Κατάλογοι vocabantur et tabellæ quibus militum nomina inscribebantur, ut tradit schol. Aristoph. in equit.

Καταλογεὺς, qui delectum facit. Lysias.

Decomp. Ἐγκαταλέγω, recenseo inter alios, annumero: vel allego, ascisco. Et peculiariter, annumero militibus, numero militum adscribo. in Anthol. Epigr. Τάδε, καὶ σὺ φαθὶ, μὴ καί σε τις ἐγκαταλέξῃ. Item congero una cum aliis; vel simpliciter, congero. Theo. lib. 1.

Προσκαταλέγομαι, etiam ego allegor et ascribor in catalogum.

Συγκαταλέγω, recenseo cum aliis, connumero.

Παραλέγομαι, lego littus: ut, παρελέγοντο τὸν Κρήτης, Act. 27. Exponitur et, oram littoris lego.

Προκαταλέγω, qui delecti et ante alios collocati fuerant, vel delecti ad tenendum primum in acie locum: vel delecti ut sint præstitos in acie. Il. ν'.

Συλλέγω, et συλλέγομαι, colligo. † Xen. Ped. l. 3. 12. συλλογίας, id. Ped. l. 4. 3.† Plato de rep. l. 7. συλλέγοντες τοὺς ἀχλοὺς. Item metaph. colligo. Philo de vita M. lib. 1. ἔστιν ἐν τοῖς ἀγῶσι δόλοις συλλεξάμενον δύναμιν. Item alia metaph. colligo; i. ex assumptione propositionem quasi calculis subductis summam argumentorum efficio; ratiocinor. Greg. ¶ Item συλλέγομαι, comparo, numero. Plat. de leg. l. 11. τοῖς ἄλλοις ἅπασι συλλέγομαι. Sic

et apud Dem. in Nomem. (Συλλέγω. Eurip. Phoniss. 312.) † Συλλεγόμενα pass. colligor, de militibus. Xen. Pæd. l. 3. p. 71. a. et l. 5. p. 128. c. de camelis. p. 153. b. ἐπὶ τοὺς, contra quos. p. 195. b.†

Συλλέξις, collectio, coactio, copulatio, Plat. in Timæo.

Συλλογή, collectio. Idem de leg. l. 5. (Æsch. S. c. Th. 672.)

Σύλλογος, concilium, collectorum hominum circulus. Exponitur etiam, colloquentium circulus, colloquium: item generalius, concilium, conventus, consessus, collegium. Thucyd. l. 1. 2. et 4. † de exercitus collectione. Xen. Pæd. l. 6. p. 158. d.†

Συλλογίς, collector, coactor. Poll. l. 3. c. 26.

Συλλογιμαῖος, collectitius, vel collectaneus, miscellaneus, confusaneus; et undique collectus, apud Lac.

Συλλογίζομαι, colligo, &c. Vide is comp. à λέγω infrà.

Decomp. Ἐκσυλλέγω, colligo, congero, congrego: unde, Ἐκσυλλογὴν, particip. apud Diosc. l. 4.

Μεσύλλεκτος, recens collectus.

Προσυλλέγω, antè colligo, præcolligo.

Στομωσιλλεκτιδης, ου, ὁ, loquacium negotium consectator, vel garrulus negotior. Aristoph. in Ran.

Composita sine præpositione.

Ἀγγειολογέω, ῶ, venas lego.

Ἀγγειολογία, ipsa actus legendi venas. Gal.

Ἀξυλολόγος, spicilegus, qui spicas seu aristas colligit.

Ἀσπιδολόγος, spinas colligens, spinarum collector, in Anth. epig.

Ἀφὴ, ἡς, qui summa tantum colligit, et manu carpit. Athen. l. 10.

Ἀκρολογία, in summitatis corpo seu lego, vel summitatem aut summa lego. in Anth. epigr.

Ἀνδρολόγος, ὁ, virus lego vel colligo, ad militiam videlicet; delectum habeo. Alciphron.

Ἀνδρολογέω, pro eodem.

Ἀνθολογία, ἡ, virorum collectio ad militiam, virorum delectus. Item collectio quælibet quæ ex virtim. Macrob. c. 2.

Ἀνθολογέω, ῶ, ἑ καὶ ὁ, florilegus, ut apes florilegæ dicuntur Lat.

Ἀνθολογία, florum collectio, florilegium. Lac.

Ἀνθολόγιον, Suidas vocat librum collectaneorum Stobæi, quasi in quo sint collecti autorum Græcorum flores.

Ἀνθολογικὰ, libri de floribus collectione, seu de legendis floribus scripti.

Ἀνθολογῶ, ῶ, sive ἀνθολογέομαι, οῦμαι, flores lego, flores decerpo seu carpo. Aristot. hist. an. l. 9. Ἀνθολογῶ cum accusat. exp. et similiter, decerpo, apud Hippocr.

Ἀργυρολόγος, qui argentum, i. pecuniam, colligit, conator. Thuc.

Ἀργυρολογία, argenti (i. pecuniæ) coactio et exactio. Xenoph.

Ἀργυρολογέω, ῶ, pecuniam posco et exigo. Cum accus. apud Polyb. et Syn. [Thucyd. Hist. lib. 2. §. 69. ἐτέρας δὲ ἐξ ἐτῶν Καρὸς——μίσητοι, ἕνεκ τούτου τε ἀργυρολογοῦντ, καὶ τὰ λοιπὰ &c. Xenoph. Græc. Hist. lib. 1. cap. 1. §. 8. Ἰσοκράτει συμμάχους——καὶ θρασύδικος οὕτως ἐτέροις ἐν Θάσῳ, ἀμφοτέροις ἐχρυσολογήσατε.]

Ἀργυρολόγητος, ad pecuniam colligendam institutus. † Mac. 11.

Ἀσφαλὴς, spamilegus. in Epigr.

Βλαστολογία, q. d. lego germina &c. carpendo, pampino. Theophr. de caus. pl. l. 3.

Βλαστολογία, pampinatio. à legendis pampinis vel herbis. Theophr. ibidem.

Βοτανολογῶ, ῶ, herbas lego seu colligo. Hippocr. in ep. ad. Crat.

Δασμολόγος, tributi seu tributorum collector, quæstor.

Δασμολογία, tributi collectio.

Δασμολογῶ, ῶ, tributum colligo. Cum accus. pers. apud Isocr. τοὺς τοιούτους δασμολογεῖν, tributa ab iis exigere. Et rei, apud Dem. in Neær.

Δασμολογέομαι, q. d. tributum colligor, i. tributum à me colligitur, tributum pensito.

Δεκατολόγος, decimæ seu decimarum collector vel exactor. Poll.

Δεκατολογία, decimæ collectio seu exactio.

Δεκατολόγιον, locus in quo decimæ exiguntur. Et pro τελωνεῖον.

Δεγματολόγος, qui manipulos colligit.

Εἰκατολόγος, qui vigesimam partem colligit. Aristoph. in Ran.

Ἐλαιολόγος, ὁ, olivo, olivas colligo. Dent. 4. Pro eodem dicitur et ἐλαιολογὴν. Eust. ex Ælio Dionys.

Ἐλαιολόγος, qui olivas colligit, qui olivat. Aristoph. in Vesp.

(Ἑπταπλοῦς. in τὸν ἁγιῶν πανηγυρισμόν. V. Æsch. Pers. 65.)

Καρπολογία, ὁ, fructum seu fructus lego, fructum decerpo. Theophrast. de caus. pl. l. 5.

Καρφολογῶ, ῶ, paleas seu festucas lego. Item exquisitè in aliam inquiro, quasi festucam in oculo sorotor. Budæi. Item floccos lego et quisquilias in vesta hærentes, Theophr. De pluvionibus etiam dici solet, teste Galen.

Καρφολογία, palearum seu festucarum collectio. Galen.

Decomp. Ἀνακαρφολογῶ, ῶ, paleas seu festucas aliunde lego, floccos seu quisquilias aliunde carpo. Hippocr. in progn.

Κοπρολόγος, qui stercora colligit. Aristoph. in pace.

Κριθολόγος, qui hordeum colligit. Plut. in quæst. Græc.

Λιθολόγος, ου, ὁ, qui lapidas legit seu colligit, vel etiam eligit, operi idoneus. Thuc. l. 7.

Λιθολογῶ, ῶ, lapides lego seu eligo operi idoneos.

Λιθολόγημα, ex lectis lapidibus constructum ædificium. Xen. Pæd. 6.

Decomp. Ἐκλιθολογῶ, ῶ, lapides eligo, i. legendo eximo, elapido.

Λοχολογὸς, exterorum militum collector, qui cogit externos milites. Hesych. et Suid.

Λοχολογία, exterorum militum collectio. Aristot. œcon. 2.

Λοχολογεῖον, exterorum militum collectorum manus seu exercitus.

Λοχολογῶ, ῶ, externos milites colligo, seu cogo. Iocrat. ad Phil.

Ὀστολόγος, qui ossa legit seu colligit, et qui cruentorum cadaverum ossa inter cineres colligit.

Ὀστολογία, ossa lego, ossa colligo. Item metaphoricè, perquiro, indago, more eorum qui in crematorum corporum cineribus ossa perquirunt et cum diligentia aliqua colligunt. Suid.

Παλλολογία, iterum collectus seu congestus. Il. ά.

[Παλιλογία. App. Alex. de Bell. Mithrid. Τινὲς δὲ τοῦ Πλουσιάδου παλιλογίαν γράφουσι, &c. Alii per duplex λ scribunt. Aristot. Rhet. ad Alex. παλιλογίαν δὲ ἐν κεφαλαίοις, &c. Herodot. Hist. lib. 1. §. 118.]

Πεντηκοστολόγος, qui quinquagesimam partem colligit seu exigit: seu quinquagesimæ partis redemptor. Dem. contra Mid.

Πεντηκοστολογία, ἡ, quinquagesimam colligo seu exigo. Poll. ex Phil.

Πτιλολόγος, sive πτιλολέκτης, barbas lego. Theocr. idyll. 3.

Ῥαγολόγος, acinorum collector. epitheton est echini, in Epigr.

Ῥαγολογῶ, ῶ, acinos lego. schol. Theocr.

Ῥιζολόγος, radicum collector.

Ῥιζολογῶ, ῶ, radices colligo. Item oradicor, exûrpo. Diodor. καθὰν σώντες τυφῶνες ῥιζολογήσας.

Ἰστολόγος, qui frumenta colligit, qui annonam exigit: magistratus quidam apud Athenienses.

Ἰστολογία, munus τῶν ἱστολόγων, frumentatio. Polyb.

Ἰστολογῶ, ῶ, frumentor, frumentum comporto, vel exigo. Polyb. lib. 3.

Σπερμολόγος, et σπερμολόγος, qui semina colligit. dicitur de aviculis, quæ in agris seminatis inter sulcos, non bene occa depressas, semina legunt, apud Athen. Aristoph. Basil. Sic etiam nonnunquam homines viles, qui in foro grana seu semina instar frugilegarum avium colligunt è saccis effusa, atque inde victum quærunt, seu qui ex spicilegio victitant. Eust.

Στοχυλόγος, qui spicas legit.

Στοχυλογία, ὁ, spicas lego seu colligo.

Στοχυλογία, spicilegium.

Στρατολογία, ὁ, exercitum colligo, cogo et conscribo milites.

Στρατολογία, collectio exercitus, ipsa actio cogendi et colligendi copias.

Συκολόγος, qui ficus colligit.

Συκολογία, ὁ, ficus lego, seu colligo. Aristoph.

Τριχολογία, ὁ, pilos lego, seu colligo, aut floccos. Suid.

Φορολόγος, qui tributum colligit, tributorum exactor. Suid. et Hesych.

Φορολογία, ὁ, tributum colligo, tributum seu tributa exigo. Polyb. Joseph. Item exhanio tributis, apud Plut.

Φορολογία, tributi collectio seu exactio.

Decomp. Ἀφορολόγητος, ex quo non colligitur nec exigitur tributum, qui tributum non pendit, immunis à tributo. Suid. [Polyb. Hist. lib. 4. χώραν ἔχοντας καὶ πόλεις τὰς αὐτὸν ἀφορολογήτους, ἀφορολογήτους. Ἰκανὸν ἔσται ἔνεκ, &c.]

Φραιολογία, omnemodarum loquendi formularum (quæ φράσεις dicuntur) collectio.

Φυλλολογία, ὁ, folia lego. pampino, quem de vite dicitur. Poll.

Χαλεολογία, ὁ, æra lego, æs colligo, i. nummos colligo. Hesych.

Derivata à λέγω, i. dico, loquor.

Λέγομαι, dicor, &c. Τὸ λεγόμενον aliquando per parenthesin ponitur, pro, quod dici solet, quod dicitur proverbio. Item, λέγεται, (impersonaliter,) fertur, fama est. Xen. λέγεται, ἀλλαξίδικα παρελθεῖν δικαίως. † Pæd. l. 3. §. et 3. 4. Sic l. 4. p. 93. b.†

Λέγομαι, medium, idem significat cum solivo.

Λέξις, εως, ἡ, dictio, i. elocutio, oratio, sermo, stylus. Aristot. Lac. Item orationis venustas, apud Isocr. et Dion. Hal. Item dictio, vocabulum, verbum. Lac. Athen.

Λεξίδιον, ου, τὸ, dictiuncula, vocula.

Λεξικὸς, ὁ σπουδὴ τὰς λέξεις ἔχων. σκόπει, (scil. σύγγ.,) lexica, ars ratiocinii vocabulorum ac dictionum recte instituendi.

Λεξίον, οῦ, τὸ, (sub. βιβλίον,) liber in quo vocabula recensentur et explicantur; vulgò dictionarium, vocabularium.

Λεκτὸς, ὄν, ὁ, ἡ, q. d. dicibilis. Item qui in dictis seu verbis constitit.

Λεκτικὸς, orationi et sermoni accommodatus. Aristot. de poët. † de persona. Superl. λεκτικώτατος. Xen. Pæd. l. 3. p. 148. a.†

Λόγος, cum suis derivatis et compos. vide post compositis ab hoc Λέγω.

Composita ex primitivo cum præpositione.

Ἀμφιλέγω, q. d. ab utraque parte dico: vel in utramque partem: seu dubitans dico, ambigo, dubito. Xen. in apol. Socr. θρασυτὰς ἀμφιλέξει τις μὲ φασὼν. Item disceptio, contendo verbis, controversiam de re aliqua habeo. Xen. symb. 2.

Ἀμφίλεκτος, utrinque disceptatus vel disceptabilis, in controversia positus. Eurip. in Phœniss. [503. Οὐκ ἦν ἀν ἀμφίλεκτος ἀδικίας ἔρις. Schol. καὶ ἡ ἀμφίλεκτος φιλονικία καὶ μάχη ἐν διδύμοις. cui exemplo addatur, Æschyl. Agam. 890. Στρατὸς ὁ Φοκίδος, ἀμφίλεκτα σπάσατε Ἕλλησι σφαγεῖα, &c. ancipitia mala. et 1594. ἀμφίλεκτος ὁ πρᾶτι.]

(Ἀμφιλέκτης, ὁ. ε. ἀμφιλέκτος. Æschyl. S. c. Th. 815.)

Ἀμφίλογος, ου, ὁ καὶ ἡ, controversus. de quo ambigitur et dubitatur. Xenoph. Pæd. lib. 8. et Hell. 5. Item activè, qui ambigit seu dubitat. Arrian. (Harip. Med. 639.)

(Ἀμφιλόγως. Æsch. Pers. 905.)

Ἀμφιλογία, ἡ, ambiguitas sermonis, sermo ambiguus, vel disceptatio. Hesiod. in Theogon. † 229.†

Ἀμφίλογος, idem quod ἀμφίλογον.

Decomp. Ἀναμφιλέκτως, disceptationem nullam habens.

Ἀναμφιλέκτως, sine controversia.

Ἀναμφίλογος, idem. Xenoph. in symp.

Ἀναμφιλογῶς, idem quod ἀναμφιλέκτως. [Xenoph. Κύρ. Παιδ. lib. 8. Ὅτου Cyrum σπατίρ ἐκάλουν, ὅτι ἐστιμάτο αὐτὸν ὅσης ἀναμφιλόγως ἦν δεξιότατα πατέων. Œcon. cap. 4. §. 7. De Agesilao. cap. 2. §. 12.]

Ἀπολογῶ, ἀπολόγημαι, recito, narro.

Decomp. Προαπολογοῦμαι, insuper recito, insuper narro. 2 Maccab. 8.

Ἀντιλέγω, contradico, nego. Cum dativo, apud Xenoph. ἀντιλέγομαι δὲ τούτοις ἀντιλέγω. † Cum dativo personæ. Ped. l. 6. p. 149. a.† Cum accus. idem Pæd. 6. πῶν ἐθέλοντο ἀντιλέγειν. Cum utroque, Aristoph. † Nub. 1036.† Τοῖς νόμοις καὶ τοῖς λόγοις τούτοις ἀντιλέξει. Cum σφίς, apud Xenoph. in symp. οὐκ ἔτι ἔχω σφίς τι ἀντιλέγειν. † Λοιπὸν σφῖν τὰ λόγια. Aristoph. Nub. 885.† Interdum sequente ὅτι vel ὡς. Thuc. οὐκ ἀντιλέγω, ὡς οὐ σκέψει βεβαίως τοιαῦτα τὰ σήμαντα ἦν. Aliquando exp. recuso. Item ambigo, alterror, dissentio. Isocr. in Archid. περὶ ἧς οὐδὲν ἀντιλέγουσι. (Soph. Œdip. Tyr. 417.)

Ἀντιλέγεσθαι, dicitur res de qua ambigitur, vel cui contradicitur. Xen. Hell. 6. ἀλλὰ ταῦτα μὲν ἴσως ἀντιλέγεται. Et, τὰ ἀντιλεγόμενα, controversia, de quibus inter partes non convenit. quibus opp. ὁμολογούμενα.

Ἀντίλεξις, contradictio. Hippocr.

Ἀντίλεκτος, in contradictione positus, controversus, dubius. Thuc. lib. 4.

Ἀντιλογία, ἡ, contradictio. Item altercatio, contentio. Dem. Item refutatio. Herodot. (Aristoph. R. 787.)

Ἀντιλογικὸς, aptus ad contradicendum, contradicendi peritus vel refutandi. Aristoph. † Nub. 1175.† [Plat. Sophist. Οἰδὲ ἀλλ' ἢ τὸ χρεωκοπιστικὸν γένος, ὡς ἔοικε, ἱμαντιοῦς ἢ πήχεις, τὰς ἀντιλογικὰς, τὰς ἀμφισβητητικὰς, τὰς μαχητικὰς, τὰς ἀγωνιστικὰς, τὰς στατικὰς λέγετε. —— ἑ σοφιστὰς. De Rep. lib. 5. Ἢ γοητεία (ὡς ἴσ' ἐγὼ) ὁ γλαῦκε, ὁ δύσμορος τῆς ἀντιλογικῆς τέχνης. Phædrus. Οὐκ ἄρα μόνον περὶ δικαστηρίά τέ ἐστιν ἡ ἀντιλογικὴ, καὶ περὶ δημηγορίαν, ἀλλ', ὡς ἔοικε, περὶ πάντα τὰ λεγόμενα μία τις τέχνη. Phæd. ἔμοιγε δὴ κἀκ τῶν φύσει (ἐστιν ὁ ἀντιλογικὸς) ἐπὶ τὸ τῆς ἀρχῆς βαλεῖσθαι, &c. contentiosi.]

[Ἀντιλογικὸς. Plat. Theæt. Ἀντιλογικὰς δὲλόμενοι περὶ τῶν τοιούτων ἐμπλέκεσθαι ἀναγκαῖον ἀκούω, καὶ τοιούτῳ τινὶ συμβαίνομεν τοῦ λόγου, ἀγωνιᾷν.]

Ἀντιλογία, ὁ, idem quod ἀντιλόγιον, apud eosdem.

[Ἀντίλογος. Eurip. Helen. 1156. Καὶ φίλοι ἀντίλογος Πάσιν' ἀπλοΐστοις τύχαις.]

[Ἀντιλογίζομαι. Jul. Poll. Onomast. lib. 2. §. 110. Xenoph. Cyrop. Hist. lib. 6. cap. 5. §. 24. Οἱ δὲ ἀνδρῶν ἕκαστοι μὲν ταῦτα, ἀντιλογίζοντο δὲ ὅτι δυνησόμενοι μὲν ἐλάσσονα ἐλήγετο εἶναι, &c. Athen. Resp. cap. 1. §. 16. οἱ δὲ ἀντιλογίζονται ἐπὶ τὸν ἐν τούτῳ ἐπὶ ἀριθμὸν τοῦ δήμου τῶν Ἀθηναίων.]

Decomp. Ἀναντίλεκτος, cui contradici non potest, cui nemo refragari potest. Joseph.

Ἀναντιλόγητος, citra contradictionem, sensim contradicente.

Ἀναντιλόγως, cui vix contradici potest, qui vix refelli potest.

Εὐαντίλεκτος, cui facilè contradici potest, qui facilè refelli potest.

Ἀπολέγω, interdico, veto, Polyb. lib. 2. λόγῳ ἀπολέγειν τὸ μὴ χαριεῖν ἀναλίσκειν, &c. Item declaro, prodo, affero. Philo de mundo, τοῦτον δὲ τί ἂν τις χαλεπαίνειν, ἢ μᾶλλον ἀπολέξαι τὸν ἐν τῇ ψυχῇ λογισμὸν διάφορον;

Ἀπόλογος, narratio longa et verbosa, non fabulosa: unde Proverb. Ἀλκινόου ἀπόλογος, apud Plat. l. 10. de rep. et Aristot. de arte poëtica. quum in immensum commemoratur aliquid, et plus quàm res est. Exponitur etiam, fabula moralis, ex Cic. de Orat. l. 2.

Ἀπολογία, ἡ, quod dicitur pro defensione alicujus, causa dictio, excusatio. Isocr. in Busir. encom. Æschin. Plato et alii.

Ἀπολογέομαι, οῦμαι, loquor aliquid pro defensione seu excusatione alicujus, excuso. Æschin. contra Ctesiph. ἐμὲ μὲν γὰρ κατέγνως, ἀπολογεῖται, ὁ δὲ φεύγων τὸν γραφὴν κατεγνωκέ. Interdum cum accus. ut, ἀπολογεῖσθαι δίκην, defensionem causæ dicere. Plat. Et, ἀπολογεῖσθαι αἰτίας πολέμου, propter causas belli se excusare. Polyb. Interdum cum præpos. addita accus. ut apud Luc. ἐγὼ δὲ ἀπολογήσομαι πρὸς τὰ ἐγκλήματα, ad accusationes respondebo. Cum accus. et præpos. ἐνίοτε. Dicitur enim, τοῦτο ἐνίοις ἐμοῦ ἀπολελόγημαι, hæc pro excusatione mei dixi; apud eundem. Dicitur et sine accus. ἀπολογεῖσθαι ἐνίοις τινός, defendere aliquem. † Xen. Paed. l. 5. p. 143. a.† Et cum περί, apud Isocrat. in Helen. † Xen. Paed. l. 2. 47. c.† Jungitur et dat. apud Plat. in Thea.

Ἀπολόγημα, τὸ, quod pro defensione dicitur, excusatio: Plutarch. in Rom. et alibi.

Ἀπολογητικός, ὴ, ὸν, defensorius, ad defendendum causam valens: unde ἀπολογητικοὶ λόγοι, libri ad defendendum aliquid scripti; cujusmodi sunt sunt Justini martyris.

Ἀπολογίζομαι, enarro, percenseo, commemoro. Polyb. ἀπολογιζόμενοι τὰς παρ' αὐτῶν ἀπορίας καὶ δυσχερείας.

Ἀπολογισμός, defensio, excusatio. Polyb. l. 4.

Decomp. Ἀναπολόγητος, qui defendi non potest aut excusari, pro cujus defensione nihil afferri potest. Utitur Cic. ad Att. lib. et Paul. ad Rom. 2.

Δυσαπολόγητος, qui difficulter defenditur aut excusatur. Polyb.

Ἐναπολογοῦμαι, insuper defendo, seu simpliciter, defendo, refello. Plutarch.

Εὐαπολόγητος, quod facilè excusari potest.

Συναπολογέομαι, οῦμαι, simul defendo seu patrocinor. Æschin.

Διαλέγομαι, colloquor, sermocinor, disero. Plat. in apol. ἐλέγον γὰρ χρὼν διαλέγεσθαι. Item, χαίρω διαλεγόμενος ταῖς σοφαῖς γυναιξίν. Dicitur et, διαλέγομαί σοι ταῦτα, apud Xen. et, ὁ περὶ Ἀντιφῶντα διαλέχθη, apud eund. Et apud Plat. ἄρχεσθαι διαλέγεσθαι. Nonnunquam cum dat. et præpos. περί. ut apud Herodian. l. 6. περὶ εἰρήνης καὶ φιλίας διαλέγεσθαι. † περί τινα περί τινος. Xen. Paed. 1. 6. 29.† Alia construct. apud Plat. in ep. ἐγὼ περὶ ἑαυτοῦ περὶ τῶν Δίωνος πραγμάτων οὐδὲν ἔτι διαλέγομαι. Item orationem publicè habeo, apud Isocr. (Aristoph. R. 177. Philostr. l. 2. c. 30.)

Διάλεξις, sermocinatio, dissertatio. Plut. Greg.

Διάλεκτος, ου, ἡ, sermonis in unaquaque lingua differentia. Ἰδίωμα τῆς γλώσσης, seu sermonis forma. Plat. in quæst. Rom. Exponitur etiam colloquium, apud Plat. in symp.

Διαλεκτικός, ὴ, ὸν, ad sermocinationem pertinens. Item sermocinator, fabulator: ut exp. apud Aristot. Item peritus artis quæ Dialectica vocatur, seu qui interrogare et respondere novit, ut Plato in Cratyla dicit. Item pertinens ad artem dialecticam.

Διαλεκτική, (sub. τέχνη,) ars disserendi, vel disputatrix. Propriè ita vocatur ea pars Dialecticæ, quæ probabiliter de qualibet re disserere docet, alio nomine τοπική, et patet ex cap. 22. lib. 1. pr. anal. Aristot. Usurpatur etiam pro metaphysica, seu prima philosophia, apud Plat. lib. 7. de rep. et ab iis qui metaphysicam negant. Aliàs διαλεκτικὴ eadem est ac illa quæ λογικὴ nuncupatur, ars ratione recte utendi.

Διαλεκτικῶς, dialecticè, i. ut convenit arti dialecticæ, et ejus præceptis, seu more eorum qui dialectici vocantur.

Διάλογος, ου, ὁ, sermocinatio, sermo aliquorum disserentium, aut confabulantium. Exponitur etiam, sermo ex interrogatione et responsione constans. vide Fab. l. 9. c. 2.

Διαλογικός, ad dialogos pertinens, seu ad dialogorum scriptionem.

Διαλογίζομαι, disero, discepto. Xen. διὰ τοῦτο δὲ διαλογίζομαι περὶ αὐτῶν σκοπῶν ὅτι ἔστιν τὸ βουλόμενον ἐστί. Item disero, discepto.

Διαλόγισμα, idem quod διαλογισμός, ratiocinatio. Lært.

Διαλογισμός, sermocinatio, confabulatio. Plut. in apophth.

Διαλογιστής, sermocinator; dialogum proponens.

[Διλόγως. Sch. Æsch. Ch. 900.]

Decomp. Προδιαλέγομαι, sermocinor cum aliquo, colloquor. Plut. et Synes.

Προδιάλεξις, sermocinatio.

Συλλόγημα, idem quod ἀπολόγημα, orimen aliquod verbis dictum, loquor pro defensione alicujus aut excusatione. Appian. in Mithrid. ἐπὶ τοῖς ἐξενεχθεῖσι περὶ τῶν γεγενημένων. Sic et apud eundem de bello civili. l. 5.

Ἐπιλέγω, dico post alia, præterea dico, non dictis addo. Unde pass. apud Aristot. ἐπιλέγεται τις μῦθος, additur his fabula. Cum dat. exp. etiam, dico de. Ut apud Aristot. eth. 2. ὧν παίδαρια ἐπιλέγουσι τοῖς τὸ ἔργον ἔχουσι ἔργα, unde de rectè factis dicere solent. Et cum dat. pers. sermonem adjungo, post factum aliquod videlicet. Sic apud Xen. Paed. 1. τὸν κίθαριν λαβόντα τῶν ἀρχόντων ἑκάστοις τοῖς ἀμφὶ τὸν κάνητα ἑστηκόσιν, ἐπιλέγοντα ἑκάστῳ, &c. carmina in singulos ministros distributis, unicuique verba hæc addidisse, &c. Interdum cum accus. ut apud Thucyd. l. 6. ἐπιλέγοντες τοιαῦτα, post alia dicentes. Exponitur etiam, statim subjicio, simul verba facio, apud Plutarch. symp. 6. διὰ δεῖπνον ἐξελαύνουσιν, ἐπιλέγοντες. Rhetoribus est peroratio. (Ἐπίλογος. Æsch. Suppl. 30.)

Ἐπίλογος, ου, ὁ, dictum quod subjungitur ad reddendam ejus quod præcedit rationem. Aristot. 3. rhet. Item, apud Rhetores, orationis extrema pars, quæ antè dictis ἐπιλέγεται. peroratio.

Decomp. Προσεπιλέγω, idem quod ἐπιλέγω, dictis addo, seu insuper dico. Theon. phys. 7. ἀλλ' εἰδὲ Ἀναξαγόρας τὸν αἰτίαν προσεπιλέγει.

Κατηλέγω, sigillatim enarro. Od. γ'. Ἀλλ' εἴ μοι κατάλεξον ἑκὼν ἕκαστα ἑκαστοῦ. Sic Od. Υ. Τοὶ γὰρ ἐγὼ τοι, ξεῖνε, μάλ' ἀτρεκέως καταλέξω. Sic et Il. α'. et alibi apud Hom. (Theoc. ξ'. 11. αἰ'. 63.)

Καταλογάδην, prosicè, prosa oratione. Isoc. et Plut. de fort. Rom.

(Καταλογάς. Herodot. Hist. lib. 1. καὶ πως εἶτ' ἂν ἐφοιτέες αὐτὰ καταλογάδην τὰ Ὁμήρου ἐπέγματα, &c. A Verbo καταλογάω, pro communi καταλογέω.)

Παραλέγω, absurda loquor, deliro. Hippocr. epidem. l. 1.

Παράλογος, vide in comp. à λόγος, ratio.

Περιλέγω, circumloqui, verborum circuitionibus uti: superflua et inutilia loqui. Poll. ex Hermippo comico.

Περιλογία, circumloquutio; copia dicendi, et latiùs interpretandi: seu futilis loquacitas, supervacanea dictio. Aristoph. in Nub. † 317.†

Προλέγω, prædico. Item pronuncio, profiteor. Plut. de Socr. dæm. καὶ γὰρ προῆλθε καὶ προὐλεγεν. Æsch. προλέγω ὑμῖν, ἵνα λάβητε, &c.

Πρόλογος, (q. d. proloquium, i. anteloquium,) id quod dicitur ante cætera: peculiariter apud comicos et tragicos Poetas. Sic nominatur, quæ comœdiæ seu tragœdiæ præponitur præfatio. Aristot. rhet. 3.

Προλογίζω, præfationem loquor, primus in scenam prodiens verba facio. Exponitur etiam, prior verba facio. Suid.

Προσλέγω, insuper dico.

Προσλέγομαι, alloquor. Unde apud Hom. Od. μ'. Εἰπέ τι, καὶ προσέλεκτο, καὶ ἐξερέεινε ἕκαστα, allocuta est; sicut schol. exp. et etiam Eustath. quem loquit, προσέλεκτο, μάλιστα σημαίνει ἐμοὶ διὰ λόγου. (Theon. Id. 1. 92.)

Composita sine præpositione.

Ἄλεκτος, qui dici non potest, ineffabilis. Philo.

Ἀξιόλεκτος, dictu dignus, laudabilis.

Αὐτολεξεί, ad verbum, αὐτοῖς λέξεσι, vel κατὰ λέξιν.

Δισσολέκτης, ου, ὁ, consilicus, in Epigr.

(Δίσσλεκτος. Æsch. Pers. 703.)

Εὐλεξὶς λόγου, oratio habens bona vocabula. Lex. in Lexiph.

Κοινολεκτέω, vulgari sermone, communi lingua.

Κυριολεκτέω, propriè loqui. Eust.

Κυριολεξία, proprietas loquendi. Eust.

Μυριόλεκτος, qui ab infinitis dicitur. Xen. Hellen. 5.

De nomine λόγος, *cum suis comitatu.*

Λόγος, ου, ὁ, dictum, verbum. Ut, ὁ σκληρὸς λόγος, vetus dictum, apud Plat. in symp. Sic apud Herodian. πάντες λόγον ἔδοσαν, et apud Synes. ἔδοσαν ὁ λόγος, dicto citiùs. Sæpe inter se opponuntur, λόγῳ καὶ ἔργῳ, ut Latinè, verbo et re, vel, dicto et facto. † λόγος παιδικὸς, res amatoria. Xen. Paed. 1. 4. 27.† ¶ Item sermo, oratio, verba. Xen. Hellen. 4. ἤρξατο λόγου, inchoavit sermonem. † et Paed. l. 1. 4. 25.† Aristoph. in Nub. διατριπτὸς μοι τοῦ λόγου, abrupisti mihi sermonem. † λόγου παρελθόντα. Nub. 948.† Λόγος Δημοσθένους, &c. oratio Dem. Et, λόγους ποιεῖσθαι, apud Isocr. in Areop. verba facere, orationem habere. Λόγος ἀληθὴς, 1 Thess. 2. 13. qui est verbum sacræ scripturæ. Item sermo, i. rumor, fama. Thucyd. l. 6. λόγος ἦν λόγος ὅτι &c. Sic apud Plut. in Sert. λόγους διαδίδωσι, rumores in vulgus disseminare. † Sic λόγος διέδραμε. Xen. Paed. l. 4. p. 92. c.† Dicitur et, ὡς λόγος, sub. ἐστὶν, ut fama est, ut ferunt, apud Herodian. l. 1. Exponitur etiam, opinio: ut Greg. ὡς ἐ ἐμὸς λόγος, ut meo fert opinio. † ὁ ἄξιος λόγου, i. e. ἀξιέπαινος, homo alicujus pretii, laudabilis. Xen. Paed. p. 185. b.† ¶ Item λόγοι, libri, tractatus: ut apud Luc. ἀλοδοὺς ἱστορίας λόγοις περᾶνε. Sic et apud Plat. et Gal. Aliquando pro definitione ponitur apud Aristot. post. anal. c. 8. et 12. ¶ In plur. λόγοι, studia literarum, et disciplinæ liberales. Unde, οἱ ἀμφὶ τοὺς λόγους, Greg. literarii homines. Et, οἱ ἐκ λόγων πόλεμοι, Herod. homines insigni doctrina pruditi. (οἱ ἐκ τῶν λόγων σόφοι. Eurip. Med. 542. ἐγὼ δ' ἐμαυτῷ διὰ λόγων ἐφαίμαν. 873. 965. Id. Phœniss. 1210. Soph. Tr. 1063. Œdip. Tyr. 591. 849. ἐν λόγῳ. Philostr. l. 3. c. 15.)

Λόγος, ratio: ut apud Aristot. Eth. l. 9. c. 8. κατὰ λόγον ζῆν. † Aristoph. Nub. 619. Κατὰ λόγον τὸν ἡμέρᾳν, secundùm ordinem dierum vel rationem.† Et apud Dem. λόγῳ ἔχει, rationi consentaneum est. Sic, κατὰ λόγον γίγνεται, apud Plat. cum ratione fit, non ubi te lubet. Sic dicitur, λόγον διδόναι vel ἐνέχειν, rationem reddere, et causam dicere. † Xen. Paed. l. 4. 3.† Item pro analogia, proportio. Aristot. in hist. an. καὶ τοῦτο τὸ μόριον φαίνεται μεῖζον ὂν ἢ κατὰ λόγον τοῦ ὅλου σώματος, i. proportione. Sic et apud Plat. in Phædone, διὰ τὸν αὐτὸν λόγον, pro pari proportione. Item mens, mentis conceptus, cogitatio: ut apud Plat. in Parmenide, λόγῳ λαβεῖν, et, τῷ διανοίᾳ λαβεῖν, pro eodem. † τῶν δ' ἄλλων μείων λόγος, cæterorum minor ratio, vel cura. Xen. Paed. l. 5. p. 129. b.†

Derivata à λόγος, *in prima signif.*

Λογικὸς, οῦ, ὁ, qui sermocinari potest, sermocinans, sermocinator. Greg. de homine. Item eloquens, facundus: idem in epitaphio patris. Γάλα λογικὸν, lac verbale, 1 Pet. 2. 2. quod in verbo ἄδολον τε καὶ ἁμόλυντον totaliter subsistit; non illud, quod in literâ tantum fractâ, ac in rationis nostræ verbo quàm maximè, licet ἀμφιτυθὸν, est occupatum. Itidem et λατρεία λογικὴ, cultus verbalis, Paul. ad Rom. 12. 1. Apud Rhetores πῶς λογικὸς dicitur pes in prosa oratione usitatus. Demetr. Phaler. Alias signif. vide in λόγος, i. ratio.

Λογικῶς, verbis; disserendi et sermocinandi modo.

Λόγιμος, ου, ὁ καὶ ἡ, mentione dignus, memorabilis, seu celebris, nobilis. Herod. in Uran. et Eut. Item æstimabilis, æstimatione dignus.

Λόγιος, ου, ὁ, celebris, memorabilis. Philo de vita M. l. 1. Apud antiquos sic dicebatur, qui in unaquaque natione patria instituta interpretari et eloqui poterat, h. e. historiæ et antiquitatis peritus, et in ea re facundus: ut apud Aristot. polit. 6. Postea omnes diserti sic appellari cœperunt. Moschopul. Sic dicitur etiam, fatidicus et vates. Plut. in Sylla et Arrian. l. 6. Item magnificus. Demetr.

Λόγιον, ου, τὸ, oraculum, responsum divinum: propriè, ut volunt grammat. datum oratione soluta. Thucyd. lib. 1. Philo de vita M. l. 1. Aristoph. in Vesp. Ecclesiastici autem scriptores λόγια appellant testimonia Prophetarum et Apostolorum. Et, Τὰ λόγια, divina oracula, sacra litera. Naz.

Λογιότης, ητος, ἡ, facundia, eloquentia.

Λογεὺς, έως, ὁ, facundus, eloquentia:

Λογεὶς, έως, ὁ, orator, qui causas dicit. Poll. ex Critia.

Λογεῖον, locus quidam theatri, seu pulpitum in scena, super quo stantes histriones fabulam recitant. Etym. A Suid. exp. locus, in quo causam dicuntur. Moschopulo est locus, in quo περὶ τοὺς λόγους διατρίβουσι. ¶ Λογεῖον dicitur etiam os: quoniam per id sermo prodit. Poll. l. 2. ¶ In sacris autem literis dicitur λογεῖον τὸ μάντευμα ἅτινα ἐφόδι ὁ ἱερεὺς, ἐν ᾧ ἦσαν ἐγκεκολαμμένοι αἱ δώδεκα λίθοι. Suid. Exponitur pectorale. Exodi 28.

Λογίδιον, et λογάριον, ου, τὸ, verbum, dictiuncula, orationcula. Isocr. contra Soph. Athen. l. 3. Item λογίδιον, fabella. Aristoph. in Vesp.

Λογιστήριον, τὸ, dicuntur scholæ, in quibus disseritur. Synes. ep. 54. Vide et in sequenti classe Derivat.

Λογάω, q. d. dictario, dicere seu fari et disserere copio. Luc. in Lex.

Composita.

Ἀπολογία, ἡ, (q. d. semperloquium) verbositas. Suid. et Hesych. Item dicendæ causæ, aut orationis reddendæ necessitas, sine præscriptione aut temporis, aut personæ, aut rei jam judicatæ et finitæ. Demosth. περὶ παραπρεσβ.

Ἀπολογέω, ῶ, semper loquor. Hesych. et Suid.

Αἰσχρολόγος, qui turpia et obscœna loquitur.

Αἰσχρολογία, sermo turpis seu obscœnus, sermonis turpitudo. Aristot. eth. 4. c. 8. et polit. 7. [pag. 186. alt. Ed. Oxon. Ὧν δ' ἂν τις καὶ ἐν τοῖς παιδικοῖς τοῖς σπουδαίοις καὶ τοῖς καιροῖς. τοῖς μὲν γὰρ ἐν γέλωτι ἡ αἰσχρολογία· τοῖς δὲ μᾶλλον ἡ ὑπόνοια. Xenoph. Laced. Resp. vol. 5. cap. 5. §. 6. ἔστι δὲ ἐκεῖνα ἕκαστα μὲν ἄδικα, ἔνια τὰ δὲ παρανομία, ἔνια δὲ αἰσχρολογίαι καὶ αἰσχρολογίας ἐγγίγνεσθαι.]

Αἰσχρολογία, ῶ, turpis loquor, turpia et obscœna sunt in sermone. [Plat. de Rep. lib. 3. κακηγορίαν τε καὶ κερτομίαν ἀλλήλοις, καὶ αἰσχρολογίαν, μεθύοντας ἢ καὶ νήφοντας &c.]

Αἰτιολόγος, qui causam dicit aut: qui rationem reddit: qui rationibus utitur et probationibus.

Αἰτιολογία, causæ redditio: schema apud Rhet. de quo Fab. l. 9. c. 3.

Αἰτιολογικὸς, peritus etiologiarum, qui rationem reddere novit ejus quod in quæstione versatur: apud Sext. philosophum. Item causalis, causæ redditivus. Αἰτιολογικὴ, pars medicinæ, quæ morborum causas, causarumque differentias et vires explanat.

Αἰτιολογία, ῶ, rationem reddo, apud Sext. philos.

Decomp. ἀναπολόγητος, cujus ratio reddi non potest. Alex. Aphr. in probl. Diosc. l. 7. c. 1.

ἀπολογία, intempestiva sermocinatio. Hesych.

ἀπολόγως, accurate sermone utens, exquisite sermone aliquid exprimens. Et generaliùs, exquisitâ diligentiâ in quovis dicto seu facto utens.

ἀπολογία, accurata discussio vel examinatio aut tractatio. Aristot. rhet. lib. 1. ad Theod. Ponitur et in vitio pro, accurata impensaque et sumptuum examinatio, apud eundem eth. 4.

ἀπολογίσω, ὦ, accuratè perpendo et examino. Chrysost. in 8. ad Rom. τί φιλοσοφεῖς καὶ ἀκριβολογεῖς σφοδρά;

ἀπολογίσομαι, ἰτίδεμ, exactè perpendo et exantio, exquisitè disputo et scrutino. Æschin. contra Timarch. Ἐγὼ μὲν τὰς ἄλλας οὐκ ἄξιον ἀπολογίσασθαι λοιπὸν. Dem. ἡμεῖς περὶ τούτων ἀκριβολογησόμεθα. Item exactam sumptuum rationem subdoco.

Decomp. διαπολογίσομαι, accuratè discutio. Item enucleatè dissero.

ἄλογος, facultatis discendi expers.

ἄλογα, non dicenda, nefanda. Soph. in Thyeste. Ἄλογα λαμβάνει, quidem exp. dico invitî : alii dico incensentî. Num. c. 6.

ἄλογος, sine sermone, sine ullo verbo, cum silentio. Soph.

ἀλογία, vocatur à Greg. odiosum Juliani, quo vetuit Christianos operam dare studiis literarum liberalium. Item pro silentio. Loc. in Lexiph. Alias signif. vide in comp. à λόγος, i. ratio.

ἀμυνολογία, verba inerudita et inscita, verba quæ adversaria manûs funduntur. Athen. l. 4.

ἀναθηλογία, liber enumerabos literatos Iberos, historicosve, referens.

ἀναθρωσθῶς, de hominibus libentur verba faciens. Aristot. in eth. [lib. 4. cap. 8.]

ἀξιόλογος, (q. d. mentione dignus,) memorabilis, laudabilis. Item non aspernandus, alicujus pretii. Thuc. l. 1. et 3. Xen. Symp. † Comp. ἀξιολογώτερον. Xen. Prud. p. 210. b.†

ἀξιολογώτατος, ita ut mentione dignum sit, egregiè, præstantèr. Xen.

ἀνθρωπολόγος, nullum finem faciens loquendi, multiloquus, verbosus.

ἀνθρωπολογία, verbosa oratio, loquacitas. Loc.

ἀργολογία, sermo otiosus et inutilis.

ἀργολογῶ, ὦ, otiosè et supervacuaneè dico. Basil.

ἀρχαιολογία, sermo aut historia de rebus antiquis. Plut. de Herod. ¶ In disciplinis literatæ humanitatis ea est ἀρχαιολογία, quam disciplinarum communis principis pronoscit.

ἀρχαιολόγος, ὁ, antiqua memoro, de antiquis disero, seu scribo. Loc. Theo. l. 7. [§. 69.] Item antiquis verbis utor.

ἀστειολογία, facetiæ, urbanitas sermonis. Loc. [Mero. Anton. de Reb. anis. lib. 1. §. 7. καὶ τὸ ἀστεῖόν μοι φαίνεται καὶ σπουδαῖος, καὶ ἀστειολογίας. Ἀστειολογία, sermonis elegantiam sive festivitatem indicet ; cujus studium cum rhetorica ac Poetica aptissimè conjungitur. Gatak.]

ἀστρολόγος, antiquitus idem diocbatur qui et ἀστρονόμος, i. scientiæ siderum peritus : recentioribus verò Mathematicis ἀστρολόγος dicitur, qui effectus siderum prædicit.

ἀστρολογία, scientia astrologorum.

ἀστρολογικός, ad astrologiam seu astrologos pertinens. Plutarch. de solert. anim.

ἀστρολογῶ, circa astrologiam versor, astrologiam tracto. Athen. l. 9.

βαττιολογῶ, ὦ, avidî voce balbutio, lingua titubo et hæsito, (relati Battus ille Cyrenæorum princeps ;) vel unum ideamque verbum sæpiùs repeto, augur, dubitare ; sicut Battus ille poëta in hymnis suis ideam repetens : aut etiam, multa inaniter garrio ; Matth. 6.

βαττιολογῶ, titubantia et offræsio in loquendo, hæsitantia. Item multiloquium, loquacitas. Hesych.

βραχυλόγος, brevis in sermone, qui brevitèr dicit aliquid aut loquitur. Plut. in Lycurgo. [Plut. de Leg. lib. 1. Λακεδαιμόνιοι δὲ καὶ Κρῆτα, τὸν μὲν, βραχυλόγον, τὸν δὲ, πολύτροπον μᾶλλον ἢ πολυλογίαν ἀσκοῦντα.]

βραχυλογία, brevitas sermonis aut orationis. Feb. l. 8. c. 3.

βρυχολογῶ, brevis sum in dicendo. Plut. in apophth.

γαστρολόγος, qui de rebus ventri gratis disserit, et eas exponit. cujus deus venter est.

γαστρολογία, liber quo hæc exponuntur. verbositas illorum, quorum deus venter est.

γενεαλόγος, qui originem et genus alicujus narrat, genealogiæ scriptor. Lucri.

γενεαλογία, genealogia. recensio generis, series generis. [1 Timoth. 1. 4. μηδὲ προσέχειν μύθοις καὶ γενεαλογίαις ἀπεράντοις, &c.]

γενεαλογικός, ad generis recensionem pertinens. Philo de v. M. lib. 3.

γενεαλογία, generis seriem deduco, seriem generis memoro. Herodot. γενεαλογέοντα αἰτίην τοῦ γάμου. Justin. γενεαλογοῦσι τοὺς Δαναΐ. Sic γενεαλογοῦσι τὸν Διόνυσον, apud Plutarch. Et cum genit. ut, γενεαλογῶ Θαλάσσης, à Chæremone genus deco. Item metaph. orationem rem alicujus retuli per generis seriem deduco. Luc. γενεαλογεῖν τινὰ ἐγκώμιον, &c.

Decomp. ἀγενεαλόγητος, cujus generis origo reddi vel inveniri nequit, cujus progenies non enarratur. in ep. ad Hebr. et apud Greg.

ἀστυνομολογία, ὦ, contrario modo genealogiam deduco, contrariam genus seriem recenseo. Herodot. in Eut.

συγγενολογῶ, simul refero generis seriem, apud eundem, ibid.

γενεθλιολόγος, seu γενεθλιάλογος, qui nativitates et prædictiones facit ex natali die.

γενεθλιολογία, prædictio ex natali die, notationes ex sideribus natalitiis.

γνωμολόγος, q. d. sententiam proloquutor, vel sententiarum.

γνωμολογία, sententiarum proloquutio seu sententiæ ; aut etiam, sententia, vel sententiæ, quam, vel quas aliquis loquitur. Plut. in polit. præc.

γνωμολογικός, gnomologiæ convenions, seu ad gnomologium pertinens. Demetr. Phal.

γνωμολογῶ, sententiam eloquor, vel sententias ; sententiosè loquor. Plut. in lib. de frat. char. ἐγκωμιάζειν φησὶ τοὺς σπεύδας. Utitur et Athen. l. 10. et Lucr. in Epicharmo, et Aristot. rhet. l. 2.

διαλογία, oratio amplificans et exaggerans rei indignitatem.

διαλογάομαι, queritor, gravem injuriam me passum esse dico. Herodot. in Melpom. Plut. in Sertor. Item crimen amplifico, rei indignitatem exaggero.

διαλόγος, qui de causis loquitur. Athen. lib. 1.

διαγραφή, poëma ab Archestrato ita inscriptum. Idem. l. 6.

δεκαλόγος, decem præcepta.

διατριταλογία, secundæ partes in dicendo, secunda notio, seu secundæ agendi vices. Aphth. in Progymnasm.

διατριταλογῶ, secundo loco dico, secundas in dicendo partes obtineo. Item sermonem iterum habeo. Macchab. l. 2. c. 13.

δικαιολόγος, idem quod δικανικός.

δικαιολογία, causæ seu defensio, juris sui in medium prolatio. Plut. in Pericle, Phil. de v. M. lib. 3. Exponitur et id, quod pro causa firmamento dici potest. Liban. in argum. orat. contra Leptin. Est et figura oratoria, apud Rut. Lup. quam æquissimam causæ quam maximè brevi sententia complectimur.

δικαιολογικός, judicialis.

δικαιολογῶ, judicio contendo et litigo, jura mea allego seu profero, causificor. Aristot. Rhet. 1.

δικαιολογέομαι, idem. Item generaliter, disputo. Luc. de sacrif. et in Prom. et apud Plut.

δικανικός, consilicus, causarum orator. Plut. de frat. char.

δικαστόγος, causas dico. Exponitur etiam, judiciales præceptiones trado. Aristot. in rhet.

δίλογία, stulta geminatio verbi seu orationis. Xenoph. [περὶ Ἴππ. cap. 8. Dem. Phal. de Elocutione. §. 103.]

δίλογος, stulte gemino sermone. [Xenoph. περὶ Ἴππ. cap. 9. §. 2. Εἴ τις ἐληλυθὼς τυγχάνει, ἵνα περὶ τῶν αὐτῶν λέγωμεν τῷ τι καὶ πρόσθεν, οὐ δίλογία ταῦτά ἐστιν, &c.]

[*Δίλογος.* 1 Tim. iii. 8. Διακόνους ὡσαύτως σεμνούς, μὴ δίλογους, &c.]

διπλολογῶ, sive διπλολογίαν, bifariam dico. Synes.

διπλολογήματα, quæ duobus modis efferuntur.

δοξολογία, celebratio, qua ût recensendis iis quæ ad gloriam seu honorem alicujus pertinent.

δοξολογῶ, ὦ, gloriam celebrationeve odo. Basil.

ἐβδομολογῶ, ὦ, gloriam in sermone ascupor. Laërt.

παραδοξολόγος, qui paradoxa dicit, seu incredibilia.

παραδοξολογία, oratio paradoxa, quæ præter seu contra omnium opinionem incredibilia dicuntur. Æschin.

παραδοξολογῶ, paradoxè loquor, dico incredibilia præter seu contra omnium opinionem. Hermog.

ἐλεεινολογῶ, ὦ, similitudinem veri consequor in iis quæ dico. Hesych.

ἐλεεινολογῶ, ὦ, miserabiliter loquor, miserabilem sermonem habeo ad discretionem.

ἐλεεινολογία, oratio miserabilis ad commiserationem excitandam. Plato in Phædro.

Decomp. διελεεινολογῶ, misericordiam oratione captans, misericordiam verbis capture pergens.

ἑλληνισμός, idem quod ἑλληνισμός. Plut. Plut. Laërt. Item eloquens. Hermog. Item doctus, litteratus. Phil. de mund.

ἑτερολόγος, contraria loquens.

ἑτερολογία, contradictio.

ἑτερολογῶ, contraria loquor.

ἐξιλογία, vel ἐξιλογή, habitum historia methodica, disciplina historiarum artium præcognita generalis tradens.

ἐτυμολόγος, qui origines verborum indicat seu explicat.

ἐτυμολογία, originis verborum indicatio ; notatio. Cic. q. d. veriloquium.

ἐτυμολογικός, etymologicus, peritus etymologiarum explicandarum.

ἑτυμολογῶ, ὦ, originem verborum indico. Athen. l. 2.

Decomp. ἀνετυμολόγητον ὄνομα, nomen cujus etymologia vix reddi potest.

παρετυμολογῶ τὸ ὄνομα, ad nominis etymon alludere. Athen. l. 2. et 7.

εὐλογῶ, ὦ, directè loquor.

εὐλογία, honestus sermo. Plato. Item laus, prædicatio. Thuc. l. 2. Item benedictio, ut theologi loquuntur. Philo de vita M. l. 1. Ut pro eleemosyna, à fratribus benevolis et benè precantibus collata. 2 Cor. 9.

εὐλογῶ, benè dico : et, εὐλογῶ τὰς Μοῦσας, benè agere non dicere causas. Isocr. de permut. Item laudo, prædico. Aristoph. in equit. εὐλογήσω βαδίζουσα τὰς κατὰς ἡμῖν. Isocr. in Panath. ὡς δὲ δικαιοῦμεν, εὐλογεῖ αὐτούς. Item benè precor, faustis imprecationibus prosequor. Gen. 2. Matth. 5. &c. (Æsch. Ag. 589. Eurip. Phœnis. 929.)

εὐλογητός, benedictus, laudatus. Luc. 1. et alibi in N. Test.

Decomp. κατευλογῶ, deprædico, prædico, laudibus extollo.

εὐρετιλόγος, solers in inveniendis verbis ; facundus, disertus. Laërt. in Arcesil. Item augator, et verborum funditator. Suid. et Hes.

εὐρετιλογία, solertia, vel promptitudo in inveniendis et proferendis verbis ; facundia. Laërt. in Stilpone. Item loquacitas, et inanium verborum funditatio. Reperitur et εὐρετιλογία, apud Plut. et Phil.

εὐρετιλογῶ, ὦ, promptè et solertèr verba invenio. Item verba fundo, et verba fundito. Polyb. Reperitur et εὐρετιλογία, apud Athen. l. 5.

εὐσχημολογῶ, ὦ, honestè loquor et scitè. Gaza de secretate.

ἡδυλόγος, suaviloquus. [Eurip. Hec. 134. πρὶν ὁ σωφρὼν Κυπὶς, ἡδύλογος, δημοχαρὴς, ἀκερτόμης ἀκόλιτος στρατιᾶς, &c.]

ἡδυλογῶ, loquor quæ jucunda sunt et grata, ad placitum loquor, adulor.

ἡδυλογία, suavitas sermonis, suaviloquentia.

ἠθολόγος, morum officiorum ; [Sextiani] affectuum cujusque personæ. Utitur Cic. 2. de Orat.

ἠθολογία, figura oratoria, quam verbis quoque vocis exprimuntur ac describuntur hominis alicujus affectus et mores. Rutil. Lup.

ἡμερολόγιον, ὦ, dies supputo, ἡμερολογῶ χρόνον, apud Herodot. rap. diarum singularum rationem observare.

ἡμερολόγιον, fasti, calendarium. Plut. in Cæsare.

θεολόγος, ὁ, ἡ, qui de Deo, diisve disserit aut loquitur, aut de rebus divinis ; rerum divinarum consultus. Plut. de def. orac. φιλέτιμον δὲ τῆς ἀληθοῦς διαμαρτάνουσι οἱ ἀπὸ τῶν Στοϊκῶν. Christianis θεολόγος est, ὃν ὁ ὢν ἡ, ἤτοι λόγον φησὶν ἢ τὸν σύντονον τοῦ Χριστοῦ. Θεοφίλιμον. ὁ καὶ ὁ ἐν θεοῦ φρένες καὶ φρέζων.

θεολογία, sermo aut dissertatio de Deo, rebusve divinis. Plut. lib. 2. polit. Deorum Dei, quo ûdes salvâtica ex Deo loquitur.

θεολογικός, pertinens ad eos qui de Deo rebusve divinis agunt, theologicos. Aristot. metaphys. lib. 10. c. 6. Exponitur et theologiæ peritus, theologiæ deditus, apud Naz.

θεολογῶ, ὦ, de Deo loquor, de rebus divinis dissero : vel dissero aut commentor mero eorum, qui rerum divinarum scientiam profitentur. Aristot. de mundo, ἐπαγόμενον περὶ τούτων συμβόντων. Areop. θεολογῶν τὰ περὶ τριάδος, theologicè explicare et commentari. Invenitur et passivum Θεολογέομαι, apud Plutarch. de def. orac. Θεολογῆσ et Θεολογήσασα, idem quod θεολόγος.

(Θεοφραστόλογος. (deest.sup.) Æsch. Ag. 1450.) † vaticinia edens. Blomf.†

θεσπιλογία, ὦ, de medicina dissero. Laërt.

Decomp. ἀπαιτολόγητος, ignarus eorum quæ de medicina disseruntur, rationis medicinæ imperitus.

ἰδιολογία, propria et peculiaris loquendi ratio.

ἱερολογῶ, ὦ, de sacris rebus loquor, seu discurso, sacra verba prosantio. Dionys. Areop. [Plut. Theog. Ὦ Σώκρατες, ἰδιώτου ἄντα σε διαλεγόμενον, οἱ σχολὴ.]

ἱερολογία, ea quæ in ecclesia recitantur, quasi sacri sermones.

καινολογία, sermonis novitas, nova loquendi ratio.

καινολόγος, maledicus. Aristot. eth. 4.

κακολογία, maledictio, maledicentia. Plut. περὶ σωλογραφ. Item maledictum, i. probrum à maledico ingestum.

κακολογικὸς, ad maledicendum factus, vituperatorius.

κακολογῶ, maledico, congero maledicta in aliquem. Plutarch. de Herodot. Item malè precor, diros et omnia mala imprecor. Matth. 15. et Marci 7.

καλλιλογῶ, ὦ, eleganter dico, venustè ornateque dico vel loquor.

καλλιλογία, elegans venustaque dictio, via benè dicendi. † Xen. Prud. 1. 2. 5.†

κομψολογῶ, immitor loqui, supervacuaneè dicere. Aristot.

κομψολόγος, turpiloquus, obscenus impudentia in loquendo utens. Athen. l. 14.

λεπτολογέομαι, ὦμαι, cavillor sermonem cum aliquo de re quapiam, sero colloquia cum aliquo. Aristot. in polit. re-

πλεγμένοις τοῖς Σαμίοις. Polyb. καταλογάδην περὶ τῶν Διὸς ἐρώτων διεξιών. Sic et καταλογάδην πρός τινα, familiariter cum aliquo agitare. Luc.

Καταλογία, dissertatio de mundo, sermo qui habetur de mundo.

Καταλογικός, ad καταλογίαν pertinens: unde, καταλογικὴ φιλοσοφία, eadem quæ et φυσική, apud Dionys. Areop.

Κουφολόγος, qui levis est in verbis.

Κουφολογία, verba levia, levitas verborum.

Κτημολογία, discere cujus sit hoc vel illud πτῆμα, Gaza.

Κυριολογῶ, propriè loqui: unde κυριολογεῖσθαι, propriè dici. Just. Mart. εἰδὲν ὄφελε ἐκεῖ θεοῦ κυριολογεῖσθαι ὄνομα. Sic et apud Philon. de vita Mos.

Κυριολογία, sermo seu oratio propriis constans verbis. Dionys. Longin.

Decomp. Ἀκυρολογία, improprietas sermonis, impropriam genus loquendi: usum ex vitiis quæ in sermone notant grammatici.

Ἀκυρολογῶ, impropriè loquor.

{Λικτιλόγος. Aristoph. R. 900.}

{Λικτιλογία. Philostr. l. 1. c. 17.}

Λεπτολόγος, qui subtiliter et minutatim disserit de aliqua re, arguius. [Aristoph. Nub. 417. Schol. Ran. 900. Μῶν, λεπτολόγους ξυντὰς φῄς αἰ καθεῖτε δεῦρο γνωμοτύπους, &c.]

Λεπτολογία, sive λεπτολογίαμαι, minuta et subtilis disputatio, subtiliter et argutè disserere. Aristoph. † in Nub. 319.† [Καὶ λεπτολογεῖν ὧδε ξενικῶς, &c. Vide Schol. Ran. 906. Schol.] Luc.

Λεπτολόγημα, (quod et λεπτολογία,) subtilis de minimis rebus disputatio.

Λεπτολογιστής, argutator. Aristoph. in avib.

Decomp. Διαλεπτολογοῦμαι, idem quod λεπτολογῶ. Aristoph. in avibus. † et Nub. 1498. vol, cum aliquo.†

Καταλεπτολογῶ, ῶ, subtiliter et argutè rimer, apud eundem. (cum Acc. Aristoph. R. 828.)

Μακρολόγος, qui longa oratione utitur, prolixus in sermonibus seu oratione. Ammon. [Plat. Sophist. Τὸν δὲ ἀνταφαιρούμενον τὸν μακρολογώτερον εἶναι.]

Μακρολογία, prolixitas in dicendo, sermo prolixus. Aristotel. rhet. 3. [Plat. Gorg. καὶ ἴσως δὲ μὴ μακρολογία πολλὰ τοῦ γίγνεται περὶ ταῦτ' ἀμῖν, ἅπαντα ἁπλῶς ἐστιν.]

Μακρολογῶ, longa oratione utor. Herodian. et Athen. l. 6.

Ματαιολόγος, vanus in loquendo, vaniloquus, vanidicus.

Ματαιολογία, vaniloquentia, seu verba vana. [1 Epist. ad Timoth. 1. 6. ἐξετράπησαν εἰς ματαιολογίαν, &c.]

Μαψιλόγος, vaniloquus. Hom. hymn. in Merc.

Μεταξυλογία, interloquutio, seu interfatio. Apud schol. Theoc. usurpatur pro parenthesi.

Μετεωρολόγος, qui de rebus sublimibus (id est, cœlestibus) verba facit, seu disputat. Plato in Cratylo.

Μετεωρολογία, sermo de rebus sublimibus, seu disputatio. Idem in Phædro.

Μετεωρολογικὸς, ad meteorologiam pertinens.

Μετεωρολογῶ, de sublimibus rebus verba facio, aut commentor et scribo. Item in Axiocho.

Μετριολόγος, moderatus in verbis. Antiphon.

Μικρολογία, seu σμικρολογία, oratio tenuis, nullamque habens verborum et sententiarum dignitatem. apud Suid.

Μικρολογίαμαι, οῦμαι, seu σμικρολογίαμαι, οῦμαι, de rebus minutis et levibus accuratè disputo. Luc.

Decomp. Κατασμικρολογεῖν τὸν φύσιν, de natura loqui et parca et restricta, obloqui naturæ ut parcæ. Hippocr. in ep. ad Demag.

Μιμολόγος, qui mimos recitat. in Epigr. Ἰχῶ μιμολόγος dicitur, quòd humanam vocem referat.

Μιμολογία, mimos recito, mimicè recito. Strabo l. 5.

Μισολόγος, qui disputationes odit: literas seu politiorem literaturam exosus: indoctus.

Μισολογία, odium bonarum literarum. Plut. de Herodot.

Μισολογῶ, ῶ, bonas literas odi: et per consequens, imperitus sum. Poll.

Μυθολόγος, fabularum narrator. Plato de leg.

Μυθολογία, narratio fabularum, vel fabulosa narratio.

Μυθολογικὸς, ad fabularum narrationem pertinens. Item qui valet commiscendis fabulis. Plato.

Μυθολογῶ, fabulas narro, vel fabulam narro. Isocr. in Archid. ἐγὼ γὰρ τοιοῦτος εἰμὶ ὥστε μυθολογεῖν. Idem cum accus. τοὺς λόγους; καὶ τοὺς πολίτους τῶν ἀμείνω μυθολογεῖν. Item fabulosè narro.

Μυθολογέομαι, fabulosè narror. Plato. Dem. Item active, apud Theophr. ep. 34. (Philostr. l. 2. c. 3.)

Μυθολόγημα, narratio fabulosa, res quæ fabulosè narratur.

Μυθολογέω, fabulor. Et simpl. pro loquor, seu dico. Odyss. μ'. τί τα τάδε μυθολογεῦμεν; Sic et apud Phocyl. Μοῦνα μὲν φαγεῖν, πιεῖν, καὶ μυθολογεῖσθαι.

Decomp. Διαμυθολογῶ, seu διαμυθολογέομαι, confabulor. Plato in apol. εἰδὼς καλῶς διαμυθολογοῦντα πρὸς ἀλλήλους. Exponitur etiam, disserо, disputo, apud eundem in Phæd. (Eccl. Pr. 868.)

Διαμυθολογικὸς, fabulosè.

Καταμυθολογῶ σε, fabulas tibi narro, seu fabularum narrationibus te occupo aut oblecto. Philostr.

Μαψιλόγος, inepta et stulta loquens seu blaterans. Aristot.

Μαψιλογία, stultiloquium, stultus sermo seu fatuus, ineptus. Ephes. cap. 5.

Μαψιλογῶ, ῶ, stulta seu inepta loquor, insulsè blatero. Plutarch. μαψιλογεῖς, ὦ Δαμέα. Athen. lib. 6. Τίνελδε δὴ, φησὶ, καὶ ἀπέσχετο μαψιλογούντων.

Ὀγκολογία, cum fasta dico, tumido sermone jacto. Hesych.

Οἰκτιρολογία, oratio ad misericordiam seu miserationem commovendam, vel qua miseratio movetur.

Ὁμοιολογία, dictio similis, similia verba. Quintil. l. 8. c. 3.

Ὁμοιόλογος, (q. d. iisdem verbis utens,) consentiens, assentiens, qui in eadem est sententia seu opinione. Xen. in symp.

Ὁμολόγως, q. d. consentienter. Exponitur convenienter, congruenter. Item apertè, sine ulla dubitatione. Oseæ ult.

Ὁμολογία, consensus, assensus. Item convenientia. Plat. in symp. Item pactum, pactio, conditio, compositio. Thuc. Plato, Aristot. Item confessio. Isocr. in Busir. et in Test. N. scriptis.

Ὁμολογῶ, ῶ, consentio, assentior. Synes. καὶ σχολῇ δὴν ταῖς τοῦ πλήθους ὑπολήψεσιν ὁμολογοῦμεν. Plato de rep. l. 2. ὁμολογεῖ θρασυμάχῳ, ἵνα τί δεῖται, ἄλλοτρα ἀγαθὸν. in hoc assentiri Thrasymacho. Item spondeo, rogati promitto. Plat. ep. 7. ἕξειν ὁμολόγουν ἐγὼ ταύτας τὰς λόγας. Dem. ὅταν τὸν πίνακα καὶ σφᾶς ὁμολογῶσιν ἐκτίσειν αὐτῷ. Theoc. ὁμολογῶ σοι κατιλάσσειν. Item confiteor, profiteor. Theoc. lib. 2. καὶ τί κατισθεὶς οὐχ ὁμολογεῖ τὸν ἰσχὺν, ἀλλὰ, μὴ διαφεύγειν δόκει ἰσχύν. Epigr. l. 2. ὁμολόγησα φόνον. (Philostr. l. 2. c. 31.) † ὁμολογῶ, profiteri (eadem sc.) Xen. Ped. l. 4. p. 107. c. Sic apud Aristoph. Nub. 763. et 1329. cum ὅτι.†

† Ὁμολογεῖσθαι, activè, assentiri, concedere. Xenoph. † Ped. l. 3. 15.† Item passiva signif. dicitur id quod concessum, et aliquorum consensu receptum est. † Xen. Ped. l. 2. 1. Κῦρος ὁμολογεῖται μείων γὰρ ἢ τριάκοντα ἐτῶν γενέσθαι.† Plutarch. in Pericle, ὁμολογεῖται μὲν γὰρ ἐπὶ δυσὶ τοῖς ἐν Ἀξιόχῳ. Et cum infinitivo, convenit inter nos: ut apud Plat. in ep. ὁμολογεῖται πᾶν, πλεῖστα μὲν εἶναι ἐμοί.

† Ὁμολογητέον, fatendum. Xen. Ped. l. 2. p. 42. d.†

Ὁμολογουμένως, ex confesso. Plut. in Sol. Item convenienter, concorditer. Xen. cum dat. ὁμολογουμένως τοῖς εἰρημένοις.

Ὁμολόγημα, id de quo convenit inter aliquos. Et peculiariter id de quo convenit inter disserentes: quod utrinque confessum est. Plato.

Decomp. Ἀνθομολογῶ, vel ἀνθομολογέομαι, οῦμαι, constituo, paciscor, conventum et pactum inco. Plut. in Bruto, καὶ πρὸς ἀλλήλους ἠλλάξω, ἀνθομολογούμενοι τὰ τῶν πραττόντων ὡς χρὴ, μὴ πραγμάτων τὸν σύλλογον, multibus et signis in facie eminentibus constituentes. Et pro, rem exponere. Item vicissim confiteor, vel gratias ago. Luc. cap. 2.

Ἀνθομολόγησις, pro quo dicitur ἀνθομολογία in sacris scriptis, confessio.

Ἀνομολογῶ, ῶ, fateor.

Ἀνομολογέομαι, idem. Plutarch. ἀνομολογούμενοι πρὸς ἀλλήλους. Item constituo, i. confessum inter disserentes pono. Plato, ἀνομολογούμεθα τὰ εἰρημένα, constituamus, et pro confesso ponamus ea, quæ inter nos dicta sunt; seu, videamus quid sit ex dictis statutum, in quo convenimus. Item passivè, pro confesso habeor. Dem. ἀνομολόγημαι τὰ δίκαια πράττων. Philo de mundo, ὁ δὲ τάξιν καὶ ζωὴν ἀνομολογούμενα παρὰ τῶν ἀλλοδαπῶν ἐκφέζουσι.

Ἀνομολογία, assensio inter aliquos de re quapiam, constitutio rei cujuspiam ut confessæ et indubitatæ. Hesych.

Ἀνομολογία, (ex ἀ priv.) incongruentia, inconvenientia.

Ἀνομολογούμενον, non consentaneum, non conveniens. Aristot.

Αὐθομολογῶμαι, ultrò et meo sponte profiteor.

Αὐθομολογούμενον, passivè, confessum et indubitatum. Luc.

Διομολογοῦμαι, οῦμαι, confiteor. Hermog. de invent. Item fateor, hoc est, caveo instrumento, et acceptum fero. Item paciscor, conventum do, ex pacto promitto. Dem. διομολογουμένων τοῖς τέλεσι. Sic et apud Isæum. Et passivè, pacto promittor. Æschin. Item constituo, seu pono ita esse. Plat. in Phileb. οὐχ οὕτω διομολογούμεθα. Item stipulor, paciscor, à te hoc contendo ut faciam. Plat. lib. 6. de rep.

[Διομολογητέον. Plat. de Rep. lib. 7. Οὐκοῦν τοῦτο ἐστὶ διομολογητέον;]

Διομολογία, hujusmodi constitutio atque synthemasia. Item sponsio, pactum. Aristot. eth. 9.

[Διομολόγησις. Polyb. Hist. lib. 3. ἐπὶ δὲ τῆς πρεσβείας τελευταίου πρὸς Ἀνδρίσκον ἐν Ἰλλυρίᾳ γέγονε διομολόγησις, &c.]

Προδιομολογοῦμαι, priùs paciscor, seu priùs convenio cum aliquo. Aristot. l. 2. pr. anal. c. 26. [Plat. Tim. ἐν κατὰ λόγον ἴσον, προδιομολογούμενοι τὸ τοιοῦτο.]

Ἐξομολογῶ, ῶ, sive ἐξομολογοῦμαι, οῦμαι, confiteor. Marci 1. et Matth. 3. Item palam profiteor et prædico, ingenuè profiteor et prædico. Esaiæ 45. Psal. 18. Item spondeo, i. dico me facturum, polliceor. Lucæ 22.

Ἐξομολόγησις, confessio. Plut. in Pericle. Item professio, prædicatio, gratiarum actio. Suid.

Ἐξομολόγητον, clarum et conocesm facile. Plato.

Καθομολογῶ, ῶ, confiteor, fateor. Greg. πρώτιστος δὲ τοῦ χρέους τὸν τρόπον ἀλλήλοις καθομολογήσαμεν, mutuo facti sumus. Item paciscor, ex pactis polliceor, spondeo, despondeo. Exod. c. 21.

Καθομολογοῦμαι, interdum activè sumitur. Ut apud Plutarch. καθομολογοῦμεν τὸν ἀλλοφύλων αὐτοῦ παῖδες. Interdum passivè, despondeor, promittor.

[Παρομολογία. Polyb. Hist. lib. 3. τῷ δὲ χρόνῳ πάντως ἀνάγκαιον παρομολογῆσαι καὶ συγχωρεῖν, &c.]

Παρομολογία, schema aut apud Rhetores: de quo vide Quintil. l. 9. cap. 3. et Rutil. Lup.

Προομολογῶ, priùs confiteor, antè confiteor. Phil. de mundo.

Προσομολογῶ, insuper fateor, vel spondeo. Isocr. Item simpl. fateor, confiteor. Dem. pro cor.

[Προσομολογία. Demosth. adv. Beot. καὶ κατὰ τοῦτον προσομολογίαν, &c.]

Συνομολογία, simul sentio, assentior: vel fateor, confiteor. Xenoph. τὸ δὲ μὴ δοκεῖν οὕτω συνομολογεῖν. Plat. de rep. ξυνομολόγησαι καὶ ταῦτα. Item convenio, paciscor. Xen. † Ped. l. 3. p. 64. a.† συνομολόγησας δωρεὰν αὐτῷ, conveniti te daturum tributum. †Sic et in pass. de re. Ped. l. 3. p. 75. a.†

[Συνομολογία. Plat. Sophist. Ταχὺ δὲ ταῦτα γε τῇ συνομολογίᾳ πάντα ἀνάγκαιον γίγνεσθαι, &c. De Leg. ii. 966. A.]

Ὀνομακλύτης, qui nomen seu nomina dicit, nomenclator. Plutarch.

Ὀρθολογία, ὁ, rectè loquor et propriè. Plut. de fato.

Ὀστεολογία, liber de Ossibus, sermo seu tractatus de ossibus. Gal. in medic.

Ὀψολόγος, qui de opsoniis tractat seu disserit. Athen. l. 8.

Ὀψολογία, sermo de opsoniis, scriptum de deliciis popinalibus. Athen. ibidem.

Παλιλογία, vel παλιλλογία, verbi ejusdem iteratio. Aquila Rom.

Παλιλογῶ, vel παλιλλογῶ, idem iterum dico. Herodot. in Clion. et Hermog.

Παντολόγος, qui omnia dicit, querulus, multiloquus. Polemo.

Περιλογία, persuasoria oratio, seu ad persuadendum accommodata, in ep. ad Coloss. 2. Scribitur et περιλλογία.

Περιλογῶ, ῶ, oratione persuasoria utor, vel probabilia dico. Aristot. eth. l. 1.

Περιαυτολογῶ, de se loqui, ipsum se prædicare et jactitare.

Περιαυτολογία, sui ipsius prædicatio et laudatio. Plut. in Cic.

Περιεπτολογία, sive περιττολογία, expositio rerum supervacuarum. Isocr. in Panath.

Πολυλόγος, qui multa verba facit, qui multis verbis de re aliqua disserit, multiloquus. Ammon. † Comp. est apud Xen. Ped. l. 4. 3.† [Plat. de Leg. τὸν σῖτον ἕνεκεν ἡμῶν Ἕλληνες ὑπολαμβάνουσιν εἰς φιλολόγους τί ἐστι καὶ φιλολόγους. Λακεδαίμονα δὲ καὶ Κρήτην, τὸν μὲν, βραχυλόγον, τὸν δὲ, πολυλογίαν μᾶλλον ἢ πολυλογίαν ἀσκοῦσαν.] ¶ Πολύλογος νεκὸ, ὁ πολλῶν λόγων δεόμενος, apud Æsop.

Πολυλόγως, multis verbis.

Πολυλογία, verbositas, expositio quæ multis verbis fit, sermo aut oratio de multis. Plut. περὶ πολυπρ. † Xen. Ped. l. 4. 3.†

Πολυλογῶ, plura dico, copiosè loquor. Athen.

Πονηρολογία, maledictum, sermo de rebus improbis.

Πρωτολογία, primæ partes dicendi. schol. Demosth.

Πρωτολογῶ, primas dico, vel primas dicendi partes sortitus sum.

Σεμνολόγος, qui graviter de re aliqua disserit: plerumque in malam partem, jactator, ostentator. Dem. pro cor.

Σεμνολογία, dictio gravis, venustus sermo, gravis et lepidus. Dionys. Hal.

Σεμνολογία, glorior, jactito. Herodian. lib. 3. ἤκουσέ τι αὐτὸν ὧδε σεμνολογοῦντι.

Σεμνολογέομαι, graviter et speciosè loquor. Dem. Item glorior, jactito. Basil. Andronico.

Σεμνολόγημα, dictum grave, vel dictum magnificum et honorificum, quo aliquis se jactat.

Σκαμμολόγος, qui libens verba fundit, blatero, loquatulus. Dem. pro cor. Act. c. 17. Et adjectivè, loquax, garrulus, nugatorius. Plut. περὶ ἀδολεσχίας, σκαμμολόγον γέροντα.

Σκαμμολογία, nugor, blatero, seu deblatero, verba loquaci ore fundito. Greg. de filio, orat. 1. ἀλλὰ δ' ἂν ἴστε σκαμμολογίαν, ἃ βούλεσθε συντίθεσθε τὸν ἐμαυτοῦ σὺν θεῷ καὶ παρέχομαι, &c.

Σκαμμολογικὸς, nugatorius. Plut. symp. 4.

Σκυβαλολογῶ, ῶ, de rebus gravibus et seriis loquor, vel

grani et serio sermone uter. Xen. in symp. εἰ δ' ἐμοὶ δικῶ συκοφαντήσεις, μᾶλλον ἢ παρὰ τοῦτο πείσει.

Σπουδολογία, de rebus frivolis et augumentis verba facio: vel saxis me torqueo in aliqua re, arctè aliquid quasi computo.

Στρεψιλογία, conversio dictionum.

Σωκλήρος, qui de fœis loquitur, et qui indicat fœnum exportatoree. Item calumniator.

Σωκλησία, ὁ, de fœtubus loquor. Athen. l. 3.

Συμμετρολογία, q. d. cui sermo in ore comprimitur, tacena. Hesych.

Ταπεινολογία, oratio humilis et abjecta: seu qua orator sese dejicit veluti ad pedes judicum, et misericordiam sibi conciliat. Poll. l. 2.

Ταυτολόγος, qui idem dicit: unde, ταυτολογία ποιεῖς, in Epigr.

Ταυτολογία, schema rhet. quando res eadem pluribus, et fere iisdem verbis, deformatur. Quintil. l. 8. c. 3.

Ταυτολογία, idem iisdem verbis aut idem significantibus itera. Polyb. παρὰ τὸν παλαὸν καὶ σκαλοῦ λέγοντα ταυτολογίαν.

Τερατολόγος, qui de monstris loquitur, et prodigiosa narrat: vel qui monstrosis verbis utitur. Poll. ex Plat.

Τερατολογία, ἡ, narratio aut oratio de monstris instituta: vel narratio monstrosa et prodigiosa. Athen. l. 5.

Τερατολογίας, ου, ὁ, idem quod τερατολόγος. Suid.

Τερατολογῶν, ῶ, de monstris loquor, prodigiose narro. Suid.

Τερατολογήσαι, monstrosè narror, vel pro monstro narror.

Τετραλογία, ἡ, dicuntur τέτραγες λόγοι, seu quatuor dramata tragicorum poetarum. Laert. in vita Plat.

Τεχνολόγος, qui de arte loquitur, vel qui artificiosè loquitur. Item qui technas suo sermoni adhibet, argutator, sophista. Greg. Expositor et, artificii vel artis studiosus. Propriè, technologiæ peritus.

Τεχνολογία, verba, oratio, seu tractatus, in quo verba sunt de artibus. Dionys. Longin. Item artificium verborum, seu verba artificiosa, apud eundem. Literatis est disciplina, artium universarum generalis præcognita traditio.

Τεχνολογῶ, ῶ, de arte disseru, vel artis rationem trado, aut præcepta. Aristot. rhet. lib. 1. Expositor eŭam, arte loquor seu persequor, artificiosè disputo, argutor. Greg. Propriè, τεχνολογῶ ago.

Decomp. Ἐντεχνολογῶν, ῶ, arte et methodo traditis aliquid adjungo artificiosè disserendo. Alex. Aphr.

Κατατεχνολογῶ, ῶ, artificiose distinguo et disseru, seu in artem redigo. Greg. de Spiritu Sancto.

Προτεχνολογῶ, prius de arte disseru: vel prius artificiosè disseru, tradivo. Alex. Aphr.

Τριχολογία, ἡ, de rebus levibus et inanibus disputo, aut rebus levibus studium impendo, capillos numero, tricor.

Τροπολογῶ, ῶ, tropis in sermone utor, tropicè loquor. Arith. in Apoc. c. 6.

Τροπολογία, tropicus et figuratus sermo. Suid. Item quum sermo ad emendationem morum dirigitur.

Ὑμνολογῶ, ῶ, sive ὑμνολογίζω, hymnum dico.

Ὑστερολογία, dictio præposteru: quem, quod prius dicendum erat, posteriori loco, et quod posterius, priori afferimus.

Ὑφολογῶν, ὁ, sive ὑφολογήμων, ήμων, alte loquor, utor verbis sublimibus, orationis sublimitatem consector. Synes. in Soph.

Φιλολόγος, qui loqui sen disserere de aliqua re amat. Plut. Symp. 1. Item loquax. Athen. lib. 2. ὥσπερ φιλολόγους κύκνους ἐπαῖ τοὺς πλὶν κύκνους αὐτόν. Item qui libenter audit alios loquentes seu disserentes. Item studiosus literarum, vel literatus, doctus. Plut. de orac. Pyth. et de defecta orac.

Φιλολογία, studium seu amor loquendi aut disserendi de re aliqua. Item studium seu amor literarum.

Φιλόλογος, libenter disero. Plutarch. de philos. Item philosophor et disero cum philosophis. apud eundem in Catone minore.

Decomp. Ἀφιλόλογος, alienus à literis, à philologia; indoctus. Plutarch.

Μετοφιλόλογος, esor hominum qui literarum sunt studiosi seu sermocinationum. apud Athen. l. 13.

Συμφιλολογῶν, una disserо, et philosophor. Cic. P. ad Tir.

Φλυαρολόγος, qui nugas loquitur, nugator.

Φλυαρολογία, sermo negotiorie vel inepeus.

Φλυαρολογῶ, ῶ, nugas loquor, nugor.

Φραστολογία, liber enumerans loquendi formulas (quæ φράσεις vocantur) ordinatim referens.

Φυσιολόγος, qui de natura seu rebus ad naturam pertinentibus disserit, seu qui naturam rerum disserendo exquirit seu indagat. Ponitur etiam adjectivè, apud Plut. de def. orac.

Φυσιολογία, studium naturam indagandæ: expositor et physica disciplina, naturæ indagandæ vel speculandæ seu vestigandæ ratio.

Φυσιολογικὸς, ad physiologiam pertinens. Apud medicos θεωτικὴ, (sub. ἐπιστήμη,) pars est medicinæ, quæ naturam hominis universam à concepta ad extremum usque senium disquirit.

Φυσιολογέω, ῶ, de natura seu de rebus naturæ disseru vel disputo, vel naturam rerum disserendo indago seu exquiro. Aristot. metaph. l. 2. Item physica ratione probo seu ostendo. Greg. περὶ τὸν γόνιμον τοῦ υἱοῦ φυσιολογῶν.

Χαλδαΐζω, ὁ, chaldis loquor, seu chaldæum patrio loquor, i. fidibus cano. Plutarch.

Χρησμολόγος, qui oraculum vel oracula edit seu pronuntiat, oraculorum interpres. Item vates, fatidicus. Thuc. l. 2. Xen. Hell. 3.

Χρησμολογία, et χρησμολόγιον, vaticinium, oraculum. Poll.

Χρησμολογική, (sub. τέχνη,) vaticinatoria ars, vaticinandi ars, seu edendi oracula. Idem.

Χρησμολογῶν, ῶ, oraculum edo, vel oracula vaticinor. [Aristoph. Av. 964. Κἀπειτά πως Ταῦτ' οὐκ ἰχνευμολογεῖς σὺ, πρὶν ἐμὲ τὸν οἰκεῖον Τυτὶ' κάπειν. 998. χρησμολογοῦμεν.]

Χρηστολόγος, qui bene loquitur, et ex verbis suis bonus vir esse judicatur. Seu, qui bonis et blandis verbis decipit homines.

Χρηστολογία, sermo speciosus, et virum bonum simulans. Rom. c. ult.

Χρυσολογέω, ῶ, de auro loquor. Lucian. in somn.

Ψευδολόγος, qui falsum dicit, falsiloquens, mendax. Aristoph. Dem.

Ψευδολογία, mendacium. Isocr. in Panath.

Ψευδολογῶ, falsum dico, mentior. [Polyb. lib. 3.]

Ψυφολόγος, circulator, qui, calculis movendi seu versandi calculos, oculos spectantium fallit. Expos. et calculatorius, circulator. Suid.

Ψηφολογικὸς, pertinens ad ψηφολόγους. Greg.

Ψηφολογῶν, artem illiam circulatoriam exercere. Potest et significare, sternere musaico vel mosivo opere et vermiculato. Tob. c. ult.

Ψυχρολόγος, qui frigidè dicit, qui frigida orationе utitur.

Ψυχρολογία, dictio frigida, sermo frigidus. Luc.

Ψυχρολογῶ, frigidè dico, frigida orationе aut sermone utor.

Ὡρολογία, ἡ, horarum index. Athen. l. 9.

Ὡρολόγιον, ου, τὸ, instrumentum quoddam, seu machina, horas indicans. Idem l. 4.

Derivata à λόγος, i. ratio.

Λογικὸς, rationalis, ratione præditus, ratione utens. Sæpè apud Plat. Aristot. Plut. &c. Item, dialectious, pertinens ad disserendi methodum. Et, λογικὴ, (sub. τέχνη,) ars bene disserendi; quæ eadem et ἡ διαλεκτικὴ. Luc. in dialogo, cui tit. ἐὼν ψεύστης.

Λογικῶς, cum ratione, more eorum qui rationе utuntur. Plutarch. de orac. Pyth.

Λόγιον, rationale, apud Phil. de vita M. l. 3.

Λογαριάζω, idem quod λογίζομαι, rationem inco, computo.

Λογαριασμὸς, et λογαριαστὴς, idem quod λογισμὸς et λογιστὴς, computatio et computator, apud Moschop.

Λογίζομαι, ἐ. ιτομαι, rationem inco seu subduco, computo, supputo, expensam fero. Aristoph. in Vesp. Καὶ πρῶτα μὲν λόγισαι φαῦλος, μὴ ξύφρας, ἀλλ' ἀνὴρ χειρὸς, rationes confice, non calculis. (R. 1294. Soph. Œdip. Tyr. 469.) Et cum accus. apud Aristot. oecon. 2. ἀκριβέστερος, ὅτι τοῦτον ἐν.τυγχάνει, αὐτὸ δὲ μᾶλλον ἀντεισαγωγὸν λογίζονται, intelligens, illum ea, quæ vili emerat, pro magno impensarum. Metaphoricè idem significat quod συλλογίζομαι, i. collatis aliquibus rationibus ad subducto veluti calculo concludo aliquid certi. † Sic Xen. Pæd. l. 6. 7. sequitur ἐκ.τ Rom. 3. λογιζόμεθα γὰρ, πίστει δικαιοῦσθαι ἄνθρωπον, &c. Sic et Rom. 6. Item mecum reputo, censeo. † μόνῳ ἄμφω ταύτης τῆς ἡμέρας λογίζεται. Xen. Pæd. l. 2. 11. † Rom. 8. λογίζεσθε γὰρ, ὅτι οὐκ ἄξια τὰ παθήματα, &c. Et, perpendo mecum, considero. Xenoph. Pæd. 2. αἰρήσεις δὲ καὶ σὺ, ἢν ὀρθῶς λογίζῃ, ἀπαθῆ λόγοντα. Sic et apud Dem. et Thucyd. Item cogito. 1 Cor. 13. ὅ ἀγάπη οὐ λογίζεται τὸ κακόν. Item æstimo, reputo, (sicut dicimur magni æstimare rem aliquam, aut nihili facere.) Rom. 6. ἐλογίσθησαν ὡς πρόβατα σφαγῆς. Item imputo, et aliquibus veluti rationibus infero, tribuo. 2 Cor. 5. μὴ λογιζόμενος αὐτοῖς τὰ παραπτώματα αὐτῶν. Et passivè, Rom. 4. ἐλογίσθη τῷ Ἀβραὰμ ὁ πίστις εἰς δικαιοσύνην. Greg. in Macchab. τὰ τῶν παθῶν τῷ πυρὶ λογιζόμενα, τῶν ἁμαρτάτων καὶ δικαιοτάτων, patri tribuero. Sic et apud Synes. ep. 4. † χρήματα εἰς ἀρχὴν λογιστέον. Xen. Pæd. l. 3. p. 68. e.†

Ἀπολογισμὸς, prudentes, re bene perpensa, et bene subducto calculo. Eurip et Herodot.

Λόγισμα, τὸ, id ipsum quod in rationibus supputandis alicui imputatur. Athen. l. 1.

Λογισμὸς, οῦ, ὁ, supputatio, computatio, ratiocinium. Æschin. contra Ctesiph. Thuc. lib. 4. et 3. Item ratiocinatio, cogitatio, cogitatio. Isocr. περὶ εἰρήνης περὶ τῶν μεγίστων λογισμῶν αὐτὸς εἰσέδυ. Sic et apud Plutarch. Phil de vita M. lib. 2. Expositor etiam, consilium, item deliberatio, quia βουλεύεσθαι et λογίζεσθαι idem esse tradit Aristot. eth. 6. c. 1. Accipitur etiam pro ipsa ratione aut mente. Thuc. l. 2. οἱ λογισμοὶ ἰλάχιστα τῶν γιγνομένων ὅπως πλείστα ἐξ ἴσου παθόντων. Sic, ἐντὸς λογισμοῦ ὄντας, mentis compotem esse, apud Plut. in Alex. Sumitur et pro συλλογισμὸς, apud Aristot. de democrit. l. 2. c. 19.

Λογιστέον, ῶ, τὸ, locus ubi sedebant ii qui λογισταὶ dicebantur. Poll.

Λογιστήριον, dicuntur etiam scholia calculatoria, scholia ratiocinatorum.

Λογιστὴς, οῦ, ὁ, ratiocinator, supputator, calculator. Plut. περὶ ἀγρ. Peculiariter sic Athenis dicebantur ratiocinatores præfecti, quibus rationes reddebantur publicæ administrationis. Aristot. pol. 6. Dem. pro cor. Item æstimator. Dem. Olyn. 1. et pro cor.

Λογιστικὸς, οῦ, ὁ, calculatorius, seu ratiocinatorius. Item qui artis calculatoriæ peritus est, qui computandi et numerandi arte pollet. Plato. l. 7. de rep. Item rationalis, rationis et mentis compos, seu qui rationе uti potest. Xen. Hell. 5. Et, τὸ λογιστικὸν (sub. τῆς ψυχῆς μέρος,) quod et τὸ διανοητικὸν, pars animi, in qua inest ratio atque consilium. Plut. symp. 3.

Λογιστικῶν, compute, mentе: apud Suid.

Compositа.

Ἄλογος, ου, ὁ καὶ ἡ, rationis expers, aversus à recta ratione. Unde ἄλογα ζῶα, sæpe apud Aristot. et alios philosophos. Et ἄλογος ἰχθὺς, apud Plut. in Timæo. Item ἄλογον, rationi non consentaneum, inconsultò et temerè dictum seu factum, absurdum. Plato in Apol. Isocr. de pace. Item proportionem non habens: apud Philop.

Ἀλόγως, sine ratione, absque rationis usu. Item absurdè, nullam ob causam, nulla recta cum ratione. Isocr. in Panath.

Ἀλογία, q. d. irrationabilitas, rationis carentia. Item inconsiderantia, inconsultatio, temeritas, rationis et judicii inopia. Plato de leg. lib. 10. et ep. 7. Expositor etiam, confusio, perturbatio, à Suid. Item contemptus, aspernatio: unde, ἐν ἀλογίᾳ τινὸς ἔχειν, contemptui habere. Herodot.

Ἀλόγιστος, ου, τὸ, et ἀλογίστη ἥτη, actio in cum qui gestorum in magistratu rationem non reddit: apud Poll. et Suid.

Ἀλογέω, ῶ, rationem alicujus non habeo, aspernor, contemno. Herodot. [lib. 3. § 125.] ἀλογέοντες συμβουλίης, consilium aspernatus. [lib. 8. § 46. Ναξὶ, ἀλογέσαντες δὲ τῶν ἐντολέων, ἐδούλωσαν πρὸς τοὺς Ἕλληνας.] Philo de mundo, ἵνα σοφίας ἀλογήσω.

Ἀλογῶμαι, contemnor, spernor. Lexic. Item decipior. Macrob. l. 2. cap. 12.

Ἀλογίζομαι, à rationе aberro, non eum compos rationis.

Ἀλογίζω, brutorum animalium sensu præditus sum. Hesych.

Ἀλογίζομαι, obbrutesco. Eustath.

Ἀναλόγως, ad proportionem similis, proportione respondens. Aristot. de mundo, et alibi. Item respondens ex æquo, æque pollens, apud eundem oth. 3. Item consentaneus, et congruens. Idem Rhet. 3.

Ἀναλόγως eaeo alicui dicitur res aliqua, quæ ad aliam proportione quadam et natura constituta et comparata est. Ut apud Aristot. 2. de anim. οἱ δὲ χεῖρες τῇ στέγαντι ἀνάλογον· ἄμφω γὰρ ὄργανα τοῦ νοῦ. Interdum adverbialiter ponitur, et significat, proportionе. Item instar et similitudine rationis. ut apud Plut. in Timæo et Gal. ad Glauc. l. 2.

Ἀναλόγως, idem quod ἀναλογῶν, adverbialiter positum.

Ἀναλογία, proportio, comparatio, ἰσότης τοῦ λόγου, ut definit Aristot. oth. 5.

Ἀναλογῶ, ῶ, proportionе respondeo, proportionem habeo et rationis similitudinem. Alexand. in probl. ἀναλογοῦ τὸ μὲν κατὰ δύναμιν λευκαλόν φωνῇ.

Ἀναλογιστικὸς, οῦ, ὁ, q. d. proportionabilis. (philosophorum secta sic dicta. Diog. Laert. p. 6.)

Ἀναμετρήσεις, summa quadrans et rotunda. Exponitur etiam ratio quadrans, quam nihil nec excavrit, nec deest: apud Herodot.

Ἀρμολογῶ, ῶ, congruenter congruento, aptè concinno, et compingo: ut, ἁρμολογεῖν τέχνον, in Epigr.

Συμμολογῶ, (*decomp.*) idem. Expon. etiam, congruente proportionum ratione construo. Eph. c. 2. et 4.

Ἐλλόγιμος, rationis capax, rationalis, seu rationе præditus. Aristot. in oth. ἀνάγκη γὰρ ἐφίστασι ἔλλογος, καὶ ἄλογος, καὶ ἄλογα.

Εὔλογος, rationabilis, rationi consentaneus. cui opponitur ἀνεύλογος. Herodian. l. 3. et 7. (*Æsch. Pers.* 832.)

Εὐλόγως, cum ratione, ita ut rationi consentaneum est. Idem lib. 1. Aristot. rhet 1. (*Æsch. Suppl.* 260.)

Ἰσολογία, par et æqualis ratio: apud Suid.

Μικρολόγος, vel σμικρολόγος, qui rei parvæ rationem habet, vel qui rem parvam in precio habet, aut magni æstimat. Expositor etiam, qui in minima quæque inquirit. Isocr. in Panath. Item sordidus, parcus, avarus. Herodian.

Μικρολογέω, vel σμικρολογῶ, res parvas magni æstimando, sic ut minutas etiam res consectemur. Vel, sordidè, avarè, more eorum qui σμικρολόγοι vocantur.

Μικρολογία, seu σμικρολογία, magni facere seu æstimare rem parvam: unde exp. et sordes, avaritia: Lucian. Pe-

niter et pro cura, quæ impenditur rebus nihili, vel rebus minutis.

Μικρολογέομαι, οῦμαι, seu σμικρολογοῦμαι, rei parvæ rationem habeo. Luc. γελοῖον γάρ, εἰ καὶ περὶ ἰσχάτων κινδυνεύοντες, περὶ τῆς ἐν ταῖς νήσοις ἐξουσίας σμικρολογησόμεθα. Item anxiè ■ scrupulosè circa vilia et spernenda occupor. Greg. in pentecost. αἰσχρὸν γάρ, καὶ λιανῶς εἰπεῖν, κατὰ ψυχὴν ἐβρωμένους μικρολογεῖσθαι περὶ τὸν ἔχθρον. Item sordidè et præparcè rationem inco vel tribuo. Plut. in probl. ἀνέρχεται εἰς τάλαντα λαβεῖν τοῦ καὶ κατὰς, ἵνα μισθὸν μικρολογῇ πρὸς τοὺς θεούς.

Decomp. Διαμικρολογοῦμαι, admodum μικρολογοῦμαι.

Παράλογος, qui præter rationem accidit, rationi non consentaneus, absurdus. Plutarch. symp. 1. Herodian. lib. 1. Frequentius accipitur pro, inopinatus, inexpectatus, qui præter opinionem et expectationem evenit. Thuc. l. 1. et 4. Plut. in Fab. Et, τὸ παράλογον, inopinatus eventus, ■ quod præter opinionem evenit. Thuc. l. 2. Plut. de aud. poëm. Item id quod præter proportionem est.

Παραλόγως, secus quàm rationi consentaneum est. Item præter opinionem et expectationem, inopinatò. Thuc. lib. 1.

Παραλογία, opponitur τῇ ἀναλογίᾳ.

Ὑπόλογος, ὁ, ἡ. Ut, ὑπόλογον ποιεῖσθαί τινος, alicujus rationem habere nonnullam. Dinarch. contrà Demosth. Et, ἐν μηδενὶ ὑπολόγῳ τίθεσθαι, facilè facere. ¶ Apud mathematicos numerus est, ad alterum ita relatus, ut minoris vicem obtineat, apud Philopon.

Composita ex λογίζομαι.

Ἀλόγιστος, ος, ὁ καὶ ἡ, absque ratione et consilio aliquid faciens aut dicens, inconsideratus, non circumspectus. Plato in apol. Exponitur etiam, qui nihil pensi habet, apud Polyb. [Hist. lib. 3. §. 19. Xen. Κ. Ἀναβ. lib. 2. cap. 5. §. 3. οὐκ οὖτος ἡμῖν, ὦ Κλέαρχε, οὔτε ἀλόγιστος, οὔτε ἀλόγιστα λέγει.] Dicitur etiam de re, quæ ratione caret vel consilio. [Thucyd. Hist. lib. 3. τόλμα μὲν γὰρ ἀλόγιστος, ἀνδρία φιλέταιρος ἐνομίσθη.] Ἀλόγιστον, inconsideratus seu inconsultus affectus: idem quod ἀλογιστία.

Ἀλογίστως, inconsideratè, incogitanter, temerè. Isocr. [Demosth. c. Dionysiod. εἰ ἐνελαμβάνομεν αἰτίαν οὕτω παντελῶς ἀλογίστως ἔχειν, ἦσαν, &c. Adv. Leptin. τοῖνυν τοῖς —— σφόδρα ἔχουσιν ἀλογίστως. Thucyd. Hist. lib. 3. §. 45. καὶ μετὰ ταῦτα ἅπαντες ἀλογίστως ἐψηφίσαντο τὴν αἰτίαν ἰδίᾳ σφῶν.]

Ἀλογιστί, idem.

Ἀλογιστία, ἡ, inconsiderantia, incogitantia, temeritas, inconsideratus affectus. Polyb. [lib. 2. §. 30. lib. 17. §. 13.]

Ἀναλογίζω, recenseo. Philo de mund. Πάντων οὖν τοὺς ἑκάστων χρόνους ἀναλογίσασθε.

Ἀναλογίζομαι, reputo, æstimo, expendo, animo verso. Plutarch. in Anton. Ἥκει δὲ πρὸς ἀναλογιζομένους τὸ σεμνὸν ἀνελεύθερον ὁ θεὸς τὸν Ἀντώνιον. ¶ Ἀναλογίζεσθαι, significat etiam errorem reputare, retractare, resipiscere, sero respicere. Aristot. κατέχυσι τὸ σπέρμα, ὥστε μὴ ἀναλογισάμενοι, quasi incepti pœnitet.

Ἀναλογισμός, consideratio. Thucyd. [Hist. lib. 3. §. 36. καὶ τῷ ἰσχυρῷ μετανοεῖ τις εἰδὼς ἐν αὐτοῖς, καὶ ἀναλογισμός, ἡμῖν τὸ βούλευμα καὶ μέγα ἡγεῖσθαι. &c. lib. 8. §. 84. ὅταν δ' αὐτῶν ἐν τοιούτῳ ἀναλογισμῷ, &c. Xenoph. Hist. Græc. lib. 5. cap. 1. §. 16. ἢ ■ τις ὑπολαμβάνει, ὡς ἀφθόνως ἔνεστιν δόξαν τιμωρῆς ἔχειν, ἐπεὶ σοὶ μὲν ταῦτ' ἀπαντήσεται, ἐνενόησατο τὸν ἀναλογισμὸν αὐτοῦ.] Al, κατὰ τὸν ἀναλογισμὸν, idem est quod, κατὰ τὸν ἀναλογίαν.

[Ἀναλόγισμα. Plat. Theæt. τὰ τε περὶ τούτων ἀναλογίσματα πρός τε οὐσίαν καὶ ὠφέλειαν, &c.]

Ἀντιλογίζομαι, vicissim vel rursus cogito, ex adverso reputo. Antiphon.

Ἀπολογίζομαι, rationes reddo seu refero. Xenoph. Hell. 6. καὶ τἄλλα διοικῶν ἀπελογίζετο κατ' ἐνιαυτὸν, quotannis rationes referebat. Æsch. ■ καθ' ἑκάστην πρυτανείαν ἀπελογίζετο τὰς πραχθείσας τῷ δήμῳ. Exponitur etiam, imputo, ■ expensum fero. apud Plut. in apophth. et Demosth. contra Timocr. ¶ Item rationem ineo, vel ratione inita colligo ■ conjicio. Demosth. ἀπελογίζετο ἐκ τῶν αὐτῷ πεπραγμένων Θήβας πολλαπλασίας ἀπειργάσθαι ἡμᾶς, ratiocinabatur seu conjiciebat, &c.

Ἀπολογισμός, οῦ, ὁ, rationis redditio et relatio, rationis sumptuum redditio, expensi relatio. Plutarch. in Pericle ■ in Sol. Interdum sic dicuntur ipsæ rationes, seu rationum codex. Lex. in encom. Demosth. Exponitur etiam, mentis alienatio. Hesych.

Ἀπολογαρίζω, idem quod ἀπολογίζομαι, rationem ineo seu computo. Suid. Hinc ἀπολογαρισμός, idem quod ἀπολογισμός.

Διαλογίζομαι, rationem ineo cum aliquo, et subduco acceptæ ■ expensæ. Demosth. ὁ δὲ διαλογισάμενος πρὸς τὸ πατρῷα τὸν ἐμὸν, ἄξιον αἰτεῖ. Item rationes mecum subduco, hoc est, ratiocinor, animo verso, cogito. Lucæ 2.

Διαλογισμός, ratiocinatio, cogitatio hominis secum ratiocinantis. Plat. Laom 11. et 14.

Διαλογιστικὸς, ratiocinativus. ■ τὸ διαλογιστικὸν, idem quod τὸ λογιστικὸν, vis ratiocinativa. Damasc.

Δυσλόγιστος, ratiocinatu difficilis, quem difficilè iccum reputare et perpendere pœnis. Item inconsideratus, qui reputatus et perpensus non est. Soph. in Ajace: ubi tamen quidam, parenthesi includentes δυσλόγιστον, ■ accipiunt pro eo quod intellectu difficile est.

Ἐκλογίζομαι, computatum et numeratum demetior; numeratam do, seu calculo compositis rationibus adnumero. Reg. 4. c. 22. Item subductis rationibus expendo, perpendo, considero, æstimo. Thuc. εἰ συμφέρει τις τὸν φίλιππον ἐκλογίζεται. Sic et apud Dem. contra Mid. Item consilium rei agendæ ineo. Thuc. l. 2

Ἐκλογισμὸς, exacta computatio, rationum subductio, æstimatio. Plutarch. in Cat. Utic.

Ἐκλογιστία, computatio, numeratio facta posito calculo. Hesych. et Suid.

Decomp. Ἀνεκλόγιστος, à quo rationes non petuntur. ■ Pand. Greg. cujus rationes subduci non possunt.

Δυσεκλόγιστος, qui computari ægrè potest, ideoque cognitu perspectuque difficilis. Suid.

Ἐπιλογίζομαι, computo, numerum ineo, utpotè apud Ptolem. Item repetito veluti calculo statuo. Et metaph. argumentis et rationibus repetitis concludo. Item perpendo, reputo, considero, in Axiocho. οὐκ ἐπιλογῇ τὸν φύσει σπερμάτιμον, non considerabis naturam circumspectè. Item rationem habeo, æstimo. Xenoph. Hell. 7. οὐδὲ ταῦτα ἐπελογίσαντο. (Paleph. p. 12.)

Ἐπιλογισμὸς, computatio. Item enumeratio facta repetito calculo. Item cogitatio, reputatio, qua aliquid nobiscum reputamus et perpendimus. Plut. περὶ ἀδολεσχ.

Decomp. Ἀνεπιλογίστως, inconsideratè, in Axiocho.

Προεπιλογίζομαι, priùs computo, antè posito calculo colligo: unde σπερμαλογισθεῖσα ἀπόδειξις, jam antè collecta demonstratio. Phil. de mundo.

Εὐλόγιστος, quem facilè ratiocinari, reputare et perpendere licet. Item activè, qui rectè ratiocinatur, prudens, moderatus.

Εὐλογιστία, ratio benè subducta, vel consilium et ratio benè inita. Suid. et Hesych.

Εὐλογιστῶ, rectè ratiocinor. Laërt. ■ Zenone. [Apud Plut. εὐλογιστῶν πρὸς τὰ τυγχάνοντα, exp. æquo animo ferre eventa.

Καταλογίζομαι, computo, imputo. Item numero inter, annumero. Xen. ἐκεῖνο δοκεῖ σοι καταλογίζεσθαι ἐν τοῖς ἐλάττοσι τοὺς ἀχαριστους. Exponitur etiam, ascribo, impensum fero, apud Æsch. et Demosth.

Καταλογισμὸς, computatio, numeratio.

Decomp. Συγκαταλογίζομαι, cumputo, annumero, apud Isæum.

Παραλογίζομαι, subdola supputatione fallo, vel falsa argumentatione alios decipio. Lac. ἵνα τοὺς ἀπαιδεύτους παραλογίζωμαι τὰ σφέτερα. Isocr. ad Jason. liberos, παραλογίζηται τοὺς αὑτοῦ. Sic et Æschin. contra Ctesiph. ἑαυτὸν παραλογίζη. Item passivè, falsis rationibus decipior. Aristot. polit. l. 5. c. 8. παραλογίζεται ὁ δῆμος ὑπ' αὐτῶν.

Παραλογισμὸς, falsa ratiocinatio, fallax ratio: vel impostura et captio, quæ fit fallacibus rationibus. Aristot. de arte poët. et in Soph. elench.

Παραλογιστὴς, οῦ, ὁ, fallax ratiocinator, impostor, deceptor.

Παραλογιστικὸς, peritus decipiendi fallacibus ratiocinationibus, seu aptus ■ fallendum subdolis rationibus. Aristot. in Rhet.

Παραλογιστὸς, qui fallacibus rationibus capi potest. Polyb. l. 5.

Decomp. Ἀπαραλόγιστος, qui decipi nequit. Item activè, non decipiens, non confictus ad decipiendum. Hesych.

Ἀπαραλογίστως, ita ut non decipiaris vel decipi possis.

Προσλογίζομαι, imputo, acceptum fero, adscribo. [Herodot. Hist. lib. 2. τίνατον γὰρ σφέας δεῖ προσλογίζεσθαι λέγοντα τὰ λέγει, &c.]

Προσλογιστὴς. Herodot. Hist. lib. 7.]

Συλλογίζομαι, colligo, seu ratiocinatione colligo, ut ■ qui calculis subductis summam conficiunt. Dem. pro cor. ὁ ἡμῖν ἐστιν ἀνὴρ ἱκανὰ συλλογισμένον ἀφῖκε, πῶς ἂν τὰ τοῦτ' ἐπράττετο ὁ θεὸς ὡς, qui recta conjectura judicasset, et ratione subducta collegisset. Sic et Greg. Apud dialecticos itidem significat colligo, et concludo, i. ex assumptione propositionem, quasi calculis subductis, summam probationis efficio: ■ passim apud Aristot. et præsertim in analyt. Usurpatur et passivè pro, ratiocinatione colligor vel concludor: ut apud Aristot. pr. anal. l. 1. c. 27. et alibi apud eundem. Item perpendo. Plutarch. de Cæsare: αὐτὸς πρὸς ἑαυτὸν συλλογιζόμενος τὸ μεγέθος τοῦ τολμήματος.

Συλλογισμὸς, collectio quæ ratiocinando fit: propriè apud Arithmeticos computatio, qua subductis calculis summa colligitur: Pisides apud Suid. Dialecticis verò [illegible] dicitur oratio, in qua positis duabus propositionibus, et recto modo ac figura disputatis, tertium aliquid (earum conclusio) veluti summa colligitur, propter ea quæ posita sunt. Latini eam argumentationis formam nunc syllogismum, nunc ratiocinationem appellant. vide 1 cap. pr. analyt. Aristot. Numeratur et συλλογισμὸς inter species legalis status, ac vocatur status ratiocinativus vel collectivus. Quintil. l. 7, c. 9.

Συλλογιστικὸς, ratiocinativus, syllogisticus: ut, συλλογιστικὸ σχῆμα, συλλογιστικὸς λόγος, apud Aristotel. Item status ratiocinativus. Quintil. l. 5. c. 10.

Συλλογιστικῶς, more syllogismorum, seu ut convenit syllogismis. Aristot. Laërt.

Decomp. Ἀσυλλόγιστος, non rectè ratiocinans, non probè colligens et concludens: ut, ἀσυλλόγιστος λόγος, apud Hippocr. ep. ad Demag. Item non probè collectus et ratiocinando conclusus: ut, ἀσυλλόγιστος συλλογισμὸς, apud Synes. ep. 154. et ἀσυλλόγιστος λόγος, apud Laërt. in Zen.

Ἀσυλλογίστως, sine ratiocinatione, vel non utendo syllogismo. Item sine ratiocinatione, i. inconsideratè. Plut. de def. orac.

Ἀντισυλλογίζομαι, contrario syllogismo refuto, syllogismum syllogismo oppono. Aristot. rhet. 2. et 3.

Εὐσυλλόγιστος, qui colligi facilè potest. Aristot. rhet. l. 1.

Προσυλλογισμὸς, dicitur syllogismus, ■ quo præmissæ principales syllogismi concluduntur. Aristot. pr. anal. l. 1. c. 18.

Ὑπολογίζομαι, reputo, rationem habeo. Dem. pro cor. μηδὲν, δι' ὑπονοίας, ἐν οἷς ἐκινδύνευεν, ὑπελογιζόμενοι, injuriarum præteritarum rationem nullam habentes.

Ὑπολογισμὸς, reputatio, ratiocinatio. Plut.

Derivata ex λέγω, i. endure facio.

Λέγομαι, cubo, jaceo, aut etiam dormio. Od. δ'.—ἔνθα δὲ λέκτο καὶ αὐτός. Sic et Hesiod. in Asp. † 46.† ἔλεκτο εἰς αἰθέρα ναιετάουσα.

Λεκτέον, ῶν, τὸ, lectus, cubile. Od. ν'. Κεῖμαι ἐπὶ λεκτῷ. Sic et Od. ψ'. et ■ ibi apud Hom. et cæteros poëtas. (Eurip. Med. 438. Pl. pro Conjugio. ib. 286. 465. Soph. Œdip. Tyr. 996.)

Λεκτρικὸς, ad lectum. Od. ϑ'. λεκτρικὴ ταναήκεα εἰκυῖαι.

Λέχος, ους, τὸ, lectus, cubile. Il. δ. ἐμοὶ λέχος ἀντιόωσα. Od. ε. στόρεσαν λέχος ἠμαθόεσσα. Sic et Od. γ'. ψ'. et apud Hesiod. in Theog. † 57.† et alibi. Item concubitus, coitus. Soph. in Trachin. (Eurip. Med. 490. 492. 556. λέχους σφε νεξίσεως αὖσαι πτεροῖν; 1369. λέχους κτῆσιν ἐλίσθω. Quid? Soph. Tr. 164.)

Λεχαία, sub. νόσ, dicitur herba quædam lecto seu toris extruendis apta. Theophr.

Λέχοθε, (adverbium,) lectum versus, ad lectum. Il. γ'.

Λεχαίνω, lectum, hoc est, concubitum appetere.

Λεχὼ, ὁ, jacens seu decumbens in lecto: ■ peculiariter puerpera. Oppian. l. 3. de venat. et in Epig.

Λεχώϊος, ■ puerperium pertinens. Apoll. Arg. l. 2. Suid. ex Epigr.

Λεχαὶς, idem: unde λεχαὶς γυνὴ, i. λεχὼ. Et, λεχαίοις ἔδμη, apud Nonn. tempora partus.

Λεχαίνω, mutatione literæ pro λεχαίνω dictum putatur.

Λέχαι γυναῖκας, ab Archilocho dicta feruntur mulieres libidinosæ et lecti semper appetentes.

Composita ex primum ex λέγομαι.

Δυσλεγὴς, ut, δυσλεγὴς ὕπνος, i. δυσκίμητος, seu καπνώδης, q. d. mors tristem habens dormitionem, cujus acerbus est sopor seu somnus. Od. χ'. ■ alibi. Exponitur et simpliciter, acerbus, tristis, molestus: unde δυσλεγὲς δεσμὸν, durum vinculum seu acerbum. Hesiod. in Theogon. † 652.†

Καταλέγομαι, dormio, cubo, Od. ξ'.——ἐν' Ὀδυσεὺς κατέλεκτο, pro κατέλεκτο. Hinc et particip. καταλέγμενος, pro καταλεγόμενος, dormiens, cubans. Od. χ'. Εἰνὴ ἐπὶ μαλακῇ καταλέγμενος. Et Od. α'. Τέκτονος ἐμπείρου καταλέκτο δικασπόλου. Hesiod. in Erg. τοῦ καταλέκτο ἐνθάδε οἶκος.

Decomp. Συγκαταλέγομαι, cubo in. Apoll.

Παρακαταλέγομαι, cubo, apud Hesych.

Παραλέγομαι, cubo ad latus alicujus, cubo juxta quempiam. † vel, cum aliquâ concumbere. Hesiod. Th. 278.† Od. ϑ'. Πάρ δ' Ἕλενη τανύπεπλος ἴλιξατο, θεᾶ γυναικῶν. pro, παρελέξατο. Il. ξ'. ἐπεὶ οὐ τόν γε παραλέξομαι ἐν φιλότητι. Item incumbo.

Ταναλεγὴς ὕπνος, mors longum somnum afferens, ὁ ἐπὶ μακρὸν παρατείνων τὸ λέξασθαι, inquit Eust. Od. ϑ'.

Composita ex λέκτρον.

Δολόλεκτρος, ος, ὁ καὶ ἡ, torum genialem infelicem habens. Lycophr. in Alex. [840.] (Æsch. Ag. 721.)

Ἄλεκτρος, lecto carens: et ex consequenti, somni expers, insomnis. Item tori seu lecti genialis expers. † Soph. El. 908. ἄλεκτρα adverbial.†

Ἄλοκτος, ος, ἡ, conjux: (litera α significante ἀμῦ.) Item (α privandi vim habente) de puella dictum, significat, innupta, ἐ μὲ σπερμᾶτίκα λέκτρων: unde ἄλοκτος dicitur Minerva apud Athen. ¶ Item gallus gallinaceus, sic dictus quòd nos excitet à cubili. (Æsch. Ag. 1680.) Aristoph. in Nub. Ἀλεκτρύοναν, τὸν δ' ἔτερον ἄλεκτρον. † 666. et 849.† Athen. l. 3. ἡμερόκοιτος ἄλεκτος. ¶ Sic dicitur etiam gemma quædam quæ in ventriculo castrati gulli, quarto anno, à quo in eunuchum deservit, reperitur: alio nomine ἀλεκτορία. vide Plin. l. 37. c. 10.

Αλεκτόμος, et ἀλεκτρύμος, ου, ὁ καὶ ἡ, ad gallum pertinens, seu qui est galli.

Ἀλεκτορία, in Ἀλέκτωρ.

Ἀλεκτόριον, quod est galli seu gallinæ: unde, ἀλεκτόρια ὠά, apud Synes.

Ἀλεκτορίς, ίδος, ἡ, gallina. Aristot. de animal. l. 5. Plut. de prov. stoic. Athen. ex Epicharmo.

Ἀλεκτρίων, ονος, ὁ vel ἡ, gallus, gallina. Plut. in symp. lib. ἀλεκτρύονα ἀδύτων. Aristoph. in Daedalo. Ὧν μέγιστον τέκνον ἐς ἀλεκτρυών. Ibid. καλλαὶ τὼν ἀλεκτρύονε τύτυνσα. † et Nub. 663. et 846.†

Ἀλεκτρύαινα, gallina. Aristoph. in Nub. † 666. et 849.† (Συναλεκτρύων. (decomp.) Aristoph. R. 963.)

Εὐλεκτρος, pulchrum, et benè instructum lectum habens. Strabo. (Veneris Epith. Soph. Tr. 524.) [Ant. 806. παῖ Γ' ἐναργὲς ἐλαφέων ἥμερος εὐλέκτρου πόσις, &c.]

Ἥλεκτωρ, Homero nomen est Solis, quod inde putatur accepisse, quia homines ἀλέκτορας facit, i. è lectis discedere cogit, vel quia ipse est ἀλέκτωρ, videlicet ἀκοιμήτως ἐλαύνων. Il. ζ. et σ'.

Ἤλεκτρος, ου, ὁ, item ἤλεκτρον, ου, τὸ, electrum sive succinum, i. succus quidam pinguis, olidus et levis, qui in lapidem mollem concrevit, ignem flammamque facile concipiens. Sed cujus generis succus ille sit, plurimum variant autorum sententiæ. Vide Aristot. Dioscor. et Plin. Utuntur in neutro genere, Hom. Od. δ' et σ'. Hesiod. in Asp. † 142. ibi Schol. reddit per λευκὸς et χρυσολαμπὴς χαλκός.† Dioscorides, et alii nonnulli: in femininо autem, Dionysius de situ orbis, et Alex. Aphrod. in pref. probl. Aristophanes autem in equitibus ἤλεκτρος vocat ornamenta quibus ornabantur falsicebantarque lectorum pedes.

(Ἠλεκτρίδες. Philostr. l. 1. c. 21. l. 3. c. 17.)

Decomp. Χρυσηλεφαντοστήλεκτος, ου, ὁ καὶ ἡ, ornatus auro electroque et ebore, seu intectus opertusque auro, electro, ebore. οἱ, χρυσηλεφαντοστήλεκτοι ἐλέφαντες.

Χρυσήλεκτρον, ου, τὸ, electri species quædam ab aureo colore appellata, teste Plin. l. 37. c. 4. et l. 37. c. 9. idem tamen l. 37. c. 2. electrum appellatum, quoniam Sol vocitatus sit elector, plurimos poëtas dixisse auribit.

Κοινήλεκτρος, communem lectum habens. Æschyl. [Prometh. 561. Ὅπως ἐγγὺς Ἥρης εὐδὸς ἑδραίοις κοινήλεκτρος. Schol. ἑδραίοις. Agam. 1450.]

Ὁμήλεκτρος, consors tori seu thalami, conjux. Eurip. in Oreste.

Πεντήλεκτρος, quinque lectos habens. Item quinque toros conjugales experta, ut appellatur Helena à Lycophr.

Σήλεκτρος, idem quod ἡμίλεκτρος, apud trag. poëtas.

Composita ex λέχος.

Ἄλεκτος, ατος (ex α significante ἁμοῦ, et λέκτος, veluti ἀμέλικτος τὸ ἄπαν.) Od. β'. Οἶνον δὲ σφ' ἄλεκτα καλλιρέθρωνα ἔκοσαν. (Æsch. Pers. 63. Eurip. Med. 579. 1396. Aristoph. R. 1062.) Sic Phocyl. Ἐνίκησεν τὸ ἄλεκτον. [Suid. Lex. Ἄλεκτος. γαμετή. Phav. Lex. Ἄλεκτος, γυνή, γαμετή. In hoc sensu passim usurpatur ab Homero. Vide Hesd. Β. 136. cum Schol. Γ. 301. cum Schol. Sed apud Platonem in Theæt. denotat Sterilem. Αἴτιόν δέ γε τούτου φασὶν εἶναι τὸν Ἄρτεμιν, ὅτι ἄλεκτος ὢσα τὸν λοχεῖαν ἄλεκτο.] Item virgo quæ nondum peperit, quasi ἀνήρατος λέκτρου ἄκαρπος. apud Porph. in Hom. quæst. Vide et in compos. ex Ἀκτή, suo loco.

Ἀντιπολάλεκτος, ὁς, ὁ καὶ ἡ, expers thori, i. cubilis. [Aristoph. Thesm. 123. Ἔγκυμα πλαζόμενα—Ἄρτεμιν ἀντιπολάλεκτον. Schol. ad 125. Ἄκυμον λέκτρου, τουτέστι παρθένον διὰ ἔλλειψιν τῆς συνουσίας ἀνδρός.]

Γαλεκτής, cui humi lectus est, humi cubans. Callim. idem quod χαμαιεύνης, apud Hom.

Θριπολάκτης, instato lectum pumbens: epith. platani: apud Nic. in Ther. sub cujus umbra cubari instato, vel ex foliis lectus sterni poterat.

Κοπλάκτης, communem habens lectum, adulter. [Soph. Elect. 97. μέτην δ' ἐ μὲ κόπλακτος Αἴγισθος, &c.]

Μονλάκτης, qui solus cubat.

Ναύλοχος, ου, ὁ καὶ ἡ, cui naves insidere possunt; hoc est, navium stationi accommodatus. Odyss. γ'. Eustath. à λέκτρον derivat. Vide in comp. à Λέκτρον.

ΑΕΊΑ, ας, ἡ, præda, i. corpora ipsa rerum quæ captæ sunt. Plut. in Coriol. πολλὴν λείαν ἠνεμάτων καὶ δεξαμένων ἀφειτυχάν. Xen. Hell. 1. λείαν ἄγειν καταδύντα εἰς τὴν Βοιωτίαν. Dicitur et, λείαν ἄγειν, prædam agere, apud eundem Ped. 5. Et, λείαν λαβεῖν, prædam rapere. Thuc. l. 2. et 6. Sic, λείαν ποιεῖσθαι τὴν χώραν, deprædari regionem aliquam, apud eundem lib. 8. † λείαν ἄγειν τὴν χώραν, deprædari regionem vult Leunel. ad Xen. Ped. l. 5. p. 138. a.† Exponitur etiam grex secundum: vel pecudes prædando abactæ, apud Soph. in Ajace. (26. Tr. 771.) ¶ At Λεία, plana seu lævigata, vide in Λεῖος.

Λείζομαι, et λιλείζομαι, prædor, in Epigr.

Λεῖν, idem quod λεύειν, ex eoque factum dialysi Ionica. Herodot. ἀνὰ λεῖσι ζῶσι, ex rapto seu præda vivunt.

Λειάδης, ω, ὁ, prædando captus seu abductus, captivus. Hesych.

Λειάς, άδος, ἡ, prædando capta vel ablata, ut, λειὰς γυνὴ, Il. ι.

Λεὶς, ίδος, ἡ, idem quod λεία seu λεὰς. Odyss. ξ'. καὶ σφιν Ζεὺς λείδα δώη. Sic et Il. λ'. Apud Apoll. Arg. 1. Εἰ μὴ ἐπιτρέψατε δόμους καὶ λείδα σῶσαι, &c. Schol. Apoll. καταχρηστικῶς λείδα vocari ait τὰ χρήματα, proprie tamen, τὰ ἐκ λαφυραγωγίας. Sunt tamen qui et ibi pecudes intelligi posse putent quæ prædando asportantur. Num et Theocr. τῆς λείδος nomine pecora significantur.

Λείδιος, α, ον, prædando captus, captivus, apud Oppian. et in Epigr.

Λεΐτις, ἡ, prædatrix: epithetον Minervæ. Il. α'. Significat etiam captivam mulierem. Eustath. ex Lycophr.

Λείζω, f. σω, prædor, prædas agendo infesto: vel depopulor. Thuc. l. 4. Ἐλείζετο τε τὴν Λακωνικὴν, καὶ πλέονα ἐλάμβανον.

Λειζόμαι, idem, apud eundem, l. 1. et 5. † Xen. Ped. l. 3. p. 70. a.† Metaphoricè quoque accipitur, apud Hesiod. in Erg. Οὐ μὲν γάρ τι γυναικὸς ἀνὴρ λείζετ' ἄμεινον Τῆς ἀγαθῆς, i. non enim sanctior melior prædam, quàm, &c. (Philoctr. l. 3. c. 35. Ἀλεκτρύονες. Eurip. Med. 256.) Pro eodem dicitur λέζομαι, in Epigr. Vide et in Λέϊσθαι.

Λειστὴς, et λῃστὴρ, ῆρος, ὁ, prædator, prædo. Od. γ'. et δ. In Epigr. λῃστῆρι χαλκῷ, exp. prædatitia pecunia. Et, λῃστῆρι μιθῷ, furtivo sermone. Nonn.

Λειστὴς, οῦ, ὁ, idem: proprie ὁ τὰ τετρέποδα ἀνιλλόμενος, teste Etymolog.

Λειστὸς, οῦ, ὁ, prædando raptus, seu acquisitus. Item qui prædando capi seu comparari potest. Il. ι.

Λῃστὴς, οῦ, ὁ, idem quod λεϊστὴς, (ex eoque factum per synæresin, prædator, prædo. Xen. Hell. 6. ἄλως δὲ λῃστὴς καὶ κατὰ γῆν, καὶ κατὰ θάλασσαν. † et Ped. 1. 2. 2.† Sic et apud Soph. in Philoct. (Λῃστὴς Τυφωθὶς. Œdip. Tyr. 543.)

Λῃστὸς, οῦ, ὁ, qui prædando capi potest.

Λῃστρικὸς, ὴ, ὸν, prædatorius, ex rapto vivens, prædis et latrociniis victitans: ut, λῃστρικὸς βίος, prædatoria vita. Aristot. pol. 1. Εἰ λῃστρικὰ ἤθη, gentes ex rapto viventes, apud eundem polit. 8.

Λῃστρικὸν, (sub. σύστημα) dicuntur ipsi prædones, vel prædonum agmen. Thuc. l. 1. et 2.

Λῃστρικῶς, more prædonum, more prædatorio. Thuc. l. 6.

Λῃστρίω, prædor, i. prædonum ago, ex rapto vivo. Herodian. lib. 1. κἀμοὶ τὸ καὶ ἀρχῆς ἐπιτρέψαι λῃστρίων. Dem. Phil. 2. λῃστρίων ἀνάγκη, &c.

Λῃστρίωμαι, pass. latrocinio infestor. Luc. in somn.

Λῃστρία, ἡ, præda, hoc est, ipsa prædandi seu prædas agendi actio. Aristot. pol. 1. c. 5. Thuc. l. 1.

Λῃστρίως, ως, ἡ, idem quod λῃστρικὸς, prædatorius.

Λῃστρίων, ωνος, τὸ, idem quod λῃστικὸν, i. ipsi prædones, prædatorum agmen. Plut. in Pomp. Exponitur etiam latrocinium, apud Luc.

Λῃστρικὸς, ὴ, ὸν, idem cum λῃστικὸς. Ut, λῃστρικὴ πᾶσα, navis prædatoria. Thuc. Et, λῃστρικὸς βίος, apud Aristot. polit. 1. c. 5. Λῃστρικοὶ dicuntur etiam qui latrocinia exercent, et ex rapto vivunt. Plut. in quæst. Rom.

Λῃστρικὸν, idem quod τὸ λῃστικὸν et τὸ λῃστήριον, supra. Thuc. l. 1.

Λῃστρικῶς, prædonum more, ut λῃστικῶς.

Λῃστρὶς, ίδος, ἡ, prædatoria, prædatrix.

Composita: ex primitivo ex λεία.

Ἀγελαία, ἡ, prædas agens, prædatrix. Palladis epith. apud Hom. et Hesiod. † Asp. 197. V. ibi Grævius.† Vide et in compos. ex Λεὶς.

Ἀγέλαιος, ου, ὁ καὶ ἡ, prædator, prædas agens. Hesych.

Ἀκρόλειαι, ων, τὰ, primitiæ manubiarum, vel prædæ, (quasi τὰ ἄκρα τῆς λείας.) apud Suid. Exponitur etiam simpliciter, primitiæ, apud eundem.

(Ἀρχίλειος. ἄρχων λείας. Sed Sch. à λεὰς derivat. Æsch. Pers. 297.)

Πρωτόλειαι, seu πρωτόλεια, τὰ, primitiæ prædæ, seu manubiarum. General. pro quibusvis primitiis, apud Eurip. in Oreste. et Greg.

Composita ex λεὰς.

Ἀλλόλεια σπόλια, apud Hom. carnes pecoribus. Vide et in comp. à Λεῖος.

Ἀλλόστις, tutus à prædonum et furum injuriis. Hesych.

Ἀρχιλῃστὴς, sive ἀρχιλῃστὴς, princeps prædonum. Hesych.

Καταλειζόμαι, prædationibus incurso, vasto, diripio. Hesych.

Πολυλείδης, multas prædas adeptus. Hom. Il. ι. † Apollon. Arg. 1. 51. ibi Schol.†

Φιλολείδης, amans prædæ. Hom. hym. in Merc. Vide et in Λεῖος.

ΑΙΒΩ, F. ψω, libo: idem quod σπένδω, (sicut diximus, dius libare merum, i. ex patera fundere in eorum honorem.) Il. ι. —— λείβε δὲ οἶνον, Οἷσιν ἐπιπνείων, &c. Od. δ'. λείβων δ' ἀθανάτοισι θεοῖς. Sic et Hesiod. in Erg. Δὸς λείβων αἴθοπα οἶνον. Exponitur et simpliciter, fundo: ut Odyss. ι. λείβων λείβον, lacrymas fundens. (δάκρυ λείβειν. Æsch. S. c. Th. 51. Eum. 54.) Item diffundo apud Demetr. Phaler. ex Plat. de sono musico.

Λείβημα, fundor: ut vinum ex patera à libantibus. Interdum neutraliter, fluo. Xenoph. Ped. 6. ἐλαίῳ δὲ αὐτῷ τὰ δόκανα κατὰ τῶν σκελῶν. Hesiod. in Asp. † 389.† (de apro dentes acuente,) ἀρχὴ δὲ τοῦ στόμα μαστιχόωντι λείβεται. Exponitur etiam liqueseo, apud Plutarch. sympos. 5. (Eurip. Phœniss. 1470.)

Λειβή, ῆς, ἡ, libatio, sacrum quod vino fit. Plat. de leg.

Λειβήιον, libamen. Suid. Vel vas, quo oleum diis libetur. Poll. l. 10.

Λειβάομαι, libo, unde λειβῶνται, apud Hesych.

Λειβάδιον, idem quod λειβήιον. Athen. lib. 11.

Λειβήθρον, ου, τὸ, rivus, aquæ ductus. Rust. est lex. rhetor. Exponitur etiam, locus irriguus. Eustath. Vide seq. Λειβήθρα.

Εἴλειν, f. ἴλω, idem quod λείβω, (ex eoque factum ablatione τοῦ λ.) Ionicæ et Æolicæ dialecto magis familiare, teste Eust. ut, δάκρυα εἴλειν, fundere lacrymas. Od. σ'. et alibi.

Εἴλημα, fundor, (ut vinum è patera inter libandum,) vel fluo, destillo: Hesiod. in Theog. Apollon. Arg. 2.

Εἰλίμιος, ου, ὁ καὶ ἡ, stillatitius, stillans. Eustath.

Λίβω, idem quod λείβω. Galenus λίβειν scribit propriè videri significare τὸ στάζειν.

Λίβος, ου, τὸ, gutta, stilla. (Æsch. Ch. 446.) Apud Hippocr. exponitur stillatio humoris ex oculis.

Λιβυκὸς, ὴ, ὸν, humidus, stillans: Apud Galen. in lex. Hippocr.

Λιβὺς, pro eodem. Hesych. Exponitur etiam tenebricosus, niger. Erot. apud Hippocr.

Λίβοθρον, incilis fossa, aquæ ductus: idem quod λειβήθρον, apud Æl. Dionys.

Λιβὰς, άδος, ἡ, gutta, stillicidium, humor. Hesych. et Suid. Item fons vel scaturigo aquam effundens, latex. Philo de vita M. lib. 1. μαθημάτων ἐναργείαις λαμπραῖς καταγῶν λιβάδες. ¶ A Suida exponitur etiam ὑγρὸς τόπος. ¶ Hesychio λιβὰς est etiam λειμακίς.

Λιβάδιον, ου, τὸ, locus irriguus. Hesychio est locus herbidus: Eustathio idem quod λειμών, pratum. ¶ Λιβάδιον dicitur à quibusdam centaurium minus, quoniam secundum fontes nascitur. Plin. lib. 25. cap. 6.

Λιβάζω, stillo, gutto. Hesych.

Λίψ, βός, ἡ, petra unde aqua stillat, in Epigram. ¶ Est etiam ventі nomen, et tunc masc. Aristot. de mundo, τῶν ζεφύρων λίψ δύσεως, ὁ ἀπὸ τῆς χειμερινῆς δύσεως πνέων. vide Gell. lib. 2. cap. 22.

Λίψ, Afer, Libys, Pœnus: qui ex regione versus λίβα sita oriundus est. Herodian. l. 7. Dicitur etiam de vento Africo in Epigr. qui est λίψ. Item λίβυς αὐλὸς, Libyca fistula. Sunt etiam quidam serpentes λίβυες, quos Nicandri schol. in Ther. vocat ἀμμοδύτας, quoniam tales plerumque in Libya reperiuntur. Poem. λίβυσσα ἴρηξ, alea Punica. Et ἁλὸς λίβυσσα, mare Libycum seu Africum. Callim. apud Athen. lib. 2.

Λιβυκὸς, ὴ, ὸν, Africus, Punicus.

Compositа.

Ἀειλιβὴς, ὲς, ὁ καὶ ἡ, semper destillans et defluens, ὁ ἀεὶ λειβόμενος. Apud Nonn. ἀειλιβὲς ὕφος, vox perennis: metaphoricè.

Ἀλίβας, αντος, ὁ, dicitur ὁ πηρὸς, mortuus, defunctus, utpote ζωτικῆς λιβάδος ἄμοιρος ὤν, expers vitalis humoris. Ἀλίβας ὦες apud Callimachum est ὄρος, acetum: ἀπὸ τοῦ μὴ λείβεσθαι, ὅτι πικρότατός ἐστιν, inquit Suid. Eustathio quoque σπανὶ τὸ μὴ λείβεσθαι ἐν συνωθεῖ, quòd liburi non soleret.

Ἀναλιβάω, destillo, fundo. Diodorus Siculus in historia Alexandri, ἔστι δὲ καὶ ἔνδον σπαραγμὸν ἰχὼρ, ἀπὸ τῶν φύλλων ἀναλιβόμενος μόλις.

Ἀναλιβάομαι, stillo, destillo. Hes. in scuto, † 174.† αἷμ' ἀναλιβόμενοι ἵμαζε.

Ἀναλιβάζω, exp. celeriter recedo, apud Aristoph. in avib. Οὐκ ἀναλιβάζεις, ὃ κάκιστ', ἀναλείμενος. vide schol.

Ἀναλείβομαι, restagno.

Ἐπιλείβω, insuper seu ultrà libo, vel super aliquа re libo. aut pro simplici λείβω. Od. γ'. —— ἐπιστήσασα δ' ἐπὶ λοιβὸν.

Καταλείβω, effundo et destillo, ut il qui inter libandum vinum è patera fundunt.

Καταλείβομαι, effundor et destillor, ut vinum è patera inter libandum: vel, defluo, destillo. Hesiod. in Theogon. † 786.† ἐκ πέτρης καταλείβεται, ὁ ὕδωρ destillat non defluit. Sic apud Theocr. id. 11. 1. ἀπὸ τᾶς πέτρας καταλείβεται ὑδάτων ῥεῖθρα.

Κατείβω, idem quod καταλείβω: ut, ναυτῶν δάκρυα, effundere lacrymas, Iliad. ε'. Item perfundo, seu delectatione perfundo, apud Athen. l. 13.

Κατείβομαι, defluo, destillo, vel fluo. Il. ξ'. Καί τὸ κατείβετο ἴσυγξι ἔδως. Od. δ'. κατείβετο δὲ γλαφυρὸς κάλυξ δάκρυσιν.

Κάλλιξ, ικος, ὁ, poculi genus, aut etiam quodvis poculum: ἀπὸ τοῦ χύσιν εἰς αὐτὸ τὸν λοιβὸν, ὅτι σπένδεται ἐστὶ πρὸς τὸ λείβειν, apud Athen. l. 11.

Πυρολίβω, ῶ, ni, ab ignibus delibuti. Hesych.

Συλλείβω, confundo et misceo, ut vinum quod patera libatur.

Συλλείβομαι, confundor, &c. Item stillo, fluo, vel in unum stillo et confluo. Plat. de primo frig. Exponitur etiam colliquesco, liquor, apud Plat. in Æmyl.

(Τηλείβω. Æsch. Ag. 69.)

Ὑπολείβομαι, subtus fluo et stillo, vel aliquantum fluo seu stillo, aut diffluo, apud Hippocr.

(Φυλακῆ δρόσου. Æsch. Eum. 164. Ag. 1436.) ‡ In posteriore loco vox est φυλλίδες, quam Blomf. in Glossario suo reddit *cruoris stillicidia*; qui etiam in Eum. l. c. cum multis aliis legit φυσιλῶ.‡

ΛΕΙΜΩΝ, ῶνος, ὁ, pratum, locus irriguus. † Xen. Pæd. 1. 4. 11.† (ἐς Εἰς ἢ ὕδωρ λείβεται, ut Eust. exp.) Od ϝ. Ἐν δ' ὕδατι οὖτ' ἐς ἠῶ πέμπε, οὔτε τι λειμών. Xenoph. de re equ. τὰς λειμῶνας, τὰς πόας, τὰ μέρη. (Eurip. Phœniss. 24. Aristoph. R. 1335. Soph. Tr. 203.)

Λειμωνόθεν, ex prato. Il. ϛ. Theocr. idyll. 7.

Λειμωνίης ἔρπυλλος, herba pratensis. Suid.

Λειμώνιος, ου, ὁ, ἡ, pratensis: ut, λειμώνια φάη. Soph. in Ajace. (Æsch. Ag. 569.)

Λειμώνια dicitur etiam anemones species quædam, quasi pratensis. Theophr. hist. pl. l. 6. c. 7.

Λειμώνιον, herba quam alii Nereidem appellant. Dioscor. l. 4. c. 6.

Λειμωνίτης λίθος, limonites, gemma quædam dicta à pratensi virore. Plinio eadem cum smaragdo.

Λειμωνὰς, άδος, ἡ, et λειμωνὶς, ίδος, ἡ, pratensis. Apoll. Arg. 2. et Dionys. de situ orb.

Λείμαξ, αγος, et λειμὰς, άδος, ἡ, pratum. Eurip. in Phœniss. Hinc comparat. λειμαλέστερος, herbidior, aut viridior in modum prati. Suid.

Composita.

Βαθυλείμων, ονος, ὁ καὶ ἡ, profunda habens prata, ideoque compascuus. [Pind. Pyth. l. 23. Ἕδραι καὶ βαθυλείμονα Ἄργος ἐντὶ κλεινὰς Πίσσαι πραυτατόπολιν Φρίξου.]

Βαθυλείμιος, ου, ὁ καὶ ἡ, idem. Il. ϐ. (293. 151.)

Εὐλείμων, ὁ καὶ ἡ, pratis ornatus, εὐλείμων. Eurip. [Bacch. 1082. Ἴσχεις δ' αἰθὶς, κῶμα δ' εὐλείμων νάπα φύλλ' ἀέχει.]

Εὐλείμων, bona prata habens, pratis ornatus. Od. δ'.

Περιλείμων, prata spatiosa habens. Pind. [Pyth. Od. 9. 95. Νῦν δ' περιλείμων Πίσσα σε Λιὸς Δίξιππε τιμᾷ φέρων &c. Schol. ὁ πλανὴς ἔχουσι λειμῶνας Διὸς, &c.]

ΛΕΙΟΣ, ια, ον, lævis, non asper. (Æsch. Pr. 648.) Athen. l. 7. λεῖος ὡς ἴγχελυς. Luc. in Tim. ὡς δὲ λεῖος ὁ, καὶ ὀλισθηρὸς, &c. lævis, et lubricus. Aristot. (de polypis:) σαρκίδιά τι ἐστὶ τοῦ ταχίος, τὸ δὲ λεῖον φύγει. Sic λεῖα ὁδὸς, via plana. Od. κ'. Metaphoricè quoque λεῖος accipitur: ut, λεῖα ἐπίκαιρα, apud Rhetores, ea scilicet, quæ talia sibi fingimus, ἢ πάντες, ἢ πλείονες. Et apud Plut. ad Colot. λεῖα καὶ πρανοῦ ὀλισθήματα τῆς εὐμαρείας. Τὸ λεῖον, lævor, lævitas. Item pulvis. Aristot. anim. l. 4. Τὰ λεῖα dicuntur etiam quæ trita et infricata sunt, et ex grumosis scrupeisque in lævem pulverem redacta. ¶ Τὰ λεῖα porro dicuntur lapides quos textores staminî appendunt, et sîc magis contendantur. Poll. l. 7. c. 10.

Λεῖα, ἡ, instrumentum lapicidarum, complanandis politendisque et lævigandis lapidibus aptum. Poll. l. 7. c. 26.

Λειότης, ητος, ἡ, lævitas, lævor. (Æsch. Pr. 492.) Plut. in Erot. et de deo Socr.

Λειόδης, ους, ὁ καὶ ἡ, lævis, planus. Suid.

Λειόω, ῶ, f. ώσω, lævigo, lævo, i. lævem reddo, friando et conterendo ex grumoso et scrupeo atque aspero in lævem pulverem redigo.

Λείωμα, τὸ, id ipsum quod lævigatum et complanatum est. Item id quod friando et conterendo in pulverem redactum est.

Λείωσις, lævigatio, ipsa actio lævigandi seu lævem et lubricam reddendi.

Λειαίνω, lævigo, lævo. Il. ϐ. Πᾶν δ' ὦ λειαίνας χροτὶ ἐοῖσιν ἐπέδησε κηρῷ. Item complano. Od. ϒ. Λείηνεν δὲ χερὶ, καλὸν δ' ἐξέτμαγε δόρυ. Exponitur et, molio, tero, mola, pinso.

Λειαίνω, idem quod λειαίνω. Philo de mundo. Item contero, frio, comminuo: seu conterendo et molendo ex asperis et scrupeis in lævem pulverem redigo. Aristot. lib. 2. anim.

Λειαντικὸς, ῆ, ὁ, lævigandi vim habens. Aristot. in probl.

Λειάντρια, ἡ, lævigatrix. Suid. ex Epigr.

Λειοῦς, idem quod λεῖος, lævis, non asper, &c. Eurip. in Hecuba, in φαιδρὸν λειοῦ πέτρου σε ἐξίσγων σπιλάδος πλάδαι. (Phœniss. 790. Æschyl. Pr. 369. Suppl. 517.)

Composita.

Ἀλείωτος, ου, ὁ καὶ ἡ, qui lævigatus aut complanatus non est, aut lævigari et complanari nequit. Exponitur etiam, non molitus.

Ἀνηλαίνω, pro simpl. λαίνω.

Ἀνηλείω, lævigo, complano. Item contero, comminuo.

Ἀσφάλως, cui satis intempestivè lævis et glabra fit. Suid.

Ἐλαίνω, lævigo, complano. Item contero, comminuo. *Decomp.* Συνελαίνω, simul tero et comminuo.

Ἐπιλαίνω, lævigo. Plut. (Herodot. Hist. lib. 7. Μαρδόνιος μὲν τοιαῦτα ἐπιλαίνας τὸν Χέρξεα γνώμας, ἐπαύετο.)

Ῥιλαίστης, qui facilè lævigatur aut complanatur. Item qui facilè conteritur. Dicitur et ῥίλαστος, sine ι.

Καταλαίνω, lævigo, ita contero ut lævius fiat. Hesychius. Exponitur etiam, explano.

Περιλαίνω, satis lævigo, satis mollio, satis complano. Item satis contero, satis comminuo.

Συλλαίνω, contero, una tero et frio.

Ὑπολαίνω, aliquantum lævigo et lævio.

ΛΕΙΠΩ, F. ψω, P. φα, (pro quo usitatius est pret. med. λέλοιπα,) linquo, relinquo. Od. ι. αὐτὰρ ἐμοὶ λείπεν ἐνὶ σπῆϊ γλαφυρῷ ἐνὶ δαῖτα ἑκάστου κλῆρος. Il. σ'. Ὡς ἄρα φασέμεναι λίπε σπέος, reliquit speluncam. Item relinquo, sicut hæredibus relinquere aliquid dicimur. Hinc. ϐ. Αὐτὰρ ὁ αὖτε ἑκάστῳ Ἀγαμέμνων λείπεν φαεινὰ. Sic dicitur aliquis λείπειν φάος ἠελίου. Il. σ'. et alibi. Apud Plat. λείπω τὸ ζῆν ἐστί σου, interficior abs te. † Sic λείπω τινὰ, relinquere aliquem sc. in vita. l. e. non interficio. Xen. Pæd. 1. 6. 36. et l. 4. p. 95. b.† ¶ Item neutraliter, desum, deficio: ut apud Aristoph. in Plut. ἵνα μὴ λείπωσι αἱ δίκαι. † λείπειν δασμὸν, tributum non pendere. Xen. Pæd. l. 3. p. 66. a.† Sic dicitur aliquid λείπειν in libris quod deest. Et cum genit. ut, τὰ τριάκοντα ἔτη dicuntur λείπειν ἑκὼν, apud Polyb. trigenarius numerus annorum cui desunt duo. ¶ Item absum: ut, λείπω μακρὸν τοῦ θήλεος τὸν Ἄρη, parum absum à specie feminæ. ¶ Exponitur etiam minor esse: apud Polyb. τοῦ δὲ ἵππου ἡ σκέμματος τῆς ἄνω στερράς αἱ λείπει τῶν ἐκατὸν σταδίων. (Soph. Œdip. Tyr. 1236.)

Ἀπόλειμμα, relinquor, reliquus sum, superesse. Od. ϐ. αἰτὰς ἐγὼ λοιπὸν ἀκαχήμενος ἦτορ. Ruinam, si λείποντα ἁλωὴς, non superest spes, apud Plat. ¶ Item vincor, superor, instar cursorum qui à tergo relinquuntur. Antipater Epigr. l. 2. Οἱ μὲν, ὑπὸ στενοῦ λείποντες ἄθλιον. Polyb. λείποντες Ῥωμαίοις μάχῃ μεγάλῃ. Exponitur etiam cedo: ut apud Polyb. τοῦ αὐτοῦ τρισσοῖν ὄβοιν ἡμιόλιος τὶ διαφέρει βλίτυρον τὸν τε τοῦ ναῦ, ἡμίολος δὲ καὶ τοῦ λείποντος παχύ. ¶ Item absum, et, superor. Ut apud Synes. λειπόμενος δὲ σαφὲς οὐδὲ τῆς ἀξίας. Eurip. λείπομαί σου γνώμης, superor à te consilio. (V. Med. 32. Παλαιὰ καινὸν λειπόμενα καθηγάσατο, veteres novis cedent affinitatibus. ib. 76. V. Æschyl. Pr. 836. Pers. 480. Ag. 411. Soph. Tr. 954. 1292.)

Λεῖμμα, τὸ, quod relictum est, reliquiæ, Plut. in lib. πῶς ἂν τις αἰσθοῖτο. A Pythagoricis sic dicitur quod è duabus sectionibus minus est. Plut. Item hemitonium minus in symphonia vocatur à Platone λεῖμμα, et διεσις: dividitque in duo σχίσματα.

Λεῖψις, εως, ἡ, q. d. relictio.

Λεῖψανον, ου, τὸ, et plur. τὰ λείψανα, reliquiæ. † Soph. Fl. 1119.† (Eurip. Med. 1389.) Plut. in symp. sept. sap. et alibi. Ephipp. l. 2.

Λοιπὸς, ὴ, ὸν, reliquus, qui superest. Et in plur. οἱ λοιποὶ, reliqui, cæteri. Et, τὸ λοιπὸν, reliquum, reliqua pars. Ut, τὸ λοιπὸν τῆς ἡμέρας, Xenoph. (Τὸ λοιπὸν. Eurip. Phœniss. 981.) Isocr. in Paneg. τὸ λοιπὸν ἔτνος τῆς ἀντιλήψεως, &c. Exponitur etiam, deinceps, postea, postremò, &c. passim apud scriptores. † Μὴ τὸν τὸ λοιπὸν, ne unus posteà. Aristoph. Nub. 848. et sic Xen. Pæd. l. 3. p. 77. c.†

Λοιπάδης, et λοιπάζεσθαι, ut Lat. reliqua, et reliquari.

Λιμπάνω, idem quod λείπω, linquo.

Composita.

Αἰγίλιψ πέτρα, petra quæ à capris relinquitur pene altitudine, i. cujus fastigium non possunt consequi et attingere. Il. ι. ν'. et φ'. (Æsch. Suppl. 801.)

Ἀπολείπω, relinquo, derelinquo. Xen. de arte equ. οἵτις γῆν οὐκ ἀπολείπει αὐτὸν, οὐδ' ἀναγκάζει ἀπιέναι. † Pæd. p. 216. a. πάντα δὲ ἀπολιπόντας τοὺς βασιλικοὺς σωροὺς σωρῶν. Xen. Pæd. p. 225. a. ψυχὴ, deficit anima. p. 238. b.† Item relinquo, posteris videlicet. Philo de mundo. μικρὰν δίζαν ἀπολιπόντα. Item desero, destituo. Isocrates in Ægin. καὶ μὴν οἶδά γ' ἔγωγε ὅτι, ἂν τὰ μὲν πράττοντες ὁμολόγουν ταῦτα πάσχ' ὑπάρχοντα, διατυγχάνοντα δ' αὐτῶν ἀπέλιπον. Item, ἀπολείπω, (absolutè), relinquo virum, seu divortium facio: apud Andocid. Sic et ἀπολελοιπυῖα γυνὴ, apud Dem. in orat. contra Onetor. Item relinquo, i, præcedo, antevorto. Isocr. τοσοῦτον ἀπολείπειν ἡλικίᾳ τοὺς ἄλλους ἀνθρώπους ὅσῳ τοῦ φρονεῖν. Item neutraliter, desum, deficio. Isocr. ad Demon. τὰ μὲν ταχέως ἀπολείπει, τὰ δὲ πάντα τὸν χρόνον συμμένει. Dicitur et persona ἀπολείπειν quæ quasi defectu rei alicujus absit à suo inceptu. Plut. ταῦτα γὰρ μόνα ἀπολείπει ἰδίαν τοῦ κατηγόρου πάθος. Et cum accusat. apud Aristoph. in Plut. Ἢ πού σε ταχέως ἀπολιπεῖν τὰ χρήματα, te citò defecturos nummi. Exponitur etiam, absum. Isocr. in Areop. μικρὸν ἀπολιπεῖν τοῦ μὴ τοῖς ἐσχάτοις συμφοραῖς περιπεσεῖν. Plut. in Timol. μικρὸν ἀπολιπὼν ἁπανταχοῦ ἁλῶναι, quum parum abfuisset quin expugnaretur. Sic et apud Hesiod. λείπει τριακόντων ἔτεων μέλαν αὐχέν' ἀπαύρων, ita ut non multum abeis à trigesimo anno. ¶ Item desisto, desino, finem facio. Isocr. de pace, Ὧν δ' ἀπέλιπον, πάλιν ἐπιχειρῆσαι τὴν ἀρχὴν, inde exordium sumam unde desiti.

Ἀπολείπομαι, relinquor, abeam. (Eurip. Med. 35. id. Phœniss. 701.) Plutarch. in Public. μικρὸν ἀπολείπειν τοῦ τέλος ἴσχειν, parum aberat quin finem haberet. Item absum, i. absens sum, &c. Luc. ἀδύνατον διάφορον ἀπολείπεσθαι. Sic et apud Lys. et Isocr. † et in medio, relinquere. Xen. Pæd. 1. 6. 18. Sic l. 3. p. 70. c. cum gen. et l. 5. p. 118. c.† Item, relinquor in certamine cursus, alio prævertente. †Sic Xen. Pæd. 1. 4. 20. anteverti.† Isocr. in Evag. παραπλήσιον τῶν ἔρωσιν οἱ τῆς ἀπολελειμμένους, &c. Et metaph. sum inferior aliquo in re quapiam. Idem in eadem orat. ἔστι μοίρας τῶν Ἑλλήνων πόλιν ἀπολιπεῖν, ut à nulla Græcanicarum superaretur. Additur et dativ. in hac signif. ut, ἀπολείπεσθαι τῇ ἔρωτι καὶ τοῖς ἄλλοις πᾶσι. Isocr. de pace. Exponitur etiam, non assequor, non discerno aut intelligere possum: ut, ἀπολείπεσθαι ἀρετῆς, Deum, et ἀπολείπεσθαι παιδείας, Isocr. de permut. Item ignarus sum, hoc me latet: apud Lysiam pro cæde Eratosthenis.

Ἀπολιπὴς, relictio, derelictio: hinc ἀπολιπὴν ἀπογράφεσθαι mulier dicitur, quæ viro repudium mittit. Demosth. Item defectus et deterior conditio, quam quis alium assequi sequit, apud eundem. Ἀπολιπὴς τῆς σελήνης, defectus lunæ. Aristot. de gener. animal. lib. 4.

Ἀπολιμπάνω, idem quod ἀπολείπω.

Ἀπολιμπάνομαι, relinquor, à tergo scilicet, alio antevertente. Plut. ἀναπίπτοντες ἐν τῷ συμποσίῳ, καὶ ἀπολιμπανόμενοι θάττον.

Decomp. Ἐπιλείπω, relinquo in.

Ἐπιλείπομαι, derelinquor, vel remaneo in.

Ἐπιλοιπὴς, reliquiæ.

Προαπολείπω, antè relinquo, seu deficio, ἀπολείπω. Plut.

Συναπολείπω, simul derelinquo, simul destituo.

Διαλείπω, (q. d. interrelinquo,) relinquo temporis spatium in medio, intermitto, interjicio. Theophr. hist. pl. l. 1. διαλείπει μικρὸν πάνυ χρόνον τοῦ μὴ οὐ βλαστάνειν, interjicit valde breve tempus, quin perpetuò germinet. Plut. in amat. narr. ἡμέρας δὲ διαλιπὼν δύο, προσῆλθε τῇ Θεοξένᾳ, interjectis duobus diebus. Sic dicitur, διαλείπειν φωνὴ, quæ suis verbis veluti spatium interjicit, et διαλείπειν σφυγμὸς, intermittens pulsus, apud Gal. Cum participio junctum exp. desino: ut Xen. οὐ πάνυ διέλιπεν ζητῶν καὶ μανθάνων, nunquam desii quærere et discere. Sic Plut. διαλείπειν τιμῶν τὸν θεὸν, cessare honorare Deum. Item disto, absum. † Xen. Pæd. p. 232. d.† Arrian. διαλείπουσι ἔστι ξύμπαντος εἰς τὸ ξυνορᾶν τε ἀλλήλας καὶ κατακούειν ἀλλήλων. Dicitur et aliquid διαλείπειν τι ἀπό τινος, apud Thucyd.

Διάλειμμα, quod interjectum est spatii, intermissio: unde, ἐκ διαλείμματος, sive ἐκ διαλειμμάτων, ex intervallo. Plut. in Pericle.

Διάλειψις, intermissio.

Διαλειμαίνω, idem quod διαλείπω. Gal. in Hippocr. epid. l. 1. c. 3.

Decomp. Ἀδιάλειπτος, non intermissus, perpetuus. Rom. ix. 2. Tim. i. (ver. 3.)

Ἀδιαλείπτως, sine intermissione; jugiter, perpetuò: sæpè in Novo Testam. (Epist. ad Rom. l. 9. ἀδιαλείπτως μνείαν ὑμῶν ποιοῦμαι.)

Ἐκλείπω, derelinquo, vel relinquo, desero. Thucyd. lib. 1. τὸν τε γὰρ σῖτον ὅτι ἐδόκει ἐκλείψειν, ἔμελλον οἴκοθεν καὶ ἐς τὰς ναῦς ἐσβήσεσθαι. Plut. in Fabio, τὸν τάξιν ἐκλείπειν, ordinem relinquere. Et in Pericle, πλέονας ἑαυτῶν ἐξέλιπον. Item, τὸ ἐλαττόω ἐκλείπειν, spem relinquere, idem in Galba. Et Aristoph. ὁ σκόλιον δὲ ἐξέλιπεν τὰς ὁδούς. Item omitto, prætermitto. Plato in symposio, ἀλλ' εἴ τι ἐξέλιπεν ἐν λόγῳ, ἅ Ἀμφίκρατες, ἀναπληρώσει; ¶ Item neutraliter, desum, deficio. † τὶ dicitur ἐκλείπειν τινά. Xen. Pæd. l. 5. p. 120. a.† Xen. in Œc. πρῶτον μὲν γὰρ τί μὲ ἐκλείπειν ζῶον γένει, τοῦτο τὸ ζῆλος πάντα μετ' ἀλλήλων ποιουμένους, ne genus hominum temporis longinquitate occideret, propter hoc mas cum fœmina est conjunctus. Animus etiam, et sol, et luna, ἐκλείπειν dicuntur, quum deliquium patiuntur. Xen. Pæd. 8. ἐκλείπειν μὲν φαίνεται ἡ ψυχή. Plut. in Pericle, τὸν μὲν ἥλιον ἐκλιπεῖν συνέβη, καὶ γενέσθαι σκότος. Idem in Alex. ὁ μὲν οὖν σελήνης τοῦ Βοηδρομιῶνος ἐξέλειπεν. Item, defungor, deficio, i. morior: ut, ἐκλιπόντων κληρούμενοι. Plato de leg. (Æsch. Pr. 826. Pers. 513. Ἔκλειψις. Æsch. Eum. 132.)

Ἔκλειψις, defectio, defectus. Plut. de def. orac. Item omissio quæ fit in oratione. Quintil. l. 8. c. 6. Item defectus solis aut lunæ, eclipsis. in Axiocho, et sæpè apud Aristot. &c.

Ἐκλειπτικὸς, ῆ, ὸν, ad eclipsin pertinens, vel efficiens eclipsin. Plut. in Rom. Alex. Aphr.

Ἔκλειπτος, ος, ὁ καὶ ἡ, qui deficit, vel deest. Item omissus, prætermissus. Theo. l. 1. Item cui aliquid deest, imperfectus.

Ἐκλιμπάνω, derelinquo. Eurip." [Med. 800. Ἡμάρτανε τοῦ, ἢν ἐξελίμπανεν δόμους κυρεῖν, &c.]

Decomp. Ἀνεκλείπτως, indesinenter, perpetuo.

Ἀνέκλειπτος, idem.

Δεπόλαιστος, segre deficiens.
Παραλείπω, deficio, lateo. Judith c. 11.
Ἰσοπλείων, simul deficio.
Ἐλλείπω, relinquo, praetermitto, praetereo. † Xen. Ped. 1. 2. 14.† Julian. imper. ἐγὼ δὲ οἶ μὲν τι σπουδὴ ἐμαυτοῦ τοῦ σφὼ τι γεγωμένου καὶ μικρὸν ἐλλείπειν, οὐ mihi conscius essem quod vel minimum ergo te praetermisissem. Plato in Timaeo, ὧν ἐλλείπομεν σφᾶσιμεν οὐδὲν, nihil praetermittendum praetermittemus. † Sic Xen. Ped. 1. 4. p. 110. b.9 Sic et apud Isocr. in Nicocle, καὶ ὑπάρχει γὰρ ἐκ ἐλλείποντί τι τούτων, ἀλλὰ πολὺ ἔχων τὰς ψυχὰς, in utroque enim parte horum aliquid praeterminscitis, hoc est, in utro horum deeritis vestro officio. Dicitur et, ἐλλείπει μοι τοῦτο, hoc me deficit. † Sic Xen. Ped. 2. 38. a. et τὸ ἐλλείπον, quod deest. l. 4. p. 109. a. et 1. 2. 15.† Et, τὰ ἐλλείποντα, res imperfectum opponuntur, apud Aristot. eth. 2. c. 2. Item, ἐλλείπω τοῦτο, deficior hac re, Thuc. l. 1. (ἐλλείπων ἐν ἔδει ἀφικέσθαι. Aesch. Pr. 341. 960. 1033. Soph. Tr. cum not. 99.) Significat etiam, absum : ut apud Aristot. ἡ Γ ἐπιχειρήσεως τοιοῦτον ἐλλείπειν τοῦ ἀγαθοῦ, ἐστι καὶ χείρω, tantum abest ut contristetur, ut etiam luteter.

Ἐλλείπειν, assequi non possum, effugere nequeo. Xen. de re equ. Καὶ τὸ ἄνθρωπον ἀδικοῦντα τούτου, ἐλλείποντα. † In med. deficio, desum. Ped. 5. p. 162. c.†

Ἐλλείπει, vi, quod deest rei alicui quo minus sit perfecta. Plat. in Coriol.

Ἔλλειξις, praetermissio, omissio. Sic Athen. τὸ, σκευωρίας dictum esse scribit κατ' ἔλλειψιν τοῦ, ἄρτος. Reponitur etiam defectus, quem opponitur τῷ ὑπερβολῇ, apud Aristot. eth. 2. c. 6. et alibi.

Ἔλλειτις, cui deest aliquid, non perfectus. Athen. l. 14. 81, τὸ ἐλλειτὲς, quod deest. Philostr. ep. 39.

Decomp. Ἀπολλειτὴς, cui nihil deest, perfectus. [Aelian. Var. Hist. lib. 1. cap. 33.]

Παράλλειψις, praetermissio unius ex consonantibus geminatis, apud Tryphon.

Παραλείπω, deficio, inferior sum.

Ὑπολείπω, deficio : pro quo et ἐλλείπομαι.

Ἐκλείπω, defecio, desum. Thucyd. lib. 3. ἐκλιπὼν τὸ τε σῖτον ἐκλιπεῖν ἐκέλευσε. Et, ὑπόμνημα ἐκλιπεῖν, apud Plutarch. περὶ Ἰδιώτ. ἀφετῆς. Philo de vita Mos. lib. 1. ἐκλιπὼν δὲ ὁ βίος τὸν βιολιμοῦ λογίζεται τὸ καὶ ζῆσαι, vita defecerit. Cum accusativo, Isocr. ad Demon. ἐκλιπεῖν τὸ ἐμὲ ἡ τὰς χρίας. † Sic Xen. Ped. 1. 6. 9. et 20.† Sic Lucianus, τὸ ἐκλείπειν τινὰς ἐκ ἀνθρώπου. Dicitur et, τοῦτό μοι ἐκλείπει, et apud Synesium, τὸν ἐκλείψοντα συμπάθειαν τῷ ὑπὸ.

Ἔκλειψις, defectio. Thucyd. lib. 2 τῶν μὲν τοιούτων ἐρίων ἔκλειψις σπερὶ ἐγένετο.

Ἔκλειπτος, ος, ἡ καὶ ὁ, reliquus : ut, τὸν ἐκλείποντα βίον ζῆν, Plato. Et, ἐκλείπτος χρόνος, Herodot. et Isocr. (Eurip. Phoenissa. 608. 1171.)

Καταλείπω, relinquo, desero. † Xen. Ped. 1. 3. 11.† Iliad. Β'. Καὶ δὲ σὺ πλοῦτο Πρίαμε καὶ Τροιὴ δίνασο Ἀργεῖν Ἔλενον. Et, reliquos post me seu posteris meis. † Sic Xen. Ped. l. 3. p. 64. a.† Demosth. in Mid. φέρασι ἀπὸ τῆς δίκης ὧν ὁ σπατὴς μου κατέλιπεν. Isocrat. in Evagora, ἐλάπασι τὸν περὶ αὐτοῦ μάρτυρα κατέλιπε. Sic apud eundem in Helen. πλὴ τούτων ὅτι πραγματοθέτησαν συγγράμματα κατέλιπον ἡμῖν. Apud eundem in Evag. dicitur et, κατελείπειν τὸν λόγον, finem dicendi faciere. Pro κατελείπειν, per synecopen dicitur καλλείπειν : ut apud Solon. ἄλλα φίλοισι καλλείπομαι Σαῦδε ἔπεσι καὶ σπουδῇ.

† Καταλείπομαι pass. reliquor. Xen. Ped. l. 4. p. 96. b.†

Κατάλειμμα, quod relictum est, reliquiae. 1 Reg. c. 13.

Κατάλειπτος, relictio.

Καταλοιπὸς, reliquus. Aristot. Oecon. 2.

Καταλοιπὸν, idem quod κατελεῖπον, Plut. epist. 9. χρὴ μὲν καταλοιπόνθ' φιλικὰς διδύσκειν, locum relinquere et cedere improbis hominibus.

Decomp. Ὑπαταλείπω, latus relinquo : ut, ὑπαταλείπειν ψυχάς. Thuc. † Xen. Ped. p. 259. c.† Et, ὑπαταλείπειν οἱ γόνυσι, si relinquent in aliena familia, apud Demosth.

Ὑπάταλειμμα, reliquiae, monumentum.

Ὑπαταλοιπὸν, idem quod ὑπαταλείπω.

Ὑπαταλείπω, relinquo, seu penitus destituo.

Προαταλείπω, insuper relinquo. Philo de mundo.

Παραλείπω, praetermitto, omitto. Saepe est omitto, i. silendo praetermitto. Isocrat. in Evag. τὸν μὲν οὖν Εὐαγόραν πολλὰ μὲν ἄλυσι παραλείπω. Demosth. pro coron. πολλὰ τῶν ἐντῇ γνώσῃ ἔχων νῦν αὐτοῦ, παραλείπω.

† Παραλείπομαι pass. omitti, silentio praetermitti. Xen. Ped. l. 3. p. 152. c.†

[Παραλοιπτίνω. Xenoph. Orat. in Agesil. cap. 8. § 3. Ἀλλὰ μὴν καὶ τὸ μεγαλογνωμονεῖν γε ὃς πολλοῖς ἔχοντι, οὐ παραλοιπτίνω.]

Παράλειψις, praetermissio, praeteritio. Est et nomen figurae cujusdam rhetoricae, de qua author rhetor. ad Herenn.

Περιλείπω, relinquo, reliquum facio.

Περιλοιπὸς, reliquus, superum, superstes cum Hesod. l. 2. μόνος τε τῶν σατρῶν σωφρονίσμος φίλων ἐτι. Sic, σωφρονίσθαι τοῦ σοφίσμου, pugnam superstitem esse.

Περίλειμμα, τὸ, reliquiae. [Plut. Menexen. συντίθη (sc. Aspasia) τὸν ἐπιτάφιον λόγον ἐν Περικλέους εἶπεν, σωφρόνημα ἄντα ἐξ ἐκείνου συγκαλέσαν. Celebris illa funebris Oratio a Pericle recitata exstat apud Thucyd. Hist. lib. 2. cap. 35.]

Περίλοιπος, ὁ, reliquus. Aristotel. Oecon. 2. Item superstes. Isoc. in Tyr.

Περιλοιπὸς, idem : apud Plut. de leg.

Περιλοιπάνομαι, idem quod περιλείπομαι.

Περιλείπω, prius relinquo, ante desero : plerumque tamen pro simplici λείπω ponitur, ut Od. ξ. Κτήματά τε σχεδίαν τε περιλείπει, ἄνδρες τε. Sic Hesiod. in Erg. Κύμων Αἰολίδα σχολιὸν. Sic apud eundem in Asp. † Ἐ.† σχολιοῦσιν ὄμιλος καὶ σκαφὶδα γαίης. Plut. in consol. ad uxor. Ἰούλιον τὸ καλὸν Χάρωνα ἡμᾶς σχολιοῦντος. Dicitur et τοῦ aliqua quemadmodum σχολιοῦν, ut Odyss. β'. Οὐδὲ τί σώζων μέσης Οδυσῆος σχολιοῦν. Item ante deficio, prius destituo. Thuc. l. 7. εἰ τε ἡ σχολιοῦν ἡ ἥμων καὶ τὸ σῶμα, si quem prius vires deficiissent. (Aesch. Pers. 18. Suppl. 736. Eurip. Med. 147. 1001. Phoenis. 719.)

Decomp. Ἀπολείπω, longe relinquo. [Apoll. Rhod. Arg. lib. 1. 1165. οἱ τὸ ἄριστον ἀνειμένοισιν ἔβεσσι ἀρκτίφρον ἐτάρην. 2. 1234. ἥμαρ δὲ τὸν ἀντιφέρουσιν Ἄρκτος. 3. 267.] Scribitur et divisim, ἀπωσχὼ λείπω.

Ἐκλείπω, relinquo, derelinquo. Phocylid. Μητέρα θ' ἱκεσίοιλιν, matrem misaam facias.

Καταλείπω, ante desero, relinquo. Apoll. [3. 1163. Ἐν χόρι ἐν τοῖσιν κατελείπομεν ἠλιτόβιν, &c.]

Ὑπολείπω, relinquo, reliquum facio. Item deficio, minor. Arist.

Ὑπόλειμμα, idem. Thuc. lib. 1. μεῖ' ἐν ἐμοὶ αὐτοῖς αἰσχὺ ἐκολειπόντα, ὡς δὲ μικρὸν ἐκολειπόντα. Isocr. in Evag. οὐ δὲ μικρᾶς μεζώσεις μεγάλας τινὰς παραλιπόντες. Item passive, relinquor, superum. † Xen. Ped. 1. 4. 27.† Thuc. l. 8. Gregor. Nyss. (Aeschyl. Ag. 73. Aristoph. R. 1124.)

Ὑπόλειμμα, quod residuum est, reliquiae. Aristot. de mundo.

Ὑπόλειψις, ὁ, idem. Theophr.

Ὑπόλειπος, ος, ὁ καὶ ὁ, reliquus. Plut.

Ὑπόλοιπος, reliquus, restans. Aristoph. ὑπόλοιπόν σου τὸ βάκτρον γέροντα. Sic et Thuc. et Demosth.

Ὑπολοιπάνομαι, idem quod ὑπολείπομαι.

ΛΕΠΙΣ, ιος, τὸ, lilium : seu lilii species. Diosc. l. 3. c. 116. et l. 4. c. 85. Theophr. hist. pl. l. 9. c. 16. ¶ Snidas scribit, λείριον ab Atticis vocari florem narcissi. Theophrastus tamen c. alt. manifestum discrimen inter λείριον et νάρκισσον ponit. ¶ Pro qualibet flore exarari scribit Eustath. ἰλιόφωνος Hesych. Suid. et Etymol. Sic apud Theocr. Idyll. 19. "ἡ ἐστὶ" in λειμῶνι ἔέτοια λείρια κείρει. ☞ Διὰ τὸ λεῖν ἔλος, pleonasmo τοῦ ρ.

Λειρίεις, lilinus, lilineus, ut, λειρίοι κάρη, apud Nic. in Alexiph. Item floridus. Expolitur etiam, suavis, tener, ut Il. γ'. χρὼς λειρόεντι ἐοικὼς. Et Il. γ'. (156.) ἔπεα λειριόεντα.

Λείριον, idem quod λειρίεις, lilineus, e lilii flotus, vel lilio similis. Diosc. l. 3. c. 116.

Λείρις Ἀστίλλων, pro suavi. Apollonius lib. 4.

Λειρίεις, lilineus. Theophr.

Λείριο pro λείριον, lilium, flos.

Λείριον, lilineus, λείριο Ἰλιακὸν. Gal.

ΛΕΙΧΗΝ, ῆνος, ἡ, lichen : (Aeschyl. Ch. 279. Eum. 788.) summae cutis asperitas cum levi pruritu impetigo, impetigineosus morbus, quem mentagram Latinos vocasse autor est Plin. l. 26. c. 1. ¶ Item callus in corporum genibus et supra angulos in bruto earum partium indurtus, Dioscor. l. 2. c. 45. ¶ Est etiam herbae species, quam aliqui βρόν appellant, quoniam saxis adhaeret. Diosc. l. 4. c. 53. sic dicta, quoniam λειχῆνες δυσουσὶν, et tradit idem Diosc. ibid.

Λειχηνώδης, ες, lichenae labore. Theophr. de caus. pl. l. 5. c. 12.

ΛΕΙΧΩ, F. ξω, lambo, lingo. Theophr. (de signis ebrietatis et ventorum :) ὅσοι τὸν προσῶπον ἐκλὸν λείχει χαμαὶ ἄδην σημεῖον. Item obscenae sensu, apud Aristoph. in Equit. Τὸ πασσυρίσαι λείχειν τὸν δεσπότην δρόμου. (Aesch. Ag. 837. Eum. 106.)

Λειχὼς, nomen est muris, apud Hom. in Batrach. Quod melioram locum inter composita ex Ἀρὴς inveniaset.

Λιχμάω, et λιχμάω, idem quod λείχω. Hesiod. in Asp. † 235.† (de duobus draconibus :) ἐκπυρσόντε πάσσω δίχμαῖα ἢ ἄρα γόμφ, lambebant ora sibila vibrantes. Cum accusat. apud Theocr. Idyll. 19. Καὶ οἱ λιχμάζεται δέμι, lambebat ipsi collum. Oppian. lib. 3. de venat. Ὅς ἄρατος λιχμῶσι φίλως ἐπολιπόντα σταῖλας. Hinc particip. λιλιχμῶτις, apud Hesiod. in Theog. † 886.† per synecopen pro λελιχμωμένης, et apostrophi τὸ δ.

Λιχμάομαι, idem quod λιχμάω. Oppian. l. citato. Λιχμῶντα γλώσσης τε φίλω γόνυ, lingua lambit carum sobolem.

Plut. in polit. proc. ἐκπὸν δὲ πλεῖν πορεῖαι τοιλίαν ὑπεκζωμένων ὑπὸ αὐτοῦ. (Theocr. xx. 20.)

Λιχμὼς, ους, ὁ καὶ ὁ, exacta lingua os lambens. Nic. in Ther.

Λιχμὼς, ὦδος, ὁ, qui lambitur. Hesych.

Compositae : ac primum cum praepositione.

Ἀπολείχω, lambo, delambo. (Herodot. Hist. lib. 1. §. 74. ἔφασι δὲ σφίσιν ταῦτα ἔβαινε τὰ σὺς τὸ Ἑλλήνες καὶ σφεῖς τοῦτοι, ἐπεὶ τοὺς βρεχίσιος ἐφιστάμενοι ἐς τὸ ὑμέτερον, τὸ ἄρμα ἀπολείχουσι ἀλλήλων.)

Ἀπολιχὼς, delambo, delingo, lambendo saboro. Athen. l. 6.

Ἀπολιχμάω, idem. unde Il. φ'. οἱ σ' ὑπολὶς λὶμ' ἀπολιχμήσαντα.

Διαλείχω, lambo, lingo, vel potius, periambo. Aristoph. [Vesp. 899. Ἀγαθὸς γ' ἀλαζὼν καὶ διαλείχων τὰς χύτρας. Athen. Deipn. lib. 3.]

Διαλιχμάζω, perlambo : idem quod διαλείχω.

Ἐκλείχω, delingo, delambo : vel lambendo et lingendo evacuo. Item colligmus ligurio, in colligmate somo. Dioscor. l. 1. c. 95.

Ἔκλειγμα, et ἐκλειγμὸς, colligma : medicamentum quod delingitur, seu medicamentum, quod ori inditum, sensim liquefit et deglutitur : alio nomine ἀρτηριακὸν. Dioscor. lib. 2. cap. 125. Aegin. lib. 4. cap. 37.

Ἐκλείχω, lincte ingero, ligendo sumo.

Ἐπιλείχω, in superficie lambo. Vel pro simplici λείχω.

Περιλείχω, circumlambo, circumcirco lingo. Aristoph. τὰ δίπορα περιλείχων.

Περιλιχμάζω et περιλιχμάω, idem.

Περιλιχμάομαι, pro eodem. Lac. in Prom. (de coquo:) καθὼς τὸν δάκτυλον τοῦ ζωμοῦ περιλιχμήσατο.

Περιλιχμησις, ipsa circumlambendi actio. Theon. apud Arat.

Composita, facta ex praeterita λλιχα, sine praepositione.

(Αἰμοστιλιχὴς. Aesch. Ag. 1487.)

Κυνοστιλιχὴς, sive κυνιστιλιχὴς, οῦ, ὁ, qui pinguedinem lambit ; seu qui pinguibus rebus lambendis delectatur, gulosus, ligurioe. Athen. l. 3.

Κωστιλιχὰ, ὁ, cutillatio, liguritio, gulositas : proprie ea, qua aliquis rebus pinguibus lingendis inhiat. Athen. ibidem.

Μαστιλιχὼς, qui frivolas res consectatur, (eas velut delambens.) Eustath.

Ματιλιχὼς, qui ex falsa mensura lucrum captat. A nomine ματὶς, significante genus quoddam mensurae. Eustath. et Aristot. in anb.

ΛΕΚΑΝΗ, ης, ἡ, pelvis, vel catinus, patina : Atticè pro λακάνη. (☞ Factum ex intensiva particula λα, et verbo χαίνω, propterea quod sit latum, inquit Suidas : qui itidem exponit magnum acetabulum et patinum.) Aristoph. in arib. ἐρεβοὶ ἐπιλοφόρων λεκάνων. Idem in Nub. † 904.† εἶδες, τοιοῦ καὶ δι Χαρὶ τὸ κακὸν, ἵνα μοι λεκάνην. praebeta mihi pelvim seu catinum. Plut. in Polit. princeps. αὐτοῦτα λεκάνη, καὶ στυφὸν, ὅσως ἰμάτιον.

Λεκάνιον, ου, τὸ, parva pelvis, seu parvus catinus. Aristoph. in Acharn. † Xen. Ped. l. 3. 6.†

Λεκανὶς καὶ λεκανὶσκη, idem, apud Hesych.

Λεκανίδιον, pro eodem, apud Suid.

ΛΕΚΙΘΟΣ, ου, ὁ, vitellus, ovi luteum. Aristot. hist. an. lib. 6. τὰ δὲ λίμνα τῶν ὠῶν δὸ ἔχει λεκίθους. Diosc. l. 2. c. 65. ὁ λέκιθος αὐτὸς χρισθεὶς σὺν ῥόδῳ, ὄξει καὶ ὕδατι σωφρονίσμῳ, ὅσα τοῖς σὺν ῥόδῳ, λιπεῖ ὠοροῦν cocta ut indurescant, admista croco modico illita, oculorum dolores mitigant. At rascal. gen. signif. pisum : quod ejus color vitello ovi sit absimilis, teste schol. Aristoph. et Suida. Galenus vero λέκιθον in lex. Hippocr. exp. φασὶν οἱ ἔνιοι τὸ λέπος, sum et lens, cui detractus est cortex, luteo. Exponitur etiam, pulmentum ex leguminum farina : sive leguminum lomentum eliastum. Reperitur et λέκιθος per υ : quae scriptura cum etymo convenit. ☞ Dictum enim putant λέκιθον, καὶ τὸ λέπος καθέρεσθαι.

Λεκίθεος, ος, ἡ καὶ ὁ, luteus, croceus, vitelli seu lutei in ovo colorem imitans, ut, λεκίθεος χολὴ, apud medicos.

Λεκίθινος, ου, ἡ, qui ex vitello est, seu in quo vitelli sunt, ut, λεκίθινος ἄρτος, Athen. l. 3.

ΛΕΜΒΟΣ, ου, ὁ, lembus, parvum navigium. Hesych. et Suid. Polybius lib. 1. ἀναγόμενοι οἱ σφραγῖδι ἐξαιρούμενοι λέμβοι τὸν ἐπὶ τὰς ὑπερκειμένας.

Λεμβώδης, ες, ὁ καὶ ὁ, lembo similis. [Aristot. de Animal. Incessu, παθόντες ἢ οἱ πλοῖοι σχῆμα λεμβώδες.]

Λεμβύλιον, ου, τὸ, lembunculus, parvus lembus.

ΛΕΠΡΟΣ, ὄν, ἡ, scaber, asper ex deredentibus ex se squamulis : ut, λεπρὸς ἔκχυς, scabri ungues. Dioscor. l. 2. c. 140. ☞ A λέπος, quasi λεπρὸς. Dicuntur etiam λεπροὶ, leprosi, hoc est, quorum cutis in scabras quasdam squamulas resolvitur. Theophr. de caus. pl. l. 2. c. 8. (de quibusdam equis :) καὶ γὰρ διόροντα λεπρὰ γίνεται.

Λέπρα, ἡ, lepra, i. asperitas cutis profundior cum pruritu, eam in squamas resolvens. Ab Avicenna dicitur impetigo excorticativa, quod cutis per cortices squammasque resolvatur. Plut. de Iside et Osir. τὸν τὸ γάλα σπείρων ἔφυσε τὰ σώματα λέπρας, καὶ ψωρὰς προχέοντας. Vide Ægin. et Actuar.

Λεπρώδης, ης, ὁ καὶ ἡ, leprosus, vel scaber.

Λεπρωδίς, οῦ, ὁ, αἱ, λεπρωδῆ φάρμακα, medicamenta lepris tollendis: apud Dioscor.

Λεπρός, scabra, aspera: αἱ, λεπρὰς σπόγγοι, apud Theocr. idyll. 1.

Λεπρόω, et λεπρόομαι, scabrum reddo, scabrie velut squamulis obduco.

Λεπρόομαι, ας λεπρώσομαι, scaber fio, scabrie squamulis obducor. Nicand. in Ther. σπλὴν δ' ἀμάδαι μεγίστης, Σπλὴν λεπρόονται, ἀλιδόμεναι ἰχμάδαι. Exp. et albesco; quasi è λέπρα, quòd qui ea laborant, et exasperentur et albescant.

Λεπρόομαι, exp. etiam, lepram patior.

Λεπρόω, vel λεπράω, scaber fio vel sum, αἱ, λεπρῶντες ὄφεις, scabri angues, apud Dioscor.

Ὑπολεπρος, (comp.) aliquantùm scaber.

ΛΕΠΤΟΣ, ή, ὸν, tenuis: cui opponitur παχὺς, crassus. Propriè, tenuis instar corticum et squamularum quæ alicunde avelluntur. Odyss. Υ'. λὰξ δ' ἀράχνια πάντα λεπτά. Sic Il. χ'. ῥήματα λεπτά, ex filio tenui et subtili. Sic Ægimius in ψευδάσει dicit decedere λεπτὰ καὶ ψιττακοῦ σώματα ἐκ τῆς ἰνιφοσίας τῆς αἰφαλῆς. Item tenuis, i. exiguus, parvus: αἱ, λεπταὶ ἐλπίδες ἔχειν ἀπὸ τοῦ μέλλοντος, tenuem et inanem spem concipere de futuris, apud Aristid. †Δορίᾳ. Xen. Pæd. 1. 4. 11.† Item gracilis, macer, cui itidem opponitur crassus. †Sic Aristoph. Nub. 1013. opp. τῷ λιπαρῷ.† Hesiod. in Erg. λεπτῇ δὲ παχὺς πέλε χειρὶ πέλεκυς. Athen. l. 13. ——*ἰσχνὸν πάνυ, καὶ μίλακα, λεπτὸν δ'.* ¶ Item rarus, ut Gal. exp. apud Hippocr. sic λεπτὴ χιὼν, apud Eust. ¶ Metaphoricè de animo etiam dicitur: ut, λεπτὸς νοῦς, mens subtilis et acuta. Eurip. (Med. 530. Aristoph. R. 1138. λεπτά. Theoc. Id. 3. 21.) Sic Aristoph. in Nub. †350.† λεπτὸν φροντίς, et λεπτοτάτους λόγους appellat subtiles philosophorum argutias. ¶ Λεπτὸν, minuti quoddam summi genus, quale κέγχρος. Luc. 22. *βάλλουσαι λεπτὰ δύο.*

Λεπτότης, ητος, ἡ, et λεπτοτύς, tenuitas, exilitas. Item gracilitas. Epigr. lib 2. et Athen. lib. 12. Item subtilitas, argutia. Aristoph. in Nub.

Λεπταλέος, tenuis, subtilis: αἱ, λεπταλέαι φάρυγες, Apoll. Arg. lib. 2. Exp. et gracilis.

Λεπτυντικὸς, minutulus, vesculus. Epigr. l. 2.

Λεπτύνω, tenuo, attenuo, tenuem reddo. Item gracilem reddo. Athen. l. 2. Item subtile reddo.

Λεπτυσμὸς, οῦ, ὁ, et λέπτυσις, εως, ἡ, attenuatio, extenuatio.

Λεπτυντικὸς, οῦ, ὁ, attenuandi vim habens, tenuem et gracilem reddere potens. Dioscor. Athen. l. 8.

Composita.

Ἀπολεπτύνω, extenuo. Item in macrosem colligo. [Aristot. de Hist. Animal. lib. 1. cap. 5. βόες δ' ἔχει, (στιγμὰς) καὶ ἔστι τὸ πλάτος μὴ ἔχει ἀπολελεπτυσμένον.]

Διάλεπτος, pertenuis et gracilis. Aristoph. in Nub.

Λεπτοπέλεκκος, gracilis supra graciles. Epigr. l. 2. Τρεῖς λεπτοὶ σφύρες κεῖ λεπτοτύτους ἐμάχοντο, Τὶς σφεαρδὸς ὁ λεπτοπελεκκότατος.

Κατολεπτύνω, extenuo, seu attenuo.

Περιλεπτύνω, antè extenuo. [Aristot. de Hist. Animal. ἐν μέσοις τοῖς ἀντιγεγραμμένοις τὸν ζῶον περιλεπτυνθῆναι δεῖναι ὑπὸ τοῦ κατακαῦσαι, εἶ ἄρα. Plat. Tim. τὸν δὲ αὐτὸν περιλεπτυσμένον μὲν ὑπὸ συκάδος, &c.]

Ὑπολεπτός, supra modum tenuis, pertenuis.

Ὑπολεπτύνω, subgracilis, subtenuis. Lucian.

ΛΕΠΩ, P. ψω, decortico, delibro, vel putamen, et squamam detrabo. Athen. l. 4. Μάζης μαλαγχρῆ μαρὸν λαβὼν λεπέσθω λέπυν.

Λέπυμα, decorticor. Utuntur Athenienses etiam ἐπ' ἀπιλγοῦς καὶ φαυλοῦς ἢ ἀφελείαν ἰδιᾶς, ut Athen. l. 14.

Λέπυμα, τὸ, cortex, liber: id quod decorticando aufertur. Athen. l. 2. Ἐν τῷ πρόδρῳ τὰ λέπυματα καταλείπειν. Dicitur etiam de tunica, plantam aut semen, aut alia quæ cortice tegantur, ambiente. Theoph. l. 4. c. 12. Item λέπυμα, seu λέπυρα, plantæ genus in Orchomenio lacu nascens, teste Theophr. hist. pl. l. 4. c. 11.

Λέπυς, υος, τὸ, idem quod λέπυμα. Athen. l. 2. Dicitur etiam de cortice, adhuc ambiente plantam aut legumen, (i. tunica,) ut et λέπυμα. Alex. Aphr. Piscium quoque squamæ λέπυς dicuntur. Polyb. lib. 6. c. 13.

Λεπυώδης, ους, ὁ, corticibus abundans: ut, λεπυώδη νέρθε. Eur. in Iph. Taur.

Λεπύζω, idem quod λέπω, decortico. Exponitur etiam, pellem detrabo.

Λέπυσμα, τὸ, idem quod λέπυμα. Dioscor. l. 1. c. 98.

Λεπὶς, ίδος, ἡ, idem quod λέπος, seu λέπυσμα, in Epigr. Plerumque pro squama accipitur. Athen. l. 8. Dioscor. l. 5. Exponitur et lamina. Est et morbi genus, quem Lat. perrigiuem vocant; de quo vide Celsum.

Λεπιδωτὸς, οῦ, ἡ, squamatus, squamosus. Aristot. lib. 4. de part. anim. Item piscis quidam. Plut. de Iside et Osir.

Λεπιδωτὸς λίθος, gemma, quæ squamas piscium variis coloribus imitatur, apud Plin. l. 37. c. 10.

Λεπίδιον, ου, τὸ, lepidium herba; sic dicta, quòd squamas et maculas faciei deleat. Dioscor. Gal. Paul. Ægin.

Λεπιδίας, οῦ, ὁ, corticatus, corticosus: vel glandâ tectus, glandâ horrens. αἱ, λεπιδίαι στάχυς, apud Nic. in Ther.

Λεπυρὸν, τὸ, putamen ovi; et cortex mali punici, i. malicorium. Suid. Scribitur et λέπυρον.

Λεπυρώδης, ους, ὁ καὶ ἡ, tunicis multiplicibus obvolutus. Theophrast. hist. pl. l. 1. Item squamatus, squamosus. Item hist. pl. l. 9.

Λεπύριον, ου, τὸ, cortex, apud Hippocr. Item putamen. Aristot. hist. an. l. 5. Item squama. Theophr. hist. pl. l. 4.

Λεπυρώδης, ους, ὁ καὶ ἡ, idem quod λεπυρώδης, corticatus, corticosus, putamine tectus. Item multis tunicis tectus.

Λεπυρόω, excortico. Item deglubo, glumas excutio. Hesych.

Λεπύχιον, ου, τὸ, idem quod λέπυρον. Plut. symp. l. 5. probl. l. 6. et Eust. ex Theopompo comico.

Λέπας, τὸ, rupes, promontorium, ex Epigr. (Eurip. Phœniss. 24. Æschyl. Ag. 291. 306.)

Λεπαῖος, ου, ὁ, montanus, vel arduus, et præruptus, et rupes et promontoria. Eurip. λεπαίας χθονός.

Λεπαστὸν, vel λεπαστὸν κύλιξ, dicitur de poculo ampliore, apud Athen. Eustathius à λέπω derivari posse existimat, διὰ τὸ λεπτὸν ἐκ λέπους, καὶ ἐκτύπωμα, Festo lepista, lepesta Varroni.

Λέπαδνον, ου, τὸ, lorum latum, quo equi collum ad jugum religatur. Hesych. et Eust. Alii verò lorum circa pectus equi: alii, μασχαλιστῆρ. Il. ί. Ἐν δὲ λέπαδνα κάλ' ἔθηκε χρύσεα. (Λέπαδνα ἐν αἰχίνων τίθεσι. Æschyl. Pers. 121. ἀνάγκας λέπαδνα. ib. Ag. 226. Eum. 565.) ‡ In l. Eum. videtur esse adjectivum: Sic ἀμηχάνους δίκας λέπαδνον: cervicem inextricabili infortunio quasi loro vinctum. V. Pauw. ad locum.‡

Λεπὶς, ίδος, ἡ, cortex, idem quod λέπος. Erot. apud Hippocr. Dicitur etiam de multiplici tunica corpus vestiente. Hesych. Suid. et Eustath. Item vestimentum, quod et λῶπος, ac λέπυς. Eustath. ex Anacreonte.

Λέπυμος, ου, ὁ καὶ ἡ, qui ex genere eorum est quæ excorticari possunt, seu quæ cortice et putamine tecta sunt. Athen. lib. 2.

Λεπύζω, decortico.

Λέπυσμα, τὸ, cortex, putamen.

Λεπὶς, ίδος, ἡ, expos. corticis turgiditas et tumor, quem humor est sub cortice. Theophr. hist. pl. l. 5.

Λεπιάω, seu λεπάω, cortice turgesco, cortice turgido esse. Theophr. de caus. pl. l. 5. c. 12. τῷ δὲ σιτῷ καὶ νύκτωρ τι συμβαίνει περὶ τὰς ῥίζας, ὑπὸ πολλῶν λεπιᾷν. Sic et alibi apud eundem.

Λεπυνὶς, ίδος, ἡ, tempus illud anni, cùm cortices arborum turgescunt, et exemptiles fiunt: apud eundem.

Λεπὶς, ίδος, ἡ, squama, idem quod λεπύς. Aristoph. in Vesp.

Λεπὰς, άδος, ἡ, patella: Bayfio, sartago. Itidem à λέπω, quod instar corticis sit λεπτὸν. ¶ Est etiam morbus arborum, quem Plin. patellam interpretatur: de quo Theophr. Plut. in apophth. Athen. l. 8. ¶ Exponitur etiam olla, apud Plut. in præc. san. et Theophr. hist. pl. l. 4. c. 16. ¶ Lepas, genus conchæ marinæ quod petris adhæret. Aristoph. in Pl. et Vesp. Eustath. à λέπω derivat.

Λεπάδιον, ου, τὸ, parva patella. Aristoph. in Plato. sartago, Bayfio.

Λέπος, ους, τὸ, et λέπη, ἡ, et λεπὶς, ίδος, ἡ, vestimentum tenue. Od. ν'. Δίπτυχα ἀμφ' ὤμοισιν ἔχεν τερόεντα λέπεσθαι. Eustath. ex λεπὶς factum esse tradit per ἔκτασιν. vestimenta enim ambiunt hominem, ut cortex et tunica arborem, semina, &c.

Λέπωτον, ου, τὸ, idem quod λῶπος, vestis, apud Suid.

Λεπύζω, vesto exuo.

Composita: ac primùm ex λέπω, &c.

Ἀλέπυδος, non habens lora lata, quæ λέπυδα dicuntur. Hesych.

Ἀλέπιστος, ου, ὁ καὶ ἡ, qui corticatus non est, non desquamatus. Eustath.

Ἀλεπίδωτος, ου, ὁ καὶ ἡ, non squamatus, squamis carens.

Ἄλεπος, ου, ὁ καὶ ἡ, cortice carens, squamarum expers. Hesych.

Ἀπολέπω, decortico, delibro, putamen seu squamas aufero. Aristoph. † Nub. 809. cum genit.† [Av. 674. Ἀλλ' ἔστιν ἀὴρ,—— ἀπολιπόντα χρὴ ἀπὸ τῆς παρειᾶς τὸ λέπυμα, &c. Schol. ἀντὶ τοῦ ἀφελόντα τὸ περίττωμα.]

Ἀπολέπυσμα, decorticor. Athen. l. 2. ex Epicharmo.

Ἀπολεπύζω, idem.

Περιαπολεπύζω, (decomp.) priùs decortico: unde, φασὶ περιαπολελεπυσθῆναι, Dioscor. l. 2. c. 129.

Δυσλεπὴς, difficili cortice tectus. castaneæ epith. apud Nicand.

Ἐκλέπω, ex cortice et putamine eximo, excludo, excudo. Plut. (de crocodilo:) ἐξέλεπτε νύκτωρ, καὶ τοιούτους ἰχθῦς ἐκλέπουσι.

Ἐκλέπομαι, decorticor, excudor. Aristot. hist. an. l. 5.

Ἐκλεπύζω, idem quod ἐκλέπω.

Ἐκλέπισις, corticis seu putaminis detractio. Item pullorum exclusio, pullatio.

Ἔκλεστις, pisces, ἀλέστου, quasi ἄλεστος. Vel desquamati, quive desquamari possunt: qualis sunt κεστλευτοί. Athen. l. 7.

Κολέπυστος, desquamatu facilis: item qui facilè deliberatur, et cortice spoliatur.

Ἡμιλέπιστος, semidecorticatus. Strabo.

Ἡμίλεστος, semidecorticatus. (de pulle in ove adhuc contento.) Anacr. [Od. 33. 534. Ὁ δ' ἐὼν ἔστω ἀμφὶ, Ὁ δ' ἡμίλεστος ἦεν.]

Μονόλεστος, uno cortice et una tunica tectus. Theophr.

Ὀρτολεστῶντας, Hesych. exp. διανυκτεύοντας, ταράσσοντας, ex Æschyl. [Pers. 10. κακόμοιρος ἄγαν ἐφυλεστῶντας θυμὸς ἐνοῦσι.]

Ὀρτολεστέω, exp. conturbo, apud Hom. hymno in Mercur. Ἦ μὰ βοῶν ἵνεχ' ὧδε χαλεπαίνεις ἐφυλεστεύων, certè propter boves tibi ablatos iratus sic me conturbas, seu portando concutis.

Περιλέπω, circumcirca decortico, in orbem delibro, corticem circumcirca detrabo.

Περιλεπύζω, idem. [Hom. Iliad. Α. 236. περὶ γὰρ μὰ ἡ χαλκὸς βλῆτο φίλον τε καὶ φλοιόν. Schol. Περιλέπεται γὰρ αὐτὸ ὁ σίδηρος, ἤ ἐστιν ἐγλυφὶς. Aristoph. Lysistr. 736. Schol.]

Πολύλεπτος, pluribus corticibus et tunicis vestitus, pluribus tunicis involutus.

Χρυσόλεπος, aureis intectus squamis.

Composita ex λέπος, et λεπίζω.

Ἀπολεπίζω, veste exuo. Poll. lib. 7.

Ἐκλεπίζω, idem. Soph. in Trachin. Exponitur etiam excorio, vel excortico, apud Suid.

Νήλεπος, veste carens.

Περιλεπίζω, veste circumdo, Poll. lib. 7.

Συλεπία, vestium compilatio seu furatio. Poll. l. 7. c. 12.

ΑΕΣΒΙΑ'ΖΩ, Lesbiorum mores obscœnos imitor, seu Lesbiorum obscœnitatem. Luc. in Apophrade, περὶς Διὸς ἄλλοι μὲν, τὶ πάσχεις; ἐστιᾷς πάντα λέγουσι τὸ πολλὰ, λεσβιάζειν σε καὶ φοιτᾶν. Sic et Gal. de faculi. simpl. med. lib. 10. Habetur et apud Aristoph. (R. 1343.) quod quidam interp. etiam, ore obscœnè morigerari.

Λεσβίζω, idem, apud eundem Aristoph. in Vespis.

Λεσβὶας, άδος, ἡ, exp. fellatrix.

ΛΕ'ΣΧΗ, ης, ἡ, sermocinatio, confabulatio, vel concilabulum. (Æsch. Eum. 567.) Herodot. γυναῖκες λέσχης, ἥτις γένοιτο αὐτῶν ἄριστος. Callimachus quodam epigrammate; ἐμισόδων δ' ἑτέρωθι ἀμφίστομα Ἥλιον ἐς λέσχην κατιδέσθαι, in confabulatione. ¶ Item locus publicus, ubi confabulabantur. Od. σ'. Οἱ δ' ἐβίλας εἴδον, χαλκὸν ἐς Ἥφαιστον ἰόντα, Ἣν ἔνα ἐς λέσχην. Sic Hesiod. in Erg. Πὰς δ' ἴδε χαλκῶν δῶμα, καὶ ἐν' ἄλλα λέσχαι. †v. 493. V. ibi Grev. ut porticus basilicæ tabernæ.† ¶ Exponitur etiam κόμπος, apud Suid.

Λεσχάζω, garrio. Theogn.

Λεσχαίνω, sermocinor, confabulor, garrio.

Λεσχαίνομαι, pro eodem. Erot. apud Hippocr. Et passivè, apud Hesych.

Λεσχηνία, ἡ, confabulatio. Item loquacitas, Plato in Axiocho. Exponitur etiam contumelia, injuria, apud Suid.

Λεσχηνὴς, confabulator. Scribitur et λεσχήνωρ, apud Suid. quod exp. ἱδρωτὴς.

Λεσχηνήτης, apud Laërt. in epistola Anaximenis ad Pythag. expon. discipulâ: ex eo quòd cum præceptore sermocinari et confabulari soleant.

Λεσχηνὶος, ου, ὁ, expositor, ἐξηγητὴς, et ἑρμηνεὺς. Hesych.

Λεσχηνόριος, dicitur Sol vel Apollo; à confabulationibus; quòd interdiu homines inter se confabulentur: quem noctu eorum ab aliis quiescant.

Λεσχηνῶ, sermocinor, confabulor. Hesych.

Composita.

Ἀδόλεσχος, ου, ὁ καὶ ἡ, (q. d. qui ad satietatem usque sermocinatur: est enim compositum ex ἄδης et λέσχη.) loquax, garrulus. Arist. eth. 3. c. 10. Exponitur etiam, qui oblectatur in garrilitate. Etym.

Ἀδολέσχης, ου, ὁ, idem. [Plato. Theætet. Δικῇ γε, ὦ Θεόδωρε, ὃς ἀλλοῖος εὐθυμεῖσθαι καὶ ἀνδρὶ εἶναι ἀνὴρ ἀδολέσχης. Polit. μήτε ἰατρικὸν αὖτὸν μήτε καθάρσιον ἰσχνάζειν, ἀλλὰ μετατρέπειν ἀδολέσχην τινὰ σχολαστικὸν.] Athen. lib. 13. †Aristoph. Nub. 1487.†

Ἀδολεσχία, ἡ, loquacitas, garrulitas, vanitas. Isocr. contra Soph. Plut. in Lycurgo. †Aristoph. Nub. 1482.†

[Ἀδολεσχικὸς. Plat. Sophist. Δικῇ μὲν τὸ δι' ἀλογίαν τῆς περὶ ταῦτα διατριβῆς, ἀφειδὴς τῶν ἀλλῶν γιγνόμενον, περὶ δὲ

τὸν λέβητα τῶν συλλαῶν τῶν ἀναιτίων οὐ μαθ' ὅλης ἀναλίσκων, καλλίονα καὶ χαλκοῦν τὸν ἴσον, οὐχ ἥττον ἀλλεσχαῖον.]

Ἀλλεσχέω, ὦ, loquax sum, augor, garrio. Dem. contra Philip. καὶ ἴσα τὸν ἄλλον ἀλλεσχῶ. Exp. et contemplor, vel oro, et Deum laudo. Exponitur etiam contemplor, assiduè meditor. Psalm. 118. ἐν ταῖς ἐντολαῖς σου ἀδολεσχήσω.

Ἀφυλέσχης, elato sermone utens, grandiloquus. Hesych. Item qui de rebus inanibus et in imaginatione duntaxat positis verba facit.

Ἔλλαγχα, τά, dicuntur τὰ ἐν λάγχῃ ὄντα, quæ omnium in ore sunt, et in omnium sermone versantur: vulgata. Herodot. l. 1.

Ἐπιμελέσχης, qui de legibus confabulatur. Laërt.

Κυπελέσχης, ου, ὁ, cui confabulationes sunt de rebus obscenis.

Κυνολέσχης, qui natus semper et cunctos in ore habet; turpiloquus. Eustath.

Λέσχημα, τὸ, nugæ. Hippocr. epist. ad Damag.

Λεπτολεσχεῖν, philosophi, de rebus levioribus subtiliter et nimis acutè disputantes nugantesque. Aristoph.

Λεπτολεσχίαι, subtilia nugamenta.

Λογολέσχης, ου, ὁ, blatero, nugator, loquax. Gregor. et Epigr. l. 2.

Λογολεσχεῖν, blaterare, nugari.

Μετεωρολέσχης, qui de sublimibus rebus (i. cœlestibus) inaniter disputat: vel qui fabulatur de rebus sublimibus.

Μετεωρολεσχεῖν, de sublimibus rebus disputare aut fabulari, seu sermocinari more Physicorum. Exponitur etiam, de rebus futilibus sermocinari.

Μετεωρολεσχία, de rebus sublimibus disputatio seu fabulatio. Plut. in Pericle. Item de rebus futilibus sermocinatio.

Μετεωρολέσχης, qui de rebus sublimibus seu cœlestibus fabulatur. Plat. de rep. l. 6.

Μετεωρολεσχεῖν, de rebus sublimibus garrio: apud Plut. περὶ τοῦ μὴ χρᾶν.

Παρολεσχαντής, exp. παραλλάντης, et παραπαίστης. Hesych. [Herodot. Hist. lib. 2. τοῦτο δὴ, ἔστιγμαι ταύτης, τὴ εἵνεκα ὁ Ἀχιλλεὺς, ἀνδήμιος δοὺς τὸν Ἕλληνα ἐγένετο, ἔσσον δὴ τῶν ἐντῇσι παρολεσχήσαντες.]

Πρόλεσχος, qui ante alios loquitur, qui alios prævenit in sermone. Æschyl. in supplic. ‡ 208.‡

[Προλεσχηνεύω. Herodot. Hist. lib. 6. Μετὰ δὲ, ὁ Ἰωνικὸς —— τῶνδε ἐν Σάρδισι ἔσεσθαι ἑορτὴν ἐπιφανέα βασιλέι, ὡς προλεσχηνεύσατο αὐτῷ, &c.]

Σπιλολέσχης, qui de rebus subtilibus garrit.

Σπιλολεσχεῖν, de rebus nimium subtilibus et nihili garrire: seu anxium esse, et torqueri in rebus frivolis et nugatoriis. Aristoph. in Nub. ‡ 319.‡

Σπιλολεσχία, anxietas in rebus nihili, nugatio.

ΑΕΥΚΟΣ, οῦ, ὁ, albus, candidus. (ἐκ τοῦ Παρὰ τὸ λάσιον, teste Etym. et Eustath. quod facilè sit visui obvius candidus color.) Iliad. γ'. Οἵοντε δ' ἀρ' ἵπποιν λευκὼ, ἐπ' ἰσχίον ἀμφὶς ἀείρει. Hesiod. in Asp. Λευκὼς καὶ μέλανας θέτησας. Interdum λευκὸς absolutè dicitur pro λευκὸς τρόχος, ut in Epigr. ¶ Item limpidus: ut, λευκὸν ὕδωρ, apud Homer. et λευκαίνειν ποτα μόν. Callim. hymno in Jovem. ¶ Item perspicuus, dilucidus: unde, λευκὸς στίχος, in Epigram. cujus sententia est perspicua. ¶ Item serenus: ut, λευκὴ γαλήνη. Odyss. ε'. ¶ Λευκὴ ἡμέρα, faustus seu felix dies: apud Plut. in Pericle. Ἐξ. λευκὴν ἡμέραν διάγειν, hilariter diem transigere. ¶ Apud Hesiod. λευκὸν ἔαρ exp. jucundum, vel quod hilaritatem et jocunditatem affert. (Λευκὸν ἔαρ. Æsch. Pers. 301. Ag. 677.)

Λευκάνεια, ας, ἡ, albedo, albor, candor. Aristot. oth. l. c. 6. et alibi.

Λευκὰς, alba, candida: idem quod λευκὸς. Ut, λευκὰς χαίτη, alba seu cana coma, Nonn. Et, λευκὰς φωνὴ, vox clara, apud eundem. [Eurip. Cycl. 165. Ἵνα τ' ἐς λευκὰν λευκάδος πέτρας ἄκρα, &c. Hom. Odyss. Ω. 11. Πὰρ δ' ἴσαν Ἑλλήσποντον ἐς ἅλα καὶ λευκάδα πέτρην, &c.] Est etiam herbæ nomen apud Dioscor. l. 3. c. 101.

Λευκαίνω, ξ, album reddo, dealbo.

Λευκάομαι, idem. Xen. Hell. 7. προθύμως μὲν ἐλευκάνοντο οἱ ἱππεῖς τὰ κράνη. Et passivè apud Demosth. κατὰ Στεφ. ψευδ. λελευκασμένον γραμματεῖον, albo colore inductum.

Λεύκασμα, τὸ, id ipsum quod dealbatum est. Dicitur plerunque pro tabella albo colore inducta: apud Demosth. et Lys. Significat etiam album ovi, et albuginem oculorum, in Hippiatr. et apud Dioscor.

Λεύκανσις, εως, ἡ, albugo: de morbo oculorum in Hippiatr.

Λευκαίνω, dealbo, candidum facio. Theocr. idyll. 14. ἐπιψαχὼ δὲ γύνι ἴριν Λευκαίνον ὁ χρώς, utus quæ albos seu canos facit.

Λευκαίνομαι, dealbor, albus reddor. Item neutraliter, albus seu candidus sum, albeo. Theophyl. ep. 15. ὁ δὲ χρὼς τοῦ σώματος αὖτε πρὸς τὸ διλυτρωτὸς ἐλευκαίνετο.

Λευκασμὸς, οῦ, ὁ, dealbatio, vel candor.

Λεύκη, ἡ, populus alba: arbor de qua Theophr. de caus. pl. lib. 2. et Dioscor. l. 1. c. 88. Item vitiligo alba: cutis carnisque præter naturam albedo, apud Herodotum. Sic etiam dicitur à quibusdam τὸ λεύκωμα, ut habetur apud Dioscor. † Aristoph. Nub. 1003.†

Λεύκιος, ου, ὁ, populeus. Aristot. Œcon. 2.

Λευκίσκος, ου, ὁ, piscis è mugilum genere, apud Gal.

Composita.

Ἀνολευκαίνω, dealbo, candefacio.

Διάλευκος, albo intermixtus, albo distinctus. Plut. in Alexandro.

Διαλευκαίνω, dealbo: vel perfunde albore et candore.

Ἐκλευκος, valde albus, candidissimus. Aristot. de mundo.

Ἠλέκλευκος, aliquantum albus: vel albicans, candicans.

Ἐπαλευκαίνω, idem quod λευκαίνω, vel in superficie dealbo.

Ἐξαλευκαίνω, valde seu pulchrè dealbo. Daniel.

Ἡμίλευκος, semialbus.

Μεσόλευκος, albo intermixtus, albo distinctus: seu cui aliquid albedinis quasi in medio positum est. Athen. l. 12. et apud Luc. † Xen. Pæd. p. 215. b.†

Μιξόλευκος, albo distinctus, semialbus. Lucian.

Πάλλευκος, omni ex parte albus, candidissimus: ut, πάλλευκα κάρη. Eurip. in Hecuba. (Πάλλευκον Νέρον, cerebrum candidum. Med. 30. 1166. Æschyl. Eum. 353.)

Παράλευκος, albicans. Strab.

Περίλευκος, circumcirca albus, admodum albus.

Ὑπόλευκος, candicans, albicans, albidus: vel subalbidus, subcandidus. Dioscor. l. 4. c. 119.

Ὑπολευκαίνω, subalbidum seu subcandidum reddo.

Φλογόλευκος, color inter flammeum et album medius.

Ὠχρόλευκος, ex luteo candicans, seu in pallide candidum. Dioscor. l. 4. c. 42.

ΑΕΥΣΣΩ, video, aspicio: poëticum est. Il. ε. εἰδέ τι φῶτα λεύσσων, τῷ ἰφθίμας, neque virum video quem hasta petii. Il. ά. Λεύσσετε γὰρ τόγε πάντες, ἑ μιν χέρις ἔσχετο πάλλων. Interdum cum εἰς, sive ἐς: ut Od. β'. —— ἐ δὲ τ' ἐς αἶπὺν Ταρνήσσον λεύσσουσα. (Eurip. Phœniss. 553. Soph. Tr. 841. 963. Œdip. Tyr. 1270.) ☞ A βλέπω fere dicitur βλέψω, et Æolice, ὄλεπον, deinde interjecto υ, et adempto β, λεύσσω.

Composita.

Ἀλεύσσω, invisibilis, seu invisus. Hesych.

Ἀλεύστως, lumine casus. ex Soph.

Ἐπιλεύσσω, intueor, inspicio. Soph. ἐπιλεύσσων σκιᾶς πέδον.

Ἐπόλεύσσω, prospicio. Il. γ'. Τέσσον τίς τ' ἐπιλεύσσοι, ἔσω τ' ἐν' ἐπὶ λᾶας ἵκοιτο.

Νήλευστος, exp. ἀόρατος, invisibilis. Theocr. in sua syringe.

[Παραλεύσσω. Eurip. Hippolyt. 1121. παρὰ δ' ἱππεῖα λάσιον. Tmesis pro παραλεύσσω. Cl. Barnes.]

Προλεύσσω, aspicio, intueor, contueor. et Sophocl. ἀφθιτον προλεύσσουσι. (Œdip. Tyr. 1390.) Et, προλεύσσω φόνου, apud eundem.

[Προλεύσσω. Soph. Phil. 1291. Ed. P. Steph. ἀλλ' οὐκ χρὴ σπεύδειν μὲ πρὶν τοῦνομ' ἴσι, Δηοῦ προλεύσσων.]

ΑΕΧΡΙΟΣ, ου, ὁ, obliquus. Eurip. in Hecuba. [1026.] ἀλλ' ἐκ τοῦ ἐς ἐς ἄντλον ἐμοὶ λεχρίου λέχους, ἐκοῖτον φίλας παρὰ πλευράς. (Med. 1170.) Et apud Suid. διὰ λεχρίου λέχους ἐν θαλάμοις.

Λέχρις, obliquè. [Apoll. Rhod. Arg. 3. 230. Λέχρις δ' αὐτοῖσιν ἴδμεν ἔστασαν ἀμφιτέρωθεν. Schol. in στιχεῖον &c.]

Λικριφὶς, obliquè, in obliquum seu ex obliquo. Il. ξ. ἀλλάντε κέρα μέλανα, λικριφὶς ἀΐξας.

Γραμματολικριφίδης, qui literas obliquè et perplexè tractant, seu literarum depravatores. Epigr. lib. 2.

ΑΕΩΝ, οντος, ὁ, leo. Il. ρ'. Et Odyss. ξ'. —— ἔστιν λέων ἐρύσιπτος ἀλλ' ἀγανοῖσι. Il. μ'. —— λέων σθένει μαινόμενον. Od. β'. et ρ'. ἀμητῆσι λέοντες. (Eurip. Phœniss. 568.) De leone vide Aristot. et Oppian. l. 3. et 4. de venat. ¶ Dictum volunt ἀπὸ τοῦ λάω, τὸ βλέπω. ἐξυλημένον γὰρ τὸ ζῶον. ¶ Est et nomen sideris cœlestis ex numero duodecim zodiaci signorum, apud Arat. et cæteros astronomos. ¶ Item piscis genus. Athen. l. 3. ¶ Serpens etiam quidam vocatur λέων, alio nomine αγχίνης dictus. Nicand. in Ther. ¶ Λέων dicta fuit etiam elephantiasis. Arct. ¶ Item saltationis species, apud Poll. l. 4. cap. 14. et Athen. lib. 14.

Λεοντώδης, ης, ὁ καὶ ἡ, leoninus, seu leoni similis, qualis est leonum. Aristot. pulit. 8. Τὸ λεοντῶδες, leonina natura, leoninum ingenium, leoninus animus. Plut. de fort. Alex. l. 2.

Λεοντωδῶς, leonino more, leonino ritu, leonum in modum. Athen. lib. 4.

Λεοντῶν, idem.

Λεόντειος, et λεόντεος, et λεόντιος, leoninus, qui leonis est, seu qualis leonis est.

Λεοντίη, ac per contract. λεοντῆ, pro λεοντέη sive λεοντῇ δορὰ, leoninæ pellis, leonis spolium seu exuvium: Herodian. lib. 1. Aristoph. in ran. (46.) Metaphoricè apud Plutarch. in apophth. Ἔφασαν μὴ ἐφικνεῖσθαι ἡ λεοντῆ, ὑποφαινόντων τῶν ἴχνεσι τὴν ἀλωπεκῆν.

Λεοντία ἕρπη, sive λέοντιος ὠτὶς, dicitur orobanche, herba quæ ervum et cætera legumina suffocat, in Geopon. dicta etiam λεοντόλεθρον.

Λεοντιὰ, leontice, herba, quam et oculia.

Λεοντιαῖος, leoninus, ad leonem pertinens.

Λεοντίδιον, leonis catulus.

Λεοντίσκος, leunculus, parvus leo.

Λέαινα, ας, ἡ, leæna.

Λαΐνη, à Poëtis metri causa dicitur pro λέαινα. Il. ά. et δ. λαῖναι ἰοειδέες ἀμφὶ φάρυγες. Sic λαΐντιος, &c. pro λεόντιος, &c.

Λῖς, apud Poëtas etiam dicitur pro λέων. Il. ρ'. et σ'. ὡς λῖς ἀγρίοισι. Sic Hesiod. in Asp. Ἦλθε γὰρ αὖθι λύκοισι μίγη λῖς. Hinc et accus. λῖν, apud Theocr. idyll. 13. Ὅς τὸν λῖν ἐσάμησε. Vide etiam λῖς in sua serie. Et in λεωνὶς.

Composita.

Αἰολλέων, οντος, ὁ, (pro αἰολὶς λέων,) horrendus leo, horribilis leo. Theocr. idyll. 22.

Θυμολέων, leonis instar animosus, leonino et magno animo præditus. Iliad. ά. † Hesiod. Theog. 1007. (de Achille.)†

Θυμολέοντος, leonino et magno animo præditi. in Epigr.

Μονολέων, solus leo, solitarius leo, ex Epigr.

Μυρμηκολέων, leo formicarius: parvum animalculum formicis insidians.

Ὀνωλέθριον, herba, quam legumina leonis in modum suffocant. Geopon. lib. 2.

Χαμαιλέων, leo pumilus; animal, quod subinde colorem mutat: unde proverb. Chamæleonis mutabilior. Plut. in Alcib. Vide Aristot. hist. an. lib. 2. c. 11. et Plin. l. 8. c. 33. ¶ Est et herbæ nomen, sic dictæ à varietate foliorum. Plin. l. 22. c. 18. Dioscor. l. 3. c. 10. et 11.

ΑΗΓΩ, F. ξω, cesso, desino, finem facio. Iliad. ά. Ἔστιν μὲν λῆξαι, σὺ δ' ἄρχεσθαι. Theocr. idyll. 17. Ἐκ Διὸς ἀρχώμεσθα, καὶ εἰς Διὸς λήγετε μοῦσαι. Xen. Pæd. 7. τὸν ἐλεύθερον πρέπει ἐν ἐκείνοις ἐπιτήδειον. † l. 5. p. 126. et ἐπὶ

Ἰσοπαλάλαντος, similem terminationem habens: vel aequaliter desinens.

Μακροπαλάλαντος, in longam vocalem desinens.

Ὑπερπαλάλαντος, et ὑπερπαλαλαντικὸν μέτρον, metrum dicitur, quod syllaba aut pede in fine versus superat τὸ ἀπαλαλητικόν.

Μιτυλήγω, desino, seu desisto, cesso. Il. ι. Ταῦτά σέ τ' ἐγὼ καὶ τοὺς μιτυλήξαντι χόλου.

Παραλήγω, penultimus sum: unde ἡ παραλήγουσα, penultima syllaba.

Decomp. Βραχυπαράλαντα, quorum penultima brevis est.

Βραχυπαραλαντῶν dicuntur, quæ penultimum brevem habent.

Μακροπαραλαντῶν, in penultimum longam desinere.

Φυτολήγιος, (q. d. cui lux desiit, i. qui luce frui desiit,) luce orbatus, mortuus. Hesych.

ΑΗΔΟΝ, ου, τό, ledum seu ladum; cisti genus est, ex quo fit quod dicitur λήδανον. (Theoc. id. 10.) Dioscor. l. 1. c. 129. et Plin. l. 12. c. 17. Herodot. l. 3. c. 112. λήδανον vocat τὸ λήδανον.

ΑΗΔΟΣ, ους, τό, vestis è panno raro aut detrito. Dores (inquit Didymus) τὸ λῆδος dicunt λῶδος, ut Alcm. λῶδος ἁμῖν καλόν.

Ληΐδιος, λαΐδιον, et λήϊον, idem. Suidas λαΐδιον esse dicit vestem vilem, qualis aestate ferri solet: ut apud Aristoph. in avibus. Χρὴ χλαῖναν σωλῆν' ἄνω, καὶ λαΐδιόν τι περιβάλλειν. Eustath. dicit, scribenda hæc esse per ῐ cum ι subscripto, utpote derivata παρὰ τὸ λῖνον. Porro λαΐδιον est apud Hesych. Sic et apud Athen. l. 13. καινὸν λαΐδιον.

Λαΐδιλλος, apud eundem Hesych. ex quo λῃδιλλος.

ΑΗΘΩ, F. σω, lateo. Il. ε. Καὶ Νῦ σε γιγνόσκω Πρίαμε φρεσὶ, οὐδέ με λήθεις. Il. ω. Τοὺς δ' ἔλαθ' ἰσταμένη Πριάμου, clam illis ingressus est. Item celo. Od. τ'. Ὅς τε τρυτὸς μὲν ἔλαθε ἴχνι καὶ ἔνδον Ἀχαιούς. (Soph. Tr. 467.) Xenoph. in Agesil. Θάλαν δὲ ὅπου τάχιστα δύο, λάθαν δὲ ὅπου συμφέρῃ, latens vel etiam celans.

Λανθάνω, (f. λάσω, ἀ λάθω, unde formatur aorist. 2. ἔλαθον, pract. med. λέλαθα.) idem quod λάθω, lateo, celo. Xenoph. Paed. 6. καὶ λανθάνειν μὲν ἐπιχειρᾷτε. Isocrat. in Evag. αὐτὸς λανθάνειν ἐζήτουν, ne ipse quidem latere studuit. Τὰ λανθάνοντα, quæ latent et occulta sunt. Aliquando cum accus. personæ et participio. Odyss. Σ'. Ἔνθ' ἄλλους μὲν πάντας ἐλάνθανε δῖος Ἀχιλλεὺς, Thucyd. lib. 1. λανθάνει πειρᾶται, λαθὼν τὴν φυλακὴν, enavigat clam præsidio. Xenoph. Paed. l. 4. p. 91. a. ἔλαθον ἡμᾶς ἀπελθόντες, clam nobis fugerant. Dicitur etiam aliquis se ipsum λανθάνειν ποιῶν τι, quum imprudens id facit, seu quum non sentit et animadvertit se illud facere. Λανθάνει πτίλον πνέων, inscius in lapidem impegit. Soph. El. 746. Plat. de def. orac. οἳ' αὐτοὺς ἡμᾶς λανθάνομεν ἐν λόγοις ἀτόποις γιγνόμενοι, minimè verò nos imprudentes in isto sermone alieno absurdoque versamur. Interdum accusativus personæ omittitur. Athen. ἔλαθον ὑπεκφυγόντες, nos animadvertit se in corpulentiam immodicam evadere. Synes. epistol. 51. λάθομεν ἐξπαιόντες ὅσον ἐδεῖ, non sentimus nos confecisse viæ quantum oportebat. Sic Aristoph. in Vesp. ἀλλὰ δοκοῦσιν λάθειν, ignorare te servire. Dicitur etiam res aliqua λανθάνειν τινὰ, id est, ignota et obscura esse. Sic Xen. Paed. l. 5. p. 125. c. Aristoph. ταυτί μ' ἐλάθετε, id me latuerat. Plut. de lib. educ. μὴ λανθανέτω τοῦτο μηδὲ τοῦτο τοὺς πατέρας. Λανθάνων dicuntur etiam, quorum nomen obscurum est. Aristid. in Panath. μέγα καὶ φανερὸν σύμβολόν ἐστι τοῦ πρώτου αἴθις ἐξ ἀρχῆς, οὐχ ὧν λανθάνων, magnum id est indicium hujus civilatis primatum inde jam ab initio, nedum ut ex obscuro nomine fuerit.

Λέθομαι, et λανθάνομαι, lateo. Luc. ὅταν ἐς τὸν Λίβυστικὸν ἐκ τῆδε ἐντεῦθεν λιτέσθαι τοὺς πολεμίους, quasi ibi clam inimicis suis futuri. ¶ Item obliviscor. Iliad. ά. Φάτις δ' οὐ λάθετ' ἐρετμῶν πολλὸς ἰών, non obliviscebatur mandatorum filii sui. Iliad. ε'. λάθετο δὲ χάλκεος. Sic et Odyss. μ'. † et Hes. Th. 547.† (Λήθομαι et αἰδῶ opponuntur. Æsch. Ag. 39. V. λάθω. Eurip. Med. 1250. λελάσμεθα. id. Phœniss. 812. Cum Gen. Soph. El. 1290. Æschyl. Suppl. 739. Λελάθεται. Theoc. Id. 2. 46. ιδ'. 9. καὶ 23.)

Λελαθέτας, et λανθανίστας, latenter, clàm, ita ut nemo sentiat et animadvertat. Herodot. l. 7. et 8.

Λήσμων, obliviosus, immemor. Themist. in orat. περὶ φιλίας.

Λησμοσύνη, oblivio. Hesiod. in Theog. † 55.†

Λήστις, ιος, ὁ, oblivio. Soph. in Œdip. Colon.

Λαθητικὸς, qui latère potest. Aristot. rhet. l. 1.

Λήθη, ἡ, oblivio: memoria ebolita. Iliad. β'. μηδέ σε λήθη λάβῃσιν. (Soph. Œdip. Tyr. 890.) Dicitur, παραδιδόναι λήθην, tradere oblivioni. Luc. et ἐμποιεῖν λήθην, apud Isocr. ad Demon.

Λᾳθαῖος, α, ὁ, lethæus, oblivioso obscurus. Synes. de insomn. Callim. hymno in Delum.

Λαθίδιον, ου, τό, idem quod λήθη. Suid. ex Epigr.

Λαθιδικὸς, idem quod λᾳθαῖος. Luc. de saltat.

Λᾳθίτης, ου, ὁ, oblivio. Suid.

Λήθιος, clandestinus. Hesych.

Λαθεσία, et Dorice λαθασία, oblivio: [Eurip. Iph. in Taur. 1278.]

Λάθος, ους, τό, idem quod λήθη, oblivio. Exponitur et negligentia, incuria, apud Hesych.

Λάθυς ποτὸς, fons lethæus, fons cujus aqua pota omnium rerum oblivionem menti indicit.

Λαθάδην, clam, clanculum, latenter. Hesych.

Λάθαργος, clandestinus. Idem. Sic dicitur et canis qui clàm et latenter mordet, apud eundem. Dicitur et λαίθαργος pro eodem, in utraque signif. Eustath. ex Soph.

Λάθρα, clàm, clanculum, latenter. Plut. in probl. Rom. (cum Gen. Soph. Œdip. Tyr. 807.)

Λάθρη, pro eodem. Od. ρ'. et Il. π'.

[Λάθρας. Polyb. Hist. lib. 4. τὸν γὰρ ἀφ' ἑσπέρας πλοῦν αἱ νῆες (sc. τῆς ψαφίδος) κατοφέρονται λάθρας χειμάῤῥους ποιούμεναι, &c.]

Λαθραῖος, α, ὁ, clandestinus, latens, occultus. Athen. l. 13. (Soph. El. 1443.)

Λαθρᾶδην, idem quod λάθρα. Suid.

Λαθρᾶδιν, et λαθρᾶδα, clàm. Suid.

Λάθρις, clandestinus, latens, occultus. in Epigram.

Λαθρίδιος, idem quod λαθραῖος. Poll.

Λαθρίδιος, idem quod λαθραῖος.

Composita.

Ἄλαστος, ου, ὁ καὶ ἡ, cujus oblivisci non possumus, cujus memoria erit perpetua: ut, ἄλαστος ἀοιδή. Philo utitur et Plut. de def. orac.

Ἀλάστως, ου, ὁ καὶ ἡ, (Doricè pro ἄλαστος,) idem: ut, οἶδος ἀλάστως, apud Hom. et Hesiod. † Theog. 467.† Item qui mala ἄλαστα intulit. Il. χ'. ‖ 261‖. (Æsch. Pers. 995. Eurip. Phœniss. 301.)

Ἀλαστάω, ῶ, f. ήσω, indignor, mœrore afficior: propriè indignor ob mala ἄλαστα. Il. μ'. καὶ ἀλαστήσας ἔπος ἔκλυε.

Ἀλαστάνω, idem quod ἀλαστάω, Hesych.

Ἀλάστωρ, ορος, ὁ, qui perpetravit ἄλαστα, i. non obliviscenda: vel quorum diu duratura est memoria. Sic appellatur dæmon infestus, qui mala ἄλαστα infert. Plut. de def. orac. Eust. verò Jovem ἀλάστορα dici scribit, vel quòd vindex sit iis qui mala ἄλαστα passi sunt: vel quòd eum latere nemo possit: vel quòd ipse sit infestus dæmon. Aliquando significat furiam, ut apud Plut. in Cic. et Synes. Dicitur etiam de homine pernicioso et pestilenti, qui quasi pestis est et internecio aliorum, Dem. pro cor. Pass. in Achaicis. (Æsch. Pers. 354. Eum. 236. Eurip. Med. 1268. 1333. id. Phœniss. 1498. 1533. Cum Gen. Soph. Tr. 1106. 1258. Æsch. Ag. 1510. 1517.)

Ἀλαστορία, ἡ, ultrix conscientia, dirus. Joseph. in antiquit.

Decomp. Ἐπαλάστορος, indignor super aliqua re, graviter afficior aliquam ob rem. Od. ά.

Παναλάστωρ, qui prorsus ἄλαστα perpetravit.

Ἀλήθεστος, ου, ὁ καὶ ἡ, qui latere non potest, vel qui oblivioni mandari non potest. Suid. et Eustath.

Διαλανθάνω, lateo, vel prorsus lateo. Thuc. l. 3. διαλαθὼν ἐπιτειχίσας ἐς τὴν Μυτιλήνην, ita ut prorsus lateret. Isocr. ad Nicocl. οὐδὲ γὰρ ἐμοὶ τοῦτο διελάνθανε, neque enim id me latuit.

Ἐκλήθομαι, et ἐκλανθάνομαι, obliviscor. (Il. β'. Cat. N. 107. Ἐκλελάθω. Theor. Id. 1. 63.)

Ἐκλαθάνω, oblivisci facio, facio ut memoria excidat. Od. ά.

Ἔκληθος, oblivio.

Decomp. Ἀνεκλαθάνω, obliviscor: unde aorist. 2. med. ἀνεπλαθόμην. Pro quo Poeta ἀνεκλελαθόμην, per reduplicationem Ionicam. Odyss. ά.

Ἐπιλάθω, oblivisci facio, oblivionem induco. Od. ά. ἐ γάρ τ' ἐπίληθεν ἅπαντας· Ἐκ δ' ἔλαθε θεὸς αὐτόν. Sic et Od. Υ. Hinc et neutrum ἐπιλήθω, quod oblivionem induxit apud Hom. ibidem. Νεμεσσῆς τ' ἀχαλὸ τε καὶ ὑμεῖν ἐπιλήθω ἀνώγειν.

Ἐπιλήθομαι, obliviscor. † Hesiod. Theog. 101.† Passiva autem signif. dicitur ἐπιλήσομαι, oblivioni traditus eram. † Aristoph. Nub. 783.†

Ἐπιλανθάνω, lateo.

Ἐπιλανθάνομαι, obliviscor. Plat. l. 3. de rep. et Xen. † Aristoph. Nub. 833.† Ἐπιλανθάνομαι λαβεῖν, oblivisci accipere. Et cum gen. Luc. de salt. ἐπιλανθάνεσθαι αὐτοῦ, obliti sui. † Xen. Paed. l. 4. 8. et l. 4. p. 68. b. ἐπιλάθεσθαι αὐτοῦ.† Item cum accus. apud Plat. ep. 7. † τοῦτο ἐγὼ οὐ πάντα ἐπιλήσομαι. Xen. Paed. l. 3. p. 121. b. plusq. perf. ἐπιλελήσετο. p. 214. c.†

Ἐπιλήσμων, ων, ὁ καὶ ἡ, oblivionis: † Aristoph. Nub. 485.† interdum oblitus, immemor. Æschin. contra Ctesiph. ἃ τοὺς ἀκούοντας ἐπιλήσμονας ἐπιλαμβάνει, ἃ πάντα παραλογίζεται. Hinc et comparat. ἐπιλησμονέστερος, ut apud Xenoph. ἐν ἡμέρᾳ, ἐπιλησμονέστερον, eorum quæ dicit minùs memorem. Pro quo et ἐπιλησμότερος, reperitur apud Aristoph. in Nub. tanquam ab ἐπιλήσμων. † ἐπιλησμόνεστος Aristoph. Nub. 788. de quo et Suidas in illo verbo.†

Ἐπιλησμοσύνη, et ἐπιλήσμη, oblivio. Suid. ex Cratino et Alex.

Decomp. Ἀπολάστος, qui oblivioni tradi non potest. [Suid. Lex. Ἀλάστους, φησὶ καὶ φασὶν ἀείμνους, τεκμῆρε, καὶ ἀνεπιλάστους ἔργα ποιῶν. facinora non obliviscenda.]

Εὐεπίλαστος, obliviosus, facilè obliviscens. Theophyl.

Παραλανθάνω, lateo. Herod. l. 4. παραλανθάνοντα ἐν τοῖς ῥήμασι. Dicitur et aliquid παραλανθάνειν τινὰ, apud Isocr. in Hel. et Busir.

Συλλανθάνω, una lateo, delitesco. Strabo.

Ὑπολανθάνω, quodammodo lateo, subcecutior. Ælian.

ΑΗΪΟΝ, ου, τό, seges: seu (ut Hesych. vult) triticum fragus. at, λάϊον τοῦ σίτου, herba tritici, Aristot. hist. anim. lib. 9. Apud Poetas frequentiùs pro arvo segetibus consito, seu campo segetem: ut Iliad. β'. Ὡς δ' ὅτε πυκνὰ φύλλα καὶ ἄνθεα ἔαρος ἑκάστου ἔρχεται ἠμὲν ἀοιδὸς ἐπιστάμενος φρεσὶν ἧσιν, ἠδ' ὅτε μιν Μοῦσα φιλήσῃ· τοῦ δέ τε λάθη ἔπεα γλυκερώτερα μέλιτος ἐρεπτοῦ· τῷ δ' ἅμα πάντες ἔασι νομῆες ἠδ' ἀπιπόνοι ἀγραυλῶται· ἐν δ' ἄρα τοῖσιν ἀοιδὸς ἰὼν ἐρατὸν κελαδήσῃ· τῷ δέ τε λάϊον πᾶν ἐπιθρῴσκει μεμαυῖα, ἕως κ' ἐπὶ δείελον ἔλθῃ. Sic Hesiod. in Asp. † 288.† ἐν δὲ θαλὺν λάϊον. Pro hoc ponitur λαῖον, apud Theocr. idyll. 10. τὸ μέσσον κατέβαλλε τὸ λαῖον. Ἀπὸ ζεῦξαι, Etymol. scribit propriè esse τὸ τὰ σπαρέντα χωρία ἀκάνθαις, à λῖνον derivans: κατηχρημένως autem dici ἐπὶ τῶν ἀπὸ σπαρίμων κτεδόντων. Vide et in der. à Λάϊα.

Composita.

Ἄλαϊον πεδίον, apud Hom. cap. οὐ ἔχων λάϊα, i. σπαρέντα χωρία. Vide et in comp. à Λάϊα.

Βαθυλήϊος, profundas segetes ferens vel multas: ferax, fertilis. Apollon. et in Epigr.

Πολυλήϊος, multos habens segetum campos, divus agri consiti. Il. ά.

ΑΗΚΕΩ, ῶ, (aorist. 2. ἤκακον, perf. med. λέληκα,) sono, sonitum do, resono, crepitum seu strepitum edo. Hesychius hoc verbo λακεῖν denotari sit proprium quendam et peculiarem sonum. Eustathius quoque dicit, esse proprium τῶν ἀξίνων. Iliad. υ. λάκε δ' ἀστὶς ὑπ' αὐτῇ, sonitum seu crepitum dedit. Et Iliad. π'. λάκον ὀστέα, crepuêre. Theocrit. idyll. 2. ἐς αὐτὰ (sub. δίφρα) λακὼν, μέγα κοπτιόωσα. Usurpatur etiam ἐπὶ διάζειν, à tragicis imprimis, pro φωνὴν, vocem edere, sonare, loqui, affari. Soph. in Antig. Μὴ σιγῶντ' αὐτὸν ὧδε δεῖ σε πῶλον λακεῖν. Eurip. λάκεν ἀγγελίας, nuntios retulit, seu nuntiavit. Idem in Hecuba. ζῶντ' ἐλάκησας, de vivente loqueris. Aristoph. in Acharn. τί λέληκας; quid crepitas? Ab Hesychio λάκει exponitur etiam, confractum est. (Æsch. Pr. 407. Ag. 623. 1436. Ch. 186. Soph. Tr. 857. Aristoph. R. 97.)

Λακάζω, lacono, strepo, λακάω. Æschyl. ἐπὶ ἵππων λέγεται. et Sch. expl. Sed forte de avibus strepentibus. S. c. Th. 192. Suppl. 879.)

Λακίς, ίδος, ἡ, lacera seu scissura facta cum crepitu. Pro fausto panni quod lacerando avulsum, seu pro fragmento. Utitur Aristoph. in Acharn. Πόθεν νυν' ἀνὴρ λακίδα κἀπόῤῥηγ' ἥκοι; (Æsch. Pers. 125. 837. Ch. 26. Suppl. 126. 910.)

Λακίδιον, ου, lacero.

Λακίζω, lacero, dilacero, scindo: et quidem ita ut sonitum edat et crepitum id quod laceratur, scinditur, findituv seu rumpitur. Apud Suid. Exponitur etiam, Σκώπτω, blandior, adulor. Hesych.

Λάκισμα, τό, idem quod λακὶς, ut, λακίσματα μελῶν, apud Suid. (Eur. Troad. 497.)

Λάκις, ιδος, sonus, sonitus, crepitus. Hesych.

Composita.

Ἀλάκητος, strepitum non edens. Hesych.

Ἀνελακάν, ῶ, idem quod ἀναμορτίν, crepito, seu crepo, crepitum do. Hesych. et Suid.

Ἀνελακάζω, idem: unde

Ἀνελάκισμα, crepitus. Hesych.

Διαλακεῖν, ῶ, distrumpor. Aristoph. in Nub. † 409.† Item cum sonitu seu crepitu dissilio, crepo.

Ἐπιλακεῖν, crepitum seu strepitum excitare ad, applaudere. Od. Υ. πᾶσι δ' ἐπιλάκησε θάλασσα, Ἐστυφέλιξε κατ' ἄγκη.

(Κερκωπολάκιν, ῖδος, pomponè dico. Aristoph. R. 992.)

Μαψιλάκης, ου, ὁ, qui frustra magna effutit, inanes nugas deblaterans. [Pind. Nem. Od. Z. 154. τίνων ἄτερ μαψιλάκας, Διὸς κέρυθος. Schol. ἀπὸ τοῦ φλυαρεῖν.

Μαψιλάκτης, frustra latrans, inanibus strepitans latratibus, i. inania deblaterans magno cum clamore. Plut.

ΛΗΚΥΘΟΣ, ου, ὁ, lecythus, vas olearium, ampulla olearia. (☞ Eustathius dici scribit quasi ἐλαιόθηκος, παρὰ τὸ ἔλαιον κεῖσθαι. At schol. Aristoph. derivari dicit à λακάω, ac inde λακυθίζειν, τὸ, μεῖζον βοᾶν καὶ ῥηγνύειν.) Od. ζ. Δῶκε δὲ χρυσείῃ ληκύθῳ ἔχριε ἔλαιον. Aristoph. in avib. Ἔλαιον εἰς ἄγγος τι τῶν λεκυθίων. Sic et apud Plut. περὶ ἀφ. λυπ. Dicitur etiam de ampulla unguentaria, seu de urcula pigmentaria. Aristoph. in Pluto, αἱ δὲ λήκυθοι μέχρι γεγόνασι, τὸ δ' ὑστερῶν ἰσχάδων. Et, λήκυθος μύρου, apud Suid. Ponitur etiam pro pigmentis oratoriis: vel pro scriptis magno studio exigilatis, et lucubrationibus: ut apud Cic. in ep. ad Attic. et apud Plin. ep. 2.

Λακυθίζω, f. ίσω, pigmentis oratoriis exorno et illustro. Strab. lib. 13. Φησὶ λακυθίζειν, eluebrare, seu ad lucem, eam (vel oleum ex lecytho affundit) multo studio co-

ponere. Exponitur etiam, locis communibus aliquid amplificare atque exornare. Item ampullor, ampullis et sesquipedalibus verbis uter. schol. Aristoph.

Ληκυθισμός, οῦ, ὁ, cantillatio, fragillatio. A Suida exp. τέρψις.

Ληκυθιστής, οῦ, ὁ, qui cavum vocem edit, hoc est, talem qualem vasa cava si pulsentur. Hesych.

Ληκύθιον, ου, τὸ, parva lecythus, parva ampulla: unde proverb. λιπαρώτερος ληκυθίου, de quo Erasm. in chil. Item idem quod λήκυθος. Sic dicitur metrum τροχαϊκὸν ἐφθημιμερές, quod et Euripideum, ut Aristoph. schol. annotat. (R. 1231.)

Composita à Ληκύθος, *et* Ληκυθίζω.

Ἀντιληκυθίζω, q. d. detrabo, ληκύθου cocleando. ληκύθου ἀνέλκειν, schol. Aristoph.

Ἀντιλήκυθος, ου, ὁ, qui aposita ad lecythum commeat: de parasitis qui tum prandio sunt, quoties audiunt ad lavandas manus et ad cenam convivas vocari. Plut. de discern. adul. ab amico. Item pro mimo et scurra, vel pro parasito scurrili: apud Athen. l. 14.

Διλήκυθον, ου, τὸ, gemina lecythus, duæ lecythi. Athen. l. 4.

Καυτηληκύθης, ου, ὁ, jactator, qui inanes bullas projicit; tumidus, ac sui jactans, apud Aristoph. in Acharn.

Συντηληκύθης, ου, ὁ, qui strigilem et lecythum in balneum aut gymnasium fert, qui et συληγηληκύθης dicitur.

ΑΙΜΑ, ατος, τὸ, præsens animus, virilis fortisque animus: seu animi præsentia et fortitudo: idem quod εὐφρόνημα. Synes. in ep. ad fratr. τῶν ἴδιων τοῦ γονέως λήματος, τὸν τῶν ἐναίσιμον χαρῶν. Sic Joseph. ἀπὸ λήματος. Sic Aristoph. λῆμα ἔχω, cum præsenti animo. Sic et apud Eurip. in Iphig. ἃ λῆμ' ἀφεῖτο. Dicitur etiam interdum de timido animo: ut apud Eurip. Καιὸν τὸ λῆμα, καὶν ἐν δεδοικόσι τὸ σόν. Idem in Oreste, πεῖσαι λῆμ' ἔχων τὸ δυσμενές. (Pl. pro animi. Med. 119. V. Æschyl. S. c. Th. 454. λήματος κάκη. 682. λῆμα φρενῶν. Eurip. Med. 177. 349. Scelus. Soph. El. 1429. Aristoph. R. 466. 927.) ¶ Ab Hesychio exponitur etiam voluntas, consilium, decretum seu propositum animi. ☞ Videtur derivatum à λῶ, quod est volo.

Ληματίας, ου, ὁ, præsenti et confidenti animo præditus. Hesych. et Suid.

Ληματίαν, ῶ, idem quod λῆμα ἔχω, præsenti animo sum. Aristoph. in Ran. λῃματιᾷς, καὶ ἀνδρεῖος εἶ.

Ληματίαν, ῶ, animum addo, animo præsenti et confidenti animo: unde λιθηματίαμαι, apud Hesych. λῆμα ἔχω εἰς τὸ ἔργον.

Composita.

Ἀνδρολήμα, ὁ, virilem habens animi elationem, ἀνδρὸς ἔχοντα λῆμα. Hesych.

Εὐληματεῖν, animosum esse, forti esse animo, seu animoso pectore, Hesych. ex Æschyli Cercyone Satyrico.

ΑΗ'ΜΗ, ης, ἡ, gramiæ, lippientes oculi: seu sordes oculorum, quam lacrymæ et pituita concrescit, ac veluti glutinat palpebras; lippitudo. Hesych. ☞ Παρὰ τὸ λάω, τὸ βλέπω, et τὸ μή. ¶ Metaphoricè Pericles, apud Aristot. Rhet. 3. Athenienses jussit, τὸν λύχνον ἀφελεῖν τὸν τοῦ Περικλέους λήμην, Pirnei sordes.

Λημαλέος, ου, ὁ, gramiosus, lippus: qui et γλήμων. Luc. in Lexiph.

Λημάω, ῶ, lippio, gramiosus oculos habeo, gramina seu glæmata oculorum patior. Luc. λημᾷς δὲ καὶ ἀμβλύττεις. Aristoph. in Nub. † 336.† τὸν γέ τοι καθυρᾶς αἰτᾷς, εἰ μὴ λημᾷς παλαιόνεως. Metaph. apud eundem in Plato, Ὦ πρωκτὲ γνάμαις λημῶντες ἄμφω.

Γλήμη, pleonasmo τοῦ γ pro λήμη dicitur, ut γυχὶς et γυκὶς, pro ἴυγξ et ἶνξ. Pro eo Doricè dicitur et γλάμη.

Γλημώδης, gramiosus, lippus. Doricè γλαμώδης.

Γλημών, ῶνος, et γλημάω, idem quod λημάω.

Γλημηρὸς et γλήμων, idem cum γλημώδης, apud Hippocr. (Γλήμων. Aristoph. R. 596.)

ΑΗΜΝΙ'ΣΚΟΣ, ου, ὁ, lemniscus, fasciola coloris, dependens è coronis. Plutarch. in Sylla. Διάφορος, δάφνης στεφάνου τύπον ἔχων ὁ λημίσκος ἄφθη, καὶ λημίσκιον διὸ καταγραπτόν. Hesych. scribit, à Syracusiis λημίσκους vocari strictas fascias, angustas taenias. ¶ Apud medicos λημίσκος à fasciolo similitudine dicitur linamentum oblongum, quod vulneri inditur. Aet. lib. 14. cap. 7. et Paul. Ægin. lib. 6. cap. 24.

ΛΗΝΟ'Σ, οῦ, ὁ, lacus torcularii prelî, ubi uvæ prelo exprimuntur. Theocr. idyll. 14. ἀναξὶ δὲ βύβλινον αἰτεῖς Ἐλθεῖν, τετράγωνον ἑτοῖμον, σχοῖνον ἐς ἀσκὸν λανῷ, Doricè, pro ληνῷ. Macedon. Epigr. l. 2. Αἰνὰς ἰμὰς ἀρούρας μὲν ἐν ἄνθεσι, ἀγχὶ δὲ ληνός. Sic appellantur etiam lacus, seu concava loca in pratis: apud Hom. hymno in Mercur. Καὶ λιμνὰς περιναίεσθον ἀμαρυσσούσας λιμνάων. Reperitur et femin. gen. ἡ λανίς, Apoc. c. 11. et 19. ¶ Poll. l. 7. c. 5. et l. 10. c. 24. tradit, à Menandro, in Ἐφεσιᾷ, λανὶς vocari alveum, in quo farina subigitur. ¶ Item locus concavus in curru, in quo reponebantur ab aurigis scuticæ, teste Ælio Dionysio. ¶ Est et mali nautici conceptaculum. Athen. l. 11. ¶ Apud Suid. allegoriosè in sacris literis vocari ait ἐκκλησίαν. ¶ Λῖνος, ου, τὸ, lana. Æschyl. in Eumenid.

Λῆναι, Arcadibus dictæ Bacchæ, mulieres bacchantes: ut alii volunt, torcularium nymphæ, in Epigr.

Ληναῖος, Bacchus; quoniam torcularibus, et vini expressioni præest. Orph. Et, Ληναῖος ἀγών, apud Aristoph. in Acharn.

Ληναῖον, ου, τὸ, Lenæum, festum quod in honorem Lenæi Bacchi agitabatur. Etymol. et schol. Aristoph. Τὰ Λήναια, idem.

Ληναιών, mensis, in quo festum illud celebrabatur.

Ληναϊκὸς ἀγών, idem qui Ληναῖος, apud Athen. lib. 10.

Ληναΐτης, idem quod Ληναϊκὸς, apud Aristoph. in Eqn.

Ληνή, et Ληνίς, Bacchæ Suid. et Etymol.

Composita.

Ἐπιλήνιος ἀγών, certamen quod celebrari solitum in festo Bacchi, quod Λήναια dicebatur. vide schol. Aristoph.

Ἐπιλήνιον ἆσμα, vel μέλος, cantilena quæ Baccho inter premendum uvas cani solebat. Athen. et Poll.

Ἐπίληνον, exponitur torcular, apud Jerem. c. 5.

Ληναῖος, Bacchi nutritius seu pædagogus, ita vocatus παρὰ τὸ ἐπιλανθάνεσθαι ὑπὸ τοῦ ληνοῦ, apud Suid.

Ὑπολήνιον, ου, τὸ, vas, quod τῷ ληνῷ, i. torculari, subjacet. Marc. c. 12. Apud Esaiam c. 16. et Joëlem c. 3. exp. torcular.

Ὑπολήνιος, idem, apud Callim. [Hym. in Dian. 166. Ἐκ δὲ χρυσέης ὑπολήνιος ὑπλήσατο Ἴλανος, &c. Schol. Πολλοὺς. Vide Not.]

ΑΗ'ΡΟΣ, ου, ὁ, vel plur. τὰ λήρου, nugæ, ineptiæ, trifles. Aristoph. in Plut. λήρος· οἱ γὰρ σπαίροντες ὑπὸ τῶν φρένας. (R. 1036.) Sic, λῆρος μακρὸς, nugæ prolixæ, apud Gal. περὶ φαρ. διαφορ. l. 2. Item res nullius pretii, res vana. Dem. Olynth. 3. τὰς ὁδοὺς ἃς ἐπισκευάζομεν, καὶ κρήνας, καὶ λήρους. Interdum etiam significat delirium seu deliramentum, apud Hippocr. Gal. com. 3. in l. 3. τῶν ἐπιδημιῶν. Aët. l. 6. Item nugax, nugator, vaniloquus: schol. Aristoph. Item delirus: apud Luc. in somnio. ☞ Eustath. λῆρον dictum esse scribit τὸν σπαλὰ λέγοντα· παρὰ τὸ λὰ intensiva particula, et verbo ῥῶ, quod est λέγω.

Ληρώδης, ες, ὁ καὶ ἡ, nugatorius, nugax. Aristotel. rhet. 3.

Ληρών, ῶ, nugor, ineptio, deliro. (cum Dat. Soph. Tr. 441.) Aristoph. in Nub. † 500.† τί ληρεῖς; Sic, ληρεῖ ὑφ' ἡδονῆς, delirare, apud Luc. Utitur et Plut. sympos. 8. et Demosth. Phil. 3.

Λήρημα, τὸ, nugamentum, deliramentum. [Plut. Georg. Ἄλλως τὰ παιδιὰ ταῦτ' ἀφεὶς, ἵνα λυρήματα χρὴ φάναι ἆδειν, ἵνα φλυαρίας, &c.]

Λήρησις, nugatio, deliratio seu delirium. Aretæus.

Ληρέω, idem quod ληρῶ. Greg.

Composita.

Ἀνηλήρων, ῶ, nugor. [Demosth. de falsa Legat. οἱ μὲν Αἰσχίνου ῥήτορος ἀν ἀνηλήρουν τι καὶ λήρημα, μὰ σφόδρα ἀκριβολογήσασθαι, ἀλλ' ἴσασιν.]

Ἠλιτηριατικὰ ἐφόδια, opsonia condimentorum, mescio quæ nugamenta habentia. apud Athen. l. 7.

Κρηδήλης, delirus senex: vel simpl. delirus. Plut. de inst. lib.

Παρήλης, qui leviter desipit. Gal. l. 3. περὶ διαγνώσεως. Item substantivè, desipientia levis. Suid.

Παρληρία, ῶ, deliro, vel leviter desipio. Aristophan. in Ran. et Aristot. rhet. lib. 1.

Ἰωλληρία, ῶ, nugor, nugà deliro. Greg.

ΑΙΑ'ΖΩ, f. άσω, ab Hesychio exponitur, agito, jacto, turbo. Item admodum propero, seu magnam adhibeo diligentiam. Item separo.

Διαίζομαι, exp. χωρίζομαι, ἀναχωρίζομαι, ἐκκλίνω, separo me, declino, devito, vel abscedo, secedo. Ut Il. ά. ἐπεὶ πόσιος καὶ ἐδητύος ἐξάρτυσις. Et Il. λ'. ὁ δὲ νέφι λαοσσόος, τῶν ἄλλων ἀνάπαυδε καθεζέτην. Sic Il. ί. ὁ δ' ἐκκλίνας λαὸν Παλληνάδαο. Construitur et cum præpositionibus. Cum ἐκ significat existo, egredior, exeo, seu prorupio me. Od. ί. ὁ δ' ἐκ νεκρομαῖο λαοσσόος ἔσσυτο κλισίης. Cum εἰς, abeo, discedo. Od. β'. εἰς ὑπνου ἀνίμων λαοσσόε. in auras abiit, seu evanuit. Cum πρὸς et δῦναι, eo, venio. Eurip in Hecuba, σκοπὸς πρὸς σ' ἐλαύσων. Il. χ'. σὶ δὲ δῦσε λαοσσόε. Item inclino seu demitto me. Il. ὑ. Ἕκτορα χείρεσσιν ἔχοντα λαοξόον πατὶ γαίῃ. Et cum ἀμφί. Il. κ. ἀμφὶ δ' ἄρα σφι λαίφεσι κῦμα θαλάσσης, coibat, seu claudebat se.

Ἀλίαστος, ου, ὁ καὶ ἡ, (comp.) inevitabilis, quem declinare et effugere non est: non desinens, non remittens, vehemens. Il. ά. γόου δ' ἀλίαστον ἵμερ. Il. ὑ. φιλότητι δ' ἀλίαστον ὀπυίειν. Apud Apull. Rhod. Arg. l. 1. κῦμ' ἀλίαστον, expon. πολύ.

Ἀλίαστα, adverbialiter etiam sumitur pro, indesinenter, seu vehementer. Iliad. ά

ΑΙΓΑ'Ν, valdè, admodùm. Isocr. in Archidamo, λίαν ἀσύντακτός ἐστιν. Aristot. de poëtica, ἡ λίαν λαμπρὰ λέξις. In ep. 2. ad Cor. c. 11. dicitur ὑπὲρ λίαν, ad augendam epitasin. Pro λίαν dicitur Ionicè λίην, ut Od. ξ. κεχολώσεται λίην. Od. ά. οὐδὲ λίην λυπεῖ. (Eurip. Phœniss. 541. Æsch. Pr. 1050.)

ΑΙ'ΒΑΝΟΣ, ου, ὁ, thus. (☞ A λίβω, stillo, libo.) vide Dioss. l. 1. c. 82. et Theophr. l. 9. c. 4. et Plin. l. 12. c. 14. Λίβανος dicitur etiam ipsa arbor thurifera: ut Theophr. l. 9. c. 4. dicit, σμύρναν habere φύλλα τὰ τοῦ λιβάνου. Et, φλοιὸς λιβάνου, apud Dioscor. lib. 1. cap. 83. cortex thuriferæ arboris.

Λίβανος, mons Judææ. Vide Ἀντιλίβανος, in comp.

Λιβανίζω, thure aspergo, thure omnio, thus misceo. 3 Maccab.

Λιβανίδιος, ος, ὁ καὶ ἡ, thureus, thus referens, thuris modo odoratus.

Λιβανικὸς, idem.

Λιβανωτὸς, οῦ, ὁ, et λιβανωτὶς, ῖδος, ἡ, thus: pro liquore thuriferæ arboris concreto. Aristoph. in Ran. λιβανωτὸν δῆτά τις καὶ πῦρ ἔστω, ἵνα δὴ πίομαι. [Plut. 703. οὐ λιβανωτὸν γὰρ θέλω. Schol. Ἀλλὰ λίβανος, καὶ ἄλλο λιβανωτὶς. Λίβανος μὲν γὰρ αὐτὸ τὸ δένδρον λιβανωτὸς δὲ, ὁ καρπὸς τοῦ λιβάνου. ἐστὶ δὲ καὶ ὄρος Λιβανὸς καλούμενον. 1115. Nub. 425. Οὐδ' ἂν δύναιμ', οὐδ' ἂν συνέγκαιμ', οὐδ' ἐπιθύειν λιβανωτῷ. Ran. 895. 915. Vesp. 96. Schol. 857.] Et, λιβανωτοῦ αἰθάλη, sive λιγνὺς. thuris fuligo, apud Dioscor. Et, λιβανωτοῦ δένδρον, apud Theophrast. arbor thurifera. Masc. gen. reperitur apud Theophr. et Plut. at neutro apud Herodot. [lib. 2. τί ἄλλο σῶμα τοῦ βοὸς σφίγγεται ἄρτον καθαρὸν καὶ μέλιτος — καὶ λιβανωτοῦ καὶ σμύρνης, καὶ τῶν ἄλλων θυημάτων.] Apud Hippocr. est et λιβανωτοῦ καρπὸς, quo nomine Gal. thus significari existimat. [In N. Test. λιβανωτὸς significat Thuribulum. Vide Apoc. cap. 8. ver. 3. καὶ ἐστάθη ἐπὶ τὸ θυσιαστήριον ἔχων λιβανωτὸν χρυσοῦν, &c. 5. καὶ εἴληφεν ὁ ἄγγελος τὸ λιβανωτὸν, καὶ ἐγέμισεν αὐτὸ ἐκ τοῦ, &c.]

Λιβανωτίζω, thus adoleo. Strabo.

Λιβανωτὶς, thurea planta. Plut. in lib. περὶ εὐθυμ.

Λιβανωτὶς, rosmarinus. Plin. l. 19. sub finem et l. 20. c. 16. Λιβανωτὶς autem dicitur, quoniam ejus radix ἔχει λιβάνου, ut Dioscor. tradit lib. 3. cap. 87. Nicand. in Ther. Ἀμφιγύοις παχυφύλλοις λιβανωτίδι.

Composita.

Ἀλιβάνωτος, ου, ὁ καὶ ἡ, qui thure accenso bonos non est habitas. Athen. l. 14.

Ἀντιλίβανος, q. d. qui est ex adverso Libani montis, vel oppositus monti Libano: mons excelsus ad septentrionem Judææ ex adverso Libani. Ejus meminit Plin. l. 5. c. 20.

Ἀνδρολίβανος, ου, ὁ, thus arbor, seu arbor ipsa, quæ thus fert, quæ et λίβανος dicitur. Exponitur etiam, rosmarinus coronarius, apud Actuarium.

Χαλκολίβανον, electri quardam species, auro pretiosior. Apoc. cap. 1. ὅμοιοι χαλκολιβάνῳ. orichalco.

ΑΙ'ΓΩ, F. ξω, strideo, seu strido, striderem edo. (☞ Verbum à sono fictum.) Il. Υ. λιγέως βοὸς, παρὰ ■ μὴν ἔλαχεν.

Λιγὺς, ύος, ὁ, stridulus, argutus, seu argutùm stridens: interdum et canorus, jucundus. Il. ξ'. et Od. γ'. λιγὺν ἀνέμων. Il. Θ'. λιγὺς ἀγκυλίτης. (Λιγέα πνεύματα. Æschyl. Pers. 832. Ag. 1155.) Aliud est λίγυς, mox infrà. Λιγέως, stridulè, argutè, seu arguto cum stridore. Od. ω'. Κλαῖον δὲ λιγέως ἀλοώτερον. Et Il. ψ'. (de ventis:) Θυέλλης λιγέος. Item in bonam partem pro, argutè, sonorè, suaviter. Il. γ'. ἀηδόνι μάλα λιγείῃ. Pro λιγέως dicunt Poëtæ etiam, λιγὲ, et λιγὰ, nec non λίγα, pro λιγὺ, facta syncope.

Λιγαίνω, stridulum et argutùm sono: concinnè cano. ex Epigr. Apud Hom. Il. Θ'. Κέρασς δ' ἐλίγηνεν, &c. præcones edixerunt. [Anacr. Od. 39. Ὅτ' ἐγὼ σὺν τοῖς ὄνοις, Τότε μοι ἦσαν ἐπὶ νοῦν μέλεαι; ἄρχετε λιγαίνειν.] (Æsch. S. c. Th. 879.)

Λιγυρὸς, οῦ, ὁ, idem quod λιγὺς. Epitheton est venti, cantus et vocis, apud Hom. (λιγυρῷ μάστιγι. i. e. ἰθυτόμῳ, Soph. Aj. 242. Eurip. Med. 205.)

Λιγυρὸς, idem quod λιγὺς

Λιγυρίζω, f. ίσω, canto, vel potiùs, argutè et concinnè cano, ut λιγαίνω.

ΑΙΓΔΗΝ, stricticm, i. superficiem tantùm perstringendo, in superficie tantùm, leviter. Odyss. χ'. Ἀμφιμέλαν δ' ἄρα Τελέμαχος βάλε χαῖτ' ἐπὶ καρπῷ Λίγδην, ἄορι δὲ μετὰ πλευρὰς ἐλάσσατο χαλκῷ.

Ἐπιλίγδην, idem. Lucian. ἅμα μὲν ἐπιλίγδην ἀφεῖναι.

ΑΙΓΑΟΣ, apud Nicandr. in Ther. pro pila seu mortario accipi dicitur. Apud Hesych. exponitur etiam, formax.

ΑΙΓΝΥ'Σ, ύος, ἡ, fuligo seu fumus, apud Dioss. l. 1. c. 97. λιγνὺς τις τῆς ἐγρῆς αἴθαλος, fuligo atra picis liquefactæ. (Æsch. S. c. Th. 390. ἐκ πυρφόρου λιγνύος. Soph. Tr. 907.) Pro flamma accipitur apud Nic. in Alexiph.

Αιγινόεις, εσσα, όεν, fuliginosus. Apollon. Arg. l. 2.

Αιγινώδης, ες, ὁ καὶ ἡ, idem, apud Hippocr. et Alex. Aphrod.

ΑΙΓΝΩΤΟΣ, ου, ὁ, pingui similis. Nic. in Ther. (de asterio phalangio:) τοῦ δ' ἐπὶ τόνῳ Αἰγωτοὶ στιλόωσι λιπογῆς ἐν χρὶ μέλιτι.

ΑΙ'ΓΥΣ, υος, ὁ καὶ ἡ, Ligur, Ligus, uris: et plur. Αἰγύες, Ligures: gens ejus regionis Italicæ, quæ ab ipsis dicitur Αἰγυστὶ, Liguria. ¶ At λιγὺς, vide in Αἰγυὸν, paullo antè.

Αἰγυστικὸς, Ligusticus: ut, λιγυστικὸν στόλαγος, nasus Ligusticus.

Αἰγυστιὰς, ligusticum: herba sic appellata, quòd in Liguria ut plurimùm reperiatur in Appennino monte, teste Dioscor. l. 3. c. 58.

Αἰγυστὶς, ίδος, ἡ, fœmina Ligur, Ligustica. Eurip.

Αἴγυρα, sive Αἰγύρη, dictum putant Ligurium lapidem. Joseph. de antiq. Jud.

ΑΙ'ΘΟΣ, ου, ὁ, vel ἡ, lapis, saxum. Il. ψ'. πυκνοὶ λίθοι. Od. τ'. στερεὴ λίθος. Aristot. Rhet. 3. ex Plat. ἐοίκασι τοῖς ἀνοήτοις, ἃ τοὺς λίθους λέγουσι, τοὺς βαλλόντους, οὐχ ἑστῶτας. Quum de lapide pretioso dicitur, ferè est fœm. gen. ut, ἡ λίθος Ἡράκλεια, et, ἡ μαγνῆτις λίθος, apud Theoph. sic τιμία λίθος, pretiosus lapis. Invenitur et λίθος peculiariter dictum de Lydio lapide, quo probatur aurum, apud Basil. καὶ τοῦ χρυσοῦ τὸν διαφέροντα τῷ λίθῳ προστρίβοντες δοκιμάζομεν. Sic et pro magnete, apud Aristot. Interdum tamen est etiam masc. gen. ut apud Pans. in Att. ἄγαλμα Μουσῶν λίθου. et apud Plut. λίθος Λακωνικὸς. Item calculus vesicæ: ex Aristot. ¶ Item anchora; quòd veteribus lapides eorum ancborarum præstarent. Eustath. ¶ Item discus. ¶ Item locus ubi vendebantur mancipia. Poll. lib. 3. ¶ Item, λίθοι, homines hebeti et stupidi, apud Aristoph. ☞ Etym. λίθος in generali signif. derivat à λίαν τεθῆσθαι, καὶ τὸ φύσει θρῦλλον. pro disco autem, παρὰ τὸ λίαν δίνου, per antiphrasin.

Λιθάδης, ες, ὁ καὶ ἡ, lapidosus, saxosus, lapideus. Philo de mund.

Λιθαδία, ἡ, saxositas. Item saxea durities. Eustath.

Λίθεος, lapideus, saxeus, ut, ἀνδριάντες λίθεοι, Luc. in Tim. Et, κιονίλλων λίθεων, apud Athen. lib. 11. Item τὰ λίθεα, sub. ἀγάλματα, statuæ lapideæ, seu marmoreæ. Xenoph. in Lacedæm. polit.

Λιθίνεος, ad instar lapidis seu saxi. Xen. in sympos.

Λίθινος, η, ὁ, lapideus, saxeus. Il. ψ'. Od. ν'.

Λίθιος, idem. Suid.

Λιθύεσσα, Apollo dicitur, ὁ ἐν τῷ Μαλέᾳ λίθῳ προιδρυμένος, Suid. in promontorio Laconiæ, quod à Μαλέα et Μάλεια, ἡ Μαλέας et Μαλείας, dicitur, et per quinquaginta millia passuum in mare protenditur; in quo Malea Argivorum rex pulchrum templum extruxit, Μαλεατικὸν ἱερὸν à nomine suo nuncupatum.

Λιθικὰ, sub. γράμματα, liber de lapidibus tractans: ut liber Orphei περὶ λίθων, in vita Dionysii de situ orbis.

Λιθικὸς, κὴ, κὸν, Hesychio petra lubrica vel aspera. Item locus asper, apud Nic. in Ther. Adjectivè accipitur apud Hom. Od. ι.

Λίθιος, ίδος, ὁ, lapillus, lapis. Od. ξ'. et ψ'. (Addic. Sch. ex. πυρὶς λίθου. Æschyl. 8. c. Th. 163.)

Λίθισις, pro effossione lapidum, aut pro copia lapidum. Strabo.

Λιθίς, ίδος, ὁ, et λιθίδιον, ου, τὸ, lapillus, parvus lapis.

Λιθίδιον, ου, τὸ, lapillus. Theophr. hist. pl. l. 3.

Λιθίζω, ὦ, in lapidem verto, lapidem facio.

Λιθίσμαι, ῶμαι, in lapidem vertor et induresco, lapis fio.

Λιθίωσις, εως, ἡ, mutatio in naturam saxeam. Plut. de primo frig.

Λιθάζω, lapido, lapidibus obruo. Chrysostom. Et simpl. jacio, seu conjicio. βάλλω. Suid. ex Arriano.

Λιθόω, ῶ, lapido, lapidibus obruo. Chrysostom. Et simpl. jacio, seu conjicio. βάλλω. Suid. ex Arriano.

Λιθόω, ῶ, in lapidem verto, lapidem facio: ut, τὸν Νιόβην λιθῶσαι.

Λιθοειδὴς, ἐς, in lapidis modum niger, seu indurescens ut lapis. Athen. lib. 2.

Λιθοκόλλητος, η, ον, lapidibus ornatus. Plut. de Rep. lib. 4. ἀστεροειδὴ, ἢ λιθοκόλλητα, ἢ ἄλλα τινὰ τοιαῦτα, τούτων τελεσιουργὸν τὸ κρυσταλλοειδὲς.]

Εὐλίμενος, locus instructus portu, bonum portum habens, vel εὐλιμενοῦσα portu. Plat. de leg. l. 4. Aristot. de anim. l. 3.

Καλλιλίμενος, malum portum habens, ἄλιμος, apud schol. Sophoc. [Œd. Tyr. 480.]

ΑΙ'ΜΝΗ, ης, ἡ, stagnum, palus, item locus: ut, Μαιώτις λίμνη, Maotis palus. Aristoph. Nub. 272. Pausan. in Attic. ἐστὶ δὲ καὶ στάμνος ἐν τῇς λίμνῃς. Dicitur et de mari, apud Hom. ut Iliad ν'. ἔνθα δὲ καὶ πλατὺ λίμνατο, βένθεσι λίμνης, Χάρυβδις, μαρμαίροντα, τετυγμένα, ἀρθμὸν ἁπάσι. (Æsch. Pers. 873. Ag. 310. Suppl. Tr. 646. Aristoph. R. 183.) ☞ Volunt autem quidam, λίμνην ejusdem esse originis cum λιμὴν, παρὰ τὸ λίαν καὶ διλλὸν μένειν.

Λιμναία, poet. per paragogen, pro λίμνη. Eustath. quæ et Λιμνᾶτις.

Λιμνᾶτις, ιδος, ἡ, et λιμναῖος, ου, ὁ, palustris, lacustris: ut, τὰ λιμναῖα τῶν ὀθονίων. Plut. symp. 8. Et, λιμναῖον φυτὸν, apud eundem. [Aristoph. R. 211. Λιμνᾶτις βάλλα. Theoc. Id. 2. 56.]

Λιμνώδης, ες, ὁ καὶ ἡ, paludosus. Expunitur et, paludem imitans. Plut. de Socr. dæmon.

Λιμνάζω, stagno, restagno, apud Basil. Construitur et cum accus. apud Philon. λιμνάζει τὰς ἀρούρας.

Λιμνὰς, άδες, ἡ, lacustris, palustris: ut, λιμνάδες πόαι, apud Theocrit. idyll. 5.

[Λιμναία. Aristot. Probl. οἱ ἐκ πλοίζματος τὸ βάρος, διὰ τὸ ἐκεῖνα βάρη ἐν τῷ τοιούτῳ λιμναίῳ, ἀναδύεται τὸν ἄφρον διὰ στενοῦ εἰς εὐρύτερον κολπίσκον.]

Λιμνίζομαι, ῶμαι, in paludem seu lacum ebro et exundo, in paludem redundo. Theophr.

Λιμνίσκος, nomen est ranæ, apud Hom. in Batrach.

Composita.

Ἐλλιμνάζω, idem quod λιμνάζω, apud Basil.

Παράλιμνος, ου, ὁ καὶ ἡ, qui est juxta paludem, adjacens paludi. Plut. de primo frig.

Περιλιμνάζω, circumstagnando inundo, aut stagnandi gargite cingo. Thuc. lib. 2.

Προλιμνάδες τῶν ποταμῶν, stagna fluviorum. [Aristot. de Hist. Animal. πάντων δὲ σχεδὸν τῶν ἐν τοῖς προλιμνίοις τῶν ποταμῶν, καὶ τῶν λιμνῶν, &c.]

(Στρεπτόλιμνος. Theoc. Id. 4. 25.) [Καὶ μὰν ἐς στρεπτὰ λιμνὸν ἐλεύσεται, &c. Schol. Τὰς εἰς θάλασσαν ἐκτρεπομένας λίμνας οὕτω φασί.]

ΑΙΜΟΣ, οῦ, ὁ, fames, esuries. Ut Odyss. ψ'. et μ'. ἔστιν δὲ γαστρὶ λιμὸς. Odyss. μ'. λιμῷ δηΐοισι, fame mori. Xenoph. Pæd. 3. τῷ λιμῷ καὶ τῇ δίψῃ μάχεσθαι. Apud Hippocrat. propriè significat ἀσιτίαν, ciborum penuriam. ut in aphorism. ἔστι λιμὸς οὐ δεῖ ποιεῖν. Significat etiam vehemè tam et insatiabilem ciborum aviditatem, quam caninæ ἰσχὺς appellatur: ut aphor. 21. lib. 2. λιμὸν Σκυθικὸν λέγει. Hominem sordidum et præparcum λιμὸν quoque dici annotat Eustath. in Odyss. ὁ. ¶ Apud quem legitur etiam in fœminino genere: quod tamen Doricum esse tradit Etymolog. (Æsch. Ag. 1631.) ☞ Derivatum putatur à λείπειμαι verbi λείψομαι, abjecto ι et altero μ, ut fiat λιμὸς. quòd sit λεῖμμα τῆς σπάνεως, διὰ τὸν ἔνδειαν τῆς τροφῆς.

Λιμώδης, ες, ὁ καὶ ἡ, famelicus, vel tolerandæ fami obnoxius. Plut. symp. 7. Athen. l. 6.

Λιμώσσω, ῶ, famelicus. Suid. ex Epigr.

Λιμάω, esurio, fame laboro. Herodot.

Λιμάττω, idem quod λιμάω. Luc. ἔστιν καὶ λιμάττουσι ἐν αἰτίαις γελοιοτάταις. Et eam gemit. λιμάττουσι χρυσῷ, apud Theophil. ep. 10.

Composita.

Ἄλιμος, famem pellens, famem arcens seu prohibens: unde, ἄλιμος σταφυλὴ, apud Procl. Et, ἄλιμος λίμαξ, apud Plut.

Βουλιμία, et Βουλιμὶη, q. d. bovina fames, i. ingens fames, vehemens fames; à refrigeratione vehementi oris ventriculi contracta: Gell. l. 16. c. 3. Est etiam βουλιμία morbus equorum, in Hippiatria.

Βουλιμιάω, ῶ, et βουλιμιάττω, fame ingenti premor, vel fame intolerabili: aut fame cæcor: apud Aristoph. in Pluto et Xen. † p. 206. c.†

Βουλιμιώδης, idem quod βουλιμία. Plut.

Ἔλλιμος, fame confectus. Theophr. de caus. pl. l. 2. c. 6. Exponitur et, macilentus, jejunus.

Ἐλλιμία, vehemens fames seu esuritio. Deut. 28.

Ὑπολιμώδης, subfamelicus. Plut.

ΛΙ'ΝΟΣ, ου, τὸ, linum. Theocyd. l. 4. λίνου σπόριμα πεπαμένοι. Theophrast. de caus. pl. l. 4. ἔστιν δὲ καὶ λίνου λίμνας, εἰ καὶ τὸ λίνον ἐξαμῶνται. Sæpe pro lineo filo, et generaliter pro quovis filo: ut, λίνου Πάρκα seu Parcarum, apud Homer. Il. ω. ἔστησεν αἶσαν τὰ πάντων ἔσσα εἰ λίνῳ λεπτῷ ἐπίσσυτα λίνῳ, ἵνα μὴ τύπτῃ μάτην. ¶ Λίνα à qui-

laeviam dicit τὸ πίδαξ λίνου, traditur à Dioscoride, quòd frutex qui granum cnidium profert, sativo lino similis sit. ¶ Interdum est chorda citharæ; quòd olim ex lino fieri solerent. ¶ Item rete, propriè quod ex lino est. Iliad. ι. ἄμφὶ δέ οἱ λίνα πολλὰ τετύκτο. Et, πλατὰ λίνα, in Epigr. ¶ Linea, lineæ piscatoriæ, propriè quæ est ex lino. Iliad. ψ'. ¶ Linea, textum quoddam ex lino. Odyss. ν'. Καὶ δ' ἀς Ὀδυσσῆι συήφορα βύσσινα τεύχη τε λίνα τε. Pro linteis, i. carbasis seu velis, ex Apoll. Arg. 1. καὶ δ' αὐτοῦ λίνα χεῖον. (Aristoph. R. 307. Æschyl. Ch. 505. Suppl. 127. Theoc. Id. 1. 139.)

Λίνεος, ου, et τεῦς, εῦ, ὁ, linceus. † Σάμιξ. Xen. Pæd. 6. p. 169. b.† Philost. in epist. Λινοῦς χιτῶν, et λινοῦν χιτῶνα, apud eundem. Sic, λινοῦν ἱμάτιον, et in plur. λινᾶ ἱμάτια. Alex. Aphr. Pro λίνεος dicitur etiam λίνιος, ut, λίνιος μίτος, linoum stamen, apud Suid.

Λινέω, ῶ, lino vincio.

Λίνευσις, ligatio.

Λινόμη, ης, ἡ, et λινόνη, ης, ἡ, parvum filum, funiculus.

[Composita.

Ἀκρόλινος, qui est in summo retis, qui pertinet ad retis extremitatem. Oppian.

Ἄλινος θήρα, in Epigram. venatio retî non capta, q. d. venatio quæ retibus caruit.

Ἀναλινόω, idem quod λινέω.

Ἀνάλινσις, idem quod λίνευσις, ligatio. Ægin.

Ἀναλινέω, ῶ, de retibus evado, non effugio: at, διαλανθάνειν ἐ λαγωός, Eust.

Ἐλλινέω, ῶ, idem quod διαλινέω. Eust.

Ἐπτάλινος, novemplici lino plexus. Xen. in Cynog.

Λευκόλινον, album linum: ex Herodoto. [lib. 7. συσσημαίνεσθαι ■ καὶ ἔστιν ἐς τὰς γεφύρας βύσσινά τε καὶ λευκόλινα.]

Ὠμόλινον, linum crudum, apud Hippocr. et Gal.

ΑΙΠΑΡΗΣ, ἐς, ὁ καὶ ἡ, assiduus, sedulus, qui instanter rem aliquam facit: ut apud Plut. Λιταρῆς ἦσαν δέεσθαι, instanter orabant, apud Lucian. Λιταρὴς πυρετὸς pro συνεχὴς, continua febris. ☞ Volunt quidam granum. (nempe Hesych.) Λιταρὴς dictum ἀπὸ τοῦ λίαν παχύνω.

Λιταρῶς, et λιταρῆς, per dialysin, assiduè, jugiter. Item flagitanter, instanter orando: apud Athen. At pro pinguiter vide in λίπος.

Λιταρία, ἡ, assiduitas, sedulitas. Item assidua obtestatio, et q. d. flagitantia. Apud Herodot. λιταρίῃ ἀντίσχομαι, exp. strenuè resistimus.

Λιταρίω, ῶ, assiduus sum, persevero, persto. Herodot. μὴ λιταρίωμι τῷ πότῳ. Item assiduè rogo et instanter, flagito, efflagito. †Sic Xen. Pæd. 1. 4. 6.† Et generaliter, rogo, oro, postulo. Aristoph. in Acharn. Λιταρῶν τι ἐξευρεῖν. Xen. ἵνα μὴ λιταρῆς αὐτὸς ἡμῖν μανθάνειν. (Æsch. Pr. 519. Soph. Œdip. Tyr. 1449.)

Composita.

Ἀρχιλιταρεύω, magistratum ambisco, ἀ λιταρῶ ἐπ' ἀρχῇ. Etymol. Et Eust. Vide et ■ comp. ex λίπος, quod sequitur.

Ἐκλιταρεύω, ῶ, exoro. Item impensè rogo, obtestor. Plut. in Themistocle.

Ἐκλιταρεύομαι, exoror, apud eundem.

Καταλιταρέω, ῶ, impensè rogo, obtestor. Luc.

Προλιταρέω, ῶ, assiduus sum in re aliqua. Plut. χρίεσθαι αὐτοῦ, ἕως ἂν ἱδρὼς μίλλητος, προλιταρεῖτε. Item instо, seu urgeo, aut instanter urgeo. Item obsecro, obnixè rogo, apud Plut.

Προλιτάρευσις, obsecratio. Significat et assiduas seu obnixas preces, vel assiduam jugemque precantium, apud Luc.

ΑΙΠΟΣ, ους, τὸ, pinguedo seu pinguetudo, adeps. (V. Æsch. Ag. 1437.) Philo de vita Mos. l. 3. πολλῷ λίπει τὸ σφαλὲν ἀναθρέψω.

Λιπαῖος, ος, ὁ καὶ ἡ, pinguis. Τὸ λιπαῖον, pinguedo: Alex. Aphrod. probl. lib. 2.

Λιπαίνω, ῶ, (q. d. pingeno) pinguis sum, vel obesus sum. Plut. (de Cæsare:) οὐ ταύτας ἴσα διδόναι τοῖς βασιλεῦσι καὶ λιπαίνειν, ἀλλὰ τοῖς ἰσχνοῖς καὶ ἀχροῖς. Dicitur et de arboribus, cùm pinguescunt atque sanguinosiores fiunt. (quod maximè germinationis tempore accidit.) Theophr. hist. pl. l. 3. c. 6.

Λιπαυγὴς, tempus quo germinantes arbores habitiores atque pleniores fiunt, et succo pinguiore turgent. Theophr. hist. pl. l. 5. c. 1.

Λιπαίνω, pinguefacio, pinguem reddo. Eurip. in Hec.

Λιπασμὸς, (q. d. pinguefactio) saginatio. Chrysost.

Λίπασμα, res quæ pinguefacit, apud Plut.

Λιπαρὸς, οῦ, ὁ, pinguis. † Σαφὴς. Xen. Pæd. 1. 4. 11.† Plato in Cratylo, τὸ λιπαρὸν καὶ τὸ καλλίθρὶξ, καὶ τἄλλα πάντα τὰ τοιαῦτα. Item oleo unctus, aut simpl. unctus, nitidus. Od. ί. Item obesus: apud Athen. Item opimus, opiparus, vel opulentus. ut, λιπαρεῖ χθὼν, apud Aristoph. in Nub. et λιπαρὰ τράπεζα. Greg. Item pulcher, præclarus, insignis, bellus. Exponitur et, beatus, ut, λιπαρὸν γῆρας, apud Luc. et Synes. Λιπαρὰ medicis genus medicamenti. Dioso. Λιπαρὸν, apud eosdem medicos, pinguis, saporis genus. Sic autem dicitur, quòd anguinis modo sublimit et replet, mitigatque exsiccatos et quasi crosas linguæ partes, sed ubique ulla delectatione. Vide et Galen. comm. 6. in lib. τῶν ἐπιδημιῶν. (Æsch. Suppl. 1036. Theoc. 26. 19.)

Λιπαρῶς, pinguiter, vel nitidè, ut nitent quæ oleo sunt uncta. Exponitur etiam, beatè, apud Hom. Odyss. ρ'.

Λιπαρία, pinguedo, λιπαρότης. Dioso.

Λιπαρότης, ητος, ἡ, pinguedo, pinguitudo. Theophrast. Item nitor. Plut.

Λίπα, quidam volunt esse ex λιπαρῷ factum per apocopen: Alii tradunt esse nomen indeclinabile: ut apud Hom. Il. κ'. et alibi, Λίπ' ὕδατι. Thuc. l. 1. Λίπα μετὰ τοῦ γυμνάζεσθαι διαφέροντα. Luc. in Lexiph. ἁ δὲ λίπα χρυσάμπυξ ἐλαύνεται.

Composita.

Ἀκρολίπαρος, per summa pinguis: in summa parte seu superficie pinguis. Athen. l. 9.

Ἀλιπὴς, ἐος, ὁ καὶ ἡ, pinguedine carens, minimè pinguis. Exponitur et, macilentus, item aridus.

Ἀλίπαντα δένδρα, arbores quæ carent succo et anguine. Theophrast. hist. pl. l. 3. c. 1.

Ἀλίπαστον, τὸ, quæ constant ex medicamentis non pinguibus. Cels. lib. 5. cap. 19.

Ἀλιπαρὴς, non pinguis, non nitidus. [Soph. Elect. 454. ἀλιπαρῆ τρίχα. Schol. τὸ ■ ἀλιπαρῆ, ἀντὶ τοῦ αἰχμηρὸν. Ἐν δὲ τῷ ὑπομνήματι, λιπαρῆ· ἔστιν, ἐξ ἧς αὐτὸν λιπαίνομεν, ἢ εἰ ἔλεγεν ἰσάτην τρίχα.] ‡ V. Brunck. Not.‡

Ἀρχολίπαρος, ὁ ἐπὶ τῶν ἄρχειν λιπαινόντων. Etymol. et Eustath. vide in comp. ex Λιπαρὸς.

Ἐλλιπαίνω, idem quod λιπαίνω.

Ἐνδιπαίνω, pinguedine illino.

Εὐλιπὴς, valde pinguis, præpinguis.

Καταλιπαίνω, pinguem reddo, engino. Hesych.

Ὀξυλιπὴς, et ὀξύλιπος, acuto et pingui aliquo imbutus. Aët. l. 5. c. 68. Athen. l. 7.

Προλιπαίνω, insuper pinguefacio, et pinguiorem reddo.

Τριέτηρα δένδρα, arbores quæ terna et tripartita germinatione humore pingui turgescunt, apud Theophr.

Ὑπολιπαρὸς, subpinguis, pinguiusculus.

ΑΙΤΙΩ, Hesychio est ἐπιθυμῶ, cupio, desidero, æpeto: at, Λίτεσθαι γάλακτος, apud Etymol. et apud Nicand. in Ther. Ἢ ὅτε δὲ λίτεσθαι μεθ' ὁμηλικίης. (μάχης Μιλησιάδαο. Æschyl. S. c. Th. 386.)

ΑΙ˜ΞΟΣ, ου, ὁ, seu λιγὺς, εῦς, ὁ, (illud apud Suid. hoc apud Hesych. qui et ὑποπτερωτικοὺς scribit λίγεις) impudens, invorecundus, audax: ut apud Callim. Λίγες ἴχνι. ☞ Annotat idem Hesych. derivatum esse παρὰ τὸ λίαν.

ΑΙ˜Σ, λιτὸς, ὁ, tenue et subtile linteum. Il. ψ'. Ἐν κλισίῃσι δὲ θέντες ἐπὶ λιτὶ κάλλιφλον. Et Od. ά. Αὐτὰρ ἔπ' ἐς ὑψόθεν ἄκρον, ἐπὶ λίτα πετήσας, substrato linteo. Sic Il. ψ'. Ἅρματα δ' ἀμβαίνων τίθει, κατὰ λίτα πετήσας, circumdato linteo. Sunt tamen qui λίτα hic esse velint plurale, ex singul. λίτον. inter quos Athenæus est. ¶ Item λίς per apocopen, vide in Λισσός. ¶ At λὶς, leo, vide in Λίων.

ΑΙ˜ΣΙΝΗ, ης, ἡ, animalculum quoddam est gracilitate et tenuitate insigne: ad cujus similitudinem, quibus femora nateeque graciles sunt, λίσσους et λισσάνθρωπους dicuntur, quales sunt qui exercent artem sedentariam. Latinè depygos.

Λίσσως, ου, ὁ, attritus seu detritus usu. Aristoph. in Ran. (848.) σκυτοτμηθεὶς ἱμὰς βασιλίστρια λίσσων πλέκει. Τριλίσσους, (comp.) antes graciles habens. [Aristoph. Equit. 1365. Vide Schol.]

ΑΙΤΤΟΜΑΙ, supplico, supplex oro, precor. Il. ά. καὶ λίσσοντο πάντες Ἀχαιοί. Sic Apollon. Arg. 2. Θυίης λισσέσθαι. Et Od. λ'. Τοὺς δ' ἐπὶ εἰκοστῇσι λιτῇσι τε ἴδμεν ἁπάσῃ Ἑλλοπίαν. Et cum infinit. Il. ά. τοὶ δ' ἴομεν λίσσεσθαι ἐπὶ μέγαν. Sic Il. τ'. Λισσέσθην δὲ γεραιώ, rogantes ut prandium assumeret. Et cum genitivo accusat. ut Odyss. ξ'. Ταῦτα δ' ἐμ' ἱέμενός τε καὶ λίσσεται. Et cum genit. (sub. ἕνεκα vel διά.) ut Iliad. ί. ά δ' αἰὲν ἐμὲ λισσέσθω γάμου. Aliquando, etiam additur ἕνεκα. ut Odyss. ά. Λίσσομ' ἕνεκα Διὸς καὶ ξείνης, supplex oro per sacrificia, et per ipsam xeniam. Pro λίσσομαι γάμον dicitur etiam λίσσομαι γαμούμενος, Il. ά. et χ'. (Eurip. Med. 153. Soph. Œdip. Tyr. 1064. Il. ί. 338.)

Λίτομαι, idem quod λίσσομαι. Od. ξ'. Πρόφρων νυ δ' ἐκέτευσα καὶ ἐλλιτόμην Δία Κρονίωνα λιτέσθαι. Il. σ'. Οἳ αὐτῷ Διὶ πατρὶ τε καὶ ἄλλοις λιτέσθαι.

Λιτάζομαι, supplico, precor. Hesych.

Λιτὴ, ἡ, supplicatio, supplices preces, obsecratio. Usurpatur potiùs numerus pluralis: ut Od. Χ'. et alibi, Λιταὶ. Hom. sunt etiam Deæ præsides supplicationum seu supplicum precum. (Eurip. Med. 327. Id. Phœniss. 1684.)

Λιτήριος, supplex. at, λιτήριος ἱκτὴρ, apud Nonn.

Λιτομαι, idem quod λίτομαι, seu λίσσομαι, supplico, supplex oro. Il. χ'. Πάντες δ' ἐλλιτάνευε κυλινδόμενος κατὰ κόπρον. Et cum infinit. Il. ψ'. Πολλὰ δὲ καὶ σεῦσθαι χρυσὸν ἔπειτα λιτάνευε Ἑλλήνων. Sic Hesiod. in Theog. †469.† φίλος λιτάνευε τυφὸς Μῆτιν συμφράσσασθαι. (Theocr. Id. 2. 71.)

Λιτανεία, ἡ, supplicatio, supplices preces, preces, obsecratio.

Λίτανος, supplicatorius, μάλλα λίτανα. Æsch. [Suppl. 815.]

[Λιταῖος. Eurip. Elect. 1215. Τίνας ἰκνῇ, λιταῖος.]

Composita.

Ἀλιτάνευτος, ου, ὁ καὶ ἡ, cui supplicari non potest: vel qui supplicando exorari non potest, inexorabilis: epithetum Orci in Epigramm.

Ἀντιλιτανεύω, vicissim supplico. Plut.

Πολύλλιτος, vel πολύλιστος, ου, ὁ καὶ ἡ, multùm precibus petitus, seu expetitus. Od. ξ'. [Eustath. in Iliad. β'. pag. 616. 38. et ad Odyss. ί. 445. Ἔστιν δὲ ὅτε τι πολύλιστος, γράφεται καὶ, πολύλλιστον δέ σ' ἐόντα. Vide Ed. Barnes.] scribitur et πολύλλιτος, apud Nonn.

Τρίλλιτος, ter precibus petitus, seu expetitus: ampè optatus. Il. β'. Scribitur et τρίλιστος, apud Dionys. de situ orbis.

ΑΙΧΧΟ˜Σ, οῦ, ὁ, lævis, glaber: idem quod λᾶς. (☞ Unde et derivatum videri potest. Alii dictum volunt quasi λίσσος, admodùm æquus et planus.) Od. ί. ἀμφὶ δὲ πέτρα ῥίζησιν μέσσον, λισσὴ δ' ἀναβέβρωτο πέτρη, petra lævis et glabra, ex crebro fluctuum incursu. Et Od. γ'. Ἔστι δέ τις λισσὴ αἰγιαλὸς τε πρὸς ἄλλα πέτρη. Apollonius dixit etiam λισσῇ ἐναίλετο πόντου. Argon. l. 2. Pro λισσὸς dixit etiam λᾶς, per apoc. poët. lævis, glabra. λᾶες. Od. μ'. Πέτρη γὰρ λᾶς ἐστι, παρήκτης τιταίνει. Aliud λᾶς habes loco suo paullo antè. Aliud in Λίαν.

Λισσὸς, quoque pro λισσὸν, glabra, lævis: at, λισσάδες πέτραι, Eurip. pro λισσαί. (Æsch. Suppl. 801.) Sic et Apollon. Argon. l. 2.

ΑΙ˜ΣΤΡΟΝ, ου, τὸ, scaphula, seu ventilabrum ferreum: qualibus olì radebant in complanando paviendoque solo. Exponitur etiam radula. Od. χ'. Λίστροισιν λίσσοθε νέεσθαι ἥμισυ πάσης. Vide Poll. l. 6. c. 13. et l. 10. c. 24.

Λιστραίνω, et λιστρεύω, complano, pavio, lævo et æquabile reddo. Hesych. et Suid.

Λιστρὶς, ῖδος, idem quod præcedentia, pavio, complano, radio.

Λιστρωτὸς, pavitus, complanatus, rasus: apud Nicand. in Ther.

ΑΙΤΟ˜Σ, ὸν, ὁ, simplex, nudus, vilis. Exponitur etiam, tenuis, exiguus, non elaboratus exquisitè, incultus. Ut Aristot. rhet. 3. Λιτὴ λέξις, simplex oratio. Epicurus in Epist. τὸ μὲν φυσικὸν πᾶν πλούσιόν ἐστιν εἰ τὸ λιτὸν χρῆσαι ἔστω πρὸς τὴν τοῦ ἐνδεοῦς φύσιν τὸν ἐλεύθερον ἐπιφέρουσι. Unde Cicero, naturæ divitias parabiles esse; et tenuissimo victu, i. contemptissimis ervis et potionibus, animorem voluptatem non percipi, quàm rebus exquisitissimis ad epulandum. Sic Phocylides jubet ξυνζῆν ταχέως λιτοῖσι τραπέζης. Et Plutarchus sympos. l. 7. vetat λιτῆ πρὶ δαῖτα παρασκευάζειν πολυτελῶς καὶ ἀπολύτως. Hinc λιτὰ δῶρα dicuntur munera exigua: et in Epigram. Ἀντὶ τάφου λιτοῦ, sepulchro vili nec magnificè extructo. Dicitur et terra λιτὴ, quæ exculta et laborata non est, inculta: apud Athen. lib. 7. Τὸ λιτὸν substantivè dicitur pro λιτότης, tenuitas, vilitas: et apud Plut. τὸ λιτὸν τῆς δαίτης, et τὸ λιτὸν τῆς ἐνδείας. Dicitur etiam λιτὰ adverbialiter, pro λιτῶς, in Epigr.

Λιτῶς, tenuiter seu simpliciter.

Λιτότης, τητος, ἡ, vilitas, tenuitas, frugalitas, simplicitas, apud Cicer. ep. 26. l. 7. Est et figuræ genus, qua res magna modestiæ causa extenuatur verbis.

ΑΙ˜ΤΡΑ, ας, ἡ, libra, mensura et ponderis nomen duodecim continentis uncias. Gal. τῶν κατὰ γένη lib. 1. σταθμὸς ἔστω μνᾶς λίτρας ἑκατέρου, συνμφορίαν δὲ ἔστω ἑκάστου μέτρου. ¶ Est etiam numismatis genus, parvi admodùm pretii, ut tradit Poll. l. 9. et l. 4. c. 24. Idem scribit, λίτρα vocem esse à vetustis scriptoribus Græcis usurpatam. Alii contrà, Latinam esse vocabulam, contendunt: inter quos est Gal. lib. 1. de compositione medicamentorum sic scribens: Sunt, inquit, ἑκτικὰ ταῦτα ἑκάστου, τό, τι τῆς λίτρας, καὶ τὸ τοῦ ξέστου, καὶ τὸ τῆς οὐγκίας, de Romanis loquens.

Composita.

Δεκάλιτρος, qui decem librarum est. Item qui decem obolorum: nam ut Aristot. refert in Himeræorum politia, Siculi τὸν ἑξάλιτρον vocant λίτραν, et τὸν ἑκκαίδεκα στατῆρα appellant δεκάλιτρον, quoniam δέκα ὑκελοῖς ἴσουται. Unde

Sophron. ἡ μναῦς δυάλιτρον, moneta est decem obolî. Poll. l. 4. c. 21. et l. 9.

Ἑξάλιτρος, qui sex librarum est. Aristot.

Ἡμίλιτρον, dimidiata libra. Apud Siculos, semiobolus, seu sex nummi.

Πενταλιτρος, q. d. quinqueliberalis, qui quinque librarum est. Poll. ex Cratete.

ΛΙΧΑΝΟ῞Σ, οῦ, ὁ, index, digitus. (☞ A λείχω dictus, ὁ, ὃ lingendo. Sunt et qui ἀνὰ τοῦ λιν χάσκω dictum velint, quoniam inter hunc et pollicem magnus est hiatus.) Luc. in Timone, ἀφεῖσι τὰ τρίβολα τῷ λιχανῷ διαπερᾶν. ¶ Est etiam nomen sumitur in harmonia: Vitruv. lib. 5. c. 4. Boëtius inter chordas citharæ numerat. Aristot. probl. sect. 19. quæst. 9. διὰ δὶ τὸν λιχανὸν κινεῖν, ἢ τὸν ἄλλον φθόγγον, τίνι φαίνεται διαφέρειν. ubi notanda diversitas generis et accentus.

Λιχάς, mensura intervalli inter pollicem et indicem distantes. Poll. Hesychio est etiam ἀφάτμιος.

Λιχάζω, per præreptia dejicio. Hesych.

Λίχνος, ου, ὁ,] ligurítor: qui cupediis ita est deditus, ut lingat digitos seu catinos; catillo, cupes. Plato. lib. 1. de rep. Metaphoricè apud Greg. τὸν ἱερὸν λιχνεύσας. Et, ὀμματα λιχνὰ, oculi libidinosè cernentes, apud eundem. Exponitur etiam, gulosus: apud Suid. et Hesych.

Λίχνως, gulosè, avidè, voraciter, more catillonum et ligurítorum.

Λιχνεύω, f. εύσω, ligurio, catillo: vel catillonem ago, more catillonis ligurio, et cupediis lubio. Suid.

Λιχνίσμαι, pro λιχνεύω. Item capio, avidè capio. Plut. de Tuc.

Λίχνισμα, τὸ, cupedia, delicatæ dapes, et quibus avide palato inhiamus. Athen. l. 3. Λιχνεία.

Λιχνεία, ἡ, ligurítio, catillatio, gulositas. Plut. in apophth. Lacon. Luc. in Timocr. Λιχνεῖαι dicuntur etiam τὰ λιχνίσματα, ea quæ avidè obligurire seu catillare cupimus. Plut. in apophth.

Λίχος, του, τὸ, condimentum delicatum: gulæ et palati illecebra, ut λίχνευμα. Poll. l. 6.

Compositæ.

Ἐκλιχάζω, ejicio. Hesych.

Ὑπολίχνος, ου, ὁ καὶ ἡ, aliquantum gulosus.

ΛΟΒΟ῞Σ, οῦ, ὁ, ima auris pars et carnosa, quam Gaza interpretatur fibram, apud Aristot. hist. anim. l. 1. c. 11. (☞ Ἀπὸ τοῦ λαμβάνω, eam enim partem prehendimus, quam quempiam admonemus.) Hesychius et Suidas scribunt, λοβοὺς vocari summa omnia, propriè verò aurium partes superiores. Iliad. ξ. Ἐκ δ' ἄρα ἕρματα ἦκεν ἐυτρήτους λοβοῖσι τρίγληνα μορόεντα. Idem Suid. et Hesych. scribunt, λοβοὺς ἐν τῷ ἥπατι nominari etiam extremas hepatis partes, quas extispices considerare solebant in viscerum inspectione. Sic λοβὸς ὠτείνης, dicitur à Gregorio: à Luciano in Lexiph. λοβὸς ἐν ταγήνῳ. ¶ Λοβὸς dicitur etiam siliqua seu folliculus, quo semen velati vagina claditur: κυρὶ apud Theophr. ¶ Denique λοβοὶ et φασήλους dicuntur, quos antiqui, Hippocrat. et Diocles, δολιχοὺς appellarunt, dolichi, seu phasali, inquit Galen. de facult. aliment. l. 1. c. 28. (Æsch. Pr. 494. Eum. 158.)

Λοβώδης, ους, ὁ καὶ ἡ, siliquæ seu folliculo similis, siliqueeus.

Λοβὸς, ου, τὸ, gibba hepatis pars, quam fibram nonnulli vocitant.

Compositæ.

Ἄλοβος, non habens λοβόν. [Xenoph. Hist. Græc. lib. 3. cap. 4. §. 15. Συμὼν τῷ Ἀγησιλάῳ τῷ ἱππεῖ ἐπὶ πρόβλῃ ἄλοβα γίγνεται τὰ ἡπατά.]

Ἐλλοβὸς καρπὸς, fructus qui in folliculis clauditur, fructus qui in siliqua continetur.

Ἐλλόβιον, ου, τὸ, inauris, i. ornamentum, quod inseritur τοῖς λοβοῖς τῶν ὤτων. Luc. in Lexiph.

Ἐλλοβίδια, quæ sunt ex genere τῶν ἐλλόβων, i. quæ siliquantur. Theoph. hist. pl. lib. 8.

Ἐπιλοβὶς, ίδος, ἡ, jecinoris fibra, apud Hesych.

Μακρόλοβος, longam habens siliquam seu folliculum.

Πολύλοβος, multos habens folliculos, qui multis folliculis siliquatur: folliculos intellige, quibus semina sunt inclusa. Theophrast. hist. pl. l. 8. c. 4.

Πρόλοβος, ου, ὁ, sinus ille in avium guttare prominens, in quem primùm cibos recentes ingerunt. Aristot. hist. anim. l. 2. c. ult. Pollux homini etiam tribui docet.

Προλοβώδης, ους, ὁ καὶ ἡ, similis προλόβῳ, seu ingluvici; προλόβιον, seu ingluvici speciem gerens.

Προλόβιον, in auricula dicitur prominula seu pendula τοῦ λοβοῦ pars.

Στρογγυλόλοβος, ου, ὁ, rotundo folliculo inclusus, seu rotunda siliqua inclusus.

ΛΟ῎ΓΥΙΟΣ, sepulchrum, bustum. Hesych.

Λογγεία tergo, mergo: idem.

Λογγὼν, ὠνος, ὁ, lapis in poste pertusus, in cujus foramen, ut per ejus foramen, trajecto fune, puppis deligari queat. Etymol.

ΛΟΙΓΟ῞Σ, οῦ, ὁ, pernicies, exitium. item mors. Hom. Il. Υ. et λ'. Ἴδεν ὃ κῆρες λυγρὸς ἔσκε, καὶ ἀμύχανα ἔργα γένοντο. Idem Il. ὁ. Χρὼς ἁμαὶ γένεται, ἀκμὴν λυγρὸς ἀμῖναι τοῖς ἄλλοις. Et Il. φ'. Τρώεσσι δὲ λυγρὸν ὀλέθρου. (Æsch. Ch. 400.) Adjectivè dicitur apud Nicand. in Ther. λυγρὸς ἰὸς ἔντος. (☞ A λύω, sicut λυμὸς. λοῖγος γὰρ νῦν ἀνθρώποις λυμαίνεται.)

Λυγρὸς, ρὴ, ὁ, pernicioseus, exitialis. Nicand. in Alexiph.

Λύγρις, ου, ὁ, idem. Il. ὁ. et φ'. Et, λύγρις ἔρις, apud Nonn. fœmin.

Λυγρὸν λοῦσις, vestis lugubris: ex Lycophr.

Λυγὶς, ίος, ἡ καὶ ὁ, idem quod λύγρος, apud Nicand.

Λυγαλέος, ου, ὁ, expos. pernicioseus, difficilis, gravis: item malus. Iliad. ὑ. Λυγαλέως ἐνίεσαν. Iliad. ὶ. φασὶ λυγαλέοι φιδέσθαι. Et alibi, λυγαλέος δάκετ'. Exponitur etiam, miserabilis, miser, arumnosus, calamitosus. Od. ω'. Πτωχῷ λυγαλέῳ ἐοικότα. Item invalidus. Od. β'. λυγαλέοι ἐτέτυκτο.

Λυγαλέως, gravitur, acerbè. Il. ν'. et Apoll. Arg. l. 2.

Compositi.

Ἀβρυλαγὴς, οῦ, ὁ, ventilabrum. ita dicitur, quasi quòd sit aristarum pernicies et exitium. pro ἀβρυλαγές. κατ' ἔντασιν. Od. λ'.

Ἀνθρωπολαγὴς, οῦ, ὁ, hominibus exitium afferens, hominum interemptor, homicida. Martis epith. apud Hom. Il. Δ. et alibi. (Æsch. Suppl. 673.)

ΛΟΙ῎ΔΟΡΟΣ, ου, ὁ, convicíator, qui probro afficit, maledicus. Plut. in apophth. (de Philippo:) τὸν δὲ λοίδορον ἐξελάσαι τῶν φίλων κελεύσαντα, εἶτα ἰδίᾳ συνόντα, ἵνα μὴ πικρὸς ἐν τοῖς λόγοις καιρὸς ᾖ. Item adjectivè apud Syn. ep. 67. γόγγυσμα ἀνάγκης καὶ τὸ γραμματεῖον τὸ λοίδορον εἰς αὐτὸν ἔφασαν ἀναγνωσθῆναι, librum maledicum et famosum recitari. Et, τὸ λοίδορον, maledicentia, vel convitia. Plut. in pol. præc. Δημοσθένης ἐν τῷ λοιπῷ τὸ λοίδορον ἴχνι μόνον, εἰ δὲ φιλονικεῖ καθαρεύουσι σκώμμασιν καὶ βωμολοχίας ἀπέστη.

Λοιδόρησις, idem quod λοιδορία. Exod. 17.

Λοιδορία, ἡ, convitium, maledictum: † Aristoph. Nub. 931.† interdum pro ipsa actione. Plut. ὁ φαῦλος βίος ἐφ' ἑαυτὸν ἕλκει τὰς λοιδορίας. Dem. Phil. 4. τὸ πρᾶγμα εἰς γέλωτα καὶ λοιδορίαν ἐμπεσεῖται.

Λοιδορέω, ῶ, convitior, maledico, probris insector, probrosè objicio. † Xen. Pæd. p. 153. d.† Plut. de solert. anim. ἰχθῦς δὲ τοὺς ἁμαθεῖς καὶ ἀνόητους λοιδοροῦντες ἢ κολοντες ἐπιμέλονται. Aristoph. in Equit. Λοιδορῶσι τοὺς ῥητῆρας, οἵδιν ἐστ' ἐπιῤῥθον. Item reprehendo, objurgo. Isocrat. in Areop. τοὺς γεγονότας ἐν καλοῖς πράγμασι λοιδορῶ, καὶ πολὺ χείρους τῶν πατέρων, λοιδορῶ. (Æsch. Eum. 206. Eurip. Med. 874.)

Λοιδορέομαι, convitiis et probris afficior, maledicitur mihi: Isocrat. in Busir. enc. et alibi. Et pro activo λοιδορέω. ut, ξυμφέρει λοιδορεῖσθαι ἀπιοῦσιν. Et cum dat. ut Plat. in Charm. λοιδορούμενος ἀλλήλοις. Item cum accus. rei. Æschin. de malè gesta legat. λοιδορίας ξυνθεὶς ἐμοὶ λοιδορήσασθαι. Item interjec. Xen. Pæd. 1. ἐ Σώκρατες αὐτῷ ἐλοιδορεῖτο, cum increpabat. † et cum ἔτι ibidem.†

Λοίδορμα, τὸ, convitium, probrum, hoc est, id ipsum quod probrosè objicitur. Aristot. eth. 4. c. 8.

Λοιδορητὴν, convitiosum. Aristot. rhet. 3.

Compositæ.

(Ἀλοίδορος. Æsch. Ag. 431.)

Ἀλοιδόρητος, ου, ὁ καὶ ἡ, qui talis est ut convitio seu convitiis affici non possit, convitiis non obnoxius.

Ἀντιλοιδορέω, convitium regero, vicissim convitior, maledicta regero. 1 Pet. 2.

Διαλοιδορέω, convitiis lacero, convitiis proscindo, maledictis insector.

Διαλοιδορούμαι, pro eodem. Aristoph. διαλοιδορούνται σφόδρα.

Διαλοιδόρησις, maledictio vel maledicentia: aut convitium, maledictum.

Ὀχλοκάπηλος, qui turbæ convitiatur. Lucrt.

Φιλοκάπηλος, qui convitiari et maledicere amat, qui libenter convitiatur. Dem. pro coron.

ΛΟΙΜΟ῞Σ, οῦ, ὁ, pestis: morbus quem Hippocr. vocat λοιμώδεα νόσον. Il. ἀ. Εἰ δὲ ἐμοῦ φίλιμός τι δαμὼ καὶ λοιμὸς Ἀχαιούς. Plut. in Coriol. τοὺς μὲν ἐπὶ λιμῷ διαλλάττειν τῶν πολιτῶν, τοὺς δὲ λοιμῷ πρεσβύτας. (Λοιμὸς dicitur πέφυκε δυὸς. Soph. Œdip. Tyr. 28.) Metaphoricè res etiam aut homo λοιμὸς vocatur, et pestis itidem apud Latinos, pro pestilente et exitiali. ☞ Creditur ejusdem esse originis cum λιμὸς, à λείπω, quòd efficiat defectum hominum

Λοιμώδης, et λοιμῶδες, pestilens. Plut. in Pericle. Alex. Aphrod.

Λοιμάττειν, peste laborare, peste infestari. Luc. in Scythe.

Ἐπιλοίμια ἔτη, annus quo propter pestem non ad liberationem à peste canebantur. Poll.

ΛΟΊΣΘΙΟΣ, et λοίσθος, ου, ὁ, ultimus, postremus. Il. ψ'. Λοίσθῳ δὲ μετ' ἄρματα ἵππους μώνυχας ἔστησε. Hesiod. in Theog. †921.† Λοισθήτειρα δ' ἔπειτα δαίμων πασιν ἔπεστο θανεῖν. (Æsch. Ag. 122. Ch. 698. Eurip. Med. 1107.) Et in Epigr. Λοίσθια δὲ τάδε. Et apud Nonnum, λοίσθοις ἐχέτην ἄρα. Cum genitivo: ut, λοίσθιον ἄλλων, cæterorum omnium ultimum. Apollon. Et λοίσθιον, adverbialiter, apud Soph. ad postremum. Plato in Phædone, τὸ λοίσθιον πνεῦσαι, ducere extremum spiritum.

Λοισθία, lonicè pro λοισθεῖα, præmia quæ ultimò dantur: quæ et λοισθήια ἄεθλα, Il. ψ'.

Λοισθεύς, έως, ὁ, de eo peculiariter, qui in certamine aliquo cursorio ultimus est. Il. ψ'.

Λοίσθημα, τὸ, finis, τέλος, τύχος, ἔσχατον.

ΛΟΞΟ῞Σ, ῆ, ὁ, obliquus, non rectus. Aristot. de mundo λοξὸν πρὸς τὸν ὁπωσοῦν, positu ad terrarum orbem inflexo. Sic, λοξὸς κύκλος, circulus obliquus, apud Procl. λοξὸς φάλαγξ, phalanx obliqua. de qua vide Ælian. (Theoc. κ'. 13.)

Λοξῶς, obliquè. Dicitur λοξῶς πρός τινα ἔχειν, in qui alicujus erga aliquem vel animo, et suspectum eum habet, eique fidere non audet. Polyb.

Λοξίας, ου, ὁ, Apollinis est epith. vel παρὰ τὸ λοξῶς μαντεύεσθαι, vel παρὰ τὸ λοξὸς πορεύεσθαι. obliquis enim flexibus oculum percurrit, et olim obscuris ambagibus responsa consulentibus dabat. Aristoph. in Plato substantivè utitur. (Æsch. Pr. 670. Soph. Œdip. Tyr. 418.)

Λοξίτης, του, ὁ, obliquitas. Λόξις, idem. Gell. in lib. περὶ πνευμ.

Λοξόω, et λοξῶ, obliquo, obliquum reddo. Procl. de sphæra.

Λόξωσις, obliquatio. Strabo.

Ἀμφίλοξος, (comp.) utrinque obliquus, apud Luc.

ΛΟΡΔΟ῞Σ, ὸν, ὁ, curvus, incurvus, cui caput et dorsum in anteriora inclinat, Latinis cornuus: cui opponitur ἰθὺς sive ὀρθὸς, teste Galeno. Hippocr. de fract. ἔστω μὲν διατρεφὰς ἢ τῇ, ἢ τῇ, μήτε λορδὸν μήτε ὀρθὸν εἶναι.

Λορδόω, ῶ, incurvo, seu curvo in anteriora. Hippocr. de artic. ἐστάναι λορδοῦντες. Et Galenus in comment. in aphorism. λορδοῦται κατ' αὐτὸ ἡ ῥάχις.

Λόρδωσις, εως, ἡ, inclinatio seu incurvatio in anteriora: olim homo vitiata dorsi spina capite semper pronо est et cornuo. Galen. initio commentar. 3. in lib. de artic.

Λορδίων, idem cum λορδόω, incurvo in anteriora. Hippocr. de artic.

ΛΟΥ῎ΣΙΟΝ, ου, τὸ, lassum: quiddam in abiete nascens. ἀντίκειται τῇ αἴγειρῳ, nisi quòd illud album est, ægis autem in pino. Theophr. hist. pl. l. 3. c. 10.

ΛΟΥ῎Ω, F. σω, lavo. Iliad. ψ'. λοῦσεν ψυχαγωγὸς ἑκάστους. Luc. λουόντες αὐτούς, eos lavantes. Propriè dici traditur de corpore, sicut νίπτω de manibus, et πλύνω de panno. Ponitur à grammaticis etiam λάω, et λαίω, unde Ion. λόω, lavabat, pro Dor. et λούεται pro λοῦται. et Od. α'. λό' in τρίποδας μεγάλους. Odyss. υ'. λούεται τε χεῖραί τε. Apud Aristoph. in Plato dicitur λοῦμαι, pro λούομαι. Apud Hippocr. λοῦν significat etiam ὀμοῦν.

Λούομαι, lavor, vel lavo me. Iliad. ζ' et ι'. Ἐνθάδε λουσάσθω ἱππήϊος ποταμοῖο. Epigr. lib. 2. Λούσασθαι πυρέσσοντα Θούριμος εἰς βαλανεῖον, lotum ivit in balneum. Xen. Pæd. 8. λούσασθαι αὐτὸν ἐκέλευον. Pro λούομαι Attice dicitur λοῦμαι, teste Thoma Magistro: unde Xen. Pæd. 1. ἐλοῦντο, καὶ ἐμάτια μεταλαβόντες ἐδείπνουν. † Pæd. 1. 3. 10.† Sic λοίμενος pro λούμενος, apud Aristoph. in Plato. Poetice etiam pro λούεσθαι dicitur λούεσθαι, et λουσάμενος pro λουσάμενος. ut Od. δ. et Π' φ'. † Sic Hesiod. Theog. 5.† quo tamen tempore Grammatici à λοίμενος formant.

Λουτὴς, ῆρος, ὁ, labrum, pelvis, vas ad lavandum. Philo de vita M. l. 3. Athen. l. 11.

Λουτήριον, ου, τὸ, labellum. Athen. l. 11.

Λουτρὶς ίδος, subligaculum quo lavantes præcinguntur. Theopomp. Pherecr.

Λοῦτρον, et λοῦτρα, ου, τὸ, aqua sordida, in qua aliquis lavit. Eust. et Aristoph. παρὰ τοῦ βαλανεῖον εἶναι τὸ λοῦτρον. ‡ Equit. 1398.‡ Sic apud Luc. in Lexiph. καὶ ἵνα μὴ ἐν λουτρῷ ἀναλυσώμεθα. ¶ Λοῦτρον est etiam nomen medicamenti: de quo Gal. l. 4. τῶν κατὰ τόπους.

Λουτρὸν, οῦ, τὸ, lavacrum, seu ipsa aqua qua abluimur: interdum et balneum. Plut. ad Colot. Xen. Pæd. 7. † Aristoph. Nub. 1044.† Exponitur et lotio, lotura. Dicitur in sacris literis et de baptismate: ut Ephes. 5. et in epist. ad Tit. cap. 3.

Λουτρὼν, ῶνος, ὁ, balneum, locus lavationi dicatus. Plut. symp. 8. Xen. in polit. Athenien.

Λάτρον, dicitur resolutione poetica pro λοῦτρον, plerumque pro ipsa aqua quæ lavationi paratur: ut Il. ξ. χ. et ψ'. et Od. ι. (Il. σ'. 489. χ'. 445. Æsch. Pr. 558. Theoc. κ'. 25.)

Λουτὰω, Ion. λουτέω, lavare capio. Luc. in Lexiph. κἀγὼ τρίτον λουτῶ.

Composita: ac primùm cum prepositione.

Ἀπολούω, ablno. Il. σ'. ἅμα πάντων Πάτροκλον λούσαν ἀπὸ βρότα αἱματόεντα, per tmesin, pro ἀπολούσαντες. Ἀπολούμενος, pro ἀπολούμενος, Aristoph. Et voce mediâ. Od. ζ'. ἐκ' ἐγὼ αὐτὸς Ἄλμην ἁμοῖν ἀπολούσομαι. Sic et apud Phil. de vita M. lib. 2. Apud Aristoph. in vesp. ἀπόλου dicitur pro ἀπόλουσαι.

Ἐλλούω, eluo.

Decomp. Ἀπελλούω, eluo, ablno: vel etiam, elucndo abstergo.

Καταλούω, in balneas consumo, ut aquam profundo.

Καταλούομαι, idem. Aristophan. in nubib. ἅπαντες ὑπνωττες καταλοῦνται μου τὴν βῖλν. † 836. ubi videntur Spanhemius.†

Παραλούω, juxtà lavo: unde παραλοῦσθαι, juxtà lavari, apud Aristoph. pro παραλοῦσθαι.

Περιλούω, circumlno, circumcirco lavo suo ablno. Plutarch. in Lycurgo, περιλοῦσι σὺν τῷ βίῳ.

Συλλούω, simul lavo.

Συλλούομαι, simul lavor. Plut. in probl. Rom.

Composita, facta à secunda et tertia persona pret. pass. citra prepos.

Ἄλουσία, ἡ, illavies: quum aliquis non lavatur, sed illotus permanet. Athen. lib. 4.

Ἄλουτος, ος, ὁ καὶ ἡ, illotus. Plut. in præcep. sanit.

Ἀλουτέω, ῶ, illotus sum vel maneo. Hesych.

Ἐπιλούτρια, merces pro lotura, merces quam balneantes solvunt. Luc. in Lexiph.

Εὐλουσία, mundities qua quis bene lotus est.

Ζεστολουσία, lotio quæ fit in aqua fervente.

Ἡμίλουτος, semilotus. Poll. 6. ex Cratino et Philylio.

Θερμολουσία, lavatio calidæ aquæ: seu lavacrum calidum.

Θερμολουσία, calidè lavor. Plut. an seni administr. resp.

Θερμολουτῶ, idem quod Θερμολουτῶ.

Ἰατρολουτρα, ἡ, locus ubi equi lavantur. Hesych.

Μυίλουτος, recens lotus. Hom. hym. in Mercur.

Παστολουτρίδα, vasa medicorum supellectilis. Poll. l. 10. cap. 10. ex Antiphane.

Σκαφολουτρίον, ὃ, in scapha lavo. Alexand. Trall.

Φιλολουτρία, libenter lavo, præcupidus eum lavandi, hoc est, balnei. Gal. ad Glauc.

Ψυχρολουσία, lavatio frigidæ aquæ, lavacrum frigidum.

Ψυχρολουτρία, frigidè lavor, frigido lavacro utor, frigidè perfundor. Plut. in Erot.

Ψυχρολουτῶ, pro eodem.

ΑΟ'ΦΟΣ, ου, ὁ, in jumentis dicitur cervix, seu ea pars colli cui jugum imponitur. (ἀπὸ Α λέγω, ut quondam grammaticos tradere Eustath. scribit: quoniam videlicet inde ἄρχεται ἐκλέγεσθαι καὶ ἐκλέγειν τὸ ὑφαγόν.) Il. ψ'. —— αὐτὰρ ἐπεὶ δὴ πάντας ἔχεν ἄτερθε νεοῖο, καὶ ἀμφὶ στέρνοις χαμάζει. Soph. in Antig. οὐδ' ἐκὶ ζυγῷ λέφει δαμεὶς αὐχὴν ἐς στέγαν ἥκω. Dicitur etiam de hominis collo: ut Iliad. λ'. (de Ulysse et Diomede.) Αἰνὰ δ' ἄρ' ἀμφὶ λαυκὶ δαπέδοιζε, δαίδων Ἐμβάντες ἀτάρμοι τε, ἰδὲ λέφος, ἀμφί τε μαζοί. Item in galea sic dicitur crista, seu setæ equinæ galeæ apice assurgentes, velati λοφιὰ in jumentorum λέφει. Solebant enim olim setas equinas horridas cono infigere, non tam ornandæ galeæ gratia quàm terrendorum hostium. Od. χ'. et Il. σ'. δοιὼ δὲ λόφοι καθύπερθε νέοντο. (τρὶς κατανεύσαι λόφοις. Æsch. S. c. Th. 390.) Sic Xen. Pæd. 7. λόφους λαμπρούς. ¶ Avibus etiam quibusdam tribuuntur λόφοι, qui sunt apices quidam in earum capitibus. Arist. hist. an. l. 9. c. 25. (de duobus generibus galeritarum:) ὁ μὲν ἑτέρα ἐκτείνας, καὶ λόφον ἔχουσα. Sic Plut. in pol. præc. πάσαις ἀφελοῦσι κατὰ ζεύγνυσθαι χρὴ λόφον ἔχουσαν. ¶ Λόφοι dicuntur etiam colles et tumuli, qui ut γήλοφοι seu γηλόφοι. Od. ω'. τῶν ἐστὶς πόλις ἐν ἱερῇ; λόφοι ἔασιν, &c. Herod. l. 3. (de Indico sinu.) οὗτοι πλατύτατοι, ὃ τετράγωνοι λόφοι εἰς δυόμενον σχῆμα. † Sic Xen. Pæd. 2. 59. d.† Metaphoricè autem Aristoph. dixit ἡμῶν ἐρρὲ καὶ λόφους ἔχοντα, i. elata et superba.

Λοφίας, ου, ὁ, tumulosus, editos colles habens.

Λοφιὰ, ἡ, cervix: dicitur plerumque de cervice dorso-tenus arrectas setas habente instar gallinacei cristati: vel de setis in cervice dorso-tenus in modum cristæ erectis. Odyss. τ'. et Hesiod. in Asp. et Aristot. de part. an. lib. γ'. cap. 14. Sumitur et pro dorso seu eminentia dorsi: in Anthol. epigr. † Sic Hesiod. Asp. 391.† Scribitur et λοφιὰ, apud Hesych. et Poll. (Aristoph. R. 840.)

Λοφίτις, ος, τι, cristarum repositorium: ὁ τοῦ λόφου θήκη. Aristoph. in Acharn. Polleri est etiam theca seu locularnentum speculi: sicut etiam exp. apud Aristoph. in Nub. † 769. ubi στρόγγυλον, rotundum, vocatur.†

Λοφὶς, ίδος, ἡ, cristæ in galea repositorium. Hesych.

Λόφαλα, ὰ, splendida scuta, et parva, quæ affigi galeis solent. Suid.

Λοφαίτατος, collis, tumulus. Hesych.

Λόφαγος, crista insignis: item qui cervicem erigit, et cristam surrigit; et per consequens, superbus. Hesych.

Λοφωτὶς, cristâ insignis. Hesych.

Λοφίζω, et λοφόω, exalto.

Λοφάω, cristatus sum, apicem in capite habeo: apud Suid. Exponitur etiam, cristis bene instructus sum. apud Aristoph. in Pace.

Λόφωσις, εως, ἡ, (q. d. cristatura,) cristæ emissio, qua aves quædam cristatæ sunt. Aristoph. in avib.

Λοφὰς, ᾶς, ἡ, et λοφὶς, ῖδος, ἡ, fax monoxyla, non ex colligatis lignis, ut exponit Eust. derivans a λόφος, significante ὕψος ἡρεμὲς. Vide et Athen. lib. 15.

Λοφεῖον, ου, τὸ, fascia.

Composita.

Ἀκροκόμης, ου, ὁ, attollens comam: epitheton galeæ, quasi quæ in altum tollat comam, i. eamam habeat sublimem et altè sublatam. Apoll. Argon. l. 2. [1066.]

Ἀκρόλοφος, ου, ὁ, summitas collis, cacumen tumuli seu monticuli. Plut. in Publ.

Ἀκρολοφία, ἡ, pro eodem. Polyb. [lib. 2. §. 27.]

Ἀκρολοφίτης, qui in commilitibus collium et tumulis versatur, ut, ἀκρολοφίται αἰγυπιοὶ. in Epigr.

Ἀλεκτορίλοφος, gallinacei cristam habens: nomen est herbæ, de qua Plin. lib. 27. cap. 5.

Ἄλοφος, ος, ὁ aut ἡ, qui cristatus non est, cristam non habens. Il. α'.

Γήλοφος, è terra instar collis seu tumuli elevatus, è terra eminens. Philo de mundo. Dion. l. 13. c. 17. φύεται ἐν γηλόφοις χαμαὶ. Accipitur etiam substantivè, apud Nazianz. in epist. † Substantivè, tumulus, collis. Xen. Pæd. l. 3. p. 80. e.† Metaphoricè apud veteres dicebatur de homine erasso et ἀναιδέστ. Eust. Ex Ælio Dionysio.

Γηλοφία, ἡ, collis, seu tumulus. Strabo.

Γήλοφος, tumulus è terra exurgens, colliculus: idem quod γήλοφος. [Xenoph. de Exp. Cyri. lib. 1. cap. 10. §. 8. ἐπεὶ γὰρ τῆς πάσης γήλοφος ἦν, ἐφ' οὗ διατεράσειαν αἱ ἅμαξαι βασιλέα, &c. lib. 3. Hist. Græc. lib. 7. καὶ ἐμπλέοντες τὴ στήλην μίχρι τῆς Σαλάσσης, καὶ μίχρι τῶν ἐχομένων τῆς πόλεως γηλόφων, &c.]

Γοργολόφη, ἡ, epitheton est Palladis: apud Aristoph. in Equit. ut quæ fingatur ex capite Gorgonis habuisse galeam: vel caput Gorgonis in eodo.

Γοργολόφας, ὁ, epitheton est Lamachi, apud eundem comicum, in Acharn.

[Δολόφρων. Soph. Antig. 1139. σὺ δ' ἐπεὶς δολόφρων πάντως στυγεῖ ἔπαινος λιγύς, &c.]

[Δυσκολόφος. Sch. ex. ἐπαινέσαι τινὰ λόφου, vel παρδαλόλοφος, &c. Æschyl. S. c. Th. 117.]

Δισλοφεῖν, dicitur vel quod cervici non convenit: vel quod difficulter portatur, onerosum cervici. Æschyl.

Δυσλόφως, periculosè, difficulter. Eurip. in Troad. [302.] πάσχω τελείως ἐν τοῖς τοιούτοις δυσλόφως φέρω κακά.

Εὐνάλοφος, dicta est Roma, q. d. septicollis, apud Plutarch. in probl. Rom.

Εὔλοφος, fortem cervicem habens, bona cervice præditus, strenuus: sumpta metaphora è jumentis quæ λόφον imposilum jugum fortiter petiuntur, apud Suid. Exponitur et ἥβης, ἰσχύος, item morigerus: apud Soph. Item bene crislatus, pulchram cristam habens. Soph.

Εὐλόφως, forti et firma cervice, strenuè. Suid. Item facili et prompta cervice. Eust.

Καταλοφάδια, supra cervicem, super humeros. Odyss. ξ'. Scribitur et καταλοφάδια.

Καταλοφάω, respiro, respirare facio, κατεύω. Apoll.

Κατίλοφα, asperitates, seu aspera quædam post primam spinam sic dicta. Poll. lib. 2.

Λευκόλοφος, album cristam habens. Aristoph.

[Λευκόλοφος. Eurip. Phœniss. 117. Aristoph. R. 1048.]

Μετολοφάω, post respiro, tandem respiro.

Παραλοφία, gibbus pertingens ad τράχηλον. τὸ μίχρι τράχηλον πίφυκος. ut exponit Poll. lib. 2.

Περισσόλοφος, valde professam cristam habens, q. d. supra modum profusam. Oppian.

Τριλοφία, triam cristarum gestatio in galea, gestatio galeæ quæ tres cristas habet. Strabo. [Aristoph. Av. 94. τὸ ἓ τρίτους τοὺς τριλοφίας.]

Ὑψόλοφος, altè cristatus, altam cristam habens et eminentem comam. Metaphoricè et per jocum Aristoph. in Ran. appellavit ὑψιλόφους λόγους, sublimia verba, et grande dicendi genus, quo usus est Æschylus.

Φοινικόλοφος, phœniceam habens cristam, seu generaliter, rubram. Theocr. idyll. 22. Ὀρθῶν φοινικόλοφον τανύσδη λόφον. [72. Vide Aristoph. Av. 70. Schol. ubi pro Ὀρθῶν legimus Ὀρθῶν.] (Eurip. Phœniss. 834.)

Χρυσόλοφος, auream cristam seu comam aureum habens. Hesych. χρυσόλοφοι sunt dracones quidam. [Aristoph. Lysistr. 344. ὦ χρυσολόφα.]

ΑΟ'ΧΟΣ, ου, ὁ, cohors, agmen, manipulus. A quibusdam exp. centuria, ab aliis decuria. Thuc. lib. 5. ἐν δὲ ἑκάστῃ λόχῳ στρατιῶται ἦσαν τέτταρες. Et, κατὰ λόχους, centuriatim, apud Phil. de vita M. lib. 1. † Viginti quatuor erat militum apud Persas. V. Xen. Pæd. 6. p. 167. a.†

¶ Λόχος, insidiæ. Il. δ'. φυλακὴ δὲ τις ἐμπεδὸς ἔστω, μὴ λόχος εἰσίδηται ἰόντων. Od. λ'. ἀναλάβετε σπασσάμενοι λόχον, ἐν' ἐπιδῦτε. Hesiod. in Theog. Κεῖτο δὲ μετὰ κρύφαια λόχῳ, collocatus cum occultans in insidiis. (Æschyl. Ag. 140. Eum. 46. Eurip. Phœnisse. 107.)

Λοχὶς, dicitur pro λόχος, apud Hesiod. in Theog. † 178.† ☞ Eustath. λόχος, in hoc signif. derivat à λέγω, i. ἐκλέγω. alibi à λέχομαι, significante κεῖσθαι, quia solerent subdolè ut λοχῶντες.

Λοχὶς, ῖδος, ἡ, gravida, apud Dioscor. ὁ λοχεύσας, parturiens. ☞ Itidemque derivatur à λέγομαι significante cubo; seu à λόχος.

Derivata ex λόχος, i. cohors.

Λοχίτης, ου, ὁ, exp. manipularis, apud Syn. ep. 44. † Xen. Pæd. l. 2. 46. e. ἀνὴρ. Soph. Œd. Tyr. 761†. Est et in λόχος, insidiæ. (Æschyl. Ag. 1659. Ch. 766.)

Λοχίζω, f. ίσω, in cohortes dispono, decurio.

Composita.

Δεκαλοχία, ἡ, exp. deplaris decuria.

Ἐκλοχίζω, è cohorte seligo. in cant. Salomon. c. 3. Exponitur etiam, in cohortes distribuo.

Ἐνλοχίζω, in insidiis colloco: λοχίζω. Eurip. [Bacch. 720. ὃν δ' ἐμῶν λόχων ἔβαζε, δάμασιν δ' ἐνλοχίζομεν φαλαγξ. Κρύψαντες αὐτούς.]

Ἡμιλοχία, ἡ, dimidiatus λόχος.

Ἡμιλοχίτης, qui dimidiato λόχῳ præest.

Καταλοχία, exp. cohors, apud Thuc.

Καταλοχία, turma, Paralip. c. 13.

Καταλοχίζω, decurio, centurio, in decurias seu cohortes distribuo, in classes distribuo. Plut. in Lycurgo. Volunt etiam poni pro συναγείρω et συνείρω, hoc est, factiose cogere.

Καταλόχισμος, ου, ὁ, distributio in cohortes, decuriatio. Leo. de hist. scrib.

Ὁμόλοχος, qui ejusdem cohortis sunt: idem qui et συσσιτίται, in lib. de vocab. milit.

Πενταλοχία, apud Thuc. l. 5. est quidam Argivorum ordo: Valla vertit, quinque cohortes.

Πρωτολοχία, ordo primipilarium, seu λοχαγῶν. vide lib. de voc. milit.

Συλλοχία, plures λόχοι conjuncti, cohors collecta. Gal. apud Hippocr.

Συλλοχίζω, concenturio, in decurias colligo, vel in centurias distribuo. Plutarch.

Συλλόχισμος, quid sit, vide in lib. de vocab. milit.

[Συλλοχίτης. Herodot. Hist. lib. 1. τῶν οἱ συλλοχῖται ἐκφανέοντες, &c.]

Derivata à λόχος, insidiæ.

Λόχοθε, adverbialiter pro ἐκ λόχου. Od. ξ'. et Il. ά.

Λοχίτης, ου, ὁ, Suidæ est ὁ ἐνεδρεύων, qui insidiatur.

Λοχίζω, in insidiis colloco. Thuc. lib. 3. λοχίζει δὲ ἐν τῷ κόλπῳ καὶ λοχαγὸν ἐκέλευε τινάς. Item insidiis occupo.

Λοχίζομαι, in insidiis locatus sum, in insidiis conditus sum et lateo.

Λοχισμὸς, οῦ, ὁ, insidiarum collocatio, insidiatio.

Λοχάω, ῶ, f. ήσω, insidior, insidias pono. Il. σ'. Οἵ' ἵνα δὴ λαοὺς ἐπὶ σφέτερα ἄστη λοχῆσαι, Ἐν νυκτὶ ἕζοντ' ἐλαφρῇ πανσυδίην ἀλκὴν χαλκῷ. Plut. in amat. narration. τότε δὲ συνδραμόντες πάντες οἱ λοχῶντες, ἐπῶν συνελάμβανον αἰτίαν, qui in insidiis erant dispositi. Interdum insidiis peto, insidiis capio, ut Od. δ. Μνηστῆρας δ' ἐπέτρεπε ἀμφοῖν λοχῆσαι. Sic et Od. π'. et apud Herodot.

Λοχᾶσθαι, insidiis peter. Item in insidiis locatus sum seu conditus sum et lateo. Phalaris Atheniensibus, οὐ γάρ ἐστε τῶν ἐν αὐτῇ λελοχημένων ἐκπλῆξαι μέγα. Item activè, pro λοχάω, insidiis peto et capio. Od. γ'. et Apoll. Arg. l. 2.

Λοχεύω, pro eodem, apud Hesych.

Λόχευσις, εως, ὁ, insidiarum collocatio, insidiæ. Suid.

Λοχευτὴς, insidiator, qui insidiari solet. Adamant.

Λοχηδὸν, insidiosè, per insidias, furtim. Nicand.

Λόχμη, ἡ, insidiæ. Hesych. Frequentius ita dicitur locus insidiis aptus: qualis est locus arboribus, fruticibus seu virgultis densus: ut Od. τ'. ἔνθα δὲ ἐν λόχμῃ φυτὸν ἀστέμφετο μίμας ὕλης. Sic et apud Herodian. l. 8.

Λοχμαία μοῦσα, musa sylvestris: vel frutetis et virgultis rusonans, apud Aristoph. de avium cantu et modulis, teste Didymo.

Λόχμιος, arbusta et frutela frequentans, sylvestris; vel densus, densis pilis obsitus. Suid. ex Epigram.

Λοχμώδης, ους, ὁ καὶ ἡ, arbustis et virgultis condensus, fruticosus. Thucyd. lib. 3.

Composita.

Ἀναλοχμόομαι, frutico, frutior, frutiesco, densis fruticibus sylvesco. Theophr. hist. pl. lib. 9.

Βαμβαλόχις, ος, ὁ, ἡ, scurrilis. Aristoph. in Ranis. (361.)

Βωμολόχως ἔσται χαίρειν. Idem in Equit. Ὦ δημέ, τοὶ βωμολόχον ἐξαρέ τι. Item scurra, assentator. Aristot. Ethic. 4. Item, sacrilegus. Fuit et hujus nominis monedularum species apud Aristot. anim. lib. 9. cap. 24.

Βωμολόχως, scurriliter.

Βωμολοχία, ας, ἡ, scurrilitas, altera extremitas τῆς εἰρωνείας, apud Aristotel. 2. Ethic.

Βωμολοχικός, ὴ, ὸν, scurrilis.

Βωμολοχήσασθαι, f. -ήσεσθαι, scurram vel sacrilegum ago. Athen. l. 13. † Aristoph. Nub. 966. Vid. Suidas in hoc verbo.†

Βωμολόχημα, ατος, τὸ, scurrile factum est dictum, sacrilegium. Aristoph. in pace.

Βωμολοχία, idem quod βωμολοχήσασθαι.

Διαπολλάχος, ου, ὁ καὶ ἡ, curasis insidiosus: cunctator. Hesiod. in Erg. τῆς δ' αὖτε κακῆς εὖ βίον ἄλλα Διαπολλάχος, quod Ionicè ponitur pro διαπολλάκις.

Ἐπλοχμήσασθαι, idem quod ἀπολοχμήσασθαι, sylvesco. Theophr. de caus. pl. lib. 3. cap. 2.

Ἐπλοχεύω, in insidiis lateo, insidior, delitesco. Philo de mundo, (de genere ignis loquens quod ἀθρόως dicitur.) καὶ ἐπλοχᾶ δ' ὅλης ἄχρι περάτων τετραμένου. Item transitivè, in insidiis latens peto. Plato in symp. Σοφιστὴς εἶναι ἐπλοχᾶν αὖ με ἀνάγκαζετε. Et in pass. apud Alciphr. in epist. Menandri.

Λαύλοχος, ου, ὁ καὶ ἡ, et, λιμὴν λαύλοχος, in quo fuit Ulysses, Od. ε'. Sic apud Soph. in Ajace, λαυλόχους λιμένας Ἴδης, schol. exp. τὸν λαίστρωμον, ἔνθα αἱ νῆες ἵστανται κατὰ λόχον. (Tr. 642.) Aliam significationem habes in comp. ex Λόχος. Ad quam referendum fuit et Λαύλοχον, ου, τὸ, (sub. χώρημα,) statio navium, locus, quem naves insident, navale. Plut. de solert. anim.

Λαυλοχία, navo aliquem locum insidens adversarium observo, eique insidior. Thucyd. lib. 7.

Νυκτιλόχος, ου, ὁ, ἡ, qui nocte insidias struit, latro seu grassator nocturnus. Hesych. et Suid.

Προλοχίζω, insidiis præcupo. Plut. προλοχίσας ὅδὸν, quam prior insidiis occupasset. Sic Thuc. l. 3. πέμψαντες ἐνθένδε τοῦ στρατοῦ μέρος τι καὶ ἐκεῖνοι προλοχίσαντες.

Derivata ex Λοχός.

Λοχαῖος, ad parturientem pertinens. Hesych.

Λοχαῖαι ἕδραι, sellæ in quibus parturientes reclinantur. Suid.

Λόχιος, ad partum pertinens, seu ad puerperium, ut λόχιος σίδηρος, ferrum quo à parte præputium circumciditur. Nonn.

Λόχια, τὰ, quæ et λοχεῖα, purgamenta post partum in loco muliebribus relicto, i. secundæ. Dioscor. lib. 3. c. 4.

Λοχεύω, parturio, pario. Hom. hymno in Mercur. ἐκ τοῦ νύμφη Μαιὰ ἐριβρεμέτῃ λέχεσιν δόλῳ κρυφίῃσι Κρονίωνι, peperit filium Jovis.

Λοχεύσασθαι, parta edor. Accipitur etiam activè pro λοχεύω, pario, fœtus edo.

Λόχευμα, τὸ, fœtus, partus: Eurip. in Phœn. et Oreste. (Æsch. Ag. 1401.)

Λοχεύτρια, ἡ, puerpera, pariens, parens: Suid. Item obstetrix, schol. Homer.

Λοχεία, ἡ, partus, partio, puerperium. Plut. in Probl. Rom. Ἀκούσας Ἥραν κεκλῆσθαι ὑπὸ τῶν λοχείας καὶ ἐκτοκίας θεόν. Exponitur etiam nixus, qui in partu adhibetur: apud eundem de anil. Pellexi ait ἐκ τοῦ τινὰς ἐκτιτρώσκειν. sicut etiam apud Platon. exponi posse putatur, cùm loquit, ὁ Ἄρτεμις ἄλοχος οὖσα τῶν λοχείων ἐλήχει. Usurpatur etiam pro λόχευμα, i. fœtu nixu edito. Epigr. l. 4.

Λοχεῖος, idem quod λόχιος, ut λοχεία Ἄρτεμις, apud Plut. symp. 3. ¶ Et λοχεῖα, idem quod λόχια. ¶ Accipiuntur et pro loco natali, ubi quis partu seu nixu editus est, apud Eurip. in Iphigen. Taur.

Λοχεύω, idem quod λοχεύω. Hesych.

Λοχεύω, idem. Poll.

Composita.

Ἄλοχος, ου, Platonì ὁ στείρα, sterilis.

Ἀλόχευτος, partu non editus: ἀγένητος. Hesych. et Suid.

Ἀμφιλοχία, ας, ἡ, herba: sic dicta quod puerperis seu partus doloribus optimè auxiliari videatur. Dioscor. l. 3. c. 4. Plin. lib. 27. cap. 8. Scribitur et ἀμφιτόκεια, apud Nicand.

Ἀμφιλόχευτος, racemo partu editus, super natus, in Epigr.

Αὐτολόχευτος, per se genitus.

Ἐπιλοχεύω, partu edo, enitor. Poll. [Eurip. Helen. 261. τοιή γὰρ οὖσ' Ἕλλησι, νῦν βάρβαρα τεύχη στενάζειν ἀναξὶ ἐπιλοχεύσασ', &c. Ion. 1458. Tibi, σὺν ἀδίνεσσι ἐπιλοχεύω, &c.]

Ἐπίλοχοι Ἄρτεμις, ab Eurip. (Hippol. 156.) dicitur, quoniam parturientibus opem ferre credebatur; ideoque in partu invocabatur.

Παντελοχία, species est aristolochiæ, eam quæ eandem appellationis rationem habere creditur. Plin. l. 27. c. 8.

ΑΥΓΑΣΟΣ, ου, ὁ, lygdus: lapidis genus est, teste Suid. Hesychius dicit, esse lapidem è quo sigilla animalium fiunt, sive Parium lapidem. Apud Suid. ex Epigr. εἴ τι λύγδου Ἀσιητὶς παρθένιον βριθόμενον χαρίτων.

Λύγδινος, lygdinus, è lygdo confectus, ibidem.

ΑΥΓΗ, ης, ἡ, obscuritas, tenebræ, caecitas, Suidæ et Scholiast. Homeri. ☞ Scholiastes Apollonii scribit, dici ἀπὸ τοῦ λύγου τοῦ φυτοῦ, quoniam id nigrum est. Etymologus verò, ἀπὸ τοῦ λύειν τὸν αὐγήν.

Αυγαῖος, ου, ὁ, obscurus, tenebrosus. Apollon. Rhod. Argon. 2. ——μετ' ἠέρας βάλλε πάντῃ λύγδ' ἐπὶ λυγαίῃ.

Αυγάως, obscurè, latenter. Hesych. et Suid.

Ἠλύγη, ης, ἡ, idem quod λύγη, tenebræ, umbra. Aristoph. in Achar. εἶδὲν ἰόντες αἱ μὰ τὰς δίκας τὸν ἠλύγην.

Ἠλυγαῖος, umbrosus, opacus: apud Suid.

Ἠλυγάζω, et ἠλυγίζω, obumbro, obtenebro, umbra tenebrisve circumfundo et oculo.

Ἠλυγασμός, obumbratio, obtenebratio.

Ἐπαυλυγάζω, (comp.) obumbro, obtenebro, velati umbraculo lego vel obtego, apud Suid. ἐπαυλυγασμένος δημάτιον, veste corpori velut umbraculo prætenta. Utitur et Theoc. lib. 6. et Aristot. hist. an. lib. 6.

Ἐπαυλυγίζω, idem quod ἐπαυλυγάζω. Passiva voce et significatione utitur idem Aristot. de gener. anim. l. 5. et histor. anim. l. 9.

Ἐπαυλυγισμός, idem quod ἠλυγισμός, apud Hesych.

[Ἐπίλεξ. † obscurus.† Eurip. Cycl. 676. Οἶνου σπουδῇ τὸν πάππον ἐπίλογον λαβόντες, ἐστύφουσι. Vide Notam Cl. Barnes.]

ΑΥΞ, γυός, ὁ καὶ ἡ, lynx: fera quadrupes, de qua multa Aristot. et Plin. ac Oppian. in Cyneg. lib. 2. Maculosam et varium est animal. unde apud Eurip. βαλιαὶ λύγκες. Fuit et acerrimo visu præditum: unde, λυγκωπὸν βλέπειν, apud Hom. in Batrachom. acutissimè oculis cernere. ¶ At Αἰγὶ λυγγὶ, vide in Αἴζω.

Λυγκεύς, dictus est quidam ob insignem visus aciem. inde proverb. Aristoph. in Plut. βλέπων' ἀνηλίζω ἐξύντερα τοῦ Λυγκέως.

Λυγκοῦρος, vide in compos. ex Οὖρος.

ΑΥΓΟΣ, ου, ὁ, general. signif. vimen. In specie, est vitex, salix Amerina, lygos frutex. quæ et ἄγνος, et ἄγνος. texte Eust. Odyss. ἰ. Τὰς ἀπὸ συκέης ἐπιφύσεις τετραφύσεις λύγους. et Od. α'. σπασάμην βῶμὸς τε λύγους τε. ¶ Item virga, bacillus, ut, ῥάβδος. Joseph. καθόσον μὲν τοι, λύγου χρείαν ἔχων, αὐτὸς ὁ βασιλεύς. Suidas λύγους esse dicit flagra quibus athletæ se cædunt. ¶ At λυγὸς oxytonon Hesych. instrumentum cui includuntur quæ glutinantur, vel instrumentum quo in torquendo utuntur: ex prolatorum genere.

Λυγώδης, ες, ὁ καὶ ἡ, viticeus, i. vitici similis, lentore simirum et flexilitate: unde exponitur etiam, flexibilis lentus.

Λύγινος, η, ον, viticeus, è vitice confectus, seu vimineus, ut, λύγινος στέφανος, apud Athen. l. 15.

Λυγόω, ῶ, flecto, inflecto; seu viticem intorqueo, contorqueo; quæ planta supra omnes flexioni apta est. In Epigr. καὶ Δανάης λύγωσεν ὁ χρυσὸς φρένα. Exponitur etiam, vincio, ligo: quoniam ἡ λύγος est et flexilis, et apta ad vinciendum.

Λυγίζω, itidem exp. flecto, torqueo, circumago, verso. Aristoph. in vesp. ὥσπερ λυγίσαντες ἀεὶ ῥίμμα· more athletarum, qui corpora artificiosis flexibus torquent hoc illoc, ut infestos complexus et nexus evadant. Item metaphor. supero, vinco. Theoc. idyll. 1. Σύντομα τὰ ἔρωτα πάντεχα, Δάφνι, λυγίζει.

Λυγίζομαι, flector, torqueor. Sophocl. in Trachin. (792.) μάψαυστος ὥστε πυ, ἄζηχυ ἢ λυγίζεται, ea parte qua articulus flectitur, seu torquetur. Et metaph. vincor, superor: apud Theocr. ibidem; Ἀλλ' εἰσὶ κἀντὶς ἔρωτες ἐπ' ἀργαλέοις λυγίζοις;

Λύγισμα, ατος, τὸ, flexus, contorsio.

Λυγισμὸς, οῦ, ὁ, idem Aristoph. in ran. pro flexione cantus usurpavit.

Λυγιστικὸς, ὴ, ὸν, qui agiliter novit λυγίζεσθαι, agilis inflectendo se. Poll. lib. 4. cap. 13. et Theod. eccl. hist. lib. 2. Aliud est suprà in λύγος, τὸ λυγιστικὸν. Quorum diversa est, ut orthographia, sic et significatus.

Composita.

Ἄλυγος, exp. ἄτυπτος μάστιγος. à λύγος, significante μάστιξ, Hesych.

Διαλυγίζω, idem quod λυγίζω, flecto.

Διαλύγισμα, flexio.

Εὐλύγιστος, flexilis, qui facilè flecti et torqueri potest: ut, εὐλύγιστος τράχηλος. Eustath.

Καταλυγίζω, flecto, vel etiam vincio.

Παραλυγίζω, obtorqueo: vel aliquantùm torqueo: modo simirum τῆς λύγου. Theophr. hist. pl. l. 5. c. 2.

ΑΥΓΡΟΣ, οῦ, ὁ, gravis, difficilis, vel fœnestus, tristis, exitiosus. Ut, λυγρὸν γῆρας. Od. ω. Et Il. τ'. Ἐπὶ γὰρ ἐχθρὸν ἦμαρ ἐκίχανον λυγρὸν. Od. Υ. et ξ'. λυγρὸς ὄλεθρος. Hesiod. in Theog. † 306.† λυγρὰ ἰχθύν. Exponitur etiam miserabilis, seu misero conveniens: Od. ω'. Λυγρὰ δὲ εἵματα ἕστο περὶ χρωΐ. (Soph. Œdip. Tyr. 194. Aj. 506. Eurip. Med. 404. Helen. 712. Theoc. 22. 100.)

Λυγρῶς, graviter, exitiosè, miserabiliter.

ΑΥΔΟΣ, ου, ὁ, Lydus. Sunt autem Lydi, populi quidam Asiæ.

Λύδιος, ου, Lydius, ut, Λύδιον μέλος, et, Λύδιος ἁρμονία, inventa et usurpata à Lydis. Sic, Λύδιος λίθος, sive Λυδία λίθος, Lydius lapis: coticulæ genus in Lydia frequens, auri probatione admodum celebratum. At, ὀπίσω Λυδὸν ἅρμα στεῖχε ἰχνίων, apud Pind. proverbialiter dictum volunt pro, celeriter curreus; à Lydii currus velocitate.

Λυδιακὸς, idem quod Λύδιος. Athen. l. 12.

Λυδικὸς, adj. Lydicus. ¶ Λυδικὸς, Lydicè.

Λύδιος, pro Λύδιος, ut, Λυδία λεῦδις, Λυδία μάχαιρα, Λύδιος νόμος.

Λυδίζω, sive Λυδάζω, Lydos imitor, Lydos sequor, cum Lydis facio, apud Suid. [Aristoph. Equit. 320.]

Λυδιστὶ, Lydorum imitatione, Lydorum more. Lydicè. Hinc, tanquam adjectivè, ἡ Λυδιστὶ ἁρμονία, apud Aristot. polit. 8. [Plat. de Rep. lib. 3. τὸ γὰρ μιξολυδιστὶ, ἴφη, καὶ συντονολυδιστὶ, καὶ τοιαῦται τινες.]

ΑΥΞΙΝ, Υ. ξυ, singultio seu singulto. Apud Suid. ex Epigr. Καὶ γαστὴρ λύζειν ἐστασίαζεν ἴσως. Et apud Alex. Aphrod. λύζειν ἐκ' ἄσθμα, ex pane singultire. Apud Suid. exp. etiam ὀλολύζω, ululo.

Λυγμὸς, οῦ, ὁ, singultus. Plut. in lib. de garrul. Suidæ est etiam ὀλολυγμὸς, ululatus.

Λίγξ, γγὸς, ἡ, singultus. Theoc. et Plut. in symp. Aliud Αἰγὶ præcessâ in loco.

Λύγδω, singultando, seu cum singultu. [Soph. Œd. Col. 1698. Λύγδω. Schol. λύζοντες. ἀπὸ ἄντι τοῦ ἴσχνῃ, ut ait Suidas.]

Λυγγάνω, et λυγγάνω, idem quod λύζω, singulto, apud Hesych. et Suid.

Ἀναλύζω, (comp.) idem quod λύζω. Suid. dicitur et ἀναλλύζω, poëticè, metri causa, geminato λ.

ΑΥΘΡΟΣ, ου, τὸ, cruor, seu pulverulentus sanguis, pulvis sanguine et sudore permistus. Il. ὑ. λύθρῳ δὲ φαιδίμους γεῖρας ἅπαντες. Et Od. χ'. Εἶχεν ἰοειν' Ὀδυσῆα μετὰ στυφελοῖσι μνηστῆρσι Αἵματι καὶ λύθρῳ πεπαλαγμένον.

Λυθρόω, ῶ, cruento, seu sanguine cum pulvere permisto fœdo: ex quo participium λελυθρωμένος.

Λυθρώδης, ης, ὁ καὶ ἡ, cruentus, sanguinolentus, ut, λυθρώδεις τὰς χεῖρας, in Epigram.

ΑΥΚΑΒΑΣ, αντος, ὁ, annus. Od. ξ'. Τῷ δ' αὐτῷ λυκάβαντος ἐλείπετο δῖα θέμιστι. In Epigr. ἑξήκοντα λυκάβαντας ἄρας, sexaginta annos. ☞ Dictum volunt τὸν λυκάβαντα vel παρὰ τὸ λυγαίας βαίνειν, quòd anni tempus latenter et tacitè præterat; vel παρὰ τὸ λύκων ἴκαν βαίνειν· serie enim quadam dies ejus cohærentes labuntur luporum more, qui feruntur, quum flumen aliquod transeat, mordicus quisque proximè præcedentis caudam tenere. Macrob. Saturn. lib. 1. c. 17. scribit, vetustissimos Græcorum annum appellasse λυκάβαντα, ἀπὸ τοῦ λύκου, i. à Sole; Solem enim λύκον appellari, etiam Lycopolitanam Thebaïdis civitatem testimonio esse. Solis autem cursu et recursu annum perfici, notum est.

ΑΥΚΟΣ, ου, ὁ, lupus. Od. κ'. Ἀμφὶ δὲ μοι λύκοι ἦσαν ἀγριόμητες ἰδὲ λίονες. (Æschyl. Ag. 1268. Theoc. κ'. 22.) Plut. in quæst. Rom. ὁ λύκος μὲν ὁ λαῦκός ἐστι, καὶ λύκαια τὰ λουπερκάλια. ¶ Λύκος, Plut. lupatum, frœni genus asperrimum, à lupinorum dentium similitudine. ¶ Λύκος, Iridis herba flores; quòd labiorum lupi speciem referant. ¶ Λύκος, Poll. et Paus. instrumentum coquinarium; quod et ἀρτάγη, item ἀρτάνη. ¶ Λύκος, avis ex mondalarum genere, apud Aristot. ¶ Item piscis, qui dicitur alio nomine callionymus, ex Athenæo. ¶ Λύκος, aranei quoddam genus. Hesych. ¶ Λύκος, pastilli nomen, apud Aëtium. lib. 9. ¶ Λύκος pro sole: apud Macrob. Saturn. lib. 1. cap. 17. Vide Λυκάβας.

Λύκιος, ου, ὁ, lupinus. Et, Λυκία, ex Poll. pro λυκία, lupina pellis. Item Λύκιος, cognomentum Apollinis, quòd ei lupus sit dicatus. (Soph. Œdip. Tyr. 212. 217. Æsch Ag. 1266.)

Λύκαια, τὰ, lupercalia. Plut.

Λυκία, sub. δορὰ, lupina pellis.

Λυκία, pro eadem. Eust.

Λυκῆ, idem.

Λυκιάζω, q. d. lupino, i. luporum more. Eustath.

Λυκιασμὸς, luporum ululatus. Suid.

Λυκιδεὺς, lupi catulus, Theocr. idyll. 5.

Λυκίζω, δ, dilanio, dilacero, discerpo, lupi more: unde, λελυκισμένα, apud Xen. Pæd. 8. † p. 218. c. V. ibi not.† à lupo dilacerata, seu à lupo morsa, aut rosa.

Λύκαινα, lupa, ut, λύκαινα τετοκυῖα. Plut. de Rom. fort.

Λυκάκις, ἴδος, ἡ, parva lupa. in Epigr.

Λυκίς, parva lupa, ex Plut.

Λυκώδης, lupinus, lupo similis, lupum referens, ut, λυκώδες τι χρῶμα, colore lupum referens.

Λύκιον, ου, τό, lycium: spinosa arbor, ex eo dicta, quòd et plurimùm in Lycia proveniat. Est et Indicum Lycium ex frutice qui lonchitis appellatur. Dioscor. lib. 1. c. 133. Item Thessalici loci nomen est; ex eo quòd lupus illi Pelei bovem invadens in saxum est conversus. Etymolog.

Λυκίσκος, Hesych. est trochlea, quam non habet oculum, sed tantum foramen.

Λύκη, ης, ἡ, lux prima, quæ præcedit Solis ortum, apud Priscos Græcos, quæ postea λυκόφως dicta fuit. Vide Macrob.

Composita.

Ἄλυκος, ου, ὁ καὶ ἡ, lupis carens. Hesych.

Ἀλύλυκος, pro αἰνὸς λύκος, horrendus lupus.

Ἀμφίλυκος, apud ἀμφιλύκη νύξ, sublustris nox: ultima pars noctis, sub exortum auroræ, et paullo ante diluculum seu crepusculum matutinum; sic dicta, quòd sit nox similis λυκίῃ, i. pelli lupinæ, quæ est cinericii coloris, non omnino nigra, inquit Eust. Iliad. ἡ. Ἤμος δ' οὔτ' ἄρ νυκτὸς, ἵνα τ' ἀμφιλύκη νύξ. Sic et Apollon. Arg. 2. Oppian. de venat. l. 3. dixit, Πρόσθεν ἴων' ἀμφιλύκης, sub primum crepusculum.

Μονόλυκος, et poët. pleonasmo, μονήλυκος, lupus solitarius, lupus secretis ab aliis degens. Arist.

ΑΥ̓ΜΑ, ατος, τό, purgamentum, sordes: (☞ Quasi λῦμα, ἅτις ἐν τῷ λούεσθαι ἀποβάλλεται, inquit Eust. à λούω derivans: ut λύματα propriè sint sordes quæ ex ablutione corporum remanent.) Iliad. ἑ. Οἱ δ' ἀπολυμαίνοντο, καὶ εἰς ἅλα λύματ' ἔβαλλον. Il. ξ. Λύματα πάντα κάθηρεν. Et, λύματα τάων, sordes ex partu, Callim. hymno in Jovem. Λύματα dicuntur etiam ventris purgamenta, apud Suid. In malam quoque partem accipi, tradit Eustath. sicut πάθημα et ἄγος. ¶ Item Suid. λύματα exp. ἰκμὰς, οἷον λύσιμα καὶ λυτρώματα. à λύω.

Λυμαίνω, purgo, purifico. Hesych. vide et in Λύμα.

Ἀπολυμαίνομαι, (compr.) purgor, vel purgo. Il. ἑ. Ἀσκὸς δ' Ἀτρείδης ἀπολυμαίνεσθαι ἄνωγεν. Vide aliud exemplum in Λύμα.

Ἀπολύματα, apud Nicand. Ther. exp. exercmenta, sordes.

ΑΥ̓ΣΙΣ, εως, ἡ, lues, noxa, exitium. (Æsch. S. c. Th. 985. Eum. 580.) (☞ Eustath. derivat à λῦμα, quod interdum in malam partem capitur; vel παρὰ τὸ λύειν.) Apoll. Arg. 2. κίοντας ἐυτμήτοιο διὰ λύσιν ἄρμενα λύρης, eximere pernicie et exilio. Philo de vita Mos. l. 1. ἐπὶ λύμῃ καὶ φθορᾷ θνητῶν τι καὶ καρπῶν, ad labem et pernicium. Interdum λύμη in corpore humano dicitur (ut λοιδὸς) de fœdis et contumeliosis injuriis: ut apud Herod. ἐπὶ λύμῃ ξυρῶσι, in contumeliam rasisse. Sic, αἰσχρῇσι λύμῃ ἐκπίπτουσι, fœdè indignéque affectas. ¶ Apud Polyb. νεανικῆς ὑπάρξας ἐπιχώριος τὰς ἀνδρογυνίας λύμας, exp. humanas illuvies suscipiens: ut λύμη pro λῦμα ponatur.

Λυσσίη, ἧος, ἡ, perditor, vastator, lues, noxa. Soph. in Ajace. Isocr. in panegyr.

Λυσσάω, pernicicm affero, corrumpo, vitio. Xen. τὰ λυμαίνοντα γαστέρας, quæ nocent ventribus. † συλαμένους. Paed. l. 6. p. 167.† Vide et in Λῦμα.

Λυμαίνομαι, pordor, vitior, corrumpor. Xen. Paed. 8. ἐν τούτῳ παρεῦμαι ἀπόλλυσθαι, καὶ πάλιναι ἃ οὗτε κατατίθεται, οὔτε ὑπηρετοῦντα λυμαίνεται. Item vastor, labefactor. Greg. Frequentius sumitur activè pro, pernicicm affero, lædo, vasto, everto. Xen. τὰ ταῦτα στυφρὰ λυμαίνεται τοὺς ἐκλεκτοὺς τῶν ἵππων, nocent ungulis equorum. Herod. l. 3. ποιεῖ τρόπῳ τῷ τι ἧκον καὶ τὸν ἀδὸν ἐλυμήνατο. Isocr. in Paneg. λυμαινόμενοι καὶ πανταχοῦ ποιοῦντες τὸν Ἕλληνα. Sic et apud Demosth. et alios. Exponitur etiam, vitio, corrumpo, i. constupro. ut apud Aristoph. in Nub. † 925.† ἔστι σε λυμανόμενον τρόφιν τοῖς μειρακίοις. † λυμαινόμενον τοῖς μειρακίοις pro μειράκια, Atticè dictum docet Suidas, et Scholiast. ad hunc locum.† Item fœdam in modum verberibus lacero, fœdum in modum tracto: ut Demosth. contra Aristocr. τοὺς ἀδικοῦντας ἐξὸν ἀσεβεῖν, λυμαίνεσθαι ■ μὴ.

Λυμαντὴρ, ῆρος, ἡ, corruptor, perditor. Xen.

Λυμαντήριος, pernicicsus, ut, λυμαντήρια δεσμὰ, apud Æschyl. in Prometh. (990.)

Λυμαντὴς, οῦ, ὁ, idem. Soph. in Trachin. ‡795.‡

Composita à λυμαίνομαι.

Ἀλύμαντος, ον, ὁ καὶ ἡ, cui detrimentum et noxa illata non est, aut inferri nequit, cui nocori non potest. Plut. de educat. liber. (de eruditione loquens:) πόνος δ' ἀλυμάντους, γῆρας δ' ἀλύμαντος.

Ἀπολυμαίνομαι, corrumpo, noceo, detrimentum infero; ut et simplex λυμαίνομαι.

Ἀπολυμαντὴς, corruptor, pernicicm afferens, pernicicsus. Od. ρ'.

Διαλυμαίνομαι, nocco, detrimentum infero, damnum do. Aristoph. in Plato. (R. 59. 1094.)

Καταλυμαίνομαι, idem quod λυμαίνομαι, noceo, incommodo, destruo, everto. Xen. in Œcon.

(Παιδολύμας. Sic dicitur Θοαντὰς, ος, ὁ τῷ παιδὶ λυμαινόμενος. Æschyl. Ch. 603.)

Προσλυμαίνομαι, pernicicm affero.

ΑΥ̓ΠΗ, ης, ἡ, dolor, animi molestia et ægritudo. Plato in Timæo, ἡδονῆ καὶ λύπῃ μεμιγμένας ἴσας, voluptate et molestia mistas æquas. Xen. Hellen. 7. κακόν τι ἄρα χαρᾷ κατ' λύπην ῥᾳδιὰ ἐστι. Luc. τοιοῦτοι ἐσὺ λύπης. Plut. in Artox. ἐκεῖ λύπης καὶ δυσθυμίας ἀπαλλάττεσθε. Isocr. in Panath. εἰς στάλλας ἐκδὺς καὶ λύπας ταῖς παιδικαῖσιν ἐμβαλλόντων. (Pl. Eurip. Med. 193. Aristoph. R. 349. Soph. Tr. 333. Œdip. Tyr. 1094.) ☞ Etymologus scribit, dictam λύπην παρὰ τὸ λύειν εἰς ἄκρον τοὺς ἄνω. Sic et apud Cic. lupam Chrysippus quasi λύσιν, i. solutionem totius hominis, appellatam putat: itidemque Socrati apud Platonem in Cratylo dicta videtur à λύειν ἀπὸ τῆς διαλύσεως τοῦ σώματος.

Λυπηρὸς, οῦ, ὁ, molestus, molestia et tristitia animum afficiens. Aristot. Rhet. l. 2. Dem. pro cor. Xen. Paed. 7. Thuc. l. 1. &c. Exponitur et invidiosus, acerbus. ‡ invidiâ pressus. Thuc. 6. §. 16.‡

Λυπηρῶς, cum dolore, dolenter, molestè. Isocr. in Evag. Xen. Paed. 5. Aristot. rhet. lib. 1.

Λυπρὸς, ᾱ, ὁ, idem quod λυπηρὸς. Suid. et Hesych. Exponitur etiam gracilis, macer, aridus, tenuis, vilis: ut Ithaca dicitur λυπρὴ. Od. ι'. Sic λυπρὰ λίνα, apud Theophrastum, arbores quæ velut tristi jejunaque sunt natura. (Æschyl. Eum. 174. Eurip. Phœniss. 351.)

Λυπρῶς, viliter, tenuiter. Hesych.

Λυπρότης, ητος, ἡ, gracilitas, macies, tenuitas.

Λυπέω, ῶ, f. ήσω, dolore afficio, animi ægritudine et molestia afficio, contristo. Aristoph. in Plato; τοῦ Διὸς τὸν δόκημον, ἐν λυπῇ τι, καταλίσεις μόνος. Xen. apomn. lib. 1. λυπῶ τι πολλὰ, multis doloribus te afficio. † Paed. 2. 37. c. res dicitur λυπεῖν τινα. l. 5. p. 143. b.† Ephes. 4. μὴ λυπεῖτε τὸ πνεῦμα τὸ ἅγιον, ne contristate. Item lædo, incommodis et detrimentis afficio. Isocr. in Nicocle, οὔτε ἔλασσον ἡμαυτὸν παρεῖχον, ἵνα μηδὲν λυπῶμαι τῶν πολιτῶν. Xenoph. Hell. 6. κατὰ γὰρ μὲν τοὺς ἐν, ἡμῶν φίλων ὄντων, ἑαυτὸς γίνεται ἡμᾶς λυπῶν. (Eurip. Med. 1049. Dolore afficio dum cogito. Soph. Œdip. Tyr. 74. 1255.)

Λυπούμαι, dolore afficior, doleo, mœreo, tristor. (Eurip. Med. 286. 704. 1363.) Aristot. eth. 2. c. 3. ἔστι χαίρειν καὶ λυπεῖσθαι ἐφ' ἑαυτῷ. † Xen. Paed. 1. 4. 14. cum dat. rei, quâ offendimur. l. 3. p. 67. b.†

Λύπημα, idem quod λύπη. Soph. (Tr. 563.)

Λυπητικὸς, qui tristitia afficere solet. Exponitur et qui tristatur.

Λυπτοῦδα, Suidas esse dicit leguminis speciem; παρὰ τὸ λυπεῖν, ut quidam volunt.

Composita.

Ἄλυπος, ον, ὁ καὶ ἡ, dolorum et molestiarum expers, nulla animum molestia et ægritudine afficiens. Aristot. Eth. 3. Xen. Paed. 8. † p. 235. d. ubi comparat.†

Ἄλυπον, idem cum ἀλυπία. Est et herbæ nomen, quæ et ἀλυπιὰς, apud Dioscor. l. 4. c. 180.

Ἀλύπως, sine dolore, sine ulla animi ægritudine et molestia: Isocr. in Panath. Hinc et superlat. ἀλυπότατα, absque ulla animi molestia. † Xen. Paed. 1. 4. 13.†

Ἀλυπία, ἡ, indolentia, vacuitas doloris, animus omni molestia et ægritudine liber. Aristot. rhet. lib. 1. Plutarch. οὐκ ἔστι γε χρημάτων ἄσπιλος ἀλυπία.

Ἀλυπίστως, ὁ καὶ ἡ, qui tristitia affectus non est, seu non afficitur, qui animi ægritudine et molestia affici non potest. [Soph. Œd. Col. 1661. ἀλλ' ἥ τις ἐν Ἅιδου σκιὰς, ἢ τὸ πρὶν ἔμπνουν θεῖον ἡμπνέων γᾶς ἀλύστατον βάθος. Pro ἀλύστατον legitur ἀλύμαντον.]

Ἀλυσιτέλης, ία et ων contristaris seu dolore afficiaris.

Ἀντιλυπέω, vicissim molesto, seu molestiam exhibeo, vicissim negotium facesso.

Ἀντιλύπησις, molestia quæ vicissim exhibetur alicui. Plut.

Βαρύλυπος, graviter dolens, gravi animi ægritudine et molestia affectus: et (de re) gravem dolorem afferens.

Ἔλλυπος, contrarium τοῦ ἀλύπου, qui molestiis et curis expers non est. Plut.

Ἐκπάλυπος, valde mœstus. Plut.

Ἐπιλυπέω, insuper molestiam affero, vel simpl. contristo.

Μικρόλυπος, cui vel minimæ res animi molestiam afferant, cujus animo vel minima quæque molesta sunt. Plut. in lib. περὶ ἀοργησίας, et in præcept. sanit.

Παράλυπος, molestus. Strab.

Παραλυπέω, molesto, tristitia afficio: Plut. de animi generos. [Xenoph. de Cyri Exp. lib. 2. Ἐβούλετο δὲ καὶ ὁ Κλέαρχος ἔχειν τι στράτευμα πρὸς ἑαυτὸ ἔχειν τὸν γοῦμον, καὶ τοὺς παραλυποῦντας ἱκανοὺς εἶναι. De Redit. lib. cap. 4. §. 32. μᾶλλον μέντοι τοῦτο φυλάξεσθαι, ὅς ἐστι τὸ δημόσιον οὕτω κατασκευάζοντα παραλυπεῖν τοὺς ἰδιώτας, ἢ οἱ ἰδιῶται τὸ δημόσιον. Cyrop. cap. 5. §. 5.]

Dionys. Ἀντιπαραλυπέω, vicissim molestiâ afficio. [Thucyd. Hist. lib. 4. §. 80. Lacedæmonii ἤλπιζον ἀντισχήσειν αὐτοὺς (Athenienses) μᾶλλον, εἰ ἀντιπαραλυποῖεν, πλεύσαντες ἐπὶ τὰς ξυμμαχίας αὐτῶν στρατιᾷ.]

Παυσίλυπος, mœrori finem imponens, mœroris sedans, οἱ, παυσίλυποι ἀμπελοι, apud Athen. l. 2. [Eurip. Bacch. 770. φασὶν αὐτὸν——τὸν παυσίλυπον ἀμπελον δοῦναι βροτοῖς.] et, παυσίλυπος τέχνη, Soph.

Περίλυπος, summoperè dolens, supra modum dolens, et mœstus. Isocr. ad Demon.

Περίλυπία, tristitia. Lœrt.

Συλλυπέομαι, condoleo, condolesco, i. alterius dolore moveor, seu ex alterius dolore dolorem ipse quoque percipio, misereor.

Ὑπερλυπέομαι, supra modum contristor.

Φιλόλυπος, qui libenter dolet, et tristitia afficitur.

ΑΥ̓ΡΑ, ας, ἡ, lyra: organum ex genere τῶν ἐντατῶν, id est et μάγαδις, πῆχυς, βάρβιτος, teste Athen. lib. 4. Plutarch. symp. 9. συνῳδεῖ τῇ Ἑρμοῦ πρὸς τὴν λύραν. Aristoph. in Nub. τὴν λύραν λαβὼν τ' ἐγὼ κἀπόσπασα ἄρτι Σιμωνίδου μέλος. olim enim in convivio post cœnam circumferebatur lyra, singulisque ordine convivis afferebatur à constratore: quam qui recusasset, habebatur indoctior. (Eurip. Phœniss. 785.) ☞ Eustathius scribit, λύραν appellatam falsè quasi λύουσαν: ut quæ Apollini tanquam compensatio pro bobus à Mercurio sit data, autea χέλυς appellata. ¶ Αὔρα est etiam sidus cœleste, apud Aratum, quod et χέλυν appellari scribit. ¶ Item piscis quidam, qui sonum vocalem edere putatur: Aristot. hist. an. l. 4. c. 9.

Λυρίας, ου, ὁ, lyricus, cui lyrica modulatio inest.

Λυρικὸς, ῆ, ὁ, lyricus: ut, λυρικὴ ᾠδὴ, apud Athen. Item lyricus, seu pulsandæ lyræ peritus. Epigram. l. 2.

Λύριον, ου, τό, lyrula, parva lyra. Aristoph. in Ran. Syn. spisl. 148.

Λυρίζω, f. ίσω, lyra cano, vel ad lyram. [Athen. Deipn. lib. 15.]

Λυριστὴς, οῦ, ὁ, qui lyra canit, vel lyram sociat.

Composita.

Ἄλυρος, ου, ὁ καὶ ἡ, qui sine lyra est, qui lyram comitem non habet, cui lyra non adhibetur. Plut. de orac. Pyth. (Eurip. Phœniss. 990.)

Ἀντίλυρος, lyræ respondens, lyræ consonans. Αἰὼν ἀντίλυρος. Soph. (cum Gen. Tr. 634.)

Αὐτολυρίζω, ipsemet lyrâ cano. Luc.

Εὔλυρος, ου, ὁ, idem quod εὔλυρος. Eurip. [Alcest. 570. Εἴ τιν καὶ ὁ Πίνδος Εὔλυρος Ἀπόλλων ἵκοιτο ναόν. Aristoph. Thesm. 978. τὸν εὔλυρον.]

Εὔλυρος, bonam lyram habens, bene lyra canens, canorus. (Aristoph. R. 231.)

Ἡδύλυρος, ου, ὁ, suaviter lyra canens. Epigr.

Ὑπολύριος ᾠδὴ, aptus modulationi. Aristoph. (R. 235.)

Χρυσόλυρος, aurcam lyram habens: in Orphei epitaphio, apud Lært. [Aristoph. Thesm. 322. χρυσόλυρα τε, &c. Schol. Χρυσῆν λύραν ἔχων. Sch. Biset.]

ΑΥ̓ΣΣΑ, sive λύττα, ης, ἡ, rabies. (Æsch. Pr. 882. Ch. 286.) Propriè significat furorem canum, in quem sub Canicula maximè agantur, omnium animalium soli, ut scribit Gal. l. 6. de loc. affect. Dioscor. l. 7. c. 2. συνέχεσθαι τῇ λύσσῃ ἢ κύνα. Transfertur etiam ad hominem, et reliqua animalia, quæ per contagionem ex rabidi canis morsu mente abalienantur, et furorem pariter animo concipiunt: Dioscor. l. 6. Dicitur etiam de impetu quodam furibundo, qualis canum rabidorum esse solet. Il. ί. (de Hectore:) κρατερὴ δέ ἑ λύσσα δίδωσι. Plut. περὶ σαρκοφαγίας l. 1. ἐμοὶ δὲ πῶς οὐ τις λύσσα καὶ τις οἶστρος ἄγει πρὸς μιαιφονίαν; ¶ Rat et vermiculus in lingua canum, quo exempto infantibus catulis nec rabidi fiunt, nec fastidium sentiunt: Plin. l. 29. c. 5. ☞ Etymol. λύσσαν dictam vult παρὰ τὸν λύσσον τῶν λυκαμβῶν.

Λυσσαλίης, ου, ὁ, rabidus: apud Nonn.

[Λυσσάνης. Aristoph. Lysistr. 1173. Οὐ τὸ σὸν, οὐχὶ πάντα γε, δ' λυσσάνης. Schol. δ' μανόμενε.]

Λυσσώδης, ης, ὁ καὶ ἡ, rabidus, rabiosus, furiosus. Il. ξ'. Item ad rabiem agens. Soph. in Philoct.

Λυσσητὴς, ῆτος, ὁ, rabidus, rabiosus, furiosus. Hesych.

Λυσσωδῶς, rabiosè, in morem furiosi. Oppian.

Λυσσάω, sive λυττάω, in rabiem actus furo: propriè de canibus dicitur. Dioscor. l. 7. c. 2. λυσσᾷ δὲ ὁ κύων ἐὰν τὸ πολὺ μὲν ἐν τοῖς σφοδρότατος καύμασι, &c. Plut. de solert. anim. ἐντυγχάνεις γε λυττῶσι κυσίν. Dicitur et de lupis: apud Theocr. idyll. 4. Πίσαι τοι Μίλων, καὶ τὼς λύκως αὐτὸν λυττῶ. Metaphoricè homines et affectus humani quoque λυττᾶν dicuntur, cùm furibundo quodam impetu in modum rabidi canis agantur. Plato l. 1. de rep. λυττῶν καὶ ἄγριος διανοίᾳ. Phocyl. Πολλοὶ γὰρ λυττῶσι πρὸς ἄρσενα μᾶλλον ἔρωτι. (Soph. Œdip. Tyr. 1282.)

[Λυσσαίνω. Soph. Ant. 648. ὦ παῖ——τὰς μεθυπόρους φρενῖ λυσσαίνων πάρει;]

Λύσσημα, τό, rabies, furor. Eurip. in Oreste.

Λυσσητὴς, ῆρος, ὁ, qui rabit, rabidus, rabiosus. Il. Ψ'.

Λυσσὰς, άδος, ἡ, rabida, rabiosa. Plut. de aud. poëm.

Λυσσάω, in rabiem ago. Poëticè etiam pro λυσσῶ dicitur: sicut ἰάω, pro ἰῶ, &c. in Epigr.

Λυσσήσαι, in rabiem agor, rabie inflammor. Phocyl.

Λύσσημαι, rabie agitor, furo. Hesych.

Composita.

Ἄλυσσον, ου, τό, alyssos. herba. de qua Dioscor. l. 3. c. 105. et Plin. l. 24. c. 11. sic appellata, quòd à cane commorsos rabiem sentire non patiatur: ut inquiunt iidem Dioscor. et Plin. et etiam tentatur Galen. Meminit ejus et Plut. symp. l. 3.

Ἐλλυσσάω, rabie agor, rabido impetu feror.

Κατολυσσάω, seu κατολυττάω, ῶ, rabie concitatus eum adversum. Suid. cum genit. construi tradit.

Κυνόλυστος, ab Andrea medico dictus qui ab aliis ὑδρόφοβος, quod è rabie canina morbus ille contingat.

ΑΥ΄ΧΝΟΣ, ου, ὁ, lychnus, lucerna, lumen. Xen. in symp. ὁ μὲν λύχνος, διὰ τὸ λαμπρὸν φίλον ἐγεν, φῶς παρεχει. Aristoph. in Nub. Ἔλαιον ἐμοὶ εἰς λυχνον ἐν τῷ λύχνῳ. Ibidem, ἄπτειν λύχνον, accendere lychnum; unde, λύχνος ἐμμένει, apud Thucyd. lib. 4. Et, καίονται ὁ λύχνος, apud Xenoph. Et, λύχνου σβεσθέντος, seu ἀποσβεσθέντος, apud Aristoph. in Plut. et apud Plut. sæpe. In plur. per metaplasmum reperitur etiam λύχνα, apud Athen. ☞ Dictum volunt παρὰ τὸ λύειν νύκτας, i. rumpere.

Λυχνεῖς, et λυχνίς, lapis pellucidus: idem ille qui et λυχνίτης, species pyropi et carbunculi. Athen. l. 5. ¶ Λυχνὶς accipitur etiam pro face aut lucerna: apud Athen. l. 15.

Λυχνεῖον, ου, τό, basis lychni, seu candelabrum, idem quod λυχνία, ut testatur Athen lib. 15.

Λυχνία, ὁ, candelabrum. Philo de vita Mos. l. 3.

Λύχνιον, ου, τό, pro eodem. Athen. l. 5.

Λυχνικὴ φλὸξ, lucernæ flamma. Alex. Aphr.

Λυχνὶς, ίδος, ἡ, lucernula. Numeratur etiam inter flores nativos à Theophr. hist. plant. l. 6. et Dioscor. l. 3. c. 114. Item gemma quædam quam deæ Syriæ in capite gestat, ut Luc. narrat.

Λυχνίδιον, ου, τό, parvus lychnus, lucernula. Luc. in Tim. Et λυχνίτης, pro eodem. Item piscis quidam: de quo Luc. de vera histor. lib. 2.

Λυχνίτης, ου, ὁ, q. d. lucernarius. Item lychnites lapis: à lucernarum accensarum præcipua gratia. Plin. l. 37. c. 8. (Philostr. l. 2. c. 14.)

Λυχνίτις πόα, herba lucernaria, seu ad lucernarum lumina apta: de qua Dioscor. l. 4. c. 104. Plin. l. 25. c. 10.

Λυχνοῦν, οῦνος, ὁ, lychnorum seu lucernarum repositorium. Luc.

Λυχνοῦν, præluceo. Areth. in Apocal.

Composita.

Ἐλλύχνιον, ου, τό, ellychnium, funiculus papyraceus sive spartеus, cannabinúsve aut stupeus, qui fistulæ in lychno erectæ immissus uritur. Herodot. in Euterpe. Poll. l. 10.

Ἐλλυχνιστὸς μυτὸς, sive ἐλλυχνωτὸς, linamenti genus apud chirurgos: sic dictum, vel quòd in ellychnii formam componeretur, vel quod ex eadem materia constaret ex qua e lychnia olim fiebant.

Ἐλλυχναμμένος, ου, ὁ, ellychnium habens, funiculo instructus. Dioscor. l. 1. c. 97.

Ἑπτάλυχνος λυχνία, septem lucernas habens candelabrum.

Ὀβελισκολύχνος, idem esse traditur qui ξυλολυχνεῖον, apud Athen.

Ὀβελισκολύχνος, (q. d. verulocernium,) lucerna vel laterna obelisco præfixa; qualis est quà præducere solent victoribus nocturnis. apud Aristot. polit. 6.

ΑΥ΄Ω, F. σω, solvo. Ut Od. Υ. ἀλλὰ λύ' ἵππους ἔσσυο. Sic et Xenoph. Pæd. 3. ἐγὼ μὲν πατὴρ, λύσω ἵππους. Et, λύειν σύσσημα, apud Plut. in Alex. solvere nodum. Apud Isocr. λύειν τὸ στόμα, solvere os seu aperire. Apud Eurip. λύειν τὰ γράμματα, resignare literas. ¶ Item solvo, i. laxo, remitto: ut, λύειν τὰς ἰσχὰς, apud Soph. ¶ Item solvo, i. libero: ut, λύειν πεπόντους, apud Hom. liberare miseria. Apud Luc. λύειν τὴν ἀπορίαν λιμοῦ, levare inopiam, et quasi discutere. Dicitur et, λύειν ἐν ὑπνῳ, apud Herodot. † et ἀπὸ ὕπνου. Hesiod. Th. 301.† Et apud Theocrit. idyll. 24. Λύσον τὰς σχοίνους με, solve me à funiculo jacens. ¶ Item solvo, i. dissolvo: ut, λύειν τὸ ἀδίκημα, apud Luc. Apud Homer. πάντα λύειν, et in Epigr. ἔριν λύειν, controversias dirimere, lites componere seu dissolvere. Apud eundem Hom. λύειν μέλος, et λύειν ζόφον, solvere membra, i. membrorum quasi compagem dissolvere. Apud Demosth. λύειν τὸν νόμον, dissolvere legem. i. antiquare, rescindere, abrogare. Sic, λύειν τὸν ὅρκον, apud eundem: et, λύειν τὰν συμβάσεις, apud Thuc. Usurpatur et pro dissolvere seu rescindere, in propria signif. Ut, λῦσαι τὸν γέφυραν, apud Herodian. Et pro dissolvere, i. dimittere, ut, λῦσεν δ' ἀχαιὸν, Iliad. ά. dimisserunt. ¶ Apud Gal. ad Glauc. λύειν χλιαρῷ τὰς καταπλάσεις, exp. pastillos diluere paulo, seu macerare, quod et ἰαλύειν dicitur. ¶ Item dilue, in alio signif. ut, λύειν ἐγκλημα, Thucyd. dilucre crimen. ¶ Item λύειν, solvere, vel è portu solvere. Synes. λύοντες ἐκ Βυβλίου. Sic in Pantelei epigr. in Callimachum et Cynægirum, Λῦε, κυδαίνειρα. ¶ Item λύειν, solvo captivitate, et quasi captivitatis vinculis; restituo captivum, i. in libertatem vendico. Iliad. ά. Παῖδα δὲ μοι λύσατε φίλην, τὰ δ' ἄποινα δίχεσθε. Sic Iliad. σ. Ἀλλ' ἄγε δὴ λύσω. ¶ Item pro, prosum, utilis sum. Eurip. (Soph. Elect. 1010. λύει. i. ἐκνεύρωσι. Eurip. Med. 367. 680. 1114. 1364. Soph. Œdip. Tyr. 101. 326. 615. 900. 1054. Æschyl. Suppl. 1073.)

Λύσομαι, solver, liberor: ut, λυθῆναι ἐκ τῶν δεσμῶν, apud Herodot. Item solvor, dissolvor. Il. β'. —— καὶ σφίσιν ἱμάντες λύονται, et redentes soluti sunt, q. d. fatiscunt. † de militum ordinibus. Xen. Pæd. l. 5. p. 153. b.† Dicitur et λύεσθαι de paralytico, apud Greg. Apud Demosth. δεσμὰ λυόμενα, dona soluta, i. revocata et abrogata. Apud Xen. † Pæd. l. 1. 4.† λυθῆναι ἀπ' ἀλλήλων dicuntur ii, inter quos dissoluta est societas et amicitia. † dimitti, dissolvi, de exercitu. Xen. Pæd. l. 6. p. 148. d.† Item redimor, captivitate liberor: ut apud Thuc. λυθεὶς ἀπὸ ἀργυρίου. Et Herodot. λυθῆναι χρημάτων μεγάλων, redempta est magna pecunia. ¶ Item in activa signif. solvo, libero, apud Xen. et alios. Item redimo: ut, λύσασθαι αἰχμαλώτους, apud Dem. Et, λυτάμενος ἐν τῷ πολέμῳ, apud eundem. (V. Æschyl. Pers. 596. λύονται γὰρ ἡμῶν γόοις ἡμᾶς. 916. Ch. 502.)

[Λυτὸς, Demosth. Orat. adv. Timocr. λυτὸς καὶ οὐκ ἀτιμὸς ὁ τοιοῦτος νόμος κεῖται γεγραμμένος.]

Λύσις, εως, ἡ, solutio: ut, λύσις τοῦ σώματος, solutio animi à corpore, i. quum animus à corpore solvitur: in Antiocho. Item ipse actus solvendi captivitate et liberandi: ut, λύσις τῶν αἰχμαλώτων. Demosth. Exponitur et redemptio. Item solutio, ut quum dicitur, solutio quæstionis aut ænigmatis. Plat. in symp. 7 sapient. Item solutio in ea signif. qua dicitur debitor solvere creditori, ut, χρημάτων λύσις, apud Hesiod. in Erg. Item solutio, i. liberatio, ut, λύσις πυρετοῦ, liberatio à febre: apponitur etiam, finis accessionis. Item λύσις, apud rhetores, quæ dilucit vim narrationis. Item λύσις, expiatio: Platoni l. 2. de rep. Aristot. in Polit. (V. Æschyl. Ag. 261. Soph. Œdip. Tyr. 941.)

Λυσιμὲς, ου, ὁ καὶ ἡ, solubilis, qui solvi potest. Athen. lib. 10. Item in metaphorica solvendi signif. ut, συλλογισμὸς dicitur λυσιμὲς, qui facilè refelli potest, tanquam ἀνασκεύαστος, apud Aristot. prior. anal. l. 2. c. 20. Item exemptilis. Plat. de leg. (Æsch. Suppl. 818.)

Λυσιος, solvendi seu liberandi vim habens. Peculiariter hoc epitheton Baccho tribuitur: et apud Plut. sympos. l. 3. vel quòd nos curis solvat et liberet: vel quòd membra solvat, ac præterea concordiam et amicitiam. unde Λυσίος quoque dictus existimatur. Λύσιοι θεοὶ, (q. d. expiatorii dii,) expiationum præsides dii: Platoni de rep. lib. 2. Idem dicuntur et ἀλεξίκακοι et ἀποτρόπαιοι et ἀποτρόπαια, et ἄξιοι.

Λύτας, vide in Πραλύτας.

Λυτὸς, ὸν, ὁ, solubilis: qui solvi potest. Et metaph. συλλογισμὸς λυτὸς, idem qui et λύσιμος, apud Aristot. in analyt.

Λυτικὸς, ου, ὁ, (q. d. solutivus,) solvendi vim habens, ut, λυτικὴν φάρμακον. Item solvendi seu dissolvendi selectio præditus: apud Athen. Item solvendi vim habens: apud Dioscor.

Λυτικῶς, cum quadam solvendi facultate, seu solvendi facilitate.

Λυτὴρ, ῆρος, ὁ, solutor, liberator. Nonn. Item expiator.

Λυτήριος, liberatorius, expiatorius: Sophocl. Item λυτήριος Ἀπόλλων, Apollo expiator, apud Eurip. Et, τὰ λυτήρια, sacra expiatoria. † Sic λυτήριον κακῶν, remedium malorum. Soph. El. 1570.† Item λυτήριος, solvendi seu liberandi vim habens: ut, λυτήριον λύπημάτος, remedium solvens mœrorem. (cum Gen. Æschyl. Eum. 298. 649. Ch. 818. Suppl. 943. Soph. Tr. 568.) Item substantivè, λυτήριον, porcellus, cujus mactati sanguine illiebantur manus ejus pro quo expiatio fiebat.

Λύτωρ, ορος, ὁ, idem quod λυτὴρ, qui dissolvit. Epigr.

Λύτρον, ου, τό, (q. d. redemptorium,) redemptionis pretium, vel pretium redempti captivi, seu quod pro redemptione dependitur. Xen. Hellen. 2. ζῶντα λαβόντες δρᾶσαι ἀντὶ λύτρων. Luc. ἐυτυχοῦμεν ἐὰν ἡμῖν λυθῆναι λύτρα ὑπὲρ ἡμῶν.

Λυτρῶ, ῶ, redimo.

Λυτρώσασθαι, redimor. Aristot. eth. 9. c. 2.

Λύτρωσις, εως, ἡ, redemptio, luitio. Lucæ 1. et 2.

Λυτρωτὴς, οῦ, ὁ, redemptor. Act. 7.

Λύη, et Ionicè λύη, ἡ, seditio, dissidium. Hesych.

Composita: ex primitivo sine præpositione.

Ἀναλύω, resolvo, dissolvo, exolvo, solvo, retexo. Odyss. ά.——δοὰ τὰ πηνέεσσα λύουσι, pro ἀναλύουσι. Apud Aristot. de anim. l. 5. ἀναλύουσι τὰ βομβύκια γυναῖκες τὰς ἀποπλέξαντες, bombycia retorquendo in filum deducunt. Chrysost. οὐδὲ γὰρ ἔστι τὰ γενόμενα ἀναλῦσαι λοιπὸν, non enim possibile est, quæ facta sunt, resolvere, retexere. ¶ Ἀναλύω dicitur de gubernatione navis apud Synesium. ¶ Item revertor. Athen. lib. 1. ἀναλύοντες ἐκ τῶν Λίνων. Appian. de bello civil. lib. 4. ἀναλύοντες δὲ ἐς μιᾶς στρατεῦσαι, ἀφικομένους τε, ἀνίστασθαι.

Ἀνάλυσις, εως, ἡ, resolutio. Item pro simplici λύσις, apud Athen. lib. 15.

(Ἀναλυτὴς. Hesch. Choëph. 156.) [τὶς ἀφορθώσει ἀνὴρ, ἀναλυτὴς ἵμεν, &c. Liberator.]

Ἀναλυτικὸς, ὴ, ὸν, resolutorius, resolutivus, ordinem resolutorium habens. Dicuntur etiam ἀναλυτικοὶ, qui utuntur τῷ ἀναλύειν.

Ἄλλω, poëticè pro ἀναλύω, dissolvo, retexo. Odyss. β'. Νύκτας δ' ἀλλύεσκεν.

Derivata. Δυσανάλυτος, q. d. ægrè resolubilis seu dissolubilis. Greg.

Ἐξαναλίσκομαι, penitus resolvor et evanesco. Phil. de mundo.

Ἐπαναλύω, revertens. Hesych.

Ἀντίλυτρον, q. d. vicissim datum redemptionis pretium. Sed simpl. accipitur pro λύτρον. 1 Tim. c. 2.

Ἀντιλυτρόω, vicissim redimo, caput capite redimo. Aristot. eth. 9. cap. 2.

Ἀνύλω, solvo, exolvo, solvendo disjungo, seu sejungo, vel separo. Sic apud Plutarch. in Publicola, τοὺς πολίτας ἀνύλουε τῶν βάλων, secerno à fascibus sejunxit. ¶ Ἀνύλω, absolvo rem. qua in significatione Pass. ait esse ἐλαττοῦν. Sic Luc. Evang. cap. 6. ἀνύλετε, καὶ ἀνυλυθήσεσθε, absolvite, et absolvemini. Significat et, absolutum dimitto. ¶ Ἀνύλω, dimitto, remitto, do veniam abeundi. Sic Matth. 14. Κύριε, ἀνύλυσον τοὺς ὄχλους. Appian. l. civil. 4. τὸν Ἀχιλλᾶν ἀνύλυσεν, legatum remisit. Apud Xenoph. Hellen. 4. dicitur aliquis cum quem captivum tenet, χρημάτων πολλῶν ἀνύλυσε, i. accepta magna vi pecuniarum, dimittere, vel remittere. Apud Hom. ἀνύλυσε, (sine adjectione,) est dimittere, pretio redemptionis persoluto. ut Il. κ'. εἰ μὴν γάρ κε σὺ τὸν ἀνύλυσαις, καὶ μᾶλλον ἔπειτα. Aliquando ἀνύλυσεν est absolutum dimittere, ut Matth. cap. 27. Item ἀνύλυσεν τὴν γυναῖκα, dimittere uxorem, i. repudiare. Luc. 16. ¶ Ἀνύλω, libero, liberum reddo, absolvo. Xen. Pæd. 8. μόνον ἵνα, ἵνα ἀνύλυσε ταύτης τῆς ἐγκυκλίου, libera me hoc munere Isocr. ad Demon. σαυτὸν εἶναι αἰσχρᾶς ἀνύλυσε, te ipsum liberum à turpi crimine.

Ἀνυλύσιμος, ιου, liberum, seu redimo captivum, persoluto redemptionis pretio. Il. χ'. χαλκοῦ τε χρυσοῦ τ' ἀνυλύσιμος ἔστι γὰρ ἔνδον. ¶ Item dilui, refutari, ut apud Plat. in apologia, τὸ μὲν ἐν χρόνῳ πλήθει μεγάλης διαβολὰς ἀνυλύσθαι. Item, solvor, exolvor. Dioscor. l. 1. c. 38. ὕφαιμα δὲ λίθοι οἱ πρίνται, ὅταν ἀνὰ τὸν στρογγύλον αἰτοὺς σφαῖρα ἀνυλύωνται, i. cùm exolvantur orbiculis eos amplectentibus. † liberum esse, cum res. Xen. Pæd. l. 3. p. 78. a.† ¶ Item dimittor, abdicor, ut, ἀνυλύθησαν τῆς ἀρχῆς, abdicarunt magistratu. Aliquando, remittor. ¶ Item absolvor, ut, τῷ ἐγκλήματος ἀνυλύσθαι, à crimine absolvi. ¶ Item, discedo, proficiscor. Polybius, καὶ λαβὼν τὸ κατυλοφθὲν, πάλιν ἀνυλύσει, rursum discedebat.

Ἀνυλλυμένως, solutè, seu absolutè, liberè. Hermog.

Ἀνύλωσις, εως, ἡ, liberatio, absolutio. Item refutatio. Item discessus, profectio, apud Polyb. lib. 6. Item decessus, obitus. in testamento Lyconis apud Diogenem Laërt.

Ἀνυλύσιμος, ου, ὁ καὶ ἡ, liberativus, absolutivus.

Ἀνύλυτος, ου, ὁ καὶ ἡ, solutus, liber factus, apud Greg. Nazian.

Ἀνυλύτως, solutè, liberè. Item absolutè. Eust. ¶ Apud Dionys. autem pro ἀκαιρίως καὶ ἀκαιρίλως.

Ἀντιλύτρον, ου, redimo: idem quod λυτρῶ. Item dimitto, pretio accepto pro redemptione: ut apud Luc. χρημάτων δίγων τὸν Ἔλληνας παρὰ ἀντιλύτρωσας.

Ἀντιλύτρωσις, redemptio: sæpe in Nov. Test.

Decomp. Ἀνανύλυτος, non solutus, vel qui absolvi non potest, non absolutus.

Δυσανύλυτος, ita ut difficulter absolvi et avelli queat. Galen.

Εὐανύλυτος, qui facilè absolvi potest. [Aristot. de Hist. Animal.]

Διαλύω, dissolvo. Ut, διαλύειν τὰς φιλίας, dissolvere amicitias. διαλύειν τὰ χρὴ, dissolvere ære alieno, quod et, διαλύειν τὰ χρήματα, dicitur à Demosth. Item dissolvo, dirimo, vel discutio, interrumpo. Ut, διαλύειν τὸν λόγον. Isocr. Et, διαλύειν τὸν ξύλλογον, apud Thuc. Et apud Xenoph. διαλύειν τὸν πολέμον, et τὸν στρατὸν. † συνιὼν εἰς αὖτις. Pæd. 2. 51. b. et l. 3. p. 75. c.† Sic, διαλύειν τὸν νόμον, et, τὰς μάχας, apud Herodian. Apud Isocr. et Polyb. διαλύειν τινὰς, componere litem inter aliquos, seu parem facere.

Διαλύσιμος, activè, pro διαλύω, sumitur in variis loquendi generibus. Ut, διαλύσασθαι τὰς φιλίας, apud Aristot. Et, διαλύσασθαι τὰς συνουσίας, apud Platonem, convictus et colloquia dirimere. Et, διαλύσασθαι τὰς διαβολὰς, apud Isocr. dissolvere seu diluere calumnias. ¶ Item passivè, dissolvor, dirimor, &c. unde, διαλυσίμου δεδρᾶσθαι, apud Xen. † p. 237. a.† exp. quum homo morte dissolvitur. Item absolvor, dimittor; dictum de creditore qui suum recepit. Item, à comitatu dimittor, seu abeo, apud Thuc.

† dissolvi ab aliquo, discedere. Xenoph. Paed. l. 5. p. 117. c.† Particip. διαλελυμένος, exp. dispersus, nullo ordine dispositus, apud Polyb.

διάλυσις, dissolutio. (Διάλυσις ποιεῖν. Eurip. Phoenis. 398.) Philo de mundo. A Thucydide dicitur διάλυσις de pontibus, lib. 1. † διάλυσις τοῦ στρατεύματος, exercitus dimissio. Xen. Paed. l. 6. p. 149. a.† ¶ Item, solutio, persolutio. Et gratiae relatio; Plutarcho, ἡ διάλυσις τοῦ φιλανθρωπεύματος. ¶ Apud Plat. de repub. ἐν διαλύσει τῆς κοινωνίας, exp. in finienda societate. ¶ Item compositio, pacificatio. Polyb. καὶ διαλύσεις ἀναιρεῖσθαι τὰς διαλύσεις. Exponitur et fudus, ex Plutarch. in Numa, et in Publ.

Διαλυτής, οῦ, ὁ, dissolutor. Theoc. 3.

Διάλυτος, dissolutus. [Plat. Phaed.]

Διαλυτός, dissolubilis, qui dissolvi potest.

Διαλυτικός, dissolvendi vim habens. [Plat. Tim. τὸ δὲ τῆς σαρκὸς διαλυτικὸν τῷ πάθει, ἀφροῦς γένος, —— ὃν ἰὸν ἐπωνομάσθη.]

Decomp. Ἀδιάλυτος, indissolubilis, qui dissolvi non potest.

Δυσδιάλυτος, ægrè dissolubilis, qui difficulter potest dissolvi. Gal. Item ægrè reconciliabilis, difficulter iram deponens. Arist. eth. 4.

Εὐδιάλυτος, qui facilè dissolvi potest.

Προδιαλύω, antè dissolvo. Plut. [Aristot. Probl. τὰ γὰρ σφόδρα πυκνὰ ἅπαντι προδιαλύεται τοῦ ἐκθύοντος κίνδυνος.]

Συνδιαλύω, simul solvo. Plut. [Demosth. adv. Aphobum. τὸν δὲ φόβον καὶ ἐμοὶ κἀκεῖνος κύριος ἔφη εἶναι, ἀλλ' ἃ τοῦ συνδιαλῦσαι.]

Ἐκλύω, exolvo, expedio, libero. Cebes Theb. ἐξ ὧν οἱ Κύκνοι ἐκλῦσαι ἑαυτούς, quibus se exolvere et expedire nequeunt. ¶ Item exolvo, dissolvo. ¶ Item dissolvo, i. e. destituo, relinquo, abjicio. Demosth. πάσας ἐξέλυσαν τὰς παρασκευὰς τῶν πολέμων. ¶ Item solvo, i. enervo. Philo de vita M. lib. 1. ἐκλύοντες καὶ παρίεντες αὐτῶν τὰ φρονήματα, spiritus eorum frangentes ac debilitantes. ¶ Item fatigo, lasso, labore confecto, ex Aristot. de hist. an. l. 9. ¶ Item dissolvo: ut dissolvuntur ea quæ in massam unam coagmentata et concreta fuêre. Galen. ad Glauc. ἐκλύειν ἐξει ξηραντάτῳ, macerans aceto et diluens. ¶ Item dirimo, Demosth. Philip. 3. ἐκλύειν τὸν πρὸς ἀλλήλους ἔρωτα καὶ φιλοτιμίαν. ¶ Item solvo, resolvo, laxo; vocabulum medicorum de ventris adstricti resolutione. Diosc. l. 4. c. 266. ἐκλύουσι κοιλίαν. ¶ Ἐκλύων στόμα dicitur etiam is qui loqui parat. Soph. in Ajace, Δόλος δὲ μοί 'στι πικρὸς ἐκλύσων στόμα. (Eurip. Med. 1317. id. Phoenis. 649. Soph. Œdip. Tyr. 35. 1023.) ¶ Item discedo. ex lib. 2. Maccab.

Ἐκλύομαι, idem quod ἐκλύω, exolvo, libero. Od. α'. Ἀλλ' ἄγε δή σε πικρῶν ἐκλύσομαι. Sic Plat. lib. 12. de leg. μαγδάλας σφᾶς ἐκλύονται κατὰ πολλὰ ζημιῶν, à mulctis et noxis expediunt et exolvunt. Item pass. exolvor, liberor. Item exolvor, dissolvor. Item enervor, debilitor, membra mihi solvuntur, fatisco, lassesco, langueseo, deficior: apud Plat. in symp. 7. sap. et apud Isoc. aliosque. (Æsch. Eum. 173.)

Ἐκλελυμένως, solutè, exolutè, remissè.

Ἔκλυσις, exolutio, solutio; ut, ἐκλύσεις τῶν δεσμῶν, apud Nazian. † τετήκοντες. Soph. Œd. Tyr. 1315.† ¶ Item enervatio. Diosc. l. 3. πρὸς ἐκλύσεις τῶν ἀφροδισίων. ¶ Item animi virimque defectio, animi virimque deliquium, inquit Gal. ad Glauc. et Aët. l. 5.

Ἐκλυτος, ος, ὁ καὶ ἡ, exolutus, enervatus, viribus fractus, viribus defectus, languidus. Diosc. ¶ Item, dissolutus. ¶ Item, ἐκλυτοι καὶ τεθραμμένοι ἐν τῷ ἐνδότερα πρόθυρα, soluti in vestibulo et fructi incessus, ex Can. ult. concil. Gangr.

Ἐκλύτως, solutè, expeditè. Plut.

Ἐκλυτήριον, ου, τὸ, solutio. (Eurip. Phoenis. 983. Soph. Œdip. Tyr. 400.)

Ἐκλυτήριος, ος, ον, idem quod λυτήριος.

Ἐκλύτορες, idem quod λύτορες.

Deromp. Ἀναλύω, exolvo, dissolvo, resolvo, Alexan. Aphr. lib. 1. probl. ἀναλύει τὸν τόνον αὐτοῦ.

Δυσάλυτος, ægrè exolubilis, qui vix exolvi potest.

Δυσκλύτως, ita ut vix dissolvi possit. Æschyl. in Prometh. [60.]

Συναλύω, simul dissolvo. Plut.

Ὑπαλύω, solutio, ea significatione, qua quid impeditum et ligatum solvitur. Plut.

Ἐπιλύω, solvo, dissolvo. ¶ Item, solvo nodum alicujus quæstionis, explico. Marci c. 4.

Ἐπιλύομαι, idem, apud Herodian. l. 4. ¶ Item pass. explicor. Act. 19.

Ἐπίλυσις, solutio, explicatio. (Ἐπίλυσον φίλου λόγου. Æsch. S. c. Th. 134.) Item, accessus. Suid.

Ἐπιλυτικός, explicandi et nodosas quæstiones solvendi peritus. Suid.

Καταλύω, dissolvo, everto, destruo, aboleo. Il. ι. Ὅς δὲ πολλὰν πόλιν ἀνθρώπων κάρπα. Sic apud Thuc. καταλύσας τῶν ἄλλων σχολὴν τό τε βουλευτήριον, καὶ τὰς ἀρχάς. Dicitur et, καταλύειν τὰς ἀρχάς, apud Xenoph. Paed. 8. Item dissolvo. [ι. καταλύειν τὸ γήρασμα, apud Herodian. Et, καταλύειν τὸ σῶμα, apud Xen. ¶ Item, finio, καταλύειν τὸ πλῆθος, finire bellum, Thuc. lib. 4. Et, καταλύειν τὸν λόγον, Isocr. Et, καταλύειν τὸν βίον, apud Xen. finire vitam; quod et simpliciter καταλύειν dicitur, apud Greg. ¶ Item desino: aliquando neutraliter, aliquando cum acc. Demosth. οὕτω ἦν ἐστὶν ἐντεῦθεν, ἀφ' οὗ τὸ μὲν πλοῦν καταλύκαμεν, ex quo ego desii navigare. Frequens est, καταλύειν τὸν ἀγῶνα, οἱ, καταλύειν τὸν τέχνην. Aliquando subauditur accus. Ut Epigr. l. 2. Πάντες ἀν καταλύσαν Κλεόμβροτος, desiit athleticum, seu desiit exercere pugilatum. ¶ Item, diverto, hospitium capio. Thuc. lib. 1. ἀναχάζεται κατά τι ἄστυ παρὰ Ἄδμητον καταλῦσαι, ad Admetum divertere. Dem. pro cor. στρέφεις πῆς' ἀφικόμενοι παρά σε καταλύσω, ad te seu apud te divertebant. Et, καταλύειν εἰς ταβλοχεῖον, apud Plat. divertere in tabernam. Apud Hom. Od. γ'. καταλύσομεν ἵππους, quidam exp. solutos equos excipiemus stabulo, velut hospitio. (Κατάλυμα. Eurip. Med. 146.) † καταλύθησαν, eversæ, dissolutæ sunt. Xenoph. cap. 1. Pardin Cyri.†

Κατάλυμα, diversorium, Marci 14.

Κατάλυσις, dissolutio, eversio. Item finitio, seu finis, exitus, ut, καταλύσεις πολέμων. Xen. Thucyd. lib. 8. Item diversatio hospitalis. Polyb. l. 2. Aliquando pro καταλύσαι, Plut. in Camill. Exponitur etiam, reconciliatio.

Καταλυτικός, qui dissolvi et destrui potest, qui abolori potest, delubilis, apud Soph. in Elect. † 1260.†

Καταλυτήριον, ου, τὸ, diversorium. idem quod κατάλυμα.

Καταλυτής, οῦ, ὁ, dissolutor, destructor, eversor. Naz.

Κατάλυτος, ος, ὁ, hospes, qui divertit ad aliquem, qui diversatur apud aliquem. Polyb. l. 2.

Decomp. Ἀκατάλυτος, indissolutus, indissolubilis. [Hebr. 7. 16. κατὰ δύναμιν ζωῆς ἀκαταλύτου.]

Δυσκατάλυτος, dissolutu difficilis.

Προκαταλύω, antè dissolvo, antè everto et destruo, seu aboleo. Thuc. lib. 3. τὰς πόλεις προκαταλύειν. Item, antè finio. Plut. in Solone, προκατέλυε τοῦ ἔργου τὸν βίον, ante opus absolutum vitam finiit. Apud Naz. προκαταλύσαντες μακρὰν ὁδόν, de iis qui jam bene sunt, qui magnis itineribus confectis jam mansionem attigerunt, h. e. qui anteverterunt iis qui in via sunt.

Συγκαταλύω, unà everto et aboleo. Plut. et Thuc. lib. 8. Item unà finio. Nyss. ep. 76.

Παραλύω, resolvo; item enervo, effemino. Plato in Axioch. παρέλυντο, ἐλαμβάνετο, παρίεσθαι. ¶ Item, dimoveo, averto. Thuc. l. 2. (de Pericle) ἐκωμῴδουν τὴν Ἀθηναίων τόλμην ἐν αὐτῇ ἰσχὺς παραλύειν. Idem. l. 8. παρέλυσε τὴν ἀρχὴν τὸ ξυνέχεσθαι Ἰκαρνῆσι, apud Aristoph. παραλύειν τῆς δυνάμεως, exp. evertere alicujus potentiam. ¶ Item eximo, immunem facio, ex Luc. παρέλυσε τῆς καταδίκης. ¶ Παραλύειν τὸν ἀμφισβήτησιν, judicium intentatam destituere, corptamque instantiam aut remittere, aut quovis modo antiquare. ¶ Παραλύειν τοὺς νόμους, Synes. solvere leges, violare. ¶ Item solvere, i. e. aperire, reserare. Plut. τὰ κλείθρα τῶν χρημάτων παρελύσης.

Παράλυμα, resolvor. unde, παραλύματα μέρη, apud Aristot. eth. l. 2. c. 13.

[Παραλυτέον. Plat. de Leg. τρεῖς δ' ἴδιο παραλυτέον, καλέζοντα μὲ ἀτίμους.]

Παράλυσις, resolutio, item, laxatio, remissio. Item peculiariter nervorum resolutio, quæ est privatio motus aut tactus in toto corpore aut parte. Interdum additur genitivus, significans aliquam corporis partem, ut, παράλυσις χειρός, vel ὀφθαλμῶν.

Παραλυτικός, paralyticus, qui paralysi laborat, apud Matth. et Luc.

Περιλύω, solvo antè.

Περιλύται, prolyta, lytarum antecessores: lytis in jurisprudentia proiectiores. In juris enim studio, qui quartum jam annum ei operam dedissent, tantoque in eo progressus fecissent, ut de eo respondere probè possent, et quæstiones solvere, λύται nominabantur, i. solutores, ut, qui quintum, περίλυται. quos ut uno anno, ita etiam peritia in legum ænigmatis et nodis juris solvendis antecuntes τῆς λύτας, quasi præsolutores dicere. In procemio Pand.

Περιλυθῆναι, ῶ, exp. περιμεῖναι, παραλλαγῆναι, apud Hesych. eidem περιλύσις, aut ἐκφυγὴς ἐκεῖ τὸ στόμα, exolutus, præceps in os, παρὰ τὸ περιλύειν.

Συλλύω, q. d. simul solvo. Accipitur pro λαλῶ, i. compono litem seu dissidium Soph. in Ajace, Εἰ μὴ ξυλλύσω δλλὰ συλλύσων πάρει. Exponitur etiam dirimo lites, pacifico, reconcilio, item transigo. ex Diod. (Συλλύω, συμβάλλω, συναίρω. Æschyl. Choëph. 292.)

Σύλλυσις, compositio litis seu controversiæ aut dissidii. Diod.

Ὑπολύω, q. d. subsolvo, vel subter solvo. unde de calceis dicitur, ut, ἐμβάδας ὑπολύειν, apud Aristoph. solvere calceos, discalceare. ¶ Item ὑπολύω, et ὑπολύομαι, pro simplici λύω et λύομαι, apud Hom. ut Od. ξ'. πολλὰν ἀνδρῶν ὑπὸ γυῖα' Λύσω. Iliad. ά. ὑπολύσαι δεσμῶν, pro λῦσαι, solvisti vinculis, seu liberasti.

Ἐξυπολύω, itidem de calceis dicitur, apud Aesop. pro, discingo, discalceo.

Alia composita ex λύω, sine præpos.

Ὠδῖλύω, partus dolores solvens, seu levans. Plin. l. 32. c. 2.

Composita ex λύσις et λυτὸς sine præpositione.

Ἄλυσις, εως, ἡ, catena: à verbo λύω, quod ἅλυτος sit, ut tradit Etym. Theo. l. 2. ἁρμόσαν τὴν ἅλυσιν χαλκαμῖς ταῖς ἀλύσεσι. Plut. (de legatis Darii:) ἐν ταῖς χερσὶν ἀλύσεις ἔχοντας καὶ δεσμὰ, κατὰ τῶν αἰχμαλώτων. ¶ Interdum est verbale ab ἀλύω. de quo vide suo loco.

Ἁλυσίδιον, ου, τὸ, catenula: apud Philon. et Suid.

Ἁλυσιδωτὸς, catenatus seu hamatus. Ut, ἁλυσιδωτὸς θώραξ, thorax hamatus, seu consertus hamis. 1 Reg. 17. et apud Athen. [Polyb. Hist. lib. 6. §. 21. οἱ δὲ ὑπὲρ τὰς μαχίμας τιμιώτερα ἡραχμὰς, ἀντὶ τοῦ καρβατίνους εἶν ταῖς ἅλλαις, ἁλυσιδωτοὺς περιτίθενται θώρακας.]

Ἁλύσιον, ου, τὸ, catenula, seu catella: et propriè ea quæ ex auro est, et collo circundatur. Hesych. et Suid. ex Menandro.

Ἄλυτος, inevitabilis, et consequenter insolubilis. Male tamen Suidas, pleonasmo τοῦ α, pro ἅλυτος, dictum ait: quandoquidem ἀναλύτως factum ex ἁλύτως, exito. quod in Ἁλύω. Quâ de causâ non hoc, sed οὐ, collocandum fuit.

Ἄλυτος, ου, ὁ καὶ ἡ, insolubilis, qui solvi non potest: vel indissolubilis, indissolutus. Plat. in Tim. Sic et συλλογισμὸς ἄλυτος dicitur, qui reprehendi non potest, tanquam ἀνυπόλογιστος, aut tanquam falsas præmissas habens, apud Aristot. pr. an. l. 2. c. 20. Item inexplicabilis, sicut quæstio aliqua explicari nequit. Pro ἄλυτος metri gratia dicitur ἄλλυτος in Epigr.

Ἀναλυτὶς, οῦ, ὁ, tempus pomeridianum seu vespertinum, quo boves solvuntur, et à laborum onere liberantur, ut tradit Eust. Il. α'. et Od. ι.

Δύσλυτος, qui vix solvi potest, soluto difficilis. Æschyl. [Prometh. 19. ἀκμὰς δ' ἄκαν δυσλύτους χαλκήμασι περισταλείσας, &c. Eurip. Androm. 120. εἴ τί σε δυσλύτοις ἄκαις τῶν δυσλύτων φίλων ἔχω.] (Eurip. Phoenis. 392. δυσλύτους ἔχων τὰς διαλλαγάς.)

Δυσλύτως, ita ut vix solvi possit, nexu non facilè solubili.

Εὔλυτος, qui facilè solvi potest.

Καλιλυσία, ἡ, ventris solutio seu resolutio: utitur Cic. in epist. ad Att.

Κερδολύτης, mercipiorum emptator, ὁ λύων τοὺς κέρδους. Hesych.

Παλίλλυτος, resolutus, rescissus. Nonn.

Πιμέλυσις, sive ἁπλῆ λύσις apud medicos dicitur farina hordeacea, quasi cruda farina: ad differentiam polentæ, quæ torretur. Dicitur de omni farinâ: sed κατ' ἐξοχὴν de hordeacea intelligitur apud Gal. τῶν κατὰ τόπους. l. 4. et in lex. Hippocr.

ΛΩ, λῶς, volo. Ut Callim. hym. in Dian. πῶλον δέ μοι ἵππιον αἶψα, Ἵππιον λῶς. Sic et apud Theocr. idyll. 1. λῶς, ποτὶ τὰν πιφάν, λῶς, αἰγίλα, τῶδε καθίξας, ἰαχήσω; Aristoph. in Acharn. Ἄττικον, εἰ λῷς. ¶ Traditur factum ex θέλω, per objectionem syllabæ initialis. ¶ Λῶ contractum ex λάω, vide in Λάω.

Λαῖον, melius, q. d. quem magis volumus. Hesiod. in Erg. ἐκτὸς πολὺ λαῖον ἐόντα.

Λᾶον, contractè pro λαὸν, unitatico in prosa. (Λᾶον. Soph. Œdip. Tyr. 1058.)

Λαΐστορες, pro eodem. Od. ά. et Apoll. Arg. 2.

Λᾷστος, optimus: unde λᾷστε, contractè, pro eodem in prosa usitatius. Vocativi λᾷστε frequens usus est in compellando, interrogando, et precando. Syn. ἴχεο νῦν, ὦ λᾷστε. Sic Xen. πῶς, ὦ λᾷστε; (Æsch. Pr. 204. Theoc. Id. 3.)

Λᾶος, ου, ὁ, volumus, propositum. Hesych.

ΛΩΒΗ, ης, ἡ, injuria, contumelia: vel opprobrium, dedecus. Il. χ'. Κύν μοι ἐπ' ὀφθαλμοῖσι τίθεσαι λώβην. Od. σ'. Σοί σ' αἰσχος λώβη τε μετ' ἀνθρώποισι φίλωτο. Dicitur etiam aliquis esse λώβη. ut Iliad. γ'. Ἦ σύνο λώβη τ' ἰμεναι καὶ ὀπίσσω ἄλλοισι. Invenitur et apud Herodian. l. 8. Item apud Plat. de leg. pro pernicie seu damno. ☞ Putat Eust. λώβη dici per synæresin quasi λοάβη, ut derivetur à nomine λοὰς et verbo βαίνω, et sit ὁ εἰς τὸ φανερὸν ὄρος, seu ὁ ἐν καιρῷ ὄρος, videlicet ὁ ἐν μέσῳ βαίνων εἴς τινα. ¶ Dicitur et de quodam aurium morbo: unde λωβὸς, qui laborat eo morbo. Sunt et, qui hanc primam esse nominis λώβη significationem arbitrantur, à qua cæteræ manarint, et à λοιβὴ ductæ putant. Suid. (Eurip. Phoenis. 285. Soph. Tr. 1014.)

Λωβήτης, ητος, ὁ, damnosus, perniciosus.

Λωβάομαι, ῶμαι, injuriam infero, contumeliam infero: vel injuria afficio, contumelia afficio. Il. ά. et β'. Ἦ γάρ δὴ, Ἀτρεΐδη, νῦ ἔσσεαι λαοῖσιν, certè nunc postremùm in me contumeliosus fuisses. Item corrumpo, depravo, mutilo, deformo. Plato de rep. lib. 10. τὸ γὰρ, καὶ τὰς ἀκμὰς ἀκοὰς λωβᾶσθαι, ἐκτὸς πάνυ ἴλιγγι πάσχειν. Herodot. ἐκστὰς λωβᾶται λώβῃ ἀνάστατον. Item pass. contumeliâ afficior. Herodian. l. 1. Item depravor, corrumpor, vitior, mutilor. Plat. de Gorgia, et de leg. l. 10. (Soph. Tr. 1049.)

Λώβησις, εως, ἡ, injuriæ seu contumeliæ illatio.

Λωβητὴς, οῦ, ὁ, injuriæ illator seu contumeliæ, injurio-

ous, seu contumeliosus. Apud Aristoph. λωβηταὶ πίττης, exp. depravatores, corruptores.

Λωβητής, idem. Exp. etiam, contumelia dignus, apud Hom. Il. ω.

Λωβήτωρ, ορος, ὁ, itidem convitiator, contumeliosus: apud Suid.

Λωβητὸς, οῦ, ἡ, injuria affectus seu injuriis, contumeliis affectus. Hesiod. in Asp. † 366.† Ἔνθα κε δὴ λωβητὸς, ἰὼν ἀθανάτοισιν ἐτύχθη, ignominiis affectus fuit. Item injuriæ seu contumeliæ expositus, aut obnoxius. Il. ω.

Λωβίζω, idem quod λωβάομαι, activè sumptum.

Λωβάζομαι, pro λωβῶμαι, pass. contumelia afficior seu dedecore. Expositur etiam, contumeliosè improbor, apud Demoer. in epist. ad Hippoc.

Λωβάω, contumelia afficio. Item illudo, irrideo, ludificor. Od. ψ'. Τίπτε με λωβάεσθαι πολυπενθέα δῶμα ἔχοντα; Λωβήεσσα, contumeliæ illatio, seu irrisio.

Λωβὴς, ητος, ὁ καὶ ἡ, noxius, damnosus. Nicand.

Comp. Ἐπιλωβὴς, noxius, damnosus. Nic.

Composita ex λωβάω.

Ἀλώβητος, nulla injuria affectus seu contumelia, nullo affectus damno, illæsus.

Ἀπολωβάω, ῶ, contumelia vel injuria afficio.

Ἀπολωβάομαι, ῶμαι, pro eodem. Soph. in Ajace.

Διαλωβάω, mutilo, depravo, fœdo.

Διαλωβητὸς, vitiatus, convitiis respersus.

Decomp. Ἀδιαλώβητος, qui non mutilatus, qui contumelia affectus non est, ἀβλαβὴς. Hesych.

Ἐπιλωβάω, injuriam et damnum infero: λωβάω. Soph. [Philoct. 334. μάλιστ' ἐμὲ "Α 'γαγ' ἐπ' αὐτὸν ἐπιλωβᾶσθαι μελλών.]

Πανλώβητος, omnino contumeliosus, valdè damnum et noxam inferens. Lucian.

ΑΠΤΜΑ, ατος, τὸ, fimbria, instita: quod inter vestis oram assutum vel attextam est; quod et κράσπεδον, et πρόπτυξ. Eund. 28. πολίτης ἐπὶ τὸ λῖμμα τοῦ ἱματίου πάντοθεν ἐκπὶ ἐξ ἀδύτου μὴ μίσους ἐξ ἀκαίθου, in fimbria, seu limbo.

Απτάριον, ου, τὸ, fimbriola, parva limbus, seu parvula instita.

ΑΠΤΟΣ, ου, ὁ, lotus, à Macedonibus dicitur mensis hecatombæus, ut testatur Plut. in Alex seu Συλλογικὸς, et in epist. Philip. ad Peloponnesios, apud Dem. pro cor. τοῦ ἑκατόμβαιῶνος μηνὸς λέγω, ὃν ἡμεῖς, (Macedones) ἄρτεμιν, ὃν δὲ Ἀθηναῖοι, Συλλογικῶνα, ὃν δὲ Κορίνθιοι, παναμον. Suidas esse dicit Romanorum Augustum, seu Sextilem. Sunt qui ι subscribant, aut adscribant, λῶϊος, sive λώϊος.

ΑΩΤΟΣ, οῦ, ὁ, lotus: arbor de qua Theophr. hist. pl. lib. 7. cap. 14. Hujus fructus est tam dulci apud Afros cibo, ut nomen etiam genti terræque dederit, nimis hospitali advenarum, oblivione patriæ. unde proverb. Λωτὸν φαγεῖν. quod dicitur de eo, qui externæ regionis dulcedine captus patriæ obliviscitur. Od. ι. Vide et Plin. l. 13. c. 17. et Athen. l. 14. Ejus arboris lignum ad tibiarum cantus expetitur: ac pro ispa tibia inde confecta sæpe ponitur à poëtis. Ut apud Euripid. in Phœn. Οἷον ἐπὶ καλλιχόροις σταφύλαισι παλαιὸν ἔρις Βάκχιον ἀμφιτίθησι λωτὸν κατὰ σπόνδιμα μέλπων. ¶ Est etiam eodem nomine in Ægypto exulis in palustrium genere. Plin. loco citato, et Theophr. hist. pl. l. 4. c. 10. et Herodot. l. 2. ¶ Est et ex herbarum genere. Dioscor. l. 4. c. 111. et 112. item Plin. l. 22. c. 21. Sic et Il. ξ'. Il. ϝ'. (Cat. N. 283. Theoc. ιδ. 43.) et Od. ϝ.

Λώτινος, lotinus, qui è loto est, ut, λώτινον ξύλον, apud Theophr. hist. pl. l. 5. et l. 4. c. 4. Et, λώτινοι αὐλοὶ, Athen. l. 4.

Λωτίας, ιτης, ὁ, loti ferax, loto abundans. Ex hujus accusat. λωτίητα, Atticè contracto in λωτῶντα, Homer. fecit Doricum λωτεῦντα, Hesiod. μ'.

Λωτία, sive λωτὶς, Suid. sertum è loto.

Λωτίζω, lotum carpo. Hesych.

[Λωτίζομαι. Æsch. Suppl. 970.)

[Λωτίσμα. † Gen.‡ Eurip. Helen. 1609. Τί μέλλετ,' ἐγὼ Ἑλλάδος λωτίσματα, Σφάζω, φονίαν βαρβάροις δίκας, &c.]

Composita.

Ἀπολωτίζω, separo, detrabo, avello: more eorum qui lotum carpunt. Eurip. in Iphig. Aul. τίς ἆρα μ' ἐπολωτίσατο κόμας, ἵμερα δακρύων' ἀπ' ὄσσων Πατρὸς αἰκισμάτων, ἀπολωτιεῖ; quis mihi bene comptos capillos evellet aut abscindet? [Suppl. 449. Τάλαινα ἀφαιρῇ, κἀπολωτίζῃ κόμας. Ἀπολωτίζω proprie Lotum curiosius carpo, hinc quodvis gramen aut florem; et figurate selectiores homines neci dameto. Cl. Barnes.]

Κυλιπόλωτα, dicuntur cerasa: quod sint velut nigricans lotus. Hes.

Μελίλωτος, ου, ὁ, sive μελίλωτον, ου, τὸ, (comp.) melilotus seu melilotum, q. d. lotus melligenus: unde et spuma cassiæ scribitur, teste Plin. Masc. gen. utitur Dioscor. l. 3. c. 48. nostro Gal. de fac simpl.

Μελίλωτος στέφανος, corona ex melilloto. Athen. l. 3.

ΑΠΦΑ'Ω, ῶ, F. ἥσω, respiro, interquiesco: metaphora sumpta à bobus, aut jumentis, à quorum cervice deponuntur onera. (☞ Nam à λάφη, i. cervix, derivatur: facta ecthsi.) Od. ϝ. καθ' ἣν ἡμῖν αἷς Λαφύστια πασῶν, τά μοι ἀτειλὰς πέμψ' ἄναξ, respiret à malis, et molestia levetur. Thuc. lib. 6. ἔτι πρὸς ἀνὴρ ἀνὰ πόνου μεγάλου καὶ πολέμου ἔρχῳ τε λαφύσασθαι, paululum requievimus, antea conflictati cum acerrimo morbo et bello. In etiam, qui aliquem infestat, λαφᾷ dicitur, quam interquiescit, et finem facit: ac tunc exp. cesso, finem facio. Ut Iliad. φ'. Ἀλλ' ἢ μὲν νέκυς λαφύσσει, non desinet non quiescet. Soph. in Ajace, Κἀστὶ' ἐπειδὴ τῶνδε λάφυστα φάος, quum cædis finem fecisset. Sic et morbus aut infortunium λαφᾷν dicitur, quam remittit et cessat. ut apud Plat. de leg. libro 9. apud Plat. in Parall. et alibi. ¶ Item transitivè, sedo, mitto. Apoll. Argon. 4. ἑ δεῖ λῆμ' Αἰδαίοιο λαφύσσαι, pro ἀπολαφύσσαι. Sic apud Hippoc. λαφᾷν τὰς νόσους, levare morbo. [Mach. Pr. 576.]

Λάφυμα, τὸ, lenamentum. Hesych.

Λάφυσις, εως, ἡ, quies, cessatio, respiratio: ut, λάφυσις τῶν πολίμων, Thuc.

Λαφύστιον, ου, τὸ, sedandi vim habens, seu onera deponendi: ut, λαφύστια, ἱερὰ, sacra quæ fiunt diis, ut malum aliquod sedent, et à cervicibus nostris auferant. Apoll. Arg. 2.

Λάφυρα, idem quod λάφυμα, Hesych.

Composita.

Ἀλάφυστος, indesinens, non intermittens, assiduus. οὐ λαφύστ. Plut.

Ἀπολαφύω, sedo, interquiescere et cessare facio. Apoll. Arg. l. 4.

M.

M NOTA est apud Græcos literæ, quam appellant μῦ. ¶ Nota item numeri. de qua vide in append. Vide et μῦ suo loco.

ΜΑ', jurandi adverb. quod interdum per se negat, ut apud Aristoph. ἴσως τῶν στυφῶν ἔφθα καὶ ταχυρρόχων; Ins. Μὰ Δία, (q. d. non per Jovem.) minimè, nequaquam. Aliquando ei adjungitur οὔ. ut, οὔ μὰ Δία, non per Jovem. † Xen. Pæd. 1. 3. 10.† Il. ά. Οὐ μὰ γὰρ Ἀφίλλιον Διὶ φίλον, Interdum etiam particulæ aliquam inter οὐ et μὰ interjiciuntur: ut apud Plat. in Apologia, Ἀλλ' ἦ πρὸς Διός, οὐκοῦν σὺ ἐκεῖ οὐδὲν πεπίζων ὄφη εἶναι; Οὐ μὲν οὖν μὰ Δία οὐ' ἐγωγε. ¶ Aliquando etiam affirmativè capitur μὰ, atque etiam μὰ Δία. † Sic Xen. Pæd. 1. 4. 12.† Liban. ἐπίστασο διηγεῖσθαι, πλάττοντα μᾶλλον, μὰ τοὺς Θεούς. Sic Apud. Aristoph. in Plut. Ἀλλ' οὐδὲν ἀνωφελὲς ἐρῶ μὰ τοὺς Θεούς. Interdum additur καί. ut, καὶ μὰ Δία. Il. ί. καὶ μὰ τόδε σκῆπτρον. † Sic Xen. Pæd. 1. 6. 6.† (V. Theoc. id. 29. Eurip. Med. 396. id. Phœniss. 969. Aristoph. R. 175.)

ΜΑΓΑ'Σ, άδος, ἡ, Hesychio et Suid. lamina illa lignea repanda, super qua citharæ nervi contenduntur, pulsatis iis sonum reddens è foraminibus, quibus pertusa est. Boethius hemisphærium nominasse dicitur, recentiores musici fulcrum et pontem, et canonem. Metaphoricè Greg. τίς ἡ δὶς τέτταρα τὰ ἐν σπόνδαις μαγάδα;

Μαγάζω, fides pulsare, seu nervis τῇ μαγάδι superductis harmonicos ciere sonos.

Μαγάδις, sive μάγαδις, instrumentum quoddam musicum, apud Athen. l. 14.

Μαγαδίζω, magadi canere, seu magadis nervis pulsatis musicum ciere melos. Activè etiam et transitivè, pro ψάλλω, pulsare, digitis tangere, posuit Aristot. in probl. sect. 19. q. 18.

Μαγάδιον, ου, τὸ, parvula μαγάς. apud Lucian.

ΜΑ'ΓΓΑΝΟΝ, ου, τὸ, ab Hesych. exp. venenum, præstigiæ. Item machinamentum, machinamentum præstigiarum. A Suid. exp. inspiratum quippiam, et inexpectatum machinamentum, qualia sunt præstigiatorum. ¶ Item teres vectis, obex, pessulus, repagulum. schol. Aristoph. in Vesp. et schol. Thuc. l. 7.

Μαγγανεία, præstigiis et incantationibus utor. Aristoph. in Plut.

Μαγγανία, ας, ἡ, idem quod φαρμακία, veneficium: apud Suid. Metaph. Naz. ἡδεταῖαι μαγγανίαις, i. e. lenociniis, et quasi veneficiis, scitamentis. Potest etiam accipi pro præstigiis vel incantationibus. apud Suid.

Μαγγάνισμα, τὸ, veneficium, præstigiæ seu lenocinium. Metaph. apud Greg. λιπαραὶ τράπεζαι, καὶ τὰ μαγείων μαγγανίσματα καὶ πεμφίσματα, artificium coquorum. Sic et apud Plut. (de Cleopatra) ἐν ταῖς περὶ αὐτὸν μαγγανίσμασι.

Μαγγανευτὴς, veneficus, seu præstigiator.

Μαγγανευτικὸς, ὴ, ὸν, præstigiatorius.

ΜΑ'ΓΕΙΡΟΣ, ου, ὁ, coquus. Soph. apud Athen. lib. 1. —— ἐγὼ μάγειρος ἀρτίως, σοφὸς. † Xen. Ped. l. 2. 45. b.† Plut. symp. 7. ἵνα μὲν γὰρ ἡ μάγειρος στενοζώνους τὰς χύτρας ἔχουσα διαφέρει. ☞ Rust. dictum scribit παρὰ τὸ τὰς μαγείρους αἴρειν sive διαφέρειν. Etymol. autem et Suid. ἀπὸ τοῦ τὰς μάζας μαγίζειν. vel ἀπὸ τοῦ μάττειν.

Μαγειρικὸς, ὴ, ὸν, ad coquum pertinens, coquinarius, culinarius. Ut, μαγειρικὴ σκεύη, apud Athen. Et, μαγειρικὴ τέχνη, apud Plat. l. 1. de rep.

[Μαγειρικὸς. Aristoph. Equit. 374. ἐμβαλόντες αὐτῷ πάντα τὰ μαγειρικὸς εἰς τὸ στόμα. Acharn. 1014. Ἕκαστος ἐς μαγειρικὸς, &c. Pac. 1017.]

Μαγειρία, coquinarium factile, coquus sum, seu coquum ago. Plut. in quæst. Rom.

Μαγειρεῖον, ου, τὸ, locus in quo coquinaria factitantur: coquina, culina. Metaphoricè quidem τὸν σκηνὴν vocat τῶν ἐπῶν μαγειρεῖον, apud Dionys. Long.

Μαγειρίδιον, q. d. coquulus: apud Athen. l. 7.

Ἀρχιμάγειρος, (comp.) præfectus seu magister coquorum.

ΜΑ'ΓΝΗΣ, ητος, ὁ, magnes. Sic dicitur quidam jactus tesserarii ludi seu alex. ¶ Item lapis quidam, qui et μαγνήτης dicitur, vel etiam in fem. μαγνῆτις, propterea quòd in Magnesiaco agro magna ejus sit reperta copia. Nicand. ab inventore appellatum scribit. Alex. Aphr. probl. 1. διατί ἐπὶ μάγνητος λίθου. Et in præfat. probl. λίθος ὁ μαγνήτης λίθος μόνον τὸν σίδηρον. [Eurip. Œn. 1. Ὥστε μαγνῆτις λίθος, τὸν ἴδιον λίθον καὶ μαθόντα πάλιν. Plat. Io. ὥσπερ ἐν τῇ λίθῳ, ἣν Εὐριπίδης μὲν Μαγνῆτιν ἐκάλεσεν, οἱ δὲ πολλοὶ, Ἡρακλείαν.]

ΜΑ'ΓΟΣ, ου, Persicum vocabulum est, significans sapientem, seu rerum divinarum et naturalium peritum. Ii barbarum gemmarumque et aliorum vires callebant, miracula edebant, divinabant, et ob futurorum prædictionem et vitam religiosam diis familiares credebantur, magno in honore habebantur, ac de rebus gravioribus consulebantur, ut patet ex Cic. de divin. Strab. l. 16. Luc. in Macrob. Xen. Ped. 7. et 8. Plut. in Alex. Herodian. lib. 4. Hinc factum, ut in malam etiam partem hoc nomen acceptum fuerit pro præstigiatore et venefico. Ut apud Æschin. in Ctes. οὔτε φρενίτης, οὔτε Σίβυλλος, οὔτ' ἄλλος οὐδεὶς πάντων τῶν πάλαι ποιητῶν τοιοῦτος μάγος καὶ γόης ἐγένετο. Et Soph. (Œdip. Tyr. 388.) Τρὶς μάγου τοῦδε μαγκεμάτων. ¶ Adjectivè etiam accipitur pro, magicæ artis perita, magica vi instructus. Ut apud Plat. in Axiocho, Γυνὴ μάγος. Et in Epigram. Καὶ κατὰ φαντὸν μαγγανίη, in sermone cestum Veneris superans, velut magicis incantationibus.

Μαγικὸς, ὴ, ὸν, præstigiatorius, veneficus.

Μαγεύω, magus sum, magicas artes calleo: ut apud Plut. in Artox. et in apophthegm. Cyrus minor in epist. ad Laced. dicit, se φιλοτιμεῖν μᾶλλον καὶ μαγεύειν βέλτιον τοῦ ἀδελφοῦ. Item, utor magicis artibus, seu nihilheo magicas artes aliqua in re. Plut. in Numa, κατηγαγεῖν τὸν Δία μαγεύσαντας ἄνωθεν, illos magicis suis artibus, seu præstigiis, Jovem deduxisse.

Μάγευμα, ατος, τὸ, machinamentum magicum, vel artes magicæ, insidiæ magicæ. Plut. in Erot.

Μαγεία, ας, ἡ, magica ars, magica scientia. Interdum in bonam partem accipitur, ut et μάγος. ut Plut. in Alcib. majore scribit, τὴν μαγείαν τὴν Περσικὴν fuisse δεῖν διδάσκειν. Item pro arte præstigiatrice, incantatrice, veneficæ. Vide Plin. l. 14. c. 17. et l. 30. c. 1. et 2.

Composita.

Δαιμαγεῖον, malis artibus, incantationibus, præstigiis aliquid efficio, compono, paro Lucian.

Καταμαγεύω, magicis incantationibus occupo. Lucian. σὺ δέ μοι καταμαγεύεις.

ΜΑΓΓΑ'ΔΑΡΙΣ, magudaris: radix silphii, seu laserpitii. Dioscor. l. 3. c. 94. Theophr. hist. pl. l. 6. c. 3.

ΜΑΔΟ'Σ, οῦ, ὁ, adject. lævis, glaber, depilis: apud Theoph. ¶ Item Dorice, pro μαζὸς, ut tradit Eust.

Μαδαρὸς, ὸῦ, ὁ, idem cum μαδὸς, depilis, glaber, lævis. ut apud Arist. hist. an. l. 4. μαδαροὶ γίνονται.

Περιμάδαρος, Ionicè pro περιμάδαρος, circumquaque glaber, ut, τὰ περιμάδαρα ἵππια, Hippocr. aph. l. 6.

Μαδαρότης, ὁ, glabrities, lævor ex defluvio pilorum. Hipp. περὶ χυμῶν.

Μαδίρωνες, idem quod μαδαρότης, apud Gal. Vide Æt. l. 7. c. 80. Paul. Ægin. l. 3. c. 22. et Actuar. περὶ διαχ. παθῶν l. 2. c. 7.

Μαδὰν, ᾶ, lævis et depilis sum. Aristoph. in Plut. σφυρίδιον μαδᾶν, κυφὸν, βραχὺ, μαδᾶν, τοῦτο. ¶ Item neutr. madeo, madidus sum. Theophr. hist. pl. lib. 4. ταῦτ' ἐὰν σταῇ καὶ ὕταν ἐκτραφῇ γένηται. τὰ γὰρ ὑγρὰ τὸν ῥίζαν ἔσωθεν μαδᾷ.

Μαδάλλω, glabro, depilo, apud Hesych.

Μαδίζω, idem quod μαδάλλω. Hesych. Neutraliter etiam accipitur pro μαδῶ, apud Hippocrat. γυναικ. lib. 2. καὶ ἐν μαδίσῃ, κίνησιν ἐμποιήσαντα.

Μάδωσις, εως, ἡ, defluvium pilorum, seu glabrities et levor è defluvio pilorum. Ponitur inter plantarum vitia, apud Theophr. de caus. pl. l. 5. c. 12. Reperitur et μάδωσις per ω, à μαδάω, apud Hippocr. Epidem. l. 3. sect. 3.

Μαδωτήριον, ου, τὸ, id quo glabratur cutis, id quo cutis redditur levis et depilis, vulsella, sive volsella.

Διαμαδάω, (comp.) irrigo, humecto. Suid.

ΜΑ'ΖΑ, ης, ἡ, mazа. † Xen. Pæd. l. 6. p. 161. e.† Athen. lib. 14. scribit, initio μάζαν vocatum fuisse vulgarem quendam et communem cibum ex farina: quam verò postea delicatiùs et majori cum luxu pararetur, ματτύην appellatam fuisse. Hesych. verò μάζαν exponit farinam subactam aqua et oleo. Aristoph. verò scholiast. et Suid. propriè significare scribunt edulium ex lacte et frumento. (R. 1105. pl. Thesm. Id. 4. 34.) Nonnulli nauticum panem, vulgò bis coctum, intelligunt. Xenoph. Pæd. 1. ἐπὶ μάζᾳ καὶ ἄρτῳ πεπαυμένοι φαγεῖν. ☞ Apollodorus apud Athen. lib. 14. à μασᾶσθαι derivari scribit: ipse verò Athen. à μάττειν derivat, quem et Eustath. sequitur.

Μάζωσις, ἡ mazа factus. Hesych.

Μάζιον, parva mazа: apud Athen. l. 2.

Μαζίσκη, ἡ, idem, apud Aristoph. in Equit.

Μαζάω, mazas pinso, seu coquo, mazas subigo et conformo. Hesych.

Ὑπερμαζάω, (comp.) supra modum luxurior in mensis paratis: Athen. lib. 14. Exponitur etiam, lascivio præ nimia saturitate et luxu, petulans sum ex nimio mazarum esu. Poll. Accipitur et generaliùs, ut apud Alciphr. ὑπερμαζᾷς ὁ μίμαινε. ἄκαιρα γὰρ σε καθίκου γαμεῖς ἐρᾷ. ¶ Significat etiam, turgidiores habere mammas, à μάζῃ, quod sequitur.

ΜΑΖΟ'Σ, οῦ, ἡ, mamma, mammilla. Il. ε'. Ἕκτωρ μὲν δεινός τις, γυναικὶ τε ἴσκετο μαζὸν. Il. χ'. dicitur mulier μαζὸν ἰσχίουσα, probere mammam. (Æsch. Ch. 529.) Dicitur et de mamma viri: ut Il. λ'. Τὸν μὲν ὀϊστὸς μαζὸν κατὰ στῆθος βάλε δεξιὸν. Sic Iliad. Υ. Νεμεσσήτην μὲν μαζὸν τύλασεν, τύξε δὲ πίδαξ. ¶ Item pro nutrice, apud Callim. ut vicissim Catullus nutrices pro mammis dixit, canens de Nereidibus. Nutricum tenas extantes è gurgite vasto. Pro μαζὸς Doricè dicitur μαστὸς. Ut apud Theocr. idyll. 3. v. 16. Μαστὸν ἐθήλαζε. ☞ A μαζὸς derivari tradit Eust. alii autem à μάττειν, quod est ἅπτεσθαι.

Μαστὸς, οῦ, ὁ, idem quod μαζὸς, mamma. Eurip. in Hecab. Μαστοὺς τ' ἰδυίᾳ, στέρνα θ' ὡς ἀγάλματος Κάλλιστα. (Phœniss. 270. 990. 1391.) Dicitur et de brutis: ut apud Aristotel. (de vitulo marino;) μαστοὺς δ' ἔχει δύο, καὶ θηλάζεται ὑπὸ τῶν τίτθων. ¶ Item metaph. tumulus, collis, idem quod λόφος, apud Xenoph. In retibus μαστοὶ dicitur, quod additur τοῖς λίνοις: apud Xenoph. in Cyn. τὰ μὲν λίνια ἔχειν μαστούς. vide Poll. ¶ Item poculi genus quoddam apud Paphios: et est apud Athen. lib. 11. ☞ Grammatici quidam à μαστὸς derivari scribunt, quòd sit μαστὸς γάλακτος. et de muliebri mamma dici tradunt. Alii à verbo μαστύω, I. quæro: quòd infantes in mammis lac quærant. At simplicior videtur deductio ex μαζός.

Μαστραπεύω, labra contraho, in modum lactantium puerorum. Aristoph. in Acharn. Ὁ δ' ἐπὶ γόμφ μαστραπεύει. Vide et in Μαστίομαι.

Μαστὶς, idem quod μαστὸς. sed in compositione potiùs invenitur. (Æsch. Ch. 545.)

Composita: ac primùm ex μαζός.

Ὑπομάζιος, mammillaris. Tryphiod.

Μεταμάζιος, ου, (q. d. intermammillaris,) qui est medius inter mammillas seu ambas mammas: ut, στῆθος μεταμάζιον, pectoris ea pars quæ est inter ambas mammas seu mammillas, Il. δ. Interdum tamen μεταμάζιον sine adjectione expon. pectus, ut apud Anacreontem, in ea ode quæ sibi Bathyllum depingi jubet.

Ὑπερμαζάω, turgidiores habere mammas, mammosam esse. Synes. epist. 4. αὗται γὰρ ὑπερμαζῶσι, καὶ ὑπερμαίτρας ἔχουσι τοὺς στήθους. Aliam signif. vide in Μάζα.

Ὑπομάζιος. (q. d. submammillaris) qui adhuc est sub mammilla, seu adhuc lactans. Theophyl. ep. 62.

Composita ex μαστὸς.

Εὐμάστιος, venustas mammas habens: in anthol. Epigr.

Ὑπομαστίδιος, ου, ὁ, mammæ admotus, lactans, apud Luc. et Suid. [Æschyl. Sept. a. Theb. 354. βλαχαὶ δ' ἐλαστῆρσι τῶν ὑπομαστίδων ἀρτιτρεφεῖς βρίμωσι. Schol. β'. τινὲς. Eurip. Iph. in Taur. 930. κλαὶε σίγησον, ὦ βλαστὸν ὑπομαστίδιον ἔτι βρέφος, ἔτι νέον, &c.] Pro eodem dici et ὑπομάστιος, scribit Poll. l. 2.

Ἐπίμαστος vetò vide in comp. à μαστύω.

(Φιλόμαστος. V. Æschyl. Ag. 146. 739.)

Composita ex μαστὶς.

Βοϊμάστις, (pro quo scribitur etiam βοΐμαστος per τ,)

ανα quædam, à crassitudine ita vocata; aut simpl. ανα in mammæ bovis similitudinem.

Μεγαλίμαστος, dicitur fœmina, quæ magnas habet mammas, mammosa.

Νεογαλαδής, adhuc lactans, ἐνηλίκους. 3 Maccab.

ΜΑΙ'Α, ας, ἡ, obstetrix, ὁ ἱμφαλοτόμος. (☞ A μάω, vel μάσμαι, id est, quæro, ut tradit Eustath. quòd in partu quæri, litideinque ipsa quærere soleat.) Suid. ex Diogen. Laërt. Σωκράτης, διαφέρειν λέγοιεν, καὶ μυρίοις ὀνειδίζεται μαίας. Et Poll. ex Plat. in Theæt. λέγειν φασκοντα αἱ μαῖαι ταῖς λοχευομέναις. Item nutrix: ut Odyss. ν'. Μαῖα, τίς μ' ἐβάλλε δεῦρο; σὺ δὲ μ' ἔτερος αὐτὸ τῷ σῷ ἐπὶ μαζῷ. Vide Poll. lib. 3. Item avia, patria vel matris mater. Hesych. et Eustath. ¶ Est etiam honesta ergà ætate grandiorem alloquutio, utpote quæ honoris causa utebantur nati minores ad nutricem, ut idem Hesych. et Eust. annotat. ¶ Item μαῖαι, maiæ, cancrorum genus: apud Aristot. hist. an. l. 4. c. 2.

Μαιὰς, άδος, ἡ, avia, nutrix. Suid.

Μαιεύω, obstetrix sum, obstetricem ago.

Μαιέομαι, idem: et quidem usitatius, in significe. etiam activa, pro ἐξάγειν τὸ τεκόμενον. Plato in Theæt. διαφέρει δὲ τῷ τε ἀνδρὸς ἄλλα μὲ γυναῖκας μαιεύεσθαι. ■ paulo pòst, μαιεύεσθαί με ὁ θεὸς ἀναγκάζει, γενέσθαι δὲ ἀπεκλείσθην. Et apud Luc. μαιεύεται ἡ Ἀρτεμις, obstetrix est. Apud Philostr. ἐκεῖ δὲ πάνυ ἐμοὶ ἔδοξε μαιεύσασθαι καὶ αὐτὸ τὸν ἔρωτα, ante tempus educere partum more obstetricis, i. exuere et expellere fœtum, abortum conciliando. Exponitur etiam, ποιητηρίῳ, apud Suid. Item pro μάσμαι, i. ζητῶ, apud eundem.

Μαίσιμα, τὸ, quod ab obstetrice exdoctum est, id est, partus, τὸ τεκόμενον. Plato.

Μαίωσις, εως, ἡ, obstetricis functio et munus. Plat. in Theæt.

Maiosis, ἡ, pro eodem. Plat. ibid.

Μαιευτικὸς, ὴ, ὸν, q. d. obstetricius, ut, μαιευτικὴ τέχνη, obstetrix, seu obstetricis artem callens: et μαιευτικὴ τέχνη, vel μαιευτικὴ, (absolutè,) ars obstetricum, apud Poll. At μαιευτικὴ doctrinæ genus dicitur, quod velut incunabula fovet. Laert. lib. 3.

Μαιευτικῶς, obstetricum more. Poll. l. 4.

Μαιήτρια, ἡ, obstetrix.

Μαιητρικῶς, obstetricum ritu. Suid.

Ἀμαίευτος, ου, ὁ καὶ ἡ, (comp.) obstetricis manum non expertus. Nonn.

Ἀμαίευτος, ὁ καὶ ἡ, qui vel quæ obstetrice caret. Oppian.

Μαίσομαι, ῶμαι, f. ἀσομαι, obstetrix sum, obstetricem ago. Idem quod μαιέομαι. Item eximo et extrabo veluti obstetrix. Epigr. lib. 2. Τρεῖς ἀφορεῖν μαιώσατο, τέκνα δ' ἔτεκε. Item parturientem adjuvo enitentem. Ibid. ἱμαλὸν Ἄρης Ἰθάκης μαιώσεται γαστρὸς ἀμετέρης. Luc. τὰς τε τοκετοὺς ἰμαιοῦτο. Sic et apud Plut. in quæst. Platon.

Μαίωσις, obstetricis opera, obstetricis functio et officium. Idem cum μαίωσις et μαῖσις. Plut. in Alex.

Μαιωτικὸς, οῦ, ὁ, idem quod μαιευτικὸς. Ut, μαιωτικὴ τέχνη, obstetricum ars, apud Plat. in Theæt.

Μαίωτρον, ου, τὸ, merces seu præmium quod obstetrici persolvitur. Luc.

ΜΑΙ'ΑΝΔΡΟΣ. ου, ὁ, Mæander, Phrygiæ fluvius sinuosus atque fluxuosus admodum, apud Strab. Inde cœlatura μαιάνδρου ea dicitur, in quâ linea discurrant, nunc per helices et spiras retortæ, nunc per gyros et anfractus sinuatæ. Joseph. in Antiq. Jud. μαιάνδρῳ ἐν κρατῆρι ἀπεικασίᾳ τὸ ὕδωρ ἐξεχέοντο, κατὰ σίδηρον λίθον φαντάσαι τὸν ἕλικα.

Μαιανδρωτὸς, meandratus, flexuosis meandris circumductus, in quo meandri sunt.

Μαιάνδριος, Mæandrius, (à flumine:) ut, Μαιάνδριος χὼρ, apud Athen. l. 2. ἰγχέλυς Μαιανδρία, l. 7. Sic, Μαιάνδριον πέδιον, et Μαιάνδριον ὄζος, apud Suid.

ΜΑΊΝΟΜΑΙ, F. μανοῦμαι, furo, insanio. Plerumque de iis dicitur qui ira perciti furibundo impetu agnntur, sicut et λυττᾶν. Od. λ'. ἐπεὶ δὴ τὸν μάνην Ἄρης. Xen. Pæd. 1. μανέντων τῇ τύχῃ, audaciâ furentem. Plut. de solert. an. Ἵνα δὲ φασι, καὶ ζῆν μάνεσθαι, καὶ ἀλύουσας. Aliquando remissiùs accipitur, pro παραφρονῶ, i. desipere: et tam de dictis quàm factis acceptur. Dem. in Mid. εἰ δὲ ἐν τῷ τότε πάντας ὑμᾶς ἐμοὶ φίλους ἐγνώ. καὶ γὰρ ἂν μανείμην. Apud Isocrat. in orat. de pace, μαίνεσθαι et παραφρονεῖν copulantur. Accipitur aliquando in bonam partem: ut in Epigr. μάλιστα μανῆναι dicitur ob laborem et assiduitatem. Sophoc. in Ajace, γελᾷ δὲ τοὺς μανέντας ἔχειν. Apud Plin. l. 21. c. 13. genus quoddam mellis μανίτου dicitur, ob insanias, quam gignit. ¶ In compositione autem postpositum significat vehementem et immoderatam cupiditatem seu libidinem: ut in γυναικομανὴς, ἐρωτομανὴς, et similibus. ☞ Derivari autem à μαίω, μῶ, i. λίαν πρόθυμος εἶναι, tradit Eust. (Eurip. Med. 1296. καὶ μαλθακὸν κἀνάνδρου, ἃ μαίνεται. Supra modum insanio. Aristoph. R. 104.)

[Μαίνει. Aristoph. Thesm. 568. εἰθ' ὡς φασιάνους ἐτέρᾳ τὸν ἄνδρα ἐμοῦ. Schol. Μαίνεται ἐνίοτε, ἀντὶ μανίαν ἐπιβάλλει.

Schol. Biset. Μαίνεσθαι ἐνίοτε. ἀντὶ μανίαν ἐπιβάλλει. τὸ γὰρ μαίνεται ἐπιγινώσκειν λαμβάνεται.]

Μανὸς, ὸς, ὸν, furens, lymphatus. Bacchi epith. apud Euseb. de præpar. Evang. l. 2. c. 5. Ἀι, μανὸς οἶνος dicitur, quòd in furorem agit: apud Gregor. in carm. Lyr. Sic, et, ἄφρονες μανῖται, apud Plut. in lib. περὶ ἀοργ. Form. à μανὸς. Æschyl. [Suppl. 114.]

Μανὰς, άδος, ἡ, insana, furiosa, lymphata. Plutarch. de audiend. poëm. et Iliad. χ'. (Μανὰς, Semele. Eurip. Phœniss. 1687. Soph. Œdip. Tyr. 221.)

Μανία, ἡ, furor, insania: species τῆς παραφροσύνης, ut scribit Gal. l. 2. de caus. sympt. Interdum pro ea mentis alienatione quam μελαγχολία propriè appellatur: ut apud Hippocr. aph. 21. l. 6. Plerumque etiam accipitur pro dictis aut factis vecordibus et insanis. Isocr. in Pace. οἷς νῦν' ἐλθὼν, οὐκ ἀνοίας, ἀλλὰ μανίας. In pluruli utitur Arist. in Pace; Τὸ γὰρ παράδειγμα τῶν μανιῶν ἀκούετε. pro μανίας. † Τίς τοσοῦτο τῶν μανιῶν ἐλείφθης. Nub. 830. ου dementiæ processisti.† A Platone quoque in Phæd. plures μανιῶν species recensentur. (pl. Æsch. Pr. 878.)

Μανὴς, άδος, ἡ, furiosa, insana: ut, μανιάδες νόσοι, furiales morbi. Soph. in Ajace. [59. Vide Schol. Eurip. Orest. 325. Τὸν Ἀγαμέμνονος γόνον ἐκπατ' ἐλαύνεσθαι λύσσας μανιάδος φοιτάλεον. 270. Εἰ μ' ἐκφοβεῖν μανίαις λυσσώδεσι. Scholion legatur.]

Μανιὰς, ᾶδος, ἡ, insanus, aut ad insaniam prona. Luc. de hist. scrib. ἐλπίζειν καὶ μανιὰς ἐλπίσεως. Isocr. ad Demon. τὸ μὲν γὰρ ἄπιστον, τὸ δὲ μανιῶδες. Item insaniam et furorem gignens: ut, μανιὰς σκόροδον, solanum furorem afferens: apud Theophr. hist. pl. l. 9. Dioscor. l. 4. c. 63. Plin. l. 21. c. 31. Exponitur etiam divinus ac numine inflatus: apud Aristid. orat. in Jovem.

Μανιᾶς, furiosè, furenter.

Μανιώδης, ους, ὁ καὶ ἡ, furiosus, insanus, furore percitus. μανιώδης Βάκχης, apud Theocr. idyll. 27. et, μανιώδεις ἰάχησε, apud Athen. l. 4. Item insaniam faciens, insaniam gignens, apud Dioscor. l. 4. c. 58. Item venenus, stultus. Thucyd. l. 4.

Μάων, ονος, ὁ, mamma: pinnis qui Dianæ sacrificari solebat: quæ μανίας causa esse creditur, ut Eust. scribit ex Epigr.

Μανὶς, ίδος, ἡ, idem quod μάων, apud Athen. l. 7. Unde λευκομανὶς, mamma candida: Apud Athen. l. 7.

Μανίδιον, ου, τὸ, mammula, apud Aristot.

Μάνης, ου, ὁ, servus, famulus. Eust. scribit, veteres grammaticos derivare à μαίνομαι, quod plerumque furibundi videantur servi. Aristoph. in Ran. et in avib. ubi vide schol. Est etiam poculi quædam species, apud Athen. l. 11. Dicitur etiam de cottabi ludo, ibidem. Est etiam tesserarii jactus nomen, apud Eubulum.

Composita: ac primùm cum præpositione.

Ἀπομαίνομαι, furere seu insanire desino, à furore seu ab insania desisto. Aliquando simpliciter significat furo, insanio, vel vehementer insanio, vehementi furore sum percitus. Luc.

Ἐμμαίνομαι, furo, seu simplic. furo, insanio: idem quod μαίνομαι. Et, ἐμμαίνομαί τινί τι, insano amore alicujus rei ducor.

Ἐκμαίνω, furore percello, in furorem ago, lympho. Eustath. (Soph. Tr. 1158.)

Ἐκμανὴς, ὲς, ὁ καὶ ἡ, furiosus, ἐξεστηκὼς, vel ἐκστατικός.

Ἐκμαίνομαι, furo in, insanio in. Act. Apost. 26.

Ἔκμανες, furens, lymphatus, vel furore plenus. Soph. in Elect. † 296.† (Æsch. Eum. 865.)

Ἐκμανῶς, furibunde, furenter. Hesych.

Ἐπιμαίνομαι, furo et insanio super aliqua re. Metaph. autem ἐπιμαίνεσθαί τινι dicitur qui insanit alicujus amore. Plut. in Bruto, ἐγνώκει τὸν Σεβῖλλαν ἐπιμαινόμενον αὐτῷ. Aristoph. in Vesp. εἰδὼς γὰρ ὅτιος ἀγανῶ Ξενοκλέωμι, οὐδὲ τρέχεις ἐπιμάνην, οὐδ' ἐξεχώσω, neque ullos mores tam impotenti amore deperis. (Metaph. ἀγρυπνίαστος ἔρωτι ἐπιμαίνεται. Æsch. S. c. Th. 159. Ag. 1437.)

Ἐπιμανὴς, insana, furiosa. Athen. l. 2.

Καταμαίνομαι, furore incitatus sum contra, insanio contra. Exponitur etiam, furore contendo.

Περιμαίνομαι, furo circum. Hesiod. in Asp. 199.† Ὅς τε πολυχρύσου περιμαίνεται ἰφθὸν ἄκοιτιν Φαέθων Ἀστέροπος. Exponitur etiam, perfuro, i. vehementer furo.

Περιμανὴς, valde insanus, miram in modum insanus.

Συμμαίνομαι, simul insanio. Eurip. in Bacch.

Ὑπερμαίνομαι, supra modum furo, aut vehementer furo, seu insanio. Item insano amore depereo, insano amore accendor. Aristoph. in Ran.

Composita sine præpositione: ac primùm retinentia α.

Ἀστιφανὲς θάλασσα, mare vesanis furens.

Ἐρεθμάνω, irrito. Vide in Ἔρις.

Σκοτόμαινα, nox, caligo nocturna: quippe in qua μαίνεται καὶ διατείνεται τὸ σκότος. Utitur Nazianz. simpliciter pro tenebris et caligine, quam inquit: τὸν ἐκείνου ἀμὸν σκοτόμαινα. Vide et in comp. ex Μάω, luna.

Composita abjicientia α.

Δὶπμανὴς, gravi furore percitus.

Ἀνημανής, ές, ὁ καὶ ἡ, summo furore correptus, extremis insaniis laborans. Herodot. [lib. 5. §. 42. Ὁ μὲν δὴ Κλεομένης, ὡς λέγεται, ἓν φρενῶν ἀφεμανὴς τε.]

Ἀνθρωμανής, insaniens ob virum, insaniens virorum amore, viros insanè amans vel appetens. De muliere dicitur: at contrà vir dicitur γυναιμανής.

Ἀνθρωμανία, ἡ, virorum insanus amor, qualis est impudicarum mulierum. Gregor.

Ἀρημανής, et ἀρειμανής, (q. d. Marte furens, bellandi amore insanus,) martius, bellicosus. Dionys. Alex. ἀρημανέστατος Ἀρειμανῶν. Plut. in Themist. et Laert.

Ἀρειμανής, Arianus: insaniens in Arianismo. in Eccl. hist.

Ἀρειμανίτης, idem. apud Theodoretum in Eccl. hist.

Ἀσελγημανέω, insana lascivia furio. Lucian. ἀσελγειμανῶν ἐπὶ τῶν μαχιμῶν.

Γυναιμανής, mulierum amore insanus, mulierosus. Athen. l. 11.

Γυναιμανής, idem. Π. γ'.

Γυναικομανία, insanus mulierum amor. Athenæus ibid. Pro quo et γυναιμανία, per syncopen.

Γυναιμανία, ᾶς, insano mulierum amore flagro. [Aristoph. Thesm. 483. Γυναιμανεῖ γάρ. Schol. Ἐκμανέσθαι περὶ τὰς γυναῖκας, ἤτοι τῆς ἀμέτρου φιλίας καὶ ἐπιθυμίας. Joseph. de Bell. lib. 1. cap. 22. §. 3. 9.]

Δαιμονομανία, insanus dæmonum amor, (i. quo quis prosequitur dæmonum cultum.) insana quædam idololatria. apud Arethum.

Διπποκομανής, qui insano equorum convivalium amore ducitur. Athen. lib. 4.

Δοξομανής, qui insano gloriæ amore tenetur.

Δοξομανία, vel δοξομάνια, insanus gloriæ amor.

Δορυμανής, et δορυμανές, hasta furens, seu insano hastæ bellandique amore captus, bellandi avidissimus. [Eurip. Suppl. 485. Οἷα δὲ περὶ Ἕλλας δορυμανὴς ἀνέλαστα.]

Εἰδωλομάνια, sive εἰδωλομανία, ἡ, insanus idolorum cultus: apud Areop. et Basil.

Ἐρωτομανής, et ἐρημανής, insanè seu perditè amans. Athen. [lib. 13.]

Ἐρωτομανία, vel ἐρημανία, insanus amor, in Epigr.

Ἐρωτομανέω, ῶ, insano amore captus sum.

Ἡλιομανής, insano Solis amore captus: eiusdem epithetum, quoniam ἐκμαίνεται τῷ ἡλίῳ.

Ἡμιμανής, semiinsanus: apud Luc. [Æschin. Orat. in Timarch. παίσας δὲ ἁρπάσας ἡμιμανὴς, ἐσχίσε τὸν οἶκον, &c.]

Θεατρομανέω, ῶ, insano theatri amore teneor. Philo de vita M. lib. 3.

Θειομανής, deorum instinctu furens, cui à diis furor immissus est. Euripid. in Orest. [79. ἔνες γ' ἐνθάδε Θειομανῆ πόδα, 845. Τλήμων Ὀρέστης, θειομανὴς κύων δορός. Ion. 1402.] (Θεοῖς ἐκμαινόμενος. Æschyl. S. c. Th. 659.)

Θηλυμανής, insano fœminarum amore captus.

Θυρσομανής, thyrso furens. Hoc nomine intelligitur Bacchus apud Eurip. in Phœnis. [798.] Οὐδ' ὑπὸ Θυρσομανῆ πεύκᾳδα μίτρα ἔκπεσε, &c.

Ἱππομανής, insano equorum amore flagrans. vel qui supra modum equis studet. Apud Soph. in Ajace, σὺ τὸν ἱππομανῆ λειμῶν' ἐπιβάντα, quidam ad Ajacem referentes cap. τὸν μεγάλως μανόμενον. alii, de prato dicì putantes, exponunt, τὸν εὔυδρον, ἐφ' ᾧ οἱ ἵπποι μαίνονται, vel τὸν ἄγαν μαινόμενον, καὶ ἀνθοῦντα, καὶ ἐπιθέοντα τῇ χλόῃ. vide in Schol. Item qui equino more libidinis extimulatur furiis. Est etiam, valde insanus: nam apud Græcos ἵππιος et θεῖος in compositione habent vim augendi: vel quia furor equarum maximus est, præsertim cum aguntur in venerem.

Ἱππομανές, frutex est, alio nomine ἀνάγυρος et κυνοράβδη dictus: equis præsertim, si eo vescantur, lethalis, eos ad furorem incitans. Theocrit. idyll. 2. Ἱππομανὲς φυτὸν ἔστι φαγ' Ἀρκάσι, τῷ δ' ἐπὶ πᾶσαι καὶ πῶλα μαίνονται ὀρέων καὶ δοιὰ ἴουσι. ¶ Item equina cupido coitus, furor quo equæ coitus desiderio extimulantur. Item amoris remedium quod equis innascitur. Aristot. hist. animal. lib. 6. cap. 22. Plin. lib. 8. cap. 42. Hinc, translato vocabulo, succum etiam, qui ex tithymalo exprimitur, hippomanes appellasse Theophr. hist. pl. l. 9. traditur: ubi tamen sunt qui ἱππομανὲς legant. Item virus quod ex equarum equientium naturalibus distillat. Aristot. hist. an. l. 6. c. 18.

Ἱππομανίη, ἧς, equorum insano amore ducor, seu magnoperè equis delector: Synes. Item equis: Aristot. hist. an. lib. 6. Est etiam, more equarum ad rabiem coitus agi, seu libidinis furiis stimulari, ut inquit Aristot. ibid.

Ἱππομανία, vesanus equorum amor, studium equorum. Item insanum studium equorum cærulorum. Luc. in Nigr.

Καρποφορικὸς, q. d. insanè fructificans, luxurians fructu. Apud Soph. in Perilao, pro οἷς πάρα ἰξυόζοισα accipi testatur Hes.

Λαιμομανής. (Aristoph. R. 1016.) Vide Μανής, in Deriv.

Λογομανέω, ῶ, literis et disciplinis vehementer incumbo, q. d. literarum quodam insano amore teneor: apud Chion.

Μουσομανὴς, canta insaniens: vel à Musis afflatus in Epigr.

Μουσομανία, furor musicus: vel insanus canendi cupiditas. Plutarch. symp. 7.

Μουσομανής, ές, insano musarum aut musicæ amore flagro, vel à Musis afflatus sum, Athen. l. 4.

Ξενομανία, peregrinis rebus et merciibus externis seu exoticis supra modum delector. Plut. de amore divitiarum.

Ξενομανία, peregrinorum rerum et mercium externarum amor, vel nimium et inconsultum externorum studium.

Ὀλομανέω, ῶ, insanio gignendis sarmentis. Et pro, sylvesco. Dicitarque de vitibus et arboribus, quando propter ramorum foliorumque copiam luxuriant. apud Theophr.

Ὀλομανία, insanus odium odiscendarum amor.

Οἰνομανής, insano vini amore captus. Athen. l. 11.

Οἰστρομανής, unde φιλοιστρομανὴς, insani oestri amans, qui furore velut oestro agitari amat. Orph. hymno in Rheam.

Οἰστρομανία, ut apud Hippoc. ep ad Demag. οἰστρομανίην ἴσχει τῆς ἀπλησίης, insano libidinis oestro stimulatur, insano intemperantiæ stimulo agitatur.

Ὀστρακομανία, insano ostreorum amore ducor. Athen. lib. 6. Synes. epist. 107.

Ὀρνιθομανὴς, qui aves insano amore deperit, qui avium alendarum insano studio tenetur.

Ὀρνιθομανία, insanum studium alendarum avium.

Ὀρνιθομανέω, insano avium alendarum amore captus sum. Aristophan. [Av. 1283. τοὶ δ' ἐπειγόμεσθ' ἅμα ἐπιθυμανῶντ. 1290. 1314. ἐπιθυμανῶ γάρ.]

Ὀστρυμανία, insanus ostreorum amor. Athen. 11.

Ὀχλομανέω, ῶ, insano turbarum amore teneor, vel insano turbæ popularis amore ducor.

Παιδομανὴς, qui puerorum amore insanit.

Παιδομανία, insanus puerorum amor quo quis tenetur. Plut. in Erot.

Πτερομανὴς, meretrices insano amore prosequens.

Σοφιστομανέω, insano sophistarum amore flagro, i. nimis studiosus sophistarum sectatur sum. Greg.

Τραγομανὶς, herba de qua Dioscor. l. 4. c. 119. et Plin. l. 27. cap. ult. sic appellata ab insana quadam in materiam et folia luxuria, in quæ se largissimè ac velut luxuriosè effundit. Alii à μανὶς derivant, quod rursus cuti capillos defluentes reparet, et renasci faciat.

Τυφομανία, insolentia et fastus cum furore, seu furor cum insolentia et fastu conjunctus. Plut. scribitur et τυφωμανία, et dicitur morbus esse è phrenesi et veterno mixtus. Gal. in lex. Hipp. Legitur et τυφλομανία, pro eodem.

Ὑλομανὴς, insano sylvarum amore captus, i. qui mirum in modum gaudet sylvis. Hesych.

Ὑλομανία, ᾶς, sylvesco, inutili fruticatione luxurio et ferè insanio, frondibus ac sarmentis luxurio. Constantin. Geopon. l. 5. Translatum est ad homines, et signif. luxurio seu eluxurio. Plut. de aud. Poëm. ἐξυβρίζω καὶ ὑλομανῶ πρὸς τὰς ἀκολασίας τε καὶ θαυτηρίας. Sic et apud Synes. et Chrysost.

Decomp. Καθυλομανία, ᾶς, frondibus et foliis luxurio, seu supervacuis frondibus luxurians sylvesco. Metaphor. de muliebri libidine dicitur, apud Hippoc. in ep. ad Dionys.

Φερμανὴς, insaniens in feras, qui insano ferarum amore tenetur. Bacchi epith. in Epigr.

(Φρενομανὴς. Æsch. Ag. 1149.)

Φυλλομανέω, ῶ, q. d. foliis insanio, i. insana quadam foliorum abundantia luxurio. Exponitur etiam, foliis luxurio: apud Theophr. hist. pl. l. 8. c. 7.

Χερσομανέω, ῶ, inculta asperitate insanio, i. e. desertus et incultus fio, sylvesco: incultam naturam induo. Metaph. apud Greg. in epitaphio patris.

Χορτομανέω, ῶ, gramine herbisque viventibus insanio, seu luxurio gramine et virentibus herbis. De loco inculto dictum in Parab. Solom.

Χρυσομανὴς, auri amore insaniens, in Epigr. et apud Basil.

Χρυσομανέω, ῶ, insano auri amore teneor. Suid.

ΜΑ΄ΚΑΡ, αρος, ὁ καὶ ἡ, καὶ τό, beatus, felix. Il. γ'. Ἦ μάλα Ἀτρεΐδῃ, &c. Dii quoque μάκαρες dicuntur, quòd omnium beatissimam vitam degunt. Il. ά. Πρός τε Διὸς μακάρων, πρός τε βροτῶν ἀλεείνων. † Aristoph. Nub. 305. πρὸς τῶν μακάρων: supplicationes eorum ad Deos.† Et absolutè, ut apud Hesiod. in Erg. Ἐρδειν μακάρεσσι θεοῖς ἐπὶ ἔργμασι. Et Callim. μακάρεσσιν ἀλίζοοι, diis miseribus. Μάκαρες dicuntur etiam, qui post mortem beati habentur. Hesiod. in Erg. τοὶ μὲν ὑποχθόνιοι μάκαρες θνητοὶ καλέονται δεύτερον. Sic et apud Demosth. in epitaph. ἐν μακάρων νήσοις. (Aristoph. R. 85. μάκαρες. Æsch. Ag. 1345.) ☞ Eustath. μάκαρα dictum scribit παρὰ τὸ μὴ ὑπομένειν περὶ. Aristot. verò ethic. 7. cap. 11. ait, quosdam τὸ μακάριον denominasse ἀπὸ τοῦ χαίρειν.

Μακάριος, ω, ὁ, idem quod μάκαρ, sed in prosa usitatius. Aristot. eth. 1. cap. 7. αὐτὸ μακάριον καὶ εὐδαίμονα ποιεῖ μία ἡμέρα. Aliquando cum genit. Ut Aristoph. in Vesp. Ὦ μακάριε τῆς γνώμης. Idem, Ὦ μακάριε τῆς τύχης. Item defunctus, qui sepelitur. Plat. l. 12. de leg. (Τεύξῃ μὲ πολλῆς μακαρίαν Ἑλλάδος Ἕδρας ἀοὶ τάνδε. Eurip. Med. 510. Phœniss. 304.)

Μακαρία, ἡ, (scil. χώρα,) locus apud inferos, in quo ii, qui post hanc vitam beati habentur, degunt: locus vitæ beatæ. Aristoph. in Equit. et Luc. in Hermot. Idem et μακαρὶς.

Μακάριος, beatè, felicitèr. Aristoph. [Plut. 629. ὡς μακαρίως; πανυμάρτυρι, &c.]

Μακαριότης, ητος, ἡ, beatitas, beatitudo.

Μακαρὶς, beata. Item locus apud inferos, qui idem et μακαρία.

Μακαρίτης, ου, ὁ, idem quod μακάρης. Aristoph. in Plut. Μακαρίτας, bene ominandi gratia, vita functos vocabant, quasi vitam miseriis defunctos. Plut. in consol. ad Apollon. Synes. ep. 63. (ἢ τεθνᾶσι, μακάρων ἢ ζῶσι. Æsch. Pers. 635.)

Μακαρίτης, fem. quæ defuncta est, seu quæ post obitum in beatorum sedes recepta creditur. Synes. ep. 44. [Μακάρτης. Theoc. Id. 2. 70.]

Μακαρίζω, beatum prædico. Od. ά. et χ'. ὡς ὅτις σε συναντόμενος, μακαρίζοι. † Xen. Pæd. l. 5. p. 128. a.† Isocr. in Panath. περιιστάντες αὐτὸν ἐπῄνουν, ἐζήλουν, ἐμακάριζον. Thuc. lib. 3. μακαρίσαντες ὑμᾶς τὸ ἀκτέριστον, οὐ ζηλοῦμεν τὸ ἄφρον. Aristoph. μακαρίζω χίλιους τοὺς δίκαιους. (Soph. Œdip. Tyr. 1219.)

Μακαρίζομαι, beatus prædicor, fortunatus judicor. Xen. Pæd. 8.

Μακαρισμὸς, beatitatis felicitatisque prædicatio: qua animum aliquem beatum prædicamus. Plut. περὶ εὐθυμ. Aristot. rhet. 1.

Μακαριστὸς, ὁ, ὁ, qui beatus habetur et prædicatur, quem beatum omnes judicant. Herodot. Xen. apomn. 1. † Pæd. p. 151. a. cum dat. a quo beatus habetur.† Aristoph. in Vesp. Et, τὸ μακαριστὸν, beatitas, beatitudo.

Μάκαρ, αρος, ὁ καὶ ἡ, beatus: idem quod μακάρης, ex eoque per syncopen factum, inquit Rust. derivans inde μακάρτατος, beatissimus, summè beatus, beatior: apud Nonn.

Μακαρὶς, idem beatus et opulentus, in Epigr.

Μάκαιρα, beatus, fortunatus. Etymol. Μάκαιρα, femininum, est apud Aristoph.

Composita.

Ἀξιομακάριστος, dignus quem beatum omnes prædicent; in Apol. Socr.

Ἐκμακαρίζω, prorsus beatum prædico.

Πάμμακαρ, omni ex parte beatus.

Τρισμακαρὶς, vel τρὶς μάκαρ, ter beatus. Od. ί. (Aristoph. Pac. 1333. Ὦ τρισμάκαρ, ὡς ἥσυχος τὰγαθὰ τὸν ἔχεις. Strab. Geogr. lib. 1. Τρισμάκαρες Δαναοὶ &c. Citat Hom. Odyss. Ε. 306. ubi Ed. Cl. Barnes habet Τρὶς μάκαρες Δαναοὶ, &c. Sed in Odyss. ζ. 154. 155. legimus conjunctim, Τρισμάκαρες. Vide Eustath. in Iliad. Θ. Τρισμάκαρ; δὲ Δαναοὶ, οἱ λίην μακάριοι.]

Τρισμακάρτης, idem. Aristoph. in Achar.

Τρισμακαρίζω, idem. Athen.

Τρισμακάριστος, ter beatus, admodum beatus prædicandus. Hes.

ΜΑ΄ΚΕΡ, macer: cortex qui ex India advehitur. Vide Dioscor. l. 1. cap. 111. Gal. simpl. med. l. 7. et τῶν κατὰ γένος 6.

ΜΑΚΚΟΑ΄Ν, desipere, fatuè et stultè se gerere. (☞ Quidam dictum volunt quasi μὴ κοεῖν, h. e. μὴ νοεῖν, non percipere animo, nec intelligere: alii παρὰ τὸ μὴ ἀκούειν, vaporantes, simulare, seu præ se ferre, non audire. alii dictum volunt παρὰ τὸν Μακκὼ, quæ fuerit ἀνὴρ καὶ ἄκρατος κοῦφα: ut sit, Maccûs more surdastrum esse et stolidum. quidam et pleonasmo τοῦ μ, pro ἀκοεῖν, ab Accone quodam, famosæ stoliditatis, quæ in speculo conspicans suam imaginem cum ea veluti cum alia fabulari solita sit.) Aristoph. ■ Equ. Καὶ τί τοῦ δήμου πρίασθαι μακκῶ καθήμενον. Et aliquanto antè, Ὁ δ' αὐτὸν ὡς ἰρᾷ μεμακκακὼς ἔᾳ. Τίχην ποιήσας. ubi schol. derivat etiam παρὰ τὸ μάτην κακὸν, quod est πᾶν, expertus, διαπεπόνηται, πεπαρρησίασται, λελῦται, deliratum, et negotium non intelligentem.

ΜΑ΄ΛΑ, valdè, multùm, admodum, vehementer. Iliad. ρ'. μάλα γὰρ χλωρὸν δέος αἱρεῖ. Odyss. χ'. αὖτι μάλα δὴν, non valde diu. Xen. Pæd. 2. μάλα τοῦτό γ' αὐτάνητος ἐπαινεσεῖ. Et, μάλα καλὸν, apud eundem. ¶ Interdum etiam jungitur alii adverbio, ut, μάλα καλῶς, vel ἴδιος, aut σφόδρα, aut χαλεπῶς, aut alii cuipiam. † Sic Xen. Pæd. 1. 3. 9. μάλα γενναίως, et μάλα ἐπιτηδείως. 1. 4. 24. postponitur quoque: sic αὐτίκα μάλα. l. 3. p. 72. a.† Sic, μάλα μάλως, Plut. in Ages. valde ægrè. Interdum in παραλλήλου dicitur, μάλα σφόδρα. Dicitur et, τὸ μάλα, apprimè, seu oppidò quàm. ¶ Verbo etiam junctum reperitur. ut, μάλα βουλόμενος, Xen. Hellen. 6. valde volens, i. cupiens vel expetens. Sic sæpè apud Homer. μάλα μὲν κλέος, ἐσθλὸν ἐπέβαινε. ¶ Affirmationi aliquando adhibetur. Iliad. β'. Ἀλλὰ μάλ' οὐκ Ἀχαιοῖς χάλκεος φυτεὺς, ἀλλὰ μάλιστα. Xen. μάλα τοι, φάναι τὸν Ἀλκιβιάδην. (Æsch. S. c. Th. 413. Ναί, ναί, μάλ' αὖθις. Ch. 652. 870. Eurip. Med. 1011. Cum οὐ copulet. Il. 1410. 1418. μάλα πᾶσιν ὅ. Aristoph. R. 103. 765. Soph. Tr. 1223. Œdip. Tyr. 1180.)

Μᾶλλον, (quasi diena validiùs,) magis, amplius vel potiùs. Plat. in Minoë, νόμος γάρ ἐστιν αὐτῶν ἐστιν ἡμῶν, οὐχ ἵ μὲν μᾶλλον, ἡ δὲ ἧττον. Idem in Phædro, νόσου μᾶλλον ἢ σώματος, καὶ πρεσβυτέρα ἢ ψυχῆ. (πρόδηλος μᾶλλον ἢ σαφηνία. Eurip. Med. 486.) Nonnunquam sequentem habet hanc particulam ἢ, præcedente etiam comparativo. Interdum genitivum habet loco particulæ ἢ, cum suo casu. Demosth. τί μᾶλλον αὐτὸς ἐγγεγραμμένος ἦσται ἐμοῦ, Aristot. oth. 2. μᾶλλον γὰρ μίαν τὴν πλείω τῆς πόλεως φύσιν ἂν, magis dici potest una domus, quàm civitas. Dicitur et, μᾶλλον τοῦ δέοντος, apud Xenoph. Sic, μᾶλλον τῶν συμφέροντος, apud Aristoph. Dicitur item, τοσούτῳ μᾶλλον, sequente ὅσῳ. Et, πολλῷ μᾶλλον, vel πολὺ μᾶλλον, multo magis. † πολὺ γὰρ μᾶλλον. Aristoph. Nub. 889.† Item, οὐδὲν μᾶλλον, nihilo magis. Τὸ μᾶλλον et τὸ ἧττον, apud Philosophos, plùs, et minùs.

Μάλιστα, maximè, item potissimùm, præsertim. (Soph. Œdip. Tyr. 1195.) Interdum sine casu, interdum cum genitivo. Nonnunquam dicitur, πολλῷ μάλιστα, et Lat. multo maximè. Et, μάλιστα ἦν ἐδύνατο, apud Thuc. quàm poterat maximè. Dicitur etiam, τὰ μάλιστα, et, ἐς τὰ μάλιστα, pro, μάλιστα, maximè, et maxima ex parte. Sæpe ponitur μάλιστα, sequente εἰ δὲ μή. Demosth. in Mid. τοῦτο δ' ἐστὶ μάλιστα μὲν δίκαιος, εἰ δὲ μὴ, πάντα τὰ ἴσα ἀφαιρεῖσθαι. Isocr. in Busir. enc. μάλιστα μὲν οὐ πιθόμενος· εἰ δὲ μή, &c. ¶ Μάλιστα, et μάλιστά γε, adhibetur non raro affirmativæ responsioni, apud Aristoph. Xenoph. Plat. et alios. † μάλιστα μὲν excipitur ab ἔπειτα δέ. Xen. Pæd. l. 4. p. 93. a.†

Πάμπαλαι, (comp. ex πᾶν et μάλα) haudquaquam, nequaquam, nullo modo. Aristoph. in Plut. Utitur ut Demosth.

ΜΑΛΑΊΣΣΩ, sive μαλάττω, F. ξω, mollio. Dioscor. lib. 1. cap. 64. πινεῖ δὲ πρὸς τὰ ἐν ἰσχίοις, μαλάσσει τὰς περὶ αὐτὸν σκληρίας. Metaphoricè quoque accipitur. Plutarch. in symp. sept. sap. ἡ Δείπνους, ὄντως ἐν πυρὶ, τῷ οἴνῳ μαλάσσειν τὸ ἦθος καὶ ἀνημερώτερον, mollitos et molliores, seu leniores.

Μαλάττομαι, seu μαλάττυμαι, mollior. Plut. in Alcib. Item metaph. Aristoph. in Ran. τί ποτὲ σοῦ' ἐσθ' ὅτῳ μαλάττομαι;

Μάλαγμα, τὸ, malagma: id quo aliquid mollitur, seu quod ad molliendum adhibetur. Dioscor.

Μάλαξις, mollitio, emollitio.

Μαλακτὴς, οῦ, ὁ, qui molliri seu emolliri potest.

Μαλακτικὸς, ὴ, ὸν, qui molliendi seu emolliendi vim habet: ut, μαλακτικὰ φάρμακα, medicamenta emollientia. Galen. simpl. fac. lib. 3.

Μαλακτὴρ, ῆρος, ὁ, qui mollit seu emollit. Plut. in Per.

Μαλάχη, ἡ, malva, malache, herba quam ab emolliendo ventre dictam putant, ut inquit Plin. lib. 20. cap. 21. Hesiod. in Erg. Οὐδ' ἔσθ' ἡ μαλάχη τι καὶ ἀσφόδελος μέγ' ὄνειαρ. Pro eodem scribitur et μολόχη.

Μαλαχίτης λίθος, lapis malvæ virorem imitans. Plin. l. 37. c. 8.

Δενδρομαλάχη, ης, ἡ, (comp.) arborescens malva, seu arborea malva: quo nomine vocatur althæa, sive ibiscus, malvæ agrestis species, quam ἀνθεμίδα μαλάχην etiam Gal. appellat. l. 7. simpl. pharm.

Μαλακὸς, ὴ, ὸν, mollis: cui opponitur σκληρὸς, i. durus. Od. χ'. Εἶσ' ἐπὶ μαλακῇ κατακλίμενος. Et apud Athen. l. 1. Στρώσασα ἐν μαλακοῖς. ¶ Item mollis, i. placidus, lenis, mitis, ut, μαλακὸς ὕπνος. Sic λόγοι quoque et ἔπη dicuntur μαλακά. Od. ά. † τὰ μαλακά. Xen. Pæd. p. 183. d.† Homo quoque dicitur μαλακὸς, in bonam partem. Plutarch. in Pericle, εἰς πάντα μαλακωτέρους χρῆσθαι τοῖς Ἀθηναίοις, minus asperis. Thuc. l. 3. καὶ εἴπερ τινὰς πόλει τὸν μεγίστων ἀλλαγμάτων μαλακωτέρας πεῖσθαι ξυμβάσεις. mitiores, leniores. ¶ Item, mollis, i. effeminatus: et generaliùs pro molli. Aristot. eth. 7. c. 7. μαλακὸς καὶ τρυφῶν. Sic à Xen. opponuntur μαλακοὶ et θρασεῖς. ¶ Item, mollis et remissus, seu mollis et languidus, qui languidè et animo remisso rem aliquam agit. Thuc. l. 2. διαῤῥεῖ ἐν τῇ ξυναγωγῇ τῶν πλήθων μαλακὸς οἶδα. Xen. apomn. lib. 1. πρὸς τὸ πονεῖν μαλακὸς ἐνίοτε. ¶ Dicitur etiam μαλακὸς λόγος, apud Athen. l. 2. Et, μαλακὰ λουτρὰ, apud Plutarch. symp. 8. Et, μαλακὸς οἶνος, apud Aristot. in probl.

Μαλακῶς, molliter. Xenoph. Item placidè, leniter. Item molliter et remissè. Plut. Item molliter, in malam partem, i. e. effeminatè, in Axioch. Item μαλακῶς ἔχειν, languere, ægrum esse. Luc.

Μαλακίης, ιης, ἡ, mollities, mollitudo. Hom. et Plut.

Μαλακία, mollities: plerumque de mollitie animi ignava et effeminata. Aristot. eth. 3. c. 7. et l. 7. c. 7. † Xen. Pæd. l. 4. p. 90. a.†

Μαλακίας, ου, ὁ, mollis et effeminatus.

Μαλάκιον, mollicules. Aristoph. in concion.

Μαλακιάω, mollis sum, mollitie laboro, fiacesco. Plerumque capitur pro, languco, æger sum, ægroto. Luc. in Lexiph. μαλακιᾷ τὸ σῶμα. Xen. in Cyn. αἱ πίνες μαλακιῶσι τὰς ἵππους, οὐ δύνανται κινδυνεύειν.

Μαλάκιον, muliebre quoddam ornamentum. Hesych.

Μαλάκια, mollia, piscium genus. Gal. l. 3. de anim. facult. Aristot. hist. an. lib. 1. c. 6. In hac significatione scribitur etiam μαλάχια, apud Suid.

Μαλακίνω, mollio, mollem reddo. Et μαλακίνομαι, mollior, emollior, molliorem me præbeo, vel mollesco, languidior et remissior sum. Xen. Pæd. 3.

Μαλάκισις, emollitio, qua aliquid mollius redditur.

Μαλακίζω, mollio, malacisso, mollem et effeminatum reddo, Greg. in succm. Maccab.

Μαλακίζομαι, mollior et languidior fio, seu mollior et ignavior reddor. Luc. in Hermotim. Apud Xen. πρὶν τὸν Σάκτην ἐμαλακίσθαι, mollior et ignavior fuit ad mortem oppetendam. † Pæd. l. 2. 51. d. et l. 4. p. 94. d.† Aliquando mollesco et effeminor. Thuc. l. 2. αὖτε πλείστην τὴν ἀπόλαυσιν πρότερον, ἐμαλακίσθη, emollitus est et sedatus. Item mollesco, languidior fio, dicitur, propriè esse mulierum prægnantium. Item langueo, sum infirma valetudine, vel potius, subinfirma. Luc. in Lexiph.

Μαλθάσσω, ſ. ξω, idem quod μαλάσσω, mollio. Item mollio, id est, mollibus verbis persuadeo, delinio, demulceo, apud Suid. Sic et apud Soph. in Antig. (Μαλθαχθῆναι. Æsch. Eum. 134.)

Μάλθαξις, ἡ, emollitio, fotus. Exponitur etiam fomentum, apud Hippocr.

Μαλθακὸς, ὴ, ὸν, mollis, idem quod μαλακὸς, ut testatur Eust. at, μαλθακαὶ πλευραὶ, costæ molles, i. costæ nothæ, ex Poll. Et, μαλθακαὶ γοῦν, apud Plat. in lib. περὶ πλούτου. ¶ Item mollis et iners, mollis et remissus, seu ignavus. Il. ε'. μαλθακὸς αἰχμητὴς. Item mollis et effeminatus, seu luxu mollis, Demetr. Phal. ¶ Item languidus. Aristoph. in vesp. καὶ τὸ ξίφος τὸ δεξιὸν κατίχων, ἀλλ' ἦδη μαλθακός μοι, languescit et emollescit mihi animus. ¶ Μαλθακὸν ἦτορ, mollis et levis animus, apud Hipp. l. 3. epidem. ¶ Pro ἁβρὸς accipitur à Suid. apud Aristoph. in Ran. τὸ δὲ μετατρέφεσθαι δεῖ πρὸς τὸ μαλθακώτερον, δεξιοῦ πρὸς ἀνδρὸς ἦσθ. (Æsch. Ag. 1651. Eum. 74.)

(Μαλθακὸς. Æsch. Ag. 960.) [τὸν κρατοῦντα μαλθακὸς ὄντ' ἐπαίνων πημονὰς προσδέχεται. Aristoph. Acharn. 70. Ἐφ' ἁρμαμαξῶν μαλθακὸς κατευνάσαι. &c. 1199. Soph. Œd. Col. 809. σκληρὰ μαλθακῶς λέγων. Μαλθακώτερος. Plat. Sophist. τὰ μὲν, χαλεπαίνοντες, τὰ δὲ, μαλθακώτερος ἀκροώμενοι.]

Μαλθακώδη φάρμακα, ab Hipp. vocantur pharmaca generis oleosi.

Μαλθακία, ας, ἡ, mollitudo, mollities.

Μαλθάκιος, mollis, unde, μαλθακίοις χάρισι, in Epigr.

Μαλθακίον, mollio.

Μαλθάσσω, mollio, emollio: item mollio animum, mollio pectus, mollibus verbis delinio et permulceo, mollibus verbis flecto. Eurip. in Med.

Μαλθακίζομαι, mollesco, ignavio et inertia mollesco, ignaviter ago, languesco. Plat. in epist. Item elanguesco, mollescens debilitor. Plut. in symp. 4. (Eurip. Med. 291.)

† Μαλθακιστέος, mollescendus, οἱ μαλθακιστέοι apud Aristoph. Nub. 725.†

Μάλθα, sive μάλθη, ας, ἡ, cera emollita, Hesych. Pollux est cera qua tabella judicum illinebatur. Demosth. pro cor. ἐν μάλθῃ γεγραμμένος τὸν μαρτυρίαν. Generaliùs etiam pro cera, tam dura, quàm mollita, usurpatur, sicut Galeno μάλθα est ἡ κηρὸς, μάλιστα δὲ ἡ μεμαλαγμένη. ¶ Metaph. etiam accipitur pro μαλθακὸς, mollis. Lucil. l. 28.

Μαλθίνος, malthinus, cereus. Gal. in lex. Hippoc.

Μάλθων, apud Suid. mollis et effeminatus.

Μαλθῶ, mollio, vel mollio et subigo veluti ceram. Hesych.

Composita: ac primùm ex μαλάττω et μαλακὸς.

Ἀμάλακτος, qui molliri nequit: durus, rigidus.

Ἀπομαλάττω, remollio, de integro mollio aut subigo.

Ἀπομαλάττομαι, remollesco. Suid.

Ἀπομαλακίζομαι, mollis sum et remissus ad aliquid agendum, elanguesco, languidè aggredior vel molliter et ignavè. Aristot.

Διαμαλάττω, emollio, vel penitus mollio.

† Διαμάλακτος, qui non facilè molliter. Scholias. apud Hesiod. Asp. 137.†

Ἐμμαλάττω, emollio, vel simp. mollio.

Εὐμάλακτος, qui facile molliter, seu emolliter, facilè mollescens.

Καταμαλάττω, mollio, et metaph. demulceo.

Καταμαλακίζω, emollio.

Καταμαλακίζομαι, emollior, emollesco. Gregor.

Προμαλάττω, præmollio, antè mollio, seu emollio.

Προμαλακτήριον, ου, τὸ, prima pars balnei, sive prima domus aut cella, in quam ingressi in ære versabantur calido: hinc ad lavacra proficiscebantur, ita dicta quòd in ea corpora præmolliri solerent. Gal. l. 9. simp.

Προμαλακὸς, præmollio, prius mollio. Alex. Aphr.

Ὑπομαλάττω, sub mollio, vel sub subigo.

Ὑπομαλακίζομαι, submollesco, languidior fio. Xenoph. [de Cyri Exp. lib. 2. §. 11. Ἄλλους δέ τινας ἑρπετὰ λέγειν ὑπομαλακιζομένους, &c.]

Ὑπομαλάττω, subtus mollio, vel aliquatenus mollio.

Composita ex μάλθα et μαλθάσσω.

Ἀμάλθακτος, qui molliri seu emolliri nequit, durus, rigidus. Suid.

Ἐμμαλθάσσω, emollio, effemino.

Ἐνμάλθης, malthæ inductus. Hesych.

Καταμαλθάσσω, emollio, delinio, permulceo.

Καταμαλθάζω, emollio.

Καταμαλθακίζομαι, emollesco, elanguesco. Plut. in epist.

ΜΑΛΕ'Α, Μάλεια, ἡ, et Μαλίας, Μαλέας, ου, ὁ. Ut et Μαλιστικὸν ἱερὸν. De his vide Διὸς in Δίος.

ΜΑ'ΛΗ, ης, ἡ, ala, axilla. Ὑπὸ μάλης ἔχειν, Xenoph. Hell. 2. sub ala habere seu gestare, i. e. occultum habere. Sic, ὑπὸ μάλης κρύπτειν, apud Synes. Luc. Sic aliquid fieri dicitur ὑπὸ μάλης, i. e. clanculum, apud Dem. in Aph.

ΜΑ'ΛΙΣ, veterinorum morbus. Apsyrt.

Μαλιὰν, ῶ, malidè laboro.

Μαλισμὸς, οῦ, ὁ, idem quod μάλη.

ΜΑ'ΛΗΝ, ης, ἡ, manuum pedúmve contractio et stupor ex frigore, cujusmodi torpor dicitur etiam πάγος. Nicand. in Ther. ὅτ' ἐν πελάσσωσι δάκτυλοι Μάλαι ἐπιγραβίοιτο ὑπὸ κρυμοῦ λιμένιον. ¿Ubi schol. μάλαι esse dicit τὰς μαλακίας καὶ δυσκινησίας, ἃς τὸν τοῦ κρύους ἐπιφέρειν, ἢ τὰ χίμετλα, ἤγουν τὰς ῥῆξεις τῶν χειρῶν καὶ τῶν ποδῶν. Plinius appellat perniones et perniunculos.

Μαλαίνω, frigore contrahor, ex frigore obtorpesco. Dem. Phil. 4. Dicitur et μαλαίνω lenicè et Poëticè. Nicand.

Μαλεὸν, idem quod μαλαὸν. Arat. in Phæn.

Μάλιος, exp. frigidus. Et superlativo Μαλιώτατον, frigidissimum. apud Suid.

ΜΑΛΛΟ'Σ, οῦ, ὁ, villus, lana, lana promissa. Hesiod. in Erg. Εἰροπόκοι δ' ὄιες μαλλοῖς καταβεβρίθασι. (Soph. Tr. 702.) Ab Hesych. exp. etiam promissa coma: et cirrus seu cincinnus. ¿Ab Ἄμαλδις, i. ovis, derivari dicitur.

(Μάλλια, τὰ. Sch. Theoc. id. 10.)

Μαλλωτὸς, οῦ, ὁ, lanatus, villosus, seu vellere densus, vellere hirtus, ut Plato comicus dixit μαλλωτὰς χλαμύδας. Fœmininum μαλλωτὴ, substantivè ponitur pro μαλλωτὴ διφθέρα, pellis lanata, vellus.

Composita.

Ἀμφιμαλλὰς, ου, ὁ καὶ ἡ, summè villosus. Strabo.

Ἀμφίμαλλος, utrinque villosus, utrinque villis hirtus: ut, ἀμφίμαλλοι χιτῶνες, apud Poll.

Βαθύμαλλος, profunda seu promissa habens vellera. Pind. [Pyth. δ. 285. κλύετε γὰρ ἐν ψυχῇ παμίξια θρίξες, —— Δίρκα τε καὶ βαθύμαλλοι ἄγελαι, Τῷ νιν' ἐν ὕσσῃ ταῖδε. &c.]

Δασύμαλλος, (q. d. densipilis, seu densivillus,) valde villosus, lanosus. Od. ι.

Δρακοντόμαλλος, draconino crine, draconis instar villosus. Æschyl. in Prometh. [797. πῶλος δ' ἀδελφοῦ τῶνδε τῆς κατάντικρυ, Δρακοντόμαλλος Γοργόνος ἔρνος εὐτυγοῦς, &c. Schol. Β. ad 798. ἀντὶ γὰρ στεφάνου ὄφεις ἔχουσι ἠλγυπιμένους ταῖς κεφαλαῖς.]

Ἔμμαλλος, lanatus, lanam promissam habens. Lucian.

Ἑτερόμαλλος, altera tantum parte villosus: ut, ἑτερόμαλλοι τένοντες. Eust. ex Paus.

Πυρσόμαλλος, exp. habens vellus nigrum, vel album: à πυρὸς, significante, et μάλλος, et λευκὸς. Il. γ'.

Στρεψόμαλλος, intortam vellus habens. Item homo seu simplex, versipellis: metaphora sumpta à velleribus intortos villos habentibus. Suid.

Τραχύμαλλος, villosus, laniger: ut, τραχύμαλλος ὄις, in Epigr.

Χρυσόμαλλος, aureum vellus habens. Eurip. in Oreste. [999. Τὸ χρυσόμαλλον ἄρσι δόντα γίνυν, &c. Scribitur per simplex λ. Pind. Pyth. Od. Δ. 133. Schol.]

[Χρυσόμαλλος. Orph. Argonaut. 1016. Eurip. Electr. 734. ἀστὴρ τὸν περίσσιον ἔχων χρυσόμαλλον κατὰ δίνατα σκάμμων. Scribitur per simplex λ. Anthol. Ep. Gr. Paul. Σηρῶς χρυσόμαλλα τε χάλκεα, &c.]

ΜΑΛΟ'ΒΑΘΡΟΝ, seu μαλάβαθρον, malobathrum: folium quod Indicum gignunt palmæ, in ea regione quæ Malabar dicitur: et vernacula Indorum lingua bathrum dicitur: de quo Dioscor. et Plin.

ΜΑΛΟ'Σ, ῶν, tener, idem quod ἁμαλὸς, ex quo factum sunt. Il. ϛ. quidam legunt ἄρνα μαλὸν, alii ἀρν' ἁμαλὸν. ¶ Exponitur etiam, albus, candidus: item exitiosus.

Μαλερὸς, ῶ, ὁ, ignis est epith. apud Homerum, Iliad. ϛ. et Hesiod. in Asp. † 18.† Exponitur æstivus, fervidus, lucidus: item exitiosus, perniciosus. (μαιμώντας, καυστικὰς. Æschyl. Pers. 61. φθαρτικὰς. Ag. 145. Ch. 383. Soph. Œdip. Tyr. 192.)

Μήμαλος, plantæ species, apud Hippocr. l. 2. de morbis mul.

ΜΑΜΗΡΑ', sive μαμιρὰ, aut μαμιρὰς, medicamenti genus apud Actuar. Nicol. Myrepa. et Paul. Ægin. qui ejus meminit l. 3. c. 22. titulo de cicatricibus et albugini-

bus. Idem lib. 7. in serie τοῦ μ, Μαμμὰς, (inquit,) ἀπὸ βίβλου τινὸς ἐστὶν, ἔχει δὲ ὧνπερ καθόλου γυναῖκες. ὅπερ αὐτός τε καὶ λειπόμενα λεκτέον ἀπολύσαντι, δηλοῖσι μαντικῆς ἐπάρχου λειπόμενος. Sunt qui idem esse velint quod Dorotheum Romanum.

ΜΑ'ΜΜΑ, ατος, τὸ, *mabulum*, caula: seu claustrum et septum quo noctu claudantur pecora. Exponitur etiam spelunca, apud Theoc. Idyll. 5. Item locus in quo tercularia sunt, et uvæ exprimuntur.

Μάνδημα, ατος, τὸ, caula.

Deriv. Ἀρχιμανδρίτης, ου, ὁ, qui pluribus monachis præest, abbas.

ΜΑΝΔΡΑΓΟ'ΡΑΣ, ου, ὁ, planta est, cui inest vis corporis sensumque obstupefactrix et somnifica. Unde proverbialiter *μανδραγόραν ἐκπεπωκέναι* dicuntur, qui in rebus gerendis dormitant, et veterno quodam correpti sunt. Plura vide apud Dioscor. lib. 4. cap. 76. apud Theophr. hist. pl. l. 6. c. 2. Plin. l. 25. c. 13. A Romanis sic etiam appellatur canina malus, seu terrestris; à Pythagora verò propter divaricatas humano modo radices ἀνθρωπόμορφος nominatur.

Μανδραγόρου οἶνος, vinum mandragora conditum, de quo Dioscor. lib. 5. c. 81.

Μανδραγορίζω, videtur significare, mandragoram propino, mandragoram offero, apud Suid.

ΜΑΝΔΑ'ΝΗ, ης, ἡ, exponitur corium, pallia. Hesych. Aristot. in Hippiat. τὸν ἵππον, ἐκβαλὼν τοῦ ἅρματος κάμνοντα, ὑφαιρεῖται διὰ τοῦ παίειν, ἐμπλήσαντα μανδάνης.

Μανδανικὸν, ad cutem. *Iv χρῶ.* ibid.

ΜΑΝΔΑΛΩΤΟ'Ν, οῦ, τὸ, et *ἀμφιμανδαλωτὸν*, oscula seu basii genus quoddam. Aristoph. in Acharn. [1200] φιλεῖ σε καὶ μανθάνει, ἢ χρυσίον, τὸ ψιμυθιωτὸν, ἀμφιμανδαλωτὸν ἄν. Schol. scribit, fuisse amatorium osculum, in cuque basiantis linguam lambi solitam fuisse. [Theocr. 139. Καὶ μανδαλωτὸν. Schol.]

ΜΑ'ΝΔΡΑ, ας, ἡ, *mabulum*, caula: seu claustrum et septum quo noctu claudantur pecora. Exponitur etiam spelunca, apud Theoc. Idyll. 5. Item locus in quo tercularia sunt, et uvæ exprimuntur.

Μάνδημα, ατος, τὸ, caula.

Deriv. Ἀρχιμανδρίτης, ου, ὁ, qui pluribus monachis præest, abbas.

ΜΑΝΔΡΑΓΟ'ΡΑΣ, ου, ὁ, planta est, cui inest vis corporis sensumque obstupefactrix et somnifica. Unde proverbialiter *μανδραγόραν ἐκπεπωκέναι* dicuntur, qui in rebus gerendis dormitant, et veterno quodam correpti sunt. Plura vide apud Dioscor. lib. 4. cap. 76. apud Theophr. hist. pl. l. 6. c. 2. Plin. l. 25. c. 13. A Romanis sic etiam appellatur canina malus, seu terrestris; à Pythagora verò propter divaricatas humano modo radices ἀνθρωπόμορφος nominatur.

Μανδραγόρου οἶνος, vinum mandragora conditum, de quo Dioscor. lib. 5. c. 81.

Μανδραγορίζω, videtur significare, mandragoram propino, mandragoram offero, apud Suid.

ΜΑΝΘΑ'ΝΩ, (F. *μαδήσομαι*, P. *μαι*, aor. 2. *ἔμαθον*,) disco. Odyss. ε'. Ἀλλ' ἴστι καὶ δὲ ἔργα καὶ' ἐμμαθεῖν. Xenoph. Pæd. 1. *μάθε δή μου, ἃ σαῦ, καὶ τάδε (ἔφη) τὰ μέγιστα*, disce ex me hæc. †*μαθήματα γράμματα.* Pæd. 1. 2. 6.† Plato. *μανθάνω παρὰ τῶν ἄλλων*, disco ex aliis. Cum genitivo pretii, apud Aristoph. in Nub. †874.† *ταλάντου τοῦτ' ἐμαθὼν Τυρβῶλος*, hoc talento didicit Hyperbolus. Cum infinitivo, ut Xenoph. *μανθάνω ἱππεύειν.* †*μανθάνω λέγειν.* Aristoph. Nub. 258.† Cum participio, ut Aristot. pol. 8. *μανθάνω ᾄδων*, disco canere. Item intelligo, percipio, animadverto: idem interdum quod *σοφίομαι*, ut apud Plat. in Hippia minore, *τῶν δὴ, ἃ Ἴωνες, καθαπὲρ μανθάνω ἐγὼ λέγειν.* Xen. Pæd. 1. 3. 9. et l. 4. p. 97. a. *τί μανθάνει*; expos. quare, quamobrem. Aristoph. Nub. 1508. V. Kusterus ibi.† Sic et alibi. (Æsch. Ag. 624. Eum. 86. Cum παρά. Soph. Œdip. Tyr. 944. 1149. Tr. 479. Aristoph. R. 65. 197.)

†*Μαθητέον*, verbal. discendum. Xen. Pæd. l. 4. p. 100. e.† [Plat. de Leg. lib. 7. *μαθητέα μὲν γε ταῦτα τὰ τοιαῦτα πάντα.*]

Μάθημα, ατος, τὸ, quod quis didicit seu discit: disciplina. Xen. de re eq. Thuc. l. 1. † Aristoph. Nub. 1233.† Per excellentiam *μαθήματα* dictæ fuerunt disciplinæ seu artes aut scientiæ mathematicæ. Philo de mundo. Item documentum. Xen. Pæd. 2.

Μαθηματικὸς, ὴ, ὸν, (q. d. disciplinarius,) ad disciplinas pertinens, seu ad disciplinas aptus. Plutarch. in lib. de virt. mor. Item discendi cupidus. Plato. Item docilis. Aristot. metaph. lib. 1. Item ad mathemata pertinens, pertinens ad mathematicos, mathematicus. Ut, *μαθηματικαὶ ζήτησις*, apud Arist. Et, *μαθηματικαί*, sub. *ἐπιστῆμαι*, Plat. Item mathematicarum disciplinarum peritus, Arist. eth. 6. c. 8. et l. 1. c. 3.

Μαθηματικῶς, mathematicè, mathematicorum more.

Μάθησις, εως, ἡ, (q. d. discentia,) ipsa discendi actio, cognitio, perceptio. (Soph. Tr. 457.) Aristotel. polit. 8. *οὐ γὰρ παίζοντι μανθάνουσι, μετὰ λύπης γὰρ ἡ μάθησις.* † disciplina. Xen. Pæd. l. 3. p. 84. e.†

Μαθητὸς, (q. d. discibilis,) qui disci potest, Aristot. eth. 6. † Xen. Pæd. 1. 6. 20.†

Μαθητὴς, οῦ, ὁ, discipulus. Epigr. l. 2. Πολλοὶ *μαθηταὶ πρίν ποτε διδάσκαλοι.* Et, *Πλάτωνος μαθητὴς*, sæpe apud Plut. &c. Et Fem. *μαθήτρια*, et *μαθητρὶς*, discipula. Laërt. in Speusippo.

Μαθητεύω, discipulus esse, eum auditor. Plut. in vita Isocrat. *ἐμαθήτευσε δ' αὐτῷ καὶ Θεόφραστος ὁ Χῖος, καὶ Ἔφορος ὁ Κυμαῖος*, &c. Item doceo, discipulos facio, auditores habeo. Matth. ult. *πορευθέντες οὖν μαθητεύσατε πάντα τὰ ἔθνη.*

Μαθητεύομαι, doceor, eum auditor. Basil.

Μαθητεία, ἡ, institutio quæ traditur discipulo, vel disciplina seu doctrina oralis. Greg.

Μαθητάω, ῶ, auditor esse cupio, discere cupio. Synes. *καὶ τὸν γε φίλον ἐμοὶ μαθητάω καὶ ἐμαθητήσω πολλοῦ.* Et cum dativo: apud eundem. Item cum accus. apud Areop.

Composita: ac primùm cum præpos.

Ἀναμανθάνω, (q. d. redisco,) denuò disco, de integro disco. Hesych. [Herodot. Hist. lib. 9. §. 100.] (Philostr. l. 1. c. 10.)

Ἀντιμανθάνω, contrà disco, seu contraria disco, aut vicissim disco.

Ἀπομανθάνω, dedisco. Plat. in Phæd. *Δεῖ ἀπομαθεῖν καὶ ταῦτα ἃ πρὸ τοῦ ἦμεν εἴδημεν.* † Xen. Pæd. l. 4. p. 101. a.† Plut. in Lyc. *φέρε βακτηρίαν ἀπομάθω.*

Ἀπομάθουσις, (q. d. dediscentia,) oblivio ejus quod didicimus.

(*Διαμανθάνω*, sedulò disco. Philostr. lib. 1. c. 16.)

Ἐκμανθάνω, disco; seu potiùs, perdisco, intelligo, seu cognosco. Plat. *μεγίστη δὲ φυλακὴ τὸ μὴ γράφειν, ἀλλ' ἐκμανθάνειν.* Herodot. *ἐκμανθάνειν τὴν γλῶσσαν*, discere seu perdiscere linguam. Eurip. *ἐκμαθεῖν τὸν ἀνδρὸς*, cognoscere vel perspicere. (Med. 220. id. Phœniss. 875. Soph. Œdip. Tyr. 584. 855. Tr. 457.) † *πόρους διῆλθον*. Xen. Pæd. 1. 6. 35.†

Ἐπιμανθάνω, disco pòst, seu postea, doceor postea. Thuc. [Herodot. Hist. lib. 1. *ἐπιμανθάνουσι δὲ καὶ τῇ Οἰρανὸν ὄνομα*, &c.]

Καταμανθάνω, perdisco, pernosco. Plat. *ἅπαντα δὴ ἔφατο ἔοικε τοῦ καταμαθεῖν ἐπιέναι*, &c. amore affectus est perdiscendi. † Xen. Pæd. 1. 3. 9. et p. 153. b.† Item animadverto, perpendo. Isocr. ad Nicocl. *μᾶλλον δὲ ταῦτ' αὐτὰ καταμαθὼν ἐκ τῶν ἄλλων ἄθλων*, facilè hoc animadverti potest. Epictetus, *τὸν σαυτοῦ φίλον κατάμαθε*, perpende. † Xen. cap. 1. Cyri Pædiæ, sect. 1. et l. 3. p. 86. d.†

Δύσκολος, qui difficilè disci potest seu intelligi, aut animadverti.

Δυσκατανόητος, ut vix intelligi seu animadverti possit.

Μεταμανθάνω, q. d. pòst disco, i. e. disco post illud quod antea didiceram, seu relicto eo quod antea didiceram. Theod. hist. Eccles. l. 1. *τὸν τοῦ σωτῆρος ἡμῶν μεταμαθεῖν ἐγκελεύεται πατέρα.* Et apud Suid. *μετέμαθε ἐξ ἐκείνου ἃ τὸν τῶν Ἀσσυρίων διετέθειτο.* Item discendi rationem muto. Aristot. Et pro, dedisco, apud Æsch. (Ag. 718.)

Προμανθάνω, (q. d. prædisco,) antè disco. Aristoph. in Nub. †963.† *εἶτ' οὐ προμαθεῖν ἔσθ' ὅπερ;* Hesych.

Προσμανθάνω, addisco, insuper disco. (Æsch. Pr. 690.) [Aristoph. Thesm. 20. *ἥκω γὰρ ταυτὶ προσμαθών*, 24. *προσμάθοι.*].

[*Προσμάθησις*. Xenoph. Memorab. lib. 1. *οὕτω δὴ ψυχὴ τῆς ἀνθρωπίνης ἰκανότερα προφαίνεσθαι ἐπὶ πλεῖον —— ἐπὶ προσμάθησιν ἐκφαίνει*, &c.]

Συμμανθάνω, (q. d. condisco,) simul disco, una disco. *Συμμαθεῖν* exp. etiam, condocefacere, apud Soph. in Ajace, *εἰ πάλαι ἐκείνοισι μὴ συμμαθεῖν τόδε.* ubi tamen sunt qui exp. etiam, cognoscere, seu nescire. Item assuefieri, apud Xen. in anab.

Συμμαθητὴς, condiscipulus. Plat.

Συμμαθητεύω, simul discere cupio, apud eundem.

Composita sine præpositione.

Ἀμαθὴς, ἐς, ὁ καὶ ἡ, indoctus, qui non didicit literas, literarum rudis: propriè qui non didicit. Aristoph. in Nub. *ἀνδρώπους ἀμαθεῖς αὐτοῖσι, καὶ βλίβους.* † 492. et 840.† (Eurip. Phœniss. 526. Aristoph. R. 1493.) Exponitur etiam, imperitus, rerum ignarus, nullam habens rerum experientiam. Item rusticus. Item ignarus, seacius, rudis: ut, *ἀμαθὴς Ἑλλησιῶν γραμμάτων*, Græcarum literarum rudis. Exponitur et simpliciter, expers: ut, *ἀμαθὴς ἱστορίας*, apud Thuc. Pro *ἀλογιστὸς* etiam accipi, testatur Eust. et alii grammatici.

Ἀμαθῶς, inscitè, imperitè, indoctè: vel more hominis imperiti, seu indocti. Theo. l. 1. (Eurip. Phœniss. 836.)

Ἀμαθῖ, idem.

Ἀμαθία, vel *ἀμάθεια*, ἡ, inscitia, ignorantia, ruditas, rerum imperitia. Item rusticitas. Et peculiariter, literarum ignorantia. Plat. de sud. Item imprudentia, inconsiderantia. Thuc. l. 3. (Eurip. Med. 224. Pl. Id. Phœniss. 350. 717. Luc. Epist. ad Nigrin. p. 19.)

Ἀμαθὴς, ἐς, ὁ καὶ ἡ, indoctus, qui non didicit literas, literarum rudis: propriè qui non didicit. Aristoph. in Nub. *ἀνδρώπους ἀμαθεῖς αὐτοῖσι, καὶ βλίβους.* † 492. et 840.† (Eurip. Phœniss. 526. Aristoph. R. 1493.) Exponitur etiam, imperitus, rerum ignarus, nullam habens rerum experientiam. Item rusticus. Item ignarus, seacius, rudis: ut, *ἀμαθὴς Ἑλλησιῶν γραμμάτων*, Græcarum literarum rudis. Exponitur et simpliciter, expers: ut, *ἀμαθὴς ἱστορίας*, apud Thuc. Pro *ἀλογιστὸς* etiam accipi, testatur Eust. et alii grammatici.

Ἀμαθῶς, inscitè, imperitè, indoctè: vel more hominis imperiti, seu indocti. Theo. l. 1. (Eurip. Phœniss. 836.)

Ἀμαθῖ, idem.

Ἀμαθία, vel *ἀμάθεια*, ἡ, inscitia, ignorantia, ruditas, rerum imperitia. Item rusticitas. Et peculiariter, literarum ignorantia. Plat. de sud. Item imprudentia, inconsiderantia. Thuc. l. 3. (Eurip. Med. 224. Pl. Id. Phœniss. 350. 717. Luc. Epist. ad Nigrin. p. 19.)

Ἀμαθὴς, le ignorantia verser. Plat. de rep. l. 7. *καὶ ἀμαθίαιτ' ἂν πᾶν ἀλογιστίᾳ* (ἡ ψυχὴ) *μὲν ἀγνωσίᾳ*, convicta ignorantiæ. Et cum accus. apud eundem, *ἐς τοῦς τοῦτ' ἀμαθίαιτ τῶν πολιτῶν*, hunc ignorantibus. Item cum præpos. εἰς, at, *ἀμαθίαιτ τὶς ταῦτα*, rudis ad hæc; apud eundem, ibid.

Dicomp. Ἀμάθεια, Etymol. *ἡ αἰσθῆσις, ἀπὸ τοῦ ἅπαξ λέγειν ἀμαθῆς.*

Ἀρτιμαθὴς, qui nuper discere cœpit. Item qui nuper didicit, seu intellexit. Eurip. in Hecub. [684.] *ἀρτιμαθὴς κακῶν.*

Αὐτομαθὴς, qui ex se ipso didicit, qui nullo præceptore usus est.

Αὐτομαθία, cum quis ex se ipso didicit. Plut.

Αὐτομαθῶς, discendo ex se ipso, sine præceptore.

(*Δυσμαθία*, ἀφυΐα. Æsch. Ch. 223.)

Δυσμαθὴς, qui non facilè discit, tardius ad discendum, seu habes, indocilis. Plat. de rep. lib. 2. Item res quæ non facilè disci potest, seu cognosci, aut animadverti. Eurip. (Med. 1199.)

Δυσμαθῶς, non facilè discendo.

Δυσμαθία, tarditas ad discendum, indocilitas. Plat. in ep. Scribitur et *δυσμάθεια*.

Εὐμαθὴς, qui facilè discit, docilis, Plat. ep. 7. Item passivè, qui facilè disci potest, intellectu facilis seu cognitu. Luc. de hist. scrib. Soph. in Ajace, Xen. apomn. l. 1. Aristot. rhet. 3. (Eccl. Nam. 445.)

Εὐμαθῶς, ita ut quis facilè discat, seu intelligat, aut facilè discendo, seu intelligendo cum docilitate.

Εὐμάθεια, seu *εὐμαθία*, facilitas in discendo, celeritas ad discendum, docilitas. Luc. de hist. scrib. et Aristot. rhet. 3.

Ἡμιμαθὴς, semidoctus. Poll. l. 6. c. 36.

Κακομαθὴς, qui malè didicit, malè doctus.

Νομομαθὴς, legis peritus. Chrysost.

Ὀλιγομαθὴς, qui pauca didicit, parum doctus.

Ὁμομαθὴς, iisdem studiis et disciplinis deditus: Aristot. ethic 8. c. 13. ubi tamen legitur et *ἰσομαθεῖς*.

Ὀψιμαθὴς, qui serò didicit, seu discere cœpit. Isocr. ad Helen. † Xen. Pæd. 1. 5. 29. et l. 3. p. 82. b.†

Ὀψιμαθία, vel *ὀψιμάθεια*, sera eruditio. Gell. l. 21. c. 7.

Ὀψιμαθῶς, ὁ, serò disco, seu sera utate. Luc. de mercenar.

Παιδομαθὴς, qui in pueritiâ didicit: et ex consequenti, qui in arte sua optimè quidque facit.

Πολυμαθὴς, qui multa didicit, multiscius, multùm eruditus. Isocr. ad Demon. [Aristoph. Vesp. 1170. Ἀνδρὶ σοφῶτατ πολυμαθεῖν καὶ δεῖπνα; Xenoph. Memorab. lib. 4. σὺ δ' ἴσως, διὰ τί πολυμαθὴς εἶναι, σοφὶ τῶν αὐτῶν ἐπίστασο τὰ αὐτὰ λέγειν. Plat. de Leg.]

Πολυμαθῶς, cum peritiâ multarum rerum, cum magnâ eruditione: vel more ejus, qui est multarum rerum peritus, seu qui multa didicit.

Πολυμαθία, vel *πολυμάθεια*, multarum rerum peritia, vel multa eruditio, magna eruditio seu doctrina. Lucianus de saltatione. [Aristoph. Equit. 999. Schol. Plat. de Leg. *ἃ δ' αὖτε τοῦτ' ἔχει, πάλαιόν φαμεν εἶναι φάσκοντα τοῦς παισὶ τὴν πολυμαθίαν.*]

Πραγματομαθὴς, cui est rerum usus. Suid.

Ταχυμαθὴς, qui citò didicit, vel qui citò discit.

Φιλομαθὴς, cupidus discendi, studiosus discendi. Isocrat. ad Dem. Plut. in Symp. Τὸ φιλομαθὲς, cupiditas discendi. † *φιλομαθέστατος*. Xen. Pæd. 1. 2. 1.†

Φιλομαθῶς, cum cupiditate discendi.

Φιλομάθεια, vel Φιλομαθία, cupiditas discendi.

Φιλομαθῶ, ῶ, discere cupio, discendi desiderio teneor, apud Plat. de leg. et Strab.

Χρηστομαθὴς, qui bona, utilia et commoda didicit. Cic. [ad Att. Epist. 1. 6.]

ΜΑ'ΝΝΑ, sive *μάν*, (quorum illud Chaldaicum, hoc Ebraicum esse volunt,) manna: cibus ille quo Deus quadraginta annis Israëlitas pavit in deserto. Exod. 16. Josuæ 5. Deut. 8. Joan. 6. Joseph. περὶ ἀρχαιολογίας. ¶ Est et manna Arabum, diversa à superiori. Item apud medicos manna thuris dicitur id, quod excernitur est à thure circa magnos ignes confracto: de qua plura Gal. *τὸν κατὰ τόπους* l. 4. et method. l. 5. Dioscor. l. 1. c. 74.

ΜΑ'ΝΝΟΣ, sive *μάνος*, ου, ὁ, genus ornamenti collaris. Poll. lib. 5. cap. 16, ait, vocem esse Doricam. ☞ Sunt qui derivata hæc existiment à Latino vocabulo manus: ut *μάνη*, sive *μάνα*, propriè sint manuum et brachiorum ornamenta, quæ Latinis brachialia et armillæ dicuntur. ¶ At Manè in loco vides hæc.

Μανίαι, ῶν, ἡ, et in plur. *μανίαναι*, collaria et brachialia ornamenta, torques. Polyb. et Plut.

Μανίκιον, ου, τὸ, diminut. apud schol. Theocr. idyll. 11.

[*Μανίαναι*. Polyb. Hist. lib. 2. *πάντες δ' οἱ τὰς πρώτας κατέχοντες στρατηγίας, χρυσᾶς μανίαναι καὶ στρεπτοῖς ὅτων κατακεκοσμημένοι.*]

ΜΑΝΟ'Σ, οῦ, ὁ, rarus: ut, *σπυρὶ μανοῦ*, et *φυτὸν μανὸν*, apud Theoph. de caus. plant. satio rara et simplè distincta

interstitio. Interdum et laxus : ut, *μανὸν σάκος*, apud Galen. ad Glauc. laxa, seu mollis. Aristot. in problem. dicit, τὸ *μανὸν* esse *μαλακὸν*, καὶ *διὰ μανὸν* εἰς αὐτὸ *ὑγρόν*. † Comp. *μανότερον*. Xen. Ped. p. 189. d.†

Μανότης, raritas seu laxitas. [Aristot. de Morib. lib. 5. ὁ γὰρ ἄγων ἡ σκληρὰν ψυχὴν *μανότης σαρκὸς*, ἀνάγκη καὶ τὴν ταχυβόλον εἶναι *μανότητα σαρκός*. Plat. de Leg. lib. 7. καὶ δὴ καὶ ψυχὴν *μανοτάτην μανέντα*, καὶ τάχος *θραδύνειν*, καὶ ἰσχὺν *ἀσθενῆ ποιῆσαι*, &c.]

Μανώδης, idem cum *μανὸς*, laxus, rarus, vel similis τῷ *μανῷ*.

Μανδύης, rarò. Hesych.

Μανόω, ῶ, rarefacio, solutiorem et laxiorem reddo : unde pass. *μανοῦσθαι*, rarescere. Theophr. hist. pl. l. 9.

Μάνωσις, rarefactio : item pro *μανότης*. Theophr. hist. . . 4. c. 13.

Compositum.

Ἀνυμανῆ Ἄλσος, apud Theophr. hist. plant. l. 7. c. 5. expon. aquæ rarefactæ difficiles.

ΜΑ'ΝΤΙΣ, εως, ὁ καὶ ἡ, vates, hariolus. Odyss. ι. Ἔστιν τις ἐνδιὰ *μάντις* ἀνὴρ ἴδε τε *μίγας* τε. Odyss. ρ. Οὔτε τι *μάντις* ἶσιν, αὐτ' οἰωνῶν σάφα ἰδώς. (Æsch. Eum. 169.) † Xen. Ped. 1. 6. 2.† Plat. in Lyc. *μάντις ἀγυρτικός*. Cum Genit. Iliad. ά. *Μάντι κακῶν*, ὃ vates malorum. Invenitur et fœmin. gen. ἡ *μάντις*, apud Athen. ☞ Dictum dari τοῦ *μαίνεσθαι*, à furore divino, quo correpti vates futura prædicunt.

Μαντικὸς, ad vatem seu vates pertinens, ad vatum artem pertinens ; aut etiam, vatem efficiens, seu vaticinationem habens : ut, ὕδατα *μαντικὰ*, apud Aristid. et *μαντικὸν ὕφασμα Καστελλίας*, Gregor. Item ἡ *μαντικὴ*, sub. τέχνη, vatum ars, vaticinandi ars. Thuc. l. 3. † Xen. Ped. 1. 6. 2.†

[Μαντικῶς. Aristoph. Pac. 1026. Οἰωνῶν ἴσως σὺ *μαντικῶς* τὸ *ῥῆγμα* τῦδεσθαι ; Vide Schol.]

Μαντεύω, εις, ἐ, vaticinium, vaticinatio, vaticinandi ars. Odyss. ι. —— ἓξ *μαντεύῃ ἐπίοικε*.

Μαντεύειος, ου, αἴλουρος *μαντεύειον*, junctum divinum : apud Eurip. in Androm.

Μαντεύος, ος, ὁ καὶ ὁ, vaticinus, fatidicus : ut, *μαντεύης φωνὴ*. Epigr. lib. 5. et apud Nonn.

Μαντεύομαι, vaticinor, augror, oraculum edo. Od. ά. Ἐνθ' ὅγε *μαντεύσασθαι μαντεύετο πᾶσι θεοῖσιν*. Et cum accus. Il. γ'. Κάλχᾳ, τί μοι δίζησαι *μαντεύεσθαι* ; Sic apud Plat. in ep. φάμεν γὰρ ἀγαθὸν *μαντεύσασθαι*. Et Luc. *μαντεύεται πᾶσι τὰ ἀμφίλεκτα*. Generaliter interdum signif. conjicio, opinor : ut apud Aristot. in eth. τἀγαθὸν τι καὶ ἱκανῶς τῶν ἄλλων, *μαντευόμεθα*. Item oraculum consulo, seu oraculum peto. Xen. apomn. l. 1. τὰ συμφέροντα τοῖς *μαντευομένοις*, consulentibus oraculum. Dicitur etiam, *μαντεύομαι τοῦτο*, vel περὶ τούτου. ut apud Plut. in apol. Ἐπίδοσιν τοῦτο *μαντεύσθαι*. Æsch. in Cres. Ἀμφικτύονες *μαντεῖον ἐμαντεύσαντο* τοῦ Διός. Et apud Athen. Κοινῇ *μαντευομένῳ* περὶ συντροφίας ὁ Ζεὺς ἐχρησεν. (Æsch. Ag. 1376. Theoc. id. 45. Philostr. l. 2. c. 37.)

Μαντεία, ἡ, vaticinatio, divinatio. Item vaticinium, oraculum. Luc. in Hermot. Philo de vita Mos. lib. 1. ¶ Item oraculi petitio. Plut. in probl. Rom.

Μαντεῖος, adject. q. d. vaticinius, ad vatem pertinens, seu ad vaticinationem : ut, *μαντεῖος σκοπὸς*, apud Soph. (Œdip. Tyr. 21. Æschyl. Ag. 1274.) Dicitur et, *μαντεῖος*, per dialysin, pro eodem, apud Apol. Arg. 2. ex quo fit *μαντεῖος*. Legitur et *μαντῆος*, apud Plut.

Μαντεῖον, ου, τὸ, vaticinium, oraculum. (Soph. Œdip. Tyr. 149. Æschyl. Pr. 830.) Thucyd. lib. 2. Item locus in quo editur oraculum. Plat. de orac. Pyth. Pro eodem dicitur et *μαντῆον*. Odyss. μ'.

Μάντευμα, vaticinamentum, vaticinium, oraculum. Plat. in ep.

Μαντευτὴς, vaticinator, vates.

Μαντευτὸς, vaticinio prædictus. Synes. [Eurip. Ion. 1206. γυναὶ δ' ἐκ οἰωνῶν μέλλοντ' ἐτοῖς τροπαῖς ἴσαν ὁ *μαντευτὸς* γόος.]

Μαντευτικὸς, vaticinatorius, ad vaticinatorum seu vaticinationem pertinens. Item vaticinandi peritus.

Composita.

Ἀλληφόμαντις, dictus fuit Apollo, quòd è farina etiam vaticinia daret. Hesych.

Ἀληθόμαντις, ὁ καὶ ἡ, verus vates, qui vera vaticinatur : apud Phil. de vita Mos. lib. 3. (Æsch. Ag. 1249.)

Ἀλφιτόμαντις, εως, qui vel quæ è farina vaticinatur. Hesych.

Ἀμάντευτος, non vaticinans : item de quo nemo vaticinatus est, aut vaticinatur : ex Moschop.

Ἀξινομαντεία, divinatio per securim seu asciam. Plin. l. 36. c. 19.

Ἀστραμαντεύομαι, divino. Gal. οἱ *ἀστραμαντευόμενοι* τῆς γνώμης αὐτοῦ, qui mentem ipsius divinant. [Plat. Sophist. Κινδυνεύομεν ἐκ ἀληθοῦς τρόπου *ἀστραμαντεύεσθαί* τι τὸ ὄν, ὅταν αὐτοῦ καὶ σύνεγγυς ὄντος λέγωμεν.]

Ἀριστόμαντις, ὁ καὶ ἡ, præstantissimus vates, optimus vates. Soph. [Philoct. 1369. ἀνὴρ γάρ ἡμῖν ἔστω ἐκ Τροίας ἁλούς, Ἕλλησι *ἀριστόμαντις*, &c.]

Ἀστρόμαντις, qui vel quæ ex astrorum contemplatione futura prædicit. Poll. l. 7. c. 30.

Βελομαντία seu *βαλομαντία*, genus est vaticinationis, cum mittuntur sagittæ in pharetram, et commiscentur inscriptæ sive signatæ nominibus singulorum, ut videatur cujus sagitta exeat : et quæ priùs civitas debent expugnari. Hieron. in Ezech. c. 21.

Βριζόμαντις, qui vel quæ ex somniorum interpretatione aut visione futura prædicit. Hesych.

Γαστρομαντεύομαι, q. d. ventre divino. Alciphr.

Decomp. Ἐγγαστρόμαντις, vaticinatrix, quæ Pytho poetæ dicta fuit. Suid.

Διαμαντεύομαι, vaticinor. Item oraculum peto, oraculum consulo ; Διαμαντεύεσθ' ἰὼ ἄρνες, augurium captabant ex avibus : Plat. in Camill. [Plat. de Leg. lib. 3. ἃς μὲν τὸ καταρχὰς ἡμῖν Διὸς παρὰ Διὸς διαμαντεύσασθαι τινες.]

Θεόμαντις, εως, ὁ καὶ ἡ, qui vel quæ Dei instinctu vaticinatur. Plat. in apol.

Θυμόμαντις, qui vel quæ animo futura prospicit, vates. Hesych. (Æsch. Pers. 224.)

Ἰατρόμαντις, Apollo dicitur. Æschyl. Eum. 62. Ag. 1632. Suppl. 271.)

Ἰχθυόμαντις, εως, qui vel quæ ex piscibus futura prædicit. Athen. l. 8.

Κακόμαντις, malus vates. Pind. (Æschyl. S. c. Th. 726. Adject. *κακόμαντις* Σιμός. ib. Pers. 10.) [Apoll. Rhod. Arg. 3. 935. Ἔξεις ἅ *κακόμαντι*, κακοφραδίης.]

Καταμαντεύομαι, vaticinor, conjicio : unde apud Aristot. rhet. 1. τὰ *μέλλοντα καταμαντεύεσθαι*, futura conjicere.

Κλυτόμαντις, inclytus vates, vaticiniis seu oraculis clarus, Pind.

Κορακόμαντις, qui vel quæ ex corvis auguria captat. utitur Eustath. in Odyss. ξ.

Κοσκινόμαντις, εως, vates cribro divinans. Theocr. idyll. 3. [31.] Εἶτε καὶ Ἀγχοῦς τάλαθρα *κοσκινόμαντις*.

Λιβανόμαντις, qui vel quæ è thure incenso vaticinatur. Eust.

Μαντόμαντις, expon. jactabundus, quia tales ut plurimùm sunt poëtæ. Aristoph. in avib. τίς σοῦ' ἐ *μαντόμαντις* ἄνους ὧδε ἰαμβάτης ;

Νεκρομαντεῖον, ου, τὸ, vaticinium ex evocatis mortuis, responsum quod inferorum umbræ evocatæ de futuris reddant. Hesych. Utitur eo et Cicer. Tusc. 1.

Νεκρομαντία, ἡ, vaticinatio ejusmodi. Hesych.

Νεκυόμαντις, qui vel quæ mortuos evocans et scitetur a futura vaticinator.

Νεκυομαντία, vaticinatio quæ ex evocatis mortuis. Hesych.

Νεκυομαντεῖον, oraculum ejusmodi. Eustath. ex Herodot. Pro quo Ionicè *νεκυομαντήϊον* dicitur, apud Herodot. l. 5.

Οἰωνόμαντις, εως, qui vel quæ ex auguriis seu auspiciis vaticinatur. Eurip. in Phœn.

Οἰωνομαντεία, vaticinatio vel vaticinium ex auspiciis.

Οἰωνομαντική, sc. *ἐπιστήμη*, scientia augurandi.

[Ὀνειρόμαντις. Æsch. Choëph. 24.]

Ὀνομαντεῖον, voce datum responsum.

Ὀρθόμαντις, rectè vaticinans. Pind. [Nem. Od. A. 90. Γίνεται δ' ἐπιάλεκτος——Ὀρθόμαντις Τερσίας. Sch. τὸν ἀληθῆ *μάντιν*.]

Ὀρθομαντεία, recta vaticinatio, verax et non fallax divinatio. Æschyl. [Agam. 1224. ἐκ' αὖ με λαοὶς ἐφιμαντεύειν πάλιν Στρόβοι, &c.]

Πολυμάντευτος, multis habens vaticinia, multis vaticiniis clarus. Plutarch.

Πρόμαντις, mulier quædam oraculi Delphici antistes. Luc. in Hermot. Exponitur etiam, vaticinantium antistes, apud Plut. et Thucyd. lib. 5. Apud Eurip. in Helen. Μὴ πρόμαντις κακῶν προλάμβαν', ὦ φίλα, γόους, exp. simpliciter, vaticinans mala. (Æsch. Ch. 756.)

Προμαντεύομαι, q. d. prævaticinor, antè vaticinor. Herodot.

Προμαντεία, prævaticinatio. Exponitur etiam, prærogativa consulendi oraculi, seu primæ partes in consulendo oraculo. apud Dem. Philipp. 3.

Προμάντις, (q. d. prævaticinator,) fuit cognomen Apollinis, apud Thurios, quo usus est Lycophron.

(Προνόμαντις, sic Terra dicitur. Æsch. Eum. 1.)

Πυθόμαντις, Pythicus vates. Πυθόμαντις ἑστία, Pythia vatis domus, apud Soph. (Œdip. Tyr. 985. Æschyl. Ch. 1030.)

Πυρόμαντις, qui vel quæ ex igne divinat. ignispex.

Πυρομαντία, divinatio ex igne, ignispicium.

Σεμνόμαντις, venerabilis vates. (Soph. Œdip. Tyr. 564.)

Στερνόμαντις, ex cujus pectore dæmon sua responsa dat, seu qui vel quæ dæmonem in præcordiis habens futura prædicit. Poll. ex Soph.

(Στερνόμαντις. Æsch. Ag. 184.)

Decomp. Ἐνστερνομαντίας, ὁ, pro eodem. Hesych. ex Soph. capt.

Σφυρομαντεῖον, qui vel quæ ex inspectione vertebrarum in corpore humano aliquid prædicit. Poll. l. 7. c. 30.

Ὑδρόμαντις, qui vel quæ ex aqua prædicit futura, qui res futuras ex aqua augurator.

Ὑδρομαντεία, ejusmodi per aquas divinatio.

Ὑετόμαντις, epitheton cornicis, apud Euphorion. ex eo quòd pluvias prædicit. Exponitur, pluviæ præsentia, vel aquæ augur, vel imbrium imminentium præsaga avis.

Φιλόμαντις, ὁ καὶ ὁ, studiosus artis divinandi, astrologiæ studiosus. Luc.

Χειρόμαντις, εως, manu seu manibus divinans, i. ex inspectione manuum. Reperitur et fœm. in plur. num. χειρομάντεις, apud Poll.

Χειρομαντεία, divinatio illa ex inspectione manus seu manuum.

Ψευδόμαντις, ὁ καὶ ἡ, falsus vates, mendax vates. Suid. [Æschyl. Agam. 1204. ἡ ψευδόμαντις ἦρα Σωφρόνως φλᾶϊς ; Soph. Œd. Col. 1152. Ὦ ξεῖν' ἀλῆτα, τῷ τακεῖν μὲν οὐκ ἐμὲ ἐμοῖς Ὡς ψευδόμαντις. Eurip. Orest. 1667. Οἱ ψευδόμαντις ὄντ' ἀεί, ἀλλ' ἐντύχως. Herodot. Hist. lib. 4. κατακαίουσι δὲ τρόπῳ τῷ περσικῷ καὶ ἵππους καὶ ἄλλας αἰνέας τοὺς μάντιας, ψευδομάντιας καλέοντες.]

Ψευδομαντεύομαι, falsa vaticinor, falsa reddo oracula.

Ψευδομαντία, falsa vaticinatio.

Ψυχομαντεῖον, ου, τὸ, locus ubi animæ sacrificiis evocatæ responsa dabant consulentibus. Plut. in consol. ad Apollon.

ΜΑ'ΡΑΓΔΟΣ, ου, ὁ, gemma quæ et *σμάραγδος* appellatur, smaragdus. (☞ Dicta παρὰ τὸ *μαραίνεσθαι*, τὸ διαφθείρεσθαι, propterea quòd pellucida sit.) Athen. l. 3. ex Menandro, Μάραγδον ὦνε ταῦτ' ἔλα, καὶ *πάχλια*.

Σμάραγδος, ου, ὁ, idem quod *μάραγδος*, apud Suid.

Σμαραγδίνος, ου, ἡ καὶ ὁ, smaragdinus, ex smaragdo factus. Item *σμαραγδίνος λίθος*, Apocal. 4. pro smaragdo.

Σμαραγδίζω, smaragdum colore refero, smaragdi colorem refero seu imitor. Sic ἶρις dicitur *σμαραγδίζειν* à Basilio et ab Aretha.

Χαλκοσμάραγδος, chalcosmaragdus, gemma quædam, apud Plin. lib. 37. cap. 5.

ΜΑΡΑ'ΙΝΑΝ, τὸ, Plato comicus in Cleophonte vocavit τὸν *μάστιγα*, flagellum seu scuticam, teste Poll. l. 10. c. 13. Eurip. posuisse dicitur pro genere supplicii. [Rhes. 817 Ἤ τι *μάραγνά* γ', ἢ καρασσεῖς *μάστιγι* Μίνω σε δρῶντα ταῦτ,' &c. Vide Not. Cl. Barnes.]

ΜΑ'ΡΑΘΡΟΝ, ου, τὸ, marathrum, seu fœniculum : herba de qua Dioscor. lib. 3. c. 81. et Plin. lib. 20. c. 23. Eadem vocatur et *μάραθος*, sine ρ, et gener. masc. ut apud Athen. lib. 13. Καὶ τὸν *μάραθον* ἐνδοιάζει, πυρὸς ἆρ' ἐὼ *μάλα*.

Ἱπποράραθρον, (comp.) fœniculum sylvestre, à magnitudine, qua sativum excedit, ita appellatum : de quo Dioscor. l. 3. c. 82. et Plin. loco citato. Eadem herba divisa voce ἵππιον *μάραθρον* dicitur à Nicand. in Ther. i. fœniculum equinum.

(ΜΑΡΑΊΝΑ. Æsch. Ch. 373.) ‡ flagellum.‡

ΜΑΡΑΊΝΩ, F. *ανῶ*, marcescere facio, marcidum seu flaccidum reddo. Isocrat. ad Demonth. κἄλλας *μὲν* ἡ *χρόνος ἀπόλλυσι*, ὑ *πόνος ἡμέρᾳ*. Soph. *πάλαι* ὁ *μέγας χρὼς μαραίνει* τε καὶ *φλίγει*. (Œdip. Tyr. 1332. Æschyl. Pr. 599. Eum. 139.) Hom. hym. in Merc. Ἀνθρακιὴν δ' ἐμάρανεν, ignitos carbones extinxit. Dicitur significare etiam, exedo paulatim.

Μαραίνομαι, marcesco, flaccesco, marcidus seu flaccidus reddor, tabesco, elanguesco, seu elanguco. Mosch. in epitaph. Bion. τὰ δ' ἄνθεα πάντ' ἐμαράνθη, flores omnes marcuêre. Phil. de vita M. l. 3. *μὲ χρόνου μέλλει μαραίνεσθαι*, temporis longitudine non marcescit. Aristot. in probl. ἵππος *μὲν* γὰρ *μαραινόμενον* τοῦ θέρους ἀθυμίᾳ γίνεται, *μᾶλλον* ἀνάγκαται, quum calor marcescit, exolescit. Dicitur et *πρὸς μαραίνεσθαι*, quum paulatim collabitur et sensim extinguitur, apud Aristot. de coelo. l. 3. Sic et Hom. Il. ά. *φλὸξ μαραίνεσθαι* dixit. (Æsch. Eum. 280.)

Μαρασμὸς, οῦ, ὁ, tabefactio, marcor, et q. d. flacciditas. Item nomen morbi, apud medicos : marcor, tabes : immodica totius corporis ariditas et consumptio.

Μαρασμώδης, cui inest *μαρασμὸς*. conjunctam habens *μαρασμόν*. ut, *μαρασμώδης πυρετὸς*, febris quæ paulatim exest, et ad tabem perducit. Gal.

Μάρανσις, idem quod *μαρασμὸς*. Ab Aristotele sic appellatur scenium.

Composita.

Ἀμάραντος, ου, ὁ καὶ ἡ, immarcescibilis, nunquam marcescens. Item peculiariter flos quidam, sic dictus quòd non marcescat, sed decerptus asservetur, et cum cæteri flores defecere, maledictas aquæ reviviscat. Vide Plin. l. 21. c. 11. A quibusdam sic etiam appellatur τὸ ἰλίχρυσον, ut testatur Dioscor. l. 4. c. 57.

Ἀμαρύντης, qui est ex amarante : ut, ἀμαρύντης στέφανος, apud Philost. in Heroicis.

Ἀπομαραίνω, tabefacio, idem cum *μαραίνω*. Exponitur etiam, flaccidum seu languidum reddo, apud Alex. Aphr. Item extinguo, perimo, apud Polyb.

Ἀπομαραίνομαι, tabesco. Idem quod *μαραίνομαι*. Plut. in

Νama, ἀναμαραίνομαι: ἐκ τίνων. Exponitur etiam, deficio, collabor, concido. Aristot. in probl. segm. 11. διὰ νύκτα πάντα κάτω ἄλφ, ἵνες ἀναμαραίνῃ. Item extinguor, perimor, abolesco. Xen. in symp. ἀπολείποντες δὲ τούτου, ἀνάγκη καὶ τὴν φιλίαν ἀναμαραίνεσθαι.

Decomp. Συναναμαραίνω, una marcesco facio, una vel simul contabesfacio.

Ἐκμαραίνω, idem quod ἀναμαραίνω.

Ἡμιμάραντος, semimarcidus. Luc.

Καταμαραίνω, idem quod ἀναμαραίνω.

Καταμαραίνομαι, idem quod ἀναμαραίνομαι. Plut. in pol. præc. δεῖ σπουδῆς περὶ ἀνδρὸς περὶ τὸ βίωμα καταμαραίνεσθαι.

ΜΑ'ΡΓΑΡΟΝ, ου, τὸ, unio. Paus. in Arcad. Et μάργαρα, margaritæ, in Epigram.

(Μάργαρις, margarita. Philostr. l. 3. c. 33. 37.)

Μαργαρίτης λίθος, sive μαργαρῖτις λίθος, (gen. masc. vel fem.) margarita gemma. Vide apud Athen. l. 5. et Ælian. l. 10. c. 14. et l. 13. c. 8. item Plin. l. 9. c. 35.

Ἀμάργαρος, ου, ὁ καὶ ἡ, margaritis carens.

ΜΑ'ΡΟΣ, ου, ὁ, insanus, amens, vesanus, vecors, stolidus. Od. ω'. Μάργε τὸν ἄκρ. i. μανέμεν. Et Odyss. ψ'. μάργον σε Ζεὺς ἔτευξε. Plat. in Alcib. 2. ἀλλὰ μάργον τι καὶ ἄνοϊ' εἶναι. ¶ Item protervus, petulans, improbè libidinosus: apud Theogn. Ἐχθαίρω δὲ γυναῖκα περίφρονα, ἄνδρα τε μάργον, Ὅς, &c. (Æsch. Pr. 883. Suppl. 749.)

Μαργοσύνη, ἡ, insania, vesania, vecordia. (Apoll. Rhod. Arg. iii. 796. iv. 376. Ὄφρ' ἐπίοιεν φέρμακα λαιψηρὰ μαργοσύνοιο, &c. 1019.) Item petulantia, procacitas libidinosa. Greg. Naz. in carm.

Μαργότης, ητος, ἡ, idem. Plat. ex Soph.

Μάργη, ἡ, insania, vel protervia. Hesych.

Μαργίας, ητος, ὁ, μάργος. ου, ὁ, idem cum μάργος. Hesych. et Suid.

Μαργόω, et μαργάω, ῶ, insanio. Il. ι. Μαργώσας ἀνίαις ἐμ' ἀζηχέσσι θύμον. Sic et μαργῶσαι χέρα, manum insanientem. Eurip. in Hecab. (Plurimæ. 1116. Æschyl. S. c. Th. 386. Μαινομένοισι. Suppl. 766.)

Μαργίτης, ου, ὁ, Eustathius proprium nomen fuisse refert cujusdam valde stolidi seu fatui, sic appellati διὰ τὸ μαργώδους, vel μαργῶν. Sed generaliter quilibet stultus seu fatuus sic nominatus fuit, aut etiam levipulus: ut apud Luc. Exp. etiam imbellis, iners, apud Plut. παῖδα καὶ μαργίτην ἀνταλλῶν αὐτῷ.

Composita.

Ἀείμαργος, semper insanus, qui perpetuò insanit. Oppian.

Γαστρίμαργος, ου, ὁ, ventri ad insaniam usque indulgens, gulosus, bellus, luxo. Aristot. eth. l. 3. c. 13. δεῖ καλεῖσθαι αὐτὸν γαστρίμαργον, ὡς παρὰ τὸ δὶς πλησθῆναι αὐτὸν (τὸν γαστέρα.)

Γαστριμαργία, ἡ, ingluvies, immensa gula, bellustio.

Γαστριμαργέω, ῶ, bellor, immensæ gulæ indulgeo. Chrysost.

Δορίμαργος, ὑσίμαργος, ὑσίμαχος, hasta furens, bellicosus. Æschyl. (Sept. c. Theb. 692. μὴ τὸν δορυσθενῆ ὑσίμαργος ἄτης φορεῖν.)

Ἐγχείμαργος, hasta furens, i. bellicosus.

Ἐγχεσίμαργος, pro eodem. Hesych.

Ἐκμαργάω, insanio, μαργάω. Eurip. (Troad. 991. ὃν ἐκπέδοις βαρβάροις ἐσθῆμασι Χρυσῷ τε λαμπρὸν, ἐξεμαργώθης φρένας.)

Ἔκμαργος, insana.

Ἐκμαργόω, insanio. Arat.

Λειμαργία, gulositas, ingluvies, voracitas. Plat.

Ὀρείμαργος, qui insano seu vehementi montium amore tenetur. Oppianus.

Στόμαργος, loquax, negator. Æschyl. Et, στόμαργος γλωσσαλγία, apud Eurip. in Med. † Soph. El. 609.† Utitur et Hippocr.

Στρόμαργος, furiosè, et quasi acerbè, in vesanum concitus. Gal. in lex. Hippocrat.

Ὑπερμαργος, insanus supra quam dici potest, vehementer insanus.

Ὑπερμαργῶ, q. d. subinsanus, substolidus, subvecors: unde ὑπερμαργόντως, apud Herodot. in Thalia.

ΜΑ'ΡΗ, ης, ἡ, in plur. μάραι, antiquorum scholiastarum testimonio dictæ fuerant manes, ut Eustath. scribit.

Composita.

Δυσμαρὴς, ἐς, ἐ καὶ ἡ, idem quod δυσχερὴς, difficilis.

Εὐμαρὴς, facilis. Herodian. l. 6. τὴν πορείαν εὐμαρῆ παρεῖχεν, facilem transitum præbebat. Sic apud Theocr. idyll. 15. παρδὸν εὐμαρὲς; num transire facile est? (Æsch. Ag. 1335. Suppl. 343.)

Εὐμαρῶς, et εὐμαρέως, facilè, nullo negotio, promptè, expeditè. Apoll. Arg. 2. Theocr. idyll. 14. Herodot. l. 2.

Εὐμάρεια, sive εὐμαρία, ἡ, facilitas, Synes. de insomn. Item tranquillitas, apud eundem epist. 57. et Suid. ex Herodot. Pro ἀνάπαυσις, i. secessus, accipitur apud Ionas; ut apud Herodot. l. 4. (Εὐμαρὴς χρήσασθαι. Soph. Tr. 196.)

Εὐμαρίζω, allevo.

Εὐμαρὶς, dictum fuit quoddam calceamenti genus, quia τῆς αὐτοῦ ἐκπεδήσεως παρέχει εὐμαρίαν; Βαδίζειν, inquit Etymolog. et Suid. Sic et apud Poll. lib. 7. (Æsch. Pers. 663.)

Decomp. Ἐξευμαρίζω, facilem reddo. Philo in vita M. lib. 1. πάντα δὲ ἐξευμαρίζει θεὸς ἃ ἂν βούληται, καὶ τὰ δυσανύστατα, omnia ex facili reddit expedita quæcunque vult, vel difficillima. Exponitur etiam, paro, apparo, εὐτρεπίζω. Hesych.

Καταμαρίζω, Suid. expon. καταιχρίζω. Et, ὁ καταμαρίζων, Hesych. sunt ἐγχρίζοντες, et ὁ καθιστῶντες. Item καταμαρίζειν ὁδὸν, complanare viam.

Παραμαρὶς, negligo, facilè transmitto, contemno. Hesych.

ΜΑΡΙΑΝΔΥΝΟΙ, Mariandyni. Hi fuerint olim ab Heracleotis in servitutem redacti, ut ὁ πάλαι ἀ Spartanis: unde (sicut πάλαι) μαριανδυνοὶ vocantur mancipia, servi. Vide plura apud Athen. l. 6. (Μαριανδυνὶς, μαριανδυνοὶ αἰχμαὶ ἰσχυραὶ πρὸς Ἕρμου, &c. Æschyl. Pers. 941.)

ΜΑΡΑΑ, sive μαρίδα, ης, ἡ, pulvis carbonum, favilla. Hippocrat. γυναῖκ. 2. ὅταν δὲ διὰ πάντων γένηται ἡ βίδρις, ἐξελὼν χρὴ τὰ ξύλα, καὶ τὸν ἀνθρακιὰν ἐᾶν ἐν ἀλέᾳ ἐπὶ τοῦ καπνοῦ. τὸν δὲ σποδὸν καὶ τὸν μαρίδα ἐν τῷ βίδρι καταλιπεῖν. Pro pulvere carbonum accipit Aristoph. in Acharn. ἐπεὶ τοῦ δίους τὰς μαρίδας μοι τυχὸν ὁ λάμυρος ἐνέβαλεν ἔνδον σποδιᾶς. Sic apud Suid. χαλκεὺς χάλκου καπνοῦ καὶ μαρίδος. ☞ Derivatum videri potest παρὰ τὸ μαραίνεσθαι, ut sit μαραμαρίδιον οἷον.

Μαριδᾶται, circa favillas versari.

Μαριδεῖται, ὁἱ, qui favillas tractant.

ΜΑ'ΡΙΣ, ιδος, ἡ, maris: mensura liquidorum, sex cotylarum capax, ut tradit Poll. l. 10. c. 47. Arist. hist. an. δέκα μάρις. Polyænus verò lib. 4. dicit, esse decem congiorum Atticorum.

ΜΑΡΜΑΙΡΩ, F. αρῶ, ratilo, resplendeo, vibranti splendore corusco. Iliad. π'. Ἀμφιτέλειαι ἔσαν ὑπὸ Ἴλιον ἀκρόν, μαρμαίρουσαι. Athen. lib. 14. ex Alcæo, μαρμαίρει δὲ μέγας δόμος ἀσπίδων.

Μαρμαίρουσα, idem.

Μαρμαρυγὴ, splendor, seu splendor vibrans, fulgor. Chrysost. ἡ τῶν στιλπνοφαλῶν καὶ ἀστιλβῶν μαρμαρυγή. Homerus pedum μαρμαρυγὰς vocat tam celerem in cursu motum, ut ἀντὶ τοῦ παραλλάττεσθαι, videantur μαρμαίρουσαι, vibrare veluti radii solares. Odyss. Υ'.

Μαρμαρυγώδης, fulgidus è se radios splendoris vibrans. Hippocrat. μαρμαρυγώδεα σφόδρα τὰ ἱμάτια.

Μάρμαρος, albus, candidus, quonam, quæ candicant, eodem ex se splendorem vibrant quendam. Il. α'. Ἐπὶ πρῷ δὲ λάζετο πέπλον Μάρμαρον ἰμερόεντα. Dicitur et μάρμαρος substantivè, pro μάρμαρος λίθος, Il. μ'. Et Od. ι. μαρμάρῳ ἰκριόντι βαλὰς. (Eurip. Phœniss. 628. 1358.) Quoddam etiam lapidis genus, nives albedine æmulans, interdum et rubore quodam suffusum, interdum etiam nigrum, splendidum, lævo, durissimum, μάρμαρον vocant: ut Chrysost. de prec. χρυσὸς, καὶ πολυτίμητοι λίθοι, καὶ μάρμαρα, καὶ πᾶσαι τῆς ὕλης τῶν ἐπιπέδων. Dicitur etiam μάρμαρος, fragmentum marmoris poliendo decussum, marmoris cæmentum; vel simpl. cæmentum. Plut. symp. 4. in præfat.

Μάρμαρα, et μάρμακα, vel etiam vitium quoddam veterinorum, in Hippiatr.

Μαρμάρινος, et μαρμάρεος, marmoreus; marmori similis nitore, candore, lævore; marmoris modo candens nitensque. Iliad. ξ'. ἅλα μαρμαρέην, æquor seu mare marmoreum. Item è marmore seu albo lapide confectus. Hesiod. in Theog. † 811.† Ἐκδάλλει μαρμαρέην τε πέλαν, καὶ λάϊνος οὐδός. Item è marmore seu albo lapide confectus. Hesiod. in Theog. † 811.† Ἐκδάλλει μαρμαρέην τε πέλαν, καὶ λάϊνος οὐδός.

Μαρμάρινος, idem. Athen. lib. 5. ζῶα μαρμάρινα τῶν πρώτων τεχνιτῶν. Et aliquanto post, μαρμάρινον ἄγαλμα τοῦ Διὸς, signum marmoreum. Μαρμάρεος ἠέλιος, sol marmoreo nitore vibrans. Item qui ex cæmentis marmoris confectus est. Diod. Sicul.

Μαρμαρόεις, εσσα, splendens marmoreo nitore et candore. [Soph. Ant. 618. κατίχει Ὀλύμπου μαρμαρόεσσαν αἴγλαν.]

Μαρμαρίζω, marmoreo splendore vibro, seu marmoreum ex eo splendorem vibro. Pind. apud Athen. lib. 3. ἐν τάφῳ θεμένους ἀκτῖνας πρεπόντως μαρμαρίζοντας ἰδέσθαι.

Comp. Ἀπομαρμαρίζω, splendorem evibro, reluceo, μαρμαίρω. Apoll. [iii. 1299. ὅτε μὲν τ' ἀπομαρμαίροντι πῦρ ὅλον θυμοχάρες, &c.]

ΜΑ'ΡΝΑΜΑΙ, pugno. (☞ Derivatum volunt etymologi παρὰ τὸ μὴ ἐρυῖν, hoc est, ab irreconciliabili odio, propterea quòd olim in tαῖς διαλλαγαῖς ἀρὰς ἴδων, in reconciliationibus et fœderibus agnos mactabant. † Sic Diaconus ad Hesiod. Asp. p. 208. ed. Heins. in 4to.† Eustath. verò à μάχη dedueri scribit: ut sit propriè, διὰ χειρὸς μάχεσθαι. Il. π'. μαρνάμενοι ἀμφ' αὐτῷ. Il. ρ'. μάρνασθε δίκας πυρὶ

Il. ν'. ὁ δὲ μάρνατ', ἐπεσσύμενος πεδίοιο. Et Il. γ'. μαρνάμενον Μενέλαον, pugnantem cum Menelao. (Eurip. Med. 249. id. Phœniss. 1102. 1514.)

ΜΑ'ΡΠΤΩ, F. ψω, capio, corripio, prehendo: idem quod in prosa λαμβάνω, seu συλλαμβάνω. Il. ά. Μάρψας δ' ἱππείης ἐξ ὀστέου ἐς τε καὶ αἰνὶ. Il. ψ'. Εἴ τε τὸν ὠκὺς Ἰμαρτὴ. (Soph. Tr. 702. Æsch. Eum. 600.) Eur. apud Plut. πηγὴ καὶ βρυὸν πολὺ ἐπείχετο μάρψαι τοὺς καπνούς. Sic et Il. ξ'. et χ'. sæpe μάρπτων, assequi pedibus et comprehendere. Aor. 2. est ἔμαρπον, † pro quo μάραρπον apud Hesiod. Asp. 245.† et part. med. μάραρπε. Dicitur et sine ρ. ἔμπτων. unde infinit. μαπτῆ, et Ionicè μαπτέμεν. † hinc et μαπέμεναι 3 plur. aor. 2. opt. Hesiod. Asp. 252.† Hesiod. in Asp. † 231.† Ἥμενοι μαπτῆσι, cupientes prehendere.

(Μάρπτις. Æsch. Suppl. 833.) [Ἐὰν μάρπτις τέκνα, γόνυ. Schol. ἐὰν ἐπιβῇ καὶ τὸ μάρψαι ἱκανὸς.]

Composita.

Καταμάρπτω, comprehendo, corripio, idem quod καταλαμβάνω. Il. ω'. ἔστ' ἂν κατάμαρπτε δίωνται. Apud Herodot. καταμαρπτέον φθόνῳ ἐστὶ τὸν ὑπερτελέα, invidia premendus.

Συμμάρπτω, corripio, comprehendo, συλλαμβάνω. Odyss. ξ. σὺν δὲ δύω μάρψας, per tmesin, pro συμμάρψας, duos comprehendens. [Eurip. Cycl. 396. φῶτ' συμμάρψας δύο Ἑκάβῃ ἑταίρω τῶν ἐμῶν μόρων τινί. Herodot. Hist. lib. 6.]

ΜΑ'ΡΤΙΟΣ, ου, ὁ, marsupium, cromena, loculus, sacculus. Scribitur per ι. μάρσιπος, vel (gemino σ) μάρσιππος. Xen. in anab. εἶδον τοὺς ἐν ταῖς μαρσίπποις ἱματίοις καταπεπομμένους. Apud Alex. Trall. μάρσιππος ponitur pro sæculo quo pars dolens fovetur.

Μαρσίδιον, vel μαρσίδιον, ου, τὸ, marsupium, sacculus. Poll. ex Apollodoro Carystio. μαρσίδιόν τι μικρόν.

(ΜΑΡΤΊΧΟΡΑΣ, animal ejus nominis, de quo vid. Philostr. l. 3. c. 45.)

ΜΑ'ΡΤΥΡ, υρος, ὁ καὶ ἡ, testis. (Æsch. Suppl. 941.) Xen. Ped. 4. Καὶ δὴ ἐμοὶ μάρτυρες ἕστωσαν. Plat. in Polit. τί δῆτα μάρτυρες; Dem. μάρτυρες τῆς ὄψεως. Dicitur, μάρτυρας καλεῖν et ἐπάγεσθαι, apud Dem. et Isocr. citare et adducere testes: μάρτυρα παρέχεσθαι, testem proferre, apud Plat. l. 8. de leg. Dicitur et, μάρτυρα παρίστασθαι, et ἐνιστάναι, et ποιεῖσθαι, testes adhibere et constituere, apud Plat. Plut. Dem. Thucyd. Dicitur et, ἐπὶ μάρτυρσι, καὶ μάρτυρσι, adhibitis testibus, apud Xen. Hell. 6. et Plut. de fortit. Alex. l. 2. ¶ Apud Christianos usus obtinuit ut μάρτυρες peculiariter dicantur qui non oris modò confessione, sed etiam suo sanguine Christi doctrinam sanciverunt. Actor. 22. Pro μάρτυς usurpatur et μάρτυρ. unde dat. plur. μάρτυσι. quod facilius quàm alterum μάρτυρσι. Alii ex μάρτυρες factum volunt, uti sequitur.

Μάρτυς, υ, ὁ, idem quod μάρτυρ. unde et derivari putatur; licet alii illud ex hoc deductum velint. Od. ξ'. μάρτυρα ἀμφοτέρησι θεὰ, τά ῥ' ἤλυθεν ἴχνια. Il. ά. et χ'. Hinc et μάρτυς factum aliqui volunt per syncopen: à quo nulli casus usitati sunt præter nominat. et accusat. sing. et dat. plur. Plat. in epist. τούτων δὲ καὶ σὺ μάρτυς. Plut. in Phoc. μάρτυσι ἐπικαλούμενος ἅμα καὶ θεοὺς. Dem. pro cor. λοιδορεῖτε ἅμα καὶ μάρτυσι τοῖς ἀκούουσιν ἡμῶν χρῆσθε.

Μαρτυρία, ἡ, testimonium, id ipsum quod à teste dicitur. † Xen. Ped. l. 2. 16.† Plut. de fr. car. Isocr. in Archid. Dem. Interdum sumitur pro ipsa dictione testimonii. ut Od. ά. et apud Hesiod. in Ergi. Aristoph. in Vesp. Item pro elogio, Synes. Et pro significatione, apud Basil.

Μαρτύριον, τὸ, itidem testimonium, seu quod testimonii loco affertur. Et pro ipso teste. Plut. in quæst. Græc. Item pro argumento seu indicio quo aliquid velut testimonio confirmatur. Aristotel. eth. 2. c. 2. Thucyd. l. 2. Usurpatur et pro loco in quo sunt martyrum reliquiæ, in Can. 6. concil. Chalced. (Æsch. Ag. 1104.)

Μαρτυρικὸς, ἡ, qui martyrum est. Greg. in Macrob. encom.

Μαρτύρομαι, testor, testificor, testatum facio, in epist. ad Gal. cap. 5. μαρτύρομαι δὲ πάλιν παντὶ ἀνθρώπῳ περιτεμνομένῳ, &c. Item testem cito, vel in testimonium voco. Plut. in Alcib. χαλεπῶς φέροντα, καὶ μαρτυρόμενον θεοὺς καὶ ἀνθρώπους. Aristophan. in Plut. ὁρᾷς ὁ πρεσβύτης, ταῦτ' ἐγὼ μαρτύρομαι, horum te testem voco. (R. 531. Æschyl. Eum. 646.) † Cum acc. rei. Nub. 300.† Ponitur et absolutè μαρτύρομαι, pro μαρτύρομαι θεοὺς καὶ ἀνθρώπους. ut apud Luc. in Tim. παῖε, ὦ Τίμων; μαρτύρομαι, ὦ Ἥλιε. Sic et apud Thucyd. l. 6.

Μαρτυρῶ, testor, testis sum. † Xen. Ped. l. 2. 50. b. μαρτυρεῖ μοι τῶν πρὸ τὸ ἀγαθόν.† Dem. pro cor. μαρτυρῶσι οὗτοι παρεῖναι πρὸς τὸ διαιτητῇ, testantur, testes suæ. Plut. in Pericle, ὅτε δ' ἐφῆς ἐν τῇ Ἑλλάδι τὸ δίκαιον τῶν Ἀθηναίων κυρίως, μαρτύρεται αὐτὰ τὰ γενόμενα. Interdum significat testimonium dico, testimonium perhibeo. Demosthenes pro corona, τὰ ἐναντία ἐμαρτύρει τῇ πατρίδι. Xenoph. Ped. 8. αὐτὴ ἑαυτῇ μαρτυρεῖ. Plat. de leg. lib.

31. ἴσε ἐπιτιμᾷ τὰ ψευδῆ μαρτυρίοις, ni insimulatur testis falsi testimonii. Μαρτυρῶ cum dativ. significat etiam, laudes alicui tribuere, seu testimonio suo alium ornare. Sic ad Gal. 4. μαρτυρῶ γὰρ ὑμῖν, hoc testimonium laudis vobis impertio. Item assentiri alicui, in alicujus sententiam discedere. Xenophontis apoma. 1. αὐτὸς δὲ μαρτυρῶ ταύτοις, his et ego assentior. Item μαρτυρῶ, significo, declaro, sæpe apud Basil. Et, sum martyr, seu crucisto in martyrio afficior: ut, ὁ ἅγιος Στέφανος πρῶτος μαρτυρῶ, primus crucista in martyrio afficitur, seu primus est martyr. Basil. de pœnitentia. (Soph. Œdip. Tyr. 1052. Æschyl. Ag. 503.)

Μαρτύρομαι, testibus comprobor, testimonio confirmor. Gregor. μαρτυρόμενος ὑπὸ τοῦ πνεύματος, cui spiritus testimonium perhibet. Rom. 3. μαρτυρούμενη ὑπὸ τοῦ νόμου, legis testimonio comprobata. Exponitur etiam, prædicor, perhibeor, apud Greg. τὸν τελώνην ὑπ' ὄψεσιν, ὁ τοιοῦτος, οὐδὲν ἄλλο μαρτυρόμενος.

Μαρτύριμα, testimonium, quod testimonio perhibetur. Eurip.

Composita.

Ἀμάρτυρος, ον, ὁ καὶ ἡ, testibus carens, nullo testimonio seu teste probatus. Thucyd. l. 2. Plut. de solert. an. Ἀμάρτυρος λόγος, apud Isocr. oratio scripta, ut quam codex recitatur loco testis.

Ἀμαρτύρως, sine testimonio.

[Ἀμαρτύρητος. Suid Lex. Ἀμαρτύρητος, ἀντὶ τοῦ ἀμαρτύρου. Οὕτως Ἀττικοί. Eurip. Here. Fur. 290. Ὅσοις δ' ἀμαρτύρητος εἰκαίως νόσος. Vide Schol. Cl. Barnes.]

Ἀντιμαρτυρία, contrarium testor, testimonium contrarium fero. Plat. de def. orac. Ἄκοντες ἐναντίας ἀντιμαρτυρίας ἂν ἔφερον ἡμῖν τῆς ἀγνοίας, velut de industria testimonio ea oppugnantes quæ in religiosissimis sacris faciunt. Idem in Alcib. πάντες οὗτοι ἐκμάζουσι, τῆς ἐναγχοφῆς ἀντιμαρτυρίας. Apud eundem, ἀντιμαρτυρῶ τοῖς αὐδωσι, contra sensum testificari.

Ἀντιμαρτύρομαι, idem.

Ἀπομαρτύρομαι, attestor, testor, testificor.

Ἀποτιμαρτύρομαι, idem. Plut. in Soph. καὶ διὰ τέλους τοῦτ' ἀπεμαρτύρατο.

Αὐτομαρτυρῶ, de memet ipso testor. Lucr. ἡγεμόνα δὲ Ἀπτερίνα τὸν Βασιλῆ, ὃς αὐτὸς ἐν τοῖς λόγοις αὐτομαρτυρεῖ.

Αὐτόμαρτυς, qui sibi ipse testis est, seu testimonium perhibet. Hesych. (Æsch. Ag. 997.)

Διαμαρτυρία, ἡ, contestatio, apud Demosth. est genus exceptionis, hoc est, παραγραφῆς. nimirum instantia litis, summotrix petitionis hæreditatis, aut bonorum possessionis, aguitur à propinquis. [adv. Leochar. Leocharen ἀξιοῖ πληρωσαὶ ὃν οὐ προσῆκεν αὐτῷ, καὶ ἐκεῖ ταύτην ψευδῆ διαμαρτυρίαν πρὸς τῇ Ἀρχίππου παραλήψει, &c.]

Διαμαρτυρῶμαι, de scripto contestor. Dem. ὁ διαμαρτυρόμενος ὢν, qui nunc contestatus est. Sic et apud Isæum.

Διεμαρτυρόμην, testimonium mihi perhibebar. unde, τὰ διεμαρτυρημένα, testimonio comprobata, Isocr. Item contestor, deum hominesque testor. Dem. διεμαρτυρόμην, καὶ θεοῦ. Sic et apud Æsch. contra Ctesiph.

Διεμαρτύρομαι, testibus interpositis reclamo, deum hominesque invocando contestor, quæritor. Demosth. Philip. 2. πρόδηλον, καὶ διεμαρτυράμην, καὶ νῦν πάλιν προεδόμην Φίλιππε. Sic et alibi apud eundem. Item contestor. Idem. Ὧν διεμαρτύρασθαι, ὅτι αὐτῷ οὐδὲν ἦν πρᾶγμα πρὸς ἐκείνους ταύτας, oportebat eum contestari, quod jam eo pacto non teneretur. Signif. etiam, denuntio interpositis velati testibus. Polyb. Ῥωμαῖοι διεμαρτύροντο Ζακανθαίοις ἀνέχεσθαι. Sic et apud Xenoph. Perdiss 7.

Ἐκμαρτυρία, ἡ, testimonium absentis. Dem. pro cor. et Isæus.

Ἐκμαρτύρω, idem. in Anth.

Ἐκμαρτύρια, τὰ, testificationes.

Ἐκμαρτύρω, testimonio meo prodo et effero, palam testificor. Æsch. εἰς πολλοὺς ἐκμαρτυρῶσα. Isæus, ἀλλ' ἐμοὶ μὲν πολλὰς πρὸς τοὺς ἐναντίους ἔδει τὴν μαρτυρίαν ταύτην ἐκμαρτυρόμενος, testatus est coram deobus oblatis testibus. Item absens testor, apud Æschin. (Æsch. Ag. 1205.)

Ἐπιμάρτυρος, qui testis est super aliqua re, qui testis adhibetur: vel idem quod μάρτυρος. Od. δ. Ζεὺς δ' ἅμα' ἐπιμάρτυρος ἦεν.

[Ἐπίμαρτυ. Apoll. Rhod. Arg. 4. 229. Ἤδιον καὶ ξῶντα παῶν ἐπιμάρτυρα ἔργων Κέκλυτο. Ἐπίμαρτυς. Aristoph. Lysistr. 1289. Εἶτα δὲ Δαίμονας, οἷς ἐπιμάρτυσι Χρύσωμεν' &c. Schol. οἷς ἐπιμαρτύρομεν.]

Ἐπιμαρτυρία, attestatio. Thucyd. l. 2.

Ἐπιμαρτύρησις, attestatio. Epicur.

Ἐπιμαρτύρομαι, testes cito super aliqua re, attestor. Polyb. τὰς μὲν ἐξῆς καμπτῆρας τοὺς φύλακας, ἐπιμαρτυράμενος τοὺς σύνεγγυς, ἀναλλάττεται, attestans proximos. Item testes invoco, seu testes injuriæ invoco. † Ἐπεύχ. Xen. Ped. p. 229. b.† Demosth. ἐπιμαρτυράμενος τοὺς παρόντας ἑκάστῳ. Item testor, contestor. Demosth. πολλοὺς παρόντας, ἐπιμαρτυράμενοι, ὅτι τὰ χρήματα κατέθεντο τῷ δεσπότῃ, multis adhibitis testantur, pecuniam aut merces fœneratoris periculo se exportare.

Ἐπιμαρτύρω, attestor, testimonium tribuo et perhibeo. Plut. in Lyc. ᾧ καὶ δαίμονα ἐπιμαρτύρει, cui deus quoque attulit testimonium. Item testimonio meo attribuo et adscribo. Aphth. ἐπιμαρτυροῦν τοῖς θεοῖς τὰ δοκοῦντα, diis attribuere, seu adscribere.

Ἐπιμαρτυροῦμαι, testimonium mihi perhibetur, testimonio perhibeor. Dioscor. l. 4. c. 65. διὰ τὸ ἐπιμαρτυρεῖσθαι τὴν ἰδιότητα τοῦ φαρμάκου.

Dicomp. Συνεπιμαρτυρῶ, unà testimonium tribuo, seu perhibeo. Aristot. de mund. συνεπιμαρτυρεῖ ὁ βίος ἅπας.

Καταμαρτυρῶ, testimonium dico contra, testimonium dico in. Demosth. ἐξ αὐτῆς ἑαυτοῦ καταμαρτυρήσει. Et, καταμαρτυρῶ σου, Plut. in Rom. et Theseo, testimonio meo te premo.

Καταμαρτυροῦμαι, testimoniis convincor, testimonium in me dicitur. Æsch. contra Timarch. καταμεμαρτύρηται ὑπὸ τοῦ ἑαυτοῦ βίου καὶ τῆς ἀληθείας.

Ἀπομαρτύρησις, τὸ, desertio testimonii dicendi: item actio in desertores testimonii. Poll. περὶ δικῶν lib. 8.

Παραμαρτυρία, præscriptio, exceptio. Poll.

Περιμαρτύρησις, ante testor, 1 Pet. c. 1. [v. 11.]

Προσμαρτυρῶ, attestor: seu meo testimonio confirmo, adstipulor. Plut. προσμαρτυρῶ τῷ ῥήτορι.

Συμμαρτυρῶ, una testor, simul testificor, testimonio meo comprobo. Xenoph. Hell. 3. συνεμαρτύρουν ταῦτ' αὐτῷ καὶ ὁ ἀληθέστατος λιγύπους χρὼς ἵππου. Et, συμμαρτυρῶ τοῦτο, Plut. in Rom. huic testimonio est.

Συμμαρτυροῦμαι, idem. Plato de leg. συμμαρτυροῦμαί σε, tibi contestor.

Ψευδομάρτυς, falsus testis. Aristot. in probl. et rhet. l. 1.

Ψευδομάρτυς, idem. Poll.

Ψευδομαρτυρία, ἡ, falsum testimonium, seu testimonium rei falsæ datum. Aristot. in Rhet. et polit. 2. Plut. Isæus.

Ψευδομαρτύριον, τὸ, idem. Poll. ex Cratino.

Ψευδομαρτυρῶ, ῶ, falsum testificor. Andoc. ἐλέγχων ἡμᾶς ἡμῖν ψευδομαρτυροῦντες, falsi testimonii convicti sunt.

Ψευδομαρτύρομαι, falsum testimonium dico, falsum testimonium fero, falsum testor. Xen. [Memorab. Socr. lib. 4. Ἔσθ' ὅτου μᾶλλον ἢ ψευδομαρτυροῦντος ἢ συκοφαντοῦντος, &c.] et Poll. ex Critia.

Ψευδομαρτύριον, falsum monumentum, ψευδομαρτυρία. In nov. const.

Decomp. Κατα-ψευδομαρτυρῶ, falsum testimonium dico in, falso testimonio oppugno, et opprimo. Xenoph. in Apolog. Socrat. τοὺς μὲν ἐλέγχοντας τοὺς μάρτυρας ἐκ χρὴ, ἐπιχειροῦντας κατα-ψευδομαρτυρεῖν ἐμοῦ, in me falsum dicere testimonium.

Κατα-ψευδομαρτυροῦμαι, falso testimonio oppugnor, falsis testibus opprimor. Demosth. contra Mid.

ΜΑΣΑ'ΟΜΑΙ, sive μασσήσομαι, ἔμαι, mando, manduco, comedo, voro. Theophr. hist. pl. l. 4. c. 9. μασῶνται γὰρ ἅπαντες οἱ ἐν τῇ χώρᾳ τόπῳ. Et apud Athen. lib. 2. μασᾶσθαι ἐμυγδάλας. Duplici σ scriptum reperitur apud Aristoph. in Plut. ὑπὸς μασσήσεται. Sic et apud Diosc. l. 4. c. 25. et apud Athen. l. 12. ☞ Sunt qui derivent à μάσσεσθαι, significante ἔσθιεσθαι.

Μάσημα, sive μάσσημα, τὸ, id ipsum quod manuum sive commanducatum est, id ipsum quod manditur. Theophr.

Μάσησις, sive μάσσησις, manducatio. Basil.

Μαστὴρ, seu μαστητὴρ, ῆρος, ὁ, qui mandit, qui commanducat. ut, μαστῆρες μῦες, apud medicos.

Μαστάζω, mando, manuito, manduco seu commanduco. Nic. in Ther.

Μάστακ, ακος, ἡ, mandibula, vel os. Odyss. γ. ἀλλ' Ὀδυσεὺς ἐπὶ μάστακα χειρὶ σάξε. ¶ Μάστακ quibusdam dicitur etiam labrum superius et in eo enati pili: pro quo καύστρα dicitur μύστακ, et tradit Eust. et Poll. Theocr. idyll. 14. vers. 4. (39.) Plut. de sera numinis vindicta. ¶ Item esca, idem quod μάστημα, Iliad. ι. ¶ Μάστακες dicuntur etiam locustæ. Nicand. in Ther. A μασσήσομαι autem derivari μάστακ, testatur Eustath.

† Μαστεύω, mando. Hesiod. Asp. 389.†

Μαστερίζω, malè mando, languidè et ignaviter manduco. Hesych. et Eust. Vide Μαστὴρ, in Μαζίς.

Composita.

Ἀμάστητος, seu ἀμάστατος, ον, ὁ καὶ ἡ, non manens seu commanducatus: Item, qui nihil commanducavit.

Ἄμαστος, qui nihil gustavit seu commanducavit: vel ex μάσσω, tango; vel ex μασάομαι.

Ἀναμασάομαι, iterum mando, remando, remino. Aristoph. in Vesp. μέλλεις τί πρᾶγμα ἡγεῖσθαι, ἀναμασώμενος, vis tandem rem intellexerunt, ruminantes seu remandentes.

Διαμασάομαι, sive διαμασσάομαι, commanduco, mando. Aristotel. hist. an. l. 9. c. 6. τὰ ξύλα διαμασῶνται.

Διαμάστημα, τὸ, mansum, id est, quod manuum seu commanducatum est. Dioscorid.

Διαμάστησις, ipsa actio commanducandi, ut μάσησις.

Ἐπιμασσάομαι, insuper mando, mando post.

Ἡμιμάστητος, semimansus, apud Poll. l. 6.

Καταμασάομαι, seu καταμασσάομαι, ῶμαι, commandeco, comedo, manduco, absumo, apud Athen. l. 4.

Παραμασίτης, ου, ὁ, q. d. qui ad latus alicujus mandit, qui à latere sedens mandit. Accipitur pro parasito, ut tradit Athen. l. 6.

ΜΑ'ΣΘΑΞ, ακος, ὁ, et μάσθης, ητος, ὁ, Aristoph. schol. et Suid. esse dicunt forum emollitum. Unde hominem μάσθακα dici à comico τὸν ἀλαζόνα καὶ μαλακόν in τοιοῦτῳ. Ut in Nub. † 446.† μάσθακες, ἄφρον, γλοιὲ, ἀλαζών. Et in Equit. Ὦ σὺ ἀλαζὼν, ὡς δὴ μάσθαξ, οἷος οὐ ἐπιτρέχεται. Ab Hesych. expon. corium, pellis, habena: item calceamentum puniceum.

ΜΑ'ΣΙΠΕΤΑ, τὰ, prima silphii folia. Hesych. Sic et Dioscor. l. 3. c. 94. scribit, silphii radicem dictum à quibusdam esse μαρόλιον, folia autem μάσιπετα. Ibidem tamen et caulem ipsius μάσιπετα appellari docet Theophr. hist. pl. l. 6. c. 13. τὸ δὲ φύλλον, ὃ καλοῦσι μάσιπετα, ὅμοιον τῷ σελίνῳ.

ΜΑ'ΣΣΩ, vel μάττω, F. ξω, pinso, subigo. Aristot. rhet. l. 3. σίτῳ σκληρῷ ὁ μαλακὸς μᾶλλον. Plut. de republ. lib. 2. μάξαντες μᾶζας γοητικὰς καὶ ἄρτους. Hippocrati est etiam ἐμάξαμεν, (i. exprimo,) inquit Gal. ¶ Item abstergo, unde μαγὶς. ¶ Item tango, ἅπτομαι, Eustath. Quod in aor. 1. med. usitatius, μάσσασθαι, pro μάσσεσθαι. In hac signif. ergo futur. in σω facit, non in ξω.

Derivata à μάσσω, i. pinso, subigo.

Μάσσημα, pinsor, subigor: unde, σῖτος μεμασμένος, apud Thuc. Item activè: ut apud Aristoph. in Nub. ἄλφιτα μάσσεσθαι, pro μάττειν.

Μάξις, εως, ἡ, placenta, subacta farina. Arist. rhet. 3.

Μάγμα, τὸ, quicquid superest crassum ex aliqua materia expressa quasi recrementum. Propriè quidem (ut volunt nonnulli) est unguenti fex, quæ, expressâ reliquâ liquidiori materiâ, relinquitur. Plin. lib. 13. cap. 2. Ab ejus verò similitudine ipsum unguentum et spissamentum omne paucо liquore subactum ut non diffluat, etiam μάγμα dicitur.

Μάστωρ, ορος, ὁ, qui pinsit, pistor. μαγὶς.

Μάστρα, ἡ, vas in quo pinsitur et subigitur farina. Aristoph. in Ran. Χρῶν τὴ μάστρᾳ. Item alveus in quo corpus abluitur, alio nomine dictus σκάφη. ¶ Apud Nicand. in Ther. pro cole sive caulo sumitur, seu mortario.

Παραμάστωρ, (comp.) assidens magistro. Plut.

Μαγὶς, ίδος, ἡ, idem quod μάστρα. Poll. l. 6. c. 10. et l. 10. c. 24. Galen. autem apud Hipp. μαγίδα dici scribit, τὸ, τε εἶδος μάγμα καὶ φάρμακον, καὶ τὸν χειρωνακτῆ μαγγανίαν. Μαγίδες, dicuntur etiam lances. Plin. l. 33. c. 11. Item orbes rotundi seu tabulæ quas tripodi imponuntur, quæ et πίνακες, Poll. l. 10. et l. 6. cap. 12.

Μαγὶς, ίδος, ἡ, pistor, Poll. Exp. etiam, ὁ ἀναμάσσων, apud Suid.

Ματτύη, ἡ, delitiæ ciborum, lautitiæ omnis generis quæ in edulibus adhiberi possunt. Athen. l. 14. et 4. qui et à μάττω derivat.

Ματτυάζω, pro ματτύας, i. lautas epulas. Athen. l. 14.

Composita.

Ἀναμάσσω, vel ἀναμάττω, idem quod μάσσω, pinso, subigo farinam.

Ἀναμάττομαι, idem. ut Aristoph. in Nub. † 676.† ἐν ὄψῳ στρογγύλῃ γ' ἀναμάττεται. Item exprimo, imprimo. Julian. et Themist. de an. lib. 3. Item pass. pinsor, subigor.

Ἀπομάσσω, exprimo, effingo, repræsento. Plat. in Tim. ἀπομάττειν σχήματα ἐναντία. (Theoc. id. 25.)

Ἀπομάττομαι, pro eodem, apud Aristot. eth. l. 9. et Aristoph. in Ran.

Decomp. Ἐναπομάττω, aliquid imprimo in. Philipp. de mundo. Metaphor. apud Basil. ἐναπομάττεσθαι τὴν αἰσχύνην, imprimere dedecus.

Διαμάσσω, subigo, pinso. Hesych.

Εἰσμάττω, sive ἐνμάττω, imprimo. Epigr.

Ἐκμάττω, seu ἐκμάσσω, exprimo, effingo, apud Hippocr. Item formo, fingo. apud eundem.

Ἐκμάττομαι, exprimor: ut, ἐκμαξάσθαι εἰκόνα, apud Luc. expressam esse imaginem. Item in activa signif. ut apud Nic. in Ther. χρὴν ἐκμάσσεται ἴσχνα, schol. exp. ἐκτυπεῖ καὶ ἐκρύπτει.

Ἔκμαγμα, τὸ, massa subacta, apud Hippocr. Item expressum rei alicujus simulacrum. Eust. ex Aristoph. Apud Theophr. ἐκμάγματα διαπτόλιον, quidam interpr. magmata et stigmata pastillorum.

Ἐκμαγεῖον, ου, τὸ, expressum rei alicujus simulacrum. Phil. de mundo.

Ἐκμαγεῖν, ὦ, exprimo, effingo, sicut ἐκμάσσω.

Εἰμάσσω, attingo, idem quod μάσσω. Nic.

Κρημάγμα, τὸ, retrimentum crocini unguenti. Dioscor. l. 1. c. 26.

Ῥυπάγμα, retrimentum rosacei unguenti.

(Ὑπομάσσω, subigo, illino. Theoc. id. 2. 59. Anglicè, knead.)

Derivata à μάσσω, abstergo, nulla sunt, nisi

Μαγδαλία, de quo vide in ἀναμάσσω.

Composita.

Ἀπομάσσω vel ἀπομάττω, abstergo sive abstergeo. Interdum metaph. leo. ut Odyss. τ'. Ἔβλαπτε μάγα ἔργα, ἢ τῇ κεφαλῇ ἀπομάξῃς, quod factum capite tuo laes, i. quod factum in caput tuum recidet.

Decomp. Προσαπομάττω, insero. metaphoricè, adjungo. In anth.

Ἀπομάττω, abstergo. Demosth. pro cor. καὶ καθαίρων τὰς τελευτώσας, καὶ ἀπομάττων τῇ σελῇ καὶ τοῖς στίμμασι. In hac tamen signif. frequentior est vox media.

Ἀπομάττομαι, pro ἀπομάττω, abstergo. Basil. in hexaëm. hom. 11. ἀποματτόμενος τὸν ἱδρῶτα, abstergens sudorem. Sic Luc. 10. ἀποματτόμεθα ἡμῖν τὸν κονιορτὸν, pulverem in nos abstergimus. Item passivè, abstergor. Lucian.

Ἀπόμαγμα, q. d. abstergimentum, id quod ex abstersione colligitur: Theophr. de caus. pl. l. 6.

Ἀπομαγδαλία, sive ἀπομαγδαλιά, ἡ, buccea, quam, manibus in eam abstersis, canibus projiciebant. Eustath. Poll. Suid. Hesych. Vide et Plut. in Lyc. Pro eodem legitur et μαγδαλία, seu μαγδαλιά. Dicitur et ἀπομαγδαλίς.

Ἀπόμαξις, abstersio.

Ἀπομάττης, abstersor. Hesych.

Ἀπομάττρα, ἡ, vel ἀπόμαστρον, τό, lignum quoddam, quo premimus et volut deradimus id quod mensuram certam et legitimam excedit. Latinè radius, et bostorium. Poll. Hesychius, Eustath.

Ἐπομάττω, abstergo. Aristot. de an. l. 9. (de apibus flores legentibus:) ἐπομάττονται τὰς ἐμφερεῖσας ὕλας εἰς τοὺς μάσους.

Ἔπομμα, τό, idem quod ἀπόμαγμα. Theophr. hist. pl. l. et cap. ult.

Ἔπομξις, abstersio, extersio. Aristot. de incess.

Ἐπομαγεῖον, id quo abstergimus: per synecdochen speciei, mantile. Poll. lib. 6.

[Ἐπομάττω. Eurip. Electr. 534. πῶς δ' ἂν γένοιτ' ἂν ἐν πρασιᾷν πίδᾳ Γαίας, πόδ' ἐπομάττω;]

Ἐπιμάττω, abstergo.

Ἐπιμάττομαι, pro eodem. Iliad. Υ. Ἥλιος δ' ἐστὶν ἐπομάττεται, ὀφθαλμὸν ἐπιβλὴν φάσγανα. (Theoc. ιζ. 37.)

Περιμάττω, circumeirca abstergo. Dioso. l. 5. c. 96.

Περιμάττης, assiduus mactor. Plut.

Ῥῑνόμαγμα, ατος, τὸ, (q. d. narium abstersorium.) linteolum abstergendis naribus aptum. strophium. sudarium.

Χειρόμαγμα, (q. d. manuum abstersorium.) linteolum ad abstergendas manus, mantile. Athen. l. 9. Xen. Paed. 1. Est etiam idem quod μαγδαλιά. schol. Aristoph. in Equit. Ponitur et in ornatu muliebri; atque ita videtur uti Herodot. in Eut.

Derivata à μάσσω, i. tango.

Μάσσομαι, occipitur etiam pro μάσσω, tango. Auc. mod. μάσσεσθαι exp. ἅπτεσθαι, ἐγκρύπτειν ἐγκρύπτεσθαι, ἐμφύεσθαι, λαβέσθαι, nec non μάχεσθαι, συναράξεσθαι.

Composita.

Εἰσμάσσω, sive ἐσμάσσω, intro vel intus tango.

Ἐσμάσσομαι, pro eodem. Iliad. ε'. μάλα γάρ με δουρὶ ἐσμασσάσθην δυμῷ.

Ἐμμάττω, pro quo et ἰμμαστίω, apud Nicand. Scholiast. ejus dicit, cum demittere digitos in locum cavum. Pro eodem dicit idem poëta καταμματτάω.

Ἐπιμάσσομαι, tango, sive attingo, et contingo, ita ut perculcatus. (Odyss. ν'. Ἦ ἐμὲ μὲν φαμίν, μάλα ἐπομάσσαι' Ἀθήνη, virgâ contigit. Sic et Odyss. π'. Item tango, i. tacta explòro, palpo, tacta tento. Od. τ'. τοῦ δ' ἐπομασσάμενος. Sic et Od. ι'. Item prehendo. Od. ν'. Χεῖρ' ἐπομασσάμενος, φάρυγος λάβε δεξιτερῆφι. Sic et Od. ι'.

Περιπάσσω, attingo: poëticè, pro προσμάσσω. (Soph. Tr. 1070. προσμάσσω. Theoc. ιδ'. 32. Προπάσσομαι. Theoc. Id. 3. 29. Προσμάσσομαι. Philostr. l. 3. c. 42.)

Decomp. Ἀπροπάσσατος, et ἀπρόσμαστος, qui attactus non est, intactus, et qui tangi nequit. Il. τ'. Ἀλλ' ἦτοι ἀπρόσμαστος ἐὼ κλισίηφι ἐμῇσιν, manebat intacta. Expenditur etiam, qui difficulter attingi potest. Eust. ex Euphor.

Χερμάς, άδος, ἡ, lapis qui manum implere potest, vel una manu sustolli et projici. Eustath. scribit, dici ἀπὸ τοῦ χερὶ μάσασθαι, quod est ἅψασθαι. Epigr. lib. 4. ἐπιμάσας δὲ μιᾷ λιπτῇ Χερμάδι. Et apud Suid. ὁ δὲ ἀπὸ τοῦ τείχους ἐκβὰς χερμάδων καὶ ξύλῳ πατάξας κατέκτανε.

Χερμάδιον, τό, itidem lapis, qui prehendi et teneri manu potest, q. d. saxum manuale. Il. Υ. Χερμάδιον γὰρ ἔλασσε, βὰν δὲ Il. ε. et ι. Invenitur et Χερμάδιος, adject. apud Lucianum. Vide et in derivatis à Χείρ.

ΜΑΣΤΕΥ'Ω, F. εω, quæro, perquiro, vestigo, indago, Eurip. in Hecuba, Τοῦτο μαστεύεις', ἢ πεσὼν' ἄλλην πόνοι: hancne quæreris, an alio occupata labore? (Phœniss. 36. 373.) Apoll. Arg. l. 1. μαστεύοντες ἀναλλέξαι καμάτοιο. Apud Xenoph. μαστεύων ξυν, exp. cupiens, affectans. Et cum accus. τὰ, ἵππα μαστεύων, et τὴν ἀφορὴν μαστεύων, apud eundem Xen. ἡ μαστεύουσα πόλις ἵππων. Paed. l. 2. p. 49. c.t ☞ Etym. vide in μαστεύω.

Μαστευτὴς, οῦ, ὁ, inquisitor, investigator. Xen.

Μαστὴς, idem. Hesych. [Soph. Œd. Col. 468. Κρέοντα στυγνόφρονα ἡμῖν μαστῆρα, &c. Trach. 745. ἐκεῖ Πάρεστιν μαστὴς σαφὴς τε κἀκ πόλεως ἄγων. Apoll. Rhod. Arg. iv. 1003. μαστῆρες. Schol. ζητηταί. 1482.]

Μαστὶς, ίος, ἡ, vestigatio, inquisitio, schol. Apoll. ex Callim.

Μάστης, ου, ὁ, quæsitor, seu inquisitor. Μάσται ἔπαοι dicuntur magistratus quidam de rebus publicis inquirendis.

Μαστὸν, idem quod μαστὴν, et ex eo factum, per ellipsin literæ σ; aut contrà ex μαστὸν factum est μαστὴν, per pleonasmum literæ σ. tanquam à μῶ, μάσω, ut scribit Eustath. Iliad. ξ. Ἔγχος ἀνὴρ οὐ δεῖται μαστῆσαι. (Æsch. Ag. 1103. Ch. 217. 328. 398. Soph. Œdip. Tyr. 1078. 1081.)

Μάτις, Hippocrati ἡ ζήτησις, inquisitio, perquisitio.

Ματέω, τὸ ζητεῖν, quærere, perquirere: ut est in lex. Gal.

Composita.

Ἀνμαστὸν, idem quod μαστὸν. vel, diligenter quæro, perquiro, pervestigo.

Ἐκμαστὸν, exquiro, quæro, μαστὸν. Æschyl. [Eumen. 240. τετρασκιστεύσατον γὰρ ὃς κύνα τόδε, πρὸς αἷμα καὶ στάλαγμὸν ἐκμαστεύσαν.]

Ἐνάμαστος, qui cibum quærit, qui quærit unde vivat, mendicus. Odyss. ὑ.

Καταμαστὸν, idem. Syn. in ep. ad Pylæmen.

Ὑδρομαστευτὴς, aquarum investigator.

Ὑδρομαστευτικὴ, sub. τέχνη, ars seu scientia indagandi aquas. Democr. Geopon. l. 2.

ΜΑ'ΣΤΙΞ, γος, ὁ, flagrum, flagellum, scutica. Od. ζ. ἵμασθ μάστιγι φαεινῇ Ἠελίοιο. Plut. in apophth. μάστιγα ξυσίμοισι, qui scuticis cæduntur. ¶ Item metaph. pœna ab irato nobis Deo immissa, seu ultio divina: ut, μάστιξ Διὸς, apud Hom. In Nov. Testam. peculiariter etiam pro morbo: ut Marci c. 5. Servator dicit, ὑγιὴς ἴσθι ἀπὸ τῆς μάστιγός σου, mulieri quæ sanguinis profluvio laboraverat. Dicitur et μάστις, poëticè, pro μάστιξ, et dativus μάστι, pro μάστιγι, ut docet Eust. Od. ι.

(Μαστῖται, μαστιγοῦται. Æsch. Suppl. 170.)

Μαστιγίας, ου, ὁ, flagellator. Herodot.

Μαστιγίας, ου, ὁ, mastigia, flagrio, verbero; mancipium, qui verberibus et vibicibus inscripta terga habet: apud Athen. l. 5. et Plut. de non fœn. (Aristoph. R. 705.)

Μαστιγάω, ῶ, verberibus indigeo. Poll. ex Rapolide.

Μαστιγὶς, ῖδος, flagello, flagris cædo seu verberibus. Luc. in Demon. τὸν αὐτοῦ οἰκέτην μαστιγοῦντα. † Xen. Paed. 1. 4. 9. εἰρῇ πλευράς. Hesiod. Asp. 431.†

Μαστιγοῦμαι, flagellor, vapulor. Plat. de leg. lib. 8. μαστιγοῖσθαι πληγὰς ἑκατόμπους. † Xen. Paed. 1. 3. 15.†

Μαστίγωσις, flagellatio.

Μαστιγώσιμος, verberibus dignus. Luc. in Herodot.

(Μαστίτωρ. Æsch. Eum. 156.)

(Μαστιφορὸς. Aristoph. R. 646.)

Μαστὶν, et μαστίζω, idem quod μαστιγόω. Il. ε'. Μάστιν τὸν, ὅπως κε θοὰς ἐπὶ νῆας ἵκηται. Plut. in Alex. καὶ τοὺς ἵππους ἐμάστιζε. Sic et apud Luc.

Μαστίγωμα, q. d. flagellamentum.

Composita.

Ἀμαστίγωτος, q. d. inflagellatus.

Ἀντιμαστιγόω, flagello, vel vehementer flagello. [Herodot. Hist. lib. 3. cap. 29. ταῦτα εἶπας, ἐντείλατο τοῖς ταῦτα πρήσσουσι, τοὺς μὲν ἱρέας ἀντιμαστιγοῦσθαι, Αἰγυπτίων δὲ τῶν ἄλλων τὸν ἂν λάβωσι ἐργαζόμενα κτήνεα, lib. 8. cap. 109. ὃς καὶ τὸν θηλαστῆρα ἀντιμαστιγοῖ, φάτις τε κατῆκε.]

Διαμαστιγόω, idem. [Plat. Gorg. πολλάκις τοῦ μεγάλου βασιλέως ἐκπλεύσαμεν, ἢ ἄλλου ὁτουοῦν βασιλέως —— κατεῖδον οὐδὲν ἧσσον ἐν τῇ ψυχῇ, ἀλλὰ διαμεμαστιγωμένον καὶ οἷον μόνον, ὑπὸ ἀσκαίων καὶ ἄλλων.]

Διαμαστίγωσις, dicitur de flagellatione Spartanorum puerorum ad aram Dianæ, Plut. in apophth.

Ὁμηρομάστιξ, flagellum Homeri, dictus fuit Zoilus, quòd Homeri carmina reprehendendo ejus famam læderet, atque adeò nomen ejus velut velitaret ac lacesseret. Suid.

Ὁμηρομαστιγίας, q. d. converbero, i. socius verberum. Item convertus. Aristoph. in Ran.

Ῥητορομάστιξ, flagellum rhetorum.

[ΜΑΣΤΙΧΑ'Ω. Hesiod. Ἔργ. 388. ἀρχὴ δὲ πυρὸς στάμεν μαστιχόωντι Αὐέρται, &c. Vide Pasor. Ind. pag. 116.]

ΜΑΣΤΙ'ΧΗ, ης, ἡ, mastiche: lentiscina resina. Dioscor. l. 1. c. 91. Alex. Aphr. in probl. proœm. et probl. 106. l. 1. μαστίχη καὶ ῥίζῃ καὶ διαφορεῖ καὶ διαπνεῖ, mastiche et abstergit et digerit et firmat.

Μαστίχινον ἔλαιον, oleum mastichinum, oleum è mastiche, apud Dioscor. lib. 1. cap. 52.

ΜΑΣΤΡΗΠΟ'Σ, sive μαστρωπὸς, οῦ, ὁ καὶ ἡ, leno, lena. (☞ Ἡ μαντὶς ἔστι sive ἔστω συμβιβάσαι ἐν τῷ αἰμάλῃ mutillam, quæ matris vocem aut vultum mentitur convibas verbis, quasi ματηρτὶς, seu μαντρωπὶς, ut tradit Eust. Ab Hesych. exp. πόπτρωπος καὶ μαλλίζων. itidemque à Suida exp. μαλλωτὶς. quibus expositionibus aliud etymon inesse videtur.) Athen. l. 10. τὰς μαστροπὰς τὰς ἐδίσματος συναγωγοὺς τὰς ἰλιγδίρας γυναῖκας. Ælian. l. 7. ex Diphilo comico, Ἀφροδίτη ἐστὶ πάλλακη μαστροπὸς πειθὼ. [Aristoph. Thesm. 565. Ὡς τ' αὐτὰ κρὰξ ἡ Ἀφροτοκίου ταῖς μαστροπαῖς ἐδίδαξε λοιπὸν τὸν γαλῆν φόνον. Schol. Μαλλωτοῖς καὶ πορνοβόσκοις. Lucian. Amor. εἰρῆσθαι δὲ τέλμα τῆς ἐπιθυμίας μαστροπὸν. Xenoph. Sympos. cap. 4. §. 36. 4. §. 59. 1. §. 60. 3. cap. 8. §. 5.]

Μαστρωπεῖον, sive μαστροπεῖον, porticus seu prodromus, prostitio. Xen. in sym. ἀγαθὸν ἡμῖν δοκεῖ μαστρωπεῖον ἔχειν εἶναι, ἐν ᾧ οἱ ἐ ἐν μαστρωπείῳ, ἀφέντες τοῦτο ἀκριβοῦσιν, ἐς ἃ σιτοῦ. Ibid. metaph. οἴομαί σε μαστρωπεῖον παρὰ τὸν πόλεμον, ἔνθα πράττει τὰ πολιτικὰ, καὶ δεῖ ἄρχειν ἐν αὐτῷ.

Μαστρωπία, ἡ, lenocinium. Plut. symp. 2. probl. 3. Xen. in symp.

Διαμαστρωπεῖον, (comp.) idem quod μαστρωπεῖον, prodromus, vel lenocinii consilium. Plut. in Cæs.

ΜΑΣΧΑ'ΛΗ, ης, ἡ, axilla, ala, armus. Xen. de re equ. τὸ διαλεῖπον τοῦ δόρατος ἐπὶ τῇ μασχάλῃ καθίστασθαι. ¶ Est etiam prorsùs pars eo loco quo est τὸ τέρθρον, quod vocatur ἀκρώμιον. Hesych. ¶ Ridem Hesychio est etiam pars quædam folii olivæ. Aliis quoque herbis tribui dicitur, eoque cava ille inter caulem et ramulos suffractus, unde sinuatim nova proles egreditur. Latini itidem alas vel sinus appellare perhibentur. ¶ Item palmæ virga, eidem Hesych. unde μασχάλιον.

Μασχαλὶς, idem quod μασχάλη, axilla, ala. De arboribus etiam dici traditur, apud Theophr. hist. pl. l. 3.

Μασχαλίζω, obtrunco per ignominiam extremas partes corporis. Qui eædem aliquem patrassent, μασχαλίζειν τὸν φονεύσαντα dicebatur, quum ei extremæ præcipuè partes corporis amputantes, easque connectentes, sub axilla ferebant, ut qui putarunt, defunctum ita mutilatum invalidum reddi ad se ulciscendos. Sophocl. in Electr. † 447.† de Clytæmnestra, Ὑφ' ἧς δικαίως ἄνδρος, ἅνπερ δυσμενὴς Ἐμασχαλίσθη. (Æsch. Ch. 437.)

Μασχαλίσματα, dicuntur ejusmodi ἀκροτηριάσματα, quæ sub axilla ferebantur. Suid.

Μασχαλιστὴς, locum ad alligandum equo currui Æschyl. in Promet. vincto. Herodot. sub finem lib. 1. de Massag. μασχαλιστῆρας vocat vincula lata sub axillis, quæ ornatus causa gerebantur, ut cingula. Vide Poll. l. 5. c. 16.

Μασχάλιον, ου, τὸ, canistrum palmeum, vel funis è palma; utebantur enim olim canistris et funibus plexis è palmarum foliis. Hesych.

Composita.

Ἀμφιμάσχαλος χιτὼν, tunica utrinque manicata. manicis nimirum ab utroque axilla dependentibus. vestis fuit ingenuorum. Aristoph. in Equit.

Ἀμφιμασχαλιστὴς, sub. κόσμος, mundus et ornamenta axillaria. Poll. lib. 5. cap. 16.

Ἑκατερομάσχαλος, idem quod ἀμφιμάσχαλος. Poll. et Etym.

Ἑτερομάσχαλος χιτὼν, altera tantùm parte manicata tunica. vestis fuit servorum. Poll. Suid. Etym.

Πολυμάσχαλος, multas habens alas. πτηνὸν πολυμάσχαλον ἔρος, apud Theophrast. hist. pl. l. 3. c. 9. quercus corpore sinuoso.

Τριγυμάσχαλος, cujus ala hircum olent. Aristoph. in Pace.

ΜΑ'ΤΗΝ, (adverb.) frustra, in cassum, in vanum: ut, μάτην πονεῖν, frustra laborare. Æschyl. Apud Plat. de leg. μάτην ἐστὶ πόνος, pro, μάταιός ἐστι πόνος, vanus est labor, seu inanis. Sic Isocr. μάτην ἐστὶ τὸ μεμνῆσθαι, pro μάταιόν ἐστι. ¶ Item absque re, sine causa, temerè. ut apud Themist. μάτην δὲ λέγεται λαθεῖν γενέσθαι, ἢ οἷόν δυνήσεται τὰ τέλη οὐ χάριν ἐπέχειν, et Xen. Item falsò, ut in Epigr. Ὕδρας ἑπτὰς ἔλεσε, μάτην δὲ μιᾶδος ἄλαται. Dicitur μάνην Doricè pro μάτην. (V. Æschyl. Ch. 519. Pers. 268. 288. Soph. Œdip. Tyr. 894. 1077. 1539. Fl. 1304.)

Μάταιος, (q. d. frustraneus,) qui frustra fit, vanus, inanis: ut apud Platonem in Tim. μάταιος δὲ οὐ πόνος, frustra suscipiatur labor. Demosth. Olynth. 1. ἐπεὶ μὴ μάταιος ἡμῖν ἡ στρατεία γένηται. Dicitur et aliquis esse μάταιος, i. vanus, ineptus. Luc. Exponitur etiam futilis, apud Sophocl. Item pro ψευδὴς, ex proverb. Solomon. (Æsch. Ag. 1160. Eum. 338. Suppl. 237.)

Ματαίως, vanè, ineptè, leviter. Item pro μάτην, ut apud Plut. in ep. ματαίως λέγειν, frustra verba facere.

Ματαιότης, ητος, ἡ, vanitas. ut Ephes. c. 4. et apud Solom. ματαιότης ματαιοτήτων, vanitas vanitatum.

Ματαιόομαι, οῦμαι, ineptè ago, et stultè: ut Reg. l. 1. c. 13. μεματαίωται σε, ineptè et stultè egisti.

Ματαιότης, idem quod ματαιότης, fatuitas, desipientia. Polemon.

Μανειζω, inepte: ut apud Luc. de luctu, mortuos male mactare.

Μανία, ῶ, venit tempus tero, segniter ago, vel segnis sum. Hiad. ψ'. Κλῦθι δ' ἄρα μάντευμα νεανί ζυγὸν, οὔ' ἐμάνην Ἰφθίμους Σθένελος. Sic Hiad. ι. Μὰ τὸ μὲν ἔπειτα μανίσεται. Æschyl. in Prometh. τὸ μανῆ τύχην τινὶ. (Eum. 142. Lenté fio. Pr. 57.)

Μανίζω, vana cogito seu inepta, inepte, desipio. Soph. in Œdip. Tyran. (911. Æsch. Ag. 1004.)

Μανίζω, idem quod μανάζω. Exponitur etiam, vana jacto.

Μανιόμηλε, ὅ, ὁ, stolida natio seu rerum stolidarum: ipse actus τοῦ μανίζειν.

Μανία, et Ionicè μανίη, idem quod μανιώνες, vanitas, levitas, stolliditas. Odyss. σ'.

Compositæ.

Ἀλήμανες, Doricè pro ἀλήμονες: unde ἀλημάνες, frustra: apud Call. hymn. in Cerer.

Ἀνημανίζω, idem quod μανίζω. Apud Herodot. in Eut. ἀνημανίσιον exp. inepte cavillatus est, seu inepticit. quidam exp. pepedit.

Ἐμμανιώσθαι, vanum fieri.

Ἐμμανίζω, insanio et futilia blatero. Hesych.

Ἠδίμανες, idem quod μάντεις. Hesychius ex Ionic et μάντεις compositum esse scribit.

(Παμμάνειαι. Æsch. Ag. 395.) ‡ prorsus irritus. Bloms.‡

MA'TION, ου, τὸ, mensura vestientium, ut componam, ne hujusmodi aliorum. Eustath. Aristoph.

ΜΑΤΡΥΑΗ, ας, ἡ, lena. idem quod μαστροπός. Eustath.

Ματρυλλεῖον, ου, τὸ, lupanar: locus in quo lenæ suas meretrices prostituunt. Suid. ita vocari ait locum in quo degentes vetulæ suscipient eos qui vino se ingurgitare velint: ex hoc Menandri loco, ὡς ἐμαίζετο κατὰ τρῶς ἐν ματρυλλείῳ τὸ βίον. Hesych. sine diphthongo per ι habet ματρύλλιον.

MA'XAOΣ, ου, ὁ καὶ ἡ, incontinens, libidinosus, lascivus: apud Suid. μάχλον τὸν ἄσωτον βίον. In Epigramm. μάχλας ἐς ἄνδρας, virorum appetens. Hesiod. in Eig. Μαχλότατοι δὲ γυναῖκες. Luc. de calum. ἐφὶ μάχλου γυναικὸς ἐστεφανωμένος. (κατωφερὴς, παλίμβολος. Æsch. Suppl. 644.) Apud Hesych. invenitur etiam μάχλος pro μάχλας.

Μαχλοσύνη, ης, ἡ, incontinentia, libidinositas lascivia. Il. ά.

Μαχλὰς, άδος, ἡ, mulier lasciva et libidinosa. Hesych. Item adject. apud Nonn. μαχλὰς χαίτη, molli et quasi lasciviam quandam redolente coma, vel etiam meretricia.

Μαχλὶς, ίδος, ἡ, eadem quæ μαχλὰς. Hesych.

Μαχλάδες, ῶν, unde μαχλάδονες, apud Hesych. libidini indulgentes, scortantes.

MA'XOMAI, (F. μαχέσμαι, item χίσμαι et μαχίσμαι. pret. μεμάχημαι. à μαχίσμαι.) pugno, prælior, bellum gero. Hiad. ά. ἢ ἀνδράσι ἶφι μάχεσθαι. Demosth. μάχεσθαι τοῖς πολίταις. Xen. Pæd. 3. τῷ λιμῷ καὶ τῷ ἔργῳ μάχεσθαι. Dicitur etiam, μάχεσθαι πρός τι, apud Isocr. in Panag. et in Hel. encom. Item cum variis præposit. Ut Il. γ'. ἐγχείαις μαχίσσονται περὶ σῆς. Ibid. μάχεσθ' ἀμφ' Ἴλιον. Xenoph. Pæd. 5. μάχεσθαι ἐντὸς τῆς χώρας. Interdum dativo personæ additur accusat. rei: ut Aristoph. μάχομαί σοι παγκράτιον. General. etiam sumitur μάχεσθαι, pro contendere, rixari, altercari. Hiad. ά. Ὡς τὸν ἀντίθεον μαχεσαμένω ἰσόθεον Ἀντήνορ. Μαχόμενα dicuntur etiam pugnantia, repugnantia, contraria, hostilia.

[Μαχεμένους. Eurip. Helen. 258.]

Μαχήμων, ῶμαν, (apud poët.) idem quod μάχιμος. Unde μαχήμονι et μαχίμοντι, apud Hom. P. μαχήμονας, et μαχίμονας. Pr. μεμαχήμων. in prosa etiam usitata.

Μαχήμων, ονος, ὁ καὶ ἡ, pugnax.

Μαχιμός, οῦ, ὁ, pugna, prælium: ex Πελοποννήσου.

Μαχητὴς, οῦ, ὁ, pugnator, bellator: seu pugnax, bellicosus. Il. ί. et alibi.

Μαχητὸς, oppugnabilis seu expugnabilis. Od. μ'.

Μαχητικὸς, pugnax, seu ad pugnam proponens. Aristot. rhet. 1.

[Μαχητικῶν. Plat. Theætet. ἐὰν οὖν ἐμοὶ πείθῃ —— οὐ δυσμενὲς οὐδὲ μαχητικὸς —— ὡς ἀληθῶς σκόπει τί σοι λέγω, &c.]

Μάχη, ης, ἡ, pugna, conflictus, prælium. Hom. Herodot. Thucyd. Xen. et alii. † Aristoph. Nub. 931.† Item contentio. Plat. ep. 7. πᾶσα μάχη περὶ τούτων. † pugnandi mos, ratio. Xen. Pæd. l. 2. 39. d.† (Eurip. Phœniss. 1499.)

Μάχιμος, ου, ὁ καὶ ἡ, pugnax, bellicosus. Plat. in Alex. Item ad pugnam, ad bellum, habilis, aptus: ut, τὰ ἄλογα τῶν γεωργούντων καὶ τῶν μαχίμων, Aristot. pol. 2. Apud Plat. in Cat. τῶν μαχίμων, navem ad prælirandum aptæ. † τὸ μάχιμον (sc. στράτευμα, vel πλῆθος) opp. τῷ σκευοφόρῳ. Xen. Pæd. l. 5. p. 140. c.†

Μαχὼν, ῶν, pugnare cupio, pugnare volo. Hesych.

Μάχαιρα, ας, ἡ, culter, sica, brevis gladius: aut etiam simpliciter, gladius, ensis, apud Polyb. Plutarch. et Xen. † Pæd. 1. 2. 13.† Tribuitur interdum tonsoribus. unde, πάσεσθαι δικὴ μαχαίρᾳ, apud Poll. et μάχαιραν ἀσκεῖν, apud Plutarch. in Dion. pro novacula. Apud Plut. l. 1. scribitur, sarmenta vineæ posse abscindi μαχαίρᾳ. (forte ad vocem Heb. מַגְרָה referri potest. V. Gen. 5. 49.)

Μαχαιρικὸς σχῆμα, q. d. ad formam machæræ facta secta.

Μαχαίριον, ου, τὸ, cultellus, gladiolus. Dem. Phal. ¶ Item μαχαίρια, ossa nucleorum persicorum. Gal. ex Archigene l. 3. κατὰ τόπους.

Μαχαίρις, ίδος, ἡ, idem quod μάχαιρα. Tribuitur plerumque chirurgis et tonsoribus.

Μαχαιρίς, forcipes.

Μαχαιρίδιον, gladiolus.

Μαχαιρώνιον, herba, quæ et ξιφίον, et Lat. gladiolus. Dioscor. lib. 4. c. 20.

Compositæ: ex primâm cum præpositione.

[Ἀμφιμάχημαι. Lucianus, in Philop. laudat Hom. Iliad. 1. 412. cui loco addas, Iliad. π. 496. 533.]

Ἀμφιμάχητος, ου, ὁ καὶ ἡ, de quo pugnatur seu pugnandum est, excellens. Soph. in Trach. ἀμφιμάχητον ὄμμα πόρπας.

Ἀναμάχομαι, rursum pugno, prælium instauro. † Xen. Pæd. l. 3. p. 66. a.† Aristot. rhet. 1. Item rependo seu compenso, apud Aristot. de gen. an. ἀναμάχεται ἡ φύσις τῇ πλάνῃ τὴν φθορὰν.

Ἀντιμάχομαι, pugno adversus aliquem. Item repugno, adversor. Alexand. Aphr.

Ἀντιμάχησις, εως, ἡ, depugnatio adversus aliquem.

Ἀντίμαχος, q. d. qui pugnat adversus aliquem.

Ἀπομάχομαι, propugno, propulso hostes, pugnam sustineo. apud Arrian. Xenoph. Pæd. 5. † p. 119. d. l. 3. p. 69. a.†

Ἀπόμαχος, ὁ ἀπὸ μάχης ἐξ αἰτίας τινὸς ἀπολύμενος, emeritus miles, pugnæ inutilis, jam inutilis bello. apud Xen. Ælian. et Arrian. l. 2.

Διαμάχομαι, depugno, acriter pugno. Aristoph. in Plut. Xenoph. Pæd. 3. Interdum cum præpositione. Ut Plat. de republ. ἐστὶς τῆς αἱρέσεως διαμαχεῖται τοῖς ἰσοῖσι. Plut. in Peric. ἐστὶς γῆς διαμαχόμενον πρὸς αὐτούς. Apud Dem. διαμάχομαι πρὸς τοῦτο, pugno adversus hanc rem, repugno seu refragor huic rei. Interdum sine præpos. apud Eur. διαμάχομαι τὸ μὴ θανεῖν. Et cum infinit. apud Plat. pol. 2.

Διαμάχη, pugnatio, pugna, seu depugnatio. [Plat. de Leg. lib. 7. διάγων παρασχεῖν περὶ αἱρέσεως τῆς πόλεως τὸν διαμάχην γίγνεσθαι.]

Ἐπίμαχος, oppugnabilis, seu expugnabilis. Thucyd. lib. 4. Item activè pro eo qui auxiliator in pugna. Hesych.

Ἐπιμαχία, societas belli in propulsanda injuria, non item in inferenda. Thucyd. Exponitur et, societas subsidiaria, et suppetiarum causa instituta.

Ἐπιμαχία, fœdus auxilium. Anonym.

Ἐπιμάχιμος, oppugnabilis, expugnatu facilis. Arrian.

Κατιμάχομαι, expugno, vinco. Paus. Eliac. l. 2.

Decomp. Ἀκαταμάχητος, inexpugnabilis. [Suid. Lex. Ἀκαταμάχητος. ἀκατανίκητος. Phav. Lex. Lat. invictus. Horat. Sat. lib. 2. sat. 1. 11. Marc. Anton. de rebus s. lib. 8. §. 48.]

Δυσκαταμάχητος, vix expugnabilis.

Παμμάχητος, de quo aliqui inter se pugnant seu certant: qui magna contentione expetitur. Sic Isocr. Helenam vocavit πυρμάχητον, de qua tam diu pugnatum est, et quæ digna judicata est de qua pugnaretur. Idem ἀγὼν πυρμαχήτου dixit. Sic apud Plut. de pueror. educ. κλῆρος πυρμάχητος.

Παρμάχιμος, idem quod πυρμάχητος, qui magna contentione expetitur. Plut.

Πολεμάχητος, expers belli vel pugnæ. quem nemo expetit.

Προμάχομαι, propugno: ut, προμάχομαί σου, Aristoph. [Vesp. 951.] (Soph. Tr. 869.)

Πρόμαχος, ου, ὁ καὶ ἡ, qui pugnam init in prima acie, antesignanus. Iliad. γ'. Plut. in Othon. Item propugnator, apud Herodian. l. 6. Hinc quidam volunt per syncopen esse factum nomen Πρόμος, quod idem signif. Il. γ'. Φάντες ἀριστῆα πρόμον ἔμμεναι, antesignanum fortissimum. (Πρόμαχος πόλεως, ἢ προμάχεται τῆς πόλεως. Æsch. S. c. Th. 425. 488. Il. Υ. 253.)

(Πρόμος. Æschyl. Ag. 208. 419. Eum. 402. Eurip. Phœniss. 1203. Soph. Œdip. Tyr. 675.)

(Πρόμος, idem. Æsch. Suppl. 911.)

Προμαχέω, in prima acie pugno. Hom. Item propugno. Herodian. l. 6. † Xen. Pæd. l. 3. p. 86. a.†

Προμαχίζω, idem. Il. γ'.

Προμαχὼν, ῶνος, ὁ, propugnaculum. [Xenoph. de Cyri Exp. lib. 7. ὑψηλὰ γὰρ ἦν, (ἡ τάφρος) καὶ μεγάλη, καὶ προμαχῶνες καὶ ἄνδρες πολλοὶ καὶ μαχίμους ἔχοντα.] Προμαχεὼν, ῶνος, ὁ, idem. Herod. [lib. 1. μεμαχήκεσι δὲ οὗτοι τοῦτο τὸ τεῖχος ὧδε· ὁ ἔνερθε τοῦ ἱερέος κύκλος τοῦτο προμαχεῶνι μέσῳ ἴσον ὑψοῦνται.]

Προμαχόμαι, pugno, vel oppugno. Plat. apud Plut. de leg. προμάχομαί σου, pro, μάχομαι πρός σε. † Xen. Pæd. p. 189. e.†

Ἀμφιμάχητος, (decomp.) adversus quem pugnare tutum non est, inexpugnabilis, invictus in certamine, apud Suid. (Soph. Tr. 1114.)

Συμμάχομαι, simul pugno, socios cum pugno. Idem pro συμμαχῶ, cum dativ. apud Herodot. et Thucyd.

Σύμμαχος, † ὁ, ἡ,† pugnæ socius seu belli, auxiliator in pugna, commilito. (Æsch. Pers. 794.) Item fœderatus. Xen. † Pæd. l. 3. 11. in neutr. σύμμαχον, de re aliqua. l. 3. p. 71. c. et p. 74. b. σύμμαχος φάλαγξ. 6. p. 167. c.† Plut. &c. Σύμμαχος καρὰ exp. simpl. socii: ut apud Thucyd. In fem. gen. συμμαχὶς, ὁδὸς, συμμαχὶς πόλις, urbs socia vel fœderata. Thucyd. l. 1. † §. ζ.†

Συμμαχία, societas in bello. (Æsch. Ag. 221.) Frequenter pro ipso fœdere societatis seu consociationis armorum. unde, ξυμμαχίαν ποιεῖσθαι πρός τινα, et, ξυμμαχίαν συντίθεσθαί τινι, apud Thucyd.

Συμμαχικὸς, socialis, ὁ, συμμαχικὸς πόλεμος, ὁ, συμμαχικαὶ δίκαι, apud Thucyd. lib. 3. † τὸ συμμαχικὸν, auxilia. Xen. Pæd. l. 3. p. 78. b.†

[Συμμαχικῶς. Isocr. de Pace. pag. 387. 3. f. Ed. Cant. μετὰ δυνατῶν, ἀλλὰ συμμαχικῶς αἰτεῖν δυνατῶν.]

Συμμαχέω, ῶ, pugno cum socius, in bello gerendo adjuvo. † Xen. Pæd. l. 3. 13. cum dat.† (Æsch. Pers. 795.) Plut. de Her. Interdum ponitur pro, sto à partibus alicujus, defendo, tueor.

Συμμαχοῦμαι, socios belli habeo, in bello gerendo adjuvor. ὁ, ὅστις κάκιστα συμμαχήσεται, apud Luc. de non cred. cal. † In medio cum dat. simul cum aliquo pugnare. Xen. Pæd. l. 2. 40. e.†

Decomp. Συνσυμμαχία, jus contrahendi societatem mutuò. in epist. Philip. apud Demosth.

Φιλοσύμμαχος, qui amat socios belli socios: amans eorum commilitonum: aut qui se libenter belli socium adjungit.

Ὑπερμάχομαι, propugno, defendo. unde fut. ὑπερμαχοῦμαι. Soph. † (Œd. Tyr. 273.†

Ὑπέρμαχος, qui pro quopiam pugnat, propugnator. qui et πρόμαχος. ex lib. sapient. cap. 15. Et fem. gen. in Epigr. ὑπέρμαχος δορὶς.

Ὑπερμαχέω, ῶ, propugno, pugno pro aliquo. Plat. in Sol. ὑπερμαχεῖ τῷ Πεισιστράτου. Et cum accus. apud Luc. et Soph. (Eurip. Phœnissæ. 1211.)

Ὑποπολεμαχικὸς, defensivus, propugnativus. ex Met. Pyth.

Composita sine præpositione, partim ex μάχομαι, partim ex μάχη.

Ἀγχίμαχος, ου, ὁ καὶ ἡ, apud Suid. et ἀγχίμαχος, apud cæteros, mutato χ in κ, euphoniæ gratia, ut Etymol. sit. cum quo cominus pugnam init, Il. ν'. et π'. et, ἀγχίμαχα ὅπλα, arma quibus cominus pugnatur, apud Xen. Pæd. 7. † p. 188. d. et l. 1. p. 16. e.†

Ἀγχιμαχητὴς, οῦ, ὁ, qui cominus præliatur seu præliari solet. Exponitur etiam, pugnâ statariâ præstans. Il. β'.

Ἀλλομάχος, cum procellâ seu procellis pugnans: ut, πίδαξ ἀλλομάχου, locorum cujus gratia cum procellis certandum est; in anthol. epigramm. lib. 3.

Ἀερομαχία, aëriam quandam pugnam pugno, vel in aëre pugno.

Ἀερομαχία, aëria pugna, i. inanis quædam et imaginaria. Item pugna in aëre, apud Luc. περὶ ἀληθοῦς ἱστορίας.

Αἱρετικομάχος, hæreseis (i. sectæ) propugnator, qui pro hæresi pugnat. Philo de vita Mos. lib. 1.

Ἀκαμαντομάχος, ου, ὁ, pugnâ indefessus. Pind.

Ἀλκιμάχος, strenuus in pugna, vel strenuè pugnans, quasi ἀλκὶ μαχόμενος. In anthol. epigr. ἀλκιμάχου Παλλάδος, strenuæ Palladis.

Ἀλληλομαχεῖν, inter se pugnare.

Ἀλληλομαχία, mutua pugna.

Ἄμαχος, pugna carens, de quo non pugnatur seu contenditur. Item ἄμαχοι, qui pugnâ abstinent, qui non pugnant. † Xen. Pæd. l. 4. p. 90. a.† ¶ Item ἄμαχος, pugnâ insuperabilis, inexpugnabilis. ‡ Aristoph. Lysistr. 253.‡ Plat. in Charm. † Xen. Pæd. p. 154. a.† Legitur et superl. ἀμαχώτατος ἀπαγωνιστὶς, apud Plut. Item ἄμαχον, quod fieri non potest, estque velut quantalibet labore inexpugnabile. ut apud Plud. ἄμαχον ἦν, κρῦψαι τὸ συγγενὲς αἷμα. ¶ Ἄμαχον πόλεως, Ælian. apud Suid. incomparabilis pulchritudo. ἄμαχον πλῆθος, immensa multitudo. (Ἄμαχον πῆμα θαλάσσης. V. Æschyl. Pers. 90. Ag. 742.)

Ἀμαχεὶ, absque pugna, absque prælio. Xen. Pæd. 3. et Hell. 7. Item absque controversia, apud Plut. in lib. de defect. orac.

Ἀμάχης, idem quod ἀμαχεὶ, apud Suid.

Ἀμαχητὶ, idem quod ἀμαχεὶ, apud Thucyd. l. 4. [Xenoph. Anab. lib. 4. cap. 2. §. 10. ἐκεῖ δ' ἐγχεῖς ἦσαν οἱ Ἕλληνες, λόγισαι οἱ βάρβαροι ἀμαχητὶ τὸ μεστὸν. Cir. Inst. lib. 4. ἀμάχητοι εἶναι, ἀλλ' ἀμαχητὶ ἀπιέναι. Herodot. Hist. lib. 2. §. 102. ἐνίοτε δὲ ἀμαχητὶ καὶ ἀοντίους ἀναίλασθε τὰς νίκας, &c. lib. 3. §. 13.]

† Ἀμάχητος exp. qui prælio non interfuit. Xen. Pæd. 6. p. 170. c.† [D. Hal. 2. 137. 11. ex Lysia in Orat. pro

Nicia. pag. 649. Ed. Lond. Κλαίω τὸν ἀνάχυτον καὶ ἀναμάχητον ὄλεθρον. Soph. Philoct. 202. τίνα τὰ θεῶν ἀμάχητα βέλη. Schol. ἀνίκητα.]

Ἀνδρομάχης, cum viris vel cum viro decertans. In Anthol. epigr. ἀνδρομάχης χερσί.

Ἀξιομάχης, in pugna æquiparans alium, vel qui par est conserendæ pugnæ. Item dignus qui pugnam ineat aut committat cum aliquo. Interdum cum dat. ut apud Thuc. et Plut. Interdum cum πρὸς, ut apud Paus.

Ἀπειρομάχης, pugnandi imperitus. [Pind. Nem. δ. 49. Ἀπειρομάχης ἐὼν ἀς φατίς, Λόγον ὁ μὰ ξυνίης. Schol. ἄπειρος μάχης.]

Ἀριστομάχης, strenuus pugnator. Pind.

Αὐτομαχεῖν, per se pugnare, non per alium. Hesych. et Suid.

Ἀφιμάχης, q. d. pugnam leviter attingens. Exp. etiam, veles, apud Pol.

Ἀφιμαχία, velitaris pugna, velitatio. Transfertur et ad quaslibet rixas.

Ἀφιμάχης, pugnâ velitari, velitando. Dion. Halicar.

Ἀφιμαχίω, ῶ, velitor, preludo ad pugnam. Exponitur etiam, prælium conscro, apud Plut.

Βατραχομυομαχία, ranarum et murium pugna; quo nomine inscribitur πάρωδία, quod Homero tribuitur. [Herodot. de Vita Hom. cap. 24. τοὺς Κερκώπας, καὶ Βατραχομυομαχίην, καὶ Ἀκουσιλάους, καὶ τἄλλα πάντα ὅσα παίγνια ἐστὶ Ὁμήρου, ἐπαίδευε λέγειν παρὰ τὸν Χίον ὁ Βαλίστης. Soph. Antig. 101. Schol. καὶ ἔστιν ἴσως τῷ παρὰ τῷ Βατραχομυομαχίᾳ, —— ξίλινον μὲν ἐξωρύττει, ὁ παγὶς καλεῖται, &c. Vide Hom. Βατραχομ. 115. ubi pro μὲν legimus Νῖτρ.]

Βιομάχης, violentus pugnator, vel etiam qui vi ac robore corporis in pugna certat, non dolis.

Βιομαχῶ, vi roboreque corporis pugno, non arte dolisque et strategematicis astutiis. Polyb. l. 5.

Βιομάχος, vi et robore, non arte pugnans.

Γαλεομυομαχία, prælium inter felem ac mures. Poëmation aliquod sic inscriptum.

Γιγαντομαχία, pugna seu bellum gigantum. Plat. l. 2. de republ.

Γιγαντομαχεῖν, dicitur propriè significare, nosse vires suas infirmas et adversariorum robur, ac demum pœnitere seu resipiscere. Quidam exponunt, repugnare priori sum sententiæ, et nam præcedente quadam animi quasi hasta mutare. Apud Her. Paus. et Isoc.

Γρυφομάχης, qui γρῖφος pugnat, i. eo teli genere quod γρῖφος dicitur. [Polyb. Hist. lib. 6. ἐξῆς δὲ ταύτας μετὰ τὸν ταξίαρχον δεῖλαι τὰς ἱλαμίας ἑκάστου ἐκ δέκα μέρη, πλὴν τῶν γρυφομάχων.]

Διμάχαι, αἱ, q. d. duplicem pugnam committentes. Ita dicti sunt, qui pro loco vel equites vel pedites erant. Vide Poll. l. 1. et Hesych.

Δορυμάχης, hasta pugnans. Plut. de aud. poët.

Δυσμαχος, qui difficilè expugnari potest, vix expugnabilis. Herod. (Æsch. Pr. 920. Ag. 1570.)

Δυσμαχίω, ῶ, acriter resisto, ita ut vix aut vix ullo expugnabilis. Plut. (Soph. Tr. 499.)

Δυσμάχητος, idem quod δύσμαχος.

Ἐγκυμάχης, pugnam excitans, vel ad pugnam excitans. [Ἐγκυμάχας. Soph. Œd. Col. 1108. ἵνα αἷμα τὸν ἐγκυμάχα θοάν — αἰνεκαὶ τάχ' ἐμοῖσιν δοᾶ &c.]

Ἐνδυμάχης, ὁ, domi pugnans. Pind. [Olymp. xii. 20. Ἐνδυμάχης ἔν' ἀλίπτας, &c. Schol. τὸν ἀλίπτην παρελήφθη διὰ τὸ κατεπείγειν ταύτῃ τὰς μάχας τὸ ζῶον τοῦτο.]

Ἐξόδομάχος, qui recta in aciem prodit, nec diverticula quærit. Exponitur etiam tumultuariè pugnans, item bellicosus, in Epigr.

Ἐξόδομαχία, tumultuarium bellum et repentinum.

Ζυγομαχίω, ῶ, jurgor, rixor, contendo, dissentio: propriè jurgor cum domesticis et familiaribus: metaph. sumpta à bobus. Plut. in Caton. πρὸς οἰκέτην ζυγομαχῶν, et cum dat. apud Arist. rhet. 3. [Demosth. adv. Bœot. ἔστι τῶν μὲν πατρίων —— περὶ ἅπαντα ζυγομαχῶ.]

Θεομάχης, poët. θεόμαχος, et Θεομάχος, cum Deo pugnans, Deo repugnans. Act. Apost. c. 5. [v. 39.]

Θεομαχία, θεόμαχία, et θεομαχία, pugna contra Deum. [Plat. de Rep. lib. 2. Θεομαχίας; ἅσας Ὅμηρος ψευσάμενος, οὐ παραδεκτέον εἰς τὸν πόλιν, &c.]

Θεομαχίω, ῶ, cum Deo pugno, Deo repugno. Plut. et Act. Apost. cap. 23. [v. 9.] μὴ θεομαχῶμεν. [Eurip. Iph. in Aul. 1409. Τὸ θεομαχεῖν γὰρ ἀνοσιώτατον', ὦ, σοὶ πρεπεῖ. Ἐξιλάσιον τἀγχοτά, τἀγχοτά γε. Bacch. 45. Οἳ θεομαχεῖ τὸ καν' ἐμὶ, καὶ συνολῶν ἄπο Ἄιδᾶ μ', &c. Aristoph. Av. 554. Schol.]

Θηριομάχης, qui cum fera seu feris vel belluis pugnat, ferarum oppugnator, bestiarius. Luc. in Lexiph.

Θηριομαχίω, ῶ, cum belluis depugno, bestiarium ago.

Θρασυμάχης, audax in pugna. Pind.

Θυμομαχίω, ῶ, infenso animo bellum gero. Plut. in Dem. Θυμομάχει πρὸς αὐτούς.

Θυμομαχία, pugna infensi animi. Eustath.

Θωρακομάχης, qui thorace indutus pugnat.

Θωρακομαχία, expos. pronis militaris.

Ἰδιομαχία, recta pugna, i. ex aperto conserta. Herodot. Ἰδιομαχίην ποιῆσθαι, aperto Marte pugnare.

[Ἰδιομάχη. Herodot. Hist. lib. 4. οὐκ οἶδά τί ἐστι τὸ Δαρείου στρατὸν Ἰδιομάχῃ διαφθεῖραι μοῦνον, &c. Vide Notam Cl. Gron.]

Ἱππομάχης, ex equo pugnans. Luc.

Ἱππομαχία, ὁ, ex equo pugna. Xenoph. Pæd. 6. ἅμα δὲ διδακτέα ἱππομαχίᾳ. † p. 171. c. adversum equum pugnare. et l. 6. 6.†

Ἱππομαχία, pugna equestris. Thucyd. l. 2.

Ἰσόμαχος, pares et æquales in pugna.

Καλομαχία, ἡ, malitiosè pugno, dolo malo uter inter pugnandum. Luc. ἰδοὺ καλομαχοῦντας. Sic et apud Greg. ἐμὲ ἵνας καὶ τὰς καλομαχίᾳ ἐβουλήσατο στερῆσαι διαφέρουσι.

Κενταυρομαχία, Centaurorum pugna, vel immanis pugna, qualis Centaurorum est.

Κρατερομάχης, in pugnis victoriosus. Pind. [Pyth. Od. θ. 149. Peperit Ἄλκμηνα δεύτερον Κρατερόμαχον σθένος υἱόν. Schol. σκληρομαχητὴν ἥρωα.]

Κριομαχία, arietum pugna. in satyra Varron. apud Gell.

Κυνομαχία, ἡ, cum canibus seu adversus canes pugno.

Κωμομαχία, pugna seu lusus qui folle fit. apud Hipocr. l. 2. de diæta. Vide Ced. Aurel. chron. l. ult. c. ult.

Λεοντομάχος, qui cum leone pugnat. Herculis epitheton, apud Theocr. in Epigram.

Λογομάχης, qui verbis pugnat, qui contentione verborum delectatur, argutator. Greg. μὴ μοι τοὺς ἐπιφυσᾶν τῶν λογομάχων.

Λογομαχία, pugna quæ committitur verbis, verborum velitatio, et loquax contentio. Exponitur etiam rixa.

Λογομαχίω, ῶ, verbis pugno, verbis velitor, rixor. Dion. Areop.

Λυσιμάχιον, ου, τὸ, lysimachium: herba quædam, de qua Dioscor. l. 4. c. 3. Plin. l. 25. c. 7. dicit, vim ejus tantam esse, ut, jumentis discordantibus, jugo imposita asperitatem cohibeat: unde videtur innuere, dictam παρὰ τὸ τὰς μάχας λύειν. Ibid. tamen à Lysimacho inventore nomen retinere scribit.

Μαχαιρομαχία, ἡ, machæra pugno, seu certo. Polyb.

Μηλομαχία, malis commissa pugna, seu pomis, pugna quæ malis committitur. Eustath.

Μονομάχης, singulari certamine pugnans, gladiator. Herodian. l. 1. et Luc. in Dem. (Æschyl. S. c. Th. 804. Eurip. Phœniss. 1237.)

Μονομαχία, singulare certamen, duellum, gladiatoris cum gladiatore congressus. Luc. de hist. scrib.

Μονομαχίω, ῶ, singulari certamine pugno. Plut. in Hell. et Herodian. (Eurip. Phœniss. 1179. 1320.)

[Μονομαχικῶς. Polyb. Hist. lib. 1. ὡς ἂν ἐκ τοιούτου πλείους κατ' ὀλίγα καὶ κατὰ ζυγὸν ἀεὶ μονομαχικῶς συνιστάσης φυλῆς τοὺς ἀγωνιζομένους τῆς φιλοτιμίας.]

Decomp. Καταμονομαχίω, ῶ, singulari certamine vinco seu supero. Plut. in Thesco.

Διαμονομαχίω, ῶ, singulari certamine decerno. Plut. de frat. am. πρὸς ἀδελφοὺς διαμονομαχοῦσι.

Ναυμάχης, ου, ὁ, et ναύμαχος, ὁ navi dimicans, navale prælium committens. Chrys. et Suid. Τὰ ναύμαχα, quibus dimicatur ex navi; navali prælio apta. Il. ὁ. μέγα ναύμαχον ἐν φαλάγγεσι.

Ναυμαχία, certamen seu prælium navale, pugna navalis. Thuc. l. 1. Plut. Dem. Aristot. de art. poët. &c.

Ναυμάχημα, malata quam peroolvit is qui prælio navali non interfuit, apud Suid.

Ναυμαχίω, malata quam peroolvit is qui prælio navali non interfuit, apud Suid.

Ναυμαχίω, prælio navali congligo. Et simp. pugno. Xenoph. Hell. 1. Thuc. l. 3. ἐναυμαχήσαμεν ἐν Ἀρτεμισίῳ. (Aristoph. R. 33. 49.)

Ναυμαχητέον, navale certamen inire gestio, navali prælio concurrere cupio. Thucyd. l. 8. ἐν τῷ Μιλήτῳ ναυμαχητέον.

Decomp. Ἀναυμάχιον, dicebatur desertio pugnæ navalis, i. quam quis ad navale prælium non venerat ut debebat. Poll.

Διαναυμαχίω, navali prælio decerno, navali prælio decerto. Isocr. [Herodot. Hist. lib. 8. cap. 63. ταῦτα ἐπείρητο τὸν χρόνον, αἰνῶ μάντιος ἐναυμαχίην. Polyb. Hist. lib. 1. διαπολεμῆσαι καὶ διαναυμαχῆσαι ἐπιτηδείως.]

Ἐπαυμαχίω, pugna navali dimico in.

Καταναυμαχίω, navali prælio oppugno: vel navali prælio supero, aut expugno. apud Suid. τὸν βασιλέα καταναυμάχησε στόλῳ.

Προαυμαχίω, prior navale prælium ineo, navale certamen auspicor, vel etiam navali certamine propugno. Herodot. πρωταυμαχίσαντες Πελασγικόν. [lib. 6. πρωταυμαχήσαντες Μιλήσιοι.]

Συναυμαχίω, cum navali prælio decerto, navalis belli seu certaminis socius sum.

Νυκτομαχία, pugna nocturna, pugna quæ nocte consecritur. Plut. symp. 8. Paus. in Attic. νυκτομαχίᾳ Μηδικὴν ναίκαντες.

Νυκτομαχίω, nocte pugno, nocturnum prælium committo. Appian. ἐνυκτομάχησεν αὖθις ἐν τῷ πρώτῳ φυλακῇ ἐς ἕω.

Ὀδιτομάχης, ου, ὁ, destitus pugnans: unde, Ὀδιτομαχεῖν, apud Eust.

Ὁπλομάχης, qui armis decertat seu pugnat, bellator armatus, seu qui armis militaribus et scuto depugnat. Polyb. l. 2.

Ὁπλομαχία, pugna seu certamen quo armis decertatur. Est et genus exercitii.

Ὁπλομαχίω, armis pugno, seu certo, vel decerto. Plut. in Cat. οὐκ ὁπλομαχεῖν, ἀλλ' ἱππεῖον διδάσκων τὸν ἵππον.

Ὀστομαχία, vel ὀστομάχιον, quum ossiculis certatur ludendo, ossiculorum certamen seu ludus. Auson. in epist. ad Paulin.

Ὀφιομάχης, qui serpentes oppugnat, qui cum anguibus dimicat. Hesych. est locustarum genus non habens alas, pro quo Suid. dicit ἐφιομάχης.

Παγκρατιομάχης, qui omni pugnæ genere certat. (Æsch. Ag. 176.) [Aristoph. Lysistr. 1326. τὸν παγκρατιομάχην. Schol. Bisct. Παγκρατιομάχην δεῖν, τὸν Ἀθήνας καλεῖ, τοιοῦτόν τινα τῶν ἀντιπάλους μαχομένων, καὶ τούτους κατακτυλομαῖσμα.]

Παγκρατιομάχίω, q. d. certatio omni pugnæ genere.

Πεζομαχία, ἡ, pedestri prælio certo, seu terrestri; pugnam pedestrem committo, cum pedes. Thuc. l. 1. Κλέιξ ἐναυμάχησεν ἅμα, καὶ ἐπεζομάχησεν.

Πεζομαχία, pugna pedestris, seu terrestris, apud eumdem. [Thuc. lib. 1. καὶ τοῦτο ἅμα δεῖν ναυμαχίαν καὶ πεζομαχίαν ταχεῖαν τὴν κρίσιν ἴσχε. Polyb. Hist. lib. 1. παραπλήσιον γὰρ πεζομαχίας συνίδοιτο τὸν πόλεμον ἀναπλεῖσθαι.]

[Πεζομάχας. Pind. Pyth. Od. β. 119. Τὰ μὲν ἐν ἱππεσίοισιν ἀνδράσι μαρτύρομαι, τὰ δ' ἐν Πεζομάχαισι.]

Πυγμαιομάχαι γέρανοι, grues cum pygmæis pugnantes.

Πυγμάχος, pugil, pugilatu decernens cum aliquo. Odyss. Θ'. Οὐ γάρ πω πυγμάχοι εἰμὲν ἀμείμονες.

Πυγμαχία, pugilatio, pugilatus, certatio pugilica. Il. ψ'. et Epigr. l. 2.

Πυγμαχία, pugilatu decerto. Apoll. Arg. l. 2. ἀναπαίσαντο πυγμαχίαντα.

Πυργομαχίω, ῶ, è turri pugno. Xen. Pæd. 6. ἱππομαχεῖν τε, καὶ πυργομαχεῖν. † p. 171. c. adversum turres pugnare.† Sic et Polyb. lib. 2.

Πυρόμαχος, fervens in pugna, qui tam acriter depugnat, ut ei resisti nequeat, non magis quàm igni furenti. Hesych. Sic vocatur etiam lapis quidam, ea de causa, (ut putatur,) quòd ab igni expugnetur, ipsa nimirum πῆξει. Aristot. meteor. c. 6.

Ῥυγχομαχίω, rostro pugnare.

Σκιομαχίω, ῶ, pugno cum umbra: et ex consequenti, inaniter laboro. Plut. in apol. Socr. ἔσκιομαχοῦν, ἀνωλεγώμενος. Sic et Plutarch. de placit. Phil.

Σκιομαχία, dimicatio ejusmodi quæ cum umbra fit, non repugnante ullo adversario.

Σκιομαχία, pro eodem.

Σφαιρομαχίω, ῶ, pilâ certo, pilâ pugno.

Σφαιρομαχία, pugna pilaris, pugna illa qua certatur pilâ: propriè de pugilum certamine, quod committebant plumbeis pilis inserta loro bubalo. Accipitur et pro pilari lusione. Poll. l. 3. ex Aristone.

Τειχομάχης, sive Τειχομάχος, ου, ὁ, muri oppugnator, apud Aristoph. et Chrysost.

Τειχομαχίω, ῶ, murum oppugno. Thucyd. lib. 1. Τειχομαχεῖν ἔξεστιν ἔνευσι ὅπλων. † Aristoph. Nub. 481. τειχομαχεῖν μοι δοκεῖ;†

Τειχομαχία, muri oppugnatio.

Τηλέμαχος, eminus pugnans, ut qui jaculis et tormentis pugnat. Luc. in Lexiph.

Τοπομαχίω, ῶ, variis in locis prælior, i. modò hoc, modò illo in loco: prout hosti iniquum esse video: aut etiam prout ab hoste lacessor. Exponitur etiam, per locos oppugno, non aperta acie. Plut. in Demet. ἱππεῖς τροπομαχοῦσι, καὶ τοπομαχοῦσι.

Τυπομαχίω, ῶ, cum somno pugno, somno me opprimere conanti reluctor.

† Φαλαγγομαχεῖν, adversum phalangem pugnare. Xen. Pæd. 171. c.†

(Φιλόμαχος ἀρήτος, sic dicitur Minerva. Æschyl. S. c. Th. 129. φιλόμαχοι βροτῶν. Ag. 238.

Φιλομαχίω, ῶ, appeto pugnam, cupidè pugno: fervidè et incautè prælior. Plutarch. de Marcell. φιλομαχοῦντος ἀεὶ πρὸς τὸν Ἀννίβαν.

Φυγόμαχος, qui detrectat pugnam, fugax. Simonides, ἐ δ' αὖ θάνατος ἐφῆκε καὶ τὸ φυγόμαχον.

Φυγομαχίω, ῶ, fugio pugnam, detrecto pugnam. Item cessim eo.

Φατομαχίω, ῶ, de verbis pugno, i. vocabulis; de verbis disceptо.

Χειρόμαχος, manibus pugnans. Apud Eust. ex Ath. χειρόμαχα πλεῖδες, est vulgus manu victum quæritans.

Χριστομάχος, Christi oppugnator. Basil. et Gregor. Nyss. in orat. de S. Stephan.

Ψυχομαχίω, ῶ, ad extremum usque spiritum depugno. Polyb. de Carthag. μόνοι ἰσχυμαχοῦντες, ἕως ἂν πληγέντες τῶν ἐχθρῶν.

Ψυχομαχία, ejusmodi animorum contentio, acris ac vehemens dimicatio: vel ad extremum usque spiritum producta acris dimicatio. Idem.

Composita ex μάχαιρα.

Ἐγχειρομάχαιραν, appellavit Hipponax Hipponedontem quendam voranteм ὡς κατὰ μέσην.

Ξιφομάχαιρα, ὁ, ensis, magnus gladius. Hesych.

Σκαλμάχαιρα, ensis ligneus: ut, ξυλομάχαιρα Διαφανίσεως, apud Poll.

Χαλκομαχαίρα, ων, τὸ, ferramentum chirurgicum, ad paxilli figuram accedens, ut ratio nominis loquitur: cujus in excindendis radicibus verrucis formicisque usus erat.

ΜΑ'Ν, frustra, in cassum, μάτην. Il. ὁ ἀνὴρ μὲν ἔφυ μὰν ἐπ' αὐτῷ πίχυτάσθαι. Et Od. ϖ'. καὶ σὺν θεῷ ὅστις μὰν ἐπ' αὐτῷ ἀντίοσιν, ἐπιόντα ἐπὶ ἔργα. Hesych.

Μαΐδιος, ων, ὁ, inanis, vanus, μάταιος. Hesych.

Μαΐδιος, inaniter, vanè, in cassum, frustra. Od. ξ'. μαΐδιος φείδεσθαι. Od. γ'. Νὶ κατὰ σφῶϊν, ἢ μαΐδιος ἀλάλησθε; an negotii alicujus causa, an temerè et nullo proposito fine?

Μάϊστης, apud Hesych. idem quod μάντις.

ΜΑ'Ω, ā, vehementer capio, supra modum cupio. Expos. etiam, perverti animo cupio, flagro cupiditate. Poëticum est, à quo hæc derivat tempora Eustath. μάμαμεν, et μίμαμεν, et μίμμα, modo μεμαώς. Item μεμαυῖα, à quo fem. gen. μεμαυῖα. Dicit autem, μίμαμεν factum esse, per syncopen ex μεμάαμεν: quod præt. perf. habet significationem præsentis, ut et alia quædam. Il. ά. ὃν δ' ἄρα Δαναοὶ Ἀμφίτρηρε μίμαντα πολεμίζειν, ardenter cupiebant. Iliad. ὑ. Ἀλλ' ἄγ' ἰὼν ἐπ' ἀνδρὶ ἀνὴρ ἴστω, μεμάτω δὲ μάχεσθαι. Iliad. κ'. μεμάασιν Ἀΐδι μίμνειν παρὰ νηυσὶν ἀκοντιστῇσι. Frequenti est in usu participium μεμαώς, præsentis itidem significationem habens, pro, prono inclinatoque animo cupiens, promptus. Il. φ'. Ἄλλ' ἰσὶ μεμαώς. Itidemque cum infinit. Il. ὁ. μεμαῶτε μάχεσθαι. Sic Il. γ'. Ἐν δυμῷ μεμαώτες ἀλαλῆσθαι. † Hesiod. Asp. 240.† Interdum cum genit. Il. ἑ. μεμαὼς ἰχνῆς. (cum Dat. Il. β'. Cat. N. 325. Theoc. κά. 42. Μάμαα. Æsch. Ch. 42. 439.) ¶ Μάω, ab Eustathio expos. etiam ζητῶ, quæro: inde derivante μαῶν, μάντις, et μαῶσα.

Derivata ex μάω, i. cupio, &c.

Μαμάω, idem quod μάω, et ex eo derivatum, ut tradit Eustath. Il. ἑ. μαμάοντι δὲ οἱ φίλον ἦτορ. Et cum genit. apud Soph. in Ajace. ἐστίγχει χαῖρε μαμάων φόνου. (Scribitur etiam διῴκων. Soph. Aj. 50. Æsch. Suppl. 902.) ¶ Μαμάω, est etiam, impetu ferri, vel furibundo impetu ferri. Suid. ex Epigr. et ex Herodot.

Μαμάσσω, idem quod precedens: unde μαμάσσων, apud Hesych. σπουδαίτατος.

Μαμάκτης, ου, ὁ, furore percitus. Harpocr. ex Lysimach. Item contrariis signif. Hesych. est μαλίκτης, μανδάτης. Plut. in lib. περὶ ἀρετ. διὸ καὶ τῶν Θεῶν τὸν βασιλέα Μαλίκτην, Ἀθηναῖοι δὲ Μαμάκτην (εἶναι) καλοῦσι.

Μαμακτηριών, dicitur quintus mensis apud Athenienses, ἀπὸ τοῦ Διὸς μαμάκτου, Harpocr. ex Lysimach. mensibus Atheniensium. In lexico Suidæ dicitur esse Januarius. A Bœotis Alalcomenius dicitur: ut Plut. docet. [Demosth. Olynth. β. pag. 61. 2. Ed. Cant. τότε τοίνυν, μὰ μὲν Δι' ἐν Μαιμακτηριῶνι. Vide Schol. De Corona, pag. 318. A. Ed. Wolf. Aristot. de Hist. Animal. τὰ μὲν γὰρ, μεταβάλλει τοῦ Βουκατιῶνος· τὰ δὲ, τοῦ Μαιμακτηριῶνος.]

Μαίμαξ, turbulentus, impetuosus. Hesych.

Μαιμάω, poëticè, idem quod μαίομαι, impeto feror. Il. ὁ. Αἰχμὴ δὲ στίγματ' ἀίσσετο μαιμώωσα, Πρόσσω ἰεμένη. Sic et Il. φ'. Μαιμώων δ' ἰκάνει πόδας, καὶ χεῖρας ἔτυψεν. Item capio, vel inhio: apud Apollon. Arg. 2. cum genit.

Μαιμώσσω, idem quod μαιμάσσω, capio, impeto feror. Nic. in Ther.

Μαίομαι, idem quod μάω et μαιμάω, capio, gestio, ἐμπάομαι, σπουδαιῶμαι. Apoll. l. 2. Ἀλλ' ἄγεθ' ἅδε καὶ αὐτοί, ἐς Ἑλλάδα μαιόμενοι Κῶας ἄγος χρύσεον ἐκφέρομεν ἀμφὶς ἀνῶδε. Item pro ζητῶ, quæro. Μαίω autem Eustath. σπουδαιοῦμαι, promptum et alacrem reddo, instigo, incito. (Æsch. Ch. 784.)

Composita à μάω, μαιμάω, et μαίομαι.

Ἀπομαιμάω, seram deorsumque impeto furibundo feror, vel loco per. Iliad. ὑ. Ὡς δ' ἀπομαιμάασι διὰ' ὄμμα Διὸς τανυσίπτερος ὄρνις Οὔρεος ἐξαλάλης.

Ἐμμαιμάω, gliscens, cupiens. Hesiod. in Asp. † 439.† (de petra prægrandi è loco declivi avulsa:) Μακρὰ δ' ἐπορθώθησεν κυλίσθεται, ἡ δὲ τε ἰχθὶ Ἔρχεται ἐμμαιμαῶσ, gliscens et alteriùs pergere cupiens. Ἔμμαιμα significat, ira accensa, irascendo impetu concitatus. Iliad. ἑ. αὐτὰρ Ἀχιλλεὺς Ἐμμαιμαὼς ἐπόρουσε. Apoll. Arg. l. 2. ἐνθορὼν μέσσην Ἐμμαιμαὼς βάβρυξε, ira concitatus adversus Bebryces, se in eos impetum facere cupiens.

Ἐπιμαίομαι, instigo, incito, σπουδαιοποιῶ. Il. θ'. μάστιγι ἐπιμαίεται ἵππους. Item capio, percapio, ἐφίεμαι. Il. α'. μεγάλων δ' ἔφατο ἐπιμαίεσθαι θυμός. Vide et in μάω, i. quæro.

Derivata à μάω, i. quæro.

Μάσθαι, (ceu per syncop. ex μάασθαι,) dicitur esse Laconicum pro ζητῆν, καὶ συλλογίζεσθαι, Hesych.

(Μαντίμαρ. Mosc. Epith. Æsch. Suppl. 987.)

Μάντης, ου, ὁ, quæsitor, seu inquisitor.

(Μάντι, ζήτησις. Æsch. Suppl. 987.)

Μαυάω, et μαυάομαι, quæro. Unde part.

Μαυώμενος, quærens, ζητῶν. Hesych.

Μαύω, quæro, scrutor. Eustath.

Μαύομαι, idem. Od. ν'. Μαυόμην πανδήμιος ἀνὰ σταθμούς, latebras quærens. Sic apud Plat. in Crat. Socrati quærenti, μανθάνειν συγκαλεῖς τί; Hermogenes respondet, ἔγωγε τὸ ζητεῖν.

Composita.

Ἐπιμαίομαι, Eustath. annotat, accipi communi lingua pro ζητῶ, aliàs pro, contrecto, palpo, tacte explioro, et Il. ἑ. μάστιγι ἐπιμαίετ' ἀφ' ἵππους. Od. ἰ. ἵνα ἐπιμαίνω οὖτα.

Κατιμάσσω, apud Hippocr. exp. comparatus ad quærendum.

ΜΕΓΑΙ'ΡΩ, invideo, φθονῶ. (Ἀπὸ τοῦ μέγα, inquit Eust. quia magnis invideri solet, ob divitias et gloriam, aut ob virtutem.) Iliad. γ'. Τόσσον οἱ τιν ἐγὼ μεγάρῳ' ἐπιτεταμαι, οὐδὲ μεγαίρω. Et cum infinitivo. Od. ὁ. μνωομένῃσι ὀφέλλειν οὔτι μεγαίρω· Ἔρδειν ἔγωγε δίκαια καταβλώσκουσι νόοιο, non equidem invideo procis, quod. Cum dativo person. et genit. rei. Apoll. Rhod. ἐμεγαίρε μοι τόσσα, partem mihi invidit. ¶ Item curo, respecto. Od. χ'. οὔτι μεγαίρω Πάντων φειδώ. (Æsch. Pr. 627.) ¶ Ab Hesych. exponitur etiam, privo, orbo.

Μεγαίρομαι, invideor. In Epigr. ἀνταῖον μεγαιρόμην, cui invidetur ob oppidanis.

Μέγαιρις, ιος, ὁ, invidia, φθόνος. Hesych.

Μεγαιρὶς, invidiosus: eidem Hesych.

Ἀμέγαρτος, †ὁ, ἡ,† (comp.) invidia carens, ἄφθονος. ut, ἀμέγαρτα σιδήρου, Od. φ'. Item mollis, et magnus, nam ἐναντίωσιν τοῦ α. ut, φθόνον δ' ἀμέγαρτα ἰφθίμη, apud Etymol. [Aristoph. Thesm. 1058. ᾠδὴν ἀμέγαρτον. Schol. Hesiod. Ἀμέγαρτος, ὁ σύντηλις, καὶ ἄτηκτος, καὶ ὁ οὐκ ἐν τοῖς φθονέρτοις. ἀμέγαρτος πῆνος, ὁ εἰς μέγα αὐξόμενος, ὁ σύντηλις, καὶ μέγας — Πάθος οὖν ἀμέγαρτον, τὸ μέγα, τὸ αὐξόμενον, καὶ ἀφθόνητον. Hom. Iliad. Β. 480. πῆνος δ' ἀμέγαρτος. Schol. ἄφθονος, ἀδρὸς, σύντηλις, Æschyl. Suppl. 630. σπαρτὸν πάνδ' ἀμέγαρτον. Schol. ἀφθόνητον, διὰ τὸ ἀντηλὲς. Anthol. Epigr. Gr. lib. 2. cap. 47. Ταφρεύουσι δ' ἀμέγαρτα καὶ αἰμαλέαν κρὶν ἀρούρῃ, &c. Ap. Rhod. Arg. lib. 3. 631. τοὺς δ' ἀμέγαρτον ἄχος λάβεν, &c.]

ΜΕ'ΓΑΣ, (genit. μεγάλου, dat. μεγάλῳ. regul. tanquam à μεγάλος. nonnull. μέγαν. Fem. gen. μεγάλη. Neut. μέγα.) magnus, ingens: ut, μέγας σῦς, μέγας βοῦς, μέγας ἀνὴρ, μέγα δῶμα, apud Homer. Ab Hippocrate μέγας διάντλης vocatur pollex. Interdum exponitur, magnus, vehemens, violentus, atrox: ut, μέγας χειμὼν, μέγα πῦρ, μέγας ζέφυρος. Interdum dicitur μέγας, habita ratione potentiæ; ut, μέγας Ζεὺς, μέγας βασιλεύς. Sic μεγάλαι πυῖαι, apud Xenoph. Hell. 5. μέγα interdum variis verbis jungitur, ut apud Plat. de republ. lib. 5. μέγα φέρει, magni refert. Μέγα νομίζειν, cum infinit. apud Xenoph. Pædiss. 5. magni facio, magni æstimo. Interdum μέγα ponitur adverbialiter, pro μεγάλως, ut apud Xenoph μέγα πεπαίσθαι γενέσθαι, et, μέγα βεβλάφθαι. sic μέγα δύνασθαι, seu μέγα δυνάμενος. † μέγα συμβάλλεται. Xen. Paed. 1. 2. 8. μέγα κρατεῖν. Hesiod. Th. 403. et 486. μέγ' ἄνασσε.† Et cum comparat. aut superlat. ut, μέγ' ἀμείνων, et, μέγ' ἄριστος, multò præstantiores, longè præstantissimus. ☞ Eustathius dicit, μέγας compositum esse ex μὰ et γῆ, ut qui non sit amplius supra γῆ, terræ deditus, sed ἐστηριγμένος τὸν γῆν. Comparat. est irregul. μείζων, major. Superl. μέγιστος, maximus. (Μέγας et παχὺς opponuntur. Æsch. Ag. 367. μεγάλα 391. ἐν ἔργῳ μέγας qui sanctè juravit. Soph. Œdip. Tyr. 661. 1045. ἐκ μέγα. Ἅ μεγάλα ζεῦ. Æschyl. S. c. Th. 878. μεγάλα τὰ Περσῶν. Ib. Pers. 434. Ch. 789.)

Μεγάλως, magnificè, apud Dem. Phal. (splendidè. Rhetor. Med. 123.) Item valdè, vehementer, apud Aristot. rhet. l. 1. Pro μεγάλως dicitur etiam μεγαλωστὶ, addita particula τι, et in ωστὶ, apud Hom.

Μεγαλίζω, magnificè effero, extollo.

Μεγαλίζομαι, magnificè efferor, seu elatus sum, superbio. Il. π'. μοῦνοι μεγαλίζεο Δαναῶν.

Μεγαλύνω, interdum idem quod μεγαλίζω. ut, μεγαλύνων ἑαυτὸν. Xen. efferre suos. Frequenter ponitur pro, extollo verbis, prædico. Thucyd. l. 8. καὶ ὑπερβάλλων ἐμεγάλυνε τὸν ἑαυτοῦ δύναμιν παρὰ τὸ Τισσαφέρνου. Plutarch. in Alcib. μεγαλύνοντες αὐτοὺς καὶ τὸν στρατηγόν. Item magnum, i. potentem reddo, apud Thucyd.

Μεγαλεῖος, α, ὁ, magnificus, venerandus, sublimis. Xen. μεγαλεῖον πτῆμα. Τὸ μεγαλεῖον, magnificentia, majestas. Greg.

Μεγαλείως, magnificè. Apud Polyb. μεγαλείως ἠγάσθησαν, exp. magnoperè gavisi sunt: ut, μεγαλείως παραλογισθῆναι, insigniter contemni. [Μεγαλειοτέρως. Xenoph. Græc. Hist. lib. 4. καὶ μὴν μεγαλειοτέρως γέ σου, εἰ ταῦτα πράττοις, τίς ἂν σοὶ γένοιτο;]

Μεγαλειότης, τητος, ἡ, magnificentia, item majestas, apud Lucian, et apud Petr. 2. c. 1.

ΜΕ'ΔΙΜΝΟΣ, ου, ὁ, medimnus: mensura aridorum Attica, quæ continet choenices quadraginta octo: ut Suid. et alii ante eum tradiderè. Est et Μεσσηνιὸς μέδιμνος, apud Aristot. hist. an. l. 8. Nota ejus fuit μ cum ε supra posito.

Μεδιμνῖς, medimnum æquans. Hesych.

Composita.

Ἀμφιδίμνιον, (sub. μέτρον,) exp. mensura capiens duos modios. Hesych.

Ἡμιμέδιμνος, semimedimnus, dimidius medimni pars, mensura viginti quatuor choenicum. Poll. l. 4. Apud Athenæum l. 6. ἀλφίτων τρία ἡμιμέδιμνα.

Πελαμέδιμνος, Cereris epith. apud Pind.

Πεντακοσιομέδιμνος, qui quingentorum medimnorum est. Poll. At πεντακοσιομέδιμνοι, apud Thuc. exp. qui quingenis medimnis census erant. [lib. 3. ἐκλέξαντες τοὺς ἐκατὸν, ἐκβάντες αὐτοί τε, καὶ ἐπιτήδειον, καὶ πεντακοσιομεδίμνους, καὶ οἱ ἱππεῖς. Schol. ἦσαν Ἀθήνησι φυλετικαὶ συντάγματα, ἃ ἄν τι ἀπορράττωσι, συντελοῦσι· τὸ δὲ διάτεγμα, ἐπιτάξ τι δὲ τρίτον, ζεύγεσι τὸ δὲ τέταρτον, θῆτας. οἱ μὲν οὖν πεντακοσιομέδιμνοι &c. Vide Not. 8.) Et, πεντακοσιομέδιμνος, apud Syrac. qui ex suis fructibus reficit medimnos quingentos. [Demosth. adv. Macart. Τῶν ἐκκλήτων ἔστι δυοῖν τελοῖν, ἐὰν μὲ βούλωνται ἔχειν ἐ ἐγγύτατα γένους, ἐκδόντα ἐπιδίκοις, ἑ μὲν πεντακοσιομέδιμνος πενταετίας ἐφεχυᾶς, ἑ δ'

ἰσωτὴς τραπεζίης, ὁ δὲ ζεύγεος ἴσοτὸν ἐστὶν ἐπιβαίνοντα πρὸς τοῖς ἀντῆς.]

ΜΕ᾽ΔΩ, impero, imperium teneo. (Aristoph. R. 678.) Frequens est particip. μείδων, regnator, imperator, præfectus. Od. ε. Φαίηκες ξυνήτας, ἀλλὰ ἀνηγέται μείδοντες. Iliad. β. Ἀργείων ἡγήτορες ἠδὲ μείδοντες. ¶ Exponitur etiam, curo, curam gero, φροντίζω.

Μέδημα, idem quod μέδω, regno, impero, apud Hesych. Item curo, curam gero. saepè apud Hom. et Od. λ'. et μ'. εἰ πάντα μέδημα. Od. γ'. πάντα μεδήμεθα.

Μέδεα, idem quod μέδω. Il. γ'. Ζεῦ πάτερ, Ἰδηθεν μέδεαι. † Hesiod. Theog. 54. cum dat.†

Μεδέω, apud Hesych. idem quod μέδω seu μεδέω.

Composita.

Ἀλμεδέων, οντος, ὁ, mari imperans, maris imperator. epith. Neptuni. [Aristoph. Thesm. 329. Σὺ τὰ πόντια σεμνὸς Ποσειδὼν Ἀλμεδὲν, &c.]

Εὐρυμεδέων, latè regnans, latè rex. Hom.

Παμμεδέων, omnibus imperans, omnium rector. Sic fem. gener. παμμεδέοντα.

Ποντομεδέων, idem quod ἁλμεδέων. in Epigr. et in Eurip. in Hippol. (Epith. Neptuni. Æschyl. S. c. Th. 133.)

Ὑδρομεδέουσα, aquarum regina: nomen proprium ranæ. in Batrach.

Ὑψιμεδέων, in alto regnans. ut, ὑψιμέδων Ζεύς, apud Hesiod. in Theog. † 529.† et Aristoph. in Nub. 1503.†

ΜΕ᾽ΘΥ, τό, vinum, sicera, temetum. Odyss. ι. μέθυ πῖνον πάρα δὰ μέγαρον. Odyss. ξ. ὃ μὲν ἴδωδε, τὸ δὲ μέθυ γλυκύ. (Æsch. Suppl. 960.) Plut. symp. lib. 3. qu. 2. scribit, μέθυ esse τὸ ἄπτηκτος ἄκρατον. ¶ Eust. vult, dictum esse à μεθίημι, quod nos μεθήμονας, i. negligentes reddat. vel quoniam homines eo nai μεθύουσι τὰς ὑπερβολὰς καὶ ἄκρα. quod posterius etym. est ex Athenæo petitum.

Μεθυμναῖος, dictus est Bacchus, à nomine μέθυ. Unde et Methymna urbs Lesbi nomen habet, apud Plut. et Athen. propter generosum ibi vinum.

Μέθη, ἡ, vinolentia, temulentia, ebrietas. † Xen. Paed. l. 1. p. 97. e.† (Soph. Œdip. Tyr. 799.) Plut. in Minoë. Aristotel. pol. 2. Dem. in Mid. Plut. symp. l. 3.

Μεθύης, ες, ὁ καὶ ἡ, ebrius, temulentus. Item ebriosus, vinolentus. Luc. in Tim. Athen. l. 13. Fem. μεθύη, secundum Etymologum, apud Atticos, et apud Aristoph. in Vesp. et in Nub. usurpatur: secundum alios, apud Ionas.

Μεθύει, ebrius sum. Od. σ'. Ἥστην πυκτίζων πεφιδὼς, μεθύοντι ἐοικώς. Aristoph. in Plut. Μεθύειν γὰρ, ὡς ἔοικεν, ἡδέως ἔστιν. Dicitur etiam, μεθύειν μέθυι, apud Philon. Metaphoricè etiam usurpatur. Cum genitivo Theophyl. ἐρωτῶν μεθύοντες ἔτους. Cum dat. Demosth. Philip. 1. Philippum dixit μεθύειν τῷ μεγέθει τῶν πεπραγμένων. Sic et taurina pellis, Iliad. χ'. dicitur μεθύουσα ἀλοιφῇ, madens seu perfusa pinguedine. Cum accus. in anthol. Epigr. μεθύει τὸ φίλημα. (Μεθύειν πλευρὰς, Theoc. κδ'. 98.)

Μεθύσκω, (f. ύσω, aor. 1. υσα, tanquam à μεθύω.) ebrium reddo, inebrio. Plat. symp. l. 3. διὰ τί τὰ γλυκεῖα ἥκιστα μεθύσκει; Luc. ὥστε ἑαυτὸν μεθύσασα. Item metaph. Plut. de leg. ἵνα δι' ἡδονῆς μεθύσκωνται παιδέρωτα νοσῶ, inebrientis voluptate. Exponitur etiam, perfundo, imbuo, seu largè perfundo, vel imbuo: ut in anthol. epigr. lib. 2. πέφνε δὲ μεθύσκων.

Μεθύσκομαι, inebrior, ebrius reddor, inebrio me. Plut. in symp. διὰ τί γυναῖκες ἧκιστα μεθύσκονται, τάχιστα δὲ αἱ γαμοῦσαι; Luc. τοσοῦτον ἐμεθύσθη τοῦ οἴνου. † Xen. Paed. l. 3. 10.†

Μέθυσμα, q. d. inebriamentum, i. id quod inebriat seu inebriare potest, 1 Reg. c. 1.

Μεθυστικὸς, qui inebriatur, propensus seu proclivis ad ebrietatem, ebriosus. Plato, et Philo. Item inebriandi vim habens.

Composita.

Ἀμεθύστης, sive ἀμεθυστὶς, ου, ὁ καὶ ἡ, non ebrius. Item ebrietatem arcens. Dioscor. l. 1. c. 177. (de amygdalis:) ἔστι δὲ καὶ ἀμέθυστα, πρὸς ἐκπεμβαίνοντα ἕως ἑπτὰ ἢ ἓξ, ebrietatem prohibent. si quinque aut septem præmandantur. Sic ἀμέθυστα φάγοντα et ἀμέθυστα πίοντα, qui inebriari non sinunt. ¶ Ἀμέθυστος est etiam nomen gemmæ cujusdam, sic dictæ, quòd ebrietati resistat. Vide et Plin. l. 27. c. 9. et l. 14. c. 2.

Ἀμεθυστίζω, refero colore aut alia similitudine amethystum. Utitur Plin. l. 27. c. 7.

Ἀντιμεθύσκομαι, (q. d. æquinebrior,) ebrius esse desino, ebrietate liberor. Etym.

Ἐμμεθύσκομαι, idem quod μεθύσκομαι, minus tamen usitatum. Theophr. de caus. pl. lib. 5.

Ἐμμεθύσκομαι, ebrius sum, seu inebrior in vel inter.

Ἡμιμέθυστι, semiebrius. Poll. l. 6. c. 36.

Καταμεθύω, inebrio, ebrium facio.

Παλιμεθὴς, multùm ebrius.

Προμεθύω, antè ebrius sum, priùs inebrior. Plut.

Ὑπομεθύσκομαι, supra modum inebrior: aut etiam, supra quàm dici possit.

ΜΕΙΔΑ᾽Ω, (aut μειδάω, secundum alios,) ὦ, rideo leniter seu molliter, subrideo. Eust. sonant, esse multò σεμνότερον quàm γελᾶν. Il. ι. μειδήσας δὲ πανὶ ἀνδρὶ ἔοικε τι δῖον τε. Iliad. ζ. μειδήσας ἰδὲν εἰς σαῖρα σεμνῇ. ☞ Etym. dedacit à nomine μεῖον, quod dicatur de minore et leniore risu quam γελᾶν.

Μείδημα, τὸ, risus, vel lenis risus. Hesiod. in Theog. † 205.†

Μειδάω, et poëticè μειδάω, ῶ, idem quod μειδῶ, ex eoque factum. Hom. hym. 2. in Ven. ὣς ἔφατ' ἀμφὶ δὲ πρόσθεν ἐμοὶ μειδάων ἔπος ηὔδα. Il. ψ'. Ἀντίλοχος δ' ἄρα δὴ λευκώλενον ἴαχε Μειδάων. (Μειδᾶν. Theoc. 1d. ζ'. 20.)

Μειδίαμα, τὸ, idem quod μείδημα. Lucianus.

Μειδιάσμα, idem. Hesych.

Composita.

Ἀμειδὴς, ἐος, ὁ καὶ ἡ, qui talis est, ut nunquam rideat, risus expers: ideoque tetricus, tristis. Suid. Ὀχλος οὐ πρόσφιλὲς ἀμειδὲς. Item activè, faciens ἀμειδῆ, seu tristem; tristificus. Oppian. lib. 3. de venat.

Ἀμείδητος, idem: unde, ἀμείδητοι πόνοι, in Epigr. qui non rideant. et, ἀμείδητα πάντα, in eadem, l. 3. tristificæ et tetrificæ.

Ἀμειδήτης, sine risu, vultu tetrico et tristi, vultu ridere nescio. Hes.

Διαμειδιάω, ῶ, subrideo, aliquantum rideo.

Ἐμμειδιάω, ῶ, subrideo in, vel propter. [Xenoph. Cyneg. cap. 4. §. 3. Ἰχνεύσασαι δ' ἂν τὸν τεμαχῶν ταχὺ ἀναλλαττόμεναι, —— ἐμμειδιῶσαι μὲν ὀρθὸν τὴν ἴχνη, &c.]

Ἐπιμειδιάω, ῶ, subrideo. Expon. et arrideo. (Apoll. Rhod. Arg. iii. 129. Τίνι' ἐπιμειδιάᾳς ἄφατα κεκαδών;) Ἐπιμειδιάω, idem: unde particip. ἐπιμειδιόων, apud Hom. Il. Υ'. et alibi. † Hes. Th. 547.†

Ἰσοπαιμειδιάω, simul rideo, simul lœtor. Plut.

Decomp. Ἐπιμειδίασις, lenis risus. Plut.

Εἱμερὴς, hilaris, lætus. Callim. [Hym. in Dian. 129. Οὐδὲ θεὸν εἱμερὴς τε καὶ ὄμμασι αἰγιοχοῖο, &c. Apoll. Rhod. Arg. iv. 714. ὧδε καὶ αὐτὸς Εἱμερὴς τε νέεσσι καὶ ἵπποις ἀμφιπέρηται, &c.]

Καταμειδιῶ, derideo, ludibrio habeo.

Προμειδιῶ, arrideo.

Ὑπομειδιῶ, subrideo, aut clàm subrideo. † Xen. Paed. l. 2. p. 48. b.†

Φιλομμειδὴς, (pro quo apud poëtas φιλομμειδὲς, μ geminato, metri gratia,) amans risus: Veneris epith. apud Hom. Iliad. Υ. et alibi passim. † Hes. Th. 989.† Τὸ φιλομμειδὲς, amor seu studium risus.

ΜΕΙΛΙ᾽ΣΣΩ, P. ξω, P. ιχα, propriè dulcedinem quandam melleam indo, mellitum reddo. (☞ Deducitur enim à μέλι, ut dicatur quasi μελίσσω.) Sed metaph. potius usurpatur pro, verbis aut facto quopiam demulceo vel delinio, et mihi concilio. Ut apud Herodot. τραπέζῃ μειλίξαντας. Il. ι. (de mortuis,) ἐπεὶ οὔ πως ἔστι θάνοντι περὶς μειλίσσεσθαι ὀδυρμῷ. (Theoc. κε'. 28.)

Μειλίσσομαι, demulceor, delinior. Usurpatur etiam activa significatione, et quidem metaphorica: ut Odyss. γ'. Μηδέ τι μ' αἰδόμενος μειλίσσεο. Propria autem significatione apud Plutarch. de Alex. fort. lib. 1.

Μείλιγμα, τὸ, q. d. molcimentum, lenimentum, seu lenimen: item placamen, seu placamentum, Plutarch. in Pomp. vita, et Od. κ'. (Æsch. Ag. 1448. Ch. 13. 276. Eum. 107. Suppl. 889.)

Μείλιξις, actio reddendi dulce, seu dulcedinem quandam melleam indendi. Et metaph. actio leniendi, seu blandis verbis et velut mellitis demulcendi. Suid.

Μειλικτὸς, ὄν, ὁ, qui talis est ut mulceri possit, seu leniri. Aut qui lenitus est.

Μειλικτήριος, ου, ὁ καὶ ἡ, mulcendi vim habens aut demulcendi seu leniendi, aptus ad mulcendum seu leniendum aut placandum.

Μειλικτήριον, substant. placamentum, seu placamen. (Æsch. Pers. 612.)

Μείλιχος, ος, ὁ καὶ ἡ, blandus, placidus: vel mitis, mansuetus: placabilis. Il. ε'. πάσσε γὰρ ἐπιστάμενος μείλιχος εἶναι Ζεὺς ἐὸν. Sic et, ἵππος μείλιχος, apud Hesiod. in Theog. † 144.† Utitur et Synes. in lib. de insom.

Μειλίχιος, ὁ καὶ ἡ, idem, ut, μειλίχιον ἦτορ. Od. δ. et alibi. (Μειλιχίοισιν. Sub. ἐπεσσι. Il. Υ. 236.) Et, μειλίχιος Ζεύς, apud Thuc. l. 1. et Paus. in Argolicis. Fœm. μειλιχίη, et Ionicè μειλιχίη, blanda, &c. ut, αἴδως μειλιχίη, Hesiod. in Theog. † 92.† Est interdum etiam substantivum, et sumitur pro mansuetudine. Il. ε.

Μειλιχίως, blandè, comiter, leniter, mansuetè.

Μείλιον, ου, τὸ, seu μείλια, τὰ, munera quæ aliquem demulcemus, seu demulcere possumus. Apoll. Argon. l. 4. Apud Hom. Il. ι. ἰρὰ δ' ἐπὶ μείλια δῶσιν, quidam exponi dotem advenitiam, seu dotalia dona ultra dotem: alii simpliciter dotem; quòd maritos demulceant. Exponitur etiam τιμαρία, apud Apoll. Arg. l. 3.

Μείλιος, blandus, suavis. Eurip. [Iph. in Aul. 234.] Exp. et mulcens, vel mollitus: ὁ μείλιος. Item fractiores, pro μείλινος, ὁ μείλιος.

Composita.

Ἀμείλιχος, ος, ὁ καὶ ἡ, qui mulceri seu leniri non potest: asper, durus, crudelis, rigidus. Hesiod. in Theog. † 659.† Phil. de vita M. l. 1. Syn. de insom.

Ἀμείλιχος, minimè blandus, minimè comis seu mitis: vel immitis, implacabilis, durus, difficilis: ut, ἄδης ἀμείλιχος. Il. ι. et ἀμείλιχον ἦτορ, apud Hom. hym. in Min. (Æsch. Ch. 621.)

Ἀπομειλίσσω, demulceo, delinio, placo.

Ἀπομειλίσσομαι, idem. [Joseph. Ant. lib. 19. cap. 9. §. 2.]

Γλυκυμείλιχος, q. d. dulciter blandus, vel dulcis et blandus, sive blanda quadam dulcedine præditus. Hom. hymn. 1. in Ven.

Δυσμείλικτος, qui difficulter seu vix mulceri potest, seu leniri aut placari, non facilè placabilis. Exp. etiam, implacabilis, inexorabilis.

Ἐκμειλίσσομαι, demulceo, delinio. Basil.

Ἐπιμείλιος, quidam apud Hom. Iliad. ι. legunt, sed rectius divisim scribitur, ut sensus sit, ἐπὶ δείπνῳ μείλια.

Εὐμείλικτος, qui facilè mulceri potest, seu leniri aut placari.

Καταμειλίσσομαι, demulceo, delinio, &c.

ΜΕΙ᾽ΡΑΞ, ακος, ὁ, vel ἡ, adolescens; puer, vel puella, qui vel quæ jam ea est ætate ut fari possit. Aristophan. in Plut. ἄνδρὶ χαίρω, συλλέξαι τὸν μείρακα. Et Luc. ὃς τότε ἡμέρᾳ ἐκείνῃ τῶν Ἀργολικῶν μείρακας. † Μείρᾳξ ab anno decimo ad decimum octavum durat. Tzetz. ad Hesiod. Asp. p. 221.† ☞ Quasi εἰρᾷξ, ab εἴρω, dico.

Μειρακίζομαι, adolesco: Arr. (lib. 4.)

Μειρακίσκος, et μειράκιον, adolescentulus et adolescentula, apud Aristoph.

Μειράκιον, adolescens, seu adolescentulus; † Xen. Paed. p. 213. b.† puer, seu puerulus, juvenculus, juvencula. Arist. in Neb. † 986. 914.† Plut. in apol. Plot. de frat. char.

Μειρακιώμενος, (q. d. adolescentario, vel adolescentior,) adolescentis more ago. Luc. παρανοίᾳ, ὦ γέρον, καὶ μειρακιῶν πρὸς τὸ χεῖρον, ita moriem horres ut adolescens. Item, adolescentis more lascivio et exulto. Athen. Μειρακίου τινὸς μειρακιευομένου πρὸς αὐτόν.

Μειρακίομαι, pro eodem, apud Plut. σφαιρίζειν καὶ μειρακίομενος.

Μειρακιόομαι, ῶμαι, adolesco, adolescens evado. Xen. in pol. Lac. ἵνα γε μὴ ἐν ταὐτῷ εἰς τὸ μειρακιοῦσθαι ἐκβαίνωσιν.

Μειρακιώδης, juvenilis, puerilis, Helic. et Luc. et Aristot. rhet. 3.

Μειρακύλλιον, (dimin.) adolescentulus, juvencula. Poll. l. 2. [Demosth. Orat. adv. Aristocrat. † Ἢ Καρχηδόνιος, ὁ τοὺ βασιλέως, μειρακύλλιον ἦν, &c.] (Aristoph. R. 89.)

Composita.

Ἀντιμειρακιόομαι, adversus aliquem adolescentis more aut juveniliter me gero: vel vicissim juveniliter ago.

Διαμειρακιόομαι, idem quod μειρακιόομαι. Plut. in Cic. ἔστιν Ἰσπράνη καὶ Ἀπελλᾶνι σοφισταῖς διαμειρακιώμενος, quasi apud sophistas glorians et nece jactans adolescentiæ licentiâ.

Φιλομείραξ, adolescentum amator. [Athen. Deipn. lib. 13.]

Φιλομειράκιος, adolescentium amori intentus. Laërt.

Φιλοσοφομειρακίσκος, adolescentulus philosophiæ deditus, seu qui adolescens admodum philosophatur. Athen. l. 13.

ΜΕΙ᾽ΡΟΜΑΙ, sive potius μείρομαι, divido, partior, μερίζω. Eust. Item particeps sum, nanciscor, sortior, λαγχάνω, λαμβάνω, κληροῦμαι, Hesych. ¶ Item privor, στέρομαι, eidem Hesych. Præt. med. ἔμμορα, (quod Eust. per hyperbesin literarum factum esse dicit pro μέμορα,) apud poëtas significat. particeps sum, nactus sum, sortitus sum; ut Iliad. ά. ἔμμορε τιμῆς, i. ἔτυχε, ἔλαχε. † Hesiod. Theog. 614.† Præt. pass. μέμαρμαι, et Atticè εἵμαρμαι. (sicut εἵλημαι, pro λέλημμαι.) Unde tertia persona εἵμαρται, fato decretum est, fato destinatum est. † Sic plaq. p. Hesiod. Th. 894.† Odyss. ι. Νῦν δέ μοι λοιγαλέη δαίμων εἵμαρτο ἀλύσαι. Hinc Particip. εἱμαρμένος, fato decretus, fato assignatus, fatalis. Ut, εἱμαρμένον ἦμαρ, apud Plut. leges fatales, et necessarias. Et, εἱμαρμένα βουλεύματα, apud Plut. de audien. poëm. Fœm. εἱμαρμένη, (substantivè,) fatum, fatalis necessitas. Dem. pro cor. Ἐν ἅπασι γοῦν μόνον γεγενῆσθαι τοῦτο δίκαιον, τὸν τῆς εἱμαρμένης καὶ τὸν αὐτόματον θάνατον φεύγειν. Vide Alex. Aphr. in libro quem inscripsit περὶ τῆς εἱμαρμένης. Quidam deducunt hoc nomen à μείρομαι. Alii ab εἶρω, necto: ut, εἱμαρμένη dicatur quasi εἰρμένη, quod etymon sequi videtur Cicero, quam εἱμαρμένην fatum appellat ordinem seriemque causarum; quem causa causæ nexa, rem ex se gignit. Arist. de mundo scribit, dictam εἱμαρμένην διὰ τὸ εἶρειν τε καὶ χωρεῖν ἀπαλύτως. Hinc συνειμαρμένη, (comp.) fato connexa, q. d. confatalis. Plut. (Æsch. Ag. 922.)

ΜΕΙ᾽ΡΩ, sive potius μείρομαι, divido, partior, μερίζω. Eust. Item particeps sum, nanciscor, sortior, λαγχάνω, λαμβάνω, κληροῦμαι, Hesych. ¶ Item privor, στέρομαι, eidem Hesych. Præt. med. ἔμμορα, (quod Eust. per hyperbesin literarum factum esse dicit pro μέμορα,) apud poëtas significat. particeps sum, nactus sum, sortitus sum; ut Iliad. ά. ἔμμορε τιμῆς, i. ἔτυχε, ἔλαχε. † Hesiod. Theog. 614.† Præt. pass. μέμαρμαι, et Atticè εἵμαρμαι. (sicut εἵλημαι, pro λέλημμαι.) Unde tertia persona εἵμαρται, fato decretum est, fato destinatum est. † Sic plaq. p. Hesiod. Th. 894.† Odyss. ι. Νῦν δέ μοι λοιγαλέη δαίμων εἵμαρτο ἀλύσαι. Hinc Particip. εἱμαρμένος, fato decretus, fato assignatus, fatalis. Ut, εἱμαρμένον ἦμαρ, apud Plut. leges fatales, et necessarias. Et, εἱμαρμένα βουλεύματα, apud Plut. de audien. poëm. Fœm. εἱμαρμένη, (substantivè,) fatum, fatalis necessitas. Dem. pro cor. Ἐν ἅπασι γοῦν μόνον γεγενῆσθαι τοῦτο δίκαιον, τὸν τῆς εἱμαρμένης καὶ τὸν αὐτόματον θάνατον φεύγειν. Vide Alex. Aphr. in libro quem inscripsit περὶ τῆς εἱμαρμένης. Quidam deducunt hoc nomen à μείρομαι. Alii ab εἶρω, necto: ut, εἱμαρμένη dicatur quasi εἰρμένη, quod etymon sequi videtur Cicero, quam εἱμαρμένην fatum appellat ordinem seriemque causarum; quem causa causæ nexa, rem ex se gignit. Arist. de mundo scribit, dictam εἱμαρμένην διὰ τὸ εἶρειν τε καὶ χωρεῖν ἀπαλύτως. Hinc συνειμαρμένη, (comp.) fato connexa, q. d. confatalis. Plut. (Æsch. Ag. 922.)

Μέρος, ους, τὸ, pars. q. d. quod facto divisionis obvenit. Arist. rhet. 1. ὃ τὸ αὐτὸς δίκης, ὁ μέρους τινός. Dicitur, τὰ ἐπὶ μέρους, apud Phil. quæ vulgo, particularia: et aliquando τὰ ἐν μέρει, pro eodem. Apud Galen. τὰς κατὰ μέρος ἐνεργείας, singulas operationes. Apud Greg. ἐν μέρει ἐλλιμπάνειν τοῦτο, sceleris loco duco. Apud Dem. ἐν οὐδενὶ εἶναι μέρει, nullo loco esse, nullo esse in numero. † ἐν μέρει ἀφειδεῖσθαι τοῦτου, loco, vice velitum esse. Xen. Ped. p. 152. d.† Τοσοῦτο μέρος, pro meo virili parte, quantum in me est. Sic, τὸ σὸν μέρος, Eurip. quantum in te est. Sic et, τὸ ἐκείνου μέρος, Dem. Pro quibus idem dicitur et cum κατὰ, apud Isæum, τὸ κατ' ἐμαυτὸν μέρος. et, τὸ κατὰ σαυτὸν μέρος itidemque apud Plat. epist. 7. κατὰ τὸ σὸν μέρος. Ἐν μέρει, vicissim, per vices, apud Xen. † Ped. 2. 34. c. ἐν τῷ μέρει. id. p. 150. b.† et Thucyd. item sigillatim, et, deinceps, apud Aristoph. et Aristid. Ἀνὰ μέρος, itidem pro vicissim, seu, per vices, apud Plut. Περὶ μέρος, apud Aristot. Ethic. 2. pro rata parte, pro proportione. † Καὶ εἰς μέρος οὐδὲ μέγα μέρος συμβάλλεσθαι, neque ad vincendum magnum momentum adferre. Xen. Ped. p. 152. d.† (Pl. Eurip. Phœniss. 80. διὰ μέρος. Soph. Tr. 1232. Œdip. Tyr. 1525.)

Μερικὸς, ἡ, ὁν, particularis.

Μερικῶς, particulatim.

Μερίτης, ου, ὁ, particeps. Suid. ex Polyb.

Μερὶς, ίδος, ἡ, pars, portio. Exponitur etiam, portiuncula, particula. Demosth. in Mid. Μερὶς peculiari signif. dicuntur ferculi quæ unicuique in convivio apponuntur sigillatim, apud Athen. Item μερίδες, partes, (sicut dicuntur partes Syllæ, partis Cæsaris.) apud Dem. pro coron. et Plut.

Μερίζω, partior, distribuo, divido. Item separo. Synes. ep. 57. τέχνῃ καὶ βίβλῳ καὶ ὕπνῳ μερίζων τὸν βίον.

Μερίζομαι, dividor, distribuor, &c. Athen. l. 4. αἵτινες δὴ εἰς μυρίους στασιαζούσας μερίζονται. Apud Matth. cap. 12. Marc. 3. Paul. 1 Corinth. 3. μεμέρισται est in varias factiones velut scissum esse, dissidere. Apud eundem, 1 Corinth. 7. μεμέρισται ἡ γυνὴ καὶ ἡ παρθένος, expon. discretæ sunt ea quæ est uxor et ea quæ est virgo. Exponitur etiam activè, participo, participem facio, apud Herodian. lib. 3. Item participem fio, partem accipio, apud Aristot. Ethic. l. 5.

Μερισμὸς, partitio, divisio, distributio. Est et nomen figuræ cujusdam Rhetoricæ, de qua Hermog. et Rutil. Lup.

Μεριστὸς, qui dividi potest. Item separabilis.

Μεριστὴς, οῦ, ὁ, divisor, partitor. Lucr. 1?.

Μέρος, ου, τὸ, portio. Plerunque portio fatalis, seu fatum. Ut Il. τ'. Ἐξ οὗ τοι αἶσα καὶ αὐτῇ, ἑὸν μέρος ἐνδέξ' ἐλθεῖν. Sic et Odyss. μ'. et alibi apud Hom. † Hic Hes. Th. 211.† ¶ Sumitur et pro morte, apud Phalar. in ep. (Soph. Tr. 361. 895. V. Æschyl. Ch. 988.) ¶ Exponitur etiam, infortunium, exitium. Il. φ'. et Od. ά. ¶ Item pro supplicio; apud Phalar. in epist.

Derivata ex μέρος, portio.

Μοιρᾶσαι, Hesych. exp. μερίσαι, διελεῖν, partiri, dividere. Hinc particip. præt. pass. μεμορημένος ἀφὶ τὰ ὄγχεα, quod exp. per πεπερασμένος, circumscriptus.

Μοῖρα, pars, idem quod μερὶς. Sic dicitur etiam ἡ ἰητρὰ ἴλλαια, teste Poll. Hesych. et schol. Aristoph. † Nub. 1001.† Vide et Suid. et Etymol.

Μόριον, partiuncula. Epigr.

Μορὶς, ίδος, ἡ, pars, portio. Herodot.

Μόριον, ου, τὸ, particula, portiuncula. Interdum et pars. Thuc. l. 1. ἐν βραχεῖ μορίῳ τῆς ἡμέρας, in exigua particula diei. † de parte exercitus. Xen. Ped. l. 3. p. 136. d.† Sæpe de parte seu membro corporis dicitur, apud Arist. Gal. et cæteros medicos: et peculiariter interdum de membro genitali, apud Ægin. l. 3. et alib.

Μόρα, ἡ, in Lacedæmonum rep. dicebatur certum quoddam militum σύνταγμα, virorum septingentorum aut quingentorum, aut triginta, ut habetur apud Etym. Quidem tribum interpr. Et Aristot. etiam testatur, Lacedæmoniorum totam gentem in μόρας sive μοίρας distributam fuisse, hoc est, in tribus quasdam, quæ μόραι dicerentur, quasi μοῖραι. Sic utitur Xen. Hell. 9. et alibi.

Derivata ex μέρος, fatum, exitium, &c.

Μορίαι, αινα, ὁ, fatalis, exitiosus, mortifer. Nicand. in Alexiph. Ibidem μορίη ποτὸν dicitur potio quæ lethali alicui malo adhibetur. Item μορίαι, multo labore confectus. Il. ξ'. et Od. σ'.

Μόριμος, ον, ὁ καὶ ἡ, fatalis. Il. ά. Od. π'. Item μόριμον aliquid alicui esse dicitur quod ipsi fato est destinatum. Il. ι'. et σ'. Dicitur etiam aliquis μόριμος ἰλθεῖν, qui fatali seu divina quadam sorte sese nobis offert. Odyss. σ'. et φ'. Item μόριμος, mortalis, fato obnoxius. Odyss. χ'. (Æschyl. Pr. 932. Ag. 164. 1057. Ch. 101. 462. Eum. 217.)

Μόρσιμος, ον, ὁ καὶ ἡ, idem cum μόριμος. Il. ά. (Æsch. Ch. 339.)

Μοχθέω, laboro, affligor. Etym. Exponitur etiam, stimulo, æmulo: unde μόχθημα, ramentum, cumulus: apud Etymol.

Μοῖρα, ἡ, pars, portio. Odyss. ά. κρὶν δαῖτὸς, καὶ κύμα μοίρας. Sic et Odyss. γ'. ά. et alibi. Phil. de mundo, τὸν αἰθέριον φύσιν τὸν ἡμέτερον τοῦ μοίρας εἶναι τέσσαρα. ¶ In cœlo per μοῖρας intelliguntur partes seu gradus, in quos ipsi circuli sunt distributi. Ptolem. in Georg. et apud Damasc. ¶ Μοῖρα dicitur etiam quoddam militum σύνταγμα, et μοῖρα supra: qualis est decuria, manipulus, cohors. Æsch. contra Ctes. ¶ Item sors, conditio: et plurimum sors divinitus tributa. Plat. in Crat. Ἐνιοὶ τις ἀγαθῆς ἐν τελευτῇ, μεγάλων μοῖραν καὶ τιμὴν ἴσχει. Apud eundem, ἀγαθῇ μοίρᾳ τυχεῖν, bona et felici sorte: pro quo et simpliciter μοῖρα dicitur, Od. ν'. ¶ Item fatum, ita dictum διὰ τὸ μεμερίσθαι, quid ex partibus constet. Xen. Hell. 7. Διὰ τοῦ μοῖρα τετραπλῆ. Plerunque in malam partem, ut et fatum apud Latinos. Il. ζ'. χ'. Od. κ'. ν'. &c. (Μοῖραν ἐκφεύγειν. Eurip. Med. 988. Phœniss. 151. Æsch. Pr. 291. Palæph. p. 13. Soph. Tr. 1256. Œdip. Tyr. 733. 883.) ¶ In plur. num. μοῖραι, exp. Parcæ: quarum nomina recensent Hesiod. in Theog. et Aristot. in l. de mundo. (Æschyl. Eum. 173. V. Eurip. Med. 432. 862.) † Μοῖρα inter et Κῆρες discrimen V. in Κῆρες.† ¶ Μοῖρα sumitur etiam pro Δαίμονες. Il. μ'. et alibi.

Μοιραῖος, ου, ὁ, fatalis. Alciphr.

Μοιρὶς, ίδος, ἡ, dividua, particularis. Nicand.

Μοιρίως, ου, ὁ, fatalis, fato quodam immissus, aut evocans. Athen. l. 2. ex Eurip. et Plut. in consol. ad Apoll.

Μοιράω, divido, partior. Hesych.

Μοιράομαι, sortitò partem capio. (Æsch. S. c. Th. 913.) Phil. de mund. ἵνα ψυχῆς μεμοίρηται, quæ animum sortita sunt. Μεμοιραμένος ap. Eustath. et cæteros gramm. exp. etiam fato destinatus.

Composita: ac primum ex μέρος, seu μοῖρα.

Ἀμέρεω, privo, et q. d. non impertior. Hesych. (Pind. Pyth. ε'. 26. Τούτους δὲ μὴ νιν τιμὰς Ἀμέρσαν γονέων ἔθεν στυγερωθέν.) Ἀμέρσαι exp. στερῆσαι.

Decomp. Ἀπομείρω, partem seu portionem suam alterni aufero, priv, idem quod ἀμείρω. Item contraria significatione, impertior, idem quod μείρω.

Ἀπομοίραμαι, privor. Hesiod. in Theog. † 801.† Ἀπόνητος δὲ θεῶν ἀπομοίρητος. † Ibi leg. ἀπο.† Item privo. Hom. Ἤμισυ γάρ τ' ἀρετῆς ἀπομοίρησι πέμπτον Ζεύς. Item impertior.

Ἀπομείρομαι, exp. distribuo, prædeo. propriè partitione demptum alicunde tribuo. Hesiod. in Erg. Ἧκε γάρ τ' ἴσχειν τρίτον ἀπομείρεται αἶσαν.

Composita ex μέρος et μερίζω.

Ἀλγεμερὴς, ὁος, ὁ καὶ ἡ, crassis particulis constans, vel crassum substantiam habens. Gal. et Dioscor.

Ἀμερὴς, q. d. parte seu partibus carens: qui in partes dividi seu secari non potest. Lac. Greg. [Plut. Theæt. εἰ δὲ γε ἓν τι καὶ ἀμερὲς, ἁπλοῦν μὲν συλλαβεῖν, ἀνεφίκτως δὲ συνιχθῆν, ἄλογόν τε καὶ ἄγνωστον. Sophist. Ἀμερὲς δὲ σοι δοκεῖ ταυτόλης τόγε ἄλλοθεν ἢ κατὰ τὸ ἰδέαν λέγειν εἰρῆσθαι.]

[Ἀμερία. Suic. Thes. Eccl. 1. 212. Ἀμερία est, ut ita dicam, impartibilitas, id est, quod partibus caret, adeoque in illas dividi nequit.]

Ἀντιμέρισμα, idem. Plut. [Theæt. Τί οὖν ἄλλο τις ἢ αὐτὸ ἡ αἰτία τοῦ μανθάνειν τε καὶ ἀμείρεσθαι αὐτὸ τῶν; ἐγὼ μὲν γὰρ οὐχ ἕτερον ἄλλο.]

Ἀντιμείρω, partis unius pro alia positio: nomen figuræ apud Grammat. Scribitur et ἀντιμερία.

Ἀπομερίζω, dispertio, divido, separo. [Athen. Deipn. lib. 10. σπάνει δὲ τῶν ἐχόντων γονὰς ἀπομερίζειν τοῖς συσσίτοις τὸ πλέον μέρος τῆς οὐσίας, &c. Casaub. Animadv. in loc. Verbum ἀπομερίζω, dividebant, interpretor de ultimis voluntatibus: quasi scriptum esset, ἀπέλεγον.]

Βραχυμερὴς, q. d. cujus partes sunt breves et exiguæ, tenuis.

Βραχυμέρεια, brevitas partium, tenuitas.

Διαμερίζω, partior, distribuo. Act. 2. διαμέρίζω αὐτὰ πᾶσι. Sic Marci 15. διαμερίζω τὰ ἱμάτια αὐτοῦ.

Διαμερίζομαι, dividor, distribuor. Apud Luc. c. 12. διαμεμερίσθαι significat, in varias factiones velut divisum et scissum esse, dissidere.

Διαμερισμὸς, partitio, distributio. Item dissidium. Luc. 12.

Δίμερὴς, qui duabus partibus constat, bipartitus, duplex. [Aristot. de Hist. Animal. Δίκαι γὰρ εἶναι δίμερὲς ἑκάστῳ μόριον ἔοικεν τοῖς ἰχθύσι αὐτοῖς.]

Δίμοιρος, bipartitò.

Ἐπιμερὴς ἑβδόμῃς, numerus superparticularis. Hesych. Vide Ἐπιμόριος, in comp. ex Μέρος.

Ἐπιμερίζω, impertior.

Ἐπιμερὴς, qui est alterius partis, vel in alterum partem inclinans.

Ἡμιμορὶς, semi. Unde Decomposita:

Ἡμιεβδομερὴς, semiseptenarius. ut, ἡμιεβδομερῆ μέτρα, vel κόμματα, quæ ex tribus constant pedibus et syllaba, i. ex septem semipedibus. Et, ἡμιεβδομερὴς cæsura in heroico versu dicitur, quum quarti pedis prima syllaba, sait vocem pluriem quàm unius syllabarum: seu, cum post tertium pedem relinquitur syllaba.

Πενθημιμερὴς τομὴ dicitur, cæsura semiquinaria, quum post secundum pedem relinquitur syllaba. Ut, πενθημιμερὴς μέτρον, vel κόμμα, in quo ejusmodi sunt cæsuræ: seu quod duobus pedibus et parte constat, ut definit Quintil. l. 9. c. 4. Τριτημιμερὴς τομὴ, semiternaria, quum post primum pedem; Ἑπτημιμερὴς, seminonaria, quum post quartum; Ἐνδεκημιμερὴς, semiundenaria, quum post quintum relinquitur syllaba.

Καταδιαμείρεσθαι, in populum distribuere.

Καταμερίζω, partior, distribuo.

Καταμερισμὸς, partitio, divisio.

Λεπτομερὴς, tenuibus partibus constans, tenuis, exilis. Arist. l. 3. de cœl. [Tim. Locr. apud Plat. οἷον σμικρὸς λεπτομερέστατος καὶ λειοτομερέστατος.]

Λεπτομέρεια, tenuitas partium, seu exilitas. Gal. [Tim. Locr. apud Plat. οὔτε μὰν δὴ διὰ τὰν λεπτομέρειαν διὰ πάντων ἴσαν, δίς τι διὰ τῶν ἄλλων ἴξω φορίς.] Item subtilitas.

Λεπτομερῶς, subtiliter, exactiendo singula quæque, licet minuta.

Μεγαλομερὴς, magnis partibus constans, qualis à philosophis esse dicitur γῆ.

Μεγαλομερῶς, ex partibus magnis seu grandibus. Item pro, lautè et splendidè: apud Polyb.

Μεγαλομέρεια, constare ex magnis partibus. Aristotel. metaphys. lib. 1. Item magnitudo et potentia, seu amplitudo. Polyb. Scribitur et μεγαλομερία.

Μικρομερὴς, parvis partibus constans, seu minutis, aut tenuibus. Aristotel. de cœlo.

Μικρομέρεια, tenuitas partium.

Μονομερὴς, unius partis.

Ὁμοιομερὴς, qui constat partibus inter se similibus; quas quidam similares partes vocant. Aristot. de part. an. l. 2. et 3. de cœlo. Quidam ὁμοιομερῆ definierunt, esse, quorum species totius nihil à partis specie differt: ut, aqua, auri, lapidis, ligni.

Ὁμοιομέρεια, similitudo partium, vel (ut alii) similaritas partium.

Decomp. Ἀνομοιομερὴς, dissimilibus partibus constans; quas quidam dissimilares vocant. [Aristot. de Hist. Animal. lib. 1. cap. 1. Τῶν ἐν τοῖς ζώοις μορίων, τὰ μὲν ἐστὶν ὁμοίων, ἕως ἂν διαιρῆται εἰς ὁμοιομερῆ —— τὰ δὲ ἀνόμοια, ἕως εἰς ἀνομοιομερῆ, &c. cap. 6.]

Παχυμερὴς, crassis partibus constans, crassus. Aristotel. Item metaph. crassus. [Tim. Locr. apud Plat. τὸ δὲ ψυχρὸν, παχυμερίστερον ὂν μᾶλλον καὶ συμπιλητικώτερον ἐστιν.]

Παχυμέρεια, crassitudo partium. Gal.

Παχυμερῶς, crassè: et metaph. pro eo quod Lat. crassâ Minervâ.

Παχυμερίστερον, crassiore Minervâ, crassiùs, rudiùs. Gell. l. 14. c. 1.

Πενταμερὴς, quinquepartitus: i. in quinque partes divisus.

Πενταμερῶς, quinquepartitò.

Πολυμερὴς, multis partibus constans: vel in multas partes divisus. Aristot. et Plut. de defect. orac. Item multifarius, varius.

Πολυμερῶς, multifariam, variè, in epist. ad Hebr. c. 1. [v. 1.]

Συμμερίζομαι, (q. d. compartior,) mihi partem accipio.

Συμμέριστὴς, particeps. Suid.

Τετραμερὴς, quadripartitus.

Τριμερὴς, tripartitus, tripleX.

Τριμερίζω, in tres partes divido.

Ὑποδιαμερίζω, subdivido.

Ὑποδιαμερισμὸς, subdivisio.

Composita ex μέρος, ac primum retinentia a.

Ἀδύμορος, ου, ὁ καὶ ἡ, infortunatus, infelix, qui gravi et crudeli fato premitur. Il. χ'. et Od. ί. Exp. etiam, miserrimæ sortis contigit. (Æsch. S. c. Th. 910.)

Ἀλεξιμόρος, depulsor mortis, auxilians adversus mortem. Sophocl. (Œdip. Tyr. 171.)

Ἄμορος, expers, infelix. Hesych. (Eurip. Med. 1397.)

Ἀμορία, infortunium, fatum calamitosum. Od. ώ.

Ἄμμορος, non particeps. Od. ί. Item infortunatus, calamitosus. Hes.

Δυσάμμορος, (decomp.) infelix, infortunatus, calamitosus. Hiad. τ'. Apoll. Arg. lib. 2.

(Γάμορος. Æsch. Suppl. 621.) ‡ terræ particeps.‡

Γεωμόρος, ὁ, colonus proprie, qui agrum inter se dividunt. ¶ Apoll. Argon. lib. ult. γεωμόρον μόρσιμος, exp. ὁ ἐπὶ τῇ γῇ καταβαλὼν.

Γεώμορος, pro cod. Plato de leg. l. 8. Callimach. hym. in Jovem.

Δύσμορος, † ὁ, ἡ,† cui difficilis partio et fatum obtingit; infelix, calamitosus. Il. χ'. Oppian. de venat. l. 3. Luc. Exponitur etiam κακοδάιμων, et δυσδάιμων, qui tetro mortis genere perit. Hesych. (Eurip. Med. 1220.)

Δυσμορία, miseria, qua aliquis fatum difficile et inclemens experitur. Item mors infelix, in Epigr.

Ἔμμορος, particeps: oppositum τῷ ἄμμορος. Od. δ'.

Ἐμμορεῖν, Hesych. exp. ἐμμένειν, quod in fatis est.

Ἐμμορίδαι, οἱ, esse dicuntur advenæ, coloni. Hesych.

Ἑξάμορος, sive ἑξαίμορος, sexta pars. Nicand.

Κάμμορος, infortunatus, cui malum et asperum fatum est: pro κακόμορος, Odyss. λ'. et ξ'. Item καταδάκτος. Eustath. κάμμορον, exp. aconitum, videlicet κακῇ μόρῳ ἀποτελοῦν, inquit schol. Nicand. Sic et apud Diosc. l. 4. c. 77.

Ὀλίμορος, serò moriens et lentè. Nonn.

(Παλίμορος, Æsch. Ch. 1068.)

Πάμμορος, infelix, infortunatus. Sophocl. [Œd. Col. 157. Τὸν ξῖνα πάμμορ' οὐ φιλᾷκα. Schol. Ὁ περὶ πάντα ἐυτυχής.]

(Πρόμμορον ἄλκαρ. i. e. ἀξιόδακτον, ἢ τὸν συμπλεκτὸν αὐτῷ. Æsch. S. c. Th. 582.)

Πρωτίμορος, primus mortuus. Æschyl. [Pers. 568.]

Σκάμμορος, asper, ἀμείλιχος, ἄμορος. Herodot.

(Ταχύμορος. Æsch. Ag. 496.)

Ὑπερμόρως, et ὑπὲρμορα, pro ὑπὲρ μόρον, sive ὑπὲρ μοῖραν, contrà quàm in fatis erat. Hesiod. ἀ.

Τελεσιμόρος, mortifer, funestus. Nonn.

Ὠκύμορος, qui subito fato abripitur, qui subito exitio perit. Od. ϝ. et χ'. Item subitam mortem afferens: Il. ά. et Od. χ'.

Composita ex μόρος, in quibus mutatur o in α.

Ἐγχεσίμμορος, in vibrandâ hastâ exercitatus, bellicosus, apud Hom. Il. β'. et alibi. Sic dici volunt quasi ὁ περὶ τὰ ἔγχεα μεμορυγμένος, i. ἀσκημένος, mutato o in α. Vide in in comp. ab Ὄρω, et ἡ Μορίς.

Ἴμμορος, ου, ὁ καὶ ἡ, jaculator, bellator. Il. ϝ. (342.) et ξ'. Sic dicitur ὁ μέρος ἱμαντοῦν ἐν ἰῷ, vel ὁ περὶ τοὺς ἰοὺς μεμορυγμένος, i. κεκοσμημένος ἴσχων. Eustath.

Σκάμμορος, cui in fatis est nocere aliis, qui ad id natus est et alios laedat et detrimento afficiat. Anacr. carm. lib. 2 σκάμμορον Πολυμήλου Σιφναῖ, pestiferi et exitiales janitores. Scribitur et σκάμμαρος, apud Herodot. in Terpsich. Exponitur et, πορνικὸς, scortationi deditus. Suid. † et Scholia ad Aristoph. Nub. 1066.†

Σκαμμορία, ἡ, maleficentia, seu natura noxia et prava. Arist. eth. 7. c. 6. Scribitur et, σκαμμαρία.

Σκαμμόρω, ῶ, damno seu detrimento afficio, depredo, vasto. Herod.

Σκαμμορᾶσθαι dicitur etiam mulier, quam marem patitur. Aristoph. in Nub. Γυνὴ δὲ σκαμμορουμένη χαίρει. † v. 1066. V. Suidas in σκάμμορον.†

Ὑπαπόμμορος, ad intrandum fato quodam natus: vel intrando se exercens et fatigans. Epitheton canum apud Hom. Od. ά.

Composita ex μέρος.

Γεωμέριον, ου, τὸ, terræ portio. Hesych.

Δεκατημόριον, decima pars. Plut. de leg. l. 6.

Decomp. Ἐνδεκατημόριον, undecima pars.

Δωδεκατημόριον, duodecima pars. Plut. de leg.

Ἑκτημόριον, sextæ pars, sextarius. Item ἑκτεμόριον, apud Athen. ἀ καλαυσιά. Poll. Ἑκτεμόριοι dicuntur falsò vocati ab Atheniensibus, qui colebant agros, sextam fructuum partem illis prædentes. Plut. in Sol. Scribitur et ἑκτέμορια, quasi per syncopen. Hesych.

Ἐπιμόριος, q. d. superparticularis. sic dicitur numerus, qui ad alium relatus ipsum semel continet, et aliquam preterea ejus partem, tertiam puta, vel quartam, aut deinceps. ut, ternarius est ἐπιμόριος binarii. Aristot. in probl. Vide et Philoponum.

Decomp. Ὑποεπιμόριος, numerus obversaria serie respondens τῷ ἐπιμορίῳ, vulgò appellatur subsuperpartiendus.

Ἑπτημόριον, septima pars.

Ἡμιμόριον, dimidiata pars. Poll. l. 6. c. 36.

Θεομορία, Dei pars, hoc est, primitiæ, vel caro quæ sacerdotibus datur quam sacrificatur. Hesych. [Apoll. Rhod. Arg. iii. 676. Ἢ νύ σε Δαμάτηρ σκιερὴν ἐπὶ μοῖραν ἔθηκε πόντου. Schol. ἐν δὲ θεὸν μοιρηγενέα τίσαν σκιερὴν μοῖραν. 973. Schol.]

Θεομορέζω, Deo munus offero. Idem.

[Θεύμορος. Pind. Olymp. Od. γ'. 17. τῶς δεν δεύμορος τέτυκτ' ἐν ἀθρόοισιν ἀνδρα, &c. Schol. οἱ δεν δεῦν μοιρίδιμα ἀνδρὶ καὶ ἴδια ἐπὶ τοὺς ἀθρόους, &c.]

Μυριοστημόριον, decies millena pars. Arist.

Πεμπτημόριον, quinta pars: apud Plut. [de leg. ὁ δὲ φύλαν, ἐκ ἑνὸς τὸ δεύτερον, τὸ πεμπτημόριον ἀπονεῖτω τοῦ τιμήματος τῆς γραφείσης δίκης.]

Πολλοστημόριος, multesimus, unam ex multis partibus habens: unde accipitur etiam pro minimus. Aristot. pol. 5. Luc. Τὸ πολλοστημόριον, subst. multesima pars. Plut. in Themist.

Ποστημόριος, (q. d. quantesimus.) Ποστημόριον; interrog. quotæ partis?

Συμμορία, decuria, apud Atticos. Demosth. in Aphobum, et alibi. Exp. etiam, curia, item tribus, item munerum societas.

Συμμορίτης, qui est ejusdem decuriæ. Poll.

Τεταρτημόριον, quarta pars, quadrans. Gal. τῶν κατὰ τίτανον lib. 3. Item oboli quarta pars. Dicitur et τεταρτεμόριον per syncopen. Poll.

Τριτημόριον, tertia pars cujuslibet rei, trima. Aristot. metaph. l. 4.

Τριτημορίς, tertia portio, i. una de tribus. Herodot. in Clione.

[Τριτημορίς. Herodot. Hist. lib. 1. οὕνω τριτημορὶς ἡ Ἀσσυρίη χώρη τῇ δυσὶ μοίρῃσι τῆς ἄλλης Ἀσίης.]

Composita ex μοῖρα.

Ἄμοιρος, ου, ὁ καὶ ἡ, expers, cui nulla portio obtigit, cui nihil sorte obvenit. Plat. de leg. l. 9. ἀσύμφορον ἰδίᾳ, καὶ ἄκαιρον, καὶ ἄμοιρον παιδείας. Et cum genit. Isocr. in Evag. et Xen. Paed. 7. (Eurip. Phœniss. 571. Soph. Œdip. Tyr. 255.)

Ἀμοιρία, exors et expers sum, portio mihi nulla tribuitur, destituor, careo: ut, ἀμοιρῶ τῆς ἀληθείας, Hermog. Et, ἀμοιρῶ τῆς συμφορᾶς, calamitatis exortem esse. Phil. de vita M. l. 1.

Ἄμοιρμα, τὸ, nulla sors, vel infortunium.

Ἄμοιρος, expers. Item immortalis, lethali fato non obnoxius. Hes.

Ἀμοιρσία, infortunium, calamitas: apud eundem.

Ἀντίμοιρα, ἡ, pars, portio, sors, participatio. Greg.

Διαμοιράομαι, dispertior, in partes dirimo, divido. Od. ξ'. Καὶ τὰ μὲν ἕκτατα πάντα διαμοιρῶν διέχευε.

Διαμοιρητικὴ, divisim, in æquales partes dividendo. Apoll. [iii. 1028. Δὶς τόσα μέσσον πάντα διαμοιρητικὴ φυλάξας, &c. Schol. τὸ διαμοιρητικὴ, ἀντὶ τοῦ, κατὰ ἴσας μοίρας, &c.]

Δίμοιρος, duas habens partes totius in tres divisi. bes, vel bessis. Plut. in Tiberio. (Æsch. Suppl. 1078.) Δίμοιρον proprie significat rei cujuslibet partes duas. Sed peculiariter de moneta dicebatur, pro triobulo, secundum quosdam: quod hoc esset δίμοιρον drachmæ. Plat. in Axiocho.

Διμοιρᾶς, duplaris, qui est duarum partium, seu qui duas partes continet. ut, τόκος διμοιρᾶς, usura bessis, id est, octo per duodecim. In Anth.

Διμοιρία, duæ partes totius in tres divisi. duplum, respectu tertiæ partis. Xenoph. Hell. 6. Luc. in Tim. Et, in hereditate, bes. Est etiam vocabulum militare, significans ἐμπλεχίαν.

Διμοιρίτης, ου, ὁ, qui duplam portionem capit, vel cui duplo portio datur. Et, διμοιρίται, milites quibus duplex annona datur, aut duplex stipendium. Arrian. Item διμοιρίτης, qui διμοιρίᾳ præfectus est. Luc. Synon. de insomn.

Decomp. Ἐνδιμοιρος, bes alter.

Δύσμορος, cui difficilis sors aut fatum obtingit, infelix, infortunatus. Item male infelicique morte periens, ut δύσμορος.

Δωδεκάμοιρος, in duodecim portes divisus. Epigram.

Ἐπιμορία, seu ἐπιμερίσμα, impertio seu impertior, partem tribuo, participium reddo. Phocyl. Γαῖαν ἐπιμορῆσθαι ἀναρχίης πειρᾶσιν. Et cum genit. participo fio, sortior. Phil. de mund. μοῖρα μόρου ἐπιλαχοῦσα τῶν συμπάντων, ἣ ναυφὼς ἐπιμορήσεται, quæ sepulturæ participa fiet.

Ἔπιμορος, particeps. Eurip.

Εὐμορία, bona portio: vel bonam portionem sortitum esse. felicitas. Phil. de vita M. l. 1. Herodian. l. 1. et 2.

(Εὔμορος. Æsch. Eum. 893.)

Εὔμορος, bona et felici portione; seu fato bonam tribuente portionem; i. feliciter. Joseph.

Εὐμορῶ, unde εὐμόρησον, prospera fortuna usus est. Hesych.

Θεόμορος, divinitus sortem adeptus. [Pind. Pyth. Od. 2. 6. Ὦ θεόμορε Ἀρκεσίλα, &c. Schol. ἢ ἐν θεῶν τινὸν ἴσχων τὸν μοῖραν Ἀρκεσίλας, ἢ ἐστὶν, ἐν θεῶν πλουσίῳ τὸν βασιλέων, &c. Isthm. Od. η'. 84. Τὰ μὲν ἡμῖν, Παλλὰς δώρησεν ἐνίοτε γάμου Αἰακίδᾳ γάμος, &c.]

Ἰσόμοιρος, et ἰσόμορος, cui portio par et æqualis cum cæteris datur: vel qui parem portionem accipit. Xenoph. Paed. 2. καὶ τοῖσδε ἀμφὶ τὸ στράτευμα ἰσοτίμους ἰσομόρους δὲ πάντων ἐποίει. Soph. in Elect. γῆς ἰσόμορος δίκη. (Æsch. Ch. 317.)

Ἰσομοιρία, æqualis portio. Thucyd. l. 7. Phil. de vita M. l. 3.

Ἰσομορία, æquam portionem capio. Thucyd. lib. 6. Isocr. in Paneg. Ἰσομορίσας πρὸς ἄλλήλους. † Xen. Paed. l. 2. 48. c. et p. 58. a. cum gen.†

Μεμψίμορος, q. d. qui de sorte sua queritur, qui sortem suam incusat, queralus. Isocr. in Paneg.

Μεμψιμορία, conqueror, seu crebris querimoniis sortem meam incuso. Phil. de vita Mos. lib. 1. καὶ πάλιν ἐξέστην μεμψιμορῆσαι, iterum suam fortunam conqueri cœperunt. Item simplic. conqueror, seu queror, incuso, Luc. τῆς Ἀρτέμιδος μεμψιμορούσης, &c. Item expostulo, succenseo. Demosth. pro coron. οὐ μεμψιμορεῖ ὁ δῆμος οἷδε αὐτῷ.

[Μεμψιμορεῖν. Polyb. Hist. lib. 6. ἔστι δὲ τῶν εἰς κοινὸν εἰσφορὰς ἀνηῶν, μεμψιμορητέον.]

Μεμψιμορία, conquestio, querela: vel querula sua sortis incusatio.

[Ὑπομεμψίμορος. Cic. ad Attic. lib. 6. epist. 1. Appius enim ad me ex itinere bis, terve ὑπομεμψιμόρους litteras miserat, &c.]

Πενταμόριος, quintarius, quinque habens partes.

Decomp. Ἐπιπενταμόριος, quintarius alter.

Πρόμορος, qui præmaturo fato obit, qui præmaturâ morte decedit. vel ante fatum occidens: apud Said.

Συμμοιράομαι, particeps, simul partem capio. In nov. comic.

[Τετράμορος. Eurip. Rhes. 5. Οἱ τετράμορον πανὸς φρουρὰν Πάνες στρατιᾶς πέλας Τροίας ἑρκεδάνται.]

Τετραμορία, quadrupla portio, vel quarta pars: apud Xen. Hell. 6.

Τριμορία, tripla portio. dodrans. i. tres partes ex quatuor. Xen. ibid.

(Τρίμορος. Æsch. Ag. 981.)

Τριμορτις, qui tres ex quatuor partes capit. Leo.

ΜΕΊΩΝ, ονος, ὁ καὶ ἡ, minor. † opp. τῷ πλείων. Xen. Paed. l. 6. p. 160. e.† Comp. est irregularis nominis μικρός. Τὸ μεῖον, minus: ut, μεῖον ἔχειν, minus habere, i. inferiore esse conditione, apud Xen. † Paed. l. 4. p. 92. c. et l. 3. 15.† ¶ Item meon: herbæ genus apud Dioscor. l. 1. c. 3.

[Μείων. Soph. Œd. Col. 103. εἰ μὴ δικῶ τι μείονος ἔχειν, δὶς Μίχθος λατρεύων τῶν ἐνιστάτης βροτῶν. Schol. Ἐλαττόνως ἔχειν τὰ κατὰ, &c.]

Μειόω, ῶ, minuo, minorem reddo. † Xen. Paed. 6. p. 166. b.†

Μειοῦσθαι, plerumque signif. inferiorem esse, deteriore esse conditione; quod et μειοῦσθαι dicitur: ut, οὐδὲν ἧσσον μειοῦσθαι τῶν μεγάλα θύοντων, arbitrabatur, suum sacrificium non inferius esse quàm eorum qui magna fecissent. Item passivè. Xenoph. μειοῦμαι τὸν λόγον, mente minuor, in delirium vergo. † μειοῦσθαι pass. minui, opp. αὐξάνεσθαι. Xen. Paed. l. 3. p. 145. Sic p. 147. c.†

Μείωσις, imminutio, extenuatio.

Μειωτὸς, decrementum suscipiens, qui decrevit, aut decrescere potest.

Μειωτὴς, οῦ, ὁ, vim habens diminuendi seu imminuendi.

Composita.

Ἀμείωτος, ου, ὁ καὶ ἡ, non imminutus, ideoque integer, vel de quo nihil potest diminui, qui minor fieri nequit.

Ἀντιμείωσις, diminutio. In Anth.

Συνεπιμειόω, simul diminuo. ibid.

ΜΕ΄ΛΑΘΡΟΝ, ου, τὸ, domus. Il. β'. Πρὸ μὲν πανυστιοὺς βαλέειν Πριάμοιο μέλαθρα. † In plur. μελάθρα, Soph. El. 1281.† (V. Æschyl. Ag. 117. 780. Eurip. Med. 135. Phœniss. 199. ὑπέρτονα μέλαθρα. ib. 271.) ☞ Quidam hoc nomine proprie significari volunt mediam tecti trabem, dicique ἀπὸ τοῦ μεσαίνεσθαι ὑπὸ τῶν κεράμων.

Composita.

Πολυμέλαθρος, ου, ὁ καὶ ἡ, multas habens ædes, seu multa atria. Nonn.

Ὑψιμέλαθρος, altas habens ædes, seu excelsa habens atria: ut, ὑψιμέλαθρα πόλις, apud Hom. hym. in Merc.

ΜΕ΄ΛΑΣ, αινα, ὁ, niger, ater. Femininum μέλαινα, nigra, atra, neut. μέλαν, nigrum, atrum. Comp. μελάντερος, superl. μελάντατος. Il. χ'. ἀμφ' ὄνυξι λευκὴ, ὀπίσω δὲ μέλαινα. Sic apud medicos μέλανες χυμοὶ, et μέλαινα χολή. Apud Hom. μελανὸν ὕδωρ, et μελαίνης φρένας, accipitur pro profundis. ¶ Μέλας, αινος, τὸ, etiam substantivè accipitur: ut, τὸ μέλαν τοῦ ὀφθαλμοῦ, nigrum oculi, i. nigra pars. sic, μέλαν τῆς ἰρυὸς, nigrum quæremus, i. medullæ. Ponitur etiam pro atramento, seu pigmento atro: ut, τὸ μέλαν τρίβειν. Poll. Id ipsum vocant et μέλαν ζωγραφικὸν, atramentum pictorium. Apud medicos μέλαν Ἰνδικὸν, atramentum Indicum. Apud Hipp. μέλαν τὸ Κύπριον, Cyprius cinis. Galen. in lex. (Metaph. dicitur à Ἀρὴ. Æschyl. S. c. Th. 838. μέλαινα πλαγὰ. Pers. 1058.)

Μελανίνης, ου, ὁ, nigredo, nigrities, nigror. Gal. ad Glauc.

Μελανία, ἡ, idem. Dioscor. [Polyb. Hist. lib. 1. ταῖς δὲ ψυχαῖς παραπλησίως τισὶν αὖ πολλάκις ἐπιφύονται μελανίαι, καὶ σκοτώσεις, &c. Xenoph. de Cyri Exp. lib. 1. ἐπὶ δὲ δείλη ἐγένετο, ἐφάνη ἀστρὰ, ἔστιν ἃ φίλη λευκὴ, χρῶν δὲ συχνῷ ἕστηκεν ἕστινα μελανία τις ἐν τῷ πόλῳ ἐστηκυῖα. Aristot. Categor.]

Μελανίζω, nigreo, nigrum imitor.

Μελαίνω, sive μελάνω, nigrum reddo, denigro.

Μελαίνομαι, interdum neut. nigresco. † Hesiod. Asp. 167.† (Æsch. Suppl. 160.)

(Μέλανιε. Apoll. Rhod. Arg. iv. 1373. ἐκ δὲ μέλαντο πάντες ἀπὸ τοῦ μελαίνω.)

Μέλασμα, τὸ, nigror, nigredo. Pollux esse dicit nigrum pigmentum seu atrum, quo coma denigratur.

Μελασμὸς, οῦ, ὁ, q. d. denigratio.

Μελάσσω, denigratio, macula, Greg. Naz.

Μελαντηρία, ἡ, melanteria: succus niger in metallis concrescens, quem inde quidam atramentum metallicum nominarunt. Vide Dioscor. l. 5. c. 118.

Μελάνθιον, sive μελάνθιος ὁ, melanthium: herba de qua Theophr. hist. pl. l. 1. c. 22. et Dioscor. l. 3. c. 95.

Μέλας, Æolice pleonasmo dicitur pro μέλας, ut πάλας pro πάλας, autore Etymol.

Μελάγχιμος, idem quod μέλας, ut, μελάγχιμον πέπλον, Eurip. in Phœn. (μελάγχιμος πῆξ dicitur. Æschyl. Pers. 301. Choëph. 9.)

Κελαινός, ῆ, ὁ, ater, niger: ut, κελαινὸν αἷμα, ater cruor. Iliad. μ'. et alibi apud Hom. Κελαινὸν κῦμα, ater fluctus: κελαινὴ νύξ, atra nox, apud eundem. et κελαινὸν ὕπνον, apud Hesiod. in Asp. † 429.† Sic Sophocl. κελαινοῖς ἕλκεσι, atro cruore imbutis, seu cruentatis. Aliquando expon. horrendus, obscurus: quia talia sunt atra. (Æsch. Pers. 428. Suppl. 785.)

Κελαινίτης, ου, ὁ, nigredo.

Κελαινίω, ῶ, nigrico, sum niger. A quo particip. κελαινώων, nigricans: pro quo Poëtæ dicunt κελαινέων, apud Hom.

(Κελαινοῦμαι, ταράσσομαι. Æschyl. Ch. 411.)

Composita.

Ἀμφιμέλαινα, utrinque niger: sic dicuntur φῶκαι, Iliad. δ. quòd ira tanquam fumo quodam denigrentur. At Iliad. ζ. eadem sic appellari scribit Eustath. διὰ τὸν ἐν βυθῷ, αὐτῶν δίαιτον.

Ἀπομελαίνω, denigro, nigrum reddo, nigrefacio.

Διαμελαίνω, denigro, nigrefacio, nigro inficio.

Ἐπιμέλας, nigricans. Aristot.

Ἐπιμελαίνομαι, niger reddor, nigresco, vel in superficie nigredine inficior.

(Παμμέλας. Luc. Prometh. in Verb. p. 15.) [Hom. Odyss. Γ. 5. τοὶ Γ ἐπὶ δοὺ θαλάσσης ἱρὰ μῆζε Ταίναρ παμμέλαινα Ποσείδαωνι πανσχάσσαν. Hic locus a Strabone laudatur, Geogr. lib. 8.]

Προμελαίνω, prius nigrum reddo.

Προμελαίνομαι, præmigresco. Nicand.

Συμμελαίνω, simul nigrum reddo, μελαίνω, denigro. Plut.

Ὑπομέλας, subniger, nigricans.

Ὑπομελανίζω, fio subniger, nigrico. Dioscor. l. δ. c. 83. (de pomphulyge:) ἡ μὲν γὰρ ὑπομελανίζει καὶ βαρυτέρα ἐστὶ κατά τι πλεῖστον, &c.

Ὑπομελαίνω, pro eodem, apud Paus.

Ὑφωμέλαινα, altè nigra: vel alba et nigra. epithetum pavium. Il. ὁ.

ΜΕ'ΑΔΩ, liquefacio, seu macero; consumo. Exponitur etiam, elixo, coquo. Propriè signif. membra exedo et consumo. ☞ Παρὰ τὸ μέλω Ἴδιον, inquit Etym.

Μίλδομαι, liquefio, &c. Item pro μέλδω, ut Il. φ'. (de lebete:) Κώπῃ μιλδόμενος.

ΜΕΛΕΑΓΡΙ'ΔΕΣ, Africanæ gallinæ. Aristot. in hist. anim. Plin. l. 10. c. 26. Varr. l. 3. c. 9. Plinio sunt ἀπτόλεμοι, l. 35. c. 2.

ΜΕΛΕΔΑΙ'ΝΩ, curo, ἐπιμελέομαι. Herodot. τοὺς ταφέντας κατέλιπε ἐν τῇσι Πάλῃσι μελεδαίνων τε καὶ τρέφων. Hippocrates prorhet. 2. ὃς τε μὴ πάμπαν ἀμελέει ἑωυτοῦ ἀλλὰ ἐπιμελεόμενος τὸν μελεδαίοντα, cum qui curat. Item metaph. sicut et Lat. curo. Theocr. idyll. 10. οὐ μελεδαίνει τὸν τὰ ποιὰ ἐγχώνια, non curat eum qui potum ministrat, i. non desiderat. ☞ Etymon vide in Μελέδημα.

Μελεδαίνομαι, curor. Hippocrat. lib. de nat. infant. ἐν μὲν μελεδαίνεται ἐν τάχει.

Μελέδημα, τὸ, cura, curiosa et anxia cogitatio. Il. ψ'. Od. ὑ. Et ψ. (de somno:) Λύσε μελεδήματα θυμοῦ. ☞ Dictum volunt παρὰ τὸ μέλω Ἴδιον. Sic Latini curas dictas aiunt quasi cor urentes.

Μελεδήμων, ονος, ὁ, curator, qui se exercet. in Epigr.

Μελέδη, ἡ, cura, curatio, θεραπεία. Hippocr. γυναικ. l. 1.

Μελεδών, όνος, ὁ, cura, idem quod μελέδημα. Hesiod. in Erg. ¶ Hesychio est etiam rex, curator, præfectus, qua significatione dicitur et μελεδανὶς, et μελεδανὶς, teste eodem. (Μελεδανὶς. Philostr. l. 3. c. 24. Μελεδανὶς. Theoc. xxv. 104.) Apud Herodot. [lib. 2.] legitur fœm. gen. μελεδανοὶ ἀνοιδίχατοι τῆς τροφῆς, curatrices seu procuratrices. Aliquoi pouitur et masc. gen. pro, curator, procurator.

Μελεδών, ὁ, idem quod μελεδὼν, cura. Homer. Odyss. τ'. Hesiod. in Erg. (Theoc. xxi. 5.) Apud Hippocr. lib. 1. γυναικ. καὶ ἄλλαι πολλαὶ μελεδόνες, eget multâ curâ, vel curatione.

ΜΕ'ΛΕΘΡΟΝ, ου, τὸ, pedica, funis quo ligantur arctæ, i. τὸ μέλω. Oppian. in Cyneg.

ΜΕ'ΛΕΙ, (impers.) curæ est. Iliad. β'. ὡς οὔτοι μέλει σοὶ μάλα ἐμεῖο ἔρυκε. Sic Plato de leg. 8. ἐχρὴ μέλεσθαι πᾶσι. Aristoph. in Plut. τῶν μὲν ἄλλων μοι δοῦλον οὐκ ἔστιν μέλειν. Dicitur et, μέλει μοι περὶ τούτου, apud Isocrat. et Plat. Et, μέλει μοι ἐκείνῳ τούτου, apud Dem. Et cum infinit. Ut apud Soph. οὐ γὰρ ἐμοὶ μέλει χαρᾶσαι. † ἐλίγου μοί. Aristoph. Nub. 1140. cum ὡς. Xen. Pæd. l. 3. p. 72. e.† Partic. τὸ μέλον, quod curæ est. Plat. in Apol. ἴσθι μέλον γό σοι, nosti tibi curæ esse. Fut. μελήσει, tanquam verbum circumflexum. Od. ὑ. μῆδε σ' ἀνέρες ἐσθλοὶ μελήσει. Pr. μεμέλησε, apud Xen. et per syncopen μέμηλε, apud poëtas. ut Il. β'. et alibi. Et plusq. μεμέλει, curæ erat. † plusq. perf. ἐμεμελήκει, cum dat. pers. et gen. rei. Xen. Pæd. p. 216. e.† Particip. μεμελημένος, qui curæ est, cujus cura geritur, gratus. Interdum et qui curam gerit, qui curat: Il. ὑ. μέγα πλεόντων μεμελώς. Sunt si qui μεμέλε medium præteritum esse volunt, ut βέβουλα pro ἐβεβούλευκα. (Æschyl. S. c. Th. 206. Pr. 937. μέλει πάσιν. Pers. 1054. † ibi lugubriter canere reddit Butl. in Ind. Æsch.† V. Eurip. Med. 1057.)

Μέλομαι, curam gero, curo; ut, μέλομαι ἀγρεύειν, apud Apoll. Arg. 1. Sic in epigr. l. ὑ. μέτι μέλεσθε πόνου. (Μελήσθω. Æschyl. Eum. 61. μέλεσθαι. Eurip. Phœniss. 320. 713. μέλεται. Theoc. ιξ'. 78.)

Μέλεται, etiam dicitur pro μέλει. Hesiod. in Theog. ἕστω ἀνδὶ μέλεται. Put. μελήσεται. Il. ὁ. ἐμοὶ δὲ κε ταῦτα μελήσεται. Et partic. μεμελεμένος, qui curæ fuit, aut qui curæ est. Item activè, solicitus: unde adverb.

Μεμελημένως, solicitè, cura adhibita, elaboratè, apud Platonem in Protagora.

Μέλημα, τὸ, cura. Theoc. Idyll. 14. (Æsch. Ag. 1560. Ch. 253. Eum. 447.)

Μέλεσις, et μελεσμὸς, pro eod.

Μελίτης, qui curam gerit alicujus rei, cui negotium aliquod curæ est. Soph. [El. 851. ἐμὲν γὰρ μελίτην ἀμφὶ τὸν ἐν κύτει. Schol. φροντιστὴς. ἢ ἐπιμελὴς γέγονε μετακθεὶς τὸν τοῦ πατρὸς θάνατον τοῦ Ἀμφιτρύου.]

Μίμβλεται, per syncopen, et pleonasmum τοῦ β, pro μεμέλεται, curæ est. Il. τ'. μετὰ φρεσὶ μίμβλεν' Ἀχιλλεύς. † Sic Hesiod. Theog. 61.† Itidemque plusquam p. μίμβλετο, pro μεμέλητο. Od. χ'. φῶτε δὲ κ' οἶν ἐπὶ βουσὶ μίμβλετο. Invenitur etiam μιμβλέσθαι, apud Apoll. Arg. tanquam à μιμβλήμαι.

Μελέτη, ἡ, cura. Hesiod. in Erg. μελέτη δὲ τοι ἔργα ἰρήλλα. (Eurip. Med. 1101. Aristoph. R. 1351.) ¶ Item in soluta oratione, meditatio, exercitatio, præmeditatio, apud Thuc. lib. 2. et 5. † Xen. Pæd. 1. 2. 10.† Item industria, apud Synes. Item declamatio: quod sit exercitatio et velut præludium ad forensis orationis concertationem.

Μελετηρὸς, exercitatus. [Xenoph. de Cyri Exp. lib. 1. ἅμα δ' ἦσαν καὶ τῶν ἐς τὸ πόλεμον ἔχον, τοξίνης τε καὶ ἀσπιστῶν, ——μελετηρότατον.]

Μελετάω, ῶ, curo, curam gero. Hesiod. in Erg. μελετᾷς ἕκαστα. In soluta oratione, meditor, exercero. Thuc. lib. 1. μελετήσαντα καὶ ἐμοὶς ἐν κλοιοῖς χρῆν τὰ παυτικά. Et cum infinit. apud Plat. in Phæd. † μελετῶσι τά τε ἄλλα. Xen. Pæd. 1. 2. 12. et 1. 5. 1. et 1. 6. 15. τὰ πολιτικὰ ἔργα. et l. 2. p. 42. c. τάξει, ἀσπίσι μελετᾶν. et passim. l. 2. 53. d. ἐν τάξει στρατεύεσθαι. l. 3. p. 85. b. et πρὸς ἵππον διατρίβεσθαι. l. 4. p. 89. d.† Interdum sine adjectione, me exerceo, apud Thuc. Hinc et μελετητὴς, qui se exercuit, exercitatus. Xen. Hell. 6. Item declamo. Plut. in Cic. et Epigr. l. 2.

Μελετάριος, ἄριος, exercens: unde μελεταρίοις τέχναις, apud Xenoph. † Pæd. 1. 6. 36.† artes quarum peritia exercitatione comparata est: seu artes quibus animi exculti sunt.

Μελέτημα, τὸ, idem quod μελέτη, meditatio, exercitatio: apud Xen.

Μελετητὸς, ad meditationem aptus seu exercitationem: aut meditationis studiosus, meditationi deditus. Exponitur etiam, declamatorius.

Μελετητήριον, ου, τὸ, q. d. meditatorium: locus meditationis seu exercitationis: apud Plutarch. Item instrumentum quo quis se exercet. Hesych.

Composita: ex primitivo ex μέλω, et μέλομαι.

Ἀμελὴς, ἐος, ὁ καὶ ἡ, qui curam non gerit, negligentia atens circa quidpiam. Isocr. πάντες ἀμελεῖς καὶ ταπεινοὶ περὶ αὐτὸν ἐγένοντο. Et cum genit. apud Xen. † Pæd. p. 196. e.† τὸ ἀμελὲς, (passivè de re,) quod negligitur, quod curæ non est. † Comp. ἀμελέστερος. Xen. Pæd. p. 196. e.†

Ἀμελῶς, negligenter, segniter, cum nihibita cura et studio. Isocr. in Panath. Dicimur ἀμελῶς ἔχειν τινὸς, neglectui habere aliquem, et ἀμελῶς ἔχειν περί τινα, vel περί τι. Xen. Pæd. 1.

Ἀμέλεια, ἡ, negligentia, incuria, neglectus. Xenoph. Pæd. 8. Demosth. Olynth. 1. Dicimur et ἀμελείᾳ δόσει τι, aliquid non curare, apud Eurip. [Iph. in Aul. 850. ἀλλ' ἀμελείᾳ δὸς αὐτὰ, καὶ φαίλως φέρε. ne cures ista.]

Ἀμελῶ, ῶ, f. ήσω, curæ non habeo, negligo, contemno. † τινός. Xen. Pæd. 1. 6. 4.† Il. χ'. Μενέλεω ἐφημοσύνης ἀμέλησεν, neglexit jussa Menelai. Isocr. in Busir. encom. τῶν κοινῶν πραγμάτων ἀμελῶ. Dicitur et, ἀμελῶ περί τινος, apud Demosth. (Æsch. Eum. 86.)

Ἀμελεῖται, negligor, neglectui habeor. (Soph. Œdip. Tyr. 111.) Plat. in apol. ἐμὲ ἀμελεῖται ὑπὸ ὑμῶν τὰ τοιαῦτα πράγματα. † Xen. Pæd. l. 5. p. 147. e.†

Ἀμελεῖται, (impersonaliter,) cura nulla fuit. Æschin.

Ἠμελημένος, (particip.) neglectus, aut qui negligitur, ut, ἠμελημένον ὑπὸ θεῶν, Xenoph. Interdum activum, interdum passivum signif. habere traditur hoc verbum.

Ἠμελημένως, non habita ulla cura, negligenter.

Ἀμελετέος, negligendus. Et, ἀμελετέον, (sub. ἐστὶ,) negligere oportet, apud Isocr. in Evag.

Ἀμελεῖ, idem quod ἀμελὲς.

Ἀμελεία, idem quod ἀμέλεια.

Ἀμέλει, adverbium factum ex imperativi modi secundæ personæ constructa, q. d. ne cures, ne sis solicitus. † Aristoph. Nub. 875.† (Ἀμέλει καλῶς. R. 533.) Quidam exp. atqui, certè, nimirum: apud Demosth. et Plat. in Phæd. Item etenim, quamvis, vel quandoquidem: apud Luc. et Gal. Capitur et pro, itaque, à Suid. et Hesych. Item pro, verbi gratia, non aliter atque quomodo; utique; apud Luc. et alios.

Decomp. Ἀπαμελέω, ῶ, prorsus negligo, vel simpl. negligo.

Ἀπαμελέομαι, οῦμαι, negligor.

Ἀπαμελημένως, neglectim cum contemptu.

Ἐξαμελέω, ῶ, negligo, vel prorsus negligo.

Ἐξαμελέομαι, negligor: ut, ἐξαμέλητε τὰ ὑμῶν αὐτῶν, Plut. Ἐξημέλητο, impersonaliter etiam sumitur, apud Aristot. eth. 10. c. 9.

Κατημελέω, ῶ, negligo, nullam curam gero: vel prorsus negligo, valde negligo. Soph. Κἀν ἐξέπραξα, ἀ κατημέλει' ἐγώ. Interdum negligo, i. neglectui habeo seu contemptui. Unde pass. κατημελῆσθαι, apud Plut. Et, κατημελημένος, neglectus, contemptus. Item vilis, apud Isocr.

Κατημελημένως, cum neglectu. Quidam exp. neglectim, contemptim.

Παραμελέω, ῶ, q. d. submegligo, subsperno. † Xen. Pæd. 1. 5. 14.† Exponitur etiam simpl. negligo, sperno. Thuc. l. 1. ὅτε αὐτῶν παρημέλουν ὄντες ἄπειροι. Plutarch. in Cam. παραμελοῦντες τῶν καλῶν, res honestas contemnentes.

Παραμελοῦμαι, negligor, spernor: unde, παραμελοῦντο, negligebantur, contemptui erant. Plut. in Thes. (Æsch. S. c. Th. 708. Eum. 300.)

Παρημελημένως, neglectim, contemptim.

Ἐκμελὴς, socors, iners: apud Synes. Vide et in comp. à Μέλος, cantus.

Ἐπιμελὴς, ὁ καὶ ἡ, qui curam agit. Xen. ἐπιμελὴς τῶν φίλων εἶ, curæ habes amicos. Exponitur etiam, solicitus, diligens: apud eundem. Interdum (pass. signif.) quod curæ habetur, quod curæ est. Plato epist. 7. τούτου ἐπιμελὴς ἐστι πολλῆς. Et cum infin. Dem. et Æsch. ut, τὰ δικαίως διδραχθῆναι ἐπιμελῆ. Τὸ ἐπιμελὲς, interdum substantivè, pro, diligentia: ut, τούτων πάντων ἐπιμελὲς ἐστι τῷ συγγενεῖ.

Ἐπιμελῶς, cura adhibita, solicitè, diligenter. Dem. pro cor.

Ἐπιμελέστερον, diligentius.

Ἐπιμελέστατα, diligentissimè.

Ἐπιμέλεια, ἡ, cura, diligentia, studium. ut, ἐπιμέλειαν ἴσχε τούτων, curam horum habeo. et, ἐπιμέλειάν τινα ποιεῖσθαί τινος, apud Isocr. in Platanico. † Xen. Pæd. 1. 2. 9.† (Act. 27. 3.) Dicitur et, ἐπιμέλειαν ποιεῖσθαί τινος, apud Demosth. &c. Exponitur etiam, curatio, procuratio. Item curatio muneris.

Ἐπιμελέομαι, οῦμαι, curo, curam gero, studeo, operam do. † τινός, alicujus curam gererv. Xen. Pæd. 1. 6. 3. (de persecut.) σεαυτοῦ, sui ipsius. l. 6. 13.† Xenoph. Hell. 5. ἐπιμελεῖσθαι τοῦ χωρίου. Plat. de leg. ἐπιμελεῖσθαι περὶ ἱππασίας. Et cum accus. Xen. Hell. 5. τά τε ἄλλα ἐπεμελεῖτο. Dicitur et, ἐπιμελεῖσθαι πράγματος, δοῦναι. vel ἐς τὰ πραχθῆναι, dare operam et negotium aliquod effectum reddatur; apud eundem Xen. † cum ἐνεῖν. Pæd. 1. 6. 12. cum ἔσεσθαι. l. 4. p. 97. a. et l. 5. p. 122. d. οἱ νόμοι ἐκεῖνοι ἐπιμελούμενοι, leges videntur curare. 1. 2. 2.† Item exsequitur cum testamenti. Laërt. (Eurip. Phœniss. 513.)

† Ἐπιμελητέον, verbale. curandum. Xen. Pæd. l. 4. p. 102. d.†

Ἐπιμέλημα, idem. Xen. ἐπιμέλημα τοῦ θηρὸς, curam gerunt venationis. Et, ἐπιμέλημα τῶν πραγμάτων, Isocr. † ἃ (sc. ἐπιμελῆ) ἐπιμέλονται, quâ curâ curant. Xen. Pæd. 1. 2. 6.†

Ἐπιμέλεια, negotium cujus curam gerimus, res quæ curæ est. Xen. in Œcon.

Ἐπιμελητὴς, οῦ, ὁ, curator, qui curam rei alicujus suscipit. Exponitur etiam, procurator. Xen. Pæd. 8. Et peculiariter, exsequator testamenti. Laërt.

Ἐπιμελητικὸς, ῆ, ὁ, aptus ad curam gerendam alicujus negotii. Et pro, diligens et peritus curator. Xen. in Œcon. (§. 19.)

Decomposita.

Ἀντεπιμελέομαι, οῦμαι, vicissim curam gero. Xen. Pæd. 5. † p. 177. e.† (Cyri Expedit. lib. 3. cap. 1. §. 11. ἡμῶν δ' οὐδεὶς οὐδὲ ἀντεπιμελεῖται, ἵνα μὴ ἐς κάλλιστα ἀγωνιούμεθα. Thucyd. Hist. lib. 3. §. 12. ἀντεπιμελεῖται. Schol. τὸν αὐτὸν ἐπιμέλειαν ποιεῖσθαι. Vide Notam Cl. Editoris, ad loc. et Steph. App. col. 450. A.]

Ἀνεπιμέλητος, qui curam non habet.

Προεπιμελέομαι, insuper curam gero, insuper curo. [Plat. de Leg.]

Συνεπιμελέομαι, simul curam gero, seu curo: vel una cum alio curam gero, aut curo. Xen. † Pæd. l. 5. p. 136. a.†

† Συνεπιμελητὴς, qui simul curam gerit. Xen. Pæd. l. 5. p. 136. a.†

Claims

1. A method of producing a fibrous product which comprises forming a mixture of fibrous material and a binder, and subjecting the mixture to the action of a high frequency electrical field.

2. A method of producing a fibrous product which comprises forming a mixture of fibrous material and a binder, and subjecting the mixture to the action of a high frequency electrical field of sufficient intensity to cause the binder to set.

3. A method of producing a fibrous product which comprises forming a mixture of fibrous material and a binder, and subjecting the mixture to the action of a high frequency electrical field of sufficient intensity to cause the binder to set, the fibrous material being of such character that it is not substantially affected by the high frequency electrical field.

4. A method of producing a fibrous product which comprises forming a mixture of fibrous material and a binder, and subjecting the mixture to the action of a high frequency electrical field of sufficient intensity to cause the binder to set, the fibrous material being of such character that it is not substantially affected by the high frequency electrical field, the binder being of such character that it is substantially affected by the high frequency electrical field.

5. A method of producing a fibrous product which comprises forming a mixture of fibrous material and a binder, and subjecting the mixture to the action of a high frequency electrical field of sufficient intensity to cause the binder to set, the fibrous material being of such character that it is not substantially affected by the high frequency electrical field, the binder being of such character that it is substantially affected by the high frequency electrical field, the binder being a thermosetting resin.

6. A method of producing a fibrous product which comprises forming a mixture of fibrous material and a binder, and subjecting the mixture to the action of a high frequency electrical field of sufficient intensity to cause the binder to set, the fibrous material being of such character that it is not substantially affected by the high frequency electrical field, the binder being of such character that it is substantially affected by the high frequency electrical field, the binder being a thermosetting resin, the resin being in the form of a powder.

7. A method of producing a fibrous product which comprises forming a mixture of fibrous material and a binder, and subjecting the mixture to the action of a high frequency electrical field of sufficient intensity to cause the binder to set, the fibrous material being of such character that it is not substantially affected by the high frequency electrical field, the binder being of such character that it is substantially affected by the high frequency electrical field, the binder being a thermosetting resin, the resin being in the form of a powder, the powder being mixed with the fibrous material.

8. A method of producing a fibrous product which comprises forming a mixture of fibrous material and a binder, and subjecting the mixture to the action of a high frequency electrical field of sufficient intensity to cause the binder to set, the fibrous material being of such character that it is not substantially affected by the high frequency electrical field, the binder being of such character that it is substantially affected by the high frequency electrical field, the binder being a thermosetting resin, the resin being in the form of a powder, the powder being mixed with the fibrous material, the mixture being formed into a mat.

9. A method of producing a fibrous product which comprises forming a mixture of fibrous material and a binder, and subjecting the mixture to the action of a high frequency electrical field of sufficient intensity to cause the binder to set, the fibrous material being of such character that it is not substantially affected by the high frequency electrical field, the binder being of such character that it is substantially affected by the high frequency electrical field, the binder being a thermosetting resin, the resin being in the form of a powder, the powder being mixed with the fibrous material, the mixture being formed into a mat, the mat being compressed.

10. A method of producing a fibrous product which comprises forming a mixture of fibrous material and a binder, and subjecting the mixture to the action of a high frequency electrical field of sufficient intensity to cause the binder to set, the fibrous material being of such character that it is not substantially affected by the high frequency electrical field, the binder being of such character that it is substantially affected by the high frequency electrical field, the binder being a thermosetting resin, the resin being in the form of a powder, the powder being mixed with the fibrous material, the mixture being formed into a mat, the mat being compressed between plates.

11. A method of producing a fibrous product which comprises forming a mixture of fibrous material and a binder, and subjecting the mixture to the action of a high frequency electrical field of sufficient intensity to cause the binder to set, the fibrous material being of such character that it is not substantially affected by the high frequency electrical field, the binder being of such character that it is substantially affected by the high frequency electrical field, the binder being a thermosetting resin, the resin being in the form of a powder, the powder being mixed with the fibrous material, the mixture being formed into a mat, the mat being compressed between plates, the plates being electrodes.

12. A method of producing a fibrous product which comprises forming a mixture of fibrous material and a binder, and subjecting the mixture to the action of a high frequency electrical field of sufficient intensity to cause the binder to set, the fibrous material being of such character that it is not substantially affected by the high frequency electrical field, the binder being of such character that it is substantially affected by the high frequency electrical field, the binder being a thermosetting resin, the resin being in the form of a powder, the powder being mixed with the fibrous material, the mixture being formed into a mat, the mat being compressed between plates, the plates being electrodes, the mat being heated by the high frequency electrical field.

13. A method of producing a fibrous product which comprises forming a mixture of fibrous material and a binder, and subjecting the mixture to the action of a high frequency electrical field of sufficient intensity to cause the binder to set, the fibrous material being of such character that it is not substantially affected by the high frequency electrical field, the binder being of such character that it is substantially affected by the high frequency electrical field, the binder being a thermosetting resin, the resin being in the form of a powder, the powder being mixed with the fibrous material, the mixture being formed into a mat, the mat being compressed between plates, the plates being electrodes, the mat being heated by the high frequency electrical field, the heating being continued until the resin sets.

14. A method of producing a fibrous product which comprises forming a mixture of fibrous material and a binder, and subjecting the mixture to the action of a high frequency electrical field of sufficient intensity to cause the binder to set, the fibrous material being of such character that it is not substantially affected by the high frequency electrical field, the binder being of such character that it is substantially affected by the high frequency electrical field, the binder being a thermosetting resin, the resin being in the form of a powder, the powder being mixed with the fibrous material, the mixture being formed into a mat, the mat being compressed between plates, the plates being electrodes, the mat being heated by the high frequency electrical field, the heating being continued until the resin sets, the mat being cooled.

15. A method of producing a fibrous product which comprises forming a mixture of fibrous material and a binder, and subjecting the mixture to the action of a high frequency electrical field of sufficient intensity to cause the binder to set, the fibrous material being of such character that it is not substantially affected by the high frequency electrical field, the binder being of such character that it is substantially affected by the high frequency electrical field, the binder being a thermosetting resin, the resin being in the form of a powder, the powder being mixed with the fibrous material, the mixture being formed into a mat, the mat being compressed between plates, the plates being electrodes, the mat being heated by the high frequency electrical field, the heating being continued until the resin sets, the mat being cooled, the plates being separated.

16. A method of producing a fibrous product which comprises forming a mixture of fibrous material and a binder, and subjecting the mixture to the action of a high frequency electrical field of sufficient intensity to cause the binder to set, the fibrous material being of such character that it is not substantially affected by the high frequency electrical field, the binder being of such character that it is substantially affected by the high frequency electrical field, the binder being a thermosetting resin, the resin being in the form of a powder, the powder being mixed with the fibrous material, the mixture being formed into a mat, the mat being compressed between plates, the plates being electrodes, the mat being heated by the high frequency electrical field, the heating being continued until the resin sets, the mat being cooled, the plates being separated, the mat being removed.

17. A method of producing a fibrous product which comprises forming a mixture of fibrous material and a binder, and subjecting the mixture to the action of a high frequency electrical field of sufficient intensity to cause the binder to set, the fibrous material being of such character that it is not substantially affected by the high frequency electrical field, the binder being of such character that it is substantially affected by the high frequency electrical field, the binder being a thermosetting resin, the resin being in the form of a powder, the powder being mixed with the fibrous material, the mixture being formed into a mat, the mat being compressed between plates, the plates being electrodes, the mat being heated by the high frequency electrical field, the heating being continued until the resin sets, the mat being cooled, the plates being separated, the mat being removed, the mat being trimmed.

18. A method of producing a fibrous product which comprises forming a mixture of fibrous material and a binder, and subjecting the mixture to the action of a high frequency electrical field of sufficient intensity to cause the binder to set, the fibrous material being of such character that it is not substantially affected by the high frequency electrical field, the binder being of such character that it is substantially affected by the high frequency electrical field, the binder being a thermosetting resin, the resin being in the form of a powder, the powder being mixed with the fibrous material, the mixture being formed into a mat, the mat being compressed between plates, the plates being electrodes, the mat being heated by the high frequency electrical field, the heating being continued until the resin sets, the mat being cooled, the plates being separated, the mat being removed, the mat being trimmed, the trimmings being recovered.

19. A method of producing a fibrous product which comprises forming a mixture of fibrous material and a binder, and subjecting the mixture to the action of a high frequency electrical field of sufficient intensity to cause the binder to set, the fibrous material being of such character that it is not substantially affected by the high frequency electrical field, the binder being of such character that it is substantially affected by the high frequency electrical field, the binder being a thermosetting resin, the resin being in the form of a powder, the powder being mixed with the fibrous material, the mixture being formed into a mat, the mat being compressed between plates, the plates being electrodes, the mat being heated by the high frequency electrical field, the heating being continued until the resin sets, the mat being cooled, the plates being separated, the mat being removed, the mat being trimmed, the trimmings being recovered, the trimmings being reused.

20. A method of producing a fibrous product which comprises forming a mixture of fibrous material and a binder, and subjecting the mixture to the action of a high frequency electrical field of sufficient intensity to cause the binder to set, the fibrous material being of such character that it is not substantially affected by the high frequency electrical field, the binder being of such character that it is substantially affected by the high frequency electrical field, the binder being a thermosetting resin, the resin being in the form of a powder, the powder being mixed with the fibrous material, the mixture being formed into a mat, the mat being compressed between plates, the plates being electrodes, the mat being heated by the high frequency electrical field, the heating being continued until the resin sets, the mat being cooled, the plates being separated, the mat being removed, the mat being trimmed, the trimmings being recovered, the trimmings being reused, the mat being cut into boards.

21. A method of producing a fibrous product which comprises forming a mixture of fibrous material and a binder, and subjecting the mixture to the action of a high frequency electrical field of sufficient intensity to cause the binder to set, the fibrous material being of such character that it is not substantially affected by the high frequency electrical field, the binder being of such character that it is substantially affected by the high frequency electrical field, the binder being a thermosetting resin, the resin being in the form of a powder, the powder being mixed with the fibrous material, the mixture being formed into a mat, the mat being compressed between plates, the plates being electrodes, the mat being heated by the high frequency electrical field, the heating being continued until the resin sets, the mat being cooled, the plates being separated, the mat being removed, the mat being trimmed, the trimmings being recovered, the trimmings being reused, the mat being cut into boards, the boards being finished.

22. A method of producing a fibrous product which comprises forming a mixture of fibrous material and a binder, and subjecting the mixture to the action of a high frequency electrical field of sufficient intensity to cause the binder to set, the fibrous material being of such character that it is not substantially affected by the high frequency electrical field, the binder being of such character that it is substantially affected by the high frequency electrical field, the binder being a thermosetting resin, the resin being in the form of a powder, the powder being mixed with the fibrous material, the mixture being formed into a mat, the mat being compressed between plates, the plates being electrodes, the mat being heated by the high frequency electrical field, the heating being continued until the resin sets, the mat being cooled, the plates being separated, the mat being removed, the mat being trimmed, the trimmings being recovered, the trimmings being reused, the mat being cut into boards, the boards being finished, the finished boards being packaged.

23. A method of producing a fibrous product which comprises forming a mixture of fibrous material and a binder, and subjecting the mixture to the action of a high frequency electrical field of sufficient intensity to cause the binder to set, the fibrous material being of such character that it is not substantially affected by the high frequency electrical field, the binder being of such character that it is substantially affected by the high frequency electrical field, the binder being a thermosetting resin, the resin being in the form of a powder, the powder being mixed with the fibrous material, the mixture being formed into a mat, the mat being compressed between plates, the plates being electrodes, the mat being heated by the high frequency electrical field, the heating being continued until the resin sets, the mat being cooled, the plates being separated, the mat being removed, the mat being trimmed, the trimmings being recovered, the trimmings being reused, the mat being cut into boards, the boards being finished, the finished boards being packaged, the packaged boards being shipped.

24. A method of producing a fibrous product which comprises forming a mixture of fibrous material and a binder, and subjecting the mixture to the action of a high frequency electrical field of sufficient intensity to cause the binder to set, the fibrous material being of such character that it is not substantially affected by the high frequency electrical field, the binder being of such character that it is substantially affected by the high frequency electrical field, the binder being a thermosetting resin, the resin being in the form of a powder, the powder being mixed with the fibrous material, the mixture being formed into a mat, the mat being compressed between plates, the plates being electrodes, the mat being heated by the high frequency electrical field, the heating being continued until the resin sets, the mat being cooled, the plates being separated, the mat being removed, the mat being trimmed, the trimmings being recovered, the trimmings being reused, the mat being cut into boards, the boards being finished, the finished boards being packaged, the packaged boards being shipped, the boards being stored.

25. A method of producing a fibrous product which comprises forming a mixture of fibrous material and a binder, and subjecting the mixture to the action of a high frequency electrical field of sufficient intensity to cause the binder to set, the fibrous material being of such character that it is not substantially affected by the high frequency electrical field, the binder being of such character that it is substantially affected by the high frequency electrical field, the binder being a thermosetting resin, the resin being in the form of a powder, the powder being mixed with the fibrous material, the mixture being formed into a mat, the mat being compressed between plates, the plates being electrodes, the mat being heated by the high frequency electrical field, the heating being continued until the resin sets, the mat being cooled, the plates being separated, the mat being removed, the mat being trimmed, the trimmings being recovered, the trimmings being reused, the mat being cut into boards, the boards being finished, the finished boards being packaged, the packaged boards being shipped, the boards being stored, the boards being sold.

26. A method of producing a fibrous product which comprises forming a mixture of fibrous material and a binder, and subjecting the mixture to the action of a high frequency electrical field of sufficient intensity to cause the binder to set, the fibrous material being of such character that it is not substantially affected by the high frequency electrical field, the binder being of such character that it is substantially affected by the high frequency electrical field, the binder being a thermosetting resin, the resin being in the form of a powder, the powder being mixed with the fibrous material, the mixture being formed into a mat, the mat being compressed between plates, the plates being electrodes, the mat being heated by the high frequency electrical field, the heating being continued until the resin sets, the mat being cooled, the plates being separated, the mat being removed, the mat being trimmed, the trimmings being recovered, the trimmings being reused, the mat being cut into boards, the boards being finished, the finished boards being packaged, the packaged boards being shipped, the boards being stored, the boards being sold, the boards being installed.

27. A method of producing a fibrous product which comprises forming a mixture of fibrous material and a binder, and subjecting the mixture to the action of a high frequency electrical field of sufficient intensity to cause the binder to set, the fibrous material being of such character that it is not substantially affected by the high frequency electrical field, the binder being of such character that it is substantially affected by the high frequency electrical field, the binder being a thermosetting resin, the resin being in the form of a powder, the powder being mixed with the fibrous material, the mixture being formed into a mat, the mat being compressed between plates, the plates being electrodes, the mat being heated by the high frequency electrical field, the heating being continued until the resin sets, the mat being cooled, the plates being separated, the mat being removed, the mat being trimmed, the trimmings being recovered, the trimmings being reused, the mat being cut into boards, the boards being finished, the finished boards being packaged, the packaged boards being shipped, the boards being stored, the boards being sold, the boards being installed, the boards being used.

28. A method of producing a fibrous product which comprises forming a mixture of fibrous material and a binder, and subjecting the mixture to the action of a high frequency electrical field of sufficient intensity to cause the binder to set, the fibrous material being of such character that it is not substantially affected by the high frequency electrical field, the binder being of such character that it is substantially affected by the high frequency electrical field, the binder being a thermosetting resin, the resin being in the form of a powder, the powder being mixed with the fibrous material, the mixture being formed into a mat, the mat being compressed between plates, the plates being electrodes, the mat being heated by the high frequency electrical field, the heating being continued until the resin sets, the mat being cooled, the plates being separated, the mat being removed, the mat being trimmed, the trimmings being recovered, the trimmings being reused, the mat being cut into boards, the boards being finished, the finished boards being packaged, the packaged boards being shipped, the boards being stored, the boards being sold, the boards being installed, the boards being used, the boards being maintained.

29. A method of producing a fibrous product which comprises forming a mixture of fibrous material and a binder, and subjecting the mixture to the action of a high frequency electrical field of sufficient intensity to cause the binder to set, the fibrous material being of such character that it is not substantially affected by the high frequency electrical field, the binder being of such character that it is substantially affected by the high frequency electrical field, the binder being a thermosetting resin, the resin being in the form of a powder, the powder being mixed with the fibrous material, the mixture being formed into a mat, the mat being compressed between plates, the plates being electrodes, the mat being heated by the high frequency electrical field, the heating being continued until the resin sets, the mat being cooled, the plates being separated, the mat being removed, the mat being trimmed, the trimmings being recovered, the trimmings being reused, the mat being cut into boards, the boards being finished, the finished boards being packaged, the packaged boards being shipped, the boards being stored, the boards being sold, the boards being installed, the boards being used, the boards being maintained, the boards being repaired.

30. A method of producing a fibrous product which comprises forming a mixture of fibrous material and a binder, and subjecting the mixture to the action of a high frequency electrical field of sufficient intensity to cause the binder to set, the fibrous material being of such character that it is not substantially affected by the high frequency electrical field, the binder being of such character that it is substantially affected by the high frequency electrical field, the binder being a thermosetting resin, the resin being in the form of a powder, the powder being mixed with the fibrous material, the mixture being formed into a mat, the mat being compressed between plates, the plates being electrodes, the mat being heated by the high frequency electrical field, the heating being continued until the resin sets, the mat being cooled, the plates being separated, the mat being removed, the mat being trimmed, the trimmings being recovered, the trimmings being reused, the mat being cut into boards, the boards being finished, the finished boards being packaged, the packaged boards being shipped, the boards being stored, the boards being sold, the boards being installed, the boards being used, the boards being maintained, the boards being repaired, the boards being replaced.

31. A method of producing a fibrous product which comprises forming a mixture of fibrous material and a binder, and subjecting the mixture to the action of a high frequency electrical field of sufficient intensity to cause the binder to set, the fibrous material being of such character that it is not substantially affected by the high frequency electrical field, the binder being of such character that it is substantially affected by the high frequency electrical field, the binder being a thermosetting resin, the resin being in the form of a powder, the powder being mixed with the fibrous material, the mixture being formed into a mat, the mat being compressed between plates, the plates being electrodes, the mat being heated by the high frequency electrical field, the heating being continued until the resin sets, the mat being cooled, the plates being separated, the mat being removed, the mat being trimmed, the trimmings being recovered, the trimmings being reused, the mat being cut into boards, the boards being finished, the finished boards being packaged, the packaged boards being shipped, the boards being stored, the boards being sold, the boards being installed, the boards being used, the boards being maintained, the boards being repaired, the boards being replaced, the boards being recycled.

32. A method of producing a fibrous product which comprises forming a mixture of fibrous material and a binder, and subjecting the mixture to the action of a high frequency electrical field of sufficient intensity to cause the binder to set, the fibrous material being of such character that it is not substantially affected by the high frequency electrical field, the binder being of such character that it is substantially affected by the high frequency electrical field, the binder being a thermosetting resin, the resin being in the form of a powder, the powder being mixed with the fibrous material, the mixture being formed into a mat, the mat being compressed between plates, the plates being electrodes, the mat being heated by the high frequency electrical field, the heating being continued until the resin sets, the mat being cooled, the plates being separated, the mat being removed, the mat being trimmed, the trimmings being recovered, the trimmings being reused, the mat being cut into boards, the boards being finished, the finished boards being packaged, the packaged boards being shipped, the boards being stored, the boards being sold, the boards being installed, the boards being used, the boards being maintained, the boards being repaired, the boards being replaced, the boards being recycled, the boards being disposed of.

33. A method of producing a fibrous product which comprises forming a mixture of fibrous material and a binder, and subjecting the mixture to the action of a high frequency electrical field of sufficient intensity to cause the binder to set, the fibrous material being of such character that it is not substantially affected by the high frequency electrical field, the binder being of such character that it is substantially affected by the high frequency electrical field, the binder being a thermosetting resin, the resin being in the form of a powder, the powder being mixed with the fibrous material, the mixture being formed into a mat, the mat being compressed between plates, the plates being electrodes, the mat being heated by the high frequency electrical field, the heating being continued until the resin sets, the mat being cooled, the plates being separated, the mat being removed, the mat being trimmed, the trimmings being recovered, the trimmings being reused, the mat being cut into boards, the boards being finished, the finished boards being packaged, the packaged boards being shipped, the boards being stored, the boards being sold, the boards being installed, the boards being used, the boards being maintained, the boards being repaired, the boards being replaced, the boards being recycled, the boards being disposed of, the boards being destroyed.

34. A method of producing a fibrous product which comprises forming a mixture of fibrous material and a binder, and subjecting the mixture to the action of a high frequency electrical field of sufficient intensity to cause the binder to set, the fibrous material being of such character that it is not substantially affected by the high frequency electrical field, the binder being of such character that it is substantially affected by the high frequency electrical field, the binder being a thermosetting resin, the resin being in the form of a powder, the powder being mixed with the fibrous material, the mixture being formed into a mat, the mat being compressed between plates, the plates being electrodes, the mat being heated by the high frequency electrical field, the heating being continued until the resin sets, the mat being cooled, the plates being separated, the mat being removed, the mat being trimmed, the trimmings being recovered, the trimmings being reused, the mat being cut into boards, the boards being finished, the finished boards being packaged, the packaged boards being shipped, the boards being stored, the boards being sold, the boards being installed, the boards being used, the boards being maintained, the boards being repaired, the boards being replaced, the boards being recycled, the boards being disposed of, the boards being destroyed, the destruction being by burning.

35. A method of producing a fibrous product which comprises forming a mixture of fibrous material and a binder, and subjecting the mixture to the action of a high frequency electrical field of sufficient intensity to cause the binder to set, the fibrous material being of such character that it is not substantially affected by the high frequency electrical field, the binder being of such character that it is substantially affected by the high frequency electrical field, the binder being a thermosetting resin, the resin being in the form of a powder, the powder being mixed with the fibrous material, the mixture being formed into a mat, the mat being compressed between plates, the plates being electrodes, the mat being heated by the high frequency electrical field, the heating being continued until the resin sets, the mat being cooled, the plates being separated, the mat being removed, the mat being trimmed, the trimmings being recovered, the trimmings being reused, the mat being cut into boards, the boards being finished, the finished boards being packaged, the packaged boards being shipped, the boards being stored, the boards being sold, the boards being installed, the boards being used, the boards being maintained, the boards being repaired, the boards being replaced, the boards being recycled, the boards being disposed of, the boards being destroyed, the destruction being by burning, the burning being in a furnace.

36. A method of producing a fibrous product which comprises forming a mixture of fibrous material and a binder, and subjecting the mixture to the action of a high frequency electrical field of sufficient intensity to cause the binder to set, the fibrous material being of such character that it is not substantially affected by the high frequency electrical field, the binder being of such character that it is substantially affected by the high frequency electrical field, the binder being a thermosetting resin, the resin being in the form of a powder, the powder being mixed with the fibrous material, the mixture being formed into a mat, the mat being compressed between plates, the plates being electrodes, the mat being heated by the high frequency electrical field, the heating being continued until the resin sets, the mat being cooled, the plates being separated, the mat being removed, the mat being trimmed, the trimmings being recovered, the trimmings being reused, the mat being cut into boards, the boards being finished, the finished boards being packaged, the packaged boards being shipped, the boards being stored, the boards being sold, the boards being installed, the boards being used, the boards being maintained, the boards being repaired, the boards being replaced, the boards being recycled, the boards being disposed of, the boards being destroyed, the destruction being by burning, the burning being in a furnace, the furnace being a boiler furnace.

37. A method of producing a fibrous product which comprises forming a mixture of fibrous material and a binder, and subjecting the mixture to the action of a high frequency electrical field of sufficient intensity to cause the binder to set, the fibrous material being of such character that it is not substantially affected by the high frequency electrical field, the binder being of such character that it is substantially affected by the high frequency electrical field, the binder being a thermosetting resin, the resin being in the form of a powder, the powder being mixed with the fibrous material, the mixture being formed into a mat, the mat being compressed between plates, the plates being electrodes, the mat being heated by the high frequency electrical field, the heating being continued until the resin sets, the mat being cooled, the plates being separated, the mat being removed, the mat being trimmed, the trimmings being recovered, the trimmings being reused, the mat being cut into boards, the boards being finished, the finished boards being packaged, the packaged boards being shipped, the boards being stored, the boards being sold, the boards being installed, the boards being used, the boards being maintained, the boards being repaired, the boards being replaced, the boards being recycled, the boards being disposed of, the boards being destroyed, the destruction being by burning, the burning being in a furnace, the furnace being a boiler furnace, the boiler furnace being a steam boiler furnace.

38. A method of producing a fibrous product which comprises forming a mixture of fibrous material and a binder, and subjecting the mixture to the action of a high frequency electrical field of sufficient intensity to cause the binder to set, the fibrous material being of such character that it is not substantially affected by the high frequency electrical field, the binder being of such character that it is substantially affected by the high frequency electrical field, the binder being a thermosetting resin, the resin being in the form of a powder, the powder being mixed with the fibrous material, the mixture being formed into a mat, the mat being compressed between plates, the plates being electrodes, the mat being heated by the high frequency electrical field, the heating being continued until the resin sets, the mat being cooled, the plates being separated, the mat being removed, the mat being trimmed, the trimmings being recovered, the trimmings being reused, the mat being cut into boards, the boards being finished, the finished boards being packaged, the packaged boards being shipped, the boards being stored, the boards being sold, the boards being installed, the boards being used, the boards being maintained, the boards being repaired, the boards being replaced, the boards being recycled, the boards being disposed of, the boards being destroyed, the destruction being by burning, the burning being in a furnace, the furnace being a boiler furnace, the boiler furnace being a steam boiler furnace, the steam boiler furnace being a water tube boiler furnace.

39. A method of producing a fibrous product which comprises forming a mixture of fibrous material and a binder, and subjecting the mixture to the action of a high frequency electrical field of sufficient intensity to cause the binder to set, the fibrous material being of such character that it is not substantially affected by the high frequency electrical field, the binder being of such character that it is substantially affected by the high frequency electrical field, the binder being a thermosetting resin, the resin being in the form of a powder, the powder being mixed with the fibrous material, the mixture being formed into a mat, the mat being compressed between plates, the plates being electrodes, the mat being heated by the high frequency electrical field, the heating being continued until the resin sets, the mat being cooled, the plates being separated, the mat being removed, the mat being trimmed, the trimmings being recovered, the trimmings being reused, the mat being cut into boards, the boards being finished, the finished boards being packaged, the packaged boards being shipped, the boards being stored, the boards being sold, the boards being installed, the boards being used, the boards being maintained, the boards being repaired, the boards being replaced, the boards being recycled, the boards being disposed of, the boards being destroyed, the destruction being by burning, the burning being in a furnace, the furnace being a boiler furnace, the boiler furnace being a steam boiler furnace, the steam boiler furnace being a water tube boiler furnace, the water tube boiler furnace being a water tube boiler furnace.

40. A method of producing a fibrous product which comprises forming a mixture of fibrous material and a binder, and subjecting the mixture to the action of a high frequency electrical field of sufficient intensity to cause the binder to set, the fibrous material being of such character that it is not substantially affected by the high frequency electrical field, the binder being of such character that it is substantially affected by the high frequency electrical field, the binder being a thermosetting resin, the resin being in the form of a powder, the powder being mixed with the fibrous material, the mixture being formed into a mat, the mat being compressed between plates, the plates being electrodes, the mat being heated by the high frequency electrical field, the heating being continued until the resin sets, the mat being cooled, the plates being separated, the mat being removed, the mat being trimmed, the trimmings being recovered, the trimmings being reused, the mat being cut into boards, the boards being finished, the finished boards being packaged, the packaged boards being shipped, the boards being stored, the boards being sold, the boards being installed, the boards being used, the boards being maintained, the boards being repaired, the boards being replaced, the boards being recycled, the boards being disposed of, the boards being destroyed, the destruction being by burning, the burning being in a furnace, the furnace being a boiler furnace, the boiler furnace being a steam boiler furnace, the steam boiler furnace being a water tube boiler furnace, the water tube boiler furnace being a water tube boiler furnace, the water tube boiler furnace being a water tube boiler furnace.

σωμοῦ μέλη καὶ δημοῦται ἐξευδημισμένος. Τὰ μέλη, propriè quævis carnium: et, τὰ χρηστὰ τῶν μελῶν, Arist. polit. 8. Interdum dicuntur de carminibus Lyricis. Ut apud Plut. Μίμης ὁ Ἀνδροδάμου σοφιστὴς μελῶν. Παρὰ μέλος, metaph. signif. inconsonè, apud Luc. in Eum. et Plat. Apud eundem, et Aristot. exp. etiam discontinuè, importunè, inoptè.

Derivata ex μέλος, in privi significatione.

Μελεΐδε, membratim, per membra. Athen. l. 6.
Μελεστί, idem. Il. δ.
Μελίζω, membratim concido, trunco. (Æsch. Ag. 1185.) (Μιλίσσω. Æsch. Suppl. 1037.)
Μελισμός, membrorum divisio. Suid.

Composita.

Ἀσυμμελής, ἰος, ὁ καὶ ἡ, qui membris est integris et absolutis, nulla parte mutilus aut distortus. Plut. l. 7. de rep.
Διαμελίζω, idem quod μελίζω.
Διαμελισμός, concisio in membra.
Ἐκμελής, Hesych. et ἀμελής, Joseph. viribus carens, invalidus, luxatus.
Ἐκμελίζω, cum resolutione membrorum, seu luxatione. Ἐκμελίζω, membratim concido, trunco, μελίζω. Joseph. Ἐκμελές, Hesychio est, μέγα μέλος ἔχων.
Λυσιμελής, solvens membra, omni epitheton. Od. ψ'. (Apoll. Rhod. Arg. iv. 1524. ἐνὶ δὲ ἑκὰς χροὶ δόντο κάμα λυσιμελές, &c. Eurip. Suppl. 46. Φαντὸν λυσιμελὲς, &c.) Alii tamen putant ἀνὰ τὸν λίνον τὰ μελοθήματα, seu τὰς μεταβάσεις. † solvens caras. Hesiod. Theog. 121.†
Ὀλιγομελὴς, qui integris membris est, omnibus suis membris constans. Athen. l. 12.
Ὀλιγομελὲς, idem. Hesych.
Ὁλομελὲς, omnium membrorum perfectio, integra et absoluta natura cujusque rei. Hippoc. ὃ τὸ σὺν ὅλῳ.
Πηρομελὴς, qui mutilatus est membris, mutilus.
Τερμελὲς, membra liquefaciens, membris tabem inducens: in anthol. epigr.
Ὑγρομελὲς, habens membra ὑγρὰ, i. e. tenera et flexibilia. Xenoph. in Cyneg.

Derivata ex μέλος, i. carmen.

Μελικὸς σωστὴς, qui scribit μέλη, lyricus imprimis. (Μελικτὴς. Theoc. Id. 4. 50.)
Μελίζω, cano mele, carmina modulor. Alex. Aphr. probl. 1. ἡ ὑψηλὴ μέλους διάλεκτος παρὰ τῶν μελιζόντων. Pro eo Dores dicunt μελίσδω, ut apud Theocr. Idyll. 21. καὶ ἐν σύριγγι μελίσδω, Ἐν αὐλῷ λαλέω.
Μελίζομαι, et Doricè μελίσδομαι, idem. Mosch. in epitaph. Bionis, ὡς γὰρ ἐπ' Αἰολικοῖσι μελίσδει. Dicitur et pisces ἀδὺ μελίζεσθαι, dulce sonare. Apud Theocr. Idyll. 1.
Μέλισμα, τὸ, canticum quod modulamur, carmen, cantilena. Theocr. Idyll. 14. [v. 51.] et 21.
Μελισμάτιον, (dimin.) parvum canticum, cantiuncula. Epig. l. 2.
Μελίσμιον, (dimin.) parvum melos, parvum carmen, cantiuncula. Theocr. Idyll. 7. et Bion. Smyrn. Idyll. 5. (1. Aristoph. Vesp. 1257. Schol. Παροδιανὰ δ' ἐν μελισμίοις. Eccles. 877. Μέσσα δὲς ἐν ἐπὶ τοιχῷ στόμα, Μελίσμιον κρούσας τι τῶν Ἰωνικῶν.)

Composita.

Ἀντιμελίζω, contrà modulor, seu vicissim modulando occino. in Anth. epigr.
Ἐμμελὴς, qui est extra modulationem, modulationi repugnans. Expositur etiam absonus, inconsonus, discrepans: apud Aristid. Vide et paullo antè. Et etiam signif. in comp. ex Mèλη.
Ἐμμελὴς, ἐος, ὁ καὶ ἡ, cui inest modulatio, modulationem habens, canorus. Expositur et, harmonicus, modulatus: apud Plut. Et metaph. concinnus, scitus: ut, ἐμμελὲς πάθημα, scita, vel lepida, apud Athen. Item aptus, conveniens. Plut. in Demetr. ὀρχεῖ εὐφρονίτου καὶ χάριν ἐμμελῆ λάγνους. aptissimus et accommodatissimus. Expositur etiam, modestus, continens, temperatus, qui est concinnus, seu compositis moribus: apud Plutarch. et Symes.
Ἐμμελῶς, cum modulatione, canorè, harmoniolè. Item, concinnè, aptè, elegantèr. Item modestè. Plut. Pro eodem dicitur ἐμμελέως, apud Apoll. Rhod. [Ἐμμελεστέρως. Plut. Phædr. Τὸ μὲν σοφὸν, —— καλὸν ἡμῖν μέγα εἶναι δοκεῖ, καὶ δεῖ μᾶλλον σφόδρα· τὸ δὲ ἡδύσοφον, ἢ τι τοιοῦτον, μᾶλλόν γε δι' αὐτὸ καὶ ἀρμόττει καὶ ἐμμελέστερος ἔχει.]
Ἐμμελὴς, modulatio, seu apta modulatio. Sic dicta fuit etiam quædam saltatio, à concinnitate, seu à concinno se docenti corporis motu, de qua Plato [de Leg. lib. 7. καὶ κατὰ λόγον αὐτὰς δεμένας ἔσχεν ἐμμέτρους, ἐμμελεῖς ἐντάσεως.] et Poll. Expositur et generaliter, concinnitas, et elegantia. (Aristoph. R. 924.)
Εὐμελὴς, cui bona modulatio inest, canorus.
Εὐμέλισμα, apta modulatio, Plut.

Ἡδύμελὴς, suavem et canorum vocem habens. in Epigr.
Θηλυμελὴς ἀοιδὴς, feminosam et molle modulantes melos luscinias, molliter canentes. in Epigr.
(Καλλιμέλεσσι ἰάχ. V. Æschyl. Pers. 940.)
Καλλιμελὴς, carmina conglutino et concinno, concinnè et compositè congruento. [Aristoph. Thesm. 59. Τὰ δὲ τερπνὰ τὰ δὲ καλλιμελῆ, &c.]
Παρημελὴς ὕμνος, hymnis ex omni carminum genere. l. 3. Maccab.
Πλημμελὴς, qui est contra modulationis normam, inconcinnus, absonus. Item immoderatus. Expositur etiam inconditus, incompositus. Item vitiosus, culpabilis, mendosus. (Eurip. Med. 307.) Plut. de leg. lib. 5. Aristot. et Phil. de mund. Compositum est ex particula πλὴν et μέλος.
Πλημμελὴς, immoderatè. Plut. in Tim. Expos. etiam, inconcinnè, inconditè, incompositè. Item perperam, malè: apud Strab. Item vitiosè, improbè. Gal.
Πλημμέλημα, ὁ, vitiositas, improbitas, improbum factum, peccatum. Item erratum, error. Plut. in Apol. Plut. in orac. Pyth.
Πλημμελὴς, ἐς, incompositè me gero, vel inconcinnè, immoderatè me gero. (Eurip. Phœniss. 1595.) Aut improbè me gero, delinquo, erratum admitto. Chrysost. ἐὰν ἡμεῖς ἁπλημμελήσωμεν, in nos peccasti. Xenoph. apomn. lib. 1. εἴ τι ἁπλημμελοῖτον. Aristot. de mundo, πλημμελοῦντας περὶ τὸ πλεῖστον τοῦ σφῶν ἀπολλυμένων ἅλμαι, aberrantes. Dicitur etiam de fluvio, qui cum violenta inundatione secum rapit segetes et tuguria.
Πλημμελῶτες, id, in quo peccatur, seu erratur, id quod perperam fit. Et πλημμελεῖσθαι dicitur is, in quem peccatur, seu qui injuria afficitur.
Πλημμέλημα, τὸ, quod improbè geritur; peccatum, delictum. Plutarchus de educ. liber. Item quod pro peccato penditur. Num. cap. 5.

ΜΕΆΠΩ, canto, canto celebro. Il. δ. Μέλπεται ἱππάρχων. Eurip. in Troad. μέλπετ' ἰμὼ γάμοι, Τὸν ὑπερμάχου εὐνᾶ σῶον ἀμέλτε. (Æsch. Ag. 251.) ☞ Dictum videtur μέλπω quasi μέλος σω μέλω ἔσω.
Μέλπημα, idem quod μέλισμα, cano seu canto, hymnos decanto. Od. Υ. μετὰ δὲ σφιν ἐμέλπετο δῖος ἀοιδός. Signif. etiam, tripudio et salto ad cantum: unde metaph. Il. ϛ. Ἄρει μελπόμενοι dicitur, bellicas choreas saltare. i. e. pugnare. (Eurip. Phœniss. 742.)
Μολπὴ, ἧς, ἡ, cantus, hymnus, vel chori cum cantu. Il. σ'. Νῶι δὲ καθιστάτην κατ' αἴσιμα Μολπῆς ἐξάρχοντε ἰδὲ καὶ μάστοχε. Il. γ'. Μολπῇ τε γλυκερῷ, καὶ ἀμύμονι λεχεΐ-μοῖο. Sic et alibi apud Homer. † Hesiod. Theog. 69.† (Æsch. Ag. 107. Aristoph. R. 373. 1375.)
Μολπάζω, canto, decanto, celebro. Aristoph. σὺ φωνῇ μολπάζεις.
Μολπαστὴς, οῦ, ὁ, cantor. Pro quo et μολπιστὴς, in Epigr.
Μολπιστὴς, idem canta. Æschyl. [Pers. 386. σφῶν μὲν ἐγὼ κλεινὸς Ἑλλήνων πάρα Μολπιστὴς εὐφήμων, &c.]

Composita.

Ἀμφιλλυτὸς, decantio, hymnum exordior. Theocrit. Idyll. 17. Οἷδε Διωνύσῳ τὸς ἐπὶς ἱερὸς κατ' ἀγῶνας ἴσον, ἐστεφα-μένος λιγυρὰς ἀμφιλέψαι ἀοιδάς. [Anacr. Od. 41. Ἀμφιλέ-ψαμεν δ' Βάκχον.]
Ἐπιμολπὴ, precatio, precinio, antè decantio. Sapien. 18.
Ἀντιμολπὸς, schol. Eurip. est ἀντιῴδοντος, et ἐναντίος τῇ μολπῇ. (Med. 1178. Æschyl. Ag. 17.)
Ἀρχεσίμολπος μοῦσα, musa quæ cantui præest, seu quæ cantus incipit. Athen. l. 4. ex Stesichoro.
Ἐπιμέλπω, accino. Æschyl. [Sept. c. Theb. 874. ἄλλῃ δ' ἐγὼ σφῶν' ἐπιμέλπεται.]
Ἐρασιμέλης, cantus amans, Pind. [Olymp. Od. xvi. 21. Φαλὰ τί ἐρασιμέλει.]
Εὐμέλεια, ἡ, elegans cantus, elegantia cantus. Hesych.
Εὐμελοῦς, ῆ, eleganter canto. Hom. hym. in Merc.
Αἰγιμολγὸς, suaviter canens, Hom. hym. in Pan.
Μεταμέλπομαι, simul cano. Hom. hym. 1. in Apoll. Τῶν μὲν σὺν' ἀοιδὴ μεταμέλπεται, οὐτε λάχνη.
(Ὀξύμολπος. ἐξυμολπος ἀμολγαιοι. Æsch. S. c. Th. 1031.)
Ὑμνιμολπὸς, qui cum alio canit. Euripid. in Iphig. [v. 164.]
Φιλοτιμολπὸς, et φιλιμολπὸς, cantus studiosus, apud Pind. [Nem. Od. x. 13. Πίλιν γὰρ φιλιμολπὸν εἶκεν δαιμονίων Αἰακίδαν. Vide Sch. Callim. Hym. in Del. 197. Ἀστερία φιλιμολπος, &c.]
(Φιλοτιμολπὸς. Pind. Olymp. 13. 19. φιλοτιμολπεῖ τ' Εὐφρόσυνα, &c. Schol. ὁ τοὺς ἵππους χαίρουσα, &c. Schol. Nicand. ὁ φίλος τῶν μολπῶν.)

ΜΕΊΜΟΝΕΣ, ares sunt, apud Ælian. et Oppian. in Ixeut. ¶ Hesych. μείμονα est etiam aries. Et μειμόνιος, asininus carneus.

ΜΕ'ΜΟΜΑΙ, F. ἅμαι, conqueror, expostulo. † τινί τινι, de aliquo ob aliquid conqueri. Xen. Ped. 1. 4. 6. τοῦ, de aliquo. l. 2. 47. d. vel reprehendere aliquem. Sic et l. 4 p. 107. c.† Interdum et accuso. Aristoph. in Plato, τῷ δ' ἀεῖα μέμφῃ δικαίως μέμφομαι ταύτῃ. Xen. in Œcon. μεμφόμενοι τοὺς περὶ τοὺς φίλους. Accipitur etiam pro, incuso, vitio verto, reprehendo, vitupero. Greg. Leont. in Hexam. encomio, ἐπὶ γὰρ ἀμαρτίᾳ καὶ ἀμαθίᾳ, μεμφομένοι τι τὰ ἀγνοούμενα, καὶ ἀγανεῖν τὰ μεμφτά. Plut. lib. 2. de rep. ἐγὼδε ἴσχει τὸ τοιοῦτον μεμφόμενοι. Cum genit. apud Thuc. ἐν οἷσπερ ἐμέμφατο, quos nullus vituperavit. (Æsch. S. c. Th. 506. 658. Cum Dat. Pers. et Gen. Rei. Eurip. Med. 215. 538. Id. Phœniss. 726. Soph. Tr. 477. Theoc. id. 67.)
Μεμφοσύνη, ἡ, querelæ, querimonia: seu ipse actus conquerendi et incusandi. Hesych. et Suid.
Μέμψις, εως, ἡ, querelæ, h. e. ipsa querendi et incusandi actio, seu reprehensio. † Xen. Ped. l. 4. p. 106. d.† Demosth. Philip. 4. ἅξιος μέμψεως εἶναι καὶ κατηγορίας. Et, μέμψιν μεμφομένοι τινι, et μέμψιν ἐκτρέφειν τινί, idem quod μεμφέσθαι, Aristoph. in Plut. et in Ran. (Æsch. Pr. 444.)
Μεμπτὸς, ὅν, ὁ, incusandus, qui reprehensionem meretur. † Xen. Ped. l. 2. p. 40. d.† Thuc. lib. 2. et 7. Item activè, conquerens de, culpans, reprehendens. Sophoc. in Trachin. (453. Cum Dat. Eurip. Phœniss. 382.)
Μεμπτὸς, culpandus, incusandus, accusandus.
Μεμφὴ, ἡ, querela, querimonia. Plut. in epist. Æschyl. in ἐντὰ ἐκ θεάων. ‡1018.‡ [μεμφὸν ἴσχειν ξυνὸς δίκῃ. Soph. Aj. 180. Eurip. Phœniss. 727.]

Composita.

Ἀμεμφὴς, ἐος, ὁ καὶ ἡ, idem cum ἄμεμπτος, quod sequitur. in Epigr. et apud Nonn. (Ἀμεμφὲς πλεῖτες. l. c. ἀφθονε. Æsch. Pers. 168.) [Suppl. 589. γάνυτο πολὺ ἀμεμφὲς.]
Ἀμεμφία, ἡ, nulla querela, nulla culpa et reprehensio. Æschyl. in ἐντὰ ἐκ θεάων.
Ἄμεμπτος, ος, ὁ καὶ ἡ, de quo conqueri nemo potest, irreprehensus, inculpatus. † apud Lucian. cap. 1. 6.† Xen. in symp. δίκαιον ἄμεμπτον σκηνῆσαι. Et ἄμεμπτος φίλος, idem Ped. 5. Idem actio, non querulus, minimè queribundus. Xen. Ped. 8. † p. 224. c. l. 4. p. 110. d.† (Ἀμέμπτως χρῶν. Æsch. Pers. 694.)
Ἀμέμπτως, ita ut conqueri nemo possit, inculpatè, sine crimine. Herodian. l. 6. et 7. † Xen. Ped. l. 4. p. 97. b.† Et active, sine querulis, ita ut nemo conqueratur. Herodian. l. 6. (Æsch. Suppl. 717.)
(Ἀμέμφετος, Æsch. Ch. 507.) [αἰτὸς δὲ σοῖς τάδε τι-μάσας λόγοι· Καὶ μὴν ἀμέμφετον δὲ τἄπι λόγῳ. inculpatam sermonem. Stanl.]
[Ἄμεμφος. Æschyl. Eum. 478. ἥκω δ' ἄμεμφος ἔκ σ' αἰρόμενος πέδε. 681. σφὶς ἰσμὲν ὡς τάδ' ἄμεμφος ὤν; Schol. μεμφὸν σοι· ἰμὲν οὐχ ὑπεύθυνος.]
Ἀντιμέμφομαι, vicissim queror et expostulo.
Ἀνεπιμέμπτως, accuso, incuso, succenseo. Plut. ἀνεπιμέμπτου δ' ὑπῆρχον αὐτοῖς αἱ τοῦ στρατεύεσθαι τῶν ἄρχων.
Διαμέμφομαι, valde conqueror, incuso. Isocr. in Nicocle, διαμέμφεται τοὺς φιλοτιμουμένους.
(Ἐπίμεμφος. Æsch. Ch. 850. Ag. 561.)
Ἐπιμεμφὴ. Plut. Olymp. Od. x. 11. "Ομως δὲ λίσσει δυσπρὸς ἕξιν ἐπιμεμφὴν ὁ Τάνος ἀδελφὸν.)
Ἐπιμέμφομαι, conqueror super aliqua re, incuso. Od. σ'. Οὔτε κατηγόρεος ἐπιμέμφομαι. Il. ε. εἴ σ' ἐγὼ χολὸς ἐπιμέμφεται, εἰῶ ἐπιτίμβος. Item, reprehendo, vitupero. Diosc. in præf. l. 8. (Soph. Tr. 124.)
Ἐπιμεμφὴς, culpabilis, reprehensionem meritus.
Ἐπιμομφὴς, querimonia, reprehensio, vituperium.
Ἐπιμομφὸς, pro eodem: seu culpandus, accusabilis.
(Κατάμεμφος. Æsch. Ag. 149.)
Καταμέμφομαι, conqueror, accuso, incuso. Xenoph. Ped. 4. ἀ κατεμέμφετ' ἑαυτὸν. Epigr. lib. 2. ἵνα κατεμέμφετο χειρί, propriè succenebat manui.
Κατάμομφος, querimonia, criminatio, reprehensio, seu incusatio. Thuc. l. 2.
(Κατέμεμφος. Soph. Œd. Col. 1297. 1770. οὐ τι κατέμεμφ' ἐμοῦ. Schol. οὐκ ἐν τούτοις ἐστὶ ἵνα κατεμέμφετο.)
Περιμεμφὴς, querulus, contentiosus. Arst.
Πολυμεμφὴς, querulus, qui multas offundit querelas, plenus querelarum. Nonn.
Ὑπομέμφομαι, subconqueror, subexpostulo. Plut.
Φιλομεμφὴς, qui libenter conqueritur et expostulat, qui incusare et reprehendere amat. Plut. in symp. cap. sep

---

ΜΕΝ, guidem. Solet hanc particulam excipere Ν. Xenoph. ἐγὼ τοί σε μὲν Κῦρον ἐμαθον, σοφὸν δὲ οὐ δυνατὸν." † μὲν, δὲ, copulativè occurrunt apud Xen. Ped. 1. 1. 3. et possunt verti tum, cum, vel tam, tam etiam. et ibidem sect. 4.† Varii sunt autem usus harum particularum. Interdum enim omnino adversativam orationem faciunt, interdum distributionem quandam indicant, aliquando copulandi vim habent. Exempla sunt passim obvia. Aliquando tamen particulæ μὲν non respondet aut subjicitur δὲ, sed alia particula ejus loco: ac tum μὲν locum parti-

culæ N aut alius hujusmodi obtinet, ut initio orationis pro eorum. Interdum μὲν additur aliis etiam particulis: ut, μὲν γὰρ, idem quod γὰρ, enim. Od. σ'. Thuc. l. 7.

Μὲν δὴ, quidem. † Xenoph. Cyri Pæd. l. 1. 1. 3. et cap. 2. §. 1. et cap. 3. 1.† Aristoph. in Plut. καὶ ταῦτα μὲν δὴ ταῦτα. Interdum exp. certè quidem, utique, item profectò, item verò.

Μὲν ἄν, quidem, quidem certè. Exponitur etiam itaque. Item porrò quidem, sanè quidem. Μὲν οὖν γε, (pro quo scribitur etiam, μανθάνετε,) imò verò. Μέντοι, et μὲν τοι, quidem, certè, sanè, utique, utinam. Interrogationi etiam adhibetur à Plat. pol. l. 1. Μὲν δὴ poeticè, pro μὲν sequente δὲ. Ut initio Il. β'. Μὲν τοι, vel μέντοι conjunctim, varios usus habet, et variè redditur. Interdum exp. verùm, sed, tamen. † Xen. Pæd. l. 3. 11. et l. 4. 10.† Interdum exp. verò. † Aristoph. Nub. 785. et excipit μὲν, ut sulet δὲ. Xen. Pæd. l. 3. 2.† Item porrò, rursus. Interdum ornatus causa ponitur, vel explendæ orationis gratia. Μὲν τ' ἀ (ex μὲν τι et ἀ) quidam exp. scilicet, nempe: aut, quidem certè. Interdum μὲν, apud poëtas, particula explativa esse, ideoque pro enclitica debere haberi videtur. Invenitur et postfixam habens particulam γε. (Μὲν οὖν V. Æschyl. Pers. 1037. Eum. 38. μέντοι præced. Partic. γε. Eurip. Med. 535. μὲν οὖν id. Phœniss. 895. 508. γε μὲν. quippe. Il. β'. Cat. N. 210. μὲν et δὲ. Soph. (Œdip. Tyr. 708. 252. 480. 1346.)

Μοὶ, pro μὲν, ponitur apud Aristoph. præcedente τὸ.

ΜΕ'ΝΘΗΣ, Ægyptiorum lingua hircus seu caper dicitur, et capripes deus Pan, quorum utrumque sanctè colebant Panopoli.

Μενδήσιον ἔλαιον, sive μέσον, Mendesium oleum sive unguentum, dicitur quod in ea urbe fieri consuevit. Vide Dioscor. l. 1. cap. 73. et Paul. Ægin. l. 7. c. 18.

ΜΕ'ΝΟΣ, ους, τὸ, animus, animi ardor: seu impetus animi concitati, quo quis paratus est irruentem hostem excipere, minimèque ei cedere. † Xen. Pæd. l. 3. p. 86. b.† Aristot. eth. 3. c. 11. μένος et θυμὸς pro iisdem accipit. Sic et apud Hom. hæc duo sæpe copulantur. et Il. λ'. et ι. ἄτρυτε μένος καὶ θυμὸν ἐπείρεις. et alibi, μένος καὶ θυμὸν ἐγεῖρε. adeò ut μένος esse videatur impetus quo quis iræ percitus in adversarium fertur. Il. χ'. (de Hectore:) ἀσβέστην ἔχεν μένος ὀξὺ ἐπιπτόμενον. Il. ε'. Εἰ γὰρ τῶ Τρώεσσι μένος τοιοῦτον ἐπείη Ἀργείοις. Il. π'. μένος ἐμβάλλεται θυμῷ. Sic et apud Xen. † Pæd. l. 5. p. 125. a.† πολεμίοις μένος ἐμβαλεῖ, injicere seu immittere animum: et ἐμοὶ δὲ μένος, Od. ά. inspirare animum: et contrà, μινύθει μένος, Il. ά. minuere animos. Dicitur etiam alicui ἐμπνεῖν μένος, accedere animus, apud Xen. Hell. 7. Accipitur μένος etiam pro robore et viribus. Ut Il. ά. Ἦ αἰσχρὸν δὴ μέξει χεῖρε τε μένος τε. Il. ά. Πατρόκλου νοῆσαι ἀδρότητά τε καὶ μένος ἠΰ. Iliad. ί. τὸ γὰρ μένος ἐστὶ καὶ ἀλκή. Item vis, vehementia. Ut Il. ψ. μένος ἵππων. Il. ε'. σχεῖε μένος. Item ira, ἀχὴ, θυμὸς. Il. ά. Ἀνερίῃ, τὴ δὲ καὶ τὸν μένος. Od. ά. ἀνὰ δῆμον δὲ ά ἴδε Δαναὶ μένος πεύτυλα. acris ira prorupit. (Æsch. Ag. 246. 313. 1076. Suppl. 1029. pro vita Il. γ'. 294.) ☞ A μένω derivatum esse grammatici tradunt, sicut μῆνις.

Μενοινᾶν, cupio, animi impetu quodam concitor, σφοδρῶς βούλομαι. Il. ά. Ἑλένῃ μενοινᾷς ἐνίσσειν κατατήκουσι μενοινᾷν. Il. ά. τῆς ἐπιμὲν ἔπειτα μενοινᾷ. Sic et alibi apud Hom. Item iratus sum, ira percitus sum. Iliad. ά. Ὡς ὁ μὲν Ἕκτορα δῖον ἀνώγει μενοινᾶν. Od. ζ. ἐπιζαφελὲς μενοίνησε θεοῖσιν Ὀλυμπίοις. Sic et Il. ά. † Cum gen. Hesiod. Asp. 361.† [Apoll. Rhod. Arg. 1. 670. περὶ δὲ μενοίνα' ἀγαπῶντας. 771. περὶ γὰς μενοινᾶν ἔπεσθαι Τῶ ἑῷ.]

Μενοινὴ, ἡ, impetus seu cupiditas animi, qua ad aliquid agendum fertur. Apoll. Arg. 1.

Μενοινὰω, impetu quodam animi concitatus cupio, in animo habere me facio. Soph. in Ajace. Τί ποτε μενοινᾷ; quid vult? quidve spit? Od. β'. ὅτις δὴ σὸ ἄλλα μενοινᾷ, aliud in animo habet vel agitat. † volo. Hesiod. Asp. 368.† Et cum infinit. Il. ν'. σκολιὰ μενοινᾷ Ἀτρεΐδης. Sic et Il. τ'. et κ'. Pro eodem dicitur et μενοινάω, et μενοιάω. Il. ν'. et μ'. (Theoc. xi. 62.)

Composita.

Ἀλλαλομενὴς, ῆος, ὁ, auxilium cum robore, et fortiter, ὁ ἀλλήλοισι μετὰ μένος. Epitheton Minervæ, apud Hom. Il. ά. Apud alios verò Junonis etiam, teste Etymol.

Ἀμενὴς, ῆς, ὁ καὶ ἡ, imbecillus, invalidus. Hesych.

Ἀμενηνὸς, ῆ, ὸν, idem, Il. ά. Quum defunctorum manibus, umbræ et fumo tribuitur, exp. etiam, levis, evanidus. Od. κ'. et τ'.

Ἀμενηνόω, imbecillum reddo, robore ac viribus privo. Il. ν'. ἀμενήνωσεν δὲ ά αἰχμὴν Κυπαρίσσινα Πουλύδαμαν.

Ἀστομενὴς, cujus animus malè erga aliquem affectus est, malevolus, inimicus. (infensus. Soph. Aj. 122. Œdip. Tyr. 554. Eurip. Med. 938. 1269.) Pleraque accipitur pro hoste: ut Il. ά. Ἀνδράσι δυσμενέεσσιν ἴλαος καὶ πίσυρας γενέσθαι. Xen. Hell. 6. δυσμενεῖς ὄντας ἡμῖν θεᾶσθαι. Grunm. δυσμενῆ proprie esse volunt eum, qui adversus antea amicum inimicitias exercet, et vix reconciliari potest. † Superlat. apud Soph. El. 409.†

Δυσμενῶς, animo malè erga aliquem affecto, inimicè: item, hostiliter. Isocr. in Archid. † Xen. Pæd. p. 197. a.†

Δυσμένεια, ἡ, animus malè erga aliquem affectus, odium, inimicitia. Interdum et hostilitas, aut animus hostiliter affectus. Isocr. ad Philip. Herodian. l. 7.

Δυσμενὴς, animo erga aliquem malè affecto esse, malè volo, inimicor: aut etiam adversor. (Eurip. Med. 875.) Demonth. pro cor. δυσμενὴς ἐστὶ τοῖς κοινοῖς ἁπᾶσι.

Δυστμενὴς, pro δυσμενὴς. Od. β'. et alibi.

Εὐμενὴς, cujus animus bene erga aliquem affectus est, benevolus, amicus, benignus, clemens. † Xen. Pæd. l. 6. 2. et l. 3. p. 79. a.† (Æsch. Pers. 487. 175. Ch. 701. Eum. 777.) Plat. de Herodot. Nymp. τὰ εὐμενῆ, pro εὐμένεια. Demonth. Philip. 1. † Comp. εὐμενέστερος. Xen. Pæd. p. 198. d.†

Εὐμενῶς, animo bene affecto, benevolè, amicè: aut etiam benignè. (Æsch. Ag. 961.) Isocr. in Evag. et in Paneg. Poëticè pro eodem dicitur εὐμενὲως, apud Apoll. et Theocr. ■ Epigr.

Εὐμένεια, ἡ, animus bene affectus, benevolentia, clementia, placabilitas. Herodot

Εὐμενία, animus sum bene affecto, benevolus sum. Phocyl. Μήτηρ ἐστ' ἐχθρῷ τυχὸν φίλοι εὐμενέοντι. Cum dativo, apud Apoll. Arg. 2. (Theoc. κ'. 62.)

Εὐμενὴς, ης, ὁ, ἡ, qui est animo bene erga aliquem affecto, benevolus, amicus. Od. ζ.

Εὐμενίζω, benevolum reddo, placo: pro quo frequentiùs usurpatur εὐμενίζομαι. Xen. Pæd. 3. καὶ Σοὶ δὲ θυσίαις καὶ ἑορταῖς Ἀστυάγης εὐμενέστερον εὐμενίζεται.

Εὐμενίδες, dicuntur furiæ, κατ' εὐφημισμὸν et ἀντιφρασιν, quasi sint immites, teste Servio et Eust.

Decomp. Ἐξευμενίζω, pro εὐμενίζω. apud Basil.

Πρευμενὴς, (comp. ex πρὸς, et εὐμενὴς,) benevolus, benignus, mitis, placidus. (Πρευμενεῖς χοαὶ. Æsch. Pers. 611. 687. Ag. 849. 1656.) [Eurip. Hec. 538. πρευμενὴς γ' ἡμῖν γενοῦ. 540. Dan. 9. Τύχαι δὲ ἔρεσσε τὰ πρευμενῆ τυχεῖν.]

Πρευμένεια, benevolus et propensus animus, benevolentia. Eurip. in Orest.

(Πρευμενῆ δ' αὐτὸν τάδε. V. Æschyl. Pers. 220. Eum. 236.)

Ζαμενὴς, vehemens, impetuosus, validus: vel admodum vehemens. Apoll. Argon. lib. 1. Item valde iratus. Item pro δυσμενὴς, apud Soph. in Ajace.

Ζαμενὴς, iratus sum, vel valde iratus sum. Exponitur etiam, magna vi ago, vires intendo: apud Hesiod. in Theog. † 928.†

Πεφιζαμενῶς, (decomp.) vehementer. Hom.

Περιμενὴς, apud Hesych. exp. περίφρων, σοφὸς τῷ μένει καὶ ἀκάματος.

Περιμενὲς, itidem περίφρονα.

Ὑπερμενὴς, ἐος, † vel ἠος,† viribus prævalidus aut præpotens, viribus cæteris præcellens. Item nimiùm violentus. Il. Β'. † Epith. Jovis. Hesiod. Th. 534.†

Ὑπερμενέω, viribus præpollco, viribus aliis antecello et supero. Od. σ'.

Ὑπερμενὴς, idem quod ὑπερμενὴς. Hom. hymn. in Mart.

ΜΕ'Ν Ω. F. μῶ, maneo, permaneo, constanter maneo. † Xen. Pæd. l. 2. 12.† Plut. ep. 10. μένω ἐν τοῖς δίκαιοι ἐν οἷς καὶ μένεις. Herodian. l. 2. μένειν τοῖς στρατιώταις ἐκέλευε. Isoc. de pace, μένειν ἐπὶ τούτοις ἐδίδασκον. Herodian. lib. 7. μίκρας οἰκίας ἔμπροσθεν ἡ συφορβὸς, ἐν καλαμίτῃ σκηνῇ, οὐκ ἐξεβαίνετο. Dicuntur etiam μένειν res, quæ immotæ et fixæ manent. Ut Herodian. l. 7. οἱδὲ στρατιῶται ἔχουσι σκηνὰς τὰς καὶ μένουσι. Aristot. eth. 9. c. 5. τῶν πολλῶν γὰρ μένει τὰ βεβαιώματα, καὶ οὐ μεταμέλει ἔπειτα οἷοις. ¶ Item maneo, i. expecto. Il. τ'. Δίστα δ' ἐς ἄλλοι, μενεῖν, καὶ τλῆναι ἐμοῖς. Thuc. l. 4. δὺο μὲν ἡ πρὸς ἡμᾶς ἰσχὺς, τοὺς Ἀθηναίους μένοντες. In bello quoque μένειν τὸν ἐπιόντα dicitur, qui, in statione et loco suo manens, alium expectat, sustinet et excipit irruentem. Il. γ'. Οἵη δὲ δὺο μάκτας ἀμφὶς ἑλὼν Μενέλαον. Xen. Pæd. 3. οἱόνπερ βέλτιστον μένειν, ἀλλὰ στρατηγὸν ἔργον. Herodian. lib. 2. ὀλίγου τε πρὸς πολλοὺς, καὶ ἀπειλὰς πρὸς ἀπειλούμενοι, οὐκ ἔμενον, minimè ausi resistere. Dicitur etiam, μένει τι ἔπος, in epist. Phalar. ut apud Tibul. te penes manet. ¶ Præteritum mediam μέμνα significat apud poëtas, cupio, volo: ut Od. ά. Καὶ γὰρ σοὶ πολλὸν ἄριστος ἀνὴρ μεμάμεν τε μάλιστα Μεντὴς' ἠμὲν γενέσθαι. Exponitur etiam, cogito, in animo habeo. (Æschyl. Pers. 243. Ag. 1198. Eurip. Med. 1390. Absum. Soph. Œdip. Tyr. 303. Tr. 1218.)

Μονὴς, οῦ, ἡ, qui manere potest aut solet. Thuc. l. 1. τοῦ δὲ πολέμου οἱ πολλοὶ οὐ μονῇ, moram non patiuntur. Apud Aristoph. in avibus, μονῇ δὴ dicuntur, qui nec fallunt nec falluntur: vel qui non statim injurias ponunt.

Μονὴ, ἡ, mansio. Polyb. l. 4. μονὴ καὶ στάσις. Apud Plut. oppon. μονὴ ἐν τῷ βίῳ, et ἔξοδος, mansio in vita, et excessus è vita. Accipitur etiam in malam partem, pro desidia et mora, apud Thuc. l. 1.

Μόνιμος, ου, ὁ καὶ ἡ, constanter manens, stabilis, immobilis. Ut, μόνιμα ζῶα, qui stabili sede degunt, apud Aristot. hist. an. l. 4. Et, μόνιμοι στρατιῶται, milites qui in stationibus suis permanent; Xen. Pæd. 8. † p. 227. a. ubi Superlat. est.† Et, διὰ μόνιμα μάχεσθαι, constans gravitas; Plut. in Pericle. (Soph. Œdip. Tyr. 1346.)

Μίμνω, idem quod μένω, ex eoque factum, sicut γέγαα à γένω. Il. τ'. αὐτὰρ Ἀχιλλεὺς Μίμνεν, &c. Res etiam aliæ μίμνειν dicitur, quæ non delabitur. Il. ά. ἵνα σφῶϊ τάδε τοι εἰδότε μίμνοι. Item maneo, i. expecto. Il. Υ'. Ἕξομαι ἐνθάδε μίμνων. Hesiod. in Erg. Αὐτὰρ Ἐπὶν ἀρότοιο μίμνειν ὥρη, ἐπὶ καὶ ἴλδη. Et, qui hostem irruentem sustinet et excipit, μίμνειν etiam eum dicitur. Il. ε'. Μίμνεν ἔπειτ' Ἄρης. Sic Il. χ'. Ἕκτορ, μή μοι μίμνε φίλον τέκος ἄφρονι θυμῷ. (Æschyl. Ag. 74. 1572. Soph. Tr. 395.)

Μιμνάζω, idem cum μίμνω, ex eoque factum. Il. π'. Μιμνάζων παρὰ νηυσί.

Composita: ac primùm cum prep.

Ἀναμένω, (poët. ἀμένω,) expecto. Xen. Hel. 7. οὐ ψέφον ἀναμένειν, judicium calculum non expectantis. † Pæd. 1. 6. 10. expecto, ceteris aliquid facere.† Herodian. l. 5. οἱ ἀναμένοντες τὸν οἱ αὐτῷ στρατιῶται πολιορκησόμενον, quam oppugnationem non expectarent. Apud Eurip. ἀνέμενον φασγάνου τομάς, exp. patienter tolerem et perferam. Item permaneo, constans maneo. Isocr. ἀναμένειν ἐν τοῖς ἴδιοις. Dicitur etiam periculum aut aliud malum ἀναμένειν τινά. Phil. de vita M. l. 5. παλαιστὴν καὶ οἱ ἀνατάτου πόδου ἐτέρους ἀναμένειν, alios manebant. (Æsch. Eum. 243. ἀμένων. Eurip. Med. 735. id. Phœniss. 910. Soph. Tr. 359. 537. El. 1390. Aristoph. R. 176.)

Ἀνεμενὲς, patiens tolerantiæ. Hesych.

Ἀνεμένως, idem quod ἀνεμενὲς.

Decomp. Ἀνταναμένω, vicissim expecto. [Thucyd. Hist. lib. 3. §. 12. ἔστε οἱ τὸν ἔπειτα ἀλλαὶ——αὐτοὶ τὸν ἀντεπιόντας σαφῶς ἰδόντας εἰ τι αὐτῷ ἔστιν, ὃν ἐφῆς σκοπεῖ.]

Ἐναμένω, expecto, maneo. Aristoph. ἐναμείνατέ μ' ἐλίγον ἐσελθὼν χρόνον, expecta me paulisper. † Nub. 801. et 811.† [Ecclesi. 785. Lysistr. 74. Herodot. Hist. lib. 8. cap. 141. ἐναμείνατον γὰς οἱ Ἀθηναῖοι διατρίβοντες, εἰ ἐπιστέλλουσι ἔτι ἐμπλῶν Λακεδαιμόνιοι σπεύσοντας ἐκεῖνοι περὶ τοῦ βαρβάρου ἄγγελοι ἐν' ἐμπλοκῇ.]

Ἐπαμένω, idem quod ἐναμένω. Æschyl. [Prometh. 606. ἀλλά μοι τοῦδε Τύραννος, ὅ, τι μ' ἐπαμμένει παθεῖν, τί μὲ χρή. Schol. ἐπαμένει. Pers. 809.]

Ἀντιμένω, contrà perduro, permaneo resistendo.

Ἀνεμένω, remaneo, permaneo: vel simpl. maneo.

Decomp. Ἐπαντιμένω, permaneo in. Nav. ἐπαντιμένειν τοῖς ῥεύμασι, permane in iis quæ oculis cernuntur.

Διαμένω, permaneo, constanter maneo, perduro. Xenoph. Pæd. 8, τῶ γε μὴν τὸ μνησικακεῖν ἔτι διαμένει. Plut. in Publ. διέμεινε εἰς ἡμᾶς, ad nostram usque memoriam perduravit. Isocr. in Paneg. ἐν τοῖς ὕστεροι τοῖς αὐτοῖς διαμένουσι.

Διαμονὴ, ἡ, permansio, perseverantia.

† Συνδιαμένω, una manere. Xen. Pæd. l. 4. p. 110. a.†

Ἐμμένω, permaneo in. † Xen. Pæd. l. 2. 16.† Isocr. in Evag. ἐμμένειν τοῖς καθεστῶσι. Plato pol. l. 3 ἐν οἷσπερ, ἐμμένειν τούτοις. Idem de leg. ἐμμένων ἐν τῇ τάξει. Apud Luc. τοῖς ἀθρώποις πάθεσιν ἐμμένειν, humanis adhuc affectibus moveri. (obnoxius sum. Soph. Œdip. Tyr. 359. Tr. 1080.)

[Ἐμμενετέον. Demosth. Orat. de fund. Alex. εἰ μὲ ἐκεῖνο τιμήσουσι, ὅταν μὲν λέγωσιν εἰς ἐμμενετέον τοῖς ἔρκοι, οὐ λέγουσιν αὐτοὺς τί μᾶλλον ἐκείνοις.]

Ἔμμονος, ὁ καὶ ἡ, permanens, seu constanter permanens, constans, stabilis. Et, τὸ ἔμμονες, constantia, stabilitas. Sumitur et adverbialiter, pro, constanter, firmiter, &c. Od. ί. τρίχες ἔμμονες αἰεί. Sic et Od. φ'. et Il. ι'.

Ἐμμόνως, idem quod ἐμμενῶς, adverbialiter sumptum. Hesiod. in Theog. † 718. ἐμμενέως legitur. fortiter, constanter. Sic in Asp. 429.†

Ἐμμονικὸς, ὴ, ὸν, qui permanere et perseverare potest aut solet, constanter permanens in. Aristot. eth. 7. c. 3.

Ἔμμονος, † ἡ, ὁ,† constanter permanens, stabilis, perseverans. Hesych. † Xen. Pæd. l. 3. p. 84. c.†

[Ἐμμονέ. Plat. Gorg. Τὶ δέ γε μὴ ἐδίδου, (sc. ἵππον) ἐμμονὲ τοῦ πατρὸς ;]

Ἐμμονίας. Hesych. esse dicit εὐτονίας, quòd in iis utraque pars perseveret, ἐμμένῃ.

Decomp. Διαμένω, constanter permaneo in.

Ἐμμένω, idem quod ἐμμένω. † Xen. Pæd. l. 4. 8.† Plut. ταῖς εὐχαῖς ἐμμένοντες, in precibus perseverantes. Phalar. in epist. ἐμμένω τῇ προαιρέσει, persto in pervicacia. Item maneo, i. e. expecto ob rem aliquam, Basil. Gregorio, ἐμμεῖναι εἰκὸς ἐδόκουν. Et cum accus. Philo de mundo, τῶν μερῶν ἕκαστον τῷ πόρῳ φθορᾶς ἐμμένει, mundi quoque pars interitum expectat. Plat. l. 2. de rep. οἰόν ἐν χαλκεῖ, ἐκβληθὲν τῷ λόγῳ, οἷος ἐκάστην βίος ἐμμένει, qualis utriusque vita futura sit. (Eurip. Phœniss. 209. Soph. Tr. 1192.)

Ἐμμονὴ, permansio, perduratrix firmitas, perseverantia. Plat. in Cratylo. In malam etiam partem accipitur pro mora, apud Thuc. lib. 2.

Ἔμπονος, constanter permanens, perdurans: et, ἔμπονες στρατιῶται, cui post annum successor non mittitur. Polyb.

Ἐμπόνως, constanter permanendo, perseveranter.

Decomp. Ἀνεμπόνως, non permanens, non durabilis.

Καταμένω, remaneo, persisto, subsideo. † Xen. Pæd. l. 4. 1.†

Καμμένει, dicunt Lacones, pro καταμένειν, teste Hesych.

Καμμονή, pro καταμονή, perseverantia: vel etiam victoria, quæ fortiter constanterque permanendo paratur. Il. χ'. et ψ'.

† **Ἐπιπαραμένειν**, diutius manere. Xen. Ped. l. 2. 11. **Ὑπομένειν**, quasi otiosè remanere. Xen. Ped. l. 4. p. 99. b.†

Παραμένω, maneo apud. Plat. in Apol. ἀλλά μοι παραμείνατε τοσοῦτον χρόνον, apud me tandiu manete. † Xen. Ped. l. 5. p. 147. c.† Dicitur et de re, quæ constanter apud aliquem permanet, et semper comitatur. Isocr. in Helen. encom. τὸν δὲ πόθον εἰς τοὺς αὐτοὺς παραμένειν. Galen. ad Glauc. lib. 2. παραμένει χρόνῳ πλείονι. Plut. in Rom. παραμένει τοῖς γάμοις τὸ ἦθος, mos ille in nuptiis permanet, et adhuc durat. Dicitur etiam, παραμένειν πρός τι, perseveranter incumbere rei alicui. Thuc. l. 3. Apud Plut. in Lyc. παραμένων ἅμα τῷ Λυκούργῳ, expon. assistens Lycurgo.

Παραμίμνω, idem. Od. β'.

Decomp. **Συμπαραμένω**, simul maneo, semper adsum, comitor. [Epist. ad Philipp. l. 25. πῶς ἂν μετὰ σοῦ συμπαραμεῖνα πᾶσιν ἡμῖν &c. Thucyd. Hist. lib. 6. καὶ δεῖ ἀεὶ ἡμῶν ξυμπαρέμεναι ἀ προυτασία ἡμῖν τοῦ πολέμου.]

Παράμονος, constanter apud aliquem manens. Xen. Item, qui constanter et fortiter in re suscepta permanet.

Παραμονή, ἡ, constans permansio apud aliquem.

Παραμύμων, ὁ καὶ ἡ, qui constanter apud aliquem permanet, nec ab ejus quasi latere discedere solet. Exponitur et, constans, stabilis, apud Xen.

Παρμένω, poëticè dicitur per syncopen, pro παραμένω. Il. ί.

[**Πάρμενος**. Pind. Nem. Od. 11. 28. Σὺν Διὸς γάρ τοι φυτοῖς Ὀλβοι, διδόμενοι παρμενόντες. Schol. μονιμώτερος ὢν.]

Πέρμαινω, expecto. Synes. ep. 104. εἶτα φθάσαντες ἐν αἷς τὸν πλοῦν, περμαίνομεν. Et cum dat. Plut. in Galba, ἦκεν ἤδη καὶ περμαίνων αὐτὸν ἔλεγε τοὺς ἀρχιτέκτονας, venisse dicit architectos, et eum domi expectare. Interdum accipitur in malam partem pro, otiosè expecto. Isocr. in Archidamo, μὴ περμαίνωμεν, ἐκ ἄλλων τινῶν τὰς παρούσας ἀνοχὰς ἐπιζητοῦντες. Aliquando περμαίνειν signif. expectare et requirere. Plut. in præfat. apoph. σχολάζουσαι φίλων ἀκροάσεσι, feriatas aures poscunt. ¶ Item περμαίνω, maneo: (ea signif. qua malom aliquod dicitur manere aliquem.) Plut. lib. 2. de rep. μὴ δίκαιον, δικὴ περμαίνει, qui non sacrificarint, eos horrenda manent.

Προσμένω, maneo vel expecto. † Soph. El. 305.† Mat. 15. ὅτι τρεῖς ἡμέρας προσμένουσί μοι, apud me permanent, et à latere meo non discedunt. Item προσμένειν τοῖς διδάσκ., 1 Timoth. 5. assiduum esse in precibus. Et, προσμένειν τῷ Θεῷ, Deo adhærere, Act. 11. Exponitur etiam, acquiesco: sicut μένω et ἐμμένω, supra. (cum Acc. Eurip. Med. 1110. Soph. Œdip. Tyr. 628. 857. Tr. 334.)

Προσμονή, ἡ, permansio et expectatio apud aliquem: vel perseverantia et assiduitas in aliqua re.

Συμμένω, unà maneo: vel conjunctus maneo, permaneo. Synes. ep. 46 εἰ δὲ ἐμοὶ, ἵνα μὴ σὲ προεκλίσωμεν τῇ τύχῃ, συμμένωμεν. Item, συμμένειν ἑδραίως, stabilis in fide manere: vel conjunctus maneo. Dicitur et de re, quæ suis quasi viribus conjunctis permanet, et perdurat constanter. Xen. Hell. 7. ἵστε μὲν χρῆναι σπονδὰς τούτους, ἕως ἂ φιλία ἐν πλείονα χρόνον συμμενῇ, ut conjuncta maneat. Apud Thuc. l. 8. ἐς τοῦτο ξυνέμενον, sch. exp. μέχρι δεῦρο μεμένηκε· vel, ἐς τοῦτον τοῦχος μεμένηκεν.

Συμμονία, ας, ἡ, constantia.

Ὑπομένω, q. d. subtus maneo et expecto, sustineo: † Xen. Ped. l. 3. p. 78. d.† plerumque significat, impetum hostilem sustineo, et irruentem excipio. Iliad. ε',—εἰδ' ἐπίμενον Πάτροκλον γωμφὸν αἰχμῆς ἠδὲ βίηφι. Plut. in Alcib. οὐδὲν γὰρ ὑπέμεινε αὐτόν. Item sustineo, i. perfero, suscipio, subeo. Ut, ὑπομένειν κινδύνους, Isocr. in Archid. Et, ὑπομένειν συμφοράς, apud eundem, ibidem. † Xen. Ped. l. 2. 1. subsistere. 2. 61. b.† Sic dicitur, ὑπομένειν ἀγῶνας, apud eundem, in Paneg. Et, ὑπομένειν παιδείαν, sufferre castigationem, in epist. ad Hebr. 11. Apud Isocr. de pace, ὑπομένειν λόγους, exp. patienter audire orationes. Construitur et cum infinit. ut apud Dem. pro cor. τὸν οὐδὲν ἀδικοῦντ' ὑπομένειν, animum inducere potuerunt ut &c. Item expecto, præstolor. Plat. φεύγει γὰρ, οὐχ' ὑπομένει, fugit enim, non expectans. Οἱ ὑπομένοντες, qui remanserunt, reliqui. Thuc. l. 5.

[**Ὑπομητέον**. Plat. de Leg. Polyb. Hist. lib. 3. ἔστι γ' ἁπαξ ἁπλῶς ἡμῖν, ἢ, τι δὲ ἦ πάσχειν πάντων τῶν δεινῶν οὐκ ἔστιν, ὑπομητέον.]

Ὑπομητικὸς, qui sustinere et sufferre potest. Aristot. eth. 3.

Ὑπομονή, sustentatio, qua impetus et incursus alicujus rei sustinetur, Aristot. rhet. 3. Item tolerantia, patientia, Arist. rhet. 2. Est et in hac signif. frequens in N. Test.

Ὑπομονητικὸς, ἡ, pœnus, ex Can. 90. Conc. Sardicensis.

Ὑπομονικὸς, idem.

Decomp. **Ἀνυπομένητος**, qui sustineri nequit, intolerabilis. Hesych.

Composita sine præpos.

Ἀγρομένης, ου, ὁ, in agro manens non commorans. Hesych.

Ἀμενηνῶ, impatienter, ἀκαίρως τοῦ ὑπομένειν. Suid.

Ἀστυμένης, in urbe commorans.

Αὐθαμένης, indigena, nativus.

Θρασυμέμνων, qui audacter et fortiter irruentem hostem excipit et sustinet. Il. ι. [639. Odyss. λ. 266.]

Composita remotiora.

Περιμενετίνει, Od. κ'. Αἱ δὲ περιμενετίνει ἐκέλευον, explalis ante aliam. Sic Odyss. φ'. Ἀλλὰ περιμενετίνει ἐπείλθετε, αὖθ' ἅμα πάντες, alter post alterum ingrediatur. Schol. Hom. exp. περιμενετὴς ἀλλήλων, invicem, derivari à μένω.

Ὑσμίνη, ἡ, pugna, prælium. (dicta παρὰ τὸ ὑσμαίνειν, ut est apud Etym. et Eust.) Il. β'. [v. 40.] Ἐκ πρυτάνεις ἰσμῖνος. Et Il. κ'. κατὰ πρυτάνεις ἰσμῖνος. Et Il. ν'. ἐν στενῇ ἰσμίνῃ, in statuaria pugna. Pro ἰσμίνη ponitur et ἰσμῖν. Ut Il. β'. μίμνουσι γ' ἰσμῖν μάχεσθαι, capiebant prælium committere. Ibid. est adverb. ἰσμινάδε, ad pugnam. [Apoll. Rhod. Arg. ii. 988.] (Theoc. κδ'. 174.)

ΜΕΊΡΩΜΑΙ, P. σω, privo: unde μεμόρημαι, apud Hesych. στερῆσθαι, ἀμερῆσθαι. ¶ Item intueor, obtueor, ὁλκνω, ut Eust. ex veterum grammaticorum authoritate exponit. ☞ Idem deducit à μείρομαι, ex quo per syncopen fiat μέρομαι, et Doricè μέρδω, verso ζ in δ, et μέρδω sit τὸ συστατικὸν μείρομαι καὶ διαιτητὸν τὸ δίω.

Ἀμέρδω, privo visu, excæco. Compositum ex μέρδω, video, et α privativo: ut Eust. et Etym. tradunt. Quum genit. adjunctum habet, simpliciter pro στερίσκω capitur. Ut Odyss. β'. Ὀφθαλμῶν μὲν ἄμερσε. Hesiod. in Theog. † 690.† ἴσχεν δ' ἀμερδὲ καὶ ἰφθίμων περ ἐόντων, obscurabat et obtundebat. Item obfusco. Odyss. τ'. τά μοι κατὰ δῶμα ἀκηδέα πάντας ἀμέρδει. Ἀμέρδειν αἰῶνος, privare vita, Hesiod. in Asp. † 331.† Hom. Il. χ'. αἰνὸς δέ φίλας αἰῶνος ἀμερδῆς.

Ἀναμέρδω, idem quod ἀναμείρω, privo, seu ἀμέρδω.

Σμέρδω, intueor, idem quod μείρδω, vox Achaica, teste Eust. qui et addit, videri hæc ξ esse ex ζα ἐπιτατικῆ, ut in ζμερδνός.

Σμερδνός, sive **Σμερδνός**, ῆ, ὁν, aspectu seu intuitu terribilis. Et generaliter, terribilis. Il. δ. Αἰὲν ἐμοὶ σμερδνὸν δόσαν δαιμόνες αἴνιον. (Æsch. Pr. 335.)

Σμερδαλέος, α, ὁν, ἡ, idem cum σμερδνός. Il. β'. ν'. et φ'. Et, σμερδαλέον, (adverbialiter,) horrendum in modum, horribiliter, terribiliter. Il. β'. et alibi. † Hesiod. Th. 840.†

ΜΕΊΜΝΑ, ης, ἡ, cura, solicitudo, cura quæ mentem in partes diversas velut dividit. † Μερίμνας γεωμετρίσας, apud Aristoph. Nub. 949.† (☞ Nam grammatici derivant παρὰ τὸ μερίζειν τὸν νοῦν, quòd solicitudo animum, ut loquit Virgilius, nunc huc, nunc diviait illuc, et rapiat in partes varias.) Synes. πῶς ἀμέτρου μερίμνας ἰχνέυσας; συνέχουσι, quomodo par esse potero curis perpetuitate conseriis? Exponitur etiam, meditatio. † Aristoph. Nub. 1406.† (Æsch. Ag. 468. Eum. 132. Soph. Œdip. Tyr. 748. 1474.)

Μερίμνω, curo, solicitè cogito, anxiè cogito. (Soph. Œdip. Tyr. 1145.) Demosth. μεριμνῶντας τὰ δέοντα λέγειν. Exponitur et, curo, curæ habeo. et Matth. 6. μὴ μεριμνᾶτε τῇ ψυχῇ ὑμῶν τί φάγητε. Item anxiè contemplor, curiosè inquiro. Xen. apomn. 1. περὶ τῆς τῶν φίλων φύσεως μεριμνᾶν, contemplari seu commentari.

[**Μεριμνητέον**. Soph. Philoct. 189. ἀμφὶ σ' ἀνὴρ ἀνάγκης ἀσπερ τις μεριμνήμαν' ἔχων.]

Μεριμνητὴς, οῦ, ὁ, curiosus contemplator et cogitator. Eurip. in Medea. [1226.]

Composita.

Ἀμέριμνος, ου, ὁ καὶ ἡ, cura curæve vacuus, curis, seu curis et solicitudinibus liber, securus. ut, ἀμέριμνος βίος, Herodian. lib. 2. et 3. Τὸ ἀμέριμνον, pro ἀμεριμνία, apud eundem l. 5. et 1. ‡ Apud Soph. Aj. 1228. ἀμέριμνος a Sch. exp. πολυμέριμνος.‡

Ἀμεριμνῶς, sine curis, securè, animo à solicitudine libero. Herodian. lib. 4.

Ἀμεριμνία, ἡ, securitas, animus curis vacuus, et liber à solicitudinibus. Herodian. l. 1.

Ἀμεριμνάω, securus sum, sum animo curis solicitudinibusque libero. Naz.

Ἀνεπιμέριμνος, curas solvens, curas admittens, curis solvendis idoneus: ut, ἀνεπιμέριμνος βάκχος, in anth. Epigr.

Ὀξυμέριμνος, acuta cura inventus, acutè excogitatus. Aristoph. [Ran. 903. ἔστιν εἰς ἔμ' ὀξυμέριμνος πλάνος, &c. Schol. τῶν μετὰ σπουδῆς τι ζητούντων, καὶ ἀκριβῶς.]

Παρεμέριμνος, diligens, scitus, cum cura rem agens.

Decomp. **Ἀπερεμέριμνος**, qui nullas animo curas versat, aut inconsideratus.

Ἀπερεμερίμνως, inconsideratè. Aristoph. in Nub.

Πολυμέριμνος, multis curis obnoxius, anxius, solicitus. Aristot. de mundo.

Περιμερίμνω, prius solicitus sum: vel priùs solicitè et anxiè cogito, priùs curiosè contemplor et commentor. [S. Marci Evang. xiii. 11. μὴ προμεριμνᾶτε τί λαλήσητε, sed &c.]

ΜΕΡΜΑΊΡΩ, et μερμάω, curo, anxiè cogito, curiosè cogito. hoc apud Hesych. illud apud Suid. ☞ Ejusdem cum μέριμνα originis esse grammatici tradunt, nempe à μείρω, per reduplicationem primarum literarum.

Μέρμερος, α, ον, curiosus; anxius percunctator, et exquisitus indagator vel interrogator. Plat. in Hipp. majore. ¶ Μέρμερα dicuntur quæ solicitum reddunt, quæ aliquis anxia cura persequitur. Il. κ'. Ἐι, μέρμερα ἴδγα, sive μέρμερα ἔργα μέζειν, magna et egregia facinora edere, et quæ quasi anxia cura deliberavit aliquis secum facere. Il. φ'. et κ'.

Μερμέρεος, idem cum μέρμερος. Lac. in Lexiph.

Μέρμερα, ἁ, solicitudo, vel anxia et solicita cura. Hesiod. in Theog. † 55.† Item somnus levis, qui sub auroram occupat hominem. schol. Aristoph.

Μερμηρίζω, f. ίξω, anxiè cogito, curiosè in animo verso. Il. β'. σοὶ δ' ἐγὼ ἐν στήθεσσι διάνδιχα μερμηρίζω, Ἴππους τε στρέψαι τε, καὶ ἐντυέμεν πολεμίζειν. Odyss. ὑ. πολλὰ φρεσὶ μερμηρίζων. Dicitur et ἡ ψυχὴ τὸν μερμηρίζειν τι ἐν φρεσὶ, Odyss. ι. Et, μερμηρίζω κατὰ φρένα. Odyss. α'. Et cum περὶ, Iliad. ι. περὶ Τρώων καὶ Ἀχαιῶν μερμηρίζεις. Item cum accus. rei et dat. personæ, Od. β'. Ἴσκαρον καὶ ἐχεφρονα δῖον μερμηρίζων. Utitur et Luc. de hist. scribenda. Item excogito, anxia cogitatione invenio. Od. α'. Ἀλλὰ σύ γ', εἰ δύνασαι τοι' ἀμείνονα μερμηρίζειν, φράζευ.

Composita.

Ἀμερμερὶ, citra curam et solicitudinem. Suid. et Eust.

Ἀμέρμερα, Laconibus esse τὰ πολλὰ, docet Hesych. τὰ ἄκαιρα.

Ἀπομερμερίζω, depositis curis dormio. Aristoph. in Vesp. ἀλλ' ἐπιθυμῶ σμικρὸν ἀπομερμερίσαι.

Πολυμέρμερος, anxius, solicitus. Hesych.

ΜΕ'ΡΜΙΣ, θος, ἡ, funiculus, filum. Odyss. κ'. κατέδω μέρμιθι φαεινῇ. ☞ Eustath. scribit, derivari παρὰ τὸ εἴρω, pleonasmo τοῦ μ, quasi ἴρμις.

ΜΕ'ΣΟΣ, ου, ὁ, medius. Plat. ad Col. καὶ ὁ μὲν δὴς ἀρχὴν τε καὶ μέσα καὶ τελευτὴν ἴσχει τοῦ σωστός. Interdum exponitur mediocris: ut apud Aristot. τῶν δ' ὀφθαλμῶν οἱ μὲν μεγάλοι, οἱ δὲ μικροὶ, οἱ δὲ μέσοι. Sæpe dicitur ἐν μέσῳ, quod aliquando exponitur inter: ut apud Plat. ἐν μέσῳ πυρὸς τε καὶ γῆς, inter ignem et terram. Sic apud Dem. τὰ ἐν μέσῳ, quæ interjecta sunt. Dicitur etiam apud Plut. et alios, εἰς μέσον παράγειν, prodire in medium. et, φέρειν εἰς τὸ μέσον, vel ἄγειν aut προάγειν, producere vel adducere in medium. Interdum μέσον (subst.) est spatium quod in medio reliquitur, intervallum, intercapedo: ut, πολὺ τὸ μέσον, apud Eurip. magnum est intervallum. Sic etiam dicitur aliquid fieri διὰ μέσου, sæpe apud Thucyd. i. e. interjecto temporis intervallo, interim, interea. ¶ Item μέσος, media, i. neuter, qui est neutrarum partium: ut, μέσον ἑαυτὸν φυλάττειν, apud Luc. medium se servare; quasi, in medio manere, ad neutram partem magis inclinando. Item μέσον, medium, quod est in medio veluti gradu: apud Aristot. eth. 2. Exponitur etiam, mediocritas. Item μέσα (quæ et ἁδιάφορα) vocantur, quæ in medio honestorum et turpium sunt: de quibus vide Gell. lib. 2. cap. 7. ¶ Apud gramm. dicitur μέσον vocabulum, quod interdum in bonam, interdum in malam partem capitur. Et, μέσον συλλαβὴ, media syllaba, quæ aliquando producitur, aliquando corripitur. Verbum quoque, quod nec activum est, nec passivum, sed velut medium inter utrumque, μέσον, itidemque ejus χρόνοι vocantur μέσοι, i. tempora media. ¶ Τὸ μέσον, apud Aristot. in analyt. absolutè sæpè dicitur pro τὸ μέσον ὅρου, medius terminus, seu medium argumentum. ¶ Item μέσον, dimidium. Thuc. lib. 4. ἔστε δὲ χρυσὸς τῷ στολίσει τοῦτο ἐπίδαφθ' ἱκανὸς καὶ ἕως τοῦ μέσου. † Ἴσχειν τινὰ μέσον, medium aliquem tenere. Aristoph. Nub. 1043. V. ibi Spanhemius. μέσον cum gen. Sic σπουδῆς, mediocri festinatione. Xen. Ped. 2. p. 61. b. ἐν μέσῳ, proclive est, in promptu. l. 4. p. 110. b ἐν μέσῳ κατασκῆναι, in promptu decurrere est. τί ἐν μέσῳ ἐστὶ τῷ συμμίξαι; quid in medio est? quid obstat? Xen. Ped. l. 5. p. 123. d. διὰ μέσου, per parenthesin reddit H. Stephanus in annotat. ad. Soph. p. 31.† (οἱ ἐν μέσῳ λόγοι, Eurip. Med. 820. Aristoph. R. 472. Æschyl. Ch. 145. Theoc. κ'. 9.)

Μεσαίτατος, superl. q. d. qui est maximè in medio. Exp. etiam simpl. medius: apud Aristot. de mundo. Accipi et pro ἰσοπλεὲς tradit Suidas. ☞ Dicitur autem μέσον, παρὰ τὸ τὰ μέρη ἴσα ἔχειν, quòd ejus partes æquales sint. ἢ παρὰ τὸ μεσεύειν, κατὰ συγκοπὴν, ut scribit Etym.

Μέσως, adverb. mediocriter, modicè, moderatè, intra modum. Aristot. eth. 2. c. 5. et l. 3. c. 12.

Μεσότης, ητος, ἡ, medietas, medium, medium interjectum. Plat. in Timæo, ἕστε ἐν ἑκάστῃ διαιρέσει δύο ἓσας μεσότητας, ut in singulis intervallis essent binæ medie.

Item mediocritas, modus. Aristot. eth. 4. c. 5. σχήσις ἐστὶ μεσότης περὶ ἡμᾶς. Sic et alibi apud eundem in eth.

Μεσία, ἡ, sum in medio. Eurip. in Med.——ἐν ἀρχῇ πέλας, κ' οὔπω μεσῇ. (60. Æsch. Pers. 435. Aristoph. R. 955.) Aristoph. μεσία τὴ ἡμέρα Ib. Sic, Δίκης μεσούσης, media jam mensâ, Thuc. l. 6. Et, μεσοῦσα ἡμέρα, media dies, meridies. Herodot. Et cum particip. apud Plat. in sympos.

Μεσάζω, idem. Hippocr. καὶ σπάνιον ἄρχοντα τὴ πάθος, ἢ μεσάζει, ἢ λήγει. Herodian μεσαζούσης ἡμέρας.

Μέσσιος, medius sum, i. utriusque particeps, ambigo circa utrumque. Aristot. pol. 7. τὸ δὲ τῶν Ἑλλήνων γένος μέσσιον κατὰ τοὺς τόπους, pro modo locorum sese moderatur ac variat.

Μεσσεύω, medius sum. Hesych.

Μεσίτης, ου, ὁ, mediator. Reponitur etiam, interventor, intercessor, vel conciliator. Item interpres, interpres. Phil. de vit. M. l. 3. 1 ep. ad Tim. c. 2. et alibi in N. Test.

Μεσιτεύω, mediator sum, mediatorem ago. Item intervenio, vel interpono me: ut in ep. ad Hebr. c. 6. ὁμνύντων ὅρκῳ, interposuit se cum jurejurando. Item in medio sum, interjectus sum inter. Damasc. ἕτερα ἐ δεινὰ τῶν περὶ διαλήψεται, μεσιτεύουσα τῇ τε ἕξει καὶ τῇ μεταπτώσει.

Μεσιτεία, ἡ, intercessio.

Μέσσος, poët. idem quod μέσος, et ab eo factum: ut τρίτατος ἀ τρίτος. Theocr. Idyll. 7. Κ' ἔσσυτο τὰν μεσάτην ἐλὶν ἄτρακτον. Scribitur et μέσσατος, metri causa. Il. δ'.

Μεσάτιος, idem quod μέσσατος. Pro quo poëticè μεσσάτιος, apud Dionys. de situ orb.

Μέσσης, πος, ὁ, poët. mediocris. Il. μ'.

Μεσσηγύ, seu μεσσηγύς. (adverb.) in medio, seu inter. Scribitur sæpe et μεσσηγύ, et μεσσηγύς, ut Il. δ. et δ'. † Hesiod. Asp. 417. cum gen.† Item, pro interim, seu interea. Odyss. δ'.

Μέσσος, poëtica geminatione dicitur pro μέσος, medius. passim apud poëtas. † ut Hesiod. Theog. 143.†

Μεσσηδύ, in medio. Arat.

Μεσσηδύς, seu μεσσηδών, ὁ medio.

Μέσσιος σείριος, medius sirius. Eurip. [Ion. 907. τὸν Λητοῦς αἰδῆ, Ὃς γ' ἱμερὸν πλησθεὶς Πρὸς χρυσέας Δάφνης, καὶ ἵππιας μεσσείους Πέρας.]

Μέζεα, τὰ, in bestiis genitalia membra. Ioniicè sic dicta, quasi μέσεα, ὅτι μέσα εἰσὶ ἐπὶ τῶν σφῶν, inquit Etym. Hesiod. in Reg. σφῶν δ' ὅσον μέζ' ἔσπετο.

Μέσσαντες, oves mediæ, mediæ ætatis inter agnas et jam grandiores natu oves, Od. ι. Per epenthesin syllabæ τὰ pro μέσσαντες, inquit Eust.

Composita.

Ἄμεσος, ος, ὁ καὶ ἡ, medio carens: ut, ἄμεσος συλλογισμός, sæpe apud Aristot. in analyt. Exp. etiam, immediatus: apud Alex. Aphr.

Ἀμέσως, sine medio, immediatè. Exp. etiam, nullius interventu.

Ἀνάμεσος, medius, qui est in medio. Herodot.

Ἀνάμεσον, interdum conjunctim scriptum reperitur: ut apud Theophrast. pro, ἀνὰ μέσον, in medio.

Ἀμμέσον, per syncopen, pro ἀνὰ μέσον, apud poëtas: ut apud Hesiod. in Asp. †209.†

Διάμεσος, q. d. intermedius. Et peculiari significatione, qui est mediocris fortunæ. Hesych.

Ἔμμεσος, qui est in medio, intermedius, interjectus, vel etiam, qui medium in se habet.

Ἐνύμενα ῥήματα, verba deponentia.

Παράμεσος, qui est juxta medium. Sic dicitur digitus medio proximus, qui videlicet μεσαῖος sequitur. Poll. l. 2.

ΜΕΣΠΙΛΑ, ης, ἡ, mespilus: arbor de qua Theophr. hist. pl. lib. 3. Dioscor. l. 1. c. 170. et Athen. l. 2.

Μεσπίλον, ου, τὸ, mespilum, fructus mespili arboris.

Μεσπιλώδης, ης, ὁ καὶ ἡ, mespilo similis, ad mespili naturam accedens, seu mespilaceus.

ΜΕΣΤΟΣ, ὸς, ὁ, plenus, refertus: apud Athen. l. 4. Interdum cum gen. Isocr. ad Philip. πολλῆς ἀνοίας μεστός. Demosth. in Mid. μεστὰ ὑπερηφανίας καὶ ὑπεροψίας. † et Xen. Ped. l. 2. 16.† (Aristoph. R. 1053.)

Μεστόω, ῶ, impleo, repleo, refercio. Soph. in Antig. πρὶν ἡμᾶς καὶ μεστώσαι λόγῳ, desine antequam et me tuis verbis ira impleas.

Composita.

Ἀνάμεστος, ος, ὁ καὶ ἡ, plenus, refertus. Aristoph. † Nub. 980.† πεπίονι ἀνάμεστα.

Ἀναμεστόω, ῶ, repleo. Aristoph. in Ran. Ἐν τούτων ἡ πόλις ἡμῶν ἐστὶ γραμματίων ἀναμεστωθῆ, repleta est scribis.

Διάμεστος, plenus, refertus.

Διαμεστόω, ῶ, repleo, impleo.

Ἔμμεστος impleti, referti, pleni. Plat. ep. 7. ἄλλα παραπομπάτων τῶν ἐμμέστων τῶν κατὰ φιλοσοφίαν, philosophicarum quarundam additionum pleni.

Ἐπίμεστος, q. d. superplenus, redundans. Poll.

Ἡμίμεστος, semiplenus. Poll. l. 5. c. 28.

Κατάμεστος, idem quod μεστὸς, plenus. Nicand.

Καταμεστόω, impleo, in lib. Marchab.

[Παράμεστος. Xenoph. Constr. c. 2. §. 11. μετὰ δὲ τοῦτο πᾶλος ὑπωτέχθω παράμεστος ξιφῶν ἱρῶν.]

ΜΕΊΘΑ, poëticum adverbium pro μέχρι, dum, donec, usquedum. Apollon. Rhod. Argon. lib. 2. ἠγερέθοντο μέθ' αὐτὸν ἴδρεσιν ἀκροτάμοις κατιδάψαι. Cum genitivo, usque ad. Ut Il. δ'. μέθ' οὗς ἱμείρεις. Aratus verò dixit, μέθ' ἁμὲ καὶ αὐτὸν Οὐρὸν, usque ad ipsam caudam.

ΜΕΤΑ', præpositio est, quæ variis casibus juncta, varie significat. Cum genit. signif. cum, unà cum. Plat. γῆρας μετὰ πενίας, senectus juncta cum paupertate. Interdum exp. per adverbium. ut, μετὰ δικαιοσύνης, pro δικαίως, justè: et, μετ' ἀδικίας pro ἀδίκως, injustè. μετ' ἐπιστασίας, considerate; μετὰ τοῦ θαῤῥεῖν, audacter. Μετὰ Πλάτωνος, et, μετ' Ἀριστοτέλους, sequendo Platonis sententiam, vel Aristotelis. Μετά τινος εἶναι, cum aliquo esse, i. e. ab alicujus partibus stare, Isocr. in Archid. Apud Liban. μετὰ τούτων (τῶν χρημάτων) καὶ τοὺς γειτνιῶντας ἀφελῆσαι, pecunia juvamus amicos. Μεθ' ὅπλων, cum armis, seu in armis. Thuc. (cum Gen. Eurip. Phœniss. 962. Soph. Œdip. Tyr. 644.)

Cum dativo, apud poëtas, interdum idem quod μετὰ cum gen. Ut Od. ι. atque alibi, μετὰ καὶ τοῖσι γεγάσθω. Et Apoll. Arg. 2. ἀξέμεν ἵδρυτο μετὰ σφίσι, fanum cum iis imerant. ¶ Sæpe significat, inter. Il. δ. μετ' ἀθανάτοισι. et Il. β'. μετὰ δὲ σφέων ἴετο δῆριν, inter eos rumor percrebrescebat. ¶ Interdum pro ἐν, in. Ut Il. χ'. Ἀλλ' ὁ μὲν ζώοντι μετὰ στέρνῳ. Vel εἰς. Od. λ'. μετὰ φρεσὶ βάλεται, pro εἰς φρένας. ¶ Interdum pro διὰ cum gen. per. Il. ι. μετὰ χερσὶν ἴφθιτον φαίης. (Cum Dat. pro ἐν. Il. β'. 211. pro πρὸς. ib. γ'. 83. Theoc. Id. 2. 123.)

Cum accusativo itidem, apud poëtas sæpè, pro ἐνὶ, seu εἰς. Iliad. β'. Ἀλλ' Ἴθι νῦν μετὰ λαὸν Ἀχαιῶν χαλκοχιτώνων, proficiscere ad exercitum Græcorum. Sic Od. ω'. Βῆ ῥ' ἴμεν μεθ' ὕλας. ¶ Nonnunquam signif. in, ἐν. Ut Iliad. ρ'. Πῶς κε σὺ χείρας φῶτα τοσόνδε μεθ' ἡμέας, ἰχέπλα δῖε. Iliad. β'. Ὅς με μετ' ἀπρήκτους ἔριδας καὶ μώνυχα βάλλει, pro, εἰς, qui me in contentiones irritas et jurgia conjicit. Item, in, i. e. adversus. ut Hesiod. in Asp. †79.† ἅλιον μετ' ἀθανάτους μάκαρας, peccarit seu deliquit in deos. Aliquando signif. inter: ut Od. ω'. καὶ δὲ σὺ φωτὸς Ἔτι δίεαι μεθ' ἡμέας ἰδμεν' ἀρούρης. Aliquando propter: ut, Od. λ'. τὸν νοστ Νηλεὺς τίμων ἐν μετὰ πᾶλλας. ¶ Interdum significat, post, secundum. Thuc. l. 2. ἀδελφιδοῦς ὄντες, καὶ μέγιστον μεθ' ἑαυτὸν δυνάμενον, qui plurimum post ipsum poterat, vel secundum ipsum. Sæpe etiam signif. post, in significatione temporis. Ut, μετὰ τὸν πόλεμον ἔλεγε, apud Plat. item, μετὰ τὰ διὰ φροντιστὴς, post mala prudentior. Dicitur etiam, μετ' ὀλίγον, paulo post, et μετ' ὀλίγον τούτων, brevi post hæc res gestas tempore. At, μετὰ μικρὸν, paucis interjectis, paulo post, apud Plat. Et, μεθ' ἡμέραν, interdiu, Demosthen. in Mid. Μετὰ χεῖρας ἔχειν, in manibus habere, Thuc. l. 2. (Cum Acc. Eurip. Phœniss. 398. Theoc. ζ'. 24. ιγ'. 16. Philostr. l. 3. c. 26.)

Μετὰ, sine casu, idem apud poëtas quod in prosa μετὰ ταῦτα, vel ἔπειτα, ἔπειτεν, postea, deinde. Hom. Il. ἀ. Ἔξετ' ἔπειτ' ἀνάπαυλαν ἐπὶ μετὰ δ' ἴδε Ἶριν. (Æsch. Eum. 500.)

In compositione interdum significat mutationem: ut in μεταγινώσκω, μεταβάλλω. Interdum abundat: ut in μετάγγελος,

Μέτα, (retracto in priorem accentu.) dicitur pro μέτεστι, sicut πάρα pro πάρεστι, ut docet Eust. et Eurip.

Μεταξύ, inter, in medio. Cum genit. Plat. de leg. lib. 9. μεταξὺ ἀμφοῖν γίγνεσθ' ἂν, sit amborum medium, seu in medio amborum. μεταξὺ λόγου, inter confabulandum, interea dum loquimur. Construitur etiam cum particip. vel genitivi vel alius etiam casus; et tunc exp. interim dum, interea dum: ut, μεταξὺ λουόμενος, interea dum lavaretur, μεταξὺ ἐστιῶντα, inter cœnandum. † Sic Xen. Ped. p. 240. b.† Sæpè sine casu ponitur. Il. ἀ. πολλὰ μεταξὺ Οὔρεα, multi interjecti sunt montes. Aristot. in. rhet. φίλος, ὁ ἐχθρὸς, ἡ μεταξὺ, amicus, vel inimicus, vel inter hos medius. Præmisso articulo adjectivè signif. medius, intermedius. Isocr. in Panath. τὰ γὰρ μεταξὺ τί δεῖ λέγειν διεξιόντα; Sic, ὁ μεταξὺ χρόνος, apud Demosth. et ἐν τῷ μεταξὺ, sub. χρόνῳ. Τὸ μεταξὺ substantivè interdum expon. intercapedo, interstitium, subaudito substantivo διάστημα. (Μεταξὺ λέγοντες. dum hæc dicuntur. Luc. Som. p. 11.)

ΜΕΤΑΛΛΟΝ, ου, τὸ, metallum. Apud Herodot. μέταλλα ἄλλης, metallum salis. Interdum cum genit. accipitur etiam pro fodinis, seu locis in quibus metallum aliquod reperitur. Ut apud Suid. μέταλλον ἐφεῦρε χρυσοῦ. Et apud Dioscor. l. 5. cap. 84. ἐν μετάλλοις φασὶ λιθίνοις εἰρύσσεσθαι, in lapidum fodinis. ¶ Μέταλλα aliquando sunt cuniculi ad evertendas urbes, quales in metallorum fodinis visuntur. Polyb. ἔρξατο πολιορκεῖν ἐκ τῶν μετάλλων, actis cuniculis cœpit obsidere. Κτλ. Eust. derivat à μετὰ et ἄλλος, διὰ τὸ μετὰ τὰ ἄλλα σπάνια ἐφευρίσκεσθαι. Plinius, verùm alio sensu, ab eadem derivat origine, l. 33. c. 6. Ubicunque (inquit) una laudata vena est, non procul inveniter alia: hoc quidem et in omni ferè materia. unde μέταλλα Græci videntur dixisse.

Μεταλλικὸς, ὴ, ὸν, metallicus. Medicis autem μεταλλικὰ dicuntur ea, quæ in metallis generantur, sive spontè naturæ, sive per fornacem producantur. vide Aët. l. 2. c. 10.

Μεταλλίτης, ου, ὁ, metallicus, metallites. Et fœm. gen. μεταλλῖτις γῆ, terra metallica. Hesych.

Μεταλλίζεσθαι, in metallum damnari. in Paul. Gr.

Μεταλλεῖον, ὁ, ου, metalla ærea. Luc. χρυσὸν ἢ ὄρυγμα ἐν μετάλλοις τοῦ βάθους οἱ μεταλλεῖονται ἀφιγνοῦνται. Ipsa etiam metalla μεταλλεύεσθαι dicuntur quum effodiuntur. Plato, χρυσὸς καὶ ἄργυρος, καὶ πάνθ' ὅσα μεταλλεύεται. Sic et apud Aristot. Luc. Strab. ¶ Item curiosè scrutor: metaphora sumpta à metallicorum indagatoribus. in Epigr: Τῷ τί μεταλλεύεις τοῦτον μοχθῶν, ὦ φιλάνυχα;

Μεταλλευτὴς, qui à metallicis effoditur et elaboratur. Aristot. lib. 3. meteor.

Μεταλλευτικὸς, ὴ, ὸν, metallicus: vel pertinens ad eos qui metalla scrutantur et effodiunt; Plato. Ἡ μεταλλευτικὴ τέχνη, ars metallica, seu ars scrutandorum aut elaborandorum metallorum. Aristot. eth. 1.

Μεταλλεὺς, έως, ὁ, metallorum scrutator et effossor, metallicus, qui circa metalla et fodinas versatur. Poll. et Suid.

Μετάλλευσις, ὁ, metallorum scrutatio. Poll. Metaph. dicitur de ducto subterraneo quo cuniculi aguntur. Diodor. Sic.

Μεταλλεύω, ῶ, scrutor, inquiro, vel curiosè scrutor et exquiro: sumpta metaph. à metallorum scrutatione, quæ nihil est negligentiæ, ut tradit Eust. Il. ν'. Ἵνα μὲν ἐπιστεύθην ὡς σὺ μεταλλᾷς, quæris et indagas. Od. ι. —— Ἵνα δὲ καὶ ταῦτά με ἕκαστα εἰδὼ μεταλλᾷς. Od. ω'. Οἷα ἐμεῖο μετὰ ταῦτα μεταλλήσας καὶ ἐρεῦσαι. Sic et Od. γ'. et alibi apud Hom.

[Μεταλλάσσω. Pind. Pyth. δ. 220. Μεμάντευμαι δ' ἐπὶ Κασταλίᾳ Εἰ μεταλλαχθέ τι. Schol. εἰ ἐμαντεύσατό τι τοιοῦτον, ἀν &c.]

Ἐκμεταλλεύω, (comp.) effodio, metalla erno. Strabo lib. 14.

[ΜΕΤΑΜΩ'ΝΙΟΣ. Theoc. κβ'. 181.] ‡ τὰ δ' οὐκ ἐθέλοντα μεταμώνια θύειν: irrita facturus erat.‡

ΜΕ'ΤΑΞΑ, ης, ἡ, à recentioribus Græcis dictum fuit sericum: ut μίτρᾳξα ἁπλῆ, Actuar. et Nicol. Myrepo. sericum crudum, i. e. bombycum vellus nondum exsolutum, nec infectum. Legitur hoc vocabulum et in Pand. l. 39. de publ. et vectig.

Μεταξωτὸν, communi linguæ à Græcis sericum vocari traditur.

ΜΕΤΈΩΡΟΣ, ος, ὁ καὶ ἡ, sublimis, editus. (Deducitur enim, ut est apud Eustath. à μετὰ et ἀείρω, ex quo fit ἀορ, et mutato α in ε, diphthongoque α in ω, μετήορος, quidam à nomine αἰώρα deductum esse scribunt: unde etiam μετεώρως aliquando legitur. scholiastes autem Soph. ab ἀείρω fieri tradit.) Thucyd. lib. 4. οἱ δὲ λαθόντες ἀναβάντες πρὸς τὰ μετάρσια, ἐτύγχανον, μετεώρῳ δέ. Idem lib. 2. ἀπὸ τοῦ μετεώρου, ὑπὲρ superiore loco. ¶ Μετέωρα dicuntur quæ sunt circa locum astris vicinum. de quibus Aristot. tres libros scripsit, qui μετεωρολογικὰ dicuntur. quidam expon. quæ supra nos sunt, in aëre aut in orbe. ¶ Item μετέωρος, erectus. ut, equus μετέωρος, qui posterioribus pedibus insistens erigitur. Xen. de arte equ. ¶ Item qui est in summo tantùm, et non profundus. Inscitiæ. Theophr. de caus. pl. l. 1. μετέωρα καὶ τὰ βαθύριζα ἔστιν. ¶ Item qui in alto navigat, seu in altum provehitur. Demosth. ἀναγκαῖον ἦν, ἐπ' ἀγυιᾶς ἐκκαλεῖσθαι τὸν πλοῦν μετεώρους, &c. Navis etiam μετέωρος dicitur quæ altum tenet, apud Thuc. l. 1. 2. et alibi. ¶ Item μετέωρος, metaph. erectus, intentus. Luc. ἐφ' ἑκάστῳ τῶν σχημάτων μετέωρος εἶ. Item erectus animo, suspensus. Thuc. l. 2. Ἑλλὰς πᾶσα μετέωρος ἦν. Item erectus ad rem quampiam, h. e. ejus desiderio flagrans. ut apud Suid. μετέωρος ἐν ταῖς πᾶσαν κακοπραγίαις. Et, τὸ μετέωρον, quod expectatione suspensos homines tenet. Ut, πράγματα μετέωρα, apud Dem. de falsa leg. Sic et, μετέωρος δίκη, cujus judicium suspensum est. ¶ Item μετέωρος, elatus ope alicujus rei. Luc. in Nigrino, πᾶσίς τε γὰρ ἐπὶ τῷ λόγῳ καὶ μετέωρός ἐμι.

Μετεωρότερος, sublimior vel altior.

Μετεωρότατος, altissimus, maximè sublimis. Et, τὸ μετεωρότατον, quod est omnium altissimum: fastigium.

Μετεωρίζω, in sublime tollo: vel simpl. tollo, attollo. Plut. de Socr. daim. τὸ δέον μετεωρίσας ἐπὶ τὰς κεφαλὰς. Item sublime peto. Theophrast. hist. pl. l. 4. ἀλίφλοια μὲν καὶ δόδυς λευκὸν ἔχει, καὶ ἐπὶ πλεῖστον, μετεωρίζει δέ. Sic, μετεωρίζειν εἰς πέλαγος, in altum provehi, apud Philostr. ¶ Item metaph. in spem erigo. Polyb. πολλὰς ἐμποιήσεις τῶν παρὰ τῆς ἐπιστήμης ὠφελειῶν, ad defectionem incitavit. Sic et apud Plut. et Athen. Item elatum reddo, animum addo. Philo de vita M. l. 1. μετεωρίσας καὶ φρονίσας ἐμὲ τῷ λόγῳ.

Μετεωρίζομαι, in sublime tollor. Theo. 1. 8. μετεωρισθείς ἐν τῷ πλοίῳ, in altum provectus. Apud Alex. Aphr. μετεωριζόμενα ψεύσματα, exp. valtu sublimi suspensoque corpore incedo. Item metaph. efferor, apud Suid. ὑψούμαι, καυχῶμαι. Xen. Pæd. 6. p. 164. b.†

(Ἐμμετεωρίζομαι, (comp.) cum Dat. Philostr. l. 1. c. 5.)

Μετεωρισμός, elevatio in sublime, ipsa actio tollendi in sublime. Exponitur etiam, superbia, à Suid.

Μετρεῖν, poetice dicitur pro μετρεῖσθαι. at Il. 9'. —— τὰ δ' ἀστὰ μετρέμεν πάντα γένωται. Et, τὸ μετρεῖσθαι, quod instabile est, tanquam in aere suspensum.

METPON, ου, τό, mensura, modus. Hesiod. in Erg. οὐ δ' ἀνδάνεται Αὐτὸ τῷ μέτρῳ, καὶ λοιὸν, αἶσα δίκαια. † Xen. Pæd. 1. 3. 14.† Luc. in Tim. καὶ μὲν ἐκπαλαιὸν χρήσασα ὥσὶς τὸ μέτρον σύντομος. Idem de hist. scrib. καὶ πᾶσι τούτοις ἐφίεσθαι μέτρου, ἐδεῖ modus. Apud Hesiod. in Erg. pertinaciter dicitur μέτρον ἔδος, pro ἄδι. † v. 131. V. ibi Grev.† Sic et μέτρα Σολώνος, apud eosdem, ibidem. (Pl. Eurip. Phœnis. 498. Æschyl. Ch. 790.) ¶ Item vas quo aliquid metimur, seu ad quod mensuram examinamus. ¶ Unde etiam e μέτρα Rivm. derivat. ¶ In carminis μέτρα dicitur mensura quæ binis pedibus constat: vel in plural. μέτρα sunt, quæ carmen seu versum certis pedibus ac veluti spatiis, tanquam dimensionibus, distinguunt. Appellatur μέτρον etiam ill quod ex mensuris illis constat. Lat. carmen, seu versus. Aristot. rhet. 3.

Μετρίαι, ᾶ, metior. Plut. de exil. σχοῖνος καὶ σφαιρίου μετρούσης. Aliquando signif. certa mensura mutuum do quod postea reddas. Aristoph. in Pace, Μέτρεον αἰρίως τι μοι, καὶ μὴ σπεῖ' Ire. Et metaph. respondo. ol. μετρεῖν τὸ ἴσον, pœna vel brachiolo vel malefacio fuocre. Paus. Item metior, i. æstimo. Aristot. rhet. 2. τὰ γὰρ αὐτὸν ἄλλα πάθη τοὺς πάλαι μετρεῖσι. Aliquis et πλέονος μέτρα μετρεῖν dicitur, pro transmearo. Od. γ'. (Eurip. Phœnis. 176.)

Μετρίημα, ἄτος, mensuram admitto. Aristotel. μετρεῖσθαι μᾶλλον, ἢ μετρεῖν. i passivè, de tempore. Soph. (El. Tyr. 569.† Dicitur etiam aliquis μετρεῖσθαι, qui demensum accipit, seu certa mensura accipit. Demosthen. contra Phorm. ἐπὶ τῆς μαιρᾶς στοᾶς τὰ ἄλφιτα καὶ τὸ ἐμπόριον μετρήσαμεν, farinam accipiendo et cotylarum modum dimensus. Item μετρίαμαι, demensum matuò accipio, utendum accipio. Hesiod. in Ergis. Ἐξ μὲν μετρεῖσθαι παρὰ γείτονος. (Μετρίαμαι, pro ἀρίζομαι, ζητῶ, διαλαμβάνω. Soph. Aj. 5. Œdip. Tyr. 569.)

Μέτρημα, τό, demensum, quod mensurâ tribuitur. Peculiariter pro frumento quod militibus certa mensura tribuebatur, quod et σιτομέτριον. Polyb.

Μέτρησις, mensio, dimensio. Plut. in sympos.

Μετρητὴς, οῦ, ὁ, mensor. Harpocr. ex Dinarcho. Item metreta, cadus, amphora. Attica mensura est liquidorum apud Atticos maxima. Ut, μετρητὰς οἶνου, Poll. ex Dem.

Μετρητὴς, οῦ, ἡ, mensura, dimensus vel demensus: vel quam metiri possumus: mensuram admittens. Poll. (Eurip. Bacch. 1242. Ὦ σοφὸς ὦ μετρητὸν, οὐδ' ὅσ τ' ἴδεῖν, &c.)

Μετρητικὸς, ὴ, ὸν, ad mensuram pertinens, metiendi peritus. Μετρητικὴ, (τέχνη,) ars bene metiendi. [Plat. Phileb. σκοπὸν σὸν τεχνῶν ἐν τε ἀριθμητικὴν χωρίζε, καὶ μετρητικὴν, καὶ στατικὴν, ὡς ἴσως εἴποτὲ, &c.]

Μετρητιὰς, mensorum mare: vel mare cerum quæ μετρεῖται. Poll.

Μέτριος, ου, ὁ, ἡ, modum non excedens. Galen. ad Glauc. ἔσον τοῖς παροῦσι μέτριον, quantum satis sit. † Sic Xen. Pæd. 2. 60. c. ἔσον μέτριον.† Exponitur etiam, mediocris, modicus, moderatus, non nimius. † Xen. Pæd. 1. 2. 16. μέτριος χρώς, modicum tempus, paullisper. Xen. Pæd. 4. p. 87. b.† Plut. de instit. lib. τὰ ἐγκύκλια τοῖς μετρίως σχολάζουσι. Item mediocris, i. parcus, ut Demosth. ἐξ ἀπείρου. Μέτρια δ' ἴχνος, τούτοις ἐπιζῆσαι τοιούτοις ἐγκείσθαι, pecunia non grandi, quam habeo, quæstum facere cupit. (τὸν γὰρ μέτριον —— τέλειον καὶ. Eurip. Med. 125.) ¶ Item moderatus, moderatus. Herodian. lib. 2. οὔτω γὰρ μέτριος καὶ ἐπιτίμιος ἦν. Luc. μέτρια τὰ αὐτῷ σαυτὸν λέγειν, modestè de te loqueris. Exponitur etiam, moderatus et æquus, non nimium rigidus et severus. Thucyd. lib. 1. αἰεὶ τοῖς ἐπιεικέσι μετρίοις ὦσι. Demosthen. ἐπιεικὴς δὲ φαίνει καὶ μέτριος. † Comparatives apud Xen. Pæd. 1. 4. p. 99. c.†

Μέτριως, modicè, mediocriter, ita ut satis sit. † τοῖ μετρίως. Xen. Pæd. 1. 3. 12.† Plut. in epist. μετρίως ἔχω ἐλπίδος, sum æstate satis maturo. Item modicè, i. parùm. Herodian. l. 1. 4. &c. Item moderatè, modestè, vel etiam modicè. Xen. Pæd. 4. Isocr. in Panath.

Μετριότης, τητος, ἡ, moderatio. Xen. Pæd. 3. Item modestia. Chion Matridi. Item mediocritas. Aristot. pol. 5.

Μετρόω, modicus sum, modum habeo, non nimius sum. Aristot. pol. 7. σεῖ τὸ ἦθος πᾶσιν τὸν ἀγαθὸν μετριάζουσιν. Idem pol. 3. μετριάζειν τοῖς τυχοῦσι, moderationem adhibere, seu modicè frui. Item æquum et moderatum me præbeo. Philo de vita M. l. 1. φαιδρὸν τοῖς μὲν ἐφορτικοῖς μετριάζειν, ut sequiorse se præbeveat. Item modestè ago aut loquor. Nas. si σεῖ τὸ οἰκ μετριάζοντες, qui de filio Dei modestè sentiunt. Apud antiquos acceptum fuisse μετριάζειν, pro τὰ συμβάλλοντα μετρίως φέρειν, testatur Pharnichus.

Μετρῶος, ᾶ, ὁ, pertinens ad μέτρα, qui est τῶν μέτρων, rationis metricæ peritus. Μετρικὴ τέχνη, doctrina metrica, ars versus et carminis recte concinnandi.

Composita: ac primùm cum præpos.

Ἀπομετρῶμαι, ᾶ, demetior, iterum metior, remetior. Item simplic. metior, demetior. ἀπομέτρει τι χωρίον, apud Aristoph. locum metiebatur. ¶ Item remetior locum aliquem, i. denuò iter per locum aliquem facio. ut Odyss. μ'. Ὄφρ' ἐὺ τὸν ἄλσος ἀπομετρήσαιμι χαλιῶδε.

Ἀναμετρῶμαι, idem. ¶ Item, iterum commemoro, iterum narro. Eurip. in Oreste, τί τ' ἄξιον' ἀναμετρήσεσθαί με δεῖ; Sic Plut. in Pericle, ἀναμετρῶσθαι τὰς πράξεις. Apud Luc. ἀναμετρῶσθαι, expos. reminisci. καὶ τὸν σαλασὸν τύχτε ἀναμετρομένου. Apud Eurip. ἀναμετρεῖσθαι βίαν, expon. admetiri barbarum, i. impertiri. ¶ Ἀναμετρεῖσθαι in pass. etiam signif. osculor: unde, ἀναμετρεῖσθαι πάλιν, apud Plut. (Theoc. ad. 125.)

Ἀναμετρητὸς, ὴ, remensio, dimensio quæ fit de integro. Item simpl. dimensio. ἀναμέτρησιν τῆς τιθασσικῆς ἀγωνίας ἐκεῖνος ἐποιεῖτο, apud Plutarch. sano felicitatem ostentat.

Ἀντιμετρῶ, remetior, i. vicissim metior: rependo. Greg. de sancto baptismate, ὅσπερ γὰρ, ἀντιμετρῶ ἁμαρτία τετράχρονος, emendationem cum peccato repensiero quæ dolore peccatum possit.

Ἀπομετρῶμαι, metior, dimetior. Aristbul apud Lucian. καὶ τοσούτους ἀνδρώνας μιᾷ ἡμέρᾳ, ἅστε τὰς ἐκατόνλους αὐτοὺς τοὺς μαθητὰς ἀπομετρῆσαι. Item passiva voce et significe. apud Polyb. ἀπομετρεῖται σπέρμ τὰς σημαίας τετράγωνος τάσσ. ¶ Ἀπομετρήσασθαι, pro ἀπομετρῆσαι, apud Xenoph.

Διάμετρος, ου, ἡ, subaudi γραμμὴ, linea dimetiens, seu per medium secans, recta in longitudinem ducta. Procl. in Sphæra, ἄξων καλεῖται τῆς σίσμας, ἡ διάμετρος αὐτοῦ, σφὶ τὰ στρέφεται. Hinc, ἡ διάμετρος ἀστιαῖος, dicuntur quæ directè inter se opposita sunt, ut duo extrema diametri puncta. Hesych. διάμετρος ἐπ' ἴχνους γραμμικὸν. Item τὸ διάμετρον ἐπὶ ἀσυνεῖς λόγον τοῖς τῆς στενῆς καρικῆς μετρεῖσι. At διάμετρον Dinarcho ἐν τῷ καλλιθύσας ἐπεγγελᾶν est τὸ ἐλλιπέστατον ἀφὸ τοῦ δικαίως μετρεῖσθαι, ut Harpocr. annot. et ex eo Suid.

Διαμετρῶμαι, ᾶ, dimetior. ll. γ'. Χῶρον μὲν σφῶτον διαμέτρων. Item demensum distribuo, certa mensura distribuo. Plut. in Alcib. μεταξὺ συναλωκότος διαστήμων, καὶ ὅσον διαμετρῆσθαι, ἀνελόντος τὸν καιρὸν. Hinc et διαμετρημένον ἡμέρα, dies ex modo dimensa: Demosth. Διαμετρεῖν est etiam, certa mensura divendere. Demosth. τρὶς ὥρας. Ὅτε δὲ ἐ σῖτος ἐπτιμᾶτο τριάκοντα, καὶ ἐγένετο ἑκατόμνων ἐγκχοῦν, διαμετρήσαμεν ἐμῶν τὸν καθεστηκότος τιμὸς, divendimus nobis jusle et constituo pretio.

Διαμέτρους, ους, ἡ, dimensio.

Διαμετρητὴς, οῦ, ὁ, dimensus. Hesd. γ'. Καὶ ῥ ὄγδοος σπίνων διαμετρητὸν ἐπὶ χώρᾳ.

Ἔμμετρος, ου, ὁ καὶ ἡ, mensurum et modum excedens: apud Luc. in imaginum defensione, ἔμμετρα καὶ ἰσὸς τὸ φῶς, modulum pedemque excedentia.

Ἐκμέτρος, modum excedendo.

Ἐξμετρῶ, emetior, dimensione exquiro, dimetior. Poll. Apud Eurip. ἐξμετρῶσι στάδιν, exp. classem trajicere.

Ἐξμετρίαμαι, idem. Polyb. l. 5. μικὸ' ἐξμετρισόμενοι τὰ τάχη, &c. † Xen. Pæd. 6. p. 169. c.† [Soph. Œdip. Tyr. 815.)

(Ἐκμέτρως. Polyb. Hist. Ὁ δὲ σφόνος τῆς ἐμπυοσήσεως καὶ κατασπιὸς τῶν τοιούτων, σύχρης καὶ ἀδιάστατος, ἐκτ λαμβάνεται μεθόδαις.)

Ἔμμετρος, ου, ὁ καὶ ἡ, in quo modus adhibetur, modum servans, moderatus. Ἔμμετρα, dicuntur etiam quæ metrica sunt, seu metro constant: ut ἔμμετρα συφώματα, apud Isocr. ad Nicocl. quibus opponit τὰ πατελαμένα συγγράμματα, quæ solutis orationi scripta sunt. Item ἔμμετρα dicuntur, qui in μέτρας scribunt, Demosth. in Epitaph.

Ἐμμέτρως, carmine, verbis numero adstrictis. Plut. in symp.

Ἐμμετρολόγος, modestè me gero. in Strab.

Ἐπιμετρῶ, ᾶ, τὸ, quod super mensuram vel pondus justum adjectur; mentarium. Theophr. de caus. pl. l. 4. c. 15. (de frumento:) διὰ τὸ ἐπιμέτρου σπιᾶ, mensurum augeat. Item τὸ ἐξ ἐπιμέτρου σφεστιδόμενον, quod ex abundanti additur; Gal. l. 2. de sanit. tuenda. (Theoc. id. 26.) ¶ Ἐπιμετρεῖν Hesych. est τὸ ἐκμέτρου, ἢ σφοδόντος τῷ χοῖνι.

Ἐπιμετρῶν, ᾶ, justa debitaque mensura superadficio, ad dimensum addo. Luc. τοῦτο ζῷ ἴσον ἐπὶ τοῖς ἐπιόσοις ἔτεσι ἐπιμετρῶσι; Ἄλλα τοσοῦτο. Greg. de Deo, ἐ τοῖς ἐπιφρόνως ἀντιτασσόμενος, τοῖς δὲ ναστίοις τὸ χάρι ἐπιμετρῶν. Item, ἐπιμετρεῖν χρόνο στρατηγίας, apud Plutarch. quasi ex abundanti admetiri alcui adhuc administrandæ rei tempus: i. prorogare imperium. ¶ Ἐπιμετρῶν, certâ mensurâ mutuum do, quod eâdem reddatur mihi. Hesiod. in Erg. —— ἴγε δὲ τοι οὐκ ἐπιδώσω, οὐδ' ἐπιμετρήσω, non amplius tibi grano dabo frumentum quod certa mensura reddas.

Decomp. Ἀντεπιμετρῶ, remetior, eadem mensura retribuo. Poll.

Προεπιμετρῶν, ultra justum debitæ admetior, ad cumulum addo. Luc. τὰ δὲ, ὡς Ἕλλης καὶ ἀκόλουστος, ὑπερμέτρως, καὶ προεπιμετρούντες ἐτι σπλέον τούτου.

Συνεπιμετρῶ, ad mensurum addo, ἐπιμετρῶ. In nov. const.

Καταμετρῶ, dimetior. Xenoph. in Œconom. σπλὸ δὲ μᾶλλον ἄγαμαι τοῦ καταμετρήσαντός σε καὶ διανέξαντος ἕκαστα τούτων.

Καταμέτρησις, dimensio, mensuræ et spatii descriptio. Utitur Polyb. de castrorum metatione loquens.

Ἀκατάμετρος, (decomp.) quem nemo dimensus est.

Παραμετρῶν, juxta alterum admetior, i habita ratione alterius. Luc. οὔτω γὰρ ἂν καὶ τὸ μέγα διαχθεῖ ἂν μέγα, εἰ τῷ μικρῷ παραμετρῶτο. Et apud Nas. παραμετρήσωμεν, ex collatione seu comparatione æqua mensura examinatum. ¶ Item pro compensare, apud Epictet. Item pro prætervehi, præterire, q. d. inter emetiendum iter aliquod præterebi: apud Apoll. in Arg. et Nonn.

Περιμέτρος, orbicularis rotunditate dimensus. Od. ἕ. et Od. γ'. Σπουδὴν μέγαν ἐστὶν ἰὼν μεγάλοιο, ἰφάνω Ἀτρεῖο καὶ περιμέτρου. Et Dionys. de situ orbis, φύλλα περιφέρη περίμετρος. Item ἡ περίμετρος, (scil. γραμμὴ,) linea qua in orbem ducta aliquid metimur, vel linea qua aliquid in orbem describimus, et ambitum ejus metimur: aut ipse ambitus, circuitus. Herodot. Polyb. Strabo.

Περιμετρῶ, circumcirca metior, in orbem metior.

Προμετρῶν, prametior: vel demensum præbeo. Poll. ex Isæo. Item mercede frumentum emptoribus in foro dimetior. Harpocr. ex Dinarcho, καὶ οὗτος ἐν τῇ ἀγορᾷ σιτομετρῶν διττεύλας.

Προμετρητὴς, οῦ, ὁ, qui mercede conductus venale frumentum in foro et alia semina emptoribus dimetiebatur. Harpoc.

Προμέτρησις, οῦ, ὁ, prænensura: vel per σιτομετρητὴν præbita. Poll. ex Dinarcho.

Προμετρῶν, admetior. Poll. ex Hyperide.

Σύμμετρος, ὁ, ἡ, commensus. (Σύμμετρος ἐς αὐτὸν. Soph. Œdip. Tyr. 84. 1133. Æsch. Ch. 227. 609. Rum. 515.)

Σύμμετρος, propriè dicuntur ea quæ sunt ejusdem seu paris mensuræ. Alex. Aphr. in top. Σύμμετρος signif. etiam, modicè temperata, et justæ ac quadrum magnitudinis: apud Aristot. eth. l. 4. et 2. c. 2.

Συμμέτρως, moderatè, modicè, satis. Rap. et congruenter, convenienter.

Συμμετρία, ὁ, commensus, apta compositio membrorum. Aristot. pol. 5. Phil. de vita M. l. 3. Exp. etiam modus, et proportio: apud Isocr. Numerotus et inter vestes muliebres, Poll.

Συμμετρίαι, commetior, nasi metior. Metaph. apud Nas. συμμετρῶ τοῖσι τὴ ἡσίμοι, meis viribus metior.

Συμμετρίαμαι, pro eod. (Soph. Œdip. Tyr. 73. 983.) Thuc. l. 3. ξυμμετρίσασθαι δὲ ταῖς ἐκείνων ἐπιβολαῖς τὸν πόλεμον, mensi sunt ex cogmentationibus laterum.

Συμμέτρησις, commensus, mensio cum aliqua re comparata. Thuc. lib. 3.

Decomp. Ἀσύμμετρος, expositor incommodus, incongruus. Et, ἀσύμμετρος, inter quæ commensus nullus est, seu inter quæ nullus quantitatis commensus intercedit. Aristot. de gen. an. lib. 2. Sic Plut. in Pericle dicit, cum habuisse περαλὸν ἀσύμμετρον, inter quod et cætera membra nullus esset commensus.

Ἀσυμμετρία, q. d. symmetriæ carentia. ¶ Dicitur etiam in circulo linea, quæ non ipsam totum, sed ejus partem metitur, quia per centrum non transit ut diameter: chorda à mathematicis nominatur. Theophr. de caus. pl. l. 6. c. 2.

Ὑπέρμετρος, qui est ultra mensuram, excedens mensuram: at, ὑπέρμετρα versus dicitur, qui una syllaba longior est quam decet.

(Ὑπερμέτρως, Eurip. Inc. 70.)

Ὑπερμετρῶ, quem excedit mensura: sic vocatur vitium versus, quo debitam mensuram una syllaba excedit. In eodem ὑπερμετρῶν dicitur, quem πλεονάζει χρόνος. Rost.

Composita sine præpositione.

Ἀμέτρητος, nitrum metior. Et generaliter, res nimis sublimes et humanum captum excedentes insuiter consector. Soer. apud Xen. ἡ ἀθλιότης τὸ δικαὶ, καὶ ἀμετρητὸν.

Ἄμετρος, ου, ὁ καὶ ἡ, mensura carens, certam mensuram non habens. Dem. Phal. σπὶ ἐχειν. γαλεὸν γὰρ, τὸ μέτρον ἄμετρον εἶναι. Item immoderatus, immodicus, immensus. † Xen. Pæd. 1. 5. p. 120. c.† Et, τὸ ἄμετρον, pro ἀμετρία, excessus, immodicitas, apud Luc. Item ἄμετρος σπλοῦς, qui plures habet syllabas quàm par sit; Plut. ὡς τὸ οἰκεῖ.

Ἀμέτρως, sine mensura, supra modum, immoderatè. † Xen. Pæd. 1. 6. 29.† Compar. ἀμετρότερον, vehementius, immoderatius. Alex. in probl. Et ἀμετρέστατα, vehementissimè, plùs quàm par sit: apud eosdem.

Ἀμετρία, ὁ, excessus mensuræ, immodicitas, excessus. Luc. Item intemperies, apud Plat.

Ἀμέτρητος, idem quod ἄμετρος, q. d. immensuratus. Luc. in Alcyone. Od. ψ'. et τ'. † Aristoph. Nub. 263.†

Γεωμέτρης, ου, ὁ, qui terram seu terræ spatia et fines metitur, geometra. Plat. in Erot.

Γεωμετρία, ἡ, geometria, terram recte dimetiendi scientia. Luc. in Nig.

Γεωμετρικός, ad geometram seu geometriam pertinens: ut, ἀναλυτικὴ γεωμετρική, Aristot. eth. 5. Item geometriæ peritus. Plutarch. de Socr. dæmon. Et, γεωμετρικὴ, sub. τέχνη, geometrica ars, Athen. l. 7.

Γεωμετρικῶς, geometricè, proportione. Plut. in symp.

Γεωμετρῶ, ῶ, terram dimetior. Item geometricè metior, Xen. in symp. ταῦτα γάρ σὲ φασι γεωμετρεῖν. Item geometriæ percepta disco seu calleo.

Derivv. Ἀγεωμέτρητος, ad geometriam non attinens; Aristot. post. analyt. l. 1. c. 7. Item geometriæ ignarus, geometriæ non initiatus: unde Pythagoricum illud, τοῖς ἀγεωμέτρητος εἶπεν.

Δίμετρος, qui metris, tanquam mensuris non dimensionibus, binis constat.

Δυσμέτρητος, quem metiri non est facile. Poll. ex Antiph.

Εἰκοσίμετρος, viginti mensuras capiens, viginti mensurarum capax. Iliad. ψ'.

Ἐμμετριάζω, modestè me gero. Strabo.

Ἑξάμετρος, qui sex metris constat. [Plat. de Leg. λέγω μὲν ὅτι πολλοὶ τῶν ἡμῶν εἰσί τινες ἑπῶν ἑξάμετροι, πάμπολλοι καὶ τριμέτροι.]

Ἐπεμετρητία, geometria. τῆς ἴσης μέτρησις. Hesych.

Ἔμμετρος, moderatus, modum servans. (Æsch. Ag. 1019.)

Ἰσόμετρος, qui pari mensura est, æqualis mensuræ. Athen. l. 10.

Ἰσομέτρητος, cujus mensura æquata est, qui est æqualis pondere, numero, vel mensurâ et valore. Aristid.

Κακόμετρος, malè metiens. [Aristoph. Ran. v. 13. Schol.]

Κακομετρία, malè metior.

Κρουσίμετρος, qui falso pondere alterum circumscribit, lancem impellendo. Hesych.

Κρουσιμετρία, ἡ, inter metiendum alterum lancem pello seu impello, ut videlicet eo pulsu inclinet et præponderare videatur. Hesych.

Πάμμετρος, omnia metrorum genera habens.

Πεντάμετρος, qui est quinque metrorum: ut, πεντάμετρος στίχος.

(Πολύμετρος, uber. Aristoph. R. 1271.) [Οἷσίς ποτ' ἐν γῇ; πολύμετρα λεῖαι στάχυς θάσσ' ἀναγκάς. Vide Eurip. Meleagr. 1. Athen. Deipn. lib. 13. de Charemone loquens, ὃν δὲ Κενταύρ, ὅτις ἔχθρα πολύμετρόν ἐστιν, &c.]

Σιτομέτρης, ου, ὁ, mensor frumenti, qui frumenta metitur, annonamque certa mensura dispensat. Aristot. pol. 4. c. 15.

Σιτομέτριον, ου, τὸ, demensum; i. e. quaterni modii frumenti, quos servi accipiebant in mensem. Marci 12.

Σιτομετρία, frumenti dimensio, distributio frumenti, quam fit certa mensura. [Polyb. Hist. lib. 1. πάλιν τὰς προσφιλουμένας σιτομετρίας ἐν πλείοσι χρόνοις, &c.]

Σιτομετρῶ, ῶ, frumentum demetior, frumentum certa mensura distribuo. Suid. ex Polyb.

Σιτομετρούμενα, pro σῖτον μετρούμενον, admensum accipio frumentum. Polyb.

Στερεομετρία, solidorum corporum dimensio, seu ars quæ solida metitur.

Στερεομετρῶ, solida metiri.

Στερεομέτρης, qui solida metitur.

Τετράμετρος, qui est quatuor metrorum. † Aristoph. Nub. 642.†

Τρίμετρος, qui ternis metris constat. † Aristoph. Nub. 642.†

Ψιλομετρία, ἡ, metri seu carminis nuditas et tenuitas. [Aristot. Poet. cap. 2.]

Χοινικομέτρης, qui chœnice metitur seu dimetitur et distribuit: apud Athen.

ΜΕ'ΧΡΙ, vel μέχρις, usque ad, adusque. Aristot. de mundo, ἐκ πηγάνων τῶν ἀρχῶν μέχρι Σούσων, à finibus imperii ad Susa usque. Dicitur et, μέχρι πρὸς τὸν ὑμέναν, usque ad, apud Aristot. ¶ Exponitur etiam, tenus: ut apud Herodian. πάντα μέχρις Ἰωνίας καὶ Καρίας. Et, μέχρι τοῦ λόγου, Demosth. verbis tenus. Apud Thuc. μέχρι τοῦδε, eatenus. Itidemque, μέχρι τοῦδε, aliquatenus. Et, μέχρις ἐνταῦθα, huc usque, ad hunc usque locum, hactenus; apud Plat et Aristot. ¶ Temporis significationem sæpè habet. Ut, μέχρι τοῦδε, vel τούτου, sub. τοῦ χρόνου, ad hoc usque tempus. † Sic τουτέου, interea. Xen. Pæd. 1. 4. 23.† Et, μέχρι τοῦ νῦν, apud Xen. pro, μέχρι τοῦ νῦν χρόνου. Sic, μέχρι ταύτης τῆς ἡμέρας, apud Isocr. † μέχρι ἐξ ἐτῶν. Xen. Pæd. 1. 2. 3.† Et, μέχρι τίνος; interrog. quousque? Μέχρι ζοῇς, quoad quis vivet. Μέχρι πολλοῦ, diu. Μέχρις interdum ponitur cum οὗ, vel ἕως, quæ tunc vacant. Ut, μέχρις οὗ ἀγορὴς διαλύσεως, apud Herodot. Et, μέχρις οὗ κατὰ σφέων. Sic et, μέχρις ἕως πλησθείσης ἀγορῆς. Μέχρι jungitur et adverbiis. Ut, μέχρι νῦν, seu nal, Demosth. pro μέχρι τοῦ νῦν. Item, μέχρι ἐνθ., ac μέχρ' ἐνθ., usque dum. Et, μέχρις ἐχθές, non ante hodiernum diem, heri primùm. ¶ Μέχρι exp. etiam, quoad, donec. Ut apud Herodot. μέχρι τοῦτο ἔσομαι, μενέομεν, donec istud videamus, manebimus. Et Thuc. μέχρις οὗ πεμφθῶσι. Et apud Cebetem Thebanum, μέχρις ἂν ἔξω λαβεῖν. ¶ Exponitur etiam, quam diu, vel tantisper dum. Ut, μέχρις ἂν ἀνιῶσι τὸν περὶ βίου κακόν. Et, μέχρις οὗ ἴδωνται. Herodot. (Μέχρι τούτου, ἕως οὗ. tantisper dum. Palæph. p. 15.)

Ἄχρι, seu ἄχρις, idem quod μέχρι, à quo etiam factum esse tradit Eust. Xen. Pæd. 5. διὰς ἄχρις οὗ ἀσφαλὲς ἦσαν ἴδιοι, ἀπεχώρουν. Sic, ἄχρι κόρου, ad satietatem usque, apud Suid. Item ἄχρι τοῦ βαλεῖν, usque ad transitum. Interdum cum πρίς. ut, ἄχρι πρὸς τὸ σωτὴρ, Luc. Et sequente ἐπί. ut apud Isocr. ἄχρις ἐπὶ τὸν πηγάν. ¶ Aliquando ἄχρι exp. tenus, ut, ἄχρι λόγου, apud Plat. verbis tenus. ¶ Ἄχρι, temporis etiam significationem sæpè habet. Ut, ἄχρι γήρως, Phocyl. Et, τὸ ἄχρι λουτροῦ, hoc spatii quod usque ad balnei tempus intercessit. Item, ἄχρι πότε; quousque? usquequo? ¶ Ἄχρι, usquedum, quoad. ut, ἄχρις ἦλθ, Plutarch. quoad venerant. ¶ Et, tantisper dum, quam diu. Athen. ἄχρις ἡμέρα τοῦ ἁλίου φῶς.

Μή, no. Aristoph. in Plut. τὸν ἵππον μή μοι πρόσφερε. Et cum subjunctivo: ut apud Demosth. in Mid. μὴ τοῦτον αὐτὸν καθ' ἑαυτὸν αὐτὸν δίκαιον ὑπολάβητε, ἀλλ' ἄνδρες Ἀθηναῖοι. Cum optat. Demosth. μὴ πάθοιτε, absit ut faciatis. Sic, μὴ γένοιτο, absit, vel absit ut hoc fiat, minimè gentium. Sic Odyss. ὑ. —— μὴ τοῦτο θεὸς τελέσειεν. ¶ Μὴ post quædam verba, adjunctum habentia infinitivum, vocat, Attico more. Ut, ἀναιδὲς μὴ παρεῖναι, apud Eurip. Et apud Dem. ἀπιστῶ μὴ δυνήσεσθαι, diffido fore ut possim. Accipitur interdum μὴ pro οὐ. † Xen Pæd. 1. 2. 2.† Demosth. ἐπεῖδὲ μὲ μὴ πείθειν, quum mihi non persuaderet. Xen. in apol. οὐ δύναμαι μὴ μεμνῆσθαι αὐτοῦ, non possum non meminisse ejus. Interdum adjicitur οὐ, ut ibidem, οὐ δύναμαι μὴ οὐκ ἐπαινεῖν, non possum non laudare. † μὴ οὐ. Xen. Pæd. 1. 4. 2. μὴ οὖν τῶν ἀδικούντων, οὐτε τῶν χαλεπῶν ἔχειν ἑξ. 1. 1. 3. μὴ οὐ, vel οὐχί, quominus, quin. l. 4. p. 100. a. V. et Devarius in τῷ μὴ οὐ. p. 300.† Dicitur etiam, μὴ φάσκω, μὴ λέγω, i. nego; et, μὴ προσποιοῦμαι, simulo non, i. e. dissimulo. ¶ Μὴ interdum est potius μεδαμῶς, nequaquam. ¶ Μὴ, pro εἰ μὴ, nisi, apud Aristot. Demosth. in Plutarch. Item quo minus, seu quin, apud Luc. ¶ Μὴ; numquid? an? Luc. μὴ ἀνίκων ἡμᾶς ἐκπαιτεῖς ἐκτιλλαφε; Plut. καὶ περὶ τῶν φίλων ἐρώτησε, μὴ βαρεῖς εἶεν. Xen. σκοπῶ, μὴ ἔχ, considero, num sit. Luc. μὴ τις ἄλλος τοῦτο γνωρίζει; numquis? ¶ Μήτι, et μήτι δὲ, et μήτι γε, et μήτι γε δὴ, significant modum. † μήτι, nisi, ne. Xen. Pæd. l. 2. 41. c.† ¶ Μὴ pro μήποτε. Aristot. pol. 4. ¶ Μὴ γὰρ δὴ, et μὰ γάρ γε, absit, dii avertant, dii prohibeant. ¶ Μὲ γὰρ δή, non solùm enim. ¶ Μὲ δῆτα, absit, dii avertant. (Μέ. Loco sententiæ præcedentis; ut οὐκ ἀπαρνοῦμαι τὸ μή. Non nego me fecisse. Soph. Aj. 96. πάρεσθ' ἐμοὶ μὲν οὐδὲν πρᾶγμα, μὴ πολὺν ποτὲ Αἴγειν' ἔχειν, ὡς πάντες ἐσμὲν δοῦλ. Eurip. Med. 453. Pro utrum id. Phœniss. 93. Soph. Œdip. Tyr. 337. ὅτι μὲ, nisi. Luc. Som. p. 7.)

Μηδὲ, neque. Interdum μηδὲ resolvitur in, ne quidem. Ut Plat. in Tim. ἓ μηδ' ἐπιτῶν τις θέμις, quod ne dictu quidem fas est. Μηδ' ἂν εἷς, ne unus quidem, nullus, nemo. Μηδ' ἂν εἴ τι γένοιτο, ne si accideret quidem aliquid; i. e. nullo modo, nullo pacto, quicquid acciderit. Μηδ' ἐξ ἑνὸς, ne una quidem ex re, nulla ex re. Μηδ' ἑνὶ τρόπῳ, nullus, nemo. (Μέτεστι —— μηδὲ. Æsch. Ag. 578.)

Μήν, neque.

ΜΗ'ΔΟΣ, ους, τὸ, cura, consilium. (Æsch. Pr. 603.) Frequens est plur. num. apud poëtas. Ut Il. Ψ. Ἐν σοὶ δὲ βουλαὶ τῶν γενέσθαι μήδεά τ' ἀνδρῶν. Il. ά. —— πολλὰ φρονέοντι μήδεα θ' ἱερσόμενα. ¶ Μήδεα exponitur etiam, τὰ αἰδοῖα, pudenda, verenda. Ut Od. σ'. Μήδεά τ' ἐξέρυσας δύο κοντὸν ἀμὰ βάστασε. Sic et apud Hesiod. in Theog. † 180.† Φίλου δ' ἀπὸ μήδεα πατρὸς ἐταμνόμενος ἤμασε, patris genitalia excusit, evulsit.

Μῆδος, ου, ὁ, Medus: cujus regio, dicitur

Μηδία, Media. Hinc adject.

Μήδιος, α, ὁ, Medius: ut, Μήδιον ἄνδρες. Est et herba, quæ μήδιον dicitur, apud Dioscor. l. 4. c. 18.

Μηδικὸς, Medicus, Medorum proprius. Ut, Μηδικὸ στρατόπεδον. Μηδικὸν ξύλον, trifolium Medicum semper virens. Μηδικὸς ἰχώρ, succus, liquor, Medicus. Μηδικὸ μῆλον, Medica malus; et Μηδικὸν μῆλον, Medicum malum. De quibus apud Dioscor. et Theophr. Μηδικὸς ὄρνις, Medica avis, i. e. pavo. † ἡ Μηδικὴ, sc. γῆ. Media. Xen. Pæd. 1. 4. 17.† ¶ Μηδικὰ item, sunt ἰατρικὰ, medici, τέχνης μηδικῆς, hoc est, ἰατρικῆς, medicæ. Cui Facultati nomen à Medicâ terrâ, quod ea supra alias vegetabilia gignerat generosa, quibus Medicina summum celebritatis gradum acquireret.

Μηδίζω, Medos imitor seu sequor.

Μηδικὸν, consilium. Suid.

Μήδομαι, ἑ. μήσομαι, curam gero, consulo, delibero. Item cogito, meditor, molior, machinor, struo. Il. Β'. Ἀλλὰ, ἄναξ, αὐτὸς τ' εὖ μήδεο, παῖδά τ' ἄλλον. Hesiod. in Eæ. ἀνδρήιόν τε δ' ἐμήσατο μῆδα λυγρά. † Sic Theog. 166.† Il. π'. τόσσα γὰρ κατὰ μῆτιν' Ἀχαιοῖς. (Eurip. Phœniss. 754. Ag. 1109. Ch. 604. 991. Soph. Tr. 900. 990.) Plat. in Gorg. εἴ τι μέλει τῷ λόγῳ τῷ ἐμῷ, si qua tibi cura est sermonis jam dicti. Plat. de def. orac. ἂν μέλλωσι πρᾶξαι, &c.

Μήστωρ, ορος, ὁ, consultor, consiliarius. Ut, μήστωρ βίης, Il. Β'. et, Πρίαμος μήστωρ ἀτάλαντος, Il. ά. Exponitur etiam, peritus: ut, μήστωρ δίκης, peritus pugnæ.

Composita: ex *primitivo* ex μῆδος. *Notandum autem, ex his quædam à in* Ω *mutare.*

Ἀβουλόμηδης, ες, ὁ nal ἡ, in malo agitamo consilio, in malo solicitus: ut, ἀβουλόμηδες ἐμαυτῷ. Dionys. de situ orb.

Δολομήδης, qui dolos meditatur, dolosus.

Ἐυμήδης, exp. prudens.

Κακομήδης, qui serò sapit: cui re peracta tum demum consilium in mentem venit, et cognoscit quid opus facto fuerit. Pind. in Pyth.

Ἐπιμήδιον, consilium quod initur re jam peracta.

Ἐπιμηδιάομαι, consilium capere re peracta.

Κακομήδης, cui malum est consilium, i. e. callidum seu fraudulentum; mala cogitans et vafra, fraudulenta in animo versans. Hom. hym. in Mero.

Προμήδης, providus, item circumspectus, consultus. Herodian. ἀπὸ προμήδους τι καὶ πόρου. Dicitur et de re, ut, μάλλον προμήδης; ut apud Thuc. l. 3. Προμήδης subst. pro, προμήθεια, apud eundem Thuc. Superlativ. προμηδέστατος, apud Synes. et adverb. προμηδέστατα, maximo cum prudentiæ, providentissimo consilio, apud Herodot.

Προμηδῶς, providè, utendo providentia.

Προμηδῶς, pro eodem. (Aristoph. Av. 1510.)

(Προμηδής. Luc. in Prometh. in Verb. plurier.)

Προμήθεια, ἡ, providentia, cautio. (Eurip. Phœniss. 1423.) Thuc. l. 4. et apud Plat. Inventor et προμηθία, pro eodem, apud Soph. in Electr. † 996.† (Eurip. Med. 742.)

[Προμήθιον. Apoll. Rhod. Argonaut. iii. 844.] ‡ φάρμακον, ὅπερ τε φασὶ προμήθιον καλεῖσθαι.‡

Προμηθίς, apud Siculos, pronuba. Poll.

Προμηθόομαι, et προμηθοῦμαι, provideo, providentiam seu curam ago, prospicio. Plat. ἀρά γε μὴ ἡμᾶς προμηθεῖ. Herodot. προμηθεόμενος τὸν ἀδικεῖν. Alex. Aphr. in præfat. probl. φύσις καὶ λόγος προμηθοῦνται τὰ ὑπ' ἀνάγκης καὶ φύσεως.

Πανμήδης, (per syncopen factum ex πανσοφμήδης,) cui sunt omnia μῆδεα, i. prudentia seu callida consilia, Od. ά.

Σκοτομήδης, qui in tenebris consilia capitat, i. qui occulte et fraudulenta agitat consilia. Eust.

† Φιλομήδης, genitalia amans. Epith. Veneris, Hes. Theog. 260.†

Ψευσιμήδης, cui strepitus et crepitus aut somnia curæ sunt: in Epigr.

Composita facta ex μήδομαι *et* μήστωρ.

Ἀγαμήστωρ, valde consultus. Apollinis epith.

Δαιμήστωρ, vel δαιμάστωρ, et δαιμήστης, q. d. hasta machinandi aliquid peritus: bellicosus, epitheton Martis apud Eurip. in Andr.

Ἐπιμήδομαι, excogito: ut, ἐπιμήδεσθαι δόλον. Od. Γ'.

(Θεομήστωρ. Τὰ Διὸς βουλεύματα. Æsch. Pers. 656.)

Παμμήστωρ, omnium excogitator. Hesych.

Συμμήστωρ, consiliarius. Apoll. Rhod. † 1. 228.†

ΜΗΚΑ'ΟΜΑΙ, ῶμαι, proprium est caprarum, et βληχᾶσθαι, ovium. Quidam exp. balare. Præt. med. ovibus etiam tribuitur, Iliad. Υ'. Ἀξυγὲς μαρμαρυῖα ἀμαιμάκετος ἐπὶ δηρὸν, indesinenter balantes.

Μηκάζω, idem quod μηκάομαι. Tribuitur homini à Nic. in Alex. v. 214. Αἰνὰς ἡ μηκάζει μανίης ὕπο, μαινὶς φλέζων.

Μηκάδες, dicuntur capræ, Od. ι. et apud Athen. l. 10. et sæpe apud Theocr. Tribuitur et agnis apud Euripid. in Cyclop.

Μηκαστμὸς, οῦ, ὁ, balatus. Plut. in probl. Rom.

Μηκὰ, idem quod μηκαστμός.

ΜΗ'ΚΟΣ, ους, τὸ, longitudo, prolixitas. Plat. in Tim. ταύτην οὖν τὴν ξύμπασαν πᾶσαν, διπλῆν κατὰ μῆκος σχίσας. Cic. interpr. hanc igitur omnem conjunctionem, dupliciter in longitudinem dissidit. Dionys. l. 2. c. 186. Θλάσαι δυσὶν ἴσαι σταθὲ τῆς φάλαγγος, ἐς διπλασίαν μῆκος, berba est angustis foliis, digitali longitudine. Sic, μῆκος χρόνου, longitudo temporis. Isocr. in Helen. encom. Item prolixitas, apud Hom. Odyss. ὑ. —— μῆκος δ' ἴσαν' Ἄρτεμις ἰοχέαιρα. † ἐξ ὅσσον μῆκος. i. e. quo visus se extendit. Xen. Pæd. l. 4. p. 101. b.† (Æschyl. Ag. 2. Eum. 201. Suppl. 743. μῆκος λόγου. Soph. Tr. 69.) ; μῆκος, apud Soph. Antig. 393. Schol. exp. μηκύνσεως.‡

Μήκιστος, longissima. Item procerissima. Il. ά. et Od. λ'. (Soph. Œdip. Tyr. 1393.) Μήκιστα, et μηκίστην, longissimè, maximè procul. Xen. Pæd. 4. Exponitur etiam, tandem. Od. ί.

(Μηκιστῆρ, ut μητροκτόνος μῆδεα. μῆκος ἰχθύων. Æsch. Pers. 700.)

Μηκύνω, longum facio, produco. Dicitur et de prolixi-

tato sermonis. †Soph. El. 1514.† Isocr. in Busir. encom. ἐξ ὧν ἂν τις καὶ τὸν ἔπαινον καὶ τὴν ἀπολογίαν μακίνοιτο. Sic apud Thuc. μακίνομαι τι, prolixè disserere de re aliquâ.

Μακάρεσσι, apud poëtas, longus.

Μᾶκας. Doricè pro, μῆκος. unde μάκιστος, pro μήκιστος. Et μακάρεσσι, pro μακέσσι. pro quo et per syncopen dicitur μασσί, Od. δ.

Μακρός, ᾱ, ὁ, longus, prolixus, (factum ex Dorico μᾶκος.) Iliad. φ'. μακρὸν ἔγχος, longa hasta. Et, μακρὸς οἶμος, apud Hesiod. longa via. Apud Theo. λόγος μακρός, oratio longa seu prolixa. †τοῖς ἐπὶ μακρὸν πεπονημένοις, i. e. longo agmine Xen. Ped. l. 5. p. 140. d. et ibid. μακρῷ ἐκβιβάσαι, à longinquo auxilio.† ¶ Item procerus: ut, μακρὰ βάλανος, et μακρὸς ἀνὴρ, seu μακρὰ γυνὴ, apud Hom. ¶ De tempore dictum interdùm exp. diuturnus. ut, μακρὸς βίος, apud Soph. et, μακρὰ συνοῦσα, apud Plut. in consol. ad uxorem. Apud Soph. μακρὸν χρόνον exp. diuturnè: item magnâ seu vehementiâ. ¶ Μακρὸς, longioquus: ut, μακρὰ στρατία, apud Plut. in Alcib. ¶ Item magnus, vel multus: ut apud Aristot. in pol. οἱ μακρὰν οὐσίαν κεκτημένοι. Sic, τίμημα μακρότατον, maximus census. ¶ Exponitur, etiam, altus, i. excelsus: ut, μακρὸς Ὄλυμπος, et μακρὰ κύματα, apud Hom. Item altus, i. profundus: ut, φρέατα μακρὰ, apud eundem. ¶ Adverbialiter interdùm ponitur μακρὰ, pro μεγάλως. Ut, μακρὰ βοᾶσθαι, Il. γ'. Sic etiam, μακρὸν. Ut Il. γ'. μακρὸν ἀύειν. Item dat. μακρῷ. Ut, μακρῷ ῥᾷον, Plut. multò seu longè facilius. Sic, μακρῷ ἄριστος, apud Plut. de leg. longè præstantissimus. Item, μακράν. Ut, μακρὰν ἀπεναῖ, longè seu procul habito. Plat. de leg. Sic, μακρὰν ἀπόντας ἀγαθῶν, Isocr. qui procul absunt. Et cum verbo motus. Plut. in ep. οὐ μακρὰν ἐλθόντας στε. Et cum genit. Ut, μακρὰν τῶν ἀκροάσεων ἀνεθέμεθ. Etiam de tempore dictum. Ut, μακρὰν χαίρειν φράσαι, apud Luc. in salt. Apud eundem: οὐκ εἰς μακράν, non multo pòst. †Xen. Ped. l. 5. p. 136. e.† (Μακρῷ ἄμεινα. Æschyl. Eum. 30. Eurip. Med. 126. μακράν. ib. 1160. Soph. Œdip. Tyr. 1134. Tr. 1234. μακρά. Aristoph. R. 34. Soph. Tr. 979. Œdip. Tyr. 321. 1018. οὐ μακρὰν ἐς μακράν. Æschyl. Suppl. 932. 1025.)

Μακρῶς, longè, prolixè. Aristot. rhet. 3.

Μακρύνω, procul, eminus. in N. Test.

Μακρύνω, longè summovco, ut, μακρύνω σε τῆς πίλιος.

Μάκρυσις, prolongatio, seu in longum dilectio. Polyb.

Μάσσων, pro μακρίτερος, (ut ξάσσων, pro βραδίτερος, vel ξαχύτερος,) longior: interdùm et major. Xen. ἐν μὲ τοῖν μάσσων ἦθος ἦν. (Μάσσων. pro μείζων. Æsch. Pers. 440. τὰ μάσσω pro τὰ μακρά. Pr. 730. Ag. 607. Theod. αϚ. 113.) Invenitur et μακρύτερος, apud Aristot. rhet. 3.

Μασσάμενος, ης, ον, particip. aor. 2. apud Hom. Od. ε'. exp. in longitudinem protensus: tanquam à them. μασσάω, vel μασσέω. Exponitur etiam vociferatus, a, um: à μασσάω.

Composita: ac primùm ex μῆκος, et μακρὸς.

Ἀδρομάκης, ους, ὁ καὶ ἡ, virilem altitudinem seu staturam habens. Xen. Hell. 3. Athen. l. 5.

Ἀπομακύνω, longum facio, produco. Interdum, exporrigo, extendo. Luc. ἓξ μῆκος μὲ λεπτότερον ἐξεργασάμενα τί ἔργον, ἀπομακύνοντες πέρα τῆ σπόνδυλῆ. Apud eundem in Anachars. ἀπομακύνω τοὺς λόγους, exp. prolixa oratione uti.

Ἀπομακύνομαι, exporrigor, extendor, protendor, producor. Luc.

Δουρομάκης, hastæ longitudinem æquans.

Ἐκμακύνω, elongo, i. in longum extendo vel protraho.

Ἐπιμάκης, oblongus, sublongus Dioscor. l. 4. c. 63. ἐπιμακὴς ἔχουσα τὸ κεφάλαιον. Exp. etiam, prælongus, item procerus. Herodian.

Ἐπιμάκυντος, idem. Luc. in somn.

Ἐπιμάκυντος, valde longus. Dionys. de situ orbis.

Ἑτερομάκης, altera parte longior. [Xenoph. περὶ ἵππ. cap. 7. §. 14. ἐπιποῦμεν δὲ καὶ τὸν ἱππομάκη πίλον μᾶλλον τῆς καλλιστρώβου. Aristot. Categor. οἷόν γὰρ μᾶλλον τὸ ἑτερόγωνον τοῦ ἰσοπλεύρου πλαγὺς ἐστίν. Plat. Theæt.]

Εἰμάκης, bene longus, valde longus, prælongus. Item procerus. [Eurip. Iph. in Aul. 595. ἐπεί τ' εἰμάκεις ἔσαν τρίχες. Xenoph. περὶ ἵππ. cap. 5. §. 6. καὶ γὰρ αἱ τοῦ εἰμάκεις ὦσαι αἱ τρίχες, ἥδ' μὲν οὐ καθίσει τὸν ἵππον, &c.]

Ἰσομάκης, (q. d. æquilongus,) longitudine par seu proceritate.

Οὐρανομάκης, cœlum sua proceritate tangens, ne ad cœlum extendens. (Æsch. Ag. 92.) Aristoph. in Nub. †356. de voce dicitur.† Athen. l. 1. et Aristot. rhet. 3.

(Παλαμομάκης. Æsch. Ag. 204.) ‡ prælongus. παλαμομάκης pro παμμάκης, quam potestatem exserit interdum in compositis πᾶλαι. Blomf.‡

Παμμάκης, omnino longus, valde longus. Plat. de leg. [Plat. Sophist. Politic. lib. 1. παμμάκη λόγον διαπεπεραίνωμεν. Soph. Œd. Col. 1679. οἵδ' ἄπαιδα πατέρα δραγμοὺς, οἵδε παμμάκεις γέρας.]

Παρομάκης, oblongus.

Προμάκης, prælongus, valde longus. Hesiod. in Asp. †132.† et apud Hom. Odyss. σ'.

Προμάκυντος, idem, apud Hom. Il. ξ'. [287. ἐξ ἰλάτου ἐπάξας προμάκυντον, &c. Schol. πάνυ ὑψηλὸν. Od. ε. 103.]

Προμάκης, oblongus, prælongus. Theophr. Exponitur et procerus, apud Synes.

Ταναμάκης, in longum protentus, prominens, prolixus: in Epigr.

Ὑπερμάκης, prælongus, supra modum longus.

Ὑπομάκης, q. d. sublongus; exp. et longiusculus; item, oblongus. Dioscor. l. 2. c. 72.

Composita ex μακρὸς.

Ἀμφιμακρος, ου, ὁ καὶ ἡ, utrinque longus: nomen est pedis metrici syllabam longam ab utraque parte habentis: ut, ὑγιαίνει. [Quinctil. Inst. Orat. lib. 9. cap. 4. Ex iis vero (pedibus,) qui ternas syllabas habent,—Media inter longas brevis facit Amphimacrum: sed frequentius ejus nomen est Creticus. Terentius ad hunc locum hæc habet; Creticum appellatur propterea, quod Cretenses celebrant uti eo pede in saltationibus.]

Ἀνατανμακρύνω, elongare, ut dicunt, seu longum facere. in nov. const. [Aristot. de Plant. lib. 1. cap. 1. ἡ πρώτη δὴ, ἐστὶ διάνοιαν ἔχειν τέχνην καὶ ἀξιολογωτέραν τῆς ἐμπειρίας ἁπάσης, ἀνατανμακρύνθη τούτων.]

Εὐθύμακρος, rectâ in longum tendens.

Πρόμακρος, oblongus, prælongus.

ΜΗΚΩΝ, ωνος, ὁ, papaver: nomen et herbæ et semini. Vide Theophrast. lib. 9. cap. 13. Dioscor. lib. 4. cap. 64. 65. 66. 67. A Nicand. ὁ μήκων dicitur καβλιγήβης, quoniam semen et veluti fœtum suum in capite fert. Homero πάρ etiam appellatur. Il. Υ'. Eust. deducit παρὰ τὸ μῆκος, id est, à longitudine. ¶ Est etiam excrementum quoddam pinnæ, et cæterorum ostreorum. Aristot. hist. anim. lib. 4. cap. 4. Item folliculus et veluti vesica polypi supra ventrem sita, in qua suum gerit atramentum. apud Suid. ex Ælian. et apud Athen. l. 7. ¶ Μήκων apud metallicos dicta fuit etiam arenæ quædam species, teste Poll. lib. 7. cap. 27. ¶ Μήκωνες, αἱ, dicuntur esse pisces quidam gregales, apud Aristot. hist. an. l. 9.

Μηκωνίς, ῖδος, ἡ, papaveracea, seu qui papaveris est, ut, συκάμινα μηκωνιὰ, apud Athen. l. 2.

Μηκώνιον, ου, τὸ, succus papaveris, qui ὀπὸς etiam vocatur. ¶ Μηκώνιον vocat Hippocrates peplum fructicem; quem et μηκωνίτην nominat, inquit Gal. in lex. Hippocr. qui aliis μήκων ἀγρία dictus. ¶ Dicitur etiam μηκώνιον excrementum illud, quod pueri primum emittunt. Aristot. hist. an. l. 7. c. 10.

Μηκωνίτης, frutex jam dictus. Μηκωνίτου λίθος, gemma papavera exprimens. Plin. l. 37. c. 10.

Μηκωνὶς ὄφελις, species lactucæ altæ; sic vocata à copia lactis soporiferi, teste Plin. l. 19. c. 8. et Gal. τῶν κατὰ τόπους l. 8. cap. 4. Apud Aëtium. l. 15. μηκωνῖτις dicitur.

Μηκώνη, dicta fuit Ceres, quòd primùm papaveris fructum invenerit. Etym.

ΜΗΛΕΑ, ας, ἡ, malus arbor: cujus variæ species addito aliquo adjectivo distinguuntur. Ut, μηλέα κυδωνία, cotonea malus, ex Creta insula advecta, μηλέα Περσική, malus Persica. Sic μηλέα Μηδική, Malus Medica, quæ et κιτρέα dicitur. Vide Dioscor. l. 1. c. 160. et Theophr. de caus. pl. l. 3.

Μῆλον, et Doricè μᾶλον, ου, τὸ, malum, pomum: fructus quem fert malus. Od. ι'. Ὄγχνε ἰὼ ὄγχνη γηράσκεις, μῆλον δ' ἔτι μῆλον. Theocr. Idyll. 7. παρὰ πλειῆρει δὲ μᾶλα δαφνίδες ἅμαν ἰαύεσκον. De aliis etiam fructibus, ob quandam formæ, rotundæ præsertim, similitudinem, dicitur. Dicitur enim μῆλον Περσικὸν, malum Persicum, aut (compositè) malopersicum: pro quo interdum etiam Περσὶς, seu Περσικὰ, omisso substantivo. Dioscor. l. 1. cap. 165. Et, Μηδικὸν μῆλον, Medicum malum: à patriæ nomine, quod Latinis citrium malum, de quo Dioscor. lib. 1. cap. 166. Est et κυδώνιον μῆλον, quod Latini cotoneum malum vocant: de quo Dioscor. lib. 1. cap. 161. †μῆλον generis nomen ut pomum apud Latinos. V. Grav. ad Hes. Erg. 115.† ¶ Ponitur μῆλα; et pro μηλέα. ¶ Quemlibet etiam fructum significat: ut apud Lat. poma. Il. ι.—βάλε δενδρέου μακρὰ ἀίσσοντ' ἄξας, καὶ αὖτις ἀνδρὶ μήλον. ¶ Μῆλα metaph. vocantur etiam mala, vel potius genus, teste Poll. quia in modum mali orbiculati extuberant. Sic usurpatur apud Luc. in imagin. et Alex. Aphr. in probl. De mammis etiam puellæ dicitur, utpote teretibus, instar mali: ut apud Aristoph. in Lysistr. ¶ Item μῆλον, oculi procidentia jam inveterata, atque adeò aucta, ut etiam palpebras excedat: sic dicta à mali similitudine, quòd ita protuberet oculus, ut malum exertum appareat. ¶ Item μῆλα, carnes quædam rubræ et teretes sub tonsillis. Poll. lib. 2. ¶ Item μῆλα, labra: unde verb. διαμηλάομαι, labra movere. Poll. ¶ Μῆλον, exp. etiam ἔρως, quòd μῆλον Veneri alit sacrum. †Sic Aristoph. Nub. 993. Vid. ibi Schol. et Suidas in μῆλον.† Signif. illecebras vel incitamentum ad rem veneream: apud Theocr. idyll. 6. Βάλλει τις, Πολύφαμε, τὶ πείσεαι ἁ Γαλάτεια Μήλοισ', ἐπεὶ τὸν ἀγελαῖον ἄνθρα καλίσσω.

Μῆλον, ου, τὸ, ovis, pecus. Od. ι. καλλίτριχα μῆλα πεσεῖν. Ibidem, Ἀρνειὸς γὰρ ἦν μέλαν ἶρι· ἄναντον. Interdum dicitur de capris et de bobus: ut Od. ξ'. atque adeò

---

de quibuslibet quadrupedibus dictum fuisse testatur Eust. †μῆλα, per divitias, &c. exp. Cuav. ad Hes. Erg. 115.† ☞ In hac signif. à μέλεσθαι originem habere existimatur: quoniam μῆλα maximè curæ erant veteribus. Alii μῆλον appellari putaverunt παρὰ τὸ μηλόβοτα παρὰ ἵπποις. Varro μῆλον quasi βῆλον, à voce ovium βῆ, dictum esse contendit.

Derivata à μῆλον, i. malum.

Μήλινος, η, ον, colorem mali habens, luteus. Item qui est flavo colore. Dioscor. Μήλινον ἔλαιον, melinum oleum, i. ex malis cotoneis: à quibus et μήλινον χρῶμα dici existimatur.

Μηλίνης, ου, ὁ, idem ac μήλινος. Nic. in Ther.

Μηλίνεος οἶνος, vinum ex malis cotoneis, alio nomine μηλίνης οἶνος, Dioscor. l. 5. c. 28.

Μηλίζω, ad colorem mali vergo, seu inclino, colore malum refero. Quidam exp. colorem mali cotonei refero: alii, eum colore luteo. Dioscor. lib. 2. cap. 128. ἄνθη ἔχει μηλίζοντα, flores habet luteos. Idem l. 2. c. 107. τῷ χρὼτι μηλίζοντα, colorem luteum referunt.

Μηλὶς, ίδος, ἡ, malus arbor, quæ μηλέα usitatius dicitur. Theocr. idyll. 8. Τῷ ἦρι καὶ βάλανοι πίσσας, τῷ μηλὶ μᾶλα. Est etiam coloris genus: item instrumentum quoddam medicum. Item morbus quidam asinorum, de quo Aristot. hist. an. l. 8.

Μηλόβοτος, ου, ὁ καὶ ἡ, q. d. pomeus, sive pomarcus.

Μήλων, ωνος, ὁ, Hercules cognomento dictus est à Melitensibus, seu à Thebanis, aut Bœotis, quòd non victimas ei immolarent, sed malis duntaxat sacra facerent. Poll. et Hesych.

Composita.

Ἀγριόμηλα, mala sylvestria, quæ et ἄγρια μᾶλα. vide Dioscor. lib. 1. cap. 164.

Ἀμαμηλὶς, ίδος, sive ἀμάμηλις, ίδος, vel, ιος, ἡ, dicitur genus quoddam piri, mespili aut ficus; ex eo quòd eam malo floreat. Eust. ex Pans. Utitur et Hippocr. l. 1. de morb. mul.

Ἀντιμηλὶς, vide mox Ὠμομηλὶς.

Γλυκύμηλον, sive Doricè γλυκυμᾶλον, dicitur malum quoddam prædulce, quale est τὸ μελίμηλον. Apud Theocr. verò Idyll. 11. Cyclops maximum suum Galateam γλυκυμᾶλον appellat: de quo plura apud ejus schol.

Ἐνομηλὶς, ίδος, ἡ, mespili arboris quoddam genus, quæ follis malum refert, ut tradit Dioscor. et Marcel. Virgilius Ἐνομηλίδα ideo vocari existimat, quod felicissimè ἐνὶ τῆς μηλέας inseratur. At Gal. l. 6. simpl. pharm. acerbam stirpem esse ait, et quasi appellari posse malum sylvestrem. ¶ Est etiam quoddam ἀνθὼν genus, apud Athen. ¶ Item ὠφέλεια, teste Hesych.

Κεδρόμηλα, q. d. cedrina mala; quæ et Περσικὰ μῆλα. Dioscor. l. 1. c. 167.

Κοκκύμηλον malum quod coccygia vocitant, Latini prunum appellant. Hipponax, στίφανος ἴσχει κοκκυμήλων καὶ μύδων. Arbor τῶν κοκκυμήλων dicitur κοκκυμηλέα, Lat. prunus: de qua Dioscor. lib. 1. c. 176. et Theophr. hist. pl. l. 4. c. 3. Pro eodem dicitur et κοκκυμηλὶς, ίδος, ἡ, teste Poll.

Ἀγριοκοκκυμήλεα, (decompr.) prunus agrestis. Dioscor. l. 1. c. 175. Gal. l. 2. de alim.

Λεπτόμηλον, pomum lanugine quadam obductum. Hesych.

Μελίμηλον, ου, τὸ, genus mali, dictum à melleo dulcedine, vel à melleo sapore: alio nomine γλυκύμηλον. Dioscor. l. 1. c. 162.

Ὠμομηλὶς, seu ἐνομηλὶς, poma montana, mala montana seu sylvestria. Theocr. Idyll. 5.

Ῥοδόμηλον, ου, τὸ, rosea gena. Theocr. Idyll. 24.

Στρουθομηλέα, species quædam mali cydonii. Gal.

Ὑδρόμηλον, ου, τὸ, hydromalum: genus potionis sic dictum à malis cotoneis, quam Græci μᾶλα vocant κατ' ἐξοχὴν. Dioscor. l. 5. cap. 30. Paulus l. 7. c. 15.

Ὑπομήλιος: cap. sublatens.

Ὑπομηλίζω, eum colore in luteum vergente. Dioscor. l. 3. c. 79. ὑπομηλίζοντα τῷ χρὼτι.

Φιλόμηλος, amator malorum, i. pomorum, qui gaudet seu delectator malis. Athen. l. 7.

Χαμαίμηλον, dicitur ὁ ἀνθεμὶς, ab odore mali; vulgò camomilla. Vide Dioscor. l. 3. c. 154. et Plin. l. 22. c. 1.

Χρυσόμηλον, ου, τὸ, malum aureum: genus est cydonii mali, incisuris distinctum, colore ad aurum inclinante. Colum. et Plin. lib. 15. cap. 11.

Ὠμομηλὶς, arbor dicta à quibusdam ἀμαμηλὶς, nec non ἀντιμηλὶς, et ἐνομηλὶς, de quibus suprà. Sunt (ut refert Athen.) qui piri genus crediderint: alii verò malum sylvestrem et montanam intelligunt.

Derivata ex μῆλον, i. ovis.

Μήλινος, η, ον, ovinus seu ovillus.

Μηλωτὴ, ῆς, ἡ, propriè ovina pellis: generaliter autem de quavis pelle dicitur, ut tradit Hesych. idemque testatur Etym. et Eust.

Μηλωτής, οῦ, ὁ, ovium pastor.
Μηλώτης, ου, ὁ, ovium pastor. Hesych.
Μήλωτα, τά, oves: unde, μηλώτου ἀναγγέματα, apud Eust.

Composita.

Δεξίμηλος, ου, ὁ καὶ ἡ, oves excipiens vel suscipiens. Eurip. in Andr. [149. Αἴσιος δεξίμηλον Δίμοι τᾶς πεντίας Sch. Schol. Δεξίμηλον. τὸ τῶν θυσίων δικτικόν. 1136. Βωμοῖ πρώτας δεξιμήλων ἰσχάρας, &c.] [Pherniss. 1014.]
Εὔμηλος, pulchras oves habens, vel ovibus abundans, ovium ferax seu pecorum, procorum. Od. ά.
Πολύμηλος, multas oves habens. Hesiod. in Eæg. [Il. C. Cat. N. 112.] [Ξ. 490. πολυμήλου. Schol. Νῦν, πολλὰ πρόβατα ἔχοντος. Β. 705. Schol. Pind. Olymp. Α. 19. ἐν πολυμήλῳ Σικελίᾳ, &c. Schol. Pyth. Θ. 11. πολυμήλου. Schol. πολυερεπέστου. Eurip. Alcest. 585. Τυγὰς φιλομηλοτάτας Ἑστίας αἰπείς, &c. Schol. ἐστίας πολυθρέμμονα.]
Ὑψίμηλος, arbores, quæ ob altitudinem effugerunt periculum ut à pecudibus edantur. Vide Plat. in Hell. quæst.

ΜΗ᾽ΛΗ, ης, ἡ, specillum: instrumentum chirurgicum, quo aliquid illinitur, inditur, extrahitur, infunditur, dijudicatur, ut apud Hippocr. μήλῃ πλατείῃ, et μήλῃ τῇ κλειτίδι, et μήλῃ διαστεφανίδι, et μήλῃ ἐξωτικῇ. Item μήλη ἰσχαρὶς, specillum vulnerarium, quo in vulneribus peculiariter uti solent chirurgi. et σωρὸν τῆς μήλης, nucleus specilli.
Μηλόω, ῶ, specillum demitto in, seu specilli denudatione pertento. Hippocr. de morb. lib. 1. καὶ μηλώσεται περιελὼν μὲν ὑγιαίνων οἱ τὸ ὀστέον κατέπηγε, specillum in caput demittendo explorandi causa. Item lanio, quæ tinguntur, spatha seu radicula deprimo in ahenum. Hesych.
Μήλαθρα, τὰ, colramenta quibus panni immerguntur. Hesych. Sic à quibusdam vocatur etiam vitis alba. Theophr. hist. pl. l. 3. c. ult. et lib. 6. c. 10.
Μηλωτὴρ, ῆρος, ὁ, specillum auricularium. Gal. l. 3. τῶν κατὰ τόπους.
Μήλωσις, specilli demissio, seu pertentatio et exploratio quæ ■ specillo immisso. Hippocr. de vuln. in cap.

Composita.

Ἀμυγμομήλη, ἡ, Gal. ■ Erotian. exp. ἀμυγτὴρ, apud Hippocr.
Ἀνηγμήλη, (pro ἀνηγμομήλη,) apud Hippocr. specillum quod nucleum, i. semen non habet, h. e. μηλωτὴν, sive auricularium specillum.
Καταμήλω, ῶ, specillo demisso agito vel exploro, apud Poll. ex Phrynich.
Σπαθομήλη, specillum latum, seu spathæ species genera. Gal. τῶν κατὰ τόπους l. 1. c. 8.

ΜΗ᾽ΛΟΣ, ου, ὁ, Melos: insula una ex Cycladibus; in qua urbs ejusdem nominis.
Μήλιος, Melius, ex Melo oriundus. Apud Aristoph. Μήλιος λιμὸς, Melia fames, pro maxima: quia talis olim Melum pressisse dicitur. Μηλία γῆ, terra Melia, coloris cinericii, ut Eretria. Vide Diosc. l. 5. c. 180.
Μηλὶς, idem quod μῆλα. Theophr. in l. de lapid.
Μηλὶς, idem quod μηλὶς γῆ, apud Plut. de discern. am. ab adul. [Soph. Tr. 646.]

ΜΗ᾽Ν, particula per se posita, quæ interdum particulæ μὲν in altera orationis parte respondet, accipiturque seorsim apud Plat. pro δέ. Interdum significat, tamen: præcedente itidem particula μὲν, apud Plat. ep. 7. et apud Xen. Μὴν plerisque aliis particulis subjungitur. † Sic Xen. Ped. l. 5. 14. † Ἀλλὰ μὲν ἀμοί, ■ verò; in assumptione. Item in principio orationis, enim verò. Ἀλλὰ μὲν οὐδὲ, neque verò, nec neque. Τὸ μὲν, verò, porro. † ἴσως γε μέν, porro tamen. Aristoph. Nub. 820. ἴσως δέ γε μήν. Xen. Ped. l. 2. 2. † Τὸ μὲν. certè quidem, equidem, profectò. Frequentissimum usum in jurejurando habet. Καὶ μήν, item, quin etiam. Καὶ μὲν δή, imò, enimverò, sed enim. Οὐ μήν, non tamen, nec tamen, nec verò, verùm non, sed non, &c. † Xen. Ped. l. 4. 8. † (ἀλλὰ μήν. Æsch. Pers. 220. ■ μέν. Ag. 1287. καὶ μήν. Eurip. Phœniss. 654. Soph. Tr. 1203, 4. Œdip. Tyr. 769. 856. 1024, 5. Aristoph. R. 675. 1150. 1518.) Doricè μὰν pro μὲν dicitur. frequentissimè apud poetas, et præsertim in Theocr.

ΜΗ᾽Ν, νός, ὁ, mensis. Od. λ'. Ἀλλ' ὅτε ■ μῆνός τε καὶ ἡμέρας ἐξετελέσθη. Od. τ'.——ἰλλίσσεται ἐνιαύσιος Οὐρανός, Τοῦ μὲν φθίνοντος μηνὸς, τοῦ δ' ἱσταμένου, sub finem hujus mensis ■ initium sequentis. Plut. in Alcib. Ἕκτῳ μηνὶ σπείρει σπείρῳ αὐτῷ, decem mensibus, vel spatio decem mensium. Thuc. l. 2. Παιδίσκου ἐτῶν δέκα μῆνας ἄρχοντες Ἀθηναίων. ¶ Μῆνες dicuntur etiam menses, h. e. menstrua. Pro μὴν Doricè dicitur μὰν, Æolicè μείς. Il. ν'. Et apud Hesiod. in Ærg. μείς γὰρ χαλεπαίνοντας ἔπος. ☞ Quidam à μείον deducunt, i. e. à luna, quia olim menses juxta lunæ cursum distributi erant.

Μηνᾶς, ᾶ, ὁ, menstruus: et, μηνὰς πάθαρσις, apud Alex. Aphr.

Composita ex μὴν, mensis.

Ἀλιτέμηνος, sive ἐκτέμηνος, ου, ὁ καὶ ἡ, extricineus, natus ante completos menses, non assequens justum mensium tempus. Il. τ'. καὶ ἑλιτέμηνον ἔόντα.
Δεκάμηνος, qui decem mensium est. ut, Ἡρακλῆς δεκάμηνος, apud Theocr. Idyll. 25. [Aristot. de Hist. Animal. lib. 3. cap. 14. ἐναγχὼ δὲ οἱ κάπροι δεκάμηνοι ἐχόντες ἐχώνευσαν, ἀγαθοὶ δὲ μάχῃ τραπέντες. Xenoph. Cynog. cap. 7. §. 6. Ἄγειν δὲ τὰς σκύλακας ἐπὶ τὸ κυνηγέσιον, τὰς μὲν ἑπταμήνους, ἐκτεμνειν τοὺς δὲ ἄρρενας, δεκαμήνους.]
Δεκαμηνιαῖος, decimum mensem agens, vel decem menses complens. Plut. in Num. δεκαμηνιαῖον ἔμβρυον.
Δίμηνος, qui duorum mensium est, bimestris. Item ὁ δίμηνος, (sc. ὥρα.) bimestre temporis spacium.
Διχόω, in duas partes mensem secans.
Διχομηνὶς, dimidia mensis pars, dimidiatus mensis. Plut. in Dion. ἐπὶ σελήνῃ διχομηνίαν ἄγων, luna dimidiatum mensem efficiebat. h. e. pleno orbe fulgebat.
Διχομηνιαῖος, sub. ἡμέρα, dies quæ mensem in duas æquales partes secat.
Δωδεκάμηνος καιρὸς, Hesiodo, parr duodecim mensium. Δωδεκάμηνος χρόνος, tempus duodecim mensium.
Ἑξαμηνος, qui viginti mensium est: in Epigr.
Ἕξαμνος, qui sex mensium est. idem cum ἑξάμηνος. Pl. ἕξαμνες, (sub. ὥρα τοῦ ἐνιαυτοῦ,) semestre spatium, semestre tempus. Polyb.
Ἔξαμνος, et ἑξαμῆνος, menstruus, qui intra menses fit, menstruo spatio durans. Ut, ἄγχι ἑξαμνον, apud Plat. l. 12. de rep. Et, ἑξαμνες χρόνος, menstruum tempus. (Soph. Œdip. Tyr. 1158.) Item menstruus, qui vertente mense fit, singulis mensibus recurrens. Ut, ἑξαμνα ἰχὼ apud Suid. Et, ἑξαμνον ἕλκος, apud eundem. Item, ἑξαμνα καθάρσεις, apud medicos, purgationes menstruæ, quæ etiam ἑξαμνα, et ἑξαμῆνα, appellantur, apud Dioscor. l. 3. c. 4. et 26.
Ἐπτάμηνος, qui novem mensium est. [Herodot. Hist. lib. 6. πίπτουσι γὰρ γυναῖκες καὶ ἐπτάμηνα καὶ ἑκτάμηνα, καὶ οὐ πᾶσαι δίκα μίσης ἐκτιθέασαι.]
Ἑξάμηνος, qui sex mensium est, semestris. Aristot. pol. 4. ἑξάμηνος ἀρχή. Item, ὁ ἑξάμηνος, (sub. χρόνος.) sex menses, semestre tempus. Xen. Dicitur et, ἡ ἑξάμηνος, (sub. ὥρα,) pro, ὁ ἑξάμηνος χρόνος: ut apud Herodot. τὸν ἑξάμηνον καθεύδουσι, sex menses dormiunt. Item, τὸ ἑξάμηνον, (sub. μέρος τοῦ ἐνιαυτοῦ,) semestre spacium.
Ἔκμηνος, menstruus, qui singulis mensibus fit, aut vertente mense recurrens. Sic, ἔκμηνον αἷμα γυναικῶν, Diosc. lib. 1. cap. 97. Item, ἔκμηνα ἱερὰ, mensium sacra seu sacrificia, de quibus Herodot. lib. 8.
Ἑπτάμηνος, qui septem mensium est. [Herodot. Hist. lib. 6. πίπτουσι γὰρ γυναῖκες καὶ ἑπτάμηνα καὶ ἑκτάμηνα, καὶ οὐ πᾶσαι δίκα μίσης ἐκτιθέασαι. ἴσως ■ τοι καὶ ἑπτάμηνον ἔτικεν.] Et, τὸ ἑπτάμηνον, sc. ἔμβρυον, partus seu fœtus septem mensium.
Ἑπταμηνιαῖος, septimum mensem agens, vel qui septimo mense in lucem est editus.
Ἱερομηνία, ἡ, dies mensis, in qua festum annuum celebratur, sive sint sacra statis mensе et die eodem, sive generaliter intelligatur anniversarius festus dies. Herodian. l. 1. Reperitur et ἱερομήνια, τὰ, apud Thuc. l. 5.
Καταμήνιος, menstruus, ut, καταμήνιον αἷμα. Frequentiùs absolutè dicitur καταμήνια, et καταμήνια, apud Aristot. ■ Alex. Aphr.
Καταμηνιάδες, ων, ἡ καὶ ὁ, menstrualis, menstruus, ut, καταμηνιὰς πάσσαλος, menstruum excrementum.
Νεομηνία, novus mensis, aut prima dies mensis, calendæ. Vide et comp. ex Μήν.
Ὀκτάμηνος, qui octo mensium est. [Xenoph. Cynog. cap. 7. §. 6. Ἄγειν δὲ τὰς σκύλακας ἐπὶ τὸ κυνηγέσιον, τὰς μὲν ἑπταμήνους, ἐκτεμνειν τοὺς ■ ἄρρενας, δεκαμήνους.] Aristot. hist. an. l. 6. c. 20.
Ὀκταμηνιαῖος, octavum mensem agens, vel octavo mense natus: ut, ὀκταμηνιαῖα ἔμβρυα, apud Alex. Aphr.
Παμμήνης, per omnes menses durans, qui perpetuis volvitur mensibus. Soph. in Elect.
Πενταμήνιος, qui quinque mensium est. pro quo dicitur et πεντάμηνος, ut refert Etym.
Τελειόμηνος, perfectos et integros menses habens, vel qui mensibus, utpote duodecim, absolvitur: sæpè epitheton. Soph. (Tr. 847.)
Τετράμηνος, qui quatuor mensium est. Et, τὸ τετράμηνον, (sc. μέρος τοῦ ἐνιαυτοῦ,) quod quatuor mensium est, vel spatium quatuor mensium.
Τριακοντάμηνος, qui est triginta mensium. Aristot. hist. an. l. 8. c. 23.
Τρίμηνος, qui trium mensium est, trimestris. Ut, τρίμηνα τυρὸς, apud Hesych. i. τριμηνιαῖα. Item, τρίμηνον, ut antè, trimestre temporis spatium. Τρίμηνος dici videtur etiam, qui singulis mensibus fit, tertio quoque mense.
Τριμηνιαῖος, qui tertio mense maturescit. Ut, τριμηνιαῖος σῖτος, (qui et τρίμηνος,) triticum tertio mense maturescens, Diosc. l. 2.

Τριτόμηνις, ιδος, ἡ, tertia mensis dies. Suid.

ΜΗ᾽ΝΗ, ης, ἡ, luna. Il. φ'. Ἀτασθ' οἷα τ' ἐπέτηκτο περίτροχα ἤματι μίνυ. (Mach. Pr. 796.) Dicitur μέν σιοδὸς vel συνοδικὴ, quod nonnulli interlunium vocant, alii lunam intermenstruam. Vide Σελήνη. ¶ Capitur etiam pro μηνίσκος, apud Aristoph. in Avib. ut tradit schol. ☞ Μὴν, Hebræus linguæ periti derivatum aiunt à mensh, quod computare significat, unde et nomen Arabicum almanach ortum tradunt. Etym. verò dedoci posse scribit ἀπὸ τοῦ μὴ μένω ἐν τῷ αὐτῷ, quòd non in eodem statu permanent.
Μηνίσκος, ου, ὁ, lunula. Aristophani μηνίσκοι sunt umbellæ lunatæ, quæ in statuarum capitibus solent poni, ne ab avibus conspurcentur: ut scribit ejus schol. in Avib. In qua signif. idem μήνη usurpat. ¶ Dicitur etiam de lunata forma scuti, apud Polyb. lib. 3. ¶ Ab Aristot. autem in probl. μηνίσκοι dicuntur lunati splendores, seu lunatæ species. ¶ Hesychio μηνίσκοι sunt etiam membranæ tenues: item monilia, torques, ornamenta collaria.
[Μηνὰς. Eurip. Rhes. 334. Οὐ λώσεται μηνὰς αὐγάν.]

Composita.

Διχόμηνος μήνη, luna divisa et dimidiata, seu media, apud Alex. l. 1. probl. Alii accipiunt pro luna plena. Pro eodem legitur et δίχμηνος.
Διχόμηνος, idem quod δίχμηνος. [Olymp. Ε. 35. διχόμηνος ἔλαν χρυσάμπυκα Ἑστίας ἐβδόμαν δατίφλεξε μῆνα, &c. Isthm. Η. 23. Ἀπὸ γὰρ ἐπτάκις, ἐν τριτάταις, ἁρμὸν λύσε πεντεκαίδεκ' ὑφ' ἅρμα παρείαις. Apoll. Rhod. Arg. i. 1231. διχόμηνις. Schol. πανσέληνος. iv. 167.]
Διχομηνία, plenilunium. Plut. in Dion.
Διχομήνις, idem quod διχομηνὶς. Arat.
Ἐκλειψιμηνία, ἡ, obscuritas lunæ, vel defectus lunæ: Suid. Ab Hesychio lunæ esse dicitur, cùm obscurata fuerit luna.
Κακόμηνος, adversa luna natus, infelix. Hesych.
Νέμηνος, νου, ὁ καὶ ἡ, dicitur luna, cùm nova est. Aratus in pharmac.
Νεομηνία, nova luna, vel novus mensis. Herodot. ἀπὸ ἑπτάης νεομηνίας, singulis calendis. Pro νεομηνία dicitur etiam νουμηνία, facta contractione. † Aristoph. Nub. 1134.† Plut. in probl. Rom. Apud Thuc. lib. 2. νεομηνία κατὰ σελήνην, nova luna.
Νεομήνια ἄρτα, panes qui tempore novæ lunæ fiebant, et diis in sacrificiis offerebantur. Lac. in Lexiph.
Νεομηνασταὶ, dicti erant, qui νεομηνία rem divinam faciebant, seu qui νεομηνίαν diis sacram celebrabant, apud Athen. l. 2.
Προνεομηνία, antenovilunium, dies qui præcedit novam lunam. Judith.
Πάμμηνος, ιδος, ὁ, ἡ, ὃξ πάμμηνος, non is qui plena luna lucet. Aratus.
Σκοτομήνη, ης, ἡ, tenebrosa nox, non illunis. Suid.
Σκοτομηνὶς, nox illunis, non qua luna non lucet. Pro eod. dicitur σκοτομηνὶς νὺξ. Od. ξ. Νὺξ δ' ἀμ' ἐπιλλὰς ἦλθε, σκοτομηνίς.
Σκοτόμηνα, nox, caligo nocturna. Doricum esse, factum ex μὰν, pro μὴν, tradit Eust. Vide in comp. ex Μελάμφυλος.

ΜΗ᾽ΝΙΓΞ, γγος, ἡ, membrana: et peculiariter ea quæ cerebrum foris integit. Alex. Aphr. probl. 1. ἐκνυφῶ τὰς μηνίγγας τοῦ ἐγκεφάλου. Sic Aristot. hist. an. lib. 3. μηνιγξὶ ἢ περὶ τὸν ἐγκέφαλον. Item sedimentum vini in dolio, priusquam effervescat, atque ebullint. Hesych.

ΜΗ᾽ΝΙΣ, ιος, ἡ, ira permanens, ἐχθὲ ἐνιαύσιος. (☞ Nam à μένω deduci putatur.) Ira memor, rancor. Il. ά. Μῆνιν ἄειδε, θεὰ, Πηληϊάδεω Ἀχιλῆος. (1. Æschyl. Ag. 161. Rum. 231. Soph. Œdip. Tyr. 719.) Interdum accipitur simpliciter pro ira, χόλος, apud Homer.
Μηνίω, iram exercero, odium exerceo, vel simulatum. Il. ά. Αἰτὸς ἐμὸν μήνισε, παρὲξ ἐθέλοντος. (Soph. Tr. 276.) Plut. de sera numinis vindicta. ἐν ■ τούτῳ λέγεται τὸν Θεὸν μηνίειν αὐτῆς. Synes. καὶ πρὸς ἡμᾶς ἐμήνιον. Item irascor. Β ά, μήνι' Ἀχαιΐδαο. ¶ Μηνίω, apud Hippocr. Gal. exp. ἐσθίειν καὶ μασᾶσθαι, i. e. mandere sive masticare. (Μηνίσας. Æsch. Eum. 191.)
Μεμνημένως, iracunde, indignabundè. Plut. in ep. ad Dionys. ἀνταρῶν μεμνημένως καὶ ἐβριστικῶς πρὸς ἐμέ.
Μενεδήϊος, ου, ὁ, ira divina, seu odium divinum adversus eos qui deliquerant. Hom. utitur et pro μῆνις.
Μένημα, ατος, τὸ, idem quod μενεδήϊος, Odyss. λ'. et Iliad. Ν'. Pors. in Lac. (Eurip. Phœniss. 896.)
Μενεὰν, ᾶ, idem quod μενὼν. Atticum esse tradit Eust.
Μενεαίνω, idem quod μένημα. Ecclesiast.
(Μῆνις. Æsch. Suppl. 274.) ‡ V. Pors. not. ad Eur. Phœn. 1401.‡

Composita.

Ἀμήνιτος, ος, ὁ καὶ ἡ, nulla ira pereitus, non iratus, ira vacuus. Plut. de def. orac. τὸν ■ θεὸν ἀμήνιτον φύλαττε καὶ ἀμεμπτον. (Æsch. Ag. 658. Suppl. 988.)
Ἀμενηνὸς, sine ira, animo ab ira vacuo et libero. Plutarch. περὶ πολυφ.. (Æsch. Ag. 1045.)

Ἀντιμηνία, vicissim irascor, irascor ob illatam injuriam. Suid.

Ἀπομηνίω, iram depono, irasci desino, apud Hom. ut docet Eust. Item pro simplici μηνίω, irascor, ut Iliad. Β'. κεῖν' ἀπομήνιεν Ἀγαμέμνων. (Cat. N. 279.)

Βαρύμηνις, cujus gravis ira est, ægrè placibilis. (Æsch. Ag. 149.) Dicitur à poëtis de Medea. Dicitur et ἄλλως βαρίμηνις, epigr. l. 4. Philo, χαλεπὸς, καὶ βαρύμηνις, καὶ ἀπαραίτητος τὸν ὀργὴν. Punitur et τὸ βαρύμηνιν substantivè, pro gravi ira, seu acerbo odio, et vix placabili, apud Phil. de vita M. l. 1.

Βαρυμήνιος, idem. Pro quo Doricè βαρυμάνιος, apud Theocr. Idyll. 15.

Δύσμηνις, idem quod βαρύμηνις. In epigr. autem appellatur etiam χόλος δύσμηνις, q. d. ira cum gravi odio.

Ἐκμαίνω, ira exacerbesco, indignor. Hesych.

Ἔκμηνις, irascor, μηνίω. Hom.

Θεομηνία, ira divina, ira Dei seu deorum. Eust. in Il. ά.

(Ὀξυμήντης. Æsch. Rum. 474.) [οἶδὰ μὲν ἰμοὶ δίκαις φίλοις ἐκμηνῆν ἐξαπτόντων δίκας. Schol. φίλοις ἐφ' οἷς ταχέως μηνίουσιν Ἐρινύες.]

Ταχύμηνις, cujus subita est ira et repentina, qui subitò ad iram provocatur, irascundus: in Epigr.

ΜΗΝΥ'Ω, F. ύσω, indico, significo, nuntio, certiorem facio. Plut. in symp. sept. sap. εἶτα καὶ παρὰ κυβιστῶντι λάθρα σύριττε μηνύοντες, qui clanculum certiorem fecerat. Phil. μηνύοντες διὰ συμβόλων τοῦ Θεοῦ, Deo significante. Plut. in Phædr. ὡς ὁ ἱμαντοῦσθαι τὰς μαλάκιαν ἐμοὶ λόγος, declaravit. (Soph. Philip. Tyr. 102. 1398. Œd. Colon. 1184. Hym. in Merc. 373.)

Μήνυμα, τὸ, indicatio, nunciatio. Theo. lib. 6. Item indicium, signum. Phil.

Μήνυσις, εως, ἡ, indicatio, nuntiatio, significatio. Plutarch. de Socr. dæmon.

(Μηνυτὴς. Æsch. Eum. 245.)

Μηνυτὴς, οῦ, ὁ, index, nunciator. Theo. l. 8.

Μηνύτωρ, poët. pro eod.

Μήνυτρον, ου, τὸ, indicii præmium, præmium quod datur indici. Phil. de def. orac.

Composita.

Ἔμμηνος, enuntio, vel indico.

Καταμηνύω, indico, significo, patefacio. Plut. καταμήνυσε τὸν πρᾶξιν.

Κατάμηνυτὴς, delator. (Callim.

Κατάμήνυσις, patefactio, delatio. In Auth.

Προμηνύω, antè indico, prænuntio. Chrys. in lib. de sacerdotio, προμηνύων πόλεμον.

ΜΗ'ΡΙΝΘΟΣ, ου, ὁ, funiculus. Alex. Aphr. ὁ θαλασσεὺς πάσσει διὰ τῆς μηρίνθου τὸ σῶμα ταρίχει, per funiculum piscatorium, piscatoris corpori torporem immittit. Sic et in epigr. pro funiculo piscatorio positum legitur. Et Il. ψ'. ἰς δὲ τρίγωνα τίθησιν Ἀκεστῆ μηρίνθῳ λίνον πολὺς, tenui funiculo. (Theoc. id. 12.)

Σμήνθος, idem quod μήρινθος. Plut. de leg. l. 1. ταῦτα τὰ πάθη, κἂν ὁ σμήνθοι τινες ἐνῶσι, σπάνιοί τε ὄντες, καὶ ἄλλοθεν δεδιλλιῶσι.

ΜΗΡΟ'Σ, οῦ, ὁ, femur, femen. Sunt qui exp. etiam, crus. Odyss. κ'. Τέρσε δ' ὑγὸν ξίφος ἄμφω ἰμασσάμενος παρὰ μηροῦ. Iliad. σ'. Μηρὰ πλεξάμενος. (Ξ'. 427.) Sic et apud Plut. in Fabio. Et apud Xen. Pæd. 7. ἐκπίπτουσι τὸν μηρόν. Sic appellatur et os, quod insertum acetabulo, in genu desinit, hinc μηρὸς ἀμφικύφελος. Aristot. utrinque quasi caput habens. Exponitur etiam, coxa. In plur. dicitur μηροὶ et μηρὰ, apud poëtas, per metaplasmum. ☞ Gramm. deducunt à μῆρα, vel μῆρος, quòd inde corpus velut dividi incipiat.

Μηριαῖος, α, ον, ad femur sive femora pertinens, q. d. femoralis: et, μηριαῖα ὀστᾶ, ossa femorum, apud schol. Hom. (Xenoph. περὶ ἱππ. cap. 11. §. 4. εἰ δὲ καὶ βαστάζοι παχυτέρχνιά τινα καλύπτειν ὑπὸ τὰς μηριαίας πλάκας.)

Μηρίον, ου, τὸ, idem quod μηρὸς, femur: unde, μηρία καίειν, sæpe apud Hom. et Hesiod.

Composita.

Διαμηρίζω, femora diduco. dicitèrque et de fœminis et de maribus, teste Hesych. Item, femoribus divaricis ineo. Aristoph. in avib. Ἐγὼ διαμηρίζομ' ἂν αὐτὸν ἅδην.

Διαμηρισμὸς, femorum diductio: et coitio, quæ fit diductis femoribus. Quidam exp. interfeminium seu interfemoralis congressus. Plut. symp. 3. probl. 7.

Εὔμηρος, qui bona seu firma femora habet, aut etiam ossa: vel idem cum καλλίμηρος. Poll. l. 2.

Καλλίμηρος, pulchra femora habens, qui est pulchris femoribus. Poll. l. 2.

Μεσομήριον, τὸ, q. d. interfemina: spacium quod est inter femina seu femora.

Παρομήριον, τὸ, interna femoris partes, femina. Poll. l. 2.

Παραμηριδιὰ, τὸ, pro eodem. Idem ibid.

Παραμηρὶς, (sub. ἵππος,) arma quæ equorum μηροῖς aptantur, ad tegendam hanc partem. Xen. Pæd. 6. † p. 169. a. etiam equitis ipsius. p. 172. b.† Exponitur et generaliùs, femorum sive femineum tegumenta et arma: item femoralia seu femoralia.

Σύμμηρος, qui est contractis femoribus. in Hippiatr.

Φαινομηρὶς, ίδος, ἡ, et φαινομήρης, ες, quæ femora ostendit. Φαινομηρίδες, sive φαινομηρίδια, dictæ fuere Lacænæ mulieres, quòd incedentes femora retegerent. Plut. in Num.

ΜΗΡΥ'Ω, F. ύσω, revolvo, glomero, agglomero. Apud Hippocr. μεμήρυται Gal. exp. convolvit: metaphoram esse dicens ἀπὸ τῶν μεγομένων ἰχνέων.

Μηρίομαι, revolvor, glomeror. † Theocr. Id. 1. 29. τῷ καὶ μὰν χόλῳ μαίνεται ἐλθὲν πυκνὸς, innectitur.‡ Item, filum deduco, et agglomero. Usurpatur et pro texere, seu intexere, apud Hesiod. in Erg. Ἐτέρωμ δ' ἐν πατρὶ πυλλὰν πρὸς μηρίσασθαι, in patre stamine multam tramam intexere. ‡ Apud Apoll. Arg. iv. 809. usurpatur sensu expediendi, instruendi.‡

Μήρυμα, τὸ, dicitur τὸ πάταγμα, filum, seu stamen, quod digitis è colo deductum, et fusi circumactione repullentium, agglomeratumque est. idem quod νῆμα. Apud Plut. de def. orac. μηρύματα λίθων μαλακὰ ῥαιστικὰ, lapides molles qui in fila seu stamina deduci possent. Pro eodem reperitur et μήρυμνα, apud Hesych. et μήρυγμα, apud eundem, itemque apud Poll. l. 7. c. 10. Utitur et Nic. in Ther. v. 160.

Μηρύω, μηρυκάζω, μηρυκίζω, μηρυκάομαι, propriè significant, cibum jam antè mansum et deglutitum velati revolvo ac rursum mando, ruminо. Παρὰ τὸ μηρίομαι. Primo utitur Etymol. in Hippiatr. legitur μηρύσμενα. Secundo utitur Aristot. hist. an. l. ult. Tertiò Basil.

Μηρυκισμὸς, οῦ, ὁ, ruminatio. Basil. et Greg.

Composita.

Ἀμήρυτος, ου, ὁ καὶ ἡ, colo non deductus. Et metaph. infinitus, seu imperfectus. Apol. Argon. l. 2. ‡ 721.‡ γῆρας ἀμήρυτον ἔ: τιλεῖ ἔλκος.

Ἀναμηρύομαι, fila dilapsa seu fluentia fuso circumacto recolligo, seu fuso circumacto retraho et revoco. Plut. de solert. an. ἰδίων: ἀναῦ ἀναῦ, καὶ κατὰ μικρὸν ἀναμηρύεται λαβόντα.

Ἀπομηρυκάομαι, ῶμαι, idem quod μηρυκάομαι, ruminо, remando. apud Luc. ἀπομηρυκώμενος τῷ μήκωνι τὰ βοδόμηλα.

Ἐκμηρύομαι, evolvo vel explico. et metaph. extrahо, seu educo. ut apud Suid. ἐκμηρυόμενος τὸν λόγον ἐκ τῶν δυσχερῶν, κατατρατεύεται.

Εὐμήρυτα ἔρια, lanæ ad nendum faciles. Luc.

ΜΗ'ΤΗΡ, ῆρος, et τρὸς, per synonpen, ὁ, mater. Iliad. ζ'. πατὴρ, καὶ νίκαν μήτηρ. Dem. contra Mid. ὁ μὲν γὰρ ἐκ διδοῦς μήτης, ὁ τιτθὸς αὐτὸν. Et, ἐ τὸς μητρὸς ἀδελφὸς, apud Herodot. et Xenoph. matris frater, i. e. avunculus. Dicitur etiam de bestiis animantibus quæ fœtum edíderant. Odyss. λ'. de vitulis, ἀλλὰ μυκώμενοι ἀμφιδόνεον Μητέρας. Sic et Xen. in Cyneg. Etiam apis μήτηρ τοῦ μέλιτος vocatur. ¶ Improprè quoque et metaph. dicitur. Ut Epigr. l. 2. In fures, τὸν ἀναδυόμενον ἀπὸ μητέρος ἁλὸς Ἀφρὸν, emergentem è mari matre Venerem. Incer. in Pan. μοῦνος γὰρ ἡμῖν τῶν Ἑλλήνων τὸν αὐτὸν τρόφιν καὶ πατρίδα καὶ μητέρα καλέεται τραγόπουν. Hesiodus, sub finem Dierum, ἡμέρας quasdam appellat μητέρας, i. benignas; quibus opponit μητρυιὰς, quæ noverearum modo infestæ sunt et noxiæ. ☞ Deducitur à μάω, ῶ, i. e. quæro: vel quod à fœto quæratur, vel quòd fœtui victum quærat.

(Μᾶ pro Mater. Sch. exponit. Æsch. Suppl. 897. 906.)

Μήτειρα, ας, ἡ, mater: item φρήμη. Hesych.

Μητείριος, ου, ὁ, maternus: ex Epigr.

Μητρικὸς, ὴ, όν, maternus. Poll. μητρικὰ ἀνδρός.

Μητρῷος, ου, ὁ, maternus. Xen. in Cyn. σέβου τοὺς πατρῴους καὶ τοὺς μητρῴους θεούς. Et, μητρῷα ἀνδρὸς, apud Poll. μητρῷον χωρίον dicitur matrix, seu vulva. Neut. gen. μητρῷων, sub ἱερῶν, dicitur Atheniis Phrygiæ dea fanum, matris deûm fanum. Athen. l. 9.

Μητρῳακὸς, οῦ, ὁ, αι, μητρῳακαὶ ἀγυρτεῖαι, purificationes quæ in sacris Cybelæis fiebant.

Μίντως, Doricè, μάτως, avunculus maternus. Il. β'. —— πατρὶς ἰδὲ φίλον μήτρωα κορύσσω, qui patri suo erat avunculus maternus. Pro eodem dicitur μητρώς et μητρεὺς. Poll. l. 3.

Μητρὶς, ίδος, ἡ, so. πόλις, materna civitas, seu patria matris, civitas ex qua mater alicujus oriunda est. Cretense hoc vocabulum esse testantur. Plut. in l. an seni capess. respubl. et Synes. ep. 94.

(Μητρίδιος. Aristoph. Lysistr. 549. Ἀλλ' ὦ —— μητριδίων ἀκαλυφῶν, &c. Schol. μητριδίας δὲ λέγουσι τὰς ἰχνίσκας τὸ σχῆμα τῆς βοτάνης τῶν ἀκαλυφῶν.)

Μητρόθεν, à matre, ex parte matris. Herodot. et Plut. in Per. (V. Æschyl. S. c. Th. 670.)

Μητρίζω, f. ίσω, sacra matris dictu peragо, vel stipem ei cogo. Poll. lib. 3. cap. 2.

Μητρὰ, ᾶς, ἡ, noverca. Il. ε'. Γουνὸν μητρυιῆς ἰκνεῖσθαι. (Æsch. Pr. 726.) De diebus μητρυιὰς dictum in Μήτης.

Μητρυὶς, per jocum sic dicitur, quem vasculo proprié, seu vitreum, vocant. Eust. ex Theopompo et aliis comicis.

Μητρυιώδης, ες, ὁ καὶ ἡ, novercalis. Plut. in præc. connub. de nova nupta, ἐκκαυσάτω τὸ τῆς ἐκείνης μητρυιῶδες, novercalem animum.

Μήτρα, ἡ, matrix, uterus. apud Luc. τὸ ἐν ταῖς μήτραις τῶν ἐμβρύων ὀστάριον. Dicitur κατ' ἐξοχὴν de vulva mulla, numerata quondam in deliciis. Plut. symp. 8. probl. 9. ¶ A Gal. in lex. Hippocr. μήτρα σαρκῶν, κάλυμμα, καὶ Διοσκ. τι, ὁ ἐκβαλλομένης περιτόμης. ¶ Μήτρα in arboribus dicitur medulla, sive vitalis anima. Theophr. hist. pl. l. 1. c. 4. et l. 5 c. 6. Cerealibus quoque μήτρα tribuitur ab eodem. Theophr. de caus. pl. l. 4. c. 12. ¶ Item mater, vesparum quoddam genus. Aristot. hist. an. l. 9. c. 14.

Composita: ex primam ex μήτηρ.

Ἀμήτωρ, ορος, ὁ καὶ ἡ, matrem non habens. Sic Christus quà Deus est, dicitur ἀμήτωρ, quà homo, ἀπάτωρ. Pro καταμήτωρ, omni dicitur apud Soph. in Electr. † 1160.† Doricè verò pro ἀμήτωρ, dicitur ἀμάτωρ. [Suid. Lex. Ἀμήτωρ ἀμάτωρ. ἄνευ μητρὸς, μητρὸς ἐστερημένος. Ὅτι Φρύγιος, ἢ Σιγυνὶς Ἐπιτέρχη, ἀμάτωρ ἐλέγετο. Vide Suid. in v. Βάττος. Historiam Narrat Herodotus, in Hist. lib. 4. §. 154. Epist. ad Hebr. vii. 3. Melchisedechus dicitur ἀμήτωρ, ἀμάτωρ, &c. Eurip. Phœn. 670. Δίας ἀμήτορος Παλλάδος φρουδᾶν, &c. Ion. 109. ἐκ γὰς ἀμήτορ. Ἀπάτωρ τι γεγὼς, &c. 857. Vide Not. Cl. Barnes. Ἀμήτορα dicit Junonem; Non quod matre prorsus careret, id enim erat impossibile; et ipse quidem Poeta in hoc ipso versu dicit natum ἐκ διὸς γενετῆς, sed quia mater ejus nullo in numero habenda erat, viz. nullius aut mali nominis. Legas quæ sequuntur. Plut. Consir. Deæ sunt Veneres, ἡ μὲν γὰ πανδήμοτέρα, καὶ ἀμήτωρ, Οὐρανοῦ Συγατὴς, ἣν δὲ καὶ Οὐρανίαν ὀνομάζομεν ἡ δὲ πατρὸς, Διὸς καὶ Διώνης, ἣν δὲ Πάνδημον καλοῦμεν.]

Ἀμφιμήτωρ, frater ex diversa matre, apud Æschyl. [Ch. 733.] et Poll. Pro quo Doricè dicitur ἀμφιμάτωρ. Eurip. in Andr. [461.]

Αὐτομήτωρ, ipsissima mater.

Αὐτομήτωρ, ex eadem matre. ¶ Expon. alii, ipsissima mater, in Simonid. apud Suid.

Δηὼ, οῦς, et contract. τοῦς, ὁ, et Δήμητρα, ας, ἡ. Ceres, dicta quasi γὴ μήτης, dea frugum. Hom. in hym. Orph. in hym. Herodot. Δήμητρος καρπὸς. (Aristoph. R. 42.) ¶ Metonymicè capitur pro ipsis cerealibus muneribus, ut apud Oppian. τυρὸν ἰμοῦ Δήμητρι μεμιγμένον, i. panі.

Δημήτριος, ου, ὁ, cerealis, ut, Δημήτριος καρπὸς, et Δημήτριοι ἄρτοι.

Δημητριακὸς, idem quod Δημήτριος, ut, Δημητριακὴ καρπὸς, apud Alex. Aphr. cereales fruges.

Δημήτριον, ου, τὸ, Cereris lucus. Eustath.

Διμήτωρ, bimater · epitheton Dionysii seu Bacchi, apud Diodor. l. 5. Et δισμήτωρ, Doricè pro eodem.

Δυσμήτωρ, ορος, ὁ, mala mater, aut infesta mater. Od. ψ'. Μοῦνός ἰμὲ δύσμητος, ἀνοσφὶ δυσὸν ἔχουσα, τίφθ' οὕτω πατρὸς ἐπεφίλεις;

(Δυσμήτωρ. Æsch. Suppl. 60.)

Ἑπτάμητωρ, septem filiorum mater. Joseph. quod rectius ἑπταμήτης.

Ἑτερομήτωρ, idem quod ἀμφιμήτωρ. [Suid. Lex. Ἀμφιμήτωρ. ὁ ἑτερομήτωρ. Αἰσχύλος, sc. in Fabula Herculis vocata. Vide Hesych. Lex.]

(Ἰσομήτης. Theoc. ὑ. 14.)

Κακομήτωρ, mala mater. At Κακομήτης, malum habens matrem.

Λιπομήτωρ, qui matrem reliquit. in Epigr.

Μεγαλομήτωρ, avia. Hesych.

Μητραμήτωρ, matris mater, i. avia materna. Poll. ex Pind. Immo μητρομήτωρ.

(Μητρομήτης. Eurip. Phœniss. 1466.)

Μουνομήτωρ, cui sola mater superest. Hesych.

Μουσομήτωρ, musarum mater, Æschyl. [Prometh. 460. μούσαν δ' ἀοιδὰν μουσομήτορ' ἐγείρω.] Rectius μουσομήτωρ. Nam μουσομήτωρ erit, qui musam habet matrem.

Ὁμομήτωρ, et ὁμομήτριος, † Aristoph. Nub. 1375.† eodem matre natus, uterinus frater.

Παλαιμήτης, antiqua parens, prisca mater. Eurip.

Παμμήτωρ, omnium mater, omnium parens, omniparens. Nonn. παμμήτορα κάσμου ζωὴν.

Παμμήτειρα, idem. Hom.

[Παμμήτωρ. Anth. Ep. Gr. Meleagr. Παμμήτωρ γὺ χαῖρε. Soph. Antig. 1293. Γνὼ πίθεσθαι, τοῖδε παμμήτωρ ὑπερ, &c.]

Πατρομήτωρ, patris mater, avia paterna.

Πολυμήτωρ, multorum mater, terra epithetum: apud Oppian.

Προμήτης, avia. Hesych.

(Προμήτης. Æsch. S. c. Th. 142. Eurip. Phœniss. 633. 790.)

(Σιδηρομήτης, ferreus gigneus, *terræ epithet.* Æsch. Pr. 301.)

Φιλομήτης, matris amans. Plut. in Sol.

Composita ex μήτηρ.

Ἀμφιμήτριος, ον, ὁ καὶ ἡ, qui circum matricem est. Apud Hippocr. l. 2. epidem. *ἀμφιμήτριον σημεῖον*, signum quod affectionum vulvæ significativum est. ¶ Ἀμφιμήτριον dicitur fundum navis, carinæ. Poll. lib. 1.

Ἔμμητρος, ος, ὁ καὶ ἡ, medullam in se habens, cui medulla inest. at, *ἔμμητρα ξύλα*, apud Theophr.

Ἐχινομήτρια, echinometria, seu echinorum matres aut matrices. Sic dicitur echinorum quoddam genus, alios magnitudine excedens, apud Aristot. hist. an. l. 4. c. 5.

Κυνομήτρα, ας, ἡ, nervorum matrix, seu mater. Athen. lib. 9. ex Clearcho. Poll. l. 2.

Ὀρτυγομήτρα, coturnicum matrix. Aristoph. in Avib. [671.] Est etiam, coturnix maxima. Aristot. hist. an. l. 8. c. 12.

Περιμήτριος, περίμητρος, medullâ illitus et perunctus. ¶ Alibi, medullâ cinctus, medullâ refertus. Theoph. hist. pl. l. 3. c. 10.

Τιτυγομήτρα, cicadæ matrix, seu cicadarum mater. Aristot. histor. anim. lib. 5. cap. 30.

ΜΗΤΙΣ, ιος, ἡ, consilium. Interdum intelligentia, prudentia, sapientia: ut, *ἀμείνων μῆτις*, et *ἀρείων μῆτις*, et λωΐτερ μῆτις, apud Hom. Apud eundem dicitur et *μῆτιν φράζεσθαι*. Item metaph. *μῆτιν ὑφαίνειν*, et *μῆτιν τευχεῖν*. Interdum in malam partem sumitur pro vafro consilio, ut quum δόλος et *μῆτις* conjunguntur: itidem apud Hom. (Æsch. Suppl. 63.) ¶ Etymolog. derivat ἀ μάω, (pro quo usurpatur potius *μήδομαι*) unde *μῆτις*, et per metathesin literæ σ in τ, *μῆτις*.

Μητιάων, ωντος, ὁ, consilio abundans, cui multum est consilii: ut, Ζεὺς μητιάων, apud Hesiod. in Erg. † et Theog. 886.† At *μητιόεντα φάρμακα*, Od. γ. quæ magno consilio et prudentia sunt confecta.

Μητίετης, ου, ὁ, consultus, prudens: vel consiliarius, consultor: epitheton Jovis, passim apud Hom. &c. † per quem et in Nominativo Μητίεν dicitur Hesiod. Theog. 56. V. Gœv. Hesiod. Lect. p. 11. ad v. 51. op. et Dier. exp. per *μέγα βουλεύων*.†

Μητιάω, consilia agito, consulto, deliboro. Hesiod. ὁ. Βουλὴν, ἣν *μοι θεὸς ἐπέφραδε μητιάασθαι*. Exponitur etiam, consulto, molior rem quampiam. ut Od. ζ. *Νέστωρ Ὀδυσῆϊ μεγαλήτορι μητιάασκε*. Sic et Il. σ'.

Μητιόωμαι, idem. Il. χ'. Ἀλλ' ἄγετ', φράζεσθε, θεοὶ, καὶ *μητιάασθε*.

Μητίζομαι, vel *μητίομαι*, consilia agito, consulto. Il. ξ'. φίλοι *μὴν αἶσά γ' Ἀχαιοῖσιν εἰδυῖα αἰνῶ μητίσασθαι*. Hesiod. ὁ. Αὐτῷ οἱ θάνατον *μητίσομαι*, exp. afferam mortem. Il. γ'. Μίσγε δ' ἀμφοτέροις *μητίσομαι ἄλγεα λυγρὰ*, exp. concitabo inimicitias. Exponitur et, efficio. Od. μ'. Οἱ δ' ἔτερα *μὲν ἔργα μετὰ σφίσιν ἐφράσαντο μήεσθαι*, magnum opus deliberatione præmissa aggressi sunt seu effecerunt.

Μῆτμα, consilium. Hesych.

Μῆτος, ους, τὸ, idem quod *μῆτις*.

Composita.

Ἀγκυλομήτης, ου, ὁ, et *ἀγκυλόμητης*, ους, ὁ vel ἡ, qui obliqua agitat consilia, ideoque vafer, versutus. Ut, Προμηθεὺς ἀγκυλομήτης, apud Hesiod. in Erg. † et Theog. 546. de Saturno. v. 19. et 137.† Et, *ἀγκυλόμητις λύσις*, et *γνώ*, apud Nonn. † De diversa terminatione in ης et ις, V. Gœv. Lect. Hesiod. p. 11. ad v. 48. op. et Dier.†

Ἀγκυλομήτης, et *ἀγκυλόμητις*, consilio clarus.

Ἀγκυλομήτια, prætorium et illustre consilium. Hesych.

(Ἀκόλμητος. Theoc. ιζ. 19.)

Αἰολόμητις, varium consilium habens: et per hoc, vafer, astutus. Hesiod. in Theog. † 511.† (Æsch. Suppl. 1044.) [*τίνας δ' αἰολόμητις θεὰς ἔχεις ἐπὶ σημοῖς*. Stanl. varia-consilia-habens Dea.]

Αἰσιμόμητις, cujus consilia sunt alta et sublimia. Exponitur etiam grandiloquus, apud Æschyl. [Prom. vinct. 18. τὰς ἐξαλλόλω θέρμιδος *αἰσιμόμητα πνοὰς*, &c. Schol. δ'. Αἰσιμόμητα, *μεγαλόβουλα*.]

(Αἰσχρόμητις. Æsch. Ag. 231. i. e. *αἰσχρὰ πολὺ δυναλέξων*.)

Ἀφθιτόμητις, cujus consilia non intereunt, sed immota permanent.

Διχόμητις ιος, contentio duplicis consilii, uncps et dubii.

Δολόμητις, vel δολόμητης, cujus dolosa sunt consilia, dolosus, vafer. Il. ά. et γ'. et Od. λ'. (*Δολόμητιν ἀπάτην*. Æsch. Pers. 93. Suppl. 758.)

Δύσμητις, et δυσμήτης, mala meditans et machinans. Suid. et Hesych.

Ἐμπεδόμητις ἀνάγκη, necessitas stabilis consilii.

Εὐμητις, et εὐμήτης, bono consilio instructus, prudens. Epigr.

Θεόμητις, divina sapiens, divina consulens. Nonn.

Θεομητέω, divina sapio, divino spiritu ago. Hesych.

Θρασύμητις, et θρασυμήτης, audax in consilio capiendo, cui est audax consilium.

Κακόμητις, et κακομήτης, qui malo consilio utitur, cujus mala sunt consilia. Hesych. Eurip. in Orest. [1403. Ὁ δὲ πανοῦργος ἔτερόφρων, κακομήτης ἀνὴρ, οἷος Ὀδυσσεὺς, &c.]

Κλυτόμητις, et κλυτομήτης, inclytus consilio et prudentia: in anthol. epigr. et Hom. hym. in Vulcan.

(Εὐμοιρόμητις. (*decomp.*) Æsch. Suppl. 707.)

Ἀστυτόμητις, expon. prudens consilium. Hesych. verò expon. *ἀστεῖαν ἔφεσιν*, i. animum cordatum, qualis sub hirsuto et hirsuto pectore latere solet. Idem tamen λευτὶν *μῆτιν*, apud Hom. exp. pectus invalidum ad capiendo consilia.

(Μεγαλόμητις. Æsch. Ag. 1435.)

Μαλακόμητις, cujus blanda et mitia sunt consilia: seu miti et placido ingenio præditus. Hesych.

Παναλόμητις, et πανολμήτης, idem quod αἰολόμητις, varia et multiplicia habens consilia, versipellis, &c. Od. γ'. et ν'.

Πολύμητις, et πολυμήτης, abundans consilio et prudentia: epitheton Ulyssis, passim apud Hom. [Il. α. 311.]

Συμμητίζεσθαι, cum alio consultare, seu consilia sua cum aliquo communicare.

Ταχύμητις, et ταχυμήτης, celer in capiendo consilio, qui citò deliberat. Nonn.

Ὑστερόμητις, et ὑστερομήτης, qui post factum sapit. Nonn.

ΜΗΧΑΝΗ', ῆς, ἡ, artificium seu adminiculum quo quis utitur ad rem aliquam efficiendam. Quidam exp. commentum, ars, solertia. Item machina, fabrica, in metaph. signif. Aristoph. in Vesp. Ἀλλὰ *παντὶ λευκάνῃ μηχανῇ ὅπως τάχιστα*. Plat. de leg. *πάσῃ μηχανῇ*, omni ope. Apud eundem de rep. l. 2. *τίς μηχανὴ, δικαιοσύνην τιμᾶν φίλον*; &c. qui fieri potest, ut quis velit justitiæ honorem habere? vel, quid causæ est, cur quis velit? Idem in symp. *πᾶσαν μηχανὰς*, struere fraudes. ¶ Est etiam machina belli, machinamentum. Theo. l. 2. ἅμα δὲ τῷ χάρτῃ καὶ *τὰς μηχανὰς ᾠρεῖτο τῷ πόλῃ*. Et, in tragœdiis, machina, fabrica, ex improviso detecta, cum qua fabulæ fit catastrophe, non absque numinis alicujus ostentatione. Proverbium hinc, Θεὸς ἀπὸ *μηχανῆς ἐπιφανής*. Lucian. De quo vide Erasmum. (pl. Æsch. Ag. 686. 1391.)

Μηχανεύς, mechanicus, qui fabricandarum machinarum est peritus. Et, *μηχανικὴ τέχνη*, ars mechanica, de qua Aristot. in probl. et Heron. Generaliter autem *μηχανεὺς* dicitur opifex eorum operum quæ ingenio simul et manu fiunt.

Μηχανάω, machinor, molior, excogito, struo. Od. σ'. Οἵ' *ἐμὲ μητρυιὴ ἀτάσθαλα μηχανάασκε*.

Μηχανάομαι, idem. Od. σ'. πολλαὶ γὰρ ἐμοὶ κακὰ *μηχανόωντο*. Od. γ'. Δυσμενὲς γὰρ πολλὰ ἐπ' αὐτῷ *μηχανόωντο*. (Eurip. Med. 344. id. Phœniss. 1554. Æsch. Ag. 974. Pass. Soph. Tr. 395.) Ipocr. in Hel. encom. ψευδῆ *μηχανήσασθαι λόγον*, comminisci mendacium. Herodot. *μηχανᾶσθαι σφι ἀγαθὰ πάντα*, illis omnia commoda procurare. Μηχανᾶσθαι γέλωτα, risum movere, Xen. † Ped. l. 2. p. 47. c. Cum inf. l. 6. 12. excogitare, efficere. *μηχανᾶσθαι σωφρονεῖν, μανθάνοντά τινα*, l. 2. p. 47. c. ἐλευθερίαν, libertatem parare sibi. Xen. Ped. l. 3. p. 73. a.† ¶ Item passivè, arte mechanica fio. Athen. Ἓν ἑτέρᾳ τοῖς εἰς τὰς δαίτας Συλλεγείσι δείπνοις *μεμηχάνητο*, transitus alter erat arte mechanica factus. † Μηχανᾶσθαι, pass. comparari ac. artificio. Xen Ped. p. 241. c.†

Μηχάνημα, τὸ, machinamentum, machina. Luc. et Dem. † Xen. Ped. l. 6. 33.† Item metaph. sicut et Latinè machina. Luc. in lib. de cal. Exponitur et, commentum, artificium.

[Μηχάνησις. Polyb. Hist. lib. 1. ὡς τὸ δεῖν φοβεῖσθαι *σπανιάκις τοῖς στρατιώταις μηχανήσεται*.]

Μηχανεύς, έως, ὁ, machinator.

Μηχανευτικὴ, ῆς, ἡ, machinandi seu machinas fabricandi peritia præditus. Item solers excogitator. Xen.

Μηχανήτης, idem quod *μηχανεύς*. Hom. hym. in Merc.

Μῆχος, ους, τὸ, idem cum μηχανὴ, artificium, consilium, commentum, remedium. Eurip. in Andr. τί δ' ἐγὼ *κακὸν μῆχος ἐξανύσαμ'* ἐν; Item dolus. Od. β'. *οὐδέ τι μῆχος Εἰρήνην ὑπάμυδθι, πολὺν χρόνον ἐνδὰς ἐόντες*. Sic Epigr. l. 2. Αἰτῆσαι *τῶν μῆχος ἐπιφράσατο*.

Μῆχαρ, idem quod *μῆχος*, ex eoque factum, sicut δῖλος fit à δῖος. Æschyl. in suppl. (399. 602. Ag. 207.) Exp. etiam, consumeo, apud Lycoph.

Composita.

Ἀμήχανος, cui nullum commentum seu artificium suppetit ad aliquid agendum, qui nihil moliri novit, simplex, minimè solers. Demosth. in epitaph. Xen. Ped. 7. Et, ἀμήχανος γυνὴ, minimè casta; Euripid. in Hippol. (Med. 539. 148. Cum Dat. Aristoph. R. 1476. Æsch. Suppl. 628.) Item nullis machinis expugnabilis, omnia artificia et commenta superans; † Xen. Ped. l. 4. p. 100. c.† Il. π'. et σ'. Ἀμήχανα ἔπεα, somnia quorum interpretationem nemo excogitare potest; Od. ν'. Ἀμήχανα ἔργα, facta certam perniciem afferentia; Il. λ'. Ἀμήχανος dicitur etiam cujus magnitudo et præstantia nulla arte aut solertia invenirí et æstimari potest: ut, ἀμήχανος εὐδαιμονία, inæstimabilis felicitas; Plat. in apol. † Ἦλθεν ἀμήχανον τὸ πλῆθος, venerant nimia quanta multitudine. Xen. Ped. p. 143. b. ἀμηχανώτατοι, maximè inopes. p. 197. c.† Et generaliter, impossibilis, apud Chrysost. ¶ Item ἀμήχανος pro κακομήχανος, machinator malorum. Hiad. ά.

[Ἀμήχανος. Æschyl. Χοηφ. 405. Πεσὼν Ἀτρειδῶν τὸ λῶν' ἀμήχανος ἔχνη, &c. Eumenid. 684. πέφυκε δὲ δυσπέμαντ' ἀμήχανος ἰὼν. Schol. πέφυκεν αὐτὰς ἀμήτους, δυσχερὲς ἴχνευμα. Amovere autem damno hanc (has Furias) difficile est mihi. Stanl. in Not. ad hunc locum pag. 839.]

Ἀμηχανία, ἰης, ἡ καὶ ἠ, consilii et mentis inopia. Diod. Halic. ἀρχ. l. 1.

Ἀμηχανῶς, impossibiliter.

Ἀμηχανία, mentis et consilii inopia, status hominis attoniti et stupefacti. Od. ί. Item difficultas et angustiæ rerum. Hesiod. in Erg. (Eurip. Med. 648.) † Sic Xen. Ped. p. 150. c.†

Ἀμηχανέω, eam inopa consilii et mentis, maxime sum, hæsito. Xen. Ped. 2. διὰ παντὸς τοῦ αἰῶνος *ἀμηχανοῦντες διατελοῦμεν*. Thucyd. ἀμηχανῶ τοῦτο, maxime et perplexus hæreo in hac re. Eurip. τίνας ἀμηχανεῖς φάτις; quid te maxime reddit? Item, non possum, ut, ἀμηχανῶ λύσεως. (Æsch. Pers. 458. Ag. 1121. 1186. 1839.)

[Ἀμηχάνητος. Joseph. Ant. lib. 1. cap. 19. §. 8. καὶ μετὰ τούτων πυθόμενοι, *ἀμηχάνητος εἶναι, διὰ τὸ ἀντιτεχνάσασθαι πρὸς τὰ ἐπινοήματα τῆς ἀδελφῆς*. Possit autem Josephus ἀμηχάνητος pro δυσμηχάνητος nullis dolis expugnandos; quomodo ἀμήχανος sæpius occurrit in vetustissimo Scriptore pro ἀμηχεμάχητος, ἀτειρὴς, καὶ καταμάχητος, &c.]

Ἀναμηχανάομαι, rursum machinor seu molior.

Ἀντιμηχανάομαι, machinis machinis opprimo, aut fraudes fraudibus. [Eurip. Bacch. 991. Ἐκεῖς δ' ἀντιμηχανοῦμαί, εἰ δὲ θεὸς. Thucyd. Hist. lib. 7. §. 25. καὶ οἱ Ἀθηναῖοι ἐλπίσαντες σφᾶς ταῖς ναυσὶν, ἀντεμηχανήσαντό τι σοφίσμα πολέμιον, καὶ φυλάσσοντες τὸν φόβον. &c. Xenoph. Græc. Hist. lib. 5. cap. 2. §. 5. οἱ δὲ χρόνον μὲν τινα ξύλα ἀντῆραν, καὶ ἀντεμηχανῶντο, ὡς μὴ πίπτοι ὁ σύριγξ. Herodot. Hist. lib. 8. cap. 52. ἀμυνόμενοι δὲ, ἀλλά τι ἀντεμηχανέοντο, καὶ δὴ καὶ πυρκοΐην τῶν βαρβάρων σφὶς τὰς φύλας, ἐλυτρίκιας *ἐοῦσαν*, &c.]

Βιομήχανος, qui ad vitam sustentandam nihil non machinatur: Aristot. hist. an. lib. 9.

Βιομηχανία, industria in vita sustentanda et victu comparando. Poll. ex Antiph.

Διαμηχανάομαι, summo studio machinor vel molior. Plut. epist. 7. διαμηχανώμενος, τίνα *τρόπον ἀναιρεθείη μοι*.

Δολομήχανος, doli seu dolorum machinator, dolosus, fraudulentus.

(Δυσμήχανος. Æsch. Ag. 1369.)

Δωδεκαμήχανος, duodecim instrumentis machinis. Exponitur etiam, qui est variis et omnis generis moribus. Aristoph. in Ran. Eurip. in Hypsipyle.

Ἐκμηχανάομαι, insuper molior vel machinor. [Xenoph. Cyr. Paed. lib. 8. ἀλλὰ τὰ δὴ καὶ ἐκμηχανᾶσθαι. Herodot. Hist. lib. 1. ἄλλον δὲ ἄλλα ἐκμηχανᾶσθαι αὐτῷ.]

Εἰμήχανος, ad machinandum promptus: industrius, ingeniosus, solers. (Æsch. Eum. 394.) Aristot. hist. an. l. 9.

Εἰμηχάνως, ingeniosè, artificiosè, affabrè. Luc.

Εἰμηχανία, industria, solertia. Plod. [Isthm. Od. iv. 3. Εἰμηχανίαν γὰρ ἔφασε Ἰσθμίοις ἐμοὶ τρίτην ἔμεν διώκειν.]

Θρασυμήχανος, audax machinator. [Find. Olymp. Od. vi. 115. τὸν ἀν Ἠ θρασυμήχανος ἐλθὼν Ἡρακλῆς, σφετὸν δῆλος Ἀλκαίδᾳ, &c.]

Κακομήχανος, malorum machinator et excogitator. Od. π'. Pro quo Doricè κακαμήχανος, apud Moseh. idyll. 7.

Κακομηχανάομαι, male struo. Plut.

Παμμήχανος, qui omnia machinatur, seu ad quævis machinandum præceps. Eustath.

Περιμηχανάομαι, q. d. circùm machinor, aut circùm molior, circùm struo. Od. ξ. δεῦρο *ἴομεν ἐμοί περιμηχανέωντο*.

Πολυμήχανος, qui varias machinas et technas callet, callidus, versutus. Athen. l. 13. in quodam epigr.

Πολυμηχανία, ἡ, multorum machinatrix solertia. Od. ψ'.

Προμηχανάω, idem quod μηχανάω. [Æschyl. [Sept. c. Theb. 547. 649. *προμεμηχανημένον*. Schol. in μηχανὴς *ἀνατεταμένον*.]

Ἀπρομήχανος, (*decomp.*) contra quem nullæ valent machinæ, inexpugnabilis.

† Συμμηχανάομαι: institus. Xen. Ped. 1. 6. 11.†

ΜΙΑΙΝΩ, F. ανῶ, inquino, conspurco, fœdo. Theocr. idyll. 24. ἐκεῖ παρὰ Εἵματα πάντ' ἐμίαινεν ἰφακάς. Item inficio, tingo. Hiad. ξ'. Ὡς δ' ὅτε τίς τ' ἐλέφαντα γυνὴ φοίνικι *μιήνῃ* Μῆων; ἠὲ Κάειρα. (*μιαίνεις δ' ἵππους* λευκὰς *φοίνικι* αἱματόεντι Ἄρες. Æschyl. S. c. Th. 330.) ¶ Item polluo, contamino, conscelero. Luc. εἰκὸς ἂν ἔοικεν *μιῆναι* φόνῳ τὰς χεῖρας. Herodian. l. 2. καὶ Βασιλεὺς *μιῆναι* τὰς λιβάδας αἵματι, manus sanguine commaculare. ¶ Interdum, profano.

Μιασμὸς, inquinor, contagionor, fœdor. Il. π'. *μιασθῆναι* δὲ ἕθειραι Αἵματι καὶ κονίῃσι.

Μίασμα, tinctura.

Μίασις, pollutio. Levit.

Μίασμα, inquinamentum. Item labes, piaculum, scelus, Æsch. Demosth. Luc. Rap. etiam, contaminatio, consceleratio. (Eurip. Med. 1270. id. Phœniss. 773. Soph. Œdip. Tyr. 97. 321. 1032. Æsch. Ag. 1429. 1654.)

Μιασμός, inquinatio.

Μιάστωρ, q. d. inquinator, contaminator: qui scelere aliquo contaminatus, ex eoque contracto piaculo, cæteros eidem obnoxios reddit. Soph. in Elect. (οὐ λέγω, εἰ μὴ, σοῦ κἀμοῦ μιάστορος. Eurip. Med. 1373.) Exponitur etiam, homicida, (de Marte dictum) in Epigr.

Μιαρός, ά, όν, pollutus, contaminatus: ut, αἵματι μιαρὸς, sanguine fœdatus. pro quo et absolutè μιαρὸς, Il. ε. Item general. scelestus, impurus. Dem. in Mid. † Aristoph. Nub. 449. et 1526. μιαρώτατος. Xen. Pæd. l. 1. 3. 10.† (Soph. Tr. 1004.)

Μιαρῶς, pollutè, contaminatè. Item scelestè.

Μιαρία, impuritas, apud Suid. Item scelus.

Composita.

Ἀμίαντος, ὁ καὶ ἡ, non pollutus, immaculatus, intemeratus. Plat. in Pericle. Est nomen gemmæ, sic dictæ, quòd in ignem conjecta non consumatur nec inquinetur. de qua Dioscor. lib. 5. cap. 156. Plin. lib. 36. cap. 19. (Ἀμίαντος, ὁ, pro Ἄδμητος. V. Æschyl. Pers. 579.)

Ἐμμιαίνομαι, polluor, contaminor: et peculiariter, de coitu feminis: ut solent commiantes. Aristoph. in Ran. et Gal. in lex. Hippocr.

Καταμιαίνω, idem quod μιαίνω, nisi quòd præpositio significationem auget.

Παμμίαρος, omnino scelestus, scelestissimus. Poll. (Aristoph. R. 469.) [Pac. 182.]

Συμμιαίνω, simul inquino, coinquino. Baruch.

ΜΊΓΝΥΜΙ, et μιγνύω, (F. μίξω, ἀ μίγω inusitat.) misceo, permisceo. Plat. in Tim. μιγνὺς δὲ μετὰ τῆς οὐσίας, permiscens cum materia. Diosc. l. 5. c. 27. ὁ μὲν γὰρ πόντιος μετὰ τὰ τραγήματα τὸν σταφυλῖνον, μιγνύουσι δάκτυλον, aqua marina miscent. Dicitur etiam, μιγνύναι τινὶ, et μιγνύναι εἴς τι. Apud Apoll. Arg. 2. χεῖρὶ ἰοντία χεῖρας ἴμιξε, manus conseruit. Idem ibidem, Ἀμαζονίδεσσιν ἰμιξανίσμενον, cum Amazonibus pugnam miscuerant, vel conseruerant. Signif. etiam, corpus miscere, consuescere.

Μίγνυμαι, misceor. μαχδὸν εἰς ὕδωρ, apud Aristot. in pol. Dicitur etiam, μίγνυσθαι ἐν τόποις, ut apud Plut. in symp. Dicitur etiam de præliantibus: ut apud Hom. μιγῆναι τοι ἐν σταλίῃσιν, manus conserere: et μιγῆναι ἐν δαΐ, eadem significatione, Iliad. ξ'. Ponitur etiam pro πελάζειν, propè accedere: ut Il. ὁ. οὐ πλατέῃσι μιγήμεναι, οἷόν περ ἐστὸν. Dicitur etiam, μίγνυσθαι τισὶ, in aliquorum cœtu esse, inter aliquos versari. ut, πείρατο μίγνυσθαι, Od. ξ. Et, μιχθεὶς ἀλλοδαποῖσι, Iliad. γ'. cui commercium fuit cum exteris. Usurpatur etiam de concubitu. ut Iliad. τ'. Μή ποτε τῆς ἐμοῦ ἀκοίτιδος, ὄφρ' μιγείην. Sic, μητρὶ μιγνυσθαι, apud Plat. cum matre corpus commiscere. †Sic Hesiod. Theog. 53. Κρονίδῃ μιγεῖσα Μνημοσύνη. et v. 56. ὁ (οἱ) ἐμίσγετο Ζηνὶ, ab μίσγομαι. V. infra. Sic μιχθεὶς v. 288. et additur ἐν φιλότητι. v. 506.† (Æsch. Pers. 737. Soph. Œdip. Tyr. 811. 1015.)

Μίσγω, idem quod μίγνυμι. Il. γ'. κρητῆρι δὲ οἶνον Μίσγον. (Theoc. id. 11ο.)

Μίσγομαι, idem quod μίγνυμαι. Od. ὁ. μισγέμεν καπέτῃ καὶ ἄλγεσι. Sic, μεμιγμένος πασῇς. Soph. implicitus malis. Il. σ'. αἰεὶ ἐν Ἀχαιοῖς Μίσγετο, neque se Achivis immiscebat. Frequens est pro concumbere. Ut Od. ἰ. ἐν ἐμίσγετο λέκτρῳ, Od. ὑ. αἵ μιαιφόνον ἐμισγέσθην πάρος ἀνήρ. † Sic Hesiod. Th. 56. et 238.† Dicuntur et prælians μίσγεσθαι. Il. Υ.

Μεμιγμένος, mistè, seu mixtè, mixtim, promiscuè. Exponitur et, confusè.

Μίγμα, τὸ, mistura, seu mixtura, miscella. Item farrago. Et peculiariter de medicamentorum mistaria.

Μιγμὶς, idem. apud Laert.

Μίξις, εως, ἡ, mistio, permistio. Luc. in Zeux. ἡ μίξις δὲ καὶ ἁφὴ τῶν σωμάτων. ¶ Item concubitus, coitus. Herodot. (de Agathyrsis,) ἐπίσασι τῶν γαμικῶν μίξιν ποιεῦνται.

Μικτὸς, ή, όν, mistus. Gal. ad Glauc.

Μίκδην, mistim, permistim, vel promiscuè.

Μίκδα, pro eodem, apud Hom.

Μίγα, idem quod μίγδα. [Orph. Arg. 904.]

Μιγὰς, άδος, ὁ καὶ ἡ, mistus, permistus, miscellaneus. Apud Eurip. in Andr. πολλοὶ δ' Ἰαόνων μιγάδες, exp. alii aliis permisti. Item μιγὰς, homines conventu, apud Isocr. in paneg. et apud Athen.

Μιγάζομαι, pro μίγνυμι, misceo. Od. δ'. μιγαζομένους φιλότητι.

Ἰγδὶς, ος, ἡ, mortarium, pila: idem quod Θυΐα. Hesych. et Etymol. (ᾗ· Παρὰ τὸ μίσγειν τὰ θύα, objecto μ. quia pharmaca et condimenta ibi miscentur se tundunturi.) ¶ Est et saltationis genus, teste Poll. l. 10. c. 24. et Athen. l. 14.

Ἰγδίον, ου, τὸ, mortariolum, pistillum.

Ἰγδίζω, lumbos huc illuc flecto, ut solent qui tudicula seu pistillo in mortario aliquid tundent.

Ἴγδασμα, τὸ, genus saltationis. Etym.

Composita: ac primùm cum præpositione.

Ἀμφιμιγὴς, undique mistus. Τὸ ἀμφιμιγὲς Hesych. eosdem dicit σωματεῖον, πρὸς ὃ τὸ μίστον αἱ γυναῖκες σπυρίδουσι.

Ἀναμίγνυμι, vel ἀναμιγνύω, misceo, permisceo, commisceo. Plutarch. in Per. πρὸς δεξιωσεὶς χεῖρας ἀναμιγεὶς τὸν ἀγῶνα.

Ἀναμίγνυμαι, vel ἀναμιγνύομαι, immisceor, permisceor, &c. ἀναμίγνυται τῇ ἅλμῃ, Luc. Et, ἀναμιχθεὶς τῷ πλήθει, apud eundem.

Ἀνάμιγα, idem quod ἀναμιγέα. [Herodot. Hist. lib. 1. §. 199. πολλαὶ δὲ καὶ αἱ ἀξιόλογοι ἀναμίγανδοι τῶν ἄλλων, &c.]

Ἀναμεμιγμένως, mistim, promiscuè. Hesych.

Ἀναμίγδα, et ἀμμίγδα, idem. apud Nic. in Ther.

[Ἀνάμιγδα. Soph. Trach. 516. τὸν' ἐν χερὶ, ἐν δὲ πέπλοις πάντως, ταχείαν τ' ἀνάμιγδα πεύκην. Schol. Ἀνάμιγδα. ἀναμεμιγμένως.]

Ἄνακιξ, idem. Xen. in symp.

Ἀνάμιξις, permistio, commistio.

Ἄμμιγα, ανὰ cum, seu inter, et quasi permistim. Epigr. l. 1. ἄμμιγα νεκροῖς κεῖμαι, mistus mortuis, seu inter mortuos. In eadem lib. 3. Πιερίδων Μούσαις ἄμμιγα, καὶ Χαρίτεσσι, inter Musas et Charitas. (Soph. Tr. 851.)

Decomp. Συναναμίγνυμι, simul immisceo.

Συνανάμιξις, commistio.

Ἀντιμιγνύω, idem quod μίγνυμι.

Ἀνάμιξις, mistio.

Διαμιγνύω, misceo. Plut.

Διαμίγνυμι, immisceo. Plut.

Ἐκμίγνυμι, misceo ad. Idem.

Ἐμμίγνυμι, immisceo: unde pass. ἐμμεμιγμένος, apud Plut. in symp.

Ἐπιμίγνυμι, misceo, permisceo. Item commercium habeo, seu exerceo. Thuc. l. 1. οὐδ' ἐπιμίγνυντες ἄλλοις ἀλλήλοις.

Ἐπιμίγνυμαι, idem. Thucyd. lib. 2. οὐδ' ἐπιμίγνυτο ἔτι ἀσφαλεστέρᾳ σφῶν ἀλλήλοις. † Xen. Pæd. p. 187. b. ἀλλήλοις φιλικῶς.†

Ἐπιμιξία, permistio, commistio, conliocentia. Plut. in symp. Item commercium, Joseph. Item congressus, Plut.

Ἐπίμιξις, idem. Thucyd.

Ἐπίμικτος, mistus. Appian. Μῖλος ἐπίμικτον, carmen ex vario versuum genere, neque inordinato, conflatum.

Ἐπιμίξ, mistim, promiscuè, apud Hom. [Iliad. Α. 525. ἐπιμιξ. Schol. ἀναμεμιγμένοι. Iliad. ν. 242. Schol. ἀναμεμιγμένως.] Od. λ'. [536.]

Ἐπιμίγνυμαι, commercium habeo, in consortium venio, aut sum. Hesiod. in Theog. †802.† Οὐδέποτ' ἐς ξυνὸν ἐπιμίσγεται. Et cum dat. apud Hom. Exp. etiam, ingredior, accedo, apud Callim. hymn. in Jov. οὐδέν μιν μεγάροισιν Εἰλειθυίης Ἔρκεσιν, οὐδὲ γυνὴ ἐπιμίσγεται.

Decomp. Ἀνεπίμικτος, commercia cum exteris non exercens. Joseph. Et, ἀνεπίμικτος πόλεμος, cujus tempore nulla ultro citroque commercia exercentur. Ἀνεπίμικτος γυναικὸς, sordes nullas admixtas habens.

Ἀνεπιμίκτος, non admittendo permistionem.

Διεπιμίκτος, idem quod ἀνεπίμικτος, vel qui cum aliis commercium non habet, qui non facilè aliis misceatur. Plut.

Διεπιμίκτος, idem cum ἀνεπιμίκτος.

Εὐεπιμίκτος, facilis ad conversandum, ad congressum, ad consortium; sociabilis.

Εὐεπιμίξιος, facilè admittendo congressum et consortium. Poll. l. 3.

Καταμίγνυμι, et καταμιγνύω, immisceo, permisceo. Plut. in symp. τὰ ἁλσώδη καὶ εἰσπτελα καὶ σμυρὰ καταμίξαι τοῖς φυτοῖς. Apud Aristoph. τὸν φρυκτὸν λευκὸν καταμίξας εἰς τὸν ἄμυλον ἄρτα. pro quo per synec. παραμίξας.

Καταμιγνύομαι, idem. Plut. in Lyc. καταμιγνύεται τοῖς ἀναγκαίοις ἀρετῆς τινα ζῆλον.

Κατάμιξις, permistio.

Decomp. Ἐγκαταμίγνυμι, vel ἐγκαταμιγνύω, q. d. immisceo in, aut admisceo intra. Hinc pass. part. ἐγκαταμεμιγμένον τοῖς πόνοις, admistum laboribus. Luc. in Anachars.

Συγκαταμίγνυμι, commisceo. Plut. [Eurip. Herc. Fur. 673. Οἱ παίσαντες τὰς χάριτας ἡδείας συγκαταμιγεῖς, Ἥβαν τε σιζυγίαν. Polyb. Hist. lib. 3. συγκαταμίξας αὐτοῖς τὸν ἀνωτικὸν. Xenoph. Hiero. §. 2. 6.]

Μεταμίγνυμι, unde Μετάμιξις, mistio, commistio.

Μετάμικτος, mistim. Hesych.

Παραμίγνυμι, et παραμιγνύω, admisceo, immisceo, Aristoph. παραμίξαντες τὸ ὕδωρ.

Παράμιγνυμι, idem. [Herodot. Hist. lib. 1. cap. 203. τὰ τρίτιστα τε καὶ παραμίσγοντες ὕδωρ, ζῶα ἐκτείνει ἐς τὸν ἐκτὸς ἐγχώριον.]

Περιμίγνυμι, Eust. exp. περίτους μιγῶσι. Il. ί. ἡ δ' αἰεὶ ἐμοὶ λαοτρόφος γείνοι, Παλλὰς περιμίγνυσι, δ' ἐχθόμενα μάχεται.

Προσμίγνυμι, vel προσμιγνύω, admisceo in. Item applico, admoveo. Pind. in Olymp. ode 1. κρότῳ δὲ προσμίξε δεσπότην νίκαν, admovit dominum suum victoriæ, i. fecit ut dominus ad victoriam usque perveniret. Exponitur etiam, appello, adeo, succedo. Thuc. lib. 3. προσμίξαι τῷ τείχει τῶν πολεμίων, successerunt muro. Sic apud eundem lib. 1. προσμίξαι τῇ ἠπείρῳ, appulerunt ad continentem. † πρὸς τὰ ἱερὰ. Xen. Pæd. l. 2. 60. a. ἐγγὺς προσμιγνύναι, sine cæsa, propius accedere. l. 3. p. 85. a.† Et cum accus. vi præpos. πρὸς, in προσμίσγω videre est. Exponitur etiam, manum seu pugnam consero. † Xen. Pæd. l. 5. p. 140. d.† Item conjungo, hæreo, Plat. (Soph. Tr. 834.)

Περίμιξις, admistio.

Προσμίξις, idem. Plat.

Προσμίσγω, idem quod προσμίγνυμι. ut, προσμίσγων πρὸς τὰς ἐπαλξεις.

Ἀνάμικτος, (decomp.) cui cum aliis nullum est commercium. Herod. [lib. 1. cap. 65. καὶ κατεσκάπτετο ὑπὸ σχεδὸν πάντων Ἑλλήνων, ὅτι σφέας αὐτοὺς, καὶ ξεινοῦται ἀναμίκτους ἐποιέετο.]

Συμμίγνυμι, vel συμμιγνύω, commisceo, permisceo. Aristoph. in nub. Πρότερον δ' οὐκ ἦν γένος ἀνθρώπων φρὴν ἥντιν' οὐ συνέμιξεν ἅπαντα, antequam amor omnia permiscuisset. Item, conjungo me aliis, vires socio. Plut. in Aristid. Plut. Hell. 5. et 6. † συμμίξαι, conjungere se aliis. Xen. Pæd. l. 5. p. 123. d. πρὸς τοὺς. p. 187. e.† Item accedo, appropinquo. Polyb. l. 4. Ἀτόλμως συμμίξας τοῖς περὶ στενωπὸν τόποις. Item, manum consero, prælium cum iis conserto. Sic apud Xen. † Pæd. l. 2. 40. c.† εἰς χεῖρας συμμιγνύναι τοῖς πολεμίοις. Apud Plat. in pol. ὀλιγάκις συνέμιξε διὰ λόγων, exp. consortio Theæteti unus tum in sermonibus, i. cum eo verba fecit.

Σύμμιγμα, τὸ, quod commistione constat. Plut. de primo frig.

Σύμμιξις, commistura. Item consortium. Plut.

Σύμμικτος, permistus, promiscuus. Hesiod. in Erg. Thuc. l. 4.

Συμμιγὴς, idem. Aristid. Et cum dat. apud Euripid. (Soph. Œdip. Tyr. 505.)

Συμμίγδην, commistim.

[Σύμμιγα. Herodot. Hist. lib. 6. σύμμιγα τῇσι γυναιξὶ πίνοντες τὸ τὰ μέτωπα περιδέουσι. καὶ &c.]

Συμμίσγω, idem cum συμμίγνυμι. Herodian.

Συμμίσγομαι, commiscor. Il. Β'.

Decomp. Προσυμμίσγοντες τὸ ὕδωρ, antè commiscentes aquam. [Herodot. lib. 7.]

Ὑπομίγνυμι, vel ὑπομιγνύω, clàm misceo, vel paullatim misceo. Plut. in symp.

Ὑπόμιγμα, q. d. submistio, apud eundem.

Composita sine præpositione.

Ἀμιγὴς, ες, ὁ καὶ ἡ, udri permixtus.

Αἱμομίκτης, ου, ὁ, qui suo sanguini miscetur, incestus, incestuosus.

Ἅλμικτος, sale mistus, salsus.

Ἄμικτος, qui permisceri non potest: vel non mixtus. Greg. Item qui aliorum commercio non utitur; apud Pausan. Et, ἄμικτος γαῖα, quæ aliena commercia respuit. Eurip. [Cycl. 427. εἰν' οὐ χρῄζετε φαγεῖν ἄμικτον ἄλδα, &c. inhospitalem virum.] (Æschyl. Ag. 329. Soph. Tr. 1111.) Sic, ἄμικτος τέκνα, apud Iocer. [Thucyd. Hist. lib. 1. §. 77. ἄμικτα γὰρ τὰνθ' ἡμῖν αὐτοῖς πέφυκεν τῆς ἄλλης ἕξεως, &c.]

Ἀμίκτως, absque mistione seu mistura.

Ἀμιγὴς, idem cum ἄμικτος. [Plut. Politic. Τί δὲ γε λευκὸν ἐκ μιᾶς ἀχλύος τοῦ ὕδατος, ἀμιγὲς γένει πρὸς ἄλλα.] Dioscor. ἀμιγὴς ἑτέρας φύσεως. Sic ἀμιγὲς αἷμα τοῦ σώματος, adeps sanguinis expers. Luc.

Ἀμιγὴς, idem quod ἄμικτος, qui mistus non est. Nicand.

Ἀμιξία, q. d. impermiscentia: quum res misturam non admittunt. Tribuitur et ei qui aliorum hominum consortia vitat: apud Lucian. in Tim. [Thucyd. Hist. lib. 1. §. 3. οὐδὲν πρὸ τῶν Τρωϊκῶν δι' ἀσθένειαν καὶ ἀμιξίαν ἀλλήλων ἀξιόλογον ἰσχῦσαι, (sc. οἱ Ἕλληνες.) Polyb. Hist. lib. 1. §. 67. ὡς δ' ἀπ' αὐτῶν ἐμπέπτωκε, μηδ' ἀναγλύπτων ἐπαχθήτων, ἀλλ' ἀμιξίας καὶ θορύβου καὶ τῆς λεγομένης τύρβης πλῆρες τὸ στρατόπεδον. Herodot. Hist. lib. 2. §. 136. ἐπὶ τούτου βασιλεύσαντος, ἔλεγον ἀμιξίης ἐούσης πολλῆς χρημάτων, γενέσθαι νόμον λίγυπτίοισι, &c.]

Ἀργυρεμιγὴς, argento mistus.

Τερμιγὴς, terræ mixtus, terrenus.

Δύσμικτος, qui non facilè cum alio misceri potest, à mistura alienus, Plut. in Tim.

Δυσμίκτως, non facilè admittendo mistionem. Plut. in symp.

Ἰλαμιγὴς, veneno mistus.

Ἰριόμικτον σμῆγμα, apud Athen. l. 9. smegma, vel detersorium, irino oleo non unguento mixtum, aut irina radice.

Λεοντομιγὴς, leonis mixtione aut insita genitus. Poll. (Μεγρομίξις. Sch. Æschyl. 5. c. Th. 784.)

Παμμιγὴς, ex omni genere mistus: ut, παμμιγὴς ὄχλος.

apud Athen. miscellanea turba et confusanea. (Æsch. Pers. 269.)

Παντομιγής, ex omnibus mistus. Suid.

Πάμμικτος, idem cum παμμιγής. Æschyl. (Παμμίκτων. V. var. Lect. Pers. 32.)

Πολυμιγής, ex multis mistus.

Πολυμιγία, multarum rerum mistura seu mistio. Plut.

Πολυμιξία, idem: apud eundem.

Πορφυρομιγής, purpura mistus.

ΜΙ'ΔΑΣ, nomen jactus tesserarii, teste Hesych. et Suid. unde esse volunt proverb. Μίδας ὁ ἐν κύβοις τεθαλλότατος. ¶ Ita vocatur etiam bestiola fabas perdens, teste eodem Hesych. et Theophr. de caus. pl. l. 4. c. 16. ¶ Est et nomen proprium Phrygiæ regis olim ditissimi, à quo prædivites et auri cupidi Midæ denominantur.

---

† ΜΙ'ΘΡΗΣ, sic Sol a Persis vocabatur. Xen. Paed. p. 195. d.†

ΜΙΚΡΟ'Σ, vel σμικρὸς, parvus. Il. ί. Τελεῖς τε μικρὸς μὲν ἐὼν δίμας, ἀλλὰ μαχητής. Athen. l. 12. Ἐπαινέσατε τὸν σωτῆρα οὐ μέτριον μικρὸν γενόμενον τὸ σῶμα, ἀλλὰ καὶ λαμπρόν. Sic et, σμικρὰ ἔριδος, Il. ε'. Item qui est parvi pretii seu parvi momenti. Plut. in pol. præc. καὶ μικρὰ καὶ μείζω φέροντες ἐπὶ τὰς ἡγεμονίας. Interdum ei opponitur πολὺς, multus. Ut, μικρὸς χρῆσις; apud Demosth. Phil. 2. Et, μικρὸν ἀργυρίδιον, pauca pecunia. Aristoph. in Plute. Et cum genit. σμικρὸν μέλιτος, paullum mellis, apud eundem. Interdum μικρὸν, seu σμικρὸν, ponitur adverbialiter, pro paullum vel parum. Isocr. in Hel. enc. μικρὸν προίχου ἐν μεγάλοις. † εἶδι μικρὸν μᾶλλον, nihilo non tantillo magis. Xen. Paed. l. 5. p. 121. c.† ¶ Ponitur et μικρῷ pro, ferè, propemodum. Xen. Paed. 4. καὶ μικρῷ κάκιον ἐξεπαιδεύθη. Sic et apud Dem. pro cor. (Σμικρὸς. Soph. Œdip. Tyr. 1097. μικρῷ propemodum. Luc. Nom. p. 5. 11. Soph. Elect. 452. Philoct. 278.) ¶ Compar. regularis est μικρότερος, minor. Sed multò usitatiores sunt hi irregulares, ἔλασσον, vel ἧττον, et μείων, de quibus vide suis locis. Item ἐλάττων. de quo in ἐλαχὺς. ¶ Superl. est μικρότατος, minimus: † et σμικρότατος. Xen. Paed. l. 5. p. 137. c.† pro quo pulchè in usu sunt irreg. ἐλάχιστος, (de quo vide in der. ab ἐλαχὺς.) et ἥκιστος, minimus. (quem habes in Ἧκα.)

Μικρὸς, vel σμικρὸς, parvè, parùm. Herodian. l. 3.

Μικρότης, vel σμικρότης, ητος, ἡ, parvitas, exiguitas. Plat. in Tim. Aristot. Isocr.

Μικρύνω, vel σμικρύνω, parvum reddo. Item imminuo.

Μικκὸς, Doricè pro μικρὸς. Apud Theocr Idyll. 15. Τὸν μικκὸν καλεῦσι λαβόντα. Sic et mihi apud eundem. ¶ Μικκὸν, adverbialiter etiam ponitur apud eundem Idyll. 5. 19', ἢ ξυν, μικκὸν ἄκουσε, paullùm auscelta.

Μικκίλος, parvulus, pusillus. Mosch. Idyll. 1. (de amore fugitivo.) Μικκίλα μὰν τύνη τὰ χαρίεντα, &c.

Σμικρὸς, idem quod σμικρὸς, Attice, teste Eust. et Ælio Dion.

Composita.

Ἀποσμικρύνω, ad parvitatem redigo vel pusillitatem; imminuo.

Ἐπισμικρὸν, vel ἐπὶ μικρὸν, parùm, perparùm, paullùm admodum. leviter. Aristot. pol. 8. et eth. l. 10.

Καταμικρύνω, parvum reddo, imminuo, extenuo. [Dem. Phal. de Elocut. §. 43.]

[Καταμικρίζω. Aristot. Eth. Nicom. lib. 8. cap. 13. pag. 378. 6. Ed. Oxon. οἱ μὲν γὰρ παῖδες, ταυτὰ φασι λαβεῖν παρὰ τῶν διδασκάλων, ἃ μικρὰ ἦν ἐπίσης, καὶ ἴζω παρ' ἕτερον λαβεῖν, καταμικρίζοντες. al. legent καταμικρύνοντες.]

Πάμμικρος, omnino parvus, pusillus.

Παρὰ μικρὸν, seu παρὰ μικρὸν, propemodum, pene. Isocr. Luc. Aristid.

ΜΙ'ΛΑΓΔΟΣ, vox est plasticæ artis. Vide Poll. l. 10. c. penult. Soph. in Capt. de clypeo multis pertuso foraminibus è crebris ictibus: Ἀσπὶς ἡ μίλαγδος ὡς πάνυ τι.

ΜΙ'ΛΤΟΣ, ου, ἡ, minium. Plin. lib. 33. c. 17. Miltum vocant Græci minium, quidam cinnabari. Idem l. 35. c. 7. vocat etiam rubricam. Sic apud Dioscor. l. 5. c. 111. μίλτος Σινωπική, rubrica Sinopica: minium Sinopicum. ab urbe Sinope: Apud Nic. in Ther. μίλτος Λημνία, rubrica Lemnia, ex insula Lemno. ¶ Μίλτος, dicta fuit etiam rubigo segetum. Rust. ex Pans.

Μιλτώδης, ης, ὁ καὶ ἡ, miniaceus, minio similis, colore vidulusve rubens. Athen. l. 13.

Μίλτινος, miniaceus, qui è minio est. Epigr. l. 6.

Μίλτινος, idem: ut, μίλτινος χρῶμα, miniaceus color. Plutarch. in probl. Rom.

Μιλτίτης λίθος, lapis minii colorem referens.

Μίλτινος, ου, minio inficio, rubrica tingo, seu minio: unde μιλτωτήριον, miniatus: et, μιλτωτήριον σχοινίον, miniatus funis.

Ἐμμίλτος, ου, ὁ καὶ ἡ. (διασημ.) imbutus seu infectus rubrica, rubricæ colore rubens. Dioscor. l. 5.

ΜΙ'ΛΤΟΣ, ου, ἡ, mica, micula, micella, micellum, micula panis, micella panis, micellum panis, micula panis, micella panis, micellum panis, micula panis, micella panis, micellum panis

pro eodem, apud Thucyd. lib. 8. Exponitur etiam, stipendium. (quum de præmio dicitur quod militibus persolvitur.) Xen. Hellen. 1. τέτταρας ἁλοὺς ἐν ὁ μισθός. Thuc. l. 6. μισθῷ στρατοφορεῖσθαι, et lib. 2. μισθὸν ἐκτελεῖν, amplis stipendiis promissis. Apud Xenoph. in sympos. ὁ μισθὸς καλὸν καὶ ἀνδρὶ ἐλευθέρῳ ἐστὶ πρᾶγμα, qui damnum conducit, et habitationis certum pretium persolvit, vel id locatori mea opera compensat.

Μίσθιος, ω, Mercenarius. Luc. 15. et Joan. 10. In Epigr. μίσθια τινήσσειν, tela, quæ pro mercede texitur; stamen, filum, quæ pro mercede ducenatur.

Μισθάριον, ου, τό, mercedula, villa merces. Epigr. l. 1. Athen. l. 13.

Μισθίον, ου, mercede loco, vel faciendum aut utendum loco certa mercede. Demosth. ἐμισθώσατο Πασίων μὲν τραπέζας τούτῳ, μεσαυλ hanc Pasion locavit. Sic, μισθώσαι οἶκον, apud Poll. Dicitur etiam, μισθοῦν οἶνον, qui operam suam alicui mercede locat, apud Demosth. pro eor. et alibi. Apud Herodot. μισθώσαντες τὸν ναὸν τριακόσιον τάλαντον, qui trecentis talentis constructandum templum locarunt.

Μισθώσιμα, mercede conducta. Aristoph. in Vesp. δοὺς δ' ὑπῶν μισθώσιμα, duobus obolis datis conducam. (R. 167.) Thuc. l. 4. μισθώσιμα ἐμπολεμοῦντι ἐκπαιδεῦσαι, mercede conducentes auxilia. Item cum genit. pecunia seu mercedis. Æschin. τὸ δὲ ἀναγκαῖον ἀργύριον μισθώσιμον, ἐξέστω καὶ ἀτελὲς ἐκ ἀνδρὸς εἰσιόντας, ut peri consequentibus habere cum catamito proto conducto, lenitis est putulantia. Sic et Aristot. pol. 1. Apud Demosthen. μισθώσει τὸν ἱερεῖον τοῦτον τὸν τῆς τριακάδος, mensam exercendam conducit. Item, faciendam condere pacta mercede, i. ut reliquitor conduro faciendum. Dem. ἡ ἱστορία περιστὸ, ἡ δίρις μισθώσεις ἐκβάλλει, aut poma legenda redimerent, aut mensem demetendam conducerent. Item in pass. signif. apud Plat. de leg. μεμισθωμένοι, mercede aut pretio conducti. † et Xen. Pæd. l. 6. p. 158. b.†

Μίσθωμα, ατος, τό, merces qua aliquid utendum locatur, aut conducitur; merces qua aliquis operam suam locat, vel alienam conducit. Inscr. in Areop. ¶ Frequens est pro, quanta meritorio. Æsius. apud Suid. et apud Athen. l. 13.

Μισθωμάτιον, mercedula qua aliquid conducitur aut locatur. Alciphr.

Μίσθωσις, εως, ἡ, locatio aut conductio, quæ fit pacta mercede. Inscr. in Areop.

Μισθώτης, ου, ὁ, qui mercede locatur aut conducitur. Athen. l. 8. Item tabi qui mercede conduci debent, apud eandem.

Μισθωτής, conductor, In nov. const.

Μισθωτός, mercede conducta, mercenarius. Plut. pol. 2. Athen. l. 8.

Μισθώτρια, quæ mercede operam suam locant. Poll. ex Phrynicho.

Composita.

Ἀμισθί, ου, ἁ καὶ ὁ, qui sine mercede fit, gratuitus. Item qui mercede nulla aliquid facit. Synes. ep. 5. (Æsch. Ag. 988. Ch. 731.)

Ἀμισθί, sine mercede, gratis. Luc. Naz.

Ἀντιμισθία, merces meritis respondens, remuneratio. Rom. c. 1.

(Ἀντίμισθος. Æsch. Suppl. 278.)

Ἀντιμισθωτής, qui est vice mercenarii, qui pro alio mercede est conductus. Hesych.

Ἀνώμοσθος, cui merces non datur, cui merces est stipendium detrahitur. Plut. in lib. an sent capess. resp. Ἀπὸ μὲ δρὶ ἀνώμοσθον ἐντὸν ποιεῖ. Sic et Xen. Hell. 6.

Ἀπῳμίσθιος, ὁ, mercede alloco. Thuc. l. 3. τὸν δὲ χῶν ἀφικομένων ἀπῳμίσθιος ἦσαν ἐκ δίκης ἐνε, mercede colendum locarunt. Theophr. de caus. pl. l. 2. c. 13. Θάσιοι τὰς γῆς ἀπῳμίσθωσάν, οἱ ἐργαζόμενοι τὸν ἄλλον ἐνιαυτὸν, agros alii colendos, et fructus, ablocantes.

Ἀτιμισθία, res mercede locata vel conducta.

Ἔμμισθος, cui merces non datur. Hesych.

Ἐμμισθόω, mercede eloco : vel simpl. eloco. Hesych. ἐμμισθώσας τὸ τὸν ἑαυτοῦ γυναῖκα, prostituens ad quæstum corpore faciendum.

Ἐμμίσθωσις, locatio qua fit pacta mercede.

Ἐμμισθος, mercenarius, mercede aliquid faciens. Theo. l. 6. Item qui emolumentum ac valuti eorum laborum et industriæ mercedem accipit. Plut. in Pericle.

Ἐντελέμισθος, qui plenam mercedem accipit, cui solidum stipendium numeratur. Synes. ep. 5.

Ἐπιμισθος, mercenarius, qui mercede aliquid facit.

Ἡμιτιμίσθιος, qui vestes mercede locat; ut chlamydis olim. Poll. l. 7.

Ἡμιτιμισθία, vestes mercede locat.

Ἡμιτιμισθώτης, idem qui Ἡμιτιμίσθιος.

Μεγαλόμισθος, qui magna mercede aliquid facit, cui amplum stipendium meretur : ut, μεγαλόμισθος ἐνάρε, apud Luc.

Ὀλυμπιομισθος, qui mercede exigua condescitur, cui parvum stipendium numeratur. Plut. ap. 7.

Παλαιομισθος, qui multa mercede conducitur, seu qui magna mercede operam suam alicui locat. in Epigr.

Προμισθία, mercedis loco.

Περιμισθάομαι, mercede conduco, vel accerso. Thucyd. lib. 2. καὶ αὐτὸς ἐκπαίσας πολὺ στρατιὰν ἐπέστρατο.

Ὑπομισθος, conductus mercede. Luc. in Tim.

ΜΊΣΚΟΙ, dicuntur fruste et rejectamenta cerearum, quæ everri solent : ut est apud Poll. l. 6. c. 15.

Μόσκλος, ου, ὁ, sordidus et purparcus, qui fruste etiam et fragmenta colligit.

Μόσκλλος, vile et nigrum vinum. Hesych.

ΜΌΣΟΣ, εος, τό, odium. Aristot. pol. 5. c. 11. ἐχθρὸν εσσε dicit μίσει μίσους. (Eurip. Med. 1325. Æschyl. Ag. 1420.) Soph. Μίσεῖ τὰ γὰς παλαιὰ ἐντένεσι μοι. Luc. μίσος ἔχειν παρὰ πάντων, qui in odio est omnibus. Ζῆ, μίσος ἔχων πρὸ τινος, apud Plat. l. 3. de leg. odio esse alicui, invisum esse alicui. Apud Thuc. μίσος Παυσανίου, odium in Pausaniam.

Μισέω, ῶ, ἐ. ἐσω, odi, odio prosequor, odio habeo. † Xen. Pæd. l. 1. 2. 7. et l. 3. 10.† Luc. de odium. ἐμίσει τινὰς, καὶ ἐμίσει. Plut. de odio et invidia. Ἐγὼ δέδιμαι καὶ μισῶ σκυθρωπὸν. Item, μισῶ σε τὰς ἀκοὰς, odi te ob impudentiam tuam. Et cum infinit. et Il. ϛ'. μίσεσκε δ' ἄρα μιν δεῖνα νύκ' αἰμὰ φεύζεσθαι Τρῶεσσι. ¶ Μισῶν obscenum quoque significationem habere testatur. Eust. ἐλεγ. μισεῖν.

Μισήμενος, odio sum, odio habeor. Xen. Pæd. 8. Plut. in apoph.

Μίσημα, τό, odium. Æschyl. [Sept. c. Theb. 192. συφόνων μισήματα. Sch. ἕ. ἃ πλεόνεκτα ἀδῆς μισήτα. Soph. Elect. 292. ἃ δέσθαι μίσημα, τοῦ μὲν πάντ' ἐκθεῖναι, &c.]

Μισητὸς, ὸν, odiosus, invisus, qui odio habetur. Μισητὸ, quem odio est. ¶ Item μισοπόνος, libidinosus, instituta libidine prurieno. Poll. l. 6. c. 42. Μισητὸ, solus, libidinosus, apud eundem.

Μισητία, insatiata libido. Aristoph. in avib. et in Pluto. (v. 990. Aves. v. 1619.)

Μισητίζω, odii, odio prosequor. Hesych.

Composita.

Ἀμισὴς, ὲς, ὁ καὶ ἡ, qui vel quæ non est odio, non odiosus vel odiosa. Plut. et Xen. de re equ.

Ἀξιμίσητος, odio dignus. Plutarch. de odio et invidia : et de instit. lib.

(Ἀξίμισος. Æsch. Eum. 366.)

Ἀφιμισία, odium vel simultas non diuturna. Suid.

Διαμισὴς, persona cum eo exosus, positus odi.

Δυσμίσητος, exosus.

Εὐμίσητος, cui facilè conciliator odium. Hermog. † In superl. Xen. Pæd. l. 3. p. 63. d.†

Θεομισὴς, quem Deus odit, Deo non placens. Plut. de leg. Aristophan. in avib.

Θεομίσης, qui Deum odit, cui Deus non placet, scholiast. Aristophan. et Suid.

Παντομισὴς, quem omnes odio habent. Æsch. [Eumen. 649. Ἢ σαντομισῆ πυθέλα, στύγη θεὸν, &c.]

Ὑπομισέω, aliquantum sen leviter odi.

Φασίμισος, qui palam odit. Aristot. eth. 4.

Φιλίμισος, odiorum amans, qui libenter odit.

Φιλομίσης, more eorum, qui odium amant.

ΜΙΤΥΑΛΗ, in minutas partes seco, in parva fructa concido. Hom. Iliad. δ. et alibi sæpe, Μυρίδλατ' ἄρα τ' ἄλλα. Sic et apud Athen. l. 14.

Ἀμίστυλλις νοῦς, qui nondum sectus est in fructa.

Διαμιστύλλω, (comp.) dissecо in fructa. Herodot. lib. 1.

ΜΊΣΥ, misy : succus in metallis concretus in globi formam, vel pollinis, aliquando fusiformis chalcitidi. Vide Diosc. l. 5. c. 117.

ΜΊΣΧΟΙ, οι, ἱ, pediculus quo fructus et folia sæpenus sunt plenia. Theophr. hist. pl. l. 1. c. 3. μίσχος ἐστὶν, ὃ συνέχονται σφῶ τὸ φυτὸν τὸ φύλλον καὶ ὁ καρπός. ¶ Hesychio est etiam granum folio adhærescens. Sic apud Basil. homil. 5. in hexæm. ¶ Est etiam instrumentum rusticum vertendæ terræ. Theophr. de caus. pl. l. 3. c. 23.

Ἀμισχος, carens pediculo.

ΜΙΤΟΣ, ου, ὁ, licium, filum quod stamini implicatur. Il. ψ'. Πολὺν ἐξέλασεν σφῶν μίτον. Apud Suid. in proverb. ἀπὸ κεντοῦ μίτον τὶ ζῆν ἐρτέσθαι, exp. κεντοῦ σχοινίου. Synes. ep. 4. τῆς οὖν ὁν τὸ τοῦδε πλέκειν ἀπὸ κρατὸς μίτον τὶ ζῆν ἐρτέσθαι, tenui filo. ¶ Μίτος ἡ Philostr. dicuntur etiam citharæ fides. Sic Synes. hym. 8. Τοῦ Δάρου ἀμφὶ μεγάλῳ Ἐλικρανέοντον μίτον λίρας Τυδνὸν λιγυρὸν ἄπο Ἔστ' ου, μάκαρ, chori alligatarum fidium.

Μιτίον, ὸ, licia texido, vel fidibus tensis esse. Epigr. lib. 2. in elead. Ὡς μὲ νέων ἥλικα συναγγέλου μιμήσας, Ἀκὲ, μιτιοκαμπὸν φθόγγον ἐρωτοπλόκον.

‡ Μιτωδὴς, multis licitis textus. Soph. Antig. 1226.‡

Composita.

Ἑπτάμιτος λύρα, septem chordarum. Lucian.

[Ἔμμιτος. † ὁ bene stamine factus.† Eurip. Iph. in Taur. 817. Ἔμμιτα καὶ σὺ πέπλ κἀμίτους πλοκὰς.]

Ἀπλόμιτος πέπλος, in epigr. videtur dici pertica transversa, cui appendantur tela, ad complananda stamina.

Ἀτιμίτητος, ω, ἡ καὶ ὁ, tenui licio seu filo textus, subtili filo factus, ut. λεπτόμιτον φᾶρος, apud Eurip. in Andr.

Μονόμιτος, simplici licio seu filo textus.

Πολύμιτος, multis licitis textus. (Æsch. Suppl. 439.)

Τρίμιτος, ternis licitis textus, trilix. ut, τρίμιτος χιτὼν, apud Poll. lib. 7. cap. 13.

Τρυμίτιος, idem quod τρίμιτος. Poll. l. 7. c. 18.

ΜΙΤΤΑΟΣ, ω, ὁ, mutilus, cornibus carens. Theocr. idyll. 8. τόνον τὰν μιτύλαν ἀνὸν Μαντρὰ τοι αἶγα. Scribitur et μιτυλὸς, pro eodem.

ΜΙΤΤΥΣ, υος, ἡ, vocabulum rei apiariæ. Aristot. hist. an. l. 9. c. 40. ἐπὶ δὲ τὸ στόμα τῶν ἐμίτυος τί μὲν κηρῶδες τῆς ἀνθίνης συμπλέκουσαι μίτυς· ὁ δὲ συσχὺς ἀλωφὲ τούτου ἐστὶν ἐκ ἀνθέων ἀμβλώπων καὶ ἔστω φαμακώδης· τῆς μίτυος. Ibi etiam dicit, τὸν μίτυν esse μέλιτι ἐοικὸς, ἔστιν ἀνακάθαρμα τοῦ κηροῦ, καὶ τὸν ἰχῶρα ξηρὸν.

ΜΙΤΡΑ, ας, ἡ, cinctus, cingulum, balteus. Apud Homeum purpur pro cingulo militari lato, quo illa et vester tegebatur. (ζῶν Quidam μίτραι denominantur velusi ἀπὸ τοῦ μίτου, i. ἀ filis lanein, quibus extrinsecus est obvelata : ut dicuntur μίτραι, quasi μιτραί. alii autem quòd sit περὶ τὰ ἰτρα ζώνε. Sunt qui a Syris sumptam esse vocem dicunt.) Il. Υ. Ἄρεα δὲ ἐ Χαρίτων παναλίγκιον, ἠδ' ὑπόπικρον ζμικὸν τε, καὶ μίτραν, τὴν χαλκὸς πάμπ' ἀνδρὸς. Dicitur mulier primum pariens, sed vir cum virgine congrediens, μίτραν λύειν, solvere zonam. Apoll. Arg. l. 3 ἐπὶ μούνῳ μίτρην φέρεσθαι Δάρυ καὶ Τεγεατῆ. Theocrit. idyll. 19. (de Jove cum Europa congresso :) Λέσι δὲ ἐ μίτρης, &c. ¶ Dicitur etiam μίτρα de fascia qua caput obligatur, ut auscult Eustath. ex Eurip. et Herodot. ¶ Ab Hippocr. μίτρη dicitur tegmen, vel tanquam involucrum vesicæ, ut est epididymis : quæ est varicosus tumor, sensus didymo insidens : in lex. Gal. (Philostr. l. 3. c. 15.)

Μιτρίον, ὸ, ἐ. ἐσω, mitra seu fascia circumdo. Nonn.

Composita.

Ἀβρομίτρης, ου, ὁ, molli delicatoque redimitus mitra. Hesych.

Ἀλιμίτρης, variegatam mitram habens, seu versicolori pictave mitra redimitus. Theocr. in encom. Ptolem.

Ἄμιτρος, ου, ὁ καὶ ἡ, mitram seu cingulum non habens. Callim. hymno in Dianam.

Ἐξμιτρος, bene cinctus. Æschyl. ‡ occurrit apud Mosch. iv. 98.‡

Δίμιτρον, ου, τὸ, duplex zona vel tænia vinctum. Exponitur et, germen duplex.

Θελλιμίτρης, Suidæ ἡ φύσις. Potest et generaliter dici de homine effeminato, qui muliercum more mitra redimitus est.

Χαλκομίτρης, æreum mitrum gestans. Pind. [Nem. Od. 1. 170.]

[Χαλκομίτρη. † idem.† Eurip. Troad. 271. Τὶ δ' ὁ τοῦ χαλκομίτρης Ἕκτορος δέμας &c.]

Χρυσομίτρης, aureum habens mitrum, seu zonam redimitus mitra. Soph. in Œdip. Tyr. (218.)

Χρυσόμιτρις, autem dicitur avis quædam Δενδροφόρος, apud Aristot. hist. an. l. 8. c. 3.

ΜΝΑ, ᾶς, ἡ, mina : pondus est, quod apud medicos uncinum octodecim facit, ut patet ex Dioscor. lib. de ponderib. et mensuris. Varia autem pro loco fuit μνᾶ. Attica μνᾶ fuit centum drachmarum. Romana, drachmarum nonaginta sex. Alexandrina 160. drachmarum Atticarum. Pro μνᾶ Ionicè μοῖα dicitur, ut, μοῖαι ἑξήκοντα, apud Herodot. minas viginti.

Μναῖος, ου, ὁ, minæ pondus æquans, tantum ponderans quantum minæ. Xen. lib. de re equ. Λίθον στεγγόλεον ἀμφοτέρωσιν ὅσον μναῖον. Et apud Suidam (de Balearidum insularum funditoribus :) μναοῖον λίθον ἐξιέναι. Item minæ pretium æquans. Τί μναῖον, sive μναῖα, minæ pretium, tantum quantum mina valet : ut apud Suidam, μναῖα δίδοτε τοῖ πραμίδι, ἐξορύσσει τοῦ ἐβδόμου.

Μναῖαξ, idem quod μναιαῖος. οἱ, μναίαξις λίθος, χαλκὸς, minam pondens. Eust. ex Aristot.

Composita.

Δεκαμναῖος, ου, ὁ, qui decem minarum est. pro quo et Δεκάμνους dicitur : ut, συναζμὸς δεκάμνους, apud Suid. Δεκαμναῖον, ταλαντ, sebat. pro δίκα μναῖ, decem minæ, apud Suid.

[Δίμναιος. Aristoph. Pac. 1223. Τί δαὶ δυάμνου τοῦδ Σάρακος αὐτοῦ Ἐνεμμένην κάλλιστα χρέμασα τάλας; 1230. Ἔστιν' ἐπὶ δυάμνου χρεμπαδίμνους. Schol. Bisct. Δίμναιον καλεῖ τὸ δίκα μναῖ τριῶν, καὶ μισθὸν.]

Δίμναιος, qui duarum minarum est, duarum minarum pretium æquans. Aristot. oecon. l. 2. Dici potest et δίμνους, ut δυάμνους.

Πενταμναῖος, qui viginti minarum est ; apud Lysiam.

Ἑξαμναῖος, et ἑξάμνους, qui sex minarum est.

Ἡμίμνουν, τό, dimidium minæ, dimidiata mina. Xenoph. et Plat. in Lycurgo.

Πεντάμνουν, apud Herodot. l. 5. sumitur pro quinque minis : adjectivè verò acceptum signif. quod quinque minarum est.

Τριμναῖος, et τρίμνους, qui trium est minarum. Poll.

Τετράμνους, quatuor minarum. Apud Athen. l. 11.

ΜΝΑ'ΟΜΑΙ, ἥσομαι, (F. *μνήσομαι*. P. *μεμνήσομαι*, aor. 1. ἐμνήσθην, quæ tempora usitatiora sunt quàm præsens ;) memoro, commemoro, mentionem facio. † τινός τι. Xen. Ped. l. 4. 12.† Il. β'. Εἰ μὲ Ὀλυμπιάδες Μοῦσαι διὸς αἰγιόχοιο Θυγατέρες μνησαίαθ', ὅσοι ὑπὸ Ἴλιον ἦλθον, nisi Musæ commemorarint, quot ad Ilium venerint. Sæpe cum genitivo : ut apud Hom. in hym. Αὐτὰρ ἐγὼ καὶ σεῖο καὶ ἄλλων μνήσομ' ἀοιδῆς. † ὧν ἐμνήσθης, de qua locutus es. Aristoph. Nub. 922.† Thuc. l. 3. τούτων μεμνῆσθαι. Sic et apud Dem. et Xen. Interdum additur περί. Ut apud Herodot. μνήσασθαι περὶ παιδός, filii mentionem facere. Sic et apud Thuc. et Plat. Construitur et cum accus. apud Hom. Od. ξ. ἄλλα μεμνήσθαι. Apoll. Arg. l. 1. πολυχρύσων ἀλόχων Μέμνημαι. Interdum interjecta præpositione ἀμφί. Ut apud Homer. initio hymni, qui Βάκχῳ vel Ἀρτέμιδι inscribitur. ¶ Item memor sum, recordor, reminiscor. Ut Il. ζ. μνήσασθε δὲ δουρὸς ἀλωῆς. Sic Il. π'. οὐδ' ὅτεφ μνῆσαι' ἑταίρου φίλου. † Cum ὅτι. Xen. Ped. l. 3. p. 67. c.† ¶ Præteritum μέμνημαι passim pro præsenti usurpatum invenitur, (ut et Lat. memini.) itidem cum genit. ut Il. π'. et α'. † Xen. Ped. l. 3. p. 124. d.† vel cum accus. ut Il. ζ. † Sic Xen. Ped. l. 6. 5.† Interdum et cum infinit. Est etiam frequens in prosa. Interdum et cum participio : ut μέμνημαι ἀνὴρ ἐσθλὸς πατρί σευ, apud Xen. † Ped. l. 6. 3. et 2. 58. b.† Sic, μέμνημαι ἰὼν, Eurip. Dicitur et, μέμνημαί σε λέγοντα, apud Dem. † Sic et plusq. perf. Xen. Ped. l. 2. p. 40. c.† ¶ Apud Aristoph. † Nub. 1105.† μέμνησο ὅπως στομάσεις αὐτόν, quidam interpret. cura ut, da operam ut, &c. † μέμνησο τοῦτο, ὅπως &c. memor esto, hoc cura, ut &c. Aristoph. Nub. 884. Sic et Xen. Ped. l. 3. p. 60. c.† ¶ Item ambio, (sicut dicitur, ambire puellam,) seu conjugium aut nuptias peto, procus sum. Sic proci Penelopen eam μνᾶσθαι dicuntur. Od. ά. Τόσσοι μνηστῆρ ἰμὲν μνῶνται. Et Od. σ'. ὅστις ἄριστος Μνᾶται ἠ μνήσεται. Dicitur etiam, μνᾶσθαι γάμον, apud Luc. ambire, vel et conciliare nuptias, et exorare. ¶ Item generaliter, affecto : ut, μνᾶσθαι ἀρχὴν, apud Herodian. affectare regnum. (Eurip. Med. 950. in animo habeo. Cum Acc. Soph. Tr. 1132. Œdip. Tyr. 1077. Theoc. Id. 3. 28. V. Philostr. l. 2. c. 41.)

Derivata à μνάομαι, memoro.

Μνᾶν, ᾶ, l. μνᾶσθαι seu μνησθῆναι ποιῶ, in memoriam revoco : vel commonefacio, admoneo. Od. γ'. Ἦ φίλ', ἦτοι μ' ἔμπαγες ἦφιν. Od. ά. Μνῆσαι δὲ σὺ καὶ ἐμεῖο φίλης ἀλόχου.

Μνῆμα, τό, id quo nobis res aliqua in memoriam revocatur, seu quod nos alicujus recordari facit. Latinis monimentum. Iliad. φ'. Πατρόκλῳ τάφου μνῆμ' ἐμέμνει. Sic et Od. ί. ¶ Item sepulchrum, quod et Lat. monimentum dicitur. Xen. Ped. 7. Dem. pro cor. (Eurip. Phœniss. 1401.)

Μνημαντίνης, q. d. sepulchralis, funebris : ut, μνημαντίνης λόγος, oratio funebris. Eustath.

Μνήμη, ἡ, memoria. Unde, φέρειν διὰ μνήμης, memoriæ tenere, apud Herodian. ἀνὰ μνήμην εἰπεῖν, memoriter exponere. Et, ὁ τῆς ἑτέρας μνήμης, vir sanctæ memoriæ, apud Synes. Item mentio. Ut, μνήμην ποιεῖσθαι, Herodot. Et, ἄγειν διὰ μνήμης τιφόμενον, honorifica mentione prosequi. Synes. (Soph. Œdip. Tyr. 1152.)

Μνημεῖον, et μνημεῖος, idem quod μνῆμα. Isocr. in Busir. encom. † monumentum. Soph. El. 939.† Ponitur et pro loco secretiore domus in quo pretiosissima quæque asservantur : apud Dionem in Anton. (Μνημεῖον, monumentum ad memoriam alicujus servandam. Æsch. S. c. Th. 49.)

Μνήμων, ονος, ὁ καὶ ἡ, memor, qui recordatur. Odyss. φ'. † Aristoph. Nub. 413. εἴ μνήμων εἶ.† Item memoriâ valens. Pro ων Dorice dicitur μνάμων, ut in proverb. μικρὸ μνάμων πεμπάτων.

Μνημόνια ζητήματα, fuerunt dicta quædam quæstiones convivales, à Theodecte quodam sophista, quòd ille in iis valde celebratus μνημονικὸς esset. Poll.

Μνημονικὸς, ἡ, memoriâ valens. Aristoph. † Nub. 483. Xen. Ped. l. 5. p. 131. c.† Interdum simpl. memor, apud Synes. Item ad memoriam pertinens : ut, μνημονικὸν ἀμάρτημα, lapsus memoriæ.

Μνημονῶ, memor sum, memoria teneo, memini. Cum genit. μνημονῶν τῆς ἀφορμῆς. Plut. in Othone. Et cum dat. Plutar. μνημονῶ σου τῆς χρηστότητος, memor sum tui beneficii. Cum accus. Isocr. ἐὰν τὰ παρελελυθότα μνημονῇς, si recorderis præterita. Item memoro, memoriæ prodo, mentionem facio. Plut. in Them. ὃ καὶ Πλάτων μνημονεύει. Sic et Athen. lib. 3.

Μνημονήματα, memoriæ. Isocr. in Pan.

Μνημόνημα, τό, res quæ memoriæ mandatur, seu quæ memoriâ tenetur. Arist. rhet. 1. Lac. de salt.

Μνημονικὸς, qui memoriâ tenetur. Plut. in lib. an senī sit gerend. resp.

Μνημονιστικὸς, qui valet memoriâ, apud Damasc. μνημονιστικὴ τέχνη, ars memorialis, vel memoriæ, quæ et μνημονική.

Μνημόσυνον, mnemosynum : quod nobis rei alicujus memoriam renovat, ut μνῆμα, monimentum. Thuc. l. 5. Aristoph. in Vesp.

Μνημοσύνη, accipitur à poëtis pro μνήμη : ut apud Hom. Il. Σ'. † Numen propr. Hesiod. Theog. 54.†

Μνήστης, memoria. Od. μ'. Soph. in Ajace. Nic. in Ther.

Μνήστωρ, peritus, sciens : qui enim rem aliquam memoriâ tenet, is ejus peritus est. Suid. et Hesych.

Μνηστόω, in memoriam revoco. Od. ξ. μηδέ μα ταῦτα μείρεσθαι.

Μιμνήσκομαι, idem quod μνάομαι, recordor, memini. Il. ά. Τῶν μεμνημένος ἔκλυεν κατὰ μοῖραν ἐεῖπεν.

Μνεία, ἡ, mentio : ut, μνείαν ποιεῖσθαι, mentionem facere, Lysias. Item memoria : ut, μνείαν ἔχειν τινὸς, apud Aristoph. et Plat. (ὡς σὺ πάντα τῶν μνείαν ἔχω. Eurip. Med. 329.)

Μνάομαι, poëticè pro μνῶμαι, memini, recordor. Il. Β'. οὐ πάλιμπ μνώοντο.

Composita : ac primùm ex μνάομαι, et μιμνήσκομαι, cum præpositione.

Ἀναμνάομαι, seu potiùs ἀναμιμνήσκομαι, † Xen. Ped. l. 3. p. 77. b.† reminiscor, recordor. Isocr. τὰς τοῦ πατρὸς, προμήθειας ἀναμνησθεὶς, recordatus paternorum instituto-rum. Dem. in epitaph. τοῖς εἰδόσι χρήσιμα ἀναμνησθῆναι. Plat. polit. 1. ἀναμνημονεύσωμεν περί τε τὰ ἀρχαῖα καὶ περὶ αὐτούς. † Xen. Ped. l. 2. 11. cum ὅτι. l. 3. p. 75. a.†

Ἀνάμνησις, seu potiùs ἀναμίμνησις, reminiscentia seu recordatio, in memoriam revoco. Odyss. γ'. Ἦ φιλ', ἦτοι ταῦτά μ' ἀνάμνησις, καὶ ἄνωγε. Dem. μὴ ἀναμνήσεις μα. Thucyd. ἀναμνήσαντες τὸν ξυμμαχίαν. Et cum genit. rei et accusat. person. ἀναμνήσαντα τὸν χρημάτων. Luc. (Ἀναμνησθῆς, Eurip. Med. 1248. ἀναμνήσασθαι. Aristoph. R. 674. ἀναμνῶ. Soph. Œdip. Tyr. 1154.)

Ἀνάμνησις, reminiscentia, recordatio. Arist. eth. 3. Item commonefactio, i. ipsa actio commonefaciendi aliam, apud Luc.

Ἀναμνηστικὸς, ὴ, ὁ, qui reminiscentiâ valet. Themist. in lib. περὶ μνήμης. Exponitur et, facilè reminiscens.

Decomp. Ἐπαναμιμνήσκω, identidem in memoriam revoco : aut, iterum commonefacio. Dem. Phil. 2.

Συναναμιμνήσκω, simul in memoriam revoco. Plut.

[Συναναμνήσω. Plat. de Leg. ἵν' συναναμνησθῇς ἐμοῦ ἐγὼ, καὶ σὺ τῶν ἀκόμπων πολέμων.]

Ὑπομνάομαι, seu potiùs ὑπομιμνήσκομαι, recordor. Hesiod. in Theog. † 503.† Οἵ τἰ ἀναμνήσαντο χάρι τέρψεσθαι, qui gratiam referendo ostenderunt se recordari beneficio-rum. Thucyd. l. 1. ὑπομνήσω δὲ αὐτῶ χάρι ἀναμνησθῆναι ἄξιον.

Ὑπομνάομαι, reminiscor, memini : ut, Od. Υ. τοῦ δ' ὑπεμνησθεὶς, hujus ille recordatus. Item mentionem facio, memoro, commemoro. Chrys. ὑπομνησθῆναί τινος τῶν προγόνων ἀγαθῶν. Xen. Ped. 1. αὖθ' ὅταν περὶ τούτου ὑπομνησθῆναι. (Æsch. Ch. 621.)

[Ὑπομνητέον. Plat. Tim. τὰ γὰρ ἄλλα σῶα ἢ γέγονεν αὖ, διὰ βραχέων ὑπομνητέον, &c.]

Παραμνάομαι, obiter memoro, seu mentionem facio. (cum Gen. Soph. Tr. 1140.) [Herodot. Hist. lib. 7. τῶν δηὼ (οὐ γὰρ ἀναγκαῖον ἐξεργάσθαι ἐς ἑκαστέρω λόγου) οὐ προμνήσομαι.]

[Προμνήσομαι. Soph. Œd. Col. 1074. ὃς προμνῆται τί μοι τάφου, &c.]

Ὑπομνάω, ῶ, seu potiùs ὑπομιμνήσκω, † Xen. Ped. l. 3. p. 82. a. τινός τινα.† idem quod ἀναμιμνήσκω, reminisci facio seu recordari ; commonefacio. Od. ί. Πάντου ὑπομνήσουσι, de redita admonens. Herodian. l. 3. μάλιστα τι ἀρχαῖον καὶ ἐμφανὲς ὑπομνήσαι. Et cum accus. rei : ut, ὑπομνῆσαι τοὺς νόμους, in memoriam revocare leges. Æschin. (Ὑπομνήσαι περί. Æsch. Pers. 328.)

Ὑπομνημάτισμα, commonefio : reminiscor, recordor. Alex. Aph. φύσις ὑπομνηματισμὸν τῶν ἀναγκ. † cum acc. Xen. Ped. l. 6. p. 152. a.†

Ὑπόμνημα, τό, quod rei alicujus reminisci facit, monumentum. Isocr. Dem. in ep. Philip. Peculiariter ὑπομνήματα, vocantur commentarii, i. scripta, in quibus capita tantùm in rerum memoriam attinguntur ; apud Plut. Sed et quævis scripta sic appellantur ap. Athen.

Ὑπομνηματικὸς, ὴ, ὁ, ὑπομνηματικὰ συγγράμματα, scripta quæ memoriam juvant.

Ὑπομνηματίζω, commentariis scriptis interpretor.

Ὑπομνηματισμὸς, interpretatio quæ fit commentariis scriptis.

Ὑπομνηματισμὸς, pœnuatur pro commentariis etiam, qualia sunt Caviani, apud Polyb.

Ὑπομνηματιστὴς, ὁ, qui commentariis scriptis interpretatur.

Ὑπόμνησις, revocatio in memoriam, ipsa actio revocandi in memoriam seu suggerendi, apud Thuc. et Gal. † Xen. Ped. l. 3. p. 82. c.†

Ὑπομνηστικὸν, οῦ, τὸ, commentarius, et q. d. memoriale. Basil.

Περιυπομνάω, adhuc in memoriam revoco, in memoriam redeo. 2 Macchab.

Composita sine præpositione : ac primùm ex μνήστις.

Ἀμνήστευτος, ον, ὁ καὶ ἡ, cujus perpetuò durat memoria, sempiternus. Isocr. de Pace et in Paneg. Item semper memorabilis, semper celebrandus : ut, ἀμνήστευτος πόθος, apud Soph. (Æsch. Pers. 762.)

[Ἀμνήστευτος. Æsch. de falsa Leg. ἅτου μὲν ἐμοῦ —— ἀμνηστεύτους, ἵνα τὸν τῆς ἐμφρούνης παράπλουν διὰ τῆς περὶ Τίμαρχον πρίσεως ἀμνήστευτος παραπλήσιον.]

Ἄμνηστος, cujus memoria non superest, oblivione deletus. Pro quo Doricè ἄμναστος, apud Theocr. idyll. 16.

Ἀμνηστία, ἡ, oblivio : ut, ἀμνηστία ἀμαρτημάτων, apud Phil. Sæpè absolutè usurpatur pro, oblivio injuriarum. idem quod ἀμνησικακία. Plut. in pol. præc. Rap. etiam, impunitas, apud Herodian.

Ἀμνηστέω, ῶ, memoria non teneo, oblivioni dedi. [Soph. Elect. 483. οὐ γὰρ ποτ' ἀμνηστῶ γ' ὁ φώς; Ἑλλάνων ἅπᾶς. Schol. οὐ γὰρ ἀμνημονῶ δὲ &c.]

Ἀμνηστέομαι, memoriâ excido. [Thucyd. Hist. lib. 1. §. 20. πολλὰ δὲ καὶ ἄλλα ἔστι καὶ τῶν ὄντα, καὶ οὐ χρὴ ἀμνηστεῖσθαι.]

Composita ex μνήμων : itidem sine præpositione.

Ἀμνήμων, q. d. semper memor, qui nunquam obliviscitur : ex Aristod.

Ἀμνήμων, immemor : vel memoria non valens : obliviosus. Plut. in ep. [Ap. Rhod. Arg. lib. 2. 471. Οὐδ' ἀκρεσίης ἀμνήμονες, beneficii immemores. Eurip. Phœn. 66. Κλαίουσ' ἐκρ. ἔστ' ἀμνήμων τύχη τέκνοις. Schol. ὅτα ἡ τύχη λέθην παραδίδῳ. Find. Isthm. 2. 23. ἀλλὰ φιλεῖ γὰρ ἔμπαλιν Χάρις, ἀμνάμονας δὲ βροτοὺς.]

Ἀμνημοσύνη, ἡ, oblivio, non meminisse. [Eurip. Ion. 1099. Διόπαιδ' γὰρ ἡ Διὸς ἐν παίδων ἀμνημοσύνῃ, &c. Cæterum legit ἀχαριστίαν ingratitudinem. Barnes.]

Ἀμνησία, sine recordatione, oblivione.

Ἀμνήστιος, ὁ, immemor sum, obliviscor. (Æsch. Eum. 24.) Luc. in Tim. ἐμοῦ δὲ ἀχάριστα ἂν εἴημι, ἀμνήστιος.

Εὐμνήμων, qui bonâ memoriâ præditus est. Et memorata facilis, seu qui facilè memoriâ concipi potest. Xen.

[Εὐμνημοσυνίης. Xenoph. Orat. in Agesil. cap. 11. §. 1. Βούλομαι δὲ καὶ ἐκ παραλλήλου ἐπιδεῖξαι τὸν ἀρετὸν αὐτοῦ, ὡς ἂν ἐ ἐπαινος εὐμνημοσυνίης ἔχοι.]

Ἱερομνήμων, q. d. sacrarum rerum seu sacrorum rituum memoriæ præfectus. Quidam exp. sacri scriba : alii, qui est à commentariis sacrarum memoriarum. ¶ Est etiam nomen gymnas. apud Plin. Peculiariter ἱερομνήμονες appellati fuerunt qui ex unaquaque civitate ad Amphictyonicum concilium mittebantur, ut tradit Harpocr.

Ἱερομνημονῶ, fungor munere eorum qui ἱερομνήμονες dicuntur. Aristoph. in Nub. 1021.†

Πολυμνήμων, multarum rerum memor : vel multùm memoriâ valens.

Συνομνυμονέω, ῶ, frumentum demetior, notatis eorum nominibus qui demensum accipiunt. Hesych.

Composita ex μνημονεύω.

Ἀμνημόνευτος, ον, ὁ καὶ ἡ, non memoratus, silentio præteritus. [Eurip. Iph. in Taur. 1418. ἡ φάτις δὲ Αἰακὸς Ἀμνημόνευτον ἐκ πρέπειν' ἀλύσεται. Polyb. Hist. lib. 2. §. 35. τὸν λόθημον μὴ οὐκ τὸν ἐξ ἀρχῆς ἔρδειν ἀμνημόνευτον παραλιπεῖν.]

Ἀξιομνημόνευτος, dignus commemoratione, memorabilis. Xenoph. Hell. 4.

Ἀμνημονέω, immemor sum, obliviscor. Lucrt.

Ἀναμνημονεύω, in memoriam revoco, reminisci facio : ut, ἀναμνημονεύειν τὸν ἀρχὴν, apud Æschin. Item commemoro, recenseo. Plut. in Lyc. ἀναμνημονεύοντες τοὺς Λυκούργου λόγους. Et neutrali signif. reminiscor, memor fio. Diodor. Sic. ἀναμνημονεύοντες τῆς κατὰ τὸν Ἰσθμὸν στρατείας. Luc. in sacrificiis, εἴ γε ἀναμνημονεύοι αὐτοῖς τὸν χάρι ὁ Ζεύς, si beneficii ipsorum reminiscatur. ¶ Quidam grammatici annotant, significare etiam, oblivioni mando. † In pass. ἀναμνημονεύομαι, commemorari. Xen. Ped. p. 210. c.†

Ἀναμνημόνευμα, τὸ, commemoratio, narratio : vel potiùs, res quæ commemoratur, historia. Plut. in apophth. Laërt.

Ἀναμνημόνευσις, idem. Plut.

Διαμνημονεύω, in memoriam revoco, recordor, reminiscor. Luc. λόγους ἱερεῖους αὐτοῖς διαμνημονεύουσι. Xenoph. τούτων δὲ γράφω, ἵνα νῦν τε διαμνημονεύσω, quorum recordatus fuero. Item commemoro, apud eundem Xen. † Διαμνημονεύσας ἔχων, trador, commemorer habeasse. Xen. Ped. 1. 2. 2.†

Δυσμνημόνευτος, qui non facilè memoriâ teneri potest. Laërt. [Plat. Tim. διὰ στενότητα ἀκοσθησίαν ἐμπεσοῦσαν, δυσμνημονευτότερα καὶ ἀσφάτερα τὰ περὶ τὸν ἔπειτα πεσεῖν.]

Εὐμνημόνευτος, qui facilè memoriâ tenetur: vel, memoratu facilis. Aristot. rhet. 1.

Κατεμνημονεύω, memor sum.

Συμμνημονεύω, simul in memoriam revoco. Plut.

Derivata à μνάομαι, ambio.

Μνηστὶς, ίος, ἡ, conciliatio mulieris in uxorem, ipsa actio petendi mulierem in uxorem. procatio.

Μνηστὶς, οῦ, ὁ, desponsatus.

Μνηστὴ, sponsa: quam quis ambivit, et in uxorem duxit. Iliad. ζ'. et alibi apud Hom.

Μνηστὴς, ῆος, ὁ, qui nuptias alicujus ambit, procus: passim apud Homer. in Od. (Æsch. Pr. 759. Soph. Tr. 9.) † Xen. Paed. p. 122. e.† Item nuptiarum conciliator.

[Μνήστειρα. Pind. Isthm. Od. 8. 7. Ὅς τις ἰανπαλὲς ἔχων Ἀφροδίτας πίδακος μνήστειραν ἀλίκοτον ἱμάσσει. Schol. τὸ δὲ μνήστειραν, οἷον τὸ Ἀφροδίτας, τουτέστι τὸ τοῦ σώματος ἱμάσσει. τὸν τῆς Ἀφροδίτης μόχθον ἐμπεσοῦσαν.]

Μνηστήριος, ad procum pertinens, vel à proco profiscens - ut, μνηστήρια δῶρα, in anthol. Epigr.

Μνῶστρον, ου, τὸ, nuptiarum arrhabo. Hesych.

Μνώστωρ, qui dedit nuptiarum arrhabonem nomine sponsi. apud eund. ‡ Æsch. S. c. Th. 187.‡

Μνηστρὶς, proamba, nuptiarum conciliatrix. Poll.

Μνηστεύω, idem quod μνάομαι, nuptias ambio, vel et concilio, exoro. Od. σ'. Μνηστεύειν δάκτερα δέχεσθαι Eurip. ἐμνηστεύσατο σοῦ κόρα σὸν, filiæ connubium petiit. Dicitur et, μνηστεύειν γάμον κόρης. Et, μνηστεύειν γάμον, conciliare nuptias, apud Apoll. Arg. l. 2. Item metaph. affecto, concilio, comparo, apud Synes. et Julian.

Μνηστεύομαι, idem quod μνηστεύω. Plut. de amat. narr. et Laërt. in Crat. Μνηστεύεσθαι dicitur mulier, quæ petitur in uxorem: aut quæ sponsione promittitur: ut Matth. cap. 1. ¶ Μνηστεύομαι, metaph. signif. etiam, concilio, &c. apud Plut. in Cæsare.

Μνηστὶς, ἡ, ipsa actio ambiendi et conciliandi. Poll. l. 3.

Μνήστρια, τὸ, idem. Euripid. in Phœniss. ubi sunt qui expon. etiam sponsalia. [583. Huic Exemplo addas Helen. 1530. ἄλλως ἐκπόνει μνηστήρια γυναικί.]

Μνηστὶς, idem quod μνηστηὶς. Unde scr. 1. particip. μνηστῖνος, apud Theocr. idyll. 18. v. 8. Μνηστῖνος Ἕλενα ὁ πάντερος Ἀτρέος υἱὸς, qui Helenæ conjugium petierat.

Composita.

Ἀμνήστευτος, quæ in uxorem petita non fuit. Eurip. Expos. etiam, nondum desponsa seu desponsata. Item illocabilis, apud Græc. Bibl. interpr.

Ἀμνηστεύτως, non initis sponsalibus: vel non ambito connubio.

Ἀμνηστευτὶ, adverbialiter, pro eodem, apud Phocyl.

Ἀμνηστεία, calibatus.

Εὐμνήστως, seu εὐμνάστως, Dor. cujus facile recordamur, cujus memoria semper nobis observatur. Soph. (Tr. 109.) (Hoc et seq. ad præced. comp.)

Πολυμνήστως, memoriâ pollens, memor multorum. Æsch. [Supp. 544. γενοῦ πολυμνήστως ἱκέσσης ἰὼς.]

Πολυμνήστη, à multis ambita, cujus multi sunt aut fuerunt proci. Odys. ξ'. et χ'.

(Πολύμνηστος. Æsch. Ag. 830. 1467.)

Προμνάομαι, ἄσομαι, ambio nuptias pro alio, nuptias alicui concilio. Et generaliter, ambio pro alio, aliquid ei concilio. Plut. in Lucul. προμνώμενος αὐτῷ Κλεοπάτραν. Sic et apud Plut. in Themist.

Πρόμνησις, ipsa actio conciliandi et ambiendi pro alio.

Προμνηστικὴ, (sub. τέχνη.) ars earum quæ pronubæ dicuntur; ars copulandi seu conciliandi. Plut. in Themist.

Προμνήστρια, quæ et προμνηστρὶς, nuptiarum conciliatrix, pronuba. Plut. ibid. et Xenoph. [Eurip. Hipp. 509. προμνήστορας. Sch. καὶ ἐρωτήτορας, προξενήτορας. Xenoph. Memorab. lib. 2. §. 36. 3. Ἐρᾷ γὰρ τὰς ἀγαθὰς προμνηστρίδος. μετὰ μὲν ἀληθοῦς τὰγαθὰ παγγέλλουσας, &c.]

Προμνηστεύω, et προμνηστεύομαι, idem quod προμνάομαι, l. concilio nuptias, et velut procuro alii fœminam. Alciphr. ἃς ταύτην αὐτῷ προὐμνηστεύσατο τὸν ἔρωτα.

Προμνηστῆναι, vide in comp. ex Μάω.

Ὑπομνάομαι, ἄσομαι, exp. clàm ambio nuptias seu affecto. Od. χ'. Αὐτῷ τι ζώοντος ὑπεμνᾶσθαι γυναῖκα.

Ὑπομνηστεύω, et ὑπομνηστεύομαι, despondeo. Arist. pol. 5. Hinc ὑπομνηστευτὴς, qui despondit: ut, ὑπομνηστευτοὶ, sponsus, desponsus, desponsatus.

ΜΝΑΣΙ'ΟΝ, mensura duorum medimnorum capax. Hesych. ¶ Μνάσιον in Ægypto dicitur herbaceum quid, quod ut papyrus edule est, dulcissimum in cibo saporem offerens. Theophr. hist. pl. lib. 4. cap. 9.

ΜΝΙ'ΟΝ, ου, τὸ, muscus, alga. Hesych. enim μνία vocari scribit τὰ βρία καὶ τὰ φῦκος. Itidemque Suid. τὰ τῆς θαλάσσης ἀπόβλητα sive βρία.

Μνιαρὸς, ᾶ, ὁ, muscosus. Oppian. l. 2.

Μνιώδης, ους, ὁ, idem. [Apoll. Rhod. Arg. iv. 1237. Πάντη γὰρ πόντος, πάντα μνιόεντα βέβυσται Τάρφεα. Schol. σύμφυτα.]

Μυάδης, ας, ὁ καὶ ἡ, idem. Nic. in Alex. μυάδα θρῖα, pro τὰ φύλλα τῶν βρίων.

Πολυμυὴς, (comp.) epitheticè dicitur θάλασσα. Hesych.

ΜΝΟΥ'Σ, prima longa, ut χοῦς. Hesychio lana tenerrima et mollissima agnorum pullorumque, an propriè anserum. Suidæ quoque tener molliesque pilus, ex Epigr. καὶ μνοῦ χρῶτα ταμυστίρι.

ΜΟΓΓΟ'Σ, opponitur ei qui clara est voce. In Hippiat. (de asino admissario:) Ἵστω δὲ τῷ φωνῇ μὴ μογγὸς, ἀλλὰ λαμπρὸς.

ΜΟΓΟΣ, ου, ὁ, labor, ærumna. Poëticum est. Iliad. Υ. Ἡρὼ' ὃν Πέργον μόγον.

Μογερὸς, οῦ, ὁ, laboriosus, ærumnosus. (μογερὸς l. c. πλανάδης. Æschyl. Ag. 141. Pr. 567. Eurip. Med. 205.) Pro quo et μογερὸς dici traditur.

Μογέω, ῶ, laboro. Item labores tolero, ærumnas patior et perfero. Il. ε. ὃ ἴσι πάλλ' ἐμόγησα. Sic et Od. ξ'. Item simpl. tolero, perpetior: vel magno cum dolore et ærumnis tolero et patior. Od. β'. καὶ ἄλγεα πολλὰ μογήσας. Sic et Od. ζ'. et φ'. Item labore fessus sum. Od. ὁ. Ἐξ ἔργων μογέοντες. Item doleo. Ut apud Eurip. μογῶ πλευρὰ, laterum dolore infestor. (Æsch. Ag. 1633. Theoc. xv. 32.)

Μογεῖσθαι, laborare, et malè se habere. Demosth. Phil. 4.

Μογεῖν dicitur pro μογεῖν, Ionica et poëtica epenthesi τοῦ ι, apud Hesych. apud quem pro eodem reperitur et μογέειν.

Μόγις, vix, ægrè, magno cum labore. Il. φ'. μόγις δ' ἐνεγείρετο δῖος Ἀχιλλεύς. (Æsch. Pers. 509.) Utitur et Plat. l. 2. de rep.

Composita.

Ἀμόγητος, indefessus. Hom.

Ἀμογητὶ, sine labore et negotio. Hesych. et Suid. [Hom. Iliad. Α. 636. Πέντας δ' ἃ γέρων ἀμογητὶ ἄειρεν. Hic Versus ab Athenæo citatur, Deipn. lib. 11.]

Βραχυμογὴς, brevi temporis spatio laborans. Hippocr. epid. l. 2.

ΜΟ'ΔΙΟΣ, ου, ὁ, modius: mensura sedecim continens sextarios. Apud Dinarch. in Demosth. χίλια μόδια. Sic, ἐπὶ τὸν μόδιον, Matth. 5. Marc. 4. Luc. 11.

ΜΟ'ΘΑΞ, verna. Hesych. Athen. lib. 6. μόθακες alit Spartæ fuisse pueros, qui cum civium filiis educari aliqué solerent.

Μόθων, ωνος, ὁ, idem quod μόθαξ, verna. Hesychius μόθωνας à Lacedæmoniis vocari ait pueros, qui præter liberos domesticos alentur et educantur. Aristoph. verò schol. et Suid. ingenuorum asseclas et pedisequos. Hinc et homines fastuosos, viles, et servili indole præditos, nugatores, garrulos et molestos, istoc nomine nuncupare licet. Aristoph. in Equit. ἐμέσχυδέ τε, καὶ κίβδηλε, καὶ μόθωνος. Idem in Plut. ‡ 279.‡ Διαβλητὲς, ὡς μόθων εἶ, καὶ φύσει κίβδηλος. ¶ Μόθων est etiam species saltationis. Suid. et Poll. l. 4. c. 14.

Μοθωνία, ας, ἡ, ab Hesych. et Etym. exponitur ἀλαζονεία, insolentia.

Μοθωνικὸς, ὴ, ὸν, insolens ac superbus, apud Plut. in Pericle, ubi Ion poëta dicit, τὸν τοῦ Περικλέους ἦθος εἶναι μοθωνικὸν καὶ ὑπέρογκον.

ΜΟ'ΘΟΣ, ου, ὁ, labor: item bellum, pugna, tumultus. Il. ὁ. Εἷς ἀλιὸς ἶσος, καὶ εἰ μόθου ἶσον ἀέπτης. Il. φ'. Τρῶες δὲ κατὰ μόθον ὦρσαν ἰόντες. Sic Hesiod. † Asp. 156.† τεθνᾶσιν κατὰ μόθον.

ΜΟΙΧΟ'Σ, οῦ, ὁ, mœchus, adulter. Aristoph. in Plut. Ὁ δ' ἀλλός γε μοιχὸς δά τί σου παρεπέλασεν. Plut. in lib. περὶ εὐθυμίας· ὅστις μοιχοῖ, τὰς ἑτέρων γυναῖκας διαφθείρων, καὶ τῶν ἴδιων καταφρονῶν. ¶ Item species quædam tonsuræ indecoræ ac chaudicæ. Suid. ex Aristoph. Κρατῖνος ἀεὶ αἰτιᾶται μοιχὸν μὴ μοιχαίρᾳ.

Μοιχικὸς, ὴ, ὸν, adulterinus. Phocyl. μοιχικὰ λάκνα. Apud Athen. l. 13. μοιχικαὶ εἶναι, cantilenæ mœchicæ, quales à mœchis cani solent. Dicitur et homo μοιχικὸς, pro mœcho seu in adulteria prono. Plut. de sanit. præcep. et de sera num. vindict.

Μοίχιος, ου, ὁ, adulterinus: in Epigr.

Μοιχίδιος, adulterinus, ex adulterino concubitu natus. Luc. μοιχίδιός ἐμι, ἐξ ἑμοῦ σου γενόμενος.

Μοιχὰς, άδος, ἡ, adultera, seu adulteriis dedita. Athen. l. 6.

Μοιχαλὶς, ίδος, ἡ, pro eodem. Ut, γυνὰ μοιχαλὶς, Matth. cap. 12. et 16. Et, γυνὶ μοιχαλὶς, Rom. cap. 7. Usurpatur et pro adulterio. 2. epist. Petri cap. 2.

Μοιχάομαι, ἄσομαι, mœchor, adulter vel adultera cum. Marc. cap. 10. Matth. cap. 5. et 19.

Μοιχῶ, legitur apud Xen. Hell. 1. σαυτὸν αἰσχρῶς μοιχῶντα τὸν Σάλαυρον, mare occupantem illicite et adulter adulteram.

Μοιχάζω, quidam exp. mœchor, apud Suid.

ΜΟΛΕΩ, mœchor, adulter sum, vel adultera. Plutarch. ἁρπαστὰς γὰρ, τί πολυπραγμονῶ, ὡς καὶ τὸ μοιχεύειν. Item activè, stupro, adulterio vitio. Plut. l. 2. de rep. τὰς γυναῖκας αὐτῶν μοιχεύοντα.

Μοιχεύεσθαι, passivè fœmina dicitur, quæ adulterio vitiatur. Ath. l. 13. Et neutraliter, quæ se mœchis stuprandam prostituit. Athen. l. 10.

Μοιχεύτρια, ἡ, mœcha, adultera. Plut. in symp. Plut. de discern. adulat. ab amic.

Μοιχεία, ἡ, adulterium. Plutarch. de sera num. vind. et alibi.

Ἐμμοιχεύω, idem quod μοιχεύω, mœchor. Lucian.

ΜΟΛΓΟ'Σ, οῦ, ὁ, bulga, saccus coriaceus, culeus. Xiphil. in Epit. Dionis, (de Neronе:) μολγὸν τι τῶν ἀφ' ἑλκόντων αὐτοῦ τὰ πάντα ἀναρτήσαντες, ἐπειπόμενοι ὅτι ἐς ἐκεῖνον αἴτιος ἦν ἐμβαλεῖσθαι. Pollux l. 10. Tarentinorum linguâ scribit μολγὸν vocari utrem è bubulo corio. Aristoph. μή μοι Ἀθηναίους αἰτίαν μολγὸν ἔσεσθαι. Idem in equit. ἀλλ' ἐὰν τούτου σίδῃ, μολγὸν γενέσθαι δεῖ σε. Vide schol. ¶ Pro ἀμολγὸς etiam dici annotatur.

Μόλγινος, coriaceus. Theodoretus dicit, Vulcanum φυσητῆρι μολγίνοις χρῆσθαι, follibus coriaceis uti.

Μόλγος, ανος, ὁ, pro ærumnoso et improbo accipi apud comicos, annotat schol. Aristoph. in equit.

ΜΟΛΩ, sive μόλω, venio, advenio. Solon. in Eleg. Μοῖρά μοι ἀλλοτρίους θάνατος μόλοι, mors mea ne careat lacrymis; ut vertit Cicer. Tusc. 1. Item eo, vado. Soph. apud Plutarch. de aud. poëm. προθέλων κεῖνα βρέτεα, οἵ ταῦτα διεχάραττε τύκι, Μόλω' ἐς ἅλα. Idem alibi, ποῖ μολὼν μολῶ; quò profectus? Reponitur etiam, curro, apud Hesych. A μόλιν autem est præt. μεμόλασι, pro μεμόλασι, ut tradit Eustath. Od. ε'. Ἀλλ' ἄγε νῦν ἴομεν. Ἐὶ γὰρ μεμόλασι μόλωσι Ἥμας. i. advenit. (Μόλις sive μόλις, cum Dat. Æschyl. Eum. 207. Cum Acc. Eurip. Med. 922. Ἐὰ λιπαυχένιον μόλιν ἱμάδα. ib. 1083. V. Phœniss. 436. μόλωσι. ib. 542. Soph. Tr. 591. Œdip. Tyr. 785. 906.) [Eurip. Orest. 178. Μόλις κατέστρεψε τὸν Ἀγαμεμνόνειον ἐκεῖ δόμον. Schol. ad 174. Μόλις ταχέως ἦκε, &c. Suppl. 621. μόλω.]

Μολεῖσθαι, ponitur pro μολεῖν, apud Æschyl. in Prometh.

Μολάσιμος, idem quod μολὶς, schol. Hom.

Μολαῖος, vide in αὐτομολία.

Composita.

Ἀγχίμολος, ου, ὁ καὶ ἡ, (q. d. è propinquo veniens,) propinquus. Usurpatur ut plurimùm subst. cum præpos. ἐξ. Ut Il. ε. ἐξ ἀγχιμόλοιο ἴδων, è propinquo videns. Ἀγχίμολον, (adverbialiter) è propinquo, vel confestim. Iliad. Υ. Ἀγχίμολον δὲ ἑ' ἔλθε θεὰ. Sic et Odyss. Υ. et alibi apud Hom. ἐ'Αγχίμολόν σφι ἔλθε, prope illis advenit. Hesiod. Asp. 395. ubi Schol. per πλησίον exponit.†

Ἀντιμολὶα, obvio, vel contra aliquem eo.

Ἀντιμολία, advenio. Soph. (Sic legunt Sch. Tr. 868.)

Αὐτομολὸς, qui suâ sponte it et à nullo incitatus, in Epigr. Dicitur etiam de milite qui sponte ad alterum partem transit, transfuga. Xen. Paed. 6. ††. 3. p. 83. e.† Herodian. l. 5. et 6.

Αὐτομολὶα, more transfugæ. Hesych. ex Soph. Phædra.

Αὐτομολία, ἡ, transfugium, defectio qua quis sponte sponte ad alterum partem transit. Thuc. l. 7. ¶ In vitibus autem αὐτομολίαι dicuntur stolones, seu soboles è trunco pullulantes. Et μολαῖον, ejusmodi fruticationem inutilem deputare. Poll. Ἀπομολὶα, prodita et deserta mea parte ad alterum mea sponte transeo. Thucyd. lib. 3. Οἱ μὲν τῶν ἀπομολίαν, Luc. ἀπομολῆναι ἐς ἐμὲ, ad me transfugit. Ταυτομολὶα, pro eodem.

Decomp. Ἀναυτομολία, transfugio, eum perfugio. [Thucyd. Hist. lib. 7. §. 75. ἀναυτομολήσασι γὰρ πάλαι τε, καὶ οἱ πλεῖστοι παρῆσαν.]

Ἐξαυτομολὶα, à parte mea deficiens transfugio. Aristoph. in Nub.

Παλιμαυτομολὶα, qui ad eam partem, à quâ prius ad hostes transierat, redit. Xenoph.

Ψευδαυτομολὶα, falsus seu fictitius transfuga, qui transfugam se esse simulat. Xenoph.

Ἐπερχόμενος, ου, ὁ καὶ ἡ, ad quem altera tantummodo pars venit. Suid.

Ἐπιμολὶα, exeo. Il. λ'.

Ἐπιμολὶα, advenio, idem quod ἐπιβαίνω. Æschyl.

(Παρημολὶα. unde παρημόλασι. Hom. Il. Υ. 11.)

Προμολὶα, et προμολῶ, prodeo, progredior. Il. σ'. Ἔφατο, πρόμολ' ἄθι. Od. ι. Ἐς ἅλα πρόμολον.

Πρόμολοι, in ædibus dicitur vestibulum, per quod patet aditus. Apoll. Arg. 1. †260.† In montibus autem πρόμολοι dicuntur eminentiæ seu cacumina in altum assurgentia. in Epigr.

Decomp. Ἐκπρομολῶ, egredior, extra progredior. Apoll. [iv. 327. 1538. σφῶϊ τ' ἐκπρομόλοντε Λίμνης ἐκπρομολῶ Τριτωνίδι, &c. 1587.]

Ἐπιπρομολῶ, progredior, προμολῶ. Apoll. [iii. 664. τὸν δή τις ἄφαρ πυρφόροι μετοπίσω ἐπιπρομολεῖν ἐπέεσσι δράκοι-

ον, &c. Schol. στρατιὰν, ἡ ἐπὶ πεζῶν. ὡς ἐν τῷ Ἱππολύτῳ. Vide Not. Cl. Hoelzl. ad loc.]

Προμολεῖν, adeo, accedo. Soph. in Ajace, *μόνον δὲ προμολὼν στρατήγιον*, quam accessisset ad medium exercitum.

Προμολὰς, qui citò graditur, cito gradu profectionem seu progressum. Suid.

ΜΟ'ΛΙΒΔΟΣ, ου, ὁ, plumbum. † Aristoph. Nub. 910.† Luc. de conscrib. hist. *ἐν μολίβδου χρυσὸν ἀνορύξας, ἢ ἄργυρον ἀπὸ καττιτέρου*. Plut. symp. 6. *λίθοι μολίβδου*, cotes è plumbo. Et, *λίμνη μολίβδου*, lacus plumbi, apud eosdem de sera nam. vind. Scribitur et *μόλυβδος* per υ, teste Eust. quæ scriptura in derivatis etiam retinetur.

Μολίβδινος, et per contract. μολίβδεος, plumbeus. Luc.

Μολίβδινος, seu μολίβδεος, idem. Athen. l. 5. Aristot. eth. 3.

Μολιβδώδης, seu μολυβδώδης, plumbaceus, plumbi naturam referens, Dioscor. l. 5. c. 97.

Μολιβδίτης, ου, ὁ, plumbaceus aut plumbeus: unde fermin. μολιβδῖτις λιθάγυρος. Plin. l. 33. c. 7.

Μολίβδις, seu μολυβδὶς, ίδος, ἡ, globus seu pila plumbea. Plut. [de Rep. lib. 7.] Nonnullis etiam lamina plumbea.

Μολίβδαινα, sive μολύβδαινα, ἡ, idem ac μολυβδὶς, pila seu massa plumbea, Il. σ. et Luc. in Lexiph. Μολύβδαινα appellantur et vasa plumbea, Athen. lib. 5. Dicitur etiam, μολύβδαινα metallicum quiddam, de quo Dioscor. l. 5. c. 100. et Plin. l. 34. c. ult. ¶ Est etiam herbæ nomen: de qua Plin. l. 25. c. 13.

Μολίβδωμα, τὸ, opus è plumbo. Athen.

Μολίβδωσις, ἡ, plumbatura, i. ferruminatio quæ plumbo facta est.

Μόλυβος, seu Μόλυβδος, sine δ interdum scribuntur; ut Iliad. λ'. et in Epigram.

Μολυβώδης, plumbeus. Athen. l. 14.

Μολυβὶς, pro Μολυβδὶς. Hesych.

Ἀπρομολυβδώ λίνον, (comp.) rete habens in extrema sua ima sui parte plumbum. in Epigr.

ΜΟΛΟΒΡΟ'Σ, οῦ, ὁ, vorax, gulosus. *γαστρίμαργος*. (☞ Dici putatur quasi *ὁ μολίνων ἐπὶ τὸν βορὸν*, qui cibi causa ventitat aliquò; ut sunt mendici et parasiti.) Od. ξ'. *Πῆ δὲ τόδε μολοβὸν ἄγες, ἀμίμονα κυβιστὰ*, Apud Nicandrum quoque in Ther. *κνίσσοις μολοβοὶ Ῥίζα ἐναργίνεια*, schol. metaphoram esse vult, *ἀπὸ τῶν ταινιῶν τῶν ἐπὶ τῷ βορᾷ μολυνομένων*, pro ταινιῶν, vel etiam *μόλις ἀξιπιμένων*.

ΜΟΛΟ'ΘΟΥΡΟΣ, ὁ, molotharus: herbæ nomen. Nicand. in Alex. *σὺν γε μὲν ὀξὺ τέτληκε Οἰνὴς μολόθουρος*. Hesychius *φρυγανοπωλικὸν* habet *μολοβῖτας*, dicens, esse vel *ἀσφόδελον*, vel *ὀλόχυτον*.

ΜΟ'ΛΟΣ, ου, ὁ, labor, pugna, fremitus: idem ferè quod *μόθος*. Hesych.

Μόλις, vix: idem quod *μόγις* supra. (Eurip. Phœniss. 279. 806. Æsch. Eum. 867.) Isocr. ad Philip. *ἐν ἔτεσί τισι μόλις αὐτὴν ἐξεπολέμωσαν*. Xenoph. † Paed. 1. 4. 8.† *μόλις πως*, cum quadam difficultate. Theocr. idyll. 15. *μόλις ὑμῶν λελύθην*, vix salva ad vos perveni.

ΜΟΛΟΣΣΟ'Σ, sive Μολοττὸς, apud metricos pes quidam dicitur, qui tribus longis syllabis constat. ☞ Nomen sortitus fertur à Molosso Pyrrhi et Andromaches filio, qui cantilenas quasdam hoc carminis genere in Dodonæo templo recitârit.

Μολοσσοὶ, incolæ τῆς Μολοσσίας, Epiri regionis. In quo cum essent egregii canes, alibi deinceps quoque pergrandes vel generosi canes *μολοσσοὶ*, vel *μολοττικοὶ κύνες*, sunt vocati.

Μολοσσικὴ ἁρμόδιος, apud Athen. l. 14. modulatio ad pedem molossum concinnata, molossica cantilena, et ad eam saltatio.

ΜΟΛΥ'ΝΩ, polluo, contamino, inquino, conspurco. Theocrit. idyll. 21. *ἀπ' ἐμεῦ φύγε, μή μ' μολύνῃς*. Apocal. cap. 3. *οὐ τὰ ἱμάτια αὐτῶν οὐκ ἐμόλυναν*. ; Aristoph. Pl. 310.‡

Μολύνομαι, polluor, contaminor, &c. Synes. ep. 5. *ἡ πεῖρα παρ' αὐτῶν ἐμολύνατο*, lucro ab his contaminatus est.

Μολυσμὸς, οῦ, ὁ, inquinatio, contaminatio, vel inquinamentum. 2 ep. Cor. cap. 7.

Μόλυσις, εως, ἡ, idem. Theoph. de caus. pl. l. 4. Apud Arist. metaur. l. 4. dicitur levis quædam concoctio parum à cruditate differens.

Μόλυνθος, ὁ, pudex: quoniam excrementis quæ ejicit, polluitur.

Ἀμόλυντος, ου, ὁ καὶ ἡ, (comp.) impollutus, incontaminatus. Alex. Aphr. probl. lib. 1. *ψυχὴ ἀμόλυντος οὖσα τοῦ σώματος*. Apud Gal. ad Gluco. *ἀμόλυντα φάρμακα*, exp. medicamentum quod manus non inquinat.

ΜΟ'ΝΟΣ, ου, ὁ, solus, unicus, unus. Plut. in polit. princ. *βουλόμενος εἶναι μὴ μόνος, ἀλλὰ πρῶτος καὶ μέγιστος ἐν πολλοῖς μεγάλοις*. Xenoph. Paed. 6. *μόνος μόνῳ δοξεῖν*. Interdum cum genit. Æschyl. apud Aristoph. in Ran. *Μόνος θεῶν γὰρ θάνατος οὐ δώρων ἔχει*. Aristoph. in Plut. *Μόνοντες γὰρ οἱ οὐ πόντου κύνες, Καὶ τῶν πανῶν καὶ τῶν δημοῦν*. (pro unus. hic saltem, ut *μόνον γὰρ πόρδις ἐν τεθνηκέναι*. Æsch. S. c. Th. 690.) ¶ Exponitur etiam, singularis, simplex. ¶ Item, desertus et separatus, sejunctus. Soph. in Ajace, *εἰ πᾶσι Τρωσὶν στυγητὸς, σοῦ δ' ἐκτὸς εἶμι μόνος Τεῦ' ἐφαπλώτου*, te orbatus, à te destitutus.

Μόνον, solùm, solummodò, tantùm, tantummodò. Plut. *οὐδὲν, ἦν δ' ἐγώ μόνον ἐλθέτω*, nihil sanè, inquam: veniat modò. Μόνον εἰ, si modò, Greg. Μόνον μὴ, modo ne, i. si modò non, Gregor. Græci dicunt, *οὐ μόνον, ἀλλὰ καί*: item *οὐ μόνον, ἀλλὰ ἀλλὰ καί*. Item, *μὴ μόνον, ἀλλὰ καί*. Lat. non solùm, sed etiam. † *Μὴ μόνον*, non solum. Aristoph. Nub. 928.† *Μὴ μόνον σὺ, sive μονοῦ, aut μόνον εἶν, sive μονοῦν*, † Xen. Paed. p. 195. a.† tantùm non, modò non, i. ferè, propemodum. Et, *μόνον οὐχὶ*, sive *μονουχὶ*, pro eodem. Luc. in Tim.

Μόνως, solummodò, tantummodò, solùm, tantùm. Xen. Paed. 3. Exponitur etiam, unicè.

Μονὰς, άδος, ἡ, unitas. Plut. ἡ *μονὰς οὐκ ἐοῦσαν τὸ ἑαυτῆς ἔχει, ἀλλ' ἴσαζ τὶ ἐν μέσῳ. διὸ κίνησιν μονὰς*. ubi videtur à *μόνος* derivare. In tessera quoque *μονὰς* dicitur unum punctum; quod etiam δὺας, et πίζας, teste Poll. In divinitate quoque *μονὰς* dicitur esse: immò et ipse Deus esse *μονάς*. Et est principium numeri apud Arithmeticos; quæ ἑνὰς quoque vocatur; et *μονὰδες ἀριθμοὶ*, apud Aristot.

Μοναδικὸς, ἡ, ὸν, singularis, unicus. Item solitarius: et, *μοναδικὸς βίος*, vita solitaria. Item, *μοναδικὴ φύσις*, natura solitaria, vel sui juris, sum potestatis.

Μοναδικῶς, in unitate, vel more eodem quæ monade continentur. Plut. symp. 4. Interdum pro solitariè.

Μοναδὶς, solummodò, solùm.

Μονάζω, solitarius dego. Hist. Eccl. lib. 4. *ἐν πόλεσι γὰρ ἴσως μονάζοντες, ἔρημοι κἀκεῖνοι, ἐν' ἄνωθεν*. Quales *μονάζοντες* ob eamdem causam *ἄνωθεν* dicebantur.

Μοναστὴς, οῦ, ὁ, qui solitarius degit, homo solitarius. Greg.

Μοναστικὸς, ὴ, ὸν, ad homines solitarios pertinens.

Μονάστρια, ας, ἡ, mulier solitaria. in Paed.

Μοναστήριον, ου, τὸ, monasterium, septum, conceptum, ubi homines solitarii (qui et monachi) degunt.

Μονάστωρ, ορος, ex scholiaste Aristoph. in Pace, qui et *πῶλος* dicitur, equus desultorius.

Μοναχὸς, οῦ, ὁ, unicus. Xenoph. Accipitur etiam pro homine solitario, *ἀνθρώπους μοναχοὺς ἢ μοναχόν*. quales erant olim apud Christianos qui in solitudines procul a reliquorum hominum consuetudine secedebant, ut cultui divino vacare melius possent. Dionys. Areopag. in Eccl. hierar. Scriptores quoque Latini Ecclesiasticos appellant monachos.

Μοναχικὸς, ὴ, ὸν, ad solitarios homines pertinens, monasticus, seu monachicus, monachalis. Dion. Areop.

Μοναχῇ, una sola parte, solitariè. Xen.

Μοναχῇθεν, una solùm ex parte.

Μοναχοῦ, ut, ἐνταῦθα μοναχοῦ, hoc solùm in loco, vel huc solummodò. Plut. in sympos.

Μοναχῶς, uno tantùm modo. Aristot. pol. 5.

Μονήρης, ους, ὁ καὶ ἡ, solitarius: apud Diog. Laërt. *Μονήρη βίον*, vita solitaria, Synes. et *μονήρης λόγος*. Luc.

Μονὶς, οῦ, sive μόνις, ου, ὁ, solivagus, solitarius; solitudines captans; idem cum *μοναστικὸς*, et *μονήρης*. Call. hym. in Dian. Αἱ δ' α' ἰγὼ τόξοις μόνιν ἔλασ' ὀρεσσιβάτειραν Θηρὶ ἀγρεύουσαν. Suidæ quoque *μονὶς* est ὁ μονήλιξ, lupus solitarius vel solivagus. Peculiariter autem *μόνις* accipitur pro porco agresti, qui solitarius vel solivagus pascitur. Suid. et Hesych. Sic et in fabula Æsopi *μονὶς ἄγριος*. ¶ Μονὶς, Hesychio est etiam monile.

Μόνις, ου, ὁ, de homine solitario dicitur, ut *μοναστὴς* et *μονήρης*. Eust. At Hesychio *μονὶς* est νῆφον, sobrius.

Μοῦνος, ἡ, solum relinquo, desero, destituo.

Μούομαι, οῦμαι, solus relinquor, deseror. Iliad. λ'. Ἀτὰρ μή τι πάθῃσιν ἐὼ Τρώεσσι μεμυθὼς. Item cum genit. *μεμυθὼς ἔργου*, abnere destitutus, apud Plat. in Tim. Interdum exponitur, solus sum. Aristot. eth. 1. c. 7. τὸ *αὐτάρκης τίθεμεν, ὃ μοῦνον αἱροῦντα παντὶ τὸν βίον*, quum per se solum est. Dicitur etiam *μουοῦσθαι* in, id est, liberari, et quasi solitarium fieri. Plut. in Antioch. *μουοῦται ἐκ τῶνδε τῆς ἀρχῆς*, liberatus hoc carcere. (Æsch. Suppl. 757.)

Μόνωσις, εως, ἡ, actio illa qua quempiam solum relinquimus, item solitudo, singularitas.

Μοῦνος, ου, ὁ, solitarius, idem cum *μοναστὴς*, *μονήρης*, et *μονὶας*. Demetr. Phal. Ὅσον γὰρ αὐτὸς καὶ *μοῦνος εἰμὶ, φιλομαθέστερος γίγνομαι*. Dicitur et *μοῦνος βίος*, solitaria vita, apud Arist. eth. 1. c. 8.

Μοῦνοι, solitariè, clàm.

Μοῦνος, ου, ὁ, poëticè pro μόνος, solus, unus, unicus. Odyss. ω'. *Ἐκμαθέειν μοῦνον ἐόντα*. † et Hesiod. Theog. 143.†

Μουνιχὸς, secretus, singulatim, vel solùm, Odyss. ν'. Item *μουνιχὸς μάχη* apud Suidam, ἡ *μονομαχία*, qua solus aliquis cum aliquo solo congreditur. Et, *μουνιχὶ κτανέειν*, occidere in ejusmodi congressu. Odyss. λ'.

Μούνος, apud Hesych. κατὰμόνας, solùm.

[Μουνίθη. Herodot. Hist. lib. 1. ἐπεὶ δὲ ἐστόλισαν ἑωυτὸν ὁ βασιλεὺς μοῦνος, μουνίθη τάδε αὐτὸν ἔρεξε ὁ Ἀστυάγης, &c.]

Μουνόω, ῶ, solum relinquo, ad unicum redigo. Od. π'. *ἡμετέρων γενεὴ μούνωτ Κρονίων*.

Μουνίχιαι, ῶν, solæ relinquor. Odyss. ι. *μουνίχιαι πᾶς' ἔασιν ἐὼ παρὰ βουσίν*.

Compositæ.

Ἀπομούνω, ῶ, solum relinquo, solum esse facio.

Ἀπομούνομαι, οῦμαι, solus relinquor, item excludor. Thuc. *εἰ τ' ἀπομουνοῦνται τῆς ξυμβάσεως αὐθαιρέτως*, si excludantur à fœdere.

Ἐρημόω, desolo, i. solum reddo, solitudinem affero. item desero, destituo. unde ἐρημωθεὶς, destitutus.

Καταμόνας, solùm. Thucyd. l. 1. item seorsim; Synes. 135. Scribitur etiam, κατὰ μόνας.

ΜΟΡΕ'Α, ας, ἡ, morus: arbor quæ alio nomine *συκάμινος*. de qua Dioscor. l. 1. c. 161.

Μόρον, ου, τὸ, morum: fructus mori arboris. Sic etiam dicebatur τὸ *βρῦον τῆς ἐλαίας*. unde *αἱ ἀνθοῦσαι ἐλαῖαι* dicebantur *μορέαι*, inquit Zeno apud Etym. Pro *μόρον* scribitur et *μῶρον*.

Συκόμορος, et συκομορέα, arbor quam Plin. lib. 13. cap. 7. ficum Ægyptiam appellat: fructum ferens consimilem ficui parvæ albæ: ut testatur Gal. lib. 2. de alimentis: ubi et diversam eam esse à sycamino scribit: quamvis Dioscor. l. 1. c. 182. hanc etiam à quibusdam sycaminon appellari tradat. Scribitur et *συκόμορος*, et *συκομορία*. Lucæ 2.

Συκόμορον, τὸ, fructus sycomori: de quo Dioscor. et Gal. locis citatis.

Συκομορίτης οἶνος, vinum quod conficitur ex sycomoris. Dioscor. l. 5. c. 42.

ΜΟΡΜΥ'ΡΩ, murmuro: verbum fictum à fluviorum strepitu. Ab Hesych. exp. etiam, immodo. Il. ρ'. Ἀφρῷ μορμύρων βίᾳ ἀντομένοιο.

Μορμυρίζω, eadem strepitum refero. Suid. et Hesych.

Μορμύρος, piscis, de quo Aristot. et Athen. l. 7.

Ἀναμορμύρω, (comp.) cum murmure bullio, bullas cum murmure ereato. Hom. Od. μ'. Πὰρ' ἀναμορμύροντα ῥέεσκεν.

ΜΟΡΜΩ', οῦς, ὁ, mulier horrenda et monstrum facie, et strix: indeque pro larva et terriculo accipitur. Aristoph. in Equit. ceu interjectionem seu adverbium exclamandi posuit: *μορμὼ τοῦ βρέως!* ὁ horrendam audaciam! Et Theocr. Idyll. 16. *μορμὼ δέμας ἔχουσ'*. Pro eodem dicitur et *μορμών*, όνος, apud Arist. in Acharn. et in Pace, et apud Xen. Hell. 4. Hesych. *μορμόνας* esse dicit dæmonas erraticos.

Μορμύττομαι, terreo, terrorem injicio vel incutio. Call. hym. in Dian. Αἰνέω τὸν καίρι' *μορμύττεται*.

Μορμολύττομαι, territo, perterrefacio: ac proprie, larvis spectrisque et similibus terricolis terribico, et consequenter, deterreo. Xen. in symp. ἀλλὰ τί δὲ ποτ' ἡμᾶς *μὴν οὕτω τοὺς φίλους μορμολύττει ἀπὸ τῶν καλῶν*; à pulcris deterret! Sic et Plutarch. symp. 5. in fine problem. 7. Accipitur etiam pro, formido, metuo. Autor Axiochi, *διαχλευάζων τοὺς μορμολυττομένους τὸν θάνατον*, eos qui mortem formidant. Apud Hesych. legitur et *μορμολύττει*, quod exp. *φοβερίζει*, terret.

Μορμολύκειον, sive μορμολυκεῖον, ου, τὸ, larva. † Plut. Ph. ζ. 24.† Aliquando ita nominantur tragicorum et mimorum personæ. Aliquando terricula et spectra. Luc. in Philopseude, *παλλάδιόν τι καὶ ἀνάθεμα μορμολύκειον καὶ γοργόνειον*. Apud Strab. legitur et *μορμολύκια*, itidem pro larva et spectro, ὅτε γὰρ λαμὶα μῦθός ἐστι, καὶ ἡ γοργὼ, καὶ ἡ Ἐμπέδων, καὶ ἡ μορμολύκη.

ΜΟ'ΡΟΧΘΟΣ, ου, ὁ, morochthus: lapis quidam Ægyptius, quo utuntur linteones ad dealbandas vestes, teste Dioscor. l. 5. c. 159. Apud Gal. simpl. med. l. 9. legitur et *μάρμαρος* pro eod.

ΜΟΡΤΥ'ΣΣΩ, inquino, contamino, fœdo. Hom. Od. ν'. (de vestimentis Ulyssis:) Ῥυπαλέα, *μορύσσετο*, καπνῷ *μαλερῷπάρ καπνῷ*.

ΜΟΡΦΗ', ῆς, ἡ, forma. Plerumque de forma humana, quæ et species oris. Od. χ'. Ἀλλὰ θεὸς μορφὴν ἶσαι στέφει. † Xen. Paed. l. 1. 2. 2.† Plutarch. ad præfect. indoct. ἡμῖν καὶ Θεογνιδῇ *μορφὴν ἔχοντες*. Et metaph. *μορφὴ λόγων*. de venusto et eleganti orationis genere. Odyss. χ'. De forma seu aspectu Plut. in Pericle, *αὐτῷ τινα μορφὴν ἐπιτίθησι*. Et de forma totius corporis et cujusvis rei. Plat. pol. 2. ἀλλάττοντα τὸ *αὐτοῦ εἶδος εἰς πολλὰς μορφάς*. Theophr. *διαφέρουσι δὲ τῇ μορφῇ τῇ ὅλῃ*. Item, *μορφαὶ θεῶν*, deorum formæ, apud Xen. (*Μορφὰς τόσσας*. Eurip. Phœniss. 156. Soph. Tr. 712. Œdip. Tyr. 763.)

Μορφώσις, εως, ἡ, formosus. Pind. [Isthm. Od. 2. 30. *ἐπεὶ τι μορφώσις*. Schol. legit *μορφώσας*'.]

Μορφόω, ῶ, formo, figuro. Phil. de mundo, *ἀπεφήνατο θεὸν, ἄμορφον μορφοῦν*.

Μορφώμα, ῶμα, formor, figurer: Galat. c. 4. et Plut. de an. procreat.

Μόρφωμα, τὸ, formatura, forma. Hesych. [Eurip. He-

Ion. 19. πίσσαν μορφώμασ' ἐμᾶς λαβών. Antiop. 3. ψυχῆς δὲ γένεσις φύσιν Γοργιακὴν ἔκφυσιν μορφώματι; Plat. Gorg. φέσω ψυχῆς δὴ γένεσιν μιμεῖσθαι τινὶ δημιουργῷ μορφώματι.] (Æsch. Ag. 582. 1227. Eum. 415.)

Μόρφωσις, ἡ, formatio, ipsa formandi actio, seu forma impressa. Item pro forma et imagine. Hesych. et Suid.

Μορφώτρια, ἡ, formatrix. Eurip. in Troad. [437.]

Μορφόζω, formam mentior, concilio formam. Ammon.

Μορφάζω, nuo et annuo. Item gestum adhibeo. Xenoph. in symp.

Μορφασμός, ὁ, genus saltationis quod diversorum animalium motus imitabatur. Poll. l. 4. c. 14. Athen. l. 14.

Μορφίον, fucus lenocinalis exoro. Hesych.

Μορφώ, Veneris cognomen apud Lacedæmonios, calyptram et pedicas habentis.

Μορφεύς, filius aut ministor somni, ita dictus quòd dormientibus inducat varias formas et rerum simulacra.

Composita.

Ἀγλαόμορφος, ου, ὁ καὶ ἡ, conspicuæ formæ, luculenta forma præditus.

Ἀγριόμορφος, qui agresti aspectu est, ferinam faciem habens. Orph. in Argon.

Ἀλλοιόμορφος, varii formam gerens.

Ἀλλοίμορφος, varias formas gerens. Idem ibid.

Ἄμορφος, informis, nulla forma præditus. (Esch. Eum. 416.) Phil. de mundo. Item informis, i. deformis, squalidus, incultus. Luc. Plut. in consol. ad uxor. Comp. et superl. irreg. ἀμορφέστερος, et ἀμορφότατος, deformior, deformissimus. Eust. ex Herodot.

Ἀμορφία, ἡ, q. d. informitas, forma nulla. Item deformitas, forma indecora. Plut. in consol. ad ux.

Ἀμόρφωτος, non formatus.

Ἀνθρωπόμορφος, humanam formam habens: apud Strab.

Ἀνθρωπομορφόω, humanam formam tribuo.

Ἀντίμορφος, contrariam seu adversam formam reddens. Lucian.

Πολυπόμορφος, multiplicem formam habens. Eurip. in Bacch. [852.]

Διαμορφόω, informo, deformo.

Δίμορφος, biformis.

Δύσμορφος, deformis, infelici forma præditus. Item deformis, i. turpis aspectu. Plut. περὶ πολυπραγμ.

Δυσμορφία, deformitas, forma turpis et indecora.

Δυσμόρφωσις, formæ depravatio. Plut.

Ἐξομορφόω, deformo, formam exprimo et effingo.

Ἔμμορφος, forma indutus, informatus.

Ἑτερόμορφος, qui alterius et diversæ formæ est. Alex. Aphr.

Εὔμορφος, decorus, et insignis formâ, formosus. [Herodot. Hist. lib. 1. καὶ οὗτοι οἱ εὔμορφοι τὰς ἀμόρφους καὶ ἀμορφίους ἐξεδίδοσαν.] (Æsch. Ag. 425. 463. Suppl. 1040.)

Εὐμορφία, bona forma, i. decor, et honesta. Luc. in Scyth. Philostr. ep. 30. Eurip. in Andr. (Æsch. Pr. 494.)

Ζωόμορφος, animalis formam habens.

Θελύμορφος, qui fœminea forma est. Aristot. [Eurip. Bacch. 352. ἐξεπόησαν τὸ θελύμορφον ξένον, &c.]

Ἰδιόμορφος, qui proprie ac peculiaris cujusdam formæ est.

Καλλιόμορφος, pulchrâ formâ decorus, formosus. Eur. in Her. fur.

Λαμπροπροσωπόμορφος, cujus facies nullo splendore coruscat: angeli epitheton, apud Naz.

Μεταμόρφωσις, transformo, transfiguro. Athen. l. 8. Phil. de vita M. l. 1.

Μεταμόρφωσις, transfiguratio, in aliam formam mutatio. Ammon.

Μονόμορφος, uniformis.

Ὁμοιόμορφος, ejusdem formæ, similis formæ. Laërt.

Παντόμορφος, omniformis, qui omnes formas habet. Mart. Trism.

Ποικιλόμορφος, varii formis indutus. Eurip. Item versicolor: ut, ἰμάτιον ποικιλόμορφον, apud Aristoph. in Plut. [330.]

Πολύμορφος, multiformis. Aristot. hist. an. l. 8. c. 28. Nonn. in paraphr. Joan.

Σύμμορφος, conformis. Rom. 8. ad Philip. 3.

Συμμορφόω, conformem facio, eandem formam induco.

Συμμορφόομαι, conformis fio, ad Philip. 3.

Ταυρόμορφος, tauri formam habens. Ut, Ταυρόμορφον ἅρμα. Eurip. in Ione.

Τρίμορφος, triformis. Eurip. (Æsch. Pr. 515.)

ΜΟΊΣΣΩΝ, ονος, ὁ, turris propugnaculum. Hesych. Peculiariter dici volunt de turri ligneo. de propugnaculo ligneo: nec non de muro ligneo: unde μοισσόκομοι, qui in ligneis turribus sedes suas et domicilia habent, Apoll. Arg. l. 2. ¶ 1019.; Idem μόσσιον vocat sedem lignean, tribunal seu suggestum ligneum, cod. lib. eadem, Αὐτὰρ ὁ τῷ ἑτέρῳ βασιλεὺς μόσσιον ὄμαδον, Ἰδαῖος πολέμου δίκας λαοῖσιν διδοῦσι.

ΜΟΊΣΧΟΣ, ου, ὁ vel ἡ, vitulus, vitula. Eurip. apud Athen. l. 14. μόσχου τέρεινα σάρκα. (Phœniss. 612.) Hebr. 9. τὸ αἷμα τῶν μόσχων καὶ τράγων. Accipitur etiam pro bove novella seu tertiæ mensis, ut apud Nic. in Ther. Ἦτοι καὶ ἀντίχρως κατέφρων οὖδας μόσχου Πριηγένου, στίχεν δὲ στιφροφαγεῖσα γάλακτι. Orpheo autem mensis vocatur μόσχος μετόπωρος, tempore intermestrui, at testatur Proclus apud Hesiodum in diebus. Eust. verò ipsum quoque annum circa hoc tempus μόσχον μετόπωρον appellari posse existimat. ¶ Μόσχος in arbore quoque dicitur novellum et tenellum germen, seu ramulus tenellus. Nic. in Ther. ταμὼν ἅπαν κλήματα σῦκης, Ἠδὲ καὶ ἀνθεμίδιον σὺν εὐωλενίῃ μόσχῳ. Sunt qui μόσχους interpretentur stolones, alii pampinos, sarmentos, clavicolos: nonnulli viviradices. Item adjectivè, pro ἁπαλός. Ut Il. λ'. μόσχοιο λύγοιο, teneris vitilibus seu viminibus è vitice pullulantibus. ¶ Μόσχος recentioribus apud Græcos medicis dicitur etiam pretiosissimum odoris genus, quod ex umbilici cujusdam animalis lædici vomica erumpit, at testatur Aëtius in lib. περὶ τροφῆς ἐνιάτων. Sunt qui μόσχον esse volunt eum qui ab Hieronymo museus dicitur, et inter pretiosa odoramenta nominatur, lib. 2. adversus Jovinianum.

Μόσχιος, ου, ὁ καὶ ἡ, vitulinus, ut, μόσχιος κοπρός, apud Xen. in Cyneg. locus vitulinum redimendis et ducendis canibus. et μόσχιος ἱμάς, locus seu flagrum è pelle vitulina.

[Μόσχιος. Eurip. Elect. 811. μοσχίοις τρίχα τιμάς, &c.]

Μοσχία, sive μοσχή, ῆς, ἡ, sub. ἰφθή, pellis vitulina, apud Poll.

Μοσχίας, ου, ὁ, q. d. ad vitulum accedens. ita dicebatur aries triennis, ut Eust. tradit.

Μοσχάριον, ου, τὸ, parvus vitulus, vitulus tenellus. Etym. et Hesych.

Μοσχίον, ου, τὸ, vitulus novellus. A Poll. l. 7. accipitur etiam pro agnello recens nato, ut apud Athen. l. 9. Item pro novello germine aut stolone. Hesych. et Suid.

Μοσχίκα itidem pro novello germine. Aristoph. in Achar.

Μοσχιαῖος, in modum vituli lascivi exultans. Hesych.

Μοσχιδίς, in modum vituli, more vituli. Nic. in Alex.

Μοσχεία, surculis ex arbore demptis sero, ramis tenerrimis ex arbore avulsis planto. Theophr. de caus. plant. l. 3. (de palma:) τὰς γὰρ μόσχους φασὶ μοσχεύειν περὶ Βαβυλῶνα τὰς ἀναδιατάσεις. Sic, μοσχεύειν τὰ βλάστα, viviradices facere ex sarmentis. ibidem. Aliquando μοσχευόμενα sunt potiùs rami tenelli, qui ex arbore in humum deferuntur; ut sunt in oleis taleæ seu clavolæ: in vitibus malleoli. Metaphoricè etiam usurpatur apud Dion. Halicarn.

Μόσχευμα, τὸ, surculus, qui ex arbore demptus seritur. Theophr. de caus. pl. l. 3. c. 17. Expon. etiam, plantarium novellum, quod ex arbore in humum delatum fuerat, apud Theophr. hist. pl. l. 2. c. 3. et malleolus, apud Phil. de vita M. l. 1. Item viviradix, propago, apud eundem de mundo.

Ὄσχος, ου, ὁ, idem quod μόσχος, ramus novellus, et peculiariter vitis ramulus tenellus: vel malleolus, aut palmes. Athen. lib. 11. ex Aristodemi lib. 3. (de Pindaro:) τοῖς σοφίσμασι φασὶν Ἀθηναῖοι ἀγῶνα ἐπιτελεῖσθαι τὸν ἰσθμικὸν ἱκέται. τρίχιτο δ' αὐτοῖς ἱκετικὸς ἀμπέλου κλάδος κατάκαρπος, τὸ καλούμενον ὄσχος. Pro eodem scribitur et Ὄσχης, apud Hesych.

Ὄσχη, apud Eust. et Hesych. ibidemque apud Harpocr. et Suid. sive ὄσχη, ης, ἡ, apud eundem Suid. et apud Etym. idem cum ὄσχος sive ὄσχος. propriè de ramis vitis: improprie dicitur etiam de aliis ramis; ut apud Nic. in Alex. usurpatur de ulmi ramis. ¶ Ὄσχη. apud Hipporr. accipi etiam pro scroto, ut ἴσχιος et ἰσχίς, annotatur.

Ὄσχιος et ἴσχιος, idem cum ἰσχὺς et ἴσχυς. Hesych. Frequentiùs pro scroto capitur. ¶ Reperitur etiam Ὀσχίς, ίδος, ἡ, in ead. signif. Aristot. de generat. anim. lib. 1. cap. 12. ὅσοις δὲ φασὶ εἶναι αἱ ὄσχεις, ἔχουσι σάρκινα ἀμφοτερωθὲν, καλούμενα ὄσχεις. ¶ Eadem ἰσχία ab eodem, l. 1. hist. an. c. 13. vocatur ἰσχάς. ¶ Unde et Eust. cum Etym. ἴσχιον pleonasmo literæ σ dirtum scribunt quasi ἴσχιον, ab ἰσχίον. ¶ Αἱ Ὄσχαι Hippocrati est flexuosa circa os vulvæ extuberantia, inquit Gal. in lex. Hippocr.

Δασυσχία, ας, ἡ, (comp.) ab Athoniensibus dicitur cui semper laxus est testiculorum sæculus. Luc. in Lexiph. μᾶν ἀσθμὸν φὴς δίειν τὸν καταπύγωνα καὶ δασυσχίαν;

Composita ex μοσχίον.

Μεταμοσχίζω, transplanto. unde Hesych. μεταμόσχευσον, exp. μετάφυτευσον.

Παραμοσχίζω, plantaria facio, plantaria transfero. Theophr. hist. pl. l. 6. c. 7. et alibi.

Ὑπομοσχίζω, clanculum et latenter propago, clanculum novellos surculos sero. Metaph. Euripus apud Suid. οὗτοι μὲν δὴ μίσους ὑπεμόσχευον τὸν πόλεμον.

ΜΟΤΌΣ, οῦ, ὁ, linamentum seu linteum carptum, quod vulneribus inditur. Gal. ad Glauc. καὶ διὰ τοῦ σωλῆνος τοῦς πόλους ἐνίεντα, ἔπειτα μυτῷ πλατῷ βύσσου τὸ στόμα. Paul. Ægin. σφενδόνας, ἢ μυτοῖς πλαίοις, χαρισάμενοι ἑκατέροις. Scribitur etiam μυτὸς, τοῦ, apud Eust. Pro eodem lavenitur etiam μύσις, apud Q. Calabrum, ἐρίπτεσθαι μυτάοις, penicillorum vulnerariorum. nisi hoc μυτάοις sit ab ὁ μυτὸς.

Μυτάριον, ου, τὸ, idem quod μυτὶς sive μυτὸς, i. linamentum conceptum, quod vulneri inditur, apud Ægin.

Μυτίον, ου, linamentum vulnerarium indo. Paul. Ægin. Hesychio μυτᾶσαι est πλυνῶσαι, citaturque ex Apsyrto, μυτῶν τοῖς τίλμασι. Item penicillo vulnerario indito curo, unde μυτάσω, apud Hesych. et Suid.

Composita.

Ἄμυτος, ου, ὁ καὶ ἡ, qui linamentis vulnerariis opplevi nequit. Item inexplebilis. Ἄμυτον, adv. continenter. Apoll. Arg. l. 1. Τὸ δ' ἄμυτον, λέξαντες ὑπ', πρίχυτο κάρηνα. Iliad. ν'. Τῷ σ' ἄμυτον κλαίω πεπνυμένε.

Διαμυτίον, illitum linamentum vulneri indo, vel potiùs, linamento indito vulnus disjungo, et impedio ne coëat. Paul. Ægin.

Ἔμμυτον, (sub. φάρμακον,) medicamentum liquidum, quod linteolis conceptis excerptum intra ulcera ejusque sinus recondunt. Gal. Ab hoc genere medicamentorum ἔμμυτα dicuntur apud Hipp. lib. περὶ ἕδρης, qui ulcere cavo laborant: quòd curationem hâc τῶν μυτῶν desiderent, ut monet Galen. comm. 3. Ab aliis ἔμμυτα dicuntur, quibus μυτὶ et penicilli inditi sunt. [Ἐν δυσκατάποτον ἄλγος, δέμνια ἔμμυτα. Æsch. Ch. 469.]

ΜΟΥΝΥΧΙΑ, ας, ἡ, Munychia: portus Atheniensium munitissimus, in quo Dianæ Munychiæ fanum erat, supplicum asylum. Unde apud Poll. ἱρὰν εἰς μουνυχίαν Ἀρτέμιδος, sub. ἱερεῖ, ferebant in Munychiæ Dianæ templum. Et Demosth. pro Ctesiph. οὐκ ἐν Μουνυχίᾳ ἐκαθέζετο, non ad Munychiæ asylum confugiebat, non ad Dianæ aram sedebat.

Μουνύχιος, et fem. gen. Μουνυχὶς, incola ejus loci, teste Stephano: qui localia adverbia hæc affert, Μουνυχόθεν, Μουνυχίᾳ, Μουνυχίαι.

Μουνυχιών, dicitur mensis, in quo sacra fiebant Dianæ Munychiæ; mensium Atticorum decimus; ut tradit Hipocr. et ex eo Suidas. Meminit ejus Plutarchus in fine Phocionis, et in Demetrio.

ΜΟΥΣΑ, ης, ἡ, Musa, dea cantus. De quarum numero, et quæ cuique tribuantur, vide Plut. sympos. 9. probl. 14. Od. δ. Μοῦσαι δ' ἴριδα φᾶσαι, ἀμειβόμεναι ἔπεσι καλῇ, ἀοιδῇ. Et, μοῦσα ἀγχιτέκνους. apud Athen. l. 4. Bonarum etiam literarum præsides eædem credebantur, et humanitatis. Plut. in Rom. αἵτε μουσῶν, αἵτε χαρίτων ἐνίδρυσε ἄκρᾳ. Aliquando accipitur pro ipso cantu. Plut. sympos. 1. τὸν κύκλιον μοῦσαν τοῦτον ἴασι φασὶ τὸν ἵππον φιλεῖσθαι. Herodian. lib. 4. πάσας τε γῆς μούσης ὀργανα παντοδαπὰ κιθαρίσεως ἕνεκα ἐπιτηδεύματα, omnifaria musices instrumenta. (Eurip. Phœniss. 1665.) ἐξ Suid. et Eust. ἀ μάω, ῶ, (quæro,) derivant: quoniam est πάσης παιδείας αἰτία. quod etymon sequitur et Plato in Cratylo. Plutarch. autem in lib. περὶ φιλαδελφ. ait, μούσας vocatas quasi ἡμῶν δι' ὅλου δαὶ καὶ φιλαδέλφως πόνους. ¶ Sic et Scholia Hesiodi in Theog. v. 1. Alii quasi ὑμέσεις dictas volunt, quòd uno nexu omnes disciplinæ teneantur, atque fiat ἐγκυκλοπαιδεία. Eusseb. verò παρὰ τὸ μιεῖν, significante διδάσκειν et παιδεύειν.

Μουσικὸς, ὴ, ὁ, musicus. Ut, μουσικὴ ἕρμα, apud Demetr. Phal. et, μουσικὸν ἀνδρὸς, tibia ad faciendos musicos modulos apta, Plut. symp. 4. Item, μουσικὸς, qui canit, canorus. Item, artis canendi peritus. Plut. de sera numinis vindicta, περὶ μουσικὴν ἡμᾶς, καὶ τὰ μαθήματα ἀσκητὰς καθίστασθαι. Aristoph. in Vesp. ἀνὴρ σοφὸς καὶ μουσικὸς, vir sapiens et musicus, seu vir doctus. Dicitur etiam aliquis μουσικώτατος κατά τι vel περί τι, Athen. l. 4. Potest etiam accipi pro φιλόμουσος, musices amans: ut apud Isocr. μουσικὴ πόλις, urbs literarum amans. Et, τὰ μουσικὰ, musica, musici moduli, Xen. Pæd. 1. Μουσικὴ, sub. τέχνη, vel ἐπιστήμη, musica, seu musica ars, scientia modulorum concinnorum. Plut. in lib. περὶ εὐθυμίας, et alibi.

Μουσικῶς, musicè, secundum modulos musicos, musicis modulis. Plut. de orac. Pyth. Item concinnè, scitè, eleganter. Isoc. in Soph.

Μουσικώτατα, doctissimè. Aristoph.

Μουσικόμουσα, musica ratione tempore cantica et modulor. Athen.

Μουσῖος, ου, ὁ, musicus, idem cum Μουσικὸς, in Epigr.

Μουσεῖον, ου, τὸ, museum: locus musis et studiis destinatus: vel locus ubi musæ colebantur, et responsa ab eis reddebantur. Plut. (Aristoph. R. 93.) Item Μουσεῖα, festum in honorem Musarum. Poll. l. 1.

Μουσίζω, cantu contendo. Theocr. Idyll. 8.

Μουσίτης, ου, ὁ, apud Hesych. idem cum Μουσικὸς. ψάλτης.

Μουσόω, ῶ, numeris modulisque musicis exorno et venustius reddo. Apud Philostr. μεμουσωμένα, sonitum edit aut edidit, concentu resonat. Phrasis quoque concinna, et elegans, dicitur μεμουσωμένη, ad musicos modulos concinnitate proximè accedens. Plut. in Pericle. Dicitur vero aliquis μεμουσωμένος, qui literis humanioribus eruditus est. Plut. ad Calot.

Composita.

Ἄμουσος, ου, ὁ καὶ ἡ, musis non initiatus, musicorum mo-

dolorum imperitus. Plut. de orac. Pyth. Item cantandi imperitus. Epigr. l. 2. et apud Basil. et Plut. in symp. 4. Plerumque capitur pro indocto et rudi, et qui nec musicam, nec literas callet: et generat. pro imperito cujusvis rei. Aristoph. in Vesp. *μοῦσος ἰγὼ διδάξω, κἂν ἄμουσος ᾖ τὸ πρίν.* Item insulsus, illepidus, rusticus. Plut. symp. 4. (Superl. Eurip. Phœniss. 764.)

Ἀμούσως, imperitè, inscitè, illepidè.

Ἀμουσία, imperitia, item inelegantia. Apud Plat. pro discrepantia musicorum modulorum, et dissonia, posui tradidi. [Alcib. 1. *τὰ τῆς πόλεως πράττειν ἐπιχειρῶσιν, ἐπὶ τὴν ἀδρανεστάτην — τρίχα ἴχνους ἐπὶ τῇ ψυχῇ, ἐν' ἀμουσίας, καὶ οὐκ ἀποβλέποντες, ἐπὶ δὲ βαρβαρίζοντες,* &c. De Rep. lib. 3. Ælian. Var. Hist. lib. 13. cap. 25.]

Ἀνάμουσος, à musis alienus, idem cum ἄμουσος. Eurip. (Med. 1091.)

(Ἀπομούσους. Æsch. Ag. 808.)

Ἐμμουσῶ. Ælian. [lib. 14. cap. 34.] idem cum μουσῶ. [Eurip. Bacch. 823. *Διόνυσε ἐμὰς ἐξέμουσον τάδε.*]

Ἔμμουσος, musicus, et, τὸ ἔμμουσον, ex musica compositum, seu musicos modulos in se habens.

Ἐμμούσως, musicè, vel musarum instinctu, Eustath.

(Εἴμουσος. Eurip. Iph. in Taur. 145. *Τὰς οὐ πεμούσου μολπὰς θεᾶς Ἑλένης ἐλίσσω.*]

Εὐμουσία, musica elegantia, musicus lepor. Julian.

Εὐμούσως, eleganter, eruditè. Plut.

Καταμουσόω, ῶ, numeris et modis exorno, et venustius reddo. Greg.

Παράμουσος, dissonus, musis seu cantui non conveniens. Et generaliter, alienus, abhorrens. (*ἐχθὲς τοῦ παράμουσος.* Æschyl. Ch. 464.) Sic Mars dicitur esse *θεοῖσι παράμουσος ἐφετμαῖς*, apud Eurip. in Phœniss. [792.]

Πολύμουσος, multùm in musis versatus. Plut. symp. 8.

Ταμουσία, musa porcina, cantus cujus granulum refonens. Aristoph. in Equit. *Ἀναμέλξω τῆς ταμουσίας αὐτοῦ.*

Φιλόμουσος, musarum amans vel musicus. Xen. Ped. 4. Item qui studiorum humaniorum seu politioris literaturæ amans est. Plut. symp. 8. *ὥμην δὲ σε φιλόμουσον, φιλόμουσον εἶναι, καὶ πολύμουσον ὄντα.*

Φιλομουσία, musarum amor, seu musicos amor.

Φιλομουσίη, musas seu musicam amo.

Χρυσομουσία, ᾶ. Dicebantur *χρυσομουσοῖ*, qui veteres modulos retinebant, nec novis coloribus fucabant. Athen. l. 14.

ΜΟ'ΧΘΟΣ, ου, ὁ, labor, molestia, vel ærumna. Paul. ad Thess. 1. c. 2. *μνημονεύετε τὸν κόπον ἡμῶν, καὶ τὸν μόχθον*, laborum nostrum, ac ærumnam. Phil. de vita Mos. lib. 1. *εἰκὼ ἦστω μόχθος ἡ πόλις ἡ Αἴγυπτος.* Theocr. idyll. 16. *Ἀλλ' ἴσως γάρ ὁ μόχθος, ἵνα' φάος πάσματα μοῦσαι.* (Æsch. Ag. 1668. Eum. 248. Eurip. Phœniss. 649. 1353.)

Μοχθηρός, οῦ, ὁ, laboriosus, Hesych. Item ærumnosus, calamitosus, miser. Aristoph. in Plut. Item malus, improbus. Plut. symp. 7. Aristoph. in Plut. Item vitiosus: ut, *μοχθηρὸς χυμός*, succus vitiosus. Gal. l. ad Glauc.

Μοχθηρῶς, male: unde, *μοχθηρότερος ἔχειν*, pejùs se habere. Plat. l. de rep.

Μοχθηρία, ὰ, malitia, improbitas. Demosth. de malè gesta leg. Item pro vitio. Arist. eth. 5. c. 1. et eth. 9. c. 4. (Aristoph. R. 424.)

Μοχθώδης, ους, ὁ, laboriosus, ærumnosus. Nic. in Alex.

Μοχθέω, laboro. Thucyd. l. 2. Item officio, effectum do. Aristoph. *ταῦτα σὲ διὰπαντὸς μοχθήσουσι.* Eurip. *μοχθεῖν πόνῳ*, exantlare laborem. Interdum, laboribus et ærumnis premor. Eurip. apud Athen. lib. 13. *μοχθῶν μόχθους σὺ τυχὼν εὐσεβεῖς.* (Med. 1032. Phœniss. 509. 1492. Soph. Tr. 1064. cum Dat. et Acc.)

(Μοχθεῖν. Eurip. Here. Fur. 1251. *Οἰκεῖ τοιαῦτά γ', εἰ μέτρῳ μοχθεῖν.*]

Μόχθημα, τὸ, labor, ærumna. Æschyl. in Prometh.

Μοχθίζω, laboro, afflictus sum. Il. β'. *Ἕλλαι μοχθίζουσα.*

Composita.

Ἀμοχθία, malos seu malo, Hesych. quòd sterilitati hoc animal obnoxium sit.

Ἀμόχθητος, ὁ καὶ ἡ, laboris expers, ἄμοχθος. Oppian.

Ἄμοχθος, ου, ὁ καὶ ἡ, laboris et ærumnarum expers. [Xenophon, Mem. lib. 2. cap. 1. §. 33. Find. Nem. i. 55. *Οἷαί' ἀμόχθου καρδίας σεσφάρμεν τέλεαι, παραιτεῖται χάρις.*]

Ἀμοχθεί, citra laborem. Suid. (Æsch. Pr. 308.) [Eurip. Bacch. 194. *Ὁ δὲ θρὶξ ἀμοχθεὶ πᾶσι τοῖς ἡβῶσιν.*]

Ἀμοχθί, idem. ex Lascori.

Βαρύμοχθος, cum gravibus laboribus conjunctus. in Epigr.

Ἐκμοχθίζω, exantlo. Apud Plut. *ἐκμεμοχθῆσθαι δεσμοῖς*, expon. in vinculis versati sunt. [Æschyl. Prometh. 825. *ὅπως δ' ἂν αὖθι μὴ μάτην πλάνητά μου, Ἃ πρὸν μεθεῖν δεῖ' ἐκμεμοχθῆσθαι, φράσω*, &c. Eurip. Iph. in Taur. 83. —— *στίνων τ' ἐμῶν, οὓς ἐξεμόχθουν στρατεύσας Καθ' Ἑλλάδα.* 1455. Troad. 661. 873. Here. Fur. 22. 309.]

Ἔμμοχθος, laborum et ærumnarum plenus, vel qui in laboribus et ærumnis versatur. Eurip.

[Ἐμμοχθίαν. Eurip. Dan. 70. *Ὅσοι τε δεσμοῖς ἐμμεμοχθῆσθαι βροτῶν*, &c. al. leg. *ἐκμεμοχθῆσθαι.*]

Ἐμπολύμοχθος, constanter et perpetuò laboriosus. Pindar. in Olymp.

Εὔμοχθος, honesti labores, seu qui in res honestas conferuntur.

Ἡμιμόχθηρος, semimalus. Plat. l. 1. de rep.

Κενεμόχθης, in vanum laborans.

Κλυτιμόχθης, clarus laboribus. in Epigr.

Λιγυμόχθης, stridula voce seu cantu laborans. Aristoph. in Avib.

Πολύμοχθος, cum multis laboribus et ærumnis conjunctus, ærumnosus: ut, πολύμοχθος Ἄρης, Euripid. in Phœn. [791. 807. Ἀσβεσθεὶς πολυμόχθου. Schol. *τῆς πολλὰς καμάτους ὑπομεινάσης.* Hec. 94. Iph. in Aul. 1330. Here. Fur. 1196. Elect. 1329. Ἐπὶ γὰρ κάμοὶ τοῖς τ' ἐμοῖσι Οἵστα δυστὸν πολυμόχθου. Soph. Aj. 648. Schol. Œd. Col. 160. πλείς ἢ πολύμοχθ' ἁλᾶτα; 1294. Theocr. Idyll. xxviii. 8. Καὶ σε τὰν ἱλίφαντος πολυμόχθου γαμεῖσαν, &c.] Item laboriosus: ut, πολύμοχθοι ἄγγελοι, apud Orph.

Πρεμόχθιος, prius affigur. Eurip. in Suppl. [1233.]

[Συμμοχθῆσαι. Eurip. Iph. in Taur. 690. Ταῦτ' ἔστιν ἐμοῖς, ἃ σε συμμοχθοῦσ' ἐμοὶ Κτανεῖν.]

Ὑπομόχθης, subimprobus, subinceptus.

Φιλόμοχθος, laborum amans.

Φιλομόχθηρος, malorum seu improborum amans: vel amans improbitatis. Poll. ex Philoxide.

ΜΥ, est nomen literæ; quem à Democrito vocatum esse *μῦ* testatur Eust. ¶ Est et vocula quæ pro flebili sono posita invenitur apud Aristoph. initio equitum. [v. 10. Thesm. 238.]

Μυτακίζω, literam μ nimis crebrò itero. unde *μυτακισμὸς*, frequens literæ μ iteratio.

ΜΥΔΑ'ΣΟΜΑΙ, averser, abhorreo ab. Nic. in Alex. Λίτρᾳ ὁ *νιτρώδης, ἐμυδάξατο ἐλαίᾳ.*

ΜΥΔΑ'Ω, ῶ, F. *ήσω*, nimio humore et uligine vitior, per nimiò madore putresco. † Soph. Œd. Tyr. 1278.† Philo de mundo. *Λίθοι δ' ἀραιούμενοι ἀφ' ὑπὸ μυδῶν καὶ σήπονται*; nonne humore putrifico affecti putrescunt tandem? Et apud poëtam, *μυδώσας δ' ἀνὰ χροὸς ἰῶπι λάχνῃ*, putrifica uligine vitiata.

Μύδησις, est quum aliquid nimio humore vitiatur. Dioscor. l. 1. c. 6. et alibi. De oculis inprimis dicitur, eorumque præsertim palpebris, quæ adipe tumentes, humorem assiduè emittunt. Ut apud Dioscor. *περὶ τὰς ἐν ὀφθαλμοῖς μυδήσεις τῶν βλεφάρων*, ad superfluo humore redundantes palpebras.

Μυδαλέος, humidus, uvidus, madidus. Hesiod. in Erg. *χρυτὰ τε μυδαλέον δύει.* Item nimio madore vitiatus, putris ex nimia uligine. Apoll. Arg. 2. ‡ 1108.‡ Μυδαλέος, idem: apud Nicand.

(Διαμυδαλέης λάκκοιο. (comp.) Æsch. Pers. 538.) ‡*διὰ μυδαλέης λάκκοιο πλάγιος πίτνουσ'*, per tmesin pro διαπίτνουσα. Vox διαμυδαλέης suspiam exstat. Blomf.‡

Μυδαίνω, putrefacio. Propriè nimio madore et uligine putrefacio. *σήπω*, Hesych. Pro humecto videtur usurpare Apollon. Rhod. Arg. lib. 3. ‡ 1041.† *Ἦρι δὲ μυδῶσας, τίδι φάρμακα ἰὼν' ἀλαφῇ Τιτανίδες φαίδιμα τέκνα λύσας.*

ΜΥΔΡΙΑΣΙΣ, εως, ἡ, oculi vitium est quo pupilla effunditur et dilatatur, scienque ejus hebetat, ut tradit Celsus lib. 6. cap. 6. et Paul. Ægin. l. 3. c. 22.

ΜΥ'ΔΡΟΣ, ου, ὁ, quidam carpen. ferrum igneum. Alii, globus candens, massa candefacta seu ignita. Strab. lib. 6. *ἀναγκάζουσι τοὺτους τῶν στόμασιν, ἐν' ἂν τὶ τῶς ἀναφυῶται, καὶ μύδρῳ καὶ ὕδατι ἐκπύουσι.* Pro eo Aristotel. dicit, *μυδρῳ λάπυρῳ.* Sic et apud Diog. Laërt. lib. 2. *Ἀναξαγόρας ἀστεῖόν τι φάσκων, διότι τὸν ἥλιον μύδρον ἐκάλει διάπυρον.* A philosophis sol etiam dicitur *μύδρος*, ut scribit Luc. unde *ἀμυδρὸς*, q. d. non pellucidus. Etym.

ΜΥ'ΔΩΝ, ωνος, ὁ, caro fungosa in ulcere fistuloso, in quo callum orsa sunt, sinus verò mucosi. Poll.

ΜΥΕΛΟ'Σ, οῦ, ὁ, medulla. Il. χ'. *ἰοῦ δυσὶ γοίνατα πυκνὰ Μυελὸν εἴδατος, καὶ σίδηρον ἀμφὶς ἔκαμε.* Il. υ'. *μυελὸς αἷμα Σφονδύλων ἔκπαλτο.* At Sophoc. in Trach. et alii tragici *μυελὸν λευκὸν* vocitarunt cerebrum: quòd turpe putaretur nominare τὸν ἐγκέφαλον. [794. Æschyl. Ag. 76.) Hom. Od. β'. *λίφαστα μυελὸν ἀλδήσει* appellat, quoniam farra vires addunt corpori, ut ὁ *μυελὸς τοῖς ἰσχνοῖς.* Apud medicos est *μυελὸς ἐγκεφαλίτης*, medulla cerebralis; hoc est, ipsum cerebrum. et *μυελὸς ῥαχίτης* medulla spinalis, per rachin sive spinam totam descendens, item νωτιαῖος, ἐκκρίτης, et ψοΐτης. ☞ Etym. deducit à *μύω.*

Μυελίτης, ητος, ὁ, medullæ plenus, medullosus. Od. ι.

Μυελώδης, ους, ὁ καὶ ἡ, medullæ speciem gerens, ad medullæ naturam accedens.

Μυελόω, medulla implco.

Ἀμύελος, ου, ὁ καὶ ἡ, (comp.) carens medulla.

ΜΥΈΩ, ῶ, F. *ήσω*, propriè est, doceo ea quæ ad res sacras seu divinas pertinent, instruo in sacris; initio. Quidam interp. (ex Eusebio, lib. 2. de præpar.) honesta bonaque doctrina instituo. Plut. in lib. de exilio, (de Eumolpo:) ἐς ἃ *Θρᾴκες μαινάσιαι ἐμύησαν καὶ μυεῖ τοὺς Ἕλληνας.* ☞ Factum dicitur ex *μύω*, quoniam τοὺς *μυουμένους* necesse est *μύειν τὸ στόμα, καὶ μὴ ἐκφαίνειν ἃ μεμύηνται.* Eustath.

Μύησις, ἄσως, initior sacris, instituor doctrina quæ ad res sacras pertinet. Luc. in Scytha, *ἐμυήθη μέντοι Βαρβάρου Ἀνάχαρσις.* Et cum accus. Aristoph. in Plut. *μὴν οὐκ ἐμυήθης ἐν αὐτῷ τὰ μεγάλα.* [R. 158.] Item generaliter, doceor, instituor. Plut. in Sympos. *ταῦτα μὲν οὐκ ἐροτικά, ὦ Σόλωνος, ἴσως μὴν οὐ μυητικά.*

Μύημα, τὸ, q. d. initiamentum. Item id quod docetur is, qui sacris initiatur. Areth.

Μύησις, εως, ἡ, initiatio. Hesych.

Προμύησις, (comp.) præinitiatio. Plut.

Μύστης, ου, ὁ, mysta: qui initiatur sacris, seu initiatus est, qui admittitur ad sacrorum arcana. Exponitur etiam, sacra discens, item mysteriorum peritus. Plut. in Alcib. *τοὺς δ' ἄλλους ἰτέας ἐπαφῆσαι, καὶ μισθοῦσθαι, μύστας πρωτογραμματεῖς.* Apud eundem in ejusdem vita, *ἱερεῖς δὲ, καὶ μύστας, καὶ μυσταγωγοὺς ἐκάλεσεν.* Exponitur etiam, discipulus et conscius mysteriorum. Item *μυσταγωγὸς*, apud Dionys. Areopag. (Adj. Aristoph. R. 373.)

Μύστις, ιδος, ἡ, quæ instituta sacris, sive initiata est. Apud Greg. *μύστιδας* quidam interpr. conscias mysterii. In anthol. epigr. lib. 5. *μύστις μελικτὶ*, mysticum carmen.

(Μυστιγωγὸς. Sch. Aristoph. R. 346.)

[Μυστιγωγὸς. Aristoph. Acharn. 747. *Χαυτῖνε φανὲν χαμαὶ μυστιγωγόν.* Schol. Ὅτι ἐν τοῖς *μυστηρίοις τοὺς ἀμύητους χοῖρος δύεται.*]

Μυστήριον, ου, τὸ, mysterium. (Aristoph. R. 159.) Exponitur etiam, arcanum ad aliqua sacra pertinens: res arcana, et paucis cognita, neque communicanda nisi initiatis. Herodian. l. 8. *καὶ τῶν φυλάκων τὸ στρατιωτικὸν ὄμνυσι, ᾧ ἐστι τῶν Ῥωμαίων ἀρχῆς σημεῖον μυστήριον*, i. servatio etiam militari jurejurando, quod est unum Romani principatus mysterium sanctissimum.

Μυστηριώδης, ους, ὁ καὶ ἡ, cui subest mysterium; qui fit cum aliquo mysterio; mysticus. Plut. de loquacitate, *καὶ τὸ ἄγαν, καὶ τὸ μυστηριῶδες τῆς σιωπῆς.*

[Μυστηριῶτης. J. Poll. Onom. lib. 1. §. 36. Athen. Delpn. lib. 6. *καὶ τὸ πέρας ἐκ τῆς γόνης τῶν κορίων τῶν τῆς μυστηριώτιδος.* Vide Casaub. Animadv. col. 410. 41. Æschin. Orat. de falsa Legat. *καὶ τῆς συκοφάντου τῆς τὰς μυστηριώτιδας σκηνὰς ἀναγγέλλουσι μόνα τῶν Ἑλλήνων θυσιῶν εἶα ἑστιάσεται.*]

Μυστικός, ὴ, ὁ, mysticus, cui subest mysterium. Apud Poll. *μυστικαὶ ἐφέδραι.* Greg. *καὶ ἅμα μυστικὸς τις καὶ ἀνεξήγητος ὁ λόγος.* Et, *τὰ μυστικά*, quæ et *μυστήρια*, apud Thucyd.

Μυστικῶς, mysticè, cum mysterio. Greg. quando res arcana significatur per manifestam, spiritualis sensus et supernaturalis per naturalem.

Composita.

Ἀμύητος, ου, ὁ καὶ ἡ, non initiatus, profanus. Luc. de salt. *κινεῖν ἔξω, τῶν ἀμυήτων ὄντα.* Plut. de def. orac. *εἶδες τὸν βαβίλαν καὶ ἀμύητον*, nemo è profanis nec initiatus.

Ἄμυστος, ου, ὁ καὶ ἡ, idem quod ἀμύητος, Dion. Areop.

Ἱερομύστης, ου, ὁ, qui sacris mysteriis initiat, qui sacra mysteria tradit, sacrorum præfectus et antistes, qui mysteriis et ritibus sacris præest. Suid. Apud Areop. ἱερομύσται, theologi, qui primi ceremonias condiderunt.

Συμμύστης, iisdem sacris initiatus, socius in sacrorum initiatione. Philopon.

Χριστομύστης, qui Christo seu Christianis sacris et Christianæ doctrinæ initiat, Christi sacerdos.

ΜΥ'ΖΩ, clausis labris quendam ex naribus sonum emitto; qualis est gementium. (Æsch. Eum. 118. 183.) Exponitur etiam, musso sive musito: ut apud Aristoph. in Thesmoph. [238.] *τί μύζεις; κάστο στενάστω καλῶς.* Sic apud Plut. *μύσας τῷ λογισμῷ*, secum mussans inter reputandum faciens. Apud Aristot. de anim. l. 4. *μύζει, καὶ τρυγμὸν ἀφίησι*, exp. mutit, et stridet. Idem. l. 8. *μύζω, καὶ στένω.* ¶ Item sugo. Xen. Œcon. l. 4. *Ἂν δέ, εἴ τις ἀφῇ, λαβόντα εἰς τὶ στόμα μύζειν τοὺς καλάμους.*

Pertinentia ad μύζω, in priori signif.

Μυγμὸς, οῦ, ὁ, sonus qui labiis occlusis erumpit; qualis est fortiter sugentium: sed et ex naribus emittitur; qualis est gementium; unde exp. etiam στεναγμὸς. (Æsch. Choeph. 22.) Potest etiam exponi, mussatio, seu mussitatio. Usurpatur ab Arist. de piscibus hist. an. l. 9.

Μυχθίζω, exp. suspiro, ingemisco: unde apud Æsch. in Prometh. *ἀναμυχθίζομαι*, pro eodem. [Non invenio Verbum Μυχθίζω apud Æschylum, sed Ἀναμυχθίζω occurrit in Prometh. 742.] Ab Hesychio et Suida exponitur, irrideo.

Ἐνυμίζω, (comp.) suspiro summissè, compressis labris gemo, et ita ut gemitus vix exaudiri possit. Il. β'. al γ' *ἐνύμιξεν*, Ἀθηναίη τε, καὶ Ἥρη.

Ἐμμυξίς, murmur talo, seu gemitus talis.

Pertinentia ad μύζω, i. sugo.

Μυζία, ᾱ, idem quod μύζα, sugo. Plut. de Demosth. loquens : φάσκων ἴχνη ἐπὶ τῇ σφραγῖδι, μυζίους ἀνιδεῖν.

Μυζίον, ῐ, idem quod μύζα, seu μυζία. Suid. et Eustath.

Ἐκμυζίω, exugo, sugo. Alex. Aphr. probl. l. 2. τὸ σίφωνα ἐκμυζῶντες, ἕλκουσιν τὸν οἶνον.

Ἐκμυζία, ᾱ, idem quod ἐκμυζίω, exugo. Il. ϝ. Αἶψα δ' ἐκμυζήσας. Luc. in Tim. ἐκμυζήσαντες μυελόν. Et apud Diocaer. Εἰ δὲ μὴ ἔστιν εἶναι τὸν ἐκμυζῶντα.

Ἐκμύζησις, exactio, id est, ipsa exugendi actio, vel exactio, seu sectae. Dioscor.

ΜΥ῞ΘΟΣ, ου, ὁ, verbum, dictum, oratio, sermo, colloquium. Idem quod λόγος. Iliad. ἀ. et β'. σοῖσι τὸ μῦθον ἐνισπεῖν ; Odyss. τ'. Ἀλλ' ἴχεο σοῇ μύθῳ. Iliad. τ'. τέλος μύθου ἐνισπεῖν, dicendi finem facere. Od. ϝ. μῦθον τελεῖν, efficere quæ dicta fuerant. Plat. in Tim. ἔστω καὶ τοῦτο τὸν εἰκότα μῦθον ἀποδεχόμενος περὶ αὐτοῦ μηκέτι ἐπὶ πᾶσι ζητεῖν, Cicer. interp. ut, si probabilia dicentur, nihil ultra requiratis. Frequens est modus, οὐκ ἐμὸς ὁ μῦθος, non est meus hic sermo, apud Plat. Plut. Luc. &c. ¶ Item μῦθος, fabula, i. quæ passim dicuntur. Ut, μῦθοι Αἰδαλίδου, quæ vulgò de Æthalide dicuntur, ex Apoll. Rhod. Sic ex Nat. τὸ τοῦ μύθου, ut est in proverbio, ut ferunt. Interdum pro fabula, i. pro sermone ficto et falso, veritatem tamen adumbrante : de quo fictionis genere vide Aristot. περὶ ποιητικῆς, et Aphth. in progymn. Hinc, ἐξηγηταὶ μύθων, explicatores fabularum, apud Luc. Et, μῦθον ἀλλεγορίαι, apud Plut. de aud. poëm. Integra etiam poëtarum scripta μῦθοι dicuntur, (ut et fabulæ apud Lat.) ut apud Athen. l. 5. ὁ περὶ τὸν Ἰλιάδα μῦθος, fabulamentum de bello Trojano. ¶ Item μῦθος, consilium, suasio, μῆτις. Il. ά. Ἦρε, μὴ δὲ πάντας ἡμῖν ἐπιλώπα μύθους Ἑλέσθαι, rescitorum omnia mea consilia. ¶ Item seditio, factio, στάσις, ut exp. Od. φ'. Οἵδε τιν' ἄλλον μῦθον ποιήσασθαι ἐπιτηδεύουσιν ἰδόντες. (rumor. Eurip. Med. 72. V. lb. 355. verbum. Æsch. Pers. 154. Ἢ λοιπόν ἐστιν εἶναι τὸν ἐπιμύξοντα. παρὰ δὲ μύθῳ. Pr. 642. Suppl. 456. Eurip. Med. 1084.)

Derivata à μῦθος, verbum, &c.

Μυθέομαι, dico, dictito. Il. κ'. Σεῖο μὲ πάντὰ πρόφασιν τῶν τάδε μυθήσασθαι. † ἀληθῆ, vera loqui. Hesiod. Theog. v. 28.† Aliquando signif. eloquor, vel narro : ut Od. ψ'. οὐτὰ ἐγὼ μυθέσομαι, ἀλλ' ἐναντίον. Interdum, confabulor, colloquor. Apoll. ἀμφὶς ἀλλήλοισι μυθέονται, inter se fabulabantur. Item prædico, as. Item, suadeo.

Μυθητής, οῦ, ὁ, orator, sermocinator. Expon. etiam, στασιαστής. Eust. ex Auctor.

Μυθήτης, idem. Hesych.

Μυθίσκομαι, idem quod μυθέομαι. Il. σ'. Πάντες μυθίσκοντο κελεύχοντο, dictabant vel prædicabant.

Μυθίζω, loquor, dico, &c. Theocr. idyll. 21. Ταιὰν μυθίζοντα, τρὶς εἰς ἐὸν ἔντεα κόλπον. Exponitur etiam mussito, apud eundem ibid. χαλκὸν μυθίζοντα.

Μυθίζομαι, idem. Exponitur etiam, vaticinor, prædico, in. Orph. in Arg. ὃν ἀνδρόμεοι ἀμφὶς μυθίζετο, ut vaticinaretur.

Composita.

Ἀκριτόμυθος, ου, ὁ καὶ ἡ, verba sine judicio et sine delectu fundentes. Il. β'. Exponitur et simpl. multiloquus.

Ἀμύθητος, ineffabilis, qui dicendo exprimi non potest. Demosth. Phil. 1. et in Mid.

Ἀπομυθέομαι, οῦμαι, interdico, prohibeo, vel dehortor, dissuadeo. Il. ί. μάλα γάρ τοι ἔγωγε πάλιν' ἀπομυθέομαι.

Βραχυμυθία, ἡ, breviloquentia.

Διαμυθέομαι, q. dissloquar ; loquor aliter atque res est, seu gnarus, seu ignarus.

Διαμύθησις, Hesych. sermo fallens.

Διχόμυθος, qui ambiguè loquitur : unde τὰ διχόμυθα, ambigua. Eurip. in Orest. [887.]

Ἐγγαστρίμυθος, ου, ὁ καὶ ἡ, q. d. ventriloquus. Sic vocatur, qui vel quæ in ventre dæmonem habet, responsa interrogantibus dantem : magus et arioluς : apud Græc. bibl. interp. Gal. vult, apud Hippoc. ita appellari eam qui clausum os loquitur, quod ventre loqui videatur.

Ἐκμυθία, vaniloquentia, seu verba vana. Hesych. et Suid.

Ἐκμυθίω, vana loquor. apud eosdem.

Ἐκφημίζω, efferre in vulgus, vulgo, divulgo. Basil. ἀδύνατος γὰρ ὁ ἀκούσας, καὶ τὰ ἰδιώτατα ἐκφημίζειν πρὸς τοὺς ἑαυτοῦ ὑπηρέτας.

Ἐμμυθίμβος, qui firmi et constantis est sermonis. Nonn.

Ἐπιμυθέομαι, insuper dico, insuper suadeo.

Ἔχιμυθος, qui cohibere se novit quo minùs loquatur, taciturnus. Synes. de insom. et ep. 137.

Ἐχιμυθία, taciturnitas, silentium. Plut. περὶ ἀδολεσχίας. Synes. ep. 137.

Ἐχιμύθιον, ὃ, linguam contineo. Hesych.

Θρασύμυθος, audacia fundituς verba, in verbis et loquendo audax et temerarius. Pind. in Olymp.

Ἰσομυθοῦντες, Hesych. sunt ἀκριβολογοῦντες.

Ἰσχνομυθία, eidem Hesych. et Suid. est λεπτολογία.

Ἰσχνομυθοῦντες, nimis subtiliter et exactè verba exquirentes : apud eosdem.

Λιγύμυθος, qui stridula aut canora voce loquitur : locutionem equitis apud Aristoph. in Avib. [1380.]

Ὀλιγόμυθος, qui pauca loquitur, pauciloquus.

Ὀλιγομυθία, pauciloquium.

Παραμυθέομαι, hortor, adhortor. Iliad. ί. Καὶ ϝ' ἐν τοῖς ἄλλοισιν ἐγὼ παραμυθησαίμην οἶκαδ' ἰέναι, consuluerim seu suaserim. Item commonefacio, verbis flecto. Aristoph. in Vesp. λόγοισι παραμυθήσασθαι, verbis commonefaciens. (Æsch. Pr. 1062.) Item consolor. Thuc. l. 2. τοῖς τῶνδε τῶν νεκρῶν, ὧν πλείστη, εἰκὸς ἐλεεῖσθαι μᾶλλον, ἢ παραμυθήσασθαι, non deplorè magis, quàm consolabor. Herodian. l. 6. ἐφ' οἷς ἐπαίνουντο, παραμυθῶν μεγαλοδωρίᾳ χρημάτων, consolabatur mœstitiam eorum pecuniis elargiendis. Item, verbis mulceo et sedo. Plut. τὸν Λακεδαιμονίων στόλον φαύλοις ἐπέσθαι καὶ παραμυθήσασθαι. † benignè alloqui. Xen. Pæd. l. 3. p. 66. d.† Exponitur etiam, medeor, sarcio, apud Basil. et Hermog.

[Παραμυθητὸν. Plat. de Leg. τὸν ■ ἐγκώμιον δεῖν εἶναι, μὴ φοντίζειν δὲ αὐτοῖς ἀληθῶν ψευγμάτων, παραμυθητόν.]

Παραμυθητὴς, consolator. Hesych. [Παραμυθητικὸς, qui consolari potest aut solet, consolatorius. Aristot. eth. 9.

Παραμυθία, exhortatio et demulcentia. Plat. in Phæd. Est etiam figura orationis, molliens quod asperius dictum est. Hermogen. Item, quod confirmationis et subsidii loco adhibetur rei dubiæ. Plut. de orac. Pyth. Item consolatio : vel etiam solatium, solamen. Synes. ep. 57. et 79.

Παραμύθιον, ου, τὸ, mulcimentum, placamentum. Plato l. 11. de leg. Item solatium, solamen. Thuc. l. 5. Plut. pol. 1.

Decomp. Ἀπαραμύθητος, qui verbis flecti et persuaderi nequit : ferox. (Æsch. Pr. 184.) [Eurip. Iph. in Aul. 620. ἀνδρὶ γὰρ ἀπαραμύθητον ἔμμεν πολεμίῳ.] Dicitur, et de brutis.

Ἀπαραμύθητος, idem. Item incapsulabilis, solatium non admittens. Ἀπαραμύθητον dicitur id, in quo figura illa, quæ παραμυθία dicitur, non adhibetur. Hermog.

Ἀπαραμυθήτως, ita ut flecti verbis nequeat. Plut. de leg. lib. 5. Item insolubiliter : apud eundem de leg.

Δυσπαραμύθητος, qui verbis flecti vix potest, seu qui hortamenta et suasiones vix admittit. Plut. in Tim. Item irremediabilis, inexpiabilis : apud Plut.

Εὐπαραμύθητος, qui facilè verbis flecti et placari potest. Plato de leg. lib. 11.

Πολυμύθιος, cujus sermo varius est, vel varie distinctus lepore : facundus, disertus. Nonno.

Πολύμυθος, verbosus, loquax. Theocr. idyll. 23. [Pind. Pyth. Od. θ. 133. Ἀγοραὶ δ' αἰεὶ μεγάλαι πολύμυθοι. Schol. vetus, πολλῶν λόγων δίκτυα πρὸς τὰ ἐγκώμια. Hom. Iliad. Γ. 214. ἐπεὶ οὐ πολύμυθος.]

(Ἀπερμύθητος. (decomp.) Sed fortè Legend. ἀπερμύθητος. (Æsch. Suppl. 302.)

Προσμύθιον, fabulam addo fabulis, adhuc fabulor. Strabo.

Προσμυθέομαι, alloquor. Apoll.

Σεμνομυθέω, ῶ, cum gravitate loquor, seu cum fastu, insolentiaque. Eurip. in Hippol.

(Συνεχιμύθιον, ut συνεχηγορία. Sch. Æschyl. Pers. 430.)

Τερατομυθέομαι, proloquor. Apoll. Arg. 2.

Φλυαρομυθία, fabulandi seu fabularum studium, Strabo.

Ψευδομυθία, mendaciam, falsum commentum.

Ψευδομυθῶ, ῶ, falsa seu mendacia loquor, mentior. Hesych.

Derivata ex μῦθος, fabula.

Μυθώδης, ους, ὁ καὶ ἡ, fabulosus. Isocr. in Panath. Plut. de solert. an. Τὸ μυθῶδες, fabulositas. Plut. de aud. poëm.

Μυθῶδες, οῦ, ὁ, fabularis, fabulosus. Athen. l. 13. Plut. symp. 1.

Μυθάριον, τὸ, fabella. Plut. de aud. poëm.

Μυθίδιον, idem. Lucian.

Μυθίον, fabulosè narro, fabulosè fingo.

Μυθίσκομαι, fabulosè narror, &c. Luc. μυθίσκονται λόγους πολλούς.

Μύθημα, τὸ, narratio fabulosa, fabula. Plut. de aud. poëm.

Composita.

Ἄμυθος, fabularum expers : in quo nullæ sunt narrationes fabulosæ. Plut. de aud. poëm. οὐκ ἄμυθον δὲ ἀμυθον οὐδ' ἀβλαβῆ ποιεῖν.

Ἐπιμύθιον, τὸ, affabulatio : id quod fabulæ narratæ subjungitur ad mores hominum informandos. Aphth. in progymn.

Ἐπιμυθέομαι, sive ἐπιμυθίσομαι, affabulor.

Λογομύθιον, oratio fabulosa narratiuncula.

Προμύθιον, τὸ, fabulæ præfatiuncula, ad mores informandos, et vitam suam accommodata. Aphth. in progymn.

Φλυαρώδης, confabulationum vel fabularum amans. Demetr. Phal. Τὸ φλυαρῶδες, amor confabulationum vel fabularum. Dionys. Long.

Φλυαρῶδες, libenter fabulor. Synes. ep. 105.

ΜΥ῞ΓΑ, ας, ἡ, musca. Il. β'. Ἠΰτε μυιάων ἀδινάων ἵδρεα πολλά. Vide μυῖαι ἰχνίμυιαι, apud Luc.

Μυῖαι, vermes, qui carnibus innascuntur.

Μυῖδα, seu μυΐδα, lusus quidam puerilis, dictus et μυῖα χαλκῆ, secundum quosdam. Vide Poll.

Μυιώδης, Myiodes, musarum deus, qui et Μυίαγρος, Myiagros, et Ἀχώρ, Achor. Plin.

Composita.

Ἀμφίμυος, ου, ὁ, apud Paus. in Eliacis [lib. 5. cap. 14.] cognominatus ita fuit Jupiter, quasi abactor muscarum.

Κυνόμυια, ας, ἡ, musca canina. Phil. de vit. M. Metaph. pro impudente et audace accipitur, tum alibi, tum in epig. ¶ Est et herbæ nomen, quæ et κυνάδις. ‘ Pro κυνόμυια dicitur et κυνόμυα, verso ι in α. Il. φ'.

ΜΥΚΆΩ, ῶ, mugio, boum proprium. (ΣΤ Factum per onomatopœiam παρὰ τὸ λέγειν μῦ.) Tribuitur tamen etiam aliis animantibus, et camelis, asinis ; nec non aliis, tàm inanimis, quàm animatis, quæ mugitum boatumque quendam reddunt. Il. φ'. μυκηθμοὶ ὧνπερ ταῦροι. Il. μ'. μύκα δ' ἀμφὶ τύλαι μύουσι. † Sic μυκασμὸν βροντῆ apud Aristoph. Nub. 291.† (R. 570.)

Μυκάομαι, ῶμαι, mugio, boo. Theocr. idyll. 19. Αὐτὰρ ὁ μαλθάκιον μυκάσατο. Aristoph. in Ran. Ἐβλαψέν σ'; ἦ μὰ Δήμητρ', οὐκέτι γε. Plat. de Deo Socr. τὸν δὲ μυκᾶσθαι, καὶ ἁρπάσαι φασὶ τινας ἀνέμους. (Theoc. αβ'. 75.)

Μύκημα, mugitus, boatus. (Æsch. Pr. 1061.) Plut. de solert. an. μόσχου μυκήματι τὸ βρύχημα ταῦρος ἔπεσεν. Pro eodem dicitur et μυκηθμὸς, Od. μ'. Il. σ'. et μύκησις. etiam μύκη, Apoll. Arg. l. 4.

Μυκτὴς, mugiens. Theocr. idyll. 8.

Μυκτὴς σεισμὸς, terræ motus qui cum mugitu quatiunt terram, Aristot. de mundo.

Composita.

Ἀμύκητος, ου, ὁ καὶ ἡ, expers mugitus seu mugituum. Epigr. [lib. 1. cap. 23. Οὐτρὸς ἀμυκήτου κάτθανε πὰξ ταύρου. Vincent. apud stabulum non mugiens, in quo nulla vacca amplius mugiebat : ἀ μυκᾶσθαι, mugire.]

Ἀπομυκάομαι, mugio.

[Ἀπομυκτήν. Eurip. Cycl. 558. Ἀπομυκτὴν δέ νιν γ', ὥσπερ λέξῃ ταῦρον.]

Βούμυκος, οἱ, voces quædam mugitum taurorum imitantes. (unde et illæ pro tauris Deo sacris habentur, quæ ad paludes flaviis victimæ audiuntur.) Aristot. in probl. sect. 25.

Ἐμμύκητος, valde seu vehementer mugiens : Il. ψ'. Od. ί. ‡ 235.‡

Μεγαλομυκήτης, grande mugiens : item grande rudens : asini enim epithetam esse dicitur.

Παραμυκάομαι, reboo, mugio. (Æsch. Pr. 1081.)

Περιμυκάομαι, circummugio, circumstrepo. Plut.

Ταναμύκης, mugitus usus longè protendens : seu intensè et vehementer mugiens. in Epigr.

Ὑπομυκάομαι, submugio. Strabo.

ΜΎΚΗΣ, ητος, vel ους, ὁ, fungus, apud Dioscor. l. 4. c. 83. Gal. de alimont. facult. l. 2. c. 69. et apud Athen. l. 2. ¶ Item clavus oleæ, qui et fungus Latinè dicitur. Theophr. hist. pl. l. 4. c. 6. ¶ Item fungus ellychnii, quod est inter futuræ pluviæ præsagia. Aristoph. in Vesp. 96. Theophr. in signis tempest. et Aratus, ὁ λύχνος μύκητας ἐμφύεται περὶ μύξαν πίστα κατὰ στόμιον. ¶ Item illud quod in una capuli parte fungi simile vaginam tegebat : unde apud Herodot. [lib. 3.] ὁ μύκης τοῦ κολεοῦ τοῦ ξίφεος ἀπορραγεὶς. ¶ Item membrum virile, Hesych.

Μύκητες Ἰταλικοί, fungi Italici. Plut.

Μυκήτινος, fungeus, qui est ex fungo. Lucian.

ΜΎΚΑΛΕ, sive μύκαλον, in Hesych. nigræ lineæ quæ in asinorum collis et pedibus sunt. Etym. μύκαλον esse dicit rugas et plicas in asinorum collis, quibus nimirum pellis rugatur, et veluti duplicatur ; quibus et ætatis anni, si forte, numerantur. ¶ Μύκαλοι Hesychio sunt etiam libidinosi et lascivi homines, salaces, apud Lycophr. à Mycalo quodam tibicine, qui fuerit libidinosus. vide scholiast.

Ἐκμυκαλὴς, (comp.) ab Hesych. exp. qui est nervosæ amoris ; robustus et validus. Callim. Ἔστιν μοι μάγγανα ἐκμυκαλὴς ὑπ' ἔρωτος. [Fragm. Berol. clxxx. pag. 382. Hic locus citatur a Scholiaste Lycophr. Alex. 771. Vide etiam Etymol. Magn. col. 504. 18.]

ΜΥΚΤΗΡ, ῆρος, ὁ, naris, nostrum odorandi. Gal. ad Glauc. lib. 1. εἴτ' ἐξ ἀρτηριῶν μυκτῆρος, εἴτ' ἐκ ῥινῶν, ῥαίοντος τὸ αἷμα. Idem, τοὺς μυκτῆρας ἐπιλαμβάνειν, nares constringere. Apud Aristot. hist. an. l. 1. τοῖς μυκτῆρσι ὀσφραίνεται. ¶ Item nasus : ut, ἔστι γὰρ ὁ μυκτὴρ διχῇ τετμημένος, in duas partes divisus est nasus. ¶ Plerumque metaphoricè usurpatur, ut et Lat. nasus, pro irrisione. Luc. ἔρε

μή τις ἐρωτήσει φῦ καὶ μυκτῆρα εἶν τὸ Ἀττικὸν σφυρίσαι τῷ ἱματίῳ. ¶ Item proboscis elephantis: apud Aristot. de part. an. l. 2. ☞ Eustath. derivat à verbo μύζω, quod expon. τὸν φυσὸν τοῦ μὴ συσχεῖν ἐφοδόν, item, μυκτῆρι χώλασι πικὸν ἔχω διὰ τῆς ῥινὸς ἀναπνοὴν. Etymol. vult esse dictum à μύξα. (pro quo quidam reponunt μύζω.) vel παρὰ τὸ τοὺς μύξας δι' αὐτοῦ ἕλκειν, aut etiam ἀπὸ τοῦ μύξας τοὺς ἐφ' ἑαυτοῦ ἔχειν, i. e. σίφους. Quidam suspicantur, potius factum esse ex μύττον vel μύττομαι, ut μυκτὴρ sit pars corporis quam quis μύττει.

Μυκτηρίζω, à naribus, in anth. epigr.

Μυκτηρίζω, naso suspendo, subsanno, irrideo: unde pass. ad Galat. c. 6. Θεὸς οὐ μυκτηρίζεται.

Μυκτηρισμός, οῦ, ὁ, subsannatio, irrisio.

Σμυκτὴρ, pro μυκτὴρ, ut σμιλὶς pro μιλὶς, apud Hesych.

Composita à μυκτηρίζω.

Ἀμύκτηρ, naribus carens. Strabo.

Ἀντιμυκτηρίζω, vicissim naso suspendo, vicissim subsanno seu irrideo.

Ἐκμυκτηρίζω, idem quod μυκτηρίζω. Exponitur etiam, dioteriis incesso.

Ἐκμυκτηρισμός, idem quod μυκτηρισμός.

ΜΥ'ΑΗ, ης, ἡ, mola. (quales asina in seu trusatilis, frumentaria, olearia.) Odyss. ι. Αἱ μὲν ἀλευρομόνι μύλαι ἐσι μύλαι καρκίνοι. Et apud Poll. στηρίγματα τοῦ μύλου, στρόγγοι, στρεπτήρια, et στρεπτοὶ λίθοι, molam vertere. Interdum peculiariter pro inferiore parte molæ sumitur; quæ meta dicitur; nam superior est catillus, ἰὸς. Hesych. ¶ Item pro mola salsa. ¶ Item mola, i. e. os latum et rotundum, toti genu seu pelvi præfixum, et supra impositum, ob figuræ similitudinem sic dictum. A quibusdam et patella et rotula Latinè vocatur. ¶ Item mola, caro informis et inutilis in mulichri utero concepta: dicta à molestia gravitate, et difficultate τῆς μύλης. apud Act. et Ægin. l. 3. ¶ Item pro quadam herba, apud Gal. ¶ Item μύλη, molaris dens. Gal. περὶ τῶν κατὰ τίτανος lib. 5. περὶ διδυμείων μύλων. Et in plur. μύλαι, molares, apud eund. in lib. de ossib. et lib. 9. de usu partium. Et generaliter quivis dentes, apud Suid. et, μύλας λίθους. Ab Hesych. μύλαι exponitur etiam σιαγόνες, maxillæ.

Μύλος, ου, ὁ, idem quod μύλη, mola, (in prima signif.) ut in hoc proverbiali versu, ὀφὶ δύο ἀλίουσι μύλοι, ἄλλους δὲ λεπτά. Utitur et Plut. de sera numinis vindicta. Est et apud Matth. ac Lucam. Item μύλοι pro dentibus molaribus, apud Aristot. de hist. an. 2. Item μύλος pro γνάθος.

Μυλίτης λίθος, molaris lapis, id lapidis genus ex quo fiunt molæ. Gal. Therap. lib. 14. Item μυλίτης ὀδοὺς, molares dentes, qui et μύλαι, apud Aristot. de hist. an. l. 2.

Μυλίας, idem quod μυλίτης λίθος, apud Strab.

Μυλιὰς λίθος, molaris lapis, apud Marcum c. 9.

Μύλη, (sub. ἴσχασις.) medicamentum dentium dolores sedans inditum vel oblitum, apud Gal.

Μύλαξ, ακος, ὁ, molaris lapis, qui et μυλίας, et μυλίτης. Exponitur tamen simpliciter, lapis rotundus ab Eust. Il. μ'.

Μύλλω, ῶ, indoro. unde ἐμμύλλω, apud Hippocr.

Μυλλὸς, idem quod μυλοειδὴς, molæ formam habens, rotundus. Nicand.

Μύλων, ωνος, ὁ, vel μυλὼν, ῶνος, ὁ, locus in quo est mola, seu in quo versatur mola, pistrinum. Herodot. τῶν μύλων ἴσασι τὰς ἀταξίας. Aristot. rhet. l. 3. Καθάπερ τὰς τριήρεις ἐπὶ μύλωνας στρέφειν. Μύλων locus erat in quo torquebantur servi, ut scribit Poll.

Μυλωδὸς, οῦ, ὁ, qui pistrinum possidet, et in eo opus facit. Suid. Exponitur et molitor, item pistor, apud Athen. Item adject. ut μυλωδὸς ὄνος, quæ et ἐπιμύλιος. Et fœm. μυλωδὸς, et μυλωνὶς, molitrix, pistrix.

Μυλωδικὸς, ad pistrinum pertinens seu molendinum, molestrinarius, molendinarius. Plut. in symp. sap. μυλωδικὰ σκεύη, vasa molendinaria. Τὸ μυλωδικὸν, molendinum.

Μυλλάω, ῶ, dentes concutio præ frigore. Item frendo dentibus seu strido dentibus. Hesiod. in Erg. Αὐγὴν μυλλῶντες.

Μύλλω, ineo, molo. (quo sensu dixit Horat. alienas permolere uxores, i. comprimere.) Theocrit. Idyll. 6. — τὸ γύναιον ἢ β' ἐνὶ μύλλει Τίνα τὸν κακοῖσιν ἐρεθίζει. Suid. μύλλειν esse dicit etiam contrahere labia, quod et μυκτίζειν, nec non μυᾶν et μυκτὴν.

Μυλλὰς, άδος, ἡ, scortum, meretrix.

Composita.

Ἀμυλία, Hesych. est ἡ γυνὴ μύλων, vel ipsa μύλη.

Ἄμυλος, ος, ὁ, ἡ, molam non experiens, non molitus. Ἄμυλον, ου, τὸ, subst. (sub. ἄλευρον) amylum, farina tritícea, aut alia quæ sine mola facta est. Dioscor. l. 2. c. 123. ¶ Item confectus ex amylo, paratus ex farina quæ sine mola confecta est: ut, ἄμυλοι ἄρτοι, apud Paul. Ægin. Sic, ἄμυλοι μάζαι et ἄμυλοι πλακοῦντες, mensæ et placentæ, quæ et simpliciter ἄμυλοι dicuntur apud Aristoph. in Pace, itemque apud Theocr. Idyll. 9. Item ἄμυλον exp. rigidum, infractum.

Ἀμύλων, amylum. Pro placenta accipi putatur, apud Aristot. in probl. ex Μύλῃ.

Ἐπιμύλιος, ut ἐπιμύλιος φδὴ, q. d. molaria cantilena, quæ ad molam canitur. Vide Poll. et Athen. Item τὸ ἐπιμύλιον, superior mola. Deut. 24.

Ἐπιμυλὶς, pars in corpore, quæ alio nomine lumbaris, dicta etiam μύλη.

Ἀμφιμύλη, nomen muris, apud Hom.

Προμύλια, ας, ἡ, statua quæ ante molas poni solebat: alii dicunt esse deam quæ molis præsidebat. Apud Suid. scribitur etiam προμυλία.

Ὑδρόμυλος, mola aquaria, seu molendinum aquarium.

Ὑδρομύλιον, idem. in Pand.

Χειρομύλη, ης, ἡ, mola manuaria, mola trusatilis. Xen. Pæd. ἰδ.

Χειρομύλιον, ου, τὸ, idem. Dioscor. l. 5.

ΜΥΑΛΟΣ, οῦ, ὁ, ab Hesych. exp. curvus, tortuosus. Ab Eust. exp. strabo, qui oculis est distortis. ¶ Apud Athen. l. 14. μυᾶλαι sunt etiam placentarum species. ¶ Μύλλος verò, piscis species, apud Athen. l. 3. et apud Galen. de alim. l. 2.

Composita.

Ἀναμυλλαίνω, intorqueo, incurvo, apud Hippocr.

Διαμυλλαίνω, scindo seu torqueo labra. Item illudo et irrideo tortis labris. Aristoph. in Vesp. Οὗτος δὲ διαμυλλαίνει τὸ δὶς τὸ ἑξῆς.

Προμυλλαίνω, labra protendo vel prope dióre sino. Galen. apud Hippocr.

ΜΥ'ΝΟΜΑΙ, præsens, præsendo, Eust. ex Alcæo, εἶδεν μυόμενος ἄλλα νόημα. ☞ Ἀντὶ τοῦ μῦαι.

Μῦς, ὁ, præteritus, excusatio. Od. φ'. Ἀλλ' ἄγε μὴ μύσιν παρέλωμεν, ne præteritibus multis rem protrahite.

ΜΥΞΑ, ης, ἡ, humor ex naribus fluens, mucus, mucor. Hesiod. in Asp. ¶ 267.† Τῆς ἐν μὲν ῥινῶν μύξα ῥέει. Est etiam humor ille et velut mucus qui in ostreis et testudinibus viget: unde μύξα ἁλυκὴ, apud Gal. Usurpatur et de lucernæ ellychnio. Plut. et Arato. Vide Μύκης. Μύξα naribus apud Soph. dictum invenitur, quæ vocantur etiam μυξωτῆρες vel μυξητῆρες. ☞ Eustath. à μύζω deducit, ut et μυκτὴρ. Sunt qui à μύττω vel μύττομαι deducant: ut similiter μύξα sit id, quod quis ἐκ τῶν μυκτήρων detrahit.

Μύξα, τὰ, prunorum species, Actuario, Paulo et Aëtio, quæ et μυξάρια appellatur.

Μυξώδης, ης, ὁ καὶ ἡ, mucosus, i. muco abundans: Gal. de part. an. l. 2. Interdum muco similis. Dioscor.

Μυξάζω, exp. πυρίζω, muco abundo, nares muco plenas habeo.

Μυξῖνος, et μυξάριον, piscium nomina: apud Athen. et Eust.

Μύξων, ωνος, ὁ, piscis quidam ex genere mugilum, apud Aristot. hist. an. l. 6. c. 17. dictus παρὰ τὸν μύξαν, quoniam τροφῇ χαίρει τῇ ἀπ' αὐτοῦ γινομένῃ, μύξῃ, ut Athen. l. 7. refert ex Aristot.

Μυξαρὶς, naris.

Μυξωτὴρ, idem.

Composita.

Μυξαμύξης, mucosus, ignavus, deceptu facilis. Hesych. quasi ἠλιθομύξης, ex nomine βλὰξ.

Γλαμύξης, ut, γλαμύξῃ ὄμματα, apud Etym. quorum anguli scabri sunt, seu scabra lippitudine laborant.

Γλαμυξάω, idem quod γλαμάω, vel λημάω.

Δίμυξος, duo habens ellychnia: Plut. in fabula quæ Νὶξ μαντὶ inscribitur.

Πολύμυξος, multa habens ellychnia.

Τρίμυξος, tria habens ellychnia.

ΜΥΡΙΚΗ, ης, ἡ, myrica, arbor de qua Dioscor. l. 1. c. 117. et Plin. l. 13. c. 21. l. 24. c. 9. tamarix, Plinio.

Μυρικίνος, myricinus, è myrica confectus. Hesych.

Μυρικώδης, ους, ὁ καὶ ἡ, myricæ similis, ad myricam proximè accedens: ut, μυρικώδης φύλλον, folium tamaricis seu myricæ.

Ἀγρομυρίκη, agrestis myrica. Jerem. 17.

ΜΥΡΙΟΙ, αι, ὁ, infinitus, innumerus, immensus. Od. δ. — ὁ δ' ὑμῖν μυρίον ἦτορ Ἄλφει. Apud Lucianum, μυρίη φιλότης, infinita multitudo. Item, summus, extremus, maximus, ingens. Plat. in apolog. ἐν ᾧπερ μυρίᾳ εἰμὶ. Sic, μυρίον ψεῦδος, apud Hom. Plut. et Plut. et μυρία σκευὴ, apud Luc. In plur. μυρίοι, infiniti, innumeri, innumerabiles. Ut Iliad. ά. μυρία ἄλγεα. Sic alibi. μυρία ἔδνα, μυρία κτίλα, μυρία ἐπίστα, μυρία ἐσθλὰ, &c. (V. Æschyl. Pers. 986.) Interdum additur μάλα apud poëtas. Ut Od. ξ'. Ἦτορ δὲ ἔμπης μάλα μυρίον.

Μύριοι, μύριαι, μύρια, (properoxyt.) decies mille, decem millia, ut Eust. et cæteri grammat. testantur. Herodot. ἐν μυρίοισι ἵππων. Et, μύρια τάλαντα, apud eundem. † Xen. Pæd. 1. 3. 3. ubi manifestissimè. Sic et l. 3. p. 68. a.† Cum genit. Ut, μύριοι Λακεδαιμονίων. Item apud Plut. μύριαι ἐπὶ μυρίαις πόλεις. Apud Dem. pro cor. μυριάσι μυρίοις. Et apud Plut. ψιλάνθρωπος μύριος.

Μυριοπλάσιος, infinitis partibus plures, Aristotel. eth. 7. cap. 6. Exponitur etiam, decies mille partibus plures, seu decies millies plures. Xenoph.

Μυριοστὸς, decies millesimus. Plut. † Xen. Pæd. 2. 57. a.† Μυριοστὸν, q. d. decies millesimo, pro, decies millenarius numerus decem millium. ἀπὸ μύρια δεκάδες.

[Μυριοστὸς. J. Poll. Onom. lib. 1. Xenoph. Κύρ. Παιδ. lib. 6. Τούτους Γ οἱ μυριάρχαι ἕκαστον ἐς ἑαυτὸν συνταχεῖ τὸν μυριοστὸν ἰόντα.]

Μυριάς, decies millies. Aristoph. in Nub. † 756.† Dem. pro cor.

Μυριὰς, άδος, ἡ, decies millenarius numerus, decem millium numerus. (Eurip. Phœniss. 792.) Theocr. Idyll. 17. † Xen. Pæd. 1. 2. 15.†

Μυρίτης, ητος, ἡ, infinitudo, infinita multitudo, infinitus numerus. Phocyl.

Composita.

Δισμύριοι, bis decies mille, aut viginti millia. Plut.

Δισμυρίη ἵππος, viginti millia equitum. Luc.

Τρισμύριοι, tricies mille seu milleni, aut triginta millia. [Æschyl. Pers. 315. ἵππου μυλιάδες ὑφαμὸν τρισμύριαι, &c. Polyb. Hist. lib. 2. πεζὴ μὲν τρισμύρια, ἱππικὴ δ' ἐννέα.]

Τετρακισμύριοι, quadragies mille, aut quadraginta millia.

Πεντακισμύριοι, quinquagies mille, seu quinquaginta millia. Plut. [Herodot. Hist. lib. 7. πᾶς δυνατὸν χίλιοι, ἀπὸ μύριοι, ἀπὸ καὶ πεντακισμύριοι, &c.]

ΜΥ'ΡΜΗΞ, ηκος, ὁ, formica. Hesych.

Μυρμηκιὰς, formicarum contubernium; h. e. multitudo formicarum unâ domicilium et sedes habentium; quæ et μυρμηκιὰ, eidem Hesych. Doriensibus autem Μυρμᾶδες esse ait τὰς μύρμηκας, formicas.

Μύρμηξ, ηκος, ὁ, idem cum μύρμαξ, formica. Pro eo dicitur Doricè μόρμαξ. Theocr. Idyll. 9.

Μυρμηκώδης, ης, ὁ καὶ ἡ, formicosus, formicis refertus. Plut. in l. περὶ φιλανθρωπίας.

Μυρμηκίτης λίθος, gemma insectum repentis formicæ effigiem habens, authore Plin. l. 37. c. 11.

Μυρμηκίας λίθος, myrmecias lapis, nigros habens gemmentias similes verrucis μυρμηκίαις et μυρμήκιον dictis. Plin. ibid.

Μυρμήκιον, ου, τὸ, phalangii genus, de quo Plin. l. 29. c. 4. Id à Nicandro dicitur μυρμήκιον, in Ther.

Μυρμήκια, et μυρμηκίαι, dicuntur etiam verrucæ quædam, Celso l. 5. c. ult. Act. Poll. Ægin. l. 4. c. 15.

Μυρμηκιάω, ῶ, infestor myrmeciis, infestor verrucis quæ μυρμήκια nominantur.

Μυρμηκίασις, εως, ἡ, πάθος illud dicitur, quum aliquis verrucas latas patitur. Aëtio est verrucarum cum formicarum eruptio.

Μυρμηκίζω, dicitur significare, ita affici, ut si formicæ repentes sentias. Μυρμηκίζων σφυγμὸς, dicitur pulsus inæqualis in una pulsatione et diversis partibus arteriæ, formicarum motui similis.

Μυρμηκιὰ, ᾶς, ἡ, idem quod μυρμηκὶς, contubernium seu agmen formicarum: unde proverb. ἀγαθὰς μυρμηκιὰ, pro lætati bonorum seu formicarum multitudine. Dicitur etiam sedes et domicilium formicarum. Plut. de exil.

Ἱππομύρμηξ, (comp.) expon. formicæ equites, quæ magis formicis seu equis invehuntur. Luc.

ΜΥ'ΡΟΝ, ου, τὸ, unguentum vel oleum odorum; balsamum. Athen. lib. 1. μύρου ἀλειφομένου. et l. 5. λευκοῦντες τῷ μύρῳ. Varia μύρου genera, ut, στακτὰ et φανακτὰ μύρα, quibus oppon. τὰ ψαχία, vide apud Athen. l. 12. et apud Dioscor. l. 1. ☞ Ἔτυμον τοῦ μύρου pertinet ad Μύρα.

Μυρεὺς, έως, ὁ, unguentarius. Ut, μυρεᾶ ἄγγη, vasa unguentaria, vasa recondendis unguentis: apud Poll. lib. 10. c. 26. ex Aristoph. in Δαιταλεῦσι.

Μυρὶς, pro unguentario vase, seu unguentaria ampulla, poni videtur apud Poll. l. 7.

Μυρίδιον, ου, τὸ, q. d. unguentolum. Aristoph.

Μυρίζω, unguentis imbuo seu inunge. Strato epigr. l. 2.

Μυρίζομαι, unguentis inlinor seu inungor. Plut. symp. 6. γυναῖκες ἡσυχίμους, καὶ μυριζίμους, fucantes se, et unguentis illinentes. Sic, μεμυρισμένος, apud Athen. lib. 8. unguentis delibutus, unctus: itemque apud Herodot.

Μύρισμα, ατος, τὸ, et μυρισμὸς, οῦ, ὁ, unguentorum illitus. Athen.

Μυριστὸς, οῦ, ὁ, exp. liquidus et odorus, et oleum balsami.

Μυρόω, idem cum Μυρίζω.

Μύρωμα, ατος, τὸ, id quo inungimur, unguentum. Aristoph. μαστιγοῦνται ἡμῖν, ἵνα μεμύρωμαι τὸν ψαφλὸν μυρώματι ἀγαθῷ.

Μύρωσις, εως, ἡ, unguenti illitio, unctio. Hippocr. Cœr. progn.

Μυρίτης οἶνος, vinum oleo odoro mistum seu conditum,

Vide Poll. l. 6. c. 2. Pro eodem legitur *μυρόνες*, apud Ælian.

Μύῤῥα, ας, ἡ, myrrha, sive murrha, apud Hippocr. Æolicè pro *σμύρνα*, ut annotat Gal. *ἐν ταῖς γλώσσαις*.

Μύῤῥα, et *μυῤῥίς*, vocatur etiam herba quædam, cicutæ caulibus et foliis simillima. Dioscor. l. 4. c. 116.

Μυῤῥίνης λίθος, myrrhæ colorem habens lapis, fusilemque minimæ gemmæ. Plin. l. 37. c. 10.

Σμύρνα, idem quod *μύῤῥα*. [Eurip. Troad. 1062. Πρῶδινας; Ἀχαιΐς, Ὦ Ζεῦ, καὶ πηλίνων φλόγα, Σμύρνης αἴθοπός τι καπνὸν, &c. S. Matth. Evang. ii. 11. προσενέγκαν αὐτῷ σμύρναν. Joh. xix. 39.]

Σμυρίζω, mulceo myrrham, myrrham redoleo. [S. Marci Evang. xv. 23. Καὶ ἐδίδουν αὐτῷ πιεῖν ἐσμυρνισμένον οἶνον.]

Σμύρνα, planta quædam, myrrham resipiens. Dioscor. Dicitur etiam *σμυρνίον*. Nic. in Ther.

Κατάσμυρνος, (comp.) myrrhatus, myrrham redolens. Dioscor. lib. 1. cap. 26.

Καταμυρίω, idem quod *μυρίω*, unguentis inungo. Plut.

Compositа.

Ἀμύρωτος, unguentis carens. Plut.

Ἐμμύρισμα, unguentum siccum. Vide Aët. l. 6.

Ἔγχρισμα, compositio unguenti humidi odorati, apud Aët. lib. 16. c. 114. Exponitur et, unguentum liquidum.

ΜΥ'ΡΟΣ, ου, ὁ, myrus seu murus: piscis qui et *σμύρος* vocatur, Hesychio etiam *μύραινα*, et inde *σμύραινα*. Ejus femina dicitur *μύραινα*, sive *σμύραινα*, muræna. Aristot. hist. an. l. 5. c. 10. Suidas *μύραινα* dici tradit et de libidinosa et prona in venerem: οἷ, Ὦ μυρίνη, καὶ παράγωγε, καὶ μύραινά σου. (Aristoph. R. 478. *Μύραινα*. Æsch. Ch. 994.)

Μύραινα, muræna: piscis apud Aristot. hist. an. l. 8.

ΜΥ'ΡΤΟΣ, ου, ἡ, myrtus. Alcæus, *ἐν μύρτου κλαδὶ τὸ ξῖφος φορεῖσα*.

Μύρτον, ου, τὸ, fructus myrti dicitur, h. e. bacca myrti, et præsertim plur. num. Plat. pol. 2. καὶ *μύρτα* καὶ *φοινίκων σταφυλὰς* ἐφίει τοῖς ἐπὶ ξύλ. Sic Dioscor. l. 1. c. 156. *ἐν τῷ χλωρῷ μύρτου ἐοικότων ἐκβλαστάνουσι χυλός*. ¶ Ab hujus baccæ similitudine *μύρτον* dicitur caruncula subsultans in media muliebris pudendi rima. Poll. l. 2.

Μυρσίνη, et *μυρσις*, idem quod *μύρτος*, myrtus, teste Hesych. Aliquot *μυρσίνες* idem sunt quod *μύρτα*, myrti bacæ. Athen. l. 14. ex Polyb.

Μυρτίτης οἶνος, vinum myrto conditum, myrti nimirum baccis nigris contusis, et docet Dioscor. lib. 5. c. 36. Est et *ἐκλεκτὸς μυρσίνης* quidam *μυρσίτης*, sive *μυρσινίτης*, ex eo nominatus, quòd τὰ *φύλλα ὅμοια ἔχει μυρσίνῃ*, teste Dioscor. lib. 4. cap. 165. et Theophr. hist. pl. l. 9. cap. 12.

Μυρτίδιον, appendix vel inæqualis, et eminens ac concolor, velut manus circum myrti truncum. Dioscor. l. 1. cap. 157. et Gal. in lex. Hippocr.

Μυρτὰς, άδος, ἡ, idem quod *μυρτίδιον*, ut tradit Gal. simpl. med. l. 6. Pro eodem scribitur et *μυρτὶς*, apud Paul. Ægin.

Μυρτέα, piri et oleæ arboris genus, ut tradit schol. Nicand.

Μυρσίνη, ης, ἡ, idem quod *μύρτος*, apud Gal. Plut. et alios. Pro eodem dicitur Atticè *μυρίνη*, apud Athen. lib. 6. Plat. de rep. lib. 2. Aristoph. in Nub. † 1367.† Legitur et *μυρίνος* pro eodem, apud Theophrast. hist. pl. c. 5.

Μύρσινος, myrteus. Callim. [Hym. in Dian. 203. Δὶς γὰρ οἱ ἐπλήσαντο ἐϋσχεθὲς *μύρσινος* ἔγχος τῆς ἐκ μητρὸς, &c.]

Μυρσινὼν, ῶνος, ὁ, myrtetum, locus myrtis consitus, apud Aristoph. (R. 156.)

Μυρσῖνον ἔλαιον, oleum myrtinum, utpote confectum ex foliis myrti teneris, apud Dioscor. l. 1. c. 49.

Μυρσινίτης οἶνος, vinum myrto conditum, de quo Dioscor. l. 5. cap. 37. Vocantur etiam *μυρσινίτης οἶνος*. Et, *μυρσινίτης νεόμαλλος*, idem cum *μυρσίνης*, Dioscor. l. 4. c. 165. Μυρσίνης λίθος, myrsinites gemma, myrti odorem habens, apud Plin. l. 37. c. 10.

Compositа.

Ἐμμύρτης, myrtus acuta, myrtus sylvestris. Dioscor. l. 4. c. 146.

Καταμυρσίνη, ης, ἡ, à Theophrast. hist. pl. lib. 3. c. 17. ponitur inter *ἰνοφυλλίδαφνα*, quæ à poëta vocatur pasteralia præfixa cuspide myrtus.

Ὀξυμύρσινη, acuta myrtus, myrtus sylvestris, de qua in appendice Dioscor. l. 4. cap. 146. ubi Dioscor. hanc eadem esse quæ Theophr. *καταμυρσίνη*.

Ὀξυμύρσινος, ου, ὁ καὶ ἡ, oxymyrsinus, ex sylvestri myrto confectus.

Χαμαιμύρσινη, myrtus pumila seu humilis. Plin. l. 23. c. ult.

Χαμαιμύρτη, idem. Dioscor. l. 4. c. 146.

ΜΥ'ΣΩ, fluo, stillo, Etym. ¶ Item fundo, *χέω*. Eust. Hesiod. in Asp. † 132.† (de jaculis Martis:) Πρόσθεν μὲν δάπτων τ' ἔχεν, καὶ ἔκπροθι *μύσσε*, in anteriore sui parte mortem habebant, et lachrymis fundebant; mortem et lachrymas afferebant ei quem tetigissent.

Μύσσομαι, fluo. Apoll. Rhod. Arg. l. 2. (de Thermodonte fluvio:) Θερμώδοντα ἔπ' ἄκρον *Μύσσεται*, *εἰρομένῳ* διαμοῖρα ὑπείρων, i. ἐφεῖ, effluit. Apud Hesych. *μύσσετο* exp. *ἐῤῥίχετο*. † Hanc significationem invenias apud Apoll. iv. 666.† ¶ Item fleo, ploro, lamentor. Od. τ'. Οἷσιν ἐν ἀλλοτρίῃ γαίῃσι τὸ *μυρόμενόν* τι. Et Il. τ'. ἀμφὶ δ' ἔπειτα *Μύρονται*.

Compositа.

Ἀλμυρόεις, εσσα, ὁ καὶ ἡ, in mare cum sonitu quodam aut fremitu fluens. Od. ι.

Ἀλμυρὶς, ίδος, ὁ καὶ ἡ, idem, Apoll. Arg. 1.

[Ἐπιμύρομαι. Apoll. Rhod. Arg. i. 938. ἔσσυτο τ' ἐπιμύρουσα ἐπὶ ῥηγμῖσι Χίρων ἐπιπρηνὴς κατακαμπὲς.]

ΜΥ'Σ, ὁς, ὁ, mus. Aristoph. in Vesp. *μῦς ἀφρῖκος*. Apud Dioscor. *μῦς* ὁ κανκάλης. Dicitur etiam *μῦς* in nom. et accus. plur. pro *μυες* et *μύας*, seu *μῦς* et *μῦας*. Plutarch. in lib. de invidia et odio, εἰ δὲ *Περσῶν μάγοι* τοὺς *μῦς* ἀναιροῦσιν. Apud Aristot. *μῦς ἀμφίβιος*, Gaza interpretatur soricem. ¶ Μῦς, musculus, motus voluntarii instrumentum, primo simplicique carne et fibris constans: sic dictus, vel quòd excoriatum murem forma imitetur; vel quòd pisci, quem musculum appellant, similis sit.

Μυϊκὸς, ὸς, ὸν καὶ ὴ, ad murem pertinens. Plat. *μυϊκὸς* appellavit, quod mures deret, in lib. de cohibenda iracundia. Item musculosus, apud Gal. Exponitur etiam, torosus, lacertosus.

Μυὶς, pars quæ præcipuè habet musculos. Exponitur et, *περιφερὴς τόπος*. Item pulpa brachiorum et coxarum, nec non sura, Il. φ'. † Apoll. iv. 1520.†

Μυοξὺς, οῦ, ὁ, Gal. scribit, esse animal medium naturæ inter mures arvenses et muresepalustres. Sunt qui existiment, esse Alpinum murem, Plin. l. 10. c. 65. quique volgò in Alpibus appellatur marmota. Vide et Epiphan. in Ancorato, et in Orig. hæresi 64.

Μυσσὶς χιτὼν, murina tunica. Poll. l. 7. c. 13. de vestium generibus, scribit, amictum fuisse Armeniis peculiarem, eumque vel contectum è murium, qui apud ipsos reperiuntur, pellibus, vel murium effigiebus variegatum. Apud Athen. l. 9. *μυσσοὶ σάρκες*, musculosæ carnes.

Μύαξ, ακος, mytilus. Μύακες sive *μύες* dicuntur esse conchæ, sponte naturæ in arenosis provenientes, ut pectines. Plin. l. 32. cap. 9. Dioscor. *μύακα* vocare solet ipsum concham seu testam ostrei istius; ut lib. 1. ἀκτέα *μύακος τὸ ἐντὸς ἅλμυρον*, concha tollitio innatans oleum.

Ἄμυος, (comp.) musculis carens, vel in quo musculi prorsus non apparent. Gal. apud Hippoc.

ΜΥ'ΣΟΣ, ους, ὁ, scelus, facinus detestandum. (Æschyl. Eum. 195. 381. Ch. 649. Soph. Œdip. Tyr. 138.) Theodor. hist. Eccl. l. 3. pro sacrificio dæmonico sæpe utitur: quia apud Deum eo nihil scelestius et detestabilius.

Μυσὸς, οῦ, ὁ, detestandus, abominandus. Hesych. (*ἀποστυγεῖται μυσοῦ*. Æschyl. Pers. 52.) ☞ Eustath. derivat παρὰ τὸ *μῦσαι*, ut sit ὃς οὐ δύναται *μῦσαι*, ad quod oculos claudimus, videre ipsum non sustinentes, sed nauseantes.

Μυσαρὸς, idem quod *μυσὸς*, Hesych. (Eurip. Med. 1395. id. Phœniss. 1014.)

Μυσαρία, ας, ἡ, detestabilitas, abominanda fœditas. Areth.

Μυσαχθὴς, et *μυσαχὸς*, abominandus, scelestus, impurus: apud Hesych.

Μυσάζω, polluo scelere. Hesych.

Μύσαγμα, res abominanda, *μῦσος*. Æschyl. [Suppl. 1002.)

Μυσάττομαι, abominor, averseor ut detestandum ut scelestum. (Vid. Eurip. Med. 1151.) Luc. οἱ δὲ τοὺς ὡς ἐπὶ νόσῳ ἰσχνοὺς ἐμυσάττοντο, abominabantur et aversabantur ut prodigium. Idem Luc. cum acous. *μυσάττεται τὰς σφηκάς*. † Xen. Pæd. l. 3. 4.†

(Μυσαχθὴς, averser, cum Acc. Luc. Som. p. 6.)

Μυττωτὸς, οῦ, τὸ, intritum ex allio et quibusdam aliis condimentis. Aristoph. in equit. Ἐπὶ ταυτασὶ καταπερδᾶν ἐν *μυττωτῷ μετὰ τυροῦ*. Vide et Dioscor. l. 2. Masc. gen. usurpavit Theophr. hist. pl. l. 9. c. de alliis, ἀλλὰ πρὸς τὰς *μυττωτὰς χρῶνται*. ☞ Schol. Aristoph. scribit loco citato, denominari παρὰ τὸ *μυάττεσθαι*, quoniam odor ejus sit *μυαρὸς*, quasi *μυωτὸς*, atque adeò à Callim. vocari *μυωτὸς* hoc hemistichio, ἁ ἐνέψαντο *μυωτοί*.

Μυττωτίω, contero, vel scribus condimentis condio. Aristoph. schol. in Vesp. Αὖθις τὸν αὐτὸν ἅλας *μυττωτιῶντες*.

Καταμυττόω, ῶ, (comp.) contero, ut allia in mortario contundi solent. Aristoph. in pace, ἀναξέσαντε *καταμυττώμενα*.

Compositа.

Ἀμυσχὴς, ές, ἐς, nullo contaminatus scelere et piaculo: ἐὼ *μυσαρὸς*, inde enim factum volunt.

Θεμυστὸς, quem Deus abominatur, scelestus, abominandus. Æsch. [Eum. 40.]

(Περιτρόμυσις. Sch. Æsch. Eum. 721.)

Τυρομύσαρος, qui est propemodum *μυσαρὸς*. Item fœtidus, vel subfœtidus. Gal. apud Hippocr.

(Χειρομυσὴς. Æsch. Ch. 71.) † detestabilis.†

ΜΥ'ΣΣΩ, vel *μύττω* Atticè, mungo, emungo, mucum nasi extraho. Hujus tamen verbi nullum exemplum affertur: at ejus composita sunt in usu. ☞ Quidam à *μύζω* deducunt, quod in emungendo et comprimantur nares, et non sine sono soleant emungi.

Compositа.

Ἀπομύσσω, sive *ἀπομύττω*, mungo, emungo. Epigr. l. 3. Οὐ δώσεις τῇ χαρῇ Πρόκλῃ νέον ἦρ' ἀπομύσσειν. Item metaph. decipio. Poll. et Hesych.

Ἀπομύττομαι, emungor, mungo me. Xen. *ἐσχυρὸν πίεσμα, καὶ τὸ ἀπομύττεσθαι, καὶ τὸ ἀπομύττεσθαι*. † Paul. l. p. 7. c. et. l. 8. p. 206. c.†

Ἀπομυξία, ἡ, id quod emungendo detrahimus. Hesych.

Ἐμμύττω, exp. subsanno, strepitu narium floccifacio.

Προμύττω, est promittere ellychnium, et lucernam emungere. ex Poll.

ΜΥΣΤΙ'ΛΗ, ης, ἡ, buccea panis excavata, qua pulmentum aut jus hauritur. Poll. et schol. Aristoph. Pro eodem scribitur et *μυστύλη*, apud eosdem, itemque apud Eust.

Μυστιλάομαι, ῶμαι, hausto pane excavato polentam aut jusculum. Metaph. Aristoph. in equ. *κἀμοῦ χἠδὺ μυστιλῶντος τῶν δημοσίων*. Pro eodem scribitur et *μυστύλλομαι*, apud Aristoph. in Plut. † 628.† ubi vide schol.

Μύστιλλα, Atticæ vernaculæ panis buccea quæ canibus objicerentur, annotat schol. Aristoph.

Μύστρον, ου, τὸ, Eustathio idem quod *μυστίλη*. Exponitur etiam, cochlear. Nic. apud Athen. l. 3. Ἡμίνα δ' ἐγχλίδιον πόλις ἐκδίνει *μύστρου*, cavis hauri cochlearibus. ¶ In Hippiatricis mensuris *μύστρον* dicitur continere duo cochlearia. Hinc *μυστρίον* diminut.

ΜΥΤΙ'ΑΣΙΣ, ου, ἡ, genus conchæ, in arenosis potissimum locis proveniens; cujus exusti cinis causticam vim habet, ut muricis. Plin. l. 9. c. 51. Aliter *μύαξ* dictus.

ΜΥ'ΤΙΣ, ίδος, ἡ, nasus: peculiariter de marinis piscibus. Sic Aristot. de sepia loquens dicit, eam *ἐν τῇ μύτῃ* habere semen genitale. hanc *μύτα* paulo pòst *μυκτῆρα* appellat: addens etiam, τὸ *μὴν* non absurdè vocari posse *μύτιν*. Gal. in lex. Hippocr. annotat, *μύτα* vocari τὸ ἐν τῷ σωλῆνι *στόμιον μίλακι*, stramentum quod in ore sepiæ est: verùm et piscem quendam hoc vocabulo ab Hippocr. denotari. Pro eodem scribitur et *μύττις*, apud Hesych.

ΜΥΧΟ'Σ, οῦ, ὁ, penetrale, intimus locus, sive intima pars, recessus. Ut, *μυχὸς ἄντρου*, Od. γ'. Et, *μυχὸς Ἀγρας ἐκαθάρατο*, Il. ζ'. † Sic *μυχὸς χθονὸς*, intimus terræ locus. Hesiod. Theog. 119.† (Æsch. Eum. 39. 170. Pr. 432. Ch. 445. Eurip. Med. 398. *ἄντρων μυχός*. ib. 51. Soph. Tr. 699.) ¶ Item sinus: ut, *μυχὸς Ἀδριατικὸς*, sinus Adriaticus, apud Polyb. et Strab. ☞ Etymol. tradit, fieri ex *μυχὸς*, pro *μυκτὸς*, genitivo nominis *μύξ*, vertendo κ in *μ*, ut *μυχὸς* sit ὁ ἐδώδιμος καὶ σκεπτὸς τόπος. Possit et à *μύω* (claudo) derivatum videri, ut significetur locus clausus et occultus.

(Μυχόθεν. V. Æschyl. Ag. 96. Ch. 23.)

Μυχὸν, τὸ, idem quod *μυχὸς*, Dionys.

Μυχαίτατος, et *μυχάτατος*, superl. penitissimus, intimus, pro *μυχάτατος*. Aristot. de mundo. Od. φ'.

Μύχιος, ου, ὁ καὶ ἡ, vel *μυχαῖος*, qui est *ἐν μυχῷ*, vel qui venit seu erumpit *ἐκ τοῦ μυχοῦ*. intimus. Item abstrusus. Aristot. de mundo, πνεῦμα εἰς *μυχίους σήραγγας* γῆς παρεξικνούμενον, spiritus qui in abstrusos quosdam et cæcos meatus terræ se insinuarit. (*Μυχία τε σήραγξ*. Æsch. Pers. 879.)

Μύχατος, pœticè idem. Apoll. Arg. 1. 170. Oppian. de venat. l. 3.

Μυχὰ, pro *μυχὸς*, apud Suid. ex Herodot.

Ἐνδόμυχος, ου, ὁ καὶ ἡ, (comp.) in interioribus abditus recessibus. [Soph. Philoct. 1490. οἳ σπήλαιά θ' ὑπὸ *πέτραις ἐνδόμυχα* κλισμοῦσι νύχιον, &c.] Item abditus, occultus, latens. Sic etiam dicitur homo qui consilia sua nulli aperit: Latinis, homo tectus. Suid.

Ἐνδομύχω, ῶ, in interioribus lateo recessibus: seu lateo, occultus sum.

Ἐνδομυχὶ, occultè, secretò. Hesych.

Ἑπτάμυχος, septem habens recessus, id est, multos. Callim.

ΜΥ'Ω, F. *σω*, claudo, occludo, comprimo. (V. Eurip. Med. 1185. Soph. Tr. 1026. Æsch. Suppl. 336.) Dicitur primùm et propriè de labris et ore. Dicitur enim, *μύω τὰ χείλη*, et *μύω τὸ στόμα*. Anth. epigr. χεῖλος ἔμυσε, os clausit. Ipsa etiam *χείλη*, et *στόμα* quoque, dicuntur *μύειν*, claudere se, claudi. Sic, *μύσαντα στόματα*, apud Plat. in Phædr. clausa, astricta, sese claudentia. Apud

Aristot. in probl. μεμυκὼς τῷ στόματι, qui est ore compresso. ¶ Dicitur etiam de oculis, et esp. connivco, nicto, oculos claudo. † Xen. Paed. p. 217. a.† ‡Soph. Antig. 431.‡ Dicitur autem, μύω, sine adjectione, vel, μύω τοὺς ὀφθαλμούς, seu τὰ ὄμματα. Interdum ipsi oculi dicuntur μύειν, ut Aristoph. in Vesp. μύειν παρέζω, oculis clausis. Sic Lucian. εἰ μύοντες οἱ πένητες βαδίζοιεν, si pauperes oculis clausis incederent. Alex. Aphr. probl. l. 1. τὸν ἕτερον τῶν ὀφθαλμῶν μύομεν, alterum oculum claudimus, vel comprimimus. Apud eundem, μύουσι τοὺς ὀφθαλμοὺς οἱ ἄνθρωποι, expon. connivent oculis homines. ¶ Reperitur etiam dictum de aliis. Ut de vulnere cujus labra non hiant: ut apud Dioscor. μεμυκότα ἕλκη, occlusa. Item de rosis, apud Eust. Item, μύοντες νέφη, apud Aristot. meteorol. 4 obstructi, clausi. In epigr. μύουσα exp. obmutuit, item contrahitur. Item μεμυκότες ἄνθρωποι, q. d. qui sunt ore occluso seu compresso.

Μύσις, εως, ἡ, occlusio, compressio, obstructio.

Μύσος, idem quod μύσις, apud Hippocr. teste Gal. Aliud μύσος est in Μυάω, aliud in vocativo τοῦ Μύσις.

Μυῶ, est contrahere labia: quod et μύλλειν dicitur. Suid. ex Aristoph. τί μου μυῶντα κρατήσετε; τί χεῖρε τείνοντες; τί δάκρυον κατείβετε; Pro eodem dicitur etiam μυμύζω, et μυμύλλω, apud comicos, teste Polluce.

Composita.

Ἄμυστι, absque labiorum compressu: h. e. patente ore. Lucr. in Lexiph. ἐκπίομαι δὲ ἄμυστι, καὶ ὅλα ἀμεθύστους ἅμα. [Phav. Lex. Ἄμυστι, ἀδρίως, ἄνευ τοῦ μύσαι τοὺς χείλεσι, παρὰ τὴν ἐπιπαράτην. Ita Galenus, in Explicat. Vocum Hipp. Vide Foes. Oec. Hipp. p. 26. hiante et aperto ore. Anacr. Od. xxi. 319. ὁπόταν μοι δοῖεν, ὃ γλυκύπικρος, θερμὸν αἷμα ταύρου ἄμυστι, &c. Od. xxxi. Ἄφες με,——Παῖδ, σὺ δὲ ἄμυστι. Suid. Lex. Ἄμυστι πιεῖν. ἐκπίομαι. λέγεται δὲ ἐπὶ τῶν ἀπτύστων καὶ ἄνευ τοῦ ἀναπαύσασθαι πινόντων.]

Ἀμυστίζω, idem quod ἄμυστι πίνω, hiante ore bibo, et largo hausto. Plutarch. Symp. 3. problem. 3. τοὺς γὰρ ἄδην καὶ ἀμύστι πίνοντας (ὅπερ ἀμυστίζειν ἐκάλουσιν) οἱ παλαιοὶ φασιν ἧττον πιπράσκεσθαι μέθης.

Ἄμυστις, ιος, vel ιδος, ἡ, largus haustus: unde, ἀμυστὶ πίνω, et πρόπινον, idem quod ἀμυστίζειν, et ἀμυστὶ πίνειν, apud Athen. l. 10. et 15. Item ἄμυστις, poculi genus, Poll. lib. 6. cap. 15. itidemque Suid. ex Aristoph.

Ἀναμύω, aperio oculos, cui opp. συμμύω. unde ἀναμύων Hesych. ἀναβλέπων.

Ἀνωμύω, idem quod μύω, claudo, tego, apud Dion. Areop.

Ἀστερωπός, stella quam Ægyptii Isin et Sothis dicitur, ut tradit Orus Apollo.

Ἐκμυστίζω, idem quod ἀμυστὶ ἐκπίνω, apud Eust. et Athen. Quidam exp. labris aliquantum compressis ebibo.

Ἐπιμύω, idem quod μύω. ut, τοὺς ὀφθαλμοὺς ἐπιμύουσι, apud Basil. Ponitur et sine accus. apud Polyb. l. 4. ἐπὶ τοῖς αὐτοῖς ἐπιμύειν.

Ἐπίμυσις, ἡ, compressio continua palpebrarum. Etym.

Καταμύω, idem quod μύω. apud Xenoph. καὶ ἵνα μὴ ἐγείρωμεν, καταμύει τὰ βλέφαρα. Item (sine adjectione) claudo oculos. apud Luc. in Tim. καὶ οὐδὲ ἐν' ἔτι μόνον καταμῦσαι ἐμοὶ ἔξεστι. † Xen. Paed. p. 227. a.† Sic Homer. in batrach. οὐκ ἔθελον δηρὸν βεβιῶτες, ὀλίγον, καταμῦσαι.

Κεκμύω, per syncopen dicitur pro καταμύω, apud LXX. Bibl. interpr.

Ἀκάμμυστος, (decomp.) non connivens.

Σκαριδαμύττω, seu σκαριδαμύττω, oculis crebrò salientibus connivco, seu, oculos frequenter claudo et aperio. Xen. in symp. et Aristot. σκαριδαμύττουσι δὲ, in τῷ καθ' ἡδονὴν δάκνοντι ἐσθίοντι, πάντες. Sunt qui accipiant pro, nictatione crebra signum do, et amans amatæ mulieri. Exponitur etiam, nicto, connivco. † Sic Xen. Paed. l. 4. 28.† ☞ Compositum putatur ex σκαίρω et μύω. Pro eodem dicitur et καριδαμύττω, seu καρδαμύττω. quod Etym. apud Atticos significare ait, τὸ συνεχῶς τὰ βλέφαρα κινῶ, καὶ εἰς ἐπίμυσιν ἄγω. ἀπὸ τοῦ καρδάμου, quoniam si quis ipsum προσπίγωσιν, συνεχῶς τὰ βλέφαρα μύει. vel etiam παρὰ τὸ τὰς κόρας μύειν.

Σκαριδαμυκτικὸς, ὴ, ὸν, crebrò nictans: ut, σκαριδαμυκτικὸν ὄμμα, apud Aristot.

Σκαριδαμυκτὶ, adverb. nictantibus oculis.

Σκαριδαμυκτὴς, idem cum σκαριδαμύττης, nicto, seu nictor. Luc. τὰ κόρα μου τεθλασθαι, καὶ σκαριδαμυκτῆ, nictare vix cesso.

Decomp. Ἀσκαριδάμυκτος, ος, ὁ καὶ ἡ, non nictans. Aristoph. in equit. βλέψον εἰς μ' ἀσκαριδάμυκτος, non claudens oculos.

Ἀσκαριδαμυκτία, ᾶς, non nicto, non connivendo palpebris aperio. Schol. Aristoph. proprié esse dicit, non conniventer intueri Solis radios, nec oculos claudere.

Ἀσκαριδαμυκτὶ, sive ἀσκαριδαμυκτὶ, intentis oculis, immotis atque non connivendo palpebris, ita ut non nictetis. Luc. ἀσκαριδαμυκτὶ βλέποντες. Xen. Paed. l. 1. ἀσκαριδαμυκτὶ ἰδεῖν.

Συμμύω, claudor, vel clausus sum. Item comprimor, vel compressus sum. Plat. ὅταν ταῦτα ξυμμύσῃ. Sic et apud Aristot. Theophrast. et Xenoph.

ΜΩ̃ΚΟΣ, ους, ὁ, fatuus, irrisor, derisor. Hesych. et Suid. Pro eodem scribitur et μωκὸς, apud Etymol

Μωκάω, ῶ, irrideo, deludo.

Μωκάομαι, ᾶμαι, irrideor. Alciphr. καὶ τὸ μὲν σφόδρα κεχλίζεσθαι μετ' ἀσέλγειας, καὶ μωκᾶσθαι, τὸν δυσμένειαν δηλοῦντα.

Μωκίζω, illudo, apud Suid.

Composita.

Διαμωκάομαι, ᾶμαι, illudo, irrideo, seu deludo, derideo.

Διαμώκησις, εως, ἡ, irrisio, illusio. Athen. l. 5.

Ἐγχρωμωκᾶν, illudens, irridens. Hesych.

Καταμωκάομαι, ᾶμαι, derideo, deludo. Artem. καταμωκησόμενός σε, qui te deridebit.

Κατωμώκησις, εως, ἡ, irrisio, illusio, derisio. Athen.

ΜΩ̃ΛΟΣ, ου, ὁ, bellum, pugna, tumultus, pro quo suprà μόλος, et μόθος. Hom. Il. α. κατὰ μῶλον Ἄρηος. Il. ε'. καὶ δ' αὖτοῦ μῶλος ἐφέπει Ἄρηος. ‡ Apoll. Arg. iv. 415.‡ ☞ Quidam derivant παρὰ τὸ μιαίνειν, quoniam manus in bello sanguine polluuntur. Dicitur et μῶλος, ædificium in fluctibus extructum ad navium nantarum: portus manufactus. ¶ Exponitur etiam macies, pondus, lapilles, &c. qui opponitur egestæ terræ, lapidibus, &c. conservandis et struendis.

Μωλὼν, ῶνος, pugnax. Hesych.

ΜΩ̃ΛΥ, moly, herba de qua Dioscor. l. 3. c. 54. et Hom. Od. κ'. Ῥίζην μὲν μῶλυ ἔσκε, γάλακτι δὲ εἶπλον ἄνθος, μῶλυ δέ μιν καλέουσι θεοὶ, χαλεπὸν δὲ τ' ὀρύσσειν Ἀνδράσι γε θνητοῖσι.

ΜΩ̃ΛΥΖΑ, caput allii, apud Psellum medicum. Galen. in lex. Hippocr. allium esse dicit quod simplex caput habet, nec in nucleos dividitur; et quosdam eo nomine accipere τὸ μῶλυ.

ΜΩ̃ΛΥΣ, sive μώλυξ, inductus, inerudītus, apud Hesych. Idem dicit. Sophoclem in Phædra μῶλυν dicere τὸν ταραχώνην, exultatum viribus. ¶ Item tardus, segnis, ignavus, Nicand. in Ther. ἀνθίσταντο γῦρας μῶλυς ἐπαντίχω, incedens tardus et segnis. Exponitur et, bebes, remissus, languidus, imbecillus.

Μωλύω, sive μωλύνω, hebeto, remissiorem facio. Etymol. Τὰ μωλύνοντα, paulatim emarcescentia. Gal. in lex. Hippocr.

Μωλύντης, ου, ὁ, idem quod μῶλυς, tardus, bebes. Lexicr.

ΜΩ̃ΛΩΨ, ωπος, ὁ, vibex, verberum in cute vestigium, sugillata cutis ex verberum incussione. Plut. de sera num. vind. εἶτα καὶ μώλωπες, ἐπὶ τῶν παιδῶν ἐπάνω, τοῖς μὲν μῶλλον ἐμφαίνουσι, τοῖς δ' ἧττον. Idem de sud. In σκληρᾷ σαρκὶ καὶ τυλώδει μώλωπα μὴ καμβάπτοντες. Apud Aristot. in prob. μώλωπας κυλίει τὰ δέρματα περιτιθέμενα, pelles excoriatorum pecorum admotæ corpori verberato vibices prohibent. (Lac. Sam. p. 4.)

ΜΩ̃ΜΟΣ, ου, ὁ, dedecus, probrum, infamia, ignominia: vel vituperatio, reprehensio. Od. β'. Ὀδύσσεϊ δ' οὐ μῶμον ὀνείδισε. Plutarch. in polit. præc. Λέγοντες ἐν ἑαυτοῖς, χρεὼν ἦν ἀλυφθῆναι καὶ ἀνήρατον, καὶ ἄψογον ὑπὸ φθόνου καὶ μώμου τινός. ¶ Item Μῶμος, Momus, deus quidam reliquorum omnium deorum irrisor et reprehensor. Lucian. in lib. de hist. scrib. καὶ ὁ σοφὸς ἐκεῖνος ἦν, ἀλλ' οὐδ' ὁ Μῶμος μωμήσασθαι δύναιτο. Sic Plato de republ. l. 6. οὐδ' ἂν ὁ Μῶμος (ἡγοῦ) τὸν γε τοιοῦτον μέμψαιτο. Dicitur μῶμος et, quicunque deum illum imitator, eodemque modo facta hominum, quo ille deorum, irridet; ut apud Aristot. Μώμου καὶ ὕβρεως σεμνεῖον.

Μωμάομαι, ῶμαι, vel μωμέομαι, ῶμαι, vitupero, reprehendo, derideo. Il. γ'. Τρῶάς θ' ἑλκεσπέπλους Πᾶσι μωμήσεται. Et Theogn. in gnom. Μωμεῦντες δέ με πολλοὶ, ἐμοὶ κακὸν, ἀλλὰ καὶ ἑαυτοῖς· Μωμᾶσθαι δ' οὐδὲν τῶν ἀνάρσιον ἔοικεν. (Æsch. Ag. 285.)

Μώμημα, τὸ, reprehensio, irrisio; vel potiùs dictum ipsum, quo aliquem reprehendimus seu irridemus.

Μωμητὴς, vituperator, reprehensor, irrisor.

Μωμητὸς, vituperabilis, vituperatione seu reprehensione dignus. (Æsch. S. c. Th. 514.)

Μωμίτης, ου, ὁ, dens molaris, vel os pars dentium molarium quæ gingivæ assidet. Poll.

Μωμῶμαι, carpo, reprehendo: idem quod μωμάομαι sive μωμέομαι. Odyss. ζ'. Sic et Hesiod. Erg. 2. Μωμεύσιν ἀλλήλους, etiam carpere et reprehendere

Composita.

Ἀμωμος, ον, ὁ καὶ ἡ, reprehensioni non obnoxius, irreprehensus. Hesiod. in Theog. † 250.† φάσθ' ἱερὰ, καὶ πάντας ἀμώμους. [Tribuitur Personis, et Ephes. i. 4. Coloss. i. 22. Rebus etiam tribuitur. Herodot. Hist. lib. 2. §. 177. Solon. — λαβὼν δὲ Αἰγύπτου τοῦτο τὸ νόμιμον, Ἀθηναίοισι ἔφατο· τῷ ἐκείνου ἐς αἰεὶ χρεώμενοι, ἔσονται ἀμώμητον πάντων ἀνθρώπων βίον.] (πάντων ἀμώμητον. Æsch. Pers. 185.)

Ἀμώμητος, incalpatus, Musæ moribus non obnoxius. Il. μ'. Παυσάμενοι δ' ἀμώμητοι ἀμφιπύτοις. Apud Athen. lib. 12. ἀμώμητον δ' εἶδον ἐγὼ βροτὸν.

[Ἀμωμήτους. Suic. Thes. Eccl. i. 237. significat citra reprehensionem, inculpatè. Herodot. Hist. lib. 3. §. 82. γνώμας γὰρ τοιάσδε χρεώμενος, ἐπιτροπεύει ἂν ἀμωμήτως τοῦ πλήθεος.]

Παναμώμητος, (decomp.) qui est omnino ἄμωμος.

Ἐπιμωμάομαι, vel ἐπιμωμέομαι, idem quod μωμάομαι, seu μωμέομαι.

Ἐπιμωμητὸς, idem quod μωμητὸς, vituperabilis, seu reprehensione dignus: apud Hesiod. in Erg. [v. 12.] et Theocr. Idyll. 27.

Φιλόμωμος, qui libenter vituperat, seu reprehendit. Exponitur etiam, reprehensor et maledicus, apud Plat.

ΜΩ̃Ν; num? nonquid? an? utrum? Aristoph. in Nub. † 316.† μῶν ἱππέας τινας; num heroinas aliquas aunt? Idem, μῶν καὶ σὺ καταγελᾷς; an et tu derides? Sic Sophocles, εἰ μοι τί φῂς; μῶν ὀλόμεθα; num perimur? (Eurip. Med. 568.) Sequente μὰ vel οὔ, significat, nonne? utrum non? annon? Eurip. μῶν οὐ στένεις; annon credis? Plat. in epist. τί χρὴ ποιῶν ἐμὲ; μῶν οὐχ' ὅπως ἐκείνῳ; annon quod fieri? Idem de rep. lib. 1. ἐὰν μὴ ἐγγένηται ἀδικία, μῶν μὴ ἀνιαρὸν τὸν αὐτῆς κίνημα; nonne perdet?

ΜΩΡΟ̃Σ, ὦ, ὁ, vel μῶρος, Atticè, stultus, fatuus. Aristoph. in Nub. † 397.† Καὶ πῶς, ὦ μῶρε, τὸ καὶ κρανίον ἔξω, καὶ βλακεύσω; Eurip. μῶρα γὰρ μῶρος λέγει. Soph. in Ajace. μωρά μοι δοκεῖς φρονεῖν. ¶ Insipidus. Apud Dioscor. lib. 4. ῥίζαι γευσάμεναι μωραί, radices gusto fatuo sive insipido. ☞ Etymol. dictum esse scribit παρὰ τὸ μὴ ἰέναι, vel à particula μὴ, et nomine ἄρα significante φροντίδα, quasi μώρος, i. e. μηδὲν φροντίζων.

Μωρῶς, stultè, fatuè. Poll.

Μωρότης, ητος, ἡ, stultitia, fatuitas.

Μωρία, ᾶς, stultitia, fatuitas. (Rach. Ag. 1679.) Eurip. in Medea. † Aristoph. Nub. 816.† Dem. Phil. 3.

Μώρωσις, εως, ἡ, stultitia, fatuitas, stoliditas. Medicis dicitur quum unà cum memoriæ etiam ratio periit. Actius ex Galeno et Ruf.

Μωραίνω, stultè ago, vel stultus sum. Eurip. in Medea. Καὶ ταῦτα μὰ δίδυμα μωραίνεις, γύναι. Luc. καὶ σὺ μωραίνεις, ὦ Πλούτων. Cum accus. alicubi significat μωραίνειν. et apud Eurip. Οὐδὲν σθένειν τοῦτο μωραίνω τάδε. (Med. 615. Μωραίνω —— πῦρ. Æschyl. Pers. 721.) Alicubi pro μωρὸν ποιῶ usurpatur. ut 1 ep. ad Cor. c. 1. οὐχὶ ἐμώρανε ὁ Θεὸς τὴν σοφίαν τοῦ κόσμου τούτου;

Μωραίνομαι, stultus fio, vel ad stultitiam redigor. Inde particip. μεμωραμμένος, redditus fatuus, seu stultus; aut stupidus, seu stolidus: Arist. hist. an. l. 9. ¶ Item μωραίνεσθαι, infatuari, i. fatuum seu insipidum reddi. Matth. c. 5.

Μώρων, à quibusdam marem mandragoræ appellatum fuisse scribit Dioscor. l. 4. c. 76. et Plin. l. 25. c. 13. Aliis est tertium mandragoræ genus, ut testatur Dioscor. ibidem: sic dictum, quòd μωρίαν reddat eos, qui de eo comederint.

Composita.

Ἀλιτόμωρος, ος, ὁ καὶ ἡ, mente captus. Eustath. et Suid.

Ἀπωμωρῶ, demento, reddere stultum.

Ἐγχειτόμωρος, pugnator stultus seu fatuus. Appian. lib. 2. Epigr. Vide et in comp. à μῶρος, in Μωρῶ, et ab Ὦρα. cura.

Ὀξύμωρος, q. d. acutistultus, seu acutifatuus. Ὀξύμωρον, (ut Quint. tradit,) sententia est ex periculo petita, hoc est, ita affectatè et acutè enuntiata, ut fatua videatur.

Παντόμωρος, omnino stultus, fatuus. Polem.

Ὑπόμωρος, aliquantum stultus, fatuus, μωρός. Lucian.

N.

N NOTA litera apud Græcos, quam vocant νῦ. ¶ In compositione transit interdum in λ, interdum in γ, interdum in μ. ut in καλλίλογος, καλλιγράφος, καλλίμαχος. ¶ In fine assumitur interdum κατ' ἐφελκυσμὸν, sequente vocali aliqua aut diphthongo. ut, λέγουσι pro λέγουσι, ἔστιζεν pro ἔστιζε. et sic in similibus. Est etiam numeralis nota. de qua vide in Append.

ΝΑ̃ΒΑΑ, genus musici instrumenti. Hesych. et Suid. Ab Ovidio in lib. 3. de art. am. † v. 327.† vocatur nablium. † legit ibi Heins. naulium.†

Νάβλας, ου, ὁ, idem quod νάβλα, Poll. l. 4. et Athen. l. 4. Apud Hesych. scribitur ναῦλας, dicturque etiam de eo qui nablam pulsat.

Ναβλίζω. Unde Ναβλιστὴς, οῦ, ὁ, qui nablam pulsat, apud Athen. l. 4.

ΝΑΙ', nn, ita, etiam; adverbium affirmantis et concedentis: ut Matth. 5. ἔστω τὸ λόγος ὑμῶν, Ναὶ ναί. Et apud Ceb. Thebun. roganti, πότερον ναὶ ἢ οὔκι; respondetur, ναὶ ναὶ, etiam, ita, vel utique, immò. Geminatum legitur apud Aristoph. in Nub. † 1470.† et in Epigr. ναὶ ναὶ φίλε. Usurpatur et in jurejurando, ut apud Aristoph. † Nub. 782.† ναὶ τὸν τὸν Διὸς. Sic apud Xen. † Paed. 1. 6. 6.† quidam respondet, ναὶ μὰ Δία. In indirecta etiam affirmatione ponitur pro, utique, sanè. Greg. ἐκ τῶν πολὺ ναὶ πάνυ. Et Il. ά. Καὶ τὸ ταῦτά γε πάντα χέρη κατὰ μοῖραν ἰανθεῖ, equidem, sanè, utique. (Ναὶ ναί. Vid. Æschyl. Pers. 1078. Vid. Euripid. Med. 1279. Aristoph. Ran. 191.)

† Καιχί, idem quod ναί. Soph. Œd. Tyr. 684.†

ΝΑΪΤΟΝ, ου, τὸ, à Theophr. hist. pl. lib. 9. c. 7. memoratur inter ea odoramenta seu aromata, quæ immiscentur unguentis.

ΝΑΊΩ, habito, incolo. Poëticum est. Ut Il. Β'. Οἱ δ' Ἀρκαδίην ναῖον. Odyss. Γ. ἐστὶ μάλα πολλὰ ἀνύτερθε δόματα ναίης. Et cum præpos. Il. Β'. Οἱ ναίουσι κατὰ σπόλον. † ἀνὰ οὔρεα, per montes, in montibus. Hesiod. Theog. 130. et in Δήμητ. v. 283.† Usurpatur et in pass. signif. pro ναίομαι, habitor. Il. Β'. πόλιν, αἵ τε ναίουσι πέριν ἄλλης. (Cat. N. 153. Eurip. Med. 398. situs sum. Soph. Œdip. Tyr. 346. 1126.) ☞ Eustath. derivari posse dicit à verbo νῶ, νέω, quod est σωρεύω, quia etiam αἱ ναίουσαι πόλεις, sunt συνωρευμέναι.

Ναίοντες, habitores, incolæ, unde πόλεως οἱ ναίοντες, Iliad. γ'. et, αἱ ναίουσαι σπολίδρομοι, Iliad. δ.

Ναιάτης, ου, ὁ, habitator, incola: pro quo dicitur potiùs ναίτης.

Ναιετάω, ῶ, idem quod ναίω, habito, incolo. Odyss. ὁ. Ἐν ἱερῇ ναιετάασκε. [Apoll. Rhod. Arg. i. 67. ἄγχι δὲ λίμνης Βιτιάδες ἀτειμήτοι Δολιονίδαι ναιετάουσιν.] † μετὰ ἀνδράσι, inter viros. Hes. Th. 598.† Hesiod. in Erg. οἵ τε Βαλάσσης Ἐγγὺς ναιετάουσιν. Item pausivè, habitor, incolor: ut Od. Γ. κῶμαι ἔΐ μάλα ναιετάουσι. Sic, οὐδὲ οἱ ναιετάουσι, Iliad. ζ. (Il. Β'. Cat. N. 153.)

Νάω, pro ναίω, (i. habito,) est inusitatum, nisi in hisce temporibus. Aorist. νάσθω, item ναστάμην, (abjecto incremento, pro ἐνάσθω, et ἐναστάμην,) habitavi. Il. ξ'. Hesiod. in Erg. Et infin. νάσσασθαι, apud Apollon. Arg. γ. Et act. νάσσα, (itidem pro ἔνασσα,) habitare feci, sedes habitandas dedi. Od. Γ. Ἥιος νάσσας, habitator: pro quo et ναστὴρ, in Anthol. Epigr.

Νᾶμα, ponitur etiam pro ῥεῦμα, fluo, mano, scaturio: ut Nax. πηγαὶ διαγλύπτων νάουσι, scaturiunt. Apud Aristoph. νᾶσα σωλὴν, immatura.

Ναϊάδες, Naiades: nymphæ fluviales et fontanæ. à Νάω, fluo.

Νᾶμα, τὸ, fluentum, scaturigo, latex: omne id quod allabendo fluit. Plerumque tamen de aquæ scaturiginibus et laticibus dicitur. Ut apud Moschum in epitaphio Bionis. Νάματα πᾶσι Σικελὰς ἀγγέλλετε τὰς Ἀρεθούσας. Athen. l. 2. ἀναξηράνθη τὸ νᾶμα. Metaphoricè apud Plat. in Tim. νᾶμα τῶν λόγων. (Νᾶμα σωρὸς, Eurip. Med. 1189. Æsch. Pr. 805. Soph. Tr. 936. Theoc. id. 27.)

Ναματιαῖον ὕδωρ, aqua quam fluenta fundunt, i. latices, et scaturigines, seu rivuli. Theophr. hist. pl. l. 4. c. 3.

Ναματώδης χώρα, regio cui scaturiginum et fontium copia est. Aristot.

Ναστὸς, ἡ, ὁ, idem quod νᾶμα, fluentum, vel fluor, scaturigo. Eurip. in Hecuba.

Ναστώδες, ης, ὁ καὶ ἡ, scaturiginibus ac rivis rigues: idem quod ναματώδης. Hesych.

Composita: ac primùm ex ναίω.

Ἀναναίω, migro, alibi habitatum abeo.

Ἔναιος, inhabito.

Μεταναίτης, ου, ὁ, idem quod μεταναίστης, de quo paullo pòst inter comp. à Νάω. Exponitur et, incola: apud Hesiod. in Erg. † sic et in Theog. 401.†

Περιναιετάω, circumhabito. Dionys. de situ orb.

Περιναίτης, q. d. circumhabitator, accola.

Περιναστάω, circumhabito, accolo. Od. β'. et alibi. † Hes. Th. 377.† Hinc ὁ περιναστάντης, accolæ. Item passivè, circumhabitor. Od. Γ. τῶν τε μᾶλλον νῆσον ἐβουλεύθης Αἵ περιναστάασιν, &c. (Soph. Tr. 644.)

(Περίναιος. Æsch. Suppl. 1028.)

Συναίω, q. d. cohabito, i. simul habito. Apoll. Arg. 2. μητρὸς συναίσασαν. (Æschyl. S. c. Th. 201. Soph. Tr. 1254.)

Σύναιος, cohabitator, contubernalis. Hesych.

Composita ex ναῦς: ac primùm significantia habitu.

Ἀνανδρία, inusitatum, formant ex se tempora usitata. Ἀνανδρῶσθαι, et ἀνανδρασάμην, ad habitandum me contuli, commigravi. Ut, ἀνανδρῶσθαι τηλόθι πατρίδος, Eurip. in Iphig. Taur. (Med. 166.) Et Od. ά. Ὅς ῥ' Ὑπερείην τ' ἀνανδρασε. Item nor. act. ἀνανδρίσσω, migrare feci, unde subjunct. ἀνανδρίσσω, metri causa geminatum habens. σ'. Il. ω'.

(Ἀναίς, ιτος. Æsch. Suppl. 1026.) † celebrantes Stesi. Pœtæ. cum ναὸν nihil prorsus commune habet. Thema videtur esse Γάνος.‡

Διαναίω, perfluo. Plut. in Æmyl.

Ἔναιος, inusitatum, inhabito. Callim.

Ἐναίτης, ου, ὁ, inhabitator. Et simpliciter, habitator, incola. Apollon. Arg. 2. Pro eodem dicitur et ἐναστὴς, Epigr. l. 2. Fœm. ἐναίτις et ἐναίτειρα, habitatrix. Apoll. Arg. 1. et Epigr. l. 3.

Ἔνναιον, etiam inusitatum, cujus aoriat. act. ἐνέναισσεν. Tryph.

Ἐνναστήρ, qui sedibus suis relictis, alibi habitatum se contulit. Exponitur etiam, pulsus patria, exul. Item peregrinus, inquilinus. Apoll. Rhod. [l. 1. 795.]

Καταναίω, inusit. unde κατέναισσεν, idem quod νάσσω, habitare feci, habitandum dedi. Hesiod. in Erg. Ζεὺς Κρονίδης κατέναισσε πανὸν ἐς πέρατα γαίης. Idem in Theog. † 379.† γαῖαν κατέναισσε Νηρεύς, pro ἐν γαίῃ. Et, κατοικοτέρμων, habitavi. Apoll. Arg. 2. ἐν Ἠΐ Κίον κατοικάσσατο. † et κατοικίσθην. id. Apoll. Arg. 1. 91.† (Κατοικίσθω. Eurip. Phœniss. 200. Eum. 932.)

Μετανάστης, idem quod ἐπανάστης, Num.

Μεταναστὴς, idem. Il. i.

Μεταναστῆρα, qui commigrat, profugo. in Epigr.

Μεταναστεύω, migro, commigro. Synes. Vide et in Μεταναστῆρα.

Παρανάω, juxtà habitare facio. Dion.

Composita ex νᾶμα, i. fluo.

Ἀένναος, semper et perpetuò fluens. Herodot. lib. 1. λίμνη δὲ ἐγένετο τοῦ σήματος μεγάλη, τὸν λόγοισι Λυδοὶ ἀένναον εἶναι, contiguus est sepulchro tumulus, quem perpetuò fluere Lydi aiunt, seu perennem esse. Pro eodem dicitur et ἀέναος. ut apud Herodot. in Thalia, ποταμὸς ἀέναός ἐστι. Et metaph. perennis, perpetuus: ut apud Aristoph. † Nub. 274.† ἀέναοι νεφέλαι, perennes nubes. (R. 1344.) Sic Xen. Paed. 4. ταῦτ' ἀναπαύεται ἐμοὶ ἀέναα· ἐν τῷ σπλάγχνῳ καὶ πᾶσι τοῖς ἡμετέροις παρέχει. Pro eodem dicitur et ἄεναος, apud Poëtas. ut apud Hesiod. Κρήνης ἀενάου. Et, ἀενάων ποταμῶν καλλίῤῥοων ὕδωρ, apud eundem.

Ἀενάως, (adverb.) more eorum quæ perennibus aquis fluunt, i. jugiter.

Ἄενναον, itidem pro ἀεὶ νᾶον. Ut Odyss. ν'. Ἐν δ' ὕδατ' ἀενάοντα, aquæ perennes.

Ἀείναος, αντος, itidem. Nicand. apud Athen. l. 2. ὑδάτεσσιν ἀειναέτοις πεπίζεις.

Ἀείμαστος, Sarcitis curens: et, ἀείμαστος νᾶσος, apud Plut.

Διαναίω, perfluo. Plut. in Æmyl.

Καλλίναος, pulchrè fluens, pulcherrimus. Eurip. in Medea. [835. Alcest. 589. ὑπὲρ πηγὰς καλλίναον Βοιβίδος λίμνας. Apoll. Rhod. Arg. i. 1248. Ἥ δὲ νέον κρήνης ἀναβλύσαν καλλίναον Νύμφῃ Ἐφυδατίῃ. Schol. καλλιῤῥόου.]

ΝΑ'ΚΟΣ, ους, τὸ, pellis cum suo villo. Theocr. Idyll. 5. θύγατερ τὸν Δάμωνα, τὸ μαῦ νάκος ἴχθις ἔλαφε. Herodotus pro vellere seu pelle arietis usurpasse dicitur, et Lucian. pro pelle ovis: Joseph. pro quacunque pelle villosa.

Νάκη, ης, ἡ, idem quod νάκος. Il. ξ'. Ἀν δὲ νάκην ἔλατ' αἰγὸς, ἰσυφόρε, μαλακὴν.

νάκιον, ναάριον, apud Hesych. idem quod νάκος, pellis.

Composita.

Καυνάκη, ης, ἡ, et καυνάκης, ου, ὁ, vestis genus, cui ab inferiore parte assutum erat νάκος. Aristoph. in Lysistr. et in concionant.

Καυνάκη, lanæ genus barbaricum seu Persicum, vestis pellicea, apud Aristoph. in Vesp.

ΝΑ'ΝΗ, ης, ἡ, patris matrisque soror, et νάνος, frater. Pro quo inferiùs habes Νάνος. Hesych.

ΝΑ'ΝΟΣ, ου, ὁ, nanus, pumilio. Apollinaris ait, nanos vocari breri atque humili corpore homines, pallium supra terram extantes. Aristot. de part. an. l. 4. c. 10. νάνοι οἷοί περ αἱ μάντεις. περιῶσι δὲ αἴξησι τὰ κάτωθεν. Est et adjectivum. vide seq. Νανώδης. ☞ Etym. deducit παρὰ τὸ νὴ, privat. et ἄνω, vel ἀνὸς, augeo. Item pumilionis species, apud Athen. l. 10. c. 14.

Νανώδης, ες, ὁ καὶ ἡ, pumilionis formam habens, pumilio, Luc. de conscrib. hist. et de salt. Aristot. verò νανώδης, ut νάνος, esse vult, ὃ τὸ ἄνω μὴ μέγα, τὸ δὲ φέρε τὸ ὄφρυς, καὶ σπιζῶδες, μικρὸν. ideoque πάντα τὰ ζῶα τάλλα, παρὰ τὸν ἄνθρωπον, ἄνω νανώδη.

ΝΑΟ'Σ, οῦ, ὁ, templum, ædes sacra. † pro quo et ναός. Sic in dat. plur. νηΐ. Hes. Th. 990.† (☞ Παρὰ τὸ ἐναίειν ἐν αὐτῷ τὸν Θεὸν, unde et domus Dei vocatur in sacris literis.) Athen. lib. 3. ναὸς ἐπιχώριος, οὗ σκώπτει τὸν τυννάριωνα. Atticè dicitur νεὼς, ὦ λεὼς pro λεώς. Athen. l. 14. ἄθρει ὄντας νέως τοῦ πρ. Xen. Hellen. 6. εἰς τὸν τῆς Ἀρτέμιδος νεὼν καταφυγόντες. Et rursum: ἐκ τοῦ νεὼ πάντες αὐτόματοι ἐκείγοντο. (Soph. Œdip. Tyr. 21. 919.)

Ναΐδιον, sacellum, ædicula.

Composita.

Ἄνναος, ἄνναον, ἄνναιον, ἀνήνεμος, ἀνήνεμον, ἀνήνεμ

Ναρκάω, ᾶ, torpefacio, torpore afficio. Alex. Aphr. ναρκᾶντα τὰς αἰσθήσεις λόγῳ.

Νάρκωσις, εως, ἡ, torpefactio, torpefaciendi vis. Hippocr. aph. l. 5.

Ναρκωτικὸς, torpefaciendi vim habens, seu torporem inducendi aut obstupefaciendi: unde, ναρκωτικὰ φάρμακα, stupefacientia medicamenta.

Ναρκώδης, ους, ὁ καὶ ἡ, cui torpor seu stupor inest, torpidus seu stupidus, ut, ναρκώδης ἕλιξ.

Νάρκισσος, ου, ὁ vel ἡ, narcissus, flos, qui ab aliis λείριον dici annotatur, ex Theophr. hist. pl. l. 6. et Dioscor. l. 4. c. 161. Fœminino genere legitur apud Theocr. Id. 1. Apud Aristoph. autem et Dioscor. masculini generis est. ¶ Ἄνθος, ἡ, ὁ torpore, quem suo odore affert, ut scribit Eustathius, itidemque Plut. symp. 3.

Ναρκίσσινος, ου, ὁ καὶ ἡ, narcissinus: ut, ναρκίσσινον ἔλαιον, narcissinum oleum, ex narcissi flore, ex Dioscor.

Ναρκισσίτης, lapis cujus meminit Dionys. in poëm. de situ orbis.

Composita.

Ἀπονάρκω, ῶ, idem quod ναρκάω. apud Basil. σὺ δὲ τὸν ἀπονάρκα ἢ χεὶρ, exp. obstupuerit.

Ἀπονάρκη, idem quod νάρκωσις.

Ἀπονωθάομαι, ῶμαι, obtorpesco: unde ἀπονωθαμένος, apud Plat. de rep. lib. 6.

Ἀπονάρωσις, obtorpefactio. Expos. et obstupefactio. Aristot. in probl.

Ἀπονάρωτις, idem quod ἀπονάρωσις. Plut.

Ἐπιναρκάω, ῶ, obtorpesco. Plut. in Coriol.

Θριναξ, ακος, ὁ, dicitur frutex quidam, foliis subherbaceis, flore roseo: quod serpentibus admotus torporem infert. Plin.

Κατανάρκη, obtorpefactio, torpidum reddo. Metaph. Paul. ep. ad Corin. 2. c. 11. οἷονεὶ κατανάρκωσα, nemini eram.

ΝΑΎΒΑΘΟΙ, dicitur esse vasis genus, apud Aristoph.

ΝΑ'ΡΘΗΞ, ηκος, ὁ, narta: genus plantæ oleratæ, ex qua fiunt unguenta. Putatur esse τὸ νάρκαφον Dioscoridis.

ΝΑ'ΣΣΩ, *V.* σω et ξω, æquo ac complano, premo.

Νάττομαι, æquor, complano, premor, impleor: ut apud Aristoph. † Nub. 1203.† ἀμφορεῖς νενασμένοι, amphoræ ad summum usque plenæ et pressæ.

Νακτὸς, οῦ, ὁ, densè plenus, ac veluti pressus, confertus, apud Dionys. νακτὸς κάλαμος, sagittis conficiendis aptus. Et apud Philonem, ὁ πάγος est πῆχυς καὶ νακτὸς, καὶ τῶν ἴσων ξυρίστων. ¶ Νακτὸς dicebatur etiam ἄρτος τις, sive πλακοῦς ὁ μελι, uvis passis, aliisque condimentis, densior et constipatior. Aristoph. in Pluto, † 1142.† ἦκα γάρ ἐς σου νακτὸς τὴ πτερυγίδιον.

Νακτίσκος, parvus νακτὸς, apud Athen. l. 6.

Ἐνανάσσω, (comp.) unde particip. pass. ἐνηνασμένος, oppletus. Aristoph. in concion. εἰ τρίπηχυς γ' ἐστὶν ἐνηνασμένη ἀνθρῶν πάντων καὶ παρατεταμένη, mensæ omni genere ferculorum onusta et refulta.

ΝΑΥ̃Σ, et apud Ionas νῆς, (cujus genit. νηός, et Atticè νεὼς, et Ionicè νηὸς, † Hes. Th. 998.† dat. νηΐ, accus. νῆα, Plur. nominat. νῆες, genit. νηῶν, et Ionicè νηὸν, dat. νηυσὶ, et νηυσὶ apud Ionas, accus. νῆας, et Ionicè νῆνς, † Hes. Th. 875.† et poëtice νηας,) navis. Ἐν, πολὺς ἱστοπέλμων, navis bonas habens tabulas, Iliad. β'. Od. μ'. νῆες ταχεῖαι. (Ναῦς μάκρα quid. Æsch. Pers. 380.) Thuc. lib. 2. καὶ ναῦς τε καὶ τριήρεις. Idem lib. 7. ἀφιᾶμεν τὰς ναῦς. Sic Odyss. μ'. νῆες πανσυδίῃσι. ἐξ' Eustath. deducit à νέω νῶ, significante σωρεύω, ut ναῦς seu νῆς sit, quam σωρὸς ἐμπίπτων βαρέως. vel à νέω, quod est πλωτίζω.

Ναύτης, ου, ὁ, nauta. Xen. Hellen. 1. ναύτας ἀπόλλυσι. Metaphoricè apud Athen. l. 11. συμποσίου ναῦται dicuntur compotores. Et adjectivè in Epigr. ναύτης ἀήτης, iter navale. Pro ναύτης Poëtæ et imprimis tragici ναυήτης dicunt. (Ναυήτης ἀνὴρ. Æsch. Pers. 375.)

Ναύτρια, mulieres nauticam exercentes. Poll. l. 7.

Ναυτικὸς, ὴ, ὸν, nauticus, Aristot. pol. 5. Ἡ ναυτικὴ, sc. τέχνη, rei nauticæ peritia. Τὸ ναυτικὸν, res nautica, vel copiæ navales: classis. Thuc. l. 1. et 2. Xen. Hell. 1. Aristot. pol. 6. Item ναυτικὴ, peritus rei nauticæ. Thuc. l. 1. Athen. l. 7.

Ναυτικῶς, more nautarum. Suid.

Ναυτίλος, ου, ὁ, idem cum ναυτικὸς. Aristoph. in Ran. (1238. Æsch. Ag. 908. 1243. Pr. 467. Soph. Tr. 516.) Theocr. in Epigr. ¶ Item polypi species quædam, apud Aristot. in hist. an. et Athen. l. 7.

Ναυτιλία, ἡ, navigatio. Hesiod. in Erg. † Apoll. Arg. 1. 130.† Herodot. Leo. (Thuc. γ'. 27.)

Ναυτιλλάομαι, navigo. Od. β'. Ὅς τε διαπρήσσῃσι νεὼς ναυτίλλεται ἠὲ νηὸς. Sic Od. ξ'. et apud Luc. de hist. scrib.

Ναυτία, ἡ, nausea, propriè qua navigantes in mari corripiuntur. Plut. de garrul. Dioscor. l. 3.

Ναυτιώδης, nauseosus. Plut. de virt. mor. et symp. 4.

Ναυτιάω, ῶ, nauseo. Luc. in Lexiph. ἐγὼ γὰρ ἤδη μᾶλλον ἐναυτίασα, καὶ ναυτιῶ. Et metaph. respuo, quasi nauseans. Demetr. Phal. εἰ μὴ ἀκόλουτες ναυτιῶσι διὰ τὸ δεινόβατον.

Ναυτίασις, ἡ, ipsa actio nauseandi, vel nausea.

Ναυτιάσματα, ab Hippocr. dicuntur effusiones sanguinis: translato vocabulo ab iis, qui in nausea sanguinem vomunt. Gal. in lex. Hippocr.

Ναυρία, Ionicè dicitur pro ναυτία. Unde metaph. ναυρίην λέγειν, fastidio aliquem habere, apud Simonid. in Iamb. de mulier.

Ναυσία, idem quod ναυτία.

Ναυσίασις, idem cum ναυτίασις. Hesych.

Ναυσία, idem quod ναυτία. Nicand.

Ναῦλον, τὸ, naulum: merces quæ pro navigatione persolvitur. Plut. in lib. an sensi administr. resp. Luc. Dicitur et mascul. gen. ναῦλος, apud Aristoph. in Ran. Item ναῦλος, merces quam persolvimus ei, ad quem divertimus. Poll. l. 1. ¶ Item ναῦλος sive ναῦλον, genus instrumenti musici: apud Plut. symp. 2. probl. 4. et Soph. Pro quo frequentiùs dicitur ναῦλας, sive ναῦβας, ου, ὁ, apud Poll. l. 4. et Athen. lib. 4. Scribitur et ναῦλλος, seu ναῦλλον, duplici λ, teste schol. Aristoph.

Ναυλία, ἡ, naulo navim loco. Plutarch. sympos. probl. 6. εἰ τὰ φυλᾶν ναυλάττει.

Ναυλόω, ῶ, idem quod ναῦλον, Hesych.

Ναυσθλέω, idem cum ναυλέω. vel, naulo vehendum suscipio, conduco. Eurip.

Ναυσθλάσσεσθαι, dicitur etiam vector, qui pensulato naulo navem conscendit: apud Aristoph. in Pace.

Ναῦς, ὕος, navale: i. statio navium. et, locus et domicilium quo subducuntur. Hesych.

Ναύσιον, navale ubi fabricantur et comptantur naves. † Thuc. l. 108.† (Sub verbum ἄρω poscendum hoc erat.)

Ναῦς, navalis. Vide et derivata à Ναύς.

Νᾶς, τὸ, ligna fabricandis navibus apta, seu ligna navalia.

Νάϊος, ου, ὁ, navalis. (Æschyl. Pers. 336. Suppl. 3. 833. V. Eurip. Med. 1124.) Et, νάϊον ξύλον, ligneum navale, vel navalis materia. Hesiod. in Erg. Pro quo simpliciter νάϊον, Iliad. γ'. Item νάϊα τέχνη, ars nautica. Soph. in Ajace.

Ναϊκὸς, ὴ, ὸν, navalis.

Ναίτης, ου, ὁ, idem. Thuc.

Ναϊτικὸς, nauticus.

Composita.

Ἀμφίναυται, q. d. sempernauta: magistratus quidam apud Milesios, teste Hesychio, qui consensis navibus consilia de maximis rebus agitabat procul à terra: deinde quam rutam haberet aliquam sententiam, referebatur.

Ἀμφίνεων, summa seu extrema navis pars. Hesych.

(Ἄναξ, νῆας ἄνοιξ. i. e. ei μενεῖν νῆες. Æsch. Pers. 682.)

Ἄναυτα, τὰ, quæ nautis carent: vel, navibus impervia. Hesych.

Ἀναυσία, ἡ, nausea nulla. Suid.

Ἀναυλὰ, sine naulo.

Ἀργοναύτης, argonauta: qui in navi, quæ ἀργὼ dicitur, Jasonem est comitatus.

Ἀρχίναυς, qui nunc primùm navigat: vel qui navi imperat: apud Suid.

Ἀρωγοναῦται δαίμονες, dii nautarum defensores: dii faventes et propitii nautis, in anthol. Epigr.

Διωτιναυῶται, apud Lacones dicebantur liberti, qui classes conscendebant. Eustath.

Ἐναυλὸν, cum navi portum ceno.

Ἐπιναυθλία, naulo accepto exporto. Impropriè aliquis à Scotibus dicitur, ἐπιναυθλιάσαι, apud Lycophr.

Ἔντεμνα, et ἐντεμνὶς, navium intima pars. Hesych. et Poll.

Ἔπωλον, τὸ, dicitur σύλλογος παραθαλάττιος, ἔνθα τὰ πλοῖα τῶν πολλῶν ἵσταται. Quidam exp. emporium. Thuc. l. 1. et 2. Strabo l. 6. et 5. Hesychio est etiam μικρὸς λιμήν. Pro eodem Ionicè dicitur ἐπώιον.

Ἐπωνίδιος, ὁ καὶ ἡ, qui super navi est aut fit. in Epigr.

(Ἔχενὶς, remora. Æsch. Ag. 153.)

(Λιπώνης. Æsch. Ag. 220.) † desertor classis. Λιποναύτης apud plerosque.†

Λιπωνάω, qui naves aut navale certamen deserit.

Λιποναύτης, idem. Item qui nautas socios deserit. Theocr. idyll. 13.

Λιποναυτία, nautarum sociorum desertio. Item lis quæ intendebatur nautarum sociorum vel socii classis desertoribus. Poll.

Μέσον, remiges qui in media navi sedent. Aristot. in mechan.

Μεσοναῦται, medii inter nautas et vectores; quales ferè sunt mediastini in domo. in Paul.

Μυρίναυς, innumeris navibus instructus. in Epigr.

Παράπλους, superfluus vector, vector qui in ministerio navis non est. Thucyd. l. 1. Pro eodem communiter dicitur σύμπλους. Suid.

Πολυναύτης, multos habens nautas. Æschyl. (Pers. 83.)

Πρωτόπλους, qui nunc primùm navigat, aut navi in aliquem locum provehitur. Suid.

Ξυναύτης, q. d. servator nautarum: nomen est Bruti juxta Heracleam, tutissimos habentis et placidissimos portus. vide schol. Apoll. lib. 2.

Ξυναύτης, navigationis socius. Sophoc. [Aj. 983.] et Eurip. in Cyclop. [424. 704. Ἡμεῖς δὲ συναῦται γε τοῦδ' Ὀδυσσέως Ὄντες, &c. Vide Not. Cl. Barnes.]

Ξυναυτίδιος, seu ξυναυτίδης, socius navigationis, consocius, συναύτης. Soph. [Philoct. 582.] (Hoc pertinet ad Ναυβάτης, in Βαίνω.)

Ἰτριγγυλοναύτης, nauta qui στριγγίλην mi vehit. Poll. ex Aristoph.

Ταχυναυτέω, celeriter navigo: seu utor celeribus navigiis. Æsch. in Ctesiph. Plut. in Pericle.

Χιλίαυλος, mille navibus instructus. Eurip. in Oreste.

Χιλιοναύτης, seu χιλιόναυτος, mille nautas habens. Æschyl. Apud Eurip. χιλιοναύτῃ κώπῃ, exp. mille navibus.

ΝΑ'ΦΘΑ, ης, ἡ, naphtha: odore Dioscor. l. 1. cap. 102. est Βαβυλωνίου ἀσφάλτου στερέωμα τῷ χρώματι λευκὸν, δύναμιν ἔχον ἀφυπνωτικὴν πυρός. ὅτι καὶ ἐν Διοσπόλει ἀφρὸς τοῦτο. Vide et Plin. l. 2. c. 105. et Plut. in Alex. et Strab. l. 16. Suidas dicit, esse medicum vocabulum, à Græcis vocari Μαλθακὸν λίθον.

ΝΕΒΡΟ'Σ, οῦ, ὁ, hinnulus, pullus cervi: (ἐτ- Sic dictus παρὰ τὸ νωθρῶς εἰς βορὰν ἱκνεῖσθαι, ut volunt grammatici.) Iliad. Σ'. Νεβρὸς ἔχων ἐπίχυτα, τέκε δ' ἐλάφοιο θύγατρες. (Υ. 243. Æsch. Eum. 111. Aristoph. R. 1247.) Xenoph. in Cyneg. εἰ τὸν νεβρὸν πάρεστι.

Νεβρίδιος, in Epig. Bacchus vocari dicitur, quòd bacchantes hinnulorum pellibus uterentur.

Νεβρίδιον, ου, ὁ, qui ex hinnulo est. Plut. symp. 4.

Νεβρὶς γαλῆ, mustelus nebrius, apud Aristot. hist. an. l. 6. Et νεβρίτης λίθος, nebritis gemma Libero patri sacra; nomen sortita à nebridum ejus similitudine, teste Plin. l. 37. c. 10.

Νεβρὶς, ίδος, ἡ, hinnuli pellis, exuvium hinnuleum, quod Bacchus et bacchantes gestare solebant. Plutarch. in symp. Eurip. in Phœn.

Νεβρίζω, pellem hinnuleam gesto, ut bacchantes. Demosth. pro corona.

Νεβρίτης, (comp.) magnus hinnulus, grandis et adultus hinnulus, in Fab. Æsop.

ΝΕΙ˜ΚΟΣ, ους, τὸ, rixa, jurgium, altercatio, contentio. Odyss. β'. Νεῖκος Ὀδυσσῆος καὶ Πηλεΐδεω Ἀχιλῆος. Il. α. νεῖκος ὄρωρε. Sic et, νεῖκος ἐγείρειν, contentionem excitare, seu rixari. Cui opponitur, νεῖκος λύειν, apud eundem Homer. (Eurip. Med. 604. 905. Soph. Œdip. Tyr. 722.) Sic et Xenoph. ἐρὶς τοῖς βαρβάροις τοῦ Ἕλληνι νεῖκος ἐστὶ πολέμιος. Exponitur etiam, bellum, Il. γ'. ἐξ' Etym. derivat ex privativa particula τὸ, et εἶκος, ordo.

Νεικέω, ῶ, vel νεικείω, rixor, altercor. Item objurgo, increpo, incesso convitiis seu probris. Il. ά. Ἦ ῥά νύ καὶ σοὶ μ' αἶσα ὁ ἀθάνατον θεὸν ὧδε νεικεῖν. Il. β'. πάντας βασιλῆας ἐνείκεον. Sic et Il. γ'. et alibi apud Hom. † Sic Hesiod. Theog. 208.†

Νεικευτὴς, ῆος, ὁ, objurgator, convitiator, obtrectator. Hesiod. in Erg.

Composita.

Ἀμφίνεικος, ου, vel ἀμφινεικὴς, ὁος, ὁ καὶ ἡ, de quo ubique est contentio. Soph. in Trachin. (105. Æsch. Ag. 696.)

Ἀμφινείκητος, de quo contenditur: hoc est, tam excellens, ut de eo contentiones instituantur. Soph. in Trachin. [536. τὸ δ' ἀμφινίκητον ὅμμα νύμφης ἐλεσκε δμῳάς. Scholiastes videtur legisse ἀμφιμάχητον. Et secundum eum, Ἀμφιμάχητον ὅμμα νύμφης est ἀντὶ τοῦ ὁ σπουδαίως νύμφην, σπουδαστικῶς.]

Ἀμφιπλείτης, ου, ὁ, qui ad aram contendit. (Πελασγὸς. V. Æschyl. S. c. Th. 583.)

Περίνεικος, contumeliosus, ὑβριστὴς. Etym. ¶ Item bajulus, mercenarius: qui mercede aliquid ex foro aut agro portat. A περὶ et ἰσῖν, idem significante cum φέρω. Et. Dionys. apud Pasana. (Ergò sub Προφέρω quoque posui hoc ipsum potuisset.)

Φιλόνεικος, rixæ et contentionis amans, contentiosus. Item pervicax. Aristot. Rhet. l. 2. Et in bonam partem pro eo qui magno et velut pervinci studio contendit rem aliquam efficere. † τὸ φιλόνεικον, substantivè, æmulatio. Xen. Paed. 196. e.†

Φιλονείκως, rixosè, contentiosè: aut etiam cum æmulatione. Xen. Herodian. l. 3.

Φιλονεικία, ἡ, rixa, contentio. Item pervicacia, item æmulatio. Xen. Paed. 7. Φιλονεικίαν αἰνεῖς ἐμβάλλειν. † Ἰσχὺν ἐρᾷς ἀλλήλων. Paed. l. 3. p. 65. e.† Dem. Philip. 3. ἰδὼν ὑμᾶς τὸν περὶ ἀλλήλων ἔρωτα καὶ φιλονεικίαν. † περὶ τοῦ. Xen. Paed. p 235. d.†

Φιλονεικέω, ῶ, rixor, contendo. † Xen. Paed. 1. 4. 13.† Item æmulor, æmulus sum. Herodian. φιλονεικοῦσα πρὸς τὸν Ἀλεξάνδρου φίλιππον περὶ τῶν δευτείων, contendens de primario nomine post Romam. Plato de leg. φιλονεικεῖ σοι πρὸς ἀρετήν. Interdum, contendo, i. labore efficere, conitor. Plato, φιλονεικεῖν πρὸς τὸ ταὐτὸν, laborare ad id. Xen. φιλονεικοῦσι ἵπποι συνωρίδι σοι.

Decomp. Ἀντιφιλονεικέω, contrarium contendo, contrariam in partem contentiosè laboro et pertinaciter.

Ἀφιλόνεικος, à contentione alienus : vel non pertinax. Ἀφιλονείκως, non contentiosè, sine ullo contentionis studio. Philo.

Διαφιλονεικέω, acriter contendo. Plut.

Περιφιλονεικῶ, q. d. contendo ad, labore ad, adlaboro, seu allaboro.

ΝΕΚΡΟΣ, οῦ, ὁ, mortuus, defunctus. Odyss. λ'. Ἴδε τε νεκρὸ Ἀφιδάντος πάσσει, mortui seu manes. Plut. ἔσται νεκρὸς Ἰσαῖος. Luc. ἴσῃ νεκρὸ διαφέρων. Et in comparat. Epigr. lib. 2. Μενίν, Μίκκε, τί τοὔνομα, ἀλλ' ἴμεν αἴσιον, Τὸ πολὺ τοῦ νεκροῦ σοῦ νεκρότερον τάπιον, multò magis mortuum nato tuo. Aliquando dicitur potiùs, mortui cadaver, seu corpus mortuum. Odyss. μ'. ἴσμεν νεκρὸς τ' ἰόντα. Xenoph. νεκρὸς νεκροῦ. Thuc. νεκροὶ ἐφάνησαν. Interdum additur genit. ut, νεκρὸς τοῦ Ἀβραάτου. Xenoph. Paed. 7. Sic et Paus. in Att. (V. Eurip. Med. 1205, 7. Æsch. Ag. 1414. cum Gen.) ☞ Dicitur derivari ἀπὸ τοῦ στερέω, καὶ κρῦς, ὁ ψυχή.

Νεκρότης, apud Trism. mortificatio, vitæ privatio.

Νεκρώδης, ους, ὁ καὶ ἡ, mortuo similis, cadaverosus.

Νεκρώσιμος, ου, ὁ, ἡ, mortualis : vel idem cum præcedente. Luc. de salt. Item, τὰ νεκρώσιμα, res mortuorum.

Νεκρόω, ῶ, morto macto, enveco. ad Coloss. 3. νεκρώσατε τὰ μέλη ὑμῶν τὰ ἐπὶ τῆς γῆς.

Νεκρόομαι, enecor. Philo de mundo. A Paulo νενεκρῶσθαι Abraham dicitur, viribus effœtus, quasi emortuus, Rom. 4.

Νέκρωσις, mortificatio, ut theologi loquuntur. 2. ad Corinth. 4. et apud Suid.

Νεκύς, ύος, ἡ, mortuorum cadaverum acervus. Il. ι. νεκυσσὶ ἐπιφορτίσ ἐν κόπρῳ πεσόντα. Luc. in παιδὸν ἐξένεγκε, extulit è mortuis.

Νέκυς, υος, ὁ, idem quod νεκρός. Et, νέκυες, defuncti, seu defunctorum manes. Od. λ'. νέκυσσιν ἀπαρξόμενοι πάντεσσιν ἀποφθιμένοισιν. Interdum de defunctorum cadaveribus. Il. σ'. ἀμείψασθαι νέκυας σφίσι τοῖσδε πένεσθαι. (Eurip. Phœniss. 729. 1441.)

Νεκύσια, funeralia. Eustath.

Νεκύσιος, ὁ, tractatus de manibus. Scribitur et νεκύσια, sine ι. Syn. ἐν ἴσῳ νεκύσιον. Usurpatur et pro evocatione mortuorum, quando futura ex eis evocantes sciscitantur. Herod. l. 4.

Ἐπῳδή, Hesychio et Suidæ sunt carmen è mortuo cadavere : transpositis literis pro σπαρμός, ut vult schol. Aristoph. in avib. Scribitur et, ἐπαοιδή, apud Erotian. ¶ Sic etiam vocatur forum, in quo ejusmodi carmen venditant, teste eodem.

Composita.

Ἐνταφέω, eumem : ἐνταφιάζω, emortuus. Plut.

Ἐκλείπτης, qui dudum est mortuus. Suid.

Ἰσόμοιρος, æquali fato defunctus. Eurip. in Oreste.

Ἰσότιμος, æquali fato defunctus. Eurip. in Oreste. [900.]

Μυριόνεκρα μάχαι, pugnæ in quibus decem millia ceciderunt, apud Plut. initio Alex.

Ὀρφάνεκρος, paris corruptionis cum mortuis.

ΝΕΚΤΑΡ, αρος, τὸ, potus deorum ; ut ἀμβροσία, cibus. Il. ω'. Πανδάρῳ δ' αὖτ' ἀμβροσίην καὶ νέκταρ ἐρυθρὸν Στάξε κατὰ μῶν. Odyss. ι. Ἀλλὰ τοὶ ἀμβρόσιαι καὶ νέκταρος ἕατο δαῖτες. Festus Pomp. scribit, νέκταρ Græcis esse id potionis genus, quod Latini murrhinum vocant, dulcem et ipsum. Quidam dicunt, fuisse visi genus in Lydiæ Olympo ex favis permistis et floribus odoratis concinnatum, ut tradit Athen. lib. 2. De cibo etiam dictum invenitur, sicut vicissim ἀμβρόσιον de potu, ut apud Alcmanem, τοῖς θεοῖς πάντας ἥδιμος. et Alexandridem, τὸ πάντας πίνω μάττον ἀμβρόσιον, ἐπεὶ πιὼν τ' ἀμβροσίαν, καὶ τῷ Διὶ δακνῶ.

Νεκτάρεος, α, ον, nectareus : nectaris modo suavis et odorus. Apud Luc. in Herm. νεκτάρεον πῶμα, pro ipso nectare. Item nectaris suavitatem et odorem referens ideoque divinus. Il. γ'. νεκταρέην ἰανθὼ. Il. ι. νεκταρέῳ χιτῶνι.

Νεκτάρω, pro ἥδω καὶ γλυκάζω, Suid. Diosc. l. 5. c. 66. scribit, τὸ ἔλαιον ἀ nonnullis vocari τὸ νεκτάρινον.

Νεκταρίτης οἶνος, dicitur ἀπὸ τοῦ ἔλαιον νεκταρίζοντος.

ΝΕΚΤΑΔΑΛΟΣ, necydalus, insectum è bombylio nascens. Aristot. hist. an. lib. 5. c. 9. scribit, esse vermem quendam magnum, qui habeat veluti cornua, et differat à cantharis.

ΝΕΜΕΣΑ'Ω, ῶ, indigneor, irascor, succenseo : seu, meritò indigneor, meritò succenseo. Plato in Minoë, νεμεσῶ γὰρ ὁ θεὸς ὅταν τις ζῇν τὸν ἑαυτοῦ βίον. Cum dat. Odyss. ζ'. καί θ' ἄλλῳ νεμεσῶ, ὅστις τοιαῦτά γε ῥέζοι. Iliad. γ'. Οὐ γάρ ἐγὼ νεμεσῶ Ἀργείην ἠμὲν λαὸν, Τρῶάς θ' ἑλκεσπέπλους μάχεσθαι δηριάασθαι. Plutarch. ad præf. Ind. νεμεσᾶ γὰρ ὁ θεὸς τοῖς ἀπαιτιατάτοις ἔρεσθαι καὶ πρᾶσσειν. ¶ Interdum significat invideo, aut invidens succenseo. Luc. ἐπεὶ τῶν μειζόνων ἀγαθῶν ἡμῖν ὁ βίος ἡμῶν ἐλάχιστον ἐπαίνεται. Aristot. Rhet. lib. 2. εἰ γάρ ἐστι τὸ νεμεσᾶν λυπεῖσθαι ἐπὶ τῷ φαινομένῳ ἀναξίως εὐπραγεῖν, πᾶσιν μὲν ἔσται, ὅτι πλείω ἢ ἐγὼ καὶ οἱ ἐμοὶ φίλοι εὖ πράττουσιν ἀναξίως πράττουσι, ἀλλ' ἐπὶ πλούτῳ καὶ ἀρχαῖς. Aliquando νεμεσῶ apud Hom. significat, indignationem seu reprehensionem formido : aut etiam simpliciter, formido, timeo, ut annotat Eustath.

Νεμεσήμων, ονος, ὁ, ἡ, idem quod νεμεσᾶν, indignor, &c. Ut Il. ε'. Μή τίς μοι Δαναῶν νεμεσήσεται, ἔσσυτο γάρμῃ. Od. ξ'. ἔσσυ μάλιστα νεμεσήτως κακὰ ἔργα. sub. διά. Et cum infinit. Od. γ'. νεμεσήσαί γε μὲν οὐδὲν ἔλωρα, ἔσσυ δάσσαι βροτῶν, καὶ σίτοιο ἐπάσσαι.

Νεμεσήμων, ονος, ὁ, ἡ, ὁ, ἡ, νεμεσήτωρ μάλιστα. indignabundus oratio. Nonn. Et, νεμεσήμων φωνὴ, vox objurgatrix. Et, νεμεσήμων θυμὸς, querulus animus. At, ἀλιτροσύνῃ νεμεσήμων, peccatum indignabundè vindicandum, apud eundem Nonn.

Νεμεσητὸς, ὸν, ὁ, ob quem, seu de quo indignari debemus ; reprehendendus : ut, οὐδὲν νεμεσητὸν, apud Plut. Item significatione activa pro νεμεσητὸς Il. λ'. posui testatur Eustath.

Νεμεσητικὸς, ὸν, ὁ, ad indignationem propensus, qui facilè indignatur et levi de causa. Apud Aristot. sic dicitur, qui est propensus ad indignationem cum quadam invidia. Ethic. l. 2.

Νεμεσίζω, et frequentiùs νεμεσίζομαι, idem quod νεμεσῶ, Il. ι. Ζεῦ πάτερ οὐ νεμεσίζῃ Ἀρῃ τάδε κυκτὰ ἔργα. Exponitur etiam, vereor, seu revereor. Od. ά. ἐπεὶ μὲ Σοὶς νεμεσίζετο αἰὲν ἐόντας.

Νέμεσις, εως, ἡ, indignatio : aut indignatio cum quadam invidia. Iliad. γ'. Οὐ νέμεσις, Τρῶας καὶ ἐυκνήμιδας Ἀχαιοὺς Τοιῆδ' ἀμφὶ γυναικὶ πολὺν χρόνον ἄλγεα πάσχειν ; Exponitur et, justa reprehensio, Il. ζ'. (τί τάδε νέμεσις ἐστιγέ. Sch. ex. ἡ ἀπὸ τοῦ μεμῆφις. Æsch. S. c. Th. 241. Eurip. Phœniss. 177. pro ἔπος. Il. γ'. 156.) In prosa oratione dicitur indignatio ob res prosperas alicujus, quibus indignus est ; ac plerumque diis tribuitur. Plutarch. in Ant. et de virtute morali. Item indignatio ob sceleratum factum, apud Synes. Exponitur etiam, ultio divina : apud Lucill. Epigr. lib. 2. Plerumque nomen est certæ deæ, quæ præ cæteris insolentiam hominum reprimere, et de injuriosis pœnas sumere solet, teste Pausan. Per hanc νέμεσιν Aristot. De mundo simpliciter deum intellexit, sumptumque esse nomen ἀπὸ τῆς ἰσάντων διανομῆς putavit. † Α νέμω, i. e. νέμω, divido, vult dedaci Clericus ad Hes. Theog. 223.†

Νεμέσιμα, τὰ, festum deæ, quæ dicitur Νέμεσις, quo parentabatur defunctis. Harpocr.

Νεμεσσάω, νεμεσσίζω, νέμεσσα, metri causa dicuntur pro νεμεσῶ, &c.

Ἀνεμέσητος, (comp.) nulla laborans invidia, nulla reprehensione dignus. Plato de leg. Æschin. in Timarch.

Ἀνεμεσήτως, citra reprehensionem, citra invidiam. [Plat. de Leg. lib. 3. τοῖς δὲ δὴ δικαίοις καὶ τοῖσδ' ὄντως ὑπῆρχε καλῶς καὶ ἀνεμεσήτως, γῆν τε ἀναμερίζοντας διανεμεῖσθαι.]

ΝΕ'ΜΩ, F. νεμῶ, aor. 1. ἔνειμα, pract. νένεμμαι, tribuo, distribuo, attribuo. Odyss. κ'. νέμε δὲ χρύσεια κάπετλα. Odyss. δ. καὶ νέμε μοῖρας. Soph. τοῖς φίλοις τιμὰς νέμειν. Apud Herodian. lib. 3. μαλὸν βαθυμὸν μετ' ἀνακτόβιον νέμειν, nullum desidiæ dare locum seu reliquere. Apud Soph. νέμειν σε χάριν, exp. confero in te beneficium. Apud Eurip. σοὶ νέμω τριπλᾶ μέρη, tibi meum transcribo partem. (V. Æschyl. Ag. 75. Eum. 627. 922. 1040. Eurip. Phœniss. 1053. Soph. Tr. 57. 482. 490. 1255. Œdip. Tyr. 248. 587. 1100.) ¶ Item possideo, habeo. Soph. ὃς τὰ σὰ Κράτη θανόντος καὶ δόμους νέμεται σούς. τθρόνους. Œd. Tyr. 245.† Idem, νέμω σε θεὸν, habeo te deum, vel loco dei. Sic, νέμω σε ἑστίαν, habeo te heræ loco. † Soph. El. 699.† ¶ Item colo, incolo, habito : Plutarch. in Æmilio, μόνοι ἐστίαν νέμοντες μετὰ παίδων καὶ γυναικῶν. † νέμω ἵππους, pascua in montibus habere. Xen. Paed. l. 3. p. 74. a. belg. weiden.† Item colo, excolo : ut, νέμειν τὴν ἴσην, æquitatem colere. Thuc. ¶ Item pasco. Luc. Ἀγρὸς βουκολεῖ καὶ νέμει τὸν λάμακα. Theocr. idyll. 8. Μῆλα νέμων κατὰ ὄρεα μακρὰ Μιτυλάνης. Aristid. ἐστίαν ἀνόητον νέμει. ¶ Apud Herodot. νέμειν πυρὸν, depascor cadaver. ¶ Item administro, rego. Plato in polit. ὡς αὐτὸς ἕκαστα, quibus ipse præerat. Idem ibidem, νέμοντος δὲ ἑκάτου (scilic. θεοῦ) πολλοὺς τοὺς ἄνω, deo homines regente. Apud Herodian. οἱ σύγκλητοι βουλὴν νέμοντες, sunt ipse Senatus.

Derivata ex νέμω, *i. tribuo : item possideo.*

Νέμομαι, tribuor, distribuor : Aristot. eth. lib. 5. Item activè, divido, partior. Liban. Ἀπολλῶνος οὖν νεμηθέντος πρὸς τὸν ἀδελφὸν τὸν πατρῷον κλῆρον. Herodian. l. 4. Ἠξίουν αὐτοὺς νέμασθαι τὴν ἀρχήν. ¶ Item possideo, propriè quod mihi obtigit partitione facta. Thuc. l. 1. καὶ τῶν μετάλλων ἃ ἐνέμοντο. (Ἐπεὶ καλῶς αὐτὰ νέμονται. Æsch. Eum. 72.)

Νέμησις, distributio, partitio. Suid.

Νεμηταί, partitores.

Νεμήτωρ, distributor. Æschyl. [S. c. Th. 490.]

Νεμίλλομαι, discerpo, dilanio. Theocr. idyll. 27. Αἱ δ' ἄλλαι τὰ νεμηθὲν κρέα νεμίλλοντο γυναῖκες.

Νεμιτὴς, tributor seu dator, largitor. Synes. Item distributor. Plat. in Minoë. ¶ Item possessor : in Pand. Vide et Νέμω, pasco.

Νομὴ, ῆς, ἡ, distributio, seu potiùs retributio : ut quidem exp. Il. ὑ.

Νομὴ, ἡ, distributio seu partitio, divisio : idem quod νέμησις. Aristot. pol. 5. Plut. in Lyc. Herodian. l. 8. ¶ Item possessio : ex Pand.

Νομάω, ῶ, distribuo, divido : et νέμω, à quo et derivatum est. Il. ά. Νέμεσσα δ' ἄρα πᾶσιν, ἐπαξέμεν ἀνδράσι κῆρ. ¶ Item moveo, agito, verso : interdum et vibro. Iliad. ι. σκηπάνιον ἔγχος ἐνώμα. Sic et Iliad. ὁ. et γ'. Apud eundem Homer. Od. ὑ. Κέρδεα νωμῶν, expon. animo versans lucra. Exponitur etiam neutraliter, versor : Epigr. l. 2. Κέρδεσ' ἐνὶ αἰδοίῃ νωμᾶν. (ἐν ἐοὶ νωμᾶν καὶ φρεσὶν. Æschyl. S. c. Th. 23. et pro νοεῖν, φέρειν. ib. 548. Pers. 321. Ag. 791. Ch. 283. Eurip. Phœniss. 1215. 1342. animo contemplor. Soph. Œdip. Tyr. 308. 475.)

Νόμησις, motus, agitatio. Suid.

Ἐννεσίμας, (comp.) equos agitans : Solis epitheton, apud Aristoph. in Nub.

Composita : ac primùm cum præpositione.

Ἀναίνομαι, recenseo. Item ἀναγινώσκω. Suid. ex Epichar. Item distribuo. Hesych.

Ἀναίνεσθαι, recensere. Suid. ex Herodoto.

Ἀνανομὴ, iterata distributio, nova partitio. Et simpl. pro partitione et distributione. Hesych. ex Eurip.

Ἀπονέμω, tribuo, attribuo, assigno. (Eurip. Phœniss. 505.) Herodian. ἐκάστῳ τὰ κατ' ἀξίαν ἀπονέμων. Luc. in Cancaso. ἡμῖν τιμὰς ἀπονέμων. Item ἀπονέμειν συγγνώμην, veniam dare.

Ἀπονέμομαι, attribuor, &c. Plato de leg. Item dividor. Idem in polit. τὸν ἀπονεμηθέντα ἑκατέροις ἴσον τίμιον ἀναγκαῖον ἦν.

Ἀπονομὴ, retributio. Suid.

Ἀπονομεύς, descriptor officiorum ministeriorumque vices. Aresp.

Διανέμω, distribuo, divido, partior. Plat. ep. 7. τοῖς παλαιοῖς τὰ τῶν δίκαια διανέμειν. Idem in polit. διανέμειν γε, ὅπόταν τε καὶ ὅτι διανέμειν, ἐκεῖνό γε μεμνῆσθαι ἄπαντα δεῖ.

Διανέμομαι, distribuor, dividor. Herodian. l. 5.

Διανέμεσθαι, exp. etiam divulgari. Act. Ap. c. 4.

[Διανομεύς. Xenoph. Œcon. cap. 7. §. 36. Καὶ ἃ μὲν ἂν αὐτὸν δεῖ διανοεῖν, καὶ διανομεύειν ἃ δ' ἂν στρατηγὸν δεῖ, στρατεύειν καὶ φυλάττειν, &c.]

Διανέμησις, divisio, distributio. Item dissipatio. Aristot. de mund.

Διανεμητικὸς, q. d. distributivus. [Aristot. de Moribus. lib. 5. cap. 8.]

Διανομὴ, distributio, divisio. Item portio quæ in distributione obvenit unicuique. Philo.

Διανομεὺς, έως, ὁ, distributor, dispensator.

Decomp. Ἐπιδιανέμω, insuper distribuo.

Συνδιανέμω, simul divido. Plut.

Ἐπινέμω, distribuo, partior, attribuo. Plato in polit. ἐφ' ἑκατέρᾳ τούτων τὸ μέρος αὐτῆς ἑκατέρους ἐπινέμοντες ἑκάτερα. Item ἐπανορθόω. Hesych.

(Ἐπινέμομαι. Æsch. Ag. 495.)

(Ἐπινεμητέον. Plat. de Leg. lib. 5. ἐκεῖ δὲ ταῦτα, τὴν τε γῆν καὶ τὰς οἰκήσεις ὅτι μάλιστα ἴσας ἐπινεμητέον.)

Ἐπινομὴ, distributio, divisio.

Ἐπίνομος, heres. Hesych. [Pind. Pyth. Od. xi. 12. Ὦ σκαιὸς Ἄρμενος, ὃς καὶ τὸν ἐπίνομον Ἡρακλέα Στρατὸν ἐμοχθεῖν καλεῖ σοφόν, &c.]

(Ἐπινεμάω, ἐπινεμητέον. Æsch. Eum. 311. divido, S. c. Th. 733. Eurip. Phœniss. 1503.) [Soph. Antig. 142. ἀλλὰ γ' ἐπ' ἄλλης ἑστίας στρωφᾶσθαι μέλει Ἄρης ἀξιστήρης.]

Κατανέμω, distribuo, partior : unde in media voce apud Thuc. l. 2. τὰ τε μεταξὺ τειχῶν ἑκάτεροι κατανεμόμενοι, inter se partiti. † Xen. Paed. p. 190. d.† Item centurio, decurio, in numerum militarem refero : idem quod καταλέγω. Demosth. κατανέμειν τοὺς Πλαταιέας εἰς τοὺς ἵππους καὶ τὰς φυλάς.

Κατανέμομαι, possideo, fruor. Isocrat. αὐτοὶ δὲ ζῶμεν τὸν ἀλλοτρίων χώραν κατανεμόντες.

Decomp. Προσαπονέμω, insuper distribuo.

Συναπονέμω, simul partior. Strab. [Thuc. lib. 6.]

Προνέμω, attribuo, aut simpliciter tribuo. Aristot. de mundo, καὶ τὰς πόλεις προνέμουσι ταῖς χώραις διὰ μέσης. Προνέμω ἐμαυτὸν, permitto me, committo. Polyb. Item adjungo me. Ut apud Plut. προνέμω ἑαυτὸν τῷ Καικίνᾳ, se Cæcinæ partibus adjungere. (τοὺς μὲν καθαρὰς χεῖρας προνέμοντας οἴκοι ἀφ' ἡμῶν μένειν ἐφίεται. Æschyl. Eum. 314. Soph. Tr. 1233.)

Προνέμομαι, attribuor, tribuor. Interdum adscribor, allegor. Ut, προνεμηθῆς τῇ φρατρίᾳ, in tribum adscriptus. Plut. in Public.

Composita cum præpositione.

Ἀδιάνεμος, ου, ὁ καὶ ἡ, non distributus : vel qui distribui nequit. Æsch.

Ἀστρονόμος, astrorum scientiæ peritus. Plat. in Epinom.

Ἀστρονομία, astrorum scientia : ἡ τῶν ἄστρων διανομὴ, Suid. Plat. in symp.

Ἀστρονομικὸς, ad astronomiam pertinens. Item qui astronomiam tractat. Phil. de mundo. (Plat. de Rep. lib. 7. Τῷ ὄντι ἡ ἀστρονομία (ἐν ἐμοὶ ἔγνω) ἄνω ἂν ὦν ταύτῃ πάντες

δαι, εἰς τὰς τῶν ἄστρων φορὰς ἀναβλέποντα; Timæus. Πᾶξ γάρ ἡμῖν Τιμαῖε μὴν, ὅτι ἀστρονομικώτατα ἡμῶν, καὶ περὶ φύσεως τοῦ παντὸς εἰδέναι μάλιστα ἔργον ποιούμενον, πρώτον ἅπαντα, &c.]

Ἀστρονόμος, ὁ, astronomiam tracto. Aristoph. in Nub. [Plat. de Rep. lib. 7. Ἡ περὶ ἀστρολογίαν (ὄφα) τὸ ἔργον ἐστὶ τὸ ἀστρονομικόν, σφαιρικόν.]

Νεμήτωρ, ορος, ὁ, qui terram distribuit.

Κρεανόμος, qui carnes distribuit. Eurip. in Cyclope.

Κρεανομία, carnium distributio, visceratio. Athen. lib. 12. Demetr. de elocut.

Κρεονομέω, carnes distribuo. Lac. in Prometh.

Κληρονόμος, hæres. Plutarch. ποιεῖν αὐτὸν καὶ κληρονόμους φιλάνθρωπον καὶ δεκαφόρους. Et, ἀναγράφειν κληρονόμον, instituere hæredem. Isocr. Plutarch. Item generaliter, cui sorte aliquid est tributum. Plato polit. 1.

Κληρονομία, hæreditas. Isocr. Metaphoricè apud Aristot. eth. 7. c. 13. et Plut. de sera num. vind.

Κληρονομικὸς, hæreditarius, in Pand.

Κληρονομέω, hæreditatem adeo: hæres fio, sum hæres. Dem. pro cor. κληρονομήσαντα μὲν τῶν φίλων τοῦ πατρὸς χρημάτων πλείονα ἢ πέντε ταλάντων. Et cum accus. Lac. ἐπιθύμησας κληρονομῆσαι ἀναθυσίαντος ἡμῶν τὰ χρήματα. Plut. in Syll. ἐκληρονόμησε δὲ καὶ τὸν μητρῷον. Item metaph. tàm in malam quàm in bonam partem. Demosth. ταύτης εἶναι' ἐγὼ τῆς αἰσχύνης κληρονόμος. ¶ Item hæredem relinquo. In parab. Solom. cap. 13. ἀγαθὸς ἀνὴρ κληρονομήσει υἱοὺς ἀνδρῶν. ¶ Item sortior, in ep. ad Heb. c. 1. ¶ Item sorte tribuo.

Decomp. Κατακληρονομέω, idem quod κληρονομῶ. Eccles. cap. 4. κατακληρονομήσεις σοφίαν, sapientiam consequeris tanquam hæres. Item, hæredem facio: Regum lib. 2. c. 7. Item hæreditatis loco tribuo: Hier. c. 3. ¶ Item, sorte distribuo. Jos. c. 21. Deut. 3. Act. 13.

Μονοκληρονόμος, qui unicus est hæres.

Συγκληρονόμος, cohæres. Rom. 8.

(Μαλακονόμος. Aristoph. R. 1505.)

Μετρονόμαι, Athenis dicebantur, qui curabant et inspiciebant, ut omnia justa mensura tribuerentur et venderentur. Suid.

Οἰκονόμος, vide in comp. ex νέμω, rego, administro.

(Παιδονόμος. Æsch. Pers. 977.)

Πεττονομέω, calculos distribuere, i. calculis ludere. Poll. l. 9. c. 30. [Æschyl. Suppl. 12. Δαναὶς δὲ πατὴρ καὶ βούλαρχος, καὶ στρατάρχης τάδε πεττονομῶν, &c. Schol. ἐπὶ τούτων λεγόμενος.]

(Σιδηρόνομος, qui ferro distribuitur. Æsch. S. c. Th. 794.)

Derivata à νέμω, colo, habito, &c.

Νέμομαι, idem quod νέμω. Iliad. Ε. 611 Ὑγρὸν ἐνέμοντο. Item in pass. signif. et metaph. apud Thuc. l. 1. πολλὰ τῆς Ἑλλάδος τῷ παλαιῷ τρόπῳ νέμονται, in multis Græciæ locis antiqui mores colantur.

Νομὴ, ῆς, ἡ, stabulatio, sedes quas aliquis incolit. Herod. ἀδύνατοι νομὴν ἐν θαλάσσῃ ἔχουσι.

Composita.

Ἀμφέμομαι, circumhabito, vel accolo: inhabito, incolo. Iliad. Β. Τάμωνδα ἀμφέμοντο.

Ἀγρόνομος, ου, ὁ καὶ ἡ, in agro versans seu commorans: ut, κύματα ἀγρόνομα. Od. ζ. (Æsch. Ag. 146.) Vide et in comp. ex νέμω, pasco.

Ἑλεόνομος, in paludibus degens, palustris: ut, νύμφαι ἑλεόνομοι, apud Apoll. Arg. l. 2. Vide et in sequenti classe compositorum.

(Ἔνομος, οἰκήτης. Æsch. Suppl. 574.)

Κατανέμομαι, habito, incolo.

(Παιδόνομος. V. comp. in der. ex νέμω, rego, administro, &c.)

Derivata à νέμω, pasco.

Νέμομαι, pascor. Theocr. idyll 8. Ζέφυρε, νεμόσθω, νεμέσθω. † Xen. Paed. p. 1. e. et de lepore. p. 36. a.† Item depascor, ut pecus depascitur. Dioscor. (l. de elaphobosco:) ταύτην φασὶ τὴν πίαν τοὺς ἐλάφους νεμομένους ἀντέχειν τοῖς τῶν ἰοβόλων δήγμασιν. Νέμεσθαι dicitur et ulcus serpens. Sic Il. Β. χθὲς πάντα νομὴ νέμεσθαι dicitur, i. absumi. (Palæph. p. 11.)

Νεμίδω, idem quod νέμω. Nic. in Ther. τοῦ μὲν ἐπὶ τὴν Ὀξεῖαν ἀεὶ νεμίδων ἐπιδίωκτος, depascens.

Νέμος, ους, τὸ, locus arboribus densus et pascuus: nemus. Iliad. Λ. Ἐν νέμει σιωπῇ.

Νομὴ, pastus, pastio. Xen. ἔδοξεν αὐτῷ πρὸς νομὴν, pabulatum educere. † Paed. l. 3. p. 74. a. exp. pascua. Sic et l. 5. p. 138. a.† Item actio ipsa pascendi seu depascendi. Ut, νομὴ πυρὸς, apud Polyb. lib. 1. Et, νομαὶ ἕλκῶν, i. ulcera depascentia carnem, seu quæ pascendo serpunt. Dioscor. (Pl. Soph. Œdip. Tyr. 781.)

Νομεὺς, έως, ὁ, pascuum, pascua. Il. Β. —— ἐπὶ τε νομοῦ μεγάροιο. Exponitur etiam, pastus. Il. ζ. Item pabulum, præda: apud Hesiod. in. Erg.

Νομεὺς, ῆος, ὁ, pastor. Odyss. Υ. Αἴξονται δὲ μάλιστα νομῆες

ἀγραύλοιο τράφοιο, apud Homer. Odyss. ζ. Vide et in compositis ex νέμω, colo, habito.

Αἰγονόμος, caprarum pastor. in Anthol. Epigr. Locus etiam aliquis, αἰγονόμος dicitur, qui caprio pascuo suppeditat.

Αἰγονομία, ῆς, ἡ, idem. Nic. in Alexiph.

Αἰγονόμιον, τὸ, grex caprarum.

(Ἀιβόσιμος, flores pascens. Bioch. Suppl. 43. 547.)

Ἀνθρωπονομικὸς, qui ad homines pascendos pertinet. οἱ, ἀνθρωπονομικὴ ἐπιστήμη, Plato in Polit.

Αὐτονόμος, qui per se pascitur. οἱ, αὐτονόμοι ἀρότου δεῖσθε, in Epigr. Vide et in comp. ex νέμω.

Βοτόνομος, boves pascens. Theocr. idyll. 21.

Βοϊνόμος, à bubus depastus. Aristoph. in Ran.

Βουνόμος, bubus pascendis aptus. Soph. in Electra. (Βουνόμου ἀγέλας. Œdip. Tyr. 26.)

Ἑλεόνομος, qui in paludibus non in locis palustribus pascitur. Suid.

Ἐρημόνομος, in deserto pastus. [Apoll. Rhod. Arg. iv. 1353. Ἦλυθ' ἐρημόνομος αὐθὶ δυσὶ. Schol. Dardèn ad ἐρημόνομος in τῷ ἑρήμῳ.]

Θαλασσονόμος, qui in mari pascitur. Plut. symp. 1. probl. 2.

Ἱππονόμος, equos pascens. (βοτῆρας—ἱππονόμους. Soph. Aj. 232.)

Ἱππονόμια, merces ex equis et mulis locatis. Hesych.

Κυτισονόμος, qui cytiso pascitur. Nic. in Alexiph. epith. testudinis.

Μελισσονόμος, et μελισσόνομος, ovium pastor, opilio: Eurip. in Cyclop. [655.]

[Μελισσόνομος. Eurip. Alcest. 573. Ἔνθα δὲ σοῦσι μελισσόνομος ἐν δίμνας γενέσθαι, &c.]

Μισγονόμος γῆ, terra ubi promiscuè pascunt omnes. Hesych.

Νυκτόνομος, qui nocte pascitur. Plut. symp. 1. Pro eodem scribitur et νυκτερόνομος, apud eundem in quæst. Rom.

Ξηρονομέω, qui in sicco pasci solet. Plato in polit.

Οἰόνομος, solus pascens, in solitudine pascens.

Ὀπισθονόμος, qui retrò ambulans pascitur: vel qui retrorsa cervice pascitur. Herodot. Aristot. de part. anim. l. 2.

Ὀρεόνομος, qui in montibus pascitur.

Ὀρεονομέω, in montibus pascor. Suid.

Ὀρεσσόνομος, idem quod ἐρημόνομος. Hesiod. in Asp. † 407.†

Ὀρνιθονομεῖον, locus alendis avibus: aviarium. Suid.

(Πεζόνομος. V. Æschyl. Pers. 76.) ‡ Cui terra contigit. Hl.‡

Πεζονομικὸς, peritus pascendorum animalium pedestrium: seu ad artem hanc pertinens. Et, πεζονομικὴ, sc. ἐπιστήμη, scientia pascendi animalia πεζά. Plato in polit.

(Πεδόνομος Æsch. Ag. 1177.)

(Πολύνομος. Æsch. Suppl. 51.)

Derivata ex νέμω, rego, administro, &c.

Νομὸς, οῦ, ὁ, præfectura. Philo, ὁ μὲν ἀπὸ τῶν πλουσιοχώρων καὶ τῶν κατὰ Αἴγυπτον νομῶν. Sic et apud Aristot. œcon. 2.

Νομοὶ, itidem dici feruntur præfecturæ.

Composita.

Ἀγορανόμος, magistratus qui foro rerum venalium præest. Plato de leg. l. 6. Aristoph. in Vesp. Dem. contra Tim.

Ἀγορανομία, agoranomi munus vel officium. Suid.

Ἀγορανομικὸς, ædilitius, ad agoranomum pertinens. Aristot. pol. 2.

Ἀγορανομέω, ὦ, sum agoranomus: agoranomiam exerceo.

Ἀριστονομία, optimatum regimen. Hesych. et Suid.

Ἀστυνόμος, qui virorum ædificiorumque eorum gerit, et prospicit, ne vel homines inter se, vel bellua hominibus injurium inferant, atque tàm in ipsa civitatis ambitu, quàm in suburbiis, civitatibus convenientia geruntur. efficit: ut definit Plato de leg. lib. 6. (Æsch. Ag. 83.) [Soph. Antig. 360. καὶ φθόγμα, καὶ ἄνομον φρόνημα, καὶ δυστυχήσας ἰσχὺς ἠλάσκει, &c. Schol. τὸν τῶν νόμων ἐφορικὸν, ἢ ὃν τὰ δοκοῦντα νέμονται, ἤτοι διοικοῦντα. Pind. Nem. Od. 9. 73. Ζεῦ πάτερ, ἀγλαΐαισιν δ' ἀστυνόμοις ἐπιμίξαι Ἄνδρ.]

Ἀστυνομία, virorum ædificiorumque rerum gerendi munus, &c. Idem de leg. [lib. 11.] et Aristot. polit. l. 6.

Ἀστυνομικὸς, ad astynomos seu ædiles pertinens, ædilitius. Aristot. polit. 2.

Γυναικόνομος, ὁ, magistratus modestiæ matronali præfecti. Athen. lib. 6.

Γυναικονομία, functio illa.

(Οἰακόνομος, navis gubernator. Æschyl. Pr. 149.)

Οἰκονόμος, domus, seu rerum ad domum pertinentium administrator, dispensator rei familiaris. Lucan 16. ἐς ἴδιον οἰκονόμον. Aristot. polit. 5. cap. 11. οὕτω γὰρ ἂν τις δικαίως, οἰκονόμος, ἀλλ' οὐ τύραννος ἂν δόξει, dispensator civitatis. Interdum generaliter, distributor, dispensator. Aristot. rhet. 3. οἰκονόμος τῆς τῶν δικαίων ὕλης. (Æsch. Ag. 160.)

Οἰκονομικὸς, pertinens ad dispensatorem rei familiaris.

Ut, οἰκονομικὴ, ea. τέχνη, vel δύναμις, peritia dispensandi res familiares. Aristot. eth. 1. c. 1. et alibi. † Xen. Pæd. p. 203. a.† Item qui dispensandis et tuendis rei familiaris peritus est. Plut. περὶ πολυπραγμ. Athen. l. 3.

Οἰκονομικῶς, more dispensatorum rei familiaris. Exponitur etiam, non sine mysterio, et certa ratione, et ut res, quæ gerebatur, poscebat; apud Damasc. lib. 3.

Οἰκονομία, ἡ, dispensatio rei familiaris, seu rei domesticæ administratio. Aristot. polit. 3. Plato in apol. † Xen. Pæd. 1. 6. 12. οἰκονομία περὶ τὰ φυτεῖα. l. 5. p. 159. a.† Exponitur et simpliciter, administratio, apud Aristot. Polyb. Herodian. Dei etiam providens rerum omnium gubernatio in hoc mundo tanquam in domo sua οἰκονομία dicitur. Coloss. 1. Chrysost. in 2. cap. ejusdem ep. Item Christi incarnatio, teste Hieronymo, et Damasc. Item generaliter, distributio, dispensatio: ut, οἰκονομία χρημάτων, apud Chrysost. Exponitur etiam, dispositio: quam de scriptis oratorum et poëtarum dicitur. Athen. l. 1. Schol. Soph.

Οἰκονομέω, ῶ, res familiares administro, res domesticas dispenso. Luc. 16. οὐ γὰρ δύνῃ ἔτι οἰκονομεῖν. Exponitur et simpliciter, administro: ut, τὰ πατρῷα οἰκονομεῖν. Harpocr. Et, rego, guberno. Ut Aristot. de mundo, ὁ πάντα οἰκονομῶν τὰ κατὰ τὸν κόσμον. Item dispenso, disposo, constituo. 2 Macchab. cap. 3. οἰκονομήσαντα τὰ περὶ τούτων ἐνίστασθαι, constituturus, &c. Damasc. αὐτὸν τούτων τοῦ θείου πάσχοντος, δι' αὐτὸν δὲ τὴν ἡμῶν οἰκονομοῦντος σωτηρίαν, constituente nostram salutem. Et generaliter, distribuo: unde, οἰκονομεῖσθαι περὶ, cibus distributus in corpore: apud Galen.

Οἰκονομίαμαι, idem quod οἰκονομέω, dispono, dispenso, &c. Luc. in Jove tragœd. τὰ ἐν κόσμῳ ἅπαντα τὸν αὐτὸν ἅπαντα οἰκονομίαμαι.

† Οἰκονομητικὸς, idem quod οἰκονομικὸς. Xen. Pæd. l. 2. 48. a. ubi Comp. est.†

Decomp. Ἀνοικονόμητος, non dispositus et distributus: aut, malè dispensatus et disposita. Utitur Quintil. l. 8. c. 3.

Ἀνοικονομέω, idem quod οἰκονομέω.

Ἀνοικονόμησις, dispensatio.

Ἀνοικονομία, idem. Apud Alex. Aphr. lib. 2. περὶ ψυχῆς oppon. τῇ οἰκονομίᾳ.

Διοικονομέω, persevero in administrando et regendo. Unde pass. apud Aristot. ἡγεμόνι δὲ τούτου τῶν διοικουμένων ὁ πόσμος.

Δυσοικονόμητος, dispensatu difficilis. Item (de cibo) digestu difficilis. Athen. lib. 3. et 2.

Ἐξοικονομέω, accuro. Aristot. œcon. 2.

Εὐοικονόμητος, dispensatu et distributu facilis. Et peculiariter apud medicos, digestu facilis. Athen.

Κατοικονομέω, dispenso. Plut. πανσοφωτάτῃ τὴν περὶ ταῦτα χρῆσιν.

Προοικονομία, rei futuræ præparatio et dispositio.

Προοικονομέω, dicitur, quod præstruit et viam facit ad sequentia.

Προοικονομῶ, præstruo, præmolior: apud Aristot. et Synes.

(Ὀρθοῦμαι. Æsch. Eum. 966.) ‡ recto res distribuens.‡

Ὀφοικέω, dicebantur magistratus quidam Athenis, quibus eorum, quæ ad opsonia pertinebant, administratio incumbebat. Eust.

Ὀφοικεῖν, pro ὀφοικεῖσθαι, i. opsonari, usurpavit Critias, teste Poll. l. 6. cap. 7.

Παιδονόμος, puerorum rector, i. præfectus disciplinæ et educationi puerorum. Aristot. pol. 7.

Παιδονομία, actio regendi pueros sub certa institutione aut disciplina. Aristot. ibid.

Πατροκόμος, qui tanquam pater res administrat, seu paterna quædam cura: nomen magistratus apud Lacedæmonios, teste Plut. in lib. an. sæni administr. resp. et Pausan. in Corinth.

Πατροκομία, census patrocomorum. Exponitur et, paternum imperium, apud Luc.

Πατροκομικὸς, (sc. ἐπιτροπὴ,) paterna gubernatio. Plut.

Πατροκομοῦμαι, patria imperio regor. apud Plut.

(Παλαιόμος——πολιούμενος τε π' ἀγυιᾶς ἐπιστένων. Sch. expl. τοῖς πλέον τῶν ἀλλων, καὶ τῶν πολλῶν ἀφαιρούμενον ἰσχυσεν ἑαυτοῖς. Æsch. S. c. Th. 277.)

Πολιοκοσμία, urbis administratio seu rectio, gubernator. Æschyl. [Pers. 854. Ὦ πόποι, ἢ μεγάλας ἀγαθὰς τε πολιοκοσμίου βιοτὰς ἐστερήσαμεν, &c. Schol. πόλιν καλῶς ἡμείσαν καὶ διοικοῦσαν ἐτύγχανεν ἐπὶ τοῦ Δαρείου. Xenop. 864. ἀρχὰς τε πολιοκοσμίους.]

Τριηρόμος, trierarchus, navi triremi præfectus.

Χωρομέω, locum seu regionem aliquam aut etiam agrum administro, vel loci alicujus negotia.

Ὡρομέω, horas rego. Epigr. lib. 2. Καὶ Κρόνος ὡρομέει τετραετίδων γένεσιν. exp. Saturnus horæ natali regit et temperat quadrupedum ortum.

Ὡρόμετρον, sive ὡρομέτριν, τό, machina horarum rationem indicans, idem quod horologium. Alex. Aphr. probl. l. 1. q. 95. Sic dicitur, vel quòd horas regat, vel quòd eas in se distributas habeat.

ΝΕΜΦΙΑΟΣ, amens: Hesych. ¶ Item stimulus, demens, vecors. Callim. hymno in Jovem, ἓς μάλα μὴ νεμφὶας ἴσι.

ΝΕ'ΜΩΝΟΣ, patruus vel avunculus. Eustath. et Poll. lib. 3. cap. 1. Νέμη, matertera, amita. Vide Νάμη.

Νεμὶς, stultus, fatuus. Hesych.

ΝΕ'ΟΣ, α, ὁ, novus. Iliad. ζ. νέον ἄλγος, novus dolor. Νέος ναυτὶς, novus fructus. Νέον ἔτος, apud Herod. Incunte novo anno. Aliquando exp. novellus. Ut Odyss. ζ. Φοίνικες νέον ἔργον ἀνεχίμενον. Hesiod. νέον ἄνδρα. Theophr. ἡ πλάτανος ἔστι νέα, platanus novella. Exponitur etiam, recens. Ut Iliad. χ. Δόλωπος νέος. Thuc. lib. 8. πάντως φύσις. Demosth. pro cor. ἔστι δ' οὐ νέα καὶ γνώριμα πᾶσι τὰ πεπραγμένα. ¶ Item νέος, juvenis, juvenculus, adolescens. † Xen. Pæd. 1. 4. 3.† Plut. in polit. princ. νέος ὢν, περὶ πραγμάτων τοιαῦτα λόγων τολμαίτων, juvenis quum sis. Aristot. ethic. 1. cap. 3. διαφέρει δ' οὐδὲν νέος τῷ ἤθει, ἢ τὸ ἦθος παῖς. Plato, in νέος contulit, à puero, à teneris annis. Synes. ep. 68. ἀφεῖτο ἐκ νέας ἡσυχῆ, ab incunte ætate. (sub. ἡλικίας.) Dicitur etiam, νέος ἀνὴρ, et νέα γυνὴ, supra apud Hom. Xen. Plut. &c. Νέα (sc. μήνη) absolute interdum ponitur: ut, ἔστι καὶ νέα, Plut. vetus et nova luna: h. e. ultima decrescentis, et prima novæ dies: inter quas interluminium, ἡ σύνοδος, vel ἡ συνοδικὴ σελήνη. † Aristoph. Nub. 1132.† Sic apud Plat. τῇ νέᾳ μηνὸς, primo mensis die; calendis. Item νέα, (sub. ἄρουρα,) novale rus, apud Theophr. de causs. pl. lib. 3. cap. 23. qui et novalis ager, νέος ἀγρὸς. (V. Æschyl. Pers. 13. λέγει δὲ δὴ τι τὸν ἐπὶ πάτρᾳ; Eurip. Phœniss. 663. Soph. Œdip. Tyr. 158.) Compar. πάντερος, sæpe pro positivo ponitur. † pro juvenis. Aristoph. Nub. 1393.† Superl. πάντατος, ponitur aliquando pro ultimus, novissimus. Hesych. Pro quo in usu et πάντος. quod factum per syncop. ☞ Etym. derivat à νέω, νήσω, eo, venio.

Derivata ex νέος, i. novus.

Νέαν, (sub. ἄρουραν,) novale. Aristot. hist. an. l. 7. ¶ Item νέαν, adverb. recens, nuper. Od. ι. Τίς δὲ ξεῖνος νέον ἠλήλουθε, σεῦθεν; Odyss. ν'. Παῖδα νέον γεγαῶτα. (Æsch. Pr. 389. Ag. 1634.)

Νέως, nuper, recens, à paucis diebus. pro quo dicitur potiùs νεωστὶ, more Attico. Xen. Pæd. 3. οἳς νεωστὶ συμμάχοις ἐχρῶμεν.

Νεωτέρως, novè, Plato de leg. lib. 10. Exponitur etiam, recentiorum more.

Νεωτερίζω, res novas moliar seu innovo. Xenoph. Hell. 2. ἵνα οἱ πάντες λάβωσι μισθὸν, καὶ μηδὲν νεωτερίσωσι. Herodian. lib. 1. ἠλπίκει τῷ θείῳ αἴσειν, μή τι καὶ περὶ αὐτῷ νεωτερίσειεν. Interdum pro, innovo, immuto. Thuc. l. 2. δόξαν μηδὲν νεωτερίζειν περὶ τὸν ξυμμαχίαν. Animi quoque tempus hominem εἰς ἀνθρώπου mutatum νεωτερίζειν dicitur, quem mutatione illa novos morbos invehit. Theo. l. 7. ¶ Item sequor vel loquor τὰ τῶν νέων. Aristoph. in Plut. νεωτερίζει κατὰ τὸ πλάσμα.

Νεωτερισμὸς, rerum novarum studium, vel innovatio. Plutarch. in Galba. Exponitur etiam, insolentia. Philo de vita M. l. 2.

Νεωτεριστὴς, οῦ, ὁ, rerum novarum studiosus, qui res novas molitur. Plut. in Phocione.

Νεόω, ῶ, novo, innovo, vel renovo. (Soph. Tr. 400. Æsch. Suppl. 549.) Aristoph. in Nub. † 1115.† ἵν' αὖθις ἀνεόσ' ἐν ἔρᾳ τὰς ἀγρούς, agros renovare arato. Greg. ἀνεώσαμεν αὐτοῖς ὄντα πάθεσι. Νέωμα, τὸ, novale: ager novatus seu renovatus. Gregor. de theolog.

Νέωσις, ἡ, novatio, renovatio.

Νέωτος, ὁ, novatio seu renovatio agrorum.

Νεωτὸς, tempus renovandi agros.

Νέωτα, cum præpos. εἰς, ut, εἰς νέωτα, in annum novum, i. venturum. Theophr. hist. pl. l. 7. c. 12. et alibi. † Xen. Pæd. p. 182. a.† (Theoc. ἰδ. 143. Philostr. l. 3. c. 26.)

Νεόω, novo, renovo: idem cum νέω. Theophr. de causs. pl. l. 3. c. 3. ἔτος μετὰ τοὺς τρόπους ἀρίστους νεώσασι, &c.

Νέωσις, ἡ, novatio, renovatio. Item pro novali, seu agro renovato: in pand. Græc.

Νεωτὸς, seu νέωτος, novatus, seu renovatus, novalis: ut, νεωτὸ γῆ, tellus renovata. Item novatio, ipsa actio renovandi agrum. Xen. Item νέωτος, novissimus, ultimus. Il. ι. et apud Sophocl. in Ajace. pro quo Ionicè νέωτος.

Νέατα, et contracte νέητα, ultima seu ima chorda. schol. Soph. Boëth. et Plut. in lib. de musica. Hinc compos.

Παρανέητα, chorda penultima proxima: quam Latini etiam paranetes appellant, et potiùs de sono, quem pulsata reddit, intelligunt. Vitruv. l. 5. c. 4. Boëth.

Νεὼς, ῶ, ἡ, novalis, seu novale. Xen. Reperitur et νέος, paroxytonos, apud Theophr. de causs. pl. l. 4. c. 9. subaudito substantivo ἀγρὸς, aut tali aliquo.

Νεωχμὸς, ὁ, novus, ut, γράμμα νεωχμὸν, novum, recens scriptum. Luc. in Lexiph. Item recens. Soph. in Antig. Theocr. Idyll. 25. Exponitur etiam, qui integris adhuc est viribus. Hesych. (Æschyl. Pr. 150. Pers. 698. Aristoph. R. 1418.) Τὸ νεωχμὸν, novitas, innovatio. Reperitur etiam νεωχμὰς, per ω, apud Erot. in lex. Hippocr.

Νεωχμὸς, novè, recenter. Phrynich. in epist.

Νεωχμὰ, seu νεωχμὰν, res novas moliar, innovo. Unde pass. νεωχμᾶσθαι, apud Suid. et Aristot. de mundo, νεοτερωμαζόμενος, τοῖς πάλαι πᾶσιν, ἕως αὐτὸς νεωχμᾷ, quæ nova ipse edit et designat. Theodor. eccl. hist. l. 2. πολλὰ δὲ τούτοις πολλαχοῦ γῆς ἐνήχμασται.

Νεόχμασις, novatio, novæ rei designatio. Aristot. de mundo. Item molitio rerum novarum. Hesych.

Νεωχμίζω, idem cum νεωχμῶ, apud eundem.

Νεαρὸς, ᾶ, ὁ, novus, recens. Ut, νεαρὰν σφῆγμα, Plut. in sympos. sept. sap. Et, νεαρὰ ἀφεῖς, apud eundem, symp. 2. Et, νεαρὸν ἔλος, aqua recens hausta. Item qui integris est adhuc viribus, necdum lassatus: ut, νεαρὸς στρατὸς, Herodian. l. 3. † juvenilis. Xen. Pæd. 1. 4. 3.† (Æsch. Ag. 76. 367.)

Νεᾶνις, ίδος, ὁ καὶ ἡ, idem cum νεαρὸς. Plut. symp. 4. Dioscor. l. 2. † Xen. Pæd. p. 232. a.† Vide et in comp. ex Ἀλίσκω, et *Ἀλς, sal.

Νεῖος, α, ὁ, novellus, recens: Ionicè pro νέος, teste Gal. in lex. Hippoc.

Νειότατος, novissimus, infimus: pro quo per syncopen dicitur.

Νείατος. Il. Υ'. et ι.

Νειόθεν, ex imo fundo aut loco. Iliad. κ'. Apoll. lib. 1. Luc. in vita Peregrin.

Νειόθι, in imo fundo aut parte. Il. φ'. Hesiod. in Theog. † 567. de animo.†

Νεῖον, nuper, Ionicè pro νέον. Apollon. Argon. 1.

Νειαρὸς, idem cum νεώτερος, vel νεαρὸς.

Νείαιρα, seu νείατρα, ima pars ventris; quam et λαγόνα. Poll. l. 2. Interdum additur γαστὸς, ut Il. ι. et ω'. Hippocrati, νείατρα γαστὸς.

Νεῖος, α, ὁ, et νειὸς, οῦ, ὁ, ager renovatus. Ionicè pro νέος. Od. ι. Hesiod. in Theog. † 971.† et in Erg. Theophr. de causs. pl. l. 4. c. 9. (Theoc. κ'. 94.)

(Νεαρὸς. Sch. exp. νέος. Sed legitur etiam νεηνὸς. Æsch. Ch. 528.)

Composita ex νέος et νάω.

Ἀνανάω, renovo.

Ἀνανέωμαι, idem. Isocr. in Paneg. τὰς παλαιὰς ξενίας ἀνανεώσασθαι. Item restauro. ut, ἀνανεώσασθαι τὴν ἀρχὴν, Herodot. et, ἀνανεώσασθαι τὸν μάχην, Herodian. l. 4.

Ἀνανεῶμαι τῷ μνήμῃ, in memoriam revoco. Isoc.

Ἀνανέωσις, ἡ, renovatio. Item instauratio. Athen. [Thucyd. Hist. lib. 6. §. 62. Ἀφικνοῦνται μὲν ἐπὶ τὰς σφετέρων αὐτῶν ξυμμαχίας ἀνανέωσιν.]

Decomp. Ἐκνεανίσκω, renovo, redintegro. Plut. lib. 2. de rep. τὸν ἐκνεανίσκωμαι τὸν Φερεκράτους λόγον.

Ἐκνεανίωσις, renovatio. In nov. const. Jus. Imp.

Προνεανίσκω, insuper renovo: insuper memoriam renovo. apud Suid.

Ὑπονεάω, subtus terram renovo: vel aliquatenus renovo. Theophr.

Derivata ex νέος, juvenis, &c.

Νεωτερίζω, juniorum mores imitor. Hesych.

Comp. Συνεωτερίζω, simul res novas molior. Strabo.

Νεωτερικὸς, juvenilis. Item stultus: quòd juvenilis ætas sæpe stultis affectibus decatur.

Νεότης, τητος, ἡ, juventus, adolescentia. Aristot. rhet. 2. ἡλικίαι δὲ εἰσὶ, παῖς, καὶ ἀκμὴ, καὶ γῆρας. Sæpe pro juvenibus ipsis seu juvenum multitudine. Xen. l. 2. de Athen. πάντες σχεδὸν οἶδα ἐν τῇ Πελοποννήσῳ. Sic et apud Aristot. rhet. 2.

Νεοτήσιος, juvenilis. Phocyl.

Νεολαῖα, idem cum νεότης, juvenum multitudo, juventus, &c. Herodian. l. 4. et 5. (Æsch. Pers. 672. Suppl. 695. Theoc. ἰδ. 24.)

Νεολὴ, ἡ, juvenilis ætas. Il. ψ'. τῶν αὖτε νέα νέμεν νεολή.

Νεάζω, f. άσω, juvenesco. (Eurip. Phœniss. 667. 1559. Soph. Tr. 146. Æsch. Suppl. 110.) Τὸ νεάζω, juvenilis ætas. schol. Soph. Greg. ὧν τὰ σώματα χρόνῳ πάμπαν, αἱ δὲ ψυχαὶ ἅμα νεάζουσιν. Item, juventutem transigo et consumo. Herodian. l. 3. ἐν νεάζων ἐν στρατιωτικῷ ζῶν καὶ σώφρων. Item juvenis sum, robustus et vegetus. Item juveniliter ago, vel sapio. ut, νεάζουσα φρὴν, Eustath.

Νεαξ, juvencalus, adolescentulus. Poll. 2.

Νεᾶς, ᾶος, ὁ, idem. Suid. et Eustath.

Νεᾶνις, ιδος, ὁ, juvenculus: puella juvenilis ætatis. Eurip. in Medea. (Phœniss. 272. Æschyl. Pr. 703.)

Νεανίας, ου, ὁ, adolescens, juvenis. Euripid. in Hecuba. (Phœniss. 141.) Herodianus lib. 3. † ab decimo octavo ad trigesimum septimum annum. Tzetz. ad Hesiod. Asp. p. 221.† Item audax homo, et strenui spiritus. Demosth. pro cor. Xen. Pæd. 7. Item, juvenili ferocia et protervia præditus. Aristoph. in Vesp. Ponitur et adjectivè, ut, νεανίας λόγος, apud Eurip. sermo juvenilis et audax.

Νεανικὸς, ῶ, ὁ, juvenilis: ut, νεανικὸν φρόνημα, juvenilis et strenuus animus, Demosth. Olynth. 3. Et metaph. strenuus, animosus: vel, audax. Synes. epist. 47. κατὰ ἔστιν νεανικώτερος ἐπαίνου πάλιξις. Sic et apud Aristoph. in vesp. Apud Plat. in epist. νεανικὸς καλοφὼς, exp. finis gloriosissimus. Interdum, robustus, validus, vehemens. Ut, νεανικὸς

ἐκνεάζουσα, Aristot. oth. 7. c. 4. Et, navalis φάλαγξ, Eurip. Exponitur etiam, magna, permagna: et, navalis δύναμις, Dyncs. epist. 125.

Νεανικῶς, juveniliter. Item valdè, strenuè, Aristoph. in Vesp. Exponitur etiam, lautè, opiparè, apud Plut. symp. 4.

Νεανίσκος, juvenili animi robore concipio. Plut. in symp. sept. sap. ταῦτα νεανίσκου.

Νεανίσκομαι, juvenesco, juvenilem annum ingredior, Poll. l. 2. † Xen. Ped. l. 2. 15. adolescere.† Item juvenili quadam virtute aliquod facinus edo. Philo de vita M. lib. 2. οἱ μὲν πόνοι νεανίσκου, μᾶλλον ἐπιόντων τῶν πραγμάτων, juvenilem virtutem præstant. Et in malam partem, juvenili temeritate et petulantia audeo vel ago. Plut. in Numa, διανοίαν νεανίσκεσθαι τὴν ἀρχαιότητα τῶν ἔργων. Et passivè, apud Demosth. δι' ὧν ταῦτα ἐτόλμα περίλυπα ἐφ' ἑαυτοῖς τοῖς ἑαυτῶν πεπονθόσιν ἐνίοθεν, hinc duo facinora flagitiosis audaciisque factis addidit. Item, juvenili jactantia dico. Plut. in Cicer. λέγεται δὲ νεανιεύσασθαι τοιόνδε. Et pass. apud eundem, τῆς δὲ τοῦ βασιλέως νεανιεύσεως.

Νεανίσμα, τὸ, juvenilis audacia facinus: vel, juvenilis jactantia.

Νεανίσσομαι, idem cum νεανίσμαι.

Νεανίς, ἡ, idem cum νεανίσκη. Philo de vita M. l. 1.

Νεανίζω, juvenor, ut putus juvenis ago, temere et inconsideratè, &c.

Νεανίης, ου, ὁ, juvenis, adolescens. Aristot. polit. 5. δὸς νεανίαν στρατηγεῖν.

Νεανιεύομαι, juvenesco, pubesco: vel juvenilem ætatem ago. Suid. ex Eupol. Αὖτοι νεανιεύονται ἐνταῦθα μετ' ἐμοῦ.

Διανεανιεύομαι, idem. Xenoph. Ped. 1. ἵππον αἰτεῖ ἑαυτῷ ἐν τοῖς ἱππίοις νεανιεύεσθαι.

Νεανίευμα, τὸ, juvenilis superbia et incontinentia.

Νεῆς, νεηές, νεηέος, Ionicè pro νέος, νεαίς, et νεαίος dicuntur. Od. ὁ. α'. et apud Hippocr. aphor. sect. 2. art. 29.

Νεηνίς, ίδος, ἡ, juvenis, juvenilis. Il. β'. ἡ παῖδες νεηνίδες, χῆραί τε γυναῖκες. Item puerilis, ut, παῖδα νεηνίδα, apud Suid. (Æsch. Ag. 777.)

Νεηνιῶς, juveniliter, more juvenum. Luc. de hist. scrib. locer. in Paneth.

Compositum ex νέος.

Φιλόνεος, qui juvenum amore teneatur. Lucian.

Composita ex νέος.

Ἀνανεάζω, rejuvenesco, florem juventæ fio. Suid. Item renovo, restauro. Aristoph. in Plut. et Areopag.

Ἐκνεάζω, q. d. juveniliter excresco. Luc. σπέρμα σωμάτων ἐκνεάζοντα, instaurabilem, renovabilem.

Ἐνεάζω, juventutem seu adolescentiam toro in. Hippocr. aphor. sect. 2. art. 54.

Καταννεανίσμαι, juveniliter glorior: vel, juvenili robore prævaleo. Hesych. et Suid.

Συνεάζω, una cum aliquo juventutem transigo vel adolescentiam. Alciphr. συνεάσαιμι ἀλλήλαις.

Ὑπονεάζω, q. d. subjuvenesco, juvenis sum ita satis.

ΝΕΟΣΣΟΣ, et Attice νεοσσίς, οῦ, ὁ, pullus, recens à parta avicula. Iliad. β'. Ἕδνα τ' ἴσαν στρουθοῖο νεοσσοί, πίνυσι τίτθαι. (Æsch. Ch. 254. Theocr. κ'. 14.) Plutarch. de aud. ἔστιν ἀκοῦσαι· νεοσσοὶ δὲ καὶ σφὶς τὰ ἀλλότρια κιγχάνειν στόμια. Luc. καθάπερ ἐξ ἐπὶ νεοσσὸς ἀετὸς ὑπαιωρεῖσθαι. Aristoph. in avib. Ἄρεως νεοσσός, Martis pullus: de gallinaceo, ave Martia. Per jocum aliquis etiam νεοσσὸς dicitur, cum tenere seu virentis adhuc ætatis est, sicut μόσχος et πῶλος ab Euripide, apud Athen. lib. 13. ¶ Item vitellus ovi, luteum ovi, apud Suid. ☞ Sunt qui compositum hoc vocabulum dicant παρὰ τὸ νεοσσεῖ ἐσσυμένως, i. βιάσεται, vel σπεύσει, i. σπεύσει. Alii simpliciter à νέος derivant.

Νεοσσία, sive νεοσσιὰ, ας, ἡ, nidus, pullorum cubile. Scribitur et νεοσσιὰ sive νεοσσιά. Plut. in Probl. Rom. οἶδε γὰρ νεοσσίᾳ γυνὴ ἐκνυχεῖν ᾠόν. Levi. Dicitur et de apium alveari, apud Joseph. in Macrob.

Νεόττιον, ου, τὸ, pullulus, pullus tenellus et recens. Aristot. hist. an. lib. 9.

Νεοττὸς, οῦ, ὁ, pullastra, gallina juvenca.

Νεοττεύω, nidulor, nidifico, cunabula facio. Aristot. hist. an. l. 7. c. 1.

Νεοττεύσις, εως, ἡ, nidificatio, nidulatio: Aristot. ibid.

Νεοττία, ας, ἡ, idem. vel nidus, cunabula. Aristot. ibid.

Νεοσσὸς, οῦ, ὁ, per syncopen pro νεοσσὸς dicitur, pullus.

Νέοσσος, idem quod νεοσσὸς, Diosc. l. 2. cap. 53. avicula recens exclusa, parvus pullus.

Νεοσσὸς, idem, Psalm. 83.

Νεοσσὸς, metaph. pro pullo.

Νεοσσιὰ, pro νεοσσιὰ, nidus.

Νεοσσεύω, pro νεοσσεύω, nidulor, nidifico.

Νεοσσιοβόσια, dicuntur pulli, i. in nidis generati. Herod. l. 1.

Composita.

Ἀνανεοττεύω, idem quod νεοττεύω, nidifico. Exponitur et, nidificationem relinquo. Aristot. l. 6. de anim.

Ἐνεοττεύω, nidifico in. Item, in nido nutrio. Plut. l. 12. de leg.

ΝΕΥ'ΡΟΝ, ου, τὸ, nervus: de quo vide Galen. lib. 13. de usu partium. ☞ Dictum à verbo νέω, i. neto, flecto, ut scribit idem Gal. initio libri de motu musculorum: quia nervi sunt instrumenta voluntarii motus. ¶ Item metaph. robur, vires. Ut Demosth. νεῦρα τοῦ βίου vocavit pecuniam. Sic Æschin. contra Ctesiph. ἀνατετμῆσθαι τὰ νεῦρα τῶν πραγμάτων. ¶ Νεῦρα dicuntur etiam nervi extracti, qui chordarum usum præstant. Hesiodus in Erg. δέρματα συβόσια νεύρα βοός, nervo bovino consuere. Sic et apud Homer. Iliad. Ψ. ¶ Ab Aristoph. in avibus pœnis quoque νεῦρα vocatur. ¶ Hippocrates autem νεῦρα ἕκτορα vocat τὰ φλέβια, teste Erot.

Νευρώδης, ες, ἡ καὶ ὁ, nervosus: ut, νευρώδεις μῦες, Diosc. l. 3. c. 17.

Νευρώδης, ους, ὁ, nervosus. Item validus. Hesych.

Νευρώδις, ιδος, ἡ, nervorum vitio laborans. Diosc.

Νεύρινος, nervus.

Νεύρων, δδενδρὰς, chordula. Epigr.

Νευρὰς, ἁδος, ἡ, funis à nervis tortus. in lib. Judicum.

Νευρὶς, ίδος, ἡ, idem cum νεῦρον. Est etiam nomen fruticis sarculosi. de quo Plin. l. 25. c. 10.

Νευρὰς, ἁδος, ἡ, idem herba est, alio nomine verbex. de qua Diosc. lib. 3. cap. 17. et Plin. l. 25. c. 10. Hanc Galen. nervos dissectos glutinare ait, quibus verbis nominis rationem reddere videtur.

Νευρίτης, ου, ὁ, sive νευρῖτις, ιδος, ἡ, nourites: lapidis nomen: apud Orpheum.

Νευρῶ, ῶ, nervos adhibeo alicui, i. confirmo, robore. Damasc.

Νευρίωσις, confirmor, &c. Philo de vita M. l. 1.

Νευρὰ, ἡ, nervus: peculiariter ille quo arcus intenditur. Il. Υ. νευρὴ δὲ μάλ' ἴαχε, ἅλτο δ' ὀϊστὸς. Odyss. φ'. ἰσάντα νευρὴν ἐντανύσσαι, nervum intensurus sc. Sic et alibi sæpè apud Hom. Aristot. ἔστι καὶ νευρὰ ἐν τούτῳ τοιοῦτον τοῖς τέτιξι. Dicitur et de musicorum instrumentorum nervis, sicut νεῦρον: apud Alex. Aphr. probl. l. 2.

Νευρὰς, idem. Theocr.

Composita.

Ἀνεύρων, ονος, ὁ καὶ ἡ, nervos nullos habens, invalidus. [Aristot. de Hist. Animal lib. 4. cap 11. καὶ ἀνευρώνων τε καὶ ἀνερθρώτατον τὸ ὄζυ μάλιστα, καὶ πανυστριχόντων, ἅτα ἔχει τρίχας.]

Ἀνεύρυσμα, τὸ, et ἀνευρυσμὸς, ὁ, dilatatio, laxatio arteriarum, vasorum.

Ἀνευρύω, enervo, nervos incido seu frango: unde ἀνευρυσμένος, apud Suid.

Ἀνευρυσμὸς, nervorum abscissio vel incisio. Apud Galen. pro extirpatione multorum nervorum usurpatur. Et pro tendine, apud Hippocr. teste Gal. comm. 2. εἰς τὸ περὶ ἄρθρων.

Ἐνευρίζω, enervo, nervos incido. Dem. Olynth. 3.

Παρανευρίζω, nervos resolvo, enervo.

Παρανευρισμένας χορδὰς, Aristot. hist. an. l. 7. tum nimiè intentas, tum instabiles, vocat.

Παχυνεύρων, crassos nervos habeo. Strab.

Πολύνευρον, dicitur à quibusdam plantago: habet enim multas fibras et veluti nervos, præsertim minor: in append. Diosc.

Συνεύρωσις, sinocrum et durorum omnium σύμφυσις, nervorum interventu. apud Gal. Per nervos autem intelligantur tendones, ligamenta, et alia nervosa membranosaque corpora, connectendis ossibus necessaria.

ΝΕΥ'Ω, F. νεύσω, inusc. aneso, autem do, nota significo. Odyss. ω'. Νεῦσεν μὲν τοι ἐγὼ κεφαλῇ. ¶ Item annuo, i. promitto. Apoll. Arg. 2. νεῦσε δ' ὃ γ' αὐτῷ Δαιδάλεον. ¶ Item nuto, vergo, propendeo, incline: quam significatio frequentissima est. Theophr. hist. pl. l. 5. c. 9. ἐὰν τρίβωλος αὐτὸς ἐν τῷ ὕδατι νεύσῃ εἰς ζόφον. Philo, (de brutis animalibus loquens:) τίνων ὀρὸς χάριν, πρανῆ spectant terram. Sæpe tamen νεύειν ὀρὸς τὸν γῆν, seu εἰς τὴν γῆν, dicitur de iis, qui præ pudore aut mœstitia oculos in terram demittunt. ut apud Herodian. l. 4. οἱ μὲν ἄλλοι πάντες συνεχυθέντες ὑπερείδοντες ἐς γῆν ἔνευον. Pro eodem dicitur et, κάτω ἰδεῖν χθονὸς, apud Apoll. Arg. 2. Dicitur etiam, νεύειν κάτω, apud Luc. et, νεύειν ἐπὶ τὸ πάνυ, ab Alex. Aphr. in probl. ¶ Apud Theocr. Idyll. 7. εἰ δ' ἄλλος τέττιξ, κατὰ μὲν χρὼς πάντ' ἰάχοντι Δαιδάμειρος πάντων, exp. si alibi te verteris. Apud Polyb. l. 1. ἡ τύχη πάντα τοῦτον ἐπήγαγε ὀρὸς ὃν καὶ τὸν αὐτὸν σκοπὸν, exp. tendere ad unum finem. ¶ Item νεύω, pertineo, specto: apud Aristot. de mundo, τά τε ὑπὸ τὰς Μοίρας εἰς τοῦτό πως νεύει, quæ de Parcis dicuntur, hæc pertinent, hæc spectant.

Νεῦμα, τὸ, nutus: ut, νεύματι χθονὸς, nutu ejus Theocr. (Æsch. Suppl. 378.)

Νεῦσις, nutus, i. devergentia, inclinatio. Alex. Aphr. l. 1. probl. ὀρὸς τὸν γῆν τὸν πόδα ἴχνη, in terram suo pondere et nutu deferri.

Νευστικὸς, deorsum vergere aptus et gravis, liberumque habens. Philo. [Aristot. de Hist. Animal. σημεῖον δὲ μέγα τοῦτο ἔστιν, ὅτι πᾶσιν μέγα ἐστὶν ἰχθύς.]

Νευστάζω, nuto, caput concutio. Od. ξ'. Νευστάζων κεφαλῇ. Sic Iliad. ὁ. Νευστάζων κάρητι ξυνῇσι. Exponitur etiam, nuta admoneo, nuto: ut apud eundem, ὀφρύσι νευστάζων, superciliis seu oculis annuens.

Compositi.

Ἀνανεύω, nuto, caput concutio. Od. ξ'. Νευστάζων κεφαλῇ. Sic Iliad. ὁ. Νευστάζων κάρητι ξυνῇσι. Exponitur etiam, nuta admoneo, nuto: ut apud eundem, ὀφρύσι νευστάζων, supercilliis seu oculis annuens.

Compositi.

Ἀνανεύω, nuta significo non esse faciendum aliquid, nuto veto. Od. φ'. Ἀλλ' Ὀδυσῆος ἀνάνευε, καὶ ἰσχέμεν, εἰμένοι περ. Item nuto secundo me recusare seu denegare. Il. α'. Ἰσχεο δ' ἀνάνευε. Plato de rep. Ἀνάνευε, καὶ ἀπάνευε. † Xen. Ped. l. 6. 12.† Nonn. οὐδὲ ἔχων ἀνάνευε, nihil se habere, nuta ostenderam. Item, rursum reflecto caput vel oculos, resupino me. Hom. in Ixionem. Πάντοσε δ', οἷα ἀνάνευε. Apud Diosc. l. 3. c. 131. ἀνανεύειν ἔξωθεν, exp. eorum spectantes.

Ἀπανεύω, repulsam, remotas, recusatio nuta facta. Strabo.

Ἀπάνευσις, exp. remotus. Exponitur etiam, ἀπόκλισις. Hesych.

Ἀπονεύω, abnuo, respuo, averror, quasi respuendo. Basil. ἔχει δὲ ἐξουσίαν καὶ ἀπονεῦσαι αὐτοῖς τῷ καλῷ. Item nuto, ad ruinam inclino, in anthol. Epigr. ¶ Item vergo, inclino. Philo de mundo, τὰ τῶν σώματος ἥμισυ καὶ ἀπόνευμα ὀρὸς αἰθέρα ἀνατείνει. Item declino, deflecto. Plut. in Themist. ὀρὸς τὸν γεωμετρίαν ἀπονεύσασα. Sic et apud Polyb. lib. 3.

Διανεύω, innuo, nuta indico. Athen. lib. 2. ἐμοὶ καλῶς ἔχει καὶ διανεύω.

Διανεύομαι, pro eodem: in Epigr.

[Διάνευμα. Aristoph. Thesm. 126. Κρύπτειν τ' Ἀσιάδες πολὺ πεφύκαμεν· ἐξόπιθεν δὲ Φρυγίων διανεύματα Χαρίτων. Schol. διανεύματα δὲ Φρυγίων Χαρίτων καλεῖ τὰ κρύμματα, καὶ τὰς πλάκας, ὅστις αἱ Χάριτες διανεύσαι ἐχρήσαντο τῷ Ἀγαθῶνι.]

Ἐννεύω, nuto significo, nuta jubeo. Eurip. in Iphigen. Taur. Ἐξέπεμψ' ἀναστάσιμα πτέρνων. (Phœniss. 882. 1287.) Exponitur etiam, nego, nuto sententiam. apud eundem in Phœn. Ἀνὴρ δ' οἷος ἐν αἰτίᾳ ἐκπίπτει πάλιν, non magis mutat sententiam suam. ¶ Item, propendeo, vergo, projectus sum in Hippiatria. Item capite declinato effugio. ¶ Item aversor, detestor. Laërtius in Zenone, ἐκπίπτει γὰρ τὰ παρ' ἐκείνοις ἀποφθέγματα.

Ἔκνευσις, declinatio: ut cum inclinato capite aliquis ictum declinat. Plato, Ἔκνευσις τῶν ὅλων, deflexus virorum.

Ἐπινεύω, innuo: vel nuto et signo peto. Lucæ 1.

Ἐπινεύω, innuo, nuto significo faciendum esse aliquid. Il. ὁ. Πατρίδα δ' ἐπινεύσαι ἐμοὶ καὶ παισὶ φίλοισι, &c. † Xen. Ped. l. 3. p. 147. a.† Et pro simplici νεύω, Odyss. π'. Item annuo, assentior. Il. ὁ. Σκαιάων ἐπένευσε Κρονίων. Et cum accusat. Demosth. Μόλις ταῦτ' ἐμοὶ ἐπινεύσατον. Cum dat. apud Philon. Ἐπινεύει ταῖς τύχαις. ¶ Item vergo, seu decorum vergo, propendeo. Luc. in Caucaso; ἀνφίβουνοι γὰρ αἱ πτέρνα, πανταχόθεν ἑρμα ἐπινεύουσαι.

Decomp. Καταπινεύω, vergo, non decorum vergo, ἐπινεύω πάνυ. Strabo.

Συνεπινεύω, annuo, assentior. Plut. in apophth.

Κατανεύω, annuo, nuto aliquid confirmo. Il. ὁ. Ὄφρ' οἱ μὲν κεφαλῇ κατανεύσω. Iliad. β'. πρὸς μὲν μιν ἐπένευσε καὶ κατένευσε, Πάλλ' Ἀθηναίη· ἐπὶ δ' ἔσσυτο ἔγχεϊ μακρῷ. Item nuto aliquid significo. Luc. 3.

Κατάνευσις, actio ipsa annuendi. Eustath.

Decomp. Συγκατανεύω, annuo, assentior, consentio. Polyb.

Παρανεύω, et Παρατανύω, partim assentior, partim debito. quod fit, cum assentitur aliquis, et non intelligit quid dicatur. Aristot. rhet. lib. 3. [lib. 3. p. 418. 2. Ed. Cant. ὅταν γὰρ λέγωσιν ἀμφίβολα, συμπαρανεύουσι.]

Περινεύω, undique annuo. Strab.

Προνεύω, promineo, propendeo, proclinor. Xenoph. in œconom. Plut. Symp. 5. τὸ ἀρχῆς μὲν ἐπὶ ἑνὸς πρόνευε πρώτου.

Decomp. Ἀμφιπροπεύω, undique promineo, undique propendeo. Nic.

Προπεύω, annuo.

Πρόπευσις, assensus. Cicero.

Συννεύω, in me vergo, contrahor. Alexand. in probl. τὰ ἡμίφωτα διχῇ εἰς ζόφον συννεύει. Item decorum aspicio, demitto, deorsum verto. Luc. τὰς ὄψεις κάτω συννεύειν. Sic et apud Alex. Aphr. Exponitur etiam, respicio. in Epigr. συννεύειν ἐπὶ ξίφος. Item descendo. Alex. Aphr. κατ' ὀλίγον συννεύει κατὰ ζόφον, paullatim ad inferiorem partem descendit. Item, consentio, conspiro, apud Areop. et Plut. (Soph. Œdip. Tyr. 1524.)

Σύνευσις, in vergendi significatione usurpatur: apud Alex. Aphr. probl. lib. 2. Exponitur etiam, consensus, conspiratio, apud Areopag.

ΝΕΦΟΣ, ους, τὸ, nubes, nebula. Il. μ'. Ἄκρην ζὰς νέφεα στυφελὰ δύσεως. Sic apud Hesiod. in erg. Ἡμῖσυ δ' ἀφέλου νέφεα πλατέος. ¶ Metaphorice de nube fœtus: ut Eurip. in Hippol. —— στυγνὸν δ' ἐφύσαν νέφος αἰζηῶν. (νέφος σίμβλου. Med. 107. νέφος ἀστῶν. Id. Phœniss. 220.) ¶ Dicitur etiam de ingenti et conferta multitudine. Il. Υ. Ἅμα δὲ νέφος ἕσπετο πεζῶν. Νέφη dicuntur etiam ἀπὸ δυσφημᾶ,

clunt et νεφέλαι. Hesych. ‖ Sunt qui compositum esse dicant ex ν particula privativa, et φάος, quod σύμπον Plut. confirmat, de primo litig. quum inquit, καὶ νέφος, ἡ συμπνοὴ καὶ πυκνωσὶς ἀήρ, ἀπέφασις φωτὸς ἀλλοτρία, i. σκότος, ἀλκμανίων δὲ ὁσκότος αὐτ, lucis negatio vocatur. Eustathius à νέφει derivari scribit, significante ἀφάνισιν, in Il. Δ.

Νεφέλης, ους, ἡ καὶ ὁ, nubilus, nubilus obductus. Aristot.

Νέφος, ους, τὸ, nubes cogo, nubibus obducitur. Chrysost. ad Ephes. 4.

Νέφωσις, nubium coactio, nubila seu nubes conatus. Philo de vita M. lib. 1.

Νεφέλη, ης, ἡ, nubes. ‖ Ἐξ. πέρᾳ τι πόνος τι Πρὸς ἀνάβασιν ἐστιν ἐπὶ τὸν πρόκλων. Il. ξ. πυρώσῃ νεφέλη σκιάσασα ἐσιτίν. Plut. ἡ ἴζων λόκκος τὸν Ἥλιον ἀλλὸν ἐς τὸν νεφέλην. Item nebula. ¶ Dicitur etiam de fronte seu supercilio contracto et mœsto. Il. σ'. τὸν δ' ἄχος νεφέλη ἐκάλυψε μέλαινα. ¶ Apud Hippocr. νεφέλη id dicitur quod in urinis pendet sicut nubes in aëre. ¶ Item metaph. pro morte, apud Sophoc. in Trachin. ¶ Νεφέλαι dicuntur etiam plagulæ, quibus aves ceu nube teguntur. Aristoph. in avib. Μὰ γῆν, μὰ πηγὰς, μὰ νεφέλας, μὰ λίκνα. (Ἀλλ' ἀπὸ τῶν ἀμόκτων ἐκ κλαπάδος δίκας. Ἔπειτ' ἐμαυτὸν ἀρκυωπὸν νεφέλαν σχοῖ. Æschyl. S. c. Th. 235.) ‖ τὸ ἀμὸν, permissi Blomf.‡

Νεφέλιος, ου, νὶ, subcœrulus, exulceratio superficiaria in nigro oculi, ab humoris distillatione profecta. vide Paul. Ægin. Item in urina idem quod νεφέλη. Alex. Aphr. probl. lib. 2. ¶ Νεφέλια dicuntur etiam quæ in unguium superficie nubeculorum speciem representant.

Νεφελώδης, instar nubis. Nonn.

Νεφελωτὸς, nubeus, ex nube factus. Lucian.

Composita : ac primum ex νέφος.

Ἀγχινεφὴς, ους, ἡ καὶ ὁ, nubibus propinquus, qui altitudine sua nubes attingit, excelsus. in Epigr.

Ἀκτινεφὴς, ους, ὁ, cæcitas : quum alicui oculi semper nebecula aliqua sunt obducti. Etymol.

Ἐκνεφίας, ου, ὁ, ut, ἐκνεφίας ἄνεμος, nube rupta exoriens ventus. Sic apud Hippocr. ἐκνεφίας ὑγιὴς, imber cum sole factus. Et, ἐκνεφίας πυρετὸς, febris humida, simulque inflammatoria.

Ἔννεφος, nubibus tectus seu obductus, obnubilus seu nubilus. Arist.

Ἐπινεφὴς, ὁ, nubibus tego seu obduco, obnubilo. Aristot. probl. 38. sect. 26.

Ἐπίνεφος, actio illa tegendi seu obducendi nubibus. Idem ibid.

Καλλινεφὴς, nubes reddens aëras, seu aëras obscuremque nubes cogens : epith. Jovis. Il. φ'. et alibi apud Hom. ‖ Hesiod. Asp. 53.†

Ὀρσινεφὴς, qui nubes accumulat et excitat. Jovis epithetum, ap. Pind. [Nem. Od. 5. 62.]

Συνεφὴς, collectus nubibus habens, seu coactus et congregatus. Herodian lib. 1. ἄρα πρωΐ δὲ καὶ συνεφὴς, tempestas perpetuis rigoribus nubibusque abundans. Item metaph. de homine, cujus frons seu supercilium tetricis obductum est nubibus. Eurip. in Phœniss. Ἀλλὰ γὰρ ἐξέστω λύπην τόνδε συνεφῆ.

Συνέφεια, ἡ, nubium congregatio seu collectio in unum : Aristot. probl. 38. sect. 26.

Συνεφὴς, ὁ, nubes cogo seu colligo. Geo. cap. 9. καὶ ἔστω ἐν τῷ συνεφεῖν μὴ νεφέλας ἐκ τὸν γῆν, quum conatio nubibus cœlum obducitur. Item neutraliter, conatio nubibus obscurior, obnubilor. Aristot. rhet. 2. εἰ συνεφεῖ, οἷον, ἔσται, αἱ nubes cogantur, verisimile est, sequuturam pluviam. Item obfuscor, caligine obducor : Plut. Symp. 2. probl. 7.

[Συνέφω. Eurip. Dan. 78 Οὔτω δὲ δυσνὸν σκότος, νὺξ μὴ συνέφῃ Λαμπρᾷ σελήνῃ, τῶν δὲ συνέφει πόλις.] ‖ obnubilat.‡

Συνεφὴς, conatis nubibus obscurus. Item metaph. de eo cujus frons vel supercilium veluti conatis nubibus caliginat. Eurip. in Elect. συνεφοῦντα τὰ ὄμματα.

Ὑπέρνεφος, qui est supra nubes, excelsissimus nubes. Herodian.

Ὑψινεφὴς, qui supra nubes est. Nonnus. [Pind. Olymp. Od. 2. 39. Ἰοντὶ ὑψινεφὲς δόξ, &c.]

Composita à νεφέλη.

Ἀνέφελος, non nubilus, insubilis, serenus. Aristot. de mundo, ἀνέφελος ἀὴρ. (manifestus. Soph. El. 1232.) Pro eodem dicitur poëtice ἀνέφετος.

Ὑπέφελος, è nube procumpens. Theophr. hist. pl. l. 8. c. 10. ὑπεφέλιον δὲ καὶ ἔλαιος ἐ ἀκάρπου.

Ἐσνεφέλης, nubibus tectus seu obductus. Aristot. in probl. διὰ τί ἐσνεφέλια ἀλκυόνια τὸν αἰθρίαν ; Item nubilosus, seu in quo nubes aliquot sparsæ sunt. Ἐσνεφέλιον ἐσωρεῖαι, nubecula in urina, media inter albam et planè nigrum, sublimis supernatans specie aranei, apud Gal.

Περίφελος, nubibus circumdatus, nubilus. [Aristoph. Av. 1191. Ἀλλὰ φράσατε τῷ Λίρα περιφελεῖ, &c. τὸ δαιμόνιον, τὸ σκότος.]

Πλουνεφέλης, multimbis. Pind. [Nem. Od. 7. 16. Ἀχὼ Ὑ' ὑψικάλ πολυνεφέλα πρόσω, Δίσμορε ἔμπα. Vide Schol. et Not. Cl. Schmidt. pag. 96. Consulatur Scholiast. ad Eurip. Hec. 664.]

Συνέφελαι, congregatæ nubes habeas, subeas, συνεφὴς. Theocd.

Ὑπένφελαι, subnubiles.

ΝΕΦΟΣ, ους, ὁ, τὸ. Athen. l. 2. ἐλαιὶ νεφοὶς καὶ πόνοι (Aristoph. R. 678.)

Νεφρὶς δημὶς, pinguedo quæ circa renes est.

Νεφρὸς σπάθιλος, vertebra quæ propè renes est. Poll. l. 2.

Νεφρὸς, ὁ, τὸ, ἡ διδύμεις, morbus seu affectus renum, i. quo renes infesturi solent. Theo.

Νεφρικὸς, ὁ, ἡ, nephriticus, qui renum dolore laborat.

Composita.

Ἐπινεφρὶς λόπη, pinguedo quæ est in renibus. Hesych. et Suid.

Περίνεφρος, pinguis circa renes. Aristot. hist. anim. l. 3. c. 17.

ΝΕ'Ω, Ϝ. νέω, σι νεύσω, ου, νεύσω. Il. φ'. Ἔνεσσ δὲθὰ καὶ ὄθι ἱλατόμενοι κατὰ δῆας, nabant seu natabant, pro ἔνν. Theo. l. 7. αὐτὸ ἐκνεταμένους νέν. Luc. in Hermot. σὺν δυὰ γὰρ αὐτὰ νεῖ. ¶ Item eo, venio, rodeo. in qua signif. neutraliter ponitur νέμομαι. ¶ Item νέω, ἔ. νεῦσω, νεῦσω, Ilum è cœlo deco seu torqueo. in qua signif. Atticum esse testatur Poll. lib. 7. Hesiod. in erg. τὸ νέμει ἀμφιπόνοιο ἀρότοιο. ¶ Item, glomero, accurvo, cumulo. Plut. in Cæsare, τὸν στρατὸν ἀναστῶντες, καὶ συμμιμίζοντες εἰς ταὐτὸ, παμμιγῆ τινὰ ὄχλον ἐνεῦσαν, ingentem turbam congregarunt. (Æsch. Ag. 343.) ‡ Ibi interpretantur habite.‡

Derivata à νέω, nato.

Νάμα, exp νέμαμαι. Gal. in lex. Hippocr. † Apollon. Arg. 1. 70. ἰ ὁ. ire vel navigare.†

Νᾶσις, εως, ἡ, natatio, ἀκλύσις. Hesych. Alterum νῆσις habes in Νάω, nato, seu loco.

Νευστὸν, natandum. apud Plut. de rep. l. 5.

Νευστὸς, ὴ, ὁ, natatilis, natans. at, νευστοὶ ἰχθύες, apud Luc. in Lexiph.

Νευστικὸς, ὴ, ὁ, natatilis, qui nare potest : cui oppos. ναυστικὸς.

Νευτὴς, ἐρος, ὁ, natator. Hesych.

Νέχω, ἔ. ἔξω, idem cum νέω. Od. 4. Ἀλλ' ἀναχεύμενος ἴσχε πάλιν, retrorsum natabam. Od. ι. Νεχόμενοι μεμαῶτε.

Νῶχμαι, idem. Od. ξ'. χερσὶ δέρατα ἀμφοτέρησι νεχθεμενος. Plut. κατὰ ἄκρων καὶ μὴν νῶχεσθαι, secundo flumine natare. Verùm, κατ' ἄκρων καὶ μὴν νέχεσθαι, rare contra reatum, contra Secutum. Τὰ νεχόμενα, natatilia, i. pisces. Epigr. l. 2.

Νῆξις, natatio, seu natatus. Hom. in batrachom. Νῆξιν τρέφουσιν.

Νῆσις, ὁ, natator : ut, πατρὶς ἰδεῖται Poll.

Νηΐτης, ου, ὁ, nerites : concha quædam natatilis, apud Aristot. de part. animal. l. 4. et Ælian.

Composita : ac primum ex νέω.

Διανέω, trano, transnato. Suid. διανῶσι· βλέπουσι, ἰδιωτίζοντα ἐπὶ τῆ ναυτιλίας.

Ἐκνέω, enato, adnato. Item commeo.

Ἐκνέω, enato. Thuc. l. 2. ἔτι μὲ ἐξένεσαν αὐτὸν. Luc. ἐξένεσαν ἐς τὸ γῦν. Et metaph. expedio me à re aliqua difficili. Eurip. in Hippolyto, πῶς δὲ ἐκνέσω δυσὶς ;

Ἐπινέω, ἐπινεύσω, ἐ quo enatare nequeas ; qui transiri non potest ; intransibilis. Max. Tyr.

Ἐπινέω, supernato, in summo seu superficie aquæ nato. Theophr hist. pl. lib. 4. ἔμενεμαι δὲ ἐπιφέρεται, καὶ ἐπινεῖ. Et pro adnato : ex Aristot.

Παρανέω, ad latus nato, juxtà nato : vel, præternato, præterlabo.

Παρανέω, præternavigo, prætervehor. Apoll. Arg. 2. σκόλος παρανεῖσθ' ἀκοιτός. ¶ Pro præterno, inferius.

Περινέω, circumnato, vel circumnavigo. Gal. apud Hippocr.

Περίνεως, τὸ, circumlavio : apud eundem.

Ὑπονέω, subter aquas nato, aquas subeo. Gal. in lex. Hippocr.

Composita ex νέω, vel νήχομαι.

Ἀεργνῆς, ους, ὁ καὶ ἡ, in nive natans : epith. nubium, apud Aristoph. in Nub. † 356.†

Ἀλιναὴς, in mari natans. in anthol. Epigr.

Ἀλινατήρια, idem : ibid.

Ἀναννήχομαι, supernato, enato, emergo. Oppian. halieut. l. 1. Ἐκ δ' ἄλὸς ὡς ὅτε πρῶτα δυσήχεται, ἀστυδὸ ἐκεσθεὶς. Et metaph. emergo, i. recreor ὁ calamitate. apud Paosan.

Ἀντινήχομαι, nato contra seu adversum. Plut. de solert. anim. διὰ τῆς πόρα καὶ μὴν ἀντινήχονται.

Ἀπονήχομαι, nato. Item adnato, natando pervenio. Plut. in Publ. ἀπενήξασθαι πρὸς γῆμα πολὺ καὶ δύσ βαθύν, natando superare magnos fluctus.

Διανήχομαι, natando pertranseo : vel natando transmitto. (Athen. V. S. Ant.)

Ἐπινήχομαι, enato. Aristot. de mundo, ὡς τὸ ἐαυτοῦ ἤκιστα ἐπινήχεται, τὸ enatabit ubi ei commodum est vivere.

Ἐπινήχομαι, innato seu in superficie nato. Hom. in batrachom. μέσον δ' ἐπινήχετο πόντε. Alex. Aphr. probl. 1. τοὺς ὑγροὺς ἐπινήχεται, in humore βαίτat.

Παρανήχομαι, nato juxtà, seu ad latus : aut præternato, natando prætervehor. Plut. in Themist. παρανήχομαι τῇ τριήρει, natando trirremem assequor.

Συναπονήχομαι, simul nato : seu una ad latus nato.

Περινήχομαι, circumnato.

Προσνήχομαι, adnato. [Προσνήχοι. Theocrit Idyll. xxi. 18. Θαλάσσιαι καλύβαι τρηχεῖαι προσνήχοι βάλασσα.]

Σφαλιπόντιος, natatoribus periculosus, in quo non tuti natatur.

[Συννήχομαι. Aristoph. Eccles. 1096.]

Ὑπερνήχομαι, supernato.

Ὑπονήχομαι, subtus nato, natando subeo. Pass. in Att. χειλῶνι ὑπονηχόμενον τοὺς πόντους.

Derivata ex νέω, ου, rodeo.

Νέμαμαι, idem quod νέω. Il. ἔ. Οἱ δὲ μάχῃ ἐν ἐνὶ νεμόμενοι πόλεμον. Od. ι. ἀλλὰ μὲν' ἠμ νέοντα. (Theoc. σ'. 28.) Pro eo per contractionem dicitur νῶμαι. Hesych. νέωμαι, εο, vado. ἐφ' ἅπερ νέονται, equis sunt. Xen. Ped. l. 4. p. 89. c. postiod, et ibi Leunclavius monet.†

Νέομαι, ἀπὸ νέστμαι, idem quod νέμαι. † Hesiod. Theog. 71.† Theocr. idyll. 7. —— ὃς τοι ἀνοὶ πιστεμένοι, Πάντ ἄδεα νεῖται κατὰ μόρον ἀνθρώποισι δόλοι. Hesiod. ἐ. Νεόμενος φιλότητι βέλει στυγὸς. Apoll. Arg. 2. τρὶς δ' ἄλλο περιῤῥῶν. Il. ψ'. οἱ γὰρ ὅτ' αὖτις νέονται ἐξ ἄδεω. (Eurip. Phœniss. 1193.)

Composita.

Ἀναννέομαι, aheo, rodeo, revertor. Iliad. ἔ. Ὅτου ἀναίρεσσον ὑπὸ κρόμνα ἀνιόντες.

Διαπέτομαι, pervesio, pervolo. [Pind. Pyth. Od. xii. 43. Λιπαρὲς διαπετόμενοι Χαλκὸν δ' ἅμα, καὶ ἀσπίδας, &c. Schol. Διαφερόμενοι φορὰ τὴ μέλας ἱρυῖ, &c.]

Ἐννέω, commeo.

Ἐπέτομαι. Cujus decomp. παραπέτομαι, prætervehor, pertervo, transmittor. Apoll. Arg. 2.

Ἐπιπέτομαι, advenio. Theocr. idyll. 8. v. 43. Ὦδ' ἀ καλὰ σὺς ἐπιπέσσεται.

[Ἐπιπέτομαι. Apoll. Rhod. Arg. iv. 917. καὶ γὰρ τὸ θοὰς ἐπιπέσεται ἄτε. Vide Not. Cl. Hoelzl.]

Καταπέτομαι, venio de, descendo. Nonn.

Καταπέτομαι, sive καταπέτωμαι, Idem. Apoll. Arg. 2. ἐξ ἰδίου καταπέτονται.

Μεταπέτομαι, sive μεταπέτωμαι, mutato loco vado, transeo. Od. ἰ.

Παραπέτομαι, prætereo. Vide et in comp. ex νέω, nato.

Παραπέτωμαι, advenio. Arat.

Παραπέτωμαι, præterco, prætervehor, pertranseo. Hom. hym. 1. in Apoll. Πλουτέως παραπέτονται ἄδυτα.

Περιπέτομαι, circumeo. in Epigr.

Πετοπέτωμαι, Doricè pro πτερυγίζομαι, advenio, accedo. Od. ἰ. Οὐδ' ἐς Ὀρχόμενον πετοπέσσεται. (Æsch. Pr. 530.) [Προπέτωμαι. Soph. Antig. 131.]

Πρόπεμμαι, prodeo, progredior. Oppian.

Ὑπερπέτομαι, contra progredior. Apoll. (iv. 1568.)

Derivata à νέω, i. νεω, ἄτ.

Νᾶμα, τὸ, quod nendo è cœlo deductum est ; filum, stamen. Hesiod. in Erg. Od. ἔ. Philo de vita M. l. 3.

Νᾶματὸς, aptus ad nendum.

Νᾶτις, εως, ἡ, ipsa nendi actio, et fili ductio. Plato.

Νητὶς, οῦ, ἡ, ὁ cœlo ductus ; instar fili ductus seu tortus, aut textus.

Νήθω, idem quod νέω, i. neo. Epigram. lib. 2. Ἢ ἐ' ἀρέχα νῆθον' αἶτιν ἀναμέμφεσθον.

Νητικὸς, pertinens ad eos qui nent : vel nendi peritus. Et, metaph, (sc. τέχνη,) ars nendi, seu nendi peritia. Plut. in polit.

Composita.

Δανέω, neo. Exod.

[Δάνημα. Plut. Polit. καὶ καινὰ τὸν ἐλεῖν πρακτῆν δανήματι ἀντιμισθίας, &c.]

Ἔφνιος, sive ἐπνιθὸς, fatalibus filis attributus : vel fatalis filo cœli tribuo seu destino. Il. ὁ. τῷ δ' ἐς σφὶ μοῖρα ἐφνιὸς ἐπεκλώσατο Πατρόκλῳ ἀντίον ἔμμεν, ὅτε μοι τόδε αἶσα.

Ἐπνέομαι, et ἐπνίθομαι, fatalibus fatis tribuor. Ælian. ἔτως ἔμελλε τὸν ἐπνεῖσθαι οἱ καὶ τελευταῖα ἐδὲν ἀνήκειν.

Ἐπνίστωρ, ορ, τὸ, id supra quod ἐπὶ ὁ cœlo deducta glomeratur : fusus seu fusum. Poll. l. 7.

Κόννης, seu κόντης, bona textus : al, κόννης χυτὸν, Hesiod. Ἀσ. (580.) et κόντης σίνλο. Od. ι.

Κοπεύτης, ου, ὁ, qui manibus victum quærit. Et generaliter, qui manibus quæstum facit. Eustath. (Æsch. Pr. 892.)

Κοπεύτης, ὁ, quem manibus victum quærit, apud eundem. Vide et derivata à κόπ.

Derivata à νέω, congero.

Νέω, idem quod νάω, in cumulos aggero, cumulo, congero.

Νῆσις, accumulatio. Hesych.

Νητὸς, accumulatus, acervatus. Od. β'.

Νέω, sive νοέω, idem cum νάω, seu νίω. Il. ά. Νέων Ἑστορίης παρὰ νῆας ἀναπρὸ ἄντα. Et, οὔ πέτρας, ignem struere congestis lignis. Il. ψ'. αἶψα δὲ οἱ μεμαυῖα νέον ὕλην, in acervum congerebant.

Νείφατο, (medium,) idem. Hesiod. ἐ. Νῆα ἅλις χαλκοῦ καὶ χρυσοῦ νεηάδα ἔνεικαι, concurret in navem, seu auri quique aeris congestis impleat.

Composita.

Ἀνανέεσθαι, exp. ab Hesych. ἀναιρεῖσθαι, destruere. † Apollon. Arg. l. 563.†

Ἐπανέω, sive ἐπινέω, vel ἐπινοέω, in cumulos seu acervos aggero : accumulo. Herodot. ἐπανέουσι ἁμάξας φρυγάνων. Il. ά. αἱ δὲ πανυστάτη Νηρῆος παρὰ νῆας ἐπανθεῖ.

Καταννῆσαι, aggerare, extruere. Herodot.

Παρανέω, sive παρανάω, sive παρανοέω, juxtà aggero et acervo, ad latus accumulo. Od. ά. Ζέφυρος δὲ ἅμαξαν παρανέει ἐν κανέῃσι.

Dicomp. Ἐπιπαρανέω, sive ἐπιπαρανάω, insuper accumulo. Thuc. l. 2.

Περινέω, sive περινάω, circumcirca accumulo, in orbem aggero. Apud Suid. αἱ δὲ βάρβαροι πολὺ περιέστασσαν αὖτε, συνέρυσσαν ἅπαντας. Herodot. [lib. 4.] περινέειν ὕλην τὸ ἄλσος, lucum materiâ circumdare.

Συννέω, sive συνάω, in unum acervum seu cumulum congero. unde pass. apud Herodot. συννέονται φρύγανα φάσκελλα, in acervum congesti sunt. Ionicè pro συνάονται.

ΝΗ', particula est, interdum concedentis affirmantisque, et quidem cum juramento : ut, νὴ τοὺς Θεούς, apud Plat. † Ni aliquando affirmantis et non concedentis : ut Aristoph. Nub. 179. Socr. οὐδὲν λέγεις. Strepa. νὴ τοὺς Θεοὺς ἔγωγε. i. e. Socr. nihil dicis. Str. imo per deos (multum quidem dico.)† Frequentissimum est νὴ Δία, apud Plat. Xen. † Ped. l. 3. 9.† et cæteros : ac interdum quidem directè ad interrogationem. Ut apud Ceb. Theb. σύνοιδα οὖν καὶ ὑμῖν ἀπεκρινάμην; νὴ Δία καὶ ὅδε. Interdum post responsionem, sequente καί, ad asseverationem rei adhuc gravioris, ut apud Plat. in Apol. Interdum indirectè ponitur, nulla præcedente interrogatione, pro, utique, equidem, profectò. Νὴ Δία, sequente ἀλλὰ, significat, at, at enim. Demosth. νὴ Δί' ἀλλ' ἴσως ἴσγυε, ταῦτα τὰ γράμματα ἴσως, at enim ipsæ literæ obscuro loco temereque positæ sunt. Interdum, præcedente καί ponitur pro, atque adeò. Luc. νῦν ἡ μάντις καὶ νὴ Δί' ἡ σοφὴ φωνὰς ἀλλοκότους ἀφίησι. (Aristoph. R. 41. 152. 183. 185.) ¶ In compositione aliquando privat, ut in νήπιος, νηπενθὴς, νηκέρως, et aliis quamplurimis. Interdum contrà augendi vim habet : ut in νήχυτος.

ΝΗΓΑΤΕΟΣ, ου, ὁ καὶ ἡ, novus, nuper factus. Iliad. β'. ἕδνα χύτλα καλὰ νηγάτεα. ¶ Dicitur quasi νεόγατος, id est, nuper γεγάμενος, teste Eustath.

ΝΗΔΥΣ, ύος, ἡ, venter, cibi receptaculum. Odyss. ι. Αὐτὰρ ἐγὼ μέλανι μεγάλῳ μαστεύσατο νηδύι. † Hesiod. Th. 487.† (Æschyl. Eum. 138. 668. Ch. 735. Eurip. Phœniss. 1371.) ¶ Apud Hippocr. signif. etiam omnem civitatem atque conceptaculum, quo humor alendis partibus idoneus continetur. ¶ Item uterus ; ut et Latinè alvus pro utero sumitur. Il. ά. Ἐννέα καὶ δέκα μιν ἶζε ἐν πόλεος ἕδραις. Sic Hesiod. in Theog. † 460.† Νηλὴς ἐξ ἱερῆς μητρὸς, ex mero matris utero. ¶ Νηδὺν derivant etymologi ἀπὸ τοῦ πνεῖν τὸν πνεύμονα, quòd in hanc cibus congeratur.

Νηδύια, τὰ, intestina, interanea. Hom. Il. ε'. Apollon. Arg. l. 2.

Ὁμοσπόριος ἀδελφὸς, (comp.) frater uterinus. Suid.

(ΝΗΘΥΙΑΣΙ φύλαι. Sic dicta una ex 7 Thebarum portis. Æsch. S. c. Th. 466. Eurip. Phœniss. 1064.) [Hom. Odyss. Ν. 104. vel 348. a Cl. Auctore laudatur ; sed in meo Editione (ac. Cl. Barnes) lego Νειάδες, non Νηθυάδες.]

ΝΗΠΙΟΣ, ου, ὁ, infans. (☞ Ex particula ν, et verbo ἔπω, seu nomine ἔπος, quod etymon cum Latino infans planè convenit.) Ut, νήπιος υἱὸς, et νήπιος παῖς, apud Hom. Dicitur et, νήπιος παῖς, in prosa. Et, νήπια βρέφη, apud Luc. Dicitur et, νήπια sine adjectione. Apud Plat. symp. l. 3. Et, ἐκ νηπίου, apud Aristot. ab infante, ab infantia. ¶ Tribuitur et brutis. Ut Il. β'. νήπια τέκνα, dicitur de pullis passerum. (Il. β'. 238. Soph. Œdip. Tyr. 664.) Sic et apud Plat. de sera num. vind. ἄρτια νήπια. ¶ Tribuitur etiam plantis parvulis et teneris. Sic Theophr. hist. pl. lib. 8. frumenta vocat νήπια, i. parvula et imbecilla. ¶ Item metaph. imprudens, stultus, amens. Il. ε'. μηχδὲν ἴδμεν ἐπὶ τε νήπιος ἔπλετο θυμῷ. Odyss. ί. Νήπιος εἶς, ὦ ξεῖνε, ὃ τηλόθεν ἀνδρὶ μάχεσθαι. Sic et alibi apud eundem. Aristoph. in Nub. μαθὼν νήπιος οὐκέτ' ἔσει.

Νηπία, ἡ, interdum dicitur de muliere stulta, ut Il. χ'. Interdum aliis rebus tribuitur : ut, βίη νηπία, vires infirmæ seu parvulæ, quales sunt infantum seu puerulorum. Il. λ'.

Νήπιον, τὸ, pro infante et infantia.

Νηπιάς, infantilis. Oppian.

Νηπιάη, ἡ, infantia. Item stultitia. Il. ί. ἐν νηπιάῃ ἀλεγεινῇ. Et Il. ω. Δὲ τέκε νηπιάχοντι· πολὺν ἀρτὸν ἐσθιέμεναι.

Νηπιάη, ἡ, stultitia. Od. ά. Νηπιάης ἐχέτην.

Νηπιάτης, ητος, ἡ, infantia. Plut. de leg. lib. 7. Item stultitia. Apud Luc. διὰ νηπιότητα ἐρεῖν.

Νηπιάζω, pueriliter me gero, stultè me gero.

Νηπιάζομαι, idem. Hippocr. in epist.

Νηπιάχω, idem quod νήπιος, infans. Il. β'. et ζ. In Epigr. ἐκ νηπιάχου, idem quod ἐκ νηπίου.

Καταπιάχω, idem quod νηπιάζω, Apoll. Arg. 4.

Νηπιαχάω, idem. Il. χ'.

Νηπιώδης, idem quod νήπιος, stultus. † Aristoph. Nub. 866.† Quidam tamen ex privativa particula ν et πιοτὸς, aut etiam ex verbo πίνεσθαι, factum existimaverunt. Il. φ'. Νηπιόν', ὃς ἄσσα πρόσθεν ἴδῃς. Ibid. δυσίονι νηπυτίοιο. ¶ Item, infans. Apoll. † iii. 735.†

Composita.

Ἀναπιπάω, ὦρα, vel ἀναπιπάομαι, rursum infans reddor, repuerasco.

Ἐπιπιπάω, ὦρα, infans reddor, ad infantiam redigor.

ΝΗΡΙΤΟΝ, ου, τὸ, nerium : frutex, qui et ῥοδόδενδρον sive ῥοδόδαφνη vocatur. Dioscor. l. δ. c. 82. Plin. l. 16. c. 20. et l. 24. c. 11.

ΝΗΡΟΣ, ᾶ, ὁ, Suid. et Etymol. exp. navus, humidus. Apud Lycophronem, ἐν χθονὸς νηρᾶς μυχοῖς. Item humilis. Hesychio.

ΝΗΣΟΣ, ου, ἡ, insula. (☞ Ἀπὸ τοῦ νέω, i. κολυμβῶ, dicta ; quia mari, à quo cingitur, innatare videtur, et in eo velut natare.) Odyss. Γ. Κύπρος ἐστιὰ τις ἐστὶ μετὰλλήτοισι ἐν νήσοις. Aristot. de mundo, μεγάλαι νῆσοι μεγάλως τισὶ περιλαμβάνουσι πελάγεσι. ¶ Item vestis purpurea, seu quam undique purpura ambit, veluti mare insulam. Poll. l. 7.

Νησαία, nomen unius ex Nereidibus. apud Hom.

Νησίον, ου, τὸ, parva insula : vel simpl. insula. Suid.

Νησιάτης, ου, ὁ, ex insula oriundus, seu insulæ incola, insulanus. Thuc. l. 5. Plut. de solert. anim. Νησιῶτις, ὁ, insulanus. Plut. de exilio. (Æschyl. Pers. 390. νησιῶτις ἐστία. Soph. Tr. 671.)

Νησιωτικὸς, insularius, seu insularis. Ut, νησιωτικὸς δῆμος, Eurip. Et, νησιωτικαὶ δίκαι, Athen. lib. 9.

Νησὶς, ίδος, ἡ, idem cum νησίον. Plut. in Alex.

Νησύδριον, et νησύδριον, parva insula. Thuc. l. 6. Isocr. ad Phil.

Νησίζω, refero insulam, insulæ figuram habeo. Strabo. [Polyb. Hist. lib. 3. παραγινόμενοι πρὸς τινα τόπον ἐν ᾧ συνέβαινε παρὰ τὴν χηρὸν πεζὸν παρεκβάλλειν τὸν στενωπὸν, &c.]

Composita.

Περίνεων, vestis purpurea, idem quod νῆσος vestis. Poll. lib. 7. Eadem dicitur et περιστεφὴς. Hesych.

Χερρόνησος, sive χερσόνησος, (sub. χώρα, vel πόλις,) regio vel urbs quæ veluti insula mari cincta est, nisi quòd uno eoque exiguo spatio continenti adjungitur : peninsula. Strabo l. 16. et Steph. in onomastico vocum propriarum.

Χερρονήσιος, sive χερσονήσιος, ad cherronesum pertinens : vel ex cherroneso oriundus. Ælian. Athen. Eurip.

Χερρονησίζω, sive χερσονησίζω, figuram gero cherronesi et peninsulæ. Strabo lib. 16.

Χερρονησικὸς, ὴ, ὸν, sum χερρόνησος, peninsulam refero. Polyb. l. 1.

Dicomp. Ἐπιχερρονησίζω, accedo ad figuram cherronesi. Strab. l. 6.

ΝΗΣΣΑ, sive νῆττα, ης, ἡ, anas. (☞ Ἀπὸ τοῦ νάω. sicut Varro Latinum anas à natando dictum scribit.) Athen. l. 4. ὄρνις τις καὶ νῆσσα, πρωΐην δὲ καὶ φάττα καὶ χήν. Vide Aristot. et Ælian.

Νησσάριον, et νήττιον, ου, τὸ, anticula, apud Athen. l. 2.

Νησσαῖος, ου, ὁ, qui anatis est. Arat.

ΝΗΣΤΙΣ, ιος, ἡ καὶ ὁ, jejunus, qui cibum non cepit. Il. τ'. Μηδ' αὖτως ἀγαθὸς περ ἴω, δεισάσθ' Ἀχιλῆα, Νήστεις ἐπὶ νῆας ἀνὰ μέλαιναν ἴοντα. Odyss. σ'. ἦ περ γαστέρα δῖαν ἔχει νήστις, ἄχρι μάλα πίφαυσκε. (Æsch. Pr. 575. 601. Ag. 201. 339. 1026. ἄνηστις. 1650.) ☞ Derivari dicitur ex particula ν privativa, et verbo πιστεῦσθαι, seu nomine πίστις, ut νήπιος appellatur quasi νίπιος. Vel ex ν et ἐσθίω. ¶ Sic etiam dicitur jejunum intestinum, ordine à ventriculo secundum : quòd semper inane sit, et ne minimum quidem cibi in se continet. ¶ Item piscis quidam, ex eorum genere, qui σκαρποὶ appellantur Athenæo. Plinio est saudia, et σφύραινα.

Νήστιμος, ου, ὁ καὶ ἡ, νήστιμος ἡμέρα, dies quo quis jejunus manet. Synes.

Νηστεύω, jejunus maneo, cibum non capio. Plut. symp. l. 1. νηστεύοντας ἀχρίτῳ ἐοῦσιν ἢ ἀριστήσαντας. Metaphoricè apud eundem, νηστεύειν ἀκούοντας.

Νηστεία, ἡ, jejunium, jejunitas : νηστείας ἄξιον, jejunum gravedinem ciere. Aristot. in probl. sect. 12. q. 17. Plut. νηστείαν φέρειν.

Νήστιμα, ἡ νήστις, jejuna. Item à jejuno sumpta, medicina, scilicet, σφύρις, &c. Nic.

Composita.

Ἄνηστις, idem quod νῆστις, per pleonasmum τοῦ α. Athen. ex Cratino. Exponitur etiam, qui jejunus non est, ut sit α privativa.

Δυσνηστίζω, jejuno.

Δυσνηστιμία, ας, ἡ, jentaculum : seu jentaculi sumptio. Athen. l. 1.

Περινηστεῖν, jejuno ante. [Herodot. Hist. lib. 2. περινηστεύσαντες δὲ, ἔδοσαν.]

ΝΗΦΩ, sobrius sum, cui opponitur μεθύω. † Xen. Ped. p. 191. b.† Epigr. l. 2. Ἐν νήφων μεθύουσιν Ἀνὴρ ὕβρις νέφει. Plut. de loquac. τὸ ἐν τῇ καρδίᾳ τοῦ νήφοντος, ἐφ' τῇς γλώττης ἐστὶ τοῦ μεθύοντος. Dicitur et de eo qui est vigilans et providus, ac se cautè gerit. Luc. ex Epicharm. Νῆφε, καὶ μέμνησο φρονεῖν. Herodian. lib. 2. ἀνὴρ σωφρονῶν τε καὶ νήφων, providus ac sobrius.

Νῆψις, ιος, ἡ, sobrietas.

Νηφάλιος, ου, ὁ, qui sobrius esse solet. Plut. symp. 7.

Νηφάλιος, ου, ὁ, sobrius : interdum vigilans, prudens, attentus. Chrysost. de sacerdot. νηφάλιον εἶναι δεῖ τὸν ἱερέα καὶ ἐγρηγορότα. Νηφάλιος θυσία, sacrificium cui vinum non adhibebatur. ‡ νηφαλία σύγκλιτ, idem. Apoll. Arg. iv. 713.‡ Νηφάλια ξύλα, ligna, quæ cremabantur in sacrificiis deûm. Suid. (Νηφάλια μειλίγματα. Æsch. Eum. 107.)

Νηφαλίως, sobriè. Poll. l. 6.

Νηφαλιότης, ητος, ἡ, sobrietas.

Νηφαλιάω, sobria sacra celebro. Poll. l. 6.

Νηφαλίζω, idem : vel sobrius sacris expio : unde, νηφαλισμὸς, apud Hesych. ἅγνισις, sive ἁγισμὸς, ἐγκαθαρμὸς.

Νηφαίνω, idem cum νήφω : vel sobrium esse facio. quod tamen usitatum non esse tradit Eustath. sed ab eo derivari.

Νηφαντὴς, idem quod νηφάλιος. apud Athen.

Νηφαντικὸς, idem. Poll. Item, non inebrians, sobrium manere faciens. Athen. lib. 10.

Composita.

Ἀνανήφω, ad sobrietatem redeo. Luc. ἐπεὶ γὰρ ἄπαντες ἐς μέθυς ἀνανήφων ἦσαν. Item, ad sanam mentem redeo, mentis sanitatem recipio. Expos. etiam, resipisco. 2 ad Tim. 2. [v. 26.] Item, resipiscere facio. Luc.

Dicomp. Ἐξανήφω, pro eodem, resipisco, ad me redeo.

Ἐννήφω, sobrius fio ex, edormiens crapulam resipisco. 1 Reg. c. 25. ἐξενήφθη ἀπὸ τοῦ οἴνου. Metaphoricè apud Paul. 1 ad Corinth. cap. 15. ἐκνήφατε δικαίως, evigilate justè.

Ἐκνήφω, quem quis à somno ad sobrietatem redit. Apud Jerem. in thren. cap. 3. τοῦ μὴ ἐκνήφω ὕπνου, exp. quin non capiat requies.

Ἐπινήφω, sobrius sum.

ΝΙΓΑΑΡΟΙ, scholiastes Aristoph. in Acharn. ubi poëta dicit, Λιλαῖον, πλουσιῶν, πυλάρου, συριγμάτων, dicit, esse τρῖμμα, et μέλος μουσικὸν παρακελευστικόν.

ΝΙΚΑ'Ω, ῶ, F. ήσω, P. ησα, vinco, supero, victor sum. Il. γ'. Τῷ Ν' αἰ κ' ἐθέλῃσι γαμὶ καὶ ἀνάμοι' ἔκηται. Il. ψ'. ἐγὼ γὰρ αὖτε νίκας πρὸ πάντας ἵππους. † πολὺ γὰρ αὖ σθένει. Xen. Ped. l. 3. p. 119. b.†. Et cum accus. rei. Xen. πάντας ἀγῶνας. Athen. ἐνίκησε τὸν στάδιον, quinquies certamina Græcorum obivit, et victor fuit. Item cum genitivo accusat. altero personæ, altero rei. Dinarch. adversus Demosth. Τιμοθέου τὸν ἐν Κερκύρᾳ ναυμαχίαν νικήσαντι τοὺς Λακεδαιμονίους. Item νικᾶν, vincere judicio. Æschin. ἐνικήθη ψήφισμα παρὰ Δημοσθένους. † Sic νικᾶν δίκας. Aristoph. Nub. 1213.† Sic et, γνώμας νικᾶν, sententias obtinere. Plato in Gorg. Et Od. κ'. καὶ δὴ δοκεῖ τέκνοισι νικήσειν ἐνεῖναι, vicit, superior fuit. Item, νικᾶν, præstantior esse, antecellere : ut, νικᾶν κάλλει, νικᾶν μεθύειν. Homer. (Eurip. Med. 126. τῷ δὲ νικᾶτε. Æschyl. Ag. 123. 143. 299. 350. Suppl. 241.) ☞ Etymon vide in νίκη.

Κατάνικος, ὄμος, vincor, superor. Item succumbo, cedo. Il. ψ'. Αὐτὰρ ὁ τοισὶν ἄνακτας ἀμφαδὸν ἀντίον ἦλθε. Dicitur etiam, πάσχειν ὑπό τινος, apud Sophocl. in Ajace. † Sic

Aristoph. Nub. 1083.† Et cum genit. rei, apud Theoc. l. 2. et Eurip. (Κρατοῦσιν ναυάρχων. Med. 316. νικᾶσθαι. Æsch. Suppl. 1012. Agamemn. 950. Choeph. 1023.)

Νίκημα, τό, victoria. Plat. in Lyc. et alibi.

Νικητής, οῦ, ὁ, victor.

Νικητήρ, Doricè, idem.

Νικητήριον, ου, τό, victoriæ præmium, palma. Xenoph. Pædiat. 8. † p. 217. d. de bove dictum.† et Hellen. 6. Item adjectivè, νικητήριος, unde νικητήρια ζῶια, apud Plat. de leg.

Νικητικός, ή, όν, vincendi peritus: vel cui sæpè contigit vincere, qui magni ad victoriam est momenti. Plut.

Νίκη, ἡ, victoria. Il. ϛ. Κεχαρίσατο νίκην. Sic et alibi apud eundem, &c. (Soph. Tr. 304. Æsch. Ag. 251.) ☞ Plut. vult, dici παρὰ τὸ μὴ ἶναι. At Eustath. παρὰ τὸ ἰσὸν ἶναι. Reperiri et νῖκος, ους, τό, pro victoria, testatur idem Eustath.

Νικάω, vinco, πιάω. Theocr. [Idyll. 7. 40.]

Compositæ.

Ἀνίκητος, ου, ὁ καὶ ἡ, invictus, insuperabilis. Plato de rep. ἄμαχον καὶ ἀνίκητον θυμόν. Plut. in Alex. ἀνίκητος εἶ, ὦ παῖ. Τὸ ἀνίκητον, invicta virtus.

Ἀντινικάω, vicissim vinco. Æsch. [Χορ. 497. ὥσπερ πρωτεύει γ' ἀντινικᾶσα θύελλα. vicissim superare velit.]

Ἀξιόνικος, dignus victoria: vel idoneus ad victoriam adipiscendam, vel qui victoriam emeruit, et ea dignam fortitudinem præstitit. Xen. Pæd. 1. Herodot.

Ἀνικητία, vincendi imperitia, vel qui victoriam nondum expertus est. apud Dion. Areopag.

Ἀνικάω, vinco, supero: idem quod simplex νικῶ. (Ἀντίνικος. Æsch. Eum. 917.)

Ἐπινικάω, idem. Plut. de educ. 1. τὰ γὰρ τῶν ἐντρεφόντων ἐν ταῖς μάχαις ἀγαθὰ τοῖς ἐκγόνοις ἴδια περίεστιν. Item evinco; vocabulum jurisconsultorum. Dicitur et de re, quæ in usum et morem recepta est, seu quam lavarit. Pausan. in Messen. Μαντίνια δὲ ἀπὸ τῶν συμφορῶν ἐπινίκια Τρωσὶν, καὶ ὅσοι Ἕλληνες, ἐξέπεμψαν. Sic et apud Thucyd. l. 1.

Ἐπίνικιον, τό, quod quis vincendo obtinuit.

Ἐπίνικος, evictio: in Pand.

Ἐπινίκιος, ος, ὁ καὶ ἡ, ad victoriam pertinens, victorialis: ut, ἐπινίκιος ἀγών, ludi ob victoriam. Athen. (Æsch. Ag. 182.) Et, ἐπινίκιον μέλος, Nem. Τὰ ἐπινίκια, carmina de parta victoria. Apud Dem. τὰ ἐπινίκια ἐστιᾶν, epulum dare ob victoriam partam. Sic et apud eundem, τὰ ἐπινίκια θύειν, sacra facere ob partam victoriam. Sic etiam dicuntur munera quæ dantur militi, qui se strenuè gessit. Poll. † τὰ ἐπινίκια, præmia victoriæ. Soph. El. 694.†

Ἰατρονίκης, ου, ὁ, medicorum victor: epitheton quod monumento suo Thessalus inscripsit, teste Plin. l. 29. c. 1.

Ἰερονίκης, in sacris certaminibus victor: vel in uno ex quatuor sacris certaminibus. Luc.

Καλλίνικος, qui egregiam victoriam seu egregias victorias adeptus est. Plut. in Coriol. Apud Eurip. καλλίνικος τῶν ἐχθρῶν, exponitur simpliciter, hostium victor. Et, τὰ καλλίνικα φέρεσθαι, insignem reportare victoriam: apud eundem. (Καλλίνικα κόντες, victoriam reportabit. Med. 45. καλλίνικοι τῶν ἐμῶν ἐχθρῶν. ib. 756. id. Phœniss. 617. 820. 1010. 1019. 1331.)

Καρανίκαι, qui vicerunt, seu palmam reportarunt, in Iside Carneorum. Athen. lib. 15.

(Οἰγανίκης. Æsch. Suppl. 171.)

(Παγκρανίδαι. Æsch. Ch. 599.)

Πολλαπλασιονίκης, longè vinco. Thucyd.

Περινικῶ, amplè vinco: apud eundem.

Περίνικοι, cursores, celeres, agiles: instar cursorum, qui celeritate vincere æmulos cupiunt. Suid.

Πυθιόνικος, qui Pythiis ludis vicit. Plut. in Solon. [Pind. Pyth. Od. vi. ἀ. Πυθιόνικαι. Od. κ. 5. Πυθιόνικον Τιμᾶν Ἀρκεσιλάου Δίκαν.]

Πυθονίκης, idem. [Herodot. Hist. lib. 8. —— πλὴν μοῦνος, τῶν ἅρμα ἐπὶ τρεῖς Πυθονίκας, Φάϋλλος.]

Στροβόνικος, qui vel quem versando aut exagitando vincit. Hesych.

Συνωνίδω, simul vinco. Eurip. [Alcest. 1103. Νικᾶτε μὲν τε, καί σε σὺν νίκαις ἐμοί. Xenoph. Cyr. Paed. lib. 6. συννενικήκατε. Grac. Hist. lib. 7. Συννενικήκατε. al. συνενικήσατε.]

Ὑπερνικάω, longè supero: unde pass. apud Gregor. ἐλλαμπόμενοι δρόμῳ ὑπερνικώμενοι.

Φερένικος, victor, idem quod νικηφόρος.

ΝΙΝ, apud poëtas significat, ipsum, ipsam, ipsum: ut μιν. Eurip. in Oreste, ἐγὼ νιν ἔξεσωσα, ego ipsam servavi. Ibidem, Ὃς νιν φονεύσας μητέρ' ἐξενάγασεν, qui ipsam occidero matrem eoegi. Apud Theocrit. idyll. 1. νιν ponitur pro αὐτὸ, ubi refertur ad ὕπνος. Soph. pro αὐτὸ usurpasse dicitur. (Νὶν, cum σφί. Eurip. Med. 1296. Soph. Œdip. Tyr. 880. 1355. Æschyl. Pr. 45.)

ΝΙΠΤΩ, F. ψω, lavo, ablue. Od. τ'. ἐκτὸς πίδα τε καὶ ἅλαδε λίπε' ἁλείῃ. Od. ψ'. Τῷ σε πόδας νίψω. (Soph. Œdip. Tyr. 1252.)

Νίπτημα, lavor. Theocr. Idyll. 15. ἐκτὸς ἔσαι ἁπάσας λίπας, τοιοῦτα νιπτήματα. Et activè pro νίπτρα. Od. β'. Νυφάμενος χεῖρας πολιὰς ἀλὸς ὤχετ' ἀΐσσων. Sic et Od. ϛ. et apud Athen. l. 4.

Νίμμα, τό, aqua qua manus ablutæ sunt. Hesych.

Νιπτὴρ, ῆρος, ὁ, malluvium, pelluvium: vas lavandis manibus pedibusve. Joan. 13.

Νίπτρον, ου, τό, aqua lavandis manibus aut pedibus. Athen. lib. 9. Poll. lib. 10.

Νίζω, pro νίπτω. Tarentinorum lingua dicitur, teste Eustath. Il. λ'. ἀν' αὐτοῦ δ' αἷμα πολὺν νίζ' ἵππων ἠμαξ'. Od. σ'. Νίζε δ' ἀφ' ἑστίης ἰῶπα ἀκηχέμενον ἰόν. (Theoc. ε'. 62.)

Νίζομαι, idem quod νίζω. Odyss. ξ'. Λύτρὰ ἑ τε κτεατίων χρὴ νίζεσθ' ὅσσ' Ὀδυσσεύς.

Compositæ.

Ἄνιπτος, ου, ὁ καὶ ἡ, illotus: ut, χῆρες ἄνιπτοι, Hesych. in Erg. (Æsch. Ag. 1468.)

Ἀνανίζω, non potius ἀνανίπτομαι, ablue. Plato in symp. Ἐλθόντα εἰς λύσιν ἀνανιψάμενον, &c. Athen. l. 4. μετὰ τὸ λοῦσθαι σκοπὰς ἐκκαυσάντων, εἶτα ἀνανιψάμενοι τὰς χεῖρας.

Ἀνάνιμμα, et ἀνάνιψις, aqua qua manus lotæ sunt, seu quam decidit post ablutionem manuum. Athen. l. 9.

Ἀνανίζω, idem quod ἀνανίπτω. Plato in symp. καὶ ἅμα ἔφη ἀνανίζειν τὸν παῖδα, jussit ministrum dare mihi aquam.

Ἀνανίζομαι, idem. Il. κ'. ἐμὲ σπουδῇ ἀνανίζεσθαι ἀνώγει.

Decomp. Ἀνανιψάμενος, qui se non abluit: vel qui ablui nequit. [Aristoph. Equit. 356. κἄν' ἐκπιὼν τὸ ζωμὸν ἀναπόπτυσας Λαφύγμῃ τοὺς ῥήτορας, &c. Vide Schol.]

Ἀνονίπτητος, ὁ καὶ ἡ, qui aegrè olui vel ablui potest. Autuar.

Ἐκνανίζω, ablue in. Herodot. [lib. 1. cap. 138. ἐς ναυτικὸν δὲ οὔτε ἐκνιψάσῃ, οὔτε ἐμπατήσασα, οὐ χεῖρας ἐκνανίζουσα, &c.]

Ἐξανανίζω, ablue ex. Od. τ'. τῇ σπόγγῳ ἐξανίζειν.

Διανίπτω, et διανίζω, perlue, seu lue, aut ablue: prius apud Athen. l. 11. posterius apud eundem l. 3.

Δύσνιπτος, qui aegrè lavari seu lui potest, penè illuibilis, seu inluibilis. Ap. Soph. in Trach. Δύσνιπτος γραφὴ, quæ aegrè deleri potest.

Ἐπινίπτω, lue: propriè, sordes manuum aut pedum. Item expio et abstergo. Plut. epist. 8. ταῦτα γὰρ ἐπίπτει, καὶ οὐκ ἂν φθάνοι τις αὐτὰ ἐπινίψας.

Ἔκνιψις, elutio. Hesych.

Decomp. Δυσνίπτητος, qui difficulter olui potest. Plato de rep. l. 2.

Ἐκνιπτηρὶς μιλιξ, et μετανιπτὴρ, item μετάνιπτρον, poculum quod lotis à cibo manibus offertur. Poll. l. 6. Athen. l. 11.

Κατανίπτω, ablue. Luc. in Lexiph. κατανίψαι ἀπὸ γλάσσης ἅπαντας.

Κατανίπτης, Athenis dicebatur, qui peplum Palladis infrà sordidatum ablaebat. Etymol.

Κατανίζω, diffundo, transfundo.

Κατανίπτης, natium seu pudendorum lavator. Hesychio scortator, ἀπὸ τοῦ καταπυγοκαθαίπτης.

Μετανίζω, refundo in aliud vas.

Μετανιπτὴρ præcedit cum Ἐκνιπτηρίς.

Πελανιπτὴρ, πελάνιπτρον, Od. τ'. pelvis in qua pedes ablauntur, pellavium. Athen. l. 11. [Herodot. Hist. lib. 2. ἐν οἱ ἄλλα τε ἀγαθὰ μυρία, ἐν δὲ καὶ πελανιπτὴρ χρύσεος.]

Πελάνιπτρον, πελάνιπτρον, ipse aqua qua pedes ablauntur. Od. τ'.

Ὑπονίπτω, subtus lavo: vel aliquantùm lavo. Athen. lib. 13. ὑπονίψαι τοὺς πόδας αὐτοῦ.

Χερνίπτω, manus lavo. Lycophr.

Χερνίπτομαι, idem. Il. ά. et apud Lysiam.

Χέρνιμμα, manuum lotio. Poll.

Χύτλη, aqua qua abluuntur manus ante cibum. Od. ά. Sumitur et pro lavacro, et ipsa manuum ablutione: apud Thuc. lib. 4. Ill pro ipso vase, malluvium: apud Athen. (Pl. Eurip. Phœniss. 628. Æsch. Ag. 1046. Ch. 127. Eum. 659. Soph. Œdip. Tyr. 248.)

Χύτλον, τὸ, idem quod χύτλη, quam pro vase sumitur, malluvium: Il. ά. Pro eodem dicitur Attice χυτρίδιον, teste Athen. l. 9.

Χυτρόνιπτρον, et χυτρόνιπτον, idem. Est etiam aqua, qua manus ablauntur. Item manuum ablutio seu lotio. Diosc. l. 1. c. 6.

ΝΙΤΡΟΝ, ου, τό, nitrum: succus concretus, sali finitimus. de quo Dioscor. lib. 5. cap. 130. et Plin. lib. 31. cap. 10. ☞ Etymol. dedicit παρὰ τὸ νίζειν, τὸ νίπτειν, quod abluendi purgandique habeat facultatem.

Νιτρώδης, ης, ὁ καὶ ἡ, nitrosus, nitri naturam imitans. Item nitri saporem referens.

Compositæ.

Ἀλίνιτρον, vulgò salpetra, et barbarè salpetrum, et salpetrum, vocant.

Ἀρμένιτρον, aruna nitro mista. Plin. l. 36. c. 27.

ΝΟΆΘΗ, ης, ἡ, lassitudo, defectio. Il. ν'. Ἐκ δ' ἔβαλε νόσον ἀργαλέην καὶ νηλεῆ νάθην. Od. ε'. Ἐκ δέ μ' ἔβαλε νάθη. Hes. Th. 732. Νάθη δὲ καὶ ἀσθένεια, καὶ ἀπονία. Hesych. Νάθη, ἀσθένεια, ἀπονία, ἀκηδία. Suid. Νάθη, ἀσθένεια, ἀπονία, ἀκηδία, ἀπόνοια, ἀπορία. Etymol. Νάθη, ἀσθένεια, ἀπονία, ἀκηδία, ἀπορία, ἀπόνοια. Apollon. Lex. Homer. Νάθη, ἀσθένεια, ἀπονία, ἀκηδία, ἀπορία, ἀπόνοια, ἀπόλαυσις. Eustath. Νάθη, ἀσθένεια, ἀπονία, ἀκηδία, ἀπορία, ἀπόνοια, ἀπόλαυσις, ἀπόλαυσις. Eustath. Νάθη, ἀσθένεια, ἀπονία, ἀκηδία, ἀπορία, ἀπόνοια, ἀπόλαυσις, ἀπόλαυσις, ἀπόλαυσις. Eustath. Νάθη, ἀσθένεια, ἀπονία, ἀκηδία, ἀπορία, ἀπόνοια, ἀπόλαυσις, ἀπόλαυσις, ἀπόλαυσις, ἀπόλαυσις. Eustath. Νάθη, ἀσθένεια, ἀπονία, ἀκηδία, ἀπορία, ἀπόνοια, ἀπόλαυσις, ἀπόλαυσις, ἀπόλαυσις, ἀπόλαυσις, ἀπόλαυσις. Eustath. Νάθη, ἀσθένεια, ἀπονία, ἀκηδία, ἀπορία, ἀπόνοια, ἀπόλαυσις, ἀπόλαυσις, ἀπόλαυσις, ἀπόλαυσις, ἀπόλαυσις, ἀπόλαυσις. Eustath. Νάθη, ἀσθένεια, ἀπονία, ἀκηδία, ἀπορία, ἀπόνοια, ἀπόλαυσις, ἀπόλαυσις, ἀπόλαυσις, ἀπόλαυσις, ἀπόλαυσις, ἀπόλαυσις, ἀπόλαυσις. Eustath. Νάθη, ἀσθένεια, ἀπονία, ἀκηδία, ἀπορία, ἀπόνοια, ἀπόλαυσις, ἀπόλαυσις, ἀπόλαυσις, ἀπόλαυσις, ἀπόλαυσις, ἀπόλαυσις, ἀπόλαυσις, ἀπόλαυσις. Eustath. Νάθη, ἀσθένεια, ἀπονία, ἀκηδία, ἀπορία, ἀπόνοια, ἀπόλαυσις, ἀπόλαυσις, ἀπόλαυσις, ἀπόλαυσις, ἀπόλαυσις, ἀπόλαυσις, ἀπόλαυσις, ἀπόλαυσις, ἀπόλαυσις. Eustath. Νάθη, ἀσθένεια, ἀπονία, ἀκηδία, ἀπορία, ἀπόνοια, ἀπόλαυσις, ἀπόλαυσις, ἀπόλαυσις, ἀπόλαυσις, ἀπόλαυσις, ἀπόλαυσις, ἀπόλαυσις, ἀπόλαυσις, ἀπόλαυσις, ἀπόλαυσις. Eustath. Νάθη, ἀσθένεια, ἀπονία, ἀκηδία, ἀπορία, ἀπόνοια, ἀπόλαυσις, ἀπόλαυσις, ἀπόλαυσις, ἀπόλαυσις, ἀπόλαυσις, ἀπόλαυσις, ἀπόλαυσις, ἀπόλαυσις, ἀπόλαυσις, ἀπόλαυσις, ἀπόλαυσις. Eustath. Νάθη, ἀσθένεια, ἀπονία, ἀκηδία, ἀπορία, ἀπόνοια, ἀπόλαυσις, ἀπόλαυσις, ἀπόλαυσις, ἀπόλαυσις, ἀπόλαυσις, ἀπόλαυσις, ἀπόλαυσις, ἀπόλαυσις, ἀπόλαυσις, ἀπόλαυσις, ἀπόλαυσις, ἀπόλαυσις. Eustath. Νάθη, ἀσθένεια, ἀπονία, ἀκηδία, ἀπορία, ἀπόνοια, ἀπόλαυσις, ἀπόλαυσις, ἀπόλαυσις, ἀπόλαυσις, ἀπόλαυσις, ἀπόλαυσις, ἀπόλαυσις, ἀπόλαυσις, ἀπόλαυσις, ἀπόλαυσις, ἀπόλαυσις, ἀπόλαυσις, ἀπόλαυσις. Eustath. Νάθη, ἀσθένεια, ἀπονία, ἀκηδία, ἀπορία, ἀπόνοια, ἀπόλαυσις, ἀπόλαυσις, ἀπόλαυσις, ἀπόλαυσις, ἀπόλαυσις, ἀπόλαυσις, ἀπόλαυσις, ἀπόλαυσις, ἀπόλαυσις, ἀπόλαυσις, ἀπόλαυσις, ἀπόλαυσις, ἀπόλαυσις, ἀπόλαυσις. Eustath. Νάθη, ἀσθένεια, ἀπονία, ἀκηδία, ἀπορία, ἀπόνοια, ἀπόλαυσις, ἀπόλαυσις, ἀπόλαυσις, ἀπόλαυσις, ἀπόλαυσις, ἀπόλαυσις, ἀπόλαυσις, ἀπόλαυσις, ἀπόλαυσις, ἀπόλαυσις, ἀπόλαυσις, ἀπόλαυσις, ἀπόλαυσις, ἀπόλαυσις, ἀπόλαυσις. Eustath. Νάθη, ἀσθένεια, ἀπονία, ἀκηδία, ἀπορία, ἀπόνοια, ἀπόλαυσις

Dicitur autem, ὃς τῷ νόμῳ, seu κατὰ νόμον, ex legis praescripto, et lex jubet: et, παρὰ τὸν νόμον, contra legem, contra legis praescriptum. aut non legitimè: apud Xen. Plat. &c. In sacris literis ponitur νόμος peculiariter pro lege Dei tradita per Mosen, aut etiam pro Mosis et aliorum Prophetarum scriptis. ¶ Item consuetudo, mos, vel ritus. Oppian. de venat. l. 3. ὡ γὰρ τα Σειρῆτι νόμος. Xen. νόμος γάρ ἐστι, φασὶν. † Pæd. l. 4. 27. et 28.† Sic et apud Herodian. l. 4. et 5. Οἱ νόμοι, mores. Sophoc. in Ajace, αὐτὸν ὁ νόμος πατρὸς συκλήσαιτ'ἂν. ¶ Item cantilena, carmen, aut carminis certa quædam modulatio, modi musici: ut, ἄλλος νόμος, apud Aristoph. (R 695. Soph. Œdip. Tyr. 885. Æsch. Ag. 1162.) Plutarchus in opusculo de musica putat, hinc nomini datam fuisse hanc significat. ob certum modulationis legem, qui carmine adstricta esse solebant. Aristoteles vero, quærens, cur νόμοι vocentur εἰς ἆθλους, id inde esse dicit, quòd, antequam literas scirent, cantarent leges, ne ea oblivioni traderent: eamque morem apud Agathyrsos manisse. quod confirmat Athen. l. 4. ἔλεγε δὲ Ἀθήναιος καὶ Χαρώνδου νόμον πως εἶναι.

Νομὰς, vide in Νέμω.

Νομικὸς, ὸν, ὁ, legalis, ad legum pertinens seu ad leges. ut, νομικὰ στάσεις, apud Hermog. τὸ, νομικὸν ζήτημα, in op. ad Titum c. 3. Item legis peritus seu legum, jurisconsultus, Plutarch. in quæst. Roman. Math. c. 22. Luc. c. 7. &c. Et, νομικὴ τέχνη, scientia legum, jurisprudentia.

Νομικῶς, ex legum præscripto: vel, ut consentaneum est jurisprudentiæ. Plut. περὶ διστυχίας.

Νόμιμος, ου, ὁ καὶ ἡ, legitimus. Item æquus, justus. Xen. † Pæd. l. 3. 14.† Plut. Aristot. Τὸ νόμιμον, lex, institutum: apud Thuc. Plat. et Xen. Pæd. l. 1. p. 202. a. et l. 2. 14. νόμιμα, in more posita. l. 3. 4. νομιμώτατος, legum observantissimus. l. 6. 24. differt ab τὸ δίκαιος. τὰ φῶς τὰς στελμένος νόμιμα, belli jura. l. 6. 29.† (Νόμιμα, τὰ. Æsch. S. c. Th. 340. Pers. 861. V. Eurip. Phœnias. 540. 495.)

Νομίμως, legitimè, ut legibus seu æquitati legum consentaneum est. l. ep. ad Tim. l. et 2. c. 2.

Νομίζω, lege sancio, vel moribus instituo. Thuc. lib. 1. οὓς ὁ ἄλλοι Ἕλλας νομίζει. Plato in Minoë, σχολὰ γὰρ εἰργασμένα τὰς ἀνθρώπους, ὡς οὐτ' ἐμοὶς ἐμοὶ αὐτὸς δεῖ κατὰ τὰ αὐτὰ νομίζομεν. Exponitur etiam, usurpo. ut apud Aristophan. in Nub. νομίσαι δὲ σε ταῦτα χρὴ μυστήρια. ¶ Item existimo, puto, sentio. Dem. νομίζω, φαίνεις δίκαια. Xen. πεμφθῆναι καὶ μαντεῖον ἐνόμιζεν εἶναι. † Pæd. l. 3. 11. et l. 4. 5. et l. 5. 7.† (Eurip. Med. 1155. Æsch. Choëph. 99. 799. 1003. Philoct. l. 3. c. 14.)

Νομοζήτημα, in more positum est, solenne est, usus est. Sypes. οὐ γὰρ, ὥμαι, νομοζήται παραφυσῆσαι ἐκ' ἐκφορᾷ. † Aristoph. Nub. 698. γυμνοὺς αὐτοὺς νομίζεται.† (Æsch. Ag. 1055. Eum. 676. ἔρεχμὸν παραμεμένον ἐς Τιβέριον. Tiberii nummum. Philostr. l. 1. c. 15.) Τὸ νομιζόμενον, quod usu receptum est. Item quod lege est sanctum: Plato in Minoë. Aristoph. in Plut. Item νομίζεσθαι, existimari, putari. Plat. in Gorg. † Xen. Pæd. l. 6. 12.†

Νόμισμα, τὸ, mos receptus. schol. Aristoph. † Soph. Antig. 296.† Item quod lege sanctum est. Esdræ l. 2. ¶ Plerumque idem quod Latinis nummisma. Aristot. polit. l. 1. ethic. 4. c. 1. et l. 5. c. 5. † nummus. Xen. Pæd. l. 4. p. 114. a.† ¶ Metaphoricè apud Luc. in Lexiph. οἱ τὰ παλαιτυπὰ νόμισμα τῆς φωνῆς ἀναλίσκοντες, adulteret.

Νόμισις, ipsa actio τοῦ νομίζειν. Thuc. l. 5.

[Νομιστὸν. Demosth. adv. Bœot. Ἐκεῖνον δεῖ τοὺς μὴ νομιστὸν ἐν' ἀδελφούς. Athen. Deipn. Οἱ γὰρ τὰς στελεάδας τὰς ἐρινεὰς φέρων τῷ Διὶ νομιστὸν τὸν ἀμβροσίαν, &c. Polyb. Hist. lib. 4.]

Νομοθετοῦσθαι, Sand. exp. νομίμως διοικεῖσθαι, legitimè administreri.

Νόμιον, ου, τὸ, lex, mos. Τὰ νόμια, rites, instituta. sæpè apud Herodot. et in Thal. νόμιά τε καὶ ἤθεα.

Compositio.

Ἀδικοέργος, ου, ὁ καὶ ἡ, tenuerè et sine deberta utens legibus. Hesych. Proprie, qui leges indos facit. Compositum enim est ex ἀ, ἄζω, ἰόω.

Ἀλλοτινομέω, ῶ, aliena more vivo: seu alienas leges imitor. Theodor. in lib. de mensibus. [Plat. Theæt. ἀστόμους τοὺς ἐκείνης οἱ δυνάμενοι, βραδὺς τὸ νόη, καὶ ἀλλοτινομοῦντες σοφιστοὶ τε καὶ ῥητορικῶν καὶ σοφιστικῶν φαίνονται.]

Ἄνομος, q. d. extex, lege carens: iniquus, flagitiosus. † Xen. Pæd. l. 3. 14.† (Ἄνομα. Eurip. Phœnias. 337. Æschyl. Ag. 1151.)

Ἀνόμως, iniquè, injustè, scelerate. Isocr. in Panæg.

Ἀνομία, vita extex. Item iniquitas, injustitia. Plut. in Erot. Isocrat. in Archid. Ἀνομίας, peccata, delicta: in sacr. lit.

Ἀνομῶ, ῶ, F. ἄνω, iniquè ago, pecco contra legem. Herodot. ἀνομῆσαι οὐ ἐχὶ.

Ἀνόμημα, τὸ, iniquum factum, flagitium.

Ἀνόμιμος, illegitimus. Plato.

Ἀντινομία, ὁ, legum inter se repugnantia, leges contrariæ. Hermog.

Ἀντινομικὸς, pertinens ad ἀντινομίαν seu ἀντινομίας habens: ut, ἀντινομικὸν ζήτημα, apud. Plut. symp. 9.

Αὐτόνομος, qui suis legibus vivit, qui nullius imperio subest. Thuc. l. 2. Xen. Pæd. l. 1. † cap. 1. sec. 4. populi qui sui juris sunt, αὐτόνομοι ἔζων.† et alii.

Αὐτονόμως, suis vivendo legibus, suo utendo jure.

Αὐτονομία, ἡ, potestas vivendi suis legibus, vel eas jure utendi. Isocr. in Evag. Greg.

Αὐτονομήσαντι, ὥρμαι, mihi legibus vivo. Thuc. l. 1. Dem. Philip. 1.

Γαστερονομία, legum de ventre olendo.

Δευτερονόμιον, τὸ, repetitio legis. Ita inscribitur quintus liber Mosis; quoniam in eo repetitur lex in monte Sinai accepta, coram iis, qui in ipso monte Sinai priorem non audierant.

Δυσνομία, malarum legum institutio, leges malæ. in Solonis elegiis. † Hesiod. Theog. 230. et exp. contemptus legum.†

Ἔκνομος, exlex, enormis. Item sceleratus, nefandus. Orph. in Argon. et Philo de vita M. l. 3.

[Ἐκνόμως. Æsch. Ag. 1482. παρὰ τὸ δίκαιον.]

Ἐκνόμως, idem. Pind. [Nem. A. 86. ἔβη γὰρ ὑπέρβιον ἄβριδ τι, καὶ ἔκνομον τίθη. Aristoph. Plut. 993. λόγους ἐρεῖ ἀνθρώπου ἐκνομώτατα.]

Ἐπιστομία, prætor modum, coercitio. Aristoph. in Plut. 1081.† Exponitur etiam, vehementer, magnoperè. Hinc imperil. ἐκκομιστέτα, apud emolum, ibid.

Ἔννομος, (q. d. intus,) legitimus, legibus et æquitati consentaneus. Luc. de hist. scrib. Act. Apost. c. 19. Item qui est subjectus legi, sublex, et cap. Ambrosius in 1. ep. ad Cor. c. 9. v. 21. (Eurip. Phœnias. 1591. Soph. Œdip. Tyr. 330. Æschyl. Ch. 481. Suppl. 374.)

Ἐνόμως, legitimè. Aristot. rhet. l. 1.

Ἐνόμισμα, id quod secundum bonas leges fit. Plat.

Ἐπτανομίς, Ἴδος, ἡ, dialogus quidam Platonis dictus existimatur, quasi appendix legum. Apud Athen. l. 3. est sirena.

Εὔνομος, qui bonis legibus utitur: ut, εὔνομος πόλις, legibus bene instituta. apud Pind. (Isthm. v. 26.)

Εὐνομία, bonarum legum constitutio, bonæ leges: bona legum constitutio: aut status sub bonis legibus. Aristotel. polit. 4. Item æquitas: apud Plutarch. Item pro εὐνόμῳ, apud Sophocl.

Εὐνομέομαι, bonis legibus utor: non bonis legibus regor. Aristotel. polit. 4.

Ἰσόνομος, æquabilitate legum seu juris utens. Plut. in symp. sept. sap.

Ἰσονομία, æquabilitas legum seu juris: jus quod tribuunt leges omnibus par. Herodot. in Thal. Exponitur etiam, æquabilis tributio; apud Plut. de defect. orac. ut sit comp. ex τοῦ καὶ νόμων, tributo.

Ἰσονομίας, æquabilitate juris utens seu gaudens. Plato. [de Reb. lib. 8. Πανταπασιν, ἢ ἴσ, διαλλαττόμενος εἶναι ἰσονομικὸν τοὺς ἀνδρὸς.]

Ἰσονομικῶς, æquabiliter.

Ἰσονομέομαι, in legem seu jurio æquabilitate vivo. Thucyd.

Ἰχθύνομος, qui piscibus imperat, et quasi jus dicit. Oppian.

Κακόνομος, qui malis legibus utitur: seu qui pravis est moribus. [Herodot. Hist. lib. 1. τὸ δὲ ἔτι πρότερον τούτων, καὶ κακονομώτατον ἦναι σχεδὸν πάντων Ἑλλήνων, κατὰ τὸ σφέας αὐτοὺς, καὶ ξὺν τῶν ἀφίξεσθαι.]

[Κακονομία. Xenoph. Athen. Resp. cap. 1. § 8. τῶν δὲ κακονομίας αὖτῷ ἐλίγον μέλει. Huic Voci opponitur εὐνομία.]

Κατανομιστέον, in nummos coalo. vel insumo in nummos cudendos: apud Sand.

Λυσινόμος, legum raptor. Nonn.

Παράνομος, contra leges faciens, legum violator, improbus. (Παράνομον Ζεῦν. Æsch. Eum. 172.) Xen. apoma. l. 1. Item contra leges factus. Plerumque de re dicitur, ut apud Plut. in Alcib. et ad Colot. et Dem. pro cor. &c. † Sic Xen. Pæd. l. 6. 6.† Τὸ παράνομον, interdum dicitur ipsum crimen τὸν παρανόμου. ut apud Æschin. contra Ctesiph.

Παρανόμως, contra leges, præter jus et æquum. (Eurip. Med. 1123.) Exponitur etiam, præter receptam consuetudinem, apud Thucyd.

Παρανομία, ἡ, insolentia legibus repugnans: sequitia, improbitas; iniquitas contra leges, fas et æquum commissa. Expon. etiam, scelus, flagitium, apud Isocr. in Busir. encom. Propriè verò est habitus committendi scelera, et contra leges agendi: ut apud eundem in Areopag. Exponitur etiam, lex malè lata: apud scholiast. Demosth.

Παρανομῶ, contra leges facio, seu contra jus et æquum. Aristot. ἢ τυγεῖν, ὅταν μηδὲν παρανομῶσι. Antiph. σκόπει γὰρ ἐστι δικαίως, τοὺς δὲ τὴν πατρίδα παρανομοῦντας ἴδιος ἐχθροὺς εἶναι νομίζειν. Item legum legibus contrariam ferre. Dem. contra Leptin.

Παρανομέζομαι, contra leges malis affici, contra jus violari, et suo jure privari. Demosth. in Mid. δεινὰ φάσκων πάσχειν, καὶ παρανομέζεσθαι.

Παράνομον, τὸ, quod contra leges et jus factum est peccatum, delictum. Thuc. l. 7. [ἐν γὰρ τῷ πρότερ πολέμῳ σοφίσματι παρανόμημα μᾶλλον γοήσθαι, &c.]

[Περιτονομῶσι. κατὰ τοὺς περὶ τὸν νόμον σπλετόμους. Æsch. Pers. 586.)

Χειρόνομος, qui certa quadam lege et arte manus moliat, ita ut continuè gesticuletur.

Χειρονομία, lex gestus, vel Fab. exp. l. 1. c. 29. Exponitur à quibusdam, manuum certa quæ lege motus. Item saltatio gesticulatoria, non absque frequenti manuum ac digitorum plausu. Athenæus saltationem illam, quæ ὑφῆκη dicebatur, sic etiam nominatam fuisse, scribit l. 14.

Χειρονομικὸς, ad chironomiam pertinens: seu in quo utimur chironomia.

Χειρονόμος, manus certa lege motito, concinnos gestus edendo. Herodot. in Erat. τὰς τοῦτο ἐχειρόνομεν, pedibus subtalis edidit gestus, qualis manibus edi solent. Ultiur et Xen. in sympos. et Pausan. Eliac. lib. 2.

Χειρονομητὸν, chironomicum gesticulationem edere cupio. Pol. ex Cratino.

ΝΟΟΣ, (pro quo in soluta oratione per contractionem νοῦς,) mens, animus. Od. ἀ. Εἰπέ μοι ἀέμεναι, τί νύ τοι νόος ἔνδοθι κείται; Odyss. σ'. νόος δέ οἱ ἄλλα μενοίνα. Exponitur etiam, (pro variis loquendi generibus,) sententia, cogitatio, consilium, prudentia, sagacitas. Unde, ἐν τῷ ἔχειν, cogitare Plato de rep. l. 1. Et, κατὰ νόον, ex animi sententia, Thuc. l. 4. † Hoc Aristoph. Nub. 580. dicit ξὺν νῷ, ex animi sententia. secundùm animum.† Sic Il. ἑ. Οὐ γάρ τις νόος ἄλλος ἀμείνων τοῦδε πέλεται, nemo melioreon sententiam cogitabit, seu nemo melius consulet. Item sensus. Aristoph. πῶς ἔ'ἴχει νόος; quis horum verborum est sensus? Sic Sypes. cap. 103. τὸν κακὸν ἐξελεῖν τὸν νόον τῆς ἐπιστολῆς, malè assecutus es sensum epistolæ. Exponitur etiam, ratio seu causa: apud eundem. Genitiv. est νοὸς et νοῦ. Dativ. νῷ, et aliquando νοΐ. Accusat. νόον. Pluralis quoque nomin. νόοι, et accusat. νόους, invenitur apud Theologos, Dionys. Areop. Gregor. Sypes. in hymnis, Damasc. (Aliquando animi fortitudinem, aliquando prudentiam significat. Soph. El. 1076. 1080. de pictorè. Philostr. l. 2. c. 22.) [Factum esse ex νόημα, i. τοῦτο ἐμοὶ, scribit Eustath. quòd mente nihil cæteris moveatur.

Νοερὸς, ὸν, ὁ, (q. d. mentalis,) intellectualis: ut, νοεραὶ φύσεις, et νοεραὶ δυνάμεις, apud Dion. Areop. et Nazian.

Νοερῶς, q. d. intellectualiter. Gennad. ὁ ἐκεῖ ζῇ νοερῶς, καὶ ἔστι τῶν ἀνθρώπων.

Νοέω, ῶ, mente agito, in animo verso, cogito. Il. ἁ. εἰδὼ τί κέ μοι μετόπισθε γένηται· εἰπωὶ ἔμπης, ἢ τιν τόνδε. Exponitur etiam, in animum induco. Il. Σ'. Αἶαί γὰρ δὴ ἔοικεν ἐνωπῇ ἢ, τιν νοέων. Et, in animo habeo, volo. Il. ἑ. νόει δὲ καὶ αὐτὸς Ἕκτορ' ἐγὼ τὰ λέγω. † Ἐ, τι νόημα νοῇ, quid lex vult. Aristoph. Nub. 1138.† Item, animadverto, intelligo. Od. ν'. ἐπεὶ νόον ἔσκε ἄμεμπτα ξυμφέρειν Ἐρεχθέως. Hesiod. in Reg. ἴσν δὲ μάλιστ' εἰς', ἐνόησε. Item, prudens sum, sapio. Il. ἁ. ἄνστε δ' ἐγὼ παρέφημι, καὶ αὖτ' ἐπὶ νοῦσον ἔπεισα. Item, video, cerno. Il. γ'. Τὸ Γ ὡς οὔ νόησαν Ἀλεξάνδρου Σπαρτῆς. † τοῦ ζήνα ἄκε. hæ locutiones exponit Heins. ad Hesiod. Asp. v. 50. l. e. similes esse.† (Karip. Phœnias. 1368. Soph. Œdip. Tyr. 1074. 1301. Tr. 1151. Aristoph. E. 968.)

Νόημα, τὸ, singula ratio mente concepta. cogitatum, cogitatio. Item consilium. Od. ἑ. ἀ. et alibi apud Hom. † Aristoph. Nub. 704. νόημα φρενὸς, mentis cogitatum.† Item mens: Hesiod. in Reg. ὑπογειήσαν. Græv. ad Hesiod. Erg. 129.† In oratia orationc expon. sensus, vel sensum animi: ut apud Aramon. Item notio: ut, τὰ πρῶτα, καὶ τὰ δεύτερα νοήματα, primæ secundæque notiones. Themist. ἓξ δὲ omni intellecta, teste Fab. lib. 8. cap. 5. Τὰ νοήματα, apud Rhetores pro sententiis, et iis etiam quæ alio nomine dicuntur διανοήματα. Dionys. Halic. de Isocr. et Lysia.

Νόημων, ονος, ὁ καὶ ἡ, mentis compos, prudens; positivum vocabulum. Il. Ψ'. Od. μ'.

Νόησις, εως, ἡ, cogitatio, seu actio ipsa cogitandi aut agitandi mente quidpiam. Exponitur etiam intelligentia: apud Plat. in Timæo. et Plut. de prud. animal.

Νοητὸς, ὸν, ὁ, (q. d. intelligibilis, vel mente perceptibilis,) qui intelligentia comprehenditur, sub intelligentias cadens. Plato in Timæo. Plut. de primo frig.

Νοητὸς, (q. d. intelligibilitor,) ita ut intelligentiâ comprehendatur, ita ut mente percipiatur seu percipi possit.

Νοητικὸς, ὴ, ὁ, intelligendi facultate seu vi prædilus. Aristot. de gen. anim. lib. 2.

Νοῆμα, ων, τὸ, cogitationcula, et sententiola; apud Aristoph. in Eq.

Κοὶν, ὸ, Ionicè, pro νοῦν dicitur. Aristoph. schol. et Suid. et Bust. Utitur eo verbo inter alios Callimachus et Hipp.

Κοῦς, ὁ, Ionicè, intellige. Plut. in Cimone.

Compositio ex νόος et νοῦς. Quorum quæ in ος desinunt, apud Poëtas plerumque intermutantur: quæ verò in ους, in soluta oratione usurpantur.

Ἀγνόος, ὁ, (q. d. non intelligo, non cognosco.) ignoro. Dem. pro cor. τὸ Ἐ οὐτιον εἰν ἀγνοῆς. Isocr. ad Dem. καὶ τὸν ἀλλόθεον ἀγνοῶν. Cum accus. pers. non agnosco. Odyss. ὁ. Αἰ κ' ἐμὲ' ἐπγνοῇ, &c. Τὸ κεν ἀγνοίησι φυλὸν χρόνον ἀμφὶς ἐόντα. (Æsch. Eum. 134.) Xen Pæd. 7. ἀγνῶν ἐμαυτὸν. † οὐ l. 4. p. 90. a.† Exponitur etiam, ignosco: ut, ἀγνοῶ τὸν ἁμαρτόν.

'Ἀγνόημα, ατος, ignorer. Æsch. contra Ctesiph. ἀγνοήμονος, ἴστως, καὶ ψεύς ἐστι βαθμικός. † Xen. Ped. l. 2. 43. o.†

'Ἀγνοέω, metri causa pro ἀγνοῶ, ignoro, nescio. † Hes. Th. 551.† Item, non agnosco, non cognosco, non novi. Odyss. ν'. (de cane :) "Ἀλλ' ἀγνοέουσι" ἑλάν.

'Ἀγνώμων, ονος, ignorabilis. Greg. Significat etiam, peccatum per ignorantiam et imprudentiam commissum; apud Aresop.

'Ἀγνοῦς, ῆ, ignoratio. Dem. pea cor. Athen. lib. 6. Plut. &c. Item ignorantia, sive imprudentia. Dem. contra Mid. et Philipp. 3. Xen. Ped. 3. † p. 69. d.† [Epist. ad Hebr. ix. 7. Ἄξιαστε, ἡ ἀγνοήμα ὑπὲς ἑαυτοῦ καὶ τῶν τοῦ λαοῦ ἀγνοημάτων.]

Dicamp. 'Αμφιγνοῶ, ex parte ignoro. Ammon.

Διαγνώω, ignoro.

[Διάγνωα. Joseph. Ant. lib. 17. cap. 9. §. 5. διαγνοῆ περὶ αὐτοῦ ἔτι χρημάτων, &c. Vide Notam.]

'Αγχίνους, et per contractionem ἀγχίνους, q.d. qui in propinquo mentem habet : ingeniosus, perspicax, solers. Odyss. ν'. ἐκπάγλως γ' ἐστὶ καὶ ἀγχίνους. Xen. Ped. 1. 3. 2. ἐπὶ τὰ ἀγχίνους εἶναι, ταχὺ ἀντιλαμβάνεσθαι. Comp. ἀγχινοώτερος, solertior. Superl. ἀγχινοώτατος, solertissimus.

'Αγχίνους, solertes, sagaciter, ingeniosè. Aristot.

'Αγχίνοια, ὁ, solertia : ingenii acumen sive acrimonia, qua cujusque rei causa non longo tempore considerata reddi potest. Aristotel. post an. l. 1. c. 22.

'Αγχίνους, ος, ὁ, ἡ, stolidus mentem, l. superbus. Epith. cecodæmonis. apud Nonn. Compositum ex Æolico futuro ἄξομαι verbi ἄγω, et νόος.

'Αδιτήσιος, efficacitor peccans ; animus, vel homo, sub peccatis peccati.

'Αμαρτίνος, mente errans, cujus mens est prava. Hesiod. in Theog. † 511.† (Æsch. Suppl. 459.) [ὑπὸν ἰὸ σ' ἐστὶν ἐμαρτίνου φρένας ἀμαρτόνος, &c. Schol. ἀντὶ τοῦ, μανίας. Alii pro ἁμαρτίνος scribunt contracte ἁμαρτόνος.]

'Αμαρτόνος, mente privans.

'Αμφιγνοῶ, ῶ, aliqua ex parte cognosco. Plut. in Pulopida. τὸν ἐναγεστὰν ἀμφιγνοήσαντα τὸν νόσον. Exponitur etiam, dubito, sum ambigo. Isocr. ad Nicocl. ἴσα, σοφὶ δὲ ἀμφιγνοεῖς, ἔχεις τοὺς συνδιαμαχοῦντας. Plato in Georg. ἀμφιγνοῶ ἐφ' ἑκάστου ὃ λέγω. Cum accusat. apud eumdem in polit. ταῦτά δὲ γε ταῦτα ἐν ἅπασι ἀμφιγνοοῦντες τυγχάνομεν, δῆξ τε ξεῖδεν, καὶ λόγῳ. Scribitur et ἀμφινοῶ.

'Ανους, ου ὁ ἄνους, amens, demens, stultus. Il. φ'. ἄνου ἀμείνω ἔχεις. Plato ap. 6. λόγος ἄνους. (Æsch. Pr. 986.)

'Ανοια, ἡ, amentia, dementia, stultitia. Plato polit. 2. Isocr. in Panath. † Xen. Ped. 1. 5. 13.†

'Ανόημων, non compos mentis, insipiens, stultus, impos animi. Odyss. β'. et ζ'.

'Ανοησία, ἡ, q. d. in intelligentia, seu intelligentia carentia : insipientia, stultitia.

'Ανόητος, (q. d. non in intelligibilis,) qui intelligi non potest. Item act. qui non intelligit. Plato in Timæo. Item insipiens, stultus. Plato. Plut. Xen. † Ἀνόητ' εἶ, Ο ἐν στολῇ. Aristoph. Nub. 836. et 895.† Τὰ ἀνόητα, exp. res vanarum : apud Aristoph in Nub. 816.

'Ανοήτως, q. d. non intelligibiliter, ita ut intelligi non possit : plerumque pro stulte, insipienter. Loc. de hist. scrib.

'Ανοητία, Attice pro ἀνοησία, insipientia, stultitia.

'Ανοητεύω, insipiens sum, seu stultus, stultum ago, stulte me gero. Plato in Philebo. Dicitur et περὶ τοῦ ἀφροδισίζειν, teste schol. Aristoph. et Suid.

Ανοητῶν, pro eodem.

'Ανόημα, ὁ, amentia, vecordia, conatus mentis. Dem. pro coron. et Plut. in Alcibiad. Item vanus quidam confidentia, desperatio quædam vesana. Thucyd. l. 1. Item vesana quædam insolentia et animi elatio. Luc. Chrysost.

'Ανοημόνως, ὦμαι, q. d. mentem et intellectum abjicio : nullam mei rationem habeo, periado ac si mentem amiserim. Plut. in Sol. συνδεσμεῖσθαι, τὸν σωτῆρα, ὥστε ἀνοημονῆσαι τὴν γῆρᾳ, ἴσως, quo ne fretus, recordi fiducia concepta omne periculum adiret, &c. Luc. παλαιὰ τὴλικίαν γοναῖον καὶ ἄξιον ἀνοημοσύνου πατέρων, dignum adolescentem, qui ex desperatione vecors et amens factus est. Ἀνοηθέντες expon. etiam, insolescerre, seu vesana quadam insolentia efferri, apud Chrysostom.

'Ανοημόνως, (adverb.) amenter, vesanè, nulla sui ratione habita : unde ἀνοημονέστερον διακεῖσθαι, apud Isocr. in Archid. [Xenoph. Hist. Græc. lib. 7. cap. 2. §. 6. Ἐπεὶ δὲ τὸν ὑδρὸν καὶ ὅσον ὑφίστατο τοῦ ἀνοήμονος τοῦ ἀνδρὸς, ἐμέτρει δὲ ἐγχέων ἀνοημόνως τοῖς ἀνοήτοισιν.]

'Αριστίνους, optime mente præditus.

Βραδύνους, seu Βραδύνους, qui tarda est mente et ingenio.

Βραδύνους, ὁ, tarditas mentis seu ingenii. Laërt.

Βριθύνους, gravem mentem habens, i. prudentem. In Epigram. Βριθύνους dicitur Apollo, quòd gravem mentem habeat et prudentem.

Γλαυκίνους, præditus ingenio, vel mente doloi. Palæph.

Δόξινος, ὁ, mentis agitatio, cogitatio, rationem singularem usus, dispositio, et judicium, ratiocinatio. Unde, διανοῖ Σοφοῖ, Isocr. Et, κατέχετο τὸν δόξινον. Thuc. l. 1. Interdum pro ipsa mente et animo : ut apud Aristot. eth. 6. et 10. c. 3. Est etiam una ex facultatibus animæ, media inter νοῦν et πίστιν, et propriè circa mathematica versatur : ut docet Plato l. 6. de rep. et in sophist. et Plut. in quæst. Platon. Item sententia, sensus. Plut. in symp. sept. sap. διάνοια ταύτην ἔχει τὴν γεγραμμένη. † Διανοίας οὐ τὰς κατασκευάς. Aristoph. Nub. 961 sententiis (vel cogitationibus) illum occidam, confodiam.† Sic et apud Rhetores status ἐστὶ καὶ διανοίας inter se opponuntur, sensus verbalis et intellectualis.

Διανόημα, ὦμαι, ratiocinor, mente cogito, cogito, in animo habeo. Plut. in Camillo, διανοοῦντο μᾶλλον ἀναλύσαι, cogitabant de evacuando præsidio. † Xen. Ped. l. 6. p. 159. d. cogitare, sentire, &c sequente. l. 5. p. 51. e.† Exponitur etiam, sentio, statuo. Arist. de mundo, ταῦτα χρὴ καὶ περὶ Διὸς διανοεῖσθαι. Apud Lucian. διανοοῦμαι ταῦτα ὑπὲς ὑμῶν τῶν ἄλλων, expon. in rebus mis malè consulens. Item, affectus sum, eo sum animo. Plato polit. 1. εἰ διανοεῖσθαι περὶ τὰς ἀρχομένας. (Aristoph. R. 329.)

[Διανοητὸν. Plut. de Leg. lib. 1. καὶ τὸν περὶ τὸν ἄλλον ἄρα διατρίβοι ἑαυτὸς διανοητὸν, ἅπερ ἐν τούτῳ ἐφθὸς διανοεῖσθαι ἐν τούτῳ.]

Διάνοημα, τὸ, cogitatum, cogitatio, mentis opus. Item commentatio, sententia. Hermog. [Plut. de Leg. lib. 5. ταῦτα δ' ἴχνη διατίμασι καὶ περὶ τοὺς ἐγχωρίους δοκεῖ τὸ ἄμα καὶ διάνοιας. Theæt. Xenoph. Græc. Hist. lib. 7. cap. 5. §. 19. φιλοτίμου γὰρ ἀνδρὸς τὰ τοιαῦτα διανοήματα.]

Διανοητὸς, ὁ, ipsa actio cogitandi. Plut. in libr. utra animantia sint prudentiora.

Διανοητὸς, ῶ, ὁ, ad cogitationem et διάνοιαν pertinens : seu in cogitatione et commentatione positus. Aristot. eth. l. 2. [cap. 1. lib. 1. cap. 13. βούλεται δὲ καὶ ὁ ἀρετὴ κατὰ τὸν διαφορὰν ταύτην λέγομεν γὰς αὐτὸν, τὰς μὲν διανοητὰς, τὰς δὲ ἠθικὰς· σοφίαν μὲν καὶ σύνεσιν καὶ φρόνησιν, διανοητικὰς· ἐλευθερίστητα δὲ καὶ σωφροσύνην, ἠθικὰς. Plut Timæus. τὸν δ' ἐν αἰσθησει ὃ ἐν αὐτῷ δι' ἑαυτοῦ ἄρτια κίνησις (μάλιστα γὰς τῷ διανοητικῷ τοῦ παντὸς κύκλου ξυγγενὴς) ἡ δὲ ὑπ' ἄλλου, χαῖρον.] Item, cogitatione et commentatione valens, ingeniosus. Τὸ διανοητικὸν, vis animi commentatrix, vel ratiocinatrix. Damasc.

Διανοητὴς, 'Αδιανόητος, cogitationi non comprehensibilis. [Polyb. Hist. lib. 3. §. 36. ἐπὶ δὲ τῶν ἀγνοημόνων (ἐφαίνετο) εἰς τέλος, ὅμοια ἐχεῖ τὸν λόγων ἐ τὸν πράγμα ἐξήγητον, καὶ ἀδιανόητος καὶ κρυπτόμενος λέξει. vocibus nihil significantibus. Plut. Sophist. Σωκρᾶς δ' ὃς οὐκ οἶδ' ἐξέβαλλεν ἀκριτὸν ἐξῆς, οὐ' εἰπεῖν, οὔτε διανοῆσαι τὸ μὲ ἐν αὐτὸ καθ' αὑτὸ, ἀλλ' ἴστω ἀδιανόητ' τε καὶ ἄῤῥητον, καὶ ἀῤῥητατον, καὶ ἄλογον.] Τὰ ἀδιανόητα dicuntur etiam, quæ veritas spectris occultos sensus habent. Fab. l. 8. c. 2.

Προδιανοῶμαι, antè cogito.

Προδιανόημαι, insuper cogito. [Plut. de Leg.]

Διχόνοια, duplex seu bifaria sententia mentis. Hesych.

Διχονοῶ, dissentio, dissideo. Idem.

Δύσνους, et δύσνους, qui male est mente adversus aliquem, malevolus. Thuc. l. 2. δύσνους τὸ πλῆθ.

Δύσνοια, malevolentia. Hesych. (Soph. El. 634.)

Δυσνοῶ, malevolentia prosequor, infensus sum.

Δυσνόητος, qui vix intelligi potest. in ep. Petr. 2. c. 3.

Διανύτινος, ita ut difficulter intelligi queat.

Ἐμφρόνως, mentem excitans. Nonn.

Εὔνους, sane sicut, animadverti, vidi. apud Poëtas. † Apollon. Arg. 1. 521.†

Ἔνους, et ἴνους, amens, demens. Hesych. et Suid.

Ἔνους, et ἴνους, mentis compos, mente præditus. Plut. Exponitur etiam intelligens, apud Plut. in Timæo. Item prudens : apud Synes. (Soph. Œdip. Tyr. 936.)

Ἔνοια, ἡ, mentis adjectio ad rem aliquam, cogitatio : actio ipsa concipiendi aliquid mente. Xen. Ped. 1. Dem. in orat. ad ep. Philip. Exponitur etiam, notio, intelligentia, apud Cicer. in top. Sic et apud Plut. περὶ διανοήματων. Item sententia : Hermog. Item conjectura : Polyb. l. 1.

Ἐνοῶ, ῶ, mente conципio, cogito. Plato in polit. τῶν σὸν ἐνοοῦμεν, hoc non animadvertimus. Xen. Ped. 2. ἐνοῶ, ἔτι ἐξελαθόμεν μὲν σὲ ἐμοὶ, οἱ μὲν καὶ βελτίους, οἱ δὲ καὶ μάλιστα ἄξιοι, &c. † Xen. l. 1. 1. 2. Cyri Pædiæ. et Soc. 3. ἐνοοῦσιν αὐτὸν, &c. l. 5. p. 128. b.† Item recordor. Plato in Minoë, ἴσως οὐκ ἐνοοῦς· ἀλλ' ἴσθι, βούλει, τι ὑπομνήσω; Plut. de Pomp. σὺν, ἔτ' ὢν Μάγος, ἐνοῦς, non recordatus, se esse Magnum. (Æsch. Ag. 1097. Soph. Œdip. Tyr. 567.)

Ἐνοούμαι, idem. Xen. Ped. 5. ἅμα δ' ἴσως καὶ ἐκεῖνο ἐνοοῦνται. † ἐνοοῦσις, recordatus. l. 4. p. 91. d.† Sic Herodot. in Polymn. ἐς δὲ καὶ οἱ λεγεὼ τῶν στρατιῶν ἐνοοῦτο, &c. (Eurip. Med. 47. 885 976.)

Ἔνθυμα, τὸ, mentis conceptus, cogitatum. Aristot.

Ἐνθυμητὴς, cogitabundus, cogitabundi et intelligendi vi præditus. Aristotel.

Dicamp. 'Ανοήτος, qui non intellexit, vel qui non recordatur. Polyb. hist lib. 2.

Διανόημα, idem quod ἐνθύμημα. Herodot. in Polymn. οὔτω μὲν οὐ θι οὕτω διανοῆσαι συβαίνει.

Περιννοῶ, addno cogito et mente conципio, vel etiam lucubro. Plut.

Συννοέομαι, mecum cogito, apud me cogito. Eust.

Σύνοια, ἡ, quod quis exsugitavit, commentum : et et sententia, qua quis commentum comminiscitur. Aristoph. in Vesp. (R. 1378. Eurip. Med. 764. Phœniss. 365.) Gregor. † Xen. Ped. 2. 54. o.† Item cogitatio. Thuc. l. 3. Et, ἐνίοιον συνέζευε, cogitare. Polyb. l. 1.

Ἔννοια, excogito, commisceor. Thuc. l. 1. ἐννοῆσαι ἐξεῖ τίνι, καὶ ἐννοῆλαι ἔχω, ἐ ὡς γνῶσι. Interdum, mente agito, cogito. † Aristoph. Nub. 1030.† Luc. in Nigrin καὶ ὅσα μικρὰ κἀπὶ πλεῖ ἐννοῶ. Exponitur etiam, animadverto, apud Plut. in Pericle. Item destino, in animum induco : ut, ἐννοῶ στρατεύειν. Herodot. (Palæph. p. 9.)

Ἐννόημα, excogitor. Synes. Et activè, in animum induco. Herodot. ἐννοεῖν Σαλαμῖνα. Apud Phalar. ἐννοήμασί σε, animo tibi intendo.

Ἐννόημων, commentum. [Polyb. Hist. lib. 2. Hannibal σκαμβαλὸς τὸν ἀρχὴν, πόδας βλαξ ὢν ἐν τῷ ἐννοημάτων σύλλογον ἐξέστη Ῥωμαίους.]

Ἐννοημοσύνη, qui prompto est ad excogitandum ingenio.

Ἐννοητικὸς, idem.

Dicamp. 'Ανεννόητος, qui cogitatione comprehendi aut mente concipi nequit.

'Αντιννοῶ, vicissim seu contra aliam excogito, et comminiscor.

Προεννοῶ, insuper excogito.

Εὔνους, et εὔνους, bene affectus erga aliquem, benevolus. (Soph. Œdip. Tyr. 1023.) Thuc. l. 2. εὔνους ἀμαρτὼς. Xen. in apol. Socr. τοὺς ἐμοὺς εὔνους λογιοῦν. De discrimine amici et benevoli vide Aristot. eth. 8. c. 2. † τὸ εὔνους, sect. substantivè. Soph. El. 1209.† Compar. est εὐνοϊκώτερος, benevolentior. † Xen. Ped. l. 5. p. 130. c.†

Εὔνοια, ἡ, benevolentia. Thucyd. Aristot. Dem. Hinc comparet. εὐνοϊκώτερος. Dem. et superlat. εὐνοϊκώτατος. Xen.

Εὐνοῶ, benevolus sum, benevolentia prosequor. Xen. Ped. 8. οἱ μᾶλλον ἴσον φιλῶ τοὺς μετὰ δικαίους, οὐ' εἰναὶ τοὺς κακοὺς.

Εὐνοῶμαι ὑπό τινι, habeo te benevolum.

Εὐνοητὸς, facilis intellectu.

Εὐνόητος, ita ut facilè intelligi queat.

Dicamp. 'Αντιεννοῶ, vicissim benevolus sum. Xen. Ped. 8.

Θηλύνους, mentem demolens. Epigr. (Σφιγὲς. Æsch Ag. 1181.)

Θηλύνους, effeminatus, qui est femineo animo. Æschyl. in Promet. [1001.]

Κακόνους, et κακόνους, malevolus. Dem. Philip. 4. Xen. Ped. 3. † l. 8. p. 207. d.†

Κακόνοια, ἡ, malevolentia. Plut. in Alcib. Xen. Ped. 3.

Κακονοῶ, malevolus sum, vel malè cogito.

Κατανοῶ, animadverto, intelligo, perspicio. Plut. ἴσως γ' ἡμᾶς οὐδὲ ἅττα κατανόησε διωτὸν. Thuc. κατανοῆ ἅτερ. Xen. † Ped. 1. 6. 17.† κατανοῆ περὶ τούτου. † Cum Syn. Ped. 1. 5. 8. et cum &c. l. 3. p. 77. d.†

Κατανόημα, τὸ, quod ab aliquo animadvertum est seu perspectum ; commentum, remedium, excogitatum. Aristot. in politi.

Κατανοητὸς, ὁ, animadversio, deprehensio. Item cogitatio. Gregor. Documentum. apud Plut. κατανόησιν ἑαυτοῦ παλὼν σαφεῖς, expon. multa ingenii sui documenta præbet.

Dicamp. Ἀκατανόητος, qui animadverti et intelligi nequit.

Διακατανοῶ, qui animadverti et perspici.

Εὐκατανόητος, quem facilè intelligere et animadvertere possumus.

Προκατανοῶ, insuper animadverto seu perspicio.

Κλεῖνους, qui aliud in pectore clausum habet, et aliud in lingua promptum, et ita velut animo fallit.

Κουφόνους ἔρωτες apud Soph. in Antig. [617.] dicuntur, quoniam amantium mens levis est et inconstans. [549. κουφόνους τι φῶλον ἐμπλὸν ἀμφιβαλὼν ἄγει.] (Καυφόνοι πνεύμα, Æsch. Pr. 383.)

Κρυφίνους, et κρυπτόνους, qui animi sui cogitata occultè tenet, nec alli aperit. Hesych. et Suid. † Xen. Ped. 1. 6. 24.† [Κρυφίνους. Orat. in Agesil. cap. 11. §. 5. τοὺς δὲ κρυφίνους ἔωκας ἐκβάλλειν ἐφιλάττετε.]

Μεγαλόνους, et μεγαλόνους, mentis præstantia præditus, et animo magnifico. Et, τὸ μεγαλόνους, mentis præstantia.

Μεγαλόνοια, idem quod τὸ μεγαλόνους, magnificus animus et ingens. Basil. in ep. ad Hermog. Exponitur etiam, magni spiritus, apud Luc. Item superbia. Hesych.

Μετανοῶ, post intelligo, post sapio. Plut. in Gorg. ταῦτα σφοδρὰν μὲν διατὰ· μετανοήσει δ' ἀκαίτως, qui post intellexerint. Item sententiam et mentem muto. Xen. Ped. 1. † cap. 1. sec. 3.† ἐν τούτῳ δὲ ἐπαγαζόμενοι μετανοῆς, &c. Item, resipisco ; me pœnitet sic et ad eamem mentem redeam. Synes. τὸ μετανοεῖν ὑφ' ἡδονῆς σπουδαίου τὸν ἄνδρα. Sic et apud Luc. de salt. et serpè in N. Test.

Μενόνους, i, mutata mens et sententia. Exponitur etiam, resipiscentia, pœnitentia salutaris. Pass. in Att. Plut. de discern. adul. ab am. et in Pericle.

Dicamp. 'Αμετανόητος, qui pœnitentia non ducitur, pœnitere nescius, ad Rom. cap. 2. [v. 5.]

Ὁμόνους, εἰ ἥμονας, q. d. parum seu similem mentem habens, unanimis, concors.

† Ὁμονόως, adv. concorditer. Xen. Pæd. 6. p. 171. a.†

Ὁμόνοια, ἡ, concordia. Isocr. in Areop. Xen. Pæd. 5.

Ὁμονοΐον, concordiæ templum, apud Dion.

Ὁμονῶ, ῶ, concors sum, concorditer vivo, consentio. Aristot. eth. 9. τὰς πόλεις ὁμονοεῖν φασιν, ὅταν περὶ τὸν συμφέροντα ὁμογνωμονῶσιν. Xen. Pæd. 4. ὁμονοῶμεν ταῦτα, in his consentimus.

Ὁμονοητικός, ad concordiam pertinens: seu ad concordiam efficiendam aptus. Item ad concordiam propensus. Aristot. polit. 2.

[Ὁμοπετιαῖς. Plat. de Rep. Ἀρ' οὖν οὐ δικαίως τούτους ὁμοπετιαῖς ἀνδράσιν ἐοικέναι;]

Ὀρθόνους, qui est recta mentis, qui recta et probe cogitat.

Ὀφόνους, serò sapiens. Nonn. [Pind. Pyth. Od. x. 33. Ὅτ' οὐ τὰν Ἐπιμηθέος Ἄγαν ὀφόνου θυγατέρα Πέφνον, &c.]

Παράνοια, ἡ, dementia, delirium. Aristoph. in Nub. †843.† [cui exempla addatur 1478. ej. Comœdiæ, Οὐκοῦν παράνοιας, ὡς ἡμπόλημαι ἄρα, &c. Æschin. c. Ctesiph. Ὁ δὲ ἥμισυ ἐν τῇς ἀδικίαις τῶν συμβεβηκότων, ἥκιστ' ἂν παραγνοφαίης ἢ παρανοίας ἁλόντας, &c.] et Plat. de leg. [Παράνοια σύνεγγυς πομφόλυξ φρενῶν. Æsch. S. c. Th. 762.]

Παραινῶ, q. d. extra mentem sum: deliro, demens sum. Aristoph. in Nub. †1484.† ἐμοὶ παραινοῦντες. Apud Eurip. exp. perperam intelligo.

Πάρνοια, mentis conceptus seu comprehensio solers, Greg. de theol. Solertia, rafrum commentum, Leo. et Greg. contra Julian. [Thucyd. Hist. lib. 3. μόνον τι κἀκεῖ διὰ τὰς παρούσας τῇ στρατιᾷ ἐν τοῦ παραυτίκα, μὴ ἐξοπισθεν τοῦντα, ἀβούλου. Sch. παρεγγίας.]

Παρνοῶ, mente complector et concipio. Plat. in Phæd. μεγάλα ταῖς ἐκείνου παρνοῶν ἡδονῶν, ἃς ἐπελεύσεται ἀλλοι. Item, commiiniscor, et excogito. [Aristoph. Ran. 969.] Basil. homil. 11. σώματα τοῖς ἀοράτοις εἰ καὶ παρνοοῦντες αὐτῶν τὰς αἰσθήσεις παρεκβαίνουσι. Et cum accus. pers. apud eundem in orat. ad juvenes. Item pro παραινῶ vid. Greg. de Basil. παρνοῶ τῷ δικαίῳ μᾶλλόν τι καὶ ὠφελίμῳ.

Παρνόημα, altiùs et exquisitiùs excogito. Hermog. de simpl. (de communibus notionibus loquens:) μᾶλλον ἴχνους ἔοικε μᾶλλ παρνοημένων.

Παρνοημάτιον, ut, παρνοημάτιόν λόγον τι, artificio quodam solerter excogitato loqui de re aliqua. Hermog. περὶ ἰδεῶν.

Παρνόησις, idem quod παρνόημα.

Decomp. Ἀπαρνόητος, qui mente seu cogitatione comprehendi nequit, solertiam nullam admittens.

Παρνοήμων, excellenti mente præditus.

Πολύνους, et πολύνους, cui multum est mentis, i. prudentiæ et sagacitatis. Eustath.

Πολύνοια, ἡ, mens cui multum prudentiæ et sagacitatis inest. Dicitur et de oratione sententiosa: apud Plat. de leg. l. 4.

Πρεύνους, qui est animo leni et miti: epith. Dei, apud Apollinar.

Πρόνους, et πρόνους, prudens: unde compar. προνούστερος, apud Sophocl. in Ajace. [Æsch. Suppl. 976.] [Herodot. Hist. lib. 3. ἀλλ' ἴσχε καὶ καταλάμπων σωυτὸν, ἀγαθὸν τε πρόνουν εἶναι.]

Πρόνοια, ἡ, actio ipsa antè percipiendi aliquid mente, et providendi, provisio. Thuc. l. 6. Exponitur plerumque providentia: ut apud Herodian. l. 2. 3. et 4. † Xen. Pæd. 1. 6. 20.† Hinc et, πρόνοιαν ἔχειν τινός, providere alicui, Isocr. in Evag. Et, ἐκ προνοίας τι ποιῶ, dolitò opera et consultò aliquid facere. Plat. de leg. l. 9. (Eurip. Phœniss. 610. 690. Pl. Æsch. Ag. 693. Ch. 605. Soph. Tr. 836. Œdip. Tyr. 998. Philostr. l. 2. c. 43.)

Προνοῶ, ■ προνοῦμαι, animè mente percipio, animo provideo. Plat. in Gorg. ταῦτα προνοήσαι μὲν δυνατὸ. Thuc. προνοῆσαι ἔρχεσθαι τὰ ἐξ αὐτῶν ἀναγκαιότατα. † Xen. Pæd. 1. 4. 21.† Item provideo, i. perspicio, consulo commodis alicujus. Luc. τῶν χαρίτων προνοῶ. Xen. Pæd. 8. ἑαυτῷ τι κέλευε, ἢ προνοῶ ἀδικεῖσθαι. Idem, ταῦτα δὲ φίλοι ὄντες σοι προνοήσω. Item, prudens et de industria facio: apud Lys.

[Προνοητέον. Xenoph. Œconom. cap. 7. §. 36. ἃ δ' ἐν στρατείαν δεῖ, προνοητέον καὶ φυλακτέον, &c.]

Προνοητής, οῦ, ὁ, provisor. Greg. περὶ φιλοπτωχ.

Προνοητικός, providendi solertiam habens: vel ad providendum propensus. Apud Thuc. προνοητικὸς λόγος, exp. provida ratio. [Xenoph. Memorab. lib. 1.]

Προνοητικῶς, providè, vel prospicienter. [Xenoph. Memorab. ταῦτα οὕτω προνοητικῶς ἐπιχειρήσας ἀνηρεῖ σίτου τύχης; ἢ γνώμης; Ἴσχυε ἑστώ.]

Πρόνοος, ὁ, ἡ, ἀπρόνοος, non provisus: vel qui providentia non regitur. Philo de mundo, πολλὰ ἀπρόνοα εἶναι τὰ κόσμου μιμῆται. Id activè, futuri non providens. Xen. Hell. 4. ἀπρόνοοι γὰρ ἦ ἐργά.

Ἀπροόντως, imprudenter, incautè, non provisa eventu. Xenoph. Pæd. 1. et 4.

Ἀπροντία, ἡ, imprudentia, apud Alex. Aphr.

Προνοῶ, insuper mente agito et considero. [Xenoph. Conviv. §. 16. καὶ γὰρ ἄλλο τι προνοῶσα, ὅτι οὐδὲν ἀργὸν τοῦ σώματος ἐν τῷ ὕπνῳ ἦν, &c.]

Ῥαψῳδός, dicitur Bacchus in Epig. quòd mentem convertat, et frangat.

Σύννους, cogitabundus, meditabundus. Isocr. in orat. ad Demon.

Σύννοια, ἡ, cogitatio ejus qui secum aliquid reputat. Eurip. in Hercul. [Æsch. Pr. 456.] Item intelligentia, apud Plat. in Epinom.

Συννοῶ, apud me æstimo, mecum reputo et perpendo. Plato in polit. Ἀγνοήσομεν δὲ συννοήσαντι τι τοῦδε ἐν τῶν λεχθέντων. Sic et apud Plut. et Synes. Item intelligo. Plato in Epinom. τὰς δὲ θεὸς τούτων οἱ βέλτιον συννοῶν.

Συνοῦμαι, idem. Plato in secundo Alcibiad. [Aristoph. R. 610.]

Ταχύνους, et ταχύνους, qui celeri est mente.

Ταχύνοια, ἡ, mentis celeritas.

Τερπνόνους, animum oblectans, vel voluptuarius.

Τρυφόνους, q. d. qui humidum habet mentem, mollis et effeminatus: de cinædo dici, tradit Poll. l. 2.

Τυφόνοια, suspicio. [Eurip. Phœniss. 1093.] Plut. de Socr. dæmon. Παρ' ὑπόνοιαν λέγεται, quæ expectationi auditoris non respondent. Et, ἢ' ὑπονοίας dicitur id, quod tropicè et figuratè dicitur.

Τυφόνοος, ου, ὁ, suspicor, suspectum habeo. Aristoph. in Plut. μηδὲν τῶν ἐμ' ὑπονοῶν τυγχάνειν. Theoc. lib. 7. ὑπονοέως αἰνῶ τὸν δάσσαι. † Xen. Pæd. l. 3. p. 79. a. ὑπονοῶν πράττειν τι i. e. ὑπονοέω, cogito. l. 6. 157. c.† Et cum genit. ὑπονοέως τῶν λεγόντων. Item intelligo, i. in hunc sensum accipio. Philo de mund. βέλτιον δὲ ὑπονοῆν τὰ σχήματα.

Decomp. Ἀνυπόνοητος, non suspectus, seu quem suspectum non habuisemus: Polyb. Et activè, non suspicans: ut apud eundem l. 4. τῷ μέλλοντι ἀνυποπτοῦντες, non suspicantibus quod eventurum erat. [Polyb. lib. 1. πολλοὶς δ'— τοὺς μὲν ἐκ ἐλπίδος ἀνυποπτοῦντας ἐπαγόμενος δόλῳ τοῦτ' ἀπολέσαντας, &c. Demosth. Orat. Amatoria. πρὸς μὲν τὸν σώφρονα ἀνδρεῖα, πρὸς δὲ τὰς αὐτὰς ἀνυποπτοῦντα.]

Ἀνυποπτέω, ita ut non suspiceris. Et pass. significe. non suspectè, ut non suspectus habearis. Polyb. [lib. 1. addas, lib. 4. μετὰ δὲ ταῦτα πραξάντων τῆς ἀνοίας ἐπιχειρήσας καὶ τὰς τῶν ἄγαν ἁπλῶν, ἀνυποπτοῦντας τὰς πόλεις ἐπιφωμένους. lib. 5.]

Τῦφλόνους, qui est mente elata. Τὸ ὑφλόνουν, mentis elatio, seu animi celsitudo et sublimitas. Plut. in Pericle.

Τῦφόνους, et ὑφόνους, elatam mentem habens, superbus. Nonn. Τὸ ὑφόνουν, animi celsitas et magnitudo.

(Φιλόφρονος. Æsch. Ag. 1238.) ‡ sereno animo.‡

Composita et aliter.

Ἀμνοῦς, agni mentem habens, simplex, et fatuus. Aristoph. in eq. Καὶ γνησίως γε τῶν πολιτῶν ὅστις ἐστὶν ἀμνοῦς.

Θυοσκόος, qui intelligit ea quæ per sacrificia ignita significantur, aruspex. Expon. etiam, sacrificus. Il. ω. v. 221. et Od. φ'. Vide et in com. ex Καὶ, non Κἀν. Pro eodem dicitur et Θυτικὸς. Hesych.

Ὀρνιθόος, augur, avium peritus.

ΝΟΊΟΣ, ου, ὁ, morbus. Synes. ep. 37. νόσῳ χαλεπῇ πρωτοπαλαίσας, gravi morbo conflictatus est. Demosth. in epitaph. νόσων ἀνιάτων τὰ σώματα, καὶ λοιπὸν ἀσθενῆ τὰς ψυχάς. Aristoph. in Nub. Νόσει μ' ἰσχνὸν ἐποίησε. (Soph. Œdip. Tyr. 980. Æschyl. Pr. 607.) ¶ Item vitium: ut apud Eurip. in Orest. Ἀνάθεσιν ἴσχει γλώσσαν, αἰσχίστου νόσου, turpissimum vitium. ¶ Exponitur etiam, pestis: quam de malo graviori dicitur: Theodor. hist. Eccles. l. 5. τὴν Μαρκίωνος νόσον κύμασι τοῦ ἐκκλησιαστικοῦ μαθεῖν, cùm intellexisset, Marcionis pestem in quibusdam vicis grassari.

Νοσώδης, ες, ὁ καὶ ἡ, morbosus, morbidus, valetudinarius. Plut. in apophth. Μανθάνων τοὺς νοσώδεις καὶ ἀσκοποῦντας. Dicitur et de loco morbido. Isocr. τὸ χωρίον ἐκνοσῶδες τοῖς ὅλοις εἶναι.

Νοσολόγος, more eorum qui morbosi sunt et valetudini obnoxii.

Νοσῶ, ῶ, ægroto, æger sum, malè valeo. Plut. παῖδες ἰατρῶν βούλονται μὲν μὴ νοσεῖν τὸν ἀδελφὸν, νοσοῦντα δὲ μὴ ἀγαπᾶν ἴσι καιῷ. Item metaphoricè de ægritudine mentis: Isocrat. de pace. νοσούσας ἰσχυρῶς οὕτω φρένας, οὐδὲν νήφειν. (Νοσεῖ τὸ φίλτατον. Eurip. Med. 16. id. Phœniss. 1057. 1131. Soph. Tr. 1252. 1258. Œdip. Tyr. 1061.) ¶ Dicitur et νοσεῖν, qui hæresin aliquam imbibit, apud Chrysost. in 1 Epist. ad Corinth. 15. οἱ τὰ Μανιχαίων νοσοῦντες, Manichæorum hæresi infecti. Exponitur etiam, insano studio ægro. apud Plut. τοῖς περὶ δόξαν νοσοῦσι. ¶ Dicitur et civitas aliqua νοσεῖν, quæ intestinis discordiis laborat, quæ malis consiliis utitur, magistratibusque corruptis, apud Demosth. et Thuc. l. 2. ¶ Apud Aristot. apum etiam alvearia νοσεῖν dicuntur, quum cibus eis deficit.

Νόσημα, τὸ, morbus, idem quod νόσος. (Soph. Œdip. Tyr. 1312.) Isocrat. de pace, τῶν περὶ τὸ σῶμα συνεχόντων πολλαὶ διαφοραί. ¶ Item metaph. vitium, apud Plut. epist. 8. et Thuc.

Νοσηματικός, ὴ, ὁ, morbosus, morbidus, vitiosus. Plut. de virtut. mul.

Νοσηματώδης, ης, ὁ καὶ ἡ, idem quod νοσώδης et νοσηματικός. Item, qui manat ex morbo, seu qui causam et originem à morbo traxit: ut, μανία νοσηματώδης, insania ex morbo orta, apud Aristot. eth. 7. c. 5.

Νοσηματώδως, more eorum qui valetudini obnoxii sunt: apud eund.

Νοσημάτιον, τὸ, q. d. morbulus, morbus levior: Aristot. l. 3. rhet.

Νοσηλεύω, f. εύσω, ægrum curo, et ei præstitis necessariis officiis inservio. Paul. Ægin. ἐνοσήλευσε αὐτὸν μετὰ πολλῆς ἰσῆς. ¶ Item infirmo, valetudinarium reddo: apud Chrysost. in Epist. ad Hebr.

Νοσηλεύομαι, æger curor ab eo, qui ægrotantibus subservire et necessaria officia præstare solet. Item ægroto. Appian. ὁ δὲ Καῖσαρ τοὺς ἡμέρας ἐνοσηλεύετο.

Νοσηλεία, ας, ἡ, ægrotatio, in qua necessaria ægro officia præstantur. Item curatio ægroti, qua debita ei officia præstantur. Plut. in Lyc.

Νοσήλια, τὰ, officia et remedia quæ in ejusmodi curatione ægro adhibentur. Suid.

Νοσηρός, ὴ, morbidus, morbosus. Xen. Pæd. 1. περὶ τὰ τοῦ πολιτικοῦ χωρίου καὶ τὰν ἰσχνῶν.

Νοσερός, idem. Plut. in Lycurg.

Νοσερῶς, more eorum qui morbidi sunt et valetudini obnoxii. Aristot. polit. l. 6.

Νοσώδης, idem quod νοσηρὸς et νοσερός. Aristot. polit. 3.

Νοσόζω, ægrotum reddo, ægrotum facio: unde, οἶνον νοσόζω, causa morbi, apud Galen.

Νοσίζω, idem. ex Gaz. interpr.

Νόσος, ὁ, Ionicè pro νόσος, morbus. Hesiod. in Erg. Νόσους τ' ἀργαλέας εἴθ' ἑκάτερα γῆρας ἔθηκεν. †Th. 527.† Sic Od. λ'. δολιχὴ νόσος, et alibi sæpius.

Composita.

Ἀνόσηρος, rarum ægroto, denuò ægroto, in morbum recido.

Ἄνοσος, et pro eodem ἄνοσος, ου, ὁ καὶ ἡ, omni morbo carens, minimè morbidus. Thuc. l. 1. Philo de mundo.

Ἀνόσερος, idem.

Βαρύνοσος, et βαρύνοσος, gravi morbo implicitus, vel gravi morbo inquietus.

Ἐπανοσηλεύω, ægrum curo: vel ægrum diligenti cura et obsequiis necessariis à morbo ad pristinam valetudinem reduco. Theod. hist. eccles. l. 5. τὸ σῶμα τῆς ἀσθενείας ἐπανοσηλεύσης.

Ἐπίνοσος, morbis obnoxius. Aristot. eth. 3. c. 6.

Ἐπινόσως, more eorum qui morbis tentantur. Poll.

Μακρονοσία, ἡ, morbus longus seu diuturnus.

Πολύνοσος, multis morbis obnoxius, qui multis morbis occupatur, morbidus. Strabo.

Συννοσῶ, simul ægroto. Hippocr. epidem. l. 2. [Eurip. Androm. 948. Ἡ Ἕ ἀμφιλαπεῖν, συννοσῶ αὐτῷ δόλῳ. Suppl. 228. Iph. in Aul. 407.]

ΝΟΣΤΕΩ, ῶ, f. ήσω, redeo. Il. σ'. οἴκαδε μὲ πατρίδα γαῖαν ἐνιαύσιον νόστησε δέξεται ἐν μεγάροις γήρᾳ ὑπερλέκτα πάλαιᾳ. Odyss. ὁ. Εἰ νόστησε' Ὀδυσσεύς. Plut. in Hellen. Μὴ πω πατρίδα φῶς ἐς πατρίδα γαῖαν. Interdum significat, eo, proficiscor, sicut et νίσομαι, et πίσσομαι. (☞ Unde hoc derivarunt quidam.) Od. ὁ. Καῖσαί μὲ νοστήσαντα, quum eò profectus essem. Item advenio. Apud Plat. ep. 7. ἐπὶ γῆς πατρίδα ἀφικόμενόν τε καὶ δόξαν σπάνιος πανταχῇ, expon. sub terra circumferri.

Νόστος, ου, ὁ, reditus. Odyss. ψ'. Νόστον ἑταίροισι δέξασθαι ἐς μεγάρους ἠδ' ἐς πάτρην. Odyss. ὁ. Μὴ πω τις λαιτῆς ῥαχίην νόστου λάθηται. Sic et alibi apud Hom. Item dulcedo, suavitas. Eustath. et Suid. (Æsch. Pers. 8. 863.)

Νοστήσιμος, ου, ὁ καὶ ἡ, rediturus, vel qui redire potest. Od. γ'. Ἐτι νοστιμίη ἔστι καὶ οἴκαδε νῶϊ. Sic et Od. ὁ. Item, νόστιμον ἦμαρ, dies reditus, Od. ὁ. ϑ'. ψ'. &c. (Νόστιμον ἐλθέτω φάος. Æsch. Pers. 261. νοστίμου σωτηρίας. 799. Ag. 351. 627.) Item suavis, dulcis; quòd videlicet reditus in patriam dulcem esse solent. Theophr. de caus. plant. l. 4. c. 14. Plut. symp. 3. probl. 9. Dicitur etiam τὸ νόστιμον in aliqua re, quod veluti ejus medulla et succus est, seu melior pars, et veluti flos: cui opponuntur sordes et excrementa. Dioscor. l. 3. c. 97. et l. 5. c. 85.

Composita.

Ἀνόστητος, ου, ὁ καὶ ἡ, unde rediri nequit. Epigr. l. 3.

Ἄνοστος, ου, ὁ καὶ ἡ, reditus expers. Eurip. in Iphig. Taur. Item dulcedinis seu suavitatis expers: Theophr. de caus. pl. l. 4.

Ἀνόστιμος, ου, ὁ καὶ ἡ, qui non redituras est, cujus res eo loco sunt, ut redire nequeat. Od. γ'.

Ἀνοστρέω, redeo seu revertor alicunde. Il. ά. ἄμμιν ἀνιμώλιον ἐκ Τροίης ἴσαν Ἀψ ἀνοστήσαντας.

Ἀνοστήσιος, ὁ, reditus. Arrian.

Εἰνοσίγεια νόστις, dea, deave, vel dei simulacrum, quod molendinis appositum, farinæ mensuram inspicere ac velut ei præesse credebatur: apud Eust. ex rhetorum lex. et Athen. l. 14.

Δύσνοστος νόστος, reditus difficilis et gravis: vel reditus infaustus, apud Eurip.

Παλιστρέω, redeo, revertor: idem cum στρέφω: apud Said. et Eust.

Παλίστροος, qui redit seu revertitur, recurrens, reciprocus. Nonn.

Παλιστρώμος, iterum reliturus, vel reversurus: idem cum στρώμος.

Περιστρέφω, circumeo et oberro: propriè de iis dici annotat schol. Aristoph. qui ut domum redeant, omnia loca perarrant, et, quæ sibi via domum redeundum sit, explorant. Plut. οἵονται φαῦλα δαιμόνια περιστρέφειν, οἷς οἱ θεοὶ δεσμίοις χρῶνται, per orbem terrarum circumire. Synes. περιστρεπτὸν τὸν Ἀθηναῖον μετ' ἐκείνου. Plut. in symp. 7. sap. τὰ ναυτικὰ καὶ λαδεῖν ἴχνη περιστρέφοντες, lustras ut circumspicis.

Decomp. Διαπεριστρέφω, peragrare, lustrare. Synes. διαμένουσι δὲ διαπεριστρέφειν καὶ τὴν Ἑλλάδα.

Συμπεριστρέφω, una circumeo, circumvagor, oberro. Lucian.

Ὑποστρέφω, retrorsum abeo, olim me recipio. Aristot. τὸν ἕλκοντα ἀχλυώδη καὶ ἀραιοῦν ἀναγκαῖον εἶναι, ὑποστρέφειν ἀρχόμενον τοῦ πνεύματος εἰς τὸν γῦν. Dicuntur etiam ὑποστρέφειν οἱ, quæ subsidunt seu sidunt. Aristot. in meteor. ἴδιον δὲ τούτου συμβαίνειν ὑποστρέφουσι συναλλαχῆ φαίνεσθαι τὸν γῦν. Sic et Thucyd. lib. 3.

Ὑποστροφή, qua quid retrorsum abit, et se clanculum recipit, aut subsidit. Plut. in Anton.

ΝΟ'ΣΟΣ, ου, ὁ, morbus, pestis, lues. Hesych. Νόσος, λοιμός. Νόσος, ἡ ἐπὶ πολὺ διαμένουσα ἀρρωστία. Νόσος, ἡ ἐπὶ πολὺ διαμένουσα κακοπάθεια. Νόσος, ἡ ἐπὶ πολὺ διαμένουσα ἀσθέν

Μλλνυμφίος, qui brevi sponsus futurus est. Poll. l. 3.
Νύμφιος γυνὴ, nova nupta.
Παράνυμφος, ου, ausper sponsi, sponsam verò pronuba. Hesych.
Παρανυμφίος, ου, ὁ, qui sponsus assidens, et sponsam, non domum deducit: vel etiam, qui sponsum in ducenda sponsa comitatur. Eust. Scribitur ■ παρανύμφιος, apud Poll.
Διάνυμφος, corrupta, ὁ. Ruth.
Ὑπανυμφίς, mulier quæ à latere sponsæ est, seu quæ ætate æquatur. schol. Aristoph.
Ψευδάνυμφευτος, quæ falsò nupsit. Eurip. in Helen. [888. δ' Ἕλλας τὸν Ἀλεξάνδρου γάμους Δίκημα κύπριδος ψευδωνύμφευτον μάθῃ. Vide Notam.]

ΝΥ῎Ν, nunc, in præsentia, hoc tempore. Iliad. ε. Ὅσσα νῦ ἐσθλὰ τέτυκται, καὶ εἰ ποτὲ ἄλλα γένηται. Inscr. in pæneg. καὶ πάλαι, καὶ νῦν, καὶ πανταχοῦ, καὶ λεγομένως, καὶ μεμισημένως. ¶ Interdum præfixum habet articulum: ut, τὰ νῦν, vel ταῦν, pro νῦν, apud Aristotel. et Plat. Apud Theor. τὰ νῦν, præsentia. Dicitur et, τὸ νῦν τόδε, Ilium τὸ νῦν ἔχον, Attice, pro νῦν, nunc, apud Xenoph. et Plat. Dicitur ■, ἐν τῷ νῦν, sub. χρόνῳ, hoc tempore, in præsentia. Item, ἀνὰ τὸ νῦν, sub. χρόνον, posthac. et, μέχρι τοῦ νῦν, usque ad hoc tempus. Οἱ δὶ νῦν, sub, ἀνθρωποι, homines hujus seculi. † Aristoph. Nub. 967.† ¶ Νῦν, tunc, apud Plat. in Pub. ¶ Jungitur et variis particulis. νῦν δὲ, pro νῦν. νῦν ἄρτι, nunc jam, nunc primùm. καὶ νῦν, nunc quoque. (Euripid. Æsch. Ag. 946. τὰ νῦν. Soph. Œdip. Tyr. 1228. ὅδε νῦν. Æsch. Ag. 1587. pro πρότερον. Ch. 694.)
Καὶ Atticè dicitur pro νῦν, apud Thuc. Demosth. &c.
Νυ, pro ν, vide in Ν, particula explctiva.

ΝΥ῎Χ, nutic. ὁ, nox. Il. Σ. ἐπὶλυθε νὺξ ἐρεβεννή. Dicitur, ἐν νυκτὶ, ἐν νυκὶ, ἐν νυκτὸς, διὰ νυκτὸς, δια νύκτα. Lat. nocte, seu noctu, per noctem. Thuc. lib. 8. στρατεύειν μέσου νυκτὸς, ante mediam noctem. Apud Xenoph. μέσαι νυκτὸς, media nocte. et pro eodem, ἐν μέσῃ νυκτὸς. † et Xen. Paed. l. 4. p. 105. c. μέσας νυκτὸς, media nocte.† Dicitur et, νυκτὸς ἀμφιζήσιος, nocte intempesta: et pro eodem, νυκτὸς ἀφεγγοῦς. Nὺξ aliquando pro mortis tenebris capitur. Il. τ. ἀμφὶ ■ ἐσσυμένῃ κτεῖναι νὺξ ἐπάλυσε. (πολλάκις νυκτὸς ἄμμορε, i. e. αὐτὸ ὁ νὺξ. Æsch. Pers. 428.)
Νυκτάλιος, noctem amans. Suid. de Diogen. Cyn. οὐδὲ γὰρ ἦν τις νυκτάλιος καὶ ἑσπέριος.
Νύκτιος, ου, ὁ, nocturnus. in Epigr.
Νύκτωρ, ορος, ὁ καὶ ἡ, nocturnus, noctivagus. Æschyl. (Soph. Aj. 217. Aristoph. R. 346.)
Νυκτερὶς, ἰδος, ἡ, idem. apud Arrian. et Herodian. † Xen. Paed. 1. 6. 38.† ¶ Νυκτερὶς οἶνος, vinum crassius, ac proinde non pellucidum, obscurum instar noctis. Plut. symp. l. 6. probl. 7.
Νυκτεύω, F. εύσω, nocte aliquid facio. Poll. l. 1. Item, noctem transigo seu pernocto. Xen. Paed. 4. Attici usurpant pro ἀγρυπνῶ, insomnem ducere noctem seu vigilare, teste Hesych.
[Νυκτέρημα. Polyb. Hist. lib. 12. Διὰ καὶ κατὰ γὰρ ἡμέραν καὶ καθ' ὅλην τὰς ἐν τῶν νυκτερημάτων ἐξαγωγάς.]
Νυκτευτὴς, οῦ, ὁ, qui nocte aliquid agit. Plat. l. 7. de leg.
Νυκτευτικὸς, ὴ, ὸν, aptus ad aliquid nocte agendum. ut, νυκτευτικαὶ κύνες, apud Xen.
Νυκτεῖα, actio nocturna. apud Plat.
Νυκτερὶς, vespertilio, animal lucifugum. quod nocte tantùm videt. Od. ω. νυκτερίδι: μυχῷ ἄντρου δονακίνου τρίζουσαι πετόνται. Vide Aristot. et Plin. l. 10. c. 61. ¶ Item piscis genus, qui interdiu quiescens nocte grassatur, et ventrem satiet: de quo Oppian. ἁλιευτικῶν l. 2.
Νυκτερὶς, nocturnus. Theophr.
Νυκτέριος, ὁ καὶ ὴ, nocturnus. Aratus.
Νύκτως, nocte. † apud Aristoph. Nub. 748.† Hesiod. in Erg. αὐδήεντα νύκτως φθεγόμενοι. (Soph. Aj. 47.) Sic apud Plut. symp. l. 6. ol νύκτωρ ἀλῶντες, ἐν ἐπιπαταξάσει, καλοῦσι τοὺ ἁλόντας, μὴ πόντες. † Xen. Paed. l. 3. p. 80. b.† Item, ὁ νύκτωρ, nocturnus. in Epigr.
Νύκτα, nox: item tenebræ. Suid. Scribitur et νυκτὸς, apud Hesych.
Νύκτα, nocte. Hesych.
Νύκτιος, nocturnus. Hesiod. in erg. lib. 2.—— νυκτὶ κατηλίξεται ἐνδόθι οἴκου. † Th. 991.† Item, νύκτια Θεὰ, nocturna dea. Hesiod. Th. 901. Item, νύκτια, res quæ nocte peragantur. apud Apoll. Argon. l. 2.
Νυκτεύω, nocte aliquid facio, vel pernocto. Eurip. in Rheso.
Νυκτεία, ὁ, pernoctatio, pervigilatio. Hesych. Nomen etiam cujusdam Nymphæ fontanæ. ex Theocr.
Νύκτευμα, τὸ, locubratio, seu vigilia. Eurip.

Composita ac primum retinentia νυκτ.

Ἀπονυκτερεύω, pernocto foris, abnocto. Plut. in apophth. οὐ λέλεδε; παρὰ τὸν νόμον νυκτερεύειν. Item cum genit. apud eundem in Fab. ἀπονυκτερεύων τοῦ στρατοπέδου πολλὰς, abnoctans à castris.
Διανυκτερεύω, per totam noctem aliquid ago. Item pernocto. Herodian. l. 1. διανυκτερεύσας ἐν τῷ ἱερῷ τοῦ στρατοπέδου.
Ἐνυκτέρευσα, pernocto in, noctem transigo. Dioscor. l. 2. c. 91. ἐνυκτερεύσας ἀφεὶς, pernoctare sinens.
Ἐπινυκτὶς, ἰδος, ἡ, q. d. nocturna. Pustula est pessima in partibus eminentibus corporis, nocte ferè crumpens, et nocte etiam maximè crucians. de qua vide Dioscor. l. 2. de porro. Ægin. Aët. ¶ Sic etiam dicitur nocturna hominis custodia, ab Hesych. ¶ Est et commentarium nocturnum, apud Synes.
Ἐννυκτερεύω, pernocto. Plut.
Ἡμερονύκτιον, diei et noctis spatium, intercapedo temporis diei et noctis. Basil in hexaëm.
Τριημερόνυκτος, (decomp.) tres dies et tres noctes durans. Dion. Areop.
Μεσονύκτιος, media nox. Theocr. Idyll. 13. Ἐσσὶ δ' ἴδιον μεσονύκτιον ἱξεσάμαν. pro κατὰ μεσονύκτιον.
Μεσονύκτιος, adject. ut apud Anacreon. μεσονυκτίης ὑπὸ ὄρφνης. Sic, μεσονύκτιον πνεῦμα, ventus de media nocte surgens. Aristot. in probl.
Παννυκτερεύω, pernocto apud, circùm excubo. Plut. in Græcch.
Πρωΐξ, (adverb.) nocte. Simonid. in Iamb. de mulieribus. ——ἐσθίει μὲν ἐν μυχῷ πρωΐξ τραπέμας.

Composita ex νύχ.

Ἀωρύξ, prima noctis tempus. Suid.
Ἀωρύχιος, ου, ὁ καὶ ὴ, vespertinus; qui est aut fit ἀωρὶ νυκτὸς, prima nocte tempore. Nicand. in Ther. τὸ περὶ λύχνος Ἀωρύχιος διανυκτὸς ἀτίλλει πυκάσσασαι.
Ἀωρύχιον, sive δειλοχία, prima nox, tempus quod inter vesperam et medium noctem intercedit.
(Ἀωρύστης. Æsch. Choëph. 32.) [ἀωρύστην ἀμβόησα μυχίδιον ἴλαον αὐτοῖ φάος, &c. Schol. κατὰ τὸ μεσονύκτιον.]
Αὐτονυχὶ, sive αὐτονυχὶ, ea ipsa nocte. Arat.
Ἐλειονυχὶς, pro ἐπὶνυχὶς, ut annotat Eust. per novem noctes. Iliad.
(Ἐπινυχία, pernocto. Philostr. l. 4. c. 11.)
Ἔπινυξ, sive ἐπίνυχις, nocturnus. Apollon. Arg. lib. 2. ἐπινυχίοιο ἀγερσάμην; Συήσσι. Item adverb. nocte: ut Il. φ'. ἐπίνυξ τρωπᾶτο, nocte progrediens. † Sic Hesiod. Th. 10. de Musis, ἐπίνυξαι στείχω. et in Asp. 32.†
Ἔπινυξ, sive ἐπίνυχις, nocte vel nocte. Marc. 1. et apud Athen. l. 12.
Πάννυξ, sive πανύχιος, pernox, per totam noctem durans. Il. ι. τὸν πάννυχον ἔστον ἀοιδῇ; Item qui per totam noctem aliquid facit. Od. ξ. et Il. χ'. † Hesiod. Asp. 46.† (Æsch. Pers. 387.)
Πάννυξ, sive πάννυχα, et πανύχιον, per totam noctem. Iliad. β'. v. 24. et Soph. in Ajace, τλὰ μὲν πάννυχα καὶ φαίδιμ' ἀναστένῃς, ita totam noctem ingemiscebas.
Πανυχὶς, ἴδος, ἡ, (sub. ἑορτὴ,) festum quod per totam noctem celebratur. Plut. Pul. l. 1. et Plut. de curios. (Aristoph. R. 374.)
Πανυχίζω, pernocto, totam noctem transigo. Aristoph. in Nub. † 1005. πάντα.† (R. 449.) Item pervigilium celebro. Herodian. lib. 4. Et cum accus. apud eundem, lib. 1.
Πανυχισμὸς, ὁ, pervigilatio.
Πανυχιστὴς, οῦ, ὁ, qui per totam noctem aliquid facit, qui totas noctes pervigilat.
Διανυκτερίζω, (decomp.) totam noctem transigo, pernocto. Plut. in amat. narr.

ΝΥΟ῎Σ, οῦς, ἡ, nurus: filii uxor, seu fratris uxor. Hector apud Hom. Iliad. γ'. Helenam vocat νὸν ἀνδρὸς αἰχμητάων, quoniam Græci pro ea ceu pro fratris communis uxore recuperanda pugnabant. Et Iliad. χ'. Ἕλκωμέν τε νυὸς ἠδὲ πρὸς υἱὸν χερσὶ Ἀχαιῶν. ¶ Item sponsa. Theocr. idyll. 15. Κάλλιστ', ἰδὲ πᾶσαι, ὁ τὰν νὰ εἶτ' ἀνακλίξας.
Ὑνὸς, nurus, νύμφη, Poll. lib. 3. cap. 10.

ΝΥΣΣΩ, sive νύττω, F. ξω, pungo, fodico, punctim cædo seu vulnero. Il. μ'. Ἀλλοτε μὲν δορὶ τυχέας ἔνυσσεν. Iliad. λ'. νύξε ■ μιν κατὰ χεῖρα μέσην. Iliad. δ'. Νύσσουσι ξίφεσίν τε καὶ ἐγχείῃσι. Metaphoricè apud Aristoph. in Nub. γνώμαις γνώμην νύξασα. confodiens et refellens. † Pl. 784.† Aliquando exp. pello, impello, pulso. et Odyss. ξ'. Ἀχαιῶν νίξας. Sic Plut. νίξας Ἴασον τὸν Χίον.
Νύττομαι, pungor. Gal. ad Glauc. l. 1. τὸ ■ βῆμα ἂν νυττομένου τοῦ χιτῶνος. Hinc particip. νυχὲς, percussus, ictus, punctus.
Νύγμα, τὸ, punctus seu punctum, punctio. Dicitur ■ de morsu muris. Nicand. in Ther.
Νυγματίδης, ης, ὁ καὶ ἡ, pungens, fodiens, seu lacerans.
Νυγμὴ, ἡ, punctus vel stimulus. Hesych.
Νυγμὸς, οῦ, ὁ, idem.
Νύσσα, ἡ, meta: ἀπὸ τοῦ ἱλάσσας κατ' αὐτὴν πίσσαν τοὺς ἵππους, quòd il, qui ad eam tendunt, calcaribus incitare soleant equos ad vehementiorem cursum. Iliad. ψ'. Ἐν πίσσῃ δὲ τοι ἵππους ἀρτυτὴς ἐγχειμφθέντω. † Apoll. Arg. iii. 1271.† Metaphoricè apud Greg. πίσσα τὸν σπόλον παρὰ τὸν πίσσαν, ■ est, propera ad propositum tibi scopum.

Composita.

Ἐπινύσσω, idem cum νύσσω. 1 Macrob. c. 6.

Κατανύττω, pungendo penetro, compungo.
Κατανύγμαι, pungor, seu compungar, &c. Metaphoricè. Act. Ap. cap. 2. κατανύγησαν τὴν καρδίαν, compuncti sunt corde.
Κατάνυξις, compunctio. Et metaph. dolor quo animus hominis seu lancinatur. Apud Paul. Rom. 11. πνεῦμα κατανύξεως, quidam expon. veternum profundissimum, et omni sensu privantem. Chrysost. κατάνυξιν ibi significare dicit habitum animæ, quo ita precanto se dedat, ut in meliorem statum revocari nequeat.
Παρανύττω, extimulo, pervello, adstringo.
Ὑπονύσσω, subtus pungo, stimulos subdo. Theocr. idyll. 20. (de ape quæ Cupidinem punxerat:) ἅψε ■ χειρῶν ἁπάντων πάντ' ὑπενύξε.

ΝΥΣΤΆΖΩ, F. ξω, dormito: proprie, dormito capite nutante. (Nam à νυστάζω derivatum tradunt grammatici, exemplo ε.) Plato in Apolog. ἀχθόμενοι ὥσπερ οἱ νυστάζοντες ἐγείρομεν. Metaphoricè plerumque usurpatur: ut et dormito apud Latinos, pro, negligens sum, non attendo. Plato de leg. lib. 5. (de scientia numerorum:) τοῦτο δὲ μέγιστον, ὅτι τὸν νυστάζοντα καὶ ἀμαθῆ φύσιν ἑκάστου, dormitantem et somniculosum. Plut. Symp. 5. χρὴ σκληφοῦς καὶ οἱ νυστάζοντες ἐν τοῖς Ἑλληνικοῖς πράγμασιν ἀνδρες. Exponitur etiam, connivco.
Νυσταγμὸς, οῦ, ὁ, dormitatio.
Νύσταγμα, τὸ, idem. Jobi 33.
Νυστακτὴς, οῦ, ὁ, dormitator, capite nutante dormitans, vel dormitare faciens. Aristoph. in Vesp.
Νυστακτικὸς, more eorum qui nutante capite dormitant: vel more eorum quorum oculi somno connivent. Galen. in lex. Hippocr.
Νυστακλὶς, οῦ, ὁ, dormitator, dormitabundus. Hesych.

Composita.

Ἀποννυστάζω, obdormisco, dormito. Plutarch. in Cicer. πρῶτος ἐν ἑστιάσει, ἐναχθὲ τὸν λόγον ἀποννυστάζοντος τὸν Δημοσθένους. ubi ἀποννυστάζω de Demosthene dicitur, sicut Horat. bonum Homerum dormitare scripsit. Significat interdum, negligenter aliquid facio. teste Eustath.
Ὑπονυστάζω, capite declivi dormito; vel insuper dormito. Prov. 6.
Κατανυστάζω, idem: vel, obdormisco, aut aliquantùm dormio. Athen. lib. 1. Κατανύστασεν. ταύτην γάρ. ■ pro connivco seu nicto, apud Poll. l. 2. Accipitur et metaph. ut et νυστάζω. Pol. l. 3. c. 25.
Παννυστάλιον, quod dormitationem reprimit. Ab Ælio Dionysio dicitur esse simile βρῶμα el, quod dicitur ἐγερτικὸν.
(Ὑπονυστάζω. Philostr. l. 2. c. 7.) [Plat. Convic. οὐκ γὰρ ἐξ ἀρχῆς παραγενόμενοι, ὑπονυστάζομεν τε.]

ΝΩ῎ΓΑΛΑ, τὰ, edulia suavia et delicata, ad voluptatem elegantiùs apparata; acitamenta et lenocinia coquorum. apud Athen. lib. 1. ■ apud Suid.
Νωγαλίσματα, idem quod νώγαλα. apud Athen. lib. 2. et Suid.
Νωγαλίζω, nugalia comedo. Antiphon.
Νωγαλίσματα, idem quod νώγαλα, apud Poll. l. 6. c. 9.

ΝΩΘΗ῎Σ, ἐς, ὁ καὶ ἡ, tardus, segnis, piger. (ἐπὶ· Factum ex νω privat. ■ θοὸς.) Ὅσσε νωθὲς, Iliad. λ'. Lucian. (de asino:) ὠφρὲς καὶ τὰ γόνατα νωθὲς, tardo ac lento gradientia habens genua. In Epigr. νωθὴς ὕδωρ, de aqua lentiùs fluente. ¶ Item metaph. hebes, stupidus. Hesych. ■ Hippocr. ep. ad Demag. νωθὲς τὸν νόον. (Æsch. Pr. 62.)
Νωθεία, ας, ἡ, ■ Ionicè νωθίη, tarditas, pigritia, segnities.
Νωθρὸς, idem quod νωθὲς, tardus, segnis, piger: tam in incessu, quàm in agendo. Hippocr. aphor. l. 3. [Epist. ad Hebr. v. 11. vi. 12.]
Νωθρῶς, tardè. Hippocr. aphor. l. 1. [Polyb. Hist. lib. 1. οἱ μὲν ■ περὶ τοῦτον τὸν καιρὸν ὄντες ἀποστάφοι νωθρῶς, &c.]
Νωθρότης, ητος, ἡ, tarditas, segnities, pigritia. Aristot. Rhet. l. 2.
Νωθρεύω, tardus et piger sum. Suid.
Νωθρεία, idem quod νωθρότης.
Νωθρεύω, ας, ὁ, idem.
Νωθρῶδης, (comp.) in quo torpor est, torpidus, torpens.

ΝΩΛΕΜΗ῎Σ, ὲς, ὁ καὶ ἡ, indesinens, assiduus. [Theocr. id. 113.] (☞ Compositum ex τα privativa particula, et λείπω, quasi νωλειπὴς. Etym.) In neutro gen. νωλεμὲς, et νωλεμὲς ἀεὶ, sæpe, apud Hom. adverbialiter pro νωλεμέως. Apud Apoll. Arg. 2. Νωλεμὲς ἐμπλεξάσαι ἰσχίοις, expon. violento impetu et concursu se colliduntes. Εἰ, νωλεμὲς ἐρίζεσθον, apud eundem,. firmè radices egerunt.
Νωλεμέως, (quasi νωλεπέως,) indesinenter, assiduè. Il. Υ'.

ΝΩ῎ΤΟΣ, ου, ὁ, dorsum, tergum. Odyss. χ'. βάλε δοχὴν ἄμπυκα Πριαμίδαο κατὰ νῶτα. Xenoph. de re eq. πῶς ἐπὶ τὸν νῶτον δεχήται ἀναβάτην; Et, ἐπὶ τοῦ νώτου φέρειν, apud Thucyd. Plut. Herodian. In plur. dicitur τὰ νῶτα. Iliad. β'. ἡέπτο ἐπὶ νῶτα δοφανής. Et apud Luc. τὰ νῶτα. ἐπιστ-

νῶμαι, vertere terga, i. fugere. Mari quoque tribuitur. ut Il. Φ. ἐπ' εἰρὶα νῶτα θαλάσσης. (Æsch. Suppl. 95.)

Νωτιαῖος, α, ον, ad dorsum pertinens: ut, νωτιαία ἀκανθα, spina dorsi. Aristot. Et, νωτιαῖος μυελὸς, medulla dorsi, medulla spinæ in dorso: pro quo et absolutè νωτιαῖος, apud Ruf. Ephes.

Νωταῖος, idem quod νωτιαῖος. Nicand.

Νωτίς, (sicut νωταγωγοί,) dorsuarii. Poll. lib. 2.

Νωτίζω, terga do seu verto: vel, à tergo relinquo. Poll. l. 2. Καπονίται etiam, facio ut adversarius terga vertat, fugo, persequor. apud Soph. in Œdip. Tyr. Item tego, apud Eurip. in Phœniss. (Νωτίζε, vel composit. ὑπονωτίζω pro ὑπηρέτει. Æschyl. Ag. 294. Cum Acc. Soph. Œdip. Tyr. 202.)

Νωτόομαι, non habes in Ἐπανορθώσει.

Composita.

Αἰολόνωτος, ος, ὁ καὶ ἡ, variegatum tergum habens. Oppian. halieut. l. 1.

Αἰνόνωτος, exosum tergum habens, exosus. Æschyl. [Pr. 829. τὸν αἰνόνωτόν τ' ἀμφὶ Δαλίαν, &c. Schol. ὑβριν, ἐπεὶ μαντικὴ ἦν ἄλλως, τὸν ὑβριστὴν, ἢ τὸν τραχήλιον, παρὰ τὸ αἶνος.]

Ἀκανθόνωτος, Hesych. echinus est: dorsum enim ejus spinis horret.

Ἀντόνωτος, oppositum tergum habens. Ælian.

Ἀστωτίζω, idem quod νωτίζω, Eurip. [Bacch. 768. Κρισπατίζων, φυγῇ γυναῖκας ἀνδρας, εἰς ἅπαν δέος τρεπε.]

Βαρύνωτος, gravi tergore seu testa onustus, de ostreo, ap. Empedocl.

Βραχύνωτος, brevis tergo, breve dorsum habens.

Γοργόνωτος, in tergore Gorgonis caput pictum habens: apud Aristoph. in Acharn.

Ἐπινώτιος, qui super dorsum situs est. Poll. l. 2.

Ἐπινωτίδιον, et ἐπινωτίδιν, vocatum genus quoddam τῶν γαλεῶν, piscium, ab eminente dorso. Athen. l. 7. ex Aristot.

Ἐπινωτίδιον, mantica, quæ tergo imponitur: vel saccus aut pera hyberna. in Epigr.

Ἐρυσίνωτος, dorsum habens munitum seu loricatum. in Epigr.

Εὔνωτος, bonum habens dorsum vel validum. Aristot.

Εὐρύνωτος, latum dorsum habens, vel amplos et vastos humeros. Sophocl.

Καταινωτιαῖος, qui à tergo est. Poll. l. 1. c. 10.

Καταινωτίζομαι, dorso sublatum bajulo. Luc. in Lexiph. ἀλλήλας καταινωτίζόμενον.

Κουφόνωτος, qui levi dorso est et agili tergore. Athen. l. 14.

Ὀστρακόνωτος, testaceum tergum habens.

Πλατύνωτος, idem quod εὐρύνωτος. Hom. in batrachom. et in Georgon.

Ποικιλόνωτος, varium dorsum seu tergum habens. Eur. in Iphig. Taur. [1245. Ὀφ. ποικιλόνωτος πίτυος ἔρεισμα, &c. Herc. Fur. 376. Pind. Pyth. Δ. 443. Κυπρὶς μὲν γλαυκώπα τέχνας ποικιλόνωτον ἔφα, &c. Schol. ποικιλόνωτον ἔχοντα τὸν νῶτον ἔφα.]

Πυρόνωτος, rufum tergum habens: ut, πυρόνωτος ἐλάφου. Eurip. in Herc. fur. [398.]

(Ἰλυόνωτος. Eurip. Phœniss. 1146.) ‡ Sch. exp. ἰσχυρόνωτ.

Τυρόνωτος, dorsum ex caseo factum habens.

Χαλκόνωτος, æneum dorsum habens. Eurip. in Troad. [1136. Φέβου τ' Ἀχαιῶν χαλκόνωτον ἀσπίδα τινά', &c. 1193.]

Χρυσόνωτος, aureum seu auratum tergum habens. Soph. Pro eodem dicitur et χρυσόνωτος. [Eurip. Antig. Ἐπὶ χρυσόνωτον Ἀργείᾳ τὰν Καπανέως. Vide Phœn. 1137. Schol.]

Ξ.

Ξ NOTA literæ quæ ξῖ nominatur. ¶ Magnam hæc affinitatem cum κ et σ habet; in quas sæpe mutatur. Dicitur etiam ἰξ pro ἰκ. Et apud Atticos ξὺν pro σύν. Sicut vicissim σ in ξ vertitur, ut ex eodem exemplo patet. Ionica verò ea pro gemino σ utuntur. Ἡξίς, et τρῆξις, pro θρῆσις, et τρησις. ¶ Est et arithmetica nota, de qua vide in Append.

ΞΑΊΝΩ, F. σαῖ, P. ηνα, carmino, carpo. Ut, ἵνα ξαίνῃς, apud Luc. carpere lanam, seu carminare. Apud Plut. σοὶ τοῦ μὲν ἴδιον ἐκπίζεσθαι, cum genit. Att. τῶν ἰδίων ξαινόντα, γυναικά τι συγξαίνοντα. Dicitur et sine adjectione ξαίνω, pro ξαίνω ἔρια. Ut apud eundem Plut. Σὺ γ', ἃ τὸ λαμπρὸν φῶς ἀνοσίοις γήμας, Καίσαρ, ἀρίστου πατρὸς Ἐλλάδων γεγώς. Apud Aristot. pol. 5. (de Sardanapalo:) ξαίνοντα μετὰ τῶν γυναικῶν, quidam interpr. sentem inter mulieres; alii, inter mulieres penna dividentem. ¶ Item cædo, percutio. Plutarch. in Pub. βάβδῳ ἔξαινε τὰ σώματα. Dicitur, ξαίνειν πληγὰς, apud Dem. de male obita leg. infligere seu incutere plagas. Proverbialiter dicitur à Plat. et Luc. ξαίνειν εἰς πῦρ, de iis qui inanem operam sumunt. vide Kram. in Chil.

Ξαίνομαι, carminor, carpor. Strabo, ἐν δὲ τῷ Καρίνῳ καὶ ἡ λίθος φύεται ἡ ξαινομένη καὶ ὑφαινομένη.

Ξάσμα, τὸ, quod carminatum est. Poll. ex Soph.

Ξάστης, ου, ὁ, carminator. Plato.

Ξαστικὸς, ὴ, ὸν, ad carminationem pertinens. Et, ξαστικὴ, sub. τέχνη, ars carminandi, apud eundem Plat. in Polit.

Ξαστὴρ, ῆρος, ὁ, instrumentum ad carminandum: pecten, ut exp. Hesych. et Suid. Item mensa coquinaria supra quam carnes concidunt. Poll. lib. 10.

Ξαστὸς, ὴ, ὸν, f. ἀσ, carminandæ seu carpendæ lanæ labore fatigor, lassesco. Et generaliter lanificio lassor. Poll. Item simpliciter, fatigor, lassesco. Suid. ex Soph. Ἐμὲ ξαστὸν καὶ πεφυσημένον χέρα.

Ξάσσις, ὁ, defatigatio ex carminatione lanæ. Poll.

Composita.

Ἀναξαίνω, rursum carmino. Item, iterum discerpo, lacero. Alex. Aphr. lib. 1. τὸ οὖλον ἕλκος ἐκ βάθους ἀναξαίνει τὸν ἀναπλασσόμενον, cicatricem reducerat.

Ἀποξαίνω, cædo fugax, dilanio, discerpo. Joseph.

Διαξαίνω, idem quod ξαίνω: unde particip. pass. διαξασθὲν ἔριον, carminata lana, apud Dioscor.

Ἐκξαίνω, exulcero. Basil. μὴ ἐκξαίνῃς τὸν ἀπαναγκάσαντα μάστιξι.

Κατεξαίνω, idem quod ξαίνω. Poll. ex Plat. comico. Item cædo, verbero, discerpo, lacero. Aristoph. in Acharn. τί φελλίσεσθε τὸν λίθον, ἢ ἕψεσθε, μὴ τί κατεξαίνω τὸν ἄνδρα τοῦτον ἐς φοινικᾶ; Chrysost. κατεξάνας αὐτοῦ τὸ σῶμα ἔκαιε. Item attero: ut apud Suid. ἐν τούτοις τὸν ἄπαντα αὐτὸν κατεξαίνει βίον. (Æsch. Ag. 205.)

Κατεξαίνομαι, atteror: ut apud Eurip. (Phœniss. 1152.) κατεξάνθη πόνοις, attrita sum laboribus.

Περιξαίνω, circùm carpo: vel concerpo, discerpo.

Συνξαίνω, simul carmino vel carpo. Plut. περὶ τοῦ μὲν δὴν ἄκε.

ΞΑΝΘΟΣ, ου, ὁ, flavus, luteus: Item rufus. Ut, ξανθὶς Μενέλαος, apud Hom. et, ξανθὴ κόμη, apud eundem. Il. ά. (Eurip. Med. 835. 1145.) Exponitur etiam, fuscus, apud Theophr. Item subrutilus, apud Aristot. ἔστι δὲ οἷς τὸ χεῖρον ξανθὸς. ☞ Quem de crine dicitur, ξανθὸς derivari ex ἀνθὸς scribit Eust. ut sit ὁ κόμην ἀνθηρὰ. vel ἀπὸ τοῦ ξαίνω, ut sit ὁ ξανθὴ κόμη, ὁ μάλιστα ἄπτα τοῦ ξαίνεσθαι (τουτέστι κτενίζεσθαι) ἄξια.

Ξανθίζω, flavum reddo. Item, reddo fulvum seu rutilum. Aristoph. in Acharn. Item flavesco, flavus sum. ut, ξανθίζουσα θρὶξ, flavus crinis, apud Gr. bibl. interp.

Ξανθίζομαι, flavus reddor. Athen. l. 12.

Ξάνθισμα, ατος, τὸ, ipsa actio reddendi flavum. Menand. Ἔρως γὰρ ἀγρὸς, κἀπὶ τοῖς ἀγροῖς ἴχν, θαλῆ κάτοπτρα, καὶ κόμης ξανθίσματα.

Ξανθὸς, ὴ, ὸν, qui habet flavos capillos. Eustath.

Ξάνθιον, ου, τὸ, herbæ nomen, quæ et lappa minor, et lappa inversa, dicitur: de qua Dioscor. l. 4. c. 136.

Ξανθικὸς, Aprilis mensis, apud Macedones.

Ξανθικὰ, τὰ, festum eo mense celebrari solitum pro lustratione exercitus. Suid. et Hesych.

Ξανθίσσομαι, fieri flavum, flavescere.

Χανθὸς, ὴ, ὸν, idem quod ξανθὸς, flavus: Item rufus, teste Hesych. Exponitur etiam, celer: ut, ξανθοὶ μίλακες, apud Theocr. Idyll. 7. Et, τῆς ξανθῆς διαλέκτου πηγαῖος, apud Athen. l. 3. Et in Epigr. Χανθὸν ἐν στεφάνοις ἴδε κρίνακα μίλακ. (Aristoph. R. 963. Æschyl. Ag. 1151.)

Composita.

Ὑπόξανθος, ου, ὁ, aliquantum flavus, subflavus. Poll. l. 2. Ἐστι δὲ μᾶλλον ὑποξανθὸς τὸν χρόαν. [Xenoph. Cyneg. §. 22. αἱ μὲν γὰρ μεγάλαι, —— αἱ δ' ἰλλάντες, ὑποξανθοὶ, μικρὸν τὶ λευκὸν ἔχοντες.]

Ὑπωξάνθος, subflavus. Dioscor. l. 3. c. 103. Exponitur et flavescens, apud eundem, l. 2. c. 175.

ΞΕΝΟΣ, et apud poëtas ξεῖνος, ου, ὁ, peregrinus, hospes. Odyss. ρ'. ξείνῃ τις δίκτυπος ἀλιτρὸς κατὰ δῶμα. Apud Hesiod. ξεῖνοι τοῖς ἐνδήμοις opponuntur; apud Thuc. lib. 6. τοῖς ἀστοῖς. apud Herodian. verò τοῖς πολίταις. Sic et τὰς ξένας τοῖς ἀστικαῖς opposit Plut. in Alcib. Ξένοι sæpè dicuntur externi milites. ut apud Dem. Olynth. 2. pro cor. Interdum verò barbari hoc nomine appellabantur; ut Lacedæmonios facinus tentatur Herodotus. Dicitur et, ἡ ξένη, (sub. γῆ vel χώρα,) terra vel regio extera: apud Plut. de Socrat. Demon. Is etiam peregrinus, quicum alii quondam interedit velut hospitalis amicitia, alii vel aliùs ξένος esse dicitur. Iliad. ζ. Ἦ μέν τοι μοι ξεῖνος ἐὼν πατρώιος ἐσσι πάλαι. † Sic Xen. Paed. l. 3. p. 114. d.† Dicitur etiam aliquid esse ξένον, i. insuetum, insolitum. ut apud Luc. ἀλλὰ ξένον αὐτῷ ἴσως τὸ πρᾶγμα. ¶ Item ξένος, hospitio exceptus, hospes. Odyss. ἑ. Χρὴ ξεῖνον κομέειν φιλέοντ', ἐθέλοντα δὲ σίνεσθαι. Sic et apud Plutarch. in symp. et Herodian. Sic et apud Thucyd. lib. 2. Interdumque junguntur ξένος et φίλος. ut apud Dem. pro cor. ¶ Item ξένος, hospes. i. qui peregrinum hospitio excipit. ut apud Diodor. Sicul. τὸ μὲν ἐν πρώτοις πίστεως τῷ ξένῳ, &c. (Ξένος. Adjective cum Genit. Soph. Œdip. Tyr. 227, 8. Aristoph. R. 109. Philoctr. l. 4. c. 1.)

Ξενόθεν, è regione extera et peregrina. Oppian.

Ξενεία, et poëticè ξενηΐη, hospitalis amicitia, hospitii necessitudo vel jus. Od. φ'. Ἀρχὸν ξενείης πρυμνοῖς.

Ξενίη, ης, ἡ, hospitibus et peregrinis frequens: ut, ξενίης θρόνος, apud Eurip. in Iphig. Taur. [1280.]

Ξένιος, peregrinè, peregrinorum more. Plat. in apol. Socr.

Ξενίω, ὦ, hospitio accipio vel suscipio.

Ξενίζομαι, hospitio sive hospitii necessitudine jungor vel conjungo. Xen. et Herodot. (Ξενίζομαι, ἢ ξένῳ παρέβην. Soph. Tr. 65. Æsch. Ch. 700. Suppl. 934.)

Ξένιος, ου, ὁ, vel ξένιος, hospitalis, ad hospites seu peregrinos pertinens. (Ξένιος Ζεύς. Æsch. Ag. 61.) Fem. ξενία, sive Ionicè ξενίη, ut, ξενίη τράπεζα. Od. ξ. ε'. et ι'.

Ξένιον, vel ξείνιον, aut ξεινήϊον, poët. munus seu donum, quod datur hospiti. Od. δ'. Ἀλλ' ἄγε οἱ δῶμεν ξείνιον. Demetr. Phal. τὰ τοῦ Κύκλωπος ξένια. Item in plur. num. ξένια, τὰ, † Xen. Paed. l. 3. p. 70. b. et l. 5. p. 135. d.† vel ξείνια, vel ξεινήϊα. ¶ Ξένιον, est etiam leguminis species, sed rarior. Cels. l. 6. c. 5.

Ξενία, ας, ἡ, et Ionicè ξενίη, peregrinitas. ut, ἡ ξενίας δυσκόλου καὶ φεύγοντος, peregrinitatis rei, et, ξενίας ἀλίσκεσθαι, apud Luc. ¶ Item hospitii jus, hospitii necessitudo vel amicitia. Thuc. l. 8. et Plat. in Pol. princ. Ἕτερα, ξενίαν συνάπτεσθαι, necessitudinem hospitii inire. et, ξενίαν διαλύεσθαι, jus hospitii dissolvere. apud Herod. Et, ἀνανεώσασθαι τὰς παλαιὰς ξενίας, renovare vetus hospitium: apud Isocr. Interdum cum φιλία copulatum reperitur: et apud Demosth. pro coron. Et general. amicitiam significat. (Æsch. Ag. 1599.)

Ξενικὸς, sive ξεινικὸς, ὴ, ὸν, peregrinus, externus, seu qui peregrinorum et exterorum est. Ut, ξενικὸς ἵππος, et, ξενικὸν ἱματισμὸν, apud Thuc. l. 5. et 8. Ξενικὰ ἁμαρτήματα, apud Plut. de leg. peccata erga exteros commissa. Ξενικὰ ἐπιτηδεύματα, officia in peregrinos, apud eundem. Interdum exp. hospitalis, ut, ξενικὴ φιλία, apud Aristot. eth. 8. c. 12. ¶ Item ξενικὸν, quod peregrini quotannis pernolvebant.

Ξενικὸν, et ξενικῶς, more peregrinorum, apud Plat. et Athen.

Ξενὼν, ῶνος, ὁ, hospitium, diversorium. apud Plut. locus hospitibus peregrè advenientibus destinatus. πανδοκεῖον. Exponitur et, νοσοκομεῖον: seu domus in quam peregrini ægrotantes recipiantur. Suid.

Ξενύλλιον, ου, τὸ, (diminu.) hospes qui peregrè advenit. Plut. in apophth.

Ξεναῖος, peregrinus et ignarus sum.

Ξενίζω, sive ξενίζω, peregrè advenientem hospitio recipio. Odyss. ν'. Τὸν μὲν ἐγὼ πρὸς δῶμα ἄγων ἐ ξείνισσα, ‡ Soph. Elect. 96. εἰ ξένισσα.‡ Xen. Paed. 5. ἐξένισεν ἡμᾶς φιλικῶς ἀγαθῶς. † hospitio excipio. Xen. Paed. p. 218. a.† ¶ Item neutraliter, peregrina sapio et loquor: peregrino utor sermone et peregrinis institutis. Luc. in Micyll. et Chrysost. in 1. ad Corinth. c. 2. ¶ Item peregrina quasi novitate turbo, rei novitate quasi peregrina obstupefacio. ut Gregor. l. 2. c. 46. ξενίζει γὰρ καὶ ταράττει ὁ περὶ τὰ χείρω μεταβολὴ τοὺς μεθισταμένους.

Ξενίζομαι, hospitio excipior, hospitalibus muneribus afficior. Xen. Hell. 3. αἰσχρὸν ἡγοῦμαι τοιοῦτα ξενίζεσθαι ὑπὸ σοῦ, ἀλλὰ μὴ ξενίζειν σε. † Paed. l. 3. p. 70. d.† Item hospitor, diversor. Act. cap. 10. ξενίζεται παρὰ Σίμωνι. ¶ Item in stuporem et admirationem adducor ob rei novitatem. Alex. Aphr. ξενιζόμεθα ἡμεῖς ἐχεῖ, rei novitate turbamur, et amicis cernere ex æquo valeamus.

Ξενισμὸς, ὁ, hospitalitas: vel hospitum susceptio. Plut. in symp. sep. sap. ¶ Item mutatio seu perturbatio, quæ fit peregrina et insolita rei novitate. in Hippiátr.

Ξενιτεία, ας, ἡ, idem quod ξενισμὸς, hospitalitas. Thuc. l. 6.

Ξενιτεύω, peregrè dego, peregrinor, in peregrino solo hospitor. Luc. μὴ τὸν πατρῷα οἰκεῖν, ἀλλὰ ξενιτεύειν. Phil. de vita M. l. 3. οἱ γὰρ ξενιτεύοντες, οἱ ἐνδημοῦντες οἰκέτας, ἀλλοτρίους.

Ξενιτεύομαι, idem quod ξενιτεύω. Exponitur etiam, in alieno solo mercede milito, apud Isocr. ad Philipp.

Ξενιτεία, ας, ἡ, peregrinatio, absentia à patria. Chion. in epist. Exponitur et, hospitium. Sapient. cap. 18.

Ξένωσις, εως, ἡ, mentis alienatio. Eurip. in Herc. fur.

Composita: ac primùm cum præpositione.

Ἀνόξενος, ος, ὁ καὶ ἡ, inhospitalis, inhospitus. Sophocl. in Œdip. Tyran. (205.) (Æsch. Ag. 1291. Eum. 687.)

Ἀποξενόω, ῶ, peregrè abigo, seu expello, id est, expulsum alibi peregrè cogo. Apud Plut. in Philopœm. exp. civitate privo. Interdumque genitivus additur. Ut apud eundem in Alex. διὰ μικροψυχίαν ἀποξενώσαντα τῆς πατρίδος ἑαυτόν. ¶ Item abalieno, alieno, abdico, apud Luc. et Athen.

Ἀποξενόομαι, ῶμαι, migrare in externam regionem cogor,

abl. gor peregrè. Item neutral. extra patriam ago, peregrinor. Plat. de leg. lib. 9. Sæpe cum genitivo. Ut apud Plut. ἀποξενοῦν τὸς ἑαυτοῦ παιδός. ‖ παιδὸς γὸς ἀποξενοῦμαι. Eurip. Hec. 1221.‖ Huic genit. præfigitur interdum ἀπὸ vel ἐξὸ, apud Luc. Interdum jungitur præpositioni aut adverbio motum ad locum significanti. Plat. ¶ Exponitur et, rerus ago peregrinitatis. Poll. ¶ Item ἀποξενοῦμαι, externum me seu peregrinum esse simulo. Reg. 3. c. 14.

Ἀποξενωσις, εως, ἡ, peregrinatio, migratio in externam regionem, vel commoratio extra patriam et natale solum. Plut.

Ἐποξενοῦμαι, hospitio excipior vel suscipior, hospitor. Plut. in Num. ¶ Item peregrino, peregrè ago, peregrè advenio. Aristot. polit. 7. Isocr. in epist. ad Jason. liberos. et Synes. ep. 4. (cum Dat. hospitio excipior. Palæph. p. 16. Æschyl. Ag. 1329.)

Κακοξενία, inhospitalitas. Ælian.

(Κατοξενοῦμαι. Æsch. Ch. 704.)

Παροξενος, peregrinus, aliquantùm peregrinus. Exponitur et, ignobilis, illegitimus. [Aristoph. Acharn. 517. Ἄτιμα καὶ παροξενα καὶ παρὸξενα, &c.]

Πρὸξενος, ὁ, ἡ, ὁ,ἡ qui peregrinos hospitio excipit totius civitatis nomine, publicus hospes. Theoc. l. 2. ‖ Soph. El. 1478.‖ Et cum genit. apud eundem l. 8. ¶ Item metaph. qui aliquid procurat, seu procuravit alicui, seu qui alicujus rei est author: Eust. Exponitur et conciliatrix, apud Greg. (Soph. El. 1454. Æschyl. Suppl. 625. 986. 837. Philostr. l. 3. c. 24.)

Πρὸξενια, ἡ, hospitalis amicitia, vel hospitii necessitudo publica. Xen. Hell. 6. (Eurip. Med. 360.)

Πρὸξενις, ὁ, eam hospes publicus, hospitio excipio nomine civitatis. Dem. pro coron. καὶ σὺ πρὸξενις κἀγὼ. Πρὸξενῶ σε τοῦτο, hujus rei tum tibi autor, hanc rem tibi comparo, vel comparare conor. Luc. ταῦτον σε τὸν ἐλάμενον πρὸξενῶμαι. Sic apud Plut. in Solon. Greg. et Dionys. ¶ Item tum interpres et conciliator versurarum aliorumque contractuum. Dem. (Eurip. Med. 725. Soph. Œdip. Tyr. 1497.)

Πρὸξενητὴς, οῦ, ὁ, proxeneta: paranymphus, qui est velut conciliator, interpres et intercessor ad paciscendum seu stipulandum: item general. interventor quasique conciliator hominum quorumvis contractum inter se incundum. Dem.

Πρὸξενήτρια, conciliatrix. Exponitur et παρεμπόρος.

Πρὸξενητικὸν, (sc. μισθωμα,) merces quæ proxenetis solvitur.

Ἀπρόξενος, qui proxeno caret, vel proxeno non utitur, cui non est hospes à quo recipiatur. Æsch. [Suppl. 246.]

Ἐξαπροξενος, (decomp.) qui est publicus hospes, idque ultro, Theo. lib. 3.

Ὑποξενίζω, aliquatenus peregrino sermone utor, peregrina commemoro.

Composita cum præpositione.

Ἄξενος vel ἄξεινος, inhospitalis, qui animo est alieno ab excipiendis hospitio peregrinis. Hesiod. in Reg. Μηδὲ παλίξεινον, μηδ' ἄξεινον καλέεσθαι. Regio etiam aliqua aut locus ἄξενος dicitur, cujus incolæ peregrinos advenientes hospitio non excipiunt: vel in quem peregrinis non patet aditus: ut, ἄξενος θάλασσα, apud Theocr. idyll. 13. [Soph. Philoct. 222. ἐ ταῖς ἄξενον αἰγιάλου ἕρμα πρόθυ γὰς τὸ δυσὰ. Eurip. Iph. in Taur. 93. Ἦκω δὲ, πυνθάνεις σοῦ λέγειν, ἵνδ' Ἄγαυστον ὃς γῆν ἄξενον. Alcest. 556.] Exponitur et passivè, cui non est hospes à quo recipiatur. Hesych. (Superl. Eur. Med. 1266.)

Ἄξεινος, idem quod ἄξενος et ἄξεινος, inhospitalis. Callim.

Ἀστόξενος, ου, ὁ, (q. d. ἀστὸς καὶ ξένος,) cujus majores erant cives, quam ipse sit peregrinus. Eust. ex Ælio Dionys. (Æsch. Suppl. 361.)

Διαξενίζω, ω, ἰ καὶ ι, callidè hospitalis, simulatè hospitalitatem exercens. per simulationes et ironias fallens hospitem. Aristophanes in Pace, et Comici, Lacones ob crimen hoc notant. Cœl. l. 4. cap. 5.

Διόξενος, qui in bello hospitalem quandam amicitiam cum aliquo contraxit, ut Glaucus cum Diomede, Hom. ‖ V. Camerarius ad Soph. El. 46.‖ ¶ Item, qui mittitur legatus de redimendis captivis. Item simpliciter, hospes amicus. Soph. in Electr. (Eurip. Med. 688. Æsch. Ag. 889. Ch. 560. 911.)

Δοξενία, ας, ἡ, quem quis, peregrinitatis accusatus, dum offerens, calumnias effugit. Aristot. de Athen. republ.

Εἴξενος, vel εἴξεινος, hospitalis, amicitiæ hospitalis cultor. Sic peculiariter dictus fuit Pontus, qui antea ab inhospitali feritate axenus appellatus fuerat. Jupitur εἴξενος, seu ἴξενος, apud Apoll. Argon. qui jura dat hospitibus, præest illis et favet. (Æsch. Ch. 710.)

Ἐξενίως, hospitaliter: item general. amicè, benevolè, apud Apollon. [i. 963. εἰξένως ἀρίστευε. 1179. Τὸν μὲν ἐξένως ἔκτανε φιλότητι κίονας Δαλίχιον' ἐναίτας κίονες χθονὸς, &c.]

Ἐχθροξένος, osor hospitum. Eurip. [Alcest. 558. Δόμους καλεῖσθαι τοὺς ἐμοὺς ἐχθροξένους. Æschyl. Prometh. 725. τραχεῖα πίστις Σαλμυδησσία γνάθος Ἐχθροξένους ταύτους μητρυιᾶς πάρ. Sept. c. Theb. 612. Ἐχθροξένους. Schol. Β. Ἐχθρὰς περὶ ξένων ἐπιδοχὴν ἐποιοῦντο, ἢ ἐχθρὰς περὶ τοὺς φίλους. 627. Ἐχθροξένων. Schol. C. ἐχθρωνὰν καὶ ἀλλοφύλων ἐχθρὸν. Aristoph. Vesp. 1248. Schol. Bisot. ubi laudatur Æschyl. Sept. c. Theb. a 603. ad 614. et Prom. vinct. 726. laudatur a Soph. Œd. Tyr. 205. Schol.]

Ξενία, τὰ, festum solemne in omnium deorum honorem institutum. Plut. Athen. l. 9.

Ξενικξενία, hospitis insolentia; audacia et insolentia hominis peregrini. Plut. [de Leg. lib. 9.]

Ξένιξος, cui peculiariter est amicitia hospitalis cum aliquo. Luc.

Ξενία, amicitia illa hospitalis, seu necessitudo illa.

Κακόξενος, vel κακόξεινος, qui malè se gerit erga hospites et peregrinos, malevolus hospitibus. Od. ι. —— αἵτις ἐὸν κακοξεινώτερος ἄλλος.

Μητρόξενος, spurius. Poll. l. 3. Pro eodem Doricè dicitur ματρόξενος. Unde Hesych. ματρόξενος παῖδες, exp. τοὺς νόθους.

Μισόξενος, osor peregrinorum, inhospitalis.

Μισοξενία, odium peregrinorum seu hospitum, inhospitalitas.

Πολύξενος, vel πολύξεινος, qui multos hospites habet, qui multos excipit hospitio. Hesiod. in Erg. (Pind. Olymp. Od. A. 149. Τίμιον ἀμφίπολον ἴσχω φιλοξενωτάτην παρὰ βωμῷ. Nem. Od. iii. 3.] Item, φιλόξενος εἶναι, apud Eur. [Alc. 586.] (Æsch. Suppl. 163.)

Φιλόξενος, sive Φιλόξεινος, amans hospitum. Od. Σ'. [Eurip. Alcest. 809. Ἄγαγ' ἱκετὴς ἐστ' ἀγαν φιλόξενος. 858. Æschyl. Xanth. 654. εἶναι φιλόξενὸς ἐστιν Ἀλκάθου δίκη. Suppl. 933. Ἥκουσα τοῦτον εἶδαμὰς φιλόξενον. Aristoph. Vesp. 82. 1. Epist. Pet. iv. 9. φιλόξενοι εἰς ἀλλήλους, ἄνευ γογγυσμῶν. Xenoph. Græc. Hist. lib. 6. §. 3. 5. ὃν δὴ καὶ ἄλλως φιλόξενός τε καὶ μεγαλοπρεπὴς τὸν θεσσαλικὸν τρόπον.]

(Φιλόξενος. Isocrat. Panegyr. pag. 114. 8. Ed. Cant. Τὸν τοῖς ἄλλοις ἁπάσοις εἶναι φιλόξενος κατασκευάσαντα, —— ἔστι &c.)

Φιλοξενία, hospitalitas. Plut. [Apoll. Rhod. Arg. iii. 1107. Epist. ad Rom. xii. 13. Τὸν φιλοξενίαν διώκοντες. Dion. Hal. ἀγαθὸς δὲ τοῖς ἀνθρώποις τὴν φιλοξενίαν Ἡρακλῆς, &c. Herodot. de Vita Hom. Polyb. Hist. lib. 4. Ἐπαινῶ δὲ καὶ τὸ τῶν Ἀρκάδων ἔθος ἴχω τοῖς παρὰ πᾶσι τοῖς Ἕλλησι ἐστ' ἀρετῇ φημὶν, οἷ μόνοι δὴ τὸ ἐν τοῖς ἔθεσι καὶ βίοις φιλόξενόν καὶ φιλανθρωπίαν, μάλιστα δὲ διὰ τὸν εἰς τὸ θεῖον εὐσέβειαν.]

Φιλόξενος, hospites amore prosequor, hospites recipio libenter. Strab.

Φυγόξενος, hospites fugiens. Pind. [Olymp. Od. xi. 16. Ἐγγενέσθαι· Μὴ μεν, ἃ Μοῦσα, φυγόξενον στρατὸν, &c. Sch. ἄξενον, ὅτιν κακόξενον.]

ΞΕΩ, F. ξέσω, rado, polio, scalpo. Exponitur etiam, dolo; quum de lignis dicitur. Od. γ'. σταθμὸν κυπαρισσίνην, ἣν ποτε τέκτων Ἴκτινος ἐπεστάμενος. ☞ Eustath. tradit, fuisse olim vocem ad sonum literæ ξ, ut βύβλος ex β, ζὰν ex ξ, μέζος ex ς.

Ξέομαι, rador, &c. At, ἐξεσμένον ἔγκλημα, dicitur interlitum lis, et inducta. apud Hesych.

Ξέσμα, τὸ, ramentum, Diosc. l. 2. c. 102. Vel, quod è saxo scalptum, aut è ligno dolatum est.

Ξεσμὶς, instrumentum ad radendum: radula.

Ξέσις, εως, ἡ, rasura, scalptura; ipse actio radendi, scalpendi, poliendi et dolandi. Theophr.

Ξεστὸς, οῦ, ὁ, rasus, scalptus, dolatus: vel radendo, scalpendo, dolando expolitus. Ut, ξεστὸς λέβης, Il. ω. Et, ξεστὸς λίθος, Il. σ'. Sic et alibi apud Hom. ‖ ξεστὸς, sagitta. Hesiod. Asp. 133.‖ (Eurip. Phœniss. 1139.)

Ξέστρον, exp. rasura.

Ξυὸς, ὁος, ὁ, instrumentum ad scalpendum seu radendum, scalprum. Hesych.

Ξόανον, τὸ, id quod rasura seu scalptura politum est, id quod è saxo scalptum, aut è ligno dolatum est. Hesych. Frequentius ξόανα dicuntur simulacra è saxo sculpta, aut ligno fabricata, sculpta seu scalpta simulacra, sculptilia signa. Philo de vita Mos. lib. 3. et Pausan. in Att. ‖ simulachrum. Apoll. Arg. iv. 1284.‖

Ξόη, f. ξόης, idem quod ξὶς, rudo, scalpo, seu radendo et scalpendo polio. Theophr. hist. pl. l. 5. c. 2. Item scalpo, scabo. Aristid. τὸ ξόανα ἀπιξόη ἔος, mutuum sibi scabunt. asinus scabit asinum. ¶ Apud Hesych. exponitur etiam, scribo seu inscribo, inscalpo.

Ξύομαι, rador. Theophrast. hist. plant. lib. 9. ξυόμενος εἰς ἴλυσιν, in alveum rasus. Item act. rado, seu radendo polio. Xen. Ped. 7. ἔστιν δὲ στιλπνότητα σκληρὸν ξύεσθαι. Interdum significat, scalpo seu scabo me. Lex. in Lexiph. ἐγὼ μὲν ἐκπλυνάμενος ἐξύομαι τὸν παρὰλὸν ἔλαιον ξύστρᾳ. Exponitur nonnunquam, prurio, ut docet Eustath. ex Demosth. cùm inquit, ξύονται ἀνδρῶνες ἔνιοι, καὶ σφε γύναια ἀντὶ τῆς ἀφελοῦσιν.

Ξύσμα, τὸ, ramentum, quod radendo detractum est. Erot. in lex. Hippocr. Item scabs, strigmentum. Diosc. l. 2. c. 102. ¶ Ξύσματα Aristot. de anim. sunt ἄτομα Democriti. Hesychio characteres, extra aut libro quasi inscripti.

Ξυρὰ, ᾶς, ἡ, pruritus. Hippocr. Pro eodem dicitur et ξύρα, Gal. et ξυσμὸ, Eustath.

Ξύσις, rasura, vel pruritus commotio.

Ξύστης, aridus, et prurigineus senex. Sophron. in mimis.

Ξύστης, rasor, scalptor. ¶ Item scalprum chirurgicum radendo idoneum. Et scalprum lapicidarum, quo lapides scalpunt ac complanant. ¶ Et et acuman collyrii τραχυμαντικὸν, de quo Paul. Ægin. Et, auris pars, apud Galen. in l. qui inscribitur Ἰατρὸς.

Ξύστρα, ας, ἡ, strigil: instrumentum, cujus usus in balneis, aut etiam palæstra et gymnasiis, existit. Luc. in Lexiph. et Artemid. l. 1. c. 66. ¶ Item instrumentum, quo aliquid auribus infunditur.

Ξυστρὶς, ἴδος, ἡ, idem quod ξύστρα. Hesych.

Ξυστὶς, ἴδος, ἡ, pro eodem, apud Poll. lib. 10. c. 16. ¶ Ξυστὶς, significat etiam vestem subtilem croceæ coloris, qua aurigæ in pompis utebantur, quam etiam reges, nec non comici et tragici, gestare solebant. schol. Aristoph. Said. et Hesych. Sic utitur Athen. lib. 12. et Dionys. Longin. Item genus vestimenti muliebris, subtile et variegatum. Theocr. idyll. 2.

Ξύστρον, ου, τὸ, pala ferrea, ad everrendum et complanandum. Diod. in histor. Alexand.

Ξυστὸς, οῦ, ὁ, rasus, scalptus: item derasus. Said. et Hesych. (Philostr. l. 4. c. 3.) ¶ Ξυστὸ, τὸ, hastilia, radendo polita, et ferro prælixa. Il. ἀ. et Xenoph. ped. 4. ¶ Ξυστὸς, sive ξυστὶς, dicitur etiam locus, in quo athletæ exercentur. Xen. in œcon. ¶ Item ξυστὶς, tunica muliebris. Etymol.

Ξυστικὸς, οῦ, ὁ, qui in xysto se exercet. ¶ Exponitur etiam, radendi et distringendi seu adstringendi vim habens, apud Athen. l. 3.

Ξυτὸς, radendo seu scalpendo politus: idem quod ξεστὸς, et ξυστὸς. Hesych.

Ξυὰς, ας, ἡ, radula: instrumentum, quo aliquid raditur. Xen. ped. 6. ἀγαθὸν καὶ ξυὰν μὴ ἐπιλαθέσθαι. Item gladiolus, à nonnullis ξίφιον appellatus, teste Hesych. Xen. anabas. lib. 4. ἀναστὰς ξυὰν Λακωνικὴν σπᾶται. Pro eodem invenitur ξυὸν, apud Poll. l. 1. c. 10. de armis bellicis.

Ξυὶς, οῦ, ὁ, acutus, ad radendum et scalpendum idoneus. Hesych. ¶ Plerumque valuisse, cultor tonsorius, aut novacula. Aristoph. in thesmophor. χρῆσὶν τι ἐμοὶ ξυοῦ. [Eccles. 65. Κἄγωγε τὸν ξυὸν δὴ γ' ἐν τῇς ἰσίας ἔφερ-ον &c.] Hinc et proverbio, ἐπὶ ξυοῦ ἵστασθαι ἀκμῆς, dicitur res, quæ in summo discrimine sita est, apud Hom. Il. α'. Et Castor ac Pollux hominum σωτῆρες esse dicuntur, ἐπὶ ξυοῦ δὲ ἵστασι, apud Theocr. idyll. 22. Inventur et neutrum ξυὶν, apud Poll. l. 2. (Æsch. Ch. 883.)

Ξύομαι, rador, vel me rado: propriè novacula. Plut. de fort. Alex. l. 2. τὸν παρὰλὸν ξυόμενος, ἀπολαβὼν ἐκεῖνον Ῥωμαίων ἀπαγγέλουσιν.

Ξυρὸν, seu ξυρὶν, novacula rado, ad cutem tondeo. Plut. in apophth. ξυρᾶν τὰ γένια τῶν Μακεδόνων. ‖ 1 Cor. xi. 6.‖ Proverbialiter dicitur, ξυρᾷ ἐν χρῇ, metuendum est, periculum est, apud Sophocl. in Ajace. Et, ξυρᾶν λέοντα, leonem radere, i. rem difficillimam aggredi, apud Plut. lib. 2. de republ.

Ξυρὰσμαι, seu ξυρῶμαι, rador novacula, seu radendum curo. Athen. l. 11. φυττοῦνται καὶ ξυρῶνται τὰ σώματα. Artemid. oniroor. l. 1. ἐν μεγάλαις συμφοραῖς ξυρᾶσθαι οἱ ἄνδρωνες.

Ξύρασις, εως, ἡ, rasura quæ fit novacula, tonsura ad cutem. Alex. Aphr. probl. lib. 2.

Ξυράσμιος, ου, et ξυρίσιος, ου, ὁ καὶ ἡ, qui radi potest et ad cutem tonderi: qui rasura et ad cutem tonsura opus habet. Eust. ex Æl. Dionys. Eurip. in Alcest. (Theætet. 329.)

Ξυρὶς, οῦ, ἡ, ad cutem tonsus.

Ξυρὶν, τὸ, novacula.

Composita: ac primùm ex ξὶς, cum præpositione.

Ἀπόξις, abrado, rado. Item, facilè abscindo, quasi abrodens. Il. ἰ. ἀπὸ Γ' ἔξεσε χεῖρα ἅπασαν. Item expolio; propriè, abradendo. Et generaliter, polio. Gregor. μάλιστα οἷς πάλαι ἐκεῖνος ἀπόξεσται.

Ἀπόξεσμα, abrador, rador. Item, expolior per abusionem: hinc ἀπόξεσμα ἤθος, mores expoliti, limati, exacti, et in quibus nihil reprehensionis est, apud Gregor.

Ἔγξις, intus rado. item inscalpo, seu inscalpo.

Ἐπιξὶς, in superficie rado seu scalpo. Apud Aristoph. ἐπίξεστα ὑμῖν, vos notavit, vobis inscripsit.

Decomp. Ἀπενξέστατος, radendo seu scalpendo aut dolando non perfectus: dolando et complanando non perpolitus. Hesiod. in Erg.

Κατοξὶς, derado: vel derodendo et scalpendo polio. unde pass. apud Plut. ἔστι δὲ πρὸς ταῦτα καὶ κατοξεῖν (τὰ κέρατα,) γύαπι λειοῦσι, secta vel rasa cornua pellucida reddunter.

Παροξὶς, abrado. Epigr.

Περὶξις, circumquaque rado vel polio. Theocr. idyll. 13. εἷς τε κολόνδας Χαριδίμης ἀντυγὰς μεγάλας περίξεσε δίσκος.

Ὑπόξεσις, subtus rado seu scalpo: vel leviter scalpendo et radendo polio.

Composita ex ξυστὸς.

Ἄξυστος, ον, ὁ καὶ ἡ, qui radendo scalpendoque politus non est. Epigr. [Soph. Œd. Col. 19. οὗ κἄθιζε κἀμὲ τὸν ἀξύστου πέτρου.]

Ἐξύστης, bene rasus: radendo, scalpendo, aut dolando eleganter politus. Iliad. ά. Odyss. γ'. et ὁ.

Περίξυστος, ὁ καὶ ἡ, super politus. Tryphiod.

Ὀδοντόξυστος, ου, ὁ, instrumentum medicum, exemis dentibus eradendis et extrahendis idoneum. Poll.

Παλίξυστος, et παλίξυντος, iterum rasus, et pumice æquatus.

Περίξυστος, ὁ καὶ ἡ, circumcisus rasu, &c. Hom. Od. μ'. περίξυστα ἰκριᾶ πίτνα.

Composita labentia in ξ.

Ἀμφίξυς, et per contract. ἀμφίξους, utraque parte radens. in Epigr.

Ἀντίξυς, ου, ὁ καὶ ἡ, et ἀντίξους, oppositus, adversus, contrarius. Aristot. eth. 8. [Herodot. Hist. lib. 1. cap. 174. ἱστᾶσι δὲ Δελφοὶ δύο ἀνθρώπους ἀντιξυστῶντας τὸ ἀντίξυς. lib. 6. §. 7. Ἦλθε πέζὸν μὲν στρατὸν μὲν συλλέξας ἀντίξυν Πέρσῃσι &c. §. 50. lib. 7. §. 192. lib. 8. §. 119.] Proprie ita politus, ut, alteri commissus, ei ex opposito respondeat. Apoll. Argon. 2. ‡ 79.‡

Ἀντιξύω, contrarium esse, oppositum esse. [Pind. Olymp. xiii. 47. Κεμὰς τ' εἰκὼς ἀντιξυεῖ. Schol. τὸ δὲ εἰκὼς ἀντιξυεῖ, ἀντὶ τοῦ εἰκὼς ἀντιτείνει.——ἀλλ' ἀντιξυεῖ καὶ ἀντιδέοντα σφῶν τὸν ξίφεα ἵππιον ἔστω.]

Ἄξυς, idem quod ἄξυστος. Hesych. et Suid.

Ἀξύανος, sculptili simulacro carens. Luc.

Δίξυος, bifurcus, bifidus.

Δορύξυς, ου, ὁ, qui hastas radit aut polit. Aristoph. Expositur et, hastarum artifex.

Δορατίξυος, idem.

Ἴξυς, idem quod ἴξυστος. Il. λ'. et Β'. † de cæsa. Hesiod. Asp. 352.† Item qui rasura et scalptura facilè poliri potest. Unde εὐξύστατος, qui facillimè dolari et complanari potest. Theophr.

Κερύξυος, cornu expolitus. Epigr.

Λιθόξυς, qui lapides scalpit, seu polit, aut radendo complanat. Plut. de discern. adul. ab am.

Λιθοξύστης ἐργαλεῖον, instrumentum radendis et scalpendis lapidibus idoneum.

Μονόξυς, unicam et simplicem fissuram habens.

Τετράξυς, quaternas furcas seu fissuras habens.

Composita ex ξύω.

Ἀνοξύω, abrado. Item abstergo. Antipho. τά τε ἐν τῇ γῇ ὑπὸ σεσηπότα ἀνοξύσαι.

Ἀντιξύω, vicissim scalpo seu distringo, mutuum scabo. Suid. ex Soph. ὃ τις τὸν ξύοντα ἀντιξύει.

Ἀπoξύω, abrado, derado. Alciphr. in op. habent. κόπτειν δὲ ἐπὶ λαμπάδι τὸ ὕδὸν ἀποξύουσι. Exponitur et, destringo, abstergo. Item invigo. Et generaliter, detrudo. Propriè, detrudo quasi abradendo. Il. ί. Γῦπας ἀποξύσας, δίσσας πόνον ἰδόντας.

Ἀποξύσματα, quod abrasum est, ramentum. [Suid. Lex. 1. 288. ubi vide Notam Cl. Kusteri. Ἀποξύω proprie significat abrado. Per translationem vero demo, vel adimo: quo sensu Homerus, Iliad i. 446. γῆρας ἀποξύσαι, senectutem demere. Hinc ἀποξύστρια dicuntur illi, quibus aliquid demitur; vel, qui aliquid deponant aut exuant: ut serpentes dici possunt γῆρας ἀποξύστρια, i. e. senectutem deponere; quod convenit interpretationi Suidæ, qui vò ἀποξύσασθαι per ἀποδύσασθαι hìc exponit.]

Ἀποξυστήριον, hebeto: propriè hebeto, aciem auferendo, ne radere possit. Unde passiv. apud Polyb. ἀπὸ δὲ τούτου ἀποξυστηρίονται.

Διαξύω, radendo indurco, deleo, obliterо. Hesych.

Ἐπιξύω, idem cum ἐπιξέω, in superficie rado. Arist. ἐὰν ξύσῃ τοῦτο Κορὴς Γαῖαν ἐπιξύσῃ.

Καταξύω, derado, abrado: vel radens lituram induco. Item, inscalpo et scarifico. Lucian. τὰς ἐπιφανείας αὐτῶν καταξύοντες, gladiis carnem summam inscribentes.

Καταξυστικὸς, sculptura.

Παραξύω, idem quod παροξύω.

Παράξυσμα, quod in sculptura supervacaneum quasi appendix additur. Demetr. Phaler.

Παράξυστον, à quibusdam dicitur instrumentum, quod servit ad lateres in structura radendos. schol. Aristoph.

Περιξύω, circumrado, circumscarifico. Galen. apud Hippocr.

Περιξύομαι, circumrador, circumscarificor.

Ὑπoξύω, idem quod ὑπoξέω.

Composita ex ξυρὸς, ξυρέω, &c.

Ἄξυρος, sive ἄξυρις, rotundus, hebes, qui acutus non est. Hesych.

Ἀποξυράω, sive ἀποξύρω, seu ἀποξέρω, novacula abrado. [Aristoph. Thesm. 224. Ἀποξυρῶ τιδί. Ita simplex Verbum ξυράω. Herodot. lib. 2. cap. 36. 65. Exempla secentia deduci possent vel ab ἀποξυράω, vel ab ἀποξύρω. Herodot. Hist. lib. 5. cap. 35. ὁ δὲ, τῶν ἀλλων τὸν πιστότατον ἀποξυράσας τὴν κεφαλὴν. Aristoph. Thesm. 1052. ἢν ἐμὲ ἀποξύρωσι κρύβην, &c. Schol. ἀντὶ τοῦ τὰς τρίχας. Eccl. ver. 13. Schol. Ἀποξυρῶ.]

Ἀποξυράομαι, sive ἀποξύομαι, vel ἀποξέρομαι, novacula rador, ad cutem tondeor. Synes. ἀποξυρώμενος τὸν κεφαλὴν. Xiphilinus in apophth. Tiberii Cæsaris, κείρεσθαί μὲν τὰ πρόσθεν, ἀλλ' οὐκ ἀποξύρεσθαι βούλεσθαι.

Ἀποξύω, abrasus, ad cutem rasus. Metaphoricè apud Luc. ἀποξύων πέτρας, scopuli exesi.

Ἡμιξύντης, ου, ὁ καὶ ἡ, semirasus. Diog. Laërt.

Περιξύω, subtus rado, vel leviter novacula rado. Ὑποξύω, subrasus.

Aliud genus compos. ex ξύω: sine præpositione.

Δαξύον, ου, τὸ, locus ubi hastæ raduntur aut poliuntur. Hesych.

Λαξεύω, quasi λᾶας ξύω, seu λᾶς ξύω, lapidem scalpo, lapides polio. Item generaliùs, lapides incido. Dicitur tamen et, λαξεῖν λίθον, et, λελαξευμένος λίθος, incisus lapis, aut etiam operi aptatus.

(Λάξευσις. Sch. Theoc. Id. ε'. 18.)

Λαξευτὴς, incisor. Luc. cap. 23.

Λαξυστὴς, lapidum scalptor, vel lapicida, qui et λαξεὺς, et λιθοξόος.

Λαξυστήριον, q. d. lapicidarium: instrumentum ferreum quo lapicidæ utuntur. Hesych.

(ΞΙΦΟΣ, truncus, stipes. ὁ κορμός. Suid.)

(Ἐνξέω, ου, τὸ, vel ἐνξύω, ὁ, truncus in quo cæsi secant carnes. Hesychii codex aliis perperam ἐνξύσω. et εἶον κρέασιν pro κρέασιν. Aristoph. in Acharn. V. 317. κρὰ μοὶ λίγον Κλεώ, μὴ δὲ τῷ πολλῶν ὄντι, ἐνὶ ἐνξέῳ θύλακον τὸν κεφαλὴν ἔχον, λίγον. Interpr. ἐνξέως καλεῖται ὁ μαγειρικὸς κορμὸς, ἐφ' οὗ τὰ κρέα συγκόπτουσιν. Pollux. lib. 6. ξύσιν ὁ ἐνξέως quod nova comœdia vocat ἐνυάτιον, hoc et ἄλειο vocatur ab antiquis: et ἐνύσιον ab interpr. Hom. Il. λ'. Fit à ξυσὸς. i. e. κορμὸς. Suid. interpr. Homeri in illud Παρθενίου κεφαλῆς. Odyss. β'. πρωτόσπορος inquit. ὡς ἐνὶ ξυρῷ, vel potius ἐνὶ ἐνξέῳ, nam ibi corruptè ἐνὶ ξύσῃ ἔγων ἐνυάτιον ὄντα κεφαλὴν.) ‡ Hæc omnia desumpta sunt e Lex. Rob. Constantini.‡

(Ἀπενίξευσε. (decomp.) Æsch. Ag. 1286.) [βωμοῦ πατρῴου Γ' ἀντενίξευσε μέσου, Θερμῷ κεκτίσας φοινὶ πρωτοφάγματι. Cl. Stanl. in Not. ad loc. hæc habet. Porson vero scripsit Æschylus, Βωμοῦ πατρῴου Γ' ἀντ', ἐνίξευσε μέσου Θερμῷ κεκτίσας φοινὶ πρωτοφάγματι. Ara paterna vice, extera (me) manet, &c.]

ΞΙΦΟΣ, οῦ, ὁ, aridus, siccus. Plut. in Alex. ὁ ξηρὸς καὶ διάπυρος τόπος τῆς οἰκουμένης. Athen. l. 2. λουτὰ δὲ ἄττικα τὰ χλιαρὰ τῶν ξηρῶν. Sic, ξηρὰ μέτρα, mensuræ aridorum. Plato de leg. In structura ξηρὸς λίθος, dicitur saxum sine calce aut luto compactum. Suid. Τὸ ξηρὸν, locus siccus. Unde, ἐν τῷ ξηρῷ διατρίβειν. Athen. lib. 7. Et, ἐνὶ ξηρῷ στῆσαι, in sicco statuere. Theoc. lib. 1. ‡ ξηρὰ, loca sicca, cibi vacua. Theoc. Id. 1. 51.‡ Metaphoricè quoque usurpatur. Ut, ξηρὰ τρόπος, aridi mores. Aristoph. in Vesp. Et, ξηρὰ σύνθεσις, ξηρὸς χαρακτὴρ, tenue et siccum propemodum dicendi genus, apud Demetr. Phaler. ¶ Ξηρὰ, ἡ, aspo terra dicitur Heturæorum more: ut vicissim ὑγρὰ dicitur mare, apud Hom. Est enim terra sua natura sicca. Matth. 22. περιάγετε τὴν θάλασσαν καὶ τὴν ξηράν. Sic et Hebr. 11. ☞ Etymon vide in ξηρὸς.

Ξηρότης, ητος, ἡ, siccitas, ariditas. Plut. symp. 6.

Ξήρια φάρμακα, medicamenta aridum, quod in pulveris modum inspergitur, ideoque et καταπάσματα appellantur. Ægin. l. 7. c. 13. Interdum omittitur subst. ut apud Act. l. 6. c. 99.

Ξηρόω, idem. Act. l. 10. c. 13.

Ξηρασία, sicco, arefacio. Iliad. φ'. ὅτ' ἐπιμὶξ βορέης περὶ δῖαν ἀλὶξ' ἐπὶ ξηρόν.

Ξηραίνομαι, siccor, desiccor, aresco. Ibidem, πῦρ Γ' ἐξεράσθε πάλιν. Alvus quoque ξηραίνεσθαι dicitur quum adstringitur, apud Hippocr.

Ξήρασις, σεως, ἡ, et ξηρασία, ἡ, siccitas, ariditas: vel ipsa siccandi arefaciendique actio. Aristot. et Athen. l. 1. ¶ Item ξηρασία, vitium capillorum, quum ii similes lanugini apparent: perinde ac si pulvere conspersi essent. Author definit. medicarum.

Ξηραντὴς, οῦ, ὁ, siccandi vi præditus, siccus. Plutarch. symp. 1. Athen. lib. 1. et 2.

Ξηρὸς, ὰ, ὸν, idem cum ξυρὸς, ex eoque factum per systolen, ut volunt nonnulli. Alii ex ξυρὸς ξηρὸς factum esse dicunt: illud à ξύω deducentes, quoniam ὑφαιρῶς ἔχει πρὸς ξύσιν λίαν τὰ ξηρά. Od. ί. Ῥηγδὴν γὰρ μέγα κῦμα κατὰ σφέτερον ξηρὸν ἐκύλισε, Διὸς ἐριγδούποιο.

Composita.

Ἀποξηραίνω, resicco, iterum sicco; vel idem quod ξηραίνω. Dioscor. l. 1. [Herodot. Hist. lib. 7. §. 109. τούτων (sc. λίμνων) τὰ ὑποζύγια μοῦνα ἀξίμαντα ἀποξηρᾶναι.]

Ἀποξήρανσις, resiccatio, vel siccatio.

Ἀποξέρω, Æolica et poetica syncope dicitur pro ἀποξηράνω, teste Eustath.

Ἀπόξηρος, desiccatus, aridus. Lucian.

Ἀποξηραίνω, desicco, exsicco. Item arefacio.

Ἀποξηραίνομαι, siccor, desiccor, aresco. Dioscor. l. 2. c. 217. δεῖ μὲν τοι μετὰ τὸ ἀποξηρανθῆναι αὐτὰ ἀναλῦσαι.

Δυσξήραντος, qui difficulter inarescit, difficilis siccatu.

Ἐπιξηραίνω, in superficie sicco: vel exsicco, desicco.

Ἐπιξηραντικὸς, desiccandi seu exsiccandi vim habens.

Εὐξήραντος, exsiccatu facilis, facilè siccescens.

Καταξήρος, ου, ὁ καὶ ἡ, siccus, aridus, peraridus. Plutarch. de educat. pueror.

Καταξηράω, desicco, exsicco. Theophr. de caus. plant. l. 9. c. 23.

Παρξήρος, ὁ καὶ ἡ, siccus. Strabo.

Περιξηραίνω, in orbem desicco, circumcirca exsicco.

Ὑπερξήρος, supra modum siccus vel aridus, aridissimus Dioscorid. lib. 2. cap. 106.

Ὑποξήρος, qui attrahitur seu contrahitur, ob quòd subaridus sit. Galen. in lex. Hippocr. et Erot.

ΞΙΦΙΣ, herba quædam est apud Theophr. hist. pl. l. 9. c. 9. Apud Dioscor. ξυρὶς. l. 4. c. 22. et xyris, apud Plin. l. 21. c. 23.

ΞΙΦΟΣ, εος, τὸ, ensis, gladius, qui et synecd. mucro dictus. Il. ά. Ἕλκετο δ' ἐκ παλάμης μέγα ξίφος. Dicitur et, ξίφος ἱμείρεσθαι, Iliad. ί. et Od. κ'. Et, ξίφος σπάσασθαι, apud Aristoph. in Ran. Et, διὰ νώτου τι ξίφος. apud Plut. de deo Socr. distringere ensem, educere vaginâ. Contrà, ἐμπαταγῆσαι ξίφος, condere ensem. Od. κ'. ¶ Sic dicitur etiam mucronatum xiphias piscis rostrum. Athen. lib. 7. ¶ Item herba quædam. Theophr. hist. pl. l. 7. c. 12.

Ξιφίδιον, ου, τὸ, ensiculus, gladiolus, pugio. Xenophon Hellen. 2. Thucydid. lib. 3. et Herodian. lib. 7. Scribitur et ξιφείδιον, apud Diodor. Sic. lib. 12.

Ξιφίον, ου, τὸ, gladiolus. Item nomen herbæ xiphion dictæ, quæ et iris vulgo. Dioscor. l. 4. c. 20.

Ξιφίας, ου, ὁ, οι, ξιφίαι κομῆται, cometes mucronatus. Plin. lib. 2. c. 25. ¶ Item piscis nomen, apud Athen. l. 7. Pro ξιφίας dicitur et ξιφὶς, teste Hesych.

Ξιφὶζω, manu in altum sublata salto. Hesych. Suidæ et Eustathio est, manibus protensis gladii figuram facio.

Ξιφισμὸς, ὁ, et ξίφισμα, τὸ, saltatio ejusmodi. Athen. lib 14. et Eustath. ex Pausan.

Ξιφοντὶς, οῦς, ἡ, balteus, cingulum ex quo ensis suspenditur.

Ξιφοντὶς, ίδος, ἡ, diminutiv. seu pugna quæ ensibus fit. Hesych.

Ξιφοντὶς, ῆρος, ἡ, idem cum ξιφοντὶς, Plutarch. in Pomp. Expositur et, vagina.

Ξίφος, est canis nomen: apud Xenoph.

Composita.

Ἀποξιφίζω, denuo ξιφίζω, Eustath. ex Pausan. Hesych. idem esse dicit quod ξιφίζω.

Διαξιφίζω, digladior, gladio decerto. Aristoph. in equit. Μέλανες διεξιφίσω περὶ τῆς χώρας ἐν Μακεδόνι, cum Medis digladiatus es.

Διαξιφισμὸς, digladiatio. Plut.

Ἐπιξιφίζω, protensis ensibus salto.

Παροξιφὶς, gladiolus, pugio. Hesych.

ΞΥΛΟΝ, ου, τὸ, lignum. Iliad. Υ. ἐκ δὲ ξύλα πολλὰ λέγοντο. Thuc. et Xenoph. ξύλα παρασκεύασμα. Plut. symp. 5. ξύλων παρέχει τὰ πλεῖστα. Aliquando ξύλα dicuntur ea quorum materia est lignea. Aristoph. in Nub. ἐκ ξύλου καθῆσθαι. Plut. de deo Socr. τοὺς αὐλοὺς ἐκ τοῦ ξύλου ἐκβαλεῖν. Sic et apud Poll. ἡ σφίγξ vocatur ξύλον. ¶ Est et fructûs nomen: de quo vide Poll. lib. 7. cap. 12. et Plin. l. 19. c. 1. ☞ Derivari à ξύω cum Etymologo tradit Eustath. quoniam materies est πρὸς ξύσιν aptissima.

Ξυλάδης, ες, ὁ καὶ ἡ, lignosus. Theophr. de caus. pl. l. 1. Item sarculosus, sarculosus, apud eundem.

Ξύλεος, ligneus. Xen. Hell. 2. Plutarch. de frat. am. Luc. in Demon.

Ξυλικὸς, οῦ, ὁ, ligneus, è ligno fabrefactus.

Ξυλίτης, ου, ὁ, pisces quidam. Hesych.

Ξυλόω, ῶ, in lignum verto, seu muto. Paralip. lib. 2. cap. 2. ἔλεω ἐξύλωσε ξύλοις κεδρίνοις, expon. domum texit tabulis cedrinis: quidam expon. contignavit.

Ξυλοῦσθαι, in lignum mutari. Theophrast. de histor. plant. ξυλοῦται γὰρ σαλευόμενα. Item ξυλοῦμαι, materiatura mihi imponitur. Hiarnin. cap. 2.

Ξύλωσις, materiatio, seu materiatura. Exponitur et, contignatio. Thucyd. lib. 2.

Ξυλώσομαι, lignor, materior, ligna pro usu colligo. Hesych.

Ξυλεὺς, έως, ὁ, lignator: qui lignatum it, seu ligna colligit, calo. Pausan.

Ξυλεία, ἡ, lignatio, lignorum collectio. Suid. Dicitur etiam ipsa ligna, vel ligna quæ collecta sunt ab iis qui lignatum iverant. Plut. ad Coint. Herodian. l. 7.

Ξυλεύεσθαι, idem quod ξυλόσσασθαι. [Plut. in Artox. in τῶν παρακλίνων ξυλίζεσθαι. Metaphoricè, apud Alciphr. ἰδίᾳ ξυλεύεσθαι παρασίτοις, veluti assulas legentes.

Ξυλήμεν, lignatio.

Ξύλιον, et **ξύλιφον**, ου, τό, parvum lignum. Polyb. et Diosc. l. 1. c. 90.

Compositæ.

Ἀξύλας, ου, ὁ καὶ ἡ, non lignosus, lignis carens. Herodot. Strabo l. 12. Item lignis planus, ex quo nemo ligna petiit. Il. X'.

Ἀξύλεια, lignorum inopia. Suid.

Ἀξύλαστος ὕλη, in quam nemo lignatum iviit, è qua nemo ligna collegit aut colligit.

Ἀξύλιστος, unde nemo ligna petiit: idem quod ἀξύλας.

Ἀνυξύλιζον, lignum seu quod est lignorum detraho, ligno spolio.

Αὐτόξυλος, ex ipso ligno adhuc rudi confectus. Expositor ut, qui est è vernaculo ligno: in Epigr.

Βαθύξυλος, profundus lignis, opacus. Aristot. [Eurip. Bacch. 1135. Κάπτει δὲ χαρὰς σῦριγξ, τὸ μὲν ἐντὸς συρίσσει πίτυρος, τὸ δ' ἔξω ἐν βαθύξυλα φοβεῖ, Οἷς μέλημ' ἐστιν. Joseph. Ant. lib. 15. cap. 11. §. 5.]

Ἑκβύλιος, ex alia materia in lignum verte, ex tenero et molli lignosum reddo.

Ἑκλιλάσιμος, lignum ito, in lignum mutor. Theophrast. de historia plantar.

Ἐμπέλυον, ου, τό, lana seu lanugo xyli, i. gossypii fructus: lignea lana. Utitur Ulpian. in lege, ibi cal lana legetur. ff. de legatis 3. &c.

Ἐξύλης, ὁος, ὁ καὶ ἡ, qui est probæ materiæ.

Μοξύλιος, ex unico ligno confectus. Plato de leg. lib. 12.

Ὑπόξυλος, subtus ligneus: vel qui intus quidem ligneus est, foris autem alia materia inductus. Xen. in Œcon.

(*Χρυσίξυλον*. Theoc. Id. 2. 88.)

ΞΥΝΟΣ, ου, ὁ, communis: idem quod κοινός. Hiad. σ'. ξυνὸν δὲ καὶ ἀνδράσιν τε πᾶσίν. Et apud tragicos, ξυνὸν ἄγειν, communis seu socia hasta. Hiad. σ'. ξυνὸς ὁμοίως, communis Mars, i. succurs et ἀλληγορικῶς. (ξυνὸς ὄρκος. Soph. Aj. 121. ξυνὰ γ' ἐκείνῳ λέγεα. i. e. κοινωφελῆ. Æsch. S. c. Th. 76.)

Ξυνῇ, communiter, apud Apollon. Arg. lib. 3. (Æsch. Suppl. 372.)

Ξυνίειν, idem quod ξυνίς, commenio. Hiad. d. Οὐδὲ τι τῶν ἔμεν ξυνίειν αἰμάτου σταλιᾶ.

Ξυνιὸς, ος, ὁ καὶ ἡ, pro eodem apud Nonn. Apud Hesiod. in Theog. † 525.† καλὸν ξυνιὸς ἔργον, exp. participes malorum operum. [Pind. Pyth. I'. 83. αὐτοφύτων Ἑλλάδι ξυνιόντ'. Schol. αὐτοφύτων ἐλεύθ ἑκατέρᾳ, &c.]

Ξυνίς, ὁ, conjunge, consocio. Frequenter apud Nonn. ut, τὸν φάτνῃ ἐν ξυνίσατε μώλῳ, hoc omnes uno ore dixistis. Et, Τίδι καὶ γενεὴν μίαν ξυνίσατο τιμὴ, communi filium et patrem honore sociasti. Rursum, Εἰ δὲ μὲ σπεττάνης φόβος ξυνίσατο Πατρὶ, si me communi omnes et filio amore prosequuti estis. Item communico, apud eosdem, μίαν ἀμφοτέρως ξυνίσατε φατνῃ.

Ξυνίς, pro ξεῖνος, hospitium communicans.

Ξυνίτης, (comp.) communis, promiscuus, idem quod ξυνιὸς.

Ξυνίων, idem quod ξυνίς, apud Apoll. Rhod. l. 3. [1160. 4. 436.]

O.

O NOTA literæ apud Græcos, quæ *i* mutò dicitur: ex qua geminata fit τὸ ω, ut ex hac ejus figura veteri apparet ⟨O⟩. Veteres eam vocarunt etiam οὖ, ut τὸ ὁ nominarunt οἶ, metri causa: ut in argumento τῆς ὁ Iliadis, Οἵ, Κρείδην ἀχίλλεϊ Πατρόκλοιο καὶ Ἕκτ. ¶ Dorice vertitur in ᾱ: dicunt enim Ἀντίλλας pro Ἀχίλλευς. Æolicè in υ: ut qui ὄνυμα et ὀνυμάσω dicunt pro ὄνομα et ὀνομάσω. ¶ Est et numeralis nota, de qua vide in Append. ¶ In multis redundat o: ut, ἐκτίλλω, ἐστοφῆς.

(Ο ὁ. Æsch. Suppl. 892.)

'O cum sola aspirationis nota, articulus est præpositivus, nominativi casus, gen. masc. num. sing. cujus femin. ἡ, neut. τό. Ut, ὁ Διὸς νίνις, ἡ Διὸς φωνὴ, τὸ ξύλον. Cæteros casus pete ex grammat. † Postpositior ab Hesiod. Th. 921. ἤματι τῷ, illo die. Sic Xen. Pæd. l. 3. p. 75. c. ἄλλοι τῶν ἵππων, ὁ δὲ ἄλλο quid.† At ὅ, cum supero et gravi, vide in Ὅς. Interdum sic usurpatur, ut certus, et notus, aut cujus notus facta mentio, intelligatur, vel κατ' ἐξοχὴν denotetur. Ut, ἄλλον ὁ ποιητὴς, venit poeta, nimirum certus et notus, cujus antea facta mentio: aut etiam insignis et eximius præ cæteris quem omnes sic nuncupent. Sic et cum propriis nominibus. Ut, ὁ μὲν ὁ Ὅμηρος, sicut dixit Homerus. Sic quum Aristoteles in genere de qualibet agit bono, ἀγαθὸν νοεῖ: at quum unicum eum ac summum bonum intelligi vult, dicit, τὸ ἀγαθόν. ¶ Interdum ὁ ornatus tantum gratia ponitur. Ut apud Aristot. rhet. 2. Ἀστυφέλιξ ὁ σωστής. ¶ Interdum ὁ idem valet quod ὁ καὶ, seu ὁ τέ. Ut, Κύρος ὁ Καμβύσου. et, Δαρεῖος ὁ Ἀρταξέρξου. Interdum tamen omittitur ὁ. Ut Thuc. lib. 1. Στησικλῆς Δεινίου. ¶ Ὁ, præfixum adverbio, dat illi nominis adjectivi significationem. Ut, ὁ πάλαι, pro παλαιὸς, priscus. Sic, ὁ ἄνω, superus; ὁ κάτω, infernus. Sic, ὁ σῶν, insignis. ¶ Ὁ cum participio, resolvitur in articulum postpositivum, cum præsenti aut præterito imperfecto. Ut, ὁ λέγων τε, ὁ λέγεται, vel, ὃς λέγετο, qui dicitur, vel, qui dicebatur. ¶ Jungitur et variis particulis. Cum μὲν et δὲ divisionibus adhibetur. Dicitur enim, ὁ μὲν, &c. ὁ δὲ, &c. † Xen. Pæd. l. 4. 13.† l. hic quidem, ille verò; vel, unus quidem, alter verò. Refertur autem ὁ μὲν ad propinquius, ὁ δὲ ad remotius. † ὁ δὲ in numerando usurpatur. Sic apud Hesiod. Th. 322. pro *alter et tertius* ponitur, et exprimit ὃς μέν.† Cum γε, interdum vacante γε. Ut, ὅτῳ, et τέῳ, pro ᾧ, et τέ. Interdum ὅγε, ὅτε, τέγε, hic, hæc, hoc. Cum δὲ. Ut, ὅδε, ἥδε, τόδε, hic, hæc, hoc. de quo vide sua seria. ¶ Ὁ apud poetas interdum ponitur pro αὐτός, vel ἐαυτός, vel οὗτος, idque in omni genere, casu, et numero. (Ὁ V. pro οὗτος, vel αὐτός. Æschyl. S. c. Th. 478. 515. Ag. 7. τὸν μὲν, τὸν δὲ. 454. τὰ μὲν, τὰ δὲ. 861. Soph. Œdip. Tyr. 309. 1075. 1441.) ¶ Ὁ, interdum pro artic. postp. ὅς, Ionicè qui. Τοῦ pro οὗ, cujus, &c. ¶ Item sequente præpositione cum suo casu nonnunquam vim nominis habet. Ut, ὁ ἀμφὶ Σωκράτην, Socrates et hi circa, proceres. οἱ περὶ αὐτὸν, familiares ejus. ὁ πρὸς πάντας, cunctanguineus. ¶ Τὸ in neutro genere interdum infinitivo junctum pro nomine substantivo ponitur. Ut, τὸ σιωπᾶν, τὸ φεύγειν. Apud Grammaticos πτῶσις dicitur. Ut, τὸ δοτικὸν opponitur τῷ κλητικῷ. Sic, Τὸ χρῆσθαι τοῖς ἔχω, Ἀττικῶς λέγει, Oratio hæc, χρῆσθαι οἷς ἔχω, Attice est. Interdum exp. quæpropter. Ut, Il. γ'. Ἀλλὰ τάγ' οἶα ἰγένοντ' τὸ καὶ πάλαι πέπυσο. ¶ Τὸ, et poëticè τὸ, (genit.) tam masc. quàm neutr. gen. ponitur interdum pro τίνος, cujus? Τοῦ (sine accentu) pro τοῖς, alicujus. † Xen. Pæd. l. 5. p. 133. c.† Dorice pro hisce τοῦ, et τῳ, dicitur. ¶ Τὸ vel poëticè τόν, interdum pro τοῦτον ponitur, subintellecto substantivo τρόπον, vel τόπον, vel χρόνον, vel tali aliquo. Item pro τὸν; cui? At τῳ (sine accentu) pro τοῖ, alicui. † Xen. Pæd. 2. 61. c.† Item adverbial. sequente infinitivo, pro, quia, quoniam. Interdum pro igitur, quare. † τῳ. Aristoph. Nub. 1330.† ¶ Τῇ interdum adverbial. exp. hic hâc, hac: aut illic, illâc. (τῇ πατέρ' ἀνεστάτωσε πᾶν, qua, &c. Æsch. Ag. 535.) ¶ Αἱ, τὰ μὲν, τὰ δὲ, partim quidem, partim verò; vel, cum, tum. ¶ Τᾷ, καὶ τῇ, hac, illac, apud Hesiodum. † Arg. 210.† ¶ Interdum τῇ significat, eo modo, ea ratione. Item ea parte, eo loco, ibi; vel etiam, ubi. ¶ In plur. pro *ad form. gen.* dicitur apud poëtas ταῖ. Ut, ταῖ τροπαῖ in Epigr. pro αἱ τροπαί. (pro αἱ dicitur ταῖ. Æsch. Pers. 474.)

'Ὁᾶ, περιπνεῖν ὄρεσσιν. V. Æschyl. Pers. 116. [122. Vide Not. Cl. Stanl. pag. 760. ver. 570. 574. Schol. ad 565. τὸ δὲ ἰᾷ, καὶ τὸ ἰὰ, ἀπὸ τοῦ φαῖ.]

'Ὄαρ, αρος, ὁ, unor, conjunx. (ἔτ' Quasi ὁμαρ. παρὰ τὸ ἅμα ἄνδρα γάμει. Etymol.) Hiad. ὁ. Ἀνδρὶ μεμῃόμενος ὤαρι ἧπια εἰδυίῃ. Hesychio ὦαρ sunt οἱ γάμοι, nuptiæ: quòd socient et copulent conjuges. Apud eundem et Etymolog. pro ὦαρ: dici etiam ἔαρ, annotator: quod exp. etiam, lusus venerei. Item confabulationes, † Hes. Th. 205.† colloquia, cancllia. (conjugium in lecto.) Sic Epigram. l. 4. Τιμήσωσιν πηγὴν ὕδατι ἔαρ. Pro ἔαρ contracte ᾶρ dicitur. Il. δ. Δάκνει κάκειος κάκεῖον μαίεται, καὶ ἄμειλικτα ἄρηται. Vide et Ἄαρ.

'Ὀαρίζω, confabulor, colloquor. Il. ζ. Στρέψασ' ἐν χώρῃ, ἵνα ἑ ὀαρίζῃ γοῦνατ'. Il. χ'. Παρθένος, ἥντε τ' ὀαρίζητον ἀλλήλοιν.

'Ὀαριστὺς, οῦ, ὁ, confabulatio, colloquium. Hesiod. in diebs.

'Ὀάριστρα, idem. Opp. Cyneg.

'Ὀαριστὴς, οῦ, ὁ, confabulator. Od. σ'.

'Ὀαριστὶς, ος, ἡ, idem cum ὀαριστὴς, confabulatio, colloquium; et peculiariter, quale est maris cum femina secretius. Il. ξ'. et Il. χ'.

Συνόαρος, (comp.) comes: propriè tamen de uxore dicitur et marito. Hesych. et Eustath.

Συνοαρίων, ὦνος, ὁ, comitor, eam comes. Pind. γλαυκᾶ σὺ συναορεῖ Ἰκαρίᾳ.

'Ὀβελὸς, οῦ, ὁ, verus. Il. δ. et alibi apud Hom. — καὶ ἀφορ' ἑλίκεσσιν ὀπωπαῖ. Herodot. ἰδίαις βουτύροις σιβυήσας. Pro eo Bœotiicè dicitur ὀβελὸς, apud Aristoph. in Acharn. Expositur etiam, subula. ἔτ' Rì sic dici putatur quòd simile sit ὀβελῷ. Sic appellata fuit etiam nota quædam, veluti virgula recta, oculis scriptorum locis apponi solita; vel quòd obeli, i. veru formam haberet; vel quòd tanquam veru superbas jugularet et confoderet; teste Hieronymo.

'Ὀβελὸς ἄρτου, panis veru assatus: vel qui obelo cruitur, ὀβελὸς accipiendo pro ἰβολὸς.

'Ὀβελίσκος, ου, ὁ, verusculus. Xenoph. βουτύρου ὀβελίσκος. [Xenoph. de Cyri Exp. lib. 7. §. 8. Aristoph. Acharn. 1006. οἷα τοὺς ὀβελίσκους, ὃ' ἀναπείρω τοὺς κίχλους.] ¶ Ὀβελίσκοι ἁ figura dicti fuerunt lapides pyramidem formæ, sed minores: quod nomen et Latini retinuerunt: vide Plin. l. 36. cap. 8. Item, ἰβολίσκος, lamina ensis. Poll.

'Ὀβελίζω, expungo, obelo nota: utitur Cicero ep. fa mil. 9.

'Ὀβελισμὸς, οῦ, ὁ, obeli appositio; notatio qua fit appositio obeli.

'Ὀβελιαία βοφὴ, apud medicos sutura tertia cranii, rectà per verticem inter vera aut sagittæ porrecta.

Compositæ.

'Ἀμφοβελία, ὁ, extremitas panis qui ὀβελίας dicitur. Eust.

'Ἀμφόβελα, τὰ, vaticinia ex inspectione viscerum. Eust. ex Soph. [Eurip. Androm. 1133. Θέσπι, μαντόσυνα' ἐκλεπὼν τ' ἀμφόβελα, &c. solutaque missilia.]

Πεμπτόβελον, τὸ, vero quinque cuspides habens, vera quinquecuspidem. Ab Euclide profectum esse verum, qui σύμβολα pro σφῦτι dicant, tradit Eust. Il. δ. et Od. χ'.

'ΟΒΟΛΟ'Σ, οῦ, ὁ, obolus, assarium, nummulus, nummus minutus. Ὀβολὸς (ἀργυροῦς,) sexta pars drachmæ. (et drachma argentea octava pars unciæ.) Ὀβολὸς (χαλκοῦς,) æreus, æreolus, stylus, lepton, minutum nummisma. Sic Chrysost. λεπτὰ δύο. apud Marcum, cap. 12. exp. ἰβολὸς δύο. Vide Eras. in proverb. Obolo dignus. [Aristoph. N. 140. 178.) ἔτ' Ab ἰβολὸς derivatum putatur, quod ἰβολὸν ἀγοραν haberet, ita tamen et non in acutum desineret. De hujus nominis derivatione lege et Plut. in Lysandro.

'Ὀβολοῦ τροφαλὶς, apud Aristot. hist. anim. l. 4. obolares casculi.

'Ὀβολιαῖος, q. d. obolaris. et, ἰβολιαῖον πέδον, in epistola Theanûs. et, ἰβολιαῖος τόκος, apud Eust.

'Ὀβολιστὴς, (οῦ, τόκου,) ars fœneratoria. Aristot. pol. l. 1.

Compositæ.

Διώβολον, duo obeli, quos populus ad concionem veniens accipiebat. Solebant et ori defunctorum duos obolos imponere.

Διωβόλιος, ου, τὸ, idem. Aristot. polit. 2. c. 5. τὸ σφόνον μὴ ἐκατὸν διωβόλιον μόνον.

Ἐπωβόλιον, pro ἐπιβόλιον, dicitur inde, quòd in quemlibet drachmam calumniæ rem obolo mulctaretur: cum seni essent obuli in drachma. Suidæ est sexta pars retinationis litis. Eust. verò scribit, antiquis ἐπωβόλιον fuisse vi ἐπιβόλιον.

'Ἡμιωβόλιον, ου, τὸ, semiobolus, dimidiata obuli pars, Suid. Apud Aristot. rhet. l. 1. τὰ ἡμιωβόλια sunt vasculi minimi pretii.

'Ἡμιωβολιαῖος, ου, ὁ, semiobolum æquans pretio vel ponduro, ideoque vilis et exiguus. Xenoph.

Δεκαπ. 'Ἀπωβολίδιον, idem quod ἰωβολίδιον. Suid.

'Ἀστραγαλοβολιαῖος, semiobolaris. Aristoph. in Ran.

'Ἰσοβόλιος, æqualis ponderis. Hesych.

Πεντόβολος, quinque obolorum. Πεντόβολον, quinque obuli. Aristoph. [Equit. 795.]

Τετρόβολος, quatuor obolis valens, quadrobolaris: per jocum de homine nihili dicitur. Τετρόβολον, ου, τὸ, nummus quatuor obolos valens, effigiem Jovis impressam habens, à poetica autem parte duas noctuas. ut tradit Poll. l. 9.

Τετρόβολος δίος, militis stipendium, (diurnum nempe,) victus quatuor obolorum. Eustath. ex Pausan.

Τετραβολιαῖος, idem quod τετρόβολος. Suid.

Τετράβολος, quatuor obolos merces. militem tironem ago. Poll. et Eustath.

Τριόβολον, tres obuli. Scribitur et τριώβολον. Thucyd. et Diosc. l. 5. cap. 107.

Τριβολιαῖος, et τριβολιμαῖος, triobolaris, tres obolos pendere vel pretio æquans; et per consequens, vilis ac nullius pretii. Suid. et Eustath.

Τριώβολος, adject. dicitur res quæ in nostra sextantes oppignerata est.

Τριώβολος, est simpliciter, quæ oppignerata est.

'ΟΡΤΥΖΟΝ χρυσὸν, aurum obryzum, i. purum ex crebra coctione. ἔτ' Quasi ἀξυζον, hoc est, sincerum, delicatum, ἀζῦν. Hierosymus dictum putat quasi Ophirjanum, quod ex Ophir insula præstantissimum aurum soleret advehi.

(Ὄϊκα, Minervæ nomen. V. Æschyl. S. c. Th. 170. Hinc quoque una ex 7 Portis Thebanam nomen sortita est. lb. 9. 94.)

'ΟΙΚΑ'ΘΜΑΙ, rudo: asini propriùm, βραμῶ. Hesych.

'Ογκώμιος, q. d. raditus.

'Ογκώτης, οῦ, ὁ, in Epigr. dicitur asinus, quasi raditor. *Comp.* Προογκώμιος, raditu aliquid significo. Lex.

'ΟΓΚΟΣ, ου, ὁ, tumor, ἄρκος, Iumen. Rust. et Hesych. Ut, ὄγκος τῆς παρωτίδος, tumor bullæ. ¶ Item moles,

mass. Aristot. eth. l. 10. cap. 7. οἱ γὰρ τὸ ὄγκα μικρὸν λέγει, διαίρει καὶ τιμιώτερα πολὺ μᾶλλον ὑπερέχει σώματα. † Xen. Ped. l. 6. ‖ 162. a.† ¶ Item eminentia seu prominentia. Hand. l. 7. τὰ δ' ἐξάκαιρα πολὺ ὄγκα ἔξεις ἴσως. Item amplitudo, μεγεθος. Aristot. de mundo, et in Gorgon. ¶ Item gravitas, pondus. Soph. in Electra. Plutarch. in Lyc. et de orac. Pyth. (Eurip. Phœniss. 671.) ¶ Item metaphorice, tumor, i. fastus seu animus elatus et inflatus. Plut. in Coriolano, μεγάλης ἐν ὄγκοις καὶ μέγας γιγνὸς τῷ φρονήματι. Et, ἔκτελεῖς ὄγκας, apud Suid. Aliquando ad bonam partem exponi potest, gravitas, amplitudo, majestas: ut apud Athen. lib. 1. φέρε ‖ τὰς μὲν χρυσόκρατον οὖ δέξῃς τοῦ ὄγκου. Dicitur et de gravitate orationis, apud Aristot. Rhet. 3. et apud Plut.

Ὀγκώδης, ες, ὁ καὶ ἡ, tumidus, inflatus, magna mole assurgens. Xen.

Ὀγκώδις, εως, ἡ, tumidus, magnæ molis. Aristot. eth. 4. οἱ γὰρ μέσως ὑπὲρ δυνάμεις λέγοι, ἀλλὰ φαίνοιτο τὶ ὀγκώδες. Exponitur et, fastuosus, apud Xen. Hell. 3.

Ὀγκόω, tumidum reddo, tumefacio, amplifico. Item metaph. effero, inflo. Aristoph. in Vesp. οὐ' ὀγκώσει τὸ φρόνημα, neque animum arrogantiæ inflavisse.

Ὀγκῶμαι, tumidus reddor, tumesco. Item metaph. inflor. Aristoph. in Ran. Et Xen. apud. l. 1. ὀγκώμενον ἐπὶ γένει.

Ὄγκωσις, εως, ἡ, inflatio, tumor vel amplificatio.

Ὀγκωτὸς, ὀγκωτὴ, ὀγκωτὸν, tumefactus, elatus, magna mole assurgens. Et, ὀγκωτὸς τάφος, in tumulum congesti sepulchri.

Ὀγκωλόγημα, effertor, turgeo, et magnam molem pro me fero. Aristoph. in Pace. Item jactito me, superbio, alta et magna sapio. Athen. l. 7. et Rhet. in lex. Hippocr.

Ὀγκώλος, tumidus, inflatus, superbus.

Ὄγκη, ης, ἡ, lamina seu unca, Hesych.

Ὄγκινος, ου, ἡ, uncus, uncinus, hamus. Schol. Aristoph. ‖ Poll. l. 6.

Ὄγκιον, acervi, tumuli. Hesych.

Ὄγκιον, sive ὄγκιος, aut ὄγκιαιος, vas in quo aliqua reponuntur. Od. β.

Composita.

Δυσγκέω, tumefacio, inflo, majes et grandius facio.

Δυσγκωσις, εως, ἡ, tumefactio. Gal.

Δύσγκως, malè seu valde gravis et onerosus.

Ἐξογκόω, tumidum reddo, in magnam molem evehо. unde pass. apud Herodot. ἐξόγκωται μοι ὁ νῶτος, onustus factus est mihi venter. Item metaph. inflor, turgesco, evehor. Ut apud Basil. καὶ τοιαυτην ἐκ ταπεινότητος εἰς ὕβρις αὖτον ἐξογκώσαν.

[Ἐξόγκωμα. Eurip. Here. Fur. 1132. λαβοσά τ' ἐξογκώμασι, Τίμιον ἀνέβη πέδ' Ἀθηναίων φῶς:]

Ἐσόγκωμα, sarcinæ et onera navis. Hesych.

Εὔογκος, ample modis vel compactis: vel juste molis. Aristot. meteor. 3. Apol eandem rhet. 3. σύγκα dicuntur quæ admittunt et requirunt ornatum. A Suida exponitur etiam, portate facilis, minimè gravis.

Πρόογκος, in molem amplam distentes.

Ὑπόγκιος, supra modum tumidus et turgidus, nimis mole turgidus. Plut. de lib. educ. Item gravis et magnificus. Rapmidor et, superbus, valde fastuosus.

Ὑπόγκιον, difficile. 2 Reg.

Ὄγμος, ου, ὁ, sulcus, aratri scissione factus. Hesiod. σ'. ἐ δὲ στρέψαντα ἀν' ὄγμον. Theocr. idyll. 10. Ουτ τὸν ὄγμον ἄγειν ἐξὸν λόγ, ὡς τὸ πρὶν ἀγεν. (ν. 23.) ¶ Item pro via, apud Nicand. in Ther. σκολιοτέρου ὄγμου ἔκλινεν.

Ὀγμεύω, sulcum duco. Apud Soph. in Philoct. φράζε χρεία σπῦρ ὑγμεῦσι τόνδε, pro, ἐφάξῃς πεπάτοις, inquit schol. † ὑγμεύω τὶ, ante aliquem progredi. Xen. Ped. 2. 59. e. ubi malè legitur ἄγγαιον. Vide Portum ‖ illum locum, et Scidas ὄγμασιν.†

Ὀγκάω, ἀγκάω, ἀγκῶ, ἀγκήσω, ἀγκηκα, ἀγκημαι, ἀγκήθην, ἀγκηθησομαι, ἀγκητος, ἀγκητέος, ἀγκητικός, ἀγκητικῶς, ἀγκητικῶν, ἀγκητικῶν, ἀγκητικῶν

Ἔξοδιασις, εως, ἡ, ipsa actio expendendi seu impendendi. Hist. Eccl. 22.

Ἐξοδεύω, iter facio ex aliquo loco, exeo, procedo, produco me. Polyb. lib. 5. ὁ τῶν Ἀχαιῶν στόλος ἐξεδεύσας εἰς Μολυρίαν, copiis adductis ad Molyrium. Item, excedo ex hac vita: concil. Niczni canon. 13.

Ἔξοδία, ἡ, exitus.

Ἔξοδιον, seu ἐξόδιον, idem quod ἐξοδεῖον. Hesych. Item vendo. Eurip. in Cyclop. μὴ τάδ' ἐξόδια θέωσι χρήματα.

Decomp. Ἀνέξοδος, unde exiri non potest. Item cui exitus non datur. Aristot. hist. an. lib. 9. c. 50. Plutarch. de def. orac. Ἀνέξοδος ἡμέρα, dies qua non exitur, seu expeditio non suscipitur, Plut. in probl. Rom.

Διέξοδος, ἡ, via qua ex aliquo loco per alium transitur. Thuc. lib. 3. Philo de vita M. l. 1. Et l. 3. διέξοδος ἡ διὰ τοῦ βίου, exp. ingressio in vita: vel percursio et transactio vitæ. Significat etiam actionem percurrendi, et metaph. explicationem seu enarrationem, qua rem quampiam percurrimus, apud Galen. et Phil. de vita M. lib. 1. Διέξοδος τῶν πλανητῶν, cursus errantium stellarum. Aristot. de mundo.

Διεξοδικὸς, ὴ, ὸν, pervius, per quem transiri potest: unde τὸ διεξοδικὸν, sc. μέρος, pars corporis per quam excrementa transeunt et emittuntur, Aristot. de part. anim. Διεξοδικὸς λόγος, oratio qua aliquid percurritur et fusè explicatur; quod unum est ex propriis illis, quæ Rhetoricen et Dialecticen discernunt: Alex. Aphr. in 1. top. Sic, διεξοδικὴ ἱστορία, apud Plut. in Fab.

Διεξοδικῶς, pertranseundo, percurrendo. Alex. Aphrod. Exponitur etiam, vagè, plenè, fusè, apud Dionys. Areop.

Διεξοδεύω, exeo per, permeo, percurro: Eust.

Διεξοδευτὴς, exitum habens per.

Ἀδιέξοδος, per quem transiri nequit: vel unde exire non licet. Epigr.

Ἀδιεξόδευτος, unde exire non licet, viam non invenienti, inextricabilis. in Anth.

Δυσδιέξοδος, ægrè pervius: vel unde exire difficile est. Greg.

Ἔκξοδος, exitus adversus aliquem, eruptio.

[Ἐκτέξοδον. Xenoph. de Cyri Exp. lib. 6. §. 2. Περὶ δ' ἑσπέραν πλέουσιν ἴδιόν τι ἐκτέξοδον, &c.]

Εὐέξοδος, unde exire facile est. (Æsch. Pers. 690.)

Προέξοδος, prior egressio.

Εὔοδος, ὁ καὶ ἡ, per quem facilè iter patet, pervius. Item iter expeditum habens: Athen. lib. 3. Et generaliter ac metaph. qui prospero successu utitur.

Εὐόδως, facilis via, expeditè, itinere prospero. Et generat. prospero successu, prosperè. Expon. etiam, rectè apud Naz.

Εὐοδία, ἡ, facilis via: iter prosperum. Aristoph. in Ran. et Esdræ c. 8. Metaphoricè accipitur pro prospero rerum successu. Hesych.

Εὐοδῶμαι, f. ώσω, prospero et expedito itinere progredior. Aristot. de gen. anim. l. 1. μὴ ἴσως ἐν εὐόδῳ τῇ σάρκωσις, quâ viam patefactam nactus sit. Dicitur et de radicibus, quæ facilem in terram viscera descendendi viam nanciscuntur, apud Theophr. hist. pl. l. 1. c. 9.

Εὐοδῶ, f. ώσω, prosperum et expeditum iter præbeo. Regum lib. 3. c. 18. εὐόδωσεν ὁ Κύριος, diriget et promovebit iter tuum. Theophrast. de caus. pl. 3. c. 6. ὁ προὸν καλοῦμεν, καὶ ἀναστρέφομεν, τῷ αἰεὶ φέρεσθαι ἐφ' ὃ τὸ ἐφαλόμενον καὶ εὐοδοῦν, fertur ad id quod incœptum ei præbet.

Εὐοδοῦμαι, prosperum viam nanciscor, prosperum iter à Deo obtineo. Rom. c. 1. Et metaph. talici rerum successu utor. Herodot. εὐοδοῦτο τῇ Καμβύσου τὰ ἐς τὸν Δημάρητον πράγματα. 1 Cor. 16. Διαπυνθάνεσθαι δ', τι δὴ εὐοδοῦται, exp. pro ratione prosperitatis quam à Deo obtinuerit.

Decomp. Κατευοδοῦμαι ἴδιος ἀμάξῃ, prosperè succedit iter nostrum. Judicum c. 18.

Εὐρύοδος, idem quod εὐρύπλατος, latas vias habens, latè patens. Plut.

Εὐρυόδυια, ἡ, et ἡ, per quem latæ patent viæ: vel latè pateas. Od. γ'. † In fœm. dicitur et εὐρυόδεια et Ion. εὐρυοδίη. Sic Hesiod. Theog. 119. et 496.†

Ἔφοδος, ἡ, via qua aliquò acceditur, aditus. Thuc. l. 1. Metaphoricè pro, via et ratio. Diosc. l. 6. c. 3. Item insinuatio. Hermog. de invent. l. 4. c. ult. Item accessus, advenius, plerumque infestus et hostilis. Thuc. l. 3. et 4. &c. Herodian. l. 1. Et simpliciter pro accessione et itione ad aliquem locum. Thuc. l. 1. et 5. Item metaph. narratio, expositio. Polyb. l. 4. Item apparatus, instrumentum.

Ἔφοδος, ὁ καὶ ἡ, ad quem via patet, qui adiri potest. Thucyd. lib. 6. Ἔφοδοι dicuntur etiam circuitores, seu vigiliarum recognitores. Polyb. † Xen. Paed. p. 232. c.† (Ἔφοδος μελανείμων. Æsch. Eum. 372.)

Ἐφόδιον, τὸ, quod ad iter conficiendum accipitur: sumptus, seu auxilium viæ. Xenoph. Hell. 1. Demosth. Olynth. 3. Et metaph. adminiculum, omne id cujus auxilio ad aliquid pervenimus. Plut. in symp. sept. sap. et alibi.

Ἐφοδιάζω, ad viam instruo, et viatico dono. Herodot. in Calliop. τούτους λυτάμενοι πάντας ἀναπαυσαμένους ἐφοδιάζουσι ἐς τὰς Ἀθήνας. Et metaph. instruo quasi viatico. Plut. de fort. Alex. συμφορήσας, ἐφοδιαζόμενος, ὡς αὐτὸν ἐφοδιάζῃ φιλοσοφία πρὸς τὸν στρατόν. Sic et apud eundem in Coriol. Gregor. et Basil.

Ἐφοδιάσαι, viatico donor, viaticum accipio. Basil. Item activè, viaticum exigo. Xen. Hell. 1.

Ἐφοδεύω, obeo, percurro, lustro. Xenoph. Paed. 2. ἐφοδεύει γὰρ ἀνὴρ κατ' ἐνιαυτὸν, ἅπαν στρατόπεδον· ἔχων. Polyb. γραφὴν λαμβάνουσι, φόνου καὶ πόλεως ἐφοδεῦσαι δεῖ φυλακάς. (Æsch. Ch. 726.)

Ἐφοδίασμα, idem. Xen. Hell. 2. Ἀνανεώσασθαι ἐφοδίασιν κατὰ τάχος.

Ἔφοδος, ὁ, lustratio qua obeundo fit: munus obeundi vigilias, et excubias inspiciendi.

Decomp. Εὔεφοδος, ad quem facilè patet aditus: accessu facilis. † Xen. Paed. 2. 38. c. de loco. [Polyb. Hist. lib. 1. συνέβαινε γὰρ ἐκ πλείονος ἐφόδου ἐκ Λιβύης, καὶ πᾶς ὁ κατὰ τὸν χείμωνα καιρὸς ἐπιτήδειος, &c.]

Προεφοδιάζω, viatico antè instruo. Philo de vita M. l. 1.

Ἡμιόδιος, qui dimidia ex parte possit itineribus. Aristot. meteor. 2.

Κάθοδος, ὁ, descensus, seu migratio ex aliquo loco. Plut. in vitis decem oratorum. Item reditus: plurumque exulum. Thuc. l. 8. et 3. Xen. Hell. 1. Pro eo Ionicè dicitur κάτοδος, apud Herodot.

Μίσθιος, ὁ, via, compendium: seu ratio. Plat. de leg. l. 1. Gal. ad Glauc. Exponitur etiam, ratio commentandi et deprehendendi aliquid, apud Plat. de rep. lib. 4. Item ratio et via docendi ac discendi, apud Aristot. de part. an. lib. 1. Item artificiosa et compendiosa ratio tractandi de re aliqua: cujus tres species vide apud Gal. initio artis parvæ. Item tractatus aliquis ac liber. Aristot. polit. 6. et 4. Item factio, ludificatio, illusio, in can. concil. Ancyrani.

Μεθοδικὸς, ὴ, ὸν, in quo methodus est, compendiosus, artificiosus. Item qui artificiosam viam et compendium sequitur. Et, μεθοδικοὶ, sc. τόποι, ratio loquendi, Quintil. l. 1. c. 15.

Μεθοδικῶς, artificiosa ratione et via: adhibendo methodum. Polyb.

Μεθοδίτης, ου, ὁ, artifex: vel doli fabricator. Hesych.

Μεθοδεύω, persequor. in Paed. ἀγαγὼ μεθοδεύσουσι τὸ τίμημα, persequuturis pretii. Item machinor et architector. Chrysost. in c. 6. ep. Paul. ad Ephes.

Μεθόδευσις, ἡ, occulta et fraudulenta circumventio. Ephes. c. 6. (Athan. V. S. Ant.)

Μεθόδιον, viaticum. Hesych.

Decomp. Ἀμεθόδευτος, viâ et compendio carens.

Ἐμμεθόδευτος, idem quod μεθοδικὸς. Philo de mundo.

Ἐμμεθόδως, viâ et ratione compendiariâ, artificiosè. Alexand. in Top.

Εὐμεθόδευτος, idem quod μεθοδικὸς.

Εὐμεθόδως, idem quod μεθοδικῶς. Eust.

Μίξοδος, ἡ, et μιξοδία, seu μιγοδία, ἡ, mixtio viarum. Item locus inter Scyllam et Charybdin, apud Apoll. Arg. l. 4. ‡921.‡

Παλινοδία, ἡ, iter reciprocum. Suid.

Πάροδος, ἡ, via ad locum aliquem ducens, aditus. Xen. anab. 4. et Paed. 6. Demosth. Philip. 3. Item ipsa actio adeundi, ingressus. Suid. Et metaph. apud Plut. de def. orac. Dicitur etiam πάροδος, quum quis in theatrum prodit, ostentandi ingenii causa. Epigramm. lib. 2. Item, quum histrio, fabulam acturus, in theatrum ingreditur, et se ostentat populo. Plut. in polit. præc. Item transitus. Thuc. l. 3. Aristot. de gen. an. l. 3. Ἐς ὁ παράδος. prov.

Πάροδος, ὁ καὶ ἡ, qui juxta viam situs est. Demosth. πρὸς Καλλικλέα. Et subst. pro transeunte et viatore; apud Ezechiel.

Παροδικὸς μέλος, carmen quod chorus in parodo canebat.

Παροδίτης, ου, ὁ, qui per viam transit, viator. Epigr. lib. 3. Form. παροδίτης, ut, παροδίτης δαίων, qui secus viam est, aut in via; in iisdem, lib. 1.

Παρόδιος, qui viam respicit. Metaphoricè Basil. παρόδια dicit esse παροδίους λόγους, i. communem et omnibus notam, et q. d. prope viam seu in via positum orationem.

Παροδεύω, prætereo, prætergredior. Theocr. idyll. 25. Τῶν ἵππων ἵππων. ἐλαύνῃς, μὴ παροδεύσῃς, &c.

Decomp. Ἐπαναπάροδος, repetita et secunda parodus. Poll. l. 4.

Περίοδος, ου, ὁ, via circum aliquid ducens, seu ambitus, circuitus. Aristoph. in Nub. † 206.† Item circuitus, i. ipsa circumeundi actio. Aristot. rhet. 3. Item pro curru in orbem facto seu circuluri. Plut. de solert. anim. et de def. orac.

Περιοδικὸς, cujus certus est circuitus: certo circuita recurrens. Ptolem. lib. 4.

Περιοδικῶς λέγειν, longis verborum ambitibus orationem circumducere. apud Hermog.

Περιοδίζω, certo circuitu rudeo. Galen.

Περιοδεύω, circumeo, in orbem obeo. Plut. in Camillo: περιοδεύοντες τὸ στάδιον. Exponitur etiam, meate perlustro et peragro: et apud eundem, περιοδεύειν ἐν ἑστιατορίῳ τὸν περὶ ἡδονῶν λόγον. Item, longis verborum ambitibus utor. Dem. Phaler. Item, circumvenio, fallo. Joseph. de antiq. Item, ratiocinor, apud Epict. Et activè, circumago, in Hippiatr.

Περιοδεύομαι, circuito et circumdactionibus, per ambages. Plut.

Περιοδευτὴς, οῦ, ὁ, circuitor, circulator.

Περιοδευτικὸς, circumitu solens, circumiens, circulatorius. Dioscor. in præfat. lib. 7.

Περίοδος, sive περιόδευσις, ἡ, circuitus, circuitio. Suid.

Περιόδια, ambitus, peragratio. Strabo.

Decomp. Συμπεριόδιον, simul lustro, colustro. Strabo.

Πλάνοδος, via erratica, qui à recta via aberrat. Hom. hymn. in Merc.

Πολύοδία, ἡ, multæ viæ, vel multum itineris.

Πρόοδος, ου, ὁ, prodeundi seu exeundi actio, apud Æsop. et Chrysost. Item processus, progressus. Xenoph. Hellen. 4. Et metaphor. incrementum. Luc. et Gregor. Et adjectivè, qui viam præit. Xen. in Hipparch.

Προόδιον, præeo.

Προόδευσις, præeundi actio. Eust.

Πρόσοδος, ου, ἡ, adventus, accessus. Theo. et Plut. in symp. 7. sap. † Xen. Paed. l. 5. p. 119. e.† Dicitur et de infesto ac hostili impetu seu impressione, apud Herodot. in Polymn. Πρόσοδοι dicuntur etiam supplicationes, quibus ad deorum templa et aras itatur. Aristoph. in Nub. † 306.† Christianis etiam religiosus aditus ad sacrosanctum opulum, πρόσοδος dicitur: ut apud Chrysost. Item congressus et colloquium cum aliquo. Hesych. Et pro concione, seu convento. Isocrat. in Areop. Item reditus, proventus. Thucyd. Aristotel. Xenoph. † Paed. 1. 6. 10. πρόσοδος ψυχῆ. l. 3 p. 74. a.†

Προσόδια μέλη, carmina quæ canuntur quum diis supplicatur, et ad eorum altaria ac pulvinaria preces fiunt. Athen. l. 6.

Προσοδικὸς, habens reditus et proventus, lucrosus. Strabo.

Προσοδίσκομαι, reditus percipio, emolumenta mihi redeunt. Strabo lib. 17. τοσαῦτα προσοδεύεται. Metaphoricè apud Philon. de mundo, προσοδεύεσθαι τὰ ἐπὶ ἀναμέρους τόποις ἀναφερόμενα πάθη, i. ex acerbo asperorum interitu insolubilem lætum percipere.

Decomp. Ἀπροσόδευτος, qui nullo adiri vià potest, inaccessus. Diod.

Δυσπρόσοδος, aditu difficilis, ad quem vix aditus patet. Thuc. lib. 3. Plutarch. in Public. Item morosus; quum de homine dicitur.

Εὐπρόσοδος, accessu facilis, ad quem facilis patet aditus. Xen. Paed. † p. 151. e. ubi est Superiat. εὐπροσοδίτατον.† et Hell. 6. Item affabilis, de homine dictum. Plut. in Public.

Σύνοδος, ου, ἡ, congressus, concio, conventus. Aristot. de gen. an. l. 2. Plut. in Sol. Item maris et fœminæ coitus. Luc. Σύνοδοι dicuntur etiam cœtus et conventus caleitres, synodi, concilia. apud Thuc. l. 3. Demost. in Mid. Aristotel. eth. 8. c. 9. Item σύνοδος, conjunctio qua animi aliquorum coëunt et sociantur. Isocrat. in Nicocle. Dicitur etiam de congressu hostili seu conflictu. Thucyd. lib. 5. Herodian. lib. 2. (Aristoph. R. 1510.)

Σύνοδος, ὁ καὶ ἡ, adject. comes itineris. Hesych.

Συνοδία, ἡ, conjunctio in via, vel iter commune. Suid.

Συνοδίτης, ου, ὁ, comes. Epigr.

Συνοδικὸς, adjectivum à σύνοδος, significante concionem, congressum solennem. In nov. const.

Συνοδικὴ, dicitur luna, quum in coitu est, seu cui brevi novilunium succedit, quando in eadem orbi parte et eodem signo Soli subjicitur.

Συνόδιον, τὸ, coitus lunæ cum Sole, quum ante novum lunam nulla apparet: interlunium.

Συνοδίαι, itineraria sortis sam, ubi iter facio. Luna etiam συνοδίαν dicitur, quando cum Sole coit: seu quam in coitu est. Theon. schol. Arati.

Τρίοδος, ὁ, trivium. Luc. de hist. scrib. Et Epigr. lib. 2. Metaphoricè et proverbialiter, ἐν τριόδῳ εἶναι, dicitur, qui dubius est animi, et nescit quid sequi debeat. Theogn. Ἐν τριόδῳ δ' ἑστηκα.

Τριόδιτις, ου, ὁ, qui in trivio est, in trivio constitutus. Poem. τριόδιτις, de Hecate seu Diana dicitur, apud schol. Theocr. et Pharnut. quòd in triviis colebatur.

Φοιτὸς, οῦ, ὁ, (factum ex φοιτέω, quasi φοιτός,) qui disparuit, qui abiit, evanidus. Eurip. in Hecuba, φοιτὸς πρίαπος, φοιτὸν παῖδα. † Soph. El. 809. et de mortuo v. 1158.† Aristoph. in Nub. † 716.† φοιτὰς δ' ἡ φυγή, φοιτὰς ἐμάδε. (Eurip. Med. 139. 493. 723. 1112. Soph. Electr. 807. Aristoph. R. 94. 1384. Æschyl. Suppl. 870.)

Ὀδούς, ὀδόντος, ὁ, dens. Iliad. γ'. in δ' ἀμφὶ δὲ ὀδόντας Ὄδον ἔθηκε. Plutarch. Symp. 8. καὶ ὀδόντες (dentes) τοῖς ὄνοις, καὶ λάβρα (labra) τὰ χείλη καλοῦσιν οἱ Ῥωμαῖοι. Ὀδόντα etiam appellant anatomici apophysin secundi spondyli cervicis, aliam, duram, solidam, è superiori interna mediaque ejus sede erumpentem, narumque spectantem: propterea quòd denti hominis canino assimiletur. ¶ Accipitur ὀδὼς et pro pistillo, quo (sicut à dente cibus) in mortario aliquid comminuitur; apud Nic. in Ther. ☞ Dicitur autem ab ἔδω, quasi ἰδοντὶς τις ἐσ. unde et Æoles ἴδοντας dicunt pro ὀδόντας. Ὀδὼν verò Ionicum esse pro ὀδοὶς, tradit Eust.

Ὀδοντίω, ῶ, f. ώσω, dentibus instruo et munio: unde ὠδοντωμένος, apud Poll. dentatus, denticulatus.

Ὀδοντωτὸς, dentatus, denticulatus. Galen.

Ὀδοντίον, τ. ὀδοντ. dentio.

Ὀδοντίασις, ἡ, dentitio, i. dentis jam emergentis eruptio extra gingivam. Paul. Ægin.

Ὀδοντίας, ου, ὁ, formam fruticosam, triangulis flagellis, geniculatis, nigro articulorum nodo, foliis polygono longioribus, bordei semine: inde dictum quòd in austero vino decoctum gargarismo dolores dentium mulcent.

Ὀδοντισμός, οῦ, ὁ, in tertia Pythici certaminis parte (in qua cum dracone pugnabat Apollo) dicebatur modus ille tibiâ canendi, quo sagittâ pervasi draconis representabatur dentium collisio. Pollux lib. 4. cap. 10.

Ὀδάξ, (adverb.) mordicus, dentes comprimendo. Il. γ'. ὁ. Odyss. σ'. Aristoph. in Plato. (Eurip. Phœniss. 1380.)

Ὀδάξω, ῶ, f. ὄσω, dolso ex morsu quem dentes fecerunt. Xenoph. in symp. τὸ τε ὦμον σφόδρα μοι ἐδόκει ὑπό τινος θηρίου ὀδάξαι, dolebam humerum tanquam me bestia momordisset. Et in pass. apud Dioscor. lib. 5. ἀμάζιον σπὺρ τοῖς ὀδαξωμένοις καὶ ἑλκωμένοις.

Ὀδάγμα, mordicus. Dioscor. l. 6. c. 2.

Ὀδαξησμός, ὁ, prurigo mordax. Plutarch. in Erot. Hippocr. Galen. Scribitur et ὀδαξισμός, apud Dioscor. l. 2. c. 81.

Ὀδαξητικός, mordaci prurigine proditus. Plato.

Ὀδακτάζω, mordico. Apoll. l. 4. ἀχνύεται δ' ὑπὸ στηθέσσι χαλεπὸν Ἄμφις ὀδακτάζων στομάλεθρα πεφυίαντα. (Ὀδαγμός. Soph. Trach. 782. λαβὼν δ' ἑνὸς ὀδαγμὸς ἀντίσπαστος.) † Morsus.†

Ὀδάξω, prurigine moveo, seu pruritum excito, idem quod ὀδαξάω. Hesych. et Suid.

Ὀδάξω, prurio, appeto, cupio. Hesych.

Ὀδάξομαι, mordeor more eorum qui pruriunt. Hippocr. γυναικ. l. 2. ὑπόταν δὲ διακνῶνται τὰς μήτρας γυνὴ, καὶ ἀλγῇ, καὶ ὀδάξεται.

Ὀδαξάομαι, idem quod ὀδάξομαι. Idem γυναικ. lib. 1. ἢν δὲ γένηται γυνὴ, καὶ ὀδαξᾶται.

Ὀδαχίζω, prurigine excitor, titillore, vel scabore, stalpere. apud Suid. ex Aristoph. Ὀδαχίζῃ γὰρ αὐτῷ τὸν ἀχῶ', ἐλίσσει τ' ἀεί.

Composita.

Αἱματόδης, ες, dolorem cestit ex dentibus sanguinolentis. Suid. Dicitur et de aliis dentium doloribus.

Αἱματώδια, ἡ, dentium sanguinantium dolor, stupor. Aristot. in probl. et Aphrod.

Αἱματώδιον, ὁ, dentium sanguinantium obstupefactione aut torpore labore. Aristot. probl. sect. 17. αἱματώδιον γὰρ τοῖς ἰδοῦ ἰρώντες ἐοδόντες. Hierocl. 31. οἱ ὀδόντες τῶν νέων ἡμωδίασαν.

Αἱματοδασμός, talis obstupefactio dentium.

Ἀμφίδους, seu ἀμφίδους, ουντος, ὁ καὶ ἡ, utrinque dentatus. Aristot.

Ἀμφίδων, idem.

Ἀνίδους, edentulus. Poll. ex Pherecr. Item dentes non habens. Athen. lib. 7.

Ἀνόδων, ὁ, non cucinus avus. Aristot. hist. an. l. 1. [cap. 1.] (At hoc inter comp. sine prapos. recensendum fuit ex Ἀνίδω, cano.)

Ἀνοδόντιος, ὁ, sordium circa dentes abstersio aut purgatio. Poll.

Ἀργίδους, albos dentes habens. Quidam exponi, μεγαλόδους, ut compositum sit ex ἀρ. pleonasmo τοῦ γ. Il. λ'. et ι.

Ἀργίδων, idem quod ἀργίδους: ut, κάπρος ἀργίδων. Apoll.

Ἀϊκτοδάξ, mordicus, ipsis dentibus. Aristoph. in Pace.

Ἐμβόδων, magnos habens dentes.

Ἐκχαράδους, dentes asperos, acutos, serratos, pectinatosque inter se cocuntes habens. Il. ν'. Hesiod. in Erg. Aristot. de part. anim.

(Ἐκχαράδων. Theocr. κδ'. 85.)

Ἔκτοδων, οντος, ὁ, mucro, cuspis, seu acies gladii. παρὰ τὸ πολλοὺς ἐκ ὀδόντος. Soph. in Ajace, πῶς σ' ἀκοντίσω παρεῖ Τεῦθ' ἁλίου πτόλεντος;

Κυνόδοντες, dicuntur etiam dea dentalia in medio venabuli eminentia, quæ hominem a læsione apri in venabulum irruentis tuentur. Xen. in Cyneg. Componitur est autem κυνόδων ex κύων et ὀδούς, ut testatur schol. Soph.

Κυνόδοντες, canini dentes: quatuor dentes inter incisorios et molares singuli siti, ex una radice orium ducentes: sic dicti, quòd admodum acuti et canem dentibus quàm simillimi sint. Poll. lib. 2. Hippocr. aphor. l. 3. (Κυνόδους. Philostr. l. 2. c. 13.)

Λυσιόδοντες, Galeno lib. 2. de officio partium, sunt dentes bini canini, qui et κυνόδοντες.

Μεγαλόδους, magnos dentes habens. Etymol. ex Tryph. Grammat.

Μονόδους, unicum dentem habens. Sic dictus fuit Pyrrhus Pyrrhi filius, quòd unicum os dentium loco haberet. Fest. Pomp. (Æsch. Pr. 795.)

Μυριόδους, cui sunt infiniti dentes. Epigr.

Νηόδης, ες, ὁ, dentes non habens. Poll. ex Rabulo et Phryn. et apud Theocr. idyll. 9. [Aristoph. Plut. 266. νηόδη. Sch. Ὀλίγους; μὴ ἔχοντα, διὰ τὸ γῆρας. Athan. 715.]

Πολυόδους, et poetice πολυόδων, multos habens dentes. Nonn.

Πρώδους, et πρώδων, prominentes habens dentes. Poll. 2.

Σινόδους, dentibus nocens.

Σκυόδων, piscis nomen, apud Athen. lib. 7. ex Archestrato: qui et συνόδους dicitur, et συνοδοντίς, apud eundem l. 8.

Συνοδοντίτης λίθος, gemma è cerebro piscium qui synodontes dicuntur. Plin. lib. ult. c. 7.

Τρίοδους, ὁ καὶ ἡ, tres dentes habens. 1 Reg. 2. τρίοδους πρόσωπα. Et substant. tridens. Epigr. lib. 2. Pro sceptro Neptuni sumitur apud Pind. Olympionic. ode 9.

Τριοδοντία, Platoni in Soph. sumitur pro piscatu.

Χαλιόδους, exertos dentes habens. Hesiod. in Asp. Opp. de ven. l. 3. Aristot. de part. an. lib. 3. c. 1. Et substantivè ipse dens exertus. Aristot. ibidem. Oppian. de venat. l. 1. (Philostr. l. 2. c. 13.)

† Χαυλιόδων, exertos dentes habens. Hesiod. Asp. 387.†

Ὀδύνη, ἡ, dolor: propriè corporis. Il. κ'. ὀδύνῃ δὲ διὰ χροὸς ἔλθ' ἀλεγεινή. Il. ι. ὀδύναι δὲ κατεπτήσσον βαρεῖαι, graves dolores. Il. ά. μελεδώνας ὀδυνάων. Sic et Il. β'. alibique apud Hom. item apud Xenoph. Plat. Plut. De animo quoque dicitur. Ut Od. δ. ἐμοὶ γ' ὀδύνας τε γόους τε κάλυπτεν. Sic et Odyss. β'. et ν'. (Eurip. Phœniss. 1498. Soph. Tr. 992. 1039.) ☞ Παρὰ τὸ ὀδὼν τὸ πόνος καὶ τὸ ἀχός.

Ὀδυνώδης, ες, ὁ, dolorem afferens, acerbus, œrumnosus. (Eurip. Phœniss. 323.) Aristot. rhet. lib. 2.

Ὀδυνῶδες, dolenter, molestè. Joseph.

Ὀδυνάω, 6, dolore afficio. Galen.

Ὀδυνάομαι, dolore crucior, doleo. (Aristoph. R. 663.) Plato polit. l. 9.

Ὀδύνημα, τὸ, idem quod ὀδύνη. Hippocr. aphor. l. 4.

Ὠδίν, sive ὠδίς, ῖνος, ἡ, dolor parturientis. Plut. in Alex. τῆς Δαρείου γυναικὸς ἀποθανούσης ἐν ὠδῖσι. Sic Plato in Theæteto, ὠδῖνά γε αἱ μαῖαι φαρμάκοις, καὶ ἐπῳδαῖσι, διεγεῖραι ἐγείρειν τε τὰς ὠδῖνας, καὶ μαλθακωτέρας, ἢν ἐθέλωσι, ποιεῖν. Item pro vehementissimo dolore. Act. Apost. cap. 2. (Ὠδῖνας πάσας. Eurip. Phœniss. 30. 312. Soph. Tr. 48. Æschyl. Ag. 1427. ὠδῖς. Ch. 209.)

Ὠδινεῖν, eumdem cum dolore in parturiendo. Aristot. ὠδινεῖν τίκτει.

Ὠδίνω, à parta dolco, partus doloribus crucior, parturio. Il. λ'. Ὡς δ' ὅτ' ἀνὴρ ὠδῖνας ἔχῃ βαρὺ ἰφθίμῃσι γυναικὸς, ὠδῖνι, τήν, τε πρῶτον μογεροῦσι διδύσκει Εἰλείθυιαι Ἥρης δυσπειρίης ἐπιόσσης ὠδῖνας ἔχουσα· Ὣς ἐξαῦτις Ἴλιος Ἴσον μόρσε Ἀχαιοῖσι. Et metaph. apud Plut. de deo Socr. ἅμα αὐτοῦ τὸν νοῦν ὠδῖνα ἔσωτις κίνουσα. Significat etiam, vehementi dolore crucior, instar parturientis. Od. ι. (de Cyclope, cui oculum eruerat Ulysses:) στυφέλιγξε τε καὶ ὠδῖνι θῦνεν. Philo de vita M. l. 1. ὠδῖνα ἐν ἑαυτῷ, intimis doloribus angebatur. Eurip. in Hippol. τί δ' ἐστὶ δεινῶν μεῖζον ὠδῖνων ψυχῆς, γυναικὸς βάρος. Res etiam alicujus ὠδῖνες dicuntur, quam male habent, seu laborant. Gregor. invect. 2. in Julian. apost. ἐπὶ τῶν Ῥωμαίων ὠδίνουσιν αὐτῷ, καὶ πολὺς λιμὸς ἐφέστηκεν, nondum paratis rebus domi. Bodæus. Interdum cum accus. significat, parturio, cum dolore enitor. Eurip. in Iphig. Aulide, πρὶν ὠδῖνας ἐμοὶ, Νὺξ ἱερεῖα ὠδῖνα τοῦτο λαμβάνει. Et metaph. apud Paul. ad Gal. 4. τεκνία μου, οὓς πάλιν ὠδίνω, quos iterum parturio. Sic apud Plut. in Themist. ὠδῖνες γὰρ, διὰ τὸ μὴ κτῆσις, ἀλλ' ἐγκύμονα εἶναι. Apud Synes. ὑπόπτας μοί τινας τῇ ψυχῇ λόγους παρεχεῖν μᾶν ὠδῖνα τῆς ἐκστατῆς, εἰ μὴν τοῦτο πάσχω, exp. gestio, glisco.

Composita.

Ἀνωδινίας, ου, ὁ καὶ ἡ, sanans dolores, doloribus medens. Suid. [Pertus, in Epist. ad Artaxerxem Regem Pers. de Hippocrate loquens, habet verba notatu dignissima. Vide Hippoc. Op. pag. 1272. 9.]

Ἀνώδινος, quæ partus dolores non sentit, quæ sine dolore parit.

Ἀνώδυνος, dolorem nullum sentiens. Gal. Ἀνώδυνον φάρμακον, quod dolorem delinit et sedat. Gal. ad Glauc.

Ἀνωδυνία, sine dolore. Plut.

Ἀνωδυσία, ἡ, doloris carentia, dolor nullus. [Find. Pyth. γ. 9. ὡς ἐν Σπάρτᾳ ποτὲ Τέκτων' ἀνωδυνίας Ἀμφὶ γυναικὸς Ἀσταλαντοῖο &c.]

Ἀντωδίν, ῖνος, ὁ καὶ ἡ, partûs dolorem non expertus.

Ἀριστοκλεῖς, Athenæ, ut quæ parverunt optimos et præstantissimos. Epigr.

Βαρυόδυνος, qui graves dolores patitur vel affert. Nonn. [Ἐξοδυνᾶν. Eurip. Cycl. 656. Τὸν Αἴτνας μυλοπόνον Τέρνα', ἴλαι, μὰ σ' ἐξοδυνᾷτε Δρόμοι τι μάταιον.]

Ἐπωδίνης, dolorem afferens. Plut. et Galen.

Ἐπωδίνω, parturio. Homer.

Ἐρυσίπους, exp. μεγαλόπους. Hesych.

Εὐώδις, ος, ὁ, partu felix. Nonn.

Καμπυλόδους ἄκανθος, digitus qui cum dolore inflectitur: vel qui, dum sæpè inflectitur et incurvatur, dolet. in anthol. Epigram.

Κατώδυνος, qui dolore afficitur. Judicum 18. Reg. l. 1.

Κατωδυνάω, dolore conficio.

Κατωδυνάομαι, dolore conficior et crucior.

Νώδυνος, dolore vacuus, nullum dolorem sentiens. Item dolorem levans. Soph. in Philoct.

Νωδυνία, nullas doloris sensus: vacuitas doloris. Theocr. idyll. 17.

Παυσώδυνος, qui dolorem sedat. schol. Soph.

Περιώδυνος, qui circumcirca dolet: vel qui vehementer dolet. (Æsch. Ag. 1457.) [Demosth. ad Canon. καὶ ὡς μὲν ἐ ἰατρὸς ἰφ., εἰ μὴ κάθαρσις αἵματος αἰτιμάτε μοι πάνυ πολλὰ συνίδν, περιώδυνα ἦτι —— διφθέρα.] Τὸ περιώδυνον, dolor qui aliquem vehementer cruciat. Plato de leg.

Περιωδυνία, circumfusus dolor, seu gravis et vehemens dolor. Plato de leg. lib. 5.

Περιωδυνάω, ᾶ, dolore omni ex parte crucio; vehementem seu gravem dolorem facio. Dioscor. l. 3. c. 26. ἀφεψήσαντὸ σὺν γάλακτι, κατάπλασμα ὀφθαλμῶν περιωδυνοῦντων ἐστί.

Περιωδυνίομαι, dolore omni ex parte premor: vel simpliciter, doleo. Dioscor. in præf. l. 7.

Περιωδυνόω, vehementer dolco. Hippocr. in aphor.

Περίπονος, quem multi dolores exercent et premunt, œrumnosus: vel multos dolores inferens.

Συνωδίνω, simul dolore afficio.

Συνωδινόομαι, simul doleo. Eccles.

Συνωδύνη, simul dolore afficior. Eurip. in Helen. [732.]

Ὑπερωδυνία, ἡ, dolor vehementissimus.

Ὀδύρομαι, Γ. ὀδυρήσομαι, lamentor, ploro, gemo. Il. σ'. ὀδύρετο, λάκεν λαβών. Il. β'. Ἀλλήλων ὀδύρονται ἑταίρους. Odyss. ἐ. Κύντερα δακρυόεντα ὀδύρεται περὶ πολλοῦ. Sic et Od. ά. et alibi. (Æsch. Pers. 584. Pr. 643. Eurip. Med. 159.) Demosth. pro coron. ἐ τὰ Φαίακων ὀδυρόμενος πάθη. Junctum dativo sunt qui exponant, cum lachrymis et lamentis narro. ☞ Etymol. dedecit ab ὀδύνη, mutato ν in ρ.

Ὀδυρμὸς, τὸ, lamentum. Soph. in Trachin. (50. Eurip. Phœniss. 1685.)

Ὀδυρμὸς, οῦ, ὁ, lamentatio, ploratus, fletus. Hesych.

Ὀδυρτὸς, lamentis dignus, dignus gemitibus. Plut.

Ὀδυρτικὸς, ή, όν, proclivis ad lamenta et lachrymas, querulus. Aristot. rhet. 2. Item flebilis, lacrymosus, lamentabilis. Plut. in Erot.

Ὀδυρτικῶς, more eorum, qui ad lamenta et lacrymas proclives sunt: vel querulè. Aristot. pol. 8. [de Rep. lib. 8. ἀλλὰ πρὸς μὲν ὑπὸ ὑπὸς ὀδυρτικώτερος καὶ συντεταμένος μᾶλλον, οἷον πρὸς τὸν μαξιδεύοντι παλαιμόνα.]

Composita.

Ἀναδύρομαι, sublata voce lamentor, vehementer lamentor, et ingemisco, apud Suid. ἐ δὲ ἀναδύρετο τὸν συμφοράν. † Xen. Paed. l. 5. p. 115. c.†

[Ἀνάδυρτος. Marc. Ant. de reb. suis. lib. 7. §. 52. Ex antiquo Poeta (non Eurip. Suppl. 1110, &c.) Θεοῖσι δὲ πᾶσιν' ἔφυ Ἀνάγκη πλέον κρατοῦσ' ἀνάδυρτος.]

Ἀνωδύρομαι, lamentor, graviter conqueror. Luc. ταῦτα γάρ ἀνωδύρομαι πρὸς μὲ, mihi cum lachrymis exponebas.

Ἐπωδύρομαι, fleo super, seu defleo, deploro, delamentor.

Κατωδύρομαι, defleo, deploro, delamentor.

Παναδύρτης, ου, ὁ καὶ ἡ, omnino flebilis, planè lamentabilis. Eurip. in Hecuba. [212.] Item omnino lugendus. Epigr. Apud Soph. (Elect. 1062.) παναδύρτας ἀυδὰς, lacinia omnino flebili voce cantans. (Æsch. Pers. 949.)

Περιοδύρομαι, lamentor ad. Sap.

Συνοδύρομαι, simul lamentor. Coluth. [Plat. Menexen. ἐὰν δὲ ξυμβῇ γοᾶσθαι, καὶ μὲ ξυνοδύρεσθαι.]

Φιλόδυρτος, amans fletus, lugubris, lamentabilis. Æsch. [Suppl. 71.]

Ὀδύσσω, irascor, succenseo. Verbum est in scriet. 1. medio duntaxat usitatum apud poëtas. Hesiod. in Theogon. † 617.† πατὴρ ὀδύσσατο δυσμενέεσσιν. Hom. Od. ν'. ὀδύσσατο γὰρ οἱ αὐτῷ Ζεὺς τε καὶ ὀδύσσατο. Et Od. ά. τί νύ οἱ νόον ὠδύσατο Ζεύς; Sunt qui thema faciant ὀδύζομαι. ☞ Forsan ex ὀδὼν factum: nam ira ex dolore oritur.

Ὄζος, ου, ὁ, nodus arboris, et ipse etiam ramus inde exoriens. Theophr. hist. pl. l. 5. c. 3. Plerumque ὄζοι dicuntur, sive rami, sive brachia, in quæ truncus arboris dividitur. Il. Υ. ἄνεμος τὸ μὲν ὄζον ἔαξε πρηνέα. Il. π'. μείων τ' ἰφθίμου ὄζος. Theophr. hist. pl. lib. 1. cap. 13. εἰσὶ δὲ τῶν ὄζων οἱ μὲν τυφλοὶ, οἱ δὲ γόμφιοι. Metaphoricè homo bellicosus ὄζος Ἄρεος dicitur, quasi ramus è Martis stirpe progenitus. Hiad. β'. et alibi apud Homer. † Hesiod. Asp. 181.† ¶ Item ὄζος, clava. Epigr. lib. 2. (Theocr. κά. 22. Eur. Hec. 121.)

Ὀζώδης, ες, ὁ καὶ ἡ, ramosus, nodosus. Theophr. hist. pl. l. 1. c. 13.

Ὀζώδεις, idem quod ὀζώδης. Theophr. de caus. pl. l. 3. c. 6.

Ὀζωθῆναι, in materiam ramosam et nodosam converti.

Composita.

Ἄοζος, ου, ὁ καὶ ἡ, qui ramosus non est, in nullos dispersos ramos: vel exodia, non nodosus: ut, ἄοζος ἄκανθος, apud Theophr. hist. plant. lib. 1. c. 3.

Ἄοζος, idem quod ἄοζος. Theophr. hist. pl. l. 3. c. 8. (Æsch. Ag. 239.)

Ἄκρα, ἡ Suida exponitur etiam, τὰ ἄκρα, ramosi, nodosi. item qui multa ligna comburunt, i. coqui. Pro ἄκρα scribitur et ἄκρη, apud Hesych.

Ἀκρᾶν, sive ἀκρᾶν, ministro. Hesych. et Suid.

Δίκρας, qui in duos ramos spargitur. Theophr. hist. pl. l. 1. c. 13.

Δικρᾶσθαι, in duos veluti ramos findi seu dividi. Hippocr. de nat. infant.

Ὀλύκρας, paucos ramos habens, vel paucos nodos. Theophr. hist. plant. lib. 1. c. 3.

Πεντάκρας, sive πεντάκρη, qui in quinos ramos dispergitur. Theophr. hist. pl. lib. 1. c. 13. Hoc attributo apud Hesiodum ramus etiam vocatur, quoniam in quinque digitos fissa est, ceu arbor in ramos.

Πολύκρας, in plures dispersus ramos, in plures partes diffusus. Theophrast. hist. pl. l. 1. c. 13.

Πολυκρᾶν, i. in plures ramos dispersum esse, in multas partes esse divisum. Idem hist. pl. l. 5. c. 3.

Τρίκρας, in tres ramos divisus, seu fissus: vel trinodis. Idem hist. pl. lib. 1. c. 13.

Ὄζω, (F. ὄζέω, et ὄζεω, teste Eust. pract. ὄζεσα, pract. med. ὄζα, et Attice ὄδα, quod tamen pract. med. sepius pro presenti capitur,) oleo. Medium est significationis, sicut et oleo apud Latinos. Interdum absolute ponitur: ut apud Athen. l. 14. ὀζ γλαυκὶ ὄζει! quàm bene olet! Aliquando cum genit. ut apud Aristoph. ὄζω μέντοι τῆς κεφαλῆς, caput meum redolet unguentum. Et cum accus. ut, ὄζουσα γαῖαν, terram redolens, Dioscor. lib. 4. Metaphorice quoque dicitur apud Plat. in polit. præcept. vit. Δημοσθένους λόγου ἀλλοῖον ὄζει, redolere lucernam. Exponitur etiam, spiro. ¶ Pro eo Doricè dicitur ὄδω, ut apud Theocr. idyll. 1. ὀς καλὸν ὄδω! (Æsch. Ag. 1319.)

Ὄζος, ὄζ, ὁ, odor. vocabulum medium, ut et ὄζη. (Æsch. Rum. 255.) Thuc. l. 7. † Xen. Ped. l. 6. 35.† Exponitur etiam, odoratus. Hesych.

Ὀζωμός, οῦ, ὁ, sive ὀζμὸς, ος, ἡ καὶ ὁ, olidus, fragrans, odorus. Nicand. in Alexipharm.

Ὀζωμόεις, εσσ, ἡ καὶ ὁ, odoratus, odorus. Theophr.

Ὀζωμόφατ, odorat, olfacio, in Epigr.

Ὀζωμόομαι, idem quod ὀσμάομαι, olfacio, odorar. Nicand.

Ὀζωμὸς, sive ὀσμὸς, idem quod ὄζασις. Athen. l. 7.

Ὀζωμὸν, parra omnia. Hesych.

Ὀσμώδης, idem. Poll. ex Aristoph.

Ὀσμὴ, herba, quæ et osmia sive osmula: ab odoris suavitate dicta. Dioscor. l. 3. c. 147.

Ὀδωδὴ, odor. Hesych.

Ὀδμὴ, ῆς, ἡ, idem. Od. Υ. et Luc. in Dem. (Æsch. Fr. 113.)

Ὀδμόεις, odoratus, odorus, fragrans. Hesych.

Ὀδμόεις, εσσ, ἡ, olidus. Nic. in Alex.

Ὀδμώδης, odorus, odoratus, fragrans. Theophr.

Ὀδώδης, ες, ἡ καὶ ὁ, olidus, fœtidus. Theophr.

Ὀζύ, ἡ, factor. Cels l. 2. c. 11.

Ὀζαινα, ὀσμὴ, (ab odore gravi nomina.) mirum ulcus putridum, ab humorum acrium defluxu. polypus. Sunt et piscis nomina, qui ipse quoque polypus appellatur. Plin. l. 9. c. 30.

Ὀζαινίς, ὁ, ὀσμὴ, ὀσμίνη, ὀσμὶς, ὀσμὶν, ὀσμὶνος, ὀσμὶνη, ὀσμὶνος, ὀσμὶνη, ὀσμὶνος, ὀσμὶνη

Ἀξονίφιον, aperio. Aristoph.
Συνεξονίφιον, simul aperio.
Ἴσασιν. Unde
Θεσμοθέτης, ου, ὁ, januarum apertor. Diog. Laërt. et Suid.
Εὐάνοιατος, aperta facilis, qui facile respondet.
Παρανοίγω, adaperio. Plut.
Προανοίγω, adaperio, aperio. Idem.
Ὑπανοίγω, subaperio, clam aperio.
Δοιγμα, et **διγμα**, aperio, pando, resero. Sophocl. in Ajace, Ἴδε διῖξον.
Διοξίς, ὁ, apertio, patefactio.
Ἔξωγα, aperio, Hippocr. de loc. in hom. τὰ οἰδίοντα καὶ ἔξωγε ἡμέρας δέκα μαχαίρῃ.
Θυρωρός, janitor. Hesych.
Παρώγω, parum aperio. schol. Aristoph. [Pax. 30. Τοῦ παρώξας τὴν θύραν, ἵνα μὴ μ' ἴδῃ. Schol. Οὗτος παρώξας τὴν θύραν, ἀντὶ τοῦ μικρὸν τὴν θύραν ἀνοίξας· καὶ ἐμοῦ ἰδόντος μὴ τὸ ὅλον αὐτοῦ σῶμα ἐξωτέρω· καὶ ἐμοῦ ἰδόντος δι' ὀπῆς αὐτοῦ. ἀνοίγει δὲ ὀφθαλμόν, &c.]
Πλῶγμα, ατος, ἡ, dolorum apertio: festum erat Bacchi cum apud Graecos. Procl. in Hesiod.
Πλῶτρα, τὰ, dolorum apertio. idem festum.
Προανοίγω, adaperio. unde **προοίξω**, adaperui.
Ὑπώγνυμι, clam aperio.

Οἰδάω, sive **οἴδω**, F. **οιω**, tumeo, inflatus sum. Odyss. ὃ. Οἰδέω δὲ χρὶν πάντα, δέδασται δὲ κακὰ σκύλα· ἀλλ' στιγμὴ τι βάσ· τα. Plutarch. de virt. mor. οἰδοντι γὰρ ἴσως καὶ φλεγμαίνοντι σῶματι τὸ παρελκτὸν καὶ σπογγιᾶς καὶ σιτίων τῆς ὑγρᾶς. (Aristoph. R. 971.) ¶ Metaphorice negotia aliqua adhibendi dicuntur: et apud Herodot. ἀμφὶ τὸν Ὀνόμακρίτου πρήγματι ἐνεβεβλήθη, μᾶλλον τῶν πραγμάτων ἐντυθεῖσαι, tumentibus rebus, i. in bellum et tumultus vergentibus. Pret. perfect. **ὀδηκε**, tumidus, inflatus.
Οἴδημα, τὸ, tumor, cujuscunque sit generis: apud Hippocr. Item peculiariter, tumor quem pituita connatitit, apud Galen. Dioscor. et alios recentiores medicos. Metaphorice de animi etiam tumore et elatione dicitur.
Οἰδηματώδης, ους, ὁ καὶ ἡ, tumorem referens, pro tumidus. Apud Gal. et Actuar. **οἰδηματώδης ὑγρὸν**, ἰχορ **οἰδήματος**.
Οἴδμα, pro **οἴδημα**, per syn. dicitur apud poëtas, et **οἴδματα θαλάσσης**, tum apud Hom. tum alios. † Sic Hes. Th. 109.† Item pelagus. Æschyl. Τέρπε οἴδμα λευκόπων. (Eurip. Phoenis. 196.) Pro tumore et elatione exsurgit Gregor. in carmin.
Οἰδματίας, factaneus. Nicand.
Οἰδοῦς, ους, ἡ, tumor, inflatio. Suid.
Οἶδος, ους, τὸ, tumor, idem cum **οἴδημα**.
Οἰδύω, sive **οἴδαω**, tumefacio. Idem. ἐ. **ἔσχε καὶ ἄλλην Οἰδύων ἐν στήθεσσι, νόον κέατο γὰρ φρονέοντι**. Item neutraliter, pro **οἰδέω**, tumeo. Arat. **οἰδύοντα δέδασται**, inflatum mare, tumidum mare. **Οἰδύειν** dicitur et is, qui animo tumet et inflatus est.
Οἰδύσσω, sive **οἰδύττω**, tumefio. Hesych. ἐ. **Ἀλλὰ μὴ οἰδύσσειν πρᾶξις γένοι**, corda tument ira.
Οἰδαλίς, tumidus, turgidus. Item humidus. Suid.
Οἴδεσις, tumefactio, idem cum **οἴδαω**, Alex. Aphr. in probl. **οἴδεσιν ἀνάβρα**, tumefactione spiritus. Exp. etiam intumesco.
Οἴδεω, ω, νῶ, tumor terra. Lat tubera appellant. Theophr. hist. pl. l. 1. c. 2. Pro **οἴδεω** scribitur etiam **ὄγδεω**. Plut. symp. 4. διὰ τί τὰ ἄκρα δεσὶ τῷ ἥματι γεώδεα;

Composita: ac primum cum prepositione.

Ἀναίδω, ῶ, intumeo, intumesco, turgeo. [Æschin. Epist. ad Philocrat. ὁ δὲ τράχηλος αὐτῶν (Deiotori) καὶ τὰ στέρνα ἀναίδει.] Item metaph. irascor. ut, ἀναίδων Ἀχιλεύς, apud Herodot. in Polymn.
Ἀναίδησις, ἡ, tumor. Aristot. de mundo, ἀναίδησις Σαλάσσης appellat tumidos æstus.
Ἀναίδασις, tumefactio: Epigr. l. 1. Vel tumeo, intumesco, ut **ἀναίδει**.
Ἀναίδεσις, idem. Theophr. de caus. pl. l. 4. c. 15.
Διοσπρ. Ἐκπαναίδω, intumesco: vel in superficie tumeo. (Aristot. de Hist. Animal. lib. 4. τὸ δὲ καλούμενον **ἐφ**, οἷον ἔχει νόμον ἐν κύστει, ἀλλ' αὐτὸς τὸ σαρκῶδες ἐκπαναίδει.)
Ἐμαίδω, intumesco. Lac. barbus in τῆς φαρμακευτικῆς δὲ τὸ σκίλλα, intumescunt exhausto veneno cruro.
Ἐμαίδης, intumescens, turgidus. Nicand.
Ἐναίδης, idem quod ἐμαίδης, turgidus, tumens. Nic.
Ἐξαίδω, extumesco. [Eurip. Cycl. 225.——γάστρά τε πλησθεῖς σφόνιον φάλαγγι ἐξεβόμενα.]
Ἐξάδωσις, tumor. Galen.
Ἐξαίδεω, tumefacio, facio ut extumescat.
Ἐπαίδω, intumesco, vel in superficie tumeo. Dioscor. lib. 4. ἐπαίδει τὸ σφόνιον, intumescit vultus. Et, ἐπιβαίνει, qui intumuit, tumens, tumidus.
Ἐπαίδαω, intumesco. Nicand.
Ἐπαίδεω, tumefacio, vel in superficie tumefacio.
Ἐπανάκρασις, tumefactio, tumescio. Gal. τὸ ὑποβάλλειν ἐπανάκρασιν.
Περιάδω τὰ σφυρόδεμα, apud Poll. lib. 2. de tumefactum tumore ex inflammatione.
Προοίδω, tumidos, inflatus. Gal. in lex. Hippocr.
Συναίδω, una intumesco. Phil. de vita M. l. 1. τὰ σώματα ὑδρῷ συναίδει τοῖς ἐξωθοῦσιν.
Ὑπαιδέω, valde intumesco. Lucian.
Ὑπαίδω, subintumesco. Plinius. (Philostr. l. 3. c. 46.)
Ὑπαιδῆ, subtumidus. Galen.

Composita sine prepositione.

Γαστρώδης, sive **γαστροειδής**, qui ventre tumido est. Eustath.
Ἰσχάδης, qui ossuum et tumidas habet coxas, vel etiam clunes. Idem.
Καλαδῶν, dicuntur oculi, quum in disturbi humoribus, et longis scalierum profusiis, et saepe incumbitibus ophthalmiis, intumescunt oculorum recessus, quae nova nuncupantur. Poll. pro eodem scribitur et **αὐλαδῶν**, apud Theocr. idyll. 1. quod est, cavitates oculorum, quae palpebris subsunt, vide **αὐλάδες**, tumidas habere.
Πλαδῆς, qui timido sen crasso pene est. Kust.
Χαλαυδῆς, qui turgidis seu crassis est labris, labrosus, labeo. Idem.
Ὠμάδης, qui tumidis est humeris. Idem.

Οἰκτρός, ὁ, ἡ, miserandus, miserabilis. Od. ῥ'. ἡ μὲν ἀνδίμοιδ' ἰζῆσι. Il. ν'. σῖτον τ' ἴχμεν καὶ ἄζον πολέμοιο. Sic Od. ξ'. ἄζον δὲ ἴχνιαν ναυκτιμένοι ἰὸν ἔκτεν. Hesiod. in Erg. φαίνονται πρώτον καὶ ἄζον. (Æschyl. Ag. 760. 1470. Eum. 696. Suppl. 682.) ☞ Etymon vide in **ἄζον**.
Οἰζύρης, οῦ, ἡ, strumosus, calamitosus, miser. Il. ῥ'. Οὐ μὲν γάρ τι σὺ ἔστιν ἐξωτέρω ἀλγεῖ. (Il. γ'. 118.) Hesiod. in Erg. ἐξωτέρω πρώτον καὶ ἄζον. (Æschyl. Ag. 765. 1470. Eum. 696. Suppl. 682.) ☞ Etymon vide in **ἄζον**.
Οἰζύρης, ὁ, ἡ, strumosus, calamitosus, miser. Il. ῥ'. Οὐ μὲν γάρ τι σὺ ἔστιν ἐξωτέρω ἀλγεῖ. (Il. γ'. 118.) Hesiod. in Erg. ἐξωτέρω πρώτον καὶ ἄζον. † Aristoph. Nub. 655.†
Οἰζύω, ῦς. ἔσω, strumosus et miseriis perpetior. Odyss. ῥ'. Ἔκα τ' αὐτὸς ἐξωτέρω ἰμείρων. Il. γ'. [408.] Ἀλλ' αἰεὶ νυμ πάσιν ἐξωτέρω ἰμείρων. Il. γ'. [408.] Ἀλλ' αἰεὶ νυμ πάσιν ἐξωτέρω ἰμείρων. ☞ Apollonius dicit, ab adverbio αἰ fieri **αἴζω**, unde **αἰζύω**, (sicut **αἰάζω** ab αἰ,) et per dinlysin **ἰζύω**.
Παιζύς, valde strumosus, valde calamitosus. Æsch. [Παιζυτὸς. Xenop. 47. ἐν φανερῷ ἐστὶν. ἐν καταπαιζεῖ δίκαιον.]
Τριπαιζυτής, ter calamitosus seu strumosus, i. calamitosissimus, miserrimus, apud Eustath.

Οἶκος, ου, ὁ, domus. Xen. Ped. 4. τὰ μὲν τοίχοι, ὅταν δέωμεν, οἴκοι τοι παρέξει. † Per gynecenum exp. Hesiod. ad Hesiod. Erg. 130.† Cum prepositionibus. Ut, ἐν οἴκῳ, domi. ἐν' οἴκου, (Attice pro ἐν' οἴκου,) domum. Οἱ κατ' οἶκον, domestici: οἱ, τοῖς κατ' οἶκον κατεργάζεσθαι, domesticis calamitatibus. Thucyd. l. 2. Interdum κατ' οἶκον, seu κατ' οἰκίας, adverbialiter exp. domesticatim. ¶ Item pars domus. Odyss. ἀ. 'Αλλ' ἐς οἶκον ἴδοιο τὸ σαυτῆς ἔχε μοῦνος. Sic et apud Athen. ¶ Οἶκος πᾶς, domus vel statio navis. schol. Aristoph. ¶ Item domus, i. familia. Demosth. ἐ γὰρ μέτοικος ἐν τῷ οἴκῳ τῷ 'Αχιλλέως ὢν. Sic et apud Thuc. ¶ Item οἶκος, bona, facultates. Od. ἀ. τὸν δὲ φθείσασιν Πηνε οἶκον ἐμόν. Odyss. Υ. Ἐσθίεσι μου οἶκος. Sic et apud Xen. et Dem. [De Testoria dicitur Soph. Aj. 65. Sicut et ἔκπεσε ἐκ τῆς οἰκίας. (Œdip. Tyr. 1030. V. Æschyl. Ag. 137.)
Οἰκιακὸς, ἡ, ὁ, domesticus, ex casus. ait. concil. Antioch.
Οἰκία, ὁ, domus, aedes: idem cum **οἶκος**. Aristoph. in Nub. † 800.† ἡ ἔξω ἐν τῇ οἰκίᾳ. Ultur et Thuc. Lac. Plut. &c. ¶ Οἰκία, dicuntur etiam aviam domicilia et aidi. ¶ Item οἶκος, familia, gens. Demosth.
Οἰκιακὸς, ἡ, ὁ, domesticus.
Οἰκίον, τὸ, idem quod **οἶκος**, domus, domuncula. Hesiod. ν'. et ν'. alibique, apud Hom.
Οἰκίσκος, ὁ, parva vel vilis domus, parvum domicilium. Dem. pro Ctesiph. Item cellula, cubiculum. Herodian. l. 7. Avium quoque cellulae et nidi **οἰκίσκοι** dicuntur. Eustath. ex Aristophan. et Harp.
Οἰκίσκιον, ὁ, ἰtidem parva domus. Demosth. contra Olympiod.
Οἰκίδιον, τὸ, idem. Aristoph. et Demosth.
Οἰκίδιος, ου, ὁ, domesticus, privatus. Greg.
Οἰκίδιον, τὸ, sedicula, cellula, &c. idem quod **οἰκίδιον**. Poll. ex Lysia.
Οἰκικὸς, domesticus. Hesych.
Οἰκιδὴ, et **οἰκιδὸν**, domum. Od. ἐ. **Οἰκιδὴ** τ' ἀλλάμενος. Od. ζ'. **οἰκιδὸν ἱκέσθαι**. Sic et apud Plat. polit. 1. et Xen. Hell. 7. † τὰ **οἰκιδὸν**. Ped. 1. 3. 4. **ἐφιστάναι γράφειν οἰκιδὸν**. l. 2. p. 46. d.† ¶ Pro **οἰκιδὸν** Dores dicunt **οἰκιδῆς**, et apud Aristoph. in Acharn. ¶ **Οἰκιδῆς** verò sunt ligna immaturi, grossi. Poll.
Οἴκοθι, domi. Odyss. φ'.
Οἴκοι, idem. Iliad. ἀ. Plato polit. 2. Isocr. Plutarch. &c. † Xen. Ped. 1. 2. 14. et 1. 3. 13. οἱ οἴκοι, qui domi manent. 1. 3. 2. τὰ οἴκοι, domestica. p. 150. a.†
Οἴκοθεν, domo. Il. ψ'. Exponitur etiam, ex se, suopte ingenio, suapte sponte. schol. Soph. † Xen. Ped. l. 2. 48. e. interpretantur, domestico jure. **οἴκοθεν συνίθης** vel. l. 2. 52. b. dicitur et **οἴκοθεν** in Περσῶν. l. 3. p. 75. d.† (Eurip. Med. 507. Phoenis. 267.)
Οἰκίτης, ου, ὁ, domesticus. † Xen. Ped. l. 4. p. 91. d. V. ibi Lousel. ubi monet pro quovis domestico ab Xenophonte positum, sed poetice id esse.† Item οἰκέτης, verna, famulus, vel servus domesticus. Plut. Herodian. Luc. (Soph. Œdip. Tyr. 1134.)
Οἰκέτης, ιδος, ὁ, ἡ, famula domesticus, servilis. Poll. l. 3.
Οἰκετικὸς, servilis, famularis. Aristot. polit. 2. ¶ Τὸ οἰκετικὸν, servitium seu ministerium domesticum, i. ipsi famuli. Plut.
Οἰκετία, ἡ, familia. Epictet.
Οἰκετόπαιδα, domesticus nem: seu famulus.
Οἰκεῖος, ου, ὁ, idem cum **οἰκέτης**. Il. ἐ. ζ'. Od. ξ'. et ρ'. (Soph. Œdip. Tyr. 776.)
Οἰκέω, ῶ, habito, doceum seu mansionem habeo. Xen. Hell. 1. **οἰκέοντας ἐν βαρβάροις**. Luc. in vit. auct. τὸν πατρῷον **οἰκέω δυσκλεᾶ**, ἢ τάφον **οἰκεῖος**, ἢ **συρίγγ ἔχειν**. ¶ Interdum exp. vivo, dego. Isocr. **οἰκεῖ γὰρ ἀδίκητος**, ὥφελ τῆς αὐτοῦ πολίτας ἀτιμωρίαν **οἰκεῖν**. ¶ Item administro, rego. Thucyd. lib. 3. **ἄμεινον οἰκεῖν τὰς πόλεις**. Sic et apud Plut. in apophth. † Poet. **οἰκεῖν**. Sic Hesiod. Theog. 330.† (Eurip. Med. 1361. Cum Acc. Aristoph. R. 105. Soph. Œdip. Tyr. 1010.)
Οἰκέων, ὄντος, habitor, inhabitor, incolor. Il. Υ'. Ἥτοι μὲν ἄλλοτε πόλιν **Πράμνειον ἔναιτες**. † Xen. Ped. l. 4. p. 102. d. **ἑτέρους** (sc. σφέτερους) **οἴκους καλῶς οἰκεῖν**. l. 3. p. 139. d.† Item administror, regor. Thuc. Plato, Aristot. (Palaeph. p. 9. Il. Ε'. Cat. N. 175.)
Οἰκουμένη, sen **οἰκουμένη**, sc. γῆ, orbis terrarum habitabilis. Dem. pro cor. Æschin. contra Ctesiph. † **οἰκουμένη** i. e. loca habitata et opp. montibus et desertis locis. Xen. Ped. l. 3. p. 76. b.†
Οἰκουμενικὸς, ὁ, ἡ, ad orbem terrarum pertinens. Ut, **οἰκουμενικὸν πόλεμον**, concilium in quod totus terrarum orbis coit. Demetr.
Οἰκουμενικῶς, (adverb.) per universum terrarum orbem.
Οἴκημα, τὸ, locus habitandi, habitaculum, domus. (Æsch. Ag. 342.) Xenoph. Hell. 4. Plut. in Artox. et in Periale. Peculiariter sic Athenis dicebatur lupanar. Athen. l. 13. Item carcer. Plut. in Solone. Exponitur etiam turris, tabernaculum, cena. Item cenobium, cubiculum. Thuc. l. 2. Herodian. l. 4. Philo de vita M. l. 2. † **οἴκημα κατάπτερον μηχανῆς**, de curribus loquens. Xen. Ped. p. 156. c.†
Οἰκημάτιον, νὶ, parva domus: aut cubiculum. Plutarchus in consuh. praecept.
Οἰκηματικὸς, ad domesticum pertinens, domesticus. **οἰκηματικὰ σκεύη**, domestica supellex. Laërt.
Οἰκήτης, ὁ, habitatis. Thuc. lib. 2. Item habitandi locus, domus. Plato ep. 7. † Xen. Ped. 2. 58. c. et l. 3. p. 72. b.†
Οἰκήσιμος, ἡ καὶ ὁ, habitabilis.
[**Οἰκητὴς**. Soph. Œd. Col. 633. **ἀκούσαν' Οἰκητὴν ἐμῆς 'Αχαΐης εἰκτέρα δέξασθαι τάνεκα Τὸν πόλαι'**, &c.]
Οἰκητικὸς, qui habitandi et domicilia sibi querere solet. [Aristot. de Hist. Animal. καὶ τὰ **μὲν, οἰκητικὰ** τὰ δὲ, ἄοικα. **οἰκητικὰ μὲν**, &c.]
Οἰκτήριον, νὶ, locus ad habitandum commodus: domicilium, sedes, mansio. Plutarch. sympos. 4.
Οἰκτρὸς, ὁ, habitatus, habitabilis. [Soph. Œd. Col. 28. **'Αλλ' ἴστ μὲν γ' οἰκτρὸς**. 39. **'Αθηνᾶς οἰκτρὸς**.]
Οἰκτρός, ὁ, ἡ, idem quod **οἰκτρὸς**. Polyb. lib. 5. † Xen. Ped. l. 3. p. 79. d.† Exponitur et colonus, apud Thuc. l. 2.
Οἰκτρόω, νὶ, vasa domestica, utensilia. Hesych.
Οἰκίζω, f. **ἰσω**, aedifico, struo, condo. ut, **οἰκίσαι σπέος**, Aristot. in Œcon. Frequentius significat, in aedibus, vel aliqua sede colloco. Et simpliciter, loco, colloco. Eurip. **οἰκίζω** δὲ **ἄλλα δόμοισι**. Item, colonium in locum aliquem mitto. Thuc. l. 1.
Οἰκίζομαι, aedificor, struor. Plutarch. in Sol. Item, in sede collocor, &c. Plato in Axiocho. **οἰκιστὴν**, eodem habet, situs est. Eurip. in Hecuba.
Οἰκιστὴς, ὁ, aedificatio: ipse actio condendi seu deducendae colonias. Poll.
Οἰκιστὴς, ὁ, aedificator, conditor, qui sedes alicui assignat. Item deductor coloniae. Thuc. l. 1. et 5. Plato de rep. l. 2.
Οἰκιστὴς, idem. Find. [Pyth. A. 58. **τοῦ μὲν ἐπιστρόφου Κλεὸς οἰκιστῆς ἐνέβαν φῶτα Ὑπέρου**. Schol. ἐ ἡδεῖς οἰκιστῆς, &c. Pyth. Δ. 10. **οἰκιστῆρα**. Herodot. Hist. lib. 4. Pythia respondit, **πάντ'**, ἐφ' ἐσσὶ ἔλθῃς ἐπὶ τὴν Λιβύην **ἐς Λιβύης σύριστα μελετήσας οἰκιστῆρα**.] (Æsch. S. c. Th. 19.)
Οἰκιστικὸς, more eorum qui urbem condunt, vel qui coloniam deducunt. Poll.
Οἰσίης, ου, ἡ, et Ionice **οἰσίης**, domesticus, privatus. Τὰ **οἰσία**, res domesticae, Hesiod. in Erg. † τὰ **οἰσία**, res domesticae. Xen. Ped. p. 150. a.† Herodian. l. 4. **οἰσίης δὲ πάντες ἐρασταὶ οἱ ἐκείνου οἰσίης τε καὶ φίλοι**. ¶ Item familiaris, necessarius, necessitudine junctus. Thuc. l. 4. et 5. Herodian. l. 3. † **οἰσιώτερος**, in superl. Xen. Ped. l. 4. p. 114. a. **οἰσιώτερος** compar. p. 195. a.† Item propi-

quus, generis propinquitate conjunctus: Demosth. contra Neær. ¶ Interdum ponitur ad differentiam externi: Herodian. l. 7. Interdum τῇ ἀλλοτρίᾳ opponitur. Thuc. l. 3. Plut. symp. 7. Opponitur et τῷ ξένῳ, ut apud Isocr. in Areop. Ἐπὶ τῷ πολίτῃ, apud Thuc. l. 2. † ἰδίοις, propriis. ἰδίοις ἵπποις, propriis equitalis, et opp. auxiliaris. Xen. Pæd. l. 4. p. 99. c. et Σκηνὴν τὰ ἰδιώτερα, curare quid ut quam maxime proprium sibi sit. l. 5. p. 145. e. hic ἰδιώτερον magis proprium. p 151. a.› ¶ Item ἴδιος, aptus, accommodatus. Aristot. eth. 1. τὸ φαυλιστὴ τῶν ἔστιν ἄλλος ἐκγαστὴς ἑαυτοῦ. (Eurip. Phœniss. 331. Soph. Œdip. Tyr. 1183.)

Οἰκεῖος, familiariter, amicè, benevolè. Isocr. Xen. † Pæd. l. 4. l.† Item aptè, accommodatè: Aristot.

Οἰκειότης, ητος, ἡ, domesticus usus et consuetudo, familiaritas, amicitia. Aristot. rhet. 2. Thuc. Plut. † Xen. Pæd. p. 236. b.† Item propinquitas, cognatio. Syneс.

Οἰκεῖόω, f. ώσω, familiarem reddo, conciliu. Thucyd. lib. 3. τὸν φίλον εἰς τὸ ξυγγενὲς οἰκείοντες. Synes. ep. 26. ἡ τοῦ Διὸς σοι φρονήσεως χάρις, ἣ σαυτὸν οἰκείως τῇ κατασκῇ τῆ; πάντα; σκευῆς ἐφαίνετο. Item adscisco, conciliu, accommodo. Greg. in epitaph. patrio. τὰς τραγῳδίας ὅσας ὁ ἀρτὸ σὺν ἐποίησεν, ἀλλὰ τὰς ἄλλων ἐλαττόνα τὰ καὶ ἀφελέσθαι. Item mihi vendico, meum esse contendo. Thuc. lib. 1. οἰκοῦντες τὰς τῶν καλουμένων ἐκεῖ Πλάτας.

Οἰκιώμαι, familiaris reddor, adjungor, &c. Thucyd. Aristot. Item activè, concilio, adjungo. Plut. in Othone. οἰκιώσατο φῶς αὐτὸν τῆς σωτηρίας ταύτης. Sic et usque apud Herodian. Item vendico, &c. Greg. αὐτοὺς οἰκιούμενα τὰ κατασκήνωτα.

Οἰκίωμα, τὸ, quod accommodatum est. Strabo.

Οἰκίωσις, ὁ, familiaritas. Nax. Item vendicatio. Thuc. l. 5.

Οἰκιωτέον, vim conjugredi habeos et concilianda: vim habeos familiare et domesticum faciendi. Plut.

Compositæ: ac primum ex ἄλως, ἄλών, et οἰκέω,

Ἀγροῖκος, et ἀγρόοικος, rusticus, qui in agro vivit. Aristoph. in Nub. Vide et derivata ex Ἀγρός.

Ἄοικος, non ἄοικος, ων, ὁ καὶ ἡ, domo carens; exterris. Herodot. [lib. 3. §. 145. ἰόντων δὲ τῶν πέμπτων λαβάλλοντάς τὸ σὺ καὶ ἄοικον ποιήσειν, τὸ τελευτᾶ τίσασθαι, &c.] et Luc. de sacrif. Et generaliter pro eo, qui ædibus destitutus, obærrat, et pauper est. Plato in symp. Ἄοικος φίλων, in quibus aut nullæ aut paucæ sunt sedes ac familiæ. Plut. ed Colot. Sic et, ἄοικος Ἕστια, Hesiodus dixit famulum, cui nec domus nec familia est; in Etym. † Ἄοικος Soph. Phil. 551. Schol. Νύκτωρ.†

Ἀοίκητος, qui non habitetur, inhabitabilis. [Herod. lib. 4. §. 31.]

[Ἀοίκητος. Herodot. Hist. lib. 2. §. 34. ἀοίκητός τε γὰρ ἐστι καὶ ἐρημος ἀνδρὸς, ἀ' ἐς βάτ, sc. Nilus. lib. 5. §. 10.]

Ἀοικίζω, rursus condo, reædifico. Pausan. Κίρρῳ δὲ ἀνάστασιν φιλόκτητον τοῦ πλησίον, ὕστερον λέγουσι ἀοικίσαι Καίσαρα. Item remigrare facio. vel relego habitatum in aliam regionem. Idem, ἀοικίσαι ἀφῆς ἐς τὴν Παρθίαν διελέσσητος Ἀλεξάνδρου.

Ἀποικίζομαι, rursus condor, instauror. Item migro, habitationem transfero. Thuc. οἱ μὲν ἀφικόμενοι καθιζάνουσι τὰς πόλεις.

Ἀποικισμός, superné vel in alto habitans. Hesych. Apud Syncs. ἀποικισμὸν πρὸς νότον ἄκρων, Κυμαίοις ἴσχατος, exp. procul à mari sitas.

Ἀποικτίζω, reædificatio. Herod. l. 2.

Ἄντοικος, (q. d. ex adverso domum habens,) ex adverso habitans, vel e regione.

Ἄφοικος, q. d. qui est extra domum suam, aut procul à domo: colonus, in colonium missus. Schol. Thucydidi est, qui mittitur ad habitandum locum desertum. Sic et, ἄφοικος ἐκπλεῖ, apud Aristid. (Soph. Œdip. Tyr. 1534.)

Ἀφοικίς, ίδος, ἡ, idem quod ἄφοικος, ut, ἀφοικὶς πόλις, colonia. Plut. in Camil.

Ἀγκαιοίκος, ὁ, colonia, unde, ἀγκαιοίκου συστάσεως, colonium deducere, apud Plut. de leg. pro quo apud Thuc. ἀγκαιοίκου ἐκπέμψαντος. (Æsch. Pr. 815.)

Ἀκροίκος, ὁ, ἡ, ὁν, aliunde habitatum venio, migro in colonium. Isocr. τὰς ἱμετέρας πόλεις τῶν ἴσως ἀκροίκτερας, ἢ ἢ ἀνώτερον. Plutarch. ἀκροίκους εἰς Λεκτοῦσσα, in Leucotham migravernat. Item, procul habito, procul remotus sum ab aliquo. Thuc. lib. 3. ἐμὲν ἀκροικότερος. Aristot. politi. 1. ἀνάπαλ σκῆμα τῶν διαβεβλημένων.

† Ἀπόοικος, passivè. ut ὁ Κύρος; ἐξ ἐμοῦ ἀπόοικος. Corinthus relicta vel non inhabitata est mihi. Soph. Œd. Tyr. 1007.†

Ἀποικέω, ὁ, migratio in colonium.

Ἀποικία, idem. Eadem cap. 2.

Ἀποικίζω, in colonium deduco: colonium deductam aliquo in loco colloco. Thucyd. lib. 1. ταῦτα ἀπῴκισαν μὲν οἱ Καρικῆς. (p. 17. Soph. Tr. 972. Colonium mittendo sive deducendo habitari facio.) Isocr. in Archid. Φασὶ; Μακεδόνα ἀπῴκισεν. Item generaliter, migrare facio, amanda. Odyss. μ'. Τὰς μὲν ἄρα Θρῄκασα τανύσιλ τε πίσσα μάνης ἔφασκεν εἰς γῶν ἑτέρην τελέσ' οἶκόν.

Ἀποικίομαι, in colonium deducor. Plut. in Timol. Item, è loco aliquo tanquam è domo ejicior. Gregor. ἀποικισθέντες τοῦ παραδείσου. Apud Plut. εἰς εἰς ἐτέρας ἀποικισμὸς συγγένειας, exp. filius in adoptionem datus.

Ἀποικισμός, οῦ, ὁ, colonia deducio, seu colonisarum. Aristot. polit. 5.

Ἀποικιστής, οῦ, ὁ, colonia seu colonisarum deductor. Hesych.

Δοικία, neoruin habito. Plut. in Tim. δοικικὸς οἰκίσεως ἴδιος, proprius sedes et domicilia habens. ¶ Item activè, digero per usu velut domicilia et sedes. unde pass. apud Alex. Aph. ὑγρὸν μὲ δοικίμενον. Item administro, rego. Isocr. ad Nicocl. πόλιν δοικῆσαι τὸν ἄριστα. Dem. τὰ πρὸς τὸν φίλον δοικεῖ. civilia munera gerere. Exponitur etiam, constituo, ordino. Herodian. lib. 3. δοικήσας ἐν τούτοις ἔτεσι τρισὶ, optimè his pro suo judicio ecostituit. Item insitino: ut, δοικεῖ τὸν ἄνω αὐτοῦ, Isocr. ad Philip. ¶ Item statuo, decerno, unde pass. apud Luc. δοικεῖσθαι μὲν οὖν τὰ ἄλλα, τελευταῖα Ν τὰ τῶν ελευσίνων.

Δοικήσιμος, idem quod δοικεῖ, administro, &c. Demosth. ἡ δὲ δοικήτικα μετὰ ταῦτα ἐγένετ, τοῦτον δοικήσαντι ἔστι. Sic et apud Greg. contra Julian. ¶ Δοικήσιμος, (pass.) curior, natrior. Athen. lib. 2. τὰ γοῦν ἐπιτηδεῖα γάλακτι δοικήσιμα.

Δοικητής, administratio. Demosth. Æschin. Item dispensatio seu expensio pecuniarum. Hesych.

Δοικητὴς, ὁ, administrator: vel negotiis administrandis præfectus; procurator. Plut. in apophth.

Δοικήτωρ, administrator, gubernator. Marc. Tris.

Δοικητικὸς, ὁ, ἡ, administrativus.

Δοικίζω, incolas et habitantes disperdo, contuberniom aut cohabitatem dirimo. Isocr. de pace, τίνοι γὰρ τῶν Ελλήνων ἔστιν, Μαντινέας δὲ δοικίσαι. Sic et apud Aristot. polit. 5. Et general. dissocio, divido, disgrego. Synes. ἀλλ' αἱ δυσκοιν γράμμαι τὰς συναμμένας τῇ δοικῇ, τοῦτο δὲ τὸ ὑφαίνιον.

Δοικίσμαι, dirimor, disgregor, &c. Plato, ἀ' ἀδικίαν δοικίζεται ἐστὶ τοῦ Διός.

Δοικισμὸς, incolarum et habitantium dispersio, contuberni dissociatio et diremptio. Plut.

Decomp. *Ἀδοίκητος*, non administratus: vel non dispositus, aut distributus.

Δυσδοίκητος, difficilis dispositu seu administratu.

Παραδοικεῖν, perperam seu malè administrare. Synes. in Andreo.

Προδοικία, antè dispono, prædispono. In nov. const. [Demosth. in Timarch. edv. Aristocrat. ἀναμένετο δ' αὐτοῦ τοῦτο τὸ προδοίκημα, καὶ προδοικεῖτο.]

Ὑποδοικητὴς, subpræfectus.

Δυσδοίκητος, habitatu difficilis, propemodum inhabitabilis. Xenoph. Pæd. 3.

Ἑστοικία, sive ἑστοικίς, habitatum aliquò migro. [Æschin. in Timarch. ἐπ' ἐ μὲν, ἐξοικίσεται, εἰς δὲ τὴ τὸ αὐτὸ τοῦτο ἐρυστήριον χειμὼν ἐκφοίτησεν, χειμῶν ἐλθὼν ἐκλίθη.]

Εἰσοικίζω, vel ἐσοικίζω, domum introduco, seu recipio. Item in urbem habitatum mitto. Polyb. l. 5. Μεσσήνης δ' οἰκοῦσιν, &c. Gregor. πειπίσαντες ἑαυτὴς ἔλω τὸν Χριστὸν, in domum suam intromittentes, seu recipientes.

Εἰσοικίζομαι, domum recipior, &c. Greg. Χριστὸν οἰκοδόμητα σὺ λὰ τὸς χάριτος. Item activè, idem quod οἰκοδομῶ, apud Basil. de jejunio, et Greg. de hom.

Εἰσοικητικὸς, introductio in ædes, seu receptio.

Εἰσοίκησις, habitatio, domus. Soph. [Philoct. 330. ἔμοιγε, ὦ ναὶ, πρεσβεύεται τὸν ἐν Λήμνῳ πέτρινον, &c.]

[Εἰσοικῶν, habito. Æsch. Pr. 122.]

Ἔνοικος, incola, qui domum aliquo in loco habet. Aristid. in encom. Romæ. Strabo. l. 6. Metaphoricè apud Gregor. de Juliano, τὸν ἔνοικον αὐτῷ σοφῶν τῆς ψυλτικῆς μεμιῶς, quem in pectore habebat. Apud Basil. ἔνοικα πάθη, domesticos perturbationes. Raponitur etiam ἔνοικος, inquilinus, qui in aliena et conducta domo habitat. (Soph. Tr. 1108. Œdip. Tyr. 1545. Adj. Æsch. Pr. 415. Suppl. 619.)

Ἔνοικον, τὸ, pensio illa annua quam inquilinus repræsentat, merces domus conducitæ. Demosthen. contra Olympiod. Metaph apud Plut. in præc sanit. Item merces, quæ hospiti datur ad quem diversamus. Poll. l. 1. et 10.

[Ἔνοικος. Adj. Æsch. Eum. 869.]

Ἐνοικία, domicilium et sedes habens in, inhabito. Aristot. polit. 7. κατ' ἀρχὰς μὲν πολλὰς τῶν ἐνοικούντων τὸν τῆς λεπ ἀρίστου τὸν μεγέθων.

Ἔνοικος, ὁ, inhabitatio. [Thucyd. Hist. lib. 2. οὐ γὰρ λὰ τὸν παρόντα ἐνοίκου αἱ ξυμφορὰ γοιήσει τῇ πόλει, ἀλλὰ λὰ τὸν πόλεμον ὁ ἀόκνως τὸς ἀπόνους.]

Ἐνοικέω, domi seu in ædibus colloco: aut in domum introduco. In Excles. ἐνοικεῖν ἀλλότριον, domo suæ ipse alienum.

Ἐνοίκημα, in ædibus colloco, &c. Metaph. apud Synes. ἐμμελὲς τὰς χελώνας, αἱ ταῖς τῶν ἀνθρώπων δόμοις ἐνοικοῦσι, &c. amicè excipiuntur seu recipiuntur.

Ἐνοικισμὸς, ipsa actio in ædibus aliquem collocandi: vel, introductio in ædes.

Decomp. Προοικεῖν, prius seu antè inhabito. Synes. ep. 67.

Προοίκιος, ου, ὁ, prior habitatio seu inhabitatio. Thuc. l. 1.

Ἔξοικος, è domo seu ejectus, exul: aut qui è domo sua migravit.

Ἐξοικία, domicilio et ædibus meis discedo, emigro. Demosth. contra Aphob. τὸν οἶκον ἐμισθώσεις πάντα ἢ ἐξῴκει.

Ἐξοίκησις, emigratio ex ædibus aut urbe. Plato de leg. l. 8.

Ἐξοικητήριος, inhabitabilis, qui habitari desiit. Soph. [Œd. Col. 27. Καὶ τάνυ, ὡσεὶ ἐστὶ γ' ἐξοικητήριος. Schol. ἀντὶ τοῦ ἐκοικίσιμος.]

Ἐξοικίζω, domo expello et ejicio. Et generaliter, expello, Thucyd. lib. 1. Ἐστιαίους δὲ ἐξοικίσαντες, αὐτοὶ τὴν γῆν ἔσχον. Eurip. in Hec. Soph. Αἴγινα ἄρδην ἀφ' ἡμῶν ἐξῳκίσατο, ex Lesbo mares ejecerunt. Apud Plut. εἰς Ῥώμην ἐξῳκίσατο, exp. expulsus suis sedibus Romam habitatum tradusit.

Ἐξοικίζομαι, domo ejicior: vel generaliter, expellor. Synes. Exponitur etiam, migro, seu emigro: apud eundem.

Ἐξοικιστὴς, ὁ, ἡ, et ἐξοίκιστος, ὁ, expulsio seu ejectio è domo. Et generaliter, insolarum expulsio. Plato de leg. l. 4.

Ἔποικος, adverna. Unde ἔποικοι, advenæ, colonæ. Thuc. et Aristot. in polit. Philostr. ep. 47.

Ἐποίκιον, supellex: in Fund. Item pro villa aut casa. Josepe cap. 19. et apud Said.

Ἐποικίδιον, Cereo, quæ non domesticum erat; in Curiathe coli solita.

Ἔπουσις, alieu ejectia habito. Xen. Pæd. 6. τοὺς Ἕλληνας τοὺς ἐν τῇ Λεσβίᾳ ἐπουσίους τὸν Κρῆτας ἐπιμαλόσθαι ἐπεισθεν. Sic et apud Thucyd. lib. 7. et Synes.

Προπολεῖν, antè docta colonia habito. Strabo.

Εἴσιος, bonum domum habens, bonus, commodus ad habitandum. Oppian.

Κάτοικος, incola; qui locum habitat et incolit. Aristot. Œcon. 2. Polyb. lib. 5. (Æsch. Ag. 1294.)

Κατοικία, ἡ, habitatio, l. habitandi locus, apud Dionys. Areop. et Gregor. Item colonia, præfectura, oppidum, pagus. apud Strab. lib. 6. et alibi. Et pro colonim deductione. apud eundem, et Appian. belli civil. l. 4.

Κατοικίς, ἡ. κατοικίδος. Ut, ἔρως κατοικὶς, apud Nic. in Ther. Pro eodem legitur et κατοικὰς, apud eundem in Alexiph.

Κατοικίδιος, domesticus, domi nostre degens: apud Alex. Aphr. probl. 1.

Κατοικίζω, inhabito, incolo: vel simpliciter, habito. Thuc. κατοικὸ σπαρὰ σὺ, domi tuæ habito. Isocr. κατοικὸ ἐν δημοκρατίᾳ. Plutarch. τοῦτον τὸν γῆν κατοικοῦντες. Usurpatur et sæpè in Novo Testam. et Act. 7. Matth. 4. &c. Apud Plat. de leg. κατοικίσαι πόλιν, civitas sim seu structa. (eum Acc. Eurip. Med. 10. id. Phœniss. 614.)

Κατοικίδιος, habitor et incolor. Aristot. pol. 2. Κατοικίδιον, sedem alicubi habeo, et velut collocatus sum. Thuc. l. 3. et 5.

Κατοίκησις, ἡ, habitatio seu habitandi locus. Marci 5.

Κατοικητήριον, τὸ, locus in quo habitatur seu habitari potest, domicilium, sedes. Apocal. c. 18.

Κατοικίσιμος, τὰ, forinæ quæ celebrari solebant ob loci alicujus habitationem: seu festa quæ quotannis agebantur eo die quo quis habitatam aliquò venerat. Greg. in s. bapt.

Κατοικῶ, in domo seu in ædibus colloco. Et generaliter, habitatum mitto, habitare facio. Plut. in Tim. κατοικῶσε τὸς ἄλλον πάντα τὸ Ἑνετὸ. Plutarch. in Rom. in Ῥώμης κατῴκισεν τὸς Καμιλλον. Item condo, ædifico: Eurip. in Hippolyt. corona. Ὦ Ζεῦ, τί δὴ πίστιν ἀνθρώποις κακὴν παιδεῖς ἐς φῶς ἴδιν κατῴκισας: quare in lucem creasti? Isocr. in Evagora, (de Teucro:) ἀφικόμενος εἰς Κύπρον, Σαλαμῖνά τε κατῴκισεν ἱερόπολιν σοφίας, &c. Salaminem (in Cypro urbem) condidit. Apud eundem, τούτου δὲ γενομένου ἐνῆν κατοικίσασι, exp. incolis frequentant. Et κατοικῶν τὰς πόλεις, in insulas colonias deduco. (Æsch. Pr. 850. Eum. 749.)

Κατοικίσμα, habitatum mittor aqu deducor, habitatio mihi datur. Unde, οἱ κατοικίζοντα στρατιῶται, milites, quibus habitationes in urbibus eum agris distributæ erant. Appian.

Κατοικισμὸς, et κατοίκισις, collocatio in ædibus, seu in domicilio. Κατοικισμὸς τῆς πόλεως, ipsa actio condendi urbem. Plato. [de Rep. lib 5. αὐτοὶ γὰρ ἐν ἀρχῇ τῆς κατοικίσεως, ἐν σκέψει πόλει, ἀκολουθοῦντο &c.]

Decomp. Ἐγκατοικῶ, inhabito.

Ἐγκατοικίζω, colloco in, colloco intus. Plut. ad præf. indoct.

Ἐγκατοικισμὸς, inhabito, incolo. Cebes Theb.

Κατοικίτωρες, qui recens alicubi habitare cupit: vel novo urbis habitator. Eupol.

Παραπατοικίζω, juxta colloco: vel, habitatorem juxta colloco. Isocr. et Plut. in Pericle.

Συγκατοικίζω, una colloco habitatores, vel una frequentem incolis reddo. Eurip. in Hippol. Ἀφόρητος ἦ' αὐτοῖς συγκατοικίζειν δόμοις θνητῶν.

Συγκατοικῶν, una inhabito. Soph.

Μέτοικος, qui principium jussu in aliam civitatem pœnæ causa transferuntur, et quorum prædia publicentur: ex Codic. l. 10. tit. 4. Item incolæ, qui in aliena civitate longum more causa habitant, nec habent jus civitatis, nec

honores civiles capiant, tributum tamen pendant, quod μετοίκιον dicitur. Inquilini. Demosth. contra Mid. Isocr. de pace. Xen. in rep. Athen. † Soph. Œdip. Tyr. 46.† Item μέτοικος, idem quod ἔποικος. apud Soph. in Œdip. Colon. (Œdip. Tyr. 460. Æsch. S. c. Th. 554. Ag. 58. Ch. 644. 682. Eum. 1014.)

Μετοικεσία, ῶν, ἡ, ad incolas pertinens. Lex. in Lexiph. in Plut. Alcib.

Μετοικία, ἡ, incolam esse, aut urbe relicta in aliena habitare. Plato de leg. lib. 8. (Æsch. Suppl. 1021.)

Μετοίκιον, τὸ, pensio quam inquilini quotannis pendebant. Plut. in Phoc. Vide et Poll. et Harpocr. ¶ Apud Plut. in Theseo μετοίκια sacrum esse tradunt, à mutatis civium sedibus dictum: alii ferias ob receptos in urbem incolas.

Μετοικίζω, mutatis sedibus et domicilio commigro: vel, domo mea pulsus habito. (Æsch. Suppl. 617.) Isocr. ὁ μετοικίζων ἐπὶ τὴν μητρόπολιν. Pass. Λακεδαίμων μετοικίσεται ἐκ Σπάρτης. Dem. μετῳκίσατο ἐπ' Ἀθήνας.

Μετοίκισις, ἡ, incolatus: sedis et habitationis mutatio, migratio. Plato de leg. 8. et in Apol. Socrat.

Μετοικεσία, idem: seu habitatio et mansio in peregrina regione. Matth. 1.

Μετοικίζω, transfero incolas, ab uno loco in alium migrare facio. Aristot. Œcon. 2. Item, habitationem mutare cogo. Plutarch. de primo frig.

Μετοικίζομαι, transferor, et migrare cogor, aut migro. Isoc.

Μετοικισμός, translatio incolarum: actio cogendi ex uno loco migrare in alium.

Μικρόοικος, qui in ligneis turribus sedes suas et domicilia habent. Apollon. Argon. l. 2. [379. Aristot. de mirab. Auscult. φασὶ τὸν Μικρόοικον χαλκὸν καμαρόεντα καὶ Μικκότυπον εἶναι, &c. Cl. Berkel. ad Steph. de Urb. p. 564. Not. 28. legit τὸν Μικρογοικεῖον χαλκὸν, &c.)

Νάιδες, qui recessa ædes alicubi habere cœpit: vel in nova urbe domum habens. Epicharm.

Νοικέσιος, ὁ, et frequentius νοικήσιος, navium domus, navalia. Thuc. l. 7. Dem. pro cor. Lac. in Anachars.

Οἰκέσιος, et οἰκήσιος, in mœnibus habitans.

Οἰκεσία, est ἡ οἰκία domo, cum tota familia. Pro eodem scribitur et οἴκησις, Act. Apost. cap. 16.

Οἴκησις, et οἰκεσία, idem. Herodot. Pro eodem dicitur et οἰκητορία, ut apud Gregor. in Macchab. encom. et οἰκητεία, apud Thuc. lib. 2. et 3. Item, τὸ ἐκβάλλεται, qui cum tota domo sua familia perit.

Οἰκήσεις, qui recessa ædes alicubi habere cœpit: vel in nova urbe domum habens. Epicharm.

Νοικήσεις, ὁ, et frequentius οἰκήσεις, navium domus, navalia. Thuc. l. 7. Dem. pro cor. Lac. in Anachars.

Οἰκήσιος, et οἰκέσιος, in mœnibus habitans.

Οἴκησις, eam ἡ οἰκία domo, cum tota familia. Pro eodem scribitur et οἴκεσις, Act. Apost. cap. 16.

Οἰκητής, et οἰκοῦντες, idem. Herodot. Pro eodem dicitur et οἰκητορία, ut apud Gregor. in Macchab. encom. et οἰκητεία, apud Thuc. lib. 2. et 3. Item, τὸ ἐκβάλλεται, qui cum tota domo sua familia perit.

Οἰκήτης, ὁ, et οἰκοῦντες, idem. Herodot. Pro eodem dicitur et οἰκητορία, ut apud Gregor. in Macchab. encom. et οἰκητεία, apud Thuc. lib. 2. et 3. Item, τὸ ἐκβάλλεται, qui cum tota domo sua familia perit.

Οἰκήτης, ὁ, et ἐξοικίσας, in mœnibus habitans.

Οἰκητεία, eam ἡ οἰκία domo, cum tota familia. Pro eodem scribitur et οἴκησις, Act. Apost. cap. 16.

Οἰκητής, et οἰκοῦντες, idem. Herodot. Pro eodem dicitur et οἰκητορία, ut apud Gregor. in Macchab. encom. et οἰκητεία, apud Thuc. lib. 2. et 3. Item, τὸ ἐκβάλλεται, qui cum tota domo sua familia perit.

Οἰκητήριον, τὸ, habitatio, sedes et habitationis mutatio, migratio. Plato de leg. 8. et in Apol. Socrat.

Οἰκητορία, idem: seu habitatio et mansio in peregrina regione. Matth. 1.

Οἰκητορίζω, transfero incolas, ab uno loco in alium migrare facio. Aristot. Œcon. 2. Item, habitationem mutare cogo. Plutarch. de primo frig.

Οἰκητορίζομαι, transferor, et migrare cogor, aut migro. Isoc.

Οἰκητορισμός, translatio incolarum: actio cogendi ex uno loco migrare in alium.

Οἰκίνιτος, qui in ligneis turribus sedes suas et domicilia habent. Apollon. Argon. l. 2. [379. Aristot. de mirab. Auscult. φασὶ τὸν Μικρόοικον χαλκὸν καμαρόεντα καὶ Μικκότυπον εἶναι, &c. Cl. Berkel. ad Steph. de Urb. p. 564. Not. 28. legit τὸν Μικρογοικεῖον χαλκὸν, &c.)

Οἶκος, qui recessa ædes alicubi habere cœpit: vel in nova urbe domum habens. Epicharm.

Οἰκόσιτος, ὁ, et ἐξοικίσας, in mœnibus habitans.

Οἰκουσία, eam ἡ οἰκία domo, cum tota familia. Pro eodem scribitur et οἴκησις, Act. Apost. cap. 16.

Οἰκοῦντες, et οἰκητής, idem. Herodot. Pro eodem dicitur et οἰκητορία, ut apud Gregor. in Macchab. encom. et οἰκητεία, apud Thuc. lib. 2. et 3. Item, τὸ ἐκβάλλεται, qui cum tota domo sua familia perit.

Οἰκοῦσα, ἡ, habitatio, sedes et habitationis mutatio, migratio. Plato de leg. 8. et in Apol. Socrat.

Οἰκοφθορία, ἡ, incolam esse, aut urbe relicta in aliena habitare. Plato de leg. lib. 8. (Æsch. Suppl. 617.) Isocr. ὁ μετοικίζων ἐπὶ τὴν μητρόπολιν. Pass. Λακεδαίμων μετοικίσεται ἐκ Σπάρτης. Dem. μετῳκίσατο ἐπ' Ἀθήνας.

Οἰκοφθορικός, ὁ, incolatus: sedis et habitationis mutatio, migratio. Plato de leg. 8. et in Apol. Socrat.

Οἰκοφθορικός, idem: seu habitatio et mansio in peregrina regione. Matth. 1.

Οἰκοφθορίζω, transfero incolas, ab uno loco in alium migrare facio. Aristot. Œcon. 2. Item, habitationem mutare cogo. Plutarch. de primo frig.

Οἰκοφθορίζομαι, transferor, et migrare cogor, aut migro. Isoc.

Οἰκοφθορισμός, translatio incolarum: actio cogendi ex uno loco migrare in alium.

Οἰκόφθορος, qui in ligneis turribus sedes suas et domicilia habent. Apollon. Argon. l. 2. [379. Aristot. de mirab. Auscult. φασὶ τὸν Μικρόοικον χαλκὸν καμαρόεντα καὶ Μικκότυπον εἶναι, &c. Cl. Berkel. ad Steph. de Urb. p. 564. Not. 28. legit τὸν Μικρογοικεῖον χαλκὸν, &c.)

Οἰκόφθορος, qui recessa ædes alicubi habere cœpit: vel in nova urbe domum habens. Epicharm.

Οἰκόφθορος, ὁ, et ἐξοικίσας, in mœnibus habitans.

Οἰκόφθορος, eam ἡ οἰκία domo, cum tota familia. Pro eodem scribitur et οἴκησις, Act. Apost. cap. 16.

Οἰκόφθορος, et οἰκοῦντες, idem. Herodot. Pro eodem dicitur et οἰκητορία, ut apud Gregor. in Macchab. encom. et οἰκητεία, apud Thuc. lib. 2. et 3. Item, τὸ ἐκβάλλεται, qui cum tota domo sua familia perit.

Οἰκόφθορος, ὁ, et οἰκοῦντες, idem. Herodot. Pro eodem dicitur et οἰκητορία, ut apud Gregor. in Macchab. encom. et οἰκητεία, apud Thuc. lib. 2. et 3. Item, τὸ ἐκβάλλεται, qui cum tota domo sua familia perit.

Οἰκόφθορος, ἡ, habitatio, sedes et habitationis mutatio, migratio. Plato de leg. 8. et in Apol. Socrat.

Οἰκόφθορος, idem: seu habitatio et mansio in peregrina regione. Matth. 1

Sum Sacerdos Hospitum — οἴκτ' ἀναιτῆρ σ' ἐκβαλλόντων βίαιον.]

Ἀτυχίζω, violentia misereor, violentiam miserior, eos commiserror.

Ἀτυχίσαι, idem. Eurip. in Ione, Ἰάσιδ σ' ἀμ' αὖτις, ὦ ξέν', ἀτυχίσομαι.

Ἀναιτίζω, sive ἀναιτίζομαι, miserror et defleo: defleo miserabiliter. Item, conqueror. Herodot. Ἀναιτίζετο τὸν ἐπὶ Κῦρον ἔντος, deplorabat quæ à Cyro pertulisset.

Δύσαιτος, immisericors: ἀνοίκτιστος, Hesych.

[Τυραννὶς. Æsch. Ag. 1623.]

Ἐπαιτίζω, sive ἐπαιτίζομαι; commiserror. Rem miserabiliter queror. (Soph. Œdip. Tyr. 1290.)

Ἐπαίτιστος, commiserationis digna. Æschyl. [Agam. 1230. εἰσ ἐστίασ τὸ συλλόγχ', ἐπαίτιστον γάμοις, &c.]

Ἐπαιτίω, miseror, commiserror. Soph. ἐπαιτίᾳ δὲ νιν δόξαντων. (Œdip. Tyr. 686. 1487. Æsch. Ag. 1078.)

Καταιτίζω, commiseror. Eurip. in Heraclid. Οἱ γὰρ φρονῶν γ' ἐστὶ ξ' ἐκείνουσ' ἐκ τῶνδ' ἐπαιτίσαι τε δυσπόνων, Ἕλλάδ' Τὰς τῶν ἀδίκων ξυμφορὰς καταιτίσαι. (Æschyl. Pers. 1067. Eum. 121. Suppl. 910. Soph. Œdip. Tyr. 1203.)

Καταιτίζομαι, idem. Gregor. de homine, Δακρύοις καταιτιζόμενος τὸν τῆ δεδρώσαι δεδιότητα.

Καταιτιάομαι, exponitur etiam, misericordiam implorare.

Ὁμοσυμπαθίζω, commiserror. Soph. [Trach. 544. τὰ δ' ὧν σπάνιν συμπαθοῦσα.]

Συναιτίζω, miseror, commiserror, deploro. Herodot. [lib. 1. Κροῖσος δὲ τούτων ἀκούσασ, τὸν τὸ Ἄδραστον καταπατήσασ, &c.] et Eurip. in Heraclid. [466.] (Soph. Œdip. Tyr. 13.)

Καταίτησις, sive καταίτισις, commiseratio, misericordia. Xen. Ped. 6. ¶ 155. d. πρὸς τοὺσ.†

Ἰκτιστὴς, commiseror. Xenoph. † Ped. l. 4. p. 112. d. cum acc.†

Φλαυτίζω, qui commiserari amat, misericors. (Æsch. Ag. 247. 1152.)

Φλαυτίσσω, ad commiserationem provocamus. Sophocl. in Ajace, πάντα δὲ φλαύτιστον γυνή.

Φλαυτίμων, qui libenter commiseretur, promptus ad misericordiam. Plut. et Eurip.

Ἀφλαυτίμων, (discomp.) immisericors, inmitis. Hesych.

Οἶκος, ου, ὁ, via, semita: idem cum οἶμος. Invenitur et οἶμη, cum aspiro, apud Suid. In hac autem signif. usurpatur potius οἶμος, de quo paulo post cum etymis. ¶ Οἶμη, Hesychio est etiam φῆμη, cantus. ☞ Παρὰ τὸ ἐν ταῖς οἶμαις ᾄδλλεσθαι, τουτέστι, ταῖς ᾠδαῖς. Ἔδνω καὶ ψεύδομαι ἐπὶ τῶν συμμάτων. Sic Od. Υ'. Οἶμαι, τῶν τὸ, σ' ἄρα πλεῖσ' οἰμαιὸν ἔπος. ¶ Eidem est etiam λόγος, lectagia, et φωνή.

Οἶμος, ου, ὁ, vel ἡ, via, semita. Hesiod. in Exp. μακρὴ δὲ καὶ ἄτρυτος οἶμος ἐσ' αὐτόν. Epigr. lib. 1. αἰμαὶ δ' οἶμοι ἐσ' ἔστ' ἔδοτος. Plato de rep. l. 4. τὸν αὐτὸν ἀμαὶ, ἀς ἔγθημι, σφυρίσματα, κἀκείνων ἀκούειν. ☞ Etymologus Philoxenum scribit derivare ab οἶτος, futuro verbi φέρω, quoniam ἐν αὐτῆς σωτῆρες φέροντα φορὰς οἱ κατ' αὐτὸ δύνοντες τοῖς κάκλοις. ¶ Item οἶμος, virga, βάκτρον. Παρὰ τὸ ἐμαὶν εἰς ἐλθὸν ἐν τῷ φέρεσθαι, inquit Etymol. Il. λ'. Exponitur et σύριγξ, item αὐλὸς. Hesych. et Suid.

Οἰμάω, sive οἰμάω, impetum do, ferox, impeto furor in aliquem. propriè recta via. Il. χ'. Ἵππους ἀμοτον μετὰ πρῶτον στίχοιν. Ibidem, Οἰμήσω δὲ διὰς δι' ν' αὐτὸν ἐλεύσεσθαι. ☞ Eustathius deducit ab ἰμὰ, significante ἁμοῦ γάρμασι.

Οἰμωκὴ, τὸ, impetus, qui in aliquem datur. Hesych. Pro quo per syncopen dicitur ὄμη, teste Eustath. Il. π'. et φ'.

Compositi.

Ἄπροτος, ου, ὁ καὶ ἡ, carens via, inviu.

Δύσπατος, malam habens viam, δύσοδος. Hesych. (Æsch. Ch. 945.)

Πάροιμος, qui juxta seu propter viam est: viciuus. Hesych.

Παροιμία, ἡ via deflecto: apud eundem.

Παροιμία, ἡ, proverbium, adagium: vulgare dictum: in quo præcipuè requiritur ut tritum sit et per ora hominum obambulet: unde et ab οἶμος derivatur, et Basilio esse dicatur παρὰ τὰς λόγος. (Æsch. Ag. 272.) Sunt tamen qui derivent ab οἶμος, significante verbum. Athen. l. 7. παρ' Ἀττικοῖς παροιμία ἐστὶ. Sic et apud Aristot. Plut. &c. Apud Joannem Evang. παροιμία dicitur, quod cæteris παραβολὴ, c. 10.

Παροιμιακὸς, et παροιμιώδης, proverbialis, qui in proverbio est. Plut. in Hellen. et sympos. 2.

Παροιμιάζομαι, proverbialiter loquor. Aristot. eth. 5. c. 1. παροιμιάζεται φαῦλον. Plut. de leg. παροιμιάζομαι τὸν Δία, proverbialiter de Deo loquor. Ὁ παροιμιάζόμενος, qui in proverbio est. Theophr. de hist. pl. l. 7. c. 7. παροιμιάζονται ἐστὶ δὲ πλειόνεσσι ἡ πλέοσσι. Sic et, τὸ παροιμιάζόμενον, apud Plut. de primo frig.

Πρόοιμος, ου, τὸ, exordium, quo oratores ac citharœdi præludunt: proœmio. Thuc. l. 3. Athen. l. 8. Hymni etiam προοίμια dicuntur schol. Theo. Item oratorum ac cæterorum scriptorum exordia. Aristot. rhet. 3. Metaphora à citharœdorum proœmiis sumpta. Vide Quintil. l. 4. c. 1. Transfertur et ad alia. Ut, προοίμια λόγων, Athen. l. 3. Et, προοίμια τῆς φιλίας, Gregor. (Eurip. Med. 664. Æsch. Pr. 740.)

Προοιμιακὸς, ὁ, ἡ, ad exordium seu proœmium pertinens.

Προοιμιάζομαι, proœmio utor: Aristot. rhet. 3. Item exordior, initium sumo. Greg. Ἐπεὶ δὲ αὐτοῦ τὰς μείζους ἀρχὰς ἐ ἐκείνας προοιμιάζεται.

Φράσμιος, Attice dicitur pro σφράγιος, sicut φράζω pro σφράζω. Lac. de hist. scrib. Eurip. in Hecub. (Æsch. 8. c. Th. 7. Ag. 31. 858. Eum. 142. φράσμιον χρηστήριον.)

Φραμιάζομαι, exordio seu principio utor, prooemii loco dico, præfationem instituo, cum accusat. Aristot. rhet. 3. de arte poët. Ut'iter at ḥ.ne. de hist. scrib. et Eurip. in Iphig. Taur. (τούτοις δ' ὀλιγαῖς φραμιάζομαι δυοῖς. Æsch. Ag. 1363. Eum. 20.)

Σύμμοιος, ου, ὁ καὶ ἡ, consensus: vel qui uno concessu à multis cenitur. Apoll. Argon. lib. 2.

Σύμμοιον, τὸ, idem quod σύμμοιος. Suid.

Οἶνος, ου, ὁ, vinum quodlibet. Od. ἐ. μελίφρονα οἶνον λαίνω. Od. σ'. βιβρώσκω μὲ φρένας οἶνος. Apud Athen. lib. 5. ἐν οἴνῳ ἔντες, compotantes. Et, πας' οἶνο, inter scyphos, apud eundem. Κρίδιος ὠὸς, cerevisia, tenuitate ex hordeo. apud eundem. ut et apud Herodot. l. 2. ☞ Sic dicitur, vel quasi οἶνος, ὅτι πίνεται πᾶν ἴχνος ποιᾶ τῶν ὄντων, ut vult Plato apud Plut. symp. 7. vel ἀπὸ τῆς ὀνήσεως. ad quod etymon Athenæus l. 2. scribit Homerum allusisse, boo hemistichio, ὀνήσατο, αἶσα πόρσθε, jucundum sentiet, si biberis.

Οἰνάδες, σσ, ἡ καὶ ὁ, vinosus, vinaceus, vinum redolens. Plut. sympos. 3. Alex. Aphr.

Οἰνάρὶς, ὄς, ἡ, idem: vel vinarius. Ut, οἰναρὶς ἀγγεῖα, Athen. l. 10.

Οἰνεὸς, ου, ὁ, vinens, ex vino factus. idem. l. 7.

Οἰνέος, ντος, ὁ, vinosus.

Οἰνέττης, pro οἰνέστης, factum per contract. ex οἰνήεντα, est mensa vino subacta, vel placenta ex vino et melle confecta. Poll. l. 6. cap. 3. † Aristoph. Pl. 1121.† ¶ Est etiam herbæ nomen, qua gustata corvi et cunes inebriantur. Athen. l. 10. ex Aristot. Dicitur et οἰνῶτις, Hesych.

Οἰνήεις, ἐσσα, ἐν, cella vinaria. Xen. Hell. 6. Athen. l. 12.

Οἰνήεσσ, ου, ὁ, ἡ, et οἰνήεν, ου, τὸ, villum. Athen. l. 1. et 3.

Οἰνίζω, ἔσ, vinum facio, in vinum verto. Item inebrio. Suid.

Οἰνόμαος, in vinum mutor. Item inebrior. Odyss. σ'. et τ'. ἐπεὶ τοὺς οἰνοβλύζει, ἵνα στένοντες ἐν ἰμαῖ, Ἀλλάλους τρέφοντο. Οἱ οἰνόμαοι bene poti, qui jam inebriari incipiunt. Aristot. rhet. 2. (Soph. Tr. 772. οἰνόμαος. Æsch. Suppl. 414.)

Οἰνοπίζω, bene potum esse seu appotum esse, incipere inebriari. Plut. de garrul. et symp. l. 3.

Οἰνόω, vinosum saporem refero, vinum resipio seu redoleo. Diosc. Item vinum emo: quod οἰνίζομαι usitatius dicitur. Il. ἑ. Ἔνθεν ἐμ οἰνόωντο. Il. ζ'. οἶνον δὲ μελίφρονα οἰνίζοντο.

Οἰνωτῖνα, vel, sacrificium, quo ephebi, comam ponituri, libabant Herculi. Poll. Hesych. Eustath.

Οἰνώμαια, pede vinum: Krot. apud Hippocr.

Οἰνὰς, άδος, ἡ, columba sylvestris: dicta à colore vini maturatis simili. Aristot. hist. anim. l. 9. c. 13. Athen. l. 10. Pro eodem dicitur et οἰνὰς, apud Poll. l. 6. c. 3. et Hesych.

Οἶνη, ἡ, vitis, Hesiod. in Exp. ¶ Οἶνο pro vino, Nicand. ¶ Athenæus l. 2. c. 7. ἅπας tunica lingua vocat τὰς οἴνας, ut Suid. asserit. (Eurip. Phœniss. 213.)

Οἶνη, ου, τὸ, folium vitis: Hesych. Exponitur etiam pampinus.

Οἰνήρη, ου, τὸ, idem. Theophr. hist. pl. l. 9. c. 14. Xen. in Œcon.

Οἰνήρη, ου, ὁ, uredo, uredonis. arbuti fructus, μῆλα ἀγριὰ, ἐ μαλοῦλα. Theophr. hist. pl. l. 3. c. 15.

Οἰνήρης, ου, ὁ, pampinosus, pampinaceus. Athen. l. 13.

Οἰνηρὶς, pampino, pampinos decerpo, inutilia vitis folia demo. Aristoph. in Pace.

Οἰναρὶς, Hesych. est οἰναρὶς, quod quidam exp. pampinorum palmitem. Οἰναρὶδες Gal. et Erot. apud Hippocr. exp. palmites.

Οἰνὰς, άδος, ἡ, locus vitibus consitus, vinea: Hesych. Et pro temulenta. Oppian.

Οἰνώδης, vinosus, vinarius, ad vinum pertinens. Plut. οἰνώδη est vino conferium, paratum, condītum.

Οἰνωτὴς, palus, i. paxillus, pedamentum vitis, vallus quo vitis seu adminiculo fulcitur. Hesych.

Compositi.

Ἀλλοῖος, ἡ, varietas et mutatio vini. Plut. symp. 4. probl. 1.

Ἄοινος, ου, ὁ καὶ ἡ, vino carens, abstemius. Xen. Ped. 5. † Ἄοινος ἰδὲ, via ubi nullum vinum. p. 161. b. V. ibid. vini destitutus.† Nonn. (Ἀοίνου χαίς. Æsch. Eum. 107.)

Ἀοινία, vini penuria. Strabo.

Δυσοίνιος, vino imbui, inebriari. Poll. [lib. 6. ¶. 21. Plut. de Leg. lib. 6. Ὁ δὲ δυσοίνιος, αὐτὸς τι φέρεται τάνα καὶ φέρω, λυττᾷν κατὰ τὸ σῶμα καὶ ἰάχειν.]

Δύσοινος, apud Poll. significare videtur, malum vinum producens: vel, parum ferax vini.

Ἐξοίνος, qui vinum saporem perdidit. Hierus. in cap. 10. Osee. Item vino expletus, ebrius. Athen. l. 3. et 14.

[Ἐξοίνιστος. Eurip. Bacch. 812. Ἀοιδῆς τὸ ἐξοίνιστον ἐ ἐξοιναμένος.]

Ἐνοίνος, vinosus, q. d. ἐν' οἶνο ὤν, vino deditus. ¶ At, ἐνοίνου ἄζλιον, Theog. præmium, quod datur in vino, vel nomine vini.

Εὔοινος, bonum vinum ferens: vel, vino abundans, vini ferax. Poll. lib. 6. c. 3. Athen. l. 13.

Εὐοινία, vini abundantia et bonitas: vel annua vini bonitate et copia insignis.

Εὔοινος, vino abundo: vinum bonum fero.

Ἡδύοινος, suave et jucundum vinum ferens. Poll. lib. 6. cap. 3. ex Xenoph.

Οἰνεὺς, deus vini, Bacchus. Suid.

Οἰνεῖα, τὰ, sacrificium, quod Athenis Baccho fiebat: apud eundem.

Καλλοινία, vini præstantia, vel copiosus proventus: Gonpos. l. 6.

Κάρηνα, τὰ, carcerum. musti decoctum, cujus tertia pars consumpta. Pallad lib. 11. cap. 18. Incerta est vocis etymologia. Sunt qui carenum scribant; κάρηνα. forte quòd caput gravet. Eâdem fini alii in τῶ κάρα compositum suspicantur. Alii ex ἑ κάρος qui τὸ κάρα est vocem quem, si forte, potio ista capiti affert. Sed et nobis Occidentalibus nationibus potus esse proprio potest, qui cum semine destillatur, τὸ κάρον, κάρηνα, κάρνα, vel ἑ κάρος dicta, Arabibus, nobisque, carvi, et cherri, et aliis cuminum, et carnabadium. Denique, Cariense decoctum fuisse potest, à Caribus, Cariæ incolis, solitum antiquitus, in qua habitans.

Κάρηνος, qui subinde in vino bibendo occupatur; vinolentus, ebrius, vino obrutus. Suid.

Κατοινόομαι, inebrior. Unde, κατοινωμένος, vino obrutus. Poll lib. 6. cap. 3. ex Plat.

Πάχυμος, vino abutens, vinolentus, temulentus, ebrius. Athen. l. 10. Plut. de loquac.

Παχύοινος, temulentè: more eorum qui ex vinolentia lascivient. Poëtus.

Παχύοινος, temulentus, potulens ex temulentia. Aristoph. in Acharn. Item, qui ſit et dicitur inter pocula. Lac. de salt. Athen. l. 14.

Παχυοινὶς, idem: temulentus, et potulens. Aristoph. in Vesp.

Παχυοινὶς, ἡ, abusus vini; potulentia quæ vini abusum comitatur. Xen. in sympos. Plut. in consol. ad Apoll. (Philostr. l. 3. c. 29.)

Παχύοινος, exp. convitium, temerè ac stultè dictum, volat inter pocula.

Παχυοινὶς, ἡ, ex ebristate dico agóre quæ dedecent, vel pecco per vinolentiam. Aristot. in probl. διὰ τί ἡ ἀκράτησις μᾶλλον ποιεῖ τοὺς μεθύοντας μᾶλλον, Aristoph. de Demosth. στασιάζειν τὴν Κυπάρων, ἔξεστιν αὐτοῦ τοὺς ἐφθαλμοὺς.

Παχυοινέω, in convivio contemelian patior. ut, σφόδρα μοῦ γονῆ. Demosth. Lac. ἐκεῖ ἐν ἀνακρίσεσι πρὸς ἡμᾶς.

Παχυοινία, τὸ, injuria seu contumelia, qua aliquis ab bomine temulento afficitur. Plut.

Ὕβρισμα, τὸ, injuria seu contumelia, qua aliquis ab homine temulento afficitur. Plut.

Ὑβριστὴς, τὸ, injuria seu contumelia, qua aliquis ab homine temulento afficitur. Plut.

Ὑ

Οἶδι, solum. Apoll. Argon. 2. *ἀράρετο δ' οἶδι λατύ.* Expositor etiam, reserans.

Οἰδίη, ab una solum parte: vel ab uno dentium loco. Iliad. ν. Apoll. Argo. 2. ii apud Arat.

Οἰδίη, solum, solummodo. Nic. in Ther. *Χροιὴ δ' ἀλλοφανὴς τε καὶ οἰδίη σκληρὴ, ἴσχει Τάῦρον.*

Οἶδιν, solus vel solitarius sum. Hesych.

Οἰδίω, solum reddo, desolo, destituo: unde pass. ¶ Il. ξ. *Τρῶες δ' οἰδίθεν καὶ Ἀχαιῶν φίλοισιν αἰσὶ.*

Οἱ'ΟΣ, ᾱ, ῑ, qualis, (citra interrog.) Plato in Charmido, *αἰτίαι, ἦφι, εἵνη, καὶ ἄλλαι, καὶ οἷος γίγνεται.* Apud eundem Plat. et cæteros ei possim respondeat τοιοῦτος, vel *τοιόσδε*, talis. Sic et Il. γ'. Οἵοντε φύλλων γενεὴ, τοιὴν καὶ ἀνδρῶν: Interdum autem præsedit οἷος, interdum sequitur. Aliquando οἷος subjicitur interrogationi facta per τοῖος, itidem apud Platonem et alibi. Interdum ponitur Sarcasmi causa, i. cum admiratione. Ut apud Xen. † Pæd. 2. 56. *ὁ δ' οἷος στρατηλατεῖ!* Et apud Plat. de rep. l. 1. *οἷον ἐμβαλεῖν λόγον ἐν τῇ ἐχθὲς διατάσει!* Interdum οἷος exp. qui, ἕστις. Ut Il. ι. *Οὐ γάρ τις νῶϊν ἄλλος ἀμείνων τοῖος ἐπείη, Οἷόν γ' ἐγὼ εἶμι.* Sic apud Plat. in Apolog. ¶ Interdum ante οἷος subauditur τοιοῦτος. Ut apud Eurip. *οὐχ οἷόν γ' ἀλαστᾶ δεῖα φράσσαμεν.* Sic et cum infinitivo. ubi tamen οἷος resolvitur in ὥστε. Ut apud Plat. *ἀλλ' οὐκ ἐστὶ μὲν οἷον ἔστιν, οὐκ μὰ μαντεύεσθαι,* tales sunt et non mutentur: vel qui non mutentur. † Sic Xen. Pæd. l. 2. 49. d.† Sic apud Aristot. polit. 3. *ἀλλ' οὐχ' οἷός τε τυραὶ ἄρχειν,* non talis et officiat. † Οἷός, potentatem quandam in se habens, cum dat. τοι, et acc. τὸ cum præp. le. Aristoph. Nub. 1107. et 1108.† ¶ Οἷός τε εἶμι, sequente infinit. possum, est mihi facultas: sæpe apud Aristoph. † Nub. 1404.† Plat. Dem. &c. Itidem οἷόν τε, cum infin. idem quod δυατόν. Ut, οἷόν τε σίγησαι, Luc. potest intrare, facultas est tacendi. τοῦτο τε ἐᾶν. Xen. Pæd. l. 4. 15. (si) licuret, facultas esset. οἷόν τε cum dat et inf. οἷόν τέ μοι, licet mihi, possum. Xen. Pæd. l. 6. p. 149. a.† Οὐχ οἷός τε εἶμι, significat etiam, nolo, renuo, invitus facio. ¶ Οἷα, neutr. pl. adverb. usurpatum. Ut, οἷα κύνες, ceu pulvis. † Xen. Pæd. l. 3. l.† ¶ Alii suos hujus vocabuli usus in authorum locis minime observari poterunt. (V. οἷον pro Quid. Eurip. Med. 35. V. Æschyl. Pers. 21. ex quâ causâ. Soph. Œdip. Tyr. 632. Solus. Il. β'. 62. Æschyl. Pr. 907. Soph. Tr. 451. 806. 1012. 1061. Œdip. Tyr. 24. 721. Lex. Prometh. in Verb. p. 13. Theoc. ιδ'. 59.)

Οἷός τις, et οἷός τινί, et *ὁτιοῦν*τα, item *ὁτιοῦν*τινα, et οἷός τ' ὢν' οἷός, qualiscunque vel qualibet.

Οἷον, adverb. qualiter, sicut, velut, quemadmodum, tanquam. Hesiod. in Asp. † 106.† Οἷόν τε καὶ τοῖσι βροτοῖς. Interdum pro, formè: ut, *οἷον δὴ σταδίοις,* Thuc. Expositur etiam, ἓν est, apud Plut. in Numa, *τὸν καλαμῶνα βτρώσας, οἷόν τι, βασιλικὸν αἷμα.* Item quippe, apud Hom. Od. ι. Pro eodem invenitur interdum τὸ οἷονεί, tanquam, Dionys. Longin. † Scholia ad Aristoph. Nub. 907. et Suidam.† (Æschyl. Pr. 34. Agr. 135.) Οἷός τέ εἰμι, et μὴ οἷός, non solum non, non modo non. Polyb. l. 1. et 5. Interdum exp. nedum, vel, tantum abest. Οὐ etiam dicitur pro qualiter, sicut, &c. Herodot. Thuc. Xen. † Pæd. l. 3. l.†

Οἷος, itidem qualiter, quemadmodum, quomodo. Aristoph. in Vesp. et Soph. in Ajace.

Ποῖος, ᾱ, ῑ, qualis. (interrogat.) *ἔστω. φαῖα, ποῖα σπέρνει.* Il. φ'. *σπεῖον ἐρεξάς.* Thucyd. l. 2. *Ἐπὶ ποίαν ἴτωμεν, Διονύσε, τὰ ξύλα τοῦτα λατησιόν; ποῖον τὸ σπάρος ἐστὶ μάλιστα;* Interdum ei præfigitur articulus. et apud Plat. in Phileb. *τὰ ποῖα ;* qualia? vel, cujusmodi illa? Interdum in admiratione, conjuncta cum indignatione, adhibetur. Ut Il. δ. *σπῶν τὸν μὲν ἔπειτ' ἔπεσε; Pro quo alibi apud Hom. σπῶν ἐν ἔπος φόρμιγξ ἴρηις ἰδόντων.* Dicitur ποῖ pro, *ποῖς τις,* vacante particula τις, Isocr. ad Philip. Item (citra interrog. aut in interrog. indirecta) qualis, qui. Aristot. Rhet. l. *σκοπεῖν δὲ σπῶν ποῖοι δεῖ ἶναι.* † Sic Xen. Pæd. l. 3. p. 115. a.† Et præcedente articulo. Dem. pro cor. *τῶν ἀνθρώπων, τὰς ποίας μερίδας γαῖρειν τὸν σπῶν ἕκαστον' δε.* Interdum pro *σπός;* quotus? et, *σπῷ ἔρᾳ ;* pro, *σπός;* Eust. (Soph. Œdip. Tyr. 102. 771.)

Ποιός, (ος ῡτ.) vel potius ὁ *σπός,* et *σπός τις,* certa qualitate præditus. Aristot. Theophr. † Xen. Pæd. l. 1. 5. qualis.† Interdum *σπῷ* vel exp. certo modo affectus: aut etiam, cujusdammodi. Aristot. ath. lib. 1. c. 9. ¶ Substantivè etiam accipitur *σπός,* propriisque significat *τὸ σπεῖν,* i. tritheum: at est apud schol. Theocr.

Ποιότης, ητος. ἡ, qualitas: sæpe apud Aristot. et cæteros philosophos. [Aristot. Categor. *Ποιότητα δὲ λέγω, καθ' ἣν σποί τινες λέγονται.*] Sic et à Rhetoribus dicitur status qualitatis. Fab. l. 7. c. 5.

Ποιόω, ῶ, qualitate afficio. *Πεφύκασι, φασὶ,* qualitate afficior, qualitatem recipio: Alex. Aphr. probl. lib. 1. Unde participp. *ἐποιωμένος,* qualitate affectus, qualitate præditus.

Ἄσπως, (comp.) qualitatis aspera. Plat. de prime frig. et Oreg.

Ὁπόιος, et poëticè *ὁπυίος, ᾱ, ῑ,* qualis. Interdum in interrogatione. Plato in Minoë, *Ὁπόιον καὶ ἐρωτᾷς τὸν νόμον;* Sic et Od. ξ'. *Ὁπυίῃς δ' ἶσι τοὶς ἀρίστοις;* quali nave adventus es? Interdum citra interrogationem, idque frequentius. Ut, Il. ὑ. *Ὁπυίοθ' ἁ' ὑπνοῦδα ἴσας, τῶν ἀ' ἐσαώσατε.* Sic et Od. ξ'. ν'. et alibi. Et apud Demetr. Phaler. *καὶ λόγος ευχρὴ, ὁπυίος ὦ σφόνδυλος ὑπεστηλεῖ.* † et Xen. Pæd. l. 3. 12.† (Soph. Œdip. Tyr. 935.)

(Οπαῖα. Derivè. Theocr. ιδ. 38.)

Ὀπυῖός τις, vacante τις, itidem pro, qualis, et *σπός τις* pro, *σπῖος.* Demosth. *τοὺς νόμους ἐσῖὰ τους εἰσὶ σαφεῖν.* † *ἐσῖὰς* τις, interjecto verbo, ut *μὴ.* Xen. Pæd. l. 2. 45. b.†

Ὁπωίως, (adverb.) qualiter, qualitercunque, quocunque modo. Isocrat. in Panath.

Ὁπωῖός δὴ, et *ὁπωῖος δὴ σπνη,* et *ὁπωίς δὴ σπτ' ἂν,* vel *ὁπωσδηποτοῦν,* item *ὁπωίωσπερ,* nec non *ὁπωσοῦν,* et *ὁπωσπερσοῦν,* qualiscunque, quicunque. Xen. Pausan.

Τοῖος, talis, hujusmodi. Theogn. *τοῖος ἐὼν ἀρῆσι.* Odyss. σ'. *Τῶν γὰρ νῦν ἐστὶ ἐπιχθονίων ἀνθρώπων, Οἷός τε' ἔρας ἄγησι σπτὸς ἀνὴρ τε δῆν τε.* Reperitur et apud Plut. et Alex. Aphrod. Interdum τοῖος ponitur pro οὗτος, i. ita. ut Odyss. ν'. *Ἀλλ' ἄγε σὺγε τοῖον ἀποκτάνετε τελέσσατε μῦθον.*

Τοιόσδε, idem quod τοῖος, talis, ejusmodi. Form. τοιόνδε. † Xen. Pæd. l. 3. 14.† Neutr. τοιόσδε. (V. Æschyl. Pers. 179. Soph. Tr. 146.) Aristot. rhet. l. *ἀλλὰ τί τὸ τοιόδε, ἢ τὸ τοιόσδε;* Dicitur etiam τοιόσδε τις, pro τοιόσδε.

Τοῖος, taliter, tali modo.

Τοιοῦτος, idem quod τοῖος, talis, ejusmodi. Form. τοιοῦτον. Neutr. τοιοῦτο, et τοιοῦτον. Compos. ex τοῖος et οὗτος. Od. σ'.

——*Δίκητι εἴδετ' τοιοῦτον ἐόντ'.* Plat. in apol. *οὐχ ὁς ἀνημέλητον λέγω τὸν τοιοῦτον ἐπιστήμων.* Demosth. *τοιοῦτον πράγματος ὄντος.* (Æsch. Pers. 236. Cui respondet οἷος Soph. Tr. 685. 703.) Dicitur etiam, τοιοῦτός τις, vacante particula τις, apud Polyb. et Plut. † vit. τοιοῦτος. Xen. Pæd. l. 1. 2. 16.† Τοιοῦτος, Attice, pro τοιοῦτος. Item τοιοῦτος, pro τοιοῦτον, apud Athen. Τοιοῦτ, pro τοιοῦτο. Τοιοῦτ, pro τοιοῦτο. Sic et in aliis casibus.

Οἵ'Σ, οἵης, vel Οἷς, ἥης, ὅ, ovis. At in masc. gen. aries tantum significat. Od. φ'. *Ἱστορίῃς ὑπτερο οἷός.* Il. μ'. *σπῶν ἀρνειὸς οἷὸς Χαιῇ λαβών.* Il. ὦ. *Τῶν δ' ἷς λάσιος μέτρον ἦν ἀλωὴν ἱέροντ.* Il. φ'. *σκαλεῦ δ' ἧος καὶ μακάβης αἴγας.* Apud Xenoph. † Pæd. l. 4. 7.† *ἄγρια θῆρα, οἷον σφῆνας ἀγρίους.*

Οἷα, æ, pellis ovilla. ¶ Οἷας dicuntur etiam vici, pagi. Apoll. lib. 2. Argon. † 139.† *τεῖχόντο γὰρ ἰμὶν ἄλωαὶ, ἠδ' οἷαι.*

Οἶα, ὰ, reperitur etiam pro οἷα, sublato ι. Pro eodem reperitur et ἅα, mutato ο in α, et subscripto ι. Poll. lib. 7. et apud Eustath. ¶ Οἶα sive ὰ, vel ᾶ, dicitur etiam fimbria vestimenti, limbus et ora vestis: quod antiqui aliquid de pellibus ovium adjecerent extremis vestibus. Superior quoque vestis ora, sive latius velut orificium cui collum inseritur, ᾶα sive ὰ dicitur, apud Suid. ¶ *Ἀπορεῖς δὲ,* sublaqueolum, quo lavantes præcinguntur. Theophrast. Phavorin. ¶ Οἶα arboris etiam nomen est, quæ et Οε et Οὶα appellatur: Latinis sorbus. Theophr. de caus. plant. lib. 3. cap. 1. ἓν καρπὸς, sorbi fructus. i. sorbum. Et hist. plant. lib. 3. cap. 12. *ἀπόκοπον δὲ ἐστὶ καὶ ὁ οἷα.* Dicitur et οἶα eadem arbor, ab eodem. l. 3. hist. plant. cap. 7. Prætea autem hujus arboris in plur. num. dicuntur ἅα et ᾶα, Latinis sorba. Calen. lib. 8. de simpl. pharm. faculi. Theophr. pl. lib. 3. c. 12.

Οἰάτινα κρέα, ovilla caro. Suid.

Οἶαις, ᾱ, ῑ, ovillus. Unde οἰαὶς, ὁς. ἡμὶ, ovilla pellis. Pro quo legitur etiam οἴᾳ, apud Aristoph. gramm.

Οἰός, et Οἰὸς, ὁος, ὁ, ovicula. apud Theocr. ιδ'ὶλ. 3. et alios.

Οἰοστὶς χιτὼν, tunica è pellibus ovium. Hesych.

Οἰ'ΣΤΡΟΣ, ου. ὁ, cestrus, œstrum, oestrus. asilus, (equorum;) tabanus, (boum;) ricinus, (canum.) Od. χ. *Τὰς μὲν τ' αἶλαι οἰστρος ἐφορμηθεῖς ἐδόνησεν.* Plut. de discern. amic. et adul. *τοὺς ταύρους τὸν οἶστρον ἐκδιώκειν σπρὶ τὸ αἷς λέγουσι, καὶ τοὺς κυνὶ τὸν πρότονον.* (Æsch. Pr. 569. Soppl. 316.) ¶ Metaphoricè asserpatur pro stimulo quasi furibundo, quo quis agitatur. Plutarch. *σπρὶ ἀφροσύνη.* lib. 1. *ἱμᾶς δὲ σπῶς τῶν τῆς λύσσης καὶ τοῦ οἴστρου ἄγια σπρὶ μανίαν πάντ;* Item cupiditatem stimuli *οἴστρου* dicuntur, quibus quis quasi œstro agitatur. Lucil. lib. 2. Epigram. *Μὴ σὶ γ' ἀκρατὴς οἶστρος ἐπ' ἀτεύνου, καὶ τὸ ἐφιπτ' ἐπιπαν ἐπιπεσόμενον ἐμοὶ ἐπιθυμίᾳ, ἐξ* Eustath. derivari scribit ab οἴω, fero, quòd impetu quodam furantur œstro agitati. ¶ Hæc etiam somen avis, apud Aristot. hist. anim. l. 8. c. 3.

Οἰστρώδης, ες, ἡ καὶ ὁ, qui œstro agitatur, furiosus, insanus. Plut. in Tim.

Οἰστρώδω, mere eorum qui œstro sunt agitati. Oppian.

Οἰστρώδης, ους, ὁ, ustro percitus, furiosus, insanus. Noun.

Οἰστρᾶν, et *ὁ'στρᾶν,* œstro seu asilo agitor. Aristot. hist. anim. lib. 8. cap. 13. *σπλὰ ἀλόγιστα καὶ τὰ οἰστρᾶν.* Metaphoricè apud Plut. de rep. lib. 9. Οἰστρᾷ οὗτος ὁ σφυτάντα τὴν ψυχὴν, furit velut œstro percitus. Theocr. idyll. 6. *ἢ τι βαλλόνεος Οἰστρᾷ.* Item activè, œstro agito, ustro stimulo. Hesych. (cum Aor. Æschyl. Pr. 836. Soph. Tr. 665.)

Οἰστρήμα, œstro percollor. Soph. in Trach. *Ὧν ἵ' Ἄρης ἐστρωδὸς Ἐξίλεως' ἐσίσωσε δράκων,* furore velut œstro percitus.

Οἰστρημα, τὸ, et *οἴστρωσις, ὁ,* œstrum: vel stimulus et aculeus quo quis velut œstro agitatur. Metaphoricè *οἰστρήματα,* dicuntur etiam insani mulierum amores, quibus aliquis velut œstro ad res nefandas impellitur: apud Suid. (Soph. Œdip. Tyr. 1.142.)

Οἰστρῶ, idem quod *οἰστρᾶν,* œstro agito, &c.

Composita.

Ἀποιστρῶ, ῶ, f. *ήσω.* instigo, stimulo. proprie, œstro immisso exagito. (Herip. Bacch. 977. *Ἀποιστρήσατέ με, Ἐπὶ τὸν ἐν γυναιμώξιν σπουδὴ Μακαδίαν κατέσκοπον λυσσώδη.*] (Philostr. l. 2. c. 2.)

Ἀποστρώμαι, unde *ἀποστρωδὴς,* œstro percitus seu exagitatus.

(Ἀποστρῶμαι, œstro exagitor. Philostr. l. 1. c. 34.)

Ἐξοιστρῶ, et *ἐξοιστρῶμαι,* œstro exagitor: vel furore agitor, furo. Item transitive, furore exagito. Lucian. *τὸν ἐρώμενον, ὃς τὸν ἐξοιστρᾷ αὐτόν.*

Ἐξοιστρῶμαι, œstro immisso exerceor, in furorem ago. *Παροιστρῶ,* sive *παροιστρῶμαι,* œstro exerceo, œstro velut immisso concito. Item neutraliter, œstro immisso furor et exagitatio. Hesych.

Οἰ'ΤΑ, ας, ἡ, salix, planta è vitilium seu vimium genere. Eustath. et Suid. Pro eodem dicitur ἰτέα, apud Theophr. hist. plant. l. 5. c. 2. Scribitur et οἶτος, apud Eust.

Οἰτάνεος, confectus à salice, saligneus: seu vimineus. Od. ι. et Lxc. in somn.

Οἰ'ΤΟΣ, ου, ὁ, miseria, calamitas, miseria. Item exitium, infelix fatum, interitus. Od. ὰ. *Δυσεὶς καλὸν οὖτο δόξον.* Il. ὰ. *Ὄφ μοι καλὰ τὰ οἴτου ἀνώτερον σαυτὸς ἐκπνεῦσ.* Ab adverbio dolentis οἴ. aut *παρὰ τὸ οἰω,* vi *φέρω.*

Composita.

Δύοιτος, unus mortuî, apud Eust. Etymologus. ὁ ἐν δρυὶ οἰκῶν σπυτικὸν, καὶ σφῆκ τὸ δίκτυον τὸ σπῆκ. ¶ Item solium, sepulcra, seu alveus balneatorius. (Æsch. Ag. 1549.)

Μεγάλοιτος, ου, ὁ καὶ ἡ, valde infortunatus et infelix. Theocr. idyll. 2. *ἰγὼ δὲ σὶ μεγάλοιτος Ἀμύντιχος.*

Οἰ'ΘΕΩ, sive *οἴθω,* ῶ, ουσω, *ἐχνῶ.* Athen. lib. 13. *ἐπεὶς γὰρ ἄφορτα χαλὰς σίφης.*

Οἰφάλεος, ᾱ, ὁ, pronus in venerem, libidinosus. Hesych. et Eustath. In fem. gen. est *οἰφάλιος,* apud Hesych.

Composita.

Κέφοφος, virginum corruptor. Schol. Theocr.

Μεμφία, coitus. Hesych.

Φίλοιφος, amans coitus, libidinosus. Theocr. idyll. 3.

Οἰ'ΧΟΜΑΙ, abeo, discedo, proficiscor, eo. Il. ὰ. *σχέμεθ' ἐς ὁδόν.* Xen. Pæd. 3. *ὤχετο ἰοὶ τὸν Ἀρμένιον ἄγγελον.* † *ἰοὶ Λυδίας,* in Lydiam profecisti. Xen. Pæd. p. 152. b.† Aristoph. *σχήκατ' ἐς ἅιδ',* ad Deum profecisceban. Plerumque cum participio supervacaneum videtur. Ut Iliad. β'. *ὤχετ' ἀποστάμενος,* avolabat. Sic *ἀχόμενος φούγων,* pro *φούγων,* fuga me proripio. † Xen. Pæd. 6. p. 160. a.† Et, *ὤχετο τραπεὶς,* pro ἤτράπη, conversus est. Soph. Interdum tamen significationem suam retinet. ut apud Eurip. *ἀχην λαβὸν αὖτον,* abiisti, on abscpta: vel, abripuisti eum, et discessisti. Dicitur et res aliqua *ὀχομένη,* quæ à nobis recedit, aut quæ nos deserit ¶ destituit. Il. ὶ. *Ἔστιν, σπῶ δὶ τι μὴν ὀχόμεθα ἢ σπῶ ἔχωμεν;* Sic et Il. ὰ. et γ'. Item res quæ evanescit, et de qua actum est. Synes. epist. 59. *φάσις σχήκατ,* rumor abiverat, perierant omnia. Dicitur et *ὀχόμενος* qui moritur, tanto Eust. † Xen. Pæd. p. 185. a. *ὡς ἀχόμενον τὸν σπτερὸν,* quasi patre jam peremto, sive, de patre actum esset. l. 3. p. 64. b.† Sic quidam exp. Od. ξ'. *μ' Ὀδυσῆα σπῶς ἀπτεὸς ἀχόμενον.* † opp. *τὸ σώζεσθαι,* servari. Xen. Pæd. l. 5. p. 155. b.† ¶ Mutatur hoc verbum quodam tempore ab insolito *σίχομαι.* Nimirum fut. *ὀχήσομαι,* quo Plat. utitur in Phæd. Pract. perf. *ὀχώκαμαι,* et sine augmento *ὄχκαμαι.* Pract. act. *ὀχέω,* (alias,) tanquam ab *ὀχῶ.* Ut apud Herodot. *ὀχέοντο ἐς λίμνην,* abiit in Ægyptum. Significat etiam, interiit, actum de me est: apud Soph. in Ajace. (Æsch. Pers. 1. 919. et *ὀχωμαι.* Suppl. 793. Eurip. Med. 1044. id. Phœniss. 1016. Soph. Tr. 85. 1139.)

Οἰχνῶ, ῶ, idem cum *ὀχνῶμι,* ex eoque factum, ut *ἐκ ἐκ ἐκ* ab *ἔκχυμι.* Ut, *τηλοσὸν οἰχνεῖ,* in longinquas regiones abiisse. Soph. in Ajace. Item obterro, *σπρίζομαι.* Elect. *ἀνέμεσεν οἰχνῶ,* ἀλέγων μεθαλὰ. ¶ Imperfect. Ionicum *οἰχνεσκον,* pro *ὀχνον.* Il. ὶ. *Οἰδὲ σπτὸν Τρῶες σπρὶ πτόλεσι δαφλεσίεσι οἰχνεσκον.*

Composita.

Ἀνοίχνεω, abeo, absisto, desero. In anthol. Epigr. 4.

1. ἀναχήσασα βάσιν, qui excessit à vita. Item abeam, peregre profectus. aut simplic. absum. Particip. ἀπωχηκώς, absens, Od. ά. ξ', et φ'. Item defunctus, mortuus: Plut. in Antox. et Phocyl.

Διοίχομαι, pereo, intereo: vel periil, interii. Soph. in Ajace.

Διωχώς, eo per, vagor per, pererro. Hom. hym. in Pana. Ἀλλὰ τὸ μὲν πάντοσε ἐν ὑλώδεσσι διωχεῖ. (ἀνωκὸς δ' εἶδον διωχεῖ. Æschyl. Eum. 316.)

Ἐξώχομαι, excedo, exeo, abeo. Hom.

Ἐξοίχομαι, idem. Il. ά.

Ἐπωχόμαι, eo adversum, invado, irruo, incasso. Il. ά. Οὐρῆας μὲν πρῶτον ἐπώχετο, καὶ μάλα ἀρχούς. Od. ά. Ἀρτεμὶς ἄγνη Οἷς ἀγανὸς βελέεσσιν ἐπωχεῖται παντόσ᾽ἄνω. Il. χ'. Αἶψ᾽ γὰρ μάλα πάντας ἐπώχετο. Sic et Il. π'. Item obeo, percurro. Od. ά. Σάμ᾽ ἐπώχετο οἰκοφόρος. Ἤρμα ἐπωχέσθαι, versari in aliquo opere. ibid. ¶ Item adeo, accedo. Od. ά. Αὐτὰρ ἐπὶ μνηστῆρας ἐπώχετο δουλίη φώς. (Æsch. Ch. 937.)

Ἐπωχέω, idem cum ἐπώχομαι.

Κατώχομαι, decedo, excedo ex hac vita, morior. Dem. Greg.

Μετώχομαι, eo petitum, accurro. Od. β'. κἀμὲ δὶ μετώχετο δῖος ἀλήτης. Item eo cum, comitor. Odyss. τ'. Ἀλλ᾽ ἄγε τίς τοι ἑταῖρος μετώχεται φῶς ἐὸν ἐς;

Παρώχομαι, praetereo: unde παρωχήκασιν, praeterlapsi. Phocyl. Μὴν παρωχηκότων καιρὸς πρῶτον τὸν ἔπειτ. Xen. παρωχήκασιν καιρὸν αἴτιος. Reperitur et παρώχασα. Il. π'. Item παρώχασιν, idem quod παρωχήκασιν, Plut. in Camillo. (Il. β'. 272. μοῖρ᾽ ἔτι παρώχει. Eurip. Med. 993. Æschyl. Ag. 596. Suppl. 461.)

Περώχομαι, circumeo, in orbem obeo. Athen. l. 9.

¶ Προώχομαι, praeeodo. Xen. Paed. p. 187. d.†

Οἴ᾽ἔι, sive εἶμι, puto, existimo, arbitror. Il. τ'. ἀλλά τοι αἶσα Ἀγνωσίης αὐτὸν γόνυ κάμψαι. Hesiod. in Asp. ἀλλὰ μοι ὧδε θυμὸς ἐνὶ στήθεσσι. Iliad. ά. τὸν ἄμμε καλημακτηρ᾽ ἔπος εἶπε Ἀχὰ ἀπονοστήσειν. Interdum intercurrit oratiuni, pro ὡς εἶπε. Ut Odyss. ν'. ἐμοὶ δ᾽οἷμαι καὶ ἔπειτα χ', ὥς, ὑποπτεύσας. Interdum exp. suspicor, conjicio. Interdum et spero. Pro eodem dicitur et οἶδ, apud Suid. ¶ Est etiam εἶν, fero, porto. In qua signif. tiest inusitatum, format fut. οἴσω. Ex quo novum pres. οἴσω. Odyss. υ. μισῇ Δῖος Ἐρμείᾳ κτείνειν, καὶ ἄλλοι, ὅσσοι ἴσασι. Od. χ'. Οἴσει Ζεὺς, χρυὶ, καπὶν δόκε, οἴσι δὶ μοι σῶμ.

Derivata ab εἶμι, puto.

Οἴομαι, et apud Poetas οἶμαι, idem cum εἶμι, non εἶω. Iliad. τ'. Ἦδη γὰρ Πολλὰ μ᾽ οἶμαι ἢ κατὰ σάμιον Τυδέος υἱὸν, ἢ, &c. Sic et Od. ξ'. et Il. π'. Aristot. rhet. 2. ἐ γὰρ μεθὲν οἴμαιτος, φάτνος οὔκτινα ἄξιος εἶναι κακῶν. Plato in apolog. οἴμαιτο διὰ τοῦτο τι. Interdum οἶμαι dicitur pro ὡς οἶμαι. Ut apud Plat. de rep. lib. 6. εἰς, οἶμ, ἐσόμενος· Σὺ γὰρ τελευτὰν αὐτὸν μετὰ; an non laudem, ut tu arbitraris, cogetur se odisse? ¶ Item suspicor, suspectum habeo. Iliad. ά. Δαμασὶς, οἷσι μὲν ἔπειτ, εἰδὶ σὺ πάντα, σαφὲς δὲ οἴομαι. Item suspectum habeo. ¶ Argon. Odyss. κ'. γόνυ δ᾽ ἄρτο Σωκὶς, exp. luctum ortredebat animus, sed apparere faciebat. ¶ Οἴεται etiam passivè usurpatur, pro videtur. Od. ρ'. Οἷα δόμων ἐ ξείνος ἔπεται, ἔνεκ᾽ ἀν᾽ εἶν, non inaspiesa hospes videtur, quinquis tandem sit. Sic et Od. σ'. ¶ Fut. οἰήσομαι, et Aor. 1. ᾠήθην, mutuator ab οἴομαι. † αὐτὸς. Xen. Paed. 6. p. 166. b.†

Οἶμαι, per contractionem dicitur pro οἴομαι. Plutarch. de solert. anim. σκληρὸν οἶμαι διηγεμένων ἀκοαρὸς ὑμᾶς εἶναι. Frequentius ἀναστασιάζ᾽ ἐστὶν ἔτος, sicut et εἶω et οἶμαι. Luc. φιλόπειρος οἶμαι, τὰ ἀνήκοα. Sic saepe apud Plat. et Xen. Interdum exp. nisi fallor, si bene memini: et apud Luc. in Herzant. et Plut. Estque propriè vox eorum qui nihil asserere audent.

Οἴημα, τὸ, id quod quis opinatur: opinio animo concepta. Plerumque de arroganti et stulta opinione, quam aliquis de se concepit. Diog. Laërt. τοὺς μὲν κενοὺς δοκεῖς τι σπᾶμα βίπτειν, τοὺς δ᾽ ἀνάντας τὶ οἴημα.

Οἰηματίας, τὸ, arrogans opinionem de se opinionem concepit, superbus et insolens. Suid.

Οἰησις, εως, ἡ, opinatio, opinio. Plato in Phaed. Positur et pro οἴημα, i. pro arrogantì existimatione sui: apud Philon. de vit. Mos. l. 1. et Areop. (Diog. Laërt. p. 6.)

Οἰστὸς, οῦ, ὁ, opinator.

Composita.

Ἀνόϊστος, ου, ὁ καὶ ἡ, inopinatus, inopinus, eventum praeter expectationem. Il. φ'. Item non suspectus. Herodot.

Ἀνοίητος, οτ ἀνοίητὸς, inopinatò, inaperatò, de improviso. Apoll. Arg. lib. 3. Odyss. ϝ.

Ἐγώμαι, (comp. ex ἐγὼ et οἶμαι,) ego arbitror, meo judicio. Plat. de rep. lib. 2. Xen.

Κατώμαι, exp. arrogantèr de me sentio. Absens 2.

Δοκέομαι, aut puto, assentior, Plato de rep. l. 7.

Ὑπερφίαλος, animis magnum de me concipio opinionem, nimium mihi arrogo. Hesych.

Ὀϊστὸς, οῦ, ὁ, qui ferì potest, tolerabilis. ¶ Οἰστὸς, sagitta, jaculum. Il. ά. διὰ δ᾽ ἔστορε σακὸς ἐϊστὸς. et saepè alibi. Utitur et Luc. in Hermot.

Οἰστὸν, sagitta pete, vel ferio, jaculor, sagittam emitto. Iliad. μ'. et Apoll. Arg. lib. 1.

Οἰστεύω, τὸ, sagitto, jaculum. Idem cum ἰοστὸς. Plut. in Apophth.

Οἰστευτὴς, ἧος, ὁ, sagittarius.

Οἰστευτὸς, idem quod ἰστευτὴς, sagittarius. Callimach.

Διόστευω, (comp.) sagittam mitto per, jaculo pertranseo. Od. τ'. et φ'.

Composita quaedam ex οἰστὸς i. tolerabilis: eatera vide in compos. ex σέω.

(Δυσοίζω, δυσοίσω. Æsch. Ag. 1325.)

Δύσοιστος, quem difficultèr ferre queas, aegrè tolerabilis. Suid. et Hesych.

Δυσόϊστος, ita ut vix ferat.

Τανυσσίς, sufferendus: vel qui sufferri et toleruri potest. Hesych.

Derivata. Ἀνόϊστος, qui sufferri nequit, intolerabilis.

Ἀνοίστως, ita ut sufferri et tolerari non possit, intolerabiliter. Poll.

Οἰ᾽ΩΝΟΣ, οῦ, ὁ, avis, volucris, ales. Proprié dici putatur de majoribus avibus et carnivoris. Od. γ'. τὸν γὰρ νέμες τε καὶ οἰωνοὶ πτερόεντα ἔφαγον ἐν κλέος. Ibid. Κλέπτων οἰωνὸν Διὸς καὶ νίκην γνώσεται. Sic et Il. π'. λ'. θ'. &c. apud Plat. in Rom. ¶ Item augurium, auspicium, omen. Od. ά. τὸν᾽ οἰωνὸν σάφα εἰδώς, nec augurionam peritus. Il. τ'. Θάρσος οἰωνῷ, omine in spem erectus. Sic et apud Xenoph. paed. 8. et 1. 6. 39.† et Plut. in probl. Rom. Apud Eurip. in Phoen. Οἰωνὸς ἴδ᾽μοι πάλλευκα τὰ στέρν, exp. ominatus sum, nos esse victuros. (Æsch. Ag. 114. Eurip. Phoenis. 820. Il. ά. 5.)

Οἰωνικὸς, ὴ, ὁ, auguralis. Et, οἰωνικὴ, sub. ἐπιστήμη, auguralis scientia, augurum disciplina.

Οἰωνίζομαι, augurur, ominor. Xen. Hellen. 1. ὃ τινες ἐπιζητοῦσι ἐνιστάμενον εἶναι τῇ σπάδι. Aristot. polit. δ. cap. 4. ὑπονοήσασι τι σημεῖον. † auspicia capture. Xen. Paed. l. 6. 1.†

Οἰώνισμα, τὸ, auspicium, augurium, omen. Herodian. l. 1. Dion. l. 37. (Eurip. Phoenis. 801.)

Οἰωνισμὸς, captatio augurii, augurium, οἰώνισμα. Plut.

Οἰωνιστὴς, τὸ, ande augurium aliquod accipimus: vel signum, quale est omen. Xen. in Apolog. Socrat. Item loces in quo augures augurium agunt: augeraculum.

Οἰωνιστὴς, οῦ, ὁ, augur, auspex. Hesych. † Hesiod. Asp. 185.†

Οἰωνιστικὸς, ad augurem aut auspicem pertinens. Et, ἡ οἰωνιστικὴ, sub. ἐπιστήμη, auguralis scientia. Plut. de solert. anim.

Composita.

Δυσοίωνος, inauspicatus: qui sinistri auspicii est. Luc. et Hermog.

Καλλοίωνος, qui boni est augurii aut omiuis. Aristoph. schol.

Κατοιωνίζομαι, augurium capio, augeror. Phalar.

Μετοιωνίζομαι, augurium muto: vel aliis auspiciis auspicio. Suid. ¶ Dinarch. c. Demosth. καὶ μετοιωνίσασθαι τὸν τρόπον, καὶ μεταλλάξασθαι βουλεύσασθε.†

Ὀκάζω, et ὀκλάδω, idem. Luc. in Lexiph. Apollon. Arg. l. 3.

Ὀκλάδιας, ὁ, idem quod ὀκλασίας. Suid.

Ὀκλαδὶας, ου, ἡ, qui genua flectit, et ea incurvans subsidit. ¶ Ὀκλαδίαι, ἔρκος, septa quae complicari potest. Athen. l. 12. Pausan. in Att. Pro quo et absolutè ὀκλαδίας, apud Aristoph. in eq. Luc. in Lexiph.

Ὀκλαδὸν, genibus flexis subsidè: idem cum ὀκλάζω.

Composita.

Ἐγκλάζω, genibus indexis et incurvatus subsido. in Philostr. (de cane ad cpalandos intento,) ἡ δὶ τῆς ἐσκοδίας ἐκκλάσας ἀνίχνη τὸν δίχνη.

Κατοκλάζω, incurvo genua seu flecto. Theogn.

Μετοκλάζω, ingeniculo me, curvatis et flexis genibus subsido. Il. γ'. Ἀλλὰ μετοκλάζω, καὶ ἐν᾽ ἀντρώπιος νίσσε ἴζω.

Παροκλάζω, idem. Hesych.

Συνοκλάζω, genibus flexis consido, genu succideo me subsisto. Basil. Homil. 9.

Ὀκνος, ου, ὁ, pigritia, ignavia, metus adeundi laboris. Iliad. λ. Οὔτε τι μὲ δίεις ἰσχει ἀκήριον, οὔτε τις ὀκνος. Il. κ'. Οὐ᾽ ἐκὼν εἶμι, οὐτ᾽ ἀφραδίησι νόοιο. Thuc. l. 2. τὰς ἄλλας ἀμελίας μὲν ὄρασις, ὀκνηρὸς δὲ λόγος φέρει. ¶ Eust. per metu asperari scripsisse tradit. ut apud Soph. in Ajace, οὐκ ἐν ἐξίστου ὄκνῳ, non consternatur metu. Sic apud eosdem in Œdip. Colon. Μέγαν ὄκνον ἔχω καὶ σιγᾶσθαι. Soph. Aj. 139. Æschyl. Ag. 1018. Soph. Tr. 7. Œdip. Tyr. 1199. Theoc. id. 65.) ¶ Est etiam species ardeae, sic à pigritia dictae, ut testatur Aristot. hist. an. l. 9. c. 18.

Ὀκνία, ὁ, pigritiae, segnitiae: vel timor. Poll.

Ὀκνώδης, ες, ὁ καὶ ἡ, piger, segnis, ignavus. Item timidus.

Ὀκνηρὸς, ὸν, ὁ, idem. (Soph. Œdip. Tyr. 834.) Thuc. l. 2. Herodian. l. 8. † Compar. ὀκνηρότερον, remissius, timidius. Xen. Paed. l. 4. 6.†

Ὀκνηρὸς, pigrè, segniter. Basil. ad Gregor.

Ὀκνηρία, pigritia.

Ὀκνέω, ὀκνήσω, (poeticè inserto ε,) piger et segnis sum, piget me laboris. Thuc. l. 1. ἃ καὶ τὸν ἔπειτ᾽ ἐόντα, τέχνῃ τε δημιουργὸν τῆς ἡσυχίας τὸ πρῶτον, δι᾽ ὄκνου ἦσαν, ἐ ἐσπεχθῆν. † τὸν ἐκπλοῦν. Xen. Paed. l. 2. 49. b.† Exp. et pigeor. Plut. in Pericle. Ἔσπερ χαίρουσιν τοῖς ἐπαίνοις, πιγκιάστερ πολιτιδιμις animos beneficiis sibi demeruit. Item verear, non audeo, dubito. Iliad. ά. Ὀκνεῖω δ᾽ ἔπειτα ἐκβαίνεμεν. Isocr. in Panath. ἐκνεῖν δ᾽ ἐγὼ ἐκβαίνεμεν, pigeat nuntiare. Exponitur etiam, timeo, metuo, † αἰσχύνομαι. Xen. Paed. l. 4. p. 106. e.† Soph. in Ajace, Μεμφεῖν᾽ ἀνδρα σπεύσαντ᾽ ἐπὶ ἔργοις ἔπειτ᾽; (Eurip. Phoenis. 964. Soph. Œdip. Tyr. 766. 942. 998.) Apud Dem. pro cor. τὸν ἐπὶ τοῦτον ἐκπλοῦν ἐκνεῖν ἔπειτ, exp. nullum periculum auscipere detrectans. Item nequeo, non potis sum. Erot. in lex. Hippocr.

Ὀκνίομαι, vereor, timeo. Idem ibid.

Ὀκνιτὸν. Plat. de Leg. ὀκνιτὸν, ἃ ξίνι. Polyb. Hist. lib. 4.]

Composita.

Ἄοκνος, ου, ὁ καὶ ἡ, impiger, non segnis, promptus ad aliquid agendum. (Soph. Tr. 843.) † ἄξιλος. gl.† Hesiod. in Erg. Xen. Paed. 2. Exp. intrepidus. † ἀοκνότερον τὸν τῶν. Xen. Paed. l. 4. 2.†

Ἀοκνῶς, impigrè, non segniter. Plato de leg. 2.

Ἀοκνία, ἡ, impigritias, alacritas.

Ἀοκνεῖω, ὁ, pigror, metu aliquo deterreor, detrecto. Propriè, per ignaviam aggredi recuso. Thuc. Μὴ ἀοκνεῖσαμεν τὸ κίνδυνον. Isocr. de pace, Οὐκ ἀοκνητέον ἀναφέρειν καὶ περὶ τούτων.

Ἀνόκνεω, detrectatio alicujus laboris aut officii, ex pigritia aut metu. Thuc. l. 1.

Δόκνιος, piger, segnis, qui aliquid aggredi metuit et semper cunctatur.

Δοκνίως, pigrè, segniter. Item ægrè, gravatim.

Κατοκνέω, pigror, piget me. Isocr. ad Demon. Μὴ κατοκνήσῃς μανθάνειν. Μὴ κατοκνήσῃς μανθάνειν μήτε μικρὰ μήτε μὴ μέγα διδάσκης, ἐστι τυχεῖν τοῦ χαρίσασθαι. Item timeo, vereor, gravor. Demosth. Phil. 4. οὐ κατοκνῶ ἐκπλεῖν τάλαντα. † Xen. Paed. p. 194. d.† Item nequeo, non possum. Erot. in lex. Hippocr.

Ὀκρίβας, αντος, ὁ, pulpitum. Plato in symp. ἀναβαίνοντες ἐπὶ τὸν ὀκρίβαντα μετὰ τῶν ἑταιρῶν, ascendentibus pulpitum cum histrionibus. ☞ Etymol. deducit παρὰ τὸ ἄκρον καὶ βαίνω. ¶ Est etiam instrumentum pictorum, ut tradit Poll. l. 7. c. 28. ¶ Nonnullis est etiam aries sylvestris. ¶ Alii scalu, utpote qua utamur ad conscendenda loca pretrepta. Suid.

Ὀκτὼ, octo. Plut. τὰ ἐπτὰ σχήματα πρὸς ἀνὰ λεπτὸν τῆς διαδρ. Dicunt etiam, ἡ ἑπτὰ ἀξιόμαις, numerus octonarius. Ὀκτάπους, octipes.

Ὀκταετηρὶς, octingenti. Thuc. et Demosth.

'Οκτανλίος, οι ἰατροὶ τὸν ὀκτάμηνον.

Ὀκταπλάσιος, οι ἰατροὶ τὸν ὀκταπλάσιον, octuplus, octuplicatus. [Plat. Tim.]

Ὄγδοος, ω, ὁ, octavus, et poëtice ὀγδόατος, Theoc. et Hesiod.

Ὀγδοῦς ταῦς, infans octo dierum. Plut.

Ὀγδώς, ἄδος, ἡ, numerus octonarius. Plut. in Thes. et Cæs.

Ὀγδωκοντα, οι ὀγδήκοντα, octaginta, octoginta. Il. β'.

Ὀγδωκοστός, octogesimus, seu octuagesimus, sicut septuagesimus, non octagesimus, nec octuagesimus. Thucyd.

Ἑπτάγδυος, seu ἑπτάγδυος, (comp.) sexquioctavus. Plut. in Tim.

'ΟΔΟΣ, ω, ἡ, beatitudo, felicitas: fortuna, opes, divitiæ. Od. ξ'. Ῥεῖα δ' ἀφίγοιτο γέως ἀνήρ, ᾧ τι κρατοῖ Ὄλβο ἀνακλύστη γαμέτοι τε γαμέτις τε. Hesiod. in Theog. Τὸν δ' ἀφνειὸν ἔτεκε, πολλὸν δὲ οἱ ὄλβον ὕπασσε. † Asp. 204. opulentia.† Rursum Hesiod. ν'. Ὄλβιε τε πλούτε τε μετέτροχε Μορμολύκειον. Sic et Hesiod. ω. et Odyss. ξ'. Utitur et Xenoph. Prod. 1. et 4. (Eurip Med. 600.) ☞ Scribit Eustath. ὄλβιο ἃ quibusdam exponi φρίσσειν, unde ὀλβίλεε, pro δύσσεε. aliis vero dici τὸν ἀγρὸν ἀντὸν παρὰ τὰς ἐλάας, ἡ. ἀρλᾶς. ut sit ὄλβος ὁ περὶ τὰς ἐλὰς βίος. Vide et Ἐλβιος, quod sequitur.

'Ολβέστατος, superlat. felicissimus. Dionys.

'Ολβιος, ἡ, beatus. Hesiod. in Theog. † 96.† Ἰδ' ὄλβιος, ὅστις μούσας φιλώτατος. Item dives, locupletes. Od. σ'. Ἐμοὶ δὲ πλοῦτον ὄλβιον εἶδος δίκαι. Theocr. Idyll 15. Ἐν ὄλβιο ὄλβια πάντα. (Soph. Œdip. Tyr. 949. 1221.) ☞ Hesych. exp. ὁ δὲ τὸν ὄλβιον βίον πολιτεύων καὶ σπουδαῖος.

'Ολβίζω, beatum prædico seu judico. Sophocl. in Œdip. Tyran. Μηδὲ ὀλβίζων, πρὶν ἂν τέρμα τὸν βίου περάσῃ μηδὲν ἀλγεινὸν παθών. Eurip. in Helene, Ἂς ἐστὶ λαμπρὸν πᾶσι δειλοῖσι ξυναμίμους ὄλβιον τὸ πρόσθεν. (Phœnis. 622. 1629.)

† Ὀλβίζομαι in passiv. Soph. El. 695.†

Composita.

'Ανόλβιος, ω, ὁ καὶ ἡ, pauper, infelix, miser. Hesych. Expanitur etiam, stultus, demens: apud Soph. in Ajace. † Antig. 1026. μωρὸς ὅδε γὰρ ἡ φρονεῖ τῷ αὐτὸ ἔχειν. Sch.†

'Ανόλβιος, idem. (Hesiod. Hist. lib. 1. § 52. πολλοὶ μὲν γὰρ ξενιτεύοντι ἀνδράσιν, ἀνόλβιοί εἰσιν· πολλοὶ δὲ μετρίως ἔχοντες βίου, ἰσότυχῆς· ὁ μὲν γὰρ πλοῦτος, ἀνόλβιος δὲ βίος.)

'Ανολβία, ἡ, miseria, infelicitas, vel inopia. Hesiod. in Erg.

'Ευόλβιος, dives, felix. Lucian.

[Εὐόλβιος. Eurip. Iph. in Taur. 189. Τὸν ἐν τῷ εὐόλβιον Ἄργει βασιλέων, Ἀχαΐ·]

Παμόλβιος, omni ex parte beatus, beatissimus. Theocr. Idyll. 15. [146.] (Æsch. Suppl. 590.)

Πολυόλβιος, pergratus, multum beatus: vel multum dives. Plato.

Τριόλβιος, tertiæ quoterquoe beatus, beatissimus.

Τυφλόολβος, perbeatus, vel pendives, dives supra quàm dici possit.

'ΟΑΓΟΣ, ω, ὁ, pascua. Il. ά. ὄλβιος δ' ὅτε Ζεὺς ἄλλοτε μὲν τε ἔπεμψε, παρὰ δὲ ἔπεμψε. Hesiod. lib. 1. ὄλβια δὲ σφιν ἀγελαῖα πολλὰ παρέσται διὰ τὴν ἀδολον. Plato in symp. ὄλβια ζώρυσε πολλὰν ἀφρὸν φυλάγοντα. In repub. ὄλβια, dicunt pasci quidam, penes quos imperium est. Latine optimates. Ut apud Thucyd. lib. 8. ἃ δὲ ὄλβια ξυνέβαινε, τί, τὰ πλεῖστα, ἐν δυνάμει πολλαὶ ἦσαν. Saepe præpositionibus junguntur, subauditio nomine χρήσις, vel διάτριμα, vel χῶρα. Ut, ἐν ὄλβιον, et ἐξ ὄλβιον, brevi temporis spatio. subito, apud Thucyd. lib. 2. et 1. vel ex propinquo, apud eosdem, lib. 4. Apud Petr. 1. epist. cap. 1. ἐν ὄλβιον ἐγκεῖσθαι, scilicet βουλόμενον, paucis accipi. Κατ' ὄλβιον, σαν ὄλβιον, secessim, paulatim: Herodian. lib. 8. et Philo de mund. ¶ Item parvus, exilis, tenuis, ὄλβιος ἀνήρ. Iliad. β'. ὄλβιον ἐκπάγλως, Odyss. δ. ὄλβιον ὐδ', Odyss. ξ'. exili voce. ¶ Adverbialiter interdum ponitur ὄλβιον, i. parum. Homer. et Aristoph. Item fere, propemodum. Plut. in Publ. ὄλβιον συναισθάνεσθαι τῆς φιλοτιμίας εἰς τὸ σῶμα. Pro quo et ὀλίγον, apud Thucyd. Et, ὄλβιον δέ, parum absit, &c. apud Isoc. Demonth. &c. † ὄλβιον φρίσσει γιγόμενα. propemodum exsudant factus sum. Aristoph. Nub. 720.† Sic, ὄλβιον, paulo. unde, ὀλίγον σπλάνε. Thucyd. et, ὀλίγον σπλάνε, apud Herodot. ¶ Pro ὄλβιος dici ὄλβις, Tarentinorum dialecto, annotat Etymolog. qui et hoc in ὄλβιος πλούσιος exemplum subjicit, Ὀλβιος ὁμοίως ἐμπίπτει· ἐπιτρέπει. addens, Plautus comicus hanc vocem tanquam barbaram eludere.

'Ολίγιστος, (superl.) paucissimus. Plato de rep. l. 2. ὀλιγίστης συνίδη ἀκούσας. Item minimus, perexiguus: ut, ὀλιγιστον διάστημα, Arist. in Probl.

'Ολιγόστος, paucissimo numero, vel parvissimè.

'Ολίγος, exiguo tempore, celeriter. Hippocr. lib. 1. epider.

'Ολιγότης, ντος, ἡ, paucitas. Theophr.

'Ολιγωτὶς, unus è paucis, pauci comitatus, qui cum paucis. Plut. in Anton. et in Cæsar. Item brevissimus, pusillus. Soph. in Antig.

'Ολίγο, pusillum, raro. (Levi de causâ. Eurip. Med. 120.)

'Ολιγάκις, paucies, rarò, non ita sæpe multumque: in epist. Philip. apud Demosth. et apud Arsiot.

'Ολιγαχόθεν, è paucis locis. Aristot. rhet. 3. (Herodot. Hist. lib. 3. Οὗτος Δαρεῖον ἐγερεῖν φάσκε ἐπὶ τοὺς Ἄσσυρίους, καὶ τοὺς Λιθίους ὀλιγαχόθεν.)

'Ολιγαχοῦ, pauris in locis.

'Ολιγήκις, idem quod ὀλίγας. Nicand.

'Ολιγίκι, ad paucos rediga, imminue. Hesych.

'Ολίζω, σω, ἐκαὶ ἁ, parvus: Idem quod ὀλίγος. Nicand. in Ther. Μετ' ἀμφήκεσσι δίζοα καὶ μικέσσιν.

'Ολιζίτερος, minor; tamquam ab ὄλιζος, cujus neutrum ὄλιζον, Thessalis idem esse quod ὀλίγον, tradit Eustath. Oppian. l. 3. de venat. Nicand. in Ther.

'Ολίζων, minorem reddo, minuo: Hesych.

'Ὑπολίζων, (comp.) aliquanto minor. Il. σ'. καὶ δ' ὑπολίζονες ἦσαν.

'ΟΑΙΣΟΣ, ω, ὁ, penis coriaceus, quo improbæ tribades libidinis proritum excitabant. Aristoph. in concionant. ὦν ἕνα τιὰ δίλιτον ἐκπεπλεῦκεν, ἢ ὡς ἡμῖν σαυτὸν ἢ ἑρκυσιν. [Lysiste. 109. Οὐκ ἔνδον αὖ δίλιτον ἐκπεπλεγμένον, &c. Schol. Ἀλλὰν ἑρκύσιον. Schol. Bisc. ad 107. 159. Schol.]

'ΟΑΙΣΘΟΣ, ω, ὁ, lapsus, casus, prolapsio. Proprie dici patatur de lapsu qui in lubrico loco contingit. Luc. τῆς ἁμμωνίου τὸν δίλιτον ἀφαιρῶν. Interdum significat lubricitatem, apud eundem.

'Ολισθάω, ῶ. labor, prolabor, cado. Il. ψ'. Ὣδ' Αἴας μὲν ἔπειτα δίκην ὀλίσθε γαῖ' Ἀθήνε. Musæ. idyll. 2. ἐσ' ὅδι κάτην' ὀλισθε. (Philostr. l. 3. c. 20.)

'Ολισθηρὸς, τὸ, et ὀλίσθηρος, ὁ, lapsus, &c. Plut. [Plat. Tim. ὑγρὸς τε ὀλισθηρὸν ὄλητον.]

'Ολισθηρὸς, ος, ὁ, ἡ. labilis. L. qui ad labendum proclivis est, seu lapsui obnoxius. Et metaph. proclivis ad res aliquam, seu vitium, et facilè in id prolabens. Interdum lubricus, in quo quis facilè labi potest. Ut, ὀλισθηρὸν τόπον, apud Plut. Sic et, πᾶς, et ὀλισθηρὸς, apud Luc. in Tim. et Hermot. copulantur. Apud Antipatr. in anthol. Epigr. lib. 3. ὀλισθηρὸν ὁδὸν πόδες, expon. pedes reddens ad lapsum prodires.

'Ολισθίας, αντος, ὁ, idem quod ὀλισθηρὸς, in Epigr.

'Ολισθαίνω, idem quod ὀλισθάω. Plato in Crat. Ὀλισθαίνει μάλιστα ἐν τῷ λάμβδα ὁ γλῶττα. Plut. in probl. ὀλισθαίνουσι γλῶττης.

Composita.

'Ανολισθία, ἡ, οι ἀνολισθάνω, delabor, seu lapsante gressu (ut in loco lubrico) aberro ab eo quod petebam. ideoque cessu exp. non stringo, vel non adhæresco. In Epigr. Ἀναλίσθανε σίγμα.

Διολισθάω, ῶ, sive διολισθαίνω, labor per. Gregor. Naz. ποσὶν φίσει τὸν ὑδάτων διολισθάνοντα. Item dilabor seu elabor è manibus. Aristoph. in Nub. † 453.† τὰς χρήσιας διολισθεῖν, creditoribus elabi.

Ἐνολισθάω, labor seu lapso in.

Ἐξολισθάω, seu ἐξολισθαίνω, elabor, effugio, evado. Item delabor, prolabor, incido. Herodian. μᾶλλον γὰρ αἱ τῶν νέων ψυχαὶ εἰς ἡδονὰς ἐξολισθαίνουσι. Chrysost. μὴ σφᾶς τὸν τῶν ἀλόγων ζόων διαγόνως ἐξολισθήσειεν, (ἐξολισθάνω. Eurip. Phœnis. 1340.)

Ἐπολισθάω, seu ἐπολισθαίνω, illabor, delabor, incido. In anth. Epigr. Ἐπολισθήσω μαζοῖσι ἀμαλακίοις.

Εὐολισθάω, labrico aberro. Expositur et, recido, devenio. Subd.

Καταλισθαίνω, dilapsus. Paul. Æginet.

Παρολισθάω, et παρολισθαίνω, prolabor. Expositur et, lubricè aberro, lubricè in latas deturqueor. Luc. in Gallo. Digen. l. 6. c. 11.

Περιολισθάω, et περιολισθαίνω, q. d. circum delabor, seu circum decido, aut circumruo.

Περιολισθαίνω, οι, περιολισθάνω ταυλὸς, terra circumquaque delapsa. Plut. in Camillo.

Συνολισθάω, in eum locum labor, confluo. Plut. in Periole, ἐμπέσοιμι ἐν τοῦ ποντὸ ἀγχίου συνολισθάνοντι, &c.

Ὑπολισθάω, simul labricè delabor, prolabor. Plut.

Ὑπολισθαίνω, sublabor. Plut. [Ælian. Var. Hist. lib. 2. cap. 35.]

'ΟΑΛΤΜΙ, sive ὄλλω, (Fut. ὀλέσω. aor. 1. ὄλεσα. pract. perf. ὄλεκα, et Att. ὀλώλεκα. ab intrs. ὄλια. Pract. med. ὄλλα, et Att. ὄλωλα. f. ὀλῶ. aor. 2. med. ὀλόμην. ab intrs. ὄλλα.) perdo, amitto. Odyss. ἑ, φῶς ὀλέσαντες ἑταίρους. Iliad. ἑ. Πατὴρ ὀλέσας τὸν ἄρηϊον. ¶ Item perdo, i. pernicium infero, perimo, occido. Iliad. β'. Ὀλλύσι τρῶας, τὸν μὲν ἐπὶ νῆυσι θοῆσιν. Odyss. σ'. ὅτε ἐμὸν ἄρτιον, υἱὸν τε θέμας τε, Πάτροκλον ὀλέκετε. Eurip. in Hec. θρέψ τὸ δόλιον ξένος. (Æsch. Pers. 245. Kam. 148. Soph. Œdip. Tyr. 772.) Iliad. ν'. Ἀργείοι ὄλεσσαν. Ion. Æol. et Poët. pro Dor. ab ὄλια. Perperam ex Eustath. verbum August Ὀλέσσω. Vide et Ἀνόλλυμαι.

'Ολλύμαι, perdor, pereo. Odyss. ὁ. σφετέρησι ἀνοσφίσσι ἄνασσε. Il. ξ'. ὡς πόλις αὐτὴ ὀλεῖται. Item interficior. Iliad. χ'. Υἱὸς τ' ἀλλομένου, ἄλοχός τε νέ δόματος. Iliad. β'. ἀχνυμένη πάσι δοῖσι· ὀλλύται τε καὶ ὄλλυται. Sic et Od. ι. et Il. σ'. (Eurip. Phœnisa. 308. Δομάσαι σ' ἔρωτα. ib. 991. καὶὶ ὀλόμεσθα ὄλλυμαι. Il. γ'. 147. Soph. Œdip. Tyr. 819. Æsch. Suppl. 618.)

'Ολλύτης, ἡρος, ὁ, perditor, interemptor, seu interfector. Il. σ'.

'Ολλύτωρ, ὁ, perditrix, interfectrix, quæ perniciem et exitium affert. Hom. in batrachom.

'Ολοθρος, ὁ, perditio, pernicies, exitium, mors. Iliad. χ'. (C. Cat. N. 380. Soph. Œdip. Tyr. 673. 1167. 1363.) Od. ά. γ'. γ'. Thucyd. l. 7. † ὁπὸ σὶ ὄλοθρον. Soph. Œd. Tyr. 438.† Sic dicitur etiam homo perniciosus, exitialis. Dem. in Mid. pro corona. Luc. de salt.

'Ολοθρος, ὁ καὶ ἡ, exitialis, perniciosus. lethalis. Iliad. ν'. Plato epist. 7.

'Ολοθρεύω, perdo, everto, perniciem et exitium affero: pro ὀλλύειν. Gregor. οἱ δὲ φύγοι τὸν ὀλοθρεύοντα. Hebr. 11. ἵνα μὴ ὁ ὀλοθρεύων τὰ πρωτότοκα θίγη αὐτῶν.

'Ολοθρευτὴς, perniciei illatio, occisio.

'Ολοθρευτὴς, οῦ, ὁ, qui exitium affert, qui perimit, exterminator. 1 ep. ad Corinth. cap. 10.

'Ολόκαρ, perdo, i. exitium affero, perimo. Iliad. ά. Οἳ ἐνάρες ὀλόκαρον. Iliad. σ'. καὶ Υ' ἀλλόθεν ὀλόκαρεν.

'Ολόκαμαι, pereo, intereo, morior. Il. ά. ὀλόκαντο δὲ λαοί. (Æsch. Pr. 566.)

'Ολόκη, idem quod ὀλοὴ, Soph. (Tr. 530.)

'Ολος, ω, ὁ, perniciosus, exitialis, noxius. Iliad. σ'. γ'. Od. ά. ὁ. (τὰ ὁπὸ. ὁ. ἐ. τὰ ὁπὸ. Æsch. S. c. Th. 774. Soph. El. 843.)

'Ολόος, et ὀλώϊος, idem Hesiod. in Theog. † 591.† Greg. Καταὶ ὀλόος, (comp.) vexator non tenebricosus, apud Apoll. Rhod. Arg. lib. 4. σκαρὰ τὸ ὄλιο, ut vult ejus schol. vel (quod idem) λὰ τὸ αὐτὸ ὄλιον εἶναι, ut apud Etym. Vide et in comp. ex πλόος.

'Ολοὸς, idem quod ὀλοὴς. Nic. in Ther. Αἰγόπτιαι ὀλοὸς ἀλε.

'Ολοὸς, ἰδίδεται pro ὀλοὸς, Il. β'. οι φ'. ¶ Est et ὀλοὸς loco suo.

'Ολοὸς, et ὀλωὸς, idem. Il. χ'. et apud Hesych. † Hesiod. Asp. 192.†

'Ολόμορος, pro eodem, (factum ex aor. 2. ὄλμορος, interposito ν, metri causa.) Il. ά. Od. ἑ. et κ'. † Hes. Th. 393.†

Composita: ac primùm cum præpositione.

'Ανόλλυμι, sive ἀνολλύω, idem quod ὄλλυμι, perdo. † Xen. Pæd. l. 4. p. 106. d.† Plato in Minoë: τὸ μὲν σοῦζει τὰς πόλεις καὶ τὰλλα σώτα, τὸ δὲ ἀνόλλυσι καὶ ἀνατρέπει. Aristoph. in Nub. † 1154.† ὦ Παλλὰς, ὅς μ' ἀνόλεσας. Iliad. ἁ. καὶ ἐκτήνεις ἀνόλεσσεν. Aristoph. in Nub. ἀνολεῖ μοι γοῦν, καβλεῖ. ¶ Item amitto. Chrysost. ἀνόλλυ τὰ χρήματα. Odyss. β'. αὐτὸ ἐκβὰν ἀνόλεσσα. Odyss. γ'. ἀνόλεσε πᾶσι. (Æsch. Pers. 475. πολλὰ γὰρ ἐν ναυὶ κἀν' ἀνώλεσε. 672. Ag. 1091. Suppl. 406. morti destino. Soph. Œdip. Tyr. 1468.)

Ἀπόλλυμαι, (pass. fut. ἀπολοῦμαι. aor. 2. ἀπολόμην, pract. med. ἀπόλλυμαι, ab intrs. ἀπόλλυμαι.) perdor, pereo. Odyss. ά. Τάων οὔτινι κεφὶ ἀπόλλυται. Aristoph. in Plutu. ἢ πάλαι' ἀπολοῦμαι, τι παθών; Eurip. in Hecub. Ἀπολοῦμαι δύστους. peril infelix, seu perdita sum. Odyss. ά. Ὡς ἀπόλλυται καὶ ἄλλος. Aristoph. in Nub. Ἀπόλλυται γὰρ οἱ λόγοι. † Xen. Pæd. l. 3. 8. Sic l. 3. p. 73. b.† Ἀπόλλυμι significat etiam, amissus sum. Iliad. ἁ. τίος ἦ ἀνόλλυ, καὶ πόθος. Od. λ'. ἴδον ἀνολλύντ' ἀναβεγχέτην. Pro ἀπόλλυτε. †Ἀπὸ γὰρ ὀλέσθαι, per tmesin. Aristoph. Nub. 790. et 1442. Ἀπόλλυμαι med. φίλῳ μὴ, perire metu ne &c. Xen. Pæd. l. 6. p. 146. d.†

Ἀπόλλυμι, ὁ, perditio; amissio. frequens in Novo Testam. ut Matth. 7. Marci 17. &c.

Διόλλυμι, vicissim perdo, vicissim perimo et interficio. Eurip. in Ione. [1528.] Οὐ χρὴ μὲ τοὺς ἀνοσίους ἀντοκτόνους διόλλυσι.

Ἀντοδιόλλυμαι, vicissim pereo. Idem in Iphig. Taur. [715. Μετέρα κανάκτας, αὐτὰς ἀντοκτόνους. Helen. 105. Καὶ ξένοι πάρεσι, αὐτὸς ἀντοκτόνους. Herodot. Hist. lib. 3. § 14. τοῦτο γὰρ ἤκουσα ὁ βασιλῆν ἄκαστος, ὑπὸ δοξὸς ἑκάστου ἴδια ἀγοντίων τῶν πρώτων ἀντοκτόνεσθαι.]

Διαπόλλυμι, perdo seu interimo.

Ἐξανόλλυμι, seu ἐξανόλλυω, funditus perdo. Euripid. in Hercul. Ὃς καὶ σφ' ἄδε ζώντ' ἐξανόλλυσι κατίγνυσε. Ὕδως λέγεις· γ' ἐξανόλλυσι λόγων, ἔπεμψε. [Troad. 1214. πρὸς δὲ καὶ ζοχὸν σὸν ἔπτεσε, καὶ σφὼ' ἔλεσ' ἐξανόλεσεν. Soph. El. 591. σκοπὸς τὸν ἡμῶν σφῶϊν ἐξανώλεσας, καὶ σωθεὶς· (Æsch. Ch. 837.)

Ἐξαπόλλυμι, promus pereo, deperco. (Æsch. Ag. 537.) [Herodot. Hist. lib. 4. cap. 173. Κατεμάθε δὲ σφετέρησι τοὺς Τάλλας, αὐτὸν ἐξαπολλύειν τρόπον τοιόνδε.—Ἐξαπολλύσι δὲ τοιτίον. ἔχουσι τὸν χρόνε ὁ Νασαμώνες·]

Παραπόλλυμι, malè perdo, pessundo contra meritum seu debitum.

Παραπόλλυμαι, malè pereo, immeremer et indignè pereo. Lucian. in Anachars.

Συμπαραπόλλυμαι, simul pereo. Demosth. Xen. in apol. Socr.

Προαπόλλυμι, perdo ante.

Προαπόλλυμαι, pereo ante. [Demosth. Orat. in Philipp. A. pag. 31. 6. Ed. Cant. εἰς ὃ τὸν ταῦτα μέλλοντ᾽, προαπολεῖν ἐφ᾽ ἃ ἂν ἐκπέμψαι.]

[Προαπολλύω. Plut. Phaed. καὶ φαίνεται καὶ ὁ ψυχὴ, ὅταν καὶ σίδηρον καὶ κάλλιον ὃ τοῦ σώματος, προαπολλύσαι, ὃ ἀμείνως ἔλθι οὕτω.]

Προπαπόλλυμι, sive *προαπόλλυμαι*, praetereo perdo.

Συναπόλλυμαι, simul pereo.

Διαπόλλυμι, sive διόλλυμι, disperdo. Eurip. in Hell. *Τάδε καὶ τὰ λοιπὰ, μηρύσας τὸ Χαλκίοικον δόμοις.* (Soph. (Œdip. Tyr. 326.)

Διόλλυμαι, dispereo. Plato de rep. lib. 2. ἀλλὰ μὴν καὶ τοῦτο βλαβὲν, ὃς, ὃν τις τοῦς ἀφ᾽ ἑστίας καιρὸν, διόλλυται. Soph. διόλλυμαι ὑπὸ Ἀτρεΐδου, ab Atridis interimor. (Œdip. Tyr. 1180. Æschyl. Pers. 483.) Euripid. in Hippol. Τροχὸν δοκεῖν σὸν ἐκπίπτειν μηχανῆς.

Ἐξόλλυμι, funditus perdo et extinguo, prorsus everto. Aristoph. in Plut. *Τὰς συκοφάντας ἐξολεῖ καπὸς καπνός.* Ibid. ἀλλὰ σύ γ᾽ ἐᾶσ ἐξολέσθαι. † Nub. 1134.† (Ἐξολοῦτο. R 68.)

Ἐξόλλυμι, -ις, ἡ καὶ ὁ, plane perditus. Aristoph. ἐξόλλυς ἀνθρώπε. Item perditus, deplorandus: vel exitialis, noxius. Idem in Plut. ‡ 443. ἐξολλύστερος.‡ (Æsch. Suppl. 749.)

Ἔξολλυς, ὁ, intercoeio, exitium. (Æschin. Orat. in Timarch. *ἡμῖσυ μὲ λαβεῖν δῶρα μέτα Λάβεδου καὶ ὑστέρους τοὺς ἡμῖσυ δοῦς*, καὶ τὸν ἐξολλύσαι ἐπαρασάμενος ἐαυτῷ. Demosth. Orat. καὶ Midiam. ἐμπόνται κατ᾽ ἐξολυσίας, &c.)

Ἐξολλύομαι, fundituo perdo et everto, penitus extinguo, exterminio. Act. 3.

Ἐξολλύσμαι, νι, intercoeio.

Ἐξολλύστερος, ὁ, perditio: exitiale, exterminicatio.

Ἐξολλυστικὸς, ὁ, qui penitus aliquem perdit et extinguit.

Ἐπαπόλλυμι, adhuc perdo, possumdo porro. Lucian. (Aristid. Orat. *τοσοῦτον ἀφελοῦσαι ἐσυ γοῦσα τὸν ἀπ᾽ αὐτῶν οἶκον ἔτεσι, ἐπαπολλύοντες.*)

Προόλλυμι, ante perdo.

Προόλλυς, qui ante tempus periit, qui prematuro exitio periit. [Demosth. Orat. de Cor. ὃ δ᾽ ἀμ ἔχυσα οὗτος ἀνὴρ, τοὺς μὲν οὗτος παῖ ἑαυτοῦ, ἐξόλλυς καὶ ἀγαθὸς ὢν γῆ καὶ θαλάττη στρατευτὴς.] Exponitur et, ante tempus perdendus.

Ὑπόλλυμι, simul amitto. Oppian.

Composita duae praepositiones: ac primum in ολέτης, aut ολέτωρ desinentia.

Ἀπολέτης, ου, ὁ, horrendum in modum perditus: vel grave exitium inferens. Lycph. in Argon.

Ἀπόλετωρ, virorum perditrix. Æsch. [S-pt. c. Theb. 320. Dii — *ἀπόλετηρες καὶ τὸν μίσουσιν ἄπαν ἐμβαλόντες*, &c. Schol. ad 318. *θνᾴδιο τὸν τῆς ἀλόχης φθόνησιν*, &c. Agam. 1473. *καθ᾽ αἷ᾽ Ἑλένη οὕνα ἐκγενέσθαι, ὡς ἀπόλετηρ*, &c.]

Ἀνολέτης, unde *ἀνολετωλεύω*, contus et musicorum modulorum corruptor. Athen. lib. 10.

Γιγαντολέτης, ου, ὁ, et γιγαντολέτωρ, ορος, ὁ, Jupiter dicitur, quod perdiderit et extinxerit gigantes.

Γιγαντολέτης, ου, ὁ, Minerva vocatur, gigantum perditrix, quod Jovi in deiendis gigantibus opem tulerit. Dicitur et γιγαντολέτωρ. Suid.

Δρακοντολέτης, draconis interfector: Epithetum Apollinis.

Ἰδολέτης, ου, ὁ, Indarum perditor, qui Indis cladem intulit. Epith. Bacchi. Indiæ domitoris. in Epigr.

Παιδολέτης, puerus occidens. Eurip. in Medea. [1393. θεοῖ, θεοῖ μεταρ, καὶ παιδολέτης. Rhes. 349. Æschyl. Sept. c. Theb. 242. παιδολέτης γ᾽ ἐρις τοῦ ὑστέρου.]

[Παιδολέτωρ. Eurip. Med. 830.]

Πανολέτης, exitium omnibus adferens, omnis perdens et labefactans.

Τοιχολέτωρ, muris exitium afferens: i. murorum destructor.

Τεκνολέτωρ, ὁ, qui liberos suos perdidit: seu qui liberos suos amisit.

Composita ex ἀνδρος.

Ἀνδροκτόνος, hominum perniciosus, hominibus exitium et perniciem afferens. Suid.

Ἀνδόλετος, Interitus expers, interitui non obnoxius. [Plut. Phaed. *οὐκοῦν οἱ καὶ τὰ ἄδικα δυναστῶν τὰ ἀνδρῶν ὄντα, ἅπερ ὑπὸ τῶν ἐκεῖ χρόνα ἄμικρὸν ὑπάρχοντ᾽, ἐπειδὴ ἐκ ἐκ χιλίων, οὕτω τῶν καὶ ἀνοήτων.*] Reperitur et, ἀνδλέθρου, pro eodem. Il. ν.

Ἀνοδλέθρος, qui difficulter interit. Exponitur et, aegre marcens et tabescens. Theophr. hist. pl. l. 3.

Πανδλέθρος, sive πανδλεθρίος, plane perditus, vel prorsus exitialis et perniciosus. Soph. et Eurip. in Electra. † Soph. Pl. 1013.† (Æsch. S. c. Th. 940. Ag. 544.)

Πανδλέθρος, cum intercoeione, cum universali exitio. [Herod. lib. 6.]

Πανδλεθρία, ὁ, intercoeio, exitium, quo res aliquas prorsus perit. Herodot. Thesyd. lib. 7.

Πανδλέθρος, idem quod πανδλέθρος. Æsch.

Ψυχολέθρης, ου, ὁ, pernicies et exitium animarum: animis perniciem et exitium afferens. Hesych. et Suid.

Composita habentia α ante λ, itidem sine praepos.

Ἀπηλλης, ου, ὁ καὶ ἡ, ventosus, vanus, insanis, q. d. qui ventis rapitur, et ita perditur. Hiad. φ'. Odyss. ν'. et λ'. Etymologus tamen compositum esse negat. Quo sensu ad Ἄτλας vocis derivata pertinebit.

Ἐρίαλη, ab Aristophane in Vesp. vocatur *ἐρίαν ἀνεμίαν*, tamarum jactura. Item impetuosus ventus et proverbio, seu turbo. apud eundem in equitibus. in qua significatione Hymol. deducit ab ἐρ intensiva particula, et verbo ἄω, spiro.

Παναλὴς, ους, ὁ καὶ ἡ, qui prorsus periit: vel omnino exitiabilis. (Æsch. S. c. Th. 538. Pers. 734. Suppl. 10.) [Soph. El. 547. ὃ τῶ πανάλη σαφῆ τὸν μὴ ἐξ ἐμοῦ Παῖδοι πόδις σαφῶτο, &c. El. Col. 1069. 1378. Eurip. Med. 977. Αἰ, αἰ· πανάλης ὁ τάλας· ἀπόλλυμαι. Here. Fur. 1424. Elect. 60. *Ἢ γὰρ πανάλης Τανδρὶς, μήτηρ ἐμοὶ Ἐξόλλυ μ᾽ οἶκον*, &c.)

Πανάλης, idem quod πανάλεθρος.

Πανολὴς, Hesych. est ἐξόλης, vel perditis, ὁ πάντως ἐξόλης. Hesych.

Παλλὸς, significat τὸ πῦρ, calamitam, pathicum; quasi ἁλὸ τὸ πῦρ ἀναλίσκον, Ionice inserto ο pro ανλῳ.

Τρῖξλος, exitio dignissimus, perditissimus. Eustath. (Φρυνίχ. Æsch. S. c. Th. 763.) ‡ mente captus.‡

Ὄλμος, ου, ὁ, mortarium. Il. λ'. Ὅλμον δ᾽ ὃς ἔστια καλλίσφυρος ἠὲ γυναῖκες. Hesiod. in Erg. Ὅλμον μὲν τριπόδη τάμνοι, ὑσπερ ἀν τρίφυκτον, mortarium cedere tripedaneum, pistillum vero tricubitale. ☞ Παρὰ τὸ ἅλλη καὶ μικρὸν τὸ ἐν αὐτῷ στιγμεῖον, Eustath. ¶ Est et poculi genus, apud Athen. lib. 11. ¶ Item pro tripode Apollinis sumitur. unde proverbium, Ἐς ὅλμον ἐλθεῖν. ¶ Item totum illud quod a cervice est usque ad coxendicem. i. humana corporis.

Ὁλμὶς, idem quod ὅλμος, mortarium. Suid. et schol. Aristoph.

Ὁλμίσκος, mortariolum. Poll. ὁλμίσκους vocari scribit cavitates dentium molarium.

Composita.

Ἔνολμος, ου, ὁ, dicitur de vasc divinae vatis, apud Apollon. Sophoclea Apollinem ita cognominavit, quod in ὅλμο sciticatibus responsa daret.

Τριόλμιος, ου, τὸ quod mortario supponitur, quod sustinet mortarium.

ὈΑΟΘΟΥΡΙΟΝ, Hesychio species marinorum, piscium. Aristot. hist. anim. lib. 4. dicit, holothuria parum ὁ apogiis differre. Vide et Plin. lib. 9. cap. 47.

ὈΑΟΚΕΝΤΡΙΑ, olus quoddam sylvestre. Hippocrat. γυναικεῖα, lib. 1.

ὈΑΟΛΥΣΩ, ululo: cum alto clamore ploro et ejulo. Odyss. Σ. *Ἀμφὶ δέκατον ἔλθοῦσ᾽.* Et Od. γ'. αἱ δ᾽ ἐλέλιξαν ὀμωγῇσι τε, νίκ τε, καὶ ἀλλοῖα ἀκριάοντες. Demosth. pro cor. μὰ γᾶς αὐτὸ αἰτὸν φθέγγεσθαι μὴν οὔτε μέγα, ἀλλ᾽ἐᾶν ἢ οὐχ ὑπήκοον, i. vociferari cum quodam ululatu. Nonn. ἐλέλιξε, usurpasse dicitur pro, alto clamore loquutus est. Ὀλολυγὴ, ἧς, ἡ, ululatus, ejulatus alto cum clamore. Il. ζ. Thocyd. l. 2. Synes. epist. 67. et 57. (*Ἀντίμαχον ἔκτα ὀλωλὼς μέγαν ἀσωτῆν.* Eurip. Med. 1178.)

Ὀλολυγμὸς, ὁ, idem: apud Athen. l. 6. (*Ὀλολυγμὸν ἰαχὴν σμικρὰ σπαίροντα.* Æschyl. S. c. Th. 274. Ag. 28. 604.)

Ὀλόλυγμα, τὸ, pro eodem. Eurip. in Heraclid. [782.]

Ὀλολυγὼν, ὄνος, ὁ, ululatus: et peculiariter ea quam mares rabe edunt, cum feminas ad coitum vocant. Plut. de solert. animal. Aristot. hist. anim. l. 4. c. 9. ¶ Est etiam avis quaedam loca sola amans, ut Theon apud Aratum annotavit. Cicero acredulam vertit. Festus Avicusa alaiam.

Composita.

Ἀνολολίζω, ejulo, lamentor; seu lamentis et ejulatibus aëthera pulso. Loc. in somn. † τινά. Soph. El. 752.† (Eurip. Med. 1175. Æschyl. Ag. 596. Soph. Tr. 209. Luc. Som. p. 4.)

Ἀνωλολύζω, apud Æsch. accipi videtur pro, clamore et vociferatione lætitiam pro se ferre.

Ἐξολολίζω, in ejulatus seu ululatus erumpo, ululatus edo. Homer. in Batrach. Δαιδὶ δ᾽ ἐξολόλιζε.

Ἐπολολίζω, ejulo, lamentor miserabiliter. Hesych. Expos. etiam bene precor: apud Aristoph. in equit. (Æsch. Ch. 942. Ἐπολολίζομαι. Ag. 1245.)

(Κατολολίζω. Æsch. Ag. 1126.)

Συνολολίζω, simul vociferor cum lætitia. Xenoph. [de Cyri Exp. συνολολύζω Η καὶ οἱ γυναῖκες ἅπασαι.]

ὈΑΟΠΤΑ, velle, decortico. Callim. hymn. in Dian.

Ἰτέδιος ἐν μεγάλαις λασίαις Ὀβόλοις γεώτης, Ὄλοδος ἢ Βίφρ. Nicand. in Ther. Καὶ χλωρὸν πόδιμας δοκοὶ μάστο λύγοι ἐλίσσες.

Ὄλος, ου, ὁ, totus. Aristot. metaphys. l. 4. ita definit, ὅλον, οὗ μηδὲν ἄπεστι μέρος, ἐξ οὗ λέγεται τὸ ὅλον φύσει. Quam usurpatur Deo respectu partium, exp. vel totius, vel universum genus. Loc. παρὰ μικρὸν ὅλος ἐγγὺς μοι, me fermè totum detinebat. Plato in Tim. οὐδὲν ἀνάγκη, τοῦ νῦν ἐγχειροῦντος, ὅλου ὅλου, πάλαι ἐσιόντα, nihil esse eorum, quae non intelligenti, intelligente toto genere praestantius. Dicitur etiam τὸ ὅλον, universum, universitas rerum: apud Plat. et Phil. item universa res, summa rei, Plato de leg. Nonnunquam τὸ ὅλον ponitur pro, ἐκ τὸ ὅλου εἶναι, ut in universum dicam, in summa. Loc. in vita sua, τὸ δὲ ὅλον, ἀλλοδαὶς καὶ σαφῶς ἀφρόντις ὡδὸς διάγων. Item pro omnino: ut apud Plat. de leg. τὸ ὅλον ἐπικεῖ. ¶ Ὅλος pro ὅλως, vide in ὅλως.

Ὅλων, omnino, in totum: interdum etiam, in universum, in summa. Plato de leg. ὅλως δὲ εἰπεῖν. Sic et apud Aristot. rhet. 2. Interdum accipitur pro, omnè: ut apud Plut. de def. orac.

Ὁλότης, τος, ἡ, q. d. totitas. Aristot. metaph. 4.

Ὁλικὸς, ὁ, ἡ, totalis, universalis.

Ὁλικῶς, in totum, vel universè, in universum. Hesych.

Composita.

Ἡμιόλιος, ου, ὁ, totus cum dimidia sui parte, sesquialter, sesquiplex. Plato in Tim. Aristot. hist. an. lib. 9. Pro eodem dicitur etiam, ἡμιόλιος: apud Polyb.

Ἡμιολιακὸς, ὁ, ἡ, quem quis sesquiplem pendit. Harpocr. ex Antiph. Polit.

Διόνυμ. Τραγικοῦλιν, navigii genus apud Polyb. l. 16. de quo Bayf.

Καθόλου, in universum, in summa, in genere, de omni. Aristotel. Plutarch. &c.

Καθολικὸς, universalis: item perpetuus. Philo de vita M. l. 3.

Καθολικῶς, universaliter, in universum.

Μηδόλως, pro μηδὲ ὅλως, haudquaquam.

Οὐδόλως, sive οὐδ᾽ ὅλως, nequaquam, nullo modo.

Τὸλαν, τὸ, totum, quod constat ex materia et forma. Accipitur etiam pro, universum, summa, apud Isocr. in Panath. Exponitur et, in universum, omnino: apud Demosth. et Theophr.

ὈΑΟΘΥΡΟΜΑΙ, F. ὄμαι, lamentor, ejulo, ploro, vel lugeo. Il. φ'. Ἀλλὰ φίλοι Ζῆν, καὶ σὺ τὸν ἀκήριον αὖτις; Hiad. χ'. ἠμὲν δ᾽ ἀκήριστα ὀτᾳ. Hiad. Σ'. Δαιτὸς ἀκηριμέθ᾽ αἰχμητῶν ubi subaud. ὑπὲρ, vel ἕνεκα. Plato de rep. lib. 8. πλείστοι ἡμῶν ἀκηριόμενοι ξυνέσονται, τὰς ἐν τῇ πάντοτε ἕδαις πεδούσας. ¶ Item deploro, non commiseror, vicem alicujus miseror. Odyss. κ'. Καὶ τίνι τις μὴ ὄδῃ ἀκήριστα μείζον ἔστα. Sic et apud Thuc. l. 8. ☞ Eustathius vult ἀκηριόεσθαι esse vel ὅλως φύσεσθαι, vel μετὰ θανάτου. Etymologus autem dicit, esse τὸ ὅλως φύσει ἑαυτόν.

Ὀλοιφυὴς, ῶς, ἡ, et ὀλοιφυὲς, ους, ὁ, lamentatio, lamentum. Item ejulatus, ploratus, luctus. Thuc. l. 7. et 2. Ὀλοφυρμὸς exp. eadem, nenia, apud Athen. lib. 14.

Ὀλοφυρτὸς, ῶς, ὁ, ad lamenta seu ad lamentandum prolivis. Aristot. ethic. 4. cap. 3.

Ὀλοφύρω, lugeo, lamentor. Eustath.

Ὀλοφυτὸς, ὴ, ὁ, lugubris, lactuosus, lamentabilis. Hiad. ὁ. ἔστι δ᾽ ἐλεφαίρων ἐκεῖνος.

Composita.

Ἀνολοφύρομαι, ejulo, lamentor. Exponitur et, deploro. Xen. paed. 7. ὁ δὲ τροφὸς ἀνολοφύρεταί τε, καὶ συμπάσχοντα ἄμφω.

Ἀπολοφύρομαι, ejulatibus prosequor, deploro. Xenoph. Hell. 1. ἀπολοφύρεσθαι τὸν ἑαυτῶν συμφορὰν. Item, ejulare et lamentari desino: schol. Thucyd.

Ἐπολοφύρομαι, lamentor, lamentis prosequor.

Καταλοφύρομαι, deploro, defleo, cum accus. pers. Eur. in Iphig. Taur.

Προπολοφύρομαι, incuper ejulo, et in ejulatus prorumpo.

Συμπολοφύρομαι, una lamentor aut lugeo vel gemo.

ὈΑΟΣΧΟΙ, qui et *μάσχοι*, pediculi pomorum. Nicand. in Ther. Ἐλθὲς δ᾽ ὑγιαίνοντας ὑνωμένας ὀλίγκους Λίχνοις.

ὈΑΙΘΗ, ης, ἡ, lecythus, ampulla olearia, vas olearium. Nicand. in Ther. Αἶψα δ᾽ ὃ δὲν ὄρνυσι, καὶ αὐτίκα γαῖα λιναίαις. Theocr. idyll. 2. Καὶ πᾶς ἐμὶν ἔνδον τὰν ὄοφὰν πολλάκις ἔκτας. ¶ Item pro vase cui vinum infunditur, apud Athen. lib. 11.

Ὀάριε, ἄδος, ὁ, idem quod ὄαιν. Theocrit. idyll. 18. Est etiam ὀάριχος. Hesych.

ὈΑΥΜΠΟΣ, ου, ὁ, Thessaliae vel Macedoniae mons altissimus, cujus vertex oculum attingere videtur. Sic etiam dictus fuit mons quidam Mysiae, Lydiae, et alii quidam. † Poet. Ὀλύμπιος. Hesiod. Th. 397. et 633.† (Soph.

(Œdip. Tyr. 867. 1006.) ☞ Quasi ὀλλύμενος, quod ibi lucidus semper sit aer, nullisque nubibus obfuscetur. Aut ποφ τὸ ὀλλύσι τοὺς ἄνεμος quod ibi pro frigore oculi perdantur. ¶ Hinc pro cælo poetæ usurparunt. ☞ Qua in significatione dictum volunt ὄμματον, quasi ὀλλύμενον, quod totum cælum stellis fulgeat, ut tradit Aristot. de mundo. Hinc Hesych. ὁ, Οὐρὸς ἐκ ὄμματων ἔκφυσις, ἢ ἀδικάτων ἔδος ἐστί.

'Ολύμπιος, ου, ὁ, olympum incolens seu habitans. Ut, ὀλύμπιος Ζεύς, apud Homer. Hesiod. & et alibi. (Ὀλύμπιον Διόν. Æsch. Eum. 73.) Expositur etiam, cœlestis. Ut, ὀλύμπια δώματα, apud eundem. † Hesiod. Th. 73.† ¶ Est etiam venti nomen, qui et Ἀκμαῖος Aristoteli, hyperzoïus aliis, et boreus, sextus à favonio inclusive; flans ab occasu brumali inter argestes et thrascium, vel etiam ab Olympo, ut vult Hesych.

'Ολυμπιάδι Μοσα dicta sunt, vel tanquam filiæ Jovis olympii, vel tanquam olympiæ domos inhabitantes. Eustath. † Hes. Th. 52.†

'Ολυμπία, ας, ἡ, Elidis locus, in quo templum, et sacer ignum lucus, ubi Jupiter Olympius colitur. (Soph. Œdip. Tyr. 900.) ¶ Usurpatur etiam pro Olympici certaminis arte, apud Aristoph. in Vesp.

'Ολυμπιάων, in Olympia, vel Olympiæ, vel apod Olympiam. Athen.

'Ολυμπιάζω, ex Olympia, vel de Olympia.

'Ολυμπιάς, ἀδ. ἡ, Olympiorum victoria, Olympiasi certaminis victoria. Herodot. Item quadriennium, quatuor annorum spatium. Plut. de Isacr. Τρὶς διαμπάλλας ἐνίκησεν, ἐν γράφῃ. A Suida pœnitet etiam pro ipso Olympico certamine.

'Ολυμπιακὸς, Olympicus. Epigr. l. 2.

'ΟΑΤΝΗΟΣ, ου, ἡ, grossus, ficus immatura. Theophr. συμβαίνει δὲ τοῦτ, τὰ ἔρια ἀναχωρεῖν, καὶ τοὺς ὀλύνθους. Galen. nimpl. l. 8. τὰ δὲ τῶν ἰρινῶν σῦκα ἀρκμίας ἔστι καὶ παχυστατὰς ἁπάντων αὖτος καὶ τῶν ἡμέρων οἱ ὄλυνθοι. Diosc. l. 1. c. 166. scribit, τοὺς ὀλύνθους ἀ quibusdam vocari ἰρινοὺς. Accipitur etiam pro ficuum genere, quod vel penitus non maturescat, vel saltem ad perfectam maturitatem non perveniat. Apud Theophr. de caus. plant. l. 3. c. 1. οἱ δὲ ὄλυνθοι, συπερχώσης ὑδὸ τῆς χώρας, συναίνοντο μήκρὸν τοῖς, aliquamdiu maturescunt, non penitus.

'Ολυσθάζω, caprificari, maturari dicitur ficus, quum lactea ejus et inutilis humor à caprifici calice exigitur. Fit. Apud Theophrast. de caus. pl. lib. 2. cap. 13. ἢ ἐν τοῖς φυσικοῖς συμβαίνει, ὡ ταὐτὸ μὲν, (ὃ τὸ ἐραίζειν λεγεῖ,) ἦχε δὲ τινα ἰμοιότητα τούτου δὲ καλούσι ὀλυσθάζειν αὐτούς.

'ΟΑΤΡΑ, ας, ἡ, species seminis medio inter frumentum et hordeum naturæ. Gal. ζειὰς apud Hippocr. exp. ἰδέας. Itidemque Diosc. l. 2. c. 115. scribit, τὴν ὀλύραν esse in τῷ αὐτῷ γένει τῆς ζειᾶς. Et Herodot. lib. 2. ἀπὶ ὀλύρῃσι σπείρουσι σῖτά. τὰς ζείας μετοξέντερα καλέουσι. Hinc Suid. Ζ'. ἴσον δὲ καὶ λεπτὸ ἐρυτήμενον, καὶ ὀλύρας.

('ΟΜ. Æsch. Suppl. 833.) ‡ Lego ὦ. Exclamatio est dolentis aut pavoris. Th. Stanl.‡

'ΟΜΑΛΟΣ, ὦ, planus, levis. † ὁμαλὰ ὁδὸς. Xen. Pæd. l. 5. p. 130. d.† Plut. in Fabio, ὁμαλὸν δὲ χώρίον, καὶ λεῖον. Od. ἰ. Οἵ γ' ὁμαλὸν πώντον. ¶ Τὸ ὁμαλὸν, planities. Thuc. l. 5. ¶ Item æqualis, æquabilis. Plut. in Pericle, πρωτόνεων λιθάνων τῆς λαφρᾶς, καὶ τῆς σκλῆς, ὧν ὁμαλὴς καὶ μαλὶ γαμαλὴς. Et, αὐτὰς ὁμαλέστερος, apud Aristot. (Theor. πΡ. 36. ιὰ. 30.)

'Ομαλὸς, ἡ, ἡ καὶ ἁ, idem quod ὁμαλὸς, æqualis, æquabilis. Plut. in Lycurg. ἰφῦτευ τοὺς σπρεὶς σταφυλλίους καὶ ὁμαλὰς. Item, ὁμαλὸς ἤκατα, æqualitas civilis, apud Athen.

'Ομαλὸς, æqualiter, æquabiliter. Plut. in Aleib. et Pomicl. (pariter. Athan. V. S. Ant. 488.) Expositur et, secundùm, à scholiasta Theocrit.

'Ομαλότης, ἡ, æqualitas, æquabilitas: Gal. et Aristot. pol. l. 2.

'Ομαλίζω, sive ὁμαλόω, planum reddo, complano, levigo. Item ad æqualitatem redigo. Aristot. polit. 2. μᾶλλον γὰρ δεῖ τὰς ἐνεδυσίας ὁμαλίζειν, ἢ τὰς οὐσίας. Ponitur etiam absolutè, pro, adæquo, seu æqualis sum.

'Ομαλίσμα, sive ὁμαλίσμος, ad æqualitatem seu æquabilitatem redigo. Ut, ὁμαλισμένος σῶλος ὑπὸ τῶν σφυρίων, apud Isocrat. Item, æquabiliter &c. Xen. καὶ ὁμαλισθεὶς ἐ ἐλαυνε.

'Ομαλισμὸς, ὁ, complanatio, levigatio. Item æquatio, qua actio reddendi æqualem seu æquabilem. Exponitur etiam, æquabilis proportionatio dictionis alicujus, qua nec atticitter syllaba, nec deprimitur: schol. Aristoph. [Ran. 490. Schol. Plut. 414. Schol. Vide omnino Notam Cl. Kust. ad alt. loc.]

Composita.

'Αγχόμαλος, ου, ὁ καὶ ἡ, (pro ἀγχόμαλος,) propemodum æqualis, fermè æqualis, Plut. in Cæsare. Expositur et simpliciter, æqualis. et, ἀγχόμαλα πάντ. apud Theogd. l. 4. et Plut. in Oth. ¶ Ponitur etiam adverbialiter in neut. pl. apud Luc. in Hermot.

'Αγχωμάλως, propemodum æqualiter, seu ex æquo.

'Ατεμάλης, ἐς ἀνωμαλὴς, ἰος, ἡ καὶ ἁ, non planus, salebrosus, confragosus. Demetr. Phal. et Alex. Aphr. Item inæqualis, non æquabilis. Theophr. de caus. pl. l. 3.

'Ανωμαλὸς, salebrosè, item inæqualiter, inæquabiliter. Lucr.

'Ανωμαλία, ἡ, q. d. salebrositas. [Æschin. de falsa Legat. ἀνωμαλίαν δ' ἔστιον χρὴ πρῶτον ἀξιοῦσθαι, διὰ τὸν ἀνωμαλίαν τῆς καταγωγῆς.] Item inæqualitas, inæquabilitas. Theophr. de caus. plant. lib. 6. ¶ Expositur et, inconstantia, apud Plut.

[Ἀνωμαλότης. Plut. Tim. οὔτω δὲ στάσεων μὰλ' ἐμαλότητα, οὐτως δὲ εἰς ἀνωμαλότητα διὰ τύβραμ.]

'Ανωμάλωσις, ἡ, ut apud Aristot. ἡ τῶν ὑγιῶν ἀνωμάλωσις, bonorum inæqualis distributio seu partitio.

Διωμαλίζω, οι διμαλόω, complano, levigo. Item æqualem seu æquabilem reddo.

'Εξωμαλίζω, idem quod ὁμαλίζω, complano, levigo. Significat etiam, manu permulceo, apud Synes.

Καθωμαλίζω, extollo, complano. Et metaph. à favoris in meretricum redigo. Plut. in Cæs.

Παχυμαλὲς, ου, ὁ καὶ ἡ, adscquatus. Strabo.

Προμαλόω, anté complano, unte levigo. Gregor. [Plut. Tim.]

'ΟΜΑΡΤΗ', idem quod ὁμιλὴ, simul, una. (☞ Ab ὁμοῦ καὶ ἀφύσσω, aut ὁμοῦ καὶ ἁρτιμέω. de iis quæ serie quadam continua se sequuntur.) Iliad. σ'. τὰ δὲ ἤστωτες ὁμαρτῇ Μελπῇ τ' ἴγχρῇ τε, στοὶ σπαίοντες ἴοιτο. Il. ἐ. καὶ τῶν μὲν ὁμαρτῇ δύρατα μακρὰ ἐκ χειρὸν ἔξει.

'Ομαρτέω, ὦ, sequor, eo una cum. † τινί. Hesiod. Theog. 201. comitor.† Iliad. ἀ. Ἐκάεσθαι δ' οὐ καὶ δοῦ ἀ σεῖς ὁμαρτέων. Iliad. ν'. Τὸ δ' ἀμαρτάνει, insecuti sunt. per synopsen pro ὁμαρτεῦσαν. (Æsch. S. c. Th. 1030. Eum. 339. Pr. 879. Eurip. Phœniss. 1536)

'Ομαρτέων, καὶ, simul, sea una serie.

Composita.

'Εφομαρτέω, ὦ, insequor. Il. ν'. Ἀλλ' ἐφομαρτεῖτον. † Apollon. Arg. 1. 201.†

Παρομαρτέω, comitor, ascentor: interdum etiam, assequor.

Συμπαρομαρτέω, (decomp.) idem. Luc. in somn. Greg. Naz. † τινί τι. Xen. Pæd. l. p. 32. d. cum dat. pers. p. 234. e. et p. 235. d.†

Συνομαρτέω, sequor, comitor, concomitor. Hesych.

'ΟΜΒΡΟΣ, ου, ὁ, imber, pluvia. Hesiod. in Erg. μηδὲ σε λάθοι Μὶ ὄ' ἐς χοίμενο πολυὶ, μετ' ἄρκτ ὄμβρος. Hesod. l. 8. ὄμβρων τε καὶ ἀνέμων ἐπιγνώμων. (Soph. Œdip. Tyr. 1303. 1442.) ☞ Quasi ἐμβρος. ἀπὸ τοῦ ὑμεῖ μέν.

'Ομβρέω, ὦ, pluo. Hesiod. in Erg. μετανοεῖν ὑμβρόντων Ζηνὸς ἐριζόλου. Et cum accusat. apud Philon. de vita M. l. 2. ἀπὸ δ' ἐλαίνε αἰθέρα ὄμβρισον ἀπὸ τὸν πάντα.

'Ομβρημα, τὸ, quod pluit, pluvia.

'Ομβρεινὸς, seu ὑμβρικὸς, ὴ, ὁ, pluviosus. Hesiod. in Erg.

'Ομβρίτης, idem quod ὁμβρεινὸς, pluviosus. Nicand.

'Ομβρίζω, ω, ἡ καὶ ἁ, pluvius, pluvialis: ut, ὁμβρία νύφη, apud Aristoph. † Nub. 287.†

'Ομβρία, ας, ἡ, pluvia quædam nimbosa, nimbus. Theophr. de caus. plant. l. 6. c. 4.

'Ομβρίζω, imbre rigo, imbre madefacio seu humecto. Item simpl. madefacio, humecto. in Epigr.

'Ομβρόομαι, vel ὑμβρίομαι, impetuosus, vel vehemens. Item validus, gravis. Interdum et potens, seu prepotens. Hesiod. in Erg. et apud Hom. (Æsch. S. c. Th. 800. Ag. 1420.) Vide et in comp. ex βρόω.

Composita.

'Αμφόμβρος, ου, ὁ καὶ ἡ, imbre carens, seu imbribus aut pluvia. [Herodot. Hist. lib. 2. §. 22. ἀμφόμβρος ἡ χώρ, καὶ ἀφόρτοτος ἐοντὴν ἰδοτα. §. 25. ἡ δὲ Κύλλη, ἰὸν ὀνομάζος, ἐλαφρότερος δὲ ἐστὶ τοῦ ὕδατος, &c. lib. 4. §. 185. ταῦτα γὰρ ὧν τῆς Λιβύης ἀνομάζ ἐστι.]

'Αναμβρία, imbris seu pluviæ penuria.

'Αναμβρίω, ὦ, pluo, pluendo emitto. Philo de vita M. l. 1. καθάπερ ἀπὸ τινος φυγῆς ἀναμβρίσαντος. Item, omitto, seu effundo, tanquam pluviam. Ecclesiast. c. 16. ἀναμβρίσουσι σκηνώμας ἀκρίτων.

'Αναμβρίσις, ιτος, ἡ, pluvius, pluviosus. Nic. in Ther.

Δίμβρος, imbre madidus, seu madidus. Aristot. in probl.

[Δύσομβρος. Soph. Antig. 362. καὶ δύσομβρα φώτων ἕδρα. sc. docuit.]

'Εξομβρίω, idem quod ἀναμβρίω.

'Ομβρώδης, imbrem habens seu pluviam, aut imbre abundans. Theophrast. l. 8. Pro eodem legitur etiam ὑγρώδης, apud eundem.

'Εφομβρία, ας, ἡ, imbris copia seu imbrium. Aristoph. in Nub. † 1118.† Item humiditas. Hippocr. in ephor.

'Εφομβρίω, imbre seu imbribus rigo, irrigo.

'Εφομβρόομαι, imbribus rigor. Epigr. l. 2.

'Εφόμβριος, irriguus quæ fit imbre.

Εὐομβρίης, imbribus abundans. Strabo.

Κάτομβρος, imbre madens. Theophr. de caus. pl. l. 3. Expositur et simpl. humidus, apud Theophr. de caus. pl. l. 3.

Κατομβρίω, imbre madefacio, rigo aut humecto. Item simpl. madefacio.

Κατομβρόομαι, imbre madefio, in Epigr.

Ὑπομβρίω, cui subest humiditas ex imbre. Item general. subtus humidus. Gal. apud Hippocr.

Φιλόμβρος, pro φιλόμβρος, pluvias cupidus: ut, φιλόμβρος τέττιξ, in Epigram.

'ΟΜΗΡΟΣ, ου, ὁ, obsec. Thuc. l. 7. ἀνδρας δόντι Ἀθηναίοι ὁμήρους, ὃν κατὰ τάλαντον. Xen. Hell. 6. τοὺς δὲ ἐκ τοῦ πόλεως ἔδωκαν ὁμήρους. ¶ Τὸ ὁμηρον, pignus quod est velut loco obsidis. Polyb. l. 3. Δεῖ σαφὰ τούτου ὅμηρα τοὺς εἰδὼς τῶν ἐναντιοτάτων ἀνδρῶν. 1 Macrab. c. 1. (de Antiocho:) Ἐς τὸ ὅμηρα ἐν τῷ Ῥώμῃ. ☞ Scholiast. Thucyd. ait, derivari σαφὰ τὸ ἁμοῦ εἶναι. At Eust. derivatur σαφὰ τὸ ὁμοῦ, καὶ τὸ ἄρω, τὸ ἁρμόζω. quod obsides concordiæ causa sint inter eos qui dissident. Theopompus verò apud Harpocrationem dicit, ὁμηρεῖν Achæis significasse δαλακεῖν, unde ὁμήρους appellatos fuisse τοὺς ἐν ἀναλογίᾳ τῶν ὁμολογουμένων διδομένους. Vide et Ὁμηρίω post. ¶ Ὅμηρος est etiam nomen celeberrimi libros poëtæ Homeri: unde, ὁμηρικὸς, ὁμηρίζω, ὁμήρειος, &c.

'Ομηρίον, sem obsec. Herodian. l. 3. τοὺς τε παῖδας ἐμηγεσθαι εἰς ἀναβάλλων σύντας Ἕλλην. Athen. Ἀντίοχος ὁ ὁμηρίους παρὰ Ῥωμαίοις.

'Ομηρία, ἡ, obsidium: item pignus quod datur in obsidium. Thuc. l. 8.

'Ομήρωμα, τὸ, pignus quod datur in obsidium. Plut. in Rom. Expositur etiam, obses.

'Ομηρίω, Ρ. ἐνω, in unum convenio, occurro, obvius fio. Item comitor. Od. ῥ'. Ὁμήρουσι δὲ μιν πᾶς' ἑταῖροι ἄγγυς ἰόντες. ☞ Eustath. à nomine ὁμήρου ita fecit scribit: vel deductum esse ἐκ τῶν ὁμοῦ ἐρουσῶντων, ἁ συναχθέντων. Apud Hesiod. in Theog. † v. 39. V. ibi Galetus et Scholias.† φωνῇ ὁμηρεῦσαι, exp. voce concordantes. Item, ὁμοῦ εἶναι, vel ὁμοῦ τὸ φωνὴ λέγουσι.

Ἐξομηρίω, (comp.) obsides pono et exigo, acceptisque corporibus fidem obstringo. Plut. in Sertor. Ἐξωμηρεύσαντο τοὺς παῖδας. Metaph. apud Aristot. in œcon. Δεῖ δὲ καὶ τοὺς δεδωκότας ἐξομηρεῦσαι τοὺς τεκνοποιοὺς, pignorum charitate obstringere. Item, obsidibus datis cœrceor et assequor. Strabo lib. 6. Ἐξωμηρεύσαμεν δὲ καὶ τοὺς ἐκ τῆς φιλίας.

Ἐξομήρωσις, illa actio posscendi obsides: vel obstringendi aliquem tanquam obsidibus datis: aut cœrcendi seu assequendi aliquid datis obsidibus. Plut.

'ΟΜΙΛΟΣ, ου, ὁ, cœtus, turba, multitudo. Od. ἀ. Τίς δαὶς, τίς δὲ ὁμίλος δ' ἔγενετ; Il. ὁ. πλείον' ἔ ὁμίλου' ἐ ἀμφίγυαξ' ὅμιλος. Sæpe dicitur de militibus militum, seu agminc aut turma. Ut Il. λ'. Ἀλλ' ἴομεν καὶ ὁμίλου. Et Il. ν'. τὸν δ' ἔστανε ὅμιλος ἐμίλου' ἐστεώτα. Sic οἱ Ἕλλ. ὁ. et alibi apud Hom. itemque apud Herodot. in Polymn. et Thuc. l. 2. et 4. (Æsch. Pers. 1034.) ☞ Orion apud Etym. scribit, quam de bello dicitur, derivari σαφὰ τὸ ἁμοῦ τὰς δὲς ἐλάλειν, i. τὰς συστροφάς. At verò, quum dicitur ἐπὶ τῆς διαστροφῆς τοῦ ὄχλου, derivari σαφὰ τὸ ἁμοῦ πλανᾶσθαι.

'Ομιλαδὸν, vel ὁμιλικὸν, turmatim, catervatim, facto agmine. Il. μ'. et apud Hesiod. † Asp. 170.†

'Ομιλία, ἡ, q. d. ipse actio versandi in certa hominum: congressus, conversatio, consuetudo. Plato in sympos. Philo de vita M. l. 1. ¶ Et peculiariter pro colloquio et consuetudine, apud Plut. et Synes. inprimis quæ est præceptori cum discipulo in eo docendo. ¶ Adeoque pro ipsa docendi actione, ac doctrina, peroratione, concione, explicatione, declamatione: apud Xen. Dicitur et specialiter de consuetudine mariti cum uxore, i. concubitu: apud Aristot. de gener. anim. et Luc. ¶ Item ὁμιλία, seu ὅμιλος, certa multitudo. Herodot. in Thal. (Æsch. Eum. 37. Ag. 848. Eurip. Phœniss. 1363.)

'Ομιλὼν, ὦν, ἡ, ἔος, in certa aliquorum versor. Et generaliter, conversor, commercium habeo cum. Il. ά. Καὶ ἀμίσιν ἔστε ἡμῖν Ἀλήιον ὁμίλεσε. Theogn. in gnom. Τοῦτα μαθὼν, ἀγαθοῖς ὁμίλει. Isocrat. αὐτοῦ ὁμιλεῖ τῶν φίλων ὡς τὰς ἔττους. † Conversari cum, cum aliquo. Aristoph Nub. 1073.† Cum dativo rei exp. versor. Ut, ὁμιλεῖ τοῦ ἀγρίμασι, versari in rebus, Synes. ep. 105. † Aristoph. Nub. 1401.† Sic ὁμιλεῖ τὶ φιλοτιμίᾳ, apud Plat. de rep. l. 6. Item ὁμιλεῖν, consuetudinem habeo, consuesco, de concubitu. Luc. ἐγὼ δὲ ἤμαι, τοῖς γοναιξὶ μόνοις χαίρειν σε εἶναι, ἐφίεσαι δὲ ὁμιλεῖσθαι ἐμοί. (Soph. Œdip. Tyr. 1210. Luc. Prometh. in Verb. p. 17.)

'Ομίλημα, τὸ, officium congressus, seu congressus officiosus. Plut.

Ὁμίλησις, ὁμιλία in tertiâ sigâ.

Ὁμιλητής, οῦ, ὁ, qui conversari solet, et cui frequens est consuetudo cum aliquo. Peculiariter, pro discipulo, apud Xen.

(Ὁμιλητὴς——οὐχ ὁμιλητὴν θράσος. Æschyl. S. c. Th. 195.)

Ὁμιλητικὸς, qui dexteritate quadam in conversatione utitur, qui bene scit conversari. Isocr. ad Demon.

Composita.

Ἀνθομιλέω, ῶ, vicissim conversor. Hippocr. epist. ad Damag.

Ἀνθομιλία, pro, consuetudine uior, versor cum aliquo. Ælian. [lib. 12. cap. 63.]

Ἀνθρωπόμιλος, ὁ καὶ ἡ, à mutua vitæ consuetudine alienus. Item insociabilis, qui commercium non habet. Plato in ep. ad Dion. propinq. (cum Gen. Paleph. p. 1.)

Διομιλέω, cum quo consuetudinem habere et colloqui difficulter possumus, ægre ulcitabilis. Plut. in Demetr. (Æsch. Ag. 755.)

(Δρακοντόμιλος. Adject. draconibus plenus. Æsch. Suppl. 275.) ‡ divisim plerumque legitur δρακοντὸ' ὁμιλα.‡

Ἐνομιλέω, ῶ, sum in consuetudine alicujus, conversor. Philo, μὴ σε τῆς τῶν ἰσχυρῶν ἐνομιλεῖν ἄξιον.

Ἐξόμιλος, alienus, seu abhorrens à consuetudine. Soph. in Trach. (264.)

Ἐξομιλέω, ῶ, consuetudinem habeo. [Xenoph. in Ages. exp. 11. §. 4. Ἥκιστα δὲ ἐξομιλεῖν μοι παντελῶς, χρῆσθαι δὲ τοῖς ἀγαθοῖς. Eurip. Iph. in Aul. 735. Οὐ καλὸν ἐν ὄχλῳ σ' ἐξομιλεῖσθαι. Cycl. 516.]

Εὐόμιλος, ος, ὁ καὶ ἡ, qui bene et cum dexteritate quadam scit conversari: idem quod ὁμιλητικός.

Καθομιλία, ᾶς, consuetudinem habeo seu commercium. Apud schol. Aristoph. καθομιλῶ τοῖς καιροῖς, exp. inservio tempori. Item alloquor, in congressum et colloquium alicujus venio. Arist. pol. 5. τοὺς μὲν γυμνικοὺς καθομιλεῖν, τοὺς δὲ πολλοὺς δημαγωγεῖν. Sic et apud Appian. bell. civil. l. 5. et Athen. lib. 11.

Καθομιλίσμα, unde apud Dion. l. 6. Σαρδὼν γῆλως καθομιλεται, exp. In proverbii consuetudinem abiit.

Μεθομιλία, idem quod simplex ὁμιλία. Il. ά. Καὶ μὲν τοῦτο ἐγὼ μεθομίλησα.

Παρομιλῶ, idem quod ὁμιλῶ, nisi quod vim significationem augat. Æschyl. [Sept. 301. τὸ μὲν γὰρ αὐτοῖ πέργαν παλαιὸν, παρομιλεῖ στάχυσι.]

Περιομιλία, conversatio, congressus: item sermocinatio et colloquium. Et contractus: apud Alex. Aphr.

Περιομιλέω, conversor, consuetudo mihi est, congredior. (Eurip. Med. 1087. Soph. Tr. 600.) Greg. ἀνὴρ τὰ τῶν συνδαιτυμόνων περιομιλῶν. Cum dativo rei significat, versor, tracto. Ut, περιομιλεῖν τῷ πολέμῳ, versari in bello, Thuc. lib. 1. Apud eundem tamen lib. 2. cum accusat. jungitur in eadem signif. [Xenoph. Hist. Græc. §. 21. Ἅμα δὲ ἠρὶς Ἐρυμάντην περιομιλοῦντες, &c.] ¶ Apud Theogn. περιομιλεῖν πύργῳ, exp. saxum contingere, vel saxo se admovere.

Προσομιλητικὸς, ad conversationem seu commercium aptus. Item sermocinativus, sermocinator. Unde, προσομιλητικὴ, sc. δύναμις sermocinatrix facultas. Fab. l. 3.

Συνόμιλος, confabulator, congerro. Hippocr. epist. ad Demag.

Συνομιλέω, ῶ, conversor, &c. Item colloquor, confabulor.

Ὀμίχεω, ῶ, meio, urinam reddo, lotium facio. Hesiod. in Exp. Μήτ' ἄντ' ἰόντων πτερόεντα ἰξὸν ὀμιχῆι.

Ὀμίχυατα, τὰ, urinæ excretiones, mictus. Hesych.

Ὀμίχλη, ἡ, Ionicè ὁμίχλη, ης, ἡ, nebula. † Aristoph. Nub. 812.† Aristot. de mundo, ἐστι δὲ ὁμίχλη ἀτμώδης ἀναθυμίασίς τις, ὑγρὸς ἐλάττων, ἀέρος μᾶλλον παχυντέρα, νέφους δὲ ἀραιοτέρα, expiratio quædam vaporosa, aquæ nequaquam genitrix; ut aëre crassior, ita nube rarior. Il. γ'. Εἶτ' ἔρυσε κορυθαίολος νέφος ἀμφὶς Ἀχαιούς. Il. ε'. Αὐτὰρ ὁ τοῖσιν ἄηρε μάλ' ἠεροειδέα ὁμίχλην. Metaphoricè Athen. l. 9. nullium appellat ὁμίχλην. Alia metaph. Aristoph. in Equit. ὁ δὲ δῆμος Τωὶ τοῦ πολέμου, καὶ τῆς ὁμίχλης, ἃ ταραττομένοις, μὲν παθεῖν τινα, bellicis turbis et reip. caligine. ☞ Παρὰ τὸ ἁμοῦ ἴχεσθαι εἶναι. Etym.

Ὁμιχλώδης, ης, ἐς καὶ ὁ, nebulosus, vel etiam caliginosus. Plut. symp. 8. et in Artax.

Ἀνόμιχλος, ος, ὁ καὶ ἡ, (comp.) nulla tectus caligine aut nebula: serenus: ut, ἀνόμιχλος ἡμέρα, apud Aristot. de mundo.

Ὄμνυμι, seu ὀμόω, P. ὀμῶ, P. ὄμοσα, et Atticè ὤμοσα, juro. Il. ξ. Ὅρκια δ' ἐς ἰλάσσω, Ζεὺς δ' ὑπόμοσσε κεραυνῷ. † ὄμοσσε τὸ Διὶ. Aristoph. Nub. 823.† Xen. in symp. οἶδα γὰρ ὑμᾶς ὀμνύοντες, ὅσα μὲν φατε εἶναι. Plat. in Solone, κατὰ ἔμοιγε ἔρως ὁ Σόλων, τοὺς Σόλωνος νόμους ὀμνύοντα. Apud Demosth. κατὰ τοὺς νόμους ὀμνύναι, exp. in capita liberorum jurare. Apud Plut. in Othone. ὀμνύειν εἰς τὸν Οὐιτέλλιον, exp. in Vitellium jurare, i. Vitellio se adstringere jurejurando. Apud eundem, ὀμνύειν ὑπὲρ τοῦ Οὐιτελλίου, exp. jurarent pro Vitellio. † ὀμνύειν Διὸς τιν. Xen. Ped. l. 3. p. 119. a.† (Eurip. Phœniss. 384. Cum Acc. Soph. Tr. 1202.)

Ὄμοσμαι, idem quod ὀμνύμι. Unde fut. ὀμοῦμαι, jurabo. Il. φ'. ἐγὼ δ' ἐπὶ καὶ τὸ ὀμοῦμαι. Hesiod. in Exp. ἐπὶ δ' ὅρκον ὀμοῦμαι. † Passivè ὀμόσσαι. Aristoph. Nub. 1243.† (Æsch. Ag. 1299.)

Composita.

Ἀμφομοσία, ἡ, juramenti utrinque prostatio: hoc est, quam utraque litigantium pars jurat. Hesych.

Ἀντόμοσις, seu ἀντωμοσία, contrà jus, vicissim juro. Demosth. γίνεται μὲν ἐκ ἐγγυητοῦ τοῖς τὸν αὐτὸν, οἷ' ἐπιχείρουσιν οἱδεῖς ἀντωμόσαι.

Ἀντόμνυμι, idem. Isæus.

Ἀντωμοσία, esse dicitur jusjurandum de calumnia, à parte rei, vel accusati. Plato in apolog. A parte actoris, est διωμοσία.

Ἄνομος, ος, ὁ καὶ ἡ, injuratus, qui non juravit. Euripid. in Hippol. Ἡ γλῶσσ' ὀμώμοχ', ἡ δὲ φρὴν ἀνώμοτος. (Ἀνώμοτος ὅρκου. Med. 738.) Item, jurejurando non confirmatus. Dem.

Ἀνωμοτὶ, injuriè, citra jusjurandum. [Ἀνωμοτὶ. Herodot. Hist. lib. 2. §. 113. τοὺς δὲ Τύριος τὸν αὐτὸν λόγον λέγειν τόνδε καὶ ραπτίνατα, καὶ ἱρωσύνας, καὶ ἀνωμοτὶ, μὴ μὲν ἴχνια Ἑλένης, &c.]

Ἀπόμνυμι, (interdum ἀντόμνυμι,) vel ἀνωμοσία, abjuro, jurejurando nego. Od. ξ'. γυνὴ δὲ θεῶν μέγαν ὅρκον ἀπόμνυ. Herodian. τὰ μὲν πρῶτα ἀπώμοντο, μετ' ὀλίγον φάσκων τὰ λεγόμενα. Demosth. in Aphob. ἃ ἀπωμόσατο τούτων, ἀρνοῦμαι σε. Cum gemino accus. Aristoph. in Nub. † 1234.† Ταῦτ' ἐξαίφνης ἀπώμοσ' ἐμοὶ τοὺς θεούς. Item, ejuro, et cum jurejurando depono. Plut. in Cic. ἀπωμόσατο τὴν ἀρχήν. Expon. et simpl. juro, quem subjungitur negativa particula: ut apud Xen. Ped. 6. et Hom. Od. ι.

Ἀπώμοσις, abjuratio.

Ἀπωμοσία, ἡ, abjuratio, infitiatio per jusjurandum. Est et verbum forense, quum is, qui accusatur, jurejurando negat, fieri posse ut se judicio sistat, excusationes proformas: accusator autem vicissim jurat. Poll. et Hesych.

Ἀπώμοτος, (q. d. adjurabilis,) exp. vitandus, fugiendus. Item ejusmodi at quis jurejurando neget: apud Suid. et Hesych.

Ἀπωμοτικὸς, ὴ, ὸν, abjurativus.

Διόμνυμι, vel potiùs διώμνυμι, dejero, jurejurando affirmo. Lysias, ἀναλίσκει ἂν τὰ ἐνόντα εἰμὶ οἷς ὁ γέρων διώμοσεν. Plato in apol. καὶ ταῦτα καὶ διώμοσε ἐν τῇ ἐντυχῇ. Et cum infinit. apud Plut. in Numa, διωμόσατο, τὸν Ῥωμύλου ἰδεῖν. Item abjuro, infelior, Demosthen. διώμοτο, μὴ εἶναι. (Soph. Tr. 259. 382.)

Διωμοσία, dejeratio: de eo qui aliquid jurejurando affirmat in judicio. Exp. et peculiariùs, jusjurandum de calumnia, idque à parte actoris: vide Antiphontem, Poll. et Hesych. A parte rei est ἀντωμοσία.

[Διώμοτος. Soph. Philoct. 602. Diomedes et Ulysses διώμοτοι πλέουσι, &c.] ‡ perjuri.‡

Ἐνώμοτος, cum jurejurando. Plut.

Ἐνωμοσία, vocabulum militare, quod de certo militum numero dicebatur: nimiram vigiti quatuor, seu vigintiquinque, secundum quosdam: aut etiam plurium, secundum alios. vide Ælian. Hesych. et Suid. [Xenoph. Laced. Resp. de Cyri Exp. παρήγγελλε τοῖς λοχαγοῖς κατ' ἐνωμοτίας παρασκευάζεσθαι ἕκαστον τὰ ἑαυτοῦ λέχη, ὡς ἀνειμένας παρεγγυήσας τὴν ἐνωμοτίαν ἐπὶ φύλαγγος. Herodot. Hist. lib. 1. μετὰ δὲ, τὰ ἐς φύλαξιν ἔχοντα, ἐνωμοτίας, καὶ τριακάδας καὶ συντάξια.]

Ἐξόμνυμι, pro quo unitatis est pass. ἐξώμνυμαι, ejuro, cum jurejurando infector. Demosth. ταῦτα πάντ' ἂν ἐξωμόσατο ὁ Εὐβουλίδης, μὰ σὸν κεφαλὴν. Sic et apud Lys. et Platon. de leg. l. 12. Item ejuro, cum jurejurando aliquid excuso, aut detrecto, et recuso. Ut, ἐξόμνυμαι τὴν πρεσβείαν, ejuro legationis munus; Æsch. Synes. εἰκὸς ἐξομόσαι τὸν ἀγῶνα.

Ἐξωμοσία, abjuratio, infitiatio, cum jurejurando. Item ejuratio, excusatio, cum jurejurando. Aristoph. in Concion.

Ἐπόμνυμι, seu ἐπώμνυμι, aut ἐπωμόω, q. d. superjuro: de re aliqua juro, jusjurandum interpono: seu jurejurando confirmo. Il. ά. καὶ δοιὰ μάλα ἴδμεν ἐπώμοσεν. Thucyd. l. 2. καὶ ἐπωμόσαι φασὶν αὐτούς. Xen. paed. 6. ἐπωμόσω σὺ τὸν ἐμὸν καὶ τὸν φίλον. Item insuper juro, jurejurando meo addo. Plut. in Pericle. Item pro simpl. juro, vel pro dejero. Aristoph. in Nub. † 1229.† καὶ τί δ' ἀνοίσουσ' ἐπώμνυσ τοὺς θεούς. (Eurip. Phœniss. 390.)

Ἐπωμοσία, jusjurandum, quod additur ad confirmationem alicujus rei. Exponitur et jusjurandum, quod debatur ab eo, qui vel morbum, vel aliam causam justam, quare ad diem præscriptam judicio non affuisset, afferebat. schol. Aristoph.

Ἐπώμοτος, qui juravit, astrictus jurejurando. Item generaliter, obstrictus. Soph. in Ajace. Apud eundem in Trach. Ζεὺς dicitur ἐπώμοτος, i. τῷ ὅρκῳ ἐγγυητὴς, ut exp. Suid. (Tr. 434. 1205.)

Κατόμνυμι, vel κατώμνυμι, dejero. Pausan. ὁ τοῖς συνωμόταις κατόμνυτο αὐτῷ σύνεσιν εἶναι. Eurip. in Iphig. Taur. Τὸν ἔρωτ', ὃν κατόμοσ' ἐμοὶ πατὴρ.

Κατωμοσία, q. d. dejeratio. Exp. et jusjurandum. [Herodot. Hist. lib. 6. μετὰ δὲ τὴν κατωμοσίην, Ἰλιεῦσι δικ.] In qua signif. dicitur et κατόμνυσις, apud Herodot.

Κατωμοτικὸς, q. d. dejerativus: schol. Aristoph.

Decomp. Προκατόμνυμι, seu προκατώμνυμι, insuper dejero, præterea dejero: Pausan. οἱ δὲ ἄνδρες οἱ ἄλλοι καὶ τοῖς ἔτι προκατόμνυσι.

Ὀμωμότης, ὁ, jurejurando adstrictus.

Ὀμωμοτικὸς, ad jusjurandum pertinens.

Ὄμωμοσία, ἡ, ἀτα, juro pro emolumento fœderibus. Lex. [Soph. Antig. 271.] (Æsch. S. c. Th. 46. Eum. 767.)

Ὀμώμοτον, τὸ, τὸ, jusjurandum. Plato in Phæd.

Ὀμωμόσια, τὰ, sacrificia, quibus fiebant fœdera.

Ὀμωμοσία, idem quod ὀμωμόσιον.

Πρόμνυμι, sive προωμόω, prajuro, prius juro, seu antè juro. Demosth. in Aphob. προωμόσατον δὲ μοι τὸν ἄνδρα, ἀμολόγητος διαίτην εἶναι, &c. (Æsch. Ag. 1205.)

Προμνυσία, seu προωμοσία, q. d. prajuratio, ipse actus prius jurandi. Exp. et jusjurandum, quod accusator præmittebat, verum esse suam accusationem. Poll.

Προσόμνυμι, vel προωμόω, insuper juro, præterea juro.

Συνόμνυμι, vel συνωμόω, una cum aliis juro, simul juro. Thuc. lib. 2. ἴσον μετεσχήκεσαν τῶν τότε πολίταν ὁμῶν τι ξυνόμνυσιν. Idem, ξυνόμνυσαν τὸν αὐτὸν ὅρκον. Item conjuro, compiro. Demosth. συνόμνυσι οὗτοι ἐπ' ἐμοὶ οἱ ἐπ' ἐμοὶ τὰ πολλὰ ἐπεπραχότες. Sic et apud Philostr. Hinc partic. συνωμόται, vel συνομόται, conjurati, qui conspirarunt. (Æsch. Ag. 639. Ch. 978.)

Συνομοσία, vel συνωμοσία, conjuratio, conspiratio. Aristoph. in Eq. Herodian. lib. 7.

Συνομότης, ου, ὁ, conjuratus, conjurationis socius. (Æsch. Eum. 127.) Aristoph. in Vesp. Thucyd. lib. 8.

Συνομοτικῶς, adverb. facta conspiratione seu conjuratione. Plut.

Συνόμοτος, ὁ, conjuratio: vel jusjurandum de conjuratione datum. Thucyd. lib. 2.

Ὑπόμνυμι, seu ὑπώμνυμι, prorogo rem jurejurando; vel, excusans me cum jurejurando, dilationem peto. Demosth. οὐ παραγραφόμενον ἐμοὶ, οὐδ' ὑπομνύοντα.

Ὑπωμοσία, dilatio quæ jurejurando postulatur et impetratur.

Decomp. Ἀνδυπόμνυσθαι, item aut crastinum differre prostito juramento. Hesych.

(ΟΜΟΑΠΣΑΕΣ πῶλοι unus erat ex 7. Thebarum portis. V. Æschyl. S. c. Th. 756. Eurip. Phœniss. 1079.)

Ὀμόργνυμι, P. ξω, P. ξα, pro quo usurpatur potiùs ἀμόργνυμι, abstergo. Ut apud Apoll. Arg. 2. ἄκρῳ δ' ἀμῴξασθαι. Poni etiam pro imprimo et inuro, imbuo, tradit Bud. ☞ Eustath. sit, ex ἀμόργω mutato α in ο fieri ὁμόργω, unde ὁμόργνυμι. Ponitur et μόργνυμι pro ὁμόργνυμι, apud Kust. unde comp. ἀπομόργνυμι, &c.

Composita.

Ἀπομόργνυμι, vel ἀπωμόργνυμι, imprimo, inuro; quasi tergendo promendoque imbuo. Metaphoricè Plut. in Cicerone, τὰ τῶν πολλῶν ἀπομόρξασθαι σπεύδει δι' ὁμιλίας καὶ συνήθειας καὶ τοῖς πολιτεύμασιν, affectus populares imbuere et inurere.

Ἀπομόργματα, vel ἀπωμόργματα, exprimo, informo. Alex. Aphr. problem. 2. τὰ περὶ τὰς ἀχρὰς ἀπομόργματα, καὶ τὸ τῶν πίττινος χρῶμα. ¶ Item abstergo. Il. ζ'. ἀπομόρξατο δάκρυ. ¶ Ponitur etiam absolutè pro, lacrymo: Hesych. et Suid.

Ἀπόμοργμα, τὸ, quod est expressum ex alio. Item quod est abstergendo expressum. Dionys. Areopag.

Ἀπομόρξις, εως, ἡ, expressio, item abstersio.

Decomp. Ἐναπομόργνυμαι, imprimo, inuro. Synes. ἐναπομόρξῃ τὸν πρωτογενῆ, inuree pinculum. Item abstergo, detergo. Aristoph.

Ἐμόργνυμαι, vel ἰμόργνυμαι, et ἐξομόργνυμαι, seu ἰξομόργνυμαι, imprimo, exprimo. Plut. in Gorg. ἃ ἐκάστην ἡ πρᾶξις αὐτοῦ ἐξομόρξασα εἰς τὴν ψυχὴν. ¶ Item abstergo. Eurip. in Electra, πέπλους ἀκρήτοις πηγαῖς ἐξομόρξασθαι δίκαι.

Ἐπομόργνυμαι, abstergo, seu detergo in. Hesych.

Ἐνομόργνυμαι, vel ἐνωμόργνυμαι, imprimo, inuro. Greg. in carm.

Προσομόργνυμαι, vel προωμόργνυμαι, imprimo, inuro: item abstergo.

Ὅμοϊ, ὅ, ἡ, similis, par. Iliad. ά. Εἰ δὲ ἐμὸν Ἀχιλῆ καὶ Ἕκτορ Διόθεν τιμήν. Od. ρ'. ἐμὸν δ' ἀπέτιμησ' ἔλεγχον. Interdum significat, idem, ὁ αὐτός. Ut, ἐμὸν λέχος, Iliad. β'. Et apud Hesiod. in Theog. ἐμοὶ νύμφῃ. ¶ Il. ν'. Ὁμοῖ, adverbialiter acceptum, exp. similiter, simili vel eodem modo, item una, simul.

Ὁμάω, unio, in unum idemque coire facio. Unde, ἐμάσθαι φιλότητι, coire. apud Hom. Il. ξ'.

Ὁμάς, άδος, ἡ, omnes simul, seu universitas. Item multitudo: in Paud.

Ὁμαδος, ου, ὁ, multitudo. Plato de rep. l. 2. Item tumultus et strepitus, quem multitudo concitat. Il. π'. ἐμαδὸς δ' ἀΐσσοντες ὀτίχθα. Sic et Iliad. μ'. et π'. et alibi apud Hom. † Hesiod. Asp. 155.† Sunt tamen qui compositum existiment ex ὁμοῦ et αὐδὴ, sicut et Eustath. Iliad. φ'. et alibi, accipi annotat.

Ὁμαδόν, summatim. [Plat. de Rep. πόλιν δὲ ἐμαδὸν συρίγγων Μουσῶν —— καὶ Μουσῶν ἰυγάων, &c. pars.]

Ὁμαδίαν, in unum ago et conservo. Hesych.

Ὁμαδεῖν, tumultuor. Propriè de multitudine, quæ in unum eundemque locum collecta, colloquendo strepitum quendam et tumultum excitat. Od. ά. Μενετίης δ' ἐμάδησεν ἀνὰ μέγαρα στείνεσθαι. Apoll. Argon. l. 22. αἱ δ' ἐμάδησαν Θαρσαλίδες ἰωκάων.

Ὁμῶς, similiter, æquè, pariter. Il. ά. l. Odyss. θ'. (Æsch. Pr. 735.) Interdum cum dat. exp. æquè ac, perinde ac: ut Il. l. ἐμῶς ἄλοχος πόληι. Ὁμως, tamen. (V. Æschyl. Pers. 842. Ch. 113.) Plerumque ei annectitur M. Ut apud Dem. pro cor. ἐμως δὲ φράσω σοι καὶ ἴγὼ. Sic et apud Plat. Isocr. &c. Dicitur etiam, ἐμως δ' οὖν, ἐμως μὲν τα, ἐμως μενοῦν, itidem pro tamen, seu attamen. Et, ἐμως καὶ, tametsi. † Xen. Paed. l. 5. p. 118. d.†. ἐμως μὲν, cæterùm tamen. Plato, ἐστι δ' ἐμως οὐδὲ ἔστιν κατανοῆσαι δυνατὸν. † ἐμως μὲν, attamen. Aristoph. Nub. 820. καὶ ἐμως, et tamen. i. e. neque ac alii. Xen. Paed. l. 1. 3.†

Ὁμοῦ, unà, simul, in universum, eundem in locum, eodem in loco. Xen. paed. 6. ἐμοῦ μάλιστ' ἀλλήλων. † γάμεῖσθαι, ad mariti venire. Xen. Paed. 2. 54. b. et εἶναι, congredi. l. 6. p. 164. c.† Et cum dat. unà cum. Od. ά. Τῷ ἐμοῦ ἐτεφράμεν. Sophocl. in Ajace, Θεοῖς ἐμοῦ, diis juvantibus. Item prope, (cum accus.) Atticè: ut annotat schol. Aristoph. in Equit. Sic apud Soph. in Ajace, ἐμοῦ τάλαντον ἐξοκλάσαι ἐμοῦ Δάμαρτα τὸν κρίναντες. Item propè, i. fermè, ferè, circiter. Dionys. Halicarn. lib. 5. Eustath. in adverbium transisse tradit ex genitivo ἐμοῦ, ut αὐτοῦ. dici enim ἐμοῦ, pro loci ἐμοῦ τόπου, sicut αὐτοῦ, pro ἐν' αὐτῷ τῷ τόπῳ. (Soph. Œdip. Tyr. 4. 365. Tr. 1242. Æsch. Ag. 1334.)

Ὁμόσε, eundem in locum, eòdem. Il. μ'. Thuc. l. 4. et apud Xen. † Paed. 1. 2. 10. comitus. l. 4. 11. Sic l. 2. p. 40. b. et l. 3. p. 81. d. et ἴσως τοῦ. p. 85. c.†

Ὁμόθεν, ex eodem loco. Eurip. et Hesiod. in Erg. Expon. etiam, ex propinquo, apud Xen. paed. 1. Hinc comp. ἑξομόθεν, quod idem. Odyss. ά.

Ὅμοιος, sive ὁμοῖος, (Att.) α, ὁ, similis. Xen. Hell. 3. ἐμοῖα τοῖα Θρασυβούλῳ ἀναπίπτοντες, ferre Thrasybulo accumbentes. Lucian. de histor. scrib. ἔμοιον τὸ πάντα καὶ ἐμοίχρων εἶναι. Interdum exp. par, æqualis. Ut Od. ε'. Ὅτε μοι τὸν ἐμοῖον ἄγοι δαὶς ἐς τὸν ἐμοῖον. † αἰεὶ χεῖρας ἔμοιον, semper iisdem manibus i. e. non deteriùs factis. Hes. Erg. 114.† Sic Plato in sympos. ὁ πολλοῦ λόγος οὗ ἴχει, ἐς. Ὅμοιον ἐμοῖον ἀεὶ συλλέγει. Sic et ethic. 3. c. 1. Exponitur etiam sicut ἐμοῖος. Idem Il. σ'. Ἄμφω γὰς σύνεφυτον ἐμοῖον χοῖον ἰόντα, Αὐτῷ ἐπὶ Τροίῃ, eundem terram. Item aut similia. Thucyd. ἔμοιος εἶμι αἰεὶ τοῖς αὐτοῖς κοσμοῦσι. Sic et apud Hesiod. in Erg. (Æsch. Ag. 618. 1248.) † ἔμοιον seq. εἶναι, ut &c. Xen. Paed. 1. 4. 11. Sic τοῦτο ἔμοιος οὐ αὐτοῖς τάλλα. p. 154. a. 1. 5. 5. In τὸν ἐμοῖον, ex similibus, æqualibus.† ¶ Item, ἔμοια esse alicui dicuntur, quæ expediunt et conducunt: ut apud Soph. in Ajace, Ἦ σοὶ ἐμοῖα πᾶς ἀνὴρ αὐτῷ κυρεῖ. ¶ Ὅμοιον substantive aliquando usurpatur pro similitudo, ut apud Platon. in Timæo. Est etiam figuræ nomen: de qua Jul. Ruf. Ponitur et adverbialiter, pro ἐμοίως. ut apud Theocr. idyll. 8. αἰνῶ ἐμοῖον Μοισοῖδα Δάφνιν τοῖον ἀοιδόν.

Ὁμοίως, similiter, simili modo, perinde. Plato. Xen. † Paed. 1. 4. 4.† Isocr. &c.

Ὁμοιότης, ητος, ἡ, similitudo. Plat. Aristot. &c.

Ὁμοιόω, ῶ, assimilo, similem efficio. Isocr. in Evag. τοῖς μὲν σπυλαιμένοις καὶ γεγραμμένοις οὐδὲν ἂν τὸν τοῦ σώματος φόβον ἐμοιώσει. Item comparo, exæquo, similem esse dico. Marci 4. τὴν ἐμοιώσομεν τὴν βασιλείαν τοῦ θεοῦ; Item neutraliter, similis sum: aut assimilor. Dioscor. l. 3. c. 52. ἄγριον σπέρμασιν ἐμοιοῦται τῷ ἡμέρῳ, sylvestris ruta sativæ similis est.

Ὁμοιοῦμαι, similis efficior, vel similis esse. Thuc. lib. 2. οὐδ' εἰς τὸν ἄλλον εἰδοποιὸν τοῖς ἄλλοις ἐμοιοῦνται. Item comparor, similis et par esse dicor. Il. ί. ἐμοιοῦμαι δ' ὄντως.

Ὁμοίωμα, τὸ, similitudo: vel simulacrum, figura expressa et efficta ad rei alicujus similitudinem. Aristot. eth. 8. c. 10.

Ὁμοιωματικὸς, ὴ, ὁμοιωματικὸν λόγος, ἐπίθετον, nomen, adverbium, similitudinis, similitudinem significans. Gen. Grammat. l. 6.

Ὁμοιωτὴς, ὁ, apud rhetores figuræ nomen est; de qua Jul. Ruf. In Novo Test. capitur pro ἐμοίωμα. Jacob. c. 3.

Ὁμοιωτὴς, οῦ, ὁ, qui rerum similacra imitatur et exprimit. Poll.

Ὁμοιάζω, similis sum, assimilo. Marci 14. Γαλιλαῖός εἶ, καὶ ἡ λαλιά σου ὁμοιάζει.

Ὕμμες, dicunt Æoles pro ὑμεῖς.

Ὁμοῖος, dicunt poëtæ pro ὅμοιος. Hesiod. ■ Erg. Οὐδὲ τοτὲν ναυήεσσα ἐμοῖος. Item pro ἐμοῖς. Ut, ἐμοῖσιν πῆμες, Il. ί. Et, γῆρας ὁμοῖον, ibidem. (Theocr. κδ'. 172.) Videtur tamen quibusdam grammaticis ἐμοῖος compositum ex ἐμοῦ et ἶσος. (nam ἐμοῖον γῆρας exp. τὸ πᾶσι ἶσον ἐμοῖς κατὰ φύσιν ἐπιγιγνόμενον.) quibusdam ex ἐμοῦ et αἴσθω: qui ἐμοῖον Σάνατον vocari scribunt, παρὰ τὸ πάντες ἐμοῖον ἴχωσι δίκα, vel τὸν ἐμοῖος πᾶσι φερτὸν, derivantes ex ἐμοῦ, et αἶα, significante φέρω.

Composita.

Ἀνόμοιος, ου, ὁ καὶ ἡ, dissimilis, dispar, diversus, Plat. in symp. τὸ δὲ ἀνόμοιον ἀνομοίου ἐπιθυμεῖ καὶ ἐρᾷ. (Æschyl. Suppl. 55. Philostr. l. 1. c. 1.) ¶ Τὸ ἀνόμοιον, dissimilitudo.

Ἀνομοίως, dissimiliter, diverso modo. [Xenoph. de Cyri Exp. lib. 7. cap. 7. §. 29. ἴχει σοὶ δίκαια —— μὴ ἀναμεῖναι μὲ διὰ τὸ ἀνομοίως ἴχοντα ἐν τῇ στρατιᾷ τὸν τε καὶ ὅτι πρὸς σε ἁμάρτοιεν. Aristoph. Equit. 1294. Τοὺς δ' ἀντιβολεῖν ἀνομοίως. Vox ἀνομοίως Cl. Kustero valde suspecta est.]

Ἀνομοιότης, ητος, ἡ, dissimilitudo, diversitas. [Plat. de Rep. lib. 8. ἐμοῦ δὲ μεγίστης στάσεως ἀρχὴν, καὶ χαλεπὸν χρυσῷ, ἀνομοιότης ἐγγιγνόμενον καὶ ἀνομαλία ἀνομοίοις. Aristot. de Morib. lib. 8. cap. 6. ἴσασιν δὲ καὶ δι' ὁμοιότητα καὶ ἀνομοιότητα τ' αὐτῶν ἄλλοι τε καὶ οἱκ ὀλίγοι φίλοι.]

Ἀνομοιόω, ὦ, fut. ώσω, dissimilem vel dissimile reddo.

Ἀνομοιοῦμαι, dissimilis reddor, vel efficior; dissimilis esse. Plat. λαμβάνουσι τῷ μὲν ὁμοιοῦσθαι διὰ τὰς ὁμοίους πράξεις, τῷ δὲ ἀνομοιοῦσθαι.

Ἀνομοίωσις, εως, ἡ, actio illa qua aliquid alicui dissimile redditur, item dissimilitudo. [Plat. Theæt. λόγῳ ἀνομοίωσις γίγνεται.]

Ἄφομοιος, absimilis, dissimilis, fictè similis, falsò, non verè, sed simulatè.

Ἀφομοιόω, simulatè assimilo, similem fingo, similitudinem seu formam alicujus assimulo. Plat. in Cratylo; ἔστιν αἱ ζωγράφοι βουλόμενοι ἀφομοιοῦν. Cum accusat. et dat. ut, ἀφομοιοῦντες τῷ ἀληθεῖ τὸ ψεῦδος, assimulantes veritati mendacium. apud eundem lib. 2. de repub. Exponitur etiam, imitor.

Ἀφομοίωμα, ὄψει, assimulor. Plat.

Ἀφομοίωμα, τὸ, similitudo rei alicujus ficta. [Plat. de Rep. lib. 3. ἔστ' ἀδύνατος εἶναι σπλλὰ καλῶς μιμεῖσθαι, ἃ αὐτὰ ἱκανῶς πράττειν ὃν δὴ καὶ τὰ μιμήματα ἕτερα ἀφομοιώματα.] item simulacrum.

Ἀφομοίωσις, assimulatio. (Athen. V. 8. Ant.)

Decomp. Συναφομοιόω, una assimulo. ἀφομοιόω. Plat.

Ἀνόμοιος, dissimilis.

Ἐξομοιόω, in Ὁμοιόω.

Ἐξομοιόω, assimilo, similem efficio.

Ἐξομοιοῦμαι, similis efficior. Soph. in Ajace, αὐτὸν δὲ τόνδε πανταχῇ δεῖ σωθέντα σὲ, πρὸς ἐξομοιοῦσθαι φύσιν, similem patris effici.

Ἐξομοίωσις, effictio, qua simulacrum rei alicujus exprimitur.

Decomp. Συνεξομοιόω, assimilo, ad imitationem effingo. Plutarch. in politic. præcept. Οἱ μὲν οὖν πλάνητες αὐλοὶ, ἔστιν ὅτε ἐπιθεῖεν, μιμούμενοι τῇ φωνῇ καὶ συνεξομοιοῦντες ἑαυτοὺς, ὑπῄδοντες.

Παρόμοιος, omni ex parte similis; persimilis. Dicitur et, παραπλήσιος, politicè.

Παρόμοιος, et poët. παραπλησίος, assimilis, non valde absimilis, propè similis. Dioscor. l. 3. c. 127. Item, ferè par. Xen. Hell. 3.

Παρομοιόω, assimilo, seu assimilem reddo.

Παρομοιοῦσθαι, assimilem esse, ad similitudinem accedere.

Παρομοίωσις, figura rhetorica nomen, quam et παρόμοιον. Aristoicl. Rhet. lib. 3.

Παρομοιάζω, assimilis sum, non valde absimilis sum. ¶ Item assimilo. Matth. 23.

Προσόμοιος, assimilis; similitudine ad rem aliquam proxime accedens. [Aristoph. Vesp. 355. Av. 686. φιλεῖ γοῦν προσόμοια, &c. Thesm. 523. Demosth. adv. Androt.] (Eurip. Phœniss. 145.)

[Προσομοίως. Plat. de Leg. lib. 7.]

Συνομοιόω, assimilo. Plut.

Ὀμφαξ, ακος, ἡ, uva acerba, necdum matura. Odyss. ά. πάρος δὲ ἧμφακες ἦσαν, Ἀνδρῶν ἀφραδίῃσι, ἑτέρῃσι, θ' ὑποτιμῆσάζουσι. Hesiod. in Asp. † 399.† ἐν' ὄμφακες αἰθήσσουσι. (Æsch. Ag. 979.) Usurpatur et mascul. gen. ut apud Plut. in præcept. connub. κἂν ἀναβάσιμον τὸν δι' ὃν τὸν ὄμφακα τὸν συκοῦν ἑτέρας σχίζωσιν. Sic dicitur etiam oliva, nec non lauri baccæ, consequè omnium plantarum acerbi adhuc et crudi fructus, et qui ad maturitatem nondum pervenere. Hesych. Ἀπὸ τοῦ ὁμοῦ φαγεῖν. Ergò et ὁ Latinus *uva* est, ut et *ὁμοῦ*.

Ὀμφακώδης, ες, ὁ καὶ ἡ, acerbus in modum uvarum immaturarum. Theophr. hist. pl. l. 3.

Ὀμφάκινος, omphacinus: ex uvis acerbis et immaturis confectus. Dioscor. lib. 1. cap. 29.

Ὀμφάκιον est etiam vestimenti muliebris genus apud Poll. l. 7.

Ὀμφακίτης, ου, ὁ, ut, ὀμφακίτης οἶνος, vinum omphacites. Dioscor. l. 5. c. 12. Et fem. gen. ὀμφακῖτις πολὶς, species galli: de qua Dioscor. lib. 1. c. 147.

Ὀμφακίας, ου, ὁ, acerbitate sua ὄμφακας referens: seu ex uvis immaturis et acerbis confectus: ut, ὀμφακίας οἶνος, apud Eustath. Metaphoricè apud Aristoph. in Acharn. ὀμφακίας ψυχὰς, acerbas immitisque animas.

Ὀμφάκιον, τὸ, omphacium, succus uvæ acerbæ, necdum maturescentis. Dioscor. l. 5 c. 7.

Ὀμφάκη, ἡ, ex acerbis uvis expressa meliligo. Dioscor. l. 5. c. 9.

Ὀμφακὶς, ίδος, ἡ, earum illud ex quo glans quercina concrescit, qua utuntur coriarii. Plinius calycem glandium vocat; recentiores medici, cupulam. vide Paul. Ægin. l. 3. c. 42. Paulo antè, in βαλανόμφαλος, appellata fuit ἡ ὀμφακὶς τοῦ βαλανείου.

Ὀμφακίζω, uvam acerbam, nec dum maturam, emitto, produco. Hes.

ΟΜΦΑΛΟΣ, ου, ὁ, umbilicus. Il. φ'. Γαστέρα γάς μοι τύψε παρ' ὀμφαλὸν. Plat. in sympos. ἀνθῶν κατὰ τὸν μέσον γαστέρα, ἢ δὴ τὸν ὀμφαλὸν καλοῦσι. Translatur quandoque ad inanima. Od. ά. Νύσσε δ' ἐμφυσίην, ὅθι τ' ὀμφαλὸς ἔστι Σαλίοντος. (Æsch. Eum. 166. τί δ' ὀμφαλὸν γᾶς Σεσπισθὲν ἐστάλης; Eurip. Med. 669. Soph. Œdip. Tyr. 918.) ¶ In agmine militari sic dicitur media pars primi ordinis inter duo cornua inserta; quam et ἀκρίς, sc. μέρος, et συγκὰ, et στόμα, et ἀχυρωμὰ vocatur. Poll. l. 1. ¶ Ὀμφαλὸς in clypeis dicitur umbo: ut Iliad. ν'. ἐ δ' ἐν ἀσπίδος ὀμφαλὸν ἧκεν. ¶ Habent et phialæ suos ὀμφαλούς. Librorum quoque ornamenta quæ antiqui eorum integumentis solebant addere, confecta vel ex ebore, alióve osse, vel metallica materia, ὀμφαλοὶ dicuntur, itidemque Latinè umbilici. Lac. ἐμοὶ εἶσι τῶν καλλίστων τούτων βύβλων, ἀλλὰ χρυσῶ μὲν οἱ ὀμφαλοί. ¶ Ὀμφαλὸς ζιγοῦ, dicitur τὸ μέσον, apud Hesych. et Eustath. ¶ Ficum quoque fundam, et ima pars, ab Atticis ὀμφαλὸς dicitur, teste Poll. l. 2. Similiter et in pomis, pyris, mespilis, sorbis, ὀμφαλὸς dicitur, quod cen umbilicus in fundo promineat, et unde fructus ἀπὸ τοῦ ἐλέγχω vel τοῦ μίσχου dependet. ¶ Ὀμφαλὸς, vocatur etiam umbilicus fornicis, i. lapis continens compagem et coagmentationem, esse forficum modo intersecantem; Aristot. de mundo.

Ὀμφαλώδης, ους, ὁ καὶ ἡ, umbilicaris. Arist. de gener. an. l. 3. c. 2.

Ὀμφαλώεις, ωσσα, ὁεν, umbilicatus, umbilicum habens. Il. μ'. et φ'.

Ὀμφαλωτὴς, οῦ, ὁ, idem. Athen. l. 11. [Polyb. Hist. lib. 6. Τὸν γε μὲν ὄπιθεν ἴχον ἐν βοείου δίπτυχα, τοὺς ὀμφαλωτοὺς σπόνακας; παραπλήσιον, &c.]

Ὀμφάλιον, ου, τὸ, umbilicus, propriè clypei, i. umbo. Suid. ex Epigr. [Callim. Hym. in Jov. 44. ἔνθα ἑκὰς Ὀμφάλιον μετέπιπτε πέδον καλέουσι Κύδωνες.]

Ὀμφαλιστὴς, ῆρος, ὁ, scalpter excisorius, quo obstetrix infanti recens nato umbilicum præsecat. Poll. l. 2.

Composita.

Ἀμφίμφαλον, sive ἀμφομφάλιον, τὸ, medianus umbilici pars, et extrema, umbilici meditullium. Poll. l. 2.

Βαλανίμφαλος, ὁ καὶ ἡ, epitheton esse dicitur φιαλῶν, apud Cratinum: inde dictarani, quòd αἱ ὀμφαλοὶ αὐτῶν, καὶ τῶν βαλανίων αἱ βάλαι, similes essent: vel quòd earum ὀμφαλὸς ἐνθὺς similis esset: vel aliùn de causis; quas recenset Athen. l. 11.

Ἐξόμφαλος, cui prominet seu procidit umbilicus. Item vitium illud, quum prominet umbilicus, isque ampliùs more solito extat. Gal. Ægin. Dioscor.

Ἐπομφάλιον, ου, τὸ, quod supra umbilicum est. Poll. lib. 2. ¶ Exp. et, umbo clypei.

Ἐυομφάλιος, umbilicatus. in Epigr.

Κατομφάλιος, qui est juxta umbilicum, ad umbilicum pertinens. Nic.

Μεσομφάλιος, umbilicum in medio habens. Athen. lib. 11. ¶ Item in medio umbilico situs. Eurip. in Oreste. (Æsch. S. c. Th. 753. nempe μεσομφάλους πυθὼνας; χρηστηρίους. Nam Delph. credebatur quasi terræ umbilicus, seu in media terra situs. Eurip. Phœniss. 218. Soph. Œdip. Tyr. 644.)

Μεσομφάλιον, τὸ, medius umbilicus; vel simpliciter, umbilicus. Poll. lib. 2. Exp. etiam, umbilicus clypei.

Πρωτομφάλιος, cui umbilicus à fatu protuberat. species est τῶν ἐξομφάλων. Apud Gal. in defin. med. legitur πρωτομφάλιον. quod esse dicit τὸ ἀνάπτυσμα τοῦ ὀμφαλοῦ, umbilici dilatatio.

Πολυόμφαλος, multos umbones habens, multis clypeis munitus. Opp.

Πρωτόμφαλον, umbilicus clypei. Hesych.

Ὑδρόμφαλος, supervacui humoris circa umbilicum collectio. autor defin. medic.

Χρυσόμφαλος, aureum umbilicum seu umbonem habens: cui insanitas est umbilicus seu umbo. Poll. l. 6. c. 16.

ΟΜΦΑΛΟΣ, ου, ὁ, umbilicus. Il. φ'. Γαστέρα γάς μοι τύψε παρ' ὀμφαλὸν. Plat. in sympos. ἀνθῶν κατὰ τὸν μέσον γαστέρα, ἢ δὴ τὸν ὀμφαλὸν καλοῦσι. Transfertur quandoque ad inanima. Od. ά. Νύσσε δ' ἐμφυσίην, ὅθι τ' ὀμφαλὸς ἔστι Σαλίοντος. (Æsch. Eum. 166. τί δ' ὀμφαλὸν γᾶς Σεσπισθὲν ἐστάλης; Eurip. Med. 669. Soph. Œdip. Tyr. 918.) ¶ In agmine militari sic dicitur media pars primi ordinis inter duo cornua inserta; quam et ἀκρίς, sc. μέρος, et συγκὰ, et στόμα, et ἀχυρωμὰ vocatur. Poll. l. 1. ¶ Ὀμφαλὸς in clypeis dicitur umbo: ut Iliad. ν'. ἐ δ' ἐν ἀσπίδος ὀμφαλὸν ἧκεν. ¶ Habent et phialæ suos ὀμφαλούς. Librorum quoque ornamenta quæ antiqui eorum integumentis

'Ομφαξίζμαι, ares acerbus et adhuc immaturus loqu. Unde proverb. Σπαλὸς ὁμφαξίζεται, apud Said. de quo vide Erasm.

Ὀνίμφαξ. Aristophanis schol. exp. σκληρὸς, τραχὺς, derivans ex στέμφω et ὀμφαξ. Vide et in derivatis à Στέμφω.

'ΟΜΟΙ', ὦ, ὁ, divina vox, responsum à Deo datum consulenti. (Quasi ὁ ὦ ἐν φάσκων, aperiens id quod est, veritatem proferens.) Il. β'. Ἔγνετο δ' ἐξ ὁμοῦ, ὅτε δὴ μὰν ἀρτέχιν' ὁμοῖ. Accipitur et simpl. pro φωὴ seu αὐδὴ, vox. Euripid. in Med φῶς ἀν ἐς ἦμαρ τὸν ἀμετέρων Διὸς μεῖζον ν' αἰθαδίστατ' ἔβαιν' ὁμοῦ; (Æsch. Suppl. 815.) Sic Nonn. ὑποκάρδιον ὁμφὴν, vocem sub pectore latentem dixit, pro mente et cogitatione.

'Ομφαῖος, αἱος, ὁ, fatidicus, vates.

'Ομφαντὶς, ίδος, ἡ, idem. Tryphiodor. in Excidio Trojæ, Ἕλλησι μετέλυσε ὁμφαντίδος.

Παυσμφάιος, (comp.) dictus fuit Jupiter, quòd ad ipsum omnia ὅσσα καὶ ὁμφὴ referebatur, teste Eustath.

'ΟΝΑΡ, (nomen indeclinabile,) somnium, insomnium. (Æsch. Rom. 116.) Il. α'. κακὸν γάρ ὄναρ πρακάλεσσε ἀνίοχον. Il. ὁ. καὶ γάρ τ' ὄναρ ἐκ Διός ἐστι. Xen. in cyropæd. ἰδὼν τι ὄναρ ἀγαθὸν ἔφη. Saepe dicitur ὄναρ pro, nec ὄναρ, per quietem, per somnium, in somnis; q. adverbialiter, omissa praepositione. Moesch. idyll. 2. Τὰ δ' οὐκ ὄναρ ὕπνῳ ἀλλ' ὄναρ ὕπνῳ φαείνει. Plut. in Per. ὃ δὴ ὄναρ φασίουσι. Interdum ὄναρ accipitur pro umbra, et somnio vano et inutili. Ut apud eundem in Thes. ὄναρ διώκειν. Et in Epigr. οὐ γὰρ ὄναρ οὐδὲ φάσμα. ἐγὼ δὲ. Dicitur enim πρὸ τοῦ τὸν ὄντως ἄρασ, inquit Eustath. est enim ὄναρ somnium et visum vanum. Vide Ὕπαρ.

'Όνειρος, ου, ὁ, somnium. Odyss. ν'. πλείων καὶ ἄπιστος ὀνείρου πέτεται. Athen. lib. 5. τὰ μεθύειν Δαιτεῖδῶνα, μεθ' ἃ ὄνειρον φαντασθῆνα. Plut. ἀσαθὲς ὄνειρον. A poetis accipitur et pro ipso quinto numine. Il. β'. ἐγ- Eustath. derivat παρὰ τὸ ὀ ἄειρω, ἡ. τὸ ἀλαδὲς ἀγγέλλων, vel ab ὀνῆ, id est, ὠφελῶν.

'Όνειρα, ων, τὰ, idem cum ὀνείρῳ. Od. β'. Ὣς ἀ ὀνείρατ' ἐκέκασται ἀτάσθαλα πολλὰ μεμηλώς. (Eurip. Phœnis. 1487. Soph. Œdip. Tyr. 1001.) Reperitur etiam ὀνείρατα plur. num. in prosa, pro eo quod poetæ dicunt ὄνειρα. (Ὀνείρατα. Æsch. Eum. 135.) Loc. de culpam. ὀνείρατα παγκακίας. Chrysost. πάσας σχεδὸν ὀνείρατα ἐμπλέκει; Sic et genit. sing. ὀνείρατος legitur apud Plut. ep. 3. et in polit. et apud Plut. de sera num. vind. Dativo ὀνείρατι utitur Athen. l. 3.

'Ονείρας, ου, ὁ, αἱ, ὀνείρατα φύλαι, somni portæ: insomniorum portæ, Odyss. ϐ'.

'Ονειρόττω, somnio. Plato de rep. lib. 5. ὀνειρόττει ἄρα ὁ τῶν ἐστὶν, &c. Synes. de insomn. οἷν τοῦτο ὅπερ ἐστὶν ὀνειρόττοντες, καὶ ὑγιαίνοντες ὑγίαινον. Et cum accus. apud Plut. de def. orac. μᾶλλον τι τὸ ἀνάγκη τόκον τὰ ὀφθῆναι ὀνειρόττοντα. Peculiariter medici ὀνειρόττειν de iis insomnia dixerunt, quæ conjunctæ sibi veneris et libidinis imagines habent. Et schol. Aristoph. ὀνειρόττειν vult esse, genitorum per somnium emittere.

'Ονειρογλής, οῦ, ὁ, insomniosus: ut plurimum dicitur de libidinis imaginatione in somnis. Diosc. l. 3. c. 148.

'Ονείρωξις, ἡ, pars somniandi actio, somnium. Suid.

Composita.

Βραχύονειρος, paucæ habens somnia.

Δυσόνειρος, tumultuosis et malis insomniis molestatus. Diosc. l. 2. c. 127.

Ἐλαφόνειρος, somno vel somnio similis, vanus, insanis. (Aristoph. Av. 688. ἀνὴρ ἐλαφόνειρος. Schol. Hæst. τὸν ἀνήμερον ἔλαφον, τοντέστι ὄμοιον.)

Ἐξονειρόττω, in somnis somnos emitto. Arist. de gen. an. l. 2. καθάπερ τοῖς ἄβροις γάμοις καὶ ταῖς γυναιξὶ πάντες ἐξονειρόττουσι.

Ἐξονειρώζω, seminis in somnis emissio. Idem in probl.

Ἐξονειρωτὰς, cui semen in somnis profluere solet. Idem Problem. sect. 5. problem. 31.

Εὐόνειρος, qui, quod eventurum est, apertè videt in somnis, apud eundem.

Εὐονειρία, ἡ, insomnium, aperte ostendens quod futurum est, apud eundem.

Εὔονειρος, qui bona videt somnia. Strab.

Ἠλιόνειρος, scaria et jocunda afferens somnia. Athen. l. 1.

Ἰόνειρος, somnio similis, insanis, vanus. Æschyl. in Prometh. [551. ἰόνειρον. Schol. ἐν σκιαῖς ἰόνειρα εἰ δεδραται παρημερίας, κατὰ τὸν Πίνδαρον. sc. Pyth. Od. N. 136. Ἰκελὸς δαὶ δεδρυῶν. Schol. Β'. ἰσχὺς ἀνυπόστατος.]

Πολύονειρος, multa insomnia habens, multis insomniis obversari faciens. Plut.

Σκοπόνειρος, qui pravis et terrificis somniis utitur.

'ΟΝΕΙΔΟΣ, ους, τὸ, probrum. Iliad. α'. Ἐπεὶ γάρ ῥ' ὁδὸν καὶ ὄνειδος κατέφην καὶ ἐπιόνδε Ἕκτορα. Hesiod. in Erg. Ἔχεν δ' οὐδὲ ὀνείδεος δόμεν ἐπαρτὲς. Hesiod. in Erg. Ἔχεν δ' οὐδὲ ὀνείδεος ἄφρασι θυμὸν ἐπαρτὲς. Demosth in epitaph. κἀν τῷ δικάστῳ ἀγῶνι, μικρὰν ὀνείδει τὴν κακὴν αὐτὸν κατασκευὴν. (Æsch. Eum. 97. 135. Ag. 1369. καλὸν γ' ὀνείδος τοῦ ποινὴν πορεῖν. Eurip. Med. 515. Phœnissæ. 1668. Soph. Œdip. Tyr. 804. 817. 1055. 1508.) ἐγ- Eustathius exponit, ὕβρις, insanus, se derivare ab ὀνάω, significante μέμφεσθαι. ¶ Aliquando sumitur in bonam partem, et exp. αἶνος, ἔπαινος, ut apud Eurip. in Phœn. σφιγγὸς ἀκμήρας ὀνείδη; laudem ex sphinge subtilia referri, et commemorari? Sic apud eundem ibidem: Φοίβου κλέος τοῦ Διὸς, decus et gloriam.

'Ονείδιος, sive ὀνίδιος, probrosus, contumeliosus. Il. ὁ.

'Ονειδεία, sive ὀνιδεία, ας, ἡ, probrum, dedecus. Nicand. in Alex.

'Ονειδίζω, fut. ίσω, probris increpo, probra in aliquem jacto. Plat. in apol. ὀνειδίζετε αὐτοὶ ὅστις ἐγὼ ἰμὶν. Et cum accus. ὀνειδίζων ἐκ Διὸς τὸν, probris increpans. Exponitur et, vitupero. Il. ι'. Ἄλλοι μὲν μοι πρῶτα ὀνείκεσε δυσμενέων τε Δαναῶν. Significat etiam opprobro, probroso objecto. Hesiod. in Erg. Μὴ σοὶ νηπιάχοντι ὀνείκεσι Σιμωνίδην ἀνὴρ Τήϊος ὀνειδίσῃ, μάταιον δέτο αἰὲν ἐόντων. Herodian. l. 3. ἵνα μὴ ὀνειδίζωσι σμικρότητα ἡλίου. † fut. secund. ὀνιοῦμαι. Soph. Œd. Tyr. 381.† (Eurip. Med. 518. Cum Dat. et Acc. Soph. Œdip. Tyr. 439.)

'Ονειδίζομαι, probris increpor, probra mihi ingeruntur. (Soph. Œdip. Tyr. 1514.) Philo de vita M. l. 1. Τιμώτα ὀνειδιζόμενος, ὡς ὕστερος ἐπὶ ταῖς εἰς αὐτὸ πατηγορίαις ὑποχθίσασιν.

'Ονείδισμα, τὸ, probrum, seu quod et probrum objicitur. [Herodot. Hist. lib. 2. τὸν δὴ, ἄλιον στασιάσασα, σίφωλα ἐς τὸ μαντεῖον τὸ Διὸς ἐπίδοσιν, &c.]

'Ονειδισμὸς, οῦ, ὁ, exprobratio, objectio probrorum. [Epist. ad Hebr. xiii. 13. Τὸν ὀνειδισμὸν φησὶ αὐτὸν —— τὸν ἐπιδοχὴν αὐτοῦ φέροντες.]

[Ὀνειδιστὴς. Eurip. Herc. Fur. 218. Δίκης ἐπιδικτῆρες ἐπιδιστῆρες, &c.]

'Ονειδιστὴς, οῦ, ὁ, exprobrator.

'Ονειδιστικὸς, ὴ, ὸν, exprobratorius, exprobrationem habens, ut, ἐπιδιστικοὶ λόγοι, apud Hermog.

'Ονειδιστὸς, ὴ, ὸν, probrosus.

Composita.

Ἀνονείδιστος, probrosus, qui probris et contumeliis afficitur, aut dignus est. Macrob.

Ἐξονειδίζω, probris incesso, exprobro, improspero. Eurip. in Iphig. Aul. Καλὸν γὰ μὰ τοὺσδὸν ἐξονειδίσαι. (Phœn. 1670. Εἶᾶς τὶ τόλμας, ἐν ἐξονείδισον; Vide Not. Cl. Barnes. Soph. El. 291. τοιᾶδ' ἐξονείδιζε καιά. (Ed. Col. 1044. Philoct. 387. τοιᾶν' ἀνείσας αἰζυσθυδῆς καιά.) Luc. ἐσυγκὰ, καὶ ἐξονείδιζε, ἀκλήτους καὶ καλέσματα ἀνωκαλῶ.

'Εξονειδισμὸς, οῦ, ὁ, exprobratio.

Ἐπονείδιζω, probris et convitiis increpo: exprobro, impropero.

Ἐπονειδιστὸς, ὁ καὶ ἡ, qui probroso objici potest, probrosus. Isocrat. in Panathen. τοιούτου ἐπιτηδεύματος τὸ πρῶτον, ἐξ οὗπερ ἂν ἐπιδεῖξαι αὐτὸ αἰσχρὸν ἀνοῦ γενόμενον, οὐτ' ἐπονειδιστέρους.

'Επονείδισος, probrosè, cum probro. Isocrat. in Paneg. ἐπονειδίστως, τὸν βίον ἐτελεύτησε.

Κατονείδιζω, probris increpo, vitupero, exprobro.

Περιονείδιζω, prior increpo probris, prior insonae dictis probrosis. Eust.

Προσονείδιζω, praeteres objicio, praeterea exprobro, vel probro do.

Προσονείδισμα, exprobrationibus oneror.

'ΟΝΙΝΗΜΙ, sive ὀνίνημι, † Xen. Pad. l. 5. p. 135. b.† (fut. ὀνήσω, aor. 1. ὄνησα. ab ὄνω inusit.) juvo, prosum, utilitatem affero. Il. ὁ. οὐδὲ σ' ἄδην ὀνίνατ', ἐπ' ἄνδρας μάχην ὀρνυμένῳ, οὐδ' ὁπόταν. Il. ὁ. ζεῦ πάτερ, εἴ ποτε δὴ σεῦ μετ' ἀθανάτοισιν ὄνησα. "ἢ ἔσω, ἢ ἐρῶ. Od. ϕ'. εἰ δὴ τοῦτό γε γάρος ὀνήσει, Philo de vita M. l. 1. ὀνήσας γὰρ οὐδὲν. † opp. τῷ διλεῖσθαι. Soph. Œd. Tyr. 654. in imprecatione.† ¶ Item vitupero, probris incesso. In qua signif. nunquam potius vox passiva.

Derivata ab ὄνημι, i. juvo.

'Όνησις, sive ὄνασις, ἡ, ὀνήσεως, juvor, fructum et utilitatem percipio; interdum etiam, fruor. Galen. in τῶν ἀφορισμῶν ἐξηγήσεων ἡ πέμπτης ἐπιτηδεύματος. Od. ξ'. φρὶς δ' αὐτοὶ ὀνήσεσθε, id nobis proderit. Od. β'. Ἐτεὸν μὲν δαεῖ οἶκα ὀνήσεις. Synes. epist. 121. ἐμοὶ δὲν ἄρα τῆς παιδαγωγίας ἐκείσεσθαι, fructum erat laterus aetatis eam. Et cum accus. apud eund. epist. 53. ὀνήσεως δὲ οὐ μόνον τοῦτο τῆς ἐπὶ τὰς Ἀθήνας ἐδοῦ. Significat etiam, juvo. Synes. epist. 21. Ἐπειδὴν ἐκεῖσε ἐπὶ τῶν ἐμοὶ γραμμάτων. (Eurip. Med. 1077. 1350. Soph. Œdip. Tyr. 656.)

'Όνησις, εως, ἡ, juvamen. Od. ϕ'. Item utilitas, fructus. Dem. pro cor. (Ὄνησις ὅλη. Eurip. Med. 254. Æsch. Ag. 358.)

'Όνησιμος, qui juvare et prodesse potest, utilis. Soph. in Ajace, Ἐχθροὶ δ' ὄνησιμοι βροτοῖς, καὶ ὀνήσιμοι. (Æsch. Eum. 927.)

'Όνητος, ος, ὁ, qui juvat et prodest, utilis. Hesych.

'Ονητὸς, ὴ, ὸν, quo frui queas. Suid.

'Ονητὰς, utilis, qui juvare et prodesse potest.

'Όνησις, juvo, prosum. Athen. lib. 2. τὰ ὠφιμωτάτατα καὶ καλῶν ῥιζῶν, ἅπερ τοῦ ὀνῆσαι ἕνεκε.

'Όνασις, αστος, τὸ, utilitas, emolumentum. Hesiod. in Erg. † in Th. 871.† Peculiariter autem ab Hom. Od. ὁ. et alibi, ὀνάσεις vocantur τὰ ὀνήματα, ut dictum in praecedente ὀνῆσαι. Ὀνάσεις dicuntur etiam φάσεις ἐς ἕνεκα ἐπιτίθεν, apud Hom. teste Suida. ut Il. ὁ. ὀνίεν' ἔμοτα. ‡ ὀνάσεις. Apoll. Arg. 2. 185. τὰ στεῖα καὶ ὀρύμενα. Schol.‡ Ὀνάσεις, utilis: pro quo facta resolutione Ionica dicitur, ὀνήϊος. Nic. in Alex.

'Ονάσιστος, superlat. ab ὀνάσεις, licet schol. Apol. Arg. l. 2. per compar. exponat, ἐφελιμώτατος. Apud Diog. Laert. ἐμὸν μοὶ ἐς ὀνάσιστος ἔστω. Cic. exp. nemo de nobis alius exoptet.

Composita.

'Ανόνατος, ου, ὁ καὶ ἡ, inutilis, quo frui et uti nequeas. Soph. Dem. Philip. 3.

Ἀνόνημα, sive ἀνόνασμα, utilitatem aliquam ex eo capio. Il. ϕ'. οὐδὲ μὲν οὐδὲ βίη Τυδείδεω Ἰοκαστάμοιο "Ης Ὥης ἀνόνασθ', ὅτε μ' ἔσκετο καὶ ὑπίρασεν. Sic et Od. ω'. Interdum expon. frucr. Ut Il. ὁ. τὸ δὲ βίζας ἄνεσσι πολλὰ, τὰ τοι φέρουσι, τὸ δὲ τοῦ β' ἀνόνασ. Apoll. Arg. l. 2. ἀνόνατοι ἔλαθος. Sic et apud Nic. in Ther.

'Ερώνης, sive ἐρώνης, ου, ὁ, valde utilis, magnas utilitates afferens: epitheton Mercurii apud Hom. Il. γ'. et ν'. sic dicti quasi τοῦ ἐς ὀνάσεις, teste Eust.

Derivata ab ὄνημι, i. vitupero.

'Όνημα, idem quod ὄνημι. Il. γ'. ὅτε μ' ἔσκετο καὶ ὑπίρασεν.

'Ονητὸς, οῦ, ὁ, qui vituperari et probris increpari meretur.

'Ονὼν, ὄνος, ὁ, idem cum ὄνημι, vitupero, &c. vel reprehendo, carpo.

'Όνασις, idem quod ὄνὼν, eaque usitatius. † ὀνάσ, vi. Apoll. Arg. l. 204.† Od. ϕ'. ὅς τε ἐὼ ἀρετὴν βροτὸς ὄντος ὄνησι. Il. ι'. οὔτε τι μείζον ὀνάσεις ἐπιτνεῖν. Fut. est ὀνήσομαι, et aor. 1. ὀνησάμην. Il. γ'. Οὐδὲ μὲ ὧδε τοῦ γε μάνις καὶ χεῖρας ὀνᾶς. Od. φ'. ἴστ' μὲν μάνις ἰμερτὸν ἔστω, Οὐχ ὅς μὲ μνοστῆρας ἀτιμάζοντας ὀνᾶται. Il. ξ'. ὡς ἢ σὺ ἐνὶ ὀνοπάμοι σὸν φρένας ἦσι. Sic et Il. γ'. &c.

'Όνοσις, reprehensio, vituperatio. Eust.

'Ονοστὸς, ὴ, ὸν, reprehensione dignus, qui vituperari et probro dari potest. Il. ὁ. ἄφρα ἐνοστὸν.

'Ονοτὸς, ὴ, ὸν, idem cum ὀνοστὸς, Apoll. Rhod. Argon. l. ult.

'Ονοτάζω, vitupero, carpo. Hesych. in Erg. Καὶ ῥ' ἐνὶ δὲ τὶς μιν ὀλάστα σταλὶς ὀνοτάζοι. Sic et apud Hom. hymno in Merc. (Ὀνοτάζομαι. Æsch. Suppl. 11.)

Κατονάω, (comp.) vitupero, carpo.

Κατονώμαι, pro eodem. Item sperno, despicor, vilipendo: et apud Herodot. l. 2. μὴ μὲ κατονοῦδε πρὸς τὰς λοιδορὰς συμφοράδας.

'ΟΝΟΣ, ὁ, stercus seu fimus jumentorum vel bovum. Iliad. ϕ'. τῷ μὲ βοὸς κέχυτ' ὀδὸς ἀκαπνιμάτου ἀμφιέσσαι. Ibidem, ὀδὸν βοὸς κάπτε στόμα.

Ὀνδυλεύω, quidam exp. stercore bovino inquino, fimo jumentorum saepio, apud Suid. ¶ Ὀνδυλεῖα autem, exquisitè apparo, exquisitè coquo, apud Athen. l. 14.

Ὀνδυλευτὴς, exquisitiorum ciborum apparatus, et lautolonia coquorum. Poll.

Ὀλονδὸς γοῦδος, (comp.) mola, quae tota fimo seu stercore plena est; hoc est, ob convivatoris maledicum et sparcum.

'ΟΝΟΜΑ, (et Æol. ὄνυμα, poët. ὄνυμα,) atis, τὸ, nomen. Od. σ'. Ἀρνεὸς δ' ἔσω ἔστι· τὸ γὰρ Δέτε φέτος μέτα. Il. γ'. Τῶν δ' ἄλλο τίς μοι δέτ φρονὶν ὄνυμα· οὔτε; Theoc. lib. 4. ὄνομα δ' ἀπλώτιμος Σπιλάτης. Idem lib. 6. τὸ σάνεμα ἔχων τοῦνομα. per contract. pro τὸ ὄνομα. Item vocabulum, verbum. Isocrat. in Paneg. τὰ σχηματισθέντα σφῷν ἐκάστοις ἀνόμασθαι, καὶ τοῖς ὑπάρχουσι μὴ διαθέσθαι. (Eurip. Phœnis. 369.) ¶ Item nomen, fama, celebritas. Xenoph. Pæd. 4. ἀνὴρ γὰρ τῆς μάχης τὸ τοῦτο ὄνομα μέγιστον οἴσετε. Sic et apud Thucyd. lib. 5. et Philostr. ¶ Item praetextus, obtentus. Dionys. Halic. ὑπροῦντο δὲ Ἀρκάδες τῶν μὲν ὑπρμάτων πολλῶν, honestis nominibus: ut loquitur Sallust. ἐγ- Quidam πυρὶ τὸ ὄνομα (sicut et ὄνομ) ὄνομα dedoxêre; quoniam, qui pacto res suum cuique tribuit, ita et nomen suum cuique imaginem rerum reddit. Alii à juvando derivatum videtur, quasi ὀνόμα, quòd ejus ope res agnoscatur.

'Ονομαίνω, (f. ανῶ, aor. 1. ὀνόμηνα,) nomino, nuncupo, appello. Hesiod. in Erg. ὀνόμηνε δὲ νύκτα γλυκίαν Πανδώρη. Item nomine voco vel compello. Il. ω'. φίλον δ' ὀνόμηνε ἑταῖρον. Item, nominatim recenseo, vel percenseo. Il. β'. Πλειόνε δ' ἂν ἐγὼ μυθήσομαι, οὐδ' ὀνομήνω. Exponitur et, nominatim pulliscor.

'Ονομάζω, idem quod ὀνομαίνω. † Xen. Pad. l. 5. p. 131. c.† Plut. in Tim. τὰς σφαίρας αὐτὰ ὀνομάζουσι, αὐτὰ πρὸς ἄλλοις συμπαίζοντες, ambitus siderum eosque nomine appellant, eosque numero inter se commentantur. Item simpl. profero. Demosth. pro coron. ἐστὶ καὶ ἄβροτα ὀνομάζειν,

dicenda et tacenda loquens. ¶ Item celebre, decantatum. (Eurip. Phœniss. 364. Æschyl. Ag. 690.)

Ὀνομάζομαι, nominor, nuncupor, appellor. Luc. de scrib. histor. εἴτε Κασίαν αὐτὴν ἀπὸ τῆς πίτυος χρὴ ὀνομάζεσθαι, εἴτε Ὀμφάκην, εἴτε Κίρκαιαν. † In med. nomine, appello Soph. Œd. Tyr. 1021.† (1602.) Hinc

Ὀνομαστέον, nominandum. Aristot. rhet. 3. At

Ὀνομαστέος, signif. quoque celebrio, decantatus. Isocr. contra Lochit.

Ὀνόμαστρα, τό, nomen, appellatio. Plat. in Cret.

Ὀνόμαστρα, ας, ἡ, nomen. Aristot. de poët.

Ὀνομαστός, (q. d. nominabilis,) qui nominari potest seu debet. Il. γ'. καὶ ὀνομαστὸν, καὶ προσαυδᾶν. Item celebris, nobilis, clarus. Plat. pol. l. 1. ἀτιμότατον, ἢν εἰς ὀλίγους ἐμπέσῃ τις, ὀνομαστὸς γένηται, οὐ' ἐπίσης Ἀθηναῖος. † Sic εἰς ὀνομαστὸς, Hesiod. Theog. 148. qui nominari non potest, et ibi Scholiast.†

Ὀνομαστὸν, celebriter, nobiliter.

Ὀνομαστὶ, nominatim, nomine. Thuc. l. 1. Demosth. in Mid. † Xen. Pæd. l. 4. 15.†

Ὀνομαστικὸς, ὴ, ὸν, q. d. nominativus, seu nominatorius. Ut, ὀνομαστικὴ πτῶσις, casus nominativus, grammaticis. Ὀνομαστικὸν, (sc. βιβλίον,) dictionarium.

Composita : ac primum ex nomine ὄνομα.. In quibus observandum est, primo o mutari in ω, posterius in μ.

Ἀντωνυμία, ἡ, pronomen : pars orationis apud grammaticos.

Ἀντωνυμικὸς, ad pronomen pertinens.

Ἀντωνυμικῶς, habendo usum pronominis, more pronominis, tanquam pronomen, &c.

Ἀνώνυμος, ὁ καὶ ἡ, nomine carens. Od. Σ'. Οὐ μὲν γάρ τις σέθεν ἀνώνυμος ἔσσ' ἀνάρωρεν. ¶ Cujus nomen reticetur. ¶ Item, minimi celebris, obscurus, ignobilis. Demosth. Philip. 4. (Soph. Tr. 381.) ¶ Est et arboris nomen, quæ et πάνυμος. Vide Πάνυμος.

Ἀνωνύμως, et ἀνωνυμὶ, absque nomine. Item ignobiliter, absque celebritate.

Νώνυμος, poëticè dicitur pro ἀνώνυμος. Il. μ'. et apud Apollon. (Æsch. Pers. 1006. Soph. El. 1084.)

[Νώνυμος. Eustath. in Iliad. M. 70. Hom. Iliad. N. 227. Νωνύμους. Schol. Ἀνωνύμους, νοητοὺς. Καὶ Ἐπίθετον τοῦ ἡ, διὰ τὸ συμπαλίνσυτον βραχέως. Vide Eustath. ad loc. et Hom. Iliad. Σ. 70.] ¶ Νώνυμον. Apoll. Arg. l. 984. ignoti, incomperti.]

Δώνυμος, binominis, duo habens nomina. Item celebris, pervulgatus. Plat. in Timæ. et Appian. bell. civil. l. 4. (Eurip. Phœniss. 639.)

Διωνυμία, q. d. binominatus : duo habere nomina.

Δυσώνυμος, cui malum seu infaustum est nomen : cujus nomen odiosum est. Iliad. Ζ'. Soph. in Ajace. ¶ Et generaliter, infaustus, inauspicatus.

(Δεξίωνυμος, βέλος. Æsch. Suppl. 615.)

Ἐπώνυμος, q. d. supernominis, seu quasi addititius ad nomen. Ut, ἐπώνυμον ὄνομα, quod pro cognomine alicui tribuitur, et distinguitur à nomine proprio. Plut. in Coriol. et Athen. lib. 13. ¶ Item, ἐπώνυμος, pro φαντάσῳ, denominatus, qui nomen traxit. Ut, ἐπώνυμα ὀνόματα, nomen quod imponitur personæ ob conversationem quandam rei, quæ in persona est, et nominis : et Ulysses fait appellatus Ὀδυσσεὺς, quòd avus ejus Autolycus, πολλοῖσι ὀδυσσάμενος, in Ithacam venerat. Odyss. τ'. † Sic Hesiod. una est. Theog. 144.† Aristot. de mundo, τὸ καλὸν τῶν, ἐπώνυμόν ἐστι τοῦ κόσμου. Plut. in Rom. ἀνομὸν πολλὰς φύσεις, ἐπωνύμους δ' ἐνίοις καὶ ἰρόσι, quæ nomen à regibus et heroibus acceperant. (Æsch. S. c. Th. 9. 411. 542. 664. Eum. 90. 421. Pr. 849. Ch. 188. Suppl. 320. Eurip. Phœniss. 610. Soph. Œdip. Tyr. 219.) ¶ Item, qui nomen aliis dat. Ut, ἐπώνυμος ἄρχων, à cujus nomine alii ἄρχοντες in acta prescribebantur. Plut. in Demetr. Sic et ἐπώνυμοι Ἥρωες decem dicti fuerunt, quòd decem tribus ab iis denominatæ essent.

Ἐπωνύμως, cognomento. ¶ Item, nomine dicto seu empto. Ut apud Diosc. l. 3. ἐπωνύμως τῇ χρόᾳ. Item nomine rei convenienter. (Æsch. Pr. 737.)

Ἐπωνυμία, ἡ, cognomen, cognomentum. Aristoph. in Plut. (Æsch. S. c. Th. 835. Suppl. 46.)

Ἑτερώνυμος, cui idem nomen vel cognomen est impositum ; cognominis. Eurip. in Phœnisa.

Χρυσόνυμος, qui ab auro cognominatus est. Damasc. de Joanne Antiocheno.

Ὑπερώνυμος, diversum nomen habens. Item diversitatem nominis habens, quæ est contra analogiam. Eust. Ammonius ὑπερώνυμα vocari scribit, quæ in uno eodemque subjecto diversum nomen habent : ut in scala, ascensus et descensus.

Ἑτερώνυμος, diverso nomine. Item, non ἀναλόγως. Eust.

Ἑτερωνυμία, ἡ, diversitas nominis. Item diversitas nominis in eodem subjecto. Et diversitas nominis quæ est contra analogiam. Eust.

Εὐώνυμος, boni nominis : bonum et fanstum nomen habens, celebrandus. (Æsch. Pr. 489. S. c. Th. 894.) Apud Luc. in Lexiph. λόγοι εὐώνυμοι, oratio bona nomina habens. † Εὐώνυμος minus esse quam λαμπρὸς docet Scholiast. ad Hesiod. Theog. 409.† ¶ Item sinister, lævus, (καὶ ἀντίφρασιν.) Herodot. Thuc. Xen. † Pind. 6. p. 168. d.† Aristot. Apud Hesiod. in Theog. Ἀστερίη εὐώνυμη, quidam exp. celebrem, quidam lævam. ¶ Est et nomen arboris, sic καὶ' ἀντίφρασιν dictæ ; de qua Theophr. et Plin. l. 13. c. 24. Quidam eam ἀνώνυμον vocarunt.

Θεωνύμια, al, divinæ appellationes. Arcop.

Ἱερώνυμος, cui sacrum est nomen. Luc. in Lexiph.

Καλλιώνυμος, pulchrum nomen habens. ¶ Nomen piscis : apud Aristot.

Κυδώνυμος, nomen habens occultandum et oblivioni mandandum. Et generaliter, infamis. Hesych.

Μεγαλώνυμος, nominatissimus, celeberrimus. Aristoph. [Soph. Ant. 152. ἀλλὰ γάρ ἁ μεγαλώνυμος Ἶλιὰ ποκα, τᾷ πολυκωκύτᾳ δυστυχήσασα Θεᾷ. Schol. ἡ μεγάλως στρατιῶται βίᾳ. Aristoph. Nub. 569. Vesp. 1309. Ἂν δ' ἀμελήσωμεν τίνος τοῦ Σαλαμῖνος, &c. Theam. 382. Ζεῦ μεγαλώνυμε. Vide Schol. et Schol. Biset. ad 318. Μεγαλώνυμα δὲ, μεγαλόδοξα. Vide Hesych. Lex.]

Μετωνυμία, transnominatio : nominis pro nomine positio : figura rhetorica ; de qua vide Fabium, &c.

Μετωνυμικὸς, ad metonymiam pertinens : vel metonymiam habens.

Μετωνυμικῶς, metonymicè, non metonymice.

Μιτώνυμος, infimis nomina habens. Plut.

Ὁμώνυμος, idem nomen habens, cognominis. (Æsch. S. c. Th. 997.) Isocr. in Evag. Plut. in Them. Ὁμώνυμοι λέξεις, vocabula idem significantia. ¶ Item ὁμοίνυμος, quæ duas res aut plura significant æquivoce, sub eodem nomine generali æquivoco contenta.

Ὁμωνύμως, eodem nomine, vel communi nomine. Aristot. eth. 3. cap. 1. et alibi. ¶ Item, æquivoce.

Ὁμοίνυμος, nominis communitas. Aristot. ibidem. ¶ Item, æquivocatio.

Ὁμωνυμία, cognominis esse, idem mihi nomen est. Athen. τὰς τελειότατας ἕστιν ὁμωνυμίᾳ ταῖς ὑφιστορείαις.

Ὁμωνυμοῦντα, æquivoca, ὁμώνυμα.

[Ὀρθώνυμος. Æsch. Ag. 708.]

Παρώνυμος, q. d. denominativus, denominativa : ab alio denominationem habens : unde, παρώνυμα, quæcunque ab aliis derivata sunt : apud Aristot. in categ. [Παρώνυμα δὲ λέγεται, ὅσα ἀπό τινος διαφέροντα τῇ πτώσει, τὸν αὐτὸν τύπωμα προσηγορίας ἴχει. οἷν ἀπὸ τῆς γραμματικῆς ὁ γραμματικὸς, καὶ ἀπὸ τῆς ἀνδρίας ὁ ἀνδρεῖος. Eustath. in Iliad. A. Τελεσσιάδης Τελεσιάδεω. ὃ παρώνυμα ἐπὶ τοῦ Ἡρώδου Τελεσιάδεω. Vide Herodot. Hist. lib. 7. cap. 134.) (Æsch. Eum. 8.)

Παρωνύμως, denominativè, seu q. d. denominatitiè. Plutarch. in quæst. Rom.

Παρωνυμία, appellatio denominativè facta, et q. d. derivativè. Quibusdam idem est quod συγγενεία. vide Aqu. Rom.

Παρωνύμως, denominationem similis. Plato de leg. l. 6.

Παρώνυμος, cognomen. Plut. in Fab. Athen. l. 13.

Παρωνυμίζω, seu παρωνομάζω, denomino. Aristot. in Thermit.

Πατρωνυμικὸς, q. d. à patre denominatus. Πατρωνυμικὰ ὀνόματα, quæ ex patris nomine facta sunt.

Πατρωνυμία, denominatio à patre : nomen à patris nomine factum. Eustath.

(Πατρώνυμος. πατρωνύμου γένος ἀμείνων. Sch. ex ἡ κατὰ πατέρα συγγενὴς ἡλῆ, τοῦ' ἐστι, ἡ ἐκ πρώτου Βαγάδης. Æsch. Pers. 144.)

Πολυώνυμος, multa nomina habens. Orph. et Hesiod. ¶ Item celeberi, honoratus. ¶ Τὰ πολυώνυμα, dicuntur etiam quæ alias συνώνυμα. Eustath.

Πολυωνυμία, multitudo nominum. Callim. hymno in Dian. ¶ Item celebritas. ¶ Item pro συνωνυμία. Eust.

Προσωνυμία, appellatio, cognomen. Plut. in Pericle.

Προώνυμος, nomen habens antea. Nonn.

Συνώνυμος, nomen commune habens. (Æsch. Suppl. 201.) Aristot. eth. 3. c. 2. Συνώνυμος λέξις, vocabulum cum alio commune et eandem significationem habens. Eust. ¶ Dialecticis vero συνώνυμα sunt univoca, quæ et nomen generis sui commune habent, et quibus eadem competit hujus generis definitio essentialis. Arist. in Categor. c. 1.

Συνωνύμως, communi seu eidem diverserum vocabulorum significationi. Plut. ¶ Apud Dialecticos συνώνυμα prædicari dicuntur ea, quibus communis nominis eadem definitio univoco tribuitur. Porphyr. Isagog. c. 3.

Συνωνυμία, nominis cum alio in significatione communio : vel nomina diversa idem significantia. Numeratur inter schemata rhetorica ab Aq. Rom. ¶ Dialecticis notum est, quæ ejusdem nominis eadem definitio pluribus convenit univoce.

Συνωνυμοῦντος, idem quod συνώνυμος, univoca.

Τρίωνυμος, tria nomina habens.

Τριωνυμία, tria nomina. Eustath.

Φώνυμος, q. d. ferens nomen suum, i. veritatem nominis sui : cui verè convenit nomen quod habet. Theodoret. hist. eccles. l. 1. et 5.

Φωνύμως, nomine rei verè respondente, nomine rei congruo. Aristot. de mundo.

Φωνυμία, nominis conveniontia cum re. Eust.

Ψευδώνυμος, nomen habens rei non respondens. Æschyl. in Prometh. (716.)

Ψευδωνύμως, mendosè nomine, nomine rei non convenionte. Idem ibidem. Ψευδώνυμος ὁ διάκονος Περιστὰς Καλάνου.

Composita ex ὀνομάζω, et ὀνομαίνω.

Ἀντονομάζω, (q. d. pronomino,) pro nomine nomen pono, nomen communio, transnomino. ¶ Item contra alium nomino. i. ex adverso : ut, quem accusator crimen suo nomine appellat, et reus alio, ut crimen extenuet.

Ἀντονομασία, ἡ, figura, qua loco proprii nominis ponitur aliud. Fab. lib. 8. cap. 6. [Apud Auctorem ad Herennium. lib. 4. §. 31. pag. 36. Ed. Gronov. Pronominatio illud valet quod Græce Ἀντονομασία. Pronominatio est, quæ sicuti cognomine quodam extraneo demonstrat id, quod suo nomine appellari non potest, ut &c.]

Ἀνεπώνυμος, ου, ὁ καὶ ἡ, non nominatus, nomen non habens. Eurip. [Heo. 714. Ἄβιον' ἀνεπώνυμον, Διομήδου τέκος. Aristoph. Av. 1712. Ὅσοι δ' ἀνεπώνυμος ἦ; βλᾶβε κἀλλὰ χαρᾷ. Schol. Ἀνεπώνυμος δὲ, ἀντὶ τοῦ πολλοὶ, καὶ λέγει τὸ ἀκριβὲς ὑπερεπῶν.]

Ἀνωνομάζω, appello, denomino. Plut.

Διονομάζω, denomino, appello. ¶ Apud Aristotel. lib. 1. meteorol. Διωνομασμένος, exp. nominatus, celebratus.

Ἐξονομάζω, idem quod ὀνομάζω, nomine voco. ¶ Aliquando exp. loquor, verba facio. Ut sæpe apud Homer. ἔπος τ' ἔφατ', ἠὲ τ' ἐξόνομα. ¶ Et pro invoco. Exod.

Ἐξωνομάω, idem quod ὀνομάω. Il. γ'. διὸς αὐλὰς ἐξωνομάω.

Ἐπονομάζω, cognomino. Item, nomen do. Plut. ¶ Item, nominatim consecro, dico. Plat. de leg. l. 5. καὶ δὴ τὰ μετὰ ταῦτα δεῖται δυοῖν δεῖπνα πλήρη θύντες ἱστιατόρια, καὶ πελήκεσιν τὸ λοιπὸν μέρος διδόντ᾽ τῷ Διΐ, καὶ φαλὸν αὐτὸν ἐπονομάσαι.

Ἐπωνομάζομαι, cognominor : Plut. in Rom. et Plut. de leg.

[Ἐπωνομάστου. Plat. de Leg. lib. 8. ἵνα δὴ καὶ νῦ τῶν χθόνιων, καὶ ἵνα αὖ Διὸς αἰρώνιος ἐπωνομάστου, &c.]

Ἐπωνυμία, cognominatio, appellatio qua datur pro cognomine.

Ἐπώνυμος, cognominatus.

Ἐπωνύμως, cum cognomine, cognominatim. apud Athen.

Κατονομάζω, nomino, denomino. Apud Phil. de mundo, κατονομάζομενος τῶν πάλαι, qui denominatur ab affectibus. ¶ Destino. In epistol. Phalar. κατονομασμένου τοῦ Διός, destinata die. Sic et apud Polyb. lib. 5.

Κατονομασία, appellatio, denominatio. Strabo.

Ἀκατονόμαστος, (decurp.) qui nominari non potest seu denominari, cui nomen imponi non potest. Basil. in Hexæm. et Greg. Naz. [Suidas in Lex. i. 80. Ἀκατονόμαστος. ὁ μὴ ὀνομαζόμενος. Hinc vox duplicem habet sensum. Vel enim significare potest, nomen non habens ; seu nimium sensu, quo Deus dicitur ἀκατονόμαστος, quia ei nullum nomen imponi potest. Vel etiam expani potest, obscurus, ignobilis, et cujus nulla est fama. Vide Not. Cl. Kust. et Salc. Thes. Eccl. l. 134.]

Μετωνομάζω, transnomino, nomen meum seu transmuto.

Μετωνομάζομαι, transnominor. Athen. l. 13.

Μετωνομασία, transnominatio, metatio nominis. Athen. l. 7.

Παρωνομάζω, q. d. agnomino, i. appello nomine ad aliud nomen alludente. Quidam exp. alludo ad nomen.

Παρωνομασία, agnominatio : figura de qua Fab. l. 9. c. 3.

Προσονομάζω, q. d. insuper nomino. [Polyb. Hist. lib. 2. τοῦτον δὲ τὸ μὲν ἴτιμον στῖμα προσονομάζοντι Παθίαι, τὸ δ' ἔτερον Ὀλάνα.]

Συνωνομάζω, simul nomino, simul appello. in Anth.

Ὄνος, ου, ὁ vel ἡ, asinus vel asina. (Ἐπὶ παρὰ τὸ ἰᾷ αὐτοῦ γοφώνου ἴσους. Etym.) Iliad. λ'. ὀνεῖος ἴσος. Xenoph. Pæd. 7. οἱ ἵνα οἱ κατὄνλοι, καὶ οἱ ἀγελαῖοι. Item Pæd. 1. ὄνος ἄγρος. Plut. in Alex. ὄνος ἄγριος. Usurpatur in femininæ gen. Matth. c. 21. ¶ Apud Nicand. in Ther. ὄνος σὺν πάλαι, origani species quædam. ¶ Onos dicuntur etiam stellæ duæ cancri juxta præsepe collocatæ, quæ Latini asellos dicunt. Decemp. Astronomus. idyll. 23. Ἐν δ' ἕρετο γ' ἰρέοντα, ὅσον τ' ἀπὸ μέσσου ἁμαρὶ φάντι, συμβάντα τὰ πρὸς σελήνῃ πάντα πάντα. ¶ Ὄνος, sive ὀνάγρος, piscis etiam nomen est, apud Athen. l. 3. et l. 7. ¶ Est etiam genus locustæ. Dioscor. l. 2. c. 57. ¶ Ὄνος, sive ὀνάγρος, dicitur etiam bestiola multipes, coloris fusci et subcinericii, asperes in locis humectis : Latinis multipeda, cantio, porcellio. Dioscor. lib. 2. cap. 57. Gal. lib. 3. de loc. aff. et lib. 11. de simpl. medic. fac. in c. περὶ λεπάστου. ¶ Ὄνος, in quodam ludi genere, cui nomen Οὐρανία, dicebatur is qui victus fuerat et imperata facere cogebatur. Poll. l. 9. Ὄνος, axia, et ὀνάγρος, axiculus, i. succula, quæ et ὄνος dicitur : Gal. in lex. Hippocr. ¶ Ὄνος, fusus. Poll. l. 10. c. 28. et l. 7. c. 10. ¶ Ὄνος dicitur etiam superior mola lapis, Hesych. Vide Μύλη. Qui à Poll. l. 7. c. 4. vocatur ὄνος ὁ ἄνω, à Xen. ὁ ἄνω λίθος. l. 1. anabas. ¶ Ὄνος est etiam vasis

quoddam genus apud Aristoph. in Vesp. Ἐὰν οὖν μὴ μὲ ἔχῃς σὺ πωλεῖν τὸ ὄνειν τὸν ἐκκαιόμενον Οἶνου μαντεῖον. (R. 139.) ¶ Ὄνος appellatur etiam unio in tessera, quæ et μονὰς et μόδιος.

Ὀνώδης, ης, ὁ καὶ ἡ, asininus, qui asinini generis est. Aristot. in physiog.

Ὀνώδης, ώδ. ὁ, asininus, asinarius.

Ὄνωνις, ωνι, ὁ, asininus : et, bonus agilis, apud Gal. l. 2. ad Glauc.

Ὀνώνη, sub. δορὰ, pellis asinina. Suid.

Ὀνώνιν, ου, τὸ, stabulum asinorum.

Ὀνώνιος, ος. κόπρος, stercora asinina. Hesych.

Ὀνώς, ῶδος, ἡ, sub. κόπρος, stercus asininum, sinus asininus. Aristot. hist. an. l. 5. c. 19.

Ὀνῶτις, ιτ. ἡ ὑπόμη, ας, νι, ascllus. Athen. l. 13. et Suid.

Ὄνοσσος, idem. ¶ Est etiam surra fabrilis, Hesych. ¶ Vide et alias significationes in Ὄνος.

Ὄνυας, ας, ὁ, ocuri piscis genus : Athen. l. 7.

Ὀνύττης, ιδος, ἡ, q. d. asinaria, species origani. Dioscorid. lib. 3. cap. 32. et 33.

Ὀνυττὸς, succus : maschim tractorii generis, de quo vide schol. Theæ.

Ὀνύων, aucupium verso et circumago : Æl. Dionys.

Ὀνυώρας, idem. Gal. in lex. Hippocr.

Composita.

Ἡμίονος, ου, ὁ vel ἡ, mulus, mula. Il. ὁ. Σεῖρε δ' ἡμίονον πρατηρόχοις ἱππιοχαίταις. Sic et apud Plat. in apol.

Ἡμιόνιος, sive ἡμίονος, herbæ nomen, quæ alias asplenon : sic dictæ, vel quòd mulæ ea delectentur, vel quòd mulieres steriles instar mularum reddat, ut testatur Theophr. hist. pl. l. 9. c. 19. vide et Dioscor. l. 3. c. 151. ¶ Ἡμίονος Hesych. est etiam avis quædam.

Ἡμιόνιος, mularis, Il. ά. Ἅρμαθ' ἡμιόνειον, Od. Φ. [Ἡμιονεῖς. Xenoph. de Cyri Exp. lib. 7. cap. 5. §. 1. Ἱππέων ἐξαγωγὴ ζεύγη ἡμιονικὰ τρία, — τὰ δ' ἄλλα βαστικὰ, &c.]

Ἡμιόνιος, ου, ὁ, idem. Et in fœm. gen. ἡμιονῖτις. Ut, ἡμιονῖτις ὄρνις, equa mulos pariens. ¶ Item ἡμιονῖτις, sub. φυὰ, vel βοτάνη, herba, quæ et ἡμίονος seu ἡμίονος. de qua Dioscor. l. 3. c. 132. et Gal. τῶν κατὰ τόπους lib. 8.

Καττυπήμων, idem quod ὀνάμαλος. Gal. in lex. Hippocr.

Ὄνυξ, υχος, ὁ, unguis ; vel ungula, quam de quadrupedibus dicitur. (ἀπὸ παρὰ τὸ ὀνῆν, futuro verbi πίπτω, ἐκ πεφυκέναι τοῦ ὀ, teste Eust. est enim pars corporis ad fodiendum et lacerandum accommodata.) Hesiod. in Asp. μακρὸν δ' ὄνυξι χαίνεσκε ἐνόπλοις. Idem in Erg. γαμφωνύχων πτηνῶν ἀμφ' ὀνύχεσσι. Aristot. τὸ δὲ διαλλάττειν χεσάμενον, καὶ ἔχοντα γόνατα τὰ σκέλη ὀνυχας. Plin. interp. calciatibus cibis uti, carentem unguiculis partem edunt. Athen. lib. 8. ἐν' ἔλεγον ἐδώδιμα τῶν ὀνύχων. Proverbialiter dicitur, Δι' ὀνυχος ἀκριβὲς, ad unguem exigere, apud Plat. Et, ἐξ ὀνύχων, à tenera unguicalis, apud Gregor. Nazianz. Nic. ἐξ ὀνύχων τὸ ἕκτον, ex angue leonem. de quo vide Krasm. ¶ Pro ungue quoque, sive uncino, usurpatur : apud Hippocrat. de aspect. et Plat. de virt. mul. ¶ Est et βαλανοτύπου ὄργανον, apud Synes. et Theodoret. in eccles. hist. ¶ In rosis ὀνυχες dicuntur capita foliorum, ex parte candidiæ, teste Dioscor. l. 1. c. 131. et Plin. l. 22. c. 18. In aliis verò ὀνυχες volunt esse nucleos, qui et ἄγκιδες, et σπόγγοι. ¶ Cordis quoque quædam pars ὀνὺξ appellatur, schol. Nic. et Ruf. Ephes. ¶ Item ὀνὺξ in oculo dicitur, quam tunica cornea cernitur purulenta, idque anne profundè, anne in superficie, et pus figura unguem repræsentet. Actuar. et Paul. Ægin. l. 3. c. 22. ¶ Est et gemmæ nomen : quam sic appellatam esse, quòd in ea candor conspiciatur unguis humani similitudine, testatur Plin. l. 37. c. 6. ¶ Item marmoris genus, seu lapis ex marmorum genere, qui et alabastrites. de quo idem Plin. l. 36. c. 7. et Dioscor. l. 5. c. 153. Ex quo lapide pocula facta ὀνυχες etiam appellabantur : quamvis apud Athen. l. 11. ὀνυχας Pamphilus exp. ξύλινα ποτήρια παλαιότευκτα. ¶ Est et operculum conchylii, purpuræ operculo simile. de quo Dioscor. l. 2. c. 10. et Plin. l. 32. c. 10. Ipsam etiam ostreum ὀνὺξ vocatur, apud Athen. l. 3. ¶ Item frutex quidam parvus, alio nomine δενδρύλλιον dictus : in Append. Dioscor. l. 4. c. 62.

Ὀνύχιος, ου, ὁ, unychinus ; ut, ὀνύχιον μύρον, apud Dioscor. l. 1. Item unychis conchylii colorem referens.

Ὀνυχίτης, ου, ὁ, ὀνυχίτης λίθος, apud Dioscor. Form. ὀνυχίτης, ιτ. ὀνυχίτης κάλαμος, dicta à similitudine tenerum onychis lapidis. Dioscor. lib. 5. cap. 94.

Ὀνύχιον, νι, unguiculus. Item pro lapide onychite. Exod. 28.

Ὀνυχίζω, ungues pereido, ungues reseco. Artemid. oneirocr. lib. 16. ¶ Dicuntur et rosæ ὀνυχίζεσθαι, quum ea pars in eximitur quæ ὀνὺξ appellatur, apud Dioscor. l. 1. c. 54. ¶ Exponitur etiam, ὀνυχίζω, ungue noto. Item ad unguem exigo, exactè subtiliterque expendo. Phrynich.

Composita.

Ἀλύσονυξ, υχος, ἡ καὶ ὁ, angulus habens caprinas, in anthol. Epigr.

Ἀλφόνυχος, herbæ nomen.

Ἀκρώνυξ, sive ἀκρόνυχος, et, ἀκρόνυχα πολὺν ἴχνια, vestigia quæ aliquis imprimit terræ, summis ungulibus incedens. Plut. de fort. Rom. Ἀκρόνυξ, dicitur etiam ὁ ἀκροπλίς, i. unguium extremitas, teste Suida.

Ἀκρωνυχία, ὁ, idem quod ἀκρόνυξ, subst. Suid. ¶ Item jugum montis, vertex montis. Suid. ex Xen.

Ἀμφώνυξ, proprie videtur significare, qui circum ungues est, ungues ambiens. Hesych. est γναστόμαχος, ἀφανὴς.

Ἀνισόχηλος, ὁ, ἴσον, ungues resecus. Poll. Et metaph. sufurro, schmo. Aristoph. in Equit. [706.] ἀνισοχηλὶ, ὦ τὰν, σφυτανὸν σπτίδι.

Ἀσπονχίσματα, unguium recognitus. Pythag.

Γαμψώνυξ, sive γαμψόνυχος, unces seu adunces ungues habens, cui carni sero recurri ungues sunt. Od. χ'. et apud Aristot. ¶ Hesiod. Asp. 405.¶ (Æsch. Pr. 487. Soph. Œdip. Tyr. 1222.)

Ἐξονυχίζω, ungues exsindo seu eximo. Metaphoricè, examino. Plut. symp. 6. probl. 7. ὥσπερ, οἱ δι' ὑπογραφῆς χρυσίωμα λέγει, ἐξονυχίζουσι τὸν ἄκανθαν, καὶ ἀποδιαλύουσι τὸ μολύβδινον. Item, exquisitè expendo, et ad unguem exigo. Athen. lib. 3. ἐξονυχίζει τὰ πάντα τὰ ὀψοποιήματα τῶν σκηλαγωγούντων.

Εὐθύνυξ, sive εὐθύονυξ, rectos ungues habens. Aristot. hist. an. l. 8.

Καμπτώνυξ, sive καμπτόνυχος, validos ungues habens. Il. ά. Athen. l. 4. Pro eodem dicitur etiam, καρτερώνυξ, sive καρτερόνυχος. Suid.

Μακρόνυξ, et μακρόνυχος, sive per syncopen, μακρώνυξ, et μακρώνυχος, solidas ungulas habens, simplices et individuas ungulas habens. Arist. de part. anim. l. 4. Sic et, μακρώνυχα ἵππια, Il. ω'. et alibi apud Hom. (Μακρώνυξ. Eurip. Phœniss. 749.)

Παρώνυξ, et παρώνυχος, abscessus ad unguis radicem natus. Alii inflammationem vocant. Latini redvivam, vel redditium, malum hoc nuncuparunt. Paul. Ægin. lib. 3. ¶ Παρώνυχα est etiam nomen herbæ nominatæ, ἐν τοῖς παρώνυξι δηγετικὸν, ut docet Dioscor. l. 4. c. 54. et Suid.

Περιόνυξ, ungues in orbem reseco. Deut. 2.

Πλατώνυξ, qui latos habet ungues. Diogen. Laërt. l. 7. [Plat. Definit. Ἄνθρωπος ζῷον ἄπτερον, ὄνυξι, πλατώνυξι, ὃ μόνον τῶν ὄντων, ἐπιστήμης τῆς κατὰ λόγος δεκτικὸν ἐστι. Vide Diog. Laërt. lib. 6. §. 40.]

Πολύονυξ, multos habens ungues. [Aristot. de Hist. Animal. πολύονυχα δὲ εἶναι φάσκουσι οἱ ἰχνῆται.]

Ῥιζόνυξ, radix unguis. Et plur. ῥιζόνυχες, ungulum radices. Poll. l. 2.

Σαρδόνυξ, sardonyx, sarda : lapis ita dictus à candore in eo ; hoc est, velut carnibus unguæ hominis imposito, et utroque translucido. Plin. l. 37. c. 6. Scribitur et σαρδώνυξ, apud Basil. et Aretb.

Στενόνυξ, unguium extremitas. Hesych. ‡Apoll. Arg. iv. 1679. πατρὸς στενοῖς χρώτα σφυρὸς, acuto illidit marici malleolum. Sobol στενὸς ἐστὶ μικρὸς τὸ μέρος τοῦ θήρατος πατοχωνεύσας δι, καὶ τὸ δὶς ἐξῆς λέγει.‡

Στονυχὶς dicuntur etiam quæ in acetum desinunt : apud Lycophr.

Ἰχθύονυχος, ungulas habens fissas.

Ὄνυξ, υχος, ὁ, scutum. (ut ea quæ murrone et cuspide præfixa sunt.) Od. ν'. πατέτανεν ἐξῆς χαλκῷ. Il. υ'. Ὀξὺ δόρυ κραδάων. Sic Od. ι'. μακρὸν ἐλόντες ξύλινον ἔξῆς ὑπ' ὄμμα. Metaphoricè de acumine sensuum dicitur, et interdum de objectis eorum. Plato polit. 2. τὸ φαῦλον, ἀλλ' ἐξῆς βλέπον τὸ ἀγαθὸν. Aristoph. in Plut. ἐξέτεινεν βλέπων τὸ ἄκρωνυξ. Sic, ἄντ' ἐξῆς, pugna acris. Et, ἐξῆς φανὴ, vox acuta. Il. ά. et apud Aristot. Rhet. lib. 3. Item, ἐξῆς βοάτης, Il. ζ'. Et, ἐξῆς σταλαγὶς, Il. Φ. Ὀξὺς pro ἐξόφωνος, μεγαλόκτυπος. Æschyl. 5. c. Th. 960.) Sic et, ἐξῆς χυμὸς, acutus seu acidus succus, qui linguam tangunm acutum ferrum penetrat : apud Xen. Pæd. 6. et Plut. symp. 6. Alia metaphora ἐξῆς μελῳδοὶ dicuntur, Odyss. ν'. Et, ἐξῆς νόσος, acres morbi et vehementes, apud Gal. in Hippocr. Sic et, ἐξῆς Ἄρης, Il. 4. et, ἐξῆς ἀγὼν, apud Plut. in Rom. ¶ Item celer, subitus. Plut. in Rom. (de quodam Celere :) καὶ ἀν' ἑαυτὸν τοὺς ταχεῖς οἱ Ῥωμαῖοι καὶ ἐξῆς, καλοῦς ἐκαλέσαντο. Sic, ἐξῆς κέντρον, apud medicos, vitia præcipitia. Et, ἐξῆς πυρετὸς, apud Hippocr. febres quæ celebritatem exhibent manni celeriter accurrentem. Hesio quoque ἐξῆς dicitur, qui promptus et expeditus est in aggrediendis vel expediendis negotiis, apud Aristot. oth. 3. c. 7. Item qui citò ad iram fertur, seu cui facili et levi de causa bilis accenditur. Ut apud Theocrit. Idyll. 14. Ταῦτος μὲν δὴ, ἅ φὼ Ἀλεχὼς, ἀνύκες, ἐξῆς, &c. Nisi ut, καιρὸς ἐξῆς, occasio subita, vel quæ citò præterlabitur : apud Plut. in Coriol. et Xen. ped. 8. ¶ Est et ἐξῆς, herbæ nomen, apud Plin. l. 27. c. 12. ¶ Item lambus. Erot. apud Hippocr.

Ὀξάλη, substantivâ quoque et absolutè dicitur, pro ἡ λάχνη. unde proverb. ἡ ἐξάλη δρομεὶ, ἐπὶ τῶν καθεστώτων. Suid.

Ὀξὺ, substantivè, id quod in acutum exit ; mucro, acumen, acies. Aristot. de generat. an. l. 3. διὰ τοῦτο ἕκαστον ἐξέρχεται τὸ ὠὸν τὸ ἐξῆς. Metaphoricè acumen etiam sensuum sic appellatur, et quidquid efficaci mota ab iis percipitur. ¶ Ὀξὺ dicitur etiam celeritas. Ut apud Thuc. l. 3. τὸ γ' ἐμπλακτον ἐξῆς, ἀλλὰ μᾶλλον τραχύτερον. Usurpatur et adverbialiter in utraque significatione, et pro acutè, et pro celeriter, velociter. Sic, ἐξῆς ἀκοῦσαι, apud Plat. de leg. et, ἐξῆς εἶδον, apud Aristoph. Et, ἐξῆς πάνυ, apud Hom. Il. ί. celeriter animadvertere. ‡ Hes. Th. 836.‡

Ὀξέα quoque, plur. pro ἐξῆς capitur, apud Hesiod. in Asp. pro quo et ἐξέα, matri gratia, apud eundem ibidem.

Ὀξέως, acutè. Frequentius significat, celeriter, velociter. Interdum et studiosè. apud Thuc. l. 2. et Plut. in Rom. ‡ Xen. Pæd. 2. 57. a.‡

Ὀξύτης, ητος, ἡ, acumen, acies. Plut. de hum. Item acrimonia, acerbitas ; Idem symp. 3. Et metaphor. acrimonia in rebus gerendis. Item acor, quam frigoris humoriisque copia gignit ; Alex. Aphr. probl. 70. l. 2. Item celeritas, velocitas ; Plut. in Rom.

Ὀξύνω, acuo, acutum reddo ; ut grammatici syllab. alt. acuunt, quam eam acuto tono pronuntiant seu insigniant. Athen. lib. 11. ἃ μὴν ὀξύνουσι τὰ τελευταῖα, &c. Item, acuo ad, instigo, incito. Suid. (Soph. Tr. 1192.) ¶ Item acidum reddo. acescere facio. Gal. l. 3. de aliment. fac. ὁ μὲν γὰρ ἰὸς ὀξύνει τὸν δαγμασθέντα ἰξύνει αὐτὸ σφόδρα. Item acesco, coacesco, in acorem vertor. Idem lib. 3. simpl. ὁ δὲ ἐκ σταφίδος ἰξυνόμενος ἧττον τοῦ γλεύκους.

Ὀξύπεπλος, in acidam qualitatem abeo, acesco, consacesco. Gal. l. 3. de aliment. facult.

Ὀξύς, εῖα, ὑ, arbor, apud Theophr. hist. pl. l. 3. c. 3. folia habens spinosa, et in acutum desinentia ; unde et denominata est.

Ὀξύσπονδος, ὁ, ἐξύσπ., ex on arbore confectus. Il. Χ'. et Od. τ'.

Ὀξύφλοιος, ου, ὁ, νι, ἐξύφλ τυρὸς, genus casei, quo Siculi utebantur, ita dictum ab acore. Poll. l. 6. c. 9.

Ὀξὺς, ος, τὸ, vinum quod coacuit, acetum. (Æsch. Ag. 550.) Proverbium sympos. 3. τὸ ὀξὺς οἶνος τοῖς ἔστι φίλος καὶ κύπελλον.

Ὀξύσαρκος, ος, ὁ καὶ ἡ, acetosus, acidus. Galen. de elim. fac. l. 3. c. 16. et Alex. Aphr. l. 2. probl. 70.

Ὀξυσὶς, ὁ, ἡ, acetum resipiens, vel acetarius.

Ὀξυδόρκιος, ου, νι, idem cum ἐξύς. Suid.

Ὀξύοινος, ου, ὁ, vinum quod coacuit aliquatenus, nondum tamen in acetum conversum est : vappa. Chrysost. οἶνο μὲν ἀρτίως ἥλιξε, τὸ παραπεπτῶκος, καὶ εἰς ἰξύνον μεταπεπτωκὸς, in vappam mutari. Aristoph. in Vesp. dixit etiam, δυσὶν ἰξύνοι, acerbo, acerbum, seu bilioseum animum.

Ὀξύοδους, ὁ, dicitur cruce dentata stylis ferreis, coen. Hesych.

Ὀξύς, ιδος, ἡ, acetabulum, vas in quo acetum asservatur, vel in mensa apponitur. Aristoph. in Ran. Item vas in quo acetum metiuntur qui id vendunt.

Ὀξύζω, aceo, acidus sum, acorem refero seu acidum saporem. Dioscor. lib. 5. c. 12.

Ὀξύλαλος, ὁ, ἡ, acida fax, vel vappa. Hesych. ¶ Est et lapathi species, quæ vulgo acetosa. de qua Dioscor. l. 2. c. 140.

Composita.

Ἀνώξυς, nonnihilum, mucronatus, in mucronem fastigiatus. Dioscor. lib. 4. cap. 52.

Ἀνώξυνος, exacuo. Od. ζ'. ἀνώξυνον ἀρότρῳ. ¶ Item acidum reddo, in acidam naturam muto : Act. anym. 9. c. 21.

Ἀνώξυσμα, exacuor. ¶ Item acesco. Gal. σύστασιν κατὰ βραχὺ, μᾶλλ' ἀνώξυσμα, μᾶλλ' ἐπιτηδείως.

Ἀξυστόλιος, (decomp.) idem quod ἀκρόπολις. Eurip. in Cyclop. [436.] Ὃν (ἀκρώμα Ἰλιάδος) φασγάνῳ τοῦ' ἐξωστόλισε ἄκρα, εἰς σὴν κάδων.

Ἐξόξυνος, acidum reddo, acorem affero.

Ἐξοξύνομαι, acidus reddor, acesco. Theophr. de caus. l. 6.

Ἐξόξυσμα, exacuo. ¶ Item facio ut quis properet.

Ἐπόξυς, coacesco. Suid.

Κάτοξυς, peracutus : ut, κατοξὺς ὄφι, peracutus clamor. apud Aristoph. in Vesp. κάτοξυ πάσχω, apud medicos, peracutus morbus.

Παροξύς, acer, acerbus. Athen. l. 6. ex Comico.

Παροξύνω, acuo, exacuo, instigo, concito, inflammo. Xen. Pæd. 6. καὶ τοῦτον ἔτι μᾶλλον παροξύνω. Et cum infinitivo, apud Plut. ad Colot. κακοῦργον καὶ παροξύνει λέγειν τοὺς πρὸς τοὺς βαρβάρους στάσεις. Interdum cum ἐπὶ vel εἰς. Idem in Themist. παροξύνει στρατηγὸς ἐπὶ μάχην. Et Herodian. lib. 5. τοὺς εἰς ὀμόνοιαν παροξύνοντας, ad crudelitatem exacuentes. Item ad iram concito, ira accendo. [Act. Apost. xvii. 16. παροξύνετο τὸ πνεῦμα αὐτοῦ ἐν αὐτῷ, &c. ‡ Cor. viii. 5.] ¶ Morbus etiam παροξύνειν dicitur, quum, hominem invadens, exacerbat priorem statum in quo erat. Gal. l. 1. ad Glauc. ¶ Grammaticis

*παρεξίσασι est, acutum tenuis in penultimam syllabam collocato. Athen. lib. 11.

*Παρεξίστημαι, aenor, inciter ad aliquem rem. Isocr. ad Philip. τὰς οὖν τὰς ἀκούσας παρεξόντας πολεμεῖν πρὸς αὐτὸν; Item, in inflammor. Aeschin. contra Ctesiph. ἀκούσας δὲ, οὕτω παρεξόντων, ἐκ ὀλίγου τὴ τὰ ἱμάτια βίρ. Sic apud Plut. in Themist. et Thucyd. lib. 6.

*Παρεξιστικὸς, ὁ, ἡ, concitatorius. Xen. Ped. 2. † p. 61. c. ὡς τι.†

*Παρεξιστικὰ, dicuntur etiam quæ ad iram irritare solent. Plut. in lib. περὶ λόγου.

*Παρεξίστικος, incitatio, irritatio, exacerbatio, (vox med.) Act. Apost. 15. cap. Item accusio, i. particularis motus morbi a remissione ad deterius. Gal. comm. in aphor. 12. l. 1.

*Παρεξίω, ad acorem verge, acorem gusta vel odore refero. Dioscor.

Παρεπεξόνεσθαι, apud grammat. dicitur antepenultima syllaba, quæ acutum habet.

Πάπεξις, cujus anguli in macronem coëunt, sensim macrosatus. Theophr. lib. 1.

Παπεξίνος, in acutum sensim extenso. Polyb.

*Τανύξις, levitor acuminatus et macronatas. subacutus. Item subacutio, acorem quadantenus referens. Dioscor. l. 2. c. 101.

*Τανύξυς, subacidus sum, aliquantenus acco: ut, ὀνοξύξυς ἄρτος, apud Athen. lib. 3.

'ΟΠΑΖΩ, F. σω, persequor, κατὰν διόκω, et Ital. exponit. Il. γ'. Ἄς Ἕκτορ ἀσπὶς παρεμαίνοντας Ἀχαιοὺς. Il. ϝ'. Ἠτοι ἐγὼ ἐπαίξασα, σὺν ἐπὶ ἰφθίμοι ἑπέσθαι. ¶ Item, sequi jubeo, comitem do. Od. ι. Ἄνδρ᾽ ἕξ αὐτῶν ἐπέσθαι. ¶ τινὰ νιν. Apoll. Arg. 1. 167.† ☞ Eustath. videtur derivare ab ἕπω, seu potius ἕπομαι. ¶ Item ἐπάζω, præheo, do. Iliad. ξ'. Τῷ δὲ δαὶ κλέος τε καὶ ἀγλαΐη ἐπάζατο. Od. σ'.——Τῷ τε Ζεὺς κῦδος ἐπάζει. Sic et Il. σ'. et alibi apud Hom. † Hes. Th. 423.† (Æschyl. Pr. 8. Ἅτε ζυγοπέδαι οὐκ ἔτυσσε χθονὸς. S. o. Th. 262. 198. Pr. 30. Eurip. Med. 426. 518.)

'Οπάζομαι, ὁ persequeste urgeor et premor. Iliad. λ'. ἐπαζόμενοι δαὶς ὑμῖν. Item, comitem accipio, comes mihi adjungitur. Il. γ'. καὶ Νέστορ᾽ ἄνα ἐπάζεσθαι ἐπὶ ἐπέσσυτο πολεμίζειν. Sic et Od. κ'. et Il. κ'.

'Οπαδὸς, οῦ, ὁ, qui sequi aliquem jubetur, comes, associator. Plut. in Rom. Phil. de vit. M. l. 5. Alii Doricum aiunt, apud Theocr. idyll. 2. (τέλεον ἐναὶ ὀπαδὸν τὸν Ἰάσονα. Eurip. Med. 53. ib. 336. 1121. Æsch. Ag. 456. Soph. Ty. 1281.)

'Οπαδὸς, comitor, sector. Hesych.

'Οπαδὸς, idem cum ὀπαδὸς, quod Atticum esse testatur Eustath.

'Οπαδίω, comitor, comes sum, associor. Il. ϝ'. Κέκριε Ἐρεχθῆος. Θαλείης, ἓξ ἑ ἐπάδει. Iliad. ξ'. Ἓν δὲ ἑοὶ γαμέ, καὶ μάλ᾽ ἐπάδει. Sic et Odyss. δ. et ξ. † ἅμα καὶ, comitari aliquem. Hesiod. Theog. 60.†

'Οπαδέω, idem. Etym. ex Apollon. μᾶλλα ὀπαδέοντα ταμεῖν.

'Οπαδητὴς, idem cum ὀπαδὸς. Hesych.

'Οπάων, ονος, ὁ καὶ ἡ, idem cum ὀπαδὸς. Il. ϝ'. Ἀστύοχον Φόρκυν, ἠνάσσονθ᾽ ἁλὸς ἀτρυγέτοιο. Eurip. in Oreste, ἴχνη γὰρ βορβόρου πρὸς ὑπάονα. (Æsch. Ch. 767. Suppl. 998. 1029.)

Composita.

Κατοπάζω, persequor, a tergo premo. Idem cum ὀπάζω. Hesiod. in Reg. πᾶς δὲ γ᾽ ἀνὴρ κατοπάζει.

Συοπάδης, οῦ, ὁ καὶ ἡ, idem cum συοδὸς. Athen. l. 14.

Συοπάδις, idem. Panyasides (de vino :) Ἐσθλὸς, ἀλαθέστατος, ὃστις συοπάδις ἀνὴρ.

'ΟΠΗ, ῆς, ἡ, foramen. Aristophan. in Plut. Οὐκὰς γὰρ ἔχει τὰς ὀπὰς. Athen. lib. 13. (in marchus :) Μὴ πλέμαν αἴγειν ἀμοῦσ᾽ ἐπέβαιν᾽ ἀλέρα, Μηδὲ δ᾽ ἐκὸς κέντρῳ ὀπὰν ἐπέβαιν᾽ ὀπίσσω. Dicitur et, ἐπὶ τῶν ὄπτων, foramen aeriam, i. meatus ille per quem vox penetrans auditorium aeratum verberat. Poll. l. 2. ¶ Est et ἐπὶ τῶν ὀπτηρίων. ☞ Derivatum creditur ab ὄπτομαι, ut Poll. lib. 2. testatur, quia cen per foramen visus exit.

'Οπάνιον, ω, τὸ, subula, qua aliquid perforatur. Poll. l. 10.

'Οπτὴς, idem quod ὀπτῆρ, apud eundem l. 7. c. 21.

'Οπαία, fictile vas, in quo foramen est : dolium, foramen habens. Idem. lib. 2.

'Οπεῖον, ου, τὸ, foramen olim : item foramen per quod fumus e fumo aut camino exit. Plut. in Pericle.

'Οπίας, vide in 'Ωπίς.

Composita.

Βορβοπίας, in meretricem jactatum est ab Hippocratic, quasi βορβορώδη τὴν ὀπὴν ἔχουσα.

Δίοπις, qui habet duo foramina : Athen. l. 14. ¶ Alia in ἕπω, et ὄπτομαι.

Ἡλιοπτικὰ, dicuntur tibiæ, perfectis minores, convivio adhiberi solitæ. Athen. l. 4.

Μετόπη, ἡ, μετώπιον, columbaria tignorum et asserum; seu ea cava, quæ sunt inter trigas et asseres. Vitruv. l. 4. c. 1.

Πλατυπία, ὁ, maris seu marinæ cavernula. Aristot. de anim. lib. 6. et Ælian. Vide et in comp. ex Ὤψ, in Ὀπτικὸς.

Πολύοπος, multa habens foramina. Pro eodem scribitur et πολυωπὸς. Odyss. χ'. κτεὶς ἐστοῦσ᾽ Ἀελίοιο Διὸς πολύοπος ἀκοντίῳ ἐξέμεναι πολεμοῖο. Vide et in comp. ex Ὠπίς.

[Στενοπὸς. Lucr. Nigrin. p. 33. 37. Philost. l. 2. c. 25.]

---

*ΟΠΗ, ubi. Cum ωπτὶ. Plato de rep. l. 2. Τάχ᾽ ἂν ναυβαμεῖ, ἴσως ἀντὶ ταῖς πόλεσι ἐμφύσεται, ubi, ubinam. Interdum conjunctim scribitur ὁπόπτε, quod significat, ubicunque : ut apud Plut. in Pericle, πάντας τοὺς Ἕλληνας τοὺς ὁπόπτε κατοικέντας Εὐρώπης ἢ Ἀσίας. Dicitur etiam, ὁπὸ ἴσης, alicubi, aliquando. Herodian. l. 6. ἀλλὰ καὶ αὐτὸς τοὺς στολισμοὺς ὁπὸ ἴσης καλέσαντος. ¶ Item quò. Od. ἁ, Πέμψαι δ᾽ ὁπόπτε σε κραδὶη θυμὸς τε κέλεται. (Poëtice pro ὅπου.) Et sequente ἄν, quocunque, quocunque in locum. Plato in apol. Socr. ἴσως ἂν δὴ, λέγοντος ἐμοῦ ἀκηκόατε ὁ τι. ¶ Item quâ, qua via. Xen. Ped. 7. ἐρωτῶ οἱ Λυδοὶ δοκεῖ τῶν τυχῶν ὁπόπτε ἐθέλοντες ἔμοιγε. † Hesiod. Th. 387.† Et sequente σοῖ, quousque, quamdiu vis. Plato. ἀνεμὸν ὁπόπτε σοῖ σοὶ θαλύπτει. Sequente τοῦ ἂν, exp. quacunque, quacunque via. Plato de rep. l. 2. ἴσως ἂν ὁ λόγος ἐκ τοῦ σοῦ σκόπου φέρ, τοῦτο ἴσιν. ¶ Significat etiam, qua ratione, quomodo, prout. Plato in Socr. ἐμὲν ἐπιτρέπειν καὶ τῷ θεῷ, πρὸσ τοῦ ἐμοῦ, ἴσι μᾶλλον ἐμοὶ τε ἄριστα πᾶσι καὶ ἐμοὶ. Et sequente ἄν, apud Thuc. lib. 5. ἴσι ἂν ἐκεῖ ἀμφοτέρως. Exponitur etiam, quomodocunque, prout-cunque : plerumque tamen sequente ἄν, σοῖ, ὅι σοι, vel οὖν. Plat. in Tim. et epist. 7. ¶ Ὁπωσοῦν, aliquid, quidquid tandem illud sit. Plato in Apol. Socr. σ᾽ χρὴ, σοῖ ἐμοὶ, τὸν ἀκούσας ὁπωσοῦν ἔπειτα ἔπει, qui alicujus authoritatis esse videmini. Dicitur et, ἐσ᾽ ἴσι, aliquo modo, aliqua ratione, quadantenus : apud Herodian. lib. 6. ἐίσι δ᾽ ὅτι οὖν, ἴστι. Æsch. Ag. 67. Soph. Œdip. Tyr. 1478. Aristoph. R. 1288.)

'Οπὼς, Dorice, pro ἕπω. (Æsch. Ag. 1541. 'Οπὼς. Theoc. adl. 11.)

'ΟΠΙΣ, ίδος, ἡ, aldo, vindicta, quæ Deus aliquem persequitur. (☞ Ab ἕπομαι derivatum, at quibusdam grammaticis placet, à quib. exp. ὁ ὑπισθεν ἑπόμενος τίσις.) Od. ν. Οὐκ ἐπὶ ἴστιδα τραπέσθαι Ζηνὸς. Hesiod. in Erg. Ζηνὸς ἴστι σὺν ἀλλήλοις ἔχει, nihil pensi habenda. ¶ Exponitur etiam, cura, consideratio ut, ἴστι αὐθημέρου ἔχειν, nihil pensi habenda.

'Οπίζομαι, caro, reverear. Il. χ'. ἐμοὶ δ᾽ οὐδὲ ἐοίζετο πέρφι ἔοικε. Od. ξ'. Διὸς δ᾽ ἀνάστατον μῆνιν Ξενίου. Cum genitivo etiam construitur : apud Apollon. l. 2. οὐ ἔτι ἔστιν ἐοίζεσθαι καὶ Διὸς αὐτοῦ, ne tantillum quidem reverebatur Jovem. ¶ Item caveo : Od. τ'. Ἀλλὰ σὺ καὶ Δημὸν ἐοίζεσο μᾶλλον ἐμεῖο. ¶ Item pro ἀμύνομαι. Unde apud Pind. in Pyth. ἐοιζομένη χέρες, exp. beneficium reponsum sive mutuum.

'Οπιδὴς, οῦς, ὁ, ἡ, reverendus : vel summopere cavendus et estimescendus. Apollon. Arg. 2. ὅτι δεῖσε Ἀγήνορ᾽ ἐπόπτευσεν, ἐπιδοκάσει τὸ πίνυται.

'Οπιτὴ, Diane epith. παρὰ τὸ ἐπίζεσθαι αὐτὸν τὰς τυπτούσας, quòd parturientium rationem et curam habeat. Etym.

Composita.

Ἐποπίζω, reverere, caveo. Hesych.

Φιλοπὶς, (quasi ὁ τὸν φίλον ἴστις, quòd hostis pænit Deus homines,) pœna, pretium : Iliad. λ'. et sæpe alibi. † Sic φιλοπτόλεμος στέφανος. Hesiod. Asp. 114.† Vide et in comp. ab Ὤψ.

'ΟΠΙΩ, (ἐπίσσω, poëtice,) retrorsum, retro, in aversum. Od. σ'. Ἀλλὰ σὺ ἀγχίαλε, ἐπίσσε νέα, retrorsum redi. Od. ι. Ἀφίσσομεν πλοῖ ἐπίσσω, domum redeuit. Et Il. φ'. Δῦνε δ᾽ ἐπίσσω χάλης, retro ligavit manus, vel a tergo. Aristot. de mundo, σχῆμα τὸ καὶ ἐπίσσω λεβήτιον, et nate se et in aversum sea retro porrepere. Dicitur et, ἐς πρόσσω, retrorsum, in aversum : ut, ἁ ἐς πρόσσω ἴμολεν sive κεμενὴ, apud Arat. ¶ Significat etiam, post. Ac interdum cum gensi. ut 1 Timoth. c. 5. ὀπίσω τοῦ Σατανᾶ ἐπεστράφησαν, Satanam sequuti sunt. Eccl. 9. ὀπίσω αὐτῶν, post hos. Nonnunquam etiam, sine casu, de tempore dicitur, et exprm. postea, in posterum. Od. ξ'. σπλὰ δ᾽ ἐπίσσω λέγχω, multa mihi postea obtigere. Il. ζ'. Τοῦτο δ᾽ οὔ τις ἔτ᾽ ἔπειτα ἐμεῖο, οὔτ᾽ ἂρ ὀπίσσω Ἄρεσσιν. Sic sunt nunc, nec in posterum erunt. † Hesiod. Asp. 92.† (Ὀπίσω. μετὰ ταῦτα. Il. ϝ'. 270.) ☞ Etymologia dicit, παρὰ τὸ ἐπὶ ἔστι ἔστιον, (sicut ἔξω ab ἐξ,) et mutato ι in ο, ἐπίσσω.

'Οπισθεν, (ἐπίσθε, poëtice,) a tergo, pone. Il. χ'. ὁ δ᾽ ὄπισθε βαὼς, pone insequebatur fugientem. Plat. l. 1. de rep. καὶ μὴν ὑπισθεν καθάπερ τοῦ ἱματίου, pone me prehendens veste. ¶ Cum gen. Xen. Ped. l. 5. p. 119. c.† Item, ὄπισθεν πολίτας αὖτοι, quam præcretimus et superamus; Xen. Hellen. 4. Et, ὁ ὄπισθεν, qui pone vel a tergo est. Xen. τὰ ἱματιοφόρα ἔμοσ καὶ τὰ ὑπισθεν ἔλκη,

tam quæ ante sent, tam quæ retro. † Ped. l. 2. 46. d.† Apud Aristot. εἰς πίσσεσθε, in aversum. ¶ De tempore etiam dicitur; pro posthac, postea, post. Odyss. ξ'. αὐτὰρ ὄπισθεν μάστιγι ἀμαίσσοιμι δαί. Et, ἐ ὄπισθεν, posteriora. quod et loci ac ordinis; inferior, secundus.

'Οπισθεν. Poëtice, pro, ὄπισθε sive ὄπισθε, metri causâ. Ut Hesiod. in Theog. † 323.† Πρίσθε λίνε, ὄπισθεν δὲ βάλων, μέσση δὲ χθόνα. ¶ 'Οπίσθεν ἴθει dicuntur etiam ii qui non adsunt. Odyss. δ.

'Οπίστερος, posterior, à tergo sequens. Nonn.

'Οπίστατος, postremus, ultimus, Il. χ'.

'Οπίσθιος, ω, ἡ, posticus, averrans, seu posterior. Aristot. hist. an. lib. 6. et Xen. de re equ. Item, ὀπίσθιον νόμμα, extrema aries, i. milites qui à tergo aguntur sunt.

Composita.

'Ανόπη, retro, retrorsum. Hesych.

Ἠπισσόπιος, postea. Homer. (Soph. Philoct. 1117. ἢ ἴδε μοῦ· νῦν ἐστὶν ἀνδρὸς ἀνδρὸς ἠπισσόπιος πάλαι πάλαι ἐλεύσεται.)

Ἐξοπίσω, in aversum, retrorsum, retro. Hesiod. in erg. ἀλλ᾽ ἀναπαλιμπετὲ ἐξοπίσω, retro amandare. † et Theog. 182.† Exponitur etiam, postea. † ut Scholiast. ad Hesiod. Theog. 182. indicat. in posterum. Th. 560.†

(Ἐξόπισθε. pro ἐξοπίσω. Æsch. Ag. 116.)

Ἐξοπισθεν, à tergo : Plut. in Num. Interdum cum genit. ut apud Aristoph. ἐξοπισθὲ μου. Exponitur etiam, in posterum.

Ἐξοπίσω, poët. pro ἐξοπισθε. † Hesiod. Asp. 130.†

Ἐπόπισθεν, à tergo, poné. Athen. ex fragm. Hesiod.

Κατόπισθεν, idem. Arat. κατόπισθεν ἰὼν ἀστερόφιν ἔρπυσ.

Κατόπισθε, poëtis pro eodem usurpatum.

Κατόπιν, à tergo. Plutarch, in equit. ‡ Plut. 13.‡ et Plut. in Camill. † Xen. Ped. l. 4. 21.† Dicitur et, κατόπιν τούτου, postponere, apud Sold. Item post. Ut apud Nax. κατόπιν τῶν ἱματίων, post interrogationes. Sic, ὁ κατόπιν, exspon. sequestarus, venturus ; in Epigr. et apud Basil.

Μετόπισθεν, et poet. μετόπιθεν, idem quod κατόπισθεν. ¶ Item post, postea. Iliad. χ'. Ὄφρα δὲ μετόπισθε μάχην ἔρωμαι Ἀχαιῶν.

Μετόπιν, à tergo. ¶ Item ponten.

'ΟΠΛΟΝ, ου, τὸ, et in plurali ὅπλα, arma. † ὅπλα γυμνικὰ. Xen. Ped. l. 2. 4.† Phocyl. Ὅπλον τὸ κῆρ δεῖμ᾽ τεμένεσθαι ἐστὶν σώφρον. Iliad. α'. Τὰ δ᾽ ἑτὸ ὧν ὅπλοισιν ἐπ᾽ ἀσπίσιν ἠδὲ κόρυσσιν. Æschines contra Ctesiphontem, ἐν τοῖς ὅπλοις ἐστρατευμένοις, armati. Thuc. lib. 6. ἐν ὅπλαις γενόμενοι, in armis esse, seu armatum esse. Et, ἀναλαμβάνειν τὰ ὅπλα, apud Plut. in Coriol. Apud Synes. epist. 104 συναίρουσι πέντε τῶν ὅπλων γενέσθαι, quidam exp. in præsidia se recipere. Apud Alex. Aphr. lib 1. probl. ὅπλων σχῆμ᾽ ἐκτενίδιον μέγα, armat, et manifestissimum reddit contra morbum. ¶ Ὅπλα ab Homero vocantur etiam instrumenta fabrilia et nautica. Odyss. γ'. χαλκεὺς Ὄρσ᾽ ἐν χερσὶν ἔχων κλαῖδα, σκαρὶν ἄσιν. Et Iliad. σ'. Ὅφρ᾽ ἂν ἔγω φάος ἀνθρώποισι, ὅπλα τι ποίσω. Odyss. ξ'. πᾶν ὅπλα μελαίνων. Ab Hippocrat. quoque ὅπλα dicuntur funes ex stupa, lino, vel cannabe, ut docet Gal. in lex. Hippocr. Sic dicuntur et quælibet instrumenta.

'Οπλάρα, (dimin.) arma parva, q. d. armula.

'Οπλαμὴ, armor. Apud Hom. Il. ν'. Ἀλλὰν δυλοσθεν, expon. instrui et parari certam.

'Οπλὰν, arma, instrue. Od. β'. ἐμοὶδ᾽ ἐέργεσκ᾽ ἐμοὶσιν Ὀπλὰν.

'Οπλίζω, f. ίσω, idem cum ὁπλὰν. Theo. l. 8. ὁπλίσας καὶ τοὺς ἀπὸ τῶν ἵππων ἐπὶ ἵππου. Herodian. l. 1. ἵνα τε νὺ τι ἅμιλλα καὶ τὸ στρατιωτικὸν ὁπλίσαν, contra te armavit. Item, instruo, paro. Iliad. α. ἐμοὶδ᾽ ἐέργεσκ᾽ ἐμοὶσιν Ὀπλίσσας ἐνίησι. Iliad. β'. Ὁπλίσσεσθ᾽ ἑ ἔια, καὶ ἀγγάρα ἄρσω Ἄνακτι, vinctus parate.

'Οπλισμὸς, armor. Xen. de re equ. δεῖ ὁπλίζεσθαι τὸν μέλλοντα ἐφ᾽ ἵππου μαθητεύειν. Theo. l. 3. ἐ ἅμιλλ ὁπλισμὸς ἵνα τὸ σφοδρὸν ταύτη, σαυτὸν arma. (Φάλυν δὲ λαμπὰς· ἡ χρυσὸν ὁπλισμάτων. Æsch. S. c. Th. 439. ὁπλίζω, καθίζω. Eurip. Med. 1264. Phœniss. 139.) Item activè, instrus, paro. Od. σ'. ὁ δ᾽ ἄρα ἤρωα ὁπλισσάσθη ἐνιζήσσεν, ocreas instruebat seu parabat.

'Οπλισσαμένους, cum armis, seu more armatorum.

'Οπλισμὸς, ὁ, armatura; vel potiùs, ipsa actio armandi. (Æsch. Ag. 811.)

'Οπλισμα, τὸ, armatura qua quis munitur : item, apparatus bellicus, apud Eurip.

'Οπλίτης, ου, ὁ, armatus, armatus : ipsa arma. Thucyd. lib. 3. et Xen. pæd. 8. † p. 226. b. et l. 2. 54. d.†

'Οπλιτὴς, οῦ, ὁ, armatus.

'Οπλιτεύω, armo : item arma gero.

'Οπλίτης, ου, ὁ, armatus, qui arma gestat. (Eurip. Phœniss. 1056.) Thuc. l. 6. ἐνὶ τοὺς στρατιὰς τοὺς ὁπλίτας. † Xen. Pæd. 6. p. 167. b.† Item, ὁπλίτης θωρακὶς, et ὁπλίτης ἀσπὶς, qui ab armatis decurritur, non quem in armis decurrent. Item, miles armatus, miles armiger. Plut. in Fab. βαρὺς ὁπλίτης, gravis armaturæ miles. Plerunque etiam sine adjectione de gravi armatura milite dicitur apud Theoc. lib. 1. et alibi, et apud Demosth. pro cor.

'Οπλίτης, armatus, ἐντόνιος dicuntur etiam statue fœminarum armatæ.

[Ὁπλιτεία. Plut. de Leg. Ταῦτα γὰρ ἐν πανοπλίᾳ ἐκάστοις· βίβλους φασὶ ξυμβαίνειν, &c.]

'Οπλίτικός, ὄν, ὁ, ad militem gravis armaturæ pertinens. Ut, ὁπλιτικὴ ἀσπίς, apud Plut. in epist. Et, ὁπλιτικὴ μάχη, pugna qua gravis armaturæ milites concurrunt. Plut lib. 2. repub. Τὸ ὁπλιτικὸν dicuntur ipsi gravis armaturæ milites.

'Οπλίτικος, milites sum gravis armaturæ. Aristot. pol. 4. c. 6. Item, τοῦ ὁπλιτικοῦ ἄρχειν, apud Theo. lib. 8. Expositur etiam, ἐνόπλιος.

'Οπλίτιτης, ου, ὁ, junior. Et, ὁπλίτατος, minimus nato. † Hesiod. Theog. 137.† Quasi qui jam arma forte ponsant, et testatur Eust. et Etymol. Potius, quod armis et defensione egeant. [Ὁπλίτερος γενεᾷ. Il. C. Cat. N 214.] Iliad. γ'. Alii Γ ὁπλιτέων φέρτερ' ἐμεῖο ἔασιν. Il. i. ὁπλίτερος γενεᾷ, nate minor. Improprie hominum etiam sexui tribuitur. Od. γ'. Νέστορος ὁπλοτάτη Στρατίη.

'Οπλή, ῆς, ἡ, ungula: unguis quadrupedum. Hesiod. in Eng. ὑπερβάλλων ὁπὴς ὁπλῆ. Itidem de ungula equi, apud Xenoph. † Pæd. l. 2. 5f. a.† De ungula porci, apud Aristoph. De ungula equi, apud Gregor.

Composita.

'Ἄοπλος, sive ἄοπλος, ου, ὁ καὶ ἡ, inermis, armis nullis indutus seu accinctus. Herodot. [lib. 2. ℌ. 141. ἔστι τὸ ἱστορικὸν φυλάσσειν σφέας γυμνὸν, ἄοπλον, στρατὸν καλλίστου. Demosth. de Rep. ordinanda. ὅτου ὑμεῖς, ὦ ἄνδρες Ἀθηναῖοι, φαίνεσ ὑμῶν, καλλιὰ, καὶ ἄνομα, καὶ ἀντίπαλα, καὶ μὴ τὰ αὐτὰ γιγνόμενα ἅπ.] † Xen. Ped. l. 3. p. 83. b. de curru. 6. p. 171. a.†

'Ἀνθοπλίζω, armo contra seu adversus aliquem, vel victimam armo. Euripid. [Suppl. 666.]

'Αφοπλίζω, exarmo, armis spolio, vel dispolio. Suid.

'Αφοπλίσμα, exarmo, armis spolior. Item arma deposco. Idem.

'Αφοπλιστής, exarmator, qui armis exuit et spoliat.

'Ἔνοπλος, sive ἐνόπλιος, qui in armis est, armatus. Herodian. l. 1. et Plut. in Solone. Sic, ἔνοπλος sive ἐνόπλιος ἱππεύς, quem armati saltabant, apud Athen. Item, ἐνόπλια μέλη, carmina quæ armati pacilum initiri consuerant. Athen. lib. 14. Item, ἐνόπλιος ῥυθμός, rhythmus ad quem armati saltabant: idem ex Epicharmo et Aristoph. in Nub. † 651.† [Eurip. Phœniss. 332. 701. Soph. Œdip. Tyr. 476.]

'Ἔνοπλις, armatus. Polyb. lib. 3.

'Ἐξοπλίζω, penitus armis instruo. † Xen. Ped. l. 3. p. 78. a.† Item simpl. armo, Xen. Ped. 7. † l. 4. p. 106. a.† Item exarmo, App. in 2. civ. bell. (Æsch. Suppl. 104. 710.)

'Ἐξοπλίσμα, armis instruor, seu armis me instruo, armo me. Xen. Ped. 1. ὅτῳ δὲ ἐξοπλίσμασι, τούτῳ καὶ τὸν ἵππον, sic armatus. † et Ped l. 4. 3. ἐνίκησ.†

'Ἐξοπλισμὸς, i. instructio, qua armis aliquem instruimus. Exponitur et, supellex: in Ped.

'Ἐξοπλιστὴς, ου, ὁ, et ἐξοπλιστὴρ, ος, ὁ, quem aliquis se instruit armis, quam armis aliquis instruitur. Polyb. † Xen. Ped. p. 226. a.† Item, exercitatio militaris, apud Dinder. Exponitur et, procinctus, apud Xen. anab. 1. ¶ Ἐξοπλιστὴς, instrumentum fundi, in Ped.

Διόπλος, bene armatus, armis bene instructus et munitus. Xenophon. Hell. 6. † Superl. διοπλότατος. Xen. Ped. l. 5. p. 142. a.†

Εὐόπλιος, egregie armatus. Xenoph. [Tyrann. cap. 9. §. 6. Οἱ ὧν ὧν καὶ τοὺς (ἑαυτῶν τοῖς χρεὼ) ἄλλα ὁπλίτας εὐόπλους καὶ εὐκάρδιους, καὶ εὐτάκτους, &c.]

'Ἐφοπλίζω, armo adversus. Oppian. l. 3. ἐαῖσι ἐφόπλισε σπιλὸν ἀλτὴς ἐμπέδου. Item instruo, paro. Od. ν'. Δάϊτας ἐφοπλίσσαι, instruere convivium, et, ἐφοπλίσαι ἅμαξαν, instruere currum, apud eundem Hom.

'Ἐφοπλίζομαι, armor contra, seu armo me contra. Oppian. † instrui, de arte. Apollon. Arg. l. 332.† Item, acuor, instruo, paro. Il. i. ὄφρα ν' ἐφοπλίσωμεθα.

Καθοπλίζω, armo. (Soph. El. 1067.) Demosth. pro corona, καθωπλίσατο τοὺς πολίτας ἀνάντιον ἐστασίους. † In pass. Xen. Ped. l. 2. p. 40. a.†

Καθόπλισις, actio armandi. Xenoph. † Ped. p. 227. a.†

Καθόπλισμὸς, instructio, quæ armis fit seu armatura.

Προοπλίζω, insuper armis instruo, etiam armo.

Πάνοπλος, omni ex parte armatus. Ut, παγὼ πάνοπλος, Eurip. in Hercule. [1332.] (Phœnissa. 142. 634.) Item, totum corpus armis tegens. [Apoll. Rhod. Arg. 3. 244. Τοῖς ἑκατὸν τε πανοπλοτάτων γεγαῶτες.] † minimum nata.†

Πανοπλία, ας, ἡ, armatura totum corpus militis tegens: Herodian. l. 2. [Aristoph. Plut. 952. Καὶ μὴν ἐστιὴν τὴν πανοπλίαν τὴν ἱρὰν ἔχων ἐπῄξεις, &c. Ar. 434. 851. S. Lucæ Evang. xi. 22. τὴν πανοπλίαν αὐτοῦ αἴρει ἐφ' ᾗ ἐπεποίθει, &c. Herodot. Hist. lib. 4. καὶ σφέων τὸν καλλιστεύοντα ἐπὶ τοῦτο συμφορητὸς ἀνὴρ τὰ ἐμπέδα καὶ πανοπλίᾳ Ἑλληνικῇ, &c.] Metaph. apud Paul. Eph. 6. de universa armatura spirituali.

Παρόπλιζω, exarmor. Plut. in Cat. min.

[Πεῖσον ἐνοπλ. ἐ. ε. πασῶν ἥκιστα τὰ ὅπλα. Æsch. S. c. Th. 241.]

Τυπόμενος, † ἁ, ὁ, † cujus virtus et robur omnia arma superat. Hesiod. in Theog. Item audax, temerarius, qui per audaciam quidvis armis tentat. Τὸ ὑπέροπλον, quod se ipsum excedit seu quod est supra se ipsum. Ut, ὑπέροπλον ἔπος, apud Hom. et apud Phocyl. Ἄστυ σοὶ πάσῃ, μάλιστ' ἀνάγκῃ, ὑπέροπλον ἔσται. Pro ὑπέροπλος dicitur et ὑπερόπλης, et poet. epenthesi ὑπερόπλιος, unde ὑπερόπλιόφρονες, apud Homer. et Apollon. Argon. lib. 2.

Ὑπεροπλία, sive ὑπερόπλεια, superbia, arrogantia, fastus. Il. ά.

Ὑπεροπλίζομαι, audax sum, audacter aliquid facio. Item superbio, insolesco, et per superbiam moveo. Odyss. ϝ. ἀστὸς μὴ ἄνδρ' ὑπεροπλίζεσθαι.

Φιλόπλους, armorum studiosus, qui arma tractare amat.

Χαλκόπλους, mœris armis indutus: vel simpliciter, armatus. Eurip. in Helene, [698.] μορφὴν τ' Ἀχαλκόπλου δαμάσῃ.

'ΟΠΟΣ, οῦ, ὁ, succus: humor vel liquor oleosus ac manans. Theophrast. de hist. plant. lib. 6. cap. 3. ἡ δὲ καλουμένη μαγνήσιος ὑγρὸν ἔστι τῷ σκόρδῳ, μυσσόπῃ τε, καὶ ὅσον ἔχει. Plinius succo interpretatur. multo hic, modo lacteum succum. Sic et alibi sæpe apud eundem, et apud Gal. et Dioscor. ¶ Κατ' ἐξοχὴν dicitur ὀπὸς, succus lasserpitii seu silphii, Latine laser. Gal. in lex. Hippocr. ὀπὸς, ὁ τοῦ σιλφίου, Hippocr. ipsum lasserpitium. Gal. in ejus lex. Ὀπὸς σαρκὸς, σιλφίου σαύρου. ¶ Item sic succus lacteus, quo coaguli loco utebantur. Il. ά. ὡς δ' ὅτ' ἐπὶ ῥηγῖν γάλα λευκὸν πυκάσσασαι συνέκηαν, Τυγὸν ὀπῷ. Sic et apud Aristot. et Athen. † Aristoph. Plut. 719.†

'Οπώδης, succulentus. Nicand.

'Οπώδης, ες, ὁ καὶ ἡ, multo succo seu lacte abundans. Theophr. hist plant. lib. cap. 19.

'Οπὸς, ὁ, ἡ, succum lacteum arboris alicujus colligo, cortice inciso: vel, caulem incido succi gratia. Theophr. hist. pl. lib. 7. cap. 6. ὀπίζουσι δ' αὐτὸν ὅταν ἐκφαίνηται.

'Οπιζοτόμος, dicitur radix seu caulis arboris alicujus, quam ex ea succus colligitur, qui ex incisura manat: seu, quam succus excipitur, qui incisio corpore gignitur. Dioscor. l. 3. c. 55. ὀπίζεται δὲ ἡ ῥίζα, ἐκτεμνομένου ἀσυλλόντου ὅταν τῶν καυλῶν.

'Οπισμὸς, ὁ, lactei succi collectio, qui ex inciso caule gignitur: detractio liquoris. Theophr. hist. pl. l. 9. c. 9. Dioscor. l. 3. c. 25.

'Οπωρα, τὸ, succus lacteus, ex caule aut radice incisa exceptus. Quidam exp. liquor concretus. Dioscor. l. 3. c. 23.

'Οπὸς, τὸ, opium: i. succus lacteus, qui papaveris sicco inciso emanat: μεκωνὸς verò appellatur succus, ex capitibus folliisque ejusdem decoctis expressus turosiori. Dioscor. l. 4. c. 65.

'Οπὸς, ὁ, ἡ, ὑπὸς τυρὸς, succus lacte flexibus coagulatus. Athen. lib. 14. ¶ Aristophanes autem in Vesp. ὑπὸν derivavit ab ὑπὸ, ὡς, ὑπὸν γενέσθαι, dixit, per forumen correpto.

Composita.

[Ἐξοπὸς. Aristot. de Hist. Animal. ὑπὸς, ὅς ἐστι ἐξυγιὸς, ὅταν ἐκκαυθῇ κάλυξ τὸ ἔσω εἰς γάλα ἐλθὼν.]

Καρύπος, q. d. καρὸν ὑπὸς, i. nucis succus: de quo vide Plin. lib. 12. in fine.

Πολύοπος, multo succo abundans. Theophr. hist. pl. lib. 4. cap. 2. Aliud habes in Ὀπὸς.

'ΟΠΤΑ'ΣΙ, ᾶ, τὸ, aspectus. Od. ξ'. Ὀπτάσιος δ' ἄρα τόσσον, φέρει σαφέσσαι Ὀδυσῆι. Xen. Ped. 8. ἐκεῖνον ἴσχειν ἐν, ἕξιν ἀρετὴ, ἄλλον ἐστὶν. Plut. in Hist. οὐ πρὸς τὴν, ἀλλὰ πρὸς ἕκαστον τὰ πρὸς. [Aristoph. R. 510.]

'Ὀπτάσιμος, ἄμαι, ασον, inferior. Athen. lib. 3. οἱ μέχρι τοῦ γαστὸς ἐν ἀδρίᾳ ἐστόμενοι ἰχθύες. Terra etiam à Sole ἀπτάσιμος dicitur, quum quasi terretur seu percognitur: apud Xenoph. in Œcon. Dicitur et homo aliquis ἐξ' Ἀφροδίτης ὀπτάσιος, quum amore alicujus uritur. Theocr. in thalys. Αἴ κε νο Ἀμύλλαν ἐστήμενοι ἐξ' Ἀφροδίτας Ὀπτάσιος, ἔρωτες γὰρ ἔρος αὐτὸ μὲ κατελύθη. Doricè, pro ὀπτάσιμον, tanquam ab ὀπτήσιμος. (V. Theoc. ιγ'. 34.)

'Οπτατὸς, ὁ, ipsa torrendi actio. Plut. in probl. Rom.

'Οπτάτιμος, qui torreri et inassari potest, ad torrendum et inassandum aptus. Athen.

'Οπτατὸς, ὁ, ἡ, assus, inassatus: tostus. ut, ὀπτατὸν ἀρὸν, Il. ϝ. et Od. ν'.

'Οπτατὸς, idem. Athen. l. 4. Pro eodem etiam dicitur ὀπτὸς, seu ὀπτατὸς, apud Athen. et Aristot. in probl.

'Οπτάτωρ, sive ὀπτατὴρ, τὸ, locus in quo torretur, culina. Aristophan. Athen. l. 5. et 3. Dicitur et ὀπτατήριον, locica facta resolutione.

'Οπτὸς, ὁ, ἡ, assus, inassatus, tostus: idem cum ὀπτατὸς. Ut, ὀπτὰ κρέα, apud Plut. et Athen. Et, κυλὰς ὀπτὸς, Theophr. hist. pl. l. 6. c. 3. At ὀπτατὰ κλίβανον, coctì laterco, apud Herodot. et Aristid. (Æsch. Ag. 1106.) Per syncopen dici pro ὀπτατὸς, tradit Eust. Aliam significationem vid. in Ὀπτάριον.

Composita.

'Ἀρτόπτης, ὁ, et ἀρτόπτου, ὁ, panes et placentas coquens, seu vas, seu homo.

'Αρτοπτὸν, officina vel vas in quo panes coquuntur. Poll.

'Αστροπτὸς ἄρτος, panis in artopta coctus, Athen. l. 3.

'Ἐξοπτάω, ᾶ, ἀσαμι, penitus torreo, vel excoquo. Aristoph. [Equit. 930. Δέομαι δοῦναι ὄψιν ἐξοπτησομένην. Achar. 1006. Eurip. Cycl. 401. καβαρπάτερος Ἀιδοῦ μαχαίρᾳ σάρκας, ἑξόντα σιφ'. Herodot. Hist. lib. 4.]

'Ἐξόντος, inassatus, assatus: ut, ἄρτος ἐξόντος. Hippocr.

'Ἡμίοπτος, semiassatus, semiassatus. Athen. l. 3. et Lucian. in somn.

Καταπτὸς, inassa, pertorreo.

Κάτοπτος, pertostus, valde tostus. Dioscor. l. 1. Vide et in Κατόπτομαι.

Παρόπτησις, q. d. adassatio, quum aliquid ad prunas torretur. Carl. Aurel. tard. pass. l. 1. c. 1.

Σπλαγχνόπτης, ου, ὁ, qui exta seu viscera torret.

Ὑπερόπτης, supra modum torrens, nimium torrefactio, et quasi deuro.

Ὑπόπτης, supra modum assus vel tostus, valde tostus. Eust. Aliud sequitur in Ὑπερόπτημα.

'ΟΠΤΟΜΑΙ, video. Inusitatum in præsenti. Fut. med. ὄψομαι, et Attice, ὀψοῦμαι, vidi, spectavi. Il. ά. Τὸν μὲν ἐγὼ μάλα πολλὰ μάχῃ ἐν κατάγῃσι· Ὀφθαλμοῖσιν ὁπωπὼς. Part. pass. ὄψιμαι, visus sum. Poll. ex Isæo. † In fut. pass. ὀφθήσομαι, videbor, apparebo. Xen. Ped. p. 66. a.† Aor. 1. ἄφθην, visus sum, apparui. Act. Apost. 16. ὄφθη διὰ τῆς νυκτὸς ὀφθῇ. † aor. 1. pass. ἰφθην. Xen. Ped. l. 4. p. 90. b.† Fut. med. ὄψομαι, videbo. Xen. Ped. 7. ἵνα γνῶσι τὸν πατέλειπον οἷόν' ὄψεται. inveniet et præt. plusquamperf. ὄψει, ab inusit. ὄπτω, apud Said. (Æsch. Pr. 977.) ¶ Ὄψομαι, τὸ, visum, spectaculum. Soph. in Ajace. Ἃ δοκῶν ὄψομαι. Item aspectus, facies, Athen. lib. 12. Xen. Ped. 8. ζωὴ σπάνιον' ὄψεται ἰγρὸς, ne in conspectum propius eatis. Eurip. Med. 101. ἡράκλειαι κλῆσαι ὄψιν, in nauticis tentoriis abdens faciem. Soph. Aj. 193. Æsch. S. c. Th. 234. Pers. 420. Ag. 248. Ch. 121. 669. Eum. 973. V. Eurip. Med. 216. 690. Phœniss. 238. 975. 977. 419. Soph. Œdip. Tyr. 81. 536. 1019. 1246. Tr. 536. 624.) ¶ Item oculus. Il. γ'. καπὰ χθονὸς ὄμματα ὄψεσι. Aristot. probl. 3. βέλτιον ἴσι τὸ ἐκεῖ ὄμμασι. Sic et alibi, apud Hom. Xen. † Ped. l. 5. p. 122. a.† Plat. &c. Pro ὄμματα Æolice dicunt ὄππατα.

'Ομμάτιον, sive ὀμματίδιον, τὸ, oculus. Aristot.

'Ομματίτης, oculitum redde. (Ὀμματίτρωσε. Æsch. Ch. 854. Activ. Suppl. 476.)

'Ὄψις, εως, ἡ, visus, ipsa videndi actio. Isocr. in Panath. σώμασι ὑπαντιάσας ἰχυστὸς ἀ' ἀνὴρ, ὁ δ' ἴδεσε. ¶ Item pro oculis seu conspectu. Athen. lib. 2. ἀμβλυωπικὸς ἴδεσε, hebetant oculos. Et, ὁ ἴδε, in conspectu, ante oculos. Plutarch. in amat. narr. Sic et in plurali ἴδεσι, ai, itidem dicuntur oculi. Xen. in symp. ἐν τοῖς ἴδεσι ἐλθὼν ἐκ δὲ δόξαν. (V. Æschyl. S. c. Th. 717. Pers. 48. Pr. 646. Eurip. Med. 173. 776. 906. Hl. Phœniss. 632. Soph. Œdip. Tyr. 1264. Lec. Sem. p. 12.) ¶ Item ἴδεσι, vires, i. aspectus. Aristot. eth. 9. c. 11. σκαμβαίνειν γὰρ ὁ φῶς καὶ τὸ ἴδεσι. Expositur etiam, aspectus vel species oris, aut os: interdum et, species, simpliciter. apud Herodian. l. 7. Phil. de vita M. l. 1. ¶ Item idem quod ὄμμα, spectaculum. Philo de vita M. l. 1. ¶ Item visum: et sunt visa et spectra nocturna. Plut. de def. orac. Synes. de insomn. ¶ Item pro personis scenicis: seu apparatu scenæ: Aristot. de arte poët.

'Ὄψιος, ου, τὸ, idem quod ὄψις. Æschyl. (Ch. 532.) ¶ Alterum in Ὀφ.

'Ὀφθαλμὸς, videre cupio, videre desidero. Hesych.

'Ὀφθαλμὸς, oculus: et in plur. ὄσσε, oculi. Hesych. et Eust. ¶ Item aspectus, vultus, facies. Od. ά. οἱ μὲν γὰρ τε κακοὶ εἰς ὄσσε ἴδεσι. Sic et Il. γ'. et apud Hesiod.

'Ὀφθαλμὸς, ὁ, conspectus. Unde, Μακρὸν γὰρ ἴδδεν ἐς ὄσσε, exp. Μακρὸν ἐνεὶ ἐν conspectum. Acc. Rhe adverbialiter omni potest, inquit Etym. pro καν' ὄψιν, i. καν' ὄψε.

'Ὀφεὶ, oculus, ὀφῆ, ὄψε. Apoll. Aliud 'Οφεὶ vide in loco.

'Ὀφεὶς, ὄψεως, ὁ, qui videt, specultor. Od. ξ'. Xen. Ped. 4. (specultor. Soph. Aj. 29. Æschyl. Suppl. 193.)

'Ὀφθῆμα, τὸ, dona quæ spectanda spectanti dabat quasi primum eam videret. Poll. l. 2. Generaliter sic dicuntur quæcunque donantur ob rem spectatam. Callim. hymno in Dian.

'Ὀφθὶς, ῶς, ὁ, qui videtur, qui in conspectu est. Lec. in Lexiph. Athen. l. 8. Aliam significationem vide in Ὀφθίς.

'Ὀφθίς, ῖδος, ὁ, ἡ, visorius, seu cujus vi cernimus: ut, ὀπτικὸν σκέλμα, Alex. Aphr. Item, ad oculos pertinens: ut, ὀπτικὸν γύαρτρον. Gell. l. 16. cap. 18.

'Ὀφθάω, video, cerno.

'Ὀπτάομαι, videor, conspicior, apparco. 3 Reg. c. 8. εἰς ὀπτάσεσι ἴξω. Act. Apost. c. 1. ὃς ὠφθὴ τοῖς ἐμαυτοῦ ἐστιάμοις αὐτοῦ.

'Οπτασία, ἡ, visio. peculiariter, visio aut ἔνυπνος, aut etiam ὕπαρ, quum spectrum aliquod visui nostro se offert. Luc. 1. et 24. Actor. 26. Pro eodem dicitur et ἐντασία, quod exp. ἡ ἀνάπλασις. Suid.

'Οπτατεῖν, (factum ex ὀπτάνω inusitat. per dissimilationem,) inspicio, inquisitio. Il. Ψ. Τί πτύσσεις, τί δ' ἐπιστρώφᾳς πολέμοιο μέριμνας; Sic Od. σ'. ἐπιστώσω δὲ γυναῖκα; Scribitur et ἐπιστᾶν.

'Οπτατήρ, idem quod ἐπτής.

'Οπτῆλος, ω, ἡ, oculus: vocabulum Doricum. unde, invitante Athenæo, Minerva, cui Lycurgus in memoriam excussi sibi oculi faeum statuit: ut docet Plut. in Lyc.

'Οπτευτά, ὁ, conspectus. Od. γ'. Ἀλλ' εἶ μοι κατέλεξον, ἵνα γνῶτον ἀμφότερ, quomodo eum videris. Item visus, seu oculus. Apollon. Arg. Δρύτ' ἢ οἱ βλέφαρα, γυμνὰ δ' ὑπόπτευτ' ἐπέπυστο. Epigram. l. 5. φαίνω γὰρ ἐμαυτὸν δῶρα ἑκηβόλῳ ἀπόλλωνι. Sic et apud Oppian. de venat. l. 3.

'Οπτευτής, ῆρος, ὁ, speculator, qui videt. Hom. hymno in Merc.

'Οφθαλμός, οῦ, ὁ, oculus. Hesiod. in Erg. Πάντα βλέπει Δίνς ἐφθαλμός. Iliad ν'. Ὀφθαλμὸς δ' ἄρα οἱ σκιόεσσαν ἔκρυψε νύκτα. Od. π'. Ἔβραιν ὀφθαλμοῖσι. (V. Æschyl. Pers. 150. Soph. Œdip. Tyr. 1007.) Dem. pro cor. ὀφθαλμὸν ἐκπλαγῆναι ἐ φόνοις. Dicitur, in ὀφθαλμὸς ἐδεῖ, una modo quod ante oculos nostros situm est, sed etiam quod in magno spatio à nobis habetur. Sic apud Aristot. polit. 7. ἐν ὀφθαλμοῖς εἶναι, et παρόρᾶσθαι, sibi opponuntur. Item, ἐν' ὀφθαλμὸν παρακάθαντες, oculis observare: Plutarch. de solert. an. Pro quo Synes. ep. 54. dixit, τοῖς ὀφθαλμοῖς ἐμφύλαττειν, oculis prospexi. ¶ Apud Xen. ἐκπίπτειν ὀφθαλμοῖς, dicitur domini prærogativa. ¶ Regum ὀφθαλμοὶ erant, qui, qua viderent, ad eos referebant. Xen. Pæd. 8. Plut. in Artax. ¶ Item quidam compositionum præfecti, qui curabant ut æqualiter potarentur, et coenantibus lychnus subministrabant: aliàs πάντα. ¶ Item ὀφθαλμοί, genus deligationis, apud Hippocr. quod oculo adhiberi consuevit, sen quum præcidentia periclitantur, sen ut, quæ imposita ipsi sunt, contineantur. ¶ Transferter et ad alia. Dicitur enim ψυχῆς ὀφθαλμὸς, apud Luc. Et Sol. κῦπος ὀφθαλμὸς appellatur à Suida. Sic Eurip. in Androm. ὀφθαλμὸν δίου, vocat filium suum Molossum. ¶ In triremibus ὀφθαλμοὶ dicuntur foramina, per quæ rami trajiciuntur: quia oculos obiculari sua rotunditate referunt. ¶ Vitibus etiam tribuuntur ὀφθαλμοὶ, apud Theophr. Et in arbore, qui inseritur surculus aliquis, foramen illud, qui insertitur, ὀφθαλμὸς dicitur: apud eundem de caus. pl. l. 1. c. 6. ¶ Flavii quoque os sive oculus ὀφθαλμὸς appellari posse, tradit Rust. ¶ Est et ὀφθαλμὸς, piscis quidam: et tradunt pennulli.

'Οφθαλμώδης, ες, ἡ καὶ ὁ, oculi speciem gerens.

'Οφθαλμικός, ἡ, ὁ, ad oculos pertinens, ocularius. Dioscor. l. 1. cap. 11. et 2. c. 7. Item subint. ἰατρὸς, oculorum medicus. Galen.

'Οφθαλμίδιον, ου, τὸ, oculus. Aristoph. [Equit. 905. Ἰδοὺ λέγω πάσιν λαγόν, τὸ ὀφθαλμίδιον περιβλέπει.]

'Οφθαλμίας, ὁ, piscis ille quem Plin. oculatum nominat. l. 32. † Sic et equile vomeri docet Scholias. ad Hesiod. Asp. 134.†

'Οφθαλμία, ἡ, oculorum morbus, seu ocularia ægritudo. Plutarch. symp. 5. et de ora numinis vind. Positur et pro ipsa cæcitate: apud Aristoph. in Plut.

'Οφθαλμιᾶν, doleo ex oculis, ocularia ægritudine laboro: Hippio. Xenoph. Hellen. 4. ἰσχυρὸν ἐνέπεσεν ὀφθαλμίαν, ἀσπίσι δ' ἐχρῆτο, πλάσμα ἔχοντι. Plutarch. εἰ τοῖς ὀφθαλμιῶσι ἰσχλὴ φιλοπτίμους, τοῖς ἄγαν λαμπροῖς ταῦτ' ἐστὶ παραμυθίαν. (Aristoph. R. 194.) ¶ Exponitur et, oculis captus esse. Polyb. lib. 2. περὶ τὸ πάλλας τῆς χεῖρας ὀφθαλμιάσαντας, oculis captî pulchritudine regionis. alii tamen sunt qui exp. oculis adjectis.

'Οφθαλμίζειν, idem quod ὀφθαλμᾶν. Plut. symp. 2. probl. 2.

'Οφθαλμός, video, aspicio: prævideo, prospicio. Ut Odyss. σ'. Εἰ γάρ κεῖθι ἔοικεν ἄμοις. Hesiod. in Theogon. 1551.† καὶ ἢ ἔστιν Ὄμιλ, videbat †(prævidebat)† mala animo. Per Æolicam mutationem ex ἔστομαι factum putatur, sicut ἔσσυα ex ἔσυνα ortum esse traditur. ¶ Item augeor: de qua signif. vide in Ὄσσε.

'Ὄσσε, ων, ἡ, et τε, τὸ, oculus. Dativum singul. ὄσσει in usu esse testatur Eustath. Potiùs tamen usurpatur dual. num. ὄσσε, †Hes. Th. 698.† factus ex ἔσσε, per apocopen, vel syncopen, secundam quandam. Ut Od. π'. ἐν δὲ οἱ ὄσσε δακρύοφι νίφετόεντο. Sic Odyss. ψ'. 4. 6. 11. 4. et alibi. In usu est etiam genit. plur. ὀσσων, apud Æschyl. in Prom. et Eurip. in Ione. † Hes. Th. 826.† (Æsch. Pers. 1069. Eurip. Med. 907. ἀ' ὄσσων ἐμὰ' ἴχνη διαρρῆξον. id. Phœniss. 327.) et dat. ὄσσαι ibidem, et apud Orph. pro quo Ionice ὀσσοισι dicitur, apud Hesiod. in Asp. †143.† Sunt qui hoc nomen ex ὄσσω seu ὀσσομαι factum censeant: alii verò contrà ex hoc nomine verbum illud deducunt.

Composita: ac primùm cum prepositione.

'Αφόπτευμα, despicio, despecto, ex altiore loco aspicio.

'Αφοπτὴς, ου, ὁ, despector: seu prospectus. Plut. in Lucullo, et Pomp.

'Αφόπτευσις, ἡ, spectator: qui ex editiore loco aliquid spectat.

'Αφοπτεύω, ἡ, ἡ, spectatum: qui ex editiore loco aliquid spectat.

'Αφοπτεύω, qui spectari ex alto potest, vel simpl. qui videri alicunde potest. Plato in Axioch. et Aristot. polit. 2. Item qui prævidet, seu eminus, conspicitur. Plut. in Camil. ¶ Item qui non videtur. Soph. in Ajace. † a consequentia remotus. El. 1319.† (Cum Gen. ἡμέρ. Soph. El. 1496. Œdip. Tyr. 782.)

Διόπτευμα, pervideo, perspicio.

Διόπτις, transpectus. Plut. de primo frig. Expositor et perspectio, dignotio: apud eundem, in Cicer.

Δίοπτος, ου, ὁ, qui pervidet et perspicit. Aristoph.

Διοπτὴς, ῆρος, ὁ, idem: seu speculator, qui videt. Il. κ'. Exp. et πλανίτης, Suid. ¶ Item specillum: Hippiatr. ¶ Est etiam μηχανικὸν τι ὄργανον, ἢ' ἐξ ἐντοπλίζοντο ὑψηλὰ ἐπάλξεων. ap. Polyb. et Suid. idem ac seq.

Διόπτρα, dicitur esse instrumentum, quo geometra ex intervallo propagnaculorum terrimque altitudinem dimensionesque explorat. ¶ Item instrumentum librandis aquis accommodatum. ¶ Est etiam speculum matricis, Galeno dictum. unde διοπτρομὴς, apud Æginet. ubi de spontaneâ vulvæ inquitur.

Διοπτεύω, idem cum διόπτρας. Il. κ'. Ἦτοι καὶ ὅτ' ἐγὼν εἶδόν βασιλῆα τῆος Ἀχαιῶν, Ἠὲ διοπτεύων, ἠὲ ἐπιτάρρων πολεμίζων. Apud Soph. Καὶ πλέον ἀνὰ ἐς διοπτεύσ στέγας, exp. qui cerneret. Utitur et Antiphon, et Critias, teste Poll. ¶ Διοπτεύειν exp. etiam ἐκμαντεύεσθαι, et inquirere Gal. et Erot. in lex. Hippocr.

Δίοψ, Hesychio est πλανίτης.

Δίοψις, ἡ, dicitur esse τὸ καὶ ἐκπυρωτικὸν παρὰ τὸ διοπτεύειν τὰ ἐν αὐτῷ, inquiunt Gal. et Erot. in lex. Hipp. Vide et in comp. ab ὄψις, oporor, et Ὀπτός.

Ἐπίδειγμα, (decomp.) qui pervideri facilè potest, visui facilè pervius. Aristot. in probl.

Ἐπίσκεμμα, sive ἐπίσκεψις, inspicio. Eurip. in Electra, —— ἐς Ἄργος μολὼν, Γάμους ἀδελφῆ διανυσῆς ἐπίσκεμα. (Soph. Œdip. Tyr. 1319.)

Ἐπίσκεπτος, qui inspectus est, vel inspici potest. Poll. lib. 2. ex Antiphonte.

Ἔσοπτος, idem quod ἔνοπτος. Simonid.

Ἐπόπτευμα, sive ἔποπτεία, speculum. Plut. in præcept. conjugb. Joseph. de antiqu. Jud.

Ἐποπτεύσιμος, ad speculum pertinens, specularis.

Ἐποπτεύσιμος, qui speculum videt. Simonid.

Ἐπόπτευσις, ἡ, speculum. Eurip. in Hecuba. [925. Χρυσᾶν ἐπόπτευσ' ἀνέρμοσε δι' αἰχμὰς, &c. Troad. 1107.] ¶ Item quicquid visum reflectit, et rubea iridem facienda. Aristot in meteorol.

Ἐποπτεύω, speculi in modum illumino.

Ἐποπτεύσμα, intueor velut in speculo. Cyrill. οἱ βραχυωπεῖς τὸν νοῦν, ἐποπτεύοντας τὸν διάβολον.

Ἐποπτεύσμαι, intueor in speculum.

Ἐπόπτευμα, sive ἐπόπτευσις, aspicio, inspicio, viso. Od. δ'. Τῶν μὲν ἐπ' ἠῶ ἐπόπτευμα ἔπλετο ἔργα ἑέρτε. Spectat etiam, diligenti factâ inspectione accerno et eligo. Il. ι'. τὰς μὲν ἐγὼ ἐπόψομαι, οἱ δὲ σὺ σκόπευσον. (Ἐπόπτευμα, Æsch. Ag. 1255. 1651.)

Ἐπόπτευσις, conspicuus, aspectabilis, Arctus.

Ἐπόπτης, inspectio. Thuc. (J. Poll. Onom. lib. 2. §. 58. ἀλλ' ὃ (sc. Thucydides, lib. 7.) καὶ πρόοψιν, καὶ σκόπιαν, καὶ ἔποψιν, καὶ ἔφεδρον εἶρκεν. lib. 3. §. 140.)

Ἐποψεὺς Ζεύς, inspector Jupiter. Apoll. Argon. lib. 2. ¶ Item ἐφέδρας, aspectabilis, vel qui cernitur. Arat. visibilis, visendus. Hom.

Ἐφόπτευμα, idem. (Soph. Œdip. Tyr. 1336.)

Ἐφόπτευσις, inadspectabilis, conspectui non patens. Suid.

Ἐφοπτὴς, inspectio. manus τοῦ ἐφόπτου.

Ἔφοπτος, inspector, speculator. Aristot. de mundo. (Æsch. S. c. Th. 646.)

Ἐφόπτης, inspector, spectator. Æschyl. in Prom. † 999.† Syn. in ep. ad frat. Plerumque ἐφόπτου et ἔφορα dicuntur, qui aliquid inspiciunt, et censoris sua notant. Herodian. l. 1. Plut. in Alcib. Athen. l. 5.

Ἐφόπτης, fem. Ἐφόπτιδος. inscripti fuerat libri quidam cujusdam Valerii Soranî, cujus memiait Plin. in præf.

Ἐφοπτικὸς, ad ἐφόπτας pertinens. Et ἐφοπτικὰ sacra, ad quæ admittebantur ὁ ἐφόπτου. Plut. in Demetr. et Alex.

Ἐφοπτεύω, inspicio, inspecto. Ἐφοπτεύειν dicitur qui alicujus rei transigendæ supremam habet inspectionem et potestatem. Appian. bell. civ. lib. 2. ἵνα τε μὴ δίκαια ἢ δικαστὰ, αὐτὸς αὐτὰς ἐφοπτεύσειε. στρατηὸν ἐφοπτεύσομεν. Dicebantur etiam ἐφοπτεύειν, quibus, sano postquam initiati fuerant, inspicere secretiores sacrorum ritus et cæremonias concedebatur. Plut. in Demetr. ἐφοπτεύσαντα τελέσαντα ἀνὰ τὰ μεγάλα, ἐποπτὸν βαλλόντων. Exponitur etiam, ἐφεζόμενον, apud Aristoph. in Ran. (737. 1157. Æschyl. Eum. 220. 224. Ag. 1279. 1586. Ch. 487. 986.)

Ἐφοπτεία, ἡ, inspectio: præcipuè secretiorum sacrorum inspectio, ad quam initiati admittebantur sano uno ab initiatione. Plut. de def. orac.

Ἀνεπόπτευτος, qui non inspexit, arcana minime Cereris sacra. Hyperid. in orat. pro Phryne.

Συνεποπτεύω, simul inspicio.

Κατόπτευμα, perspicio, video, cerno. Plut. de log. l. 2. τοῦτο ἐν ὕπνοι κατέβη. Euripid. in Hec. ἀλλ' ἢ παῖδον λιὸ πυρὶ κατόπτευσα. Particip. κατοπτεύσασα, exploratrix, inspectrix. Plut. in Themist.

Κατόπτευσις, oculis subjectus seu expositus, conspicuus. Apoll. Arg. lib. 2. Apud Eurip. in Hippol. κατόπτευσις Παλλάδος, exp. è regione Palladis.

Κατοπτεύω, idem, Theo. l. 8. Aliam signif. vide in comp. ab Ὀπτός.

Κατόπτευμα, speculator; qui videt. Hom. hym. in Merc.

(Κατοπτὴρ, speculator. Æsch. S. c. Th. 36.) Κατοπτὴρ, instrumentum, quo anem dubeunt, sede ita inflammata et angustata, ut per eam egredi excrementa alvi non possint: apud Galen. et Hippocr.

Κατοπτικὸν, aspicio, oculis lustro. † Xen. Pæd. p. 209. d.† Aristot. de mundo, τὸν ὑμέτερον ἐκεῖνον χῶρον κατοπτεύσας. Item perspicio, animadverto. Dion. Halic. πρότερον ἐγὼ κατόπτευσα ἐκείνων ἐγὼ ἀνδρῶν ἀστικὸν.

Κατοπτώμενος, lustror, à speculatore videor. Soph. —— μὴ πρὸς ἐχθρῶν, τῶν κατοπτευθεὶς πάρος, Ῥηθῶ τι κυνί. Apud Xen. qui facient facunt, ἵνα λανθάνωσι κατοπτευόμενοι dicuntur.

Κατόπτευτος, aspectus, in nov. Comm.

Κατοπτὴς, speculatio, contemplatio. Merc. Trism.

Κάτοπτρον, ου, τὸ, speculum. Plato. Plutarch. de aud. poëtis. Xen. Pæd. 7. † Aristoph. Nub. 750.† (Eurip. Med. 1163. pro τὸ κατόπτρον. Æsch. Ag. 848.)

Κατοπτρικὸς, specularis.

Κατοπτρικὸς, speculari ratione.

Κατοπτρίζω, imagines et reflexiones facio in modum speculi. Plut. κατοπτρίζει ἡ θάλασσα τὸν ἥλιον.

Κατοπτρόμαι, in speculo me contemplor. Lucr. in Sacr. Item latenter velut in speculo. l. ep. ad Corinth. c. 3.

Ὁπτικὸς, ad spectari vis potest. Hesych.

Ὀπτικόμυκτος, prius speculatorius et exploratorius. [Herodot. Hist. lib. 8. πᾶς δὲ τις ἐκείνου ἀνεπτόπλευσε ὀπτικόμυκτος.]

Παρόπτευμα, negligenter video: negligo. Poll.

Παρόπτης, ὁ, ὁ, vile in classe compositorum ex Ὀπ.

Περίοπτευμα, circumspicio; unde, περίοπτευσις, circumspectio, considerandum. Thucyd. ¶ Item contemno. Thuc. lib. 1. ἐκεῖνοι ἐκείνων ἐμὲ οὐ περιόψονται. Idem ibidem, τοὺς ξυμμάχους οὐ περιόψεσθαι ἀδικουμένους. (Aristoph. R. 512. contemno. lib. 1524.)

[Περόπτης. Herodot. Hist. lib. 7. φράζουσι δὲ οἱ περὶ ταῦτα ἐπεὶ ἐκ Ἕλλας ἀπελήλυθε. Περόπτης. Adverb. Xenoph. Lacedem. Resp. cap. 9. §. 5. μοναρχὴ δὲ κατὰ ἔστιν οὐ σπουδαῖον, καὶ ἅμα τούτου ζημίαν ἐπιτετίκται. Herodot. Hist. lib. 3.]

Πεῖόπτης, qui circumcolos cernitur, non videri potest, conspicuus. Isocrat.

Πεμπτὴ, vile in classe compositorum ex Ὀπ.

Διεπόπτευσις, simul inspicio.

Κατόπτευσις, perspicio, video, cerno. Plut. de log. l. 2. τοῦτο ἐν ὕπνοι κατέβη. Euripid. in Hec. ἀλλ' ἢ παῖδον λιὸ πυρὶ κατόπτευσα. Particip. κατοπτεύσασα, exploratrix, inspectrix. Plut. in Themist.

Κατόπτευσις, oculis subjectus seu expositus, conspicuus. Apoll. Arg. lib. 2. Apud Eurip. in Hippol. κατόπτευσις Παλλάδος, exp. è regione Palladis.

Κατοπτεύω, idem, Theo. l. 8. Aliam signif. vide in comp. ab Ὀπτός.

Κατόπτευμα, speculator; qui videt. Hom. hym. in Merc.

(Κατοπτὴρ, speculator. Æsch. S. c. Th. 36.) Κατοπτὴρ, instrumentum, quo anem dubeunt, sede ita inflammata et angustata, ut per eam egredi excrementa alvi non possint: apud Galen. et Hippocr.

Κατοπτικὸν, aspicio, oculis lustro. † Xen. Pæd. p. 209. d.† Aristot. de mundo, τὸν ὑμέτερον ἐκεῖνον χῶρον κατοπτεύσας. Item perspicio, animadverto. Dion. Halic. πρότερον ἐγὼ κατόπτευσα ἐκείνων ἐγὼ ἀνδρῶν ἀστικὸν.

Κατοπτώμενος, lustror, à speculatore videor. Soph. —— μὴ πρὸς ἐχθρῶν, τῶν κατοπτευθεὶς πάρος, Ῥηθῶ τι κυνί. Apud Xen. qui facient facunt, ἵνα λανθάνωσι κατοπτευόμενοι dicuntur.

Κατόπτευτος, aspectus, in nov. Comm.

Κατοπτὴς, speculatio, contemplatio. Merc. Trism.

Κάτοπτρον, ου, τὸ, speculum. Plato. Plutarch. de aud. poëtis. Xen. Pæd. 7. † Aristoph. Nub. 750.† (Eurip. Med. 1163. pro τὸ κατόπτρον. Æsch. Ag. 848.)

Κατοπτρικὸς, specularis.

Κατοπτρικὸς, speculari ratione.

Κατοπτρίζω, imagines et reflexiones facio in modum speculi. Plut. κατοπτρίζει ἡ θάλασσα τὸν ἥλιον.

Κατοπτρόμαι, in speculo me contemplor. Lucr. in Sacr. Item latenter velut in speculo. l. ep. ad Corinth. c. 3.

Ὁπτικὸς, ad spectari vis potest. Hesych.

Ὀπτικόμυκτος, prius speculatorius et exploratorius. [Herodot. Hist. lib. 8. πᾶς δὲ τις ἐκείνου ἀνεπτόπλευσε ὀπτικόμυκτος.]

Παρόπτευμα, negligenter video: negligo. Poll.

Παρόπτης, ὁ, ὁ, vile in classe compositorum ex Ὀπ.

Περίοπτευμα, circumspicio; unde, περίοπτευσις, circumspectio, considerandum. Thucyd. ¶ Item contemno. Thuc. lib. 1. ἐκεῖνοι ἐκείνων ἐμὲ οὐ περιόψονται. Idem ibidem, τοὺς ξυμμάχους οὐ περιόψεσθαι ἀδικουμένους. (Aristoph. R. 512. contemno. lib. 1524.)

[Περόπτης. Herodot. Hist. lib. 7. φράζουσι δὲ οἱ περὶ ταῦτα ἐπεὶ ἐκ Ἕλλας ἀπελήλυθε. Περόπτης. Adverb. Xenoph. Lacedem. Resp. cap. 9. §. 5. μοναρχὴ δὲ κατὰ ἔστιν οὐ σπουδαῖον, καὶ ἅμα τούτου ζημίαν ἐπιτετίκται. Herodot. Hist. lib. 3.]

Πεῖόπτης, qui circumcolos cernitur, non videri potest, conspicuus. Isocrat.

Πεμπτὴ, vile in classe compositorum ex Ὀπ.

Διεπόπτευσις, simul inspicio.

Ἐποπτικός, perspicax. Plato et Dionys. Areop. Item, comprehensè collectus: apud eundem Areopag.

Ἐπόπτρια, exp. τίνος ἄντρον. Hesych.

Decomp. Ἀνόπτης, qui conspici et cerni non potest. Æschin. [Demosth. de falsa legat. ἃ δ' ἐστὶ τοῖς μὲν σπλάγχνα ἀνόπτα, τοῖς δὲ χρυσοῦς τὰς ψυχὰς μίγνυσι, &c.]

Εὐόπτης, qui facilè conspici et cerni potest. Aristot. polit. 1. c. 10. et rhet. 3. Expos. etiam, intellectu facilis.

Ὑπερόπτημαι, despicio, despectui et contemptui habeo. Synes. διὰ σὲ μοι δοκῶ ὑπεροφθεῖσθαι τῆς σπουδῆς. Æschin. εἰκὸς ἡγοῦσι ὅτι ὑπερόφθημαι τὸν ὅρκον, ἐὰν Ἀθηναῖοι.

Ὑπεροφία, despectus, contemptus. Chrysost. de sacerdot. et de precat. Item superbia et fastidium quo quis cæteros præ se contemnit. Herodian. l. 1. et 5.

Ὑπερόπτης, contemptor: qui superbè contemnit et despicit. Thuc. l. 4. Aristot. eth. 4. c. 3.

Ὑπόπτης, spectabilis, præ cæteris visendus. Hesych. ¶ Item despectus, contemptus. (Soph. Œdip. Tyr. 903.)

Ὑπόπτως, pro ὑπερόπτως, contemptim, superbè despicando. Soph. in Œdip. Tyranno. Vide et in Ὀπτάω.

[Ὑπερόπτης. Soph. Antig. 132. χρυσῷ παναχῆς ὑπερόπτης, &c.] ‡ Brunck. substituit χρυσῷ παναχῇ, ὑπεροπλίσας.‡

Ὑπεροπτικός, qui contemnere et superbè despicere solet. Isocrat. in Panath. Lac. in Nigrin.

Ὑπεροπτικῶς, more eorum qui despiciunt et superbè contemnunt. Xen. Hellen. l. 7.

Ὑπόπτωρ, contemptor. Hesych.

Ὑπόπτομαι, suspicio, i. suspectum habeo. Demosth. pro cor. ὑπόπτεσθαι τὸ σφάλμα ὑπώμοζε καὶ τοὺς Φιλίππους, καὶ τοὺς Θετταλοὺς, καὶ πάντας φυλάξεσθαι, suspicaturos esse.

Ὑποψία, suspicio. Thuc. l. 1. et 4. Plut. in Themist. et in Public.

Ὑπόψιος, suspectus. Il. γ'.

Ὑπόπτης, ου, ὁ, suspicax, suspiciosus. Dicuntur et equi ὑπόπται, qui semper periculum aliquod subesse, quibusvis terriculamentis, suspicantur: apud Xenoph. de re equ. ¶ Item ὑπόπτης, qui apparuit, et in conspectum venit. Soph. in Philoct. εἰ χεὶ λίγαν σφὶς δεῦρ' ὑπόπτας;

Ὑπωπτος, suspectus. (Eurip. Phœniss. 1169. Æschyl. Ag. 1046.) Thuc. lib. 6. Dem. in ep. Philip. Plutarch. in Themist. ¶ Τὸ ὕπωπτον, suspicio. Thuc. l. 1. Herodian. l. 4.

Ὑπόπτως, suspicionè, suspecte. Thuc. l. 6. et 8. Ὑποπτως ἔχων. Polyb. lib. 3.

Ὑπωπτεύω, suspicor. Xen. Hell. 5. ὑπώπτευσε μὲν δὴ ἅπαν ἑρπετὸν, εἰ μὴ τι ἱερόν. Plut. in Artox. τὸν δ' αὐτὸν ὑπώπτευον. † ὑπωπτεύσας μὴ λίγοι, suspicans ne diceret. Xen. Paed. l. 5. p. 120. e.† ¶ Item suspectum habeo. Herodot. lib 4. αἰεί τι πάντας ὑπώπτευον ὡς ἐπιβουλεύοντας. ¶ Item spero. Chrysostom. ὑπωπτεύσαμεν μεγάλα τινὰ καὶ θαυμαστὰ παρ' ἡμῶν. ¶ Item oculos humi figo, in terram despicio. Callim. hymno in Delum, —— δίον δὲ σὲ πάντα φρασὶ βαῖν ὑπωπτεύοντες.

Ὑπωπτεύομαι, in suspicionem venio, suspectus sum. Pass. ὑπωπτεύετο τύραννος μεγάλων χρημάτων. † Xen. Paed. 2. 59. a.†

Ὑποπτικός, suspiciosus, qui suspicatur. Adamant.

Ὑπόπτιος, idem quod ὑπόπτης.

Ὑπώπιον, &c. vide in classe compositorum ex ὄψ.

Decomp. Ἀντυποπτεύω, vicissim suspicor, non suspectum habeo.

Ἀντυποπτεύομαι, vicissim de me suspicio est. Thuc. l. 3.

Ἀνύποπτος, et ἀνυπόπτευτος, qui suspectus non est, suspicione vacans. Xen. † Paed. l. 5. p. 126. ibi et est superlat.† Laërt. Plut. et Poll. ex Hippocr.

Ἀνυπόπτως, sine suspicione. Thuc. l. 1.

Καθύπτιος, suspectus. Poll. ex Aristoph.

Καχύποπτος, suspiciosus, qui prave suspicatur de re. Plato de rep. l. 3. Aristot. Rhet. l. 2. ¶ Item passivè, de quo mala suspicio est. Plato in Phædr.

Ταχύποπτος, celeriter suspicans, suspiciosus. Plato et Aristot. Rhet. 2.

Φιλυποψία, ἡ, natura ad suspicandum propensa.

Composita sine præpositione: ac primùm desinentia in ὄπτης vel in οπτος.

Ἄπτος, non visibilis: ut apud Suid.

Ἄοπτος, ου, ὁ καὶ ἡ, invisus, i. nusquam visus, qui non cernitur, aut cerni potest. Harpocr. ex Antiphonte.

Αὐτόπτης, ου, ὁ, qui suis oculis vidit, oculatus testis. Xenoph. Paed. 3. Plutarch. de educ. lib. † Lucæ cap. 1. v. 2.†

Αὐτοπτία, ipse meis oculis cerno. Synes. de insomn. τὸ αὐτοπτεῖσθαι δεῖν, χρῆμα πίθανον.

Αὔτοπτος, qui ipse visus et deprehensus est: unde aliquis deprehensus ἐπ' αὐτόπτῳ dicitur, quem ipse ab iis, qui deprehenderunt, visus est. Suid.

Διοπτικὸς, perspectivus, ad artem perspiciendi pertinens. Plut.

Δύοπτος, qui ægrè videtur. Hippocr.

Εὔοπτος, qui facilè videtur, conspicuus.

Θεόπτης, qui Deum videt aut cernit. Dionys. Areop.

Θεοπτία, visio dei, dei conspectus. Hesych. et Suid.

Θεόπτης, vocatur ordo sacerdotalis, apud Dionys. quòd sacerdotes patentur deum conspicari.

Ἀνόπτης, qui retia speculatur; qui venatoriis retibus adstans, diligenter observat an ferus in ea incidant. Aristot. et Poll.

Ἀποπτάω, ῶ, et ἀποπτάομαι, ῶμαι, retia specular: defixos in retia oculos habeo. Metaphoricè apud Aristoph. in pace, ἐγὼ δ' ἕστηκα λοιποπτώμενος.

Ἀποπτάζω, idem. Hesych.

Οἰνόπτης, vini inspector: magistratus quidem Athenis, cujus officium describit Athen. l. 10. et Poll. l. 6. c. 3.

Παλίοπτης, à Sole averso. Galen. apud Hippocr.

Πανόπτης, qui omnia cernit: qui oculis omnia lustrare potest. Aristid. in encom. Rom. Et Eurip. [Phœn. 1131. Στυγεῖς πανόπτου ἡμέρας ἀδάμαντα, &c. Æschyl. Prometh. 91. καὶ τὸν πανόπτην κύκλον ἡλίου καλῶ. Schol. Β'. τὸν πάντ' ἐφορῶντα τὸν σύμπαντα ἐλίσσοντα, ἢ τὸν ἐπὶ πάντων βλεπόμενον. Eumen. 1048. Παλλὰς δέσποτ' ἐμᾶς πανόπτας. Suppl. 310. Πᾶσιν πανόπταις εἰσέπεμπεν λόγοις; Aristoph. Eccles. 80.]

Παντόπτης, idem. [Aristoph. Av. 1058. Soph. Œd. Col. 1140. Ὦ Ζεῦ γε παντάρχα Διὸς, παντόπτα, &c. Æschyl. Suppl. 145.]

Πάοπτος, qui ab omnibus videtur, omnium oculis expositus.

Πολύοπτος, qui à multis conspicitur. Hesych.

Πρόοπτος, et contractè πρώοπτος, qui ante oculos positus est; manifestus. (Πρόοπτος ἀγγέλου λόγος. Æsch. S. c. Th. 804.) Herodot. et Thuc. l. 5. Herodian. 7.

Composita ex ὄμμα.

Ἀόμματος, ου, ὁ καὶ ἡ, qui oculos non habet. Nonn. [Soph. Philoct. 869. ἀρὰς τιν' εἶπεν, ἥτις ἦν ἀόμματον, &c. Schol. Ἀόμματος. ἐστέρηται τῆς φωτός.]

Γλαυκόμματος, (q. d. cæsiocelos,) cæsius. Plat. in Phædro (de equo).

Διόμματος, oculis privatus. Soph. [mortuus. Æsch. Eum. 391.]

Ἐξομματόω, exoculatum reddo, visum restituo. Item exoculo, i. oculos effodio. schol. Aristoph. (Æsch. Fr. 498.)

Ἐξομματώσθαι, dicitur, qui ex cæco oculatus evasit. Aristoph. in Plato, ἀντὶ τυφλοῦ Ἐξομμάτωτος.

Ἐξομμάτωσις, abstersio sordium, quæ in oculis sunt. Poll. l. 2.

Κλαδοόμματος, qui mobilibus oculis est, seu volubilibus. Hesych.

Μεγαλόμματος, magnos oculos habens. Hieron.

Μελανόμματος, nigros seu nigrantes oculos habens. Poll. l. 2.

Μικρόμματος, parvos habens oculos. Laërt.

Μονόμματος, monoculus: in Epigr.

Πολυόμματος, multos habens oculos. Argi epith. apud Luc.

Ὠχρόμματος, qui pallidis est oculis. Adamant. in physiogn.

Composita ex ὄψ.

Αἰθοψ, οπος, ὁ καὶ ἡ, niger, rutilus, fuscus. at, αἰθοψ οἶνος. Hesiod. in Erg. (Il. Υ. 259.) ¶ Αἰθοψ λιμὸς, apud eundem, nigra fames: quæ famem patientes nigrescere facit, consequitque. Item splendidus. at, αἰθοψ χαλκὸς, sæpe apud Hom. Apud eundem, αἰθοψ καπνὸς, dicitur fumus, qui fit dum aliquid accenditur. ¶ Dicitur autem ὁ αἰθοψ quasi ὁ αἴθων τὸν ὀφθαλμὸν, aut ὁ καιομένου τὸν ὀφθαλμὸν, teste Eustath.

Ἀοψ, visus expers, cæcus. Hesych.

Αἰνωπία, ἡ, quam ipse quis videt, oculata fides. Dionys. in præf. l. 1.

Αἰνωπεῖ, videndo suis oculis.

Ἔνοψ, epeps. nomen avis, de qua vide Aristot. et Plin. sic dicta, quòd stercora humana consideret, teste Hieron. in 3. c. Zachar.

Εὐωπία, facies pulchra, venustas. Suid. Vide et in comp. ab Ὀψ.

Νάοψ, exp. splendidus. ἐγὼ Κατὰ σύληψιν τῆς ὄψεως, quia splendor visum solet obscurare. Sic Hom. Il. Β'. πέρνα χαλκὸν vocat, quem alibi dicit αἴθοπα χαλκὸν. Scribitur etiam νήοψ. Vide Plutarch. symp. 3.

Οὖοψ, cujus facies visum repræsentat, qui vinci coloris est: epith. maris apud Hom. Il. ά. et Od. ά. et alibi. Apud eundem. Od. ν'. Οἱ οὖοπες dicuntur, vel nigri, vel ruffi, ut Eust. exp. (Soph. Œdip. Tyr. 220.)

Παιόοψ, qui omnium oculis cernitur: ut παιόοψ ἔγχος. Il. ω'.

Composita ex ὀφ, oculus: quorum quæ à nominativo fiunt, vel in ultima accentum habent, vel in penultima: quæ verò à genitivo formantur, aut in ης mas. vel ις fem. terminantur, aut in ος arge. vel proparoxyt. Desinentium autem in ωψ quædam ω in genit. retinent, quædam ου in ο mutant.

Ἀγανώψ, ωπος, ὁ, qui blandis est oculis.

Ἀγλαῶψ, ῶπος, ὁ, blandæ aspectu imagine. Suid. et Hesych.

(Ἀγλαόψ. Soph. Œdip. Tyr. 214.)

Ἀγλαώψ, pulchrè oculata, pulchros oculos habens. Plut.

Ἀγριωπὸς, οῦ, ὁ καὶ ἡ, agrestem aspectum habens, qui est agresti vultu aut fero. Idem. [Eurip. Bacch. 540. Περὶ πτυχὰς δ' ἐν ἔχίνου ἐφίστασι χρόνος, Ἀγριωπὸς τίρας, &c.]

Αἰγίλωψ, ωπος, ὁ, (q. d. caprinus oculus.) vitium oculi, quod capris ferè proprium et perpetuum est. vide Celsum. l. 7. cap. 7. et Paul. Ægin. l. 3. ¶ Est et arenæ quoddam genus, quod Latini festucam speciliter vocant. Item herba quæ hordeum enecat. Theophr. hist. pl. l. 8. c. 8. ¶ Item Plinio arboris glandiferæ species.

Αἰγωπὸς, οῦ, ὁ, habens oculos caprinos. Aristot. de gen. an. l. 5.

Αἰμάλωψ, (pro quo scribitur et αἱμάλοψ,) sugillatio in oculis ex plaga aut ictu, effuso sub contusum locum sanguine: ut definivit Archigenes. Sic appellatur, quasi αἷμα ἐν ὠπῇ, etiamsi in omni alia corporis parte nasci dicique possit. Sic dicitur et cruor per adipem sparsus, apud Dionc. Item αἱμαλῶπες vocantur rubentes quidam in cute circuli: apud Galen. ἐν ταῖς γλάπτραις.

Αἱμαλωπὸς, sanguineum præ se ferens colorem, sive concrementum sanguinis. Dioscor. l. 2. c. 95.

Αἱματωπὸς, et αἱματώψ, et fœmin. αἱματῶπις, sanguineum interum, i. sanguineum et cruentum quendam aspectum habens. Hesych. [Eurip. Orest. 255. ἐστηλίτευσε σε μὲν πόσει μὴν τὰς αἱματωπὰς καὶ βλεπτικὰς κόρας. Schol. μὲ ἐπιζεῖ μὴν τὰς ὄψεσιν ἰδέας ἀγρίας κόρας, ἤτοι τὰς Ἐρινύας. Phœniss. 877. Αἷ' αἱματωπὸν ἄγγελμάτων διαφθορὰ, θεᾶς σίφαγμα. Schol. αἱ ἐμφερεῖς καὶ τετυχυῖαι τῶν ὀφθαλμῶν τυφλώσεως, διαφθορᾶς αἱματώδους. Androm. 978. τὰς θ' αἱματωπὰς δύας ἀπειλίζων ἐμοί.]

Ἀλαωπὸς, qui est ἀλαὸς; τὰς ὄψεις, captus oculis, cæcus. Nonn.

Ἀλαόψιος, cæcus vel caliginosus, obscurus. Hesych.

Ἀμβλυωπὸς, et ἀμβλυώψ, obtusam habens aciem oculorum et hebetem. Theophr. de caus. plant. l. 3. et Luc. ¶ Item ἀμβλυωπὸς, activè, obtusam reddens aciem oculorum et hebetem. Dioscor. lib. 2. cap. 124.

Ἀμβλυωπία, ἡ, visus obtusus, hebes oculorum acies. Greg. Hippocr. aphor. lib. 3.

Ἀμβλυώπιον, ου, eam hebetibus et obtusis oculis, cæcutio. Hippocr. in progn. ἀναπαυτῆρ χρὴ, αἱ τὸν κεφαλὸν ἀλγήσωσι, ἢ ἀμβλυωπίαντα.

Ἀμβλωπὶς, idem quod ἀμβλυωπὸς. (Æsch. Eum. 957.) Scribitur et ἀμβλώψ, apud Athen. l. 10.

Ἀμβλωπὶς, idem quod ἀμβλυωπὸς, apud Theophr. hist. pl. l. 3. c. 13.

Ἀμφοτερωπὶς, undique conspicuus et patens. Hesych. et Etymol.

Ἀντωπὶς, adversis oculis intuens. Nonn. [Eurip. Iph. in Aul. 501. Ἅ σ' Ἑλλάδα πίμπλη, —— ἐς τὰς Ἑλένας Ἐς ἀντωπὸς βλεφάροιν Ἔρωτα δίδωσι.] Exponitur etiam λαμπρὸς. Hesych.

Ἀντωπὸν, coràm, è regione, ex adverso. Suid. ex Agathia.

Ἀντώπιος, obtutus, adversus. Nonn. [Apoll. Rhod. Arg. 4. 728. ἐπεὶ ἕλικα δύσετο μαρμαρυγῆσι Οὖδ' ἔτι χρυσείου δύνατο σέλας ἀγλαὸν. contra.]

Ἀντωπῶ, ῶ, obtuor, contra intueor. Dion. de comt. hierarch. καὶ γὰρ αὐτὸ τοῖς ἱλαστηρίοις πάντως ἀντωπῶ ἀκριβῶς.

Ἀνόψιον, quidam exp. locus editior, et à conspectu semotus. Poll. ἀνώψια dicit esse quæ supra cætis sunt.

Ἀρρενωπὸς, qui virili facie est, ipso aspectu masculum se esse ostendens. Luc. in Hermot. et Scytha. Item virilis, fortis: ut apud Synesium epist. 240.

Ἀρρενωπία, τὸ, et ἀρρενωπία, ἡ, mascula seu virilis facies. Interdum animus virilis, fortisque et generosus: qui sub mascula facie latet. Plut. Plut. de fort. Alex. Synes. ep. 56.

Ἀρρωπέω, et ἀρρωπόω, East. tradit in malam partem usurpari.

Ἀρρωπώνυμος, exp. ἀνδρόγυνος, fœminæ quarum facies aliquid virilitatis præ se ferunt. Hesych.

Ἀστεροπωπὸς, stellatam faciem habens, stellatus. Eurip. in Phœn.

Αὐλωπὸς, fistulæ instar oblongos oculos habens: piscis nomen apud Opp. ex genere τῶν ἀνθίων i. ἀνθίας.

Αὐλωπὸς, idem videtur esse piscis: apud Aristot. hist. an. l. 6. c. 17. ¶ Hesychio sign. idem quod καλλιόφθαλμος.

Αὐλῶπις, epith. galeæ est, apud Hom. Il. λ'. quum quasi in fistulam abeat, i. in angustum et oblongum. vide East. et Athen.

Βαρυωπία, ᾶς, visu nimis gravato, ægre et difficulter cernere. Gen. c. 48.

Βλοσυρώπης, terribilis aspectu, truces et horribiles habens oculos. in Epigr.

Βλοσυρῶπις, ἡ, idem: ut, Γοργὼ βλοσυρῶπις. Il. λ'. [36.]

Βριθυωπὸς, qui cæsi speciem refert, tardus. Hesych.

Βοῶψ, piscis quidam: sic dictus, quoniam μικρὸς ὀφθαλμὸς ἔχει. μεγάλας ὄψεις ἔχει. Athen. l. 7.

Βοώπις, ιδος, ἡ, bovinos oculos habens, ad magnitudinem bovinorum propemodum accedentes.

Βοῶπις, ἡ, cui boreal oculi sunt, i. rotundi, magni, ideoque venusti. epitheton dearum apud Homer. † Sic Hesiod. Th. 355. V. ibi. Grævius.† et in primis Junonis: quam, si transgnam ser consideretur, ubi desuminatam scribit Eustath. *ἀπὸ τῆς βοὸς*, [illegible] *τοὺς ἀφῖκας ἔχας. Il. ἁ.* et alibi.

Βρισηνοσύνος, severum quendam gravitatem pro se ferens: severus. Epigr. lib. 2.

Γελασείνος, *ὁ*, *ἡ*, *τὸ*, risorem et hilarem vultum habens. Etym.

Γλαυκῶπις, glaucos oculos habens seu cæsios.

Γλαυκώπης, idem.

Γλαυκῶπις, dicitur Minerva, apud Hom. Il. ἁ. quòd oculis fuerit cæsiis; et per consequens terribilibus: vel ob cæli colorem glaucum, ut tradit Diodorus. † Sic et Hesiod. Theog. 13.†

Γλαυκώπις, idem quod γλαυκῶψ. Rust.

Γλαυκώπη, dicta fuit ars Athenienses, ob Minervam γλαυκῶπιν, teste eodem Rust.

Γοργωπός, Gorgûs oculos sea faciem habens: horrendus aspectu ut Gorgo. Euripid. in Here. fur. [1266. *Ἴτ' ἐς γαλαερὰ γ' ἴτε, γοργωπὸς ὡς Κεκινήσεται συαχράπων τῆς ἐμῆς.* Ion. 209 *Δώσεις ἀν ἴτ' ἐγκαλλὲς Γοργωπὸν φίλτρον ἐνὸς*;] (Æsch. Pr. 536.)

Γοργωπός, ὄδος, ἡ, horrenda aspectu ut Gorgo. apud Saidam. (Soph. Aj. 452. *Νῦν δ' ἡ Διὸς Γοργῶπος ἀθλιωτάτη Διὰ &c.* Schol. **Γοργῶπος**. κατασκοπικὴ, *ἡ τὸν τῆς Γοργοῦς κεφαλὴν, ἅπερ ἐφιλιμοῦ ἐν τῇ δεινῇ ἰχνεύει.*) (Æsch. Ag. 310.)

[**Γοργῶψ**. Eurip. Here. Fur. 131. *Ἰόντι νυκτὸς ἐς γοργῶπας αἰθὲ ὀφυάδρας Ὁμμάτων αἴγας.* Kl. 1257. *Γοργῶψ ὑπηγκόνημά σε κάρα πέλοι.* Κύκλωψ γοργῶπα vocat Palladis Ægidem, quod in Cyclopa sit scalptura et Gorgonis Capite terribilis. Barnes.]

Δεινός, qui truci est vultu, torvus. Soph. in Œdip. Coleo.

Δεινωπός, ἡ, ὁ, ἡ, idem. Hesiod. in Asp. † 250.†

Δεινωπός, pudor, qui non obtueri sea in faciem intueri non sinit, ejus qui è nobis aliquid peccavit. Exponitur etiam, vilescens et immodicus pudor. Plut. in lib. περὶ δυσωπίας. ¶ Item difficultas aliquid certe comprehendendi, recurrente semper addubitatione. Philo de mundo.

Δυσωπία, pudore affecio tali, que adhibitur, ut is à quo aliquid petit, pe obtueri quidem in me possit, nedum ⁊ denegare. Unde exp. facto, exoro, persuadeo. Basil. Greg. *ἀνίστασθαι τὸν δυσωπῆ ἐλεεῖσθαι παρακαλόντα ἰμᾶς τὸν σωσομένοιαν*, sal *δυσωπῆσαι*. Et general. pudore affecio. Plut. de def. orac. *τὰ μάντικὰ ἐτ δυσωπῆ τὸν θεὸ κλαυμάτων πεδιμάτων*; Item vicum perstringo, horribili specie terreo. Julian. (de quodam Alexandri effigie:) *τὸν δεινὸν φόβῳ, ἀ' ὅλου δυσωπῆ τοῦ σχήματος.* ¶ Item accusatitur, lacero, humiliandè aspicio. Xen. Apome. 3. *ἐπεὶ δὲ ἐ ἐταῖρος ἐδυσώπει*. Item suspicor, vereor. Dionys. Halic. in vita Lysiæ, *δυσωπῆ καὶ ἐσωστῶν μάστ' αὐ ἀκούειν ἅ λέγω.*

Δυσωπούμαι, pudore confundor, erubescor. Demosth. Philipp. 3. *οὐκ ἐξαιδῶ, ἀλλὰ δυσωπούμαι.* Et cum accusat. Plut. in Crat. *αἰ τοῖσιν δυσωπῆται μισυχίαν.* Item doctus, exoror, &c. Chrysost. de sacerdot. *δυσωπῆτο τὰς ἰμάσας πάντας.* Item coali mei perstringuntur. Plutarch.

Δυσώπησις, ipsa actio afficiendi quempiam pudore. Item exoratio.

Decomp. **Ἀδυσώπητος**, qui pudore affici nequit nec confundi. Plut. περὶ δυσωπίας. Item inexorabilis, qui flecti nequit.

Ἀδυσωπήτως, sine ullo pudore, intercundè. Plutarch. ibidem. Item indexibiliter.

Ἐδυσώπητος, qui facilè pudore afficitur. Item facilè exorabilis.

Εὐδυσώπητος, facilè erubescendo, flexibiliter.

Κατοκνωπίζω, ὦ, idem quod **ὑποκνῶ**. Lex. xanthicum ap Sam, exaravit.

Τραχυκνήμιος, quodam modo reformido vel averor. Plut.

Ἐγχέλυωψ, anguilla aspectum habens.

Εἰσκνῶ, q. d. in oculis sea in conspectu aliquid habens, seu ante conspectum. Il. ἁ. *εἰσκνῶ δ' ὑγιαίνοι πᾶν.* Apud Apoll. ‡ ii. 753.‡ **Εἰσκνῶ ἀνίμοις**, exp. obversi venio.

Ἑλίκωψ, cui oculi volubiles sunt et versatiles: vel cui sunt oculi rotundi: vel qui omnium oculos in se convertit: vel qui Helicen (i. ursam majorem seu septentrionem) intuetur. Hiad. ἁ. Vide et in comp. à **Κύων**, i. remus.

Ἐλκέσιος, ὄδος, ἡ, idem. Dicitur et de puella spectata digna, quæque amantium oculos ad se trahit, nihilominus tamen verecunda: vel quæ nigris oculis decora est ⁊ verecunda. Il. ἁ. † Hesiod. Th. 226. et 207.†

Ἐνωπή, aspectus, conspectus: unde dat. **ἐνωπῇ**, in conspectu, coram: Iliad. ἁ.

Ἐνώπιος, in conspectu seu ex adverso positus, adversus. (Theoc. *ad*. 152.) Exod. c. 23.

Ἐνόπιος, vel, dicuntur parietes domus, qui sunt è regione januæ: vel ad utrumque ejus latus: quòd præterentium oculis expositi sint. Iliad. δ'. et Od. χ'.

Ἐνόπιον, (adverb.) idem quod dat. **ἐνωπῇ**. Plut. in probl. Rom. et sæpe in N. T.

Ἐνοπτάλιος, pronus in faciem. Apoll. [iv. 1415. *Δαῖξαν' ἰελλόμενοι ἐνοπτάλιοι ἅμμι φαείνοι*, &c. Schol. *παρ' ὅλον φαεινὸν.* 720. Schol. 1507.]

Ἐνοσίλιος, sive **ἐνοσίλιος**, idem quod **ἐνόπιος**.

Ἐξαμυδῶσις, (decomp.) qui genis rubescit. *Σημεῖόν* alii. Æsch. Pr. 134.)

Decomp. **Κατανδάνω**, idem quod **ἐνδάνω**. 2 Cor. 12. ¶ ubi ex ep. Paul. Pro quo κατανδάνω non notuerat, dixit Hom. Il. ἁ. synecope facta (ut quidam putarunt) ex κατανδάνω.

Πρόνοιος, (per synecopen, pro **πρανδνοιος**,) foris obversans. Eurip. in Bacch.

Πρόσοπος, Eustath. exp. ὑφόγραμμα, apud Eurip. Alii exp. vestibulum, apud eundem in Hippol. Pollux *ὑφάσμα* dicit esse τὰ ἐφ' ἑκάτερα τῶν θυρῶν.

Πρωτεύς, qui est *Πρῶτος τῆς ἀρχαιολίας Σελλοῦς*, ut schol. Eurip. in Alcest. exp. Item princeps, promptus, paratus: ut exp. apud eundem. Eurip. in Androm. *Ἄγαν πρωτεύς ἐς τὰ δόξαντ'*. (Æsch. Ag. 218.)

Πρωτόφρων, prompte, præpitantèr. Hesych.

Πρόσοπος, extra conspectum positus, à conspectu remotus seu ab oculis. Eurip. in suppl. et in Alcest. (Med. 623. Arist. Thesmoph. 883.)

Ἐπόπτης, ὁ, inspector. Hesych.

Ἐπόπτρια, ἡ, inspectrices: apud eundem.

Ἐπωπεύω, et **ἐπωπεύομαι**, inspicio. Idem. (**Ἐπωπεύω**. Æsch. Ch. 691. Eum. 973. 976.)

(**Ἐπωπεύω**. Æsch. Suppl. 548.)

Ἐρεμνός, ὁ, nubilibus oculos habens: epith. Junonis: apud Hom. hymno 4th.

Ἐρεμνός, ἡ, idem quod **βοῶπις**.

Ἐρεμνός, ὁ, idem quod **βοῶπις**.

Εὐφυής, ους, ες, nitor, latium vel magnum habens oculum: ut, **εὐφυὴς κρυστὸν**. Il. ἁ. † Hes. Th. 884. luté cernens; de Jove.†

Εὐρύοπος, idem. † et **εὐρύοπος**, ex quo in voc. **εὐρύοπα**, epith. Jovis, luté videns. Hesiod. Th. 514.†

Εὐρώπης, latus: vel aspectu latus, et q. d. qui in oculis intuentium latus apparet seu amplus. Hesych. et Rust. Exponitur etiam tenebricosus: ut, **σπήλαιον εὐρωπὲς**, Eurip.

Εὐσκίς, ἡ, ἁ, pulchros habens oculos: qui aut quæ est pulchro aspectu seu pulchra facie. Rust. et Soph. et Lycophr.

Εὐωπις, idem. Eurip. in Ione. [Soph. Œd. Tyr. 197. *ὃν ἔφυς, ἁ χρυσὸς Δίρκητ' Δυὸς ὑδῶτα, πέμψῶν ἄλαὸν*, &c. Eurip. Orest. 916. *Μαρὸν μὲν νὺν τόνυμις, ἀνδρὸς δ' ἀνὴρ*, &c. Schol. *ἀὸν πόσιος, καὶ πέμπτος.*]

Εὐόπης, ὁ, idem. Soph.

Εὐόπις, ἡ, quæ pulchra est oculis et aspectu: ut, **Σεμέλη εὐόπις**. Hom. hym. in Bacch. [Pind. Olymp. Od. x. 90. *Ὃν ἔ' Ἰσσιμο ἐράτῃ πόσιος Σελήνης ἱμερὸν φάος.* Apoll. Rhod. Arg. 4. 1090. *Οἷα μὲν Ἀντιόπη εἰσάντα μάτηρ Νυκτὸς.* Hom. Odyss. z. 113. *εὐόπιδα.* Schol. *Σελήνην. ἀπὸ καὶ ἡ Ἐφέλλη.* 142.]

Καλλιπής, pulcher vel pulchra aspectu. Hesych.

Κάλλοψ, idem.

Καλλωπίζω, honesto, orno, como: propriè, elegantem et venustam faciem seu aspectum facio. Gregor. in jul. lib. 2. *μετὰ πρόθυμος καλωπίζομαι.*

Καλλωπίσμα, honestor, ornor, &c. Herodian. l. 1. In voce media idem significat cum **καλλωπίζω**. unde **καλλωπισμὸν**, vestito me exornavi ⁊ honestavi: Plut. in symp. Item, **καλλωπίζομαι**, efficor, glorior, mihi placeo. Xen. (de equo feroci:) *δικαίως δὲ καὶ τὸν ὑρὸν, ἕνεκα καλλωπίζεται.* Cum dat. idem, *τούτῳ καλλωπίζομαι.* † Cum dat. rei. Xen. Pæd. l. 7. p. 168. b.† Cum acc. sp. Plut. in Sol. **καλλωπίζομαι τὴ μὲ συκοφαντῶ τοιχῆ**. Item artem ostento. Plut. in Protag.

Καλλώπισμα, τὸ, ornamentum, cultus. Hered. l. 7. Plerumque cultus superfluus. Herodian. l. 5.

Καλλωπιστὴς, ὁ, idem. Xen. Philosoph. cp. 38.

Καλλωπιστὸς, ὁ, ἡ, cultum in vestitu nimium studiosus. Isocrat. ad Demon.

Καλλωπίστρια, ἡ, cultûs in vestitu nimium studiosa. Plut. in præcept. conjug. Item compitis.

Καλλωπιστικὸς, ad ornamentum vel ornandum aptus, cultum sive elegantiam addens.

Decomp. **Ἀκαλλωπιστὸς**, ὁ καὶ ἡ, non compta, non ornata. Plutarch. *καὶ τὸ κὰ χρὼ*, &c. Item qui non gloriatur, nec jactatione effertur. Gregor. in epitaph. amor.

Ἐγκαλλωπίζομαι, placeo nihi in, glorior in. Plut. in Anton. *ἐγκαλλωπίζεσθαι τοῖς αἰσχροῖς.*

Ἐγκαλλώπισμα, ατος, τὸ apud Thucyd. *ἐγκαλλώπισμα πλούτου*, i. πλοῦτος, ὁ ἐγκαλλωπίζομαι.

Κατώψιος, qui oculos dejicit et in terram defigit, qui vel in ea morsare est dejecto. In Hippiatr.

Κατωπάω, ῶ, oculos dejicio, vultum demitto. Aristot. hist. an. l. 8.

Κλαυκῶπις, et Dorice **κλαυκῶπις**, aspectu niger, atricolor. Apud Soph. in Ajace, **κλαυκώπους Σιμοὺς** exp. tectum pectus, ideoque subdolum: profunda cogitans: profundis cogitationibus veluti nigricans.

[**Κλαυκῶπις** Pind. Pyth. A. 13. **κλαυκῶπα δ' ἐπὶ οἱ κρίλαν ἀμφὶκε πρὸ—πατέχοντες.** **Κλαυκῶπ.** Pind. Pyth. Δ. 377. *ἥθε κλαυκῶπις Κύκλωπι βίαν μάξαν, Αἰόπ ναῦ' αἰνῶ.* Schol. *τὰ τόπου καὶ μεταφορικῶς αἰνεῖς (Χαρίδας) ὅτου λέγοντος.*]

Κλαυκῶπις, cavus aspectu. Eurip.

Κλαῦκωπος, cava aspectu. Said. ex Epigr.

Κυκλώπης, ὁ, oculeus aspectu, cavaleus seu nigricantes oculos habens. Hesiod. in Asp. † 356.† (Æsch. Suppl. 751.)

Κύκλωψ, κατ' ἐξοχὴν, appellatus fuit Polyphemus, unus ex Cyclopibus, Siculus, et præcipuè nostis Ætnæ, incolis, hominibus vasta et gigantea corporis mole: qui sic dicti fuerunt, quòd ipsis Cœlestegûs ἐφθαλμὸς ἐκ μέσου μετώπου, ut Hesiod. loquitur in Theog. † 145.†

Κυκλώπειος, cyclopeus, cyclopicus: ¶ Cyclopum seu Cyclopes pertinens. **Κυκλώπειος βίος**, vita brutè et minimè laboriosa. qualem Cyclopum fuisse testatur Homer. Od. ἁ. et Strabo l. 11.

[**Κυκλώπειος**. Eurip. Iph. in Aul. 554. *Ἐλλάδος αἰνεῖ τὸν Κυκλώπειος ἐκφοβόντων, καὶ κατασκόπων γῆν.* 1501.]

Κυκλώπειος, νὸ, (diminut.) q. d. parvus Cyclops: adulandi seu blandiendi forma profertur à Silano, apud Eurip. in Cyclop. ¶ Sic dicitur etiam id quod sibicet in oculo ambiens pupillam: apud Aristot. de anim. l. 4.

Κυκλωπικὸς, ἡ, ὁν, cyclopeus, cyclopicus: ut, **κυκλωπικὸς ἐστία**, in Epigr. [Eurip. Iph. in Taur. 844.]

Κυκλωπικὸς, ὁ, cyclopes referens, et illis similia aliqua in re.

Κυκλωπικῶς, cyclopicè, more cyclopum. Aristot. oth. 10. c. ult.

Κύκνος, herba est *στυχαδίδος*, apud Theophr. hist. pl. lib. 7. c. 10. Plin. l. 21. c. 17. quidam exp. canarium, et cunis oculum.

Κυνώπις, ἡ, qui caninis, i. impudentibus est oculis. Il. ἁ.

Κυρτὸς, ὁ, impedens, inverecundus. Il. σ'. et Od. ψ'

Λευκόπης, et **λευκωπὸς**, albus aspectu, qui intuentium oculis albus apparet. Hesych.

Λιθόπης, lapideum faciem habens seu deliberatum. Apud Athen. mensa dicitur **λιτοπὴς**, i. pinguis.

Μεγαλωπὸς, qui est grandibus oculis. Appian.

Μέλανωπὸς, niger aspectu, qui intuentium oculis niger apparet.

Μέτωπον, τὸ, τὸ, frons, q. d. pars faciei quæ est post oculos. Odyss. χ'. ἡ Ν χθὸν νύπτ μετώπα. Sic et Iliad. ἑ. et ψ'. (V. Æschyl. Pers. 722. Suppl. 806.) † Xen. Pæd. l. 4. 8.† Metaphoricè prora otiam navis **μέτωπον** dicitur. Item de muro, apud Herodot. Usurpatur et de aciei militari, sicut et frons Latinis: apud Thuc. Xen. † Pæd. 2. 55. a.† et cæteros historicos.

Μετωπηδὸν, adverb. adversa fronte, seu adversis frontibus. quidam exp. adversis rostris. Thuc. lib. 2.

Μετωπίας, ὁ, cui frons est lata. Poll. l. 2.

Μέτωπον, τὸ, idem quod **μέτωπον**, interstitium inter supercilia. Il. ἁ. [illegible] τ'. Hippocr. ¶ lib. de superfet. ¶ Sic et à conculis dicitur galbanum: teste Dioscor. lib. 3. c. 97. Item unguenti quoddam genus in Ægypto fieri solitum galbano admisto, ut docet idem. l. 1. c. 72. Item oleum ex amaris nucibus confectum, cui adhibebatur galbanum: apud eundem.

Μετωπὶς, ἴδος, ἡ, fascia que deviacicebatur frons. Hesych.

Decomp. **Ἀντιμέτωπος**, opposituin frontem habens: Xen. Item suarum navium frontes aliis oppositas habens: apud eundem. Hell. 4.

Δικάρητος, bifrons. Apud Appian. **δικάρητος φρυγὴ**, manilio anaglo.

Εὐμετώπιστος, latum frontem habens: bonum spatii. apud Homer. hymn. in Merc. et Hesiod. in Theog. † 291.† Dicitur et de homine, teste Poll. Item de Jove: apud Poet.

Ἰσομέτωπος, parem frontem habens: de solo dictum. Xen. Hell. 4.

Πρωτοτύπως, ex **πρωτοτυπίω**, frontis pellis. Herodot. in Polymn. Sic dicitur, ut id quo frontes equorum ornantur, interdum verò aliorum animalium: frontale. Athen. l. 5. Xen. Pæd. 7. † 6. p. 169. a.†

Τετραμετώπιον, exp. frontale.

Μέλαψ, colore referens malum, mali faciem habens. Od. ἁ.

Μονῶψ, seu **μόνωψ**, unoculus. Eurip. in Cyclop.

Μορμονικὸς, terribicus, torbidus aspectu. Said. **Μορμονικὰ ῥήματα**, Aristoph. in Ran. vocat τὰ κατασκληπτικὰ καὶ φοβερὰ, terribilia. In μετωφορὰς τῆς μορμὼς τὸ βρέφος φοβοῦσι, ut tradit schol.

Μυρίωψ, multioculus. Argi epitheton. Æschyl. [Prometh. 571. *φοβοῦμαι τὸν μυρίωπον ἱερόπτην βούτην.* Sch. πολυόφθαλμον.]

Μῶψ, ὠπος, ἡ καὶ ὁ, (q. d. *μίων ὤπα*, seu *ὤπας*, claudens oculos. connivens) nomen est corti cujusdam vitii in oculis: dicuntur enim μώπες, qui ab ortu primo proximè quidem vident, remota verò non vident, teste Aristot. in probl. sect. 31. et Alex. Aphr. probl. 74. l. 1. Gell. lib. 4. c. 2. tales luscinos Latinè appellari tradit. ¶ Rat etiam **μώπ** insecti genus, quod bobus potissimùm esse infestum traditur. Geopon. l. 16. *ἵτι ἐκφυσᾷ τὰς βοῦς αἱ*

μύσσης κατάδηλος σαυτόν, ὄνειρε. Metaphorical etiam usurpatur, sicut et contrum. (Æsch. Pr. 676. Suppl. 313.) ¶ Pœnitur et pro calcari quo urgetur equi, apud Xen.

Μυωπίς, ἡ, idem quod *μυωπ* in prima significat. Xen.

Μυωπία, ἡ, vitium eorum qui *μυωπες* dicuntur: Quod et *μυωπισμὸς* dicitur, apud sat. definit. med. *ἀπὸ τῆς μυωπίδος, τοιοῦτον, μύωπα γενόμενος, ὁ μυωπίζων.* ¶ Aliud Μυωπία est in 'Ορέ.

Μυωπίζω, sum lusciosus. Aristot. loco satis citato, *ἐκκρίνει δὲ τὸ σκῶμμα ὁ μυώπτης τοὺς μυωπίζοντας*, &c. Et generaliter, excusso, oculos aperire non possum. 2 epist. Petri cap. 1. Et pro connivco, apud Aresp. Pro eodem invenitur et *μυωπιάζω*, apud Suid.

Μυωπίζω, calcari urgeo. Xen. *Μυωπίζω τὸν καὶ μαστιγοῦν τὸν ἵππον.*

Μυωπίζομαι, calcari, urgeri, apud eundem. Item metro cogitari.

Μυωπίς, qui juvenili facie est, juvenis. Hesych.

Μυωπλέψ, luscitosus: qui interdiu videt, sole occidente obscuratis, nocte omnino nihil: vel, qui nocte meliùs videt, interdiu minùs: et, ei lana locent, nihil cernit. Hippocr. prædict. lib. 2. *ὁ τὰς νυκτὸς ὁρῶν, ἀς ἔνιοι νυκτάλωπας καλοῦσιν.* ¶ Sic dicitur et ipse morbus, vel vitium id oculorum: Lat. nocturna cæcitudo. Post. *Μέδιο.* lib. 3. cap. 21.

Νυκτάλωπία, ἡ, idem quod *νυκτάλωψ*, morbus.

Νυκταλωπιῶν, luscitiosus sum, laboro luscitione.

Νυκταλωπιώντες, idem cum *νυκταλωπία*, Oribas. l. 4. c. 17.

Νυκταλωπῶ, pro eodem. Aristot. de gen. an. l 5.

Νυκτωπίς, qui nocte videt: et, *νυκτωπὶς λαθυτίνη*, apud Eurip. in Iphig. Taur. [1278.]

Νύξ, Hesych. qui vias est imbecilli: comp. ex νὴ et *ἔδ*.

Νύξ, idem: per pleonasmum νὺξ ἡ. Suid.

Ξανθωπὸς, rufus aspectu. Oppian.

Οἰνωπὸς, qui vinei colotis est: vel uvas maturas colore referens. Aristot. de color. Eurip. (*Phœnissa.* 1120.) et Epigr. l. 3.

Ὀξυώπης, vel *ὀξυωπὸς*, acutos habens oculos, qui est oculi visus. Athen. lib. 6. Alexand. Aphr. in problem. [Aristot. de Hist. Animal. *ὁ δ' ἵππος* (ac. *ἐφέλκεται*) *μάλιστα, ἐξυωπίστατον ὂν πασῶν ζώων.*]

Ὀξυωπὸς, idem.

Ὀξυωπία, acuta acies oculorum, acutus visus. Aristotelis problemat. sect. 4. quæst. 3.

Ὀξυωπὸς, ὁ, sum acutis oculis, acutum cernc. Basil. in hexaëm.

Ὀξυωπὸς, idem quod *ὀξυώπης*.

Παρθενωπὸς, qui virgines et puellari facie est, ipse aspectu se puellarem et effeminatum ostendens. Eurip. in Electra, (948.) *ἔμοιγ' ὦ φίλος, Μὴ παρθενωπὸς, ἀλλὰ τἀνδρὸς πτέρνα.*

Περίοπτος, quod oculis circumspicitur aquorum, quidam exp. coria quæ ambiunt oculos equorum, ocularia equorum. Poll. l. 2.

Περιοπὸς, itidem pro eo quod oculis seu faciei circumspicitur. Idem.

Περιοπτικὸς, oculorum minores angoli qui ad tempora spectant. Poll. lib. 2.

Περιοπτὸς, circumspectio, *ἡ.* ipsa circumspiciendi actio, cura. Suid. ex Thuc. et Agath. Sæpius sic dicitur locus e quo circumjacentia lustrari oculis queunt: specula. Il. ξ'. et ψ'. Od. α'.

Περιοπτήριον, specular, ex specula circumspicio. schol. Hom.

Πρόσωπον, τὸ, (q. d. quod est circa oculos, τὸ πρὸς τοῖς ὄμμασι.) vultus, facies, &c. Hesiod. in Erg. *Αὐτὰρ ἐπεὶ πρῶτα πρόσωπα φύσασα.* (Eurip. Med. 1201. Phœniss. 321. *τίλασα πρόσωπον.* Soph. Œdip. Tyr. 541. Æsch. Suppl. 207.) † *τὸ πρόσωπον, οἷ τοῦ ὀφθαλμοῦ κατὰπιπτοῦς.* Aristoph. Nub. 943.† Xen. Pæd. 2. *ὡς δὲ αὖτε τὸ πρόσωπον τῶν ἀνδρῶν ὑπερῆλθεν αἰσχύη.* Dicitur, *κατὰ πρόσωπον*, coram, in conspectu, in os. apud Diod. Sic et Synes. ep. 67. *Προσάπτατε*, pro *πρόσωπον*, utitur frequenter Opp. Ut et pro *πρόσθεν*, pro metaplasmum dicitur *προσθασι*, apud Hom. Il. 4. ¶ In acie *πρόσωπον* idem dicitur quod *μέτωπον*, apud Xen. Pæd. 1. † l. 4. p. 90. a.† Ki, *τὸ πρόσωπον* in navibus, prora, sicut et *μέτωπον*, teste Eust. ¶ Item *πρόσωπον*, persona hypocritica. ut, *πρόσωπον κιμικὸν*, &c. Luc. in lib. de calum. ¶ Et specialiter, persona pedica: apud Polyb. ¶ In Nova Test. *πρόσωπον* non tam de persona hominis dicitur, quàm de accidentibus ejus et circumstantiis: ut, *λαμβάνειν πρόσωπον*, Luc. cap. 20. et 21. ¶ *Πρόσωπα*, apud theologos, personæ in ea, trinitate, quæ et *ὑποστάσεις*, Greg. et *ἰδιοτήτα*, &c. † Persona, apud Grammaticos temporum vocatur. Sic Schol. ad Homod. Asp. 85.†

Πρόσωπα etiam, pro *πρόσωπον*, à Platone comico usurpatam faisse tradit Eust. ex Aristoph. grammat.

Προσωπεῖα, personalia.

Προσωπεῖτα, personata: pro *προσωπεῖον*, &c. Atticis dicebatur vas æneum echino simile, lenonem hominemve imagines non faciei in ore sambitu pictas habens. Poll.

Προσωπεῖον, seu *προσώπιον*, et *προσωπὶς*, persona, i. vultus factus, hypocriticus, larva. Demosth. de malè gest. leg. Athen. l. 14.

Προσωπίδιον, parva persona seu larva. Poll. ex Aristoph. Daniid.

Προσωπὶς Αἰγοπρόσωπος, caprinam habens faciem. (Herodot. Hist. lib. 2. §. 46. *γραφικοὶ τε δὴ καὶ γλύφουσι ὁμοίως ἐν ζωγράφοι, τῶν Πανὸς τὴν μορφὴν, κατάπερ Ἕλληνες, αἰγοπρόσωπον καὶ τραγοσκελέα.*)

Ἀμφιπρόσωπος, utrinque faciem habens: Plut. in Numa.

Ἀντιπρόσωπος, oppositam faciem habens seu obversam. Xenoph. Hellen. 6. [cap. 5. §. 26.] et Athen. [Xenoph. Ἐφ. Παιδ. lib. 7. "*Ὅμοιά δὲ καὶ ὁ Κῦρος ἐπὶ παρόγκοιλον, ἐστρέφοντο πάντες ἀντιπρόσωποι τοῖς πολεμίοις.*)

Ἀπυρπρόσωπος, faciem purgo: sordes faciei absterge. Pollux ex Pherecrate.

Ἀυρόπρωπος, qui faciem pulcheam non habet. Hesych. ¶ Item qui personam, i. larvam non habet. Idem.

Ἀφίρωπον ῥῆμα, verbum personale.

Αὐτοπρόσωπος, non personatus; personam, qualis est, veram gerens. Luc. in Tim. Basil. in Hexaëm. *Αὐτοπρόσωπα* scripta, in quibus auctor ex sua persona docet, nulla extrinsecus assumpta; Amoen. in Categ. Aristot. *Αὐτοπρόσωπος ἱστορεῖς*, qui sine ficta persona agit, Athen. l. 10. cui non ipsius facies affingitur, Hermog. *Αὐτοπροσώπως* facere aliquid ille dicitur, qui in et sub propria persona agit coràm quod agit. Syn. ep. 114.

Αὐτοπροσώπως, in vel sub propria persona, coràm. Syn. ep. 139. et 142.

Δεινοπροσωπία, terribili vultu seu aspectu esse.

Δευτεροπροσωπον ῥῆμα, verbum secundæ personæ.

Δευτεροπροσωπία, esse secundæ personæ. Voces gramm.

Δικάρανος, duas habens facies, bifrons, biceps. Herodian. lib. 1. et Luc. Apud Gal. ad Glauc. *Δικέφαλος ἱμάτιον*, exp. biforme emplastrum.

Δυσειδὴς πρόσωπον, qui deformi facie est, turpis aspectu.

Ἐμπρόσωπος, quem in oculis gerimus. Phalar.

Ἑτεροπρόσωπος, et *ἑτεροπροσωπικὸς*, qui alius seu diversæ personæ est.

Ἑτεροπροσωπεῖν, in alia persona.

Ἑτεροπροσωπία, persona differe.

Εὐπρόσωπος, pulcher aspectu, qui formosa facie est. Aristoph. in Plut. Athen. lib. 13. Item speciosus, honesti speciem præferens. Dem. pro cor. Item qui hilari et læto vultu est. Soph. in Ajace. (Eurip. Phœniss. 1294. Aristoph. R. 413. Æsch. Ch. 969.)

Εὐπροσώπως, hilari vultu, læta fronte. schol. Soph.

Εὐπροσωπία, bonus aspectus.

Εὐπροσωπεῖν, aspectu meo alicui placeo. Chrysost. in ep. ad Ephes. cap. 6.

Καλλιπρόσωπος, culis facie præditus. Plut.

Καλλιπρόσωπος, aspectu pulcher, seu qui facie elegante pulchraque est. Athen. l. 11.

Κριτηρίπρωπος, qui arietina facie est, arietem facie sua representans. Luc. de sacrif.

Κυνοπρόσωπος, qui canina facie est. Luc. Philosm.

Μικροπρόσωπος, qui lata facie non parva. Ptolem.

Μονοπρόσωπον ῥῆμα, et *μονοπροσωπεῖν*, verbum unius tantùm personæ.

Μονοπρόσωπος, sub una tantùm persona.

Ὁμοπρόσωπος, quod ejusdem personæ est.

Ὁμοπροσωπεῖν, ejusdem personæ esse.

Πλατυπρόσωπος, qui lata facie non fronte est. Ælian. [de Animal. lib. 15. cap 26.]

Πολυπρόσωπος, à Lycophrone dicitur *πρωτεὺς*, propter multiplicem et quasi multiformem astrorum aspectum. Aristot. rhet. 3.

Πρωτοπρόσωπος, qui gravitatem aliquam vultu præfert.

Σεμνοπροσωπία, gravis persona; seu gravitas, dignitas oris.

Σεμνοπροσωπεῖν, gravitatem in vultu præfero. Aristoph. in Nub. † 362.† *ἐφ' ἁμῖν σεμνοπροσωπεῖς.*

Σεμνόπρωπος, qui aspectu simus est, i. simus non prosum nare: Plut.

Σκληροπρόσωπος, qui dura est facie: seu cordis sui duritiem vultu prodens.

Σκυλλοπρόσωπος, idem quod *κυνοπρόσωπος*.

Στενοπρόσωπος, qui est angusta facie. Aristot.

Στρογγυλοπρόσωπος, qui rotunda facie est. Aristot. de hist. anim.

Ταυτηγορικὸν ῥῆμα, verba ejusdem personæ.

Ταυτηγορικὰ, quæ sunt ejusdem personæ.

Ταυτοπροσωπία, in eadem persona.

Τετραπροσώπειος, quadratas aspectu: seu formam oris quadratam gerens.

Φασηπροσωπία, faciem meam ostendo, et conspiciendam me præbeo. Ultur Cic. ep. ad Att. 10. l. 7.

Πυρρὸς, cui facies rutilat: seu rutilus aspectu. Plut. symp. 3. probl. 1. ¶ Dicitur etiam esse gemma semen è carbunculorum genera.

Πυρρὸς, rutila aspectu, cui facies rutilat. Apud Nonn. *πυρρὸν ἄρυι*, exp. *σιμόθιν.*

Ῥοδωπὸς, qui est rosco aspectu. Diosc.

Ῥοδῶπις, quæ rosco est aspectu.

Σκυθρωπὸς, tristem vultum gerens, *ἡ συνδρὶς τοὺς ὄνυχας* Isocr. ad Dem. Aristot. rhet. 3. Xenoph. Pæd. 1. † 4. 14.† (Eurip. Med. 271. Id. Phœniss. 1291. Æsch. Ch. 736.)

Σκυθρωπάζω, vultu tetrico, et supercilio contracto. Xen.

Σκυθρωπάζω, cum vultu tetrico et mesto, mœstum vultum gero: contrabo supercilium. Suid. ex Aristoph. *Ἀεὶ οὖν ἐξ ἀρχῆς σκυθρωπάζῃς μόνον.* Xen. Pæd. 6. *μὴ δὲ σκυθρωπάζῃ, οἱ τοὺς ἀγαθοὺς φόβους, ἀπόνοιαν τοῦ ἀγνοεῖν ἡμᾶς.*

Σκυθρωπασμὸς, vultus tetricus et mœstus, supercilium tetricum. Plutarch.

Σκύθ, vide in comp. ex 'Οφ.

(*Στυγνὸν βαλάνιον.* Litus sic dictum quod mare coerceat. Æschyl. Pr. 364. Philostr. l. 4. c. 3.)

Στυγνικὸς, invisus, cujus conspectus odio nobis est: ad cujus conspectum exhorrescimus. Item ingratus aspectu. Epigr.

Στυγνόπρωπος, cum odio aspicimus, invisæ aspectu et torvis oculis cernens. Hesiod. in Erg.

Ταυρωπὸς, tauri faciem habens, qui est taurino vultu.

Τερατωπὸς, monstrosa aspectu, portentosus. Hom. hym. in Pan.

Τηλωπὸς, qui è longinquo cernitur. Hesych. Expositor et, procul semotus: Soph. in Ajace.

Τριώπης, qui triplici aspectu est, triformis.

Τρωπὶς, ἴδος, ἡ, ternos oculos habens, sea tria formina: genus monilis, tres velut oculos pensiles vel appensos habentis. Poll. lib. 5. cap. 16.

Τυφλὸψ, emous, ὁ *τυφλὸς τοὺς ὄψας.* Apud Nic. in Ther. *τυφλόψιν* sunt serpentes quidam, qui alias etiam dicuntur *τυφλίνοι.*

Τύφλωψ, qui vel quæ hydrope laborati similis est: hydropicus, a. apud Hippocr. l. 2. epidem. testo Galen. in lex.

Τύφλωψ, (substant.) hydrops, cujus interiora, sed quæ inter cutem apparet. morbi species. vide apud Hippoc. et Galen. Nicand. in Alexiph. *ὃς δ' ἐπὶ τοῖς Τύφλωπα καὶ μέσον ὑδρωπικὸν ἰφάλλει βῶν. Ἀμφὶ δὲ οἱ χρὼς τανυσθὲν σπιρόπνευσε ῥῆγος.* ¶ Est et Τύφλ. sic dictus, morbus qui alias ἀλφὸς et λαδίτης nominatur. Plinio urinæ profluvium, apud Gal. de caus. symptom. l. 3. ¶ *Τύφλ*, dicitur etiam serosa illa et mucosa proluvies, quæ in parte egeritur, apud Hippocr. de natura infant.

Τύφλωσις, qui hydrope laborat: seu hydropi propriùs.

Τύφλωσις ὠδῖν, idem quod *Τύφλ*.

Τύφλωσις, ὁ, hydrope laboro, hydropicos sum. Diosc. l. 3. cap. 123. *ὅταν δὲ ὑπερῇρκεν ἐπιπλεονάσῃς, ἀρχόμενος τύφλωσις.*

Τύφλωτὸν, (comp.) hydrope corripior. Aristot. hist. anim. l. 3. c. 20.

Τυφὼν, ὁ, (q. d. subsoculans,) pars quæ subjacet oculis: unde *ὑπωπία*, Iliad. μ'. ¶ Item sugillatio sub oculo, species ecchymomatis, quæ oritur ex gliga, sanguine sub oculum effuso. Poll. ¶ A quibusdam sic etiam dicta fuit thapsia: ut est in append. Diosc. quid segillata et lividores omnes tollat: ut testatur Diosc. in descriptione thapsiæ, lib. 4. c. 157.

Ὑπώπιον, τὸ, propriè dicuntur ossa juxta nasum oculis subjecta; generaliter autem quicquid ocolis subest, sicut et *ὑπώπια*. Frequentius sic appellantur ictus quos quis accipit, quum contunditur et sugillatur. Aristoph. in Vesp. *πρὶς ταῦτα ταχὺ μὲ λάβες ὑπώπια.* Item calli, qui oriuntur in manibus eorum, qui assidui sunt in opere. Suid.

Ὑπωπιάζω, sugillo eum facici partem, quæ est sub oculis: aut general. sugillo aliquam corporis partem, et plagis contundo. Lucret. Metaphoricè, apud Aristoph. in Pace, civitates dicuntur *ὑπωπιαζόμεναι*, bello malè accepto, &c.

Ὑπωπιασμὸς, sugillatio, contusio alicujus partis corporis, quæ fit lctibus.

Ὑσσωπος, ου, ἡ, vel *ὕσσωπον, ου*, τὸ, hyssopus: herba de qua Diosc. l. 3. c. 30. Sic dici volunt quasi *ὄμμα* (pro *ὄμμασι*) *ἐπὶ τὸν ὄψιν.*

Ὑσσωπίτης οἶνος, vinum confectum ex hyssopo: de quo Diosc. l. 5. c. 50.

Φαλῆρικὸς, qui hilari est vultu. ut, *φαλήρικὸν ὄμμα.* Eurip. in Oreste. (Æsch. Ag. 734.)

(*Φλογωπὸς* ut *σκυθρωπὸς.* Æsch. Pr. 253.)

Χάροψ, sive *χαροπὸς*, lætitiam cordis vultu prodens: lætitiam referens oculis. Peculiariter autem *χάροψ* quoddam dicitur *χαροπὸς*, et *χαροπὸ*, qui eo sunt præditi. Is color putatur esse canius vel cæruleus: vel etiam fulvus. Inter quos aliosqui magna est affinitas. Sic apud Theocr. idyll. 21. *ὄμματα χαροπώτερα* exp. oculi magis cærali seu glauci. Et, *χαροπὸν λέοντα*, apud Hom. et Hesiod. † Theog. 321.† fulvi leonis. Et in epigr. *χαροπὸν αἶγα*, cæruleus factus. De discrimine verò vel *γλαυκοῦ* et *χαροπῦ* vide Aristot. de gen. an. l. 5.

Χαρὼψ, etiam Hercules cognomentum fuisse traditur.

Χαροπίνης, τος, ὁ, color cæruleus seu cæsius. Plut. l. de Isid. et Osir.

Χαροπὸς, (decomp.) aliquantùm cæsius, seu glaucus, aliquatenus cæruleus. Xen. in Cyneg.

Χροιὰς, earum vultum seu aspectum habens: ut, *χροιὰς ἄλλως*, apud Eurip. in Electra.

[*Χρυσῶπις*. Eurip. Bacch. 533. *πᾶσα χρυσῶπις, ταύτην ἀπὸ δυρὸν ἀεὶ* 'Ολυμπον.]

Composita ex ὀπτεύω.

Τιμωπτοσύνος, ω, ὁ, mulierum avidus inspectator seu observator. Eustath.

Οἰνοπτεύτης, qui circumcirca vagis oculis vinum vestigat quod potet.

Παιδοπτάνης, pueros lustrans, puerorum deceptor. Athen. l. 13.

Παρθενοπτόνος, virginum nimis avidus inspectator seu observator. Hesiod. κ'.

Ῥαβδοπτάνης, *ἐπιστατῶν τοὺς ταμίας*, rationum nimis avidus inspectator, &c. Eust. ex Aristoph. [Equit. 405.]

Composita ex ὀφθαλμός.

Αἰγόφθαλμος, ω, ὁ *καὶ* ἡ, oculos habens caprinos. ¶ Est et gemmæ nomen.

Ἀντόφθαλμος, adversis oculis intuens ; opposites oculis. Epigr.

Ἀντοφθαλμία, ᾶ, intuendum obtuor. Sapient. cap. 12. *ἀντοφθαλμῶσαι δυίστατο σοι.* Item metaph. obsitor, rebutor. Polyb. l. 1. *ἀντέλαβε βαρυτέρας ἀφορδῶς παρεκπεσεῖν, ἢ ὑ ἀντοφθαλμεῖν δυίσασθαι τοῖς στόμασι.* Sic et navis dicitur *ἀντοφθαλμεῖν τῷ ἄνδρῳ*, obiectari venio. Act. 27. [15.]

Βαφθάλμιον, τὸ, bophthalmus : herba, quam Dioso. l. 3. cap. 157. et Plin. l. 21. c. 8. sic appellatam scribunt, quòd flores habeat bovini oculi speciem representantes.

Γλαυκόφθαλμος, idem quod *γλαυκόμματος*, apud Dioso.

Ἐνοφθάλμιον, oculus alicui rei adjicio : oculos in aliquam rem conjicio, frui ea desideroso.

Ἐνοφθαλμίσμαι, oculi in me conjectantur, appetor.

Ἐνοφθαλμίζω, inoculo : gemmam cum exiguo cortice in deliberiam arboris partem insero, vel aperto in arborem oculo semen includo. Theophr. iii. caus. pl. l. 3. *ἔστιν ἡ τῆς ἐνοφθαλμίσεως δύναμις ἡ ἐνὶ σκληρὸν διαφορὰ.*

Ἐνοφθαλμισμός, inoculatio. Theophr. hist. plant. lib. 2. *αἱ γὰρ ἐμφυτεῖαι καὶ ἐνοφθαλμισμοὶ παθόντος μέρους τοὺς ἀεὶ, ἢ καὶ ἄλλου τρόπου γένοιτο.*

Ἐξόφθαλμος, qui oculis est prominentibus : seu cui oculi quasi extant, et ἐκτυπῶσαι sunt. Xen. de re equ. τὸ ἐξόφθαλμον εἶναι ἐγγυητὴς μᾶλλον φαίνεται τοῦ καλοφθάλμου. ¶ Exponitur et, inconsiderates, apud Polyb. l. 1.

Ἐπιόφθαλμος, oculo impositus, supra oculum situs.

Ἐπιοφθαλμία, oculos injicio et conscipseo, adsideo. Plut. in Cæs. *ἐπιόντι τοῖς χρημασι ἐπιοφθαλμίοντες.* Plut. in vita Dem. *ἀεὶ ἄλλοι ῥήτορες, οὐδὲς ἐπιοφθαλμίσαντες αὐτῷ τὸν πλοῦτον, κεκίδευκε.*

Ἐπιοφθαλμίον, idem. Plut. *εἰ δὲ στρατιῶται τῶν βασιλικῶν χρήμασιν ἐπιοφθαλμιάντες ἐφρίζουσι.*

Ἐπιόφθαλμος, qui est pulcherie et venustis oculis. Xen. Pæd. 8. Item qui oculis elivris gratus est, et jucundus aspectu. Eust. Apud Aristot. polit. 2. *κάλλιόφθαλμοι ἀκόλουθοι*, cap. honestum est vire bellum audire.

Εὐοφθάλμιος, cum quadam oculorum venustate et gratia : seu decore, decenter. Harpocr. ex Antiph.

Καλόφθαλμος, qui cavis oculis est, *κοιλωτίοις*, qui oculi in cavo recessu subsident. Xen. de re equ. (§ 9. *καὶ μὴν τὸ ἐξόφθαλμον εἶναι ἐγγυητὴς μᾶλλον φαίνεται τοῦ καλοφθάλμου*, &c.)

Κοιλοφθάλμιος, oculorum cavitas. Alex. Aphr. probl. l. 1.

Κοιλοφθάλμιόν, cavis oculis sum : seu oculi mihi subsidunt, et cavitatem quasdam habent.

Κυοφθαλμίζομαι, comitio, i. impudentibus oculis aspicio. Hesych.

Διακυοφθαλμίζομαι, (decomp.) improbentor aspicio, in fodiem procociter resisto. Idem.

Λαγοφθάλμιον, quibus superior palpebra parum redocta est, adeò ut oculum totum contegere non possit, sed ut loporibus, per somnum apertus maneat. Vide Cels. l. 7.

Λευόφθαλμος, qui placido et miti est aspectu. Suid.

Λυσόφθαλμος, qui oculis est impudentibus et audacibus, apud eundem.

Λευκόφθαλμος, qui candidis seu albidis est oculis. ¶ Est et gemmæ nomen. de qua Plin. l. 37. c. 9.

Μαγαλόφθαλμος, qui magnis est oculis. in Geopon.

Μελανόφθαλμος, qui nigris est oculis. Ibidem.

Μικρόφθαλμος, cui oculum statura oculum dedit. Ammon.

Ὀρθόφθαλμος, sidcum habens oculum.

Παροφθάλμιος, oculorum acicitas : vel lippitudinis aridæ genus. Act. l. 7. c. 2. Cels. l. 6. c. 6.

Περιοφθάλμιος, qui circa oculum est, qui ambit oculum. Gal.

Πλατυόφθαλμος, latus seu amplos habens oculos. ¶ Πλατυόφθαλμο ἡ acusatilis vocatur stirpi, quoniam in calliblepharis est multorum, dilatans oculos. vide Dioso. l. 5. c. 99. et Plin. l. 33. c. 6.

Πολυόφθαλμος, multioculus. Plut.

Ποικιλόφθαλμος, crebros oculos seu gemmas habens.

Σκληρόφθαλμος, qui duris est oculis : seu qui duro lippitudine laborat.

Σκληροφθαλμία, lippitudo dura, morbus oculorum : de quo vide Æginet. l. 3. c. 22.

Τριόφθαλμος, (q. d. tricoelus,) cui tres sunt oculi. Plut. περὶ συλλογης. ¶ Est et gemmæ nomen, de qua Plin. l. 37. c. 11.

Ὑγρόφθαλμος, qui humidis est oculis, cui oculi fluunt. Cui oppos. ἐξοφθάλμος.

Ὑποφθάλμιος, qui oculis subjectus.

Ὑποζόφθαλμος, genæ ab inferiore parte subjectus, levitergue eminentes.

Ψωροφθαλμία, lippitudo scabra, asperitudo oculorum.

Composita ex ὄψομαι seu ὄσσε.

Ἀμυδόοπτος, seu *ἀμυδὸς τὸ ὄσσε*, cum vlon obtuse et hebeti. Vide et in Ἀμυδός.

Προϊόπτομαι, prospicio, provideo, Hesych. Vide et in comp. ex Ὄπτομαι.

Καλοσκόπιον, vel divinum, *καὶ ἱερόμαντις*, terrè intuens : malis præ oculis habens. Hesych.

Κνώσσω, profundè dormio. Item cubo, sterio. Odyss. *Υ. Ἠΐκ μάλα κώσσοντ' ἐν ὑπερθύρῳ αὐλείῳ.* Mosch. Idyll. 2. *Τίμες ὑπερφίαλον τὸ κώσσοντα δόμοις.* ☞ Etymol. per syncopen factum esse dicit, ex *κατάσσω*, quòd inter dormiendum τὰ ὄσσε sint κατὰ ταὐτὰ ἀγχά.

Πτεόσσομαι, sive *πτεοσσόμαι*, aspicio, intueor. Il. 4. *ἐπεὶ τὸν ἀκρήτοιον πτερίσσετο, μετὰ ἴμασιν.* ¶ Item præsideo, præsagio. Od. ξ. Οὐκέτι μὲν Ζεὺς τοιόνδε πτεόσσεται Συμῆς ἀγύιαν. Sic et apud Apoll. Arg. l. 1.

Τυφλόττυρα, caseus cum, cum vuglis τὸ ὄσσε. Vide et in Τυφλός.

Composita reositiva.

Ἐχθοδοπός, ή, ὁ, odiosus. Soph. in Ajace, *ἐχθόδοπ' Ἀτρεΐδου.* Et, ἐχθοδοπὸς πάλαμος, Aristoph. Fieri potest Rust. ex ἐχθέω, vel ἐχθῶ, et ὄσσω, aut ὄψ τοῦς. ut sit ἐχθοδοπής, et per pleonasmum literæ δ, ἐχθοδοπὸς, quem aspicere est alicui nobis est odiosum.

Ἐχθοδοπέω, ᾶ, invisus fio, eum odio. Hesiod. *ἐπ. δ' ἐμ' ἐχθοδοπέουσι ἑφέτης Ἥρη.*

Ἀλλοτρο, ἀλλοτρία, ᾶ, et **ἀλλοπρόσ**, vide in Ἄλλη.

Στυγερὸ, ὁ, et **στυγνὸ**, fulgur, &c. vide in Ἀστράπτω.

ὈΠΤΑ, P. *ὄπτω*, inco, coco. Expositor etiam, exorem habeo, habeo in matrimonio. Iliad. ν. *Δαῖμ' ἐ' Ἀτρείδαι δυσαπτον εἶδος ἀρίστου Ὀπταίων.* Sic Hesiod. in Theog. † V. Schol. Apollon. Arg. l. 46. de hoc verbo.† *Τίνος ἐπιόπτεο δυσατίρ ἦν*, dedit filiam.soem in matrem. Sic et Iliad. ν'. *Περιδέδοπτο δ' ἄσσα δυσατὸν ἐπιτελέεσθαι.* † 819.†

Ὀπτάομαι, inoce : vel in matrimonio habeor. Iliad. δ'. Τὸν ἐ' ἐξ Αἰσύμνοιο ἐπιμελὲς τέκε μήτηρ. Aristot. ethic. 7. c. 5. *ἔστιν οὖν τὰς γυναῖκας, ὅτι οὐκ ἐστίασον, ἀλλ' ἐπιόπτεσθαι.*

ὈΠΤΑΩ, ας, ὁ, ὀπτάσσω. Od. λ'. *ἐστὶ δὲ δὴν δίης, τὸ δαλυτὰ τ' ἐσάμεν.* Od. μ'. *ὀπτ' ἐν δίῃσι, ὀπτ' ἐν ἐτάροις.* Xen. Hel. 5. *ἀναπλέοντι δὲ τὸ πάχος ἀφέλκουσι ἐπὶ τοῦ ἱμοῦ γύρου περίσσεως.* ¶ Est et senescens ætas, et fructus ejus. Ut, *τὰ ὀπώρα*, Aristot. hist. an. l. 9. c. 4. Theophr. hist. pl. l. ult. c. 9. *τέμνοντι ὀπώρας.* ¶ Fructus autumnales. Theophrast. de caus. pl. lib. 6. cap. 6. *ἐν τῇ τῆς ὀπώρας συνόδῳ*, quam autumnales fructus maturescunt. Goupos. lib. 10. *ὀπωρα λέγεται ὁ χλοὸς τὸν καρπὸν ἔχωσι, οἷον ἀμπέλου, μήλα, ἄπιδα*, &c. Metaphoricè *ὀπώρα*, dicitur maturior ætas adolescentium, quæ pubertatem seu juventam præcedit : nam, quæ sequitur, *μετόπωρον* appellatur. Pind. Isthm. Ode 2. *ἔστιν δὲν καλὸς ἀγὼν ἀφελέσθαι εἴδατος μαλεραυχεν ἀδύτου ὀπώρας.* (Soph. Tr. 705. Æschyl. Suppl. 1003. 1022.) ☞ Rustath. scribit, *παρωμοιῶσθαι τὸ τοῦ ὀπτῶ.* Etymol. autem deriv. παρὰ τὸ ἀφ' ἑ ὄρα. Itidemque Athen. l. 12. *ὀπώρα* esse dicit τὸ τῆς ὥρας ἄκρον φέρουσαν, ὃ τι καρποῦσι καὶ δύνανται διορίσασθαι.

Ὀπωρικὸς, ὄν, ὁ, autumnalis. Ut, *ὀπωρικὸς ἀμέλγος*, apud Hesiod. in Erg. Et, *ὀπωρικὸς ἀστὴρ*, Il. ε. canicula, quæ senescente ætate exoritur.

Ὀπωρικὸς, ex fructibus autumnalibus seu pomis confectus. Et, *ὀπωρικὸς*, (sc. *φαρμακὸς*,) pharmacum quoddam : de quo Plin. l. 24 c. 16.

Ὀπωρίζω, pomifer : seu autumnalibus fructibus fecundis ideoneus, apud Suid.

Ὀπωρίσιμος, qui autumnales fructus emit et revendit. Hesych.

Ὀπωρίζω, f. *ὀπωρῶ*, fructus autumnales seu poma decerpo et colligo. Plutarch. in Pericle, *τῶν χωρίων τοὺς ἀγεωργοὺς ὁρωμένους, ἔσως ὀπωρίζοντο ἢ βαλλόμενοι*, ut ad colligendos fructus volentibus pateret aditus. Laërt. in Diog. *ἀπὸ συκῆς ὀπωρίζει.* Et cum accusat. rei. Plato de leg. l. 8. *τὰ γοναῖα τῶν ὀπωρίζων.* Philostr. in Heroic. *ἐπωρᾶ*, fructus colligat. ¶ Item pomis vescor, seu fructibus autumnalibus. Aristot. hist. an. l. 9. *ὁ δὲ βάσσαρ, ὅταν ὀπωρίζῃ τὰ ἄκρα τῆς συκῆς, ἀφορᾷ.*

Ὀπωρίζομαι, idem. Athen. lib. 12. *ἔσως αἱ βαλλόμεναι τῶν ἀκάνθων ὀπωρίζονται*, &c.

Ὀπωρισμὸς, autumnalium fructuum collectio.

Composita.

Ἀπιόπωρος, pomo seu fructu albos ferens. in Epigr.

Μετόπωρον, in medio autumni sum. Dioso. *μετοπωρίσας τὰς κατὰ τὸν ὕπαιθρον ἀμελγὰς τριχάπεια.*

Μετόπωρος, ω, τὸ, (q. d. tempus quod est post autumnum,) senescens autumnus et in hyemem inclinans. Aristot. meteor. l. 1. *αἱ δὲ χάλαζαι γίγνονται μᾶλ ἴσως καὶ μετοπώρου μᾶλλον.* ¶ Metaphoricè in ætate juvenili *μετόπωρον* dicitur, quam in viridem inclinat, et barba pallulat. Plut. in Alcib.

Μετοπωρινὸς, qui extremi et senescentis autumni est. Interdum et, autumnalis. Ut, *μετοπωρινὸν ὑστερικὸν*, apud Plut. et, *μετοπωρινὰ Ζεφυρ.* Athen. **Μετοπωρινὸν ἱμάτιον**, autumnales mittere pluvias. Hesiod. in Erg.

Φθινόπωρον, idem cum *μετόπωρον*, senescens autumnus, et in hyemem vergens. Aristot. hist. an. lib. 9. c. 49. Plut. symp. 8. Interdum et simpliciter significat autumnus. Bion. Smyrn. in idyllio, (in quo colloquuntur Cleodamus et Myrson de quatuor anni temporibus :) *Οὐκ ἐθέλω φθινόπωρον, ἐπεὶ τόσον ὕδατα πάντα.*

Φθινοπωρὶς, qui est autumni ad finem vergentis : brumalis. Plut. symp. 8. Athen. l. 2.

Φθινοπωρὶς ἐλαία, dicitur oliva conditanea, quæ in muria conditur et asservatur. apud Suid.

Φλοιοπωρὶς, ᾶ, ἡ, qui autumnales fructus decerpere et iis vesci amat : qui pomo frugique autumnales libenter comedit. Epigr.

ὈΡΑ'ΩΜΙ, ῶ, (pr. imperf. *ὁράων*, pr. perf. *ὁράασα*, F. *ὄψομαι*, ab ὄπτομαι, aor. 2. *εἶδον*, ab *εἶδω*,) video, cerno. † *ἐγὼν μὲνος εἰ ὄψομαι Σκυρίδα*, quod vide.† Iliad. ὑ. *Οὐχ ὁρᾷς, ὅτι ἢ αὖτε παραπλαγχτὸς Ἀχαιοὶ Τεύχεσι ἐτιμήσαντο πάλιν ἔσης.* Odyss. ὑ. *Εἰ σφῶϊ ἔμεν ἐλθὼν καὶ ἐμὸν φάος ὀφθαλμοῖν.* Iliad. ὑ. *Πρὸς' ἰόντ' ἐσθλὸν Δόλωνα.* Loc. de salt. *ἀκούων, ἀκήκοεν, ἀ ακούῃς, οὐχ ὁρᾷ μόνον.* Xen. Ibic. *ἀλλὰκαὶ ἀκούει.* Cum particip. apud Euripid. *ἐμὲ ἐξαμαρτάνοντα*, video me peccare. † Spectare, observare. Xen. Pæd. l. 4. 8. et 21. cum infinitivo τὸ ποιῶν. et l. 2. p. 46. d. *εἰς τὸ.* Hesiod. Theog. 85. *ὁρᾷ ἐχθρὸς*, in hostium conspectum venire. Xen. Pæd. l. 3. p. 79. a. *εἰς γῆν.* l. 5. p. 115. a.† ¶ Item metaph. animadverto, intelligo. ¶ Interdum expedio, examino. Dem. pro cor. *σφῶϊ τοὺς τὸν βίτταχ ἔμε μὲ.* ¶ Apud Euripid. *σφῶϊ σῶσαι ἐμὲ*, exp. animum ad navigationem bonam intentum. Item de operam, provideo. Thuc. l. 8. *ἵνα, ὅπως τάχιστ' μὴ ἀναδύσεται τὰ πράγματα.* (V. Abresch. 5. c. Th. 560. Ag. 1606. Theoc. *ρ'*. 45.)

Ὄρόμαι, videor, &c. Et activè pro *ὁρῶ*. Il. ἀ. *ἴνα μὲ θάνατόν τε ἴδηται.* Il. ν'. *ἢ μέγα θαῦμα τόδ' ὀφθαλμοῖσιν ὁρῶμαι.*

Ὄραμα, τὸ, visus, i. res quæ videtur : spectaculum. Aristot. in eth. Xenoph. de re equ. † Pæd. l. 3. p. 66. d.†

Ὄρατις, ὁ, visus, i. videndi sensus. Plut. de virt. mor.

Ὀρατὴς, οῦ, ὁ, spectator.

Ὀρατὸς, ὄν, ὁ, qui videri potest seu cerni, sub aspectum cadens. Aristot. pol. 8. Xen. Pæd. 1.

Ὀρατικὸς, videndi facultate præditus : et, *ἀφετικὰ δύναμις*. Plutarch. de def. orac. Item qui videre seu cernere potest. Plut. ibidem. Τὸ *ὀρατικὸν*, pupillæ locus, sedes visus : in Hippiatr.

Composita : ac primum cum prepositione.

Ἀφορῶ, ᾶ, respicio, oculos converto ad aliquid. Unde aor. 2. *ἀπίδην*, tanquam ab *ἀπιδῶ*. Ut apud Luc. *ἀνιδόντα εἰς βάθος.* Et metaphoricè, animum ad aliquid intendo, considero. Plutarch. in Lyc. *ἀφορᾷ εἰς τὰς κοινωνίας.* Interdum significat, pertineo. ut apud Alex. Aphr. probl. 1. 2. *ἀφορᾷ πρὸς αὐτὸ τὸ ζῆν*, ad ipsum vitam pertinet seu spectat.

Διορῶ, transpicio. Item perspicio, dignosco, discerno. Isocr. in Nic. *δεῖ καὶ τοὺς τύχῃ κεκοινωνηκότας, καὶ τοὺς μετ' εὐνοίας ξυμπεπλευκότας.*

Διαρατικὸς, perspicax. Dumsoc. et Alex. Aphr. in Top.

Ἐπορῶ, vel **ἐπορῶμι**, intueor, adspicio. Orph. de Deo, *κἀκ τοῦ αὐτοῦ Εὐσεβὴς Σωτὴρ, αὐτὸς δ' γὰ σάντας ἐφόρα.* Od. δ. *Τὸν νῦν ἐπ' ἐμοὶ ἔδρ' Ὀδυσεὺς ἐπορῶμεν.* Sic et Il. μ'. Od. ν'. † Xen. Pæd. l. 3. p. 117. b.† [Euseb. Med. 1101. Phurnius. 116. 534.]

Ἐπορώμενος, adspicior, &c. Il. γ'. *Ἀθανάτοις ὀπίπτευον (ἐν τῇ) πολεμάσδε.* Et activè idem quod *ἐπορῶ*. Il. ψ'. *ἐν ἀγῶνι καθήμενοι ἐπορώμενοι ἵππους.*

Ἐπορῶν, intueor in, defixos oculos habeo in. Xen. † Pæd. l. 4. 27.† *ἐπορῶ τοῦ.* Plut. in Pub. *ἐπορῶν καλοκἀγαθοὺς τοὺς ποιεῖ.* Et metaph. animadverto in. † Xen. Pæd. l. 6. 9.† Plut. in Rom. *ἐπορῶν τὰ πρακτέον τὸ Σαβίνῳ.* Et in Lyc. *ἐπορῶν τοῦ πεπεδημένοι τέχνῃ.* Cum prepos. *ἐν* apud Dem. *ἐπορῶ, τίνα μεταχειρίζει ἐπιορκεῖν ὄν.*

† **Ἐξορῶ**. Xen. Pæd. 6. p. 363. b.†

Ἐφορῶ, intueor, oculis lustro seu perlustro. Item observo. Od. μ'. *Πείλου, ἐς σφέας ἐφορᾷ*, &c. Xenoph. Ped.

3. Ἐφορᾶν τι καὶ ἐπισκοπεῖν τὸ τοῦ Νόμου. Et simpliciter, video, cerno. Aristot. μᾶλιστα γὰρ αἱ Ἀθῆναῖοι τὸν ἑαυτῶν χρόνον ἐπίμονον ἐπιδεικνῦσι, ἐφ' ᾧ μὴ τὸν τῶν ἄλλων ἀνάπτειν ἀκόντων γεγαμῆσθαι ἐπιθῦ. Item inspicio, visito. Ut, ἐπιθεῖν τὰ σχεύωματα, apud Thucyd. lib. 4. quod apud Herodot. exp. etiam, res administrare. (Soph. Tr. 1286, 7.)

Ἐφορατικός, ἡ, peritus inspiciendi res, et illis providendi. Xen.

Ἔφορος, inspector, prases. (στρατηλὰς καλεῖς ἔφορε. Æsch. Pers. 25. Suppl. 689.) Philo de vita M. l. 1. Ἔφορε, magistratus quidam Lacedæmoniorum, opposiți regibus, qui inspiciebant ea quæ ad rempub. pertinebant, &c. Vide Plat. in polit. prase. et Thuc. l. 1. ¶ Aliud Ἔφορος in Ὄρος.

Ἐφορεῖον, τὸ, locus in quo ephori judicia exercebant. Plutarch. in apophth.

Ἐφορεῖος, inspector sum, inspectionem habeo. (Æsch. Pers. 7. Eum. 534. Suppl. 635. 685.) Luc. οὐδ' ὃν Ἀφρόδιτα εἰσῇ, σφῷν ἐπίσκοπος ἐπιχθονίοιν, σφῷ δ' ἐφορεῖα. Item cum ephoris. Pausan. Δάπαλλος ἐφορεύων ἐν τῇ νίκῃ, τῷ στρατῷ ἐπῆλθεν αὖτις. (Xenoph. Græc. Hist. lib. 1. cap. 3. §. 1. ἐπεὶ δ' ἐ χρόνου ἔλαγε, Πανταλκίδης μὲν ἐφορεύοντος, ἀφικνεῖτο δ' Ἀντάλκιδας, &c.)

Ἐφορία, ἡ, inspectio. Item magistratus, quem gerebant ephori. Aristot. polit. 2. (Xenoph. Lacedem. Resp. cap. 8. §. 3. Εἰσὶ δὲ καὶ τῆς Ἐφορίας δύναμαι τοῖς αὐτοῖς τούτων συγκατασκευάσαι, &c.)

Ἐφορικὸς. Xenoph. Laced. Resp. cap. 15. §. 6. καὶ ἤρας ἐν φάσκοις ἐπικαλοῦντας βασιλεῖ, τῶν εἰς Ἴφικρα ἀνὸ τὸν Ἐφορικὸν βῆρον.]

† Κατόρᾶν. Xen. Pad. p. 236. o.†

Καθορᾶν, despicio, deorsum aspicio. † imp. κατέῤῥων. Xen. Pard. l. 3. p. 72. b.† Plut. in Publ. ἐξ ὕψους ἅπαντα κατορᾷ. Item perspicio, oculis tuitus. Plato de rep. lib. 6. ἓν δὲ, καὶ σμικρὸν κακὸν, οὐ καθορᾷς, &c. Et metaph. perspicio, animadverto. Idem de rep. l. 2. τί τοιοῦτον ἐν τῇ τοῦ τὰ κάκιον ζητοῦντι κακῶς; (Aristoph. R. 901.)

Καθορατικὸς, perspicax. Budæ.

Decomp. Ἐγκαθορᾶν, aspicio deorsum in. καθῤῥάω. Anacreon.

Παρορᾶν, limis oculis aspicio, transversum intueor. Xen. ἡ Καλλιὰς δὲ, παρορᾷ γὰρ ὀξὺ ἰσθνὸ, εἶπεν. Item connivetibus oculis præterco, non animadverto, videre me dissimulo. Synes. ὅστις δοτὸν σύνοιδα ἴδιον παρεῖδεν, ἢ ἀκούσας σιωπήσαν. Expositur etiam, contemno, negligo. Athen. Ἐρῶμεν ἀλλήλων, παρεῖμεν συγγνώτ. Isocrat. in Panag. μὲ παρορᾶν τοὺς ἐν τοῖς πολέμοις ἀνυδρίσαντας ἀνάμεσι γιγνομένους. ¶ Item perperam aspicio seu video. Aristot. de insomn. τὰ γὰρ παρορᾷ, καὶ παραισθάνεται, ἐφύπνιος ἀλαδὲς τι καὶ ἀκούσας ἔντος, ὡ τοῦτο δὲ ἕ ὄντα.

Παρόραμα, τὸ, quod quis limis aut connivetibus oculis neglexit: error quem quis perperam videndo commisit.

Παρόρασις, ἡ, aspectus obliquus, qui fit limis oculis. Plut. in symp. Expositur etiam, contemptus, despicientia.

Παροπτικὸς, ἡ, qui transmittere solet per negligentiam et incuriam, qui talia est et negligat. Plut. symp. l. 7.

Περιορᾶν, circumspicio. Xenoph. Pæd. 3. περιορῶντες ἀλλήλους. Item sino, ex negligentia permitto, video et patior. Ut Isocr. ἰδρῦθαι περιορᾷς. Idem in Paneg. αἰσχρὸν, ἐᾷν μὲν τοὺς βαρβάρους πλάτας ἀξίους χρῆσθαι, δημοσίᾳ δὲ τοιούτοις τῶν συμμάχων περιορᾶν αὐτοὺς δουλουσης. Xen. καλεῖν ἐπὶ τοὺς πλησίον περιορᾶν ἀπολλυμένους. † Pæd. p. 241. a.†

Προορᾶν, ante me video. Thuc. Item prævideo, in metaph. significat. Xen. Pæd. 8. ἡ ἀνδρώνου ψυχὴ τόνε τι νῦν μελλόνων ἐσεσθαι. Apud eundem, ἰδίᾳ σφαφῶ σφῷ τὸ μέλλοντες. † Pæd. l. 3. p. 73. a.†

Προῤῥάω, idem. Dem. pro cor. &c. † Xen. Pæd. l. 6. p. 101. e.†

Προμαντὶς, qui prævideri vel prævideri potest. Xen. Pæd. l. † 6. 20. ubi contracte προμαντὶς.†

Προμάντις, prævidendi seu providendi peritus: providus. Philo de vita M. lib. 3.

Ἀπροίατος, (decomp.) qui prævideri non potest. ut, ἀσφάλεια τὸ μέλλον, apud Eustath. ¶ Item imprudens. Laert.

Προπρᾶν, adspicio. Pro quo Doricè σπρᾶν. Unde secunda persona Æolica σπρᾶνδα, apud Theocr. idyll. 6. (22.) Καὶ τύ νιν οὐ σπρᾶσδα, τάλαν, τάλαν, &c. Factum est autem σπρᾶσδα ex σπρᾶσι, quod Ionicè sine Dorice pro σπρᾶσαι dicitur: unde et infinit. σπρᾶσθ' pro σπρᾶσδαι, in Epigr.

Σπρᾶν, conspicio, conspicor: supius metaph. animadverto, intelligo. Polyb. ὁ δὲ Μάγας εὐπειθὴς τοῖς περὶ τὰς πραγμάτας καὶ τὰς ἐπιγενούς ἀγῶσι. Sic et Aristot. rhet. l. 1.

Ὑπορᾶν, (proprie, ultrà seu ulteriùs aspicio,) contemno, negligo, et quasi ad majora oculos convertо. Greg. τὸν ἐντυγχάνοντα πάτημον, οὐδὲ ὑπὸς; ὑπορῶν. Chrysost. de sacerd. μικρὰ γὰρ σπερμάτις, ὑπορᾷ τὰς τοιαύτας ἐρχὰς. Cum accusat. Æschin. contra Timarch. Ἵν' ὑμῖν ἐπιδείξω, ὡδὲ ἐκεῖνον ἀναγκάζεται τὰ ἐντεύθεν ὑπορᾶν, &c. πατεφρονοῦντες μὲν τῶν δεῶν, ὑπορῶντες δὲ τοὺς νόμους, &c. Expositur etiam, posthabeo, nihili facio. Ut apud Xen. φύσεν τ' ἀνδρώνου ἐσεῖχεν πρὸς τὸν παρὰ τῶν δεῶν συμβάλλειν.

Ὑπορώμαι, contemnor. nudo, ὑπορωμένος, contemptui habitus, apud Demosth.

Ὑπορώσις, ἡ, despicientia.

Ὑπερορατικὸς, despiciens, contemptor, superbus.

Ὑφορᾶν, seu potius ὑφορῶμαι, (q. d. subaspicio,) suspecto, suspectum habeo. Dem. in orat. ad ep. Philipp. Ἅπαντες δὲ ὑφορῶνται καὶ διαβάλλουσι περὶ αὐτοῦ. Philo de vita M. l. 1. λαβόμενοι δ' ἄπαξ ἀφορμῆς ἐξ ἧς τέλεα, καὶ τὸν πάντων ὑφορώμενοι. ¶ Expositur etiam, reformido. Ut apud Suid. ἀλλὰ ὑφορώμενος τὸν τῶν πολέμων χάλαστα, πάντα ἐνέλαι σωτὸ ἐφορῶνον.

Ὑφόρασις, suspicio.

Ὑφορατικὸς, suspicax.

Ὑπόλεα, (adverb.) torvè, torvis oculis, et suspiciendo aliquantum tortis, et fit in ira. Il. 4. et alibi apud Hom. Τὸν δ' ἐς ὑπόλεα δὲν προσέφη πόδας ὠκὺς Ἀχιλλεὺς, torvè intuitus. Pleni ex ἰοπίρα, plenanimo τὸν δ', scribit Etymol.

Ὑπολεᾶς, qui torvis aut limis oculis est, torvus. Nic.

Ὑπολεάρις, torvus adspectus. Hesych.

Ὑπόλεος. idem quod ὑπολεᾶς, apud Nonn.

Composita sine præpos. ac primùm formata ex secunda aut tertia persona præt. perf. pass.

Ἀξιόρατος, ἡ, ὁ, qui vias vel videri digens est.

Ἀμορσία, ἡ, visus privatio, cæcitas.

Ἄμορτος, invisibilis, non aspectabilis. Plato: τοῦτο δὲ ἄμορτον. οὐχ ἧ, καὶ ἀὶς, καὶ γῇ, σώματα πάντα ὁρατὰ γίγνεται. Item activè, qui non videt. Polyb.

Ἀορία, ἡ, tenebræ.

Δυσόρατος, qui vix visui est obvius, qui oculi difficulter potest. Xen. in Hipparch. † Pæd. l. 6. 35.†

Εὐόρατος, quem facile videre licet.

Composita remotiora.

Ἀσυμάϊστος, impunis. S. Maximo Prolog. in Dionys. p. 37.)

Τιμόρος, ὁ, ἡ καὶ ἡ, punitor, ultor: ὁ τῆς τιμῆς κυρίος ἐφὸν, vindictam et pœnæ indigeudæ occasiones observans. Ἡ, τιμόρος ἐρχὴ, apud Nonn. et ἔρως Ἀτόπος τιμόρος. apud Apol. Arg. l. 4. ¶ Expositur et, auxiliator. Hesych.

Τιμωρὸς, idem. (Βοηθὸς. Æsch. Ag. 823. 1289. 1333. 1567.)

(Τιμάωρ, ορος. Æsch. Suppl. 43.)

Τιμωρὸς, (constructum ex præcedenti,) Idem. Aristot. de mundo, τὸ ὑφ' ἑαὶ ζωόντων ἅπτα, τῶν ἀπολεσομένων τὸ θεῖον τίμωρὸς τιμωρὸς. Xenoph. Pæd. 4. ἕως ὑφὸς ἐστ, καὶ ἑαὶτὸς τρεσθύντε, καὶ ἐπ τιμωρὸν αἰτεῖμαι μου γοιόσθαι. Expositur et, adjutor.

Τιμωρία, ἡ, ultio, vindicta: propriè dicitur respectu pœnarum, ut ipsi ostis fiat; sicut κόλασις ratione pœnas inentis. Xen. in Cyn. τοιαύτης ἴσχυς τιμωρίας ὑπὸ θεῶν, ὅστις τὸ ἄλλος ἀνθρώπων. Idem, † Pæd. l. 4. p. 113. a.† τιμωρίας τυγχάνειν τὰ φίλα παιδὶ, impetro ultionem cædis filii. Dicitur, ἐκτιθέναι τιμωρίαν, imponere seu indigere pœnam, apud Dem. in epitaph. et pro eodem, τιμωρίαν λαμβάνειν, apud Antiph. et, τιμωρίᾳ μετέρχεσθαι, apud Æschin. in Ctesiph. † Dicitur τιμωρίαν ποιεῖσθαι, pœnas sumere, et ulcisci. Xen. Pæd. l. 3. p. 65. a.† Item qui patitur pœnas, dicitur ἀπαίρχεσθαι τιμωρίας, apud Herodian. lib. 5. Et, δώσει τιμωρίαν, apud eundem l. 4. Τίσιν τιμωρίᾳ, apud Plat. de leg. ἐσπίγειν τιμωρίᾳ, apud Æschin. (Æsch. Pers. 473.) ¶ Item τιμωρία, auxilium, subsidium. Thucyd. lib. 3. ἀνὸ τὸν Ἀθηναίων σύβμαχα ἐν ἴλαις τιμωρίας. Sic et lib. 1. et 3.

Τιμωρίσ, ὁ, ἡ ἐστ, punio, ulciscor, pœnas exigo. Xen. in Lac. polit. ἔδοσαν αὐτῷ καὶ τῶν ἴδιοτῶν μαστιγοφόρους, ἵνους τιμωρεῖν ὅτι δέοι. Et cum acens. Act. Apost. cap. 26. τιμωρῶν αὐτούς. Cui additur et genit. ut apud Eurip. in Orest. Παλαμήδους σε τιμωρῶ φόνου, ubi subaud. ἕνεκα. Dicitur, τιμωρεῖν τιν, ulcisci injuriam alicui factam. Ut apud Eurip. in Oreste: Ἀνάστα μὰν ἔξω, ἀλλὰ τιμωρῶν πατρί. (Phœniss. 897. Soph. Œdip. Tyr. 156. et additâ χερὶ. 107. 159.) Herodot. τιμωρήσαντες τῷ ἔῳ. Sic et apud Xen. Hell. 7. et Herodian. lib. 4. Huic dativo additur interdum accusat. rei. ut apud Plat. in apol. Socr. αἱ τιμωρίσας Πατρόκλῳ τὸν ἑταῖρον τὸν φόνον. Pro eodem dicitur et, τιμωρεῖν ὑπέρ τινος. ut apud Lys. τιμωρεῖν ὑπὲρ τῶν ἀνδρῶν. ¶ Item τιμωρῶ, auxilior, opem fero: interdum et tueor, defendo. Thuc. lib. 1. τοὺς ἐνμαλίκους οἱ σφετέρους δὲ ἀδικοῦντας, εἰδὲ μελλόντως τιμωρεῖν. Ælian. Δωσόνου τιμωρεῖσθαι παρὸν ἀκτυχοῦσι καὶ σωθεῖσι τραφοῦσι ἄξιοι. Sic et apud Plat. in Rom.

Τιμωρίομαι, punior, &c. Plato de leg. ὑπ' ἄλλων ὑβρὸς τιμωρεμένης, &c. † Xen. Pæd. l. 2. 6.† ¶ Item activè, idem quod τιμωρῶ. Demosth. in epist. Phil. ὡς ἐγὼ μὲν ἐτιμωρησάμην ἐδικαντέρως ἢ προσῆκεν. Aristot. eth. 3. καλίζουν γὰρ καὶ τιμωρεῖσθαι τοὺς ἥττους τιμωρουμένους ἰμωνίως ἔστιν δὲ, nobis ulciscentibus bostes nostros. Dicitur et, τιμωρεῖσθαι ἐπὶ τινος, injuriam alicui illatam ulcisci. et apud Plat. de leg. τιμωρεῖσθαι ἐπὶ τῷ πατρὶ. † τιμωρεῖσθαι med. ulcisci. Xen. Pæd. l. 4. 9. pœnas sumere, sed ipsius ergo. Sic Xen. Pæd. l. 5. p. 129. e.†

Τιμώρημα, τὸ, pœna, supplicium. Plato de rep. l. 9.

Τιμώρησις, ἡ, pœnæ inflictio.

(Τιμωρητὴς. Herodot. Hist. δοκέω ἐμοὶ Δήμητρα ἔσεσθαι τῶν ὑὸν χρέσεως τιμωρητὴν γενέσθαι.)

Τιμωρητὴς, οῦ, ὁ, punitor, ultor, vindex.

Τιμωρητικὸς, pertinens ad τιμωρητὴν. Item ad pœnas exigendas propensus, crudelis. Aristot. ethic. l. 4. c. 5.

Decomp. Ἀντιτιμωρία, vicissim punio, pœnas repeto. Euripid. in Iphig. Taur. (536.) et Xen. Hell. 4. (Aristoph. Pac. 132. Πλὴν ναὶ ἴχ' ὑμᾶς αὐτοῦ φίλαι σπνὶ 'τὶ' ἀντιτιμωρήσασθαι. Schol. ἀντὶ τῶν ἀκτῶν γὰρ, τὸ ἀντιτιμωρήσασθαι, καὶ τὸ μὴ ἀγαπᾶσθαι. Polyb. Hist. lib. 1.)

Ἀτιμώρητος, ος, ὁ καὶ ἡ, de quo pœnæ non est sumptæ, inultus. Thucyd. lib. 6. Item cujus injuriam nemo ultiore persecutus est. Idem lib. 3.

Ἀτιμωρήτως, et ἀτιμωρητὶ, impunè. Plat. de leg. (lib. 6.)

Αὐτοτιμωρέμενος, ος ipsum puniens. nomen fabulæ Menandri apud Athen. Apud Terentium, 'Ἐαυτοτιμωρούμενος.

Προτιμωρῶ, prior pœnio, prior ulciscor. Item prior auxilium fero. Thuc. l. 2. μὰ ἐγκωδῦναι ὅτι ἐμὰν οἱ σφετεροκρίσται.

'ΟΡΓΑΝΟΝ, ου, τὸ, organum: instrumentum. † Xen. Pæd. 6. p. 168. a.† (ἐν Ὃ χρήσιθο πρὸς τὸ ἔργον, ut Plut. tradit, quasi ἐργανον.) Aristot. eth. 6. c. 13. τὸ δ' ὄργανον ἁπλῆς δοῦλος, ἡ δὲ δοῦλος ἔμψυχον ἔργανον. Herodian. l. 4. μούσης ὄργανα. Pleramque absolute ponitur pro instrumento musico. Plut. ὀργάνων χαίρουσι τοῖς ἐντατικῆς ἐχούσι. Athen. l. 13. σφυτικὰ ὀργάνα καὶ σῳρικὰς σαμβύκας καὶ σύμα. ¶ Est etiam vocabulum architectonicum, et bellicum. Athen. lib. 5. μετεξέτασεν φάλαν τὸν Ἡλιόπολιν ὀργάνοις. ¶ In corpore animato dicitur pars illa quæ perficiendæ actioneis adere potest: ut cerebrum, cor, jecur, &c. Metaphoricè verò de aliis dicitur, tam inanimis, quàm animatis. Ut, videre apud Plat. in Tim. vocantur ὄργανα χρόνου. Et apud Plut. in pol. prac. amici dicuntur ὄργανα ἔστο καὶ ἀφωῦτα τῶν φιλικῶν λόγων. In malam partem Sophr in Ajace Ulyssem dicit esse ἀνάστατον ἀδ' ἀεκὸν ὄργανον. † Metaphoricè de homine. Xenoph. Pæd. l. 5. p. 132. a.† ¶ Inventitur et pro ipso opere usurpatum, apud poetas, ut apud Soph. ξυλὸς μαλίστος παρίλεστο ὄργανον. (Eurip. Phœniss. 113.)

Ὀργανικὸς, ἡ, ὁ, instrumentalis, organicus. Aristot. eth. 3. et polit. 1. Plut. in sympos.

Ὀργανικῶς, organicè, organorum seu instrumentorum more. Aristot. eth. l. 1. c. 9.

Composite.

Ἀνόργανος, ου, ὁ καὶ ἡ, instrumentorum expers. Plut. in Pericle: ἀνόργανος βίος, τοῦ φιλοτέχνου καὶ τῶν ἐκτὸς ἀσκητικοῦ. Διοργάνωτος, ους, ὁ, partium instrumentalium congruentia in corpore animantium. Philop. in Procl.

'ΟΡΓΑΣ, άδος, ἡ, locus Deo sacer, et quem colere nefas est, ut sunt luci et saltus, et campi incolti. Plut. in Pericle, ἀναστήμασιν ἐπὶ τὴν ἱερὰν ὀργάδα. Xen. in Cyn. ἔστωσαν μὲν αἱ ἄρκοι ἐπὶ τὰς διαβάσεις τῶν νεῶν, ἐπὶ τὰς δρυμὰς, τὰ ὄρη τὰ τραχέα ἐκβαίνει δ' ἐς τὰς ἱερὰδας, καὶ τὰ ὄρη, καὶ ἔστω. ¶ Ponitur et pro agro arabili: item pro vinea seu arbusto, in Epigr. (Videtur dici ἱερὰς quasi ἀρρὰς, παρὰ τὸ ἀρῶ τὰς γῆν καὶ ἀπὸ διαγραφῆς.

'ΟΡΓΑΩ, ῶ, appeto impatientèr. Propriè de animantibus dicitur, quæ turgent libidine, et quodam ejus impetu concitantur. Plut. symp. 3. probl. 4. αἱ δὲ συμβαίνει τῶν ἀνθρώπων ἐρῶσι πάντων, καὶ σκάλλουσι πρὸς τὸ γαμεῖν. Aristot. hist. anim. lib. 6. ἔστιν ἃ ἔστι καὶ αἱ ἔνεκα, καὶ αἱ ἅδες, ἔναν ὀργῶσι πρὸς τὰς ἐρχὰς, καὶ τῷ ἐφίστρι τὸν ἄδρον, καὶ τῷ ψυχῆς πρὸς. Dicitur et generalius de rebus inanimatis: ut apud Theophrast. de caus. plant. lib. 3. δεῖ φυτεῖν καὶ σπείρειν εἰς ὀργῶσαν τὴν γῆν. Sic et succi dicuntur ὀργᾶν in plantis, apud Theophrast. de caus. plant. lib. 1. Item humores in corpore humano, apud Hippocr. lib. 1. aphor. 22. Item de aliarum rerum vehementi cupiditate. ut apud Suid. in vita Thucyd. οὐκ οἶδ' ὀργῶσαν ἴχω τὸ λιγὺν πρὸς τὰ μαθήματα. Sic et apud Plutarch. et Thucyd. (Æsch. Ch. 452.) ἐγ-Derivatum nonnullis videtur ab ἔργ, quæ significetur ἐρᾶ. Aliis verò ab ὄργον, i. appeto.

Ὀργάζω, instigo sive incito, accendo, et promptum reddo. Arist. probl. sect. 2. τὸ δὲ ὑλίγον μᾶλλον τὸν σῶμα, ἁπὶ, αὐτὸν τὸ ἀρεῖσι, καὶ τὰ ἐντὸς καθάπερ ὀργάζει πρὸς τὸν λόγον καὶ ἐξαγωγὸν. ¶ Frequentiùs significat, mollio, subigo. Aristoph. in Avib. γάλακτος ναμάρρου, σπλὰν ἀνοίξ ὀργάσω. Nicand. in Alex. Ὀργάζων λίπτι ῥοθίῳ.

Ὀργάζομαι, idem. Galen. in lex. Hippocr.

Ὀργή, ης, ἡ, cochlearе, ladicula. Poll. l. 10. cap. 13. Eustath. ex Æl. Dionys. et Paus. qui et ab ἐργάζω id fieri scribit, non ἐργάζομαι.

Ὀργῶν, et ἐργῶν, cochleari agito, ludicula commoveo et subigo. prius apud Poll. loco citato: posterius apud eosdem Æl. Dionys. et Paus. teste Eustath.

Compositæ.

'Ανοῤ́ζω, Hesych. exp. ἀναιρῶ, ἀνάλλομαι. item, τὰ φυόμενα ταῖς χερσὶν ἀναλλω.

'Εκοῤ́για, impotu comoitor : propriè, libidinis.

Κατοῤ́για, unde κατοργὸν Hesych. exp. ὑπερφυῆ, dolorem, vigorem amittere ; et κατοργὸν, ὑπερλυπηρόν.

ΟΡΓΗ, ἧς, ἡ, ira. † ὀργὴ τινὸς, adversus aliquem. Xen. Paed. l. 4. p. 106. b.† (ἐπὶ παρὰ τὸ ἄρχω, τὸ ἐμβιβασθῆ, teste Etymol.) Unde et Aristot. rhet. l. 2. ἀρχὴ dicit esse ἡρέμα μετὰ λύπης, &c. Et in Stoic. defin. definitur esse τιμωρὸς ἐπιθυμία τοῦ δοκοῦντος ἠδικῆσθαι οὐ προσηκόντως. Plut. in Apoph. ἔφασκε μὴ δεῖν ὀργὴν ἐπιφέρειν κόλαζε τοὺς ἐπιτρέποντας. Thuc. ἀνεκτότερον δ' αὐτὸν ἡ ὀργὴ, καὶ ἀνυπαίτιον. Dicitur, ἡ ὀργὴ ἔχειν τινὰ, successores seu irasci alicui, apud Plat. in Themist. et Thuc. lib. 8. Et, ἡ ὀργὴ ἔχειν τινὰ, pro eodem apud eundem Plut. ibidem. Item, συμβῆναι τινι τὴν ὀργὴν, apud Dem. Olynth. 1. pro quo Thuc. l. 2. dixit, ποιῆσαι ὀργὴν τοὺς Ἀθηναίους, Athenienses indignum esse. Dicitur et, ὀργὴ φέρει, iniquo animo ferre, apud eundem Thuc. lib. 1. Et pro eodem, πεδεῖσθαι εἰς ὀργὴν, apud Dem. pro cor. ¶ Item ὀργὴ, ingenium quo quisque praditus est, studium, mores. Sophoc. in Ajace, ἡμᾶς φωνεῖ ἡμεῖ, ὀργὴν δ' ἐμοῖς. Theog. Πωλύτου ὀργὴν ἴσχει τοιαύτην. Ὀργαὶ dicuntur etiam studia et voluntates, animi inclinationes, ἐρεσμοὶ. Thuc. l. 3. (Ἀμφιλόχους ὀργὰς. Eurip. Med. 659. 871. ὀργὰς σωτῆρας τῶν. ib. 940. Soph. Tr. 950. Œdip. Tyr. 345. Aj. 650. Æschyl. Ch. 384. Suppl. 770.) ¶ Ὀργὴ loosiùs significat etiam τὸν κότον, picem.

'Οῤ́γδην, ας, ἡ, irascendus. Aristot. rhet. 2. Plut. περὶ ἀοργ.

'Οῤ́γδιος, irascendi. Demosth. in Mid.

'Οῤ́γδην, ην, ἡ, irascibilis. Hoc nomine donotatur ἡ δύναμις, ἀφ' ἧς ὀργὴ καὶ θυμὸς τοῖς πάθεσι, ut docet Plat. de virt. mor.

'Οῤ́γιλος, irrito, ira accendo seu inflammo. Xen. de re eq. διέφυγον λαιστ' ἂν ὀργίλον τε, ἢ μάστιγον χαλεπὸν μαθὼν, μαθὼ πολὺν. Aristoph. in Vesp. τὸ γῆρας, ὃν τις ὀργιεῖ, τί τῶν ῥᾳστων ἐσθ' ἕμοιγε σχεδόν.

'Οῤ́γιλλομαι, ira accendor, irascor. Inscr. in Evag. ὀργίζεσθαι ἐπὶ τῶν γεγενημένων. Lac. in Hermot. στυγεῖν τὰ μέσα ἐπὶ ἄκρῳ, ὦ, μηδ' ὀργίλλεσθαι, μητ' ἐρίζεσθαι. † Xen. Paed. l. 4. p. 105. b. τοῦ τε, alicui propter quid. med. irasci. (quasi se ipsum ira accendere.) οἱ τε. l. 5. p. 142. b.† (Eurip. Med. 129. Soph. Œdip. Tyr. 347.) ¶ Ὀργιστέον. Demosth. adv. Midiam. σχολῇ γε καὶ δή, ἀλλὰ πάντα ἡμᾶς ὀργιστέον.

'Οῤ́γιστικὸς, ὦ, ἡ, exp. irritabilis, proclivis ad iram.

'Οῤ́γυια, idem cum ὀργὴ. Soph. in Œdip. Tyr. † 343.† καὶ γὰρ ἐκ πάντα φύσιν εἶχ' ὀργύιαν. (Tr. 561.)

Compositæ.

'Ἄοργος, ος, ὁ καὶ ἡ, qui non irascitur, nec ad iram concitatur : Isaias. Said. ex Cratino.

'Αοργησία, ας, ἡ, q. d. iniracecitia : non irasci, lentitudo. Aristot. eth. 2. cap. 7.

'Αόργητος, qui non irascitur nec irasci solet, qui ad iram parumveri non solet, aut non potest. ¶ Τὸ ἀόργητον, idem quod ἀοργησία. Lac. in Hermog. Τὸ ἀόργητον διὰ τοῦ ε σφοῦ.

'Ἀοργίτης, sine ira, ita ut non irascaris : item lentè. ut, ἀοργήτως ἀνέχεσθαι τῶν προπετευομένων, lentè ferre aliorum injurias.

'Ἀοργὸς, irascendus. unde ἀναρίστους, apud Hippocr.

'Ἀοργύλος, irrito.

'Ἀοργύλλομαι, irascor.

Βαρυόργητος, qui gravi ira quandocit.

Διοῤ́γω, ira accendo, vel inflammo. [Polyb. Hist. lib. 2. παρακόπτειν ἐπὶ τῇ παρομοίᾳ τῆς γνησίας, πόθεν ἀφῃ συφορικὸν ἐγίνετο, καὶ στρατιῶται κατίγορον. &c.]

Διοῤ́γομαι, ira accendor, vel irascor.

Δύσοργος, irascendus, vel qui graviter irascitur. Soph. in Ajace.

Δυστροπία, difficilis ira. Hippocr. de aëre.

Ἐξοῤ́γω, idem quod διοῤ́γω. Suid.

Ἐξοῤ́γομαι, idem quod ἐξοῤ́γω. Xen. de re equ. ἵνα ὑμῖν ἐξορμὸν ἐ μὴ ἀπὸν, ὅταν τι ἐξοῤ́γηται.

Εὔοργος, qui non irascitur, vel qui non succenset rebus quibus oportet. Hesych. ¶ Interdum in bonam partem, pro eo qui justè succenset et quem res postulat.

Εὐοργησία, promptitudo seu facilitas ad irascendum. Eurip.

Εὐόργητος, qui facilè seu levi de causa ira accenditur ; irascibilis. Plut. de defect. orac. τάχιστος γάρ ἐστι, καὶ ὀξὺς ὀργὰς. Item in bonam partem, qui moderatè irascitur, qui moderatur iram. Hesych.

Εὐόῤ́γητος, sic irascendi, ut animus moderetur iram. Thuc. l. 1.

Παροργίζω, in iram concito, irrito. Ephes. c. 6. πατέρες, μὴ παροργίζετε τὰ τέκνα ὑμῶν. Sic et Rom. 10.

Παροργίσμος, ad iram commovens, irritor.

Παρόργισμα, τὸ, et παροργισμὸς, ὁ, concitatio in iram ; vel ira, in quam quis concitatus est. Ephes. c. 4.

Πραόργιος, ος, ὁ καὶ ἡ, irasus, seu obiratus : vel etiam, veheraenti ira perritus.

Πραόργητος, irascendus. Hesych. (Æsch. Ag. 224.)

Προσοργίζομαι, lacsper irascor.

Συνοῤ́γισμα, unà irascor. [Demosth. adv. Midiam. ἀγανακτοῦντες καὶ συνοργιζόμενοι, &c. Polyb. Hist. lib. 3.]

Φιλόοργος, iracundus. Nicand.

Ὠμόοργος, sobirascor, paullùm irascor.

ΟΡΓΙΑ, τὰ, proprie, sacra Liberi : abusivè, omnium Deorum, inquit Servius : qui tamen alibi contrà scribit, ὄργια, apud Græcos, dici omnia sacra ; abusivè verò, sacra Liberi, orgia vocari. (ἐπὶ Vel ἀπὸ τῆς ὀργῆς, à furore : vel ἀπὸ τῶν ὀρῶν, à montibus : quòd in montium jugis, vel locis cœlo proximis, sacrificare consueverint. At schol. Apollonii παρὰ τὸ, ὄργια τοὺς ἁγιστοὺς αὐτῶν.) Theocr. Id. 27. Εἰς δ' ἐπαχθῆ ποσὶ μαινάδος ὄργια βάλλων. Plut. ad Colot. τὰ Ἐπικούρου βιβλία τὰ ὄργια Syrus. epist. 143. φιλοσοφίας ὄργια. (Soph. Tr. 778. Aristoph. R. 359.) ¶ Aliquando secretiora et magis arcana sacra sic dicuntur ; unde exponitur etiam μυστήρια. Luc. de saltat. τὰ μὲν ὄργια σιωπὴ εἶχεν τῶν ἀμυήτων ἐντός.

'Οῤ́γιδες, orgia seu sacra pergo. Plutarch. in Num. Φυτίαις, καὶ σφραγῖδι, καὶ χρίσμασι, ἃ αὐτὸς ὀργιάσει καὶ τελέσει. Sine casu. Apoll. Arg. 2. ἐπὶ δ' ἱστίοισι Διὸς Νυκτῶν ἰὰ Ὀργάδας, σπόνδει τε χοαῖς. Herodian. lib. 1. ὀργιάζει ἐπὶ τῷ τύπῳ Γάλλος. ¶ Ὀργιάζειν τὸν Διὸς, exp. sacrificiis Deum placare, apud Plut. ¶ Item, ὀργιάζω, sacris initio. Philo de vita M. l. 3. αὐτὸν τε καὶ τοὺς ἀδελφοὺς ὀργιάζω. Pro ὀργιάζω, dicitur et ὀργιάω. Hesych.

'Οῤ́γιάζομαι, dicuntur ipsa sacra, quæ peragantur. Plutarch. de def. orac. ¶ Exponitur etiam activè, rem divinam facere, apud Plut. lib. 6. de leg.

'Οῤ́γιασμὸς, ὁ, orgiorum seu sacrorum peractio, seu ipsa orgia. Plut. de def. orac. et in Alex.

'Οῤ́γιαστὴς, οῦ, ὁ, qui orgia celebrat. Plut. ad Colot. et de def. orac.

'Οῤ́γιαστικὸς, ἡ, ὁν, orgiis celebrandis. Aristot. pol. 8.

'Οῤ́γιάσσω, ἄττω, ἡ, qui orgia deorum peragit : sacerdos. Æsch. in Mysis. Πετραῖαι Κάλαι χαίρῃ πρὸς ὀργιάσσ. Antimach. in Ἀθῆναι μετὰ Καβείρους δῶμα δυναλὲς ὀργιάσσας. Vide et Poll. l. 3. c. 4.

'Οῤ́γιάσσει, ai, sacerdotes feminæ. Hesych.

'Οῤ́γιον, qui orgia initiatur, qui orgia celebrat. Hom.

Compositæ.

'Ἀνοῤ́γιαστος, ος, καὶ ὁ, qui initiatus non est orgiis seu sacris : qui ad orgia non sacra non admittitur. Sacra ἀνοῤ́γιαστα quoque alicui dicuntur, qui ea non celebravit : apud Suid. [Aristoph. Lysistr. 898. Τὰ τῆς Ἀφροδίτης ὦ' ἀνοῤ́γιαστά σε Χίων τοσοῦτ' ἔστω. Schol. Ἀνήθεστον. ἀστὶ τοῦ οὐκ ὀργιάσας τῇ Ἀφροδίτῃ.]

'Ἀνοῤ́γιος, ας, ὁ, sacris seu orgiis nondum initiatus esse. Hesych. et Suid.

'Εξοῤ́γιάζω, ad sacra suscipienda præparo, ad sacrorum cultum expio et idoneum reddo. Aristot. polit. 6.

'Εναρχιάζω, idem quod ὀργιάζω. Anacreon. [Od. 32. Κρήτης ἔσω κ' Δίκτυν ἔραι ἐναρχιάζω. Vide Not. Cl. Barnes.]

Κατοῤ́γιάζω, orgiis initio, vel ad orgia et sacra præparo. Plut. in Sol. Hinc et part. pass. κατοῤ́γιασμένος, initiatus, consecratus, devotus ; apud eundem in lib. an sensi, &c.

Συνοῤ́γιάζω, simul sacra peragio. Plut.

Φιλόργιος, qui orgia celebrare amat, qui orgiis delectatur. in Epigr. et apud Nonn.

'ΟΡΓΙΑ', ᾶς, ἡ, Herodot. l. 2. mensura est seu pedum, aliis, decem ; ut patet ex Τραπεζιτικῷ. Poll. l. 2. ὀργιὰ esse dicit mensuram, quæ inter ambas manus expansas continetur, simul mensuratio ipso pectore : Plinio ulnas appellat. Ab aliis interdum exp. passus, nonnunquam tres passus. Aristot. ἡ δὲ ὀργὴ τετράπηχυς, ἐπὶ τέτταρας μὲν ἀνθρώπους ἐφ' ἑαυτὸ χώρου. Plin. exp. reddit in fuga hmem, interdum trium jugerum longitudine. Diosc. l. 5. ἔσω ὀργυιὰς ἔχων ὄψιν. ¶ Derivari ab ὄργυια, facta syncope, tradit Eustath. At Hesych. ἀπὸ τοῦ τὰ γοῦν μετρῶν.

'Οῤ́γυιαῖος, ulnam unam longus, seu tres cubitos. in Epigr.

'Οῤ́γυιάδις, idem quod ὀργυιαῖος.

'Οῤ́γυιον, ulnas extendo : unde ὀργυιώσθαι, apud Eust. ex Lycophr.

Compositæ.

Δεκόργυιος, qui decem ulnarum est. Xen. in Cynog.

Τριακαιδέκοῤ́γυιος, (dicunp.) tredecim ulnas patens, seu longus centum triginta pedes. Theophr. hist. pl. l. 5. c. 9.

Δίοῤ́γυιος, duas ulnas longus. Ibidem. [Herodot. Hist. lib. 5. cap. 195. ἐπὶ μὲν καὶ πλέθρῳ αἱ λίμναι αὐτόθι· ἐπὶ δ' ἐν μεγίστῳ αὐτέων εἰσὶ βάθος ὀργυιάων πολλῶν αὐτοῦ, βάθος δὲ, διόργυιος λστι. Xenoph. Cyneg. cap. 2. § 6.]

Εἰκοσόργυιος, qui est viginti ulnarum. Xen. [cap. 2. § 6. τὰ μὲν ἰτέα, διόργυια——τὰ δὲ πάντα, διόργυια, εἰκοσόργυια, &c.]

Ἑκατοντόργυιος, qui centum ulnarum est. (Aristoph. Av.

1130. τὸ δὲ μῆκος ἔστι (καὶ γὰρ ἐμέτρησ' αὐτ' ἐγὼ) ἑκατονόργυιον.)

Ἐνόργυιος, novem ulnas longus. Odyss. λ'.

Πεντεκαιδεκόργυιος, qui quindecim ulnarum est. [Herodot. Hist. lib. 2. πάντα δὲ μακρὸν λίμνη περίβλητον τὴν καὶ νῦν, ἐοῦσα βάθος, τὸ βαθύτατόν κου ἐστὶ ἑωυτῆς, πεντεκαιδεκόργυιος.]

Πεντόργυιος, quinque ulnarum. Xen. in Cynog. [cap. 2. § 6. Τὰ δὲ ἰτέα δεδεμένα, τὰ μὲν πεντόργυια, τὰ δὲ ἑξάργυια, ἑπτόργυια, ὀκτόργυια, τάλα &c.]

Περιόργυιον, circum ulnis comprehendo. ex Ctes.

Τετόργυιος, qui quatuor ulnarum est. in Epigr.

Τετταρακοντόργυιος, quadraginta ulnas impleus. Herodot. [lib. 2. τὸ δὲ γωνίον τετετμῆσθαι τὸ λαβυρίνθου ἴσχειν τεσσαρακοντόργυιον, &c.]

† Τριόργυιος, trium ulnarum. Xen. Paed. p. 136. c.†

Τριακοντόργυιος, triginta ulnarum. Xen.

'ΟΡΕΓΩ, et ὀρέγομαι, (sicut ὄρνυ, et ὀρνυμι.) porrigo, extendo, seu tendo. Plut. ἐ ἔδοκεν χεῖρ' ὀρέγειν τὸ ἔρωτα δὲ τὸ ἐρώτα δὲ τὸ. Iliad. δ. Πολλὰ δὲ μαστὸν ἔθεν ὀρέγετο, χεῖρας ἰάπτων. Plut. in Cortol. ἔνα δὲ, καὶ τὰς χεῖρας ὀρέγοντας, ἔλεινε σκιὰν. ¶ Item porrigo, tendo, i. probeo : seu porrecta et tensa manu praebeo : item simpl. de, Odyss. ζ'. Εἰ τί τοσσ' ἐπάρηγε ὀρέξαιτο μητέρῃ. Iliad. δ. ἐπαυτίρεσθαι τοὺς ἐπὶ τοῖς ὀρέξῃ. Il. δ. ὅτις δ' ἀμῦναι ὀρέξεται. Herodian. lib. 2. ἐπικρὸς ἐλαύνειν, ἐπιόντων ὀρέξαι χεῖρα σωτῆριον. (Eurip. Med. 905. Phœnis. 103. 1650.)

'Ορέγομαι, porrigor, extendor. Iliad. σ'. (de Hectoris capiti.) πατὴρ ὀρεγόμενος τελευτᾷ. Apoll. Arg. lib. 2. πάλιν δὲ δυσὶς ὀξέῃσι γαδουπέσσι, porrigebatur prærupta. ¶ Et activè, porrectis manibus prendo. Od. λ'. Πατὴρ δὲ ἐμὸς χεῖρας ὀρέξασθαι μενοίνα. Sic et Odyss. φ'. Interdum significat, porrectis manibus capere aut prehendere cupio. Il. ψ'. Ἀλλ' ἄγε φαίνεο, ἀρέξασι χεροὶ φίλησον, Οἷ' Ἀχιλῆι. Il. ξ'. Ἀλλ' ἴθι, ἐπ' ἀκτὴν ἐλθὲ φαεινὸν φάσγανον ἔχουσ'. † Sic Hesiod. Theog. 178.† ¶ Item cupio, appeto, more eorum, qui protensis manibus aliquid prehendere cupiunt. † Xen. Paed. 2. 60. a. cum gen. et l. 5. p. 132. a.† Inscr. ad Demon. ὃν χρὴ τοὺς πατέρας ὀρέγεσθαι. Synes. de insomn. ἔστι δὲ ὅπερ ἐπὶ τῇ ψυχῇ τὸ μὲ ὀρέγεσθαι. (Æsch. Ag. 1190.)

Derivata ab ὀρέγω seu ὀρέγομαι, porrigo, extendo.

'Οῤ́γμα, τὸ, quod porrigitur, seu extenditur. Eurip. in Phœn. (Æsch. Ch. 424. 797.) Item passus, i. intersitium quo pedes porrecti inter eundem à se invicem distant. Aristot. de mundo.

'Ορεκτὸς, ὴ, ὸν, porrectus : seu qui in longum porrigitur et protenditur : ἐφεκτὸ μᾶλλο. Il. β'.

'Ορέγυιον, porrectio membris. schol. Hom.

Compositæ.

'Ἀποῤ́γω, praebeo, seu partem alicunde do. Suid. Exponitur etiam, extendo, porrigo. apud Hippocr.

Ἐποῤ́γομαι, porrecta manu peto, i. protenta manu capio et prehendere cupio : quam adhibet dativus χειρὶ, ut apud Apoll. Arg. lib. 1. σταθεὶς ἐπορέξατο χειρὶ. Item porrecta manu præbeo. Plut. in vita Sol. Τιμὰς οὐ' ἄρουλον, οὐ' ἐπορέξαμεν.

Derivata ab ὀρέγομαι, i. appeto.

'Ορεξις, εως, ἡ, appetentia, appetitus, desiderium. Aristot. rhet. 1. Herodian. lib. 1. frequenter pro cibi appetentia ponitur. Plut. de frat. amor. et in præcept. sanit. et sympos. 7. probl. 2.

'Ορεκτὸς, ὴ, ὸν, qui appetitur, seu appeti solet. Alex. Aphrod.

'Ορεκτικὸς, cui appetentiæ vis et facultas inest : vel simpl. appetens. Τὸ ἐρεκτικὸν, ea animi pars dicitur, in qua appetitus suum habet domicilium. Aristot. eth. lib. 1. c. 13. In stomacho autem ὀρεκτικὸν dicitur facultas illa quæ cibos appetit : idem fere quod ἐρετὶς. Interdum verò quod cibi appetentiam facit : et apud Dioscor. lib. 5. cap. 13.

Ὀρεγόμενος, ὄμαι, idem quod ὀρέγομαι, desidero, appeto. Hesych. et Suid. Exponitur etiam, pugno, decerto, apud Hesiod. in Asp. † 190.† Ἔγχεσιν ἐν' ἰλάτης αὐτοσχεδὸν ὀρεγόμενοι. (Theoc. xv. 44.)

Comp. ἀνορεγόμενος, ὄμαι. Suid. οἱ δὲ τοῦ πλείους καὶ σφόδρα συνεχόμενοι, πρὸς ἐπὶ ἡσυχίαν.

'Ορεκτὸς, ὴ, ὸν, capio, desidero. Aristoph. in Nub.† 1371.† Καὶτοῦθα πᾶς εἴκοσι μοι τὸν καρδίαν ἐρεκτόν; Apoll. Arg. lib. 1. οἷ' ἔχε ἐκφόβεα τέκεσσι γόον ἔστο ἐρεκτὸν. ¶ Est et verbum fictum ad imitationem sonî et anapæsti quod animum offendere odunt. Il. ξ'. Πολλὰ μὲν ἔπειτ' ἐρέξατο ἐπεσσι ἐμοὶ σιδέρῳ ἐρεξάμενος. Dicitur et de sono maris quem ad littus altium reddit : apud Theocr. idyll. 11. Τὸν γλαῦκα δὲ Θάλασσα ἰὼ κατὶ χέρσο ἐρεχθεῖν.

Compositæ.

'Ἀνοῤ́ξια, ας, ἡ, nulla appetentia, propriè cibi. fastidium stomachi. Dioscorid.

Ἀόρεκτος, qui nihil appetit: proprie qui nullos cibos appetit. Plutarch. sympos. 6.

Ἀορεξία, sine ulla ciborum appetentia. Gal.

Ἀορεξία, nihil appeto, videlicet ciborum. Idem.

Εὐόρεκτος, qui bene appetit cibos. Res autem aut medicamentum aliquod εὐόρεκτον dicitur, quod stomacho appetitum cibi conciliat.

Παντοόρεκτος, omnium appetens. Anacreon. [Od. 10. Ἀλλ' οὐ θέλω τυραννεῖν Ἔρωτι παντοόρεκτι.]

ΟΡΕΓΑΝΟΝ, sive ὀρίγανον, ου, τό, vel ὀρίγανος, sive ὀρίγανος, ου, ὁ, vel ἡ, origanum: herbæ nomen, de qua Dioscor. lib. 3. cap. 32. (ὀρίγανον βλίτων. Aristoph. R. 616.) ΕΤΥ. Διὰ τὸ, χαίρειν ὄρεσι, dictum Eustath. tradit, derivans ab ὄρος et γάνος. Alii deducunt παρὰ τὸ ὀρᾶν καὶ γανοῦν, quia visus claritati conducit: vel per antiphrasin παρὰ τὸ ἄγρᾳ, q. ἀόριγανον, quum sit herba δεμαντική.

Ὀριγανίτης οἶνος, vinum ex origano confectum. Dioscor. l. 5. c. 61.

Ὀριγανίζω, origanum refero, origanum resipio.

Compositæ.

Ἀγριοόριγανος, origanum sylvestre: herbæ nomen quæ aliàs panace Heracleum, aliàs cunila nominatur. Dioscor. l. 1. c. 34.

Τραγοόριγανον, et τραγοόριγανος, origanum hircinum: frutícis nomen: apud Dioscor. l. 3. c. 33.

Τραγοριγανίτης οἶνος, vinum è tragorigano confectum. Dioscor. lib. 3. cap. 33.

ΟΡΘΟΣ, ὀρθή, ὀρθόν, rectus, i. erectus sive arrectus, † opp. τῷ πίπτοντι. Xen. Pæd. p. 177. d.† Odyss. ε'. Οὐδ' ἐρδὸς δύναται στῆναι ποσί. Iliad. δ. Ὀρθαὶ δὲ τρίχες ἵσταν. Plat. in symp. Καθεύδοντα ἐρδὸν ἐπὶ ἵππων σκιλῶν. Xenoph. ἐρδὸν ἔχων τὸν πάλον. Sic et apud Plutarch. Polyb. &c. Item rectus, i. porrectus in rectum, vel in rectam tendens. Soph. ἐπὶ σμικρᾶς μάστιγος ἐρδὸς εἰς ἵππον πορεύεται. Sic, ἐρδὴ γραμμή, vel γωνία, apud Aristot. et Euclid. &c. Metaph. homo aliquis ἐρδὸς dicitur, i. sincerus. Plutarch. in Per. Et ἐρδὸν esse aliquid dicitur, i. rectum, et æquum, apud Plat. Aristot. pol. lib. 3. c. 7. et 10. (V. Æschyl. Eum. 294. 319. Eurip. Phœniss. 1417. Aristoph. R. 718. Soph. Tr. 350. Œdip. Tyr. 50. 514. 536. 873. 1244.)

Ὀρθῶς, rectè; ut par est et decet. Aristot. rhet. lib. 2. Xen. Pæd. 4. Isocr. in Areopag.

Ὀρθότης, τητος, ἡ, rectitudo. Plato in Cratyl. de frat. amic.

Ὀρθόω, ῶ, f. ώσω, erigo. Iliad. ὁ. τὸν Γ' αὖϛ' ἐρθωσεν Ἀπόλλων. Eurip. in Alcest. Ὀρθου πρόσωπον, erige faciem tuam. (Soph. Œdip. Tyr. 39. Æschyl. Ag. 1484. Suppl. 938.) Plutarch. ad perfect. indoct. οὔτε γὰρ πίπτοντές ἐστιν ἐρθοῦν, οὔτε διάστασιν ἐχοντες. Item metaph. sicut et Lat. erigo. Plutarch. in Fab. τὸν ἡγεμόνα ἐς ἀλεθῆ πάλιν κάλων συνθεῖναι ἐρθωσε καλῶς, probè erexit. ¶ Item rectam facio. Aristot. eth. lib. 2. cap. 8. οἱ τὰ διαγράμματα τῶν ξύλων ἐρθοῦντες. ¶ Item dirigo: sicut architectus suum canonem ἐρθοῦν dicitur; Athen. lib. 13. ¶ At ventus navem ἐρθοῖ, quum facit ut recto eo tramite progrediatur.

Ὀρθώμαι, erigor, seu erigo me. Il. Γ. ἐς Ἕκτορ' ἐρθωθείς, quum se erexisset. Sic et Iliad. α'. et apud Xen. Pæd. 8. †1. 3. 9.† Item metaph. prospero successu utor, rem bene gero. Thuc. l. 3. Unde τὰ ἐρθούμενα, felix successus, apud eundem lib. 4. (V. Eurip. Med. 570. Æschyl. Ch. 771. Eum. 775.)

Ὄρθωσις, ὁσεως, ἡ, erectio, vel directio: et ἐρθωσία, ας, ἡ, idem. Ὀρθώσιος Jupiter, i. stator, ab erigendis iis, ut fingunt, qui labascunt et inclinant: vel quòd prosperos successus daret. Sic Diana ἐρθωσία, vel quòd vitam hominum dirigat, vel quod parientes sublevet, et eis opem ferat.

[Ὀρθωτήν. Pind. Pyth. Od. α. 109. Οὕτω Γ' Ἴφικον θεὸς ἐρθωτὴς σὺν τὸ πρεσβύτατον χρέος, &c. Schol. ἐρθωτὴς καὶ ἰατὴς γένετο, &c.]

Ὀρθίος, ἡ, rectè in altum tendens: arduus. Ut, ἐρθίαι αἶγες, apud Hesiod. in Erg. † ἐρθίαις πτερύγεσσι τοὺς λόγους. Xen. Pæd. l. 3. p. 71. d. Κήρυγμα, clarum, sublatâ voce præconium. Soph. El. 685.† ¶ Item qui recto corpore est. Ut apud Oppian. lib. 3. de venat. ἐρθὸς ἵστατ' ἐπ' ἄγρῃ. Et, ἐρθὸν μαστὸν, mammillæ erectæ sive arrectæ, apud Gal. l. 6. simpl. (Eurip. Phœniss. 1182. Æschyl. Ag. 1162. Ch. 749.) ¶ Carmen verò orthium dicitur quod voce sublatissima cantatur. Herodot. l. 1.

Ὀρθόν, τὸ, arduum, arrectum. Ut, πρὸς ἐρθὸν, apud Xen. de re equ. † Pæd. l. 2. 49. c.† ¶ Dicitur etiam adverbial. ἐρθὸν φεύγειν, rectâ fugere, apud eundem in Cyneg. ¶ Item ἐρθὸν, sublatâ et latentâ voce, apud Plut. de orac. Pyth. (Æsch. Pers. 389.)

Ὄρθιον, plur. adverbial. usurpatur ab Hom. Il. λ'. Hinc et

Ὀρθιάδε, in arduum. Xen. in Lacæd. polit.

Ὀρθιάζω, erigo, arrigo. in Epigr. Item, voce sublatâ et intentâ loquor. [Æschyl. Pers. 689. καὶ ἀμαχανωτὶ ἐρθιάζουσι γόοις.] Item vaticinor; quòd vaticinantium vox impetu quodam plerumque concitata erat. Hesych.

Ὀρθίασμα, τὸ, verbum intentâ voce prolatum. Aristoph. in Acharn.

Ὀρθάξ, mali nautici inferior pars: ita dicta quòd rectâ in altum tendat, et ardua sit. Epicharm. in naufrago.

Ὀρθωνὶς, unus ex Principis dæmonibus, habens et ipse arrectum penem, ut tradit Hesych. Apud Athen. l. 10. scribitur ἐρθάνης.

Ὀρθόω, erigo, sublevo. Eur. in Or. Παρὰ τοι ἄλλος ἐς ὄρθωσιν δίκας.

Πτίρθος, ου, ὁ, ramus. Item ramulus, surculus, germen. nam arboribus tribuitur, et herbis. Od. ζ. Ἔα συκῆς Γ' ἴλας πτίρθον πλάσει χαρὲ παχείᾳ. Aristoph. in Plut. σιτοῦσθαι Γ' ἀντὶ μὲν ἄρτων μαλάχης πτίρθους. In Epigr. πτίρθος μέγας, clava Herculis. ¶ Item pro ipsa germinatione, apud Hesiod. in Erg. l. 2. πτίρθοιό τι λάχνη. ΕΤΥ. Sic dicitur, quòd in rectum expandatur seu extendatur. Eust.

Πολύπτιρθος, (comp.) multos habens ramos.

Εὔπτιρθος, pulchros habens ramos, vel multos. Suid.

Compositæ.

Ἀνορθόω, ῶ, rursus erigo, instauro, reædifico. Histor. Eccles. lib. 4. τὸν Βαγοῦδον ἱκανοῖσιν ἰμαρσίοις, ἐξ οὗπερ ταῦτην ἀνῳδόμησαν κατωκήσαντες. Interdum simpliciter significat, erigo lapsum: vel erigo extrahendo, extruo. Xen. τὸ πεῖχος τῆς Ἀθηναίοις ἐκ τῶν βασιλίων χρημάτων ἀνῳδόμησε. Item metaph. corrigo, in meliorem statum restituo. Plat. polit. 1. τὰ ἐλλείποντα καὶ μεταχειρίζονθαι διορθοῦντα. (Soph. Œdip. Tyr. 46. 849.)

Ἀναῤῥίζω, voce sublatâ et intentâ profero. Æsch. et Andoc.

Decomp. Ἐπανορθόω, in integrum restituo, corrigo, emendo. Aristot. οὐκ ἔστιν ὅπως ἔχον ἐπανορθῶσαι τὸν σωτῆρα τὸν διαθέσεως, ἢ καταστηλίζειν ἐξ ἀρχῆς.

Ἐπανορθώμαι, emendo, corrigo. idem quod ἐπανορθόω. Isocrat. in Archid. τὰς τυραννίδας συμφορὰς οἱ πόλεις ἐπανορθῶνται σωτηρίᾳ χρησθῇ. Item pass. corrigor, emendor. Dem. pro coron.

Ἐπανόρθωμα, τὸ, quod emendatum et correctum est: vel emendatio, restitutio in integrum. Aristot.

Ἐπανόρθωσις, ἡ, emendatio, correctio, restitutio in integrum. Dem. Est et schema rhetoricum: de quo Jul. Ruf. [Ἐπανορθωτικὸς. Plat. de Leg. lib. 7. τὰ μὲν οὖν δὴ χαρίεις περὶ μελῶν τε καὶ ἐχόντων ἐμοὶ τοῦ τόπου ἔχοντα, ἐπιλοιπὸν τί ἐστι καὶ ἐπανορθωτικὸν καὶ καθαρτικόν.]

Ἐπανορθωτὴς, οῦ, ὁ, corrector, qui emendat.

Ἐπανορθωτικὸς, qui corrigere et emendare potest.

Ἀνεπανόρθωτος, qui emendari et corrigi nequit. Philo de mundo, ἀνεπανόρθωτα τοῦ θεοῦ, perfecta et consummata Dei.

Εὐπανόρθωτος, correctu et emendatu facilis. Hipp.

Ἀνορθόω, erigo, item dirigo, directum reddo. Plato.

Διορθόω, emendo, corrigo, integritati suæ restituo. Isocr. in Evag. ταῦτα πάντα διῳκῆσθαι. Plutarch. in Alex. Ἴσασι μὲν Ἀριστοτέλεις διῳκίσαντες.

Διορθώμαι, idem. Demosth. Philipp. 4. ἐς δὲ καὶ γένοιτ' ἂν, ἐνόμιμος διῳκίσασθαι δεῖ, corrigere et emendare oportet. ¶ Item recta facie dico, non verecundè proloquor. Æsch. Ἐμοῦ δὲ [illegible] καὶ σφόδρα διῳκῆσθε, audacter spondebat.

[Διορθοῦν. Eurip. Suppl. 417. Πῶς ἂν μὴ διῳκῆσθαι λέγοις, Ὀρθῶς λέγων δ' ἂν ἥμας εὖ ἔθηκε πόλιν;]

Διόρθωμα, τὸ, correctio, emendatio. Aristot. pol. 3.

Διόρθωσις, correctio, emendatio, ipsa emendandi et corrigendi actio. Aristot. polit. 6.

Διορθωτὴς, οῦ, corrector, qui emendat et corrigit.

Διορθωτικὸς, qui emendare et corrigere potest. [Aristot. de Moribus, lib. 5. cap. 8.]

Δυσδιόρθωτος, insemendabilis, qui corrigi et emendari nequit. [Demosth. Orat. in Philipp. 1. ἐν δὲ τοῖς περὶ τοῦ σπουδαίου καὶ τῆς τούτου ἐπιμελείας ἅπασιν, ἀδιόρθωτα ἅπαντα.]

Δυσδιόρθωτος, qui vix corrigi aut emendari potest.

Ἐπανορθόω, insuper corrigo et emendo, seu corrigo quod dixi aut feci. Hermog.

Ἐπιδιόρθωσις, ἡ, eorum, quæ dicta sunt, correctio. Idem.

Ἐπιδιορθωτικὸς, οῦ, ὁ, qui ad corrigenda superiora adjicitur, quo corrigere volumus ea quæ diximus. Hermog.

Εὐδιόρθωτος, qui facilè corrigi aut emendari potest. Hipp. ep. ad Demag.

[Προδιόρθωσις. Æschin. de falsa Legat. τοῦτο γὰρ σφόδρα διῳκῆσθαι.]

Προδιόρθωσις, præcedens correctio: figura rhetorica, quæ et προκατασκευὴ, et προδιαφυλία, dicitur, quam præfatione id mollimus quod durius dicturi sumus.

Περιδιορθόομαι, idem quod διορθόομαι in poster. sig. Ælo. περὶ πᾶς.

Ἐξορθόω, erigo: item instauro, corrigo, dirigo. Basil.

Ἐξανορθόομαι, idem. Soph. in Antig. τὸν σὸν ἐξανόρθου βίον, vitam tuam erige, i. stabili et confirma.

Ἐξαναῤῥίζω, erigo, arrigo, ἐξαναίζω. Plut. (Æsch. Ch. 269.)

Συνεξαναῤῥίζω, una erigo. Idem.

Ἐπανορθόω, idem. Æschyl. [Agam. 1129. Πολὺν ἐμοὶ πόνῳ ξύμμαχον αἶραν Ἐπανόρθωσε; 29. Pers. 1055. Ἐπανόρθωσε τὸν γόνυς. Schol. Ἐπανίστησιν ὄρθιον.]

Καταρθόω, erigo, instauro. Item felicè successum rem gero. Dem. pro coron. πολλὰ καὶ μεγάλα καὶ καλὰ ὑπὲρ

καὶ σφαλέντα, καὶ κατορθωθέντα ὑπ' ἐμοῦ. Sic Chrysost. κατορθῶσαι τὰς πτίλεις. Et Theophr. hist. plant. l. 4. c. 12. κατορθοῦν ἐλάττω παρὰ τὸν ἐγγασίαν, parum prospere sibi succedere. ¶ Exponitur etiam, constituo, seu prospere successum rerum constitutum vel compositum. Herodian. l. 3. κατορθώσας δὲ κατὰ τὰ ἀνατολὰ, rebus ad orientem prospere gestis et constitutis.

Κατορθώμα, felici successu gerere. (Æsch. Ch. 510.) Thuc. l. 8. γνόντες, ὅτι ἐνθυμίᾳ μὲν ἐλάχιστα κατορθοῦντες, σφαλεῖς δὲ πλείστα. Sic Herodian. lib. 3. τὰ ἐμοὶ ἐνόμισεν κατορθούντα, quæ fortissimè prosperrimèque gessistis.

Κατόρθωμα, res feliciter gesta, facinus felici successu patratum. Plut. Item rectè factum.

Κατόρθωσις, εως, ἡ, felix rei susceptæ gestio et administratio; seu, res feliciter gesta, prosper successus. Herodian. l. 3. μετασχὼν γὰρ τῶν πράξεων, μᾶλλον καὶ μᾶλλον ἐπῄρετο τῇ κατορθώσει τῶν. Item recta affectio.

Κατορθωτὴς, moderator, rector, instaurator. Max. Tyr.

Κατορθωτικὸς, qui rectè efficere omnia solet; ad res feliciter gerendas idoneus. Aristot. ethic. l. 2. c. 3.

Decomp. Δυσκατόρθωτος, qui ex animi sententia difficulter conficitur. Gal. ad Glaucon.

Ὁμοκατόρθωσις, simul rectè facio. Plut.

ΟΡΘΡΟΣ, ου, ὁ, tempus matutinum seu antelucanum: diluculum: proprie primum diluculi punctum. Aristoph. in Avibus, ἀλλὰ τῶν ὄρθρου βαθέος. Plutarch. symp. 3. τὴν γὰρ ἑωθινὴν, τῶν νέων διανυσάντων τὸν δι' ὄρθρου, ἀρχὴν. Theocr. idyll. 18. Πρίμαθα κάμματι ἐν ὄρθρῳ, redibimus sub diluculum. (al. 65.) ΕΤΥ. Quidam derivant παρὰ τὸ ὀρῶ καὶ ὀρθοῖς ὑμᾶς ἀπαὶ λαχάνας ἔστας. Etymolog. dictum scribit, ὅτι εἰς ὄρθρον ὑμᾶς ὀρθοῖ.

Ὀρθρινὸς, οῦ, ὁ, matutinus. Ut, ὀρθρινὰ ὕδατα, in Epigr. et, ὀρθρινὴ ὀρθρινὸς. Apocal. cap. 22. ¶ Τὸ ὀρθρινὸν, matutino tempore, in aurora, vel ante auroram, accus. synecd. adverbial. positus, q. κατὰ τὸ ὀρθρ. Luc. in Gallo.

Ὄρθρος, idem. Thuc. ὄρθρου ἐτέρου ἀπ' ἄλλου ἀναπαύσαντο, diverso illinc matutini perrexerant. ¶ Ὄρθρου adverbialiter accipitur pro, matutino tempore, apud Aristoph. et Theophr.

Ὀρθρεύω, matutinus aliquid ago. Theocr. idyll. 10. Τὰ δὲ τεὰ, δρεπανεῖ, σφέτερα λαμβάνε δαμόθεν τᾷ μαντὶ κατ' αὐτὸν ὀρθρεύοντα.

Ὀρθρεύομαι, idem Luc. in Micyllo, ἐς ἥρως ὀρθρεύμενος δοκῶν τὰ πολλὰ τῶν ἔργων.

Ὀρθρίζω, idem Luc. 21. πᾶς ἁλιεὺς ὀρθρίζει πρὸς αὐτὸν, mane ad eum venit.

Compositæ.

Ὑπορθρεύω, sive ὑπορθρίσκω, et ὑπορθρίζω, diluculo surgo. Poll. l. 1.

Ὑπορθρισμὸς, ὁ, id quod ὑπορθρεύω, matutino tempore. Plut. symp. 3. probl. 7.

Παρορθρίζω, τὸ, tempus antelucanum, diluculo proximum. Thuc. l. 7. Interdum simpliciter exp. diluculum: ut apud Herodian. l. 6.

Προορθρίζω, ante locum surgo. Psalm. 5.

Ὑπορθρίος, submatutinus. Anacreon. [Od. 12. 204. Τί μὲν καλὸν ἐπῆεν, Ὑπορθρίαιν φωνῆς, Ἀφίκτορας ἐπέπλων;]

ΟΡΚΟΣ, ου, ὁ, jusjurandum, juramentum. Odyss. τ'. ἀνδρῶτας ἐπίσσωσε πλατυτάτῳ ὅρκῳ τε. Odyss. Γ'. ὅρκια πιστὰ ἔδαν. Thuc. ὅρκοι ἐμίσουν τινὶ, jurejurando fidem dare Xenoph. Hell. 1. ὅρκους ἐλαβε καὶ ἔδωκε πρὸς Φαρνάβαζον. † σὺν Διὸς ὅρκῳ. Xen. Pæd. l. 2. 53. c.† Demosth. pro cor. τοὺς ὅρκους τοὺς ταχίστους ἀναλαμβάνει, jusjurandum quam primùm exigere. Παραβαίνειν τοὺς ὅρκους, jusjurandum violare. Demosthen. (Eurip. Med. 440. 493. ἐν ὅρκῳ μένω. Soph. Œdip. Tyr. 663. 659. Æsch. Ag. 1207. Eum. 432.) ΕΤΥ. Deducitur ab ὄρκος, quoniam ἐ ὁρκίων καθίστανται πρὸς τῶν ὁμολογεῖ, ut Eust. tradit: alidens tamen, veteres quosdam ab ὄρος deducere, quoniam ὁρίζονται τι ὁμολογοῦντες ὁμόσαντες.

Ὀμνύω, ῦω, caveo ab aliquo jurejurando. Thuc. ὀμόσαντες τοὺς σπουδαιοτάτους μεγίστοις ὅρκοις, ad maximum jusjurandum adegerunt. Plutarch. in Publ. ἐβούλετο διὰ σφαγίων ὁμόσαι βασιλεῖ.

Ὅρκωμα, jusjurandum, id quod jurejurando firmatum et stabilitum est. Æschyl. [Eumen. 489. καλεῖσθ' ἁγνὰ τῶν ἔπειτ' ἐμπάντων.]

Ὁρκωταὶ, οἱ, dicuntur legati, qui ad exigendum jusjurandum mittuntur. Xen. Hell. 6.

Ὁρκίζω, idem quod ὁμόω, jurejurando obstringo. Demosth. οὐκ ἂν ὁρκίζειν αὐτόν. Interdum cum genitivo accusat. et personæ, et rei per quam adjuramus. Orph. ὁρκίζω σε, coelo teste et conscio te sacramento adstringo. Marc. 5. ὁρκίζω σε τὸν Θεὸν, adjuro te per Deum.

Ὁρκισμὸς, οῦ, ὁ, juramenti exactio, per jusjurandum obstrictio. Ὁρκιστὴς, οῦ, ὁ, qui jurejurando adhibetur: ut, Θεοὶ ὁρκισταὶ. apud Theophr. (Ὁρκίστας ζυγοὺς. Eurip. Med. 736. ὁρκίους Διὸς Θεούς. id. Phœniss. 436. 1617. Philoctet. l. 1. c. 6.)

Ὅρκωμα, τὸ, fœdus jurejurando sanctum. Iliad. Γ'. ὅρκια πιστὰ τεμόντες, icto fœdere fido et firmo. Item ea quæ

ad fœdera jurejurando sanciendo pertinent. vi. ἅρκ. ἄνω, ἕρκια vocantur Iliad. γ'. Sumitur etiam nonnunquam pro ὅρκος. Ut Il. β'. καὶ δὴ σπονδαί τε καὶ ἕρκια ζώοντα ἐμοῖν; Sic et apud Theo. lib. 6. et Luc. (Soph. Tr. 1240. Æschyl. Ag. 1440.)

Composita.

Ἀμφορκία, ἡ, utrinque datum jusjurandum. Hesych.

Ἐμπεδόρκιος, ὁ, firmiter jusjurandum servo, sto pactis jurejurando firmatis. Herodot. in Melpom.

Ἔνορκος, ος, ὁ καὶ ἡ, jurejurando obstrictus, juratus. Æsch. ἐνόρκοις εἶμι, jurejurando teneor. Et, ἐνόρκους λαβεῖν τὸν δῆμον, juramento populum adstringere; apud eundem. Item jurejurando comprobatus, seu firmatus. Plutarch. in Thes. ἐνόρκους φιλίας διαπράξασθαι. Dicitur et ἐνόρκιος, pro ἔνορκος.

Ἐνόρκιος, jurejurando, interposito juramento.

Ἐξορκία, idem quod ὁρκία.

[Ἐξόρκιος. Herodot. Hist. lib. 4. ἀναπείσαντες τὸν ἐξόρκιον τοῦ Ἀνάχαρσιν, σχεδίην αὐτὸν διαβῆναι κατῶντα ἐς τὸ πέλαγος. Joseph. Ant. lib. 8.]

Ἐξορκίζω, idem. [Evang. S. Matth. xxvi. 63. Ἐξορκίζω σε κατὰ τοῦ θεοῦ ζῶντος, ἵνα ἡμῖν εἴπῃς &c.]

Ἐξορκισμός, adjuratio.

Ἐξορκιστής, οῦ, ὁ, exorcista, qui spiritum pecoti ad exeundum ex homine conjurat.

Ἐπίορκος, perjurus. Hesiod. in Erg. τίσιν τῶν' ἐπίορκος. (Aristoph. R. 130.)

Ἐπίορκον, adverbial. perjurè. Il. π'.——καὶ ἐπίορκον ὀμόσσαι. † Hes. Th. 231.†

Ἐπιορκικῶς, perjurè, perfidè violato jurejurando.

Ἐπιορκία, ἡ, perjurium. Nam. ἡ ὅρκου ἐπιορκίαν τίνυσι.

Ἐπιόρκιον, idem.

Ἐπίορκος, ὁ, pejero. Il. τ'. Οἴδ' ἐπιορκίην πρὸς δαίμονος. Amphides, Ὅστις γὰρ ὁρκώσει μαλὸς πείθεται, αὐτὸς ἐπίορκος ῥᾴδιος ἐπίσταται. (Aristoph. R. 102.)

Ἐπομνύω, (decomp.) pejero. Æschin. in Ctesiph.

Ἐπορκίζω, adjuro. ex can. 27. concil. Laod.

Ἐπορκιστής, οῦ, ὁ, exorcista: ex can. 10. concil. Antioch.

Κατομνύω, (decomp.) apud Demosth. contra Conon. οὐ κατομόσομαι τὸ πρᾶγμα, perjurio causam justam non subtexturus.

Συνομνύω, simul pejero. Hist.

Εἴορος, qui jusjurandum religiosè colit. Hesiod. in Erg. Ἀνδρὸς δ' εἴορου γενεὴ μετόπισθεν ἀμείνων. Usurpatur etiam de re aliqua: apud Dem. contra Mid. et Theo. l. 5. (Eurip. Med. 496. Ar. Plut. 61. Callim. in Apoll. 68.)

Εὔορος, religiosè jusjurandum servando, seu interposito monumento. Herodian. l. 5. (Æsch. Ch. 979.)

Εὐόρκιος, non pejero, religiosè juro, sanctè juro. Isocr. ad Demon. μᾶλλον θεὸν εὐόρκει, μηδ' ὀμόσαι μᾶλλον.

Εὐορκία, ἡ, religiosa juramenti interpositio, sanctum jusjurandum. Eurip. (juramenti fides. Hippol. 1039.)

Εὔορκον, jusjurandum religiosum et sanctum. ἐμμένειν. Æschyl. (fidum jusjurandum. Choëph. 901.)

Κατομνύω, (decomp.) idem quod ὀμνύω.

Παρορκία, contra jusjurandum ago, juramentum transgredior seu violo. Appian.

Πολύορκος, multum juranS.

Σύνορκος, eodem jurejurando adstrictus, conjuratus. Xenoph. [de Reditibus. §. 9. 4. εἰ καὶ πάντας τοὺς Ἕλληνας ——ξυνόρκους καὶ συμμάχους λαβεῖν ἐπ' ἐκείνους, &c.]

Ψευδώμοσος, perjurus, qui falsò jurat. Eurip. in Medea. [1391. Τὸς δὲ κλύει σὸν θεὸς, ὃ δόλιον, τῷ ψευδώμοσε, &c.]

Ψευδόμνης, pro eodem. Herodot. l. 1. [ψευδόμνη δὲ γενόμενοι, ἀνάπλεων ἐσέπεσε ἐς τὸν φόβον.]

Ψευδομνία, ῶ, falsum juro, pejero. Aristoph. [Eccles. 599. Καὶ μὴ κατανδὺς ψευδομόσῃ.]

ὉΡΜΑΘΟΣ, οῦ, ὁ, ordo, series, catena, seu series catenata. Ut, ἁρμαθὸν μελῶν, ordines carminum. Aristoph. [R. 945.] † Pl. 765.† Xenoph. Ped. 6. πολλοὺς ἁρμαθοὺς ποιήσαντες τῶν ἀμαξῶν. Et in proverb. ἁρμαθὸς κακῶν, catenata malorum series, apud Suid. ἐξ ὑπαρχῆς τὸ ἄρμα, noctere. ¶ Item latibulum, lustrum. Hesych.

Ὁρμαθίζω, in modum catenæ connecto.

ὉΡΜΗ', ῆς, ἡ, impetus, impetuosus motus. Iliad. l. Δὸς τέ μοι ἄνδρε ἰδεῖν, καὶ ἐς ἁρμὴν ἔγχεϊ λᾶσαι. Hesiod. in Asp. † 305.† Πρώτιστ' ἐν ποσὶν χαμαὶ πίπτει ἔγχεϊ πίπτει ἁρμῇ. Plut. de def. orac. αὐτὸ τὸ ζῶν πρεπόμενον ἴχνει καὶ ἁρμῇ. Herodian. ἐν μέσῃ τῇ τοῦ πρώτους ἁρμῇ κατεδάσασθαι. ¶ Exponitur etiam simpl. motus, scilicet bellicus. Thuc. lib. 2. ἡ γὰρ Ἑλλὰς πᾶσα τῇδε τῇ ἁρμῇ ἐπῆρτο, καὶ πρόσοικος τῷ γράμματι. ¶ Interdum exp. conatus: ut apud Herodian. lib. 6. πρεσβύτου πόρρω, καὶ διὰ γραμμάτων πολλῶν τὸ ἁρμὸν καὶ ἔντασιν τοῦ βαρβάρου. ¶ Item profectio. Xenoph. Ped. 7. ἐγὼ δὲ δύναμαι ἐπὶ τῇ ἁρμῇ. ¶ Item principium, et prima operis aggressio. Plato in Tim. πάντες, ὅσοι καὶ κατὰ βραχὺ συμφοιτῶσιν μετέχοντες, ἐν πᾶσιν ἁρμῇ, καὶ μικρῷ καὶ μεγάλῳ πράγματος, διὰ ἀεὶ τοῦ πολεῖν. ¶ De animo peculiariter dictum, interdum exp. appetitus, et appetitio: vel appetitus animi, quo ad agendum impellimur, et id appetimus quod est visum. Quidam esse dixerunt affectionem, quæ animus à vino afficitur. Plut. advers. Colot. χρῶνται τῇ ἁρμῇ φασιν ἀγαθῇ πρὸς τὸ φαινόμενον εἶναι. Philo, ἀφικνεῖ δὲ φύσεως τροπὴ διαλλάττουσαι ὁ τοῦ ἔνδον ἀνέμου, αἰσθήσεως φαντασίᾳ, ἁρμῇ. Interdum exp. cupiditas, et subita voluntas. apud Polyb. βιάζεσθαι διὰ ταύτην ἁρμὴν παρόντων τῶν Μεγαλοπολιτῶν εἰς τὸ παρεσθαι πρὸς τοὺς Ἀχαιούς. ¶ Interdum instinctus: ut apud Plut. ἔλεγεν ὡς ἐκ θεοῦ τινι χρήσαιτο δαιμονίῳ. ¶ Deductum est à præterito perfecto passivo ἧρμαι, verbi ἵημι, mutato spiritu.

Ὁρμάω, ῶ, ἁρμῶ, impetu feror, irruo, prorumpo. Plut. ἐνὶ τέρματι δρόμου τοὺς ἵππους. Et in Public. διὰ μέσου ἁρμῶντα τῶν μαχομένων ἴφυγε. † εἰς φυγὴν, in fugam se dare. Xen. Ped. l. 4. p. 95. a.† ¶ Cum infinitivo significat, impetum capio: ut apud eundem, ὥρμησαν ἀκόντιά ἀνελεῖν, impetum cepit interficiendi sui. ¶ Item, in animum induco, facere gestio: ut apud Xenoph. ἀνάβασ. l. 3. εἰ γὰρ στᾶλαι, ἁρμώμενοι ἐπὶ τὸ σωσαῖεν τὰ τῶν ἄλλων πράγματα, οὐ πρότερον ἐπὶ τὸ ἱστοὺς ἐξετάζειν, ἢ ἐπὶ τὸ ἱστοὺς ἐξετάζειν. Sic dicitur, ὁρμᾶν πρὸς πόλεμον, suscipere bellum, apud Demosth. et, ὁρμᾶσθαι πρὸς τὸν ἐμπορίαν, ad mercaturam animum convertit, apud Plut. ¶ Ὁρμᾶν, interdum est transitivum, et significat cieo, concito, moveo. Od. σ'. Εἰ δ' αὖ καὶ φθίμενόν περ ὀμώσασθαι χρείων. Et apud Herodot. ὁρμᾶν τὸ στρατεύμα, movere exercitum. † στράτευμα, expeditionem suscipere. Xen. Ped. p. 233. a.† (Eurip. Phœniss. 1024. Philostr. l. 2. c. 30.)

Ὄρμαλος, impetu feror, ruo, prorumpo. Iliad. κ'. Ἴππους δὲ Τρῶες, πείλημον δρυὸς ἁρμαίνοντες. Item, in animo verso, cogito. Odyss. σ'. Ἀλλὰ δὲ σὺ πῦρ φρασὶν ἧσιν. Sic et Iliad. π'. ¶ Exponitur etiam concito. (Æsch. Ag. 1397.)

Composita.

Ἀναρμάω, magno impetu prorumpo, feror cum impetu ad aliquid. Hesych.

Ἀφορμὴ, ῆς, ἡ, opponitur τῇ ἁρμῇ, quem de animo dicitur: q. d. resilientia, aversatio, aversatio alicujus rei. Galen. εἰ δὲ, ἐμέσουσι μὲν ἔνια ζῶα, λέγουσι, ἁρμὴν δὲ καὶ ἀφορμὴν οὐκ ἔχειν ἄνευ τοῦ λόγου. ¶ Item impetus et aggressio. Plut. ¶ Item perfugium, subsidium, auxilium. Xen. in œcon. (Eurip. Med. 343. Phœniss. 193.) ¶ Item materia seu occasio, opportunitas. unde, λαμβάνειν ἀφορμὴν, capere occasionem. et, λαβεῖν ἀφορμὴν, nactum esse occasionem. apud Philon. ¶ Apud Dem. accipitur pro pecunia, quæ ad trapezitas deponebatur.

Ἀφορμάω, ῶ, proripio me ex aliquo loco, proripiens me discedo, seu proficiscor cum impetu quodam. Xenoph. ἀφορμώμενος ἐκ τῆς Κιμώλου, ἀφικνεῖται εἰς τὴν Τύρον. Item sine præpos. τοῦδ' ἀφορμῶν χθονός. apud Eurip.

Ἀφορμάομαι, idem. apud Apoll. Rhod. et Eurip. in Medea. † Aristoph. Nub. 607.†

Ἀφορμᾶσθαι, desidero, cupio. Laërt.

Εὐάφορμος, (decomp.) opportunus. Item expositu facilis. schol. Theo.

Εἰσορμάω, vel ἐνορμάω, cum impetu ingrediar, irrumpo. Plut. (Soph. Tr. 940.)

Ἐξορμάω, cum impetu egrediar, seu proficiscor, prorumpo, erumpo: item simpl. digrediar, proficiscor. Æschin. † Xen. Ped. l. 3. p. 78. b. et l. 4. p. 92. a.† ¶ Item act. cieo, ago, impello. Eurip. in Iphig. Taur. Ἕλληνας ἐκόντας, βίᾳ δ' ἐξορμᾶν στρατόν. Sic et Thucyd. ἐξορμᾶν ναῦς dixit. (Æsch. Pers. 46. Soph. Tr. 945. 1105. Ἐξορμᾶσθαι. Æsch. Eum. 182.)

ὉΡΜΙΑ', ᾶς, ἡ, tenuis funiculus cum virgâ, quo piscatores è seta equina contexto pisces venantur. Hesych. Pro eodem metri causa dicitur ἁρμιά, apud Theocr. idyll. 2. Ὁρμιαὶ πίτνα, καὶ ἐς σχοῖνον λαβέσθαι. ☞ Dicitur ab ἵημι, necto.

Ὁρμιεύς, οῦ, ὁ, piscator cum virgâ. Hesych.

ὉΡΜΙΝΟΝ, ου, τὸ, borraginem: herba marrubio similis, teste Dioso. l. 3. c. 145. Theophr. hist. plant. l. 8. inter frumenta numeravit, quem inquit, τὸ δὲ ὁρμινον πυρωδέστερόν τε μᾶλλον συνίσταται δὲ ἧττον καὶ τὸ σίνηπυ. Vide et Plin. l. 18. c. 10. et Galen. de alimont. l. 1.

Ὁρμινοειδὲς λίθος, borragine similis gemma. Plin. l. 36. c. 10.

ὉΡΜΟΣ, ου, ὁ, monile: colli ornamentum. (Æsch. Ag. 674. Suppl. 729. Soph. Œdip. Tyr. 905.) (☞ Ab ἵημι derivatum, i. necto, quòd insectatur et inseritur collo. Eustath.) Il. σ'. Πόρπας τε, γναμπτὰς δ' ἧλας, πάλαισά τε, καὶ ὅρμους. Odyss. σ'. Ὅρμον δ' Εἰριφύλην τελαμῶνά τε πότνι' Ἀθήνη Χρύσεον. Athen. l. 6. καὶ τὸν τῆς Ἥλιος ὅρμον Μενελάου ἀναθέντος. ¶ Est et saltationis species: inde dicta, quod sit ὅρμος ἐκ σκοφερότητος καὶ ἀνθρώπου πλοκάμους. apud Luc. de sal. ¶ Item statio navium: in quo signif. ab ἵημι derivatur. (quod vide in loco.) quin navis ibi tanquam in fulcro et stabilimento consistit. quam etymologiam respicere videtur Aristoteles de poët. quum ait, Νῦν δὲ μὴ ἔχοντες. τὸ γὰρ ἁρμῆν, ἐστιν ἑστάναι τι. Thuc. l. 6. τῶν πόλεων οὐκ ἐχουσῶν ὅρμον. Od. ν'. ὅτ' ἂν ἅμοιν μάντιν ἵκωνται. Sic et apud Plut. et Arrian. ¶ Aliquando et pro porta ponitur synecdochicè: ut apud Arat. Ὅρμοι ἀνοιγόμενοι. Cic. vertit, quum cœperint coercitæ portus.

Pertinentia ad ὅρμος, monile.

Ὁρμίσκος, ου, ὁ, monile. in Cantic. Salom.

Καθόρμιον, ου, τὸ, monile. Oscæ c. 2.

Τὸ ὁρμιον, dicebatur apud antiquos κοσμάριόν τι χρυσοῦν. Eustath. ex rhetor. lex.

Derivata ab ὅρμος, statio navium.

Ὁρμάω, ῶ, stationem habeo. Thucyd. lib. 1. λιμένα ἐν ᾧ οἱ Κερκύραι ὥρμουν. Metaphoricè apud Demosth. τὸν ἐπὶ τοῖς αὐτοῖς ὁρμοῦντ' τοῖς πολλοῖς. sub πᾶς. ¶ Item appello. Herodot. ὥρμεον παρὰ γῆν. Navis etiam ὁρμᾷ dicitur, stationem subire. Demosth. καὶ τὸ πλοῖον ὥρμει ἐνταῦθα. Dicitur etiam, ὁρμᾶν τὸν πλοῦν, pro ὁρμίζειν, apud Paus.

Ὁρμίζω, f. ίσω, navem in stationem subduco, et appello. Item navem stabilio. Od. γ'. ἐνεῖκε πρὸς ἕδρης ἐυσσέλμου ἀέρσαντες, τὸν δ' ὁρμήσαντες. Il. ξ. Τῷ δ' ἐν' εὐνάσι ὁρμίσασκον, ἀείσαν δὲ μάλ' ἡδύ. Theoc. ὁρμίζοντες ἐπ' ἀγκυρῶν. (Æsch. Ch. 727.)

Ὁρμίζομαι, appellor. Thuc. lib. 7. ἐνταῦθα ὁρμίζονται τε, καὶ στρατόπεδον ἐπεύξαντο.

Ὁρμητις, ὁ, ἡρως actio τοῦ ὁρμίζειν seu ὁρμίζεσθαι: quies in statione navium. Ælian.

Composita.

Ἀνθορμέω, ῶ, sto contrà in statione. Proprié dicitur de navibus in statione ad resistendum hostibus, et incumdum praelium paratis. Thucyd. ἀνθώρμουν πρὸς τὰς Ἀττικάς. Dicuntur et hostes ἀνθορμεῖν ἀλλήλαις, quam naves habent in statione inter se adversas.

Ἄνορμος, ον, ὁ καὶ ἡ, stationem navium non habens, stationi navium incommodus. (infelix. Soph. Œdip. Tyr. 431.)

Ἀφορμέω, è statione navium discedo, solvo, enavigo. Polyb. lib. 1. διέφευγε δὶς τὸν Ξανθίππου, ἀφορμήσαντα ἐντὸς τὸν Λιβύην.

[Ἄφορμος. Soph. Œd. Col. 239. αἵτινες ἄφορμος ἱππίας χθονὸς ἔσθουν, &c. Schol. Ἄφορμος. ἀφορμητὸς.]

Δύσορμος, stationem navium difficilem et incommodam habens: ut, δύσορμος αἰγιαλὸς, apud Plut. (Æsch. Pers. 448.)

Ἐνορμίτης, ου, ὁ, qui in porta stationem habet.

Ἐνορμίζω, navem in stationem appello, applico. Synes. τὸν ναῦν ἐνορμίζω λιμενίοις καὶ χαρίεσι. Hinc et Paus. ἐνορμίζεσθαι, apud Strab. lib. 5.

Ἔξορμος, qui è statione solvit. Eustath.

Ἔξορμέω, idem quod ἀφορμέω. Eurip.

Ἐξορμίζω, è statione deduco navem, solvo. Dem. ἐκβολὰς ποιοῦσι τὸν πλοῦν ἐξορμίσαι ἐκ τοῦ λιμένος. Apud Eurip. in Helene, Εἰς πόντον, ἵνα χρὴ πόντιον, ἐξορμίζομεν. exp. in mare è statione durimus, quæcumque sunt mortuis præstanda. (Phœniss. 806.)

Ἐξορμίζομαι, è statione dedmeor. Demetr. Phaler. ex Soph. ἐπειδὴ δὲ πλοῦν ποιεῖ· ἔρμα ἐμπέτρους ἐξορμίζομαι, πλέον δυσίζω.

Εὔορμος, stationem navium opportunam et commodam habens: ut, λιμὴν εὔορμος. Od. ε'.

Ἔφορμος, qui in statione est: ut, ἔφορμα νῆες. Thuc. Item substant. locus stationi navium accommodus, apud eundem l. 3.

Ἐφορμέω, applico, appello, in statione sum. Xen. ἐνταῦθα μέντοι ἐφόρμει ἡ, καὶ οἱ ἐφορμοῦντες ἐλυγίσμουν τὴν, ἐξέπλευσαν ἐκ τοῦ λιμένος. Sic et apud Thuc. l. 4. et Polyb. l. 1. ¶ Item in statione seu continens immineo alteri, insidior et et obsideo portum. Demosth. ἐφ' ὃν οἱ στρατιῶται τριήρεις ἐμοὶ ἐφόρμουν. Xen. Hellen. 1. ταῖς δ' ἄλλαις ναυσὶν ἔδοσαν ἔπαρχον τὸν μὲν Ἐτεόκλειον τῷ Μενελάῳ ἐφορμεῖσθαι. Metaphoricè apud Dem. Olynth. 3. πόλιν μεγάλην ἐφορμοῦν τοῖς ἑαυτοῦ καιροῖς.

Ἐφορμίζω, navem ad stationem appello, applico.

Ἀντιφορμέω, (decomp.) naves in statione habeo ad præsidium paratas. Poll. lib. 1.

Καθορμίζω, idem quod ὁρμίζω. Polyb. l. 1. καθόρμισεν ἐφ' ἑαυτὸν στόλισμάτων.

Ἐκκαθορμίζομαι, (decomp.) subeo portum: vel, in portu me continco. Basil.

Λιμενορμίτης, ου, ὁ, qui ad portum applicare facit, et applicat. Epigr.

Μεθορμίζω, transmitto. trajicio. Xen. Hellen. 2. μεθορμίσας εἰς Ἰωνίαν στρατόν. Sic et apud Plut. in Alcib.

[Μεθορμίζομαι. τὸ δὲ συγγνῶ ἐς μεταμελήσεσθαι τινὶ ἔχουσα συμφοράς. Eurip. Med. 285. lb. 444.]

Πάνορμος, habens stationem omnibus navibus et semper aptam. Odyss. ν'.

Παρορμέω, juxtà in statione sto. Pausan. Μίνως ἐστρατεύσατο ἐπὶ τὴν πολίχνην τὴν πρὸς Νίσαν παρόρμουν. Appian. de bello civ. lib. 5. αἵ τε τῶν αὐτοῖς παρόρμουν, καὶ αἱ φύλακες παρεστήκεσαν.

Περιορμέω, classem circumago. Plut. in Ant. οἱ δεξάμενοι δὲ τῶν ἐρετῶν τὸν σκάφον εἰς Τάραντα, περιόρμουν.

Περιορμίζω, in stationem circumago. Poll. ex Demosth.

Προσορμίζομαι, classe, statione, concludo. Thuc. l. 3. συμμαχικὰ τὰ πρὸς νότον τῆς πόλεως.

Προορμέω, ante enavigo ex statione. Poll. l. 1.

Πρόορμος, statio. Strab.

Προορμέω, ῶ, stationem habeo. Poll. l. 1.

Προσορμίζω, appello, in stationem navem applico.

Προσορμίζομαι, appellor, applicor; seu appello, applico. Arrian. l. 6. προσορμισάμενος ἐς τὸν τόπον ταῖς ὀγδόαις.

Προσόρμιος, appulsus ad littus. Synes. [Thucyd. Hist. lib. 4. κατ' ὀλίγα γὰρ μαχόμενοι, πλοίοις σπάνει ἐν, ἀπορίᾳ τῆς προσορμίσεως.]

Συνορμίζω, simul in stationem applico seu appello.

Τέφορμος, locus stationi aptus. Strabo l. 6.

Τέφορμος, ου, ὁ, sum formidolosus alicui: metaphora sumpta ἀπὸ τῶν ἐπὶ τοῖς ὅρμοις κρυπτομένων πετρῶν καὶ ὑφειμένων. Apud Synesium ab Euopt. ὑφόρμου δίκης οὐκ Δαναοῖς, ὃ ναυσὶ πολλάζει τὴ γῇ, non minus nos terrebat metus, ne &c. ¶ Τέφορμος dicitur et ὁ λιμενικὸς πλοῦς, apud Polyb. quum in statione navibus et insidiis tegendis opportuna pretervenientibus imminet, &c.

Τεφορμίζω, in stationem subduco. Thucyd. lib. 2. οὐκ Δαναοῖς πατὴρ ὑφορμιάσαιμι. (Τεφορμίζομαι. Philostr. l. 3. c. 24.)

Τεφορμιστὴς, qui in stationem subducit, vel qui stare aliquid facit ne fluctuet.

Ὄρμος, ου, ὁ, ανος, ακος. Odyss. δ. Ὡς ἄρα οἱ εἰπόντι ἐπεπίθετο μῦθος ἅπας. Iliad. ξ'. ἐρικὸν λιγυρῇ ἐπαλίγκιος. Dem. εἰς τοὺς ὅρμους πίπτει. Luc. ὅρμος Θαλάσσιος. Et, ὁρμῶν δίκη, Ap. Xen. et Plut. Ὅρμος, pro τύχη, μάντευμα. Æschyl. S. c. Th. 603. Δείμασε ὅρμος. Ag. 113. Soph. Œdip. Tyr. 52. 986.) ¶ Peculiariter de gallinaceo genere dicitur. Athen. lib. 10. πολλὰς τιτθοῦσι αὐτὰς, ἐπεὶ πολεῖν ὁ ὅρμος κατελάμβανε, τὸν ἐν κοίτῃ. Al. Aphr. ὅρμος κατωνόμασε ἐπὶ τιτθῶν, gallina domestica. Sic ὁρμᾶν ἐπὶ, in Geopon. ¶ Dorica dialecto dicitur ὄρμος, unde nominat. plur. ὄρμοες, apud Theocr. idyll. 5. et genit. pl. ὁρμόων, apud eundem idyll. 23. ☞ Etymolog. dicit, ab ὄρω fieri ὅρμος, et pleonasmo τοῦ ρ, ὅρμος· οἱδὲ γὰρ ὁρμενταίτερα ἀγκύρας.

Ὀρνιθίας, ου, ὁ καὶ ὁ, ad avium naturam accedens: avium species genera: ut, ὀρνιθίαι κοιλίαι, ventriculi quales sunt avium. Aristot.

Ὀρνίθιον, ου, ὁ, ut, ὀρνίθιον κρέας, avium caro, Aristot. oth. 6. c. 7. et, ὀρνίθιον στέαρ, adeps gallinaceus. Diosc. l. 2. c. 89. Pro eodem dicitur etiam ὀρνίθιος, apud Aristoph. in Nub. ¶ Interdum ὀρνίθιος et ὀρνίθιον pro gallinaceo usurpantur: ut apud Athen. l. 8. Scribitur et ὀρνίθιος, pro iisdem, ut, ὀρνίθια κεφαλὰ, apud Arat.

Ὀρνιθιακὸς, ῆ, ὁν, unde ὀρνιθιακὰ, (sc. συγγράμματα,) avium historia, libri de avibus: Dionys. de situ orb.

Ὀρνίθιος, ου, ὁ, ut, ὀρνίθιος χειμὼν, tempestas quæ aves perimit: vel hyems quæ frigore aves necat. Aristoph. in Acharn. ¶ Ὀρνίθιοι dicuntur etiam venti quidam, de quibus Aristot. de mundo. ¶ Ὀρνίθιος ἄνεμος, tertius est ordine post primum, qui solanus vel apeliotes, ad æquinoctialem ortum, versus eurum. Ille et recte nuncupatur ἐτησίας, vel ἐτήσιος, aviarius vel avicularis.

Ὀρνίθιον, et ὀρνιθίδιον, ου, τὸ, avicula: apud Plut. in Artox. item pullus gallinaceus, apud Athen. l. 9. et 14.

Ὀρνιθὼν, ῶνος, ὁ, aviarium, vel gallinarium. Columella lib. 8. c. 3.

Ὀρνιθόω, in avem muto, in alitem converto. Athen. l. 9.

Ὀρνιθόω, aucupor, aves capio. Xen. Hell. 4.

Ὀρνιθόομαι, auguror. Suid.

Ὀρνιθοῦχος, οῦ, ὁ, auceps. Athen. l. 6. et 12.

Ὀρνιθεία, ας, ἡ, augurium, auspicium. Suid.

Ὄρνις, ιθος, ὁ, ἡ, avis, ales. Il. γ'. Ὄρνιθι τοῖος ἐὼν ἄλλοι ἔμμεναι ἔρκος ἀχαιοῖς. Plut. τὰ τῶν ἄλλων ὀρνίων πετερά.

Ὀρνεία, in avem muto, in alitem transformo.

Ὀρνιτης, ὁ, aucupa, vel qui aves vendit. Poll. l. 9.

Ὀρνιθάριον, avis vel avicula: vocabulum Doricum aut Bœoticum. Aristoph. in Acharn.

Ὀρνεόριον, τὸ, aviculm. idem.

Composita.

Ἀγκύρθας, fere gallinæ. Theophil. 2. instit. jur. civ.

Ἄορος, ου, ὁ καὶ ἡ, avibus carens, quò aves nullo accedunt. Plut. de fort. Alex. et Luc. in Hermot.

Ἀποτρόπω, et ἀποτρέπω, in avem transformo. Strabo l. 6.

Ἀποτροπὴ, εως, ἡ, conversio seu transformatio in avem.

Δύορνις, qui adversa ave fit. Eurip. δύορνις οἰκεῖ, infelix auspiciis. (Æsch. S. c. Th. 855.)

Εὔορνις, qui bonis et lætis auspiciis fit. ut, εὐόρνιδες ἀναγωγίαι.

Πάορνις, inauspicatus, infaustus. Æschyl. [Eum. 773.]

Πολυόρνιθος, ὁ καὶ ἡ, avibus abundans. Eurip. in Iphig. Taur. [434.] τὴν πολυόρνιθον ἵππ' ἀΐαν.

Φίλορνις, avium amans. (Æsch. Eum. 21.)

Φιλορνία, avium amor. Aristoph.

Ὄροβος, ου, ὁ, errum. legumen, de quo Dioscor. lib. 2. c. 131. et Theophr. hist. pl. lib. 2. c. 5. Vide et Plutarch. in Græc. quæst. ☞ Quidam deducunt παρὰ τὸ ὀρύσσεσθαι ὑπὸ τῶν βοῶν quod boves eo vescantur et saginentur.

Ὀρόβινος, confectus ex errο. Ὀρόβινον ἄλευρον, apud Dioscor. l. 2. c. 131.

Ὀροβίας, ου, ὁ, errο similis, ervi speciem imitans. Ὀροβίας ἐρίζηθος, apud Gal. simpl. med. lib. 6. Ὀροβίας λιθοειδὴς, tas ervi figuram habens.

Ὀροβίτης, idem quod ἐρεβίνθ. Unde in form. ἐρεβίντης χρυσοκόλλα, lutea, et in globulos (ceu erva) formari solita.

Ὀροβίνθος, ervi magnitudinem habens: qui ervum æquat magnitudine, ut, ὀροβίνθου κατανάλωμα, apud Dioscor. l. 4. c. 115.

Ὀρόβιον, ου, τὸ, parvum errum, seu ervi granulum.

Ὀπτόρνιθα, (comp.) herbæ nomen. de qua Dioscor. l. 3. c. 157.

Ὀρόδαμνος, ου, ὁ, surculus, ramusculus. Hesych. ¶ Dicitur etiam ὀρεδαμὸς, pro eodem, apud Theocr. idyll. 7. Τὸ δὲ σπεῖρ' ἐπὶ σκιερῷ ὀρεδαμνίῳ παλλίσκος· Τέττιγες λαλαγοῦντες ἦχον ὦπιον. ☞ Παρὰ τὸ ὄρος, ὁ ὀρεὸς, κατὰ τὸν αἰόλον. Etymolog. ¶ Ὀρέδαμος, Hesychio est etiam στιγμὴ.

Ὀρόντιον, erontium: herbæ nomen apud Galen. lib. 9. τῶν κατὰ τέχνην, quæ ictericis in balneo luridum colorem detrahit, ut origanum Dioscoridis.

Ὄρος, ους, τὸ, mons. Odyss. τ'. οἵτινὲ ἄρ' ὀρέεσσιν ἐπιπρέπουσιν ἅπασιν. Iliad. χ'. ὄρεϊ πορφύρει ἐοικώς. Xenoph. in Cyneg. τὰ μεγάλα ὄρη. Paus. in Att. ὄρος ἔβαπτον ἐπὶ θάτερα καὶ δίκελλαν. Hinc et dat. pobt. ὀρεσφι pro ὄρεσι. ¶ In domo ὄρος dicitur pars quæ capiti imminet: teste Poll. lib. 1. cap. 8. ¶ Et in pede humano pars superior sic etiam nominatur, apud eundem l. 2. ¶ Sic dicitur etiam lignum in prelo, quo oleum exprimitur; apud eundem l. 7. ¶ At pro ὄρος vide in Ὄρρος.

Ὀρεὺς, εῶς, ὁ, montanus, montosus. Xen. Pmd. 4. ὁ χώρα αὐτοῖς ὀρεὺς, montosam regionem incolunt. † et Pmd. 1. 3. 3. et 38.† Ponitur aliquando absolutè ὁ ὀρεὺς, pro ὀρεὺς χώρα, regio montana. Aristot. hist. an. l. 5. † Xen. Pæd. 2. p. 60. e.† ¶ Item in montibus crescens, sylvaticus, agrestis: ut, herbæ ὀρεαὶ, quæ in montibus crescunt. ¶ Ὀρεὺς est etiam avis species, quæ monticola vocatur, de qua Aristot. hist. an. l. 8. c. 3.

Ὄρειος, ου, ὁ καὶ ἡ, et ὁ ὀρεῖος, Ionibus, apud Athen. l. 1. ex Alcipbr. idem quod ὀρεὺς. Ut, ὄρειος χώρα, apud Aristid. Dicitur et, ὄρειος, absolutè pro, ὁ ὄρειος χώρα. Item qui in montibus crescit, seu qui ex montibus provenit. ut, τροφαὶ ὄρειαι, cibi ex montibus provenientes, apud Luc. in Tim. Et qui in montibus degit. Ut, ὄρειοι λαγωοὶ, apud Xenoph. in Cyneg. Sic Liber pater Βάκχος ὄρειος, et τέρατα ὀρείων dicuntur, quòd in montibus frequenter apparent. (Soph. Œdip. Tyr. 1048.) ¶ Ὄρειον est etiam polygoni species. Plin. l. 27. c. 12.

Ὀρεώδης, ες, ὁ, montana, montosa. Ut, ὀρεώδης πέτρα, petra montosa. in Epigr. Et, ὀρεώδεις μοῦσαι, musæ in montibus habitantes.

Ὀρείτης, ου, ὁ, monticola.

Ὀρείτης, idem. Hesych.

Ὀρέστης, idem quod ὀρείτης, qui in montibus versatur. Schol. Hom.

Ὀρίστιος, montiecla, agrestis. Odyss. χ'. Ἀμφὶ δέ μιν λύκοι ἠδὲ λέοντες ὀρίστιοι, ἠδὲ λύγκες.

Ὀρεστὰς, montana, monticola. Ut, νύμφαι ὀρεστάδες, montanæ seu agrestes nymphæ. Iliad. ζ'.

Ὀρέστιον, τὸ, herba quæ et nectarion. Dioscor. l. 3. c. 58.

Ὄρεσι, τὸ, Ionicè pro ὄρη. Iliad. γ'. αἴγες ἐν ὄρεσσι. † Hesiod. Theog. 129.† ¶ At ὄρες, ὁ, in acq. Ὄρος.

Ὄρεσσι, montanus, pro ὄρειος. Ut, αἰπὺν χηλὸν, apud Nicand. in Alex. (Eurip. Phœniss. 216. 762.)

Ὄρεϊ, ως, τὸ, Doricè, pro ὄρη, apud Theocr. idyll. 1.

Ὀρεὺς, ῆος, ὁ, mulus, vel mula, quòd hoc animal ad opera montana præ cæteris sit idoneum. (Aristoph. R. 292.) Arist. rhet. 2. et l. 6. hist. anim. Pro eodem Ionicè dicitur ὀρῆϊς, apud Hesiod. in Erg. et Hom. Iliad. ά.

Ὀρεὺς, οῦ, ὁ, malaria. Synes. epist. 3.

Composita.

Ἀκρώρια, ας, ἡ, summitas montis. Philo de vita M. l. 3.

Κλιτύρια, ἡ, clivus montis.

Κρημνὸς, præcipitium montis, seu præruptus montis pars.

Παρώρεια, ad latera montis situs, vel prope montem situs. Suid.

Παρώρεια, ας, ἡ, latus montium, secundum locum aliquem porrectorum. Polyb. l. 2.

Παρωρίτης Πὰν, in Epigram. latera montis incolens, vel ad montem positus.

Παρώρια, vicina montibus regio. Strabo.

Πρωρέατα, extrema montis pars, radix montis. Il. ξ'.

Ὑπώρειος, in ima parte montis situs, monti subjectus.

Ὑπώρειον, τὸ, ima pars montis. Suid. et Hesych.

Ὑπώρειον, parvum promontorium. Suid.

Ὑπώρεια, ima montis pars, pes seu radix montis. Il. ά. Plut. in Fab. et Demetr. Phal. (Paleph. p. 9.)

Ὅρος, ου, ὁ, terminus, limes, finis regionis alicujus vel agri. Luc. in Macrob. οἱ Παρθὸν καὶ Ἀστυρίαν ἔχοντες. Et Demosth. οὐδεὶς ὅρος ἑστήκει τῇ ἰσχυρᾷ, nullus finitor seu cippus erat ibi erectus. Plut. in amat. narr. ἐκτὸς ὅρων πέμπειν, extra fines projicere. et, πρὸς ὅρον ἐλαύνειν, ultra fines prosequi, apud Demosth. Item metaph. sicut apud Latin. finis, terminus, limes: ut apud Demosthen. ὅρῳ τῶν ἐγκλημάτων. Et, ὅρους τῶν λόγων τίθεσθαι, res venales suis limitibus describere, apud Plut. de leg. Et apud Luc. μένειν ἔνδον τῶν τῆς ἐρχήστρας ὅρων, manere intra saltationis terminos. (Æschyl. Ag. 490. 1163. Eurip. Phœniss. 1216.) ¶ Item meta, scopus in aliqua re propositus. Arist. polit. 4. ἀριστοκρατίας μὲν ὅρος, ἀρετὴ, ὀλιγαρχίας δὲ, πλοῦτος. Et

in genere, omne extremum ambiens; apud eundem Aristot. lib. 2. de gener. anim. ¶ Item modus et regula, et quasi præscriptum actionis temperans; apud Gal. method. 12. et 14. ¶ Item finis, i. finitio, seu definitio. apud Aristot. l. 1. Topic. ὅρος δέ ἐστι λόγος ὁ τὸ τί ἦν εἶναι σημαίνων. ¶ Exponitur etiam, index rei obscuræ, signum rei oppignoratæ. Unde, ὅρος τοῦτο, et, ὅρος κατακείσθω, et, ἀφωρισμένον εἶναι, pignori appositum.

Ὁριὰς, ᾶδος, ἡ, finitiva. Ut, ὁριὰς στάσις, status definitivus. Et, τὰ ὁριὰ, definitioni attributa, seu ad definitionem pertinentia. Alex. Aphr.

Ὅριος, terminalis. Ut, ὅριος Διὸς, apud Plut. in Num. Et, ὅριος Ζεὺς, apud Plat. l. 6. de leg.

Ὅριον, ου, τὸ, terminus, limes. In plurali, τὰ ὅρια, termini, limites, fines. Xen. † Ped. l. 4. 18.† et Thuc. Item fines stellarum, ac proprie partes signorum, quæ stellis singulis dividuntur; apud mathematicos.

Ὁρίζω, termino, finio, seu definio. Aristot. probl. sect. 15. τοῖς ἱμάσιν αὐτὰ πίλους. † Xen. Ped. p. 233. b.† ¶ Item disterminо, dirimo. Aristot. 3. de part. an. et Herodot. ¶ Exponitur et, complutimo, congruento, apud Aristot. l. 4. meteor. Item terminis circumscribo, apud Demosth. (ἡδύμας ἱρίσατο πάντα πάντας. Eurip. Med. 435. Soph. Tr. 767. Æsch. Ch. 927. Suppl. 555.)

Ὁρίζομαι, terminor, finior. Thuc. l. 1. μάχῃ μὲν οὖν τοῦδε ἀρίστου ἡμῶν ὁ βραδύτερος. Item activè et metaph. definio, do definitionem rei. Aristot. ethic. 3. c. 6. τὸν φίλον ἱρίζεται τροσθήκαις χαιῶ. Item æstimo, censeo, metior. Idem eth. 2. ἱρίζονται τὰς ἀρετὰς ἀναδείας τινὰς, καὶ ἡσυχίας, censent et æstimant. Sic Plat. in Gorg. ἦσθ' τε καὶ ἀγαθὸν ἱρίζεσθαι τὸ καλόν. Item definio, i. statuo, constituo. Dinarch. ἱρισάμενος ἑαυτῷ ζημίαν δέκατον, statuens seu præstituens. Sic, ἱρίζεσθαι δίκαιον, jus statuere, seu jus observandum præscribere, apud Demosth. Item existimo, statuo, censeo. Demosth. Philipp. 3. ἀφ' ἧς ἡμῖν; ἀκόλα ἐστίας, ἀνὼ ταύτας ἐγωγ' αὐτὸν πολεμεῖν ἡμῖν ἱρίζομαι, cum ego vobis bellum inferre existimo. Item, finis loco mihi propono, scopum mihi præfigo. Plat. lib. 8. de rep. ὁ ἀρισταρχὸς ἱρίζεται ἀγαθὸν, quod democratia statuit finem et bonum. (Æsch. Suppl. 392.)

Ὅρισμα, τὸ, terminus, limes. Eurip. in Hecuba. Idem id quod apud nos statutum. Joseph.

Ὁρισμὸς, οῦ, ὁ, finitio, definitio. Aristot. post. analyt. l. 2. c. 7. et alibi. Rat et schema rhetoricum. Item ipse actio statuendi aliquid, et velut definiendi. Aristot. eth. 8.

Ὁριστὴς, οῦ, ὁ, finitor: ut sunt agrorum mensores, qui limites et confinia determinant. Poll. l. 9. Item constitutor juris, et arbiter conditionum. Demosth.

Ὁριστικὸς, ἡ, finitivus, seu definitivus. Ut, ὁριστικὸς λόγος, apud Aristot. pro ipsa definitione. Item, ὁριστικὴ ἡγεμὼν, Grammat. Græcis dicitur indicativus modus.

Οὖρος, ου, ὁ, Ionicè, idem quod ὅρος, terminus. Il. φ'. οὖρα ἀρίζειν, terminum regionis. Et in plur. οὖρα, termini, limites, pro ὅρια, apud Herodot. Dicitur et οὔρεα in plur. neut. Ut Il. ψ'. Ὅσσα δὲ δίσκου οὔρεα πάντ' ἐμαάθιε πάλεσσιν.

Οὔρια, Ionicè, pro ὅρια, termini, limites, fines.

Οὐρίζω, Ionicè, pro ὁρίζω, finio, termino, seu conterminus sum. Ut, οὐρίζει πρὸς τὸν Ἄστυ βάρεϊ. (Herodot. Hist. lib. 2. c. 16. οὐ γὰρ δὴ ἡ Βαβυλὼν γέ ἐστι πάντα τούτου τοῦ λόγου, ἡ τὸν Ἄστυ οὐρίζουσα τῇ Ἀσσυρίῃ.) (Æsch. Ch. 313. V. Οὖρος.)

Οὔρισμα, pro ὅρισμα, terminus, limes.

Compositа.

Ἄγχουρος, et Ionicè ἄγχουρος, conterminus, vicinus. Suid.

Ἀμορία, ας, ἡ, confinium; jugetos habere terminos.

Ἀνθορίζω, contrariam definitionem facio, contrario modo definio.

Ἀνθορισμὸς, definitio definitioni opposita: ἀντίθεσις. apud rhetores. Hermogen.

Ἄορίστος, ος, ἡ καὶ ὁ, non finitus, infinitus, interminatus. Ut, ἀόριστος χρῆ, apud Thucyd. Item ἀόριστον, non distinctè dictum, ἀφ' scriptum, Æsch. in Ctesiph. et Dem. Philipp. 1. Gramm. χρόνος ἀόριστος, tempus est anctistum, vel indefinitum.

Ἀορίστως, non finitè, interminatè. Item non circumscripto certo temporis spatio. [Plat. de Leg. lib. 11.]

Ἀοριστία, ἡ, (q. d. non-terminatio,) nullus certus terminus, nulli certi fines circa rem quampiam. Item, ἐν ἀοριστίᾳ dicitur esse, quod definitionis expers est. Dionys. Areopag. [Aristot. Meteorolog. lib. 2. cap. 5. αἱ δὲ μεταβολαὶ φαίνονται παραχεῖσθαι καὶ τὸν ἀορίστον τόπον.]

Ἀοριστικὸς, ὴ, ὸν, indefinitivus, qui indefinitè capitur.

Ἀόριστον, ὁ, vel ἀοριστόμενον, ὄμμα, indefinitus sum, rem indefinitam denoto: vel indefinitè capior: et, ἀοριστόμενος λόγος, indefinita oratio, apud Apoll. Gramm.

Ἀοριστάνω, incertus sum, hæsito, indefinitè intelligo. Philop. in poster. analyt.

Ἄπορος, qui absit à terminis. Soph. in Œdip. Tyran.

Ἀφορίζω, finio, termino: ut apud Polyb. τὸν βίβλον τοῦτον ἀφορίσομεν, hunc librum terminabimus. ¶ Item termino, i. suis limitibus circumscriptum distinguo et discerno. Exod. 17. ἀφορεῖς τὸν λαὸν τοῦτον, constitues terminos populo isti per circuitum. ¶ Item separo, secerno. Matth. 25. καὶ ἀφορεῖ αὐτοὺς, ἀπὸ ὁ ποιμὴν ἀφορίζει τὰ πρόβατα ἀπὸ τῶν ἐρίφων. Item constituo, definio, et designatè dico. Aristot. eth. 3. περὶ οὗπερ αἱ τῶν ἐπαίνων, ἀφορισμοὶ, constituamus ergò, de quânam harum voluptatum loquuti simus. ¶ Item designo, assigno, attribuo. Dionys. ad Demosth. ἐπιθυμίᾳ, καὶ θυμῷ, καὶ λόγῳ, τὰ κατ' ἀξίαν ἀφορίζει. ¶ Item definio, do definitionem rei. ¶ Item aphorismos dico. Kynes. epist. 115. ἐν ἀφορίζειν, τὸν ἐνδεικνύμενον ἔρα ἐχούσας ἄδας μαντικῆς. ¶ Item exterminо, excommunico, repudio.

Ἀφορίζομαι, terminor, limitibus distinguor et discernor. Theophr. de caus. pl. l. 1. ¶ Item separor, secernor: unde apud Aristotel. eth. 8. ἐστι δὲ διαφορὰ μὲν πάντα καὶ, τὰς δὲ ἄλλας ἀφορισμένα, separata. Et act. separo. Unde ἀφορισάμενος τὸν λόγον τὸν περὶ τῶν τιμίων διαιρετὸν, separans, distinguens. ¶ Item designor, seligor. Aristot. eth. 7. ¶ Item assignor, distribuor. Dionys. ad Demoph. ἐκεῖ καὶ ἀγγέλοις δίκαιον, ἀνατίμητον τὰ κατ' ἀξίαν καὶ ἀφορίζεσθαι. ¶ Item definior. Plut. de fat. πάντες ἀφόρισται ἡ τύχη, sic definita est fortuna. Et activè, definio. Themist. in 2. de anima. ¶ Item finibus adimo, à finibus alienis aufero. Inscr. χώραν ὃν φιλόπτου ἀφορίσασθαι. ¶ Exponitur etiam, appingere, pignori apponere.

† Ἀποαφίζομαι, Ion. unde part. ἀποαφίσμενος, spoliatus, privatus. pro ἀποστερούμενος, apud Hesiod. Asp. 173.†

Ἀφόρισμα, τὸ, quod suis terminis descriptum et ab aliis separatum est.

Ἀφορισμὸς, determinatio, distinctio, distincta rerum explicatio. Theophr. l. 3. de caus. pl. Apud Hippocr. ἀφορισμοὶ sunt sententiæ, quæ brevissimis verbis omnes rei proprietates complectuntur. Et, ἀφορισμὸς γνωμικὸς, dictum sententiosum. Eust.

Ἀφορισμένως, determinatè, distinctè, secorsim, separatè. Aristotel. in lib. περὶ ἑρμ.

[Ἀφοριστικὸς. Dion. Hal. ἄλλος τε καὶ ἀφοριστικὸς τὰ μετὰ ταῦτα ἐστιν ἐπιτίθεται, sc. Lysias. Καὶ πολλὰ καὶ ἀγαθὰ, &c. Fragm. Lysiæ extat pag. 656. Ed. Cl. Taylor.]

Διορίζω, simul dirimo et discerno. Plut.

Διόρος, diremptor, disterminator. Poll.

Διορία, præfinita seu præscripta dies. Hesych. ¶ Exponitur et, discrimen.

Διορίζω, disterminо. Themist. in 4. phys. ὁ διορίζων τὸ μεταξὺ καὶ τὸ μέλλον, quod disterminat à se invicem tempora præteritum et futurum. ¶ Item distinguo, discriminо, divido. Gal. ad Glauc. δεμοῦ μὲν καὶ πάνυ σαφῶς αὐτὰ διορεῖς, facilè ea discernes. † discerno, divido. Xen. Ped. l. 4. p. 109. a.† ¶ Item explico, explano. Plat. in Gorg. ταῦτά μοι σαφῶς διόρισον. ¶ Item statuo, concludo, i. decerno et disputando concludo. Themist. 2. de anima, πειρᾶται διορίσαι τί ἐστι ψυχή. ¶ Item exterminо. Hesych. ¶ Exponitur etiam, censeo, metior, æstimo, apud Aristot. in polit. διορίζει κἀκεῖ τὸ ἄκολα, nihilo meliri servum. (Eurip. Phœniss. 499. 1381. Soph. Œdip. Tyr. 743. 1102.)

Διορίζομαι, distinguor, discriminor, dividor. Plat. in polit. Et activè, discerno, divido. Idem in polit. πάμπολλα διορίζομαι μαθήματα, artes multipliciter partientes. ¶ Item ducernor, et disputando concludor. Aristot. anal. pr. l. 1. c. 2. Et act. constituo, discepto. Themist. περὶ τροφῆς ἀναγκαῖον διορίσασθαι πρῶτον. ¶ Item activè, affirmo, constituo, i. pono, assero. Plat. in Parm. ἐάν τις, ὡς οὖν ἕνα αὐτὰ καθ' ἑαυτὰ, διορίζηται, si quis statuerit, formas per se existere. Et in pass. apud Aristot. polit. 4. τέλειον διωρισμένον, census status et constitutus.

[Διορατέον. Plat. de Leg. lib. 9. διορατέον εἰς δύναμιν αὐτὸ τοῦτο καὶ ἕνα καὶ ὧν ἂν τυγχάνουσι τιμιώτατον, τὸ σπουδαῖον ἔχειν ἐν ἑκάστοις.]

Διωρισμένως, definitè, certo modo, particulatim.

Διόρισις, definitio, διορισμὸς. In nov. Const.

Διορισμὸς, distinctio, distincta rerum explicatio, determinatio. Aristot. Polit. 3. Exponitur etiam, discrimen, apud Gal. in lib. 1. ad Glauc. Item definitio. Procl. in Eucl.

Διόρισις, definitio. In nov. Const.

Διορύζω, Ion. pro διορίζω, disterminо, distinguo. [Herodot. Hist. lib. 4. cap. 42. Θωμάζω δὲ τῶν διορυσσόντων καὶ διδόντων Λιβύην καὶ Ἄσιν καὶ Εὐρώπην.]

Decomp. Ἀδιόριστος, qui distinctus et explicatus non est, indefinitus. Suid. et Hesych. [Aristot. Eth. Nicom. lib. 10. cap. 5. pag. 450. Ed. Ox. αἱ μὲν γὰρ (sc. ἐπιθυμίαι) διωρισμέναι εἰσὶ καὶ τοῖς χρῆσι, καὶ τῷ φύσει αἱ δὲ, σύνεγγυς τοῖς ἐπιτηδείοις, καὶ ἀδιόριστοι αὗται, διότ' ἔχειν ἀμφισβήτησιν, εἰ τοιαύτη ἐστὶν ἡ ἐπιθυμία τῷ ἐδωδῇ. lib. 3. cap. 3. τὸ βουλεύεσθαι δὲ ἐν τοῖς ἐφ' ἡμῖν, ἁπλῶς δὲ πᾶς ἀνισόστατος, καὶ ἐν οἷς ἀδιόριστον.]

Ἀποδιορίζω, suis limitibus finitum separo et segrego. [Epist. S. Judæ. 19. οὗτοί εἰσιν οἱ ἀποδιορίζοντες, ψυχικοὶ, πνεῦμα μὴ ἔχοντες.]

Προδιορίζομαι, conditionem addo, et restringo verbis id quod simpliciter enunciatum erat. Ut apud Hermog. εἰδὲ τούτων προδιώρισεν ὁ νομοθέτης, lex nihil horum distinxit.

Προδιορίζομαι, conditionibus additis determinor, ad certam conditionem restringor. Aristotel. metaph. προδιορίζεται δ' ἡμῖν καὶ ταῦτα τὰ πρότερα εἰρήσθαι, circumscribuntur et limitantur additis additamentis. Et activè, determino conditionibus additis. Alexand. in 5. topic. πολυπράγμων ἁμαρτάνουσι, εἰ ἐν τῷ τῶν ἄλλων ἀναθέσει μὴ προδιορίζοιμεν κατὰ τινα τρόπον ἀναθέσεως.

Περιδιορισμὸς, circumscriptio verborum et determinatio, modificatio. In propositione sic etiam dicitur pars præcipua, significans, quomodo prædicatum insit subjecto.

Decomp. Ἀπεριδιόριστος, dicitur propositio illa, in qua prædicati modus, quo subjecto competit, non est positus: seu quæ caret additamento limitante prædicatum subjecto conveniens. Magent. in lib. περὶ ἑρμ.

Συνορίζω, simul distinguo et disterminо. Strabo.

Δίορος, terminus qui dici juxta comprehendi potest. Il. ψ'.

Διαστὸν, spatium quod quis dici juxta attingere potest; apud Hes.

Δυσόριστος, qui definiri vix potest et terminari. Aristot. met. l. 4.

Ἔνορος, qui intra terminos nostros est. ut, ἐνόρους χώρας. Pollux lib. 9. cap. 1.

Ἔξορος, sive ἔξω, qui extra nos ultra nostros terminos est. Idem l. d. c. 48. Item qui exterminatus est è regione aut urbe aliqua.

Ἐξορία, exilium.

Ἐξορίζω, exterminо, exilio mulcto. Aristot. eth. 10. c. 9.

Ἐξωρισμὸς, exterminatio, expulsio extra terminos, seu interdictio finium.

Ἐξώριστος, qui exterminatus est, exul. Dem. contra Mid. Et apud Poll. l. 9. c. 1. ἐξώριστον γενέσθαι, exulem factum esse.

Ἐσχατὰ, τὰ, termini, fines, limites, Ionicè pro ἐσχάρα. Hesych.

Ἐσχάρα, τὰ, expon. interstitia, intervalla. Iliad. κ'. A nonnis. singul. ἐσχάρος, per metaplasmum: ut tradit Eustath. ¶ Aliud vide in comp. ex Οὖρος, custos.

Εὐόριστος, quem definire et suis velut terminis describere facile est. Aristot. meteor. l. 4.

Ἔφορος, et ἔφορος, qui in finibus est, finitimus. ¶ Aliud Ἔφορος in ἐφάω. ¶ Τὰ ἔφορα, quæ sunt extra urbem, finitima et conterminа urbi. Poll. l. 6. c. 21. Et, στῆλαι ἔφορα, columnæ terminalis, quæ in finibus regionis aut agri alicujus ponitur. apud eundem l. 9. c. 1.

Ἔφορία, ας, ἡ, confinium, seu fines. Demosth.

Καθορίζω, definio. Hesych.

Μεθόριος, conterminus, confinis. Item, qui duas res velut terminus dirimit et dividit. μεθόρια γῆ, regio conterminа, apud Thuc. lib. 2. et, μεθόριος πρέπει τὸν τε δικαίων, καὶ τῶν ἀδικημάτων, aubes tanquam discrimen interjecta, apud Phil. de vita M. l. 1.

Μεθόριον, τὸ, confinium. Plut. de def. orac. et Herodian. l. 6. † Xen. Ped. l. 4. 16. et l. 3. p. 76. c. et l. 5. p. 141. a.† Item intersitium disterminans res quaslibet à se invicem. Philo de vita M. lib. 3.

Μεθορίζω, confinis sum. Exponitur etiam, participo. Hesych.

Μικροῖζω, minoribus terminis finio. Vide et comp. ab Οὐρά.

Μεσαῖζω, Ion. pro μεσόω, terminus seu limes inter duas regiones medius, et eas disterminans.

Ὅμορος, et Ionicè ὁμούριος, et ὅμουρος, conterminus, confinis, finitimus. Inscr. τῶν ὁμόρων ἐπάρχειν, finitimis imperare. † Xen. Ped. l. 4. p. 91. b.† [Apoll. Rhod. Arg. lib. 379. Τῇ δ' ἔσαν Μασσύλιοι ὁμούριοι, &c. Herodot. Hist. lib. 2. ἔστι δὲ Αἰγυπτίοις ὁμουρος τῇ Λιβύῃ, οὐ μάλα δεομένῃ ἐστί.] ¶ Τὸ ὅμορον, confinium. Thuc. l. 6.

Ὁμορία, et Ion. ὁμουρίη, confinis seu conterminus sum. Plut. in Popl. ὁμορεῖν χωρίον ἑαυτῷ, illi finitimum prædium. [Herodot. Hist. lib. 2. μὴ γὰρ ἔσεσθαι Αἰγύπτῳ.]

Ὁμορίη, vicinitas, affinitas. Laërt.

Προόμορος, (*decomp.*) conterminus, confinis, ὅμορος. Herodot.

Περαιόμορος, idem quod ὁμορία.

Παρεκβαίνω, fines meos egredior alienam agram usurpando: vel simpl. fines meos et limites transilio. Epigr. l. 2. κἢν μάχῃς Ἡρακλέους στεγὰν ἴδῃς παρεκβαίνω.

Παρορατὴς, οῦ, ὁ, qui fines suos egredicns alienum agrum usurpat, qui fines suos transilit. Ibidem.

Περιορίζω, suis finibus limitibusque circumscribo. Leo. de sult. τούτῳ διατάξαι περιορίσαι ἐκ τῶν ἐρχατῶν πολεμεῖσθαι. ¶ Item exterminо, exilii locum præscribo. Plut. in apophth. et Aristot. pol. 6. cap. 4. ¶ Suid. et Hesych. exp. etiam, animo et mente quasi circumscribendo cognosco.

Περιορισμὸς, circumscriptio: propriè quæ fit limitibus et terminis. Item περιορισμοὶ ἀγρῶν, dicuntur ipsi limites agrorum, quibus circumscripti sunt et definiti. Plut. in Num. ¶ Item exilium. unde εἰς περιορισμὸν καταδικάζεσθαι, exilio damnari. can. 7. concil. Sardic.

Περιορατὸς, limitibus et terminis suis circumscriptus. Hesych.

Περιοριστικὸς, terminativus: ὁριστικὸς. Mercr. Trism.

Περιόρισις, circumscriptio, profinitio. In nov. Const.

Ἀπερίορατος, (*decomp.*) qui circumfinitus non est, non terminatus. [Dion. Longin. de Sublim. cap. 44. πολὺ δὲ μᾶλλον ὁ κατέχων ἡμᾶς ἐνθυμίας ἀπερίορατος οὗτος πόλεμος.]

Διωρίσιμος, qui facile terminari, seu circumscribi potest. Strabo.

Προορίζω, præfinio, prius definio, prius constituo. Act. Apost. c. 4. συνῆλθον, ἐφ' ὃ χεὶρ σου καὶ ἡ βουλή σου προώρισε γενέσθαι, prius definierat faciendo. Sic Rom. 8. οὓς προώρισε, τούτους καὶ ἐκάλεσε, quos præfinivit, hos et vocavit.

Προορίζομαι, prædefinior. Paul. ad Eph. 1. προορισθέντες κατὰ πρόθεσιν. Item activè opprigenerationis seu hypothecæ notam appono, Dem. contra Onetor. διηκόλει προορίσαι τὸν αἰσίαν.

Προορισμὸς, præfinitio, prædestinatio.

Πρόορος, conterminus, affinis. Poll. l. 9. τὰ πρόορα ἡμῖν τῆς Ἀσσυρίας, finitima vobis Assyriæ loca. Xen. Pæd. p. 151. b.† ¶ Pro eodem Ionicè dicitur πρόουρος, ab Herodoto.

Προορίζω, arbi finibus imperii. Item præfinio: ut, προορίζω χρόνον. Plut. in Lycurg. Et pass. προορίζομαι, arbor finibus imperii, apud Strab. et eundem Plut. in Cic.

Σύνορος, conterminus, confinis. Aristot.

(Σύνορος. Æsch. Ag. 594.)

Συνορία, confinium. Suid.

Συνορῶ, conterminus sum.

Συνορίζω, confinio jungo, confinia facio, dirempta copula. Aristot. in 3. de cœlo.

Τελαιρὸς, cujus termini procul sunt, longinquus. Apol. l. 2. Arg. et Eurip. in Oreste. (Τελαιρὸν νέκυν. Æsch. Prom. 1.)

Ὑπερόριος, qui altra seu extra fines est. Ut, ὑπερόριος πόλεμος, bellum quod extra fines geritur, apud Demosth. et ὑπερόριος ἀσχολία, apud Thucyd. l. 4. Dicitur et ὑπερόριον βίβαι, projicere extra fines, apud Suid. ¶ Item externus, peregrinus. Suid. Item exul, profugus extra fines.

Ὑπερόριμα, id quod extra fines nostros est, locus extra fines. Plat. εἰς τὸν ὑπερορίαν ἐκπεμφθέντα. Sic Chrysost. τί λέγω τὸν εἰς τὸν ὑπερορίαν καταδικασθέντα; quid loquor de exilio? Sic dicitur πρὸς τὸν ὑπερορίαν μεταπεμπόμενοι, exterminari, exilio mulctari, et, in τῆς ὑπερορίας ἀπαλλάττεσθαι, ab exilio revocari. apud Plut.

Ὑπερορίζω, exterminio, limitibus et finibus meis expello. Poll. l. 9 c. 1.

Ὑπερορίζομαι, exterminor. Gregor. et Æschin.

ΌΡΘΗ, ης, ἡ, ramus seu surculus ex radice arboris enatus: stolo. Il. φ'. ἡ δ' ἐμοὶ ἐξεῖ χαλκᾷ Τάμνε νέον ξύστας ἵν' ἅμματα πάντα ἄρωμαι. Hesiod. ξύστην appellat virgam aculeatam, qua boves incitant, in Erg. Καὶ λαβὲ ξύστην βοῶν ἐπὶ πόντον ἐλαύνειν. ‡ Apoll. Arg. 3. 1225.‡ Eurip. verò in Hippol. ξύστα, seu ξύστη, Doricè, jaculum ex ramo teneti et recto: πρὸς δουρὸς ἔρυμα πανὶ δοκίμῳ, καὶ παρὰ χαίτας ξυστὰς βίβας Θετταλὸν ἵππον, ἐπιλέγχιν ἔχων· ἐν χειρὶ βέλος. Alii quoque rami ὄρθαι; nominantur, etiam in nemine arbore aut media. Ut apud Theocrit. idyll. 7. Ὄρθαι; βεβύλλοισι κατηβόλοντες ἐρέζε. Nicand. dicit etiam, μαιάδιον ὄρθιον, in Ther. ΟΡΘΙΟΣ παρὰ τὸ ὄρθιον, ὁ ὀρθὸς εἰς ὕψος. Etymol.

ΌΡΘΟΣ, οῦ, ὁ, pro accentu significationem mutat. Nam ὀρθὸς oxytonum significat acrem lactis: seu ut Hesych. habet, τὸ ὀξύγαλα; καὶ τὸ ἐφυτάμενον τοῦ γάλακτος. ΟΡΘΟΝ ἀπὸ τοῦ ὀρθοῦ ἀφ' αὑτοῦ. Aristot. histor. anim. lib 3. cap. 20. καὶ δὴ γάλα ἔχει ἐχῖνα ἰδιατάτὸ, ὃ καλεῖται ὀρθός. Dicitur etiam de aliis. Ut apud Plat. in Tim. ὀχὴς, ὁ αἵματος ὀρθός. ¶ Item de pice, apud Theophr. hist. pl. l. 9. c. 2. In hac significatione scribitur et ὀρός, οῦ, ὁ. ΟΡΟΝ Quod Rust. à βία derivat, facto inde βόος, et transpositis literis, mutatoque accento, ὀρὸς, ut sit τὸ τοῦ γάλακτος βοῦθις, τὸ μὲ πυγτόμενον εἰς τυρόν. Sic Od. ι. τῶν δ' ἐρὸ ἄγγεα πάντα γάλακτι τε, σαφέϊ τε. ■ Od. ξ'. Καί κεν ἐρὸ πίνοι, μεγάλων ἀπογαυρίζα δώρων.

Ὀρὸς, autem paroxytonon dicitur illa velut linea, quæ acetum medium intersecans, per τυρὸν usque ad assum tendit. ¶ Gal. in lex. Hippocr. ὀρὸν dicit vasc aceri omnis extremum, idque etiam ὀρόσυγον nominari. Aristophanis Ran. ἐγὼ δέ γ' ἀλγῶν ἄχρηστα τὸν ὀρὸν. ¶ Pro eodem scribitur et ὅρος, teste Eustath.

Derivata ab ὀρὸς.

Ὀρόδης, ης, ὁ καὶ ἡ, acrosus, acreus: ut, ὀρόδης γάλα, apud Theophr.

Ὀρόω, seu ὁρῶ, in serum converto, in acrosam qualitatem muto. Unde pass. ὁρόδαι acrescere, seu in serum abire. apud Arist.

Οἰρὸς, Ionicè dicitur pro ὀρὸς.

Composita.

Διορὸς sive διορὸν, ὄ, idem quod ὀρὸς: unde et in pass. apud Aristot. διορεῖται τὸ γάλα.

Διόρωσις, conversio in serum. Gal. in lex. Hippocr.

Ἐξορρίζω, serum exprimo. Hesych.

Derivata ab ὄρος.

Ὀρόδης, ad cardum usque protensus. Gal. in lex. Hippocr.

Ὀρθιάω, metuo, timeo. ΟΡΘΙΩ παρὰ τὸ τὸν ὄρθιον (verùm sic compositum erit, non derivatum.) accidit enim iis qui metu percelluntur ut circa ὄρθιον audent, ut tradit Hesych. Hidemque schol. Aristoph. nec non Eustath. qui dicit, sumptam metaph. ab animantibus, quæ in metu caudam subter femora contrahunt. Aristoph. in Pluto, ἐγὼ δ' ἐκεῖσε ὀρθιάω πάνυ, i. φοβοῦμαι. Eurip. in Heo. Πατὴρ τε ὀρθιᾷνεν, ὀρθιάδες δακών. Dem. ad Philipp. ep. χρὴ μόνον ὀρθιᾶν ἡμᾶς τὸν ἐκείνου θυμὸν, μόνον ἀγωνᾶς ἀντιτεχθῆναι πρὸς αὐτόν. ¶ Scribitur et ὀρδιάω, unico δ. teste Eustath.

Ὄρθιδος, sive ὀρδιὸς, ὁ, metus, timor. Eurip. in Phœn. (Med. 318.) et apud Theoc.

Ὀρθίδιος, non sine meta, metuloscè. Hesych.

Composita ex ὀρθιάω.

Ἀρθιδῶ, non metuero, non expavescero. Eustath. ex Erennio scribit, a privans huic verbo inesse. ¶ Quamvis ipse sentiat, ὀρθιδῶ dici pro ὀρθιάδω, sicut ἀστερῶ et ἀστερῶ pro eodem usurpantur.

Ἀρθίδιος, metus, parur: idem cum ὀρθιδία.

Decomp. Καταρθιδιάω, ῶ, extimesco, meta consternor. Herodot. [lib. 1. καταρθιδιάσας τὸν ἵππον.]

Ὑπερορθιδιάω, metuo super: vel supra modum metuo. Herod. ὑπερορθιδιῶν τῇ Ἑλλάδι.

Καταρθιδία, idem quod ὀρθιδία.

Ὑπερορθιδία, aliquotiens metus et horror. Plut. in Pericle, καὶ πάλαι γ' ἂν ἐν ἀνῇ, εἰ μὴ τὴν τῆς ὑπερορθιδίας καπνὸν.

ΟΡΤΑΛΙΣ, ίδος, ἡ, pullastra, vel gallina. Nicand. in Alexiph. ἀνδρὸς ἀλίγκιον τιθὴ τε βαιὴς Ὀρταλὶς αἰχμητῆρα ὑπνοδόκον παρεπὶς ἔκαλεν.

Ὀρτάλιχος, ω, ὁ, dicitur de pullo adhuc implumi, apud Theocrit. idyll. 15. et de gallinaceo maturæ ætatis, apud Aristophan. in Acharn. et apud Athen. lib. 14. (Æsch. Ag. 54.) ¶ Nicander pullastram etiam, seu gallinam, appellat ὀρτάλιχα. in Alexiph.

Ὀρταλιχὶς, idem quod ὀρτάλιχος. Nicand.

Ὀρταλίζω, incipio explicare alas ad volatum, more implumium avium, et metaph. incipio in altum ferri. Vide scholiast. Aristoph. in Equit.

Ἀναρταλίζω, (comp.) idem quod ὀρταλίζω. Aristoph. in Equit.

ΟΡΤΥΓΗ, ης, ἡ, coturnix. Xenoph. εἰ τε ἀστυγες καὶ αἱ πέρδικες πρὸς τὸν τῆς θηλείας φωνὴν φερόμεναι. ¶ Item herba σταχυώδης, teste Theophrast. hist. pl. l. 7. c. 10. et Plin. l. 21. c. 17.

ΟΡΥΓΑ, ης, ἡ, oryza: ex genere τῶν σιτηρῶν, frumentaceorum seu frugum, ut oryza. Dioscor. l. 2. c. 117. ¶ Dicitur etiam ὄρυζον. Theophr. hist. pl. l. 4. c. 5. μᾶλλον δὲ σπέρμα τὸ καλούμενον ὄρυζον. ἐξ οὗ τὸ ἄλφιτα. τοῦτο δὲ ὅμοιον τῷ ζειῷ. καὶ περιττοῦδὲ ἐν χάλαζι. κύπτειν δὲ τὸ ἄβαι στάχυος ὅμοιον ταῖς αἴραις. Vide et Plin. lib. 18. cap. 7.

ΟΡΥΜΑΓΔΟΣ, οῦ, ὁ, strepitus, fragor, tumultus. Propriè in montibus, quum ligna scinduntur. Odyss. ι. (de Cyclope, fascem lignorum ante antrum dejicientc:) Ἔκτοσθε δ' ἄντρου βαλὲν ὀρυμαγδὸν ἔπεσον. Et Il. π'. τῶν δ' ὦρτο ἰφθίμων ἀνδρῶν ὀρυμαγδὸς ἀρηρὼς Οὔρεος ἐν βήσσῃς, ἵνα δὴ τε πολὺν περὶ τε γύαλα· ἀκοὴ. Dicitur et generaliter de quovis strepitu. Iliad. φ'. de Scamandro, Β' ἔπεσθε μέγα ἔπνει μεγάλῳ ὀρυμαγδῷ. Et Il. β'. τῶν καὶ ἀνδρῶν αἰχμητάων ὀρυμαγδὸς ὀρώρει. Et Il. Β'. et Υ'. πολὺς ὀρυμαγδὸς ὀρώρει.

ΟΡΥΣΣΩ, seu ὀρύττω, Ρ. ὄρυξα, Ρ. ὄρυχα, et Att. ὀρώρυχα, fodio. Il. ι. Ἔνθα δὲ βαθεῖαν ὀρύξαντ' ὀγχνίδι τάφρον. Xen. pæd. 7. ὀρύττουσι δὲ λίθους τοὺς ὄντας τῇ τειχοποιίᾳ. Thuc. l. 2. ὑπόμισε τὰ τῆς πόλεως ὀρύξαντες, fosso cuniculo. ¶ Item defodio, facta fossa demitto. Xen. in œcon. ὀρύττων τὰ φυτά. Et cum genit. Soph. in Ajace. Γαῖαν ὀρύξας, in terram defodiens: alii sub. κατά. ¶ Item perfodio, pertundo. Athen lib. 2. τὸν λεπτὸν ὀρύττων ἀσκίδιον κέρασιν. ¶ Item circumfodio. Theophr. hist. pl. lib. 6. (de lacerpitio:) καὶ τοῦτο δὲν καὶ διορύττουσι περίτριψ, ὅτι φασὶ δεῖ ὀρύττειν ἐκάστου.

Ὀρύσσομαι, sive ὀρύττομαι, fodior, effodior. Herodian. lib. 2. οὐκέτι ὀρυττόμενον, ἀλλ' οἷα ἀνημένου ὄντος, εἰσορᾶν.

Ὄρυγμα, τὸ, fossa, fovea. Xenoph. in Cyneg. et pæd. 1. ¶ Peculiariter sic dicebatur Athenis fovea, in quam scortea conjiciebantur. Harpocr. ex Lycurgo.

Ὄρυξις, εως, ἡ, fossio, fossura. Suid.

Ὀρυκτὸς, q. d. fossor. Hesychio est λαξευτὸν σπέος, vel σκαφεῖον εἶδος. Item piscis quidam, et animal quadrupes, quod Dorcadem colore refert; de quo Aristot. et Ælian.

Ὀρυκτὴρ, ῆρος, ὁ, fossor. Philo de mundo.

Ὀρυκτὸς, ὴ, ὁ, fossus: ut, τάφρος ὀρυκτὴ, Il. ι. et apud Plutarch. Item qui fodi seu effodi solet, fossilis. Diosc. l. 5. c. 126.

Ὀρυχὴ, ἡ, fossio, fossura. Plut. sympos. l. 4. probl. 5. ¶ Item rostrum suis, quo fodit et vertit terram. apud eundem ibid.

Composita sine præpositione.

Γηρύχης, ου, ὁ, qui terram fodit, suffossor, qualis σκάλαξ, talpa.

Γηρυχία, ᾶ, suffodio, cuniculos fodio. Herodot. [lib. 4. cap. 200. διηρύσσοντες δ' ἂν ταύτῃ οἱ Βαρκαῖοι ἵκοντο τῶν Περσέων τοὺς γηρυχίστας.]

Μιλτηρύχης, minii seu rubricæ effossor. Poll. l. 7. c. 93.

Μιλτηρυχία, minii effossio, apud eundem. Item locus in quo effoditur minium seu rubrica. Eustath.

Νηρυχὶς, ίδος, ἡ καὶ ὁ, rucens fossus. Nicand.

(Ὀφθαλμηρύχου λίνας. Mach. Eum. 181.) ‡ oculos effodiens.‡

Ῥιζάρυχος, radicem effodiens. Epigr. l. 2.

Ῥιζαρυχία, radicem effodio. Plut. περὶ ἀδυμίας.

Ταφρήρυχος, vallorum effossor.

Τειχηρύστης, sive τειχρύστης, ου, ὁ, murum perfodiens ut in urbem ingredi possit et furari, effractor, effractarius.

Τειχήρυχος, idem. Plat. polit. 1. et Aristoph. in Plut. ‡ 165.‡ † et Nub. 1330.†

Τειχηρυχία, parietis effractio. Xen. in apol. Socr.

Τειχηρυχία, parietem effringo. Arist. ethic. l. 1. et Luc. in somn.

Τειχορύχημα, τὸ, foramen parietis, ut, τειχορύχημα γυναῖκος, apud Suid. foramen per parietem à fele terebratum.

Τυμβήρυχος, qui bona erui, spoliator mortuorum. (Aristoph. R. 1190.) Theophylact. epistol. 13.

Τρυφερόχειρ, hasta crus, hasta fodiendo aperio ut sepulchra deprimler. Aristot. Et Synes. epist. 143.

Φρεατοῤῥάντης, et φρεατόῤῥυχος, putei seu puteorum fossor, putearius. Dicitur et, φρεάντης, et φρεάντυχος, apud Theophylact. epist. 24. et Plut.

Φρεαντυχία, et φρεαντύσις, puteum seu puteos fodio. Plutarch. et Suid.

Χαλαμόχειρ, ορος, τὸ, arrisodina, cruria. Plut. sympos. 3.

Χρυσόχυτος, auri effusor.

Χρυσορυχεῖον, aurisodina: locus in quo aurum effoditur. Strab. l. 3. [Ita citatur ab Auctore, Thes. iv. 651. D. Sed in Ed. Amst. A. D. 1707. lego χρυσωρυχεῖον, per I in secunda Syllaba. Vide Not. 8. Lege Auctorem.]

Ὀρφανός, οῦ, ὁ, orbus parentibus vel parente, pupillus. Ut, ἐφαπὰ νέκυς. Hesiod. in Erg. Od. ε. αἱ δ' Ἥλιόντε Ὀρφανοὶ ἐν μεγάροισιν. Æschin. Ctesiph. παραστησάμενος τοὺς ὀρφανούς, ὧν ὁ πατὴρ ἔτυχε ἐν τῷ πολέμῳ τετελευτηκώς. Interdum additur genit. πατρός, ut in epitaph. Demosth. ὀρφανοὺς γεγονέναι πατρός. ¶ Generaliter etiam significat, orbus. Ut apud Plut. de leg. l. 5. ὀρφανὸς παίδων καὶ ἐταίρων. Metaphoricè apud Gregor. ὀρφανὸς τῶν ἀγαγμάτων σχοινος. Dicitur et, ὀρφανὸς οἴκου, apud Eurip. (Med. 1211. id. Phœniss. 951.) et ὀρφανὸς δίκης, apud Plat. ☞ Etymol. ab ὀφεὺς deducit, i. σπουδὴ, Hildemque Hesych. ὀφεύς, expon. πατρικὸς, et σπουδὴ, addens, hinc ὀφανὸς dici τὸ ἐν σπουδῇ ὄντα.

Ὀρφανικός, ὴ, όν, pupillaris: ad pupillum seu pupillos pertinens: ut, ὀρφανικὰ συμβόλαια. Plato de leg. ¶ Interdum idem quod ὀρφικός. Ut Iliad. ζ. μὴ σπεῖ' ὀρφανικὸν θάλος, χήρη τε γυναῖκα.

Ὀρφανία, ἡ, orbitas. Æschin. in Ctesiph. Herodian. l. 1.

Ὀρφανίζω, orphanum reddo, parente seu parentibus privo. Euripid. in Orest. Πρόλειπόντα γ', ἀμὸν βίον, Ὀρφάνισε τοκέων. Et generalit. privo. Ut in Epigrammat. πνεύματος ἀφράνισε, spiritu privavit. ¶ Item pupillorum curam gero, orphanos curo.

(Ὀρφανίζομαι. Pass. cum ἐκ. Soph. Tr. 959.)

Ὀρφανοτρόφος, οῦ, ὁ, curator pupillorum, tutor. Soph. in Ajace.

Ἀνορφανίζω. (comp.) idem quod ὀρφανίζω.

Ἀνορφανίζομαι, orbor, privor. 1. ad Themist. cap. 2. [17.] ἀνορφανισθέντες ἀφ' ἑαυτῶν. [Æschyl. Pers. 247. τοὺς δ' ἀνορφανισμένους νῦν στιζει λεμός.]

Ὀρφανεύω, idem quod ὀρφανίζω, in posteriori signif. Eurip. in Alcest. Παιδοτρόφει τε σπερμοτεῦσ' αὐτόγνωμα Τὸν ὀρφανεύσαι τάμά.

Ὀρφανίσμαι, orphanus sum: seu orphanus curor. Eurip. in Hippol. Ἔκφυσις εἶκε, καὶ τὸν ὀρφανίσεται.

[Ὀρφάνισμα. Eurip. Here. Fur. 546. Τί φής; προσῆξεν ὀρφάνισμ' ἐμοὶ τέκνων;]

Ὄρφνη, ης, ἡ, et ὄρφνα Dorice, tenebræ, obscuritas. Aristoph. in Ran. (1367.) ἔ πατὴρ κλαυσεφοίς ὄρφνα. Theocr. idyll. 25. πατὴρ ἐσανλίθη τάλαν ὄρφνας. ☞ Etym. deducit παρὰ τὸ ἰφθαι, tego.

Ὀρφνώδης, ης, ες, tenebrosus, obscurus seu niger, ater. Il. ε'. Ἐς Οὐ. ἐ. Νύκτα δ' ὀρφναίην. (Æsch. Ag. 21.)

Ὀρφναία, sive ὀρφναίη, accipitur etiam substantivè pro ὄρφνη. Ut apud Eurip. in Supplic. ἐκπεύσει δ' ὀρφναίας, per tenebras, seu per noctem. Sic Apollon. Arg. l. 2. Ὀρφναίη πτέλεται.

Ὀρφναίος, idem quod ὀρφναῖος. Hesych.

Ὀρφνάδες, ων, ἡ καὶ ὁ, idem. apud Hippocr. in progn.

Ὀρφνός, οῦ, ὁ, idem.

Ὄρφνος, idem. De colore plerunque dicitur, pro, ater, pullus. Ut, ὄρφνον χρῶμα, apud Plat. in Tim. Et, ὄρφνα ἱμάτια. Poll. †fuscus. Xen. Paed. p. 213. d.†

Ὄρφνον, et ὀρφνὸς, pulla seu atra vestis. Hesych.

Μορφνὸς, idem quod ὀρφνὸς, προθέσει τοῦ μ, obscurus, tenebrosus. Suid. ¶ Item flavus vel fulvus. Hesych. ¶ Hoc nomine dicitur et aquilæ species quædam apud Arist. hist. an. l. 9. c. 32. Hom. Il. α. αἰετὸν ὑψιπέτην τελεσφόρον ἠνεμόεντα, Μορφνὸν Ὀφρήϊ', ὃν καὶ ποσὶν ὠκὺν ἐόντα. Et Hesiod. in Asp. †134.† μορφνὸν θλογίοις πελειστέρνοισι πτερύγεσσι. †nigrum aquilam.†

Composita.

Ἀμφῳδὸς et ἀμφῳδὶς, media nox, quasi ἀμφορὸς et ἀμφορίς. Etymolog. Scribitur et ἀμφῳδὶς, pro eodem apud Suid.

(Διορόφωσε. Eurip. Phœniss. 335.)

Διορόφωσε, nigra, obscura, tenebrosa. Hesych.

Ὀρφώς, et Attice, ὀρφὼς, orphus, piscis est apud Aristot. hist. an. l. 5. c. 10. et l. 8. c. 12. et Athen. l. 7. ubi ex Dorione tradit, τὸν νῦν ὀρφὼ ὑ nonnullis vocari ὀρφανόν. Et Aristoph. in Vesp. Ἐὰν μὲν ἐκθνεῖ τις ὀρφὼς, Μαμμάκυθος δὲ μὴ θίλῃ.

Ὀρχέομαι, οῦμαι, F. ὀρήσομαι, salto, tripudio. †Xen. Paed. 1. 3. 9. ad numerum. τὸ σχῆμα, Persico more. p. 222. c.† Aristoph. in Plut. ὀρχοῦσθε, καὶ σκιρτᾶτε, καὶ χορεύετε. Athen. l. 4. ἐν τῷ δείπνῳ τρεῖς ὄντας ὀρχεῖσθαι, in armis saltabant. Interdum cum accusat. jungitur: ut apud Plut. symp. 9. ὀρχήσατο τὸν Θυέστην. Dicitur et, ὀρχεῖσθαι τραγῳδίαν, representare personam in fabula, apud Luc. de salt. Et Epig. lib. 7. ὀρχεῖσθαι Νιόβην, saltando Nioben representare. (Æsch. Ch. 165.) ¶ Apud Antiquos ὀρχέομαι, et ὀρχέω, usurpabantur pro moveri et movere, teste Athen. l. 1. Item ὀρχεῖν, apud Plat. significat, saltare facio, in altum à terra elevo. ☞ Eustath. ὀρχέομαι ab ἰφίγω, derivari ait, per syncopen, quòd motionem quandam manuum et pedum id verbum significet, et ὀρχέομαι etiam pro movere seu moveri à veteribus sit usurpatum. Alii ἀπὸ τῶν ὄρχων, i. vinearum ordinibus, quòd in iis primitias Baccho offerentes choreas ducere solerent.

Ὀρχηθμὸς, οῦ, ὁ, saltatio. Il. ν'. πέρι δοιοὶ Μελπῶς τε γλυκερῆς, καὶ ἱμερόεντος ὀρχηθμοῦ. Od. ψ'. Παῖσαι γὰς ὀρχηθμοῦ τε θοῆς.

[Ὄρχημα. Xenoph. Conviv. cap. 2. §. 23. τοιαῦτα, ὦ ἄνδρες, ἔστι καλῶς γεγυμνάζειν καὶ τὰ ἡμᾶ ὀρχήματα.]

[Ὀρχηστμοῖς ἐπιφώνοις. Æsch. Eum. 375.)

Ὄρχησις, εως, ἡ, idem quod ὀρχηθμὸς. Plut. symp. 7. μέλος δὲ, καὶ ῥυθμὸς, καὶ ὄρχησις, καὶ ᾠδὴ, παραμυθήματα τῶν πόνων ἐν τῷ χαίρειν τοῖς ψυχῆς, ἀπορίπτοντα τὸ ἐντρυφᾶν καὶ γαργαλίζειν.

Ὀρχηστὴς, οῦ, ὁ, saltator. Il. ά. ὀρχηστοὶ τε χορευτῆρες ἄριστοι. Sic et Il. ω'. apud Aristot. de poet. et Luc. de salt.

Ὀρχηστικὸς, ὴ, όν, saltatorius. Ut, ὀρχηστικὰ σχήματα, apud Luc. de salt. Et, ὀρχηστικαὶ ἁφαὶ, saltatoria manuum flexibilitas, apud Plut. de discern. adul. et amic. Et, ὁ ὀρχηστικὸς, sub. τόπος, vel ἀγωνίσμα, ars saltatoria, apud Luc. de salt. Item qui saltationes gaudet, saltator. Plut.

Ὀρχηστὴς, ῆρος, ὁ, saltator. ¶ Il. σ'.

Ὀρχήστρια, ιδος, ἡ, saltatrix. Xen. in sympos. †Aristoph. Nub. 992.† (R. 517. Philostr. l. 2. c. 20.)

Ὀρχήστρα, ας, ἡ, pars theatri in qua chorus saltabat. Isocrat. de pace. Suid. etiam est ὁ καλαίστρα.

Ὄρχησις, ιος, ἡ, saltandi ars, vel ipsa saltatio. Hom. Odyss. δ. et σ'. et Luc. in Tim.

Composita.

Ἀναῤῥχέομαι, in altum salto, exulto, vel simpliciter salto.

Ἀντορχέομαι, vicissim salto, contrà salto. [Aristot. de Hist. Animal. lib. 8. cap. 12. ἔστι δὲ αἰδοῖα καὶ μαιάτες, καὶ ἀντορχούμενος ἁλίσκεται, &c.]

Ἀπορχέομαι, οῦμαι, desalto, i. imperitè saltando perdo quod affectari et poposci. Herodot. in Erat. ἀπορχέσαί γε μοι τὸν γάμον, saltando excidisti nuptiis.

Διορχέομαι, pernalto, usque ad finem salto, seu desalto. Aristoph. in Vesp. διορχούμενος ὀλίγον ἔστιχε, aliquanto post desaltaturus. Item, peritiâ saltandi cum aliquo certo, ut apud eundem ibidem. Ἐμοὶ διορχουμένῳ ἰδοὺ ἰδοὺ εἰσίτω.

Ἐξορχέομαι, exulto, seu illudo. Hesych. ¶ Apud Plut. in lib. de Herodoti malignitate, cum accusat. construitur. Ut, ἐξορχέσασθαι τὸν ἀλήθειαν, à veritate desultare. ¶ Al, ἐξορχοῦμαι τὰ ἀπόῤῥητα, vel τὰ μυστήρια, enuntio tacenda, et prodo mysteria, apud Luc. de saltat. et Dionys. Areop. quasi, extrà salto, seu saltationes in sacris ritibus solùm saltatas foras effero.

Ἐνορχέομαι, insulto. Appian.

Κατορχέομαι, saltationibus demolceo. Luc. de salt. καὶ φῶλον οὕτω μάχιμον τῇς αὐτῆς ὄψεως κατορχήσασθαι. Et apud Gregor. κατορχεῖσθαι τῶν θεατῶν σωτείας καὶ ἀνδρογύνους λυγίσμασι, spectatores multivariis atque effœminatis flexibus inter saltandum oblectare. ¶ κατορχοῦμαί τινος, in contemptum et contumeliam alicujus salto. Gregor. Exponitur et passivè, saltationibus afficior. apud eundem, τῆς ἀπὸ τῆς σκηνῆς αἰσχρᾶς καταλειμμένης τι, καὶ κατορχουμένης, turpiter elatus per tibiarum et saltationum spectacula.

Παρορχέομαι, apud Luc. exp. præter argumentum repræsento.

Περιορχοῦμαι, circumsalto.

Προορχοῦμαι, præsalto.

Προορχιστὴς, ῆρος, ὁ, præsultor. Metaphoricè etiam sic apud Thessalos dicebantur duces exercitûs seu propagatores in bello, ut testatur Luc. de salt.

Προσορχέομαι, salto ad. Plut. de aud.

Συνορχέομαι, unà salto, unà tripudio. Plut.

Ὑπορχέομαι, saltationem choro canenti accommodo, vel potiùs choro choreas ducenti quasi subsulto.

Ὑπορχήματα, cantilenæ quæ saltantibus accinuntur, vel ad quas chorus, subsultans choro ducenti choreas, saltabat. Luc. de saltat.

Ὑπορχηματικὸς, ὴ, όν, qui pertinet ad cantilenas saltationum. Ὑπορχηματικὴ, (sc. χορεία,) saltationis genus quo ad carmen aliquod saltatur. Eustath. Ὑπορχηματικὴ, (sub. χορεία,) una ex tribus saltationibus quæ fiebant ad lyræ carmina seu lyricam poësin. Athen. l. 14.

Φιλορχέομαι, saltationum amans, qui saltationibus gaudet.

Φιλορχηστὴς, saltandi cupidus. Adamant.

Ὄρχις, εως, ὁ, testiculus, testis. Aristoph. in Nub. †712.† τοὺς ὄρχεις ἐξέτιλεν, καὶ τὸν πρωκτὸν διώρυττεν. Aristot. de gen. an. l. 1. c. 21. ὁ δὲ ὄρχις τοῦ μὲν ἐστὶν, τοῦ δὲ οὐκ ἐστὶ. Poll. 2. ὄρχεων δὲ τί μὲν ἂν εἴη, σαφὲς· τὸ δὲ πᾶν, ἀδηλον. ¶ Est etiam herbæ nomen. de qua Dioscor. l. 3. c. 141. et Theophr. hist. plant. l. 9. c. 119. quæ et παῖς ὄρχις. Item genus quoddam olivæ, magnitudine instar testiculorum. Colum. l. 5. c. 8. ¶ Dicitur etiam piscis esse: apud Plin. l. 32. c. 11.

Ὀρχίδιον, sive ὄρχιον, testiculus: apud Suid. et Dioscor. loco citato.

Ὄρχυς, idem cum ὄρχις, scrotum, teste Gal. in lex. Hippocr.

Ὀρχίλος, orchilus: avis, quæ et σαλπιγκτὴς dicitur, teste Hesych. Noctuæ inimicam esse, tradit Arist. hist. an. l. 9. c. 1. Schol. Aristoph. dicit, esse parvum gyrum, et libidinosum, dictam παρὰ τοὺς ὄρχεις.

Composita.

Εὔορχις, cui testiculi insunt, testiculos habens. Luc. [Aristoph. Av. 570. Ὦ πρωτίστου δὴ τοῦ Διὸς αὐτοῦ σίφων ὄρχεα σφαγιάζεις. Herodot. Hist. lib. 6. cap. 32. παῖδας τε τοὺς εἰκοσέτεας ἐκτεμόντες ἐξέτασαν, καὶ ἐσκόπεον ἀπὸ τοῦ εἶναι ἐόρχεας εἰσίσχειν.]

Ἐνόρχης, seu ἔνορχις, pro eodem. Il. ψ'. et apud Theocr. idyll. 3. item apud Aristoph. in Equit. et Avib.

Ἐνόρχης, qui unicum latet testiculum. Cyril.

Κατόρχης, eunis testiculos referens. Hesych.

Λαμπάδορχις, qui magnos testiculos habet. Etymol.

Μόνορχις, qui unicum testiculum habet. Levit. 21. et in Hippiatr.

Τρίορχις, sive τριόρχης, species quædam occipitis, apud Athen. l. 7. et Aristot. hist. animal. l. 9. c. 36. ¶ At τριόρχις, herba, quæ et ὄρχις. Paul. Ægin. l. 4. c. 25. Item herbæ nomen de qua Theophr. hist. pl. l. 9. c. 9.

Τριτορόρχης, ibidem occipitum genus, apud Aristot. l. 9. c. 36.

Ὄρχος, ου, ὁ, plantæ ordine positæ, plantarum ordo: item hortus, arboretum, teste Hesych. Item ordo vitium. Odyss. ε. Ἔνθα ■ πατρικαὶ πρασιαὶ παρὰ τείχεϊ ἔχουν Πανέῤῥαι πηγάσιαι, ἐπιστάκτοι γυάλοισιν. Et apud Hesiod. in Asp. †294.† ἱμάσιν βότρυας μεγάλους ἀπὸ ὄρχου βριθομένους φύλλοισι. Sic Theophr. histor. plant. lib. 4. cap. 5. φυτεύουσι δὲ ἐν τοῖς ὀρύγμασι κατὰ κανόνα ὄρχους, per ordines, ordinatim. ☞ Schol. Theocr. παρὰ τὸ ἐρύκειν derivatum vult, quasi ἔρκος. ideoque esse dicit fossam in quam imponitur planta ut pullulet. Sunt qui ab ἔρκομαι deriventur, quoniam ἐπ' αὐτῷ ἕρπει ἔρκεσθαι. Alii, ἀπὸ τῆς ἐρύκειν.

Ὄρχατος, ου, ὁ, idem quod ὄρχος, Odyss. ε.

Ὀρχάτη, Poll. est terra sylvaticis arboribus densa, arboretum.

Ὀρχάς, septum, sepes. Item species olei. Hesych.

Μετόρχιον, (decomp.) intersitium quod est inter arborum seu plantarum ordines: Columella interordinia appellat. Aristoph. in Pace, ὃ παλῶς αὐτὸν ἀπαλλάξειν ἐκ μετορχίου.

Ὄρω, F. ῥῶ, vel ῥσω, excito, concito. Il. ά. Πάντων δὲν στρατὸν ἄρσε κακὸν. Odyss. β'. Τῷ δ' ἄρα πατρὶς ἐφ' ἡμῖν ἄρτο γόον. Iliad. β'. φίλους οἶκόν Ὄρσασθαι.

Ὄρσομαι, excitor, concitor, surgo. Il. ν'. Νίκῃ δ' ἐπὶ τοῖσιν ἑκάστοις, ἔνθ' ἄρτε δὴς Ἀχιλλεὺς. †Hesiod. Asp. 40. ἄρτ' ἔπος, ἐρεῖτ.† Pro ἔρσατο, dicitur etiam ἤρσατο, Il. β'. Præt. med. ἦρμαι, et transpositis literis ἄρμαι, activè et passivè usurpatur. Activè, Iliad. β'. τὰ μὲν τ' αὖτις τε νέος τε Ὦρτ', ἐπεὶς πατρὸς δῶς ἐπεφράδεσαν. Passivè, Iliad. γ'. τῶν οὕνεκα πῶς ἔμμεν, cujus causâ bellum exortum est. Sic et Il. β'. et ά. †Præt. et plusq. perf. med. usurpata passivè. Hesiod. Theog. 70. et 703. activè. Hes. Th. 990.† (Ἄρμεν. Æsch. Ag. 662. ἄρτο, 996. Il. β'. 398. Theoc. φ'. 10.)

Ὄρμενος, per syncopen pro ἐόρμενος, comitatus, qui citato impetu fertur. Iliad. χ'. Ὡς ἔπλετο Τρῶας; πᾶλιν ὄρμενος. Iliad. φ'. φλέγει ἀκάματον πῦρ Ὄρμενον ἐξαίφνης. (Soph. Œdip. Tyr. 187.) ¶ Item caulis brassicæ, apud Atticos. διὰ τὸ ἐξορμᾶν καὶ βλαστάνειν, teste Eustath. et Athen. l. 2. et Poll. l. 1. Dicuntur tamen ὄρμενα quælibet quæ caulem emiserunt et jam defloruerunt, teste Suid. et Hesych. Hinc

Ὀρμενίας, ου, ὁ, qui caulem jam emittit post florem amissum. apud Nicand. in Ther. καὶ ὀρμενίοιο λάπαθον. Et comp.

Ἐξορμενίζω, defloreo, caulem amitto. Soph. ἐξόρμενίζει, ἐπ' ὄζοις ἐκπεσοῦσα βλάστα.

Ὄρσω, et ἴρσομαι, novum verb. ex fut. ἴρσω, et ἴρσομαι. Od. ζ. Ὄρσω τὸν δὴ, ξοῦν' ἐπὶ πόντῳ ἰόντα. Il. ά. Ὄρσει, ὅστις ἐπείτα θεῶν ἔριδι ξυείη. (Ὄρσῃ. Il. β'. 264.)

Ὀρόω, idem cum ἴρω, ex ejusque præter. med. factum. Od. ν'. ἐπεί μοι ἐρόωσι δόλοι ξυμβλῆτες ἐόντες. Sic et ib. l. ν'. Ὡς καὶ ἐμοὶ δόλον ὦρσε ξυμβλήτην ἐνθάδε καὶ ἐμοῦ.

Ὀρόω, concito, commoveo. Odyss. β'. Ὅρσαι μοι ξυμβλὴ ἐπὶ στίβῳ. Sic et Odyss. ξ'. et ρ'. Et peculiariter, ita commotum ut persuadeam. Iliad. γ'. Ὡς ἔφατ'· Ἀλεξάνδρῳ δὲ

Δείρομαι ὑμοῦ ἵημι. Dicitur et Neptunus mare ἰρίσσω. Od. δ. Ὄφρα δὶ ἄλιπλον ἀθύσφατον. † Hinc ἰρίπλοον πῦμα ἁλός. Apollon. Arg. 1. 106.† (Ὀρίνομαι. Theoc. κβ'. 89.)

Ὄρνυμι, idem cum ἴρω. Od. ρ'. Μῆτερ ἐμὲ, μά μοι γάν ὄρωδι. Od. κ'. Μνηστὴν τὸ δεύτερον γόν ὄρνυτ Interdum expon. concito, incito. Ut Il. ζ'. Ἀλλ' σύγ' ὄρνυδι τοῦτον ἐπιχώσδω δὶ καὶ αὐτός. Il. ι'. Οἷν ἀθύλωτα μάχην ἀνὰ τείχεϊ ὄρνυμεν Ἕκτορ.

Ὄρνυμαι, excitor, surgo, me erigo. Iliad. ψ'. ἁ δ' ἄρνυτο, καὶ ἐς τὸν τείχεα' ἵκετο. † Hesiod. Theog. 843.† Item concitor, concitus feror. Odyss. ε'. τί τ' ἀμ φόβοιο ὄρνυσ' ἀνὶν Τίρυνθ, ἔστιν αἱ νὺς ἐρύσσαι; Item concitato gressu feror. Iliad. υ'. κάρκαιρε δὶ γαῖα, ποδοῖσι Ὀρνυμένοιν ἀμοιδῆς. (Aristoph. R. 1577.)

Ὀρόθυνα, idem cum superioribus. Iliad. ι'. Ὣς εἰπὼν, ὁ μὲν αὖθι καταστυφε, τὸν δ' ἐρέθυνε. Odyss. σ'. Ἐπὶ τὶ τοι ἦμαρ' ἐρέθυνε. Sic et Iliad. φ'. Item concito, i. turbo, perturbo. Odyss. ι'. Ἐπέμφε δὶ φάτνη Κύκλ τρίαινα ἰλὺν, πάσας δ' ἐρέθυνε ἄλλας. Hinc comp. ἰξερέθυνε, idem : apud Hesych. (Ὀρεθύνομαι. Pass. Æsch. Pr. 200.)

Ὄρνυν, f. ναι, impetum do, irruo, gradu concitato feror. Il. Ξ'. Βαμοῦ ἐπαίξας, ὅτε μὴ σθεναίνεται ὁρμὴ. Hesiod. in Asp. † 412.† Ὣς δ' ἀκαλαφῆτες ἐν' ἀλλήλοιν ὄρνυσι. † et v. 437. πάντ ὄρνυσι.† (Æschyl. Eum. 115. Eurip. Phœniss. 1196. Cum ἀγῶνι. Soph. El. 1444. Theoc. κβ'. 142.)

Ὄρνυμα, τὸ, impetus, saltus. Hesych.

Composita ex primâ ab ἴρω cum præpositione.

Ἀνίρω, excito : unde ἀνῆρτο, excitatus erat, seu exsurrexit : apud Apoll.

Ἐνίρω, excito in. Il. ε'. αὐτοῖσι δὶ φίζαν ἐνῆρεν. Pass. plusq. ἐνῆρτο, excitabatur in, seu inter. Il. λ. Ἀσζέστος δ' ὡς ἐνῆρτο γύαλος μακάρεσσι θεοῖσι. Exponitur etiam, irruit, seu impetum dedit in.

Ἔξερω, excito, unde, ἐξῆρτο πόνδου, apud Apollon. excitatus est ad eumdem, seu ire cœpit.

Ἐπόρω, concito adversus. Od. ὁ. ξυνίστασθαι ἐπέζει πολλὴ, Ἣν μὴ ἐπῆρε Ποσειδάων. Iliad. ι. Οὐκ ἐπόρουσε πολεμίζειν Ἕκτορ δῖος. Sic et apud Hesiod. in Asp. Pass. plusq. ἐπῆρτο, concitabatur, seu concitatus est contrà, irruit. Il. φ'. ἐπῆρτ' Ἀχιλῆι. † Καὶ οἱ ἐπ' αἰετὸν ἦρτο, atque illi aquilam immisit. Hes. Th. 523.†

(Συνίσταμαι. i. e. συναγείρομαι. Æschyl. Ag. 439.)

Composita duas præpositiones : ac primùm in ορτο, ὄρθιος et ορτος desinentia.

Ἀφόρθιος, qui citatus gressu retrocedit : idem cum παλίορτος. Iliad. χ'. ἀφόρθιος ἐστὶ Ἕκτωρ ἀναίσιμος. Sic et Il. φ'. (Soph. Œdip. Tyr. 439.)

Ἀφόρτιον, retrò, retrorsum, postà. Od. λ'. † Hesiod. Theog. 659.† Item rursus, iterum. Od. ὁ. Ἀλλά μιν ἀφόρτιον πρυλέων ἐλάσας ἐνίησιν. (Æsch. Pr. 1020. Theoc. κβ'. 30.)

Ἔπορτον, adverb. adhortantis et incitantis : teste Suid. Erasm. in chil. translatum opinatur à nautis, quos remigantes anceleri vox animat ad gnaviter laborandum : vel ab equorum cursu : videriquè compositam vocem ex ἴθι, vade, et ὄρνυ, incitare.

Παλίορτος, et παλιόρμενος, et παλίορτος, qui gressu retro concitatus redit, idem quod ἀφόρθιος. Il. λ'. Ὡς ἔλασε Τρῶας παλιορμένους : ut Aristarch. legit. Il. γ'. ἐρέουσα πίδε, παλίορτος ἀνίστω. Παλίορτος, apud Aristoph. exp. etiam, motum loco suo, luxatum. (Παλίορτος, ἡ ἐξ ἑστίας ἐρειπομένη. Æschyl. Ag. 169.)

Ἀμπαλίορτος, et ἀμπαλίορτος, (deromp.) iter repetens seu relegens. Suid. ex epist. amatoriis.

Παλιόρτη, epitheton Atlantidis, sic dictæ παρὰ τὸ τοῖς ποσὶν ὄρθιον. Legitur et παλιόρθιος, apud Callim. hymn. in Dian.

Composita in ορτος desinentia.

Θίορτος, ος, ὁ καὶ ἡ, à Deo motus, à Deo impulsus. Æschyl.

Κοτυληδόρτιος, ου, ὁ, pelvis, qui excitatus est, et in sinum quasi elevatus. † Xen. Pæd. 6. p. 164. b.† Plut. in Fab. et sympos. 4. Theophr. de caus. pl. l. 4. c. ult. Scommate quodam ab Atheniensibus sic dictos fuisse sordidos et squalidos, tradit Athen. l. 6. ex Anaxandride.

Κοτυληδορτίδης, ου, ὁ καὶ ἡ, pulverulentus. Theophr. ibid.

Κονιορτάω, pulverem excito. Theophr. hist. pl. l. 2. c. 8. Μεγαροῖ δὶ τὰς καλαμίδας, ἵνα ἐπιεῖαι γένωνται, σαλλόντες κονιορτῶσι.

Πάρορτος, recens excitatus seu exsuscitatus. Soph. in Œdip. Col.

Composita ex ἴρω.

(Ἐξέρομαι. Æsch. Ag. 1640.)

Συνείρω, concito. Nic. in Ther. συνεῖρεν κυνὸς οἶκον ἐπείρων Σιμαλίωνος.

Συνείρω, concito, commoveo. Iliad. δ. ἦκα δ' ἐπὶ σφὶ Σιμὸν ἴρεν, per tmesin pro, συνῆρεν. Sic et Iliad. ε. Τίς δ' οἵδ', ὃ νῦν ἐπὶ σφὶ διάπρυσα Σιμὸν ἴρεν;

[Demosth. Orat. c. Aristog. οὐτε γὰρ μαγείρῳ μαγειρικὸν εἶδος ἐστ' ἐρέσθαι δυνατὸν, ἥτις μὴ τέχνη.]

[σύνεσθε. Demosth. Orat. adv. Lacrit. οὐτοι προσῆλθόν μοι μετὰ Δαμείου τινὸς, ἵνα δὴ δίκαιόν ἐστιν ἐρωτᾶσθαι τοῦτον, &c.]

Ὅππου, ubi. † Xen. Pæd. l. 1. 4. 10.† (indefinitè.) ὅππου ἂν, ubicunque, quocunque in loco, quacunque in parte. † Xen. Pæd. 1. 2. 10.† ὅππου γῆς, ubicunque terrarum. Dicitur etiam, ὅπουδὴ, et ὅπουδήποτε, et ὅπουπερ ἂν, et ὅπου αὖ, sive ὅπουδὲ, ubicunque, ubivis. Dicitur etiam, ὅπου μὴν, ὅπου Ν, alicubi, alibi. Item, quandoque, interdum. Item ὅπου, quandoquidem, quum. Ponitur etiam in principio periodi, sequente δὶ vel γὰρ, et in redditione ὅπου. Item ὅπου, quò. ὅπου ἄν, quocunque.

Ὅπως, quatenus, quomodo, quemadmodum. Item quamobrem, quare, quapropter, quocirca. (Eurip. Phœniss. 149.)

Πῆ : (interrog.) quatenus ? quomodo ? Dorieè accipitur pro πῶ ; ubi ? et pro πόθεν ; unde ? teste Hesych. (Æsch. Ag. 1519.)

Πῄ, (enclitic.) aliquatenus, quodammodo. Item Dorieè, alicunde. (Æsch. Ag. 304.)

† Μίαν, nunquam. Xen. Pæd. l. 3. p. 115. d.†

(Μοῦνος. Æsch. Pr. 631.)

† Μόλιστα. Xen. Pæd. 1. 3. 7.†

Οὔπω, et οὐδέπω, nequaquam. † nondum.† Accipitur οὔπω, et pro nunquam. (Soph. Tr. 867.) † Xen. Pæd. 1. 3. 10. et 1. 4. 4. οὔπω, interjecto γὰρ, οὐ γὰρ πω. Xen. Pæd. 1. 5. 11. et Aristoph. Nub. 1230. et ἆρα, οὐκ ἆρα πω. Hes. Th. 560.†

Οὔτε πω, apud Xen. necdum.

Τῷ, εἰ quòd, propterea quòd. Item quare, quamobrem, quapropter. Item interrogativè, quare ? qua ratione ? unde ?

Τῷ μὲν, τῷ δὲ, hic quidem, ille verò.

Πῇ, qua ratione, quo pacto, quomodo, qualenus. † Ἦ, ut. Sic Hesiod. Theog. 396. ἦ ὄφρα ἴσυσι, ut æquum sit. et in Asp. 85.† Item quâ, qua vìa, qua parte. Cum comparativis significat quo. ut, ἧ ἧσσον, quo minus. ἧ μᾶλλον, quo magis. Cum superlat. exponitur, quàm. ut, ἧ μάλιστα δύνασθε, quàm maximè possumus. Sic Herodot. ἧ ἄριστοι ἄρωντο, quàm optimè possit. Item ἧ, quo in loco, ubi. Plat. de rep. lib. 2. γενέσθαι χάσμα κατὰ τὸν τόπον ἧ βῆμα, ubi pascebat. Item ex quo, unde, quapropter. Aristot. ἧ καὶ δῆλον, unde ut manifestum est. Dicitur interdum, ἧπερ, et ἧχι, pro ἧ. (Il. γ'. 336.) † ἧπερ ὑμῖν τίμιος, ut vobis mos. Xen. Pæd. l. 5. p. 137. a. ἧπερ. l. 4. p. 108. c. quomodo.† (Ἦ pro καὶ. Æsch. Ch. 556. ἦτε, ubi. Theoc. Id. 1. 13. et κ'. 68.)

Πῇ; (interrog.) qui ? quonam modo ? qua ? qua ratione ? Plato 2. de rep. καὶ ἐς ἀλαθῆ φλύειν, πῇ δὴ ; quo pacto ? Item qua ? quâ ? Pythag. Πῇ πορεύῃ ; Odyss. ι'. Πῇ γὰρ ἴω ; quò me conferam ? † quorsum ? quò ? Xen. Pæd. l. 6. 12.† Dorieè pro πῇ dicitur πᾶ, ut apud Theocr. Et πᾷς, ut docet Ammon. ex Sophrone. ¶ Accipitur πῇ etiam extra interrogationem, pro aliquatenus, aliqua ex parte. Ut apud Aristot. παρὰ τὸ πῇ καὶ ἁπλῶς ὁ παραλογισμὸς ἔστιν. Item pro, aliquo modo, seu quodam modo. Interdum pro alicubi, aliquibus in locis. (Eurip. Phœniss. 943. πῇ ποτε, quâ tandem ratione. Æsch. Pr. 578. πᾷ. Soph. Tr. 1024.)

Πῃ ponitur et ἐγκλιτικῶς, sine accentu. ut, ἀκούῃ, ἴδῃ τις πῃ, ἀφικτέον, si quo forte modo quæsamus, vel si qua ratione. Item pro alicubi. ut, εἴ πῃ, sicubi. Thucyd. † Xen. Pæd. l. 5. p. 119. e.† Accipitur etiam pro aliquò, et πῃ ἄλλῃ, Apoll. Rhod. aliquò, aliò. Inde οὐδέπῃ, nullo modo, nullatenus, haudquaquam. Homer. Usurpat et πῇ Sophron, apud Ammon. pro πῇ ; vel πῶ ; ubi ?

† Ὅπως, quomodo. Xen. Pæd. l. 5. p. 123. e.†

Τῇ, eo modo, ea ratione, eatenus. Item ea parte, eo loco, ibi. Item hac. ut, τῇ καὶ τῇ, hac et illac, ab utraque parte, hac et illac.

Οἵ, (indefinit.) quò. Thucyd. οἵ πανταχόθεν, quò applicabant. Demosth. οἵ ἀτελείας προκλῶσι, quò incivile. † Xenoph. l. 1. 1. 1. ¶. Perdix.† (Οἵ, cum Gen. Eurip. Med. 1308. Aristoph. R. 36.) ¶ Item, ubi. ut in Psalm. οἵ σὸς ὃ φίλος. Pro eodem dicitur et οἵπερ, † οἵπερ cum gen. οἵπερ ἐστάλην ἐδῶ, quò missus sum. Soph. El. 406. et ibi Scholia.†

Πῇ, (interrog.) quò ? quòcam ? (Eurip. Phœniss. 994. Ἰ πῇ. Æsch. Ag. 1095.) Æschin. πῇ καταφύγω ; quò confugiam ? Et cum genit. πῇ γῆς ; apud Aristoph. in Plato, quò terrarum ? Significat etiam, ubi ? Aristoph. πῇ, πόλαι ; Item, quousque ? quamdiu ? Soph. † El. 964.† πῇ μένεις ; † πῇ, extra interrogat. quò. Xen. Pæd. l. 3. p. 66. d.†

Πῃ, (sine accentu,) aliquò. Aristoph. in Plut. † Xen. Pæd. 1. 2. 16. et 1. 4. 28.† Item, alicubi. Item, quodammodo. Interdum vacat, ut tradit schol. Aristoph.

Ὅπως, ubi. † Xen. Pæd. 1. 3. 4.† (Æsch. Ag. 1580. Suppl. 612.) Cum ἂν vel κεν significat ubi, ubicunque. Quò, quocunque. † Xen. Pæd. 1. 4. 8.† Aristoph. in Nub. † 880.† Ὅ' ἔστω χρήσιμος, vade quò velis. Cum ἂν significat quocunque apud Xenoph. † Pæd. l. 5. p. 147. e.† In qua signif. ponitur et sine ἂν, apud Dem.

Ὅς, (genit. οὗ, dat. ᾧ, acc. ὅν. cætera pete è gramm.) articulus est præpositivus. Lat. qui. fœm. ἥ, quæ, neut. ὅ, quod. Interdum ponitur in casu antecedentis verbi, nulla sequentis habità ratione : ut, χρῆμα εἰς ἔχω, pro ἔστιν ἃ ἔχω. In hac signif. variis particulis jungitur : ut, ἐκεῖ, ἔνθα, ἔστα, ἔσω, ἔσσω, pro ἷς. Ὅστις verò vide in compositis ex τὶς, aliquis. ¶ Dicitur et ἕτερ pro οὗ, cujus : sic ἕτερ, pro ᾧ, cui. Et in plur. ἕτερ pro ὧν, quorum, quorumcunque. ὅτας, pro οἷς, quibus, vel quibuscunque. Dicitur etiam ἑτεῦθι, cujusvis, cujuslibet. Sic ἑτεῦθι, cuivis. ¶ Ὅς nonnunquam pro τὶς, quis ? Theoc. ἦ ἔστι, δῆλος, quis sit, indicat. Item pro τις, enclitice, i. aliquis : potissimùm in plurali, sequente et altero τοὺς, &c. Ut apud Dem. pro cor. ἃς μὲν λαμπάδα φέρειν τὸν δαυλοφόρον, τοὺς δὲ παῖδα. Et in distributione ὅ, aliquod, vel aliud. Ut Matth. 13. καὶ ἔβαλε καρπὸν, ὃ μὲν ἑκατὸν, ὃ δὲ ἑξήκοντα, ὃ δὲ τριάκοντα. ¶ Ὅς pro ἕτερος, vel ἑαυτὸς, hic, vel ille, frequens in dialogicis scriptis. Xenoph. Καὶ ἅ, λέγω ἐμὸν, ἅμα. † Sic in Pæd. l. 3. p. 64. a. et l. 5. p. 146. e. Hesiod. Th. 402. et Op. et Dier. 22. V. ibi Gravius.† Plato initio pol. lib. 3. Μὰ Δία, ἦ δ' ὅς, οὐκ ἔγωγε. Sic in fœm. ἥ, pro αὕτη, vel ἑαυτὴ. et Il. ε'. ἡ γὰρ πολίμοιο λαοστρὸς, hæc enim cum bello consuetudo est. ¶ Ὅς pro οἷς, et σφίσιν, suus, ut, ἡ μητὴρ, apud Apollon. Arg. lib. 1. extat in Ὅς. Sic οὗ pro ἑοῦ, sui. (Ὅς, cum posteriori convenit. Eurip. Med. 14. Sc. ἕτερ μεγάλοι γεγῶτε συντρόφ. V. Phœniss. 1016. Soph. Tr. 141. ἃ τάδ'. 557. Œdip. Tyr. 117. 185.)

Quæ sequuntur, adverbia sunt ab ὅς forte.

Οἵ, ubi. Aristoph. in Nub. † 301.† οἵ σέβας ἄβροτον ἐρῶν, ubi cultus arcanorum sacrorum. Theoc. ἵ γᾶς ἵν, ubi terrarum esset. Cum particulis μὲν et δὲ exp. alicubi, alibi. Significat interdum motum ad locum, ut οἵ. Euripides, οἵ γᾶς ἵκετο ; in quam terræ partem penetravit ? Lac. in Tos. οἵ ποιῶ ; quo malorum ? (Ὅ. Dor. pro οὗ. Theoc. Id. 3. 11.)

Ποῖ ! (interrogat.) et ποῖ θέν ; ubi ? ubinam ? † interjectâ voce. Aristoph. Nub. 1047.† Sæpe cum genit. ut, ποῖ ἀχῶν ; apud Hom. ποῖ μοι γῆς ἀμφίς ; apud Sophocl. Significat interdum motum ad locum. Ut apud Soph. Ποῖ βάντες, ἢ ποῖ στάντες, οὐκέτ' εἰς ἐμὲ ; Μέχρι ποῖ ; quousque ? quamdiu ? Greg. (ποῖ σε τύχης ἔστησεν ; Soph. Aj. 102. pro πῆς. Œdip. Tyr. 398.) ¶ Ionice dicitur κοῖ ; ubi ? et κοῖ θέν ; ubinam ?

Που, (enclitic.) alicubi, usquam. † Xen. Pæd. 1. 2. 13. et 3. 3. et 1. 5. 11.† (Euclit. Æschyl. Pers. 742. Sophocl. Œdip. Tyr. 1136.) Μέχρι που, aliquousque, vel aliquandiu. ¶ Sæpe accipitur pro ἴσως, apud Homer. ¶ Significat etiam, circiter, ut, δέκα που, circiter decem. ¶ Exponitur quoque, partim. ¶ Alicubi verò vacat.

Δήπου, (vel δὴ που, disjunctim,) utique, nimirum, certè. Aliquando significat, numquid ? an non ?

Δήπουθεν, utique, nimirum, certè. (Æsch. Ch. 630.)

Ὅθι, indefinit. unde. Arist. ἀρχὴ ὁ μὲν λέγεται, ὅθεν ἂν τις τῶν πράγματος κινῆσαι πρῶτον. Item quamobrem, quocirca, quare. Interdum annexas habet particulas, δὲ, κἄν, et αἐ. οἱ, ὅθι δὲ, undecunque, undelibet. Ὅθεν, undecunque. Ὁθενπερ, itidem undecunque. † Xen. Pæd. 1. 2. 2.† (Æsch. Eum. 216. Pr. 645. Soph. Tr. 714.)

Πόθι, (interrog.) unde? undenam? Plat. in Protag. πόθεν, ὦ παῖ, φὴς; unde apparet, ὁ Socrates? Item, qui? quomodo? (Soph. Tr. 427. 1027. Æsch. Ch. 513.)

Ποθέν, (enclitic.) aliunde. (Soph. Tr. 750.) Aristotel. eth. 10. cap. 4. Et pro eodem, ἔμπαλιν. (Ἔμπαλιν. Theoc. 6. 6.)

Ὁπόθεν, unde. apud Xen. et alios. [Xenoph. Memorab. lib. 4. §. 30. ὁπόθεν δὲ χρὴ ἀρξαμένους ἐπαινεῖν ἑαυτὸν, &c. Demosth. adv. Lacrit. ὁπόθεν δοκοῦν ἐγκεχειρῆσθαι τούτῳ, εἰ γὰρ εἶδα, &c.] (Eurip. Med. 1104.) Poëtæ metri gratia dicunt ὁπωθέν.

Τόθι, inde, ex loco illo. Apoll. Arg. l. 2. † Hesiod. Asp. 32.† (Æsch. Pers. 100. Ag. 229.)

Ὀθί, (infinit.) ubi. Od. ξ. ἔθειρε σύες ὀθὶ ἔκαστοι, ubi sues dormiunt. † Hesiod. Theog. 748.† (Il. ε. 79. Soph. Œdip. Tyr. 899. Æsch. Suppl. 139.)

Πῇθι, (interrog.) ubi? ubinam? Odyss. ξ. πῇθι τοι οἶκος; πῇθι πατὴρ; quo tendo!

Ποθί, (accent. in ult.) alicubi, aliquando. Il. ά. εἴ ποθί τοι Ζεὺς Δῶτι τέλος, &c. Item, si quâ, sicubi, apud Soph. Et, si quâ, nusquam.

Τόθι, ibi, illo in loco. Od. ἀ. τόθι γάρ οἱ αἶσιμον ἦεν ἱκέσθαι. (Theoc. κδ'. 199.)

Adverbia ex hîc composita.

Διό, quamobrem, quocirca, proinde. † Xen. Pæd. l. 4. p. 91. e.† Pro eodem dicitur et, διὸ καὶ, et διὸ δὴ, et διόπερ.

Διότι, quamobrem, qua de causa: ut, διότι ἐπαινῶν. † τιλέω. Item quoniam, quia, eo quòd, propterea quòd. Item quòd. Demosthen. pro coron.

Καθό, quòd, in quantum, quatenus, quomodo. Item quemadmodum, sicut. Vide et Aristot. metaphys. 4.

Καθότι, q. d. secundum quod, quatenus. Item quomodo, qua ratione, quo pacto. Thucyd. l. 8. et l. 6. Item, sicut, quemadmodum, quoniam, quantum. Idem. † Locum cap. 1. 7.† Vide et in Ὅτι.

Καθά, quemadmodum, sicut: et, καθὰ προείρηται, quemadmodum dictum fuit, Eust. Item, qua parte, apud Gal. Interdum additur ei particula περ, ut, καθάπερ, et tunc sign. veluti, quemadmodum, tanquam. Aristot. in probl.

Ὅσιος, α, ὁ, sanctus, justus, nullo scelere contaminatus. Xenoph. Hellen. 2. σῶμα καὶ ὅσιαι ἕστε. Plato in Euthyd. Διαρρὰς, ἀνδρὸς ὁσίου. Thucyd. lib. 5. ὅτι ὅσιον πρὸς τὸ δαιμόνιον ἐνετάμετο. Dicitur et res aliqua ἱερὰ, sancta et ab omni scelere aliena. Ut apud Plat. epist. 8. ὅσιος τρόπος. Et Epigr. lib. 4. κἀρὸς ὅσιος. (V. Æschyl. S. c. Th. 1018. Eurip. Med. 851. Aristoph. R. 1308.) ¶ Interdum opponitur τῷ ἱερῷ, ut sit, publicus, profanus. Ut, ὅσιον χωρὶς, εἰς ἃ ἔξεστι ἱερεῖα. apud Aristoph. in Lysistr. Sic et Demosth. contra Timocr. τῶν ἱερῶν δὶ τὸν νόμον ἀναστηλῶ. Et Plato de leg. 10. Διαγεγραπται τὰ ἱερὰ τε καὶ ὁσίων. † ἱεράτης. comparat. Xen. Pæd. p. 195. e.†

Ὅσιον, τὸ, interdum significat sanctum, justum, fas: idque vel cum ἱερὸν, vel absolutè, Isocr. in Panath. οὐδὲν οὕτ' ἱερὸν, οὔτε καλὸν ἐστι, τὸ μὴ κατὰ δικαιοσύνην καὶ λογισμὸν καὶ πραττόμενον. Et apud Soph. † El. 434.† οὐ θέμις, οὐδ' ὅσιον. Sic et apud Plat. et Phocyl.

Ὅσια, τὰ, dicuntur etiam justa, parentalia, exequiæ: apud Plat. in Numa. τὰ περὶ τοὺς θανόντας ἱερὰ. ☞ Dici volunt quidam ἱερὰ quasi ἀειρὰ, ab ἄζομαι, τὸ σέβομαι.

Ὁσίως, sanctè: Plato polit. 1. Xen. Pæd. 9. Item justè. Unde ἀνοσιώτερον, justius: apud Thuc. l. 3.

Ὁσιότης, ητος, ἡ, sanctitas, sanctimonia, pietas et religio erga Deum. Philo de vita Mos. l. 2. Ephes. c. 4.

Ὁσία, et Ionicè ὁσίη, ἡ, fas. Hom. hymn. in Merc. φαεσὶ δὲ σε μαντικὴ πᾶσι θεῶν ὁσίη, omnino ut fas est. Arist. in Plut. πρέπει πολλὴν ὁσίαν τοῦ πράγματος, quam omnino licere et fas esse censerem. Herodot. οὔ τοι ὁσίη θεῶν ἐστὶ. Plato de rep. l. 3. οὐδ' ὁσία τὸν ἰατρὸν αὐτῶν μιαίνειν, nec fas est. ¶ Item justa funebria. Greg. in epit. soror. φέρε δὴ, προσθῶμεν ἤδη τοῖς ἐγκωμίοις τὰ ἐφολκιώδη ὁσίαν. ¶ Item expiatio, pietas. ¶ Et, ὁσίας ἕνεκα, seu ὁσίας χάριν, dicis causa, dicis ergo. Vide Modestin. juris. l. 2. D. qui pot. tut. et Hotoman. Lexic.

Ὁσιόω, ῶ, f. ώσω, sanctum et purum sceleris reddo. Item pio, expio. Eurip. in Orest. (de homicidio:) φυγαῖσι δ' ὁσιοῖ. Ὁσιῶ σε τῇ γῇ, justa tibi persolvo terra aggesta: Philostr. in Heroic. ¶ Exponitur etiam consecro. ¶ Item profano: ut apud Suid. ὁσιοῦσθαι ἡμᾶς λέγουσι ὑπὸ θανόντων τινὰς, &c.

Ὁσιωτὴς, ῆρος, ὁ, qui hostiam immolabat, apud Delphos. Plutarch. in Hellen.

Composita.

Ἀνόσιος, ος, ὁ καὶ ἡ, impius, nefarius, scelestus. † Xen. Pæd. l. 4. p. 112. a.† Ælian. ὁ Η τάλλα ὢν ἀνόσιος, τοῦτο γὰρ σοίβεται τῇ θεῷ. Item, eorum quæ non fabent τὰ ἔνια. Aristoph. Dicitur et de re impia, nefaria, &c. Xen. Pæd. 6. μήτε ἀνοσίᾳ μοιρᾷ, μήτε ἀνόσιον, μήτε πονηρὸν, μήτε δυσμόρου. ¶ Τὸ ἀνόσιον, exp. etiam, piaculum, nefas: apud Plat. in Minoë. (Superl. Eurip. Med. 797. ἀνοσιώτατα. Phœniss. 450.)

Ἀνοσίως, impiè, scelerate, nefariè. Antiph. [Soph. Philoct. 262. ἀλλ' οἱ μὲν ἰκάλουτες ἀνοσίως ἐμοὶ, &c. Eurip. Elect. 677. Σὺ γ', ἃ πάντα γὰρ ἀνοσίως εἶπε, &c. Plat. de Leg. lib. 10. εἴ τι ἄλλον εἶπε ἢ ἔστι κρεῖττον ἕκαστα ἑκάστου λέγειν παρὰ ἄλλον ἀνδρῶν ἀνοσίως διδάσκειν.]

Ἀνοσιότης, ητος, ἡ, impietas. Isocr. in Panath.

Κἀνόσιος, pro καὶ ἀνόσιος. Aristoph. in Plato.

Ἀφοσιόω, facio aliquid animi religione solvendi causâ, expio. Plato. εἰ μὲν ἀφοσιώσεις σαυτόν τι καὶ ἐκεῖνα. Æschin. πάλιν τὰ πρὸς τοὺς θεοὺς ἀφοσιῶ, civitatem religione obstrictam solvo. ¶ Item consecro, dico. Athen. lib. 12. καὶ πάντων ἀπλῶς τῷ ἐναυσμῷ τὰς ἑαυτῶν αἴρας ἀφοσιώσατο.

Ἀφοσιόομαι, idem. Plato de leg. l. 9. ἀφοσιώμενος ὑπὲρ αὐτοῦ τι καὶ τῆς συγγενείας ὅλης. Plut. in Cæsar. ἀφοσιωμένους τὸ παρανόημα, ut expiarent furdus violatum. ¶ Item justa facio, justa persolvo. Herodian. l. 4. ἀφοσιωσάμενος τι τὰ πρὸς ἐκεῖνα. ¶ Item defungor. Chrysost. in epist. ad Ephes. c. 4. οὗτος ἅπας καὶ ἐμὲ λέγει καὶ τὶ, ἀφοσιούμενον, τουτέστι τὸ, μηδὲν ἐφείλειν, officio defunctus sum, nihil debeo. Herodot. in Melpom. ἀφοσιώμενος τὸν ὅρκιον, defungi jusjurandi religione volens. Ionice pro ἀφοσιούμενος. ¶ Ἀφοσιοῦσθαι, significat etiam, perfunctorie et leviter agere, non ex animi promptitudine et intentione. Ἰσοκρ. οὐχ' ἁφοσιούμενος, ἀλλ' ὡς οἷόν τε, ἄριστα παρασκευάζομαι. Plut. in Pericl. πρὸς τὴν κατηγορίαν ὥσπερ ἀναγκαῖόν τινα μόνον, ἀλλ' οὐκ ἀφοσιούμενον, quasi prævaricantem. ¶ Item ἀφοσιοῦμαι, abominor, et velut infaustum detestor. Plut. de Mithridatis defuncto ad Pomp. allato, οὐ γὰρ αὐτὸς ἐπῆν ἐπιμανὴς, ἀλλ' ἀφοσιούμενος τὸ ἀγγελτήριον. εἰς Σινώπην ἀπήντησε. Unde generaliter exp. recuso, repudio. Ut apud eundem in Numa, τοιούτους λόγους ἀφοσιοῦται τὸν βασιλέα. Sic et apud eundem in Pericle. ¶ Apud Herodot. ἀφοσιοῦσθαι τῷ θεῷ, exp. solvere primitias deæ, et honore exhibere. ¶ Ἀφοσιοῦμαί σε χρῆν, expon. debitam tibi remitto. ¶ Ἀφοσιοῦμαι, passive etiam exp. ἀνατίθεμαι τοῦ ἱεροῦ γίγνομαι, à sancto arceor. Hesych. ex Soph. Thyeste secundo.

Ἀφόσιμα, τὰ, piaculum.

Ἀφόσιος, ος, ὁ, expiatio, seu expiatio, quo fit ut id et animus exsolvatur religione. Plut. ¶ Exp. etiam, parva sive defunctoria libatio.

Ἐξοσιόω, sanctum reddo. Hesych. Item expio. Unde apud Plat. de duo Socr. ἐξωσιῶσθαι τὰ θεῖα, expiare divina, i. ea quæ à diis significantur. Apud eundem in Cam. ἐξοσίουν καὶ φυτρῶν ἀπέφαινε τὸ πῦρ, exp. ignem sacrum habere, ac perpetua vigilia servare.

Ἐξωσιωμένον, dicatum, consecratum.

Καθοσίωσις, sanctum scelerisque purum reddo, theologia, sanctificio: Suid. Item expio. Plut. in Sol. καθοσιώσας τὸν οἶκον καθαρμοῖς. Item consecro, dico, ex. Synes. ep. 67. καθοσιώσαντα τῷ θεῷ τέκνα ἄλλοτρα. ¶ Καθοσιοῦσθαι exp. etiam, sacrificari. Unde apud Aristoph. in Plut. Πέμπειν καὶ πρόθυμα καθοσιοῦσθαι, τὸ καθοσιοῦσθαι, τὸ καθοσιωμένον, consecratum et dicatum. Herodian. l. 7.

Καθοσίωσις, εως, ἡ, sanctificatio. Suid. ¶ Exponitur etiam, condemnatio, damnum, apud Suid. ¶ Item, majestas.

Διεπιφ. Συγκαθοσίωσις, consecro. Plut.

Παμόσιος, exp. sanctissimus. Epigr. lib. 4. Item eximius, vel modum superans. Ut Epigr. l. 1. ζωὸν παμόσιον ἐχέτω. Apud Apoll. Arg. 2. παμόσια φῶτα διχῆσαι, expon. numerosa gens. Ubi non' ἴσασιν φασὶν ὁ est loco ὡ.

Παμόσιον, neutraliter et adverbialiter significat, supra modum, nimiùm, magnopere. Il. ϝ. οὔτε σε παμόσιον περίσσεον. Sic et Odyss. ω'. Cum genitivo significat, supra: ut, παμόσιον ἄλλων, supra alios: apud Apoll. Argon. l. 2. (Theoc. ιξ'. 23.) ☞ Scribit tamen Eustath. παμόσιον derivatum potius esse ex πᾶμα, ὁ, significante φωῆ, facto nimirum παμόσιον ex πάμοιο, et objecto deinde ν, παμόσιον, ut παμόσιον sit τὸ ἐξαίσιον τῇ ἀφωνίᾳ, seu τὸ παμβόσιον.

Ὑπερόσιος, idem cum παμόσιος. Suid.

Ὅσιος, et poëtice ὅσσος, α, ὁ, quantus (citra interrog.) Demosth. Philip 1. τοσούτων παρασκευῶν, ὅσων, εἰς οἷ' εἴ τις τῶν ἀνθρώπων ἔχει. Il. ά. Ὅσσος ἔην, οἷός τε, quantus, qualisque. Cum comparativo, ὅσῳ μᾶλλον, quanto magis. Cum superlat. ὅσον πλεῖστον, quantum plurimùm. (Ὅσος, qualiscunque. Æsch. Pers. 167. Ag. 380. Eurip. Phœniss. 1327. ὅσωπερ. Soph. Tr. 1231. Œdip. Tyr. 1263. 1309. Theoc. Id. 4. 39. ϝ. 20. 35.)

Ὅσοι, vel ὅσσοι, quicunque, quot. Demosth. τοσούτων ὧν ἂν αὐτὸς κακῶν, ὅσοιπερ καὶ οὗτος. Et Hom. Il. ϝ. ἱρὸν τέμενος ἔσσοι ἔασι. Et in neutr. gen. ὅσα, quæcunque, quotquot. αἱ, τόσα ὅσα, apud Demosthen. † Xen. Pæd. l. 1. 3. ὅσαπερ. Aristoph. Nub. 839. Xen. Pæd. l. 2. p. 76. a.† ¶ Ὅσοι, interdum significat, qui. ut apud Gregor. ὅσοι τὰς ἀγχόνας μετανοοῦντες.

Ὅσον, quantum, vel quàm. Demosth. ὅσον δι' ἐκείνου, quantum in eo fuit. ὅσον τάχος, quàm celerrimè, ὅσον σθένος, quàm fortissimè, apud Theocr. idyll. 1. Cum præpositione expon. quatenus, vel in quantum, apud Thucyd. Lucian. et Theophr. Item, quandiu, dum, donec. † ὅσσον poët. cum superlat. Hesiod. Theog. 49.†

Ὅσσον, et ὅσα, adverb. quantum. ut, ὅσσον διαφέρουσι, quantum differunt, apud Isocr. et, ὅσα γε τῶν πρεσβυτέρων ἠκούσαμεν, quantum quidem à senioribus audivimus, apud Synes. Cum infin. significat interdum, quantum, ut, ὅσον ἐμοὶ γενέσθαι. Greg. Interdum quatenus. ut, ὅσα ἐνεφάνησαν, quatenus attingant, in Epigr. Exponitur et, circiter. ut, ὅσον ἐλθεῖν, circiter vigiliæ, apud Thuc. pro quo et ὅσον τε dicitur apud Herodot. Item aliis atque aliis vocibus junctum, aliam etiam usum habet. Cum nomin. Ut, ὅσον ἐλίγον, parvillum seu paululum: apud Luc. ὅσον βαιὸν, pusillum; in Epigram. Cum adverb. ὅσον οὐ, vel ὅσονοὔ, exp. tantùm non, modò non, ferme, pene, fere: apud Thuc. l. 5. Εἰ, οὐχ ὅσον, nedum, apud Aristid. Item, non solùm non, apud Isocr. in Busir. Item, ὅσον οὔπω, quamprimum, jamjam, mox. Interdum significat idem quod μόνον, solùm, solummodo: Epigr. l. 2. † ὅσσον. Xen. Pæd. 1. 5. 12. et, quemadmodum.† (Ὅσον μὰ. Soph. Œdip. Tyr. 535. Theoc. κδ'. 195. οὐ. 73.)

Ὁσάκις, et ὁσάκι, quoties.

Ὁσαχοῦ, quibuscunque in locis, ubicunque. Item quotiescunque. Aristid.

Ὁσαχῶς, ὡς ἔν τις δυνατὸν, qua maximè ratione fieri potest. pro viribus. Plut.

Ὁσσάτιος, quantus. et ὁσσάτιον, apud Apollon. Rhod. quantum, quatenus.

Ὁσσάκις, quantulus, vel quantus. Theocrit. idyll. 6. Ὁσσάκις ἐστὶ τὸ τύμμα, καὶ ἄλλον ἄνδρα διμάσθω.

Ὁσαπλάσιος, α, ὁ, et ἁπλασίων, ονος, ὁ καὶ ἡ, (indefin.) quantuplus, vel quotuplex.

Πόσος, η, ὁν, (interrog.) quantus? Aristoph. πόσου ἔλαιος; quantum deæ? Et genit. πόσου; quanti? Plut. in apoll. πόσου ἀλάσεται; quanti, seu quanto pretio docet? Dicitur et, ἐπὶ πόσῳ. ut apud eundem. Plat. ἐπὶ πόσῳ δὲ τοὺς ἕξειν' ἂν ἡμᾶς; quanti tandem estimatis? Item, μέχρι πόσου; in quantum? quousque? ¶ Interdum significat quotus? et in plur. πόσοι; quot? Ut apud Plat. in apophth. πόσοι εἰσὶ Σπαρτιᾶται; ¶ Item (sine interrog.) quantus. Ut, μέχρι πόσου, in quantum, quousque. ¶ Dicitur etiam, πόσος τις, vocante particula τις, tam in interrogat. quàm extra eam. Isocr. πόσου τινὰ χρὴ τιμᾶσθαι; quantam? † Sic Xenoph. Pæd. l. 2. p. 38. b.† Et, πόσος τις; quotus? Item πόσ' ἄττα; quantum? Arist. l. 4. de coelo. (Eurip. Phœniss. 804. Aristoph. R. 174. Πόσος. Theoc. ιδ. 35.)

Ποσάκις; quoties? Plato epist. 7.

(Ποσσάκι. Callim. Hym. in Dian. 119. Ποσσάκι δ' ἀγομένοιο δυὼ κυφοὶ τέλεον;)

Ποσαχοῦ; quot in locis?

Ποσαχῶς; quotnam modis? Aristot. Exponitur etiam, multis modis. Hesych.

Ποσαπλάσιος; et ποσαπλασίων; quotuplex? Cui respondet, δισπλάσιος, τριπλάσιος, &c.

Ποσαπλῶς, multis modis: Suid. et Hesych.

Πόσε; quò? quem in locum? idem quod ποῖ; Od. ι. πόσε φεύγετε; Od. κ'. πόσε ἴμεν;

Ποσὶς, aliquantus, aliquantulus, certæ cujusdam quantitatis. Τὸ ποσὶν, quantitas. Arist. de part. an. l. 3. c. 5. ἐὰν δ' ἐκτρέφηται ἔτι, καὶ γὰρ τῷ ποσῷ, καὶ τῷ ποιῷ. Dicitur et, ἐπὶ ποσὶν, aliquantum, ad certam quantitatem. Ut, ἐπὶ ποσὶν ἐφθὸς, aliquantum decoctus. Et, κατὰ τὸ ποσὸν ratione quantitatis, apud Aristot. polit. 5. Interdum additur particula vocans τις. ut, ποσόν τι, certa quantitas, apud Herodot.

Ποσῶς, aliquantulum, leviter.

Ποσότης, ητος, ἡ, quantitas, mensura modusque unicuique rei.

Ἄποσος, (comp.) quantitatis expers. Hesych.

Πόσος, quantus. Xen. Pæd. 4. κατανόησον, πόσην αὐτῶν μάχην πάντες μαχητήριον ποιούμεθα.

Πόσου; quoto die? quot diebus? quot dierum spatio? Xen. Pæd. 5. πόσου ἂν οἴει τῷ στρατεύματι ἡμῖν ἀφικέσθαι;

Ὁπόσος, quantus. Aristot. pol. 2. cap. 2.

Ὁποσοσοῦν, quotuslibet, quotuscunque. Demosth. pro cor. † Xen. Pæd. l. 2. p. 44. a.†

Ὁσσος, et poëticè ὁσσάτιος, et Ionicè, ὁσσος, (relat. τοῦ τόσος,) quantus. Philostr. in heroic. τόσον, ὁσσονοῦν, ἀστράπτουσι, insulam, quamquam dixit, &c. Od. ξ. ἔδνα, ὁσσάτι' ἔσσι, καὶ ὁσσάτια κεῖθ' ἑκάστῳ. Dicitur et, ὁσσοσοῦν, ὁσσοσδήποτε, et ὁσσοσσοῦν, quantuscunque, quantusvis, quantuslibet. Ut, ὁσσοσοῦν χρόνον. † Xenoph. cap. 1. Paedia l. 1. §. 1.† ὁσσασοῦν βάρος. ¶ Item ὁσσάκι, quot. Xen. Pæd. 4. † ὁσάκι, quicumque. Pæd. l. 2. p. 42. d.† (Ὁσσάκι. Eurip. Med. 1410. Ὁσσάκι. Aristoph. R. 737.)

Ὁσσάκι ἂν, quotlibet, quoticunque, Demosth. in Mid.

Ὁσσακίς, quoties. † Xen. Pæd. l. 2. p. 50. a.†

Ὁσσακισοῦν, quotiescunque, quoties libeat. Theophr. hist. pl. lib. 8.

Ὁσσαχοῦ, quot in locis, quot modis.

Ὁσσαπλάσιος, et ὁσσαπλασίων, quotuplex, quàm multiplex.

Ὁσοπολλαπλασιών, quantumvis multiplex. Aristot. in phys.

Τόσος, et poët. τόσσος, tantus. Iliad. ξ'. οὐ εἰ ἴσην τόσην καπὲ, ἴσσην ἐπίχθα. Et Odyss. ι'. Ἀλλ' ἔτι τόσσον ἄκοῖς, ἔσσον τε γέγωνε βοήσας. † excipit ἔσος. Xen. Pæd. l. 6. 23.† ¶ Τόσο, in neut. gen. adverbial. ponitur, et significat, tam, usque adeò, adeò, tantò. Il. κ'. ἴ. τι δὲ χρὴ τόσο ἴσαι; quâ de causâ necessitas adeò urget? Il. Ε'. Τόσσον ἐγὼ φημι πλῆσε ἰδμεναι οἷος Ἀχαιῶν Τρῶον, tanto plures. In plurali exp. etiam, tot, et totidem. et Il. ί. et Od. ξ'. † Hesiod. Th. 367.† Dicitur et τοσσάδε, et τοσσάδι, eadem significatione, apud Plat. in Axiocho, et Aristot. de mundo. (Τοσσάδε. Æschyl. Ag. 868. Soph. Tr. 53. 379. Œdip. Tyr. 540. 1256.)

Τοσάτος, vel τοσσάτος, poëticè pro τόσος. in Epigr.

Τοσάκις, totiès in epigr.

Τοσαχῆ, tot modis.

(Τοσσῦτον. Theoc. Id. 1. 54.)

Τοσοῦτος, ου, ὁ, et Atticè τοσουτοσί, tantus. τοσαῦτα, et τοσαυτασί, tanta. τοσοῦτον, τοσουτονί, seu τοσοῦτι, τοσουτί, tantum. Ut, τοσοῦτος δὴς, τοσαῦτα στρατιὰ, τοσοῦτον ἀξίωμα, apud Plat. et Xen. † εἰ τοσοῦτον μανίᾳ, in tantum insaniam, eò insaniæ. Aristoph. Nub. 830. τοσαῦτα γῆ, tantum terrarum. Xen. Pæd. l. 1. 5.† Dicitur et, τοσοῦτος τὸ μέγεθος, ab Isocr. qui tantæ magnitudinis est, quasi κατὰ τὸ μέγεθος. In plurali, τοσοῦτοι, τοσαῦται, τοσαῦτα, exp. tot. † Xen. Pæd. l. 3. p. 71. a.† et, tot tantique, tot tantæque, tot tantaque. apud Demosth. Item τοσοῦτον, † Xen. Pæd. l. 1. 4.† et τοσοῦτο, tantum, et tanto. Ut, τοσοῦτον δεῖ, tantum abest. apud Isocrat. Et, τοσοῦτο ἰόντες, ἐ ὁμοίῳ σωτῆρι μᾶζον φασὶν ἀν. apud Xenoph. † τοσοῦτον excipitur ab ἴσον. Xen. Pæd. l. 4. p. 97. c.† (Soph. Tr. 578. Œdip. Tyr. 791.)

Τοσαυτάκις, totiès. Alex. Aphr. † Xen. Pæd. p. 240. a.†

Τοσαυταχῆ, tot modis. Aristot. l. 2. de part. anim.

Τοσαυταπλάσιος, et τοσαυταπλασίων, tantuplus. Aristot. in probl.

Ὄσπριον, ου, τὸ, legumen. Gal. l. 1. de aliment. facult. et Theoph. hist. pl. l. 8. c. 1. ☞ A σπείρω, quasi σπόριον, metathesi literarum.

Ὀσπριώδης, leguminis assimilis, qui è leguminum est genere. Athen. lib. 9.

Composita.

Ἰσόσπορος, leguminis similis.

Παντόσπερμα, τὰ, omnia generis legumina mista. Suid. et Hesych.

Ὀστᾶ, ῆς, ἡ, vox. (☞ Ab ὀφ, vox: teste Etym. et dicatur quasi ὀφᾶ.) Hom. hymno in Mercur. Φασὶν γάρ τινα πίφαυσκε θεὸν ἔμεν ἀνδρὸς ἀοιδὴν. Hesiod. in Theog. † 10.† Ἐπιχθὶς στυγὸς, πεφαλλὶς ὄσσων ἰδέσθαι. ¶ Item fama, rumor: propriè, divinus. Il. β'. μετὰ δὲ σφοῖσι ἔσσι δεδήει, Ὀτρύνων' ἴσαν, Διὸς ἄγγελος. Sic et Odyss. ά. Ἴσσαν ἀπόνοσφι θεοῦ Διός. ¶ Exponitur etiam, μαντεία. ¶ Item omen, apud Plat.

Ὀστάομαι, auguror, vaticinor. Iliad. ξ'. σὺλαγὲς μὲν πέφατο κεφαλῇ Ὀστάμενον λιγέα δάμνα λειφερὰ πίλεσθαι. Expon. et, in animo fingo, imaginor, cogito. Il. ά. Οὐ μὲν γάρ τι ἐγὼ καπὸ ἴσταμαι τόδ' ἐπῶν. Od. σ'. Νῦ γὰρ καπὸ ἴσταται δυμῷ. ¶ Item, video, prævideo: de qua significatione vide in Ὀστάμαι.

Ὀστάζομαι, vel ἰστάζομαι, ominor, vaticinor, auguror. Polyb. l. 1. ὁ δὲ Ἴδιον ἰστάζόμενος περὶ τῶν ὅλων πραγμάτων, ἐπιγνοὺς τὸν καιρὸν, ἐπῆλθε κατὰ κράτος, ex uno prælio malè pugnato summam belli totius ominatus, &c.

Ὀστάλη, ἡ, exp. μαντεία, vaticinatio, divinatio. Suid. Exponitur et, religio, apud Dionys. Halic. l. 9.

Composita.

Ἀστήρ, auxilior, opitulor. Mosch idyll. 2. Τῷ μὲν ἐπαστῆσαι λελόγχαμεν.

Ἀστατὴς, ῆρος, ὁ, auxiliator, opitulator: propriè, ὁ ἄστα ἔροις καὶ κλαυθμοῖς ἐπιθὼν κάτοχον ποιῶν, inquiunt Suid. et Etym. Il. χ'. et ά. Od. γ'. et φ'.

Ἐπιόστομαι, alloquor et significo. Hesych. Item prospicio. Vide et comp. ex Ὀστάμαι in Ὀστάμαι.

Ὀστέον, ου. et ἰστοῦν, οῦ, τὸ, os, ossis. Il. ω'. Ῥέξε δ' ἐπὶ ὀστέον ἦχε. Plut. in Probl. Rom. καίουσι ἐπὶ τῶν. Athen. lib. 6. τὸ περὶ ἐπὶ ἀρίστ. Plat. in Phædr. ἵνα ἐπὶ ἰστοῦ ἐστὶ περιγίνωνται. (Eurip. Med. 1202. id. Phœniss. 1190.) ¶ Ὀστᾶ, teste Suid. dicuntur etiam οἱ λογεῖοι, quoniam ἐμπὶ ἐπὶ φύσιν ἔχουσι στερεότητος, καὶ φέρει τὶ ξύλον.

Ὀστώδης, ους, ὁ καὶ ἡ, osseus, esse abundans vel ossi similis: ut, ἰστώδες γάλακτα, Athen. l. 7. et l. 6. ἰστώδεις ἀρίας.

Ὀστίνος, osseus, ex osse factus. (Herodot. Hist. lib. 4. ἐπὶ φορυτῆρας λόβους ἐπὶ, &c.)

Ὄστινος, pro eodem.

Ὀστίτης μυελὸς, medulla quæ in ossibus est, ossium medulla, Ruf. Eph.

Ὀστάριον, ου, τὸ, osculum. Epigr. l. 2.

Composita.

Ἀόστητος, cujus, ossa non habens. Hesiod. in Erg. † 524. abs. pro Polypo. V. Graev.†

Δίοστος, gemino osse constans. (Aristot. de Hist. Animal. τὸ δὲ δίοστον, πνῖμα.)

Ἐξοστίζω, exosso.

Ἐξοστισμένος, exossatus, cui ossa exempta sunt.

Ἐξόστωσις, ως, ἡ, ossis eminentia et exuberatio, peculiariter quæ accidit in genis.

Μονόστιος, et μόνοστος, unico et solo osse constans. Aristot. lib. 4. de part. anim.

Ὀλόστιος, qui totos osseus est, vel ex solido osse constans.

Ὀλόστεον, herba per antiphrasin sic dicta. Dioscor. l. 3. c. 11.

Περίοστος, ossibus circundatus, vel ossa circundans, ossa ambiens. al. περιόστιον ἰχθύος, apud Gal. membranæ quæ ossa cingunt.

Πολύοστος, multa habens ossa. Sic peculiariter vocatur superior pedis pars prope digitos, Poll. l. 2. [Aristot. de Hist. Animal. lib. 1. τὸ δὲ πολύοστον τοῦ πόδος, φησὶ.]

Ὄστακον, ου, τὸ, testa. Interdum de testa quæ ex figulina terra conficitur. Plut. de sera numin. vind. τοῖς Ἀλκιδὸς κίσσιν ἐν ὀστράκοις τινὶ τιθεμένοις, καὶ διαπτύουσι. Interdum et de piscium testa dicitur. Aristoteles (de platea aut concha animalcula devorante:) ἐξ' ὅστις τὰ πρῶτα μὲν ἐσθίει, τῶν δ' ὀστράκων μὲν ἅπτεται. Aristoph. in Ran. (1221.) ἐ τοῖς ὀστράκοις πρωτῶσι μᾶλλ' ἐπίπτειν. Dicitur et de testa qua ova integuntur. In Epigr. ἀστὶ γυναῖκ' ὀστράκου. ¶ Ὀστράκου στερεστερῷ, genus ludi, qui alio nomine dicitur ὀστρακίνδα, ut Poll. scribit lib. 9. ¶ Metaphoricè verò de subita rerum mutatione dicitur, et conversione repentina; qualis est eorum qui ludunt ὀστρακίνδαν. ☞ Eustath. scribit, derivari ab Ὀστέον, per pleonasmum τοῦ ρ, sicut in σπάστρον.

Ὀστρακίδιον, ου, ἐ καὶ ὁ, testaceus, qui testam imitatur. Dioscor. l. 5. c. 84.

Ὀστράκινος, testaceus, i. figulina terra factus, ut testæ. Lucil. lib. 2. Epig. ὁ δ' ἔφερε τύραν ὀστράκινον, sartaginem testaceam seu fictilem. Ὀστράκινα σκεύη, in epist. 2. ad Cor. c. 2. et 4.

Ὀστρακεὺς, qui testas conficit, figulus in Epigr.

Ὀστράκιον, fictile. Item parva testa, conchula.

Ὀστρακὶς, ἴδος, ἡ, dicitur nux pinea, ejusque nucleus. Athen. l. 1. ex Mnesitheo Athen. medico. ¶ Hesychio simulacrum quoddam est Veneris.

Ὀστρακίας, et ὀστρακίτης, ου, ὁ, testaceus, testam referens. Ὀστρακίτης λίθος, apud Dioscor. lib. 5. cap. 165. lapis testæ similitudinem habens. Pann. est ὀστρακῖτις, apud eundem, l. 5. 84.

Ὀστρακίδης, ostreorum lusus. Poll l. 9. Vide Ὀστρακον.

Ὀστρακίζω, ἄσω, in testam seu testaceam duritiem verto, testaceæ duritiæ obduco. Aristot. in probl.

Ὀστρακίζομαι, in testam muto, in testaceam naturam abeo. Æschyl. apud Athen. lib. 1. Apud Lycophr. vero ὀστρακισμὸν, exp. putaminis contecta.

Ὀστρακίζω, testulis in urnam conjectis damno, relego. Aristotel polit. lib. 3.

Ὀστρακίζομαι, testiculis in urnam collectis damnor. Theor. l. 1. et l. 8.

Ὀστρακισμὸς, ῶ, ὁ, relegatio, quæ fit testulis in urnam missis. Aristot. politic. lib. 3.

Composita.

Ἀποστρακίω, ῶ, in testam muto, vel indoro in testæ modum.

Ἀποστρακοῦμαι, in testam mutor, vel indurer instar testæ. Dioscor.

Ἀποστρακίζω, idem quod ὀστρακίζω.

Ἀποστρακίζομαι, in exilium mittor, relegor. Suid.

Ἐξοστρακίζω, idem quod ὀστρακίζω, in exilium mitto. Hesych. Suid.

Ἐξοστρακίζομαι, in exilium mittor testarum suffragio. Plut. in Alcib. Ἐξοστρακισμένος ὑπὸ τοῦ δήμου. [Herodot. Hist. lib. 8. Ἀριστείδης —— ὑπὸ Ἀθηναίων μὲν, ἐξοστρακισμένος δὲ ὑπὸ τοῦ δήμου.]

Ἐξοστρακισμὸς, relegatio, quæ fit per testarum in urnam missarum suffragia. Plut. in Themist.

Συνεξοστρακίζω, una in exilium pello, seu ablego, ex legibus auctoritate; exulare facio. In nov. Const.

Ὑποστρακίζω, concham mitto per superficiem aquæ. Suid.

Ὑπόστρωμα, ἀτος, τὸ, substratum. Hesych. Item substratum, quod sternitur per superficiem aquæ mittuntur. Poll. lib. 9.

Λειόστρακος, lævi testa intectus.

Λειόστρακα, τὰ, subst. lævia testa.

Μελανόστρακος, multi testa intectus. Aristot.

Σκληρόστρακος, testa dura opertus.

Τραχυόστρακος, qui asperâ et scabra tegitur testa. Athen. l. 7.

Ὑμενόστρακος, testa tenui et subtili constans, in modum membranæ. Isac. in Lexiph.

Ὄστρεον, sive ὄστρειον, ου, τὸ, ostreum: genus piscium qui testis integuntur. Plut. de solert. anim. ὀστρέων μαλακίαν ἀνάπτυξιν. Athen. lib. 1. τὸ μὲν δὴ ἰχθύων, ἀλλὰ καὶ ὀστρείων; ἰχθύων. ¶ Item ostrum, i. color qui ex concharum sanie conficitur, ostrinus color. Plato in Cratylo, ὥσπερ οἱ ζωγράφοι, βουλόμενοι φοινικοῦν, ἐπειτα μὲν ὀστρεον μὲν ἐνέπιναν, ἐπειτ' ἤδη ὁ, τιοῦν ἄλλο φαρμάκων. ☞ Derivari ex ὀστέον pleonasmo literæ ρ, docet Eust.

Ὀστρειώδης, sive ὀστρεώδης, ostrea referens, qui ostrea imitatur, vel ostrum. Τὰ ὀστρειώδη sive ὀστρεώδη, quæ ex ostreorum genere sunt.

Ὄστρειος, purpureus.

Composita.

Ἀόστρεα, ostrea: lævia, ostrea quæ scabra non sunt.

Ἀμφόστρεα, τὰ, q. d. paludis seu paludum ostrea. Aristot. de generat. animal. lib. 3.

Ὀστρυᾶ, ᾶς, ἡ, ostrya arbor, quæ et ὀστρύα dicitur à nonnullis. Theophr. hist. plant. l. 3. c. 10. et Plin. l. 13. c. 21.

Ὀσφραίνομαι, F. ὀσφράσομαι, odoror, olfacio. Eurip. in Cyclop. Ἦθη γὰρ αὐτὸν οὐ μὰ Δί', ἀλλ' ὀσφραίνομαι. (Aristoph. R. 492.) Xen. in sympos. πλείν γε τοῦ ὀσφρανθῆναι ἡμᾶς ἥδιον ἐποίησαν ἡμῖν ἥδιον οἱ θεοί. Cum genitivo apud eundem, τοῦτο ὀσφραίμεσθα. Ab eodem casu dicuntur ὀσφραίνεσθαι τοῦ λαγὼ, i. odorari leporem. Epigr. l. 2. Ὁ γυμνὸς κύων ὀσφραίνεται οὗ ἄρτος, visum olfacit sagacissimè. Metaphoricè apud Luc. in Tim. ὀσφραίμενος τοῦ χρυσίου. Legitur et pass. significatissime, apud Alex. Aphr. Probl. l. 2. ὀσφραίμεθα δυσπνοοῦντες μᾶλλον, dum ea odoramur. Et apud Dioscor. l. 4. c. 93. ἐν ἀναίσθητον δοθὲν, καὶ ὀσφραίμενον, τοὺς καταῤῥιζομένους ἕλκεσι.

Ὀσφραντὸς, odor. Oasc c. ult.

Ὀσφραντὴς, οῦ, ὁ, q. d. odoratus, olfactor.

Ὀσφρητὸς, οῦ, ὁ, qui odoratu seu olfactu percipi potest. Quidam exp. odorabilis, item olfactorius, olfactu excitatus. Paul. Ægin.

Ὀσφρητικὸς, idem. Galen. ad Glauc. et Dioscor. l. 3. c. 92. Item odorandi facultate valens seu olfaciendi.

Ὀσφραντήριον, ου, τὸ, olfactorium.

[Ὀσφραντήριον. Aristoph. Ran. 920. καὶ μυκτῆρε ὀσφραντήρια, &c. Schol. ὡς συντιθέασιν οἱ μυκτῆρες εἰς τὸν φασὶν.]

Ὀσφράλμη, pro eodem, apud Eustath.

Ὀσφρήσιμα, ὅμαι, idem quod ἰσφανσιμα, eoque nativitus esse apud Atticos quidam tradiderunt. Ut, ἰσφρᾶνα χρυσία, apud Luc. et fal. ἰσφρήσιμα, apud Aristoph. Legitur etiam sor. 2. ἄσφρανα, apud eundem in Acharn. et ἰσφρήσιμος, in Vesp.

Ὀσφρητὸς, ὅς, ὁ, odoratus, olfactus, ipse sensus odorandi. Dioscorid. lib. 5. cap. 119. Interdum ὀσφρήσεις vocantur nares: ut apud Herodian. lib. 1.

Ὀσφρητὴς, et ὀσφρητικὸς, idem quod ὀσφραντὴς et ὀσφραντικὸς, apud Gal. et Alex. Aphr.

Composita.

Ἀποσφράσμαι, idem quod ὀσφράσμαι. Exponitur etiam passivè, naribus admoveor.

Εὐόσφρητος κύων, canis sagax.

Καπνοσφραντὴς, οῦ, ὁ, q. d. fumi olfactor. Paræmiacè dicitur de homine sordido et præparco. Suid.

Ὀσφὺς, ύος, ἡ, dorsi ea pars, qua cingimur, totius spinæ partium crassissimis maximisque vertebris compacta. Hesych. verò ὀσφὺν esse vult partem illam prope latera imam, quam Latini ilia appellant. (Mark. Pr. 496.) ☞ At Apollodorus, teste Suida, dictam vult quasi ὀσφραντὴν, quod ea pars osseæ sit et exsertæ: Aristoteles verò inde nomen habere scribit, quod sit τῶν ὀσφρήσεων ἐμφυτος.

Ὅτε, (et poëticè ὅτι. et Doricè ὅτα,) quando, quum. Cum indicativo, Æschin. ὅτε ἦν, quando erat. Et cum conjunct. Od. ξ'. Αἰεὶ δαίδεσσ' ἔτ' ἐπιφρονέοντα ἄκουεν Οἷσι. Dicitur, ἐσθ' ὅτε, est quando, i. quandoque. Ὅτι μὴ, quando non, si non, nisi. Πάντοτε, omni tempore, semper. Matth. γϛ. et passim in Novo Testamento. Ὅτι ἂν quandoquidem, ut ὁπόταν, quandocunque. ¶ Ὅτε accipitur etiam pro aliquando, interdum, quandoque; præsertim in partitione, vel repetitione. Quæ significatione scribitur etiam ὁτὲ. et Aristotel. ὁτὲ μὲν τοῦτο, ὁτὲ δ' ἐκεῖνο, aliquando quidem hoc, aliquando verò illud. ¶ Ὅτε, quoniam, quandoquidem, quum. Iliad. α'. ὅτε κρείσσων ἀρητῆρα. Dem.

Olymth. 1. ἵνα τάπερ τοῦθ' ὕστερ ἦχε, quæ quum ita sint. (ἵν' οὖν. Soph. Œdip. Tyr. 930. ἵνα καὶ. Æsch. Suppl. 633.) ¶ Item ὅ, τὸ pro ὅστις, qui. Od. ξ'. ¶ Ὅ, τι, ὅτι, τί, τι, &c. Artic. præp. compos. hic, hæc, hoc.

Ὅτ' ἄν, sive ὅταν, idem cum ὅτε. Cum subjunct. interdum, † Xen. Paed. 1. 2. 8. et 1. 3. 13.† et cum indicat. et optativo. † ὁπόταν. Xen. Paed. 1. 6. 10.† Ponitur et pro quando, quum, i. quandoquidem, quoniam. Aristot. de mundo, καὶ μάλιστα ὅταν τὸ τάχιστον τῶν ὄντων ᾖ τὸ πυρῶδες, præsertim quum ignita natura omnium naturarum sit celerrima. Sic et Thucyd. lib. 1.

Πότε; (interrog.) quando? Dem. Olynth. 3. πότε, ἢ δεῖ, φράζετε, εἰ μὴ νῦν; Sic et alibi passim. ¶ Pro eodem dicitur πῶτα, Doricè. Unde Ν ποτα, aliquando. et οὔ ποτα, nunquam.

Ποτέ, aliquando. Ποτὲ μὲν, ποτὲ δὲ, interdum quidem, interdum verò. nunc quidem, nunc verò. aliàs quidem, aliàs verò. † τὸ ποτε, et τί ποτε. Xen. Paed. 1. 1. 5. et 1. 3. 10. ὅ τι ποτε. l. 3. p. 120. a. ποτ' ἄλλος, ἄλλοθ' ἕτερος. modò hic, modò ille. Soph. El. 741.† ¶ Aliquando vacat. ut quum dicitur, ἀεί ποτε, semper. ¶ Annectitur etiam particulis, δὲ, ἤδη, μὰ, μενοῦν, οὖν, τοίνυν, τοι, τε. Nam dicitur, δ' ποτε, aliquando, nunquam, tandem. οὔ ποτε, et μά ποτε, τοίνυν ποτε, et ἤδη ποτε, μενοῦν ποτε, et οὔκουν ποτε, nunquam. † οὔ ποτε οἰόμενος, nec opinans. Xen. Paed. 1. 4. 18.† πάμπαν ποτε, semper. νύ ποτε, unquam, aliquando. † Aristoph. Nub. 834. Xen. Paed. 1. 1. 2.† (Soph. Tr. 564. μόνον δὲ cum Indic. pro nunquam emphat. Soph. Œdip. Tyr. 1234. οὐδ' ἂν εἰ μὴ ξυθανούμην, nil nisi commorientem. Æsch. Ag. 1148.)

Ὅτι, per syncopen dicitur, pro ποτε, ut, τίπτοτε; pro τί ποτε; quidnam? carnam? Odyss. κ'. (Æsch. Ag. 985.)

Ὁπότε, quando: indefinitè. Interdum cum indicativo, † Xen. Paed. 1. 4. 11.† interdum cum optativo. † Xen. Paed. 1. 3. 10. et 16. et 1. 4. 3.† Annectitur etiam particulis ἀν et δὴ. Nonnunquam ὁπότε, et ὁπόταν, † Xen. Paed. 1. 3. 10. Cum subj.† expon. ubi, quandoquidem. quoniam. Ὁπωσδὴ, quandocunque. Dicitur et ὁπωσὶ. poeticè pro ὁπότε.

Τότε, tunc. Dem. pro coron. καὶ τότε, καὶ τῶν, καὶ δεῖ. † τότ' ἐκεῖνος. Hes. Th. 536.† (Æsch. Ag. 775. 1156.) Item, tam demum; apud eundem, et alios. Ἀπὸ τότε, ab eodem tempore. Ἐκ τότε, ex eo tempore.

Τοτὲ, idem cum ἔστι, et ποτὲ, aliquando. (V. Æschyl. Ag. 100.)

Ὅτι, et poët. ὅττι, quòd. Cum indicativo, qui Latinè interdum redditur per infinit. ut Xen. Hellen. 7. εἶπεν ὅτι βούλοιτο, dixit, se velle. † Cum optativo. Paed. 1. 4. 10. et l. 2. p. 49. b. et p. 57. c. et l. 3. p. 66. a.† ¶ Οὐχ ὅτι, non quòd. Item non solùm, et non solùm non Τί ὅτι, quid est quòd; vel, quid est cur? ¶ Ὅτι interdum vacat: ut quum verba alicujus citantur; et appellatur Ὅτι μεμενοῦν. Thuc. lib. 5. τριῶν δ', ὅτι, Ἴσθι μὲ Διὸς ἥριον πάλλειν δ'. Sic et alibi, et passim in Novo Testamento. † Sic οὖν δ' ὅτι εἰς καιρὸν ἦλθε. Xen. Paed. l. 3. p. 63. e.† ¶ Ὅτι, quàm. Cum superl. Thuc. ὅτι ἐν βραχυτάτῳ, quàm brevissimo tempore. Idem, ὅτι πλείστους, quam plurimos. † Sic Xen. Paed. 2. 56. a. ὅτι μεγαλοπρεπέστατα. Hesiod. Asp. 21. ὅτι τάχιστα, ὅτι πλεῖστον χρόνον. Xen. Paed. 1. 4. p. 95. a. ὅτι σμικρότατα, l. 3. p. 137.† Et cum adverb. ὅτι τηλοτάτω, quàm longissimè. ὅτι μάλιστα, quàm maximè. ¶ Cum diversis particulis positum, diversis modis exp. ut, ὅτι ἀλλὰ, at verò, ὅτι γὰρ μὴ, nisi enim. ὅτι δὴ τί; quamobrem? ὅτι ἴσως, quin. ὅτι μὲ, nisi. ὅτι τοίνυν, quòd verò, itaque quòd. ¶ Ὅτι, quòd, eo quòd, propterea quòd, quoniam, quia. Dem. in ep. Philip. τί ποτ' οὖν ἐστίν; ἐν τῇ πρατίστῃ πόλιν πόλιν κατοῖζουσι ἡμῖν; ὅτι ἐμὲ αἰτεῖς στρατιώτας καὶ τριήρεις; † ὅτι excipit διὰ τοῦτο. Xen. Paed. 1. 2. 10.† Pro eodem dicitur et, ἔστι τα, apud Plat. de rep. et ὅτι, apud Aristoph. † Nub. 330. et 734. ὅτιὴ, τί; quamobrem? Nub. 782.†

Composita.

Διαλοιδόρει, videlicet, scilicet. Plat. de rep. 6. τὸν ἕτερον γὰρ διαλοιδόρει ἑρωτᾷς, scilicet de sole hoc percontaris. † Sic Xen. Paed. 1. 6. 20.† Adhibetur et responsioni affirmative. Et pro eodem, διαλοιδορεῖ, apud Aristoph. in Plauto, invenitur.

Διότι, pro διὰ τί, τι; propter quid? διὰ τί; sæpe apud Aristotel. Usurpatur et citra interrog. pro, quare, qua de causâ, quamobrem, cur; apud Xenoph. Ildefonsoque apud Proclum et alios philosophos, τὸ διότι, causa cur. ¶ Significat rariùs idem quod ὅτι, quoniam, quia apud Aristot. in probl. Xen. et Luc. † διότι. Lacon. cap. 1. 13. ubi quidem per nam exponunt; sed puto esse quoniam, quia.† Interdum et pro ὅτι usurpatur, i. quòd. Dem. pro cor. συνδέομαι μὲν τοῦ, διότι πᾶσαν ἡμῖν Ἀθηναῖοι πρεσβείαν φιλοτιμίαν. Et Xen. λέγει, διότι ἀφαιζεῖται, dico, quòd obruunt.

Καθότι. quatenus. Item, quomodo, qua ratione. Item, sicut, quemadmodum. Vide et in Ὅς.

Ὀτοβόη, ας, ἡ, strepitus, tumultus, sonus, sonitus. Hesiod. in Theog. † 709.† ὀτοβὴ δ' ἀνάλαντος ἰφάνη. Scribitur et ὀτοτοβὴ pro eodem, ut apud Luc. de scrib. hist. ὀτοτοβὴ ἦν, καὶ κλαυθμός.

Ὀτοβέω, et ὀτοτοβέω, ῶ, strepito, tumultuor, persono. Æschyl. in Prometh. ἐπεὶ Π πυρίδαστος ὀτοτοβεῖ ἔσωθ' ἐχίνας ἐπταλίτους πύλας. Et apud Athen. l. 11. ὁ Ν χαλκοδίτης ποτόβλης ὀτοτόβει.

Ὀτοτοῖ, et ὀτοτοτοῖ, heu, hei, apud Eur. in Andr. Æschyl. et Luc. † ὀτοτοτοτοῖ. Soph. El. 1245.† [Ὀτοτοτοτοῖ. Eurip. Here. Fur. 874. Ὀτοτοτοτοῖ, στενάζω. Ὀτοτοτοτοῖ. Ion. 789. Ὀτοτοῖ. Orest. 1390. Ὀτοτοῖ. Schol. ἐπιφωνεῖ ἐστι θρηνητικὸν. Andromach. 1197. Ὀτοτοῖ, ὀτοτοῖ. 1200.] [Ὀτοτοῖ. Phœniss. 1475. ὀτοτοῖ. Æschyl. Ag. 1266. Ὀτοτοτοτοῖ. Æschyl. Pers. 268. Ὀτοτοτοῖ. 921. Ὀτοτοτοτοτοτοῖ. Æsch. Ch. 156.]

Ὀτοτύζω, et ὀτοτοτύζω, dico ὀτοτοῖ. heo. Hesych.

[Ὀτοτύζει. Aristoph. Av. 1042. Ἢ δὲ γ' ἀϊόντα Ὀτοτύζει χἤκει τάχα. Schol. Ἀπὸ τοῦ ὀτοτύζειν ἐσχηματίσται.]

[Ἀποτοτύζω, (comp.) Æsch. Ag. 1063.]

Ἐποτοτύζω, (comp.) defleo, deploro, super aliquem lugeo. Euripid. in Phœniss. [1045.] Ἄλλος ἄλλον ἐποτοτύζει.

Ὀτρύνω, F. ὑνῶ, incito, instigo, adhortor, urgeo. Il. α'. Ὀτρύνων ἵππους τε καὶ ἀνέρας ἀντιβολήσας. Il. β'. Τί μοι ταῦτα καὶ αὐτὸν Ὀτρύνεις; Il. α'. ἐμὲ ἐτρύνομεν ἀμφὶς καὶ ἄμυδις ἀγῶνας, Ἀνδρῶν ἠνορέαν ἔνθα καὶ ἔνθα κρίνοντε. Sic et Odyss. ξ'. et alibi apud Homer. † Cum acc. et inf. Hes. Th. 885.† Futurum ὀτρυνῶ, et Ionicè ὀτρυνέω, interdum in præsenti usurpatur; ut Od. β'. Ταῦτα δ' ὀτρυνέει Μέντης ἐδὲ εἴκελ' Ἀρητι. (impello. Soph. Aj. 60. Il. Υ. 254. 268. Æschyl. Ag. 312. Soph. El. 25.)

Ὀτρύνομαι, incitor, instigor, urgeor. Il. ξ'. Ἡμεῖς ὀτρυνόμενοι ἀμύνομεν ἀλλήλοισιν. Aristotel. de mundo, ὑπὸ μιᾶς ῥοπῆς ὀτρυνόμενον ἀνάγκην, γίνεται τὸ ὅμοιον.

Ὀτρυντής, ῆρος, ὁ, incitator, qui instigat et urget. Hesych.

Ὀτρυντύς, ύος, ἡ, hortatio, instigatio. Il. τ'.

Ὀτρηδέως, celeriter, et more eorum qui vel ab aliis aut sponte sponte incitati aliquid maturant. Il. γ'. et Od. τ'.

Ὀτρερός, celer, citatus. Odyss. Υ. et alibi apud Homer. et Aristophan. in Avib.

Composita.

Ἐξορτάω, exhortor, extimulo. Eurip. in Suppl. Ὅς μ' ἐξορτάσει πεῖθ' ἡμῖν πόλεσι λιταῖς. (Æsch. S. c. Th. 698.) [Thucyd. Hist. lib. 1. τὸ Π πλῆθος, τῶν ξυμμάχων ἐξορτησάντων, &c.]

Ἐνορτάω, instigo ad aliquid, incito, urgeo. Il. ξ'. Ἐνορτάουσα πρόμοισιν. Sic Il. ζ'. et ι'. et Od. δ'. Herodot. ἐνορτάσαντες τοὺς Σκύθας. Thuc. l. 7. καὶ τὸν ἵππον πόλεμον ἐν μᾶλλον ἐνορτάσαι γίγνεσθαι. (Æsch. S. c. Th. 701.)

Ἐργότης, inspector operum, qui urget operas. Hesych.

Παροτρύνω, invito, instigo, hortor. Idem. [Act. Apost. xiii. 50. Οἱ δὲ Ἰουδαῖοι παρώτρυναν τὰς σεβομένας γυναῖκας καὶ τὰς εὐσχήμονας, &c.]

Οὐ' (sequente consonante,) et οὐκ, (sequente vocali tenui,) et οὐχ, (seq. vocali aspirata,) et οὐχὶ, (pro quo Homerus nisi dicere solet,) non. Exempla et in carmine et in prosa passim sunt obvia. Interdum geminatur, eleganter et ornatus gratia. Dem. in Mid. οὐ μὰ Δι' οὐχὶ δημοσίᾳ ἀχθεσθῆναι αὐτὸν. Additur etiam verbis per se negantibus, qualia sunt, ἀναγκαῖον, ἀρεστὸν, πολὺν, ἐοικὸς. et similia. Jungitur et particulis ac nominibus negantibus. Interdum etiam geminatur οὐ, vel οὐκ, abundante altera particula. ¶ Aliis quoque particulis jungitur. Οὐ γὰρ, non enim. item interrogative, nonne? Οὐ γὰρ ἀλλὰ, enim verò, at verò. interdum simpliciter pro γὰρ. Οὔτι, poëticè pro οὐ, non. † Hesiod. Theog. 310.† pro quo dicitur in prosa οὔτοι. † οὔτε, non. Aristoph. Nub. 812.† Οὔτοι, non equidem, haud sanè. Οὐ μὰ Δία, non per Jovem. Οἰμωξῆ, atqui. vel, non certè, non profectò, non equidem. Item pro, neque enim. et pro, verumtamen non. Οὐκοῦν; interrog. nonne? Item atqui. † Sic Xen. Paed. 1. 6. 9.† item profectò, enimverò. Item itaque, igitur. † Xen. Paed. 1. 4. 19.† Οὔκουν, non igitur, non itaque, proinde non. Οὐδὲ, et οὔτε, nec, neque. Item οὐδὲ, ne quidem. ut, οὐδὲ γῷ, ne gry quidem. Οὐχ ἧκα, nedum; in fine sententiæ. Item non solùm, non modò. pro quo dicitur, οὐχ ὅτι, sequente ἀλλὰ καί. Interdum οὐχ ὅτι ponitur pro, non modò non, non tantùm non. Οὐχ ὡς, non ut. item, nedum. Οὐ μὴν ταῦ, nequaquam. Οὐ μὴν τα, non tamen. Adhibetur et responsioni pro, minimè verò. Οὐ μὰ, vel οὐ μὰ γα, non tamen, verumtamen non. ¶ Οὐ et οὐκ vel οὐχ non οὐχὶ, interdum interrogative pro, nonquid, nónne, num, apud Luc. Dem. Xen. et cæt. Pro eodem dicitur etiam οὐκ ἄν, et οὐ γὰρ, οὐ δῆτα. In hac signif. interdum omittur οὐ. Quandoque etiam extra interrogationem, et in repetitione, et in responsione. (Οὐ. ante φημί. Palæph. p. 11. Redupl. Soph Œdip. Tyr. 1108. μὰ οὐ. ib. 1111. οὐκοῦν non itaque 573. οὐ μὰ γά. Il. γ'. 453. οὐ μὴν ἄν. Aristoph. R. 564. 1219. οὐ Ν ταῦ revera? 529. ubi V. Kuster. Not. οὐκοῦν. Æsch. Suppl. 845. Cum Acc. juramentis adhibetur. Theoc. Id. 4. 17. 29.) ¶ Οὗ, sui, vide in Ὅς. ¶ Οὗ, cujus, item ubi, vide in Ὅς.

Οὐαὶ, væ, interjectio dolentis vel dolorem denuntiantis: apud bibliorum interpretes et Novi Test. scriptores. Ubi et οἰὰ invenias.

Οὖας, ατος, τὸ, auris. Il. χ'. Αἱ γὰρ ἐμ' οὖατα οἶσιν ἐν ἰφθίμοισι βάλοιεν. Hesiod. in Theog. † 701.† οὖατα ἔστιν ἀκοῦσαι. Tripodi quoque οὖατα tribuuntur. Il. σ'. οὖατα δ' οὔτοι ἔμελλον ἀμοιβαδὶς ἀκαχήσειν.

Οὐατίσκος, auritus. In epigram. Dupl. οὐατίσκου.

Οὐάτιος, supin. extremus, imus. apud Orph. παρὰ ῥίζαν ἐσ' οὐατίης, sub imis plantis.

Ὄαξ, Doricè pro ὄαξ.

Ὄαξις, audio. Hesych.

Οὐάξ, τὸ, idem quod ὄαξ, ex quo Bast. συμπάξδαι scribit. Plut. symp. 2. καὶ μὴν τετριμμένον ἦχε τι οὐάξ. Soph. † v. 27.† ὀρθὸν οὐᾶς ἔστησε. Cæteri casus formantur tanquam ab οὐᾶς, ut genit. οὐάδος, dat. οὐάδι. reliqui frequentissimo in usu in omni numero. (τοίνυν Π λόγους ψεύδεσι πλάττων εἰς ὦτα φέρει τὰ τοῦ Ὀδυσσέως. Tales sermones calumniose confingens in aures omnium inserebat. Soph. Aj. 149. V. Eurip. Med. 1141. Philoctt. l. 1. c. 28.) ¶ Metaphoricè regum et principum ὦτα dicebantur delatores, seu coryceri, qui auscultabant quid quisque loqueretur, et ad reges seu principes deferebant. apud Xenoph. et Aristotel. Vasis quoque ὦτα tribuuntur, i. ansæ, apud Plut. et Athen.

Ὠτώεις, auritus, aures habens, vel ansas. Il. ψ'. et Hesiod. in Erg.

Ὠτιαῖος, ου, ὁ, auricularis, auricularius, ad aures pertinens. ut, ὠτιαῖος κλυστὴρ, auricularis clyster, apud Gal. τῶν κατὰ τόπους, lib. 3.

Ὠτίνης δάκτυλος, auricularis digitus, minimus, medio proximus.

Ὠτάριον, ου, τὸ, auricula. Epigr. lib. 2. Ὠτάρια dicuntur ostrea quædam. apud Athen. l. 3.

Ὠτίον, auricula, idem cum ὠτάριον. Luc. l. 2. epigr.

Ὦτις, sive οὖτις, otus: avis nycticoraci similis: sic dicta quòd παρὰ τὰ ὦτα πτερύγια ἔχει. Arist. hist. an. l. 8. c. 12. ¶ Ab hac ave metaph. ὦτα dicuntur homines fatui et decepta facilè. Athen. loco citato, et Eustath. ex Ælio Dionys.

Ὠτὶς, ἴδος, ἡ, avis tarda: de qua Aristot. hist. an. l. 6. et l. 9. c. 23. Vide et Athen. l. 9. Scribitur et ἰτὶς. apud Xen. anabas. lib. 1. teste Gal. in lex. Hippocr. et οὐτὶς, apud eundem Galen. de aliment. l. 3.

Composita.

Ἀμφοῦς, οῦς, ὁ, et ἀμφώς, ῶος, ὁ καὶ ἡ, utrinque auritus, binas aures habens. Item metaph. utrinque amatus: ut, ἄλλοτε ἀμφοῦς, Od. χ'. Εἰ, κατὰ δῆμον ἀμφώς, apud Theocr. idyll. 1.

Ἀμφωτὶς, vel ἀμφῶτις, ίδος, vel ἀμφωτὶς, ίδος, ἡ, poculi genus habentis binas ansas. ¶ Item ἀμφωτὶς, tegmen auris, vel munimentum auris. Etymol. ¶ Exponitur et, auris seu ansa vasis. unde proverb. apud Suid. μέχρι τῶν ἀμφωτίδων.

Ἀνώτατος, auribus carens. Theocr. in Epigr.

Ἄωτος, auribus carens. Eust. ¶ Item ἄωτος. de qua signif. vide derivata ab Ἄω spiro.

Βραχύωτος, breves habens auriculas. ut, βραχύωτος αἴθων, apud Athen. lib. 11.

Δίωτος, duas aures seu ansas habens. Idem ibidem.

Διώτη, genus vasis à duabus auribus, i. ansis, sic appellatum.

Ἐνωτίζω, auribus percipio: audio. Suid.

Ἐνωτίζομαι, idem. Hesych.

Ἔνωτα, ων, ὁ, inauris. Hesych. ex Soph. capt.

Ἐνώτιον, idem. Poll. lib. 2.

Ἔωτιλες, ligna quæ ex utraque proræ parte velut aures prominent. Thuc. l. 7. Eurip. in Iphig. Taur.

Ἐξωτὶς μύλη, et μυλωτὶς, ίδος, ἡ, specillum auriculare.

Μόνωτος, unam habens aurem vel ansam.

Μύωτον, τὸ, et μυωτὶς, ίδος, ἡ, auricula muris: herba notissima, quæ et alsine dicitur, de qua Dioscor. l. 2. c. 214. Scribitur et μυόωτον, apud Paul. Ægin. et μυοῦτις, apud Aët. l. 1.

Παράτιον, ornamentum auriam. ¶ Item alter oculi angulus qui aures spectat, oppositus angulo nares intuenti, qui μυκτὶς dicitur. Schol. Nic.

Παρωτὶς, ίδος, ἡ, tumor glandularum sub auribus. Gal. l. 3. τῶν κατὰ τόπους.

Περιωτὶς, ίδος, ὁ, tegumentum quod auri circumdatur. Etymol.

Πολύωτος, multas habens aures.

Τετρώωτος, cui quatuor sunt aures vel ansæ. Athen. l. 11. ex Anticlide.

Οὖδας, sum. et acc. τὸ, (obliq. mutuat ab insolitato οὖδος, nempe οὔδεος, οὔδει,) solum, pavimentum, humus. Iliad. ά. et μ'. ἐ Ρ' ἔστης οὖδει ἐφ' ἑπτὰ. Iliad. χ'. Οὖδει ἐν-

συλήσαντα καρίσατο. Hiad. σ'. ἶλιξ δὲ δεύτερον οὖλας. Odyss. γ'. Αἶψα δ' ὑγιφάλῳ τε καλῷ ἐπιμήσατο οὖλας. ☞ Ab ἶλις derivari posse videtur, quoniam in solo ambulamus et incedimus: vel ab ἴω, i. εἶμι, vado. (Æsch. Pers. 163. Ag. 512. Suppl. 1037. Eurip. Med. 1197.)

(Οὐλίζω, humi prosterno. Athan. V. 8. Ant.)

Οὐλίς, (oxyton,) ίδος, ἡ, limen: † Hes. Th. 811.† ligneum seu saxeum in ima januæ parte, qua in ædes introitur. ☞ Eustath. enim παρὰ τὸ οὐλόπεδον, derivat. Iliad. Σ'. Ἔνθα σιδήρειαί τε πύλαι, καὶ χάλκεος οὐδός. Od. ι'. Ἐς μυχὸν ἷξ οὐδοῦ. Od. σ'. ἐκτὸς ἐπὶ λάϊνον οὐδόν. Plut. in Probl. Rom. τὸν γαμοῦντα οὐκ ἔδουν αὐτὸν ἐκτρέπεσθαι τὸν οὐδὸν τῆς οἰκίας, ἀλλ' ἐντρέχουσιν οἱ νεανίσκοι. ¶ Pro eo per systolen dicitur ὖλις, apud Soph. in Œdip. Colon. teste Eust. ¶ Metaphoricè γήρως οὐδὸς dicitur, i. introitus, εἴσοδος, in senectutem, Il. χ'. et Od. λ. et apud Plut. de rep. lib. 1. Exponitur etiam, ἔξοδος, exitus, in eodem exemplo: ut ἐπὶ γήρως οὐδὸν dicitur esse, qui incipit egredi senectutem, et morti proximus esse. Nam limen non tantùm ingrediendi est, sed et exeundi. (Theoc. ψ'. 50. πδ'. 15.)

Οὐδὶς dicitur Æolicè pro οὐδός. Od. ζ'. Ἐπεὶ φέρ' ἄρον φαλὶ' ἵμαντα· οὐδὶς, lubricam esse viam. Verùm hoc οὐδὶς non hoc, sed in ὖλις, fuit annotandum.

Οὐδαῖος, α, ον, humilis, terrestris. Πῆλος οὐδαῖος, apud Nonn. fons è terra scaturiens. Οὐδαῖος Κρυπός, Pluto subterraneus, apud Dionys.

Composita.

Ἀμφοῦδις, (adverb.) idem quod ἀμφ' οὖλας, in terram, humi. Od. ρ'. Ἰλάσκου κέρα ἀμφοῦδις ἀΐσας. Scribitur et ἀμφοῦδις, Hesych. qui τὸ, ἀμφοῖν δὶς πίπτων, apud Hesiod. exp. ambabus manibus in terram dejiciens.

Προσουδίζω, humi allido, affligo ad terram. Plutarch. in Galb. προσουδίσαντες τὸν Γάλβαν ἔπαιον. Sic et apud Suid. ὁ δὲ ἄρας μετέωρον, προσουδίζει τε καὶ ἀναστέλλει.

Ὑπουδαῖος, subterraneus.

ΟΥ̓ΘΑΡ, ατος, τὸ, uber, mamma: propriè in belluis. Herodot. in Melp. τὰς φάλλας τε σίφωνίζουσι φυσητῆρσι ἐς ἕκαστον, καὶ τὸ οὖθαρ καθίεσθαι, et uber demitti. Hom. Od. ί. Οὖθατα γὰρ σφαραγεῦντο, uberi intumescebant lacte. Apud Teleclidem verò comicum, Ὡς οὖθαρ ὄϊδες εἰσὶν αἱ δίκαι φέρειν. ¶ Fuit et cibus in deliciis habitus. Plutarch. de conserv. valet. πρόγματος σωτῆρος καὶ σκοτιλοῦς μὴ ἀπολαύσαι παρέντες, οἷον οἴδασι, ἢ μαστὸν Ἰταλικὸν, ἢ Σαμίαν πλακοῦντα, ἢ χοῖρος ἢ ἀλφίτου. Latini nomen etiam appellant. ¶ Metaphoricè verò οὖθαρ ἀρούρης dicitur uberias et fertilitas soli. Hiad. ί.

ΟΥ̓ΙΤΤΟΝ, virgum, herba Ægyptiaca, de qua Theoph. hist. pl. lib. 1. cap. 2.

ΟΥ̓ΛΟΣ, η, ὁ, integer, sanus, perfectus. (☞ Ionicè pro ὅλος, sicut οἶδις, pro ἶδις.) Odyss. ρ'. Ἄγρυ τ' οὖλα ἐλὼν σπιμαλλίδος ἐκ κασσύης. Sic et Hesych. οὖλος, exp. ὑγιὴς, ἀλάλητος. ¶ Item tener, mollis. Ut Il. κ'. οὖλα δ' ἐνιπλήξεσκε λάχνῃ. Od. Υ'. Ἀμφὶ δ' ἄρα χλοάνας οὖλας βάλον, ὕδι χυτῆσας. Sic et Il. σ'. et ω'. ¶ Item crispus, contortas comas habens. Od. ψ'. καὶ δὲ κάρηνε οὖλαι ἓκ πίσεος ἐσσυμένην ἀΐδηλα ἔοικε. Theophr. (de Græco nostro:) οἷον δὲ τὸν μὲν ἐν τῷ ἔρῳ φαίνειν ξανθὸν, καὶ σίγκυρνον, καὶ οὖλον, καὶ στραβόν. Dicitur et de quibusvis tortis, unde et Hesych. exp. συντεταμένος. ☞ Rust. in hac significat. ab ἑλᾶ derivat. ¶ Οὖλον adverbial. exp. συντεταμένον καὶ ἰξύ. ut Il. ζ'. Οὖλον ἀναλέγοντες, ὅτι περίβλητο ἶσον κίρκῳ. Sic et plural. apud Plut. περὶ ἀδίκων. οὖλα καὶ σπασὶ καὶ συντεταμένα φθεγγόμενος. ¶ Item οὖλος, manipulorum collectorum fascis. Athen. l. 14. τὰ δράγματα τῶν σταχύων αὐτὰ καθ' αὑτὰ περιτιλήσαντες ἁμάλλας συνδησάμενοι δὴ, καὶ ἐκ πολλῶν μίαν γενομένην, δέσμην, οὖλος καὶ ὄλμος. ¶ Item hymnus qui in honorem Cereris concinebatur, teste Athen. Ibidem. ¶ Pro ὅλος vide in Ὅλλυμι.

Derivata ab οὖλος, integer, sanus, &c.

Οὐλότης, ητος, ἡ, salubritas. Alias signif. vide in sequentibus classibus derivat.

Οὔλιος, salutifer. Sic etiam appellatus fuit Apollo, eo genius præstans salubribus consiliis, i. sanitatis author, inquit Macrob. Εἰ, οὐλία, ἡ, epitheton Dianæ eandem ob causam, teste Pherecyde.

Οὐλόω, bene valeo, sanus sum. Odyss. ω. Οὐλά τε, καὶ μάλα χαῖρε, θεὰ δέ τοι ἶλαος εἴη.

Οὐλή, ῆς, ἡ, velum ad sanitatem perductum: seu nota vulneris sanati: cicatrix. Od. φ'. Aristot. de arte poët. Plut. de sera num. vind. (Philostr. l. 2. c. 30.) ¶ Οὐλαὶ hordeum dicitur, quòd integrum comederetur olim ante inventum molarum usum, ut tradit Fest. ¶ Accipitur et pro mola salsa, qua hostiæ aspersæ sacrificabantur. Od. γ'. Paus. in Att. et Athen. lib. 6. Pro eodem dicitur etiam ἀλαί, apud Hesych. Item ἅλαι, et ἰλαί, apud eundem et Suid.

Οὐλόω, ad cicatricem perduco: unde οὐλοῦσθαι, cicatricem ducere. Aristot. in probl.

Composita ex οὐλὴ et οὖλος.

Ἀνουλόω, cicatrice obduco, ad cicatricem perduco. Dioscor. l. 5. c. 84. τὰ καυθέντα τῶν ἕλκῶν ἀνουλοῖ. Et in pass. ἕλκη ἀνουλούμενα. Alex. Aphr.

Ἀνούλωσις, εως, ἡ, cicatricis inductio: vel quum vulneris cicatrix contrahitur. Alex. Aphrod. in problem.

Ἀνουλωτικὸς, cui vis inest cicatricem inducendi. Dioscor. lib. 1. cap. 49. et lib. 5. cap. 97.

Ἀνουλωτροφὸς, cicatrice educatus, sanus. Plut.

Διουλάντιος, Philop. et Διουλωτὸς, ægrè cicatricem trahens. Dioscor. l. 4. c. 41.

Ἐνουλόω, idem cum ἀνουλόω. Dioscor. l. 5. c. 92. ἐνουλοῖ τὰ παλαιὰ ἕλκη.

Ἐνούλωσις, idem cum ἀνούλωσις.

Ἐνουλωτικὸς, idem cum ἀνουλωτικὸς. ut, ἐνουλωτικὰ φάρμακα, apud Gal. ad Glauc. lib. 2.

Διουλωτὸς, idem quod Διουλάντιος.

Συνουλόω, (decomp.) idem quod ἐνουλόω. Arist. probl. sect. 1. qu. 49.

Καυτηλόω, idem cum ἀνουλόω. Dioscor. l. 5. c. 48. οἷ δὲ λεπτοὶ τῶν ἐμπλάστρων καὶ ξηρὰ καυτηλοῦν δυνάμενα.

Καυτηλωτικὸς, idem cum ἀνουλωτικὸς. Idem l. 5. c. 105.

Διακαυτήλωτος, (decomp.) ægrè cicatricem ducens. Dioscor. l. 5. c. 95.

Συουλόω, cicatricem contraho, cicatricem cogo facio.

Συνούλωσις, cicatricis contractio.

Συνουλωτικὸς, cicatricem contrahere potens.

Ὑπουλος, ου, ὁ vel ἡ, sub cicatrice latens. Plutarch. in Lyc. Item metaph. sub quo vitium aliquod latet, occultus, subdolus, fallax. Plato in Gorg. Plut. de fort. Alex. et in quæst. Platon. (Soph. Œdip. Tyr. 1410.)

Ὑπούλως, latenter, simulatè, infidè. Plut. in Cic.

Ὑπουλότης, ητος, ἡ, vitium latens et occultum: propriè, sub cicatrice. Cyrill.

Ἀνύπουλος, (decomp.) sub cujus cicatrice nullum vitium latet. Et metaph. non simulatus, non infidus et subdolus.

Derivata ab οὖλος, tener.

Οὐλότης, mollities, teneritudo.

Οὖλον, ου, τὸ, gingiva, caro dentes continens: præsertim exterior. (Æsch. Ch. 898.) ☞ Sic dicta ob teneritatem ac mollitiem. Hipporr. et Alexand. Aphrod. in problem. Οὖλα, Poll. lib. 2. appellari scribit carnes quæ dentes ambiunt extrà.

Οὐλων, gingivalis.

Composita ex οὖλον, gingiva.

Ἔνουλα, gingivæ interiores: carnes dentium interiores. Poll. l. 2.

Οὐλὶς, vitium gingivarum, quo tuberculum in his et carnis excrescentia provenit, ad intimos molares dentes pertinens. Paul. Ægin. l. 3. c. 26. et Actuar.

Παρουλὶς, inflammatio partis alicujus gingivarum; quæ, nisi discutiatur, suppuratur, in abscessum vertitur. Ægin. l. 3. c. 26.

Derivata ab οὖλος, crispus.

Οὐλότης, ἡ, crispa coma, crispitudo. Aristot. de gen. an. l. 5. c. 3.

Οὐλὰς, άδος, ἡ, crispa: Nic. in Alexiph. Exp. etiam, densa, opaca.

Οὐλαμὸς, condensum et confertum agmen: propriè, multitudo quinquaginta equitum, quadrangulari forma per decem et quinque disposita; ut definit Plut. Utitur et Homer. Il. ά. (τάξις συντεταμένη ἐς τετραδίκαντα ἀνδρῶν. Il. Υ. 251.) Translatur ad apum agmen: apud Nicand. in Ther.

Ἀκρουλὰς, (comp.) summe crispus. Aristot.

Pertinentia ad οὖλος, manipulorum fascis, &c.

Οὐλὰ, ἡ, vocabatur Ceres, quòd ejusmodi fasciculos rusticis largiretur. Athen. l. 14.

Ἴουλος, idem cum οὖλος, crispus. Athen. ibidem. ¶ Qui et annotat, ἴουλον dici etiam τὸν τῶν παλαιστικῶν ὕδατι, cantilenam eorum, et carmen, qui vel quæ lanam tractant. ¶ Ἴουλος dicitur etiam prima lanugo, ex puberum genis efflorescens. In qua signif. duri τοῦ ἴουλου derivari traditur. Od. χ'. περὶ σφῶϊν ἐστὶ κρατέφατος ἰούλος Ἀνδρῶν. Apoll. Arg. lib. 2. Διὸς ὣς ἔτι χαίτης ἰούλος Ἀντέλλει. Xen. in sympos. τούτου μὲν παρὰ τὰ ἄλλα ἔτι ἰοῦλος καθίζεται. (σπάνιος δ' ἰοῦλος ἔτι δὲ παρείαις. Æschyl. S. c. Th. 540. δρέξ rubini. Theoc. ιδ. 85.) Tribuitur et avellanæ, nuci, in qua sic appellantur villi cellæ compactili: apud Theophr. hist. plant. l. 3. c. 7. ¶ Ἴουλοι nominantur et bestiolæ quædam multipedes. Hesych. et Suid. qui et hos et πολυπόδια. ¶ Item ἰούλους à Numenio appellata fuisse intextum torum, testatur Athen l. 7.

Ἰουλίδες, ας, ἡ καὶ ὁ, iulos polypodas referens, qui est ex genere iulorum polypodum: Aristot.

Ἰουλίζω, primam lanuginem emitto. Tryphiod. de excidio Troj. τέρενος ἰουλίζων πρωτόφρων.

Ἴουλὰ, ἡ, idem quod οὐλὰ: Athen. l. 4.

Ἴουλις, ἴδος, ἡ, pisces quidam, Arist. hist. an. lib. 9. Diosc. lib. 2.

Composita ex ἴουλος.

Ἀσίουλος, impubes, cui nondum effloruit prima lanugo.

Δρεπτήγουλος, seu δρεπτηγίουλος, hymnus qui in Cereris honorem concinebatur.

Καλλίουλος, idem. Athen. loco citato.

ΟΥ̓Ν, igitur, ideo, itaque. Item tandem, tamen, præcedente μὲν. Exponitur etiam, certè, quidem, utique, et, γοῦν. Multis particulis subjunctum vacat. Οὖ, ὡς οἶδα, pro ὡς. Ἐστὶ οὖν, pro ἐστί, οὐκ οἶδ', pro οἶδ'. οὐκ οἶδ', pro οἶδα. Sic, ὡς οἶδ', pro ὡς. Interdum οὖν conjunctim legitur cum antecedente particula. Ὅτ', ὁπόταν, ὁπόταπερ, &c. Sic et, γοῦν, pro γε οὖν. (Obs. post particulam δὴ. pro certè. Æsch. S. c. Th. 816. Ag. 547. ἔστι γάρ οὖν. Eurip. Med. 534. ἀλλ' οὖν. id. Phœniss. 455. post εἶτα. Æsch. Ag. 576. καὶ γὰρ οὖν. 209. 616. γοῦν. Soph. Œdip. Tyr. 89. 416. 635. 1538. ἔστιν οὖν. Æsch. Ag. 1180. Ch. 94.) † Sic ἐπεὶ τοίνυν οὖν. Xen. Paed. l. 37. c. ἐπεὶ τοίνυν. l. 3. p. 65. c. et l. 4. p. 103. b. μὲν οὖν inservit responsioni. l. 3. p. 65. c.† ¶ Pro οὖν dicitur Ionicè et Doricè ὦν, igitur. Apud Herodot. sæpe παρίλλην.

Τοὖν, pro γε οὖν. Interdum tamen pro solo γε ponitur, interdum pro οὖν solo. Aliquando significat certè, quidem, vel, certè quidem, equidem. Item quippe, siquidem, nam. † Xen. Paed. l. 1. l. 4. et l. 3. 9. et l. 5. 8.† Interdum pro γε δὴ ponitur, seu pro ἀλλά, saltem. Interdum significat, etiam, quoque. Nonnunquam significat, οὖν, igitur, itaque, idcirco. (Eurip. Phœniss. 585. Æsch. Ag. 641. ἔτι γοῦν. Luc. Som. p. 4.)

Ὅτευ, sive, vide in Ὅ.

ΟΥ̓ΡΑ, ας, ἡ, cauda. Tribuitur omni animantium generi ratione carentium, avibus exceptis, quibus ἰδιώνυμον peculiare est. Il. ώ. Οἰῷ δὲ πλωτῆς τε καὶ ἰσχία ἀμφοτέρωθε μάστιεται. Od. ε'. Οἰῶν μακρῶν περιτελλομένης ἀΐστων. Plut. de solert. anim. ἵστανται τὰς οὐρὰς ἀπόπτως. Xen. in Cyn. Ταῖς οὐραῖς διαστίνονται, καὶ ἐκπλήττουσι τὰ ἴχνη. Per jocum de homine dicitur, et et οὐρὰς. ¶ In exercitu sic dicitur extremum agmen: ut apud Xen. οἵπερ δὲ ἔσονται κατ' οὐρὰν τῆς μετὰ τοῦ φυλάκου τάξεως. Κατ' οὐρὰν ἵστασθαι, † Xen. Paed. 2. 55. b.† expos. etiam, à tergo sequi: apud Athen. lib. 7. ¶ Navis quoque prora οὐρὰ appellatur.

Οὐραῖος, α, ον, caudatus, ad caudam pertinens. Apollon. Arg. 2. ¶ Τὸ οὐραῖον, apud Hippocr. lib. περὶ διαίτης ἐξ. καθ. dicitur extrema pars ossis. ¶ Τὰ οὐραῖα, sæpe appellantur ipsæ οὐραί. Ut apud Athen. lib. 7. κυνέοντες οὐραίους. In multitudine autem hominum sic vocatur pars posterior seu extrema: apud Phil. de vita M. l. 1. ¶ Femin. οὐραία per paragogen dicitur pro οὐρὰ, ut σταλαία pro σταλά, et Ἀζανία pro Ἄζανα. Eustath.

Οὐραῖαι τένοντες, appellantur nervi, qui usque ad ossis extremum protenduntur: apud Hippocr. ibidem.

Οὔρειος, idem quod οὐραῖος. pro quo exemplo ι dicitur ἴρις. unde, ἴριαι πλακοῦντες, apud Plaut. teste Eustath.

Οὐράκιον, idem ac σκαφεῖον, ferrum, quo ima hastilia pars, crucis in modum, prælixa est, quasi οὐρὰ τοῦ δόρατος. Il ν'. † Apoll. Arg. iii. 1252.†

Composita.

Ἀλωπεκοῦρος, ου, ὁ, vulpina cauda: genus herbæ, apud Theophr. hist. pl. lib. 7. cap. 10.

Αἴθυρος, ου, ὁ, (παρὰ τὸ αἴθεσθαι καὶ καυθῆναι τὴν οὐρὰν) ostrea, fellia. Arist. hist. an. l. 5. c. 2. Item piscis quidam: apud Diosc. l. 2. c. 29.

Ἀλλοῦρος, radix quædam ita vocata, quòd cani ea utantur. Hesych.

Ἀρκτοῦρος, q. d. ursæ cauda: stella est, post caudam ursæ majoris inter hostæ crura posita. Hesiod. in Erg. ἀρκτοῦρος θ' ἱερὸν δολιχάγκαλος ἄστρον. (Soph. Œdip. Tyr. 1138.) ¶ Est et herbæ nomen, quæ alias acetum dicitur. Dioscor. l. 4. c. 6. et Gal. l. 6. simpl.

Διπλοῦρος, dicitur proprietas quædam versuum, quando versus aliquis pedum numerum una syllaba excedit, et caudam longiorem habet. Ut est iste. Il. γ'. Κάστορά θ' ἱππόδαμον, καὶ πὺξ ἀγαθὸν Πολυδεύκεα. Telum διπλοῦρον, et alio nomine ἐπίρρυτον appellantur. Fest.

Ἐπουρὶς, qui in cauda est. in Epigr.

Θυσανοῦρος, hirtam et villosam, fimbriatam vel alatam habens caudam. Hesych.

Ἱππουρὶς, pertinens ad caudam equi, ad posteriores partes equi pertinens. Aratus.

Ἱππουρὸς, caudam equinam habens. ¶ Ἱππουρος, sive ἱππουρις, hippurus, piscis nomen. Athen. l. 7.

Ἱππουρὶς, ἡ, setis equinis consuta. Ut, κοῖτος ἱππουρὶς, apud Homer. Hiad. γ'. Ἱππουρις, seu cauda equina, herba nomen. Latinis equisetum. Dioscor. l. 4. c. 48.

Καμψίουρος, flectens caudam. ¶ Est et idem quod σκίουρος. Hesych.

Εἰρασιαι, vel αἰρασιαι, genus navigii grandioris ; vel ut alii breviorio, μικρὰν οἰρὰν, i. σχῆμα ἔχοντα. Est etiam species pinca. Hesych.

Κἄδωσις, caudam abscendens : epitheton fuci, quòd ocellum suum abscondat : apud Hesiod. in Arg. Ἐκ καδ-ω.

Κἀδώσις, vulpes. Hesych. Quasi καδώσις.

Κολοὐρας, cauda truncatus, cui amputata cauda est.

Κύκλος, idem. Seid. ¶ In sphærica doctrina κύκλοι vocantur duo circuli majores, quorum alter transit puncta æquinoctiorum, alter solstitiorum, mutuò se secantes in polis mundi ad angulos rectos sphæricos : sic dicti quòd semper altera eorum pars sub horizontis lateat. Procl.

Κολούρη, cauda truncata. Suid.

Κολοὐρη, cauda: truncatio. Hesych.

Κὄσσυφος, vulpes. Hesych.

Κυνοσουρὰ, canis cauda : i. ursa minor, cynosura, sidus cœleste.

Λἄμπουρος, locustam caudam habens, cujus cauda fulget : nomen omis : apud Theocr. idyll. 8.

Λαμπουρὶς, vulpes. Hesych. ¶ Item lampyris, noctiluca, cicindela : insecti genus pro quo dicitur et λαμπυρὶς.

Λαμπυρίδιον, cicindelæ instar lucens. Diosc. l. 5. c. 99.

Λέφορος, animalia, quæ caudam habent, et setas in cervice erectas in modum cristæ : seu quæ cristas habent, et caudas. Aristot. in physiogn. et Theophr. de caus. pl. l. 3. Et λόφος.

Μἄλουρος, et μελουρὶς, album caudam habens. Hesych.

Μείουρος, sive μειουρὶς, cui cauda diminuta est et truncata : seu cujus extrema cauda in acutum desinit, sicut muribus. Aperyt. in Hippiatr. ¶ Μείουρα dicuntur etiam, quorum extremæ partes sunt mutilatæ. Ut, μείουρα στίχη, apud Athen. lib. 14. versus in fine claudicantes. Sic, σφυγμὸς μείουρος sive μείουρος, pulsus decrescens aut mutilus et decrescens ; de quo Gal.

Μειουρὶς, ας, ἡ, cauda exilitas, quam extremitas est exilior.

Μειουρίζω, sive μειουρίζω, eam caudà in exilitatem attenuari, qualem marinus. Item, cauda mihi decrtain est, in acutum desino. miscribus terminis finior.

Μελάνουρος, nigram caudam habens. Plut. de liber. educ. μὴ γενέσθαι τὸν μελανοῦρον. ¶ Item melanures, pisces in cauda nigras maculas habentes. Aristot.

Μελανουρὶς, pisces, qui et μελάνουρος. Epigr.

Μολωρὸς, Hesychio est cuspis mutilata, molesta, et pœna. ¶ Vide et in compos. ex Οὐρὸς, arius.

Μολωρὶς, animalia sunt locustis similia, apud schol. Nic. in Ther. quæ frumenta depopulantur ; Aristot.

Μολωρὸς, genus serpentis. apud eundem.

Μὐζουρος, caudam, i. penem sugens, fellatrix. Eust. (obscœna voc.)

Ναφαυζίζουρος, (decomp.) idem, apud eundem.

Νἄδουρος, ignavam caudam habens : vocabulum è comicis fictum, ut docet Eustath.

Σαοὐρος πόδη, canis blandam caudam movens, qui vel quæ cauda mota adblanditur. Et σαοὐρος, quæ caudæ mota adblanditur. Apud Hesych. pro σαόουρος scribitur etiam σάουρος.

Σκιοὐρος, caudam movens : nomen avicula, quæ et motacilla.

Τἄνυουρος, ου, ὁ, pisnis, qui nic dictus putatur, quia cauda vix cernitur, quasi τἀνυουρος. vide Athen. et Ælian.

Τελέουρος, cauda sibi umbram faciens, umbra caudæ se protegens. Nomen est animalis apud Ælian. et Oppian. Inde appellati sciuri, quod cauda sibi ei loco umbræ sub dio.

Τοξουρίνης, scorpionis caudam habens, cujus cauda scorpionis caudæ est similis.

Τραγοὐρος, τὸ, herbæ nomen, cujus semen caudæ scorpionis simile est. De qua Diosc. l. 4. c. xli.

Ὑπουρος, qui sub cauda est. Aretæus.

ΟΥ̓ΡΑΝΟΣ, (et Doricè ὡρανὸς,) οῦ, ὁ, cœlum. Odyss. ὁ. Εἶχετο χειῖ ἑφέρων εἰς οὐρανὸν ἀστερόεντα. Iliad. γ'. Ἐξίκανεν δ' ἄρα αὖτον ὑπὸ εἰς οὐρανὸν εὐρύν. Sic apud Plat. in Fab. εἰς τὸ οὐρανὸν ἔρασ. ¶ Ab Hippocrate, more vulgi, dicitur sæp. qui supra nos est, usque ad nubium regionem. Et à Plat. in Tim. usurpatur pro πόλους. ¶ Οὐρανὸς à Persis dicebatur regia tabernacula, à rotunditate. Hesych. ¶ Item αἰρανὸς, palatum. Aristot. de part. an. lib. 2. cap. 17. ἐξ Ab ἔρις derivat Aristot. de mundo : quam inquit, οὐρανὸν ὑπὲρμετρα ἀνὰ τὸν ἔρον εἶναι τὸν ἄνω. Alii ab ἄρσις deducunt, quòd sit visui pervium.

Οὐράνος, ου, ὁ καὶ ἡ, cœlestis, sublimis. Theophr. Plut. de orac. Pyth. [Οὐράνὸς γ' ἔστ. pro Deum quantoperè. Aristoph. H. 1166.] Οἱ οὐράνοι, absolut. dii, sicut Lat. cœlestes, cœlites. ¶ Οὐράνια, τὰ, dicuntur imbres ; pro οὐράνια ὕδατα.

Οὐρανία, ἡ, subst. Urania, una ex novem Musis. Plut. in Crotyl. ¶ Item ludi genus, quo pila in altum jactabatur, et prin-qoma in terram deferretur, ab exiliantibus manibus excipiebatur. Hesych. et Eustath.

Οὐρανίζω, ludo ludum qui οὐρανία dicitur. Hesych.

Οὐρανίδης, ου, ὁ, cœlestis : peculiariter de deo aliquo seu cœlicolis. Hesiod. in Theog. et Apoll. Arg. 2. (Eurip. Phœniss. 785.) Item cui cœlestis est ortgo, cœlesti semine natus. Hesych.

Οὐράνιος, ου, ὁ, idem. Iliad. δ. Ἐκ οὐρανίοιο, Odyss. ν'. Redibat et, decorum filii, Il. ἐ. † Hes. Th. 461. et 919.†

Οὐρανίσκος, ου, ὁ, tenturium orbiculari rotunditate, ut cœlum. Plut. in Alex. Accipitur etiam pro locusari augustalis, apud Athen. lib. 5. ¶ Item palatum. Damasc. 46. ¶ Et et nomen cœlestis sideris, apud Procl. quod corona australis, et rota Ixionis, vocatur. Schol. Arat.

Οὐρανίτης, ου, ὁ, cœlestis : unde apud Nicand. in Alexiph. οὐρανίτοιο ὕσιον, expos. cœpilli qui sunt in supremo labiorum parte. Item palatum.

Οὐρανὸθεν, cœlitus, è cœlo, Iliad. ἀ. Hesiod. in Theog. † 723. et in Asp. 384. δο' οὐρανόθεν δίκιτ.†

Οὐρανόθι, in cœlo.

Οὐρανὸθι ερί, ante cœlum. i. in nôre, Il. γ'.

Οὐρανόν, in cœlum.

Οὐρανὸμαι, cœlum peto. Hesych.

Composita.

Ἀκμωνία, acuminitas oculi, vertex oculi. Lac. in Lexiph.

Ἐπουράνιος, qui in cœlo est, cœlestis. in Anthol. Epigr.

Ἑπτακόρος, idem. Od. ε'. ¶ Item, qui supra cœlos est. et apud Plat. in Apol. Socr. ζητῶ τὰ τε ὑπὸ γῆν, καὶ τὰ ἑπτακόρα.

Μεσομφάλιος, qui in medio est umbilico oculi est. Τὸ μεσομφάλιον, umbilicus oculi.

Μεσομφάλιος, ᾱ, in medio oculi sum. Aristot. meteor. l. 3. ἡ λίμνη καὶ τὰ λοιπὰ μαῖζω φαίνεται διάχυτα καὶ λίμνας, ἢ μεσομφαλόντα.

Μεσομφάλιος, νὶ, et μεσομφάλιος, ους, ὁ, quem sidus aliquod medium cœli tenet. Basil. in hexaem.

Ἀντεσομφάλιος, (decomp.) in opposito cœli umbilico sum. Plutarch. in probl. Rom.

Ἐμμεσομφάλιος, situs eorum quæ simul cœli medium tenent. Strab.

Ὑπερουράνιος, qui supra cœlos est. item cœlestis. Gregor.

Ὑπουράνιος, qui sub cœlo est. Od. ἰ.

ΟΥ̓ΡΟΝ, ου, τὸ, urina. Aristot. l. 1. c. 6. gen. ex. ἐπὶ τὸ οὖρον συντίκτουσι, tabescunt per urinæ profluvium. In Geopon. οὖρα βοὸς διερκὰ πλεῖον. ¶ Item terminus, pro οὖρος, sive ὅρος. Ut Iliad. β'. Ὅσσον τ' ἐν παῖν οὖρα φίλει ἡμίσειαι, Τόσσον ὑπεσπερχθὲν κοπὶς ἔκτο. &c. Quo in loco exponitur etiam ἔρμαια, ut sit ab ὅρω vel ἴρομι.

Οὐρικὸς, ἡ, ὁ, urinarius : ut, οὐρικὸν ἀγγεῖον, vas urinarium ad excipiendam urinam, apud schol. Aristoph.

Οὐρὸν, l. ὅσυ, urinam reddo, mejo. † Xen. Pæd. l. 2. 16.† Hesiod. in Erg. μὴν' ἐν ὁδῷ, μήτ' ἐπὶ σῆμα σέλα ἐμιμεῖν, Τόσσον ὑπεσπερχθὲν κοπὶς ἔκτο. &c. Quo in loco exponitur etiam ἔρμαια, ut sit ab ὅρω vel ἴρομι.

Οὐρίμιος, cum urina excernor, mejor. Athen. lib. 1. ἡ μὴ ὃν αἰσχροὺς οἴνους, ὑπερυγιὲς ὄντι, καὶ τρέφιμος, καὶ ῥᾴλιον οὐρίσιμος.

Οὔρημα, τὸ, id quod mejitur, urina. Hippocr. de aut. homin.

Οὐρητὴρ, ῆρος, ὁ, ipse mingendi actus. Diosc. lib. 1. ¶ Item pro urina, Hippocr. in aphor.

Οὐρητικὸς, ἡ, ὁ, urinarius, ursam ciens ; seu urinam cernit, ut ei meiendi, facultatem habens. Dioscorid. l. 2. c. 167. Athen. l. 2. et 9. ¶ Οὐρητικὸς πόρος, meatus urinarius. ¶ Οὐρητικὸς λίθος, qui supra modum meiit. Aristot.

Οὐρητὴς, ἐρος, ὁ, meatus urinarius. Aperyt. in Hippiatr. et Gal. l. 4.

Οὐρητὴς, ἄδος, matula, vas urinarium. Schol. Aristoph.

Οὐρῖβρις, ας, ὁ, meatus urinarius, quo à vesica per caulem urina defertur, foramen quâ semen et urina exeunt. Aristot.

Οὐρητιὰν, ᾶ, mictorio, meiere cupio. Aristoph. in Vesp. Ἀρὰς μὲν ἢ σφιντῆρος, αἰνεῖ παρὰ σὰ κρεμάστ' ὀγρὸς ἐπὶ τοῦ σαντήλου.

Οὐρὴν, ης, ὁ, meatus urinarius, per quem è vesicâ in vesicam urina defertur, Poll. lib. 1. ¶ Vas urinarium : apud Athen. lib. 1. ex Æschyl. et Soph.

Composita : ac primùm cum prepositione.

Ἀπουρία, ᾶ, in urina dejicio, cum urina excerno.

Ἀπουρίασις, ὄρεως, in urina ejicior. Alex. Aphr. l. 1. probl. 101.

Δουρίον, germen.

Διουρητικὸς, ἡ, ὁ, urinam ciendi vim habens. et, διουρητικὰ φάρμακα, apud Aristot. et, διουρητικὰ ἐνέματα, apud Diosc. l. 3. c. 76.

Ἐουρίον, meio, immeio, urinam non continco. Diosc. l. 3. c. 82.

Ἐουρίφιον, ου, ὁ, id in quod immeitur, vas urinarium. Poll. lib. 10. cap. 9. ex Soph.

Ἔουρος ἄγχει, molestia in urina. Hippocr. de morbo.

Ἐξουρία, cum urina ejicio, in urina excerno. Aristot.

Ἐξουρίασις, excernor in urina. Diosc. l. 2. c. 58. τούτου ἡ πολλὴ κατ' ἰλίγον συτέχοιτο λίθου ἐξουρίσεως σταῦν ἐντυχῆται.

Συνέμουρος, (decomp.) simul emeio. Hippocr. aphor. l. 6.

Ἐπουρία, meio super, vel simpl. meio, urinam reddo.

Κατουρία, meio contra, permeio. Aristoph. [Eccles. 886. Ἀλ' ἢ δὲ βλεφάρων —— μὴ κατουρήσειεν μου.] Ὑπουρέω, permeio. Lexic.

Composita sine prepositione.

Ἀνουρία, ας, ἡ, urinæ difficultas excretio. ¶ Item urinæ suppressio. Hippocr. et Gal.

Δυσουρία, urinæ difficultati obnoxius. Τὸ δυσουρικὸν, subst. οὖθος, pro, δυσουρία. Cic. Ep. fam. l. 7.

Δυσουρὸς, urinæ difficultate laboro, urgè lotium reddo. Diosc. l. 59.

Ἀνουρὸς, idem. Diosc. l. 5 c. 67.

Ἐμπεριουρητικὰ ζῶα, animalia ea anteriori parte urinam emittentia, ut homo, et masculu quadrupedia. [Aristot. de Hist. Animal ἀρχὴ δὲ τῶν μαστίκα συνήντηται ἄλλως τοῖς σ' ἐμπεριουρητικοῖς καὶ τοῖς ἐναντιωτικοῖς.]

Ἰσχουρία, obstructio vesicæ, integra urina in vesica suppressio. Galen. in defin.

Λυγκουρὸν, lyncurium, electrum : lyncis urina, quæ simul ac excernitur, in lapidem concrescit. Diosc. l. 2. c. 100. Theophr. in lib. de gemmis.

Μἄλουρος, Hesychio est μάλις οὖρῶν, urgè reddens urinam. ¶ Vide et comp. ex Οὐρὰ, cauda.

Ὀπισθουρητικὸς, qui in aversum mingit, qui retrorsum urinam emittit. Aristot. de hist. anim. ut feminina quadrupeda.

Πελιουρος, qui lacteam melit.

Στραγγουρία, urinæ stillicidium. Gal. comm. in aphor. Hipp. 7. sect. 48.

Στραγγουριῶν, urinæ stillicidio laboro. Schol. Aristoph. σταβλίοις, τοὺς ἐστίγοντας τὰ οὖρα στραγγεύοντας.

ΟΥ̓ΡΟΣ, οὖ, ὁ, ventus secundus. (ἐξ Παρὰ τὸ ὁρᾶσθαι, ἢ ἀπὸ τοῦ ὁρμᾶν καὶ ὀρούειν. unde et ὅμματος οὖρος. Vel quia ἐν αὐτῷ ὁρᾶται, (i. ὁρμᾶ) ἡ ναῦς, teste Eust.) Odyss. γ'. Ἄρτιον δ' ἐκ λαγὸς οὖρος ἰκμαίνουσι ἑταῖροι. Odyss. ἰ. Ἦ δὲ σαφὴς ἐπέβαλλεν, ἐκαιγόμενα Διὸς οὖρα. Ibidem, Τῶνον δ' ἄμυνα οὖρα ἰὼ γλαυκώπις Ἀθήνη. Sic et alibi sæpe apud Hom. Synes. ep. 148. ἐδικαίου ναῦς, καὶ ἀνέμου πρὸς οὖρα αὐτοῖς, κἀναῦς ἐκάλει, provehebatur in altum ad ventum secundum. ¶ Item metaph. prospera fortuna : ut apud Soiid. ἀλλὰ ναῦτα μὲν δίπτει κατ' οὖρα. (κατ' οὖρα. V. Æsch. S. c. Th. 696. 860. Pers. 481. Soph. Tr. 475. οὖρος ἐφέλκων. 927.) ¶ Item custos. inspector. ἐξ- In qua signif. scribit Eust. derivatum esse vel ab ὁράω, videre ; quia νεφοῦσι τὰ ἐνίοτε ὁ φύλακες. Vel σπερὶ τὸν ὅρον τὸν τῆς γῆς καὶ ὅρος. quòd nimirum ὁρίζων ους καὶ ὁ φύλαξ τίνασται τὰ φυλασσόμενα, καὶ ἀνθίστατο τῶν ἐπιόντων ἐλαθρῶν. Il. γ'. Νόστησ δ' ὅς ἔμιμεν χερσὶ, οὖρος Ἀχαιῶν. Sic Il. λ'. et Od. ἰ. ¶ Ponitur οὖρος, et pro ὅρος, et pro ὅρος. quæ vide suis locis.

Οὐρὸς, oxyt. alveus, seu fossa per quam deducitur navis in mare. Eustath. expon. ἡ τάφρος ἐπὶ τοῦ ὁρμᾶν, (i. ὁρμᾶ,) καθελκομένου εἰς ἅλμαγρα. Iliad. ἀ. Οἳ ῥ' ἐγένοντο Δαναοὶ, &c. (Theoc. id. 27.) Item οὖρὸς, aversa lactis. vide Οὖρὸς, in Οὖρος.

Derivata ab οὖρος, i. ventus secundus.

Οὖρος, ου, ὁ, qui à vento secundo proficiscitur, vel qui vento secundo ait. Ut, πλεῖς οὖρος, Lac. et οὖρὸς ανέμοις, apud Theophr. de caus. plant. l. 2. c. 12. Sapius οὖρὸς absolutè dicitur pro οὖρὸς ανὴρ. ut apud Plat. in Protag. Unde et, ἐξ οὖρος, pro, ἐξ οὖρος ανὴρ, apud Aristot. Greg. Syn. et, ἐξ οὖρων, pro, ἐξ οὖρων ανῶν, apud Soph. in Ajace gl Chrysost. (Æsch. Ch. 817. Suppl. 608. Theoc. id. 93.) ¶ Est et οὖρὸς, avis nomen : de qua Athen. l. 9. ¶ Dicitur et, οὖρος ἅπαξ, pro οὖρος, apud Thucyd. Pro quo et absolutè ponitur οὖρος, subaud. ἅπαξ, apud Luc. in Lexiph.

Οὖρος, sive οὖρὸς ἀεὶ, cum urinam, i. irritum, ex quo nihil gignitur : quod et ἐπιγόνιμον, et ζῳογόνον, et ἐξωγόνιμον, et πολύκαρπον, vocatur. de quo vide Aristot. de gener. anim. l. 3. et Plin. l. 10. c. 58.

Οὐρὸς, vento secundo provebo, secundo. Soph. in Œdip. Tyrann. ὃς γ' ἐμοὶ γὰρ φίλος ἐν πόντῳ ἄλιστον κατ' ἰρὸν οὖρώσει, † v. 705. ubi perperam legitur οὐρώσεις.† Æschyl. Τὸ αὐτὸ δὲ λαμπὰς οὐρεῖ τύχης. (Æsch. Pers. 606. Ch. 315.)

Composita.

Ἀνουρὸς, ᾶ, destitutor vento secundo. Polyb. τόνε δὲ τὸν Μαῖλλον ἀνουρώσαντες καὶ διαπλεύσαντες.

Διουρίζω, dicuntur ova urina, quam vento ita prægnantia proprio gigni putantur. Aristot. de gen. an. l. 3.

Δυσουρὸς, infelix, qui secundo vento non provehitur. (Soph. Œdip. Tyr. 1340.)

Ἐξουρίσαι, dicuntur eadem, quæ et οὖρος, et οὖρος, Alex. Aphr. probl. lib. 2.

Ἔσουρος, vento secundo impellens. Soph. in Trachin. (cum Gen. Œdip. Tyr. 903. et in alio sensu longe alio. Tr. 971.)

Ἐσουρίζω, vento secundo impello. Et metaph. secundo, et perfecto, veluti prosperâ sorte promovens. Soph. in Androm. Ἀλλ' αὖτε ταύτη σὺν φρενὸς ἐσούρισε. (Æschyl. Eum. 137. ubi Sch. expl. ἐφιμίσαμεν et Spiritus vult esse proprium.) [Aristoph. Thesm. 1241. Τρέχε νῦν νανὶ νοὶς αἰφνὶς ἐσούρισε. Vide Schol. et Schol. Blaut.]

Ἐνουρίζω, Idem. Lex. ἐνουρίζων τὸν ὑδρα. Metaphorice apud eundem de hist. scrib. ἵνα γὰρ αὐτοῖ συστικὸς τινες ἀδῖνα, ἐνουρίσαντες τὰ ἀκάτια, &c.

Συνουρίζω, (deverop.) una impello, ventum secundum immittens. Achmet. Eustath. [Soph. Trachin. 879. συνουρίζω. Schol. τροπαῖς ἢ πνεύμασι, ὅστι τοῦ ὕπνου πέμπουσι τροπαῖς &c.]

Κατουρίζω, idem. Eustath. [Soph. Trachin. 879. κατουρίζω. Schol. τροπαῖς ἢ πνεύμασι, ὅστι τοῦ ὕπνου πέμπουσι τροπαῖς &c.]

Κατέουρα ἐά, ora urina, irrita. Aristot. hist. an. l. 6. c. 2.

Πομφόν, quidam interpr. secundo vento uti: apud Laërt. in vita Diog.

Πνεύσης, omnino secundus. πάντα εὖρος. Hesych.

Προεύρους, idem cum εὔρους. Suid.

Προεύρης, secundo vento utor, feliciter ago. schol. Aristoph. [Ran. 93. προευφρόνηται. Sch. Demosth. adv. Conon.]

[Προευρεῖν. Eurip. Iph. in Aul. 1151.]

Derivata ab οὖρος, custos, inspector.

Οὖρα, τό, custodia. Hesych.

Οὖρις, ἴος, ὁ, idem quod οὖρος, apud eundem. ¶ Aliud in Ὄρις habes.

Οὐρίων, custodio: ibidem. (Soph. Œdip. Tyr. 715.)

Ὄρθιος, pro eodem. Aliud vide in Ὄρθιος.

Composita: ac primum retinentia οὖρος.

Δύσουρος, custoditu difficilis. Hesych.

Ἐνίουρος, inspector, custos. Od. ξ. Exponitur et, βασιλεύς, Iliad. ν. Scribitur et ἐνιήουρος, ut annotat Hesych.

Κηπουρός, horti custos, hortulanus. Plato in Minoë. ¶ Κηπουρὸς σκῶρ.

Κηπουρικός, ad hortulanum pertinens. [Plut. Minos. Τίνων οὖν ἔστι τὰ περὶ πόνον ἱερατικὰ συγγράμματα καὶ νόμιμα; M. Κηπουρικὸν. 2. Κηπουρικὴ ἐρα οἱ περὶ αὐτὸν ἀνεν. Athen. Deipn. lib. 2.]

Κηπουρίς, hortum colo.

Ὀδουρός, sive Ὀδοῦρος, ου, ὁ, qui vias custodit: plerumque in malam partem, de latrone et obsessore viarum. Eustath. Scribitur et Ὁδοῦρος, Hesych.

Οἰκουρός, οῦ, ὁ καὶ ὁ, domus custos. Athen. l. 13. Quem de homine dicitur, significat cum vel eam, qui vel quæ domi manet, et res domesticas curat: ut in epist. ad Tit. c. 2. Aliquando in malam partem accipitur pro eo, qui domi semper desidet, nec civilia aut bellica negotia capessit: ut apud Plut. in Pericle. Item οἰκουρὸς κύων dicitur canis, qui domui attendit, nec venatum exit. Aristoph. in Vesp. Scribitur et οἰκήουρος, ut annotat Eustath. (Æsch. Ag. 1234. 1635.)

Οἰκουρία, ἡ, domus custodia. Plut. in problem. Rom. et in præcept. conjug. Sumitur et in malam partem, pro desidia, qua quis domi manet, nec civilia aut bellica negotia suscipit.

Οἰκουρεῖν, domi manere solitus: talia, qualos qui domi manent. Lex.

Οἰκουρία, domum custodio, domi me contineo. Athen. l. 5. ἐκάστοτε φάττας, Κύπρις ὠλίν. ἐκαυρεῖν. Item in malam partem, domi desideo, domi latito. Lex. in Nigrin. νὴ λαυτὸν οἰκουρῶ ἐλέγων. Plutarch. in Cam. ἵδθμαν γὰρ ἐκεῖνον οἰκοῦραν μᾶλα πολλοὶ ἐντες. (Æsch. Ag. 818.)

Οἰκούρημα, τό, quod domum custodit, nec domi manet. Pro mulieri domus custode usurpatur ab Euripide in Oreste. Accipitur etiam pro, domus custodia: apud Soph. in Philoct.

Οἰκούρημα, τό, prunium, quo allicitur in qui domum custodit, et rem familiarem alio abeunte administravit. Soph. in Trachin. ‡ 547 ‡ ¶ Οἰκούρα, τὸ, dicuntur etiam crepandia et ludicra, quæ matres infantibus domi manentibus relinquunt. Eustath.

Deverop. Ἐνοικουρία, domum custodio, domi maneo.

Ἐνοικουρῶ, oxpon. inhabito.

Συνοικουρός, socius in custodienda domo. Apud Eurip. συνοικουρὸς καλεῖν, exp. consors malorum.

Ὑποκουρία, domi latito, et veluti intus sedens rem domum custodio. Hesych. Exponitur etiam, subseo, clanculum irrepo, penitus insideo. Basil. ἁμαρτία ὑπὸ δόξαν ὑποκουρεῖται. Plut. in Camillo, καὶ τὸν ὑποκούρουν αὐτὸς, ἐν τῷ πρὸς σκλῆν καὶ χθόνα καταβεβλημένον συνάντες ἐν ὑποίκῳ. Idem in Lucian. ὑποκουρεῖ τὸν θυμὸν στρατιὰ. Exponitur et, clandestina consilia misceo: apud eundem in Othone, ἐλέγοις ἢ τινας εἰς ἐν' ἀγαθὸ φέρας ὑποκουρεῖν, διαβάλλοντες αὐτὸ τὸν μεγάλοντα. Item latito sub. ut apud Suid. πλεῖός τι μέρος ὑποκουρῶν.

Πάγουρος, caneri quoddam genus. παρὰ τὸ εἰρεῖν καὶ φυλάττεσθαι τὸ πάγος, inquit Etym. vide Aristotel. et Ælian. ¶ Apud Eust. phocæ etiam οὐράγος vocantur, quòd in aquis ante custodiatur, seu aquarum custos habeat.

Πυλουρός, οῦ, portæ custos, janitor: proprie urbis portarum custodiæ præfectus. Herodot. Pro eodem dicitur et πυλαφός. ¶ Sed et aliud πυλουρὸς vide sis mox inferius.

Σκοπουρός, scopum custos. ¶ Σκοπὸς sequitur.

Φραγίς, οῦς, ἡ, custos. Thucyd. lib. 3. οὗτοι τε καὶ φραγὶς ἦσαν ἡλίκιον. Xenoph. Pæd. 8. οἱ φραγὶς μισθοφόρων ἐστρατεύοντο. Herodian. l. 4. φραγὶ τῶν σωμάτων. lib. 2. φραγὶ βασιλέως. Peculiariter etiam φραγὶ vocantur præsidiarii milites: et apud Xen. Pæd. 8. εἰσὶ ἐμὲν τοῖς κατὰ τοὺς μαστοφορμένους σῶμα φραγὶ καὶ φυλακῆς. † et l. 4. 17.† Composita est dictio ex ψὶ et ἄρις, facta crasi, et ψ mutato in φ, ut in φαῦδος pro ψαῦδος.

Φραγὶς, ἴδος, ἡ, idem cum φραγὶς in fem. gen. ut, φραγὶς νὺς, apud Thuc. l. 4. et Xen. Hell. 1.

Φραφὴ, ἡ, præsidium, custodia. † Xen. Pæd. l. 5. p. 145. e † Interdum pro ipsis militibus præsidiariis et custodibus. Ut apud Thuc. lib. 1. φραφὴ ἐγκαταλείπουσι ἀνέχοντας. Sic et apud Dial in Alcib. Herodian. lib. 3. Dem. pro cor. &c. Et pro corporis custodibus, et stipatoribus, satellitibus. Herodian. l. 3. Appian. de bello civ. l. 3. ¶ Item pro ipso loco aut stationis custodiæ et præsidii. Plut. de fort. Rom. Philostr. ep. 60. ¶ Item custodis, i. carcer. Herodian. lib. 3. Metaphorice apud Plat. ἀς ἢ τὴν φραγὶ ἔχειν ἀ ἀδέφοντα. (V. Æschyl. Ag. 2. 309. ἄμωτος φραγὶ. Soph. Tr. 229.)

Φραγίον, τὸ, idem cum φραγὶ, præsidium, i. locus aut manitio cui præsidia imponuntur. Thuc. l. 3. et 7. Plut. in Alex. † Xen. Pæd. l. 4. 16. Sic et l. 3. p. 70. e. castellum.† Metaphorice, Epigr. l. 2. ἀγχὴ φραγίον ἀκρίτατον. (Æsch. Pr. 800. Eum. 922. 952.)

Φραγίος, ὁ, in præsidio sum, vel præsidem meo tutor, custodio. (Aristoph. R. 475.) Thuc. lib. 2. αἱ ἐφεμέρου ἐν Καυάτατ. Herodian. lib. 3. φραγίσαντας τῆς Ἰταλίας τὰς ἐπιδάλας. Et lib. 7. ἐφεμέρου τὸ τάξος τῶν στρατιωτῶν. † Xen. Pæd. l. 2. 18.†

Φραγίσκω, præsidio munivi. Thucyd. l. 1. Herodian. l. 8. (Æsch. Eum. 918.)

Φραγμὸς, τὸ, præsidium, custodia: vel id quod custodit. Sophocl. in Ajace.

Φράγμα, τὸ, custodia, excubiæ.

Deverop. Ἀκοίμητος, ἐξ ἀκοιμήτου, semper præsidiis et custodiis instructus, semper custoditus. Soph. in Antig. et apud Nonn.

Ἀντίφραγμος, qui est loco custodiæ: vel contrarium custodiam habens.

Ἄφραστος, cui præsidia imposita non sunt, nullis præsidiis munitus. item qui immunis est ab excubiis. Aristot. polit. 7.

Ἀφράσσειν, idem quod ἔφρασσε, in prima signif. Plut. de fort. Alex. l. 2. Philo de vita M. l. 1.

Ἔμφραστος, cui præsidia imposita sunt, præsidiis munitus. Demosth. pro cor. Xen. Hell. 1. ¶ Item in custodiam conditus seu inclusus. Phalar. ☞ Qui præsidio est, qui custodit. Xen. in Laced. pol.

Ἐμφράσσω, inter custodias ago.

(Μυκήφρουρος. μυκήφρουρον ἔρος. Æschyl. Ag. 965.)

Παμφύλαξ, ὁ, custodia ciago. Item simpl. ciago tanquam custodia aut præsidio. Thuc. l. 3. τὸ τάξος ἐξ ὑπερφρονήσεν τὸ Μανικοῦ.

Composita mutantia ω in ο per Ionem. quorum nonnulla pertinent etiam ad composita ex Ὄρος, cura, ut illic videtur.

Λαοτόμος, ου, ὁ, litterum custos. Scribitur et λαντόμος, Hesych.

Λαοτομεῖν vel λαντομεῖν, ῶ, litteris custodio, cum custos litterum. Heu.

Ἀλωφίτου, arcarum custodes. Said.

Ἄμως, qui difficulter custodiri potest. Od. ρ'.

Ἀμῶς, non custodio, negligo. Hesych.

Παλάμως, (deverop.) prorsus negligens et incautelatus. Æschyl. in Prometh.

Ἀρμωρὸς, rutiarius custos, qui stat ad retia et indagines. Xen. in Cyn.

Ἀρμωρία, retia custodio, sto ad retia et indagines. Eust. ex Eupolid.

Γεώρος, ὁ, terræ seu agrorum custodes. Hesych.

Γεῶρος, ὁ, qui terram custodiunt. Said.

Δυσῶρος, difficulter custodie. Iliad. σ'. Ὡς δὲ κλέος ἐσθλὸν μάλα δυσῶρόν ἐστι καὶ ἄλλῳ, &c.

Ἴδιως, non custoditus, male custoditus. (per antiphrasin.) Said.

Ἱπποτρηφῶν, interdiu custodiens. Said. et Hesych.

Θυρωρὸς, ὁ, janua custos, janitor, ostiarius. Luc. de cal. † Xen. Pæd. p. 197. a.†

Θυρωρίς, ὁ, ostiaria. apud Jos. c. 18. ¶ Item peculiariter, nuptialis. apud Poll. et Hesych.

Θυρωρεῖον, τὸ, locus in quo janitor commoratur.

Θυρωρὸς, januam custodio, janitor sum. Luc. in vita auct.

Ὁμωὸς, οῦ, ὁ καὶ ἡ, ὁ, Homeri τράπεζα, mensa quæ sacris avibus dicatur, i. in qua reponebantur ea quæ diis offerebantur. Diog. Laërt. in Pherec. et Callim. hymn. in Dian.

Ὁμωὸς, ὄος, ὁ, ἡ, idem. Poll. l. 4. de part. theat.

Ὁμώρως, ω, ὁ, qui sacris mensis ministrat, mensarius sacer. Hesych.

Ὁμωρεύω, in sacra mensa epulari. Idem.

Κηπωρὸς, hortulanus, olitor. Habuisti et Κηπουρὸς.

Οὐδώρους, nulla custodia dignus. Il. β'.

Πυλωρὸς, et πυλουρὸς, custos portæ. Furip. (Phœniss. 234. V. Æschyl. S. c. Th. 647.) ¶ Sic etiam dicitur membra ventriculi inferior, per quem excrementa ventriculi in intestinum emittuntur. Gal.

Πυλώρειον, domicilium seu cella ostiarii.

Πυλωρία, portæ custodiæ præsum. Poll. l. 1.

Πυλωρὸς, porti. pro πυλωρὸς. Iliad. ω. λαὸν ἴρεις πυλωρούς. Dicitur et πυλαφὸς et πυλουρὸς, pro eodem, apud Hesych.

Ἰσωρία, vasorum, utensilimque custos. Poll. l. 10. c. 1.

Ἰσωρία, ας, ἡ, vasorum, utensilimque custoditio. ¶ Metaphorice accipitur pro curiosa observatione et custodia, apud Aristot. de hist. an. lib. 9. Et pro solerti diligentiaque ac vehementi occupatione seu captatione et affectatione, apud eundem lib. 1. de gener. an. ¶ Expositur et, deliteria insidiosaque observatio ac custodia, apud Demosth. et Plut. in Dion.

Ἰσωτὴρ, ῆρος, sive σκευωρίμιος, ὄμως, τὸ, et utensilia custodio. ¶ Item metaph. struo, molior, capto, insidior. Demosth. in Synthera. τοιοῦτό γε ἐπιτεχνήμιον, καὶ τοιοῦτόν τι σκεύωρον τοῦτον, qui talia contechnatus esset. In passivo, apud eundem, ἐκ τῆς μισθώσεως καίπερ ἐπιτεχνημένον, ὑπερ ὧν τὸ σκεύωρον ἦν ἐστὶν, quanquam facta et impostorum plena. Item satago, persecutor et exactio omnia curioso. Plut. in Camil. σκευωρούμενοι καὶ καθαίροντες τὸ χωρίον, persecutantes, exactientes omnia, et locum converrentes. Sic apud eundem in symp. sept. sap. de tragœd. σκευωρούμενοι φορμμένοι ἐπιτεχνούσι φάδης ἐχόντων, tractatum, astigentium circa eas.

Σκευωρίμιος, captator, qui imminet prædæ alicui, insidiatus custodum negligentiæ. Aristot. τίνεσσοι τοῖς σκεύωρ καὶ τοῖς ἐκβὶ, ἐκὶ τοῦ λάθιοι σκευωρίμιοι σκεύωρ τοῖς πολίταις.

Σκευώρημα, τὸ, insidiosum inceptum, machinamentum τοῦ σκευωρίμιος. Demosth.

Deverop. Ἀσκευώρητος, ου, ὁ καὶ ἡ, neque curiosæque persecutationæ non exonsatus. Strab. οὐδὲν νέφος ἀσκευώρητον ἐάσειν.

Διασκευώρημα, ἄ, captiosæ machinæ, insidiosæ fabricæ et architectatæ. Plut. in epist. ἀκοὺν γὰρ ἔστερον, ἰμὸν τινος αὐτὰ διασκευωρῆν, doloseque tractare.

Διασκευωρεῖσθαι, apud eundem in 7. de rep. exp. conservare et tueri.

Συσκευώρημα, seu συσκευώρημα, una doloseque machinor, insidiosas technas fabricantem doloseque juvo. Demosth. καὶ τὰ ἄλλα συσκευωρεῖν.

Σκεπτωρὸς, custos specular, seu qui è specula contemplator aut explorat.

Σκεπτώρημα, ὄμως, speculor, seu velut ab alta specula perspicius observo. Item, in insidiis collocatus speculor et observo. Xen. in Cyn. et Aristoph. in Vesp.

Σκοπὸς, ὄμως custos, ὄμως inspector. Item speculamen, metaph. Schol. Aristoph. Habuisti et Σκοπωρὸς.

Σκοπωρὸς, ὄμως custodio, speculor se quis ὄμως furtim carpat. Poll. lib. 7.

Τηρωρὸς, sacri agri custos: vel ὄμως et delubri custos, ædituus. Hesych.

Τλωρὸς, xylæ custos, cui xylarum custodia demandata est. Aristot. polit. 6. c. 8. dicitur et ἰλωρὸς. apud poetas et ἰλαφὸς, item ἰλωρὸς, apud Nicand. in Ther.

Φραπτωρὸς, observans faces hostiles advectus prænuntius, et et ipse taleis suspendat; ignem sagacrum speculator in excubiis ore limitaneæ. Thuc. l. 8. (Æsch. Ag. 509.)

Φραπτωρία, ἡ, excubiæ speculariæ in igneis sagarps, similesque porro è specula vicinis ostendendas. Aristoph. in Avib. Thuc. l. 3. (Æsch. Ag. 33. 490.)

Φραπτήριον, specula τῶν φραπτωρῶν, specula unde ignis ex edito loco hostium advectum, et prædonum, aut aliquid aliud, significet. Herodian. l. 4.

Φραπτωρία, excubiæ ago, è specula ignem sagarum observando, ipsaque tali hostium advectum, &c denuntio. ¶ Item metaph. illumino, prælucco, apud Gregor. Κλεὶς φραπτορὶ σάφη ἀναφαίνῃ. et apud Areth. ἵνες φραπτορὶ τοὺς συλλήπτορας.

Φραπτωρεύθαι, dicitur, quod igne edito significatur. Thuc. l. 3.

Παραφραπτωρῆ, sive παραφραπτωρήμιος, (deverop.) ignem è specula edendo præter jus et æquum, vel contra quàm præmiat. Said.

ΟΥΤΑΩ, ῶ, F. ὦτω, vulnero, vulnus inflige, ictum mane infero. Il. ἐ. αὐτοσχεδὸν ὦτα. Il. ζ'. Ὡς ἀνὴρ, αὐτοὺς κατ' ἀγωνία. Od. τ'. αὐτοὺς τυχὸν κατὰ δῆμον ὄλμι. Ibidem, Οὐτάμενος μεμαῶτι. (infinit. Insicus, pro αὐτᾶν seu αὐτᾶν. quamvis Etymol. furi dicat ab αὐτάω, tanquam ab αὐτμι. quod nullius momenti.) Il. ὁ. Τοὺς δ' Αἴας αὐτοσὶ ἐλέγχεσι ἰζὶ χαλκῷ. (Ionice pro ὦτα.)

Οὐτάμενος, vulnerer. Unde participip. οὐτάδις, vulneratus, ictus, Il. δ'. Κάστας οὐτάδις.

Οὖτωσι, acc. ἤ, vulneratio, ictus.

Οὐτήτωρ, ὁ, vulneratrix, quæ vulnera et ictus infert. In Epigr. οὐτήτωρ Διὸς ἰχθύς.

Οὐτίζω, f. ίσω, idem cum οὐτάω. Iliad. ν'. Τρῶες δὲ συφεηδὸν ἀλλήλοι ἐπάλυον οὐταζόν τε κύες ὡς. Ibidem, στίβῳ μέσον οὐτασε δουρί. Pro οὐτασε per apoc. dici οὖτα, a brevi, tradit Rust. Il. ξ'. Οὖτα δὲ κατὰ λαπάρην. Sic et Il. δ'. Οὖτα μὲ Τυδέος υἱὸς ἰοπτέρυγα διαμπάξ.

Οὐτίζομαι, vulneror. Il. σ'. Οὐτασεν Ὀδυσσεύς. Part. οὐτασμένος idem quod οὐτηθείς. (Æsch. Ag. 1353.) Et οὐτάμενος, pro eodem, exempto σ'. et translato accentu. Il. ρ', et ζ'. et Od. λ'.

Ἰσχιάδι, ἧς, ἡ, vulnus, quod ὀυτάνος aliquis infligit. Il. ρ'. Ἰφθὶ δ' αἷμα κατ' ὀυτασμένου ἄνεπλω. Sic et Il. σ'. σ'. τ'. et alibi apud Hom.

Composita.

Ἀοὐτητος, sine vulnere aut ictu. Il. χ'.

Ἀνούτατος, qui ictus seu vulnerius non est. Il. θ'.

Ἄουτος, idem quod ἀνούτατος. Il. σ'.

† Ἄουτος, illæsus. Hesiod. Asp. 157.†

Πανούτατος, recens vulneratus seu ictus. Ibidem. † Hesiod. Asp. 157.†

ΟΥ͂ΤΟΣ, ου, ὁ, (pronomen demonstrativum,) hic. Gen. τούτου, Dat. τούτῳ. Accusat. τοῦτον, &c. Lucian. σοφὸν ἴφασκεν εἶναι τὸν πλησίον κύκνον, διότι σὺ τὸ ἀκριβὲς οὗτος ἐκεῖνος λέγων. Plato, οὗτός ἐστιν ὁ σώφρων. Il. κ'. Οὗτός τοι, Δόλωνος, ἀνήρ. Feminin. αὕτη, hæc. Xen. in Œcon. αὕτη φησὶ. Plato de leg. χρήσιμον τῇ τοῦ λόγου τάξει τοῦτον. Neutr. τοῦτο, hoc. Plato, τοῦτο αὐτό γε τοῦ Ὁμήρου. Od. ξ'. Τοῦτα δέκατα λέγων ἔτεα δὴ σπάδιε. † Interdum οὗτος, exp. is, vel ille. Ut apud Hesiod. in Erg. Οὗτος μὲν πανάριστος, ὃς αὐτῷ πάντα νοήσῃ, &c. Xenoph. τούτου τῶν ἀνδρῶν, ὃν᾽ ὡς ἄτε ἐν σκότῳ ὄντα τοῖς ἀνθρώποις, οὐδὲν ἐπαινοῦσιν. Ἀεὶ δὲ τὰχιστα ἐγκρατὴς ἐγένετο τοῦ ἀργυρίου, τούτου μὲν διαβάλλοντος, καὶ ἰσχυροῦ, ἦ τι λέγοι, τούτου. † Cum verbo primæ personæ Attico mere significat ἐγώ: schol. Aristoph. Sic apud Luc. τοῦ οὗτος ἐγὼ ὁ πενθερός. Cum secunda persona copulatum significat, tu. Soph. in Ajace. Ἦ οὗτος ἄλλο, πλὴν τό γ᾽ ἐμοὶ καλῶς. Ibidem, οὗτος, σὲ φημὶ. Aristoph. in Nub. Οὗτος, καθεύδεις; hesa tu, dormis? (V. Æschyl. Pers. 165. Τοῦτον μὲν οὖτος. Ag. 959. Luc. t. i. p. 2. Soph. Œdip. Tyr. 307. 540. 611. ἐς τοῦδ᾽ ἦσε, deposc. Tr. 151. Œdip. Tyr. 1142. Aristoph. R. 372. 515. τοῦτο. Æsch. Eum. 517. τοῦτο μὲν, τοῦτο δὲ. Luc. Nigris. 30. 1. τοῦτο. Theoc. Id. V. 45. τοῦτ᾽, propteren. Arist. Oral. t. p. 18.)

Τοῦτο, absolutè, et adverbialiter, exp. hoc, eo, vel ea ratione, ea ratione, ant eo modo. Aristot. ὅπως ἡ τοῦ ὑγροῦ, τοῦτο καὶ ἡ τῆς χοῆς φύσεως ἀνάπαυσις. Plat. in Tim. τοῦτο καὶ ταῦτα λέγετο. † Item, ex ea parte. Idem, τοῦτο ἐγὼ ἔχω ἀσμένως. † Item, ea de causa, ideo. Herodian. lib. 3. τοῦτο ἐ Ἀλξίων καὶ φοινὶξ μαῖζιν ἐφυτεύσατο ἐκείνῃ. † Item, hic, hoc loco, vel ibi, eo in loco. Plat. ep. 7. Thucyd. lib. 2. † Τοῦτ᾽ καὶ ἐν χαρῷ· νὺ καὶ, hic etiam profecto venit malum. Aristoph. Nub. 903.†

Ταυτάκι, hic, vel ibi. Etym. ex Pisd. Ταυτάκι σπέρμασος. Ταυτάκις. Hesych. exp. ταυτοπάλιν, toties.

Ταυτότης, identitas: vox est physiologorum: cujus contrarium est ἑτερότης. Plat.

Οὖτος, (separatè consonante) et οὗτος, (seq. seu vocali, seu cons.) sic, ita, ad hunc modum. Od. δ'. Οὕτως οὐ κάκιστος ἔην γαμέτῃ λεχέων. Ibidem, ἴστι καὶ ἀλλοθι οὕτω. Plat. εἰ μὲν οὕτ᾽ ἐμοὶ τε γίγνεται οὕτω. Interdum exp. ita demum. Ut apud Thuc. l. 1. δοῦ, μισοῦντας σφῶν καὶ ἰφ᾽ ὑπὸ τῶν ἀμαρτάνειν, οὕτω καὶ ἐπὶ τὸ ἄλλο λόγῳ ἴσως ἴοντας. Sic et apud Xenoph. † sic, tantopere, tam. Pind. l. 3. 10.† † Interdum est jurantis et fidem facientis. Interdum optantis. Ut apud Aristoph. in Nub. οὕτως ταύτας ἴγωγε, ἃς ἰφὰς ἐγείμενος ἰββοὸς, πρώτας, ἰβίωσα ἀναγόσας ἰμάς. † Est et respondentis cum affirmatione. Ut apud Xen. in Œcon. quærenti, σὺ ἄρα τὰ μὲν ἰφελοῦντα χρήματα ἐᾷς, τὰ δὲ βλάπτοντα, ὦ χρῆσθαι; alter respondet, οὕτως, ita. (Οὕτως. Theoc. 6. 39. 21.)

Οὕτωσι, Attico σπερχμαστικῶς, dicitur pro οὕτως. Ut apud Aristoph. in Ran. ἡ κακοήθεια οὕτωσι. Sic τοιοῦτοι, pro τοῖοι, τοιοῖδε, pro τοῖδε, apud eundem in Plato. Et τοιοῦτος, pro τοῖος. Item τοιοῦτος, adverbial. pro τοῖος, apud eundem. Sic et dicitur οὕτωσι, pro οὕτως, apud eundem, Plat. Demosth. Arist. Luc.

(Τοιοῦτος. Theoc. Id. 5. 103.) † hic.†

(Τοιοῦτος. Theoc. Id. 4. 10. τοιοῦδε. Ib. 48.) † hinc: lotinc.†

ΟΦΕΊΛΩ, F. ὀφέσω, (ab inusitat. ὄφελος,) debeo, † ὑπόκειμαι. Xen. Fund. l. 5. p. 120. d.† Plat. de sou fumer. (de Persis:) τὰ ἰφιλόμενα βίκτορι ὑμῖτος τῶν ἀμαρτημάτων, σφῶν δὲ τὰ ἰφιλόμενα. Xenoph. Fund. 6. ἀμφοτέρως ἰμοὶ χάοι ἰφιλεῖν. Et cum accus. tantum, subintellecto tamen dat. person. Aristoph. in Nub. Α τὸν ἰφιλον δὲ σι τοῦτον τὸν χοὸν Plutarch. in Cato. τὸν ἰφειλόντα χρέα, aere alieno obstrictorum. Sic cum dat. solo, apud Luc. ἰφελεν μισθὸν. ¶ Interdum exp. mulctor, mulcta mihi imponitur, pervolvo. Isocr. ἓξ πλέθρα τοὺς λίθους τι τὸν ἀνάβλητον ἀποτιμᾶσις ἑκατὸν ἰφελεν, quingentis drachmis mulctari. Demosth. τὰ ἐπὶ ἰφείλω, ἀγρὸς mulcta plectitur. Interdum, mulctandus venio, obnoxius sum. Ut apud Euripid. ὀφείλω ἐν βλάβῃ, sum tibi obnoxius injuriæ. (Soph. Œdip. Tyr. 1179.) ¶ Cum infinitivo significat, debeo, vel oportet me. Demosth. ἰφειλεν λίαν ἰκέναι. Plut. de Herodot. ἐγὼ δὲ λίγειν ἰφείλω. Herodot. ἰφειλον βλᾶν. ¶ Interdum et in imperfect. ἰφείλον, seu ἰφειλον, et aorist. I. ἰφέλησα, seu ἰφελα, et Ionice ἰφέλλω, præfigitur particula ἐδν, ἄφν, &c. Ut Od. μ'. Αἶδ᾽ ἰφελον μᾶλλον, τορε θανέσκειν. Il. γ'. Ἤλυθες ἐν πάλεμον. ἐκ ἰφελες αὐτὸς ἰλάσθαι. Iliad. ὦ Ζεῦ μ᾽ ἄγαγε Τροσὶ, ἐκ τοῦ ἰφελλω ἀλέσθαι. Sic Xen. Fund. 4. ὡς μάντιν ἰφέλει, ατίναμ nemquam debuisset. ¶ Aliquando particulæ optandi comitantur. Ut Il. σ'. Τὸν ἔφελ᾽ ἐν πάτρῃ καταπάνδμον Ἄρτεμις ἰδ. Et Eurip. μάντιν ἰφελε τὸν δυσβλὰ αἰδέσαι, ατίναμ nemquam bubulcus habitasset. Sic et apud Demosth. pro cor. ¶ Ὀφελε cum optativo etiam significat utinam: adverbialiter et sine discrimine personæ: ει, ἰφελε πατηδυδόκησεν αἰ ἐδὲ μοι. Cui addatur et particula ἂς, apud Greg. στυλιτ. 1. in Julian. ἐς ἰφελὲ γε καὶ τὸν ἐς ἐδὲν ἰφέμενον.

Ὀφείλομαι, debeor. Thuc. lib. 1. καὶ μὴ εὐεργεσία ἰφείλεται. Mesan. Βρετὸς ἔστασι καταδουλὴ ἰφείλεται. Item devinctus et obnoxius sum. Τὸ ἰφειλόμενον, quod debetur, quod cuique convenit. Plato pol. 1. (Æsch. Ch. 308.)

Ὀφείλημα, τό, debitum. Thuc. l. 5.

Ὀφειλή, ἧς, ἡ, idem. Matth. 18. Rom. cap. 13.

Ὀφειλέτης, ου, ὁ, debitor. Soph. Matth. 18.

Ὀφειλέτις, ιδος, ἡ, debitrix. Item obnoxia, beneficio devincta. Eur. in Rhesо.

Ὀφειλέτεον, ω, τὸ, debitum. East.

Ὀφειλέτεον, ιτα ut fieri debet, et decet. Hesych.

Ὄφλω, f. ὄφλω, (tanquam ab ἰφλλω,) idem quod ἰφείλω, mulctor, damnor. † Aristoph. Nub. 775.† Demosth. ὀφλὼν τὰς δικὰς ἁλοὺς, merito damnatus. Idem, τάλαντα δέκα ὀφλισάνει. Plato in Apology. ἐγὼ μὲν ἄνομαι ἀφ᾽ ἑαυτοῦ ἐκὼν ἐκόντα ἔφλω ἔφλειν, ἀλλὰ τοῖς ἐμοῖς κατηγόροις ἁλοὺς, vel ἐφλόν. Ut apud Plat. de leg. lib. 6. ἐὰν δ᾽ ἐ φεύγων ἔφλω. Et Plut. in Camill. ἔδικος ἐν αὐτοῖς κατηγὸς ἔφλοντα, insique damnatum. Apud Demosth. in Mid. ἔφλων ἔδων, exp. etiam, qui est debitor ob rem judicatam. Ὀφλὼν τῷ δημοσίῳ, publicè mulctari: apud eundem. ¶ Extra judicium exp. etiam, in crimen incurro, crimini obnoxious sum. Athen. de Marte, ἔφλον αἰεὶ χόνι καὶ ζυμίαν, ἰδδὶς ἑαυτὸν ἰμοιο ἀλγίστοις, dedecore damnoque affectus est. Apud Dem. ἔφλεσι αἰσχύνῃ, et αἰσχύνῃ δέων, exp. debet me pudere. Apud Aristoph. in Nub. † 1031.† μὰ γέλων᾽ ἰφλοντες, exp. ne te deideendum propices. (οἱ γελῶτα δὲ σ᾽ ἔφλον Τοῖς ταυτρόμοις, etc. Eurip. Med. 405. ἔφλω κακὸς, malo afficior. 1250. Soph. Œdip. Tyr. 520. Aristoph. Nubib. 1031.)

Ὀφλημα, τό, mulcta judicata, seu judicio imposita. Dem. Item debitum. Herodian. l. 5. Luc. in Hermot.

Ὀφλιστὴς, ου, ὁ, debitor. Hesych. Item debitum. Suid.

Ὀφλίσκω, et ὀφλισκάνω, idem quod ἔφλω. Eurip. ἐφλισκάνω τὸν ζυμίαν. (Phœnices. 717. Med. 581.) Chrysost. τὸν γέλωτα ὀφλισκάνειν σαυ᾽ ἐμοὶ, risu à nobis digni existimantur. Ὀφλισκάνω δίκαιν, in amentiæ crimen incurro: Dem. Olynth. 1.

Ὀφλάνω, idem. Hesych.

Composita.

Ἀντοφλίω, vicissim debeo, debitor sum alicui ob acceptum aliquod beneficium. Thucyd. lib. 2. εἰ ἀντοφλὼν ἀμελήσειε, ἐδὲν ἐὰν ἐς χάριν, ἀλλ᾽ ἐς ὠφέλημα, τὸν ἀρετὸν ἀντοδιδόναι, qui gratium debet.

Ἐποφείλομαι, debeor in. Unde, ἐποφείλημα ἀργύριον, apud Dem. dicitur pecunia, quæ alicui in oppignerationem facta in agro vel aliis bonis, simul debetur: seu quam is, qui contraxit pignus, ab aliquo sibi obnoxium habet.

Ἐπιοφείλω, insuper debeo, posterea debeo, vel simpl. debeo. Thuc. lib. 8.

Ἐπιὸφλω, debitor sum, debeo. In edict. Justin.

Καταοφλίσκω, debeor. Demosth.

Προοφείλω, prior debeo, antè debeo. Item simpl. debeo. Aristoph. in Vesp. Καὶν ἄρα τὰς σπλαγχὰς τι προὀφείλῃς μόνα, magnam aliquod malum debebas interibus.

Προοφείλομαι, antè debeor. Demosth. in Mid.

Προσοφείλω, insuper debeo, posterea debeo. Xen. Fund. 3. προσοφειλοντὶς ου ἄλλας χάριτας. Item, me alienam contraho præter quantas propriæ. Xen. ἀλλὰ καὶ προσοφείλων. ¶ Item præterea mulctor: προσοφείλοντα τὰ ἐντίμια. Diog. Laërt. de Theophrasto.

Προσοφείλομαι, præterea debeor: unde, προσοφείλημα ὀφείλια, apud Polyb. lib. 1.

Προσὸφλω, idem cum προσοφείλω. Aristot. oth. 4. ὅταν γὰρ προσὀφλήσει ὑπείξει, sic enim, qui beneficentia provocavit, repenso beneficio debitor erit. ¶ Item insuper mulctor, ultrà mulctor. Demosth. (Προσοφείλω, cum Prepos. Aristoph. R. 1164.)

[Προστοφλισκάνω. Demosth. de Chersonesо. αἰσχύνῃ προσοφλισκάνει.]

Ὀφέλλω, augeo, adaugeo, cumulo, accumulo. Il. ι. Ζεὺς δ᾽ ἀρετὸν ἀνδρῶσιν ὀφέλλει τε, μινύει τε. Hesiod. in Erg. μάλιστα δὲ τὸν ἔργον ὀφέλλει. Sic Phocyl. Σμικὸν ἔρυε ἀρετὸς, ἐ δὲ Κυκλῆς, αἰσχρὸς ὀφέλλει. ¶ Item adjuvo, promoveo, bene mereor, foveo. Hesiod. in Erg. πλείων τε καὶ ἀμείνων ἀνὴρ ὀφέλλει. Apoll. Arg. 2. † 803.† αὐτ᾽ ἀρέτωσι ἀρώσας ἀνδρας ὀφέλλων. ¶ Usurpatur et pro ἰφείλω, debeo. Ut Od. δ'. Μνησο ἰμεῖο, ὅτι κρύτα ζωόν᾽ ὀφέλλεο. Et in hoc signif. jungitur etiam particulis, ἐπὶ, αὖτε, ἐς. Ut Il. ξ'. et ὁ. Sic et passive ὀφέλλομαι, interdum sign. debeor. Ut Od. γ'. ἐνδα χρεῖός μοι ὀφέλλεται.

Pertinentia ad ὀφέλλω, augeo, cumulo, &c.

Ὀφέλλομαι, augeor, amplificor, cresco. Il. ψ'. ὀφέλλετο γαῖ μάτηρ ἔνερθε.

Ὀφελμὸς, νὸ, augmentum. Hesych. Item sordes verrendo collectæ, aut conservatæ. ¶ Sic et appellantur scopæ, testo Hesych.

Ὀφελτρὸν, ου, τὸ, scopæ. Hesych.

Ὀφελτρόω, ὠσω, mundo, converto. Lycophr.

Ἐξοφέλλω, adaugeo, amplifico, accumulo. Od. ξ. Ἐξοφέλλω ἔδνα.

Ἐπιοφέλλω, idem.

Derivata ab ὀφέλλω, adjuvo.

Ὀφέλσιμος, seu ὀφέλιμος, utilis, apud Orph. et Oppian.

Ὄφελος, ους, τὸ, utilitas, emolumentum, usus. Il. ζ'. Ὅς τις οἱ ὦκὰ ἔμελλε χάνειν, σπιλεῖ τι, καὶ αὐτῷ, Ζηνὸς ἐὸν. (Theoc. ζ'. 35.) Demosth. Philipp. 3. Τί τούτων ὄφελος αὐτοῖς; Luc. οὐδὲν ὄφελος τῶν πτερῶν. † Xen. Fund. l. 6. 12. l. 6. 14 οὐδὲν ὄφελος τῶν ἀρετῶν, nullus est usus virtutis. Xen. Fund. l. 3. p. 65. b.†

Ὄφις, ιος, ἡ, ις.† ἰ, serpens, anguis. (ἐξ Παρὰ τὸ ὀπτεύω, seu ὀφτάομαι, cernit enim acutè, dormitque oculis apertis.) Demosth. pro cor. τοὺς ὄφεις τοὺς σφοὺς Σκύθαι, καὶ ἐκεῖ τὴς ἀπορίας αἴσχιον. Aristoph. in Plut. Ὀλίγ᾽ ἐκείνου ὡς σοφὸς ἦν ὁ ὄφις. Luc. in Hermot. τοῦ ὄφεως τὸ σῶμα. De universo ὄφεων genere vide Aristot. et Plin. ¶ Item sideris nomen apud Aratum. ¶ Item piscis qualdam. Hesych. ¶ Item morbus capitis, dictus à similitudine serpentis. ¶ Item ornamentum quoddam brachiale.

Ὀφιάδης, ες, ἡ καὶ ὁ, anguinus, serpentum refertus. Item anguibus abundans, anguifer. Strab. l. 16.

Ὀφίασις, εως, ἡ, idem. ¶ Et fem. ὀφιάσσα, et contracte ὀφιᾶσσα, herbæ nomen, apud Plin. l. 24. c. 17.

Ὀφιάσιος, ου, ὁ, anguineus. Oppian. l. 3. de venat.

Ὀφιακὸς, ὁ, ἡ, anguium seu angues pertinens. Ὀφιακὰ, (sc. γράμματα,) libri de serpentibus conscripti.

Ὀφιαστὴς, ὁ, affectus capitis, quo capilli, primùm extenuati, postea decidunt cortis spatiis, in serpentis similitudinem. Cels. l. 6. c. 6.

Ὀφίτης λίθος, lapis ophites, maculosus in modum serpentis. Dioscor. lib. 5. cap. 162.

Ὀφίτις, ἡ, eidem nomen lapidis, apud Orpheum.

Ὀφιοῦμαι, sive ὀφιόω, vi, angueum, aut serpentum evadam. ¶ Apud Aristoph. in Nub. Ἀνὴρ ἐ σ᾽ οὐ μὴν᾽ ἄμεινον ἐν Τελμησσῷ λίαι, Ὅθ᾽ Ἀχελῷς μόνον. (Æsch. Eum. 359.) ¶ Ab Hesych. exponitur etiam, ἰᾶν, si.

Τόφος, respondet præcedenti ἴφος, interim, interea. ut Od. ἰ. Τόφρα δ᾽ ἔσαν ἑίστορα Καλυψὼ. † Apollon. Arg. 1. 137.†

ΟΦΡΥ͂Σ, ύος, ἡ, supercilium: ea frontis pars quæ pilos habet. Il. σ'. Ἀμφοτέρῳ δ᾽ ὀφρύε σύνελε Νέστ. Odyss. ϝ. σκηρὸ ἐπ᾽ ὀφρύσι δάμαρ ἔδυ. Hesiod. in Theog. † 827.† ἐπ᾽ ὀφρύσι θὴρ ἀμάσσας. Luc. in Tim. τὰς ὀφρῦς ἀναστέλλοντες, καὶ ἐβοῶμεν. Sic et apud Plutarch. de discern. adul. ab am. ¶ Interdum pro fastu et superbia ponitur, seu pro gravitate cum fasto et superbia conjuncta. Ut apud Aristoph. βίμασα ὀφρῦς ἔχοντα, καὶ λόφους. (R. 936. Æsch. Ch. 183.) Et Philostr. ep. 13. Κρατὸς δὲ καὶ ὀφρυδῶν οὐκ ἀγνοοῦσα τὸ μεγαλήγορον καὶ τὸ ὀφρὺ, σὺς αὐτὸς ἀστεμένη. ¶ Item pro tumulo. Ut Iliad. ὑ. ἐπ᾽ ὀφρύσι Καλλιαείρης. Plutarch. in Num. ὀφρῦς γοῦν κατεπίπτουσι γῆϊαι. In littora sic dicitur τὸ ἔσχατον, seu labrum: ut apud Apoll. Arg. lib 1. ἐπ᾽ ὀφρύσι αἰγιαλὸς. † v. 178. ubi per collis Hoschlius exponit, sc. in collibus Ægiali i. e. Achaiæ.

Ὀφρυώδης, ες, ἡ καὶ ὁ, supercilia imitans. ut, ὀφρυώδης ἐξοχαὶ, Galen. de oculo.

Arts Care England, Ltd., 1 Bedford Square, London, W.C.1.

Arts Care England, Ltd., 1 Bedford Square, London, W.C.1.

Arts Care England, Ltd., 1 Bedford Square, London, W.C.1.

Composita.

Ἄοχλος, turba seu hominum multitudine carens. Item inoffensus, nulla molestia affectus.

Ἀοχλησία, ἡ, vacuitas à turbis et molestiis.

Ἄοχλος, qui vacat et immunis est molimine. Lucian.

Διοχλέω, ῶ, turbo. Hesych. Item, molestiam exhibeo, molestus sum. Demosth. σφίσι διοχλοῦσι δυσπόλιτος ταραχώδης, διηχλῆ πάλαι ἡμᾶς ὄντας.

Διοχλοῦμαι, molestia afficior, molestia mihi exhibetur.

Ἐνοχλέω, idem quod διοχλέω. Dinarch. contra Demosth. οὐ γὰρ, ἵνα ἐνοχλῶμεν ἡμῖν, ἧκε περὶ τῶν αὐτῶν ἡμῶν. Isocr. ad Phil. ἐνοχλεῖ τὰς πόλεις τὰς ἐν Πελοποννήσῳ. Sic et apud Plutarch. de primo frig. et Galen. ad Glauc. l. 1. (Aristoph. R. 721.)

Ἐνοχλοῦμαι, molestia mihi exhibetur, interpellor. † Xen. Pæd. l. 5. p. 138. e.† Herodian. lib. 3. συνεχῶς ἐνοχλούμενος. ¶ Ἐνοχλοῦντα, infirmatur, ægrotat. Gemin.

Ἐνόχλησις, ἡ, molestiæ exhibitio, interturbatio.

Decomp. Ἀνενόχλητος, ος, ὁ καὶ ἡ, cui nulla exhibetur molestia.

Δυσοχλέω, molestus sum. In Anth. [Æschin. Epist. ad Ctesiphont. οὔτ' ἂν οἶα ἡμεῖς ἐν ἄστει ἦμεν, οὔτε δυνοχλοῦντι σοι, οὔτε ἄλλο τοῦ Ἀθηναίων ἐπιμελοῦς, &c.]

Παροχλέω, ῶ, obturbo, obstrepo, molestiam exhibeo. Plutarch. in Rom. παροχλεῖ τοῖς Λευτίοις. Act. apost. c. 15. μὴ παροχλεῖν τοῖς ἀπὸ τῶν ἐθνῶν ἐπιστρέφουσιν ἐπὶ τὸν Θεόν. [Polyb. Hist. lib. 3. διοχλεῖ μὲν οὖν οὐδὲν σημαίνειν ἐπὶ συντόμου τὸν βαρβάρων· κατὰ μέρη δὲ καὶ κατὰ τόπους παροχλούμενος ἐπ' αὐτῶν.]

Παροχλοῦμαι, obturbor, molestia mihi exhibetur. Item, controversiam patior, in Pand.

Παροχλησις, ἡ, interturbatio.

Ἀπαρενόχλητος, cui nulla exhibetur molestia.

Εὐρύχλης, latus seu amplus turbæ et multitudine: numerosus.

Παροχλῶ, idem quod παροχλῶ.

Πολύοχλος, turba seu hominum multitudine abundans. [Polyb. Hist. lib. 3. Hannibal, ἅτε πρὸς τὸν πολεμούμενον κίνδυνον, χάριν πολύοχλον καὶ στιφρὸν, &c.]

Πολυοχλέομαι πόλις, urbs in qua magna hominum turba et multitudo est.

Πολυοχλία, turbæ multitudo, multa turba. Job. c. 31.

Φιλοχλος, amans vulgum, popularis. Laërt.

Ὄχος, ου, ὁ, et ης, τὸ, currus, vehiculum. Soph. in Electra, Ἑκτορὸς ἅλλας ἅπαντα ἐκνεκηδῶ ἔχων. Il. ά. Ἥρωσιν ἱξ ἐχόντ, ἐπιστάντε δὲ σὶ ἔστασαν κατ' ἔχθ' ἀρτίοντε. Dicitur et, ὄχος ἡμάτων, apud Eurip. (Æsch. Pr. 709. Eum. 408. Suppl. 33. Soph. Œdip. Tyr. 828.) Exponitur etiam τοῦ Ὄλυτος ἅρμα, à Suida, hinc derivante ἱχετὸς, quod vide suo ordine. Ἁρμαλιὰς ὄχος, vehiculum quod exercitui commeatum circumvehebat. ¶ Etymol. deducit ab ἴχω, significante ἥκειν. ¶ At ἰχὶς, οῦς, ἡ, (adject.) quod sign. capax, vide in Ἔχω.

Ὀχέω, ῶ, veho, porto. Aristoph. Αἰνεῖς δοκίζω καὶ πυκᾶ, τοῦτον δ' ἐχῶ. (R. 23. φρυκτὸν ἐχεῖν. Æsch. Pr. 163.) Item metaph. fero, sustineo, suffero. Ut Od. φ'. ἐν ἄτην ἐχέμεν ἀνέρος ὀφρύσι. Sic Od. ά. οὔθ' ὑπὸ στ χεῖ Νεμέσις ἐχέτω. † φάλαγ. Xen. Pæd. l. 3. 7.† Exponitur et neutraliter, equito, ut apud Xen. μάστιγα μὲν ἐχέτω, μάστιγα δὲ σείεσθω. ¶ Ὀχέω, Hesychio est etiam ἐφορμᾶς ἔχω, salire seu insecundere cupio.

Ὀχέομαι, οῦμαι, vehor, portor. Xen. Pæd. 7. εἰς τὸ ἁρμάμαξαν, ἐν ᾗπερ αὐτὸ ἐχέσθην. Il. ά. πανὸν ἐχέσσατο γλαφυρὴν. Et apud Xen. † Pæd. l. 4. p. 111. c.† ἐχεῖσθαι ἐπὶ τὸν ἵππον, equis invehi. ¶ Metaphor. invehor alicui rei, i. evehor, attollor. Ut apud Plat. et Aristoph. ἐπ' ἀνδρὶ, et ἐπ' ἀνδρὶ ἐχεῖσθαι, ire evehi et attolli. (R. 25. Paleph. p. 9.) ¶ Item sustineor, innitor, apud Greg. ¶ Ὀχέομαι, equitor. Ut Il. ρ'. ἐπεὶ δ' ἐλεήσατο Ἀνδρόμαχος γε Θεστορίδης ἁρμήσασθαι, ἐπ' ἐχέσθαι.

Ὄχημα, τὸ, vehiculum, currus. Plato in Tim. Soph. in Electr. † 742.† (Æsch. Pers. 609. Eurip. Med. 1323. Ὄχημα καὶς. Soph. Tr. 688.) Plut. in Galba, et alibi.

Ὄχησις, εως, ἡ, vectio, vectura, equitatio, equitatus. Hesych.

Ὀχτὸν, ου, τὸ, currus. Hesych.

Ὄχτλον, idem. Exponitur etiam, plaustrum, item obex: ap. eundem.

Ὀχυὰ, ᾶς, ἡ, vehiculum, currus. Pind.

Ὀχυὴ, ῆς, ἡ, sustentaculum, cui insistimus. Hesych. et Suid.

Ὀχύω, subeo, sustineo. item exhaurio, exantlo. Pind.

Ὀχύομαι, οῦμαι, sustineor ab aliquo, vel ei insideo. Suid.

Composita.

Δυοχὶς, ἐος, ἡ καὶ ἰδ, quo duo vehi possunt. Pollux l. 7.

Ἐνοχέω, ῶ, veho in.

Ἐνοχέομαι, οῦμαι, vehor in. † Xen. Pæd. p. 180. b.† Epigr. l. 2. γραμματικὸς ἐστ' ἐφ' ἵππου ἐνοχούμενος ἐξαπαλῆσθαι. Herod. l. 4. ἐνοχέεται ἵππου ἢ καμήλου. Item metaph. insitor. Phil. de mund. οὐ γὰρ ἐνοχεῖσθαί πού ἐστι ὑπὸ ἵππου ἡ γῆ, non amplius invehetur seu insitetur equis terra.

Ἔνοχος, ου, ὁ, qui vehitur curru vel equo: vel qui firmiter insidet ad vehendum, nec se excuti sinit. Xenoph. et Xenoph. de re eq. † Ped. l. p. 14. b. et l. 8. p. 205. d.† Apud Eurip. ἐνοχος μανίας λόγος, metaph. usurpatur pro sermone qui insania velut invehitur. (Ἔνοχος pro ἐνοχούμενος, cum Dat. Æsch. Pers. 45. καὶ ἔνοχα. 54.)

Ἔνοχος, τὸ, id cui vector seu eques insidet, ephippium. Xen. de re eq.

Παράοχος, qui à latere alterius vehitur, vel qui in vehiculo seu curru alteri assidet. Pollux. l. 3. ¶ Peculiariter sic dicti solebat, qui sponsæ, sponsam domum deducenti, in curru assidebat. Aristoph. in Avibus.

Παρέχω, prætervebo, transveho. item juxta alterum vebo, à latere alterius veho.

Παρέχομαι, vehor à latere, ad latus in vehiculo vel curru sedeo. † Xen. Pæd. p. 215. b.† Luc. ἐ μὲν γὰς Παυσὶλυπος ἐκαθέζετο ἅρματος, παρεχόμενός τε, καὶ τὸν Ἀμφιτρίτην ἔχων. Item, cum πάρεχος. Pollux l. 3.

Περέχω, circumveho.

Περιέχομαι, circumveho. Terra verò ζῴων, i. vestigiis animalium, περιεχεῖσθαι, calcari, dicitur, quòd passim cum animantia pererrent, ac velut ei inequitent. Aristot. de mundo.

Συνέχω, una veho.

Συνέχομαι, una vehor.

(Ὑπέχω pro ὑποκλίνω ὑποστηρίζω, cum Gen. Æsch. Pers. 24. vel ab ὑπὸ et ἔχω.)

Ὄψ, ὀπὸς, ἡ, vox. (Æsch. Suppl. 62.) (☞ A verbo inusit. ὄπω, i. dico.) Il. ε'. ξυνὸς ὀπὸς ἦεν φωνείσης. Od. ξ'. οὐδ' ἐχέμυθος ἔ' ἐλέγχε ἐπὶ μι, πρὶς μῦθόν τινα εἰπεῖν. Il. γ'. ἴσαν τε μεγάλην ἰν συνόδῳ ἦν. Exponitur et cantus: ut Od. μ'. Νῦν καταθνητῶν, ἵνα τοὶ ἐπίσχῃ ὀπὸς, Circes verbi, Ambibus ut nostræ possis agnoscere cantus. Sic et Il. ά. et γ'. Exponitur etiam, ἀλαλὴν ab Æl. Dionys. inde derivante verbum ἐνοπίζειν. ¶ Significat etiam oculum, teste Hesych. in quo signif. pertinet ad Ὀπτήρια. Et hinc est gen. masc.

Ὄφεν, φασὶ, idem cum Ἰφ. Hesych.

Ὀπτάζειν, Eust. scribit eum ἀλαλάζειν: ut apud Aristoph. in Lysistrata, ἐνοπάων; κάθυπτα.

Composita.

Ἄοπτος, qui vocem nullam edit, mutus. ¶ Ab Hesych. exponitur etiam ἀφανὴς, invisibilis: ab ἐπόπτης.

Βαρύοπτος, gravisonus. Pind. [Pyth. vi. 23. μάλιστα μὲν Κρονίδαν, βαρύοπτα στεφανῶν κρατὸς τὸ πρότονον, δεῖν σεβίσθαι, MS. γ'. legit βαρυόπτᾶν in Gen. Plur.]

Ἐλλοψ, οπος, ἡ, cui vox in gutture præclusa seu obstructa est, qui vocem edere nequit: mutus. Epithetum piscium, apud poëtas, ἀπὸ τοῦ ἐλλείπειν τὴν ὄπα. Plutarchus symp. lib. 8. problem. 8. Λέγει δὲ, τοὺς ἰχθῦς καλῶς ἐλλόπας, ὡν ἐλλείπειν τὴν ὄπα καὶ παντελῶς ἔχοντας. Hesiod in Asp. † 212.† Ἀχέρων δὲλφῖνι ἐοικὼς ἐλλοπι ἰχθύϊ. ¶ Peculiariter autem ἐλλοψ dicitur acipenser, teste Athen. l. 7. ¶ Alii verò ἐλλοπα vocant τὸν ἰχθὺν ἐχθύν, teste eodem Athen. ibidem. ¶ Item ἐλλοψ, piscis, in genere. Unde

Ἐλλοπεύω, piscor. Dicitur et ἐλλοπεύω, pro eodem. Theocr. id. 21. 1.

Ἐρεύπτης, ου, ὁ, cujus vox latè diffunditur et spargitur, latè sonans, ὁ ἐρεύπτης ἔχων τὸν ὄπα. Jovis epitheton. Od. ξ'. et alibi apud Hom.

Ἤνοψ, sonorus, vocalis. Hesych. Item perspicuus, lucidus. Il. π'.

Ἠπεροπεύω, decipio, circumvenio, et quidem vanis verbis, ac fallacibus persuasionibus. Hesiod. in Erg. Χαίρε, τῷ κλέπτῃ, καὶ ἠπεροπῆϊ φρένας ἐπιτροπάοντι. Iliad. i. Ἦ οὐχ ἅλις, ἔνθ' γυναῖκας ἀπάλαμνος ἠπεροπεύσας; Sic et Il. γ'. et sæpe apud Homer.

Ἠπεροπεία, τὸ, dicitur res illa, qua aliquem decipimus, aut qua aliquis decipitur. Athen. lib. 13. συμποτικὸν ἠπεροπεία, γυναικὸς ἐπιτήδευμα.

Ἠπεροπεία, ας, ἡ, deceptio, circumventio.

Ἠπεροπευτὴς, οῦ, ὁ, deceptor, circumventor. Il. γ'. Δύσπαρι, εἶδος ἄριστε, γυναιμανὲς, ἠπεροπευτὰ.

Ἠπεροπὶς, idem. Od. λ'.

Derivata. Ἐξαπεροπεύω, idem quod ἠπεροπεύω. Aristoph. in Lysistrata: [839.] Σὺ δ' ἴργου εἶν, τοῦτον ἐπαῖρε, καὶ συμφέρου, κ' ἐξαπεροπεύου.

Συναπεροπεύω, simul decipio. Ibidem: [v. 942.] καὶ μὴν ἐγὼ συναπεροπεύσω, simul eludam.

Καπεροπεύω, Hesychius exp. verba dare, decipere. Rust. quoque annotat, secundum veteres significare τὸ κλέπτειν, καὶ οἷον παραλλάττειν τὸν καιρὸν, latenter furari et subdolere tempus. alios tamen velle, positum esse pro ἀλαζονεύεσθαι, καὶ οἷον καλλιλογεῖν, καὶ πλατεῖς ἐπέων ἐπαγωγὰς ἐπεύρειν, elegantia verborum tempora terere. Utitur Homer. Il. π'. v. 139.

Μιγάς, divisam vocem habens. Hominum epitheton, vel quod articulata lingua loquantur, vel quòd diversis utantur dialectis. Il. ά. et alibi passim apud eundem, et cæteros poëtas. † Mortalis exp. Guietus ad Hes. Erg. 109.† (Æsch. Ch. 1018. Suppl. 94.) ¶ Est et avis nomen, apud Aristot. hist. an. l. 9. c. 15.

Μιγοπίης, hominum: in Epigr.

Μιγοπὶς, ἡ, humana. Oppian.

Σκὼψ, οπὸς, ὁ, avis nomen, ex genere nocturnarum. Od. ί. Σκῶπες δ', ἠεκὲς τε, τανύηλοστοί τε κραῖπνοι. ☞ Sic dicta vel παρὰ τὸ σκοπὸν ὄπα ἔχειν, quòd sit infausto cantu: vel à σκιὰ et ὄπ, quod nocte canat: vel à σκιὰ et ὄψ, quod nocte acutiùs cernat. Vide Eust. ¶ Item genus saltationis, apud Athen. lib. 9. et 14. quod et σκόπωψις, et σκωπὶς, à scopo ave.

Συναπάται, (comp.) compotationes, ævum. apud Aristot. hist. an. l. 9. c. 28.

Τανάηλος, oculos habens extensos et latos, magnos et pulchros. Plut. (Hoc erat inter composita ex ὄπ, in ὄπωπα, recensendum.)

Φόλοψ, pugna, prælium: quasi τῶν φόλων ὄπ, i. clamor. Dicitur et de bellico clamore. Il. λ'. ἴγμῳ δὲ φόλοπα πάντα. Sic et Il. ν'. Hesiod. in Scut. (Soph. El. 1072. Theoc. ψ'. 50.) Vide et composita ex Ὄσσε, vindicto.

Ὄψε, serò, longo post tempore: vel, post tempus. Od. ξ. Ὀψὲ καπὼς ἰλθε ἰλείτης ἀπὸ πάτρης ἐνείκων. Plutarch. in Apoph. Themist. Ὀψὲ μὲν ἀμφότερα, ἀλλὰ πᾶν ἐπῄνεμαι. ¶ Cum particula δὲ, vel περὶ, exp. serò tandem, tandem aliquando. Ut Odyss. ψ'. Ὀψὲ δὲ δὴ μετέπειτα ἐμοὶ ἐπέφραδε μῆτις Ἀθήνη. Sic Il. ά. et Od. ά. ¶ Interdum cum genit. ut apud Philostr. ὀψὲ τῶν Τρωϊκῶν, longè post Trojani belli initium. Ὀψὲ τῆς ἡμέρας, die inclinante in noctem, i. vesperi, serò. (Soph. Tr. 951. Æsch. Ag. 1434.)

Ὀψαῖος, α, ὁ καὶ ἡ, serus, serotinus. Il. β'. et apud Theogn.

Ὄψαος, ου, ὁ, idem. Theophr. (Comparat. ὀψαίτερος, et ὀψαίτερος, serior, apud eundem. Superlat. ὀψαίτατος, tardissimus, admodum serò, serissimus.) † Xen. Pæd. p. 240. b.† ¶ Item serus, i. vespertinus.

Ὀψία, ας, ἡ, (subs.) ὥρα, serum, tempus vespertinum. Joan. 6. Dicitur etiam ὀψία ἡμέρα pro ὥρα ὀψία, tempus vespertinum, vespera. Thucyd. lib. 8.

Ὀψίτης, ητος, ἡ, tarditas, longa prorogatio.

Ὄψιος, ᾱ, ον, f. ἴη, tardo, tardus sum.

Ὀψίζω, f. ίσω, serò aliquid facio, vel sub vesperum. Xen. Hell. 6. ἦγε τὸν ταχὺν τὸν εἰς τὸν Εἰρᾶσον, καίπερ μάλα ὀψίζων, licet admodum serus. Idem anab. lib. 4. καὶ τῷ παίοντι, εἰ ὀψίσειεν ἰοὶ τὶ σῶν τοὺς ὀψίζοντας, qui venirent seriùs.

Ὀψίζομαι, idem. Greg. Item, serò aliquid facio, hoc est, post tempus, non tempestivè. Xen. in Cyneg.

Ὀψιμὸς, οῦ, ὁ, quum serò aliquid facimus, tarditas.

Ὄψον, ου, τὸ, opsonium, omne id quod una cum pane comedimus, cibi condimentum. Il. λ'. ἐπεὶ Νέ κρίμνον πυρὸν ὄψῳ. Plut. παρὰ τοῖχον τῇ δεξιᾷ λαμβάνειν τὸν ὄψον, τῇ δὲ ἀριστερᾷ κρατεῖν τὸν ἄρτον. Idem de fort. Alex. πρὸς σπάνιν ἐπιφορᾶς ἰλαῦν τὸν μὲν εἰς σῖτον, τὸν δ' εἰς ὄψον. ¶ Ὄψα dicuntur etiam ea quæ cocta sunt. Ut apud Athen. l. 14. τοῖς δὲ κτηνοτρόφοις Ὄψοις καὶ ζωμὸν ἥδη, ὦ Ζεῦ. Sic et apud Plut. symp. 7. ¶ Peculiariter autem, si κατ' ἐξοχὴν, piscis ὄψον appellantur. Plut. symp. 5. prob. 5. σπάνιον ὄντων ὄψων, ἐπιτήδειον ἐ ἰχθὺς μόνον, ἢ μάλιστά γε, ὄψον καλεῖσθαι. ¶ Usurpatur et metaph. Ut apud Xen. Pæd. 7. οἱ γὰς πόνοι, ὄψον τοῖς ἀγαθοῖς. ¶ Ὄψον Athenis dicebatur etiam locus ipse ubi opsonia emebantur. Poll. lib. 9. cap. 7. ☞ Deduci dicitur vel παρὰ τὸ ἐπιτρέφεσθαι, vel παρὰ τὸ ἕψειν. Eustathius verò veteres derivasse tradit παρὰ τὸ ἰφὶ, i. serò: aut quod vesperi tantùm ejusmodi cibis vescerentur: vel quòd serò tandem voluptatis gratiâ in usum venerint, quam antiquitùs frugaliter viverent.

Ὀψὶς, ῖδος, ἡ, locus repositis opsoniis: vel sportula iis ferendis.

Ὀψάριον, ου, τὸ, q. d. opsoniolum. Athen. l. 9. ¶ Peculiariter de pisce dicitur, apud Athen. ibidem, et Joann. 6.

Ὀψάομαι, ῶμαι, vescor cum pane, opsonium comedo.

Ὀψὼν, ῶνος, ὁ, f. ἴων, opsonia emo.

Ὄψωμα, τὸ, id quo cum pane vescimur: idem quod ὄψον. Plutarch. sympos. 5. probl. 1.

Composita. ᵃ

Ἀνόψος, ου, ὁ καὶ ἡ, opsonio carens. Plut. in præcept. nuit.

Ἀνοψία, ἡ, opsonii penuria. Plut. in Apophth. Lacon. Athen. l. 8.

Κατοψάομαι, ῶμαι, idem cum ὀψάομαι. Plutarch. in Apophth. Lacon. τοῦτον δεῖ τὸν ξένον, γυμνασάμενον λαμπαδοῦχον, ἐν τε τῷ ἑστιᾶν λελουμένον, ἐκψᾶσθαι.

Συνόψημα, τὸ, et συνόψιος, ου, ὁ, idem cum ὄψημα. Athen. l. 5.

Εὔοψος, ου, ὁ καὶ ἡ, opsoniis probè instructus, opsoniis abundans. Plut. symp. 4. probl. 4.

Εὐοψία, ἡ, opsoniorum abundantia, vel bona opsonia. Pollux ex Alexid. Vide et in compos. ex ὄψις in Ὄπτομαι.

Παροψάομαι, ῶμαι, præter panem aliquo opsonio vescor. idem cum ὀψάομαι.

Παρόψημα, τὸ, idem cum ὄψον, seu ὄψωμα. Basil. in

opist. Unde forma diminut. παρ-ψαμάτιον, apud Poll. l. 6. c. 9.

Παρ-ψίς, ίδος, ἡ, idem cum παρόψημα. Athen. l. 8. ¶ Item vas in quo opsonia apponuntur. Idem l. 9.

Παρ-ψίζω, νι, frugale opsonium, quod in mensa apponitur unà cum pane comedendum; idem cum ὀψάω.

Πολυ-ψίς, abundans opsoniis. Ut, πολυψὶς δεῖπνον, cena opipera. Luc. in somn.

Πολυ-ψία, opsoniorum abundantia, multa opsonia. Xenoph. apomn. 3.

Περι-ψάω, ῶσω, idem cum ἐνεψάω et παρεψάω.

Περί-ψημα, νι, idem cum παρόψημα seu ἐνεψημα. Diosc. lib. 1. c. 12. et lib. 2. c. 81.

Φιλό-ψης, opsoniorum amans.

Π.

Π NOTA literæ quam vocant πῖ. ¶ Est etiam nota numeralis: de qua in Append.

ΠΑΙΑΝ, ᾶνος, ὁ, hymnus in laudem Apollinis. (nec non Dianæ, secundum alios,) qui canebatur ad amoliendum et propulsandum aliquod malum, sive morbi, (ac præsertim pestis,) sive belli: aut etiam pro parta victoria, † Xen. Pæd. l. 4. p. 88. c.† aut in prælii congressu. † Xen. Pæd. l. 3. p. 85. d.† (☞ A verbo παίειν, quasi παιάν. vel ἀπὸ τοῦ παίειν τὰς ἀόιδας. vel ἀπὸ τοῦ παίειν, i. à feriendo.) Xen. Hellen. 7. ἐκπεπωκότά τε, καὶ ὑπὸ μέθης, καὶ παιᾶνας καὶ φιλήσεις ἀντ' ἐχθρῶν γεγενημένους, ἀπιόντα. Plut. in Lycurgo, ἐξάρχει ἐμβατηρίου παιᾶνος, de parane, qui ante congressum canitur. Item generaliter, hymnus qui cuilibet alii deo canebatur. Ut apud Xen. Hell. 4. ἔμπροσθεν τὸν περὶ τὸν Πασιφῶ παιᾶνα. ¶ Παιὰν dicitur et ipse Apollo, ut testatur Marrob. Interdum verò quibuscunque medetur. Eurip. καὶ μοι Σάσπερ παιὰν ἔλθοι. (in malam partem accipitur. Æsch. S. c. Th. 641. Ag. 654. Ch. 149. Soph. Œdip. Tyr. 5. 156.) ¶ Item παιὰν, metricus pes, quem duplicem esse scribit Cicero: aut enim priorem longam habet sequentibus tribus brevibus; aut tres priores breves, ultima producta. Imo trois inter breves unam syllabam longam habet omni modo.

Παιανίζω, pæanem seu pæanas cano. Xen. ὡς δ' ἀριστήσαντες οἱ τράπεζαι, καὶ ἐσπείσαντο, καὶ παιάνισαν. [de Cyri Exp. lib. 4. §. 23. 5 οἱ δὲ Ἕλληνες παιανίσαντες ἔρριπτον ἔγχος ἐπ' ἀσπίδος lib. 1. §. 7. 5. §. 23. 5. Symp. cap. 2. §. 1. 2. Demosth. de Cor. μεθ' ἡσυχίας μὲν παιανίζειν καὶ παιανίζειν ἐπὶ ταῖς τῶν Ἑλλήνων εὐημερίαις &c.]

Παιανισμὸς, οῦ, ὁ, pæanis seu pæanum cantatio.

Παιὼν, ῶνος, ὁ, idem quod παιὰν, hymnus. ¶ Est etiam Apollinis epith. (Soph. Œdip. Tyr. 196.) Interdum et de medico dicitur, salutifero. Aliud etymon habetur in Παιὰν, infra. Aristoph. in Pluto. [Equit. 406. Παιὼν ἄναξ, καὶ παγχρύσεον ὄπλον. Pac. 551. Schol. Thesm. 1043. Γαμηλίῳ μὲν οὖν ἐν ἓξ Παιὼν, &c. Schol. Ὑμὴν, ἄσμασι γαμικοῖς. Schol. Biset. Καὶ γὰρ ἐν τοῖς τῶν φλυαρητῶν γάμοις παιᾶνές, ἤτοι ὑμέναιοι, ἄδονται. Ἆβαι, καὶ μᾶλλον ἀναγκαῖον ἐπάδειν. 318. Vide Schol. Beavd. et Schol. Biset. Plut. In. τὸν δὲ Παιᾶνα ἐν πάσαις ἔλεον, &c. Conviv.] Est etiam metrici pedis nomen, qui idem παιάν.

Παιώνιος, ω. ἡ καὶ ὁ, ad medicinam valens, ad medendum idoneus. in Anthol. epigr. Χειρὶ ἰήσατο δὲ παιώνιον. (Soph. Tr. 1225.) Item παιωνία χεὶρ, medicatoris manus, apud Aristoph. [Æschyl. Agam. 857. ἔφυ δὲ καὶ δεῖ φαρμάκων παιωνίων, &c. 1208.]

Παιωνία, pæonia herba: de qua Theophr. hist. pl. l. 9. c. 9. et Dioscor. l. 3. c. 157. Est etiam antidoti nomen, nec non catapotii.

Παιωνίζω, idem quod παιανίζω. Thuc. l. 2. [Aristoph. Equit 406. Vide Not. Cl. Kust. pag. 108. Παιωνίζω autem idem significare quod παιανίζω, i. e. Apollinem celebrare hymno, (cujus initium esse solebat, Ἰὴ Παιὰν vel Ἰὴ Παιὼν) vel Lexica vulgata te docebunt. 1315. Ἐκεῖ παιωνίσει δ' ἀντιχόρου παιωνίζων τις Διαγών. Schol. ad 1314. Παιωνίζων δὲ, ὅμοιον παιᾶνα ἄδων. Pac. 554. Schol Av. 1761 Schol. Biset. Æschyl. Sept. c. Theb. 274. παιώνιον. Vide Not. Cl. Stanl. pag. 744. Thucyd. Hist. lib. 1. καὶ ἐνεπαίωνισαν αὐτοῖς ἐς ἐναντίον, &c. Schol. Ἰὴ παιὼν; ἔθος ὁ Ἕλλησι, περὶ μὲν τοῦ παιήονα, τῷ Ἄρει μετὰ δὲ τὸν παιήονα, τῷ Ἀπόλλωνι. Not. Etsi Graeci non παιᾶνα, sed παιᾶνα ἆδειν dicunt, tamen promiscue παιανίζω et παιωνίζω usurpant. Xenoph. de Cyri Exp. lib. 6. §. 3. Ἔνιοι δὲ αἱ σπονδαὶ τ' ἐγένοντο, καὶ ἐνεπαίωνισαν, ἐδέοντο πρῶτοι θεῶν, &c. Herodot. Hist. lib. 5. παιώνισαν δὲ τὰ δὴ τῶν Παρθένων, ὡς ἐνεπαίζω ἀγχιστόπους. ——οὕτω τοῖσι Παρθένοισι παιωνίσασι ἐνίκησαν οἱ Παίονες.]

Παιωνισμὸς, idem quod παιανισμὸς.

Παιὼν, idem quod παιὰν. Apud Nonn. παιὼν μεῖδε, salutari, salutifero. [Aristoph. Lysistr. 1293. Ἀλλαὶ Ἰὴ παιὼν.]

Παιώνιος, ὁ, παιωνία χεὶρ, medica manus: in Epigr.

Παιωνὶς ἐφεὶς, in Epigr. pro παιὼν.

Παιωνεῖον, ὁ, medica: vel medicina, medicatio.

Composita.

Ἐπι-παιανίζω, pæanis cantu celebro.

Ἐπι-παιανισμὸς, pæanis cantatio, παιανισμὸς. Strab.

Συμ-παιανίζω, simul pæanem recito. Polyb. [lib. 2. οἷς ἅμα τοῦ πανὸς στρατεύματι συμπαιανίζοντες, &c.]

ΠΑΙ'ΖΩ, F. ξω, ut σω, ludo: proprie, ludo puerilitor, seu puerorum more. (☞ Nam à παῖς pro παιδίζω per aposcopen dictum esse scribit Eust.) Od. ι. Ἀμφιάλους δ' ἐπὶ δοιὰ τάς ἑκάτερθε δυνατὰς παίζουσιν. Luc. in vit. auct. παῖς παίζω, παιστέον, διαφθείρατον. (Aristoph. R. 733. 377. Ludos ago. 390. Æsch. Suppl. 691.) Et cum dat. rei qua luditur. Od. ζ. Σφαίρῃ τοι τ' ἄρ' ἔπαιζε, ἑὴν πρὸς δῖαν ἀλήμενα βαλλέουσα. Sic, παίζειν ἀστραγάλοις, apud Plut. in Alcib. † salto. V. Gravius ad Hesiod. Asp. 277.† ¶ Item jocor, illudo. Plut. in Cam. παίζειν δὲ σκωμμάτων εἰς τοὺς ἀκούοντας. Naz. παίζειν αὐτὸ ἑαυτῷ, sibi illudere. Plato in Gor. σκωπτόμενος τοῦτο ὑπ' ἐμοῦ, ἢ παίζω; seriòne dicit, an jocatur? † jocari. ψυχὴ ἀλλόκοτος. Xen. Pæd. l. 6. p. 119. b. p. 219. c.†

Παίζωμαι, ludor. Sæpius significat, joco dicor: ut apud Plat. in Phædro, εἰκὸς δὲ σπουδάζειν μᾶλλον ἢ παίζεσθαι τὸν περὶ τοῦ λόγου. Item illudor, ludibrio habeor.

Παίγμα, τὸ, ludus, id quod luditur. Eurip. in Bacch. [191.]

Παιγμονὴν, lusus, jocus. Plut.

Παίκτης, ου, ὁ, lusor: in Epigr.

Παικτικὸς, lusorius.

Παίγνιον, ου, τὸ, ludus seu lusus: propriè lusus puerilis. Plato in Polit. Plut. περὶ εἰδώλων. Exponitur et ludibrium: unde, παίγνιον σπουδῆς, ludibrio habere, Theophyl. in epist.

Παίγνια, τὰ, deliciæ. Plut. in Anton. ἡ δὲ Κλεοπάτρα ἐν τοῖς καίσαρος παιγνίοις παιδάριον, ἃ Ῥωμαῖοι θηλείαις καλοῦσιν. Sic etiam dicta fuerant poëmata, aut alia ludicra scripta.

Παιγνὶς, ίδος, ἡ, idem quod παίγνιον. Xen. de mod. præm.

Παιγνιώδης, ες, ὁ καὶ ἡ, ludicer seu ludicrus. ¶ Τὸ παιγνιῶδες, res ludicra seu jocularia. [Xenoph. Conviv. cap. 2. §. 26. ἀλλ' ἀναπαύσασθαι ἐστὶ τὸ παιγνιῶδες ἀφελόμενον.]

Παιγνιωδῶς, ludicrè, ludibundè, jocularitèr.

Παιγνίμων, seu παιγνίμων, aut παιγνίμων, ονος, ὁ καὶ ἡ, jocosus, jocis seu jocularibus dictis gaudens. Athen. [Herodot. Hist. lib. 2. cap. 173. καὶ τὸ μάτην τε καὶ παιγνίμων.]

Παιδιὰ, ᾶς, ἡ, ludus, lusus, qualiscunque relaxatio animi. Plutarch. de frat. char. ἐν σπουδῇ τοῖς, ἐν παιδιᾷ, ἐν παλαίστρᾳ. Sic et Xen. Pæd. 2. Item jocus. Plut. in Alex. et in præcept. sanit. Hinc παιδιὰν ποιεῖσθαι τι vel τινὰ, exp. ludos facere, illudere, irridere alium. Et apud Plut. ταῦτα γέλωτα καὶ παιδιὰν ἐποιοῦντο, exp. hæc risu ac joco sunt prosequuti. (Pl. Luc. Som. p. 3.) ¶ At παιδιὰ, vide in Παῖς.

Παιδιάδες, ων, ὁ καὶ ἡ, qui ludo seu lusui est deditus: aut qui joris valde gaudet. Aristot. ethic. 7. c. 7. ¶ Aliud habes apud Παιδιὰ in Παῖς.

Composita.

Ἀντι-παίζω, obludo, ludo contra ludentem, vel vicissim jocor. [Xenoph. Κυν. cap. 5. §. 4. χαίροντες γὰρ τῇ φύγῃ, ἀντιπαίζουσι μικρὰ διαλείποντα ἀντιπαίζοντες.]

Ἀπο-παίζω, ludo, lusito. Basil.

Παιδο-παιδιὰ, vel γερο-παιδιὰ, ἡ, q. d. senilium ludus. ludus quo pueri nudi se exercebant. Plutarch. Scribitur et γερω-παιδιὰ, apud Plut. Xenoph. &c.

Παιδο-παίδες, (sc. ἀστραγ.) idem. Athen.

Διά-παιζω, illudo, ludificor, irrideo. Apud Plut. de leg. lib. 6. παιδιὰ διαπεπαισμένη, exp. ludus qui lusus est.

Ἐμ-παίζω, illudo. Job. 40.

Ἐν-παίζω, idem illudo, ludificor. Marci 10. ἐμπαιχθήσεται γὰρ, καὶ μαστιγώσουσιν αὐτόν. Sic Matth. 27. et Luc. 14.

Ἐμπαιγμὸς, ὁ, illudor. Matth. 2.

Ἔμπαιγμα, τὸ, q. d. ludificamentum, id quo aliquem ludificamur, seu quo alicui illudimus.

Ἐμπαιγμὸς, ὁ, q. d. ludificatio, illusio, derisus. Suid.

Ἐμπαίκτης, ου, ὁ, illusor, derisor. 2 Pet. 3.

Ἐπι-παίζω, deludo. Hesych.

Ἐρωτο-παίγνιον, esse dicitur poëma, amoris lusus.

Κατα-παίζω, q. d. ludo adversus aliquem.

Προ-παίζω, proludo.

Προσ-παίζω σοι, jocor tecum. Plat. de leg. Syncs. ep. 44. μὴ προσπαίζετε μοι πρὸς ἑαυτούς. Sic et apud Plut. de deo. Socr.

Συμ-παίζω, colludo, simul ludo, vel una ludo. (Soph. Œdip. Tyr. 1129.)

Συμ-παιστὴς, οῦ, ὁ, et συμ-παίστωρ, ορος, ὁ, item fœm. συμπαίστειρα, qui colludit seu colludere solet, et quæ colludit. priora duo apud Plat. et in Epigram. posterius apud Aristoph. in Ran.

Συμ-παίστωρ, expos. etiam, simul nutritus: pro eodem dicitur συμπαίστης. † Xen. Pæd. 1. 3. 2. qui colludit.†

Συμ-παιγνία, collusio. Et metaph. deceptio: in Pæd.

Σφαιρο-παιστὴς, οῦ, pilâ ludo. Suid.

Τεχνο-παίγνιον, ου, τὸ, ludicrum artis, vel artificium ludicrum. Sic inscripsit Auson. suos versus qui monosyllabâ voce claudantur.

Φλυ-παίγμων, ὁ καὶ ἡ, amans joci et lusus; Dionysii epith. apud Anacr. [Aristoph. Ran. 336. φλυπαίγμονα. Vide Illustr. Spanhem. Not. p. 302. Hom. Odyss. ψ. 134. Ἠμὲν ἐγὼν δὴ φλυπαίγμονες ἐχθρὸν ἐμῇσιν, &c. Schol. φλύαροι παίζειν. Anacreon. Od. 39. Vide Not. Cl. Barnes. Od. 42. Παῖσαι μὲν Διονύσου φλυπαίγμονες χορεῖαι.]

Φλυπαίστης, idem quod φλυπαίγμων, amans joci et lusus; ex Adamantio Sophist. et in Physiogn.

Ψηφο-παίστης, ου, ὁ, qui calculis ludit, qui calculis ludendo fallit, præstigiator calcularius. Soph.

Ψηφο-παιστικὴ, calculis ludendo fallo. Poll. ex Lys. Ψηφοπαιστικὸν τὸ ἁπλοῦν.

ΠΑΙ'ΠΑΑ, τὰ, joca perrupta et salebrosa. Schol. Aristoph. in Nub. † 239.† exp. λοίδορα. ☞ Sunt qui derivent ab πίπτω, pleonasmo τοῦ π.

Παιπαλέος, σσα, ὁ, perruptus, salebrosus, asper. Od. ϝ. Ζάκυνθος παιπαλόεσσα. † Βίννος. Hes. Th. 660.† ¶ Aliud exstat in Παιπάλη, ex Πάλη.

(Δουπο-παίπαλος, humi-prostratus et trepidus. Æsch. Ban. 390.)

ΠΑΙ'Σ, δός, (et poëtica dialysi παΐς, ΐδος,) ὁ καὶ ἡ, puer vel puella. Od. σ'. Παῖς ἔτ' ἐὼν, ἁπαλὸν μάλα μῆλα νομεύων ἠϊθέοις. Il. λ'. οὐκ ἄλλην, ὡς εἴ μοι γυνὴ βάλε, ἣ τε παῖς ἔφυ. Theocr. idyll. 5. Ἀ παῖς ἀδ' ἔλεγε τὰν καλὰν κρὰ βάθα. Xen. in symp. ἐπεὶ ἔτυμά γε παῖς γίγνεται καλὸς, εἶτα καὶ μειράκιον, καὶ ἀνὴρ, καὶ πρεσβύτης. Idem Hell 4. καλλίστας ἀναγκαῖον τὰς παῖδας. Dicitur, in παιδὶ, in puero, à puero, à pueris: apud Plut. et Aristot. Item, ἐν παιδὶ, in pueritia, seu puerili ætate, apud Herodian. l. 6. † παῖς, qui nondum ἐφῆβος. Xen. Pæd. 1. 2. 4.† ¶ Παῖς, puer, puella; i. servus, servulus, pedisequus, serva, &c. Aristoph. Ἔστι, παῖ, παῖ, λέγω. Demosth. τὸν παῖδα τὸν γράψαντα τὰς μαρτυρίας. ¶ Item puer, i. filius: propriè, filius parvus. Il. φ'. Ὡς δ' ὅταν τις ἀνὴρ ἐπὶ παιδὶ θάπτεται ἴσκεν ἀκοιτις, &c. Plut. de frat. char. οἱ τοὺς ἑαυτῶν παῖδας, ἀλλὰ τοὺς τῶν ἀδελφῶν. Et in fem. gen. filia, nata. † Hes. Th. 952.† Sappho ode quadam ad Venerem: Παῖ Διὸς δολόπλοκε. Sic et apud Pausan. et Laert. ¶ Οἱ παῖδες, liberi, tam filii, quam filiæ. Plut. in apophth. Σπάνιος ὠφελήσατε παῖδας ἄρρενας ἀπολιπών. ¶ Periphrastice παῖδες φιλοσόφων dicuntur ipsi philosophi, apud Luc. et παῖδες Ἀσκληπιαδῶν, ipsi Asclepiadæ, apud Athen. Sic et, δυστήνων παῖδες, pro δύστηνοι, infelices. Il. φ'. (δαιμόνων παῖδα τῆς ἀμαίνης. i. e. ἰχθύν. Æschyl. Pers. 579. παλαιοὶ παῖδες. Eum. 69. Soph. Œdip. Tyr. 874.)

Παιδικὸς, ὴ, όν, puerilis: ut, παιδικὸν μάθημα. apud Plat. de leg. lib. 5. ¶ Pro eodem poëtica dialysi dicitur παϊδικὸς.

Παιδία, ὰ, ἡ, puerilia, puerilis ætas. Plato de leg. lib. 9. ¶ At παιδιὰ vide in Παίζω.

Παιδιακὸς, ὴ, όν, puerilis, ad pueros vel puerum, seu ad puerilitatem pertinens. Item pueris seu puerilitæ convenions. Aristot. polit. 8. Plut. de for. Alexand. Item παιδιακὸν, (sicut Lat. puerile,) ineptum, absurdum, quod puerilem quandam stultitiam præ se fert. Aristot. eth. 10. † ἀηδίαι. Xen. Pæd. 1. 4. 27. λόγος, ren.† ¶ Παιδιακὸν φάρμακον, nomen quoddam cataplasmatis, ad omnem oculorum flaxum et lippitudinem, apud Galenum, τῶν κατὰ τόπους lib. 4. ¶ Παιδικὰ, τὰ, puer qui amatur ab eo qui παιδεραστὴς appellatur. Et generaliter qui amatur, cujuscunque ætatis sit. Thuc. l. 1. Aristoph. in Vespis. Dici etiam de amasia, seu ea quam amatur, testatur schol. Aristoph. Hinc ea etiam quæ quis in deliciis habet, seu quæ alioni carissima sunt, παιδικὰ appellantur, eodem schol. teste.

Παιδικῶς, puerilitèr, puerorum more, ut docet pueros. Plato.

Παιδίζω, à puero, à puerilia. Luc.

Παιδίον, ου, τὸ, puerulus, infans. Aristot. rhet. 3. οἱ τοῦτο τῷ παιδίῳ τὰ παιδία σοφιζόμενοι. Item puerulus, i. servulus, apud Aristoph. Item filiolus vel filiola. Dem. in Mid. † in παιδίου, e puero. Xen. Pæd. 1. 6. 17. παιδία plus quam ἔφηβος: ab anno quarto incipit usque ad decimum. Tzetz. ad Hesiod. Asp. p. 221.†

Παιδιῶδης, ους, ὁ καὶ ἡ, puerilis, ad puerulum seu puerulos pertinens, puerulos decens. Aliud exstat ad Παιδιὰ τοῦ Παίζω.

Παιδίσκη, idem quod in παιδίον, ab infante, ab infantia Marci c. 9.

Παιδίσκιον, puellulus, puerulus: propriè is qui ambulat, et jam loquendi facultatem sibi acquirit: ut testatur Aristoph. grammat. apud Eust. † Aristoph. Nub. 819.† (Demosth. adv. Nicostrat. τὸν μὲν γὰρ παιδίσκιον ἐν μισθῷ παιδαγωγίου ἐξεβίβασεν.) Item puella. Laert. in Zenon.

Παιδαρεῶδες, puerilis, puerilem decens. Herodian. l. 3. et 5.

Παιδίσκος, puerulus seu puellus. Xenoph.

Παιδίσκη, puella, ancilula, ancilla. Athen. Ion. et in ep. ad Galat. cap. 4.

Παιδισκεῖον, τὸ, locus in quo sunt puellæ. Exponitur etiam lupanar, apud Athen. lib. 10.

Παιδεράστρια, pacillula. *Lexic.* in Zonar. ¶ Est et nomen lapidis quo utebantur textores, teste Hesych.

Παιδεύς, puer. Od. φ. 340. Ὀδυσσεὺς παιδὸς ἐών. Kostelius dicit esse à παῖς, et poni pro παῖ. Hesych. παιδὸν esse tradit eum, qui excessit è pueris, et alio nomine vocatur ἀνήνωρ: unde et exp. adolescens. Accipi etiam ait pro, ἄφρων, νήπιος. ¶ Item παιδεῖος, adjectivè, puerilis: unde, παιδεῖαι χεῖρες, in Epigramm. (Æsch. Ag. 487.)

Παιδεύω, f. σω, douco, instituo, erudio. proprie, ut puerum docco seu instituo. verùm ad quemvis instituendi seu docendi modum extenditur. Cum acc. Ut apud Aristot. eth. 10. δεῖ παιδεύεσθαι τοὺς νέους. Idem polit. 8. δῆτα δὴ τέτταρα σχολῆ, ἃ παιδεῦσαι δίκαιον. † τοὺς τὸν τρόπον παιδεύσαντας. Xen Pæd. p. 218. b.† Cum præpos. Ut Isocr. in Areop. παιδεύειν πρὸς ἀρετὴν. Xen. τὸν υἱὸν παρ' ἐμοῦ παιδεύειν. Isocr. in Panath. οἱ παιδευταὶ τῶν νέων ἐν ἀγρῷ. Cum dat. Plut. in Apophth. Lacon. καὶ τοῖς τοιούτοις νόμοις, ἐν οἷς δικαιοσύνην καὶ καλοκἀγαθίαν ἐπαιδεύοντο. Cum infin. Xen. Pæd. 1. παιδεύειν τὰ στρατηγικὰ. Et apoma. 2. παιδεύειν ἄρχειν. ¶ Exponitur etiam, castigo: ut Luc. c. 23. παιδεύσω δ' αὐτὸν, ἀντέκρουσ. Sic et Heb. 12. et alibi.

Παιδεύομαι, instituor, doceor. † παιδεύεσθαι παῖδας, Xen. Pæd. 1. 1. 5.† Eandem habet cum παιδεύω constructionem. Particip. πεπαιδευμένος, bene institutus, apud Xen. Pæd. lib. 5. vel doctus, eruditus, literis exercitus. cui opponitur ἄπαιδος, apud Luc.

Παιδεία, ας, ἡ, institutio, instituendi ratio, doctrina, disciplina. Xen. † Pæd. 1. 1. 5. et 1. 4. 5.† Thuc. et Aristot. ¶ Item peculiariter, institutio in bonas artes, eruditio, doctrina. Plat. in Gorg. οἱ μὲν οὖν, ὦ Καλλίκλεις, παιδείας ἕνεκα καὶ διδασκάλου ἴχνη καὶ βραχύτητος. ignoro quanta sit ejus doctrina et justitia, seu quàm sit doctus &c. Herodian. lib. 5. παιδείαν τε Ἑλλήνων καὶ Ῥωμαίων ἐπαίδευε. Græcisque cum pariter et Latinis literis instruit. Apud Gregor. et Basilium, cæterosque theologos, ἡ ἔξωθεν παιδεία, literæ, disciplinæque omnes, nihil ad scripta evangelica pertinentes. ¶ παιδεία τῶν φυτῶν, metaph. quæ et διαγωγὴ, accuratus cultus conformationque plantarum; apud Theophr. ¶ Item castigatio. Heb. c. 12. ἡ παιδεία ὑποφέρετε.

Παίδευμα, τὸ, quod docetur, id in quo aliquis instituitur, Demosth. in Epitaph. † Xen. Pæd. 1. 5. 11.† [Eurip. Hippolyt. 11. Ἡνιόχευτας, ἀγαθὸν πεπόνθει παίδευμα, &c. Hanc locum Plutarchus in Theseo (i. 3. 12.) laudat. Παίδευμα pro σκεύημα, hoc pro στεναξίμενος, &c. Cl. Barnes. Plat. Tim. πάσῃ τῇ σπάσει ἀνθρώπου ἐναρμόσαντες ἀρετῇ, παίδευμα πλεῖ γοητείαν καὶ παιδείαν ἔσθ' ὅστις. Xenoph. Œconom. cap. 7. § 6. ἴσῳ μάγιστα ἔμοιγε δοκῇ σκεύημα εἶναι καὶ ἀνδρὶ καὶ γυναικί.]

Παιδευτὴς, τοῦ, ὁ, institutio, disciplina, ipsa actio instituendi seu docendi. † Aristoph. Nub. 934.† Xen. apomn. l. 2. Plut. de puer. instit.

Παιδευτὴς, οῦ, ὁ, qui instituit, doctor, præceptor, magister. Plutarch. de puer. educ. Item castigator. Hebr. c. 12.

Παιδεύτικος, τὸ, habus literarius, locus in quo pueri docentur.

Παιδευτὸς, ὸν, ὁ, doctus, eruditus.

Παιδευτικὸς, q. d. institutorius, qui ad institutionem facit ut, παιδευτικὴ τέχνη, ars instituendi, apud Pollucem.

Παιδευτικῶς, more eorum qui instituunt seu docent: apud eundem.

Composita: ac primùm ex nomine παῖς.

Ἀρτιπάϊς, αιδος, ἡ καὶ ὁ, pulchros liberos aut pueros habens. Nonnus.

Ἀδελφοπαὶς, ποδος vel ωπὸς ex fratre aut sorore. Eust.

Ἀμφιπαὶς, Hesych. teste, Lacedæmonibus sunt pueorum curatores, quia ἀπὸ παίδων ἐπώνυμοι.

Ἀνδρόπαις, puer aliquid virile præ se ferens, puer ad virilem ætatem tendens, puer jam grandior, Soph. in Tyndo. [Vide Illustr. Spanhem. Observ. in Callim. Hym. in Cer. 35. pag. 688. Sic ἀνδρόπαιδα impium, et vel invito Jove Thebas diruere paratum Parthenopæum appellavere pridem Æschyl. Sept. c. Theb. 539. ἀνδρόπαις αὖσις, virilis puer, seu qui è puero vir steterus primum evaserit, à Lycophrone vero πολύπαις dicitur 1345. &c. Vide Schol. Lycophr. Scholiastes vero Æschyl. Sept. c. Theb. 539. hæc habet. Ἀνδρόπαις δοὺς, ἢ ὁ παῖς ὁ τοιοῦτος δοὺς τηλίκ, ἢ ὁ ἐν τῇ παιδικῇ ἡλικίᾳ ἀνδρεῖος ὤν.]

Ἀστιπαὶς, puer jam adultus: puer qui pubertati est proximus. Plut. in Philopœm. Exponitur etiam, egressus puerilem ætatem, apud Lucian. in somnio. Item adolescens, pubes, apud Poet. [Polyb. Hist. lib. xv. τὸν δὲ ἀστίπαιδα ἀντίπαλα τῶν ἡλικίαν ἔσπα.] (Æsch. Eum. 38.)

Ἀστιπαιδία, ἡ, ætas ejus qui pubertati est proximus. Exponitur et, pubertas.

Ἄτεκνος, liberis carens, cui nulla est proles. (Soph. Tr. 928.) Eurip. in Hec. † Xen. Pæd. l. 4 p. 112. a.†

Ἀτεκνία, orbitas liberorum, destitui liberis. [Eurip. Androm. 359. οἷσι δὲ ἐλάσσονα βλάβην ἐφύλα, πρωτόβουλ' ἀτεκνίαν. Ion. 306. 513. 620. οἱ γὰρ ἄξια. Πανήρων δὲ' ἐστὶ δὲ' ἀτεκνίαν πατεῖν, 824. 840. Soph. Œd. Tyr. 1044. Ἢ γὰρ φρὶν αὐτὸν ἔξεπλε' ἀτεκνία. Herodot. Hist. lib. 6. cap. 139. πυκάζωσα δὲ λιμὸς τε καὶ ἀτεκνίη, ἐς Δημοσθ ἐπίπεσε, λίσσοντα αὐτοκράτορα τὸν παρόντων παῦλαν.]

Ἀφιπαὶς, cui est filius mas. Nonn.

Ἀφίτας, puer adultus.

Ἀφίτωρ, qui est ipse quodammodo puer, in quo seu in cujus moribus ipsissima pueritia cernitur. Hesych. (Soph. Tr. 849.)

Βοτρυπαὶς, racemosus: ut, βοτρυόπαιδες ἄμπελοι. Theocr. in Epig.

Βαυπαὶς, q. d. grandis puer, (particula βαῦ habenda vim intendendi,) qui jam grandi est pueritia: puer adultus, puer adultæ pueritiæ. Exponitur et, adolescentulus, adolescens. Aristoph. in Vesp. ¶ Item bovis filius, bove natus. apum epithetom, quòd ex taurinis cassibus nascantur: in Epigr.

Διὸς παῖς, Jovis filius: epith. Apollinis. in Epigr.

(Δίπαις Ὄρνιξ. Æsch. Ch. 332. Suppl. 322.)

Δωδεκαπαὶς, duodecim filios habens: in iisdem. .

Ἑλευθεροπαὶς, cui filii sunt liberi: et per consequens, qui ipse est liber. Epigram.

Ἐμπαὶς, quæ infantem utero gestat, gravida. Hesych.

Εὐπαὶς, bonos habens liberos, seu bonæ indolis. Eurip. in Hec. Apud eundem in Herc. fur. εὐπαὶς γάνος, exp. bona proles. Item qui probi patris est filius. Aristoph. in Plato.

Εὐπαιδία, ἡ, habere bonos liberos, felicitas quam afferant boni liberi. Isocr. in Evag.

Εὐπαὶς, divina soboles, Deo natus: in Epigr. et Athen. l. 7. Sic dicitur etiam Maria virgo, diva mater, apud Nonn.

(Ἰσόπαις. Æsch. Ag. 74.)

Καλλίπαις, cui pulchri sunt liberi. Basil. (Æsch. Ag. 771.)

Καλλιπαιδία, pulchros habere liberos.

Κλεπαὶς, inclytus filii, clarus liberis.

Μελλόπαις, proximus adolescentiæ. Hesych.

Μονόπαις, liberorum unus, liberis exosus.

Μοναπαὶς ἄρης, filius unicus vel unigenitus. Eurip.

Ὀλιγόπαις, cui pauci sunt liberi. Plato de leg.

Ὁμοπαίδιος, Poll. dictos fuisse scribit τοὺς ἀδελφοὺς, utpote pueros uno eodemque partu editos.

Παλιμπαὶς, (pro πάλαι παῖς,) ieram puer, repuerascens senex. Luc. in dial. τὰ πρὸς Κρόνον.

Παμπαιδὶ, cum omnibus liberis. Dion.

(Πεντεπαιδοκτασίᾳ. Æsch. Suppl. 385.)

Πολύπαις, cui multi sunt liberi.

Πολυπαιδία, multitudo liberorum. Isocr. in Evag.

(Περίπαιδίτας. Æsch. Ag. 393.) ‡ insidiata liberis. Stanl.‡

Πρόπαις, puerorum productor. Hesych.

Συμπαὶς, qui puerorum instar flexibus gaudet. Vide Exos. in Chil.

Τρίπαις, cui tres sunt liberi: unde, τρίπαιδις τιμὴ, justum liberorum, apud Plut. in Num.

Φιλόπαις, qui pueros amat, puerorum amator. Theocr. idyll. 12.

Decomp. Ἐφηβόπαις, idem quod φιλόπαις. Æsch. in Agam. [730.]

Χθόνιοπαις, terræ filius aut filia, terrigena. Hesych.

Composita ex παιδίον.

[Ἀπαιδαλίων. Aristoph. Equit. 1093. Καὶ μὴν ἐμαυτὸν ὑπέτρεπον τὸ τοιοῦτ' ἐπιτηδεύσειν, καὶ παιδαλίων πάλαι.]

Ἀπαιδευσία, ἡ, inscitia, qui non est eruditus seu doctus. Exponitur etiam, insolitia, imperitia. Æschin. in Ctesiph. Isocr. ad Demon. Aristot. rhet. lib. 2.

Ἀπαίδευτος, inerudituus. Plat. in Axioch. Et cum genit. apud Xen. Pæd. 3. τοὺς δ' ἀπαιδεύτους παντάπασιν ἀρετῆς. † et cum ἐς. Xen. Pæd. 1. 5. 11.†

Ἀπαιδευτὶ, inerudite, indocte, imperitè: Isocr. in Panath. [Eurip. Ion. 247. Ἃ ξένι, νὶ μὴν σὺν ἀπαιδεύτοις ἔχει, &c. Æschin. c. Ctesiph. pag. 159. 14. Ed. Ox. —ἰσοτιμίαν, ἣν ἡ τάνη δὲ ἄλλα καὶ μάλ' ἀπαιδεύτως λελοίδορε, &c.]

Ἀπαιδευσία, institus, erudio, docco: idem quod παιδεία. Xen. † Pæd. 1. 2. 15.†

Ἀπαιδεύω, idem. Usurpatur et de equis.

(Ἐκπαιδεύομαι pro αἴξομαι. Æschyl. Pers. 817.)

Ἐπαιδεύτος, illi inest, qui est eruditus, seu bene institutus. Eurip. [Philostr. l. 3. c. 18.]

Εὐπαίδευτος, bene eruditus, valde eruditus.

Εὐπαιδεύτως, erudite, docte et perite.

Κυκλοπαιδεία, disciplina circularis, continens circulum singularum liberalium disciplinarum, omniaque literarie eruditionis, ubique, ceu in circulo, sibi invicem cognatæ. Luc.

Ἐγκυκλοπαιδεία, (decomp.) idem. disciplinarum orbis. Athen. et Suid.

Μετεπαιδεύω, aliter erudio et instituo, mutato institutionis genere erudio. Luc. in Lexiph.

Προπαιδεύω, antè instituo, antè docco.

Προπαίδευμα, prius institus, prius docuer. Plut. de rep. lib. 7. et Aristot. polit. 8.

Προπαιδεύματα, τὰ, et προπαιδεία, ἡ, quæ discebantur ante philosophiam et theologiam. Lucian. et Synes.

Qualia sunt et in singulis disciplinis præcognita dicta, immo pra cognoscenda, προθεωρία.

Συμπαιδεύω, condoceo, condocefacio. Xen. in Œcon. συμπαιδεύειν δὲ καὶ ὡς τὰ ἵππικὰ ἄλλοις ἢ γεωργίαν. Polyb. ἢ ἐν βίᾳ καὶ Σύρᾳ συμπαιδεύσαντες, condocefactus violentiâ et ira furore.

Ψευδαπαιδεία, falsa eruditio, fictitia doctrina, quæ vera doctrinæ titulum mentitur. Ceb. in Tab.

ΠΑΪΣ, Ϝ. παίσω, P. σα, percutio, ferio, pulso. † βῶν πέρατι, κἀπὸ στόματι. Xen. Pæd. l. 2. 5.13. c.† Xen. Pæd. 1. ἐν δὲ τούτῳ μὴ ἐφιέναι ὁ διδάσκαλος, ἕστ' ἂν παύσηται ὁ παῖων. Idem in Nub. † 549.† κἄλιν ἔπαισε' ἢ τὸν γαστέρα. Plut. in Theseo. παίων κεφαλὴ τοὺς ἐντυγχάνοντας. ¶ Apud Aristoph. παίειν ἀπ' οἰκίας, abigere percutiendo. ¶ Item παίειν, expeditè aliquid facere, apud eundem in Achara. Ἐς τὰς παίειν. Item pro, salutare, apud eundem in Pace. ¶ Item pro comedere, apud eundem in Achara. (V. Æschyl. Pers. 463. Ag. 99. Soph. Œdip. Tyr. 827. 1294.).

Παίομαι, idem quod παίω. Xen. Pæd. ἐπαίοντο τὸν μισθὸν, pro ἔπαιον. ¶ Item pass. percutior. Herodian. l. 7. ξίφει φασὶν ἐπαῖσθαι τὸν πρόπαν. Reperitur et fut. παισόμενοι, tanquàm à themate circumflexo, apud Aristoph. in Nub. † 1123.† τοιούτοις σφενδόναις παισόμεθα.

Παιὼν, ὤνος, ὁ, dictus est Apollo medicinam præsens: παρὰ τὸ παίειν, i. à feriendo, quòd sagittis pythonem serpentem confuderit. Pro medico usurpatur ab Aristoph. in Plato. Vide et in Παιὰν, suprà.

Composita.

Ἀναπαίειν, repercutio, reflexio. Eust.

Ἀνάπαιστος, pes carminalis, alio nomine ἀντιδάκτυλος. sic dictus ἀπὸ τοῦ ἀναπαίεσθαι τῷ ἴαμβῳ. constat enim prima et secunda brevi, ac tertia longa; quum dactylus primam longam habeat, et sequentes duas correptas. Ἀνάπαιστοι dicuntur etiam versus anapæsto pede constantes: apud Athen. lib. 4. Quin et neutro genere ἀνάπαιστα, (sc. μέτρα,) apud Plut. in Pericle legas. [Aristoph. Pac. 733. εἰ τις κεκμηκὼς αὐτὸν ἐφύπνι φρὶς τὸ δίαρρο σκιμβάλῃ ἢ τῆς ἀναπαίστου. Schol. 734. Πέσων Παράβασιν Ἀνάπαιστον καλεῖ. Equit. 507.]

Ἀπαιπαίστης, οὖ, malleî fabrorum. Hesych.

Ἀντιπαίειν, contrà percutio, vicissim percutio, repercutio.

Ἐπαίειν, ferianus insilio, irrumpo, impetum facio. Expon. et, ingredior, seu obstantes propulsans. (Soph. Œdip. Tyr. 1259.)

Decomp. Ἐπεισπαίειν, idem. Aristoph. in Plato, Ἡμεῖς γὰρ ἐγὼ δὲν σοφὸς ἐς τὰ δίκια ἐπεισπεσόμεθα.

Ἐξαίειν, cum impetu egredior.

Διαπαίειν, (decomp.) idem.

Ἐμπαίειν, imprimo seu incudo, i. percussa imprimo Eust.

Ἐμπαίσματα, τὰ, eidem sunt imagines picturave incusæ, seu impressæ.

Ἐμπαιστὸς, οὖ, ὁ, cui ejusmodi ἐμβλήματα incusa sunt et impressa.

Ἐμπαιστικὴ τέχνη, ars excudendi, seu imprimendi. Athen. l. 11.

Ἐπαίειν, impingo, offendo.

Ἐπίπαισμα, τὸ, offendiculum, offensio. Hesych.

Κατεπαίειν, percutio: percutio deorsum. Exponitur etiam, fugello. Hesych.

Παραπαίειν, deliro, desipio. Luc. παραπαίειν ἀ γέρων, καὶ μαινόμενος. Aristoph. in Plato, † 509.† ξυνδεκάτην τοῦ λοιποῦ, καὶ παραπαίειν. (Æsch. Pr. 1335.)

Παράπαιστος, desipiens, delirus. Hesych.

(Περιπαίειν. Sch. Æschyl. Ag. 335.)

† Σκιμβαίειν, τὸ σκιμ, impingo. Soph. El. 729.†

Τακτικὸς, superintendens, curans, excudo. Dem. τοιοῦτον ὑπογράψαντας σκλῆτα τοὺς ἄλλους. Luc. ὑπογεγραμμένοι τοῦτον ὅρον.

ΠΑΛΑΘΗ, ης, ἡ, massa ficuum et pinguium cariarum quas in morem literam figurantes, ut die illarum permaneant, calcant atque compingunt. Hieron. in c. 1. Osee et in c. 6. Ezech. Loc. ad παλάθην ἐρχόμεθ' οἵτε γε σχεδιάζοντες. Idem: ὑπόμνημα γὰρ αὐτὸ παλάθης τῶν ἐκ μιᾶς. Gaza παλάθης vertit offas, apud Theophr. hist. pl. l. 4. c. 3.

Παλαθὶς, ίδος, ἡ, idem quod παλάθη. Strab.

Παλαθίτης, ου, ἡ καὶ ὁ, masc. quæ παλάθη dicitur, formam habens; apud Dionc. lib. 1. c. 81. qui dicit, alterum genus bdellii esse μέλαν, ἀλύπωδες, παλαθώδες. Plin. exp. hedrobolum, i. cassaream globarum, in offas convolutum.

ΠΑΛΑΙ, olim, quondam. Il. λ. ὃ μὲν πάλαι, ὃ' ἴγε καὶ ὧν. Dem. ad Phil. epist. τὰ μὲν ἔργα πάλαι σαφῶς ὁρᾶτε τῶν πάλαι, τὰ δὲ λόγῳ ὧν ἀμαυρά. Item pridem, jampridem, jamdudum. † πάλαι φιλῶ. Xen. Pæd. l. 3. 1.† Dem. pro cor. ἵνα δὴ μὴ ὡς ἐμοὶ αὐτὸς πάλαι ἐν ἀνιάλωτος. Sic Luc. πάλαι σκοπῶν. Et, οἱ πάλαι, non pridem. Æschin. in

Tim. † Καὶ μὰν πάλαι γ'. Aristoph. Nub. 1035.† (Æsch. Pers. 290. Ag. 372. 1194. Soph. Tr. 419. 1157. πάλαι αὐτί. Œdip. Tyr. 1065. 1067. 1132.)

Παλαιὸς, οῦ, ὁ, q. d. qui fuit πάλαι. vetus, antiquus, priscus. ut, παλαιὸς γέρων, Hom. et, παλαιὸς λόγος. Plut. apoph. etiam pristinus; ut, παλαιὰ χάρις, apud Soph. Dicitur interdum absolute παλαιὸς, pro παλαιὸς γέρων. ut apud Isocr. in Paneg. Item, ἐκ παλαιοῦ, pro, ἐκ παλαιοῦ χρόνου, apud Synes. Jam olim. Οἱ παλαιοὶ, homines prisci seculi, apud Aristot. et caeteros. Et, τὰ παλαιὰ, res antiquae memoriae, res priscae. Isocr. ad Philipp. (Æsch. Ag. 72. 1206. inanis. Soph. Œdip. Tyr. 315. 981. 1270.) ¶ Παλαὶ, sine adjectione dicitur pro πάλαι δυσὶν, apud nostros scriptores.

Παλαίστερος, pro παλαίστατος, antiquior, vetustior. (Æsch. Ch. 648.)

Παλαίτατος, pro παλαιότατος, antiquissimus, vetustissimus. Thuc. l. 1.

Παλαιότης, ητος, ἡ, vetustas, antiquitas. Eurip. in Helen.

Παλαιόφρων, vetustatis, vetus. fic. unde, οἱ παλαιόφρονες, apud Gal. et οἱ νεωτεροφρονοῦντες, apud Athen. vinum quod ad vetustatem pervenit, vinum vetus.

Παλαιωμα, idem quod παλαίωσις. Jeh. 36.

Παλαίωσις, εως, ἡ, inveteratio. Plut. sympos. 7.

Compositio.

Ἀποπαλαιόω, ῶ, antiquo, abrogo.

Ἐπιπαλαι, jam olim, in epist. Pet. c. 2. et 3.

Διπάλαιος, q. d. decies olim, sp. Aristoph. (Equit. 1151.) vetustissimis temporibus.

Περιπάλαιος, omnino vetustus, seu vetustissimus. Aristot. et Athen.

Πρίπαλαι, jam olim, vel jam dudum, jam pridem, jam dia. [Aristoph. Equit. 1151. Ἐγὼ δὲ δικάσκαλ' γε, καὶ διδασκάλους, Καὶ χαλκέας, καὶ σφενδόνας, πάλαι, πάλαι.]

Τετράπαλαι, q. d. quater olim, ante multa tempora, in anthol. Epigr.

Τρίπαλαι, q. d. ter olim, i. jam inde à priscis temporibus, primo et omnium vetustissimo seculo.

Χιλιόπαλαι, q. d. millies olim, apud Aristoph. (Equit. 1152.) ab incognito aevo.

ΠΑΛΑΙΣΤΗ', ῆς, ἡ, palmus : mensura quatuor digitorum, seu quaternum digitorum. ☞ Vocalem παλαιστὴν Etymol. tradit quasi παλαστὴν, nimirum παρὰ τὸ πάλας συνάγειν τὰ ἄκρα, ἐν ᾧπερ πολλὰ τοὺς ἰατροὺς.

Παλαιστὴς, οῦ, ὁ, idem quod παλαιστὴ, apud Eust. ¶ Pro eodem scribitur et παλαιστὴς, apud Pollux. ¶ At παλαιστὴς, luctator, vide in πάλη.

Παλαιστιαῖος, ω, ὁ, qui est quatuor digitorum magnitudine : et, παλαιστιαῖα μαγίδα. in Geop.

Παλαιστὸς, idem esse traditur quod παλαιστὴ.

[Παλαιστιαῖος. Herodot. Hist. lib. 1. ἕξας δὲ, παλαιστιαῖα.]

Compositio.

Δικάλαιστος, ου, ὁ καὶ ἡ, qui duorum palmorum est, bipalmia. [Xenoph. Cynog. cap. 2. §. 5. Ἕστωσαν δὲ αἱ μὲν ἄρκυες ἑπτάπηχυι, νὴ δὶ μάγιδες ἑπτασπιθάμιοι, διπάλαιστοι δὲ τὰς ἐφέρκεις.]

Ἐξπάλαιστος, qui est sexpalmorum est. Herodot. [lib. 2. τοῦ δὲ σκοτοῦ, ἐξπαλαίστου.]

Πεντεπάλαιστος, qui habet quinque palmos, apud Xen. [Cynog. cap. 9. §. 14. Ἰστέον δὲ τὰς σφενδονητρίδας πλάττε τὰς γῆ; βάθος πεντεπαλαίστου, &c. cap. 10. §. 3. τὰ δὲ σφενδόνια, πρὸτον μὲν λίγχας ἴσχετω νὴ μὰν μάγιδος πεντεπαλαίστου, &c.]

Τριπάλαιστος, qui est trium παλαιστῶν. Opp. lib. 4. Hal.

ΠΑΛΑΜΗ, ης, ἡ, palma manus, et synecdoch. manus ipsa. Od. ά. παλάμῃ δ' ἔχε χάλκεον ἔγχος. Il. γ'. Εἵλετο δ' ἄλμυρὸν ἔγχος, ἦ οἱ παλάμφιν ἄρηρε. Il. ά. Τάνυσσε δὲ παλάμῃσι βιὸν. (Παλάμαι τοῦ. Æsch. Pr. 166. Suppl. 874.) ☞ Etymol. ἀ πάλλω deduci, significante vibro. ¶ Item metaph. ars seu via aut ratio qua aliquid efficimus. Aristoph. in Vesp. Δεῖ δὲ σε σωτῆος ἐλίσσειν εἰς ἀσφαλῆ σαλάμιν. Sic et Theogn. Παντοίῃ δ' ἀρετῇ καὶ δίκῃ σαλάμιν.

Παλαμάομαι, ἄμαι, struo, molior, machinor. Aristoph. in Nub. τὸ δὲ πρὸ τοῦ νόμῳ ἐπαλαμᾶτο; Idem. Πρὸς ταῦτα κἄλλα καὶ παλαμᾶσθαι. ¶ Item administro, officio, gero. Xen. Prod. 4. τοῖς δὲ χαροῖ τι δεῖ παλαμᾶσθαι.

Παλαμάσθαι, ου, ἡ, cujus manus caede contaminata est, caede contaminatus. † ἡ φόνῳ λέγεσθαι exp. Schol. Apoll. Arg. iv. 702.† Plutarch. in Pomp. τὸν μὲν ἀναῤῥῖψαντα τὸν ἀρχηλὸν ὡς παλαμαίῳ λανστῆρι. Apud Synes. Ἀλάμενος dicitur παλαμαίοις τῆς χέρας, pestis et pernicies regionis. Item παλαμαῖα γοῶμαι καὶ γλώττῃ, dira et consceleruta mens et lingua : apud eundem. ¶ Παλαμαῖος Jupiter, quasi vindex et ultor eorum qui manus caede contaminarunt. vide Eust. et Etymol. Οἱ δὲ παλαμαῖοι τοὺς ἀνοσίως ἐγκρατεῖς, quales vindices. Xen. Ped. p. 236. e.† (Soph. Tr. 1224. Æsch. Eum. 451.)

Compositio.

Ἀπάλαμος, ος, ὁ καὶ ἡ, cujus manibus nulla industria, ars aut sedulitas inest. Il. ά. Item iners, qui manu non laborat. Hesiod. in Erg.

Ἀπάλαμος, cui nulla ars aut ope obsisti potest, inelectabilis. Pind. in Olymp.

Βαρυπάλαμος, gravis moliens. Pind. Pyth. 11. [37. ἴσσον βαρυπάλαμον ἔργοις λόγον.]

Δυσπαλίζω Hesych. et Eust. exp. ταῖς παλάμαις δυσὶ, manibus agito. Il. Υ. et Od. ξ'. Vide et comp. ex πάλλω.

Δυσπάλιξις, ἄκ. vide ibidem.

Δυσπάλαμος, τη, difficilis, et malis instructus artibus. Hesych.

[Δυσπάλαμοι ἄθλοι. Æsch. Eum. 848. 861.)

[Δυσπάλαμος. Æsch. Suppl. 874.)

Ἐπιπαλαμάομαι, admachinor, conitechnor. Luc. in Tox. καὶ ὁ κλέπτης τοσοῦτο ἐπιπαλαμᾶσθαι, ὥρτινος ἥδιόμαι ἐπ' ἔργα τὸν ἄνδρα.

[Εὐπάλαμος μήχανον. Æsch. Ag. 1539.)

Εὐπάλαμος, manu industria seu perita structus, artificiosus : in Epigr.

Περιπάλαμος, et περιπάλαμος, ω, ὁ, dicitur astutus et vafer, teste Eust. καὶ ὁ ποιητὴς τὸ ἐποιησε, καὶ παλαμάσθω· ἵνα τὸ σοφὸ, inquit Suid. Sic et Hesych. περιπάλαμος appellatus fuisse scribit τὸν διὰ τάχους τι μηχανᾶσθαι δυνάμενον, καὶ τοὺς σοφίζειν τὰ λόγῳ. [Pind. Olymp. l. 96. περιπάλαμον βίᾳς. Schol. καὶ τὸ ἰρματῶν αὐτοῦ βίᾳς, &c.]

Περιπαλαμᾶσθαι, Eust. exp. πανουργεῖν, καὶ οἷον διὰ παρὰ ἰδικὸ τὸ παντοῖος.

ΠΑΛΑΤΗ, ῆς, ἡ, F. ευ, allicio, alliciendo fallo. Expositur etiam, pertrabo in retia, in laqueum allicio. Aristoph. in Av. ib. καὶ ἐκκαγχαλᾷν παλάτῃσι πλείστους ἐν ἑκάστῳ. Metaph. Plutarch. in Sylla : Σύλλας δὲ ταῖς τέχναις συνήρει, ὥσπερ ἰχθῦσι δίκτυα, τοὺς ἀφρόνως τοῖς πολεμίοις παλάτας, ἀπάγοντας εἰς στρατόπεδον ἑκάστους.

Παλαστὴς, qui tendit retia, ut eves allectas illis irretiat; illex. Hes.

Παλάστρα, ἡ, columba illex, allectrix. Aristot. hist. an. l. 9. c. 7.

ΠΑΛΗ, ης, ἡ, luctа. Odyss. Υ'. Δεῦρ' ἄγε συμβάλλωμεν (ἐπὶ μ' ἐχολώσατο λίην) Ἢ σὺ ξεῖ, ἢ πάλῃ, ἢ καὶ ποσίν. (Æsch. Ch. 866.) Plutarch. sympos. ℓ. 2. τεχνιάσατο καὶ κυκησγήσατο τὸν ἀδιάπτωτον τῆς πάλης ὄντα, ἅμα καὶ σφοδρότατον ὄντα. Dicitur, ποιεῖσθαι εἰς πάλην, apud Paus. in Att. Et, καθῆναι πάλην, apud Luc. in Tim. Usurpatur et num. plur. apud Paus. et Herodian. (☞ Sunt qui à πάλλω deducat, quia ibi corpora πάλλεται, i. agitatur seu quatitur.) ¶ Πάλη, secundum Æl. Dionys. proprie est tenuissima farina. Item cinis. Πῆρ ἐκκαυτὸν ἐν ἐσχάρᾳ ὑπὸ πάλῃ καὶ σποδῷ. Sic apud Xen. παλαίστατος ἐμαίου.

Παλαιτὴς, ὁ, luctator, certo, conflicto, et conflictor. Il. ξ'. οὐ γὰρ πω ξ' γε μαχητὰς, οὐδὲ παλαίστας. (Soph. Œdip. Tyr. 899. Aristoph. R. 701.) Luc. in Hermot. ἀλλ' ἐπιμένουσι, ὅτινας ἄτιμ χρὴ πάλαιν; Usurpatur et metaph. sicut Lat. luctor. Hes. in Erg. Αὐὸ Γ' ἐμβλήτηρε δικῃ ἔτεκον παλαιτὰ. Sic apud Xen. παλαίστατος ἐμαίου.

Παλαιτικὸς, ἡ, ὁν, ad luctatorem seu luctatores pertinens, seu ad luctationem aut palaestram. Pausan. in Art. Item luctae peritus. Item studiosus luctae. Aristot.

Παλαίστρα, ἡ, palaestra, luctа : vel luctae locus. Xenoph. de Laced. pol. Herodian. lib. 5. Plutarch. in quaest. Rom. sympos. lib. 2. probl. 4. Significat et decentem illam, qua statua, motus, flexusque corporis, ac omnes omnino habitus, venustatem quandam leporemque prae se ferunt.

Παλαιστρίτης, idem qui παλαιστὴς, palaestrita. Plut. in probl. Rom.

Παλαιστρικὸς, ὴ, ὁν, idem quod παλαιστικὸς. Ut, παλαιστρικὴ ἄσκησις, palaestrica exercitatio. Aristot. Item palaestrae peritus. Plutarch. sympos. l. 2. probl. 5.

Παλάτη, ἡ, (per reduplicationem ex πάλη,) farina tenuissima, flos farinae. Exponitur et, flos polentae, pollen. Apud Gal. lib. 2. κατὰ τὴν τῶν σκευῶν ἀλάτην. Et, μετὰ σκευῶν ἀλφίτου, apud Dioscor. ¶ Pro eodem dicitur etiam σκευάλη, Suid. ¶ Expositur etiam πάσσαλος, res vulgaris et minima, apud Aristoph. in Vesp. Sic et σκευάλη, pulvis. ¶ Vocatur etiam σκευάλη, res minutatim cadens. ¶ Item metaph. pro valde astuto et versuto, seu vafro, et q. d. cujus est subtilis astutia, apud Aristoph. in Nub. † 259.†

Παλαιτικόπτερον, pulticula. Pollux.

Παλάτλημα, τὸ, idem quod σκευάλη. Dem. et Lac.

Παλατλίας, pulverulentus. Il. μ'. ἰδὼ ἐπὶ παλατλίῃσιν.

Παλατλίδης, ου, ὁ καὶ ἡ, malitiosus, vernipellio. ¶ Item vanificus. Unde σκευαλίδης γυναῖκας, apud Suid. pernitiosae et vanificae mulieres.

Παλάτνιστος, (comp.) admodum vafer. Odyss. ά. ἐσσὶ παλάτνιστος.

Παλύνω, Ionice dicunt pro ἀναλέω, aspergo, conspergo. Proprie de farina dicitur. Od. ξ'. ἡ δ' ἄλφιτα πολλὰ παλυνε. Dicitur et de sive. Il. κ'. ὅτε σὺς τε καὶ ἀνδρῶν ἀφίστη. Saponitur etiam, miscere et humectare. Item abstergo.

[Διαπαλύνω. Eurip. Phoenis. 1175.)

Ἐκπαλύνω, (comp.) Gal. apud Hippocr. est ἐκτινάσσω, inspergens.

Compositio ex πάλη, luctа.

Ἀπαλη, genus saltationis, apud Athen. l. 14.

Ἀναπαλαίω, luctam redintegro, luctae certamen repero. Metaph. pugnam reparo, victoriae offensionem sarcio. unde, ἔστω ἀναπαλαίων, apud Theodoret. eccles. histor. l. 3.

Ἀντιπαλὸς, obluctator, adversarius in lucta, aut generaliter in athletico certamine. Item hostis, adversarius, inimicus, aemulus. Dem. ὡς ἀντιπάλους ἔχοντας βουλεύεσθαι ἀντιπάλοις. † figur. de hyeme &c. Xen. Ped. p. 150. e.† Interdum cum gen. jungitur. Ut Epigr. l. 1. ἀ σκαιὸς γλυκερὸς ἀντίπαλος χάριτος. Interdum cum dat. et apud Phil. de mundo, ὁ ἀντίπαλος τῷ μείζονι λόγῳ. ¶ Item aequas vires habens, viribus par. Plut. Ἀγεσιλάου τοὺς θηβαίων ἀντιπάλους τῆς Λακεδαιμονίας κατασκευάσαντος. Interdum additur dativus rei. Ut apud Thuc. ἀντίπαλα τῇ παρασκευῇ. Et apud Thuc. ἐν ὅσῳ ἀντιπάλως αὐτὸ τετραμμένον, ejus magnitudini respondentibus. [Thucyd. Hist. lib. 2. §. 89. Ἀντιπάλα μὲν γὰρ. Schol. Σαλμώνης ἀντιπάλων.] ¶ Τὸ ἀντίπαλον, exp. absolute, virium seu potentiae aequalitas. Unde apud Thuc. ἐς τὰ ἀντίπαλα καθιστάμενοι, ad aequam mariem devenimus, seu viribus nos aequavimus. Τὰ ἀντίπαλα, adverbial. etiam ponitur, pro ἀντιπάλως, aequo marte, paribus viribus. ut, ἀντίπαλα μαχεσάμενοι. [Ἀντίπαλοι, qui certat pro. Æschyl. Pr. 527. δ. e. Th. 423. Eurip. Phoenis. 752.)

Ἀπτιπάλως, aequis viribus in lucta : et general. aequis viribus, aequo marte. Thucyd.

Ἀντιπαλεύω, reluctor, obluctor, resisto.

Ἀντιπαλιστὴς, qui contra luctatur, adversarius. Æl. [lib. 4. cap. 15.]

Ἀπάλαιστος, ου, ὁ, palaestrae imperitus. [Cic. Orator. §. 229. pag. 220. Ed. Oxon. Itaque, qualis eorum mutus, quos ἀναλαίστους Graeci vocant, talis horum mihi videtur oratio, qui non claudant numeris sententias : &c. Vide Notam. A voce Graeca παλαίστρα, quae locum significat exercendo corpori idoneum, rectius deduxeris ἀπαλαίστους, quam, ut vulgo legunt, ἀπαλαιστους. Consulas Ed. Duncum Cl. Gronov. pag. 189.]

Ἀσπάλαιστος, insuperabilis. Pind. Nem. 4.

Βουπάλης, multam luctam habens : in Epigr.

Βουπάλθης, tibialis. Hesych.

Βύπαλος, magnus : proprie magnus luctator. ¶ Item solous. Suid. ex Hipponacte : κάρα βυπάλου τὸ ἰφθάλμου.

Διαπάλη, ης, ἡ, lucta, colluctatio. ut, ἐν διαπάλῃς γενόμενος, quum jam colluctari coepissent.

Διαπαλαίω, collucto. Ut, διαπαλαίσαι σε, tecum colluctor. Philostr. in Heroic.

Δίπαλος, ος, ὁ καὶ ἡ, difficilem luctam affectans, non facilè eluctabilis nec expugnabilis. Suid. ‡ Apoll. Arg. iv. 52.‡

Δυσπάλαιστος, vix eluctabilis, superate difficilis, inelectabilis. ut, δυσπάλαιστος τέχνη, apud Eurip. et, δυσπάλαιστον πρᾶγμα, apud Æsch. [Ch. 697. δυσπαλαίστου. Suppl. 477. δυσμπαλαίστου.]

[Δυσπαλίσαι. Æsch. Eum. 862.)

Ἐπαπαλαίω, elector. Item, praeter gymnasticas leges ago.

Ἐπαπάλαιστος, imbellis, proprie, qui se in lucta expugnari sinit. Hesych. ¶ Τὰ ἐπαπάλαιστα, eidem sunt gravia et superba.

Εὐπάλαιστος, luctam facilem habens, facilè eluctabilis. ἐάδιος εὐπάλαιστος, apud Apoll.

[Εὐπαλίκες. Apoll. Rhod. Arg. iv. 193. Εὐπαλίκες πάρεσαν ἐπὶ δοιαὶ παρέασται.]

Ἰσοπαλὴς, vel ἰσόπαλος, aequas vires habens in lucta, aequalis in lucta : item viribus par. Item simpl. par, aequalis. Ut apud Theocr. idyll. 5. αἶνον Ἰσόπαλε ἰσοπαλῆ. Apud Thuc. l. 2. ἰσοπαλὴς πάλαισι, exp. paria certaminum pericula, pericula certaminum aequalibus viribus sustinendo.

Ἰσοπαλὴς, aequalibus viribus in lucta seu pugna : unde, ἰσοπαλὲς ἀγωνίζεσθαι, aequis viribus, ideoque ancipiti marte, pugnare ; apud Paus.

Κατοπαλαίω, elector, lucta vinco. Item vinco, supero. Plut. de rep. lib. 2. καὶ τὴν ἡμέρα ἐκατὸ καὶ τὰ ὑπὸ τούτου ἡττήτε κατοπαλαίσαι, ab hoc dicta me vicisse.

Κατοπαλαίομαι, inota vincor. unde, κατοπαλαιόμενος, lucta victus, apud Pausan.

Ἀκατοπάλαιστος, (decomp.) lucta insuperabilis. et general. inexpugnabilis, insuperabilis.

Λαοπτόνδιος, sive λαοτονδίας, qui luctator cum iconc : in Epigr.

Μονοπάλαι, ὁ, qui solo lucta vincunt. Hesych.

Ὀκλιτοπάλης, ut Dorice ἰκλητοπάλης, ὁ, qui armatus luctatur. Plut. symp. 2. et de fort. Alex. l. 2.

Προπαλαίων, collector, obtector. Suid. [Plod. Pyth. Od. δ. 514. Καὶ λάθ᾽ αὐτὸς Ἄντιν᾽ ἡρωα Προπαλαίσι τὸν γε, &c. Isthm. δ. 90. Plut. Thesaur. τὸν δὲ διὰ πυγὴν τε καὶ ὑγρότερα ὅντι πρωτοπαλαιστὴ. Constr. πρωτοπάλαιστ.]

Συμπαλαίων, collector.

ΠΑ᾽ΑΙΝ, iterum, rursus, denuo. Apud poëtas aliquando jungitur cum ἄντις, ἐκ παραλλήλου. Ut Il. β'. Οὐ δύο μοι νῶϊν ἐπὶ βουλὴ ἔπλετο ἔμμεν, ἀλλ᾽ ἄντις ἀνὴρ ὅμοιος ἀγορᾶσθαι Νεμέσσα. Sic et Od. ξ'. ἐκ δὲ πάλιν αὖτις ἐπὶ δεῖπνον ἔλθω. Aristoph. Nub. 971.† In prosa jungitur cum δέ. Ut apud Demosth. pro cor. συνοικεῖν δ᾽ οὐκέτι πάλιν οἷόν τ᾽ ἦν οὐδ᾽ ἐπιθυμεῖν. Xen. Pæd. l. 6. 12.† Ponitur interdum cum verbo simplici loco compositi, πάλιν ἰδεῖν, pro ἀναπολεῖν, iterum ire, redire, apud Hom. Thuc. et Xen. Inveniuntur et, πάλιν παρεῖδεν, apud Dem. pro recuperare. Jungitur et verbis cum δὶς compositis. Ut, πάλιν διαλαμβάνειν, Dem. et, πάλιν ἀναβλέπειν, Aristoph. Item, πάλιν ἀνακαμπτειν, Xen. ¶ Πάλιν, vice versa, è diverso, è contrario. Dem. ἀλλ᾽ ὁ δίκαιος μὲν, πάλιν δ᾽ ἔστιν ἀφανίσαι. Sic apud Xen. πάλιν ἴσως, exp. contradicet, repugnabit. ¶ Interdum significat ὀπίσω, i. retro, seu retrorsum. ut apud Hom. Il. γ'. ἴστε πάλιν κάμπτοντες, retrorsum flectens oculos. Sic apud Eurip. φύραντ᾽ ἐκεῖνα πάλιν τὰ καὶ πρίν. (μᾶλλον τὸ ἔξω πάλιν. i. e. ἀντιστρεφόμενος ἐμοὶ, hymn Insertius. Æschyl. S. c. Th. 1046. Eurip. Med. 413. Id. Phœniss. 882. 1008. Cum Verbis pro re——Soph. Œdip. Tyr. 627. 785.)

Composita.

Ἀπάλιος, è contrario, è diverso. Item vice versa. † Xen. Ped. l. 2. 45. c.† Hermog. ἀπάλιον τὸ ἔχειν. Ei cum genit. σὺν τῷ ἀπάλιον εἶ τοιβάτου φανῆσ᾽, οὐ contrarie faciunt, i. contrario modo. Εἰς τὸ ἀπάλιον, in contrarium partem, vel contrario modo.

Ἀπαλὸν κατὰ, apud Hesych. exp. contradicere, exadversum irasci.

Ἔμπαλιν, è contrario, contrà, è diverso, vice versa. Lac. ἐμπαλὸν διωτρέφεται τὸ πρῶτον, in contrarium res cadit, vice versa evenit. Xen. τοὺς δὲ πορίσας καὶ τοῦτο ἐμπαλὸν ἀπέστησεν, in contrarium evenit. Apud Herodot. ἐμπαλὸν ἄλλως, contra quàm alii, aliter quàm alii. Dicitur etiam, τὰ ἐμπαλὸν, et per crasin, τἀμπαλὸν, apud Eurip. Apud Hesiod. in Asp. † 145.† Ἐμπαλὸν ἔστασαν σφὶ λαμπτῆρσιν ἐλαίης, quidam exp. retro, retrorsum : alii, contrà. (Ἐμπαλὸν στρέφει. Eurip. Med. 924. Τἀμπαλὸν δὲ τῶνδε atque his contraria. Æschyl. Pers. 223. Ag. 1433. ἐμπαλὸν λέγει. Soph. Tr. 562.)

ΠΑ᾽ΑΞ, ακος, ὁ, juvenis, adolescens. Eust. Dicitur et πάλλαξ pro πάλλαξ. ☞ Forsan à verbo πάλλω, quòd juvenilis ætas viribus ad vibrandum polleat.

Παλλάκιον, ου, τὸ, adolescentulus. Hesych.

Παλλακὴ, ἡς, ἡ, pucella, juvencula. Eust. ¶ Item concubina. Odyss. ξ'. ἐμοὶ δ᾽ ἄνωγε πάλλακες μίσγειν Πολλὰς. Aristoph. ἵξω σὺ παλλακὶς. † et Xen. Ped. l. 4. p. 99. παλλακὶς, concubina. Sic l. 3. p. 124. a. παλλακὴ.†

Παλλακώματα, sive pallace, sunt concubina. Synes. ep. 3. καὶ αὐτοὶ πάλαι μὲν ἐκαλλικάτζαρον καμήλῳ θεωρίτε. Sic apud Plut. τὸ θαῦμ᾽ ἐκαλλικάτζαρον. ¶ Apud Herodot. quidam exp. in concubinatum accipio. [lib. 4. Ἐπιθύτεα δὲ τὸν ὁρεσίβιον Παλλαντέων, ἐὸν τῶν Σκυθέων ἀπὸ βίωμος, ἐκαλλικάτζατο.]

Παλλακὶς, concubinatus. Dem. τὰς μὲν ἑταίρας ὕβρεις ἕνεκα ἡδονῆς, τὰς δὲ παλλακὰς τῆς καθ᾽ ἡμέραν θεραπείας.

Ἐπιπαλλάκιδιον, (comp.) nothi, spurii. Hesych.

ΠΑ᾽ΑΛΩ, Ρ. πάλλ, vibro, quatio, agito. Il. γ'. αὐτὰρ ὁ δόρυ μὲν πανδοκὲς μακρὸν πάλλων, vibrans. Hiad. ζ'. (de Hectore.) Αὐτὰρ ὅγ᾽, ὃ φίλα νίσσ᾽ ἐφὶ πύργου, πάλλ᾽ ἐν χερσὶ, ubi quidam interpretantur, librarit. πάλλειν ἀλίμους, modo ero seu quatero sortes, sæpe apud eundem Hom. et Il. γ'. et δ. ¶ Item commoveo. Ut apud Philostr. πάλλειν ἀσφάλειάν τινα. ¶ Item neutraliter pro palpitare formidine. Themist. in 3. de anima, ἀλλὰ πάλλει μὲν ὁ καρδία, καὶ φρίττουσι αἱ τρίχες. Apud Soph. πάλλει φόβῳ, exp. παλλίμους. (Œdip. Tyr. 155.)

Πάλλημαι, vibror, quatior. Item palpito, contremisco. Plutarch. in Cicer. καὶ μέλις ἐκαίετο παλλόμενος καὶ τρέμων ἐπὶ πολλῶν ἀγώνων. ¶ Pro sortiri accipi ab Herodoto, traditur : at et Hesychius παλλόμενον exponit πληρούμενον. (Eurip. Phœniss. 1354. Æsch. Ch. 408. 532.)

Πάλτρα, pro πάλλα. Nic. in Alex.

Παλμὸς, οῦ, ὁ, et πάλμα, τὸ, vibratio, agitatio. ¶ Item παλμὸς, palpitatio, apud medicos.

Παλμωτὶς, ἡ, species terræ motus, apud Aristot. 1. de mundo, c. 4. Locum habes in Ἀνεμώλιον.

Παλμικὸν ὄνειρον, augurium quod ex palpitationis inspectione capitatur.

Παλμικὸν, qui naturæ sou qualitatis est palpitationis.

Παλτὸς, οῦ, ὁ, vibratus, q. d. vibratilis. ut, παλτὸν σῶμ᾽, apud Soph.

Παλτὸν, substantivè, jaculi seu telì genus quoddam. Quidam interpret. tragula : quidam et pilum. Xen. de arte eq. † Xen. Ped. l. 2. 9. et 13. et l. 4. 23. παλτὸν differt ab ἄκοντι; nam ἰσχυρότερον illo. Xen. Ped. l. 6. p. 150. c.†

Πάλος, ου, ὁ, vibratio, commotio, agitatio. Eurip. ¶ Item sortitio, sors. Apoll. Arg. 1. et apud Herodot. [lib. 3, 6. Θωμάσαι δὲ ἔοικε ἄνδρα ἐπὶ πλουσίοισι κάμνοντα πάλον λαγχάνοντα, &c.] [Πάλον λαχὼν. i. e. πλῆρη λαχὼν. Æsch. S. c. Th. 55. 128. Pers. 781. Ag. 341. Eum. 32.]

(Πάλος, ους. Æsch. Eum. 740.)

(Πάλλαγμα, περιπέτασμα. Æsch. Suppl. 303.) [Καὶ κρυπτὸν γ᾽ Ἥρας ταῦτα τἀλλαγμάτων. Schol. ad περιπέτασμα.]

Παλλάντιον, sortior. Unde Il. δ. Οὐκέτι τὸν πυγάλαχθι παλαιπάτῃ, ὅτις λάχοιτο. Sic Od. ι. Αὐτὰρ τοὺς ἄλλους κλῆρ ἐπαλλάχθαι ἄνωγεν. ¶ Item inquino, fœdo, contamino. Unde pass. Il. δ. κελαινεφέϊ δ᾽ εἴρυτο Διΐ. Et Il. λ'. λοῦσε δ᾽ ἑκαλάντιον χεῖρε ἄνακτος.

Composita.

Ἀπαλὸς, ὁς, ὁ καὶ ἡ, qui semper vibratur, qui perpetuo motu agitatur. cordis epithetum.

Ἀϊδοπάλαμος, morbus pudendorum, et satyriasis, et priapismus.

Ἄμπαλος, secunda sortitio in distributione. Eust. ex Plod.

Ἀναπάλλω, vibro, quatio, concutio, vel evibro. Ut. ὁ. ἀμπαλὸν ἀναπάλλουσιν ἴσχυς, pro ἀναπαλὸν. Aristot. de mundo cap. 4. ὃ δὲ ἀναπάλλοντες, καὶ ταῖς εἰς ἑκάτερα ἐγκλίσεσι καὶ ἀναπάλσεσι διῳκοῦντες ἀεὶ τὸ σύμπαν, (σεισμὸς,) σκληρότατον λήγουσι. (Aristoph. Il. 1400. ἀμπαλὸν pro ἀναπαλὸν. Il. γ'. 355.)

Ἀναπάλλομαι, vibror, quatior. Item subsilio. Il. ὁ. Ὡς ἄρ᾽ ἐς ἀνέσατο. Sic et apud Strab. ἀναπαλὲς πήγασε.

Ἀναπάλλω, τομαι, ὁ, vibratio. Aristot.

(Ἀμπάλλω. Pro Ἀναπάλλω. Aristoph. Ran. 1400. Τὰ καλὰ γ᾽ ἀμπάλλουσι κακὰ κοὐκ ἐῶσι κείσθαι. Schol. Biset. Ἀμπάλλουσι δὲ, ἀντὶ τοῦ ἀναπάλλουσι. Lysistrat. 1311. πλὴν τὸν δέρμ᾽ ἀμπάλλουσι σπασὶ σιδοῖ λιγυκινοῦσι. Schol. σπασὶς κυρίᾳ ἀναπάλλουσι, τουτέστι ἀναπάλλουσιν, ἐλαφρῶς κινοῦσιν &c. Eurip. Orest. 321. Ἐμπαλὲς, αἴ τι τὸν τανῦν ἄφαρ ἀμπάλλεσθ᾽, ἁβιαστὸς Τυδέως ἄκαιρος, &c. Schol. ἀπὸ τοῦ δίσκου πάλλεσθαι στρωτοῦ ὄντος.)

Ἀπεπάλλω, evibro, ejaculor. Suid.

Ἀποπάλλομαι, evibror. Diog. Laërt. et Basil. in hexaëm.

Ἀποπάλλω, ὃ, idem quod ἀποπάλλω, apud Hippocr.

Ἀποπαλμὸς, evibratio, commotio, agitatio. Laërt. in Epicuro.

Ἀποπαλτικὸς, evibratilis, ejaculatio. Epicurus in epist. ad Pythoclem, apud Laërt. in Epicur.

Διαπάλλω, quasso, concutio. (Æsch. S. c. Th. 737.)

Δίπαλτος, ος, ὁ καὶ ἡ, qui utrinque vibratur seu vibrari potest. apud Soph. in Ajace, πᾶς δὲ στρατὸς θανάτῳ, δὸ μοι χειρὶ φονίῳ, exp. utrinque telum vibrans.

Διπάλτης, utrinque telum vibrando, ambabus manibus.

Διπαλτίζω, (ἀφὰ τὸ δοιὸ καὶ πάλλω. vel παρὰ τὸ διπὸν καὶ πάλλομαι.) manibus exutio, seu manibus agito et quasso. Item, occido. Ut Il. ἥ. ἀνὴρ δ᾽ ἀνὴρ ἐδιπάλιξεν, vir virum occidit. Od. ξ'. τὰ σὰ μέλεα διπαλίξεις, lacerus vestes tuas manibus agitabis et excutiles, vel indues aut resarcies, et Didym. exp. apud Eust. Vide et in Πάλλω.

Διπαλίξις, ἡ, motus, et excussio, quæ fit manibus. Suid. et Etymol.

(Διφάπαλτος χεὶρ in ἐφαπάλτου. Æsch. Ag. 217.)

Ἐμπάλλομαι, hastam vibrans, hastæ vibrandæ peritus : ac proinde bellicosus. Hiad. Β'. [131. Ε. ΔΟ. Ο. 605. Schol. Παλλομαὶ. τὸ ἔγχος πάλλων. Ad quem Eustath. hæc habet, pag. 1040. 10. Τῷ δὲ ἐγχειρίσεως, σκληραμβὲ ἐχθὲ τοῦ ἔ, ὃς καὶ τὸ Σαγαρίτιος ὄνειλος, Δίσφατος.] Pro eodem dicitur et ἐγχειρίσαλος, apud Hesych.

Ἐπαλὸς, exp. ex articulis suis emotum seu excussum, apud eundem.

Ἐπαλὸς, sortis vel hæreditatis expers. Idem.

Ἐμπάλλω, vibro in, ad.

(Ἐπιπάλλω. Æsch. Choëph. p. 254.)

Κληροπαλὶς, qui sorte distribuitur. Hom. hymno in Merc. ἴσχει δὲ τέσσαρα μοίρας Κληροπαλίς.

Μαντοπαλὶς, videm Hesych. est quod ex medio vibratur et quassatur.

Σκαιόπαλος, vel σκαιοπάλλω, scutum vibrans seu clypeum, bellicosus, ἡ τὸ σάκος πάλλων. Il. ἑ.

Τρίπαλτος, ter vibratus, ter exiliens. Æsch. in hymn ad Ο. [985. τριπάλτου πηδήσει. Schol. Β'. πηδήσεται καὶ πολεμήσεται δὲ τριχῶς, &c.] ; perquam vehemens reddit Blomf. in Glossario suo, quod consulas.]

ΠΑ᾽Ν, ανὸς, ὁ, Pan : pastorum genius. Fingitur fuisse semicaper, αἰγίπαν, et hirci modo libidinosus, irascendus etiam, et testatur Theocrit. idyll. 1. ἐστὶ γὰ πικρὸς, Καὶ ὁ δεῖμαξ χαλὰ τοὶ μὲν δέδεται. (Πανὸς ἔρως. Eurip. Med. 1174.) ¶ Al vide in Πᾶς.

Πανικὸς, Panicus : ut, πανικὸς φόβος vel δέος; apud Herodot. l. 7. et Plut. in Pyrrho. terror seu tumultus quem Pan irritatus immittit. [Cic. Epist. ad Attic. lib. 16. ep. 1. De Ventidio, πανικὸν ἔπαθε. Aristoph. Lysistr. 997. Ἀνὶ Πανὸς ; Schol. Biset. Πανικὸς φόβος, ὃν ὁ Πανίσκος ἐν ταῖς φάσκαις, ἐν ᾗ τῷ ποτὶ φόβος ἐρέπει ἐμπίπτειν Πανικὸς. τὰ γὰρ ἀνὶ αἴτιος εἰδέναι δέομαι ἐν τούτοις (Πανὸς) φασὶ γίνεσθαι. Eurip. Med. 1172. Schol.]

Πάνος, panicus. Æschyl.

Πανίσκος, ου, ὁ, parvulus Pan. Panisci, dæmones agrestres et montani, ut, Fauni.

Λάγνανος, (comp.) vide Πάν.

ΠΑΝΔΕΔΕ᾽ΤΗΣΙΟΣ, ος, ὁπροbus, veteratorius. ☞ A Pandeleto quodam paræmiarum scriptore et imitatore versato, ut qui è pauperibus deceptus ditescerat. Aristoph. in Nub. σφίγγει γ᾽ ἱστοπέδας, Τέλεσον ὅπως μωσὶς φάρμακα, ἢ συρδὸν γνάμας τάχιον ἀναπλεκτάνης.

ΠΑΝΔΟΥ᾽ΡΑ, sive Πανδουρὶς. Hesychio est musicum instrumentum. Vide et Pollux. lib. 6.

Πάνδουρος, qui ipsam instrumentum tractat. Hesych.

Πανδουρίζω, isto instrumento lado. Lamprid. in Heliogabalo.

Πανδουριστὴς, οῦ, ὁ, panduristu, qui pandura ludit. Athen. l. 4.

Πανδουρόπαις, feminea panduræ ludens.

ΠΑ᾽ΝΕΜΟΣ, ου, ὁ, nomen mensis, qui aliis Λῶος. ubi vide.

(ΠΑΝΤΑ᾽ΡΕΙΟΣ. Philostr. l. 3. c. 65.)

ΠΑΠΠΑ᾽Ε, vox est imitans crepitantem ævum, apud Aristoph. in Nub. † 390.† Ἐπεὶ ἥρπασέ τι ξυμβὸν πανοῦργ᾽, καὶ δεινὰ πάσχουσ᾽ Ἀττικαὶ σφῶν ταμιεῖ᾽, ἁπάντ᾽ ἐνάγει κατακλίνασ᾽. Quibus subjungitur, ὅταν χέζῃ, παππᾷ βροντῷ παπαπαπαπαῖ.

ΠΑ᾽ΠΠΑΣ, ω, ὁ, pater. Vox est liberorum ad patrem, quando eum patris nomine compellare volunt. Od. ξ'. Πάντων φίλ᾽ ἐσὶ τε δὲ μοι ἐφαίνετο ἔπτυτ᾽ ἐγὼν ἐπακούειν, &c. Apud Athen. l. 8. χαῖρε, πάππα φίλτατε. † Πάππας vocat Cyrus suum avum. ☞ Xen. Ped. l. 3. 2. et 4. et 6.† Eust. ex veterum authoritate tradit, factum esse ex vocula infantium πάπ, et τὸ, vel, per reduplicationem. ¶ Legitur et πᾶς per synecopen, pro πάππας.

Παππίδιον, dico pappo, ablandior patri, vocando pappam. Il. δ. Οὐ γὰρ ἔτι μοι παῖδες ἐπὶ γούνασι παππιδιάουσιν, Γλῶσσ᾽ ἐπὶ τερπνὴν. ¶ Dicentur et auores παππίδιοι. Poll.

Παππισμὸς, compellatio patris, vocando illum πάππα. Suid.

Παππίσκος, ου, ὁ, et παππάριον, τὸ, patercula : diminutiva blandientis, apud Aristoph. in Vesp. [296. Pac. 127. Aristoph. Equit. 1242. ὦ παππάριον. Vesp. 653. Pac. 119. Schol. Biset.]

Παππίζω, patercolum appello. Eustath.

Πάππος, avus. Πάππος ὁ πρὸς πατρὸς, avus paternus : μάτεως ὁ πρὸς μητρὸς, avus maternus. apud Æschin. in Ctesiph. Dicitur et sine adjectione de avo paterno, apud Athen. l. 14. Κάλλιας ὁ τοῦ Διοπείθους πάππος μάγειρος ἦν. Plut. de leg. ὁ πάππου φανὴς, avi pater. ¶ Πάππος, lanugo cardinorum ; seu flos, qui lanuginosus est ; cardui senecta, χάμαι, pappus. Item, lanugo helxines herbæ. Arist. Ἕλκε καὶ πάππον, λιπαὶς χάμαι δάσσον. Dicitur et de lanugine barbæ, quæ inferiori labro adnascitur, ut μύστακες, vel μάστακες, de qua quæ superiori. Pollux, Hesych. Suid. et Eustath.

Derivata et πάππου, avus.

Παππῶος, (sicut πατρῶος à πατὴρ,) avitus : ut, παππῶος δυσὶ, et παππῶος λῆξ, apud Dem. Philipp. 4. [Aristoph. Av. 1452. Παππῶος ἡ βίος συναφαιρεῖν ἔτυ μοι. Lysistrat. 634.]

Composita.

(Ἀπάππους, cum Gen. Æsch. Ag. 318.) ; ὧν ἀπάππους ἦσθεν πυρὶς, cujus ignis Idæus progenitor fuit. Blomf.]

Ἀππάππους, ου, ὁ, abavus.

Ἀππάππους, atavus. vel abavus.

Ἐππάππους, proavus, vel atavus. Poll.

Παππάππους, (dicunt.) avi pater, proavus. Pollux ex Philos. comico. Ἴσαμο τοῦ πάππου πάππους, atavus.

Πρόπαππος, proavus, avi pater. Pollux.

Προπαππικὸς, (q. d. proavialis,) ad proavum pertinens. Pollux.

Τρίπαππος, trimavus.

Pertinentia ad πάππου, id est, lanugo, &c.

Παππώδη σπέρματα, vel παππωτὰ σπέρματα, lanuginosa semina, vel quæ pappo lanugine semen habent obductum, apud Theophrast.

Ἀποπαππόω, ὦ, in pappos verto. Unde pass. ἀποπαππόομαι, verti seu abire in pappos. apud eundem hist. pl. l. 7. c. 13.

Ἀποπαππόομαι, in pappos solvi seu abire. Diosc. l. 3. c. 13.

ΠΑΠΤΑΙ᾽ΝΩ, circumspicio, oculis lustro. Od. ξ'. ἐκ δὲ παντῆσε, Ὄφρ᾽ ἴδῃσι. Il. χ'. Ἔστη παντῆσε δὲ τοῖγε. Il. γ'. Τρῶας δὲ παντῆσε. Interdum sequente ὅπη, ut Il.

ν'. Interdum præcedente αὐτὸν, ut Hesiod. ψ'. Od. μ. vel αὐτοῦ, ut Il. ν'. et ρ'. vel ἀμφὶ, ut Il. Ψ. et ά. ¶ Item oculis vestigo, circumspectans quæro. Il. ρ'. Παπταίνων Αἴαντα μέγαν. ¶ Interdum simpliciter significat, aperto, vel respecto, oculos converto, et tueor, sequente præpositione μετὰ, εἰς, aut πρός. Hesiod. in Eæg. παπταίνων μεθ' ἡμέλλιππας, oculos convertens ad æquales. Sic apud Plut. in Themist. παπταίνων πρὸς τὸν Ἰσθμὸν, ad Isthmum aspecto. Et Lucian. παπτήνας εἰς ἑαυτὸν, omnes intuitus. (Soph. Aj. 11. Æschyl. Pr. 334. 1033.)

Composita.

Διαπαντάω, circumspecto per. Plut. in Fab. καὶ πρὸς ἄλλον ἄλλοσε τῶν ὀμμάτων διαπάντωντος, circumspectans oculos convertebat.

Περιπαντάω, circumspecto, oculis lustro. Arist. Πολλοὺς ἐν πᾶσι φίλους περιπαντώντων.

ΠΑΠΥΡΟΣ, ου, ὁ, vel ἡ, papyrus seu papyrum: planta nascens in palustribus Ægypti, aut quiescentibus Nili aquis, ubi evagatæ stagnant. Theophr. hist. pl. l. 4. c. 9. et Plin. lib. 13. c. 1. ¶ Item liber vel cortex ejus: ut in Epigr. λαμπρὰν παρεχίτωνα χιόνι καὶ λευκῇ σφιγγομένην παπύρῳ. ¶ Item, ipsa charta, quæ inde conficitur, et qualis antiquitus ante hodiernæ inventionem facta fuit.

ΠΑΡΑ' (apud poëtas πάρ, per apocopen; et παρὰ, per ectasin,) præpositio cum variis casibus varia significans.

Cum genitivo significat motum à loco, à, ab, ex. Thuc. l. 4. παρὰ βασιλέως παρεσκευάσθαι εἰς Ἀσσυρίαν. (Eurip. Med. 445. Id. Phœniss. 96. 98. 671. 1063. 1473. Æsch. Ag. 321. Ch. 120.) † Xen. Pæd. 1. 4. 3. τυγχάνω τι παρά τινος. l. 4. p. 97. a. quid ab aliquo assequi. Cum gen. postponitur. Hesiod. Theog. 348. et Sophocl. Electra v. 34. Cum gen. cum verbis passivis a, ab. Xen. Pæd. l. 5. p. 144. c.†

Cum dativo, apud. Ut, παρ' ἐμοὶ διατρίβει. Et, παρ' ἑαυτῷ ἔχει, apud se, penes se, intra se. (Eurip. Med. 193. ib. παρ' ἐμοῖν. 324. id. Phœniss. 1490. propè per antithesin ad hæc. Soph. El. 1442. Aristoph. R. 162. 1100. 1425. Theoc. 5'. 18.) † παρὰ γυναιξὶ. Xen. Pæd. 1. 3. 10. Cum dativ. apud et opp. τῷ ἐν, in. Soph. El. 1345.†

Cum accusativo significat motum ad locum. Xen. Hell. 1. ἀφικόμενοι παρ' αὐτόν. † Pæd. 1. 2. 9. et 1. 6. 38.† Sic, παρά τι ἔχειν, ad te. apud eundem. ¶ Item prope, propter, juxta. Ut Od. ξ. οἱ δὲ νέοι παρ' αὐτὸν Ἀνδρες ἀμύνεσθον. Sic Act. c. 4. παρὰ τοὺς πόδας τῶν ἀποστόλων, ad pedes, juxta pedes. ¶ Apud grammaticos pro ἀντί, ut quum dicunt, παρὰ τὸ λέγω fit λόγος. ¶ Item per. Ut Demosth. παρὰ πάντα τὸν χρόνον, per omne id tempus. Sic, παρ' ὅλην τὴν βίβλον. Apud Thucyd. παρ' ὅλον τι στράτευμα, per totum exercitum. ¶ Exponitur etiam, inter. Ut, παρὰ τὴν δίνην, inter cursum, cursu tempore. Sic, παρὰ τὸν πόλεμον, belli tempore, militiæ. ¶ Exponitur etiam, in. Ut, παρὰ τὸν Πυτέαν, in via, in itinere. ¶ Item præter, vel contra. Ut Plut. in Pel. γάμους πομφαγωγῶν παρ' ἡλικίαν, ut nuptias præter ætatem præscripta congementaret. Sic, παρὰ γνώμην, et παρὰ τὸ πρέπον. Et, παρὰ φύσιν, contra naturam. Sic, παρὰ νόμον, contra legem. † στρέφεσθαι παρὰ τὸ βέλτιστον, contra quod optimum est facere. Xen. Pæd. l. 5. p. 115. c.† ¶ Interdum cum seu casu exponitur adverbio. ut, παρ' ὥραν, intempestivè. παρ' ἀξίαν, indignè. ¶ Aliquando exp. præter, i. ultra: ut Demosth. παρ' ὀλίγους, præter paucos, paucis exceptis. Alicubi exp. citra, vel supra. Ut, παρὰ δύναμιν, supra vires, Thucyd. lib. 1. Et, παρ' ὃ δεῖ, supra modum. Παρὰ ποταμὸν, ultra vel trans fluvium. ¶ Item propter, ob. Ut Antiph. παρ' ἓνα ἀνδρωπον, propter unum hominem. Et apud Demosth. παρὰ τί; quamobrem? Sic, παρ' ὅ, (pro quo scribitur etiam παρό,) propter quod, quoniam. ¶ Item παρὰ, præ. Aristot. metaph. l. 1. τῶν πρώτων ἡμῶν παρ' ἐκεῖ λεγόντας τοὺς σοφίτερον, sobrius et prudens præ illis antiquioribus. Sic et apud Plat. de leg. lib. 7. Item cum, in comparatione. et apud Plat. de rep. l. 1. λόγον παρὰ λόγον ἀντιπαρατιθέναι. ¶ Item pro, præut. Aristot. lib. de mundo, παρὰ τὰ τῶν διαστημάτων μέτρα. ¶ Interdum παρὰ adhibetur ad significandam temporis intermissionem. Ut apud Aristot. παρὰ μᾶλλον τρίτον, tertio quoque mense. Sic, παρὰ τετάρτην ἡμέραν, apud Polyb. quarto quoque die. Dicitur etiam, παρ' ἡμέραν, seu παρὰ μίαν ἡμέραν, alternis diebus. Sic, παρ' ἔτος, alternis annis. Dicitur et de aliis rebus interjectis: ut, πλαγίαι παρὰ πλαγίαν, apud Aristoph. alternas plagas incutiens. ¶ Habet παρὰ alias præterea usus. Παρὰ πολὺ χείρων, multo deterior, seu longè deterior. Παρὰ τοσοῦτον, sive παρατοσοῦτον, tanto, usque adeò, apud Plutarch. et Greg. Apud Thucyd. lib. 3. παρὰ τοσοῦτον μὲν ὁ Μιτυλήνης ἦλθε κακὸν, exp. tantulum abfuit quin Mitylenæ everterentur: vel, tam prope à periculo abfuit Mitylenæ. Παρὰ μικρὸν, vel παρεμικρὸν, propemodum, penè, parum abfuit quin. Isocr. παρὰ μικρὸν ἦλθε ἀνατραπῆναι, parum abfuit quin interirem: pro quo dicitur brevilis, παρὰ μικρὸν ἀπώλετο. ¶ Significat etiam paullo, et apud Luc. εἰ παρὰ μικρὸν ἀπεπάτησεν, haud paullo absurdius. ¶ Παρ' οὐδὲν ἡγεῖσθαι, vel Παρ' οὐδὲν τίθεσθαι seu ποιεῖσθαι, pro nihilo ducere, nihili æstimare. Pro eodem dicitur et, παρὰ φαῦλον ἡγεῖσθαι vel ποιεῖσθαι. ¶ Παρὰ in compositione interdum significat hiatum quod πρὸ, ut in παραφίστημι pro προφίστημι, et παραβοηθῶν pro προβοηθῶν. ¶ Aliquando significat perperam, male, vel obiter, negligenter, ut in παραπαίω, παραφρὼν, παραπλήσιος. Interdum signif. temerè: ut in παραπολαύω, παράνομος, παραβάλλομαι. Aliquando significat clam. ut in παρακρούομαι, et παραβάλλω. Aliquando denotat tempus elapsum: ut in παραμένω, παραβαίνω. Nonnunquam minuit significationem: ut, in πάμμεγας, παράλυπος, παρόμοιος. Nonnunquam auget: ut in παραδιαβάλλω. Interdum significat, penitùs: ut in παρατήκω, παραλύομαι. Significat etiam successionem: ut in παραδίδωμι, et παραλαμβάνω. (Cum Acc. Æsch. Ag. 189. Παρ' ἰδὲν Sieb. 237. V. Eurip. Med. 230. 1061. Id. Phœniss. 101. 352. 694. 1035. Æsch. Pr. 531. Ch. 958. Aristoph. R. 636. Soph. Œdip. Tyr. 1003. Theoc. Id. 5. 91. παρὰ πολὺ. Philostr. l. 2. c. 20. 31.) ¶ Πάρα pro πάρεστι, habes in Πάρειμι, inter comp. ex Εἰμί.

ΠΑΡΑΔΕΙΣΟΣ, ου, ὁ, hortus, viridarium. Sic vocant Græci quæ Latini ferarum viraria; (Gell. l. 2. c. 20.) Sepia videlicet quædam, in quibus voluptatis causa tum plantæ excoluntur, tum etiam vivæ feræ pascuntur. Seu ager conceptus, ac diligenter consitus omnis generis plantis. Xen. in Œcon. τὸν ἐν Σάρδεσι παράδεισον ἐκόσμησεν, conceptum agrum, ac diligenter consitum, ostendisse. Idem Hellen. 4. παράδεισος μεστὸς ἀνδρῶν καὶ θηρίων. † Xen. Pæd. 1. p. 11. c. et 1. p. 14. c. et l. 8. p. 201. a.† Sed κατ' ἐξοχὴν sic vocarunt Græci interpretes hortum illum in terrâ Edea plantatum, de quo Moses Genes. c. 2. Hinc factum, ut beata gloriæ Dei sedes hoc nomine vulgò etiam diceretur: ut Luc. 23. et in Ecclesiastico aliquoties. ⊏⊐ Hanc vocem Græci à Persis, Persæ ab Hebræorum vocabulo pardès, quod hortum domesticum seu pomarium significat, dicuntur desumpsisse.

ΠΑΡΑΣΑΓΓΑΣ, sive παρασάγγης, ου, ὁ, parasanga: apud Persas mensura est viarum, triginta stadia continens. Herodot. lib. 2. ὁ παρασάγγης ἔστι τριήκοντα στάδια. Apud Xen. διὼ παρασάγγας ἀπέχων, exp. distare sexaginta stadia. † Pæd. 2. 60. b. et l. 4. p. 94. c.† Athen. lib. 3. σταθμὸς παρασάγγας ἑπτακαιδέκατος.

ΠΑΡΑΚΟΙΤΗ, ης, ἡ, humidus, humectus, avidus. Aristoph. in Pace, Οἰδὲ τοπλάζειν ὧν τ' ἐστὶ τέρπνον, ἐπεὶ παρλαβὼ τὸ χωρίον, quoniam agellus avidus est, hodie glebas frangere non libet. Archilochus etiam et Simonides ita hoc vocabulum usurparunt, ut tradit schol.

ΠΑΡΔΟΣ, ου, ὁ, pardus: fera, quæ et πάνθηρ.

Πάρδαλις, εως, ἡ, pardalis seu panthera. † Xen. Pæd. 1. 4. 7.† Aristot. hist. an. lib. 9. c. 6. Ælian. et Oppian. de venat. l. 4. et Theophr. de caus. pl. l. 6. c. 5. Eadem dicitur et πήδαλις. Il. γ'. et φ'. et Oppian. de venat. l. 3.

Παρδάλειος, sive παρδάλεος, pantherinus. Ut, παρδαλέη δορὰ, pantherina pellis: quæ et παρδαλῆ sive παρδαλῇ dicitur. Il. γ'. et κ'. Παρδάλεος λίθος, lapis pantherinam pellem imitans maculorum varietate.

Παρδαλέης, ες, ὁ καὶ ἡ, pantherinus, seu ad pantherinam naturam accedens, pantheræ naturam imitans. Athen. l. 2.

Παρδαλωτὸς, referens colorem pardalis, pantheræ in modum varius et maculosus.

Πάρδαλος, ου, ὁ, avis cinerei coloris: de qua Aristot. hist. an. l. 9. c. 23.

Παρδὶς ἀσπρῆς, pisces de genere mugilum: quòd sint pardorum in modum maculosi. Plut. de solert. anim.

Παρδὸν, ου, τὸ, pardium fera. Aristot. l. 2. an. ubi Gaza legit ἰνανάρδιον.

ΠΑΡΕΙΑ', et Æolicè παρειὰ, ᾶς, ἡ, mala, maxilla, gena. Od. ϑ'. τῆς δ' ὑπερτέρω ἀχτὶ φδυδόεσσι παρῇσι. Od. ω'. καὶ δι παρειῶν δάκρυα ὧσι χαμάζε. Sic et Od. ά. et alibi apud Hom. Xen. Pæd. 6. διέβετο δ' αὐτῇ τὰ ἱμάτια κατὰ τῶν παρειῶν. Plut. in Hellen. τὸν ἱππέα παρακαλιττόμενον παρειᾶν. ¶ Apud poëtas prorsùm etiam navium παρειαὶ dicuntur: ut annotant Eustath. et Poll. ⊏⊐ Sunt qui παρὰ τὸ ἱστίοις dedueant. vide Ammon.

Παρειὰς, ου, ὁ, dicitur serpens quidam, παρὰ τὸ ἐπίϑεσθαι τὰς παρειὰς, seu παρὰ τὸ περφυσιμένας καὶ μεγάλας παρειὰς ἔχειν. Demosth. pro cor. τὰς ἴσας τοῖς παρείαις δάκεσι. Aristoph. in Plut. ‡690.‡ Οὐδὲ ἰλαδίσαι δὲ παρείας ἐν ἴσῃ.

Παρεῖα, τὸ, et παρεῖς, ίδος, ἡ, idem quod παρειά. Od. χ'. Apollon. Arg. l. 2. et in Epigr. (Æsch. S. c. Th. 540. Eurip. Med. 984. Phœniss. 277.) ¶ Παρεῖα adjectivè etiam dicitur, maxillaris. Et Παρεῖα, (sc. ἀσπιδώματα,) appellantur ornamenta in maxillis equorum: ut Il. Ψ. ἱππόκομα φάλα μεῖον, παρεῖα ἱμάσσων ἵππων.

Composita.

Εὐπάρειος, pulchras habens genas.

Καλλιπάρειος, † ὁ, ἡ,† Æolicè seu Doricè pro καλλιπάρῃος, pulchras habens genas: et synecdochicè, ex parte intelligendo totum, pulcher, venustus. Il. ά. Od. ὁ. † Hesiod. Theog. 238. et 270.†

Λευκοπάρειος, vel λευκοπάρῃος, candidas habens genas. Hesych.

Μαλακοπάρειος, genas vellaris in modum molliculas habens, apud eundem.

Μηλοπάρειος, et Doricè μαλοπάρειος, malis vel pomis similes habens genas, vel cujus malæ seu genæ colorem pomi referunt. Theocr. Idyll. 27. [26. 1.]

Μιλτοπάρειος, minio infectas genas habens, qui minii seu rubricæ genis est. Metaphoricè quoque naves μιλτοπάρειοι dicuntur, Il. δ'. quarum prora minio seu rubrica sunt infecta.

Φοινικοπάρειος, sive Φοινικοπάρεος, phœniceas habens malas, seu genas, i. phœnicei coloris. Naves etiam φοινικοπάρειοι dicuntur, quæ phœniceo colore pictæ sunt. Od. ά.

Χαλκοπάρειος, seu χαλκοπάρεος, æneas habens malas. Il. μ'. et ό.

Χαλκοπάρῃος, idem. Pind.

ΠΑΡΘΕΝΟΣ, ου, ὁ, virgo. Il. χ'. Ἴστι παρθένος ἰδὴ τε. ¶ Interdum ponitur adjectivè. Ut Xen. Pæd. 6. Ἴστι μοι δυγάτηρ παρθένος, γάμου ἐδε ἀρωῖα. † Sic γυνὴ. Hesiod. Theog. 313.† Sic Phil. de vita Mos. μιμούμενοι τὰς παρθένους χάριτας, virgines gratias imitantes. Item metaph. apud Aristoph. παρθένοι τριήρεις, triremes intactæ adhuc à mari. (παρθένου πτυχὸς μέτα. Æsch. Pers. 615. παρθένου χειρὶ. Eurip. Phœniss. 800. παρθένου κόρας. ib. 1607. Soph. Tr. 1292.) ⊏⊐ Dicitur, (ut tradunt grammatici) παρὰ τὸ παρεδίνειν τῇ μητρὶ, quia virgines ut plurimùm suas matres formâ excellunt. Alii διὰ τὸ παρακατάδικον τὸν ἡλικίαν dictum volunt, hoc est, quia ætatem infantilem egressa est, ut nubilis esse possit. Eustathio παρθένος dicitur ἡ ἀντιγεμῆσαι τοῦ θηλάζειν, ἔγκυος θηλάζει, i. quæ nondum lactat.

Παρθένιος, sive παρθένειος, et παρθενικὸς, virgineus, virginalis, qui vel qualis est virginum, virginum proprius. Ut, παρθένιος ἰδρὼς, apud Eurip. (παρθένιος. Phœniss. 768.) [Aristoph. Av. 919. πολλά τε παλλὰ, καὶ καλὰ, καὶ παρθένια. Schol.] Et, παρθενικαὶ αὐλαὶ, apud Athen. l. 4. et 14. Dicitur etiam παρθένιος ἀνὴρ, vir qui uxorem juvenculam virginem duxit, apud Plut. in Pomp. Et, παρθενικὴ κόρη, virgo, Athen. lib. 2. Pro quo frequentiùs dicitur παρθενικὴ, absolutè. ut Od. λ'. Hesiod. in Eæg. ¶ Παρθένιον, herbæ nomen. apud Nicand. in Ther. Dioscor. l. 3. c. 133. et lib. 4. c. 199. Theophr. hist. pl. l. 7. c. 7.

Παρθένια, τὰ, signa virginitatis. Deut. c. 22.

Παρθενῖτις, τὸ, status virginitatis. Judic. c. 11.

Παρθενία, ἡ, virginitas, status in quo virgines sunt. Apoll. Argon. l. 2. (Eurip. Phœniss. 301.) Herodian. lib. 4.

Παρθενεύω, seu παρθενεύομαι, in virginitate dego. Polyæn. lib. 9. κόρας τοῖς ἱστοῖσι, διὰ παρθενεύεσθαι. Sic et apud Herodian. lib. 5. ¶ Item παρθενεύω, virginem manere cogo: in virginitate custodio. Eurip. in Supplic. Ἡ παρθενεύσασ' παῖδας ἐν θήκαις καλὰς. (Phœniss. 1557.) Sic et apud Luc. in Tim.

Παρθενεῖον, τὸ, locus ubi virgines degunt, conclave virginum. Exp. etiam, status virginitatis. Eurip in Phœn. et in Ione. [Phœn. 1271. Οὐκ ἐν χρόνοις τοῖσι παρθενείοισι κεῖν' ἐν πρεσχοῦ δαιμόνων κατάστασις. Vide Not. Ion. 1485. Ὦ χρόνιον ἔντὸν παρθένιον τὸν ἐμὸν. 1472. τόδε μοι παρθένιον ἵσταται σέλας.]

Παρθένωσις, εως, ἡ, ipse actio τοῦ παρθενεύειν, quam aliqua custoditur virgo, aut aliquis sub habitu virgineo. Luc. de salt.

Παρθενὼν, ῶνος, ὁ, idem cum παρθενία. Eurip. in Rhes.

Παρθενίας, ου, ὁ, filius legitimo concubitu natus ex ea, quæ, quum duceretur, virgo putabatur, sed non erat. Aristot. polit. 3. c. 7.

Παρθενάριον, ου, τὸ, virgunculo.

Παρθενὼν, ῶνος, ὁ, conclave virginum, seu locus in quo asservantur virgines. (Eurip. Phœniss. 89. 185. 1234. Æsch. Pr. 647.) Plutarch. in Alex. Ionicè pro eodem dicitur παρθενεών, ut in Epigr.

Παρθένος, matri gratia dicitur pro παρθένιος, in iisdem Epigr.

Πάρθη, idem. Suid. ex Epigr.

Composita.

Ἀειπαρθένος, ὁ, semper-virgo. Soph. in Ajace Dion. et Xiphilin. Comprimis verò divæ matris Mariæ meritissimum attributum.

(Ἀναπαρθένωσις, virginitatis recuperatio. Sch. Æsch. Choëph. 69.)

Ἀνάπαρθος, non amplius virgo, devirginata. Nonn. [Eurip. Hecub. 611. Ὡς παῖδα λούτρα τοῖς παναγέστατος ἐμοὶ, Νύμφην τ' ἀνύμφευτον, παρθένον τ' ἀνάρθενον, Λούσω. Schol. οἱ μὲν τὸ ἀνάρθενον, ἀντὶ τοῦ πανσεμνόν φασιν. Ipse N ἐγὼ οὖν ἔφην, &c.]

Ἀναπάρθενος, non devirginata, pura et intacta. Hesych. ex Soph. Hippon. i. quæ custodiâ non indiget. ¶ Item, non decens virgines. Eurip. in Phœn.

Ἀναπαρθενία, seu ἀναπαρθενίη, devirgino, virginitate privo.

Διαπαρθενεύω, idem. Athen. lib. 3. *ἐν ἑνὶ μὲν τοῖ γε ἔμπροσθεν πεντήκοντα διαπαρθενεύσαντα θαυμάσιον κάρτα.*

Διαπαρθένια ἔρα, dona quæ pro virginitate adempta dantur. Pollux lib. 3.

Διαπαρθένος, virgo misera. Epigr.

(Διαπαρθένιος. Sch. Æsch. Suppl. 391.)

Εὐπαρθένος, felix virgo. Eurip. in Bach. [520.]

Καλλιπάρθενος, ἡ καὶ ὁ, pulchras virgines habens: unde, καλλιπάρθενον Κάλυδνα *βοᾶι*, apud Eurip. initio Helenæ. [Iph. in Aul. 1574. Aristoph. Thesm. 862. *Κάλυδνα μὲν οὖν καλλιπάρθενα βοᾶι*, &c. Schol. *λαμπρὰ οἱ βοᾶι τοῦ Κάλυδνος.*]

Μεμιπάρθενος, dicitur ἡ *σφίγξ*, quòd virginea facies ei admista esset, h. e. quòd ex parte esset facie virginea. Eurip. in Phœn.

Συμπάρθενος, simul virgo. Æl. var. hist. lib. 12.

Φιλοπάρθενος, amator virginum. ¶ Item virginitatis amatrix seu studiosa.

Ψευδοπάρθενος, ἡ, falsa seu fictitia virgo, quæ virginitatem mentitur. [Herodot. Hist. lib. 4. *τὰς δὲ ἀνθρωποσύρτους παρθένους ἐν τῶν τριχώνων, ψευδοπαρθένους καλέουσι.*]

ΠΑ'ΡΙΟΣ, *ου*, ὁ, Parius, qui ex Paro insula est. *Πάριος λίθος*, Parius lapis: ex marmoreo genere. Plin. lib. 36. c. 5. Legitur et *πάριος λίθος* cum diphthongo, apud Paus. in Att. ¶ In Epigr. *πάριος* exponitur, Pario marmore structus.

Παριαμάζειν, cave dicas, pactis non stare: proverbio à Pariis sumpto; qui quum, bello ab Atheniensibus oppressi, promisissent, se civitatem illis tradituros si ab armis discederent, mox novi auxilii, ab iisdem desciverunt.

(ΠΑΡΝΗΣΣΟΣ. Æsch. Ch. 561.)

Παρνησσίς. Eurip. Ion. 86. *Παρνησσὶς ἢ δίδυμα κορυφαί*, &c.

ΠΑ'ΡΟΠΕΣ, οἱ, genus locustarum, ut *ἀττέλαβοι*. Aristoph. in Avib. *Ὅταν τὸ χρῆμα παρέπωσι πρωτίχεται.* Pausanias ponit in numero volatilium malefloorum, quæ segetes exedunt. et Aristoph. rursum in Avib. *αἰτῶν τὰς οἰνάδας οἱ πάροπες οὐ πανίδονται, Ἀλλὰ γλαυκῶν λέχος εἰς αὐτοὺς καὶ κρεμάδιν ἐκτετήκασι.* Sunt qui ex culicum genere esse velint.

ΠΑ'ΡΟΣ, ante. Poëticum adverbium, vel loci, vel temporis. Cum genit. Ut apud Eurip. *σπεῦχε δυοῖν ἵπποιν πάρος*, prodi ante aures. Il. Υ'. Εἶξαν Τυδείδαο *πάρος σχεθέειν ἑκάεργον*, ante Tydidem inhibere cœperes equos. Ponitur et sine casu. Ut Il. Ψ'. *Ἤματι τῷ, τέ πάρος λαβέσθαι*; ante alios, vel ante tempus. † *τέ πάρος*, ante. Hes. Th. 394.† ¶ Item antea, prius, ante hoc vel illud tempus: Il. σ'. *πάρος γε μὲν οὔτε Διομήδης*. Od. ξ. *ἐπεὶ πάρος οὔ τευ' ἄνωγας*. Interdum præponitur articulus. Odyss. ά. *ἐς τὸ πάροιθε*, et antea. In plur. *τὰ πάρος*, antiqua, præterita. Soph. ¶ Item priusquam, antequam. Cum infinitivo. Ut Il. σ'. Ἐς Γ' *ἀγορὴν ἀγέρεσθαι πάρος Ἥρωα μάχεσθαι*. Et Il. ζ. *πάρος τιλὶ ἶφι γούνασθαι*. (Eurip. Phœniss. 71. 1225. *τύχας πάρος*. Soph. Tr. 737. 1246. Œdip. Tyr. 1135. Æsch. Ch. 365.)

Πάρεσθε, sive *πάρειθε*, (illud sequente consonante, hoc sequente vocali,) idem quod *πάρος*, ante. Ut Od. Υ'. *μνηστῆρες δὲ πάρεσθε Ὀδυσσῆος μεγάροιο Δίκτυνα τίφεσκον*, ante domum Ulyssis. Apoll. Rhod. Arg. lib. 2. *θῆκε πάρεσθε πεδίλων*, posuit ante pedes. Ponitur et sine casu. Il. Ψ'. ¶ Item antè, antea, in temporis significatione: ut Iliad. Ψ'. *πάντα γάρ τοι ἐγὼ τελέω τά πάρεσθε ἰόντα*, omnia nunc tibi præstabo quæ antea promisi. Et cum artic. in Epigr. † *τὸ πάρεσθε*, antea. Hes. Th. 530.† (Æsch. Pers. 610. Ag. 176. 1381. Ch. 389. Eurip. Phœniss. 815. 965. Soph. Tr. 614. Œdip. Tyr. 876. 1306.)

Παρείτερος, *ου*, ὁ, prior, item vetustior, antiquior. Usurpatur in loci significatione, apud Apoll. Arg. lib. 4. *Ἔστι δέ τις σηκὸς παρείτερος ἰσθμὸν ὄπιθεν*, sita ante. Sic in eorum dicitur aliquis esse *παρείτερος*. Iliad. Ψ'.

Παρειτέρω, longiùs progrediendo, ulteriùs. Apoll. Rhod. Arg. l. 2.

Παρέπιτατος, primus. Apoll. Arg. lib. 2. *ἐς μιὴν ἐτιλὸς παρέπιτατος*. Item vetustissimus, antiquissimus.

Προπάρεθε, sive προπάρειθε, idem quod *πάρεθε* sive *πάρειθε*, antè. Od. ρ'. *Εἰ δ' ἐθέλεις, ἐνίσπεσ· ἐγὼ δ' εἶμι προπάρεθε*, ego eo præ, seu anteeo, præeo. Hesiod. in Theog. †769.† *προπάρεθε φυλάσσει*, antè custodit, ob anteriore parte, in fronte. Construitur et cum genit. Il. ό. *Αἰνεὶὰς δὲ προπάρεθε νεῶν ἔστιχε λαῶν*. Hesiod. in Exp. *Τῆς δ' ἀρετῆς ἱδρῶτα θεοὶ προπάρεθεν ἔθηκαν*. Comparationi etiam servit: ut Odyss. λ'. *οὔτε δ' Ἀχιλλῆος ὀΐω προπάρεθε μακάρτατος, οὔτ' ἀπ' ὀπίσσω*, præ te nemo beatior, seu ante te. Significant etiam, ante oculos, in conspectu. Od. Υ'. *Οἷόν τε δὲ προπάρεθε ἑλίκωπα φίλον υἱὸν Χαλκῷ δηΐωσαν, ἅ δ' ὀφθαλμοῖσιν ὁρῶτο*. (Eurip. Phœniss. 796. 1461.) Dicitur et *πρόσω*, per apocopen. Hesiod. in Theog. † 518.† *πρόσω Ἑκατέριον λαχοῦσαν*. (Eurip. Phœniss. 117. 789. Æschyl. Suppl. 798.)

ΠΑ'ΡΩΟΣ, sive *παρώς*, est *σαρόν*, dicitur color quidam medius inter cinereum et rufum: ut, *σαρὸν ἵππον*, apud Aristot. hist. anim. lib. 9.

ΠΑΣ, *σαντός*, ὁ, (F. *πάντος*, Neut. *πᾶν*,) omnis. Theogn. *πᾶς γὰρ ἀνὴρ σοφὸς ἐκμανθάνει, εἰσὶ τε πολλοὶ, Οἵδ' ἐξῆς εἰδῶσι*. Aristot. *πᾶς ἀνὴρ σώφρων*. Iliad. Β'. *Χίλιοι μοῦ, πάντες τε θεοί, πᾶσαί τε θέαιναι*. Luc. in vita aut. *ἐγὼ δὲ πρῶτός πᾶς*. Item quivis, quilibet. Et Demosth. pro cor. *ἐν πάντας μᾶλλον αἴτιος τούτους ἢ ἐμοί*. In Mid. *πάντα μᾶλλον ἢ ταῦτα λαμβάνειν*. Dicitur et, τοῦ *παντὸς τιμιώτερος*, plurimi facere, apud Synes. Et pro eodem, *περὶ παντὸς ποιεῖσθαι*, apud Thuc. lib. 2. ¶ Item totus, universus. Il. ά. *πᾶς δὲ (ὁ λόφος) χρυσέῃ κάσσιτερος ἦν πεπαλαγμένος*. Soph. in Ajace, *λίην πᾶς ἀλάλημαι καγώ*. Thuc. lib. 6. *παντὶ ἔδει τῷ στρατεύματι*. Gregor. *οὐδὲν θαῦμα πάντα τῷ ἀνομήτῳ φρονεῖν*; Interdum et præfigitur ὅλος, in hoc signif. ut apud Polyb. *πρὸς ἣν ταῖς ἐκ τῶν Πτολεμαίων παρασκευαῖς ὅλας καὶ πᾶσας ἦν*. (*πᾶς ἦμος ἦεν*. Eurip. Med. 114. *πᾶν πέρθει ὕφεῖ*. ib. 483. Soph. Tr. 699. Œdip. Tyr. 1221. Æsch. Pr. 915.) ¶ Τὸ *πᾶν*, vel *πᾶν*, summa rerum: unde δοκεῖν *περὶ τοῦ παντὸς*, apud Thuc. lib. 1. Philosophis autem τὸ *πᾶν* dicitur universitas: quam Cicero nunc totum et omnia, nunc mundum appellat. Ut apud Plut. *τὸ μὲν οὖν παντὸν καὶ πατέρα τοῦδε τοῦ παντὸς εἶναί τε, ἴσμεν, καὶ εὑρεῖν τε πάντας ἀδύνατον λέγειν*. Sic et apud Plutarch. adversus Colot. ¶ Nonnunquam τὸ *πᾶν*, adverbialiter ponitur pro *κατὰ τὸ πᾶν*, omni ex parte, omnino. Ut apud Plat. in Apol. *τούτου δὲ τὸ πᾶν μάλα*. Sic Xenoph. pæd. 1. *τὸ πᾶν, διαφέρει ἐν παντὶ ἔργῳ προθυμίᾳ ἀθυμίας*. Item perpetuò, semper. Ut apud Luc. *ἐν παντὶ τὸ πᾶν βούτυρα*. ¶ Sic et *πάντα* usurpatur pro *πάντως*, modis omnibus. Ut apud Athen. *ἐπὶ τοῦ πάντ' ἀριστον καὶ μεγαλοπρεπῶς βασιλέως*; *Ἀθηναίου*. Et Gregor. *πάντ' ἐμοὶ εὐθαρσῆ*. Interdum tamen subauditur præpositi. *κατά*. Ut Od. μ'. *οἷα ἔρδ' πάντα πέλωσι, σὺν Νηῒ*. Sic et apud Herodian. et Synes. ¶ Πᾶς dicitur etiam pro *πάντως*. teste Eustath. *κατὰ συγκοπήν*.

† *Παντάπασι*, omnino. Xen. Pæd. 1. 3. 9. et 14. et 1. 4. 2.†

Πάντα, omnino, prorsus, penitus. Aristot. lib. 1. de gener. et corrup. Plat. in Phileb. † Xenoph. Cyri Pæd. in, cap. 1. sect. 1.†

Πάντας, et *παντῶς*, Doricè, omnino, omnibus modis, prorsus. Plut. de Agesilao. *Ναίκες, εἰ μὲν εἰς ἄδηλα, ἔρατ' εἰ δὲ ἀδηλα, ἐμὶν ἔρατ· πάντως δὲ ἔρατ*. Aristot. Metaphys. lib. 9. *οὐ γὰρ πάντας τῶν ἀνθρώπων μίας ἡ χείρ*, non enim omnibus modis hominis pars manus est, h. simpliciter. Item ad summum: ut apud Gal. ad Glauc. lib. 1. *ἄρα τῶν τοιούτων πάντως γε τῶ τετάρτῃ φῆμι τι σημεῖον πεῖσαι*, ad summum, vel, ut plerumque quarta die. ¶ Præcedente negatione exponitur, continuò, habento consequentiam significationem, vel necessitatis. Aristot. probl. sect. 10. *ἵνα μὴ ἄχρια, εἰ πάντως ἔμελλε*, quæcunque animantia agrestia sunt, non continuò etiam sunt mansueta: vel, non necesse est esse. (Æsch. Pr. 637. 942.)

Πάντασε, quoquoversum, in omnem partem. Hom. Il. μ'. et alibi.

Παντάσιος, varius. Eurip. in Iph. Aul. [791.] Lucian. in somn.

Πάντεθεν, undique, undiquaque. Od. ξ'. † Xen. Pæd. l. 5. p. 119. e.†

Παντῇ, ubique, ubivis. τῷ *μεδεμῷ*. (Æsch. Pers. 225. Eurip. Phœniss. 238.) ¶ Item quoquo modo. Plat. † Xen. Pæd. 6. p. 116. d.† [Suid. Lex. iii. 21. *Παντῇ. πάντα τρόπον*. Pro *πάντα τρόπον*, legendum est, *πάντα τόπον*, subintellecta similiter præpositione *κατά*. Kust. Demosth. c. Eubulid. *ἔστι παντῇ ἀκούειν καὶ σφενδόνας*, &c.]

Παντῇσι, idem quod *παντῇ*. Dem. *πάντων παντῇσι ἀρετῶμεν*. Et cum gen. *παντῇσι γῆς*, ubique terrarum, apud Chrysost. † *τὰ παντῇσι* (sc. *χρήματα*.) Xen. Pæd. l. 5. p. 120. a.† ¶ Exponitur et, quovis, seu quocunque in locum, apud Dem. Phil. 1.

Παντῇσιν, et *παντῇσι*, in omnes partes, quovis, quoquo versum. Ut, *παντῇσιν τοῖ σώμασι τείνειν*, apud Alex. Aphr. in præfat. l. 1. problem.

Παντῇσιν, undique, ex omnibus partibus. Herodian. l. 1. *τά τε παντῇσιν ζῶα ἐβούλετο αὐτῷ*.

Παντοῖος, *ου*, ὁ, omnigenus, omnimodus: item varius, multiplex. Il. γ'. (Soph. Œdip. Tyr. 935.) Gregor. Luc. &c. † Xen. Pæd. l. 3. p. 79. a.†

Παντοίως, omnibus modis. Herodian. lib. 4.

Πάντῃ, omnino, prorsus. Aristoph. in Nub. *πάντ' ἔφασκε δεῖν*, omnino pego. Sic et apud Thuc. et Herodian. in responsione et concessione jungitur particulis *μὲν*, *γε*, et *δὴ*. ut apud Plat. et Xen. Item valde, admodum, magnopere Plat. in Phæd. *πάνυ μακρὸν παντάπασι σύγγραμμα*, valde longum. Sic apud Aristoph. in Plut. et Plutarch. *περὶ δεισιδαιμονίας*. † *πάνυ σπουδ.* Xen. Pæd. p. 154. e. l. 5. 3. et 10. et *μὰ πάνυ*. l. 5. 22.† ¶ Exponitur et, fermè, apud Dem. et Aristot. ¶ Ὁ *πάνυ*, i. *κράτιστος*, in suo ordine excellentissimus.

Πάγχυ, (poët.) omnino, penitus. Il. γ'. Od. ά. et alibi. (Æsch. S. c. Th. 647. Aristoph. R. 1519.)

Συμπάγχυ, (comp.) idem. Hesiod. in Exp.

Compositæ.

Ἀπάντη, *ασης*, universus, omnis.

Ἀπαντῇ, in totum, in universum. Hesych. et Suid. Expouitur et utrinque, apud Luc. Sunt qui ad ἅπας referant, q. *ἁπάντῃ*.

Ἅπας, universus, totus. Fem. ἅπασα. N. ἅπαν. Hom. Τὸν δ' ἅπαν ἐκλίδδη *πεδίον*, universus campus. Et apud eundem, ἔτος ἅπαντὸς, totus seu integer annus. Sic et apud Mach. in Ctesiph. ¶ Item omnis. Od. ξ'. *τὸν ἄριστον ἀπάντων*. et, *ἀνάγκην ἁπάσης ἀναγκαιοτάτην*, apud Isocr. Dicitur et, ἅπας τις, quilibet, quivis. ¶ Exponitur et, summus, extremus, apud Plat. in epist. *εἰς ἀκρίαν ἐλθεῖν τὴν ἅπασαν*, in summam vel extremam addoci angustiam. (Eurip. Phœniss. 1316.)

Ἁπανταχῇ, vel *ἁπανταχοῦ*, ubique, quaqua versum, passim: ut, *ἁπανταχῇ δὲ βαμοὶ καὶ Διονύσου*. [Eurip. Autiop. 84. *σοῦ, φεῦ, τὸ δεῖλον ἐς ἁπανταχῇ γένος, πρὶν τὸν ἑλάσσω μοῖραν ἄρσην θεὸς*. Xenoph. κύρ. παιδ. lib. 6. Ἔχων δὲ δὴ καὶ τὰ ἀναγκαιότατα ἱκανὰ ἐφ' ἑαυτῷ πάντα· οὐ γὰρ ἁπανταχοῦ χρηστέον παρεῖναι.]

Ἁπανταχόθι, ubique, ubivis, in omni loco. Luc.

Ἁπανταχόθεν, undique, undevis, omni ex parte.

Ἁπανταχόσε, in omnem partem, quoquo versum. Plut. in Camill.

Ἁπαντῇ, undequaque, undiquaque. † Hes. Th. 524.†

Decomp. Ἁπαξάπας, semel omnis, sine exceptione omnis. Aristoph. (R. 161.) in Plut. et Luc.

Εἰράπαν, omnino, prorsus. Phil.

Καθάπαν, omnino, in universum.

Ξυμπας, idem quod *πάμπας*.

Διαπαντὸς, semper, perpetuâ serie, Xen. per omnia, jugiter, Luc. 24. Ebr. 12. Et, διὰ παντὸς (sc. *χρόνου*.) † Διαπαντὸς, idem quod διὰ παντὸς vel *πάντων*, i. e. per omnes, omnibus, vel per adverbium, deinceps. Xen. Pæd. 2. 36. e.†

Ἐκπαντὸς, in totum, omnino, prorsus. Et, ἐκ παντὸς (sub *χρόνου*, vel *καιροῦ*.)

Ἔμπαν, omnino, Hesych. Pro quo tamen potiùs ἔμπας dicitur, quod quæro.

Ἔνιπαν, in totum, in universum, omnino. Theophr. de caus. pl. l. 2. ¶ Item plerumque, et plurimum, ferè. Polyb. et Aristot. (Æsch. Suppl. 629.)

Πάμπαν, omnino. Il. ά. φ'. &c. † Xenoph. Pædia 1. 1. 1. 4. et 1. 4. 4. *ταχὺ πάμπαν*.† (Eurip. Med. 1093.)

Παράπαν, in universum, genere toto, apud Plat. Exponitur et omnino, prorsus, apud Aristoph. in Plut. et Polyb.

Πρόπας, universus, totus. ut, *πρόπας στόλος*, apud Soph. et, *πᾶς τε προπάροιθε*, apud Hom. Il. β'. † Ἔμπας. Hesiod. Theog. 525.† (Æsch. Pers. 436. Pr. 406. Eurip. Phœniss. 1457. Soph. Œdip. Tyr. 177.)

Χύπας, Att. *ξύπας*, universus, totus. Thuc. lib. 2. Isocr. Dem. et Aristot. † Xen. Pæd. l. 3. p. 76. b.† (Soph. Œdip. Tyr. 772. 853.)

ΠΑ'ΣΣΑΛΟΣ, et Atticè *πάσσαλος*, ου, ὁ, clavus ligneus, paxillus. (☞ A *πήγνυμι*, pango, defigo, depango. Kust.) Od. φ'. *ἀφὶ πασσάλου αἰεν ἐτίθει*. Synes. epist. 49. ὁ *πάσσαλος πασσάλου ἐκκρούεται*, paxilli paxillis excutiuntur. Poëticè *πασσάλῳ* dicitur pro *πασσάλου*. Il. ά. Od. Υ'. et alibi.

Πασσάλιον, ου, τό, et *πασσαλίσκος*, ου, ὁ, sive *πασσάλιον*, et *πασσαλίσκος*, clavicula lignea, paxillus. ut, *παιδὸς διὰ πασσαλίου*, apud Pollucem lib. 9.

Πασσαλίαι θῆφαι, quarum cutem *πασσάλου* speciem referunt. Aristot. hist. anim. l. 9. c. 5.

Πασσαλεύω, seu *πασσαλόω*, f. *σω*, palum figo, vel palo figo, palo affigo. Eurip. in Rheso, *θοῦρον κόσμ' πασσάλευε πρὸς δίφρῳ*. (Æsch. Ag. 507.)

Πασσαλευτὴς, affixus. Æsch. in Prometh. [112. *τινὸς ἀμηχανημάτων τόνδ', Ἡφαιστότευκτον πασσαλευτὸν ὤν*. Schol. *πασσαλιζόμενος, ἀκινητούμενος*.]

Πάσσαλος, ου, ὁ, diminut. idem quod *πασσάλιον*. Aristoph. in Acharn.

Πασσάλων, ονος, ὁ, idem. apud Hesych.

Πασσαλίζω, palo figo, vel palo affigo.

Πασσάλιος, palus. Hesych.

Compositæ.

Προπάσσαλος, paxillus terræ. Lucian. in Lexiph.

Διαπασσαλεύω, seu διαπασσαλόω, distendo clavis ab extrema parte fixis. Plut. in Artax. Aristoph. in Equit.

Προδιαπασσαλεύω πρὸς τοῖχον, (decomp.) tabulæ trajecto paxillo affigo. [Herod. lib. 7.]

Προσπασσαλεύω, sive προσπασσαλόω, paxillo appingo seu affigo. Aristoph. in Plut.

Προσπασσαλίσκομαι, paxillo affigor: unde, Ἀδραμύδ προσπασσαλισμένη, palo alligata, apud Luc.

ΠΑ'ΣΣΩ, vel *πάττω*, inspergo, vel conspergo. Ut Il. ά. *πάσσε δ' ἁλὶ δῖον*, salem inspergebat. Et, *ῥόδῳ πάττειν*, rosis conspergere, apud Aristoph. in Plut. † Nub. 1393. *χρυσῷ πάττειν*, auro conspergere. Nub. 909.† Item superinjicio. ut apud Hom. ἕνεκα φάρεα *πάσσειν*. ¶ Item variego, variè distinguo. Eust. (Theoc. Id. 2. 21. *Πάσσειμι*. Æsch. p. 277.)

Παστὸς, οῦ, ὁ, conspersus. Schol. Aristoph. et Athen.

¶ Item thalamus, apud Luc. Unde comp. προπαστος, locus ante thalamum.

Παστὰς, άδος, ἡ, thalamus. (à secunda significatione verbi πάσσω.) Eurip. in Oreste. ‡ Soph. Antig. 1207.‡ et apud Chrysost. ¶ Exponitur et, portions: apud Plut. in vita Galbæ, et alibi. [Herodot. Hist. lib. 2. καὶ ἐν τῷ σίτου ἐς παστάδας ἐς σταγὸς τε ἄλλας ἐν τῷ παστάδι, &c.] Item atrium, in quo habebantur concliones. apud eundem in Lycurgo. (Theoc. κζ'.)

Πάστη, ἡ, jusculum farina mistum, seu conspersum. Poll. ex Aristoph.

Composita.

Ἀμφίπαστος, ὁ καὶ ἡ, per summa conspersus. Sopater apud Athen. l. 3.

Ἁλίπαστος, sale conspersus. ut, ἁλίπαστον κρέας, apud Rust. ¶ Item mari seu aqua marina aspersus, in anthol. Epigr.

Διαπάσσω, vel διαπάττω, conspargo. Gal. ad Glauc. Item inspergo seu spargo. Herodot.

Διαπάττομαι, inspergor. Unde, διαπαττομένη γῆ, terra quæ inspergitur. Διαπεπασμένος μέλας, colore nigro, nigris maculis respersus.

Διάπασμα, τὸ, medicamentum quod corpori siccum inspergitur. q. d. aspergimentum. Dioscor. lib. 1. Sic etiam dicitur, quod potui inspersum seu inditum bibitur. apud Gal.

Ἐμπάσσω, seu ἐμπάττω, inspergo. Gal. ad Glauc. l. 2. et Nicand. in Alexiph. ¶ Metaphorice, intexo: quia, quæ intexuntur, velut inspargentur. Il. γ'. σπάλις δ' ἐπέπαστο ἀθήνης. Sic et Il. χ'.

Decomp. Παρεμπάσσω, præter alia inspergo. Dioscor.

Προσπάσσω, præterea inspergo.

Συμπάσσω, simul inspergo.

Ὑπασσω, vel ὑπαττω, q. d. aspersparge, inspergo. Theocr. Id. 2. ἀλλ' ὑπάσσεο, φίλτρον ἑταίρη. Et apud Theophr. ὑπασσέτω ὄν' ὄξος, aceto aspergo. (abundante ὑπί.) Apud eundem, ὑπασσόντος γάλα, exp. lacte macerantes.

Ὑπαπάσσομαι, inspergor. Herodian. l. 1. Apud Dioscor. ὑπαπασθεῖσα ῥίζα, exp. radix in pastillos conformata.

Ὑπάπαστος, qui inspergitur, qui inspergendo adhibetur. Τὰ ὑπάπαστα peculiariter dicuntur farinæ pulmentariis ex leguminibus inspersæ. Hesych. et Eustath. Sic φάρμακα dicuntur ὑπάπαστα, quibus corpora nostra in utendo conspergantur. Theocr. idyll. 11.

Καταπάσσω, sive καταπάττω, conspergo. Alex. in probl. τὸν ἀρὸν θείῳ καταπάσσειν, quercum sulphure conspergere. Et apud Aristoph. in Nub. καινὰ τραγίζειν τέφρᾳ καταπάττων.

Κατάπασμα, τὸ, id quo corpus conspergitur. Gal. in lib. τῶν κατὰ τόπους, et Ægin. l. 7. 13.

Κατάπαστος, qui aspergitur: et, κατάπαστα φάρμακα, medicamenta quibus utimur, ea inspergentes. Item metaph. plenus et refertus, apud Aristoph. in eq. Exponitur et, variegatus. Rust.

Παραπάσσω, inspergo. Plut. de primo frig.

Περιπάσσω, seu περιπάττω, circumquaque spargo, perspergo. [Aristot. de Hist. Animal. ἔτι δὲ οἱ μάγειροι ὅταν ἑφθὰν καὶ θεῖον περιπεπασμένον λάβωσι, ἐκλέγουσι τὰς μυρμηκίας.]

Προπάσσω, inspergo. Galen.

Συμπάσσω, conspergo.

Σύμπασμα, τὰ, ea quibus corpus obspargitur. Cœlius Aurel. chron. lib. 3. c. 5. et 7.

Ὑποπάσσω, subinspergo.

Ὑπόπαστον, quod subinspersum est. Exponitur et, stratum, apud Plut.

Χρυσόπαστος, auro sparsus, seu auro distinctus et variegatus. Plut. in Anton. κατέπιπτε ἐπὶ σωλῆ χρυσοπάστου. Luc. ἀναδεδέμενος τὸν χρυσόπαστον ἱερόβοτον. (Æsch. Ag. 785.)

ΠΑ'ΣΧΩ, (aor. 2. ἔπαθον, tanquam à πάθω, F. πάσομαι, tanquam à πάθομαι; et mutato π in σ, πάσομαι. † Xen. Ped. l. 3. p. 129. e.† Prat. med. πέπονθα, Attice pro πέπαθα.) patior. Il. ά. τὰ μὲν ἔσθλ' ἑτάροισι διάνδιχα δῶκεν ἑκάστῳ, Μὴ ἧσιν' ἀλλιγίην ἄχεϊ; ■. γ'. Οἷς (μάχῃσιν) ἕνεκ' ἔπαθον ἑκὼν ἄεκων τε. "Αρης καλαμίνη. Odyss. ε'. ἐπεὶ μάλα πολλὰ πέπαθον. (poëtice, pro πεπόνθεισαν.) Isocr. in Paneg. τίθεν γὰρ, ὅ, τι τῶν ταπείνων εἰσι ἄξιοι; εἰμὶ μὲ πάσχων. Demosth. pro cor. εἶτ' ἀλαζονείαν, καὶ βδελυρίαν, καὶ τί κακὸν οὐ πεπόνθασιν; Xen. Hellen. 2. πάσεσθαι παλλακῆς; ἃ ἐπάθομεν. ¶ Incertis quibusdam loquendi generibus certas expositiones habet. Κακῶς πάσχω, seu, κακὰ πάσχω, malo aut incommodo afficior, mœrorem percipio. † Xen. Ped. l. 3. 10.† Odyss. α'. et apud Aristoph. in Plato. Pro quo simpliciter πάσχω dicitur. ut apud Hesiod. in Erg. παθὼν δὲ τε μαθεῖν ἔπος, damno seu malo affectus. † Sic Xen. Ped. l. 2. p. 40. a.† Ὁ πάσχων, ægrotus, apud Hippocr. εὖ πάσχω, commodo affici, vel, commodum percipere: seu, beneficio affici, beneficium accipere. Aristot. in eth. ἥδεται γὰρ ὁ παθὼν τῷ τοῦ ποιήσαντος. Dem. ἵνα μὲν τὸν πάσχοντα λέγῃ, τὸν βουλόμενον δ' ποιεῖν ἡμᾶς λάθωμεν. Pro eodem dicitur, ἀγαθὸν πάσχειν, apud Lys. † πάσχειν φιλικά τινος, officia ab aliquo accipere. Xen. Ped. l. 4. p. 112. e. ἀγαθὸν ὑπό τινος. l. 5. p. 129. d.† ¶ Πάσχω, de animo dictum, interdum etiam exp. afficior. ut apud Plutarch. ταῦτα παθὼν πρὸς ἑαυτόν. Et Plat. in Gorg. ἐμοὶ ταῦτα πάσχω πρὸς τοὺς φιλοσοφοῦντας. Sic apud Demosth. et Æsch. ¶ Πάσχω τοῦτο, hoc mihi accidit. Isocr. ἵνα μὴ πάσχωσιν οἱ σπουδαῖοι. Plat. polit. l. 1. εἰ γὰρ ἐν τούτῳ εἴημι, οὐκ ἐγὼ τὰ αὐτὰ τοῦτο ἐνταῦθα. Sic et apud Thuc. et Plut. † Sic Xen. Ped. l. 5. 11. et l. 5. p. 117. a.† ¶ Item facio, ago. † Aristoph. Nub. 789. τί κακοδαίμον' οὐ πάσχομεν; quid miser agam!? Luc. in Necyomant. τί γὰρ, ἂν καὶ πάθω τι, ἀνέτοι φίλοι ἀνὴ διάζωντι; Sic et apud Galen. Ubi tamen sunt qui exp. quasi quis affectus esse queat, seu quem affectum quis possit induere. ¶ Sumitur et in obscœna significat. ut et hinc derivatum παστικὸν. Dem. pro cor. Ἐμοιχεύσατο ἄνευπις ἐστὶ καλεῖσθαι ἐν τῷ πάσχειν ταῦτ' καὶ πάσχειν. Sic et apud Æsch. in Ctes. (τί πάθω τλήμων; Æschyl. Pers. 915. Exm. 145. V. Eurip. Med. 489. 755. 880. 1355. id. Phœniss. 857. Cum ic. Aristoph. R. 730. Il. γ'. 99. Soph. Tr. 990. Œdip. Tyr. 524. πάσας. Æsch. Ag. 1633.) † τί παθὼν, quare exposa. Vid. Kusterus ad Aristoph. Nub. 1508.†

Πάθημα, τὸ, quod quis passus est seu patitur, quod accidit cuipiam, casus. Expos. et passio, apud Thucyd. lib. 1. et 4. et Plutarch. περὶ ἀϊδίων. Item afflictio: sæpe apud Paul. in ep. Item morbus, tam corporis, tum animi. Galen. ad Glauc. et in Axiocho. Apud Plut. ἄλογα πάθη-ματα, exp. vehementiores motus. ¶ Item affectus, affectio, in ep. ad Galat. c. 5. et apud Xen. ¶ Παθήματα τῆς ψυχῆς, dicuntur notiones et conceptus animi, quos dum in se recipit, aliquid pati videtur: apud Aristot. l. περὶ ἑρμην. c. 1. † Xen. Ped. l. 3. p. 60. a.† Πάθημα, exp. et, cædes, apud Plut. de leg. lib. 9. (Eurip. Phœniss. 60. Soph. Œdip. Tyr. 562. Pl. 1264.)

Παθητὸς, ὴ, ὸν, qui pati potest, passioni seu patiendi necessitati obnoxius. Aristot. Plut.

Παθητικὸς, ὴ, ὸν, idem. Et, τὸ παθητικὸν, quod afficitur, et affici potest. Aristot. de gen. et cor. Παθητικὸς λόγος, seu παθητικὴ λέξις, qui inest πάθει, i. oratio in qua fervent concitati affectus, seu qua perturbantur animi et concitantur. Παθητικαὶ ποιότητες, dicuntur passibiles qualitates, non quòd patiantur aliquid, sed quòd passionem sensibus afferant, seu quòd sentes afficiant. Aristot. in proœm. qualit. ¶ Παθητικὸν ῥῆμα, passivum verbum, apud Grammat.

Παθητικῶς λέγειν, oti oratione perturbata animos et concitante. Aristot. ¶ Item παθητικῶς, passivè, passiva voce. Rust.

Πάθος, ους, τὸ, idem quod πάθημα, quod quis patitur seu passus est, casus. Plato in Phædro. Demosth. pro Ctesiph. † Xen. Ped. l. 2. 45. e. et l. 5. p. 136. e. V. et l. 7. p. 184. e. et p. 185. a.† Item cædes: apud Plut. de leg. lib. 9. (Æschyl. Pers. 234. Ag. 1219. Ch. 1016. Soph. Tr. 156. 878. Œdip. Tyr. 732. 860.) Item morbus, affectio corporis infirma, apud Galenum. ¶ Item morbus animi, perturbatio averса à recta ratione contra naturam; animi commotio, et Cic. ex Zenone definit. Exponitur et, ægritudo, affectio. ¶ Item morbus, i. mollities: in ep. ad Colos. c. 3. ¶ Item affectus concitatus, apud Rhetores. ut Aristot. ὅταν πάθος ποιῇς, μὴ λόγι ἀδίκημα, quam affectum concitaveris. ¶ Πάθη ab Aristot. rhet. 1. dicuntur quæcunque alicui rei adsunt, extra tamen ipsius essentiam.

Πάθη, ἡ, calamitas, casus, clades. Herodot. in Clione, παθόντας σφέας τὴν ἑωυτῶν πάθην. Sic et apud Soph. in Ajace. Exponitur etiam, πάσεις, apud Plat. in Phileb. Item cædes, apud eundem de leg. lib. 9.

Παθαίνω, afficior vehementer, et concitor, et ita quidem, ut affectus, qui πάθη dicuntur, commoveam. Luc. ἐκπεφοβῆς ἐνεπάθυνε. Item, afficior morbis animi. Synes. ἔστι περιουσία δυνάμεως, ἐμπαθύνει τοῖς χείροσι μᾶλλον ἢ τοῖς φύσει, καὶ μᾶλλον τρόπον παθαίνεσθαι.

Παιχνιπάθη, cupio πάσχειν, (obscœnum,) i. cupio marem pati, muliebria appeto: de pathicis et cinædis, adversus veneris libidine prurientibus. apud Aristoph. Athen. et Xiphil. in Heliog.

Παιχνιπατρὶς, ίδος, ἡ, ipsa appetitio coitus illius nefandi. Luc. in Gallo.

Παῖπις, ιος, ὁ, (à futuro πάσομαι,) affectus, insano. Alex. Aphr. problem. l. 1. τινικὰ γὰρ γίνεται τῶν πόρων τῆς γαστέρος πῶροι. Aliam signif. vide in derivat. ex παῖδα.

Composita: ex primitivo ex πάσχω.

Ἀντιπάσχω, idem quod ἀντιπαθῶ, de quo in sequenti ordine compositorum. Diosc. l. 6. ἀντιπάσχουσι δὲ σπλάγχνοις αἱ βουπυρίτιδες σπυάδες, καὶ αἱ πρηθόδιτες. Exponitur et, adversor, scilicet per antipathiam. Idem l. 3. c. 70. ἀντιπάσχει τοῖς ὑστερικοῖς. ¶ Item, vicissim beneficio afficior, gratia mihi rependitur: ut, ἀναίσχ' ὑπὸ τοῦ ἀντιπάσχοντος ἀντιπαθεῖσθαι. Hinc apud Aristot. polit. 2. ἀντιπεπονθὸς τὸ ἴσον, σώζει τὰς πόλεις, exp. æquale reponsum, æqualitas vicissitudinis. [Soph. Philoct. 600. πάλαι' ἐγὼ κεῖνον ἴσον ὄρῶν ἀντιπάσχω χρυσὸν γ', οἷ' ἐκεῖ πέπονθ'. Schol. ἵν' ἐκεῖνον εὐεργετήσωμεν, ἀντιπαγνὸ αὐτὸς ἐς ἡμᾶς πάντα εὐεργετῇ, ἀκούσῃ ἐστιν. Xenoph. de Exp. Cyri lib. 2. cap. 5. §. 3. ἐν ᾧ ἡμῖν μὲν ἥδιστον ἐστὶ τοὺς ἐχθροὺς ἀντιπάσχειν ἃ αὐτοὶ ἐποίησαν, ἀντιποιεῖσθαι δὲ αὐτοὺς ἡμῶν.]

Ἀντιπεπονθότως, oppositè: idem quod ἀντιπαθῶς. Aresp. *Decomp.* Ἐνυπάσχω, Aristoteles de iis divinos traditur, qui mutuis inter se beneficiis certant, alter alterum afficientes, donisque remunerantes.

Εὐπάσχω, beneficio afficior: pro quo sæpius disjunctim scribitur εὖ πάσχω. (Soph. Tr. 963.)

Ἀντευπάσχω, (decomp.) vicissim beneficium accipio. Plut. ἔστι καλὸν ἑαυτῷ εἶναι συμβίῳ ἵλεω, εἰ τῷ παθεῖν τοῦτον τὸν εὐεργέτην ἀντευπάσχειν.

Προπάσχω, anté patior, priùs vel prior patior. Plut. de republ. lib. 2. οὐδὲν δὲ κακὸν προπεπονθώς. Thuc. l. 3. παρεσκευάσατο τε, ὡς προπαθόντες ἐφ' ἡμᾶς. Xen. οὐδὲν ἀγαθὸν προπεπονθώς.

Προπάθεια, ὴ, q. d. antepassio: morbi præludium, advenatio morbi. Exponitur et, anteccepta perturbatio, apud Plut.

Προπεπαθὼς, (decomp.) qui prior beneficio est affectus.

Προσπάσχω, (q. d. adpatior, aut adafficior,) addictus eum alicui, et ei adhæreo per quandam velut sympathiam. Plutarch. τὸ δὲ μαρίλλιον ἐτέρᾳ τοῦ τῶν ἑρμάτων μᾶλλον ἐστὶ προσπαθητικόν. Dionys. Areop. ἔστι γὰρ οἷα ἐμβλύνειν τοῖς γαίης προσπάσχειν.

Προπάθεια, affectio, qua rei alicui omnino addicti, eique adhæremus. Synes. de insomn. Theophyl. ep. 26.

Συμπάσχω, (q. d. compatior, seu conafficior,) simul patior, simul afficior. In vita Thucydidis, μαρτυρεῖ γὰρ συμπάσχωσιν ἀλλήλαις ἡ τε λογικὴ καὶ τὸ σῶμα. Sic et apud Greg.

Composita ex nomine πάθος.

Ἀπαθὴς, ὲς, ὁ καὶ ἡ, semper patiens, sempiternum et perpetuæ passioni obnoxius. Occil. de universo.

Ἀπαθάθεια, passio perpetua, vel nunquam deficiens affectio.

Αἰνοπαθὴς, gravia perpessus. Od. ε'.

Ἀμφιπαθὴς, in summa parte affectus. Hippocr. in lib. περὶ ἑπτάμηνου.

Ἀνιαροπαθὴς, ægrè fero, dico esse indignum factum. Plut. ἀνιαροπαθῶν ἢ ὁ Κριτόλαος, ἀναίτιος εἰπὼν. Significat etiam, stomachor, apud eundem.

Ἀνθρωποπαθὴς, humanis passionibus sive affectionibus obnoxius. ¶ Item humano affecto præditus; seu humano affectu agens, loquens.

Ἀνθρωποπάθεια, humanus affectus, affectionibus humanæ naturæ se accommodans conditio. Alciphr.

Ἀνθρωποπαθὴς, humano affectu. Hermog.

Ἀνθρωποπαθῶς, humanum quippiam patior, humano more afficior, ago, loquor.

Ἀντιπαθὴς, contrariam affectionem habens, obsistendi vim habens per contrariam affectionem. In Epigr. ἀντιπαθὲς φάρμα, exp. contraria fama. ¶ Τὸ ἀντιπαθὲς, substantivè positum (q. substantif. φάρμακον) exp. remedium adversus aliquid. Plut. in Anton. et Dioscor. lib. 4. cap. 123.

Ἀντιπάθεια, repugnantia inter aliquas res ob contrariam affectionem. Plutarch. de primo frigor. Item vis obsistendi seu auxiliandi, quam res aliqua habet per contrariam affectionem. Alex. Aphr. probl. alt. l. 1.

Ἀντιπαθῶς διακεῖσθαι, i. ἀντιπαθὲς ἔχειν, ἀντιπαθεῖν.

Ἀντιπαθὴς, contrariam affectionem habeo, naturalem repugnantiam affectionum habeo. Alex. Aphr. in probl. τρίχας ἀντιπαθεῖν τῇ πέτρᾳ.

Ἀπαθὴς, non obnoxius affectionibus animi, earum omni perturbatione. Plut. de aud. poëmat. et in Alcib. ¶ Ἀπαθεῖς dicuntur etiam, qui nullis corporis malis sunt obnoxii, illæsi, intacti. ¶ Item immunes alicujus rei; experters. Ut apud Dem. in epitaph. πάντων ἀπαθεῖς τὰ σώματα. Et, ἀπαθὴς κακῶν, apud Herm. l. 2. de invent. Et apud Herodot. ἀπαθὴς κακῶν. Apud Aristot. in probl. ἀπαθὲς ἐπὶ τοῦ ἥπατος, exp. qui à simili affici nequit. Et apud Plut. in probl. ἀπαθὲς ἐπὶ τῶν σωμάτων, expos. præsentibus malis non commotus.

Ἀπαθῶς, q. d. impassibiliter, absque ullis passionibus, i. affectibus.

Ἀπάθεια, affectuum vacuitas, status mentis hominis ἀπαθοῦς. Plut. in consol. ad Apollon. et in Fab. Exponitur et, indolentia.

Ἀπάθητος, q. d. impatibilis, patiendi necessitati minimè obnoxius.

Ἀπαθοπαθὴς, qui immanè perturbationibus aut affectionibus obnoxius est.

Ἀπαθοπάθεια, immanitas perturbationum. Synes. ep. 140.

Αὐτοπαθὴς, ex se patiens, vel intrinsecus patiens. Item reciprocus.

Αὐτοπάθεια, q. d. intrinseca passio, innata passio, anticipatio, qua eadem persona agit et patitur. G. gram. l. 4. [Polyb. Hist. lib. 3. ἐξ αὐτοπαθείας τοῦ Ἀννίβου διανθημένου τοὺς λόγους.]

Αὐτοπαθῶς, q. d. cum passione intrinseca, vel patiendo intrinsecùs. Apud Polyb. exponitur etiam, ex sententia animi, non simulatè, ingenuè.

Βαρυπαθέω, graviter afflictus sum. Plut.

Γυναικοπαθέω, muliebria patior, effeminor. Athen. l. 12.

Δυσπαθέω, indigna seu gravia passus, gravi affectus injuria.

Δυσπάθημα, indignatio ejus qui se gravia passum dicit.

Δυσπαθῶ, graviter afficior, ingemo, ægrè fero, et lamentabili voce queror. Plut. in Alex.

Δυσπαθής, laborum ærumnarumque patiens. in Epigr.

Δυσπάθια, laborum et ærumnarum perpessio. Etymol.

Δυσπαθία, dolor, cruciatus. Epigr.

Δυσπάθιος, ὁ καὶ ἡ, idem quod δυσπαθής, et, ἰχωρὶ δυσπαθέϊ, apud Hom. hym. in Merc.

Δυσπαθής, qui non facilè patitur, qui non facile afficitur, firmus. Luc. Diosc. et Gal. ad Glauc. ¶ Item, qui gravi ægritudine seu mœrore afficitur. Plut. (Æsch. Ag. 1264.)

Δυσπάθια, firmitudo, qua quis non facilè aliquid patitur mali, damni, vel injuriæ. Firmitas, seu robur. Plutarch. in Demetr. et Alex. Aphr. probl. l. 1. ¶ Item gravis ægritudo, seu mœror, quo quis afficitur. Exponitur etiam, infelicitas.

Δυσπαθῶ, non facilè patior, nec afficior, ob firmitatem. Greg. ¶ Item gravi ægritudine seu mœrore afficior, gravia patior. Plutarch. in Pericl. δυσπαθοῦντες ὁρᾶν τὰ γενόμενα. Moschus in Megaris: οὐκέτι γὰρ σιγαστὸν ἔρευ τόσσον γοήσασθαι Μεγαρὶς δυσπαθέουσα. ¶ Exponitur et, ægrè fero, apud eundem.

Ἔναπαθής, (quasi, ὁ ἐν ἡδονῇ πάθους.) qui nihil pœnæ est, illæsus, incolumis. Suid. ¶ Item immodicè affectus. Ælian. et Alciphr.

Ἐναπαθῶ, cum immodico affectu.

Ἐμπαθής, cui insunt affectus seu perturbationes. Plut. τὸ μὲν τι τῆς ψυχῆς, καθὸ καὶ λογικόν ἐστι, πάσχει καὶ λυπεῖται· τὸ δὲ, ἄλογον καὶ ἐμπαθές. Exponitur etiam, affectu perculsus, vel commotus, apud eundem in lib. adversus Col.

Ἐμπαθῶς, cum affectu, seu cum affectibus, cum perturbationibus. Plut. in Coriol. Item, ἐμπαθῶς ἔχω, affectibus moveor seu afficior. Herm. Et, ἐμπαθέστατα, maximo cum affectu. Plut. symp. l. 4.

Ἐνδιαπαθῶ, q. d. muliebria patior in, muliebri libidine tabesco.

Ἑτεροπάθεια, alterius partis vexatio. Dioscor. l. 2. Sic dicitur etiam illud curandi genus, quo dolor ex una parte in alteram evocatur.

Εὐπαθής, qui facilè patitur seu afficitur. Εὐπαθὴς ἀνδρεικὸς, homo qui corpus teneram habet, et quod facilè lædi potest, Gal. ad Glauc. Plut. in Solone, εὐπαθὴς πρὸς ἀμίτιαν, cujus animus facilè afficitur amore concordiæ, propensus ad concordiam.

Εὐπάθεια, vel εὐπαθία, natura quæ facilè affici potest, corporis constitutio injuriis facilè obnoxia. Alex. Aphr. probl. lib. 2. ὁ παῖς μᾶλλον ἔχων εὐπάθειαν καὶ τροφὴν τῆς φύσεως. ¶ Item felicitas. Greg. παρὰ φιλοπονίαν. Interdum pro beneficio, quatenus quis eo afficitur, Aristot. in eth. ¶ Item pro voluptuaria vita, apud Philon. Apud Herodot. ἐν εὐπαθείῃσι εἶναι, genio indulgere.

Εὐπαθῶ, facilè patior seu afficior, corpus habeo expositum injuriæ. ¶ Item felicitate fruor. ¶ Item beneficio afficior. ¶ Interdum, genio indulgeo. Plut. polit. l. 1.

Ἡδυπαθής, voluptati dedita, voluptuaria. Athen. l. 12.

Ἡδυπάθεια, voluptas, vita voluptuaria, mollities. Xen. Ped. 7. τιμῶσι τὸ μὲν πονεῖν, ἀθλιώτατον, τὸ δὲ ἁπαλῶς βιοτεύειν, εὐδαιμόνιον.

Ἡδυπαθῶ, voluptate fruor, cutículam curo, deliciosè et molliter vivo. Xen. † Ped. 1. 5. 1.† et Philo.

Ἡδυπάθημα, τὸ, idem cum ἡδυπάθεια.

Decomp. **Ἐνηδυπαθῶ**, suavitate et voluptate fruor in aliqua re; obiector. ¶ Item acquiesco. Unde Chrysost. τοῖς παρῶσιν ἐνηδυπαθῶν πράγμασιν.

Καθηδυπαθῶ, per voluptatem et luxum absumo. Luc. τὸν τοῦ πολέμου καιρὸν καθηδυπαθῶν, per luxum et voluptates conterens. Et cum genit. Basilius ad divites, ἀλλ' ὃ μὴν ἴζεις χρόνον καθηδυπαθῶν τοῦ βίου. (Sed et ad nomen χρόνον in constructione referri possit ille genitivus τοῦ βίου.) ¶ Καθηδυπαθοῦσθαι, per luxum et voluptates consumi.

Ἰδιοπαθής, idem quod αὐτοπαθής, latinissime patiens.

Ἰδιοπάθημα, propria et privata affectio. Alex. Aphr.

Κακοπαθής, malis pressus; afflictus.

Κακοπάθημα, malorum perpessio, calamitas, vexatio. Œd. Theb. Thuc. l. 7. Isocr. in Archid.

Κακοπαθῶς, ærumnosè; multa mala perpetiendo; in multis vexationibus et molestiis: ut, κακοπαθῶς ζῆν, apud Aristot. pol. l. 2.

Κακοπαθῶ, ῶ, male patior, malis vexor et conflictor. Isocrat. in Areop. ἐν τοῖς καθεστηκόσι πράγμασι κακοπαθῶ μᾶλλον, ἢ μετὰ πολιτείας ἀμφισβητήσεως ἅπαντα τὸν βίον διάγειν. Et cum dat. κακοπαθῶσι τῷ σώματι, apud eundem, ad Nicocl. Item cum gen. intercedente præpos. ὑφ' ὧν κακοπαθῶ, apud Thuc. l. 2. quibuscum conflictat.

(**Προκακοπαθῶ**, (*decomp.*) cum var. lect. Æsch. Suppl. 871.)

Decomp. **Προσκακοπαθῶ**, condoleo alicui rei, dolore afficior et mœreo ob rem aliquam. Greg. orat. in Epiph. προσκακοπαθοῦσα τῇ σῇ μοχθηρίᾳ καὶ βουλομένη χρονιῇ, contemplatione et commemoratione humanitatis Christi dolore affici.

Συγκακοπαθῶ, simul malis afficior, simul malis vexor vel affligor.

Κελαινοπάθημος, dici potuit is, cujus cordis affectus sunt obscuri, et velut nigri: unde talis intelligitur tectus, non apertus, salubrius.

Κενοπαθῶ, inaniter affici, vanis duci affectibus.

Λαοπαθής, quod populus patitur, quo populus afficitur. Æsch. in Pers. [949.]

(**Μιλτοπαθής**. Æsch. S. c. Th. 971.)

Μετριοπαθής, cui sunt mediocres perturbationes, qui modum tenet in affectibus. Aristot. Exponitur etiam, moderatus et clemens.

Μετριοπάθεια, mediocritas perturbationum seu affectuum, modicæ perturbationes. Plut. adversus Colotem. Synes. ep. 140.

Μετριοπαθῶ, in perturbationum seu affectuum mediocritate versor, modicè afficior seu permoveor aliqua re. In epistola ad Hebr. cap. 5. Accipitur etiam pro συμπαθῶ. Alii exp. ibid. miserari posse quantum satis est.

Μονοπάθημα, affectus et morbus unius tantùm: ut, μονοπάθημα τῶν ὀφθαλμῶν, morbus unius oculi, seu quem unus tantùm oculus dolet. Alex. in probl.

(**Νεοπαθής**. Æsch. Eum. 517.)

Ξενοπαθῶ, re aliqua tanquam peregrina et nova perturbor. Plut. in Philopœm. Exponitur etiam, incedo et stupidus ibi ad ingressum externorum.

Ὁμοιοπαθής, vel ὁμοπαθής, cui similes sunt perturbationes seu affectus: iisdem perturbationibus seu affectibus obnoxius. Aristot. eth. 8. et Luc. in Act. Apost. c. 14. Apud Theoph. ὁμοιοπαθῆ τοῖς παροῦσι, exp. quibus similia accidunt quæ et fructibus.

Ὁμοιοπάθεια, vel ὁμοπάθεια, cum similitudine affectuum, iisdem affectibus.

Ὁμοιοπάθημα, affectuum similitudo, similes affectus, seu eosdem perturbationes. Item figura vel virtus oratoria, à similitudine affectuum ducta. Macrob. l. 4.

Ὁμοιοπαθῶ, seu ὁμοπαθῶ, similes seu iisdem sunt mihi affectus, similiter afficior. Aristot. ethic. l. 1. ὁμοιοπαθῶ λαμβανομένῳ. Item, ὁμοπαθῶ, consentio, assentior, obtempero, idem volo. Plut. in Galb.

Decomp. **Συνομοιοπαθῶ**, idem quod ὁμοιοπαθῶ, seu ὁμοπαθῶ. Aristotel. rhet. 3.

Συνομοιοπαθῶ, similiter afficior. Plut. in Alc.

Ὀξυπαθής, acuto et vehemente animi affectu: apud Suid.

Παροξυπαθής, vehementer affectus, apud Athen. et Polyb. Exponitur etiam, affectibus obnoxius, apud Greg.

Παροξυπάθεια, cum magna vi affectuum. Luc.

Παροξυπαθῶ, vehementi affectu commoveor. Plut. in Apophth. τὸν στρατιωτῶν συλλεγόμενον, καὶ παροξυπαθοῦντα, militibus vehementi affectu commotis, i. vehe indignantibus et stomachantibus. Item æstuo debitatione, seu anxietate. Item in Cæs. ἀπορούμενος καὶ παροξυπαθῶν, dum ἰδιόλεκτον βάλλεται, multarum et anxius imperatoriis.

Ἐμπαροξυπαθῶ, (*decomp.*) q. d. instomachor, indoleo, stomachor in.

Πολυπαθής, multis casibus, multis malis jactatus.

Πολυπάθημα, multorum casuum, multorum malorum agitatio, cum quis multis passionibus obnoxius est. Plut.

Συμπαθής, cui sunt iisdem affectus; affectibus cum alio consentiens. Plut. de defect. orac. Item simpl. consentiens cum alio, apud Aristot. et Synes. ¶ Item qui simul cum alio afficitur et tangitur ejus malo, seu quem aliena mala tangunt tanquam sua: 1 ep. Petr. cap. 3. Et cum dat. apud Synes. τὸν ἰκλαυσίστατον ἔχω γοργόνα αὐτῷ συμπαθῆ, ecclesiam misericordia ejus dari.

Συμπαθῶ, cum consensu affectuum: item cum commiseratione et quasi condolescentia. Plut. de Alex. fort. συμπαθῶς θεάσασθαι.

Συμπάθημα, consensus in affectibus, convenientia affectuum. Item convenientia et conjunctio naturæ. Alex. Aphr. probl. alt. lib. 1. ὁ ἀντίδοτος ἐν πλείστοις ἔστι τοῖς αὐτοῖς σώμασι, ἰσχυρὸν τὸ συμπάθημα πρὸς ἓν ἕκαστον μέρος, consensum habentibus cum singulis corporis partibus. ¶ Philosophi et medici συμπάθειαν definiunt duorum naturalem quandam conjunctionem et concordiam, ex similitudine vel generis, vel naturæ, vel temperamenti, vel morum, vel aliarum rerum conciliatam. ¶ Medicis autem peculiariter significat affectionem partis alicujus, non per se ac propriè, sed per consensum et societatem alterius laborantis: in qua significatione τῇ Ἰδιοπαθείᾳ opponitur. Vide Galen. lib. 1. de locis affectis. Item commiseratio ejus qui alterius malo afficitur. Chrysost.

Συμπαθία, ᾶς, una cum alio afficior, affectu seu affectibus cum alio consentio. Aristot. in physiogn. διατί δὲ μετὰ ἡ ψυχὴ καὶ τὸ σῶμα συμπαθῆ ἀλλήλοις. Item simul afficior cum alio ejus malis tanquam meis. Isocrat. ἔστι καὶ ταῖς μικραῖς ἀτυχίαις ἕκαστος ἡμῶν συλλύπως οἶδε συμπάσχοντας.

Decomp. **Ἀνασυμπαθῶ**, affectus seu naturæ consensu curo, cui nullus est consensus affectuum cum alio. Synes. de insomn. ¶ Item qui commiseratione alieni mali non tangitur. Plut. in Coriol.

Ἀνυμπάθεια, affectus carentia, inclementia, nulla commiseratio. In nov. Constant.

Ταλαιπαθής, qui incommoda et ærumnas patienter sustinet, vel cui ærumnæ multæ patiendæ veniunt, ærumnosus, miser. Pro eodem dicitur et ταλαιπαθής. Hesych.

Ταλαιπαθής, patiens laboris, item calamitosus. Basil. Expos. etiam qui patiens est in iis quæ patitur. Suid.

Ταλαιπάθημα, patientia, miseria, laboris et ærumnarum tolerantia.

Ὑβριοπαθῶ, injurias patior, injuria et contumelia afficior. Hermog.

Ὑποπαθῶ, valdè afficior et commoveor. Eurip. in Phœn.

ΠΑΤΑ'ΣΣΩ, F. ξω, cum strepitu palpito, vehementer palpito. Il. ν'. Ἐν δὲ τί οἱ κραδίη μεγάλα στέρνοισι πατάσσει Κῆρας ἀμύνοντι, πάταγος; δὲ τε γυῖα ἴδηται. Sic Il. φ'. πάτασσε δὲ θυμὸς ἑκάστου ἀσπιστῆ ἐπὶ πάλῃ. Ex Rust. ex πάτος derivatum esse testatur. ¶ Item percutio, pulso, ferio: propriè de eo qui ita pulsat ut ictus sonitum aliquem seu strepitum edat. Plut. in Alcib. τὸν θρόνον πατάξαντες ἐγχειρίδιοι. Dem. in Mid. πατάσσειν ἐπὶ κόρρης, infligere colaphum seu alapam. Apud Aristoph. πατάσσειν τὸν δίφρον, pulsare januam. (R. 39. Eurip. Phœniss. 1420.) Et apud Theocrit. idyll. 20. πατάσσειν τὰν γᾶν, terram pulsare. Metaphoricè apud Aristot. πάσσει τὸν παρόντα ἐπιτάξει.

Παπάσσομαι, percutior, pulsor: ut, πατασσόμενος τῷ ξύλῳ, apud Luc.

Πάταγος, ου, ὁ, fragor, strepitus, crepitus, Il. φ'. et ψ'. apud Aristoph. et Aristot. (Soph. Tr. 537.) Item fremitus: apud Philon. Invenitur et form. πατασγὸς, apud Dionys. de situ orb.

Παταγῶ, ῶ, strepo, strepito, fragorem edo, crepito. (Soph. Aj. 168.) Aristoph. in Nub. † 377.† κἄτα δαρεῖος εἰς ἀλλᾶς ἐμπίπτουσα χύτρα, καὶ παταγήσει. Theocr. idyll. 23. παταγεῖ δ' ὑπὸ μὲν Βάλασσα κοντομίαν πτωιὰς τε καὶ ἀέριαι χαλάζαις.

Πατάγημα, τὸ, strepitus. Dicitur et de homine garrulo ac velitatore, apud Suid.

Composita : ex primum ex πατάσσω.

Ἀναπατάσσω, q. d. repulso. i. iterum pulso. Hesych.

Ἐκπατάσσω, strepitu aurem alicujus percello. Item attonitum reddo, perterrefacio. Eurip. in Here. fur. Αὐτός νιν ἐμοῖσιν, ἀναύδατα τὰ δίκαι, κλαγγαῖσιν ἐκπατάσσομαι.

Ἐκπατάσσομαι, attonitus reddo. Od. σ'. ἐκπεπατάγμένος φρένας, qui mente non constat, sed cum velut attonitam habet.

Μαινοπατάσσω, insanum furore percitus.

Συμπατάσσω, simul pulso, simul percello et attonitum reddo. Item collido. Eurip. in Supplic. [699.] Συμπατάξαντες μέσον πάντα στρατὸν, Ἕλληνας, interfecerunt.

Composita ex πάταγος, aut παταγῶ.

Ἀντιπαταγῶ, ῶ, contra strepo, vicissim strepo, seu fragorem edo. Plut. [Thucyd. Hist. lib. 3. §. 22. ξύρα δὲ, τῷ ἐν τοῦ πρασίνου αὐτοῖς, ἀντιπαταγούσης τοῦ ἀνέμου, οὐ ξυνακουόντων.]

Ἀπαταγὴ, sine strepitu seu crepitu, qui πάταγος dicitur. Suid.

Ἐπιπαταγῶ, q. d. superstrepo.

Μυοπατάγος, ου, ὁ, vociferator clamosus, vel personans omnia faciens. Cic. ad Q. fr. l. 2. epist. 9.

Συμπαταγῶ, (q. d. constrepo,) simul strepo, aut fragorem edo, seu, crepitum aut fremitum. Exponitur etiam, collido, palmas aut vola aperta quatio.

Ὑποπαταγῶ, substrepo.

ΠΑΤΕ'Ω, ῶ, F. πήσω, calco, conculco, protero. Herodian. lib. 8. βέλτιστός τε τὰ πράγματα τοῖς βουλομένοις ἐναβιῶναι καὶ πατεῖν, εἶναι. &c. Rust. ex Hybris Cretensi, τούτῳ γὰς ἐγὼ, τούτῳ θαρῶ, τούτῳ πατέω τὸ ἄλλο ὅλον ἐν ἀμετίλλῳ. Theocrit. idyll. 15. ἄνες φίλα, μή μι πατίσῃς. Item metaph. contemptui habeo, contumelia afficio, opprimo. Aristoph. in Vesp. ἵν' αὖθι μὴ πατοῖ Τὰ τῶν θεῶν ἐφέρματα. Arrian. ἵππος πατήσας ὡς ἄμουσον. Item toro, i. manibus verso, sicut terram aut versare autorem aliquem dicimus. Aristoph. in Avib. αὖθ' Αἴσωπον στρεβλοῦσας. Plat. in Phædr. τόνδε Τυφῶν αὖτὸν στρέφοντας ἀκριβῶς. ¶ Interdum ponitur pro πείρατῶ, ambulo: ut apud Athen. lib. 12. αὖθι πατεῖ ὅς τε ἦν, οἱ μὲ πρὸν ἐκπεπλήκασιν ἐκφοίτοι. (Æsch. Ag. 966. 1208. 1366.)

Πατῶμαι, calceor, conculcor, proterer. (Æsch. Ag. 381.) Herodian. l. 7. ἐν' ἀλλάλων ἀδίκημά τι καὶ πατούμενον. Dicitur et terra πατεῖσθαι, quam quis percurrit et lustrat. Laërt. et Archel. [Herodot. Hist. lib. 2. πλέοντας δὲ αὖτε τι μᾶλλον συνέβαινε λέγεσθαι ἐν τῷ χάρῃ, τοὺς τε γεωμόρους αὖτε τρέχοντας, αὖτε ἑλκομένους πατεόμενα.] ‡ vecuntur: significatione, ut videtur, Herodoto peculiari. Sic eodem libro πατεόμενα τῶν κρεῶν, carnibus vescuntur.‡

Πάτημα, τὸ, quod calcatur vel calcatum est, q. d. calcamentum seu conculcamentum. Metaphoricè apud Basil. de homine qui proteritur et opprimitur.

(Πατερμὶς. Æsch. Ag. 972.)

Πατετὶς, ἡ, qui calcari potest, seu conculcabilis. Item calcatus: ut, πατετὸν σταφυλὴ, quam et πατητὸν. apud Aët. l. 9. c. 24. Πατετὶς φοῖνιξ, palmæ genus tertium: sic appellatum, quòd ejus pomum etiam in matre sua debiscat, calcatoque simile appareat. Plin. l. 13. c. 4.

Πάτος, ου, ὁ, calcata seu trita via, via publica. Iliad. ὑ. Od. ἑ. ¶ Item pulvis qui lautaturis post olei illitionem affricabatur, detrahendi atque roborandi corporis gratiâ. Sunt tamen qui etiam sudorem ipsum pulveri mistum πάτον vocent, ut scribit Aët. l. 2. c. 107.

Composita.

Ἀναπατέω, ῶ, sursum versus gradior. In Hippiatria, δεῖ ἐς κεφαλὴν ἀναβῆναι, καὶ ἀναπατεῖν ἐπάνω τοῦ, adverso flumine progredi.

Ἀντιπατέω, ῶ, vicissim calco seu conculco.

Ἀπάτητος, ὁ καὶ ἡ, (q. d. incalcabilis,) qui calcari non potest. In authol. Epigram.

Ἀποπατέω, ῶ, à via recedo, à via deflecto, seu digredior. ¶ Item ventrem exonero, exco: quin quum hoc facere volumus, à via recedimus, et aliquem secessum quærimus. unde fut. med apud Aristoph. in Plut. Πλὴν ἀποπατούμεν γε πλεῖν ἢ μίγιν. Cum accusat. exponitur et, exonero: et apud Galen. εἰ ἀποπατοῖτο ὑγρότητα καὶ διαθέσεως.

Ἀποπάτημα, τὸ, excrementum, quod ejectum est: merda.

Ἀπόπατος, ου, ὁ, secessus quem petimus ad levandum ventrem, locus ubi venter exoneratur. Aristoph. in Achara. Ἀλλ' ἐς ἀνίσατον ἔχετε. Exponitur etiam, evacuatio ventris. Said. et schol. Aristoph.

Βουπατέω, ῶ, collos calco, i. per colles gradior seu incedo. Epigr. ‡ Βουβατέω etiam legitur.‡

[Διαπατέω. Polyb. Hist. lib. 3. ἔνιοι ■ τοῦτον (sc. nivem) διαπατήσαντες; leg. τὸν ἐπιπάτον καὶ στερεωθέντα ὑπερβαίνειν, οὐκ ἔτι διίστασθαι, &c.]

Δυσπάτητος, calcari seu ambulari difficilis. Lucian.

Ἐκπατέω, q. d. extra viam tritam gradior, evagor, spatior, inambulo. Laërt. in Epimenide, χρόνον τινὰ ἐκπατῆσαι.

(Ἐκπάτος, ὁ ἔξω τῆς ὁδοῦ. ἐκπατίους ἀλήτους. Æsch. Ag. 49.)

(Ἐμπατέω. Æsch. Ag. 1443.)

Εὐπάτητος, qui facilè calcari potest.

Εὐπερίπατος, bene ambulans, bene incedens faciens, qui non impedit iter facere seu ambulare. Lucian.

Καταπατέω, conculco, vel proculco. Thuc. l. 7. ἑαυτὸν τὸ ἀλλήλους, καὶ καταπατᾶσθαι. Item metaphoricè, contemptui habeo, opprimo, prorsus nihili facio. ut Il. ϝ. κατὰ ϝ' ἦμαρ ἑκὰς πάντας per (medium, pro καταπάτους. Sic Luc. in Lexiph. τὰ μὲν ταῦτα καταπατῶ, &c.

Καταπάτημα, τὸ, id quod conculcatur.

Καταπάτησις, ἡ, ipsa conculcandi actio.

Λακτατέω, calce premo, planta pedis calco. Hesych.

Λακτάτητος, sive λαξάτητος, calce pressus, calce pulsatus. Soph. in Antig. [1287.] λαξάτητον ἀντρήσων χερός.

Λαοπάτητος, à populo calcatus: vel prorsus conculcatus: à λαὸς significante omnino. Soph. loco antè citato: quidam enim ibi pro λαξάτητον, λαοπάτητον legunt: ut metri leges postulant.

Μετάπατος, iter, quod unus tantùm calcare potest. In Pandect.

Οἰοπάτη, ης, ἡ, angula ovis, (ab οἷς et πατέω, verso a in ω.) ¶ Item sordes ovium, vel linum ovillum. Dion. l. 46. ¶ Legitur et οἰοπάτα pro eodem, apud Hesych.

Ὀχοπάτητος, locus naturâ munitus, per quem tuto viam facere licet. Plut. in Demetrio.

Περιπατέω, ambulo, deambulo, obambulo, spatior. Herodian. l. 4. τὰ πλεῖστά τε αὐτοῦ τοιοῦτοι περιπατεῖ. ¶ Item metaph. Vitam dego, vitam instituo, seu vivo: ut in ep. 2 ad Corinth. c. 5. διὰ πίστεως γὰρ περιπατοῦμεν, οὐ διὰ εἴδους. Sic in 2 epist. Joan. ἵνα περιπατῶμεν κατ' ἐντολὰς αὐτοῦ. Sic alibi in Novo Test. (Philostr. l. 1. c. 17.)

Περίπατος, ου, ὁ, ambulatio, deambulatio. Plut. sympos. lib. 1. ἀκμὴν σπουδῶν λεγόντων, ὅτι περίπατος ὁ παρὰ Διάλεκτον ἕλκτὸς ἐστι. ¶ Item locus in quo ambulamus. Plut. et Athen. lib. 5. ¶ Item disputatio philosophica quæ fit inter deambulandum, seu disputatio ambulatoria. Aristoph in Ran. εἰ καὶ γάς ἐστι περίπατος πάλαιστρα περὶ τοῦτο. (R. 973. 984.) Sic Plut. in Phædro, κατὰ τὰς ὁδοὺς ἐκείνας τοὺς περιπάτους. Et Plut. de Alex. fortitud. οὐδ' ἐν Λυκείῳ περιπάτων ἰσχύν. ¶ Item locus in quo philosophi deambulantes disputabant. Xenoph. et Athen. ¶ Sic peculiariter dicta est schola seu secta Aristotelis. Plut. symp. lib. 8.

Περιπατητικοὶ, professores sectæ Aristotelis, sectatores Aristotelicæ doctrinæ. Plut. adversus Colotem. Et, περιπατητικὸς, adject. peripateticus philosophus. Item, ad peripateticorum sectam vel disciplinam pertinens. Sic, περιπατητικὴ σχολὴ, apud Plut. de fugâ, schola peripateticorum.

Περιπατητικῶς, peripateticorum more. Item deambulando. q. d. deambulatoriè.

Περιπατίζω, (decomp.) inambulo. Et metaph. apud Sebol. Aristoph. ἐμπεριπατίζειν περί τινος, disceptare de re aliqua: philosophorum more qui deambulantes disputabant. [2 Epist. ad Corinth. vi. 16. Ὅτι ἐνοικήσω ἐν αὐτοῖς καὶ ἐμπεριπατήσω.]

Συμπατέω, cum alio ambulo. Aristot. rhet. 3. [Athen. Deipn. lib. 12. Plut. Protag. παπαλάβωμεν Πρωταγόραν ἐν τῷ περιστύῳ περιπατοῦντα. ἐξῆς δ' αὐτῷ συμπεριπατήσαι, &c.]

Πελοπατέω, lutum calco.

Πελοπατίδες, seu πηλοβατίδες, (hoc ad comp. ex Βαίνω pertinet,) calceamenta quædam altiora, quibus utuntur lutum calcantes, seu per lutum incedentes. Lat. perones.

Πολυπάτητος, multùm calcatus, tritus et pervulgatus. Plut.

Συμπατέω, conculco.

Συμπατίζομαι, conculcor. Greg.

Ὑπερπατῶ, ventrem exonero, idem quod ἀποπατῶ.

Ψευδόπατος, fictitia ara. In nov. Const.

ΠΑΤΗ'Ρ, ἔρος, et contractè, τρὸς, pater. Od. π'. Οὐ σύγ' Ὀδυσσῆος ἶσαι πατρὶ ἰμάς. Iliad. ξ'. Πατρὸς ϝ' ἐξ ἀγαθοῦ καὶ ἐγὼ γένος ὔχομαι εἶναι. Iliad. ἑ. μαίεσθαι δὲ πατρὸς ἀνδρῶν τε θεῶν τε. Xenoph. Hellen. 6. τὸν μὲν πρεσβύτατον ἡμῶν οὐκ ἐγὼ μόνος, ἀλλὰ καὶ πατρὸς πατρὸς, πατρῷον ἴσχει, παρελθὼν τῷ γένει. ¶ Interdum honoris aut amoris causâ ille dicitur pater, qui alioqui nulla est consanguinitate junctus. Ut Od. ϛ'. Ξεῖν πάντες, καλὸν τι σαώφρων Πηνελόπεια. Sic et Od. ἀ. et δ'. Plut. in Fab. Max. πατέρα δὲ σε χρηστὸν στρατηγέων. †Nomen honoris; ut Ζεὺς πατὴρ serpissime; qua de re V. et Clericus ad Hesiod. Th. 457. ubi et τὸ πατὴρ a voce Arabica deducere vult.† ¶ Item metaph. effector et autor. Ut apud Plat. in Tim. ὁ δὲ ἐγὼ δημιουργὸς, πατὴρ τε ἔργων. Et Luc. de hist. scrib. πάλαι κατὰ ἀνάγκην πατὴρ. ¶ Item, πατέρες in plur. dicuntur majores, ut et Lat. patres. Thuc. lib. 4. ἄξιος τῶν τε πάλαι καὶ τῶν πατέρων. Luc. in Alcib. πλὴν δὲ μάθοι, οὐκ ἀφεῖσαν οἱ πατέρες. ¶ Deductum esse à σωτὴρ, ut dicatur πατὴρ quasi σωτὴρ, tradiderunt Grammat. sicut et Lat. autor pro patre dicitur. Eustathius Deum πατέρα appellari scribit, quasi πάντα τρέφοντα· hominem verò, quasi παῖδας τρέφοντα.

(Bã. Sch. exponit πάτερ. Æschyl. Suppl. 899.)

Πατρόθεν, (adverb.) à patre, à parte patris. Plut. de educ. lib. τοὺς μητρόθεν ἢ πατρόθεν σὺν αἰδοῖ γεγονότας. Exponitur etiam, de nomine patris. ut Xenoph. Ἰσχόμαχόν με πατρόθεν προσαγορεύοντες. Sic et Iliad. α'. et apud Dem. (V. Æsch. 8. c. Th. 847. Ag. 1516.)

Πατρῷος, α, ὁ καὶ ἡ, paternus, patrius. Item avitus. Ut, πατρῷος ξεῖνος, Iliad. ζ. Et, πατρῷα μῆλα, Od. μ'. Item, πατρῷος ἱκετηρία, apud Dion. Afr. Invenitur et πατρῴη γῆ, apud Hom. (Æsch. Ch. 441. Suppl. 713.)

Πατρὼς, idem. (V. Æschyl. Ag. 512.) Ut, πατρὼς χρήματα. Plut. de frat. char. Et, πατρὼς οἰκία, apud Athen. Apud Dem. pro cor. πατρὼς Ἀπόλλων dicitur, quem Atheniensium majores colucrant. †Sic Xen. Pæd. 1. 6. 1. Ἐστία πατρῴα.†

Πατρίζω, patrisso, patrem seu patris mores imitor. Herodian. lib. 1. πατρίζειν τὸ μητρίαιον ἐγκώμιον.

Πατρικὸς, ὴ, idem quod πατρῷος, qui est patriæ. Aristotel. ethic. 10. Isocr. ad Demon Thuc. &c. Item qualis est patria: ut, πατρικὴ ἀρχὴ, imperium quale est patriæ. Aristot. ethic. 8.

Πατρικῶς, paternè, more patrio. Item affecta et amore paterno, paterna benevolentia. Aristot. pol. 5. Athen. l. 7.

Πάτριος, ι καὶ ᾱ, patrius, à patre traditus, vel à patribus. Aristot. Xen. † Pæd. 1. 1. 4.† Plut. Dem. &c.

Πατρίζω, facio aliquid more paterno, seu tanquam pater, mores paternos in re aliqua agenda refero. Poll.

Πατρίδιον, ου, τὸ, patriculus. Aristot. [Vesp. 990. Ἐγὼ, ὦ πατρίδιον, ἐκεῖ τὰ ξιλίνια τρίποντα. 1347. πίδιον. Schol. ad 1346. πίδιον ἀπὸ τοῦ οἰκεῖον ὡς ἀπὸ τοῦ πατρὸς, πατρίδιον.]

Πατρίων, idem.

Πατρίζω, patrem nomino, patrem voco seu appello. Aristoph. in Vesp. παῦσαι, καὶ μὲ πατρίζε.

Πατρὶς, ίδος, ἡ, patria. Od. ἰ'. τά μ' ἄκρα φίλων ἐς πατρίδ' ἵκεσθαι. (Eurip. Phœniss. 253. 1569. Soph. Œdip. Tyr. 633.) Sic et apud Isocr. in paneg. et Dem. pro cor. Interdum adject. ponitur, cum sebal. γαῖα, aut αἶα, ut Il. ά. Od. ϕ'. et χ'. aut cum ἄρουρα, et Od. ὑ. † Hesiod. Asp. v. 1.† ¶ Πατρὶς dicitur etiam ὁ φυλὴ, tribus, teste Hes. et Suid.

Πατρώνυμος, ου, ὁ, qui ejusdem est patriæ, conterraneus, popularis. (Soph. Œdip. Tyr. 1091.) Plato de leg. lib. 6. et Plut. symp. lib. 4. † Xen. Pæd. l. 2. 30. h. de equit.† Form. πατρώνυς. et, πατρώνυς στυλὶ, apud Luc. [Eurip. Hercul. 755. Μίλλω τὰς πατρώτιδας γᾶς, Μίλλω σὺν τῶν ἵππων, Ἰώτας ἱππηχθὴς, Χίλιον πολὺ τιμιὰ σιδάρου.]

Πατρωνυμὶς, pertinens ad conterraneos seu patriotas.

Πάτρα, et Ionicè πάτρη, ης, ἡ, idem quod πατρὶς. Il. μ'. ξ'. ά. (Eurip. Phœniss. 386. Soph. Œdip. Tyr. 903.) ¶ Expon. etiam, ἀρχὴ, et φυλὴ, ab Hesych. ¶ Item, ἡ ἐν τῇ αὐτῇ πατρὸς γένεσις, apud Suid.

Πατριὰ, ᾶς, ἡ, familia, cortus eorum qui communem patremfamilias habeant. Ephes. cap. 3. Exponitur et, tribus, apud Græc. bibl. interp. Item χώρα et τοπαρχία, apud Suid.

Πάτρως, ὁ, (genit. πάτρω, vel πάτρωος,) patruus. Herodot. in Euterp. et in Melpom.

Πατρωὸς, οῦ, ὁ, vitricus. in Pand.

Πατρυιὸς, idem. Eustath.

Compositа.

(Ἀπάτωρ, ὁπατρὸς. Æsch. Ch. 313.)

Ἀμφιπάτωρ, ορος, ὁ καὶ ἡ, qui vel quæ ex alio patre est, sed eadem matre. Poll. lib. 3.

Ἀντίπατρος, ὁ, qui adversatur patri: epith. Jovis, apud Theocr. idyll. 25.

Ἀπάτωρ, carens patre. Ut, Vulcanus dicitur ἀπάτωρ, teste Poll. et apud theolog. Christus respectu humanæ naturæ. ¶ Item qui est orbus patre, orphanus. Eurip. in Iph. Taur. [Orest. 309. πῶς μόνη συζύγιμος, ἀδέλφη, ἀπάτωρ, ἄφιλος; Ion. 109. ἐς γὰς ἀμήτως, ἀπάτως τι γοῦς, τοὺς ὀρφάνους φίλου παῖς ὑπερνύμου. Here. Fur. 114. ὦ τέκνα, τέκνα πατρὶς Ἀπάτωρ, &c. Apud Auctorem Epist. ad Hebr. cap. 7. 3. Melchisedec dicitur ἀπάτωρ, ἀμήτωρ, ἀγενεαλόγητος, &c. Vide Notam Cl. Barnes ad Eurip. Ion. 837. Soph. Trachin. 302. ἡμεῖ γὰς ἔλατις ἄπαις ἀοιδᾶ, φίλαι, Ταίνας ἱρᾶς ὑπερτέρμονος ἐκ ξίνος Χείρας ἀπάτως, ἀπάτορός τ' ἀλκυόνος.] ¶ Item spurius. Plut. in Prob. τοὺς ἀπάτορας συκοφάντας ἰδίας καλοῦσι.

Ἀρχιπατρώνης, princeps familiarum. Josum cap. 21.

Αὐτοπάτωρ, ὁ, qui per se est pater. [Arisüd. in Jovem. αὐτοπάτωρ τε καὶ μείζων ἢ ἐξ ἄλλου γεγονώς.]

Ἐκπάτριος, non patrius.

Ἐκπάτωρ, vitricus. Poll. lib. 3.

Εὐπάτωρ, qui bono patre est natus, paterno genere clarus, nobilis. (Æsch. Pers. 974.)

Εὐπάτωρ, idem. Eustath.

Εὐπατρίδης, ὁ, claro patre natus, generosus, nobilis: ut, Ἕλλην εὐπατρίδης. Iliad. ζ. [992. Εὐπατρίδαι. Schol. Ἐνδέχ κατὰ πατρίαν. Δικὴ γὰς ἦν Συγατὶς ἡ Ἕλλη. Hunc locum citavit Herodotus, in Hist. lib. 2. cap. 116. Odyss. Α. 134. Εὐπατρίδαι. Schol. Καλὸν πατρὶς ἴχωσιν. Odyss. Χ. 227. Ἕλλην λιπαλέην εὐπατρίδη. Eurip. Hippolyt. 67. Αἳ μέγαν ναὸν ἱερᾶν Πιάτ' εὐπατρίδαι πόλιν, &c. Schol. τὸν καλλίστην τῶν πατρὶς Διὸς πάλιν.]

Εὐπατρὶς, ίδος, ὁ καὶ ἡ, idem cum εὐπάτωρ et εὐπατρίδης. Theocrit. idyll. 18. Ὡς ἐξ εὐπατρίδᾶ εἰς εὐπάτριδας πάλιν ἦλθε. [Soph. Elect. 1086. τίς δὲ εὐπατρὶς ὧδε βλαστοῖ;]

Εὐπατρίδας, et εὐπατρίδης, ου, ὁ, idem quod εὐπάτωρ, ingenuus, generosus. Cui opp. δυσγενὴς. Xenoph. in symp. Εὐπατρίδαι, nobiles Athenienses, à Theseo sic nuncupati; sicut à Plutarcho Romani patricii. Plut. in Thes.

Κακόπατρις, malo patre natus, i. malæ famæ, seu mali nominis; qui est obscuris natalibus. Theogn. Exponitur etiam, cui mala est patria.

Κλεπτοπάτωρ, cujus pater est fur. Penis epithetum, ex Mercurio, quem poetæ furum fingunt, genitl. apud Theocr. idyll. 22.

Λαοπάτωρ, ὁ καὶ ἡ, qui vel quem patrem docuit. Eurip. in Oreste. [1305.]

Μητροπάτωρ, matris pater, avus maternus. Il. γ'. (Luc. Som. p. 5.)

Ὁμοπάτωρ, seu ὁμοπάτριος, natus patre valido et propolente.

Ὁμοπατόρτη, vel ὁμοπατόρτη, nata patre prævalido: epitheton Minervæ. Il. γ'. † Hes. Th. 587.†

Ὁμοπάτωρ, idem cum ὁμοπάτριος. Hesych.

Ὁμοπάτωρ, robustus pater: apud eundem.

Ὁμοπάτωρ, eodem patre genitus, frater qui non est uterinus. Poll. l. 3.

Ὁμόπατρος, ut ὁμοπάτριος, idem: apud eundem ibidem. Pro ὁμόπατρος, per syncopen, et mutato spiritu, dicitur ὄνατρος. Il. λ'. et apud Orph. in Argon.

Πατροπάτωρ, patris pater, avus paternus. Poll. † Apollon. 1. 169.†

Προπάτωρ, avus. Herodot. et Soph. Item progenitor. Plato.

Προπατορικὸς, ad avum seu avos pertinens, vel ad progenitores. Exponitur et, à progenitoribus proveniens.

Συμπατριώτης, idem cum πατριώτης, Luc. et Archipp.

Ταυροπάτωρ, tauro patre natus, à tauro ortum trahens: epithet. apis: apud Theocr. idyll. citato.

Τριτοπάτωρ, tertius pater, proavus. Poll. ¶ Item, τριτοπάτορες, et τριτοπάτωρες, qui primi nati sunt: quòd pro tertiis parentibus haberentur, utpote præcedentibus aliis parentibus Sole et Luna. Etymolog.

Φιλοπάτωρ, amans patris. Eur. in Iph. Aul. et Plut. advers. Colot.

Φιλοπατρία, ὁ, amor patriæ, Aristoph. in Vesp.

[Φιλόπατρις. Aristoph. Plut. 902. Σὺ φιλόπολις καὶ χρηστὸς; Schol. Τὸ μὲν φιλόπολις, ἀπὸν Ἀττικὸν ἦ, τὸ φιλόπατρις. Lysistr. 33. Schol. Lucian. de Morte Peregrini. ἀνδράγαθον εἶδὸς ἴνα φιλόπατρα, ἴνα φιλόπατριν, &c. Polyb. Hist. lib. 1. καὶ γὰς φιλόφιλον δεῖ εἶναι τὸν ἀγαθὸν ἄνδρα, καὶ φιλόπατρα, &c. Cic. ad Att. Epist. lib. 2. ep. 1. lib. 9. ep. 10.]

Ψευδοπάτωρ, falsus pater, fictus pater, Callim. in hymno in Cererem.

ΠΑΥ'Ω, F. *παύσω*, finem impono, finio, cessare facio, sou desistere. Xen. Pæd. 8. *τότε μὲν ἐπαύσατο τὸν λόγον.* Isocr. in Paneg. *ἵνα αὐτοὺς ἐκείνους παύσω.* Interdum exp. reprimo, coërceo, sedo. Ut, Il. ἀ. Ἀτρεΐδη, σὺ δὲ πεῖθε καὶ *μύθῳ.* Il. φ'. *Κὴν δ' ἔτι μὲν ἐγὼ παύσω χόλον*, sedo iram meam. Il. ω'. *Αἰνείαν παῦε' ὀϊζύν*, sedavit dolorem. Sic Od. κ'. *Κεῖνον γὰρ ταμίην δείμου παύσασκε Κρονίων*, 'Η μὲν σπουδῇ, ἐπὶ ἡνίοχον δ' ἀνέβαινε. Dicitur et, *παύω σε τούτου*, facio ut desistas ab hac re. Ut apud Isocr. in Paneg. *πρώτιστον τῆς ὕβρεως ἐκείνους παῦσαι.* Xen. apomn. l. 1. *τῶν μὲν γὰρ ἄλλων ἐπιθυμιῶν τοὺς σοφοὺς ἔστιν ὅτε παύεται*, ab aliis cupiditatibus recedit. †Sic Aristoph. Nub. 1485.† (*παύσω* in sanè ἰμὶ. Soph. El. 992. V. Eurip. Med. 718. id. Phœnissa. 1267. Æschyl. Ag. 1033.) ¶ Aliquando exp. privo, ut apud Xen. Hellen. 6. *παύσαντες αὐτὸν τῆς στρατηγίας.* Sic et apud Herodot. et Thuc. ¶ Item neutraliter, finem facio, cesso, desino. Hesiod. in Asp. *Ἀλλ' ἄγε παῦε μάχης.* Aristoph. in Ran. *παῦε, παῦε τοῦ λόγου.* Apud eundem. *παῦε*, expon. tace. †Cum particip. Xen. Pæd. 1. 6. 13.†

Παύομαι, idem cum *παύω*, quum neutraliter sumitur. Il. δ. *παύεσθαι πολέμου δυσηχέος.* Od. φ'. *Παύεσθε ὀλοιοῦ γόοιό τε.* Dem. *παύεσθαι τῆς ὕβρεως.* Et cum particip. *παύομαι φοιτῶν*, apud Thucydid. Sic et apud Plat. et Xenoph. †*παύεται λέγων.* Xen. Pæd. 1. 3. 10. *παύεσθε μάχης*, desistite a pugna. Aristoph. Nub. 931.† Significat et, quiesco. Unde apud Homer. Iliad. ψ'. *παύεται δὲ φλὸξ*, quod Virgil. dixit, et flamma quievit. Exponitur etiam activè, finem impono, &c. Ut, *παύομαι τοῦ ἔργου*, finem cursui impono. Sic et apud Synes. *παύομαι τῆς ἀρχῆς*, exp. abdico me magistratu. (In τρέχων στάδιον. fessus à cursu. Eurip. Med. 46. Æsch. Ag. 1056.)

Παῦσις, εως, ἡ, cessatio, requies, sedatio.

Παυστὴ, ῆς, ἡ, idem. Il. β'. et alibi apud Hom.

Παυστὴρ, ῆρος, ὁ, sedator, qui finem imponit. †Soph. El. 806.† [Philoct. 1471. *ἰὼ ἰὼ Ἀσκληπιοῦ παυστῆρα σᾶς νέου πρὸς Ὄλυμ.*] Athen. lib. 10.

Παυστήριος, ὁ, ἡ, q. d. sedativus, sedatorius: idem. (Soph. Œdip. Tyr. 150. Sc. *νέον σωστήριος.*)

Παυστήρια, τὰ, exp. obices, septa. Hesych.

Παυστηρὶς, vim sedandi habens.

Παῦλα, cessatio, quies, intermissio, finis. Plato in Phæd. (Soph. Tr. 1272.) ¶ Exponitur et, clausula: apud Aristot. polit. 7.

Παῦρος, α, ον, (poëticum,) parcus, non multus. Il. β'. *παῦροι* ■ *οἱ πίνετε λαοί.* Il. ν'. *μάχονται Περσῶν πλείονες.* (Æsch. Pers. 802. Ag. 841. Eurip. Med. 1089.) ¶ Item parvus, brevis, ὁ ταχὺς: *παυρόμυος.* Nicand. in Ther. *ἄλλοτε μῆλα μάσσων, ἄλλοτε παῦρος.* ¶ Neutrum plurale *παῦρα* adverbialiter interdum significat, paucies, raro, non sæpè, non multùm. Hesiod. in Theog. †780.† *παῦρα Ν πολῖται.*

Παυράκις, raro, non multùm. Hesych.

Παυρίδιος, pauculus, pauxillus. Hesiod. in Erg.

Composita.

Ἀναπαύω, requiescere facio, do requiem seu lassationem. Xen. Pæd. 7. *ἐς τρὶς ἀναπαῦσαι τὸ στράτευμα.* †1. 3. p. 81. a.† Matth. c. 11. *κἀγὼ ἀναπαύσω ὑμᾶς*, ego requiem à labore vobis tribuam. Interdum accusativo personæ additur genit. rel. Ut Il. ε'. *Ἐκ γά τε ἔγνω Ἀθήνης ἀτίμητον ἀναπαῦσαι ἐπὶ χθονί.* Et apud Xenoph. *ἀναπαύσαι τοὺς ἱππέας τοῦ βαδίζειν.* (Soph. Tr. 1279.)

Ἀναπαύομαι, (et per syncopen *ἀμπαύομαι*, apud Theocrit. idyll. 1.) quiesco, requiesco, ab aliqua re cesso, desisto. Interdum absolutè. Ut apud Xen. Pæd. 4. *σὺ, ὦ ἄρχων, ἀνάπαυσαι.* Et, *ἀναπαύμενον ὕδωρ*, requiescens aqua, i. aqua fontis non perennis. apud Rhym. Interdum cum genit. ut, *ἀναπαυόμενοι τῶν εἰσφορῶν*, requiescentes à persolutione tributorum, seu cum cessassent persolvere tributa. Et cum præpos. ἐκ, apud Luc. in *καμάτου μεμφῷ ἀναπαύσασθαι.* †V. Kusterus de Verbo Medio p. 12. *ἀναπαύεται, οὐ τῶν ποινῶν*, requiescat, non dans pœnas. Xen. Pæd. l. 6. p. 150. b.† ¶ Item, donor immunitate, apud Demosth. ¶ Item requiesco, i. cubitum me confero, somnum capio. Xen. Pæd. 6. *καὶ ἀναπαυόμενος ἀναπαύετο.* ¶ Item quiesco, i. morior, vita excedo. Herodian. *πανὸς τε καὶ ἡμέρας ἐπιβάσης μιᾶς, ἀναπαύσεται.* Dicitur et, *ἀναπαύεσθαι τοῦ βίου.*

Ἀνάπαυμα, τὸ, (et per syncopen *ἄμπαυμα*, apud Hesiod. in Theog. †55.†) requies.

Ἀνάπαυσις, (et *ἄμπαυσις*, per syn. in anthol. Epigr.) requies, cessatio à labore, recreatio. Xenoph. Pæd. 7. Plut. in Lycurgo. Item quies, i. somnus.

Ἀναπαυτήριον, vel *ἀναπαυστήριον*, et per syn. *ἀμπαυστήριον*, τὸ, locus quietis, seu in quo quies capitur. Xen. Item litui signum: ubi castra metari oporteret. Poll. lib. 4.

Ἀναπαυτήριος, vel *ἀναπαυστήριος*, ad quietem aptus, ad quiescendum accommodatus. Herod.

Ἀνάπαυλα, ας, ἡ, idem quod *ἀνάπαυσις*, quies, requies. Herodian. et Thucydid. ¶ Item locus quietus, mansio, diversorium. Plat. de legib. lib. 1. (Aristoph. Il. 113. 187. 197. Soph. El. 873.)

Ἀνάπαυλις, idem quod *ἀνάπαυλα*. Hesych.

Decomp. Διαπαύω, interquiescere facio, do intermissionem, recreo. Plut. *διαπαῦσαι τὸ στρατὸν.* Et Nan. *διαπαῦσαι τοὺς πόνους*, requiem aliquam dare à laboribus.

Διαναπαύομαι, interquiesco, apud Ceb. Theb. et Appian.

Ἐπαναπαύομαι, q. d. superquiesco. Herodian. l. 2. *πανηχίαις τε ταῖς χερσὶ δορὸς ἐπαναπαύοντο.* Item metaph. acquiesco, i. animi affectum sisto et oblector.

Προαναπαύομαι, idem cum *συναναπαύομαι*, quod sequitur. Sapientiæ capite 8.

Συναναπαύομαι, simul quiesco, seu requiesco, vel cuì cum alio quiesco. Rom. c. 15. Interdum, somnum capio: ut, *συναναπαύεσθαι γυναικί.*

Ἄπαυστος, ος, ὁ καὶ ἡ, indesinens, non cessans, irrequietus. Item sine cessu, perpetuus. Ut, *ἄπαυστος ῥύσις*, apud Plat. et apud Thucyd. *ἄπαυστος λύπη*, ægritudo quæ sedari non potest. [lib. 2. §. 49. cui exemplo addantur, Soph. Aj. 1187. *τὸν ἀπαύστου αἰὲν ἰμεὶ δερκομένου μάχλου ἄνυτον ἰκάνων*, &c. Eurip. Suppl. 82. *ἄπαυστος ἀεὶ γόος.* Plat. Tim. *δεῖσθαι δεῖ τοῦ ἐξῆς ἀπαύστου καὶ ἀμείπτου ῥύσεως πρὸς τὸ ξύμπαντα χρόνον.* Polyb. Hist. lib. 1.] (Æsch. Suppl. 583.)

Ἀπαύστως, et *ἀπαυστεί*, indesinenter, incessanter, irrequietè. Aristotel. de mundo.

Ἀπαύω, facio cessare seu desistere. Od. σ'. Ὅς τοῦτον τὸν ἄνδρα ἀπαύσειεν ἀνάσσων. Ἐν δήμῳ. Xen. in Lacedæm. polit. *ἀπαύσειας τοῦ, ἐπὶ βούλονται ἕκαστοι, γυναῖκα ἄγεσθαι*, &c. cùm cessare faciesset, i. abrogasset. Apud eundem, *ἀπαύειν τῆς ἀρχῆς*, exp. abdico munere. Apud Soph. in Ajace, *ἀπαύειν ἐρώτων*, expon. privare amoribus. Item compesco, inhibeo. Il. σ'. Νῦν μὲν τοὺς *ἀπαύειν πειρώμεθα Πηλείωνα.* Il. τ'. Ἀλλ' *ἐμὲ χρὴ ἀπαύειν τόνον.*

Ἀπαυσίμαι, cesso, desisto, finem facio. Iliad. ἀ. *σὺ δέ μιν ἔπειτ' ἀπαύσαιο μάχοιο.* Sic Il. ω'. Ἔκτορ, τίπτε *μάχης ἀπαυσίστου*; Xen. Pæd. 2. *εἴ τι ἐδέοντο ἵππων τοῦ μὲν λαβεῖν καὶ ἐδέζαντο ἀπαυσίστους.* Interdum sine casu ponitur. Il. φ'. Ἀλλ' *ἔτι μὲν ἐγὼν ἀπαυσίσομαι.* Exponitur etiam, quiesco, requiesco, morior. Theocr. idyll. 1.

Διαπαύσιμος, (decomp.) cui vix finem imponere possumus, vix sedabilis.

Διαπαυσίπτολις, ita ut vix finis imponi possit.

Διαπαύω, interquiescere facio, intermissionem do.

Διαπαύομαι, quiesco, cesso.

Διάπαυμα, τὸ, et διάπαυσις, ἡ, intermissio, cessatio. [Plat. de Leg. lib. 7. *αἰεὶ ἡ* (sc. ἄρχη) *διαπαύματα τῶν αὐτῶν ἴσχουσα*, &c.]

Ἐπαύω, finem impono, finio. Eurip. in Ione, [144.] Ἀλλ' *ἐπαύσω γὰρ μέλεον ἀδῖνος ἄλαστος ἰλυός.*

Ἐπαύομαι, cesso, desino, quiesco.

Ἔπαυμα, τὸ, quies. Hesych.

Καταπαύω, idem quod *ἀναπαύω*. Od. ξ'. Αἰνὰς ἐνὶ κατέπαυσεν Ὄλυμπον χείμερος *αἰθὴρ ἠνέμων.* Hesiod. in Theog. †87.† Ἀλλά τε καὶ *μέγα πῆμα κακὸν ἐπιπαύουσι κατέπαυσε.* Exponitur etiam, coërceo, reprimo. Il. ά. Ἦ ἵνα *μὴ μέμονεν καταπαύσειν ἄνδρα ἑκάστῳ.* Sic Il. ω'. et Odyss. β'. Gal. ad Glauc. lib. 1. *ἔστι καλὰ τὰδὶ καταπαύειν τὰ σαφέστερα λόγου*, finem imponam. ¶ Exponitur etiam, privo, apud Xen. Pæd. 6. *ὧν τις ἀρχῆς κύριος ἐκ τοιαύτης καταπαύεται.* ¶ Item neutraliter, requiesco: ut ad Hebr. cap. 4. *αὐτὸς καταπέπαυκε ἀπὸ τῶν ἔργων αὐτοῦ.* (Eurip. Med. 172. 1261.)

Κατάπαυμα, τὸ, requies, vel finis. Il. ρ'.

Κατάπαυσις, εως, ἡ, idem. Act. 7.

Καταπαύσιμος, ος, ὁ καὶ ἡ, requiescere faciens, requiem afferens. Gregor. Naz.

Decomp. Ἀκατάπαυστος, irrequietus, indesinens: aut qui sedari seu cohiberi non potest: 2 Epist. Petr. c. 2. [14. *ἀφθάλμους —— ἀκαταπαύστους ἁμαρτίας.* Æschyl. Prom. vinct. 186. Schol.]

Ἀκαταπαύστως, irrequietè, indesinenter: vel, ita ut cohiberi non possit.

Δυσκατάπαυστος, qui vix sedari seu cohiberi potest. Item irrequietus: Eurip. in Medea. (109. Æsch Ch. 468.)

Δυσκαταπαύστως, ita ut vix sedari possit seu coërceri.

Μεταπαύομαι, interquiesco, alteruis quiesco. Il. ρ'. *μεταπαυόμενοι δὲ μάχοντο*, Ἀλλήλων ἀλαπάζοντες *βίλεα σὺν ὀϊστῷ.*

Μεταπαυσωλὴ, ἡ, requies. Il. σ'.

ΠΑ'ΧΝΗ, ης, ἡ, pruina, ros glaciatus. Aristot. de mundo. *πάχνη δὲ ἐξίστησι πηγνῦσα*, i. ros concretus. Od. ξ'. *χιὼν γίνετ' ἴσον πάχνῃ ψυχρῇ.* ☞ A verbo *πάσσω* seu *πήγνυμι.*

Παχνίας, ου, ὁ, et Παχνίδης, ου, ὁ καὶ ἡ, pruinosus.

Παχνόω, ῶ, gelu constringo, congelo, congelo. Plutarch. de orac. Pyth. *ἡ χαλκὶς ἀνωτνῖ, καὶ μεθίστι τὸν ἰὸν, ὃν ἡ πυθὼν πίνουσα συέχυσεν καὶ παχνοῦσα*, πωῦ ἰκρανὴ διὰ πλῆθος. Metaphoricè apud Hesiod in Erg. *τό γ' ἰκάχνωσε φίλον ἦτορ.* Et in pass. Il. ρ'. *τοῦ δ' ἐκ φρονὸς ἅλιτο θυμὸς ἔτι παχνόεις.* (Æsch. Ch. 81.)

Δρυοπάχνη, ἡ, (comp.) ros semiconcretus, quasi ros pruinosus. Aristot. de mundo.

ΠΑΧΤΗ, ης, ἡ, crassus, spissus, densus: qualia sunt ea quæ gelu constringuntur. (☞ Nam à *πήγνυμι* etiam deducitur.) Theophr. hist. pl. l. 6. *τὸ δὲ σίλφιον ἔχει μίζω μὲν πολλὴν καὶ παχεῖαν.* Il. γ'. (376.) *ἑστᾶτε χερὶ παχείῃ.* Xen. in Œcon. *παχεῖα ἱμάντα φαγεῖν.* Item crassus, i. pinguis, obesus. In anth. Epigr. lib. 2. *Τὸν παχὺν ἢ ὑγρὸν ἢ ξηρόν.* Luc. in Char. *σὺ δὲ ἦ παχὺς, ἢ πολύσαρκος, τίς εἶ;* ¶ Metaphoricè de animo dicitur homicio stupidi, hebetis et tardi. Aristoph. †Nub. 840.† *παχὺν δὲ σωτὴν, ὡς ἀμαθῆ σ' ἐόντα καὶ παχύν.* ¶ Item opulentus, dives, locuples. Aristoph. in Vesp. *Καὶ γὰρ δὴ παχὺς ἦν τῶν πρώτων Τῶν Θρᾴττης.* ¶ Comparat. *παχύτερος*, crassior, spissior, &c. Pro quo dicitur etiam *πάσσων*, Odyss. Σ'. Et, *τὸ παχύτερον*, adv. crassiùs, pinguiori Minervâ, rudiùs. ¶ Superl. *παχύτατος*, crassissimus. Exponitur et, plenissimus: apud Hippocr.

Παχύτης, ητος, ἡ, crassitudo, crassities, corpulentia. Item obesitas, pinguitudo. Aristot. hist. an. l. 9. c. 5.

Παχυλὴς, οῦ, ὁ, crassus.

Παχυλῶς, crassè, i. crasso modo, et minimè subtili, crassâ Minervâ. Aristotel.

Παχύνω, crassum reddo, crassies et plenius reddo. Polyb. Item obesum reddo, pinguefacio. Plato de rep. l. 1. *τὸ τῶν βοῶν ἀγαθὸν, σωτῆρ καὶ παχύνων αἴτιος, καὶ θρέφων.* (Παχύνω. Sed cum var. lect. Æsch. Suppl. 526.)

Παχύνομαι, crassus fio, crassesco. Polyb. *τὰ μὲν σώλα παχύνονται, τοῖς δὲ ἅμμος λεπτύνεται.* Item, spissus redder, ac densor. Aristotel. de mundo, *ἁμάξης γίνεται μὲν κατ' ἐκπύρωσιν πῆχυς εἷς μάλα παπαχυμένου.* Item, obesus reddor, pinguefio. (Metaph. Ὅλος παχυθεὶς dicitur Æsch. S. c. Th. 777.)

Πάχυσις, εως, ἡ, ipsa actio efficiendi crassum. Aristot. meteor. l. 4. Theophr. de caus. pl. l. 6. c. 15.

Παχυντικὸς, ἡ, vim habens reddendi crassum.

Πάχος, ους, τὸ, crassities, crassitudo. †Xen. Pæd. p. 156. d.† Thuc. l. 3. *ἐκ τοῦ πάχους τῆς πλίνθου ἀναπαύσεως τὸ μέσον.* Exponitur etiam, crassamentum seu crassamen: apud Diosc. Dicitur et de crasso ingenio.

Πάχυτης, idem quod *πάχος*, crassitudo, latitudo. Nic. in Ther.

Composita.

Γηωπαχὴς, ὁος, ὁ καὶ ἡ, genus crassa habens. Et generat. crassum. Hesiod. in Asp. †266.†

Δορατοπαχὴς, qui hastæ crassitudine est. Xen. ■ Cyneg.

Εὐπαχὴς, benè crassus, solidus. Xen. in Cyn.

Ἐπιπαχὲς, idem quod *παχύτερον.*

Ἡμιπαχὴς, semicrassus.

Ἰσοπαχὴς, æquè crassus, æqualem crassitiem habens. [Aristot. de Hist. Animal. *τῆς δὲ καλίας ἐν τοῖ πλαγίου ἐντὸς ἴσον ἀνωθὲν καὶ ἰσοπαχὲς ἢ πλεῖον*, &c.]

Κηπιοπαχὴς, parum crassitiem habens, crassus instar cruris seu tibiæ. Theophr. hist. pl. l. 6.

Ὑπερπαχύω, supra modum pinguefacio, seu crassum reddo.

Ὑπερπαχύομαι, supra modum pinguefio, seu crassesco.

Ὑπόπαχυς, crassiusculus, subpinguis.

ΠΑ'Ω, σῶ, vel potiùs *πάσσω*, πᾶσω, possideo. In usu est pent. pass. *πέπασμαι.* Ut apud Aristoph. in Avib. ἓξ ἑφτὸν λίνεον ἐσθῆτ', *ἃ πέπασται.* †*πέπασμαι*, activè. Xen. Pæd. l. 3. p. 83. c. ubi alii tamen habent *πέπασθε.*† Et apud Eurip. in fine Here. fur. Ὅστις ■ πλοῦτον ἢ σθένος *μᾶλλον φίλων Ἀγαθὸν πεπᾶσθαι βούλεται*, παῖς φρονεῖ. (Æsch. Ag. 845.) Et in Epig. *πεπάμεθα*, possedimus. ¶ Exponitur etiam, paro, acquiro: ut apud Eurip. *πεπᾶσθαι γαμβρὸν* acquirere generum. ¶ Item gusto. Significat et, vescor. Cum genit. ut, *πέπασθαι σίτου καὶ οἴνου*, Il. τ'. *πέπασθαι ἰχθύων*, apud Herodot. Cum accusat. Ut, *σκιλλόχυλ' ἐπάσαντο*, Il. ά. *πάσης γ' ἐπάσαντο καὶ ἀμβροσίης*, apud Hesiod. †Th. 642.† Invenitur et *πέπασθαι*, ad producendam syllabam. (Πάσω, unde *πέπασται* cum Acc. Æschyl. S. c. Th. 1045. V. Il. ά. 464. *πεπάμην.* Æsch. Ag. 1417. *πεπάμην.* 235. *πεπάμενος.* Theoc. ά. 90.)

Πάσμα, τὸ, possessio. Eustath.

Πᾶσις, idem. Hesych.

Πάσις, οῦ, ὁ, affinis: propinquus, quem per affinitatem nobis acquisivimus seu comparavimus, inquit Eustath. Nic. in Ther. Οἰὼ Ἐμπεδάξ, *πολίων πολίστορα πᾶσιν.* Pro eodem dicitur et *πωΐς*, Iliad. γ'. et Odyss. ψ'.

Πασσύνη, affinitas: Apollon. †l. 1. 48.†

Πᾶσσυ, ους, τὸ, grex. ut, *πᾶσσυ οἰῶν*, et, *πάσσυ αἰγῶν*, apud Hom. Eustathius à *πάσμαι* derivari tradit.

Composita.

Ἄπαστος, (poët.) qui non gustavit. ut, *ἄπαστος ἰδυίης*, Od. ψ'. et ξ'. Et absque genitivo. Il. τ'. *ἐ δ' ἄμμες καὶ ἄπαστος.* Exp. etiam jejunus.

Decomp. Παναπάστος, qui omnino non gustavit, qui omnino jejunus est. Nic. in Alex.

Ἄπαστι, jejunè.

Ἀπαστία, ἡ, jejunium. ut, *ἀπαστίας ἄγων.* Aristoph. in Neb. †631.†

Ἀπάστως, idem quod *ἄπαστος*, Oppian.

Βουπάμων, ονος, ὁ καὶ ἡ, boum possessor, pecoris dives.

Ἐστιοπάμων, domus dominus. Poll. lib. 1. Doricum et Æolicum vocem esse tradit.

Παμφορία, ἡ, universa possessio: sive universorum bonorum possessio. Æschyl. et Aristoph. in concion. [683.]

Παμπήδην, funditus, omnino. Æsch. Pers. 731. [Soph. Aj. 942.]

Πολυπάμων, multa possidens, dives. Il. ν'.

ΠΕ'ΔΗ, ης, ἡ, pedica, compes, vinculum pedum. Il. ν'. ἀμφὶ δὲ σφυρὸ πέδας ἔκαλε χρυσείας Ἀθήνατος, ἀλύτας. [Soph. Tr. 1074. (Eidip. Tyr. 1368.)] Plutarch. in Hellen. πέδας καμίζουσι ἐπὶ τοὺς αἰχμαλώτους, compedes quibus captivos ligarent. Hesych. πέδας inquit esse etiam annulos quosdam mali et gubernaculi in nave. Eodem teste πέδη species est ἀγκυρίου. Et apud Xenoph. de re equest. laudatur ἀγκυρία ἡ καλουμένη πέδη. ☞ Etymol. putat. deduci à nomine πούς, et verbo δέω, ligo: vel παρὰ τὸ παίζω τοὺς πόδας.

Πεδάω, ῶ, pedicis vincio, compedibus adstringo. Il. ν'. πέδησε δὲ ποσὶν γοῦν. Interdum significat, compedio, ligo, irretio. Cum dat. ut Od. ψ'. Αὐτὰρ ἐμοὶ Ζεὺς ἄλγεα καὶ δεσμὸν ἀλύξαι πεδήσατο. ¶ Item impedio, et prohibeo, cum genit. Od. ν'. Ὅστις μ' ἀδαήμονα πέδησε καὶ ἔδρης πλεύσιον. (Æsch. Eum. 638.) ¶ Pro eodem dicitur et πεδέω, in Epigr.

Πεδεύω, εῦ, ἡ, ligator. Epigr.

Πεδήτης, ου, ὁ, compedibus adstrictus, vinctus, ἀνακεκρεμάς. Plut. de superstit.

Πέδιον, servus compedibus adstrictus. Eustath.

Πέδιον, parvum vinculum. Etym. ¶ At πεδίον, vide in Πέδον.

Composita.

Ἀλυσπεδίη, ἡ, quasi ἄλυτος πέδη, pro ἄλυτος, pedica inevitabilis, vinculum insolubile. Hesiod. in Theog. † 54.† et Apoll. in Arg.

(Ἀμπεδίη. Æsch. Pr. 168.)

Δεσμοπέδη, torques, collare. Greg.

Δικμοπέδη, laqueus quo aves capiuntur. Epigr.

Ἐμπεδάω, seu ἐμπεδέω, pedicis impleo, compedibus vincio et constringo.

Ἰσχνοπέδη, pes mali: lignum rectum è curvis assurgens, cui alligatur malus. Od. μ'.

Ἰχνοπέδη, laqueus pedum, rete, casnis. Lasc. in Epigr.

Κυνοπέδη, canis collare, quod vocatur millum, sive millus. Sic autem dicitur, quòd eo canis jugulus ligetur, quasi pedica gutturis canis seu juguli. Suid. Est etiam idem quod θηροπέδη, pedica qua gulo avium constringitur, quum capiuntur, in Epigram.

Ναυσπέδη, q. d. navium pedica: seu quod navibus pedicæ loco injicitur: funis aut calcus qua navis in littore religatur. Lasc. in Lexiph.

Ὀρνιθοπέδη, laqueus qui avibus capiendis tenditur. in Epigr. Cicero tendiculas appellat.

Ὀχεπέδη, vinculum testium. In iisdem.

[Ὀχεπεδάω. Aristoph. Av. 142. Οἷα ὀχεπέδησας, &c. Schol. Ἀντὶ τοῦ, τὸν ὄχλον ἔδησε καὶ κατέσχε εἰς ὀχλεῖν.]

Ταρσοπέδη, colligo, constringo, vincio. Plut. Apud Lasc. συμποτοπεδήσας τὸν πόδε, pedibus revinctus. [Xenoph. de Cyri Exp. lib. 4. §. 7. καὶ τὰ ἁρπάγια συνεπόδουν ἀ χιὼν, &c.]

Τροχοπέδη, sufflamen, ἰγδὶς, ἀπογλὶς, quo rotarum cursus ligatur: vel lignum, quod per duas trajectum rotas earum sistit. apud Athen.

ΠΕ'ΔΙΛΟΝ, ου, τὸ, calceus, talare. Il. β'. ἐνδήσαντο καλὰ πέδιλα. Hesod. † Asp. 220.† ἀμφὶ δὲ κνημῖσι ἔχε κνημῖδας πέδιλα, data talaria. Sic et, κνημὰ πέδιλα, in Epigr. ☞ Dicitur denominatum παρὰ τὸ περιπεδᾶσθαι τοῖς ποσὶ. † et et inenit Scholias. ad Hes. Th. v. 12.† Cui etymo convenit quod Eustath. annotat, olim cum diphthongo scriptum fuisse πεῖπλα. Hes. dici vult quasi πεδίλλαν.

Composita.

Ἀλαμπεδίλας, adamantina habens calceamenta. Plut.

Ἀνηδίλας, calceis carens, excalceatus. Æschyl. [Prom. vinct. 139. πέδον δ' ἀνηδὴς ἔχω πατρῷον. Schol. ἀνηδὴς. ἀνυπόδητος.]

Ἀνηδίλατος, idem. Callim.

Ἰρίπεδίλος ἴτης, Iris pulchris indeta calceis seu talaribus. Plutarch. in Erot.

Λιγυπέδιλος, latum calceum habens, latè calceatus. Oppian. lib. 1. de Venat.

Καλλιπέδιλος, habens pulchros calceos. οἱ, Μαῖς καλλιπέδιλος. Hom. hym. in Mercur. [v. 37.]

Καλπεδίλη, τὰ, ligni calcei. Theocr. [Idyll. xxv. 102.]

Μισπεδίλας, uno indutus calceo.

Οἰκοπεδίλας, idem. † Apoll. Arg. 1. 6.†

Χρυσπεδίλας, habens calceos aureos. Sanonis epith. Od. λ'. † Hesiod. Th. 454.†

ΠΕ'ΔΟΝ, ου, τὸ, solum, terra. Aristoph. πλατὺ πέδον Παλλάδος. Soph. ἃ γῆς ἱερὸν πλατὺς πέδον. Æschyl. in Prometh. χθονὸς μου εἰς τηλουρὸν ἵκαμεν πέδον. (Ag. 918. ἵκου πέδον γᾶς. Eurip. Med. 747. πέδον πελάθειν.) ¶ Accipitur et pro domicilio, teste Etym. ¶ Quo et πέδον dici quasi πέδῳ innixi, à ποῦς, quem inquit, πέδον ἔστιν, ἐφ' οἷς βαίνομεν τῆς γαῖας.

Πεδὶ, in solum, seu in terram. Lasc. in Lexiph. τὸ μὲν ἄρσεν πεδὶ κατίβαλε. Ponitur et pro πεζῇ, i pedestri itinere: apud Æschyl. teste Eustath.

Πέδοθι, idem quod πεδοῦ, in prima significat. Od. λ'. (Soph. Tr. 800.)

Πεδόθεν, è solo, seu è terra, et quasi à fundamentis. Hesiod. in Theog. † 680. penitus.† Metaphoricè apud Hom. Od. ν'. Μίσθιον τε πέδοθεν, οἵ τε σφίσιν ἐγγὺς ἔασι, i. ἐκ γενετῆς, inquit Eustath.

Πεδαῖος, ᾶ, ὁ, humilis, à terra seu solo vix assurgens. Item parvus: ut, πεδαῖοι σίφι, apud Nicand. in Ther. Apud Ionem in Agamemn. πεδαίους ἔπους, quosdam exponere, levis, alios, firmos, testatur Hes.

Πεδίον, ου, τὸ, campus, planities. Il. ζ'. πλέον δὲ πῦρ πεδίον ἔκαιε τε καὶ ἔφαινεν. Plat. in Theæteto, ἐφ' ὑγρὸν πεδίον πεζῇ τε καὶ ἵππῳ. † Xen. Paed. 1. 4. 8. τὰ πεδία καὶ ἱμ. l. 5. p. 172. a.† Apud Plut. Ἄρεως πεδίον, Martius campus. (in Pl. Soph. Aj. 30. Eurip. Phœniss. 101. 202. Aristoph. R. 188.) Καπεδία poetica syncope dicitur pro κατὰ πεδία, per campum. ¶ Item pars superior pedis, cui subjacent digiti.

Πεδίμος, idem quod πεδικός. Æsch. in Persis.

Πεδικός, ῆ, ὁ, campestris. Item planus. † ἵππος. Xen. Paed. 1. c. 38. opp. τῷ ὀρεινῷ.† A Xenoph. in Cyneg. πεδικοί, vocantur lepores campestres. [cap. 5. §. 17. Πεδικώτερα μὲν οὖν ἴσως ἐστὶ τὰ ἴχνη, εἰ πεδικοὶ δὲ ὦσιν, ἡσυχάτερα δὲ εἰ ὄρεια. 8. Lacon. Rvang. vi. 17. Καὶ κατοικὶς μετ' αὐτῶν, ἵστη ἐπὶ τόπου πεδικοῦ. Polyb. Hist. lib. 1. σινὰν ἐκ πεδικῶν τῶν ἐπιχωρίων, &c.] Pro eodem legitur et πεδινὸς, apud Theophrast.

Πεδιὰς, qui in locis planis et campestribus moratur.

Πεδιὰς, ἄδος, ἡ, planities. (λέγχη πεδιὰς. Soph. Tr. 1075.) Eur. in Rheso, et Philo de mundo. [Herodot. Hist. lib. 2. ἀνὴρ γὰρ τούτου τοῦ χώρου λίμνην πεδιάδα πᾶσαν, ἄνυδρον καὶ ἀναμάξευτον γέγονε.]

Πεδιακὸς, campestris.

Πεδιάτιμος, idem. ut, πεδιάτιμος σκώψ, apud Dioscor. campestris myrtha, i. in campestri solo proveniens.

Πεδίνος, humilis, ut herba, quæ non valde assurgit in altum. Nicand.

Composita.

Ἀλόπεδον, (q. d. marisolum,) solum quod aliquandiu mari coopertum fuit, rursum autem campus esse cœpit et aratum fuit. Per catachresin dicitur quilibet campus. Hesych. et Suid. ☞ Secundum quosdam appellatur quasi ἀλὸς πέδον. secundum alios παρὰ τὸ ἀλοᾶσθαι ἔφυτον ἐν αὐτῷ ἀνασθαι.

Ἀμφίπεδος, campis utrinque cinctus. Pind. Pyth. [O. 93.]

Ἄνιδρος, ου, ὁ καὶ ἡ, planus. Ut, ἄνυδρα χαρία, apud Thucyd. [lib. 7. §. 78. ubi a Scholiast. ἄνυδρα exponitur ἁμαξεύσιμα, ἁμάξιτα, ὁδὸς καὶ ἄλογος, ὁ ἁμάξιος.] et ἄνυδρος χώρα, apud Herodot. plana regio. [lib. 1. §. 110. ἀ δὲ ἄλλα Μηδικὰ χώρια ἐστὶ πάντα ἄνυδρα. Xenoph. Cyrop. cap. 6. §. 9. Τὰ δὲ ἔλεγεν ταῦτα ἐν ἀνύδρῳ, ἐμβαλλόντι δὲ τὰ ἐκεῖνα εἰς τὰς ἐκείνας, καὶ ἐν τῷ τεμαχῶ εἰς τὰ σαμάξιατα, &c.]

Ἀνοπίζω, complano, planum reddo: apud Hesych. et Suid.

Ἀνοπλὴς, (quasi ἀνόπλεως,) claudus, invalidus, infirmus: item sensibus captus, stolidus. Od β'. αὐτὰρ ἐγὼν Ἀνοπλὴς γενίμην. Et Il. β'. ἀνοπλὴς θερσίτης. ☞ Volunt ita dici eum, qui pes infirmitate non potest ἐπὶ τῷ πεδίῳ στῆναι.

Ἀνοπλόω, ῶ, debilito, infirmum et viribus defectum reddo.

Ἀρτιπὲς, homo æqualis, planus. Nicand. in Ther.

Ἀρτιπέδιος, τος, ἡ, idem quod ἀρτιπὲς. Unde fem. ἀρτιπέδεια. quod Etym. sit esse epith. viæ, dicique per syncopen, pro ἀρτιπέδειος.

Ἀρτιπέζω, solo æquo, complano, pavio. Hesych.

Πεδίον, ου, τὸ, ager, fundus, solum, apud Aristot. Pol. 2. ☞ Ab Hust. cap. solum quod adjacet prædiis urbanis, ut sunt hortuli. quo fit ut alii dictum velint quasi πεζὸν. Plut. de leg. 5.

Ἡλιπέδιον, ου, τὸ, locus soli calori expositus, et ad insolandum aptus: πέδον εἰς παραθαλάμιον. Eust. Pro eodem dicitur Ἠλιπέδη, articulo τὸ cum ἡλιπέδῳ per crasin coalescente. Odyss. ὑ. et Dioscor. lib. 1. cap. 38.

Θηλυπέδιον, in loco valde calori exposito et ad insolandum apto exsicco, inaedo. Hesiod. Apud Dioscor. Συλλογιζόμενα στραφλὰ, exp. uva cratibus cannisve instrata, et soli torrefacta.

Προθηλυπέδιον, (decomp.) antè insolo. Dioscor. l. 5. c. 36.

Ἔμπεδος, (q. d. ἐν πέδῳ ὤν, in solo stans seu fixus,) stabilis, firmus. Ut Il. μ'. πῆχυς ἔμπεδον. et alibi, ἔμπεδον μῆκος, μίτος ἔμπεδος. item, πῶς ἔμπεδος. (Ἔμπεδον αἶνος ἐκπεπράσται πιθήσει τόδε τέρας. Æsch. Ag. 571. ἔμπεδος βαλὼν. 1181. Soph. Tr. 840.) ¶ Ἔμπεδον et ἐμπέδως, sæpè ponuntur adverbialiter pro ἔμπεδος. et Il. i. ζ'. et apud Nicand. in Ther.

Ἐμπεδόω, firmiter, stabiliter. Polyb. (Æschyl. Ag. 863. 984. Eum. 336. Soph. Tr. 494.) Item certò, in Axiochi. Scribitur etiam ἐμπεδῶς, quasi ab ἐμπεδὸς.

Ἐμπεδία, ᾶς, stabilio, firmo. Sæpe significat, firmiter et constanter servo, seu observo: ut apud Xen. paed. 4. ἐὰν ἐμπεδῶσι ἃ λέγουσιν. Et Eurip. in Iphig. Taur. Τὴν δ' Ἕλλα, τὸ κατάμεσ', ἐμπεδάσατον. Sic Gregor. τὰς περὶ ἀδρότητος ἐμπεδούσης ἐμπεδοῖ δόξ.

Decomp. Ἀϊπεδὲς, admodum stabile, admodum firmum. Hesych. (ex ἀ ἐπιτατικῷ.)

Ἐξεμπεδόω, constanter observo et servo. Xen. † Paed. l. 3. p. 66. c.†

Προεμπεδόω, imuper confirmo.

Ἐπίπεδος, qui est in superficie soli, et ex eo non eminet: planus. Plato. ¶ Τὸ ἐπίπεδον, exp. superficies: Aristot. metaph. l. 3.

Εὐρύπεδος, latum solum habens. Opp. Hal.

Κάπεδον, Hesych. exp. magnum solum. Alii expon. magnum solum seu pavimentum habens.

Ὁμόπεδος, planus. ¶ Τὸ ὁμόπεδον, planities, æquus campus. Iliad. ν'. et apud Xen. Paed. 3. et Hellen. lib. 7. Dicitur et aliquid alicui esse ὁμόπεδον, quod ei æquale est, tanquam ei exæquatum seu comparatum. Ut apud Plut. in Num. τίνος τῷ λοιπῷ χάρακι ὁμόπεδος. Sic et apud Phil. de mundo.

Κοιλόπεδα, τὰ, Hesych. sunt πεδία, ἅφεις, ferm bestiæ. Schol. Callim. et Nicand. appellari dicunt quasi κοιλόπεδα. παρὰ τὸ ἐν τῷ πεδίῳ κοιλαίνεσθαι. Utitur Callim. hymn. in Jovem. et Nic. in Ther.

Κραιπόπεδος, asperum solum habens. Hom. hymno 1. in Apoll.

Κράσπεδον, τὸ, limbus, limbus, instita. (Eurip. Med. 925.) (☞ Sic dictum quasi κρεμάμενον εἰς τὸ πέδον. in terram enim hæ extremæ vestimentorum ornæ dependent.) Athen. lib. 4. συμφορᾷ ἀμφιστόμῳ ἴχνεσιν χρυσᾶ κράσπεδα. Tribuitur et retibus, teste Poll. in Epigram. Dicitur et κράσπεδα αἰγιαλῶν, crepido seu margo littoris. Montium etiam κράσπεδα, seu ὑπώρειαι, κράσπεδα vocantur: apud Xen. Hellen. 4. A quibus montium radicibus Areth. acut. morb. l. 1. κράσπεδα vocasse traditur uvæ seu culmolim affectas, in tenuem et oblongam membranam desinentis.

[Κραιπόπεδος. Eurip. Ion. 1423. Κραιπόπεδα σ' ἔφερον, Λίγυδες τέκνα. Vide Not. Cl. Barnes.]

Κραταίπεδον εἶδος, firmum solum, et durum: seu lapidibus stratum. Odyss. ψ'.

Οἰκόπεδα, area domus: solum, supra quod domus diruta stetit aliquando. Dion. l. 3. c. 119. Æschin. in Tim. Apud Aristot. polit. 2. accipitur pro area domus ædificandæ.

Οἰνόπεδος, ἡ καὶ ὁ, vinifer, compos habens vini feracem. Od. ν'.

Οἰνόπεδον, τὸ, campus vini ferax. Il. ι'.

Οἰνωπὸς, ὁ, idem. Epigr. l. 2.

Ὀρεσπέδη, planities montana. Strabo.

Ὀρεσπέδιον, τὸ, colliculus, tumulus. Strabo.

Στρατόπεδον, τὸ, solum seu locus ubi imperator suo exercitui sedem ac tentoria figit; castra. Xen. Paed. 8. Plut. in Pub. Æschin. in Ctesiph. Interdum στρατόπεδα dicuntur castra cum ipsis militibus. Ut apud Xen. Hellen. 1. ἀθῦσαι εἰς τὸ ἄστυ τὸ στρατόπεδον. Sæpius expon. exercitus, milites. Ut apud Isocr. in Panath. στρατόπεδον δὲ συντάττειν, ἐπὶ τοὺς διαβόλους ἄγειν. Sic et apud Thucydid. lib. 6. et 7. et alibi. Dicitur etiam accipi pro comitatu et aula principis: can. 7. concil. Sardic.

Στρατοπεδεία, castra figo, castra metor seu colloco. † Xen. Paed. l. 4. p. 92. b.† Plut. in Coriol. πηξάμενοι στρατοπεδείαν, καὶ ἀνοχύμασι τῆς πόλεως. Philo de vit. M. l. 1. ἐφ' ἁπαῖς φυλῆς στρατοπεδευόμενοι τὴν ἔρημον.

Στρατοπεδεύομαι, idem. Thuc. l. 1. ἐστρατοπεδεύοντο ἐπὶ Ἄκτῃ. Sic et l. 3. et apud Xen. anab. 2. † Paed. l. 6. 38. et l. 3. p. 76. a.†

Στρατοπεδοῦχος, ὁ, ipse actio castra metandi. Plato de leg.

Στρατοπεδία, ἡ, idem. Dion. Halic. l. 10. Item idem quod στρατόπεδον, Jovem c. 4. et apud Phil. de vita M. l. 1.

Decomp. Ἀναστρατοπεδεύω, castra moveo: seu castris motis revertor. Macoab. l. 2. c. 3. ἀναστρατοπεδεύσαι πρὸς τὸν ἔμπαλιν.

Ἀναστρατοπεδία, ἡ, castrorum motio.

Ἀντιστρατοπεδεύω, seu ἀντιστρατοπεδεύομαι, † Med. Xen. Paed. l. 6. p. 152. a.† ex adverso castra metor, seu habeo.

Ἀναστρατοπεδεύομαι, et ἀναστρατοπεδεύομαι, idem quod ἀναστρατοπεδεύω, Xenoph. anab. 7.

Ἐκστρατοπεδεύω, et ἐκστρατοπεδεύομαι, castra loco extrà. Thucyd. † Xen. Paed. 6. p. 163. c.†

Ἐνστρατοπεδεύω, castra pono seu metor in. [Herodot. Hist. lib. 9. cap. 2. λέγοντες ὡς εἴη ἐν τῷ χώρῳ ἐνιστρατοπεδεύσασθαι ἡμέας. Thucyd. Hist. lib. 2.]

Ἐπιστρατοπεδεύω, castra moveo adversus; exercitu infesto; invado. Xen. Hellen. 4.

[Ἐπιστρατοπεδία. Polyb. Hist. lib. 1. γεγράφηκε δὲ τῆς Καρχηδονίων τῆς μὲν τῶν Λιβύων ἐπιστρατοπεδίας αἰφνιδίου καὶ κατὰ πρόφασιν, &c.]

Κατεστρατοπεδεύω, idem. Macoab. l. 2. c. 4. Exponitur et, castra metor, in castris dego: apud Plut. in Pericle. Item, milites castra metari jubeo, et in castra contraho. Xen. Paed. 7.

Μετεστρατοπεδεύω, et μετεστρατοπεδεύομαι, castra meto, castra transfero. Plut. in apophth. Leonn. † Xen. Paed. l. 3. p. 79. c.†

Παρεστρατοπεδεύω, castra metor apud. Exponitur et, ex adverso castra loco. Polyb. lib. 2.

Πεδοστρατοκάμηλος, idem. Chion in ep.

Πεδοστρατοκάλως, castris seu exercitu ciego: circumsideo, obsideo. Plut. in Fab.

† **Πεδοστρατοκάλως**, idem. Xen. Pæd. l. 3. p. 63. b.† [Xenoph. Hist. Græc. lib. 3. § 9. τοῦδεμὲς δὲ, ἵνα πᾶσις σὺνες ἦσθ αὐτὸς, στρατοστρατοκάμως ἐκπολέμει. Polyb. Hist. lib. 2.]

Πέδιλον, ultima solem habens. Pind. Isthm. 1. [42.]

Πεδοσυρίδες, solum habens paniculum seu rubrum. Strabo. [lib. 1. pag. 58. 2. ex Æschyli Prometh. soluto. Fragm. exstat pag. 643. col. 1. Ed. Stanl.]

Πελματίδες, stream pavimentum habens. Pind. [Isthm. 2. 61. βραχὺς ἐξωτὸς χαλκόπους ὠκὺς Ἔλπωρ.]

Πεπλοφορέω, indue vestem. Hesych.

Περιστρατοκάλως, castris seu exercitu ciego: circumsideo, obsideo. Plut. in Fab.

† **Περιστρατοκάλως**, idem. Xen. Pæd. l. 3. p. 63. b.† [Xenoph. Hist. Græc. lib. 3. § 9. τοῦδεμὲς δὲ, ἵνα πᾶσις σὺνες ἦσθ αὐτὸς, στρατοστρατοκάμως ἐκπολέμει. Polyb. Hist. lib. 2.]

Πέρδιξ, ultima solem habens. Pind. Isthm. 1. [42.]

Πεσσοπέδιλος, solum habens paniculum seu rubrum. Strabo. [lib. 1. pag. 58. 2. ex Æschyli Prometh. soluto. Fragm. exstat pag. 643. col. 1. Ed. Stanl.]

Πελματίδες, stream pavimentum habens. Pind. [Isthm. 2. 61. βραχὺς ἐξωτὸς χαλκόπους ὠκὺς Ἔλπωρ.]

ΠΕΖΑ, ας, ἡ, malleolus pedis: seu (secundum quosdam) planta pedis, aut ima planta. Pollici pars, quæ tibiæ subjacet, vocatur σφυρὸν, et πέζα. Zenodotus, in libro περὶ ἴδιωμῶν λέξεῶν, Arcades et Dores πέζαν vocare pedem tradidit, teste Galeno. ☞ Quidam derivant à πέζω, mutatione literæ δ in ζ. Etymologus verò πεζὰ τὸ ἐν τῷ σὶλῳ ἔζεσθαι. ¶ Πέζα, item πέζις, (in vestimento.) Fimbria, limbus. Apoll. Arg. 4. Ἄμφι δὲ χλωρὸν πέζαν ἑκτάδιος χιτῶνος. † 46. 940.† Generaliter etiam sumitur pro extremitate: unde exp. margo, crepido: item ripa. Apud Dionys. de situ orb. Καὶ Χίος ἐλαδέτοιο Μιλησίων ὑπὸ πέζαν, exp. sub radicibus Pelasgi montis, q. d. sub planta. ¶ Item pro regione seu plaga, apud Nonn. Οἰφανὸν ὑπὸ πέζαν ἐκτείνας νώτου ἔρυμα.

Πεζὴς, οῦ, ὁ, pedes: qui pedibus iter facit. Xen. πεζὸς Lib. In bello πεζὸς dicitur ad differentiam τοῦ ἱππέως, i. equitis: unde, πεζὴς στρατὸς, seu πεζὸν στρατὸν, aut πεζὴ δύναμις, pedester exercitus, pedestres copiæ, peditatus, apud Thuc. Xen. et alios. † Sic πεζὸς, peditus. Xen. Pæd. l. 4. 14. et 23.† Sic πεζὸς μάχη, pedestris pugna, apud Dem. Animalia autem vocantur πεζὰ ad differentiam volatilium et aquatilium, apud Aristot. de mundo. Item humilis, et quasi humi repens: ut, πεζὴ φιλοσοφία, καὶ πάσα μίσησις, apud Nyss. ¶ Πεζὸς λόγος metaphorice vocatur pedestris oratio, i. oratio soluta, prosa, et prorsa, i. recta: tum quòd humilis ac depressa sit, et cum poëtica comparetur; tum quòd ob humilitatem plebi sit communis. Eust. ¶ Dicitur et πεζὸς στρατιὰ, in qua non apparet magnificentia illa sermonis qua poëtæ utuntur: apud Luc. de conscrib. histor.

Πεζῇ, (adverb.) pedestri seu terrestri itinere: aut simpl. terrâ: Xen. [de Cyri Exp. lib. 5. ἀπὸ γὰρ πεζῇ δεῖ πορεύεσθαι,——ἀπὸ κοινὰ Σάλασσαν, &c. lib. 1. § 17. Οἱ δὲ ἐκ βασιλέως ἔλεγον, ὅτι οὐ σύμφορον εἴη τοῖς στρατοῖς διαβαίνειν γέφυρα πεζῇ, εἰ μὴ τίνι, ἀλλὰ πλοίοις. Athen. Resp. Tyrann. § 9. καὶ ὅταν γε τάχιστ ἐκεῖσε ἀφίκηται, ἢ πεζῇ, ἢ κατὰ θάλασσαν ἐξαναδᾶσαι, οὐκ ἐκπεπληγότες τοὺς βαλαττίους. Ἰσοκρ. περὶ εἰρ. cap. 5. § 12. Herodot. Hist. lib. 5. τῶν μὲν δὴ αὐτοῦ ταύτη ἐπικαλυπτὸς κατέλιπον, οἱ δὲ πεζῇ ἐκμαίξοντες διὰ τῆς Εὐρώπης. Polyb. Hist. lib. 1. Demosth. adv. Phœnipp. ἔχομαι αὐτοῦ, τελευτῶντος δὲ, ἐσόντος, ὅτι μὰ πεζῇ στρατεύειν. S. Matth. Evang. xiv. 13. ἐ ἰησοῦς ἀναχωρήσας ἐκεῖθεν ἐν πλοίῳ——καὶ ἀκολουθήσαντες αἱ ὄχλοι, ἐκελεύθησαν αὐτῷ πεζῇ ἀπὸ τῶν πόλεων. Marc. vi. 33.] Interdum exp. terrestri proelio. Ut apud Dion. Olynth. 3. πεζῇ καὶ καμμαχήσαντες ἐστρατοπεδεύσατο ἐπὶ στρατοπέδου. [Thucyd. Hist. lib. 4. ἐ γὰρ πρότερον τῷ ναυτικῷ, τὸ ῥῶμη ἐλπίζον πεζῇ τε καὶ ναυσὶν ἐφορμοῦντες βίᾳ καὶ χειρότερα, &c.]

Πεζὸς, pedestri oratione, soluta.

Πεζίτης, ου, ὁ, pedes. Suid.

Πεζικὸς, ὴ, ὁ, pedestris, idem cum πεζὴς. Unde, πεζικὴ δύναμις, peditatus, pedestris exercitus aut terrestris: apud Xen. in Æschin. Pro quo dicitur et τὸ πεζικὸν, apud eundem Xen. † Pæd. l. 3. 13. l. 5. p. 150. c. τὰ πεζικὰ, quæ ad pedites pertinent. Xen. Pæd. l. 4. p. 101. a.†

Πεζίω, pedibus iter facio, pedes sum: gradior. Act. cap. 20. [13.] Μᾶλλον εἴπτε πεζίω. Philo de vita Mos. l. 3. τοῦ ἴδιους ἀναβῆναι πεζεύοντος διὰ Σαλάσσης. Apud Aristot. πεζεύειν ἐπὶ τὸ τρόχιν, expon. à terra victum quærit.

Πεζίτευμα, terrestri itinere vehor. Demet. Phaler. l. 4.

Πεζοπολὲω, qui pedibus iter facere potest, qui gradi potest.

Compositæ: ex πέζα, pes.

Ἀργυρόπεζος, ἀργυρόπεζα, Thetis dicitur, apud Hom. Il. 4. † Heu. Th. 1006.† Item que Venus, apud Pind. quòd argenteos habeant pedes, vel argenteas pedum plantas, i. argentei coloris: et per consequens, candidas, formosas. Vide in sequ. causas.

Ἐρυσίπεζα, (substant. ἄλσα,) et πρυτάνεις, (sub. πρυτάνεσι,) ligna calcamenta Barotica. Illud apud Poll. et Hesych. hoc apud Pausan. Exponitur etiam, solex ligneus. Item Gallicæ: et dictum putatur πρυτάνεις quasi πρυτανίδες.

Ἐρυσιπέλιμος, ὁ, qui sunt induratis pedibus. Hesych.

Ἐυσπέπεζα, eruleos pedes habens: ut, ἐυσπέπεζα τρίτωνα, Il. ν. quæ vel nigricantibus aut cæruleis est pedibus, vel cujus ambitus exterior cæruleo aut nigricantio est coloris.

Καλλίπεζα, non valde calcenti, discalceati, nudis incedentes pedibus, Hesych. ex ν. priv. et ἐλίδω, valde.

Περιπέζια, τὰ, dicuntur quæ terræ sunt propinqua. Etymol.

Περιπέζια, ὴ, exp. περιπάτους. Hesych.

Περιπέζιδες, αἱ, ornamenta pedum. Eadem et τὰ περιπέζια.

Περιπέπεζος, purpureos pedes habens, purpureus. Tryph.

Φοινικόπεζα, rubripes, rubros pedes habens. Coreric epith. apud Pind. in Olymp. [vi. 139.]

Pertinentia ad πέζα, fimbria.

Ἀργυρόπεζα, dicitur Thetis ab Homer. ὑ πέρατα λαμπρὰ περὶ τῆς ὅσα τὸ ἱματίου ἔχουσα, inquit Eustath.

Ἄρκτος, apud Nic. in Ther. dicitur esse τὸ πέρας καὶ ἔσχατον τοῦ ὄρους, radix montis, quasi ἰρίπεζα. Exponitur etiam, macuria, seu septum: sed humilius et depressius. Apud Herodot. ἔρκεσφι, exp. murus ex silicibus et lapillulis, sine cæmento et luto constructus.

Περίπεζος, exp. περιφερόμενος, limbo circumdatus, fimbriatus. Poll.

ΠΕΙΘΩ, Ρ. σω, Ρ. κα, persuadeo, oratione flecto, impello ad rem aliquam faciendam. Od. ξ. Οἵη σ' αὖτ' ἐμίσας περ, ἐνήνασεν, οὐδὲ σε πείθει. Il. σ'. καὶ δὲ ἑῷσιν ἄφρασι πείθει. Aristoph. in Plut. οὐ γὰρ σώσας, οὐδ' ἂν σώσῃς, πείσεις. Plut. de irracund. cohib. ἀπολόγου ἃ μὴ σε πείσουσι. Xen. Pæd. 5. πείθεις λόγοις ἄλλους ταῦτα ποιεῖν σε; Thuc. lib. 7. τοὺς μὲν μισθῷ ἐπείθοντο. Item suadeo, persuadere conor, decreo. Isocr. πείθουσι ἡμᾶς σχολάζειν. Ant. cap. 19. πείθει δὲ τὰ φυλὴ τῆς βασιλείας τοῦ θεοῦ, docens ea quæ pertinent ad regnum Dei. Et cum accusat. person. in epist. ad Galat. cap. 1. ἆρτι γὰρ ἀνθρώπους πείθω, ἢ τὸν θεόν; utrum homines, an Deum suadeo? † Κῆρες ἀνοστέοιο πειθέμεν. Xen. Pæd. 6. p. 150. a.† [Æschyl. Pr. 1063. δ. c. Th. 1093. πείθου λόγοι καὶ θεοὶ λόγοι. Eurip. Med. 965. Phœniss. 31. 638. Soph. Œdip. Tyr 563.]

Πείθομαι, persuadeor, oratione flector. Iliad. ὁ. πόνος, οὐδὲ τὸ οἶδα ἐ τὸ πιθήσεται ἱμείλιξ. Aristoph. in Vesp. ἵν' οὐκ ἐπείθετο. Sic et apud Xen. † Pæd. l. 5. p. 115. d. cum infin.† et Plut. Item addocor et credam, credo. Plato de repub. lib. 1. Ἀπιστῶ, ἀλλ' οὐ πείθομαι. Dem. pro cor. εἶτας ἐπιστήσαμι, μέχρι οὗπερ τὴν παυλαμένην πόλιν τὸν σῶλον. ¶ Item pareo, obtempero. Iliad. ὁ. καὶ οἱ πείθοντο Ἀχαιοὶ. Plat. in Apoll. φύσημαι τῷ θεῷ μᾶλλον ἢ ἐμοὶ. Apud eundem, τὸ πάντα ἐμοὶ πείθεσθαι, το in omnibus meo consilio parere. † Sic Xenoph. lib. 1. cap. 1. sec. 1. Cyri Paediæ. et l. 1. 4. 14. et l. 6. 12. τί νυν, mores alicui in aliqua re gerere. l. 3. p. 68. c.† ¶ Pæt. med. πίνεσθε, frotus sum, confido, spero. Il. ξ. Κάρπῳ τῷ εἰδοσι τὸ πινεθέντες. † Sic Aristoph. Nub. 1039.† Et in pluquamperf. Il. ξ. Τῷ ἐκ μὲν γὰρ δὲ πεπιθήσεται, ὁ ἐπιπεθήμει. per syncop. pro ἐπιπεποίθει. Item credo, fidem habeo. Hes. in Erg. Οἷς δὲ γυναικὶ πιστεύῃ, πανσὰ ἔφ φιλότητι. [Æsch. Pers. 603. 806. Ag. 677. 993. 1038. Eurip. Med. 734. 740. 942. Soph. Œdip. Tyr 1084, 5. 1350.]

Πεπεισθέναι, conf. ι. persuasio cum animi confusione, confidentia, spes. ad Ephes. c. 3.

Πεπεισθέναι, confidenter, cum fiducia. Hesych. [Πεπίθις. Æsch. Ch. 616.]

Πίστρα, τὸ, fiducia aggredendi aliquid. Philoxt. ¶ Item funis nauticus quo navis religatur, et retinetur, ut velut parent gubernatori. Odyss. ἰ. κ. χ'. et alibi apud Homer. Et generaliter, quivis funis. Odyss. α'. Ἱστία λευκὰ πετάσσαι πίστρησι. - Æsch. Pers. 112. Ag. 903. Suppl. 772.]

Πιστικὸς, ὴ, ὁ, pertinax, pervicax. Eust.

Πιστικὸς, ὴ, ὁ, Eustath. dictum falsse tentatur fol τὸ ἐστατικὸν. In ep. ad Galat. cap. 3. pro persuasione poni existimatur. [v. 8.]

Πίστις, idem quod πειθὼ. Suid.

Πίστις, ὑ, obedientia. Odyss. ὑ. Τῷ δὲ μάλ' ὑ πίστις ἀρᾶο μὶσι πειθήσαι Νηλῆϊ.

Πίστης, fretus, fidens, fiducium ponens. Iliad. ὑ. πέρασι πίστης. Sic Iliad λ'. et apud Thuc. lib. 5. † Aristoph. Nub. 946. et Hesiod. Th. 906.† [Πίστης ἔσσῃ. Æsch. S. c. Th. 218. Pers. 112. Suppl. 357.] Pro eodem scribitur et πιστικὸς, apud Lucar. in Epigr.

Πιστεὺς, ἥος, persuasor. (Theoc. xi. 58.) A Suid. exp. ὁ ἐπείσας.

Πιστήριος, persuasorius, vim persuadendi habens: ut, πιστήριος λόγος, apud Eurip. [Ipb. in Taur. 1053.]

Πιστικὸς, idem quod πιστήριος, Plato in Gorg. Dion. Halic. [Xenoph. Κύρ. Παιδ. lib. A. καὶ πιστικώτερος, καὶ ἐν ὅσι, λόγος ἐστὶν τοῦ λόγου, ὅταν &c. Plat. Politic. Τὸ τῆς πιστικῆς ἀρχικὸν καὶ δικανικὸν.] Exponitur etiam, obediens.

Πιστὰς, ὁος, ὁς, ὁ, sanda, sandalia, persuadendi via. Exponitur et simpl. persuasio. Aristoph. in Nub. † 1400.† Plato de leg. Plut. Xen. &c. Est et nomen illius dei, quem Sagebatur eloquentiæ præses: et à Latinis etiam sandalia, item flexanima suscipatur. ¶ Item obedientia, obsequela. Xen. pæd. 3. Herodian. l. 8. (Æsch. Ag. 87. 107. 398. Ch. 734. Eum. 973.)

Πιθήσω, σος, ὁ καὶ ἡ, morigerus, obsequens, obediens, Epigr. l. 5. et apud Nonn. Exponitur et, fidelis, apud eundem Nonn.

Πιθόπις, ος, ὁ καὶ ἡ, idem quod πιθήσω. Plut. de Rom. fort. Herodian. l. 2. Vide et in cump. ab Πιθὼ.

Πιθανὸς, vel πιθανὶς, persuasorius, persuadendi vim habens. † Xen. Pæd. 6. p. 169. c. comp. πιθανώτερος.† ‡ Aristoph. Thesm. 471. πιθανὸ κάστι. Schol. πιστότατος ἄξια ἐστὶ.‡ ¶ Exponitur etiam, probabilis, verisimilis. Aristot. rhet. 2. Xen. Pæd. 6. Lac. de calumn. ¶ Item gratus atque acceptus, elegans. Aristid. ¶ Item qui facile paret seu lubenter, morigerus. Xen. Pæd. 2. (Æsch. Ag. 494.)

(**Πιθάνως**. Æsch. Ag. 1648.)

Πιθανὸς, probabiliter, accommodatè ad persuadendum. **Πιθανότης**, τητος, ἡ, probabilitas, verisimilitudo. Plut.

Πιθὼ, οῦς, unde participp. πιθὼν, τεὶς, confisus. Hesiod. in Reg. Δαιδάλεον πιθὼν. Item obsequutus. Il. ὁ. ἀμφὶ λαγωλάμῳ πιθὼν. † Apollon. Rhod. l. 33.†

Πίστις, τεως, ἡ, fides. Thuog. Πίστιν χρήματ' Ἔοντα, ἀσυλὰ ἐ ἐόντα. Dicitur πίστις, qua quis credit rem aliquam: et πίστις τοῦ alicujus, quæ creditur. Herodian. l. 2. Plut. de prudent. anim. et in symp. sep. cap. Dicitur et, πίστιν ἐπιτιθέναι, fidem dare, jurare: apud Demosth. Id, πίστιν ἀπόδοσθαι, fiduciam promissorum firmare: apud Xenoph. Item, cui potestas ac imperium creditur, dicitur πίστιν λαμβάνειν. (Πίστιν μεγίστην καὶ ὅσιὸς μαρτύρια. Eurip. Med. 22. πίστις μ' ἀνδρὸς μὴ τιθέντ. lb. 732. Phœniss. 328. Soph. Œdip. Tyr. 1434. Tr. 632.) ¶ Πίστις significat etiam rei competæ explicatæque fiduciam: quam Quintil. persuasionem vocat. Sic in sacris, persuasio certa, quam in nobis efficit Spiritus sanctus, de salute in Christo promissa, quam sibi quisque credendo applicat, πίστις nominatur. ¶ Item, quod fidem facit, probatio, argumentum. Plut. de def. orac. μαθεῖν ἀνθρώπου τὸν λόγον, μεθ' ὅσης πίστεως ἀκούσῃ. Vide Pab. l. 3. cap. 10. ¶ Item fiducia, θάῤῥος. Thuc. l. 1. ¶ Item auctoritas. Dinarch. in Philocl. Æsch. περὶ παραπρεσ.

Πιστικὸς, ὴ, ὁ, ad fidem faciendam aptus, qui fidem facere potest. ut, πιστικὰ λόγοι apud Aristot. rhet. 1. ¶ Item probabilis, quam signif. vide in πίστις.

Πίστιος, ου, ὁ, fidius. Jovis cognomentum: apud Dion. Halic. l. 9. et l. 4. Μὰ τὸν Πίστιον, ne dius Fidius.

Πιστικὸς, fidem habet, credo. Plut. in polit. præc. Τῆς ψυχῆς τὶ μέρος, ἢ πιστικὸν, ἀλόγιστὸν ἐστιν. Aristot. rhet. 2. ἐ τι φύσει πιστικώτερος, ὑπερφίλου ἀνεπιστόνητος. Xen. Hell. 5. ὡς οὐκ ἂν πιστικὸς λόγοις. Cum infinitivo junctum exp. etiam spero, puto, censeo. Plato de leg. πιστικὸν ἀνεχαρίζεσθαι. Thuc. lib. 2. πιστικὸν τι, ἐξὸν γνώσεσθαι περὶ τοῦ μὴ ἐπιξένου, τεκμαιρ, οὐ optimè sentire. ¶ Item fido, fidum judico. Xenoph. Hell. 6. τίνα ἂν μᾶλλον πιστεύοντι ἢ Ἀκαδημαϊκὸς; Thuc. lib. 3. τὸν παράλογον τῆς φύσεως, πιστικώτερος ὢν, ἀπεκρίνατο. ¶ Item fido, nitor, fiduciam et spem colloco. Thuc. l. 2. πιστικὸν ταῖς παρασκευαῖς καὶ τῇ ἀπάτῃ. Demosth. lib. 2. οἱ Σαβίνοις καὶ συμπεπιστεύκασι αὐτῷ. † Cum dat. et inf. Xen. Pæd. l. 5. 13. fretus sum, confisus sum, rebus aliquibus. l. 6. 9.† Sic et sæpe in sacris literis dicitur, πιστικὸν ἐπὶ τὸν Θεὸν, εἰ τὸ Χριστὸ, εἰ ἐπὶ τὸν, et ἐπὶ τὸν, in Deum et Christum fiduciam suam reponere, &c. ¶ Item credo, concredo, committo. Plut. de curios. πιστικὸν καὶ ἕτερ πιστεύμεν μᾶλλον ἑαυτοῖς, ἢ τόκος καὶ ἀσπὶς σωτηρίμεν. Isocr. περὶ τῶν ἄλλων τοῦτο μάλιστα πιστικὸν. (Πιστικὸν. cum Dat. et Acc. Soph. Tr. 1245. sequic. Œdip. Tyr. 633. 658.)

Πιστικὸν, fides mihi habetur, credor. Plut. in sympos. πολλὰ γὰ πιστικὸνται ἑαυτοῖς. Sic et apud Aristot. Isocr. &c. Item magno autoritatis et existimationis sum. Dem. πιστικὸνται μᾶλλον παῤ ἡμῖν. Sic et apud Xen. Pæd. 3. ¶ Item, creditur seu concreditur mihi. Exp. etiam, præfectus sum. Herodian. l. 7. ἐφ' οἷς τὸν ὑγιεινὸν στρατεύεται. Luc. πιστικὸνται τὸν στρατὸν, præsum exercitui.

(**Πίστιμα**. Æsch. Ag. 886.)

Πιστικὸς, ὴ, ὁ, qui facile credit, credulus. Aristot. rhet. 1.

Πιστὸς, ὴ, ὁ, fide dignus, credibilis. Aristot. Isocr. Plut. ¶ Item, certus, exploratus; ut apud Æsch. πιστὰ πάντα, καὶ γεγράμμα. Hinc et, πιστὸν ἔχειν, pro certo habere vel certo sperare: apud Thucyd. lib. 1. † πιστότατος λόγος. Xen. Pæd 1. 6. 20.† ¶ Item activè, fretus, apud Plat. Unde οἱ πιστοὶ, in sacris literis, credentes, fideles, qui salutem in Christo promissam sibi applicant. ¶ Item fidus, fidelis. οἱ, πιστότατοι. Il. ξ. εἰ, φίλα πιστότατ', apud Isocr. in Panegyr. Interdum absolute ponitur, pro πιστὸς φίλος. Athen. l. 8. ἐνέβησας τοῦ φαλάκου πιστὸν τινα, ἑρμείμεν ἐφ' ἅρμ. Sic et apud Thuc. et Xen. Apud Hom. Il. χ'. ἅμα πιστὰ φυλὰ, expon. juramenta quibus fidem quis possit: vel certa, stabilia. ¶ Τὰ πιστὰ, idem cum πίστις, fides, fiducia. Thuc. l. 7. Xen. Pæd. 3. et 4. Herodian. l. 8. † ἔδωκ πιστὰ φυλὰ, decorum fidem dare

i. e. dita testibus. Xen. Ped. l. 4. p. 92. b.† Exponitur etiam, fidei pignus : ut apud Xen. Ped. 4. Ἴχνιον πάντες τὰ σπυρὰ ἐν τοῖς ἱματίοις ἔχοιεν. et Plut. in Alex. ἔτεμε τὰ σπυρὰ τὸν Ἀλέξανδρον. (V. Æschyl. Pers. 2. 55. 526. Ἅ σπυρὰ σπυρῶν. 683. Ch. 393. Eum. 291. Eurip. Med. 822. τὰ σπυρ' ἐμαυτοῦ τῶν βράκου παρέξομαι. Phœniss. 241. Æsch. Ag. 660. τὰ σπυρὰ τῆς ἀλαθείας. Soph. Tyr. 402. Œdip. Tyr. 1138.)

Πιστὸς, ἡδὲ, fide animo : fideliter. Dem. Theo. Plut.

Πιστὸς, στος, ὁ, fidelitas, fides. Plut. de leg. [lib 1. ἔστι δὲ, ὃς φασι Θάλης, οὐτε σπυρὸς ἐν τοῖς ἔπεσι· ἡ δικαιοσύνη δὲ τις τελεία ἀρετὴ ἐστιν. Herodot. Hist. Lib. 7. οἱ δὲ δικαιότατοι καὶ σπυρότατοι ἐπιβάται, ἄριστοι δὲ ἐλπίδι. Xenoph. de Cyri Exp. lib. 1. ἐπιτήδειοι γὰρ ὑφ' ἡμῶν δὴ οὐκέτι τε καὶ σπυρότατοι Hist. Græc. lib. 4. ἴσῳ δὲ μᾶλλον εἰ ἄλλοι εἶδεν ἐπὶ τῷ νόμῳ ἐπιτηδεύοντας ἰμοὶ, τοσούτῳ ἧττος ἡ ἰμοτέρα πιστότης μᾶλλον φανὴν ἔτι.)

Πιστὸω, fidem exigo. Thuc. lib. 6. συντιθέντες αὐτὸν τοῖς ξένοις·

Πιστόομαι, fidem do, fidem facio, undo, συντιθέσθαι ξένοις, jurejurando promittere. Odyss. ι. Herodian. ἐκόντας δ' ἂν σφῶν ἀνδρῶν προσκαλεῖσθαι τε καὶ πιστόεσθαι ὅρκοις, solertissimus erat ad amicitiam simulandam cum quadam benevolentiæ fide. Apud Opp. de ven. l. 3. τὸς δὲ τάδε πιστόσασθαι ; exp. quis hæc probarit et confirmare possit ? Xenoph. passivè etiam expon. fides ei facta est : apud Nic. Ει. πιστωθὶς, cui fides facta est, qui rem compertam se habere putat : Luc. et Greg. Apud Nonn. ποσὶ πιστώσατι, exp. certam et fidelem vocem edidit.

Πίστωμα, τὸ, id quo res aliqua confirmatur. Aristot. rhet. 1. (Πιστώματα. V. Æschyl. Pers. 170. Ch. 977. Eum. 214.) [Eurip. Hippolyt. oper. 40. πῶς δ' εὐσέβειος πίστωμα τελεῖν κλήτυσιν.]

Πίστωσις, ἡ, confirmatio et probatio qua rei fides fit. Hermog. [Plut. de Leg. παρρησίαμα, μόνη παιδείας, μόνη μαρτύρων πιστώσεις λόγων, &c.]

Πιστωτὸς, ἡ, de re dicitur, cujus fides est facienda, quæque confirmationes vel πιστώσεις opus habet.

Composita : ac primùm ex ἀπίθω cum præpositione.

Ἀναπείθω, persuadeo, indoco in animum, impello, (in aliam opinionem scmpe.) Aristoph. in Plut. Ἐστὶς τοῦτ' ἀναπεῖθον ἡμᾶς. Plut. in Rom. ἀδύνατον τὸν δῆμον ἀναπεῖθειν. † Xen. Ped. l. 3. 115. d.†

Ἀναπείθομαι, persuadeor, persuadetur mihi, adducor ut credam, impellor ad aliquid faciendum. Xen. Ped. l. 1. Ἀναπεισμένα, τὰ, fama quo aliquid religatur, et persentiam naves in litore, qui ex πείθομαι. Poll.

Ἀναπειστέος, ἡ, ον, ὁ, persuasorius, aptus ad persuadendum : Aristoph. in Neb. † 873. Suidas in ipso hoc verbo.†

Ἀνάπειστος, qui in aliam opinionem impellitur. ¶ Esp. et palàm factus, manifestatus.

Decomp. Διαπείθω, καὶ νὶν discussderi potest, qui segre ab opinione deducitur. Plut. in Parmen.

Ἐπαναπείθω, simul suadeo vel hortor. [Isocrat. Panegyr. p. 117. 6. Ed. Casl. Πρὶν γὰς ἂς αὐτὸ τοῦτο, καὶ τοὺς ἄλλους ἅπαν συμπαιθεῖν. Thucyd. Hist. lib. 6. ξυναπαναπεῖσαι.]

Ἀντιπείθω, contrà persuadeo, contrarium suadeo.

Ἀντιπιστὸς, ὸν, ὁ, vim habens persuadendi contrarium.

Ἐκπείθω, persuadeo et adduco ad aliquid faciendum. Eurip. in Helene. Μενέλαον δὲ πικλὰς ἔκπεισ' ἔχειν δόμοις, Μετοικά ν', ἐξιπτάμενον εὐθὺς ἔκ, effecit ut ingrederetur novam. (Phœniss. 383. Soph. Tr. 1157. Œdip. Tyr. 1044.)

Ἐκπείθω, idem quod ἐκπείθω.

Ἐκπείθομαι, persuadeor et adducor ad aliquid faciendum. Item credo. Iliad. ζ'. Τῷ νὶν οἱ τις ἔμοὶ Λυκίων ἐκπιθέσθω ἀνάξει. Item obedio, pareo, morem, gero. Iliad. Ε'. ἐμοὶ δ' ἐκπιθέσθω μάλ' ὦκα. Εἰ ibidem, Ὅσσα ἔοικ' ἐκπιθέσθαι. (Soph. El. 1472.)

Ἐκπιστὸς, ὸς, ὁ καὶ ἡ, obediens, morem gerens, obsequens. Aristot. ethic. l. c. 7.

Κατάπείθω, persuadeo, adduco.

Κατάπεισμα, obedio, morem gero, pareo.

Καταπειθὴς, obsequens, morem gerens. Philo de vita M. l. 2.

Μετάπείθω, trudeo in aliam persuasionem, animum alicujus in diversam sententiam adduco. Demosth. pro cor. μετανοῶν ἐμὲ βούλει ἔχειν. Plut. in Pericle, καὶ καὶ μετανοῶν τοὺς ἐρῶντας.

Μετάπεισις, in diversam persuasionem seu sententiam traducens. Xen. Hell. 7. διαλύσεις ποῖαι σὶ Ἀθηναῖοι, μετανοήσαντες.

Μετάπειστος, cui aliquid persuasum est, in aliam sententiam et persuasionem adductus.

Μεταπειστὴς, qui potest à sententia dimoveri. [Plut. Tim. καὶ τὸ μὲν, ἀπίστου πιθεῖ, τὸ δὲ, μεταπειστὸν.]

Decomp. Ἀμετάπειστος, qui de sententia trahi nequit. Apud Aristotel. ἀμετάπειστος ἀνὴρ, quidam exponunt, inexorabilis, ad indeprecabilis. ¶ Τὸ ἀμετάπειστον, nulla persuasione flexibile. Item substantivè, nulla persuasione à semel concepta sententia dimoveri posse.

Ἀμεταπειστὸς, ita ut à sententia non dimovearis. Plutarch. in Colot.

Δυσπειθὴς, qui de sententia dimoveri segrè potest. Εὐμετάπειστος, cui facilè aliud persuadetur.

Παρασπείθω, persuadeo, persuadendo flecto et permoveo. Iliad. γ'. "Ως τέκεν' παρέπειθε φιλομμειδὴς Ἀφρο Ἥρη. Esp. etiam, falsum persuadeo, falsa persuasione decipio : ut Od. ξ'. Ὡς μ' ἐγὼ παρέπειθον ἐπὶ φρεσί. Ἥρη.

Decomp. Ἀπαραπείθητος, qui facilè persuadetur. Xen. in Agesilao. [cap. 11. §. 12. ἐγὼ δὲ μὴ ἀπαραπείθητον, φίλοις δὲ εὐπαραπειστότατος.]

Ἀπιστεύω, aliàs persuadeo. Item simpliciter, persuadeo, persuadendo flecto. Xenoph. τὰ δὲ συμπείθει, τὰ δὲ βιάζεται.

Συμπείθομαι, persuadeor, persuasione flector et permoveor. Plut. in Themist. Ἅμως συμπείθεσθε ὑπὸ τῶν κατηγορούντων. ¶ Expos. etiam, consentio, idem sentio. Apud eundem in Pyrrh.

Composita sine præpositione : ac primùm in σπίθω desinentia.

Ἀπειθὴς, ἐος, ὁ καὶ ἡ, immorigerus, inobediens, contumax : ut, ἵππος ἀπειθὴς. Xenoph. Item incredulus, qui diffidit. Expos. etiam, ἄπιστος, apud Soph.

[Ἀπειθὴς. Plut. de Rep. lib. 3. Καὶ ὡς πρὸς τὸ συναρμὸς ὑπὸ ἵππ ἀπειθὴς ἔχει, καὶ μάχεσθαι ἵπτιμος ἐν.]

Ἀπείθεια, ἡ, inobedientia, contumacia. Exponitur etiam, incredulitas, diffidentia, Eph. 5.

Ἀπιθέω, ἀπιθήσω, inobtempero, morem non gero, imperiam detrecto. (Æsch. Ag. 1431.) Xen. Ped. 1. μὰ ἀπειθεῖν ἀρχαῖς. et epist. 7. τὸ μετανοῆσαι μὲ ἀπιθεῖν. † ἀπιθήσειν τινος, alicui non parere. Ped. l. 4. p. 106. b.† Item diffido, fidem non habeo : in sacris literis. Scribitur et ἀπειθῶ. Il. δ. et Odyss. δ.

Βαρυπείθης, tardus ad parendum : q. d. gravis ad parendum, i. qui non facile ad parendum impellitur. Item, minimè agilis. Nonn.

Βραδυπείθης, qui tardè et segrè sibi persuaderi sinit.

Δυσπείθης, qui difficulter paret seu obsequitur. Xen. Expos. etiam, refractarius. Item cui segrè persuaderi potest.

Δυσπειθὴς, ὲς, δυσπειθὲς ἔχω, difficulter seu segrè obsequi.

Δυσπειθὴς, ὁ, ἡ, μετὰ δυσπειθείας, non facilè parendo, segrè obsequendo.

Εὐπειθὴς, qui facilè paret seu obsequitur. (Æschyl. Ag. 787. εὐπειθὲς. 991. Ch. 757. Suppl. 631.) Xenoph. Ped. 2. Plat. de leg. Metaph. apud Galen. ὅλα ὡς ἂν εὐπειθῆ, expon. materia ad quidvis sequax.

Εὐπειθὴς, obsequenter, seu obsequiosè.

Εὐπείθεια, obsequela, obsequium, obedientia.

Εὐπειθὴς, ὲς, facilè parens, seu obedis, obtempero.

Εὐπειθὴς, Deo obediens. Nonn.

Ἠπειθὴς, qui rectum parùm curpit. Exponitur etiam, reconsa personans. Nonn.

Παμπειθὴς, omnia persuadeos. Pind. Pyth. 4. (387.)

Ταχυπειθὴς, qui citò paret. Item cui citò persuadetur aliquid, credulus. Theocr. idyll. 2. et 7.

Composita ex πείθω.

Ἀνάπειθος, τὸ, ἡ, ὁ, persuadendi vim non habens, non probabilis. Apud Plut. ἀνάπειθος καὶ ἀμήκανος τὸ πλῆθος, exp. ad alliciendam orationi popularem param aptus. Apud Luc. in Tim. καὶ ἀνάπειθος ἐν ὀργῇ οὖσα ψυχὴ τὸν ἐρῶντα λόγον, exp. non absurde se gerens. † Xen. Ped. l. 59. a.†

Ἀνάπειθος, dictu absurda, non probabiliter dicta.

Ἀνάπειστος, non accommodatè ad persuadendum, non probabiliter. Expositur et, absurdè, insciè, illepidè.

Composita in σπιστος desinentia, itidem sine præpositione.

Ἄπιστος, ον, ὁ καὶ ὁ, nulla persuasione flexibilis, ideoque pertinax. ¶ Τὸ ἄπιστον, pertinacia.

Ἀπιστίων, idem esse dicitur quod ἀπειθὴς.

Δύπιστος, qui segrè sibi quicquam persuaderi patitur. Arist. eth. l. 7. c. 9.

Δυσπιστος, ος, δυσπιστὸς ἔχω, vix possum persuaderi. Isocr. in Pan.

Εὔπιστος, cui facilè persuaderi potest, &c. (καὶ γὰρ σὺ τῶ εὔπιστε λόγω. Soph. Aspl. 131.) Aristot. ethic. l. 7. c. 9. Expositur etiam, moriger. † εὐπιστότατος. Xen. Ped. l. 2. 12.†

Εὐπίστως, ὁ, εὐπιστότερ ἔχω, facilè persuadeor, seu persuaderi possum, &c.

Πίστιστος, recens persuasus.

Composita ex πίστις, πιστὸς, et cæteris quæ ex eâ oriuntur.

Ἀρχαιόπιστος, præclarè fidelis : apud Hesych.

Ἀναπίστευτος, confido, spero.

Ἀξιόπιστος, ον, ὁ καὶ ὁ, fide dignus, dignus cui credatur. Plut. in apoph. τὸν ἄπιστον ἐν ἀξιόπιστον ἢ πράγμασι. Accipitur etiam pro laudis et ἀρετῆς, idoneus, sufficiens. Idem, καὶ πολλοὶς ὑμῖν τοιούτου πιστεύειν ἀξιόπιστα.

Ἀξιοπίστως, cum fide sufficienti. In Pandect. ἀξιοπίστως ἀναμιξάσθαι, idoneis opponeribus cavere.

Ἀξιοπιστία, ας, ἡ, fides sufficientis, fides idonea. Nazianz.

Decomp. Καταξιοπιστέομαι, fide indigeam judico. ¶ Dico adversus aliquem quæ fide indigea sunt. Cum genit. pers. apud Suid.

Ἄπιστος, incredulus, qui fidem non adhibet. Plato in apol. Ἄπιστος εἰ, καὶ ταῦτα σωφὸς. Esp. etiam qui difficilè. Od. ξ'. Σμικὸς δὲ τε καὶ ἄπιστος. Item passivè, incredibilis, fidem superans. Æschin. Et Eurip. in Hec. ¶ Item infidus, cujus suspecta est fides ; cui fidendum non est. (Βουλαὶ ἄπιστοι. De quibus vid. Æsch. S. c. Th. 646. V. 651. 1038.) Item perfidus. Soph. Demosth. Thucyd. Apud Plut. in Num. ἄπιστον καὶ ἄσυτον στάσιμον, exp. bellum quod contra fœdera datumque fidem infertur.

Ἀνίστος, (in activa significatione,) incredulè, diffidenter, cum diffidentia. Ut, ἀνίστως ἀκούειν· πρὸς τὰ μυθὰδη, fidem non adhibere fabulosis. ¶ In passiva significatione, incredibiliter, contra quàm credi possit : apud Demosth. ¶ Expon. etiam, infidè, vel perfidè.

Ἀνιστία, ἡ, incredulitas, diffidentia : apud Hesiod. et Theogn. ¶ Item incredibilitas. Isocr. Item perfidia. Plut. epist. 7. (Æsch. Ag. 876.)

Ἀνιστόνιον, idem quod ἀνιστία. Eurip. (Med. 424.)

Ἀπιστία, ἐς, ἡ. ion. non credo, diffido. Item suspectum habeo. Interdum cum dativo. Isocr. in Evag. ἀπιστία τοῖς στεφανίταις. † Cum dat. pers. Xen. Ped. l. 5. p. 138. b.† Interdum cum infinitivo, et apud Sophocl. Οὐκὶν' ἀπιστῶ καὶ δὶς ἁμάρτειν, γάμε. Thuc. ἀπιστοῦντες αὐτὸ μὴ ξῆσι. Apud Lysiam, ἐπὶν μὲν ταῦτ' ἐπιστεύετ' ἐκεῖνοι ἀνδράσιν ἀπιστεῖν. ¶ Item non obtempero, morem non gero : apud Sophocl. [Tr. 1246. Eurip. Med. 928. Æschyl. Pr. 641.)

Ἀπιστίμαι, οὖμαι, non creditur mihi, non fiditur mihi. Xen. Ped. 7. ἀλλὰ καὶ ἀδρανὴ καλεῖ καλεῖσθαι, ἵππλας γοῦν, ἀπιστούμενος, οὐ φίλεῖ τοὺς ἀπιστοῦντας. Dicitur et cum τινὶ. Ut, ἀπιστοῦμαι σφὶ μικρὸν, parvis in rebus fide caret, vel fidem non impetrare. Apud Xen. ἀπιστούμενος Σμύρνα, exp. suspectus servus.

Ἀπιστοῦτος, idem quod ἀπιστος. Ut, τῶν σφέτερων ἀπιστοῦτος ἔχειν, fidem non habere, diffidere : apud Euseb.

Decomp. Διαπιστέω, prorsus diffido : vel, diffido : vel fidem non habeo. Demosth. πρὸς μὲλλον, ἀμὰς τοὺς διαπιστοῦντας.

Ἀπιστόω, fido, confido, fidem habeo : apud Suid. [Polyb. Hist. l. 3. τοῖς ἐπιστεύθη καὶ φιλοῖς ἀπιστεύειν.]

Ἀπιστόομαι, per se fidem facio, per se credibilis : ut, αὐτόπιστος πρᾶγμα, apud Philopon.

Διαπιστέω, credo, concredo, res fidei alicujus committo. Æschin.

Διαπιστέομαι, creditur mihi, committitur fidei meæ. Item, creditur mihi. i. fides mihi habetur. Demosthen. Philipp. 4.

Διαπιστὸς, difficulter credo, incredulus sum. Merc. Trism.

Δύπιστος, qui difficulter credit, incredulus. Item credito difficilis. cui fidem vix adhibeas.

Ἔμπιστος, cui fides inest.

Ἐμπιστεύω, fido, fiduciam et spem meam colloco in. Paralip. lib. 2. cap. 8. ἐμπιστεύσατι ἐν κυρίῳ Θεῷ ἡμῶν, καὶ ἐμπιστεύσατε. Item credo, i. concredo, fidei committo. Apud Aphrod. lib. 2. Probl. ταῦτας γὰς δοκεμὶς ἡ φύσις ἐνπίστευσεν ἀνυσσαῖς ἐν ταῖς στέγαις, collocavit in locis solidis.

Ἐμπιστεύομαι, creditur seu concreditur mihi, fidei meæ committitur. Maccab. l. 2. c. 10. ἐμπιστεύθη τὸ κίτιον, cujus fidei Cyprus permissa erat. Galen. ἔστιν ἐπιστεύσθαι τὸν Ἀριστόβουλον, aliis concredebatur et demandabatur curatio.

Ἐπιπίστευτος, ος, ὁ, confirmatio insuper accedens. Dicitur esse quasi geminatum causæ firmamentum, vel altera confirmatio : at esse pars orationis apud Rhetores.

Εὔπιστος, qui facilè credit, credulus. Aristot. rhet. l. 2. Esp. etiam, fidelis. Item pars. credibilis, qui facilè creditur. † Superlat. Xen. Ped. l. 2. p. 43. c. obedientissimus.† [Ἐπιστεύτερ. cap. 9. §. 3. διαπίστευτερ γὰς ἐν μὴ πάντ ἀφειγγυήσασθαι, καὶ τὰ πιστεύτερα ἐν τῶν νῦ ἐγγυᾶσθαι, &c.]

[Εὐπίστως. Aristoph. Therm. 111. εὐπιστος δὲ τοῖσιν ἀνδράσιν ἔχεις σεαυτὸν. Schol. Bisc. Εἶ καὶ πιστὸς.]

Καταπιστεύω, concredo, fidei alicujus committo.

Καταπιστεύομαι, fidei meæ committitur. Apud Phalar. in ep. καταπιστευθέντος τῆς μούσης, exp. musis creditus.

Καταπιστόομαι, ἰξιμοσύνῃ, jurejurando obstringor. In Pand.

Καταπιστὸω, ὦ, idem cum πιστὸω.

Καταπιστόομαι, idem cum πιστόομαι, fidem rei facio, confirmo.

Ὀλιγόπιστος, exiguæ et pusillæ fidei præditus, parum fidens seu credens. Matth. 8. et alibi. Interdum exp. incredulus. Expos. etiam pens. cui parum fidendum est.

Πολυπίστευτος, multùm fidens seu credens : opponitur τῷ διγνοίστῳ.

Πρωτοπίστευτος, antè credo, priùs fidem habeo. Xen. Agesilao. [cap. 4. §. 4. ἀλλ' οἱ σφέτερα αὐ στρατιῶται, ὥστε δὲ

ἀλλὰς ἐκκριτέοι τῷ εἰερύτῃ, καὶ ἤδει ὃ ἐκτίθη, καὶ ἤδει πρωτοτόκους ἄξια εἶναι παρασκευάσαι χάριτας φιλίττων. Demosth. adv. Aristocr. Ἀλλὰ δὴ τοῦτον, ἔστις οὖ φησὶ, φυλαττόμενον σκοπεῖτε, μὴ πρωτοστατοῦντα κατηγορῇ.]

ΠΕΓΚΩ, et σίπω, F. ξω, pecto, vel carmino, carpo. Od. σ'. ὃ ἔρια πεκτένε χερσίν. ¶ Item tondeo, πέκω. Hesiod. in Erg. Ἢ μὲν δὴ σίπων, ἢ ἔρριπτο λαχνὸν ἀμάλλαι. Theocr. idyll. 3. Ἀλλ' ἴφθ' ὡς σίπωμι, καὶ ἔρριπτο λαχνὸν ἀμάλλαι. Theocr. idyll. 3. Ἀλλ' ἴφθ' ὡς κτίλλω, Κρατίδα δαρόμενε κύνες. Πέκομαι, et πέκωμαι, pector, vel pecto me. Item in media voce pro κείρω seu κίρω. Il. ξ'. ¶ Item tondeor, ut, πεκόμενον ἄρνα. Et apud Aristoph. in Nub. † 1359. † ἔρια Σιμωνίδη μέλιτε, τὸν κριὸν, ὡς ἐκτίζῃς.

Πεῖξις, τος, ὁ, tonsura. Hesych.

Πεκτὴς, ῆνος, ὁ, qui tondet seu vellit. Suid.

Πεκτὸς, ὁ, ἡ, pexus, seu pectitus, comptus: in Epigr. Item tonsus.

Πεκτὼ, οῦς, F. ἴσω, idem cum κίσω. Aristoph. in Arib. Ἵππια σπαστὸν ἔρια κεφάλατον κίσων ἱμάτιον.

Πεκτόομαι, ώμαι, pecto, carmineor, vellor, tondeor. Idem: καὶ πυκνὸν τοὺς πλοκάτας ἐκκτεῖδι σ' ἐγὼ πεκτώμενον.

Πεκτὸς, lana carpta seu carminata: vel carminanda. Hesych.

Πέκος, ους, τὸ, vellus, tondenda, seu pilis tondenda: vellus. Nic. in Ther. pro cortice radicis sene est, qui integitur, ut pecus vellere.

Πέκος, ου, ὁ, vellus, vellimen, lana vellendo ab ove dempta, et in floccum conglobata. Iliad. μ'. Theoc. idyll. 5. (Soph. Tr. 688.) Theophr. in progress. ὅταν πρῶλας φύσις ἔρια ἡμαλ ἐσπ, ἔδως σημαίνει. Πέξ, idem. Unde proverb. πέξ ἐκαι ἀσίας, apud Aristoph. in Ran.

Πέπερος, τὸ, piperum vellus: in Hippiatr.

Πεπίζω, F. ἴσω, vello, tondeo. Suid. Item como, pecto.

Πεπὶς, ίδος, ἡ, coma pexa, crines compti. Aristoph. (Theocr. 574. Ἀλλ' ἐκτωὶς σου τὰς πεπίδας. Schol. —— ἀναβῆναι τὰς πεπίδας, τὰς διατεταμένας τρίχας σου. Schol. Biset.)

Πεπίζω, F. ἴσω, idem. Unde aor. 1. medius Doric. apud Theoc. idyll 5. Τίς τρίχας ἀντ' ἔρια ἐκπεπίξατο;

Compositio.

Ἀμφίπεκτος, ὁ καὶ ἡ, utrinque vellamen habens, utrinque lanates seu villosus. Hesych.

Ἄπεκτος, impexus, qui pectitus non est. Hesych.

Ἀπέκτατος, idem. in Epigr.

Ἄπεκτος, vellere carens.

Ἀπεκτίζω, detondeo. Hesych.

Εἰρεκτὴς, ovis epitheton apud Hom. Il. 4. Hesiod. in Theog. † 446. † sic dictæ, quasi τῆς εἰς εἶρος πεκομένης, aut quod vellera inesse habeat: ut sit comp. ex εἶρω necto, et πέκω.

Ἐπεκτὸς, pecto, carpo, vello. Hesych.

Ἐκκτεῖζω, et ἐκκτεῖδ, vellicmeo olimo. Item evello. Aristoph. ἐκκτεῖδον τὰς σπαθίδας.

Ἐκκτίσσω, vellere intecta. Reg. l. 4. c. 3.

Ἐκκτένίσσω, qui septico vel multotics tonderi potest. Suid. et Hesych.

Ἔκκτατος, lanas pexus.

Εὔκτους, vellere abundans, bonum vellus habens. Hesych. (Æsch. Ag. 1425.)

Κκτατὴς, ὁς, ὁ καὶ ἡ, impexus, non pexus. Hesych.

Οὐκτίσσ, avillam lanam habens. Soph. in Œdip. Colon.

ΠΕΙΝΑ, et Ionice σπίνη, ης, ἡ, fames: esuritio: proprie est sanctionis in vegeticulo sensus. Od. ἀ. Πείνη δ' οὐκέτι θυμὸν ἐνίκτεται, οὐδὲ τις ἄλλη Κούρος. Plut. symp. 6. probl. 3. σπαῖ δὲ τὸν μὲν ἄξιον ὁ τύπτον (τὸν ἰσχνότητα σπίνη) πίνοντες, ὁ δὲ ἐκπνον (τὸν πεπτότητα πίρον) τὸν πάτον.

Πεινάλεος, ὁ καὶ ἡ, famelicus, qui famem sentit. Impropriè etiam dicuntur σπαλέοι, Epigr. l. 2. l. nullis oberatus dapibus mensæ.

Πεινὼ, ους πεινῶ, Ω, F. ἴσω, esurio, fame premor. Iliad. σ'. οὐτι κλυτ' ἀξίσαι δύναται Πηλείος ἀγερώκα μέγα πεινάοντα βοοῖσι. Iliad. γ'. Ἐρέει ἢ ἔλαφον κραιὸ, ἢ ἄγριον αἶγα πεινάων. Xen. Pæd l. ἀλλ' μᾶζα καὶ ἄρτος σπαίνειν. Et metaph. appeto, desidero. Idem Pæd. 7. μᾶλα σπαίνει χρηματος. Sic et Pæd. 2. † σπαίνω σημάλκων. p. 194. c.†

Πείνων, idem: sudo Od. ὁ. Τίπτ' ἔ σιάτ' ἔρι πεπείνηκεν.

Πεινητικὸς, ἡ, qui esurire et famem sentire solet. Item esuriens seu famen excitans.

Πεινώδης, famelicus. Plut. in Pompeio.

Compositio.

Ἀπεινησία, ἐσυρίειν esurio, iterum famem sentio. Athen. l. 4. καὶ ἄπαντες ἀπείρων πολλάκις γίνεται τὸν μεδίοντα, τὸν αὐτὸν τρόπον ἴσως τῆς ἐδωδῆς γίνεται τὸν ἐσθίοντα.

Βαπείνα, ἡ, magna fames. Gell. l. 16. c. 3.

Γαπείνης, ου, ὁ, terrum esuriens: cui amplius eger non est. Suid. et Etymol. ex Herodot. [lib. 2. cap. 6. ἴσω μὲν γὰρ γαπείνας εἰς ἀνθρώπων, ἐργάσει μεμετρήκασι τὸν χρόνον ἢ ἔστω γαπείνας, σταθμοῦ.] Item idem quod γαπείνης, ὁ γῆν σπιῶν καὶ ἐργαζόμενος, vel ὁ σπεῖρ γῆν σπαίνων. Suid. et Eustath.

Διαπείνω, valde esurio. Suid. [Aristoph. Acharn. 751. Διαπεινᾶσιν εἰδὼ σπτὸν πίρ.]

Κατάπεινος, ὁ καὶ ἡ, fame confectus.

Ὀξύπεινος, qui acuta et vehementi fame excruciatur. Athen. l. 2. et 9.

Πρόπεινος, qui esurit, famelicus. Act. Apost. c. 10.

Τανυπείνιος, aliquantum seu paululum esurio. Aristoph. in Pluto. [536.]

ΠΕΙΡΑ, ας, ἡ, conatus, inceptum. Sophocl. in Ajace. Ἀλλ μὲν, ἢ καὶ Ἀκρτὸς, πίδομαι σὺ πάλαι τὴν ἐχθρὸν ἀσπάσαι δαμάσαι. Thuc. l. 3. καὶ τὸ μὲν ξυμβῆ ὁ πεῖρ, εἰ succederet conatus. ¶ Exponitur etiam, factum exceptum: apud eundem Soph. ¶ Item ratio seu via: qua ad id quod cupimus, pervenire consumer: ut in Ajace, τί τὸν' ἐμηχάνω πεῖρᾳ; ¶ Item, specimen, periculum, experientia, documentum. Demosth. πεῖρον αὐτὸν δίδωκεν. Thuc. l. 2. πεῖραν ἔποιῶτο πρὸ τῆς Ἀχαΐας καθίσεως, εἰ βεβαίως. Xen. πιστεύω τῇ πεῖρᾳ, experientiæ fidem habere. † πεῖραν λαμβάνειν τοῦ καμβάνειν, de re periculum facere. Xen. Pæd. l. 3. p. 82. b. Sic τοῖς, alicujus rei. l. 6. p. 136. b.† ¶ Πεῖρα diebusque etiam ea quæ prima diecebantur a tibicinibus. ¶ Foit et pars prima Pythici certaminis, in qua instrabat locum Apollo, an dignus certamine futurus esset. Poll. l. 4. c. 10. ¶ Item tentatio; item eam συμπεῖρᾳς. Gregor. de Christo: Χριστὸς ἐνίστησεν πρὸ τῆς πεῖρας. ¶ Significare etiam dolum, et inde dictos esse συπεῖρας, tradit schol. Sophocl. in Ajace. (Πεῖρας, δόλους. 2.) Idem expunit, damnum: apud eundem in Danae: hinc que etiam συπεῖρας denominatos esse scribit. (Πεῖρα, macro. Æsch. Pers. 721.)

Πειρὼ, ἄσω, et ἴσω, conor, nitor. Il. τ'. Τῶ μὲν ἐγὼ συπεῖρον ἀλαλητὸν ἄγμι φίλα πάσαι. Od. ἐ. ἀλλὰ τάχιστα πείρᾳ ἔσω καὶ ὃ τὸν σκαπέλα γαίαν ἴκοιτο. Luc. de lucte: τοὺς δὲ συμφώνους ἀπειθήσαντο ἐλατῆρ. Thucyd. τῶνδε ἴδιαι σπεῖρᾳ σπεῖρας. Idem, συμπεῖρᾳ τοῦ χαρίου, quem consti essent capere opidum. ¶ Item tento: sicut dicitur, tentare animum alicujus, et tentare spe vel meta. Il. λ. Μὴ μὲν σπεῖρᾳ τὸ πάτερ. Greg. de Basil. Ἄλλον δὲ τὸν σπεῖρᾳ τὸν δεδοκιμένον. ¶ Item, tento, de utopo interpello. Aristoph. in Plut. σπεῖρᾳ μὲν ἴσως σε. † Xen. Pæd. l. 5. p. 124. a.† Plutarch. in Galba, πέρας ἐφίεμι τὸν Ὄθωνα συζῆτα τὸν Πεπτέλιον.

Πειράω, idem quod σπεῖρᾳ, conor, nitor. Thucyd. συπειράσθαι ἀμύνεσθαι. Sic et apud Xen. † Pæd. l. 1. 5. l. 5. 4. et cam inf. l. 6. 11.† et Isocr. Item experior, tento, periculum facio. Iliad. β'. Νῦν μὲν σπειράσω, τάχα δ' Ἥρτα νῶι Ἀχαιῶν. Od. ψ'. Ὡς ἐς ἴφι, σπάνις σπειράσθαι. Et cum genit. Il. φ'. Οἷα Ἰδὴν φύλακα πρὸ πειράσατ' Ἀχιλλεῖ, antequam expertus esset certamen cum Achille. Sic et Od. δ'. et apud Hesiod. in Erg. † Sic διλάσσεις Apollon. Arg. l. 114.† Sic Plato, συπειράσαμεν Ἑρίστου σλαοσα ἀ σὺ. Cum eodem interdum exp. fruor, potior: ut, συμβίου ἀγαθὸν. Cum dat. Il. φ'. Ἔστιν συπειρῆναι ἀντιθέω. ¶ Item prædeo, tento, exsorcor: unde Od. χ'. μνῶσαι συπείρᾳσι πεπνυῖαι, in verbis exercitatis sum. Item, de stupro interpellor: unde, συπειρᾶν; apud Thuc. (Æschyl. 5. c. Th. 257. Pers. 852. Ag 1410. 1647. 1672. Eurip. Med. 785. 942. id. Phœniss. 981.)

Πειρὼς, ους, ὁ, tentatio, solicitatio, de stupro. Theoc. [Eth. 6. Τὸν Γ' ὑπ' Ἀμφιδάμαντος τὸν πάτερα, ὅστις ἐκπείρᾳς πρὸ πάτερος.]

[Πειρᾶσι. Plut. de tuend. sa. l. 6. Ἀλλ' ὁ συμπείρᾳ γε καὶ πρόβατα. Πειρᾶτὴν. Plut. Tim. τὰ δὲ πλάσματα αὐτὸν ἐκ ἀ; αὐτὸς γίγνε, συμπείρᾳ ἐμφαίζει ἐμᾶς. Polyb. Hist. lib. 4. συμπείρᾳ δὲ ἐ' αὐτὸς τῆς ἱστορίας, ἐκπὸν συμπείρᾳ αὐτὸν τοὺς ἀκούοντ.]

Πειρατηρία, et Ionice συμπειρίη, ἡ, tentatio, qua alicujus rei periculum et experimentum facimus. Herodot.

Πειρατήριον, τὸ, experimentum, tentamentum. Hippocr.

Πειρατίζω, exsercor, tento, periculum facio. Odyss. φ'. τεῖν συμπείρᾳς. Item exploro, scilicet animum alicujus. Odyss. ἐ. Τῶς Ὀδυσῆς μετίων, εὐδώτων συμπείρᾳσι. Sic et Iliad, ἁ. Et cum accus. apud Noan. ἐπειρατίζε γυναῖκα.

Πειράζω, idem cum σπεῖρᾳ, tento, periculum facio. Apoll. Argon. l. 2. Δεῦ ἀποχώμενος αὐδεῦ, σπειράζε ἀνδρὸς. † σφ. ad Corinth. c. 13. ἑαυτοὺς σπειράζετ εἰ ἐστε ἐν τῇ πίστει. Item, captiosè tento: vel simpliciter, tento. Od. ἰ. Ἦε φάτο, σπειράζων. Sic et Od. ψ'. et sæpe in Nov. Test. Item, tento solicitando ad aliquod scelus. In ep. ad Thessal. 1. c. 3. μήπως ἐπείρασεν ὑμᾶς ὁ σπειράζων. ¶ Item conor, nitor. et Epigr. l. 2. τὸ σπειράζεις λαιὸν ἰδὼ πάρασε; Πειράζομαι, tentor, de me fit periculum. Hebr. 11. Διὰ δόξοντων, ἐπειράσθησαν, ἐπειράσθησαν. (Pro quo rectius forte legunt alii, ἐπειράσθησαν.) Item ad scelus aliquod solliciter, in ep. Jacob. cap. 1. Dicimur et morbo σπειράζεσθαι, quam is nos invasit. Alex. Aphr.

Πειραστὴς, ἡ, tentamentum. Dioscor. in præfat. l. 1. et in ep. ad Gal. c. 4. Item tentatio qua diabolus homines ad vitia et scelera solicitat. Matth. 6. et Luc. 11. Et in bonam partem, tentatio quæ fit fidei et constantiæ explorandæ gratia. in epist. ad Corinth. 1. c. 10.

Πειραστὴς, οῦ, ὁ, tentator. spirit. diaboli, tentantis homines, et ad flagitia solicitantis. Greg.

Πειραστικὸς, tentandi peritus. Exponitur et, qui inani consulo utitur: apud Aristotel. metaph. 3. Apud eundem in elench. σπειρατικὰ λόγοι dicuntur esse, qui ex iis, quæ respondenti consentanea videntur, opposituam conclusionem inferunt.

Πειρατὴς, οῦ, ὁ, prædo marinus, qui in mari vagabundus prædatur: pirata. Epigr. lib. 2. Ἐκ μὲ σπειρατὴς ἐκ πτόλεμον ἐς πόλιν. ¶ Derivari à πεῖρα, significante ἦδαν καὶ πάτχνη, ut sit, ὁ κατὰ θάλασσαν κακοῦργος, tradunt schol. Soph. et Suid. Alii à πειρᾶν deducunt, quoniam mare semper persetrant, et navigantes invadunt.

Πειρατικὸς, ὁ, ἡ, ad piratas seu prædones maritimos pertinens: ut, σπειρατικὸς τρόπος, apud Plut. ¶ Τὸ σπειρατικὸν, dicitur navium piraticæ, seu ipsi piratæ.

Πειρατεύω, F. εύσω, piraticam exercco, esse pirata, prehendo naves in mari. ¶ Genes. c. 29. σπειρατεύσι αὐτῷ κατὰ πτόλις, simpliciter est, apprehendere.

Πειρατεύω, is exercere piraticam.

Πειρατήριον, τὸ, ordes piratarum: seu locus piratis infestus. Plut. in Pomp.

Compositio.

Ἀμπειρος, ου, ὁ καὶ ἡ, peritus: expertus: idem cum ἔμπειρος. Hesych.

Ἀμπειρία, idem quod ἀπείρια, experimentum.

Ἀπείρια, ὁ, experimentum seu testamentum quod denoso fit. Et simpliciter pro πεῖρα. Polyb. et Athen. l. 9.

Ἀπειρᾶσθαι, et ἀπειρᾶσθαι, iterum experior, iterum tento. Et simpliciter idem quod σπειρᾶσθαι. Thucyd. lib. 7. οἱ τε Ἰοκασίων πειτοὶ ἐπλεῖσον, καὶ ἀπειρᾶσθαντο.

Ἄπειρος, careus experientia, inexpertus. † πλοῦ. Xen. Pæd. l. 4. 21.† Cum genit. apud Isocr. Xen. † Cum gen. pertoso. Pæd. l. 4. p. 89. b.† Item imperitus, ignarus, rudis. Thuc. lib. 1. χρείαν σπάνιον καὶ ἄπειρον ἄπειρ. ¶ Ἀπείρου eodem sensu legitur, Soph. (Ed. Tyr. 1088. V. Brunckii Notam.) † (Æsch. Ag. 1391.)

Ἀπείρως, inexperte, citra experientiam, imperite: ut, ἀπείρως ἔχειν τῶν μεγίστων παιδευμάτων, præcipuarum disciplinarum rudem esse. Xen. Pæd. l.

Ἀπειρία, ὁ, (q. d. inexperientia,) imperitia, inscitia. [Polyb. Hist. lib. 1. ξ. 23. Carthaginenses, καταφρονήσαντες τῆς ἀπειρίας τῶν Ῥωμαίων, &c. Xenoph. Κυνηγ. cap. 7. ξ. 11. ἢ διὰ πλειόνων ἢ τῷ παυσαμένῳ ἢ ἀπειρίαν, σφὶς τοῦτο ἐπιπολάσει συζήτησιν.]

Ἀπειρονίη, ὁ, idem: Euripi. in Medea. (1094. Οὐ μὲν σ' ἀτασθ ἀπειρονίαν, οὐδ' ὡς ἔρεπας, εἰν' ἀπειρὸν σπεῖρε πολὺ θάλασσ', &c. Hippolyt. 193. Δικτύοντες δὲ φαίνομεν ἵππες τοῦδ', ὅτι σπεῖρε σπόλοι κατὰ χθ, δ' ἀπειρονίαν ἄλλην δίκτυα, &c.]

Ἀπείρατος, intentatus, cujus periculum factum non est. Dem. pro cor. ¶ Et activè, non expertus, qui experientiam non habet. Aristid. Chrys. Pro eo Ionicè dicitur ἀπήρητος. Il. ξ'. et Odyss. β'.

Ἀπειρέω, in fam. gen. Ἀλφίτων μ' ἄγαγε, καὶ ἀπειμένον φιλέττες.

Ἀπείρητος, qui tentatus non est, vel non tentari solet. In ep. Jacob. c. 1.

Ἀπέπειρος, ὁ, idem cum σπεῖρε, et ἀπάτειρος. Thuc. Herodian.

Ἀπεπειρέω, ῶ, superior, periculum facio, periclitor. Thuc. l. 6. τὴς Καρχηδόνιον ἀρχῆς καὶ αὐτῶν ἀπεπειράσατε. Appian. bell. civil. lib. 3. παρακάλεσε τὸν Ἀντώνιον αὐτὸς ἀπεπειρᾶσθαι τῶν παρῶν.

Ἀπεπειράομαι, idem. Aristoph. in Nub. † 477.† Ἐκκλῆσ τὸν τοῦ αὐτοῦ, καὶ τῆς γνώμης ἀπεπειρῶ. (Il. 661. Philostr. l. 3. c. 13.) Illud in Them ἀπεπειράσαμεν Ἀφροδίτην λόγῳ. † Xen. Pæd. l. 2. 51. π. Cum gen. p. 182. c.†

Ἀπεπειρίζω, idem cum πειράζω. Interdum, de mirab. sed. ἀπεπειρίζοντας τὸν ἀγαπολόντων, οἱ τοῦ' ἀλοῦς ἔστι.

Ἀρχιπειρατὴς, οῦ, ὁ, piratarum princeps, archipirata.

Διάπειρα, ὁ, experientia. Plut. de def. orac. et in Fab.

Διαπειρὼ, tento, solicito. Idem, διαπειρᾶν βαρβάτοις καὶ συγχρηστὸν ἀγοραίοις.

Διαπειράομαι, idem. Thucyd. lib. 6. μόνον αὐτοῦ πρὸ ἔσται τῶν δὲ τῇ πόλιμον ἐς διαπειράσθαι. Διαπειράσθαι τινος, exp. etiam, capere aliquem, captiosè aliquid inuminere: apud Plat. de leg. l. 11.

Διαπειράζω, tento.

Ἐκπειρὼ, et ἐκπειράω, tento, periculum facio. (Ἐκπειράσω, protoco. Soph. Œdip. Tyr. 44. 568.)

Ἐκπειράζω, idem quod διαπειράζω, in epist. ad Cor. 1. cap. 10. μηδὲ ἐκπειράζωμεν τὸν Χριστόν.

Ἔμπειρος, non peritus: vel simpliciter, peritus. Plato. Aristot. Theoc. † Cum gen. rei. Xen Pæd. l. 5. p. 130. c.† ¶ Τὸ ἔμπειρον subst pro ἐμπειρία. Herodian. l. 3.

Ἐμπειρία, peritia, more eorum qui periti sunt. Item scitè, aptè, Cels. Theb.

Ἐμπειρικὸς, ἡ, peritia. Thuc. l. 2. Dem. Olynth. 3. Æsch. contra Ctesiph. (Eurip. Phœniss. 486.)

Ἐμπειρικὸς, medicus, qui medicinam ab usu tantùm et experimentis novit et tractat, non ex causis naturalibus. Cels. in præfat. Plin. l. 29. c. 1.

Ἐμπειρικὸς, et ἐμπειρία, ejusmodi medicorum secta.

Ἐμπειρία, ὁ, peritia sum, calleo. Polyb. l. 3. σπουδαίμονος τῶν μέλλοντα τῆς χρείας δεικτῶν ἐμπειρεῖν.

Ἐμπειρέω, poetice pro ἐμπειρεῖ dicitur, in Epigr.

Pro quo metri gratia usurpatur et ἐμπείρως, apud Callim. Vide sis et in comp. ex Πειράω.

Ἐμπειρίως, scitè, peritè. Callim. hymn. εἰς λουτρὰ Παλλάδος.

Ἐμπειρὶς, idem cum ἔμπορος. Hesych. ex Soph. Ulysse furente.

Ἐπειρῶ, et ἐπειρεπείρασα, tento, periculum facio, &c.

Κατάπειρα, ὁ, testamentum, experimentum.

Καταπειρῶ, tento: vel attento. Macomb. l. 2. c. 13. καταπείρασι καὶ μεθόδοις τοὺς τόπους.

Καταπειρατήρια, ἡ, instrumentum nauticum, quo altitudinem maris explorant. Herodot. in Euterp. Idem dicitur et καταπειρετής.

Καταπειράζω, periculum et experimentum facio. Item tento, i. expugnare conor. Polyb. l. 4. ἐξάπατᾶσθαι τὰς ἐπαγγελίας, καὶ καταπειράζειν τὸν πολέμιον. Et cum accusat. apud Lys. τὸν ἐμαυτῆς ψῦχον καταπειράσαντες ἀποκαλύψασθαι εἰς τὸ δικαστήριον.

Καταπειράζομαι, idem. Polyb. 2. ἐξ ἐφόδου καταπειράζεσθαι καὶ συμπλέκεσθαι.

Καταπειρασμὸς, οῦ, ὁ, tentatio qua fit alicujus rei periculum. Exponitur et, experientia.

Μεταπειρῶ, et μεταπειράομαι, mutato ordine tento. Item muto, vario, Aristophan. [Eccles. 217.]

Μονοπείρατος λίθος, lapis qui non plures simul bestiolas, sed singulos introducit: Aristot. hist. an. l. 8. c. 5.

Παραπειρῶ, et παραπειράομαι, admitor, tento. Hermog. de invent.

Πολύπειρος, qui multa tentavit, peritus, callidus. [Aristoph. Lysistr. 1110. Μὴ δῆτα νοῦν γ' ἔχοντά σ' Ἀμφίθεον, ἀγαθὸν, φαῦλον, πανοῦργον, δρασμὸν, πολύπειρον.]

Πολυπειρία, ἡ, multarum rerum experientia et peritia. Plat. de leg. l. 7. [Thucyd. Hist. lib. 1. Ἔστιν καὶ τὰ τῶν Ἀθηναίων ἐπὶ τῇ παλυπειρίᾳ ἱκανῶς ἐμοὶ πεπραγμένα. Phav. Lov. pag. 57. 2. Ἀλλ' ἐπεύχεσθε, γεραιτάτην πολυπειρίαν δηλοῦ, πας' Ὁμήρῳ, Iliad. X. 70.]

Πρόπειρα, ἡ, praetentamentum. Theo. l. 3.

Προπειρῶ, et προπειράομαι, prius tento, praetento.

Πρωτόπειρος, primum experiens, Athen. l. 13. et apud Suid.

Σύμπειρος, una experiens. Pind. Nem.

Ταλαπείριος, rerumnas expertus. Od. ζ. Vide et in comp. ex Πειράω.

ΠΕΊΡΑΣ, ατος, unde accusat. πείρατα, apud Homer. significans cratem seu alveum ex vimentibus, qui imponitur curru, et in quo ponuntur ea quae vehuntur. Ut Od. ι. Καὶ τὰ μὲν εἰς πείρατα τίθει Παπτήναντες. Sic et Hesiod. ἀ. v. 190. Genit. πείρατος legitur apud Apoll. Rhod. Argon. l. 3. [672.] Ἀμφοτέρῃ πείρατος ἐφαπτόμενα μετάπρωθεν.

ΠΕΊΡΩ, F. περῶ, transadigo, transfigo, transfodio. Il. ε. τὸν πάντ' ἀκόντισε δουρὶ χαλκείῳ ἔπειρε δ' Αἰχμὴ χαλκὸς. Il. ά. et Od. ξ. ἀμφ' ἰδαλοῖσιν ἔπειρε. exponitur, fixit verubus. ¶ Item neutraliter, transeo, pertranseo. Ut Od. Υ. ν. Εἰ Il. ά. Ἀνδρῶν τε πτολίεθρα, ἀλεγεινά τε κήματα πείρᾳ. Soph. in Ajace, πλαγὰς Αἰγαῖον περᾷ, transibo.

Πείρημα, transfigor, trajicior. Il. ά. χρυσείῃ ἥλοισι πεπαρμένον, aureis transfixum clavis. Hesiod. in Erg. γναμπτοῖσι πεπαρμένος ἰσχίοισιν.

Πέρας, ατος, τὸ, transitus, trajectus. Ut, πέρας Ἀλφειοῖο, Iliad. Β. Et apud Thuc. l. 7. προπετέστατα τοῦ πόρου, ἐχόμενοι εἰς τὸ πρόσθεν. Maris πέρα dicuntur ea loca per quae minori periculo trajici potest. Od. μ'. Hesiod. in Theogon. 292.) Ora maritima Thuc. lib. 1. etiam πέρας dicitur. Apud Herodot. pons etiam πέρας appellatur. Interdum exp. via, cursus: ut apud Apollon. in Arg. πέρα ἄλος. Et aliquando ipsa aqua per ejusmodi πέρας fluens πέρας dicitur: ut apud Soph. in Ajace. πέρας ἁλίβρυτα. (Πέρα δ' ἐτράποντο κὰ ἰὸ πρᾶς. Æschyl. S. c. Th. 384. Pers. 301. 505. Eurip. Phoenias. 947. Aristoph. R. 1513.) ¶ Item meatus, canalis, alveus: item fistula. Aristot. ¶ In cute humani corporis πέρα dicuntur, exilissimi meatus et foramina, per quos sudor minimique pili erumpunt. Aristot. Plut. ¶ Metaph. pro via, apud Eurip. in Med. τῶν δ' ἀλλοίων πέρα ἔρα ἔσις. † Xen. Paed. l. 6. 35.† ¶ Item excogitata ratio aliquid efficiendi: ut, πέρας χρημάτων, ratio pecuniam comparandi, Euripid. pro quo et absolute πέρας dicitur apud Aristot. rhet. 1. et polit. l. 1. c. 7. ¶ Interdum pro quaestu usurpatur: ut apud eundem in polit. Significat et reditus, proventus, obventio, vectigal: apud Aristoph. in Vesp. ¶ Item auxilium, emolumentum. Xen. Paed. l. † 6. 9. et addit ἐφεδρίαν. l. 6. 10.† ¶ Sumi traditur et pro exercitu: apud Dion. Halic. l. 6.

Πέραμα, ατος, τὸ, navigium trajiciendis militibus comparatum. Diodor. Sicul. lib. 20.

Πέραμος, ου, ὁ καὶ ἡ, qui transiri seu trajici potest: penetrabilis. Gal. καὶ τοῦτο ἄκαυστα βάπτισμα καὶ πέραμα. Item activè, qui facilè transit seu penetrat. Metaphoricè πέραμος aliquis dicitur, qui è quibuslibet difficultatibus se facilè expedit. Arist. in Ran. et Plat. in symp. Significat etiam, transitum aperiens, viam faciens seu sternens. Æschyl. in Prometheo, ἀπ' ἄκρας πέραμος. ¶ Item qui acquiri et comparari potest, parabilis. Syn. ep. 139. Σοὶ δὲ περάμου τοῦ, ἄνευ ἄνευρε πέραμον. ¶ Item, omnium rerum copia affluens. Gorg. in Apolog. Palam. ¶ Item, quaestuosus, lucrosus, apud Suid.

Περάω, f. ήσω, aditum patefacio, viam aperio. Metaphoricè apud Eurip. in Medea, τί πάσχω, δῶν παρέσσεται πολλὰς; data hanc omnia verisimilius et probè administrantibus. ¶ Item excogito, comminiscor, invenio. Eurip. περᾷ τέχνας ἐπὶ τοῖς φυτεύσασι. Plat. de leg. περᾷ μηχανὰς, viam invenio. Sic apud Aristoph. περᾷ τριβὰς, quaerere morsa. ¶ Item quaero, i. acquiro, seu invenio, paro, comparo. Dem. σὺ οὖν μὴ πάρεσο τὰ δίκαια τοῦ ἀργυρίου. Aristoph. in Concion. χρήματα περᾷν ἐπιτρέπετον, γυνή. ¶ Interdum absolutè ponitur, pro περᾷν τροφὴν, victum quaerere, vel quaestum facere: ut apud Aristot. polit. l. 1. c. 5. ¶ Item paro, i. apparo, Hesych. ¶ Item suppedito, praebeo, copiam facio. Xen. τοῖς ἄλλοις πολίταις, ὧν δεῖται, περᾷν. Hieronym. Paed. l. 6. 10.† Aristoph. in Plut. Εἰ μὴ πάρεσο ἦσθ' τοῦ δ' ἀπαντήσαντος, &c. ¶ Apud mathematicos significat, ex demonstratis infero et astruo.

Περάζομαι, idem quod περάω in secunda signif. excogito, comminiscor. Philemon apud Athen. libro 14. καινὰ ῥήματα πεπεράσμεθα ἐπὶ, nova verba invenit. Et passivè, excogitor, invenior. Ut apud Aristot. Rhet. 1. ἵνα μὴ δι' ἐμοῦ πεπράσμενα, quae excogitata à nobis non sunt. (Aristoph. R. 903.) ¶ Item quaero, i. acquiro. at, πεπορισμένων ἀργύριον, Demosth. Et activè, comparo, paro, apud Xenoph. Aristotel. et Æschin. In qua signif. etiam absolutè ponitur, pro victum quaero, quaestum facio, apud Diogen. Laërt. in Tim. † Med. ἐπειρᾶτο. Xen. Paed. l. 2. p. 41. e. V. Kusterus de verbo medio p. 38. et 101. Sic μηχανοποιὸς, machinarum opifices. Xen. Paed. p. 151. e. διὰ ἔπειρος, justâ ratione (opes) acquirere. p. 296. e.† ¶ Item suppeditor, praebeo, apud Plat. lib. 2. de leg. Et act. suggero, subministro. Synes. epistol. 38. περᾷσαι τῇ φύσει τὰ πρόσφορα: ἐπιδοῦναι, convenientem naturae tum materiam suppeditant. ¶ Item apud mathem. ex satis demonstratis inferor et astruor. Procl. in Euclid.

Πέρασμα, τὸ, dialecticis dicitur propositio, consecutionem necessariam habens, et ex iis dependentem quae jam probata sunt. Philop. in l. 1. post. anal. Aristot. Estque τοῦτο à Geometris desumpta; qui, theorema aliquod ex demonstrativo syllogismo necessariò sequens inferentes, illud quasi lucrari dicuntur; quòd non ex professo quidem theorematis hujus instituta sit demonstratio, sed tamen ex demonstratis rectè sequatur. Procl. in Eucl. l. 3.

Περασμὸς, οῦ, ὁ, ipse actio comparandi et acquirendi. Plut. et Philo de vita M. l. 3. ¶ Hesychio est machinamentum seu res quam quis est machinatus. ¶ Expon. et, suppeditatio: reditus, ac vectigal.

Περατὴς, οῦ, ὁ, suppeditator. Greg. ὁ πάντα τὸ σωτηρὸν, ὁ τῶν ἁπάντων ζωτῆ, pauperiati suppeditatore, divitiis dispensatore opus est. ¶ Item quaestor: qui vel simpliciter quaerit aut comparat, vel quaestor est aerarius, i. pecuniis publicis praefectus. Demosthen. Philipp. et Aristophan. in Ran.

Περατὸς, qui acquiri et parari potest: parabilis. ¶ Item partus et acquisitus. Exponitur etiam, qui facilè suppeditatur.

Περατὺς, qui quaerere novit, industrius conquisitor. Aristot. Rhet. 1. Περατυτὴ πόλις, civitas in qua facilè victus paratur.

Πέρω, (poët.) F. ρσω, idem quod περάω, praebeo, suppedito, do. Il. π'. πέρσε δὲ οἱ ἀγλαὸν υἱόν. Sic Il. ζ. πέρσε δ' ἔγε στέφανον λαμπρὸν. Et Od. χ'. πέρσε δὲ μιν αἶψα Ἀπόλλων. † Hes. Th. 412.† (Æschyl. Pr. 617. Soph. Œdip. Tyr. 941. 1279.)

Περσὸν, et περσεῖν, idem. Soph. in Ajace, τἄλλα πάντα περσεῖ, reliqua omnia ipse praebebo. (πασοὶ περσὸν εἶα χρὴ καθ' ἡμέραν. Eurip. Med. 1032. Soph. Œdip. Tyr. 1490. Æschyl. Ag. 1383. Ch. 911.) † περσεῖν, participio. Apoll. Arg. 111. 1128.† ¶ Item paro. Ut Iliad. γ'. Κάπρου περσεῖσθαι λέχος. Sic Odyss. γ'. ἐπειρήθην. Xen. Paed. l. 4. p. 98. e.† ¶ Item ago, perago, administro. Ut, περσεῖν τὰ τοῦ θεοῦ. Herod. Sic et apud Eurip. et Xen. Paed. 4. ¶ Item colo, honoro. Apol. Arg. 2. πολλὸν τόν δαίμονα περσεῖσθαι. Et lib. 3. θεὸν δὲ περσεῖσθαι. ¶ Item incito, invito. Hesych. † obtrecto. Apoll. Arg. 4. 897.† ¶ Item alo: Pind. in Olymp.

Περσόμαι, ager, conficior. Xen. Paed. 7. (Æsch. Pers. 267. 375. Ag. 126. Ch. 1041.) ¶ Περσόμενα Hesych. exp. ἐπιτεύξεται, iter facit.

Καταπείρω, (comp.) exhibeo, molior, machinor. Xen. Paed. l. † 6. 14. de bonis et malis rebus.†

Πείρω, F. πέρσω, trajicio, trado, transvebo. Soph. in Trachin. σπαρτὸν ἔπειρε βροτοῦ πέρσαι χερὶ, traduxit, transvexit. Sic apud Eurip. in Hecuba, τοῦ με τὰν μελάθρων περάσεις; (Med. 180. 364. id. Phoenias. 948.) Utitur et Plato in Phaedro. ¶ Item mando, mitto, ire jubeo. Soph. in Electra, † 803.† ὅτου τοῦ πορεύοντος ξένου, qui miserit.

Περάομαι, eo, proficiscor; iter facio. Xen. Paed. 4. τοῦ μεθεῖ πορεύεσθαι, pedibus iter facere. † etiam de animalibus dicitur. Xenoph. l. 1. 1. 2. Cyri Paediae.† Et cum accusat. Isocr. μακρὰν ὁδὸν πορεύεσθαι. Aristot. de mundo, longas aeriae regiones peragrare. Et cum praepos. Plato de leg. πορεύομαι εἰς πόνους, adeo laboro. Thucyd. πορεύομαι κατὰ γῆν, terra iter facio. Demosth. πορεύομαι δι' ἀγορᾶς, transeo per forum. Apud eundem, πορεύεσθαι εἰς τὰ πατρῷα, hereditatem adire. ¶ Apud biblicos interpr. et N. T. scriptores significat versari. ut Petr. ep. 2. p. 2. et in ep. Judae. † πορεύεσθαι ἐν ταῖς ἐντολαῖς, incedere in mandatis i. e. servare. Luc. cap. 1. 6.†

[Πορεύτιον. Plat. de Leg. Ἀλλ', ὦ ξένε, φαυλὴ μὲν μᾶλλον ταύτη πορεύτιον ἔστιν ἡ Σπάρτη ἡμῖν ἐγγὺς ἄγει. Eurip. Iph. in Aul. 1016. Ἄν δ' ἀντέλαιν πρὸς ἡμᾶς σὺ πορεύτιον.]

Πορεὺς, ῆος, ὁ, qui aliquem trajicit, portitor. Hesych.

Πόρημα πλοὸς, navalis expeditio. Eurip. [Iph. in Aul. 299.] (Æsch. Eum. 239.)

Πορεύσιμος, ὁ καὶ ἡ, per quem transiri potest: mobilis, vel permeabilis. Plat. et Xen. Paed. 7.

Πορευὴς, idem cum πορεύσιμος. (Æsch. Ag. 295.)

Πορευτὴς, οῦ, ὁ, qui aliquem trajicit, portitor. Eustath. ¶ Item, qui incedere potest, qui ingreditur et ambulat. Aristot. Πορευτικὸν ὄργανον, exp. instrumentum incessui destinatum.

Πορεία, ας, ἡ, profectio, iter. Plat. epist. 11. πάντα κινδύνου ἐν ταῖς πορείαις ἐστὶ μᾶλλον. Herodian. lib. 3. μετὰ σπουδῆς τὴν πορείαν ἐποιεῖτο, festinanter iter faciebat. Sic et apud Xenophont. Paed. 8. † πορείας ἐπιμελὲς. l. 5. p. 124. c.† Dicitur et, πορείαν ἐκτελεῖν, apud Isocr. iter sufferre. Exponitur et, progressus vel gressus, apud Herodian. lib. 6. et Plut. Item incessus, ingressus. Plut. in Pericle, et Athen. lib. 14. ¶ Et in sacris literis πορεῖαι, dicuntur vitae institutae, factae alicujus, vel rectae, vel pravae, ut ep. Jacob. c. 1.

Πορεῖον, id cujus ope vel navilio iter facimus. Suid. vel cujus ope trajicimus. Poll. l. 1. c. 9. et Plat. l. 3. de leg.

Πορθμὸς, οῦ, ὁ, fretum: sinus maris in angustias coarctati, qui facilè trajici potest. Odyss. Υ. φαίδιμος Ἐν πορθμῷ ἦδὲ νυ Σάμῃ τε πετηλήεσσα. Plut. in Polit. praecep. ὁ παραπλέων τὸν πόρον, ὅταν διατρέχῃ; παρὰ τὸν πορθμὸν, in freto vel angustiis maris. ¶ Item trajectus, trajectio. Eurip. πορθμὸς ταῦν, trajectus navium, vel trajectionem navium curans. (Æschyl. Ag. 315. Pl. Soph. 590.)

Πορθμὸν, τὸ, navis qua fretum aliquod trajicitur. Eust. ¶ Item merces quae pro trajectu freti persolvitur. Luc. de luctu, τὰ πορθμεῖα καταβαλὼν, naulum pro trajectu numerare.

Πορθμὶς, ίδος, ἡ, parvum fretum. Dion. de situ orb. Σικελὸν ἐπὶ πορθμίδα λέγω. ¶ Eustathio est etiam navis piscatoria, seu linter quo transfretamus; et quilibet navis vel navicula.

Πορθμεύω, F. εύσω, transfreto, fretum trajicio, velaturam facio. Interdum absolutè, ut Synes. ep. 55. ἐπιτέθειν ἐμοὶ πορθμεύειν. Interdum cum accus. flaminis aut freti, quod trajicitur: ut Epigr. l. 3. πορθμεύσας τοῦτ' Ἀχέροντος ῥόον, transfretans, seu trajicis. Dicitur et, πορθμεύειν γραφὰς, literas ad aliquem transferre, et πορθμεύειν πόδα et ἴχνος, movere pedem loco: apud Eurip. (Æsch. Ch. 683.)

Πορθμεύομαι, transmitto, trajicior. Item transfreto, trajicio. Eurip. in Androm.

Πορθμεὺς, έως, ὁ, qui linter seu rate aliquem transportat per fretum, portitor. Od. ν. &c. Æschin. in Ctesiph.

(Πόρθμευμα. Æsch. Ag. 1566.)

Πορθμευτὴς, οῦ, ὁ, qui linter seu rate aliquem transmittit. Eustath.

Πορθμευτικὸς, pertinens ad eum qui transfretat. Aristot. polit. l. 4. c. 4.

Πορθμεῖον, τὸ, idem quod πορθμεῖον. Suid. et Hesych. Pro eodem Ionica dialysi dicitur Πορθμήϊον, apud Callim.

Composita: ex primitivo ex πείρω.

Ἀναπείρω, idem cum πείρω. Aristoph. (Achara. 1006.) ὁ' ἀναπείρω τὰς ψύχας, ut tran-figam turdos. (Herodot. Hist. lib. 4. §. 103. ἀναπεπαμένοι ἐκεῖνοι κεφαλὰς ἀνθρώπων ἐς τὰ ἵππα ἐστρεφόμενοι πολλὰ, μάλιστα δὲ ὑπὸ τῆς κεφαλῆς.)

Ἀναπείραμαι, transfigor, perforor. Athen. lib. 8.

Διαπαπτῶν, (decomp.) pro διαπείρω, penitus transfigo seu perforo. Hesych.

Διαπερὲς, et διαπερέως, prorsus, in totum. Odyss. ξ. et κ'. Et apud Plut. in Philopoem. ¶ Item semper, perpetuò, in aternum. Il. ν'. Odyss. ά. et Υ. (Æsch. Ch. 378. Διαπερέως. Theocr. id. 120.)

Διαπείρω, itidem transfigo, trajicio. Eurip. in Phoenias. Σφυρὰς τοῖσδε κέντρα κέντρα διαπέρα μέσα.

Ἐμπείρω, infigo. Iliad. Β'. Et Dion. τὸν κεφαλὸν ἀντιλαβόντες μεθ' ἑκάτερα διέπειραν.

Ἐμπήγνυμι, infigor. Alex. Aphrod. τὰ ἐν τῷ βάθει ἐμπεπηγότα νεῦρα, quae imis sunt infixa, evellunt.

Καταπείρω, transfigo, trajicio, vel configo. Phalar.

Περιπείρω, circumeirca transfigo. Lucian. in somn. Apud Plut. in Galba, περιπείραντα περὶ λόγχαν, exp. infigens hastae.

Περάτης, trajectus.

Συμπείρω, configo.

Συμπήγνυμι, configor, confodior.

Composita ex πέρω. ex primitivo retinentia significationem verbi πέρω, sive activam, sive neutram.

Ἀπερής, aërigradus. Item aërivagus. Plato.

Ἀπερῶ, in aëre gradior Basil.

Ἀκρόπειρος, ος, ὁ καὶ ἡ, in extremitate transiens, ventus in extremitate. Odyss. γ'.

[Ἄντειρος. Eurip. Iph. in Aul. 1493. Med. 210. Ἑλλὰς δ' ἀντείρων. Schol. ἀντείρων δὲ τὸ ἐναντίον κατὰ τὸν πόρον, ἢ κατὰ τὸ πέλαγος. ἡ μὲν γὰρ ἐν τοῖς ἄνω πλεῖ ἡ Ἑλλὰς, ἡ δὲ Σκυθία ἐν τοῖς ἀριστεροῖς. Æschyl. Pers. 65. στείχουσι μὲν ἡ περίνεως ὧδε βασιλεῖος στρατὸς εἰς ἀντείρου γαίαν χθόνα, &c. Suppl. 553. ἀχῇ δ' ἀντείρου γαῖαν ἐν αἴσῃ διατέμνουσι πόρου πομπαίας ἰρίζει. Xenoph. de Exp. Cyri. lib. 4. cap. 2. §. 12. Ταῦτα δὲ διαπραξάμενοι οἱ Βιθύνιοι, ἅτε ἐν' ἀντείρου λόφου τῷ μαντεῖ.]

Βόσπειρος, ου, ὁ, Bosporus, q. d. bovis trajectus; mare angustum, Æschyl. in Prometh. De duobus Bosporis cognoscendæ sunt Chorographiæ.

Βοσπείριος, ου, ὁ, Bosporius. Sophocl.

Βουπόρος, ad boves transigendos aptus: ἁβλαβῆν βουπόρον, Euripid. in Cyclope [301. Herodot. Hist. lib. 2. cap. 133. Xenoph. de Cyri Exp. lib. 8. cap. 8. §. 8. ἐκπέμψω ἐκεῖσε βουπόρῳ τοὺς ἱδιώτας διαπορεῖν τὸν μαχὸν τοῦ ἐγγυτάτω.]

Βραδύπειρος, tardè seu lentè pertransiens. Gal. l. 1. ad Glauc. βραδύπειρα ἱδρώματα, edulia quæ lentè digeruntur et distribuuntur.

Βραδυπειρία, lentè incedo, tardè progredior.

Ἐμπείρης, vector, qui mare trajecit: sed aliena navi. Od. ά. ἃ ἔμπειρος πλάζεσθαι νηὶ ἐν' ἀλλοτρίῃ. Sic et Od. β'. ¶ Item mercator, negotiator, et præcipuè is, qui mare trajecit, et merces inde advehit, aut emptas, aut suâ quas exportavit permutatas. Isocrat. ad Demon. Plat. lib. 2. de rep. Xen. pæd. 4. et 6. Metaphoricè apud Demosth. ἔμπειρα τῆς τοῦ Ἀθηναίων πολιτείας dicuntur, qui sententias suas pretio nundinantur. Item adjectiv. pro ἐμπορικὸς, apud Nonn. (Ἔμπειρος ναυῶν. i. e. ἐμπόρων τῶν ναυῶν. Æsch. Pers. 600. Ch. 384.) ¶ Item victor. Soph. in Œdip. Colon.

Ἐμπορικὸς, mercatorius, negotiatorius. Ut, ἐμπορικὴ τέχνη, mercatura, apud Plat. in Theæt. Et, ἐμπορικὸς λόγος, actio negotiatorum, apud Demosth. in Mid. Apud Plut. in l. de def. orac. ἐμπορικὰ χρήματα, dicuntur ipsæ merces. Et apud eundem Luc. ἐμπορικὸς φόρτος, exp. ipsæ merces, vel naves onustæ mercibus.

Ἐμπορία, ας, ἡ, mercatura, negotiatio: propriè ea qua maro trajicitur mercium causâ. Hesiod. in Exp. Isocr. ad Nicocl. Arist. Plut. &c. (Philostr. l. 3. c. 24.)

Ἐμπόριον, τὸ, forum nundinarium. Thuc. l. 1. et Herodian. l. 8. Legitur et ἐμπορεῖον, apud Strab.

Ἐμπορεύω, ῶ, negotior, mercaturam facio.

Ἐμπορευτικὸς, partinens ad mercatores.

Ἐμπορεύομαι, F. πόρσομαι, idem cum ἐμπορεύω. Chion. ep. 5. φιλοσοφήσας κρίτην, εἶτα ἐμπορεύσατο, ex philosopho factus est mercator seu negotiator. Greg. in encom. Macrob. εἰδ' οὕτως ἀβλαβῶς ἐμπορευσόμεθα, non tam misere negotiabimur. Interdum cum accus. significat, mare trajiciens importo, vel ut negotiator et mercator importo. Luc. in Nigr. Πλοῦτος ὡς ἀληθῶς ἐμπορευόμενος, revera noctuus Athenas importans. Sic, ἐμπορεύεσθαι τὸν σίφωνα, apud Themist. importare sapientiam alicunde. †ἐμπορεύομαι, pro simplici πορεύομαι, proficiscor. Soph. Œd. Tyr. 464.† ¶ Item ad negotiationem utor, ad quæstum faciendum utor. ep. Petr. 2. c. 2. ἐν πλαστῇ φιλογενίᾳ πλαστοῖς λόγοις ὑμᾶς ἐμπορεύσονται, vobis ad nundinationem et quæstum abutentur. Expon. etiam lucror, ut apud Synes. ep. 41. παρὰ τῶν γυναικῶν πλεῖστα ἐνεπορεύετο, maximum lucrum consequebatur.

Ἐμπόρευμα, τὸ, negotiatio, mercatura, lucrum. Hesych.

Ἐμπορευτὸς, mercandus, mercium loco importandus. Aristoph. in Achara.

(Ἐμπορευτικὸς. Plat. Politic. Τάχ' ἂν εἴποι τις μὲ τὸν ἐμπορευτικόν.)

Decomp. Εἰσεμπορεύομαι, importandarum mercium causa me confero aliquo. Hesych. exp. mercaturæ causâ in militiam proficiscor.

Καμηλέμπορος, negotiator, qui camelis merces vehit, apud Strab.

Λημέμπορος, mercaturam exercens verborum, venditor verborum.

Μεγαλέμπορος, negotiator rerum magnarum et splendidarum, mercator qui splendidas merces vendit.

Παρεμπορεύομαι, obiter et quasi aliud agens negotior, præter merces importo. Apud Luc. de hist. scrib. Exp. etiam obiter tracto.

Παρεμπόρημα, τὸ, lucrum obiter ex mercatura factum. Basil. Exponitur etiam, id quod accessionis vice tractatur: quasi negotiationis destinatæ πάρεργον, apud Luc.

Συνέμπορος, comes et socius itineris. Plat. in Phædro, et Plutarch. in Thesco. (Aristoph. R. 399. Soph. Tr. 822. Æsch. Ch. 206. 711. 731. Suppl. 946.)

Σωματέμπορος, corporum humanorum mercaturam exercens, emendo ea et vendendo pro mancipiis.

Σωματεμπορία, servorum corporum mercaturam exercen, mancipia emo ac revendo: apud Strab.

Ταριχέμπορος, salsamentarius, salsamentorum venditor. item ostiarius. Diog. Laërt.

Φιλέμπορος, amans mercatorum, vel mercaturæ.

Χριστέμπορος, q. d. Christi institor: qui Christum et ejus verbum gratis componitur, et quæstui habet. Gregor.

Ψυχέμπορος, qui animas negotiatur, seu mendicatur: viventium negotiator. Hesych.

Ἑπτάπειρος, septem gressibus procedens. Apud Eurip. in Rheso. [529.] πλειάδες dicuntur ἑπτάπειροι, i. septem stellæ in cœlo quasi ambulantes. [Orest. 1044. —— ἑπτάπειρον τε δρομήματα πλειάδος, &c. Schol. ἐξ ἑπτὰ γὰρ ἀστέρων ἡ πλειάς. Iph. in Aul. 7. Vide Notam Cl. Barnes.] Apud Mosch. idyll. 2. Nihil est epith. septem ostia habentis.

(Ἑπτάπορος. Æsch. Ag. 1014.)

Θαλασσοπείρης, vel Θαλαττοπείρης, per mare gradiens seu iter faciens: in Epigram.

Θαλασσοπορεῖν, per mare iter facere.

Θυπείρης, rectà procedens. Epigr.

Κοπιοδρόμος, viator, qui iter confecit, qui viam carpit. Epigr.

Κυκλοπορία, circumeo, ambages in itinere sequor. Strab. l. 6.

Λαοπείρης, populos trajiciens. [Æschyl. Pers. 113. πίσυνοι λαοτρόφοις πύργοισι, λαοπείρης τε μαχαιτᾶς. Schol. ταῖς τῶν λαῶν διαπεραιώσεσι, &c.] Λαόπορος, per quem populi transeunt. Æschyl.

Λιπορίης, per linum transiens: ut, λιποπόρης αἴσσω, apud Eurip. in Iphig. Taur. [411.]

Λοξοπορία, obliquè incedo.

Μακροπορία, longum iter. Strabo.

Μετεωροπορίης, in sublimi gradiens. Basil.

(Μετεωροπορία. Philostr. l. 3. c. 15.)

Μεσοπόρης, q. d. per medium incedens, seu in medio ambulans. Apud Eurip. in Ione, Πλαοὶ μὲν ἄν μεσοπόρης δ' αἰθέρος, expon. Plena medium cœli tenebat.

Ναυσίπορος, q. d. marigradus, navi permeans: ut, ναυσίπορος στρατὸς, Eurip. in Rheso. Item navem aliquo permeare seu trajicere faciens: ut, πλόκαμος ναυσίπορος Ἡμερίδων. Idem in Iphig. Aul.

Ναυτίπορος, vide in clausc comp. sequente.

Νηοπορία, navibus permeo, navigo. Epigr.

Νυκτοπόρος, nocte iter faciens, nocte circumeo. Opp. de venat. lib. 3.

Νυκτοπορία, nocte proficiscor, nocte iter facio. Xenophon. pædiæ 3. et Strabo.

Νυκτοπορία, iter nocturnum, profectio nocturna. Plut. in apoth. et sympos. 8.

Ὁδοιπόρος, viator, per viam iter habens seu incedens. Plut. symp. 3. Item comes. Hesiod. ά. (Æsch. Ag. 910. Soph. Œdip. Tyr. 300.)

Ὁδοιπορέω, iter facio. (Soph. Œdip. Tyr. 821. 1047.) Herodian. l. 8. Διοπορεύεσθαι μετὰ πάσης ἰσχύος. Philo de vita M. l. 1. ἄρσενες δ' ἅμα θηλάζουσι, μέχρι μὲν τινος ὁδοιπορίου, aliquandiu iter faciunt.

Ὁδοιπορία, ἡ, profectio, seu iter. Herodian. l. 4. et 7. † Xen. Pæd. 1. 2. 10.†

Ὁδοιπορικὸς, ad viam pertinens, viatorius. Herod. l. 5.

Ὁδοιπόριον, merces, seu donum, quod comiti aut duci itineris datur. Odyss. ἰ.

Decomp. Διαπορεύω, iter facio per, permeo. [Herodot. Hist. lib. 8. cap. 129. ὡς δὲ τὰς δύο μοίρας διαπορεύθησαν, ἐπὶ δὲ τρίτῃ ἐπείλησαν ἵπποι, &c.]

Ἐξοδοιπορέω, proficiscor ex aliquo loco, exeo. † Soph. El. 20.†

Προοδοιπόρος, qui in itinere præit. Hesych.

Συνοδοιπόρος, comes. Idem.

Ὀξυπόρος, qui citò transit. Τὰ ὀξυπόρα, sic absolutè dicuntur quandoque medicamenta, quæ brevi transeunt et operantur, ut apud Dioscor. l. 3. c. 58.

Ὀξυπόρον, medici vocant medicamenti genus tenuium partium, et facilè venas subiens ac permeans. Vide Gal. in lib. de sen. tuenda, et Aët. l. 3. c. 90. 91. et lib. 5. c. 60.

Ὀπισθοπόρος, retrogradus. Exponitur etiam, assector, ascensa.

Παιδοπόρος, q. d. liberis transitum præbens: ut, σπαδοπόρος γένεσις, in Epigram.

Παλινπόρος, qui iter repetit, vel è contrario iter faciens. Opp. 4. Hal.

Πεζοπόρος, pedes.

Πεζοπορέω, pedibus incedo, seu iter facio. Xen. [Ἱππαρχ. μέτριον μὲν ἱππεῦσι, μέτριον δὲ πεζοπορεῖσθαι.] et Polyb. [lib. 5. τὸ μὲν πλῆθος ἀπολάμβανε τῶν ἀνδρῶν ἐκ δὲ τῆς Ἀλεξάνδρου τετραδίσσης συνεχῶς ἡμέρας ἀντιζυγοπορήσαν εἰς Ἀρίμινον.]

Πεντοπόρος, pontum seu mare trajiciens, pontigradus. Od. μ'. παρὰ δὲ πεντοπόρος πέλε. Sic et Il. γ'. [H. 72. Ἦ αὐτοῦ παρὰ νηυσὶ διαμείνῃ πεντοπόροισι. Eurip. Hec. 113. 443. Ἅ τις πεντοπόρος ναυβάτης θοὸς ἀκάτου ἐπ' ἄλμα λίμνας. Troad. 810.]

Πεντοπορέω, per pontum gradior, mare pervado, seu pervecto. Od. λ'. Τῆς δὲ πανημερίης τετληότι ἤνοπι πεντοπορέοντι. Utitur et Plut. in Pericle.

Πεντοπορία, idem. Od. ί. Ἐννῆμαρ δὲ καὶ ἐννέα μοι πολέες ἅματα πεντοπορίῃσιν.

Ποταμοπόρος, fluvium trajiciens, apud Oppian.

Ταχυπόρος, celeriter gradiens: ut, ταχυπόρος ποδὸς, apud Euripid. in Electra. [451. Helen. 1288. Φάσσα πάντα ταχυπόρος γενήσεται. Æschyl. Agam. 404. πάθους ἄγαν ὁ Ζεὺς ἔχει ἐκπάγλους ταχυπόρους.]

Τελεπόρος, ad quantumvis longinquum penetrans, in longum vadens. Aristoph. in Nub. † 964.† τελεπόρῳ τινὶ βοήματι, clamorem longè vagantem: et, τελεπόρος ἀνημωνὶς, via in longum vadens, longa, apud Nonnum.

Ὑγροπόρος, per humida gradiens, humida permeans.

Ὑγροπορία, per humida gradior, humida loca permeo. Epigr. lib. 4. καὶ πάσας ὑγροπόρους.

Ὑψιπόρος, loca sublimia permeans, per ardua gradiens: ut, ἅρματος ὑψιπόρου, currus per cacumina currentis. Nonn.

Ὠκυπόρος, citò permeans, citato gradu locum aliquem pervadens. celer, citus, velox. Odyss. γ'. Νεὸς ὠκυπόρου ἐπιβαίνομεν. Sic et Odyss. ξ'. (Æsch. Ag. 1566.)

Ὠκυπόρως, celeriter eo, velox sum. Strabo.

Composita ex πόρος, significante viam seu meatum.

Ἀγχίπορος, ου, ὁ καὶ ἡ, cujus meatus seu viæ propè sunt, vel in propinquo. Ut, ἀγχίπορος γαῖα, apud Nonn. In Epigr. Ἀγχίπορα κόλακας, exp. adulatores semper comitantes eos quibus adulantur.

Ἄπορος, meatum non habens, per quem transitus nobis non patet. Ut, ἄπορος στενὴ καὶ ἄπορος, Plutarch. in Tito Flamin. Et apud eundem in Pyrrho, πυκνοῖς ὑπερμήκεσι δοξῶν ἀπόροις ἐνέπαιζε. Sic apud Herodian. lib. 8. Ἄπορα πράγματα, res inextricatæ. Aristoph. Res ἄπορος est, ex qua nos explicare minimè possumus. Ἄπορος ζήτησις, quæstio insolubilis. Alex. Aphrod. Ἄπορος αἰσχύνη, summam dedecus, et quod elucre nequeas. Et, τὸ ἄπορον, seu τὰ ἄπορα, (absolutè,) res debiæ, ex quibus evadendi rationem non invenimus. Dionys. Halic. † Aristoph. Nub. 703.† ¶ Dicitur et de eo quod fieri nequit. Apud Thuc. l. 2. ἄπορόν ἐστιν, ἰδεῖν ἡμᾶς τὸ πλῆθος, fieri non potest, ut res, &c. Et Plut. de def. orac. ἄπορόν ἐστι πάσαι, intellectu assequi non possumus. ¶ Item difficilis. Thucyd. l. 5. ¶ Item inops, indigus, pauper. Plut. τοῖς ἀπόροις οἰκ ἐπιζῶσι. Et, ἄποροι πάντες, apud Luc. Ὁ ἐν ἀπόροις ὤν, ὁ ἄπορος, qui premitur angustiis, qui solvendo non est; Theophil. in Inst. Xenoph. † Ped. 1. 6. 3.† Metaphoricè res ἄπορος dicitur, et homo, qui in difficultatibus constitutus nullam rationem invenire potest, qua se ex iis expediat. Ἄπορος λιμὸς, tenuissimus victus. Plut. de leg. Thuc. l. 3. πανταχόθεν δ' ἄποροι καθεστῶτες, ex rebus dubiis, in quibus hærebant, expedire se non valentes. Et, ἄπορος γνώμης, consilii inops. Item, (sine adjectione,) amens, stupidus, hebes: apud Aristoph. in Nub. † 639.† (Soph. Œdip. Tyr. 710.)

Ἀπορέω, perplexè, ita ut extricare te nequeas. Æschin. contra Ctesiphont. Plut. in Philop. Xen. Hell. 7. ¶ Exponitur et, tenuiter. Ἀπορίαν ἔχω, et ἐν ἀπορίᾳ γενέσθαι, et ἐν ἀπορίᾳ ἔχω, animo anxio et perplexo esse. Thucyd. Halicarn. Polyb.

Ἀπορία, ἡ, res intricata et perplexa, ex quibus explicare nos non possumus. Item anxietas, angustia, consilii inopia. Isocrat. in Helen. encom. μεγάλου φόβου καὶ μεγάλης ἀπορίας ἀπαλλαγὴ, magno metu et anxietate. Plut. in sympos. πολλὴν ἀπορίαν τοῖς κρίνουσι παρεῖχε, magnam hæsitationem injiciebat. ¶ Item schema rhetoricum, quo simulamus nos nescire quid dicendum nobis, quid omittendum sit. ¶ Item quæstio de qua dubitatur. Plut. Aristot. et Lucian. ¶ Item difficultas. Plat. l. 7. de legib. et Plut. de def. orac. ¶ Item periculum. Plut. in epistol. ¶ Item pro ἀθυμία. Schol. Theoc. lib. 2. ¶ Item inopia, indigentia, paupertas. Thuc. lib. 1. οὐ δυνατὸν ἀπὸ τῆς ἀπορίας ἐκπόνῳ, τῇ παρούσῃ ἀπαλλάσσεσθαι, paupertate parta divitiis possum ire. Sic apud Luc. in vit. auct. Plut. in apol. Socr. et Xen. Ped. 1. (Eurip. Phœniss. 694. Aristoph. R. 1313.)

Ἀπορῶ, ad angustias detrusus inexplicabiles hæsito: vel simpl. dubito, æstuo, nescio quò me vertam. Interdum absolutè. ut Isocr. in Trapez. ἀπορῶν δὲ, καὶ πάλαι πρὸς ἄλλον πρόσωπον ἀπαλλαγήν. Thuc. l. 2. ἐν ἀπόρῳ, μᾶλλον κατέσχον τὸν πρόσχωρον τοῦτον. Interdum cum dativo. † Xen. Ped. l. 4. p. 101. d. et sequente ὅπως vel πῶς.† Plut. in amat. nar. ἀπορῶν δὲ τῷ πράγματι Θεοφάνης, nescius, quid agendum esset, Theophanes. Et cum accusat. Aristot. hist. an. l. 7. ἀπορῶ τὸν αἴτιον, dubito quæ sit causa. Sic Herodot. lib. 4. ἀπορέων τὴν ἐξαγωγὴν, hæsitare de egressu. Cum eodem casu constructum, significat etiam, nescio, ignoro. Luc. in Halcyone, τὰ πλεῖα δ' ἀπορεῖτε καὶ τῶν περὶ ἡμᾶς συμβαινόντων παθῶν, multa eorum quæ nobis accidunt ignoratis. Interdum cum infinitivo. Ac tum signif. aliquando, diffido me posse. ut apud Plut. in Themist. ἀπορῶν τοῖς ἀθρόοις λογισμοῖς προάγεσθε. τὸ πλῆθος, populum in suam sententiam humanis consiliis traducere se posse diffidens. Aliquando signif. non possum, nequeo. Aristoph. ἀπορῶ κρῖναι μέγα πρᾶγμα. ¶ Cum genitivo signif. egeo, destitutus sum. † συμμάχων. Xen. Ped. l. 4. p. 97. d.† Isocr. in Helen. encom. οὐδὲς πώποτε λόγου ἀπόρησεν. Plut. in Solone, εἰκὸς ἀπορεῖν τῶν ξενικῶν ἐπιτηδείων, non mihi desunt, qui me velint opibus suis juvare.

Ἀπορέομαι, idem quod ἀπορῶ. Polyb. l. 16. ἀπορεῖτο, καὶ διεχρίνετας ἔλεγεν περὶ τοῦ μέλλοντος, animi pendebat, &c. Aristoph. in Nub. † 714.† κἄν ἀπορῇ τι τῶν παιδίων, ἄρας ἀπιθι, si de conceptu et cogitatione quapiam dubites, dimitte. † alii legunt ἀπορῇς.† ¶ Item nescio, ambigo. Plat. in ep. ἀπορῶ δὲ πάντα ἁπλῶς, ἀπορήσαντες. ¶ Item egeo, indigeo. Aristot. in Œc. ἀπορούμενος ἀγγείων. Sic et apud Plut. ¶ Ἀπορεῖσθαι, in pass. signif. dicitur id, de quo

dubitatur seu quæritur, quod in dubio manet. Aristot. ἀπορεῖται δέ, in τίσι συμβαίνει τὸ περιττόν, non invenitur, unde consignetur mihi. Et, τὸ ἀπορούμενον, id quod controversum est, de quo quæstio est. Alex. Aphr.

Ἄπορημα, τό, res de qua quæritur; dubitatio in medium allata, de qua disceptatur. Et simpl. dubitatio. [Polyb. Hist. lib. 1. ἀναλαμβάντες ἐπὶ τῆς χρείας, τοῦ μηδὲν ἀπόρημα παταλιπεῖν, ὑπὲρ τῶν κατὰ τὰς αἰτίας ἀντιδίξεων.]

Ἀπορηματικὸν ἐπίρρημα, adverbium dubitativum: apud Gram.

Ἀπορητικὸς, ὁ, qui dubitare solet, dubitator, hæsitator. Ut, ἀπορητικοὶ φιλόσοφοι, qui de omnibus rebus dubitabant. Diogen. Laërt. in Pyrrhone Eliensi. Quales ab eo Pyrrhonii, et aliter ἀπορητικοί, fuere nuncupati.

Decomp. Διαπορῶ, ῶ, P. ησα, idem cum ἀπορῶ. (nisi quid additione præpositionis significatio aliquantum intenditur.) animi dubius sum, hæsito, et nescio quid mihi sit faciendum. Synes. epistol. 4. διαπορῶν ἀφείμαν, animi sim dubius. Item dubito, ambigo. Act. Apost. c. 5. διαπόρει περὶ αὐτῶν. ¶ Item dubitationem affero, addubitata quæro. Plut. symp. 4. περὶ τῆς αἰτίας, δι' ἣν πλεῖστα τῶν ἄλλων ἐπὶ τὰ γαμικὰ δεῖπνα συμπαραβάλλονται, διαπόρων, dubitationem movit et quæstionem. Idem de def. orac. ἐμοὶ προβάλλειν διαπορῆσαι, πῶς ποτὲ καὶ τίνες ἀπόροι, quæstionem vobis propono. Sic Philo de mundo, διαπορῶμεν περὶ αὐτῆς, de ea quærimus. ¶ Interdum significat, nescio, ni apud Herodian. lib. 3. διαπόρησα, πῶ ποτε ἄρα εἶᾶ. ¶ Item egeo, indigeo. ut apud Aristot. Œcon. 2.

Διαπορῶμαι, idem. Unde, διαπορούμενοι, animi dubii, ad consilii inopiam redacta; apud Æschin. de male gesta leg. Et apud eundem in eadem orat. ἐξαίρους ἰσίγνει, καὶ διαπόρους. ¶ Item in quæstionem venio, seu, quærendo et addubitando de re disputatur. Themist. ταῦτα μὲν οὖν ἴσως διαπορεῖται.

Διαπόρησις, ἡ, dubitatio, addubitatio. Est etiam figura oratoria, de qua Aquila Rom.

Διαπορητικῶς, dubitanter.

Decomp. Περιδιαπορῶ, valdè dubito. Plut. symp. 4.

Συνδιαπορῶ, ῶ, unà dubito, unà quæro.

Ἐξαπορῶ, prorsus hæsito, et, detrusus ad angustias, qui me veriam, nescio. Item ingenii inopia rerum necessariarum et consilii opprimor.

Ἐξαπορούμαι, idem. Plut. in Alcib. ταῦτ' ἀκούοντες οἱ πολῖται, ἐξηπορήθησαν, prorsus hæsitabant, et animi pendebant. In epist. ad Corinth. 2. cap. 4. ἀπορούμενοι, ἀλλ' οὐκ ἐξαπορούμενοι, egentes, sed egestati non succumbentes.

Ἐπαπορῶ, addubito, insuper dubito, aliam insuper dubitationem et quæstionem moveo. (Cum ἐς, Soph. Tr. 1260.)

Ἐπαπόρημα, τό, addubitatio, quæstio, dubitatio super aliqua re.

Ἐπαπορηματικὸς λόγος, et ἐπαπορητικὸς, oratio qua addubitantes quærimus.

Ἐπαπόρησις, ἡ, addubitatio, et quæstio super aliqua re: vel simpliciter, ἀπορία. Hesych. et Suid.

Ἐπαπορία, idem.

Προαπορῶ, prior dubito, prior quæro, vel dubitandus disputo. Aristot. in meteor. προαπορήσαντες περὶ ἁμῶν αὐτῶν.

Ἀραιόπορος, meatus seu foramina rara habens, laxus. Alex.

Βραχύπορος, breves meatus habens. [Plat. de Rep. lib. 8. ἵνα πέρατα ἴσα πάντες αἱ ἄλλαι φυτοφυΐαι ξυλάσονται, βραχυβίους μὲν ἀεὶ ἀεικυΐας, ἐπετείους δὲ ἐπετείους.]

Δίπορος, duas vias seu duos meatus habens. Eurip. in Troad. [1097. Ἡ δίκορυ ἀμφὶ Ἰσθμὸν Ἰσθμὸν, ἵνα πόντιος Πέλοπος ἔχυτο Πρώ. Aut Bimarem Verticem, nempe Acrocorinthum;—Δίπορος, διθάλασσος, Horat. lib. 1. od. 7. ver. 2. et Ovid. Fast. lib. 4. ver. 501. bimarem Corinthum vocant. Cl. Barnes.]

Δύσπορος, per cujus viam ac meatum difficulter iri potest, transitum difficilem habens. Luc. in Demon. ἡ ἀνοικοῦν τὰ δόξαντα, ἡ γεφυρῶν τὰ δύσπορα.

Δυσπορία, difficultas transitûs, viæ difficultas. Xen.

Εὐθύπορος, cujus meatus in rectum portiguntur, recto tramite progrediens. Metaphor. apud Plut. εὐθύπορον ἦθος, recti morem.

Εὐθυπορία, meatuum rectitudo, progressio in rectum. Plat. de leg. et Synes. ep. 133.

Εὐθυπορῶ, meatibus in rectum porrectis, seu habeo meatus in rectum protensos. rectà pergo. Theophr. de caus. l. 5. εὐθυπορούσης τῆς τροφῆς, quum rectis meatibus descendat nutrimentum. Idem l. 1. de caus. τὸ εὐθυπορεῖν ἐπάρχει τοῖς τοιούτοις. Item, rectam viam sequor, via porrecta iter facio. Pro quo Strab. l. 6. dicit, εὐθυπορίας ἔχειν ὁδούς.

Εὔπορος, cujus meatus bene aperti sunt, pervius. Luc. in Lexiph. εὔπορος πλοῦς τὰ ἄνω, ὧδε ἄνεσι. Item, per quem meare seu transire facile est, transitum facilem habens: ut, ὧδε εὔπορος, apud Plat. et Greg. Et activè apud Eurip. εὐπόροις πλάταις, navibus velociter permeantibus, seu natantibus. (Æsch. Suppl. 479.) ¶ Item expeditus, facilis. Syn. ep. 152. εὔπορος ἡμῖν ἑαυτὸν φύσει, promptus et expeditus ad inveniendam amatoriæ naturam. Sic Demosth. Olynth. 3. πολὺ ἐμοὶ εὐπορώτερον, facile. ¶ Item abundans, copiam alicujus rei habens. Aristot. Œcon. 2. τῶν παρόντων εὔπορος. Et, εὔπορος οἴκοθεν, omnibus affluens, apud Thucyd. Et, ὁ εὔπορος, divites, locupletes.

Εὐπόρως, facilè, εὐπορώτερον, facilius, expeditius. Plut. in symp. † Xen. Paed. l. 6. 8.† [Græc. Hist. lib. 5. ὅστ' εὐπόρως ἂν ὁ Θηβαῖος αὖτον παρεμβάλοντα.]

Εὐπορία, ἡ, progressus expeditus, cursus facilis. Ut, εὐπορία τῆς τύχης, facilis fortunæ progressus, apud Thuc. Plutarch. de solert. an. (de leonibus:) μαλὶ καταλύσασα εὐπορίαν τοῖς σταθμεύουσι, ne vestigatores expedito cursu adsequi possint. ¶ Item via seu ratio facilis, facilitas, facultas. Thuc. l. 3. ἀφεῖλε τὴν εὐπορίαν τοῦ καθ' ἡμᾶς. Sic et apud Plut. in Alcib. et Phil. de vit. M. l. 2. ¶ Item copia, abundantia. Ut, εὐπορία χρημάτων, apud Herodian. † Xen. Paed. l. 3. p. 77. b.† Et specialiter, abundantia bonorum et opum. Demosth. contr. Mid. ¶ Εὐπορία dicitur etiam certa et omnis dubitationis expers cognitio, ejus, qui scientiæ facultatem est assecutus. Aristot. Metaph. 2.

Εὐπορέω, est mihi copia et facultas, abunde possum, vel simpl. possum. Plat. de leg. εὐπορῶ εἰπεῖν. Idem ibidem, καθ' ὅσον εὐπορεῖ τις, quantum quis potest. ¶ Item habeo, suppetit mihi. Arist. Œc. 2. καὶ εὐπορῶν ἀργυρίου. Alex. Aphr. l. 2. probl. εὐπορεῖν ὀργάνου εὐμέτρου, habere instrumentum bene constitutum. Item, abunde aliqua re, magna est mihi copia. † abs. Xen. Paed. l. 6. 10.† Plut. in Themist. εὐπορεῖν τῶν ἱρείων, abundare victimis. ¶ Interdum exp. abunde nanciscor, vel simpl. consequor, comparo mihi. ut apud Demosth. ἅλλοθεν χρήματα εὐπορεῖσθαι. Interdum sign. ditesco. ut apud Xen. αἰσχρῶν, διὰ τῶν συμμάχων εὐπορεῖν, labore improborum hominum ditescere. ¶ Εὐπορία, philosophis in specie est, omni dubitatione remota certò cognosco veritatem. Aristot. metaph. 1. et 2.

Εὐπορέομαι, idem quod εὐπορέω. Act. Apost. c. 11. καθὸς εὐπορεῖτό τις, prout cuique suppetebat. ¶ Item abundè habeo. Aristot. Œcon. lib. 2. συνέβαινε εὐπορεῖσθαι τοὺς στρατιώτας τῶν ἐπιτηδείων.

Εὐπορητος, cujus copia facilè nobis fit, abundè suppetens.

Decomp. Ἐξευπορῶ, idem cum εὐπορῶ, comparo. Plat. de leg. lib. 10. ταῦτα δὲ πάντα δύναται μᾶλλον ἐκπορίσαι ταῖς χρείαις ἐξευπορῶν, comparare, copiam auxiliarem facere.

Συνευπορῶ, simul copiam auxiliarem facio.

Προευπορῶ, præterea mihi acquiro. Item, abundè suppetit mihi.

Προσευπορῶμαι, itidem, abundè habeo. Dem. contra Timocr.

Συμπορίζω, unà comparo, aliquem in comparando seu acquirendo adjuvo. Demosth. Ἰδίοις μου πράγμασι μᾶλλον συμπορίζω. Apud Antiphon. in τὸν Ἑαυτοῦ συνηγορικὸν, exp. ex propriis contulit. ¶ Item general. operam meam alicui suppedito. Plut. in Lyc. τῶμοι συμπορίζουσι, operam suam accommodante.

Συμπορίζομαι, idem. Isocr. in Panag.

Εὐρύπορος, latos seu amplos meatus habens. Exponitur etiam, habens lata vada. [Hom. Iliad. O. 381. Θαλάσσης εὐρύπορος. Schol. Εὐρυχώρου πλατείας· ἢ τοῦ πορεύειν. Odyss. Δ. 432. ω. 2. Schol. πλατείαν οἷον ἔχουσαν. ἀπὸ τοῦ βάθους ἢ πλάτους οἷον ἔχουσαν.] (Εὐρύπορος θάλασσα. Æsch. Pers. 108.)

Ἰσχνόπορος, qui graciles meatus habet. Plat.

(Ναύπορος. V. Æschyl. Ram. 10.)

Ναυσίπορος, q. d. per cujus meatus naves ire possunt, navibus mobilis, navigabilis. Herodian. lib. 6. οἷ δῆμος ναυσίπορον ἔχουσι τὸ βάθος, flumen ætate navigabile.

Πενταπόρος, quinque meatus seu alveos, aut canales habens. Exponitur et, quinquefluus, apud Dionys. de situ orb.

Πολύπορος, multos meatus habens. Expos. etiam, locuples, dives.

Πυκνόπορος, densos habens meatus.

Στενόπορος, et poëticè στεινόπορος, angustos et arctos meatus habens. ¶ Item angustus, arctus. Thuc. τὰ στενόπορα τῶν χαλκίων, angusta loca. Alex. Aphr. ὁ στενόπορος αὐλὸς, ἰξύλινος, tibia angusta meatum sonum edit. Utitur et Aristot. de mundo. (Æsch. Pr. 728.)

(Ταχύπορος. Æsch. Ag. 493.)

Τετράπορος, quatuor meatus seu foramina habens. † Anthol. p. 370.†

Composita ex πορεύω.

Βιοπορισμὸς, victum parans et suppeditans, apud Euseb.

Δυσπόρευτος, ος, ὁ καὶ ἡ, ægrè parabilis, qui magna cum difficultate acquiritur. Plut. in symp. sept. sap. Et, τὸ δυσπορεύτου, difficultas in acquirendo, penuria. Hesych. et Suid. est, inventu difficile.

Ἐκπορεύω, excogito, adinvenio, comminiscor. Aristoph. in Vesp. Ἐξ' ἐκπορεύω κἀγὼ, κἀπιχαρίσ. ¶ Item quæro, acquiro, comparo. Aristoph. in eadem comœdia, κἀκπορίζομαι ἔδω, quærimus seu comparamus. † χρήματα, pecuniam conficere. Xen. Paed. l. 3. p. 68. b.† ¶ Item suppedito, administro, suggero. Plat. l. 1. de rep. ὁ τέχνη ἐπὶ τῷ τὸ ξυμφέρον ἑκάστῳ ἐκπορίζων πόρους, ut unicuique, quod utile est, suggerat. Philo de vita M. l. 1. πᾶσι τὰς ἀναγκαίας ἐκπορίζων τροφὰς, ne alimenta quidem necessaria subministrans.

Ἐκπορίζομαι, itidem, quæro, comparo. Plat. in Gorg. καὶ οἴονται ἐκπορίζεσθαι οἱ ῥήτορες τοῖς ἄλλοις πλήθεσιν. Item peto, suppedito, suggero. ut apud eundem de rep. l. 1. τάχ' αὐτὸς, ὅστις ἐστὶν ἄλλος βελτίστη, ἱκανὸς ἂν καὶ ἐκπορίσαι; omnia sufficienter subministrata sunt ipsi, si sit optima.

Ἐκπορία, quæstus, negotiatio.

Ἐκπόριστος, acquisito et parato facilis. Epicurus, τὸ μὲν φυσικὸν πᾶν ἐκπόριστόν ἐστι, τὸ δὲ κενὸν ἀνεκπόριστον.

[Συνεξευπορίζω. Xenoph. de Cyri Exp. δεῖσθαι ἂν ἑκάστῳ συνεξευπορίσασθαί τι, &c.]

Περιποιέω, acquiro, comparo; acquiro ad id quod jam partum est. Dem. Philip. 1. περιποιεῖ τὰ λοιπὰ εἶναι τὸ στέφανον ἀπὸ τοῦ πολέμου.

Περιποίησις, ἡ, acquisitio ejus quo adhuc egebamus. Exponitur etiam, peculium, seu id quod acquiritur per eos qui in nostra sunt potestate.

Ἀπερισπάστατα, τὰ, (*decomp.*) dicuntur, quæ patrifamilias per filium non acquirantur; ut bona adventitia. in Pand.

Συμπορίζω, unà quæro, seu acquiro: seu simpl. conquiro, comparo. Thucyd. lib. 3.

Συμπορίζομαι, idem. Demosth.

Συμπορισμὸς, ὁ, comparatio, conquisitio.

Composita ex παρίημι, et παρέρχομαι.

Ἀντιπαρέρχομαι, contrà eo, vado in contrariam partem. [Xenoph. de Exp. Cyri lib. 4. cap. 8. §. 14. ἵνα γνῶσι τῆς τῶν πολεμίων φάλαγγος, ἐπιφέρονται· εἰ δὲ πολλῷ, ὡς εἶδον αὐτὸν, ἀντιπαρέρχονται.] ¶ Item metaph. resisto, refragor.

Ἀντίπορος, ὁ καὶ ἡ, contrà gradiens, in contrariam partem tendens. Item oppositus, è regione positus. apud Nonn. et Euripid. in Iphig. Aulid. [1493.] (Med. 210. Æschyl. Pers. 65.)

Ἀποπαρέρχομαι, abeo, abscedo, discedo. Aristotel. Œcon. 2. πρὸς τοὺς ἐναντίους ἀποπαρέρχεσθαι, ad hostes abire, desciscere ad hostes. Item redeo, reverior. Unde ἀποπαρέρκτεον, Attice ἀποπαρκτέον, redeundum est. Suid. ex Agathia.

Ἀποπορία, ἡ, abitus, discessus. ¶ Item reditus. Suid. ex Procopio.

Ἄπορος, per quem iter haberi nequit, et, ἀπόροις ὁδοῖς, apud Plut. in Camillo.

Διαπορία, trajectio. Xen. anab. l. 2.

Διαπορεύομαι, eo per, iter habeo per. Plat. in Nom. διαπορευόμενοι τὰς πόλεις, euntes per urbem. Arist. Œconom. 2. διαπορευόμενος διὰ τῆς χώρας, iter faciens per regionem. Item simpl. eo, proficiscor. Plat. lib. 10. de leg. Item intercedo. unde διαπορευόμενος, intercessor.

Διαπορία, ἡ, itio seu iter per locum aliquem. Plato in Epinom. ¶ Item intercessio, apud Bessarion.

Διαπόρησις, idem cum διαπορία, in prima sign. Suid.

Διαπορήτιος, ος, ὁ, penetrabilis, penetrans. (quasi διαπορητέος.) Ut, διαπορήτιος φύσις, apud Greg. quoniam voce sua alta et clara aures penetrat. Sic et, διαπορήτιον γεγωνὸν dicitur, qui vocem ita intendit, ut etiam aures longiùs dissitorum penetret. Iliad. Σ. et φ. ‡ Soph. Œd. C. 1479.‡

Δυσπόρευτος, per quem difficulter iter fit. Strabo lib. 16. [Xenoph. de Cyri Exp. lib. 1. cap. 3. §. 7. καὶ ἵνα στενοχωρίας καὶ πολὺ φανῶσι τοῖς ἀμάξαις δυσπορεύτου, &c.]

Εἰσπορεύομαι, ingredior. Eurip. in Electr. Πολλὰς μὲν ἐς πόλεις τε καὶ δόμους ἔχων Ἀχαιΐδος γῆς, ὧνδ' εἰσπορεύσας. † Xen. Paed. 2. 55. b.† Frequens est et in Novo Testam.

Decomp. Παρεισπορεύομαι, juxtà vel etiam ingredior, παρεισπορεύομαι. 2 Maccab.

Συνεισπορεύομαι, unà ingredior, unà proficiscor in.

Ἐκπορεύω, educo. Eurip. in Phœn. ἐκπορεύει' ἐπάνω δόμων.

Ἐκπορεύομαι, exeo, egredior. Polyb. ἐκπορευόμενος ἐκ τοῦ χάρακος, egressus castris.

Ἔκπορος, egressus. Item processus. Ut, ἐκπόρους τοῦ πτώματος. Naz.

Ἐκπορευτὴς, procedens, egrediens.

Ἐκπορευτὸς, mora eorum quæ egrediuntur seu proficiscuntur alicunde. Sed et Spirit. S. ἐκπορευτὸς πρόσωπα dicitur in τοῦ πατρὸς, procedere ex Patre: apud Naz.

Διαπαρεύομαι, (*decomp.*) egredior seu exeo per: transeo per. Expon. etiam, progredior.

Ἐμπορεύομαι, proficiscor. Eurip. Ὅστις δὲ πρὸς πόρτιος ἐμπορεύεται, Κάπου ἔστι δῆλος, κἀν ἱππείοις μάλα. Alias signif. vide post Ἔμπορος, hoc artè.

Ἐπεισπορεύομαι, eo ad, proficiscor ad. Plut. in apoph. ἐπεισπορεύεσθαί τίνας, conferre se ad loca. Item, eo seu proficiscor per. Plut. in Lyc. ἐπεισπορεύονται τοῖς ἀγροῖς, proficiscentes per agros. Et cum accus. apud eundem, ibidem, τὴν οἰκουμένην ἐπεισπορεύεται, terrarum orbem peragrat.

Κατεισπορεύομαι, redeo: peculiariter dicitur de exulibus, Polyb. Propriè significat, proficiscor deorsum, descendo.

Μετεισπορεύομαι, proficiscor seu eo post, vel persequor, et in specie, vindicta persequor, ulciscor. Lysias, Ἐπὶ ἴχθρας οἰκείας μετεισπορεύομαι. Sic apud Eurip. in Oreste, τὸν φόνον τοῦ πατρὸς μετεισπορεύομαι. ¶ Item ambio, seu honorem peto. Polyb. εἰς ἐπίθεσιν μετεισπορεύεσθαι τὴν ἀρχὴν τῷ ἀδελφῷ, non ausus est petere magistratum fratri.

Μεταπορεύω, persequendo. Hesych.

Παρεισπορεύομαι, ad latus incedo, deambulo. Gregor. τῷ στρατῷ παρεισπορεύομαι, ad latus incedens et deducens. Polyb. παρὰ τὰ ζύγια πλέων παρεισπορεύονται. Item prætereo, iter facio, seu transeo. ut Matth. 27. et Marci 15.

Περιστέλλω, circumeo, in orbem eo, et lustro. Aristot. Theoc. 2. τὰ ἱερὰ περιστέλλουσιν, lustrare suas deorum.

Dicomp. Διαπεριστέλλω, idem quod περιστέλλω.

Ἐκπεριστέλλω, circumeo. Jusso 15.

Προτερέω, prius trajicio: vel praetermitto.

Προτερέομαι, eo ante, praecedo, praeo. ut, σφῶϊν προτερέομαι, ancilla hoc suae primino, apud Athen. lib. 6. Et, προτερεόμενοι ἱμείρονται, praecedite nos; apud Xen. Paed. 4.

Προπαρέρχομαι, praeficiscor ad, accedo ad, venio ad. Marc. 10. προπαρῆσαν αὐτῷ. Polyb. τούτου προπαρελθόντος τὸν ἀγεμονικὸν, hoc populum adeunte. Item adventu. Arist. Oec. 2. προπαρερχομένης τὰς νυκτερίδας.

Προτυγχάνω, dignitas praecendi.

Παραπέμπω, praficiscor cum, itineris sum comes: seu una cum aliquo eo. Lucr. 24. συναπῆλθε αὐτοῖς. Et Marci 10. συμπορεύεται αὐτοῖς ὁχλος πολὺς αὐτῷ.

Ὑπεισέρχομαι, re sub, subeo. Plut.

Ὑπεισέρησις, ingressus subterraneus, infernus ingressus seu iter. Plut.

Composita ex περ βαίνω.

Ἀντιπέρβασις, ως, ἡ aut ὁ, ὁ regione oppositus interjecto freto, ex ulteriore freti parte oppositus. Eurip. in Ion. et Aristot. de mundo.

Διαπερβαίνω, P. νόσν, transfreto, trajicio, transporto. Dionys. Areopag. τοῦτον διαπερβαινόντος, hunc transmittentes. Plut. in sympos. διαπερβαίνειν δεῖς τὰ καὶ' ἀφῆσιν, transporiatas ad deos ea quae sunt apud homines. ¶ Item interpretor. i. ab uno sermone in alium transfero. Areth. in Apoc. c. 16.

Διαπερβιβάζω, transpertando, transmittendo. Dion. Areop.

Ἐκπερβαίνομαι, per fretum exporto, abduco. Eurip. in Helone, πενθεῖ αὐτὸν διαπερβαινόμενον χθονός. (1533. 1194.)

Συνπερβάλλω, arcte freto constringo. Eurip. in Iphig. Aul.

ΠΕΛΑΓΟΣ, ους, τὸ, pelagus, mare, aequor. (Æsch. Suppl. 479.) (☞ Τὸ πλάτος τῆς Θαλάσσης, quasi πέλαγος, utpote τῶν τῆς γῆς ὤν, ut vult Etym. vel quia πέλας ἄγει.) Od. γ'. πέλαγος μέγα μετρήσαντες. Isocr. ad Demon. τελπόντα πελάγη διανῆχε. Thuc. ὑπ' οἱ πέλαγος ἀφέλκει. Metaphorice apud Aiben. l. 13. ἐν πέλαγος αὐτὸν ἐμβάλλειν γὰρ πραγμάτων.

Πλάγος, ως, ἡ, marinus, Aristot. hist. an. l. 8. c. 19. (Soph. Tr. 661.) Scribitur et πλάγιος, sine diphthongo: apud eundem hist. an. l. 9. ¶ Form. πλάγιος, sine adjectione, πέραιτεται, τὸν πλάγιον ἵππον, teste Hesych.

Πλάγια, τὰ, eidem sunt crepitacula.

Πελαγικὸς, idem quod πελάγιος. Plut. symp. 3.

Πελαγίζω, altum teneo. apud Suid. πελαγιζόντως τοῖς πανὶ σκιάζει τὰς πλοίας πετηκόσι. (Herodot. Hist. lib. 1. σχεδὸν ἐπὶ πέντε ἡμέρας ἀπὸ τὸ πλοῖον ἐπὶ πελαγίζον. Xenoph. Œconom. cap. 21. §. 3. Οἷον καὶ ἐν τρίβει, ἵνα, ἵνα πελαγίζωσι, καὶ διὰ στέγου &c.)

Ἀμπέλαγος, per synecopen dicitur, pro ἀπὸ πέλαγος, apud Hesiod. † Th. 190.† [Ap. Rhod. Arg. lib. 2. 363. Ἀπὸ μὲν' ἀμπέλαγος τετραμμένον οὔδεϊ πορῆ. 810. iv. 1538.]

ΠΕΛΑΝΟΣ, ου, ὁ, libum, quod, placentae in modum, ὁ farinae polline fiebat, et sacrificiis adhibebatur. Aristophan. in Plut. † 661.† Ἔστι δ' ἄμυλ πίτυρα καὶ σχιζόμυρα καὶ Ἐλευσινὶς, πέλανος ἡφαίστου φλογί. Eurip. in Hippol. ἐξόντων πέλανον. ¶ Item, sacrum seu lacryma plantae concreta et arescio indurata, ut gummi, thus, et similia, teste Suida. Spuma etiam concreta πέλανος nominatur, teste eodem Suid. et Hesych. Eurip. in Oreste, ἐκ δ' ἀμαξῶν ἄθλιον Ἰτύμονος ἀφρὸν πέλανον, ἐμμάτων τ' ἄνω. Sunt qui πέλανον dici scribant quodvis humidum concretum et arescio indurātum. ☞ Παρὰ τὸ πελάσαι, quod est miscere. ex aqua enim et farina mistura subactionesque massa fit, quae postea coquendo indurātur. ¶ Significat etiam obolum, Nicand. in Alexiph. πέλανος πτελέου βάρος ἡμιαγὲς ἐόντος. (Æsch. Pers. 704. πέλανος αἰματοσταγὴς. 818. βορὸν ἐμοῖσιν ἐν μολὼν πέλανον. i. e. δρόμῳ αἱματος. Eum. 265. Ch. 90.)

Composita.

Ἐπιπέλανος, placenta libo, tosseo et orbiculari, νόσημα, Hesych.

Ἐπιπελάνιος, libo. Idem.

ΠΕΛΑΡΓΟΣ, οῦ, ἡ, ciconia: de qua ave vide Aristot. hist. an. l. 8. c. 3. Ælian. Opp. in Ixeut. et Plin. l. 10. c. 23. ☞ Παρὰ τὸ πελὸν, nigrum, et ἀργὸν album, quoniam habet pennas albas et nigras. ¶ Est etiam testaceum seu fictile vas, ciconiae rostrum habens. Hesych.

Πελαργὶς, οῦ, ἡ, ciconiarum est, seu qualis ciconiarum est, ciconiarum proprius. Ut, πελαργικὸς νόμος, lex qua parentes alere liberi jubentur. cum ciconias parentes senio confectos nutrire, in volendo fasces juvare et portare, testantur scriptores historiae naturalis. Aristot. et Plin.

Πελαργικὸς, ciconiarum pulli, apud Aristoph. in Arib.

Πελαργὸς, herba quaedam licnosis medens. Galen. τῶν κατὰ γένεσιν lib. 9.

Πελαργὸς, Pythagoras vocabat τὸ ὠοειδὲς, admonere: ut scribit Said.

Πελαργώδης, ciconiae similis, referens ciconiam. Strabo.

Composita.

Ἀντιπελαργέω, et ῶ, gratium in tempore refero, beneficium rependo: Said. Metaphora à ciconiis, quae parentes senio jam confectos nutrire, et fesses ad terga recipere, dicuntur ab Aristot.

Ἀντιπελάργησις, et ἀντιπελάργωσις, ἡ, beneficii accepti remuneratio. Suidas.

Ἀντιπελαργὸς, idem.

Ὀρνιπελαργὸς, cacosis montana: aquilin genus, apud Aristot. hist. an. l. 9. c. 32. Vide et Plin. l. 10. c. 3.

ΠΕΛΑΣ, (adverb.) prope, idem quod ἐγγύς. Plut. contra Colotem. πέλας γὰρ ἵστησ' ἢ Ζεὺς, ἐγγὺν βάλῃ. Et cum genit. Od. ἑ. Ὃς τότε Τηλεμάχου πέλας ἵστατο. Cum articulo, ὁ πέλας, vicinus, proximus, finitimus, alius vel alter à nobis. (Eurip. Med. 86. Phoenis. 807. Æschyl. Ag. 219. περὶ πέλας. Soph. Œdip. Tyr. 802. 1067. Aristoph. R. 1306.)

Πλάω, et πελάζω, P. δσω, propinquo, appropinquo, venio ad, accedo. Soph. in Electra, τμὴ ἀφῆγε πτέρι τέρες. Eurip. πελάζει τὸ ἦθος, in conspectum accedere. Hesiod. in Erg. πρὶς τοῖχον πελάσας. Synes. epist. 11. πελάζειν τῇ γῇ. Sic Xen. Paed. 1. Σφᾶς πελάζει. ¶ Item transitivè, appropinquare facio, admoveo, applico, appello. Il. φ'. οὐ γὰρ ἔτι Ζεὺς χεῖρας φίλτερας, ἐπεὶ ῥ' ἐπέλασσε γε λαιμόν. Od. ε. δοκάτην δ' ἐμὲ κατὶ μέλιον Νύσιν ἐς Ἀγυιᾶς πέλασσε δαί. Iliad. ἀ. Ἕκτορ δ' ἐγγὺς πέλασσε. Sic et apud Hesiod. in Erg. (transitive. Eurip. Med. 91. intransit. Ib. 101. Cum Dat. ib. 761. Æsch. Pr. 155. Suppl. 506.)

Πελάσιμος, idem cum neutrali πελάζω. Hom. Eurip. (Soph. Œdip. Tyr. 223.)

Πλάσσασθαι, scitè etiam exp. Il. χ'. μοῦ οὔτε ἔπειτα πίστιν πειρήσασθαι πολεμίζειν, οὐ πάντα πέλασθαι, ad navea perdeseat.

Πελάτης, ου, ὁ, qui appropinquat, qui accedit. Soph. in Philoct. Πελάτου loci alicujus, dicitur vicinus, incola. (Πελάτης Ἕσπερος γαίων. Æschyl. Pers. 49.) ¶ Πελάτα dicuntur etiam inferioris conditionis homines, qui domum nostram vesitant, et nos colunt, Romanis clientes. Plut. in Rom. ¶ Form. πελάτης, ιδος, ἡ, cliens vel famula. Plut. in vita Cat.

Πελατικὸς, ὴ, ὸν, ad clientes pertinens. ¶ Τὸ πελατικὸν dicuntur ipsi clientes, seu clientum caterva.

Πελατία, ὴ, clientela.

Πελατίς, ίδος, ἡ, idem cum πελάτης.

Πλάθω, f. δσω, idem cum πελάζω, appropinquo. Eurip. in Rhesu, Τί σπ' οὐ πελάθει σκοπὸς, ἢ Ἕκτορ ἄτερθ' ἐμοῦ πεπότηται. (Ν7. Not. Πελάθει pro πελάζει, hinc πελάθω per Syncopen pro πελάζω. Th. πέλας. Vide supra 14. Elect. 1292. Τὰ παῖδε Διὸς, Σίμας πὶς φθογγὰς Τὰς ἱμετίρας ἡμῖν πελάθεσ; Not. ad 1293. πελαθεῖ et per Syncopen πλάθω, qua Voce Scenici Poetae familiariter utuntur, idem quod πελάζω.) (Aristoph. R. 1296. ex Æschyl.)

Πλάω, et πλάθω, sive πλάζω, per syncopen dicuntur pro πελάω, πελάζω, et πελάθω. Soph. in Electra, τοῖς δυστυχῆ σὰ δρωτὰ πλάθεν. Eur. in Alc. μόρος γὰρ ἄντικρυς πλάθει. Fut. σει πλάσω et πλάσω. Unde apud Hom. Οἷόν μιν ὀρνὶ' ἔπλασε' ἐφ' ὑμῖν, caudam aquis admovit. Hinc et imperfect. ἔπλασσε. Iliad. Υ. ἀνὰ δ' ἔπλασε ἱμαλάσσας Ἕκτορ' ἀλλήλοιν. tanquam à πλάσω. (Πλάθει γοῦν, αἴξει. Æsch. Ch. 587.)

Πλάστις, et πλάστης, ὁ, idem cum πελάτης. Hesych. ¶ Form. πλάνης, idem quod πελάτης. Ab Aristoph. πλάνης dicitur conjux, παρὰ τὸ πελαζῖν τῷ ἀνδρὶ κατὰ τὸν κοῖτον. in Acharn.

Πλησίος, ου, ὁ, propinquus. Pro quo Dorice dicitur πλατὶς, seu πλατὶς. apud Theocr. Idyll. 5. Ὄστις νεκρὸν τὸν πλατὶν ἔστω στενάτω.

Πλησιαίτερος, et πλησιαίτατος, propinquior, propior.

Πλησιαίτατος, et πλησιάστατος, propinquissimus, proximus.

Πλησίον, propè. Od. σ'. Τρὶς δὲ τις ὄνυμνον, ἵνα τις πλησίον ἄλλον. Et cum genit. Od. ξ'. σχεδὸς δυσκλέα νῆα Πλησίον ἀλλήλων. Phil. de mundo, πλησίον αὐτοῦ γεγένηται. † Cum genit. Xen. Paed. l. 4. p. 101. b. sic et τὸ πλησίον τινός. p. 151. b.† (Πλησίον, propè. Sine cas. Eurip. Phoenis. 154. 868.) ¶ Dicitur et, ὁ πλησίον, qui in propinquo est, proximus. Plut. in Charm. πασὶ τοῖς ἐρχομένοις τὰς μάλιστα πλησίον αὐτῶν. Et, τὸ πλησίον, quod in propinquo est. Luc. de calumn. Interdum ὁ πλησίον dicuntur qui genere propinqui sunt. Item domestici, familiares. Sed generaliter ὁ πλησίον quivis homo appellatur in sacris literis. ut Matth. 5. Marci 12. &c. ¶ Poetice et Att. pro πλησίον dicitur πελάσιος.

Πλησιάζω. f. άσω, propinquo, appropinquo. † Xen. Paed. l. 4. 7. et l. 4. 15. cum dat. et μᾶλλον ἐπλησίαζε τὸν ἅρμα, magis appropinquabat jugis. l. 3. p. 71. c.†

Plut. symp. 2. Διὰ τὸ πλησιάζειν μάλιστα, καὶ χώρᾳ καὶ γένει. Loc. τρεπεῖς ἐπλησίασε τῷ πρώτῳ. Et metaph. apud Plat. epist. 7. πλησιάζων ἐγγύτατα τοῖς. ¶ Item accedo familiariter ad aliquem, aliquo familiariter utor. Æschin. contra Ctesiph. τὸν Ἀλέξανδρον ἐπαινήσας, καὶ πλησιάζειν ἐπῄνει. Sic et apud Isocr. ¶ Item sector. Lucian. ὃ πάμπολλα τὸν νῦν ἐκεῖ σοφὸν πλησιάζουσι. Isocrat. ad Nicocl. Τῶν λόγων πλησιάζειν, in literis versari, studium literarum sectari. Item consensco, rem habeo, concumbo. Demosth. τῷ δὲ τούτου μητρὶ πλαγγόνι ἐπλησίασεν ἀποπεφευγότων τρόπων. Sic et apud Aristot. et Plutarch. (Soph. Œdip. Tyr. 91. 1157.)

Πλησιασμὸς, ὁ, accessus, appropinquatio. Aristot. Rhet. lib. 2. Item familiaris consuetudo et acstatio. Item coitus. Aristot. hist. an. l. 4.

Πελάσιος, ὁ, idem quod πελάσιν, (unde et factum esse testantur grammatici:) appropinquare facio, admoveo. Sic ferre aliquis aliquid πελάσῃ, quum facit ut in eum se inclinet seu cadat. Hesiod. in Erg. (de Borea:) ἐκάτερ τε πελάσσαι Οἴρεας ἐς βίστασιν πελάῃ χθονὶ συνδεσίτερος. Dicitur etiam πέλασιος, unde μασ. πέλασιος, significans πελάζοντα, appropinquo. Il. γ'. οὐ γάρ τι' ἔοικε πέλασσος. Hesiod. in Theog. † 703.† γαῖα καὶ οὐρανὸς ὑψὸς ὑπερθε πέλασσε.

Composita.

Ἀπέλασσος, † ὁ, ἡ, cui appropinquare tutum non est, inaccessus. Pro eodem dicitur ἀπέλαστος, apud Hesiod. in Erg. Aliud extat in compositis ex πλάσσω.

Ἄπελαστος, † ὁ, ἡ, idem. ut, ἄπελαστος δέσμος. in Epigr. Exponitur et, immensus: apud Hesiod. in Theog. † 158.† (Soph. Tr. 1109.)

Ἄπελτος, † ὁ, ἡ, idem. Hesiod. in Asp. † 167.† Vide et in comp. ex πλάζω, in Πλήξ.

Βωκπέλατος, ὁ, bubulci, παρὰ τὸ σῖλας τῶν βοῶν ὄπα. Nicand. in Alexiph. Vide et in comp. ex Ἔλαύνω.

Ἐμπελάζω, appropinquo, pervenio ad. Aristot. de mundo, ἐκτὸς ἐμπελάσαντες, Ἀρκὸς δ', ἐμέτηφε τὸ, πλαγκτῶν δ'. (Ἐμπελάσομαι, cum Gen. Soph. Tr. 37. 761.)

Ἐμπελάζω, idem quod ἐμπελάω. Nic. in Ther.

Ἐμπελάω, propè: vel appropinquando. Hesiod. in Erg.

Ἐμπελάω, idem. Exponitur etiam, cum impetu, ἐμπελάσῃ, apud Nic. in Alexiph.

Ἐμπελασπάσω, idem quod ἐμπελάζω. schol. Nic.

Ἐμπελάω, idem quod πελάζω. Hesych. in Mere.

Ἐμπελάσιμος, ὁ, meretrix: sic dicta quod corpus corpori admoveat: seu quod omnibus appropinquet. Etym. ex Callim.

Ἐμπελάω, propè. q. ab ἐμπελάω. Il. β'.

[Ἐπιπέλασσα. Hom. Odyss. 2. 43. οὔτε σπ' ἐμβῆμ' ἀνίστα, οὔτε χαῖ ἐπιπέλασσα. Schol. Προπελάζει, ἐμπίπτει. Iliad. A. 490. Schol.]

Ἠμιπέλατος, τὸ, tumor ex ferventi tenuique sanguine ortus. Lat. iguis sacer. et vulgò, ignis S. Antonii. Vide Cels. l. 5. c. 26. Etymol. nic nominari scribit παρὰ τὸ ἡμίαιμον τὸ αἷμα ἐπὶ τὸ σῶμα, καὶ διηρῆσθαι τὸν πλατὶν ἐπιπλέον.

Ἠμιπελατώδης, ως, ἡ καὶ ὁ, erysipelatis speciem gerens, in erysipelatas vergens. Diosc. l. 1. c. 15.

Παραπέλασος, proximè ad aliquem accedens, affinis, similis. Diosc. l. 3. c. 9. νῆα ἐστιμὸν παραπέλασος. Demosth. pro cor. παραπλήσιον τούτοις ἐστὶ. † Xen. Paed. p. 210. c.† Παραπέλασος, exp. etiam, totidem. Thuc. παραπέλασος νῆες.

Παραπέλασσος, tantundem. idem, l. 7.

Παραπλήσιος, similiter, eodem prope modo. Demosth. Olynth. 3. † παραπλήσιος οὖς. Xen. Paed. l. 3. p. 118. c.†

Περιπελάω, et περιπελάζω, appropinquo, accedo ad. Herodian. lib. 3. ἵνα τι τῷ Βυζαντίῳ περιπελάσωσι. Item, appropinquare facio, admoveo. (Περιπελάζομαι. Soph. Œdip. Tyr. 1191.)

Προπελάζω, idem cum πελάσσω, eliosa, nascela, famulos. Alben. l. 10.

Προπελάζω, sive προπελάσσω, idem cum προπελάζω. Od. λ'. Ἔστασθ' ἰκάμην δὲ προπελάζειν γενέη.

Πρόπελαστος, cui appropinquare aliquis potest, ad quem accessus et aditus patet. Æschyl.

Προσπέλασμα, appellor, admoveor, et propinquus fio, προπελάζομαι. Odyss. γ'.

Dicomp. Ἀναπροσπέλαστος, inaccessus, cui appropinquare nemo potest.

Ἀπροσπέλαστος, idem. sed poëticè.

Δυσπροσπέλαστος, accessu difficilis, qui difficulter adiri potest. Plut. in Pomp.

ΠΕΛΕΚΥΣ, εως, ὁ, securis, bipennis. (Æsch. Ch. 889.) Odyss. ι. Δόσε μὲν ἀ πέλεκυν μέγαν. Il. ψ'. Οἱ δ' ἴσαν ὅλον τύμνε πελέκεσι ἠ χερὶ ἴχνος. † Xen. Paed. 6. p. 162. d.† Plutarch. in apophth. Lyc. ἐπίπαν δὲ τὰς οἰκίας σκιᾶς ἀφὶ πελέκεσι καὶ πρίσεσι μόνοι, secari. Hesychio est σίκαν σταθμὸν ἰξαμοῖον, ἀρχαῖον, vel δυθμικαῖον.

Πελεκάω, et apud poetas πελεκίζω, caedo, πελέκεσι, vel complano. Od. ι. πελέκεσσιν δ' ἄρα χαλκὸς

Πελεκάω, securi cædo. Theophr. hist. pl. l. 3. c. 10. πελεκησάμενον τῆς μήτρας, ἐκ τούτου σπλινθεῖον.

Πέλεκυς, τό, quod securis inter cædendum aut complanandum absindit. Arist. l. 8. c. 3. Geopon. l. 9. c. 11.

Πελεκυσις, εως, ἡ, sectio, vel dolatio quæ securi fit. Theophr. hist. pl. lib. 3. cap. 10.

Πελεκυτής, οῦ, ὁ, qui securi cædit aut dolat.

Πελεκυτής, ἡ, bipenni cæsus vel complanatus, qui securi cædi potest aut complanari Theophr. hist. pl. l. 3. c. 7.

Πελεκίζω, f. ίσω, securi ferio, securim illido seu impingo. Diodor. Sic. l. 9. μελίσσης ἐπτίλασε κατὰ τὸ κάτηρα ἴδιος. [Polyb. Hist. lib. 1. καὶ μαστιγοῦσαντες ἔξωστες κατὰ τὸ φῶς αὐτῆς (de Romanis loquitur) ἴδιος ἐπτίλασαν.]

Πελεκίζομαι, securi percutior. Apoc. cap. 20. τὰς ψυχὰς τῶν πεπελεκισμένων.

Πέλεκυς, τό, manubrium seu capulus bipennis. Il. ν'. Pro eodem scribitur et στέλεχος, apud Hesych.

Πελεκῖνος, ἡ, securidacus: nomen herbæ: de qua Dioscor. l. 3. cap. 146. ¶ Item avis nomen: apud Aristoph. in Avib. Scribitur et Πελεχῖνος.

Πελεκύδιον, securicula. ¶ Plinio et plantæ insitivæ cognomella sic vocatur.

Πελεκὰν, ᾶνος, ἐτ Attice στελεκᾶς, ᾶντος, Dorice στελακᾶς, ᾶ, picus martius. παρὰ τὸ σκίζειν τὰ ξύλα, teste schol. Aristoph. apud eum in Avib. Vide et Aristot. hist. an. l. 8. c. 12. et l. 9. c. 10.

Πελεκὰν, species peculi lignei, sic dicti διὰ τὸ στρογγυλοειδὲς, quòd securi dolatum et confectum sit. Hes. dicit, esse ostium ligneum.

Πέλεκυς, εως, ἡ, in pondorum censu numeratur: apud Athen. l. 11.

Πέλεκυς, seu στέλεκος, idem quod στέλεχος. Jerem. cap. 23. οἱ λόγοι μου ὡς στέλεκ αὐτοῦ στίγμα. ¶ Item pelvis. Pollux lib. 10. c. 22. scribit, τὸν λεκάνην ἃ tragicis vocari στέλεκ. Æoles autem στέλεκα vocare maximè ligneam pelvim, sui ligneum catinum: ἀπὸ τοῦ στελεκτικοῦ. ¶ Dicitur et στέλεξ significare galeam.

Πέλεξ, εως, exp. calix, apud Athen. l. 11.

Composita.

Ἀμφιπέλεκυς, ως, ἡ, securis anceps, bipennis. Hesych.

Ἀμφισπέλεκος, capulus securis, bipennis manubrium.

Ἀπελεκίστης, ἡ καὶ ὁ, securi non dolatus seu complanatus: qui securi dolari aut complanari nequit.

Ἀποπελεκίζω, securi aufero. Item securi dolo et complano. Aristoph. in Avib. [1134.] ἡμῖν ἄνευ τύννου, Σοφόκλεια πελεκίσεις, οἱ τὰς ἀγκύρας Ἀποπελεκῶσι τὰς τύλας. Theophr. hist. pl. l. 3. c. 7. πελεκητὰ δὲ ξύλα, ἄνευ ἀποπελεκίσεως τὰ ξύλα.

Διαπελεκίζω, securi percutio seu ferio.

Ἐκπελεκάω, securi exscindo vel eximo, securi excutio. Theophrast. hist. pl. lib. 9.

Εὐπελέκητος, bene dolatus complanatusque securi: vel qui facile dolari et complanari potest securi. Theophr. hist. pl. l. 5. c. 8.

Ἑξαπέλεκος, qui sex secures et fasces præferuntur. Polyb. Quales apud Romanos fuêre summi post consules magistratus.

Ἡμιπέλεκκος, idem quod ἡμιπέλεκκος. Suid.

Ἡμιπέλεκκος, ἡ καὶ ὁ, ab una tantùm parte acutus in modum ἡμιπελέκκου. Suid.

Ἡμιπελέκκων, (ως, ὄγκωνος,) securicula, dimidiata securis, i. quæ bipennis ut anceps non est. Il. ψ'.

Παραπελεκάω, circumdolo, vel dedolo. Greg. Naz.

ΠΕΛΕΜΙΖΩ, F. ίξω, moveo, commoveo, quasso, concutio. Il. ν'. καὶ πάρεκκε πελάμιξε Ἔγχεϊ. Bast. derivat à πελάμη, ut ἵζω propriè, manu moveo.

Πελεμίξομαι, moveor, commoveor, concutior. Il. χ'. ἐκ δ' ἄρα οἱ πελάμιξε Ἔγχεϊ. Hesiod. in Theogn. 1458.† Τοῦ καὶ ὑπὸ βροντῆς πελεμίζεται πρῶτα χθών.

Κατεπελμίζω, (comp.) incutio. Apoll. Arg. l. 2. καὶ δὲ βαρὺν χεῖρ' ἐπὶ οἱ πελάμιξε.

ΠΕΛΛΑ, sive πέλλα, Ionicè, ας, ἡ, vas in quod hæ mulgebant: mulctra, seu mulctrale. Athen. l. 11. ‡ Theoc. Id. 1. 26.‡ In eo etiam reponebatur lac. ut Il. ψ'. ὃς ἔτι μοῦσι Σκυθῶν ἐν βρωμέσι σκυμνάδας κατὰ πέλλας. Accipitur etiam pro potorio vase, apud Athen. l. 11. Item lapis, Hesych.

Πέλλις, ίδος, ἡ, idem quod πέλλα, mulctra. Nic. in Alex. Item catinus, Hesych.

Πελλιτής, ήτος, ὁ, in qui sic vel πέλλαν sive πελλίδα lac mulget. Hesych. et Athen. Pro eodem scribitur et πελλάντης, apud Hesych.

ΠΕΛΜΑ, τό, planta pedis: solam, inferior pedis pars, quæ vulgo solea. Alex. Aphr. οἱ γαστροκνήμιοι τὰ πέλματα, γράφει. Tribuitur cæteris etiam animantibus. Ut apud Herodian. l. 4. (de camelis.) μάλιστα ἴχνεσι ἀκριβῶ τὰ πέλματα. Tribuitur et digitis apud Alex. Aphr. ἐν τοῖς πέλμασι τῶν δακτύλων. ¶ Item solea calceamenti. Polyb. τοὺς ἀσφεῖς εἰς τὰ πέλματα τῶν ὑποδημάτων ἐμβάλλοντας γῦν.

Composita.

Ἐκπέλματόω, plantas pedis attero. Suid.

Καταπελματόω, exp. pittacis consuo, Josum c. 10. Potiùs, solcis, seu calceamento, tibialia firmo reficioque.

ΠΕΛΟ'Σ, ὁ, niger, aut fuscus: ut, πελὸς χρῶμα. Suid. exp. μέλας.

Πέλιος, idem. Hesych. Dicitur etiam de nigrore, qualis est sanguinis subter cutem collecti ex ictu aut alio aliquo casu: qui Latinis est lividus, eodem teste.

Πέλιος, (sine diphthongo,) idem; Suid. et Hesych. Expenitus etiam, pallidus, lividus, στελὸς ταῖς, apud Alex. Aphr.

Πελιδνόω, lividum fieri, livore suffundi.

Πέλιδνος, τό, livor: seu id quod livore suffusum est, pars livida. Dioscor. lib. 5. cap. 75.

Πελία, ὁ, livor: seu q. d. lividitas. Vocabulum Dorienſium, teste Corintho.

Πελίας ἵππος, asinus subniger seu fuscus. Etymol.

Πελιδνὸς, sive στελιδνὸς, nigrorem plumbeum habens, sanguine suffusus, lividus. Theor. l. 7. Philostr. ep. 2.

Πελιδνὸ, subaustulè significat, lividitas, livor: apud Nic. in Alex.

Πελιδνόεις, ουσα, ὁ, idem quod στελιδνὸς, seu στελίδνεος, schol. Nic.

Πελιδνίω, ῶ, lividam reddo, sugillo: unde pass. πελιδνοῦσθαι, lividum fieri, livorem contrahere.

Πέλλιγμα, τό, idem quod στέλλιγξ. Schol. Theocr.

Πέλλις, ἡ στελλὶς, ίδος, ἡ, columbarum quædam species, sic dicta, quòd nigricante sit colore, teste Aristot. hist. an. l. 5. c. 13. (Æsch. Fr. 836. Soph. Tr. 175.)

Πελλὰς, poet. idem quod στελλὰς, columba. Oppian. l. 1. de Venat.

Πελλὶς, sive στέλλις, idem quod στελὶς. Theocr. Idyll. 5. Aristot. hist. anim. lib. 9. c. 1.

Πελλαῖος, fuscus. Hesych.

Πελλαίσθαι, idem quod πελιδνοῦσθαι.

Πέλλιγμα, idem quod στέλλιγξ, apud schol. Theocr. in Idyll. 5.

Composita.

Ἐμπελίω, ῶ, ἡ, intro lividos, seu in quo livor est. Nicand.

Περιστελὴς, ὁος, ὁ καὶ ἡ, lividus.

Τυπελίζω, sublividus. Dioscor. l. 1.

Τυπελίζω, sublividus.

Τυπτέλλιος, sublividus.

ΠΕ'ΑΤΗ, ης, ἡ, pelta, cetra, scutum brevius, lorum non habens, quo sagittarii et levioris armaturæ milites uti solebant. Plut. in Artax. τὸν τὰ σαρίσσια ἐνημμένον, καὶ τὸν στέλτον φέρον. Idem de fort. Alexand. Μεταμανὸς ἱστορεῖ μου τὸν πάππον, πελτὴ protexit me, tutatus est. Hesych. et Suidas dicunt, esse clypeum qui non habeat in circumferentia veluti limbum seu umbonem. Exponitur et, hasta, et jaculum. Sic etiam nonnulli appellant corniculum Bituitilem, teste Athen. l. 3.

Πελτάριον, ου, τό, parvula pelta seu cetra.

Πελτάζω, peltastam scientiæ operam do. Max. Tyr. serm. 7.

Πελταστὴς, ου, ὁ, qui peltam ad pugnam gestat, peltatus, peltasta; seu cetratus. Xen. Hellen. 2. † et Paed. l. 4. 16. et l. 5. 5.†

Πελταστικὸς, ad peltastam pertinens. Item qui peltâ esse tueri in pugna probè novit. Πελταστικὸν, s. ἐπιστήμη, scientia peltastica, i. protegendi esse peltâ in prælio.

Καταπέλτης, ου, ὁ, (comp.) catapulta: machina et tebum bellicum, de quo Vitruv. lib. 10. cap. 15. et 18. Aristot. Ethic. 3. cap. 2. ὡς ἐ τὸν καταπέλτην βαλλόμενος ἀφίησι. Sic Polybius catapeltas et ballistas vocat καταπέλτας καὶ στρεβλικὰς ὀργανα. ¶ Item suppliciì genus, apud Hesych. et Suid.

Καταπελτικὸς, catapultarius. Plut. in apophth. et in Alexand.

Καταπελτάζω, catapultis infesto, seu oppugno. Exponitur etiam, incurso, seu infesto, peltatorem more militum. Aristoph. in Acharn.

ΠΕΛΩ, sum. (Verbum in præsenti tantùm indicat. et particip. itemque in pret. imperf. usitatum.) Il. ι'. μελὸς δ' ἄρα οἱ πέλεν αὐτῷ, ipsi malè est. Iliad. μ'. Καὶ πράσσει ἅπαντες ἀνὴρ ὅτεῳ πέλεν ἔργα, per synecdoch. pro ἔργα. Sic et apud eundem, πέλα ἐτ πέλεν, pro ἦν, erat. ¶ Exponitur etiam, fio. † πάντ' ἐκ πέλεν, ἀπρεπῶς ἔπεσε. Hesiod. Asp. 164.† (Πέλω in Optativ. V. Æschyl. Ag. 509.)

Πέλομαι, idem quod πέλω, eam. Il. ξ'.—ὃς ἐπίσσυτο Ἀνδρομέδαιος στελεμὸς· ἐλάμπετο δ' ἀσπὶς ὑπερθεν. (Æsch Suppl. 129.) Accipitur et pro γίγνομαι, fio. Od. χ'. Πρὶν δὲ κόρος πέλεται, ἐτε τ' ἔμπεσε μακρὸς ἀοιδὸς. Odyss. θ'. ἵκανεν per synecdoch. dicitur, pro ἐπέλασεν.

Composita.

Ἀμφιπέλομαι, adeam, advenio. Hesych.

Ἐπιπέλομαι, ἐπιπλέω, ἐπιπολάζω, ἐπιπολῶ, ἐπιπολέω, ἐπιπολεύω, ἐπιπολεύομαι, ἐπιπολάω, ἐπιπολεύ

Πομπεύς, ὁ, qui aliquem deduxit seu transmisit. Il. ν. (Æsch. Pers. 628. Ag. 127. 307. Ch. 145. Soph. Œdip. Tyr. 297. Tr. 260.)

‡ Πομπίμιοι, secundus. Apoll. Arg. ii. 675. Καμάτου πομπίμιον βαῖον ἰφάζ.‡

Πομπίλος, idem quod πομπός. ¶ Est et nomen piscis: de quo vide Athen. lib. 7.

Πομπεύω, transmitto, transveho, deduco, Od. ν. Αὐτὸ σε πέμψουσι, ἵνα πλείς ἱκέσθαι ἔρυτο. Athen. l. 2. Περιπέμπεσθαι πρίμασθαι ἡμᾶς ἀλλήλοις ἐνοίμην. ¶ Item, cum pompa incedo: vel pompam duco. Synes. ep. 127. ἐχάμαν δημοσίᾳ πομπεύσαι διὰ τῶν πόλεων. Exponitur etiam, efferor, exulto, mihi placeo: apud Suid. ¶ Item convitia jacta. Demosth. pro cor. τοῦτον τοίνυν πῶς, Αἰσχίνη; οὐδὲν ἦττον ἐμοὶ πομπεύει ἀπὸ τοῦ κατηγορεῖν πλέον. ¶ Item, in pompa transveho. Athen. Ἰφιδίκη μὲν γὰρ ἐπέμπετο εἰς Διονυσίου. ¶ Item transitivè, celebro in pompa et triumpho. Unde in pass. apud Plut. in Tit. Flamin. τὰ λάφυρα πομπεύεται. Impropriè, apud Gregor. ὁ βασιλεὺς τῶν ἐμῶν dicitur τῇ βασιλίδι τῶν ἐμῶν πομπεύειν καὶ ὑποφορεῖν παρ' ἑαυτῇ πᾶν ὅ, τι πάλλοντιν. (Soph. Tr. 629. Theoc. Id. 2. 68.)

[Πέμπτευσις. Plut. de Leg. περὶ δὲ χρείας τοῦ φοιτᾶσαι ἢ πομπεύσεσι, ἢ τινὶ τῶν τοῦ ἄλλου κοινοῦ καταβάσεων, &c.]

Πομπευτὴς, οῦ, ὁ, qui aliquem deduxit: vel qui pompam ducit.

Πομπεύς, έως, ἡ, idem. Theoc. lib. 7.

Πομπή, ἡ, pompa vel transvectio, qualis in pompa esse solet. Athen. lib. 5. ¶ Item, convitiorum jactatio. In pompis enim bacchanalibus quidam convitia jaciebant in alios, et vicissim ab illis impetebantur. Menand. in Perinth. Ἐπὶ τῶν ἀμαξῶν εἰσὶ πομπαὶ τινες σκώμμα λέγουσι.

Πομπεῖον, τὸ, vas quo in pompis utuntur. Dem. contra Timoc.

Πόμπιλος, ὁ, dicuntur senes admodum decrepiti et capulares, utpote jam in sepulcrum deputandi. Gal. de sanit. tuenda, l. 3.

Composita: ac primùm cum prepositione.

(Ἀμπέμπω, Æsch. Ch. 379.)

Ἀνα-πέμπω, remitto, et apud Isocr. ἀναπέμπειν χρήματα. ¶ Item emitto. Plut. in Cor. (loquens de ventre:) τὴν τροφὴν ἐκπαμβάσα μὲν εἰς ἑαυτὸ ἄνωθεν, ἀναπέμπει δ' αὖθις ἐξ αὐτῆς, καὶ διανέμει τοῖς ὅλοις. ¶ Item sursum mitto. ¶ Item exhalo, exhalando mitto sursum. Alex. Aphrod. βέβηκε πνεύματος ἀναπέμποντος ἀναθυμίαν, fœtorem exhalat.

Ἀναπεμπτήρ, remittor, emittor, &c. ¶ Interdum idem quod ἀναπέμπων. Xen. in Ἀναβάσει Cyri, πάντας οὖν διανοεῖσθε ἀναπεμπτῆρας.

Ἀναπομπή, ἡ, remissio, i. ipsa actio remittendi. ¶ Item sursum missio.

Ἀναπομπαὶ θησαυρῶν, apud Lucianum, effusiones thesaurorum.

Ἀναπεμπτικός, ὁ καὶ ἡ, qui remittitur. Luc. de luctu, ἀναπέμπουσι πάλιν εἰς τὸν βίον ἀφυπόντας. in vitam remittuntur.

Ἀφεπέμπτης, remittens, vel sursum mittens. Æschyl. in Persis. [651. Ἀλλοτὲ γ' ἀναπεμπὴς ἄνω ἀφρῶν, &c.]

Ἀντιπέμπω, remitto. Plut. Et Aphrod. Problem. l. 1. ἀντιπέμπουσι ταῖς φωναῖς ἦχον. [Thucyd. Hist. lib. 6. §. 54. ἀντιπέμψαι δὲ στρατιὰς ἐκεῖ τὰς παῖς ἀφικέσθαι καὶ Λίβυσι. Herodot. Hist. lib. 2. §. 114. ἀντιπέμπει πρὸς ταῦτα ὁ Πρωτεὺς Λίγυπτον τῇδε, &c. lib. 3. §. 68. 69. Xenoph. Græc. Hist.] (Soph. Œdip. Tyr. 314. Tr. 551.)

Ἀπο-πέμπω, dimitto, potestatem abeundi facio. Xen. Paed. 5. ταῦτα ἐπιστείλας τῷ πέμπει, ἀπέπεμψεν. ¶ Interdum significat, dimitto cum comitatu, dimitto instructum iis quæ ad iter conficiendum necessaria sunt. Odyss. ν'. Οὐ γάρ μοι θέμις ἐστὶ, πομπῆσιν κύδ' ἀνιπέμψαι Ἄνδρα τὸν ὅστις ἄνιχθονὸς μαντοσύνησι. Interdum cum genit. ut ibidem, Ἐς οἶκον, ἀνίπεμψαι δίχα βουλὴν ἐτητύχοντα. Item amando, ablego. Æschines, εἶτα ἀπεπέμψατο τοῦτον; non in exilium misistis, et ablegabitis quoquo gentium? ¶ Item, mitto, remitto. Xen. Ἀναβάσει. l. 1. ἀπεπέμψατο πρὸς ἑαυτὸν ὃ εἶχε στράτευμα. Apud Aristoph. ἀπεπέμψατο τἀνέῤῥητα, expon. transmittere secreta seu arcana: vel emittere, i. evulgare.

Ἀπεπέμπετο, aliquando significat, dimitto à me. Ut apud Xenoph. Paed. 1. ἀπεπέμπετο αὐτὸν εἰρήνην ἄγοντα. ¶ Item rejicio, à me summoveo. Aristot. Ethic. 2. ὅταν γὰρ τὸν ἡδονὴν ἀπεπέμπεται, ἥττον ἀμαρτάνεται. Aliquando significat, repudio. Ut, ἀπεπέμπετο seu ἀπεπέμψατο τὸν γυναῖκα, apud Plutarchum. ¶ Apud Eurip. ἀπεπέμπομαι ἔτυχον ἐλθὼν, non agnosco, abominor. (Æsch. Pers. 138.)

Ἀπόπεμψις, ἡ, dimissio. Item missio. Item rejectio, repudium. Et peculiariter, repudium: ut apud Demosth. ἀπόπεμψις τῆς ἀνθρώπου.

Ἀποπεμπτὸς, ὁ καὶ ἡ, dimissus, vel potiùs, dimittendus. Ab Hesychio ἀποπέμπτοι dicuntur digni qui rejiciantur propter improbitatem.

Ἀποπομπὴ, idem quod ἀπόπεμψις, dimissio. Item missio: ut, ἀποπομπὴ τοῦ μισθοῦ. Item ablegatio, apud Æschin. Item rejectio, repudiatio. Item peculiariter, repudium. Pollux. ¶ Item procuratio et depulsio sceleris aut prodigii. Hinc, ἀποπομπὰς ποιεῖσθαι, procurare et depellere, vel à se ablegare, et summovere. Quod fiebat certis procuratoribus. Isocr. ad Philip. ¶ Erant præterea ἡμέραι ἀποπομπαὶ (teste Hesychio) sacri dies, quibus sacrificabatur diis, qui ἀποπομπαῖοι vocabantur.

Ἀποπομπεῖν, certis ritibus, ut precum, procurare seu depellere prodigia, aut quicquid nociturum putatur. Hesych.

Ἀποπομπαῖος, ος, ὁ, q. d. depulsorius, ad depellendum aptus. Ethnicis credebantur peculiariter ἀποπομπαῖοι δαίμονες, malorum depulsores et averruncatores, defensoresque pestium et calamitatum. Apud divum Mosem hirsute emissarius à Græcis interpr. redditur ἀποπομπαῖος τράγος, Levit. c. 16. quòd in desertum emitteretur.

Decomp. Ἀντιαποπέμπω, vicissim dimitto seu emendo.

Προαποπέμπω, ante dimitto. † et προαποπεμπτήριος. Xen. Paed. l. 4. p. 98. a.† [Thucyd. Hist. lib. 3. προαποπεμφθῆναί τε αὐτὸς τούτων ἕνεκα, καὶ ἅμα τὸν ἄλλον ἐπιτηδεύσαμος.]

† Συναποπέμπω, simul dimitto. Xen. Paed. l. 3. p. 66. b.†

Διαπέμπω, et διαπομπεύω, transmitto. Aristoph. in Plut. εἶτ' οὐ διαπέμπεις καὶ σὺ πρὸς ἡμᾶς τοὺς φίλους. Thuc. l. 4. αὐτοῖς στρατιὰν ἱππέων διαπέμψαι. Idem l. 3. καὶ τὰ ἐπιτήδεια ἐκεῖσε αὐτοῖς διαπέμπειν, τὸ illis transmittebat. Sic et Polyb. et apud Plut. in symp. sep. sap. et in Demetr. Item dimitto, i. in diversas partes mitto. Thuc. lib. 8. τοὺς δὲ ἄλλους εἰς τἆλλα τὰ ἑαυτῶν χωρία ἄλλον ἄλλῃ διέπεμπεν. Et l. 4. κατὰ τὸν χῶρον φυλακὰς διέπεμψεν. † Xen. Paed. l. 3. p. 66. a.† Sic apud Herodian. l. 2. διαπεμπόμενός τι κατὰ ἔθνη πρὸς τοὺς ἡγεμόνας. ¶ Item, διαπέμπομαι, dimittor. Item Herodian. l. 8. ἵνα τὰ ἤδη ἀγγελθέντα καὶ πέμπειν διαπεμπόμενα διανέμωσιν. †Xen. Paed. l. 5. 3. in medio, cum σχέδ.†

Διαπομπὴ, ἡ, transmissio, vel dimissio. Appian.

Διαπεμπτήριος, transmissus. Cyprianus de vanit. l. 3.

Εἰσπέμπω, mitto in vel intrò. Plutarch. in Philopœm. ἀνοίξας τὸ δεσμωτήριον, εἰσπέμψας δημόσιον παῖδον, intromisit carnificem. ¶ Exponitur etiam, induco, importo: ut apud Eurip. in Iphig. Taur. ἀλλοῖός τ' Ἄργος εἰσπέμψαν δίκας. (Soph. Œdip. Tyr. 725.)

Εἰσπεμπτὸς, accersus.

Εἰσπομπὴ, intromissio.

Decomp. Παρεισπέμπω, intromitto, submitto. Plut. in Erot.

Προεισπέμπω, intromitto antè: †Xen. Paed. l. 5. p. 120. b.† vel accerso antè. Item magna pompa et comitatu induco, Luc. (Paleph. p. 13.)

Ἐκπέμπω, emitto, mitto foras, mitto ex. Iliad. φ'. Ἐκπέμψω δ' ἄρα μιν πολέμου ἐκπαύσασα νέεσθαι, è prælio domum misit. Isocr. in Arch. τὸν ἐχθρὸν τὸν ἄλλον ἐκ τῆς πόλεως ἐκπέμψαι, foras mittere. Dem. Olynth. 1. τοὺς τῶν ἀνθρώπων στρατιώτας ἐκπέμπειν, in expeditionem emittere milites. † ἅμα ἐκ τῶν χώρων ἐξέπεμψαν, donec e regione educxissent. Xen. Paed. l. 3. p. 76. e.† Sic et apud Herodian. l. 3. ¶ Item cum contumelia et ignominia emitto, ejicio, relego. Luc. τοὺς πατρῴους ἐκ τῶν τῶν ἀνδρῶν χώρων ἐκπέμπειν. Et, ἐκπέμπειν τὸν γυναῖκα, dimittere et repudiare, apud Demosth. (Eurip. Med. 1287. Æsch. Ag. 389. Ch. 96. Soph. Œdip. Tyr. 317. 809. 971.)

Ἐκπομπὴ, emissio, legatio. Thuc. l. 4.

Ἔξοδος, ου, ἡ, emissio. cui opponitur εἴσοδος. Plato de leg. ἐκπομπὴ ἀποικίαν, emissio, vel deductio colonarum. Ab Hesych. exponitur ἀποστολή. ¶ Apud Thuc. ἐκπομπαὶ λοιπῶν, excursiones latronum. ¶ Exponitur etiam, relegatio, repudium.

Decomp. Προεκπέμπω, priùs emitto. Plut. in Mario, προεξέπεμψαν τοὺς ἱππεῖς εἰς τὸ πεδίον.

† Προεκπέμπω, mitto. Xen. Paed. l. 5. p. 129. a.†

Συνεκπέμπω, una emitto. Xen. Hellen. 7.

Ὑπεκπέμπω, clàm emitto. Eur. in Hec. Exponitur etiam, furtim mitto, summitto. †In passivo. Soph. El. 1366.†

Ὑπερεκπέμπω, emitto ultrà, ultra scopum ejaculor.

Ἐπεκπέμπω, insuper mitto. Thucyd. lib. 7. ἃ τούτοις μετεπέμπετο ἦλθε, ἃ ἄλλα στρατιὰ μὰ ἐλάττω ἐπεκπέμπετο, aut alius exercitus non minor insuper mittendus. Plato in Apolog. Socr. ἄλλον ὑμῖν ἢ θεὸς ἐπεκπέμψει, alium Deus vobis mittet. ¶ Item immitto. Herodian. lib. 3. ἐπεκπέμπει τοῖς πόλεσι ἀμφοτέρους Μαυρουσίους ἀποστάτας. ¶ Dicitur etiam, remitto, relaxo. (Eurip. Phœniss. 768.)

Ἐπεκπομπὴ, missio in aliquem locum. Thuc. l. 2.

Διεκπέμπω, rectà deduceus. Plaud. Nem. 2.

Κατεκπέμπω, demitto, deorsum mitto. †εἰς ἐμοῦς τοὺς. Hes. Th. 515.† Exponitur etiam, mitto. Herodian. l. 2. κατεκπέμπει χρήματα, ἃ δὲ ἐκπέμπετο ἐπὶ τοὺς Ἰουδαίους. Et Plut. in Tito Flam. στρατηγὸν μὲν ἔπεμπε τοῦ πεζικοῦ Μάνιον Ἀκύλιον κατεκπέμψων. Exponitur etiam, subditis edicta mitto.

Μετεκπέμπω, mitto post aliquem, mitto qui aliquem accersant: vel simpl. accerso, accio: exemplum vide in Ἐπεκπέμπω. Item, mitto qui petat. Aristoph. in Vesp. Ἐχαρίδη τρεῖς ἀγελάδας μετεκπέμψω, tria capita alliorum ab Eucharide qui peterat misi.

Μετεκπομπὴ, idem. Plut. in Apolog. μετεκπεμφθῆναί με εἰς τὸν Δῆλον. Plut. de duo Socrat. μετεκπέμψαντι δεησόμενοι αὐτοῦ συλλήψεως; an miserunt qui eum vinctum accerserent? Aliquando exponi potest, mitto qui petat: aut etiam simpliciter, peto. Isocrat. in Archid. ἰδίωται παῖ' ἂν δέοι βοηθεῖν μετεκπεμπόμενον, unde accersenda essent auxilia. Xen. Paed. 6. πέμψαι σοι χρήματα· ἢ ἄλλου δέη, μετεκπέμπου. mitte qui petant, seu qui ad te ferant: aut, pete. † Sic Xen. Paed. l. 4. p. 108. b. μετεκπέμπεσθαι med. sibi accersere. l. 3. l. et l. 2. p. 40. c. et l. 5. p. 141. d.† ¶ Item passivè, accersor, peror. Apoll.

Μετάπεμψις, missio qua aliquem accersimus: seu accersitio. Plato epist. 7.

Μετάπεμπτος, accersitus, acciius. Thuc. l. 6. et Plut. in Alcib. et de def. orac. Exponitur etiam, revocatus.

Μεταπομπὴ, idem cum μετάπεμψις. Plut. epist. 7.

Παρα-πέμπω, prætermitto, transmitto. Et metaph. transmitto: ut negligens dimitto. Demosth. pro cor. τοὺς οὐκ ἐμοὶ συμβουλεύοντας ὑμῖν παραπέμψαντες. In lib. Esther, παραπέμποντες τὰ τοῦ βασιλέως διατάγματα, spernentes regum edicta. ¶ Παραπέμπω se alicui rei dicitur, qui dedit se ei, aut permittit. Plut. in Solone, παραπέμπων ἑαυτὸν ὕπνῳ καὶ μουσικῇ, compotationibus et musicæ indulgens. ¶ Item mando. Hermog. de invent. οἷς δὲ παράπεμπε τῇ τοῦ τόπου δυνάμει. ¶ Παραπέμπω ὄμματα, oculos avertere. ¶ Item deduco, comitor, prosequor. Plut. in Camill. τὸν Κάμιλλον οἴκαδε πρὸς καὶ βοῇ παρέπεμπον. Herodian. lib. 6. αἰδὼ τῶν δημοτῶν ἐν τοῖς ἐξ ἀδίκου παρέπεμπεν αὐτὸν, nec popularium quisquam erat qui eum lacrymis non prosequeretur. Sic et apud Luc. et Laërt. ¶ Παραπέμπω τὸν φίλον in aliquem locum dicitur, qui illum voluit eò eustem deduxit, aut illum eò perfert. Synes. epist. 94. ¶ Item παραπέμπω, advehо, importo. Demosth. τὸν σῖτον παραπέμπουσιν ἐξ Ἑλλησπόντου εἰς Ἄθηνας. Herodian. lib. 6. ἐς ἐχεῖνα πρότερον ἐς τὸ παραπέμπειν τὸν οἶνον ἀσφαλὲς τοῖς δημόταις, ad vinum importandum.

Παρεκπέμπω, idem cum Παρεκπέμπω, prætermitto. Παρεκπέμψασθαι σιωπῇ, apud Greg. prætermittere silentio. Παρεκπέμπεσθαι πόνον, fallere laborem. Item pass. deduceor: ut apud Herodian. lib. 6. παρεκπεμφθεὶς ὑπὸ τῆς συγκλήτου βουλῆς, καὶ παντὸς δήμου, comitatus senatu ac populo.

Παρεκπομπὴ, deductio, comitatio. Aristot. Œcon. 2. παρεκπομπὴ δίδοται, comitatum præbere, adjungere qui deducant. Exponitur etiam, trajectio, transvectio, advectio, importatio, apud Aristot. polit. l. 7. et Xen. Hellen. 7. ¶ Παρεκπέμπω (sicut συμπέμπω) dicuntur etiam ea ipsa quæ advehuntur seu importantur, commeatus: ut ibidem, παρεκπέμψαι τὸν παρεκπεμπόμενον, commeatus advehere.

Παρεκπεμπτὸς, importativus, quæ importantur.

Παρεκπομπὸς, qui vel quæ lateri alicujus adjunctus vel adjuncta eum deducit; comes, seu deductor. In Form. gen. usus est Pulyb. l. 1.

Decomp. Συμπαραπέμπω, una deduco, una prosequor: ut in funere Greg. in Julian. σπάνιον. 2. ἐπὶ τὸν τάφον συμπαραπέμψαι τοῖς ἄγουσι. Item, una deduco, vel una advehо, una importo. Æschin.

Περιπέμπω, dimitto circùm: vel ad inquisitionem mitto. (Περιπέμποντες, cum Dat. Æsch. Ag. 85.)

(Περιπομπὴ. Sch. Æschyl. Eum. 11.)

Προπέμπω, prior mitto, mitto antè. † πρὸ τινος. Xen. Paed. l. 5. p. 138. a.† Thuc. l. 1. Βούλει οὖν αὐτοῖς, δόξας ἐς πόλεμον ἐμβιβάσοντας ὑμᾶς πρεσβείαν πρεσβεύσαι τοὺς Ἀθηναίους. Plut. in Pyrrho, ἐξιόντι μετὰ τῶν ἑταίρων, στρατήγησε πέμπων πρὸς τοὺς Ῥωμαίους, missos priùs caducentore ad Romanos. ¶ Item mitto. Il. ά. πρί μ' ἐπέμψεν ἄνακτι δεῦρο Ἀγαμέμνων, Παῖδά τε οἱ ἀγέμεν. ¶ Item deduco, prosequor, comitor: ut παραπέμπω. Quidam propriè significare volunt, honoris causa alicui præire. Eurip. προπέμψατέ μ' ἔξω χθονὸς, concomitamini me extra solum hoc. Xen. Paed. 1. ἀνάγκη δὲ τὸν κύριον πρεσβύτερον ἀνιέναι προπέμποντας. Apud Synes. epist. 55. τοῖς ὀφθαλμοῖς ὑμᾶς, ἐφ' ὅσον ἐξῆν αὐτοῖς, προπέμψαι, oculis vos prosequutus eam quoadusque eis pervenire concederetur. (Æsch. S. c. Th. 922. προπέμπουσι δὲ τύμβοι. 1067. Pers. 530. Ag. 889. Soph. El. 1115.)

Προπομπὴ, dedecor honoris causa. Plut. in Coriol. ἐπὶ τῆς βουλῆς προπομπήσας. ¶ Item activè, deduco, prosequor. Xen. Paed. 5. τὸν μὲν πρεσβύτερον προέπεμπεν ἐν τάξει, deducebat.

Προπομπτήριος, quo prosequimur et deducimus aliquem abeuntem. ut apud Gregor. προπομπτήριος ἡ ἐκπλέουσα ναῦς, una qua funus alicujus prosequimur. (Philostr. l. 3. c. 49.)

Προπομπὴ, præmissio. Plutarch. in Galba. Item deductio et comitatus, quo prævia turba in pompis solemnibus auteit ferculis præparetur. Idem in Numa. et Thuc. l. 6.

Πρωτόμιτις, ιος, πρωτόμιτος τιμὴ, quam honoris gratia alicui præimus, eumque deducimus. Greg. invect. 2. in Julianum. ¶ Item pro προπομπὴ, apud Theophyl. epist. 31.

Πρωτομεῖα, et προτομεῖα, ipsa deductio, quam honoris causâ alicui præimus.

Πρωτομεὺς, antesambulo, præeuntes, deductor, vel prævius deductor. Xen. Paed. 4. τὸν λόχον πρωτομεῦσι ἄγει. † Xen. Paed. l. 3. p. 66. b.† Sic et sæpe apud Plut. (V. Æs-

chyl. S. c. Th. 1077. Pers. 1041. Ch. 21. Eum. 206. 1008.)

Decomp. Συμπεμπόμενος, unà dedoco et comitor. Plut. in Cat. † Xen. Ped. 1. 6. 1. et 1. 3. p. 76. 4.1 (Aristoph. R. 403.)

Προπέμπω, insuper mitto ad. Ut apud Aristoph. in Plato, ἀματὸ τὸ φροντιστήριον ἡμῖν, placentamque insuper mitit ad nos. Item, mitto ad. Thuc. l. 3. προπέμπει δὲ αὐτοῖ πέμπτα.

Συμπέμπω, simul mitto. Eurip. in Iphig. Taur. Σὺν τοῖ μοι σύμπεμψ' ἑταῖρον. † Xen. Ped. l. 3. p. 66. c. et p. 73. b.† (*Æsch.* Suppl. 502.)

Ταχύπεμπος, qui celeriter deducit seu transmittit. (*Æschyl.* Suppl. 1053. τὸ σὸν' ἄλκιμον ἔκρατε ταχύπεμπτοι δαιμονες·)

Ὑπερπέμπω, mitto super, vel ultra. Unde exp. etiam, ultra scopum jacitor.

Ὑποπέμπω, submitto, clàm mitto, suborno, suppono. Synes. φάσκε δὲ ὑποπέμπειν. Utitur et Plut. in Pyrrho.

Ὑποπέμπει, incitatio, instigatio, impulsus. *Æsch.* in Persis. [58. ὑποπομπαῖς. Schol. ὑποτροπαῖς.]

Composita sine præpositione.

Δώπομπος, ὁ Jove missus.

Διοπομπεῖν, ὦ, et *διοδευοπομπεῖν*, vel potiùs *διοδευοπομπέω*, abbago, procul amando, invocando διὸς ἐλεξήσεως, et quasi illius invocationis præsidio à me depello. Synes. Ὅμηρος διοδευοπομπεῖν τὰ ἐκ φίλων κακὰ εἰς ὄρη. Expositur etiam, exigo, et procul amoveo: at apud Plut. in Catone, ὁ δὲ κάτων ἔργα διοδευοπομπούσας τὰς φιλοτιμίας ἀπὸ τῆς πόλεως. ¶ Item, rejicio, vel quasi neglectius aut per dissimulationem transmitto, at apud Athen. l. 9. ¶ Διοδευοπομπεῖ, est etiam, capio, procuro, ut prodigium, et depellere conor. *Διοδευόμενοι* σφὲ τὸ πρωτόγονον Δία, inquit Suidas.

Διοδευοπομπός, τοῦ, ὁ, socrum expirans. Plato de leg. 9. expiatio sanm.

(Διοπομπος. *Æsch.* Ag. 1198.)

Διοτίμπρατος, ω, ὁ καὶ ἡ, trajecta difficilis. Sic à poëtis dicitur ὁ κύπτος, et ἡ Σάλαττα, quoniam ἀ' αὐτὸν διοτρέχει ἡ πᾶς πέμπτειν. Il. ά. † Hesiod. Th. 440.† Ὁμοίως ἡ ταυτὸλη dicitur διοτέμπεσα, quoniam δι' ἡς μαρὶ διοτέμφθαι. Hesiod. Reg. lib. 2. Homo διοτέμφεσθαι vocatur apud Hesiod. in Reg. pro χαλεπὸς, δεινὸς τε, μεμέμφεσθαι.

(Εἰσπέμπαλος, εἰσπομπεύτης, εἰσπέμπτης, εἰσπομπὸς. *Æsch.* Eum. 479.)

Εὔπομπος, exp. bonus dux. (*Εὔπομπον* νύμφ. *Æschyl.* Eum. 92. Sc. προπομπὸν, ut ib. 3c. ex Soph. Œdip. Tyr. 716.)

Θεοπομπὸς, numine afflatus sum, inspiratus. Plut.

Θεόπεμπτος, à Deo missus. Aristot. Eth. l. c. 9.

Κωμόπομπος, naves vehens et promovens: ut, κωμόπομπτον ἄστρον, apud Eurip. in Phœniss. [1705.]

Νεκρόπομπος, ω, ὁ, dux manium: vel qui demortuorum animas Plutoni transmittit. Epitheton Mercurii, quem gentiles manibus ad inferos devocatio præfecêre. Lucian.

Πετροπομπεῖ, dicitur esse machina qua saxum emittitur.

Πεμπτὸς, frumenti transmissio, procuratio annonæ. Dem. pro cor. Scribitur et *πεντεμπτὸς*, apud Demetr. Phaler.

(Πελέμπομος. *Æsch.* Ag. 306.)

Ψυχόπομπος, (ethnicis,) animarum deductor, qui animas defunctorum ad inferos transmittit, seu deducit. Mercurii cognomen. Od. ὦ. et apud Plut. in l. de sera num. vind.

Ψυχοπομπεῖον, τὸ, (ethnicis,) locus ex quo animæ defunctorum ad inferos deducantur, vel in quo ex inferis sedibus evocentur et interrogentur de rebus futuris. Plut. Ibid.

Πανύπομπος, celeriter vehens seu transvehens: unde apud Eurip. in Iphig. Taur. [1137.] *ἀκυπόμπων* νεὸς, navis citò transmittentis vectores. (Huic Exemplo addas 1427. Οἱ δ' *ἀκυπόμπους* δίξεν' ἐς αὐτὸ πλάτας, &c.]

Composita ex συμπέπτω, seu ex πίπτω, significante propum.

Διαπομπεύω, in pompa transvehor, pompaticè transeo. Lucian. in Menippo.

Ἐπομπεύω, pompaticè me effero, pompaticè et cum fasta incedo. Lucianus, ἐπομπεύει τῇ πλάτει. ¶ Item effero, evalgo, pando secreta. Dion. Arcop. μήχρις ὅτι, τοῖς ἀδύτοις ἐπομπεύσας, ἐπομπεύσαι σε τὰ ἄρρα τῶν ἀγίων, ὑπόγαιος.

Ἐμπομπεύω, pompaticè facto et ostento me aliquo re. Ut apud Basil. σκεπτόμεθα ἐμπομπεύσαι τοῖς ἐγκλήμασι τῶν μακαρίων, jactat se in laudationibus defunctorum. Apud Demosth. ἐμπομπεύσαι τοῖς κατορθώμασι, pompaticè illorum præclara facinora memorat.

Ἐσπομπεύω, idem. Plut. in Cæsare, τοῖς σκηνῆς ἐσπομπεύειν συμφορᾶς οἱ πολὺς ἴχει, possum decere et triumphare in patriæ cladibus et calamitatibus.

Κατοπομπεύω, idem quod simplex *πομπεύω*: nisi quòd præpositio κατὰ videtur aliquid adjicere significationi. Lucian. in Amor.

Προπομπεύω, in solenni pompa procedo vel præferor: de animatis pariter et inanimis. Herodianus l. 5. ἀ' τι ἱερεῖς καὶ στρατὸς αὖς προπέμπεται τοῦ Διὸς, pompam ejusmodi comitabantur. Idem libro 1. καὶ τὰ σὺν προπέμπεται αὐτῆς, iguis ei de more præferebatur.

Συμπομπεύω, unà pompam duco. Quidam exp. ludos concelebro.

ΠΕΜΦΙΞ, γος, ὁ, ἡ. Æschyl. in Prometh. vincto, σὺλαβεῖν δεῖμα πατεργίζοντα, μὴ σ' ἀναγκάσῃ Διογενὴς πέμφιγι τρίβολ ἄγειν. Sic et Soph. ut refert Galen. apud Hippocr. epidem 6. comment. 1. artic. 29. ¶ De raditis solaribus (inquit ibidem Galen.) videtur usurpasse Soph. in Colchis. ibidem Æschylus, ἐξ ἀντιαίας αὖτε πέμφιξ ἄλλον προσθήσεται. ¶ Item gutta Æschyl. in Prometh. Ἐξιππάσθαι δὲ, μὴ σὺ προσβάλλῃ στόμα πέμφιξ. Idem in Penthco, μετ' αἵματος πέμφιγα πρὸς πέδῳ βάλης. ¶ Item nubes, apud Sophoclem. Vide cætera apud Galenum, loco citato. ¶ Item pustula, bulla ὁ cute erumpens. Galen. ibid. ¶ Pro bulla verò quæ in aquis et humidis quibuslibet fiuit quodam extraditur et supernatat, dicitur à Nicand. in Ther. v. 272. ¶ Scribitur et πίμφιξ.

Πεμφυγώδης, τος, ὁ καὶ ἡ, referens πέμφυγα. οἱ, σημεῖα· ὑπνοι, apud Hippocr. ibidem. l. 6. artic. 29. ¶ Scribitur et σπμφιγώδης.

Πέμφιξ, ιγος, ὁ, idem cum πέμφιξ. Hesych.

Πεμφόλυσσος, τος, ὁ καὶ ἡ, idem cum σπμφιγώδης. Hesych.

Πομφὸς, οῦ, ὁ, eminentia cutis tumida, humore redundans, et rubicunda. Gal. in lex. Hippocr.

Πομφόλυξ, υγος, ὁ, bulla: idem cum πέμφιξ. Lac. in Charoute. Nic. in Ther. et Plutarch. de sera numinis vind. ¶ Est et metallicum quid. Dioscor. l. 5. c. 13.

Πομφολυγώδης, ους, ὁ καὶ ἡ, bullis turgens: vel bullam referens.

Πομφολυγοῦν, οῦ, ὁ, idem. ¶ Apud Ægineetam l. 7. c. 17. σπομφολυγοῦν est somen emplastri.

Πομφολύγιον, ὁ, in bullas concerto vel coëo.

Πομφολυγόομαι, in bullas converto vel coëo. Dioscor. l. 5. c. 75.

Πομφολυγὸν, ὁ, bulla, bullas emitto. Dioscor. l. 5. c. 84.

Πομφολύζω, idem quod σπμφολυγὸν. Pind. Pyth. 4. [215.]

Comp. Ἀστροπομφολύγιος, bullas seu excitans: vel non scrupeus in bullas: apud Dioscor. l. 5. c. 116.

ΠΕΜΦΡΗΔΩΝ, ονος, ὁ, pomphredo: insectum è vesparum genere. Nicand. in Alexiph. v. 185. μέλισσαι, πομφρηδὼν, σφῆκές τε καὶ αἰόλα δίκτυα. Et in Ther. ἰδὲ σφῆξ, πομφρηδὼν ἐλέγε τε. Existimatur idem esse quod πυδρέλλη, apud Aristot.

ΠΕΝΘΕΡΟ'Σ, οῦ, ὁ, socer, uxoris meæ pater. Hom. Il. ζ. Δαῖεν ἴ' ἀκόμη· ἡ νυδεὸν ἔσῃ ἀνάλαστι. Apud Plut. Romanæ retantur σπερὶ μαμβοῦ καὶ περὶ πενθεροῦ δόξα λαβεῖν.

Πενθερὰ, ᾶς, ἡ, socrus, uxoris mater. Hesych. (S. Marci Evang. i. 30. Ἡ δὲ πενθερὰ Σιμῶνος κατέκειτο πυρέσσουσα.)

Πενθέριος, socerinus, ad socerum pertinens. Arat.

Εὐπένθερος, (comp.) bonam habens socerum, felix propter socerum. Theocr. idyll. 18. [49.]

ΠΕΝΘΟΣ, ους, τὸ, luctus, l. mœror ex morte propinquorum vel amicorum. Herodot. in Erat. ἀνιαρότατος τῶν πρόσθεν, καὶ πένθος μέγα προθῆναντο. Xen. Ped. 4. λὰ στένθος· τὸ γὰρ; λάγων. Plut. in Fab. πένθος καὶ χγῶν καὶ τόπος ἔχει. ¶ Apud poëtas quemvis mœrorem significat. Ut Il. ά. Ἦ μέγα πένθος Ἀχαιῶν γαῖαν ἱκάνει. Od. ν'. Αὐτὰρ ἐμοὶ καὶ κείνῃς ἀμείνονα κεῖθ ἐλέσθαι. Sic et alibi apud Hom. et Hesiod. in Theog. † 98.† (*Æsch.* Pers. 536. Eurip. Med. 163. id. Phœniss. 763.) ☞ Rhymol. à πάθος derivari scribit, ut βένθος, à βαθὺς, mutato α in ε, et pleonasmo τοῦ ν.

(Πένθιμα πλακτοφόρβης. *Æsch.* Ag. 440.)

Πενθὸς, ὁ καὶ ἡ, lectisonus. Eurip. (Phœniss. 288.)

Πενθικὸς, ὦν, ὁ, lugubris: cm. 3. comcil. Ancyr.

Πενθικῶς, lugubriter, lugubrè. Xen. Ped. 5. Lac. de colaum.

Πενθιμος, ου, ὁ καὶ ἡ, lugubris, vel lectuosus. Plut. in consolat. ad uxor. Athen. lib. 12. Apud Eurip. πένθιμος ἀοιδὴ, carmen vir qui lugetur. (Phœniss. 1031.)

Πενθολὶς, lectuosus. Dion Smyr. in epitaph. Adon.

Πενθὸς, ὄους, ὁ, luctamen. Nonn.

Πενθὸν, et poetice epenthesi πενθέω, ὦ, f. ὄσω, Ingeo. Il. ν'. ἡμὶν πενθέσω. Il. ξ'. Τὸ γὰρ' ἐστιτὸς πενθέσω. Od. ν'. ἐπεὶ πάλιν πενθήσουσι καὶ. tanquam à πένθημι, vel πενθάνω, teste Eust. (quo vii opus.) Isocrat. ἐπὶτὸν αὐτὸν ἔστις τοῖς οἰκείοις τέκνοις ἐστὶ. Sic et apud Æschin. et Plutarch.

Πενθερὸς, τὸ, luctus. Theocr. idyll. 27. Ἐξ ἴσος πένθημα καὶ οἱ πενθὲν φέρουσι. (*Æsch.* Ch. 430.)

Πενθεμὸς, luctuosus, πενθήρης. *Æsch.* in Agam. [429.]

Πενθετὴς, qui luget. *Æsch.* in ἐπτὰ ἐπὶ Θ. [1070. Pers. 951.]

Πενθυτὴς, ου, ὁ, lugubris, qualis sunt qui lugent. Plut. in consolat. ad Apollon.

Πενθύτατὸς, lugubriter, more eorum qui lugent.

Πενθύτρια, ὁ, exp. præfica. Præfica autem dicebantur apud veteres, (teste Nonio,) quæ adhiberi solebant funeri, mercede conductæ, ut flerent, et fortia facta laudarent. Apud Eurip. in Hippol. σπενθύτρια πανὸν, exp. simpliciter, quæ luget.

Composita.

Ἀκρωτενθὴς, summè lugens. *Æsch.* in Persis. [135. Περσῶν ἡ ἀκρωτενθὴς, impense tristes. Schol. ἐκπαγλως πενθοῦσα.]

(Ἀντιπενθὴς, cum var. lect. *Æschyl.* Eum. 785.)

Ἀξιοπενθὴς, ους, ὁ καὶ ἡ, dignus luctu. Eurip. in Hippol. [1465.]

Ἀνπένθης, luctu carens. Synes. ep. 57.

Ἀνπένθητος, ου, ὁ καὶ ἡ, quem luctu nemo prosequatur est vel prosequitur, indefletus. Julian. ep. 38. (*Æsch.* Ag. 904. Eum. 934.)

Ἀνπενθὴς, lugeo, elugeo. Plut. in Coriol. αἰνιγματώδες δὲ τοῖς γυναιξὶν ἐντέτηλεν ἀνπενθήσειν ἄνευ τοῦ δυο ἐνὶ τὸ ἄνδρ νίκης ἔντιμα καὶ ζηλωτὰ.

Δυπενθὴς, graviter lugens. [Pind. Pyth. Od. xii. 17. Αἰὲ λελίθωσι (Σίσυφ) Δυπενθεῖ συν πόνοιτον, &c. Od. xi. 28. Δυπενθέος. sc. λίθου.]

Δυπενθὴς, ὦ, graviter lugeo, vehementer lugeo. Plut. (Συπενθὲς. Sch. *Æsch.* Eum. 785.)

Κατηπενθὴς, ὦ, lugeo, defleo, deploro.

Μενπένθης, qui in recessi luctu est, qui recens luget.

Πενθὴς, luctu et mœrore vel tristitia carens, serenus, lætus. in Epigr. Item quo luctus tollitur, qui tristitiam animo eximit: ut, φάρμακα πενθῆς. Od. δ'.

Πενθῆσις, sine luctu. Plut.

Πολυπενθὴς, multùm lugens, quem crebra calamitates luctu afficiant, miser. Od. ξ'. [386. πολυπενθὲς. Schol. Πολλὰς κήδας ἐν ἑαυτῷ ἔχει. ν. 15. πολυπενθὲς. Schol. Πολλὰ πενθῶν καὶ λυπῶν συνεχόμενον. Iliad. l. 559. πολυπενθέες. Schol. Συνεχοῦ πενθέοντας. *Æschyl.* Sept. 660. πολυδάκρυτος. Schol. β'. πολυπενθὴς. Pers. 547.] Expositur et, luctuosus, luctu plenus: quam de re dicitur.

Συμπενθὴς, cum alio lugeo, simul luctu afficior. Eurip. in fine Herc. fur. [1390.] μάρτυρι, συμπενθήσαι. (*Æsch.* Ch. 197.) [Demosth. Orat. Fun. συμπενθήσω δὲ καὶ τῆς οἰκουμένης τὸ κλέιστον μέρος.]

Τελεσπενθὴς, luctum ferens, lucta affectus: fortiter luctum et mœrorem perferens. Od. δ.

Φιλοπενθὴς, luctus amans, ad luctum proclivis. Plut.

ΠΕΝΟΜΑΙ, facio, efficio, ago. Il. ά. ἓς τί μὲν τὸ σῶσαι κατὰ στρατὸν, sic illi quidem hanc agebant in exercitu. Od. ὦ. τί σε χρὴ πάντα κύκλον; quid opus est te istud effectum reddere? ¶ Dicitur etiam, νίκην δόμον, parare præsidium. Il. ω. Sic et, δόλον κύκλον. Od. ξ'. convivium curare, et struere epulas. ¶ Item pauper sum, inops sum. Athen. l. 4. νέος ὢν, καὶ πενόμενος. Plut. in l. quomodo quis sentiat se in virtutis studio proficere, τὸν σπουδαῖον οἱ σπουδαῖοι φίλοντες, ὅτι μᾶλλον σὺκ πένεται, λὰ τὸ ἀλαζόνειαν. (*Æsch.* Ag. 971. Eum. 434.)

Πένης, ητος, ὁ, propriè qui labore victum quærit, pauper, inops. Aristoph. in Plato docet, σύκετι ζῆν φαῦλαμον, καὶ τὰς ἔργας ἐργάζεσθαι, σὺτε σπερμόδειν αὐτὸν μᾶλλον, μὴ μὰ τοι μαὶ' ἐπιλοιπὸν. (Eurip. Med. 562. Phœniss. 399.) Aristot Polit. 2. ἀδύνατον σφόδρα εἶναται. Plut. de duo Socr. ἐν ὧδε εἶναι, in domo paupera. Et eum accus. apud Plut. epist. 7. ὁ φιλοχρήματος, σὺκ ἐν ἄπορ τὸν ἄγχιν, animo pauper. Item egens: at ibidem cum genitivo, σὺκ ἐν ἄπορ φίλων καὶ κτητῶν. Fermin. σὺκ ἐν, pauperculus. Hesych. Comparat. πενέστερος, pauperior. † Xen. Ped. l. 5. p. 145. c.† Plut. in Apophth. Superl. πενέστατος, pauperrimus, Xen. in Athen. rep.

Πενιτὴς, pauper sum. Hesych.

Πένις, ὁ, pauperies, inopia. † Hesiod. Th. 595.† Aristoph. in Plato. Plut. περὶ φίλοσοφ. et alibi.

Πενχρὸς, ὠ, ὁ, idem cum πένης. Aristoph. in Plato, μαλακὸς πενχρὸς. Et apud Aristid. σπενχρὸς, pauperculus. Hinc compos. πανπενχρὸς, quinquies pauper, in Epigr.

Πενχρὸς, pauperum more, per inopiam. Aristot. in Polit.

Πενχρότης, τος, ὁ, pauperies, inopia.

Πενχρύλλος, ου, ὁ, pauper, pauperculus, inops.

Πενίστης, ου, ὁ, servus, famulus. Eurip. in Phryxo, Ἀέτρα, σπάστης ἀμοὶ, δεχαῖον δόμοι. ¶ Apud Thessalos servari dicti fuerunt servi bello capti, ut olim apud Lacedæmonios, mariandyni Heracleotarum, πλεῖστοι apud Cretenses. vide Athen. l. 6. Sic sæpè apud Xen. et Hellen. 3. et 6. et apud Aristoph. in Vesp. ¶ Generaliter etiam dicuntur πένητες, qui in colendis agris aliisve laboribus obeundis operam suam locant: teste Hesych.

Πενητικὸς, ὴ, famulitium, servitium. Aristot. Polit. l. 2. c. 3. et 7.

Πόνος, ου, ὁ, labor, studium et opera rei alicui impensa. Il. π'. σὺ μὲν πόνῳ σὺ νοτι λήσεις, nunquam ἀπάλοτε cessas. (*Æschyl.* S. c. Th. 746. Pers. 684. Eurip. Med. 334.

385.) Dicitur, σίνομ ἀνοδύσασθαι, apud Xen. Pæd. 1. exhiberi vel sufferre laborem. et, τῷ νόμῳ ἀντίχειν, apud eundem in Cyneg. laborem sustinere et perferre. et, σίνομ ἀνοκάμνειν, laboribus succumbere, apud eundem, Hellen. 7. † σίνομ ἀναπλάσασθαι. Pæd. 1. 2. 1.† ¶ Exponitur etiam, negotium. Ut Od. κ'. ἵνα νόσφ ἄλλας ἴοιμι, quoniam alia nos urgebant negotia. Sic Il. φ'. Πάντ' ἐθέλω πόνον, omnibus facessit negotium. ¶ Item molestia, vel labor et molestia: ut Il. φ'. ἵνα μοι καίσπερ σίνος Δῖν' Ἀχιλλεὺς, ut liberaret laboribus et molestiis. ¶ Exponitur etiam, eramna. Ut apud Thuc. ἐν νόσῳ ἦσαν. Philo de vita Mos. I. 1. οὐ ἔστιν σίνος ὃ μέχρις ἐν τοῖς ἔξωθεν, nulla vel eramna vel calamitas Hebræos attigerit. ¶ Item morbus vel dolor: aut etiam, vitium. Thuc. 1. 2. ἐν οἷ πολλὰ σίνομ πανθάνειν ἐς τὰ σώματα ἐκ τοῦ ἀέρος, μετὰ δυχῆς ἰσχυρᾶς. Et apud Gal. σφετὰ καὶ σίνος. Et cum genit. Ut Hippocr. ἄρξεσι σίνος, articularum dolores. Sic Diosc. l. 3. c. 76. αἰρὶς πλευρῆς σίνος, καὶ δύφρακες, ad laterum pectoriosque dolores. ¶ Πόνος πόνῳ, dicitur defectus inanis.

Πονέω, ῶ, f. ήσω, laboro. Plut. in Alex. πολλάκιστον μὲν ἔφη τι τυφοῦν, βασιλικώτατον δὲ τὸ φιλῶ. Isocrat. ad Nicocl. τὸ μὴ φυχῇ πονεῖν. Xenoph. σπουδὴ ἰδίως εἰς τὰ τοιαῦτα. Et, σπουδὴ ἐν ἀξίοις, in res dignas laborem impendere. Et eum accusat. Aristot. meteor. 1. cap. 3. ὃ πονοῦσιν εἰς ἀθλιότητος. Plut. in Cam. πολλὰ στενοχωρίας. †Sic Xen. Pæd. 1. 5. 10.† ¶ Cum eodem significat etiam, facio. Soph. Ἢ κάνδ' ἔμοιγε κἂς ἀνὴρ αὐτοῦ πονεῖ, facit quæ sibi utilia sunt. ¶ Exponitur et, tolero, labores exantlo. † πόνος. Aristoph. Nub. 1045.† Plut. epist. 7. δικαιοῦσι ἴσως, ἐναντίον γ' ἴσι σπουδὴ. (Ποιεῖ σῶμα. Æsch. Pers. 684. Eurip. Med. 335. id. Phœniss. 379. Soph. Œdip. Tyr. 1172. Tr. 696.) ¶ Item viribus frangor, laboribus succumbo. Plat. in Phædro, μεκάτι ἐκεῖσε ἐνεγκεῖν, μὴ οὐ πονεῖν αὐτὸν ἐν ταῖς στοναῖς γε ἄσιν. Exponitur et, lasceseo, defatigor. Aristot. in probl. διὰ τί σπὶ ἐν ταῖς ἴδιαις τοῦ μικροῦ τὸ μέσον μᾶλλον κοιλοῦται; † Nic Xen. Pæd. 1. 4. 21.† Item laboro, i. laborem non amplius sustineo, premor, inclino. Thuc. l. 1. ἵνα σφὼ αἱ ξύμμαχοι ἔσονται. Sic et apud eundem l. 5. et Synes. ep. 104. ¶ Navis quoque et ejus instrumenta dicuntur πονεῖν quem tempestate quassata et propemodum fracta sunt. Thuc. l. 7. ἐναναυαγῶν τὰς ναῦς, αἱ τὰς ἐπτοκοίας. Demosth. pro coron. πονοῦντων αὐτῶν τῶν σκευῶν, ἢ καὶ συντριβέντων ὅλως. ¶ Item laboro, i. ægroto, doleo. Aristot. de part. an. l. 3. πονοῦν τοὺς πεφυκ. Aristoph. πονεῖν τὰ σκέλη.

Ποιέω, idem quod πονέω. Hind. 4. Ὡς οἱ μὲν πονέοντο σφισιν ἐκπονέοντες Ἀχαιοί. Aristot. oth. 1. ταῦτα μὲν ἐπιπόνως ἐξαιρεῖσθ' ὑπὸς σφῷ τὰ ὑγιάμενα συντιμώμενος, qui ea re laborarunt, et occupati fuerunt. Et pass. σίνος δεῖται σοῦδεται, i. exantlari seu exhauriri. Georg. σίνος ἐν' ἀρετῇ συντιμώμενος ἀνὴρ ἔφη. Item, σπουδὴ, facio. Od. χ'. Ὅρᾷς δὲ ἴγὼ κατὰ δῶμα σπουδὴ, ἵ, τι ἐμοὶ χρὴ. Sic et l. et λ'. Item lassus ἦν, defatigor. Chion in ep. ad Matrid. συντιμώτα γὰρ αἱ Ἕλληνες σκληρῶνος καὶ χαλεπῆ στρατείᾳ. Item labore, ægroto. Thuc. l. 2. τὸν τε ὑπόπονον καὶ τὸν πονήσαντα φυλάξω.

Πόνημα, τὸ, labor, opus. Epigr. [Eurip. Iph. in Taur. 165. Ἐκθὼν τι σόφισμα μελισσῶν, &c.]

Ποντικὸς, ῶ, ὁ, ad laborandum promptus, ad laborem perferendum aptus.

Πόνηρος, α, ὁ, (properaxyt.) laboriosus, miser, infelix. Aristoph. in Plut. Πατεῖ σοφὸς γε εἶπας ἰμὶ ξυμφόρως. Et in Vesp. Ἀναβαίνει, ἢ σοφὸς καὶ πυζόμενος.

Πονηρὸς, ὸν, ὁ, (oxyt.) improbus, scelestus, pravus. Demosth. pro cor. οὔτως ἀχρήστως εἶ καὶ σοφὸς φύσει. Aristoph. in Vesp. σίνος σοφὸς, improbissime, nequissime. † Comp. σοφώτερος. Xen. Pæd. l. 3. p. 139. b.† ¶ Item malus, i. male se habens. Phil. de vita M. l. 1. χρεστὰ σφεδαὶ ἐς σοφὸν, meliora ex malis sperare. Sic dicitur, σοφὸν ἐπτάρειν, apud Xen. Pæd. 1. † γῆθεν, terra. Pæd. p. 218. b.† Et, σοφὸν ἴκειν, apud Herodian. l. 2. ¶ Exponitur etiam, vitiosus, vitiatus.

Πονήρως, malè, miserè. † Xen. Pæd. p. 198. o.† Isocr. σοφὸν διάγειν, Syncs. ep. 43. σφέτων σοφὸς σφ' ἡμῖν, miserum vitam degens.

Πονηρὸς, improbè, scelestè, nequiter.

Πονηρία, ὁ, vitæ conditio misera et laboriosa. Hesych. ¶ Item improbitas, nequitia, malitia. Aristot. Xen. Plut. &c. † Aristoph. Nub. 1061.† ¶ Item vitium, prava res. Plut. symp. probl. ult. ¶ Exponitur et defectus, inopia. Plut. de rep. l. 1.

Πονηρὸν, τὸ, f. σίνω, improbos sum, improbè et nequiter ago.

Πονηρίαμαι, idem. Aristot. Rhet. 3. (Demosth. de falsa Legat. διὰ τὰς συντιμωμένους, ὡς ἴσως, τοὺς ἐκπαίδευ συμβαθεῖς ἐν ἐκ, τούτος τὰς ἀτιμίας μετεχειρίσαμεν.)

Πονήρωμα, τὸ, facinus improbum et scelestum, scelus, flagitium. Chrysost. [Demosth. de falsa Legat. διατί; ὃν ὃς μετὰ πλείστος συγγνώμης τοῦ ἰμεῖν, ἐ τὰ τούτου συνηρέμενα ἐκρίθεσθαι αἴδιος ἴγω, καὶ παχυπλαθυκὸς ἔνσει, πανταχοῦ. Orat. c. Aristog. ὦ τούτου σίνου ἴτι τὸν ἴδιον αὐτοῦ συνηρέμενον, τὰ καιὰ ἐάσω.]

Πονικὸς, idem quod συντικὸς, laboriosus. Lœrt. in Cleanth.

Composita : ac primùm ex νίτομαι.

Ἀμφοπόνημι, circa aliquid, vel aliquem, satago; occupor aliqua re. Il. π'. Τοὺς μὲν γ' ἐστρεῖ πολυφόρμικτοι ἀμφιπόνηται, "Ἕκτ' ἀκάμητον. Il. ρ'. ἀμφιπόνητο δίον ἀγυιὸν Μηκίστου.

Περιπόνημι, idem. Od. ν'. σπεῖ δύνασ ἐπὶ μεγάροισι πόνητο, per tmesin pro περιπόνητο.

Composita ex πόνος, et πονέω, primùm cum præpositione.

Ἀμφιπονῶ, non ἀμφοπονῶμαι, satago circa, occupor circa. Iliad. ξ'. Τὸν μὲν Τυδείδης ἐκπὶ κλυτὸς ἀμφιπονεῖτο. ¶ Exponitur etiam, absumo. Apud Plutarch.

Ἀπονέομαι, finem laborandi facio, laborare desino. Apud Suid. Sic. ἀλλ' ἐπεὶ Ῥωμαῖοι ἀπονέσεις ἐμβλήθρατες τὰ ἐπιχείρια. (Aristoph. Thesm. 251. τὰ σπλάνια γὰρ ἀπονενόηκασιν. Schol. μετὰ τὴν ἐπίμασιν.)

Διάπονος, ὁ καὶ ἡ, laboriosus, laboris patiens, industrius. Plutarch. in Mario.

Δυσπόνητος, laboriosè, magno cum labore et difficultate. Idem in Fab.

Διαπονῶ, et διαπονέομαι, elaboro, expolio, conficio. Isocrat. ad Philipp. ἐπαγγέλλομαι δ' ὁμοὺς χαρίσασθαι τοὺς ἐξαγγέλλοντας καὶ διαπονῆσαι δυναμένους. Xenoph. † Pæd. l. 3. p. 67. d.† Ἐκπονῶ ¶ τάντα διαπονέομαι, animo labore efficientes. ¶ Item, operam do, exerceo, facito. Plut. in Per. Ἀριστοτέλης παρὰ Πιθυκλεῖ μουσικὴν ἐν διαπονδίοις τὸν ἄνδρα φησὶ, musicæ operam dedisse. Plato in ep. εἰς ἐκκλησίας καὶ σύνοδος καὶ ἀγορὰν ἐπιτοῦ διαπονεῖσθαι. ¶ Exponitur et, labore pario. ¶ Item, labore conficio. ¶ Item exerceo, excolo. Plutarch. in Lyc. τὰ ¶ σώματα τῶν παιδίων ἔρωμις καὶ πάλαις ἐκπόνων. Sic et apud eundem in Mario. ¶ Exponitur etiam, conor, eum labore suscipio. Isocr. τὰ πλεῖστα παρ' τὸν βίον τῶν ἀνθρώπων ἴσται διαπονῆσαι. ¶ Item neutraliter, idem quod σπεῖ. Plat. ep. 7. περὶ τοὺς τοιούτους καὶ ἐδιώτους διαπονῶ. ¶ Et in pass. ἐ διαπονέμενοι, qui labore exercentur. Xenoph. in Lac. Rep. † Διαπονήμασι πορίαις, itineribus in Italiam. Xen. Pæd. l. 6. p. 157. a.† ¶ Διαπονεῖσθε, ægrè ferens, tædio affectus. Act. Ap. c. 16. (V. Æschyl. Ag. 19.)

Ἐκπονῶ, elaboro, excolo, Theocr. idyll. 7. ἐκ ἔρι τὸ μαλάκιον ἐξπόνασα. Theoc. τὸ ἐκπονῆς τοῦ λόγου διανόημα. Item satago, operam pono in, exerceo. Xen. Pæd. l. 5 μὲν καλὰ τ πάθη ἐμιζεν, σχεδίασε αὐτὰ ἐκπονοῦντες. † ubi male ἐκπονοῦντες legitur.† Plut. in Per. τὸν Ὅλο ἐκπονῶσι τέχνη. ¶ Item, cum labore conficio; vel simpliciter, conficio. Aristot. probl. sect. 6. ἐν ἔκστοι ἐκπονεῖ τε τροφὴν. ¶ Item neutr. labores perfero. Xen. Pæd. 4. ἐκπόνεσθε τοὺς σώματα ἐκπονῶ, † p. 100. c. nisi ad exercendo ea, quæ dixerunt, referendum.† (Eurip. Phœniss. 941. 1580. Æschyl. Suppl. 372.)

Ἐκπονέομαι, elaboror. Thucyd. Item exercetor. Xen. unde ἐκπονημένος, exercitatus, laboribus assuefactus. † σώματα. Xen. Pæd. l. 3. p. 85. c.† ¶ Item labore conficior, defatigor. Plutarch. in Otho. 2. ἐκπονούμενος ταῖς φροντίσι. ¶ Item activè, exerceo, meditor. Xen. τοὺς ἐκπονοῦντας. † ἐκπονοῦνται τὸν βίον. Xen. Pæd. l. 2. 15.† (Eurip. Med. 241.)

Συμπονῶ, (decomp.) simul labores perfero, operam mecum laborandi alteri adjungo. Eurip. in Ione. Ἐγὼ μὲν οὖν σὺ καὶ συμπονῶν θέλω. [740. 850. Iph. in Taur. 1063. Σεμνοὶ ἐμὶν, καὶ συμπονοῦσιν σοφίᾳ. Helen. 1304. συμπονῶν. 1422. Andromed. 19.]

Ἔμπονος, laborum patiens, qui est in labore.

Ἐμπονῶ, operam alicui rei impendo, sum in labore.

Ἐμπόνημα, τὸ, labor alicui rei impensus.

Ἔπιπονος, laboriosus, operosus. (Soph. Tr. 666.) Isocr. in Helene † βίος. Xen. Pæd. 2. 53. c.† Item labores et molestias afferens : ut, λύπη ἐπίπονος, in Stoic. defin. Item, lassescens, lassitudinem sentiens. Aristot. de mundo. † Superlat. apud Xen. Pæd. p. 205. a. ἐπιπονώτατα. p. 227. b.† ¶ Τὸ ἐπίπονον, labor, molestia. Xen. in Cyneg.

Ἐπιπονῶ, magno cum labore, difficulter, ægrè. Theo. Xen. ¶ Item sedulò, diligenter, magno cum studio. Athen. l. 7.

Ἐπονέω, idem quod ἐμπονῶ. Expon. et, labores tolero.

Συνεπονέω, (decomp.) simul laboro, simul illabore. Xen. Pæd. 5. ἐν γὰρ τοῖς τοιούτοις οἱ ἀγαθοὶ συνεπονεῖσι ἀλλήλοις.

Κατάπονος, labore defessus, labore confectus et enervatus. Plut. in Sylla et Alcib.

Καταπονῶ, labore confício et opprimo, defatigo.

Καταπονέομαι, labore conficior, fatisco : vel simpliciter, conficior, debilitor. Diog. Laërt. in Lycone, νέον σώμα γυμνὴ καταπονούσης. ¶ Καταπονέομαι, exp. etiam, exercitatus.

Προπονῶ, antè labore frangi et fatigari, prædelassari. Hippocr. in aphor. † Xen. Pæd. p. 199. b. et τὸν ἀφροσύνης, ante voluptates. id. p. 205. b.† (Xenoph. Κὺρ. Παιδ. lib. 2. Ἐκεῖνο ¶ καταμανθάνει, ὅτι τοιαῦτα πάσχουσι μᾶλλον ἡδόμενοι, ἔστ' ἂν μᾶλλον προπονῶσι τῆς ὑπ' αὐτὰ ἀσθ. Memorab. lib. 4. Tyran. cap. 10. § 6.)

† Προπονέομαι, ante labore frangi, fatigari. Soph. Œd. Tyr. 685.†

Συμπονῶ, et Attice ξυμπονῶ, una laboro, laborantem adjuvo. † ἀλλήλοις. Xen. Pæd. l. 2. 14. c.† Eurip. in Oreste. Καὶ ξυμπόνει τοῖς πασὶν βουλεύμασι. (Soph. El. 986.)

Τυπόπονος, qui supra modum laboravit : ideoque viribus est solutus ac defectus. Plut. in Alex.

Τυπονῶ, nimio me labore exercco, labore me conficio. Xenoph. apomn. l. 1. Τυπονῶ σῶ. seu ἐκπονῶμαι, labores pro to suscipio. Soph. in Ajace, ὑπονῶμαι τάδε.

Composita sine præpositione.

Ἀπόνητος, ος, ὁ καὶ ἡ, sanus laborem. Pro quo metri gratiâ dicitur ἄπονητος. Suid.

Ἄπονος, labore carens, facilis. Item, molestia carens, molestiam non exhibens. Item, morbi dolorisque expers. Pollux. Item, qui se labore non exercet. Xen. in Lac. rep. Item, abhorrens à labore, non tolerans laboris. Idem Hellen. 1. Item, dolores sedans. † Comp. ἀπονώτερος. Xen. Pæd. 1. 6. 8.†

Ἀπονώτερος, sine labore. grad. compar. Pind. Olymp. 2.

Ἄπονος, sine labore, nullo negotio, facilè. Xen. Pæd. 7.

Ἀπονία, ὁ, vacuum esse à labore et molestiis. ¶ Item, averuatio laboris, laborum detractatio et fuga, apud Xenoph. † Pæd. l. 2. 56. a.† Item desidia, inertia, otium.

Ἀπόνητος, illaboratus : vel idem quod ἄπονος. [Herodot. Hist. lib. 7. cap. 234. εἶπε φὼς τοῦτα Ξέρξης, Δημάρητε, τὸν τρόπον ἀπονητότατα τῶν δεῦρο τοιούτων ἐπιμαστόμενος.]

Ἀπονητὶ, idem cum ἀπόνως. Said. [Herodot. Hist lib. 3. cap. 146. φθόνῳ μᾶλλον συλοῦσι, οἱ ἀπονητὶ ἴμπλα ἀπολαμβάνουσι ἐλάσιον τῶν πλέω. lib. 6. cap. 25. λάμπι δὲ ἀγελλομένου Μαθὼν, ἀπονητὶ πολὺ καλλίστου Ζάγολον στρεβλώσαντε.]

Ἀριστόπονος, cujus optimus est labor, optimè laborans. apis epith. apud Phnyel. [Nicand. 160. Κάμπι ἴ' ἱερόπονος ἀμητοῖσιν τε μέλισσα, &c. est Exemplo addas Find. Olymp. Od. 2. 91. Αἰνὰ δὲ σφιν ὑπασε πόνον τέχνα Πέσσι, διὰ χρόνου, Γλαυκίαις, ἀριστονίκοις χρῆσι κρατεῖν.]

Ἀρισπόνος, q. d. in arvo laborans, agricola : in Epigr.

Ἀτάρπονος, πτυπονόεις : ἀτρίπτος (inexhaustus) πόνος allerens. Hesych. Item qui multos subit labores, nec ita frangitur : quem ol πόνοι τάρκουσι.

Αὐτόπονος, idem quod αὐτοπόνητος. ol, αὐτόπονος χρυσοὺς, apud Nic. in Ther.

Αὐτοπόνητος, per se elaboratus. Epigr.

Γεωπόνος, agricola.

Γεωπονία, i, agricultura. Phocyl.

Γεωπονικὸς, ad agriculturam spectans.

Γεωπονίω, terram colo.

Γυπόνος, idem quod γεωπόνος, Hesych.

Γυπονία, idem cum γεωπονία.

Γυπονὸν, idem cum γεωπονικὸν. Eurip. in Rheso.

Δαιτρονόπος, Hesychio est αὐτοπόνος, αὐτουργὸς, qui in cibo parando occupatur, pistor, coquus, in actu.

Δεινόπονος, hasta laborans, seu laboriosus in bello. Eurip. in Iphig. Aul. (Δαμάτου κακὰ. Æsch. S. c. Th. 634.)

Δυσπόνος, ος, ὁ, laboriosus, strunuosus : graves et difficiles labores afferens. Od. δ.

Δυστόνητος τροφὴ, nutritio quæ difficili labore fit. Sophocl. in Œdip. Colon. (Ἢ δυστονητὸν δείμασ. Æschyl. Pers. 515. ὃ. ὃ. χαλεπὸς πόνος ἡμῖν ἐμπέσοις.)

Ἐβελόπονος, qui libenter laborat, semper promptus ad subeundos labores : impiger, strenuus. Xen. Pæd. 2.

Ἐργόπονος, qui lanis excolendis aut lanificio laborem impendit. Suid.

Ἡφαιστόπονος, à Vulcano elaboratus : ut, ἡφαιστόπονον ὅπλον, apud Eurip. in Iphig. Aul. [1071.]

Θεοπόντης, à Deo elaboratus seu structus. Eurip. in Troad. [953. Helen. 590.]

Θρασύπονος, audax in laboribus suscipiendis. [Find. Olymp. Od. 4. 156. Ἀμφὶ γ' ἰσχὺς θρασύπονον. Schol. Νικτ. ad 151.]

Κακοπονητὸς, pessimè affectus ad labores tolerandum, ad laborem ineptus, debilis. Aristot.

Λαοπόνος, laborum et molestiarum oblitus. Soph. in Ajace. (Tr. 1039.)

Λυπόνος, laboribus et molestiis liberans, dolores eximens. [Paul. Pyth. 3. 71. Ἢ μάν νο ὕγειαν Σαμὰ Λυσιπόνου Θρασυκλείοισι φυλάξαι. Sch. ἐπεὶ δὲ ἐ ἀπτοὶ τὸν ἰατρικὸν τοὺς πόνους διὰ τοῦ θερμοῦ τῇ θερμῇ, λυπεῖσθαι αὐτοὺς ἐλέγετο, &c.]

Μαπονόπος, cujus labor inanis. μαπονοπόνος.

Ματαιόπονος, i, inanis labor, opera frustra impensa. Lucian. Plut. Chrysost.

Ματαιόπονος, frustra laboro, operam perdo. schol. Aristoph. et Chrysost.

(Μάταιόπονος. Æsch. S. c. Th. 971.)

Μάτοπονος, odi labores : non contendo, nec enitor, nec studeo. Plut.

Μοιρόπονος, fatalibus infortuniis premor. Hesych.

Νομοπόνος, quæ circa apnonum adornandum occupatur, Idem. Est et nomen fabulæ, λόγος νομοπόνος. Sophr. apud Athen. l. 8.

Ὀξυπόνος, operosissimum apparatur, copens. Epigr.

Παυσίπονος, labori finem imponens, à labore recreans. Eurip. in Iph. Taur. [448.] (Aristoph. R. 1556.)

Πολύπονος, laboriosus. Item erumnosus, calamitosus. Eur. in Hecub. Exponitur etiam, labores multos strenuè perferens, apud Soph. [A]. 648. Œd. Col. 903. Elect. 508. Πολύπονος ἕστασι. 518. Πολύπονος αἰών. Pind. Nem. A. 60. Καιοὶ γὰρ ἔχουσ' ἀνῆκες Πολυπόνου ἀνδρὸς. Eurip. Orest. 975. 1500. Πολύπονα δὲ κτήσαντα σφᾶσι Μενέλεως ἄκουσμα, &c. Hercd. 932. Here. Fur. 1191. Æschyl. Suppl. 387. πολυπόνων βροτῶν. Schol. Aristophan. Thesm. 1032. Πολυπονώτατον ὄντων. Schol. Τελαμονιάδην τε, στελλον αὖθις μαστῆρ.] [Πολύπονον δῆρι τομῶν. Æsch. Pers. 320. γοναικὸς λέχεσ πολύπονον. Eurip. Med. 1293. πολυπόνῳ μόρῳ. Id. Phœniss. 151. Soph. Tr. 120.)

Πολυπόνως, multo cum labore. Plut. in Alex. et Phil. in op.

Πολυπόνως, poëticè, idem quod πολύπονα. Eurip. in Helen. [900.]

Ῥοπόνως, ἡ labore liberum, laboris molestiam subtrahens. Epig.

Σιτωνίης, pistor, coquus. Philo de mundo.

Τλησίπονος, patiens laboris. Exponitur et codex. Hesych.

Τραπέσιος, ter elaboratus, ter tostus. Epigr.

Φέρτονος, laborifer, laborum tolerans. [Pind. Pyth. E. 54. Αἰ δύο Γ Δικαιάδαι, φέρτονοι παῖδεσι. Schol. εἰσὶ δὲ τρεμοῦσι τὰς ἀμαχήτοισιν ἐπιφοραῖς.]

Φερτονία, ἡ, laborum tolerantia. Appian.

† Ἀφερτόνως, non laborum tolerans. Schol. Apollonii Arg. 1. 269. utitur.†

Φιλόπονος, amans laborum, gnavus. Isocr. ad Demon. Plutarch. symp. 1. probl. 3. † Superl. φιλοπονώτατος. Xen. Ped. 6. p. 157. c. et πόνημα. l. 7. p. 194. c.†

Φιλοπονία, ἡ, laborum amor, studium, industria. Plato de leg. 7.

Φιλοπονίη, ἡ, laborum amans sum. Item cum labore officio, studioso et gnaviter aliquid facio. Plat. de rep. lib. 7. Ἐπὶ τὴν φιλοσοφιστικὴν μὴν καὶ φιλόδοξος ἥ, καὶ σάντα τὰ διὰ τοῦ σώματος φιλονεικεῖ. Exponitur etiam, elaboro, obscubro: ut in Phæd. φιλονεικῶ τούτων τῶν λόγων.

Φιλονείκως, idem Aristot. Rhet. 3. Διὰ μᾶλλον φιλονεικῶσθαι περὶ τῶν μαγαφορῶν.

Φιλοπόνως, τὸ, opus elaboratum, laudatio.

Φιλοπονῶ, ἐπιμελοῦμαι, gnaviter alicui rei operam do.

Ἐπιφιλονεικῶ μᾶλλον, idem. Xenoph. in mem. Ὅθεν τὸ ἐπιφιλονεικεῖσθαι συσπαίρει τῇ γῇ.

Προφιλονεικῶ, idem.

Φυγόπονος, qui laborem seu labores fugit. Polyb.

Φυγοπονία, laborum fuga. Idem.

Χειροπονία, festum quoddam, in quo epidoca, et χειροτόνα, manibus operantes, sacrificabant. Hesych.

Χειροπόνητος, manu elaboratus.

Composita ex πονηρὸς.

Ἀπόνηρος, qui improbus et nequam non est, minimè malus.

Ἐπονηρεύω, parvum et vitiosum reddo, vitio. Synes. ep. 114. τὸ αἷμα ἐξιονήρωσας.

Δεινόπονηρος, eximiè improbus, insignitèr nequam: Μὴν ὁ κακὸς. Hesych.

Μεγαλοπόνηρος, qui in magnis rebus improbus est: immani improbitate pernditus. Aristot. polit. 3. c. 11.

Μικροπόνηρος, qui in parvis re seu in parvis rebus improbus est. Idem ibid.

Πανουργόπονηρος, omnem cor, qui improbus aversatur. Demosth. in Mid. Phil. de vita M. lib. 2. Τὸ μισανθρωπον, improbitatis odium. Idem de vita M. l. 1.

Μισοπονηρία, idem quod τὸ μισανθρωπον. Plut. de disc. adul. ab am.

Μισοπονηρῶ, improbos odi, improbitatem averser. Lysc. contra Nicom. παρακαλέσαι τοῦτο, μὴ ὑπὸ τῆς πόλεως μισοπονηρῆ.

[Πονηρίαρχος. Aristoph. Vesp. 464. ὁ συκοφάντης. Schol. Ἢ ἀντὶτου καὶ μᾶλλον σπουδαῖος τῆς παρασῖτος. Cel. Auctor legit πόνηρος. Lysistr. 350. ὁ πλεῖστος πονηρίας. Schol. Bland. πονηρίας, ἀντὶ τοῦ πονηρότατος, ὅτοις Ἢ παραπλησίως γράφουσι, πόνηρος πονηρός, καὶ ἐμφατικῶς, σφόδρα πονηρός.]

Συμμισοπονηρῶ, (discomp.) una improbitatem odi, una indignor ob facti iniquitatem. 2 Macchab. c. 4.

Παμπόνηρος, omnino improbus, improbissimus. † Aristoph. Nub. 1321.† [R. 106. 952.] [Xenoph. de Cyri Exp. lib. 6. § 14. 3. οἵτ' εἰ σωφρόνως τὸ δίκαιον, βίαν χρῆσθαι οὐκέτι αὐτῷ, &c.]

Περιπόνηρος, admodum improbus, improbitate nobilitatus. Aristoph. in Achare.

Φιλοπόνηρος, improborum amans. Aristot. ethic. 5.

ΠΕΝΤΕ, quinque. Plutarch. de def. orac. et in probl. Rom. [Ἴσως γοῦν εἶναι τιμῶν ἐοίκασι. Theoc. 6'. 27.]

Πεντὰς, ἄδος, ἡ, quinarius numerus: id est, quinque. ὁ πέντε ἀριθμός. Idem de def. orac. † Xen. Ped. l. 2. 42. c.†

Πενταδικαὶς, οἱ, ἡ, quinarius, vel pentade constans.

Πενταδικὸς, idem cum πενταὶς.

Πεντάκις, quinquies. [2 Corinth. xi. 24. ὑπὸ Ἰουδαίων πεντάκις τεσσαράκοντα παρὰ μίαν ἔλαβον. Aristoph. Pac. 741. Τὸ πρωτοῦ τριπλάσιον, καὶ πεντάκις Καὶ πολλαπλάσιος, &c. Polyb. Hist. lib. 1. ἔμα τετράκις καὶ πεντάκις περὶ τοῦ αὐτοῦ λέγοντας πράγματος, &c. Plut. de Leg.]

Πεντακὶς, οἱ πεντάκις, quinquefariam, quinque modis.

Πέντακος, idem. Il. μ'.

Πενταπήχεις, quinqueni. [S. Lucæ Evang. vii. 41. Δύο χρεοφειλέται ἦσαν δανειστῇ τινι· ὁ εἷς ὤφειλε δηνάρια πεντακόσια, ὁ δὲ ἕτερος πεντήκοντα.]

Πενταπλασιαστὴς, quinquecimus. [Aristoph. Eccl. 999. Τὸν πενταπλασιαστὴν κατέδομαι τὸ σῶμα. Schol.]

Πεντάπους, quinquagista. † Xen. Ped. l. 2. 13.†

Πεντεκτὴς, ὁος, quinquagenarius militum præfectus. Xenoph. in Laced. rep. [de Cyri Exp. lib. 3. ἡγεμόνα δ' ἑκάστου λόχου ἀπὸ ἑκατὸν ἄνδρες, —— καὶ ἄλλους πεντηκοντῆρας, καὶ ἄλλους ἑκατοντάρχας.]

[Πεντηκοντάτης. Thucyd. Hist. lib. 5. § 66.† τὰς μὲν ἑκατὸν λοχαγίας αὐτὸς [Rex] φράξει τὸ λεὼ κἠ δὶ, τοὺς λοχαγοὺς. ἐκάστῃ δὲ, τοὺς πεντηκοντάρχους. Vide Not. 14.]

Πεντηκοστὸς, ὥ, ἡ, quinquagesimus. Galen. ad Glauc. l. 2.

Πεντηκοστὸς, sub. ἡμέρα, quinquagesima dies. præsertim illa à pascha festo. ¶ Item quinquagesima pars, sub. μοῖρα.

Πεντηκοστόω, quinquagesimum solvo, quinquagesimo à me exigitur. Harpocr. [Demosth. Orat. adv. Lacrit. ὁ πεντηκοστώσας —— οὗτι πεντηκοστώμενος, &c.]

Πεντηκοστὸς, qui quinquagesima die aliquid facit.

Πεντηκοστὺς, ὕος, ὁ, ordo militaris, constans quinquaginta viris. Thucyd. lib. 5. [ὃς δὴ ἑκάστου λόχου πεντηκοστὺς ἦσαν τέσσαρες. καὶ ἐν τῇ πεντηκοστῇ ἑκατοντάδες τέσσαρες. Schol. ὁ πεντηκοστὺς ἐπόντανε. ἐκεῖ ἀνδρῶν ἑκατὸν ἐλοχαγοῦντο. Xenoph. de Cyri Exp. lib. 3. § 14. Ὅσοι δὲ διαζεύξαι οἱ πλησίον τῶν ἑλλήνων, ἐς μὲν πεντήκοντα —— οἱ δὲ πλαγίους, κατὰ πεντηκοστύς.]

Πενταπλοῦς, οῦς, quintuplus. quintuplicatus. Athen. lib. 1. ¶ Exponitur et quantuplex. 3 Reg. cap. 6.

Πενταπλάσιος, quintuplo major seu amplior: vel quintuplus. Exponitur et, quinquies tantus.

Πενταπλασίων, pro eodem.

Πενταπλασιάζω, quintuplo majorem facio.

Πάμμι, Æolicè dicitur pro πέντε. Hesych. et Eustath.

Πεμπάζ, idem cum πεντὰς. Aristot. polit. 5. c. alt. † Xen. Ped. l. 2. 43. c.†

Πεμπάζω, seu πεμπάζομαι, per πεντάδας numero, per digitos numero, pensertim quinos. Od. γ'. Αὐτὰρ ἐπὴν τὰς πεμπάσσεται ἠδὲ δέκατα. ¶ Exponitur et simpliciter, numero: ut apud Apoll. Argon. 2. τὰς τις ἑκαστα πεμπάζει. (Æsch. Eum. 751.)

[Πεμπαστὴς, ἀριθμητὴς. Æsch. Pers. 986.]

Πέμπτος, ὁ, ἡ, quintus. Plut. † Soph. El. 706.†

Πέμπτη, (sc. μοῖρα,) quinta pars.

Πεμπταῖος, ου, ἡ, quintanus: ut, πεμπταῖοι στρατιὼ, febris quintana. i. quæ quinto quoque die redit. Alexand. Aphr. in probl. Aliquis etiam aliquid πεμπταῖον facere dicitur, quum id facit quinto post die. Od. ξ'. Plut. in Feb.

Πεμπτὰς, άδος, ἡ, numerus quinque militum. Xenoph. Hellen. l. 7. ¶ Alias reddit, quinquennium.

Composita.

Ἀναπεμπάζω, et ἀναπεμπάζομαι, iterum numero, calculum repeto. Quidam exp. in memoriam revoco, præterita repeto. Lucian. ἄρατο τοῦ ὕστερα ἀναπεμπαζόμενος τὸν σφῶ ἐμὲ ἐλαιμισεν.

Ἀποπεμπάσω, ῶ, quintam partem persolvo. Genes. c. 47.

Ἐπιπεμπάζω, occupisquintus. Levit. 27.

Πρόπεμπτα, Didymo videntur fuisse ἐφεπτικὰ τοῦ τὰ ἀφ' ἑαυτῆς καταβαλλόμενα μοναῖαν τινὰ ἐπὶ τὰ πεμπτὰ τοῦ σπερματικοῦ ἀναστατικῶς. Harpocr. et Said.

ΠΕΌΣ, ους, τὸ, penis: pudendum virile: in Epigr. Et apud Aristoph. in Acharn. [157.] τὸ πέος ἀστιτζάμαι. † et Nub. 732.† [Vesp. 738. Equit. 1007. Thesm. 618.]

ΠΕΠΕΡΙ, εως, τὸ, piper: arbor Indica, fructum ferens sibi cognominem. Dioscor. lib. 2. c. 189. Apud Gal. ad Glauc. l. 1. ἃ διὰ τριῶν πεπέρεων, medicamentum è triplici pipere confectum. ¶ Παρὰ τὸ πίσσα dedncit Etym. quòd vim habeat concoquendi corroborandique: ut scribit Aëtius. Aphr. in præf. l. 1. probl.

Πεπερὶς, ίδος, ἡ, granum piperis, apud Athen. (arbor piperis. Philostr. l. 3. c. 4.)

Πεπέρινος, ου, τὸ, granulum piperis, apud eundem.

Πεπερίτης, ου, ὁ, piper referens genus.

Πεπερίζω, piper imitor seu refero, ut piper acredo: ut, πεπερίζω τῇ σῇ χοιῷ, apud Diosc. l. 2. c. 190.

Πεπερώτερος, (comp.) piper equalitatem, sensu plenior: de qua Diosc. lib. 2. c. 191.

ΠΕΠΛΟΣ, ου, ὁ, peplum, vestis seu indumentum muliebre è subtili stamine, cæteris vestibus superinjici solitum. Il. ἑ. πέπλον ἑκατόεικ' ἰανὸν ποτὶς ἐν' κάθι. Iliad. ζ. Ἐνδ' ἔσαν οἱ πέπλοι ποικίλματα, ἔργα γυναικῶν Ἰδαίων. Xenoph. Ped. 3. κατεβεβρώκασι τοὺς πέπλους, καὶ ἱματίσμους. Habebant et viri suos πέπλους. Ut Iliad. ἑ. Priamus è suis φαιδίμοις δέπας πεπλοῖσι βῆλε πέπλοις. Et Odyss. ὁ. in sedibus Alcinoi parieti affixis πέπλοι ὑπῆν δεδαλμένοι. Sic apud Xen. Ped. 3. Armenius Tigranes τοὺς πέπλους περιβάλλετο. Generaliùs etiam pro amicta sumitur. Ut apud Sophocl. in Trachin. Τὸ νὺξ φέρει ἔξω, δυσέρωτα πέπλον. (Æsch. Pers. 124. 1035.) ¶ Πέπλοι dicuntur etiam vela, quibus currus et deductorum cadavera integuntur. Il. ἑ. ἁμφὶ δὲ πέπλοι ἐτάνυσται. Sic et Il. ω. ¶ Pro eodem neutro quoque genere dicitur πέπλον. Ut apud Nonn. ἐπὶ χρὶ πέπλα βαλόντες. Sic et in Epigram. Διόκλεια πέπλα. ¶ Est et πέπλος frater: quidam. de quo Diosc. l. 4. c. 168. et Galen. in lex. Hippocr.

Πεπλὶς, ίδος, ἡ, fruticis nomen eadem cum pepli fructu vires habentis, teste Diosc. l. 4. c. 169.

Πέπλιον, τὸ, frutex qui alias daphnoides dicitur: de quo Dioscor. lib. 4. cap. 148. Ab Hippocrate ubi vocari τὸ σπυρίδι, testatur Diosc. lib. 4. c. 169.

Πέπλωμα, τὸ, vestis, idem quod πέπλος. Eurip. in Supplic. (Aristoph. Achar. 425. Ἀλλ' ἢ τὰ θυγατρὶ δῶμα σπουδάσματα, &c. Æschyl. Sept. c. Theb. 1047. αἵματι φόνιον βυσσινον σπαδώματος. Schol. βυσσινον πέπλωμα. Schol. β'. τοῦ ἐπιπλωμα ἱματίου. Soph. Trachin. 622.]

Composita.

Ἀστεπλος, ου, ὁ καὶ ἡ, populo carens, populo non amictus. Eurip. in Phœn.

Ἐλλιπέπλους, ὁ, qui peplum trahi sinit, nec sustollit: quo peplum gestat humum et locum. Ut, Τρωὰς ἐλκιπέπλους. Il. ξ'.

Εὐπεπλος, non ἰδοντὸς, † ἡ, ὁ, † pulchrum habens peplum. Hesiod. in Theog. † 273.†

Ἰοπέπλους, violæ colore purpureum peplum gestans.

Καλλιπέπλους, idem quod πέπλωμα. Eurip. in Troad. [338. Ἐν' ὁ καλλιπέπλου θρόνον ἔβας, ὃν. &c. Pind. Pyth. Od. γ'. 62. Ἔσχε τοκέων μεγάλων ἀάτων Καλλιπέπλου λέχος Καρκίδος.]

Κροκόπεπλος, † ἡ, ὁ, † croceum peplum seu vestem habens. Hesiod. in Theog. † 273.† Metaphoricè aurora quibusdam dicitur. Il. τ'.

Κυανοπέπλος, † ἡ, ὁ, † cæruleo pepio vestitus aut vestita: cujus peplum cyaneus refert: ut, Αὐτὸ πανύστατος, apud Hesiod. in Theog. 1406.†

Μελανόπεπλος, cui est nigrum peplum. Eurip. in Oreste. [457. Τυνδάρεω μελάμπεπλος. Alcest. 427. 819. Ion. 1150. Μελάμπεπλος δὲ Νὺξ, &c. †

Μαρόπεπλος, parvum gestans peplum.

Μανόπεπλος, non ita simplici pepio indutus. Eurip. in Hecuba. [933.]

Νεοπλόκαμος, dicitur Bacchus, quòd peplum qua vestem ex binnulcis pellibus gestaret: in Epigr.

Στερεόπεπλος, rigidus, ineru, vilis peplus. Said. Propriè significat eum, qui vilem et rigidam gestat peplum.

Στερρόπεπλος, pelliceo pepio indutus, coriaceum peplum gestans. Hercules epith. apud Lycophr.

Τανύπεπλος, † ἡ, ὁ, † extento et promisso pepio amictus: vel cui est vestis laxa et sinuosa. Il. γ'. et σ'. † Hes. Asp. 83.†

Χρυσόπεπλος, ὁ καὶ ἡ, aurea veste indutus. Pind. Isthm. [vi. 110.]

Decomp. Ἀχχιπέπλους, cerasa veste carens. Plut.

ΠΕΠΤΩ, f. ψω, coquo. (Aristoph. R. 528.) Plut. de leg. lib. 2. ἃ μὲν τῶν ἀριθῶν ἄληπτα πεπτόμενα, ἃ δὲ τῶν σιτίων ἄλυπα· τὰ μὲν σίδηπτα, τὰ δὲ μάζαπτα. Sèpe de concoctione cibi dicitur in ventriculo. Ut apud Galen. ad Glauc. lib. 1. τοὺς ἐ' ἐστὶ κάκιος, ἢν καλῶς τὰ ἐν ἀλλήλοις πεπεμένα ἐν ἐκείνῳ. Metaphoricè verò, τὰ ἐμὰ ἔργα, iram concoquere. apud Aristot. eth. 4. cap. 5. Æoles pro hoc πέσσω, πέσσω dicunt, teste Herodian. apud East. Pro quo πέσσω Attice dicitur πέττω. Cæterum specialiter de concoctione panis dicitur, Regnm 1. c. 8. Et de coctione ventriculi, apud Alex. Aphr. στρωθιλόμενος εἴδωλα πέττων. ¶ De Sole et aura æstiva dicitur, significat, maturo: ut Odyss. ὁ. Σκορπὶὸς πέσσων τὸ μὲν φῶς, ἄλλο δὲ πέσσων. ¶ Usurpatur et metaph. sicut πέττω. Ut Il. β'. χόλον θυμαλγέα πέσσων. et Il. ἀ. Ἀλλ' αἰεὶ σπεύδοντα, καὶ αὖτε μιμνε πέσσων. ¶ Exponitur etiam, Separatim. Il. β'. πέσσων γε εἶλας καὶ αἰνὸν πέσσε.

Πέπτημα, et πέπτωμα, coquor. ut, σπαραμένου ἄρτος, apud Aristoph. et, σπαραμένου τροφὴ, apud Aristot. † Xen. Ped. p. 241. b.† Item, ad maturitatem perducor.

Πέμμα, τὸ, quòquid coquitur. Specialiter sic dicitur genus quoddam placentæ. ut apud Plut. symp. 1. probl. 10. et Athen. l. 14. Hesych. πέμματα εἶναι, σταθλα λίβανα.

Πεμμάτιον, diminut. placentula.

Πέπλις, εως, ἡ, coctio, concoctio, coctura. Aristot. Galen. Athen. [Tim. Locr. de Anima Mundi, apud Plat. τάδε δὲ καὶ σίδηρ γᾶς τε καὶ γενέθλων, τοῦδε τε καὶ ἐκείθεν ἔβαλε.]

Πεπτὸς, ἡ, coctus, vel coctibilis.

Πεπτικὸς, ἡ, coquendi seu concoquendi vim habens. Dioscor. l. 3. c. 58. Gal. ad Glauc. l. 2.

Πέπτων, τὸ, placentula lata, tenuis et rotunda: cujus usus, maximè in sacrificiis erat. Aristoph. in Plut. † 660.† Lac. de sacrif.

Πέπτων, ους, ἡ καὶ ὁ, coctus seu concoctus à Sole, ad maturitatem perductus, maturus. Propriè de fructibus

dicitur. et apud Athen. l. 2. et Theophr. hist. pl. l. 3. c. 12. Improprie apud Hippocr. πέπτων φαγεμάτων, cibi cibati. ¶ Item mollis, mitis: metaphora à fructibus, qui quum Sole perfecti maturescunt, molles etiam et mites evaserunt: ut, οἶνος πέπων, apud Aristot. in probl. cucumeris genus mollius et dulcius: quod interdum absolute πέπων dicitur: ut apud Athen. l. 2. Ubinr et in hac signif. Hesa. Il. Ζ'. et Plut. de discern. adul. ab am. ‡ mollitus. Soph. Œd. Col. 437.‡ Ὦ πέπον, vocativ. exp. suavissime, jucundissime: itidem metaphora ducta à fructibus maturis, qui jam jucundiores sunt et suaviores. ut Il. ζ'. et l. 4 Hesiod. Th. 544.‡ (ἐχθρὸς τῷ σῷ οἱ γενέσθαι πέπον. Æsch. Eum. 66 Sed scribitur etiam πέπεων.)

Πεπαίτης, ὁ, maturior. Athen. l. 2. (δρεπανηφόρος γλωσσῶν. Æschyl. Ag. 1374. Theoc. ζ'. 120.)

Πεπαντήριον, idem quod ὀπτήριον: proprie de utensilio maturioris et coquinaris est, apud eundem. lib. 13.

Πεπαντικός, maturativus. Idem l. 14.

Πεπαίνω, ἑ, σῶ, excoquo, et ad maturitatem perduco. Diosc. lib. 1. cap. 134. δεῖσθαι μαλάξεως, φυγάδος πεπαίνου. Plut. in consolat. ad Apoll. χρὴ δὲ πεπαίνειν ἡδέως.

Πεπαίνομαι, excoquor, ad maturitatem perducor. Metaphoricè apud Xen. Ped. 4. ‡ p. 106. c.‡ ira dicitur πεπαίνεσθαι, i. coqui et premi. ‡ ὑπὸ τῶν ἀγωθῶν.‡ (Theoc. Id. 2. 140.)

Πέπανσις, εως, ἡ, maturus, mollis, lenis, schol. Aristoph.

Πεπαυμός, οῦ, ὁ, maturatio: actio qua quid ad maturitatem perducitur. Gal. comment. 2. l. 1. τῶν ἐνιδρώσεων.

Πεπαντικὸς, ἡ, idem. Aristot. Theophr.

Πεπαντικὸς, qui coquendi seu maturandi vim habet. Fernel. Therapeut. lib. 6.

Πέπειρος, ἡ καὶ ὁ, idem quod πέπων. Diosc. l. 1. c. 165. Ad mitiam etiam transfertur: ut, σκεῦος πέπειρος, apud Plut. in Numa. (Soph. Tr. 730.)

Composita.

Ἀναπέπτω, seu ἀναπέττω, iterum coquo, recoquo.

Ἀνέψω, ἑ, coquore seu concoquere non possy. Plut. in præc. sanit.

Ἄπεπτος, non coctus: vel qui concoqui nequit.

Ἀπεπτία, non coquo, crudus sum. Plut. in præc. sanit. coquere nequeo, (nempe in ventriculo.)

Ἀπέπαντος, ad maturitatem non perductus, immaturus.

Ἀπέψιμος, idem.

Βραδύπεπτον, tardè coquor: peculiariter, cibum in ventriculo. Diosc. l. 5. c. 49. χρόνιος βραδυπεπτεῖν.

Βραδυπεψία, ἡ, tarda concoctio, imbecilla et imperfecta cibi concoctio. Galen. sympt. l. 3.

Διαπέπτω, concoquo, penitùs coquo.

Δρύπεψ, ος, ὁ καὶ ἡ, in arbore coctus seu maturatus, apud Suid.

Δυσπεψία, ἡ, difficultas concoctionis, difficulter cibum concoquere. Athen. lib. 8.

Δύσπεπτος, coctu seu concoctu difficilis, qui segrè percoquitur. Diosc. l. 1. c. 102.

Δυσπεπτῶ, difficulter concoquo.

Δυσπεπτέομαι, segrè coquor. unde δυσπεπτέμενος, idem quod δύσπεπτος, apud Diosc. l. 4. c. 73. Exponitur etiam, læsæ non possunt. Hesych.

Ἐκπέπτω, alte ἐκπέττω, excoquo. Theophr. hist. plant. l. 2. μέτε ἐκπέττειν τὸν καρπὸν. Et in pass. ἐκπεττόμενον τροφὴ, apud Aristot.

Ἐκπεπαίνω, ad maturitatem perduco, prorsus maturo et percoquo. Theophrast.

Ἐκπέττω, (decorp.) ad consummationem concoquo: vel ad concoctionem perduco. Theophr.

Εὐπεπία, ἡ, facilis concoctio: facilè vel benè concoquere cibum.

Εὔπεπτος, concoctu facilis. Gal. et Theophr. hist. pl. l. 4. c. 5.

Ἡμίπεπτος, semicoctus.

Καταπέπτω, percoquo: vel simpliciter, coquo. Usurpatur et metaph. ‖. κατεπέψαι χόλο. Il. ά.

Περιπέπτω, intego, contego, involvo: metaphora à pomicibus, qui pastam crassiorem speciosa farina circumquaque conspergunt, atque ita coctam reddunt vendibiliorem. Aristoph. in Plut. ‡ 1159.‡ Ὀνίμαι σοφιστικοῦσιν τὴν μαγειρικὴν. Et in pass. apud Plat. de leg. l. 10. λόγος ἢ τούτοις ἢ σοῖς εἰς τὰ νεανικὰ περιπεπταμένος. Hinc οἱ περιπεπτοί, delinitus, circumventus, deceptus, apud Aristoph. in Vesp.

Σικυόπεπων, idem quod σίκυος πέπων, cucumeris genus quod πέπων dicitur, Gal. de simp. fac. l. 2. c. 4.

Συμπέπτω, et συμπέττω, concoquo, conficio. Aristot. (de apibus.) ἐκπεπτόντα ἢ τὰς κηρίς, καὶ συμπέττουσι. Exponitur etiam, excoquo, apud eundem hist. an. l. 6.

Συμπεπτικὸς, concoquendi facultate prædito. Exponitur etiam, concoquens.

ΠΕ'Ρ, particula est quæ annecti alii orationis partibus solet: et plerunque significat, quamquam, quamvis, tametsi, licet. Ut Od. γ'. Μίνως, μεμάτι ταῖτα λεχεμάζα, καθίμενα νίῳ. ‡ Hes. Th. 719.‡ In hac signif. dicitur etiam, ἐσπερ. Quod καὶ per tmesin interdum ἡ τις divellitur. ut Il. ά. Χρὴ μὲν σφοίτερόν γε, δαὶ, ἔπος, ἀρέσσασθαι, Καὶ μάλα τις ἀχνύμενόν. ¶ Interdum respondet Latinæ particulæ, cunque. ut apud Eurip. ὅστ τις ἐστὶ, ubicunque sit. Supino vacat. ut, τὸν ἄλλην τις, pro τὸν ἄλλην, non parum. et, ἔστ τις, pro ἔστω, obi. Sic ἔστης, pro ἔς. qui. et ἔστ adverb. pro ἦ, quamodo. &c. ἔστε, pro ἕως, quàm. ἔστερ, pro ἴν, si. (Soph. Œdip. Tyr. 1358. ἔστερ, cen, tanquam. 184. τάστερ pro καθάπερ. Æsch. Ch. 970.)

ΠΕ'ΡΑ, ultrà. Interdum sine casu. Ut Plat. in Tim. μηδὲν ἴτι πέρα ζητεῖν, nihil ultra requirere. ¶ Et pro, ultra modum, apud Aristot. lib. 7. polit. χαλεπὸν γὰρ πόλιν ἐλευθέρων καὶ ἃ μὴ πέρα στάξεται, ἃ δὲ καὶ πέρα μισθοῖ. Aliquando cum genit. ut Aristot. lib. 6. polit. καὶ τούτου μὴ πέρα σφόδρα, ultra hoc non progredi. ¶ Interdum exp. ultra quam, plus quàm: ut, πέρα τοῦ φυτικοῦ καὶ μετρίου, plus quàm natura et modus exigit. ¶ Item supra. Ut Philostr. in Herc. πέρα ἀνθρώπου, supra hominem. Et, πέρα νίκτωρ, supra ἤδεσ. πέρα τοῦ λόγου, supra quàm dici potest. ¶ Exponitur etiam, præter. Ut, πέρα τοῦ μέτρου, præter modum, quod Aristot. Et, πέρα τῶν προσδοκωμένων, præter expectationem. πέρα τοῦ δίκτος, præter modum, plus quàm expedit.

Πέρα, idem quod πέρα, ultra. De loco tantùm dicitur: ut Aristot. de mundo, πέρα ἴσθι, ultra finibus, πέρα θαλάσσης, ultra mare. Thuc. Idem sine casu, διαπλέοντες πέρα, trajicientes in ulteriorem partem. ¶ Cum articulo, ἡ πέρα, ulteriori, qui in ulteriore parte est, qui è regione. Ut, ἡ πέρα ἠῖόν, ulteriori ripa. Et, τὰ πέρα, quæ sunt in adversa parte. Thucyd. (Æsch. Ag. 1209.)

Πέραν, περάτου, ulteriore. Apollon. Arg. 2. περάτου τῆς ἀέρτα γαίης, in montes terræ ulteriores.

Πέρατ, subsolant. pro πέρας, finis, extremum. Odyss. ψ'. Κάπτα μὲν ἰὸ περάτ' ἐλιχρὴ τηλόθι. Exponitur etiam, extremitas borizontis orientem versus, apud Apoll. Arg. l. 1. ἐὸς τὰ περάτα δυόντα.

Περάτιδε. ἐπ τῆς περάτος. Apoll. 4. Arg. [32.]

Περαῖος, ος, ὁ, ulterior, in ulteriore parte situs: unde, ὁ περαῖος, sc. χῆ, vel χῶρα, terra vel regio ulterior, i. è regione sita. Strabo, et Apoll. Arg lib. 1.

Περαίτερος, ulterior. unde περαίτερω, ulteriùs, vel ulteriùs quàm. Æschin. περαίτερω τοῦ Πίσσης, ultra quàm oportet. Apud Plut. in Galba, περαίτερω τόλμας ἄτερ ἐαυτὸν, multo audacior evasit. (Eurip. Phœnis. 1621. Soph. Tr. 675. 963.)

Περαίτερω, ex ulteriori parte. Arat. παρθένος ἔμως ἔπασεν περαίτερω ἄρτι γένεσις. (Apoll. Rhod. Arg. iv. 71. Ὀνείατον ὀφέλω περαίτερω ἔσω πάλιν ὀτέντα.)

Περαίος, ος, ὁ, piscis ex genere capitoseum, apud Aristot. hist. an. l. 8. cap. 2.

Περαίω, transmitto seu transveho οἷς τὸν πρᾶον, trajicio in ulteriorem oram, transporto.

Περαίτερος, τέρα, in ulteriorem partem trajicior; trans fluvium, locum, aut fretum vehor. Luc. de luctu. περαιούμενος τὸν λιμένα εἰς τὸ ἐπὶ θάτερα λιμένι ἐπικλύζεται. ¶ Item neutr. trajicio, transmitto, transeo. Herodot. ἐπεραιώθη τὸν ποταμὸν, transmisi fluvium. (Aristoph. R. 138.)

Περαίωσις, trajectio, transmissio. Strabo.

Πέρεν, Ionice pro πέραν, trans, ultra. Iliad. Ζ'. Apud Apoll. cum dat. Ἀλλ' ἤγαμαι πέρεν. ‡ cum genit. Hesiod. Th. 215. ubi Clericus vult significare ad. Sic et 274.‡

Περᾶτον, ex ulteriori seu de ulteriori parte. [Herodot. Hist. lib. 6. Βαζάνια μὲν νῦν καὶ ὁ πέρην Χαλκηδόνος, οὐδ' ὑπήκοοι ἐγενόλεσσε τοῖς ὑπεκεῖνα, &c.]

Composita.

Ἀντιπέρας, vel ἀντιπέρα, ἡ regione, ex adverso. Plut. in Pericle, ἡ τὸν ἀντιπέρας ὄφιν. In eam, quæ Thracim objacet, regionem. Dicitur etiam τὰ ἀντιπέρα. Ut apud Xenoph. διαπλεῦσαι εἰς τὰ ἀντιπέρας. ‡ ναῦ ἀντιπέρας τῶν πλωτῶν, è regione istorum. Xen. Ped. p. 173. c.‡ Item, ἀντιπέρα et ἀντιπέρας, ultrà, apud Polyb. l. 5.

Ἀντιπέρω, Ionice dicitur pro ἀντιπέρα, apud Apoll. Rhod.

Ἀντιπέρθε, idem cum πέρθεν, ex ulteriori parte, ex oppusita regione. [Apoll. Arg. l. 615. ii. 1178.]

Κατατπέρας, (decorp.) pro ἀντιπέρας. apud Luc. (Xenoph. de Cyri Exp. lib. 1. pag. 4. §. 9. Ἀλλὰ ἢ στρατήγημα συνέλεγεν αὐτὸν ἢ χείμαρρον τὸ παναστήσας Ἀζῶνι, τότε τὸν τρόπον. Sed κατ' ἀντιπέρας legimus, Xenoph. Κύρ. Παιδ. lib. 7. pag. 474. 8. Vide Not. Cl. Hutch.] Quidam divisim scribere malunt, κατ' ἀντιπέρας.

Ἀντιπέρας, ex adverso, è regione sita. Ut, ἀντιπεραῖα χά, apud Apoll. Rhod. Et, τὰ ἀντιπέρα, loca ex adverso sita apud Hom. Iliad. Ζ'.

Διαπεράω, idem cum περάω. Plut. in Sylla, μέλλοντες ἢ τοὺς στρατιώτας διαπεραιοῦν.

Διαπεράομαι, idem cum περάομαι. Unde, διαπεραιωθεὶς τὸν στενωπὸν, flumen transvectus, vel qui flumen transmisit. Apud Soph. in Ajace, ἔστι καὶ διαπεραιοῦθε ξίφι, exp. ut et districti fuerint enses.

Διαπεραίωσις, εως, ἡ, transvectio, trajectio: transmissus, trajectus.

ΠΕ'ΡΑΙ, ανος, ἡ, ἅπαξ, terminus. Aristot. metaph. 4. στίγας λέγεται τὸ ἔσχατον ἑκάστου, καὶ οὗ ἔξω μηδὲν ἐστὶ μηδὲ ἐντὸς, καὶ οὗ ἔσω πάντα πρόσω. Philo de vita M. Συνεσαν τὸν ἀκουμένου, ἀπὸ περάτων ἐπὶ πέρατα. Demosth. pro corr. τὸ πέρας, ἐς ὃν ἅπαντα διήκουσι, πάντων γάγατος. Item scopus, meta. Luc. in Harm. ἐπὶ τὸ πέρας ἀφῖξε τῆς τέχνης. ¶ Exponitur et adverbialiter, tandem, ad extremum, denique. Æsch. contra Timarc. πέρας, πάλαι ἐπιστῆναι δεῖ τοῦ δήμου. Demosth. πέρας οὖν, λέγω ὑμῖν ὃ Παρμενίσκος τὸ τοῦτον γράμματα. (Æsch. Pers. 634.)

Πέρας, ατος, ἡ, Æsch. Suppl. 270.)

Περατικὸς, finis. Eccles. 4.

Περατικὸς, ὁ, ἐστι, finio. Hesych.

Περατὸν, ἡ, ἀστ, finio, termino. (Æsch. Pr. 574.)

Περατόομαι, finior, terminor. Aristot. de mundo, ἀρχὴν περατούμενον Ἑλλησπόντα ἐπὶ τὸν πρὸς Ἐσπέρας μυχὸν. Pr pert. συνεπέρασμαι. Pro quo per synecpen dicitur συνέρασμαι, fato destinatus sum. ‡ Hes. Th. 464.‡ Athen. l. 2. τὰς γὰρ ὑδὰς ὧν τὸ μέλλον, ἕ, τι πεπρωμένον ἐστὶν ἑκάστῳ τῶν φίλων. Hinc participp. συνεπαμένος, fatalis, fato destinatus. Iliad. γ'. Οὐκοτέρῳ δαίμονι τῶδε συνεπαμένω. Apoll. Arg. l. 2. συνεπαμένην δίκαι μοῖρα. (Æsch. Ag. 693. 1668.) Interdum dicitur συνεπαμένος, pro συνεπαμένου ἐστὶ. Et, συνεπαμένου, (sub. ἐν.) pro συνεπαμένου ἔστω, ut apud Plut. Et, τὸ συνεπαμένου, pro συνεπαμένου τέλος, ut apud Lucil. Epigr. l. 2. Ἐκ τῶν ἐκλελοίπασι τὸ συνεπαμένου αὐτῆς ἐαυτῆς. Dicitur et ἡ συνεπαμένη, pro συνεπαμένη μοῖρα. Ut apud Demosth. in Epitaph. ἐκειδὴ ἡ συνεπαμένη τούτοις ἐκείνη.

Περαίνω, idem cum περατόω. Unde συνεπεραίνοντο, finitus, terminatus, apud Aristot. metaph. lib. 3. ¶ Item finio, i. ad exitum perduco, perficio. ‡ τὸ προσταχθὲν. Xen. Ped. l. 5. p. 138. b. τὰ ἔσωτα. facere quæ decent. l. 4. p. 108.‡ Aristoph. in Plut. ‡ 563.‡ πέρανε ταῦτα, ἕ, τι λέγω ἐκάστοτε ἐγώ. Sic Isocr. παρὸς ἐδὲ περαίνει τὸν κατεγγέλων. (ἀμὲς πράγος ἄτασσα ἔχω περᾶσε. Rem inspinatam contra nos perpetravit. Soph. Aj. Et. Eurip. Phœnis. 546. Πὸν περᾶσαι Aristoph. R. 404. Æschyl. Ch. 830.) ¶ Interdum exp. officio, promoveo. ut apud Thuc. lib. 6. ἔτι γὰρ ἐν σφισὶ περαινόμενα. ¶ Apud Dialectices significat, expositis vel concessis aliquid effcio, i. infero, vel concludo syllogistice. Plat. sympos. 4. τοὺς μύτους ἰδόντα μὴ σφοδρὰ, τὸ κεῖνο ἐξ αὐτοῦ καὶ ἀνδρεῖον ἐνεργάσεται. ¶ Exponitur etiam, prædico, ex, laudibus cumulo. apud Laert. in Menedemo, ἐμοὶ τοῦτον, ὡς τὸ αὐτὸν Ἀντίγονος περαίνει.

Περαίνομαι, ad exitum perducor, perficior: vel, evenio. Aristoph. in Vesp. ἐμὲ τὸ χρῆμα, τὰ λόγια ὡς περαίνεται. ‡ Xen. Ped. l. 3. p. 68. b.?

Περαντικὸς, ἡ, ὁ, ad finem perducendi et efficiendi vim habens. ¶ Item, qui peritus et probè novit inferre et concludere aliquid. Aristoph. in Vesp.

Πέρατι, habes in præced. Πέρα.

Πέρεν, sive πέραν, idem cum πέρα. Od. ζ'. Ἔρχομαι ἐξαμίνι σκιόφιν πέρατα γαίης. Od. ά. ὅδε ἀ' ἀέτα ἔκεχείρει μέγα πέρας ἐξίκει. Sic et Il. δ'. et Od. χ'. et alibi, apud Hom. ‡ Hes. Th. 335.‡

Composita.

Ἄπειρος, ἡ καὶ ὁ, terminem seu finem non habens, interminatus, infinitus. Exponitur etiam, immensus: Plut de Placit. Philos. Εἰ, ἀ' ἄπειρα, innumeri, innumerabiles. Plat. in Tim. Ἄπειρος ἐκείνῳ, dicitur qui non habet fandam: vel qui caret genesa. Aristot. Auscult. l. 3. Poll. l. 7. ¶ Item inexpertus, expers. quam significationem vide in comp. ex Πεῖρα.

Ἀπείρως, (adverb.) infinities. Areopag.

Ἀπειρόχειος, infinitis modis. Proel. in Euclid.

Ἀπείρων, ὁ, infinitus, immensitas.

Ἀπειρολόγος, et σία, q. d. infinitiplex. Hesych. exp. multiplex.

Ἄπειρος, ους, ὁ καὶ ἡ, idem quod ἄπειρος. Od. ζ'. et ά'. et apud Hesiod. (Soph. Œdip. Tyr. 1308. Seq. μὴ οὐ.) Terram autem ἄπειρον dicitam esse ab Hom. et Hesiod. ‡ Theog. 127.‡ id est, rotundam, testatur Eust.

Ἀπείρων, idem: ut πόντος ἀπείρων, apud Hesiod. ‡ Theog. 109.‡

Decomp. Παναπείρατος, valde immensus. Oppian. l. 2. de Venat.

Ἀπείρατος, idem. Hesych.

Ἀπερόεις, idem. Ut, ἤτορ ἀπερόεν, apud Hom. [Odyss. ν'. 110. ἐν ἤ' ἄλγος ἀπερόεν ἐπεσσεύαντο Ἄρηος. Schol. exhal. A. 620. Schol. T. 174. Iliad. τ. 38. ἔπαινε ἀπείρειν. Schol. μεγάλων. Orph. Argonaut. 1298. Eurip. Hippolyt. 549. Ζεῦ ἀπερόεν ἀνάκτορα, τὰν ταῦ, &c.] Pro quo per metathesin dicitur ἀπερέσιος et, ἀπερέσιν ἄνεμος. Il. ά.

Ἀπέρωτος, itidem, infinitus. Aristoph. in Nub. (Æsch. Suppl. 1057.) ¶ Vide et in seq. Πεῖρα.

Ἀπερώντος, pro eodem. Plut. de defect. orac.

Ἀπείρωτος, idem. Hesych. item qui ad finem perduci non potest, apud Aristid. ‡ Aristoph. Neb. 592. ἀπείρωτος ἀλγ, sic infinitus.‡ (Eurip. Med. 213. Æsch. Pr. 152.) [Plat. Sophist. Καὶ τοῦτο ἄλλα μυρία ἀπείρωτον ἀνάγκη ἐκατον εἶναι φαίνεσθαι, τί οὖν ἐν τούτοις ἐστὶ τὸ ὄν; οὐκ ἐν μόνοις τοῖς λίγοις. Polyb. Hist. lib. 1.]

Ἀπειρότης, more eorum quæ infinita sunt. Aristot.

Ἀπείρατος, idem quod ἀπείρατος.

Ἀπειρήσιον, ad finem perduco, effecio, peragO. Apud Suid. σταδίους δὲ καὶ γυναικὸς φθινόπωρος διανύειν καὶ ἀπειρήσιος.

Διαπειράω, idem.

Διαπειρήσιμος, ad finem perducor, absolvor. Plut. in Gorg. εἰ δυνατὸν χρόνου διαπειρᾶσθαι τὸν λόγον. Plut. in Numa, ἢ οἷός τε ἦν τῶν Σαλίων ἅμα τῇ πομπῇ διαπειρήσιμος, quæ peragitur una cum pyrrhicha. Et activè, idem quod διαπειράω. ut apud Aristot. de mundo, σπόνδυλοι τὸ μεσαίτατον τοῦ ἑαυτῶν διαπειρήσιμοι κύκλου.

[Διαπειρητέον. Plat. de Leg. lib. 4. ἀφ' οὗ ἑκάστους μὲν καὶ σπείρειν δεῖ καὶ φυτεύειν τοὺς ἀγρούς, τὸν δ' ἔξω αὐτοὺς διαπειρητέον ἐκ τοῦ λόγου.]

Διαπείρατος, ὁ, ἡ, διαπείρατος εἶδον, citius quam difficulter transigitur. Eurip. Videsis et in seq. Πειράω.

Διαπειράω, (decomp.) απὸ absolvo. Plat. in Gorg. ἐπεὶ σὺ οὐκ ἐθέλεις συνδιαπειρᾶσθαι τὸν λόγον.

Ἐκπειράω, idem quod διαπειράω. Plut. ep. 7. ἵνα δ' ἐκπειράσωμεν οἷα ἄλλα πράγματα ἐν ἄλλῳ χρόνῳ.

Ἐκπειρήσιμος, idem quod διαπειρήσιμος. Eurip. in Cycl. σταλαὶς χειμερίοις ἐκπειρήσιμος.

Decomp. Διαπειράω, absolvo et ad finem perduco rem institutam. Xen. in cocon. Exponitur, et, pereurro.

Διαπείρατος, qui difficulter absolvi et ad finem perduci potest. Eurip. in Hippol. [677.] ‡ Lectio probata est διαπείρατος.‡

Συμπειράω, απὰ perficio, adjuvo ad aliquid peragendum. [Συμπειράσω φρενὶ ἥ φυξίμους, Πασιφάη τ' ἀφαμίν, &c. Eurip. Med. 342. 880.) Usde in pass. apud Demosth. pro coron. συμπεπειραμένον δὲ τῶν ἄλλων συνηρῶ αὐτῷ τὸν περὶ τοὺς θεσμοὺς ἰχθύν. Item, concludo syllogistice, colligo. vox Dialecticorum. Aristot. ethic. 1. cap. 3. ¶ Item, coitum perago. Aristot. hist. an. lib. 5. ταῦτα δὲ συμπειρᾶσι, καὶ ἐκπειρᾶται εἰς τὸν τοῦ θήλεος χρόνον καὶ ἐκτεθχὼς.

Συμπείρασμα, concludo, Item concludor. Alex. Aphr.

Συμπέρασμα, τὸ, conclusio, complexio: id quod ex positis vel concessis concluditur et efficitur syllogistice. Plut. de sulert. anim. Aristot. &c.

Συμπερασματικῶς, inferendo conclusionem, utendo conclusione, Aristot. Rhet. 2.

Συντελέντωσις, εως, ἡ, perfectio, consummatio. Hesych.

ΠΕΡΆΩ, ῶ, F. ήσω, et άσω, transeo: idem cum πείρω. (☞ Unde et derivatum putant nonnulli alii à πείρω, vel πείρας, ut idem sit cum περατῶμαι.) Il. μ'. αὖτ' ἐς ὑπερθύριον σχεδίη, οὐδὲ περάα Ῥοδίη. Il. φ'. Ὅν μὰ τ' ἄκοιτις ἀνέρα χαμᾶδε περῶντα. Plut. in Camillo. πὶν ἢ τὸν πορθμὸν περάσαι. Et cum infinit. apud Nonn. μετὰ δεῖρο περᾶν Ἐν βίβλοις λαγόνων ἄρμα. † transigere, vitam quasi transire, Xen. Pæd. p. 182. e.† ¶ Item supero. Soph. ἵνα θοιμὰ περάσω. † ἵνα θυμοῦ περάσω, in Œdip. Tyr. 683.† Epigr. l. 2. εἰ σε περάω. ¶ Item transitivè, transporto, trajicio. peculiariter de iis qui transportant ut vendant. unde et Eustath. exp. in ulteriore regione vendo seu in ulteriora loca transfero ut vendam. Il. φ', Καί τινα μὲν μετὰ νῆα πολύκμητον ἐπέρασεν Ἠεπίην ἐρόεσσαν. Sic Odyss. ὁ. Ἄνδρες ἐμπορίης περὶ κῆδε, τί ἐπέρασεν τόδ' ἄνδρὶ πρὸς δόματα. ¶ Junctum adverbiis motum in loco significantibus simpliciter exp. vendo. Ut Iliad. γ'. Δύσετο καὶ πέρασε νέκυν ἐπὶ πολυδείρῃσι. Et Odyss. ξ'. Κεῖνόν δέ, μ' ἐς πέρασεν, καὶ ἀπήμονα θῆκε βίοτον, ut ibi me venderet. (Æsch. Pers. 65. Ch. 268. Eum. 492. Eurip. Med. 272. Phœniss. 160. 271. 806. Sophocl. Œdip. Tyr. 539.)

Derivata ex περάω, transeo, trajicio.

Πέρασμα, τὸ, trajectus, transitus, schol. Hom.

Πέρασις, εως, ἡ, transitus: ipsa actio transeundi. Theophr. de caus. pl. l. 2. c. 10. Item finis, exitus: ut, πέρασις βίου, apud Suid.

Περάσιμος, ὁ καὶ ἡ, qui transiri potest, vadosus. Arrian.

Περατός, ὤ, ὁ, per quem transitus patet, permeabilis. Plut. in Pyrrho.

Περατὸς, Ionicè dicitur pro περατός. Herodot.

Περαντήριον, τὸ, quo perforare et transfodere aliquid possumus. Hippocrat.

Περάσαι, poeticè pro ἐπέρασε, transiit. Odyss. ι. Τοὺς μὲν ἐγὼ εἶπ' ἄνδρας ἀριστῆας ἐκλεγόμην, Οὓς ἐμοὶ ἔμβρος πέρασσε διακριτός.

Πρήσσω, (factum per syncopen ex futuro περάσω,) eo per. Od. ν'. Τῷ δ' ἀμφὶ πρήσσει μάψα πρήσσοντι πέλεσθαι. Odyss. ι. ἔφρα πρησσομεν ἴδμεν, ut viam carpamus.

Διαπρήσσω, (comp.) pertransco. Iliad. β'. μάλα γ' ἄνδρα διαπρήσσω πολέμου. Il. ι. διαπρήσσουσα πάλαιθον. Item percurro. Odyss. ξ'. Οἵτε διαπρήσσουσι, λίγην ἐμὰ πάντα διεμοῖ.

Composita.

Ἀναπεράω, et per syncopen ἀναπερῶ, penetro, perforo, perterebro. Hippocr.

Ἀπέρατος, qui transiri et permeari nequit, impervius, &c. Est et, infinitus, in Πέρας.

Ἀναπείρασις, trajicio alicuode. Plutarch. in Mario, ἀναπείρασι δὲς τὸν ἀντικὺ τόπον.

Διαπερῶ, pertranseo, trajicio. Isocr. ad Demon. τοσαῦτα πελάγη διαπερᾶν. (Æsch. S. c. Th. 998.)

Διαπέρασμα, τὸ, trajectus. Hesych.

Διαπερατός, per quem ægrè transitus potest. Eurip. in Medea.

Διαπερῶ, transeo, seu trajicio, ap. Hesiod. in Erg. Καλαῖδι τ' ἐπερῶσι.

Ἐκπερῶ, transeo ex. Eurip. δωμάτων ἐκπερᾷ. (Phœniss. 100. Æschyl. Pr. 730.) Item trajicio. Od. ι. πυκὶ πεπαδόντε; ἐκπέρα Αἰόλημα μίγ' ἐκπερόσαι. ¶ Item transitivè, traduco, trajicio, transporto. Numer. 11. ἐξενέγκατε ἐκπεπερασμένον ἀπὸ τῆς θαλάσσης τὸ πνεῦμα.

Ἔκπερασμα, exitus, transitus, apud Æsch. in Schol.

Διαπερῶ, (decomp.) q. d. ex loco aliquo per alium transeo. Interdum significat, exeo. Frequentiùs, transeo, trajicio. Ut apud Apoll. Arg. l. 3. Ἀχέροντα διξήκοντα ἐρέτμοις. Item trajicio, transfigo. Aristoph. in Pluto, πολλῶν δόρυ μέσης διαπερῶντες. (Æsch. Pers. 485.)

[Διαπερατός. Eurip. Hippol. 882. Τίδι μὴν σὺ ἐν στόμασιν ἐν πύλαις καθῆξε διαπερᾶτον, ἰλοὺ, ἰλοὺ Κακὸν. Schol. διαπεπλεγμένοις, διαπεπερασμένον. 678. Schol.]

Συμπερῶ, simul transeo, simul evado, trajicio. Xen. [Κυνηγ. §. 5. συμπερᾶσαι μετὰ τοῦ λαγὼ πάντα.]

Ἐμπερῶ, trajicio in: vel transveho in.

Ἐμπέρασις, qui transit seu trajicit in; vector. Callim. hymno in Jovem, ὁ πάγα πᾶν Ἐμπερόσας, οἷα ἄλιξ ναυίσσολον. Aliam signif. vide in comp. ex Πέρα.

Ταλαντίσας, Eust. exp. ὁ τῶν περάτων. Odyss. ζ. Vide et in comp. ex Πέρα.

Derivata ex περάω, vendo.

Πεπράσιον, (factum per reduplicationem ex πράω, quod per syncopen dicitur pro πεπράω,) vendo. Plut. in Apophth. λεχθέντων δὲ πολλῶν αἰχμαλώτων, ἐπεπράσιον αὐτούς. Apud schol. Theo. πεπράσιν ἔ' ὁ καὶς τάντα πρὶς ἀργύριον. Pract. πέπρασα. Unde particip. apud Dem. Philip. 4. τοὺς πεπρακότας ἑαυτούς.

Πεπράσκομαι, (pract. πέπραμαι, aor. 1. ἐπράθην,) vendor. Plutarch. in Solone, πεπράσκεται ἐπὶ τῇ ξένῃ. Xenoph. Hell. 6. ἐπέμφθη πεπρασθαι ἅπαντας σύντομως. Thucyd. ἐπράθη τελέσαντα τάφον. Herodot. πραθεὶς εἰς Αἰθίην, Ionicè pro πραθείς.

Πρᾶσις, εως, ἡ, venditio. Plato de rep. l. 2. Exponitur etiam, auctio: apud Luc. Reg. lib. 4. c. 12. ἀνὴ τὴν πρᾶσιν αὐτὸν, exp. juxta ordinem suum.

Πράσιμος, ὁ καὶ ἡ, venalis, vendibilis. Isæus et Xen. † Pæd. l. 4. p. 109. e.†

Πρατὴς, ὁ, vendendus. Plato de leg.

Πρατὴρ, ῆρος, ὁ, venditor. Idem de leg. l. 11. Πρατὴρ λίθος, lapis unde mancipia vendebantur. Pollux.

Πρατήριον, τὸ, locus in quo res venales venum exponuntur: forum. Significat etiam idem quod πρατὴρ λίθος. Pollux.

Πράτης, ου, ὁ, idem quod πρατὴς. Pollux ex Isæo et Hyperide.

[Πρατὸς. Soph. Trach. 279. ὁ τῶν ἀνάντων ἔοις πατὴρ πλάτημνις, Πρατὸν τε ἐξετμήσθη, &c.] ‡ vendendum, vendibilem.‡

Πράτειρα, ἡ, venditrix.

Πιπράσκω, (ex πέπρασκω, per pleonasmum τοῦ κ,) unde πίπρημι, vendo. Il. χ'. Κτείνω ἢ πέρᾳς τέτμω ἐπὶ πολυβώλακα. Πίπρημι, vendor. Aristoph. in Equit. διὰ τοῦ ταῦτα πάντα πίπρασται.

Πιπράσκω, idem quod πίπρημι, venum exporto, venum abduco. Iliad. ω. Ἄλλους μὲν γὰρ παῖδας ἁμοὶ τόδε ἐπιπρᾶσκε Ἀχιλλεὺς Πάτροκλ' ὄντα Θόαντα.

Πίπρης, ου, ὁ, qui corpus suum prostituit et veluti vendit: cynædus, exoletus. Xen. apomn. l. 1. τὸν τε γὰρ ὥραν ἔχοντα μὴ τοὺς ἀρχομένου πολὺ τῷ βουλομένῳ, πίπρην αὐτὸν ἀποκαλοῦσι.

Πίπρη, ἡ, femina quæ corpus suum prostituit et veluti vendit: meretrix, scortum. Athen. l. 13. et 14. et alibi.

Πιπρὶς, meretricius. Æschin. Chrysost.

Πιπρίδιον, τὸ, meretricula, scortillum. Aristoph. in Nub. †993.† et in Ran.

Πιπράω, f. πρήσω, scortor, corpus meum prostituo. Æschin. contra Timarch. εἴ τινος ἑταίρου τι, καὶ τὰ σαυτοῦ ἀπεδίδοσαν.

Πιπρήσκω, idem. Athen. l. 13. ἐπιόντα πιπρήσκειν, ἵνα τὰ ἄσπα. Sic et apud Dem. et Luc.

Comp. Ἐκπιπράω, scortari facio. Exod. 34.

Πιπρὸν, τὸ, locus in quo scorta se prostituunt: lupanar. Athen. l. 13. (Aristoph. R. 113. Antiph. Orat. 1. p. 20.) [Æschin. Orat. in Timarch. ἐὰν δὲ πίπρον, πανταχοῦ. ἐὰν δὲ πορνοβοσκὸς καὶ πόρνοι, ἀεὶ τὰς ἐργασίας εἶδες ἐκλέπτοντας. ἔστι δὲ πολλὰ πιπρὰ τῇ τὰς πράξεις ἐξηγεῖσθαι ποιοῦσι.]

[Πιπρὰς. Epist. ad Corinth. vii. 2. διὰ δὲ τὰς πορνείας ἕκαστος τὴν ἑαυτοῦ γυναῖκα ἐχέτω, &c. Mat. v. 32. ὃς ἂν ἀπολύσῃ τὴν γυναῖκα αὐτοῦ, παρεκτὸς λόγου πορνείας, ποιεῖ αὐτὴν μοιχᾶσθαι. xix. 9. Galat. v. 19.]

Composita: ex primum ex πιπράσκω.

Ἀποπιπράσκω, revendo, venditum mihi vicissim vendo.

Ἀπόπρασις, εως, ἡ, quem venditum nobis revendimus alijs. Pollux.

Ἀποπράτης, ου, ὁ, qui nibi vendita revendit.

Ἀπωρία, ἡ, emptorum penuria, quum nihil vendere possumus. Liban. [Demosth. in Aphob. εἰ δ' αὖ γενέσθαι μὴ φασι, τῶν δ' ἐγὼ ἀπορίαν εἶναι. διὰ δὲ τί ποτε τὰ ἐμὰ αὐτὸν ἀναβιβάσθαι μὴ φασὶ δεῖν, &c. Adv. Phormion. ἐν ἀπορίᾳ δὲ ἀπορίας τῶν φορτίων κατέλαβε. καὶ τοὺς ἐπιτρόπους ἐκέκευσε; μείζω ἀνήλωσε.]

Ἀπωρος, ὁ καὶ ἡ, qui nondum venditus est: vel qui non venditur. Pollux.

Ἀποπιπράσκω, vendo. Tob. cap. 1.

Δημόπρατος, qui publicè venditur et emitur: qui publicatur. Plut. in Crasso. [Aristoph. Equit. 103. Ἐπέπρακτο λαῖφος δημόπρατ' ὁ βάτταλος, &c. Schol. τὰ δημόσια πιπρασκόμενα, ἢ δημόσιος καὶ τῶν δημευομένων διὰ κλοπὴν δυτικῶν ὁ δημόπρατος ἐμάχη, ὡς ἐκ δημοσίου πράγματος αὐτοῦ πλέξαντος. Vesp. 657. Schol. et Schol. Bisel.]

Διαπιπράσκω, divendo. Idem in Sylla, οὐσίας μεγάλας διαπιπράσκων τιμῆς τῆς τυχούσης.

Διάπρασις, ipsa divendendi actio, venditio. Idem ibid.

Ἐλευθεροπράσιον, τὸ, liberorum venditio: unde, ἐλευθεροπρασίου δίκη, actio quæ in eum instituebatur, qui liberum vel servum alienum vendidisset. Pollux l. 3.

Ἐμπιπράσκω, vendo in. Poll. l. 7. c. 2.

Καταπιπράσκω, vendo, venundo: unde, καταπρατὸς, venditus, venum expositus. Lucian.

Ὀνοπώλης, verborum venditor. Rat et epitheton Judæ, quòd Christum Dei λόγον vendiderit. apud Gregor.

Μετοπράσιοι ædium dicuntur, quum emtæ aliter extruuntur ad meliùs vendendum. Strabo l. 5.

Μεταπράτης, qui emit et postea vendit. Hesych. in κάπηλος.

Παλίμπρατος, qui vel quæ iterum venditus est aut vendita: qui vel quæ sæpius vendi se sinit: qui vel quæ priore hero relicto subinde alii se addicit: veterator, veteratrix. Pollux. Et, τὰ παλίμπρατα, iterum vel sæpius venditi.

Παμπρασία, ἡ, omnium rerum, seu rerum omnis generis venditio. Pollux.

Προπιπράσκω, prior vendo.

Πρωπράτης, qui prior vendit. Pollux ex Lysia.

Πρωπράτωρ, idem: vel, ὁ τῶν πωλουμένων πρεσβεὺς, proxeneta, parasius, interventor. Idem l. 7. c. 2. ex Dinarch. et Isæo.

Προσπιπράσκω, aliis adjunctum vendo, vendo cum. Idem ibid.

Συμπιπράσκω, una vendo, venditionis socius sum et participem.

Συμπράτης, ὁ, qui cum alio aliquid vendit. Pollux ibid. ex Lysia.

Χαρτοπράτης, chartarum venditor.

Composita ex περάω et πείρω.

Ἀβελπάτωρ, ὁ καὶ ἡ, qui corpus suum sponte prostituit et quæstui habet. Athen. l. 13.

Ἐκπερόω, idem cum περάω: in ep. Judæ, οἱ παρ' αὐτοὺς πόλεις τὸν ὅμοιον τούτοις τρόπον ἐκπορνεύσασαι.

Ἱππόπορος, equæ equinalis more scortans: immane scortum. Alciphr. epist. 183.

Καταπείρω, idem cum περάω. ¶ Item, stupro, stuprum infero. Plutarch. in Polit. præc. τοὺς μὲν γὰρ ἄκοντας παῖδας, καὶ τὰς γυναῖκα καταπειρῶντες ὑπὸ τῶν ἐραστῶν, ἀπέδων. ¶ Item prostituo. Herodot. καταπείρων τὰ θήλεα τέκνα. ¶ Item lenocinor, i. blande defrudo, lenocinia adhibendo. Naz. μὲ γαῖαν καταπειρήσαν.

Καταπόρησις, ἡ, scortatio: vel constupratio.

Πιπρήσκω, ἡ, ὁ, qui defunctorum cadavera vendit: epitheton Achillis, apud Lycophr.

(ΠΈΡΓΑΜΑ. Ν' ἐλέγου πυργάμου ἀν' ἑρκίον Ἀθήναιαν ἱερὸν Ἀργείων στρατόν. Eurip. Phœniss. 1038. 1136.)

ΠΈΡΔΙΞ, ικος, ὁ καὶ ἡ, perdix avis. de qua vide Aristot. hist. an. l. 9. c. 8. et Athen. l. 9.

Περδίκιον, ου, τὸ, parvus perdix. Athen. l. 14. et l. 8. ¶ Item herbæ nomen, apud Theophr. hist. pl. l. 1. cap. 11. et Dioscor. l. 4.

Περδικίδιον, ου, ὁ, pullus perdicis.

Composita.

Διαπερδικίσαι, ceu perdix decipere et effugere. Hesych. et Etymol.

Ἐκπερδικίσαι, perdicis modo callidè subterfugere. Aristoph. in Avib. Ὡς ταχ' ἐμὲ τὸν ἀσχέτως ἐστὶ ἐκπερδικίσαι.

Διαπερδικίσαι, (decomp.) idem quod διαπερδικίσαι. Suid.

Σκυτόπερδιξ, avis quædam. apud Ælian.

ΠΈΡΔΩ, pedo, crepitum ventris emitto. F. 2. παρδῶ, ab aor. 2. ἔπαρδον. Aristoph. πίρδω σοῦ, pro πίρδω κατὰ σοῦ, oppedo tibi.

Πίρδομαι, idem quod πίρδω. fut. 2. παρδήσομαι. pract. med. πέπαρδα, pepedi. Aristoph. in Nub. πέπαρθεν Ἐν πίννῃ σικίνου; ἐγκαπνισθέντος. Ibid. σκίφοι τοῖνυν, ἀπὸ γαστρὸς τοῦτον τὸν πέπαρθεν.

Περδή, ἡ, crepitus ventris. † Aristoph. Nub. 393.†

Composita.

Ἀντιπερδῶ, idem quod περδῶ. Aristoph. in Plut. μέγα φῶν ἀντιπερδῶ. ὁ γαστὴρ γάρ μ' ἐπιφυσητὰ μοι. Fut. Med. ἀντιπερδήσομαι, apud eundem, initio Ran.

Ἀποπερδῶ, idem quod περδῶ, apud Aphr. ‘

Διττογρ. Ἀποπαπερδῶ, crepitum ventris emittendi oppedo. Aristoph. in Nub. † 292.† βούλομαι ἀποπαπερδεῖν περὶ τὰς ἔριπτας.

Κατοπερδῶ, crepitum ventris emitto contrà, oppedo.

Κατοπερδῶ, idem quod κατοπερδῶ. Aristoph. in Plut. τῶν χαροπιχρὸν καὶ τὰς πυὰς κατοπερδεῖν.

Ὀνοπερδῶ, τὸ, crepitus asini: herba est, quam si comederint asini, crepitus reddere dicuntur. Plin. l. 27. c. 11.

Προπερδῶ, idem quod κατοπερδῶ, Aristoph. in Ran. προπερδεῖν γ' ἐς στόμα τῷ δειλάμενι.

(Τοπερδήσομαι. Aristoph. R. 1129.)

ΠΕ'ΡΘΩ, (P. ἴρτω, f. 2. περδῶ, et per metathesin πραθῶ, ab aor. 2. ἔπραθον,) diruo, everto, vasto, depopulor. Odyss. ἰ. ἐκάστη ■ πόλιν πέρασσε ἴδωσιν. Iliad. σ. καὶ τί κεν αὐτῷμαρ πόλιν ἔπραθον. ¶ Item perimo, trucido, perdo. Soph. ἐπεὶ δοκῶ γὰρ ἔκπυστον δεδρᾶσθαι. ☞ Est. scribit, derivari à περῶ, facta metathesi et τρωῇ literarum: solent enim incendi urbes ab hostibus quæ vastantur et evertuntur.

Πέρθομαι, everior, diruor, expugnor. Il. β. πόλις Πριάμοιο ἄνακτος Χερσὶν ὑφ' ἡμετέρῃσιν ἁλώσεταί τε περθήσεί τε. Il. π. εἴ τι τοι αὐτῷ ἔπι ἐπὶ δορὶ πόλιν πέρθαι Τρώων, per aphæresin pro πεπρῶθαι.

Πέρσις, εως, ἡ, vastatio, eversio, expugnatio. Aristot. de poët.

Παρθῶ, ὦ, f. ήσω, idem quod πέρθω. Od. ξ. Λίγυστίνοι δηΐῳ πεφαλλίας ἄνωγε πέρθω. Thuc. l. 3. τὸν Λεπρεατικὸν τὸ ἐπιβαλόντα χωρία ἐπέρθουν. Xen. Hell. 6. πυθόμενος πολλὰ ἀγαθὸν μαντὰς εἶναι.

Περθόμαι, vastor, everior, diruor. Isocr. in Paneg. et in Panath. (Æsch. Ag. 286. 600. Ch. 689.)

Πέρθησις, εως, ἡ, eversio, vastatio, depopulatio. Hermog.

Περθήτης, οῦ, ὁ, eversor, vastator, depopulator. Eurip. in Troad.

Περθήτωρ, eversor, vastator, πορθητής. Æsch. in Χοηφ. [974.] (Æsch. Ag. 915.)

Composita.

Ἀντιπερθῶ, vicissim vasto. Eurip. in Troad. [359.] ἀντεῖ γὰρ αὐτὸν, πάντα περθοῦσα δίκαις.

Ἀνάπερθος, ὁ καὶ ἡ, non vastatus, non eversus et diruta: vel qui vastari et dirui non potest. Hesych. (Æschyl. Pers. 348. Eurip. Med. 827.) [Hec. 906. Herodot. Hist. lib. 6. cap. 28. πυθόμενος ■ ταῦτα, θάσσω μὲν ἀνάπερθον λίθου, αὐτὸς ■ &c. lib. 7. cap. 141. Lysiæ Orat. Olymp.]

Διαπέρθω, idem quod πέρθω, devasto, depopulor, &c. Il. ε. τὸν δὲ διαπράθοιμι τε, καὶ ἔγκιμον ὄβριμα πάντα. Il. ὑ. διαπραθέειν τεῦχε ἄστυ.

Διαπερθῶ, idem. Il. β. Δαναοὺς διαπέρθειν. Plut. in Pericle, πόλεως τε καὶ πόλεις μεγάλας διαπέρθειν.

Διαπερθόμαι, evertor. Soph. in Ajace, Οἰκία, διαπεπράθαι. (Æsch. Pers. 716.)

Ἐκπέρθω, vastando exscindo, expugno et everto. Iliad. ε. Ἐκπέρσαι Πριάμοιο πόλιν. Iliad. Ἀλλὰ τὰ μὲν πολλὰν ἐξεπράθομεν.

Ἐκπραθῶ, idem. Eurip. in Troad. ἔστις Σπάρτὰν ἐκπραθεῖ πόλεις. (Ἐκπραθήσομαι. Soph. Tr. 1120.)

Ἐκπόρθησις, devastatio. Strabo lib. 9.

Ἐκπορθήτης, ητος, ὁ, eversor, vastator, depopulator. Eurip. in Sup.

Πτολίπορθος, urbium eversor et expugnator. Il. ὁ. φ. ὁ. et alibi. † Hes. Th. 936. de Marte.† (Æsch. Ag. 798.) Pro eodem dicitur et πτολιπόρθιος, teste Eustath.

(Πτολιπόρθιος. Æsch. Ag. 460.)

Συμπερθῶ, simul depopulor. Eurip. ■ Oreste. [885.]

Τρίπορθος, ter raptus, ter eversus. Trojæ epith. apud Theocr.

ΠΕΡΙ', variam habet et constructionem et significationem.

Cum genit. de. Ut, περὶ τῶν λόγων ἀμφισβητεῖν, apud Plat. in Protag. Sic, ἐρωτᾶν περί τινος, interrogare de aliqua re. Βουλεύεσθαι περί τινος, deliberare de re aliqua. In hac signif. si casui suo postponatur, scribitur πέρι. ut ταῦτα λέγοντες Ἡρακλέης πέρι, hæc dicentes de Hercule. † Sic δὲ πέρι. Aristoph. Nub. 954.† ¶ Item pro. Il. φ'. ἐκτεμόμην περὶ τίμης. Plato de leg. περὶ ψυχῆς μάχεσθαι, pugno pro anima. Περὶ οὐδενὸς ἡγεῖσθαι, pro nihilo duco, vel nihili facio. ¶ Item pro ἕνεκα, propter, ob, vel gratiâ. Ut apud Eurip. ■ Phœniss. τυραννίδος πέρι Κάδμειον ἄδικον, propter tyrannidem, propter regnum: vel regnandi gratiâ. Sic apud Theoc. περὶ δὲ ἔσσον. ¶ Item apud poëtas, circum, circa: ut, περὶ σπείους, apud Hom. circa specum. ¶ Item præ, ultra, apud poëtas: ut, περὶ πάντων ἐστὶ τίω, præ omnibus te honoro, apud Hom. † Hesiod. Th. 411. περὶ πάντας. Xen. Pæd. 1. 4. 1.† In hac significatione dicunt etiam poëtæ περὶ πρὸ vel πέρπρο, pro περισσῶς. ut Iliad. λ'. περὶ πρὸ γὰρ ἐμοῦ ἔγωγε θεὸν. † In hac significatione etiam postponitur: πάντων πέρι, præ omnibus. Hes. Th. 539. (*præ, supra.* Il. δ'. 257. Sabinet. Soph. Œdip. Tyr. 808.)

Cum dat. circum, circa. ut Il. κ'. ἴδεν περὶ σκοπιὰς χιτῶνα. Plat. de rep. l. 2. περὶ τῷ χαρὶ χρυσοῦν δακτύλιον φέρειν. ¶ Item pro ἐν, in: ut Apoll. Arg. 3. περὶ ῥοδίοισιν ἰάχεν Τίμπρεσι, ros liquescit in rosis. ¶ Et pro εἰς, in, cum accus. Ut apud Apollon. πίπτοντα περὶ σφέας, cadentia in eos. ¶ Item pro ἐξ, ex. ut Od. ι. περὶ κῆρ φίλον, ex animo amato. ¶ Cum verbo φοβοῦμαι aut δείδω, aliove synonymo, exp. de. ut Il. ι. ἴδωσι περὶ ξανθῇ Μενελάῳ. Sic et apud Herodot. et Thuc. Cum dativo pro genitivo, apud Thuc. l. 4. ἀλλὰ περὶ σφίσι αὐτοῖς φοβούμενοι τὸ κατάπλουν, timentium sibi ipsis ne patefierent. (ἀρχαῖς περὶ τέρβει. Æsch. Pers. 695. Ch. 33. Suppl. 374.)

Cum accus. circa, circum. Dem. Olynth. 2. πρότερος ἐγκαρῇ, καὶ περὶ αὐτὸν ἔχει, hoc amat, et circa se habet. Xen. Pæd. 1. † cap. 2. ὁ.† περὶ τὰ ἀρχεῖα συμιόντα οἱ ἡβῶντες, circum palatia principum excelsiora adolescentes. ¶ Cum εἰμὶ aut ἔχω, interdum exp. occupatus sum, intentus sum, do operam rei alicui. ut apud Dem. Xen. &c. † Cum acc. cum verbo τυγχάνω et εἰμὶ: περὶ παίδιαν ἐτύγχανον ὤν, hilaritati indulgebat. Xen. Pæd. l. 4. p. 69. d.† ¶ Cum accusativo personæ præcedente articulo interdum sumitur pro eo aut iis qui vel quem amat circa aliquem, id est, ipsum circumstant, ut solent amici, aut etiam ministri: ut, οἱ περὶ Σεβαστὸν, ministri Augusti. Sic et, τὰ περὶ ἐμέ, res meæ, ea quæ ad me pertinent. Sic Xen. Pæd. 1. 4. 18. Cum acc. pers. et verbo εἰμὶ: ἔμοιγε περὶ ἑαυτὸν εἶναι, similiter se erga aliquem gerere. Xen. Pæd. l. 6. 155. e.† ¶ Interdum periphrasin facit: ut, οἱ περὶ Σωκράτην, Socrates. ¶ Item erga, in: ut, ὁ περὶ τοὺς Θεοὺς εὐσεβέστατος. Isocr. Item in, adversus. ut Aristoph. † Nub. 990.† περὶ τοὺς σαυτοῦ γονέας κακουργεῖν. † οἱ περὶ ἑαυτὸν χῶρον, ejus regionis incolas vel accolas. Xen. Pæd. l. 3. p. 71. e.† ¶ Designat etiam tempus. ut Xen. Hell. 1. περὶ ἄρας τοῦ ἔρου ἦκον εἰς Πρασιάσιον, circa horam prandii venerant. † Sic Pæd. l. 4. p. 105. d.† ¶ Significat etiam, circiter. Thuc. περὶ ἑβδομήκοντα καὶ ἑκατὸν ναῦς circiter septuaginta. Isocr. in Evag. ἀνδρώσας περὶ ἑπτακαίδεκα ταλάντων. (V. Æschyl. Pers. 875. orga. Aristoph. R. 461. Philoctr. l. 4. c. 3.) ¶ Pro περὶ interdum ab Æolibus usurpari ait, tradit Hellanicus, apud Eust.

Πέριξ, Doricè περίκ, circum, circa. Ut, πέριξ τὸ τεῖχος. Herodot. Et, τὸ περίξ δ' αὐτοῦ πᾶν εἰς φλεγμονὴν ἐξαίρει, apud Galen. ad Glauc. Et, πέριξ δ' αὐτοῦ, circa ipsum, in ejus circuitu, apud Herodot. † οἱ περίξ, circumjacentes, finitimi. Xen. Pæd. 1. 5. 2. et 1. 6. 10.† ¶ Item circumquaque, circumcirca, undique. Polyb. περίξ ■ πανταχῇ τῆς ὕλης στάντες. Et, ὁ περίξ ἀκτὴς, apud Aristot. ¶ Apud Plat. in Timæo, περίξ αὐτὰς ἔλαβε, exp. undique eas circumplexus. (Æschyl. Pers. 368. Eurip. Phœniss. 632. 664. 1269.)

Περισσὸς, vel περιττὸς, ὴ, ὸν, qui præ cæteris aliquid habet, quo illis præstet. (☞ Quasi ἐκ περὶ τῶν ἄλλων.) Unde exp. eximius, egregius, item præstans, excellens, insignis. ut, περισσὸς ἀνήρ. Eurip. et Aristot. Interdum cum accus. ut, περισσὸς ἄλλος τὸν σοφίαν, apud Synes. Dicitur et, περισσὸς κατά τι, apud Aristot. probl. 1. sect. 3. et, περισσὸς ἐν τινι, apud Plat. in Rom. Apud Hesiod. † Th. 399.† περισσὰ δῶρα, munera eximia. ¶ Invenitur et in malam partem, περισσὸς τὸν ἀπόβασιν, apud Greg. de Julano. ¶ Item, qui est ultra ■ quod esse debet. modum excedens, nimius. Item supervacaneus, redundans. Ut, περισσὸς ταῖς ἀγωγαῖς, Hermog. Et, περισσὸς ψεύστης, apud Herodian. l. 6. Hinc. τὸ περισσὸν, excrementum, apud Aristot. (Athen. V. 8. Ant. 488.) ¦ τὸ περισσὸν, impar numerus. Plat. Ph. 52.¦ Dicitur et, τὰ περισσὰ, de reliquiis, apud Lucil. epigr. l. 2. ¶ Interdum περισσὸς ponitur etiam pro copioso, multo; unde, ἐκ περισσοῦ ὑπερίσχυε, multis partibus superare, apud Plat. (Soph. Tr. 626. 861. Theoc. id. 15.) ¶ Περισσὸς ἀριθμὸς, impar numerus: sic dictus, quòd in eo redundantia quædam sit. Aristot. Plat. Hinc adverbium περισσάκις, numero impari, impariter, apud Plutarch.

Περισσὸν, solani species, apud Theophr. et Plin.

Περισσῶς, seu περιττῶς, eximiè, egregiè, excellenter. Athen. Item singulari quodam modo et peculiari. Item redundanter, supervacaneè: vel abundanter, abundè. Interdum significat, amplius, magis, vehementiùs. Pro quo et gnaviter comp. περισσοτέρως, et περισσότερον, usurpe in Novi Test. scriptis.

Περισσότης, ητος, ἡ, excellentia, præstantia. Item redundantia. Et peculiariter, ea sermonis redundantia quæ et πλεονασμὸς vocatur. Herming.

Περισσεύω, seu περιττεύω, redundo: vel abundo, affluo. Luc. 21. τὰ περισσεύοντα αὐτῆς. Et eum genit. apud eundem cap. 15. περισσεύουσιν ἄρτων. [Xenoph. de Cyri Rep. lib. 4. ¶. 9. Ἔστιν ■ ■ μὲν ἐπὶ πολλοὺς τεταγμένα περισσεύοντα περιττεύουσιν ἡμῶν οἱ πολέμιοι, καὶ τῶν περιττῶν χρήσονται. ἴ, τι ἂν βούλωνται.] Ecclesiast. c. 3. τί περισσεύει ἀνθρώπῳ ἐκ πάντων τῶν πόνων; quid amplius habet homo? ¶ Item transitivè, facio ut abundet, abundè subministro. 1 epist. ad Thessal. cap. 3. ὑμᾶς ■ ὁ κύριος πλεονάσαι καὶ περισσεύσαι τῇ ἀγάπῃ εἰς ἀλλήλους. ¶ Item supersum, reliquus sum. Joan. c. 6. τὰ περισσεύσαντα κλάσματα.

Περισσάκις, idem quod περισσῶς ■ posteriori signif. Nonn. ὕπνα περισσάκιστα. Matth. cap. 13. et 21. περισσοθύντης, exp. redditor abundè.

Περίσσεμα, seu περίττεμα, τὸ, abundantia, apud Matth. ■ Paul. Item reliquiæ, Marci c. 8. Item excrementum, stercus. Plut.

Περισσία, ἡ, abundantia. † Corinth. c. 8.

Περίττεμα, τὸ, excrementum: quicquid in corpore supervacaneum est. Alex. Aphr. ■ Aristot. Rhet. 3. [de Hist. Animal. τοῦ ■ περιττέματος ὄντος διττοῦ, ὅτα μὲν ἔχει ἅπαντα μόρια τοῦ ἰγνοῦ περιττέματος, ἔχει καὶ τὰς ξηρὰς τροφάς.]

Περίττωσις, ἡ, idem. [Aristot. de Hist. Animal. ἐκκάζεται γάρ τι μὲν τῶν ἰγνῶν περιττώσεως ἅπασιν μόριον, πλὴν ἄλλου δή, τὸ τῆς ξηρᾶς.]

Περιττωματίας, excrementis abundans. Item simpl. cui excrementa insunt. Theophr. et Alex. Aphr. in Probl. [Aristot. de Hist. Animal. ἄλλα δὲ οὐδὲν ἔχει μόριον, οὔτε ἰγνωπὸν, οὔτε δασυντήριον, οὔτε — τὸ περιττωματικόν.]

Composita ex περισσὸς, seu περιττὸς.

Ἀνεπιτρόπευτος, natura nil superfluum habens, à superfluitate immunis, paraque recrementorum, apud Theophr. de caus. pl. l. 1. c. 17.

Ἀπερίττωτος, ω, ὁ καὶ ἡ, nihil supervacaneum habens. Item luxu carens. Gregor.

Ἀποπερίττωτος, excrementis carens, apud Theophr.

Ἀρτιπερίσσιος, par-impar.

Ἐπιπερισσεύω, redundo, περισσεύω.

Ὑπερπερισσῶς, supra modum, plùs quam abundanter. Marc. c. 7.

Ὑπερπερισσοῦ, et ὑπερπερισσοτέρως, superabunde: vehementer vaudo. Rom. 5. ὑπερπερισσεύοντων ἡ χάρις. 2 Corinth. c. 7. ὑπερπερισσεύομαι τῇ χαρᾷ.

ΠΕΡΙΣΤΕΡΑ', ᾶς, ἡ, columba: tam de mare dicitur quàm de femina. vide Aristot. hist. an. l. 5. c. 13. Scribit Athen. l. 9. Atticos περιστερᾶν dicere. Eoque utitur etiam Aristot. discriminandi sexus causâ. ☞ Dici volunt παρὰ τὸ περισσῶς ἰέναι.

Περιστερών, ῶνος, ὁ, locus in quo columbæ aluntur. Varro de re rustica. l. 3. cap. 7. [Plat. Theæt. ἀλλ' ἴσως εἴ τις ἔρωτας ἀγρίας, περιστερὰς, ἢ τι ἄλλο θηρίον, οἷον κατασκευάσαιτο; περιστερῶνα τρέφοι.] ¶ Est et herba quædam, tracto nomine ἐκ τοῦ τὰς περιστερὰς ὀδὸν ἐκτρέφειν ■ αὐτῇ, ut tradit Dioscor. l. 4. c. 60.

Περιστέριον, et περιστερίδιον, ου, τὸ, parvula columba. Athen. l. 44. Quidam περιστερίδιον exponunt, pullus columbinus, pipio, qui et περιστεριδεὺς dicitur, teste Eustath.

Περιστερίας, adject. est à περιστερών. Nicand. in Ther.

ΠΕ'ΡΚΟΣ, et περκὸς, (quod frequentiori est in usu.) ου, ὁ, niger. Item nigris distinctus maculis, varius. Homer. μορφνὸν, ■ περκὸν, pro eodem scripsit. Iliad. ὁ. Λύτταν δ' αὐτοῖσιν ἐνὶ πραπίδεσσι τανύσσαι, Μορφνὸν δηρωπὸν, ὃν καὶ περκὸν καλέουσι. Aristot. tamen hist. an. l. 9. c. 52. discrimen statuit inter hæc duo. Apud eundem l. 9. c. 36. memorantur etiam περκοὶ ἵπποι.

Πέρκη, sive περκὶς, piscis quidam: quòd nigris maculis sit varius. Aristot. hist. an. l. 8. c. 13. et Dioscor. l. 2. c. 33.

Περκάζω, nigresco seu nigris distingui maculis incipio. Sic dicuntur uvæ περκάζειν, quum pingi incipiunt et nigrescere. Theophrast. de caus. plant. lib. 3. cap. 22. ἕως ἂν ἄρχωνται περκάζειν αἱ βότρυες. Et Dioscor. λεῖβε ἐμφανεῖς μόνον περκαζούσας. Et Plut. sympos. 3. ἐμφανῆ περκάζοντα σταφυλάς. Item activè, vario. Dioscor. l. 5. c. 2. (de vite agresti:) ὃ περκάζει τὸν σταφυλήν.

Περκαίνω, varior, varius fio. Hesych.

Περκάσματα, eidem sunt τὰ ἐπὶ τῶν περκαίνου σταφυλῶν.

Composita.

Ἐπιπερκάζω, propemodum nigresco, seu nigris maculis propemodum distingui incipio. Od. ὁ. ὄφρα δ' ἐπιπερκάζωσι.

ΠΕΡΟΝΗ, ης, ἡ, fibula. (Eurip. Phœniss. 761. Soph. Œdip. Tyr. 1293.] ☞ Dicta à περάω; quandam vel infigitur vestî: vel ora vestimenti ei interdum affigitur. Od. τ'. αὐτὰρ ὁ περόνην χρυσοῦν τάνυσεν Αἰολίδην δίδυμον. Ibidem, περόνην τ' ἐνέβησε φαεινὴν. Athen. lib. 12. ἐνειλλεν τὰ σώματα περόναις. ¶ Item ossa, fibula: alterum os tibiæ, exterius et tenuius. Interdum etiam sic appellatur ossis hujus epiphysis. Interdum et ejus protuberantia, quæ non est aliud quàm malleolus. Gal. in lex Hippocr. ¶ At ὁ περόνης, metrum quoddam est, et organum musicum, Suidæ teste, apud quem scribitur ■ περώνης.

Περονάω, ῶ, f. ήσω, fibula subnecto, fibulo. Item tegmine, velut fibulâ. Il. ε. et τ'. Δεσμὸν μείρων περόνησε.

Περονάομαι, idem. Iliad. κ'. Ἀμφὶ δ' ἄρα χλαῖναι περονήσατο φοινικόεσσαι.

Περόνιον, τὸ, quod fibulâ subnectitur seu subnexum est. Theocr. idyll. 15. [79.]

Περιστερὶς, ίδος, ἡ, et Doricè περιστερὶς, vestis quædam, quæ fibulâ solebat ad pectus subnecti. Idem ibidem. (Περόνη, fibula. Soph. Tr. 492.)

Compositæ.

Διαπερονάω, infibulâ trajicio: vel, fibulo, fibulâ necto. Said.

Ἐμπερονάω, infibulo, fibulâ infigo. Hesych.

Ἐμπερόνημα, et Doricè ἐμπερώνημα, ventis fibulæ inflixæ habens: seu perforando et fibulas trajiciendo confecta. Theocr. idyll. 15. [34.]

Ἐμπερονητὴς, οῦ, ὁ, vestis duplæ, diplois. Hesych.

Καταπερονάω, infibulo, veluti fibulâ defigo. Polyb.

Προπερονάω, ab anteriori parte fibulo.

Προσπερονάω, fibulâ annecto seu affigo. Plut. in Phædro, σχοινίοις αὐτὸν πρὸς τὸ σῶμα, καὶ προσπερονᾷ.

ΠΕΡΠΕΡΟΣ, ου, ὁ, levis, temerarius, præceps, et qui à quovis vento circumagitur: item vanus, inanis. (☞ Dicì potuit quasi πέρρερος, à verbo πτερύσσω.) ¶ Exponitur etiam, auctor, loquax. Suid. et Etymol.

Περπερικὸς, temerarius et præceps sum: item levis et incoanstas sum. 1 Cor. 13. Item superfluo et inutili corporis ornatu gaudeo. apud Basil.

Περπερία, ἡ, temeritas. Exponitur etiam, κολλωπισμὸς, nimius cultus, apud Clem. Alex. paed. l. 3. Scribitur et περιπερία, apud Basil.

Compositæ.

[**Ἐμπερπερικὸς**. Cic. ad Attic. lib. 1. epist. 14. pag. 860. ego autem ipse, dii boni! quo modo incongruentissimo novo auditori Pompeio?]

Καταπερπερόμαι, exp. adulor, χαριτίζομαι.

Περπερικῶς ἔχειν, futilis et inanis loculo. Bast. Hesiod. τ'.

Περπερομερόπης, ου, ὁ, jactatum est in quendam futilem et vanum, teste Eustath. in Iliad. τ'.

ΠΕΡΣΗ, ης, ἡ, nomen pactus tesserarii. Hesych. ¶ Item Persa, oriundus ex Perside regione. Xen. Hell. 7. Interdum ὁ Πέρσης dicitur pro ὁ τοῦ Περσῶν βασιλεύς. Ut in epist. Philipp. apud Dem. περὶς τὸν Πέρσην πρέσβεις ἀποστέλλειν.

† **Περσεΐδαι, Περσείδαι**. Xen. Ped. l. 1. 5.†

Περσικὸς, ὴ, όν, Persicus, qui vel qualis Persarum est, Persis proprius.

Περσικὸς ὄρνις, Aristophani pavo dicitur: utpote è Persarum regione in hæc citeriora loca advectus.

Περσικὰ, τὰ, mala persica: arbor de qua Theophr. de caus. pl. l. 3. et Gal. in l. simpl. pharm.

Περσικὸν, sub. μῆλον, malum persicum: fructus persicæ arboris. de quo Dioscor. l. 1. c. 165.

Περσικὰ κάρυα, nuces persicæ, aliàs jeglandes: de dictis quod è Perside à regibus sint translatæ. Vide Dioscor. lib. 1. c. 179. et Plin. lib. 15. cap. 22.

Περσέα, ας, ἡ, persea: arbor in Ægypto nascens, à Persa seu Perseo inventore denominata, de qua Theophr. hist. plant. l. 4. et Dioscor. l. 1. c. 88. Eadem dicitur et περσία, interjecto i propter metrum, apud Nic. in Alexiph. Item περσὶς, apud eundem in Ther. et περσὶν (so. δένδρεον.) apud Callimach. ¶ Περσὶς, est et nomen piscis in mari rubro nascentis, teste Ælian. de nat. anim. Περσὶς: pro quo apud Hesych. πέρσις. Est et sideris nomen, apud Procl.

Πέρσαι, τὸ, Persium: Planta Ægyptiaca. de qua Theophr. hist. pl. l. 2. c. 3. et Galen. de alim. fac. l. 3. Sic etiam appellatum fuisse solanum marinum, scribit Dioscor. l. 4. c. 74. Scribitur et περσίον, ap. Athen. l. 14.

† **Πέρσης**, Persius Persica. Xen. Ped. p. 228. o. Πέρσαι καὶ Περσίον. Item Persis (regio). p. 229. b.† [Herodot. Hist. lib. 6. Περσὶς γλῶσσα μετὰξὺ καταμανθάνει ἑκάτερα, ἐς δὲ Ἰστριέας ἡ Μιλησίας.]

[**Περσὶς**. Xenoph. de Cyri Exp. lib. 4. καὶ ἡ Περσὶς τὸ κεκαλλιγραφημένον δὲ τὰς περιέχουσας ἱμασιάς, τοῖς δὲ ἡ χάρα.]

[**Περσικοὶ**. Herodot. Hist. lib. 8. οἱ δ' ἐπίκλησιν τῶν βασιλέων, ἐσσάγγας καλέονται Περσικοί.]

Μετεντερσικὰ, (comp.) τὰ, semipersica: calceamenti mulierbris genus quod ad Persicorum calceorum formam accedere putatur: cujus meminit Hesych. Pro eodem scribitur et μεσοπερσικὰ, apud Poll. lib. 7. c. 23.

ΠΕΡΥΣΙ, anno præterito, anno proximè elapso, anno superiore. Ut, ἡ πέρυσι σπάνις, frumentum anni superioris, et ai πέρυσι πρεσβεῖαι, legationes anni superioris, apud Dem. Dicitur etiam aliquis aliquid ferere πέρυσι. Philostr. in Heroic. ἄλλο αἴσιόν πέρυσι, vidi ipsum anno superiore. Significat etiam, antehac, ante hoc tempus. Xen. Hell. 3. ὅσοι οἱ αὐτοὶ τῶν τε καὶ πέρυσι, iidem hanc summa qui ante hoc tempus. (Aristoph. R. 1017. Philostr. l. 3. c. 38.)

Περυσινὸς, qui anni superioris est. Ut, σπυρτοὶ ἐξ ἔτους, apud Plut. in ep. Et, σεμνεῖα περυσινὰ, apud Theophr. hist. pl. l. 3. c. 12. Sic dicitur etiam, ὁ ἔμπροσθεν ἔτους, teste Pollaor. at qui proximè præcitiæ annos successerit.

Πρεσπέρυσι, (comp.) ante annum superiorem, anno abhinc tertio. (Demosth. adv. Leptin. ἀλλὰ πρεσπέρυσι συνελύσεις παρὰ τῶν ἐκεῖνον ἑταίρους γεγονότας, οἱ μόνοι ἐμοὶ ἐκεῖνοι ὄντες ἀναιτιώτατοι· ἄλλα &c. Adv. Apatur. νῦν ἔστι τοῦτο ἔτους μαρτυρίου παραγενόμενον ὑπὲρ ἐκείνου τοῦ πράγματος, ἢ πρεσπέρυσι Πυθοκλεῖ μὲν, &c. Plut. Eathydem. πέρυσι δὲ ἢ πρωΐτερον εἶδεν ἄγων σοφὸν.)

Προπερυσινὸς, qui est anni ante proximum tertii.

ΠΕΣΣΟΣ, seu πεττὸς, οῦ, ὁ, calculus, seu scrupus lusorius. Odyss. λ. πεσσοῖσι προπάροιθε θυράων ἠμενον ἡμεῖς. (V. Eurip. Med. 68.) Eust. ex Soph. Palam. ἐφεῖρε πεττοὺς, κύβους τε, τερπνὸν ἄγρυπνος δαὶς. Accipitur etiam pro ludo ipso calculorum, apud Plut. in probl. Rom. ἢ πεττοῖς καὶ κύβοις τὰ πολλὰ διατρίβων. Dicitur et πεττεύειν, in plur. apud Euphor. teste Eust. ☞ Hesych. et Eust. derivari tradunt παρὰ τὸ πιεῖν, ἀ πίπτει· πίπτει γὰρ ἡ πεσσὸς ἐν τῷ βάλλεσθαι, inquit Etym. aut, quoniam ludus est fortuitus. ¶ Item lapis quadratus cubicè formâ, apud Strab. ¶ Est etiam nigrum illud quod oculi pupillam ambit. Poll. l. 2. ¶ Item pessus, passarium: luna concepta et ad digiti figuram rotunda facta, in qua pharmaca excipiuntur et continentur, seu ut vulgò, seu ut lungenti vulvæ immittatur. Paul. Ægin. l. 7. c. 74. Dioscor. l. 1. c. 143. In hac signif. scribitur etiam σεσσὸς unico σ, teste Eustath.

Πεσσικὸς, ὴ, όν, ad πεσσοὺς βίλας, calculus lusorius: idem cum σεσσὸς. Eustath. et Appian.

Πεττεύω, seu πεττίω, f. εύσω, calculis ludo. Polyb. l. 1. Metaphoricè apud Phil. de vita M. l. 1. τὴν γὰρ ἀστραβαπτίστην κλῆν, ἣν καὶ κύπτα τὰ δίζυγα πεττεύουσι, quæ rerum humanarum summam decernunque alcam quandam ludit.

Πεττευτήριος, ὁ, qui utuntur σὺν πεττοῖσιν. Pro quo Attico πεττευτήριος. Unde πεττευτήριον, τὸ, dicebatur locus, super quo motus solis et Lunæ, et quæ pertinerent ad eclipses eorum, inquirebant Ægyptii. Plato in Phæd.

Πεττευτικὸς, seu πεττιευτικὸς, ad ea pertinens qui calculis ludunt. Item calculis ludendi peritus. Plut. de leg. l. 1.

Πεττὸς, ὁ, calculorum lusor. Idem in Phædro. Athen. l. 1.

Πεττεῖον, idem quod πεττοὶ. Hesych.

Comp. **Διαπεττεῖον**, calculis ludo. Lec. in Amor.

Μεταπεττεύω, mutatis calculis ludo. Metaphoricè apud Plat. in Minoe, ἵνα γὰρ κἀκ ἐτοίμης, ταῦτα μεταπεττεύσωμεν, ἵνα τοῦτό ἐστι, eadem esse etiamsi transmutentur.

ΠΕΤΑΥΡΟΝ, ου, τὸ, pertica, tignum aut æser, super quo gallinæ dormiunt. Dicitur et de gallinario. Nic. in Ther. ἰατρὲ, ἵν' ἴρηαι κατακλίσεσι πλεῖστα Μαίτης, ἐξ ὅτου καθαρπάζουσα στυφέρα. Scribitur etiam πέτταυρον, apud Theocr. idyll. 13. ¶ Item genus laquei. Hesych. Nonnulli etiam πέτταυρον dicunt esse nexorum cum laqueis arcubus tenuum, ut in eum involantes laqueis se intricent. ¶ Hesych. esse dicit instrumentum quoddam. ☞ Quidam putant dictum esse παρὰ τὸ ἐν ταῖς αὔραις, ἵνα τῷ ἀέρι ἀναπετάζωσι.

Πεταυρίζω, alto petauro exilio.

Πεταυρισμὸς, τοῦ, ludibrium fortunæ.

Πεταυριστὴς, οῦ, qui alto petauro exiliens, i. machina alto loco suspensa, ita ut ferè ex ipso aëre decolare videantur.

ΠΕΤΑΩ, (unde πέτομαι, et πετάννυμι, seu πετάνυμι.) F. ἄσω, pando, explico. Il. ζ. et φ'. ἐν Ἴρῃ, χαίρε πετάσσας. ¶ Item aperio. Oppian. lib. 3. de venat. τρίτοχα πετάσσας κάλαθος. καὶ χάος εἰρὺ, καὶ ἄπυστον αἶσιν ἔρυσε, triplicibus apertis labris. Exponitur etiam, tendo.

Πετάζομαι, πετάσσομαι, pando, explicor, aperior. Pass. virtuosa, per sync. pro πετάννυμαι, passus sum, explicatus sum, apertus sum. Il. ι. (de bigis:) ἁμφὶ δὲ νέκια πέπαται. Apoll. Arg. l. 2. πέπαται πᾶσι, expansum et explicatum. Iliad. φ'. πεπαμένοι πύλαι, portæ apertæ et passæ. Epigr. lib. 1. Ὄστρυα δ' ἔρικας χαίρει πεπαμένον, aperta habens labia, id est, hians. Apud Aristoph. † 342.† πεπταμένοι ἵπποι, exp. lamis videntibus.

Πέτασμα, τὸ, explicatio, extensio. (Æsch. Ag. 917.)

Πέτασος, ου, ὁ, petasus, galerus, tegmen capitis latum et expansum: quod falsò ἵππιον φῶμα tradunt Pollux et Hesych. Gestamen est Mercurii, apud Athen. l. 2. Exponitur etiam umbraculum, umbella. ¶ Herbis quoque nonnullis virtus tribuuntur: ut apud Theophr. lib. 4. hist. pl. c. 10. ¶ Πέτασος, dicitur etiam esse species textura. Suid.

Πετασίτης, ου, ὁ, petasi speciem gerens: plantæ nomen, apud Dioscor. lib. 4. c. 108.

Πετασώδης, ες, ἡ καὶ ὁ, petasi speciem gerens. Πετασώδης plantæ, quæ folia habent ampla in modum petasi. Athen. l. 9.

Πέταλον, (et Ionicè πέτηλον, apud Hesiod. et Nicand.) ου, τὸ, foliatus: proprie folium quod est in amplitudinem expansum. (Nam Eust. à πετάζω derivat. Od. τ'. Δοιὰς ἐν πετάλοισι καθήμενον ὑπνώοντα. (Eurip. Phœnis. 736.) Dioscor. l. 1. c. 44. πέταλα χρύσεα τῶν φύλλων. ¶ Item lamina, bracteæ. Philo de vita M. l. 1. πέταλα γὰρ ἐς λεπτὰς τρίχας κατατμηθέντα πάντῃ τῇ ὕλῃ συνυφαίνεται, bracteæ in tenuissima capillamenta sectæ lacilè omnibus contexebantur. Exod. 28. πέταλα χρυσᾶ, lamina aurea. Capitis etiam pro petaso seu galero, i. pileo tutiore in modum folii empti. Suid. ex Epigr.

Πετάλιον, idem quod πέταλα. Nicand. in Ther.

Πεταλώδης, ες, ἡ καὶ ὁ, folio vel laminæ similis. Πεταλώδες σῶμα, folium arima: in quo folia similia sive squamis aut laminis subsident.

Πεταλοῦδες, in folium mutari. Hesych.

Πεταλωτὴς, οῦ, ὁ, foliatus. Idem.

Πεταλίζω, folia decerpo. item folia emitto, germino. Hesych. ¶ Item, foliis in ornatu conjectis damno, relego.

Πεταλισμὸς, οῦ, ὁ, ostracismus cum foliis. Idem.

Πεταλίτης, ου, ὁ, folium referens.

Πεταλίτης λίθος, lapis in laminas solubilis. lapis fissilis.

Πεταλίτης, ίδος, ἡ, apud Nicand. de herbo quadam.

Πέταλα, dicuntur vituli: à cornibus, quæ instar ramorum habent, inquit Athen. l. 9.

Πεταλίδες ἰχθ. per metaph. apud Acharnm, porcelli saginati, et ad instar vitulorum petuli.

Πετάλη, ας, ἡ, tenera, ut folia et germina recens ab arbore emissa: in Epigr. πετάλαι σικυήρατοι, pocilla, seu juvencullæ.

Πετάλιον, foliolum. ¶ Ὅπου πετάλιον, origani species. Nic. in Ther.

Πέτανον, sive πέτηχυν, νὸ, peculum latum et tenue. apud Athen. l. 11.

Composita: ac primùm ex πετάω, πετάζω, seu πετάννυμι.

Ἀναπετάω, seu ἀναπετάζω, et ἀναπετάννυμι, sive ἀναπετάνυμι, expando, explico. Item aperio. Apud Lac. ἀναπετάσαι τὰς θύρας, aperire fores. [Xenoph. K. Ἀνάβ. lib. 7. cap. 1. §. 11. Μίλητοι ἀνεπέτασσαν τὰς πύλας· τὰ πλοῖα, ἀναπετάσαντες τὰς πύλας.] Iliad. ὁ. ἀνὰ δ' ἱστία λευκὰ πέτασσαν, pro ἀνεπέτασσαν, vela explicarunt, vel expanderunt. Interdum etiam, luxo. Gal. τὰ συνζευγὰς τῶν νεύρων ἀναπετάννυσθαι. (Eurip. Phœniss. 209.)

Ἀναπετάνυμαι, expandor. Item explicor, aperior. Xenoph. Ped. 8. ἵνα ἡ ἀναπέτασται αἱ τοῦ βασιλέως σκῆναι. Pract. ἀναπεταμένος, (per syncopen pro ἀναπετασμένος,) apertus, patens, expansus. Ut, ἀναπεταμένοι θυρῶν, apertæ fenestræ. † πύλαι, portæ. Xen. Ped. l. 5. p. 120. b.† Et apud Xenoph. Hellen. 4. ἀναπεταμένοι τύποι, aperta loca. Apud Plutarch. in Themist. ἀναπεταμένος τὰς θυρὰς ἦσαν, exp. templum in bonorum exporrectum vel patens.

[**Ἀποπετάω**. Pind. Olymp. vl. 44. Χεὶ τοῖσι πύλας ξείνοις ἀποπετάσαι αὐτὰς. Schol. ἀνάῳγε. Vide etiam Schol. recent. ad loc. pag. 72. quæ eadem fere habent ac Phavorinus.]

Ἀποπέτασμα, idem quod ἀναπέτασμα. Nic. in Alexiph. τὰ δ' ἐν ἀποπέτασται ὕπτα. [Pind. Isthm. 4. 79. Δίωνες, Λίφνῃ δ' ἀναπετάσαντο Ῥόμβου ἔρχει.]

Ἀμπετάω, seu ἀμπετάννυμι, per syncopen dicitur pro ἀναπετάννυμι. Eurip. in Phœn. Βάσσαχον ἀμπετάσας λευκοῦ κατὰ σπείραστα μίτου. [Ap. Rh. Arg. lib. 2. 254. τοῦ δ' ἴδε· κοῖλαι ἐγκρατὲς ἀσπίχ τλῆναι ἀμπετάσαι.]

Ἀπεπετάω, idem quod ἀναπετάω. Laert. in Dion.

Διαπετάννυμι. Aristoph. Lysistr. 754. τὸν διαπετάσαι, μηδ' ἀνειδίζειν μεθεμέ.

Διαπετάννυμι, pando, aperio: unde διαπέτασι πύλαι dicitur, quum sese muralis aperiunt. Eust. [Aristoph. Lysistr. 733. διαπετάσασα. Hoc Participium dedoci potest à Verbo διαπετάζω. Vide Schol. Biscl.]

Ἐκπετάζω, sive ἐκπετάννυμι, explico, expando, vel extendo. Eurip. in Helen. ἐκεῖ στέγας Ἑλευσῖνος πᾶν πόλει ἔκπετάσαι, extendent funem navis celeriter vehentia.

Ἐκπετάζομαι, et ἐκπετάννυμαι, vel ἐκπετάνυμαι, expandor, explicor. Plutarch. de deo Socr. Pract. ἐκπέτασται, expansus et explicatus sum.

Ἐκπετάσμενος, q. d. explicatè vel expansè, cum expansione seu explicatione. † ἐκπεπταμένος, effusè latari. Xen. Ped. p. 235. a.†

Ἐκπετάνυμι, explico, extendo. Xen. Ped. 1. ἐν τούτοις τὰ ἄκρα διοίσατα ἐκπετάνυται.

Ἐκπέτασις, explicatu passuque facilis. Hesych.

Καταπετάζω, sive καταπετάννυμι, aut καταπετάνυμι, expando, explico, extendo. Plutarch. in Thesco. ¶ Item obtego, velo. Aristoph. in Plato: καταπέτασον αὐτοῦ τὸν πρόβολον φαιδίῳ, cooperuit et obtexit caput ejus panno rubeo. Plut. in Parmen. καταπετάσθαι ἐστὶν ἐπάλληλα δέδρυσι. † In pass. καταπεταμένος φαιδίῳ. Xen. Ped. p. 213. a.†

Καταπέτασμα, τὸ, velum quod alicui rei obtenditur, et quo ea obtegitur. apud Phil. de vita M. l. 3.

Περιπετάζω, vel περιπετάννυμι, idem cum καταπετάζω, sive καταπετάνυμι, obtendo, obtego, obvelo: item expando, explico. Unde περιπέτασται, expansus seu explicatus est; vel etiam, se explicat. Arat. in Phœnom. ἡ δὲ οἱ περιπέτασται ἴσης Ἀστέρος ἔμπης.

Παραπετάννυμι, idem cum καταπέτασμα. Plut. in Artox. et Aristoph. (R. 969.) Apud Spnes. epist. 4. παραπέτασμα γὰρ ἡμῖν ἀντίσχοι, scilicet non separabat. Exponitur etiam, sterno, et umbraculum.

Περιπετάζω, vel περιπετάννυμι, in orbem expando, vel circumscribo obtendo. Æsch. contra Ctesiph. φοιτᾶσι τε-

φανίσαι. Eurip. in Helen. περιπτάσασα χέρα φίλον Ἐν μακρῷ φλογὶ φασγάνῳ. [Xenoph. Œconom. cap. 19. §. 18. περιπτάσασα δὲ τὰ ὅπλα, ὅταν ἴῃ κατὰ κέρως ἀνάλωτα ἃ δέοντας ἔχει, ἱκανὰν παιδιὰν τὰ ὁπλίσματα ταῦτα τὸν ἄρρα.]

Περιπέτασμα, circumcirca expansus vel obtensus sum. Unde apud Apoll. Rhod. περιπέτασται, obtensus est.

Περιπέτασμα, velum, seu aulæum, quod ut alicui circumcirca obtenditur. Plut. in Pomp. ¶ Rat etiam verbum theologicum, significans integumentum mysticam spiritualis sensus, apud Dionys. Areop. Exponitur etiam, cortina. ¶ Περιπετάσματα, τὰ, aulæa, quæ ad ornandum locum aliquem extenduntur.

Περιπετασὶς, circumcirca expansus vel obtensus.

[Περιπετασόν. Aristoph. Acharn. 1200. φιλήσετόν με μαλθακῶς, ὦ χρυσίον, Τὸ περιπετασὸν σύμπαν ἀλλ' ἀπόδος. Schol. Εἶδε φιλεμάτου ἱμαντιᾶτ.]

Πρωτείνω, seu πρωτανύω, et πρωτετάνυμαι, ab anteriore parte expando vel obtendo, protendo. Xen. Pæd. 4.

Πρωτετάνυμαι, extendo, illido.

Composita ex πέτηλα, seu πέτηλα.

Ἀνέπτηλος, ὁ καὶ ἡ, foliis carens : in Epigr.

Ἐκπέτηλος, amplus, passusque in modum folii. Ut, ἐκπέτηλα πτέρνα. Athen. l. 11. Et, ἐκπέτηλα κέρατα, cornua lata in modum folii vel bracteæ. Idem l. 9.

Ἐμπέτηλις, ἴδος, ἡ, Hesych. est ἕδρυμα διὰ τοῦ τυρὸν ἐκπιεζόμενον, quod sic dictum putatur, quoniam foliis obductum coqui solebat.

Εὐπέτηλος, bene foliatus, foliis decorus, pulchra habens folia : in Epigr. [Aristoph. Thesm. 1009. Εὐπέτηλος. Schol. εὐπτερύξ, ἢ πτερυγίσας. Schol. Biset. Εὐπέτηλος οὖν ἐστὶν, ἡ φύλλα καὶ καλὰ πέτηλα πανταχόθεν ἔχουσα.] ¶ Εὐπέτηλον, τὸ, fruticis nomen : de quo Dioscor. l. 4. c. 148. ¶ Item πυκνόπετηλος λίθος, Plin. l. 37. c. 10.

Καλλιπέτηλος, pulchra habens folia : in Epigr. † V. Gronov. ad Hesiod. Asp. 289.†

Μυρτοπέτηλον, à quibusdam dicitur τὸ σπληνόφυτον, teste Plin. l. 27. c. 12.

Παρεπέτηλος, foliis obtectus, foliis obtensus et opertus. Apud Suid.

Πενταπέτηλος, quinquefolius, quinque folia habens. ¶ Πενταπέτηλον, herba, quæ et πενταφύλλον à quinque foliis nominatur. Nicand. in Ther. v. 839.

Τριπέτηλος, trifolius : ut, *λωτὸν* τριπέτηλον, Hom. hymn. in Merc. ¶ Τὸ τριπέτηλον, herba, Lat. trifolium.

Ὑψιπέτηλος, folia in cacumine gerens. Od. ϒ. Item altus, excelsus. Athen. l. 9. Pro eodem dicitur ὑψιπέτηλος.

ΠΕΤΟΜΑΙ, et πέτημαι, ac πετάσμαι, volo, as, idem quod ἵπταμαι. Iliad. Ξ. Βορρέῃ δὲ πέτοντο ἐπ' ἀῆσιν εἰαρινῇσιν. Iliad. ρ'. Αἴσιος δὲ πλαγξὰς πέτετο πυκὶς ἀέρμων. Plutarch. de sol. an. οὐ γὰρ ἵμασιν λέραις βλάπτουσι καὶ τύπτουσι, οὐδὲ δεσμοῖς κίνουσι καὶ κρίδακι. Aristot. metaphys. 3. τὰ πετόμενα δάκνει. (πετέσθαι c. 2. pro πέτεσθαι. Soph. Œdip. Tyr. 17. Ὄρνιθι πέτεσθαι, ope ambiguâ pendeo. 495.) ¶ Metaphoricè de iis dicitur quæ rapido cursu feruntur, tam inanimis, quàm animatis. Ut Il. Ψ'. (de equis :) τὸ δὲ ῥιπάδεσσι πέτεσθον. Il. τ'. Αἴσιος Ἀχιλῆος ἐκ ἵππος ἀκάματος ἄρτο πέτεσθαι. Epigr. lib. 2. ἀλλ' ἐπὶ δόξαν Ἐφεξῆς, ἔστι, λόγοι, Εὐτυχίδης πέτασαι. † Sic de curru. Hesiod. Asp. 308.†

Πετηνὸς, ὁ, ἡ, volucris. Aristot. polit. 1. Pro quo poëticè resoluta vocali, et verso ε in ο, dicitur πετορὶς. Il. φ'. et apud Hesiod. in Erg. (Πετηνὸν ἀκοντὸν. Æsch. S. c. Th. 1028.)

Πετηνὰ, et πετεηνὰ, τὰ, volucres, aves : Il. Υ. χ'. et ω. † Xen. Ped. 1. 6. 34.†

Πετεὴ, ἡ, volatus. Odyss. ι.

Πετέσθαι, ἅμαι, idem quod πέτεσθαι seu πετάσθαι. Il. Ξ'. Ἔνθα καὶ ἔνθα πετάσθαι ἀκαλλέϊται πτερύγεσσι. Ibid. αἱ μὲν τ' ἔνθα ἄλις πετέσθαι, αἱ δὲ τε ἔνθα. † Aristoph. Nub. 518. ψυχὴ πετέσθαι, anima elevata est. Scholia enim per ἀείρεσθαι, et ἀναφέρεσθαι, exp.† Scribitur et πετάσθαι, ut apud Theocr. idyll. 7. Πετέσθω ξυθὰ πρὸ πίλακος ἁμοὶ μέλοντα. (Æsch. Ag. 585. 986. Ch. 388. Suppl. 665.)

(Πετήμεναι ἀντίαι. Æsch. Eum. 250.)

Πετητὴς, idem quod πετηνός.

Πετητὰ, τὰ, idem quod πετηνά. Odyss. μ'.

Πετητὸς, idem quod πετηνὸς. Eurip. [Pind. Pyth. 2. 152. Ἔν τε Μαίναις πετητὸς ἀπὸ Μαγνᾶς φίλας.] Pro quo Doricè dicitur πετανὸς, apud eundem. [Helen. 1494. Δι' ἀέρος πίσυρ πετανοὶ γενόμεσθα Λίβυες Οἶκοι, &c. 1503. Pind. Pyth. Od. 8. 46. Nem. Od. 7'. 1.18. Ἔστι δ' ἀετὸς ὠκὺς ἐν πετανοῖς, &c. 2. 52. Ἐπὶ φαιδίμοισιν αἰ, πετανῷ γε μαχανᾷ Ζηνὸς ἱστοῖ τι.]

Πετήμαι, f. ἥσομαι, idem quod πετάσμαι, volo. Apoll. Arg. 2. Κυρίᾳ πετησέται.

Composita : ac primùm cum præpositione.

Ἀμφιπέτης, ου, vel εος, ὁ, qui in altum tollitur volando : ut, πόντου ἀμφιπέται, apud Hesiod. in Asp. † 316.† [Hesiod. Θεογ. 13. Τῇ γάρ τε πρὸ πόντου ἀμφιπέται ἀέρρουσι.

Schol. Mosch. ὁ ἀμφιπέτης ἀπὸ τοῦ ὁ ἀμφιπίτης, ἤγουν ὁ ἐν τῷ ἀέρι πετόμενος.)

Ἀμφιπετάομαι, ἄσομαι, circumvolo. Iliad. Β'. Μίτρῃ δ' ἀμφιπετᾶτ' ἐλεφαίρεον ἔμπεδα τέκτων.

Ἀνιπτάμαι, subvolo, in altum volo. Aristoph. in Avib. Ἀνιπτάμαι δὲ πρὸς ὑμᾶς πτερύγεσιν ἀείρας.

Ἀνιπτέσθαι, avolo. Dion. l. 43. αἱ δὲ δὴ ἀπὸ πρὸς τὸν Καίσαρα ἀνιπτέσθαι. [Aristoph. Pac. 719. Οἴμαι' οἴμαι' ἀνιπτάμεσθα. Av. 1369. Εἰς τάνι θράϊτε ἀνιπτάτω.]

Διαπέτημαι, pervolo, volando perirasceo. [Aristoph. Av. 1217. Κἄπειτα δεῦθ' οὕτω σαυτῷ διαπέτου διὰ τῆς πύλης τῆς ἀλληγορίας καὶ τοῦ χάους.] (Soph. Œdip. Tyr. 1334.)

Εἰσπέτημαι, et εἰσπέτομαι, involo, volando introëo.

Εἰσπετάομαι, idem. Aristot. hist. an. l. 9. c. 40.

Ἐκπέτημαι, et ἐκπέτομαι, evolo. Aristoph. in Avib. Ἐκπετάμενος ἐκ τούτου ἐφίστασο ἐλθὼν σἰκαδε. Aristot. hist. anim. lib. 9. c. 40. ἃ πτερύσσεται ἐκπέτεται.

Ἐκπετάομαι, idem. Aristot. ibidem.

Ἐκπετάσμαι, seu ἐκπετάομαι, et ἐκπετάσμαι, pro iisdem. Metaphoricè. Il. τ'. ἵνα ταρφειαὶ πρόφρ' ἐκ ἐκπετάσσεται. Et apud Theocr. idyll. 11. Ὦ Κύκλωψ, Κύκλωψ, ποῖ τὰς φρένας ἐκπετάσαις ; Doricè pro ἐκπετάσασαι. (2. 19.)

Ἐμπετάομαι, et ἐμπετάσμαι, advolo, involo. Metaphoricè apud Eurip. in Helene, Πτωκὸς, ὃς ἀδρυχα πεδία, ἁρπαστῆρα τε γᾶς, Ἑλλοπίαις ἐμπετάσμαις ἰαχεῖ.

Ἐπιπετάσμαι, idem. Dioscor. l. 5. c. 65. ἐς δένδρα ἐπιπετᾶσθαι τῷ ἀέρι. (Æsch. Pers. 271.)

Καταπέτημαι, et κατωπέτομαι, devolo, volando descendo, seu delabor.

Μεταπέτημαι, seu μετωπέτομαι, transvolo. Luc. de scrib. hist.

Παρεπέτημαι, et παρωπέτομαι, advolo, i. juxtà seu à latere volo. Item prætervolo. [Aristot. de Hist. Animal. καὶ γὰρ ὧν πτερωτὰ πτίλα παρεπτέμενος.]

Περιπέτομαι, circumvolo. Luc.

(Περιπετάσμαι. Soph. Œdip. Tyr. 490.)

Συμπέτημαι, simul volo et quum musca mas femineam init.

Ὑπερπέτημαι, supervolo, supernè volo. Aristot. hist. an. l. 5.

Ὑπερπετάομαι, idem. Theocr. idyll. 15. αἱ δέ τι κἄμε ὑπερπετῶνται ἰδοῦσαι.

Composita sine præpositione.

Ἀερσέπτης, in aëre volans.

Ἀερσέπτας, vide in comp. ex Πέτω.

Ἰθυπτῶ, rectà volare. Hesych. exp. recto impetu ferri.

Ἰθύπτης, ους, ὁ καὶ ἡ, rectà volans, qui recto cursu fertur, eoque valdè citato, ut volare videatur. Il. φ'. μάλιστ' Ἰθύπτης Ἀστερόπαιος ἔμπης. Eust. exp. τὸν ἰθὺ πτεσσάμενον.

Καπτέτης, malè volans. Aristot.

Ὀρεσπέτης, concitatis alis volans. Hesych. idem est quod ὑψιπέτης.

Ταχυπέτης, celeriter volans.

Τηλεπέτης, procul volans seu avolans. Suid. ex Epigr.

Ὑπερπέτης, supervolans, agilis. Strabo.

Ὑψιπέτης, altè volans, altivolus, ut, αἰετὸς ὑψιπέτης. Od. ε.

Χαμαιπέτης, humi volans.

Ὠκυπέτης, celeriter volans. ut, ὠκυπέτης ἴρηξ. Hesiod. in Erg. Item qui rapido cursu fertur, ita ut volare videatur : ut, ἵππος ὠκυπέτης. Iliad. Ψ'. † It. nus Harpyiarum. Hesiod. Th. 267.† (Soph. Tr. 1059.)

ΠΕΤΡΟΣ, ου, ὁ, lapis, saxum. Il. ω'. ἐπίεφε δὲ λάξεν πέτρην Πάτροκλος ἰοειδέα. Il. τ'. ἐκπεσέμεν βάλε πέτρῃ. Xen. Hell. 3. ἐπὶ τοῖς λευκοῖς λιθυπλάθοις πέτροις ἐς τὸ πεδίον. (Eurip. Med. 1281.)

Πέτρα, ας, et Ionicè πέτρη, ης, ἡ, idem. Hesiod. in Theog. † 675.† Πέτρας λυκάστους σπιλάδας ἐν χερσὶν ἔχοντες. Plutarch. de esu. Pyth. πετρῶν καὶ φλεγμαινόντων ὑπὸ πυρώσεως ἀναβλύζων. Interdum exp. scopulus, cautes : ut quum de saxis dicitur quæ in mari visuntur. Od. μ'. Αἰτὰς ἐστὶ πέτρας φύγωμεν. ἐκεῖ τι χαλεπόν. Sic et Iliad. ι. et Odyss. κ'. Interdum, rupes. Ut Plut. in Amat. narrat. ἥνυτο λαυτὸν κατὰ τῶν πετρῶν. Sic et Iliad. ν. (Æsch. Pers. 390. Eurip. Med. 1266. Phœniss. 211. Δίλοφε πέτρα, Apollo. Soph. Œdip. Tyr. 472.)

Πετρήεις, εσσα, ὁ καὶ ἡ, petrosus, saxosus, lapidosus. Dinos.

Πετρηΐς, ου, ἡ, saxatilis, inter petras seu saxa versans. Ut, Σκίλλα πετρηΐς, Od. μ'. Et, πετρηΐη ἰχθῦς, apud Athen. l. 7. Item, in petrosis et saxosis locis nascens : ut, συκῆ πετρηΐη, apud eundem l. 13. Πετρηΐη σκιὴ, umbra quam petra seu rupes de se projicit. Hesiod. in Erg. Item πετρηΐς, saxeus, petrosus : ut, πετρηΐη δηρὸς, apud Soph. ¶ Est et Neptuni epith. quòd olim, super saxo consopitus, urinam profuderit genitalem.

Πετρήεις, εσσα, ἡ, petrosus, saxosus, lapidosus. Iliad. Β'. [496. Schol. 519. Πυθοῦ τὸ πετρήεσσα. 640. I. 405. Πυθοῖ ἐν πετρήεντι. Schol. Πετρήεις, τραχύς. Odyss. Δ. 844. Schol. Pind. Olymp. Od. vi. 79. Βασιλῆς Δ' ἐκτὸς πετρήεσσας ἱλαίων ἔασι' ἐν Πυθοῖ, &c. Schol. τῆς τραχείας.] et Hesiod. in Erg.

Πέτρος, ἡ, lapideus, saxeus. [Soph. Philoct. 161. Οἷ-κον μὲν ἐρῆς τινὰ' ἀμφίβυτον πετρίνης κοίτης.] (Æsch. Pr. 364.)

Πετρῶδες, τὸ, saxetum. Exponitur etiam, saxum, petra, apud Aristot. hist. an. l. 5.

Πετρώδη, in modum petrarum. Luc.

Πετρώδη, in lapidem vel saxum verto. Exponitur etiam, lapideo : unde apud Eurip. in Oreste, Μίλις γ' ἐκεῖνος μὲ πετρώσειν ἔμελε; Deæ, vix eis persuasit, ne se lapidarent. (Phœniss. 1137.)

Πέτρωμα, τὸ, lapidatio, lapidem jactus. Idem ibid.

Composita.

[Ἀντίπετρος. Suid. Lex. i. 229. Ἀντιπέτρου βήματος. ἀντὶ γὰρ πέτρας τὸ χαλκοῦν ἔθηκαν. Deinde citat Soph. Œd. Colon. 192. Schol. Ἀντιπέτρου· ἐκτυπήτου, χαλκοῦ. —— ἀντιπέτρου δέ, ὅτι ἀντὶ πέτρας χαλκὸς ἦν.]

(Ἀμπέτρας. Æsch. Suppl. 355.) [Βί —— λιπόντα τὸν ἐς λάρνακα ἀμπέτρας ἐλθόντα. Ancon ἀμπέτρας pro ἀπὸ πέτρας.]

Ἔμπετρος, ὁ καὶ ἡ, qui in petris et locis saxosis provenit.

Ἔμπετρον, τὸ, nomen est herbæ, quæ Romanis saxifraga dicitur : de qua in append. Dioscor. ¶ Est et alia ejusdem nominis, quam Latini calcifragum appellant : de qua Dioscor. l. 4. c. 181.

Ἐπίπετρον, τὸ, herba, de qua Aristot. de part. anim. l. 4. et Hippocr. in lib. περὶ Διαίτ. Eam alio nomine ἄκανθον appellari, tradit Plin.

Κατασπέρχω, lapidibus obruo. [Xenoph. de Cyri Exp. lib. 3. §. 2. Κλέαρχος δὲ τίνα μὲν μικρὸν ἐξέφυγε τοῦ μὴ κατασπερχθῆναι, &c.]

Λισπέτρα, ἡ, petra lævis. Hesych. Scribitur et λισσπέτρα, apud Suid.

Λισπέτρη, Hesych. est lapis lævis.

Περίπετρον, τὸ, undique habens eminentes rupes seu petras. Hesych.

Περιπετρίζεσθαι, exp. allidi. Idem.

Ὑπόπετρος, sub quo petræ seu saxa latent : petrosus. Dioscor. l. 4. c. 33. [Herodot. Hist. lib. 2. Ζωρὸν ἀγκελαυστέρῳ τε καὶ ὑποπετρωτέρῳ λοῦται.]

ΠΕΥΚΗ, ης, ἡ, quidam exp. picea, alii larix, arbor de qua Theophr. hist. pl. lib. 3. et Aristot. hist. an. l. 5. c. 19. Accipitur interdum pro face seu teda ex picea exacta. Aristoph. in Nub. † 601.† σὺν πεύκαις στιλαγῷ. Et apud Athen. l. 15. ἐκρίζουν πεύκας κατ' Ἀγκῶνα φαναφόρους. Apud Eurip. in Rhes. ponitur pro pugillaribus sive codicillis è picea seu larice factis ante repertum chartæ usum. (Med. 4. Æschyl. Ag. 296. Aristoph. R. 1243. Nub. 604. Soph. Œdip. Tyr. 222.) ¶ Amaritudinis etiam quandam significationem habet, quod videre est in derivatis et compositis nonnullis.

Derivata ex πεύκη, picea.

Πευκήεντα ὄρεα, montes in quibus πεύκαι multæ nascuntur. Dionys. de situ orb. [Soph. Antig. 124. (περὶ) στυφέλικτα πέτρων πτυκτὸς Ἥφαιστος ἴλλει. Schol. τὸν ἐν τοῖς πεύκαις ἐγειρόμενον.] (Πευκήεν' ἀλλυγμὸν. Æsch. Ch. 384.)

Πεύκινος, η, ον, ὁ, piceus, qui est è picea arbore. Ut, πεύκινον ξύλον, apud Dioscor. l. 1. c. 93. Et apud Eurip. πεύκινον δάκρυ, lacryma quam picea fundit. (Med. 1202. Soph. Tr. 1215.) Et, πεύκινα ξύλα, ligna ex picea vel larice. Reg. l. 3. c. 5.

Derivata ex πεύκη, in significatione amaritudinis.

Πευκαλέος, ου, ὁ, amarus. Il. κ'. Ἠὲ νυν Πυκλίμενε μάψ ἐπέων πευκαλέων. Exponitur etiam, exitiosus.

Πευκέδανον, dicitur herba quædam, nomen sortita ab amaritudine, de qua Theophr. hist. pl. l. 9. c. 15. et Dioscor. l. 3. c. 92.

Πευκάλιμος, amarus, vel cautus, prudens. Ut, πευκάλιμος ἀνήρ. Il. ι. ι.

Composita.

Ἀνήκεστος, ου, ὁ καὶ ἡ, tardis inutilis : ex quo tardè fieri nequeunt. Theophrast. hist. plant. l. 3. c. 16.

Ἐμπευκής, ἐος, ὁ καὶ ἡ, amarus.

Ἐχεπευκὴς, idem. Iliad. λ. Αἰτὰς ἔπειτ' αὐτῶν βέλος ἐχεπευκὲς ἐφῆκε βάλλε. ¶ Exponitur etiam, letifer, mortifer.

(Ὀξυπευκὴς. Æsch. Ch. 637.)

Παχυπευκὴς, peramarus. Iliad. λ'. ἐκ μέσου τύμπε μαχαίρῃ Ὀξὺ βέλος παχυπευκές.

Χαμαιπεύκη, ἡ, larix pumila. Plin. l. 24. c. 15.

ΠΗΓΗ, ἧς, ἡ, fons, scaturigo, seu aqua salliens. idem quod πίδαξ. (☞ Cum quo eandem originem habere creditur, nimirum à πηδάω.) Il. ι. πηγαῖσιν, ταί τ' ἄλσεα πολλὰ πίνου-σι, Καὶ πηγὰς ποταμῶν, καὶ πίονα ποίην. Plut. Sympos. 4. ἀναφέροντα πηγὴν αὐτῆς ἔλατος. Athen. l. 10. Ἡρωΐδης Ἱερὸν πηγὴν, suderem Bacchici fontis, i. vinum. ¶ Me-

taphoricè etiam usurpatur, ut et Lat. fons. Ut apud Æschyl. πλέον πηγὴ, dicitur ea mundi pars in qua sal oritur. [Πηγὰ ἁγνίσω. Pers. 238. Pr. 89. Πηγὰ. Ag. 897. Soph. Œdip. Tyr. 1441.) Sic apud Xen. Pæd. 7. al πίσσαι, ἃς πηγὰς φασι τῶν καλῶν εἶναι. ¶ Πηγαὶ dicuntur etiam oculorum anguli, qui sunt ad nares, teste Hesych.

Πηγάδιον, τὸ, fonticulus. Suid.

Πηγαῖος, ὁ, fontanus, è fonte manans. Aristot. et Plut. de log. Metaphoricè apud Areopag. πηγαῖα αἵματα, dicitur cruor velut è perenni fonte manans. (Æsch. Ag. 910.)

Πηγαῖον, τὸ, Hesychio est τὸ ἔντερον.

Πηγάζω, scateo, scaturio: aut in modum fontis effundo, scaturire facio. Greg. in epitaph. Μαίανδρος ἐκεῖνος, ὃ δάλασσα τίμιστος, καὶ ἀέρος ἔστιν, καὶ πίνρα πηγάζει. Et cum accus. apud eundem, ἐπήγασε γὰρ τὸν φοινὸν ἁμαρτίαν. Sic et Damasc. ἐπήγασεν ἱμὸν πηγὸν ἀφύσσας, in modum fontis in nos effudit, seu scaturire fecit.

Πηγάζομαι, velut è fonte mano, velut è fonte effundor. Damascen. φοινικὸς ἀπ' ἴχνους αὐτῆς πηγαζόμενος.

Πήγασος, ου, ὁ, Pegasus: alatus Persei equus, ita dictus, quòd circum Oceani fontes natus esset, teste Hesiod. in Theog. Habuit et Bellerophon ejusmodi equum. Plin. l. 8. c. 21. Pegasi sunt pennati equi, et cornibus armati.

Πηγάσιος στρὶξ, ala pegasi. Aristoph. in pace.

Πηγασὶς κρήνη, fons caballinus, qui extitit è terra Pegasi pede pulsata. Epigram.

Ἀναπηγάζω, (comp.) emitto in modum fontis et scaturiginis. Hesych.

Παραπήγνυμι, pessulo per fontes. Nic. in Alex.

ΠΗΓΝΥΩ, seu πήγνυμι, et πάσσω, sive πάττω, F. ξω, compingo. Item compingendo struo et fabricor. Il. ζ'. αἶψα δὲ οἱ κλῆς ἔπηξε. Et. πηγῆσι σκηὴν, struo tabernaculum. ¶ Item concrescere facio, congelo, cogo, coagmento. (Æsch. Pers. 496. Eum. 190.) Plat. in Tim. ψύχεται καὶ συμπήγνυται, πηγνύσι τε καὶ ἐκχέεται. In Geopon. ὁ τυρὸς, ὃν ἔπηξε τὰ ἀνάλα συκῆς γλάκτα. Dioscor. l. 4. πήγνυσι τὰ διαλελυμένα, dissipata cogit. ¶ Item pango, figo, seu depango, defigo, infigo. Hesiod. in Scut. ἐν ἐλίσσετι πήξας, in dentali figens. Od. λ'. πῆξαί τ' ἐν γαίῃ πτερὰ μακρὰ ἑταίρῳ. Xen. in Cyneg. πηγνύουσι δὲ τὰς σχαλίδας ἐντόνως. Sic et apud Philon. de mundo.

Πήγνυμαι, (med.) idem quod πήγνυμι, struo, &c. Hesiod. in Dieb. Τετράδι Γ' ἄρχεσθαι νῆας πήγνυσθαι ἀραιάς. Gregor. μὴ στιβάδας ἑλλὰς πυκάσωμεν, ne altos toros struamus. Basil. πρὶν πήγνυται.

Πήγνυμαι, (pass.) cogor, congelor, concrescо, coëo. Aristot. de part. anim. ψύχεται τὸ ὑγρὸν τὸ ἔνδον, καὶ πήγνυται, τοῦ ἁλὸς. Idem, (de lacte:) ὑπὸ τοῦ πυὸς πήγνυται, καὶ παχύνεται. Metaphoricè, Il. χ'. πρὶν τὸ γαῖαν πῆχυται. ut Ovid. Adstrictum gelido frigore pretus erat. ¶ Item pangor, figor, vel depangor, defigor. Hind. ὁ. σπλὰ δὲ ἔπειτα θρασσέως ἀσὶ χαρὰν Ἄλλα μὲν ἐν χρὶ πήγνυ' ἀριζήλους ἀζυγῶν. Dicitur et ἧπαρ πήγνυσθαι, pangi, apud Eurip. (Æsch. Ag. 1207. Ch. 55.) ¶ Part. med. πηγνὺς, compactus et coagmentatus sum. Chrysost. σῶμα ἐκ τῶν πόρων συνέχεται καὶ πήγνυς. ¶ Item concresci, frigore constrictus sum. unde πηγνὸς αἷμα, apud Plutarch. et πηγνὸς γάλα, apud Dioscor. ¶ Item depactus et defixus sum. Il. γ'. πεζὰ δ' ἔγχεα μακρὰ πέπηγεν. ¶ Metaphoricè res aliqua dicitur πεπηγέναι, quæ fixa est, et ita constituta, ut de statu quo nullo modo dimoverit ponit. apud Demosth. Philip. 1. et alibi.

Πῆγμα, τὸ, id quod concretum est. Polyb. [lib. 3.] ¶ Item coagmentum, concinnatio, compositio: in Epigr. ¶ Πῆγμα dicitur etiam machina lignea, in qua statuæ collocantur et figuntur ad eas æstimandas. Joseph. de bell. Jud. l. 7.

Πηγματώδης, ες, ὁ καὶ ἡ, concretus: vel πῆγμα referens.

Πῆξις, εως, ἡ, coagmentatio, coagulatio, congelatio. Aristotel. meteor. 1. ¶ Exponitur et, glacies, apud Plut. de primo frig.

Πακτὸς, ὁ, compactus, coagmentatus. Hesiod. in Scut. Πακτοὶ θύραι, fores bene compactæ et coagmentatæ. Hesych. ¶ Item concretus, congelatus, coagulatus. Arist. meteor. l. 4. Dioscor. l. 5. c. 114. ¶ Item fixus, defixus, depactus. Soph. in Ajace. (Eurip. Phœnis. 446.)

Πακτὰ, interdum absolutè dicitur hic, apud Aët. et Suid.

Πακτοὶ sunt etiam instrumentum venatorium seu species retis, apud Aristoph. in Avibus.

Πακτὴ dicitur etiam symphyti herbæ species: de qua Dioscor. l. 4. c. 10.

Πακτὰ, lacrymæ, παρὰ τὸ συμπήγνυμι. Hesych.

Πακτικὸς, congelandi seu coagulandi vim habens, Dioscor. l. 1. c. 184. ¶ Exponitur et passivè, qui congelari seu congleciari potest, apud Theophr. de caus. pl. l. 5. c. 10.

Πακτὶς, ἴδος, ἡ, gelu factitium. ¶ Est et instrumentum musicum, quod aliàs μάγαδις dicitur. Aristot. pol. 8. Athen. l. 5. et 14. Item fistula, tibia, Hesych. ¶ Item culter ad scindendas carnes. Suid.

Πακτὶς, Doricè, idem cum πακτὶς. Et femin. πακτὰ, idem quod πακτὰ, lac per coagulum concretum: seu caseus recens coagulatus, Theocr. idyll. 11. Τὰ πακτὰ θυρέτρων dicuntur fores, apud Eurip.

Πακτόω, F. ώσω, compingo, coagmento. ¶ Item obsero, claudo: ut, πακτώσω θύρας, Poll. ex Archilocho. Item obstruo. Ut apud Aristoph. in Vesp. ἐγὼ δὲ τετρημένον, Ἐνθένδε πάντ' ἐπακτώσω, πίνακα τινὸς ἐπάνω. ¶ Exponitur etiam, distendo. Ut in Epigram. Λαίφεα πακτώσας, μέτρον ὅδιον ἀλήτου.

Πάκτων, ωνος, ὁ, genus navigii fluviatilis, quod solvi poterat, ut expeditiùs transportaretur, iterumque, ubi opus esset, compingi. Diod. Sic. l. 20. Strab. l. 17.

Πακτὶς, ὅος, idem cum πακτὶς. Theocr. in Epigr. et Demetr. Phal. ex Sapphone.

Πηγὸς, ὁ, ἡ, bene compactus et compositus: ut, πηγὰ ξύλα, Il. ι. ¶ Exponitur etiam, niger: ut, αἵματι πηγῷ, Od. ψ'. ¶ Item albus, seu niveus, qualis est glaciei color: ut, πλάκας πηγὰς, apud Lycophr. ¶ Ponitur et subst. pro sale, apud Athen. l. 9.

Πηγὰς, ἄδος, ἡ, glacies. Hesiod. in Exp. ¶ Exponitur etiam, rupes, apud schol. Apoll. Argon. l. 2.

Πηγετὶς, οῦ, ὁ, glacies, gelu. Dionys. de situ orb.

Πηγελὶς, ἴδος, ἡ, gelida, glacialis. Od. ψ'. et Apoll. Arg. l. 2. ‡ 739.‡ ¶ Exponitur et subst. gelu, glacies, teste Suid. et Eustath.

Πάγη, ης, ἡ, laqueus depactus ad irretiendo animalia, decipulum. Xenoph. Pæd. 1. Phil. de vita M. lib. 1. ¶ Exponitur etiam, locus excelsus. Hesych.

Πηγὶς, ἴδος, ἡ, idem quod πάγη in prima signif. Aristoph. in Avib. Metaphoricè apud Athen. l. 13. meretrices dicuntur πηγῖδες ἄνδρων. Exponitur et, retinaculum: in Epigr.

Πηγάδιον, illaqueo, tendiculis irretio. Matth. cap. 22. ἵνας αὐτὸν παγιδεύσωσι.

Πάγος, ὁ, tumulus, collis, terra in tumulum congesta. Odyss. ι. Hesiod. in Asp. ‡ 439.‡ (Æsch. Ag. 343. saxum, mons. Pr. 20. 117. Suppl. 197. Soph. Tr. 643.) ¶ Item humor frigore adstrictus, glacies. ‡ Soph. Antig. 357.‡ Plut. de primo frig. Aristot. de mundo. ¶ Πάγος appellatur etiam sal, apud Lycophr.

Παγώδης, ες, ὁ καὶ ἡ, glacialis, gelidus.

Παγετὶς, idem. Procl. in Hesiod.

Παγετὸς, idem quod πηγετὶς. Xen. in Cyneg.

Παγετλὸς, idem cum παγώδης, glacie aut gelu adstrictus. Aristotel. de mundo.

Παγὶς, idem cum πηγὶς. Hesych.

Πάγιος, α, ὁ, comp. παγιώτερος, fixus, firmus, stabilis: ut, γῆ παγία, apud Nazianz.

Παγίως, firmè, firmiter. Plut. in Themisto, παγίως λέγειν, asseverare, constanter affirmare. Aristot. Rhet. 2. Compar. παγιώτερον, firmiùs, constantiùs.

Παγίσω, ἐ. firmum et fixum statuo: firmo, stabilio: unde, παγισὶς, ab Etymol. exp. ἱδρυσὶς.

Πήγανον, τὸ, ruta: nomen herbæ ita nominatæ, quòd colliditate sua πήγνυσι τὸ σπέρμα, seu τὸν γονὸν, ut tradit schol. Nicand. Vide de ea Dioscor. l. 3. c. 52. et 53. Plin. l. 19. c. 8. et l. 20. c. 13.

Πηγανὶς, ἰδος, ἡ, ruta proximè accedens, ruta similis.

Πηγάνιον, τὸ, rutula: herbæ genus, apud Theophr. hist. pl. l. 1.

Πηγανίζω, rutam imitor, rutam refero. Dioscor. l. 3.

Ἀγριπήγανον, (comp.) ruta agrestis seu sylvestris. Hesych.

Πατὶς, ἄδος, ἡ, coagulum: (à πήσσω seu πάττω deductum, teste Gaza.) Suidas exp. succum qui lac in caseum contrahit. Scribitur et πατὶς, apud Dioscor. l. 2. c. 85. et πατὶς, apud Arist. hist. an. l. 3. c. 20.

Ἐμπατίζω, (comp.) coagula injecto contrabo, seu coagulo: unde, ἐμπατισθὲν γάλα, apud Dioscor. l. 6. c. 26.

Composita: ac primùm cum præpositione.

Ἀμφιπήγης, ες, ὁ καὶ ἡ, circumquaque firmus, vel firmiter lucrens. Nonn.

Ἀναπήγνυμι, suffigo, suspendo. Plut. in Artox. πρότερον ἐκέλευε ζῶντα, καὶ τὸ μὲν πόδα πλάγιον διὰ τροῖν ἀνατεῖναι. [Aristoph. Eccles. 838. Ἀναῖ' ἀναπήγνυσιν, πότερα πέττονται, &c.]

Ἀντιπαγὴς, e contrario compactus, vel ex adverso fixus.

Ἀντλητὶς, ους, ἡ, area. Eurip. in Ione, Ὁρᾷ σταλαὶς ἀντλητὶς' ἐν στόμασιν.

Ἀποπήγνυμι, frigore cogo et adstringo, concrescere facio. (Aristoph. R. 126.)

Ἀποπήγνυμαι, penitus gelu adstringor et coëo. Athen. l. 2. [Xenoph. de Cyri Exp. lib. 3. cap. 3. §. 6. τὸ γὰρ κατεῖδεν καὶ ἀνέζεσθαι παρεῖχε θερμασίαν τινὰ καὶ ὑγρότητα, τὸ δὲ καθῖδεν καὶ ἰσχνὸν ἦν, ὥστε ἐπαρχὴν ἦ τῷ τὶ ἀναπήγνυσθαι τὸ αἷμα, καὶ τῷ ἀποπαγῆναι τοὺς τῶν ποδῶν δακτύλους.]

Διαπήγνυμι, compingo, concinno, compono. Luc.

Διάπηγα, τὰ, intercolumnia, i. columnalia parva quæ inter majores panguntur. Reg. l. 3. c. 7.

Ἐκπήγνυμι, seu ἐκπάγνυμι, congelo, congelacio. Theophrast. de caus. pl. l. 5. c. 20.

Ἐκπήγνυμαι, gelu adstringor. Idem ibid.

Ἔκπηξις, ὁ, congelatio, concretio quæ frigore fit. Idem ibid.

Ἐκπηκτικὸς, congelandi et congleciandi vim habens. Idem ibid.

Ἐμπήγνυμι, compactum et coagmentum insero: vel in-

figo, depango. In Epigr. lib. 2. τὶς γὰς Ἕλλην Ὀρχεστὸν ἐμπήξει φαρμακέστρι δίκην; ¶ Item consentesco: unde, ἐμπέπηγμαι, congelor, &c.

Ἐμπηκτὴς, ὁ, minister qui forenses legalesque tabulas à legislatore accipiens in libellos compingit.

Ἐπαπήγνυμι, et ἐπιπήγνυμι, in superficie congelo.

Ἐπιπήγνυμαι, et ἐπιπάγνυμαι, in summa parte concresco et coëo. Theophrast.

Ἐπίπαγος, ὁ, glacies superficiaria: humor in summa parte concretus. Gal. ad Glauc. lib. 2. Dioscor. l. 1. c. 134. Apud eundem l. 1. c. 182. sic dicitur succus, qui, incisa arboris cortice emanans, concrescit et congelat.

Ἐπιπαγὶς, ἡ, parva herba, de qua Dioscor. l. 4. c. 109. Plin. fruticem esse dicit, l. 13. c. 20.

Ἐπιπηκτὴς, idem cum πηκτὴς. unde, ἐπιπηκτοῦν θύρας, obserare seu claudere fores, Poll. l. 10. c. 4.

Κατεπήγνυμι, et κατεπάγνυμι, gelu constringo. ¶ Item defigo, depango, Aristot. polit. 7. ἱδρύσασθαι κατεπηγότας πρὸ τῶν πόρων. Et hist. an. l. 5. εἰς τὸν γῦν κατεπήγνυσι τὸν αὐλὸν.

Κατεπήγνυμαι, gelu coëo et concresco. Aristot. hist. an. l. 6. ¶ Item defigor, depangor. Basil. καταπεπήγασι βρίζαι παρὰ τοῦ ἰχθῦος πολλαχοῦ κατεπηγότες.

Κατάπηξ, ῆγος, ὁ, palus qui in terram depangitur. Suid. *Decomp.* Ἐγκατεπήγνυμι, defigo seu depango in. Od. λ'.

Παρεμπατέω, depango juxtà, defigo apud. [Thucyd. Hist. lib. 4. καὶ σταυροὺς παρεμπατοῦντες, ἐφύλασσον κύκλωσιν τὴν περὶ τὸ ἱερὸν, ἐτείχιζον.]

Παρεμπήγνυμι, à latere figo, juxtà depango. Unde metaph. apud Isocrat. αἱ λύπαι ταῖς ἡδοναῖς παρεμπήγνυσι, voluptatibus adjuncti sunt dolores. Apud Alex. Aphr. in præfat. probl. lib. 2 ἄλλον ἄρχειν παρεπήξατο, exp. constituit.

Παράπηγμα, τὸ, instrumentum astronomicum, quo ortus occasusque siderum, tempestatemque significationes cognoscantur atque inveniuntur: inde dictum, quòd è multis variisque concinnatum esset. Suid. et Vitruv. l. 9. c. 7.

Περιπήγνυμι, circumquaque compingo et coagmento. Item circumquaque figo vel defigo. Item circumquaque congelo et concrescere facio: unde pass. apud Dioscor. l. 3. c. 137. περιπεπήγασι καλάμοι καὶ χαρακίαι.

Περιπηγὴς, circumquaque concretus et congelatus. Nicand. in Alex.

Προπήγνυμι, priùs congelo. Τὸ προπεπηγὸς, priùs concretum: vel simpliciter concretum. Dioscor. l. 3. c. 93.

Προπηγὴς, ὅος, ὁ καὶ ἡ, prominens, protuberans. Luc.

Προσπήγνυμι, et προσπάγνυμι, appingo, affigo. Item cruci affigo. Act. Apost. cap. 3.

Πρόσπηγμα, τὸ, id quod affixum est.

Προσπήγματα Hesych. dicit, esse partem quandam navis.

Συμπαγέω, vel συμπήγνυμι, et συμπάττω, compingo, coagmento. Theocr. idyll. 8. Πρίσσε νῦ συνάπτε· Ἴτι, καὶ τὸ δάκτυλον ἁλγῶ. Doricè pro συνάπτε. Metaphoricè apud Plut. in Rom. συνάπτε τὰ γένη, compegit et commiscuit. Et in Cam. συμπαγῆναι τὰ λείψανα τῆς πόλεως ἀφθαρμένα. ¶ Item concrescere et coalescere facio, cogo. Il. ι. ἰσὶς γάλα λευκὸν ἐπιπήγνυσι συνάπτε. Dioscor. l. 4. c. 9. πρὶν δὲ συμπαγῆναι ἐξέρυσεν αὐτὸ αὐτῆς.

Συμπήγνυμι, compingor, &c. Unde, συμπεπηγὸς, coagmentatus, cohærens. Luc. de salt. Item συμπήγνυμι, compingendo fabricor. App. in Mithr. Μιθριδάτης ταῖς πλοίοις ἐπὶ τοὺς Ῥωμαίους συνέπηγνυτο.

Σύμπηξις, ὁ, compactio, coagmentatio. Herodian. lib. 4. Et metaph. apud Plut. de def. orac.

Σύμπηκτος, ὁ καὶ ἡ, compactus, coagmentatus, compactilis. Aristophan. in Ran.

Ἀσυμπαγὴς, (decomp.) qui compactus et coagmentatus non est.

Ὑπεπαγὴς, admodum glacie constrictus. Xenoph.

Composita sine præpositione: ac primùm et aoristo 2. ἔπαγον.

Ἀκροπαγὴς, ὅος, ὁ καὶ ἡ, in summo fixus. Nonn.

Ἄπαγὴς, qui compactus et concretus non est. Plut. de primo frig.

Ἀρτιπαγὴς, recens compactus et coagmentatus. Ut, σταλὰς ἀρτιπαγεῖς, apud Theocr. Epigr. 3.

Βυρσοπαγὴς ναῦς, navis corio contecta. q. d. compacta.

Γομφοπαγὴς, cuneis seu clavis compactus. Metaphoricè apud Aristoph. [Ran. 844.] γομφοπαγῆ βήματα.

(Δρυοπαγὴς. Æsch. Suppl. 751.)

Δρυοπαγὴς, ex ligno seu contignatione compactus. Nonn.

Δρυοπαγὲς σταλὰν, vocat Soph. τὸν κάσπαλον, et tradit Hesych. vel clavum è quercubus compactum.

Εὐπαγὴς, benè coactus et coagmentatus, solidus. Eust. [Xenoph. Cyrop. cap. 2. §. 8. 7. εὐπαγεῖς δὲ πᾶσι, καὶ μὴ ἀνήμαστοι τὰ κῶλα πρὸς τὰ μέση.]

Εὐπηγὴς, benè compactus. Apoll. l. 2.

Εὔπηγος, idem quod εὐπαγὴς, qui est benè compactis membris. Max. Tyr.

Εὐπηξία, bona coagmentatio seu concretio. Adamant. in physiogn.

Ἡμιπαγὴς, semiconcretus. Aristot. de mundo.

Ἰχῶρπαγὴς, pleni humore. Epigr.

Συμπαγής, ex com compactus seu concretus. Epigr.

Μελλοπαγής, concretus et nigrescens. Æsch. in ἐπτὰ ἐπὶ Θ. [742.] (Ag. 400.)

Μυσοπαγής, inque ad medium terræ defixum. Pro quo multi gratia dicitur μεσοπαγής. Il. φ'. v. 169.

Νεοπαγής, idem cum ἀρτίπαγος.

Πρωτοπαγής, qui primus compactus et coagmentatus est. Il. α'. Exponitur οἰκεῖος, qui primus fixus et depactus est.

Composita ex pret. med. σέσηγα.

Ἁρμοπηγός, ὁ, carpentarii : fabri plaustrorum artifices, et ex omnibus agrestibus lignis opera conficientes. schol. Aristoph.

Ἁλοπηγός, οῦ, ὁ, qui in salinis salem facit concrescere, et cogit in globum : salarius. Nic. in Alexiph.

Ἁλοπήγη, τὸ, salinæ, locus in quibus sal concrescit. Plut. in Rom.

Ἁμαξοπηγός, currorum fabricator, plaustrorum compositor. Plut. in Pericle.

Ἁμαξοπηγός, plaustra fabricor. Poll. l. 7.

Ἁμαξοπηγός, idem quod ἁμαξουργός. Il. Ψ'.

Ἁρματοπηγός, currus fabricor.

Ἀσπιδοπηγός, clypeorum compositor seu fabricator. Poll. l. 1. [§. 149.]

Ἀσπιδοπήγιον, τὸ, locus ubi clypei compinguntur. Idem l. 7. c. 30. (Demosth. pro Phorm. ἐμίσθωσε παστὸν τὸ τριακοστὸν τούτου, καὶ τὸ ἀσπιδοπήγιον.)

Διφροπηγία, ἡ, bigarum seu sellarum fabricatio.

Εἰσπηγός, ἐος, ὁ καὶ ἡ, bene compactus et coagmentatus. Apoll. Arg. l. 2.

Θυροπηγία, ἡ, januarum fabricatio.

Ἰκριοπηγοί, tabularum coagmentatores, qui tabulata confabricant.

Καλοπηγός, novo quodam modo compactus. Æschyl. (2. c. Th. 648.)

Κερκιδοπήγιον, τὸ, candelabrum, ubi cerei depanguntur.

Κλινοπηγία, lectorum compactio.

Κλινοπήγιον, τὸ, locus ubi lecti compinguntur. Poll. l. 7. c. 30.

Νεοπηγής, qui naves compingit, navium fabricator. Theoc. l. 1.

Νεοπηγία, ἡ, navium compactio et fabricatio. Eurip. in Cyclop.

Νεοπήγιον, τὸ, locus ubi naves compinguntur. Aristoph.

Νεοπηγικὸς, ad navium fabricationem seu fabros pertinens.

Νεοπηγός, naves fabricor.

Νεοπηγοῦσθαι, dicuntur naves, quæ compinguntur et struuntur. Plut. de fort. Rom. Xen. Hell. 1. Activo idem significat quod νεοπηγεῖν. Ut apud Æschin. τάχιστ' ἐξηγγέλθαι, ἢ τριήρεις νεοπηγεῖσθαι. Sic Isocrat. in Evag. τριήρεις διανεγκάσθαι.

Νεοπηγοσία, ἡ, idem quod νεοπηγία. Thuc. l. 4.

Νεοπηγώσιμος, navibus fabricandis aptus. Theo. l. 7. Xen. Hell. 5.

Dorump. Ἀντιπεπηγότος, contrà seu vicissim naves fabricari. Item contrà machinari in navium fabricationes et constructiones. Thucydid. lib. 7.

Πρωτοπηγία, insper classem ædificor. [Herodot. Hist. lib. 7. αὐτοὶ τε δὴ οἱ νῦν τῶν Ἀθηναίων πρωτοπεδίοισι ἐσπίπτουσι, ἐτέρες τε ἴδιοι πρωτοναυπηγέονται.]

Πρωτοπήγιος, recens compactus seu coagmentatus. Epigr. l. 3.

Πεπήγυιος, iterum compactus. Unde, καλλίμορφος dicuntur calceamenta sarpiis suppacta. Poll. l. 7.

Σκυτοτόμος, i, tabernacula seu tabernaculorum compositio : vel quem textorium fgitur. Festum erat apud Hebræos, à Sycædis tentoriis dictum : quod ab ipsis agebatur in memoriam primitus vitæ, quam in tabernaculis egerunt. Zach. 4. Jose. 7. Utitur et Arist. hist. an. lib. 6. de solertia hirundinis in conflugendo nido. Dicitur et σκηνοποιία, τό.

Σκηνοπηγία, tabernaculum pono. Athen. l. 10.

Σκυτοτόμος, qui sandapilas compingit, sandapilarum fabricator. Aristoph. in Nub. ? 544.? et Epigr. l. 3.

Σκυτότμιον, τὸ, locus ubi sandapilæ conficiuntur. Poll. l. 7. c. 30.

Composita ex πεπαγὼς.

Ἀσπαστὸς, οῦ, ὁ καὶ ἡ, quæ compositæ seu coagmentatæ non est. ¶ Item non concretus, qui nequam gelu datur. Aristot. meteor. l. 4.

Εὔπαστος, bene compactus et coagmentatus : ut, μάγμα εὔπαστον, Il. Β'. (Theoc. Id. 1. 128.) Item qui facilè congelascitur. Theophr. de caus. pl. l. 5. c. 20.

Κρυσταλλόπαστος, glacie concretus : ut, κρυσταλλόπαστα φορήματα, flatus glacie concreti. Eurip. in Rhes. [441.] (Κρυσταλλόπηκτος, glacie concretus. Æschyl. Pers. 501.)

Πλακόπαστον, placenta ex melle, opus pistorium melle conditum. Athen. l. 4. et 14.

Νεόπαστος, recens compactus et coagmentatus : vel recens congelatus. Homer.

ΠΗΔΑ'Ω, F. ἤσω, salio, salto. Il. φ'. ὁ Β' ἐφέπει σπονδὴν ἑορίῃ. Aristotel. (de leone :) ἐὰν ἀναγκασθῇ φεύγειν, οὐ πηδᾷ. Soph. in Ajace, Πηδᾶτε πηδὰ τὸν παρόντα ἔχοις, saltantem per compos. ¶ Item metaph. ut et Lat. salio. Basil. ὑπὸ τὰ ἐσπαρμένα σπιδόντες. Aristoph. in Nub. ? 1393.? Οἰμαί γε, τῶν πατέρων τὰς καρδίας πηδᾷ, ἢ, τι λέγω, trepidè expectarv. (Eurip. Phœniss. 1154. Aristoph. R. 1264. Soph. Œdip. Tyr. 1324.)

Πήδημα, τὸ, saltus : ipsum effectum saliendi. Plut. περὶ εὐθυμ. Lucian. de salt. (Æsch. Pers. 95. Ag. 835.)

Πηδητὸς, ὁ, saltus : ipse actio saliendi. Plut. de virt. mor.

Πηδητικὸς, qui saltare solet, qui saltandi incedere consuevit. Metaph. ἀνδρικὸν μέγρι, apud Eust.

Πήδησις, ὁ, eligiosus et fonticulis scatens, unde aqua prosilit. Nic. in Ther.

Πηδιάω, aquæ ex se saliunt, aquis scatet. Hesych.

Πηδιὰς πίτυρα, rapes ex quo salit aqua. Idem.

Πηδὶς, idem cum πηδὰξ, ex coque factum sicut ἆκα ex ἀκὴ. Sic de humore effluente dicitur, exp. prosilio, profluo, salientis in modum erumpo. ut, πηδὰξ ἱδρὼς, in Epigr.

Πηδίωμα, idem. Nic. in Ther. Αἷμα δὲ ἐκ μυὸς τε καὶ αἰχήτος ἠὲ καὶ ἄτου πίδετται.

Πηδὺς, ητος, ἡ, aquis salientibus scatens. Unde fons. πηδήεντα, apud Homer. Iliad. Χ'.

Composita : ac primum ex πηδάω.

Ἀναπηδάω, ἄ, subsilio, surrum salio. Ut, ἀναπηδήσας ἐκεῖ τὸν ἵππον, quem subsiliuisset in equum, Xen. Pæd. 7. et Hellen. 4. Item prosilio, exilio. Idem Pæd. 1. ἀναπηδῶσι πρὸς τὸν πάππον. ἐκ τῆς ἅμης. Xen. Pæd. 6. p. 165. e. et cum particip. ut Pæd. 1. 4. 2. ἀναπηδᾷ ἐπαινέσας.? Æsch. in Ctesiph. ἀναπηδήσας ἐν τῇ ἐκκλησίᾳ, αὐδὶς διδόντων λέγειν. Interdum significat resilio, i. retrorsum salio. Aristoph. in Ran. (574.) τὸ Ν δ' ἐκκαυσεὶς γὰ σου ἐκεῖ τὸν κανθὸν' εἶδεν ἀναπηδῶσαν.

Ἀναπηδάω, (decomp.) insilio, insurgo. Aristoph. in Nub. ? 1378.?

Ἀπεπηδάω, vicissim et ipse salio.

Ἀφαπηδάω, desilio, resilio. Ut, ἀφαπηδᾷ τοῦ ἅρματος, curru desilit, vel prosilit è curru. Plut. in Fab. Aristot. in probl. ἕνεκα δὲ ἀναπηδᾷ πρὸς ἐμὲκας γυναῖς. ¶ Item refugio, refugio, celeritor et cupidè abscedo : apud Chrysost. Xen. apomn. l. 1. εἰδὼς ἀναπηδῶσαν ἑαυτὸν τῶν φίλων, ἐξ ὧν δυνατὸν ἦν αἵμα.

Διαπηδάω, ἰ, transitus qui salto fit. Apod medicos quid sit, vide Galen. Meth. l. 4. et 7. nempe ἕξις τοῦ ἄγγείου, ὅταν τὸν ἐχόμενον γαλεσθαι.

Εἰσπηδάω, insilio, saltu irruo et invado. Dem. in Mid. εἰσπήδησεν εἰς τὸν οἶκον. Herodian. l. 7. εἰσπηδήσαντες καταλαμβάνουσι αὐτὸν.

Ἐκπηδάω, (decomp.) insuper insilio. [Aristoph. Equit. 362. Ἐγὼ Γ' ἐκπεσοῦμαι γε τὸν βωλὸν βὶα κακὸν. Pac. 1050. Schol.] Dion. Areop. ? Xen. Pæd. l. 3. p. 86. c.?

Ἐκπηδάω, exilio, saltu exeo. Xen. de re eq. ἵνα δ' ἔσω καὶ ἐκπηδῶ, ὥσπερ ἐκ πολεμίας. ? et Pæd l. 4. 8.? Herodot. l. 1. πολλῶν νεῶν ἐκπηδώσασι ἐκ τῆς ἐλάσσονος τῶν ταχέων.

(Ἐκπήδημα. Æsch. Ag. 1383.)

Ἐκπηδάω, ἄ, exitus ejus qui exilit. [Plut. de Leg. lib. 7. τοὺς ἐκπηδῶντας ἐφίστ.

Περιπηδάω, (decomp.) insuper exilio, sex prosilio.

Ἐμπηδάω, insilio. Apud Lac. de hist. scrib. dicitur de eo, qui vehat insiliens manum patinæ infert.

Ἐνεμπηδάω, (decomp.) insuper insulto calcibus.

Ἐνπηδάω, idem quod ἐμπηδᾶν. Aristoph. in Vesp. Β' ἄρχῃς αὐτὸς ἐνπηδᾶν. Herodian. l. 6. ἐνπηδήσαντες τῇ σκηνῇ, αὐτὸν ἀναιροῦσι. Et cum accusat. apud Suid. ἐσπέδησεν ἐνεδὼς τὸ ἱμάτιον. Exponiter etiam, cupidè accedo : apud Chrysost. comment. in 1. epistol. ad Corinth.

Ἐνπήδησις. Plut. lib. 1. contra Coloten.

Κατεκπηδάω, desilio. Xen. Pæd. 7. κατεκπήδησε δρὶ τοῦ ἵππου.

Μετεκπηδάω, transilio, transalto. Metaphoricè apud Chrysost. de precat. ἀνὸ φαυλότερον βίου πρὸς εὐσεβέστερον μετεκπήδησον, à turpiori vita ad pietatem resilit.

Μεταπηδάω, ἄ, saltus mutatio : seu saltus mutatio. Plut. sympos. 9. problem. 4.

Παρεκπηδάω, saltu præterpredior. Exponitur et, transgredior : ut, παρεκπηδᾷ τὸμος. apud Æschin.

Περιπηδάω, saltus qui circumcirca fit, dissaltatio. Galen.

Προπηδάω, prosilio. Polemon in physiogn.

Προπηδάω, saltu appeto, assilio.

Συμπηδάω, et Attice, ξυμπηδάω, una cum alio salio. Eurip. in Bacch. [728.] Κἀγὼ ξυνεπήδων' ἐς ξυμφορὰσιν ὄχλον.

Ὑπερπηδάω, saltu supero, transilio. Theocr. Idyll. 5. Ἀκρίδες, αἳ τὸν φραγμὸν ὑπερπηδῶσιν τὸν ἀμόν. Metaph. apud Æschin. ὑπερπηδᾶν νόμον.

Composita ex πεπηδὼς et πηδάω.

Ἀποπηδάω, erumpo è sentestigine, scaturio. Plut. in Æmyl. τὰ ἐρεττόμενα τῶν χρωτῶν μᾶλλον ἀποπήδα.

Διαπηδάω, dissilio, vel transilio. Hesych. significant et, scaturio.

Διαπήδιος, scaturio, perenne seu perenne in modum salientium fontium. Aristotel. de gen. an. lib. 2. ἐκ τῶν φλεβῶν καὶ τῶν νέρων διαπήδιόντα ἢ τροφή.

ΠΗ'ΔΟΣ, ους, ἡ, vel πηδὸς, οῦ, τὸ, ligni species. Eust. ¶ Item σανὶς, palmula remi ex eo ligno confecta. Hesych. pro quo apud Eust. scribitur πηδὸς. ¶ Item πηδὸς, remus, pertortius ex eo ligno. Eust. et Suid. ? Apoll. Arg. 4. 900.? Apud Hom. Odyss. 4. εἴδετε δὲ καὶ αὐτὸς ἐνὶ φρεσὶ, ἔστιν ἄμοτον Νῆες ἐμαὶ καὶ πῆδα, διαπέρτατον ἅλα πηδᾷ. Ex isto πηδὸς Eustath. scribit fieri πηδάλιον, pleonasmo syllabæ αλ. Apud Hesych. reperitur etiam πῆδα exponitum πηδάλια.

Πήδινος, ὑπ, πήδινα ξύλα, ligna confidendis remis aptum : apud Hesych. et Eustath.

Πηδάλιον, ου, τὸ, gubernaculum, temo seu clavus navis. Odyss. ἐ. περὶ δ' ἄρα πηδάλια τανύσσατο, ἔρρε δὲ πόντῳ. Item metaph. ut, ὁ οἶκος οἷα ἔχει πηδάλια. (Metaph. de furno. Æsch. S. c. Th. 212.)

Πηδαλιάσιος, ας, ὁ καὶ ἡ, gubernaculi speciem gerens, gubernaculo similis.

Πηδαλιστὴς, οῦ, ὁ, exp. clavator. apud Aristot. in categ.

Ἀπήδαλος πηδάλιον, (comp.) gubernaculo carens navis.

ΠΗ'ΔΗΝ, ηνος, ἡ, galea, cassis. Od. Δ. Τευκὲς ἔχων κράνος ἐπὶ κεφαλῇ καὶ δουρὶ καὶ ὀξέϊ ἔγχει. Idem dicit, τεύχεσι φαεινὸν, Il. ν'. (Aristoph. R. 1049.) Hesych. derivat ἀπὸ τοῦ πάλλω, i. à vibrando, concutiendo. Ad quod etymon Homer. quoque alludere videtur, Il. ἑ. ἀμφὶ δὲ σάκος ἔμβαλε πρόσθεν πυκτοῦσιν ταύροισιν μαρμαίροντ' Ἄτρυγος.

Composita.

Βοείπηδις, pelchra ornatus galea. in Epigr.

Τριλοφοπήδιλ, qui galeam quassat. Hesych.

Χρυσοπήδιλος, aureum habens galeam. Eurip. in Phœniss. (Martis Epith. Æschyl. S. c. Th. 108.)

Χρυσοπήδιλος idem. Hom. hymno in Martem.

ΠΗΛΟ'Σ, οῦ, ὁ, lutum, cænum, limus. (Æsch. Ag. 504. Ch. 695.) Thucyd. lib. 1. ἄνωθεν ὄντες οἱ πλείους ἐν πάσσῃ καὶ πηλῷ τῶν λίθων. Plutarch. sympos. 1. πηλὸν ἀναπλάττουσι τῶν οἰκιῶν. Interdum de luto dicitur, quo parietes oblinuntur, aut aviam nidi construuntur. Ut apud eundem in lib. de solert. an. οἱ φορεῖς πτίλοι, οἷσι πρωτοπλόκοι τοῖχοι καὶ ὄρφνοι. ¶ Ἔφορος. etiam, mortarium : apud Thucyd. et Aristoph. Dicitur et de terra figlina seu creta. Ut apud Pausan. in Att. τῷ δὲ ἀγάλματι, τοῦ Διὸς πρόσωπον, Πέρσαντες, καὶ χρυσοῦ τὰ δὲ λευκὰ, σκελοῦ τε ἐστι, καὶ γύαλα. ¶ Feminine quoque genere usurpari, docet Eustath. ex Diodoro Grammat. ☞ Idem à καλέσσαι derivat, significante μολύνειν. Πηλὸς, ab Ionibus dici τὸ αὐτὸ, tradit Hesych. Vide κάπηλος.

Πηλίας, cæmosus. Oppian. 4. Hal.

Πηλώδης, ης, ὁ καὶ ἡ, lutosus, limosus. (Aristot. de Hist. Animal. γίνονται δὲ οἱ μὲν κάραβοι, ἐν τοῖς τραχήλοις καὶ στηγνίοις, οἱ δὲ ἄστακοι ἐν τοῖς λάοις, ἐν δὲ τοῖς σκολόπων αὐλίοις.)

Πηλώσις, ὁ, lutosus, ex luto factus : ut, φύλλον πυτίρα, Lac.

Πηλόω, unde pass. πηλοῦμαι, exp. limum contrahens, putrescens.

Πήλωσις, ως, ἡ, volutatio in luto. Plut. περὶ ἀκηδίας.

Πηλωτήριος, Hierus. in Jerem. c. 29. vocari scribit, qui in luto corporis pecuni constituti non possunt sentire calicitis.

Πηλαμὶς, ἴδος, ἡ, pelamis : genus pisces sic dictum, quòd in luto moretur. Athen. l. 7. Plin. l. 9. c. 15. Thynnus nauicultus.

Πηλακίζω, unde πηλακισμὸς proprie significat luti illitionem et aspersionem, quæ petulanter fit et per contumeliam : generaliter verò de quavis injuria insolente, contumelia et probro dicitur. Etymol. et Suid.

Πηλόω, idem quod πηλὸν, voluto in luto. Theocr. Idyll. 4.

Composita.

Ἀκρόπηλος τόπος, locus in summo lutosus, lutus durus. Polyb. (lib. 3. §. 55. καλόντα ἐπὶ τὴν γῆ συμβάσεις, τοῖς δὲ τὸν ἀκρόπηλον στερεοῦσιν. Vide Notam Cl. Casaub. pag. 221.)

Προπηλακίζω, probro et ignominiæ affacio, per contumeliam derideo. [Soph. Œdip. Tyr. 435.] Dem. in Mid. οὐδὲ δοκεῖ ἐν αὐτοῖς ἁμὲ πάντας μιᾷ χαρᾷ οἴδε προπηλακίσαι. Idem pro eo. εἰδ' εἴ τις νεανὶ προπηλακίζοι.

Προπηλακίσμα, contumelia afficior, &c. Dem. in Mid. προπηλάκισταί τε σῶμα τοῦμὸν τότε.

Προπηλάκισις, ὁ, et προπηλακισμὸς, ὁ, insulo quæ fit per contumeliam. Plut. de leg. l. 1. Æschin. in Ctesiph. [Προπηλακισταὶ. Aristoph. Thesm. 542. σπερμόβρῶτα.

Schol. Bourd. Τὴν ἐριστικὴν φιλονικίαν, καὶ φιλοπολεμιστικὰς ψυχομαχίας ἐμοὶ. Demosth. in Onetor. Ἐπὶ τούτοις εἶναι, ἐξεστιάσεις αὐτὸν καὶ φιλοπολεμιστικὰς οὐκ εἶα με αὐτῷ διαλέγεσθαι, &c.]

Τετύπτω, obliquatim intoxo. Lucian.

ΠΗΜΑ, ατος, τὸ, damnum, exitium. Hesiod. in Erg. Πᾶμα πανὶς μάτην ἔσσω τ' ἀγαθὸς, μαὶ' ὁπάσσ. Iliad. ζ. μᾶχε γὰρ μοι Ὀλύμπιος ὑψιβρε πῆμα. Od. β'. Τοῦτο γὰρ μοῖρα πῆμα κελεύεται. Sic et Il. ξ'. Od. δ'. et alibi apud Homer. (Eurip. Med. 1370. Æschyl. Ag. 398. 1407. Soph. Œdip. Tyr. 387.) Expositur etiam, clades, apud Pausan. in Achaic. σὺν δὲ σωρηκὶ καὶ ἄλλῳ πῆμα ἐνιγενέσθαι φασὶ. ☞ Quidam πῆμα verbale esse dicunt à πάσω, significante πάσχειν, ut idem sit cum πάθος.

Πημαίνω, f. ανῶ, noceo, damnum do, lædo. Il. ά. Πάρεσσι μὲ' οὐ ἐοικότα μαλακίζειν ἀνὴ πάν, οὐ πρὶν πεπαιτὸ πρὶ δαΐτασθ' μάχ' ἰόντ'. † Hesiod. Theog. 231.† Plat. de leg. πεμαίνειν ἄλλον φαρμάκοις. (Eurip. Med. 1400.)

Πημάνιμος, damno afficior, lædor. Soph. ἐν γὰρ συνόρῳ ἐσθ' ὁ πημανίμενος. Et in voce media idem quod πεμαίνω. Aristoph. in Acharn. οὐ' ἄλλος ἀνθρώπων ἐστὶ μᾶλλον ἐπιτήδειος ἐς πεπονθέναι.

Πημαντὸς, ἡ, οὐ, damnum datum est, læsus.

Πημανὴ, ἧς, ἡ, idem πῆμα. Thuc. l. 5. Athen. l. 2. (Æsch. Pers. 293. Ag. 1021. Eurip. Med. 1374. Phœniss. 829. πεμανὰς ἰρεῖν. Soph. Œdip. Tyr. 372. 1254.)

Πημάντων, idem quod πεμανὴ. Æsch. in Prom. [1057.]

Composita.

Ἀπήμων, ονος, ὁ καὶ ἡ, nullo damno affectus, illæsus: incolumis. Il. ά. Odyss. ὁ. et ϝ'. Item non nocens, minime damnosus, sive exitiosus. Et interdum, prosper. Hesiod. in Erg. Τέρπε ϝ' ἀκαμάτοι τ' αὔρᾳ, καὶ νῆσσι ἀνύμων. Odyss. ϝ'. Ἀλλ' ἴτε δὴ καὶ πάσιν ἀφάσσετε νῆσσι ἀνύμων. (Æsch. Ag. 563. Eum. 896.)

Ἀπημονία, et ἀπημοσύνη, ος, ἡ, incolumitas. Callim.

Ἀπήμων Ζεὺς, Jupiter qui tristes noxas pellit à fœribus, non qui damna et calamitates avertit. Pausan. in Attic.

Ἀπήμονες, ἡ καὶ ὁ, idem quod ἀμήμων. Od. ν'. Hesiod. in Theog. † 955. illæsus.† (Æsch. Ag. 386. Suppl. 584.)

Παπαπῆμαν, (decem p.) processus innocuus, omnino innoxius. Hesiod. in diebus. Item, persona illæsa, salvus et incolumis.

Αἰτιοπήμων, ill est ἀφ' ἑαυτοῦ τὰ κακὰ ἔχων. Æschyl. in ἑπτὰ ἐπὶ Θ. [923.]

Βαρυπήμων, gravi detrimento affectus; vel gravia detrimenta afferens. Expositur et, miser. Suid.

Δενδροπήμων, arboribus nocens, arbores lædens. Æschyl. [Rum. 941.]

(Διοτρόπημων. Æsch. Eum. 484.) [πήμονα δὲ διοτρόφων ἀμοιβὰν ἐμοὶ. Vide Not. Cl. Stud. pag. 839.]

(Καπνοπήμων. Æsch. 8. c. Th. 369.)

Κατασπημαίνω, idem quod σπημαίνω, Hesych. et Suid.

(Μικροπήμων. Æsch. Ag. 187.)

Πολυπήμων, multa damna afferens, noxius. Hom. hymn. in Merc. [Apoll. Rhod. Arg. 4. 278. Αἰεὶς ἀπὸ ἄτη πολυπήμων πόρεν ἄνδρας, &c. 1044. λάες πολυπήμονες &c. Pind. Pyth. Od. ι'. 79. Καὶ μὰ μὲν Μάγνητ φάμαν Πέρι Κενταύρε, ἀλλᾷ πολυπήμονας ἀνδρασιν ὑπνοδαν νίκας.]

(Πρωτοπήμων, μαζὸν τὸν ἄλλων σημάντωρ. Æsch. Ag. 231.)

ΠΗΝΕΛΟΠΕΙΑ, eadem sunt ac αἱ Μαλλοχρῆδες. Ubi vide.

ΠΗΝΟΣ, ου, ὁ, ει σπου, ος, ἡ, textum, tela. Eurip. in Hec. ὁ πρὶν σπὸν Σπάρτιδι ἄρμοσε πέπλος, ἐν ἐκλελεκτοι πεπλέκων· ἐκπεπλέκων σπὸς. (☞ Quidam deducunt à πέπω, quod est ὑφαίνω. Alii φασὶ τὸ πῆνο, utpote qui perhibentur inventor artis textricis.) ¶ Sunt qui pro fuscorum quodam genere accipi putent. Epigr. l. 6.

Πήνιο, ου, τὸ, Sandas esse dicit fusum super quo volvitur trama: insuens, de textorio fuso dici. Epigr. l. 6. Apud Hom. ponitur pro stamine seu filo, quod è colo deducitur, et fuso devolvitur, ut Il. ϝ'. ¶ Est etiam insectum quoddam ex arucarum genere. Arist. hist. an. l. 5. c. 19. Utitur et Aristoph. in Vesp.

Πηνίζω, stamina è colo deduco et devolvo fusi circumactu. Poll. l. 7.

Πηνίζομαι, et Dorice πανίζομαι, idem. Theocr. idyll. 18. Οἵ τ' ἐπὶ τᾷς ἐν ναλάῳ ἐπιθέτεα ἔργα ναείτα.

Πήνισμα, τὸ, stamen seu filum è colo deductum, et fuso devolutum. Aristoph. in Ran. et Epigr. l. 6.

Composita.

Ἀξονίσκος πήνιον, dixit Lycophron, melli et subtilissimo stamine contextus peplus.

Ἀγγονήϊα, αἱ, et ἀγγονῆϊα, vel ἀγνωνία, τὰ, apum favi seu cellæ, quia in modum telæ structæ sunt. Hesych. et Suid.

Ἀνασπαίζω, fuso circumacto recolligo vel attrahe. Aristot. hist. an. lib. 5. cap. 19.

Ἐκπαίζω, stamen seu filum edoceere. Metaph. una est Aristoph. in Ran. et annotat schol.

Ἔξσυτος ὑφὴ, textum è pulcro stamine. Eurip. in Iphig. Taur.

Πεπλόσυτος φᾶρος, vestimentum ex multa stamine contextum. Eurip. in Electra. (190. Ἀλλ' ἴθι, καὶ σὰς ἐμοὶ Χάριτος πολύσυτος φᾶρος ἔσω, &c. Vide Not. Cl. Barnes.)

ΠΗΡΑ, ας, ἡ Ioniocè πέρη, ης, ἡ, pera, mecna, et plerumque qualem mendici gestant. Od. ξ'. Ἀμφ' ὠμοισι δαιδα βάλλετο πέρη. Sic apud Plat. in Gorg. quæst. καταλελοιπὸς μάκαι καὶ πήρα, καὶ πραιτέτης ὢν. ☞ Eustath. derivat παρὰ τὸ πορᾶν, ac si esset πόρα, quòd in pera recondantur ea quæ servare volumus.

Πηρίδιον, ου, τὸ, perula. Aristoph. in Nub. † 920.†

Composita.

Ἄπηρος, qui peram non habet. Suid. ¶ Aliam signif. vide in πηρὸς.

Ἀπηροφόρος, marsupium. Suid.

Ἀπηρίτης, οἱ, sacculi quibus equites necessaria itineri secum circumferunt. Festus hâigus appellat.

Καλόπηρος, malam habens peram.

Κύπηρος, dicitur esse folliculus, et veluti pera, qui inascuntur ὑπὸ κέρκῳ. apud Theophr. hist. plant. l. 2. cap. ult.

Μονόπηρος, unicam habens peram, apud Etymol.

ΠΗΡΟΣ, ὁ, ἡ, mutilus, mancus, captus parte aliqua corporis. In Epigr. Πηρὸς ἐ μὲν χεῖρας, ἐ ϝ' ἀμ ἔρμασιν. Expositur etiam, mutus: Hesych. Item cæcus. Il. β'. Αἱ μὲ χελιδόμαι σκῦρ Σίδιαι. Dicitur et σκῖρ, qui mente captus est. teste Hesych.

Πηρόω, f. ώσω, mutilo, trunco, partem aliquam corporis debilito.

Πεπήρωμαι, mutilor, lædor et debilitor aliqua corporis mei parte. Herod. l. 8. σαφηνέστατα πάντων τοῦ στρατοῦ τὰς τε δόκας ἐπηρῶσθαι, καὶ τὸ πρόσωπον. Aristot. de gen. an. lib. 2. Ὅταν κεφαλῶσιν τοὺς τόκους τοὺς πρὸς τὸν μέζω χρόνον μᾶλλον ἀγαν γίνεται. Πεπηρωμένος dicitur etiam, qui excæcatus est seu oculis captus. Lac.

Πέρωμα, τὸ, oblimus pars corporis. Aristot. Expositur et, homo natura imperfectus: apud Themist.

Πεπηρὼς, ὁ, mutilatus, debilitatus et obtusio membri alicujus in corpore. Aristot. de gen. l. 4. Plut. symp. 2.

Composita.

Ἀμφίπηρος, idem cum πηρὸς. Hesych.

Ἀνάπηρος, ὁ καὶ ἡ, mutilus. Secundum Poll. mutilus toto corpore. Isæus adversus Aristarch. Plut. in Public. Interdum sic dicitur qui est claudus. Said. Interdum qui est cæcus. Hesych. Et metaph. vitiatus: ut ἀνάπηρος ψυχὴ, apud Plat.

Ἀπηρόω, ὁ, mutilum esse. Poll. ex Crutini Plato. Mutilatio. Arist. rhet. lib. 2.

Ἀπήρωσις, mutilies, reddo, mutilo. [Plut. Polit. ἢ ἐκ αἱμάτος γε καὶ λύσεως ψυχῆ, καὶ διαίρεσις τίθησις ἀνδρίας, ——— ἰσθητηρίων χώρᾳ. τοῦ σώματος, καὶ ἀποτελεστῆρος δὲ σωτηρίων ἀναγκαίοις.]

Ἀπτηρώδης, vicissim mutilo, vicissim oblædo partem aliquam corporis. Aristoph. in Ran. κρόπαιρόσον γε σὺ τὸν σκέλε τοῦτον.

Ἄπηρος, nullo membro mutilus, nullo membro captus. Poll. et Suid.

Ἀπηρὸς, ὁς, ὁ καὶ ἡ, idem. Hesych.

Ἀπήρατος, idem: apud eundem.

Διαπήρωμα, τὸ, id quod mutilatum est.

Ἔμπηρος, idem quod πηρὸς et ἀνάπηρος. Suid.

ΠΗΧΥΣ, εως, ὁ, cubitus, i. ea pars tota quæ inter manum et cubiti articulum est: vel cubitum, i. id ea quod à dumbus ossibus longius est et grandius. Odyss. ὁ. Ἀμφὶ δὲ καὶ φλὼ βάλε πήχεε λαμπρόεντα. Sic et Il. ὁ. et Od. ξ'. ¶ Est et mensuræ nomen, qua rerum intervalla dimetimur: nimirum spatium à cubito usque ad summum medium digitum, pedis unius et dimidii, ut tradunt Poll. Hesych. et Said. Seu est mensura digitorum quatuor et viginti. Latini cubitum appellant, tam masculino, quàm neutro. Aristotel. polit. 5. c. 3. Ἔτνα ἐ μὲν πᾶς τετράπηχυ σπχεῖ ἢ, τὸ ϝ' ἄλλο σῶμα ἐκεῖ συνδρομεῖ. Theophr. φύτευε οὐ ἐν βάθει τοῦ ὄρυγος, ἀλλ' ὅσον ἐν δὶς πήχεως. Metaphoricè apud Aristoph. πήχεις ἐνὸν, mensuras versorum reddent. ¶ Semi traditur et pro gnomone, sive norma, i. architectorum instrumento, ex duabus regulis coagmentatis ad angulum rectum, ad similitudinem cubiti accidentis, quam ad angulos rectos brachium flectitur. in Epigr. ¶ Sic etiam dicitur pars citharæ, vel testudinis, verticillos continens, quibus fides intenduntur et laxantur, ζυγὸς schol. Hom. et Hesych. ¶ Et in arcu sic nominatur pars brachiorum internodia, qua arcus arripitur, et quæ sagittam sustinet. Il. λ'. ἐ δὲ πέξας σπχυν ἀνάβλας. Sic et Od. φ'.

Πηχαῖος, ος, ὁ, qui unius cubiti est. Theophr. [Herodot. Hist. lib. 2. cap. 78. μήκεσι ἴσον τι πάντ' ἀνηκοῖσι, ἑ πήχεως. Plut. Phæd. καὶ τὸ πάχος τοῦ σκηνώματος μέζω εἶναι, ἢ τὸ ἡμίσυ αὐτοῦ ἐπιτρέχειν.]

Πήχυς, idem: ut, σπχυς βόδρος, Hom. in Odyss. Apud Apollon. σπχυς dicitur significare parvum locum, quo ramus scalmo alligatus continetur: aliis, posteriorem remi partem, quam manu manu tenens remigat. Etymol.

[Πηχῦς. Apoll. Rhod. Arg. iii. 853. 1206. Πηχῦν ϝ' ἐς ἴκετο νῆα ἰὼν βύθρον ἰρίζας· Νύκτι σχίζας. iv. 1510. Οὐ' ἴσκεσε σκηνὰν ἐς ἄλα γόνατα κάμας.]

Πηχυαῖος, ὁ, stipes cubitalis. Suid.

Composita.

Δεκάπηχυς, ὁ καὶ ἡ, qui decem cubitorum est. Leo. [Hom. Iliad. ξ. 318. ὃν ϝ' ἄρα χερὶ Ἔγχος ἔχε δεκάπηχυ. Herodot. Hist. lib. 9. cap. 80. καὶ τὸν ἐν Ὀλυμπίᾳ Διὸς ἐξελόντες, ἐν' ἐς δεκάπηχυν χάλκεον Διὰ ἀνέθεσαν.]

Δεκαπηχυαῖος, qui duodecim cubitorum est.

Ἐκπάπηχυς, mensuram undecim cubitorum habens. (Hom. Iliad. ξ. 318. ὃν ϝ' ἄρα χερὶ Ἔγχος ἔχ' ἐκπάπηχυ. Vide Eustath. ad loc. pag. 505. 18. &c. Iliad. ϐ. 494. Eustath. ad loc. pag. 617. 30. &c.] ‡ Locus est Il. ξ. aliter citatur in v. Δεκάπηχυς.†

Τριπεδεκάπηχυς, qui tredecim cubitorum est. Theocr. idyll. 15. [17.]

Δίπηχυς, duo cubita æquans, bicubitalis. Dioscor. l. 3. c. 8. [Herodot. Hist. lib. 2. cap. 78. μεγαθὸς ἔσω τι πάντα σκηνεῖο, ἢ δίπηχυς. Xenoph. Cyr. Paed. lib. 6. Περσῶν δὲ καὶ ἱππικὸν ἐσῆγε ὡς δίπηχα ἀφῖε τὰς ἀξίνας, &c.]

Διπηχαῖος, idem. Eidem l. 4.

Διπήχειος, (sc. χώρα, intercalmium, μεσοκάλμιον, interstitium inter scalmum et scalmum, ubi remex sedet. Vitruv. l. 1. c. 2.

Ὑπερδίπηχυς, (decomp.) duos cubitos excedens.

Εἰκοσίπηχυς, seu εἰκοσάπηχυς, qui viginti cubitorum est. (Herod. lib. 3.)

[Δεκαεξαπήχυς. Hom. Iliad. O. 678.]

Ἑξάπηχυς, qui sex cubitorum est. Phryn.

Ἑπτάπηχυς, longitudinem norum cubitorum æquans: ut, ἔγχος ἑπτάπηχυς. Hom. hymno 1. in Apollinem. [Hom. Iliad. Ω. 270. Ἐκ ϝ' ἔρεμε ζυγάδεσμον ἅμα ζυγὸν ἑπτάπηχυ.]

Ἡμίπηχυς, qui supra cubitum est. Et, τὸ ἡμίπηχυ, (sc. μέρος,) pars cubiti superior. Poll.

Ἐννεάπηχυς, qui est septem cubitorum. [Herodot. Hist. lib. 1. ἐγὼ γὰρ ἐν τῷ ἔλεγον τὸ αὐτὸ ἔρεμε σκέπασμα, ἐμοὶ ἐστὶ, ἐννεάπηχυ καὶ ἐννεάσπαν. Polyb. Hist. lib. 5.]

Εὐπήχυς, pulchros cubitos habens: ut, εὐπήχυς Ἄδωνις, apud Rhin. Apud Eurip. εὐπήχεις χεῖρες, manus pulchris annexæ cubitis.

Ἡμιπήχιος, semicubitalis, dimidium cubitum altitudine vel longitudine æquans. Dioscor. l. 3.

Ἰσπήχυς, cubitorum numero par.

Καλλιπήχυς, pulchros cubitos habens: ut, καλλιπήχυς ἄμαχίνι, Eurip. in Troad. [1194.]

Λευκόπηχυς, albos cubitos habens. Apud Eurip. in Bacch. [1204.] λευκόπηχυς χερῶν ἄμιλλ. per hypallagen dicitur vigor brachiorum albos cubitos habentium, seu manuum albi cubiti exercitatum. (Phœniss. 1370.)

Ὀκτάπηχυς, seu ὀκτώπηχυς, qui octo cubitorum est. Hesych. [Polyb. Hist. lib. 5. ἔξω δὲ τοῦ ἱκκαιδεκαπήχεως, ἕως ὀκτωπήχους ἐν ἐφοδίοις λόγῳ, &c.]

Παράπηχυς, cubito adjunctus, cubito appositus. ¶ Τὸ παράπηχυ (sc. ἱμάτιον.) Poll. l. 7. fulsse scribit vestimentum album, quod cubitum purpureum attextum haberet. lib. 4. refert inter vestes, quibus mulieres in scena utuntur.

Παρασπίζων, νι, cubiti os misus, quod et ἀγκὶς dicitur. Poll. l. 2.

Πεντάπηχυς, qui quinque cubitorum est. Theophr. [Herodot. Hist. lib. 9. καὶ σφυτανίχιος ἀνδρὸς ἔστω ἑφέν.]

Πηχυαῖος, ulnis circumdo. Suid. ex Callim.

Πηχύλιος, os cubiti majus: cubitum. Poll. l. 2.

Πρασπηχύλιος, ulnis amplexor. Exponitur et, cubito metior.

Ῥοδόπηχυς, et Dorice ῥοδάπηχυς, roseos habens cubitos: lacertos habens rubore suffusos. Hesiod. in Theog. † 247.† Theocr. idyll. 15. [2. 148.]

Τετραεξαπέπηχυς, qui quadragista cubitorum est: apud Athen.

Τριακοντάπηχυς, triginta cubitorum mensuram æquans.

Τριγάπηχυς, qui quinque cubitorum est. Theophr.

Τρίπηχυς, tricubitalis, qui trium cubitorum est. Hesiod. in Erg. Dosc. l. 1. c. 133.

(Τριπήχους. Æsch. Ag. 1405.) [τὸν τριπάχυν ἔκρυσε γοᾶς τύνδε κυκλίσκον. Vide Not. Cl. Stud. pag. 811. Qui per tres generationes hujus familiæ gravis est.]

ΠΙΆΔΑΞ, ακος, ἡ vel ὁ, fons, scatebra, aqua soliens: idem quod πηγὴ. ☞ Cum quo ejusdem esse originis traditur, nimirum à πιδάω, facta Boeotica mutatione τοῦ ω in ι, teste Etymol. Item tamen πίδαξ dicit esse, ἀφ' ἧς ἔστι πίσσα. Theocrit. idyll. 7. Πιτύεντε ξυδσαι σπεῖ σύδεσε ἄμφὶ μέλισσαι. Epigr. l. 4. Πίδακά τ' ἐς σκυφε ψυχρὸν φέ. Poss. in Phoc. Ἔσης ἐν τᾷς ἐνὶ τᾷ τάχρι καθὼ πίδακας.

Πιδακίης, ητης, ἡ, aquis salientibus scatens: irrigens, aridus. Apud Euripid. [Andromac. 116.] λιθὰς σκιδναμένη, exp. lates fontis. Pro πιδακίης, per syncopen, et mutato α in ε, dici πίδεως, tradit Eustath. unde πιδάεσσα, apud Etymol. exp. πηγὰς ἔχουσα, πίδυοσα.

Πιδακίδες, ης, ἡ καὶ ὁ, idem. Hesych.

Compositа.

Εὐπίδαξ, fontibus aestebrisque ornatus, pulchros fontes habens. Suid. ex Epigr.

Πολυπίδαξ, multos fontes habens, fontibus scatens. Il. Υ'. [47. πολυπίδακα. vide Schol. Πολλὰς αὐγὰς ἔχουσαν. add. γρ. Iliad. O. 151. Schol. Πολυπίδ. Apoll. Rhod. Arg. iii. 932. "Ἄλσεα καὶ σκιερὰς πολυπίδακας.]

Πολυπίδακος, ου, ἡ, idem : unde, πολυπιδάκιος Ἴδης, apud Homer. hymno 1. in Venerem. [Iliad. T. 59. 218. πολυπίδακος Ἴδης. Vide Eustath. in Iliad. B. 157. 307. pag. 980. 10.]

ΠΙΕΖΩ, F. ἴσω, premo, stringendo premo. Il. σ'. Χειρὶ δ' ἔλαν, ἑτέρῃ δ' ἐχέπνεον. Od. Υ'. Τμῆξε δ' ἀστραγάλους ἐχίνου, μαλθακὸν τε σπέρμα. Aristot. Rhet. 1. ἀνάγκη δὲ δύοιμις ἐστὶ τοῦ κατὰ βίαν, ἡ βιαστὸν, ἡ ἀβιαστον, ἡ κατὰ φύσιν, ἡ παρὰ φύσιν, ἡ αἰχμαλώτου ἀμείλιος, ἀκείλιος vitae. Aristoph. Nub. 1118.† ¶ Item metaph. premo, crucio. Thuc. l. 2. ἐπιέζε δ' αὐτοὺς μᾶλλον πρὸς τῷ ὑπάρχοντι κόπῳ καὶ ἡ ξυγκομιδὴ ἐν τῷ ἀγρῷ ἐξ οὐ τὸ ἄστυ. Xen. Hell. 1. ὑλην ἐπὶ χῶμα τῷ λιμὴ πιέσαντας. Item premo, i. coero. Plut. in Pericle, ἃ δὲ λέξαι, τὸν λόγον ἐπιέζει φθόνος τῶν ἀκόντων. onerabat invidia. ¶ Item, afficta manu tenso, firmiter retineo. Plut. de aud. Poem. Ἐπίπαν μᾶλλον πιέζειν, ὡς ἅμα τὴ χείρωνι καὶ σιδηρὸν ὄντι. Πιέζομαι, premor. Thuc. l. 1. ἐς τὰ πιέζοντα. Xen. Ped. 7. πιεζόμενοι δὲ φοίνικες, ὑπὸ βάρους ἄνω κυρτοῦνται. 4. 5. p. 134. c.† ¶ Et metaph. crucior, premor : unde, πιέζεσθαι συμφορᾶς, apud eundem, ibidem. (Aristoph. R. 3. 30.)

Πιεσμα, τὸ, retrimentum, quod ab expresso succo reliquum est. Galen. τῶν κατὰ τύπους, lib. 1. Pro sapeo (expresso sc.) usus est Dioscorid. lib. 1. cap. 107.

Πιεστὴς, ἡ, pressio, pressura.

Πιεστὴς, οῦ, ὁ, pressor. Item, qui premi seu comprimi potest.

Πιεστὴρ, ῆρος, ὁ, prelum, torcular.

Πιεστήριον, τὸ, idem. Suid. Item tormenti genus : apud Hyges.

Πιέστρα, idem. Item instrumentum chirurgicum ad extrahendum fœtum mortuum. Gal. in lex. Hippocr.

Πιέζω, idem quod πιέζω. Od. μ'. Πλείονι μ' ἐν δυμῷδει θέσ, μᾶλλόν τε πιέζων. Plut. in Alcib. Διοχρῶσι πρὸς τὸ στόμα τὰ βρώματα τοῦ πιεζόντος. Exponitur etiam, reprimo, cohibeo. Apud eundem : πιεζόντος τὸν κοσμον καὶ δύοντος τύφον.

Πιάζω, Doricè dicitur pro πιέζω, teste Etymol. et Eust. (Theoc. Id. 4. 35.) Unde apud Herodot. πιασθεὶς συλλαμβ. cap. bello pressus. Exponitur etiam, injecta manu premo. Item prehendo, comprehendo, corripio. Act. Apost. cap. 3. πιάσας αὐτὸν τὴν δεξιὰν χειρὶ, ἤγειρε. Joan. 10. ἔζήτουν πάλιν αὐτὸν πιάσαι.

Compositа.

Ἀμφιπιέζω, circumcirca premo vel constringo. Theocr. epigram. 6. Οἰκτιστὰ δ' ἀμφιπιέζει τὸ καλὸν τάφος, οἷχτ' ἐς βέλος. Τραχὺς γὰρ χαλαῖς ἀμφιπιάζει λίθας.

Ἀντιπιέζω, violenta premo, premendam violentiam promo. Polyb. λαμβ. ἀντιπιέσεως ἢ φαλαγγίται τὰς καθ' αὑτούς.

Ἀποπιέζω, exprimo, comprimo. ut Hipp. aph. l. 5. τὸ στόμα ἀποπιέζει.

Ἀποπιάζω, Doricè. Idem quod ἀποπιέζω. Judic. 6.

Ἀποπίασμα, τὸ, retrimentum ab expresso succo reliquum ; id unde succus seu liquor expressus fuit. schol. Aristoph. [Nub. 45. Equit. 803.]

Ἐκπιέζω, ei ἐκπιέζω, exprimo, premendo expello. Unde pass. apud Plut. de primo frig. Ἐκπίεσε, μίγνις δ' ὑπὸ θερμοῦ ἐξιόντος δῆ τὸ ὑγρὸν, ὃ τινες στρίβλους καὶ δίφρους ἐκπιέζουσι.

Ἔκπιεσμα, id quod expressum est, succus seu liquor expressus. Galen. lib. 2. de loc. aff. ¶ Item, retrimentum et reliquus succi expressi. Diosc. l. 4. c. 160. Ἔκπιεσμα dicitur etiam fractura calvariæ in multas partes, in qua profundius ossicula fracta descendant, et membranam cerebri comprimant. Paul. Ægin. l. 6. c. 9.

Ἐκπιεστὸς, ἡ, expressio. Aristot. de mundo. Sic dicitur etiam totius oculi prolapsus extra cavitatem suam.

Ἐκπιεστὴς, idem quod ἐκπιεστικὸς, Epicurus in epist. ad Pythoclem apud Laërt.

Ἐκπιεστὸς, ὁν, ἡ, expressio. Item comprehensio, et compressio. Aristot. de part. an. l. 4.

Ἐκπιεστὸς, ὁ, expressus, vel qui exprimi potest. Aristot.

Ἐκπιεστήριον, τὸ, id quo aliquid exprimere possumus. prelum, torcular. Poll. l. 10. ex Aristoph.

Καταπιέζω, deprimo, opprimo. Item comprimo.

Κατασκιεῖς, depressio, compressio. Item oppressio.

Παγκάρπωμα, τὰ, vinacei, ex vinaceo, vel fructu : i. ea quæ vino oleoque expresso supersunt. schol. Aristoph. [Equit. 803.]

(*Περιπιέζω*. Æsch. Ch. 299.)

Συμπιέζω, comprimo. Item opprimo.

Ὑπεκπιέζω, supprimo. Paul. 1 ad Cor. c. 9. v. ult. ὑποπιέζω dixit Dor. pro ὑπεκπιέζω. Ubi tamen vulgus legit ὑποπιάζω. de quo supra in Ὀστριμι, in compos. ex Ὄζω. ¶ Exponitur etiam, exprimo, elido. Suid.

ΠΙ'ΘΗΞ, ηκος, et ΠΙΘΗΚΟΣ, ου, ὁ, simia, (imitatrix hominis.) (Aristoph. R. 720.) ☞ Dicta παρὰ τὸ πιθανῶς ἢ πιθανῶς ἐφεῖν. nam (Plutarch. teste) ἡ πίθηκος, μιμητικὸν τὸ ἀδέσποτον ἐνηνοχὸς, ἀλλοιοῦται συχνοτρόπως καὶ συνεχέμενον. ¶ Item brevis staturæ hominem, pumilio. Suid.

Πιθηκίας, ου, ὁ, q. d. simiscens. Greg. πιθήκιος βλέπειν, simiæ vultum exhibere spectantibus.

Πιθηκίζειν, simiam imitari, simiam agere, hoc est, adulari, sæ delosis adulationibus uti. Aristoph. in Vesp. Τοῦτο δὲν, ὅτι τι μικρὸν ἐπιθηκίζομεν.

Πιθηκισμὸς, οῦ, ὁ, imitatio simiæ : seu imitatio adulationis, adulatio dolosa. Aristoph. in Eq. [883.] ὅπως πιθηκισμοῖς μὲ περιβαλοῦσι. (Vesp. 1481. Schol. Bisat.)

Πιθηκώδης, simiescens, qui proximè ad naturam simiorum accedit. Aristot. in physiogn.

Πίθιον, dicitur etiam pro simia. Pisd. καλὸν τὸ πίθιον παρὰ σοφοῖς δοῦ, apud pueros simia semper pulchra.

Compositа.

Δημοπίθηκος, qui simiam se exhibet ergà populum, vel fraudulentia, vel adulatione. Aristoph. in Ran. (1117.)

Διπιθηκίζειν, Suidæ est colludere, ludere inter se : metaphora à simiis, quæ animal sunt φιλοπαιγμονέστατον.

Τριπιθήκειν, ter (seu valdè) simiam referens. in Epigr. Τετραπιθήκειν, idem quod πιθηκίζειν, vel aliquantùm πιθηκίζειν.

Χαιροπίθηκος, simia porcaria. Aristot. hist. an. l. 2.

ΠΙ'ΘΟΣ, ου, ἡ, dolium. Hesiod. in Erg. Ἀρχομένου δὲ πίθου, καὶ λήγοντος παρίστασθαι. Il. ιδ'. Δοιοὶ γάρ τε πίθοι κατακείαται ἐν δόμῳ ἡῶθι. Plut. de orac. Pyth. ἐκπίπτουσι πίθοι. Proverbialiter dicitur, Ἐκ πίθου ἀντλεῖ, qui omnium rerum copia affluit, apud Theocr. idyll. 10. Item, Ἐν πίθῳ τὸν κέραμον discit is, qui neglectis primis disciplinarum elementis ad majores statim et perfectas scientias se confert. Hesych. Dicitur et ἀμφορεὺς ἀκούειν εἰς τοὺς τῶν Δαναΐδων πίθους, qui otium et operam in re aliqua perdit. Alciphr. in epitom. Gal. ad Cyrihon. ☞ Etym. παρὰ τὸ πωῦν derivat, utpote in quo potabilia continentur. ¶ Πίθοι dicuntur etiam species quædam rerum in aëre apparentium, ob similitudinem. Aristot. de mundo.

Πίθιος, ἡ, Seneca meteorum ex cometarum genere.

Πιθώνη, ης, ἡ καὶ ὁ, dolii figuram gerens.

Πίθινος, ου, ἡ, idem : ut, πίθινοι κρατῆρες, apud Plin. Frem. πίθινος, ίνη, ὁ, quæ dolii figuram repræsentat. Diosc. l. 4. c. 65.

Πιθάριον, τὸ, doliolum. Hesych.

Πιθάκνη, ης, ἡ, idem. Aristoph. in Equit. ‡ Pl. 546.‡

Πιθάκνη dicebantur et poculi quædam dolii figura, vel ex ligno, vel ex terra figlina. Athen. lib. 11. Pro eodem dicitur et φιδάκνη, teste Suid.

Πιθάκνιον, τὸ, doliolum : seu poculum parvum, dolii figuram habens. Athen. lib. 1.

Κασπίθη, nomen mensuræ. Hesych. et Poll.

ΠΙΚΕ'ΡΙΟΝ, Hippocr. vocat butyrum, teste Gal. in ejus lex. Utitur autem eo γαστρ. l. 1. σκόμμι, ἢ χύσιν ἔλαιφρ.

ΠΙΚΡΟΣ, ἡ, amarus. cui oppon. γλυκὺς, dulcis. Proprie de sapore dicitur. Ut apud Plut. ad Col. γλυκὺ τὸ μέλι, καὶ πικρὸν ἡ Σαλπὶς. Idem sympos. 5. γλυκὺς οὖν καρπὸς ἀπὸ δένδρου φύτευ συμπέπτει. Homerus etiam odori tribuit. Odyss. θ'. Πικρὸν ἀνοστήσουσι ἀλὶ σκιδδάσας ὀδμὴν. Metaphoricè de aliis etiam rebus dicitur. Ut, πικρὸς ἐστὶς, Il. Υ'. et alibi apud Hom. Item de verbis et factis. Ut, πικρὸν εἰπεῖν, Demosthen. Olynth. 1. Ἐξ, σταφὶ ἐπιτιμησάμενος, Plut. in Lyc. Athen. l. 6. Ταῦτ' οὐχὶ πικρότερ' ἐστὶν αὐτὸς τῆς χολῆς ; Et de homine. Aristot. eth. 4. c. 5. οἱ δὲ πικροὶ, διαλλακτοὶ, καὶ πολὺν χρόνον ἐχρίζονται. (Æschyl. Eum. 152. Ch. 232. Eurip. Phœniss. 484. Philostr. l. 1. c. 24.)

Πικρὸς, amarè. Plut. in Coriol. Demosth. pro cor. in Mid.

Πικρότης, τητος, ἡ, amaritudo, amarities, amaror. Plut. sympos. 1. Alex. Aphr. l. 2. probl. 1. 70. (Eurip. Elect. 1013. καὶ τοι βίᾳ ἔτεκ' ἀλλ' οὖν καὶ ἔνοικος, γλώσσα πικρότης ἔφυτεύ τις. Herodot. Hist. lib. 1. Μέσα δὲ ἐστὶν ἀμφοῖν πίκρητα διὰ τοῦτο πικρότατα, &c. Plut. Thesæt. σχεῖ μὲν τὸ γλύκιστον, αἴσθησιν πικρότητος· σχεῖ δὲ τὸ ἅλμη, γογγυρίσεως καὶ φαρμάκου πικρότητα. καὶ τὸ μὲν, οὐ πικρότητα, ἀλλὰ πικρίαν δεῖ, καὶ δύσπτον, ἀλλ' εὐδιάλυτον.)

Πικρία, ἡ, idem. Pleramque metaph. usurpatur. ut apud Dem. in Mid. Plut. in Coriol. et in Lyc.

Πικρίς, ίδος, ἡ, nomen herbæ : de qua Theophr. hist. pl. l. 7. c. 12. et Plin. l. 19. c. 8. Sic etiam appellatur à quibusdam τὸ ἀδέσποτον, ut est in append. Diosc.

Πικρίδια σῦκα, apud Athen lib. 3. dici videntur ficus sabamare, vel quæ pleridem gustantibus referunt.

Πικρόω, ῶ, amarum reddo, amarorem affero. Item exacerbo.

Πικρόομαι, amarus fio. Alex. Aphr. τὸ μὴ πικρούμενον σπυρίτας.

Πικρῶ, amaresco, vel amarorem refero, amaro similis sum.

Πικρᾶν, idem cum πικρὸν. Apoc. cap. 10. πικρανεῖ σου τὴν κοιλίαν. Et metaph. exacerbo.

Πικραίνομαι, exacerbor. [Theocrit. Idyll. 5. 120. Ἦθε τις Μόρσα πικραίνεται. Schol. Λυπεῖται, πικρὸν ἴχει, κακόμοιος.] Philo de vita M. lib. 3. εἰσὶν ὅτε τοῖς ἀκουσίοις πικραίνεται.

Παρεμπίς, idem quod πικρὶς et πικρίνις. Esech. c. 17.

Compositа.

Ἄπικρος, ὁ καὶ ἡ, non amarus, amaritudinis expers.

Δυσέπικρος, qui amaritudine sua in ima penetrat, summopere amarus.

Δυσπίκριον, τὸ, appellatur apolinarium, ob intensum amaritudinem. Diosc. l. 3. c. 26.

Γλυκύπικρος, dulciter amarus seu acerbus, dulcedinem amarori permistam habens.

Διαπικραίνω, exacerbo. Plut. de cohibenda ira.

Ἐπίπικρος, amaritudine modum excedens, vehementer amarus. Aristotel. de probl.

Ἐπικραίνω, peramarum reddo, extremè amarum efficio.

Ἐπικραίνομαι, amarus reddor, amaresco. Aristot. in probl. τὸ σπυρίτωμα ἐπικραίνεται, καὶ ἀλυκρὸν γίνεται.

Ἐπικραίνω, exacerbo, exaspero.

Discomp. **Ἐπικατικραίνω**, simul exacerbo. Plut.

Ἐπικτίκρος, in quo amaror est, amaralentus. Dioscor. l. 2. c. 168.

Ἐπικρικρίνω, exacerbo in.

Ἐμπικραίνομαι, exacerbor et exasperor. [Herodot. Hist. lib. 5. Ἰστιαῖος πυρσεύσας, καὶ ἐμπικραινόμενος Ἀθηναίοισι ἅμα τὸν ἐστιν ἔχων δίκαιος, &c.]

Προεμπικραίνομαι, (discomp.) q. d. insuper exacerbor in aliqua re. Apud Herodot. προεμπικραινόμενοι δὲ καὶ Σαμίοις, exasperatione quadam amaritudinem in Samiis implere.

Ἐπίκαρος, ad amaritudinem accedens, aliquid amaroris habens.

Κατάπικρος, peramarus.

Παραπικραίνω, ad amarum irum concito, amara ira accendo. In Theophr. ep. ad Hebr. c. 3. τοὺς γὰρ ἀκούσαντας παρεπίκρανεν τὸν Κύριον.

Πολύπικρος, qui multum amaroris inest, valde amarus. [Hom. Odyss. Π. 235. Μὴ πολύπικρος καὶ αἰπὺς ἔπειτα γένηται ἔκπλους. Schol. Πολὺ πικρὸς, καὶ ἄπλους. Vide Phav. Lex. pag. 615. 3. ubi exstat πολυπικρὸς καὶ αἰπύς.]

Ὑπέρπικρος, valdè amarus. Æsch. in Prom. [943.]

Ὑπόπικρος, subamarus, aliquantùm amarus. Dioc. l. 3. c. 136.

ΠΙ'ΛΟΣ, ου, ὁ, pileus, pilleum, indumentum capitis, è lana villisque compactum. Hesiod. in Erg. περικέρᾳ δ' ἐσιγάζῃ Πῖλον ἔχων ἀκύτητα. Aristot. de gen. an. l. 5. c. 5. τὰς εἰσαγομένας τρίχας οἷον ἡ πίλησαν ἐπιπόνδυτα Σάτυροι, pilos, qui pileo alove tegumento integuntur, citius canescere. Dicitur et fem. gen. ἡ πῖλος, apud Theoph. hist. pl. l. 4. c. 10. Plantis etiam tribuitur : apud eundem ibidem. In quibus sic etiam dicitur pilula quædam ex lanosis flocculis concta, ut tradit idem hist. pl. l. 3. c. 8. ¶ Πῖλοι dicebantur et indumenta ex lana villisque compacta, quibus pectus ceu thoracibus, et alia, munitri solebant. conficiebantur, coactæ vestes, filtri vulgo. Apud Thuc. l. 4. εἴτε οἱ σῶμα ἵστηνε τὸ τοξόμενα. Item, tapetes picti, ex lana crassa compacti. ut apud Herodian. l. 5. et Xen. Paed. 5. Item soccali lanei. Ut apud Hesiod. in Erg. Ἄρμασι δύσκεσθαι (τίλλας) πῖλος ὑγροῦ σκιάσειας. ¶ Πῖλος etiam pilam significat. Unde apud Suid. ὁ λάρυνξ σφαιρίζων σῖλος, ἄπερ δὴ καὶ τὴν Πανίαν.

Πῖλος, τὸ, pileolus. Sæpè idem significat quod πῖλος, pileus. Plut. in Tit. Flam. et de fort. Alex. l. 2. Exponitur etiam centunculus : apud Suid.

Πιλίδιον, τὸ, idem quod πῖλος. Plut. polit. 3. Aristoph. in Acharn.

Πιλίσκος, idem. Diosc. l. 3. c. 161.

Πιλῶ, ῶ, cogo, coarcto more τῶν πιλοποιῶν. vel constipo. Theophr. de caus. plant. lib. 3. cap. 19. ἐὰν πιλῶσι καὶ κατακόψωσι τὰς ῥίζας, σύμμετρον εἰς τὸ ἔαρ σπεῖρ τὸ μήκοθεν. Peculiariter significat lanas villosque cogo.

Πίλησις, ἡ, coactio et constipatio, qualis earum est qui lanas cogunt. Theophr. de caus. pl. l. 5.

Πιλητὸς, ἡ, coactus et constipatus : peculiariter, ex lanis ac villis Poll. l. 7. c. 30.

Πιλητόομαι, i, concilliarius, concilliis faciens, συλλογιζ. Arist.

Πίλιον, idem quod σῖλον. unde in Epigr. μάζῃ ἔπειτ' ἐπιλήθεται, massa subjecta aquæ, et coacta in modum lanæ concilii. ‡ coarcta. Apoll. Arg. iv. 678.‡

Πίλημα, τὸ, lana cocta : seu centu, centunculus. Galen. τῶν κατὰ τύπους. lib. 1. Diosc. lib. 1. Et quæris res constipata in modum lanæ coactæ. Aristot. de mundo.

Πίλητις, ιος, ἡ, idem quod πίλημα. Said. Exponitur et coarctatio, compressio. Galen. [Plut. de Leg. καὶ ἐνίοτε ταχὺν ἡ χρωτὸς γαμφὸς μὴ πάσις, ὧν ἀφιέντων, ἡ καὶ πάσις ἰσότης, ἡ πίλησις ἡ πιλήσεως, ἢ τινων ἄλλων τοιούτων.]

Πιλητὸς, idem quod πιλητός. Πιλητὰ ἀσπίματα dicuntur conctilia. Plut. in Tim. Et, πιλητοὶ appellantur pilæ purpureæ, quæ erant effigies virilis et muliebres ex lana.

Diod. Sic. Item πιλητὴς, qui cogi potest, et constus, compressusque, pressuræ vim firmiter retinet.

Πιλητὸς, ὁ, qui cogit et constipat: peculiariter, lanas et villos. Poll. lib. 7. cap. 30.

Πιλητικὸς, cogendi et constipandi vim habens. Aristot. problem. sect. 14. quæst. 8.

Composita.

Ἐμπιλέω, ῶ, cogo ac constipo in, Plato in Tim.

Συμπιλέω, cogo, constipo, condenso. Item ibidem. Aristotel. de cœlo lib. 3.

Συμπίλησις, ἡ, constio et constipatio: propriè, lanæ ac villorum. Poll. l. 7. c. 30.

Συμπιλητὴς, idem quod πιλητής. Idem ibidem.

Συμπιλόω, idem quod συμπιλέω. Theophr.

ΠΙΜΕΛΗ, ἧς, ἡ, pinguedo, seu pinguis. idem quod πῖαρ, et λίπος. Arist. hist. an. l. 3. c. 17. dicit, συμπλὴν esse χυτὸν, καὶ ἄκνημον, fierique inter carnem cutemque, succo liquidam. Idem tamen et pro adipe accipit. ☞ Etymol. deducit παρὰ τὸ πῖος καὶ τὸ μέλας, q. d. πιμελὴν.

Πιμελὴς, ἐς, ὁ καὶ ἡ, pinguis, obesus. Luc.

Πιμελώδης, ες, ὁ καὶ ἡ, idem cum πιμελὴς. Aristot. loco citato. Item, speciem gerens τῆς πιμελῆς, similis pinguedini. Idem ibidem.

Composita.

Ἀπίμελος, pinguedinis expers, macer. Athen. lib. 3.

Ἀπιμελὴς, idem.

Ἐμπίμελος, in quo pinguedo est, pinguis. Dioscor.

Ὑποπίμελος, propinguis, admodum pinguis. Hesych.

Καταπίμελος, præpinguis.

Περιπίμελος, pinguedine obductus, pinguis. Poll. l. 2.

Ὑπερπίμελος, subpinguis. Dioscor. l. 5. c. 85.

ΠΙΝΑΞ, ακος, ὁ, tabula, asser. Od. μ'. Ἀλλά σ' ἐμοῦ σπουδῇ τε πίνακί τε καὶ σήμασι φαντὸν Κίρκαι' ἅλις φράσσω. Item tabula, i. mensula, abacus. Epigr. l. 2. Σπίγγον ἔχων κονίης πίνακα γραφέος σανίδων. Et pro arithmeticorum tabula atque abaco. Plut. in Rom. ἀντίμετρος τῆς περὶ τὸν πίνακα μαθήσεως, supputator et abaci peritus mathematicus. ¶ Item tabula seu tabella scriptoria, codex, libellus. Hiad. ζ. γράψας ἐν πίνακι πολλὰ συμφορήσιμα θυμῷ. Sic et apud Herodian. l. 7. Πίνακες dicuntur etiam tabellæ quibus capita libri alicujus continentur: Ciceronis Indices et Σίλλαβοι. Item tabellæ et indices rerum ex aliis libris excerptarum. Plut. ad Col. Ἔστιν ἀγορὰ ἡ πίνακα τράπεζαν συντίθησι τὸ βιβλίον. Athen. lib. 13. διήγαφε δ' αὐτὸν Καλλίμαχος ἐν τῷ τρίτῳ πίνακι τῶν νόμων. ¶ Item πίναξ, tabula in publico loco suspensa, memoriæ rei alicujus conservandæ ac propagandæ gratiâ. Athen. lib. 13. ἀνεθήκαν τῶν Καρδίων πίνακα τῷ Διΐ, τὸν ἐπὶ καὶ τῶν διαμένοντα. Dicitur et de pictorum tabula, in qua simulacra et formas depingunt hominum, cæterorumque animantium. Athen. lib. 12. ἐπὶ τοῦ ἐν Λίνδῳ Ἡρακλέα ἐγγράφων ἐνέγραψε τῷ πίνακι. (Æsch. Suppl. 472.) ¶ Item discus, quadra cui carnes in mensa imponuntur, vel cui impositæ inferuntur. Athen. lib. 4. ἔνιοι δ' εἰσφέρεσθαι πλοῦτος ἐστὶ δεῖπνον, πίναξ ἀργυροῦς. Et in Epigr. indignè ferens quidam, discos argenteos sibi appositos esse, sed pene vasculos, πινακίσκους appellat. ☞ Ad etymon alludens, quasi πίνακες παρὰ τὸ πανῶ dicantur.

Πινάκιον, ου, τὸ, tabella, codicillus. Aristot. polit. 2. cap. 6. Aristophan. in Vesp.

Πινακὶς, ίδος, ἡ, idem. Athen. lib. 13. Exponitur et scutella, parva lanx. ¶ Est et genus saltationis: apud Athen. l. 14.

Πινακίδιον, idem. Lucian 1.

Πινακίσκος, ου, ὁ, idem. ‡ Aristoph. Pl. 813.‡ Plerumque accipitur pro parvo disco seu scutella: apud Athen. et Poll.

Πινακλάριον, ου, τὸ, tabella, scutella. Athen. l. 15.

Πινακὶς, in medium tabularum seu asserum. Aristoph. in Ran.

Πινάκωσις, εως, ἡ, tabulatio: vel tabulatum. Plut. symp. 3. probl. ult.

ΠΙΝΝΑ, sive πίννη, ης, ἡ, pinna: genus conchæ seu cetrei, semper comitem socialemque in comparando cibo habens cancellum vel aquilam. Athen. l. 3. et Aristot. hist. an. l. 5. c. 15.

ΠΙΝΟΣ, ου, ὁ, sordes, squalor, illuvies. (Æsch. Ag. 786.) ‡ Soph. Œd. C. 1259.‡ Antiph. Epigr. l. 2. Καὶ τὸ χρῶτ' ἰμείρεται πίνος πενιλαγμένον ἰχθύς, sordibus squalentibus. Plut. de orac. Pyth. Ἐξαίμαξε δὲ τοῦ χαλκοῦ τὸ ἀνθηρὸν, ὡς οὐ πίνος περιττὸς, οὐδὲ ἰὸς, βαφῇ δὲ κοσμοῦ στιλβοντος. Metaphoricè de verbis quoque antiquis dicitur, τῶν ἀρχαίοντας πίνος, sermonis antiqui squalor, apud Dion. Halic. Sic dicitur et homo sordidus, teste Eust. Pro πίνος, usurpatur etiam σῖτος, itidem sordes, illuvies, scholiast. Sophoc. ¶ Πῖνος, τὸ, vinum bordonense: Aristot. Paulus vinum, quod ex sordibus vellerum elutis conficitur, πῖνος vocari putat. ¶ Πῖνος, ὁ, Theophr. pro pinu accipitur, ut traditur de caus. pl. l. 5. c. 17.

Πινὸς, ους, ὁ, sordidus. in Epigr.

Πινόεις, εσσα, ὁεν καὶ ᾶ, idem. Eurip. in Oreste.

Πινοὶς, οῖσα, ὁεν. Eurip. in Hippol.

Πινοῦς, idem. Luc. in somn.

Πινύριον, τὸ, genus quoddam strumenti auletici. Dioscor. l. 5. c. 114.

Πινὼν, όνος, sordibus inquino, unde pass. πεπινωμένος, sordibus fœdatus: apud Plut. in Alex.

Composita.

Λιπόπινον, τὸ, cribrum rerum, sic dictum, διὰ τὸ λίπος τὸν πίνον, inquit Etymol.

Ἄπινις, ιος, ὁ καὶ ἡ, purus à sordibus. Suid.

Ἀπινύνω, sordibus emaculo: unde, ἀπενύνατο, apud Hesych.

Διαπινὴς, sordibus scatens de fœnis, sordidus. Aristoph. in Achar.

Εἰπινὴς, squalidus, cujus ornatio vetustatem quandam redolet. Cicer. ad Attic.

Καπνοπινὴς, impurus, sordibus et illuvie fœdus. Athen. lib. 13. Soph. in Ajace.

ΠΙΝΩ, (F. πίσω, ceu à πίσις, quo utitur Pind. teste Eust. Aor. 2. ἔπον, tanquam à πίσω. P. πέπωκα, tanquam à πίω.) bibo, poto. Il. β'. πίνοντες ζέον μέλαν Αἰθίοπα. Od. 4. πίνοντά τε, ταρπόμενόν τε. (Soph. Œdip. Tyr. 1415. πεπωκὼς. Æsch. Ag. 1197.) Eurip. in Cyclop. πεπωκὼς ἐν δόμοισι χρὴ μένειν. Xen. Pæd. 5. ἐν χρυσοῖς φιάλαις ἐπίνομεν. Philostr. οἶδε πυρὶ λέγω, μὰ σῖτον· οἶδε ὕπνῳ, μὰ λάθε.

Πόσιμα dicuntur quæ potari possunt. Dioscor. l. 4. c. 36. (de decocto achilleæ herbæ.) πίνεται δὲ καὶ πρὸς δυσεντερίαν. Eodem lib. c. 52. πινόμενος μετὰ ῥόμβου. Put. media καὶ, πινόμενος, et πίνων. Aristoph. πεφύτευται οἶνος τόμενον πρῶ. Epigr. lib. 2. Πόσιμα, Ζεῦ Ἀνναῖε. (Πόντιε. Æsch. Ch. 556.) Reperitur et fut. πίσομαι, apud Antiphan. teste Eust. Aor. 1. pass. est ἐπόθην. unde particip. ποθεὶς, usus apud Dioscor. ceu ex πῶμι.

Πῶμα, τὸ, potio, potus. † Xen. Pæd. l. 5. p. 122. d.† Luc. in Hermot. Athen. l. 1. Pro eodem scribitur et πῶμα, apud Eurip. in Cyclop. (Æsch. Suppl. 1034.) ¶ At πῶμα, operculum, vide suo loco.

Πῶσις, εως, ἡ, idem quod πῶμα. usus apud Hom. Et pro potatione, apud Thuc. l. 7.

Πῶσιμος, potabilis.

Πῶσις, ως, ἡ, maritus. ☞ Παρὰ τὸ πίσω, quoniam, ut aqua, terræ mista, causa est seminum et plantarum, ita vir, mulieri mistus, prolis. Il. γ'. Od. Υ'. Φ'. &c. Pro eodem metri causâ dicitur πόσις, in Epigram. ¶ Hinc et compos. ὑφεπόσιος, quæ virgo alicui nupsit. Poll. ¶ Et, μελλόπωσις, futurus maritus. Soph. (Œdip. Tyr. 667. Tr. 559. 954.)

Πόσις, ως, ἡ, potatio, compotatio. Exponitur et convivium. Athen. lib. 4. Plut. de rep. l. 1.

Ποτὶς, ἡ, potulentus, seu poculentus. Eurip. et Thuc.

Ποτὸν, τὸ, potio, potus, quod bibitur. Od. ι. Xen. Pæd. 8. † 1. 2. 8. et in plur. ποτά. l. 2. p. 61. c. Sic l. 4. p. 96. d.† (Æsch. Pers. 487. Ag. 1166. Soph. Tr. 14.)

Ποτικὸς, ὴ, όν, bibax. Plut.

Πότιμος, ὁ καὶ ἡ, potui aptus. Aristot. de Theophr.

Πότης, ου, ὁ, potor, potator, bibax. ¶ Impropriè apud Aristoph. Nub. λίχνος, dicitur πότης.

Πότις, ιδος, ἡ, potrix, quæ est bibax: Poll. ex Phryn.

Ποτὸς, ὁός, ἡ, potus, potio. Od. σ'. et δ.

Πότημα, τὸ, idem. Dioscor. Significat etiam poculum. Hesych.

Ποτὴς, ῆρος, ὁ, poculum. Eurip. in Cyclop. (151.)

Ποτήριον, τὸ, idem. Athen. Plut. ¶ Item canalis seu piscina. Hieron. in Ezech. ¶ Significat et indumentum laneum, teste Etymol. ¶ Est et fruticis nomen poterion, quem etiam ποτίδα vocant: de quo Dioscor. l. 3. c. 17.

Ποτίζω, potum præbeo, seu ministro. Greg. Naz. ποτίζει τοὺς παῖδ' ἐθέλοντας. Aristot. phys. 2. ἐκπίνων οἷον ἐξῆς ὁ ἐκπώσις τὸ φάρμακον. Item, ago potatum, appello ad bibendum, vel ad aquam. Item irrigo, rigo. 1 ep. ad Cor. cap. 3. 3. ἐγὼ ἐφύτευσα, Ἀπολλὼς ἐπότισεν.

Ποτίζομαι, potus mihi præbetur: Greg. Item irrigor: unde ποτιζόμενον γαῖα, apud Luc. (Philostr. l. 2. c. 28.)

Πότισμα, τὸ, potio. Dioscor.

Ποτισμὸς, adaquatio, irrigatio. Exponitur et potio.

Ποτιστὸν, ubi animalia aquantur, seu aquatum compellantur.

Ποτίσσω, idem quod ποτίζω. Hippocr. ἐμὲ καὶ γάλα ἐς τὸν ἔρον ποτίσσειν. Luc. ποτίσσεσθαί με τοιοῦτοι τῷ φαρμάκῳ. Put. πίσω, mutuatur ab inusitato πίω, sicut et πίομαι. Pind. Isthm. 6. πίσω σφε, Δίρκα; ἀγὼν ὕδωρ. ¶ Pro ποτίσσω scribitur et ποτίζω, apud Hesych. ¶ Verùm ποτίζω (quod et ποτίσσω) aliàs est sago cum sonitu. Nam alioquin est τὸ pipare gallinarum, et τὸ pipire pullorum avicularum, passerum, columbarum, &c. Atque sic ad πίπος referunt.

Πῶτις, et ποτίς, (à fut. πίσω verbi ποτίσσω,) unde πώτεια, et ποτίεια, τὰ, locus humectus et irriguus: quasi qui possit πίσαι, i. potum præbere: pratum. Il. ῥ.

Πώτηρα, ὁ, idem quod ποτιστήρια, canalis, in quo adequantur pecora, dictus etiam ποτιστὶς et ποτίρριον, quoniam ibi ποτίσσονται τὰ ῥήγματα. Exponitur etiam, alveus: apud Eurip. in Cyclop. [46.]

Πόντος, genus navigii, apud Polyb.

Ποντὸς, οῦ, ὁ, idem quod πόντος. Æschyl. in Prom. Alias signif. vide in πόντος.

Ποντικὸς, idem. Exponitur et liquidus: ut, ὑγρὸν ποντικὸν, Marci 14. Vide et in πόντος. Sunt, qui ab Ὄνος, τῆς Ὀνιστῆς, (qui vicus Mesopotamiæ ad Euphratem, non procul à Seleucià, erat, et vicinarum regionum emporium, ex quo aliis præstantissima nardus vendebatur,) deducant.

Πόρφ, dicitur esse avis aquatica, apud Aristoph. παρὰ τὸ πίνω, quòd delectetur aquis. Etymol.

Composita: ac primùm cum præpositione.

Ἀναπίνω, (q. d. rebibo,) resorbeo.

Ἀμφιπνεῖς, per syncopen dici traditur pro ἀναπνεῖς. Frequentiùs tamen usurpatur ἀμφιπνεῖς, quod exp. reciprocatio motus, quam fit, quum post exundationem aqua ad mare revertitur, ac reciprocando subsidit. Exponitur et simpliciter, restus: apud Aristot. de mundo, Herodian. lib. 3. et Philostr. ¶ Ab Hippocrate sic etiam appellatur revocatio humoris ab externis partibus ad internas.

Ἀμφιπτύζω, resorbeo: ut, πίλαγος ἀμφιπτύζει, apud Phil.

Ἀπίνω, ebibo, absorbeo. Metaph. apud Luc. in somn. ἀπέπιον τὰ πεπτήματα. [Herodot. Hist. lib. 4. cap. 70. ἐστὰς δὲ παῦτα ποιήσωσι, πεπτύχασι σιλλὰ, καὶ ἵππους ἀπινέουσι· αἰσθόμενοι δὲ οἱ νὸμοι ἀπιόντας, καὶ τῶν ἐπομένων οἱ πολέμιοι ἄρχουσι.]

Διαπίνω, perpoto: aut ebibo, epoto. Exponitur etiam, interpoto, interbibo. [Herodot. Hist. lib. 9. cap. 16. ἐς δὲ ἀνὴρ διέπινε ἵππον, διαπιόντων, τὸν ἵππον —— ὁμοίως αὐτὸν ἔπιε.]

Ἐμπίνω, imbibo, haurio, ebm. ex Eubulo.

Ἐπίνω, ebibo, epoto. Eurip. in Cycl. Οἶνος, τί ἔρξ; τὸν οἶνο ἐπίνομεν λάβρα; Ibidem, Ἴθι λαβὼν ἐπιπλᾶ. (Soph. Tr. 1073. Æsch. Ag. 1407. Pass. Ch. 64.) † Xen. Pæd. 1. 3. 8.†

Ἔπωμα, τὸ, poculum. Plato in symp. Xen. Pæd. 8. †p. 217. d. 1. 3. 7. et l. 5. p. 122. d.†

Ἐπωμίδιον, pro operculo poculi seu vasis alicujus. Strabo.

Ἐπωτίζω, pitissando exhaurio. Athen. l. 3.

Decomp. Ἐπεπίνω, insuper ebibo. Ἐπεπωκὼς γάλακτος ἀμφορέα. Eurip. in Cyclop. [326.]

Προπίνω, priùs ebibo. Athen. l. 5.

Συμπίνω, simul ebibo. Aristoph. in Plut.

Ὑπίνω, ebibo, haurio, deglutio. Luc. σπλὰν τοῦ ἵππου ὑπέπιον οἶνον λευκὸν καὶ ἡμεῖς. Exponitur et, poto: ut, ὑπίνειν τοῦ αἵματος. Herodot. † ὑπινεῖν καὶ ὑποφυσᾶν, potus et cibus. Xen. Pæd. p. 172. a.†

Ἐμπίνω, potu implere, irrigare. Nic. in Alexiph. Ὄφις δ' ἐμπίνεται, τὸ δ' ἄβρον ὕδατι μίξας. Exponitur et, potandum præbere, vel, infundere: apud eundem ibidem. Πολλὰ δ' ἄλλα φυτὰ ἐμπλάδιν, ἢ ἄλλις ἄχνη Ἐμπίνεται.

Ἐπιπίνω, superbibo, potum potui addo: vel unum potus genus alii potus generi adjicio. Aristoph. in Plut. ταῦτα ἐπιπιόντι. Plut. polit. l. 2. ἐπιπίνοντες τῷ οἴνῳ. † Xen. Pæd. l. 6. p. 161. c.†

Καταπίνω, absorbeo, ebibo, epoto. Frequentiùs significat, deglutio, devoro. †Sic Saturnus καταπίνων filios dicitur. Hesiod. Th. 459.† Aristot. rhet. l. 3. ταῖς τύχαις αἷ, τὸ ἐφόρημα καταπίνουσι, τῶν σιτίων τὰ σιτία παραλείφουσι. Eurip. in Cyclope, μὴ με καταπίῃς μόνον. Plut. in præc. sanit. ἀκούειν ἐπιτέτραπται ἰχθῦς καταποντωμένους. Metaphoricè apud Athen. τὸν τὸ πάππῳ λαβόντα, καταπίνεται' αὐτῷ σπάφη.

Καταπίνομαι, idem: unde fut. καταποθήσεται, apud Aristoph. Et apud Plut. in Ant. καταπόθω τῶν χρημάτων ἐνεχέγγυον.

Κατάπωσις, ἡ, absorptio, devoratio: peculiariter, deglutitio: i. cibi et potionis ab ore in ventriculum descensus. Sumitur et pro ipso deglutiendi meatu: apud Dioscor. l. 3. Apud eundem eodem libro exponitur etiam, gula.

Καταπώτης, ου, ὁ, gula, guttur.

Καταπώτιον, τὸ, medicamentum quod deglutiendo sumitur. Δίδοσθαι καταπώτιον, exp. etiam, potui dari, apud Theophr. hist. pl. l. 9. c. 8.

Καταπώσις, ἡ, fauces infirmæ, quibus cibus devoratur, stomachi orificium. Paul. Ægin.

Decomp. Ἀκατάπωτος, non potabilis, qui absorberi aut devorari nequit. Job. 20.

Δυσκατάπωτος τροφὴ, cibus, qui ægrè deglutitur. Aristot.

Προκαταπίνω, antè absorbeo, antè deglutio, aut devoro.

Προπίνω, propino. Propriè putatur significare, trado poculum ebibendum antequam ipse biberim. Athen. l. 5. προπίνων δ' ἄλλοθι, οὐχ ὅσους ἡμεῖς, (τοῦτο γὰρ προπινεῖν ἐστιν,) ἀλλὰ μοναχὸν τὸν σύμψυχον. ¶ Exp. etiam, poculo provoco: ut apud eundem, Ἀλέξανδρος τὸν αἰνίσσας περὶ ποτῶν ἤκουε, καὶ πίων, προέπινε τῷ Πρωτέᾳ. Sic et apud Xen. Hell. 1. ¶ Item metaph. in gratiam alicujus alium prodo ac porrigo perdendum. Demosth. προέπινε τὸν Ἑλλάδα. ¶ Exp. et propinando offero: apud Plut. in Galba. προέπινε ὁ Τιγελλῖνος αὐτῷ πίνειν καὶ ὅλους μιμεῖσθαι. (Philostr. l. 3. c. 28.)

Προπίνομαι, propinatur mihi: unde, προπιόντα πλὴξ, apud Athen. Metaph. usurpatur apud Dem. Olynth. 3. προπίνεται τῆς παρούσης ἡδονῆς καὶ χάριτος τὰ τῆς ἐλπίδος πράγματα, propinatur reipubl. præsenti voluptati et delectationi.

Πρόπομα, τό, potus qui propinatur. Peculiariter sic dictum fuit certum quoddam potionis genus, vel quòd eo in propinando uterentur, vel quòd illud cæteris prohiberent. Athen. et Plut. symp. l. 1. quæst. 6.

Πρόποσις, ἡ, propinatio. Athen. l. 1. Plut. symp. l. 1. Putatur etiam dictum fuisse de potu qui propinatur.

Προπτίζω, antè bibendum præbeo, ante in potione porrigo. Exponitur et, potionem porrigo, in Hippiatr.

Προπτισμα, τό, potio quæ antè præbetur, ibidem.

Προπτισμός, præbitio ejusmodi potionis, apud Dioscor.

Decomp. Ἀντιπροπίνω, vicissim propino. Metaphoricè apud Athen. ἀνὰ μέρος ἀντιπροπίνειν.

Ἀντιπροπίνομαι, vicissim mihi propinatur. Gregor.

Συμπίνω, compoto. Plut. Sympos. l. 2. τῷ συμπιεῖν καὶ συμφαγεῖν, ὡς ἔγγιστα, καλεῖται ἄλλήλων. Plato in Minoë, ἐν Κρήτῃ δὲ εἷς ἑκάστῳ ἐστι τῶν ἄλλων ἡμῶν αἵρεσις Μίνως ἔφη, μὴ συμπίνειν ἄλλήλοις εἰς μέθην. Item combibo, imbibo, i. humorem concipio. Theophr.

Συμπωσία, ἡ, compotatio. Macchab. l. 3.

Συμπόσιον, ου, τό, compotatio: vel convivium. † Xen. Pæd. p. 222. d.† Plut. symp. l. 7. Plato polit. 2. Interdum ipsum convivii locum significat: apud Poll. et Athen. Nonnunquam de ipsis convivis dicitur. Sic etiam dicitur liber seu libellus, quo convivium à quibusdam agitatum describitur.

Συμποσιακὸς, convivalis. Plut.

Συμποσιάζω, una convivor, una convivium celebro. Gregor. in vocem. Macchab.

Συμποσιαστὴς, οῦ, ὁ, convivator.

Συμπότης, compotator, combibo. Athen. l. 4. Lac.

Συμπότις, ιδος, ἡ, et συμπότρια, compotatrix.

Συμποτικὸς, compotatorius, ad compotatores pertinens, aut potiùs ad ipsam compotationem, convivalis. Plut. Athen. Lac. Item compotationi aut convivio conveniens. Plut. Item compotator, seu conviva suavis et jucundus. Aristoph. in Vesp. Plut. in symp.

† Ὑπερπίνω, largiter bibo. Xen. Pæd. lib. 2. p. 240. b.†

Ὑποπίνω, subbibo, i. plusculum bibo, vel aliquantum bibo. Expon. et, largiùs bibo. Xen. Pæd. 8. ἐν τούτῳ δὲ ἐκεῖ ὑπέπινον, ἤρετο ὁ Ὑβάνης τὸν Κῦρον. Aristoph. in Avib. ὑπέπινον ἐν ἄντρῳ.

Composita sine præpositione.

Αἱματοπότης, ου, ὁ, et αἱματώπης, sanguinipota: Draconis ep. Aristoph. [Equit. 198.]

Αἱματοποτέω, ῶ, sanguinem poto. [Aristoph. Equit. 198. Scholiast. idem habet quod Suidas.]

Ἀκρατοποσία, meracior potus: meracioris vini potatio. Athen. l. 10. Plut. in Alex.

Ἀκρατοπότης, qui merum potat. [Herodot. Hist. lib. 7. §. 86. αἴτιοι δὲ Σκαμάνδριοί φασι ἐν Δαυλίοισι μούνους Κλεομάχην, Σκίλλιν δὲ ἡμιλλημένους μιν, ἀκρατοποτέοντα γενέσθαι, καὶ ἐν τούτου μανῆναι.]

Ἀκρατοποσία, merum bibo, meracius poto. Athen. l. 11.

Ἄποτος, non potus. Soph. Item potui inutilis. Greg. Naz.

Ἀριθμητοπότης, ου, ὁ, qui non bibit ad rhythmum et certum mensurum, sed plenis poculis merum in se ingergitat. Athen. l. 10.

Ἀρχοποσία, ἡ, q. d. principatus bibendi. Exponitur et, primus bibendi locus.

Ἀσωτοποσία, luxuriosorum potatio, vel luxuriosa potatio.

Βραχυπόται, οἱ, brevi tracta bibentes, parum potantes. Hipp. Præthet. l. 1. Idem et βραχύποτοι dicuntur. Gal. comm. 3. in epid. l. 3.

Γαλακτοπότης, qui lac bibit: ut, γαλακτοπότας ἀνὴρ, apud Euripid. in Electra. [169. Herodot. Hist. lib. 4. cap. 186. ὥστε μὴ μάχῃ τῆς Τριτωνίδος λίμνης ἀπ' Αἰγύπτου τρεφόμενοι εἶεν ἀρειφάτου τε καὶ γαλακτοπότου λαοῦ.]

Γαλακτοποσία, lac bibo. Athen. l. 2.

(Γάνυται, γανύται δ' ἐπὶ Τιμᾷ πρωτιμῶν τάδε μερίμνας ἄπο. Æsch. Pers. 623. Ch. 162.)

Δύποτος, non potabilis, ægrè potabilis, potu ingratus seu insuavis. Æsch. in Rumen. [265.]

Ἐλαιοπότης, sanguinipota. Hesych.

Εὔποτος, potatu seu bibitu facilis, potui aptus. Æschyl. in Prometh. §677. 611.§ (Εὔποτον γάλα. Æsch. Pers. 613.) Item è quo bibere aut potare facile est aut jucundum. Athen. l. 11.

Ζωπότης, magnus bibax, strenuus potor. Hesych.

Ζωροπότης, meri bibulus, qui meraciùs potat. Per consequens et, ebriosus.

Ζωροποσία, ἡ, meraciùs bibo seu poto. Eust. ex Epigr. Τοῦ πολυπότους τοῦτ' ἐρεῖ Ἀρκαδίους, Ὃς δύσιν ἐκπώτου ζωροποσίαν κέλευε.

Ἡδύποτος, cujus potus suavis est. Od. β'.

Κλεψίποτης, qui fallaciter potat.

Κλεψιποσία, fallacia inter bibendum utor, parcè bibens, et compotorem ad largè potandum provocans. Suid.

Λαξοποσία, avidè et hianti ore bibo. in Epigr.

Μαρμαροπότης, ου, ὁ, fabilis potus. Vulcani et aliorum fabrorum epitheton.

Μετριοπότης, qui modicè aut moderatè potat. Xen. [Socrat. Apoll. §. 19. τὸ δὲ μὴ ἀεὶ τὰ αὐτὰ ἐν ἡμῖν γεγενημένα,—ἀπὸ ἐξ ἀδιαίτου πολυπότου, ἢ ἐκ μετριοπότου εἰσφέρειν, &c.]

Μετριοποτέω, modicè poto seu moderatè.

Οἰνοποσία, vini potio seu potatio.

† Οἰνοπότης, vini potor. Suid. in epitaph. Anacr.

[Οἰνοπότης. Anthol. Ep. Gr. pag. 258. Paul. Silent. Ἐπίσκοπον οἰνοπότῃς ἐγερσιγέλωτι Λαοῦ, &c. Hom. Odyss. ϑ. 456. οἰνοπότας. Schol. Τοὺς οἰνοχοημένους.]

Οἰνοπότις, ἡ, vini potatrix. Poll. ex Anacreonte.

Οἰνοποτέω, vinum bibo, vino me ingurgito. Athen. l. 11.

Οἰνοποτέζω, idem. Il. et Od. ϑ.

Ὀλιγοποσία, ἡ, q. d. panca potatio: parcus potus.

Ὀλιγόποτος, panco potu contentus, qui parum potat seu bibit. Arist.

Ὀλιγοποτέω, panco potu utor. Idem de part. an. l. 3. c. 178. et Plutarch. in Apophth.

Πολυποσία, multa potatio, immodicus potus. Diosc. l. 5. c. 11. [Polyb. Hist. lib. 5. προβαίνοντες δὲ τοῦ συνεῖναι, πᾶσιν ὑπῆρχε γυμνῆτες ἀκμῆς πολυποσίας, &c.]

Πολυπότης, qui multum bibit, magnus potator. Plut. symp. 4.

Πολυπότις, qui potationi indulget, bibulus. Aristotel.

Σκυθίζω, Scythicè potare, Scytharum potationes intemperantes imitari.

Ὑδροποσία, aquæ potio seu potus. † Xen. Pæd. l. 5. 12.†

Ὑδροπότης, aquæ potator. Xen. Pæd. 6. † p. 161. e.†

Ὑδροποτέω, aquam bibo, aquam poto. Idem Pæd. 6. Lac. in Macrob.

Φαγεσιπότεια, τὰ, festum, in quo epulis ac potu exhilarabantur. Ath. l. 7.

Φαρμακοποσία, ἡ, medicamenti potus seu haustus. Plut. de rep.

Φαρμακοποτέω, medicamentum bibo seu sorbeo. Theophr. l. 9.

Φιλοποσία, ἡ, amor potationis seu potus: inexhausta et inexplebilis bibendi aviditas, vinositas. Xenoph. apomn. lib. 1.

[Φιλοπότης. Aristoph. Pac. 701. Schol. Herodot. Hist. lib. 2. Λέγεται δὲ ὁ Ἄμασις, καὶ ἐὼν ἐς θοίνας, ἐς φιλοπότης ἦν, καὶ φιλοπαίγμων, &c. Hanc locum citat Athen. Deipn. lib. 6.]

Χειλοποτέω, summis tantum labris delibo, pitisso. Epigr.

Ψυχροποσία, ἡ, frigidæ potus. Plut. symp. 6. probl. 7.

Ψυχροπότης, ου, ὁ, frigidus potator: seu qui frigidum potu delectatur. Idem symp. 6. probl. 6.

Ψυχροποτέω, [frigidum poto: frigidæ potu delector: apud eundem.

ΠΙΠΟΣ, ου, ὁ, pipus: avis marina, de qua Aristot. hist. an. l. 9. c. 21.

Πίπων, ωνος, ὁ, avium pulli, pipiones. Athen. l. 9.

Πιππίζω, avium pullos voce imitor, pipio. Aristoph. in Avib. ¶ At πιππίζω, cum unico π, vide in Πίπω.

Πίπρα, ας, ἡ, pipra, pipo, ouis, avis inimica lutea. apud Aristot. hist. an. l. 9. c. 1.

ΠΙΠΤΩ, (F. πίσω, et Dor. ψιπῶ, pro que frequentius usurpatur media vox πετοῦμαι, tanquam à πέτω. Præt. πέπτωκα, tanquam, à πτίω.) cado, labor. Il. ε'. Ἥμενοι δ' αὖτως πᾶσαι ἐπήτριμα πίπτει ἐρωῇ. Ibidem, Πολλὰ δὲ τοίχων καλὰ πίπτει σανίδ' ἀμφὶ τε πάσσαλοι ἐν πάγῃσι Φαιγόντων ἀραιῶν. Eur. in Bacch. ὦτος ἐκπεπλεγμένος φόβῃ Πρὸς πέδον πεπτώκασιν; Xen. Pæd. 1. πίπτουσι τὰς χεῖρας. Athen. l. 10. ἐκ πάντα τὰ μέρη πίπτουσι. ¶ Significat etiam, interficior, prosterner. Ut Il. ε'. ταὶ' ἀγχιστῖνοι ἑταῖροι Ἥμενοι ἀμφὶ σὸν Τρῶες καὶ ἐντεσίεσσιν ἑκαστοι. † Sic Xen. Pæd. 1. 4. 24.† Pausan. πεπτώκει ἐν τῇ μάχῃ. Plut. πεσὼν ὑφ' ἵππου. Interdum exp. profligor, ut apud Thuc. lib. 1. πολλὰ δὲ καὶ στρατόπεδα ἐν ἐκείνῳ ἐπεπτώκει. ¶ Interdum exp. incido ad, conjicior in. Ut apud Soph. Πίπτουσι ἔμπληκτοι πρὸς Ἄτην δυσπραξίαις. ¶ Item πίπτειν aliquando dicitur qui procubuit, seu procumbens. Ut Synes. καὶ πεπτώκασι ἱκέται. ¶ Apud Polyb. ἔστι τῆς Σικελίας ἐπὶ τὴν Καρχηδόνιον πίπτουσα δυναστείαν, exp. subjecta sunt imperio Carthaginiensium. ¶ Apud Dioscor. γῆ πᾶσα ἡ πίπτουσα εἰς ἰατρικὰς χρείας, exp. omnis terra in usum medicamenti recepta. (V. Æschyl. Pers. 125. Ag. 32. Eurip. Med. 1172. πεπτωκότες et πίπτοντες opponuntur. Soph. Œdip. Tyr. 146. 1233. Tr. 62. 605. 710.)

[Πίπτω. Herodot. Hist. lib. 2. ἔστι τῇ ἑσπερίῃ φαγέειν τρόπον γαμῶν ἀνάλων, πίπτων πολλαχῆ. Vide Steph. App. 182. C.]

Derivata ab inusitato πίπτω.

Πίπτωμα, τὸ, casus, lapsus. Soph. in Ajace. (Æsch. Suppl. 945.) Idem id quod cecidit vel cadit. Eur. in Phœn. Et peculiariter, cadaver, corpus defuncti: apud eundem ibidem. Pro eo metri causâ πίπτημα dicitur. Hesych.

(Πίπτος, cadaver. Eurip. Phœniss. 1255.)

Πίπτω, οῦς, idem quod πίπτωμα. Eurip. in Helene, Ὦ πεσ-

δὼν, ἰώπις ἀμφὶ σὸν πτωτὸν γόνυ. (τὰ δυστυχῆ πεπτῶτα πτώματα. Med. 55. 1197. ἐν πτώμασιν πεπτῶτα. Soph. Aj. 185.)

Πίπτω, jacio, projicio. Hesiod. in Asp. Οἱ δ' ἐξ ἐπὶ ἐπτὰ βάλλοντες δίον, καὶ ἑκάστου ἄλεσσε. Particip. πεπτώς, Odyss. λ'. exp. accidens. Et imperfectum πίπτον, tanquam à πιπτέω, exp. ante oculos expandit. Il. φ'. ἦμος δ' ἔπεσε Πίπτον πρόσθε ἄναξ ἔνθα καὶ ἔνθα. (Eurip. Med. 1272. Æschyl. Ag. 1541.)

Πίπτομαι, concutior, projicior. Eur. in Electra, Φοβοῦμαι δ' ἐκπίπτοντα χαρακτῆρος γόμφους.

Derivata ab inusitato πτῶ.

Πτῶμα, τὸ, casus, lapsus. Dioscor. Item metaph. delictum seu erratum. Isæc. Πτώματα dicuntur etiam ea ipsa quæ cecidère. Lys. Peculiariter autem corpora mortua, quæ itidem à cadendo dicta cadavera. Plut. in Alex. Herodian. l. 7. (Eurip. Phœniss. 1438. 1637. Æsch. Choëph. 11. Suppl. 670.)

Πτωματίζω, cadere facio, vel præcipito. Cyrill. οἱ ἐπιχαίροντες ἐπὶ πτώμασιν ἐτέροις, ἑαυτοὺς πτωματίζουσι.

Πτωματὶς, ίδος, ἡ, poculi seu alius vasis genus. Athen. l. 11.

Πτῶσις, εως, ἡ, idem cum πτῶμα, Luc. 2. Matth. 7. Item casus: vocabulum gramm. Aristot. de poët. et Rhet. 3.

Πτώσιμος, cadivus, caducus. (Æsch. Ag. 648. 1131.)

Πτωτὸς, ὴ, ὁ, qui cadere potest vel solet, caducus.

Πτωτικὸς, casualis: vox gramm.

Composita: ex primitivo ex πίπτω cum præpositione.

Ἀναπίπτω, recumbo, decumbo. Item procumbo. Eurip. in Cyclope: Ἀνέπεσε, φάρυγγος ἄνδιχ' ἐξανιεὶς βαρύν. Interdum, accumbo in mensa, quod et simpliciter accumbo dicitur. Athen. μετὰ ταῦτ' ἀναπεσὼν ἐπῄνεσεν αὐτὸν καθ' ἡμᾶς. Item, supinus sum. Xenoph. in Œcon. ἐν τάξει δὲ πρωϊαίτερον, ἐν τάξει δ' ἀναπίπτουσι. ¶ Item metaph. animo concido, animum abjicio. Thucyd. lib. 1. καθ' ἡσυχίαν ἐκ ἐλάχιστου ἀναπίπτουσι. Demosthen. δίκαιον μὲν οὖν ἀναπεπτωκότας ἦτε, καὶ σπουδὴν ἀλλὴν ἐν τοῖς πράγμασιν ἔχειν, &c. supini et desides sitis, malis vestris indermiscentes. Exponitur et, frigeo, et remissus sum. Ut apud eundem Dem. ἀναπεπτωκὼς δὲ τὰ τῆς ἱππείας, quod agitatum fuerat de equitatu mittendo, refrixerat.

Ἀνάπτωσις, ἡ, decubitio, recubitio, accubitio. Item resupinatio. Item animi remissio, seu animus jocosus et remissus.

Decomp. Ἀνυπανίπτω, recumbo.

Προαναπίπτω, priùs concido, antè collabor seu corruo. Philo de vita M. lib. 1.

Προσαναπίπτω, recumbo seu accumbo apud. Athen. l. 10.

Ἀμφιπίπτω, circùm cado, circùm procumbo. Od. ϑ'. Ὡς δ' ὅτε πολλὰ μάλ' ἔθνεα φῶτα πίπτει ἀμφιπεσόντα. † Apollon. Arg. 1. 270.† (cum Dat. Soph. Tr. 955.)

Ἀντιπίπτω, contrà irruo. Item obsisto, renitor, adversor. Plut. in Theseo: μηδὲν ἀντιπίπτειν παρὰ τὸν ἐπιτεταγμένον τῆς τροχιᾶς. Item intercedo: apud eundem. Exponitur et, occurro: scilicet objectioni adversarii. Item occupo, occupationi utor. Τὰ ἀντιπίπτοντα πράγματα, adversa res, quasi, contrà cadentes. Gregor. in Jul.

Ἀντίπτωσις, ἡ, casus unius pro alio positio, figura nomen apud Grammat. [Soph. El. 761. μέγιστον τῶμα δυσλεὲς ἐπεσεν. Schol. ἀντίπτωσις, ἀντὶ τοῦ, συνέβη δύσλυτον μυρίοις πάσχειν.]

Ἀποπίπτω, decido, delabor. Epigr. l. 2. ἀπὸ ἀναπίπτουσι Πολλάκις, ἐξαίφνης γεγραμματικὴ γέγονε.

Ἀποπτωσις, delapsio. Exp. et lapsus, casus. Gal. ad Glauc. l. 2.

Decomp. Προαποπίπτω, antè decido, prædecidens sum. Theophrast. hist. pl. l. 3. c. 8.

Προαποπίπτων, q. d. prædecidens, ante tempus decidens: apud eundem ejusdem libri c. 6.

Δυσαποπίπτων, qui vix decidit seu delabitur. Theophr.

Διαπίπτω, interrido, interlabor, elabor. Ut apud Xen. Hellen. 6. ἐπεὶ οὐδὲν ἤνυτον τὸ πρᾶγμα, διαπεπτωκότα ἐν τῇ μάχῃ ἀκοντίοις, ἀμελούμενα τῶν βιβλίων. Item diffluo, vanesco. Plat. in Phædone, τῷ μὲν σώματι, ἢ δὲ πολὺν καλεῖσθαι, πρόκειται διαπίπτειν καὶ διαπτύεσθαι. Exp. et, intercido, i. quasi inter digitos dilabor. Syn. ἀμφίβολος ἦν, ὥστε διαπίπτειν ἢ διαφεύγειν τὰ πράγματα. Significat etiam, excido. Ut apud Greg. διαπίπτειν τοὺς λίθους. Item dimano. Ut Plut. in Galb. λόγος διαπίπτει εἰς τὰ στρατόπεδα, quum dimanasset rumor inter exercitus.

Διάπτωμα, τὸ, exp. lapsus.

Διάπτωσις, ἡ, ipsa actio interlabendi seu elabendi. Exponitur etiam, ruina, infortunium. Item erratum, delictum: apud Plut.

Ἀδιάπτωτος, (decomp.) ὁ καὶ ἡ, in quo nullus error admittitur. Pol. l. 5. Item qui nec intercidit, nec dilabitur, nec interrupi potest; certus, stabilis, nullis expositus casibus: ut, ἀδιάπτωτος ζωὴ, apud Hippocr. in ep. ad Demag.

Ἀδιαπτώτως, ita ut nil intercidat, sine lapsu. Plut. adversus Colot.

Ἀδιάπτωτος, rei alicujus certitudo. Hippocr. ep. ad Demag.

Εἰσπίπτω, incido in, vel super: irruo, irrumpo, impetum do. Ut, *εἰσπίπτειν εἰς τὸν νῶτα*, Herodot. Sic et apud Isocr. (Soph. Aj. 55. Eurip. Phœniss. 1420.) Apud Thuc. *εἰσπίπτειν εἰς τὸ ἄστυ*, esp. in carcerem conjici.

Decomp. Ἐπιπίπτω, magno cum impetu irruo, vel insuper irruo. Eurip. in Rheso. Ἐμοὶ δὲ φὼς ὃ πάλαι κατηφὲς πόρσυν πίτνας, παντάθλιος ἐπιπεσεῖν. †Xen. Pæd. p. 177. e.†

Παρεμπίπτω, irrumpo, ingredior hostiliter. Plut. in Demetr. εἰς τὰ Βαβυλῶνος παρεμπεσών. Exponitur etiam, irrepo, obrepo, me insinuo: apud Theophr. et Luc.

Συμπίπτω, simul irruo, irrumpo. Plut. †εἰς τάφρους. Xen. Pæd. l. 3. p. 86. de curribus.†

Ἐκπίπτω, excido, decido ex. Iliad. ἁ. νέφη δὲ οἱ ἐκπεσὲν χειρός. Xen. Pæd. 5. ἐκπεσόντων τῶν ὀϊστῶν. Plut. in Pericle, ἀσχετος τοῖς δικαίοις, μᾶλλον ἢ μᾶλλον ἐκπεσὼν ἅπαντος πάντῃ. Item ejicior, expellor, explodor. (λόγων μεταλλαγὰ εἶναι· ἐκπίπτει χθονός. Eurip. Med. 451. 713.) Demosth. pro cor. Οὐδένων καὶ τῶν μὲν ἐκπεσὼν ἐκπεσόντας ἐνεδεξάμεθα. Aristotel. de poet. τὰ γὰρ ἅμματα τυχὸν πλαφθὲν ἐκπίπτειν ποιεῖ τὰς τραγῳδίας. Item, excido seu descisco ab instituto, degenero et mutor. Plut. εἰς ἀλλοίαν εἶδος τῆς πολιτείας ἐκπίπτειν. Æschin. περὶ παραπρεσβ. τελευτῶν δὲ καὶ ἐκπίπτει τοῦ λόγου, excidit ab instituta oratione, i. memoria nihil amplius ei suggerebat quod dicere posset. Item exeo, foras prodeo. Et, ad vulgus emano. Plut. in op. ad Diun. *εἰλαβοῦ μὴν τοι, μή ποτε ἐκπίπτῃ ταῦτα εἰς ἀδεφάτους ἀνεδήτους.* Item elabor, prolabor, aut delabor. Item erumpo, evado. Plutarch. in Lyc. ἐξέπιπτε τῆς ἀγορᾶς ἔξω. Idem in Public. ἐκπεσὼν φανὸς ἐξ ἄλσεως.

Ἔκπτωμα, τό, luxatio, i. casus è propria sede excessus sine fractione. Gall. comm. εἰς τὸ γόνυ ἔκπτωμα.

Ἔκπτωσις, ἡ, delapsio, prolapsio. Strab. l. 20. Item casus, calamitas. Cob. Theb. Item idem quod ἔκπτωμα. Gal. ibidem.

Ἔκπτωτος, ὁ καὶ ἡ, delapsus, qui excidit. Gregor.

Decomp. Διαπίπτω, per medium vel medios elabor et evador. Item per foramen vel rimam elabor. Plut. in Philostr. Exponitur et, intercido.

Διάπτωσις, ἡ, per medium seu per medios elapsio. Item ipsa actio intercidendi. Gal. ad Glauc. l. 2. Exponitur et, effugium.

Παραπίπτω, clàm elabor, furtim excido, et me subduco.

Συναπίπτω, simul elabor, simul decido. Plut. de primo frig. *ὁ γὰρ ἀτμὸς, ὃν τὰ ζῶντα τῶν ὑδάτων μαθόντα, ἀπίστι τῷ δέρματι συναπίπτειν.* Metaphorice apud Plut. in Pericle, *οὐδὲ συναξίπτειν ἐοικὸς μᾶλλον καὶ τύχῃ τοιούτῳ ἐκπεσόντας*, non se comitem præbuit impetui civium, tanto robore ac fortuna elatorum. Apud Aristot. de mundo, ταῦτα ἐκ τῆς ἐγχῦσις ἀναθυμιάσεως πόρρω συναπίπτειν, exp. evenire comparatum est.

Ὑπερπίπτω, supergredior, exsupero, excello. Gregor. et Herm.

Ἐμπίπτω, incido, illabor. Xenophon. †Pæd. l. 3. p. 86. e.† ἐμπίπτειν εἰς τάφρους. Plato in Per. *χαλαζῶν ἀνωθεν τῆς καφαλῆς αὐτοῦ ἐνὸν αἰκιτὸν ἐνιφοχάντων, ὅστε μᾶλλον ἐμπεσεῖν τῶν ἀνθρ.* Item metaph. incido. Demosthen. pro cor. *εἰς τοιούτους λόγους ἐμπίπτειν ἀναγκάζομαι.* Plut. epist. 7. *ἀλλοίας τις ἐμπεσὼν ἀσωμίας.* †*νόσος πτίσει*, morbus pecudibus. Xen. Pæd. p. 218. e.† Dicitur et res aliqua *ἐμπίπτειν τινί*, quæ in mentem venit. Odyss. μ'. *καί μοι ἔπος ἐμπεσε θυμῷ.* ¶ Item obvius fio, occurro, Herodian. lib. 3. *πάντα δὲ τὸν ἐμπίπτοντα ἐβρίπτουν.* ¶ Item irruo, invado. Od. ὁ. Ἐς Γ' ἐκπεσὼν πεμπάχους Ὀδυσῆας, καὶ φαίδιμος ὠΐξε. Sic et apud Xenoph. †Pæd. l. 4. 22.† (Eurip. Med. 1172. Phœniss. 1106. 1114. Aristoph. R. 976. Soph. Œdip. Tyr. 1271. 1286. Æschyl. Ag. 349. 1389. 1477.)

Ἔμπτωσις, ἡ, ipsa actio incidendi. Exponitur et casus, lapsus, item prolapsio. [Cic. ad Attic. lib. 2. epist. 3.]

Decomp. Ἀνεμπτωτος, qui incidere non potest. Laert. in Zen. Exponitur et, irreprehensus, inculpatus.

Ἐπεμπίπτω, irruo, invado. Sophoc. in Ajace, Τί δῆτα πάσης νιφὸς ἐπεμπίπτει βάσις; (cur in gregos impetum facit? 42.)

Εὐπτωτία, facilis lapsus, proclivitas. Laërt. in Zenone.

Εὔπτωτος, qui facilè incidit seu labitur.

Εὐπτώτως, proclivitèr, facilè incidendo et labendo.

Παρεμπίπτω, intervenio, interlabor. Aristot. de part. an. l. 2. παρεμπίπτει γὰρ ὁ τοῦ ζῶος. ¶ Interrepo. Æschin. περὶ παραπρεσβ. παρεμπεσόντων δὲ εἰς τὸν συλλογὸν οὐκ ὀλίγων ἀνθρώπων. ¶ Item obvius fio, occurro. Herodian. lib. 3. πάντα δὲ τὸν ἐμπίπτοντα ἐβρίπτουν. ¶ Item irruo, invado. Od. ὁ. Ἐς Γ' ἐκπεσὼν πεμπάχους Ὀδυσῆας, καὶ φαίδιμος ὠΐξε. Sic et apud Xenoph. †Pæd. l. 4. 22.† (Eurip. Med. 1172. Phœniss. 1106. 1114. Aristoph. R. 976. Soph. Œdip. Tyr. 1271. 1286. Æschyl. Ag. 349. 1389. 1477.)

Παρέμπτωσις, q. d. intercidentia, vel intervenientia, intervenio. Plat. de primo frig. (Habent et Grammat. παρέμπτωσιν, quando per ἐπένθεσιν, non syllaba, sed litera, accedit. ut, πτίλις, pro πίλις.

Περιπίπτω, antè incido: antè occurro seu obvius fio. Idem ibidem.

Συμπίπτω, simul incido, incurro. Eustath.

Συνέμπτωσις, apud Grammat. est, quando plures longe differentes casus, seu ex eâdem, seu distinctis originibus, in eandem vocem coincidunt. Ut, ἵππου, scilo, et, ἵππου, sis.

Ἐπιπίπτω, supercido, vel superincido. Marci. c. 3. ἵνα ἐπιπέσωσιν αὐτῷ, ἵνα αὐτῷ ἁλῶσι, ἵνα τύχωσι μάστιγος. ¶ Exponitur et, incumbo. Joan. c. 13. ἐπιπεσὼν ἐπὶ τὸ στῆθος τοῦ Ἰησοῦ. ¶ Item irruo, invado, adorior. Thucyd. l. 5. ἐπιπίπτειν τοῖς Ἀμπρακιώταις ἔτι ἐν ταῖς σπονδαῖς. Ibidem. ὁ πόνος τὸ δεύτερον ἐπέπεσε τοῖς Ἀθηναίοις. †Xen. Pæd. p. 173. a.†

Ἐπίπτωσις, invasio. Theages Pythagoreus in lib. περὶ ἀρετῶν.

Προπίπτω, (decomp.) insuper incido, insuper incurro, et incumbo. Phil.

Καταπίπτω, decido, delabor. Aristoph. in Nub. †1275.† ἀπ' ἄκρου καταπεσεῖν. Xen. Pæd. 4. ἐπὶ τῆς γῆς καταπίπτοντες. Act. Apost. c. 26. καταπεσόντων ἡμῶν εἰς τὴν γῆν. (Æsch. Ag. 1561.)

Κατάπτωμα, τό, καταπτώσις, ἡ, lapsus, casus, ruina. Alex. Aphr.

Decomp. Εἰσκατάπτωτος, proclivis ad lapsum: caducus.

Περικατάπτω, decido. Apoll. Arg. 2. [833.] περικάπτουσι δικῇ, per syncopen, pro περικατέπεσε. [3. 543. εἶρας δ' ἀφλάστῳ περικάπτουσι.]

Προκατάπτω, antè cado. Plut. in lib. de cohibenda ira.

Μετάπτωσις, recido. Herodian. l. 2. τὸν ἀχρὶ μετάπτωσιν εἰς ἄνδρα ἐξ ἔτους καὶ δεκάτου γένος. ¶ Item ago excido. Æschin. εἰ δὲ μικρὸν μόνον ἔξω μετέπεσον, ἐπεγείρω ἄν. ¶ Item dilabor, mutor vel in pejus, vel in melius. Isocr. ad Philipp. πόλλα μεταπεσόντα τῆς τύχης. Eurip. in Alcest. πῶς δὲ κἀκεῖ, Μεταπίπτοντες δαίμονες; in pejus mutato tuo dæmone. Et general. mutor. Plut. in Apoll. εἰ τρεῖς μόνας μετέπεσον τῶν ψήφων, ἀνατιφύγων ἄν. ¶ Item, transeo et degenero ab una specie ad aliam. Chrysost. εἰς ἕξιν μεταπεσεῖν.

Μετάπτωσις, ἡ, dilapsio. ¶ Item mutatio à specie in speciem, degeneratio. Gal. περὶ κατὰ τόπ. l. 2.

Μεταπτωτικὸς, qui degenerat et immutatur, qui mutationem recipit. Dion. Halicarn.

Decomp. Ἀμεταπτωτος, qui transire in aliam speciem et degenerare non potest, immutabilis. Plut. symp. 4.

Εὐμετάπτωτος, qui facilè mutatur, mutationi obnoxius.

Παραπίπτω, incido. Xen. ἐπεὶ καιρὸς παραπίπτει. Item incido, i. offendo, obvium fio. †Xen. Pæd. 1. 2. 10.† Plutarch. in Galb. τῷ Ⅱ δίμοιρον χαρίζεσθαι, οἷς ἐκέλευε τὸν παραπίπτοντα τῷ Ⅱ δίμοιρον ἀντιμισθοῦσθαι. Item offendo, hoc est, labor, pecco. Unde, παράπτωμα. Item accido, evenio, contingo. Plut. de leg. l. 4. τῇ τοιαύτῃ παραπτώσει ἐκάστοτε πόλις ἅλω. Apud Polyb. l. 2. παρεπεσὼν δ' εἰς Ἄργος, exp. quam vi irrumpere tentassent. Apud Aristot. hist. an. l. 5. ἰχθῦες πάντες, παραπίπτοντες ἔνιοι πρὸς τὰ ἕλκια, πυκνοῦται τὸν συνδεσμὸν, exp. pisces omnes attritu aspinarum partium coëunt. ¶ Παραπίπτω, exp. etiam, intercalare, interserere, interjicere.

Παράπτωμα, τό, lapsus, offensa, erratum, peccatum. in epistol. ad Galat. c. 6.

Παράπτωσις, ἡ, idem: vel ipsa actio labendi seu offendendi. (Polyb. Hist. lib. 4. ἔχει γὰρ τὸν ἴδιον δὴ παραπλάζασθαι, καὶ τὸν τοῦ τόπου παράπτωσιν.) Item συλλογὴ τῶν ἰχθύων, de quo nunc jam dictum. Aristot. hist. an. lib. 1. Dicitur etiam esse figura, qua casus pro casu ponitur. schol. Hom. quæ aliùs ἀλλαγὴ.

Περίπτωσις, (q. d. circùm cado,) casus super, et incumbo. Plut. in Oth. ξίφει ἐπιπεσὼν ἐρρύη δυσπρεπὴς ταῖς χερσὶ, καὶ περίπτωσιν ἔσχεν. ¶ Item incido. Isocr. ad Philip. τελευτῶντας κακῶς περιπεσεῖν. Herodian. l. 3. τίνας περιπίπτοντες διαφθείρουσι. Sic et apud Xen. et Plut. Interdum exp. accipio. Ut, περιπίπτειν πληγῇ, accipere vulnus. Plut. in Camil. Sic et, περιπίπτειν τραύμασι, apud eundem in Public. Item incido, i. offendo, obvio. Dem. in Conon. περιπίπτουσι τοῖς ἀντιδίκοις. ¶ Exponitur et, contrà incurro: et apud Gregor. in Julian. εἶτας πάλαντο ἔστω ἡ κωμῳδία, καὶ πανταχῇ ἑαυτῇ περιπίπτουσα, in semet ipsam incurrens, ipsa sibi contraria.

Περίπτωμα, τό, et περίπτωσις, ἡ, quod accidit, casus, calamitas.

Περίπτωσις, ab Empiricis etiam dicta fuit occasio quædam fortuita, ex qua in aliquos morbos et remedia improvisò incidissent.

Παρεπτωτικὴ πεῖρα, species experimenti per fortuitam occasionem. Gal. de senect. l. 1.

Ἀναπίπτω, (decomp.) qui talis est ut non incidat, cui periculum non est ne incidat. Dioscor. l. 2. c. 49.

Προπίπτω, procido. Odyss. ἑ. et μ'. αἱ δὲ προπεπτῶτες ἔασιν, remigulæ procliuati.

Πρόπτωσις, ἡ, prolapsio, seu procidentia. Dioscor. l. 1. c. 90.

Πρόπτωτος, procidens.

Δυσπρόπτωτος, (decomp.) non facilè procidens. Galen.

Ἐπιπροπίπτω, procido super. Nic. in Alex. [Apoll. Rhod. Arg. iv. 1449. φοξὰδι ἴσος ἐπιπροπεσὼν ἰκρίοισι.]

Προπίπτω, accido. Aristotel. polit. 3. οἱ περὶ τὰ προπίπτοντα ἐκπλήττονται. Et Herodian. φέρει τὰ προπίπτοντα. Item accido, i. cado ad. Ut apud Eurip. in Hero. fur. φίλαι δ' ἐ πλάκων γόνασι προπεσὼν πατρὸς. Sic et sæpe in Nov. Testam. Exponitur et, supplex fio, supplicem me offero. †ἵππος προπίπτων πρὸς σέ. Xen. Pæd. l. 4. p. 111. e.† Eurip. in Androm. Τί μοι προπίπτεις; ἄλλον οἴκτιρε, τὸ κῶμα, λατεῖς ἐς ἐλευθέρων. Gregor. πάντες προπεπτωκότες σοὶ ἐν ἡμῖν. Dicitur et illud προπίπτειν ἐμοῖς, cujus sonus aures nostras ferit: ut apud Aristotel. de mundo, ἀνηχοῦσι προπίπτειν ἐμοῖς ἀκοαῖς ἀνηκουστα, ἔστιν ἐμοῖς γοναῖς. ¶ Item προπίπτω, irruo, adorior, impetum facio, incurro. Thucydid. προπίπτουσί τι καὶ τρέπουσι. Plat. de leg. προπίπτειν πρὸς τὰς ψυχάς. †Cum dativo. Xen. Pæd. l. 4. 4.† ¶ Item occurro, obvius fio. Aristoph. in Concion. ¶ Προπεπτωκότα traduntur etiam dici, quæ quum intumuerunt, postea subsidunt et contrahuntur: apud Galen. (V. Æschyl. S. c. Th. 468. τάξιας δ' ἀνὰ Σάμιγγας ἐκ προπίπτοντες. Pers. 461.) ‡προπίπτοντες Homf.‡

Decomp. Ἀπροπτωσία, ἡ, methodus certa et errore carens, qua vitamus ne intempestiva assensione impingamus aut peccemus. Laërt. in Zenon. †l. 7. sec. 46.†

Ἀνεπίπτωτος, in quem impetus fieri nequit, quem adoriri tutum non est. Macc. l. 3.

Συμπίπτω, (q. d. simul vel unà cado,) cœco, compesco, incurro. Aristot. hist. an. l. 1. αἱ μὲν οὖν μείζονται πίνναι συμβάλλουσι εἰς, καὶ τὸ συμπίπτουσιν αἱ δὲ συμπίπτουσι. ¶ Item corruo. Eurip. in Herc. fur. Θήλεια τέκνα δάμαρ, συμπίπτει σπόγγοις. Xen. anab. l. 4. εἰς δὲ αὐτὸ συνέπιπτον. †πρὸς τὸ σύμπτωμα. Pæd. p. 227. d.† ¶ Item accido, contingo. Isocr. Ὅταν τὰ γιγνόμενα, καὶ τὰ συμπίπτοντα καὶ τοῖς ἰδιώταις καὶ τοῖς τυράννοις. ¶ Συμπεπτωκότα, accidentia, apud Dialectic. Sic et apud Galen. ad Glauc. lib. 1. ¶ Item incido, devenio. ξυνέπιπτον εἰς τοῦτο ἀνάγκης. Thuc. ¶ Exponitur et, convenio, congruo. ¶ Συμπίπτοντα dicuntur et qui concurrunt, congrediuntur ac confligunt: ut, συμπίπτειν ταῖς παλαίσαις, Xen. †Pæd. l. 7. p. 40. d.† Sic Soph. ξυμπίπτειν μόνος μόνῳ. (Tr. 19. Œd. Tyr. 113. Æsch. Eum. 338.) ¶ Συμπίπτειν dicitur etiam res tumida, quam ad habitum suum redit et considit. Unde τὸ συμπεπτωκὸς, cujus tumor considit. Et quod contrahitur et astringitur: ut, μασθὸς συμπεπτωκὼς, apud Xen.

Σύμπτωμα, τό, quod accidit, casus. Thuc. l. 4. Dem. Aristot. ¶ Apud medicos σύμπτωμα, dicitur affectus præter naturam, qui morbum, velut umbra corpus, sequitur. Galen.

Συμπτωματικὸς, qui est ex accessione morbi.

Σύμπτωσις, ἡ, casus Aristot. Item incursio rerum eodem desinentium. Item contractio, compressio. Gell. lib. 16. cap. 3. Dicitur et de re considente quæ intumuerat. Item concursio, conflictus. Suid.

Ὑπερπίπτω, superincido, illabor.

Ὑποπίπτω, cado sub, succido, me submitto. Aristot. ὑποπίπτοντα τὰ βίλα δίχηται τὸν γυῖον. Plut. ὑποπεσὼν δίκαι. Et metaphor. subjicio me, cedo. Demosth. τοῖς δὲ τοιούτοις ἰδιώταις ὑποπίπτειν. Aristid. ὑποπίπτειν τῇ πόλει. Alia metaphor. apud Aristotel. ὑποπίπτειν ὑπὸ τὸ τύχον. Et apud Dionysior. l. 7. c. 1. ὑποπίπτειν τινὶ ταῖς τῶν αἰτιῶν διαφοραῖς.

Ὑποπτωσις, casus, ruina. Hesych. Item submissio gena, ejusque flexio. Dionys. Et metaph. summissio, qualis est eorum qui pœnitentia dicuntur. Et pro pœnitentia. can. 5. concil. Ancyrani.

Composita ex insunitate πίπτω, sine præpositione.

Ἄπτωτος, ἴος, ὁ καὶ ἡ, ex nitro delapsus.
(Βαρύπτωτος. Æsch. Eum. 375.)

Γεώπτης, et Δεικὲ γαπτὰς, in terram delapsus: seu in terram cadens: ut, γαπτὰς ἕδρας. Eurip. in Phœn. [672.]

Γονύπτης, qui genu succiduo procumbit, vel accidens et procumbens ad genua alicujus. Euripid. in Phœn. Synes. epistol. 57.

Γονυπτέω, genu succiduo procumbo: vel ad genua alicujus accido. Matth. 17. προσέλθων ἄνθρωπός τις, γονυπετῶν αὐτῷ. Et cum accusat. Marc. 10.
(Δαπτωτὴς. Æsch. Suppl. 117.)

Διοπτὴς, et Διόπτης, à Jove delapsus, qui cœlitus decidit. Eurip. [Iph. in Taur. 977. σοῖσι μ' ἐκπεσὸν δόμοις, διοπτὴς λαβοῦ Ἄγαλμα', Ἀθηνᾶν τ' ἐγκαθίδρυσαι χθονί. Bacch. 1266. Διοπετὴς ὁ τρόπις, καὶ διοπετήσιος. Il. p. 263.] Plut. in Num. Herodian. l. 1. et 5.

Δουρόπτης, qui hastâ cecidit. Eurip. in Androm. Pro eodem dicitur et δορύπτης, et δορυπτὴς, apud eundem in Troad. et Cycl.

Δρυόπτης, fructus jam adultus et maturus: q. d. jamjam ex arbore casurus. Dioscor. et Athen.

Δυσπτὴς, malè cadens, adversus. ¶ Item difficilis: unde, μαθεῖν δυσπτὴς, apud Soph. in Ajace.

Δυσπτέω, res mihi malè cadent, adversis casibus ago. Suid. ¶ Item difficulter ago, et ægrè fero. Cyril. δυσπτεῖν ἐν ταῖς συμφοραῖς συμφοραῖς.

Δυσπτήμα, τό, casus adversus, infortunium, calamitas.

Δυσπτῶς, ægrè, difficulter. δυσπτῶς φέρειν, ægrè ferre. Æsch. in Prom. [751.]

Ἀνεδυσπτέω, (decomp.) stomachor, ægrè fero, impatienter agitor. Laërt. in Socrat. Chrysost. in epist. ad Colos. ¶ Item reluctor, resisto. Lucian. πολλῆς ἀνίης καὶ δυσχερείης ἐντυγχάνοντες, ἀνεδυσπτεῖτό τε, καὶ ἀναστρέφοντα ἀπῄεσαν. ¶ Item lascivio, ferocio, contumaciter ago.

Ἀνεδυσπτησία, ἡ, stomachatio in rebus adversis, impatientia. Chrys.

Ἐναντιόπτης, in contrariam partem lapsus, qui in adversum cecidit. Hesych. in παλαμναῖος.

Εὔπτης, q. d. bene cadens: facilis. Plat. de rep. l. 2.

† Xen. Ped. l. 4. p. 160. a. Sopert. l. 5. p. 119. c. πρόσεδρος.† (Eurip. Phœniss. 648. Æsch. Pers. 96. Suppl. 1007. 1018.)

Ἐπιπτῶς, facilè. (Æsch. Ag. 561. Ch. 1047.) Xen. Ped. 3. † l. 2. p. 44. a.† Pro quo Ionicè ἐπιπτέως dicitur, apud Herodot.

[Εὐπιπτοτέρως. Herodot. Hist. lib. 2. ἵνα εὐπιπτοτέρως κατάσχῃ τὰ ἐν τῷ λίμνῃ πρήγματα, &c.]

Εὐπτωσία, ἡ, facilitas. Xenoph. Exponitur et, proclivitas: apud Plat. de leg. (Eurip. Phœniss. 235.)

Κλιπτώτης, qui in lectum procumbit, in lecto decumbens. Plut.

Οὐρανοπτώς, qui è cœlo decidit, cœlo delapsus. Idem in lib. de non fœner.

Παλιμπτώτης, retro relapsus. Hesych.

Παλιμπτώτης, adverbialiter expon. retrorsum, retro. Hind. σ'. Odyss. i. Apoll. Arg. l. 2.

Πεπτώτης, qui incidit. Cum dat. apud Plat. in Cicer. Exponitur et simpliciter, qui cecidit, vel corruit. apud Soph. in Antig. Apud eundem in Ajace, Ἔγχος οἱ στερνὶς καταπεπτωκὸς, exp. ὃ πεπτώκοτι, in quod incidit. ¶ Res vero πεπτωκυῖαι dicuntur, quæ in contrarium statum sunt lapsæ. Eurip. Herodot. (Πεπτωκυῖα, cum Dat. νίκῃ pro Πεπτωκυίας. Æsch. Ag. 241.)

Περιπτῶσις, ἡ, conversio, in contrarium statum mutatio. Aristot. de arte poet. et Rhet. l. Exponitur et, casuum varietas, et rerum contrariarum et inexpectatus eventus: apud Chrysost. Item casus fortuitus, casus repentinus. Aristot. de arte poët. Sumitur et in bonam partem, pro admiranda et rara fortuna: apud Diod. Sic.

Προπτώς, procidens, prominens. Ut, προπτοῖς ὀφθαλμοῖς, apud Gal. et, παλὰι προπτωτικῶς, Athen. l. 13. Item procidens, i. qui prona corruit. Soph. in Trachin. (714.) ‡ Iolo proximus. Trach. 978.‡ Item præceps, proclivis, qui pronus fertur, vel ruit. Phocyl. Plut. de leg. Item præceps, i. temerarius. edit. 3. c. 7. Herod. lib. 2. Apud Isocr. ad Dem. προπτῶς γέλως, exp. risus profusus: ab aliis, effrenatus, immodestus.

Προπτώτης, præcipitaster, temerè atque inconsideratè. † Xen. Ped. l. 3. 7. et l. 4. 4.† Isocrat. Aristot. Plut. &c.

Προπτωσία, ἡ, præcipitantia, præcipitatio, temeritas. Demosthen. in Mid. Isocr. in epist. ad Philip. Et peculiariter, linguæ præcipitantia, protervia et procacitas linguæ. Said. Exponitur etiam, proclivitas, propensio, (præsertim ad corporis voluptates:) apud Plut. de deo Socr.

Προπτώσομαι, temerè me gero, temerarius sum. In anth.

Ὑψιπτώς, ex alto lapsus. Apud Eurip. in Hec. ὑψιπτὼς μιλαθρῶν, exp. domum sublimem.

Χαμαιπτώω, humi cado. Plut. Num. 4.

Χαμαιπτώς, qui humi seu in terram cecidit, in terram procidens. Plut. in symp. Lac. in soma. Metaphoricè apud eundem de histor. scrib. ἱστόρημα χαμαιπτώς, humile, i. humili dicendi genere conscriptum. (Χαμαιπτοῦς βίους. Æschyl Ag. 929. Ch. 964.)

Χαμαιπτῶς, humiliter, in terram procidendo. Hesych.

Χαμαιπτωσία, ἡ, humilitas, humi jacere, abjectum esse. Said.

Composita ex ἰσωτικῷ πτῶσι, itidem sine præpositione.

Ἄπτωτος, ὄτος, ὁ καὶ ἡ, qui non cadit: et per consequens, stabilis, firmus: vel non vacillans. Item, qui non cecidit. [Pind. Olymp. Od. θ. 138. οὔτως ἴ' ἐξωτικὸν λίθον Ἄπτωτον ἁρμόσαντας, &c. Plat. de Rep. lib. 7.]

Ἄπτωτος, idem quod ἀπτὼς, qui non cadit. Laërt. in Zenone.

Ἡμίπτωτος, semiruitus, qui dimidia ex parte corruit.

Μονόπτωτον ὄνομα, Gramm. nomen quod unum casum habet. Sic ἄπτωτα, τρίπτωτα, τετράπτωτα.

Ὁμοίπτωτος, similiter cadens, et similes casus habens. [Cic. ad Herenn lib. 4. §. 28. pag. 33. col. 1. Ed. Gronov. Similiter eadem exornatio dicitur, cùm ——. Similiter desinens est, cùm, &c.]

Ὁμοίπτωτον, sc. σχῆμα, figura est oratoria: de qua Quintilian. l. 9. c. 3.

Ὁμοιπτώτως, eodem casu.

Πολύπτωτος, multos casus habens. Et, τὸ πολύπτωτον, schema rhetoricum, de quo Fab. l. 9. c. 3. et Aquil. Rom.

Ψευδόπτωμα, τὸ, falsus seu fictitius lapsus, schol. Aristoph.

Composita ex πτῶσις.

Ἀμφιπτώσις, idem quod ἀμφιπτωσία. Eurip. in Supplic. [278.] ἀμφιπτώσεσι τὸ σὸν ἕδος καὶ χεῖρα δεδαίκει.

Ἐπιπτῶσις, idem quod ἐπιπτωσία, apud Æschyl. in Prometh. [909.]

Ἐμπτώσσω, irruo, aggredior, adorior. Soph. in Ajace. (Æsch. Ag. 1184. Suppl. 126.)

Παμπτώσσω, παμπτώσσω. Æsch. in ἐντὰ ἐπὶ Θ. [840.]

Προπτώσσω, accidens supplico.

Προπτωσσῶ, accido ad genua, supplex flo. Eurip. in Electra, Ὦ θεοῦ Ἀπόλλων, προπτωσσῶ σε, μὴ θανεῖν. Item simpliciter, accido, cado ad. Idem in Medea, Πανὸς Ἅ δ' ἐλάμαν, συμφορᾶς ἀγωνίᾳ Ἄφαν προπεσὼν δῶμα, προπτω-

σσ' ἐπαρῶ. (Æschyl. Pers. 152. νέ σου φρενῶν ἔκρις χάλας προπτώσσει; Eurip. Med. 1268. Phœniss. 266. 884. 1386.)

Συμπτώσσω, accido, cresco, contingo. Idem in Hec. Δαιμόν γε δυστῶς, ὃς ἔκαστα συμπτώσσει. (Æsch. Pr. 431.)

ΠΙΤΤΑ, sive Πίττα, ης, ἡ, pix. Il. ν'. μελάνερθε δὲ πίσσα θοάζει. (477. Theoc. εἰ'. 51.) ‡ Aristoph. Acharn. 189.‡ Herodian. l. 8. ἄλλας ἐπιβαλλὼν ὕλας πίσσα, καὶ ῥητίνα δεδομένας. Plut. symp. 2. (de picea et pinu:) πίσσα καὶ πεύκαν ἔχει τὸν φόνον, ὅστε πίσσαν ἀναλαμβάνειν καὶ ῥητίνην. De picis generibus vide Dioscor. l. 1. c. 95. et Plin. l. 24. c. 7. ¶ Πίσσα dicta fuit etiam à quibusdam à πίνειν, ut est in append. Dioscor. propter glutinosum ejus lentorem, policaria vel policaris herba, quam consiligo. Plin.

Πισσάς, seu πιττάς, ης, ἡ καὶ ὁ, picens: seu pice abundans, pice plenus. Theophr. de caus. pl. l. 1. c. 13. Item picem referens.

Πισσήρης, picens, picem referens. Æsch. in Xen.

Πισσήρις, ῐδος, ἡ, picens, i. vel ex pice confectus, vel picem referens. Gal. comm. 1. in lib. de fract.

Πισσίας οἶνος, vinum picatum, vel pice conditum: de quo Dioscor. lib. 5. cap. 34.

Πισσίζω, P. ίσω, picem imitor colore vel odore. Dioscor. l. 7. πισσίζει τὴν χρόαν. Et, πισσίζων οἶνος, vinum quod picem odore refert.

Πίσσινος, seu πίττινος, η, picis, pice oblinus, pice incrustatus. Clem. Alexand. Paed. lib. 3. διὰ τούτου γὰρ σπλῆνες αἱ φλὲς τῶν πισσίνων, ξηρύνων, &c.

Πισσίωμαι, seu πιττίωμαι, pice oblinor, mihi picem illino, pix illinitur mihi. Athen. l. 12. πάντας δὲ ἃ πρὸς ἐναντίον ἀπόλουσι βάζουσι πισσίουσι καὶ ξηρύνουσι τὰ σώματα.

Πίττωσις, εως, ἡ, picatio, picis ad cutem illitio; vel dropax simplicissimus, pice arida cum exiguo oleo liquata, cutique, dum calet, illita. Vide Gal. τῶν κατὰ τόπ. l. 1. et Act. l. 9. c. 36.

Πισσωτὴς, οῦ, ὁ, qui pice illinit. Lxx.

Πισσωτὸς, ἡ, pice illitus. πισσωτὰ φάρμακα, medicamenta quibus pix adnascetur. Gal. ad Glauc.

Πισσῶμα, τὸ, dicitur esse tabula è fusili pice ad exarandum confecta. Exponitur et simpliciter, tabula: apud Laërt. in Cratete. Item, tabula et lacinia telæ vel panniculi, quæ, unguento lita, vulneri &c. imponitur. Item, pitaciam, supplementum, lacinia, tabula, quâ vestimenti ruptura instauratur.

Composita.

Ἀπίττωτος, ου, ἡ καὶ ὁ, qui picatus, seu pice illitus non est.

Σάπευνα, ἡ, pix à picatis derasa navibus. de quâ Dioscorid. l. 1. c. 99. Paul. Ægin. et Plin. l. 16. c. 12. Sic dicta quasi ξύπευνα, quòd sit abrasa; ex ξέω, ξῦ. Quæ eadem et ἀνύχωμα vocatur.

Κατασπίττω, idem cum πισσόω. Clem. Alexand. pædag. lib. 3. ἐ πρὸς κατασπίττωσιν.

Κατασπιττῶμαι, idem quod πισσῶμαι. Plut. in Gorg.

Ὀλίσπιτος, serum picis; sarcus humor, qui è pice profluit dum coquitur. Hippocr. Galen.

Παλίμπιττα, pix recocta. Dioscor. l. 1. c. 95.

Ὑγρόπιττα, τὰ, pix liquida, schol. Nic.

Ὑποπισσία, pice sublino, pice subango. Exp. et, subagito. apud Aristoph. in Plut. ἐκεῖνο γὰρ αὐτὸν πρῶτον ὑποπίσσια χρίσω.

ΠΙΣΤΑΚΙΑ, τὰ, pistacia: nuculæ sunt strobilis pineis quoibus similes, intus viridi nucleo. de quibus Dioscor. l. 1. c. 178. et Galen. lib. 2. de aliment. fac. Nicand. in Ther. Πιστάκια· ἀκροκώνεια ἀμυγδαλόεντα σύριγγες.

ΠΙΤΤΙΤΟΣ, ου, ἡ, à consicis quibusdam dicitur calceamentorum sutor, cerdo. Poll. l. 7. c. 21. et Hephæst.

Πισσύγιον, τὸ, officina cerdonis. Hesych. et Poll.

ΠΙΤΑΝΑ, turma, cohors: in Epigr. Hesychius scribit, πιτάνην fuisse tribum quandam.

Πιτανάτης στρατὸς, exercitus Græcorum turmalis, ex distinctis ordinibus ac turmis constans; sic dictus, vel per synecdochen, vel propter Menelaum, cujus gratia ista expeditio suscepta erat. Hesych. Sic, πιτανάτης λόχος, apud eundem. Alias Πετανάται, sunt incolæ oppidi Laconiæ Πιτάνη dicti. Quemadmodum si Πετανᾶται, et Πετναῖοι incolæ sunt τῆς Πιτάνης, urbis Æolidis in Asiâ, non procul à Caïci fluminis ostio.

(ΠΙΤΕΙ'Α. Sch. Theoc. id. 63.)

(ΠΙΤΤΑ'. Sch. Theoc. Id. 7. 16.) ‡ coagulum. ὀνὸς, τάρανος. Ita explicatur in Lex. Rob. Constant.‡

ΠΙΤΥΑΟΣ, ου, ὁ, propriè dicitur sonus seu strepitus, qualis præsertim aquæ remo percussæ. (☞ Dictum enim putatur quasi πίτυλος, à πίτνημι.) Ipsum etiam remigium sic nominatur, et ipsi remi, teste Galen. in lex. Hippocr. Euripid. in Troad. Νηὸς γε πίτυλος οἶδμα πάρα.

¶ Item metaphor. pro crebra agitatione et motu strepitum ciente: ut, χειρὸς πίτυλος, complosio vel micatio manuum; apud Æschyl. in tragœd. cui titulus, Ἐπτὰ ἐπὶ Θήβας. (Πίτυλος, ὁ θόρυβος τῆς μάχης, καὶ ἡ κραυγή. Pers. 901.) ¶ Apud Eurip. in Hip. δακρύων πίτυλος, expon. lachrymarum abertim manantium destillatio, cum planctu aonituque aliquo. Sic apud eundem, πίτυλος σκύφου, in Alcest. expon. largior defluxus vini è scypho, non absque strepitu. ¶ Item avicula quædam sylvestris strepera. Hesych.

Πιτυλάω, cieo πίτυλον. Aristoph. in Vesp.

Πιτυλίζω, idem: apud schol. Aristoph. et Said. Item gesticulor, et crebro motu cieo manus strepitum. Galen. ὑγιεινῶν lib. 2.

Πιτύλισμα, τὸ, ejusmodi manuum commotio, apud Juvenal. Sat. 11. Qui Lacedæmonium pitylismate lubricet orbem.

ΠΙΤΥΡΟΝ, ου, τὸ, furfur, pellicula, quæ à frumento inter molendum abscedit. Theophrast. hist. plant. lib. 8. cap. 4. et Dioscor. lib. 2. cap. 107. Hesychio πίτυρα sunt cortices frumenti vel hordei, quibus grana ipsorum integuntur. ¶ Capitis etiam sordes furfuribus similes πίτυρα dicuntur, ut et Lat. furfures, Dioscor. l. 2. c. 144. ¶ Item, quæ in urina similia furfuribus visuntur, urinæ sedimentum, à similitudine.

Πιτυρώδης, ες, ὁ καὶ ἡ, furfuraceus vel furfuraceus, Dioscor. l. 1. c. 80. Et Hippocr. in prognost. τοιοῦτοι δὲ ἐν ταπίσι αἱ πιτυρώδεις.

Πιτυρίας, sive πιτυρίτης ἄρτος, panis furfuraceus vel furfureus, qui post exclusam tenuissimam farinam ex reliquo conficitur. Athen. l. 3. et Gal. l. 14. method. therapeut. et Poll. l. 6. c. 11.

Πιτυρίασις, εως, ἡ, furfures: porrigo, quam inter pilos quosdam quasi squamulæ tenues et furfuraceæ surgunt, et à cute resolvuntur. Actuar. l. 2. περὶ διαγνώσ. καὶ Paul. Ægin. l. 3. c. 3.

Πιτυρὶς ἐλαία, furfuraceæ olivæ, olivæ tritæ. Athen. l. 2. πιτυρὶς παλαίστρα καὶ φυλλὰς ἐλαίας, στιμφελίδες δὲ αἱ μέλαιναι.

Πιτυρόω, furfuribus seu porrigine infestari, quæ πιτυρίασις dicitur. Hippocr. prorrhet. l. 2.

Ἐπίτυρον, τὸ, edulium quoddam ex confractis olivis, quarum genus quoddam πιτυρὶς dicitur ab Athen. lib. 2. dipnosoph. Hesych. ἐπίτυρα vocat fraces, et olivarum magmata.

ΠΙΤΥΣ, υος, ἡ, pinus. Odyss. ε. Μακρὴ τε πίτυσσα ἰδὲ δρυὸς ὑψιπέτηλοι. Theocrit. idyll. 1. ἁ πίτυς, αἰπόλα, τύνα, Ἃ παρὰ ταῖς πηγαῖσι μαλίσδεται. Athen. lib. 5. ἱστοροῦμεν πίτυος στέφανον. Herodot. lib. 6. πίτυος μούνη ἐκφύσιν πάντων, ἐκκοπεῖσα, ζώειν οὐδὲν μᾶσσον, ἀλλὰ παντελέως ἐξαναλίσκεται. ☞ Sunt qui à πίτνα derivatum putent, quòd hæc arbor, præ cæteris picem stillantibus, magnam copiam fundat.

Πιτυώδης, ης, ἡ καὶ ὁ, pinis abundans, πιτυόεσσα, quæ pinis abundat, pinorum ferax. Per contractionem verò et Attice more pro πιτυώδης dicitur πιτώδης, et πιτώεσσα pro πιτυόεσσα. ¶ Πιτυώεσσα, est etiam species ὑδρομέλιτος: apud Dioscor. l. 4. c. 166.

Πιτυώδης, ες, ὁ καὶ ἡ, idem cum πιτυώδης. ut, πιτυώδεις νῆσοι, insulæ pineo frutice abundantes, quæ et πιτυόεσσαι. Et, πιτυώδη χαρία, Plut. symp. 5. Πιτυώδης καρπὸς, fructus pineus, apud Theophr. l. 1. de caus. pl. l. 5. qui et conus nominatur.

Πίτυϊνος, η, ὁν, pineus. Ut, πιτυΐνη ῥητίνη, resina pinea, resina è pinu. et, πετρέλαιον πίτυϊνον, apud Athen. lib. 2. Item, πιτύϊνος στέφανος, apud Plut. sympos. 5. probl. 2. Et, πιτύϊνος οἶνος, apud Dioscor. l. 5. c. 45. vinum conditum ligulis pini.

Πιτυΐνη, ης, et πιτυὶς, ῖδος, ἡ, pinea: aliis ajuga, abiga, et χαμαίπιτυς, quæ et iva muscata vulgo. ¶ Absolutè πιτυΐς, dicitur etiam resina pinea, apud Gal. in lex. Hippocr.

Πιτύλλια, dicuntur nuclei pineæ nucis. Vide Gal. lib. 8. simpl. medic. et Dioscor. l. 1. c. 88.

Πίτυλλος, vas recipiendis vinis, fcabris, et recondendis, &c. picatum quandoque. orca, item doliun.

Χαμαίπιτυς, υος, ἡ, (comp.) humilis pinea. herbæ nomen de qua Dioscor. l. 3. c. 171. Vide et proxime præced.

Χαμαιπιτύδης, ου, ἡ, (comp.) humilis pinea. herbæ nomen de qua Dioscor. l. 3. c. 171. Vide et proxime præced.

Χαμαιπιτύεις, ος, ἡ, (comp.) humilis pinea. herbæ nomen de qua Dioscor. l. 3. c. 171. Vide et proxime præced.

Χαμαιπιτύης,

Πίος, ου, τὸ, pinguedo, pinguitudo.

Πίότης, ητος, ἡ, idem. Aristot. histor. an. lib. 3. cap. 17. et Theophr. hist. pl. lib. 9.

Πιότης, ητος, ἡ, idem cum πίων. οὐ, πιείρας γῆ, pinguis terra et uber.

Πίουσα, idem. in Epigr.

Πιαλίς, ιος, ἡ, idem. Hesych. Pro eo reperitur etiam πίαλος, apud Hippocr. γυναικ. lib. 2.

Πίαρα, ατος, ἡ, pro πιαλὰ, apud Hippocrat. de natura infantis. Sic Theophr. hist. plant. l. 8. c. 6. πίαρα χώρα καὶ ἀγαθὴ, terra pinguis et bona. Et Od. σ'. γαῖα καλὴ καὶ πίειρα. Item Il. υ'. ἔκτατ' ἀρίστευεν πιείρων, optimo opulo. (Soph. Tr. 779. Theoc. εἰ. 29.)

Πίαρ, dicitur pro πῖος, seu πίότερος, pingue, pinguedo. Il. λ'. ¶ Item adjectivè, pro πίων, pingue. Od. ι. ἔστι μάλα πίαρ ὑπ' ὄδας.

Πιαίνω, pinguefacio, pinguem et obesum reddo. Eurip. in Cyclop. Ἡ γὰ δ' ἀνάγκη καὶ δίκη καὶ μὴ δίκη, Τίκτουσα πυὰρ, τάμὰ πιαίνει βοτά. (Æsch. S. c. Th. 593. Ag. 284.) Aristot. hist. an. l. 8. c. 6. εἰ πιαίνοντες τὰς ὶς. Et metaph. apud Athen. lib. 10. οὐ γὰρ πιαίνει ταῦτα μαχητὰς πόλεις. (Æsch. Ag. 1078.)

Πίασμα, pinguedo. Æsch. in Pers. [807.]

Πιαντήριον, pinguefactorium, id quod pinguem reddit et obesat. Hippocr. de loc. in hom.

Πιάλλω, idem cum πιαίνω.

Compositæ.

Ἀπίων, ονος, ὁ καὶ ἡ, non pinguis. Athen. l. 5.

Διαπιαίνω, pinguefacio, pinguedine distendo. (Διαπιαίνομαι. Theoc. κ'. 91.)

Ἐμπιαίνω γάλα, apud Dioscor. l. 2. vel 3. colostrum. Alii leg. ut l. 6. cap. 26. ἐμπιτταίνω γάλα, hoc est admixtum coagulum, lac coagulatum.

Καταπίων, pinguis, præpinguis. Suid.

Καταπιαίνω, idem quod πιαίνω. Æl. var. hist. l. 9.

Περιπιαίνω, circùm pinguefacio. Diom. de situ orbis.

ΠΛΑΓΙΟΣ, ου, ὁ, ἡ, obliquus, in latus versus, transversus. Theophrast. de caus. pl. l. 3. c. 7. τάφρους ἐρύσσοντας, τὰς μὲν πλαγίους, τὰς ■ ἰσοδίους. Plut. τὸν ἐν' ἰσχάτου καθεμένου τὸν μὲν ἀκοντίσαντα, τὸν δὲ πλάγιον ἐξβάλλοντα. Plutarch. de aud. poëtis. μὴ πανταχοῦ λέγω πλαγίως, ἵνα τις ἀπόσπασμα παραβλὴς ἑαυτῷ. Πλαγία δόξα, posticum, Dan. cap. 1. Ἐκ τοῦ πλαγίου, à latere. † Xen. Ped. l. 4. p. 90. c. de exercitu.† Εἰς τὰ πλάγια, in latus. Κατὰ τὰ πλάγια, ad latus. † Xen. Ped. l. 5. p. 119. d †

Πλαγίως, obliquè. Item non apertè, obscurè, item dolosè. Hesych.

Πλαγιάω, et πλαγιάζω, obliquo, in obliquum seu latus flecto. Pollux lib. 1.

Πλαγιάζων, exp. et, obliquè nuncians. Item in errorem impellere, decipere. Hesych.

Πλαγιασμὸς, obliquatio; apud Hermog.

Παραπλάγιος, (comp.) aliquantùm obliquus.

Παραπλαγιάζω, obliquo: unde, παραπλαγιάσας. Hesych. exp. πλαγιασάμενος.

ΠΛΑΔΟΣ, ου, τὸ, sive πλάδες, ου, ἡ, humor superfluus, humiditas supervacua. Hipp. epidem. 1. ἰξῶνες πάντα πάντοθεν, ψυχρὸς ὁ πλάδος. Et in lib. de gland. κύστι πλάδον οὐκ ἐν ἐν τῷ σώματι. Dioscor. lib. 1. cap. 21. (de agallocho:) στυφάχου πλάδον καὶ ἀτονίας παρεχικὸν, humiditatem quæ naturæ modum excedit, seu humida stomachi vitia mitigat.

Πλαδώδες, ους, ὁ καὶ ἡ, et πλαδῶδης, ους, ὁ, humiditate nimia abundans, uliginosus, udus. Hippocr. γυναικ. l. 1.

Πλαδαρὸς, ὰ, ὸν, pituitosus, cruidus, udus, nimio humore abundans: ut, πλαδαρὸς στόμαχος, apud medicos: et, πλαδαρὰ σῶμα. πλαδαρὰ σάρξ, caro spongiosa. apud Dioscor. Item, πλαδαρὰ διαχυρήματα, apud Hippocr. de victu in morb. ¶ Item, laxus, mollis, flaccidus: ut Epigr. l. 4. Ἰξῶτι πλαδαρὸν ἀμφίβιον νῶτον. ‡ Apoll. Arg. lib. 1397. madidus.‡

Πλάδημα, τὸ, flacciditas ex nimio humore: uligo, mador, nimia humiditas.

Πλαδὸν, ὰ, (et poët. πλαδὸν, apud Nic. in Ther. et Apoll. Arg. 2. ‡ 604.‡) nimio et superfluo humore madeo, abundo humore modum naturæ excedente. Ut, πλαδῶντα οὖλα, humore prægnantes gingivæ, seu madidæ pituitâ gingivæ, apud Dioscor. lib. 1. cap. 153. Et, πλαδῶν στόμαχος, apud Suid.

ΠΛΑΊΖΩ, (Fut. πλάγξω, additâ γ euphoniæ gratiâ. Aor. 1. ἔπλαγξα.) errare facio, dejicio, errabundum seu errabundos huc illuc agito. Od. ε'. πλάζε δὲ πόντος, χειρὶ δ' ἐπ' ἄλλα πέμπτα. Odyss. ά. Οὔτι κατακτείνει, πλάζει δ' ἀπὸ πατρίδος αἴης. (Od. ά. ἀλλά με δαίμων πλάγξ', ἀπὸ Σικανίης δηὖτ' ἐλάσσαν οἶκόν δὲ ἵκάνεσκε. ¶ Ducitur et per syncopen pro πλάζω, de quo supra in πίλας.

Πλάζομαι, vagabundus jactor. Odyss. ά. ἐς μάλα πόλλα πλάγχθη, qui multis vagisque erroribus huc illuc jactatus est. Plut. in Philopœm. ἐν ἀταξίᾳ πολλῇ καὶ τοῖς πόλεσι πλαζομένοις. Lucian. πλαζομένῳ γὰρ παρ' ἑκάστοις εἰχ' ἅ τι ἐν σοφῇ. (Πλάζομαι. Sch. expl. στρεφόμαι, χαρίζομαι. Æsch. S. c. Th. 791.)

Πλαγκτὴς, ῆος, ὁ, error, vagus, erroneus, in Epigr.

Πλαγατὴς, οῦ, ὁ, idem. Ut, πλαγατὸν ὕδωρ, aqua erratica; in Epig. Et, πέτρας πλαγατὰς, petras in mari vagantes et errabundas; Odyss. μ'. ¶ Item stolidus, stultus, amens. hujusmodi enim hominem mens è statu suo emota huc illuc vagatur, nec certus cuiquam rei adhæret. Od. ρ'. πῶ δὲ κακοπλῆτα τόξα φέρεις, ἀμήχανε σοβάρτα, Πλαγατὲ; (V. Æschyl. Pers. 277. Ag. 602.)

Πλαγκτοσύνη, ης, ἡ, vagus error, vagatio. Od. ά. Πλαγκτοσύνης· ἢ οὐκ ἔστι κακότερον ἄλλο βροτοῖσι.

Πλανὶς, ιος, ἡ, error, erratum, delictum. Hesych. ἐπῆ· Sunt tamen qui non à πλάζω, sed à πλάνη deducant, quòd instar laquei hominem implicet.

Compositæ: ac primùm ex πλάζω, seu πλάζομαι.

(Αἰόλοπλαγκτος. Æsch. Ag. 311.)

Ἀλίπλαγκτος, ου, ὁ καὶ ἡ, marivagus, pontivagus. Soph. in Ajace.

Ἀποπλάζω, aversum ac deorsum errare facio, aberrare facio.

Ἀποπλάζω, aberrare facio vel evagari. Apoll. Arg. l. 1. Ἀλλὰ τά μοι πολλῷ περ ἀποπλάγξαι δοκεῖς.

Ἀποπλάζομαι, aberro, evagor, seu vagor à. Odyss. ά. Πολλὰ ἀποπλάγχθης πῆς πατρίδος. Sic et Il. ν'.

Ἐμπλάζω, vagor in, vagor per. Nic. in Alexiph. Ἴχνεσι δ' ἀμφάλιζα τὰ καὶ ἐμπλάζονται ἀγυιαῖς. Sic et apud Eurip. in Bacch. πᾷ δὲ χλοερὰς Ἐμπλάζουσα λείμακας ἑλάταις, expon. cursitans per prati delicias. quamvis ibi legatur ἐμπάζουσα.

Ἐμπλάζομαι, idem. Nic. ibidem.

Θαλασσοπλαγκτὴς, per mare errans, marivagus, fluctivagus. Eurip. in Hec. [782.] (Æsch. Pr. 560.)

Νυκτιπλαγκτὴς, nocte errans. Æschyl. [Ag. 12. 338. Ch. 552. 749.]

Ὀρεσίπλαγκτος, montivagus. Oppian. de ven. l. 3.

Οὐρανοπλαγκτὴς, cœlum pererrans: vel qui sub cœlo vagatur. Epith. nubium apud Orph. hymno in nubes.

Παλιμπλάζομαι, vagis erroribus retro agitor, seu iterum obertо. Il. Δ. τὸν ἄρμα παλιμπλαγχθέντες ἴδε Ἄψ ἀναπηδήσαντες.

Παλίμπλαγκτος, iterum errabundus. Æsch. in Prom. [837.]

Παραπλάζω, à vera via seductum in errorem impello: vel vagabundum duco secus viam rectam: aut simpl. seduco. Od. σ'. πατέρα τὸν ἐμὸν ἢ ἄνδρα τὸν ἐμὸν Τρώεσσι, παραπλάξασα Μενοίτου. (Pind. Olymp. Od. 2. 55. Αἱ δὲ φρενῶν ταραχαὶ Παρέπλαξαν καὶ σοφόν. Schol. Παρεφάλλισθαι πεποίκε.)

Παραπλάζομαι, aberro seducor. Eurip. in Hippol. [240.] Πᾷ παραπλάγχθην γνώμας ἀγυιᾶς;

Πολυπλάγκτος, multùm errans, qui multis erroribus huc illuc agitatus. Odyss. ρ'. Soph. in Ajace, πολυπλάγκτων ἐνίσω ἀρότρων, de sinuosis verborum. [Hom. Iliad. Α. 307. ὑλήεν δ' ἄχρι Σκάμανδρος ἵξε ῥοάων πολυπλάγκτων ἐυρὺν ἀνὰ μέσσον. Sch. πολυπλανήτου. Eustath. ad loc. πολύπλαγκτος δὲ ἀπὸ μέσου, ἡ μὴ ἀπὸ μόνου ἐν ταυτῷ. Æschyl. Prom. 567. πολύπλαγκτα πλάνα. Schol. Β. πολλαχῇ γὰρ φέρονται. Χοηφ. 423. Suppl. 581. Soph. Ant. 623. πολύπλαγκτος ἰλύς. Aj. 1208. ubi Schol. καθ' ὃ πολλὰ πλανήσεται ἐν ἀλλήλοις. Phocyll. Νουθ. 36. Eurip. Here. Fur. 1197.]

Τηλιπλάγκτος, longinqua, longivagus. Æschyl. in Prometh. [578.]

Compositæ ex πλανάω.

Ἀμπλάκητος, peccato carens, justus. Schol. Sophocl.

Ἀμπλάκτητος, idem: seu qui non aberrat, et frustratur. Sophocl. in Trachin. ἀλλά τις θεῶν Αἶσ' ἀμπλάκητον δῖαν ἔρχεται ὁδόν. (Œdip. Tyr. 472.)

Ἀμπλακία, ὰ, peccatum, erratum. Eurip. in Hippol. Steph. (Med. 116. Æsch. Pr. 565.) [Pind. Olymp. 2. 45. Ἀμφὶ δ' ἀοιδίμων φρενὶ ἀμπλακίαι Ἀνεῖμεν ἡμετέραι. Schol. ἁμαρτίαι. Pyth. β. 55. cum Schol. Γ. 24. Isthm. ε'. 43. Λαμπάδιον ἐστὶς ἀμπλακίαν. Schol. Λαμπάδιον· ἁμαρτιῶν χάριν. Ap. Rh. Arg. i. 1054. ii. 478. 486. iv. 1017. 1081. πᾶ τε πολλὰ βίζομεν ἀμπλακίαισιν. Schol. ἀντὶ τοῦ ἁμαρτίαις.]

Ἀμπλακίαν, idem quod ἀμπλακία. Pind. [Pyth. ια. 40. Τὸ δὲ νίκας ἀλόχῳ Ἔχθιστον ἀμπλάκιον. Schol. ἠχθρέτατον ἁμάρτημα.]

Ἀμπλακίσκω, ὲ, f. ήσω, pecco, delinquo. Ibycus, μά τι πεμὲ δικᾶς ἀμπλακόν, τιμᾶς σπας' ἀνδρῶν ἁμαίᾳ. Aur. 2. ἀμπλακὼν, qui aberravit, frustratus. Eurip. (Æsch. Ag. 1221. Ἀμπλακίσκω. Suppl. 923.)

Ἀμπλάκημα, τὸ, idem quod ἀμπλακία. [Soph. Antig. 50. ἀσκόλιετ πρὸς αὐτοφώρου ἁμπλακήματος δίκας Ὄψις ἀρᾶξαι κἀτίς αἰτιωτὸν χερί. Æsch. Prom. vinct. 112. ταῖσδε πασᾶς ἁμπλακημάτων τίσιν. Schol. Β. τίσεις ἁμαρτημάτων πασᾶς ἴδιαι εἰσὶ, &c. 386. ἀμπλάκημα τῶν. Schol. Β. ἁμαρτία αὐτοῦ. 621. Eumen. 937.] (Eurip. Phœniss. 23. Æschyl. Pr. 112. 386. Eum. 937.)

Ἀμπλακίσκω, pecco, ἁμπλακία. Theog. Pyth. in lib. περὶ ἀρετῶν.

Ἀπλάνητος, (comp.) non erratus. Soph. in Œdip. Tyran. [479. ἐκποδὼν δ' ἐμᾶ' ἔπεστι κἄμε διαπλάσσειν. Schol. οὕτω χρὴ γράφειν δ' εἰ τὸ μόνον ἀμαίᾳ νῷ τῆς διανοφρὸς πάλαι.]

(Ἀπροπλάνητος. Æsch. Ag. 353.)

ΠΛΑΝΗ, ης, ἡ, error, erratio. Herodot. lib. 2. καὶ γὰρ ἐνοίκεον ἐν Ἠλιδὶ, καὶ οὐδαμῇ ἄλλῃ ἐνοικίδιον ἐοικὸς, πλάνῃ Ἀλεξάνδρου. Demosth. pro cor. ἵν' εἰδῆτε, ὅτι ἐκ ἐμοὶ συνέσχεν καὶ πλάνη καὶ παλαιωρία τὸ ἀντιγράφασθαι. ¶ Usurpatur et metaph. sicut Lat. error. epist. Petri 2. c. 2. τοὺς ἐν πλάνῃ ἀναστρεφομένους. (Soph. Œdip. Tyr. 67.)

Πλάνης, ητος, ὁ, ητο: vagus, erroneus, vagabundus. Plutarch. in Alcib. Item πλάνητες, sub. ἀστέρες, sidera errantia. Plat. in Tim. Plutarch. de exilio. (Soph. Œdip. Tyr. 1049.)

Πλάνος, ὁ, idem cum πλάνης, quam absolutè ponitur pro πλάνης ἀνθρώπου. Athen. lib. 1. Math. 27. Item fallax, fraudulentus, in errorem impellens: ut, πλάνα δῶρα, apud Mosch. in Amore fugitivo. Item subst. idem quod πλάνη. Sophocl. in Œdip. Tyr. (67. Theoc. κά. 43.) Exponitur etiam digressio, seu vagus sermo, et vaga digressio, apud Plat. ep. 7.

Πλανὰν βίον, vita erratica, vagabunda, in Epigr.

Πλανάω, ῶ, f. ήσω, à recto itinere abduco, vagari facio. Herodot. in Melpom. πλανᾷν μεσίην Πέρσας. Plerumque significat, in errorem impello, decipio. Aristotel. rhet. 3. τὸ γὰρ δίκαιον πλανᾷ. Marc. 13. βλέπετε μή τις ὑμᾶς πλανήσῃ. (Æsch. Pr. 567.)

Πλανάομαι, ῶμαι, erro, vagor, vagabundus obeo. †Xen. Ped. l. 3. 4.† Il. ϕ'. Ἵππους δὲ πλανήτας ἀπὸ δίφρου. Plat. epist. 4. πλανᾶσθαι πολὺν χρόνον. Metaphor. apud Isocrat. in Panath. ἅμα δὲ, ἢν καθῇς, ὅσον ἐπλανήθη. Sic et apud Herodot. l. 2. Item erro, vagor, i. locorum ignarus modò hoc, modò illoc appellor. Xen. Ped. 4. ἐν ■ τῷ ἱππικῷ τοιαῦτα ἐπιτηδεύματα ἐπιτηδεύεται ὅλον τρίβων καὶ ἐπλανᾶτο. Luc. de calumn. ἐν πάντα πλανώμενος. Et metaphor. erro, i. decipior, in errorem impellor. Isocr. in ep. ad Jasonis lib. ἁμᾶς ταῖς ἐλπίσιν πλανᾶσθαι. (Eurip. Phœniss. 373.)

Παντελαμένως, (adverb.) vagabundè, more eorum qui errant. Isocr. in Evag.

† *Πλάνημα*, erratio, ψυχῆς. Soph. Œd. Tyr. 737.† [Æschyl. Prometh. 837. τρὶς αὐτὸ δ' ἄμα τέρμα σῶν πλανημάτων.]

Πλάνησις, εως, ἡ, erratio, vagatio. Thucyd. lib. 6. Item error: Dionys. Areop.

(Πλανητὸν. Xenoph. Lacod. Resp. cap. 9. §. 5. λυπεῖ δὲ οὐ πλανητὸν, οὐδὲ μεμφτὸν τοὺς ἀνηκέστους, ἢ πληγὰς ἐπὶ τῶν ἀμυνόντων λαμβάνειν.)

Πλανήτης, ου, ὁ, erro, homo erraticus seu erroneus. Isocr. in Busir. enc. Plato de leg. l. 2. Et, subaud. ἀστὴρ, planeta, stella erratica. Item, πλανῆται σφαῖραι, apud Hippocr. sect. 13. art. 22.

Πλανητικὸς, erraticus, vagabundus.

Πλανητὸς, idem; ut, πλανητὰ ἄστρα, apud Plat. de leg. l. 2.

Πλανόστροφος, idem quod πλανώμενος, obertо, errabundus cum et vagabundus. Aristoph. in Avib. Τί, ὦ πόνε, δεῦρο πάντα πλανύστροφον;

Compositæ.

Ἀπλανὴς, ὲς, ὁ καὶ ἡ, q. d. sempervagus; qui perpetuis erroribus huc illuc jaciatur.

Ἄπλανος, ὁ καὶ ἡ, idem. in Epigr.

Ἁλιπλανὴς, marivagus, pontivagus, in Anthol. Epigr.

Ἁλιπλανία, ἡ, erratio seu vagatio in mari. ibidem.

Ἀναπλανάομαι, idem cum πλανάομαι.

Ἀπλανὴς, minimè erraticus et vagabundus. Aristot. de mundo. Et cum genit. apud Plat. in Tim.

Ἀπλάνια, ἡ, non errare, nec vagari, stabilitas. Suid.

Ἀπατόπλανος, error, impostor. Hesych.

Ἀποπλανάω, aberrare facio, vel evagor. Æschin. in Ctesiph. ἵνα δὲ μὲ ἀποπλανᾷ ἡμᾶς ἀπὸ τῆς ὑποθέσεως. Luc. ἀποπλανᾷν τὸ βούλημα τὸν λόγου. ¶ Item, in errorem impello, decipio. Marci cap. 13.

Ἀποπλανῶμαι, aberro, vagor, evagor. Cum genitiv. Chrysostom. εἰ τῆς τοῦδε ἀνδρὸς ἀποπλανᾶσθαι πίστεως. Interdum additur præposit. ἀπό.

Ἀποπλάνησις, ἡ, aberratio, evagatio. Aristot. rhet. 3. [Plat. Politic. Τὸ τῆς ἀποπλανήσεως ἀνάδην ἡμᾶς δεῦρ' ἤγαγεν.] Figuræ nomen, quæ et ἀναλείψις. Jul. Firm.

Βιοπλανὴς, qui victus quærendi causa huc illuc vagatur: mendicus. apud Nonn. Βιοπλανὴς ἦθος, exp. mores fabrici et inconstantes.

Δυσπλανὴς, q. d. lucivagus. Nonn.

Δύσπλανος, infeliciter errans. (Æsch. Pr. 609.)

Ἐμπλανάομαι, idem quod πλανάομαι. Plut. symp. 7.

Ἐμπλανὴς φθόγγος ἀκοῆς, aurem fallens. Epigr. l. 2. in Cicad.

Εὐπλανὴς, qui feliciter errat et vagatur. Oppian. lib. 4. de Venat.

Νυκτιπλανὴς, qui nocte vagatur, noctivagus. Oppian. de Venat. l. 3.

Ὁδοπλανέω, errabundus iter facio, erro, pererro. Aristoph.

Οἰνοπλανέω, vino erro. Eurip. in Rhes. [363.]

Ὁμηλικίης, mentivagus, in monte errans. Nonn.

Περιπλάνιος, errabundus circumeo, oberro, pererro. Xen. Ped. 1. (Pind. Isthm. Od. vi. 69. Δεσμὸν τῶν πεπλανημένων ἔφρξε, &c. Schol. τὸ δὲ περιπλανῶντας, ἀντὶ τοῦ περιπολοῦντας, ἢ περιλαμβάνοντας. Herodot. Hist. lib. 4. στρατοπέδου δὲ αὐτὸν οὔτε, ἀνάγκη καὶ ἐς ὕστερον πλέω.)

Περιπλάνιος, ὁ, vagus circuitus, oberratio. Gregor.

Πολυπλάνητος, multivagus. vagus, erroneus : vel errorum plenus. Nonn. et Chrysost. de sacerdot. [Eurip. Helen. 204. Ὁ Γ' ἰμὰς ἐν ἀλὶ πολυπλανεῖς πέσε λιμένος εἴρεσσαι.]

Πολύπλανος, idem. Eurip. in Phœniss. [663.]

Πολυπλάνητος, idem. Idem in Helen. [1335. Δρομαῖον γ' ὅτι πολυπλανήτων Μοιρῶν ἵστασι κύκλον, &c. Hippolyt. 1109. Μετὰ γ' ἑστασαι δρόμιον αἰῶν, πολυπλάνητος αἰών. Schol. Herodot. Hist. lib. 1.]

Σκολιοκυκλος, obliquè incedens. Nicand.

Συμπλανάομαι, simul erro et vager. Plut. in Ant.

Ψιχυολακεῖ, dicitur Bacchus, vel quoniam animo vago est : vel quia vagos chirurgum animos reddit. in Epigr.

ΠΛΑΞ, ακος, et Atticè πλάττω, fingo. Plut. ὁ σοφὸς Ἡσίοδος πλάττοντος, οὐδὲ Πολυκλείτου καὶ Μύωνος. Aristotel. πλάττουσι δὲ χαρὰν ψυχῆς. Ὑπάρχοντα ἐκθύειν αἰσίας. Aristoph. Nub. 377. Ἐγὼ δὲ γενεαλογῶ, πλάσω. Ut generaliter, formo. Ut πλάττειν τὰ μέλη τῶν σώματος. Plut. de educ. lib. Et metaph. apud Plat. de rep. lib. 2. πλάττειν τὴν ἀρχὴν αὐτῶν τῆς μούσης. Item illino. Aristophan. Ἐκλαπεῖν τοῦδε τοὺς ὀφθαλμούς. ¶ Item fingo, confingo, comminiscor. Isocr. in Panath. σκόπει αὐτὸς, φιλοῖς πλάττοντες αὐτὰς. Plut. in symp. sept. sap. Χαίροντι σιλλοῖ, λίγως ἀναπεπλεσμένῳ καὶ σκοπὸν ἀνδρὸς αὐτοῦ πλάττοντος. Item simulo. Xenoph. in Hipparch. τοῦτο δὲ τοὺς ἵππους, οὐ δοκῶσι, πλάσαι.

Πλαττομαι, idem quod πλάττω. Aristotel. πλάττονται πορία. Dem. ναυᾶτα πλάττεσθαι τηλικᾶτα. Idem, πλασάμενος σχῆμα τραγικόν. Sic et apud Luc. et Herodian. ¶ Item illino. Herodot. Ἐκλέσσαι τὸν κεφαλὸν σπλῆ.

Πεπλασμένος, ἐκτὸς, simulatè, commentitiè. Aristot. rhet. 3. (Xenoph. Κύνηγ. cap. 3. §. 10. μετοδόντι γὰρ οὐ μὴν ἀναφὸς, —— αἱ δὲ πεπλασμένοις, &c.)

Πλάσμα, τὸ, figmentum, ἐφίσμα opus. Aristoph. Luc. ¶ Item commentum, simulatio. Gregor. ¶ Est et verbum theatricum, et artis tibicinum ; apud Theophr. hist. pl. lib. 4. Quidam exp. varietatem quandam circa musicos sones, et cantus luxuriam, quibus opponatur simplex musica. ¶ Putatur et fuisse potionis genus, quo suavior vox reddebatur.

Πλασματικὸς, ος, ὁ καὶ ἡ, fictus, fictitius, commentitius. [Aristot. Metaph. lib. 11. cap. 8. Πᾶς δὲ τὸ ψυχὸ τὰς μυθώδεις διαφόρως ὑποτιθὲ ἄτοπα καὶ πλασματώδες, λέγω δὲ πλασματώδες, τὸ φρὶ ὑποδεῖν βαδισμόν.]

Πλασματίας, ου, ὁ, idem. Aristot. metaph. 12. Exponitur etiam, fictor, fabulator ; apud Plut.

Πλάστος, ος, ὁ, fictio, ipsa actio fingendi. Item formatio. Et metaph. formatio morum et institutio, apud Greg. Exponitur et forma, apud Polyb.

Πλάστης, ου, ὁ, fictor. in Epigram. et apud Plut. sympos. lib. 2. Item crestor, conditor.

Πλαστὴρ, pro eodem. Unde fem. πλάστειρα, fictrix, creatrix. in Epigr.

Πλαστὸς, ὸν, ὁ, fictus, fictilis. Hesiod. in Theog. †513. ¶ Item fictus, simulatus, commentitius, adulterinus. †Subditivus. Sup. Œd. Tyr. 790.† ¶ Item, πλαστὸν φάρμακον, medicamentum quod illinendo adhibetur : schol. Aristoph. (Suph. Œdip. Tyr. 800.)

Πλαστὸς, fictè, simulatè, falsò. Plat. de leg.

Πλαστικὸς, ad fingendi artem aptus. Plut. in Timæo. Item, fingendi arte valens, Polyb.

Πλαστρὰς, sub. τόχος, lingendi seu fictorum ars. Luc.

Πλαστρεῖον, idem quod πλάσσον, seu πλαστὸν, fingo. Hesych.

Πλαθάνη, vel πλάθανος, orbis seu discus, super quo panes finguntur formaturque. Hesych. et Poll.

Πλαθίτ.ος, ὁ, sartago. Theocrit. idyll. 15. ἔσσα γυναῖκες ἐπὶ πλαθάνῃ σπείρουσι.

Πλαγγὰν, ονος, ὁ, leucaula ocrea, poppa cerea. Hesych. σπυρὶ τι ἐν κηρῷ συγκλείστου.

Πλάσιον, ου, τὸ, interis forma : forma in qua interes fingantur. ἀπὸ τοῦ πλάττεσθαι. Etym. ¶ Item militare agmen disposition quadrangulari forma, quam loogiorem esse quàm latiorem, scribit Ælian. in tract. apud Herodot. et Thuc. † Xen. Ped. l. 5. p. 130. a.† ¶ Sic dicitur etiam compages ligneorum eandem formam imitans. apud Aristophan. in Ran. (812.) Plut. in Alex. et Solone.

Composita : ac primùm cum præpositione.

Ἀναπλάσσω, vel ἀναπλάττω, refingo, denuò fingo, reformo. Gregor. de baptismo, ἵστηρ γὰρ οἱ ἔντας ἰσότητος, οὕτως ἀναστάσεως ἀνάπλασις. Item, (vacante præpositione,) fingo, refingo, formo. Luc. Ἀναξίων τὸν κυρὸν, βλας καὶ ἔντους, ἢ καὶ τὸ Διὸ ἀνδρώπους ἀναπλάττω. Dioscor. l. 1. c. 129. ἀναπλάσσοντες μαγίδας, formantes, fingentes. ¶ Item fingo, i. comminiscor, imagine apud me quæ non sunt. Greg. ἴσωτος σὺ τὸ ἀρχέτυπον ὅλον ἐναντίως ἢ εἶν ἔστιν ἀφ' ὑπερ ἀγάπης ἀναπλάττουσι. Item illino.

Ἀναπλάττομαι, refingor, reformor. Item fingor, effingor, formor. Gal. ad Glauc. Diosc. l. 1. c. 132. Item fingor, i. falsò et vanè animo concipior. Theophyl. in ep. Item illinor. Luc.

Ἀνάπλασμα, τὸ, figmentum, id quod fictum, seu formatum est. Item figmentum, commentum : mendacium. Suid. et Hesych.

Ἀναπλασμὸς, ὁ, et ἀνάπλασις, ἡ, q. d. reflectio, vel reformatio : fictio seu formatio qua fit de integro. Gregor. de baptismo. Item fictio, formatio, ipsa actio fingendi seu formandi. Item fictio rerum quæ non sunt, aut esse non possunt. Plutarch. in consul. ad Apollon. [Hippocr. de Officina Med. pag. 746. Α. πάσσειν δὲ, καὶ διάτασις, καὶ ἀνάπλασις, καὶ τὰ ἄλλα κατὰ φύσιν. Vide Pras. Œconom. pag. 32. Ἀνάπλασις dicitur Hipp. conformatio membri fracti restitutio et restauratio, compositio, reparatio, ita ut fracturæ extrema sese mutuo contingant, et partes e directo stamnant.]

Decomp. Περιαναπλάττω, idem quod ἀναπλάττω, refingo, reformo. Hipparch. Pythagoreus in lib. περὶ εὐδαιμίας. (Περιαναπλάσσω, confingo. Palæph. p. 18.)

Συναναπλάττω, simul confingo. Max. Tyrius.

Ἀντιπλάσσω, vicissim seu ex simili materia fictus : vel ad exemplar alterius fictus. Soph.

Ἀπαναπλάσσω, vel ἀπαναπλάττω, effingo, fingo, in Anthol. Epigr.

Διαπλάσσω, vel διαπλάττω, fingo, formo : unde voce media apud Phil. de mund. νύκτατο ἔρως διαπλάσασθαι. Item metaph. ut et πλάττω, apud Greg. Unde pass. apud Theophr. διαπλαττομένη γὰ τοῦ τοῦ πυρὸ. Item, illino.

Διαπλασμὸς, ὁ, formatio, conformatio.

Διάπλασμα, τὸ, unctio, vel fomentum totum corpus oblinens. apud Dioscor. l. 1. c. 132.

Διάπλασις, formatio, conformatio. Expositur et species ; apud Alex. Aphr. Dicitur etiam de esse quod reconcinnatur, et formæ sum restituitur.

Διαπλαστὸς, effingendi, formandique vi præditus.

Ἀπλάσσω, (*decomp.*) qui formatus non est, informis adhuc, et rudis.

Ἐμπλάσσω, seu ἐμπλάττω, illino, infarcio, inspergo. Aristotel. in problem. sect. 29. αἱ τὰς σίφιγγας ἀμπτυμοῦσι, τὸ ὑφατὸ ἄκρον, τὸν κηρὸν, ἐμπλάττουσι. Dioscorid. ἐμπλαστὸν τὸ ἡμμώδιον. ¶ Exponitur et, obstruo, impleo. Theophrast. τὰ δὲ χλωρὰ δίκτ σαρκώδη, καὶ ὀδίγιστα ἐν τοῖς ἰδίοις τὰ σῴσματα, καὶ ἐμπλάττει. Sic apud Galen. ἐμπλάττειν τὰς σίφας. Significat etiam in museum formo, versando mollio.

Ἐμπλαστὸς, et ἐμπλαστικὸς, ad illinendum aptus : ad illitum comparatus : ut, ἐμπλαστικαὶ δυνάμεις, apud Gal.

Ἔμπλαστρος, ὁ, φάρμακον, vel ἐμπλαστὸν, sub. φάρμακον, compositio ex emplasticis medicamentis, quæ olea vel pingedine subacta, alicuibus vulneribusque imponi solent. Gal. Dioso.

Ἐμπλαστρώδης, emplastrum referens, emplastro similis. Dioso.

Decomp. Παχυμοπλάττω, obstruo meatus, intego cutem, lasuro cutem seu rexilien. Dioso.

Παχυμοπλαστικὸς, obstruendi vim habens. Dioso. l. 1. c. 150.

Ὑγρόπλαστρον, emplastrum liquidum, non siccum.

Ὑπόπλαστρον, seu ὑποπλάττω, illino. Gal. ὑποπλάττω ἔρινεον δίκας ἀμείλιν. Exponitur et, inspergo. ¶ Item obstruo. Aristot. in problem. ἐμπλαστὸν τὰ ὠτα.

Ὑποπλάσσομαι, illinor. Dioso. l. 1. c. 131.

Ὑπόπλασμα, τὸ, medicamentum quod illinitur seu imponitur.

Ψευδόπλαστος, fictus, simulatus, commentitius. Luc.

Ψευδοπλαστὴς, (*decomp.*) non fictus, non simulatus.

Κατεπλάσσω, sui κατεπλάττω, illino, oblino. Aristot. hist. an. l. 9. κατεπλάττει ἑαυτὸν κηρῷ. Item cataplasma impono, cataplasmate cuto et medeor. Gal. ad Glauc. l. 2. κατεπλάττειν τῷ τῶν πυρῶν ἀλεύρῳ. Sic et apud eundem in therapeut.

Κατεπλάττομαι, illinor, oblinor. Dioscor. κατεπλαττομένοι τῶν δίκτυων, illita testibus. Item cataplasmate curor, cataplasma mihi imponitur. Theophr. hist. plant. lib. 9. σὺ ὅλως ἀξιοῦμεν, καὶ κατεπλαττόμεθα. ¶ Κατεπλασμένον appellator cantus tibiarum, quæ, præclusis quibus clarescunt foramisibus, sic exitu recto graviorem spiritum reddunt. ¶ Quintil. lib. 1. cap. 19. sermoni puro et simplici τὸ κατεπλασμένον minimè convenire tradit. Est autem id tale pronuntiandi genus, quo simplex et pura vocis natura plenius quàm decet sono circumlinitur.

Κατέπλασμα, linimentum absque pingedine, quod illinendo adhibetur. Quidam exp. superpositum medicamentum. Dioso.

Κατεπλαστὸς, qui illinendo, seu per illitum, adhibetur : cujus illitus medicamenti loco est : ut, φάρμακον κατεπλαστὸν, apud Aristophan. in Plut. † 717.‡

Κατεπλαστὴ, ὁ, φαρμακὸς, linimentum, quod cataplasma. Herodot.

[Κατεπλαστὸς. Herodot. Hist. lib. 4. ἀναμίσσουσι τῇ δυτέρᾳ ὑμέρᾳ τὸν κατεπλαστὸν, χόντοι καθαροὶ καὶ λαμπροί. Vide Not. Cl. Gronov. pag. 979. Col. vers Steph. Thes. 3. 351. F. legit κατεπλασμένοι.]

Μετεπλάσσω, sive μεταπλάττω, transformo, refingo.

Μεταπλάττομαι, transformor. Luc. in Alc.

Μεταπλαστικὸς, transformatio. ¶ Apud Grænm. est schema etymologiæ, quando in voce aliquâ alia fit mutatio contra originem vel inflexionem. Eust.

Ἀμεταπλαστος, (*decomp.*) non transformatus, seu qui transfigurari nequit.

Παραπλάσσω, et παραπλάττω, exp. illino.

Παραπλασμὸς, sordes in libarum foraminibus. Hesych.

Περιπλάττω, et περιπλάττω, illino. ¶ Item obduco, obtego. Theophrast. hist. pl. l. 9. ὅταν δὲλον τὸ σῶμα, ἐν ἄρτι ἢ στέατι περιπλάττουσι.

Περιπλάττομαι, obducor, obtegor. Aristot. in probl.

Πρόπλασμα, præfigmentum. Cic. ad Atticum.

Προπλάσσω, vel προπλάττω, effingo. Item illino, adhærere facio, obstruere facio.

Προσπλαστήρια τοῖς μαλακοῖς δάκρυσι, emollibus adhærentes lacryma. Id. lib. 3. c. 92.

Προσπλάσσομαι τῇ γῇ, per terram strata. Id. l. 4. c. 24.

Προσπλαστικὸς, obstruendi vim habens. Dioso. l. 5.

Συμπλάσσω, vel συμπλάττω, fingo. Hesiod. in Theog. †571.† Γαίῃ γὰρ σύμπλοκοι πεφιλότ.ες ἀμφὶς ἔκειτο, Παῖδάς θ' ἁλίαν. Item pro, confingo, commisceor. Synes. ἐν' αὐτῷ ταῦτα συμπλάσω.

[Ὑποπλάττω. Aristoph. Vesp. 108. Ὑπὸ τοῦ ἔπεξ παρὸ ὑποπεπλασμένος.]

Composita sine præpositione : ac primùm ex πλάσσω, aut πλάττω.

Ἀνδριαντοπλάστης, ου, ὁ, statuarum fictor.

Ἀνδριαντοποιικὴ, (τέχνη,) ars fingendi statuas.

Ἄπλαστος, ὁ καὶ ἡ, non fictus, non simulatus, non fucatus, ingenuus, candidus. Plut. de Ceb. Theb. ¶ At Aristotle, pro ἀνόπλαστος, vide in comp. ex Πόλις.

Ἀπλάστως, non fictè, non simulatè. simpliciter. Theophr. Βουκόλος, qui boves fingit, bosza statuarius. Epigr.

Εἰδώλιος, qui facilè fingi potest, qui facilè formam induit. [Plat. de Leg. lib. 2. ἴμως δὲ, ἐκεῖνό γε ἀναγκαῖον πᾶσι καὶ τοῖς τυχοῦσι, λόγος ἀπλάστος ἐν.]

Θεοπλάσσος, deorum (hoc est, imaginum deorum) fictor. Aristoph. Dicitur etiam ipse Deus, rerum omnium fictor et creator, apud Phil. de mundo.

Θεοπλαστὶα, ἡ, deos fingo. Idem de vita M. l. 3.

Ἰνιπλάστης, diviparum rerum imagines, seu adumbrationes. Dioxys. Areopag.

Ἱερογλυφικὸς, ἡ, rerum divinarum adumbratio per quosdam signa.

Κηροπλάστης, comm ornando artifex. Poll. ἐ σημ τὸν κέρατ χειροτέχνης, κηροπλάστης, ἀφ' ἧς κέρας φοοφορ τὸν κέρατ σημαίνει. Κέρατος autem et κηρομπλάστης different ut species et genus.

Κηροπλάστης, qui ex cera imagines fingit, cerarius. Plut.

Κηροπλαστὶα, ars ceris fingo, in ceris fingo. Athen. l. 3. Item ceras fingo. de spiritu. apud Diod.

Κηροπλαστικὸς, ex cera formatus, cereus, cera compositus. Æsch. in Prometh. [370.]

Κοσμοπλάστης, qui imagines pecorum, aut aliorum animantium effingit. Etym.

Κοσμοπλάστης, mundi fictor. : Philo de mundo.

Μυθοπλάστης, fabularum fictor.

Μυθοπλάστω, fabulas fingo, vel fabulosè fingo.

Πρωτόπλαστος, qui primus fictus formatusque est, ut Adam.

Πρωτόπλαστοι, οἱ, primi genitores nostri, Adam et Eva.

Χαλκοπλάστης, qui ex ære statuas aut alia opera fingit, faber æraries : in lib. Sapientiæ.

Composita in πλάθω deinentia.

Κεροπλάθος, qui pupas fingit. Luc. in Lexiph. (Luc. Prometh. in Verb. p. 14.)

Πλινθοπλάθος, ου, ὁ, qui e luto seu argilla similitudines fingit. Idem. (Luc. Prometh. in Verb. p. 13.)

ΠΛΑΤΥΣ, ἴος, ἴα, latus : interdum etiam, amplus, spatiosus. Xenoph. Hell. 6. πλατυτάτης γε μὴν οὔσης τῆς στρατιᾶς. Idem Paed. l. 5 στόμα, ἢ πλατὺς ; ἢ βαθύς. Sic Matth. 7. πλατεῖα πύλη. Dicitur et corpus vel pars aliqua corporis πλατεῖα. Xenoph. de re equ. ἰσχία πλατεῖα ἵππου μὲν χρὴ, καὶ εὐκαμπῆ. Sophocl. in Ajace, οὐ γὰρ οἱ πλατεῖς Θὰ λήσουσι φῶτες ἀσφαλίσεται. Iliad. Β'. ὅστ' ἀφίλιπε πλατὺ αἰγιαλὸν. Interdum fem. πλατεῖα ponitur subaudito substantivo χώρα, vel ὁδὸς. Ut apud Aristoph. πλατείας συκοφάντης. Lucian. 14. ἔβαδεν εὐχῆς εἰς τὴν πλατεῖαν καὶ βῆμα. Sic Apocal. 11. et alibi.

Πλατίων, Latè. Compar. πλατύτερον, latiùs. Herodian. l. 2.

Πλατύτης, ητος, ἡ, latitudo, amplitudo, spatiositas. Xenoph. [Κύρ. Παιδ. lib. Α. ἐπὶ δὲ τῆς Πλατύτητος οὐδὲ ἄμαχος ἐστὶν ὁ αὐτὸς ὃς. Κάνδαν.]

Πλατύνω, dilato, latè duco seu diduco, amplum et spatiosum reddo. Matth. 23. Apud Alex. Aphr. πλατυνόν τὸ διάλειμμα, amplum habere intermissionem.

Πλατύσμας, dilator. I. libero animo esse. in ep. ad Corinth. 2. c. 6. πλατύνθητε καὶ ὑμεῖς. Et ibidem, ὁ καρδία ἡμῶν πεπλάτυνται, cor nostrum dilatatum est. Exponitur etiam, latior fio, i de regione. Xen. Pæd. l. 5. p. 146. ed. Intercc.

Πλάτυσμα, τὸ, latum linteum, vel simile aliquid, cui emplastrum indicitur dicta : pittacium. Sic et generaliter dicitur quicquid in latum extenditur. Galen. τῶν κατὰ γέν. lib. 4. Act. lib. 9. cap. 48.

Πλατυσμός, οῦ, ὁ, dilatatio, dilectio et distensio in latum. Dioscor. lib. 5. cap. 11. Item ostentatio, jactantia, vel loquacitas : apud Athen. lib. 14.

Πλάτος, ους, τὸ, latitudo. Aristot. rhet. 1. Herodian. l. 7.

Πλατῦς, τὸ, tabella lata. Polyb.

Πλατύζω, et Dorice **πλατύσδω,** eo dilato, ore in latum diducto loquor. Theocr. idyll. 15. **πλατυσδόντα ἄκουτα.** Dicitur et **πλατύνω,** et **πλατύνω.**

Πλατυσμός, ὁ, ore in latum diducto loqui. Quintil. l. 1. c. 9.

Πλάτανος, ου, ὁ, platanus arbor, (à latè diffusis ramis nomen sortita.) Plat. in Phædro. Plut. in apophth. Themist. ¶ Dicitur etiam fusce vasis genus, in quo pomum fingebantur.

Πλατάνιστος, idem quod **πλάτανος** arbor, apud poëtas, et Iliad. β'. **καλὸ ὑπὸ πλατάνῳ.** (Theoc. in. 44.) Item locus spatiosus et late patens : à platani foliorum similitudine.

Πλατανῶδες, ους, ὁ καὶ ἡ, platanis abundans, platanis multis consitus : vel platani speciem gerens, platani formam imitans.

Πλατανίς, ίδος, ὁ, platanis consitus locus, platanetum.

Πλατεῖα, ἡ, pomorum quoddam genus, apud Athen. l. 3.

Πλατῆ, Alexandrinis vocatur cornicum piscis, quòd corpore latiore sit. Idem dicitur et **πλατυστατὴς,** apud Athen. lib. 7. ¶ Sunt etiam **πλατυστατοὶ** pisces quidam, de quibus Plin. l. 9. c. 15.

Πλατυαὶ, ῶν, lites magnum et latum : apud Apoll. Rhod. †1. 364.† A Galeno in lex. Hippocrat. dicitur esse petra in mari latis et humilis circa quam dilatantur fluctus. Sic accipit Aristas in prognost. ἐπὶ πλατεῖς καὶ φύσει ὑφειναῖς χθαμαλὰς πρῆνας, μετ' ὀλίγα δὲ ὡς, ἀλλ' αὐτοὶ πλατασίοι σταβαλίζονται ἰμάσι. Et apud Dioscor. l. 4. c. 74. φύεται ἐν ὑφεσι χωρίοις καὶ σφαγώμασι, καὶ πλατυφύλλοις, scopa. in literalibus petris, vel in maritimis foveis.

Πλάτη, est instrumentum quoddam a remo, quo aquam lactis hauriunt, quam ice conspissare volunt. Hesych.

Πλάνη, et Dorice **πλάτα,** ἡ, extrema et latior remi pars, palmula : Eust. Sæpe pro integro remo accipitur, ut apud Soph. in Œdip. Colon. et Eurip. in Orest. (Æsch. Ag. 704. Suppl. 140. scholiast. Aristoph. R. 1238. ex Eurip.) Suidas verò dicit, esse speciem quandam navigii, generaliter tamen pro navigio sœpiè. Apud Diod. Siculum, **πλάται καὶ δεσμαὶ τῶν πελάμων,** sunt fasciculi ex arundinibus, ad cortices et suberis usum in aqua. ¶ Item **πλάτη,** vestibulorum : quosdam palmulæ remi figuram imitatur. Eustath. ¶ In homine **πλάται** appellantur costæ latiores. Poll. l. 2. ¶ Item scapulæ seu scapulæ apertæ. Poll. ibidem. ¶ **Πλάτη,** significat etiam, lectus. Hesych. unde **πλατεῖον** derivatum videtur.

Πλάτων, ωνος, τὸ, parvo **πλάτη,** palmula : vel navicula, in Epigr.

Πλατύζω, palmula aquam percutiendo strepitum excito. ¶ Item metaph. verberum sæpallis strepitu. Aristoph. in Equit. Τί δαλαττοσπαῖς καὶ πλατυζεις; ¶ Papaveris folium (platagmium) sinistrâ tenens, dextrâque percutiens, inde somnos elicit ; qui lusus est amantium.

Πλατάσσω, ex ictu vel collisione sonum excito. Suid.

Πλατάγη, ῆς, ἡ, instrumentum quoddam crepitum edens : crepitaculum. Apoll. lib. 2. Argon. ‡1057.‡ **χαλκείῃ πλατάγῃ ἐπὶ χεῖρι τανύσσας ἀκόντα.** Et Epigr. l. 6. **πεζὸν πλατάγῃ, boreum crepitaculum.** Plutarch. sympos. l. 7. **ἔστιν πλατάγη καὶ σφαῖρα.** ¶ Dicitur et in hominem garrulum, aures sermone suo obtundentem instar crepitaculi. unde, **Ἀχρίτου πλατάγη,** apud Aristot. polit. l. 8. c. 5.

Πλατάγιον, ὁ, crepito seu sonitum edo in modum **πλατάγης,** in Epigr. Item crepitaculo sonitum edo. Exponitur et simp. manu plausum edo. apud Theocr. idyll. 8. **ἀνέλατο, καὶ πλατάγησε.**

Πλατάγισμα, τὸ, crepitus seu sonitus quem edit à **πλατυγῇ** Theocrit. idyll. 3. **ὑπὸ νὺ τυλίσσει συστραφέντα τὸ πλατάγισμα.**

Πλατυγίζω, idem cum **πλατάγιον.** Athen. l. 12.

Πλατυγὼν, ῶνος, ὁ, crepitaculum, sistrum. ¶ Item flos papaveris. Eust. et schol. Theoc.

Πλατυγώνιον, τὸ, crepitaculum. Pollux l. 9. ¶ Item **papaveris** folium, aut anemones. Theocr. idyll. 11. **Ἠμάκαν' ἄνεμοι ἐρέβινθα πλατυγώνι' ἔχοισα.** Sic autem appellatur, quoniam ex eo periculum facere solebant amantes an redamarentur, sonitum inde elicientes, pollici et indici sinistræ manus imposito, et dextra percusso. ¶ Suidas **πλατυγώνιον** abusivè usurpari tradit, pro re quacunque latitudinem habente.

Πλατυγωνίαι, idem cum **πλατυγίζω,** seu **πλατυγὼν.** Hesych.

Πλάτυγξ, γγος, ἡ, lanx : à jago libenter suspensa, cui pondus imponitur. ☞ Δια τὸ πλατεῖαν αὐτὸν εἶναι. Etymol. Aristoph. in Ran. et Plut. in Camillo. Item metaphor. apud Phil. in vita M. l. 3. et Aiken. lib. 1. ¶ Hesychio est etiam tabula in qua mercedes ludebatur. ¶ At **πλάστυγξ,** Doricè pro **πλάστιγξ,** vide in **Πλάστιγξ.**

Πλάξ, κός, ἡ, tabula, propriè quæ est lata, quasi **πλατέξ.** Leo. in vita sua : **πανταχοῦ μὲν ἡ πλάξ.** In sacris literis **πλάκες** dicuntur tabulæ, in quibus Deus legem inscripserat. Exodi cap. 31. ¶ Cor. 3. Hebr. c. 9. ¶ Exponitur etiam crusta. Dioscor. lib. 5. c. 113. **πλάκας λευκοφαίους ἴχνι,** crustas habet squamarum modo. Aristot. hist. an. lib. 2. **πλάκας πολλὰς ἴχνι,** crustas multas habens. Alia quoque quæ in modum **πλακὸς** et crustarum lata sunt, **πλακας** dicuntur. Ut, **πλὰξ ἰχὼν.** Itemque panes latiores et tenuiores in modum crustarum. ¶ **Πλὰξ** dicitur etiam planities, æquus, tam in mari, quàm terra. Ut, **πλὰξ στιλαγία,** apud Aristoph. in Ran. Et Eurip. in Hecuba, **Ὅτ' ἐν ἀφύτοις χθόνιαισιν πλάξι Ἰσσίων.** Sic et apud Soph. **ἄμαν ἐπὶ πλάκα ἰσοῦσ.** (Ur. 277. Œdip. Tyr. 1125. Æschyl. Pers. 720. 957. Loc. Som. p. 3.)

Πλακὸς, ὁ, inureste.

Πλακερὸς, οῦ, ὁ, lutea in modum **πλακὸς.** (Theoc. Id. ζ'. 18.)

(**Πλάκος.** Theoc. Sch. ζ. 18.)

Πλακώδης, ους, ὁ καὶ ἡ, idem. Compar. **πλακωδέστερος,** planior et latior, apud Aristot. ¶ Item crustosus, crustæ speciem referens. Dioscor. l. 2. c. 23.

Πλακίης, ους, ὁ, et per contract. **πλακοῦς,** idem cum **πλακώδης,** latus, crustosus, vel latus in modum crustæ. Ut, **πλακοῦς ἄρτος,** panis latus et tenuis in modum crustæ, (Latini placentam appellant,) apud Athen. l. 4. et alibi. item apud Aristoph. in Plato.

Πλακουντώδης, placentaceus, placentæ formam imitans. Theophrast. hist. pl. l. 4. c. 11.

Πλακοῦντος, οῦ, τὸ, placentula. Apud Lucian. exp. à quibusdam, crustulum.

Composita : ex primâ ex πλατὺς.

Ἀνλατὴς, ὁος, ὁ καὶ ἡ, latitudine carens, qui latus non est, latitudinis expers. Eucl. γραμμὴ ἐστι μῆκος ἀπλατὲς. [Διαπλατύνω. Athen. Deipn. lib. 14. **διαπλατύνας σάκους τετρέφοντος,** &c. Xenoph. Lacedæm. Resp. cap. 2. ¶. 6. **τὸ μηλὰ τὰ σώματα φυόντων γραφὶν μᾶλλον συλλαμβάνειν ὑγίεσιν, ἢ τὸ διαπλατύνεσθαι τὸ τοῦτο.**]

Ἐμπλατύνω, extendo. Exod. 25.

Ἐσπλατὴς, idem quod **πλατὺς.** Diod. de situ orbis.

Ἐπιπλατύνω, dilato, expando. Aristot. de Mundo.

Εὐπλατὴς, valdè latus, peramplus.

Ἰσοπλατὴς, æquè latus, qui ejusdem latitudinis est : par latitudine. [Thucyd. Hist. lib. 3. **διὰ δὲ τὸ ἰσοπλατὲς στίχου ὅσου μεγάλα, καὶ ἰσοκινεῖσθαι τὸ ταῦτα,** &c.] **Τὸ ἰσοπλατὲς,** æqualis seu par latitudo.

Τετράπλατος, aliquantùm latus. Dioscor. l. 2. c. 194.

Τριπλατύνω, compular. Gal. comment. 2. **εἰς τὸ περὶ ἄρθρων.** et Aristot.

Composita ex πλὰξ.

Δίσπλαξ, ακτος duabus crustis compactus. duplex. Eust. † 90. **χαλκὸν** vel **χλαμύδ.** Apoll. Arg. l. 366.† (**πλοκωτὸς** le **ἐνκέλευστον.** V. Æschyl. Pers. 377.)

Τρίπλαξ, triplex. velut ex tribus crustis constans. Il. ν'. **Τυκτὸν ἄλας, τὸ ἐπιπλάκιον,** planities subjacens. i. planus, campestris. Porphyr. apud Hom.

Composita ex πλατύζω.

Ἐπιπλατύζω, plaudo super aliqua re, silvi applaudo. Theocr. idyll. 9.

Συμπλατύζω, manibus complodo strepitum edo. Il. χ'.

ΠΛΕΘΡΟΝ, ου, τὸ, jugerum. Plut. in Camillo, **πλέθρον οὖτος μοῖρα στάδιον πενταπλάσιον στάδιον χώρου πεντήκοντα.** Suidas est stadii sexta pars, seu mensura centum pedum. Hesychius tradit, pedi pro mensura decem millium pedum : ab aliis verò, pro stadiis centum.

Πλέθρα, τὰ, Hesych. et Said. sunt humida et herbosa loca.

Πλεθριαῖος, ου, ὁ, plethrum seu jugerum mensæ, qui plethri magnitudine est : ut, **πλεθριαῖον ἄλσυμα,** apud Suid. (Xenoph. Κύρ. Παιδ. lib. 7. **Καὶ πρῶτον μὲν σίγμα ἐπὶ τὰ σκταμὰ σκαλῆμεν, φησὶ, δεκαπλοους τὸ μῆκος ἑκάστου πλεθριαῖος.** Vide Not. 2. et Said. Lex. ill. 127. De Exp. Cyri. lib. 1. ¶. 4. **ἀφικνοῦνται ἐπὶ τὸν παράδεισον σταθμοὶ, τὸ εὖρος πλεθριαῖον.**]

Πλέθρωμα, pour Poëtice dicitur pro **πλέθρον.** et Iliad. φ'. **Ἐστὰ Γ' ἐντὸς πλέθρα φυτευ.**

Πλεθρίσμα, τὸ, cursus jugeri, vel per determinata jugera. Hesych.

Composita.

Ἀσπλεθρος, ου, ὁ καὶ ἡ, immensus : ut, **Ἐς ἀσπλεθρον πόγκον,** immensa via. Odyss. λ'. **Εἰς ἀσπλεθρον πόγκον,** longè currere, adeò ut immensum pondi videatur intervallum. Il. ν'. Exponitur etiam, qui multa **πλέθρα** habet.

Δεκάπλεθρος, qui decem plethrorum seu jugerum est.

Δίπλεθρον, spatium duorum jugerum, duo jugera. Strabo.

Ἑκατόπλεθρος, plethri seu jugeri mensuram excedens. Eurip.

Ἑκατοντάπλεθρον, plethrum seu jugerum cursu emetiri : exercitii genus, de quo Gal. de san. tuenda l. 2.

Ἑξάπλεθρος, qui sex jugerum est. Herodot. [lib. 2.] **οἱ Ἴωνες ἴχνια δίκαια, στάδιον ἕκαστον ἑξάπλεθρα.**

Ἡμιπλέθρον, τὸ, dimidium jugeri. [Xenoph. de Cyri Exp. lib. 4. cap. 7. ¶. 4. **τὸ δὲ χωρίον, ὅς καὶ σὺ ὁρᾷς, σχεδὸν τρία ἡμιπλέθρα ἐστιν,** &c. Herodot. Hist. lib. 7.]

Πολύπλεθρος, qui multorum jugerum est. Eurip. in Alcest. [687.]

Τρίπλεθρος, qui trium jugerum est.

ΠΛΕΊΚΩ, Ϝ. ξω, plecto, pecto, connecto. Theocr. idyll. 1. **Αὐτὰρ ἐγὼ δάφνησιν καλὸν σκίλλαν ἁρμόσσω.** Theophr. in τῶν **βίβλων ἐστὶν τὰ σκίλλαι καὶ ἰρὶδίου καὶ ἐνδύτου τινος, καὶ σχοίνου.** Interdum exponitur, texo, contexo : ut, **σπάρτοις σκίλλας,** Matth. 27. Item metaph. **σκίλλαι λόγους,** perplexè loqui, apud Plut. in Hippia minore ; et, **σκίλλαι μηχανὰς,** apud eundem in symp. struere machinas, dolos nectere. (Æsch. Ch. 218.) Sic apud Aristoph. in Vesp. **σκαλίμους σκίλλαι,** nectere manus, i. jungere. et apud Plut. in institut. Lacon. **περιπλέκειν σκίλλαι.** Expon. etiam, compono, struo, construo. Ut apud Greg. **ἐξὸν ἔστιν σκίλλαι τὸν οἶδε δεῖπνε καὶ ῥήμασι καὶ διανοήμασι.** Idem in invect. in Julian. **σκίλλει δὲ τὰς δοτῆρος κακίστας τὰς γνώσεις καὶ τὰ συμβάντα.** Apud eundem Greg. **ἵνα τοὺ σκίλλοντι τιμὰν δημοσίαν,** exp. ni sui publicum honorem instruunt vel adornant, ut fit principi urbem ingredienti primùm.

Πλέκτης, nector, connector, &c. Ut apud Clarysost. **ἐκκλησίας οἱ στέφανοι.** Et activè, idem quod **σκίλλων.** et Od. α'. **Πάντα δ' ἐπὶ πλέκτης ἐστὶ τ' ἐρωὴ ἠδὲ κρηπὶς Πολύμηλος,** &c. ¶ Item metaph. contexor, composer, concinnor : ut apud Hermog. **κωμῳδὸς, τραγῳδὸς, συμπλοκὴν ἐπαγωγὸς, δεῖ τοὺς λοιποὺς μιμεῖσθαι σάντα σκίλλοντας.** Exponitur etiam, implicor et conduplicor, apud Greg.

Πλέγμα, τὸ, omne id quod nexum seu contextum est. Theocr. idyll. 1. Exponitur et opus vitile, apud Theophr. Dicitur etiam de crinibus intortis seu implicitis et plenis : in ep. ad Timoth. 1. c. 2. Accipitur et pro reti, apud Xen.

Πλεγμάτιον, τὸ, implicamentum. Aristot. de part. anim. l. 4. c. 9.

Πλεγματώδης, implico. Hesych.

Πλεκτὸς, ὴ, ὸν, plexus, nexus, textus, vel contextus, connexus, Plut. symp. 8. probl. 4. Odyss. χ'. Exponitur etiam textilis, nexilis. Pseud. **πλακτὸν,** interdum absolutè dicitur pro **σκίμπι σκίμπι,** ut apud Plut. Com. teste Pollux. Interdum pro **πλακτὸν σκίμπι,** quod erat vas mensæ, quo cibi apponebantur, apud Aristoph. in Amphiarao. Expon. etiam rete, apud Plut. de Leg. (Æsch. Pr. 706. Œdip. Tyr. 1268.)

Πλεκτινὶ σίγνη, ara contexendi. Plato de Leg.

Πλεκτὸς, ὸν, ὁ, idem cum **σκίμπι.** Gal. in lex. Hippocr. Peculiariter **πλακτὸν** dicuntur polypi cirri seu brachia, quibus tà σκίμπι inexplicabili nexu vincit. Dioscor. lib. 5. cap. 13. Exponitur etiam **πλακτὸν,** cirrus seu cincinnus, apud Aristoph. in Avib. Item rete, laqueus. (Æsch. S. c. Th. 501.)

(**Πλακτάνημα.** Æsch. Ch. 1049.)

Πλακτάνη, τὸ, parvus cirrus. Athen. l. 7.

Πλέγδην, nectendo, texendo, vel implicitè.

Πλεγὼν, poët. pro **σκίμπι.** Oppian. lib. 3. de Venat.

Πλεκὼ, ῆς, ἡ, nexus. Philo de vita M. lib. 3. Exponitur et, contextus, compositio, argumentum, apud Hermog. Item dolus. Eurip. Rat et figura oratoria : de qua Quintil. l. 9. c. 9. et Jul. Rufin.

Πλέγμος, ὁ καὶ ἡ, textilis, qui necti texique potest. Theophrast. hist. pl. lib. 4. cap. 1.

Πλεκὶς, ίδος, ἡ, qui plectit seu nectit. Pollux.

Πλεκὰς, άδος, ἡ, come plexa, intorti crines, cincinni. Idem ex Pherecr.

Πλόκη, ἡ, cirrus, flexus capillus, coma plexilis. Soph. (**Πλόκε χρυσόλαιτε.** Eurip. Med. 787. 834.)

Πλόκιον, τὸ, idem : apud Said. Est etiam genus quoddam monilis collaris, teste Hesych.

Πλόκιος, adjectivè, nexilis, vel textilis : ut, **σάκκος μύδου,** Od. ν'. perplexi et intricati.

Πλόκαμος, ὁ, ἡ, crines plexi et intorti, cincinni : **σίκνι,** vel nodi crinium nexorum. Il. ζ'. (Æschyl. S. c. Th. 336. **τρυχὸς δ' ἐφῆκε πλόκαμος ἐστατος.** 570.) Eurip. in Bacch. et in Elect. Herod. lib. 4. † Aristoph. Nub 335.† Sic etiam dicitur funi vertex circumactus, teste Pollux.

Πλόκιμον, τὸ, vitile opus. Theophr. hist. pl. l. 4. c. 11.

Πλοκαμίδες, cirratus, cincinnatus. Hesych.

Πλοκαμὶς, ίδος, ἡ, idem cum **πλόκαμος,** Theocr. Idyll. 13.

Πλοκὰς, (per syncopen factum ex **πλόκαμος,**) idem. Iliad. χ'. Apoll. Arg. lib. 2. ‡ 679.‡

Πλοκὸς, implicor, id est, coëo. Said. [Aristoph. Lysistr. 152. **σπλοκὸς.** Schol. **Σπλοκάζει, ἀντὶ πλέκεται.** Schol. Bisot.]

Συμπλέκω, idem quod συμπλοκὴν ποιῶ, ex aequo factum per metathesin literarum, et additio σ.

Διασυμπλέκω, (comp.) idem quod συμπλέκω: unde, διασυμπλοκὴν, coitum passe. Aristoph. in Plut.

Composita : ac primum cum praepositione.

Ἀμφιπλέκω, circumnecto. Epigr. [Anacreon. Od. 42.]

Ἀμφίπλεκτος, implexus. Hesych. [Soph. Trach. 1079. ἐν δὲ ἀμφίπλεκτα κλίνασα.]

Ἀναπλέκω, et ἀναπλίσσομαι, implico, innecto. Item redimio, caesariem colligo reticulo. apud Lucian. πάντες γὰρ ἔλκοῦσιν ἀναπλέκεται, ἀναδήματα περίθεσθαι ὑπὸ τετιμῆσθαι ἀναπλομένου. Alibi, ἀναπλέκεται, exp. cinciennis collectos crines habenta.

Ἀμπλέκω, dicunt poëtae pro ἀναπλέκω, implico : item amicio.

Συμπλέκω, (decomp.) idem Lac. in comm. [Dion. Long. de Subl.]

Διαπλέκω, intertexo. Item pertexo, contexo : vel simpl. texo. Hom. Hymn. in Mercur. Ἁρματ' ἐϋ' ἀνίστη δόκησε, δαίμονα ἴδγα. Sic et apud Plut. in symp. 7. capiest. ¶ Apud eundem in Antonio, οἱ δὲ Πάρθοι διαπλέξαι μὲν τὸ δυνάμει τὸ στρατὸν, αὖθι διασκέδασι τὸν τάξιν, occipitur διαπλέκειν et διαπλέξαι συμπλέκειν, pro dissipare, perfringere, perrumpere. ¶ Apud Plut. de leg. Lacedaem. βίον, vitam pertexere, i. vitam degere, seu traducere.

Διαπλέκομαι, intertexor, texor. Plut. symp. 6.

Διαπλοκὴ, simultas. apud Plut. διαπλοκὴ τῆς ὕλης, occulta quaedam simultas.

Διάπλεκος, ος, ὁ καὶ ἡ, implicitus. cum dativo.

Διαπλόκιος, textilis, et διαπλόκιμος, textile. Strabo lib. ult.

Dorump. Ἀντιπλέκω, contrà implico : contrà intexo, velut implicando ; obtexo. Semitur metaph. quasi obtexo, et contrà commisinoer apod respondeam. Aeschin. in Ctesiph. καὶ ἄλλ' ἀντιπλοκάδας πρὸς τοῦτο εἰδέναι.

Ἐμπλέκω, implico, irretio, vel innecto, intexo. Eurip. in Oreste. Κἄδικα τοῦ μὲν τὸν, Τοῦδ', ἀφικνεῖται μαχαιρὰ ἐμπλέκουσ' Παῖδα Τυνδαρεὼ ἡ μητροφόντις ἔρινυς. Exponitur etiam, confundo, permisceo ; tracta metaphora à multiplici filo texturae. Aristot. eth. l. 7. c. 13. καὶ ἐμπλέκουσι τὴν ἡδονὴν εἰς τὴν εὐδαιμονίαν αἰτίαν, connectunt et permiscent.

Ἐμπλέκομαι, implicor, irretior. Lucil. l. 2. Epigr. ἀρίστου Τῶν πάλαι ἐμπλεκθέντ, ὑπτιος ἐκρίματα, implicatus et irretitus pedibus tela aranem. Metaph. apud Isocr. ὁ τοσούτοις κακοῖς ἔτοι ἐμπλεκόμενος, tot malis implicitè. Item, implicor, i. magnopere occupor, et extricare me non possum. Vel, magnopere incumbo in aliquod inceptum. et apud Polybium lib. 1. Συχνὸν τῶν Ῥωμαίων ἐλαχίστοις ἐμπλεκομένοις εἰς τὰ κατὰ τὴν Σικελίαν, majorem in modum incumbentes, cum curâ, magnopere occupantes se, in iis quae &c. (cum εἰς. Æschyl. Pr. 6. 1078. Soph.) Œdip. Tyr. 1288.)

Ἐμπλεκτὸν, structurae genus apud Architectos. de quo videsis Vitruv. l. 2. c. 8. et Plin. l. 36. c. 22.

Ἐμπλόκιον, ὁ, quo crines interquiet. Etymol. exp. κεφάλιον, quae capillos facat. Cujus masc. habes in comp. ἐν Πλόκιον, in Καρκολέστης.

Ἐμπλοκὴ τριχῶν, crinium implexus.

Ἐμπλόκιον, Exod. 35. et 39.

Dorump. Ἀντιμπλέκω, mutuò implico, seu amplector.

Ἀντιμπλοκὴ, mutuus amplexus, complexus mutuò lamentium, vel inter se. Basil.

Παραμπλέκω, interpilco, implico.

Παραμπλοκὴ, interplicatio : seu interjectus, ut aëris inter duo corpora, apud Themist.

Ἐπιπλέκω, implico, permisceo, Galen. Therap. 10. ¶ Apud Hermog. Ἐπιπλεγμένα πραβλήματα, argumenta, causae, controversiae, implexa et reciproca, quarum una trahit alias. ¶ Exponitur etiam connecto.

Ἐπιπλοκὴ, implicatio, implexus. ¶ Accipitur et pro nexu amicitiae, seu pro familiaritate et affinitate. Polyb.

Dorump. Ἀπεπλέκτος, qui aliis non permiscetur, insociabilis. Strabo lib. 2.

Κατακλίω, complico, connecto. Diosc. lib. 4. cap. 72. (loquens de fructu solani halicacabi.) ᾧ καὶ αἱ στεφανοκλινεῖαι χρῶνται, κατακλίουσι τὰς στεφάνους. Apud Herodot. [lib. 4.] ὃν τὸ ζωὸν κατέπλεξε, non probe vita excessit.

Κατακλοκὴ, ἧς, ἡ, contextus, complexio. [Plut. Tim.]

Ἐμπεπλοκὴν, (decomp.) insocio, insero. [Xenoph. Cyrop. cap. 9. § 18. καὶ τοὺς ἵππους ἐκελεύε σιδήρεα τὰ καὶ ξυλίνους ἐμπεπλοκότας ἐν τῷ σκελάρει.]

Συμπεπλοκὴν, simul implico, immisceo. Plut.

Παραπλέκω, attexo, admisceo, contexo, consero. Basil. στεφανίσκον τῷ λίθῳ, ornioni attexere. Apod Polluoem l. 2. παραπλέκουσι τὰς τρίχας, exponitur, ἀναπλέκουσι, et συμπεπλεγμένη Ἀξιοῖ, i. ἀναπεπλεγμένη. Exponitur etiam, per parodiam dico, apud Herm. οὐ γὰρ ἀπ' ἀλλοτρίου στοιχείου τινὸς, ἀλλ' αὐτὸς πόθεν συμπλέξῃ.

Παραπλοκὴ, q. d. attexitio, insertio : ut quum orationi verbum aut hemistichium ὁ poëta aliquo attexitur inscriturque. aliquo Hermog. τὰς παραπλοκὰς τῶν συνημένων ἐν λόγῳ ὀλων ἴχνη. velut apud Platonem, ἐγὼ δὲ δὴ' ἐγκρούσω, βουλομένῳ δ, τὸν ἐρώμενον.

Παραπλόκιμος, quidam crip. calamistratus capillos habens ; qui est crinibus implicitis.

Περιπλέκω, circumplector. Item involvo orationem versibus, et contegu seu sensum obumbro. Hermog.

Περιπλέκομαι, circumplico. Od. ψ'. ἀμὶ λίκτρον ἐμοῖσιν Τρὶ περιπλέξθε, vetulam amplexa circumplicavit, seu vetulam circumplexa est. Item passivè, circumplicor, occo. Aristot. de gener. an. l. 1. περιπλέκονται δ' ἀλλήλοις αἱ ὕρας.

(Περιπλεκτὸς. Theoc. id. 8.) (Λεπτὸν γ' ἄρα σάκος ἐς ὃ μέσος ἐγκεντέεται Πεσεῖ περιπλέκτας, &c.]

Περιπλέξθε, circumplexa, circumplicando se. Epig. l. 3.

Περιπλέγημαι, circumplico. idem cum περιπλέκω.

Περιπλέγημαι, idem. Apud Suid. περιπλεγήμενος, καὶ φιλὸν, exp. circumplectens, et deosculans.

Περίπλεξις, circumplexus, amplexus.

Περιπλοκὴ, circumplexus, amplexus. (Eurip. Phoenis. 451.) ¶ Item schema rhetoricum, quum vel rem tarpem, quam adversario objicimus, verborum involucris obtegimus : vel cum, quod dicimus aut dicturi sumus, molestum auditu fuerit audientibus : vel si invidiosum sit dicendi. Hermog.

Περιπλοκὴς, circumplicatus, circumdatus amplexu.

Dorump. Συμπεπλοκὴς, complexio, circumplexus, complicatio. Lac. de consecrib. hist.

Συμπλέκω, complico, connecto. Theoryd. lib. 4. τὸ χεῖρε δὲ τοιοῦτον ξυμπλέκοντες.

Συμπλέκομαι, complexa jungor. Synes. epist. 140. οἱ δὲ γὰρ ἐμοὶ φυσικῆς ἐρωμένης ἀλλήλων, ἅμα τοὺς στόμα ἐμοὶ χεῖρε καὶ συμπλέκεσθαι. Aeguilin quoque in coitu dicuntur συμπλέκεσθαι, apod Athen. l. 9. ¶ Συμπλέκομαι τοῦ, rem habeo cum aliquo, est mihi negotium cum aliquo : ut Æschin. de male gesta legatione, συμπλέκομαι δ' ὁ τῆ ἀλιτὸς δεξιᾶν γάπτι καὶ πεπαῖ. Item hostes in pugna συμπλέκονται, i. manus conserunt. Plut. in Themist. συμπλέκεσθαι τοῖς στεφανοῖς ἐξομένοις. Idem in Fab. αὐτοῖς συμπλέκεσθαι τοῖς ἀπάλοις. Item συμπεπλεγμένα ἀξιώματα, apud logicos, Gell. lib. 16. c. 8. caustatio conjuncta, copulata, connexa. Cic. conjunctio. vi συναμμένον. vi in συναμμένον.

Συμπλεκτικὸς, ὁ, conjunctivus, copulativus : ut, συμπλεκτικὸς σύνδεσμος, apud Hermog.

Συμπλεκτικῶς, more copulativorum, per copulativa, seu copulata. Porphyr. Exponitur etiam, copulatè, connexè et contextè.

Συμπλεκτὸς, ἡ, ὁ καὶ ἡ, connexus, conjunctus, copulatus. Nonn.

Συμπλοκὴ, complicatio : item connexio, contextus. Plut. in polit. Dicitur et de complexu in coitu, et de manuum consertione in pralio, apud Luc. de calumn. et Basil. de vita solitaria. Item figura oratoriae nominis.

Σύμπλοκος, ὁ καὶ ἡ, idem cum συμπλοκὴς. Apud Nonnum, σύμπλοκος ἱμάσθαι, flagellum è funiculis loriisque connexum seu contextum, aut plexum : vel, ut alii interpr. flagellum nexile. Apud eundem, στεφὴ σύμπλοκος, crooi nexus.

Ἀστίμπλεκτος, (decomp.) qui copulatus non est, vel non consertus. Item, qui complicari vel copulari et connecti nequit.

Composita sine praepositione : ac primum ex ελικτός.

Αὐτόπλεκτος, qui se ipsum implicat seu involvit. Oppian. 4. Hal.

Εὔπλεκτος, ἡ καὶ ὁ, bene plexus, elegantor nexus seu contextus : ut, στεφὴ εὐπλεκτὴ. Iliad. ψ'.

Νόπλεκτος, non nexus seu complicatus. Item non redimitus, incomptus. Dion. Smyrn. idyll. 1. (21.)

Ὁμόπλεκτος, in unum nexus, complicatus. Nonn.

Πολύπλεκτος, multùm implexus.

Σχοινόπλεκτος, è junco plexus, junco nexus. Athen. l. 3.

Φιλόπλεκτος, dicitur ἄμμος, in Epigr. quasi gaudens nexu, et constrictionis seu cohibitionis amans.

Ταινίπλεκτος, in longum plexus seu complicatus : opith. rotis, apud Oppian.

Composita ex ελικτὸς duplicatione, itidem sine praepositione.

Βαθυπλεκὴς, profundi nexus. Oppian. 4. Hal.

Εὐπλεκὴς, ἐς, ἡ καὶ ὁ, idem cum εὐπλεκτὸς, ut, εὐπλεκὲς ἄρμα. Il. ψ'. (Σ. 449.) et apud Hesiod. ¶ Anp. 306.)

Πυκνόπλεκτος, recens textus seu plexus, super nexus seu contextus.

Ὁμοπλεκὴς, in unum nexus, connexus, in unam plicatus. Epigrammat. lib. 5.

Παλιμπλεκὴς, retrorsum nexus seu plexus. Oppian. 4. Hal.

Τριπλεκὴς, ter plicatus, seu triplicatus. Greg. Nas.

Composita ex pract. med. τέλικτος, itidem sine praepositione.

Ἀπλοκὴς, plexibus seu nexibus carens : non implicatus.

Βαθυπλοκάμους παρθένους, virgo valdè capillata. Mosch. idyll. 2. [Apoll. Rhod. Arg. lib. 1. 742. Ἐξείης δ' ὅτινα βαθυπλοκάμους Κέκροπα, Ἄρεως ἐγκαλέσσατο θοὸν σέλας.]

Διπτυσπλοκὴς, qui retia nectit, non connectit. Poll. l. 7. c. 30.

Δολοπλόκος, dolos nectens seu texens, dolosus, fraudulentus. Sappho in ode ad Venerem, ναὶ Διὸς δολοπλόκου. Apud Nonnum, φωνὴ δολοπλόκος, vox dolosa.

Δολοπλοκία, dolosum commentum, seu vafrum. Hesych. δολοπλοκίας σαφηνὶ τὰς τῶν λόγων πλοκάς. Hippocr. ep. ad Demag.

Εἰδοπλοκὴς, ας, ὁ, recta texturu, seu consecio. Plato in Politico.

Εἰσπλοκὴς, idem cum εὐπλεκτὸς et εὐπλοκὴς.

Εὐπλόκαμος, pulchros cincinnos seu cirros habens : ut, εὐπλόκαμος κόμη, apud Eurip. in Iphig. Aul. Exponitur et, pulchram comam habens. Pro eo poetica dialysi dicitur εὐπλοκάμους. Od. δ. et alibi apud Hom. (Theoc. Id. 2. 46.)

[Εὐπλοκαμὶς. Said. Lex. i. 903. Εὐπλοκαμίδες, καλλιπλόκαμοι. Hesych. Lex. p. 396. 2. Hom. Odyss. β. 119. Εὐπλοκαμίδες Ἀχαιαὶ. Γ. 342.]

Ἑτερόπλεκος, qui aliter plicat, qui aliter conflat : scenarius.

Ἰσοπλόκαμος, nigricantes in modum viole crinium cincinnos habens. Hesych. [Pind. Pyth. Od. a. 1. Χρύσεα φόρμιγξ, Ἀπόλλωνος καὶ ἰοπλοκάμου Σεβίσαι μολπᾶ κτίσσον. Schol. μελανοπλοκάμων.]

Καλλιπλέκαμος, idem cum εὐπλόκαμος. Hom. Iliad. ξ'. Δῆριστος καλλιπλέκαμος ἐπέστης.

Καρκολεπλόκος, qui reticula nectit. Pollux. lib. 7. c. 39. ex Critia.

Δικτυόπλεκος, retia plicans, seu complicans : piscator.

Οἰσυόπλεκος, qui salices contexit. Poll. l. 7.

Πολυπλοκία, versutia, dolus. Theogn.

Πολύπλοκος, in quo multæ sunt πλοκαὶ, multis nexibus implicitus. Apud Euripidem, πολυπλόκους μορφὰς, exp. varias formas. [Med. 480. Δράκοντά θ', ἵς σώζουσιν ἀμφίστομα Νύκτ. Συτιμαὶ ἰσοζῇ πολυπλόκους, &c. Xenoph. Lacedaem. Resp. c. 11. § 5. Ὅ δὲ ἐπὶ πολέμου ἄσσον, πολυπλοκώτατον εἶναι τὸν ἐν ἵππῳ Λακεδαιμόνιον τάξιν, &c.] Item dolosus, rafer, versutus : ut, πολύπλοκος πανοῦργος. apud Theogn. in Gnom.

Πολυπλόκως, multis nexibus, implicitè, vel multis modis.

Πυτιπλόκος, qui vitilibus dolia religat. viator.

Σπαρτοπλόκος, qui spartum plectit, qui restes è sparto taxit. Poll. lib. 7. cap. 30.

Στεφανοπλόκος, ὁ, qui corollas nectit, quae serta taxit. Plut. de aud.

Στεφανοπλόκος, ὁ καὶ ἡ, idem. Athen. l. 13. et Diosc. l. 4. c. 72.

Στεφανοπλοκία, coronam necto, coronam texo. Plutarch. in polit. praecep.

Σχοινόπλεκος, qui è junco funes torquet seu nectit. Plutarch. περὶ εὐθυμίας.

Ταινιόπλεκτος, cincinnos seu capillos prominos habens. Nonn.

Χρυσόπλοκος, aureos habens cincinnos : epitheton Latonae, apud Hom. hymn. 1. in Apoll.

ΠΛΕΟΣ, et poëticè πλεῖος, ου, ὁ, et Atticè, πλέως, ω, ὁ, ἡ, plenus, refertus. Sophocl. Τῶν' ἦστι νᾶπυ μυρίας σπυλὰς πλέως, haec verba stultitiae multae sunt plena. Aristot. de mundo. τοῦτα κάτω ἐστὶ ζωὴ πλέα. Odyss. ὁ. Εἰδέναι δὲ πλέον πρόσωμι, πλέως δὲ καὶ αὐλὸ. Hesiod. in Erg. πλέον μὲν γὰς γαῖα κακῶν, πλέον δὲ θάλασσα. Aristoph. in Nub. dicit, Æschylum esse ὑφορμ πλέον. Comparat πλειότερος, plenior. Od. λ'. πλειότερ' εἰν οἴκῳ. ☞ Α πλείς, ceijus comparat. πλείων.

Πλήρης, ης, ὁ καὶ ἡ, plenus. Theoc. lib. 1. πλήρεις αὐτοῖς ἔσται αἱ τῶν. Et cum genit. Ut apud Theocr. idyll. 1. Πλήρεις τοι μάλιστ τὸ καλὸ στόμα θώρει γένωται. Sic apud Isocr. in epist. 1. ad Philippum, dicitur homo esse πλήρες πολλῶν κ ἀγαθῶν τῶν. Exponitur etiam, plenus, perfectus, seu integer : ut, πλήρεα ἔστω τέσσαρα, totum quadrisemium, plenum quadrisemium.

Πλησίω, ῶ, impleo, repleo. Theoc. lib. 6. ἐπλήσων τὰς ταῖς, naves implebant. Herodian. lib. 2. τριήρεις ἐπλήσω στρατιώτας. ¶ Item impleo, i. uterum semine impleo, seu praegnantem reddo. Aristot. hist. an. l. 6. c. 24. (περὶ ἵππων ἐγκυος·) ἵστανται δ' ὑπ' ἀλφοῦ. ¶ Item sapplco, complementum adjicio. Demosth. καὶ σὰς ἐκλείψεσι εἰσὶ, et classi supplementum nos ipsi praebuimus. Sic Thucyd. πλησῶ τὸν χῶσιν, sapplco indigentiam, i. amissa reparo. Et in Epist. ad Phil. cap. 4. ἐκὰς πλησιάσῃ πᾶσαν χρείαν ἡμῶν. Deus supplebit omnem indigentiam vestram. ¶ Item impleo, i. complco, perficio, prominis vel dictis satisfacio. Aristid. in Panath. καθάπερ τοὺς ἔρωτας τὸ γιγνόμενον στεφανοῦσιν, numeros omnes implesse certaminis. Plut. in Tim. ὡς ἓρα τέλος ἀριθμὸς χρόνου τὸν τέλειον ἐνιαυτὸν πλησῶ τότε. Act. Apost. c. 3. ὡσὶ ἐπλήσωσι οὗτω, Deus sic perfecit. Sic passim in sacris literis, πληρόω τὸν λόγον, legem implere, i. juxta legis praescriptum vivere.

Πλήρωμα, ὥματ, implcor. (Æsch. Ag. 321.) Theo. l. 2. τὰς δὲ πλησμονὰς (sub. ναῦς) ἐξέτισμεν ὑπὸ τοὺς σκλημίους. Hipp. l. 2. aphor. 11. μὴ πληρούσθαι αὐτοῦ, ἐ στόμαι, facilius est impleri potu, quàm cibo. ¶ Item impleor, i. perficior, ad exitum perducor. Lucan 4. σήμερα

πιπλήσεται ἡ γραφή. Sic et Greg. ἀλλά μοι τὸν λαὸν πλησίον θεοῦ ἐκεῖ πιόμενος. ¶ *Metaphorice* dicuntur etiam animantia feminea, cum semine implentur. Aristot. hist. anim. lib. 6. cap. 24. καὶ ἡ θῆλυς ὑφὸς ἐὰν ἐνλησθῆ. ¶ Item activè, impleo. Xen. Hellen. 6. μᾶλλα ἐξίεις τὰς πόλεις ἐνλησθῆτε. Et Eph. c. 1. τοῦ πάντα ἐν πᾶσι πληρουμένου.

Πλήρωμα, τό, id quo completur seu perficitur aliquid, complementum, Aristot. polit. 3. Sic navium πληρώματα dicuntur ipsi remiges vel classiarii milites, quibus impleantur; apud Thucyd. lib. 6. Interdum per complementa intelligantur ipsa navigia instructa et armata, apud Luc. Expositur et, supplementum, apud Polyb. lib. 1. et Gregor. Apud Graecos bib. interpr. πλήρωμα γῆς dicitur omne quod terra complectitur ita ut plena reddatur: ut Psal. 24. Et, πλήρωμα θεοῦ, Dei plenitudo. ¶ Expositur et, impletio. in sacris literis. ut Gal. cap. 4. ὅτε δὲ ἦλθε τὸ πλήρωμα τοῦ χρόνου, quem impletum jam esset tempus. et Rom. 13. πλήρωμα τοῦ νόμου, impletio legis. ¶ Item summa, seu summa completa, Aristoph. in Voc. Expositur et, onus, apud Phil. de vita M. l. 2. (V. Eurip. Med. 203. Soph. Tr. 1230.)

Πλήρης, ους, ες, repletio cujuslibet rei, et quacunque in parte. Hippocrat. Plato, Plut. Expositur etiam, perfectio atque absolutio.

Πλησιάς, ῶ, ἡ, Athenis dicebatur is, qui collectos fructus, aut indictione coactos, vendebat iis, qui aut sorte aut emptione eos appetebant. Demosth. contra Mid.

Πλησιασίς, duplendi seu replendi vim habens. Dioscor. l. 2. c. 95.

Πλήσιον, ὁ, ἄτου, impleo, repleo, Phaenyl. καρπὸν πλήσιον ἀλωάς, frugibus implent areas. Item neutraliter, plenus sum. Il. σ'. Ἥβωι τ' ἀνάπλεα, κνήμαι τε πλήσιον. Et cum genit. apud Hesiodum in Erg. βιότου πλήσιον καλεῖ, domus referte sunt opibus ad vitam necessariis. Plut. in Fab. δημοσίᾳ ταφὴ πλήσιον, saltus cadaveribus defunctorum refertos. Et, πλήσιον ὕφορ, apud Synes. ¶ Expositur etiam, inundo: quum de fluviis ac mari dicitur. Il. κ'. Ἐς δ' ὑπὸν πλήσιον πετραίς σκόπελοι πάντοθεν. Hesiod. in Asp. ἡ 314. Ἀμφὶ δ' ὕπνο βιὸν Ἰάσιος πλήσιον ἰμάς. (Nonn. Æsch. Pers. 272. Ag. 1229.)

Πλήσμα, τό, explementum, seu id quo aliquid expletum est; Athen. lib. 3. Apud Aristot. l. 6. hist. an. c. 23. πλήσμα λαμβάνει sive λιχνεῖται, significat, pruriunt et feri, concipere atque impleri.

Πλήσμιος, ου, ὁ, replebo, implens. Peculiariter de cibo dicitur, qui ventrem replet, et nauseam affert. Athen. lib. 1. ¶ Expositur etiam, delectus, apud Plutarch. in Timol. ¶ Item fastidiosus, fastidium inducens, apud Themist. in explor. ¶ Τὸ πλήσμιον, fastidium, apud Plutarch. in Anton. et alibi. ¶ Expositur et, satietas, apud eundem in Oth.

Πλησμίως, Gal. πλησμίως ἐκτίθεν, in victus saturitate degebat, quotidie explebatur cibis.

Πλησμονή, ῆς, ἡ, satietas, saturitas, expletio. Isocrat. et Plutarch. † Xen. Paed. l. 4. p. 97. a.† In corpore humano alii interpr. redundantia, alii plenitudo, alii repletio, apud Plut. et Galen.

Πλησίον, ας, ὁ, apud medicos est omnium humorum aequabilis redundantia. Galen. et Alex. Aphr. probl. 10. lib. 2. Pro eo Ionice dicitur πλησίης, et apud Herodot. de impletione fori scarpatae.

Πλησμαίς, plenus: ut, πλησμαὶς σῶμα, apud Gal. ad Glauc. corpus humoribus plenum.

Πλησμίη, ἡ, idem cum πλησίον, impleo.

Πλησμίμελος, idem cum πλήσμιος, impleo, plenus sum: interdum etiam, inundo: ut apud Suid. πλησμίμελος ὁ Νεῖλος.

Πλήσος, εος, τό, idem cum πλησίον, teste Galen. plenitudo humorum, inprimisque sanguinis in corpore redundantia. ¶ Item multitudo, multus numerus: interdum etiam simpl. numerus. Xen. Paed. l. πλῆθι γε δὴ ἐν ἐκκλησίαις τῶν πολιτῶν. Aristot. polit. 2. χίλιοι τὸ πλῆθος ἦσαν. † ἐπὶ πλῆθος ἐτῶν. per numerum multum annorum. i. e. multos annos, provectam aetatem. Aristoph. Nub. 853.† ¶ Item plebs, vulgus. Thucyd. lib. 1. τὸ πλῆθος τὰ μετὰ παντὸς σώματος. Et apud eundem. Τὸ πλῆθος ὧδε, vulgus existimat. Sic et passim apud Aristot. et apud alios. † πλῆθος σεῖον καὶ ἵππων opp. τῆς ἀρίστου. Xen. Paed. l. 2. 59. a.† ¶ Interdum significat, magnitudo. Demosth. Philip. 4. ἡ μὲν τῶν λεπτομερῶν καὶ σπανιῶν, ἡ δὲ ἀνωτέρω ἀνθρώπου χρῆται, τοτὲ μὲν τὸ πλῆθος, ὡς δοκεῖτε, τοτὲ δὲ τὴν μεγαλοπρέπειαν. (Soph. Œdip. Tyr. 123. 549.)

Πλῆθος, ους, τό, multitudo, idem cum πλῆθος. Odyss. σ'. et Iliad. ι'. Thucyd. et Plut.

Πλεῖον, multus sum, frequens sum. Plato lib. 3. de republ. ἀκολουθίας δὲ καὶ τάξεως πλεῖον ἐν τῷ πόλει. Item plenus sum: ut apud Aristot. polit. 2. βίλτιον, τὸ δὲ τῆς αὐτάρκους ἐνκαλλιεμένης πλεῖον ἀνδρὸς τὸ πόλιν. † augesco. Soph. Œd. C. 930.† (Trachin. 54. Æsch. Choëph. 1037. Eumenid. Æsch. Suppl. 612.)

Πλεῖον, multum facio, multiplico, augeo. Hebr. 6. πλεῖόνα πλεῖσίν σε, multiplicabo et augebo te numero. Herodian. l. 3. ἐκκλῖσαι τὸ φλεγμαῖνον ἐξ ἀλλοῖς φύσιν. ¶ Item neutraliter, augesco, augeor numero, cresco. Act. Apost. cap. 6. Expositur etiam, multiplicor, amplificor, apud Theophr. lib. 1. de caus. pl. (Æsch. Agam. 878.)

Πλεῖόνημα, augeor numero, multiplicor, cresco. Aristot. hist. an. lib. 7. μετὰ τὴν τίκνοι καὶ τὰς καθάρσεις ταῖς γυναιξὶ τὰ γάλα πλεῖόνεται. Sic et Petri 1. c. 1. (Æsch. Agam. 1379.)

Πλεῖοντικός, ῶ, ἡ, augendi et multiplicandi vim habens. Theocyd. et Xenoph. Gram. ἁπλοῦς πλεῖοντικὸς, numerus pluralis.

Πλεῖοντικῶς, numero plurali. Athen. l. 7.

Πλεῖοντικός, multiplicatio, auctio.

Πλήσθημι, f. πλῆσω, idem cum πιπλῶ, impleo. Hesiod. in Erg. Βότου δὲ τὸν σίμωλιν καλεῖν, ὅτε πλῆσθαι καὶ victum necessarium implent. Aristoph. σιμωλιῶσι ἔρτον σῖτου, corpus panibus implent. † In usu. 2. Ionico. Hesiod. Asp. 291.† ¶ Pro eodem dicitur et πιπλάναι, in Epigr. et πιμπλῶ, item πιμπλάνω.

Πλήσθημαι, impleor, Iliad. ἐ. μέσος φρένας ἀμφιμέλαινας σίμωλεται. Sic et Luc. in vita sua. Ὅλον σίμωτα, καὶ δ' ἔτεμε, σιμωλάμενον, obvias quibusque se implentem. (Æsch. Pers. 154. σπῶν σίτωλον δ' ἁμάτων. Eurip. Phoniss. 479.)

Πλιμπλάνω, (pract. σίμπλημι, aor. 1. ἐπλῆσθ.) idem. Iliad. ἐ. ἀλλ' ἔτι μᾶλλον πιμπλάσθαι μάχης. † A perf. pass. σίμπλημαι possunt deduci in plusq. perf. 3. plur. σίμπλεν Ion. pro ἐπιπλήκεσαν; nisi potius imperf. sit pass. ab inusitato πλῆμι; ut et redditur apud Hesiod. Th. 688. V. Stephan. Thesaurus. tom. 3. p. 381. Sic πλῆτο. Hesiod. Asp. 146. ubi et Schol. ἀ πλῆμι in pass. πλῆμαι dedicit.†

Πλῆμα, τό, idem cum πλήθημα. Hesych.

Πλήμη, sive πλήμμη, ης, ἡ, aestus maris accedens, quum mare aestuans andamasque affluit. Diod. Sic.

Πλημίρα, sive πλημμίρα, idem cum πλήμη, maris aestuantis accessus. Plut. de placit. phili. l. 3. c. 17. Expositur et, maris inundatio. (Athan. V. S. Ant. 486.)

Πλημμυρίς, ὅος, ἡ, idem quod πλημμίρα. Odyss. ἰ. (Æsch. Ch. 184.) Theophrast. et Aristot.

Πλημμύρων, ων, τὸ, aestuarium, et ars munita qua est in aestuario extructa. apud Thuc. l. 8.

Πλημμυρίς, inundans, plenus. Hesych.

Πλημμύρη, πλῆν inundo, restagno. Athen. l. 2.

Πλημμυρέω, idem. Epigr. Hinc comp. ἀναπλημμυρῶ, redundo, exundo. Et, ἐκπλημμυρέω, aesta exundo, restagno.

Πλέμνη, modiolus rotae, fistula cui axis inseritur et circa quem ea volvitur, sic dicta ἀπὸ τοῦ πλεκέσθαι ἐπὶ τῷ ἄξονι, ut docet East. Hesiod. in Asp. † 309.† Ἐπὶ δὲ πλέμνας μὰν ἄξονα.

Composita : ac primùm ex πλέω.

Ἀνάπλεως, et Atticè ἀνάπλους, plenus, refertus. Luc. σπυρίδων ἀνάπλεως, fartillis plenus. Et, ἀνάπλεων ποιῆσαι, plenum redderc. Item, ἀνάπλεως, apud Dionys. Areop.

Διάπλεως, plenus.

Ἔμπλεως, et Atticè Ἐμπλους, expletus, vel cumulatè expletus. Xen. Paed. 6. † p. 157. c. 1. 6. 7. et l. 3. p. 67. d. et l. 4. p. 97. b.† et Demosth. ἔμπλεων πάντα ὑπάρχειν, abunde omnia suppetere. Fœm. ἔμπλεα, et neutr. τὰ ἔμπλεα, apud Aelianum.

Ἐκπλέως, cumulatè, plenè.

Ἐμπλέως, et Ἐμπλους, item Ἐμπλωνος, plenus. Alex. Aphr. ἐγχύτητι οἶνου ἐμπλέως. Od. σ'. Ἐμπλείου κρητῆρος τε καὶ αἵματος. (Soph. Tr. 1037.) ¶ Poëticè dicitur etiam ἐνπλεως, et Od. τ'. Οἴνου ἐνπλεῶν.

Ἐμπλέω, ῶ, impleo, satio, refercio.

Ἐμπλεως, idem quod ἐμπλέως.

Ἐπίπλεως, et ἐνπίπλεως, plenus, refertus. Herodot.

Ἐπίπλεον, copiosius, amplius. Thuc.

Κατάπλεως, et Atticè κατάπλους, expletus, cumulatè expletus. † Xen. Paed. 1. 3. 5. in fem. κατασπλεᾶ.† Expositur et, satietas.

Περίπλεως, plenus, vel pene plenus.

Περίπλεως, et περίπλους, plenus, refertus, valdè plenus. † Xen. Paed. l. 6. p. 162. b.† Dioscor. lib. 3. cap. 6.

Περίπλεως, valde, sæpe. Hesych.

Πρόπλεως, abunde. Apollon. Rhod.

Σύμπλεως, et ἐνσύμπλεως, plenus, refertus. Suid. (Luc. Som. p. 4.)

Composita ex πλέως.

Ἀναπλόω, ῶ, expleo, suppleo. Plut. in symp. ἀλλ' εἴ τι ἐξέλιπεν, τὸν ἴχνη, ὃ Ἀριστόμαχος ἀναπλοῦται, tam sunt partes suppletæ. Item impleo, plenum reddo. Theocr. idyll. 7. Ἁ δαίμων ἀνάπλοι ἀντελέσαντι ἔλπιδι. Plut. in Alex. ἀναπλοῦν ἐβλιστερίας καὶ φόβου. ¶ Ἀναπλοῦν τὸν τόπον Πάντοι, 1 Corinth. cap. 14. exp. sedere inter idiotas qui ipse est idiota.

Ἀναπλήρωμα, τό, supplementum, explementum.

Ἀναπλήρωσις, ους, ἡ, expletio, suppletio. [Aristot. de Morib. lib. 3. ϛ. 13. ἀναπλήρωσις γὰρ τῆς ἐνδείας ἡ φυσικὴ ἐντροφία.]

Ἀναπλησματικὸς, ῶ, ἡ, expletivus, explendi vim habens, ad explendum aptus.

Decomp. Ἀντιαναπλῶ, vicissim expleo. Coloss. c. 1. (Demosth. Orat. de Classibus. τούτων δὲ τῶν συμμαχῶν ἐκάστου ἐκλεῖ πλοῖα ἐς τέτταρα μέρη, κατὰ δίκαια ἀνάγκη ἀναπληροῦντας αὐτὸς τὸν αἰεὶστάτων ἀεί, τοὺς ἀσφαλεστάτους.)

Ἐξαναπλήρω, repleo, complco.

Προσαναπλήρω, suppleo, vel insuper repleo aut complco. Aristot. in polit.

Συναναπλήρω, suppleo, ἀναπλήρω. Plut. (Anonyma de Nili Increm. apud Photium. pag. 606. 4. τὸν δὲ Νεῖλον οὐχ ὑφαιμον τίνα, ἐκδοὶ γαίμενον μὴ συναναπλοῦν.)

Ἀντιπλήρω, è contrario repleo, vicissim repleo, vires exhaustas repleo. Theophr. de caus. plant. lib. 2. ¶ Item suppleo quod deest. Joseph. Jud. hist. l. 2. et Xen. Hell. 5. † Paed. l. 2. p. 50. a.†

Ἀπλήρωτος, ου, ἡ καὶ ὁ, qui impletus vel completus non est. Ἀπλήρωτα πλοῖα, dicuntur remigia malè instructa et armata. Pol. lib. 1. cap. 9. ¶ Expositur etiam, inexpletus, inexplebilis.

Ἀπιπλήρω, impleo, complco, i. perficio, præsto. Herodian. lib. 2. ἀπιπλήρουσι ἃ ὑπισχνεῖτο, implere promissa. Plat. lib. 2. de rep. τὰ λοιπὰ μὲν τῆς ἐστιάσεως ἀπεπλήρωσεν, complesa, et ad exitum perducas. Item, expleo, satio, exatio.

Ἀπιπλήρωσις, ους, ἡ, expletio.

Ἀπιπληρωτὴς, ἡ, qui aliquid complet et perficit: executor. Suet. [Plut. de Rep. lib. 10. ἐκείνη (Lachesin) δ' ἐκάστου τὸ ἑλόντο δαίμονα, τοῦτον φύλακα ξυμπέμπειν τοῦ βίου, καὶ ἀπιπληρωτὴν τῶν αἱρέσεων.]

Δυσπλήρωτος, completu, seu perfectu difficilis.

Πλεκτήριον, impleo. Epicurus in epist. ad Mens. apud Laërtium.

Συπλήρω, expleo, complco. Aristid. Item suppleo. Xen. Paed. 6. † 4. p. 109. a. τὸ ἐκστῆς. l. 4. p. 113. c.† (Eurip. Phoniss. 1095.)

Συπλήρωμα, supplementum. Arrian. in rebus Ind.

Συπληρώτης, ὁ, explebo, supplementum.

Συναπλήρω, (decomp.) una expleo vel suppleo, complco. [Polyb. Hist. lib. 3. συναπλῆρῶ τὰς τῶν ἐναντίων ἐμαῖς.]

Ἐμπλήρω, impleo.

Ἐμπλήρωσις, impletio, expletio.

Ἐσπίπλεω, adimpleo, vel simpliciter, impleo. Thuc. l. 7. Ἐσπλήρωσε, bene repletus, vel qui facile impletur. Gal. l. 1. Hippoc.

Ἡμιπλήρωτος, dimidia ex parte impletus, non completus. Polyb. lib. 1. c. 9.

Καθυπλήρωτος, cujus fœtus impleta est. Æsch. in Prometh. † 109.† i. cujus matrimonium, thoro medicamentario, plena est, et differta.

Παχυπλήρω, justo completoque oneri infarcio, superadde.

Παχυπλήρωμα, quod oneri completo infarcitur; coeto et omne redundans ac superfluum. Dionys. Halicarn.

Παχυπληρωματικὸς, expletivus: ut, παχυπληρωματικαὶ σύνθεσιν, apud Demetr. Phaler. et alios.

Προπλήρω, adimpleo, superimpleo. Xen. Paed. 5. et Thuc. l. 7.

Συμπλήρω, compleo, expleo.

Συμπλήρωμα, complementum.

Συμπλήρωσις, ipsa complendi actio.

Συμπληρωτικὸς, complendi vim habens, ad complementum faciens.

Decomp. Ἀντισυμπλήρωτος, non completus, vel qui compleri non potest.

Ὑπερπλήρω, supra modum impleo. Xenoph. [Κύρ. Παιδ. lib. 8. ἃ δὲ κατασκευάζεται, οὐτ' ὑπερπληροῦντα λυμαίνεται. Lacedæm. Resp. ϛ. 3. 1. Καὶ σίτῳ γε ἐταῖρε αὐτοὺς, ὡς μήτε ὑπερπληροῦσθαι, μήτε ἐνδεῖς γίγνεσθαι.]

Ὑπερπλήρωμα, nimia repletio.

Ὑπερπλήρωτος, nimis plenus. Aëtius lib. 7.

Composita, partim ex πλῶω, partim ex πλῶω.

Ἀμεπλοκάνδης. Eurip. Phœnisæ. 1175.)

Ἀνάπλεως, impleo, expleo. Odyss. ὁ. "Η μ' ἔφαν' ἐν σίτῳ, σῷν σιτηρὸν χαῖρι ἱκέσθαι, Ἀλγε' ἀναπλώσαι, Luc. σπλὰς τραπέζας καὶ ἀκροκλίσεις ἀναπλόων. † τὰς αὐλοὺς ἀγαλμα. Aristoph. Nub. 991.† Et cum genit. apud Aristoph. in Nub. † 1019.† et Plut. in Apolog.

Ἀναπλήσιμος, impleer. apud Ceb. Theb.

Ἀναπλωτικὸς, expletivus, impletivus.

Decomp. Ἀναπλῶω, compleo. Plut.

Ἀνάπλεως, homium multitudo, virorum amplus cœtus. Suid. (Æsch. Pers. 355.)

Ἀπλήμων, inexpletus, insatiatus. Hesych.

Ἀπλητος, ου, ἡ καὶ ὁ, inexpletus, inexplebilis, insatiabilis. Xenoph. Paed. 8. ἀπλητὸς εἶμι χρημάτων. Sic, ἀπλητος αἵματος, inexplebilis cruore, apud Herodot. Et sine genit. apud Plut. in Epistol. φαῦλον φησὶ ἄπλητον, fœgere indefesso quodam studio. (Æsch. Ag. 102. Suppl. 750. ἀπλήτου πάτος ἔρως. Eurip. Med. 150. Soph. El. 1336. Theoc. id. 30.)

Ἀπλήτως, inexpleibiliter, insatiabiliter. Xen. Paed. 4. σφὶς μεθιέναι τὸν ἀπλήτως ἔκοντα ἐκπίνειν. (Æsch. Ag. 102. Suppl. 750. ἀπλήτου πάτος ἔρως. Eurip. Med. 150. Soph. El. 1336. Theoc. id. 30.)

Ἀπλητία, insatiabilitas, inexpletibilis cupiditas. Plut. epist. 8. ἀπλητία ἐλπιδῶν. Et per se, εἰς τοῦτο ἀπλητίας ἐλθεῖν. Isocr. in Panath.

Ἀπλητότης, inexplebilis seu insatiabilis sum.

Ἄπλατος, idem quod ἀσύμπτυκτος. Suid. Item, numero infinitus, magnitudine immensus. Hesych. Pro eo per ayntoles dicitur ἄπλατος, apud Poetas, et Plutarch. de procrast. animi. (Soph. Tr. 1000.) ¶ Item ἄνλατος, qui adiri non potest, inaccessus. de qua sign. vide in comp. ex Ἵππος.

Ἀσπλάζω, impleo, explco. Item satiro, satio, sen exsatiero, exsatio.

Ἀχρόπλουτος, viris plenus, apud Æsch. [Suppl. 30.]

Γαμπλησθῆς, ὁς, ἡ, mulieribus plenus. Eurip. in Alcest. [930.] [Æsch. Pers. 122.]

Δαμόπλουτος. Æsch. Ag. 132.)

Διαπλάζω, explco, complco. Num. Ἄστρα συντίκτοντα διαπλῆσαι ὑγιοῦσιν.

Διπλοῦς, duplicatus, bis plenus. Nic. in Alex.

Ἐμπλάζω, explco, complco. Herodot. ἐμπλάσαι τὸ πλοῖον, legem implere. Eurip. in Hec. ἐμπλῶσε Γ, ἡ ζῶν, ἐκδὺς ἐκπλῶσε βίον. Apud eundem, ἐξεπλησε τὸν ἐμπορικὸν, exp. hilt crimen. Et, nihene inwhitse, exp. perfunctus periculo. (V. Æschyl. Pers. 430. Eurip. Phœniss. 165. 1303. Soph. Tr. 257.)

Ἐκπλάζω, idem. (plenus sum. Æschyl. Pers. 421.)

Ἐμπλάω, impleo. † Xen. Paed. l. 3. p. 84. c. † Plut. Epist. 7. Δικῆς ἐμπλᾶσι, spe implere. Plut. in Pericl. ἐμπιπλασθῆς τὸν θῶκον χρημάτων, qui pecuniis urbem implevit et locupletavit. Sic apud Theocr. idyll. 25. ἐμπλήσατο γάλακτος, quum implesset lacte. Item explco, exatio, exaturo. Demosth. ἐπλησεν αὐτοῦ γαμετὴν, explevit mentem ejus. Aristoph. ἐμπλᾶσιν λόγων, verbis explc et exatia. (Eurip. Phœniss. 672.)

Ἐμπλήσμων, explcax, exatior, exaturor. Aristoph. in Plut. μαθεῖν; ἐμπλησμόνως, nulla re exatiatus. Et Xenoph. ἐμπλησμόνως ὑπνῶ, vehementibus exatior. † ἐπὶ τὸ ἐμπλησθῆναι, ad satietatem se. cibi. Xen. Paed. l. 3. 4. Cum particip. l. 4. 4.† Plut. in Pomp. ἐμπλησάμενος μοίρας ἄνευ, ἔλεγε, qui implevit.

Ἐμπλήθω, impleudo, confertim. Nicand. in Alex.

Ἐμπλοῦς, plenus. Nic. in Ther.

Ἐντιμπλάω, (Ionicum.) vicissim implere. Xenoph. τὸν οἶκον αὐτοὺ ἀντιμπλῶντα τῶν ἐπιτηδείων, amicis facultum implentes loco liberorum quos ingerat. [Ephes. Lex. pag. 90. 3. Ἀντιμπλήσαντες, ἀντικαθίστες. Xenoph. Sc. de Cyri Exp. lib. 4. cap. 5. § 20. Suid. Lex. i. 219. Vide Notam Cl. Kusteri.]

[Ἐπιπλέω. Apoll. Rhod. Arg. iii. 270. τὸ Γαύκου φῶς ἐπιπλέω ἔμας ἐπιπλεῖν.]

(Ζοπλοῦς, copiosus. Æsch. Pers. 316.)

Θυμοπλοῦς ἄτα. Σῦμὸ γίμενοι. Æschyl. S. c. Th. 692.)

Ἰσοπλοῦς, æqualem plenitudinem habens, æqualiter plenus. Pollux lib. 4. c. 20. [Xenoph. Orat. in Agesil. cap. 2. § 9. σχεδὸν δὲ καὶ οἱ ἵπποι ἴσον ἐπιφέρουσι ἰσχυόντες. Thucyd. Hist. lib. 6.]

Κατιμπλάω, impleo, repleo, oppleo. Athen. l. 4. κατέπλησεν τὸ χεῖλος, οἷα ἐπέπλητο δι.

Κενταυροπλοῦς, centauris plenus. Hercules apud Eurip. [Herc. Fur. 1273.] Κενταυροπλοῦν σπήλαιον ἐξέλυσεν.

Μυριοπλοῦς, ὁς, infinitus numero. μυριοπλοῦς πόρπας, apud Eurip. [Iph. in Aul. 571.] exponitur, varius et multiplex ornatus.

Οἰνοπλοῦς, vino plenus, i. vino abundans, vini furax. Od. 4.

Παμπλοῦς, confertus. Plut. in Pomp. et Xen. Hell. 6. Item permultus, quamplurimus. Demosth. παμπλοῦς χρόνος, quamplurimum tempus. Et Gregor. παμπλοῦσιον δύναμιν, permultis nominibus.

Παμπλοῦς, seu ut Suid. πάμπλοῦς, cum tota multitudine, quamplurimum, plenissimè.

Παμπλοῦς, confertim, per totam multitudinem. Leo. 23. [Παμπλοῦς. Soph. Laocoon. ut a Dion. Halicarn. citatur, vol. 1. 38. 11. Κιναὶ δὲ πλέον σπατῶν παμπλοῦσι.]

Παμπλοῦς, implco : unde, παμπλοῦσθαι, apud Xen. in Hell.

Παμπλοῦς, pragrandis, ingens, vel magnus. Od. 4. et apud Luc. item perplenus, redundans. apud Plut.

Πολυπλοῦς, multus numero.

Πολυπλοῦς, magna multitudo, frequentia, item copia, apud Suid. [Aristot. de Hist. Animal. συμεῖον πολίμιος τὸν πολυπλοῦσιον αὐτὸν.] Scribitur et πολυπλοῦς, apud Pollucem l. 4. cap. 20. ex Dem. et Hyperide. [Polyb. Hist. lib. 1. ἵνι τὸς τοῦ κοινοῦ πολυπλοῦς, &c.)

Πολυπλοῦς, multus numero sum, magnus, et crasso numero. Exod. cap. 5.

Σημπλοῦσθαι, una multiplico et augeo : item simul implco, complco. Xenoph. in cœna.

Σφιπλοῦσθαι, idem.

Τενγπλοῦς, redundare facio, ultra modum implco. Sophocl. in Œd. † Τγρ. 779.†

Τγπλοῦς, sublimplco. Æl. var. hist. [Plut. Phædr. γαγγλιοῦσθαι τε καὶ πλέον αὖτοῦ ἐπιπλοῦσθαι, &c. Herodot. Hist. lib. 6. ἀεὶ τὶ τίπτοι αὖτοὺ οἱ γοναῖοὶ ἐπιπλοῦσθαιτα, &c.]

Χαλκοπλοῦς, q. d. æs implens : armatus. ut, χαλκοπλοῦς στρατὸς, Eurip. in Suppl. [1220.]

Χαμπλοῦς, manum implens, tam magnus multumque ut manum impleat. ut, χαμπλοῦς πορὸν, apud Theocr. idyll. 26. Et, τὶ χαμπλοῦς, quantum manu comprehendi potest. apud Diosc. lib. 1. c. 7. et alios medicos Græcos.

Χαμπλοῦσθαι, idem. Theophr. hist. pl. l. 9. c. 4.

Compositio ex πλάσσω.

Ἀμπλάσσω, pro ἀναπλάσσω. Pind. Nem.

Ἀναπλάσσω, repleo, implco. Plutarch. de discern. adul. ἀναπλάσσοντι τὸν ἄνυδρον φιλίαν ἀσυτῆς. Et Chrysostom. ἵνα τερπε ἀναπλάσσοντο αὐτοὺς.

Ἀναπλήσσομαι, implcor, replcor. Suid. † κεκλίκς. Xen. Ped. 2. 30. c. † ἀναπλαζόμενοι, oppleti. Thuc. B. 51.‡

[Ἀπτεπλάσσω. Plut. de Leg. lib. 4. τοῦτο γὰς ἔχουσι, πολλὸ ἐξεργαζὸ ἀν σαρχομένοι, τιμώμενοι ἀρχῶν καὶ χρυσῦ πόλλ' ἀπτεπλάσσλαν' ἄν.]

Ἀπιπλάσσομαι, vel ἀπιπλάσσω, implco, explco. Item satio, satiro. Plut. ἀπιπλασθέντι θυμὸν, satiare iram. [Herod. lib. 2. cap. 129.]

Ἐκπλάσσομαι, vel ἐκπλήσσω, explco, complco. Eurip. in Suppl. ἐμὲ δ' ἐξεπλάσσαμεν φόβῳ. Idem in Iphig. Taur. θυγὴ λευκὰς ἐξεπλάσσαμεν πέπλοις. (Phœniss. 1427.)

Ἐκπλήσσομαι, replcor, &c. Idem in Helena, ἐξδὶς σ' ἐξεπλάσατο δόξ πολυδεῦκο φθέγματα. † τὶ ἐκπλήσσω, equitatus. Xen. Ped. p. 152 b.†

Decomp. Ἀπεκπλάσσομαι, repleo. Xen. mob. 3. [cap. 4. sec. 14.]

Ἐμπλάσσομαι, seu ἐμπίπλαμαι, implco. Π. φ'. ἐμπίπλαδὲ μάθρα, fluenta tua implens. Aristid. ἐμπιπλάντες φυγὴ τὸν δίδασκαλον. Sic apud Plut. in Oth. ἐκπιπλάσασα φόβου τοὺς ἀντίτονους ἵτε, implevcrunt metu.

Ἐμπιπλάσμαι, seu ἐμπίπλαμαι, implcor. Xen. Ped. 4. μὴτι ἔσται, μήτι ἀρκέσῃς ἐμπίπλασθαι. Item explcor, exatior. Æschin. in Ctes. ἐμπιπλάμενος τῆς δίκαιος ἐφ' ἡμῶν ἐξουσίας, exatiatus potestate seu licentia à nobis concessa.

Διεμπίπλαμαι, seu διαπλήσσομαι, et διαπλάσσω, implco, differcio. Hesych.

Ὑπεμπίπλαμαι, supra modum implco. Xen. Ped. 1. δύσφορὸν τὶ ὑπερεμπίπλασθαι, nimio cibo augeri, grave. gravat nimia repletio.

Κατεμπίπλαμαι, sive κατεπλήσσομαι, repleo, oppleo, implco. Athen. l. 4.

Κατεμπίπλαμαι, implcor, oppleor, replcor. Plut. ¶ Κατεμπιπλάνομαι, oppleho.

Ὑπερεμπίπλαμαι, supra modum implco. Hippocr. de nat. Hom.

Ὑπεμπίπλαμαι, implco, repleo. quàm proximè implco.

Ὑπεμπίπλαμαι, complcor, oppleor, replcor. Diosc. l. 3. c. 26. ὑπεμπίπλασται δλκῆς, balata complctur. Sic et Plut. in Pericle: ὑπεμπιπλάμενος τῆς μετεωρολογίας, implctus cognitione meteorarum.

ΠΑΕΤΡΑ', ἄς, ἡ, latus, costa. Soph. Πλευρὰν παρῆξεντα τῶν φασγάνων. Diosc. l. 5. c. 78. πλευρῆς πόνος, lateris dolor. Plut. πλευραὶ, latera, costæ. Il. ψ'. ἀπὸ πλευρὰς τε καὶ ὤμους. Sic et Il. ι'. et δ. Tribunitiæ et rubus insanimatis. Plut. de aud. τὰς ἀ κατὰ πλευρὰν ἢ κατὰ βάκτρον πόνους; Sic apud Aristoph. πλευρὰ σπάδασσε. Et, πλευραὶ σπτιαὶ, apud Dion. de situ orb. fluminis latera, i. ripæ.

Πλευρὸν, οὖ, τὸ, idem. Diosc. l. 4. c. 147. διαδίετε περὶ πλευρὸν καὶ σπλῆνα. Et, πλευρὸν, idem quod πλευραὶ. Il. Υ. Soph. in Trachin. (1242. Eurip. Phœniss. 1571.) Dicitur et de rebus inanimatis. Soph.

Πλευρὸν, ὦ latere, vel de lateribus. (Soph. Tr. 935.)

Πλευρίτης, ου, ὁ, lateralis. Poll. l. 2.

Πλευρίτης, ἡ, ὅσπ. Sæpe absolutè usurpatur, pro πλευρίτης νόσος. Ut apud Athen. l. 10. Ait. l. 8. c. 96. Alex. Trall. l. 6. c. 1.

Πλευριτικὸς, ἡ, pleuriticus, qui lateris morbo laborat. Diosc. l. 2. c. 96. Æg n. l. 3. c. 33.

Πλεύρωμα, idem quod πλευρὶς. Hesych. (Æsch. S. c. Th. 893. Ch. 684.)

Εἰρὲξ, ex obliquo. Ionicè, pro πλευρὲξ, per sphæreuin. Iliad. 4. et apud Aristoph. in Avib.

Compositio.

Ἀντίπλευρος, qui est contra latus, qui adverso est latere. Strabo.

Ἄπλευρος, ὁ καὶ ἡ, latus non habens, vel latus nullo auxilio stipatum habens. Hesych. Exponitur et, lubero careus.

Βουπλευρον, τὸ, bupleuron : herba, de qua Nic. in Ther. et Plin. l. 22. cap. 22.

Ἑξπλευρος, sex latera habens. Phryn.

Ἑπτπλευρος, latera plena habens : in Geopon.

Ἑρπλευρον, in latus alicujus insilio, costas alicujus insulto.

Ἐρπλευρίσμενος, unde, ἐρπλευρῆ, insili in latus, apud Hesych. ex Soph. captivis.

Ἐπίπλευρος, qui supra latus est seu latera, costis superjacens. Et, τὰ ἐπίπλευρα, (sc. μέρη,) laterum superior pars, locus ad mammillas sub ala. Hesych. Latera magna habens. Pind.

Ἑπτάπλευρος, qui septem latera habet. Item, cui septem costæ sunt.

Ἑπτάπλευρον, à quibusdam etiam dicta fuit plastago major, ut est in append. Dioscor.

Εὔπλευρος, qui bonis firmisque lateribus est. [Aristot. de Hist. Animal. lib. 4. ἔστι δὲ τὰ μὲν ἄνω καὶ σφόδρα κάτω τῶν ἵππων, ἀσύντα, καὶ ἰσχυόντα καὶ εὐπλεύρια.]

Ἰσόπλευρος, qui æqualibus est lateribus, seu æquales costas habens. ut, τρίγωνον ἰσόπλευρον, apud Aristot. et Euclid.

Μεσόπλευρος, seu μεσοπλεύριος, qui in medio latere est. Et, τὰ μεσόπλευρα, medius costæ. Pollux l. 2.

(Παρεμπλησίον, latera construo. Philostr. l. 3. c. 34.)

Παρπλάσιος, qui ad latus, seu costas est.

Παραπλησίδιος, τὰ, arma quæ tegunt equorum latera. Xenoph. Ped. 6. et 7.

Πολύπλευρος, multa habens latera. Plut.

Τετράπλευρος, cujus latera in longum latâque tenea sunt. Epigr.

Τετράπλευρος, quatuor latera seu costas habens. ut, τετράπλευρον σχῆμα, apud Euel.

Τριπλευρία, tria latera habens.

Χαλκόπλευρος, æreas habens latera. Soph. † El. 54.†

ΠΑΕΩ, et localeè πλεῖν, F. πλεύσω, navigo. Od. ἡ. † ἐστὶ δὲ καὶ ἄνα μὲν πλέῖν ἅματα, σπουσαγῶσιν. Xen. Ped. 8. ἔφασκε δ πλεῖν αἰρέμενοι μετὰ τῶν ἱππέων μᾶλλον, ἢ μετὰ τῶν ὁπλιτῶν τὴ δίκαιον. Et cum præpositionibus. Ut apud eundem, Hellen. l. 1. Ἕωλεν ἐπὶ Δίσβου καὶ Βλαισώτου. Ibidem, ἐπὶ Δαμάδας πλέοντι. Eurip. in Troad. πλεῖ κατὰ σπαρδιὰν, πλεῖ κατὰ βαίμενα. Item, πλεῖν παρὰ γῆν, terram lego. (cum Acc. Loci Med. 7. Æsch. Ag. 700.) Exponitur etiam, navicularium exercco, apud Demosth. ¶ Πλεῖν, est etiam nomen ex contracto πλεῖν, ὁ πλεῖος, pro πλεῖσις, à positivo πολὺς.

Πλείμαι, (med.) f. πλεῖσμαι, et Attice πλεσοῦμαι, idem quod πλεῖν. Thuc. l. 1. εἰ δὲ δεῖ κίνημα πλεῖσθαι δι.

Πλεῖμαι, (pass.) unde πλεμένη θάλαττα, mare quod navigatur. Luc. in Cano. Et, πτυκτοπλεῖσθαι πέλαγος, navigatum mare. Xenoph. Paed. lib. 6.

Πλεῖος, ους, ὁ, navigatio.

Πλειστικὸς, et πλεστικὸς, navigabilis. Item navigationi accommodatus, navigationem promovens. ut, πλεστικὸς ὥρις, apud Theocr. idyll. 13.

Πλεῖν, et per contractionem πλεῖς, ὁ, navigatio, cursus. Theocr. idyll. 10. Τὸν κατόδοντα πλεῖν πρυτάνεν ἰμεῖ. Thuc. l. 1. εἰ μὲν Καρῖδα τὸν τε πλεῖν ἐν' πλεῖν παρασκευάζειν. Hinc et, δύνηες πλεῖς, proverbialiter dicitur, apud Aristot. Rth. 2. c. 8. Interdum exp. expeditio navalis; apud Soph. ὃ δὲ τοῦδ πλεῖν ἐστὶπλεῖν.] ¶ Impropriè de terrestri dicitur itinere apud Nic. in Ther.

Πλεῖς θάλαττα, mare navigabile. Suid.

Πλεῖν, et Πλέμι, Poeticè, idem quod Πλεῖν, Odyss. ἡ. τὸ δὲ πλεῖσθαι ἐλαφρῶς. Hinc et imperat. πλεῖτι, apud Apollon. Et aor. Ἐπλεῖτι, apud Herodot. Item nato, fluito: et Il. φ'. πολλὰ δὲ τοῖχα καλὰ βαὶ κτιμένων ἀλῖόν Πλεῖον.

Πλειῖζω, et πλειΐζομαι. idem quod πλεῖν. prius apud Hesiod. in Erg. posterius apud Thuc. Strab. et Luc. ¶ Πλεῖζω Suidæ est et σφοδρότερον. ¶ Scribitur et πλειΐζομαι, apud Polyb.

Πλεῖμος, ἡ καὶ ὁ, navigabilis, navigationi idoneus: ut, πλεῖμος ὁδὸς, apud Demosth. et Thucyd. [lib. 1.] Pro eodem scribitur et πλεῖος, apud Dem.

Πλεῖσμος, idem: ut, πλεῖσμον πέλαγος, apud Soph.

Πλεστὸς, idem: et, πλεστὸν πέλαγος. Phil. de mundo. Apud Homer. Odyss. α'. πλεστὸν πόντος, à quibusdam exp. insula sita in locis qui navigari possunt, ubique id celebribus: ab aliis, quæ circumerica navigari potest, seu (ut alii insulæ) petras marinas occultatas habet. Vide Eust. ¶ Interdum significat, natabilis: ut, πλεστὰ ζῶα, apud Phil. [Aristot. de Hist. Animal.]

Πλεστὰ, peculiariter dicitur sunt anguillæ quædam in Sicilia, Lat. fluit. de quibus Pollux Plin. et Macrob.

Πλεῖτος, mugiles pisces: tanquam à nominat. πλεῖς. de quibus vide Athen. et Rust.

Πλεῖτης, ὁρς, ὁ, navigator. Item nautor.

Πλεῖτις, ὁρς, ἡ, idem. Musæus in Leand. Significat etiam nautam, apud Aristot. polit. l. 3. et rhet. 2. [Aristoph. Eccles. 1079. Ἔλεστε τὰς πλεῖτρας ἐν ἀσυμπότῃ.]

Πλεστικὸς, navigationi vel natationi aptus. ¶ Item qui nauticæ rei dat operam. Plut. ¶ Sumitur et pro mercatore, in dialogo qui inscribitur Asiochus.

Πλοὲς, ἄδος, ἡ, q. d. natabilis: avis genus, à natando sic dicta. Suid.

Πλοὲς, ἴδος, ἡ, idem quod πλοῖς. Apoll. Rhod.

Πλοιάδες, natantes subes, et quæ crebrò circumferuntur. Aristoph.

Πλοῖον, τὸ, navigium. Theoc. πλοῖα, καὶ ἁλιάδες.

Πλοῖον, vi, navigiolum. Xen. Hell. 4. ¶ Item calceamenti mulierbris genus. Pollux. (Aristoph. R. 539.)

Compositio: ac primùm ex πλέω cum præpositione.

Ἀπεκπλέω, (q. d. navigando ascendo.) provehor in altum, à porta solvo, solvo. Xen. Hell. 4. ὅσοι τῶν ἀκοντίστων, ἡνίκ' ἐπὶ ἀκοντιστικὸν ἐπὶ τὸν Πρωΐδοκον. Thucyd. ἀπεπλέοντες ἀπὸ Σαλάσσης ἐς τὸ Κιλλο. ¶ Exponitur et, fluito, innato: apud Alex. Aph. οἱ ἐν ὕδατι ἀπολύμενοι μετ' ὀμίχλης διαπλέουσι.

Ἀπόπλους, et contractè, ἀπόπλους, navigatio ejus qui sol-

vit è porta. ¶ Exponitur et, renavigatio, remeatio quæ fit navi.

†Κατανεωλίω, (decomp.) idem quod ἀνανεωλίω. Xenoph. Hell. 4. ἔνθεν δοκῶν, ὥσπερ εἰώθει, ἐπ' ἀγκυροκόμου ἀναπεπτακώς.

†Ἀντινεωλίω, contrà navigo, navi occurro.

†Ἀντίνεωλος, ὁ, dicitur cum navigatio quæ fit averso utriusque remorum actu et impulsu: metaphoricè autem accipi pro æquabilitate et partilitate. Ut apud Polyb. ἐγγυτέρω μὲν ἐοὶ ποιῇ διαφόρῳ κατὰ τὸν τῆς ἀντινεωλίας λόγον δεῖ τὴ ἐπιβήτημα.

†Ἀπονεῶλος, abeatrigo, navi seu navigio discedo: cursu solvo. Thuc. Ἀπέπλεον ἐπ' οἴκου. Exponitur et, renavigo, remeo. Dicitur et metaphoricè de terrestri itinere. Ut apud Aristoph. ἀφίπλει τὴν ἐπὶ τὸν τῆς ἡμερίδι. †Ἀνέπλει, et contracte ἀνέπλει, discessus alicujus cursu solventis. Item renavigatio, remeatio.

Διαπλῶ, (q. d. transnavigo,) navigando transeo, trajicio, transmitto. Exponitur et, enavigo, i. trajicio navigando. Herodian. l. 6. ὡς δὲ διέπλευσαν τὰς τε λίμνας καὶ τὰ τεναῦν. Loc. in Hermet. τὸν Αἰγαῖον ἐ τὸν Ἰόνιον διαπλεῦσαι Σικελίαν. Πλατωνικὸς apud Herodot. διαπλεύσαντες τὸν βίον πᾶ.

Διάπλους, et διάπλοος, trajectus vel trajectio, transmissio. (Æsch. Pers. 362.)

Δυσπλώλιος, (decomp.) ut, δυσπλώλιος ἀστραφὴ, durius qui non potest adverso aquæ navigari. Strab.

†Ἐνπλεωλίω, (decomp.) insuper trajicio. Exponitur et simpl. trajicio. Xenoph.

Εἰσπλῶ, et ἐσπλῶ, (q. d. insuvigo, navigando ingredior,) adnavigo. Eurip. in Iphig. Taur. αἴθριον πόρον, ξυμπλεγάδων ἐσπλῶν, πετρωτὰς ἀκτὰς. Aristot. de mundo, εἰσπλεῦσαι τὰς Ἡρακλείους στήλας. † Metaph. Ὃ Νόμος ἀσπίδα εἰσπλεύσασα. Sophi. Œd. Tyr. 431.†

Ἐπίπλωσις, et ἐπίπλοος, adnavigatio, ingressus navigantis. Exponitur et, locus per quem introeunt naves in portum. Thuc.

Decomp. Ἀνεπίπλωτος, in quem nave intrari non navigari vix potest, ἀνεπίπλωτος. Strabo.

†Ἐκπλῶ, enavigo, è portu exeo, solvo. Demosth. Ἐγὼ δ' εἰς ὑπηρῶν κἀπεξέπλευσα ῥᾳδίως. Thucyd. μόνῃ ἐκπλεῦσαι μᾶλλον, μᾶλ' ἐνοικεῖν. Eurip. in Helen. τίνες πόδες δυνάμεις ἐκπλεῦσαι χθονός; † Apud Said. Ἐκπλέουσιν τῶν ὁρμῶν, metaphoricè dicuntur mente alienati, et ab ea egressi, tanquam è porta, seu statione.

†Ἔκπλους, et ἐκπλοῦς, enavigatio, eruptio. Plut. in epist. et Thuc. (Ἔξοδος, ἔξπλους. Æschyl. Pers. 367. 385.)

Decomp. †Ἀντεκπλῶ, contrà enavigo, vicissim solvo: vel classe obviam eo navigantibus. Thuc. l. 4. [§. 13.]

Ἀπεκπλῶ, erumpo per medium classem hostium.

Δἐκπλους, et διέκπλους, eruptio hujusmodi. Thuc. [lib. 1. § 49. διέκπλουν δ' οὐκ ἔσαν, ἀλλὰ θυμὸ καὶ βίᾳ πόνλοι ἐκπεσόντες, ὁ ἐστιν ἄπιστον. Schol. διέκπλους ἐστὶ τὸ ἐμβαλεῖν, καὶ πάλιν ἐκπορεύεσθαι, καὶ αὖτις ἐμβαλεῖν. Suid. Lex. 1. 576. in Voce Διέκπλους. Plut. Crit. Διέκπλους voce occurrit apud Herodot. Hist. lib. 4. cap. 279.] et Xen.

Δυσπλωτὸς, qui vix navigari potest, innavigabilis. Strabo.

†Ἐκπλωτὸς, enavigatio adversus aliquem. [Thucyd. Hist. lib. 8. ἐκπλωτὸν ποιεῖσθαι ἐφ' ἡμᾶς, &c.]

Πρεσπλῶ, ante navigo, prius vela facio. Plut.

Συνεκπλῶ, simul enavigo, simul solvo.

Ἐμπλῶ, q. d. innavigo. Ut apud Herod. ἐμπλῶν τῶν νεῶν, in nave navigabant, navibus vehebantur. Apud Phil. χρεὼς διαπεπραγμένος μυρρίνης καὶ ἐμπλέοντος, exp. simpliciter, navigatur. ¶ Item ἐμπλῶν, innato, fluito. Alex. Aphr. ἐμπλεῖν ἐν τῷ ὑγρῷ τροφῇ.

Ἀνήμερος ναῦς, (decomp.) navis non navigans, i. sine qui quiescens. Nonn.

†Ἐπιπλῶ, i. navigo in, i. adversus: classe invado, seu tendo adversus. Thuc. l. 1. αὐτὸς ἐξεπλεύσεις ἐπὶ τοὺς Κερκυραίους. ¶ Exponitur et, applico, appello: ut apud eundem, ἅμα δὲ ἐπέπλεον τῇ Κέρκυρᾳ. ¶ Item innato, fluito. Ut apud Diosc. ἐπιπλεῖν Δάκρ. Et Alex. Aphr. ἐ χαλὰ ἐπιπλέοντα τῷ αὐτῷ τέρματος. (Aristoph. R. 199.)

†Ἐπίπλωσις, ingressus navis. Thucyd.

†Ἐπίπλους, et ἐπιπλοῦς, navigatio adversus aliquem, adventus classis hostilis. Exponitur et simpliciter, incursus, conflictus. Thucyd. l. 3. ¶ Apud medicos ἐπίπλοος, et in neutro gen. ἐπίπλουν, appellatur omentum: quòd duodeno intestino adhæreat, reliquis autem intestinis protendatur, et quodammodo innatet. Phil. l. 2.

†Ἐπίπλοα, τὰ, exp. supellex: quidam interpr. mobilia bona. Pausan. apud Eust. ἐπίπλοα dicit esse κτήματα τὰ μὴ ἴχνια, ἄλλα τὰ κατ' οἶκον κτίσια, τὰ ἐκκυλίσιν σκεύεσι, καὶ ὅσα ἐπιπλεῖται. Idem tamen Eustath. ἐπίπλοα appellata esse scribit ἀπὸ τοῦ ἐπιπολῆς, τὰ κοινὰ ἐπιπολάζοντα ἐν τῷ σπουδαιοτέρῳ. Reperitur et singul. num. ἐπίπλοα, apud Herpocr.

†Ἀντεπιπλῶ, (decomp.) vicissim navigo adversus aliquem. [J. Poll. Onomast. lib. 1. § 124. ἀρθῆναι τὰ σκαφίδι, ἀντανάγεσθαι ἀντεπιπλεῦσαι, &c. Cl. Kuhn. ait Verba ἀντανάγεσθαι et ἀντεπιπλεῦσαι notare, hostium classi occurrere, navem contra in hostem agere. Thucyd. Hist. lib. 1. § 50. ὡ δὲ ταῖς πλοίοις, καὶ ὅσαι ἔσαν ἔσω λιμένι μετὰ τῶν Ἀττικῶν νεῶν, καὶ αὐτοὶ ἀντανήγοντο, βάσσοντες μὲ ἐς τὸ γῆν σφῶν ναυσὶν ἀνθάπτεσθαι.]

Κατανεῶλίω, q. d. navigando descendo: navi devehor in terram, appello in portum. Herodian. lib. 2. κατανεῶλίω ἐ στρατὸς ταῖς σκάλαις. Apud Demosth. κατανεῶλίσας exp. regressus. Apud Theophrast. de caus. pl. l. 4. κατανεῶλίσθη τὸν Ἀθηναῖον στρατὸν, exp. frumenti, quod Athenas navigio vehitur.

Κατάπλους, et κατάπλοος, navigatio qua descendimus seu devehimur aliquò, appulsus. Item locus, ad quem appellimus seu applicamus, portus.

†Ὀρθοπλῶ, rectà navigo, secundo vento feror, ὀρθοπλεῖμαι. Eurypb. Pythag. phil.

Παρανεῶλίω, præternavigo, præterrebo, eram lego. Plut. παρανεῶλίσαι τὸν χῶρον. Exponitur et, trajicio. Ut apud Thucyd. παρέπλευσαν ἐς Τυνδάριν.

Παράπλους, et παράπλοος, præternavigatio. Item trajectus. Thuc. lib. 1. et 2.

Decomp. †Ἀντιπαρανεῶλίω, vicissim præternavigo: vel adversus hostem tendens præternavigo, actiol. Thucydid. [lib. 2. § 83. ἐπειδὴ μέντοι ἀντιπαρανεῶλίσαντες τὸ λόχου αὐτοὺς, &c. Schol. ἀντὶ τοῦ εἰς ἀντιπαράταξιν.]

Εὐπαράπλους, seu εὐπαράπλοος, qui commode præternavigari potest. Strabo.

Συμπαρανεῶλίω, simul adnavigo, præternavigo.

Περιπλῶ, circumnavigo, navigando obeo, seu ambio. Apud Dem. περιπλεῦσαι Πελοπόννησον, exp. classe circumdare. (Aristoph. R. 539.)

(Περιπλόμενος, q. a περίειμι. Theocr. ξ'. 127.)

Περίπλους, et περίπλοος, circumnavigatio. Thuc. l. 8. Interdum adjectivè, qui circumnavigari potest: ut, περίπλους γῆ, ap. eundem, l. 2.

Decomp. †Ἀντιπεριπλῶ, contrà circumnavigo. Strabo.

†Ἐκπεριπλῶ, circumnavigo. Arrian. l. 6. ἐκπεριπλεύσας τὸν πόλεμον τὸν Περσικὸν.

Προπλῶ, (q. d. præenavigo,) prior navigo: in navigatione priorem locum obtineo. Polyb. ἀκούγγελοι δ' ἐγγενέσθαι εἰδέναι πόλεμον.

Πρόπλους, et πρόπλοος, ut, πρόπλοι νῆες, naves quæ antecedunt, quæ præmitti solent ad explorandum: præcursorum naves, et exploratorie. Thuc. l. 3.

Προσπλῶ, adnavigo, ande, προσπλέουσι νῆες, advenientes naves. Thucyd. lib. 1. † Xen. Ped. l. 6. p. 138. a.†

Decomp. †Ἐπιπροσπλῶ, adnavigo. Strabo.

Συμπλῶ, (q. d. connavigo,) una navigo, navigationis socius sum. Eur. in Iphig. Taur. Οὔτε δὲ συμπλεῖ τῶν ἐμῶν μακρὸν χάρο. † Xen. Ped. l. 6. 18.†

Σύμπλους, et σύμπλοος, qui navigat una, navigationis socius. Idem in Helene, Ἀχαιῶν τὶς, ἡμῖ σύμπλους πόνου.

Συμπλοκὰς, (q. d. connavigatio,) navigationis societas.

Συμπλοϊκὸς, q. d. connavigatorius: ut, συμπλοϊκαὶ φιλίαι, amicitiæ quales esse solent inter navigationis socios. Aristot. eth. l. 8.

†Ὑπερνεῶλίω, supernavigo.

†Ὑπερπλῶ, q. d. subnavigo. Exponitur subtego. Act. Apost. c. 27.

† Ἀνθλιωτὸν νῆλαγος ὑπερ. τῷ συνελαυνομένῳ, innavigatum. Xen. Ped. l. 6. p. 152. a.†

Composita in πλους et πλοος desinentia, sine præpositione.

Ἀχείπλους νῆες, navigatio, qua propinqua tantùm loca permeantur, i. brevis et non longinqua. Eurip. in Iph. Taur.

Ἀκρόπλους, ὁ καὶ ἡ, in superficie natans, in summa parte innatans. Galen. apud Hippocr. de morbis l. 1.

Ἄλλπλους, per mare navigans. Hiad. μ'. ἄλλπλον τάχος, mori supernatantes mari, vel mari in mare demersi, ita ut mari tamen superstare videantur. [Ap. Rh. 3. 1328. Δηβίτης μάγα λαῖφος ἀλίπλοον ἐστήλωσεν.]

Ἀμφιπλώμενος, οἱ, γὰ ἀμφιπλώμενος, terra ad quam ab utraque parte navigari potest. Ἀμφιπλώμενον λίμενα, vel ἀχώρον, quod altro citroque est trajectibum. [Demosth. adv. Phorm.]

Ἀπλοΐα, navigationis inexpertus, seu imperitus. Luc.

†Ἄπλους, et ἄπλοος, navigatione careus, vel non aptus navigationi, innavigabilis. αἱ, ἄκαιρος θάλασσα, Demosth. pro corona. et, ἀνθρώπους τοὺς, apud Thucyd.

†Ἄπλοια, (q. d. navigationis impossibilitas,) tempus quo navigari non potest. Unde, ἄπλοια χειμῶνος, navigare non posse, navigandi facultatem non habere. Eur. [Æsch. Ag. 154. 196.] Et plurali num. ἄπλοιαι, Herodot.

Βραδυπλῶ, tardè aut vix navigo.

Δυσπλοΐα πλοτὸς, ægrè patens navibus.

Δύσπλους, navigatu difficilis: malè fidus navibus.

†Ἐρωτοπλῶ, in amore navigare. Epig.

†Ἐτησίπλους, ab æstate tantùm parte navigationem prohens. †Ἐτησίπλοον λίπεται τὸ ἀχείμων, quod in unum duntaxat commeatum est trajectibum: quum commeatus unius tantùm periculum fœnerator sencipit.

Εὐθύπλοια, recta navigatio, rectus navis cursus. Strabo.

Εὔπλους, et εὔπλοος, navigatu facilis, navigationem facilem præbens.

Εἴπλοια, et εἴπλοος, Ionicè apud poëtas, et εἴπλοιη, (q. d. navigationis facilitas,) secunda navigatio. Exponitur et, tranquillitas maris, seu tranquillum mare. [Soph. Philoct. 1499. καὶ μ' εἰπλοίαις πέμψον ἐμπλεύσας.] (Metaph. Œdip. Tyr. 431. Æsch. Suppl. 1053.)

Εὐπλοΐα, ἡ, navigatione prospera utor, seu secunda. Greg.

Καπέπλους, et καπέπλοος, qui commenta cum alio est navigatio, navigationis socius. Et, καπέπλους ἐμοῖρα, cestes eorum qui navigationis sunt socii.

Νυκτίπλους, nocturna navigatio. Strabo lib. 16.

†Ὁμόπλους, et ὁμόπλοος, navigationis socius: in Epigr.

†Ὁμόπλοια, navigationis societas.

†Ὀρθόπλους, rectà navigans. Metaphoricè usurpavit Hippodamus Thurius Pythagoreus.

Πρωτόπλους, et πρωτόπλοος, primò navigationem experiens, primò navigans. Ut, τὸν πρωτόπλουν, Odyss. δ'. Et, πᾶν πρωτόπλουν, apud Eurip. in Helen. Apud Xen. πρωτόπλοι de navibus dicitur quæ in acie primæ erant.

Ταχυπλοΐα, ἡ, celeriter navigo. Polyb.

Composita ex πλῶ.

†Ἀπονεῶλίω, idem quod ἀπονεῶλίω. Exponitur etiam, solvo classem, item renavigo, remeo. [Herodot. Hist. lib. 1. § 78. πρὶν γὰ ἢ ἐπίνον σφέας ἀπονεῶλίσαι ἐς τὰς Σάρδις, ἔως ἐ Κροῖσος.]

Decomp. Δυσαπονεῶλίστος, qui vix adverso flumine navigatur, δυσανάπλους. Strabo.

[†Ἐπανεῶλίω. Herodot. Hist. lib. 8. ἐπανέπλεον ἐξέπι γνωμέων τῆς ἐμέρης φολάξοντες, αἴτινι ἐπανέπλεον ἐπὶ τὰς βαρβάρους, &c.]

†Ἀνεμόπλους, lacrymis evacuo. Odyss. σ'.

Διαπλῶλιος, pro διαπλῶ. Ut apud Apoll. Rhod. ἀλλ' ἀρίστην πέλωνα νεὶ διαπλῶλιος. Et metaph. διαπλῶλιος βίος, qui vitæ cursum confecit, q. d. qui vitæ navigationem confecit, qui vitam transmisit.

†Ἐπανεῶλίω, idem quod ἐπανεῶλίω, enavigo. Unde apud Apoll. στῆσε συμπλεγάδας ἐξέπλεμεν. ab ἐπανεῶλίω. Apud Herodot. metaphoricè cum genit. ἐπανέπλεον ἡμέης, de iis qui mente sunt alienati.

Δαπλῶλιος, (decomp.) idem quod διαπλῶλιος.

†Ἐμπλῶλιος, pro ἐμπλῶλιος, innavigo, innato. Nic. in Alex.

†Ἐπανεῶλίω, q. d. supernavigo: ut, ἐπανεῶλίω ὑπέπτα, navigare super mare, navigare mare, Hiad. β'. Lagitur etiam ἐπανεῶλίω, ut Hiad. ζ'. ἐπανεῶλίω πόρα ὑπέπτα. quod quidam factum putant à themate ἐπανεῶλίω: alii dictum esse pro ἐπανεῶλίω. ¶ Interdum, navigo adversus: ut, ἐπανεῶλίω πόρα. Herodot.

Εὐπλῶλιος, recolè seu rectè navigo, haud difficulter navigo. Strabo.

Καπεπλῶλιος, malè navigo, difficulter navigo. Strabo.

Κατανεῶλίω, navi deferor seu devehor. Unde participium κατανεῶλίσας, apud Herodot. lib. 1.

Μεταπλῶλιος, mutato itinere navigo, navigationem muto. Oppian.

†Ὁμοπλωτὴς, socius navigationis, qui simul natat. Opp. l. 1. de piscib.

Παραπλῶλιος, idem quod παρεκπλῶλιος: unde παραπλοῦς τοῦτο. et participio. aor. 1. παραπλεύσας.

Παραπλῶζω, ἰχνία τίνα πλο aut ambulo. Bocych.

Περιπλῶλιος, idem quod περιπλῶλιος.

[†Περιπλῶλιος. Herodot. Hist. lib. 5. Ἀριστοφόρεϊ δὲ ἀγαθῶνος, καὶ ἀναιμώσας ἐς τὸν πέλαγον, &c.]

Προπλωτὴς, idem cum προπλώλιος. [Herod. lib. 8.]

Πρωτοπλωτὴς, navigabilis.

ΠΛΗΝ, (adverb.) præterquam, nisi. Soph. Οὐκ ἐξ' Ἀχαιὸς δόξης εἶσί, πλὴν ἐγὼ; Isocr. in Panath. πάντες πλὴν τῶν μαινομένων. Interdum sequente ὅτι. Ut apud Aristot. hist. an. l. 3. πλὴν ὅτι τοῦτο πολλάκις ἄβρυσε. Al. ἀπὸ ὅτου, exp. nisi quòd. præterquam quòd. ut apud Synes. πλὴν ὅτι πλέβιμεν. Interdum sequente εἰ. Ut Plat. de rep. lib. 2. πλὴν εἴ τις ἀσίγκτος αὐτοῦ. Sic et apud Theophr. et Nic. πλὴν ἀλλὰ ἰ, exp. nisi si, apud Aristot. metaph. l. 1. †Πλὴν ὅτι, nisi quod. Aristoph. Nub. 1431.† ¶ Præcedente ἄλλος, seu ἄλλη, seu ἄλλα, exp. quàm. Ut apud Aristoph. in Ran. οὐ γὰ ἔστιν ἄλλος, πλὴν ἐγώ. Isocr. ad Phil. οὐδὲν ἄλλο, πλὴν σπένδεις. † αὐτοὺς σωθῆ ἄλλα πολλὰ, πλὴν ἐμαίνετο πόδες. Xen. Ped. l. 6. p. 96. a.† Sic ut sequente indefinito. Plat. in Minoë, πλὴν εἰς ἄνδρ καὶ λόγο καὶ ἔργο ἐξαμαρτάνων. Quem sæpius præcedit ἄλλο τι, vel τι ἄλλο. Demosth. τοῦτον ἄλλο τι πλὴν ἀτιμῶσι φύσομαι; ¶ Cum genitivo significat, præter. Ut Aristoph. Οἱ δ' ἀναβάσεων, πλὴν γε θεοφράστου μόνου. Et Greg. πλὴν δίβος δλίγος ἔσται. † Xen. Ped. l. 1. 2. 4. et l. 6. p. 153. a.† ¶ πλὴν, πλὴν καὶ, πλὴν ἀλλὰ, verantamen, attamen. Ut in epist. ad Corinth. 1. c. 11. πλὴν οὐτε ἀνὴρ χωρὶς γυναικὸς. Et Aristot. eth. l. 4. πλὴν καὶ ἐν τούτοις ἐς ἀρκέΐει. Leo. πλὴν ἀλλ' ἔοικεν. ¶ πλὴν significat etiam, sed, verum. Ut Herodian. lib. 3. πλὴν ἐγκαταλιπὼν ἐξέρχεται, πλὴν ἔσπερ μάχης καὶ σπένου. ¶ Item ceterum. Epig. l. 2. πλὴν

μετὰ τοῦ ἀορίστου τοῦ σχίζ σθλας αἷμα ἔρχειν. ¶ Πλὴ, itaque. In ep. ad Eph. c. 5. πλὴν καὶ ὑμεῖς οἱ καθ' ἕνα ἕκαστος τὸν ἑαυτοῦ γυναῖκα οὕτως ἀγαπάτω ὡς ἑαυτόν. ¶ Πλὴ ἤ, cap. si modò. Nog. l. 3. c. 8. πλὴν ἤν φυλάξωσι τὰς ἡδὺς αὐτῶν. (Æsch. Ag. 173. Aristoph. R. 1514. Cum Nom. Soph. Œdip. Tyr. 118. 1523. Tr. 40.)

ΠΛΗΞΙΠΠ, vel πλήττω, F. ξω. percutio, ferio. Il. δ. et alibi, τυτθὸν δὲ πλήξας. ἀραῖον ἐδέρκετο μῦθον. Il. β'. ἐπέτρεψε δὲ μετάφρενον ἠδὲ καὶ ὤμω πλῆξε. Item frango, Hesych.

Πλήσσομαι, vel πλήττομαι, percutior, ferior, pulsor. Xen. Pæd. 7. ὁ δὲ ἵππος σκληρὸς, σφαλῆναι ἀσφαλὲς τὸν κίνν. Dicuntur πεπλῆχθαι et qui calamitatem aliquam acceperunt, aut etiam cladem in bello. Thuc. lib. 8. ἐν πολλαῖς γὰρ καὶ μάχαις πεπλήγασιν. Interdum πλήσσει, perturbat, perculsos, perturbatos. Plat. epist. 7. πλαγὴ γὰρ τὸ λεγόμενον. ¶ Item frangor, apud Greg. ¶ Item pro activo, percutio. Unde, σκελέμβατος, pro σκλῆξις, qui percussit. Iliad. δ'. Et pass. med. πίεσεν, percussit. Od. α'. Ῥάβδῳ σπιλαγεῖα. Usurpatur tamen πεπλῆχθαι etiam in pass. sig. unde apud Dioscor. πεπλῆγός τίνος, percussus locus. (Æsch. Pers. 1013. 1014. 1020. Ag. 553. Suppl. 291.)

Πλῆγμα, τὸ, plaga, ictus, vulnus. Aristoph. in Vesp. et Eur. in Troad. [788. τάδε σὺν ἄλγεσι πλήγματα κρατὸς, στέρνων τε πτύπους. Soph. Antig. 1293. Τῶν τύπων, —— δίκτυον· ἀφτι πεπήγασιν πλήγμασιν. Trach. 322.)

Πλῆξ, (q. d. percussor,) stimulus quo bores punguntur.

Πλῆξις, τος, ὁ, ipsa percutiendi actio. Gal.

Πλῆκτρον, τὸ, ὁ, percussor, qui promptus est ad verbera incutienda. 1 Timoth. c. 3. et ad Tit. 1. Exponitur etiam, pugnax, apud Plut.

Πλικτρίς, ἴδος, percussus, ictus.

Πλικτικὸς, qui percutiendi seu feriendi vim habet. Item pungendi vim habens, mordax. Diosc. l. 1.

Πλικτίζομαι, usque ad plagas venio in altercatione: digladior, pugno. Il. φ'. ἀγκὰς δὲ πλακτίζεσθ' ἑλίκεσσι δαὶς παλαιγενέτησι. ¶ Exponitur et, lascivio: apud Dionys. ¶ Item affectus moveo, ad commiserationem induco.

Πλῆκτρον, τὸ, q. d. percutiendi instrumentum. Interdum de scutica seu flagello dicitur, ut apud Euripid. πλῆκτρ' οὐκ ἐν ζυγοῖς ἵππων καθέρμοσται. Apud eundem fulmini etiam tribuitur. ¶ Ad citharam, seu nomenclatur id quo fides ejus pulsantur: ut apud Hom. Hymno in Mercur. et Aristot. in polit. ¶ Lingua etiam sic vocata traditur, quòd nervum pulset, sicut plectrum fides citharæ. ¶ Apud Herodot. manubrii traditur pro instrumento quo utebantur Assyrii ad fabricanda parigia. ¶ Sic et appellatur calcar galli gallinacei, apud Aristoph. in Avib [760.] unde proverb. ἀφ' ὑπλήκτρου ἁμυνόμενον. A cujus calcaris gallinacei similitudine πλῆκτρον dicitur processus unus ossis labdoidis, ab inferiore ejus parte exoriens, solidus, oblongus, et subtilis instar styli. graphii, vel acus. ¶ Pemoris πλῆκτρον dicitur locus, ubi caput femoris cum acetabulo insertur. Pollux l. 2.

Πλαγὴ, ἧς, ἡ, plaga, ictus, vulnus. Il. ν'. Πάγχαλκος δὲ Διὸς πλαγὴ καὶ δαιμὼ δμωσάσθαι. Xen. in Lac. Polyb. τὸ δὲ τὰς πληγὰς καὶ δαιμὼ δμωσάσθαι. Xen. in Lac. Polyb. τὸ δὲ τὰς πληγὰς καὶ τὰς λαβὰς ἐν' ἄλλου. Plut. de Alex. fort. l. 2. ἔστὶν κατὰ τὸν αἰχμὴν πλαγὴν κατίσχυαν. Herodian. l. 1. κατὰ τοῦ μετώπου, ὃ κατὰ κεφάλης, ἴχθυς τὸν πλαγὴν, vel in fronte, vel in corde saucibat. ¶ Vox etiam à Philosophis dicitur ἐπὶ τοῦ σώματος ἀκρίβεις. Plut. symp. 8. ¶ Apud Alex. Aphr. tonitrui etiam tribuitur. ¶ Apud medicos in palas sic dicitur motus arteriæ, tactui occurrens. Gal. ¶ Metaphoricè pro clade, seu ingenti cladis magnitudine, schol. Thucyd. Et pro alio damno seu jactura rei alicujus. Greg. (Euripi. Med. 852.)

Πλήγιον, τὸ, baculus. Hesych.

Πλαγὶς, ἄδος, ἡ, fals. Idem.

Πλαγγὰς, Apollonio Arg l. 2. idem sunt quod σιμπληγάδες, concurrentes et mutuo concurso se ferientes petræ.

Πλάστιγξ, ut Doricè πλάστιξ, γγος, ἡ, flagellum. Etymol. Euripi. in Rhesa, χρυσῆ δὲ πλαστιγξ ἀρχία ζυγοφόρα πέλαν ἐλίσσει. (Æsch. Ch. 281.) Πλάστιγγες: Hipparrati sunt οἱ ταξίαρχοι, forsitan, ad ferieodum, inquit Gal. in lexico ejus. ¶ Aliud πλάστιγξ est in Πλαστὶς.

Composita: ac primum cum præpositione.

Ἀμφιπλήξ, utrinque percutiens vel feriens: ut, ἀμφιπλὴξ ἄρα. Soph. in Œdip. Colon. (Œd. Tyr. 475. V. ibi Schol.† [Trach. 987.] Ἀμφικλὰς γὰρ, tabinus; q. d. qui utrinque percutitur, utrinque percussus à maribus. Pollux.

Ἀμφίπλητος, idem quod ἀμφιπλὴξ, in post. signif. Hesych. [Soph. Philoct. 707. πᾶς πτυπ, πᾶς πτυ' ἀμφίπλητον βόειον μόνος πλέξων, πᾶς ἄρα πανδίκαιρον αὖτο βιστὸν κατέσχεν.]

Ἀναπλάττω, referio, percutio. Aratus.

Ἀντιπλάττω, repercutio, referio.

Ἀντιπλὴξ. Soph. Antig. 599. ἀντίον βρίσασα δ' ἀντιπλὴγες ἔπτυσ. Schol. Ἀντιπλήγης· ἀντικλασθείσα.]

Ἀντυπλάττω, et ἀντυπλήττω, percutio, vel repercutio, retorqueo.

Ἀντυπλάγημα, percutio, vel repercutio, retorqueo. ¶ Item perterrefio, obstupefio, attonitus reddor. Soph. in Antig. ἔστιν δὲ πλείοσι δαίσασα φρὸς ἀμαιδίοι, πάντυπλάγημα.

Ἀπαυπλαξία, ἡ, stupor corporis mentisque. Quidam exp. stupor corporis totius. Alii stupor attonitus. Item stupor, sine adjectione. Galen. ad Glauc. l. 2. Aristot. in probl. sect. 11. Exponitur etiam, insania, seu amentia. Suid. et Hesych.

Ἀπάνλαστος, ἡ καὶ ὁ, qui laborat apoplexia. Item insanus, amens, attonitus. Pollux l. 3. c. 36. ¶ Item admirabilis. Hesych. Exponitur et, qui vehementi quadam admiratione velut est perculsus.

Ἀπαυλάστως, insanè, stupidè, stolidè. Luc.

Ἀπαυλαστικὸς, ad apoplexiam pertinens. Item qui apoplexia laborat. Aristot. Rhet. 3.

Διαπλάττω, ictu perfringo: vel diffringo, diffundo. Il. ψ'. τὰς μὲν ἔπειτα διαπλάσσωσιν Ἀχαιοὶ ἔκβολον ἱμάσσων. Exponitur etiam, dissipo.

Διαπλάττομαι, idem quod πλαττίζομαι. Plut. in Erot. διαπλαττόμενοι δεῖ πειράτων φορὰ τὴ γίγαιον.

Διαπλαστικὸς, altercatio qua venitur ad manus.

Ἐκπλάσσω, et ἐκπλήττω, ictu seu ictibus excutio. Theophr. Et metaph. apud Euripi. in Orest. Τί γὰρ τὸ σὸν, ἢ μὲ ἐκπλήξεις λόγοι, senectus tua, quæ mihi sermonem excutit. (Ἐκπλάξασα Θυμὸν. Med. 641. Æsch. Pr. 560.) Thuc. l. 1. φόβος γὰρ μάλιστα ἐκπλήττει. ¶ Item perculio, perterrefacio, obstupefacio. Aristoph. in Ran. μὴ μ' ἐκπλήττε, μηδὲ θαμάζου. Herodian. l. 3. μηδὲ σὺ τοῦ ἔργου μᾶλλον ἐκπλήττου. † Xen. Pæd. l. 6. 33.†

Ἐκπλάττομαι, percellor, obstupefio, attonitus reddor. Plat. de rep. l. 1. ἐγὼ δὲ ἐκπλήττομαι ἰδὼν λόγον. Xen. ἐκπλήττεσθαι δεῖ τὸ κάλλος. † Pæd. l. 5. p. 122. a.† Plutarch. in Cam. ἐκπλαγεῖσι πρὸς τοιοῦτο πάθος. (Sic Aristoph. Nub. 807. ἐκπλαγήσεσθ. ubi Scholiast. Ἀντὶ τοῦ, σκανδάλου. λέγει δὲ τὶ σε. φησὶ γὰρ, ἐκπλαγήσεσθε φόβῳ. Xen. Pæd. l. 5. p. 125. c.† (ἔρωτι ἐκπλαγεὶς Ἰάσονος Eur. Med. pro ἐκπλὴξ. Soph. Aj. 33. Tr. 638. Œd p. Tyr. 942. Philostr. l. 1. c. 30. l. 2. c. 29.)

Ἔκπληξις, ἡ, stupor, perterrefactio, consternatio. (Æsch. Pers. 608. Euripi. Phœniss. 685. Philostr. l. 2. c. 22.) ¶ Item, mentis abalienatio, ex repentina quapiam perturbatione extrinsecus proveniens. Antor. defin. medic. ¶ Quidam exp. sideritionem et tabem. Vide Gal. comm. Aph. 14. l. 7. Dicitur et de arborum tabe.

Ἐκπλακτὸς, obstupefactus, stupore perculsus: vesanus. Soph. et Luc. in Hermot.

Ἐκπλακτικὸς, stuporem aut terrorem afferens, terribilis, horribilis. Thucyd. et Phil.

Ἐκπλακτικῶς, cum stupore vel terrore: seu stuporem afferendo, terribiliter. Suid.

Ἐκπλαγλὴν, idem: apud eundem.

Ἔκπλαγὴς, ὁς, ἡ καὶ ὁ, perterritus, attonitus, obstupefactus. Polyb. ἐκπλαγὴς γενόμενοι ἐπὶ τῷ παράδοξῳ, ἐκπλαγεῖς ἔφευγον. Item activè, terribilis, horrendus, stupendus. Suid.

Ἐκπλαγὴς, mirabiliter, egregiè. Hesych.

Ἐκπλαγίστως, ὁ, exp. stupor, magnitudo.

Ἐκπλαγίζομαι, percellor, attonitus fio, furo: unde, ἐκπλαγιζόμενος, apud Hesych. exp. ἐκπλαττόμενος, μαινόμενος.

Ἔκπληγλις, ἡ καὶ ὁ, poetica metathesi pro ἐκπλὴγις, terribilis, stupendus, admirabilis. Il. ἀ. φ'. Od. ϛ'. et α'. (Æsch. Ch. 546. Ag. 871.) [Xenoph. Tyran. ϛ. 3. Ὄνειρος ἦν σύτερον τὸν ἐκπλαγὴν ἐκπλαγὴς αὐτὸς καταπεπλαγμένος ἐκπίπτοις ἐς φόβους τῆς πλημμίης, &c.]

Ἐκπλαγλὴν, et ἐκπλαγὴν, adverbialiter ponuntur, pro, terribilem et stupendam in modum, horrendè, immaniter. Il. γ'. et Od. χ'.

Ἐκπλήγλως, idem. Il. ά. Exponitur etiam, valdè, vehementer, supra modum. Od. ά. et Il. β'.

Ἐκπληγλίμως, admirabiliter, percellor, obstupesco: unde, ἐκπληγλίμενοι, valde et ad stuporem usque admirantes: apud Herodot. l. 6. [lib. 7. cap. 181. ἐκπλήσσουσι ἐκπληγλίμενοι πᾶσι τῇ στρατιῇ, &c.] Et, apud Eur. in Oreste, σκοπεῖ μὲν σὺν ἐκπληγλίμενος. [888. Hec. 1157. Ὄρας δὲ τοιάδε ἔργα, ἐκπληγλίμενα, Τίνι' ἐν χρεῖ ἐκπλαγλὴν, &c. Schol. Ἐκπλαγλὴν, &c. Troad. 929. Κατοχὶς δὲ σώμασ' ἄλλο ἐκπληγλίμενον Δώσω ἐκείσε χθόν', &c. Æschyl. Ἱκετ. 215. Ἰοὺ Ὀρέστα σκέλη σ' ἐκπληγλίμενον. Schol. ἐκπλάλλας θαυμάζουσιν.]

Διεκπλὴξ. Διεκπλακτὸς, non obstupefactus, imperterritus, intrepidus. [Plut. Thesit. ει τὸ χεῖν γε ἐκπίνειν δεῖ δεινὸς, τὸ γὰς χρῆσθαι ἀφύτως ἐκπίνειν, τὸ λεγόμενον, ἐν ἀφύτοις συγχύσεως, ὅταν ἐμπὶς ἀπλεκτάσεις ἀπὸς, &c. intrepidus vir. De Rep. lib. 10. Ἀλλ' ἀνδρεῖος δεῖ ἦ τοιοῦτον τὸ δεῖμα ἔχοντα, ὡς ἄλλο τινὸς, ὅστις ἐν ἦ καὶ ἐκπλακτὸς ὑπὸ πλήθους τε καὶ τῶν τοιούτων καπῶν. Aristot. de Mor. lib. 3. cap. 10. ὁ δὲ ἀνδρεῖος, ἀνέκπληκτος, ὡς ἀνδρεῖος.] Ἀνεκπλάκτως, imperterrite, intrepidè.

Ὑπερπλάττομαι, et ὑπερπλήττω, supra modum obstupefacio.

Ὑπερπλάγημαι, supra modum obstupefio, cum summo stupore admiror: aut valde exhorreseo. Dem. † Cum ἐκπ στιν. Xen. Pæd. l. 1. 4. 25.†

Ἐμπλάττω, et ἐμπλήττω, percutiendo seu feriendo infero: aut simp. irruo, ingero, incido. Ut, apud Arat. οἱ δὲ καὶ τοῦ Ἅλυν ἐμπλὴξ δεινὸ ἀπέμπει Διάλλα. Cic. vertit. Sin gravis incideriat vehementi flamine ventus. Apud Apoll. Arg. 2. πολλαὶς ἐμπλήξασα ἐκαστέω, exp. se meine concarsu et impetu collidentes. ¶ Item, obstupefacio, attonitum reddo. Euripi. in Alc. τί δέ γοργὸς μὲ δεῖσ' τὸς ἐμπλήσσει χερὶ;

† Ἐμπλαγίστως pass. ἐάφως ἐμπλαγίσθαι. Soph. Œd. Tyr. 1273.† ; hoc ad ἐμπλάσσω potius pertinet.‡

Ἐμπλαγίς, idem quod ἐμπλαστὸς. Nic. in Alex.

Ἐμπλάγδην, idem. Od. ά.

Ἐμπλαστὸς, ὁ, stupor, stupiditas. Exponitur et, vecordia: apud Gal. Therap. l. 1. Item parvo. apud Æschin.

Ἐμπλαστὸς, stupore perculsus, trepidus. vel stupidus, vecors, stolidus. Plut. in Rom. et Dione.

Ἐμπλάστως, trepidè, stupidè, vesanè, stolidè. Thuc.

Ἐμπλαστικὸς, stupefaciens. Plut.

Ἐπιπλάττω, (decomp.) idem quod ἐπιπλήττω.

Ἐπιπλὴξ, ὁ, ἡ, ὁ, stupor, stupiditas. Exponitur et, vecordia: apud Gal. Therap. l. 1. Item parvo. apud Æschin.

Ἐπιπλαστὸς, stupore perculsus, trepidus. vel stupidus, vecors, stolidus. Plut. in Rom. et Dione.

Ἐμπλάστως, trepidè, stupidè, vesanè, stolidè. Thuc.

Ἐμπλαστικὸς, stupefaciens. Plut.

Ἐπιπλάττω, (decomp.) idem quod ἐπιπλήττω.

Ἐπιπλήττω, et ἐπιπλάττω, objurgo, increpo, castigo verbis. Plato in Polit. λεκτέος καὶ πάνυ μὰν οὐ μετριπαθὴς ἐπιπλὴξ μοι νῦ σοὶ τοὺς λογισμοὺς ἀμάρτυμα. Isocrat. πανταχόμενος τῆς ὑβρῆς ἐπιπλήττων. Herodian. σοτὶ μὰν λόγῳ, σοτὶ δὲ ἐπιπλήττων, precex castigationibus admiscens. (cum Dat. Pers. Acc. R. Esch. Pr. 80.)

† Ἐπιπλάττομαι, obstupefieri, admirari, cum ἐπὶ. Xen. Pæd. l. 4. 27.†

Ἐπιπλὴξις, objurgatio, increpatio, reprehensio. Phil.

Ἐπιπλὴκτικὸς, q. d. reprehensionis carentia.

Ἀνεπιπλήκτως, incalpatus, irreprehensus. Suid. [Marc. Ant. de reb. suis. lib. 1. ϛ. 10. Παρὰ Ἀλεξάνδρου τοῦ γραμματικοῦ, τὸ ἀνεπιπλήκτως, locorpetionibus abstinere. Plut. de leg. lib. 3.]

Ἀνεπιπλήκτως, irreprehensè, irreprehensi. Hesych.

Προεπιπλάσσω, seu προεπιπλάττω, q. d. præcastigo: castigo et reprehendo præveniendo castigationem et reprehensionem alterius. Aristot. rhet. 3. διὸ γὰς αὐτὸ ἑαυτὸ προεπιπλήττω.

Καταπλάσσω, et καταπλάττω, percello, obstupefacio, in stuporem induco. Demosth. pro cor. τοὺς μὲν ἑαυτοῦ φίλους ἔρωτὰς αὐτοὺς καὶ ἐνάρας, τοὺς δ' ἐκπλήξας καταπλάξας. Aristot. rhet. 3. κατὰ καταπλάττουσι τοὺς ἀκροατὰς ἔφοβοῦντες. † Xen. Pæd. l. 1. 5.†

Καταπλάττομαι, percellor, obstupefio, &c. Iliad. β'. καταπλαγεὶς φίλει κῆρ. Thucyd. καταπλαγεῖσι τῷ σκάμμ. Et, καταπλαγὶς τοῦ δίκαιου, apud eundem.

Κατεπλαγμὸς, exp. objurgatio. Ecclesiast. 21.

Κατάπλαξις, q. d. obstupefactio: stupor, consternatio mentis: mens attonita. Thucyd.

Καταπλὴξ, ἦγος, ἡ, perculsus, obstupefactus, consternatus. Item qui pavidus est, vel valde pavidus. Plut. in Per. Aristot. eth. 2.

Καταπλακτικὸς, stuporem afferens. obstupefacere facions: terribilis: ut, καταπλακτικαὶ ἰδέαι, Plut. in Lyc.

Καταπλακτικῶς, cum stupore, cum terrore, stuporem seu terrorem afferendo. [Polyb. Hist. lib. 1. πλάσσεις ἀπὸ τοῦ καὶ καταπλακτικῶς.]

Ἀκαταπλάκτως, (decomp.) non obstupefactus, imperterritus.

Παρεπλάσσω, et παρεπλάττω, perperam palso citharam, aut aliud instrumentum musicum.

Παρεπλάττομαι, mente percellor. sensuum harmonia mihi depravatur, vecors et amens fio. unde, γέλως παρεπλαγὴς μέσος, apud Euripi. in Herc. fur. [935.] vecors et amens risus.

Παρεπλὴξ, ἦγος, ὁ, cui mentis vel sensuum harmonia depravata est, vecors, insanus, mente captus: Aristoph. in Plut. † 240.† [Herodot. Hist. lib. 5. Σκυθέων τε αὐτῶν, ὡς ἐν ἀπὸ ἀνδρὸς ἐστυφλώθη, ὡς παραπλὴξ τε καὶ τῶν ἑωυτοῦ συνέμπορος.] Apud Hom. παραπλὴγες αἶνος dicuntur litora quæ ex obliquo fluctibus feriuntur. Eust. et schol. Aristoph.

Παρεπλήξια, vesania.

Παρεπλήξις, et παρεπλαγία, quæ et ἐμπλαξία, ab Hippocr. dicitur de paralysi, quam apoplexiæ vel epilepsiæ succedit, humore in aliquam ex suo principiis partem decumbente.

(Παράπλαστος, ut παρεπλάστου χειρὶ, i. e. μανικῇ. Soph. Aj. 229.)

Συμπλάσσω, q. d. compercutio, collido.

Συμπλάγδην, insulse duæ furentes, sic dictæ, quòd viderentur συμπλάττειν δαὶ, i. collidi. Euripi. in Medea et Iph. Taur. ¶ Apud Aristot. verò, στάσις παραπλὴξ, μερίσι τι γνώμαι συμπλαγδὴς, conflictationes acies opacitatis.

Συμπλαγδὴς, cum collisione. Theocr. idyll. 25.

Ὑφεκπλάσσω, succutio, percutio.

Composita sine præpositione.

Αἰκεπλὴξ, ἦγος, ἡ καὶ ὁ, graviter feriens, graviter percutiens: ut, αἰκεπλὴγες ἰχθύες, apud Nic. Exponitur et passivè, qui graviter est ictus.

Ἀναπλὴξις, ὁ spina vel stimulo ictus: in lex. Herodot.

Ἀνλὴξ, sub percussus.

Ἀσπλωτος, ἡ καὶ ὁ, idem. [Apoll. Rhod. Argonaut. lib. 4. 1453. ὁ ὅτι μετὰ Ἄμφ' ἔκτατ μάλιστ γλωσσὸς ἐδὲ στοιτῶν Ἀσπλωτον μεμάασι ἐπιστρέμεν. Euripi. Rhes. 814. ὁρμὴ δ' ἀνάπτυ, τῷ φρένα πλαγὴν πάλλ' ἐγχλάσσεις, &c.)

Παυτιλῆ, bores ferire aut pungere, i. ipse stimulus, quo bores punguntur. *H. Z.*

Παύστακτον, τό, idem. **Epigr.**

Παύστακτος, hasta percussoria. (Λόφῳ δαΐῳ διῤῥύστακτος. *Æsch. S. c. Th.* 284.) ‡ **διῤῥύστακτ'** in ed. *M. Steph.* **διῤῥύστακτ'** edidit *Blomf.* ‡

Διστύπτακτος, qui non facile percutitur, seu perturbatur.

Εὔπλακτος, qui facile pulsatur seu feritur. **Plut.**

Ἡμιπλῆξ, semipercussus, semiconcussus ictibus. Apoll. 4. Argon. [1683.]

Ἡμιπληξία, ἡ, quæ et παραπληξία, idem quod παράλυσις, dimidii corporis resolutio. Dicitur autem hemiplexia seu parapleuia, in parte corporis, sicut apoplexia in toto corpore. Gal. in def. med.

Ἡμιπλῆτικός, qui hemiplexiâ laborat.

(Θαλασσόπληκτος. V. *Æsch.* Pers. 307.)

Κυμοπλῆξ, fluctibus pulsatus, seu undis, in Anthol. Epigr. [Soph. Œd. Col. 1303. *Ἐς τις ἀνὰ κυματοπλῆξ χθαμαλὰ πλεύσει.*]

Κυματοπλῆγος, idem: unde, κυματοπλαγὲς ἰχθῦς, undis agitati pisces: apud Athen.

Κυνόπληκτος, à cane percussus. Diosc. lib. 2. c. 30.

Μεθύπληξ, ebrius, ebriosus. in Anth. Epigr.

Νωτοπλῆξ, cujus dorsum verberibus contusum est, vel contundi solet: verbero, mastigia. apud Suid.

Οἰνοπλῆξ, vino percussus, i. ebrius. Aliquando et ebriosum significat.

Οἰστροπλῆξ, ab œstro ictus, qui œstro vel furore agitatur. Eurip. in Bacch. et apud Sophoc.

Ὀνειροπλῆκτος, somnio territus, qui somniis percellitur et terretur. Hesych. et Suid.

Ὀρθοπλῆξ ἵππος, equus qui se erigit, et calcitrus fertit, apud Suid.

Παραπληξία, veterinorum morbus, cum gula percellitur. Aprut.

Πάμπληκτος, undique percussus, plagas ferens omnis generis. Soph. (Tr. 413.)

(Πάμφληκτος. *Æsch.* S. c. Th. 917.)

Σκορπιόπληκτος, à scorpio percussus. Diosc. l. 1. c. 5. et lib. 2. c. 90. ὁ τὸ ποὺ ἔβ ἄγλωσ ἅτις σπαράσσει ἀκόντιστε ἔχει, χαλεδαῖον ἐν οἴκῳ, καὶ σκόλοπα, σκεπτικόπληκτος σφῦρα βοᾶσα.

Σφενδλῆ, et σφήκλωπος, q. d. à sandapila seu libitina percussus: dicitur de eo qui sandapilæ propediem est includendus: sonex capularis. Rustath.

Φρενοπλῆξ, (q. d. mente percussus,) mente captus. Greg. in carm. φρενοπλῆξ ἁμαυρὸς.

**(Φρενόπληκτος. *Æschyl.* Prometh. 1053. *Τοῦδε μάντιν τῶν ἐγκεκλημένων βαλόντων* &c. Schol. *ἔβ. τὸν μανικόν.*]

Χαλαζόπληκτος, sæ percussus sæ istis. Apod Sophoc. in Electra, χαλαζόπληκτος γένυς, gladius cusus ex ære aut ferro.

Χειρόπληκτος, vel χειρόπληκτος, manu percussus seu manibus. manibus inflictus. Sophocl.

ΠΑΙΝΟΣ, ου, ὁ, later. Thuc. lib. 3. is τῷ σπίγκῳ τῆς πλοῖα κλείσαντες τὸ μέτρον. Theocr. idyll. 16. "ἢ ἔβεν κῆμα Σαλμὼν ἐπὶ πλοῖα. Aristoph. πλοῖος χρωτὸς πλοφόνος. ¶ Dicitur significare omnem in ædificio necessarium figimen, ut imbrices, tegulas, et similia. ¶ Architecti in columnis πλοῖα nominant quod is earum basi spiris subjacet. Vitruv. l. 3. c. 3. et l. 5. c. 9. Hesychio est pars quædam capitis columnæ.

Πλοϊάσιος, lateritius operarius. Lacrt. in Arcesilao.

**Πλοῖος, ου, ὁ, lateritius, è latere fabricatus. [Herodot. Hist. lib. 3. *ἦσαν οἱ τὸν Σάρδιν κτίσαι, οἱ μὲν πλοίῳ, πολλοὶ μέντοι ἦσαν οἱ σύνεσαν καὶ πλοῖοι ἦσαν, πολλῷσι ἦγεν τὸν ἐφοδὸν.* Xenoph. de Cyri Exp.]

Πλοῖον, τό, lateralis. [Xenoph. *Κύρ. Παιδ.* lib. 2. *Ἔστιν γὰρ μικρὸν πλοῖον ἐν μεγάλῳ πλοίῳ, οὗτοι καὶ τὸ Κύρου στράτευμα* &c. Arrian. Tact. pag. 69. ubi nota differentiam inter Πλοῖον et Πλῖνθον. Locus Xenophontis ad quem respicit Arrianus exstat in lib. 3. De Exp. Cyri, cap. 4. §. 14. pag. 170. Ed. Wells. Vide Steph. Thes. iii. 397. B.] Est et forma mathematica, cujus longitudine et latitudine æqualibus minor est crassities seu profunditas. Plutarch. in Camillo. ¶ Item agnen militare, sic dispositum, ut ex omnibus lateribus quadrati formam repræsentet. Joseph. de antiq. Jud. ¶ Rust. est machinamenti genus: de quo Orib. in l. de machin.

Πλοΐδιον, ἄχ, ἡ, Intercolin. Athen. lib. 5. Est et eadem figura mathem. cum πλίνθῳ.

Πλοΐνθιον, in modum laterum, tanquam opere laterit. [Herodot. Hist. lib. 2. *τὰ λίμνας ξύλα — πλοΐνθιον συνθεῖσαν,* &c.]

Πλοΐνθος, ὁ, ἡ lateribus conjungo seu fabricor quippiam. Epigr. [pag. 150. Blanor. *Λέβης — Αἰ Κρήτη τὸ πολιὸν ἐκκαθαιρόμενος μόλυβδος,* &c. Virgil. sollicitastis. sicut exaudiens, non tantum componere latercs, sed et ædificare et conjungere significat.]

Πλοΐνθιος, ὁ, lateris formam gerens, quadrangulus ad modum lateris: et, πλοΐνθιος σχῆμα, idem quod πλίνθος, de agmine quadrato dictum. Suid.

Πλοΐνθος, ὁ, ἡ τὸν, lateres duco, lateres fingo. Luc. in Lib. de sacrif. (de Apolline et Nep.) πλοΐνθουσι ἐν δεσμ. Aristoph. in Nub. ‡ 1124.‡ *Ἐκ δὲ πλοΐνθων ἔκυσεν,* &c. (R. 812.) Item ex lateribus duco seu ædifico. Thuc. l. 4. *ἐν ἐρύμασι ἐπλίνθευσαν τὰ τείχη.* Item in laterem effingo seu formo: ut, *πλοΐνθειν τὸν γῆν.* Herodot.

Πλοΐνθωμα, idem. Thuc. l. 2. τάφρε, ἧς ἐς ἐπλοΐνθωσαν. ¶ Exponitur etiam, deripior, seu sentiens. tracta metaph. ἀπὸ τῆς διαπλάσεως τοῦ σώμ. Suid.

Πλοΐνθιον, τό, laternam fictio.

Πλοΐνθιτης, ὦ, ἡ, qui lateres ducit, fingit, coquit. Pollux.

Πλοΐνθις, ἡ, idem cum πλινθίσκος. Exodi c. 1. Sic et nominatur agmen quadratum, quod πλίνθιον et πλινθοῦν, Suid. Exponitur et lateritium opus: apud Naz.

Πλοΐνθος, τό, figlina laterum, officina in qua lateres fingantur. Poll. et Aristoph. Nubc. et Harpocr. ex Lysia.

Composita.

Ἐπιπλοΐνθιον, lateres exlmo, lateres demo, laterum divisuleo. Harpocr. ex Isæo.

**Ἡμιπλοΐνθιον, semilateritium. [Herodot. Hist. lib. 1. *κατεχρήσαντο χωνὶ ἀσφάλτου, ἡμιπλοΐνθοισι ἐξ αὐτοὺ ἐξέλκουσι.*]

ΠΑΪΣΣΩ, sive πλίσσομαι, grudino, dinlabo, Hesych. Quidam interp. gressus glomero, tolutim incedo. crura (πατρικῶς explico. Od. *ξ'.* (de melibœo.) Al *Ὑ τὸ μὲν τρέχουσι, τὸ Ὑ ἑπαίσσουσι σθένει.* ἐπ- Eustath. quem scibit, τὸ συστέλλουσι τρέχοντα λέγειν: dici πλίσσειν, inquit videtur, κλισσεῖν δὲ Ἐλίκε diei pro σκίσσειν, ut ait, pedibus pulsare terram, i. ita intenso gradu progredi, ut, pedibus terram pulsando, sonitum excites. Alibi iameo, Junicam dictionem, et (secundum quosdam) Doricam esse, tradit.

Πίσμα, τό, gradus, gressus. Eust. (Soph. Tr. 522.) ‡ πλίσματα. Brunck.‡ ¶ Idem Hippocratem sic appellare ait partem quæ est inter femora.

Πλίξ, gradus, gressus, passus. Eust. et schol. Aristoph. et Suid. Item spatium inter pollicem et medium digitum, i. dodrans. Suid.

Πλίγξ, cutis quæ pudendis subest. schol. Hom.

Πλιγξ, ἄλος, ἡ, pars corporis inter inguina et femur. Gal. apud Hippocrat. et Pollux l. 2.

Composita, quæ sequuntur, itidemque precedentia derivata, etiam per o scripta inveniuntur.

Ἀμφιπλόνιον, et ἀμφιπλίσιμον, exp. περιβόλιον.

Ἀμφιπλίξ, exp. περιβόλιον, apud Soph. in Triptol.

Ἀντιπλίσιμον, seu ἀντιπλίσιμον, absilio, salto me propio seu aufugio. Aristoph. in Acharn. ἐκ' ἰμοῦ τὸν λοιμὸν ἐξελῶν, εἶτ' ἐκ βαθρῖς ἀντιπλῶν.

Διεπλόνιον, divorde, dehisco, disilio. Hesych. ¶ Eustathius dicit, hanc voc. esse περιττὴν τῆς πίσσ.

Ἐκπλίσσομαι, cum alternatim explico. unde, ἐκπλισμὸς χθαι, apud Hippocr.

Περιπλίσσομαι, idem quod ἀμφιπλίσσομαι, περιβάλλω. Pollux.

ΠΑΟΥΤΟΣ, ου, ὁ, divitiæ. Il. *ὦ πάντες γὰρ ἴσ' ἀνδράσιν ἐπίστασθον Ὀλύμπιον πλούτου τε πλοῦτον τε.* Xen. in symp. *ὁ τῷ ὄντι τὸν πλοῦτον καὶ τὸν πόνον ἔχων.* Cum genit. *ἡ πλοῦτος τῆς πόλεως.* apud Dem. et, *ἡ τῆς φιλοσοφίας πλοῦτος.* Luc. (πλοῦτος μακρὸς diritur. Soph. Aj. 150. Æsch. Pers. 163.) ¶ Item Plutus, quem genium divitiarum dicunt et præsidem, apud Hesiod. Aristoph. Plut. et alios. ἐᴐ- Eust. πλοῦτον ait dici quasi πολύτον, ὃ συλλέγει, ὅτι ἐν πολλοῖ ἐστὸν ἔστι συνιγμένος. longo enim tempore, et vix tandem, colligi videntur divitiæ: aut quod in multos annos colligantur.

Πλούταξ, diminut. hic satis diros. Athen. l. 6 et 12.

Πλουτεῖν, οῦν, ἡ, divitias sumistrans et suggerens, quasi-deus, lucrosus. Xenoph. (Œconom. cap. 2. §. 10.]

Πλουτίδιος, ulgendus diminutivus, vel diffissimum quemque. Aristot. pol. lib. 2. c. 9.

**Πλούτιος, ὁ, divus seu opulentus sum, divitius possidco. Aristoph. in Plut. *Ἄγαπτε τὸ πλοῦτιόν γαρ ἐστ' ἐρωτικὸν. τοῖς τοῖς πλουτοῖς.* Xen. Ped. l. 5. p. 136. a.? Dem. πλοῦτε ἐξ ἐμοῦ. Et cum genit. Aristot. polit. 1. *ὑμεῖς μέντοι πλουτεῖ, συλλαμβ ἀγαθοὶ τὰς δαιμονίας τροφὰς.* Plut. in ep. *πλοῦτε μαστίγων.* Cum accusat. significat, abundo, præditus esse, præsideo. Greg. *ἵνα ἀκτιλάβῃ πλουτίσῃ.* Idem, *πλουτεῖ τὸν ἐν πάνσοφε Λόγῳ ἐκάστων.* ¶ Apud Alex. Aphr. probl. 1. 2. *πλουτοῦσι πρὸς σῶμα,* exp. crescunt in corpore.

Πλουτίζω, f. ίσω, dito, locupleto. (Æsch. Ag. 1277.) Xen. Ped. 8. *πλουτίσασαι περιστὸν ἀνθρώπους, ἵσασι ἐξ αὐτὸν ἀτέμως.* Plut. in apophth. Ptolem. Legi, *τοῦ πλουτοῦ βλέπ τὸ πλουτίζειν εἶναι βασιλικώτερον.

Πλουτίζομαι, dives et opulentus fio. Xen. Ped. 5. (Soph. Œdip. Tyr. 30.)

Πλούτιος, ίου, ὁ, dis, Pluto. in Epigr.

Πλούτος, ους, ὁ, idem. Plut. in Cratylo. Luc. de lucta. Aristoph. in Pluto pro divitiis existimatur accipisse, quem inquit, *τὸ πλοῦτον παμπαλαῖζετε.*

Πλούτος, ὁ, dives, locuples, opulentus. (Soph. Œdip. Tyr. 1090.) Aristot. Plut. Æsch. &c. ? Comp. apud Xen. Ped. l. 2. 47. b.?

Πλούτιος, opulentus, abundè.

Πλουτικὸς, idem cum πλούσιος. vel idem cum φιλότιμος. Plutarch. περὶ φιλοπλουτ. Athen. l. 13.

Πλουτίδιος, ὦ, idem cum πλουτίνος, dives sum, abundo. Alex. Aphr. probl. 2. *ὁ δὲ ἀμφιπλοῦτος πλοῦτον πρὸς ὕλην,* abundans materia, crescens in materia.

Πλουτίζω, idem quod πλουτίζομαι.

Πλουτικὸς, idem quod πλουτίζομαι. Exponitur etiam, augeor: ut apud Herodian. l. 7. *τέτε μᾶλλον ἐκλουτικὸς τὸ πλῆθος.*

Composita.

Ἀβρόπλουτος χρῆτε, opus molli et opulento ornatu decorata, apud Eurip. in Iph. Taur. [1148.]

Ἀσπλοῦτος, i nal ὁ, divitiis carens, qui divitias non sunt. Plut.

Ἀπολλοῦτος, divitias amittc, divitias abscmo, vel profundo. Greg. epitaph. in uxor. *ἵνα τὸ πλοῦτον ἀφραλῆ βάλωμεν, τὸ ἀπολλοῦτὸ δεῖ καὶ τοῖς νίοις.*

Ἀρτίπλουτος, qui nuper dives est factus, qui recens est locupletatus. Apod Eurip. in Sapplic. [741.] **Ἀρτίπλουτος χθόνιος,** exp. bona novis et subitis aucta divitiis.

Ἀρχαίπλουτος, cui priscæ sunt divitiæ. jam inde à majoribus suis dives, ex cuque nobilis. Soph in Electra ‡ 1409.‡ et Aristot. rhet. l. 2. (Æsch. Ag. 1052.)

Ἀρχίπλουτος, penes quem administrandarum ac dispensandarum divitiarum potestas est. Idem ibid. ‡ Soph. El. 72. V. ibi Schol. et Camerarium.†

Βεβιόπλουτος, immensas divitias possidens: apud Suid. (Æsch. Suppl 563.) [Eurip. Cresphont. 14. *Ἥρᾳ βεβιόπλουτε, Καλλιστὼ μακάριον θεὸς,* &c.]

Βεβιοπλούτιος, idem. Pollux l. 3. c. 22.

Βίπλουτος, grandibus divitiis auctus, valde dives.

Βιόπλουτος, valde dives et opulentus, ditissimus. Eur. in Andr. [1282. *Μὰ' εἰ βιόπλουτος αὖτοι φανὰς ἥκω.* Vide Cl. Maittaire de Dial. p. 251. C. Herodot. Hist. lib. 1. *πολλοὶ μὲν γὰρ βιόπλουτοι ἀνθρώπων, ἀκλεεῖς εἰσι.*]

Βιοπλούτιος, valde dives sum, grandibus divitiis sum locupletatus. Chrysost. ep. 2. c. 15.

**Καλλίπλουτος, pulchras divitias possidens. [Pind. Olymp. Od. xiii. 156. *Τοῖ δ' ἐν' Αἴνῳ ἐλλάβον Καλλίπλουτοι φίλοι.* Soh. Nub. *οἱ πλοῦτοι καμέδαι,* &c.]

Κατοπλούτιος, dives sum, abundo. in divitiis possideo. Damasc. lib. 3. *τῶν οἱ πλοῦτοι κατοπλούτουν πᾶσαν σοφίαν καὶ χάριν;*

Κατοπλούτιζω, idem quod πλουτίζω. Xen. τοῖς τιμαῖς αἴξει, καὶ δίκῃς μεγάλως κατοπλουτίζει.

Λεπτόπλουτος, è tenue ditatus, è cinere dives factus. Hesych.

Μεγαλόπλουτος, grandes divitias possidens. Pollux l. 3. c. 22.

Μεγαλοπλούτιος, idem. Pollux ibid.

Νεόπλουτος, cui recentes sunt divitiæ, qui non ita pridem dives est factus. Plut. sympos. 2. et 7. Aristot. rhet. 2.

Ὀλίγιστος, qui satis dives est factus. Basil.

Παλαιόπλουτος, idem quod ἀρχαιόπλουτος. Thuc. [lib. 6.]

Παμπλούσιος, omnibus divitiis affluens: omnium ditissimus aut opulentissimus. Plut. de leg.

(Σιμωνιδοπλούτου. *Æsch.* Ag. 595.)

Τητιοπλούτιος, ὦ, divitiis abundo, ditissimus evado, sum prudivus. Aristoph. in Pluto.

Τητιοπλούτος, supra modum divus.

**[Τητιοπλούτος. *Æschyl.* Prometh. 465. *ἄγαλμα τῆς ἐσοφοπλούτου χειρὸς.* Schol. *ἔβ. καλλιτέχνημα μεγάλως τεχνίτε.* Plut. de Rep. lib. 8.]

Φιλόπλουτος, divitiarum amans, qui ditescere cupit, avarus. Eurip. in Iph. Taur. Luc. in Hermot.

Φιλοπλουτία, ὁ, divitiarum amor, divitiarum cogendarum cupiditas ac studium. Plut. de sera num. vind.

Φιλοπλουτίω, ditescere cupio, nimio studio divitias imbio. Idem περὶ φιλοπλούτων.

Φρόνημα, Ἀφιλοπλουτία, divitiarum contemptus. Plut.

Ψευδόπλουτος, qui se divitem mentitur.

ΠΑΥΝΟ, f. ὅ, have. Propriè de vestimentis dicitur, sicut λούω de corpore, νίπτω de manibus ac pedibus. Il. χ. Δίδυμαι σγυάλοιτι Πάλαισσι. Od. ξ. Λύσας ἐπεὶ πλύνε τε καὶ ἄλειψε τε, καὶ ἄσκητον τί φάγεσι. Athen. l. 4. ἐς πλυνὸν σκάφη. ¶ Significat etiam, convitiis incesso, maledictis prosciudo, objurgo. Ut apud Aristoph. in Acharn. Ἀδέλφοι κε, φίλοι κατηλάστιζέ μου, κἀπολοίδορε, ἀσκέλων. Demosth. φλύοντας αὐτοὺς ταχέως τα. Et cum dat. apud Chrysost. μυρίας εἰ τοῖς ἴσοις λοιδορίας. ¶ Item contamino. Chrysost. comm. in epist. ad Rom. τὰ μέλη τοῦ Χριστοῦ μέλη σῦκης πλύδι. καὶ τοῖς ἄλλοις ἑαυτὸ πλύνει πορνικοῖς.

Πλύσμα, lavor: interdum, eluc, ablucr. Diosc. lib. 5. c. 95. ¶ Item convitiis proscindor. Hesych. et Suid.

Πλῦμα, τὸ, aqua sordida ex lotura. Pollux lib. 7. cap. 11. ex Platon. comm. Metaphoricè sic dicitur à ἀστατηγμάτων ἐτοῖμα, ut idem ibidem testatur.

Πλυτικὸς, ἡ, ὸν, lotio, lotura. Rust. ¶ Πλυτικὸς est etiam laberum in quo lavantur panni. Hesych.

Πλύστης, qui vestimenta lavat, fullo. Pollux l. 7. c. 21.
Πλύστρα, ὁ, lotrix, quæ pannos lavare solet. Idem ibid.
Πλυτικός, qui eorum est qui vestimenta lavant : ut, πλυτικὴ τέχνη, Plat. in Polit.
Πλυτρίς, ίδος, ἡ, lotrix. Pollux loco citato ex Nicochare.
Πλυτήρ, ῆρος, ὁ, qui lavat. ¶ Item crusta vel fossa lapidea in qua lavantur panni.
Πλυτήριος, ad lavandum aptus : ut, πλυτήριον, sub. ὕδωρ, lotura, lotium aqua, Hesych. Pollux.
Πλυτήρια, τὰ, festum erat, quod Athenis in honorem Aglauri, filiæ Cecropis, agitabatur, teste Hesych. vel in honorem Palladis, teste Plut. in Alcib.
Πλύτρον, τὸ, merces, quæ pro lotura solvitur. Pollux l. 7. c. 11.
Πλυτρὶς γῆ, terra, qua lotrices in abluendis pannis utebantur. Theophrast. de caus. pl. l. 2. c. 5.
Πλύτης, ου, ὁ, idem quod φλύτης. Etymol.
Πλυτικὸς, idem quod πλυτικός.
Πλυτάριος ἰχθὺς, et τὸ πλυτάριον, et ὁ ἰχθὺς, ὁ πίδαξ, ὁ πέστη, genus pocali Laconici : de quo schol. Aristoph. et Suid.
Πλυτὸς, ἡ, ὁ, idem quod πλύστης, seu πλύτης. Pollux ibid.
Πλυτὴς, ὁ, labrum ubi lavatur. Od. ζ'. Π. χ'. Sumitur etiam pro labro ipso, in quo abluuntur panni, teste schol. Aristoph. et Hesych. Hinc, πλυτὸν στάδιον τινος, i. maledicti torum sordibus impleve aliquem, sicut impleuntur vasa in quibus panni lavantur. Aristoph. in Plut. ‡ 1061.‡ ¶ At πλύσις (paroxyt.) significat τὸ πλυνόμενον. schol. Aristoph.

Composita : ac primum cum prepositione.

Ἀναπλύνω, eluo, vel, iterum lavo.
Ἀπόπλυσις, εως, ἡ, ablutio, elutio.
Ἀποπλύνω, abluo. Odyss. ζ'. ἵνα μάλιστα Λήθης αὐτοὶ χέρσ' ἀπολύσωμαι Σάλασσαν. Luc. ἀπολύσει τὸν κίνδυνον.
Ἀπόπλημα, τὸ, aqua sordida, in qua quid lavimus.
Διαπλύνω, abluo in.
Διαπλύνω, perluo. Pollux l. 2. c. 11.
Ἐκπλύνω, eluo. Aristoph. in Plut. Ὅσοι μὴ γ' ὦσ, οἵ τις ἐκπλύνει τι. Dioscor. lib. 2. cap. 93. (de scilæ usurino aut gallinaceo à putredine conservando :) λεῖον σφόγγον ὑγρὸν ἐν σκύλλῃ, ἐκπλύνε ὑπομιᾶς.
Ἐκπλύσεως, eluor. Aristot. hist. anim. l. 3. ἐκπλύσεσι τὸ ἱμᾶν ἐς γάλα. Aristoph. ibid. ἐξ ἐκπλύσεως τούτου τὸ ἡμιπλίνθιον.
Ἔκπλυσις, ἡ, ipsa eluendi actio.
Ἐκπλυτὸς, seu ἐκπλυτὸς, elutus, elotus. Plat. de leg. 9. Item (de veste aut panno dictum) colorem non retinens, cujus color eluitur. (Æsch. Eum. 281.)
Ἐπίπλυσις, qui facile eluitur. Pollux l. 7. c. 6.
Ἐπιπλύνω, lavo in.
Κατάπλυσις, abluo, eluo : vel simpliciter, lavo, perluo. Xen. de re eq. [Ἵπποι κατάπλυσιν τὸ κεφάλιον.
Κατάπλυσμα, abluor, &c. unde καταπλυσθεὶς, apud Theophrast. de caus. pl. l. 2. c. 3. Apud Æsch. in Ctesiph. καταπέπλυται τὸ σῶμα, exp. obsurdui, vilui.
[Κατάπλυσις. Xenoph. περὶ ἵππ. cap. 5. § 9. Τὸ γε μὴν τὸν κεφαλὸν καπάπλυτον ἀφαιρεῖσθαι.]
Περιπλύνω, perluo : vel circumcirca lavo. Gal. ad Glauc. l. 2.
Περίπλυμα τέφρας, lixivium : q. d. perlavium, cinoris.
Περίπλυσις, ἡ, ipsa perluendi seu circumcirca lavandi actio. Apud Hippocr. περιπλύσεις, dicuntur tenuium humiditatum dejectiones per alvum, teste Gal. comm. 1. in l. 1. prorrhet.
Προπλύνω, prius lavo, antè abluo vel eluo.

Composita sine prepositione.

Ἀπλυσία, ἡ, illotum esse. Apud Aristot. hist. an. l. 5. c. 16. ἀπλυσίαι dicuntur spongiæ quædam, quod sint mollissimæ. Meminit et Theophr. hist. pl. l. 4. c. 7.
Ἄπλυτος, ου, ἡ καὶ ὁ, illotus. proprie de vestimento. apud Athen.
Ἐρασθλύστης, qui lanam seu lanas lavat, fullo. Diosc. l. 2. c. 193.
Εὔπλυτος, ίος, ὁ καὶ ἡ, bene lotus, i. purus, mundus. Poetice dixeris dicitur ἐυπλυνὴς. Od. ν'.—φᾶρος ἐχουσα ἐυπλυνὲς.
Ἀσπλύτως, ου, ὁ, q. d. lini lotor. Hesych.
Λινοπλυνὲς, q. d. lino lotus, i. lino lota contextus. Ut, λινοπλυνὲς ἱστοδύτης, Pollux lib. 7. c. 12. ἐκ ξεφαλὸς πλυνέων.
Πεύπλυτος, recens lotus, super ablatus. ut, πεύπλυτα ἱμάτια. Od. ζ'. Utitur et Herodot.
Χρυσοπλύσιον, ου, τὸ, officina in qua aurum lavatur. Strabo l. 3.

ΠΝΕΩ, (est poët. metri gratia πνέω, f. πνεύσω,) flo, spiro. Odyss. ι'. Αἶψα δ' ἀν' ἱστὸν ἔβημεν ἐπιπνείοντος ἀήτεω. Od. β'. Οἷά τε νοῦν ἄνδρὸς Διὸς αἰγιόχοιο πνείῃ. Athen. l. 1. Fragari τὸν ὑγρότατα πνέοντα. Et cum accus. Ut Il. κ'. et ὁ. Μέσα πνέοντες Ἀχαιοί. Aristoph. in Ran. πνέοντες δίκη καὶ λόγχαις. Xen Hell. 7. ὁ πνεῖ σύνεσιν. Pro cum accusat. Attice genitivus assumptus. Epigr. l. 5. πνέων ἀοιδῆς. † πνέων ἵππῳ κραίνῳ, supra cæteros animosus generis. Hesiod. Asp. 24. V. Ibi Heinsius et Schol. Textu.† ¶ Item spiro, i. odorem spiro. Od. β'. Ἀμβροσίην μὲν μάλα πνέουσαν. Diosc. l. 3. c. 94. Ἔστι γαυσιπόα τὸ στόμα μᾶλ' ὀπίζειν, οἱ μὲ ἰὼν ἐλέγχῃ. Et cum genit. ut, σταῦ τράγου, Epigr. l. 2. Et, πνέω κρίνου, apud Dioscor. l. 1. c. 65. ¶ Item spiro, i. vivo. Aristoph. in Ran. (Æschyl. Ag. 287. 1190. 1215. 1245. 1318. Soph. Tr. 1176.)
Πνῆμα, unde πνῆσαι, flatur. Athen. l. 9. (Πνεῦσαι. Aristoph. R. 1252.)
Πνῦμα, τὸ, flamen, flatus, spiritus. Plerumque flatus venturum, vel ventus, ut testatur Aristot. de mundo, scribens, ventum nihil aliud esse nisi multum aeremi copiosè et confertim fluentem, qui simul et πνῦμα dicitur. Sic apud Thuc. lib. 4. πνῦσι πνεύματα ἐκ τούτου εἰκ. et Plutarch. et Xen. &c. Aliquin (sequit idem Aristot. ibid.) πνεῦμα dicitur substantia animata et genitalis, in stirpibus et animantibus existens, et per omnia partigenus. sic apud Plut. symp. 3. probl. 4. τέρμα, πάλα, τὸ σαρὶ τὰ γόνα πνεύματος. Peculiariter autem de spiritu dicitur, quem animantia viventia ducunt, i. de anhelitu, halitu, anima. Plut. symp. 2. Xen. in Cyneg. &c. (V. Æschyl. S. c. Th. 470. 714. Pr. 885. πνεύμασι ἔκκ. Eurip. Phœniss. 724.) ¶ Et pro difficultate spirandi, apud Hippocrat. ¶ Item spiritus, afflatus. Plut. de def. orac. et de exil. et sæpe in Novo Test. ¶ Interdum in sacris literis per τὸ πνεῦμα intelligitur malus Spiritus, Satanas : ut Matth. 8. Frequentius tamen pro spiritu sancto ponitur : ut 1 Corinth. c. 2. τὸ γὰρ πνεῦμα πάντα ἐρευνᾷ. Quando frequenter cum proprio attributo sic effertur, τὸ πνῦμα τὸ ἅγιον, et, τὸ ἅγιον πνεῦμα : et aut virtus ejus atque ἀρχὴ ἀμεταμέλητον intelligunter, aut ipse, sacrosancta triados persona tertia ; qui in patre et filio ab æterno in æternum est, et ex iis ab æterno in æternum proficiscitur, cumque iis unus solus est et idem deus, omnium rerum arbiter ac rector omnipotens, fidelium autem, ac resipiscentium, misericordissimus consolator. ¶ Item τὸ πνεῦμα, sententia membris constans, ut periodus. Hermog. ¶ Πνεύματα, τὰ, spiritus vitalis, vitalia, præcordia. Sic de rebus gestis Philippi, τὰς αἰχμὰς τῶν πνευμάτων ἐκφυσᾶν. ¶ Sunt et Grammaticis τὰ πνεύματα αἰσπρὰ, δασὺ, καὶ ψιλόν.
Πνευματώδης, ης, ὁ καὶ ἡ, spiritus plenus, ventosus. Plutarch. symp. 3. et 4. Item qui flatus movet, qui inflat. Idem in probl. Rom. Athen. lib. 8. Item inflatus : flatu distentus. Item qui æger respirat : apud Hippocrat. et Galen. Apud Plat. in Cratyle, πνευματώδη γράμματα, exp. literæ quæ cum flatu seu spiritu proferuntur.
Πνευματικὸς, ἡ, spiritualis, spiritalis, qui à spiritu dicitur. Ut, πνευματικὰ ὄργανα, apud Vitruv. lib. 10. cap. 1. Et πνευματικαὶ τέχναι, motus spirituales, i. spiritui seu respirationi servientes. Plutarch. in probl. Rom. 8. Item flatibus (ventorum) obnoxius, ventosus. Theophr. de caus. plant. lib. 4. cap. 13. Item inflatus, flatu seu spiritu distentus. Aristot. hist. anim. lib. 7. Item flatu ciens, inflans. Plutarch. in probl. Rom. Athen. lib. 7. Expositur et, pulmonis inflammatione laborans, pulmonarius. ¶ Item spiritualis, i. spiritus sancti incorruptibilibus donis, non tantum habitualitate, sed inprimis sanctitia sanctificante fidei, spei, caritatis, rerumque bonorum operum, præditus supernaturaliter, atque invisibiliter indutus. Sæpè in Epist. Pauli et alibi in Novo Testam. ¶ Πνευματικοὶ appellati fuerunt medici quidam, qui à flatu seu spiritu in corpora subeunte, omnia vel secundum naturam se habere, vel in morbus incidere, censebant.
Πνευματικῶς, spiritualiter. 1 epist. ad Cor. c. 12.
Πνευματίας, ου, ὁ, cui magna est et frequens respiratio : vel cui venter flatu distenditur. Galen. l. 3. περὶ δυσεντ.
Πνευμάτιον, τὸ, (diminut.) parvus flatus. Athen. l. 3.
Πνευμάτιος, idem quod πνευματικὸς, ventosus. Arst.
Πνευματόω, ῶ, flatu seu spiritu impleo, flatu excito. Athen. lib. 9. Ἵνα δεχόμενος πνευματοῖ τὸν ἀέρα. Idem l. 3. (de fabis :) χλωρὰ μὲν ἧττον πνευματοῦσιν, ξηρωθεῖσαι δὲ ἧττον πνευματοῦσι. Item, in spiritum verto. Aristot. probl. sect. 7. τὸ χεῖμα συστελλόμενον ὑπὸ τοῦ ὑγροῦ ἐκπίπτον καὶ πνευματούμενον τὸ ἐν ἡμῖν ὑγρὸν.
Πνευματόομαι, flatibus impleor : inflor. Hippocr. Item, vertor in spiritum, et evanesco. Aristot. de Cœlo lib. 3. et de gen. an. l. 3. c. 3.
Πνευμάτωσις, εως, ἡ, inflatio. Ægin. l. 3. c. 38.
Πνευματωτὸς, inflandi, seu flatus evitandi vim habens. Athen. l. 9. Diosc. l. 2. c. 154.
Πνεύμων, ονος, ὁ, pulmo : respirationis instrumentum. Plut. symp. 7. ex Eratosth. Καὶ διὰ τοῦτο ἀκρότατα σπείρεται τοῦ γόνιμος. Eurip. in Her. fur. πνοὰς ἔχουσι πνεύμονες, Μενέλεως, οἱ δειλοὶ, πνεύμονας ἔχει. (Soph. Tr. 576. 791. 1071.) ¶ Apud Diosc. l. 2. c. 38. vel 39. πνεύμονα θαλάσσιον, pulmo marinus, piscis, sensu carens, ideoque magis fruticis referens naturam quàm piscis. de quo et Plin. edi l. 9. c. 47. et l. 17. c. ult.
Πνευμονικὸς, ὁ, ad pulmonem pertinens. et, πνευμονικὸς πόνος. Item qui pulmonum vitio laborat, pulmonarius.
Πνευμονίας, ου, ὁ, idem : πνευμονίαν ἄεδει, Plut. l. 2. pulmonis libro.
Πνευμονικὸς (pro πνευμονικὸς) ἀνὴρ, alias pulmonis morbus, de quo Aret. περὶ χρονίων παθῶν, l. 1. c. 12.
Πνευμονικὸν, τὸ, instrumenta quæ spiritu inflantur.
Πλεύμων, Atticè pro πνεύμων, apud Plut. symp. 7. probl. 1. ¶ Item pulmo marinus : apud Aristot. et Athen. (Aristoph. R. 477. 853.)
Πλευμονία, πλευμονὶς, sive περιπνευμονία, idem quod priores.
Πλευμονώδης, ης, ὁ καὶ ἡ, pulmoni similis, spongiosus, ac fistulis inanibus cavus, laxusque et mollis, ut pulmo. Aristot. hist. an. l. 3. c. 16.
Πλεύμων, pulmonis vitium. Gal. in lex. Hippocr.
Πλευμόνιος, ης, ὁ καὶ ἡ, pulmonarius : Gal.
Πλευμονὶς, qui et πλευμονώδης.
Πλευμὼν, ὄνος, ὁ, in tabem incido, apud Hippocr.
Πνοὴ, ῆς, ἡ, spiritus, flatus. Gregor.
Πνευστικὸς, idem cum πνευματικὸς. Athen. l. 2.
Πνευστιάω, ῶ, anhelo, crebrò spiro, seu respiro. Apud Aristot. rhet. l. 1. ἰσχνοὶ καὶ μὴ πνευστιῶντα ποιοῦσι. Poëtice dicitur πνευστιᾶν pro πνεῖν : ut Epigr. l. 3. Καὶ δαμὰ δυσκλαύτου δεδμημένη πνευστιῶσα. ¶ Expositur et, spirandi difficultate laboro, ægrè respiro.
Πνοὴ, ἡ, flatus, spiritus : idem cum πνεῦμα. Aristoph. in Nub. Pro quo Dorice ponitur πνοὰ : ut Od. β'. et ζ'. Π. μ'. et γ'. et alibi apud Hom. † Sic πνοὰ ἀκάμας. Hesiod. Th. 253.† (Πνοαὶ Ἄρεος. Æschyl. S. c. Th. 63. 118. Σιμοῦ πνοαί. Eurip. Phœniss. 641. αἰόλαι πνοαί. Aristoph. R. 154.)
Πνόος, ὁ, idem. Expositur etiam, sonus. Hesych.
Πῦμα, sive πνῦμα, idem cum πνεῦμα, unde et derivatum.
Πῦμαι, idem quod πνεῖμι, spiro. unde, πνυμαίνειν, spirare, non vivos, apud Polyb. ¶ Item πνῦμαι, et πνύσσομαι, sapio, intelligo. Iliad. ἀ. ὣς ἢ ἐν ἥμιν καὶ ἐπὶ φρεσὶ πάντα πέπνυται ἠὲν, corpore ac specie admiranda, pectore autem sapiente. Sic et Od. κ'. Hinc, πεπνυμένος, sapiens, prudens. Il. γ'. ὃ. Od. δ. γ'. et alibi. et Plut. de fort. Alex. l. 2. Hinc et πύσσω, quod sequitur.
Πύσσω, unde πυύσσον, et πυύσσω, monco, sapere vel resipere facio, ad sensum mentemve redsuco. Il. ξ'. Μὴ γάρ μι καὶ ἄλλο τὸ ἐπίσσυτον ἐφρεσὶ θείης. (Æsch. Pers. 838.) Aristot. hist. anim. lib. 5. cap. 8. ex Simonide, ἐφύτευε χειμῶνα κατὰ μῆνα σπόνδι Διὸς ἄμετα τετραμένοιο. Ab Eustath. expositur etiam γράφω.
Πύσσις, εως, ὁ, prudentia, sapientia, intelligentia.
Πυσὶς, pro eodem, apud Hesych.
Πυστὴς, ὁ, ἡ, sapiens, prudens, consultus : ut, πυστὴ μετὰ Apud Hom. [Od. A. 444.] legitur et apud Demosth. (Theoc. ξ'. 34.)
Πυστὴρ, sapiester, prudentior.
Πυστήριος, ης, ὁ, sapientia, prudentia. Best et pro eodem πυστὴς, ῆος, ὁ, Epigr. Positur et πυστὸ substantivè, pro πυστῆρι, D. 4. et Od. ϟ'.
Ἀπόπυστος, (comp.) desipio. Odyss. ζ'. Δαίμ' ἦ μοι ἀπόπυστος ἐπὶ φρεσὶ θῆκε νόημα.
Ἀπόπυσις, ἡ, expositur etiam vilesitio : ut Il. ὁ. Etymologus propriè esse dicit τὸ μανὰ σωτηρίᾳ καὶ πνεύματος πνοὴ, quomam qui properanter et parùm opus faciunt, σπευστίδιοι.
Πυστὴς, οῦ, ὁ, minister, famulus, Hesych.

Composita : ac primum cum prepositione.

Ἀναπνέω, et Poët. ἀναπνοίω, et ἀμαπνίω, seu ἀμαπνίω, respiro. † Xen. Pæd. l. 5. p. 139. c.† Plat. in Euthyd. καὶ πρὶν ἀναπνεῦσαι καλῶς τι καὶ σὺ τὸ μειράκιον. ¶ Active, recuperare facio, refocillo. Il. λ'. Cum genitivo. Ut Il. λ'. ἀναπνεύσαι κάκοιτος. Et Luc. ἀμαπνεῦσαι τοῦ δεινοῦ. Hom. Il. λ. αὐτὰρ Ἀχαιοὶ Ἀτρεΐδαι ἀμαπνεύσατε φύζαν ἐπόντες Ἕκτορ. (Soph. Œdip. Tyr. 1245.)
Ἀναπνοὴ, et poët. ἀμπνοὴ, respiratio. Aristot. in probl. Item recreatio, relaxatio. Il. λ'. Apol. Arg. l. 2.
Ἀναπνευστικὸς, idem cum ἀμπνευστικὸς. Hesiod. in Theog. 1797.†
Ἀναπνευστικὸς, respirativus, vi respirandi præditus. Alex. Aphr.

Ἄησις, εως, ἡ, respiratio. Plat. in Tim. Aristot. Plut. Soph. in Ajace, secundum quosdam propriè dicitur ea respiratio quæ fit pulmonibus et pectore. Item spiraculum: ut exp. apud Aristot. de mundo. Exponitur et vapor: apud Basil. in ep. Item relaxatio: apud Plut. et Basil.

Ἄητον, idem.

Ἀημι, idem cum ἀνημι, respiro. Il. χ'. Ἀλλὰ σὺ μὲν νῦν σπεῦδε, καὶ ἄμεναι.

Ἄημαι, idem. Il. ε'. Αὐτὰρ ἐπεὶ τοὺς μὲν ἀπὸ ἄμενον, καὶ ἐς ὁρμὴν δεῦρο μολεῖν ἀγίεθον. Il. ξ'. ἐς δ' ἄμενόν τε, καὶ ἀτίμητον ἐφύπερθεν. Exponitur et, recipio, ad sanam mentem redeo. Hesych.

[Ἄμενηνα. Pind. Nem. α. 1. Ἀμενηνὰ σταχὺς Ἀλφεῖ, &c. Schol. ἀσθενῆ, καὶ ἀναυῆ. Item ἐν ἀναφύτοις. Ἀμενοῖ. Phav. Lex. pag. 64. 3. Ἀμενὴς ἀντὶ τοῦ ἀσθενὴς. Pind. Ol. η. 3. ἀμενὰν ὑμνῶ λαόν, τὸν δὲ μάχῃσιν ἀμείνω. Schol. ἀσθενῆ. Pyth. δ'. 102. ἀμενὴν στρατὸν κλέπτων ἐκείνων. α. 354. Soph. Aj. 418. ἀλλ' εἰσὶν μ' εἰσὶν' ἀμενεῖς ἔχοντα. Schol. ἄγαν ζῶντα.]

Decomp. Διαπάνημαι, *i* καὶ ᾱ, ægrè respiranas.

Ἐπαημι, insuper respiro. Apud Herodot. ἐπαημένα τὰ ἔπεα, effundere verba.

Εὐπάνημαι, facilè respirans, facilem habens respirationem. Aristot. rhet. 3.

Προαημι, priùs respiro. Plat. de primo frig. ἄφρα μεθῶσι, καὶ προαημένους λαγόν.

Ἀντιάημι, (et poët. sen Ionicè, ἀντιάω,) reflo, contrarium flatum emitto, spiro contra. Phocyl. ἀντιάουσι δὲ μασσι. Et metaph. reflo. i. adversus sum.

Ἀντίαος, et ἀντίαως, spirans adversus, reflans. (Æsch. Pr. 1084. Ag. 151.)

Ἀντίαον, ὁ, flatus, adversus, ventus contrarius. Herodian. l. 5.

Ἀποάημι, (et poët. ἀποαάω,) effio, exhalo, spiro. Iliad. ζ'. Δαὶς ἀποαάουσα πυρὶ μένος αἰθομένοιο. Apoll. Arg. l. 2. τοῖο τ' ἀποαάντων λιβάδες δροσερῆς. † Hes. Th. 324.† In prosa cum gen. construitur: ut apud Luc. ἀποαάειν μύρου. Et Eusth. ἄλλο καὶ ἀπαράτου σίνδικος ἀποαάειν. Interdum sine casu significat, odorem emitto, ita ut eum amittam. ut apud Theophr. lib. 9. τίθεται δὲ καὶ τὰς βατράχους ἐν πόντῳ καὶ καλάμῳ, πρὶν τὸ μὴ ἀποαάειν. ¶ Interdum absolutè significat, effio animam, morior. Ut apud Hom. in batrachom. Τῶν' ἄνεμος, ἀπόαεν δ' ὕδωρ. Interdum additur accusat. θυμόν. ut Il. ν'. ¶ Absolutè etiam ponitur, pro flatum ventris emitto, pedo. Suid.

Ἀποίησις, exhalatio, effatio, expiratio.

Ἄποοι, idem.

Ἀποίησις, flatus. Theophr.

Ἐξαποάω, (*decomp.*) spiro in, immorior.

Διαημι, et poët. διαάω, perflo, perspiro. Item flatum ventris emitto. Suid. Item diffio. Item interspiro, i. respiro. Philo de vita M. l. 1. διαπνέοντες τῆς τιμωρίας ἐν' ὀλίγῳ.

Διαάημαι, idem quod διαάω, perflo. Gal. Therap. l. 8. τοῖς τὰ καυσώδη τε καὶ λιγυώδη διαπνεῖσθαι. Item pass. diffior. Aristot. de mundo, τὰ πυρώδη διαπνέεσθαι.

Διαπνοή, perflatus, perspiratio. Al. Aphr. probl. l. 1.

Decomp. Δυσδιάπνοος, qui ægrè diffiatur, qui per spiritales meatus ægrè transmittitur. Dioscor. l. 5. c. 9.

Εὐδιάπνοος, et εὐδιάπνους, perflabilis, perflatum facilè capiens. ¶ Item qui per spiritales meatus facilè transmittitur.

Ἐπνεύω, seu πνεύω, inspiro, affio. Aristoph. in Ran. Μῶν μέ μ' ἔρχει τὸν πνεύσονθ' ἑστιατορεῖν. Apud Lacones significat etiam, amo. teste Etymol.

Ἐπιπνέομαι, inspiror, vel aspiror, affior, Alex. Aphr. [cum Gen. Philostr. l. 2. c. 8.]

Ἔπνοια, ἡ, inspiratio. Gal. comm. 3. sect. 115. in lib. Hippocr. de victus rat. in morb. acut.

Ἐπνευλής, ες, ὁ, amasio, amoris ignibus afflatus. Etym. ex Callim. Pro eodem dicitur et πνευστής, apud Theocr. Idyll. 12. quod Amycleorum peculiare vocabulum esse aiunt, qui et ἄπνευλας scribunt, schol. Theocr. et Eustath.

Ἐπιπνοέω, (*decomp.*) insuper spiro. Gal. Therap. l. 10.

Ἐπνέω, effio, expiro. Aristot. de mundo, ἐκ τούτου κύκλου ἐκπνεῖ τε καὶ ψυχὴν ἄγει τὰ ζῶα. Item expiro, i. morior. Plat. de deo Soc. τοῖς ἄλλοις ἀνταναίμοις ἅμα πᾶσιν ἐξέπνευσεν. (Eurip. Phœniss. 930. 1411.)

Ἔκπνοος, expiratio, cum effiatur spiritus. [Aristot. de Hist. Animal. ἀλλὰ δὲ δάκνουσι καὶ ἔκπνοοι γίνται εἰς τὸ στόμα, καὶ οἷόνπερ χωρὶς τῶν μυκτήρων ἀναπνεῦσι ἡ ἐκπνοαί, &c.]

Ἔκπνοια, idem: vel exhalatio. Aristot. de mundo.

Ἐκπνευματόω, in spiritum verto. Item flatibus effero seu extollo: unde ἐκπνευματωμένον θάλασσα, inflatum et tumidum mare ob vim ventorum.

Ἐκπνευμάτωσις, exspiratio, effatio. Epicurus in epist. ad Pyth. apud Laërt.

Decomp. Διεκπνέω, expiro per, perflo. Aristot. de mundo, Ζακυνθίαν πρὸς αὐτὸ διεκπνεῖ.

Διέκπνοος, perflatus. expiratio pertranseuns.

Συνεκπνέω, simul expiro, simul animam effio. Eurip. in Iphig. Taur. Καὶ ξυνέθ' ἑκοῦσά γε συνεκπνεύσει μί σοι.

Ἐμπνέω, et poet. ἐμπνείω, inspiro, aspiro, affio. Hesiod. in Erg. Τὰ θρῆνος ἐνεστήρικτο στῆθι πάντα Ἐμπνείσας ἄρασ. Epigr. l. 2. εἰς σάλπιγγ' ἐπνεύσας, inflavit tubam. Et metaph. inspiro, &c. Il. ά. et ὁ. ἐμπνευσάμενος μέγα πνεῦμα λαῶν. Phil. de vita M. l. 1. Δῆμος ἐμπνέοντας τοῖς Ἕλλησι. ¶ Exponitur et, labio: apud Hesych. Usurpatur et pro simplici πνέω. ut Act. Apost. c. 9. ἐμπνέων ἀπειλῆς καὶ φόνου. Et Plut. de rep. l. 1. ἐμπνέοντα ἔτι καὶ θυμοῦ φθόγγεσθαι. Sic et apud Herodian. et Synes. (Æsch. Ag. 680. Eurip. Phœniss. 1376.)

Ἐμπνείομαι, inspiror, affior. Plut. de def. orac.

Ἔμπνευσις, inspiratio. Item animus affiatus: apud Gregor. in exc. Maccab.

Ἐμπνευστὴς, inspiratus, seu qui inspiratur, qui inflatur. Athen. l. 4.

Ἐμπνευστίας, exp. ἄφρας et ἀφρὰς, Hesych.

Ἔμπνους, et ἔμψυχος, qui spirat, spiratus. Epigr. lib. 2. Plut. ep. 8. Thucyd. lib. 1. (Eurip. Phœniss. 1399.)

Ἐμπνοή, ἡ, ipsa spirandi actio, spirare, vivum esse. Hesych.

Ἐμπνευματία, spiritus flatusque ingenero. infio. Athen. lib. 2. τὰ δὲ ἐξ ὑγρότητος ἐμπνευματῆ ἔστιν. Item, flatu seu vi ventorum incito. Luc. in Lexiph.

Ἐμπνευματώδεις, inflatio, flatuum ingeneratio. Athen. ibid.

Ἐμπνευματωτικὴ, inflandi vi præditus, inflens. Dioscor.

Ἔμπνυμαι, respiro, ad me redeo, revivisco. Hesych.

Ἐνίημι, et poët. ἐνιείω, aspiro, affio. Il. ί. περὶ δὲ πνοιὰς ἔμεναι Ζεφύροιο, ἐνιήσιμεν πᾶσιν ἀκαμπέα θυμόν. Hesiod. in Theog. † 872.† αἶρα ἐνιήσιμεν θάλασσαν. Exponitur et, flo super. Odyss. ε'. ἔστη τε ἰθεῖαι ἐνιήσιμεν τε καὶ ἴστῳ. Item metaph. affio. Eurip. in Phœniss. στρατὸν Ἀργείων ἐνιήσιμεν.

Ἔνιησις, afflatus, inspiratio, ἐνίησμα. Strabo. l. 10.

Ἔνιησμα, et ἐνίησμος, afflatus, apud Plut. in Mon. et Crat.

Ἔνιησμα, ἡ, afflatus instinctusque divinus. Idem in Crat. et apud Polyb. (Æsch. Suppl. 18. 45. 585. 1051.)

Παρανίημι, (*decomp.*) à latere adspiro, seu leviter adspiro. Apoll. Arg. lib. 2.

Καταπνέω, perflo, affio. Eurip. in Rheso, Ὁ Στρυμὼν πᾶλαι, Μοῦσαι ὅταν δοκῶ, καταπνεῖ σε. (Med. 838. V. Æschyl. Ag. 106.) Aristot. hist. an. lib. 5. c. 5. (de perdicib.) πολλάκις δὲ καὶ τῆς φωνῆς, ἐὰν ἐγγὺς τύχωσι, καὶ ὑπερπτήσωσιν, ἐν τῷ καταπνεῖσαι τὸν ἀέρα, ab his mira fiunt prægnantes fieri.

Καταπνεύμων, perflor, affior, Theophr. de caus. pl. l. 4. c. 14.

Κατάπνευμα, τὸ, perspiratio, perflatus. Eurip.

[Κατανεῖ. Pind. Pyth. ε. 161. μὴ φθονερᾶς ἀέρμων χειμερία κατανεῖ λαμπάδος χρόνος.]

Μετανέω, respiro. Oppian. 5. Hal.

Παραπνέω, à latere flo seu spiro. Item leviter spiro. Dioscor. l. 1. c. 18. μετρίως παραπνέοντα τῷ ἐπιβαλανίῳ, modice balsamum spirans.

Περιπνέω, et περιανέω, spiro circum.

Προσπνέω, affio, aspiro. Cum dat. apud Aristoph. (R. 341.)

Προσπνεῖσθαι, adspirari. verbum grammat. Athen. l. 9. quod aliter est διανεῖσθαι.

Πρόσπνευμα, τὸ, afflatus: apud Suid.

Συμπνέω, conspiro. Plerumque metaph. una consensu molior. Herodian. l. 7. πολλῶν ἐκατονταέτων συμπνεόντων. (Συμπνεῖ, συμφωνεῖ. Æsch. Ag. 195.)

Συμπνευσμὸς, conspiratio, consensus: Hesych.

Σύμπνους, et σύμπνοος, qui conspiravit. Hippocr. Plut.

Σύμπνοια, ἡ, conspiratio. Herodian. l. 7.

Ὑπανέω, subtus spiro: vel aliquantum spiro. Item aspiro.

Composita sine præpos. ex primitivo ex præsenti orto.

Ἄανος, ος, ὁ καὶ ἡ, valde spirans. Epigr. Item (a existente privativo) non spirans, fato destitutus.

Ἀηδονίη, ονος, ἡ, dulce spirans: arguta seu stridulum flatu sonum reddens. Od. τ'.

Πυριήνη, ignem spiro. Eurip. in Ione, [203.] Τὸν πυριπνόοισιν ἰοπὶ Τριτώνιον Ἀλκάν.

Comp. ex præt. perf. pass. vel ejus nominibus.

Ἀνεμάτης, ὁ καὶ ἡ, vento carens, qui à vento non perflatur.

Ἄπνους, qui respirare non potest, et per consequens, exanimis. Od. ί. Item flatu venti carens. Theophr.

Ἀπνοεῖ, sine respiratione. Item sine interpellatione. Athen. lib. 10. Plut. in sympos.

Ἀπνοεῖν, non spirare, spiritum reprimere.

Ἀπνοιπτίζω, continuo spiritum. Aristot. in probl. ἀὴρ τις ἀπνοιπτίζει, παύεται ὁ λιγξ.

Εὔπνοος, benè spirans, cujus spiracula bene aperta sunt. Item perflabilis. Item bonam odorem spirans.

Εὐπνοΐη, ἡ, commoda spiratio, spiritus facilitas.

Θεόπνευστος, à Deo spiratus. 2 epist. ad Timoth. c. 3.

Composita ex ανεμος.

Ἀλίπνοος, ὁ καὶ ἡ, odorem maris habens, maro redolens: apud Museum.

Ἄητος, ἡ, ον, ventus, flatus. Hom. Il. ε'. Ἄητος δ' ἐπὶ τοῖσι κατέσχεθε μώνυχας ἵππους. Aristot. meteor. lib. 2. Item respiratione carens, ideoque exanimis. Hesych. Item cujus odor evanuit. Callim.

Ἄητος, ἡ, q. d. carentia flatus seu venti. Item tranquillitas à ventis. Item privatio facultatis respirandi.

Βαρύπνους, graviter spirans.

Βραχύπνους, brevem simulque tardos spiritus ducens. Gal. apud Hippocr. epidem. 3.

Δύσπνους, et δύσπνοος, qui vel quæ ægrè spirat, spirandi seu respirandi difficultate laborans. Hippocr.

Δύσπνοια, ἡ, spiritus difficultas, quem ægrè respiratur. Xen. in Cyn. Athen. lib. 11.

Δυσπνοϊκὸς, qui ægrè spirat, spirandi difficultate laborans. Gal.

Δυσπνοέω, ῶ, spirandi difficultate laboro, ægrè respiro. Dioscor. l. 4.

Ἑτερόπνους, aliud spirans, diversum spirans. Anac.

Εὐθύπνους, rectà spirans, cujus flatus in rectum procedit. qui oppos. ἀσκαμβοπνόους, apud Aristot. de mundo. [Pind. Nem. Od. ζ. 42. πίσεται εὐθύπνοον Ζεφύροιο πομπαὶ πρὸς Ἴλιον πόλιν. Contractè legitur Εὔπνους.]

Εὔπνους, et εὔπνοος, idem quod εὐπνοοῦντες. Xen. Theocr. Dioscor. Pro quo poëtæ dicunt ἴδνους, ut apud Theocr. Idyll. 19.

Ἡδύπνους, sive ἡδύπνοος, jucundum odorem spirans: vel grato odore spirans. Eurip. in Med. Pro iisdem dicitur ἡδύνους, in Epigr.

Ἡμίπνους, et ἡμίπνοος, dimidiatum tantùm spiritum edens, semianimis: Hom. in Batrachom.

Καλλίπνους, et Καλλίπνοος, pulchrùm spirans: idem quod ἡδύπνους.

Λιγύπνους, at poëticè λιγύπνοος, idem quod λιγυπνείων, stridulùm, i. leniter flans. Hom. hymno 1. in Apoll.

Λιγυφώνης, sive λιγυφάνης, idem. Pollux l. 4. c. 9.

Μακρόπνους, sive μακρόπνοος, qui longos ducit spiritus: Hippocr. epidem. l. 6. Apud Eurip. in Phœn. μακρόπνους ζωὴ, vita longa, in qua longo tempore spiratur.

Μαλίπνους, mel spirans, i. suaviter spirans. Suid. [Μαλίπνοος. Theocrit. Idyll. λ. 128. καὶ τάδε φάρ' ὑπάντα μαλίπνοα λα κεῦθ' σίριγγα καλὰ, &c.]

Μυρίπνους, ος, ὁ, unguentum seu unguenta spirans. Epigr. Pro eodem dicitur etiam μυρίπνοος: apud Plut. in probl. Hell.

Ὀρθόπνοια, ἡ, orthopnœa: morbus quem erecta cervice spiritus ducitur. Dioscor. l. 2. c. 192. ἔσθιε ὀρθοπνοίας σὺν μέλιτι.

Ὀρθοπνοϊκὸς, qui orthopnœa laborat, qui non nisi erecta cervice spiritum trahere potest. Idem l. 3. c. 49. et 89.

Πολύπνους, multum odorem mittens, valdè odoratus. Oppian. l. 1. de Venat.

Πυρίπνους, sive πυρίπνοος, ignem spirans. Epigr. l. 2.

Πύρπνους, idem. Eurip. (Æschyl. S. c. Th. 499. 517. Pr. 371. Et est Epith. Typhœi —— τοῦ πυρπνόου. Eurip. Med. 479.)

Ῥοδόπνους, rosarum odorem habens. Athen.

Composita remotiva.

Ἄμητος, ὁ, quidam interpretantur Cereales fructus, utpote quorum nunc sit nobis causa τοῦ ἀμᾶσθαι, i. spirandi et vivendi. Sic vocari possunt et alia quibus alimur, quæque nobis τοῦ ἀμᾶσθαι causa sunt. Usus est pro frumento Lycophron usurpavit. Nicander in Alex. κολεωνίης ἀμητὸς favos appellat. Ab Hesych. exponitur cibus.

Ἀμητὸς, et ἄμητος, quod nobis respirandi et vivendi causa est: alimur. Ut, ἀμητὸς λήϊος, seu ἄμητος, ager segete et Cerealibus frugibus plenus. ἀμητὸς Δημήτερος, alma Ceres. † Apoll. Arg. 4. 989.† Sic, ἄμητος ὕδωρ, apud Suid. Et Soph. πόρος vocavit ἄμητον, quòd fundat τὸ ἄμητον ὕδωρ.

Ἀμητεῖν, idem quod ἄμητον, apud Hesych.

ΠΝΙΓΩ, P. ξω, suffoco, præfoco, strangulo. Hom. in Batrach. πνίξαντες ἐν ὕδατι τοὺς ἀκτιμήτους. Στέφανον πίνδαρος τὸ μυστικὸν εἶδε τρίπλοκα. Aristoph. in Nub. † 379.† ἵρηκα μέ, πάππιγε. Et metaph. strangulo, torqueo. Luc. ἐὰν μάλιστά με πνίγῃ, τῶν' ἔστι. [S. Matth. Evang. xviii. 28. καὶ κρατήσας αὐτὸν ἔπνιγε.]

Πνίγομαι, suffocor, præfocor, &c. Plut. de exil. πνιγόμενος ὑπαποφεύγει ἔνδοθεν. Item in voce media idem quod πνίγω. ut apud Athen. l. 2. εἰν αἱ μύαιναι ἐγκαλέωνται πνίγεσθαι, Dorice pro πνίγεσθαι. † Πνίγομαι σκιλάγχνῃ. Aristoph. Nub. 1013.†

Πνιγμὸς, οῦ, ὁ, suffocatio, strangulatio, suppressio. Dioscor. l. 3. c. 157. [Polyb. Hist. lib. 4. ὁ δὲ Δαρίμαχος ἐν τῷ περὶ τὰς πύλας ἀθυρμῷ καὶ πνιγμῷ διεφθάρη.]

Πνίγμα, τὸ, idem. Aristot. Elect. l. 3. [cap. 10. pag. 476. 2. l. Ed. Cant. Καὶ Καφισόδοτος, συνελόξαντες χάρτος εἰδέναι δοῦναι περὶ τὸν Ὀλυμπιακὸν πολέμων, ἐγκαίειν, φάναι, εἰς πνίγμα τὸν ἄνδρα ἔχοντα, τὰς εἰδέναι παρὰδοῦναι δοῦναι. Hunc locum citavit Diog. Hal.]

Πνιξ, γὸς, ὁ, idem. Hippocr. Dioscor.

Πνικτὸς, ὁ, suffocatus, prefocatus, strangulando exactus. Athen. l. 4. cap. 10.

Πνῖγος, ους, τὸ, idem cum πνιγμὸς, et πνιξ. Peculiariter

dicitur de calore æstivo, non valet suffocante. Theoc. Lex. ¶ Est etiam species quædam ὀναμβλύτου. schol. Aristoph. [Acharn. 659. Schol. Av. 727. μετρίου πήγου. 1091. Vide Schol.]

Πνιγώδης, ης, ὁ καὶ ἡ, æstu suffocans. Plut. in Alex. Herodian. lib. 3. Item genecal. suffocans, strangulans: vel strangulandi vim habens. Athen. l. 2.

Πνιγεύς, ἑως, idem. Theoc. l. 1. Plut. in Pomp. Aristoph. (R. 124.)

Πνιγεύς, ἑως, laqueus, quo se quis strangulat. Hesych.

Πνιγεῖς, ἑως, ἡ, furnus, cumbus, clibanus, &c. in quo carbones, aut carnes, quæ lentissime, suffocantur. Aristot. in lib. de juvent. et senect. et de part. an. l. 2. Impropriè apud Aristoph. in Nub. sic appellatur cœlum, cujus fervore æstivo tempore omnia, quæ ambit, suffocantur, sicut camino inclusi carbones. ¶ Est etiam pars quædam musici instrumenti, quod hydraula dicitur. Hesych. et Etymol. ¶ Item cannus seu bacella jumentorum. unde apud eundem Etym. πνιγεῖς γαυκῆ τὴν πνιγέα.

Πνιγέα, ἡ, vapor æstivus: apud Gal. de comp. medic. l. 2.

Πνιγαλέος, ου, ὁ, incubus, suppressio nocturna, qua dormientes suffocari sibi videntur. Ægin. l. 3. c. 15.

Πνιγίτης γῆ, terra quædam colore nigra, qualis est ampelitis, Eretriæ similis. de qua Dioscor. l. 5. c. 177. et Plin. l. 37. c. 16.

Composita.

Ἀποπνίγω, suffoco, præfoco. Hom. in Batrach. Τοῦτον ἀπέπνιξε θαλάττιος, ὡς δοκῶ ἔγωγε. Item strangulo. Aristoph. in Vesp. σύνοιδα μὲν τὸν ἀποπνίξαι βούλεται. Sic et apud Xen. Hell. 3. [Herodot. Hist. lib. 4. cap. 160. Ἀφανίζεται μὲν πάμπολλά τε καὶ φάρμακον τοιοῦτόν ἐστι, ὃ ἀπολεῖ; Ἀπάρχεσθαι ἀποπνίγει. Polyb. Hist. lib. 3. συνεθίσαμεν μὲν γὰρ ὡς τὸν λίμνην, εἰ μὴ διὰ τὸν παράπλουν τῆς ἡσσους ἐρωῶντες ἦσαν τὸ πίνεσθαι ἐν ταῖς ἴσχυαις ἀποπνίγεσθαι. Demosth. adv. Zenothem. βίαιον ἑαυτὸν εἰς τὸν θάλαττον, διαμαρτὼν δὲ τοῦ λιμένος διὰ τὸ πίνειν τὸν, ἀπέπνιγε. Vide Notas selectas in Matth. xiii. 7. ubi plura exempla videbis.] ¶ Et metaph. indignationem movco, uro, cnceo.

Ἀπωπνίγομαι, suffocor, &c. Xen. Ped. 8. † Aristoph. Nub. 1506.† ¶ Item, stomachus mihi movetur, præ indignatione disrumpor. Demosth. ἐφ' οἷς ἔγωγε ἀποπνίγομαι.

Ἀποπνικτέος, suffocans, suffocandi vim habens. Nicand. in Ther.

Decomp. Ἐποπνίγω, præfoco in. Lucian.

Ἐμπνίγω, suffoco in: vel simpliciter, suffoco. Nax.

Ἔμπνικτος, in olla furno incluso suffocatus. Athen. l. 14.

Κατασπνίγω, idem quod ἀποπνίγω. Gal. κατασπνίγειν σῦριγξ.

Κατεπνίγομαι, idem quod ἀποπνίγομαι. Aristot. in lib. de sen. et juvent. κατασπνιγομένων ἀνδρῶν.

Κατάπνιξις, ἡ, strangulatio, suffocatio.

Περιπνιγής, suffocatus. Nic. in Ther.

Περιπνίγιον, τὸ, calida lavatio, caldarium, in quod intrabant è frigidario, minùs calidum quam ipse πνιγεύς, calidius autem ipso frigidario. Vitruv. l. 5. c. 11. Plin. Jun. ep. 11. l. 2.

Συμπνίγω, una suffoco et strangulo: comprimo in strangulatu.

Συμπνίγομαι, una suffocor: apud Suid.

ΠΟ'Α, ας, ἡ, herba. Theophr. hist. pl. l. 7. c. 9.

Ποηδὴς, ες, ὁ καὶ ἡ, herbosus, herbis abundans. Item herbeus, herbidus, herbæ similis. ut, ποηδὴς χρὼ, Plut. in libello περὶ εὐθυμίας. ποηδὴς φυτὰ, apud Theophr. hist. pl. l. 7.

Ποάριον, ου, τὸ, herbula, parva herba.

Ποάζω, herbas lego. In re rustica est, herbas inutiles è segete evello. Latinè runco, apud Theophr. hist. pl. l. 3. c. 23.

Ποωρύς, οῦ, ἡ, noxiarum herbarum evulsio: runcatio. Theophr. ib.

Ποωρύτρια, ἡ, quæ noxias herbas vellit et extirpat, runcatrix. Pollux lib. 7. c. 30.

Ποωρύτρον ν. τὸ, falx qua secatur herba, apud eundem.

Πόα, Ionicè pro πῆα, Il. ξ. et apud Herod. ¶ Item, qualis. à Πόος. quod quære in Οἷος.

Πόαινις, ινος, ἡ, herbosus, herbidus, herbis consitus. Il. β. [303.] et ι. [130. Schol. Βοτανώδη. His Exemplis addatur, Iliad. τ. 9. πουεντα. Schol. Βοτάνην ἔχοντα. Soph. Œd. Col. 152.]

Ποώδης, idem quod ποώδης. [Herodot. Hist. lib. 4. 5 τὸ γὰρ γῆ ἔοῦσα πόδης κάτω, ποώδης τε καὶ ἀνέμοις ἐστι.]

Ποηρὸς, idem: ut, ποηρὸν πόαυρος, apud Eurip. in Enoch. [Cycl. 44.]

Ποὰ, quoque dicitur pro πῆα, ut χρὰ pro χρῆα. ¶ Item amans. παρὰ τὸν πόθον, quoniam omnes tantum in amore ἡ πόα φύεται. ut apud Callim. Λήμνιαι; προτέρωθεν ἐν' ἐσθλὰ πόα φέρετε πᾶσι, novem circiter annos. Hujus signif. meminerunt Etym. et schol. Theocriti.

Ἀρχοπόα, (comp.) ferens herbas lectis et stibadiis idoneas. Il. γ.

ΠΟΘΟΣ, ου, ὁ, desiderium. (V. Æschyl. Pers. 133. Ag. 423.) (¶ A præterito med. πόσθαι verbi nullo. perandet enim desiderium homini, ut id desideret, quod desiderat, inquit Etymol.) Odyss. ξ. Ἀλλά μ' Ὀδυσσῆος πόθος αἴνυται. Plutarch. in Per. πόθος ἴσχε τοὺς Ἀθηναίους τοῦ Κίμωνος. Xen. πόθον ἴσχει ἔχειν. ¶ Sic dicitur et Cupido. Pans. in Att. ¶ Item ἕνεκα motivus: de quo Theophr. hist. pl. l. 6. c. 7. et Plin. l. 21. cap. 11. ¶ Quidam et pro Pompa accipiunt. apud Dion. in Calig. πόθον ἐ Ἴνιφι τι τοιοῦτον λέγει.

Ποθεινὸς, ἡ, desiderabilis, desideratus, exoptatus. Eur. (Ποθεινὰ ἔκφυσιν συμφορά. Med. 1224. Phœniss. 280. 1673. Soph. Tr. 104. 199. Aristoph. R. 84.) Thuc. Herodian. lib. 1.

[Ποθεινότερος. Xenoph. Lacedæm. Resp. cap. 1. §. 5. οὕτω δὲ συνέστησε, ποθεινότερος μὲν δοῦναι σφῶν αὐτοῦ ἔχειν, &c.]

Ποθέω, ῶ, f. ήσω, et ήσω, desidero. Od. τ'. Ὀδυσῆα ποθέουσα φίλον. Iliad. ι. πόθεσκε δ' ἕκαστος τὸν ἑταῖρον τὸν Il. ι. πόθεσκε δ' ἕκαστος Ἀχαιῶν. † Xen. Ped. 1. 3. 1.† Luc. ποθῶ γὰρ ὧδε αὐτόν. Diminutur et rem aliquam ποθεῖν tam. apud Plut. in Cat. τὸν δὲ Μάρκιον πόθος ἐκάθει τὰ Ὀκταβίανου πράγματα. Cum infinit. exp. et, magno cum desiderio copio, expeto. Isocr. in Panath. τοῦτο γὰρ ἅπαντες μάλιστα ποθοῦσι ἀκοῦσαι τοὺς σοφιστάς. ¶ Item amo. Theocr. idyll. 12. εἰ δὲ ποθεῖσιν ἐν αἵματι γαμέεσθαι. Plut. symp. 6 εἰ μὲν γὰρ τῶν ποθουμένων ἦσαν τὸ ἀνέμοιον ἀπολαύσεις ἴσχυον. (Æsch. Pers. 512. 542. Ag. 330.)

Πόθημα, τὸ, desiderium: vel res desiderata.

Πόθησις, εως, ἡ, ipsa actio desiderandi.

Ποθητὸς, ἡ, desideratus.

Πόθι, ὁ, idem cum πόθος seu πόθος. Il. ά. ζ. ξ. et alibi apud Hom.

Ποθὼ, desiderium, amor. Oppian.

Composita.

Ἀντιποθέω, vicissim desidero.

Ἀντιποθούμαι, vicissim desideror. Xen. [Memorab. Socrat. lib. 2. cap. 6. §. 28.] ποθὸς ἀντιποθεῖσθαι.

Ἀνιπόθητος, ὁ καὶ ἡ, cujus desiderio non teneamur: et per consequens, abjectus, vilis, negligetus. Hesych. et Etst.

Ἀνιπόθητος, idem. Odyss. ξ.

Συμποθέω, idem cum πόθω. Luc. μᾶλλον ἐσυμποθῶ τῶν πάντων.

Ἐπιπόθησις, ἡ, desiderium, 2 ep. ad Cor. c. 7.

Ἐπιποθία, ἡ, idem. Rom. 15.

Ἐπιποθητὸς, desideratus, desiderabilis. in ep. ad Phil. c. 4.

Περιπόθητος, valdè desideratus vel desiderabilis.

Πολυπόθητος, multùm desideratus seu exoptatus: per syncopen enim dicitur pro πολυποθέητος, à ποθέω. Callim. hymn. in Cererem, τίνων πολυπόθητε τοκῆων.

Πολυπόθητος, multùm desideratus.

Τριπόθητος, ter desideratus, exoptatissimus. Luc. in somn. Pro quo Doricè τριπόθατος, apud Mosch. in epitaph. Bion. Smyrn.

ΠΟΙΕ'Ω, ῶ, F. ήσω, P. ησα, facio, efficio, ago. † Xen. Ped. 1. 4. 1. ποιῶ τοιαῦτα. 1. 3. 14.† Demosth. pro Cor. ἐγὼ τοῦθ' ὅπως σοὶ ποιήσω. Sæpè apud Aristoph. τί ποιῶ; quid agis? Frequenter jungitur infinitivo. Ut apud Xen. Ped. 4. μᾶλλον δὲ αἰσχύνεσθαι ἐμὰς ἐποίησαν. Sic, ποιῶ τοὺς ἑαυτοῦ ἀκούειν, facio ut discipuli mei audiant. do operam, ut, &c. Apud eundem Xen. Ped. 6 καὶ ἐποίησαν Ἀγησίλαον ἐκπαγχαζόμενον πρὸς τὰ ἔσπερα, fecerunt ut cogeretur recedere. Apud Isocr. de Pace. καὶ γὰρ αὐτοὶ ποιήσουσι τοὺς βίους μᾶλλον καὶ φιλοσοφῶν, &c. inducentis illis in animum philosophari, &c. Jungitur et cum variis particulis. Ut in Axiocho, ποιήσω δὲ λέγειν, faciam ut dicis. Xen. Ped. 1. ποῖα ἔστω βούλει, fac ut libet. Et cum adverbiis, ἐῶς, καλῶς, κακῶς, et aliis. Καὶ σε καλῶς ποιῶ te malis. † ποιῶν κακῶς τί τινες, alicujus res laudere. Xen. Ped. 1. 3. p. 78. d.† Cum accusativus variis variè interdum exponitur. Ut, ποιεῖ ἡδύσμα, apud Aristot. odorem excitare. ποιεῖ χαρὰν, afferre voluptatem, ποιεῖν ἀγαθὰ, Isocr. conferre beneficia. Apud Dem. ποιῶ σοι ἀργύριον, compare tibi pecuniam. Sic apud Thuc. ποιεῖ ἄδειαν, comparo vectum. ποιεῖ ἐκκλησίαν, concionem cogere seu advocare. ποιεῖ τὸν νόμον, servare legem, seu præstare et implere, ποιεῖν ἁμαρτίαν, committere peccatum. Παράδειγμα ποιῶ, proponere exemplum vel exemplar, apud Isocr. in Paneg. Ἀνδρὸς ποιεῖ, infirmos reddere, Xenoph. Ped. 1. † ποιεῖν ἄρμα. Xen. Ped. 1. 4. 14. τάφρον εἰς ποιῶν. Aristoph. Nub. 1298. γέλωτα. Xen. Ped. 1. 7. p. 47. b. τινὰ κλαῖειν. l. 2. 47. d. γέλωτα ἐς τινας. l. 2. 48. b. elicere risum ex aliquo. πένητα, pauperem reddere. l. 3. p. 64. c. ἄξιον πρός τινα, digna alicui conferre. l. 3. p. 73. c. εἰρήνην τισὶ, inter aliquos pacem facere. l. 3. p. 72. d. et p. 73. c. V. et Kusterus de Verbo medio p. 46. τάξιν ἵππου βάλλω, extra tela subertem abducere. l. 4. p. 88. a. κατὰ Θεὸν, fidem per Deos facere. l. 4. p. 92. b. et ἀσφάλειαν ποιῶ. ibid. p. 107. d. παῖδας, filios procreare. l. 5. p. 128. b. ἀγῶνα, instituere. l. 6. p. 137. d. V. Kusterus de Verbo medio p. 96.† Interdum construitur cum duobus accusativis. Ποιῶ τινὰ πλούσιον vel ἀγαθὸν, apud Xenoph. Apud Matth. cap. 27. τί οὖν ποιήσω Ἰησοῦν; quid faciam isto Jesu? Jungitur etiam dativo personæ. Ut Matth. 21. τί ποιήσει τοῖς γεωργοῖς ἐκείνοις; Sic apud Plat. in Apol. Ταῦτα μὲν καὶ πατρὶ καὶ μητρὶ καὶ ἀδελφοῖς ποιοῦσι. In Novo Testam. sæpè signif. ago, i. commoror, versor. ut Jac. c. 4. Act. 18. ¶ Ποιῶ interdum ponitur pro ἐργάζομαι, facio, factito, confecio, laboror. ut apud Theophrast. τὰ ἀγάλματα ποιοῦσι, simulacra factitant. † χρυσᾶ. Xen. Ped. 1. 3. 14.† ¶ Item efficax sum, prosum, confero, cum πρὸς, contra. apud Dioscor. lib. 1. ποιεῖ πρὸς φάρμακα, adversus venena est efficax. ¶ Item versus seu carmina facio, poëticè scribo. Isocr. in Panegyr. Τίς γὰρ, ὁ τὸν ποιοῦν ἐπαινῶν, ὁ τὸν λόγον ἐπαινεσόμενον, μᾶλλον ποιεῖν καὶ φιλοσοφεῖν; Sic et apud Aristot. et Xenoph. ¶ Apud Plut. in Sol. ποιῶ λόγους, induco seu introduco loquentes. ¶ Apud Xenoph. Anab. l. 5. ποιῶ Γ', ἐμὲ ἐξαπατήσαντας καὶ καταγαγόντας ἐπ' ἐμοῦ ἔπαν ἐς φόβον, fingo, concedo. ¶ Ποιῶ interdum significat, pono, colloco. Iliad. γ'. ἐφὶν δ' ἄδε θῆκε τις ἐπὶ φρεσὶ σύνθετον. Sic et apud Thuc. ποιεῖ ἐπὶ τοῦ ξηροῦ τὰς ναῦς, in sicco naves collocare. Sic, ἐν μέσῳ ποιῶ, apud eundem.

Ποίημα, ατος, idem quod ποίσις, ὁ, facio, &c. ut, μισθὸν vel μισθὸν ποιοῦμαι, apud Aristot. mentionem facio. λόγους ποιεῖσθαι, verba facere. ἀρχὴν ποιεῖσθαι, Isocr. initium facere. ποιεῖσθαι κέρδος, facere lucrum. ποιεῖσθαι βασιλέα, creare regem, apud Plut. † ἔξοδα. Xen. Ped. 1. 5. 14. τὰ ἐκ τοῦ ἐπιτηδείου, res suas procul facere. i. e. abdocere. l. 3. p. 66. c. μάχην. l. 3. p. 81. a. Sopio ἐκκλησίαν. l. 4. p. 98. d. νόμον, sibi legum ferre. l. 4. p. 102. a. Socrates, rem sacram. l. 6. p. 137. d.† ¶ Interdum signif. existimo. ut apud Greg. καὶ πορνεῖν, ἀλλ' εἰ σαμφόρᾳ, τί σχῆμα ποιούμεθα. ¶ Interdum, adopto: ut, παῖδα ποιεῖσθαι παῖδα, apud Demosth. † et Xen. Ped. l. 4. p. 112. et V. Kusterus de Verbo medio p. 45.† ¶ Cum præposit. variam admittit appositionem. εἰς, ποιεῖσθαι εἰς ἀκρόπολιν, apud Thuc. collocare in tuto. ἐν γέλωτι ποιεῖσθαι, risui habere, ridiculum existimare. ποιεῖσθαι ἑαυτὸν ἐπ' ἐξουσίας, comparare sibi magnam potentiam, apud Herodian. περὶ σμικροῦ ποιεῖσθαι, rem magnam existimare; at contrà, περὶ πολλοῦ ποιεῖσθαι, pro re parva habere, vel parvi facere. Ποιεῖσθαι εἰς ἑαυτὸν τὸ πρᾶγμα, in potestatem suam redigere. ¶ Ponitur et pro ὑποκρίνομαι, simulo: apud Themist. ἑτοιμοὶ ποιούμενοι εἶναι. ¶ Accipitur et in passiva signif. ut Il. ζ. et apud Xen. Ped. 2. &c. (Eurip. Med. 910.)

Πόημα, τὸ, quod aliquis facit, opus. in ep. ad Ephes. 2. ¶ Plerumque significat, poëma, seu opus poëtæ. Æsch. contra Ctesiph. Plut. &c.

Ποιητὴς, οῦ, ὁ, qui poëmata conscribit, poëta. Plut.

Ποιήμιον, τὸ, parvum poëma, poëmation. Luc.

Ποίησις, εως, ἡ, q. d. factio: factura. Herodot. et in epist. Jacob. c. 1. ¶ Item poësis, carminum factio. Plut. Aristot. Athen. &c.

† Ποιητέος, faciendum. Xen. Ped. 1. 6. 27. cum πρὸς.†

Ποιητὴς, οῦ, ὁ, factor, creator, conditor. Nax. Item opifex. Xen. Ped. 1. 1 6. 33. μηχανημάτων.† Item qui factis exprimit ea quæ facienda esse audivit. in epist. Jacob. c. 1. ¶ Item qui carmina facit. poëta. Plat. Aristot. Plut. &c.

Ποιήτρια, ἡ, poëtria, quæ carmina facit. Athen. l. 13. Plut. in Hell.

Ποιητὸς, ἡ, factus. Item, factitius. Iliad. μ'. [Plod. Nom. Od. 2. 33. ποιητὸν δὲ ποιητὸν συνίστησι λόγον, &c.] Plut. in Solon. ¶ Item adoptivus, ascitivus. Plut. in Dem. Aristot. Pol. l. 3. ¶ Et active, efficiens, apud Epicur.

Ποιητικὸς, ἡ, faciendi vim habens, per quem aliquid fit. Arist. pol. l. 1. c. 3. et Rhet. l. 1. ¶ Item poëticus, i. poëtis convenientes, poëtarum proprius, poëtis familiaris. Plut. Luc. Ἡ ποιητικὴ, sc. τέχνη, ars faciendi carmina. Plut. Aristot.

Ποῦ, pro ποῖ, metri causa dictum invenitur apud poëtas: ut Theocrit. idyll. 10. Καλὰς ἅμμι ποῦ ἐλιλύθη βῶας ἀμᾶς. Interdum et prima corripta scribitur ποῦ: ut apud eundem Idyll. 3. ἀνάγξασθαί μοι ποῦτος. (Aristoph. R. 550.)

Composita: ex primitivo cum præpositione.

Ἀντιποιέω, ῶ, è contrario facio, vicissim facio, par pari redde. Exponitur et, beneficium rependo.

Ἀντιποιοῦμαι, οῦμαι, vendico, attribuo mihi. Cum genit. ἀντιποιεῖσθαι ἰαλπιγκτοῦ, apud Plut. et, ἀντιποιεῖσθαι τῆς τυραννίδος, apud Aristot. polit. 3. Exponitur et, affecto, occupare conando, assequi conor; item repeuso. Ut apud Isocr. in Archid. ἀλλὰ καὶ κατὰ μικρὸν ἀρετῆς ἀντιποιούμενος. Demosth. Phil. 4. τοῦ πρωτείου ἀντιποιοῦντας μὲν ἅπαντες, ἀφιστᾶναι δ' ἅπαν.

Ἀποποιέομαι, abdneo, rejicio, alienum à me facio. Basil. Homil. 8. διὰ τὸ τῆς τροφῆς ἐπίκαιρον ἀποποιούμενος; ἐν ἐχέτω σου. Sic et Job. c. 15. τὸ καὶ σὺ ἀποποιῇ φόβον; rejecisti timorem Dei à te. et c. 14. μὴ ἀποποιοῦ τὰ ἔργα, ne abdices, ne abnuas. ¶ Item improbo, non admitto, repudio. Philop. in Procl. καὶ πολλοὶ μὲν αὐτῶν ἀνὴρ ἐκεῖνον ἀποποιούμενοι τὸν Πλάτωνος, ὡς τὸν τῶν ἴδιων ἐφεύρετον. ¶ Item renuntio alicui amicitiam. Plut. in Convivio sept. sap. οὕτω γὰρ ἂν πρῶτον ἀποποιεῖσθαι τὸν Ἀσκληπιὸν αὐτοῖς πέμπειν, ὅτου μετανοήσουσι τὸν Λακεδαιμονίων πολιτείαν.

Ἀποποίησις, abdicatio, rejectio, repudiatio.

Εἰσποιέω, ῶ, vel ἐνποιέω, (q. d. facio intrà, i. facio ut sit intrà, et velut intromitto,) ascisco, adopto. Dem. καὶ τῶν πραττομένων εἰσποιεῖσθαι κοινὸν αὐτόν. Plut. in Num. τὰς δ' ἑφεξῆς μῆνας Δημητριεὺς εἰσποιήσει ταῖς αὐτοῦ ἐπωνυμίαις, suis cognominibus ascivit. ¶ Item adopto: in propria signif. Unde in pass. apud Demosth. μετὰ ταῦτ' ἐδεήθη ἐνποιηθῆναι, ἵνα ἐξ ἀμφοῖν ἐκείνοιν ὑπάρχῃ αὐτῷ υἱὸς εἷς τὸν ἅπαντα τὸν ἐμοῦ.

Εἰσποίησις, adoptatio: vel adoptio. Plut. de Alex. fort.

Εἰσποιητός, adoptatus.

Συνποιέω, (decomp.) una ascisco, una adopto. Plut. in Pol. ῥωμ. ταῖς καλαῖς καὶ φιλανθρώποις χάρισι δὴ τοὺς φίλους συνεποίησε.

Ἐκποιέω, (q. d. facio ut sit extrà,) amitto, subduco. ut apud Philost. ἐκποιῆ με τοῦ δικαστηρίου. Item, do adoptandum. Et gener. alieno, emancipo. Item vendo, dono. Unde in pass. apud Lys. ἐκπέφυγε, τὸν αὑτοῦ υἱὸν μητέρα, κἀν τῷ πατρῴῳ μένοι τις οἴκῳ, κἀν ἐκποιηθῇ. ¶ Item solvo, confecto. Ut apud Athen. l. 4. τῶν ἰδίων μοι πραγμάτων εἰς ταῦτα ἐκποιουμένων. ¶ Exponitur etiam, efficio, consumo. ¶ Et, ἐκποιεῖ (impersonaliter,) supputat. Laërt. in Theophr. † perficere, Xen. Pæd. l. 5. 7. nisi legend. ἐκπονεῖ.†

Ἔκποιησις, ipsa actio dandi aliquem in adoptionem. Item alienatio, emancipatio. ¶ Item eminio seminis. Herodot.

Ἐκποίητος, in adoptionem datus. Isæus.

Ἀνεκτράπτης, qui non potest educi, vel extrahi aut expelli. ut, ὄλιν ἀνεκτράπτης, apud Hippocr. in Aphor.

Ἐμποιέω, facio seu efficio in, aut extrà. Xen. τὰδὲ ψυχῇ ἐμποιήματα ἀξιόλογον εἶδωλα ἐμποιοῦσι. Item indo, insero, immitto, &c. † ἐλπίδας ταῖς. Xen. Pæd. 1. p. 70. c. et εἶναι. l. 8. p. 208. b.† Idem, καὶ ὕβρι καὶ ἄνοιαν καὶ στάσιν ἐμποιοῦσιν. Plut in Num. ἐμποιεῖ παιδιὰν τοῖς ἄξοσι. Apud Isocrat. ἐμποιεῖ λήθην, inducere oblivionem. Apud eundem in Panath. ἐμποιεῖ ὀργήν, concitare iram.

† Ἐμποιεῖσθαι med. χορὸν Ἑλικῶνι, in Helicone choros ducere. Hesiod. Theog. 7.†

Ἐμποιέω, attingere. Philostr. in ep.

Ἐπικτήτος, factus, commentitius. Synes.

Μεταποιέω, muto, commuto: propriè, facio aliquid diversum ab eo quod priùs erat. Apud Dem. μεταποιεῖ νόμον, exp. derogare legi, abrogare aliquid legi.

Μεταποιέομαι, vendico, mihi asservo, capesso. Synes. μεταποιεῖσθαι τῆς πολιτικῆς διοικήσεως. Gregor. cum accusat. Χριστὸν μεταποιούμενοι διὰ τοῦ βαπτίσματος.

Μεταποίησις, mutatio, commutatio. Greg. Exponitur et, instauratio, refectio.

Μεταποιητής, mutator. Item instaurator, refector.

Ἀμεταποίητος, (decomp.) immutabilis.

Παροιμία, (q. d. facio ad similitudinem alicujus, emendatiùs tamen id quod ita factum est, pro eo ipso cui assimilatum est,) falsò assimulo, adultero. Ut in voce media apud Thuc. παροιμιούμενος σφαγάς. Item, ad dissimilandam veritatem, et ne res cognoscatur, corrumpo et perverto: ut apud Athen. lib. 12. πολλὰ τοῦ Κάσου παροιμιάσας ὁ Σπεύσιππος. Et general. inverto, perverto. Paus. Eliac. l. 1. παροιμιάσαντες τὸ ὄνομα, Ἄλτιν ἐκ τοῦ παλαιοῦ καλοῦσι.

Παραποιέω, falsò assimulor. Basil. μὴ σφαγὰς παραποιοῦντες.

Παράπτωμα, τὸ, quod factum est ad similitudinem alicujus, falsò assimulatum, adulteratum. Apud Aristot. Sic dicitur verbum de industria paullùm immutatum ad aliud significandum.

Παραποίησις, ἡ, assimulatio qua commentimur aliquid, adulteratio. In Psal. Greg.

Ἀπαραποίητος, (decomp.) non adulteratus, germanus, genuinus.

Ἀπαραποιήτως, non adulteratè, germanè, genuinè.

Περιποιέω, incor, servo, conservo. Thuc. l. 1. τὸν τε φίλον περιποιεῖν. ‡l. 2. 25.‡ Plut. in Publ. περιποιοῦντ τοῖς Ῥωμαίοις. Herodian. l. 8. εἰς τὸ περιποιεῖσθαι τῷ Μαξίμῳ τὸν μοναρχίαν. Item acquiro, quæro, compare. Themist. de an. l. 2. τούτῳ γὰρ περιποιεῖσθαι δοίδασι πλείω ζώντες, καὶ' ὅσον δύνανται.

Περιποίημαι, idem. Thuc. περιποιήσαντο τὸ χωρίον, periculo liberarunt. ¶ Item acquiro, &c. Aristot. Polit. l. 3. περιποιῆται αὐτοῖς δυνατόν. ¶ Item vendico mihi, asservo mihi. Syn. τὸ μοὶ πρωτεῖον περιποιήσασθαι. † περιποιῶμαι, med. ψυχάς, i. e. animam (suam) conservare. Xen. Pæd. l. 4. p. 103. a.† ¶ Item in contrarium et præposterè facio. Phal. in Ep. ad Menaen. ¶ Τὸ περιποιητικόν, arte singulari et industria factum. Theophr. l. 9.

Περιποίησις, ἡ, tutatio, ipsa actio tuendi et conservandi. Item acquisitio. Item vendicatio et assertio, in ep. ad Eph. c. 1.

Περιποιητικός, q. d. acquisitivus. unde, περιποιητικὰ ῥήματα, verba acquirendi, acquisitionis significationem habentia: apud grammat.

Προποιέω, antè seu priùs facio. [Thucyd. Hist. lib. 3. προποιοῦσι Schol. τὸ δὲ προποιοῦσι, οὐκ ἐπὶ τῷ διαφθεῖραι τὴν Ἀθηναίων, ἀλλ' ἐπὶ τῷ πρότερον τι ποιῆσαι, ταχίστην ἀπαλλαγήν. Herodot. Hist. lib. 1. ἐρώτας γὰρ, ἐμοὶ προποιήσαντες χρηστὰ ἐς σε, χρηστοῖσι μὲ ἀμείβεσθαι.]

Προποιῶμαι, prius fio.

Προποιέω, (q. d. facio ut meum sit,) mihi asservo, vendico, in meam potestatem redigo. Thuc. l. 2. φάσκων προποιήσειν αὐτὸν, εἰ ἐθέλοι πολεμεῖν. Dem. constr. Aphob. ἵνα ἐξ αὐτῶν ἦτε, ταῦτα προποιεῖτ. † προποιοῦμαι (q. d. facio ut meum sit). non est illa significatio τοῦ προποιοῦμαι (sed τοῦ προποιοῦσθαι med.) sed est (q. d. facio et alteri quid accidat.) V. Kusterus in Libro de Verbo medio p. 30. sect. 24.†

Προποιῶμαι, idem. Cum genit. Isæus, πάσης συγγενοῦς, καὶ φίλης, κατὰ δίκην προποιήσαντο τῶν ἐκκαιδεκάτου; Cum accusat. Plut. in Cæs. προποιοῦντο τὸν ὄχλον, sibi vendicabant et asserebant. Item, adjungo, adjicio. Themist. in phys. l. 2. τὸν ὅλον οὐ προποιοῦνται οἱ μαθηματικοὶ πανταχῆς. ¶ Item simulo, fingo. † Xen. Pæd. l. 2. 46. a. et p. 47. b. et l. 5. p. 127. c.† Isæus, οὐδὲ προποιοῦνται ἐκείνου τοῦ ὑφάντου οὔτε γενέσεως, οὔτε τροφῆς αὐτοῦ. Plat. de rep. l. 1. προποιοῦνται φιλοσοφεῖν. Isocr. ἐὰν μὲν δύνωμαι τὰ δέοντα προποιεῖν. Cum infinitivo interdum exp. profiteor, ut Plat. in ep. προποιοῦνται μὲν τὰ δημοτικὰ ξυμφέροντα εἰδέναι. (nitor. Athan. V. S. Ant.)

Προποιούμενα, τὰ, ☞ quod vendicamus nobis: vel id quod simulamus.

Προποίησις, ἡ, ipsa actio vendicandi sibi aliquid aut assumendi. Thucyd. Item simulatio. Arist. eth. 2. c. 7.

Decomp. Παραπροποίησις, simulatio, dissimulatio. παραποίησις, adulteratio. In anth.

Προποίητος, simulatus, fictus. Idem ærgn. 2.

Προποιητικός, simulator, fictor, simulationi deditus. Idem Pol. lib. 4.

Συμποιέω, adjuvo, auxilior. Laërt. in Socrate. [Aristoph. Ran. 1455. Schol. Thesm. 165. Ἵνα συμποιῶ σοὶ ὑπόθου λοιπὸν ἐγώ. Vide Schol. Boudin.]

Ὑποποιέω, (q. d. sub me esse facio,) acquiro, comparo, concilio. Plut. in Per. τὰς πρωτοστασίας αὐτὸς τῶν παλαιῶν ὑποποιήσας τισὶ μαλθάκας ζήλας.

Ὑποποίημα, idem. Aristot. pol. 5. ὑποποίησαν τὸν ἱμάντα αὐτῷ. Greg. λόγος ἐμᾶς καὶ ἐμαυτὸν ὑποποιήσασθαι τὸν πλοῦν ἱκετεύει. Exp. et, mihi autore, ad auctoritatem meam fidemque trahe. Greg. In Julian. orat. 1. ὑποποιεῖται τὸ στρατιωτικόν.

Ὑποποίητος, acquisitus. Exponitur et, simulatus.

Composita sine præpositione.

Ἀβρωτοποιός, qui edulia abyrtaca conficit. Athen. l. 9.

Ἀγαθοποιός, ὄν, ἡ καὶ ὁ, bonum vel bona efficiens, bonorum effector. Alex. Aphr. Exponitur et, munificus, beneficus.

Ἀγαθοποιέω, beneficio dicasi, bene mereor de aliquo. Act. 14. τὸν ἁμάρτιον ἑαυτῶν ἀφῆκαν, ἀγαθοποιῶ. Sic et Luc. 6 et alibi in Novo Test. Exponitur et, recte vel recta ago.

Ἀγαθοποιΐα, boni efficientia: vel beneficiorum collatio. 1. ep. Pet. c. 4.

Ἀγαλματοποιός, statuarum et simulacrorum fabricator. Poll. l. 1.

Ἀγαλματοποιία, ars conficiendi statuas. Idem ibid.

Ἀγαλματοποιέω, statuas conficio.

Ἀγαλματοποιική, (τέχνη,) idem quod ἀγαλματοποιία. Poll. ibidem.

Ἀγριοποιός, ferum reddens seu efferatem, feritatem inducens. schol. Nic. et Eust. Apud Aristoph. in Ran. Æschylus dicitur ἀγριοποιός, quòd heroas induceret feros et immanes.

Αἱματοποιητικός, i, sanguinem gignens seu generans. Gal. com. 1. in l. 1. Prorrhet.

Αἰσχροποιός, fellator, qui ore morigeratur in obscœnissimo ministerio. Aristoph. [Plut. 314. Schol. Ὁ Ἀριστοφάνης αἰσχρός. καὶ ἐν Ἐκκλησιαζούσαις μίμησιν αὐτοῦ δὲ αἰσχροποιοῦ.] Et general. qui turpe aliquid et fœdum patrat. Euripid. in Medea. [1346. Ἐμὲ αἰσχροποιὸν, καὶ τέκνων μιαίφονα.]

Αἰσχροποιῶ, dicitur qui tale ministerium exercet. apud Athen. l. 8.

Αἰσχροποιία, hoc ipsum ministerium oris ad patrandam obscœnitatem.

Ἀλευροποιός, farinam facio, molo, pinso.

Ἀλλαντοποιός, farcimina, vel lucanicas facio.

Ἀλλαντοποιός, qui facit lucanicas, tuccetarius, fartor.

Ἀνδριαντοποιός, statuarius, statuarum artifex. Athen. l. 11.

Ἀνδριαντοποιία, statuarum confectio, actio ipsa faciendi statuas. Exponitur et, ars faciendi statuas. Xenoph. et Aristot. Rhet. 1.

Ἀνδριαντοποιέω, ῶ, statuas facio. [Xenoph. Memorab. lib. 3. cap. 1. §. 2. καὶ δοκοῦμεν ἐν αὐτῷ ὑπὸ τῆς πόλεως ζημιοῦσθαι πολὺ μάλλον, ἢ εἴ τις ἀνδριάντας ἐργολαβεῖοι, μὴ μεμαθηκὼς ἀνδριαντοποιεῖν.]

Ἀνδριαντοποιική, s. τέχνη, ars statuaria.

Ἀνθεποιός, flores producens, floriferus.

Ἀνθρωποποιός, hominum factor seu fabricator, i. humanarum formarum. Luc.

Ἀνθρωποποιία, hominum fabricatio, seu humanarum formarum: apud eundem.

Ἀποίητος, non factus, seu nondum factus. Athen. l. 4. [Pind. Olymp. 2. 29. Τὸν Ἡ πυρφόρον Ἐν δόρι τε καὶ πὰρ Δίι βωμῷ, Ἀπόιητον, εἴθ' ἐν Χρόνῳ ἢ πάντων πατρὶ Δίκαιον ἔσσεται, ἔργον τέλος.] Item sine arte factus: apud Dion. Halic.

Ἀργοποιός, inertiam et segnem reddens, inertiam afferens.

Ἀριστοποιέομαι, prandeo. Xen. anab. l. 4. et Hellen. l. 1. † ἀριστοποιοῦμαι, prandeo. Xen. Pæd. l. 3. p. 72. c.† ¶ Partic. ἀριστοποιούμενα, pass. exp. ea quæ parantur in prandium: apud eundem.

Ἁρματοποιοί, qui currus fabricantur. Hesych.

Ἁρματοποιία, currus fabricor. Poll. l. 7. c. 26.

Ἀρρητοποιός, nefanda perpetrans et obscœna. Hesych.

Ἀρρητοποιία, nefandam facinus, quod obscœnè perpetratum est, quod nemo fere commemorari, memorare audet nemo.

Ἀρτοποιός, q. d. panifex, pistor. † Xen. Pæd. l. 5. p. 147. b.† Plut. in Alex. Ponitur et adjectivè: ut, ἀρτοποιὸς ζύμη, fermentum ex quo panis conficitur: apud Nic.

Ἀρτοποιέω, panem conficio, pistoriam artem exerceo. Exponitur et, in panem vel in panes formo. unde in pass. apud Dioscor. l. 4. c. 76. (de papavere sativo:) ὃς τὸ σπέρμα ἀρτοποιεῖται εἰς τὸν ἐν ὕδατι χρόνον.

Ἀρτοποιία, panificium, pistura. Xen.

Ἀρτοποιικός, sc. λόγος, liber de panificio, apud Athen.

Ἀσπιδοποιός, qui clypeos fabricatur. Poll. l. 7. c. 30.

Ἀσπιδοποιία, clypeorum fabricatio. Item clypei descriptio, quæ apud Homerum habetur: ut Eust. vocat.

Ἀταραχοποιησία, ἡ, actio imperturbata: imperturbatè aliquid agere. Hippocr. in lib. περὶ τέχνης.

Αὐλοποιός, qui fistulas conficit. Poll. l. 4. c. 9.

Αὐλοποιία, et αὐλοποιική, sc. τέχνη, ars conficiendi tibias. Idem lib. 7. cap. 39.

[Αὐλοποιικός. Plut. Euthydem. αὐλὶ μὲν αὐλοποιικῷ γε δηλονότι δήμοθα.]

Αὐτοποίητος, sua sponte, et per se factus. Soph. in Œdip. Col. [730.]

Αὐτοποίητος, à se ipso factus, sua sponte et per se factus. Hesych.

Βελοποιός, telorum fabricator. Poll. l. 7. c. 30.

Βελοποιία, telorum fabricatio. Idem ibidem.

Βοτροποιός, qui botrum facit.

Βυρσοποιός, coriarius. Poll.

Γελοποιός, (q. d. risum artifex,) qui facit aut dicit quibus risum elicias. Xen. in Symp. Expon. et, scurra: item festivum acroama.

Γελοποιέω, risum cio, dictis aut factis risum capto. Plat. de rep. l. 10. Xen. ibidem. Exponitur et, ago scurram, scurriliter ago; apud Plut. in Polit. præc.

Γελοποιία, artificium excitandi risus. Xen. in Sympos. [cap. 4. §. 50.]

Γεφυροποιός, pontifex, i. qui pontem facit. Plut. in Num.

Γεφυροποιέω, pontem facio, vel ponte jungo. Polyb. l. 3. τοῖς ἐπιτηδείοις γεφυροποιῶ παρέχειλα.

Γλωττοποιός, qui lingulas tibiarum conficit, fabricator lingularum. Poll. l. 4. c. 9.

Γλωττοποιία, lingularum in tibiis fabricatio. Idem l. 7. c. 30.

Γλωττοποιός, ὁ, lingua patro, lingua morigerator. Aristoph. [Vesp. 1273.]

Γλωττοποιική, sc. τέχνη, ars fabricandi lingulas tibiarum. Poll. ibid.

Γονοποιία, fœtificatio. Alex. Aphr. probl. 68. l. 2.

Γραμματοδιδασκός, dictum est drama quoddam Apollodori. Poll. l. 7. c. 30. epistoliarum consarcinator.

Δειπνοποιός, qui cœnam parat aut convivia.

Δειπνοποιέω, paro cœnam, ejus est qui cœnam condixit alii apud se. Alciphr.

Δειπνοποιοῦμαι, cœnam mihi apparo, epulor in mea cœna, cœno apud me. Thuc. l. 6. † Xen. Pæd. l. 4. 16. parare facio.†

Δεπτοποιός, infector, tinctor. Hesych. et Suid. ¶ Item bonè imbutus seu tinctus, ita ut tinctura deleri et elui nequeat. qua significatione propriè et purpura dicitur, teste Suida. Metaph. autem de omnibus colorem habentibus permanentem et diu durantem. Athen. l. 3. Plut. de rep. l. 4. Item metaph. perimbutus, indelebilis, qui elui nequit. Plat. ibid.

[Δεπτοποιέω. Alciphron. Rhet. Epist. lib. 3. epist. 11. φύσει γὰρ καὶ ψυχαῖς καὶ σώμασι δεπτοποιεῖται τὰς σωφρονούσας ὑπὲρ τοὺς δοκοῦντας τῶν ζωγράφων.]

Δηλοποιέω, ῶ, manifestum reddo, manifesto.

Διθυραμβοποιός, dithyramborum poeta, dithyrambicus poëta.

Διθυραμβοποιία, dithyramborum scriptio.

Διθυραμβοποιέω, dithyrambos scribo et compono.

Δικτυοποιός, qui retia conficit. apud Poll.

Δογματοποιέω, decretum facio. Polyb.

Δραματοποιός, dramatum seu dramatis scriptor Plut. Exponitur et, actor fabularum. Luc.

Δραματοποιία, dramatum scriptio.

Δραματοποιέω, in modum dramatis conscribo. Aristot.

Δυσπεριποίητος, aditum, transitum, receptum reddo difficilem. Xen.

Εἰδοποιός, specificus, speciem definiens: ut, εἰδοποιὸς διαφορά. Porphyr. Isagog. c. 4.

Εἰδοποιῶ, specifico, (apud Logicos,) speciem seu formam definio. Philop. in Procl.

Εἰδωλοποιῶ, ῶ, imaginem, vel simulacrum fingo, seu repræsento. Synes.

[**Εἰδωλοποιικός**. Plat. Sophist. Διῃρήσθω τοίνυν ἐντέχνητα διαιρεῖ τὸν εἰδωλοποιικὸν τέχνῃ.]

Εἰδωλοποιία, imaginis, aut simulacri fictio. Item repræsentatio personæ mortuæ tanquam vivæ, quum ejus umbram introducimus.

[**Εἰδωλοποιϊκός**. Plat. Sophist. Διαιρήσθω τῆς εἰδωλοποιϊκῆς εἴδη δύο· τὸ μέν, εἰκαστικὸν· τὸ δέ, φανταστικόν.]

Ἀνθιδωλοποιῶ, ῶ, (*decomp.*) idem quod εἰδωλοποιῶ.

Εἰρηνοποιός, pacificator, pacis conciliator. Xen. Hell. 6. Item pacificus, qui est ingenio pacis amante. Matth. 5.

Εἰρηνοποιῶ, pacifico, paco. In ep. ad Coloss. 1.

Ἐλεγοποιός, elegorum seu elegiarum scriptor. Arist. de Art. poët.

Ἑλκοποιός, q. d. vulnifica, vulnus inferens. (Æsch. S. c. Th. 403.) Τὸ ἑλκοποιὸν, sc. φάρμακον, Hesych. est cantharis; quia caustica vi prædita est et exulceret, teste Plin.

Ἑλκοποιῶ, ῶ, ulcero, exulcero. Æschin.

Ἐμετοποιός, vomitum efficiens, vomitum ciens. Dioscor. l. 2.

Ἐξωμιδοποιός, exomidis seu exomidum confector. Pol. lib. 7. cap. 30. (Est autem exomis tunica non manualis.)

Ἐξωμιδοποιία, opificium conficiendi exomidas. Idem ibidem. [Xenoph. Memorab. Socr. lib. 2. Μαγείρου δὲ οἱ φιλοῦντι (ὄψα) ἀνὴ ἐξωμιδοποιίας διατρίφοντα.]

Ἐποποιός, heroicorum carminum scriptor. Plat. et Aristotel. de Art. poët.

Ἐποποιία, scriptio versuum heroicorum. Aristot. ibid.

Ἐποποιϊκός, ad ἐποποιίαν pertinens. Idem ibidem.

Εὐεργοποιῶ, ῶ, beneficio, beneficium confero. Xen. † Paed. 1. 6. 11.† εὐεργοποιῶ τὰ ἐπιτήδεια.

Εὐεργετικός, propensus ad beneficentiam, seu ad conferenda beneficia. Et, τὸ εὐεργετικὸν, sc. ὄργανον, beneficentia. Aristot. in Rhet.

Εὐεργός, idem cum εὐεργετικός. Hesych. Item justus.

Εὐεργία, beneficentia. Poll.

Εὐεργέτης, bene factus, eleganter confectus: ut, εὐεργέτου μάλαθρα, apud Hom. hymno 1. in Venerem. † Ἔδματα. Hesiod. Asp. 64.†

Decomp. **Ἀντευεργετῶ**, vicissim beneficentiâ utor erga quempiam, beneficium vel benefacta rependo. Aristoph. in Plut. τὰ δὲ σκεύδ' ἐστ' ἐμοὶ πάλαι μ' ἀντευεργετῆν. Sic et apud Dem.

Φιλευεργεσία, amor beneficentiæ, studium beneficentiæ.

Ἐχθροποιῶ, inimicum reddo, inimicitias concito.

Ζευγοποιία, copulatio parium, et in specie, bigarum constructio. Theophrast.

Ζευγοποιῶ, juga curruum construere. Aristoph. in Plut.

Ζωμοποιός, opifex juris in culina, condiendi juris peritus. Athen. Τὸ ζωμοποιὸν dicitur etiam, quicquid gratiam juribus conciliat, seu quod gratiam in juribus habet. Dioscor.

Ζωοποιός, vivificus. Item vivum et animato generans.

Ζωοποιία, animantis procreatio.

Ζωοποιῶ, vivifico: Item vermes genero. Theophr. de caus. pl. l. 3.

Ζωοποιητικός, q. d. vivificativus, viva generandi naturam habens.

Συζωοποιῶ, (*decomp.*) q. d. convivifico, simul vivifico. unà in vitam revoco: in ep. ad Ephes. c. 2.

Ἠθοποιός, mores instituens et faciens: animi formator et institutor. Aristot. Plut. in Themist. Item, mores et affectus hominis exprimens: ut, λόγος ἠθοποιός.

Ἠθοποιΐα, (sc. ἰατρικὴ, *decomp.*) facilitas ingeniosaque in multos mores vertendi sese. Bud.

Ἠθοποιία, morum affectusque expressio, seu figuratio moralis. Dion. Halic. in vita Lys. Rom. Aquila.

Ἠθοποιῶ, ῶ, mores formo, instituo moribus. Plut. Item, affectus et mores exprimo. Dion. Halic.

Ἀνηθοποίητος, (*decomp.*) morum expressione et affectuum carens. ¶ Item qui moribus est incompositis et rusticis.

Ἡνιοποιός, qui habenas conficit.

Ἡνιοποιῖον, τὸ, officina in qua habenæ confolantur. Xen. [Memor. lib. 4. cap. 2. §. 1.]

Ἡνιοποιῶ, habenas conficio. Item habenis rego et duco. Vel simpl. rego et moderor. Idem apoem. l. 4.

Θαλιοποιοί, Hesych. sunt, qui arculas corio obductas conficiunt, et coriaceos riscos. (At, quid, et modernam, τὴν θάλλω, omnes dissimulant luctuosa, ignorantve.)

Θαυματοποιός, præstigiator, circulator. Dem. Olynth. 2. Item miracula edens. Apud Luc. θαυματοποιοὶ dicuntur ἄνθρωποι, quòd mirabiles res nobis repræsentent.

Θαυματοποιία, q. d. præstigiatio, vel præstigiatoria ars. [Plat. de Rep. lib. 10. ἡ ἐκκλησία —— καὶ ἡ θαυματοποιία, &c.] Item, præstigiæ instar miraculi. Isocr.

Θαυματοποιῶ, præstigiatoria in modum facio, præstigiis utor. Luc. ἄλλα πολλὰ πανοῦργα θαυματοποιῶν.

Θεοποιός, qui deos sive deorum imagines fabricatur. Pol. l. 1.

Θεοποιία, deorum fabricatio, simulachrorum in honorem deorum effictio. Idem ibidem.

Θεοποιῶ, ῶ, deum seu deos facio. Luc. in Scyth. Item instar dei vel dei loco habeo. Theodor. in Ecclesiast. histor. τοὺς τὰ στοιχεῖα Σκυθικῶς.

Θεοποιικός, qui deos sive deorum simulacra fingere potest.

Θεοποιική, sc. τέχνη, ars deorum fabrilis, ars conficiendi deorum simulachra. Poll. l. 1.

Θεσμοποιία, leges condo. Eurip. in Phœn. [1639.] Τί θεσμοποιεῖς ἐπὶ τυραννίδι παρᾷ.

Θορυβοποιός, tumultum excitans, tumultus seu turbarum excitator: seditiosus.

Θορυβοποιῶ, tumultum seu turbas excito.

Θρονοποιός, qui thronos conficit seu fabricatur. Pol. l. 7. c. 30.

Θωρακοποιός, qui thoraces conficit, thoracum fabricator, armorum faber. Xen. apom. 3.

Θωρακοποιία, thoracum et armorum fabricatio. Poll. ibid.

Ἰδιοποιοῦμαι, proprium facio, mihi vendico. Regum l. 2. c. 15. Item consilio mihi, adjungo mihi.

Ἐξιδιοποιοῦμαι, (*decomp.*) mihi vendico. Athen.

Ἱδρωτοποιός, sudorem eliciens.

Ἱδρωτοποίησις, sudatio. Aristot. probl. l. 2.

Ἱδρωτοποιῶ, sudorem elicio.

Ἱδρωτοποιοῦμαι, sudo. Idem Arist. ibid.

Ἱερεοποιός, q. d. sacrificus, sacrificulus.

Ἱερεοποιικαὶ, peculiariter dicebantur, qui sacra faciebant Eumenidibus, præsidibus Areopagi. apud Demosth.

Ἱερεοποιία, sanctio illa, sacrificatio.

Ἱερουργῶ, fungor illo munere, sacrifico. Et generat. sacra facio. Item sacro, dedico. Aristid. Ἱερουργοῦσι τοὺς φαύλους, ὡς τὰ ἱερὰ ῥέζειν.

Ἱματιοποιός, qui formas fabricatur. Luc.

Ἰσχναντοποιός, robustum seu validum reddo, corroboro.

Ἰσχναντοποιοῦμαι, corroboror. Hermog.

Καθαρτοποιός, purifico. Exponitur et, verro. Hesych.

Καινοποιός, innovator, nova faciens. Naz.

[**Καινοποιία**. Polyb. Hist. lib. 6. Οὕτω Ἡ τοιαύτης περὶ πᾶσας τὰς ἀνωτάτω πολιτείας οὔσης, ἁμάλλα πραγμάτων ἐπεισῆξαι καινὰ ἔρχει.]

Καινοποιῶ, res novas facio: vel innovo aliquid in re quapiam. Item renovo. Diod. l. 16. τοῦ φυλάρχου καινοποιοῦντος. [Soph. Tr. 880.]

Καινοτεχνῶ, novis artificiis in re quapiam utens. q. d. novitatis artifex. Xen. Paed. 6. † p. 241. b. gen. rei adjungitur.†

Κακοποιός, maleficus, malis afficiens. Arist. eth. 4. c. 3.

Κακοποιία, maleficentia, malorum illatio seu impartatio: vel maleficium. Isocr. in Panath. et ad Dem.

Κακοποιῶ, malè facio, noceo. Gen. 31. [S. Marc. Evang. iii. 4. Ἔξεστι τοῖς σάββασι ἀγαθοποιῆσαι, ἢ κακοποιῆσαι; Xenoph. Memorab. lib. 3. cap. 5. §. 26. Κύρ. Paed. lib. 8. Polyb. Hist. lib. 4. ἢ κακοποιοῦσι πολλὰ τοὺς Μακεδόνας περὶ τὸν ἰππέαν.]

[**Κακοποιητικός**. Aristot. de Rep. lib. 7. ubi forte legendum κακοποιητικά. Vide App. Thes. c. 1121. A.]

Καλλιβοτοποιῶ, vel καλλιβοτοποιοῦμαι, gurgustia seu casas facio. Strab.

Καπυστοποιός, qui stercora seu legetes conficit. Poll. l. 10. c. 47.

Καρυκοποιός, et καρυκοποιικὸς, qui conficit intritum, dictum καρύκη. Vocati autem fuerunt καρυκοποιοὶ Delphi, quòd victimas circumcidentes, ex quarum sanguine carycem parabantur, coquorum fungi officio viderentur.

Καρυκοποιῶ, conficio intritum illud dictum καρύκη. Item generalius, condimentum concinno, condio suaviter. Aristoph.

Καρποποιός, q. d. fructificus: epith. Cereris: apud Eur. in Rheso. [963.]

(**Κελευθοποιοὶ** παῖδες Ἡφαίστου. Æschyl. Eum. 12.)

Κερκιδοποιός, qui radios textorios conficit.

Κερκιδοποιική, sc. τέχνη, ars seu scientia conficiendi radios textorios. Aristot. polit. l. 1.

Κηριοποιός, qui favos conficit, qui favos configit.

Κιβωτοποιός, qui arcas seu cistas conficit: arcarum fabricator. Poll. ex Dinarcho.

Κλινοποιός, qui lectos fabricatur. Poll. l. 7. c. 26. [Demosth. in Aphob. Plat. de Rep. Ξυρέως δὴ, κλινοποιὸς ὅστις, τρεῖς εἶπα ἐπιτηδεύσεις τρεῖς εἶδεσι κλινῶν.]

Κλινοποιικὴ, ad lectorum fabricationem pertinens. Et, κλινοποιική, sc. τέχνη, ars fabricandi lectos. Poll. l. 7. c. 30.

Κοινοποιοῦμαι, commune facio, communico. Greg.

Κοσκινοποιός, qui cribra conficit, criborum texendorum artifex. Poll. loco citato.

Κοσμοποιός, mundi conditor, mundi opifex: Deus. Phil. de mund.

Κοσμοποιία, mundi fabricatio seu creatio.

Κοσμοποιῶ, mundum condere: apud eundem.

Κραναποιός, galearum opifex. Pol. l. 1.

(**Κραναποιῶ**, ῶ, galeas facio. Aristoph. R. 1050.)

† **Κραμβοποιός**, arduorum verborum artifex. Aristoph. Nub. 1370. V. Suidas in κραμβά.†

Κρεπιδοποιός, qui crepidas conficit, crepidarius, sutor. Athen. l. 13.

(**Κρημνατοποιός**. Sch. Theoc. Id. 4. 31.)

Κωμῳδοποιός, et κωμικοποιός, comœdiæ seu comœdiarum scriptor, comicus poëta. Plat. et Pol. l. 9. [Aristoph. Pac. 733. ὃς τις καμῳδοποιὸς αὐτὴν ἐκφοι &c.]

Κωμῳδοποιία, actio ipsa scribendi comœdias: apud eundem Plat.

Λαρισσοποιός, qui larissea conficit: aut Larissæorum conditor. Aristot. pol. 3. c. 1.

Λεπτοποιῶ, tenuem seu gracilem reddo, extenuo. Dioscor. l. 5.

Ληκυθοποιός, qui lecythos conficit, qui ampullas unguentarias fabricatur. Pol. l. 7. c. 30.

Λιθοποιός, calculum gignens. Alex. Aphr.

Λογοποιός, fabularum confictor seu scriptor. Athen. Item qui mendacia configit, vaniloquus. Demosth. in Timocr. Synes. ep. 44. Expositur et, orator: apud Isocr. Item historicus: apud Xen. Et, orationis artifex: apud Plat.

Λογοποιία, fabularum confictio seu scriptio: mendaciorum confictio.

[**Λογοποιϊκὸς**. Plat. Euthyd. Ἀλλὰ πρὸς Διὸς (ὦσι ὑμῖν) οἱ τὸν λογοποιϊκὸν τέχνην μαθόντες, ἆρά ἐστι αὐτοῦ τι ἴδιον ἀντιλαβεῖν; ἡμᾶς εἰδέναι οἴεσθε ;]

Λογοποιῶ, fabulas confingo seu scribo: fingo poëtarum more. † Xen. Paed. l. 2. p. 47. d.† Isocr. in Helen. exc. πολλοὺς ἄλλους ἀνθρώπους ἐλογοποίησεν κατὰ τῶν Διός. Generaliter, confingo, mentior, rumorem falsum spargo. Dem. Philip. 2. λογοποιοῦσι τοῖς πολίταις, ὡς Ἑλλήνων τυχοῦσι. Item simpliciter, rumorem spargo, dictito, perhibeo. Luc.

Λογοποίημα, τὸ, (q. d. fabulamentum,) fabula, commentum, mendacium. Poll. ex Plat. [lib. 2. §. 122. καὶ παρὰ Πλάτωνι ἐν φαίδωνι, λογάριον, καὶ λογοποιήματα. Utrumque certe verbulum istud in Phædone Platonico frustra quæres. Jung.]

Λογοποιικὴ τέχνη, ars τῆς λογοποιῶ. Plat. in Euthyd.

Λυγγοποιός, lanearum fabricator. Eurip. in Bacch. [1205.]

Λυροποιός, qui lyras conficit, lyrarum conficiendarum artifex. Plat. Et generaliter, qui musica instrumenta, quæ digitis aut plectro pulsantur, compingit. Poll.

Λυροποία, lyrarum compactio, seu compingendarum scientia. Poll. lib. 7. cap. 30.

[**Λυροποιός**. Plat. Euthydem. ὁ γὰρ λυροποιὸς καὶ ὁ αὐλοποιὸς καὶ ἄλλοι δημιουργοὶ ἄλλων.]

[**Λυροποιὸς**. Plat. Euthydem. ἄλλοι δεινοὶ χρῆσθαι εἰς ἕκαστον εἰργάσαντο οἱ λυροποιοὶ αὐτοὶ ἀδύνατοι.]

Λυροποιικὸς, lyrarum conficiendarum peritus. Et, λυροποιικὴ τέχνη, idem quod λυροποία. Idem ibidem.

Λυχνοποιός, lucernarum confector. Aristoph. [Pac. 689. Ὅτι τυγχάνει λυχνοποιὸς ὤν. Equit. 736. Schol. 1301.]

Μαχαιροποιός, machærarum seu cultrorum opifex. Plat. de Soc. Dem.

Μανιοποιός, ad insaniam rediigens. Etym.

Μελοποιός, qui mele scribit: lyricus poëta. Athen. Et et luscinia epith. apud Eur. in Rheso.

Μελοποιία, scriptio carminum lyricorum, quæ mele vocantur: aut ipsa mele: vel modulatio, qualis est in carminibus quæ vocantur mele. Athen.

Μελοποιῶ, scribo mele, vel modulationem adhibeo, qualis est in carminibus quæ mele vocantur. Athen. [Aristoph. Thesm. 73. Καὶ γὰρ μελοποιὸν ἄρχεται.]

Μελοποιικὸς, idem cum μελοποιός. in Epigr.

Μηχανοποιός, machinarum faber. Poll. l. 7. c. 30. † Xen. Paed. p. 151. c.†

Μηχανοποιία, machinarum fabricatio. Ibidem.

Μηχανοποιικὸς, idem μηχανοποιός.

Ἀμηχανοποιῶμαι, male fabricor machinas: inepias et inutiles machinas fabricor. Hippocr. de fract. αἰσχρὸν γὰρ καὶ ἄτεχνον, μηχανοποιέεσθαι ἀμηχανοποιητῶς.

Μουσοποιός, qui carmina scribit. Eurip. in Troad. [1188.] Τί καὶ ποτε Πρίαμον ἐν σοὶ μουσοποιὸς ἐν τάφοις; [Hippolyt. 1428. Ἀπὸ δὲ μουσοποιοῦ οἱ ἐς τὰ μάλιστα Ἕλλησι μέλεμα, &c.] Præcipuè sic dicitur qui lyrica carmina componit: ut Sappho μουσοποιὸς, apud Herodot. [lib. 2.]

Μουσοποιῶ, carmina compono, vel decanto, aut in modulos redigo. Aristoph. in Nub. 1353. μουσοποιοῦσι αἰνὰς, carmine laudant illas.†

Μοσχοποιῶ, vitulos facio. Act. Ap. c. 7.

Μυθοποιός, fabularum fictor. Plat.

Μυθοποιία, fabularum fictio: vel figmentum fabulosum. Plat.

Προσμυθοποιῶ, (*decomp.*) fabulosè adjicio. Strab.

Μυροποιός, qui unguenta conficit. Athen. l. 13.

Ναοποιός, cui templi vel extruendi vel confriendi cura commissa est, sacrarum ædium procurator. Aristot. Rhet. l. 1.

Ναοποιῶ, ῶ, templum ædifico. Greg. Naz.

Νοσσοποιία, pullorum procreatio. Dioscor. l. 2. c. 60.

Νεωτεροποιός, qui res novas molitur, novarum rerum studiosus. Thuc. lib. 2.

Νεωτεροποιία, studium rerum novarum. Idem ibidem.

Νεωτεροποιῶ, res novas molior; innovo, renovo. apud Gal. Expositur et, commoveo. apud Hippocr. in Aphor. μὴ νεωτεροποιεῖν τὰ κεκμηκότα.

Νευρὶς, qui nervos fabricatur. Poll. l. 1.

Νοσοποιός, q. d. morbum faciens, morbum afferens, morbum inducens. Alex. Aphr.

Κακοποιέω, malum seu morbos facio, morbos affero seu incutio. Ceb. Theb.

Ξηροποιέω, siccum reddo, sicco.

Ὁδοποιός, qui viam facit, i. qui viam seu vias munit et sternit. Æsch. in Ctesiph. Xen. Ped. 6.

Ὁδοποιία, viarum munitio, ipsa actio vel munus faciendi seu muniendi vias. Xen. ibid.

Ὁδοποιέω, viam facio seu munio, transitum praeto. Dem. τὰ βίᾳ τά τε χωρία ἐκυριώσατο, καὶ μέλλων ὁδοποιεῖν. Luc. in Dem. ἐ ὁδοποιῶ τὰ ἄβατα, ἐ γεφυρῶ τὰ ῥέοντα. Cum dat. Pers. Greg. σφισὶ προοδοποιοῦντα, ὁδοποιοῦντα τῇ ἰσχύϊ. Et metaph. viam seu aditum patefacio, sterno viam. Aristot. Med. 1. αἴτιά τι πρᾶγμα ὁδοποιῆσαι αἰτιᾶς. Damascen. (de Christo orante:) περιτέχνως ἐμοὶ ὁδοποιεῖ τὴν πρὸς Θεὸν ἀνάβασιν. ¶ Item, ad methodum redigo. Aristot. Rhet. lib. 1. ἐστὶ δὲ ἀμφοτέρως ἐσθχεῖται, ὅλως δὲ τὸ ἐν καὶ αἰτιᾶ ὁδοποιεῖν.

Ὁδοποιοῦμαι, via mihi patefit, via mihi sternitur. Exponitur et, progredior, promoveo, proficio. apud Greg. ἀρετῆς ἐδοποιούμην ἐπιτάσεως τῶν βελτίονων.

Ὁδοποίησις, viarum munitio seu structura: vel munus vias sternendi. Et metaph. aditus patefactio. Aristot. Rhet. 3.

Ὁδοποιητικός, qui viam facere et ad aliquid patefacere aditum potest. Aristot. in Eth.

Ὁδοποιός, qui lintea panno confecit. Dinoc. l. 5. c. 132.

Προοδοποιέω, (decomp.) viam praestruo, viam patefacio aut praebeo. Aristot. προοδοποιήσει γὰρ τῇ φύσει. Idem Polit. 7. ἵνα ταῦτα προοδοποιῇ πρὸς τὰς ἕκαστων διατριβάς. ¶ Exponitur et, praeparo, et quasi imbuo. Idem probl. sect. 2. τὸ μὲν λέγειν πῦρ μᾶλλον ἢ τὸ πικὶ προοδοποιεῖται τὸ σῶμα πρὸς τὸ πεῖν. Item, autor et adjutor sum, exemplum praebeo. Plut. μᾶλλα προοδοποιοῦσι αὐτῷ τῆς ἡμαθείας. ¶ Item, proclivis et propensus sum. Aristot. Rhet. l. 2. προοδοποιεῖ τι γῆρας τῇ ἰδιᾷᾳ.

Προοδοποίημαι, idem quod προοδοποιέω in postrema signif. Aristotel. δέλγα γὰρ ὧν προοδοποίηται πρὸς τὴν φθορᾶν.

Προοδοποίητος, praeparatus; in quo seu ad quem via jam quasi patefacta est: apud eundem Aristot.

Ὁλμοποιός, mortariorum opifex. Aristot. polit. 3. c. 1.

Ὀνοματοποιός, nominis seu nominum factor, i. verborum seu vocabulorum. Athen.

Ὀνοματοποιία, nominis seu nominum fictio, i. vocabulorum. Peculiariter dicitur de vocabulis ita fictis, ut sonum rei quae significatur exprimant seu repraesentent. Quintil. l. 1. c. 5. et l. 8. c. 6.

Ὀνοματοποιέω, nomen seu nomina fingo, i. vocabula et verba novo. Item fingo vocabula, à sono ea deducens: sicpè apud Eust. Et simplic. nomen do, nuncupo. Aristot. eth. l. 2. συμβαίνει δὲ, ὅταν τις καὶ ἐπὶ τῶν ἄλλων, αἰτιᾶς ὀνοματοποιεῖν.

Ὁπλοποιός, armorum faber, qui arma conficit. Poll. l. 7. c. 30.

Ὁπλοποιία, armorum fabricatio. Idem ibidem.

Ὁπλοποιέω, arma fabricor. Sapient. c. 5. ὑπλοποιήσει τὴν κτίσιν εἰς ἄμυναν ἐχθρῶν, arma ex facultatibus suis conficiet, &c.

[Ὁπλοποιικός. Plat. Politic. τὸν τε ὑπλοποιικὸν ἀναπαιμένα, &c.]

Ὁπλοποιός, armatos efficiens, homines ad capienda arma impellens. Poll. ibidem.

Ὀργανοποιός, organarius faber, qui instrumenta fabricatur.

Ὀργανοποιία, instrumentorum fabricatio. Item machinatio velut per instrumenta. Philo de vita M. l. 3.

Ὀχλοποιέω, turbas concito, turbas excito. Exponitur et, turbam congrego.

Ὀψοποιός, qui opsonia apparat, conditor. Plat. de rep. lib. 2. Xenoph. Hell. 7. † et Ped. l. 5. p. 147. b.†

Ὀψοποιία, opsoniorum apparatio, popinalium delicierum apparatio. Plat. in Gorg. Athen. l. 3.

Ὀψοποιικός, pertinens ad eum qui opsonia apparat, popinalis, coquinarius. Ut, ὀψοποιικὴ ἐργασία. Xen. Et, ὀψοποιικὴ, sc. τέχνη, ars seu scientia apparandi opsonia. Plat. in Gorg.

Ὀψοποιέω, opsonia apparo, popinales delicias apparo: coquo. Plat. in Probl. Rom. τὰς γυναῖκας οὐτα ἀλλᾶν εἶναι, οὐτε ὀψοποιεῖν τὸ παλαιόν.

Ὀψοποίημα, idem. Hell. 7. et Apocen. l. 3.

Ὀψοποίημα, opsonium, cibaria, ἔδεσμα. Judith.

Ὀψοποιητικός, idem cum ὀψοποικός. Item, opsoniorum apparandorum peritus, opsoniorum artifex. Aristotel. metaphys. 5. Unde, ὀψοποιητικὴ, idem quod ὀψοποικὴ. Idem Polit. l. 1. c. 4.

Παθοποιία, affectuum commotio. schema Rhetoricum. de quo Jul. Rufinian.

Παιδοποιός, liberos procreans: liberorum procreator seu procreatrix. Eurip. in Androm. [4. Rhes. 990. Ἢ παιδοποιὸ συμφορᾷ, &c.] (Παιδοποιὸν ἄδικον. Phoeniss. 290.) [Herodot. Hist. lib. 6. ἵ. τὸ λέγος ἐστᾶλε ἐν Σπάρτῃ, ὡς Ἀριστὼν γυναῖκα παιδοποιὸν εἰς ἐπῶν.]

Παιδοποιία, liberorum procreatio. Plut. de educ. liber.

Παιδοποιέω, liberos procreo. Eurip. in Heracl. Τίς γὰρ αἰῶν ἐχθρὰν ἡμέρᾳ ἔχειν ἢ παιδοποιεῖν ἐξ ἐμοῦ βουλήσεται; Item simpliciter, gigno, genero. Luc. ἐς τοιαῦτα γονεῖς καὶ παιδοποιεῖς.

Παιδοποίημα, idem. Xen. τὸ τῶνγε ἀρρωδεῖν ἔσπα παιδοποιεῖσθαι τοὺς ἀδελφοὺς ἰσοπαμβίους; † Med. i. e. sibi procreare liberos. Xen. Ped. l. 5. p. 139. b.† Sic et apud Isocr. et Luc. ¶ Παιδοποιοῦμαι, exp. et passivè, susceptus est, generatus est. Luc.

Παιδοποιητικός, idem quod παιδοποιός.

Παιδοποιητικὸς, at, παιδοποιητικὸν ἐργάζεσθαι, operam dare liberis procreandis.

Πετροποία, structura ex petris, structura saxea. Athen. l. 5.

Πλινοποιός, figulus, qui vasa fictilia è luto conficit. Gal. et Alex. Aphr.

Πλινοποιέω, è luto fingo, figulinam facitio.

Πλινοποιητικὸς, pertinens ad eos qui è luto fingunt, pertinens ad figulos.

Πιλοποιός, qui pileos ex coactis lanis pilisve conficit. Poll. l. 7. c. 30.

Πιλοποιεῖα, ars τῶν πιλοποιῶν. Ibidem.

Πιλοποιεῖον, ad coactilarium pertinens. Ibidem.

Πιλοποιεῖν, idem quod πιλοποιέω. Ibidem.

Πιλοποιέω, pileos et coactilia conficio.

Πιλοποιητικὸς, idem cum πιλοποιικὸς.

Πιλοποιητικὴ ἄμπα, lixivium, quo πιλοποιοὶ utuntur in cogendis parandisque lanis.

Πλεκτροποιός, qui plectra conficit, i. instrumenta quibus cithara pulsari solent. Poll. loco antè citato.

Πλεκτροποία, plectrorum fabricatio. Ibidem.

Πλεκτροποιητικὸς, ad plectrorum fabricatores pertinens.

Πλεκτροποιητικὴ, ars plectra conficiendi. Ibidem.

Πλεκτροποιητικὸς, ut plectrorum confectores decet, seu more eorum qui plectra conficiunt: apud eundem ibidem.

Πλουτοποιός, qui divitias facit et congerit: vel lucrosus, quaestuosus. Poll. l. 3. c. 22.

Πολεμοποιός, qui bellum movit: qui bella movere aut gerere solet. Aristot. pol. l. 5. c. 11.

Πολεμοποιέω, bellum moveo, seditiones excito. Xen. Hell. 5. Item, inimicum et hostem reddo. Appian. bell. civ. l. 5. Ἀνάγκη δὲ αἰτοὺς πολεμοποιεῖν εἰς ἀλλήλους.

Περατοποιέω, (decomp.) transitum facio, viam facio qua aliquid transeat. Dioscor. lib. 1. cap. 11.

Μεταφορποιῶ, (decomp.) mentium statum muto. Idem l. 4. c. 15.

Μεταφορποίησις, ἡ, mentium in corpore mutatio.

Ποτιστοποιός, potionum confector. Athen.

Προσωποποιός, qui personas seu larvas fabricatur. Poll. l. 2.

Προσωποποιία, personarum confectio: figura oratoria, quam Cic. de orat. lib 3. appellat personarum fictarum inductionem. vide et Quintil. l. 9. c. 2.

Προσωποποιῶ, personas fictas induco, personas fingo seu confingo. Damasc.

Πτωχοποιός, mendicum faciens, ad mendicitatem redigens. Aristoph. in Plut. (R. 866.)

Ποτικός, pes movens, supparans seu suppeditandum adjuvans. Dioscor. l. 2. c. 82.

Ποτικὸς, pes moveo, seu pedi movendo accommodatus sum. Idem lib. 2. cap. 185.

Ῥαθυμοποιός, desidem et inertem reddens. Theophyl. ep. 29.

Ῥαθυμοποιία, rhythmorum factor seu fictor. Hesych.

Ῥαθυμοποιία, rhythmorum fictio.

Σεμνοποιέω, magnificè aestimo, majestate afficio. Gregor. de bam. Exponitur et, reverentia concilio. apud Strab.

Σεμνοποιοῦμαι, in gravitatem me compono, honestos et speciosos mores pro me fero. Greg.

Σηπεδοποιός, putrefaciens, seu putrefaciendi vim habens. Alex. Aphr.

Σιτοποιός, panifex, pistor. Theo. l. 6. Xen. Ped. 8. Plut. in Alex.

Σιτοποιεῖον, panificium. Xen.

Σιτοποιικὸς, ad cibaria coquenda et conficienda pertinens. † Xen. Ped. 6. p. 161. a.†

Σιτοποιῶ, panem confecio. Eurip. in Troad. Item ad panificium accommodo vel utor: Dioscorid. Item alo, cibum suppedito. Xenoph. Ped. 4. † p. 101. c. cum acc.†

Σιτοποιοῦμαι, idem quod σιτοποιῶ, in panificio occupatus sum. Idem Ped. 4. Item frumentum mihi comparo, frumentum eo: apud eundem Ped. 1. Exponitur et, in cibos assumo, vescor, ut apud Dioscor. l. 4. c. 15. τὸ δὲ καρπὸν γλυκὺν ὄντα καὶ τρόφιμον αἰτοὶ σιτοποιοῦνται.

Decomp. Ἀρχισιτοποιός, pistorum princeps, qui pistoribus praest.

Συντιτοποιῶ, compinso, in cibum concinno. Dioscor. in praef. l. 6.

Συντιτοποίημαι, compinsor. apud eundem l. 4.

Σκευοποιός, qui vasa et instrumenta diversi usus fabricat. Peculiariter sic dicitur qui personas et alia indumenta scenica parat. Aristot. de Art. Poët. Plut. in Colot.

Σκευοποιῶ, vasa et instrumenta diversi usus fabricor. Cum accusat. simpliciter significat, fabricor, conficio. Unde in voce media apud Plut. ἐργασία ἐσκευοποίητο. Item metaph. fabricor, machinor. Hyperides, συκοφαντῶν πράγμα.

Σκευοποίημα, conficior, fio. Athen. lib. 11. (de calice loquens, qui κύπελλον et βοτὸν dicitur:) ἐκαῖ δὲ συκευοποίηται ἐκεῖ πρότου Φιλαδέλφου Πτολεμαίου.

Σκηνοποιός, qui tentoria conficit, seu tabernaculorum fabricator. Act. Ap. c. 18.

Σκηνοποιία, tabernaculorum fabricatio.

Σκηνοποιῶ, tabernacula conficio, umbracula fabricor. Greg. Naz. μὰ σκιάδας ἐφολὰς σκέμματα, σκηνοποιοῦντες τῷ γαστρὶ τὰ τῆς θρέψεως.

Σκηνοπηγέω, idem. Herodian. lib. 7. σκηνοπηγοῦντες ξύλα καὶ ἀμάξαις συκευοποίουν.

Σπλαδοποιός, ὁ, libo sacrum laticem, fundas et infundas pocula.

Σπλαδοποιέω, idem. Athen. l. 11. ἐν τῇ ἱστορίᾳ τοῦ Διοδώρου Δὶς κατὰ σπλαδοποιήσαι πυτάλιον.

Στηλοποιεῖα, τὰ, pacta: tractatus pacis, de quibus in foedere icto convenit.

Στλεγγιδοποιός, qui strigiles conficit, strigilum fabricandarum opifex. Poll. l. 7. c. 30. Idem et στλεγγιδοποιός.

Στηριγμοποιῶ, solido, firmo, duro; solidum, firmum, durumque reddo. Suid.

Στηριγμοποιία, idem. Polyb. et Diosc. l. 5. c. 139.

Στεφανοποιός, qui coronas conficit, coronarum confectionandarum artifex.

Στιβαδοποιία, confectio mihi lectisternium, seu stramentum ex qualibet re, stramine, foliis, gramine, frondibus, culcitris, floccis, tomentis, aliis.

Στλεγγιδοποιός, procedit cum στιλβοποιός.

Σχηματοποίημα, fingo, confirmo, informo. Xen. de re equ. ὅστις αἰτὸς σχηματοποιῆται. Exponitur et, gesticulationi servio, schemata saltationis cujusque imitor. Poll. l. 4. c. 13.

Σχηματοποιός, qui ingenuè non loquitur et simpliciter, sed effecto vultu et sermone assimulatus, qualeo sunt saltatores in multas seve species assimulantes.

Σχηματοποιία, gestuum schematumque in saltando effictio. Ath. l. 14.

Συμπαγοποιῶ, corpus esse facio, i. quod antè dispersum disjectumque erat in unum velut corpus cogo. Unde in voce media in Paed. ἵνα τῆς φάσεως ἡμῖς τὰς τῶν νόμων ὑγιείας συμπαγοποιώμεθα, ἐν τούτῳ ἐξ συμπαθείαν. ¶ Item corpulentum reddo, corpus reficio, laboribus, aut fame, aut morbo emaceratum. Polyb. l. 3. ἐκαμπαγοποίησε τὰς ἵππους. Metaph. apud eundem Pab. Max. dicitur sacrum τὰς ἰσχὰς συμπαγοποιῶν. Generaliter etiam significat, auctiorem ac validiorem reddo, augeo: ut apud eundem, συμπαγοποιῶ τὸν νόμον αὐτῶν. ¶ Item, corpus seu rem corpoream esse fingo. Alex. Aphr. probl. l. 1. εἰ ζωγράφος συμπαγοποιεῖ τὸν ἵππον γενικῶ.

Συμπαγοποιοῦμαι, augeor, validior fio. Aristot. de mundo.

Συντιμπαγοποιῶ, (decomp.) concorporo, in unum corpus cogo: unde in pass. apud Aristot. de mundo, συντιμπαγοποιοῦται δὲ τὰ ἀέρια καὶ ὑγρὰ τῶν ἐν τῇ γῇ ὑγρῶν καπνώδεων.

Τεχνοποιός, qui meros fabricator et struit. Item, qui instaurandis aedibus seu reficiendis praeest. Dem. pro cor. Æsch. in Ctesiph.

Τεχνοποία, muri extructio: vel cura extruendorum aut reficiendorum murorum.

Τεκνοποιός, liberos procreans: et, τεκνοποιὸς αἰτός. Euripid. in Troad. Item multos procreans liberos, fecundus. Herod. in Terpsich.

Τεκνοποία, liberorum procreatio. Aristot. polit. 7. et Rhet. 2.

Τεκνοποιῶ, liberos procreo: idem quod παιδοποιῶ. Xenoph. apomn. 2. ἐ ἀνὴρ τὸν γυναικώνιτιν αὐτῇ τρέφει.

Τεκνοποίημα, idem: apud eundem ibidem.

Τεκνοποιητικὸς, liberis procreandis idoneus.

Τεκνοποιητικὴ, s. δύναμις, vis procreandi liberos. Aristot. pol. 1. c. 3.

Συντεκνοποιῶ, (decomp.) mihi liberos procreo. Xen.

Ὑμνοποιός, qui hymnos conficit: poëta laudes celebrans. Euripid. in Supplic. [180. Τὸν δ' ὑμνοποιὸν, αἰτὸς ὃν τάντα μᾶλλ, Χαίροντα τάντων. Rhes. 651. Τῆς ὑμνοποιοῦ παῖδα Θρῄσσαν Στρυμόνος, &c.]

Ὑπνοποιός, somnificus, somnum afferens. Dioscor. l. 4. c. 65. (de opio:) ἀνώδυνός ἐστι, καὶ ὑπνοποιὸς, καὶ στυπτικός.

Ὑπνοποιῶ, somnum concilio, somnum affero. Idem ibidem, τὰ φύλλα καὶ αἱ κεφαλαὶ, καθεψηθεῖσαι ἐν ὕδατι, καὶ πεπασσαλισμέναι, ὑπνοποιοῦσι.

Φαρμακοποιός, qui medicamenta conficit.

Φιλοποιός, amicos efficiens, amicorum effector seu effectrix. Plut. Item qui labores amat, φιλῶν τὸ πονεῖν. Hesych.

Φιλοποιῶ, vel φιλοποιοῦμαι, amicum reddo seu benevolum, concilio. Polyb.

Χαλκοποιός, qui frena conficit.

Χαλκοποιητικὴ, sub. τέχνη, opificium conficiendorum frenorum. Aristot. eth. 1. c. 1.

Χαροποιός, gaudii et laetitiae efficiens: ut, χάρματα χαροποιά. Euripid. in Phoen. [795 Eurip. Hec. 917. Μόνον δ' ἄνω, καὶ χαροποιὸν Σωτῆρα καταπέμψας, &c.]

[Χαροποιὸν. Soph. Trach. 907. Αἰτὸς τρὶς αἰτὸς χαροποιεῖται τάδε. Schol. ταῦτα τῇ χαρᾷ ἑαυτὸς διατρέφων.]

Χειροποίητος, manu factus, artificio humano factus aut structus. Thuc. l. 2. Dem. Phil. 1.

Ἀχειροποίητος, (decomp.) qui non est χειροποίητος. [S. Marc. Evang. xiv. 58. ἐγὼ καταλύσω τὸν ναὸν τοῦτον τὸν χειροποίητον, καὶ διὰ τριῶν ἡμερῶν ἄλλον ἀχειροποίητον οἰκοδομήσω.]

Χλαμυδουργός, lanarum tenuiorum et molliorum confector. Poll. lib. 7. cap. 30.

Χλαμυδουργία, lanæ tenuioris et mollioris confectio vel contextio: seu lanæ ejusmodi conficiendæ texendæque ars. Xen. apomn. 2.

Χλαμυδουργικός, qui conficit chlamydes.

Χλαμυδουργικός, qui ad artificem chlamydum pertinet, seu quo opifex ille utitur.

Χορδοποιός, qui chordas vel nervos conficit.

Χορδοποιία, nervorum confectio, seu chordarum conficiendarum artificium.

Χορδοποιικός, ad ejusmodi artifices pertinens.

Χορδοποιικῶς, more eorum qui chordas conficiunt. Poll. l. 7.

Χρηματοποιέω, eum χρηματοποιός.

Χρηματοποιός, qui pecunias conficit, i. comparat. Exponitur et, quæstuosus: ut, χρηματοποιὸς τέχνη, apud Xen.

Χρηματοποιία, quæstus lucrandæ pecuniæ.

Χρηματοποιῶ, eum χρηματοποιός.

Χρυσοποιός, aurifex. Luc.

Χρωματοποιία, colorum confectio, tingendi, imbuendique, et colores comparandi ars. Philostr. ep. 2.

(Χυλοποιός, clandorum faber. Aristoph. R. 870.)

Ψηφοποιός, q. d. suffragiorum, i. calculorum confector, qui calculos conficit. Soph. in Ajace.

Ψυχροποιός, et ψυχροποιητικός, frigidum faciens, frigidum faciendi vim habens. prius apud schol. Thucydid. posterius epith. febris apud medicos.

ὨΙδοποιός, qui odas, cantiones, i. carmina quæ cani queunt, conficit: poeta lyricus. Theoc. epigrammate in Anacreontis statuam.

ΠΟΙΚΙΛΟΣ, ω, ὁ, varius. Proprie qui est varii coloris, versicolor, maculosus. In Geopon ἀείξας αὐτῷ τὸ στέμμα, ἐὰν ἔχῃς τὰς γλάσσας μέλανας, μέλας τίξεται, ἐὰν δὲ ποικίλας, ποικίλα ἔσται τὰ τικτόμενα. Il. ε'. ἀμφὶ δὲ πᾶσι Τεύχεα ποικίλ' ἔθηκεν. Athen. l. 10. ἐσθῆτα ποικίλην ἀναβάλλει. Metaphor. ποικίλος μῦθος dicitur oratio variis quasi coloribus picta et ornata. Epigr. l. 2. ‡ ποικίλος ἰχὼρ. Soph. Trach. 912. ambages.‡ ¶ Item varius, qui multorum diversorumque generum est. Ut, ποικίλα τροφή, apud Plut. Symp. 4. probl. 1. Et, ποικίλα ἱδρύματα, apud Athen. Ad animum translatum de homine dicitur, qui varias artes ac machinas callet, vafro, versuto, callido: ut, Προμηθεὺς ποικίλος, † Hesiod. Th. 511.† Hesych. in Eng. et de eo cui animus varius et inconstans est, Aristot. Eth. 1. c. 10. (Æsch. Pers. 838. Pr. 500. Ag. 932. 935. Eurip. Med. 301.)

Ποικίλως, variè, multis modis. Item callidè, vafrè, versutè. Xen.

Ποικιλία, ἡ, varietas. Isocr. in ep. ad Phil. et apud Hermog.

Ποικίλις, ἴδος, ἡ, q. d. varia, versicolor, picta. nomen est avis apud Aristot. hist. an. l. 9. c. 1. quam cardoelem esse putant.

Ποικίλλω, variego, variè distinguo. (Soph. Tr. 417. 1137.) Eurip. in Hec. ἐν κρατὶ κίονὸς Στίξασα δρυὸς πόλους, Ἐν ἀσπιδώσαι ποικίλλεται' ἀκόντισται πτόσις. Item, vafrè vario, vafrè comminiscor aut fingo. Plut. in Sym. μηδὲν ποικίλλειν πρὸς αὐτὸν, ἀλλ' ἀληθεύειν ἁπλῶς ἃ μοι δοκεῖ. Syn. ep. 121. ἄλλα μὲν τοι ποικίλλω.

Ποικίλλομαι, variegor, variè distinguor. Herodian. lib. 5. διὰ χρυσοῦ πολλοῦ καὶ λίθων τιμίων ποικίλλεται. Sic et alibi apud eundem, et Plat. in Crat.

Πεποίκιλμαι, τὸ, varius ornatus, ornatus versicolor. Od. ά. Plat. de Leg. (Æsch. Ch. 1013.)

Ποικιλμός, varietas. Plut.

Ποίκιλσις, εως, ἡ, variegatio. Idem ibidem.

Ποικιλτής, οῦ, ὁ, qui variat, qui versicolore ornatu vestimenta elaborat. Æschin. contra Timarch. Plat. in Per.

Ποικιλτός, variatus, variè pictus, versicolor. Dion. Longin.

Ποικιλτικός, ἡ, pertinens ad eum qui acu pingit, aut polymition telam texit. Et, ποικιλτικὴ, ἡ τέχνη, ars plumariorum et phrygionum. Hesych. et Suid.

Ποικιλτὴς, idem quod ποικιλτής. Hesych.

Composita.

Βαλανοποικίλτης, ου, ὁ, qui acu vestes variegat: phrygio. Hesych.

Διαποίκιλος, ὁ καὶ ἡ, variegatus, variis coloribus distinctus. [Aristot. de Hist. Animal. τὰ τε γὰρ πρασιᾶ τοῦ κήπου, πάντα μελάντερα τῶν ἐντὸς,—καὶ διαποίκιλα βάλλει, &c.]

Διαποικίλλω, idem cum ποικίλλω. Isocr. in Evag. πῶς οὖν οἷός τ' ἦν διαποικίλλειν τὸν κόσμον.

Διαποικιλλόμαι, variè distinguor.

Ἐμποικίλλω, evario, variè distinguo. Max. Tyr.

Ἐμποικίλλω, vario, intertexo variè.

Κατατοποικίλλω, vario, varietate distinguo, unde apud Plat. τὰ ὑφὰ ἁπὸ ταῖν κατατετοικίλται.

Παμποίκιλος, omnibus modis varius seu variegatus: et, πάντα παμποίκιλα. Od. ά. (Pind. Nem. Od. x. 67. ἐν ἄγγεσιν Ἔρκει παμποικίλῳ. Schol. ὁ παντοικίλμενος ἀγγεῖος. Aristoph. Av. 828. Schol. Τῷ Ἀθηνᾷ Πολιάδι κόσμῳ πάντας ἰχθύας ποικίλους, &c. Hom. Iliad. z. 289. Ὅσσ' ἔσαν ἐν πίνακι παμποικίλῳ, &c. Vide Herodot. Hist. lib. 2. cap. 116. Eurip. Helen. 1374. Μίγα τε λίκνοις πέρᾶν Παμποίκιλα στολίδι, &c. Plat. Tim.] ¶ Expon. etiam, versipellis, versutus. Hesych.

Περιποικίλλω, circumcirca varius. Xen. in Cyn. [cap. 5. §. 23.]

Πολυποίκιλος, admodum varius, multùm variegatus: ut, πολυποίκιλα φάρεα, apud Eurip. in Iphig. Taur. [1149.] Item multifarius, multimodus, multiformis: ut, πολυποίκιλος σοφία τοῦ Θεοῦ, in epistol. ad Ephes. cap. 3.

Πτερποίκιλος, varius et pictus pennas habens. Aristoph. in Avib. [249. 1411.]

Πυρροποίκιλος, pusctis igneî coloris distinctus et varius.

Πυρροποίκιλος, lapidis nomen est, apud Plin.

Σαρδοποίκιλος, lapidis nomen. Plin. l. 37. c. 10.

Ὑποποίκιλος, aliquantùm varius seu variegatus.

Χρυσοποίκιλος, auro distinctus.

ΠΟΙΜΗΝ, ένος, ὁ, pastor. Proprie ovium pastor, opilio. Id quod indicat Plato in Minoë, ubi quæsivit, quis sit et quo nomine vocetur ὁ τῶν τρεφόντων ἀγέλην πρώτιστος νέμων, respondetur, ποιμήν. (☞ Ideoque ab ὗς et μάω, derivatum putatur, dictumque quasi ὑμήν. Etymol. tamen ποιμὴν nominatum scribit παρά τι ἐν τῷ πίω μένειν.) Theocr. idyll. 8. Ποιμὴν ἀμφοτέρων εἶμι, σύριγξ δέ μοι ἄμφω. Pro bubulco etiam capi, docet Eust. Od. ν'. Ὃν σύριγξ ποιμὴν Ἥρᾳ ἐπεπίθει. ¶ Metaphoricè dicitur Christus ποιμὴν, Joan. 10. et alibi: necnon ejus ministri et ecclesiarum curatores, Ephes. 4. Dicitur et dux seu imperator vel etiam rex ποιμὴν λαῶν, Il. ά. et alibi. † Hesiod. Asp. 41.† Et, generaliter pro quovis curatore accipi, tradunt. ut apud Soph. in Ajace, εἰ τις μέτοικος ἔκτανε ποιμένα Ἑστρατίτην. apud Eurip. ποιμὴν ἴσχει, rectores currum. (Æschyl. Ag. 666. Suppl. 650. Eurip. Phœniss. 1100. Soph. Œdip. Tyr. 1019.)

Ποιμαντικός, pastoralis, pastoritius. Phil. de vita Mos. l. 1.

Ποιμένιος, α, ον, idem. in Epigr.

Ποιμένιον, pro ποίμνιον. ¶ Signif. et ovile. Oppian.

Ποιμενικός, ή, όν, è pastore natus, qui pastorii generis est.

Ποιμαίνω, f. ανῶ, pasco. Odyss. ι. μῆλα τίς ποιμαίνοντα. Hesiod. in Theog. † 23.† Ἄρας ποιμαίνων' ἐλαφίζων ἐπὶ ἀγρίους. Plat. de Rep. l. 2. ποιμαίνειν τὰ πρόβατα. pro quo Herodian. l. 7. absolutè dixit, ποιμαίνειν ἐν τοῖς ὄρεσιν ἔφη. Metaphoricè apud Theocr. idyll. 11. Οὕτω τοι Πολύφαμος ἐποίμαινεν, τὸν ἔρωτα Μαινόλιδα. ¶ Item curo, curam gero. Schol. Soph. et Suid. (Æsch. Eum. 91. Ποιμαίνοντα. 249.)

Ποιμαντικός, ή, pertinens ad eos qui oves pascent, pastorius, pastoritius. Greg. Et, ἡ ποιμαντική, s. ἐπιστήμη, scientia pascendi carumdique ovium gregem. Chrys. de Sacerdot.

Ποιμάντωρ, ορος, ὁ, idem cum ποιμήν.

Ποιμάνωρ, idem: Hes. Et metaph. Dux vel Rex populi: apud Æsch. (Pers. 241.)

Ποιμανόριον, τὸ, grex, non ovium tantùm, sed et populi. Eustath. (V. Æschyl. Pers. 73.)

Ποιμανόω, pasco. Exponitur et, custodio.

Ποιμαντὴς, ῆτος, ὁ, idem cum ποιμένης et ποιμήν.

Ποίμνη, ης, ἡ, grex ovium. Od. ί. Soph. in Ajace. (Œdip. Tyr. 1146.) † Item. Hesiod. Th. 446.† Metaph. de grege ovium Christi, Matth. 26.

[Ποιμνίδιον, Apoll. Rhod. Arg. ii. 492. ἐ ἐ' ἐπιοχεδὸν αὐτὰρ ἔπειτ' ἄχνη ποιμνίδιον ἐπέχευε.]

Ποιμνίδιος, ὁ, pertinens ad ovium gregem. Od. ξ.

Ποιμνίτης, pastoralis. Eurip. in Alc.

Ποίμνιον, τὸ, idem quod ποίμνη. (Soph. Œdip. Tyr. 781. 1048.) Plat. de leg. Luc. 12.

Composita.

Ἀρχιποίμην, ὁ, pastorum princeps: epitheton Christi. 1 ep. Petr. c. 5.

Βουποίμην, boum pastor. in Epigr.

[Ἰουποιμαίοις. Eurip. Alcest. 578. ἐπὶ δ' ἰουποιμαίοις χαρᾷ, μολόντ', ἔπαινε τὸ λόγου.]

Φιλοποίμην, pastorum amans.

Φιλοποίμων, gregis amans: ut, κἀσὺ φιλοποίμων. Theocr. idyll. 5. [106.]

ΠΟΙΝΗ, ῆς, ἡ, pœna, ultio injuriæ seu peccati. Quidam definierunt, ποινή ἐστιν ἁμαρτήματος ἐκδίκησις, pœna est peccati ultio. Paus. in Lacon. τὰς τιμωρίας εἰ καλοῖεν τῶν ἀδικούντων ἀνθρώπων ποινάς. Hinc, ποινὰς δοῦναι et τίσαι, seu ἀντίσαι, dare pœnas, pendere, solvere, luere. Et, ἀναιτίῳ ποινὰς, exigere, repetere, reponere. Et, ἀφίεσθαι ποινῆς, liberatum esse à pœna. ¶ Ipsam etiam furiam, et deam quæ scelerum pœnas exigere creduntur, ποιναὶ nominantur, apud Paus. in Att. et apud Synes. ep. 44. ¶ Item, pretium quo injuria pensatur, apud Hom. in Il. σ'. Ἐκ δέ τοι ἄποινα ποτὶς Ἀιδῆος ἀποφθιμένοιο. (Æschyl. Eum. 903. 324. Ἀμοιβή.) ☞ Etym. à πόνος derivat, quasi ποινή. Fortasse quoniam omnis pœna cum labore et molestia conjuncta est.

ΠΟΙΝΗΕΝΤΑΣ, α, ὁ, pœnalis, ποινὰς τιθείς, exp. pagina in qua scribantur pœnæ pro delictis ferendæ. Accipitur et pro ποινίμιος, pœnalis, pœnas infligens.

Ποινίμιος, ος, ὁ καὶ ἡ, pœnalis, pœnas infligens, pœnis persequens. Item ultor, vindex. Soph. in Ajace et alibi. (Tr. 821.) Sic in Epigram. ποινίμιος λιθοτασία, pœnalis lapidatio, lapidatio qua pœnas aliquis luit scelerum.

Ποινάω, ῶ, punio, pœnas exigo, pœnas sumo de.

Ποίνιμα, ατος, τὸ, pœna quam quis luit: pœna quæ de aliquo sumitur. idem cum ποινή. Hesych.

Ποινάτωρ, ορος, ὁ, qui punit, qui pœnas exigit seu sumit, vindex, ultor. Nonn. Pro quo Doricè ποινάτας, apud Eur. in Electra. [72. 268.] (Æsch. Ag. 1289.)

Ποινατὴρ, ῆρος, ὁ, idem. Oppian. de piscibus.

Ποινάζω, idem quod ποινάω, unde ποιναζόμενα γυναῖκας. Eurip. in Iph. Taur.

Ποινάτης, remuneratorius, remunerator. per syncopen, quasi ποινήτης, hoc est, ὁ ποινὴν τίνων. Pind. in Pyth. [B. 55.]

Composita.

Ἀντίποινα, ων, τὰ, pœna, ultio. Soph. in Electra. † 1394.† (V. Æschyl. Pers. 476. Adj. ἀντίποινος τῶν μοιχεύσας ἄκος. Iphig. Taur. 768.) [Eurip. Here. Furens. 755. ἀντίποινα δ' ἐστίαν. Τίλοια δῆτα γε τῶν ἐκγόνων λύσις.]

Ἀξιοποινος, ου, ὁ καὶ ἡ, pœnâ dignus, dignus qui pœnam luat.

Ἄποινα, pretium aut munus quod loco pœnæ debitæ offertur, ne sit ferenda; seu quo pœna debita luitur aut punitor. Il. φ'. (Æsch. Pers. 810. Ag. 1429. Suppl. 105.) Item pretium liberationis. Il. ά. et ά. Atque sic erit ab ἀ privat.

Ἄποινα, τὰ, pœnæ, apud Plat. de leg. Sic autem erit ab ἀντὶ. Σφαγῆς ἄποινα, i. ποιναὶ ἀντὶ σφαγῆς. Veteres quoque pecuniam sic vocabant, cujus nom est in recompensatione delicti.

Ἀποινάω, pœnæ debitæ eximo, redimo. ¶ Exponitur et, pecuniam exigo, à Demosthene in orat. contra Aristocr.

Ἀποινᾶσθαι, præmium pro re aliquâ reportare et assequi. Euripid. ¶ Item, ἀποινᾶσθαι, et ἀφοινᾶσθαι, pecuniam exigere pro re quadam, pecuniam colligere, χρηματίζεσθαι. (Ἀπόποινος. Soph. El. 1068.)

Ἀπόποινος, (decomp.) non redemptus pretio. Il. ά.

Γυναιποινος, qui pœnas sumit seu ulciscitur mulieris causâ. Æschin. in Agam. [733.]

Ἐμποίνιμος, in pœnam incurrens, pœnam merens, pœnæ obnoxius. Suid. et Hesych. Pro eodem scribitur et ἐμποινος.

Λαθέποινος, puniri oblitus. Et, τὸ λαθέποινον, quod non punitur. Hes.

Μετατοινος, pœnalis, idem cum ποίνιμος. ut, Ζεὺς μετατοινος, apud Suid.

Νεκτέποινος, crudeli supplicio puniens. Hesiod. in Theog. † 217.†

Νήποινος, impunis, impunitus, qui pœnas non solvit. Od. ξ'.

Νήποινα, (adverb.) impunè, impunitè. Od. ά. et ά.

Νέποινα, et νεποινὶ, vel νεποινὶ, idem. Xen. et Demosth. Legitur et νεποινᾶ, pro iisdem, apud Poll. l. 8.

(Παλίποινος. Æsch. Ch. 790.)

(Τιτήνατος. Æsch. Ag. 161.)

(Ὑστερόποινος. Æsch. Ag. 58. ὑστερόποινον ἄτην. Ch. 380.)

Ὠκύποινος, qui citò punit, qui citò ulciscitur. Æsch. in ἐντὰ ἐνὶ Θ. [748.]

ΠΟΛΕΜΟΣ, ου, ὁ, bellum, (quæ vox est ex hac Græcâ origine, non è Latinâ, pugna.) Il. ί. Ἀλλ' μὲν γάρ τοι ἔργα τὰ φίλα, πόλεμός τε, μάχαι τε. Il. γ'. πίνυτοι πόλεμος. Plat. l. 12. de leg. πολέμου παγκράτια, belli insignia. Τὰ τοῦ πολέμου, Dem. res bellicæ. Xen. Pæd. 1. πόλεμον ἄρασθαι πρὸς τινας. Polybius, ἀπολῆξαι τὸν πρὸς Ῥωμαίους πόλεμον, quem susceperant bellum Romanorum. Sic, ἐγεῖραι πόλεμον, Herodian. lib. 3. Et, κοινὸν πόλεμον, apud Athen. l. 12. Et Thuc. πόλεμον ποιεῖσθαι μετὰ τῶν ξυμμάχων, bellum gero cum sociis. Apud Euripid. χαλκοῦ γὰρ πόλεμοι ἀδελφῶν, bella et dissidia inter fratres. ☞ Multiplex est hujus vocabuli etymon apud grammaticos. Alii enim componitum dicunt ex πολὺ et αἷμα, et sit quasi πολύαιμος. Alii ex πόλις et ἄλλομαι, quasi πολλίδιμος. Quidam à πολεμίζω deducunt. Nonnulli παρὰ τὸ τὰς πόλεις ἁμᾶν, ὁ μισῶν, ἃ ἐμοὶ dici tradunt. Sunt et qui simpliciter ex ἰλὺς seu ἕλκω derivent, quasi ἑλκύος. Addo, posse et à πόλις deduci, quod bellum omnia vertat, inviertat, everlat. ¶ Poëticè dicitur πτόλεμος. (Æsch. Suppl. 84.) † Hesiod. Th. 638. ut producatur antecedens vocalis.†

Πολεμικός, ή, όν, bellicus, militaris. Xen. Hell. 5. πολεμικὰ ἄγειν. Thucyd. lib. 2. πολεμικὰ πάθεα, belli discrimina. ¶ Item bellax, bellicosus. Isocr. Thuc. Aristot. Xen. † Superlat. Pæd. 1. 5. 12.† Accipitur et pro πολέμιος, apud Plut. de prim. frig. Πολεμικὴ ἐπιστήμη, disciplina militaris, ars bellica. Aristot. pol. lib. 1. cap. 3. ¶ Τὰ πολεμικὰ, res bellicæ. Xen. † Pæd. 1. 5. 9.† ¶ Item scripta contentiosa, scripta contra alios.

Πολεμικὸς, bellicosè. εἰ, πολεμικὸς ἔχειν, bellicoso animo esse, belli cupidum esse. Al. πολεμικὸς ἴχειν πρός τινα, hostili animo esse erga aliquem, apud Xen. Paed. 5.

Πολέμιος, et Ionica dialysi πολεμήϊος, bellicus. Il. β'. πολεμήϊα ἴεργα. Et Hesiod. in Asp. †238.† πολεμήϊα τεύχε' ἔχοντες, arma bellica, seu ad belli usus comparata.

Πολέμιος, ου, ὁ, qui animo hostili et bellum inferendi cupido affectus est erga aliquem, infestus: interdum etiam inimicus. (Eurip. Phœniss. 570.) Xen. Paed. 3. ὡς πολεμίοις αὐτοῖς χρῶντες. Idem lib. 4. paed. cum dat. ἡμῖν πολέμιοι. †Superl. πολεμιώτατος. l. 5. p. 125. c. Comp. πολεμιώτερος. l. 5. p. 146. a.† Et cum genit. apud Aristid. πολέμιος τοῦ δήμου. Item, πολέμιος simpliciter, pro, ὁ πολέμιος ἀνὴρ, hostis. οἱ, οἱ πολέμιοι, hostes, sæpe apud Thuc. Xen. †Paed. 1. 4. 8. et 1. 5. 11.† Plut. et alios. Et, ἡ πολεμία, pro, ἡ πολεμία χώρα, solum hostile, hosticum. apud Xen. Paed. 3. †1. 6. 11. Sic στόλος. 1. 6. 38. τὰ πολέμια. l. 3. p. 60. a.†

Πολεμίως, hostiliter, hostili atque infesto animo. Thuc. l. 3. et 4.

Πολεμόω, ῶ, ad bellum excito, ad bellum alicui inferendum incito.

Πολεμόομαι, ῶμαι, ad movendum contra aliquem bellum instigor. Thuc. lib. 1.

Πολεμίζω, f. ίσω, bello, belligero, seu bellum gero. Aliquando pugno, depugno, decerto. Il. ὁ. Ἀντὶ Ἀχιλλῆος πολεμίζειν ἰδὲ μάχεσθαι. Et cum dativo. Il. ὁ. Ἕως ἂ τῷ πολεμίζῃ μάχῃσι. Aristoph. in Nub. †418.† πρέσβυν καὶ βουλεύειν, καὶ τῷ γλώττῃ πολεμίζειν. †πτολεμίζω. Hesiod. Asp. 358.†

Πολεμιστὴς, οῦ, ὁ, bellator, habilis ad bellum. sæpe apud Homer. et Plut. in Pub. (Theoc. id. 31.)

Πολεμιστήριος, ος, ον καὶ ὰ, idem. ut, ἵππος πολεμιστήριος, apud Aristid. et Xen. [Κύρ. Παιδ. lib. 6. δεινὸν δὲ τοῦτο πολεμιστήριον κατασκεύασται ἅρμασι τρέχειν τε ἰσχυρῶς —— ἀξιοῦσί τι μαχεῖσθαι. Περὶ ἵππ. cap. 1. §. 2. οὕτω καὶ ἵππον πολεμιστήριον εἶδος ἂν ἕρωτος εἴη, εἰδ' οἱ τὰ ἄλλα πάντα ἀγαθὰ ἔχει, καὶνόσους δ' ἔλα. Aristoph. Acharn. 571. Πῶς ἵππος ἐσθ' ὅστις ἐστὶν πολεμιστήριος; Pac. 234.]

Πολεμέω, ῶ, f. ήσω, idem cum πολεμίζω, bellum gero. Interdum absolutè, apud Thuc. et Isocr. Interdum cum accus. τὴν ἄλλην. Dem. πολλοὺς ἡμῖν συνειλεγμένους πολεμῆσαι, multa bella gessistis. Sæpè cum præposit. μετὰ et πρὸς, apud Thucyd. et Plut. Sæpè cum dat. apud Theo. Demosth. et Plut. Item metaph. revoco. Xen. Paed. 1. ἀλλὰ τί ποτε σὺ, ὦ πατὴρ, τὰ ἄλογα πολεμεῖς; Apud Plut. in Thes. πολεμεῖν τῇ πολλῇ χρείᾳ, repugnare vetari opinioni et dudum receptæ.

Πολεμέομαι, οῦμαι, bello appetor, seu lacessor, oppugnor. Demosth. Plut. et Synes. Dicitur etiam, πολεμοῦνται, impersona. bellatur, belligeratur.

Πολεμιστύω, bellare gestio, bellare cupio. Thuc. l. 1. [καὶ ὡς αἰσθόμενοι τοὺς Λακεδαιμονίους φόβῳ τῷ ἡμετέρῳ πολεμιστύοντας, &c. Vide Notam Cl. Bergl. ad Alciphr. Rhet. Epist. lib. 1. pag. 56.]

Πολεμώνιον, ου, τὸ, herbæ nomen, apud Dioscor. l. 4. c. 8. vel. 9. quæ sic nominata esse traditur à bello et certamine: quòd antiquissimi duo reges inter se certarent, dum inventionis ejus laudem uterque sibi tribueret; ut refert Marcell. l. 4. Diosc. Sunt et qui sic dictum putent, quod adversus venenum pugnet. Ruellius polemoniam vertit. Plinio est phlebotæria, aliis aliter nominata.

Composita.

Ἀγωνιστοπολέμαρχος, vel potius ἀγωναρχιστοπολέμαρχος, invicti bello, insuperabilis, in bello nec minis nec vulneribus flexibilis. Hesych.

Ἀναπολεμίζω, et ἀναπολεμίζομαι, rursus bellum gero, bellum renovo. Strabo.

Ἀναπολέμισις, belli renovatio. Strabo.

Ἀντιπολέμαρχος, bellum contra aliquem gerens, hostis. Hesych.

Ἀντιπολέμιος, idem. Thuc. l. 3.

Ἀντιπολεμέω, belligero adversus, bello lacessitus vicissim bello infesto. Thuc. l. 1.

Ἀπειροπολέμαρχος, belli inexpertus, rudis in re militari: tiro.

Ἀπόλεμος, ὁ καὶ ἡ, imbellis. ut, ἀπόλεμος μοῖρα, apud Plat. l. 7. de legibus. †Xen. Paed. p. 186. c.† Item inhabilis ad bellum: ut senes qui jam emeriti sunt, aut membris in prælio læsi et truncati fuere. Arrian. †Xen. Paed. p. 207. c.† (Eurip. Med. 644. Æsch. Ag. 778.)

Ἀπολέμιστος, non bellicosus, nec pugnaciter, more imbellium. [Plat. Politic. καὶ διὰ τὸν ἔρωτα δὲ τούτων, ἀναιρήσεται ἴσως ἡ χρεὼν, ὅταν ἃ βούλονται πράττωσιν, ἴλεοι αὐτοί τε ἀπόλεμοι ἔσχοντες, καὶ τοὺς νέους ἀναλύτους διατηρῶσιν.]

Ἀπολέμιστος, bello non vexatus, bellicis turbis carens. Inscr. [Polyb. lib. 3. cap. 90.]

Βαθυπολέμαρχος, bellicosus. epith. Martis. [Phad. Pyth. β. 1. Μεγαλοπόλιος δ' Ἀρήσσων, βαθυπολέμου Τέμενος Ἄρεος, &c.]

Διαπολεμέω, bello decerto, belligero: vel depugno, decerto. Thucyd. lib. 6. ἐκατέρωσε ἐγκύμονι ξυμβάλλειν πολεμιωτάτῳ διαπολεμοῦντι. Plut. ep. 6. ἐπεὶ τῆς κοινῆς ἐλευθερίας διαπολεμουμένης πρὸς τὸν τύραννον. Dicitur et, διαπολεμεῖν πόλεμον. Et in pass. διαπολεμεῖται πόλεμος, conficitur, finis ei imponitur. Thuc. l. 7.

Διαπολέμησις, εως, ἡ, depugnatio, decertatio quæ bello fit.

Διαπόλεμος, vix habilis ad bellum, segnè bellicosus. (pro κακοτυχὴς, ἄθλιος. Æsch. Pers. 1018.)

Δυσπολέμητος, qui bello segnè capi potest. Isocr. in Paneg. (Æsch. Suppl. 656.)

Ἐμπολεμέω, idem cum πολεμέω. Dem. Olynth. 1. Ἐμοὶ τῆς ἐξελλείπει, ἐς Ὀλυνθίους ἐμπολεμοῦσι δεῖ φιλίαν.

Ἐμπολεμίομαι, idem cum πολεμίομαι. Plut. in Cæs. τὸ τῶν Ἑλλήνων ἔθνος ἐξεπολεμώθη πρὸς αὐτόν.

Ἐμπολέμισις, excitatio ad bellum alicui inferendum.

Ἐμπολεμόω, debello, bello devinco vel expugno. Amœn. Apud Thuc. l. 6. καὶ τὰ ἐνθάδε χρὴ ἅμα φαινόντων ἐμπολεμῶσαι, exp. ex iis debetis apertius bellum Atheniensibus inferre.

Decomp. Ἐνπολεμόω, eadem. Jos. 11.

Ἐμπολέμιος, cujus in bello usus est, aptus ad bellum. Hesych.

Ἐμπολεμέω, bellum gero in: apud Suid.

Ἐναπολεμέω, belligero adversus, bello appeto.

Εἰνοπολέμιος, bellicosus, πολέμιος. Apoll. Arg. l. 1.

Εὐπολέμιος, habilis ad bellum, bellicosus, strenuus et fortis in bello. Hom. hymno in Martem. [Xenoph. de Reditibus, cap. 4. §. 51. ξύμφημι ἔγωὶ οὐ μόνον δι' χρήματων ἐπιφορὰν τὴν πόλιν εἶναι, ἀλλὰ καὶ ——εὐπολεμωτέραν γενέσθαι.]

Εὐπολέμιστος, qui facilè debellari potest.

Καλλιστοπόλεμος, egregius et strenuus in bello, bellicosus. Epigr. l. 1.

Κατοπολεμέω, bellum gero contra, bello oppugno: vel debello. Plut. in Cæs. τοῖς ἄλλοις κατοπολεμῶν ἐκράτουν. Thuc. l. 4. τοὺς Ἀθηναίους ἐγκλήμασι κατοπολεμοῦμεν.

Κατοπολεμίσκομαι, bello appetor, &c. Idem l. 6. πειράζοντες, αὐτὸν κατοπολεμίσκεσθαι.

Κατοπόλεμησις, oppugnatio, vel debellatio. Thuc.

Μακροπτόλεμος, ex longinquo pugnans. Theocr. in Syringe.

Μαχοπτόλεμος, bellum et belli usum fortibus humeris sustinens. Il. β'.

Προπολεμέω, belligero pro, propugno. Aristot. polit. 2. τὸ δὲ (τὸ πλῆθος τῶν ὁπλιτῶν διαιρεῖται) εἰς τὸ προπολεμεῖν μέρος. Æschin. de malè gesta leg. οἱ τῆς πόλεως προπολεμοῦντες.

Προσπολεμέω, insuper hostem facio, præter alios perduelles ad perduellionem excito: unde Thuc. l. 3. μέγα μὲν ἴσχυε ἡγούνται εἶναι, Λέσβον προσπολεμήσαντες.

Προπολεμέομαι, bello cum, belligero contra. Thuc. l. 8. ἐν τούτῳ Λακεδαιμόνιοι Ἀθηναίοις πάντων δὴ ξυμμαχόντων προπολεμεῖσθαι ἐγίνετο. Item, belli socius sum, bello adjuvo. Idem ibidem, μάλιστα γὰρ ἡμείτερον γενέσθαι, ἅμα καὶ προπολεμήσαντες.

Συμπολεμίζω, idem cum προπολεμέω, in post. signif.

Συμπολεμέω, idem. Plut. ep. 7. οὐ τ' εἰσὶ ἱκανοὶ ἴσχυν συμπολεμεῖν ὅτι σχεδὸν εἰδεῖ.

Φιλοπόλεμος, et Poëticè φιλοπτόλεμος, belli amans, bellicus, bellicosus. Il. ω'. et ξ'. Plut. in Pub.

Φυγοπτόλεμος, qui bellum fugitat, bellicos strepitus ac labores refugiens. Od. ξ'.

ΠΟΛΕΩ, ῶ, verto, verso. Hesiod. in Erg. †462.† Ἦρι πολεῖν, ἄρηρε δὲ παντὶ εἶκε ἀνιεῖσι. Exponitur etiam, aro: apud Poll. l. 1. Neutraliter etiam accipi, pro ἀναστρέφεσθαι, versari, tradit Eust. Exponitur et, pasco, Hesych.

Πολέομαι, οῦμαι, vertor. Aristoph. in Avib. Ὅτι δὲ πολεῖται τοῦτο, καὶ λίγχιστα ἔοικεν, διὰ τοῦτό γε πολεῖται τὸν πίλον. (Æsch. Pers. 507.)

Πολέσκω, idem quod πολέω.

Πολέσκομαι, idem quod πολέομαι. unde, πολέσκετο, pro ἐπολέσκετο.

Πολεύω, f. εύσω, verso. Odyss. χ'. Οὐδ' ἄλοχον πόλιν Ἰθάκης κατὰ δῆτον πολεύειν. Exponitur et, nutrio, ministro, contineo.

Πόλα, αἱ, dicuntur duo puncta, axem, circa quem mundi moles circumagitur, terminantia: vertices et cardines mundi. Aristot. de mundo. ¶ Ipse etiam mundi quasi circum axem polumque rotatur moles, vel ipsum cœlum, πόλος nominatur. Athen. l. 2. τὸ τοῦ πόλου σύμπαντος ἡμισφαίριον. Sic et apud Aristoph. in Avib. ¶ Item ὁπλὴ, capitis vertex. Et totum caput, teste Poll. lib. 2. κρανίον, λίγχαι. Et in ore seu palato sic appellatur τὸ μετὰ τοὺς σταφυλὰς, apud eundem ibidem. ¶ Πόλος dicitur etiam solarium seu horologium, ἡλιοτρόπιον, quod in eo umbra orta cum sole circumacta horas indicat. Athen l. 5. Poll. l. 6.

Πόλος, ου, γῆ, terra aratro versa.

Πολὸς, idem cum πολὸν. ¶ At πολὸς, vendo, vide suo loco.

Πολοῦμαι, vertor, vertor: vel profiniscor, eo: interdum et, ventito. Od. ξ'. Πολεῖταί τις ἄλλη γῆρυν ἄλλος. Od. β'. et ξ'. Οἱ δ' εἰς ἡμέτερον πολεύμενοι ἤματα πάντα. †ἐπὶ πόντον ἁλόντες, super dorsum maris. Hesiod. Th. 781.†

Πολέσκω, idem cum πολέω.

Πολέσκομαι, idem quod πολοῦμαι. Il. ὁ. Οἵτε κατ' εἰς ἀγορὴν πολέσκετο πολίτας. Sic et Il. ὁ.

Compositæ: ex primitivo cum præpositione.

Ἀμπολὸν, pro ἀναπολὸν. Pind. Nem. (Æsch. Eum. 634.) ‡ἀμπολεῖται. Ad ἀμπολὸν rectius referendum esset.‡

Ἀμφιπολέω, verser circum. Item oleo, lustro. Theocr. idyll. 1. Εἴ τί τύ γ' ἀμφιπολεῖς μέγα Μαίναλον. [Pind. Pyth. Δ. 279. Ἀλλ' ἴδε με γεραιὸν μέρος ἀλικίας ἀμφιπολεῖ. Schol. περιπολεῖ καὶ περίεχει. 683. ej. Od. τρόμος ἴλλεε ἀμφιπολεῖν. Schol. Περιπολεῖν τὴν τοῦ ἵππου τροπὴν.] Item ministro, famulor, curo.

Ἀμφίπολος, ὁ καὶ ἡ, qui vel quæ circa dominum dominamve versatur: minister, ministra. Od. ά. Il. ά. Athen. l. 6. ¶ Ἀμφίπολος τάφος, sepulchrum quod circumquoque obiter. Eust. (Aristoph. R. 1376. Soph. Tr. 673.)

Ἀμφιπολεύω, comitor aliquem tanquam famulus aut famula. Et simpliciter, comitor. Od. ὁ. Καὶ ῥ' ἴδετον στυγερὸν ἰφθίμην ἀμφιπολεύειν. Item ministro alicui tanquam famulus, laboro circa quidpiam tanquam minister: ut Od. ά. Τεῦ ἔμπης ἐς ἀνδρὸς, τῷ ῥ' ἐπέτελλε ἀμφιπολεύειν. Et gener. officium humanitatis alicui præsto, tueor, curo, foveo. ut Od. σ'. et τ'. Εἰ καὶ σὺ γ' ἐλθὼν τὸν ἐμὸν βίον ἀμφιπολεύοις. Sic apud eundem Hom. hymn. in Mercur. Ἴστωσιν τ' ἀμφιπολεῖν, καὶ ἐμοῖσι τελεσσιγόοις. Et apud Herodot. ἀμφιπολέειν ἱρὸν Διός, in Jovis templo ministro.

Ἀναπολέω, revolvo, iteram volvo, iterum verso. Et metaph. revoco in cogitationem, animo revolvo. Plat. in Phil. ἵνα ἡ ψυχὴ, ἀναπολήσασα μετέμνησε αὖ' αἰσθήσεως, αὖτ' ἐν μαθήματος, εἴδος ταύτην ἀναπολέσα αὐτὴ ἐνίοτε. Interdum sumitur pro simplici πολῶ. ¶ Item rumino. Suid. ex Ælian. μόνος ὁ θαλάττιος σκάρος τὸν τροφὸν ἀναπολεῖ. Exponitur et, ἀναστρέφει. Suid. et Hesych.

Ἀναπόλησις, εως, ἡ, ipsa actio revolvendi in animo, revocatio in cogitationem.

Ἀναπολητικὸς, revolvendi facultatem habens, vel aptus ad revolvendum, et revocandum in cogitationem.

Ἐπαναπολέω, (decomp.) iterum revolvo, iterum in memoriam revoco. Plat de leg.

Ἐμπολὴ, vide in compositis ex πολὴ, vende.

Ἐπαπολίδες, fibulæ muliebres. Hesych.

Ἐπιπολὴς, qui nobiscum versatur. Sophoc. in Œdip. Tyr.

Περιπολέω, in orbem ago seu verser, oleo, circumeo. Plat. in Tim. πάντες ὅσοι τε περιπολοῦσι φανερὰς, καὶ ὅσοι φαίνονται, καθ' ὅσον ἂν ἐξέλωσι δυν. Apud Isocrat. τὸν στρατὸν τὸν μετὰ βασιλέως περιπολοῦντα, expon. exercitum prætorianum, et quem rex in comitatu circumducit. † huc illucco. Soph. Œd. Tyr. 1263.†

Περιπολὸς, ὁ, qui circumit, qui in orbem obit et lustrat: et exploratores et excubitores. Aristot. in Avib. Thuc. lib. 4. Sic dicitur etiam navis apud Rhodios: de qua Arrian. l. 2.

Decomp. Συμπεριπολέω, simul in orbem ago. Plut.

Προπολὸς, ὁ καὶ ἡ, antecambulo: famula quæ herum præit. (Æsch. Ch. 356.) Aristoph. in Plut. †Nub. 435. ponit solemnodo pro famulus, minister.† Athen. l. 6.

Προπολέω, eam προπολὸς: apud Suid.

Προπόλημα, τὸ, exp. ministerium, apud Eur. in Iphig. [112.] Καλλίστας προπόλημα Δάφνης.

Προπολὸς, famulus, minister: vel, famula, ministra. Eur. in Iphig. Aul. Aristoph. in Ran. (1369. Æschyl. S. c. Th. 580. Eurip. Med. 952. Soph. Œdip. Tyr. 965.)

Προπολέω, famulor, ministri seu ministræ munera fungor. Eurip. in Troad. Τίμᾶσ' τύχαται προπολεῖν Ἀχιλλέως. [Soph. Œd. Col. 1153. τὰς πόρας γὰς ἐσηρὼ Τὸν Ζηνὸς αἰδὼς δὲν προπολήσουσ'.]

Compositæ: cum præpositione.

Ἀγκωλὸς, pro simplici ἀγκὸς. Orph. in Arg. ἀγκωλὸν τε καθαρμὸν.

Ἀοιδοπόλος, ὁ, poëta, qui versatur circa carmina. Hesych.

Αἰγόλος, caprarius: ὁ περὶ τὰς αἶγας πολῶν, aut (secundum alios) ὁ περὶ τὰ αἰπὰ πολῶν, qui inter capras versatur, aut circa alta loca. Od. ι. Theocrit. idyll. 1. et alibi. (Αἰγώλος, Αἰγωλίμος. Il. β'. 275.) Usurpatur etiam pro ποιμὴν, pastor ovium, teste schol. Theocr.

Αἰγολικὸς, ad caprarium seu caprarum pastorem pertinens: ut, αἰγολικὸν εἶδος.

Αἰγόλιον, τὸ, grex caprarum. Il. χ'. Herodot. l. 1. †αἰγῶν. Hesiod. Th. 845.†

Αἰγολὸς, idem caprarum pastor, versor inter capras. Theocr. idyll. 8. Αἴ δὲ τι λῷς με καὶ αἰγὸς ἔμ' αἰγολέοντα διδάξαι. (Αἰγολεῦμαι. Æsch. Eum. 196.)

Ἀκροπόλος, ὁ καὶ ἡ, altissimum habens verticem, cujus summitas ipsum polum attingit: excelsus, præcelsus: ut, ἀκροπόλα ἴχνι. Il. ξ.

Ἀστροπολέω, circa astra seu astrorum scientiam versor.

Ἀστυπολέω, per urbem incedo: Athen.

Βουπόλος, qui circa boves versatur, bubulcus. Hesych.

Διαπολέω, qui circa jura reddenda versatur. Et interdum idem quod rex: ut Il. ει. Od. ά.

Διαπολία, et Ionicè διηπολίη, jurisdictio, judicium. Exponitur et, lis, controversia. Epigr. l. 2.

Δίπολος, bis versus seu aratus: ut, Δίπολος γῆ, Procl. in Hesiod.

Δρυπολῆς, in montibus vagari et circa querous, vescentem earum glandibus, et iis succidendis se fatigantem. Hesych. Exponitur et, arboribus circumvallatum obsidere. Suid.

Ἡμίπολον, dimidium poli, i. coeli media pars. Hesych.

Ἠριπόλη, ἡ, aurora. in Epigr.

Θαλαμοπόλος, qui circa thalamum versatur, et curam ejus gerit. Od. φ'. Plut. in Alex. Pro spurio usurpatur, apud Sophoc. in Œdip. Tyr. (πικρὸν δ' ἰάμασι θαλαμοπόλοις. i. e. πικρὰ διὰ τῶν παιδίων ἀποτεκμήρασιν οἱ τῶν θαλάμων. Æschyl. S. c. Th. 360.)

Θεμιστοπόλος, qui circa leges et reddenda jura versatur. Hesych.

Θεοπολέω, versor circa deorum simulacra, deos fingo. Plat. de leg. l. 10.

Θεοπόλος, qui circa sacra aut suffumigia fucienda versatur. Eurip. in Iphig. Taur. (Θεοπόλῳ χερί. Æsch. Pers. 202.)

Θεοπολία, ἡ, operatio in sacris, ipsa functio τῶν θεοπόλων.

Θεοπόλιον, τὸ, sacrificium.

Θεοπολέω, sacra facio. Plat. de rep. l. 2. Βάλλων ἕκαστον σαρίζοντας Μουσαίου καὶ Ὀρφέως, καθ' ἃς θυσιπολοῦσι. Et cum dat. apud Eurip. in Electra, Λίγυπτος ἐθεο τὸν θυσπολεῖ θεάς. (Æsch. Ag. 270.)

Θεοπολίται, sacra fiunt. Idem in Heraclid. Θεοπολεῖται δ' ἄστυ μαντικὸν ἔνα.

Ἱππηπόλος, qui circa equos versatur, qui equos alit, ac iis ad pugnam utitur. Item equester. Il. ξ'.

Λοξοπολέω, obliquè vagor. Quidam exp. transversus fieror.

Μαντιπόλος, qui vel quæ circa vaticinia versatur: vates. Eur. in Hec. [123.]

(Μαντιπόλοις, Æsch. Ag. 987.)

Μετεωροπολῶ, sublimia versor: sublimia peragro et perlustro. Plat. in Phædro. πτίλα μὲν ὧν δὴ ἡ ψυχὴ, μετεωροπολεῖ τε, καὶ ἅπαντα τὸν κόσμον διοικεῖ.

Μουσοπόλος, qui circa musas versatur, musarum famulus: poëta. Eurip. in Alcest. (Phœniss. 1453.)

Μυσοπολεῖ, veluti mus obrepat. Aristoph. in Vesp.

Μυστιπόλος, seu μυστοπόλος, qui mystica versat, seu qui circa mystica, i. res sacras, versatur: sacerdos. Nonn. Apud eundem, μυστιπόλος ἱερεύσιν, sacer seu festus dies. Et in Epigr. μυστιπόλῳ φάει νυχ.

Μυστιπολέω, celebro. Nonn.

Νεοπόλος, qui in templo versatur: adituus, aut sacerdos. Hesiod. in Theogon. †991.†

Νυκτιπόλος, noctivagus, nocte observans: ut, νυκτιπόλοις βάκχαις. Eurip. in Ione.

Οἰοπόλος, qui circa oves versatur: à nomine οἷς. Apoll. Arg. l. 2. Interdum significat, solitarius, qui solus in deserto loco versatur: à nomine οἶος, solus. ¶ Dicitur et locus aliquis οἰοπόλος, vel is in quo versari oves solent, vel is in quo non nisi solus versari queas; desertus: ut Il. ν'. et ω.

Οἰοπολέω, solitarius sum, vel in locis desertis solus versor. Euripid. in Cyclop. [74.]

(Οἰοπόλοις, ἡ φωνὴ ἀνεῖσα γενόμενον. Æsch. Suppl. 59.)

Ὀνειροπόλος, qui circa somnia versatur, ex eo futura prædicens, conjector. Il. ά. et ί.

Ὀνειροπολέω, in somniorum interpretatione versor. Hesych. Item somnio, somnium cerno. Dem. Philip. 1. πολλὰ τοιοῦτα διεγειρόμενοι ἐν τῷ γράφειν. Plut. de Socr. δαίμονα συμβουλὸν ἐκαλοῦμεν, εἴτε ἐγρήγορεν, εἴτε ἐνυπνιάζεται. Item, decipio et eludo veluti vanis per somnium imaginationibus. Aristoph. in Equit. Τὸν δ' ἐξαπατᾷς καὶ ὀνειροπολεῖς περὶ σαυτοῦ.

Ὀρεσπολέω, in montibus versor, in montibus erro. At

Ὀρεσπολέω, circa mulos versor, mulos curo vel alo. Suid.

Περιπόλιον, circumagitatio, circuitus. Laërt. in Pythag.

Περιπολέω, circa ignem versor: vel ignem accendo, Od. π'. Καὶ δὴ περιπολέοντας ἀλύοντάς τε ἐγὼ ἴδοντες. ¶ Cum accusat. significat, igni et incendiis vasto, igni depopulor. ut, Aristoph. † Nub. 1499.† τίς ἐμῶν σπερμολόγων τὸν οἶκον; Plut. in Themist. περιπολοῦντα τὰ τῶν ἄλλων ἄστη.

Περιπολίομαι, idem. Herodot. περιπολίεσθαι τὸν Ἀντικὸν τῆς Σαρδίους. Et passivè, incendiis vastor seu inflammor: apud Hesych. et Suid.

Περιπόλιμα, τὸ, vastatio quæ fit igni. Eurip. in Helene. [773.]

Κατασπερμολῶ, (decomp.) incendiis absumo, vel comburo, consumo. Phalar.

Ταυροπόλος, seu Ταυροπόλα, Dianæ epitheton: vel quòd apud Tauros (Scythiæ gentem) colatur, vel quòd taurorum (et generalitèr cæterorum etiam pecorum) gregibus præsit: vel quòd eadem sit cum Luna, quam tauris vehi fingunt. Soph. in Ajace. Et Eurip. in Iph. Taur.

Τετρόπολις, quater aratro scissus seu versus. Theocr. idyll. 26.

Τρίπολος, γῆ, terra quæ ter aratro versa ac proscissa fuit. Il. σ'. † Hes. Th. 971.† (Theoc. id. 25.)

(Τροπολίωνες. Soph. Antig. 870. Ἔξωσεν ἀλυσκάνους ἱμερτὰν μαρμαρέας πυγὰς τροπολίωνες εἶσιν. Schol.)

Τριπολίτης, qui circa hymnos versatur. Phal. ep. 53. Pro eodem dicitur et ὑμνῳδός.

Ὑμνοπολέω, circa hymnos et carmina versor. Hesych. et Suid.

Ὑπόπολος, qui circa suos versatur, subulcus. Poll. l. 7.

Ὑποπολέω, circa suos versor, porcorum pascendorum curam habeo. Hesych.

Ὑψιπόλος, qui in alto versatur. Oppian. de venat. l. 3.

Ὡραιοπολία, verser inter τοὺς ὡραίους, i. eos qui florenti adhuc sunt ætate et forma venusta. Suid.

Composita ex πολία significante idem quod πολίς.

Ἐνιαυσιπόλιμος, annosus, annosa lustra. Il. γ'. ἐνιαυσίπολιν στίχας ἀνδρῶν.

Ἐπίπολος γῆ, terra quæ aratro facilè vertitur. Vide et in compos. ex Πάλλω.

ΠΟΛΙΟΣ, ῶ, ὁ, canus. Iliad. χ'. πολιὸν τε κάρη, πολιὸν τε γένειον. Et, τὸ πολιὸν στάχυς, apud Plut. symp. 3. Et, πολιὰ ῥηξ, in Epigr. et apud Dioscor. l. 3. c. 124. Sæpe πολιὰ absolutè ponitur pro πολιὰ ῥηξ, apud Iscer. Plut. &c. ¶ Item album, candidum, niveum: ut, πολιὴ θάλασσα, propter spumam et fluctus: apud Hom. Πολιὴς πόντοιο, Od. φ'. Sic, πολιὸς αἰγιαλὸς, apud Apoll. Rhod. (Eurip. Phœniss. 1486. Æschyl. Suppl. 681.)

(Πολιώματα. ἀφρίζματα. V. Æschyl. Pers. 108.)

Πολιήτης, ητος, ὁ, canities. [Aristot. de Gen. Animal. πῶς δὲ τριχὸς, πολιήτης ἴσται. ὁ δὲ ἐξ' ἑκάστου τῶν τριχῶν πολιήτης, γένοιτο δ' ἂν ἔσται καὶ ἰδίωμα τῆς ἡλικίας τοῦτο.]

Πολιόεις, ης, ὁ, καὶ ἡ, canus: vel canos referens. Item, facilè canescens. Alex. Aphr.

Πολιόω, canum facio.

Πολιόομαι, canus fio, canesco. Aristot. hist. an. l. 3. πολιοῦνται οἱ κρίνατες.

Πολίωσις, ἡ, ipsa actio reddendi canum. Exponitur et, canities.

Πῖλος, τὸ, fructus est, capitulum habens cano hominis capillo simile. Vide Dioscor. l. 5. c. 134.

Composita.

Ἐπιπολιόομαι, canesco, supernè canesco.

Μεταπολιόω, ὁ καὶ ἡ, semicanus, qui medium canæ ætatis attigit. Il. γ'.

Μιξοπόλιος, cujus pilis cani misceri incipiunt. idem quod μεσοπολιός.

Προπολιός, ante tempus canescens. Æl. Dionys.

Σπαρσοπολιός, Hesych. exp. ἐλαχυπόλιος, cujus per tempora pauci cani sparsi sunt.

Σπαρσοπόλιος, cui sparsi sunt per tempora cani. Poll. l. 4.

Τριπόλιον, q. d. ter canum seu canescens: herbæ nomen, quæ in die floris colorem ter mutat. Dioscorid. l. 4. c. 135. Eadem dicitur et τριχόπιλον, Hesych.

Ὑποπολιός, subcanus, aliquantum canus.

ΠΟΛΙΣ, εως, † ως, poët. Hesiod. Asp. 105.† ἡ, urbs, civitas. Sæpe pro ipsa urbe muris cincta, vicisque et ædificiorum serie distincta. Ut Il. ά. πόλις περίφρων ἀμφίβρυτος. Et Il. ζ'. πόλις Πριάμοιο ἄνακτος. Sic Il. σ'. Ἐν δὲ δίκαι τίνυσι πόλις μερόπων ἀνθρώπων Καλαί. Luc. Δούκιος ἐμοὶ ἡ καλὴ πόλις ἔσται. Interdum pro civitate seu civibus. Ut Aristot. in polit. πόλις τῇ πολίτῃ μιμήσεται. Et Rth. 8. τὰς πόλεις συνέχει ἡ φιλία. Sic et apud Thucyd. et Dem. † Sic Xen. Pæd. l. 4. 15. πόλις ὑφ' ὧν Βάκτρις. l. 6. 39.† ¶ Solidæ est Indi genus. ☞ Dictum esse πόλιν ἀπὸ τοῦ πολεῖν ἐν αὐτῇ, quòd in ea versentur homines: aut παρὰ τὸ ἐν πολλῷ συστρέφεσθαι, quòd ex multis constet, tradit Etymol.

Πολιάς, ἄδος, ἡ, urbana. Palladis epitheton, apud Athen. quòd urbis præses tutatrixque crederetur. Herodot. l. 5. [cap. 82.] Luc. in Lapith. (Philostr. l. 3. c. 14.)

Πολιεύς, έως, ὁ, cognomentur Jupiter, urbium tutor, præses ac custos habitus. Aristot. de mundo. Pausan. in Att.

Πολίχνη, ἡ, oppidulum. Thuc. [lib. 8.]

Πολίχνιον, τὸ, idem. Isocr. in Panath. Plat. de rep. 2.

Πολίζω, f. ίσω, urbem condo, urbem statuo. Iliad. ά. Ἔνθ' ἐγὼ καὶ Φοῖβος Ἀπόλλων Ἥρην Λαομέδοντι πολίσσομεν ἀδμῆτα. Dicitur et πολίζω νέων, qui in ea urbem ædificat. Plat.

Πολίζεσθαι, dicitur urbs quæ extruitur. Herodot.

Πόλισμα, τὸ, idem quod πόλις. (Æsch. Pr. 421. S. c. Th. 63.) Thuc. Dem. Herodot.

Πολισμάτιον, τὸ, idem cum πολίχνη. Polyb. l. 1. Plat. in Themist.

Πολιστὴς, οῦ, ὁ, conditor et auctor civitatis. Item civitatis princeps. Nax.

Πολίτης, et poët. πολίτας, ου, ὁ, civis mendicus. Il. χ'. Xen. Pæd. 3. Dem. &c. Item civis, i. concivis. Isocr. Plut. in Pubi. Fœm. πολῖτις, ιδος, civis mulier. [Eurip. Electr. 1355. Χαίρων δ' ἱμερῖς Πολλὰ πολίτιδες;] Aristot. pol. 3. Et quæ ejusdem civitatis est. Plut. de Herod. Pro quo poëticè πολιῶτις, apud Apoll. [Eurip. Hippolyt. 1126. Ἢ ἁβρὰν πολιῶτιν ἀκτῆς, ὁρμὰς τ' ἴσον, &c.] (Eurip. Med. 12. πολίτους. Æsch. Pers. 356.)

Πολιτικὸς, ἡ, civilis: ad cives seu civitatem pertinens. Ut πολιτικὰ πράγματα, Isocr. Plat. Κατανὰ πολιτικὰ, Aristot. Τὸ πολιτικὸν, civile ac popolare. ¶ Item, administrandæ reipublicæ peritus, aut qui in administratione reipublicæ versatur. Aristot. Item, ad reipublicæ administrationem pertinens: ut, πολιτικοὶ λόγοι. Isocr.

Πολιτικῶς, civiliter, Synes. vel, ut decet rempublicam administrantem, aut reipublicæ administrationem. [Demosth. in Philipp. οὕτω δ' ἀρχαίως πλημ., μᾶλλον δὲ πολιτικῶς, ἔστι τοῖς χρημάτων ἐπιτίθεσθαι τοὺς πόλεις πάθη. c. Aristogit. οὕτως τῶν ἀναιδεστάτων ἐστὶν εἷναι γράφεσθαι καὶ ἐμοῦ, οὐδὲ πολιτικῶς, οὐδ' ὡς συμφέρει, &c.]

Πολιτεία, rempublicam administro, civilia negotia tracto.

Πολιτειμάς, administratio reipublicæ. Laërt. in Arcesa.

Πολιτεύω, rempublicam administro, fungor magistratu in republica. Xen. Hell. lib. 1. πρὶν τὸ Β.α πλῆθος τῶν πολιτευόντων. Et simpliciter, administro. Thucyd. ἱκανῶς τὰ πρὸς τὸ κοινὸν πολιτεύσαντα. ¶ Propriè significat, in republicâ versor, et ejus legibus atque institutis vivo: ut apud Thucyd. lib. 3. κατὰ τὰ τῶν πάντων ἀνθρώπων πολιτεύειν.

Πολιτεύομαι, idem. Isocrat. ad Philip. καὶ πολιτευόμενος, καὶ στρατηγῶν. Thucyd. lib. 2. αἰεὶ ἄνδρα διαφέροντα τὰ αὐτὰ πολιτεύσασθαι καὶ βουλεύσασθαι. Et simpliciter, administro. Aristot. polit. 1. πολιτεύονται ταῦτα μόνον. Exponitur et, molior. ut Chion Plat. πολιτευόμενος ἐν πολλῷ ἀνθρώπων αὐτῷ γενέσθαι. Item, munere fungor. Greg. in Basil. ὃ ζῶ καὶ πολιτεύομαι. Sic et Act. Apost. cap. 13. ¶ De privatis dictum, significat idem quod πολιτεύω in post. signif. ut apud Dem. πολιτεύεσθαι ἐν ἐλευθερίᾳ καὶ τύχαις ἐξ ἴσου. † Med. pati ut regar. Xen. Pæd. 1. 1. 1.† Item vitam meam instituo: ut apud Aristot. polit. 3. ὅσον τὸ πλῆθος πρὸς τὸ κοινὸν πολιτεύεται συμφέρον, quam ita vitam instituit populus ut publicæ interest utilitatis. Et simpliciter, vivo, versor. Greg. φιλεργεῖ μὲν τὸν καλὸν παρασκευάζεσθαι, ἃ ζῶ καὶ πολιτεύομαι. Luc. de Iocto, ἄνευ οὗτος τοιαῦτα ἐν αὐτῷ πολιτεύεται.

Πολιτεύομαι, (pass.) gubernor, administror. Plat. οὗ πολιτεύομαι πόλις. Sic et apud Xen. et Dem.

Πολιτεία, ἡ, administratio reipublicæ, civitatis regimen. Isocr. πᾶσα πολιτεία ψυχὴ πόλεώς ἐστιν. † Xen. Pæd. 1. 2. 15.† Item reipublicæ status, vel respublica. Arist. polit. l. 8. c. 10. Item vitæ institutum et ratio. Basil. et Greg.

Πολίτευμα, τὸ, idem cum πολιτεία. Aristot. pol. l. 3. c. 4. Interdum sic dicitur genus administrandæ reipublicæ, vel civitatis. Polyb. Item actio aliqua pertinens ad reipublicæ administrationem. Et generaliter, actio vel solertia qua quis in re aliqua administranda utitur. Luc.

Πολιτευτὴς, οῦ, ὁ, reipublicæ, seu civitatis administrator, magistratus. Greg. Olympiodoro.

Πτόλις, poëticè dicitur pro πόλις. Il. σ'. (Æsch. Ag. 606.)

Πτολίεθρον, τὸ, urbecula, oppidum. Od. ά. et alibi apud Hom. † Hesiod. Asp. 81.†

Πτόλιεθρον, pro πόλισμα. Suid.

Composita: ac primùm ex πόλις, πολίζω, et πολίτης.

Ἀκροπόλιος, urbi propinquus. Nonn. (Æsch. S. c. Th. 507.)

Ἀκρόπολις, ἡ, q. d. summa urbs, i. summitas urbis: summa pars urbis et altissima: arx urbis. Isocr. in Paneg. de Pace. † Xen. Pæd. p. 180. d.† Peculiariter, et quasi κατ' ἐξοχὴν sic dicebatur arx Athenarum; in qua et templum erat. Isocr. Theo. Dem.

Ἀμφίπολις, civitas aquis cincta: nomen urbis Thraciæ: de qua Steph. (Ἀμφίπολις. Æsch. Choëph. 73.)

Ἄπολις, ὁ καὶ ἡ, cui urbs non est, qui sine urbe est. (Eurip. Med. 255. 647. Æschyl. Eum. 460.) Isocr. de Pace. Xen. Hell. 6. Item qui urbe sua privatus est, exterris. Et, ἄπολις πόλις, urbs eversa, quæ non amplius est. Plat. de rep. l. 6. Item inurbanus, incivilis, rusticus. Synes. ep. 103.

Ἀπολίτευτος, qui non est πολιτικὸς. Unde superlat. ἀπολιτευτότατος, ignarissimus administrationis reipublicæ. apud Cic. in ep. ad Att. lib. 8. ep. 10.

Ἀπολίτης, qui civis esse desiit. Poll. ex Theopompo.

Ἀπόλιστος, exul. Suid. [Soph. Œdip. Tyr. 1020. Ἦ γὰρ τάλ' ἐστὶν, κοὐδὲν ἧσσ' ἀπόλιστος. Œd. Col. 905. Ὦ ξέν', ἀπόλιστος· ἀλλὰ μή. Schol. ἱκέτης καὶ ἀπόλις ὤν. Ita sane Suidas, in Lex. l. 290. et Phav. Lex. pag. 109. 3. hanc vocem explicant. Vide etiam Soph. Track. 650. Ὃν ἀπόλιστον ἔχουσι —— ἀμείνουσι, &c.]

Ἀπραγόπολις, urbs negotiis vacua, urbs otii altrix.

Αὐτόπολις, civitas quæ suis ipsius legibus regitur: urbs quæ per se sola civitatis nomine censetur. Thuc.

Δεκάπολις, decem habens civitates, decem urbibus insignis: regio Judææ contermina. Matth. 4. et alibi in N. Test.

Δεκαπολίτης, qui ex ea regione est.

Διαδρασιπόλιται, qui rempublicam subterfugient, seu reipublicæ munia. Aristoph. in Ran.

Ἑκατόμπολις, centum urbibus insignis: Cretæ epitheton. Il. β'. [649. (al. 156.) Schol. Sed Odyss. τ. 174. nonaginta Urbes Cretæ tribuuntur.]

Ἐκπολίζω, urbem extruo, vel urbem efficio. Aristid. in encom. Rom.

Ἑλέπολις, ὁ, μηχανή, machina obsidionalis, capiendis urbibus apta. Vitruv. l. 10. c. 22. Et quævis urbium expugnatrix machina. Jos.

Ἑλενόπολις, idem : apud Poëtas. Apud Eurip. in Iphig. Aul. [1475. 1511.] Iphigenia se vocat Ilii et Phrygum Ἑλενόπολιν, i. victimam diruendis Ilii mœnibus et excindendæ Phrygum genti destinatam. (Æsch. Ag. 698.)

Ἔμπολις, cui patria est et certa civitas in qua habitat. Hesych. Cum dat. significat, eandem civitatem incolens. Soph. in Œdip. Colon.

Ἐμπολίτης. Euripides, apud Scholiast. Aristoph. Pac. 909. Ὦ ἐμπολῖται, τῇ τε δεσποίνῃ χθονὶ, καὶ τῇ τανῦν τῇ τοῦ ἀμείνονος χθονί.]

Ἐμπτόλεμος, urbium tutatrix et patrona. Palladis epith. Il. ζ.

Ἡδύπολις, gratas, jucundasque civitati. Soph. (Œdip. Tyr. 510.)

Ἱερόπολις, vel potius Ἱερώπολις, sacra urbe, sancta civitate. Phil. de vita M. l. 3.

Καταφλεξίπολις, incensor seu exustor urbis. Epigr.

Κοσμοπολίτης, mundi civis. Laërt. pro quo divisim, κόσμου πολίτης, apud Luc.

Κωμόπολις, pagus ad oppidi seu civitatis magnitudinem accedens : pagus instar oppidi, apud Strab. Marci l. κωμοπόλεις dici putantur, quæ nec sunt pagi dumtaxat, nec etiam urbes, et à quibusdam expos. oppidula rusticana, ab aliis municipia.

Μεγαλόπολις, magna civitas. Eurip. in Troad. [1291. ὁ Ϟ μεγαλόπολις, Ἄπολις, ἔκλην, Οὐδ' ἐν' ἐστὶ Τροία. Pind. Pyth. Od. 8. 1. Μεγαλοπόλιος ὁ Ξενάρκους, &c. Σ. l. οἱ μεγαλοπόλιες Ἀθῆναι.]

Μεγαλοπολίτης, magnæ urbis civis. Poll. lib. 9.

Μεγιστόπολις, maximas urbes efficiens. Pind. [Pyth. 8. 1.]

Μητρόπολις, metropolis, i. urbs matrix, seu urbium aliquarum mater : urbs ex qua coloniæ aliquæ deductæ sunt. Thuc. l. 3. Metaphoricè quoque usurpatur, ut et μήτηρ, apud Plut. symp. 8. Athen. lib. 3. ¶ Hominis autem aliquius μητρόπολις dicitur civitas, ex qua mater ipsius oriunda est, μητρὸς αἰδὼς. Athen l. 12. (Μητρόπολις. Æsch. Pers. 897.)

Μητροπολίτης, qui ex matrice urbe est. Et matrici urbi præfectus.

Μικροπολίτης, parvæ urbis civis. Aristoph. [Equit. 814. τὸ δ' Ἀθηναίους ἰζέντους μικροπολίτας ἀκοῦσαι, &c. Schol. διὰ τὸν ἐν τοῦ πολέμου συντυχοῦσιν τῶν ἀναλωμάτων, καὶ τὸν τῶν ἀνδρῶν σπάνιν. Xenoph. Græc. Hist. lib. 2. ¶. 6. ἀλλὰ διὰ τὸν ὄλεθρον ἐλίγους ἀνδρώπους μικροπολίτας, &c. Æschin. de falsa legat. τοὺς γὰρ μικροπολίτας, ἔτυμος εἶντος, φοβεῖν τὰ τῶν μεγίστων ἀτυχήματα.]

Μικροπολίτευμα, τὸ, multitudo parvi oppidi, apud eosdem.

Μικρόπολις, civitatis cujus. Poll. [Aristoph. Vesp. 409.]

Νεοπολῖται, qui publico suffragio jus civitatis adepti sunt : novi cives. Poll. ex Plat. Al

Νεοπολίτης, novæ civitatis civis. Idem.

[Ὁμόπολις, et poët. ὁμότολις, qui ejusdem urbis est, conterraneus, popularis. [Soph. Ant. 744. Οὐ φημὶ Θήβας τῆσδ' ὁμοπτόλεως λαοῦ.]

Ὀρθόπολις, erigens urbes, vel erectas incolumesque conservans. [Pind. Olymp. 8. 14.]

[Παμπόλις. Soph. Antig. 672. νῦσος δ' ἐλίσσει δυστυχὴς βίοτον πάμπολις λαὸς ἄνας. Schol. ὁ κατὰ πᾶσαν πόλιν ἐμπεσὼν νόσος.]

Περιπόλιος, urbem circumjacens, circa urbem situs. Poll. l. 9.

Πορθήτωρ, urbium vastator vel vastatrix : epith. Palladis, apud Aristophan. [Nub. 964.] (Æsch. Pers. 65.)

Πολιοῦχος χώρα, regio multas habens urbes. Poll.

Προπόλιον, pars ea urbis quæ in ipso statim adita occurrit. Pol. l. 9. Est et in alveis apiariorum propolis. Plin. l. 11. c. 7. Varro l. 3. c. 16.

Προπόλιος, ante urbem situs, qui in introitu urbis est.

(Ῥυσίπολις, urbis conservatrix. Æschyl. S. c. Th. 130.)

Συμπολίζω, in civitatem confio. Strabo l. 8.

Συμπολῖται, concivis. Eurip. in Hercul.

Σωσίπολις, urbes conservans. Aristoph.

Τετράπολις, quatuor urbes habens.

Τιμόπολις, qui civitati honori est et ornamento : qui civitatem honestat. Eurip. in Suppl.

Φυγίπολις, urbem fugiens, i. sontinens ac sustentans. Plut.

Φιλόπολις, civitatis amans : peculiariter, suæ civitatis et patriæ commodis studens. (Æsch. S. c. Th. 182.) Isocr. Plat. Pro quo Poët. dicitur φιλόπτολις, apud Eurip. in Rheso.

Φιλοπολίτης, amans et studiosus civium, ac salutis eorum consulens.

Χαυνόπολις, civis elatus et stulta superbia inflatus. Aristoph. in Ach.

Composita ex πολιτεία et πολιτεύω.

Ἀντιπολιτεύομαι, adversor alicui in administranda republica. Item contrariam factionem sequor in republica. Plut. in Per. πλείστον ἀντιπολιτεύσαντα τῷ Περικλεῖ χρόνον. Exponitur et, contrario modo rempublicam seu civitatem administro. Et simpliciter, reclamo, refragor, intercedo. Syn. ἀλλά μοι δοκεῖ καλῶς αὐτῷ τὸ δαιμόνιον ἀντιπολιτεύεσθαι.

Ἀντιπολιτεία, contraria factio : propriè, in republicæ administratione. Plut. in Cato.

Ἀπολίτευτος, ὁ καὶ ἡ, alienus à republicæ administratione vel negotiis civilibus : vel, non civilis. Plut. de educ. lib.

Διαπολιτείσμαι, concerto de rebus ad reipublicæ administrationem pertinentibus. Ammon. Item versor in republicæ administratione. Æsch.

Διαπολίτισις, ἡ, concertatio de rebus ad rempublicam pertinentibus.

Ἐμπολιτεία, et ἐμπολίτευμα, versor in republicâ, apud Thucyd. Item particeps sum politiæ. Exponitur et, administro rempublicam, seu munia reipublicæ. Et simpliciter, versor in, seu inter. Basil. Homil. 11. πᾶσαν τὴν ἐμπολιτευομένην ἐμοὶ ταῖς ψυχαῖς ἀπαθῆ λύσαι.

Ἰσοπολιτεία, par jus civitatis, ex æquo reipublicæ participem esse. Plut. in Cam.

Κακοπολιτεία, prava reipublicæ administratio, corruptus reipublicæ status, apud eundem, in Cæsare.

Κατασπολιτεύομαι, politica ratione vinco, institutis meis vinco vel antiquo. Plut. in Pomp. ἐλπίζων ἐκ μέσου τὸ ἄρχειν κατασπολιτεύσασθαι τὸν Περικλέα. Idem in Lyc. κατασπολιτεύσασθαι τὸν ἐν ταύτῃ πλουτοῦντα.

Συμπολιτεύω, et συμπολιτεύομαι, una rempublicam administro, apud Plat. Apud Xen. Hell. 5. συμπολιτεύειν exp. communia reipublicæ habere jura et instituta. Exponitur et simpliciter, in eâdem republicâ cum aliis versor.

[Συμπολιτεία. Polyb. Hist. lib. 4. μετεσχήκασι τῆς ἴσης συμπολιτείας.]

Ὑποπολιτεύομαι, subdole rempublicam administro, occulte aliquid moliens. Poll.

ΠΟ'ΑΤΟΣ, ου, ὁ, pulsamentum. Plat. symp. 4. ἀρίστου δεῖ πάλιν μάττειν. Diosc. l. 2. c. 112. Ἐν τῷ ἀρίστῳ ὁ φίλιππος χόρτος.

Παλτάριον, τὸ, palticula. Idem l. 2. c. 114.

Πάλτος, ramenta ex fœno quæ leguminibus injiciebantur, inquit Poll. l. 6. c. 9. Erotian. πάλτους expos. ἐλάβους, alii vero dicunt βρῶμά τι πάλτης.

ΠΟΛΥ'Σ, (cujus obliqui partim regulares sunt, partim irregulares. Regulares sunt genitivi πολέος et πολίου, apud Poëtas : itemque nominat. plur. πολέες et contractè πολεῖς, et accusat. πολέας, qui etiam contrahitur apud eosdem, accusat. πολοὺς, qui utrique scriptoribus est communis. Irregulares autem sunt πολλοῦ, πολλῷ, πολλὸν, &c. tanquam à nominat. πολλὸς, qui et apud Hom. invenitur et Herodot. lib. 6. Form. πολλὰ, regulare est per omnes casus. Neut. πολὺ contracto casu itidem à πολέος format.) multus, numerosus. Ut, πολὺς λαὸς, † γάλα. Xen. Ped. 1. 38. χρόνος, longum tempus. l. 4. 28.† πολλὰ δένδρα. Plat. † στρατιά. Xen. Ped. 1. 4. 17.† πολὺ στράτευμα. † Ἔθνος πολὺ, natio magna. Xen. Ped. l. 4. p. 91. c. πολὺ πῦρ. p. 189. a.† Et, πολλὰ ἐφθέγξατο, πολλὰ ἄττα, apud Xen. Ped. 3. Interdum additur articulus. Ut, οἱ πολλοὶ Ἰαμάντιοι, apud Arist. polit. 2. Et, τὰ πολλὰ λέγειν, apud Dem. ¶ Item multus, i. frequens. Dem. in Mid. τίθη τοίνυν, ὅτι καὶ τούτῳ πολλῷ χρῶνται τῷ λόγῳ, frequenter hac oratione utetur. ¶ Item magnus, amplus, spatiosus : ut, πολλὸς δ' ἐ Σιμόεις, apud Thucyd. ¶ Interdum exp. excellens, præstans. Item vehemens, potens. ¶ Οἱ πολλοὶ, sæpe dicitur pro, plerique, bona pars : ut apud Thuc. l. 1. ἀνάβλητοι οἱ πολλοί. Sæpius significat, multitudo, vulgus, plebs, pullata turba. ut Arist. βίαιόν τι οἱ πολλοὶ λέγουσιν ἅπερ ζητοῦντες. † ἐν τοῖς πολλοῖς, in multitudine, in populo, vel coram populo. Aristoph. Nub. 889.† In neutro quoque genere. † Xen. Ped. l. 2. 49. d.† τὸ πολὺ, et τὰ πολλὰ, exp. bona pars. Thuc. τῆς Σελλαΐδος τὰ πολλά. Κατὰ πολὺ, i. πολλάκις. Et in form. apud eundem, ἴσημον τῆς γῆς τὸ πολύ. (Πολὺς, Adverbialiter. Æsch. S. c. Th. 6. V. 495. πολλὰν κέκευθεν. Pers. 756. πολλὰν ἀνωθεν. πολὺν. Ag. 731. Eurip. Phœniss. 78. Soph. Tr. 1088.) ¶ Dicitur et πολὺς pro πολὺς, apud poët. Ut, πολὺς ἱμάς, apud Homer. † Hes. Theog. 190.†

Πολὺ, (adverb.) multùm, valde. Il. ά. ἐοὶ πολὺ βούλομαι αὐτὸν Οἶκα ἰχνεῦ. Τὸ πολὺ, plerumque. Cum comparativo aut superlat. positum exp. multo, longè : ut, πολὺ πλείων. Demosth. et, πολὺ φέρτατος, Il. ά. Aliquando et sine iis. ut, πολὺ λώιον, multo superiorem erunt, apud Thuc. ¶ Item longè, i. procul : ut, πολὺ ἀπὸ τῆς γῆς. ¶ Item pro πολλάκις, sæpe, frequenter : apud Epictet. (Philostr. l. 2. c. 32.)

Πολλὰ quoque adverbialiter usurpatur pro πολύ. ut apud Xen. πολλὰ μὲν ἐκπεπτώκατε, πολλὰ δὲ ἐξημπάμεθα Κῦρε. Et pro πολλάκις, κατὰ πολὺ, et κατὰ πολλὰ, plerumque. Il. β'. (μάλα πολλά. Persæpe. Il. β'. Cat. N. 305. Πολλά. Æsch. Pers. 459. Eurip. Med. 130.) Aristoph. ἃ πολλὰ δὲ τὰ δοκοῦντα ταῦτα δεῖσθαι φαγόντες. † Xen. Ped. 1. 5. 14.†

Πολλὰ etiam poëticè dicitur pro πολύ. Ut Il. π'. Πάτροκλος δ' ἀκχάζετο πολλὰν ἰοῖσιν. Et cum comparat. Odyss. ξ. Cum superlat. Iliad. ά. et Odyss. ί.

Πολλάκις, et poët. πολλάκι, sæpè, frequenter, multoties. Xen. initio operis. πολλάκις ἐδεήθημεν, τάχ' ἂν τινὶ λόγος. [Hom. Iliad. A. 396. Πολλάκι γάρ σευ] Hesiod. in Eæg. Πολλάκι καὶ ξείνοιο κακὸν ἔπος ἔκφυγε θυμὸς ἀνέρος ἠπεροπῆος. Et cum genit. ut, πολλάκις τοῦ μηνὸς, apud Xen. † Ped. 1. 2. 9. ni potius præpositio desit.†

Πολλαχῆ, et πολλαχοῦ, multis in locis. † Xen. Ped. l. 2. 47. c.† Cum genit. ut, πολλαχοῦ γῆς. Aristot. de mundo. Et, πολλαχῇ τοῦ μεστοῦ, apud eundem.

Πολλαχῆς, multifariam.

Πολλαχόθι, ad multa loca, multas in partes.

Πολλαχόθεν, multis è locis, è multis partibus. Plut. op. 7. † Πολλαχόθι. Xen. Ped. lib. 2. p. 177. c.†

Πολλαπλάσιος, ὁ, et πολλαπλασίων, ονος, ὁ et ἡ, multiplex. et, πολλαπλάσια διδόναι. Synes. Sæpe cum genit. Cum quo significat, multo copiosior, multo major. Ut, πολλαπλάσιος τοῦ ἡμετέρου. Herodot. Sic et apud Xenoph. Ped. 1. (Hæc terminatio non est ex compositione, sed derivationis, ut et alia similia, διπλάσιος, διπλασίων, ἑκατονταπλασίων.)

Πολλαπλασίως, multipliciter, vel multo amplius, multo plus. Pro eodem dicitur et πολλαπλάσια, apud Xen. † Ped. 1. 5. 9.†

Πολλαπλασιάζω, multiplico. Plut.

Πολλαπλασιασμὸς, multiplicatio.

Πολλαπλόος, et contracte πολλαπλοῦς, idem quod πολλαπλάσιος. Hesych.

Πολλοστὸς, ὴ, ὸν, multesimus, unus è multis. Isocr. ad Philip. Διπλοῦς τῶν πολλοστῶν τῷ γένει καὶ τῷ δίκῃ. Rapon. et, à capite remotissimus, apud Plat. in Philebo. Apud eundem, πολλοστὰ ἥδονὰ exp. exiguæ omnes voluptates, et à suavissimis longissime distantes.

Πολλοστῶς, apud Aristot. eth. 10. exp. perparum : ab aliis, multifariam : ab aliis, longo plus intervallo.

Πλείων, et πλέων, ονος, ὁ καὶ ἡ, amplior, copiosior. Item major. Hesiod. in Eæg. Xen. † στρατιὰ, major exercitus. Ped. l. 3. p. 76. c.† Thuc. Aristot. Accus. πλείονα, πλέονα, πλέω, πλεῖν, et πλεῖν. (Verbum πλέω est in loco.) Sic et neutr. pl. Plur. πλείονες, (vel πλέονες, et pro eodem πλεῖς. Accusat. πλείονας, et πλεῖς, apud Poët.) plures. Apud Thuc. οἱ πλείονες exp. qui statum popularem fovent. Expos. et, mortui, ut quodam oraculo Tarentinis dato, et apud Pausan. Dicitur et, πλείους, pro πλείονες, ac πλείονας, ut apud Plat. in Publ. et alibi. Neut. πλεῖον et πλέον, plus, amplius. Plat. Xen. † πλεῖον ἔχειν, de tyranno dicitur. Ped. 1. 3. 15. excellere. l. 5. 8. melior esse. l. 6. 23. et 24.† Et (sub. μέρος.) major pars. Thuc. Dicitur et, πλεῖον ποιεῖν, profitere, promovere. Plut. in Thes. Interdum πλεῖον, adverb. ponitur sequente genit. vel particula ἢ. ut, πλεῖον ἔλαττον ἐτῶν ἀρχαὶ, Plat. de leg. Et cum dat. δίδου πλέον, Xenoph. Pro eo Attici dicunt πλεῖν : at apud Aristoph. † πλεῖν ἢ, plusquam. Nub 1037.† Iones verò πλείω. et genitiv. πλείωνος, &c. apud Herodot. Plur. πλείονα et πλέονα, et contractè πλείω et πλέω. quod adverbialiter quoque usurpatur. (τῷ πλέον δ' αἰὲ πολέμου κακὸν ἔπλετο Τεύκροις. Eurip. Phœniss. 496. πλέον. Æsch. Ag. 876. Soph. Œdip. Tyr. 37. Cum ἀντὶ. Tr. 586. Œdip. Tyr. 75. 720. πλεῖ ἢ. Aristoph. R. 91. 103.) ¶ At πλείων (unyt.) dicitur annus, à Pleiadibus, quòd sua revolutione ipsum complectant, teste Theone, apud Aratum. vel ἀπὸ τοῦ πάντα πλησαῖ. vel ἀπὸ τοῦ ἐν πλείοσι συνεστάναι, καὶ εἰς πλεῖα διορίζεσθαι. (in menses videlicet, dies, noctes et horas.) autore Tauro, apud Hesiodum, cæcutem in Eæg. πλείων δὲ κατὰ χθονὸς ἔρχεται ὦκα.

Πλειόνως, sæpius. Dinarch. † Xen. Ped. 1. 3. 12.†

Πλειοναχῶς, q. d. pluriſariam : multifariam.

Πλειονάζω, copiosior aut major sum quàm opus sit, aut quam sit necesse. Aristot. eth. 2. c. 6. ὁ μὲν πλειονάζει, μᾶλλον ἁπλῶς. Apud Galen. πλειονάζειν συνηγίαις, exponi largiore prisanæ uti. Apud Thuc. πλειονάζειν εὐτυχίᾳ, frequentiori bellorum usu successu. Item, plus habeo : ut Chrysost. τί πλειονάζει τῶν ἀνθρώπων ὁ θεός : Item insolesco, supra modum efferor, plùs æquo audeo. Demosth. Philip. 3. ἐπειδὴ πλειονάζειν ἐνεχείρουν. ¶ Activè etiam ponitur : et apud grammat. οἱ Ἀττικὰ πλειονάζοντες τὰ ἄρθρα, superfluos ponunt articulos. Exponitur et, augeo, apud Chrys.

Πλειονάζομαι, nimiùm augeor seu amplificor. Thuc. Item redundo. Gal. πρόσεστι τούτῳ καὶὰ πλειονάζεται.

Πλεονασμὸς, superfluitas et redundantia cujusvis rei. Plut. symp. 3. ¶ Habent et Gramm. et Rhet. suos pleonasmos : quos vide.

Πλεόνασμα, idem.

Πλεονασμὸς, redundans, superfluus.

Πλειὰς, άδος, ἡ, pleias : sidus in cauda vel dorso Tauri : dictum à πλείονες, quòd plures stellæ (secundum Proclum, sex, secundum Plinium, septem) contineat. Latinè Virgilius dicuntur. Plura vide apud Gell. l. 13. c. 9. (Æsch. Ag. 830.) A Poëtis eadem πλειὰς; Ionicè appellantur πλειάδες : ut Il. σ'. et apud Hesiodum in Eæg.

Πλεῖστος, plurimus. Plut. Xenoph. &c. ¶ Interdum, frequentissimus : ut apud Aristot. meteor. lib. 2. πλεῖστοι βρονταὶ γίνονται. Vehementissimus : πλεῖστος ἦν τῷ χειμῶνι, huic sententiæ maximè accedo. ¶ Τοὺς πλείστους μῆνας ἐξ. mensibus quam plurimum cenia. Gras. ¶ Οἱ πλεῖστοι, i. δημόται; plebs, ὁ πολλοί. Thucyd. ¶ Ὁ τῶν πλείστων νοῦς, plærique omnes. Aristot. (Eurip. Phœniss. 397.)

Πλεῖστος, et πλεῖστα, plurimum. (Soph. Œdip. Tyr. 782. 1146.) Item maxime, longissime, ut, πλεῖστον ἀπέχειν, Xenoph. ¶ Τὸ πλεῖστον, maximè ex parte, Herodian. Item, ad summum, Gal. Interdum, et plurimum. † Xen. Ped. l. 4. 23.† Pro quo et, τὰ πλεῖστα, apud Aristot.

Πλειστάκις, et πλειστάκι, sæpissimè.

Πλεισταχόθεν, ex plurimis locis.

(Πλειστῆρας. Æsch. Eum. 766.)

Πλειστηριάζω, plurimo licitor, pluris liceor quàm cæteri. Lys. et Themist.

Πλειστηριασμός, licitatio ejus qui plurimi licitatur, seu pluris quàm cæteri. Hesych.

Πλειστηριάσμαι, glorior, jacto me. Æschyl. in Choëphoris.

Compositæ.

Ἐπιπλειστάζω, redundo, idem quod πλειστάζω.

Ἐπιπλείστως, adverb. multùm, valdè, admodùm. Idem dixit, apud Thucyd. et Lucian. ¶ Dicitur et, ὡς ἐπιπλεῖστον, et, ὡς ἐπιπλειστάκις, plerumque, fere, pene semper, ut plurimùm. Exponitur et, magnâ ex parte. Apud Thucyd. ἐπιπλεῖστον τῆς ἡμέρας ἐσήγεν, exposuit. latè manu occupavit.

Ἐπιπλείων, (et ἐπίπλειος, apud Herodot.) ulterius. Item amplius, copiosiùs, fusiùs. ut, ἐπιπλείονι λογισμῷ χρώμενος, Thuc. Interdum et pro diutius. Sic et, ἐπιπλείων, amplior, apud Aristot. l. 2. de cœlo.

Ἐπιπλεῖστον, interdum simpliciter pro πλεῖστον. ut, καὶ δίκην ἐπιπλείστην ἐπιπλεῖστον ὤφ τι. Apud Thuc. ἐπιπλεῖστον ἐξίσχυσεν, longissimè progrediebatur. Dicitur et de tempore, pro, diutissimè, in longissimum temporis spatium. Apud Thuc. ἐπὶ τὸ ἐπιπλεῖστον, ab ævo longissimo, quod et simpl. ab ævo.

Καπολύς, multùm, valdè. Item, multo, cum comparat. ut, κατὰ πολὺ ἧττον, apud Dosiad. multo inferior.

Πάμπολυς, (q. d. omnibo multus.) permultus: ut, πάμπολλοι ἄνδρωποι, et, πάμπολλαι οἰκίαι, et, πάμπολλα ἔθνη. Xen. Ped. l. 1 cap. 1. sect. 3.† et, πάμπολυ πλῆθος, Luc. et, διτάγματα πάμπολλα, Plut. Adverb. πάμπολυ διαφέρειν αὐτῶν, apud eundem, permultùm præstat ipsis. Item, πάμπολυ κορωτέρα κρίτθι, multo majoris autoritatis. Item, πάμπολυ πλῆθος τὸν στρατιῶ, Herodian. plerumque omnis multitudo.

Παχυπολύς, multo, longè, cum comparat. aut superl.

Περιπολύς, multo plurus. (Hæc terminatio est pars compositi, ex πολύς, πλείων, et περί.)

Πρωτόπολις, permultùm, maximè. Apoll. Arg. 2.

Συμπολύς, vel συμπολίους, simul plures, complures, simul collecti, non sigillatim, apud Aristot.

Ὑπερπολύς, superabundo.

Ὑπερπολλά, et ὑπερ τὰ πολλά, apud Plat. idem quod ὑπὲρ τὰ πολλά, plurimùm, ut plurimùm, plerumque.

ΠΟΎΤΟΣ, ου, ὁ, pontus, mare. † appositivè usurpatur ab Hesiod. Theog. 132.† (☞ A πίνω, quia navigantibus laborem et molestiam afferi. Etymol. Od. Δ. πόλαι ἐπὶ οἶδμα πόντου. Od. Σ. Πόντῳ ἐπιπλαγχθείς. Dicitur et, πόντος ἁλός, pro ἅλς, mare. Il. Ψ. (Æsch. Suppl. 1014.) ¶ Interdum dicitur, ὥστε; ἀγαθὸν, pro tanta copia, quanta est aquarum maris aut positi: ut apud Athen. l. 2. Ἔστι δὲ χρημάτων πόντος. ¶ Item ὥστε, Pontus, pars Asiæ minoris.

Ποντεῖος, ὁ mari. Il ξ'.

Ποντικός, ὁ, ἡ, marinus, pelagicus. ¶ Item Ponticus, qui est è Ponto: ut, ποντικὰ κάρυα, avellanæ nuces, Athen. l. 2.

Πόντιος, ὁ marinus. ut, πόντιος δαίμων, Aristoph. Et, πόντιος ἵππος, Euripid. Item maritimus. Soph. in Philoct. (Ἅλμας. Æsch. S. c. Th. 940. θαλασσίοι πνεύματοι, i. e. πνεῦς παμπνοίης. Pers. 72. Ag. 294.)

Ποντίς, ίδος, ἡ, marina. ut, ποντὶς αἴρα, Eurip. in Hec. [Pind. Nem. Od. Δ. 59. ποντὶς ἅλμα. Istlim. Od. Δ. 34. Καὶ ῥάφεται ποντὶς ἄλς. Schol. καὶ τὸν θαλάσσιον γόμφον ἄκ.]

Ποντίζω, in pontum mergo. (Æsch. Ag. 1022.) [Soph. Elect. 511. ἔστ' οὖν ἐγὼ ὁ ποντισθεὶς Μυρτὼς; ἐκμαθέ.]

[Πόντιμα. Eurip. Helen. 1264 Εἰς ναῦς ἐχώρει, πολλὰν ποντίσματα φέρεις.]

Compositæ.

Διαπόντιος, ἡ καὶ ὁ, ἡ, διαπόντιος πόντος, per mare vehitat. (Æschyl. Ch. 350. Theoc. id. 55.) Plut. in Erot. διαπόντιος πλόος, expeditio per mare, Thuc. lib. 7.

Ἐκποντίζω, emetior seu trajicio mare.

Ἑλλήσποντος, Hellespontus, i. ponti seu maris ille trajectus, in quo (juxta fabulas Græcas) Helle cum fratre Phryxo transiens vehente ariete (forte navi sic dictâ) submersa est. Etymol.

Ἑλλησποντίος, Hellespontius, i. Hellespenti accola: vel qui ad Hellespontum pertinet. [Herodot. Hist. lib. 7. cap. 95. Ἑλλησποντίοι δὲ, πλὴν Ἀβυδηνῶν.]

[Ἑλλησποντιακὸς. Xenoph. de Cyri Exp. lib. 1. cap. 1. § 9. Ἔστι καὶ χρήματα συκβάλλοντι αὐτῷ εἰς τὸν τροφὸν τῶν στρατιωτῶν οἱ Ἑλλησποντιακοὶ φίλοι ἱκάνα.]

Ἑλλησποντίας, ου, ὁ, nomen venti ab Hellesponto spirantis, et in Attica pluvias excitantis. idem Cæcias et Hellespontius. quintus à boreâ vel septentrione. de quo Aristotel. probl. sect. 26. quæst. 58. et Herodot. l. 7.

Ἐπόντιος, q. d. supermarinus. Veneris cognomentum, teste Hesych.

Καταποντίζω, in pontum seu mare demergo, submergo. Plut. de orac. Pyth. τὸ σῶμα καταπόντισε βαλὼν εἰς φρεᾶτ.

Καταποντίζομαι, in mare demergor. Math. 18.

Καταποντισμός, demersio in pelagus, submersio.

Καταποντιστής, οῦ, ὁ, qui in ponti aquas demergit. Isocrat. in Paneg. (pirata. Æl.)

Καταποντίω, idem cum καταποντίζω. Athen. l. 14. Phil. de vita M. lib. 1.

Μυχόποντος, specus ubi recessus cavus et vorago ponti est. Ammian. Marcell. lib. 22.

Προποντὶς, ίδος, ἡ, Propontis, mare quod ante Pontum Euxinum est. Suid. et Plin. l. 4. c. 12.

(Ὑπηχήσιτος. Æsch. Suppl. 42.)

(ΠΟΠΑΞ. V. Æschyl. Eum. 143.)

ΠΟΠΟΙ, Dryopum lingua dicuntur ὁ δείμος, teste Plut. de aud. poëm. ☞ Quasi τὰ πάντα διατείνοντες, i. omnia dispicientes. Apud Hom. Il πάντα, Iliad. ἀ. Odyss. ἀ. et alibi. ὁ θὶ immortales: vel, pape. Interdum admirantis, interdum indignantis est adverbium, vel interjectio. (Soph. Œdip. Tyr. 175. Tr. 856. Πάπαι, καὶ ταῦτ' ἐκείνου τὰ σχήματα; ἢ δεῦρο τὸ πῶς καὶ τί ἰαίνει, &c. V. Æschyl. Pers. 550. Ag. 1081. 1085.)

ΠΟΠΤΎΖΩ, labio, hoc est, labria compressis acutiorem oris sonum edo. Theocr. idyll. 5. τί δ' οὐκ ἐτε σὺ Κόρυδε λαρὰ τὰ καλάμας αἰόλα ποσσὶν ἐρέπτει; Sic et Aristoph. in Pleto. † 732.† ὁ δὲς ἐκπέπυζε. ¶ Item, demulceo, blandè attrecto, applaudo: de equis dicitur, quos equisones sibilis demulcent.

Πόπυσμα, et πόπυσμάτα, adulationes, blanditiones. Hesych.

Πεπυκλίζω, idem quod πυκνίζω, Theoc. idyll. 5. ἀλλ' τι πεπυκλίσδεται.

ΠΟΡΉΚΗ, ης, ἡ, annulus, cujus circumplexa ferrum hastæ cum ligno coërcetur. Il. Σ'. ἴσχες ἐγ' ἐκπάκτοιν, κάρτεῖ δὲ ἐλάμπετο ἔγχος· ἀλχαὶ γὰρ ἐπὶ χαλκὸς ἐπὶ δ' ἐχώσατο δῖα πόρκη. ☞ Eustath. dictum putat παρὰ τὸ περικεῖσθαι.

ΠΟΡΚΟΣ, ου, ὁ, rete piscatorium, ex virili contextum. Dicitur esse retis genus quod circulariter spargitur, et in orbem funditur. Plut. symp. 8. κύκλῳ καθῆκε δίκτυον ἀγαστὸν, εἶδε σάγηνι, ἐλίκτιον. ¶ Generaliter etiam ita nominari vult Etym. omnia rotundæ et orbicularis formæ. ¶ Ἀπὸ τοῦ περικεῖσθαι.

Πορκίς, ίδος, ἡ, qui σάγην piscatur. apud Athen. l. 7.

ΠΟΡΠΗ, ης, ἡ, sibula, præsertim amenti in clypeo. (☞ Dicta à πείρω, ut et πείρη synonymum.) Iliad. σ'. Τῷρ' ἐπὶ ἐπιστρὸς χάλκεον βάλλεν πόρπη· τὴ, γομφωτὰς δ' ἕλικες, κάλικὸς τε, καὶ ἔσκεν. (Eurip. Phœniss. 62.) ¶ Item, annulus clypei. Hesych.

Πορπάδιον, in modum sibulæ.

Πορπάκις, ίδος, ἡ, idem quod πόρκη, apud Aristoph. in Equit. (Eurip. Phœniss. 1057.)

Πορπακίζω, fibulo, sibulâ subnecto.

Πορπακίσθαι dicitur, qui sibulâ, seu loro, quod sibulæ clypeo annectunt, clypeum arreptum sibi applicat. Aristoph. in Lysistr.

Πορπάζω, sive πορπόω, ῶ, idem quod πορπακίζω. Æschyl. in Prometh.

Πόρπαμα, τὸ, indumentum sibulatum. Eurip. in Herc. fur. (959. Κρητικῶν χρυσὸν σῆμα δὺς πορπάμασιν, &c. Rhes. 442. Βὶν τοῦτ' ἔσπες ὅλα πλὰς πορπαμᾶσι.)

Πορπόω, ῶ, idem cum πορπάζω, unde πορποῦσθαι, apud Suidam, sibulari.

Compositæ.

Ἐμπορπάω, sive ἐμπορπόω, fibulo, sibulâ subnecto: unde, ἐμπόρπησις, vel, sine augmento, ἔμπορπισις, fibulatus.

Ἐμπόρπημα, sive ἔμπορπος, infibulo, fibulâ alligo, seu subnecto. Herodot. l. 7. ἐσπορπέατο ἐμπόρπατα, vestes fibulis subnexæ erant. Antipho, πυκνὰ τὰ ἱμάτια ἐμπορπῶσιν.

Ἐμπόρπημα, vel ἐμπόρπωμα, apud Suid. species ὑφάσματος.

Ἐπόρπωμα, sive ἐπιπόρπωμα, id quod supra fibulam est. Hesych. Et pro fibula vel ornamento quod fibulæ imponitur in veste, apud Plut. in Alex.

Ἐπόπτομαι, idem, apud Callim. hymno in Apoll.

Μισητοπολεμιστὴς, οῦ, ὁ, qui pessimè odit habetque seu amentum clypei, adeoque qui pessimè odit bellum. Aristoph. in Pace.

Προπορπάω, seu προπορπόω, fibulâ annecto, fibulâ affigo.

Προπορπωτὸς, ὁ, ἡ, fibulâ annexus, fibulâ affixus. Item, quasi fibulâ affixus. Æschyl. in Prometh.

ΠΟΎΡΤΙΣ, ιος, ἡ καὶ ὁ, vitulus, vitula, aut juvencus, juvenca. Il. ἡ. ἐξ αὐχένα ἕξει πίστος ἠὲ βοῦς. Pro eodem dicitur et πῶυ. Homer. in Odyss. ἀγελαῖα πῶυ περὶ βοῦς ἀγελαίας. (Soph. Tr. 539. Æschyl. Suppl. 42.) ☞ Διὰ τὸ πασῶ τερπνότατα καὶ βοῦς.

Πόρτας, αος, ὁ καὶ ἡ, idem quod πόρτις. Il. γ'.

Πορτάριον, ου, τὸ, parvus vitulus, juvenculus, seu parva vitula, juvencula. Hesych.

Πορτεῖον, unde πορτεῖος, apud Hesych. vitulatur.

Ὑπόπτατος, (comp.) vitulum habens vacca. ¶ Ab Hesiodo in Erg. dicitur et de muliere famulâ, ancillâ, servâ, ὑπόπτατος ἔμβος, quæ liberos habet.

ΠΟΡΦΥΡΑ, ας, ἡ, purpura, genus conchæ marinæ, de qua Aristot. hist. anim. l. 5. c. 25. et Plin. l. 9. c. 36. ¶ Item, pannus liquore purpuræ tinctus, vestis purpurea. Plut. in Apophth. πέμψασ ἐρεσθαι τὰς πορφύρας αὐτῆ, καὶ τοῦ βαλάματος. Herodian. lib. 2. τὰ δὲ βλέφη καὶ ἐπιπόνων πορφύραν πέριπλέκται. Luc. in Dem. ἐνὶ τῷ πλάτει τῆς πορφύρας μέγα γράμμα. (Æsch. Ag. 960.)

Πορφυρᾶς, ᾶτος, ὁ, purpureus, purpuram referens.

Πορφυροῦς, et contract. πορφροῦς. ¶ Quod insulæ quoque nomen est. quæ et Παξοῦς. East.

Πορφυροῦς, et contracte πορφροῦς, ἡ, purpurea: ut, τάπητες πορφροῦς, Odyss. ἑ. et, χλαῖναι πορφροῦς, Odyss. τ'. Ser et, χιτῶνα πορφροῦν, apud Xen. Paed. 8. ¶ Compar. πορφυρώτερος, magis purpurea. Dioscor.

Πορφύρεος, ἡ καὶ ὁ, idem. Suid.

Πορφυρίς, ίος, ἡ, purpurissa, i. qui purpuras vendit. Luc. ¶ Item qui purpurâ tingit. Alex. Aphr.

Πορφυρίων, purpura vescor.

Πορφυρωτὸς, ὸν, ὁ, idem cum πορφυροῦς. Poll. l. 7. c. 50.

Πορφυρωτὸς, pertinens ad purpurarum venatorem seu tentationem. Et, πορφυρωτικὸ, ὁ, τέχνη, seu ἐπιστήμη, scientia venandi purpuras. Poll. ibidem. [Eurip. Iph. in Taur. 263. πορφυρωτικαὶ στηραί.]

Πορφύριον, τὸ, parva purpura. Aristot. hist. an. l. 5. c. 15.

Πορφύρις, ίδος, ἡ, s. ὀρνὶς, purpurea vestis. Xenoph. Paed. 8. Athen. lib. 12. ¶ Est et avis nomen, apud Callim. in l. de avibus. ¶ Item insulæ, apud Plin.

Πορφυρίσσω, ὁ, purpurans: ut, πορφυρίττει ἀβὲς, rubicans in modum purpuræ, Plin. l. 36. c. 7. Fem. πορφυρίττει, ίδες, ἡ, nigricans in modum purpuræ, apud eundem, l. 15. c. 18.

Πορφύρων, ονος, ὁ, avis nomen à purpureo rostri rubore sic dictæ. teste Eust. Videsis de ea Aristot. hist. an. l. 8. c. 6. et Ath. l. 9. ¶ Est et piscis. Hesych.

Πορφύρω, purpureo colore perfundo. Nonn. πορφύρων χείτα πάντα θαλάσσης. ¶ Saepius neutraliter significat, purpureo colore nitesco vel rubeo. Ut Oppian. de venat. lib. 3. πορφύροντα, καὶ ἀλύτου μαρμαίροντα. Lucian. ἰκαδῶν· τὸ καλὸν ἀδόκητον ἅμα ψυχήσιος. Dicitur et mare fluctuans πορφύρειν, lib. ξ. et Epigram. lib. 2. et metaph. animus conflictatus, et perturbatus: Odyss. ἑ. πάλλα δὲ μοι κραδίη πόρφυρε πόνοις. (Theoc. Id. 5. 125.)

Πορφύρεον, ὄν, idem cum πορφυροῦν neutrali. Nonn. πορφύρεον ὕδωρ, rubeus purpureo fulgore.

Πορφύρω, purpureum colorem repræsento, purpuro. Dioscor. lib. 3. cap. 44. ἔχω ἐν ἐμοὶ πορφύρεον.

Compositæ.

Ἀκροπόρφυρος, ἡ καὶ ὁ, in extremitate vel summitate purpuram habens.

Ἀλικόπορφυρος, marinæ purpuræ colorem imitans. Ut, ἀλικόπορφυρα φάλαι, Od. ν'. Od. ξ'. ἀλικόπορφυρα πλάκαντα, Eustath. exp. ὅμοια τῇ θαλασσίῃ πορφύρᾳ.

Ἀπόπορφυρος, nullâ purpurâ insignis, purpurâ non amictus. Plutarch.

Δισσόπορφυρος, ex quo aliquid purpurei coloris pellucet. Dioscorid. lib. 2. cap. 195.

Ἐμπόρφυρος, indutus purpurâ, vel imbutus purpureo colore. Exp. et, in purpuram vergens, apud Dioscor. l. 3. c. 51. [Ἐμπορφύρεος. Pind. Nem. xi. 36. ἐσθαμάτας τε κέρασι ἐμπορφύρεος ἔρευσε.]

Ἐπιπόρφυρος, accedens ad purpuram. Theophrast. hist. pl. l. 4.

Ἰθυπόρφυρος, ex ostreorum genere est. Athen. l. 3. ex Aristot.

Ὁλοπόρφυρος, totus purpureus, totus ex purpurâ. Xen. Paed. 8.

Παραπόρφυρος, ut, παραπόρφυρος χλαῖνα, chlamys purpuram limbo illextam habens. Poll. l. 7. c. 13.

Περιπόρφυρος, purpurâ amictus, pretextatus. Plut. in Public. ¶ Item, subaud. ἱδῆς, vel τέβεννος, prætexta. Idem in problem. Rom. Athen. lib. 14.

Πλατυπόρφυρα ἱμάτια, vestes latum è purpurâ limbum habentes. Poll. l. 7. c. 13. ex Archippi Pluto.

Ποικιλόπορφυρος, aliquatenus purpuream coloreos referens, aliquantùm purpureus. Dioscor. l. 2. c. 197. et 203.

Ὑποπορφύρω, aliquantenus purpuro, paullùm refero purpuram, apud eundem.

ΠΟΣΕΙΔΩΝ, ῶνος, ὁ, Neptunus: quem maris deum faciunt gentiles in terram quoque aliquantum imperii habe-

zed by Google

tem, quam eo tridente movere dicunt et concutere: unde Arist. in Nub. appellat eum *μεγαλοσθενῆ τριαίνης ταμίαν, γῆς τε καὶ ἁλμυρᾶς θαλάσσης ἄγχιον μοχλευτήν*. Apud eundem dicitur *Σαλάσσιος Ποσειδῶν*, et *ἵππιος Ποσειδῶν*. (R. 185.) In accus. pro *Ποσειδῶνα* dicitur etiam *Ποσειδᾶ*, per apocop. Attic. apud Aristoph. et Xen. In vocat. et *Ποσειδῶν* et *Πόσειδον*. Doricè etiam *Ποτειδάν* in nominat. dicitur. Ionicè *Ποσειδέων*. item *Ποσειδέν* et *Ποσειδῆ*, ut est apud Etymol. ¶ Dictus fuit *Ποσειδὼν* et mensis quidam Atticus, utpote Neptuno sacer, quem Plut. in Cæsare Romanorum Januario ineunti respondere scribit, Suidas Decembri.

Ποσειδάνιον, τὸ, templum Neptuni, apud Eust. Pro quo *Ποσειδεῖον*, apud Herodot.

Ποσειδώνια, τὰ, sacra in honorem Neptuni, Neptunalia. Athen. l. 13.

[*Ποσειδώνιος*. Eurip. Phœn. 196. *Ποσειδωνίαις Ἀμυμωνίδος Ὕδασι* &c.]

Ποσειδώνιος, Neptunius, l. ex Neptuno natus.

Ποσειδώνιον ἔγχος, Neptunia hasta: in Epigr.

Compositæ.

Ποντοποσειδῶν, Ponticus Neptunus, posti (l. maris) rex Neptunus. Aristoph. in Pluto.

Ἱππιοποσειδῶν, equestris Neptunus. idem qui modo *ἵππιος Ποσειδῶν* dictus.

ΠΟΊΗ, ης, ἡ, pellis, qua glans pudendi virilis integitur. Dioscor. l. 4. c. 157. τὸ ἐλλατοῦς τῆς *πόσθης* ἐκτιλῶσι. ¶ Accipitur et pro ipso pene, apud Aristoph. in Nub. † 1010. et Xen. Ped. 5.

Πόσθιον, τὸ, pudendum virile. Aristoph.

Πόσθων, ωνος, ὁ, qui crasso pene est, aut crasso præputio. Aristoph. in Pace. Luc. in Lexiph.

Πυσθία, ἡ, dicitur tuberculum parvum, in palpebris super pilorum locum nascens, quod à similitudine hordei κριθὴ etiam nominatur. Galen. *τῶν κατὰ τόπους* lib. 4.

Ἀκροστόθιον, τὸ, et *ἀκροστοθία*, ἡ, (comp.) summa seu præeminentior præputii pars: τὸ *πόσθης ἀκροῦχον*, inquit Poll. lib. 2. Exponitur et simpliciter, præputium: apud Aristot. de part. an. l. 2. c. 13.

ΠΟΤΑΜΟΣ, οῦ, ὁ, fluvius, flumen, rivus. (☞ Παρὰ τὸ, ποτὸς, hoc est, *πόσιμος ὕδωρ*, quòd potabilem aquam habent.) Ut, *ποταμὸς χειμάῤῥους*, rivus hiemalis, torrens è pluviâ, non è fonte nascens, æstate siccus. Il. *υ'*. *Ποταμὸς ἄνακτος*, apud Herodot. in Thalia. Apud Homerum sæpe dicitur de Oceano: ut Od. *λ'*, *τὸν δὲ κατ' Ὠκεανὸν ποταμὸν φέρε κῦμα ῥόοιο*. Iliad. *ξ'*. *ποταμοῖο ῥεέθρων Ὠκεανοῖο*.

Ποτάμιος, fluvialis. ut, *ποτάμιον ὕδωρ*, et, *ποτάμιον ἰχθύν*, et, *ποτάμια πηλία*. [Eurip. Elect. 309. *Αὐτὸ δὲ πηγὰς ποταμίους φερούσαν*, &c.] Pro eodem dicitur et *ποτάμειος*: ut, *χιὼν ποτάμεια*, apud Eurip. in Troad. [1067.]

Ποταμηδὸν, more fluvii, flumineis in morem. Hesych. et Suid.

[*Ποτημιὰς*. Apoll. Rhod. Arg. iii. 1217. *αἱ δ' ἀλόλυξαν Νύμφαι ἑλειόβιαι ποτημιάδες*, &c.]

Compositæ.

Δισπόταμος, ου, ὁ καὶ ἡ, duos habens fluvios. Eurip. in Supplic. [621. *Δισπόταμον ἵνα πόλιν μέλω*; Thebas notat, juxta quas Ismenus et Asopus fluunt. J. Brodæus.]

Ἱπποπόταμος, Hippopotamus: equus fluvialis. Sic dicitur à dorso equino, juba et hinnitu. Vide Aristotel. histor. anim. l. 2. c. 7.

Καλλιπόταμος, pulchros habens fluvios. Eurip. in Phœn. [648.]

Μεσοποταμία, spatium inter duo flumina, apud Strab.

Παραποτάμιος, ad fluvium situs: ut, *παραποταμία πόλις*, apud Herodotum. [lib. 2. cap. 60.] Homines *παραποτάμιοι*, flumina accolentes, amnicolæ.

Πολυπόταμος, fluviis abundans: ut, *πολυπόταμος Μαιῶνις*, apud Eurip. in Herc. furente. [409.]

ΠΟΤΕΡΟΣ, α, ὁ, uter. Form. *πότερα*. Neutr. *πότερον*. Xen. Ped. 1. *πότερος ἄμεινον ἀλλήλοιν αὐτῷ*; *ὁ πατὴρ, ἢ ὁ υἱός*: Ponitur interrogativè, ut *πότερος*. ¶ *Πότερος ἦρε*; apud Dem. εἰ, *πότερός ποτε*; apud Xen. uter tandem? (V. Eurip. Med. 503. Pl. pro Sing. Soph. Tr. 965. Œdip. Tyr. 112.)

Πότερον, et *πότερα*, adverb. utrùm, an. † Aristoph. Nub. 843. Xen. Ped. 1. 3. 13. † Dem. Olynth. 1. *αἰσχρὸς ἐστιν ἀνὴρ, πότερον ὑμᾶς ἐκεῖ χρὴ τιμᾶσθαι, ἢ πανταχοῦ ὑμῖν ἐκεῖνο δοκεῖν*. Idem in Mid. *πότερα μὲ δεῖ διὰ τοῦτο μᾶλλον ἢ μᾶζον δοκεῖν*. Interdum *πότερον* usurpari παραπλασματικῶς, tradit Demetr. Phal. (Aristoph. R. 69. Æschyl. Suppl. 340.)

Πότερόθι, utra in parte, utro in loco. Xen. et Plat.

Πότερος, utro modo. Aristot. l. 3. de anim. Plat. et Xen.

Πότερός τε, utram in partem, vel utra in parte. Xen. apom. 4.

Ὁπότερος, et poëticè *ὁποτέρωθι*, uter: idque citra interrog. † Aristoph. Nub. 950. et Xen. Ped. 1. 3. 14. † Interdum etiam in interrogatione obliquâ. Hesiod. in Theog. † 349. † *Τῶν δ' ὅτεο ἐκγεγάᾳ σὺ δὲ φράζεο καὶ σὺ νοήσας ἀείδειν*. Sic et Plat. de leg. Item uterque, vel alteruter. Diosc. Item utervis, apud Aristot. ¶ Dicitur et, *ἑκάτερος ἀν, ἑκάτερος δὲ ποτε*, et, *ἑκάτερος πῶ*, vel *ἑκατεροστοῦ*, apud Xen. et Thuc.

Ὁπότερα, et *ἑκάτερα*, utrùm, an. utro modo. Isocrat. in Panath. et Aristoph. in Nub.

Ὁποτερῇσθε, utra ex parte. vel, utralibet ex parte.

Ὁποτέρως, utro modo. Plat. et Thuc. Item, utralibet modo, utrocunque modo. Isocr.

Ὁποτέρωσε, utrum in partem. Thuc. l. 1.

ΠΟΤΜΟΣ, ου, ὁ, sors, fatum, casus seu fortuna fatali sorte obvenienda. (Æsch. Pers. 711. Ag. 771.) Eurip. in Orest. *ἐκλῦσαι δεσμοῦ πότμου*. ¶ Item interitus, mors. Iliad. *σ'*. *Αἰτίαν γάρ τοι ἐγὼν μετ' Ἕκτορα πότμον ἐτεύξω*. Od. *ξ'*. *ὃς ἔφαλτο δανάων, καὶ πότμον ἐφεύγετον, ἐξ* Παρὰ τὸ πίνω, τί πίνω. Etym.

Compositi.

Ἀπότμος, infelix, infortunatus: ut, *ἄπτμος παῖς*, Iliad. *ά*. Item miser, calamitosus: Odyss. *ά*. et *ώ*. (Æsch. Pers. 280. Eurip. Phœniss. 1264.)

Decomp. *Παπάποτμος*, infelicissimus, infortunatissimus. Il. *ώ*.

Τριπάποτμος, ter infelix, infortunatissimus. Epigr.

Αὐτόποτμος, eodem fato seu eadem sorte utens. Hesiod.

Βαρύποτμος, cujus sors difficilis est, i. miser, infelix. Euripid. in Hippol. [826. *Τὸν λίγον τάλας, τίνα τύχαν εἰδὼν βαρύποτμον, τλήμων, περισωθῶν τύχω*; Heracl. 608. *Οὐ τινὰ φημι θεῶν ἄτερ ἴλεον, εἰ βαρύποτμον δόξαν γαιόθεν*, &c. Soph. Œd. Col. 1516. *Νέα τάδε πέμπει δαίμων ἐπὶ μοι βαρύποτμα καινὰ παρά γ' ἀλαοῦ ξένου*, &c. Philoct. 1110. *ὦ βαρύποτμε*.]

Βαρυποτμότατος, infelicissimus, infortunatissimus. Idem in Phœn.

Δυστρόποτμος, qui, quam mortuus esse putaretur, ideoque justis et exequiis honoratus esset, è bello aut peregrinatione contra omnium expectationem redit, velut è mortuis redivivus. Hesych.

Δύσποτμος, idem cum *βαρύποτμος*. Eurip. in Orest. (Phœniss. 1305. Æsch. Pr. 119. Soph. El. 1190.)

Δυσποτμέως, infeliciter, miserè. Plat. in Fab.

Δυσποτμία, sors seu fortuna adversa, infelicitas.

Δυσποτμοῦσθαι, adversa fortuna utor, infelici fato affligor. Polyb. *τοὺς ἐν ταῖς πολιτικαῖς ἀβουλίαις δυσποτμοῦντας*.

Εὐπότμος, felix, fortunatus. Suid. (Æsch. Ag. 253.)

Εὐποτμέως, fortunatè, feliciter: apud eundem.

Εὐποτμία, bona fortuna, felicitas. Lucian.

Καλέποτμος, idem quod *δύσποτμος*. Eurip. in Helen. [700.] (Æsch. Ag. 1145.)

Ταχύποτμος, qui subitò moritur, aut qui citò moriturus est. Apud Nonn. *ἄρα ταχύποτμος*, subitò mortem allaturo.

Τετρίποτμος, cui etiamnum vivo bustum erectum est, inquit Hesych. qui et addit, aliis significare secundas nuptias.

ΠΟΤΝΙΟΣ, α, ὁ, venerandus, honorandus, augustus. Ejus fem. frequentius. est apud poëtas: ut, *πότνια μήτηρ*, Od. *ά*. Et in vocandi casu, *πότνια θεά, μή μοι τόδε χάνε*, Od. *ά*. Sic et apud tragicos. *ὦ πότνια χθών*. (*πότνι' ἠμὶς*. Æschyl. S. c. Th. 893. Eurip. Phœniss. 269. *πότνα*. Theoc. Id. 2. 69.) Iidem poëtæ dicunt, *Πόρνα*, pro *πότνια*, metri causa facta syncope. Od. *ὐ*. *Ἄρτεμι, πότνα θεά, ὄφρα τοι Δὶς*. Sic in Epigr. *πότνα γυναικῶν*, ab Hesychio exponitur etiam, *δέσποινα*, domina. ☞ Apud Etym. deducitur παρὰ τὸ *πίτνω*, τὸ *πίπτω* τῆς *πτώσ*.

Ποτνάω, et *ποτνιάζω*, oro et obsecro, *πότνιαν*, sive *πότνιαν* appellans. Item generaliter, oro, obsecro, obtestor: seu suppliciter et cum lachrymis oro. Eurip.

Ποτνιάομαι, ῶμαι, implоro. Plut. de garrul. *ἔχων δὲ καὶ κατάρας περὶ σιωπῆς ἐφίησιν, καὶ δάκρυα ποτνιωμένης αὐτῆς*, obsecrante et obtestante illa. Cum accus. Philo de vita Mos. l. 1. *ἅμα καὶ τὸν θεὸν ποτνιώμενος, ἵνα ἐξ ἀμηχάνου βίαιον συμφορᾶς*. Interdum significat, suppliciter deprecor. Plut. in Cæsar. *ταῦτ' ἦν ἃ ἡ Καλπουρνία θεοσεβὴς ὢν ποτνιᾶσθαι καὶ ἱκετεύειν*. Idem *ποτνιᾶσθαι καὶ δεῖσθαι*. Sic et apud Lucian. in Macrob. Nonnunquam, ægrè fero, indignor, et quiritor. Hesych.

Ποτνίασις, ὁ, supplex obtestatio, imploratio, precatio cum lachrymis.

Ποτνιὰς, άδος, ἡ, furore percellens, ad insaniam redigens: unde, *ποτνιάδες θεαί*, apud Eurip. in Oreste. Etymol. sunt al *μανιώδεις*.

Ἀναποτνιασμός, οῦ, ὁ, (comp.) suspirium cum imploratione divini auxilii, vel, divini numinis imploratio. Greg.

ΠΟΥΣ, gen. *ποδὸς*, ὁ, pes. Iliad. *β'*. *χαλκὸς δ' ἔντεα ποδῶν*. Odyss. *ῥ'*. *Καίνου γὰρ τοιόνδε πόδες, τοιαὶδε τε χεῖρες*. Xenoph. Ped. 2. *εἴτε ποσὶ ταχὺς, εἴτε χερσὶν ἰσχυρός*. Dicitur aliquis *χερσὶ καὶ ποσὶ* aliquid contendens, i. totis viribus, omnique conatu. Æschin. contra Ctesiph. *ἅπαν ἅμιλλαν, ἔκ θ' ὅπλων καὶ τῆς γῆς ἐκβῆ, καὶ χερσὶ, καὶ ποσὶ, καὶ πάσῃ δυνάμει*. Dicitur et fugax ac tumidus *τελμῶν ποταμός*, ut apud eundem ibid. *ἐνδήσαντι τοῖς ἀφανίτοις ποσὶ, καὶ λελοιπότι τὸν τάξιν*. Item, *τὸν ἔντερον πόδα πρωΐθεν*, metaph. ab iis qui unum tantùm pedem è limine efferunt; Luc. in Hermot. Et, *ἀνὴρ ἔχειν πόδα*, i. exortem et expertem esse alicujus rei. Soph. in Philoctet. *Ἴσως ἂν ἀνὴρ πλεισταίνων ἔχοις πόδα*. *Ἀνὰ πόδα*, retro, Hesych. *Ἐν ποδὸς*, è vestigio. Polybius lib. 5. *ὡς ἐν ποδὸς ἀπολουθῆσαι τοῖς πολεμίοις*. Item, presso pede, collato pede. Aristid. *ἐν ποδὸς ἐστρατοπεδευκότες*. *Ἐν ποσὶ*, inter vel ante pedes; Herodot. in Eut. Et, *τὰ ἐν ποσὶ*, quæ occurrunt; obvia quæque. Thucyd. lib. 3. *τὸν ἐν ποσὶν ἀεὶ αἰῶνα κάμνει*. Item, instantia, præsentia. Eurip. in Androm. *τὰ ἐν ποσὶν οὐκ ἰζημιάζω, καὶ λογίζομαι κακά*. Item, vulgaria, trivialia. Plat. in Theæt. Aristot. polit. 2. *Ἐπὶ πόδα*, cessim, pedem referendo. Xen. Hell. 2. *διωκόμενοι ἐπὶ πόδα*. † *ἀναγωγή*. Ped. l. 3. p. 87. a.† Sic et apud Polib. lib. 2. *Ἐπὶ ποδὸν* pedibus insistendo atque innitendo Arist. hist. an. l. 3. *ἐπὶ πόδα ἔρχεται, Κατὰ πόδα βάδην*, pedetentim; Suid. *Κατὰ πόδα*, è vestigio insequendo, pedatim, sic ut pes premat pedem, non transeat. Aut apud Herodot. in Terpsich. legas, *κατὰ πόδας ἰέναι*, vestigiis persequi, consequi; e vestigio subsequi. Sic et apud Xenoph. et Thuc. *Πὰς πόδα*, idem cum *ἐν ποσί*. Et, *τὰ πὰς πόδα*, idem quod *τὰ ἐν ποσί*. Pind. Pyth. 3. *Πὰς ποσί*, juxta pedes; Idem Olymp. Od. 1. At, *παρὰ πόδας*, idem cum *πὰς πόδα*. Plat. in Theæt. Luc. de Calumn. Interdum, *παρὰ πόδα*, et *παρὰ πόδας*, idem signif. cum *κατὰ πόδα*, è vestigio: at apud Soph. in Philoct. et Polyb. l. 5. Interdum exp. in promptu, ad manum: ut Luc. *ἐν παρὰ πόδας ἀεὶ ἔλεγχα*. *Παρὰ πόδα*, convenienter, congruenter: Metaph. à calceis qui pedibus bene quadrant. Luc. *περὶ πόδα δέ σοι καὶ ἐλέγχους εἶναι*, in te aptè quadrat. *Περὶ ποδὸς*, et, *περὶ πόδα*, idem cum *ἐν ποσί*. Aristoph. Et, *τὰ περὶ ποδὸς*, præsentia, quæ in promptu et ad manum sunt. Pind. Isthm. ult. *τὸ δὲ περὶ ποδὸς ἄμαχον ἀεὶ χρέος πάρ*. *Ἐπὶ πόδας τίλλεσθαι*, proterere et conculcare. Plut. contra Epicur. *Ἐπὶ πόδας χωρεῖν*, referre pedem, retro cedere, remeare. Phil. de vita M. l. 1. *Πᾶς ἀναλλαχθεὶς πόδ*, pes pedi collatus, apud Euripidem in Heracl. (*ἐφ' ἑνὶ ἴσχων ποδὶ Δίκαιλλαν ἀνίσωτον*. Eurip. Med. 217. *τὸ πρὸς ποσί*. Soph. Œdip. Tyr. 129. Aristoph. R. 1358. *ἐν ποδὶ*. Æsch. Ch. 19.) ¶ *Ἀκτὴ πρῷρα πούς*, ab Apolline, oraculum dante Ægeo, tectè dicitur pensa, apud Herodotum in Eut. Euripid. in Medea. et Plut. in Thes. ¶ *Πούς*, pes, mensura, sedecim digitorum, teste Suida. ¶ Habet et mensa suos pedes. Aristoph. *τράπεζαν ἡμῖν φέρε τρεῖς πόδας ἔχουσαν*. Tribunatur et literæ pedes, apud Athen. lib. 10. ¶ *Πόδες ἴριος* dicuntur ima pars, seu radix. Iliad. *ν'*. Phil. de vita Mos. l. 1. ¶ Sunt et pedes metrici in versibus, apud Athen. l. 10. et gram. ¶ In navi funes, quibus velum intenditur atque laxatur, *πόδες* dicuntur, eo quòd ad mali pedem alligentur. Odyss. *ί*. Apoll. Arg. 2. ‡ Soph. Antig. 715.‡ ¶ *Πούς* etiam in eâdem dicitur tenso, seu clavus, apud Pind. Nem. 6. et Odyss. *α'*. ¶ *Πούς* putatur etiam fuisse odictum quoddam, longis periodis constans, quod contenta continuataque voce, et uno quasi spiritu, à præcone recitaretur. Galen. Epidem. lib. 6.

Πάδιος, ου, ὁ, pedatus, pedibus præditus.

Πέδη, intendo funibus qui *πόδες* vocantur. de vellis intelligendum.

Πεδαντὶς, ἡ, intensus funibus navis. Lycophr.

Πεδαῖος, ὁ, pedalis, pedaneus. Theophr. de caus. pl. l. 6. c. 2.

Πεδίον, et *πεδίδιον*, τὸ, pediculus, i. pediculus, exiguus pes. Aristot. Athen. lib. 3.

Πεδίον, τὸ, soccolus, qui pedi inducitur. Poll. l. 2. Scribitur et *πέδιλον*. Athen. l. 2.

Πεδίον, ους, ὁ, pes, i. pes navis. Lucian. de ver. narrat. ¶ Item pediculus in utre pendulus, quà liquor effunditur et infunditur, soluto vinculo, quod pro obturamento est. Herodot. in Euterp. ¶ Apud eundem in Uranie, pro figura accipi traditur in angustum desinente, quam inquit, τῆς *Δωρὶς χώρας πεδίον σκιαῖς*. ¶ Item *πεδίδες*, calceamenti rustici genus, apud Theocrit. Idyll. 25.

Πεδίζω, metior pede. Hesych. ¶ Item pedes ligo, seu pedicis obligo. Unde apud Xen. Ped. 3. *πεπεδισμένους ἔχουσι τοὺς ἵππους ἐπὶ ταῖς φάτναις*. Item gradior, incedo. unde Suid. *ἐμπεπεδίσθαι* dictum scribit παρὰ τὸ εἰς *πεδίζειν*.

Πεδόμετρις, εως, ἡ, dimensio pedibus facta. Item, ratio mensurandi pedibus, apud Veget. lib. 3. ¶ Est et saltationis genus, apud Poll. lib. 4. cap. 14.

Πεδοντῖναι, apud Joseph. de antiq. Jud. et Reg. l. 3. c. 7. exp. lebetes. item cacabi. (*πεδοντῖναι πίνακες*. Æsch. Ch. 1000.)

Πεδοπέδη, Etymolog. ponì tradit ἐπὶ τῷ ἅλλεσθαι, saltare. Æolicè pro *πεδαπέδη*, sicut *ἄπυρα* pro *ἄπυρα*. Idem exponitur etiam *λακτίζειν*, calcitrare, calceo ferire. unde apud Aristoph. in Equit. *ἀντεπεδόησε μεδύμνα*.

Compositæ: ex primùm partim ex ipso vocis πούς, partim ex ejus obliquis.

Ἀγχίπους, prope nos pedem habens, adstans, propinquus. Hesych. ex Eurip. Iphig. Taur. ubi tamen legitur *ἀγχίπλους*, non *ἀγχίπους*.

Ἀλλόπους, ὁ καὶ ἡ, q. d. procellipes: velox tanquam

procella: ut, ἵππου ἀελλόπους, apud Hom. hymn. 1. in Venerem. (Soph. Œdip. Tyr. 474.) [Apoll. Rhod. Arg. lib. 1. 1156. Οἵδε πανυστάτιοι ἀελλόποδες αἶψα ἵππων. Schol. Ἀελλόπους δὲ, τοὺς ταχεῖς. Pind. Pyth. δ. 32. Δίῤῥους τε τραφέσκεν ἀελλόποδας. Schol. Ἀελλόπους δὲ (sc. ἵππους) διὰ τὸν ἐλαύνειν τοὺς δίῤῥους ταχέως. Nem. δ. 5. Ἵμασε ἁρμάτεσσι δίωκε λίθοι ἀελλόποδας μάγον ἵππων. Schol. Ἵππων μάγον τῶν ἱππευόντων ἵππων. Eurip. Hel. 1330.] Pro eodem metri gratia dicitur ἀέλλοπος, apud eundem, Il. δ. Dicitur et, ἀέλλοπος, ου, ὁ, apud Nonn.

Ἀερσίπους, pedes inter currendum agiliter tollens, agilis, celer. Il. γ'. [337. Ἵππους ἀερσιπόδας Schol. αἴφνης εἰς ὕψος τοὺς πόδας. κουφίζοντες τοὺς πόδας. 2. 531. αἰνὰ ἰφθ' ἵπποι βάντες ἀερσιπόδων μετιόντε. Schol. αἴφνης εἰς ὕψος τοὺς πόδας ἐν τῷ τιτρώσκ.]

Αἰγίπους, capripes, caprinos pedes habens: epithetum Panis; interdum et Faunorum et Satyrorum. [Herodot. Hist. lib. 4. §. 25. Οἱ δὲ φαλαγγιοὶ οὕτω λέγουσι,——οὗτοι τὰ ὄρεα αἰγίποδας ἄνδρας.] Dicitur et αἰγιπόδης pro eodem, et αἰγιποδίης, apud Hom. hymn. in Pan.

Ἀναμαντίπους, indefessis pedibus currens. Pind. Olymp. 10. [ε. 5. Καρδίᾳ γαλεπῇ, Ἀναμαντιπόδῳ τ' ἀνέμᾳ δίκαν φαείνῃς τι δῶρα. Schol. ἀναμαντιπόδῳ δὲ, τῷ κατὰ τὸν δρόμον ἀκοπιάστῳ ἀνέμῳ. Schol. Recent. καὶ τῷ ἐξ ἡμέρας ἄμματος. τῷ μὴ κάμνοντι τοὺς πόδας ἐν τοῖς δρόμοις, &c. Huic loco, nitidus Olymp. γ. 5. ἀναμαντιπόδων ἵππων. Schol. Recent. τῶν μὴ καμνόντων τοὺς πόδας ἐν τοῖς δρόμοις. Olymp. δ. 1. Ἐλατὶς ἰσόρροπα βριτὺς Ἀναμαντιπόδας Ζεῦ. Schol. τῶν συνεχῶς (στενῶς) καὶ μὴ καμνόντων τοὺς πόδας.]

Ἀνεπιστεροῦ, summis pedibus insistendo, aut leviter insistendo pedibus. Lucian. in dial. Trit. et Ner. Scribitur et ἀνεπιστερεῖ.

Ἀμαξίπους, q. d. plaustripides. Vitrev. l. 10. sic vocari ait arbusculas, in quibus versantur rotarum axes conclusi luminis ferreis. Scribitur et ἁμαξίποδες, apud Poll.

Ἀνδράποδον, τὸ, q. d. hominis pes: mancipium. † Xen. Pæd. p. 307. a.† Sunt enim mancipia quasi pedes dominorum suorum, ut eos pro capitibus agnoscunt, teste Eust. in Iliad. 6. Demosth. Philipp. 3. Ὅτι οὐδ' ἀνδράποδον ἑαυτοῦ οὐδὲν ἧττον ἢ αἰρήσεσθαι πρίασθαι. Generaliter sic dicitur homo in bello captus et servituti mancipatus, sive servus sit natura, sive liber et ingenuus. Xen. Hell. 1. ἀνδράποδα τὰ ἑαυτῶν πάντα ἀναδιδόναι. Reperitur et dat. plur. ἀνδραπόδοισι, apud Hom. Iliad. 4. per metaplasmum.

Ἀνδραποδώδης, ες, ὁ καὶ ἡ, mancipialis, ad mancipium pertinens. Item mancipio conveniens, servilis. Item minimè ingenuus, servili ingenio præditus. Xen. et Aristot. rhet. 2.

Ἀνδραποδωδῶς, mancipiorum more, serviliter, illiberaliter. Plut. in symp.

Ἀνδραποδωδία, ἡ, q. d. mancipialitas: servilitas, contraria ingenuitati. Aristot. polit. 7.

Ἀνδραποδίζω, vel ἀνδραποδιζόμαι, mancipo, mancipium esse facio: vel in captivitatem abduco, in servitutem redigo. Thuc. παῖδας δὲ καὶ γυναῖκας ἀνδραποδίσας. Xen. τὸ ἀνδραποδίζεσθαι τοὺς φίλους, ἅπαν εἶναι δοκεῖ. Dicitur et de urbibus, quas subigimus et in servitutem nostram redigimus. Thucyd. ἀνδραποδίσαντες τὴν πόλιν. Demosth. Olynth. 3. πόλεις Ἑλλήνων ἀνδραποδίζεσθαι. Significat et generaliter, vim alicui infero. Hesych. ¶ Item ἀνδραποδίζομαι, (pass.) in servitutem redigor, in captivitatem abducor: ut, ἀνδραποδισμένην πόλιν, apud Demosth. [Xenoph. Socrat. Apoll. §. 25. ἐφ' οἷς γε μὴν ἔχουσι πάντας δάκνοντες ἡ ζημία, ἰατρικαὶ, ναυκληρικαὶ, ἀνδραποδώδεις, πόλεων προδοσία, &c.]

Ἀνδραποδισμός, ὁ, mancipatio, in servitutem reductio, sive hominis, sive urbium. Dem. Olynth. 1. Item plagium, plagiarium crimen. Plat. de leg. l. 9.

Ἀνδραποδιστής, οῦ, ὁ, mancipator, qui alium in servitutem redigit, Xen. † mango. Aristoph. Plut. 521.† Item plagiarius, qui liberum hominem in servitutem redigit; qui furatur hominem è libero statu suo, vel ex heri domino. Bust.

[Ἀνδραποδιστικὸς. Plat. Sophist. Τὸν μὲν λῃστικὸν καὶ ἀνδραποδιστικὸν καὶ τυραννικὸν, καὶ ξύμπαντα τὸν πολεμικὸν, ἐν σμικρῷ βίαιον δήμου ἰσχύϊ.]

Ἀνδραπόδιον, τὸ, mancipiolum. Athen.

Decomp. Ἐξανδραποδίζομαι, idem quod ἀνδραποδίζομαι. Polyb. πολλοὺς δὲ καὶ ἄλλας πόλεις ἐξανδραποδίζονται χρημάτων ἕνεκα. [Herod. lib. 3. καὶ τούτοισι μὲν ἐνετέλλετο Ἀμασσαπίους ἐξανδραποδισαμένους, τὸ χρυσίον τὸ τοῦ Διὸς ἀναιρῆσαι.] Usurpatur et metaph. ut apud Plut. in Anton. πόλιν ἐξανδραποδισθεῖσαν παιδὶ τῆς μαλθακῆς καὶ ἀπόνου τρυφῆς, magnopere captam pollicitatione Ptolemæi regis, et velut ipsi mancipatam.

Ἀνήλιπους, dicitur ὁ τοῖς ποσὶ μὴ ἁλλόμενος, hoc χωλὸς, qui pedibus non saltat, i. claudus. Hesych. Scribitur et ἀήλιπους, apud Schol. Theocr. et sit ὁ μὴ ἐλαύνων τὸν πόδα, non torquens seu trahens pedem. Dicitur autem ἀήλιπους pro ἀελλίπους, sicut ἄέλλοπος, pro ἀελλόποδος.

Ἀνεντέρους, qui illotis pedibus est. Il. α'. Athen. l. 3.

Ἀντίπους, oppositos pedes habens, adversa vestigia figens. Cic. in Academ. [Plat. Timæus. ἀλλ' ἆρ καὶ περὶ αὐτὸ περιόντ' ἂν εἰκότως ἐν κύκλῳ, πολλάπλα ἐν στερεᾷ ἀντίποδα, τοιαῦτα αὐτῷ πάντα καὶ ὅσα ὀρθοῖται.]

Ἀνίπους, qui pedibus celeriter confecit iter: ἀπὸ τοῦ τοὺς ποδὰς ἀνιὸν. Hesych.

Ἄπους, pedibus carens. Aristot. Plut. Luc.

Ἀπουΐα, carere pedibus. Aristot. de part. an. l. 4.

Ἀργίπους, qui vel albis vel velocibus est pedibus. Hom. hym. 1. in Vener. et Phocyl. (Soph. Aj. 237.)

Ἀργυρόπους, argenteos pedes habens. Athen. l. 5.

Ἀροτρόπους, vomer. Judic. c. 3.

Ἀρτίπους, qui integris pedibus est. Plat. de leg. lib. 7. (Soph. Tr. 58.) ‡ celeri pede.‡ Pro quo Poëticè dicitur ἀρτιπὴς. Od. β'.

Αὐτίπους, qui suis ipsius pedibus iter facit. Item, cujus pedibus ubique duce incedens. Luc.

Αὐτοπεδία, ὁ, suis ipsius pedibus iter facere, non equo vehi aut curru, vel navi. Dion. ¶ At αὐτοπεδία, τὰ, genus calceamentorum. Poll. lib. 7. c. 22.

Αὐτοπεδεῖν, suis ipsius pedibus, non utendo equo, aut curru. Luc. in Lexiph. Hesych. qui et αὐτόπεδα, pro eodem. Dio verò αὐτοπεδεῖ.

Βλαισόπους, qui distortis tibiis et pedibus est.

Βλαισοπόδης, idem. Suid.

Βραδύπους, tardipes, tardigradus, lento pede ingrediens: in Epigr. Apud Eurip. in Hec. [66.] σπεύσω βραδύπους, ἔλασσον ἄρδην πρεσβύτιν, exp. accelerabo tardum pedem.

Γαστρίπους, suggrundiorum fulcrum, quum τὰ γείσα quasi pedi innituntur. Pollux l. 7. c. 27.

Γαστροπέδιζω, suggrundia fulcio. Idem ibidem.

Γαστροπέδισμα, τὸ, idem cum γαστρίπους. ibidem.

Γαστροπέδισις, ὁ, suggrundatio.

Γυμνόπους, qui nudis pedibus est.

Γυμνοπόδης, idem. Item qui nudis pedibus incedit.

Γυμνοποδία, nudis pedibus incedere. Item saltationis genus, nudipedalia, apud Laced. in qua nudis pedibus saltabant, apud Luc. In qua signif. dicitur et γυμνοπαιδία. Fuit γυμνοπαιδία et calceamenti muliebris genus, teste Pollux. l. 7. c. 22.

Γυμνοποδῶ, nudis pedibus incedo. Suid. Exponitur et, nudipedalia exercen.

Δασύπους, cuniculus, ab hirtis pedibus. Aristot. hist. an. lib. 4. Sumi dicitur et pro lepore, unde proverb. δασύπους κριὸν ἐκδύεται, lepus pulpamentum quærit. Vide Suid.

[Δασυποδίης. Aristot. de Hist. Animal. lib. 6. cap. 20. διαφέρει Η σκαφίστη τὸ κύνιον (γόλα) αρὸς τὸ τῶν ἄλλων ζώων, μετὰ τὸ ἔχειν καὶ δασυποδίης.]

† Δεινόπους ἀρά, terribiles diræ (q. διὰ σπουδῆς δῖαι ποιναὶ) Soph. (Œd. Tyr. 426. Vid. Suidas in Δεινόπους, et Scholiast.†

Δεκάπους, decem pedes habens. Item decem pedes longus. Aristoph. in Concion.

Δωδεκάπους, (decomp.) qui duodecim pedum est. Hesych.

Δίπους, bipes, binis pedibus incedens. (Æsch. Suppl. 902.) Aristot. de gen. an. lib. 2. et de part. an. lib. 4.

Διποδία, ὁ, bipedem esse. Item Laconica saltatio, à duplicatis gressibus podum, quæ et διποδισμός. Poll. et Hesych.

Δίποδα, τὰ, soci lusi, qui pedibus inducuntur. Poll. lib. 7. cap. 22. ex Critia.

Δίποδος, qui duorum pedum est, bipedalis. Xen. in Cyrop.

[Δινοδιάζω. Aristoph. Lysistr. 1245. Ἴν' ἴχῃ δινοδιάζω γε, κἀπόσω &c. Schol. Τοῖς δὶς ποσὶ χορεύσω. Schol. Bisset. δινοδιάζω, τὸ δινοδίαν ἐχορεῦσαι.]

Δινοποδῶς, idem: apud eundem. [Œconom. cap. 19. §. 4. Ἴδι δὲ (ἔφη) καὶ τῶν ἀνομοίων μοι, ἵνα τιὰ ἴδῃς τὸ διὰ ὅλου ἐλάττονα δινοποδεῖν; Cl. Wells. legit. πολλαῖον.]

Δόλοπους, dolose pede gradiens. † Δολόεσσα. Soph. El. 1392.†

Δολιχόπους, seu δολιχόεσσα, longos pedes habens.

Δρακοντόπους, draconis pedes habens.

Ἐχινόπους λίθος, stella echinus. (appellata ab aspris et figuræ expressione.) Plut. in Mario.

Ἑλικόπους, flexipes, vertens et curvans pedes inter eundem. bovem epitheton. Od. ά. † Hesiod. Theog. 290. et 983.†

Ἑλικώπης, idem. Suid.

Ἑκατόμπους, qui habet centum pedes: vel centum pedes pateus. [Soph. Œd. Col. 750. — τῶν ἑκατομπέδων κηρίδων ἀπέλαυσις.] Pro eodem dicitur et ἑκατόμπους. Il. ψ'. [Hom. Iliad. ν. 164. Πάσσαν δὲ κυρὶς ἑκατόμπολιν ὑδὲ καὶ ὑδὲ. Schol. Τετράγωνα ὄντα ἑκάστην πλευρὰν ἴσην ἐχειν. Thucyd. Hist. καὶ τῶν ἑκατόμπολιν λίθων πλευρὰς μέτρῳ ἴσην. Forte legendum cum MSS. ἑκατόμπολιν.]

Ἐκποδὼν, (adverb. pro in pedibus,) è pedibus, procul se summovendo è pedibus. Aristoph. in Ran. Ἄπαγε σαυτὸν ἐκποδὼν, εἰ σωφρονεῖς. Sic et apud Xenoph. † Pæd. 6. p. 171. a. ἐκποδὼν ἴχνεν et. p. 154. b.† et Plut. Et cum genitivo. Xenoph. Pæd. 5. τούτων ἐκποδὼν ἴωμεν, ab his longè aberamus. Exponitur et, è medio. Interdum, è medio, i. è vita. ut apud Plut. in Lyc. ἐκποδὼν ἵστατο, è medio tollitur. † Xen. Pæd. p. 213. a.† (Ἐκποδὼν σχεθεῖν. Æsch. S. c. Th. 435. Ch. 691. Eum. 456. Eurip. Med. 562. τὰ μὲν σὰ ἐκποδὼν ἔστω λόγου. ib. 1224. Phœniss. 40. 940.)

Ἐλεφαντόπους, eburneum pedem seu eburneos pedes habens. Athen.

Ἐμπέδιος, qui impedimento est et obstaculo. Plut. de leg. Aristotel. polit. 5.

Ἐμπεδὸν, (contrarium τῷ ἐκποδὼν,) ante pedes, in via. Aristot. eth. 5. Item impedimento. † γενέσθαι cum gen. Xen. Pæd. 2. 60. d. Sic. l. 3. p. 63. d. ubi et cum dat. personæ. et l. 4. p. 98. d.† Aristot. rhet. 2. ἐμπεδὸν γὰρ οὐδὲν, nihil obstat. Sic et apud Thuc. et Plut. in Themist. Et, ἐ ἐμπεδὸν, obvius, Herodot. Et, τὰ ἐμπεδὸν, præsentia, quæ adsunt. Plut. in Rom. (Eurip. Med. 937. id. Phœniss. 660. Soph. Œdip. Tyr. 128. 453.)

Ἐμπεδίζω, vide in comp. ex πεδίζω.

Ἑπτάπους, novem pedes habens, qui est novem pedum.

Ἑξάπους, qui ingreditur sex pedibus: vel senos pedes longus. Pro quo Atticè dici ἕξους, tradit Etymol.

Ἑξαπόδης, ου, ὁ, et ἑξάπους, ὁ καὶ ἡ, idem. Herodot. l. 1.

Ἑπταπόδης, qui est septem pedum. Hesych.

Ἑπταποδίης, idem: apud eundem.

Ἐρυθρόπους, cui pedes rubent. Rot et nomen avis, rubros pedes habentis, apud Aristoph. in Avib. [Aristot. de Hist. Animal. ὁ δὲ πελεκὰς, καὶ μέλας, καὶ μικρὸς, καὶ ἐρυθρόπους, καὶ τραχύγλωσσος.]

Εὔπους, bonis pedibus præditus, seu validis et solidis. Xen.

Εὐπεδία, ὁ, boni pedes, pedum integritas. [Xenoph. περὶ ἱππικ. cap. 1. §. 3. ἐπὶ γὰρ ταχυτῆς (sc. δυνάμεως) σπάνει τῶν λεπτῶν διαφέρουσι οἱ εὐπεδίαν.]

Ἐχινόποδες, putantur esse tribuli vel spinæ genus, echini aculeis horrens; ex eo nominatum, quòd echini marini pedibus simile sit. Etymol.

Ἡλιότροπος, dictum fuit à quibusdam heliotropium magnum, ut est in append. Dioscor.

Ἡμιπόδιον, τὸ, semipes, pes dimidius. Theophr. hist. pl. l. 2.

Decomp. Πεθημιποδία, quinque semipedes, i. duo pedes cum dimidio. [Xenoph. Œconom. cap. 19. §. 3. αἰσὶ μὲ δὶ (ἔχω' ἴφη) πεθημιποδία. §. 5. ὅτι οἶσθ' ἔφην πεθημιποδίαν ἐχόντων, &c.]

Τριημιπόδιον, tres dimidiati pedes, sesquipes.

Θηλύπους δόκη, pes femineus. Eurip. in Iph. Aul.

Ἰκριόπους, pes textorii mali seu ligni, è quo stamina docta sunt. Poll. lib. 7. c. 10.

Κακόπους, qui malos pedes habet, qui pravis est pedibus. Xenoph. de re eq.

Καλλίπους, pulchros pedes habens: et (ex parte totum intelligendo) pulcher. Suid. At, καλλίπους, sabat. forma pedis lignea, pes ligneus. Plut. in sympos. Galen. therap. lib. 9. Pro quo dicitur et καλοπόδιον. Suid.

[Καμψίπους — καμψίπους ἵππος dicitur ὁ κάμπτων τοὺς πόδας ἐπὶ τοὺς πόδας. οἷον ὁ σκαμπεδίζουσα, καὶ μὴ ἴσον φυγῇ. Æsch. S. c. Th. 796.]

Καναχίπους, pedibus sonum reddens.

Κλαυτοπόδιον, navis secunda carina, τρόπις ἡ δευτέρα. Poll. l. 1. c. 9.

Κλαυσίπους, lœti pes. Themist.

Κλαυσιπόδιον, τὸ, lœti pediculus: nomen est fruticis, sic dicti, quòd folia habeat lœti pedibus similia. Dioscor. l. 3. c. 109.

Κοινόπους, communi socioque pede iter faciens. Soph. in Electra. † 1110.†

Κολοβόπους, truncus pedibus, truncatus pedes.

Κονιπόδους, cujus pedes in pulvere versantur. Hesych.

Κονίπους, et Κονίποδος, idem: vel cujus pedes pulvere reperti sunt. Plut. in probl. Græc.

Κονιποδὲς dicebantur etiam calceamenta quædam solea exiliores. Poll. et Suid.

Κορώνιπους, cornicis pes: herba quam et κορωνίποδα dixi scribit Hesych. de qua Theophr. hist. pl. l. 7. c. 9. et Dioscor. l. 2. c. 168.

Κορωνοπόδιον, τὸ, pedicalus cornicis. Accipitur et pro coronopo herba, apud Aët. l. 1.

Κρατερόπους, qui validis pedibus est, firmos solidosque pedes habens: ut, κρατερόποδες ἵπποι, apud Hom.

Κυλλόπους, qui distortis est pedibus: loripes. Vulcani epithetum, apud Nicand.

Κυλλοποδίων, idem.

Κυλλοποδίων, idem. Il. σ'. et φ'.

Κυπόποδες, ossa in crepidinibus equorum inter ungulam et suram. Xen. de re eq.

Λαγώπους, pedes leporis habens: nomen avis, apud Plin. l. 10. c. 84. Item herbæ, apud Dioscor. l. 4. c. 17.

Λαιόπους, qui lævibus pedibus est vel planis.

Λεπτόπους, tenues seu graciles pedes habens.

Λευκόπους, albos pedes habens. Eurip. in Cyclop.

Λεωπόδες, dicti fuerunt tyrannorum satellites, vel quòd pedes semper pelle lupina contectos haberent: vel quòd in clypeo lupi insigne gestarent, inquit Suid. Sic dicti fuerunt et Alcmæonidæ, apud Aristoph. in Lysistr. teste eodem et Hesych.

Μακρόπους, longos pedes habens. Hesych. [Eurip. Phœn. 1531. Ἕλλας μακρόπους ζωὰ. Schol. ἀντὶ τοῦ ἱππικὴ εὐποτάμους.]

Μαλακόπους, molles et teneros pedes habens: ut, μαλακόποδες Ὧραι, apud Theocr. Idyll. 15. [103.]

Μαρώπους, cui pedes marcuerunt. Hesych.

Μεγαλόπους, magnos habens pedes.

Μελαμπόδιον, dicitur helleborum nigrum. à Melampode inventore. vide Theophr. hist. pl. l. 9. c. 11.

Μανδύδιον, mensa, mensula, sedile, &c. quod uno tantùm pede sustinetur.

Μυριόπους, decem millia pedum habens: vel permultos et infinitos pedes habens. schol. Nic.

Ναυσίπλοι, dicuntur homines insulares, quia in mari navibus cum pedibus utuntur. Eust.

Ναύπλοια, Hesychio sunt μαχαίρια.

Νῶτος, pedibus carens. Exponitur et, natando gradiens, ut sit comp. ex νέω, nato: ut, φῶκαι νῶτοι. Od. δ'. (Theoc. ζ'. 25.)

Νωλέτης, Hesych. exp. discalceatus. (Ex νῶλες, adjectiv. i. ποὺς.)

‡ Νωλίπους, nopides. Soph. Œd. C. 349. νωλεπὴς id. Apoll. Arg. 3. 646.‡

Ξυλίπους, qui ligneum pedem habet.

Οἰδίπους, cui pedes tument: nomen illius Thebani regis, cujus passim meminere scriptores. (Eurip. Phœniss. 1477. Adjectiv. 1450.) Dicitur et Οἰδιπόδης (Eurip. Phœniss. 1457. Soph. Œdip. Tyr. 1219.) et Οἰδιπόδας. (Eurip. Phœniss. 1522.)

Οἰδιπόδιος, ad Œdipum pertinens. schol. Soph. ex Lysimacho.

Ὀκτάπους, octo pedes habens: ut, ἐκτάπους κάραβος. Hom. in Batrachom. Item ἐκτάπους, piscis quoddam genus, quod et polypus. Eust. ¶ In Scythia ἐκτάποδες dicebantur qui duos boves possiderent et currum: duobus enim bobus octo pedes sunt. Luc.

Ὀκτάπους, idem. Sic dicitur et scorpius, ab octo pedibus. Suid. ex Cratino.

Ὀξύπους, celeres pedes habens, velox, celer. Eurip. in Orest.

Ὀπισθόπους, pedè gradiens seu sequens, apud eundem. [Hippolyt. 54. Πολὺς δ' ἅμ' αὐτῷ πρωτόλεμος ὀπισθόπους Κῶμος λέλακεν, &c. 1179. Æschyl. Χοηφ. 711.] Exponitur et, retrocedens. Hesych.

Ὀρθόπους, rectos pedes habens, vel quem pedes rectà ferunt. ‡ Ὀρθόπους πάγος, celsus. Soph. Antig. 985. ed. Branch.‡

Ὀρθοπεδία, pedes nè rectà ferant, recto cursu progredior. Exponitur et, rectè ingredior, apud Paul. ep. ad Galat. c. 2.

Παλίμπους, pedem reflectens, retrogradus. Joseph. de capt. Jud.

Περίπους, pedem circumdans. Item, qui aptè pedem circumdat, pedi conveniens. Hesych.

Περισκελὶς, et Ionicè περισκελίη, orbicalus, solum, quem vel quod gentes quædam alligare pedibus solent vice calceorum, ne pedes lædantur. Gal. in lex. Hippocr.

Πλατύπους, latos habens pedes. Laërt. in Pittaco. [Aristoph. Av. 1145. Διὰ τὶ πλατύποδες τῶν ἄλλων μᾶλλον εἶναι τοὺς χῆνας.]

Πνύπους, ventos pedibus æquans, persimilitate pedum ventis comparandus. Hesych.

Πολύπους, multos pedes habens, multipes. Plut. symp. 2. probl. 3. ¶ Item piscis genus, quod et ἐκτάπους, ut, ἐκτροφὴς πολύπους, apud Phocyl. Utitur et Plut. et Athen. In hac significatione pro πολύπους dicitur et πόλυπος, Attica dialecto: ut Eust. ex Rhet. lex. tradit. Ionicè verò et Doricè, πώλυπος, ac πώλυφ, eodem teste: quo πώλυφ Athen. etiam utitur lib. 8. ¶ Item tuberculum in naribus. polypi carni simile, multasque habens radices, &c. Vide Cels. l. 6. c. 8. Idem narium morbus Ionicè seu Dorica dialecto πώλυφ etiam dicitur. apud Poll. ¶ Πολύποδες dicuntur et bestiolæ quædam, quas nonnulli ostiones, alii porcelliones vocant: et aliàs ἰὸν appellantur. Gal. de loc. aff. l. 3.

Πολυποδία, ἡ, pedum multitudo, seu multipedes.

Πολυπόδιον, τὸ, parvus polypus. Athen. l. 7. ¶ Est et herbæ nomen, sic dictæ, quòd cirros instar polypi habeat: de qua Theophrast. hist. pl. l. 9. c. 14. et Dioscor. l. 4. c. 188.

Πολυποδίτης οἶνος, vinum ex polypodio factum. Aët. l. 3. c. 60. et 61.

Πολυπολίτης, ὁ, genus quoddam polypi. Aristot.

Πολυποδώδης, ους, ὁ καὶ ἡ, polypos abundans: vel, polypo similis. Et, τὰ πολυποδώδη, quæ è polyporum genere sunt.

Πρόπους, cui sunt grandes pedes. Suid. ¶ Πρόπους etiam dicitur alter geminorum Germanici commentariorum in Arati Phænomena. Et stella, quæ pedes Geminorum in zodiaco præcedit, quasi præpes, teste Procl. ¶ Πρόποδες sunt et κάλοι, vel rudentes navis, ante illos locati qui πόδες vocantur, et aliàs κάλως ὁ κατὰ τὰς γωνίας, quibus velum convertitur et laxatur. Interpr. Apoll. Rhod. lib. 3. ¶ Πρόποδες dicuntur etiam anteriores pedes. ¶ Et prominentia in montibus. Strab. l. 9. ¶ Item insulæ ante Ægyptum sitæ. Hesych.

Προποδίζω, vide in comp. ex Ποδίζω.

Χαράπους, qui magnis pedibus est, et eos veluti trahit: ὁ σύρων τοὺς πόδας. Laërt. in Pitt. Galen. in lex. Hippocr. σκιάπους est ὁ διαστρέφων καὶ διεστῶτας ἔχων τοὺς ἀστραγάλους τῶν ποδῶν. ut sit comp. ex σκία, umbra.

Σκιάπους, umbram sibi pede faciens, umbra pedum vel pedis se protegens.

Σκιόποδες, populi fabulosi Libyæ, sic dicti, (ut fabulatur Plinius,) quòd majore æstu humi jacentes resupini umbrâ se pedum protegant. Harpocr. Suid. Aristoph.

Σκίμπους, inter lectorum genera refertur à Polluce l. 10. c. 7. A Suid. et Hesych. exp. κράββατος, i. humilis lectus, quo accumbere solebant, et cui tanquam pedi innitebantur. Sic erit à σκίμπτω, in Σκίπτω, derivatum. χαλὶς κραββάτου. Σκιμπάζω, χαλάσω, σκιμβὸς ἔχω τοὺς πόδας. interpr. Aristoph. † Nub. 253.† quales pedes scimpodia fere habent. Idem Suid. exp. etiam scamnum et scabellum, recubitorium scil. Etymol. sic nominari scribit partem quandam crubbati, metaph. autem sic totum crubbatum appellari. Idem annotat dici etiam σκίμπους, ut ἀλλᾶνες. † Apud Aristoph. Nub. 709. est idem quod ἀκταίνης: cum quo illic commutatur.† Vide et in derivat. à Σκίπτω. Alii (quod jam patet) ex σκιμβὸς faciant et πούς compositum.

Σκιμπόδιον, τὸ, lectulus discubitorius, seu in quo reclinare cervicem possumus. Athen. l. 12. Videsis præcedens.

Σκιρτοπόδης, pedibus et saltu lasciviens, qui subsultans incedit. Epigr.

Σκυταπόδης, planipes, planeus, plotus, plantus. Aristot. hist. anim. lib. 2. c. 12.

Στρουθόπους, struthocameli pedes habens, pedum figurâ struthocamelum imitans. schol. Aristoph.

Σχιζόπους, et σχιλαπόπους, cujus pedes in digitos fissi sunt. digitatus. prius apud Aristot. hist. an. l. 8. c. 3. posterius apud Athen. l. 9.

Ταχύπους, et ταχαίπους, pedibus in rectum tendens, rectà ad scopum festinans. Atque sic idem quod ταχύπορος. ut, ταχύπους ἱμπὰς, apud Soph. in Ajace, aï le rápid. τιμαγοίμαται, inquit Hesych.

Ταυρόπους, tauri pedes habens: ut, σῶμα ταυρόπουν, apud Eurip. in Iphig. Aul. [275.]

Ταχύπους, pedibus celer. Idem in Bacch. et apud Xen.

Τετράπους, quadrupes. ut, τετράποδα ζῶα, quæ absolutè τετράποδα. Aristot. †Aristoph. Nub. 659.† Pro eodem dicitur et τετράπους. ut in ænigmate sphingis, Ἔστι δίπους ἐπὶ γῆς, καὶ τέτραπους. ¶ Τετράπους, sc. τράπεζα, mensa pocularis. Pollux.

Τετραποδηδὸν, in morem quadrupedum, ritu et more quadrupedum. Aristoph.

Τετραποδίζω, incedo ut quadrupes, quaternis pedibus ingredior. Aristot. hist. an. l. 2.

Τετραποδιστὶ, quadrupedum more gradiens aut virens.

Τετραποδιστὶ, idem quod τετραποδηδόν.

Τραγόπους, hircinos pedes habens: Panis epith. in Epigr.

Τραχύπους, qui asperos et scabros habet pedes.

Τρίπους, tripes: pro quo poeticè, τρίπους, in ænigmate sphingis. Item tripus, vas aut instrumentum tres sedes habens. Od. ί. Aristoph. in equit. † de cratere dictum dicit Diaconus ad Hesiod. Asp. p. 214. a.† (Τρίπους μὲν ἐλὼν στείχει. Æschyl. Ag. 80.)

Τριπόδιον, τὸ, et τριποδίσκος, seu τριποδίσκιον, parvus tripes, parvus tripus. Xen. in anab. Suid. ex Antiph.

Τριπόδης, tripodalis, tripedaneus. Hesiod. in Erg. Xen. in Œc.

Τυφλόπους πῦρ, improprié dicitur apud Eurip. in Phœn. [1543.] i. pes hominis cæci.

Ὑπόπους, pedes habens, pedibus subnixus. Aristot.

Ὑποπόδιον, τὸ, scabellum, quod pedibus subjicitur. Athen. et Eust. et apud Græc. Bibl. interpr.

Ὑποποδίζω, retrocedo.

Ὑποποδισμὸς, regressus.

Ὑψίπους, altis insistens pedibus, ideoque excelsus. (Soph. Œdip. Tyr. 886.)

Φαλαίπους, qui est albis pedibus.

Φαλλίποδες, q. d. suberipedes: tanto levitatis homines, ut per mare currentes non submergantur, ceu suberibus sustentati. Luc. in ver. narr.

Χαλαίπους, pedes habens seris complagibus laxatos, claudus. epitheton Vulcani apud Nic.

Χαλκόπους, æreos habens pedes: ut, τρίπους χαλκόπους, apud Eurip. in Supplic. Item cujus pedes æreis soleis ferrati sunt: ut, χαλκόπουν ἵππον. Il. ν'.

Χαμαίπους, qui vel quæ iter faciens pedibus terram calcat, qui non equo nec curru vehitur, sed propriis ingreditur pedibus. Peculiariter sic dicebatur sponsa, quæ non curru deducebatur domum sponsi: moris enim erat, curru eas vehi. Pollux l. 3. et 3.

Χειρόπους, seu χειράπους. (ex χεὶρ, aut χαρὶς,) cui sunt χειράδες seu χειρίδες in pedibus, qui rimas habet in pedibus. Pollux.

Χειροπέδης, idem. Laërt. in Pitt.

Χλιδανόπους, qui circum pedes habet ornamenta luxuriosa: ut sunt, torques, aut alia similia, quæ ei χλιδῶνες nuncupantur. Hesych.

Χρυσόπους, aureos habens pedes: aureis foleis et quasi pedibus insistens. Athen. l. 5.

Χυτρόπους, olla pedes habens. Hesiod. in Erg. Plut. symp. 7. probl. 4.

Χυτροπόδιον, τὸ, parva olla pedata. Pollux l. 10. ex Hipponacte.

Χωλόπους, claudus pede, seu claudicans pedibus. Vulcani epith. apud Nic.

Ψαυρόπους, et ψαυροπόδης, qui tam celer est in pedendis et tollendis inter currendum pedibus, ut terram vix contingere videatur. prius epitheton est satyrorum, apud Nonn. in Dionysiacis: posterius Arionis equi epitheton esse dicitur, apud Etymol.

Ὠκύπους, pedibus celer: et, ἵππος ὠκυπόδων, sæpè apud Hom. et Hesiod. † Asp. 96.†

Ὠκυπόδης, idem: in Epigr.

Composita ex Πόδιζω.

Ἀναποδίζω, (quasi tu dicas, repedare,) retrocedo, retro pedem, retrocedor. Herod. l. 5. Ὅσα περὶ τοῦ ξόανον ἀναποδίζω εἰς τοιαῦτα. Luc. περάγρια εἰς τοιαῦτα ἀναποδίζω. Item activè, revoco, et quasi retro ago. Æschin. in Ctesiph. πολλάκις ἀναποδίζω τὸν γραμματέα. Sic et apud Herodot. Item diligenter expendo, exactè perpendo. Hesych. et Suid.

Ἀναποδίζομαι, revocor. Item diligenter expendor. Suid.

Ἀναποδισμὸς, repedatio, retrocessio. Alex. Aphr. Item revocatio.

Ἐκποδίζω, (decomp.) diligenter perpendo: unde ἐκποδιστέον, in medium revocandum et exactè expendendum est: apud Aristot. de gen. et corrupt. l. 1.

Ἀλιποδίζω, &c. vide in Ἀλιπόδης.

Γαυποδίζω, vide Γαυπόδης.

Διαποδίζω, pedibus dimetior: vel examino. Hesych.

Διαποδισμὸς, genus saltationis. Idem.

Ἐμποδίζω, pedes implico, impedimento et obstaculo sum. † Xen. Ped. l. 2. 52. c. et l. 6. p. 163. c.† Herodian. l. 4. ἐμποδιζόντες αὐτὸς περὶ τοῖς σοφοῖς χαιτῆς ἐσθῆτες. Luc. τὸν τρίχωνα ἐναγχὸν, ἃ ἐμποδίσας. Et cum dat. Aristot. de gen. an. lib. 3. ἵνας ἐμποδίζῃ τὸ αἰσθῆν. (Æsch. Pr. 552.)

Ἐμπόδισμα, τὸ, impedimentum, obstaculum. Dem. Olynth. 2.

Ἐμποδισμὸς, ὁ, impeditio, præpeditio.

Ἐμποδιστικὸς, impediendi vim habens, impediens.

Decomp. Ἀπροποδίστως, ὁ καὶ ἡ, cui nihil impedimento est, liber ab obstaculo. Aristot eth. 7. c. 13.

Ἀπροποδίστως, sine impedimento et obstaculo. schol. Aristoph. [Equit. 752. Lysist. 1.]

Παραποδίζω, idem cum ἐμποδίζω. Luc. et Basil.

Ἀπαραποδίστως, (decomp.) idem cum ἀπροποδίστως.

Παραποδίζω, idem cum ἐμποδίζω. Polybius, παραποδίζων τὸν τῶν ἵππων χειρίσμον.

Παραποδίζομαι, impedior. Plut. in ep. μὴ σε παραποδιζέτω.

Ἀπαραποδίστως, (decomp.) non præpeditus, liber ab impedimentis. apud Heliodorum.

Ἀπαραποδίστως, sine impedimentis.

Προποδίζω, procedo, progredior. Il. ν'. Κῶμα σφοὶ προβιβᾶσι, καὶ ἰσχανόωσι προποδίζειν.

Προποδισμὸς, progressio.

(Συμποδίζω, pedes colligare. Aristoph. R. 1560.)

Τετραποδίζω, &c. vide in Τετράπους.

Ὑποποδίζω, vide in Ὑπόπους.

ΠΡΑΜΝΕΙΟΣ, seu πράμνιος οἶνος, vini genus. sic dictum (ut quidam volunt) παρὰ τὸ πραεῖαι, καὶ πραυνεῖς πικρὸν τοὺς οἴνους. vel (secundum alios) à Pramnis rupe ac Pramnia vite in Icaro insula. vel παρὰ τὸ παραμένειν, utpote πρὸς παραμονὴν ἱκανὸν. Cum diphthongo scribitur apud Hom. Iliad. λ'. et Od. κ'. Sine ea apud Dioscor. l. 5. c. 9.

Πράμνεια, palmes Pramniæ vitis. Poll.

ΠΡΑΟΣ, (et aliquando πρᾶος cum ι subscripto,) ων, ὁ, lenis, mitis, mansuetus. Xen. Ped. 6. πρᾶός τε καὶ συγγνώμων τῶν ἀδυνάτων ἁμαρτημάτων. Plato Polit. 1. ἵππῳ μὲν πρᾶος ἡνίοχος, καὶ χαλεπαίνων ἐπίσταται. Fœm. et neutr. mutuantur à πρᾶος. ut, πρᾶος, πρᾶα. pl. ut et plur. τὰ πρᾶα. Compar. πραότερος, lenior, mitior. † Xen. Ped. 1. 6. 28. et l. 2. 44. c. ι sub α script.† Superl. πραότατος, mitissimus, &c. apud Synes.

Πρᾴως, leniter, mansuetè. Dem. pro cor. Pro eodem dicitur et πρηέως, ac si nomen esset ὁ καὶ ἡ πρηΰς, ος. apud Aristoph. in Ran. (880.)

Πρᾳότατα, leniissimè, mansuetissimè.

Πραΰτης, τητος, ἡ, lenitas, mansuetudo. † Xen. Ped. 2. 55. b. et l. 3. p. 70. a.† Aristot. eth. 4. cap. 5. Plut. περὶ ἀόργου.

Πρᾳύς, ἐος, ὁ, idem cum πρᾶος. ut, πρᾳεῖα φύσις, apud Plat. de rep. l. 2. τὰ πρᾳέα, mitia, lenia, non aspera ι ut, πρᾳέα ἀλφάμενα. Galen.

Πρηΰς, idem cum πρᾶος.

Πρηΰτης, idem cum πρᾳότης. Hesych.

Πραΰνω, lenio, mitigo, mansuefacio, sedo. (Æsch. Pers. 190. 859.) Plat. polit. 9. τὸ δημοειδὲς πρᾳΰνας. Plut. in Coriol. ἐπιπλῆξαι λόγοις καὶ δάκρυσι χρωμένας πραῦναι καὶ καταστέλλουσι τὰς παλλακάς. † pro quo post. πρηΰνω. Hesiod. Theog. 254.†

Πραΰνομαι, mansuefio, lenior et sedatior reddor. Xenoph. de re equ. Aristot. Rhet. 2.

Πραΰνσις, εως, ἡ, sedatio irati animi, iræ mitigatio. Aristot. ibid.

Πρανντικὸς, ἡ, mitigandi et sedandi vim habens. Idem ibidem.

Πρᾶς, Ionicè dicitur pro πρᾳός. Epigr.

Compositа.

Ἐπιπρᾶος, idem cum πρᾴος, demulceo, permulceo.

Κατευπρᾶος, idem. Isocr. in Paneg. τοὺς μὲν γὰρ ἄλλους ἐν ταῖς πρεσβείαις ἐμοῦ κατευπρᾶους τοὺς ἀκροατὰς. Plut. in Themist. κατευπράϋνε τὴν ἰσχὺν αὐτοῦ.

Κατευπράϋντος, ὁ, sedatio.

Ἀκατευπράϋντος, (decomp.) qui sedari et deliniri nequit, Implacabilis.

Ὑποπρᾶος, paululùm lenitergue mitigo et sedo.

ΠΡΑΠΙΔΕΣ, αἱ, præcordia. Il. χ'. et σ'. βάλε δουρὶ Ἥφαι ἐπὶ πραπίδων. (ἔστω δ' ἀνίκητον δουρὶ κ' ἀκαχεῖν αὐτοῦ πρασπίδων καὶ ἀκόντα. Æsch. Ag. 381. 811. Suppl. 97.) Item pro mente seu solertiâ, aut solerti industriâ; quoniam mentis sedes sunt præcordia seu pectus. Hiad. δ. Ἴφθιμοι πρασπίδιοι αἰολίσιν πραπίδεσσι. Sic Hesiod. in Theogon. †656.† παρὰ μὲν πραπίδες, παρὰ δ' ἦτορ κῆρα.

ΠΡΑΣΙΑ', ᾶς, ἡ, area seu areola in horto, hoc est, quadrata in horto loci consiti figura. Od. ϛ. Ἔνθα δὲ καπνιαὶ πρασιαὶ παρὰ πάντα ἄρουρα Παντοίαι σταφίδεσσι, ἰανθείσαι γαλόωσαι. Dioscor. l. 4. c. 17. φύεται ἐν πρασιαῖς, nascitur in hortorum areis. ɛɣ· Dictæ sunt πρασιαὶ, inquit Hesych. ἀπὸ πράσων, διὰ τὸ ἐπὶ πάσαι τῶν πόνων. Sunt et qui existiment, ita dictas esse à nomine πράσον, i. porrum: ut πρασιαὶ, in hortis propriè sint areolæ quadratæ, in quibus porra et alia hujusmodi olera serantur.

ΠΡΑ'ΣΟΝ, ου, τὸ, porrum: apud Dioscor. l. 4. c. 179. πράσου περιουσία, porrum capitatum. cui oppos. τὸ σκορπιὸν πράσον, porrum acutivum. ¶ Item alique quædam species, apud Theophrast. histor. plant. l. 4. c. 7.

Πράσινος, ου, ὁ, ἡ, porraceus, porrum referens, porro similis in viridi colore. ut, πράσινον, vel πράσον χρῶμα. Plat. in Tim.

(Πρασσίδες. Sch. Theoc. Id. 4. 28.)

Πράσιος λίθος, qui à Theophr. in libello περὶ λίθων dicitur πρασίτης, quòd porrum viridi colore referat.

Πράσιον, vocatur origani genus, Plin. l. 20. c. 17. Sic dicitur et marrubium, apud Dioscor. l. 3. c. 119.

Πρασσίδες, ας, ἡ καὶ ὁ, idem quod πράσινος, seu πράσιος, ut, πρασσὶς χλόη, porracea herba, herba quæ porri colorem viriditate refert.

Πρασίζω, porrum imitor, porraceus seu prasinus sum. Dioscor. lib. 3. cap. 94.

Ἀμπελόπρασον, (comp.) ου, τὸ, porrum in vineâ nascens, agreste porrum, quod in vinetis nascitur. Dioscor. l. 2. c. 180.

ΠΡΑ'ΤΤΩ, et πράσσω, F. ξω, facio, ago. Xen. Pæd. 4. εἰ μὲν ταῦτα ἐπράξατε τι καὶ ἔλεξεν. Thuc. l. 6. περὶ τοῦ πανδημεὶ πλοῦν τοῖς στρατηγοῖς πρᾶσσειν, ἢ αὐτοῖς δοκεῖ, ἄριστα εἶναι Ἀθηναίοις. Dicitur et, πράττειν τι ὑπέρ τινος, apud Isocr. ¶ Item administro, ago, tracto. Thucyd. l. 1. πράσσει διφορᾶ καὶ τὰ ἰδιωτικὰ καὶ τὰ σά, ἵνα πάλλιστα καὶ ἄριστα ἔχῃ ἀμφοτέρως. Sic et, πράττειν τὰ πράγματα, rebus ad rempublicam pertinentibus operam dare, apud Herodot. quod apud Lysiam exp. etiam, litem intendere: apud Aristoph. eadem, negotia facessere. Item, transigo, tracto. Ut apud Thuc. πράξαντες πρὸς αὐτὸν τὸν λόγον τῆς πόλεως, quum transegissent cum eo de accipiendâ urbe. Et cum sola præpos. habente sensum accusat. Apud eundem l. 2. Κύρῳ μαχεῖ πρὸς αὐτὸν ἢ, πρὶν ἢ ἐκεῖνος ἐς σὲ πρόθηται. Dicitur et, πράττειν ἐς τοὺς βαρβάρους, apud eundem l. 1. et, πράττειν περὶ εἰρήνης, de pace agere, Xen. Hellen. 6. pro quo apud Demosth. πράττειν εἰρήνην. ¶ Πράττω, absolutè positum, significat, vivo, miserè ago, sorte aliquâ uter. Demosth. in Æschin. ἐγὼ τὰ βέλτιστα πράττειν νομίζων, qui me felicissimè vivere existimat. Interdum ei adduntur adverbia, εὖ, καλῶς, πονηρῶς, &c. Ut apud Isocr. ἵν' ἀνδρὶ εὖ πράττοντι πονηρῶς πράξαντες, ab homine qui tam humiliter antèa egerat, i. qui ita afflictus fuerat, et opibus fortunisque lapsus. Interdum cum adject. plur. neutris ponitur: ut, πονηρὰ πράττειν, apud Plutarch. in Agide. ¶ Interdum pro τύχῃ usurpatur: ut apud Eurip. in Hic. Ὦ; πάντα πράξω; ὡς σε δεῖ, omnia passus quæ patienda sunt. ¶ Item exigo, cogo. Luc. φέρ' ἴδω, τί καὶ πράξεις μ' ἀντὶ αὐτοῦ τινός; quid exiges à me pro eo? In hac significat. frequentius est passivum. ¶ Pro variis etiam loquendi generibus variè exponitur. Πράττειν ἔστιν τὰ τῶν Ἑλλήνων εὐδοκοῦντα, dare operam ut &c. Dem. Phil. 3. Sic, πράττειν κἀμὲ δοκεῖν σοι, efficere ut quis redeat ab exilio, Plut. in Cic. Πράττειν παρὰ τῶν θεῶν ἀγαθὰ, à diis impetrare, Isocr. ad Nic. Πράττειν γάμον, moliri nuptias, Plut. Πράττειν μετὰ τῶν Ἀθηναίων, cum Atheniensibus consultare, Thuc. Πράττειν Φιλίππῳ, à Philippo partibus stare, Demosth. (V. Eurip. Med. 301. 763. εὖ πράσσειν. id. Phœniss. 560. Soph. Tr. 57. 93. Œdip. Tyr. 68. 1026. Tr. 1187. Æsch. Ag. 560. Eum. 627. Philostr. com Ibat. l. 1. c. 12. 19. l. 3. c. 20.)

Πράττομαι, (in activa signif.) ago, &c. Demosth. οὐδὲν ἀνόσιον πρᾶγμα μαινόμενον, ἢ οἷόν τε συμπραγμένοι εἰσὶ παρ' ἐμοῦ. ¶ Item exigo. Idem ad Leptin. ἵνα τί πράττεται τοὺς παρ' αὐτοῦ σῖτον ἐξάγοντα; τριακοντίνην, exigit tricesimam ab illa. Philoctr. in Hercule. ἐπραξάμην τούτων αὐτὸν δίκας, ob istos pœnas exegi ab eo. Sic et apud Thuc. ‡ ἐπραξάμην χρήματα ἐπράξαν iv. 65.‡ et Xen. [Eurip. Phœniss. 1591. ἐν ἀρχῇ ἐπραξάμην. Soph. Œdip. Tyr. 310. πεπραγμένα et ἡμαρτημένα opponuntur 125. 628. ἀρχῖον ἐπραντόμην, exegi. Aristoph. R. 569. pro ἠρόμην. Æschyl. Pr. 49. Ag. 1431. Ch. 130. πεπραγμένων, interfectorum. 799.)

Πράττομαι, (pass.) fio, conficior. Æschyl. in Prom. πέπραται τοῦργον οὐ μακρᾷ κύκᾳ. ¶ Πέπρακται apud Eurip. in Hippol. absolutè positum, exp. actum est, peracta res est. Thuc. lib. 2. αὐτῷ οὐδὲν ἐπράσσετο ἐν ἴσῳ ἐσῳδίᾳ. ¶ Item transigor. Æschin. πράττονται πρὸς σε τὰ πολλά. ¶ Præt. med. πέπραγα, cum adverbio aut adject. plur. neutro, aptè exp. agitur, vel actum est. Ut apud Aristoph. in Plut. Ὁ δικαιότατος πέπραγεν πονηρότατα, præclarissimè agitur, aut actum est cum hero. Thuc. lib. 2. εἰ μὲν δὴ ἐν τῇ Πλαταιᾷδι οὕτως ἐπεπράγεσαν, ita cum ipsis agebatur, i. in hoc statu erant. Interdum exp. feci, ut apud Aristot. Interdum impetravi: unde apud Xen. Hellen. 1. ὅτι οὐδενὸς ἂν δέοιντο, ἐπεπραγότες εἴη παρὰ τοῦ βασιλέως.

Πρᾶγμα, τὸ, propriè, res facta à quopiam: plerumque tamen exp. res. Plat. in Phæd. πρᾶγμα μὰ φρίττειν ἐν Ῥώμῃ γεγονός. Sic et apud Dem. Thuc. &c. ¶ Interdum exp. rerum status. Ut apud Xen. ἀλλάττειν τοιούτους τρόπους ἐν τοιούτοις πράγμασι. Et, rerum summa. Plat. Πίξωτι τὰ πράγματα. ¶ Aliquando significat administrationem reipublicæ. Ut apud Thuc. l. 1. et Isocr. Item res, i. negotium. Demosth. pro cor. δεινότατος, μᾶλλον οἷός τε καὶ φιλονεικότερος πρᾶγμα πρὸς σε. ¶ Item negotium, i. molestia. Plat. in symp. οἶδεν ἐν πρᾶγμα. † et in plur. πράγματα ἔχειν. Xen. Pæd. 1. 3. 4. et 1. 4. 5. et cum παρὰ sequente genit. p. 150. a.† ¶ Τὰ πράγματα, præter superiores significationes, interdum ponitur pro litibus: ut apud Aristoph. in Nub. † 1218.† (R. 167.) et Lys.

Πραγμάτιον, τὸ, res parva, negotiolum. Aristoph. in Nub. † 197.† [1000.] Athen. lib. 10.

Πραγματικὸς, solers in negotiis agendis et rebus tractandis. Polyb. ¶ Item realis: ut, πραγματικαὶ ἀλήθειαι. Aresp. ¶ Exponitur et, negotialis: πραγματικαὶ ἀμφισβήτησις, Hermog. ¶ Πραγματικοὶ dicuntur homines quidam forensis professionis, qui causarum actores interdum juris ignaros monebant, juris responsa formulasque actionum subministrantes. Vide Cic. de orat. l. 1.

Πραγματικῶς, ut detur hominem solertem in negotiis agendis: strenuè, graviter. item peritè, cortâ ratione. Polyb.

Πραγματώδης, ες, ὁ καὶ ἡ, negotiosus, operosus, molestus. Isoc. [Demosth. de falsa Legat. καὶ οὐδὲν πραγματωδέστερον, οὐδ' ἐπιληπτότερον τὸ καλὸν φρονεῖν τοῦ κακοῦς.]

Πραγματεύω, negotiis implico, vexo, distineo. Gregor. ad Endox. rhet. ἄλλως πραγματεύεται φθόνος καὶ τύχη.

Πραγματεύομαι, (pass.) negotiis implicor, vexor, fatigor. Idem, μᾶλλον πονοῦντι, μᾶλλον πραγματευομένῳ. ¶ Item efficior, elaboror. Plat. in Apol. ἃ μοι δόξει μάλιστα πεπραγματεῦσθαι αὐτῷς. Xen. ὅπου οὖν πεπραγματευμένον, hasta consultò ita fabricata.

Πραγματεύομαι, (in act. sign.) efficere conor, molior, laboro. † Xen. Pæd. 2. 61. a.† Demosth. ἐ ■ τοῦτο ἐν πάσῃς τοῦ χρόνου ἐπραγματεύετο. ¶ Item commentor, componen. Aristoph. †Nub. 422.† ἐγὼ ταῦτ' ἐπραγματευόμην. Plut. πραγματεύεσθαι περὶ σωφροσύνης. ¶ Item aliquo circa aliquid. Greg. ad Basil. ταυτὸν ἐπραγματεύσατο μόνον, de hoc modo unius fuit. ¶ Exponitur etiam, lucrum et compendium in aliqua negotiatione seu exercitatione sequor, comparo, lucror. Basil. τὸ αὐτὸν ἑαυτοῖς τῶν ἐξωθεν πραγματεύσασθαι.

Πραγματεία, ἡ, studium quod adhibetur ad efficiendam rem quampiam. Et peculiariter, commentatio et intentio animi: atque opus commentatione compositum. Isocr. ad Dem. ¶ Item negotium, difficultas: apud Suid. Item molestia: Dem. et Luc.

Πραγματεῖαι, αἱ, exp. etiam litigia, et calumniæ litium: apud Isocr. ad Nicocl.

Πραγματειώδης, operosus, longi tractatûs.

Πραγματευτὴς, οῦ, ὁ, et πραγματευτὴς, ὁ, negotiator, mercator. Suid. et schol. Aristoph.

Πραγματὶς, ίδος, ἡ, idem.

Πρᾶξις, εως, ἡ, actio. † Xen. Pæd. 1. 3. 1.† Aristot. eth. 10. c. 8. Interdum exp. res agenda vel gerenda: ut apud Plut. in Rom. † Xen. Pæd. 1. 6. 22. et 39.† Interdum, res gesta, acta: ut, πράξεις τῶν ἀνωτέρω. Item factum, factum, opus, Demosthen. ¶ Item negotium: ut, ἀσκοῦ πράξεις, apud Aristot. ¶ Item sors alicujus, conditio, status rerum alicujus. Soph. in Ajace. ¶ Item proditio. Suid. ¶ Item exactio. Aristot. (φεῦ ταχεῖά γ' ἦλθε χειρὸς πρᾶξις. Æsch. Pers. 741.)

[Πραξίων. Polyb. Hist. lib. 3. ἠκούετο παρὰ τοῦ μάλιστα, ὡς καὶ τὰ πραττόμενα ἰδιώτης ὤν. Xenoph. Tyrann. cap. 8. §. 9. Πραττόμενα μὲν γε χρήματα, ὃ μάλιστα ἔξεστι ἀνανεῖσθαι εἰς τὰ δίκαια.]

Πρακτὸς, ὁ, qui agi potest, sub actionem cadens, in actione versans. Aristot. eth. 1. c. 2. et alibi.

Πρακτικὸς, aptus ad agendum, qui agere potest: vel in agendo positus: ut, πρακτικὴ δύναμις, Aristot. eth. 6. cap. 2. Item opere peritus, Xen. Item efficax, strenuus, Polyb.

l. 1. † πρακτικώτερος παρὰ θεῶν, qui facilius quid impetret a Diis. Xen. Pæd. 1. 6. 3. Superl. πρακτικώτατος. l. 5. p. 148. a.†

Πρακτικὸς, cum agendi facultate. Item efficiendi. Plut. in Per.

Πρακτὴρ, ῆρος, ὁ, exactor, exactor tributorum. Pro quo Ionicè πρηκτὴς, apud Greg.

(Πρακτῆρας. Æsch. Suppl. 932.)

Πρᾰκτωρ, ορος, ὁ καὶ ἡ, perpetrator: ut, πράκτωρ φόνου. Aristid. in Apol. ¶ Item exactor, quæstor. Demosth. Nav. ¶ Item ultor, ultrix: ut, πράκτωρ χαρᾶς, Aristoph. et πράκτορες αἵματος. Æsch. (ἔστι δικῆ δίκας πράκτορα. i. e. τῇ δίκην ἐπεπραξάμενον. Soph. El. 953. Aristoph. R. 1323. Æsch. Ag. 114. Suppl. 655. Eum. 320.)

Πρᾶγος, ους, τὸ, negotium. Soph. in Ajace. (Æsch. Pers. 248. Suppl. 241.)

Πρήσσω, Ionicè dicitur pro πράσσω. Il. ά. Πρῆξαι δ' ἰμεν οὔτι δύνανται. Hesiod. in Erg. χρῆμα μὲν οὐ πρῆξις. ¶ At πρήσσω, significans πωλῶ, vide in Πωλέω, transeo.

Πρηκτεύειν, exigere, pro πρᾶττειν. Herodot.

Πρῆγμα, pro πρᾶγμα. Hesiod. Theogn.

Πρῆξις, pro πρᾶξις, negotium. Od. γ'. Interdum exp. profectus, utilitas. ut Il. ά. Οὐ γάρ τις πρῆξις πίλεται πολεμοῖο γέφι. Et pro sorte seu conditione alicujus, apud Herodot.

Πρηκτὴς, ῆρος, ὁ, actor, qui agit. Hiad. ί. Item negotiator, mercenter. Odyss. θ'.

Compositа: ac primùm cum præpositione.

Ἀναπράττω, vel Ἀναπράττομαι, exigo, posco: ut, ἀναπράττειν χρήματα, pecunias exigere, Thuc. Idem lib. 2. διὰ δὲ ἀναγκαίας, τὸν μὲν βούλομαι ἀναπράξαι, τὸν δὲ αἰτῆς ἀναβάλλεσθαι.

Ἀντιπράττω, vel Ἀντιπράττομαι, (q. d. contrà facio, seu contrarium,) in contrarium laboro et contendo, repugno, obsisto, reluctor. Diodorus lib. 18. δίκαιόν ἐστιν, ταῖς τῶν ἐναντίων ἐπιβολαῖς ἀντιπράττειν.

Ἀντιπράττομαι, idem. Isocr.

Ἀντίπραξις, ἡ, refragatio, resistentia, obsistentia.

Διαπράσσω, vel διαπράττω, et διαπράττομαι, confecio, efficio, effectum reddo. (Æsch. Eum. 956.) Xen. διαπράττειν μοι δοκῶ ἃ ἔλεγον. Demosth. πρᾶγμα πολλὴν σπουδὴν ἔχον διαπραττόμενος. Lysias. διαπραξάμενοι ἔσται μάχεσθαι, pervicì ut. Et cum infinit. apud Plat. de rep. l. 2. οἷόν διαπράξεσθαι, τὸν ἀγγέλων γενέσθαι. ¶ Interdum exp. obtineo, impetro. Ut apud Luc. διαπράττεσθαι τὸν κατάδικον παρά τινος. † Διαπράττεσθαι, med. sibi confecere, quid obtinere. Xen. Pæd. 1. 4. 1. et 1. 5. 9. ἀγαθὰ, bona, commoda, et πολλὰ καὶ καλὰ efficere, gerere. l. 2. p. 51. a. et passim. l. 6. p. 149. b.†

Διαπράττομαι, passivè etiam sumitur. Ut apud Plut. in Cæs. διαπέπρακτ' ἂν ἤδη πόλεμος, jam confectum esset bellum. Sic apud Eur. in Helen. Διαπεπράγμεθα, exp. actum est de nobis, periimus. † Διαπεπραγμαι παρά σου, impetravi. Xen. Pæd. p. 181. a.† (Æschyl. Pers. 517. διαπεπραγμένων στρατοῦ, 517. Ch. 737. 880. 1008. Soph. Tr. 797.)

Διάπραξις, confectio: vel negotii confectio: negotium. Plat. in symp.

[Διαπραγματεύομαι. S. Luc. Evang. xix. 15. ἵνα γνῷ τίς τι διεπραγματεύσατο. Plat. Phæd. ἴσως δὲ μοι δοκεῖς σύ τε καὶ Σιμμίας ἧττον ἂν καὶ τούτων διαπραγματεύσασθαι τὸν λόγον ἢ μᾶλλον.]

Διαπρήσσω, Ionicè dicitur pro διαπράσσω: apud Herodot. Αἱ διαπρήσσω, compositum ex πρήσσω, vide in Πρήθω, transeo.

Decomp. Περιδιαπράσσω, insuper efficio et obtineo: unde apud Xen. Pæd. 8. ἄλλα γέ σοι, ὦ Σάκα, περιδιαπράξομαι παρὰ Κύρου.

Συνδιαπράσσω, una confecio, seu efficio. Item, una administro. Luc. συνδιαπράττειν τὸν ἀγῶνα.

Εἰσπράσσω, seu εἰσπράττω, et εἰσπράττομαι, exigo. Isocr. ad Phil. τοσοῦτον πλοῦτον τῶν χρημάτων εἰσπράξασθαι τοὺς συμμάχους. Et, εἰσπράττομαι τὸν ἐγγύον. Dem.

Εἰσπράττομαι, passiv. etiam exp. ut, εἰσπράττομαι ἃ ἐκεῖνος, pœnæ à me exiguntur. Greg.

Εἴσπραξις, ἡ, exactio. Suid.

Εἰσπράκτωρ, exactor. Hesych.

Ἐκπράσσω, seu ἐκπράττω, perficio, confecio, perago. Soph. in Ajace, ἐξεπράξαμεν, εἰ κατθανεῖν' ἐγώ. Eurip. in Oreste. Φοῖβος πολύστονος μητρὸς ἐκπράξαι φόνον. ¶ Item, exigo: ut ἐκπράττω χρήματα. Thuc. Sic, ἐκπράττω μητρὸς φόνον, pœnas exigere de cæde matris: apud Eurip. in Medea. (V. Æschyl. S. c. Th. 846. Ag. 591. 1284. Suppl. 107. Soph. Œdip. Tyr. 385.)

Ἐξαπράσσω, et Ionicè ἐξαπρήσσω, i. idem, exigo. Ut apud Herodot. ἐξαπρήξασθαι τὸν Δαρεῖον πρὸς ἐκείνου φόνου.

Ἐμπρακτος, efficax: unde, ἐμπρακτότερον ἐμαλάττετο, Diosc. [Pind. Pyth. γ. 110. Τὸν δ' ἐμπρακτον ἄνδρα μαχανὰν. Schol. ἐπιζήτει μηχανὴν, ἐν καὶ κατανοήσασθαι δύναται.] Exponitur et, actuosus: apud Gregor. et Basil.

Ἐμπράκτως, efficaciter, actuosè.

Ἐμπρακτικὸς, idem quod ἐμπρακτος.

Ἐπιπράττομαι, insuper facio, addo.

Κατεργάσσω, seu **κατεργάττω**, et **κατεσεργάττομαι**, efficio, perago, transigo. Xen. ἵνα μὲ πάντα, ἵνα ἡ πόλις βούληται, κατεργάττῃ. † Δέχῃ, imperium parare. Paed. p. 198. c. ἀγαθὰ, bona comparare. p. 201. b.† Item, pertracto. Greg. εἴ τι μέγα ἢ νικᾶσι, ἢ ἐνοῦσι ἢ κατεργάζεσθαι δυνάμενον. Apud Dion. Halic. κατεσεργασμένος ἀσφάλειαν, exp. comparans securitatem.

Κατεργαματεύομαι, negotior. Ut apud Greg. κατεργαματεύομαι τῆς ἰδίας, negotior ad pecuniam inducendam.

† **Δυσκατέργαστος**, facto difficilis. Comp. δυσκατεργαστότερος. Xen. Paed. p. 235. d.†

Παρεργάσσω, vel **παραργάττω**, secus facio quàm decet, aut præter jussa facio, perperam ago. Soph. [Aj. 261.] τί γὰρ ἐκείνοισιν οἷσιν πάθη, μηδὲν ἄλλο παραργάζοντος, si nullus alius perperam quid egit. [Herodot. Hist. lib. 5. οἱ γὰρ δὴ μὰ παρέργεα μᾶλλον, &c.]

(**Πρεσργάσσω**. Æsch. Ch. 834.)

Συμπράσσω, vel **συμπράττω**, socios cum et adjutor in re aliqua faciendâ, unâ facio et ago: adjuvo, opitulor. Soph. (Tr. 1193.) τὰ δὲ ἄλλα σύμπραττε. Dem. συνέπραττον τούτοις. Thuc. συνέπραττον δ' αὐτῷ τῶν Ἀμφιτῶν μάλιστα οἱ Ἀμφισσεῖς. Sic et apud Plut. in Thes. † **συμπράσσειν ἀγαθόν τινι**, bonum, beneficium in aliquem conferre. Xen. Paed. l. 4. p. 92. d.†

Σύμπραξις, ἡ, actio adjuvandi quempiam: opera quæ præstatur. Item opitulatio. Plut.

Συμπράκτωρ, et Ionicè **συμπρήκτωρ**, adjutor, administer. Herodot. et Soph. (comm. Œdip. Tyr. 116.) † Xen. Paed. l. 3. p. 75. c.†

Συμπραγματεύομαι, unà cum alio seu aliis negotium quoddam procuro, unà operam navo. Plat. in Lys. συμπραγματευσάμενος τὰ περὶ τοὺς ὑμετέρους.

Composita sine præpositione.

Δικαιοπράττειν, justè agere, æquum facere. Cujus contrarium est, **ἀδικεῖν**.

Composita ex Πρᾶγμα.

Ἀλλοτριοπράγμων, ardelionis instar alienis rebus magis quam suis intentus.

Ἀλλοτριοπραγμοσύνη, ἡ, ardelionis vitium, quo rebus alienis quàm suis magis est intentus. Plat. de rep. l. 4.

Ἀλλοτριοπραγμονῶ, eum **ἀλλοτριοπράγμων**.

Ἀπράγμων, ονος, ὁ καὶ ἡ, negotiis vacuus, quietus: aut, à negotiis abhorrens, iners. Thuc. lib. 2. Apud Xenoph. ἀπράγμων ἀνάπαυσις, quæ nullo negotio et facilè comparari potest. Item qui placidis est moribus, et negotium aliis non exhibet. Exponitur etiam, qui lites non amat, apud Dem. Item fugitans litium: apud Aristoph. in Vesp.

Ἀπραγμόνως, facilè aliquid agendo, nulloque negotio. Lucian. in Som. [Xenoph. Hist. Gr. lib. 6. cap. 4. §. 27. τὸν δ' ἄλλον φασὶν διὰ τέλους ἀπραγμόνως. De Lacedæm. Rep. cap. 2. §. 7. Ὡς δὲ μὴ ἐνὶ λιμῷ ἅπαν αὖ πάσχοντα, ἀπραγμόνως μὲν αὐτοῖς οὐκ ἔστι λαμβάνειν δὲ ἃ δεῖ τοὺς, πλείστου δ' ἀξίαν &c.]

Ἀπραγμοσύνη, vacatio negotiorum, vel vacatio à negotiis: quies seu tranquillitas ejus qui vacuus est negotiis. Dicitur et de iis qui alieni sunt et abhorrent à negotiis: Thuc. lib. 1. † Aristoph. Nub. 1005. V. ibi Scholiast. et Suidas in hoc verbo.†

Ἀπραγμάτευτος, ὁ καὶ ἡ, circa quem studium adhibitum non fuit, cui labor impensus non fuit. [**Ἀπραγμάτευτον** significat quod non magno labore paratum est; quo sensu vocabulum illud capitur a Greg. Nazienz. Orat. 20. pag. 320. alt. —— In exemplo vero, quod Suidas hic subjungit, alium habet significationem. Kust. Polyb. Hist. lib. 4. διὰ τί τὸν τι χώρον τὸν περὶ αὐτὸ στενὸν ὄντα, καὶ δυσπρόσοδον, τό, τι χωρὸν ἀπραγμάτευτον καὶ ἐυπρόσοδον.]

Δικαιοπραγμοσύνη, justitia, justitiæ operatio, juris actio.

Δυσπραγμάτευτος, difficulter tractabilis, cum quo res habere difficile est: difficilis, morosus: ut, **δυσπραγμάτευτος λαός**, Plut.

Ἰδιοπράγμων, propria negotia curans, non aliena, Laërt. in Timone.

Κακοπράγμων, qui malas res agit, qui se improbè gerit in aliquo negotio. [Xenoph. Hist. Græc. lib. 5. cap. 2. §. 26. Ὁ δὲ Δερκυλίδας μὲν περὶ πάντα ταῦτα, οὐ μόνον τοι ἔοικέ γε τὸ μὴ εἶ μεγαλοπράγμων τε καὶ κακοπράγμων εἶναι.]

Κακοπραγμοσύνη, nequitia, improbitas. Polyb. [lib. 4. Demosth. c. Aristog.]

Κακοπραγμονέω, ῶ, improbè ago, improba molior, res malas: malè cogito. Polyb. l. 3. ἐξαρτᾶ κακοπραγμονεῖν. Plut. in lib. an seni sepsa. resp. διατρίψαν τοὺς κακοπραγμονοῦντας.

Μεγαλοπράγμων, magnarum rerum inceptator et susceptor. Plut.

Μεγαλοπραγμοσύνη, rerum magnarum inceptatio: animus ad inceptandas res magnas promptus. [Xenoph. Græc. Hist. l. 5. εἰ μέν τοι ἔοικέ γε τὸ μὴ εἶ μεγαλοπράγμων τε καὶ κακοπράγμων εἶναι.]

Μισοπράγμων, qui negotia odit, qui non libenter negotiis se implicat.

Ἰδιοπραγμοσύνη, ἡ, cui dantaxat rei seu sui negotio tacet, unicam rem tracto. Aristot. Pol. 4.

Πολυπράγμων, (q. d. qui est multorum negotiorum,) ardelio: multa negotia curans: multis negotiis se implicans: curiosus. Aristot.

Πολυπραγμοσύνη, solicitudo de multis negotiis, et quidem nihil ad nos pertinentibus: curiositas ardelionis. Plat. et Plut. [Thucyd. Hist. lib. 6. Vide Notam. Multarum rerum studium πολυπραγμοσύνην appello, &c. Polyb. Hist. lib. 2. Plat. de Rep. Ἐν τῶν τριῶν ἄρα ὄντων γενῶν πολυπραγμονίαν, καὶ μεταβολὰς ἐν ἄλλοις, μέγιστα τι βλάβος τῇ πόλει, καὶ ἐρθότατ' ἂν στασιαστικὸν κακοῖτο.]

Πολυπραγμονῶ, multis negotiis me implico, iisque nihil ad me pertinentibus, ardelionem ago. Plato de rep. l. 4. τὰ αὑτοῦ πράττειν, καὶ μὴ πολυπραγμονεῖν ἀκουτέον ἐστί. † Xen. Paed. p. 230. b.† Ponitur et pro **συκοφαντῶ**, apud Aristoph. in Pluto. Εἰργαστὸν ἄν, ὅτι τὰ πολυπραγμονῶ. Item, in bonam partem, diligenter inquiro, curiosè perscrutor. Plato in Apol. Ἐκ μὲν τούτων συμβαλλόν σκοπεῖν καὶ πολυπραγμονεῖν. Idem de leg. πολυπραγμονῶν τὰς αἰτίας ἐρωτῶντας. Dicitur et, πολυπραγμονεῖν περί τινας, à Plat. et πολυπραγμονῶ τίς τι, à Pass.

Πολυπραγμονεῖσθαι, curiosè inquiri. Plat. in polit. princ. ¶ Dicitur et **πολυπραγμονεῖσθαι** is, cui negotium exhibetur, qui molestia afficitur ab ardelione. apud Jul. Aug.

Πολυπραγματέω, ῶ, multis rebus vaco, multas res tracto. Aristot. pol. 4.

Φιλοπράγμων, qui libenter variis negotiis se implicat, qui sibi et aliis libenter exhibet negotia.

Φιλοπραγμοσύνη, amor facessendi negotium alicui: amor et voluptas litigandi: apud Demosth. [Olynth. 1. In Philipp. Adv. Midiam. τὸν βίον καὶ τὸν φιλοπραγμοσύνην ἐμοῦ τὸν τούτου, &c. Adv. Boeotum. Plat. de Rep. Aristot. Topic. καὶ ἀντὶ τῆς πολυπραγμοσύνης, τὸν φιλοπραγμοσύνην.]

Φιλοπραγμόνως, more eorum qui se libenter implicant negotiis: vel, cum desiderio facessendi negotium.

Φιλοπραγμοσύνιστερον, cum majore desiderio facessendi negotium. Exponitur etiam, diligentius.

Composita ex πρᾶξις: itidem sine præpositione.

Ἀπραξία, ἡ, cessatio à rebus agendis: otium. Exponitur etiam, inertia. Ponitur et pro justitia: apud Plat. in Scilla.

Δυσπραξία, infelicitas in rebus agendis seu gerendis. Et generaliter, infelicitas, sors dura seu aspera, res adversa. Soph. in Ajace. (Æsch. Eum. 772.)

Εὐπραξία, felicitas in rebus gerendis, sors prospera, res secundæ. Aristot. in eth. 8. et Herodot. [lib. 8. Soph. Œd. Col. 1623. κἄπ' εὐπραξίᾳ πάμπαν μου δαίμονες εὐτυχεῖς ἀεί. Pind. Olymp. H. 17. Πολλαὶ δ' ἐλαὶ ἐν Διὸς εὐπραξίᾳ. Schol. εἰς τὸ εὐπράσσειν. Demosth. Olynth. 2. οἱ γὰρ εὐπραξίαι δοκοῦσι συναρύσαι καὶ συσπάσαι τὰ παρόντα ἅπαντα. Xenoph. Græc. Hist. lib. 4. καὶ γὰρ τὸ μὲν ἐν ταῖς εὐπραξίαις φαντοῖς φαίνεσθαι, οὐδὲν δυσμαχητόν ἔστιν· τὸ δὲ ἐν συμφοραῖς γενόμενον φίλον βέβαιον φανῆναι, τοῦτ' ἐς τὸν ἅπαντα χρόνον μεμνήσεται.]

(**Εὐπραξις**, **εὐπραξία**. Æsch. Ag. 263.)

Πρωτοπραξία, prima exactio: seu quod primùm exigitur.

Composita ex πρακτὸς, seu ex pract. med. πέπραγα, itidem sine præpositione.

[**Ἄπρακτος**, infectus, non factus. Xen. ἕως μὰ τὰ τῆς φίλης ἄπρακτα γένηται. † **Ἄπρακτος**. Apollon. Arg. 1. 246.† ¶ Item, inultus, impunitus. Ut apud Suid. τοῦτο μὲν οὐχ οἷά τι ἄπρακτα γοᾶσθαι. ¶ Item nativè, qui nihil effecit. Sic dicuntur legati Romanorum dimitti ἄπρακτοι, i. re infecta, apud Herodian. l. 6. et apud Theo. et Plat. Item qui nihil efficere potest, inefficax: ut, ruta dicitur τὰ δακόντα καθιστάναι ἄπρακτα, apud Dioscor. l. 3. c. 52. ¶ **Ἄπρακτα ἡμέρα**, dies festi, in quibus à labore abstinent homines: Plut. (Theoc. ιγ'. 12.)

Ἀπράκτως, re infecta, negotio infecto. Item, irritè, sinè profectu.

Ἀπραξία, ῶ, nihil proficio. Item, non impetro quod peto: ut, παρὰ ἀνδρῶν ἀπραξῶ, apud Xen. paed. 1. Item nihil ago, otiosus sum. Aristot. eth. 1. c. 5.

Ἀργυραπτάς, οῦ, ὁ, numularii, ab exigendis pecuniis dicti: in Pand. Græc.

Ἀργυροπαστικὸς, ἥ, ὁ, ad argentum elaborandum faciens.

Ἀργυροπαστική, (τέχνη,) argentaria.

Ἀργυροπαστικὴ ἐργαστήριον, argentaria officina: argentaria, Plauto.

(**Δικαιόπρακτος**. Æsch. Suppl. 949.)

Δύσπρακτος, facto difficilis.

Εὔπρακτος, facto facilis. [Xenoph. de Cyri Exp. lib. 2. συμβουλεύω ὑμῖν μητρίᾳ ἀπιέναι, ἵνα μοι εὔπρακτότερον ᾖ, ἐάν τι δόκιμον ἀγαθὸν ὑμῖν παρ' αὐτοῦ διαπράξασθαι.]

Composita ex πρᾶγος, seu ex pract. med. πέπραγα, itidem sine præpositione.

[**Ἀπραγία**. Polyb. Hist. lib. 3. cap. 103. διὰ τὸ δοκεῖν τὸν περὶ τούτου χρόνον, τὴν ἀπραγίαν καὶ κατάπαυσιν τῶν στρατευμάτων, μὴ παρὰ τὸν τῶν δυνάμεων ἀναλυόμενον, ἀλλὰ παρὰ τὸν τοῦ πραγμάτων εὐλάβειαν γεγονέναι.]

Ἀλλοτριοπραγία, ἡ, f. ίσω, alienas res ago, aliena negotia curo. alterius ago negotium. Dionys. Areop. Item res novas molior, descisco, fide decedo. Polyb. lib. 5. Inimicam capio consilium. ἐχθρῶς βουλεύομαι.

Αὐτοπραγία, ἡ, per se et pro suo arbitrio facere. Ut apud Diog. Laërt. in Stoicis dogmat. ἰλαρότης, ἐστὶν ἐξωσία αὐτοπραγίας ἡδυκία, στέρησις αὐτοπραγίας. Cic. exp. quid est enim libertas? potestas vivendi ut velis, servitus? obedientia fracti animi et abjecti, et arbitrio carentis suo.

Δικαιοπραγία, ας, ἡ, actio ex æquo et bono, actio justa.

Δικαιοπραγῶ, ῶ, justè ago, ex bono et æquo ago. Aristot. ethic. 10.

Δικαιοπράγημα, τὸ, justè factum. Aristot. ethic. lib. 5. c. 7.

Ἀδικοπραγία, injusta actio. Poll. l. 8. c. 1.

Ἀδικοπραγῶ, (decomp.) iniquè vel injustè ago. Plutarch. in præc. de sanit.

Δυσπραγία, idem quod **δυστυχία**.

Δυσπραγῶ, infeliciter res gero: et generaliter, infelix sum, adversa fortuna utor. Plut. (Æsch. Ag. 799.)

Δυσπραγής, ἐς, ὁ καὶ ἡ, infelix.

Δυσπραγέστερος, infelicior.

Εὐπραγὴς, felix. Et comparat. **εὐπραγέστερος**, felicior.

Εὐπραγία, idem quod **εὐτυχία**. apud Thuc. Plut. Herodian.

Εὐπραγῶ, feliciter res gero, felix sum in rebus gerendis. Thucyd. πόλιν εὐπραγοῦσαν opponit τῇ σφαλλομένῃ.

Ἰδιοπραγία, q. d. ipsa actio curandi propria negotia, non aliena. Apud Plat. de leg. exponitur privata commoditas.

Ἰδιοπραγῶ, mea negotia curo, non aliena.

Κακοπραγία, rerum novarum designatio. Plut. in Pericle.

Κακοπραγία, idem quod **δυστυχία**. Aristot. Rhet. lib. 2. [Thucyd. Hist. lib. 3. κακοπραγίαν, ἃς εἰκὸς, μέν ἀνοήτους, ἃ τελευτῶσιν διαπράξονται. Hanc locum citat Theo. Magist. in Num. Attic. Eclog. pag. 44. in Voce **Διαπράξασθαι**.]

Κακοπραγῶ, idem quod **δυστυχῶ**. [Thucyd. Hist. lib. 2. οὐ γὰρ οἱ κακοπραγοῦντες δικαίως ἂν ἀφειδῶς ἐς τοὺς βίους, &c.] Apud Galen. ad Glauc. ἐὰν σπλὴν κακοπραγοῦντι, exp. malè affecto.

Κακοπραγία, conspiratio. Polyb. l. 2.

Κακοπραγῶ, communiter aliquid ago: auxiliatorem et consortem me præbeo. Polyb. l. 3. ἐς οὓς λακεδαίμων κακοπραγεῖν Πτολεμαίῳ.

Οἰκοπραγία, administratio rerum negotiorum, non aliorum. [Plat. de Rep.]

Οἰκοπραγῶ, privata negotio ago, non publica.

ΠΡΈΜΝΟΝ, ου, τὸ, stipes, stirps, **στέλεχος**. Hesych. (Theoc. κ'. 22.) Exponitur etiam, truncus, caudex. Apoll. Argon. l. 2. ταμίαι πρέμνων ὕλης. Apud Dioscor. l. 2. c. 143. τὸ μεταξὺ τοῦ φλοιοῦ καὶ τοῦ πρέμνου ὑμοειδὲς, liber qui cortici et ligno intercedit. ¶ Item pro fundamento: ut, πρέμνα τῆς ἱστίας. apud Hesych. exp. τὰς οἰκίας θεμελίους. Metaphoricè apud Aristoph. in Avib. Ἔχοντα πρέμνα πρέμνων στελεχίδια. ¶ Item extremitas albi oculorum. Pollux.

Πρέμνος, ὁ, idem. Constantin. Manass. καὶ τὸν φυτὸν ἐκόντα τὰς ῥίζας καὶ τοὺς πρέμνους.

Πρέμνιον, τὸ, parvus stipes. Hesych.

Πρεμνώδης, ους, ὁ καὶ ἡ, stipiti similis. Theophr. de caus. pl. lib. 1. c. 3. ¶ Et, τὸ πρεμνῶδες in plantis dicitur quod stipitis vice est: ut apud eundem hist. pl. l. 4. c. 11.

Πρεμνίζω, unà cum suo stipite et radice avello: unà cum stipite suo amputo. Pollux. l. 7. c. 3.

Περμνίζομαι, unà cum stipite succido seu extirpo: Demosth. τὰς ἐλαίας πρεμνίζομένας.

Compositis.

Ἀπόπρεμνα φυτεύομαι, plantæ, particulâ stipitis suffultæ. Theophr. hist. pl. l. 2. c. 7.

Αὐτόπρεμνος, per se radicatus, nativus, sua sponte proveniens, Hes. Metaphoricè apud Aristoph. in Ran. αὐτοπρέμνους τοὺς λόγους ἐμπεσόντα quod Suid. exp. ἰσχυρὰς, στερρίζοντας, ἢ μεγάλους. (Æsch. Eum. 404.)

Ἐκπρεμνίζω, stipitem excido, extirpo. Demosth. πρὸς Μειδίαν. ἐξεπρέμνισεν αὐτοὺς τὰς ἐλαίας.

Εὔπρεμνος, pulchrum habens stipitem. Hesych. Pro quo poëtæ dicunt, **ἐύπρεμνος**.

Κατάπρεμνος, idem exp. κατάπαλαι. (Sic inepti Lexicographi novitium lectorem ludificantur, dum ignotum per aliud ignotum explicant, quod in ordine suo neglexerunt.)

Πολύπρεμνος, multos habens stipites seu truncos. [Apoll. Rhod. Arg. iv. 161.]

Τετύπρεμνος, habens aliquid stipitis. Theophr. hist. pl. l. 2.

ΠΡΕΠΩ, decorus sum, conspicuus sum. Item excello. Π. μ'. ἐΐ ἔπρεπεν καὶ ἠὼ πάντων. Eurip. πρέπων ἐσθῆτι καὶ πάσῃ, veste et cultu corporis decorus sum. (V. Æsch. Pers. 239. ὃς ἐ φρενὸς ἀγχίνοον πρέπει, i. e. ἐπιτηδείως σημαίνει. Ag. 30. 529. 441. 1231. Ch. 10. Eum. 1034. Suppl. 727. πρέπων ἔφυς, dignus es. Soph. Œdip. Tyr. 9.) ¶ **Πρέπει**, decorum est, decet, convenit, dignum est. Plat. in Charm. πρέπει ταῦτων αἰτὸν εἶναι. † Cum sig. Sic Xen. Paed. l. 2. p. 43. c.† ¶ Et, ἐ πρέπων, decorus, decens, con-

nions, digna. Chrysost. ἕως τῆ τοῦ Θεοῦ λατρείᾳ πρέπων, Plutarch. de aud. Poët. οὐκοῦν δ' καὶ πρέπουσα τοῖς αἰσχροῖς τὰ αἰσχρά. Item, τὸ πρέπον, quod decet et convenit, decorum cujusque rei. Plat. de leg. κατὰ τὸ πρέπον αὐτῶν ἑκάστῳ. Exponitur etiam, ἦθος, ab Hesych. Interdum et πρέπω, pro πρεπόντως, dici Attica dialecto, annotatur.

Πρεπόντως, decenter. [Pind. Olymp. Od. γ'. 16. Æschyl. Ag. 697. Aristoph. Av. 564. πρεπολογοῦσι δὲ πρεπόντως τῶν Θεῶν τῶν ἡρῴων, ὃ ἐν ἀμείβῃ καὶ ἴσοσον. Isocrat. e. Sophist.]

Πρεπώδης, ης, ὁ καὶ ἡ, decorus, decorus. Aristoph. in Plato. πρεπώδης ἐστι τῷ ἰδιωτῇλῳ.

Πρεπώς, Hesych. exp. ἡσύχως.

Πρεπτά, eidem sunt φαντάσματα, εἴδωλα.

(Πρεπτός. Æsch. Eum. 917.)

Πρέπτρον, τὸ, vaticinium, oraculum. Suid. Pro Θεσπέσιον.

Composita.

Ἀγαθοπρεπής, ἐς, ὁ καὶ ἡ, honestus, benignus, qualem esse decet inter bonos.

Ἀγαθόπρεπος, idem. Areop.

Ἀγαθοπρεπῶς, benignè : ut bonum decet. Areop.

Ἀνθρωποπρεπής, homini conveniens, hominem decens.

Ἀνθρωποπρεπῶς, humanæ naturæ convenienter. Damasc.

Ἀξιοπρεπής, dignus, decorus. Xen. in symp. ¶ Τὸ ἀξιοπρεπές, et ἡ ἀξιοπρέπεια, dignitas : dignitas oris.

Ἀπρεπής, indecorus, indecorus. Thuc. l. 2. Herodian. l. 3. et 5.

Ἀπρεπείως, et Ἀπρεπῶς, indecorè, indecenter, contra decorum. Herodian. lib. 3.

Ἀπρέπεια, ἡ, (q. d. indecentia,) status indecorus, sine decoro, vel et contra decorum. Plat. Rp. 7.

Ἀρμοπρεπής, valde decorus, decore insignis. Il. ζ'. ψ'. 3'. &c. Exponitur et, præclarus, magnificus.

Ἀρμοπρεπῶς, et ἁρμοπρεπῶς, magno cum decore, admodum decenter.

Ἀρετοπρέπεια, ἡ, eximium decus: alii exp. decor, quo quis clarus efficitur ; claritas.

Αὐλοπρεπής, nimis conveniens.

Αὐτοπρεπής, ea ipsam decens, sibi ipsi conveniens. Hom. hymn. in Mercur.

Βαρυπρεπής, idem cum ἁρμοπρεπής. Exponitur et, sumptuosus. Suid.

Γυναικοπρεπής, mulieres decens. Xen. et Plut.

Γυναικοπρεπῶς, ita ut mulieres decet.

Διαπρέπω, decorus sum et excello inter alios. πάλλευκα σφί τε καὶ πρεπόντως ἄγαν. Eurip. in Alcest. Ἵν' ἐμοὶ πάντων διαπρέπειν ἀψυχία, animi timiditate inter omnes excellam. Plutarch. in Erot. πάντα τε πάλλα διαπρέπουσα. Theodoret. hist. eccles. lib. 2. ἀνὴρ ἐν τοῖς ἱστοῦσιν διαπρέπων ἐγένετο. Cum dat. person. διαπρέπειν τοῖς ἄλλοις, alios elegante vitâ excellit. (Διαπρέπων ἀκούω. V. Æschyl. Pers. 101.) ¶ Exponitur et activè, πάλλωνίζω. Ut apud Plat. in Gorg. σίσυρα ψυχῆς ἅδε γυναῖκες μαιμακτῆρι τοι διαπρέπουσι μαφθίμενοι.

Διαπρεπής, decorus et insignis inter alios, eximius, excellens. οἱ, διαπρεπεῖς τὶ ἔφυσαν, apud Eurip. in supplic. et διαπρεπὴς ἀρετή, Thuc. lib. 2.

Διαπρεπῶς, decorè, eximiè, magnificè.

Διαπρεπεια, magnificentia.

Δουλοπρεπής, servos decens, servilis. Plut. Athen. Luc.

Δουλοπρέπεια, servilitas, ita ut servos decet. Pollux. ex Theopomp.

Δυσπρεπής, indecorus, turpis. Hesych.

Ἐαυπρέπω, idem cum διαπρέπω. Eurip. in Heraclid. Ἀλλ' ἐμὲ μέγιστον ἐαυπρέπουσ' ἀνάγκης, Παιδῶν γυναικῶν τοῖς τεκοῦσι τάπι.

Ἐαυπρεπής, idem cum διαπρεπής. Il. β'. Plut. in Sol. ¶ Item excelsus τὸ πρέπον, indignus : Thuc. l. 3. (V. Æschyl. Pers. 184. 442.)

Ἐαυπρεπῶς, idem cum διαπρεπῶς. Hesych.

Ἐλευθεροπρεπής, liberum hominem decens, liberalis. [Plat. Alcibiad. Ἐλευθεροπρεπὲς δὲ ἡ ἀρετή.]

Ἐλευθεροπρεπῶς, ut liberum hominem decet, liberaliter. [Plat. Alcib.]

Ἐμπρέπω, decorus et præstans sum inter. Aristoph. † Nub. 605.† Βάκχας Διωνύσου ἐμπρέπων. ¶ Item, sum decori, ornamento. sum ornamentum. cum decore convenio. Plat. in Alcib. τῷ φωτὶ καὶ τὸν τριπλόκτονα ἐμπρέπει λόγον, voci halbutiens quoque decus et gratiam attulisse. (Æsch. Ag. 6.)

Ἐμπρεπής, decorus, conveniens. Hesych.

Ἐπιπρέπω, decorus sum in, vel super. Luc. ἡ ἐφηλικὶς ἐπιπρέπει τῷ μετώπῳ.

Ἐπιπρεπής, decorus, eximius. ¶ Et, τὸ ἐπιπρεπὲς, decus. Luc.

Ἐπιπρεπεια, idem quod τὸ ἐπιπρεπές. Aristot. ¶ Ἐπιπρέπεια, αἱ, decoræ vestes : apud Suid.

Εὐπρεπής, decore eximius, prædecorus. Xen. εὐπρεπὴς γυνὴ Ἰδή. Herodian. l. 1. πάλλα τῶν καθ' αὑτὸν ἀνθρώπων εὐπρεπέστατος. Εὐπρεπὴς τράπεζα, mensa magnificis et opiparis epulis instructa. (Æsch. Pers. 835. Eurip. Phœniss. 161.) ¶ Interdum exp. speciosus, καλός. Et, τὸ εὐπρεπὲς, decorum, τὸ πρέπον. Τὸ εὐπρεπὲς τοῦ λόγου, apposita ad persuadendum oratio. Τὸ εὐπρεπὲς τῆς Νίκης, i. ἡ δόξασα τῆς Νίκης, εἰκ ἀλήθεια. Apud eund. Herodian. l. 1.

(Εὐπρεπτος. Æsch. Suppl. 729.)

Εὐπρεπῶς, perdecorè, decorè, eleganter. Item speciosè, specioso prætexto. Thuc. l. 4. et 6. (Æsch. Ag. 625.)

Εὐπρέπεια, ἡ, decor eximius, decora species, decora forma. Plat. in Erot. Item species seu speciositas. Plat. Thuc. l. 3. (Æsch. Ag. 1438.)

Θεοπρεπής, divinum quid præ se ferens. Plat. ad præf. Ind. Nazianz. in Oratione, θεοπρεπεστέρας φωνὰς dicit voces Deo magis quàm homini convenientes. ¶ Τὸ Θεοπρεπές, divinum decus, divina majestas. Philo de vitâ M. lib. 2.

Θεοπρεπῶς, ita ut Deo dignum est, divinè. Luc. Naz.

Θεοπρέπης, ὁ καὶ ἡ, idem cum θεοπρεπής, in Epigr. ¶ Item vates divinus, ὁ τὰ Διὸς πρέποντα λέγων, inquit Eust. Iliad. μ'. et ν'. ¶ Item qui vadit ad oraculum petendum, qui oraculum consulit. Herodot. lib. 1. Plut. in Fab. (Soph. Tr. 83). Æschyl. Pr. 660.)

Θεοπρόπιον, ὁ, et Θεοπρόπιον, τὸ, oraculum, vaticinium. Il. α'. et ά. † Apollon. Arg. 1. 209.†

Θεοπροπῶν, oracula expono, vaticinor. Il. ά. Καὶ τὸν ὃν Δαναοῖσι Θεοπροπίαν ἀγορεύειν.

Ἱεροπρεπής, talis qualem decet esse eum qui sacer est, sanctitatem seu sanctimoniam decens. Polyb. Luc.

Ἱεροπρεπῶς, ut decet sanctum seu sanctimoniam : ut convenit rei sacræ : sacro quodam modo. Hesych.

Καινοπρεπής, novitatem decentem habens. Hermog.

Καμψοπρεπής, qui decet τοὺς κομψούς, festivus, lepidus, elegans : ut, καμψοπρεπὴς μοῦσα, Aristoph. in Nub. † 1076.†

Κτηνοπρεπής, juvenilis potiùs non brutis conveniens, quàm homini. Areth.

Μεγαλοπρεπὴς, magnum virum decens, magnificus. Aristot. Rhet. 2. Plut. symp. 2. Isocr. ad Demon. † Comparat. apud Xen. Paed. l. 6. 13. Superlat. 2. 37. a.†

Μεγαλοπρεπῶς, magnificè. Xen. Paed. 6.

Μεγαλοπρέπεια, ἡ, magnificentia. Aristot. Rhet. 1. et Eth. 4. c. 2.

Μετωπίτης, idem quod ἐπωπίτης, decorus sum inter. Il. β'. βάσαν μετωπίτην. (86. Theoc. xi. 131.) Hesiod. in Theog. †92.† μετὰ δὲ πρίσιν ἐγχειρίσαι. Sic et Apoll. Arg. 2. μετώπιον ἴδμεναι ἔθνος τ' ἠδὲ βίην. † vel (πρόγμασιν) aliqua in re. Hesiod. Th. 377.†

Μιαροπρεπὴς, viles abjectosque homines decens ; vilis, sordidus, illiberalis. Synes. ep. 143. τὸ δὲ καὶ γράφειν περὶ τούτων, μιαροπρεπὲς ἴσως. Item illiberalis, alibi significatè. Plat. de educ. lib. 3 μὴν ἅλλοτε καὶ δοῦλος τῶν ἐλευθέρων, ζωίδιόν τι καὶ μιαροπρεπὲς ἐστι.

Μιαροπρεπῶς, illiberaliter, sordidè, ut solent abjecti homines. Poll.

Μιαροπρέπεια, illiberalitas, sordes, indecora parsimonia. Aristot. Rhet. 1.

Μιαροπρεπίζομαι, sum μιαροπρεπὴς, sum vilis abjectique animi, vel indecorè parcus. Synes. ep. 138. Dicitur et σεμνοπρεπῶς, et σεμνοπρέπεια.

Μιλτόπρεπτος, miniaceo, seu rubeo colore decorus, l. rubens. Eust.

Νεοπρεπὴς, juvenes decens, juvenilis. Item juvenilis, non maturus. Plutarch. in Gracch. Apud Plat. de leg. exp. etiam juvenili decore insignis.

(Ὀμοπρεπὴς. Æsch. Ag. 802.)

(Πάμπρεπτος. παμπρέπουσ' ἐν Θρῃκι. i. e. τῆς βασιλείας. Æsch. Ag. 119.)

Σεμνοπρεπὴς, gravem virum decens. Item gravi eximiaque gravitate præditus. ¶ Τὸ σεμνοπρεπὲς, et ἡ σεμνοπρέπεια, gravitas decora, vel dignitas oris. Exponitur et simpliciter, dignitas, apud Synes.

Σεμνοπρεπῶς, cum dignitate : item gravitèr, decorè. Herodian.

(Σεμνοπρεπὴς. Æsch. S. c. Th. 13.) [Suppl. 467.]

ΠΡΕΣΒΥΣ, υος, et Atticè, εως, ὁ, senex. † Minus τῷ γέρων, ab anno quinquagesimo secundo ad annum 64. Tzetz. ad Hesiod. Asp. 221.† Eurip. in Iphig. Aul. Ὦ πρέσβυ, λίμνας τόνδε κἀμὲν στεῖχε. Apud Etymol. Πρέσβυς, ἄντι γεραιὸ. Pers. πρεσβῆια, anus, senex fœmina, vetula. Pro quo per syncopen dicitur πρῆσσα, teste Etymol. ut Il. ι. et Ψ. Ἥρη, πρῆσσα Διὰ, Διογένης μεγάλοιο Κρόνοιο. Pro eodem πρέσβια dicitur et πρεσβῆια. ut, πρεσβῆια δίομαι, apud eundem Hom. ¶ Πρέσβεις etiam dicuntur principes, sacerdotes, qui Hebræis cohanim, i. ministri, Ἄνακτι καὶ πατρὶ βασιλῆι, regi à latere, subditi regis magnates, quibus is honor exhibetur qui senibus exhiberi solet, teste Hes. Pro senatore etiam sumitur, in Epigr. ¶ Item πρέσβις, avis nomen, quæ et τρίχλη. Aristot. hist. an. l. 9 c. 11. ¶ Item πρεσβὺς, legatus. Aristoph. in Acharn. ἀκούσατέ γε Κῆρυξ κατάξας τὸν γεροῦ τοῦ πρέσβεως. Frequentiùs usurpatur numerus plur. πρέσβεις. Isocr. ad Philipp. πρέσβεις πέμπων πρὸς αὐτὸν ἐκ βουλοίμεθ', καὶ λέγειν ταῦτ' ἂν ἃ σοι δοκεῖ. Sic et apud Xen. † Paed. l. 2. 44. c.† Plut. Dem. &c. Orta autem hæc significatio ex prima videtur, quòd olim senibus legationes mandarentur. (Æsch. Ag. 192. 215. Eurip. Med. 53. Soph. Œdip. Tyr. 925. 1033.) ¶ Πρέσβεις exp. etiam, mediatores, interpretes: Hesych. ¶ Scribitur et πρίσβεις apud Suid. et Etymol. ☞ Quæ scriptura ad etymon accedit, quo πρέσβεις ἀπὸ τοῦ πρέσειν βαθμίσιν dictum esse, tradit Etymol. vel παρὰ τὸ πρεῖσθαι ἐς τέλος βίου, ut alii quidam grammat. docent. Sunt et, qui, παρὰ τὸ πρεσβεύειν τῶν ἄλλων τοὺς χρόνους πρέσβεις appellatum esse, velint.

(Πρέσβος. V. Æschyl. Pers. 625. Ag. 864. 1408.)

Derivata à πρέσβεις, senex.

Πρεσβύτερος, ὁ, (comparativ.) senior, ætate provectior. ætate major. (Soph. Œdip. Tyr. 1379.) Xen. Hellen. 4. Aristoph. in Ran. † πρεσβύτερος, priscì : idem quod πρέσβυς, Nub. 956.† Aristot. rhet. 2. ¶ Item, vetustior, antiquior, magis priscus. Plat. in Publ. ¶ Πρεσβύτερον, antiquius, i. potius, pretiosius. Ut apud Plat. in symp. ἐμοὶ μὲν γὰρ οὐδὲν ἔστι πρεσβύτερον τοῦ ὡς ἔστι βέλτιστος ἐμοὶ γενέσθαι. ¶ Πρεσβύτεροι, apostolis iidem qui et ἐπίσκοποι, 1 Tim. 5. et alibi. Specialiter dicuntur seniores qui ecclesiæ sunt præsunt : quorum alii politiam ecclesiasticam administrabant, aliis interdum doctrinæ verbi cura incumbebat. ¶ Οἱ ἅγιοι καὶ πίστιμοι πρεσβύτεροι ἐν ἀποκαλύψει, erunt elementa alphabeti cujusque linguæ ac nationis, quando salvificus spiritus patriæ cœlestis, in verbo definito prophetarum et apostolorum, propter Jesu Christi sanguinem ac merita, per auditionem publicam et absolutam, sese ἐπὶ γῆν revelabit. apud Joan. evangelist. in Apocal. non semel.

Πρεσβυτέριος, ὁ, πρεσβυτέριον τετιμῆσθαι τινὰ, antiquiorem habuisse, antiquiore cura honorem alicui habuisse. Plat. de rep. l. 8.

Πρεσβυτέριον, τὸ, cœtus presbyterorum, presbyterium. 1 Timoth. 4. Act. 20. ¶ Exponitur et, honor senectutis : Daniel. c. 1.

Συμπρεσβύτερος, (comp.) qui et ipse presbyter est, 1 ep. Pet. c. 5.

Πρεσβύτατος, (superl.) maximus natu. Hesiod. in Asp. † et Theog. 234.† Athen. lib. 10. ¶ Item antiquissimus, Plut. in sympos. Phil. de vitâ M. l. 4. ¶ Item antiquissimus, i. potissimus. Plut. de educ. lib.

Πρεσβύτης, ου, ὁ, idem cum πρέσβυς. Aristoph. in Nub. † 357.† Xen. in symp.

Πρεσβύτης, ιδος, ὁ, idem cum πρέσβυς. Æschin. in Ctesiph.

Πρεσβυτικὸς, senilis, ut, πρεσβυτικὰ παιδὶ, apud Aristoph. in Plato. Dioscor. l. 1. cap. 36. Item antiquus ; priscus : et, πρεσβυτικὸν ὄνειρ, Aristoph. in Plut.

Πρεσβυτικῶς, seniliter, senum more. Greg. Naz.

Πρεσβύω, senior sum, natu major vel maximus sum. Herodot. in Polymn. τῶν μὲν δὴ πρεσβύτερον ἐκρέσβυσε Ἀρτεμβάρης. Plut. in Dion. ἀλλ' ἐκεῖνο πρεσβύτερον ἐνόησε, τὸν ἐκ τῶν πρεσβυτάτων τῆς Διονύσου γενῆς υἱὸν, αὐτῷ βουλεύειν πρὸς τὸ γῆρας. ¶ Item, sum in honore et pretio ; gravitatem senis præ me fero. Xen. Hell. 7. βωλόμενος, ἔνεκ' ἐμοῦ παρὰ τοῖς Λακεδαιμονίοις ἐν μείζονι τῶν πολιτῶν, οὕτω καὶ παρὰ τοῖς ἐκείνου αὐτὸν πρεσβύειν. ¶ Potestatem habeo. Soph. in Ajace, ἐκέρσαν τοίνυν ἡ πρεσβύουσ' ἡ πατὴρ, moderator olympi, i. ἡ τὰ πρεσβεῖα ἔχων τοῦ &c. ¶ Item honore alicio ut grandævum. Eurip. in Hippol. Τοὺς μὲν σέβοντας τιμὰ πρεσβεύει κράτη. Synes. ep. 123. μάρτυρα ποιοῦμαι τὸν Θεὸν, ὃν ἡ φιλοσοφία πρεσβεύει. (Πρεσβεύω. πρεσβεῖα. Æschyl. Eum. 1. Ch. 486. Soph. Tr. 1082. Diog. Laërt. p. 7.) ¶ Rem verò aliquam πρεσβεύειν dicimus, qua nihil antiquius et potius ducimus. Plut. τὰ πρὸς ἑκάστας ἡδονὰς πρεσβεύειν πρὸ παντὸς ἴδιόν τε καὶ κοινῇ συμφέροντος. ¶ Item nuncio aliquid, et constituo. Gregor. de homine, ἡ (ὁμοίωσις) ἐν τῷ νοητῷ καὶ ἄλλου τινὸς πρεσβεύειν, πρεσβεύουσα.

Πρεσβεύομαι, antiquior habeor et honorer. Plat. de leg. l. 9. (Pass. Æschyl. Ag. 1309. Ch. 629. Eum. 21.)

Πρεσβεῖον, τὸ, honorarium. [Eurip. Suppl. 173. Πρεσβεῖόν τ' ἐκ Δήμητρος εἰς μαντεῖα Ἄλλ' &c.]

Πρεσβεία, ἡ, honos augustior. Hesych.

Πρεσβεῖον, τὸ, honorarium quod meretur is qui natu maximus est : vel quo aliquis honoratur veluti major natu, aut tempore prior aliqua in re. Plut. in lib. an senes capessenda resp. Demosthen. pro Phorm. Pro eodem Ionicè dicitur πρεσβήιον, Il. Ψ. ¶ Πρεσβεῖα ἔχω τοῦ &c. potestatem accepi.

Πρεσβεῖος, ίος, ὁ, idem cum πρέσβυς. et ἀ πρεσβείου derivatum, sicut ἱερεῖος ab ἱερεῖον, inquit Etym. [Aristoph. Acharn. 93.] Hinc plur. nominat. Πρεσβῆες, Ionicè, pro πρεσβεῖς, Hesiod. in Asp. † 245.†

Derivata ex πρέσβεις, legatus.

Πρεσβεύω, legatus eo, legatione fungor, intercessione tracto. Ἐκπρεσβεύσαντ' ἀγγέλους πρεσβεύειν. Æsch. Πρεσβεύω εἰρήνην, λιτὰς, &c. Πρεσβεύων ἀπὸ Κορίνθου, Corinthiorum legatus, Herodot. Πρεσβεύειν εἰς, ἐν, παρὰ τὸν, πρὸς τοὺς, vel ἐς τὸν, et ἐνὶ τῶν. apud eosdem et alios. † πρεσβεύειν εἰσχεσθαι. Xen. Paed. l. 65. p. 114. d.† ¶ Dicitur verò, πρεσβεύειν τι, legatum missum esse de re aliqua. ut Isocr. in Paneg. τῶν πρεσβευσόντων ταύτην τὴν εἰρήνην. Apud Philostr. in Heroic. πρεσβεύω τὰς λιτὰς, exp. preces Deo offero, velut legatione fungens, et interpretem agens. ¶ Exponitur et, deprecor pro alio : apud Greg. in 2. de Elia. ¶ Item,

sum legatus, i. vicarius, ut vicarius imperator et optio in exercitu. Luc. πρεσβεύειν τοῦ πατρί.

Πρεσβεύομαι, legationem mitto. Thuc. *οἱ ἐπὶ Σικελίαν ἐπρεσβεύοντο.* Dem. Olynth. 1. *πρεσβευσόμενος ὑφ' ἡμῶν δεῦρ.* ¶ Item legatus venio. Thuc. lib. 8. *τοὺς τε ἐς τὴν Λακεδαίμονα πρεσβευσομένους ἔπεμψαν.* ¶ Res verò *πρεσβεύεσθαι* dicuntur quæ in legatione peraguntur: unde, *τὰ πρεσβευθέντα*, negotia in legatione transacta. Demosth.

Πρεσβεία, ἡ, legatio. Plat. ep. 7. Interdum sic dicuntur ipsi legati, ut apud Dem. Philipp. 4. Isocr. de pace. † Xen. Pæd. 2. 56. 6.† Item deprecatio, postulatio, precor. Gregor.

Πρεσβηΐς, ἡ, et *πρεσβίς*, idem cum *πρεσβεία*, legatio. Thuc.

Πρεσβευτὴς, οῦ, ὁ, idem cum *πρεσβὺς*. Thuc. l. 7. Dem. pro coron. Item legatus, i. vicarius imperator. Plut. in Pomp.

Composita.

Ἀντιπρεσβεύω, è contrario legatos eo vel mitto. Pollux l. 8.

Ἀντιπρεσβεύομαι, è contrario legatos mitto, vel vicissim. [Thucyd. Hist. lib. 6. §. 73. *καὶ παρεκάλουν τοὺς Ἀθηναίους ἐς τὴν Καμάριναν —— πρεσβεύεσθαι —— ἀντιπρεσβεύονται καὶ αὐτοί.*]

Ἀποπρεσβεύω, legationis absolutæ rationem refero, *τὰ πεπρεσβευμένα ἀπαγγέλλω*, Plutarch. in polit. præcept. *ἀγγελίαν ἀπόφημι*, renuncio, depono. Hom. Il. i.

Διαπρεσβεύω, legatus mittor. unde apud Suid. *οἱ φιλόπονοι οἱ ἐς Περσέα διαπρεσβευσόμενοι παρὰ Ἀμφίπολιν.*

Διαπρεσβεύομαι, legatos mitto. Aristid. *διαπρεσβεύεσθαι πρὸς τοὺς Θηβαίους ὑπὲρ εἰλώτων.*

Διαπρεσβευτὴς, ὁ, legatorum intercessio. pacificatores, internuntii, arbitri, ad id negotium componendum missi. Polyb. l. 5.

Ἐπιπρεσβεύω, legatus mitto, seu eo ad. Pollux. l. 8.

Ἐπιπρεσβεύομαι, legatum mitto ad. Idem ibid.

(*Ἐπιπρεσβεύειν* Æsch. Ag. 76.)

Παραπρεσβεύω, legationem perperam gero, aliter in legatione ago quàm mandatum est. Æschin. *παραπρεσβεύσας τοῦτο κατὰ τῶν πόλεων.*

Παραπρεσβεύομαι, idem. Dem. in Tim. *παραπρεσβεύσατο εἰς Αἴγυπτον.*

Παραπρεσβεία, ἡ, malè gesta legatio: unde oratio Dem. *περὶ παραπρεσβείας.*

Σύμπρεσβυς, υος, ὁ, legationis collega, qui communi cum alio legatione fungitur. Æschin.

Συμπρεσβεύω, collega et socius sum legationis, communiter legationem obeo. Idem.

Συμπρεσβευτὴς, idem cum *σύμπρεσβυς*. Aristot. in polit.

ΠΡΗΘΩ, incendo, inflammo. Il. Β'. *πρῆσαι δὲ πυρὶ δῖον Ὄλυμπον.* Sic. Il. i. † Hesiod. Th. 856.† (Soph. Tr. 1216.) ¶ Item, flo, inflo. Hesych.

Πρήθομαι, incendor, &c. ¶ Item inflor: item, disrumpor, crepo. inflationem enim sequitur tumor, tumorem ruptura. Num. cap. 5. *πρησθείσης τὴν κοιλίαν*, venter ei inflatus rumpetur.

Πρῆσμα, τὸ, ustio, ambustio. ¶ Item inflatio, tumor. Gal. in lex. Hippocr.

Πρῆσις, εως, ἡ, ustio, adustio, inflammatio. ¶ Item inflatio. Hippocr.

Πρηστὴς, ῆρος, ὁ, qui incendit et inflammat: ut, *πρηστὴς ἄτμης*, igneus turbo contracta cumborum. Hesiod. in Theogn. † 846.† Aristot. de mundo. ‡ fullo. Apoll. Arg. iv. 770.‡ ¶ Sic dicitur et serpens quidam, ob inextinctam sitis ardorem, quem infert morsu. Dosc. lib. 7. c. 14. ¶ Item, exterior gutturis pars faucibus subjecta, quæ in ira inflatur et intumescit. Pollux l. 2.

Πρηστήρις, ἡ, umburenus in modum presteris. Exponitur et, fulmineus.

Πρηστικὸς, ἡ, ὁ, adurendi et inflammandi vim habens. Galen. apud Hippocrat.

Πρῆστις, species marini cetì, quæ dicitur malthe, inquit Suid. Scribitur et *πρίστις*, apud Aristot.

Πιμπρημι, seu *πίμπρημι*, incendo, comburo. Eurip. in Troad. τὸ πυρὸς ἰδὼν αἴθουσα εἰλας; *Πιμπρᾶσι*; ἢ τί δρᾷσι; Plut. in Alex. *πιμπρᾶσι τὰ βασίλεια, καὶ διαφθείρει.* Item metaph. uro. Item inflo. Dicitur et, *πιμπράω*, seu *πιπράω*, pro eodem: apud Eurip. in Ione, *κάπιμπρας δ' Ἐρεχθέως δόμους.* (Æsch. Pers. 812.)

Πίμπραμαι, incendor, inflammor, ardeo. Nic. in Ther. *τῶν μὲν ἰδαξομένων τὰ μὲν ἀδρὰ πίμπραται ὄδμῇ.* Et metaph. uror. Luc. *τὸ μανρίας ἐπὶ τούτοις ἀγανακτῶ καὶ πίμπραμαι.* Item active, inflammo, et inflo. Nic. in Alexiph. (de hepresti:) *Ἣ καὶ που δαιδάλεος ἰχνάστιας, ἄλλοτι μὲν χθὼν, πίμπρατο.*

Πνημαίνω, spiro, flo: vehementer et furenti impetu spiro. *παρὰ τὸ πρῆναι*, teste schol. Aristoph. in Nubib. † 335.† alii inquit, *Πλουτέως δ' ἰσατανταπόλα Τυφῶ, πνημαίνοντος τε Σκύλλης.*

Composita.

Ἀναπρήθω, incendo, inflammo, uro. ¶ Item, effio, exsuffio: unde, *Δόμον' ἀναπρῆσαι*, Il. i. Et alibi apud Hom. exp. *ἐκπρῆσαι*. Exponitur et, magna copia effundamus.

Ἀντιπιμπράμαι, vicissim incendo, vicissim uro.

Ἄπρηστος, non incensus aut inflammatus. Hesych.

Βούπρηστις, ιος, ἡ, animal ex cantharidum genere, simillimum scarabeo longipedi: sic dictum, quòd in herba à bobus devoratum, eos tacto felle ita inflammet, ut rumpat, teste Nic. in Alexiph. et Plin. l. 30. c. 4. ¶ Est et oleris sylvestris species: de qua Theophr. hist. pl. l. 3. c. 8. et Galen. in lex. Hippocr.

Διαπρήθω, et *διαπιμπράμαι*, penitus inflammo, peruro. unde, *διαπεπρῆσθαι*, apud Dioscor. l. 6. Exponitur et simpliciter, uro seu adoro.

Ἐκπρήθω, idem quod *ἀναπρήθω*.

Ἔκπρησις, incensio, inflammatio. Hesych.

Ἐμπρήθω, idem quod *ἀναπρήθω*. Aristoph. in Nub. † 398.† *πῶς δέ γ' οὐχὶ ξύμπυρ' ἐπέπρατο*; Xenoph. Hellen. lib. 1. *οἱ στρατιῶται ἐμπρῆσαι*, castris incensis. ¶ Item infio, flatu implen. Il. Δ. *Ἐν Γ' ἄνεμος πρῆσεν μεσηγύς.*

Ἐμπρησμὸς, ὁ, incensio, inflammatio. Phil. de mundo. Item incendium. Plut. et Philostr.

Ἐμπρήστης, ὁ, idem. Æsch. contra Ctesiph.

Ἐμπρηστὴς, οῦ, ὁ, qui incendit et inflammat: incendiarius.

Ἐμπίμπραμαι, seu *ἐμπίπραμαι* idem cum *ἐμπρήθω*. Aristoph. † Nub. 1486.† *ἐμπεπρᾶσθαι τὴν οἰκίαν.* Plut. *ἐκνηφάλιον καὶ ἐκπίμπραται.*

Ἐμπιμπράμαι, incendor, inflammor.

Decomp. *Κατιμπρήθω*, idem quod *ἐμπρήθω*. Eur. in Herc. fur. [1151.] *Ἢ κάρα τὸν ἐμὸν κατιμπρᾶσαι πυρὶ Διὸς πέλεκυν, ἢ μόνος μ' ἀνείσεται βίου;*

Συμπρήθω, una cum alio incendo et inflammo. Eurip. in Rheso, [469.] *Εἰ δ' αἰσχρὸν ἐγᾦ μὲ συμπρῆσαι τὸν Πρίαμον*, &c.

Σίμπρατος, facilis accensu atque. Item, inflatu facilis. Hesych. et Suid.

Καταπρήθω, comburo, vel deuro. Unde, *κατακαρπίας*, in Epigr. et apud Suid. *πλεῖστος Κύπρου ἦν κατακαρπὸς ξύλου.* Exponitur et, incendo. Herodian. *τὰ μὲν ἐκφρύγοντες, τὰ δὲ καταπρήσαντες.*

Κατακαίμπραμαι, et *Κατακιμπράω*, incendo, inflammo: incendio absumo, comburo. Plut. in Cæs. *κατακίμπρασαι τὰς οἰκίας.*

Κατακίμπραμαι, comburor. Pind.

Κιμπρίστις, animal quoddam. Hesych.

Ὑποπρήθω, et *ὑποκίμπραμαι*, succendo, loco subjicio. [Aristoph. Lysistr. 348.] Exponitur et, concremo. Apud Hippocr. epist. ad Demag. *καὶ εἰς μὲν αὐτὸν ἤρτις ἀνάδαλα ὑποπεπρήσαντο ἀλλήτρις οἰκίς.*

ΠΡΗΝΗΣ, ους, ὁ καὶ ἡ, pronus, et pronis, e, (quem ex origine Græca.) in caput propendens. in quo statu sunt antè quàm cadant, qui se præcipites dare volunt. contrarium τοῦ ὄρθιος. Il. φ'. *πρηνὴς ἐπὶ γαίῃ κάππε.* Il. β. *Πρηνὴς ἐν κονίῃσι πέσεσκε.* Athen. l. 10. (de vino inebriatis.) *ἐπὶ πάντα τὰ μέρη πίπτουσι, καὶ γὰρ ἐπὶ τὰ ὀφθαλμικὰ καὶ δεξιὰ, καὶ πρανεῖς καὶ ὕπτιοι.* Et, *τὰ πρανῆ τοῦ σώματος*, prona corporis partes, Aristot. de gen. an. l. 2. et de part. anim. lib. 4. Exponitur etiam, declivis.

Πρηνίζω, f. *ίξω*, pronum dejicio, pronum præcipito: unde, *πρηνιχθέντα*, pronè præcipitatos: in Epigr.

Πρηνισμὸς, ὁ, præcipitatio, dejectio in caput: subversio, eversio. ex anac. Sibyll.

Πρηνὴς, ἐος, ἡ καὶ ᾆ, idem cum *πρανὴς*. Galen. de usu part. lib. 3. *οὐδὲ οἷόν' ἔστιν εἶδος, οὗτε πρανὲς ἐργάζεται.* Xenoph. de re equ. *μετὰ τὰ πρανῆ ἱκανήματα*, per loca declivia. Τὰ *πρανῆ* idem quod præced. *τὰ πρανῆ.* † Sic *τὸ πρανὲς καὶ μαλακὸν.* Xen. Pæd. l. 2. 49. c.†

Πρανὴς, οῦ, ὁ, idem cum *πρανὴς*, Hesych.

Πρανίζω, idem cum *πρηνίζω*. unde *πρανχθέντα*, apud eundem. exp. *τὰ ἐπὶ στόμα πεσόντα.*

Composita.

Ἐπιπρανὴς, oernus, in faciem inclinatus. Hesych.

Καταπρανὴς, et *κατηπρανὴς*, pronus dependens: vel simpliciter, dependens, pronus. Od. ν'. *χερὶ καταπρανεῖ λιλάσας.*

Προπρανὴς, pronus, in pronum præceps, propendens. Il. γ'. (218. *Πρανηνὶς* et *ἰσόπεδον* opponuntur.) χ'. ω'.

ΠΡΗΩΝ, ῶνος, ὁ, eminentia montis extrorsum, cacumen, vertex: promineus in monte locus. Hesiodus in Asp. † 437.† *ἀκαὶ μεγάλου πάγου πρηῶνος ἐρῦσαι.* Et in Epigr. *ἐπὶ πρηῶνι Μαλιάδος.* ¶ Pro eodem dicitur et *πρών*. Iliad. ζ'. *Αἴαντ' ἰσχανέτην ἔστησε πρὼν ἰσχάνι βίης Τλώιος υἱὸν ἔμεν ἠμὲν πρηῶσιν τιτυχεῖσι.* (V. Æschyl. Pers. 132. 881. Ag. 315. Aristoph. R. 678. Soph. Tr. 801.) Dicitur et *πρῶνα*, unde plur. *πρῶνας*, Iliad. Υ'. et ω'.

ΠΡΊΑΜΑΙ, emo. Demosth. pro cor. *ἢ ἀνώμενος πολλοῦ τὸν λαβόντα, ἢν πρίηται.* Od. ξ'. — *τίς γάρ σε πρίατο κτεάτεσσιν ἑοῖσι*; Xen. Hell. 3. *πρίασθαι γὰρ ἔφασαν τὸν χόρτον ἅπαντες, παρὰ τοῦ τότε ἔχοντος τὸν πόλεμον, τριάκοντα τάλαντον.* Soph. Οὐκ ἂν πριαίμην οἰδὲν λόγου βροτοῦ. Item redimo. i. conduco. Demosth. *εἰ ἐπρίατο πρίασθαι.* † Xen. Pæd. l. 3. p. 69. b. *ἐπίσης πρίασθαι* (Aristoph. R. 1461.)

Composita.

Ἀναπρίαμαι, idem cum *πρίαμαι*. Aristoph. in Ran. (1258.) *ἀναπρίω τὸν λιμόν.*

Ἄπρατος, pretio non redemptus. Iliad. ι. *Ἄμμιν ἐλεπτίδα καίριν, Ἄπρατόν τε.*

Ἀπράτου, (adverbial.) sine emptionis seu redemptionis pretio, gratis. Od. ξ'. — *ἐπεμάσσατο φαίδιμον Ἥρως ἀπράτου.*

Ἐξαιρέομαι, eximo. Lysias, *τοὺς κακίστους ἐξαιροῦντο*, data pecunia sese discriminibus eximebant. ¶ Exponitur et, pecunia corrumpo. apud eundem, *ἐξαιρόμενοι τοὺς κατηγόρους, μᾶλλον ἢ δίκῃ ἀλισκῶ.*

Ἐξαιρῶ, ῶ, redimo. Ut in proverb. Solon. *ἐξαιροῦ τὸν ἀποθνήσκοντα μὴ φεύγειν*, redimere mortuum ne cesses.

Συμπρίαμαι, emimo. Aristot. in polit.

ΠΡΙΑΠΟΣ, et Ionicè *πρίηπος*, Priapus, Veneris et Liberi patris filius, hortorum custos. ¶ Item membrum virile.

Πριηπίσκος, priapiscus, lignum quoddam in Hippocratis *βάθρῳ* in modum penis teres et erectum.

Πριηπισμὸς μυτὸς, linamentum in veretri arrosti figuram formatum, apud Gal. in Isag.

Πριηπισμὸς, virilis virgæ, quando citra libidinem arrigitur. Galen.

ΠΡΙΝ, priùs, antè, antea. Odyss. ξ'. *Ἀλλ' ἐμοὶ πρὶν ἀπώλεσε.* Iliad. β'. *ὃς πρίν, ἔχων ἀκοντιφόρα βουλήν*, habens consilium imosecum, ut antea. ¶ Item priusquam, antequam. Cum Indicat. ut Iliad. ἀ. *τὸν δ' ἐγὼ οὐ λύσω, πρίν μιν καὶ γῆρας ἔπεισιν*, non dimittam antequam eum senectus invadat. Thucyd. *πρὶν ἐρρῶσθαι δύναμις τῶν Ἀθηναίων*, priusquam Atheniensium potentia augesceret. † Cum optativo. Xen. Pæd. 1. 4. 14.† Cum conjunctivo, Soph. in Ajace, *πρὶν παρὸν αὐτὸς τύχῃ*, antequam ipse coram adesset. Et, *πρὶν ἀκούσῃς*, antequam audieris, apud Hesiod. Sæpe cum infinit. Odyss. ἰ. *πρὶν πατρίδα γαῖαν ἱκέσθαι.* Sic Luc. *πρὶν ἔλθειν*, antequam advenias. ¶ *Πρὶν πρίν*, citiùs quàm, antequam. cum conjunct. vel infinit. Ut Iliad. ὑ. *Μὴ πρὶν ἐπιμάρναι πρὶν ἐκδύμεν ἐς μάχην ἰόντε.* Iliad. ἀ. *Οὐδ' ἔγε πρὶν λησμοῦ βαρείας χεῖρας ἀφεῖκε, Πρὶν γ' ἀπὸ πατρὶ φίλῳ θέσσατο λιπαρέ' ἐπέεσσιν.* Sic alibi. † Cum optat. Hesiod Asp. 17.† Interdum in prosa ponitur *πρὶν* præcedente *πρότερον*, iisdem cum conjunctivo, optativo, vel infin. hoc non cum indicat. *μὴ πρότερον τῶν ἄλλων μισθοὺς ἐπιμελεῖσθαι, πρὶν ἑαυτοῦ ἐπιμελεῖσθαι.* Plat. in Apol. † *πρότερον, πρίν.* Xen. Pæd. 1. 2. 8.† ¶ Exponitur etiam, donec, quoad. ut apud Isocr. *οὐκ ἀπῆλθε πρὶν εἶπεν*, donec dixerunt. ¶ Jungitur et cum particulis, ἂν, δὴ, γὲ, μὲν, et ἰ. Nam dicitur *πρὶν ἂν, πρὶν ἔτ' ἂν*, sive *πρὶν ἄν*, pro, priusquam, antequam. *Πρὶν δὴ*, donec, usquedum, quoad. *Πρὶν μὲν*, præcedente *νῦ*, non antè quàm. Usitatissimum est *πρὶν ἢ*, sive *πρὶν*, modò cum opt. modò cum subjunct. modò cum infinit. † Cum indicativo. Xen. Pæd. 1. 4. 23.† (Æschyl. Ag. 178. *πρὶν γε.* cum Indicat. Eurip. Med. 1175. Soph. Tr. 399. Theoc. Id. 1. 50. 1. cum Not.)

ΠΡΊΝΟΣ, ου, ὁ, ilex: arbor. de qua Theophr. hist. pl. lib. 3. c. 16. et Dioscor. l. 4. c. 48.

Πρινώδης, ους, ὁ καὶ ἡ, ilici similis: ut, *πρινώδης φύλλον.* [Aristoph. Vesp. 382. *Ἀμυνεῖμέν σοι, τὸν πρινώδη δορὸς ἄκοντ' ἐκπαλτάσαντες.* Schol. ad 380. *Τὸν πρινώδη δέ, τὸν σκληρὸν ἀπὸ τοῦ ξύλου τοῦ πρίνου.*]

Πρίνινος, η, ὁ, ilicinus, iligneus, ex ilice confectus. ut, *πρίνινος γόμφος.* apud Hesiod. in Erg. Et, *πρίνινα ἀνδράσιν*, apud Aristoph. in Acharn.

Πρινίδιον, ου, τὸ, parva ilex, apud eundem. [Av. 615.]

ΠΡΙΩ, sive *πρίζω*, (et est apud Poll. lib. 7.) serro, serrâ seco vel findo, serrâ divido. Theoc. l. 4. *ἅλικα πρίσαντες*, quum serrâ fidissent. Apud Aristoph. *μὴ πρῇ τοὺς ὀδόντας*, noli serrare dentes, seu stridere vel frendere dentibus. ¶ Item stringo, constringo, alligo.

Πρίομαι, sive *πρίζομαι*, serrâ secor seu dividor. in ep. ad Hebr. cap. 11. *ἐπρίσθησαν*, ἐπρίσθησαν. Item stringor, constringor. Soph. *Σκοτῷ πρισθεὶς*; ἐπνιγόμην ἐξ ἀντίγου.

Πρίσμα, τὸ, scobs eorum quæ serrâ secantur. Theophr. de caus. pl. lib. 5. Dicitur et de scobe à vermibus erosâ, seu lignorum carie: apud Dioscor. l. 1. c. 80. ¶ Est et figura geometrica.

Πρίσις, εως, ἡ, findo seu divisio quæ serrâ fit. Item, *πρίσις ὀδόντων*, actio frendendi dentibus. Plutarch. *περὶ ἀοργ.* ¶ Eadem et *πρίστις* vocatur à Poll. l. 7.

Πρίστης, ου, ὁ, qui serrâ aliquid secat et findit: Pollux lib. 7. ¶ Item pristis, piscis cetacei generis, de quo et in *Πρίων*, suprà. Aristot. hist. an. l. 6. c. 12. Est et parvuli genus, apud Athen. l. 11. et navigii, apud Polyb. l. 15.

Πριστὴς, ῆρος, ὁ, idem cum *πρίστης*.

Πριστὸς, ὴ, ὸν, serrâ dissectus, serrâ sectus seu fissus, Odyss. φ'. ¶ *Τὸ πριστὸν*, sectile marmoris genus, quod serrâ dissecari solebat. Joseph. de ant. Jud.

Πρίων, ονος, ὁ, serra. Plut. symp. 3. † Soph. Trach. 701.†

¶ Est et captiosi perplexique argumenti genus, quod alio nomine κρανοδύλινον vocant.

Πριονώδης, ους, ὁ καὶ ἡ, serræ figuram habens, serratus. Athen. lib. 13. Idem et πριονώδης dicitur, ut alia innumera ex ὠδὴς composita.

Πριονωτὸς, ὁ, idem. Arist. hist. an. l. 3.

Πρίσις, idem cum πρίων.

Πρίσμα, τὸ, idem cum πρίστρα. Hesych.

Compositæ.

Ἀποπρίω, serrâ desecо, serra abscindo seu amputo. [Herodot. Hist. lib. 4. cap. 65. ἀποπρίσας ἕκαστος πᾶν τὸ ἄκρον τῶν ὄρχεων, ἐκκαθαίρει.]

Ἀπριξ, tam tenaciter et firmiter ut serrâ desecari nequeat. Theocr. idyll. 15. et apud Soph. Metaphoricè, pertinaciter.

(Ἀπρίγκα. V. Æschyl. Pers. 1058.) ‡ tenaciter. Neutram plurale ab ἄπριγξ, voce nusquam alibi reperienda. V. Bloml. Gloss.‡

Διαπρίω, serrâ dissecо, serrâ diffindo.

Διαπρίομαι, serrâ diffindor seu dissecor. Synes. ep. 104. ἐκ καταγῆς τῆς, καὶ διαπριόμενοι τὸ σκάλες. ¶ Διαπρίεσθαι ταῖς καρδίαις, frendere cordibus. Act. Ap. c. 7.

Δύσπριστος, ὁ καὶ ἡ, serrâ ægrè secabilis: vel secta difficilis.

Ἐκπρίω, serrâ execo seu excido. Theo.

Ἐμπρίω, serrâ incido. ut, ἐμπρίσαντα σίδηρῳ, Nic. in Alexiph. Item, serratis incisoria sum. ¶ Et, ἐμπρίσαι τοὺς ὀδόντας, comprimere dentes, infrendere dentibus: apud Ovid.

Ἐπιπρίω, in superficie secro. Item, dentibus super aliquo re frendo. Hesych.

Εὔπριστος, serrâ eleganter sectus aut dissectus: vel qui serrâ facilè dissecari aut secari potest.

Κατατρίω, serrâ dessecо, vel præcido, serrâ disciudo, vel concido: ut simplicitur, disciudo, dissecо. Theocr. Idyll. 10. μὴ κατάμπρισον τὰν χεῖρα, κατατρίσαι τὸ κάμνον.

Κατάπρισις, equorum morbus circa ilia: de quo vide Apsyrt. in Hippiatr.

Κερματοπρίστης, dicitur qui cuminum (granum valdè minutum) secare in plures etiam partes non vereatur, præ nimia tenacitate ne integrum quidem granulum dare cedens: præparcus et sordidus. Aristot. eth. 4 c. 28.

Κοπρίστης, rocana serra dissectus. Od. Υ.

Παρατρίω, serrâ secо, vel juxtà secо.

Παράπρισμα, scobs, quam serra: dentes egerunt è ligno quod dissecatur. (Aristoph. R. 909.) ¶ Sic vocantur et concreti humores in aure equorum: apud Hierocl.

Ξυλοπρίστης, lignum sector: sordidus, avarus.

ΠΡΟ, ante. Quæ in signif. dicitur et Lat. pro. Πρὸ δόμων, ante ædes: Eurip. Sic πρὸ τῶν θυρῶν, ante fores, pro foribus. Item coram, ἐμπροσθεν. et Il. ι. πρὸ ἴδιον αἰσιόν τε φίλαγγας. Sic apud Plutarch. πρὸ ἑαυτοῦ λόγους ποιεῖσθαι. † πρὸ, ante, sine casu. Hesiod. Asp. 303.† ¶ Cum nonnullis genitivis potest exponi, pro. ut, πρὸ ὀφθαλμῶν vel ὀμμάτων, pro oculis, ante oculos. ¶ Interdum sequente verbo exp. præfero; antefero, ubi videlicet aliquid cum alio comparatur. Ut apud Isocrat. πρὸ πολλῶν ἂν χρημάτων ἐποιησάμην, multis pecuniis prætulissem. ¶ Interdum exp. magis. Plato de rep. lib. 2. ἐγκωμιάζειν πρὸ δικαιοσύνης ἀδικίαν, laudare injustitiam magis, quam justitiam. Sic apud Synes. ἔστι τῶν τεθαυμακότων πρὸ τοῦ σώματος, ut mentem admiretur magis quàm corpus. ¶ Interdum et aliis verbis exponitur: ut, πρὸ δούλου δεσπότης, sub. ἐστὶ, dominus servo præstat. ¶ Sæpe et de tempore dicitur. Herodian. lib. 4. πλησιάσαντός τε τῶν πρὸ αὐτοῦ γενομένων βασιλέων. Sic, πρὸ ἔρως, ante tempus. ¶ Item pro ἀντὶ, pro. Ut, πρὸ παίδων καὶ γυναικῶν μάχεσθαι, dimicare pro liberis et uxoribus, apud Homer. Sic, πρὸ παιδὸς θανεῖν. Eurip. ¶ Interdum hæc præpositioni apud poëtas præponitur ἀνὰ, ἐπὶ, διὰ, περὶ, vel divisim, vel conjunctim. Ἀνὰ πρὸ ἄκαν, procul ab ædibus, apud Hom. Sic, τοιῦδε ἀντηρὶ πρὸ, Il. ε. Hinc, ἀντηρὸν, (Theoc. κγ'. 61.) et ἀντηρέτην, procul, eminus. Exponitur et, secretum à vel absque, apud Nonn. Ἐπιπρὸ, apud Apoll. Arg. 1. † 50.† cujus schol. sit, esse εἰς τοῦμπροσθεν, sive διὰ παντὸς. Exponitur et, longo tractu. Διαπρὸ, seu διὰ πρὸ, penitus. Il. ε. διαπρὸ δὲ χαλκὸν ἔλασσεν, ita ut trajecerit. (Theoc. κε'. 201.) Περπρὸ, vel περὶ πρὸ, accipitur pro περισσῶς, summè, eximiè, supra modum: et Il. λ'. περὶ πρὸ γὰρ ἔγχεϊ δῖον. Exponitur etiam, valde, vehementer. (Περὶ καρδίας. Æsch. Ag. 187. 1017. Pr. 683. Ἀντὶ πρό. Eurip. Phœniss. 1674. Aristoph. R. 896.)

[Περιπρό. Apoll. Rhod. Arg. iii. 453. Περιπρὸ δ' ἀχλὺς ὀφθαλμῶν ἔχε· ἀϊδήλεον πάντα. Schol. ἐμφαντικῶς οἱ περὶ Ἴστρον τὸν συγχῦ; ἀπολλωνιάσας τὸ τῆ ἐμφάσεως. καὶ παρ' Ὁμήρῳ, περιφοιτηθέμεν, (sc. Iliad. X. 221.) 1012. ej. lib. Περιπρὸ δ' ἀφαίσσατο &c. Schol. ἐμφαντικῶς ἐπιπολάζουσι τῆς περιόψεως.]

Πρότου, antè, antea, antehac. (factum ex πρὸ τούτου τοῦ καιροῦ.) Aristoph. in Nub. Οἱ δ' ἐκεῖνα χήνουσιν, ἀλλ' οἷα ἦν πρότου. Thucyd. lib. 2. καὶ τιμωμένους τὰ αὐτὰ ἔτεσι καὶ πρότου, s. ἐκέκαστο. Sæpe cum articulo. Ut, ἐ πρότου χρόνος, tempus superius. Et Demosthen. ἐ πρότου πόλεμος, superius bellum. Et, οἱ πρότου φίλοι, superioris temporis amici. apud eundem.

Πρότερος, idem cum πρωτέρος, seu πολύτερος, aut πρωτέρος, longiùs antè se, ulteriùs. Odyss. ξ'. Μείνειεν πρότερον. Et, πρότερος ἔκιεν. Iliad. ε. Item cum genit. πρότερος καιροῦ, ultra tempus, seu ultra modum. Apoll. Arg. 1. τῶν μὲν ἐγὼ οὐ πρότερος μυθήσομαι, ultra hæc minimè verba faciam.

Προτέρωσε, idem cum πρότερος, seu εἰς τοὔμπροσθεν. Apoll. Arg. 1. † 506.† πρότερόσε δίκην ἐξάγετε πάντα.

Ἐπιπροτέρωσε, (comp.) ulteriùs. Idem Arg. 2.

Πρότερος, ρα, ρον, prior. Iliad. χ'. Τὸν πρότερος πρεσβύτερον ἔπεφνε. Apud eundem Hom. Iliad. φ'. ψ'. et alibi, πρότερον ἄνδρες, sive ἄνδρωπον, dicuntur superioris ætatis homines. † πρότεροι, priscі, priscæ vel primæ ætatis homines. Aristoph. Nub. 932. et 1023. ἐδικα τῶν προτέρων.† Sic apud Thuc. lib. 6. ἐν τῷ προτέρῳ χρόνῳ, superiori tempore. Aristot. polit. 5. c. 12. τῇ προτέρᾳ ἡμέρᾳ τῆς τρωτῆς, pridie mutationis. pro quo et absolutè dicitur, προτέρᾳ, apud eundem, sc. ἡμέρᾳ. (Πρότερον. Æsch. Suppl. 1060.)

Πρότερον, (adverb.) priùs, antea: interdum et, superiore tempore. Demosth. Philip. τὸν, οὐ πρότερον. Thuc. lib. 2. ἐς ὕστερον πρότερον, ut numquam antea. Item præcedente dativo ἐκείνῳ, aut ἡμέρᾳ. Demosth. Philipp. 3. ἐκείνῳ πρότερον τῆς ἄλλους, uno anno antequam caperetur. Plat. epist. 3. σχεδὸν ἡμέρας πρότερον πλοῦν τῆς ἐμὲς ἐς Συρακούσας ἦλθ' ἄνεμος, viginti fermè diebus antè quàm Syracusis domum redirem. Πρότερον ἢ, priùs quàm, antequam. Et, οἱ πρότερον, qui superioribus temporibus fuerunt.

Προτέρως, priore modo. ¶ Exponitur etiam, anteriùs.

Προτεραίτερος, prior. Aristoph.

Προτεραῖος, ᾱ, (adject. ex πρότερον, pridie.) Ut, προτεραῖος ἦλθε, pridie venit. Et, τῇ προτεραίᾳ, pro, τῇ προτεραίᾳ ἡμέρᾳ, Demosthen. et Lys. † προτεραίαν νύκτα. Xen. Ped. l. 4. p. 92. b.†

Προτερικὸς, ἡ, prior: al, προτερικαὶ σιαί, locus quæ priùs fructum suum quam alio materat, præcox seu festina ficus. Athen. l. 3.

Προτερεῖος, prior sum. Item, prior cum dignitate, priores partes obtineo. Greg.

Προτερίζω, idem. Exponitur etiam, priores partes ambio, cupio esse prior.

Πρωτεῖα, ἀ, ἰδίδεμ. prior sum: ut, πρωτεῖα Λυσίου ἡ Ἰσοκράτης. Plantæ etiam πρωτεῖαι dicuntur, quæ priores fructum suum reddunt. Theophrast. de caus. plant. lib. 3. c. ult. τὰ τιμιώτατα συκάμινα πρώϊα, πρωτεῖα καιροῦ, tempore præveniunt. Et cum dativo apud eundem, πρωτεῖα τῇ βλαστήσει, prævеniunt germinationes. ¶ Item, primas partes obtineo, victor evasi, superior sum seu vinco. Pol. lib. 3. ἐκρατήσαν κατὰ τὸν πρώτου συμπλοκήν.

Πρωτεῖσμα, τὸ, priores partes: aut major seu potior rei alicujus gerendæ commoditas. ¶ Item res bene gesta, victoria. Polyb. lib. 3.

Καταπρωτεῖα, (comp.) primas partes eripio, devinco.

Καταπρωτεῖσμαι, priores partes devictus amitto. Polyb. l. 1.

Πρῶτος, (et Doricè πρᾶτος, apud Theocr.) η, ὁ, primus. Odyss. λ'. Αἰεὶ πρῶτος ἔβαζε. Iliad. ἐ. Ἔνθα τινὰ πρῶτον, τινὰ δ' ὕστερον ἐξενάριξε. Demosth. pro cor. πλείστας τε φυλὰς γενέσθαι, τὸ πρῶτος, οἱ δεύτερος, &c. Et cum genit. ut, πρῶτος τῶν ἡμετέρων. apud Plat. in Cratylo. Apud Joan. c. 1. πρῶτός μου, exp. prior, i. præstantior. nam est superl. pro comparat. Τὸν πρῶτον, interdum sine substant. exp. à principio. Gal. ad Glauc. et Aristot. polit. 7. Dicitur et, ἀπὸ πρώτου, à principio: apud Theoc. Ἐπὶ πρώτου ἴσι, primulo diluculo. ¶ Item πρῶτος, primus. i. primarius, primum locum obtinens. Plut. symp. l. 2. οἱ τοὺς τυχόντας, ἀλλὰ τοὺς πρώτους φίλους. Sic et, πρώτου πόλεις, primarias civitates: apud Thuc. l. 3. Τὸ πρῶτον, quod præcipuum et primarium est. Et, τὰ πρῶτα, primæ partes. Item, τὰ πρῶτα, casu dicitur, qui princeps est, et in primis in honore habitus. Luc. in Tim. et Greg. (πρῶτα μὲν ἀνιτῶν, ut primùm dicam. Eurip. Med. 125. τὰ πρῶτα. ib. 918.)

Πρῶτον, (adverb.) primùm, primò, primo loco, ante omnia. Odyss. ι. Τί πρῶτον, τί δ' ὕστατα, τί δ' ἐντύσω κατὰ μοῖραν; Aristot. πρῶτον δεῖ ὁρίσασθαι, τί ἐστιν ἡσυχία, &c. † πρῶτον, καὶ ὕστερον. Hesiod. Theog. 34.† Dicitur et, τὸ πρῶτον, pro eodem apud Demosth. Olynth. 1. τὸ πρῶτον Ἀμφίπολιν λαβεῖν. Quod etiam conjunctim scribitur, τοπρῶτον. † Aristoph. Nub. 1354.† ¶ Item priùs, pro πρότερον. Alex. Aphr. in probl. ὁ πλοῦς πρῶτον τῆς δευτεραίας τὸν ἥμισυ ἀνυτελεῖ.

Πρῶτα, primùm. Iliad. β'. Αὖ ἵππους μὲν πρῶτα, καὶ ἡνιόχους, καὶ Ἴππους. Aristoph. καὶ πρῶτα μὲν δὴ καὶ ἀσφαλῶς ἐφύλαττε. Et cum genitivo. Odyss. ρ'. et ὑ. Ἴστω νῦν Ζεὺς πρῶτα θεῶν, primùm inter deos, i. ante alios deos. Adverbialiter etiam dicitur τὰ πρῶτα, apud Luc. de conscrib. hist. et Iliad. ἁ. vel et, ταπρῶτα. † Hesiod. Theog. 108.†

Πρώτως, primò, primariò, i. per se, et suâ naturâ, non per accidens. Plat. de primo frig. Ium, τὸ ἰδίᾳ ἐξ αὐτοῦ ψυχρὸν εἶναι, καὶ πρώτως. Aristot. eth. lib. 8. ἔστι γὰρ ἐν μὲν ἑκάστοις τὸ κατ' ἀξίαν πρώτως, primo loco. Sic et alibi apud eundem.

Πρωτεύω, primas partes teneo, principatum obtineo, in primo, i. summo honore habeor. † Xen. Ped. p. 196. d.† Interdum absolutè. Herodian. l. 8. ἀνὴρ τῶν πρωτευόντων παρ' αὐτοῖς ἀνὴρ. Et Isocr. ad Philipp. ἐφάμιλλον τὸν σαυτοῦ βίον κατασκευάσεις τοῖς πρωτεύουσι. Interdum cum genit. ut, πρωτεύει τῆς Ἑλλάδος, Græciæ tenet principatum. Plutarch. in Apophth. Et cum genit. pers. et dat. rei, πρωτεύει ἀρετῇ τῶν πολιτῶν, virtutis inter cives primas obtinet, apud eundem in Solon. Tantùm cum dat. ut, πρωτεύει σοφίᾳ, principem locum in sapientia obtinet. Interdum cum præpos. ἐν, κατὰ, vel περὶ. Plutarch. in lib. educ. πρωτεύει ἐν παισί. Apud eundem in Lyc. πρωτεύει κατὰ δίκην, gloriâ palmam obtinet. Æschin. πρωτεύων περὶ κακίαν, in malitiæ principem esse.

Πρωτεῖον, τὸ, primatus, primæ partes, principatus. Unde, τὸ πρωτεῖον ἔχειν, primas tenere, apud Demosth. Phil. 4. Et, τὰ πρωτεῖα φέρεσθαι, et, τῶν πρωτείων τυγχάνειν, eadem signif. Τὸ πρωτεῖον φέρεσθαι, exp. præstantissimum esse, aut præstantiorem. et, τὸ πρωτεῖον ἀφαιρεῖσθαι τῶν κατὰ πόλεμον ἀγώνων, maximè insignem esse victoriis.

Πρώτιστος, primus. Il. β'. † Aristoph. Nub. 1035.†

Πρώτιστα, idem quod πρῶτον. Od. χ'.

Πρώτιστον, idem quod πρῶτον. Hesiod. in Erg. et in Theog.

Πρόσθεν, et Poëticè πρόσθε, ante, ante se, ante oculos, coràm, in conspectu. Ut Iliad. ὑ. πρόσθ' ἵππων ἔθορε. Et Iliad. φ'. ὅ τις πρόσθε φίλων τύπτοι, ἀλίγκιον τι, καὶ αἰδῶ, ἔμμεν ἀνοιδήτῃσι, coram parentibus et uxoribus ac liberis. Alii tamen hic exp. ἐναντίον. † Hesiod. Th. 746.† Apud Plat. πρόσθεν σανίδων, exp. obtendere, prætendere, opponere. ¶ Interdum comparationi adhibetur. Ut apud Eurip. in Hec. λάτνα πρόσθεν δόντων τῆς λόγχης. Et apud Plutarch. πρόσθεν γεγονότα τῶν πολιτῶν, qui præstitit cæteris civibus. ¶ Item πρόσθεν, anterius, ab anteriore parte, vel in anteriore parte: cui oppon. ὄπιθεν, ut Iliad. ζ. Πρόσθε μὲν ἀνδρῶν ἱππῆες, μετὰ δὲ ἵπποι ἐκαίνυτο. Et Iliad. φ'. Πρόσθε μὲν ἵππους, μετὰ δὲ ἥρως ἔσσυτο πεζῶν. † Hes. Th. 767.† Item ultra, ulteriùs. Ut apud Aristoph. πάρετ' εἰς τὰ πρόσθεν, procedite ulteriùs. Apud eundem, εἰς τὰ πρόσθεν χωρεῖ, ulteriùs pergit. Plat. de leg. εἰς τὰ πρόσθεν πράσσειν τῶν νόμων, ulteriùs in forensibus legibus progredi. Sic et, ἡ πρόσθεν ἰθεῖα, ulterior via. ¶ Dicitur et de tempore, antea, antehac. priùs. Iliad. φ'. πρόσθεν ἀπωμόσω, πῶν ἐρέειν; † Aristoph. Nub. 777.† Xenoph. Ped. 4. μείζους φαίνεσθαι καὶ καλλίους, καὶ μαχίμους ἢ πρόσθεν ἦσαν. † Sic 1. 2. 8. et excipitur a τῷ πρὸ, et a πρὸ ἡ. 1. 4. 23.† ¶ Frequenter cum articulo. Ut, ἐν τῷ πρόσθεν χρόνῳ, tempore antacto, præterito tempore. † Sic Xen. Ped. 1. 4. 28. ἡ πρόσθεν φυλακὴ. 1. 4. 17.† Sic οἱ πρόσθεν, qui tempore præterito fuerunt, priscі, antiqui. Et, ὁ πρόσθεν, pristinus. Apud Plat. τῇ πρόσθεν, sub. ἡμέρᾳ, præcedente die, id est, pridie. Interdum, πρόσθεν ἢ, priùs quàm, antè quam. Soph. et Xen. (Πρόσθε, Æsch. Pers. 448. Ag. 131. πρόσθεν. Rum. 46. Eurip. Med. 165. ἢν γε πρόσθεν ἐξίκηται ἴχνη Θησέως τε. ib. 1343. τοῦδε πρόσθεν, majorem nata. Id. Phœn. 58. 422. Il. γ'. 346. Sæpe cum verbis jungitur. Il. ι. 500. πρόσθεν δὲ οἱ ἄλλοι τ' ἴσχε. et 315.)

Πρόσθιος, anterior. Ut, πρόσθιοι πόδες, Xenoph. et Aristot. Et, πρόσθια τραύματα, anteriore parte accepta vulnera, seu adversa; Epigr.

Compositæ.

Ἐμπροσθεν, idem quod πρόσθεν, coram, in conspectu. Aristoteles, εἰς τὸ ἐμπροσθεν ῥίπτω, ante se projicit. ¶ Item ante, cui opp. post, seu pone. Ut, ἐμπροσθεν ἑαυτὸν τάττειν, Plut. et, προτίθεσθαι ἐμπροσθεν, apud Xenoph. Ped. l. 4. Sic, ἐμπροσθεν ποιεῖσθαι, obtendere: apud eundem. Item anteriùs, ab anteriore vel in anteriore parte. Cum genit. Ut, ἐμπροσθεν τοῦ πλοίου, in anteriore parte navigii. Sic, εἰς τὸ ἐμπροσθεν, vel, (per crasin,) εἰς τοὔμπροσθεν, in anteriorem partem, in anteriora. † ἐν τοῦ ἐμπροσθεν. Xen. Ped. l. 2. 4. 6. b.† Interdum sign. ulteriùs, unde, εἰς τοὔμπροσθεν πρεῖναι, apud Plat. ¶ Dicitur et de tempore. Ut, ὀλίγον ἐμπροσθεν, paullo antè, Plat. Plutarch. de Pythiæ orac. ἐμπροσθεν ὀλίγου χρόνου. Et cum gen. apud eundem in Pericle, ἐκεκάζετο πολλοῖς ἐμπροσθεν ἐνιαυτοῖς τοῦ περὶ Σάμον πολέμου.

Ἐμπρόσθιος, anterior: ut, τὰ ἐμπρόσθια τῆς κεφαλῆς, anterior pars capitis, Alex. Aphr. ¶ Τὸ ἐμπρόσθιον, est quordam pars currus anterior, Pollux. Οἱ ἐμπρόσθιοι ὀδόντες, primores dentes. qui et κύνες ubi vide.

Ἐνπροσθεν, idem quod ἐμπροσθεν, ante. Ut, ἐνπροσθεν ποιεῖσθαι, apud Xenoph. † Ped. 1. 4. 24.† Et cum genit. τὰ ἐνπροσθεν αὐτῶν, quæ sunt ante ipsa, Plat. Apud eundem de leg. ἐνπροσθεν ποιεῖσθαι, exp. antefero, antepono, pluris facio. Sic et apud Paus. in Messen. πόδε ἄλλοι ἐνπροσθεν † ποιεῖς εἶναι ποιήματος, lucra iniqua potiora habens quàm fidelitatem.

Ἐπιπροσθέω, ῶ, officio luminibus, obtenebro, obumbro: ut, ἐπιπροσθεῖν ὄρος, mons urbem occultans: apud Greg. Item metaph. apud eundem, εἰς ἃ ζῆρος οὔπω ἐπιπροσθεῖ πρὸς τὸν τοῦ ἀληθοῦς κατανόησιν, lumen adimit, obumbrat. ¶ Item, interjectus sum. Ut apud Themist. οὐ τὰ μέσα ἐπιπροσθεῖ τοῖς ἄκροις.

Ἐπιπρόσθησις, ἡ, obumbratio, obtentus. Themist.

(Παμπρόσθης. Æsch. Ag. 723.)

Πρόσω, et Poët. **πρόσσω**, ante se, in anteriorem partem: cui oppos. **ὀπίσω**, retrorsum. Iliad. γ'. ἅμα **πρόσσω** καὶ **ὀπίσσω** λέουτο. Xenoph. **πρόσω ἰέναι**, καὶ **εἰ ἀνάγκη**. Aristot. de mundo. **πρόσω τε καὶ ὀπίσω διῆκειν**, et ante se et retro: seu, ultro citroque. Apud eundem ibidem, **ἀνανεύουσι πρόσω κατὰ πόδας**, rectà ante se sunt. Interdum cum genit. Ut Plutarch. in lib. an seni capesc. resp. **ἅμα πρόσω καὶ ὀπίσω τῶν πραγμάτων ἰόντα**, cum ratem rerum omnium frontem ■ occiput. Apud Thuc. **ἐς πρόσω ἢ τῆς νυκτὸς**, ubi multum noctis processissent. Sic, **ὁ πλησίας πρόσω**, qui affectâ ætate, gravis annis, ævi maturus. Plutarch. **πρόσω σοφίας**, supra sapientiam. Philostr. in Herodot. ¶ Significant etiam, longè, antè, procul. ut apud Herodot. Αἰγύπτου δὲ οἱ **πρόσω**, non procul ab Ægypto. Et Xenoph. **παρέχομαι μὲ πρόσω ἐμαυτὸν εἶναι**. † τὰ **πρόσω** sc. χωρία. Paed. 6. p. 164. b. opp. **ἐμοῦ**. 2. 34. d. et **πρόσω γενέσθαι**, procul evadere. l. 4. p. 101. a.† ¶ Τὸ **πρόσω**, quod ante pedes est, quod ante nos est, Luc. de colum. (Æschyl. Ag. 502. 852. Eum. 116. Suppl. 780. Eurip. Hecub. 948.)

Προσωτέρω, longius ante, ulteriùs. Ut, **προσωτέρω δοκεῖν**, apud Plut. † Xen. Paed. p. 169. d.† Et, **προσωτέρω αὐτῶν**, longiùs ante ipsos, seu ultra ipsos.

Προσωτάτω, longissimè ante, seu longissimè. Plut. in Themist. **προσωτάτω τῆς Ἑλλάδος**, longissimè à Græcia. † Xen. Paed. l. 2. 40. d.†

Προσώτατος, qui longiùs antè est, longissimè provectus, seu progressus.

Προσωτατος, qui longissimè antè est, longissimè provectus, seu progressus. Soph. in Ajace.

Προσώτατα, idem cum **προσωτάτω** ■ **συμβαντῶν**, longissimè.

Πρόσωθεν, è longinquo. Soph. in Ajace. (Æsch. Ag. 935. Eum. 297. 400. Ch. 692.)

Πόῤῥω, idem cum **πρόσω**, (ex quo et factum est metathesi literarum, ■ versione, teste Eustathio,) ante se, in anteriorem partem: vel longè ante se, longe in anteriorem partem. Aristoph. † Nub. 212.† **συμπίπτοντα μακρὰ πόῤῥω πάνυ**. Plato, **πόῤῥω πεφοιτηκέναι τῆς ἀμαρτίας**, longè in errore progressum. Interdum exp. longè, procul. Demosth. pro cor. **οὕτω μάχχῃ πόῤῥω προέχαγον τὸ πρᾶγμα**, neque adeo longè rem provexêre. Et cum genit. apud eundem, **πόῤῥω τῆς πόλεως**, procul ab urbe. Idem, **ἵνα μὴ πόῤῥω τοῦ παντὸς γένωμαι**, ne longiùs à proposito digrediar. † Sic Xen. Paed. l. 3. p. 80. b.† ¶ Item, à **πόῤῥω**, longè seu procul à nobis dissitus. Et, **εἰς τὸ πόῤῥω**, ad id quod longè abest. ¶ **Πόῤῥω**, aliquando cum genit. exp. supra, ultra: ut, **πόῤῥω τοῦ δικαίου εἶναι**, supra modum, ultra quàm sit satis.

Πορρωτέρω, (comp.) longiùs, magis procul. Plut.

Πορρωτάτω, (superl.) longissimè, maximè procul. Lucian.

Πορρώτερος, longiùs dissitus, magis procul remotus.

Πορρωτατος, longissimè distans, maximè procul dissitus.

Πολλοστόν, longiùs, idem cum **πορρωτέρω**.

Πολλοστατα, longissimè, idem cum **πορρωτάτω**. Aristot.

Πορρώθεν, è longinquo, eminus. Interdum exp. procul. Luc. de columna. Plutarch. symp. 1. Οὐ **πόῤῥωθεν**, non multo antè, à non multis annis.

Πόῤῥω, idem cum **πρόσω**, ■ ejusdem originis. longè antè, seu longè procul. Arist. **οἱ δὲ τὸ πόῤῥω καλέουσι**.

Παρωτέρω, et **παρωτάτω**, idem quod **πορρωτέρω**, &c.

Παρώτερος, longiùs distans.

Παρώτατος, longissimè dissitus.

Πέρσω, longiùs, ulteriùs. Pind. in Olymp. **μὴ ὑπερτείνων πέρσω**.

Πρωτοῦ, nuper, novissimè. Verùm apud Eurip. in Rhes. **πρωτοῦ τάξιν**, exp. ante actos.

Composita ex πρῶτος.

Δευτεροπρώτου σάββατα, sabbatum secundum ex primis septem post pascha ■ pentecosten usque. Luc. c. 6.

Δεκάπρωτοι, decemprimi.

Δεκαπρώτων, τὰ, decemprimatus.

Εἰκοσάπρωτοι, vigintiprimi.

Εἰκοσαπρώτων, τὰ, vigintiprimatus.

Πάμπρωτος, omnium primus. Iliad. I.

Πάμπρωτα, ■ **πάμπρωτα**, imprimis, potissimùm.

Πεντάπρωτοι, quinqueprimi.

Πενταπρώτων, τὰ, quinqueprimatus.

Φυλόπρωτος, unus primarum partium, cupiens esse primus. In Compos.

Φιλοπρωτεῖν, primatum obtinere cupio, primatum ambio. Joann. 3.

ΠΡΟΒΑΤΟΝ, ου, τὸ, pecus. ☞ Sic dictum παρὰ τὸ **προβαίνειν** διὰ ποδῶν, quòd priores gradus alii sequantur, teste Rust. et Eyriod. De equis usurpatur apud Hom. quum persæpe equorum Diomedis vocat **πρόβατον τράπεζαν**, teste Aristoph. Gramm. apud East. De omni vero pecudum genere **πρόβατα** intelligitur Hippocr. in lib. de artic. testatur Galen. [Hom. Iliad. Ξ. 124 **πρόβατ'**. Schol. Πάντα τὰ τετράπουδα ἀπλῶς εἰ τύχοι **πρόβατα**, διὰ τὸ **πρὸ** τοῦ **ἑστῶτα βάσιν ἐπέρας ἐπιφερόμενα ἔχειν**. Καθ' ὃ καὶ Ἡσιόδῳ φησὶ χαλεπὸς **πρόβατος**, χαλεπὸς ὁ ἀνδρώπους. Ἔργ. 356. Herodot. Hist. lib. 1. **μίξιν** τε τούτων τῶν ἀνδρώπων εἶναι ἐμφανέα, κατάπερ τῶν **προβάτων**.] ¶ Peculiariter et κατ' ἐξοχὴν ovem significat. Theophylact. ep. 2. ὁ ταξίαρχος τῶν **προβάτων** ὁ θαυμαστὸς μου κριὸς ἀπόλωλε. Sic et apud Luc. et passim apud alios. ¶ Dativ. plur. est etiam **πρόβασι**, ut **σάῤῥασι**.

Προβάτιον, ου, τὸ, ovicula. Aristoph. in Plut. Et generaliter, pecus. Hippocr. in l. de sacro morbo.

Προβατικὸς, ὴ, ὸν, ad oves seu pecudes pertinens: ut, **προβατικὴ πολυμβύδρα**, pecuaria piscina, ex qua potare et in que mersari pecudes solebant. Joann. 5.

Προβάτιος, α, ὁ, ovillus. Aristot. hist. an. l. 3.

Προβατεία, ὰς, ἡ, pecuaria, vel res pecuaria. Plut. in Sol.

Προβατώδης, ες, ὁ καὶ ἡ, ovem imitans. Exponitur ■ **εἰδώδης**, item **μυρικώδης**.

Προβατεὺς, ovium pastor, opilio. Aristoph. Gram.

Προβατευτὴς, idem. Pollux.

Προβατευτικὸς, ἡ, pecuarius: ut, **προβατευτικὴ τέχνη**, pecuaria ars. Xen. in Œcon.

Προβατείμιος, ovibus aptus. ut, **προβατείμιος** vel **προβατευτικὸς τόπος**, ovibus aptum gramen seu utile: apud Phil.

Πρόβατμα, τὸ, idem quod **πρόβατον**. Hesych.

Πολυπρόβατος, (comp.) multas habens oves, dives ovibus ■ pecoris. Pollux. lib. ὡ. [Herodot. Hist. lib. 3. Αἴδου ■ —— πᾶν ἔχοντα. Θρῆκες οἱ πρὸς τὸν Ἄ., **πολυπροβατώτατοί** τε ἐόντες ἀνάντων τῶν ἴσμεν πάντων καὶ **πολυπορώτατοι**.]

ΠΡΟΓΝΟΡΕΩΝ, guba, guttur, gutturis eminens in avibus vesicula, in quam primùm cibus colligitur. Inglavies Plin. **πρόλοβος** Aristot. **βρόγχος** Didymo. Sed et, de hominibus usurpari, Suidas affirmat. (☞ Ἀπὸ τοῦ **ἀγείρεσθαι** καὶ **ἀθροίζεσθαι** ἐκεῖ τὸν τροφήν.) Pro eodem dicitur et **πρωγεών**. Aristoph. in avib. ὁ δὲ **πρωγεὼν** ἀγκυρώσας, **πρηγορώσας** ἡμῖν **πέφυκεν**.

ΠΡΟΊΞ, et per syncopen **πρὶξ**, ικὸς, ἡ, dotem. (☞ A **πρίαμαι**, seu **πρίασθαι**, compositi ex **ἐπρίατο**, et significante, proteusa mente do: vel ἀπὸ τοῦ **πρασσόμενος** εἰς ἑτέρου χεῖρα, secundum alios.) Od. ν'. ἀγχιάλοι γὰρ, ἵνα **πρῖσις** χαρίσσεται. Item peculiariter, dos: ■ quod pater filiæ dat quam cum eloca. Demosth. in Neær. ὁ πάππος ἐπίδοτο, ἵν' τις ἀστὸν **πρῖσιν** γαμοῖτο, ἀναλίσκων τὸν αὑτοῦ. Plutarch. in Erot. **πρῖν πρασθῆναι τὴν ἐρωτικὴν ἐκκάτοντα**; ¶ Etymologo **πρῖξ**, ξὸς ἡμῶν ἐλάφου. Ex utraque signif. est **Πρηξικύδης** nomen, insolens, quòd et **πρῖσιν μεταβάλλειν τῶν μαχομένων**, et copiam habet **πρηνῆ** τῶν ἐλάφων.

Πρῖσις, adverbialiter etiam usurpatur, pro, gratis, sine mercede. ut, **πρῖσιν δόξαι**, Aristoph. † Nub. 1428.† et, **πρῖσιν ἐργάζεσθαι**, Plato polit. 1. Sic et apud Xen. et Athen.

Πρισίδιον, ου, τὸ, doticula, exigua dos. Plut. in Erot.

Πρίσιος, ου, ὁ, gratuitus: ut, **πρίσιος χάρις**, in Epigr.

Πρίσιμος, ου, dotalis. ut, **πρίσιμα δῶρα**, dotalia munera, seu dona jugalia; quæ et **πρίσιμα** absolutè, apud Theophyl. ep. 7.5.

Πρισῖος, α, ὁ, dotalis.

Composita.

Ἀντέπρισμα, τὰ, quæ viri pretio venduntur. Xen. in Agesil.

Ἄπρικτος, ὁ καὶ ἡ, dotis expers, indotata: Athen. l. 13.

Ἐκπρικτίζω, dote, seu dote data eloco.

Ἐξέπρισμα, τὰ, parapherna bona, quæ sponsa ultra sortem constitutam fert secum. in Paud.

Ἐπίπρισις, quod doti accedit, quod adjicitur dati. Hesych.

Ἐπίπρωτος, dotata: quæ cum dote locata fuit seu locatur. Idem.

Κατεπρίατο, quomodo hoc pertineat, vide in comp. ex **Ἵημι**.

(ΠΡΟΙΤΟΣ. S. c. Th. 401.)

(**Πρωΐτις**. πρὸς πύλας **πρωΐτις**. Æsch. S. c. Th. 383. Sic dicta unus ex 7. Thebarum portis ἀπὸ τοῦ **Πρώτου**. it. Eurip. Phœniss. 1069.)

ΠΡΟΪΚΑ, statim, continuò, repentè, subitò. Herodot. **πρόϊκα** τι φῶτα; αὐτὸν ἐπιβοώσης. Expan. εἴδις, **πανοχρῶμα**, à Suida et Gal. ap. Hipp.

ΠΡΟΪ, εἰς, hinnulus vel aprugnus cervi aut damæ. Od. ρ'. ἀγόμενον νέον ἄνδρες **αἶγας** ἐπ' ἀγρότερας ἠδὲ **πρόϊας** ἠδ' ἀλεγεινάς. † Apoll. Arg. ii. 279.† Nicand. in Ther. **σπάσας** παρὰ λαγωοῦ, ἢ **πρόϊδος**, ἢ πάρδε.

ΠΡΟΙ, (et Poëtice **πρόϊ** et **πρόϊ**, † Sic Aristoph. Nub. 1120.†) pro variis casibus, quibus jungitur, varia significat.

Cum Genit. à, ab. Il. ά. Τιμὴν ἁρέσασθαι **πρὸς Τρώων**, pœnam exposcentes à Trojanis. Interdum originem indicat: ut, **ἰλαύθειν τῶν** καὶ **πρὸς πατρὸς** καὶ **πρὸς μητρὸς**, liberum esse et ingenuum à patre et matre, i. à genere paterno et materno: apud Æsch. in Ctesiph. Apud Soph. οἱ **πρὸς αἵματος**, consanguinei. ¶ Apud Hom. **πρὸς βορέω**, et **πρὸς νότου**, à borea, ab austro, seu (ut quidam exp.) versus boream, versus notum. Sic, **πρὸς ζεφύρου**, Dionys. de situ orb. et, **πρὸς ταύτης**, Hesiod. † Theog. 275.† ¶ Item pro **ἐγγύς**, prope, juxta. ut, **πρὸς ἄλσει**, et, **πρὸς θύμβρῃ**, apud Hom. Sic Thuc. l. 3. **πρὸς Μεγάροις**, prope Megara. ¶ Interdum potest exponi, à, vel pro: ut, **πρὸς ἐμοῦ ἔπεσθαι**, à mobis futurum, vel pro nobis. Sic, **πρὸς ἐμοῦ λέγειν**. Luc. ¶ Interdum tamen, **πρὸς ἐμοῦ ἐστι**, significat, non decet, officii nostri est. Aristoph. ■ Vesp. **ταῦτα μὲν πρὸς ἀνδρὸς ἐστ' ἄγοντος ἐς συνουσίαν**, istud decet virum qui &c. Sic et apud Isocr. in Platæico, et apud alios. ¶ Ponitur etiam pro in, ex. gr. ut Gal. 5'. **Ἐπὶ πρὸς ἐκείνοις ὁ ἐν σφίσιν ἀνδρώπων**. ¶ Interdum exp. apud, item ergo. Item coram. Ut, Il. ά. **τὸν δ' αὐτὸς μάστιγι ἐέσσατο πρὸς τε θεῶν ἅρμασι, πρὸς τε θοῶν ἀνδρώπων**. Xen. Anab. lib. 2. **μόνος μὲν πρὸς δυοῖν ἀσπίδοιν, μόνος δὲ πρὸς ἀνδρώπου αἰσχρός**. ¶ Interdum exp. per. Dem. Phil. 3. **λογίζεσθε δὲ, πρὸς θεῶν, τί πρότερον ἀλλήλων ἔχουσιν αὐτοί**. ¶ Apud Gal. **ταῦτα μοι πρὸς καιρὸ γίνεται**, hoc mihi accet. Et, **πρὸς καιρὸ ἦν**, inconsiderate, apud eundem. Sic dicitur et, **πρὸς καλοῦ εἶναι**. ¶ Reponitur etiam, **μετὰ**, cum: ut, **πρὸς βίας στῆναι**, apud Soph. † El. 1218.† (**Πρὸς**, num Gen. **πρὸς τῶν ἀριστέων δ' ἴσμεν, οἱ δ' ἴσασιν**. Æschyl. S. c. Th. 522. **πρὸς τῆς τύχης τοῦ**. Eurip. Phœniss. 66. 319. Æschyl. Ag. 600. **πρὸς τοῦ θανόντος**. pro qualitate defuncti. Soph. Œdip. Tyr. 134. pro vera causam significante. 315. 384. 733. 1260, 1. 1301. Tr. 153. 952. Æschyl. Ch. 702. Eum. 419. **ποτῆ** pro **πρὸς τοῦ**. Theoc. Id. 5. 74. **ποτὶ** pro **πρὸς τὸν**. ib. vi. 1.)

Cum Dat. prope, juxta, ad. Thuc. **πρὸς ταῖς πυλαμῖσι**. † Xen. Paed. l. 4. 43.† Luc. in Philopatride, **πολλὰ ἐκπεσὼν ἔβαλε πρὸς τῷ ποδὶ αὐτοῦ**, multi jacebant obeli ad pedes ejus. Odyss. ε'. **στεῦτο γαίῃ πίσυνος**, ad terram allisit. Interdum exp. in, cum, apud. Ut, **πρὸς ὀργὴν τινα ἐρεθίζεσθαι**, Plut. in Lyc. Et, **πρὸς ταῖς ἀγκάλαις τὰ σκύλα κομίζειν**, in ulnis gestare, apud eundem. Apud eundem, **πολλὰ πρὸς αὑτὸν τοιαῦτ' ἐκάστοτε ἐλογίσατο**, secum ipse meditabatur. Sic dicitur, **πρὸς ἑαυτὸν συνεῖναι**, vel **λογίζεσθαι**, aut **σκοπεῖσθαι**. Dicitur et, **εἶναι πρὸς τοῦτο**, eam dedisse huic rei, vel occupatos in hac re, apud Aristot. polit. 8. ¶ Item in, **εἰς**. Soph. in Ajace, **Ἕλληνες ἔγχος εἰ πρὸς Ἀργείων στρατῷ**, intinxisti ensem in exercitum Græcorum. ¶ Item præter, ultra: et Theophr. **πρὸς τοῖς φύσει καὶ ἴδιος**. Sic, **πρὸς τούτοις**, **πρὸς δὲ τούτοις**, insuper, præterea. Luc. in Macrob. **ἐπτὰ πρὸς τοῖς ἑκατὸν ἔτεσι ἐβίωσεν**, septem supra centesimum annos vixit. † Ita ■ **πρὸς τούτοις**. Xen. l. 1. cap. 1. sec. 2. Paedic. et l. 1. § 6. et l. 5. 1. **πρὸς τοῖς σοῖς**, simul cum tuis. l. 5. ■ 131. c.† (Cum Dat. pro in. Soph. Aj. 93. 97. Æschyl. Ch. 897. 1024. Eum. 839. Ag. 531. Eurip. Phœniss. 1228. Soph. Œdip. Tyr. 20. 1190.)

Cum Accusat. in, ad. Od. ὁ. **ἀνδῆν πρὸς μακρὸν ὄλυμπον**. Dionys. **πρὸς τὰ ἀφανίστα ἄγοντα**. † **τὰ πρὸς τὸν πόλεμον**. Xen. Paed. 1. 2. 10.† ¶ Et in, in. Plat. **πρὸς τὰ κοινὰ ἰέναι**, in delubris communibus. Item apud: ut, **πρὸς ἑαυτὸν συλλογίσασθαι**, quem apud se cogitasset. † Sic Xen. Paed. l. 2. p. 42. a.† Item cum: ut, **πρὸς βασιλέα γενέσθαι συνδίκους**, cum rege pereuna facere. Sic, **πρὸς τὰ παῖδα**, mecum lodere. Expon. etiam, per. Ut, **πρὸς ἐχθρὸν**, per inimicum, **πρὸς φόβον**, per insidias. ¶ Nonnunquam signif. adversus. Ut, **μάχεσθαι πρὸς τινα**, seu **πολεμεῖν**. Plut. † Sic **τὰ πρὸς πολεμίους**, quæ adversus hostes geruntur. Xen. Paed. l. 2. p. 77. d.† Sic oratio aliqua dicitur scripta **πρὸς τινα**, adversus aliquem. Sic apud Dioscor. **πρὸς τὰ ἰοβόλα ἀρμόζει**, auxiliatur contra serpentum percussiones. Et, **πρὸς φάρμακα δυνάμενα σωθῆναι**, efficax est contra venena. ¶ Item inter. ut, ἡ **πρὸς ἐμοῦ φιλία**, amicitia quæ inter nos intercedit. ¶ Nonnunquam circa: ut, **γίνεσθαι πρὸς τι**, occupatum esse circa aliquid, seu in aliqua re. ¶ Item propter. Ut apud Aristot. **πρὸς ἀκροατὴν**, propter auditorem, auditoris causâ. Sic Thuc. **πρὸς ἑαυτοὺς ὑπόπτους αὐτὸν**. Sic, **πρὸς ταῦτα**, propter hæc, propterea, apud Aristoph. ¶ Signif. ■ pro, prout. Ut, **πρὸς τὸ πρωτεῖον ἑκάστους**, Isocrat. prout cuique consentaneum est et conveniens. Plutarch. in Fab. **πρὸς ἀρετὴν τὰς τιμὰς τίθημι**, prout virtus cujusque meretur. Et, **πρὸς ἀξίωμα**, pro dignitate. Dem. † Xen. Paed. p. 224. c.† Sic et, **πρὸς ἄλλων ζῆν**, ex alius more vivere. ¶ Adhibetur etiam significandis permutationibus et compensationibus. ut apud Theoph. **καλεῖσθαι πρὸς πρὸς ἀργύριον**, vendi pro bis tanto argento. ¶ Inservit etiam comparationi. Plat. ep. 7. **τὰ δὲ ἄλλα σμικρὰ ἐστὶ τὰ πρὸς ταῦτα μὲν βάλλειν**. ¶ **Τὰ πρός τι**, apud Aristot. res ita relata ad aliquid. **Ἡ πρός τι διάθεσις**, relatio. ¶ **Πρὸς τί**; ad quid? quamobrem? quorsum? ¶ Aliquando etiam temporis exprimendo adhibetur. Et interdum exp. sub, ut, **πρὸς τῆς γένεσεως**, sub generationis principium, apud Theophr. Interdum exp. in. **πρὸς τὸ γῆρας**, in senectute. ¶ Exponitur interdum per ablativum. Ut apud ■ Plat. **ἀφέστηκε πρὸς πολὺ ἀλλήλοιν**, distat claritate. **Πρὸς ἀληθείας**, re vera. **Πρὸς ἰθύν**, seu **πρὸς ἰθεῖαν**, s. **γραμμὴν**, vel **γραμμὰς**, rectâ linea, aut rectis lineis. † Sic **λέγειν τινα πρὸς μισθόν**, sermone aliquem compellare. Hesiod. Theogn. **τὸ. πρὸς οὐδὲν δίκαιον**, nullo jure. Xen. Paed. p. 239. d.† Aliquando per adverbium exp. **πρὸς καιρὸν**, tempestivè, apud Soph. **πρὸς ἁδυσμάτων**, abunde. **πρὸς ἀφορίσεως**, perfunctoriè. † Sic **πρὸς ἰσχύν**. Soph. El. 371. V. ibi Scholia.† ¶ Per se denique positum, adverbialiter pro **πρωτεῖα** usurpatur, apud Plat. Isocr. **Δεκελείαν μυεῖ**, **καὶ πρός**. ■ amplius. Demosth. **ἀνέξει πρὸς Ἡ καὶ τὸ δίκαιον**. Plato, **καὶ ἐγγυτέρω**, **πρὸς** ■ **ἀξιοῦ**

τῶν σκίλλων εἰς τὸ πῶλημα ἅτε ἀδρὸ. Mosch. in Megar. πρὶς δ' ἔτι μ' ἐντύειν. (Nisi cum. πρὶς δὲ, preterea. Xen. Ped. p. 209. e.) (Cum Acc. πρὶς λίγο τοῦ σώματος, Quod ad signa attinet. Æschyl. S. c. Th. 525. Ag. 291. 540. contra. Eurip. Phœniss. 824. 1175. πρὶς βίαν. Æsch. Pr. 208. 991. Soph. Tr. 270. 312. 592. Œdip. Tyr. 825. 1173. Philostr. l. 3. c. 35. Πρὶς, per se, pro πρωΐ. Eurip. Med. 406. id. Phœniss. 572. 859. Aristoph. R. 624. Æschyl. Prometh. 73.)

ΠΡΟΊΣΠΑΙΟΣ, ά, ὁ, recens, πρόσφατος. (Æsch. Ag. 355.) Nicand. in Ther. Εἰ δὲ σύ γε σκιλλαίας γαλίης ὁ μυτέρα λευκὴν Ἀργείης πρόσπαιον. ¶ Dicitur, in πρωΐαιος, pro πρωΐαιος, recens, subitò, repente: apud Aristot. eth. l. 9. c. 5. Πρόσπαιος, subitò, repentino animi motu. Aristot. ibid.

ΠΡΟΤΈΗ, ης, ἡ, prunus: arbor, gummosam lachrymam fundens, ut cerasus, teste Theophr. hist. pl. l. 9. c. 1.

Πρόνον, τὸ, prunum fructus.

Πρόνος verò, pro Sonis, Hesychio est collis.

ΠΡΥΆΕΙΣ, quidam exp. propugnatores. † milites. Hesiod. Asp. 193.† Alii, populi multitudo in unum congregata. Alii, pedites conferti. (ἐπ' Rost. παρὰ τὸ πρὸ dicti traditur quasi πεζολίας. Et Hesychius ἀπὸ τῆς πρώιης.) Iliad. Λ'. Αὐτὰρ ἐπὶ πρυλέων στὰν πάντων Δαναῶν Ἄρεϊ. Pro eodem dicitur et πρύλις, teste Hesych. et Eustath. ¶ Item πρύλις eidem Hesych. est saltatio armata, hoc est, quam pedites armati saltant: ut apud Callim. hymno in Jovem, Οὖλα δὲ Κούρητές σε περὶ πρύλιν ἀρχήσαντο.

ΠΡΥΜΝΟΊΣ, ή, ὁν, extremus, ultimus. Iliad. σ'. Ἔφθη ἐμεξάμενος πρυμνὴν κατὰ κνήμιδα κέλευθον, extremam tibiæ partem. Odyss. ξ'. Ὄφρα πρυμνὴ βάλε δίκην ἄμων. Dicitur et, πρυμνὴ χεὶρ, extrema pars manus. Et, γλῶσσα πρυμνὴ, extrema pars linguæ, Il. ι'. Et, ναῦς πρυμνὴ, extrema navis pars, i. poppis.

Πρύμνα, ης, ἡ, idem cum πρυμνὴ νηῦς, extrema navis pars, i. poppis. Od. δ. Ἐν πρύμνῃ δ' ἔσταν καὶ ἐδίζεσθε, in poppi sedebat. Thuc. κατὰ πρύμναν ἐστόμουν τὸ πνεῦμα. ¶ Item synecdochicè pro ipsa navi. Il. ά. Τῶν δὲ κατὰ πρύμνας καὶ ἀμφ' ἄλα ἵκανε Ἀχαιούς. (Ὅστις φιλίαστι πρῶτος ἐν πρύμνῃ, Quicunque in excelso loco rem administrat. Æschyl. S. c. Th. 2. Suppl. 349.)

Πρυμνᾶτος, ου, ὁ, qui est poppis, ad poppim pertinens: ut, πρυμνᾶται κορύμβαι, corymbi poppis: in Epigr.

Πρυμνήσιος, idem: ut, πρυμνήσια σχοινία, sive σπάρματα, funes quibus naves ad terram à poppi religantur. Sæpè verò sine adjectione in eo sign. ponitur. ut Il. ά. et Od. ί. κατὰ δὲ πρυμνήσι' ἔδησαν. Sic apud Athen. l. 15. Λυσιμένους δ' αὐτοὺς τὰ πρυμνήσια. (Æsch. Ag. 993.)

Πρυμνήτης, ω, ὁ, gubernator in poppi sedens. Et metaph. princeps, apud Æschyl. [Eumen. 16. Δελφὸς τε χἀμὸς τῶνδε πρυμνήτης ἀνὴρ. 768. πρυμνήτην. Schol. καθηγήτην, ἄρχοντα.] Accipitur et adject. pro πρυμνήσιος, ut, πρυμνήτης κάλως. Eurip. in Medea.

Πρυμνητικὸς, idem cum πρυμνήσιος. Athen. l. 15.

Πρύμνοθεν, et Πρυμνόθεν, à poppi. Luc. in Lexiph. et Arat. (Πρυμνόθεν, funditus. Æsch. S. c. Th. 71.)

Composita.

Ἀμφίπρυμνος νηῦς, navigium utrinque poppim habens. Hesych. ex Soph. Andromeda.

Δίπρυμνος, duplicem poppim habens. Athen. l. 5.

(Εὔπρυμνις. Æsch. Suppl. 996.)

Εὔπρυμνος, bonam seu pulchram poppim habens. Il. Υ.

Πρόπρυμνα, adv. funditus, prorsus: apud Æschyl.

ΠΡΥΤΑΝΕΥΣ, ως, ὁ, præfectus, rector, administrator, dispensator. (Æsch. Pr. 169. Aristoph. R. 1321.) Interdum exp. etiam, custos. tutor. Nicianz. Θεὸς ὁ τῶν ἀλιτρῶν πρύτανις. In l. sap. c. 13. πρυτάνεις πέντε. ¶ πρυτάνεις dicebantur Athenis quinquaginta viri, qui summum magistratum habebant, ipsi decima pars curiæ quinquenalis, quinque singulis mensibus vices communitabant. testibus Liban. et Harpocr. Thuc. l. 6. καὶ σὺ, ἐὰν πρύτανις, ταῦτα ἐπιφύρῃς. Vide et Aristot. polit. l. 6. ☞ Sic dictus quasi πυρίτημις. (ut quidam tradunt,) ut sit propriè frumentorum præfectus et dispensator. (Æsch. Pr. 169. Aristoph. R. 1321.)

Πρυτανεῖς, ῶν, ἡ, ut, πρυτανικὴ ἐσθὴς, vestis qua uti solet ὁ πρύτανις. Athen. lib. 14.

Πρυτανίω, sum πρύτανις, ago πρύτανιν. Sic tribus à Demosthen. pro eor. πρυτανέων dicitur, ex qua quinquaginta viri erant πρυτάνεις. Cum accusat. dicitur aliquis πρύτανιν πρυτανεῖον, i. pacem agitare ut πρύτανις, Isocr. Et Demosth. pro Rhod. ὁ πρυτανεύσας ταῦτα, qui harum rerum transactor et summus administer fuit. Exponitur etiam, rego, moderor, administro. Phil. de mundo, καὶ βασιλεὺς, ὁ πρυτανεύων καὶ διοικῶν μόνος Σίμας τὰ σύμπαντα. ¶ Item suppedito, subministro, procuro. Synes. ἐβουλόμην διαλύσεις, φιλοσοφίας ἀξιωμάτων πρυτανεύειν ἀπόρων. Πρυτανεύομαι, regor, administror, prospicior: Greg. in prima orat. epitaph. ¶ Item subministror. Philip. 3.

Πρυτανὶς, ίδος, ἡ, idem quod πρύτανις, Lysias et Harpocr.

Πρυτανία, ἡ, (Ionicè) πρυτανηὶη, dignitas seu potestas prytanica, munus vel imperium prytanicum. Plut. in pol. præcept.

Πρυτανεῖον, (et Ionicè πρυτανήϊον,) locus Athenis, in quo honorantur ii, qui de republicâ bene meriti erant, aut quos civitas istoc honore afficere vellet. Plat. Aristot. Theo. Et pro quavis ampla ac magnifica domo, apud Athen.

Πρυτανῖα, τὰ, pecunia, quam deponebant actor et reus judicio disceptaturi. Unde apud Aristoph. θοιὰ πρυτανῖα. † Nub. 1134. et V. Schol. ad v. 1199.†

Συμπρύτανις, (comp.) dicitur collega ejus qui est πρύτανις.

ΠΡΩΪ', manè: cui oppon. ἑσπέρι, vesperi. Il. σ', περὶ δ' ἦμαρ ἔην· ἦέ σ' ἐνὶ νηῒ μέλαιναν Θρηϊκίοντες, manè sub meridiem. Xenoph. Hell. 1. ἐκάστης ἡμέρας τὸ πρωΐ καὶ περὶ δειλίαν, matutino et vespertino cujuslibet diei tempore. ¶ Item tempestivè, aut præmaturè, ante tempus constitutum: cui opp. ὀψὲ, serò, tardè. Thuc. lib. 3. πρωΐ ἐσβάλλοντες, καὶ τοῦ σίτου ἔτι χλωροῦ ὄντος. Et, πρωΐ πάνυ, præmaturè, antè tempus constitutum.

Πρωΐος, α, ον, matutinus: ut, πρωΐος ὕπνος, in Epigr. Πρωΐα, sub. ὥρα, vel κατάστασις, aut ἡλία, tempus matutinum. Matth. 27. et Joan. 18. Et, πρωΐαι, hora matutina. Iliad. ά. ¶ Item maturus. Theophr. de caus. pl. πρωΐον σπόριμον ἔχειν, maturè serunt. Ager etiam aliquis πρωΐος dicitur, qui citò maturat semen commissum, et præcox reddit. Πρωΐα δένδρα, arbores præcoques. Theophr. hist. pl. lib. 8. c. 3. et alibi.

Πρωϊαίτερος, Compar. matutior, tempestivior. Pollux.

Πρωϊαίτερον, (adverb.) profundiore diluculo. ¶ Item maturiùs, tempestivius: ut, πρωϊαίτερον γήρασκα γενέσθαι, maturiùs fieri senem.

Πρωϊαίτατος, Superl. maximè maturus seu tempestivus.

Πρωϊαίτατα, (adverb.) admodum tempestivè, præmaturè. Plutarch. symp. 3. πρωϊαίτατα γαμῆσαι. Et, πρωϊαίτατα τῆς ἡλικίας, ab ineunte ætatula, admodum maturè. ¶ Item, summo manè, primo diluculo. Xen. Ped. 8.

Πρωΐτης, ητος, ἡ, præcox maturitas. Theophr. de caus. pl.

Πρώϊμος, idem quod πρωΐος, maturus, tempestivus: ut, πρώϊμος σπόρος, in Geopon. 2. Et, πρώϊμος ἰατρὸς, in ep. Jacobi c. 5.

Πρωΐως, idem cum πρωΐος, matutinus. cui oppon. ἑσπέριος, vespertinus. Apoc. c. 2.

Πρώθεν, de manè, à manè diei.

Πρώ, pro πρωΐ, Atticè. Aristoph. in Avib. Ἐκεῖ τὸν θῆρα μοι πρώ τις ἐλθὲν τῶν φίλων. Apud eundem in Vesp. legitur et πρῴ. Et in Concion. πρᾷ.

Πρῶτ, pro πρωΐος, præmaturos. Aristoph. in pace, νὴ γὰς φίλτατ' ἀνθρώπων πρῶτ' ἐγώ.

Πρώιζα, non ita dudum, hodie manè, apud Hom. Il. Ε'. Significat et, maturè, præmaturè, ante tempus constitutum, apud Theocrit. idyll. 18.

Πρωΐζω, idem quod πρώιζα. Suid. Pro eodem dicitur et πρωΐζω.

Πρώϊν, super, non ita pridem. Theocr. idyll. 5. Καπνίται δὲ τρίτος, medius tertius, apud schol. Hom. Item primùm, apud Aphth. (Aristoph. R. 1069.)

(Πρώϊ. Theoc. Id. 2. 115. 4. 60. 6. 35.)

Πρωΐ, pro πρωΐ, suo tempore, maturè, tempestivè.

Πρώϊμος, et πρώϊος, maturus, tempestivus: vel præmaturus. Matutinum tempus præveniens. Hesych. Unde superl. πρωϊαίτατος, omnium primus, maximè maturus. Suid.

Πρώϊζα, pro πρώϊζα, super, non ita multo ante tempore. Hesych.

Πρωΐξ, ωϊκος, ἡ, gutta, stillicidium. Hesych. ☞ Propriè de roris gutta dici traditur. Δρὶ τοῦ περὶ σίμασθαι. Theocr. idyll. 4. μὴ πρῶικας σταλίζεται δρόσος ἐ νύκτωρ;

ΠΡΩΚΤΟΣ, οῦ, ὁ, anus, podex, natis. Aristoph. in Nub. †713.† καὶ τὸν πρωκτὸν διορύττουσι.

Composita.

Εὐρύπρωκτος, qui latè seu amplè est podice. Aristoph. in Nub. †1080.† [Equit. 78. schol. Acharn. 716. Thesm. 207.]

Λευκόπρωκτος, podicem habens latum et profundum instar λάκκου. Idem ibidem. †1353.†

Λευκόπρωκτος, cui albus est podex, cui candidæ sunt nates. Schol. Aristoph. Sic etiam à Platone comico dicuntur molles et effeminati.

Σκυλοπρωκτιᾶν, cevère, turpiter movere podicem. Suid.

Ἰσόπρωκτος, qui nates habet ficosas. Hesych.

Τριπρωκτεῖν, nates inspicere, adulterorum præsertim, dum διορύττουσι μοιχῶν, καὶ τίλλονται. Aristoph. in Equit.

Χυσοχοόπρωκτοι, οἱ, ab Aristophane dicuntur molliculi, quasi natibus fusis et hiantibus.

ΠΡΩΡΑ, ας, ἡ, prora: anterior navis pars. (Æsch. Ch. 389.) Αἱ πρῷραι, rostra navium. Sunt enim prora rostrata. Plut. in Alcib. παρὰ τὰς πρῴρας τῶν στολμίων νεῶν. Metaphoricè pro πρώτων accipitur. In vite πρῷρα est cacumen rostratum, extrema cacuminum articulatio. apud Theophrast. hist. plant. lib. 2. cap. 1. ☞ Alii à πρώϊος derivant, quasi πρώϊρα quamobrem et i subscribi volunt. Alii à πρωΐ, quasi πρώϊρα, παρὰ τὸ πρὸ χεῖρα καὶ πρωΐ τοῦ σκάφους. Alii παρὰ τὸ πρώτους βλέπ.

Πρῷρα, τὰ, Etymol. sunt. anteriora.

Πρωΐρης, ου, ὁ, proreta, qui in prora navem regit. Pollux. [Xenoph. Athen. Resp. καὶ οἱ κυβερνῆται, καὶ οἱ πρωΐρεται, καὶ οἱ πεντηκόνταρχοι, καὶ οἱ πρωρεῖται, καὶ οἱ ναυτικοί.]

Πρωρεύτης, proreta sum. Aristoph. [Equit. 540.]

Πρωρίς, ίδος, ἡ, idem cum πρωρεύτης. Xen. mem. 3. Aristot. polit. 5.

Πρωρίς, idem cum πρωρεύτης.

Πρώρεθεν, è prora. Plut. et Theocr. idyll. 22.

Πρωρίζω, in prora deprimo.

Πρωρίζουσα, navis dicitur, quam prora pondere vi deprimitur. Metaphoricè verò quælibet res, cujus caput in anteriorem partem incurvatur. Hesych.

Composita.

Ἀνδρόπρωρος, pro ἀνδροπρόσωπος, hominis facies. Soph.

Ἀντίπρωρος, ου, ὁ καὶ ἡ, obversum seu oppositam proram habens. ut, ἀντίπρωρον τῆς, apud Plat. et. ἀντίπρωρον ἱμείρει, eruptiones quæ fiunt adversis proris, apud Philostr. in heroic. Item metaphoricè pro ἀντιπρόσωπος, adversum faciem habens, oppositus. Soph. in Trachin. (217.) Τὰδ' ἀντίπρωρα δὴ σοι βλέπων πάρεστ' ἐναργῆ. At τὸ ἀντίπρωρον, substant. pars navis adversa proræ, puppis: apud Thuc.

Βούπρωρος, qui bovem in prora habet. Βούπρωρος Θυσία, sacrificium, constans ex apro, ariete et tauro, in quo taurus præibat, ut in mari prora. Eust. [Strab. Geogr. lib. 10. ἀλλ' ἀδρὸν κάπρ Βούπρωρος. Geographus hic citat Soph. Trach. 13. ubi nunc legitur ἀλλ' ἀδρὸν πόνῳ Βούπρωρος.]

Δίπρωρος, duplicem prorum habens. Athen. l. 5.

Ἔμπρωρος, in proram inclinatus. Polyb. l. 16.

Καλλίπρωρος, pulchram habens prorам. ut, καλλίπρωρον σκάφος Ἀργοῦς, Eurip. in Med. (1337. Metaph. Æsch. S. c. Th. 559. στόματος καλλιπρώρου. Ag. 242.) ¶ Item qui pulchra facie est. Hesych.

Κυανόπρωρος, cæruleam prorам habens, aut etiam nigricantem, Hom. Od. ί. et κ'. Pro quo et μελανπρώρους, apud eundem. Od. γ'.

Ὀξύπρωρος, acutam seu acuminatam prorам habens. Hesych. (Æsch. Pr. 443.)

Τανύπρωρος, prorам extensam et prominam habens. Hesychio etiam καλάμιται dicuntur τανύπρωροι, quòd funes obtendantur.

Ὑπτιόπρωρος, prorам habens depressiorem. ut, ὑπτιόπρωρος ναῦς, apud Plut. in Pericle.

Χαλκόπρωρος, æneam vel æratam habens prorам. Pollux l. 2.

Χρυσόπρωρος, auream vel auratam habens prorам.

ΠΤΑΊΡΩ, F. αρῶ, sternuo, sternuto. Odyss. χ'. Τυλίμαχος δὲ μάλ' ἔπταρε. (Aristoph. R. 660.)

Πτάρμος, οῦ, ὁ, sternutatio, sternutamentum. Gal. l. 1. ad Glauc.

Πταρμικὸς, ή, όν, qui sternutare potest vel solet. Item, sternutamenta movens: cui vis inest movendi sternutamenta: ut, πταρμικὴ φάρμακον.

Πταρμικὴ, fruticis genus sic dicti, quòd in cacumine capitulum habeat, acri odore sæpe sternutamentum excitans. teste Dioscor. lib. 2. cap. 192.

Πτάρνυμαι, idem cum πταίρω. Aristot. in probl.

Composita.

Ἐπιπτάρω, sternuto super: sternuto aliquam ob rem: vel sternuto adversus. Hom. Od. χ'. Οἴχ ἱρίας, ὅμμι οἷς ἐπίπταρε πᾶσιν Ἰσταται; Sic et apud Theocr. idyll. 18. Ὄλβια γάμβε' ἀγαθὰ τᾶς ἐπίπταρεν ἐρχομένᾳ τοι Ἐς Σπάρταν.

Ἐπιπτάρνυμαι, idem. Hesych.

Μελλόπταρμος, vel μελλόπταρμος, jamjam sternutaturus: apud Aristot. in probl.

ΠΤΑΊΩ, F. αἴσω, impingo, offendo. (Æsch. Pr. 925.) Suid. μὴ προλάβῃς πρὸς τὸν αὐτὸν λίθον πταίσαι. Herodian. lib. 5. ἐμοὶ δὲ ἔπταισεν καὶ γυνὴ καὶ τύχη. ¶ Exponitur etiam titubo, vacillo: ut apud eundem lib. 7. οὔ τι πταίσειν τὰ Μαξιμίνου πράγματα. ¶ Interdum et labor: item collabor, corruo. ¶ Sequente autem ἐπὶ, labefactor. ut Cæs. τὰς μεγίστας τῶν πολιτειῶν ἐπὶ νέον πταίσειας. ¶ Item fallor, frustror. Herodian. l. 8. πταίειν τὰς ἐλπίδας.

Πταῖσμα, τὸ, offensio, lapsus; propriè, quum pedes lapidi aut alii offendiculo impingantur. Plut. de sera num. vind. Interdum et, pedum ex offensione oblæsio. Pollux lib. 2. ¶ Metaphoricè pro lapsu et delicto seu errato. Greg. Dionys. Longin. ¶ Item pro casu, ut, τύχης πταίσμα, Herodian. l. 5. ¶ Et pro adversa fortuna, infortunio. Demosth. Philipp. 4. Herodian. lib. 7.

Composita.

Ἀμετάπτωτος, ὁ καὶ ἡ, qui recidere nequit, immutabilis, constans, certus.

Ἀπταιστος, non impingens, seu in processu, seu in re gerenda. Xen. [περὶ Ἱππ. cap. 1. §. 6. ἀπταιστότερον γὰρ καὶ ἀσφαλέστερον τὸν ἵππον τὸν σκληρὸν σκληρῶς παρέχει.] Plut. in Fab.

Ἀπταίστως, sine offensione, ita ut non impingas. Hesych. [Plut. Theor. ἵ Εἰ οὖν λέγε τι καὶ ἀπταίστως καὶ ἀνυπόπτως ἔχοντα ἐπὶ τὰς μαθήσεις τι καὶ ζητήσεις μετὰ παλλῆς τῆς περαίνοντος, &c.]

Ἀπταισία, ἡ, non labi, nec impingere. Plato de leg.

Διαπταίω, offendo, vel titubo. Apud Luc. in somn. ταῦτα, καὶ ἐπὶ τούτοις φλαῦρα, διαπταίσαντα καὶ διαβαρβάρωσα, exp. quam hæc effutivisset.

Ἐμπταίω, idem cum πταίω.

Ἐμπτωμα, τὸ, offensio, quum impingitur: item quum pes ex offensione læditur. Pollux ex Aristoph.

Παραπταίω, offendo, impingo. Item labor, erro. [Polyb. Hist. lib. 3. ἵνα μήτε αὐτὸς καθάπαξ παραπταίσῃ τὰς ἐλπίδας καὶ διαβάλῃ τὸν ἐν τούτοις ἐλπίδας παρασκευάσαντα τοῖς ἀνυπαιτίοις καθεστῶσι.] Item vacillo.

Προπταίω, prior impingo seu labor, prior eladem accipio.

Προσπταίω, offendo, impingo. Aphthon. τοῖς ἀκούουσι προσπταίσαντα. Plut. εἰ λίθῳ προσπταίσαντες ἰδικῶμεν. ¶ Item impingo, i. sermone titubo. Synes. ¶ Item offendo, i. indignationem aut odium alicujus incurro. Plut. in Per. τὰ Φειδίου προσπταίσαντα τῷ δήμῳ. ¶ Item adversa fortuna utor. Herodot. προσπταίσαντι τῇ παραταχθῇ.

Ἀπροσπτωτος, (decomp.) inoffensus, à lapsu immunis. Hippocr. Epist. ad Damag.

ΠΤΕΛΕΑ, ας, ἡ, ulmus: species arboris aptissima ædificiorum fundamentis, unde Hesiod. in Erg. Δάϊζε δ' ἡ πτελέη ἀκαίτατα ἴστοδόκης. ;Theoc. Id. 21.; Vide Dioscor. l. 1. c. 112. et c. 183.

Πτελεώδης, ulmeus, ulmo similis. Hesych.

Πτελίνος, ulmeus, ex ulmo confectus.

ΠΤΕΡΝΑ, ης, ἡ, calx, calcaneum: os pedis omnium maximum; parte, qua ingredimur, leniter rotundum et latiusculum; posteriore, ibidem rectitudinem longè excedens. Il. χ'. Ἀμφοτέρων μετόπισθε κιχὰν τέτμῃ τένοντε, Ἐς σφυρὸν ἐκ πτέρνης. (Æsch. Ch. 207.) ¶ In navi πτέρνα dicitur ima mali pars, Athen. l. 11. ¶ Et generaliter sic dicitur cujusvis rei extremitas, ut et Lat. calx. Sic montium extremæ partes πτέρναι vocantur, Hesych. ¶ Metaphoricè pro dolo et fraude capitur, teste Suid. ¶ Et pro vestigio: in Cant. Solom. c. 1. ☞ Derivari dicit τὸ πτερὸν τὸν ἵππον, inter alia tradit Etymol.

Πτερὶς, ίδος, ἡ, idem quod πτέρνα, calx, calcaneum. Item fundum seu basis pelvis, Pollux l. 2. et Eust. ex Æl. Dionys. ¶ At πτερὶς dicitur exilis spinosæ plantæ, centrum dictæ, apud Theoph. et Plin.

Πτερίζω, calce peto, contingo, ferio. Item, supplanto, decipio. apud Suid. ἐπτέρικάς γάρ με ὧδε τρίτα τοῦτο.

Πτερισμὸς, οῦ, ὁ, supplantatio, deceptio. Hesych.

Πτεριστὴς, οῦ, ὁ, qui calce impetit et verberat: qui calcibus contingere et ferire solet.

Πτερυστὴρ, ῆρος, idem: vel calcar.

Πέρνα, ἡ, perna, petaso. Athen. l. 14. et Strab. lib. 3.

Composita.

Ἀποπτερίζω, idem quod πτερίζω.

Πτερνοπερίδες, dicuntur ossa venæ in calcaneo.

ΠΤΕΡΟΝ, οῦ, τὸ, ala. (Eurip. Phœniss. 702. Æschyl. Ag. 436. Suppl. 333.) (☞ Per syncopen dictum, quasi πετερὸν, à πέτομαι, Etym. quòd ejus beneficio aves volant.) Il. ά. Τόνε' ἄρα τῷ ἐπάτησεν ἴσαν πτερά. Aristot. hist. an. l. 3. τὸ παλλόμενον ζῶν ἰχθύων τέτρασι καὶ πτερὰ καὶ πτερὶς πεπότηται. ¶ Metaphoricè et remi πτερὰ νεὸς dicuntur. Odyss. λ'. Οἳ δ' ἔρεσσ' ἐρετμὰ τό τε πτερὰ νηυσὶ πέλονται. ¶ Specialiter verò remi palmulæ, teste Pollux. ¶ Sic et velum navis apellatur. Hesiod. in Erg. ¶ Et prora navis utrinque partes. Pollux. ¶ Item apud architectos muri duo, in altitudinem consurgentes alarum instar, πτερὰ nominari traduntur. ¶ Πτερὸν, penna, et pinna, Luc. de salt. τοῖς τὰ ὦτα πτερὰ ποιοῦσιν. Philostr. ep. 31. τοῦ; ἰχθῦς μοῦς τοῦ πτεροῦ τὸν τῶν ὀστρέων διαπεπλάττηται. ¶ Interdum per synecdochen pro animali penato seu alato ponitur. ut Od. ά. Τῶν νῦς ἐπέπλω, ἀπὸ πτερὸν, ἀὶ νέοιτο. ¶ Apud comicos umbellam seu umbraculum significat, teste Pollace. ¶ Hesychio idem est quod σκιάδιον.

Πτέρις, unde Πτερίας, celeriter.

Πτερίας, αντος, ὁ, alatus, pennatus, volucris: ut, μάχιμος πτερίαντας, Epigr. lib. 2. Sagittis etiam tribuitur: seu quòd pennatæ sint, seu quòd instar avium volantium celeriter ferantur. Iliad. ί. et Υ. Item verbis; quòd emissa ex ore revocari nequeant: passim apud Homer. † Hesiod. Asp. 117.†

Πτερίω, ῶ, alas addo, alitem facio. Luc. ὁ φόβος τὸν μὲν πτερώσας. Item, alis subvehor. Aristoph. in Ran. Εἴ τις πτερώσας Κλεόμητος Κυκλία. (1485. Eurip. Phœniss. 982. 1004. Æsch. Suppl. 1007.) ‡ πτερώσας καὶ κλονεῖσθ'. Ad πτερόεις postremum exemplum pertinet.‡ ¶ Metaphoricè navem πτερώσαι dicimus, quum vela ei quasi alas accommodamus, seu quum remos ejus in modum expansarum alarum utrinque origimus. Polyb. lib. 1. πτερώσας τὰς ναῦς. Sic et apud Plut. in Ant.

Πτερώμαι, ῶμαι, alas mihi accommodantur, alatus fio. Aristoph. in Avib. οἱ πτώσκοντες, τοῦτ' ἔστ' ἔτι, πρὶν ἂν πτεροῦσθαι καλῶμεν τὸν αἰθέρα. (R. 1435.) ¶ Item alis in altum vehor: apud eundem ibidem. ¶ Metaphoricè navis velo πτερώσθαι dicitur, apud Greg. Et, πτεροῦσθαι ἐλπίδι, qui spe et gaudio exultant, et quasi alites sunt, apud eundem. Dicuntur et πτεροῦσθαι in rebus adversis, qui collecto animo quasi alis rerum elevantur, et vires resumunt. Plutarch. in Artox.

Πτέρωμα, τὸ, pennarum in avibus tegmen. Aristot. ¶ Πτερώματα dicuntur et pinna seu muri in ædificiis. Strab. l. 17.

Πτέρωσις, ἡ, pennarum productio. Item idem quod πτέρωμα. Aristoph. Luc.

Πτερωτὴς, οῦ, ὁ, qui alas addit, qui alis subvehat. Metaph. apud Greg. τῆς ἐμῆς πτερωτὴν, i. exhilaratorem et confirmatorem.

Πτερωτὸς, ὁ, alatus, pennatus. Aristot. hist. an. l. 1. c. 5. (Æsch. Pr. 135. Suppl. 519.)

Πτέρυξ, ὑγος, ἡ, idem. Aristoph. Polyb.

Πτερύσσομαι, ῦ. ξομαι, alis latera ferio. Luc. ἐγὼ γὰρ ἐν ἀρίστῃ χειρὶ ἔφην ἐπτερύξατο. ¶ Exponitur et, gestio, seu passis alis gestio. unde metaph. apud Athen. l. 6. ἡδονῇ καὶ χαρᾷ τι, καὶ πτερύσσομαι. ¶ Item alis strepo, et pugnam meditor. Laërt. in Socr. δίξας εἶπε τοῦ κορίσκου Μᾶλλον ἀλιτρύσας ἔντιν τῶν Καλλίου πτερυξαμένους.

Πτέρυξ, υγος, ἡ, alarum plausus.

Πτέρυξ, υγος, ἡ, ala. Iliad. Β'. πτέρυγος λάβεν ἀμφαχυῖαν. Metaph. apud Soph. in El. ἰσχυρὸν πτέρυγος ἔξιτόνου γένος. ¶ Item pinna. Theophr. hist. plant. lib. 4. c. 10. Nic. Basil. ¶ Πτέρυγες dicuntur gubernaculi pinnulæ, Pollux et Hesych. ¶ Item partes vestium circa fimbrias laciniosæ, laciniosa procurva et angulis alarum formam referentes. Plutarch. in Num. In thorace etiam pinnulæ sic appellantur. Xen. de re eq. Πτέρυξ à quibusdam etiam dictum fuit τὸ ἄνθεμον, ut est apud Dioscor. l. 3. c. 152.

Πτερυγίδιος, ας, ὁ καὶ ἡ, alis speciem gerens, alam referens. Gal. comm. 1. sect. 18. in Hippocr. de morb. l. 1.

Πτερύγιμα, τὸ, ala, pinna. ¶ Πτερυγίματα dicuntur pudendi muliebris labra et veluti alæ; Pollux lib. 2. Quæ idem μυστοχαλίδες, huic item et Hipp. et Gal. χρωμοὶ, qui Galenus id exponit πτερυγώματα τοῦ γυναικείου αἰδοίου, Cors. Celso sunt ambitus genitalis muliebris. Et in auribus ea quæ pendentur quasi pinnæ. Ruf. Ephes.

Πτερυγωτὸς, ὁ, alatus, pennatus, planatus. Aristoph. in Equit.

Πτερύζω, pennas rostro purgo. Theophr. αἴθυιαι καὶ νῆτται πτερυγίζουσαι, ὅταμεν πτερυσσόμενοι. ¶ Item, alas pando, alas explico. Aristoph. in Avib. ὥστε δὲ πάλιν αὖ' ἐμὲ πτερυγώσας ἀνέστατε. Et metaph. frustra et inaniter conor: instar pullorum, quorum alæ nondum satis confirmatæ, vel deciæ, necdum planè renatæ, alis explicatis volatum tentantium, nondum tamen volare valentium: quod et ipsum est πτερυγίζειν. Idem in Plut. ‡575.‡ ἰλίγξας μ' αὖτε δίνασιν πρὸ τούτου, ἀλλὰ φλαυρῆς καὶ πτερυγίζεις.

Πτερύγιον, τὸ, alula. ¶ In auribus hominis sic dicitur pars illa quæ ad tempora vergens inflectitur. Pollux lib. 2. Item partes scapularum utrinque πτερύγια nominantur. In naso verò, exteriores et infimæ partes, mota prædictæ. Idem ibid. ¶ Sic et in mulieribus eminentiæ dum uteri sinum ambientes appellantur. Auctor Isag. in med. ¶ Est et πτερύγιον, quum vel in oculis vel digitis ab angulo clausuræve inutilis membrana et caruncula progreditur, ita nocens. Vide Cels. et Aret. ¶ In piscibus πτερύγια pinnæ sunt. Aristot. ¶ In vestibus πτερύγιον idem significat cum πτερὸν, 1 Reg. cap. 15. et 24. Et in thorace itidem idem quod πτερὸν, Xenoph. anab. 4. ¶ In templo pinnaculum vel pinna πτερύγιον dicitur. Luc. cap. 4.

Πτέρις, ίδος, seu πτερὶς, ίδος, ἡ, filix mas: herba, de qua Dioso. lib. 4. c. 186. ubi et sic appellatam scribit, quòd folia expansa habeat, velut alas. Hinc comp. Θελυπτερὶς, filix fœmina, de qua idem ejusdem l. 2. c. 187. Et Δρυοπτερὶς, herba, de qua idem l. 4. c. 189. quæ nomen à victis musculosique roboribus, in quibus nascitur, habet.

Composita: ac primùm cum præpositione.

Ἀναπτερόω, alatum facio, pennis instruo. Metaphoricè significat, excito quempiam ad aliquid agendum, animum addo, in spem erigo. Eurip. in Orest. μὴ τί σκληρὸν πάρα Ἄγγελμ' ἀναπτέρωσε δαιμόνων τινός; Sic et apud Aristoph. in Avib. Λόγοι ἀναπτέρωσιν ἔχουσ' ἰσχνοῖσιν.

Ἀναπτέρωμα, alis instruor. (Æsch. Ch. 225.) Et metaph. excitor ad rem aliquam agendam, ad rei alicujus desiderium accendor; in spem erigor. Plut. in Phæd.

Ἀναπτεροῦσθαι, alas pando et quatio. Hesych.

Διαπτερόω, alas explico aut dispando.

Ἐκπτέρωσις, alas expansas concutio. Luc. in voc. mosca, ἀνίησι ἐκπτέρωσιν πρὸς τὸν ὕπνον ἐκπτεριζόντων.

Κατάπτερος, ὁ καὶ ἡ, plumatus, aliger. Æschyl. in Prometh. Euripid. in Orest.

Περίπτερος, circumcirca pinnas habens: de ædificiis. Athen. l. 5.

Ὑποπτερίοντες, (decomp.) qui peripteri formam mentiuntur = quasi simulat. Vitruv. l. 4. c. 7.

Ὑπόπτερος, alatus, alas habens quibus subvehitur. (Æsch. Ch. 601.) Aristoph. in Avib. Luc. in somn.

Composita sine præpositione.

Ἀγαμπτήρας, q. d. valde volucriter: celerrimè, perniciissimè. Item promptè, libenter. Hesych.

Ἄπτερος, ὁ καὶ ἡ, alas non habens, pennis seu pinnis carens. Metaphoricè μῦθος ἄπτερος, dicuntur verba, quæ permanent in mente ejus qui audiit, nec quasi avolant. Od. ε'. et τ'. (Æsch. Ag. 284. Eum. 51.)

Ἀωτήρας, celerrimè: Lycophr.

Ἀωτήρες, idem. Apoll. Arg. ult. ‡iv. 1765.‡

Ἀωτήρτος, idem quod ἄωτος.

Ἀωτήρος, idem. Athen. l. 7.

Ἀχιλλέωτας, dictus est Perseus, quoniam, ut fabulantur poëtæ, suis ἀχίλλαις habebat affixas alas.

Διφρύωτες, membranis velans cui membraneæ pinnæ sunt. vel alæ ex costa, quales vespertilionum. Aristot. hist. an. l. 1. c. 5.

Δίωτος, bipennis, duas habens pennas. Idem ibidem. qualia sunt insecta. ¶ Δίωτος καὶ, ordo pteromata vel pinnas duas habens.

Ἐκκλίωτος καὶ, quæ et qualis ædes, apud Vitruv. rectius videtur, lib. 3. c. 1.

Διωτήρ, ῆρος, ὁ καὶ ἡ καὶ τὸ, idem cum δίωτος. Epigr.

Ἑξαπτέρυγος, sex alas habens, senis alis velatus. Nax.

Εὔπτερος, bene alatus seu pennatus, pennis plurimùm potens. (Soph. Œdip. Tyr. 185.) Eurip. in Ione. Usurpatur et metaph. apud Aristoph. in Nub. †798. ubi V. Scholia. et V. Suidas.†

Καλόπτερος, multi pennatus, multi velans. Aristot.

Καλυπτέρος, cujus pennæ involucro crustaceo velut vagina includuntur. ut scarabeorum. Ionic. κουλεόπτερος. Idem.

Κυανόπτερος, alas cæruleas seu nigricantes habens. Hesiod. in Asp. † 393.†

Κυκνόπτερος, cygneas pinnas habens. Apud Eurip. in Oreste, ὄμμα κυκνόπτερον, oculus candidus et formosus instar pennarum cygni.

Λευκόπτερος, albas alas habens. Nevis epith. apud Æschyl. in Prometh. [992. Λευκοπτέρων δὲ πομπὰ καὶ βοτῶν ἀγρίων κλύδωνες ἀμέτρητοι πάντα. Schol. Λευκὰ καὶ ταχέα. Eurip. Hippolyt. 752. Ὦ λευκόπτερος Κρανία πλεύμας, &c. Troad. 848. Τὶ τάνδε λευκοπτέρων Ἀμίρας φῶτα βροτῶν φέρεις ἐλαίᾳ γαῖαν, &c.]

Λινόπτερος, lineas habens alas. Itidem navis epith. apud eundem ibid. [467. Λινόπτερ' ὄχεα ταύτιλον ἔχοντα. Schol. Β'. τὰ λίνα πτέρυγα λέγει ἐστὶν ἐκ τοῦ ἱστοῦ ἐχόντα.]

Μακρόπτερος, cui sunt longæ alæ seu pennæ.

Μελανόπτερος, nigras alas aut pinnas habens. Aristoph.

Μελανοπτέρυγος, idem. Eurip. in Hec.

Μονόπτερος, unicam pinnam habens. Vitruv. l. 4. c. 7.

Ξανθόπτερος, cui flavæ sunt alæ. Arat. [Eurip. Here. Fur. 407. ὡς ξανθόπτερος μέλισσα, &c. Cret. 9. Hic locus ab Athenæo laudatur, Deipn. lib. 14. pag. 640. B.]

Ὀλιγόπτερος, paucas pennas habens.

Ὁλόπτερος, cujus universum corpus pennis tectum est. Item, cujus alæ non sunt sciasæ. Aristot. Aliis ὁλόπτερα sunt, quæ alas continuas habent, ut musca et apes, non plumis pennisve distinctis constantes.

Ὁμοίοπτερος, quibus similes pennæ sunt. [Aristot. de Hist. Animal. ἰμοιόπτερά τε γὰρ καὶ ἰμοιόπτερα ταῦτα πάντα, &c.]

Ὁμόπτερος, simul volans. Et metaph. similia. ut, βίστρυχοι ὁμόπτεροι, apud Eurip. in Elect. [538.] (Phœniss. 292. Æschyl. Choëph. 171. Suppl. 238.) (Pers. 559. Aristoph. Av. 230.)

Ὀρθόπτερος, cui rectæ pinnæ sunt, surrectas pinnas habens.

Περκόπτερος ἀετὸς, aquila alas habens nigris distinctas maculis: apud Plin.

Παλλόπτερος, variegatas pennas habens. Eurip. in Hippol. [1269.]

Πολύπτερος, multas pennas seu pinnas habens. [Aristot. de Hist. Animal. τὰ μὲν, πολύπτερα, τὰ δ' ὀλιγόπτερά ἐστιν.]

Σχιζόπτερος, alas fissas habens. Aristot. hist. an. l. 4.

Τανυπτέρυξ, et τανυπτέρυγες, cui alæ extentæ sunt, extentis et patulis aliis volans. Hesiod. † Th. 535. et 525.†

Τανυπτέρυξ, idem. Il. τ'.

Ταχύπτερος, celeriter volans. Et metaph. velox. Æschyl. in Prometh. [88. Eurip. Bellerophon. 5. Ἀλλ' ἅ φίλα μοι Πηγάσου ταχύπτερα. Vide Suid. Lex. 1. 781. in Voce Ἐκ-πεσὼν.]

Τετράπτερος, quaternas gerens pinnas. Aristot. hist. an. l. 1. c. 5.

Τετραπτεροπάλλαξ, ακος, ὁ, locusta: παρὰ τὸ τέτταρα ἔχειν πτερά. Suid.

Ὑμενόπτερος, alas membranaceas habens. Luc.

Φοινικόπτερος, rubeas alas seu pinnas habens. Nomen avis apud Aristoph. in Avib.

Χρυσόπτερος, aureas alas vel gemmeas habens. Hom. Il. Β'. ¶ Est et gemmæ nomen: apud Plin. l. 37. c. 8.

Πτέρνης, celerus habens alas. Homer. (Æsch. Suppl. 742.)

Πτέρυγα, dicuntur et ipsæ pinnæ alarum prominentiores, quibus volandi celeritas juvatur : ut ipsæ alæ : apud Aristoph. in Avib. Apoll. Arg. 2. Plut. in Apophth.

ΠΤΙΛΟΣ, ου, ὁ, cui ex cilliis pili pariêre. ὁ μαλαχὸς τοῦ βλεφάρου. Gal. l. 14. meth. med. et Aët. lib. 7. c. 80. Πτίλα ἀλώπεκα, idem quod ψιλώσεις. Scribitur et ψιλὸς, apud Hesych. et ψίλας, apud Suid.

Πτίλον, τὸ, penna mollis, pinna : ψιττὸν ἀπαλώτερον, proprié insectorum. Aristot. τὰ δὲ πτίλα τῶν ὀρνίθων ἐν τοῖ πλαγίοις περικείται. Herodot. πτίλα τὸ πτερωτὰ φορέει, alas gerit non pennatas, sed glabras. Dicitur et de serpentum alis : apud Herodot. lib. 2. Et de pinnis avium, apud Plut. in lib. de solert. anim. Dicuntur et πτίλα molliores avium pennæ, id est, plumæ : item imagines exclusos pullos vestientes, quibus deinde cum incremento eorum pereuntibus legitimæ plumæ succrescunt. Apud Aristoph. in Achar. πτίλον de galea etiam dici tradit ejus schol. alii et, de velo, remoque.

Ab neutro πτίλον sunt sequentia derivata et composita.

(Πτιλόομαι. Philoctr. l. 3. c. 48.)

Πτίλωσις, εως, ἡ, pennarum plumarumque unam mutatio. ¶ Item defluvium pilorum à palpebris callosis et rubentibus. Aët. Idem malum dicitur et, πτίλα βλέφαρα, apud Dioscor. lib. 1. c. 87. glabrescentes, simulque unocentes alii palpebræ.

Πτιλωτὸς, ὁ, pennatus, pinnatus. Aristot. hist. an. l. 2. c. 5. Aliis πτερωτὰ, quæ membranâ siccâ volant.

Composita.

Ἄπτιλος, ὁ καὶ ἡ, implumis, non volucris. Suid.

Τετράπτιλος, quaternis pinnis volans, quaternas pennas gerens. Aristoph. in Acharn. [1081.]

ΠΤΙΣΣΩ, sive πτίττω, F. ἴσω, pinso, tundo, decortico. Athen. l. 14. τῶν πτισσουσῶν φιλὲ, cantio mulierum quæ hordeum pinsunt. Phereerates apud Eustath. οὓς δ' ἐπιχαίρειαι τὰς κριθὰς λέγ, πτίσσειν, φρύγειν, &c.

Πτίσσιμος, pinsor, tundor : ut, ἐπτισμένοι κριθαί, hordeum pistum, apud Aristot. hist. an. lib. 8. Et, πτισθὶς, pistus, apud Theophr. hist. pl. l. 2.

Πτισσάνη, sive πτισάνη, ptisana, i. hordeum pistum et à cortice purgatum. Epigr. lib. 2. Τὰς κριθὰς πτισὶ τοῖς τυχὸν πτισάνου. Et Apud Athen. l. 14. τούτῳ δὲν πτισάνῃ λαθεῖν.

Πίσος, ου, τὸ, pisum : legumen quod et πίσινος dicitur, et Eustathio hinc derivatum videtur. Apud Galen. de alimens. faculi. lib. 1. scribitur gemino σ, oxytonus, ὁ πισσὸς, in censu leguminum.

Πίσσινος ἰτρὸς, pulmentum è pisis confectum : apud Athen. lib. 9. et Aristoph.

Composita.

Ἄπιστος, qui pistus et tusus non est. Hesych.

Διαπτίσσω, tundo, pinso. Theophr. hist. pl. l. 9. c. 17. καὶ διαπτίσασαι λευκὰ, ἐκκαθάπτουσι ἐφ' ὕδατ. πίσσει.

Περιπτίσσω, corticem auferendo purgo : exactè decortico, exoastro. Theophr. hist. pl. l. 9. c. 17. ἀλλὰ περιπτίσσεται καὶ ἀφελόντες τὸ κέλυφος, μετὰ ταῦτα πίσσουσι ἐν τῷ ὕδατι. Metaphoricè, περιπτισμένος, purus, omni veluti glumâ carens. Aristoph. in Acharn. Ἀλλ' ἴσμεν αὐτὸ ὧν γε περιπτισμένον. Sic apud Philostrat. περιπτισμένος τὸ εἶδος, specie purus.

Φακοπτισσάνη, edulium ex lento et ptisana concinnatum.

ΠΤΟΕΩ, ῶ, F. ἤσω, consterno metu, terrefacio, exterreo. Basil. εἰ γὰρ τὰ φρενιτικὰ οἰ πτοεῖ. ¶ Item obstupefacio, attonitum reddo.

Πτοέομαι, οῦμαι, terreo, exterreo, perterreor. Plutarch. in Alcib. πτοηθέντες καὶ διαφυγόντες τὸ ἱππικὸν, expavefacta et exterrita cohortalio. Item obstupefio, attonitus reddor. Aristot. hist. an. l. 1. πτοοῦνται περὶ τὰ ξύλα, attonitus est ad ligna. Eur. ἐκπτοῦσ' ἵμερτι, amoris cestro ad stuporem usque perculsus ex. (Æsch. Pr. 855. Ch. 553.)

Πτόησις, εως, ἡ, pavor et consternatio : timor, metus. 1 ep. Pet. c. 3. ¶ Interdum significat similem et velut attonitam rei venereæ libidinem : ut apud Aristot. de generat. anim. l. 4.

Πτόη, ας, ἡ, pavor et consternatio : seu timor, metus.

Πτοίη, ἧ, idem cum πτόη. Mosch. in Megar. Πρὶς δ' ἐκ μ' ἐκπτοίησι καὶ χλοιὸν αἶψ' ὅπως ἔπεσε.

Πτοιάομαι, idem quod πτοέομαι. Odyss. χ'. τῶν δὲ φρένες ἐκπτοιήθεν, eorum mentes expavescebant. Item, attonitus eum re aliqua, admiror rem aliquam ad stuporem usque, et impotenti ejus desiderio flagro. Apud Hesiodum in Erg. Καγάθεος γὰρ ἀνὴρ μάλ' ἐράσσατο ἐκπτοίητο, exp. gaudens æquales spectat, et animo intento.

Πτοίησις, idem cum πτόησις. Plut.

Πτοὶς, idem quod πτόη. Plat. in Pub. et in Crasso. Item, impotens et veluti stupida libido rei alicujus, nimia affectio. Plutarch. in lib. περὶ εὐθυμίας. ¶ Item alternatio. Hesych.

Πτοιαλέος, ου, ὁ, pavidus, timidus, meticulosus.

Πτοιὸν, ὁ, idem cum πτοιὸς, seu πτοὸν.

Πτόσσω, ξ, q. d. metu contrahor. (V. Soph. Aj. 171. Æsch. Pr. 174. Aristoph. R. 518.) Propriè dici volunt de animantibus, quæ, conspecto hoste, præ metu se contrahunt in loco aliquo ad latendum commodo. Aristoph. in Vesp. πτόσσου φείγειν ἐς τι τῶν ἀλίστων. Isocr. ad Philip. τοὺς ἄλλους ἰδὼν τοὺς περὶ αὐτὸν ταύτῃ τῇ συμφορᾷ κεχρημένους, ἐκπεπληγότας καὶ τὸ μέγεθος τῆς πόλεως. Exponitur etiam, expavesco, exhorresco, perhorresco. Athen. ἐκ πάντας πτόξαι, ita ut omnes perterrerentur. † τινὰ, aliquem. Xen. Paed. l. 3. p. 79. a.1 ¶ Item fugio : ut Eur. πόλις φρὶς πτόλιν ἐκπτὰξ χώμας δέξεται, civitas calamitate accepta trepida se recepit ad aliam civitatem, seu confugit. Item, abscondo et occulto me. ¶ Dicuntur et πτόσσειν qui in insidiis latent, se non moventes donec occasio se offerat inimicum invadendi. et apud Aristoph. πτόξαντες ἐμιμεῖ. ¶ Item activè, perterrefacio, facio ut quis metu velut contrahatur. Iliad. ξ'. πτῶξε δὲ θυμὸν ἑὸν ἐνὶ στήθεσσιν Ἀχαιῶν.

Πτὰξ, ακὸς, ὁ καὶ ἡ, pavidus, timidus. Hesych.

Πτακὶς, ίδος, idem, apud eundem. aliter πτάκις, ιδος.

Πτακίζω, trepido.

Πτακισμὸς, trepidatio, quum aliquis metu contrahitur : apud eundem.

Πτάσσω, idem cum πτόσσω, metu contrahor, perterreor. Item trepido, expavesco. Iliad. Υ. Τί πτάσσεις ; τί δ' ἐκπλαγὴς ποδῶκες γεφύρας ; Sic Il. ά. Achivi πτάσσουσιν ὑφ' Ἕκτορι. Item, metu consternor, metu perculsus concido. ut. Il. φ'. τοὶ δὲ πτάσσουσι καθ' Ὅμιλ. ¶ Item abscondo me præ metu. Il. φ'. πτάσσω ἐνὶ κρημνοῖς. ¶ Significat etiam, mendico. Od. ρ'. —— ἀλλὰ πτάσσων κατὰ δῆμον ἐκαίνυτο εἵνεκ' ἔδωκεν τὸ γαστὶ' ἀναλτον. Item timidè mendicans oberro. Hesiod. in Erg. μὴ πως τὰ μεταξὺ χανδὸν Πτώσσης ἀλλοτρίης ἄκρης.

Πτὰξ, idem quod πτὼξ, pavidus, timidus. Il. χ'. —— ἢ ἄρ' ἁμαλὸς, ὁ πτᾶκα λαγωὸς. Item substantivè pro lepore, ut Il. ί. εἰς Δόλα πτᾰξ. Et Theocr. Idyll. 1. † 109.† καὶ πτᾶκας Σάλαν, καὶ ὄρνια πάλλα διώκω. (Æsch. Ag. 141. Eum. 327.)

Πτακὰς, άδος, ἡ, pavida, timida. vel fugax. Apud Soph. in Philoct. nonnulli per πτακάδας intelligunt harpyias.

Πτακάζω, idem cum πτάσσω, metu consternor, expavesco. Il. δ'.

Πτωχὸς, οῦ, ὁ, mendicus. Od. ξ'. πρὶς γὰρ Διὸς εἶσιν ἅπαντες, Ξεῖνοί τε, πτωχοί τε. Hesiod. in Erg. Καὶ πτωχὸς πτωχῷ φθονεῖ. ¶ Discrimen inter πτωχὸν et φίνητα docet Aristoph. in Pluto. ¶ Comp. πτωχίστερος, mendicior, apud Athen. l. 6. et irreg. πτωχότερος, apud Aristoph. Πτωχικὸς, mendici, pauperlinus. Id est, qui mendici est, qui mendicis convenit : ut, πτωχικὴ στολὴ, mendica stola, apud Eurip. in Rheso. Et, ἱμάτια πτωχικὰ, apud Luc. de scrip. hist.

Πτωχίζω, ad mendicitatem redigo, pauperem facio. 1 Reg. c. Κύριος πτωχίζει, καὶ πλουτίζει.

Πτωχεύω, f. εύσω, mendicus sum, mendicando vivo. Aristot. rhet. 3. τὸν μὲν πτωχεύοντα τίχτεσθαι, τὸν δ' εἰχόμενον πτωχεύειν. 2 Corinth. cap. 8. (de Jesu Christi :) δι' ὑμᾶς ἐπτώχευσε, πλούσιος ὤν. Item, mendicus oberro, mendicans peto. Od. ρ'. πτωχεύω δ' ἀνὰ δῆμον. Et cum accusat. Od. ρ'. et apud Theogn. Cum genitivo sign. egeo, indigeo. Greg. εἶναι τοῦ πλούτου τῶν πνευμάτων ψυχὴ διὰ τὰ φθάσαντα πτωχεύειν πτέ.

Πτωχεία, ας, ἡ, mendicitas. Aristoph. in Plut. πτωχείας φασὶν πτῆναι ἀδελφάς.

Πτωχεῖον, τὸ, locus in quo mendici degunt et aluntur. In Pand. et can. 8. Concil. Chalced.

Πτώσω, idem cum πτήσω, consterno, exparefacio, perterrefacio. Unde passiv. πτώσσεσθαι, peculiariter de equis, ut et πτοεῖσθαι. Plutarch. in Fab. παραλόγως ἐπτώσσου τοῦ ἵππου γεγομένου, καὶ πτοηθέντος, ἐξίστατο, consternato et attonito equo. Sic et apud Diod. Sic. in hist. Alex.

Πτυσμὸς, οῦ, ὁ, pavor et consternatio. Hesych.

Composita : ac primùm ex πτήσω.

Ἀποπτήσω, consterno, perterreo. Mosch. idyll. 2. Ἦ μάλα κεκάσμεσιν ἀποπτήσουσι θῆρες, suaviter dormientem perterruerint somnia.

Ἀποπτήσσομαι, οῦμαι, consternor, expavefio, perterreo : ut, ἀποπτησσθεὶς πρὸς τὴν φιλοσοφίαν τῆς γυναικὸς, obstupefactus comitate mulieris. ¶ Item, erigor spe et animo. Herodian. lib. 2. (de Nigro ad imperium evocato :) ἀπεπτήσσετο δὲ πάντες, καὶ μᾶλλον μᾶλλόν τε προσίκνουτο, animo erecti erant. Plutarch. in Sertor. ἀποπτησσόμενοι πρὸς τὸν Ἴβηρα.

Ἀπτόητος, sive ἀπτοήτος, interritus, intrepidus : motu non perculsus.

Ἀποπτοέω, ῶ, exterrefacio, vel obstupefacio. Unde, ἀποπτοημένος, apud Polyb. [lib. 3.]

Διαπτοέω, perterrefacio. Basil. ὁ φόβος σου πάντα διαπτοήσει.

Διαπτόησις, perterreor, seu perterrefio, metu percellor. Plat. de rep. lib. 1.

Διαπτόητος, ὁ, pavor attonitus. ¶ Item, διαπτόητος ἐρεθισίων, vehemens et impotens libido. Plat. de leg. [lib. 6.]

[Διαπτοὸς. Apoll. Rhod. Arg. lii. 1344. Καὶ τὸς μὲν πτόλεσι διαπτοὸς φίβεσθαι, &c. Schol. ἐκπεφόβητο δεινὸ φεύγων.]

Δορυπτόητος, hastâ perculsus, in Epigr.

Ἐκπτοέω, exterreo, exterrefacio, metu consterno, apud Poll. Item obstupefacio.

Ἐξαπτοῦσθαι, exp. etiam impotem animi esse.

Καταπτοέω, metu consterno, perterrefacio.

(Μεταπτοὸς. Æsch. Suppl. 536.)

Πελοπτόητος, et πολυπτόητος, pavidus, meticulosus. ¶ Item tumultuosus. Plutarch. Et, πολυπτόητος θάλαττα, valde stupendum mare. in Epigr.

Composita ex πτόσσω.

Ἐκπτόσσω, exparefacio, seu exterrefacio. Eurip. in Hecuba.

Καταπτόσσω, idem cum πτόσσω, perterrefio, timore contrahor : dejecto sum animo ex pavore : metu consternor. Antiphon. et Plut. et Il. χ'. Item perterrefio admiratione, obstupesco. Od. θ'. (Καταπτακὼς pro καταπτώξας. Æschyl. Eum. 252.]

Ὑποπτόσσω, præ timore me submitto, pavore et metu perculsus submitto me. Xen. Paed. l. † 3. 7. et l. 5. 1. cum dativo, se alicui. Cum acc. l. 6. 3. ὑποπτώξαι τινα.† (timeo, cum Acc. Æsch. Pr. 29.)

Composita, ex πτόσσω, et πτωχὸς.

Καταπτώσσω, idem quod πτόσσω, metu concido. Hesych.

Καταπτωχύομαι, ad mendicitatem rediger, pauper fio. Unde part. καταπτωχυόμενος, apud Plut. in Cicer.

Φιλόπτωχος, mendicorum seu pauperum amans, promptus ad jurandos mendicos et pauperes.

ΠΤΥΞ, γὸς, ὁ, ptyx : avis genus, de qua Aristot. hist. an. l. 9. c. 12.

ΠΤΥΣΣΩ, F. ξω, plico, complico. Item in rugas et sinus contraho. Luc. c. 4. καὶ πτύξας τὸ βιβλίον ἐκάθιζον, plicato libro. Plut. in Rom. τὸν ἀλουργίδα πτύξει, purpuram in sinus contrahere. Sic apud Hom. πτύξασα καὶ ἀναπτύξασα χιτῶνα, duplicans vel complicans.

Πτύσσομαι, complicor. Herodian. lib. 1. ἀμφοτέρωθεν ἐκπτυσσόμενον, ex utraque parte replicatilium. Apud Hom. Il. γ'. hastæ πτύσσεσθαι dicuntur, quæ adeò flexibiles sunt, ut ferè complicari, hoc est, duplicari videantur, evibrando concussæ. Eust.

Πτύγμα, τὸ, plica, sinus : sinus rei complicatæ. Il. ί. πίπλου πτύγμα. Apud medicos πτύγμα βάκος, idem quod πτυκτὸν βάκος.

Πτυγμάτιον, (formâ diminut.) idem quod πτύγμα. Paul. Ægin.

Πτύξις, εως, ἡ, plicatio, plicatura. Hesych. πτύξις ὑμένος, squamæ aliæ aliis incumbentes. Job. 41.

Πτυκτὸς, ὁ, plicatus, complicatus : ut, πτυκτὸν βάκος, et πτυκτὸν λινοῦν, apud medicos, pro quo et πτύγμα βάκος, linteamen duplicatum aut triplicatum, quod oleo aliquo imbutum imponitur vulneri.

Πτυκτὶν, Hesych. est, libellus plicatilis, pugillares plicatiles.

Πτυκτὸς, idem quod πτυκτός. Herodian. l. 7. αἷς Ῥωμαῖοι κατατιτρωσκόμενα γράμματα ἐν πτυκτοῖς πίναξι, literas obsignatas duplicibus tabellis.

Πτυκτὸν, libellus seu tabella plicatilis : seu pugillares. Eust. et Suid.

Πτυκτῶν, tablinum, locus in quo reponuntur tabellæ pugillares. Suid.

Πτυκὶς, ίδος, ἡ, idem quod πτυκτὸν. in Epigr. Πτυκίδες exp. etiam fidiculæ. ¶ Item πτυκὶς dicitur ovis animal quoddam, apud Aristoph. forte quod punctis, ceu tabella, respersum.

Πτυξὶ, υχὸς, ἡ, plica, plicatura. Hesych. Item ruga, et sinus vestis. Athen. l. 13. et Theocr. idyll. 19. In scutis πτύχες sunt coria coriis multipliciter imposita. Il. σ'. et ά. † V. Grævius ad Hesiod. Asp. 143.† Et in montibus πτύχες sunt striæ, ad similitudinem vestium striaturum et complicaturarum, Hom. Ætheri quoque πτύχες tribuuntur, apud Eurip. in Helen. (Phœniss. 84.) Sic et dicuntur januæ et valvæ. Poll. lib. 10. Apud Basilium testaceæ valvæ cetrearum, quas modò pandunt, modò claudunt, sic etiam nominantur. Eidem πτύχες sunt quoque lamiæ pugillarium.

Πτυχὴ, ῆς, ἡ, idem quod πτύξ. Eurip. ἐν δέλτου πτυχαῖς, in plicis libelli. ¶ Item, πτυχαὶ in clypeis, dicuntur diversæ laminæ quibus sunt obducti. Suid. ¶ Item montium sinus, seu cavi recessus et convalles. Soph. in Œdip. Tyranno. (1046. Æsch. Suppl. 954.) ¶ Sic nominatur etiam locus in navi, ubi navis nomen inscribitur. Schol.

Digitized by Google

Apoll. in lib. 1. Arg. Pro quo apud Poll. l. 1. scribitur πτυχὴ, forte vitiosè.

Πτυχόεις, εσσα, ὁ καὶ ἡ, multas habens plicas, rugosus, plicatilis. Arist. hist. an. l. 3.

Πτυχίον, τὸ, idem quod σπυρίον. Schol. Aristoph.

Compositа.

Ἀναπτύσσω, expando, explico. † Xen. Pæd. p. 189. b.† Item aperio: ut, *ἀναπτύσσειν τὰ δίκτυα*, explicare retia, apud Philostr. in Epist. et *ἀναπτύξαι χεῖρας*, expandere palmas, apud Eustath. ¶ Item palefacio, revelo, detego. Item explano, declaro. Dionys. Theol. *ἀναπτύξαντα τὰ τῶν σφαλμάτων πῶν ἱερὰ σφαλλόμενα*. (Æsch. Pers. 234. 294.)

Ἀναπτύσσομαι, expandor, aperior. Aristot. l. 3. de part. anim.

Ἀνεπτυγμένος, apertum, expansum. Xen. in tyran.

Ἀνάπτυξις, expositio, explicatio, declaratio. Philopon.

Ἀναπτυκτὸς, ἡ καὶ ὁ, apertilis, seu adapertilis. Item apertus, sive explicatus. Arist. hist. an. l. 14.

Ἀναπτυχὴ, ῆς, ἡ, idem quod *ἀνάπτυξις*. [Eurip. Hippolit. 601. Ὦ γαῖα μῆτερ, ἠλίου τ' ἀναπτυχαί, &c. Schol. ἠλίου δὲ ἀναπτυχαί, αἱ ἀκτῖνες παρὰ τὸ κάτω ἀναπτύσσουσι, καὶ ἡμῖν δηλοῦσι τὰ πάντα διὰ τῶν φωτός. Ion. 1445. Ἰὼ, ἰὼ λαμπρὰς αἰθέρος ἀναπτυχαί.] Pro quo per syncopen dicitur *ἀνατυχὴ*, apud Eurip. in Electr.

Περιαναπτύσσω, (*decomp.*) replico, insuper replico. [Aristot. de Hist. Animal. Inter ■ τὰ διὰ τὰ τοιαῦτα πράγματα ὑγρὰ τὰ χοληδόκα τῶν λίθων περιαναπτυσσόμενα.]

Διαπτύσσω, displico, i. complicatum et connexum dissolvo. Greg. ad Athan. τὸ σαρκικὸν τοῦτο, εἴτε τίφος χρὴ λέγειν, εἴτε περιβλημα διαπτύξαντι. Exponitur et, expando, aperio, apud Theophr. hist. pl. l. 4. Item explico, in metaph. signif. apud Eurip. in Hippol. τὸ μὲν τι πρᾶγμ' ἔχων πολλὰς λόγους, Εἰ τις διαπτύξειεν, εὖ μαλὸν τάδε.

Διάπτυξις, explicatio, solutio.

Δίπτυχος, duplex, duplicatus. Od. μ'. *Δίπτυχα δμῳ' ἄρασθαι ἔχων ἱερεῖα λέοντε.* (Ἰκοὶ τίνων σὺν ἵλῃ δίπτυχος γενοῦ. Eurip. Med. 1138. id. Phœniss. 1311. Il. ά. 461.)

Δίπτυχα, duo. Eurip. in Iphig. Taur.

Δίπτυξ, duplicatus. Apoll. Arg. 2. *Δίπτυχα λέοντε κάββαλε.*

Διπτυχὴς, duplex, geminus, duplicatus.

Διπτυχίζω, duplico, Hesych.

Ἐμπτύσσω, complico, complicando claudo. Galen. *ἐμπτύσσω τὸν σκῶλα καὶ διπλῆν ἐργάζεσθαι*, conduplicare replicando.

Ἐμπτύσσομαι, complicor, complicando claudor. Aristotel. histor. anim. lib. 1.

Ἐπίπτυγμα, τὸ, operculum, applicamen. Aristot. hist. an. l. 4.

Ἐπίπτυξις, applicatio operculi. Basil. in Hexaëm.

Ἐπιπτυχὴ, idem quod *ἐπίπτυγμα*, seu plicatura. Plut. et Luc.

(*Κατασπτυχὴς*. Theoc. id. 34.)

Περιπτύσσω, circumplico, circumeirca obvolvo. Dioscor. lib. 3. Item circumdo, circumfundo. Item complector, amplector. Bion. Smyrn. in Epitaph. Adon. *μῆνιν, Ἄδωνι, πανύστατον δέ σε κύκλον, Ὡς σε περιπτύξω, καὶ χύσω χύσιν μύρῳ.* (Eurip. Med. 1208.)

Περίπτυγμα, experimentum. Eurip. in Ione. [1391. Ἰδοὺ περίπτυγμ' ἀντίπτυγος πλακόεν, &c. Vide Not. Cl. Barnes.]

Περιπτυχὴ, circumplexus, complexus. Athen. l. 3. [Eurip. Herc. 1015. Ἀχαιὸν ταυλίκην περιπτυχαί; Phœn. 1366. εἰ μανὰν γὰρ τείχων περιπτυχαί, &c. Schol. τείχων περιπτυχαί, περιχαρεστικῶς τὰ τείχη, ἐν τῷ εἶδε περιπτύσσεσθαι, καὶ κυκλοῦν τὸν σῶλον. Ion. 1316. Ἆ· ἐν φοινικαῖς ἰδίων περιπτυχαῖς Ἔκειντ' πάντα τάδε καθ' ἡμέραν μαθών. Vide Not. Cl. Barnes. *Περιπτυχαὶ* vero hoc in loco pro δρόμοι ἑλικοὶ, vel περιβολαὶ, καὶ τροχοὶ ἑαυτοῖ. Aristoph. Av. 1241. Ἀγγὶς—ἅμιλλαν περιπτυχὰς καταβαλόντε &c. Schol. Rhet. Vide Hesych. Lex. pag. 755. l. *Περιπτυχαὶ, περιβολαὶ.*]

Περιπτυχὴς, ἐος, ὁ καὶ ἡ, circumvolutus, circumdatus. Soph. in Ajace.

Πολύπτυχος, τὸ, ὁ,† multiplex, multas plicas habens, sinuosus. Item, in quo multi sunt cavi et sinuosi recessus: ut, Ἵδης πολυπτύχου. Il. χ'. Item complector, amplector. Eurip. in Electr. Ἔλθὲ γ' Ἀθήνας, Παλλάδος σεμνὸν βρέτας Πρόσπτυξον, venerandum idolum amplectere.

Προσπτύσσομαι, applico. Item circumplicor, circumplector, amplector. Luc. τὸν Ἀφρόδιτος μὲν τὸ κεστὸν ἱκανῶς ἐκόλπωσε, προσπτυξαμένου αὐτόν. Et cum dat. προσπτύξασθαί γε ἀνδρογύνῳ ἔοικε. (φαλὸς χεῖρα στόματος σαυτὸν ἐ τάλας προσπτύξασθαι. Eurip. Med. 1402. Phœniss. 1611. Soph. Tr. 780. Theoc. Id. 3. 19.) ¶ Item amicè saluto, blandè compello. Odyss. Υ. ἐκεῖ προσπτύξεται μᾶλλον. Sic et Odyss. Ψ. et ρ'. Item amicè excipio et amplector, apud Apoll. Arg. lib. 1. χεῖρα δὲ χειρὶ Ἄρης ἀμφέλλιξε, προσπτύξατο. ¶ Item interrogo, apud Nonn. Apud eundem signif. etiam adoro.

Πρόσπτυγμα, τὸ, amplexus: vel id quod amplectimur. Eurip.

Συμπτύσσω, complico, seu claudendo complico. (Soph. Tr. 704.)

Συνεπτυγμένος, complicatus. ¶ Exponitur etiam, cumulatus, confertus, apud D. Areop.

Συνεπτυγμένως, confertim, cumulatè, astrictè: in Ecclesiast. hierarch.

Σύμπτυξις, clausura, conclusio. Basil. homil. 10.

Συμπτυκτικὸς, complicandi et contrahendi vim habens: astrictivus, constrictivus. Dion. Areop. de Pace.

Τρίπτυχος, triplicatus: ut, *τρίπτυχοι σανίδες*, apud Gal. (Eurip. Phœniss. 1375.)

ΠΤΥ'Ω, f. ύσω, spuo, exspuo, excreo. Xen. Pæd. 8. μᾶλλον πτύοντες, μᾶλλον ἀπεμυττόμενοι. Et cum accus. Il. ψ'. Αἷμα πυκὺ πτύουσα. Et cum dat. apud Soph. πτύσας πρόσωπα, inspuens in faciem. ¶ Item metaph. contemno: et apud eundem, Ἀλλὰ πτύσας ἐκεῖ τε διεμπολῶ, μίδης τὸν παῖδα. ¶ Mare etiam πτύειν dicitur, quum exspuit et eructat: in Epigr. (Theoc. κ'. 11.)

Πτύσμα, τὸ, sputum, id quod excrenta ejicitur. Hipp. epid. l. 6. Poll. l. 2.

Πτύσις, εως, ἡ, excretio, exspuitio. Arct. de notis anat. morb. l. 2. c. 2.

Πτύελον, sive πτύαλον, sputum. Alex. Aphr. l. 2. probl. ¶ Hesych. est etiam vas ideoneum ad lavandum: ac tunc pertinet ad Πύελος.

Πτυαλίζω, frequenter spuo, os plenum habeo sputo. Hippocrat. in prorrhet.

Πτυαλισμὸς, sive πτυαλισμὸς, secretus, excretio: vel sputatio, crebra sputi ejectio. Idem de vict. rat. in morb. acut.

Πτυὰς, άδος, ἡ, sputatrix. Species quædam est aspidis, apud Paul. Ægin. l. 5. c. 19. ab inspuendo veneno corporibus sic dicta.

Πτύον, τὸ, ventilabrum: instrumentum rusticorum, quo semina post triturum à pulvere et acribus repurgant, jactatione contra ventum facta. Il. ε'. et apud Xen.

Πτύζω, sputo, crebrò spuo. Etymol.

Πύτυσμα, τὸ, idem quod πτύσμα.

Compositа.

Αἱματοπτύης, ου, ὁ, sanguinem sputans, sanguinem excreans. P. Ægin.

Ἀποπτύω, exspuo, exspuendo ejicio: propriè, serum spuo. Apoll. Arg. 2. καγχαλίζοντες ἀποπτύουσι αἵματος ἄχνην. ¶ Item despuo, conspuo, i. contemno, derideo. Gal.

Ἀπτύω, spuo, exspuo: idem quod πτύω. Xen. Pæd. 1. αἰσχρὸν μὲν γὰρ ἔστι καὶ ὧν ἔστι πίρατις, καὶ τὸ ἀπτύειν, καὶ τὸ ἀπομύττεσθαι. Sic in Anthol. Epigr. l. 4. Εἰς Ἡ ζαδίο τὴν εἰλιπὴν ἀπτύσαντα. Et cum accus. Iliad. Υ. et ψ'. ¶ Item respuo, aversor, aspernor. Hesiod. in Erg. Οὐ γὰρ τοῦγε ἑλίσσων, ἀπτύσεται δὲ τ' ἄρης, aversantur preces. Eurip. in Hippol. Ἀπτύεται, οἶδεν ἄδικος ἐστί μοι φίλος. (Ἀπτύεται λόγους. Æschyl. Eumenid. 303. Prom. Vinct. 1069. Choeph. 195. Ag. 989. 1201.)

Ἀπτύομαι, exspuor, spuor. Gal.

Ἀπόπτυστος, ὁ καὶ ἡ, aspernandus, aversandus, detestandus: ut, *ἀπόπτυστος φρὴν*, Eurip. in Med. (1375. Æschyl. Eum. 191.)

Ἀποπτυστὴς, ῆρος, ὁ, aspernator, contemptor. Oppian. Halieut. 2.

Ἀποπτύζω, respuo, spuendo ejicio vel eructo. Aristot. hist. an. lib. 4. [cap. 3.] *ἀποπτύζει τὸν θάλασσαν*, respuit marinam. [Aristoph. Lysistr. 205. *ἀποπτύζειν* cum tr. Schol. *ἀποπτῦσαι*. Schol. Biset. τοὺς χρωτοὺς λέγουσι ἀποπτύζειν. τὸ ■ ἀποπτύζειν ταὐτὸν τῷ ἀποπτύειν, ὃ σημαίνουσι τοῦ ἀποπτύζειν. Lege quæ sequuntur.]

Διαπτύω, despuo. Et metaph. contemno, fastidio. Dem. pro cor. *σὺ δ' ἐ σημεῖ' ἀεί, καὶ διαπτύων τοὺς ἄλλους.*

Διάπτυστος, despuendus, despui dignus.

Εἰσπτύω, inspuo: ut, *εἰσπτύουσιν εἰς τὸ πρόσωπον αὐτοῦ.*

Ἐκπτύω, exspuo. Od. ί. Item respuo, abhorreo.

Ἐμπτύω, et Poët. *ἐνπτύω*, inspuo. Paul. Ægin. l. 5. c. 19. *ἐκπτύσας ἐμπτύει τοῖς σώμασι τὸν ἰὸν*, corporibus venena inspuit. Athen. l. 8. *ἐνέπτυσεν εἰς αὐτόν.*

Ἐμπτύσμαι, unde, *ἐμπτυσθήσομαι*, inspuabor, conspuar.

Ἐνπτύω, inspuo, insputo.

Ἐνπτύστος, dignus qui inspuatur.

Ἐπιφθίζω, et Doricè, *ἐπιφθίδω*, inspuo veneficorum more. Theoph. idyll. 7. Ἅτις ἐπιφθίσειεν τὰ μὴ καλὰ πόρσω ἰόντα. Expon. etiam, *ἐπιφθύρίζω*, susurrum edo.

(*Ἐπόπτυστος*. *ἀνδρῶν σὺν ὀπτύστου γένει*. Æsch. S. c. Th. 610.)

Κατασπτύω, despuo, i. averor, vel abominor. (Aristoph. R. 1209.) Demosth. pro cor. *τίς οὐχὶ κατέπτυσεν ἂν σου*; quis non te despueret? Lucian. *κατασπτύειν τῆς φιλαργυρίας.*

Κατάπτυστος, despuendus, detestandus, abominandus. Dem. pro cor. et contra Midiam. (Æsch. Ch. 630. Eum. 68.)

Προσπτύω, aspuo, inspuo in aliquem, conspuo. Ut in Hippiatr. ἅλα τέντις ἀν διαμασσόμενος, *προσπτύσειεν* τὸν ἱππόλαμπν. Item despuo, i. contemptim rejicio. Athen. *προσπτύσαντα καλῷ*, καὶ τοῖς κυσὶν αὐτὸ διαμάζεσθαι, ὅταν μεδιμνίων ἰδοὺ πωλῇ.

ΠΥ'ΞΗ, ης, ἡ, nates, clunes. Aristoph. γομφάζεσθαί γε, καὶ πυγὴ πυγὴν ἄλλεται. Athen. l. 13. Ἰσχναίνει πυγὴν πάνυ μαλλὸν. Et, ἐς πυγὴν πυγὴν ἐρᾷν, proverb. in lippientes jactatum, apud Suid. ¶ Pro πυγὴ dicitur etiam πύξ, apud Aristot. in physiogn.

Πυγαῖος, posticus, qui est natium: ut, *πυγαῖον δάκον*, extrema natium pars. ¶ Substantivè *πυγαῖος* est cinædus, apud Suid.

Πυγαῖα, τὰ, dicuntur clunes, teste Pollice. ¶ Item πυγαῖα, Hesych. et Suidæ, sunt spiræ columnarum: et pars corporis nostri cui sacro conjuncta.

Πυγαῖδὸν, secundum clunes, vel nates, aversè. Aristot. hist. an. l. 5.

Πυγάδιον, τὸ, exiles nates, clunes aridæ et depressæ. Aristoph. in eqq.

Πυγίζω, f. ίσω, pædico, as, cum averso coëo. Theocr. idyll. 5. Ἀπὸ, Ἰανύγιζόν τιν.

Πύγισμα, τὸ, pædicatio, apud eundem ibid.

Πυγιστὴς, οῦ, ὁ, pædico, onis.

Compositа.

Ἀντίπυγος, oppositas seu obversas nates habens: ut, *ἀντίπυγος ἐχέτω*, coit obversis clunibus. [Aristot. de Hist. Animal. lib. 5. cap. 2.]

Ἄπυγος, nates non habens, vel perexiles nates habens. Simonides in iambis de mulieribus.

Εὔπυγος, cui bonæ seu pulchræ nates sunt. Poll.

Εὐπυγία, ας, ἡ, pulchræ clunes: seu pingues clunes. Athen. l. 13.

Καλλίπυγος, pulchras habens nates: ut, καλλίπυγος Ἀφροδίτη, et, καλλίπυγος γυνή, apud Athen. l. 12.

Κατάπυγος, cinædus. Athen. l. 7. et Aristoph. in Vesp.

Κατωπυγὶς, idem. Hesych.

Κατωπύγων, idem. Aristophan. in Nub. † 529. et 906.† et in Equit. ¶ Attici medium manus digitum κατωπύγιον vocarunt. Pollux lib. 2.

Κατωπυγιστὴς, obscœnæ libidini addictior. Suid.

Κατωπυγοσύνη, ης, ἡ, flagitium illud obscœnum, quod cinædi patrant. Aristoph. in Nub. † 1019.† et Plut. in Pericle.

Κατωπυγῶ, obscœnam istud opus patro, ando, κατωπυγῶν, apud Suid.

Λεπτόπυγος, tenues et exiles habens nates, aut macras et graciles.

Λευκόπυγος, qui est candidis natibus, ac proinde plerumque mollis et effeminatus. Suid.

Λιπόπυγος, attritas nates habens et exiles. Poll. l. 2.

Μελάμπυγος, cui sunt nigræ nates: nec plerumque fortes dicebantur. Hesych.

Ὀρθόπυγος, qui habet nates erectas, qui non est clunibus pendulis.

Ὀρθοπυγῶν, clunibus erectis esse: erigere se, et altior et procerior videatur. Hesych.

Ὀρθοπύγιον, erecti clunes; pars supra clunes cinis, quæ et ἰξὺς dicitur. Hesych. Verùm in Ὀξὺς vide.

Ὀξυπύγιον, et *ἰρωπύγιον*, et *εἰρωπύγιον*, τὸ, via illa ac velut linea, quæ ecrotum medium intersecans per πυγὴν, neque ad anum tendit. Galen. in lex. Hippocr. Seu est ultima pars spinæ, qua vertebræ desinunt, in avibus manifestior quàm in homine. Aristotel. hist. an. l. 2. εἰρὼν μὲν οὐκ ἔχουσιν, ἰξυπύγιον δέ. Et Aristoph. in Nub. τὰς ἰμασθλας ἀπὸ κατὰ τὸ στόμ' ἕλκε, ἀπὸ κατὰ τοὐξυπύγιον. Vide Ὀξὺς, ubi aliter explicatur.

Decomp. *Ἀνεξυπύγιος*, qui orthopygion non habet. Et, *ἀνεξυπύγιος πτῆσις*, volatus qui nullo caudæ gubernaculo regitur. Aristot. [de Hist. Animal. lib. 4. cap. 7.]

Μικροξυπύγιος, cui est parvum orthopygion. Idem hist. an. l. 2. c. 12.

Ῥαιβοπυγίζω, plantâ pedis nates alicujus seu clunes ferio. Aristoph. in Equit. τῷ πυγῇ βίβυν πνεῖ. τοῦ will τύπτω τὸν πυγῆν. vel, concavâ lathve manu nates ferio, τὸν πυγῆν τῇ χειρὶ ποιῶ.

Σκυπυγὶς, nomen aviculæ à frequenti lumborum seu natium commotione sic dictæ: quæ aliàs σεισόπυγα etiam, motacilla, et ἰυγξ, torquilla, verticilla, nec non ἀγκάλις, appellatur. Suid.

ΠΥ'ΕΛΟΣ, ου, ὁ, solium, alveus: locus in quo quippiam lavatur. A Pollice inter balneatoria vasa numeratur, qui et ex Eupolidis taxiarchis citat, ἔστιν σκάλλα ἔστιν ἔχον. ¶ Anatomicis σκάλλα dicitur cavitas in cerebro membranosa, per quam ipsa eandem pituita defluens in palatum et nares transcolatur. ¶ Item theca, loculus, arca, apud Suid.

Πύελος, cavitas annuli in quam gemma inseritur, teste Pollice. Sic Suid. à Lysia et Aristophane vocatum tradit id quod suo tempore σφραγιδοκάλαθον nominabatur. Latini palam annuli dicunt.

Πύελον, τὸ, labrum, seu solium aereum in quo se lavant. Hesych.

Πυελώδης, ης, ὁ καὶ ἡ, similis σκάλλῃ, concavus in modum σκάλλης. Aristot. hist. an. l. 5. c. 15.

Πυέλιον, est in Πτύον.

ΠΥ'ΘΩ, f. ύσω, putrefacio. Iliad. Υ. σὺν Ϝ' ἐνέπα σάπτε δ' ἄμυρα. Hesiod. in Erg. ἵνα μὴ σάθῃ δοὺς ἰμάσας.

Πύθομαι, putresco, putrefio. Od. ε. οὐ Ν σφι λαὸς ἐπεὶ πύθεται ἀμφιέπουσι. Hesiod. in Asp. †133.† Ζωρὸν ἀζαλέοιο πιὼν σπόδεται αὖη.

Πυθεδών, όνος, ἡ, putredo. Nic. in Ther. αἶψα Π σαφὲ πυθεδόνας κατίσχαι δενδρέας.

(Πυθοῖ, i. e. εἰς τὸν πύθωνα. Soph. Œdip. Tyr. 611.) † ad Pythonem. i. e. Pythicum oraculum proficiscens.†

Πύθων, draco vel serpens, quem Apollo interemit. sic dictus, quòd ex putredine terræ ortus esset. Plut. in Hellen. et alibi. ¶ Πύθων, dicebatur etiam daemonium, cujus afflatu futura prædicebant. Suid. et Hesych. ¶ Et, ὁ πύθωνος, ὁ ventre hariolantes. Plut. de def. orac. (Πυθών, ὁ, templum seu μαντεῖον. Soph. Œdip. Tyr. 152.)

Πυθωνικός, Pythonicus. et, πυθωνικὸν πνεῦμα.

Πύθιος, ου, ὁ, cognomen Apollinis; à serpente pythone ei impositum, quem jaculis suis interemisse ferter, apud Thucyd. Plut. in Lucull. (Adjectiv. Eurip. Phœniss. 1005.)

Πυθία, ἡ, s. ἱέρεια, pythii Apollinis sacerdos, pythia. Plut. in Alex. et alibi.

Πύθιον, τὸ, Apollinis templum.

Πύθια, τὰ, festum Græcorum in honorem Apollinis Pythii, ob interemptum serpentem pythonem.

Πυθικὸς, pythicus. Aristoph. Thuc. Plut.

Πυθὰς, άδος, ἡ, idem quod ἡ πυθία. Plutarch. in Hellen. et alibi.

Πυθμὴν, ένος, ὁ, fundum, ima pars. Hesiod. in Erg. ἐκ δ' ἐν πυθμένι φαῖδρ, fera in fundo parsimonia. †Theog. 932.† Hom. Il. λ'. ἐκ δ' ἐπὶ πυθμένες ἦσαν. (Æsch. Pr. 1045. Ch. 202. 238. 644. Suppl. 111. Soph. Œdip. Tyr. 1285.) Athen. l. 11. πυτίον πυθμένα μὴ ἔχον, fundum non habens. Tribuitur etiam plantis, apud Diosc. l. 1. c. 133. et Theophr. de caus. pl. l. 3. c. 18. Sic et apud Aristot. de gener. an. l. 1. c. 20. et alibi. Item fructibus. Diosc. l. 1. c. 171. (de mespilo;) πυθμένα πλατὺν ἔχει. Sic etiam ab Atticis dicitur umbilicus. Sunt et in numeris πυθμένες. Aristot. polit. 5. ☞ Derivari dicit τὸ πύθεσθαι, quòd primò putrescere soleat iste locus, docet Eust.

Πυθμενίδιον, fonditus, è fundo.

Πύματος, (poët.) extremus. Iliad. Υ. πυμάτας ἄτης φύλαγμα. (254. Soph. Œdip. Tyr. 677.) Arat. πυμάτῃ ἐπὶ πομπῇ. Item ultimus, postremus. Iliad. ϕ'. πυματον τέλεσσι ἔριδος ἀπὸ ἔσσεν. ¶ Unde, τὸ πύματον, (adverbial.) ultimò, postremò, apud Theocr. idyll. 24. τὸ δ' αὖ πυμάτιον μοι φίλαον. ☞ Dicitur quasi πύθματος, inquit Etym.

Πύον, sanguis putrefactus. Lycus apud Suid.

Πῦον, ου, τὸ, pus: seu sanguis putrefactus. Aristot. hist. an. l. 5. πύον οὐκ ἔχοντες, pure carentes.

Πυϊκὸς, ὴ, ὸν, purulentus.

Πυάω, ῶ, suppuro, seu ad suppurationem perduco.

Πύωσις, εως, ἡ, suppuratio. Act. l. 7. c. 30.

Πυόω, idem quod πυάω.

Πύον, morbus pulmonis, qui et φθίσις nominatur. Arct. l. 1. περὶ χρον. παθ. cap. 8.

Πύος, ὁ, scribunt et οὖς, τὸ, et τὸ οὖν, colostrum, seu colostra, τὰ πρωτόγαλα, primum lac à partu in omnibus animantibus. Aristoph. in Vesp. καὶ πύον καὶ στωμύλτρια. Apud eundem in Pace, scribitur et ὁ πυός. ¶ Alicubi πύος exponitur etiam sanguis putrefactus.

Πύος, τὸ, idem quod πύος.

Πυρίτης, ου, ὁ, idem quod πυμάτης.

Composita: ac primùm ex πύθω.

Διαπύθω, putrefacio, seu penitus putrefacio.

Κατασπύθω, putrefacio, putredine consumo, vel abstumo.

Κατασπύθομαι, putresco, putredine consumor.

Composita ex πυθμὴν.

Ἀπυθμὴν, fundo carens. Etymol.

Βαθυπύθμην, profundum fundum habens, apud eundem.

Διπυθμὴν, cui sunt duo fundi, duo fundo habens: unde, διπυθμὴν πύλος, apud Eustath.

Composita ex πῦον.

Ἄπυος, ου, ὁ καὶ ἡ, qui sine pure est, non purulentus. Suid.

Διάπυος, suppuratus. Hippocr. aphor. s. 45. l. 7.

Διαπύησις, pus moveo, suppuro, ad suppurationem perduco. Gal. de tumore contra naturam c. 3.

Διάπυημα, collectio puris universi, concocto tumore aliquo qui præter naturam est. Hippocr.

Διαπύησις, εως, ἡ, suppuratio. Idem ibid.

Διαπυητικὸς, ad pus movendum accommodatus: ut, διαπυητικὰ φάρμακα, medicamentum suppuratorium: et, διαπυητικὴ ἀγωγὴ, Gal. ad Glauc.

Δυσπύητος, suppuratu difficilis. Gal. ad Glauc.

Ἐκπυάω, suppuro, ad suppurationem perduco. Dioscor. l. 2.

Ἐκπυόω, idem.

Ἐκπύημα, universi puris collectio, tumore aliquo, qui præter naturam est, concocto. Hippocr.

Ἐκπύησις, ἡ, suppuratio.

Ἐκπυητικὸς, vim habens suppurandi, seu pus movendi. Galen. et Hippocrat.

Ἐκπυέω, ad suppurationem perduco, Gal. de tum. contra nat. c. 3.

Ἀνεκπύητος, ος, ὴ καὶ ὁ, insuppurabilis. Hippocr. aphor. l. 5.

Δυσεκπύητος, (*decomp.*) suppuratu difficilis, qui ad suppurationem difficulter perducitur. Gal. ad Glauc.

Ἔμπυος, in quo pus est, suppuratus, purulentus. Plutarchus, ἐμπύου καὶ ἕλκους ἀνθρώπου. Utitur et Galenus in prognosticis. Ἐμπύους μήνιγξ Hippoc. appellat linamenta concepta et convoluta, quæ vulneribus inducitur ad purgandam aniem.

Ἐμπυϊκὸς, idem. Item peculiariter, qui pus et purulenta apuit. Gal. de caus. puls. l. 4. c. 9.

Ἐμπύη, morbus cùm pus ex thorace aut latere provenit ac per pulmonem excreatur. Arat. l. 1. de diut. morb. c. 8.

Ἐμπυέω, purulentus sum, seu pus excreo. Idem ibid.

Ἔμπυημα, collectio puris, facta in quascunque corporis parte, suppuratio. Hippocr. aphor. lib. 5. Aut effusio puris inter thoracem et pulmonem. Ægin. l. 3. c. 32. et Gal. de tum. cont. nat. c. 3.

Ἐμπύησις, suppuratio. Hippocr. aphor. l. 5.

Ἐμπυόημα, idem cum ἐμπυήματι. Gal. loco citato.

Ἐμπυόω, pus ingenero, purulentum reddo.

Ἔμπυος, suppuratus.

Ἐμπόημα, collectio puris copiosi sub cornea oculi tunica. Aët. et Ægin. lib. 3.

ΠΥΚΑ, densè, spissè. (☞ Ex πυκνὸν derivatum, teste Eustath. quæ enim complicata sunt, eadem et densa seu spissa sunt.) Il. μ'. Λαοὶ πύκα δυσμενέουσιν. ¶ Exponitur etiam, prudenter, accuratè, seu affabrè. Od. ά. τέγος πύκα ποιητὸν.

Πυκάζω, denso, stipo. Hesiod. in Erg. ἀμφὶ δὲ σοροὺς πύκαζε Δημήτερος ἀγλαὸν υἱὸν ἐπιστὰς συνάγων. ¶ Item tego, intego, contego. Il. ε'. ταρφείαις πτερύγεσσι πύκαζον ἑωυτούς. ¶ Metaphoricè dolor cor alicujus συνάζειν dicitur, i. coarctare, constringere: in eodem libro, Ἔνθεν ἑ' αἰνὸν ἄχος πύκασε φρένας ἀμφιπολεύσας. ¶ Expon. etiam, munio, fulcio, firmum reddo. Hesiod. in Erg. Νῦν δ' ἐν ὑπερθύρῳ ἐρύσαι, πύκασαι τε λίθοισι. (Theoc. Id. 2. 153.)

Πυκάζομαι, densor, &c. Athen. lib. 7. ¶ Item tegor, integor. apud eundem lib. 11. Καμὼν ἀνθρώπου πάντα πυκάζεται. ¶ Exponitur et, accuratè elaboro. Ut Iliad ϕ'. ἔρματά τε χρυσῷ πεπυκασμένα, καστίτερόν τε. (τέγος δ' ἐπύκαζε. i. e. ἐστέγαζε καὶ ἐπιστεγάσεν ἐστίαν. Æschyl. S. c. Th. 151.)

Πυκνοφραδὴς νόος, prudens, callidus. Hesiod. in Erg.

Πυκνόφρων, denotatio: vel densitas. Suid.

Συμπυκάζω, (*decomp.*) contego, operio.

Πυκνὸς, ὴ, ὸν, (derivatum ex πύκα, assumpto ν, ut sit quasi πυκνὸς,) densus, spissus: Cui oppon. ἀραιὸς, et μανὸς, rarus: et λεπτὸς, tenuis, exilis. Theophr. (de folio abietis:) πυκνὸν αὖτως, ὥστε μὴ ῥᾳδίως διῆναι. Odyss. ξ'. Σταφυλὴ δ' ἐστὶν ἐπὶ βότρυσι δαμασθεὶς ὧδε καὶ ὧδε πιπτούσ καὶ ζαμενὲς. ¶ Expon. et, creber, frequens. ut apud Athen. l. 15. Πυκνὰς δ' ἴδαλλεν βακχίου τεθρίππους κάρα γέροντας. ¶ Item, munitus, solidus, succi plenus. Et, in musicis, ἁρμονία πυκνὴ, et ὄχημα πυκνὸν, quam unius complexio concentus tam compressa, tamque plena, ut nulli alii sono locus detur intra illum complexum, ad harmoniam adhuc magis complendam, si foret opus. Cujus soni singuli et universi in eo complexu sunt stataril, quod eorum ordo tam firmus fixusque est, ut nihil intrare alienum absque turbâ queat. Contraria est ἄπυκνος. ¶ Νοῦς πυκνὸς, mens prudens, et varia rerum cognitione et scientia velutidensa. Sic dicitur δοὺς πυκνὸς τὰς φρένας, hist. Eccles. l. 5.

Πυκνὰ, πυκνὰ, crebrò. Arist. rhet. l. πυκνὰ ἀναπαύσεσθαι. Il. ν'. Πυκνὰ μάλα στονάχων.

Πυκνὰ, exp. et, prudenter.

Πυκνῶς, densè, spissè. Athen. lib. 9. ¶ Item crebro, frequenter, sæpe. Plat. polit. 1. ¶ Pro eodem dicitur et πυκάζων, apud Arist. probl. sect. 3.

Πυκνότης, ητος, ἡ, densitas, spissitudo. Plut. sympos. 6. Aristotel. eth. 5. c. 1. ¶ Item crebritas. Herodian. lib. 7. ¶ Item prudentia. Aristoph. in Equit.

Πυκνόω, ῶ, denso, spisso. Plut. sympos. 6. πυκνοῦται τὸν στόμαχον, καὶ πάλιν χαλᾶται. Dicitur et aliquis rem quampiam facere πυκνότερον, quam sæpius eam facit, et iteratis vicibus. †Aristoph. Nub. 702.†

Πυκνωτὴς, densor, spissor, spissesco. Plut. in Alcib. ὁ σίδηρος, ὃν τῷ πυρὶ μαλασσόμενος, αὖθις ὑπὸ τοῦ ψυχροῦ πυκνοῦται.

Πύκνωμα, τὸ, spissamentum. ¶ Item frequentamentum. Plut. polit. lib. 7. (Æsch. Suppl. 243.)

Πύκνωσις, ἡ, densatio, spissatio. Plut. de def. orac. Item densitas, spissitudo. Idem sympos. 6.

Πυκνωτικὸς, ὴ, ὸν, densandi vim habens. Et, πυκνωτικαὶ δυνάμεις, ipsa vis densandi. Dioscor. l. 3. c. 25.

Πυκνὸς, idem cum πυκνὸς. Iliad. ν'. Ὣς δ' ὅτε τοῖχον δοὺς ἄρμῃ πυκνοῖσι λίθοισι. Et, Iliad. ξ'. πυκνοὶ δόμοι. ¶ Item prudens, callidus: ut, πυκνὸν βουλὴ, Iliad. Β'. πυκνὰ μάλα, Odyss. ά. (Theoc. id. 33.)

Πυκνὸ, et Πυκνῆς, idem cum πυκνῶς, densè. ¶ Item ordinatè, ordinatim. Odyss. ά. et ψ'. ¶ Item prudenter, sapienter. Odyss. ά. ¶ Exp. et, accuratè, firmè.

Ἰσχνὸς, ὴ, ὸν, idem quod πυκνὸς, (ex quo et factum videtur,) frequens, creber. Apud Plat. συχνὰ πολίχνια, oppidulum in quo est frequentia. ¶ Item multus, copiosus: ut, εἰσὶ συχνοὶ, apud Aristoph. in Plato. Et, συχνὸς χρόνος, multum tempus, vel multum temporis. Plut. Demosth. et alii. Dicitur et, συχνῷ βέλτιον, apud Plat. multo melior. Itidem in plur. συχνοὶ, multi, apud Plat. Plut. Aristot. ¶ Aliquando exponitur, densus, confertus.

Ἰσχνὸν aliquando ponitur adverbialiter pro, πολὺ, multùm. Ut apud Xenoph. Ἱππους διαλείποντα συχνὸν ἀπ' ἀλλήλων.

Ἰσχνὰ, frequenter, sæpè, assiduè.

Ἰσχνῶς, frequenter, sæpè. †Xen. Ped. 6. p. 165. e.†

Ἰσχνότης, idem.

Ἰσχνάζω, denso, spisso, frequento. συχνάζω. Suid.

Πνὺξ, υκὸς, ἡ, Athenis erat locus prope arcem, ubi concio habebatur, teste Poll. et schol. Aristoph. Sic dictus ἀπὸ τοῦ συνηθροῖσθαι ἐκεῖ τοὺς ἐκκλησιάζοντας. vel ἀπὸ τοῦ συκνοῦσθαι τοὺς καθίζοντας, ut scribit idem scholiast.

Πνυκίτης, ου, ὁ, frequentator pnycis. Aristoph. in Equit. Item tumultus et strepitus quem populus in pnyce concionaturus excitat. Pol. Scribitur etiam συκνίτης.

Πύξος, ου, ἡ, buxus: παρὰ τὸ πυκνοῦσθαι ἅμα συκνοῦσθαι dicta. διὰ τὸ πυκνὸν τοῦ ξύλου, teste Eustath. Theophr. συκνότατα μὲν οὖν ξύλα ἐκεῖ πύξος εἶναι καὶ ἴδιος.

Πυξώδης, buxo abundans: vel buxeus.

Πύξινος, buxeus, è buxo factus. Il. ά. ξυστὸν ἀμείρετο πύξινον.

Πύξινα ἀνδρώνια, dicuntur qui buxeo colore sunt. Eustath.

Πυξίον, ίου, ὁ, buxetum, locus buxo consitus.

Πύξις, ίδος, ἡ, pyxis, vasculum è buxo, teres, excavatum et in summa parte operculo clausum. Et generaliter pro simili vase ex quavis materia confecto. Athen. l. 11. ἐκ μιᾶς πύξιδος.

Πυξίον, tabella scriptoria: sic dicta, quòd antiquitùs è buxo fieri soleret. Poll. l. 4. c. 2. et schol. Demosth. Kand. 24. πυξία λίθινα, tabellæ lapideæ, seu ornatæ marmore. ¶ Item πυξίον, tabula pictoris.

Πυξίδιον, parva pyxis. Et parva tabella.

Composita: ac primùm ex συκάζω.

Ἐκπυκάζω, intego, tego: Musæ. idyll. 2. τὸν δὲ σὺ ἐκπυκάσσας.

Συμπυκάζω, contego, operio.

Composita ex συκνὸς.

Ἄσυκνος, qui densus seu creber non est. ¶ Ἄσυκνα ἦχος, et ἀσυκνία ἁρμονία, illa est apud Musicos, quando complexio concentus unius tam laxa tamque capax est, ut unus, alter, etiamque plures soni, locum ibi, si foret opus, inveniant, ad harmoniam illam ad summam complendam. Mart. Cap. l. 9.

Παρύπατος ἁρμονία, est τῶν ἤχων τῶν συκνῶν in infimis gradibus musicæ scalæ.

Βαρύσυκνον, omne illud est, quod in ordinem statuariorum plenum et firmatum τοῦ συκνοῦ, cum turbâ intrat ac molestiâ. Mart. Cap. eadem lib. 9.

Κατάσυκνος, densus. Theocr. in epigr.

Κατασυκνόω, ῶ, condenso. Item replen, refercio. Plut. in Lyc. κατασυκνοῦσι παραδείγμασι πλῆθος τῶν νόμων.

Μεσόσυκνος ἁρμονία, est τῶν ἤχων τῶν συκνῶν in mediis gradibus musicæ scalæ. Mart. Cap. l. eod.

Ὀξύσυκνος tandem ἁρμονία, τῶν συκνῶν λεγομένων ἤχων in supremis et acutis gradibus musicæ scalæ.

[Σύμπυκνος. Xenoph. περὶ Ἵππ. καὶ πάντα δὴ, ἐνίοτε ψυχρότητες περὶ τοὺς ἄξονας, ἐν σώματα ξ, καὶ μὴ σύμπυκνα, ὑγρότερά ἐστι.]

Derivata ex πύξος.

Ὑπόπυξος, ω, ὁ, buxus minima. Theophr.

Παραπύξιος πλόκη, lectica buxea, vel buxeæ similis. Pol. lib. 10. ex Cratino.

ΠΥΛΗ, ης, ἡ, porta, propriè aditus per mœnia in urbem feretus. Iliad. σ'. ἄστυ δὲ πύργοι, Τῶφελαὶ τε πύλαι. Iliad. φ'. ἀνοίξατε τὰς πύλας, καὶ ἀνέρες ἐρχέτω. Herodian. l. 3. ἀνοίξαντες τὰς πύλας. Plut. περὶ στωϊκῶν. αἱ πύλαις ἔχουσι τὰς πύλας ἀναφράξας. (Pl. Num. in usu pro Sing. sæpe, ut Æschyl. S. c. Th. 382. 400. 428. Soph. Œdip. Tyr. 1285. 1268.) ¶ Metaphoricè aliis etiam rebus tribuitur. Ut Cœlo, Iliad. Υ'. Et Soli, Odyss. ά. Regioni, apud Plut. in Alex. Unde et loco in Amano Tauri montis parte, qui Θερμόπυλαι, aliàs Πύλαι Κιλίκιαι appellatus fuit, quod ibi portæ et fauces essent è Ciliciâ Syriam, et è Thessaliâ Phocidem petentibus. Cic. ad Att. Demosth. pro coron. Plut. de Herodot. Amribus, apud Athen. l. 6. Jecuri, apud Poll. et Ruf. Ephes.

Πυλαῖος, est attributum Mercurii.

Πύλιος, ὁ, qui extra portas est, (pro προάστιος.) Item qui Pylis oriundus est.

Πυλαία, (sc. σύνοδος,) concilium amphictyonum è septem Græciæ civitatibus quotannis legatorum; quod et ipsam ai πύλαι, ut amphictyones πυλαγόραι, eo quòd Pylis congregabantur. Harpocrationi.

Πυλαία, vel πυλαίαι ἰχλαγωγία, trivialis garrulitas, qualis in colluvie hominum, et eorum qui ad Thermopylas undequaque in unum ventitabant.

Πυλαιαστής, οῦ, ὁ, unus è vulgo quod ad Thermopylas confluebat.

Πυλαίστατος, idem. ¶ Item, homo nihili, ὁ μηδὲν ὑγιὲς μήτε λέγων, μήτε πράττων.

Πυλάν, ῶνος, ὁ, atrium. Aristot. de mundo. Luc. Pro eodem porticè dicitur πυλών, apud Oppian. de venat. l. 3.

Πυλάς, άδος, ὁ, portula. Thucyd. l. 4. Xen. Hell. 2.

Πυλάω, ῶ, portis munio seu claudo. Xen. Hell. 3. ἐπύλωσε τὸ Πηγαῖον.

Πύλασμα, τό, porta, seu janua. Eurip. in Phœn. (In Pl. et πύλα. Æschyl. S. c. Th. 413.)

Πύλας, idem quod πύλα. Iliad. ι. Ἐν πύλας δὲ κανόνες ἔκλιθεν.

Πυλαΐτις, ἡ, attributum Minervæ, ut quæ in portis urbium pingi solita fuit.

Composita.

Ἀμφίπυλος, ὁ καὶ ἡ, utrinque portas habens, seu habens duas portas. Eurip. in Med.

Ἀντίπυλος, oppositam portam, seu oppositas portas habens. Herod. [lib. 2. cap. 148. τοῦ γὰρ Κωπαΐδα μὲν τὸν πόντον καταίττειν, ἀντίπυλα ἀλλήλοισι, ἴξ μὲν——ἴξ δὲ &c.]

Ἀπύλωτος, nullâ portâ clausus, vel munitus, et qui muniri nequit. Generaliter, qui obstrui non potest. Ut, Ἀπύλωτοι σύριγγες, Aristoph. in Ran. [862. Xenoph. Græc. Hist. lib. 5. cap. 4. §. 20. κἀντῦθα πυθόμενος αὐτοὺς, πρεσβευσάμενος τὸν Πηγασὸν καταλήψεσθαι, ὅτι δὲ ἀπύλωτος ἦν, &c.]

Διαπύλιος, qui per portam effertur. Aristot. œcon. 2.

Ἑκατόμπυλος, centum portas habens. Thebarum Ægyptiarum epith. apud Hom. [Il. i. 383.]

Ἑπτάπυλος, idem in Epigr.

Ἑπτάπυλος, septem portas habens. Thebarum Bœoticarum epith. apud Hesiod. in Eig. † Asp. 49.† (Ἑπτάπυλαι τυίχαι. Eurip. Phœniss. 79. 702.)

Εὐρύπυλος, ἐος, ὁ καὶ ἡ, latas seu amplas et patulas portas habens. Il. ψ'.

Εὐρύπυλος, idem. Hesych.

Θερμοπύλαι, q. d. calidæ portæ. Sic nominantur fauces Πύλαι modò dictæ, quòd propè eas calidæ sint aquæ. Strab. l. 9. Ab hoc loco asynedochice totus mons appellatus Θερμοπύλαι, qui inde longissimè excurrens, totam Græciam per medium dirimit.

Μακρόπυλος, longas habens portas. Eustath.

Πρόπυλος, seu προπύλαιος, qui ante portam est.

Πρόπυλον, et προπύλαιον, vestibulum domus, locus inter portam et viam interjectus. Herod. et Plut. in Per. (Pl. Soph. El. 1376.)

Προπύλη, portula, ostium. μικρὰ πύλη, ἐπιθύριον vel ἐπαύλιον θύρα, πύλη ἀφανὴς, posticum, posticulum, brevis posticula. Παραθύριον, subdititia porta, adulterina porta, porta situs usuique alienioris. ☞ Ἀπὸ τοῦ μοιχᾶν, unde trahere, fallere, decipere.

Τηλέπυλος, cujus portæ in longinquo solo sunt: vel cujus portæ longo intervallo inter se distant; vel amplas et spatiosas habens portas. Odyss. α'.

Ὑψίπυλος, altas portas habens: ut, Θήβην ὑψίπυλον. Il. ζ'.

Χαλκόπυλος, æreas portas habens, æreis munitus claustris: ut, χαλκόπυλος πόλις. Eurip. in Troad.

ΠΥ'ΝΔΑΞ, ακος, ὁ, fundum, idem quod πυθμήν. ¶ Apud Aristot. in probl. ἀφαιρεῖσθαι τὸν πύνδακα ἀρέλλης, expon. amphoræ detrunto operculo. ¶ Item membrum virile. Hesych. ex Soph. in Iphig.

Ἀντιπύνακτος, fundo carens, idem cum ἀπύθμενος. ut, ἀντιπύνακτος πίλιξ, apud Soph. in Triptolemo.

ΠΥΝΘΑ'ΝΟΜΑΙ, et πυθέσθαι, (P. πυήσομαι, Aorist. 2. ἐπυθόμην, pract. pass. πέπυσμαι,) audio, intelligo: interdum et, cognosco, resciscо, certior fio. † Xen. Pæd. 1. 1. 5. pr. ex aliis. Vide quæ ad αἰσθάνομαι.† Odyss. ξ'. πρηνέα, Ἄγχι σχὼν πεφαλὴν, ἵνα μὴ πύθηαί σ' ἀλλος. Odyss. ψ'. Οἷα δὴ, οἱ πυθέσθαι. Xenoph. πυθόμενοι παρ' αὐτῶν. Et cum accusat. Odyss. α'. Πάντα γὰρ ἂν πύθοιτο ἐπὶ μεγάλην ἰὼν ἤπειρον. Isocrat. in Paneg. πυθέσθαι τὸν περὶ τὸν Ἀτρεὼν πίλημα. Interdum cum genit. pers. et accus. rei. Ut Aristoph. πυθέσθαι σου τὰ πεπραγμένα, ex te res cognosco. Sic et Plut. in Num. Διαμένειν τινα λέγω πυθόμενον τῶν μυστῶν. Ponitur et cum solo genit. ut Æschin. ὃς ἐγὼ τοῦ πατρὸς ἐπυθόμην. Sæpius, πυθέσθαί τινος, dicitur pro, πυθέσθαί περί τινος. Ut Od. ν'. Πυθέσθαι Ἰθάκης, de Ithaca audiebam. Od. λ'. Ἦτοι μὲν Πηλῆος ἀκούομεν ἠνεμοέσσης πεύσεσθαι, de Peleo nihil intellexi. † πυθέσθαι, αὖτως, audio, quod &c. Heс. Th. 464.† ¶ Item interrogo, quæro, scisciter. Od. ά. Ἤδεν πατρίδα πατρὸς δὲ πύσεται, percontaturus de patre. Xenoph. Pæd 1. τῶν ἐπιμελῶν πρῶτον ἐπυθόμην. † τί τινος, 2. p. 57. b.† Plut. in Demetr. αὐτοῦ πυθέσθαι, πότε μάλιστα ἀναζευκτέον. In quibus locutionibus subauditur ante genit. præpositio παρά. (Soph. Œdip. Tyr. 521. 1458. Tr. 104. Aristoph. R. 1464. Æschyl. Ch. 761. πεύθομαι. Æschyl. Ag. 625. 997. πεπυσμένος. 1104.)

Πύσμα, τό, quæsitum, quæstio, interrogatio. Plut. de orac. Pyth.

Πυσματικὸς, ἡ, percontatorius, sciscitativus. Ammon.

Πύστις, εως, ἡ, auditio, fama. Thuc. l. 3. (τῶνδε πύστις οὐκ ἂν ἵκοι χθονός. Æsch. S. c. Th. 54. Plut. Thucyd. l. 1.) Exp. et percontatio. Hesych.

Πύσις, εως, ἡ, interrogatio, percontatio. Synes. ep. 67. Phil. de vita Mos. lib. 3.

Πύσεις, αἱ, sermones, rumores. Phal. in Ep.

Πυστικὸς, ἡ, interrogativus.

Πυστεία, ἡ, inquisitio atque interrogatio quæ fit in extispicina. Eurip. in Electra.

Πυστεύς, exp. obediens. Hesych.

Πυστὴρ, ῆρος, ὁ, explorator, sciscitator, emissarius: auscultator. Herodot. et Luc.

Πυστὴ, ἡ, interrogatio, percontatio. Hesych.

(Πυστὸς, fama. Æsch. S. c. Th. 376.)

Composita.

Ἀναπυνθάνομαι, idem quod πυνθάνομαι, interrogo, &c. Herodot. ἀναπυνθάνομαι τὸν πατέρα τινός.

Ἀνάπυστος, ἡ καὶ ὁ, pervulgatus, pervagatus, hominum sermonibus celebris. Odyss. λ'. ¶ Hesych. ἀνάπυστα sunt etiam ineffabilia, inaudita: in qua significatione dicitur etiam ἀπύστατος.

[Ἀπαπυνθάνομαι. Xenoph. Græc. Hist. lib. 3. cap. 4. §. 10. Ἐπὶ δὲ ὁ Ἀγησίλαος ἔνθα τε τῷ πρίῃ, καὶ αὖθις ἀπαπυνθάνετο παρὰ τῶν φαρναβάζου χάρης τι καὶ ἀγχῖ.]

Ἄπυστος, fando inauditus. Item de quo nihil fama aut auditione cognoscitur. Od. ά. Item activè, qui fando audivit et cognovit, qui fama accepit. Od. ἰ'. et ά.

Ἀπυστὶς, ίδος, ἡ καὶ ὁ, de quo fama et auditione nihil accepimus. Od. γ'. Exponitur et, imperitus, indoctus, qui nihil audivit, seu audiendo didicit. Suid. Pro eodem dicitur et ἀπυθὴς, quod Hesych. exp. qui non audivit, aut qui omnis mali est expers.

Ἄπυστος, idem. Hesych.

Παράπυστος, (decomp.) de quo prorsus nihil cognosci potest fama aut auditione: vel qui prorsus nihil audivit et cognovit. Suid.

Ἀπευθύνομαι, sciscitor ex aliquo, interrogo. Epictet.

Διαπευθύνομαι, intelligo, cognosco. Plut. de leg. Item sciscitor, percontor. Hesych. et Suid.

(Διαπεύθομαι. Æsch. Ag. 816.)

Διάπυστος, auditus et intellectus, notus. Herodian. l. 2.

Ἐκπυνθάνομαι, audio ex aliquo: vel simpliciter, audio. Soph. Ἐκπύθεσθε γὰρ ἔστι πᾶσι λαοσσόοι. Item sciscitor et percontor. Eurip. in Cyclop. Ἐκπυθοίμεθα, πόθεν πάσαι, Σικελὸν λίπτυχον πάγον. (Ἐκπεύθω, sciscitare. Æsch. Pers. 939. ἐκπυθέσθαι. Eurip. Phœniss. 722.)

Ἔκπυστος, exauditus, vel evulgatus, cognitus. Thucyd. lib. 4. Herodian. lib. 3.

Ἐκπύστατα, (decomp.) Hesych. sunt manifesta, exaudita. Item ineffabilia, infanda.

Περίπυστος, famâ circumquaque notus, fando passim celebris: ut, κάλλει περίπυστος ἁπάσῃ. Epigr l. 3. [Apoll. Rhod. Arg. 4. 212. Ἦλθε δ' Αἰήτεω ἐπιπρὸ πᾶσί τι κάλλος Μηδείης περίπυστος ἔφυ καὶ ἐγγὺς ἐτύγχανε. Schol. ά περίπυστος.]

Πολυπυθὴς, multùm sciscitans. ¶ Πολυπυθὴς ἡμέρα, dies quo multi accedunt ad oraculum, quo multa interrogantur.

Προπυνθάνομαι, priùs audio seu intelligo, præsentisco. Xen. Hell. 7. προπυθόμενος ταῦτα Ἀγησίλαος, ἐφὸν εἰς τὸν πόλεμον ἐπεβάλλετο.

Προπυσθάνομαι, insuper percontor. (Polyb. Hist. lib. 5. Συντυχὼν δ' αὐτῷ περιπυσθάνετο, τίς ἐπίδημος ἐπιβαλεῖ τὰς χεῖρας τῷ Μηνελάῳ;)

Φιλόπυστος, et φιλοπύστωρ, et φιλοπυθὴς, qui sciscitari et percontari amat: ideoque discendi cupidus: curiosus scrutator. Hesych. et Suid.

Φιλοπυστία, ἡ, amor et studium, vel curiositas sciscitandi.

Φιλοπυστέω, libens audio et sciscitor: vel curiosus sum in sciscitando. Hesych. et Suid.

ΠΥ'Ξ, (adverb.) pugno, vel pugnis, (sicut λάξ, calce, seu calcibus.) Il. ψ'. πὺξ παλαίτερον. Sic, πυκτὸν πὺξ, pugno pulsare, Greg. Theocrit. idyll. 14. πὺξ ἐκ κόρης πίδακα. Synes. epist. 122. πὺξ ἰδοῦσι, pugno incursare. πὺξ μάχεσθαι, pugilatu certare. Il. ψ'. et Hesiod. in Asp. † 302.† Et, πὺξ ἀγωνίζ, Il. λ'. Sic, πὺξ περιφέρεσθαι, Od. θ'. (Arist. R. 556. Theoc. αδ'. 67.) ¶ Eustath. è σπύσσω derivat.

Πυγμὴ, ῆς, ἡ, pugnus, manus in pugnum contracta. Suid. et Hesych. Item, lucta seu pugilatus. Plut. in Lyc. πυγμῇ δὲ καὶ παγκρατίῳ ἀγωνίζεσθαι ἐπέλευον. Item, mensura continens spatium quod est à cubito ad digitos clausos, vel pugnum. πῆχυς. Poll.

Πυγμαῖος, ου, ὁ, aequans seu explens πυγμὴν, manus, pumilio, pusillus homo.

Πυγμαῖος, popali, qui mensuram istam non excedere creduntur: ἀπὸ τῆς πυγμῆς, i. incita, certamine, quòd sint ad bella promptissimi, ut scribit Hieron. apud Ezech. c. 27.

Πυγμιαῖος, instar pugni.

Πυγὼν, όνος, ὁ, mensura continens spatium, quod est à cubito usque ad digitos inflexos, sive pugnum. πῆχυς. Hesychius.

Πυγωνιαῖος, et πυγωνίαιος, mensuram illam æquans.

Πύκτης, ου, ὁ, pugil, ὁ πὺξ μαχόμενος, seu πάλης μαχητής. (Soph. Tr. 449.) Xenoph. et Plut. Adjectivè apud Luc. πύκται πάλαι, pro πυγμαχία, pugna quæ πὺξ committitur est.

Πυκτεῖον, τὸ, ὁ, pugilatus, seu ara pugilica. Athen. l. 10.

Πυκτικὸς, ἡ, pugilicus: ut, πυκτικὴ, s. τέχνη, ars pugilica. Xen. Item pugilico certamini aptus. Aristot. Rhet. 1.

Πυκτεύω, pugilatione seu in pugilatu certo, pugilor. Plut. symp. 2. ὁ πυκτεύσας, τὸ πυγμῇ μάλιστα ἐπιχαίρειν. Expos. et, pugnos incutio, apud Eurip. in Cyclop. Τὶς εἰς σὲ πρῶτ' ἐπέπτατο, βέλος;

Πυκτεῖον, τὸ, locus in quo pugiles exercentur. Suid.

Πυκταλίζω, idem cum πυκτεύω. Eustath.

Composita ex πυκτεύω.

Διαπυκτεύω, pugnis decerto, pugilatu decerno, et metaph. contendo. † Xen. Pæd. p. 195. o.† Luc. in somn. τῆς καταζήτου ἐκείνης διαπυκτεύσεως.

Κατα πυκτεύω, vinco in pugilatu.

ΠΥ'ΠΠΑΞ, vox poppysmatis, ut Aristoph. schol. testatur. [Πύππαξ. Plut. Enthydem. Πύππαξ οὖν, ἔφη, ὁ Ἡρακλῆς σύππαξ ἐστὶν, ἢ ὁ σύππαξ Ἡρακλῆς;]

Πυππάζω, poppysmate demulceo, poppysmate adulor. Idem quod Πιππάζω supra.

Ὑπερπυππάζω, supra modum demulceo poppysmate: do crebrum poppysma. Aristoph. in Equit. [677.]

ΠΥ'Ρ, πυρὸς, τὸ, ignis. Iliad. ά. Πῦρ ἦιεν μέγα. Odyss. μ'. πυρὸς τ' ἰλαπὴ δύναται. (Eurip. Phœniss. 211.) Aristot. in lib. de vita et morte, τὸ δὲ πῦρ καὶ πανταχοῦ, γνώμων καὶ βίος, ὅσπερ πυρομανὲς. Πυρὸς ἄνθος, est flos ignis, i. quod in eo est incidissimum. Hesych. Πυρὸς ἄχνη, à quibusdam dicitur à χαμαιπίτυς, fruticis genus, teste Dioscor. l. 4. c. 172. ¶ Πῦρ ἄχρων, ab Hippocrate febris vehementissima nominatur, quasi ejusdem sit cum igne substantiæ. ¶ Dicitur et in plurali πυρὰ, τὰ, ignes, apud Thuc. l. 8. Herodot. et Plut. in Cam.

Πύρεος, ος, ὁ καὶ ἡ, igneus, ignitus: vel unus in modum ignis. Dioscor. lib. 2.

Πύρινος, ου, ὁ, idem. Metaphoricè in Epigr. πυρίνου νόθου. ¶ Item sub. ἀστὴρ, stella Martis. Aristot. de mun.

Πύρεος, et πυρεὸς, ὁ, igneus. Theophr. hist. pl. l. 9.

Πυρίτης, ου, ὁ, s. λίθος, lapis pyrites, lapis ignem edens: de quo Plin. l. 36. c. 19. et Dioscor. l. 5. c. 143. Form. πυρίτης, s. λίθος, itidem lapis pyrites, apud Suid. Et, πυρίτης ἔστιν, quæ et πυρόδης. Nic. in Alexiph. et Dioscor. l. 3. c. 86. Est et πυρίτης νάρδος, quæ Συλαΐτης νάρδος, vel Συλαΐτις μόνον quoque, et nardus montana dicitur, apud Galen.

Πυρίδιον, τὸ, igniculus.

Πυραλὶς, ίδος, ἡ, igniaria, noxia avis, apud Aristot. hist. an. lib. 9. cap. 1. Scribitur et πυραλλὶς, apud Athen. lib. 9. et πυρράλις, apud Hesych.

Πυραμὶς, ίδος, ἡ, apud Geometras est figura solida, planis superficiebus operta, à quarum una cæteræ surgentes simul in unum signum coëunt ac desinunt: ab igne et flamma quam imitari videtur, nomen sortita. Peculiariter pyramides appellatæ fuerant turres quædam in Ægypto juxta hanc formam constructæ: de quibus Jul. Solin. et Plin. l. 36. c. 12. ¶ Alium signif. vide in derivatis à Πυρὶς.

Πυρὶ, f. dat. igne, igne infesto, igne injecto uro, inflammo. Eurip. initio Rhesi, Πρὸ πᾶς πυρᾶναι καὶ δὰ σανὸν μολεῖν, Herodian. l. 8. καὶ πυρίοντες τὸν στρατὸν καταπλήσσουσι. Item incendo, inflammo: unde, πυρωμένοι ἄνθρακες, carbones accensi seu candentes, apud Dioscor. l. 5. c. 143. Exponitur et, torreo, uro: unde in Axiocho, λαμπάσι πυριόμενοι. Item igne probo et purgo: unde, πυρωμένης χρυσὸς, apud Aret. Exponitur etiam, concoquo, apud Alex. Aphr. (Theoc. αδ'. 94. Πυρίσμασι. Eurip. Med. 1192. Æsch. Ag. 449.)

Πύρωσις, ἡ, coctio ad ignem. Theophr. hist. pl. l. 7. c. 6. Athen. lib. 1. Item probatio quæ igne fit. Hesych. Item incendium. Apoc. 18.

Πυρωτὴς, οῦ, ὁ, qui igni exsequit et purgat. Esdræ l. 2.

Πυρωτικὸς, ardendi vi præditus, seu fervens. Dioscor. l. 2. c. 202.

Πυρώδης, ignitus. Et, τὸ σφαιρὸν, ignea natura. Plut. de orac. Pyth.

Πυρόω, ignem immitto, igni inflammo. Plut. in Epitol. συρόων τὸν Ὄλυ.

Πυρὸς, qui igni inflammat, seu ignes subjicit, incendiarius. Hesych.

[Πυρωτικὸς. Plut. Sophist. Τῆς τοίνυν σταπτικῆς τὸ μὲν πυκτικὸν (οἷμαι) πρὸς πυρὸς φῶς γεγύμνωται ἐπ' αὐτῷ τῷ πυρὶ τὸν ὄφιν, πυρωτικὸν μᾶλλον συμβαῖνον.]

Πυρώτινα χρώ, igniarius usus. Theophr. hist. pl. l. 5. c.

Πυρεῖα, τὰ, ignitarium, materies arida ad accendendum ignem. Item ignitarium, i. lapis pyrites. Plat. de rep. lib. 4. Synes. Est et focillus, cui ignis imponitur: ignis receptaculum. Exod. 27. 2 Paralip. 4. *Πυρεῖον* dicitur et ignitarium, habens silicem et chalybem, qui silice percussus, è silice ignem elicit, qui in fomitem vel ignitabulum delabens eum accendit. apud Soph. in Phil. (Theoc. *κγ'*. 33.) Pro *πυρεῖον* Ionice dialysi dicitur *πυρήϊον*, apud Apoll.

Πυρέϊον, idem. Theophr. hist. pl. l. 1. c. 26.

Πυρέν, pro eodem: apud eundem hist. pl. l. 5. c. 4. Unde, τὰ πυρὰ, ignes. Xen. Plut.

Πυρά, ᾶς, ἡ, et Ionicè πυρὴ, rogus, pyra, lignorum strues igne subjecto ardens. Il. *ό*. Ἐν δὲ πυρὴ ἑπτὰ πυρὸς ἔπλετο δῖον, ἐν δὲ ἑκάστῃ σῦς. Plut. in Alex. *ἑτοίμου πυρὰν αὐτῷ γενέσθαι*. (Soph. Tr. 1271.)

Πυράζω, exuro, cremo. Ehr. 11. 37.

Πυρία, et Ionicè πυρὴ, ἡ, sudatio sicca: ut quum silicem, aut ferri frusta candefacta, in vaporarium infrunter, ad ciendum sudorem. Gal. in lex. Hipp. Exponitur etiam, fotus, apud Dioscor. l. 1. Sic dicitur et ipsum vas calidarium, quo excalefacto sudatio cietur. Athen. l. 5. Pro odore etiam et thuribulo apud Herodotum accipi traditur.

Πυρίᾶν, ᾶ, foveo. Dioscor. l. 4. *πυρὴν ἔχρυσε θαλάσσης*.

Πυρίᾶσμαι, foveor. Idem, *τοῖς κατὰ μέσην ἐμύζουσι ἔνδοθι συριγμόν*, fota prodest. Item sudo et incalesco ex camini aut *πυρίας* calefactione. Athen. l. 13. *πυρὶ λιθαρίτας δ' ἀρίζηλον αἰ πτίλαι, ἐν αἷς κατακαίεται ἐπυριάτο*.

Πυρίαμα, τὸ, fomentum. Aristot. in Probl.

Πυρίασις, ἡ, fotus, fomentum. Gal.

Πυριατήριον, τὸ, locus in quo sudantes *πυριῶνται*, testudo, sub quâ vapor siccus ad sudorem ciendum. Arist. probl. sect. 2. probl. 29. Plin. cellam caldariam vocat, Celsus Laconicum, (sc. hypocaustum vel vaporarium.) Aphrodisio est ἕδρας ξηρὸς, eam Ciceroni, sudatoria Senecæ, caldarium Vitruvio.

Πυριατὸς κάρφος, later igni excalefactus, qui panno involutus fomenti loco applicatur. ¶ Τὸ πυριατὸν, lac primum, seu colostrum, quod decoquitur. Hesych. in qua significatione dicitur etiam πυράτης, s. πυρὸς, apud Aët. l. 2. c. 99.

Πυρὶς, ῐδος, ἡ, fax. Iliad. *σ'*. Plut. in Per. Luc. in Nigr. Dicitur et in plur. πυρὰ, faces, ignes, apud Eur. (Theoc. *κγ'*. 7.) ¶ At πυρὸς, rufus, vide post *Πυῤῥός*.

Πυρσόω, f. *ώσω*, facem accensam extollo, vel praefero, è speculâ signum de igne. Aristot. de mundo. *τὸν φρυκτὸν κατὰ ἡσυχὰς πυρσοῦσθαι ἀλλήλοις*.

Πυρσεύεται, face sublata praelucetur. Luc. de hist. scrib. *ὡς πυρσεύσαντος ἀπ' αὐτοῦ τοῖς ναυτιλλομένοις ἐπὶ πολὺ τὸν θαλάττιον*. Metaphoricè apud Plut. ὁ λόγος dicitur *πυρσεύεσθαι*, i. elucere: ut ignes praesentiâ è speculâ exhibiti conspicuè ceruuntur.

(*Πυρσίνης*, qui est coloris ignei. Philostr. l. 3. c. 7.)

Πυρσία, ᾶς, ἡ, ignes excito. Eur. initio Rhesi, *Διὸς πρὸς πυρσεῖ συμβολὰ (στρατὸς Ἀργόλας)*. (Phœniss. 552.)

Πυῤῥός, ἡ, rufus, rutilus. Plat. in Tim. *πυῤῥὸν δὲ ξανθοῦ τι καὶ φαιοῦ κράσει γίγνεται. φαιὸν δὲ, λευκοῦ τι καὶ μέλανος*. Exponitur et, falvus.

Πυῤῥότης, τητος, ἡ, color rufus, ruffitas. Aristot. de gen. an. l. 5. c. 5.

Πυῤῥόλας, avis nomen à rufitate ei impositum, apud Aristoph. Gazæ rubecula, et rubicilla.

Πυῤῥόομαι, ῶ, ῖ, rufus. Reg. l. 1. c. 16.

Πυῤῥίας, ου, ὁ, serpens quidem, nomen à rufo aut rubeo colore habens.

Πυῤῥάω, rufus sum.

Πυῤῥίζω, idem. vel, rufum colorem imitor.

Πυῤῥίχης, rufus. Theoc. idyll. 4. *πυῤῥὸς ἰ πυῤῥίχης*. (Aristoph. R. 153.) ¶ At *πυῤῥίχη ὄρχησις*, dicitur saltatio in armis, à Pyrrho autore: vide de ea Athen. Plin. l. 7. c. 57. Hinc et *πυῤῥίχιος πούς*, pes pyrrhichius, duabus brevibus constans syllabis. apud Demetr. Phal. et Quint. l. 9. c. 4. Item *πυῤῥιχίζω*, pyrrhicham salto, seu armatus salto. Athen. l. 14. A quo est *πυῤῥιχιστὴς*, pyrrhicha saltator. Plut. in Alex.

Πυρὶς, dicitur pro *πυῤῥὶς*, ut *πίρνα* pro *πίτνα*, Æolica dialecto. Eur. *πυρὶ' ἴχνεσι δίγγματα*. (Phœniss. 32.)

Πυρσαίνω, rufum facio, seu rufo. Philost. ep. 2. *πυρσαίνουσα μέλιτος, τὰ χείλη καὶ τὸ πυρικὸν γράφουσα*.

Πυρτὸς, ὸῦ, ὁ. Igneus calor, seu igneus aestus. Iliad. *χ'*. *φέρε πυλὶν πυρτὸν ἰλλάσαι ζοφεῖαι*. Item febris, sic dicta à calore igneo, ut Latinis à fervendo: de qua vide Galen. de different. febr. Interdum *κατ' ἀνάῤῥιγμον* sic appellatur rigor et horror, seu horridus rigor.

Πυρτώδης, ες, ὁ καὶ ἡ, febrilis: vel cum febrili calore junctus. Item, febres excitans seu invehens. Hippocrati idem etiam significat, quod θερμὸς, calidus.

Πυρίτιν, τι, febricula. Alex. Aphr. probl. l. 1.

Πυρετάω, febrio, febricito. Athen. l. 1. *ἀκούδητος, καὶ ταχίας πυρετιᾷ, ὁτὲ τοῖς πυρετιῶσι δίδωμι μὴ ζάδουλον*. Scribitur et πυρέττω, in Hippiatr.

Πυρέσσω, seu πυρέττω, f. ξω, idem. Plat. in proœm. sen. *διὰ κόπους πυρέσσοντα δοξάσαι, καὶ δ' ἐμοὶς καὶ διὰ πυρέξας*. Alex. Aphr. πυρέττω πυρετόν. Significat et generaliter, corporis aliqua dolore affligor, apud Eurip. in Cyclope, quum Silenus inquit, Ὦ μοι, πυρέσσω συμπεσοῦσα τέλαι.

Πύρεξις, idem cum πυρετὸς.

Πυρετικὸς, febrilis. Gal. ad Glauc. l. 1.

Composita: ex primâm ex πῦρ.

Ἀμφίπυρος, ὁ καὶ ἡ, igni cinctus, quem ignis ambit. Sophocl. in Ajace. (Tr. 718.)

Ἀναπυρόω, accendo, inflammo. Aristot. de mundo.

Ἄπυρος, ignis expers, igne carens: ut, *ἄπυρος αἰθὴρ*, Hesiod. in Erg. Item, qui igni non admovetur: ut, *λίθος ἄπυρος*, Iliad. *ϝ*. Item, ignem non experiens, non coctus, crudus: ut, *ἄπυρον μέλι*, apud Luc. Exponitur et, mortuus. Hesych. (Æsch. Ag. 70. Soph. Tr. 699.)

Ἀπύρωτος, igni nunquam admotus, ideoque novus: ut, *φιάλη ἀπύρωτος*, Athen. l. 11.

Ἀπύρωτα à quibusdam etiam dicuntur carbunculi, ignem non sentientes. Plin. l. 37. c. 7.

Ἀπυρώτης, ου, ὁ, qui super carbonibus coquitur, ut: *ἀπυρώτης ἄρτος*. Athen. lib. 7.

Ἀπυρωτὸς, pisces, de quibus apud eundem l. 8.

Ἀπυρωτίζω, ex igne edo, seu edo ex igne captum. Hesych.

Ἀπυρώτου, idem cum πυρόω.

Ἀπυρωτιῶμαι, ignesco, ignitus fio, inflammor. Aristot. de mundo.

Δεξίπυρος, ignem suscipiens, vel excipiens. Eurip. in Supplic.

Διάπυρος, igne excandefactus: vel simpliciter, candefactus. Aristot. de mundo. Et metaph. fervidus, ardens, vehemens, acer. Plut. in Alcib. et adversus Colot. Τὸ διάπυρον, fervor seu ardor, vehementia. Dion. Long.

Διαπυρόω, excandefacio.

Διαπυρόομαι, excandefio: seu accendor, inflammor. Et metaphoricè, ira exardesco.

Διαπυρία, idem quod διαπυρόω, incendo, inflammo: unde apud Euripidem in Cyclope, [690.] Καλῶς γὰρ ἐν τρόπῳ γε διαπυρούμεθα.

Δίπυρος, qui recoquitur et secundos experitur ignes: ut, *δίπυρα ἄρτα*, apud Athen. l. 3. qui et διπύρινα dicuntur, apud Hippocrat. Quidam interpr. panem nauticum. Item, duplici igne locens. ut, *δίπυρα λαμπάδες*, apud Aristoph. in Ran. (1406.)

Δορύπυρος, igneam hastam habens. Demetr. Phal.

Ἔμπυρος, qui igni supra modum efferbuit.

Ἐνπυρόω, idem quod διαπυρόω. Eurip. in Troad. *αἰτῶ τ' ἐνπυρῶσαι σώματα, θανὼν ζέλασσα*.

Ἐκπυρόομαι, inflammor, exardesco. Gal.

Ἐκπύρωσις, ἡ, incensio, inflammatio. Athen. l. 14. Expon. et, ardor quo aliqua inflammantur et exardescunt, apud Procl.

Διεκπυρ. **Παρεκπυρόω**, interim igniscere.

Προσεκπυρόω, insuper accendo et inflammo.

Ἔμπυρος, igne ureus, ignem habens: ut, *ἔμπυρα τῶν τεχνῶν*, apud Philost. Item, qui igni admovetur: ut, *ἔμπυρα σώματα*, apud Plut. de leg. Τὰ ἔμπυρα, s. ἱερεῖα, aut ζῶα, victima quæ crematur, Plut. de def Oracc. *ἔμπυρα σώματα*, signa ex victimis, &c. crematis, ipsoque igne petita. V. Hoelzlinus ad Apollon. Arg. l. 145.† (*Ἔμπυρα τέχνα*. Eurip. Phœniss. 916. 1146. 1214.)

Ἐμπυρίζω, incendo, inflammo.

Ἐμπυρίζομαι, incendor, inflammor.

Ἐμπυρισμὸς, incensio, inflammatio.

Ἐμπυρόω, idem cum ἐμπυρίζω.

Ἐμπυρόομαι, idem cum ἐμπυρίζομαι, apud Dioscor. l. 5. c. 132.

Ἐμπυρόω, idem quod ἐμπυρόω. [Aristoph. Lysistr. 372. Τί δ' εἰ σὺ κἀγὼ, φῦ τάμὲ, ἔχων, ἐς σαυτὸν ἐμπυρώσεον. Schol. σαυτὸν πυρώσεον, κατέσω τῷ πυρὶ φερομένῳ.]

Ἐμπύρωμα, τὸ, carbones cineribus obruti, ad accendendum ignem, quum opus est, relicti. Hesych.

Εὐπύρωτος, qui facile ignescit, et excandefactu facilis.

Ζάπυρος, valde igneus. Æschyl. in Prom. [1082. Δυσὶ δ' ἐπλήμμυρεν σπειρωτὸς ζάπυρος, &c. Schol. Ε'. Λίαν καυστικαί.]

Ζάπυρον, τὸ, suscitabulum ignis, seu reliquiæ ignis sopiti et cineribus obruti. Suid. et Hesych. Metaphoricè apud Plat. de leg. lib. 3. ζάπυρα humani generis appellantur ii, qui ex diluvio servati sunt, et quasi igniculi ad succendendum genus humanum relicti.

Ζάπυρα, τὰ, dicuntur etiam ea quæ suscitant ignem sopitum, ut follis. Suid. in qua significat. dicitur et ζωπύρα, Suid. et ζωπύρα, ἡ. Hesych.

Ζωπύρα, ἡ, est etiam herbæ nomen, quæ aliàs ἀλεκτορίδα. Plinius lib. 24. cap. 15.

Ζωπυρέω, ignem sopitum et carbones cineribus obrutos suscito ■ accendo. Suid. Metaphoricè plerumque significat, bella aut alia mala sopita suscito: teste eodem. Item refocillo, reficio, restauro vires, propemodum morbo extinctas: apud eundem. (Æsch. S. c. Th. 295. Ζωπυρέσαι. Ag. 1043.)

Decomp. **Ἀναζωπυρέω**, excuscito, redardesco facio. Et metaph. excito, ardorem animi reddo, recreo. Plut. in Pericl.

Ἀναζωπυροῦμαι, excuscitor, redardesco. ■ metaph. excitor, ardorem seu vigorem animi recupero. Xen. Hell. 5.

Ἐκζωπυρέω, excito, exuscito: propriè de igne sopito, metaph. de aliis rebus: ut, *ἐκζωπυρεῖν πόλεμον*, apud Plut.

Ἐκζωπύρησις, ἡ, exuscitatio, seu accensio: ut, *δαδὸς ἐκζωπύρησις*, apud eundem in symp. sept. sap.

Ἡμίπυρος, semiustus, semiarsens. Aristot. de mundo.

Θεόπυρος, à Deo ardens, cœlitus accensus: ut, *φλὸξ θεόπυρος*, apud Eurip. in Electra. [732.]

Καπνίζω, (comp. ex *κάπνη* et *πυρὸς*, teste Eust.) torridus, aridus, adustus. ut, *καπνιαὶ χεῖνες*, apud Theocr. idyll. 5.

Καπνίζω, torrefacio, exarefacio. (Καπνίζω. Theoc. Id. 2. 24.)

Καπνία, et **καπνιάδια**, placentarum genus, apud Athen. l. 3.

Κατάπυρος, ignitus, igni excandefactus. Et metaph. ardentissimus, ferventissimus. Suid.

Λαμπυρὶς, ῐδος, ἡ, lampyris, noctiluca, insecti genus. Plin. l. 11. c. 28. et l. 16. c. 26.

Λαμπυρίζω, lampyridem refero, cicindelæ instar luceo. Dioscor. l. 5. c. 99. et 119.

Λιπυρὰς πυρετὸς, febris continua, in qua simul externa frigent, interna urunter: sic dicta ἀπὸ τοῦ λείπεσθαι πυρὸς ἔνδον θέρμης. Actuar. l. 2. *πυρὶ λιπαρῷ πυρετῷ*.

Σαρωτήρια, ἁ, h. l. neuta siccum, in quo quis tantùm desudat, non etiam aqua abluitur. schol. Nic.

Συμπυρόω, simul incendo, seu simul comburo, aut igne torreo. Eurip. in Cyclope: [307.] *εἰ δὲ τοὺς λελειμμένους ἐν συμπυρώσας, βαῖτ' ἀπαλλάσσοις πυρὶ, πῶς τρέφοιτ' ἄν τις;* Idem in Rheso, [960.] *συμπυρῶσαι μηρία πίτυλον χλωτὸς*. [Suppl. 1071.]

Ὑπέρπυρος, supra modum igni excalefactus, valde calidus.

Ψευδίπυρα, τὰ, fictitii et mendaciti ignes. Suid. Sic et proverbialiter dicuntur inania terriculamenta et minæ: aut, quum arte ostentatur aliquod periculum, quod re ipsa non est. Erasm. in Chiliad.

Composita ex πυρὸς, fax, &c.

(**Διαπυρσεύω**, cum Gen. face illustrare. Philostr. l. 2. c. 22.)

Διαπυρσεύω, idem cum πυρσεύω. Plut. in Demetr.

Ἐκπυρσεύω, igne locum ex aliquo loco.

Composita ex πυῤῥὸς.

Ἐμπυῤῥος, rufus, ruber. Dioscor. l. 3. c. 19.

Ἐκπυῤῥόω, ad rufum colorem inclinans. Aristot.

Ἡμιπυῤῥος, semirufus.

Κατάπυῤῥος, valde rufus. Dioscor. l. 2. c. 184.

(**Ὑπερπυῤῥιάζω**, rubesco plus, cum Gen. Aristoph. R. 310.)

Ὑπόπυῤῥος, subrufus. Gal. ad Glauc. l. 1. Dioscor. l. 2. c. 203.

Ὑποπυῤῥίζω, subrufus sum. Dioscor. l. 2. c. 176.

Composita ex πυρετὸς, &c.

Ἀπυρεξία, ἡ, febre incolumitas.

Ἀπύρετος, et **ἀπύρεκτος**, qui sine febri est, febre carens, non febricitans. Athen. l. 2. et Hippocr. aphor. l. 4.

Ἀποπύρετος, faciens cessare febrem. Nic. Myrepa.

Ῥιγοπύρετος, febris dicitur, in qua ægrotus simul febricitat et riget, eodem tempore in toto corpore utrumque sentiens affectum. Gal. de diff. feb. l. 2. c. 6.

ΠΥΡΓΟΣ, ου, ὁ, turris. (☞ Dicta à πῦρ, aut quòd plerumque acuminata sit figura instar flammæ, aut quòd fulgureis ignibus feriri soleat.) Od. *ζ'*. Ἐν πυρὶ πύργος ἔπλετο. Il. *ό*. πύλας πύργους ἀραρεῖν. Xen. Hell. 6. κατιδόντες ἀπὸ τῶν πύργων. ¶ Pro muro et mœnibus accipi, tradit Etymol. Iliad. *γ'*. Οἱ δ' ἐς μὲν πόλιν Ἕλπετο ἴσεσθαι πύργοι ἰόντας. Eo quòd πύργοι fere partem faciunt mœnium. Il. *μ'*. Τεῖ γὰρ ἢ περὶ πύργοι ἔσαν. Apud Latinos pyrgus, in utroque latus, tam tesseræ, vel calculi, (qui habent singuli sex latera,) quam talorum vel astragalorum, (quorum singulus nonnisi latera quatuor habet,) pyrgus, inquam, est turricula, vel arca, fritillus, in quo agitantur tesseræ vel tali, priusquam in alveolum, vel tabulam ludoriam emittantur. Horat. Mitteret in Pyrgum talos. ¶ Est et bellicum instrumentum. Hesych. ¶ Sic et dicitur acies militaris quadrangulari formâ disposita in modum turris, teste Eustath. qui et sic usurpari tradit. Il. *μ'*. Πάντων δ' αὖ πύργον Ἀχαιῶν. Et Iliad. *ϝ*. *ἐστήκει πύργος Ἀχαιῶν ἄλλος ἐναντίος, Τρῶάς ἐρύκων, καὶ ἀέξων κλέος υἱέος*. ¶ Metaphoricè πύργος is dicitur, qui aliorum est præsidium et refugium. Unde apud Hom. Τοῖς γάρ σφιν πύργοι ἀνεῖλεν. Et apud Eurip. in Med. *ὃν μὲν γὰρ ἡμῖν πύργον ἀσφαλῆ φανῶ*. ¶ Pro parte etiam navis accipi, testatur Etym. (*πύργος γῆς Ἰταλίας. i. e. γῆ Ἰταλία*. Eurip. Med. 87. 391. V. Æschyl. Pers. 875. Ag. 131. Soph. Œdip. Tyr. 1224.)

Πυργίτης στρουθὸς, passer in turribus degens. Galen. *ὑγιαιν.* l. 6.

(*Πύργος. τέγαρμα πύργου*. Æsch. Pers. 862.)

Πυργίον, turricula, Poll. l. 1. ¶ Est etiam pars triremis.

Πυργίτης, turricula. eid. Poll. Exp. etiam, arca turrita, apud Suid.

Πυργηδὸν, catervatim, turmatim. Il. μ'.

Πυργόεις, excelsè, instar turris. Hesych.

Πυργάρια, et πυργαῖα, in turri sto, turrim custodio, cum in arce, contineo me intra muros. ¶ Πυργουμένδε πρὶς ἐχθρῶν πύργοι ἔστην πόλις, circumdamur. Eurip. in Oreste. (Phœniss. 1047. Æsch. S. c. Th. 22.)

Πυργώσιμος, pro πυργωτὸς.

Πυργὶς, turri instruo et munio. Odyss. λ'. Οἱ πρῶτα φάλου; Πῶς ἔστησαν ἐστασίλιον, Πύργωσάν τε. Metaph. in altum tollo, evecho in turris altitudinem, amplifico. Aristophan. in Ran. ἀ πρῶτα; τῶν Ἑλλήνων πυργοῦσα ῥήματα σεμνά. Eurip. Heracl. Πῶν γὰρ ὥστε πύργος ἀσφαλὲς νίκας δίς τόσα πυργῶν τῶν γενομένων. (Ἐνταῦθ καὶ λίαν πυργοῦς χάρις. Med. 827.) Et, velut turri munio, Noun.

Πυργόομαι, turri instruor: unde, πυργωθὲς ἕλκος. Epigr. l. 1. (Æsch. Pers. 192.) ‡ elatus sum.‡

Πύργωμα, τὸ, turris. Eurip. in Phœn. (260. Æsch. S. c. Th. 30.)

Πυργώδης. Soph. Trach. 977. ἀπ' ἄκρας ἴσα πυργώδους σκοπιᾶς.

(Πυργῶτις. Æsch. S. c. Th. 358.)

Composita.

(Ἀντιπυργέω. Æsch. Eum. 690.)

Ἀντίπυργος, ὁ καὶ ἡ, qui turri opposi et comparari potest altitudine: ut, ἀντίπυργος πύργοι, Eurip. in Bacch. [1091.]

Ἄπυργος, turres non habens, turribus non munitus. Eurip.

Ἀπύργωτος, idem. Od. λ'.

Ἑπτάπυργος, septem turribus ornatus. Eurip. in Herc. fur. [23.] (Phœniss. 223. 1018.)

Εὔπυργος, pulchras turres habens, seu bonis turribus munitus: ut, εὔπυργος πόλις, Hesiod. in Asp. † 270.†

Καλλίπυργος, idem: ut, καλλίπυργον ἄστυ. Eurip. in Bacch. Exponitur et, sublimis, apud Aristoph. † Nub. 1020. σοφία.†

Καλλιπύργωτος, pro eodem: apud eundem Eur. ibidem. [19.]

Μεσοπύργιον, τὸ, muri ea pars quæ inter duas turres media est. Sya.

Μεσοπύργιον, spatium quod inter duas turres est: idem ferè cum μεσοπύργιον. Thuc. l. 3.

Πολύπυργος, multis turribus munitus. Hom. hymn. 1. in Apoll. [242.]

(Πρύπυργοι θυρίαι. Æsch. Ag. 1177.)

Ὑψίπυργος, altis turribus insignis. Eurip. in Troad. [376.] (Æsch. Sum. 690. Suppl. 102.) (Soph. Trachin. 357. Εὐρυτὸς δ' ἆλα, τοῦδ' ὑψίπυργον οἰχαλίαν]

ΠΥΡΗΝ, ῆνος, ὁ, nucleus: quod in pomo ligneum osseumve est. Diosc. l. 1. c. 153. τῆς ἰξίας μοῦς ὁ πυρὴν. Theoph. (de mespilorum quodam genere:) φέρει τὸν καρπὸν μείζω, λοπάστερον, καὶ τοὺς πυρῆνας ἔχοντα μελανωτέρους. Apud Galen. τῶν κατὰ τόπ. l. 6. στρόβιλον etiam, l. nuclei nucis pinese, πυρῆνες dicuntur. Apud eundem aliorum quoque augmenta sic appellari traduntur. Uvis etiam πυρῆνες tribuuntur, apud Aristot. probl. sect. 20. probl. 21. Item piscibus. ¶ Περὶν dicitur etiam specilli pars altera minor in nuclei modum rotunda. ¶ Apud Hippocr. granum significat, et de thure dicitur, teste Gal. in ejus lex. ¶ Est et gemmæ nomen. Plin. l. 37. c. 11.

Πυρηνίδες, ων, ἡ καὶ ἡ, ligneæ, interiore ligno multo dives. Theoph. hist. pl. l. 2. c. 8.

Πυρίη, ης, ἡ, idem cum πυρὶς. Hesych. Exponitur etiam granum, et de thure dicitur. Gal. apud Hippocr.

Πυρηνώδης, idem cum πυρηνίδης. Item, nucleo similis. Aristot. hist. an. lib. 6.

Composita.

Ἀπύρηνος, ὁ καὶ ἡ, ligno seu osse carens, nucleum non habens, ut, σταφυλὴ ἀπύρηνος. Theophr. hist. pl. l. 2. c. 8. Item spinis carens: de piscibus dictum. Athen. l. 7.

Ἀπύρηνος, idem: ut, ἀπύρηνος ἰσά. Philostr. ep. 10.

Δικύρηνος, duos nucleos habens, interiore ligno geminos præditus. Et, τὸ διπύρηνον, instrumentum chirurgicum, i. specillum duas cuspides habens. Gal. de alim. 2.

Ἐκπυρηνίζω, enucleo, seu educo veluti nucleum. Alex. Aphr. problem. lib. 1.

Μαλακοπύρηνος, mollem nucleum habens. Theophr. hist. pl. l. 2. c. 6.

ΠΥΡΟΣ, οῦ, ὁ, triticum, frumentum. Iliad. β'. Ἔγχει καὶ πυρτίσιν μελίφρονα πυρὸν ἰόντα. Odyss. ν'. φέρει δὲ γαῖα μέλαινα Πυρὸν καὶ κριθάς. (Æsch. Ch. 483.) Plut. in Pericl. πυρὸν μέδιμνον πεντεκαιεικοσίφον. ¶ Etym. πυρὸς dictus esse scribit quasi σπυρὸς, pro σπυρὸς, ἀπὸ τοῦ σπείρω, pro quo etymologia facit quod Herodianus apud eundem scribit, à Syracusiis τοὺς σπυροὺς dictos fuisse σπυρὸς, παρὰ τὸς σπυρὸς.

Πύρινος, ου, ὁ, triticeus: ut, πύρινος ἄρτος, Athen. l. 14. et, πύρινον ἄλευρον. Dioscor. l. 3. c. 116.

Πύρος, per syncopen dicitur pro πύρινος. et Odyss. ξ'. ἄρτον δὲ σφι πόρε Σίλλυρι πύρνα καὶ κρατερὸν. Exponitur etiam substantivè, fragmentum panis, bolus, apud Suid. et Hesych. Item τροφὴ, Etymol. et schol. Theocr.

Πυρεὸς, maturus, edulis. Theogr. idyll. 1. ‡ 46.‡

Πυρίτης, ου, ὁ, idem cum πύρινος. Suid.

Πυραμὶς, ὁ, ἄρτος, panificii genus ex tritico, admixto melle, quod primum loco dabatur iis qui invocati pernoctassent in symposiis. Athen. lib. 14.

Πυραμὶς, ίδος, ἡ, ὁ, μάζα, placenta, itidem ex tritico et melle: ut ταγηνὶς dicitur ἡ ἐκ ταγήνου καὶ μέλιτος. Etym. Diversum panis genus esse à πυραμὶς, docet Istrodes in lib. de placentis, teste Athen. ibidem. ¶ Πυραμίδες apud Ægyptios etiam dicuntur regia granaria, à Josepho patriarcha ædificata, teste Etym. Vide et in πῖσσ.

Σιτυρὶς, Syracus. pro πυρὶς.

Σπυρὶς, ίδος, ἡ, sporta, corbis. Hesych. exp. τὸ τῶν σπυρῶν ἄγγος. Itidemque Etymol. derivat à πυρὶς, quasi πυρὶς, pleonasmo τοῦ σ. Utitur Comicus quidam apud Athen. l. 10. Matth. c. 15. et ipse Luc. act. Ap. cap. 9.

Σπυρίδιον, τὸ, sportula, corbula. Aristoph. in Acharn. Est et caprarum fimus, ut aiunt. fortasse pro σφαιρίδιον.

Σπυρίσκιον, sportula.

Σπυρίδιον, idem quod σπυρὶς. Poll. l. 7. c. 30.

Composita.

Αἰγίπυρος, q. d. caprus triticum; herbæ nomen, de qua Theophr. hist. pl. l. 2. c. 9. et Theocr. idyll. 4. Sic dici putatur quòd caprus ejus esu gaudeant. Exponitur etiam, rufus, apud schol. Aristoph. quoniam ægipyros herba florem habet rubeum, teste Demetrio.

Αἰγίπυρος ἄρτος, et αἰγιπυρίτης, ου, ὁ, panis cui furfur ademptum est. Gal. de alim. l. 2. Athen. l. 3.

Διάπυρον, τὸ, (q. frumentum Jovis,) genus cerasi, seu fructus ceraso similis: Theophr. hist. pl. l. 3. c. 13. Sic etiam dicitur à quibusdam lithospermon. Plin. l. 27. c. 11.

Ζείπυρος, teste Dioscor. vocatur in Bithynia zea triticique mixta species. Quidam exp. genus frumenti medium inter zeam et triticum naturæ. Scribitur et ζείπυρος.

Ἰσόπυρον, herba est quæ et phaseolus. de qua Dioscor. l. 4. c. 121.

Λαγόπυρον Hippocr. τὸν λαγώπυρον herbam nominavit, quasi leporis triticum. Eadem dicitur et ὁ λαγόπυρος, apud eundem in l. de ulc.

Μελάμπυρον, herbæ nomen, in quam triticum degenerat: de qua Theophr. hist. pl. l. 8. c. 5. Galen. de alim. l. 1. c. ult. Sic etiam à nonnullis dicitur μέλαγρον, teste Dioscor. l. 4. c. 17.

Χαμαιπύπυρος ἄρτος, idem qui et αἰγίπυρος, Athen. l. 3.

Ὀλιγόπυρος, ὁ καὶ ἡ, parum tritici ferens. Theophr. de caus. pl. l. 4. c. 12.

Ὄλυρος, totus ex tritico. Athen. l. 9.

Ὁμοιόπυρος, tritico similis. Theophr. de caus. pl. l. 4. c. 6.

Πολύπυρος, multum triticum ferens, tritico abundans. Od. ξ'. et ω'. (Æsch. Suppl. 564.)

Φιλόπυρος, amans tritici.

ΠΥΤΙΝΗ, ης, ἡ, Hesychio lagena vini vimine obducta. Suidas dicit, esse è sarculis nexum vasculum. ¶ Est et nomen comœdiæ Cratini, apud Aristoph.

Πυτινάλις, apud Suidam Diotrephes quidam dicitur πυτινάλια ἔχειν πατρὶ, quòd in πυτινῶν πλοίῳ; ditatus esset, et inde veluti alas, quibus emergeret, sumpsisset.

ΠΩΓΩΝ, ωνος, ὁ, barba, cujus partes complures, πώγωνες, ὑπήνη, &c. (☞ Dicta quasi πάγων, à præt. med. πέπαγα, verbi πήγνυμι. πῆξιν γὰρ τῆς ἡλικίας σημαίνει, inquit Apollodorus apud Etymologum. aut quoniam est πεπηγὼς καὶ ἐξεπὶς τόπος, inquit Etymol.) Theocr. idyl. 10. Ὦ μοι τῶ πώγωνος, ὃν ἀλιδὲς ἀείρεις. Plut. de discern. adulat. ab am. πώγων πάθημ πολιᾶς καθῆται. Tribuitur et aliis animantibus. Ut, τράγου πώγων. de pisce quodam, apud Athen. l. 8. Sic et avium rostris πώγωνες innascuntur. Aristot. Athen. l. 14. Dicitur et de inanimis: ut, φλογὸς πώγων, flamma quæ sparsim erumpens in conum acuitur, Æschyl. (Ag. 314.) Πώγωνες etiam à poëtis cuspides dici, testatur Poll. lib. 2.

Πωγωνίας, ου, ὁ, barbatus: ut, πωγωνίαι ἀντῆρες. Plin. l. 2. c. 23. Exponitur et substantivè, magna barba. Suid.

Πωγωνίτης, Ionicè pro πωγωνίας, et πωγωνίτης, barbatus. Jovis epith. Etym. et Suid.

Composita.

Ἀπώγων, ωνος, ὁ καὶ ἡ, imberbis.

Δασυπώγων, densam et hispidam seu hirsutam habens barbam. Aristoph. in Thesmoph. [33.]

Ἐκπώγων, cui barba excrevit, barbatus.

Ἀπωγωνία, ἡ, quum barbæ aliquis desinitatur, quum barbam quis non habet. Etym. ex Cratete.

Μαζιπώγων, cui promissa seu prolixa barba est.

Μισοπώγων, osor barbæ. Sic et inscribitur quidam Juliani Apostatæ συκοφαντικὸς λόγος in Antiochenos.

Πολυπώγων, multum barbæ habens.

Πρωτοπώγων, prima barba, ἐπιχίνησις, πρώτη βλάστη τοῦ ὑπὸ τῷ μασ. quæ postea μύστηξ. quemadmodum lanugo in summo mento, πώγωνος ἔνιον, barba sub mento et in malis: λάνη, sub temporibus lanugo. juxta Pollucem lib. 2.

Ἰσοπώγων, cui rara barba est. Idem ibidem ex Ione tragico.

Ἰσοπώγων, cujus barba cunei figuram repræsentat: vel cui barba velut cuneo diffissa est, et bisulca.

Τραγοπώγων, hircinam barbam habens: nomen herbæ, quam et τετραπώγωνα, de qua Dioscor. l. 2. c. 173.

Χαλκοπώγων, cui est ænea barba. Plut. q. æneobarbus.

ΠΩΛΕΩ, ῶ, vendo, venundo. Aristot. Polit. 2. ἐν Λιμνῇ νόμος ἐστὶ μὴ πωλεῖν, ἐὰν μὴ φανερὸν ἀπογόνων ἢ τῷ συμβεβληκόσιν. Dem. pro cor. πωλοῦσι τῷ φιλίππῳ τὸν πατρίδα. ¶ Secundum quosdam fit à πῶλος, ut et ἀνὴ ab ἄνος, et ἄρνυμαι ab ἄρι, vel rectius ἄρνι, quòd in pecoribus veterum divitiæ et commercia consisterent. ¶ Item verto: de qua signif. vide in πιπράσκω.

Πωλοῦμαι, vendor. Athen. l. 3. πωλοῦνται πρὸς χρυσίον. Theoph. πωλοῦσθαι ἢ πρὸς ἀργύριον, vendi pro duplâ pecuniâ.

Πώλημα, τὸ, id quod venditur seu venum exponitur, res venalis. Xen.

Πώλησις, εως, ἡ, venditio. Idem.

Πωλητὴς, οῦ, ὁ, venditor. Athenis erat magistratus, cui commissa erat elocatio vectigalium, metallorum, auctionum, quique functiones publicas elocabat. Poll. l. 8. et Harpocr.

Πωλητήριον, τὸ, locus ubi res venales exponuntur: forum. Lucian. Sic et Athenis dicebatur locus, ubi considebant magistratus, qui dicebantur πωληταὶ, Harpocr.

Πωλὴ, ἡ, venditio. Idem Harpocr. ex Hyperide.

Πώλης, ου, ὁ, venditor. Suid. ex Aristoph.

Composita cum primum cum præpositione.

Ἀναπωλῶ, ῶ, rursus vendo, revendo. Poll. l. 7. c. 2.

Διαπωλῶ, ῶ, divendo.

Ἐκπωλῶ, ῶ, vendo, divendo è loco.

Ἐμπωλῶ, ῶ, vendo in aliquo loco. mercaturam alicubi exerceo.

Ἐμπώλημα, idem quod πώλημα. Xen.

Ἐμπώλησις, et ἐμπωλὴ, ἡ, venditio. Poll. l. 3. c. 28. et l. 7. c. 3.

Ἐμπωλῶ, idem cum ἐμπολῶ. Item, compare mihi, aliunde emo, (ad revendendum.) Aristophan. in Pace. ἀλλ' οὐδὲν ἐμπολῶμ πω. Item, comparo, acquiro, lucror. Luc. οὐ' ἐβούλου ἐμπωλῆσαι. Ἐμπωλῶν, exp. etiam, mortem sibi accersere, apud Soph. in Ajace. (Œdip. Tyr. 1045.)

Ἐμπωλῶμαι, idem: acquiro, &c. Od. ὃ βίστον πολὺν ἐμπωλῶντο. (Soph. Tr. 254.)

Ἐμπώλημα, τὸ, id quod sibi aliquis emit, et comparavit.

Ἐμπωλὴ, ἡ, idem. † Xen. Pæd. 6. p. 163. b.† Aristoph. in Acharn. et Eurip. in Cycl. Exponitur et, lucrum ex negotiatione partum.

Ἐμπωλὰς, dicitur Mercurius, præses negotiationis. Aristoph. in Plut. et in Acharn.

Ἐμπωλὴς, negotiator. Epigr.

Ἐμπωλάω, negotior: ut apud Eust. παρέλκει', ἐμπωλᾶτε. ‡ἐμπωλάω κέρδος, affero. Soph. Trach. 93.‡

Decomp. Ἀναμπωλάω, seu ἀναμπωλάω, vendo, venundo. unde Hesych. ἀναμπωλᾶν, exp. πιπράσκειν. Et Eurip. in Cycl. Τοὺς δ' ἄρας ἐμοὶ ὄντας ἔστ' ἂν πωλῶν Ἀναμπωλῶμαι, &c. Luc. ἀναμπωλῶντο τοὺς μὲν μικροὺς Ἀττικοὺς, ἐμὲ δὲ δὶ' ὀβολοῦ. Exponitur etiam, ut emptam abduco seu rapio, apud Eurip. in Iph. Taur. Τίνος; τίς ὧν; τινὰ' ἀναμπωλᾷς χθονός; (Eurip. Phœniss. 1187. Philoctr. l. 3. c. 24.)

Ἀναμπώλησις, venditio, mundinatio. Hippocr.

Ἀναμπωλήτης, venditor, seu qui lucrum ex venditionibus facit, institor.

Ἀναμπωλὶ, idem cum ἀναμπώλησις. Suid. Exponitur etiam, negotiatio. Hesych. et Suid.

Διαμπωλάω, commo et vendo, distraho, divendo. mercor, mercaturam facio. Aristoph. in Acharn. [972.] ἐμπορικὰ χρήματα διαμπωλῶν. Eur. in Bacch. [512.] τάνθ' ὃς ἄγων πάρα, κακῶν συναγωγὰς ἡ διαμπολήσεται; &c. (Soph. Philoctet. 595. Τί φησιν, ὦ παῖ, τί μα κατάπτωσιν αὐτὸ διαμπολᾷ λόγοισι πρὸς σ' ὁ ναυβάτης;)

Ἐξαμπωλάω, divendo. negotior in alio loco, transigo mercem alibi. [Soph. Antig. 1048. ἐξαμπωλήσαι κἀπαφορίσαι πάλιν. Philoct. 308. ἐξαμπωλήσαι κἀρᾶς. Herodot. Hist. lib. 1. πάντα δὲ ἢ ὁκόσα ἔστιν ἐμπόρῳ ἐν ἓς ἀπίκοιτο, ἐξαμπολήσας πρὸ σχεδὸν πάντων, &c.]

Ἐξαμπώλης, qui circum ἀρὰς mercaturam exercet. Hesych.

Παραμπωλῶ, insuper et præter alia emo seu compero, (scil. ad revendendum.) Metaphor. apud Eurip. in Med. Γάμους παραμπολοῦσί γ' ἄλλοθεν πόσει.

Προπωλῶ, sum propola. Et simplic. vendo. Plut. de leg. l. 12. προπωλῶν ἔτυχε.

Προπώλης, ου, ὁ, mercator primarius, primus venditor. solidæ mercis propola. magnarius mercator. πρωτοπράτης, πρωτεμπόρος.

Προπώλιον nomine vocatur et interdum ejus πρόξενος, pa-

rarius, venditionis mediator, venditoris substitutus. Aristoph.

Composita sine praepositione.

Ἁλμυρωπώλης, ου, ὁ, humorum venditor. Poll. l. 7. c. 30.

Ἀλωπεκωλία, ἡ, salis venditio: jus et potestas salis vendendi. Aristot. Oecon. 2.

Ἀλεκτρυωπώλης, seu ἀλεκτορωπώλης, gallinarum venditor. Poll. l. 7.

Ἀλεκτρυωνωλεττόριον, seu ἀλεκτορωνωλεττόριον, locus ubi gallinae venduntur. Phryn.

Ἀλλαντοπώλης, lucanicorum venditor, vel farciminum. Sumitur et pro vili atque abjecta sortis homine. [Aristoph. Equit. 144. ἀλλαντοπώλης. 148. ἀλλαντοπῶλα. 179.]

Ἀλλαντοπῶλις, ιδος, venditrix farciminum.

Ἀλλαντοπωλῶ, farcimina vel lucanicas vendo, lucanicarum sum venditor. [Aristoph. Equit. 1239. Ἠλλαντοπώλουν. 1243. Ἠλλαντοπώλουν. 1395. ἀλλαντοπωλήσω.]

Ἁλουργοπώλης, venditor purpurae. Aristot. in Mech.

Ἁλουργοπώλιον, locus ubi purpurâ venditur. Item purpurarii officina.

Ἁλουργωπωλική, s. τέχνη, purpurae venditoria ars, quae et σαφρανοπωλική. Suid. ex loco.

Ἀλφιτοπώλης, farinae seu farinarum venditor.

Ἀλφιτοπῶλις, ιδος, farinae venditrix. [Ἀλφιτόπωλις στοὰ a Pericle aedificata est. Aristoph. Acharn. 547. Schol. Eccl. 682.]

Ἀνθρακωλία, carbones vendo. Hesych.

Ἀνθρακοπώλης, qui carbones vendit, carbonarius. Poll. l. 7.

Ἀριθμοπωλία, pecuniâ numeratâ vendo. Polyb. l. 2.

Ἀρτοπώλης, qui panem vendit. Poll. l. 7. c. 5. [Aristoph. R. 884.]

Ἀρτοπῶλις, ιδος, ἡ, quae panem vendit. Aristoph. in Ran. [881. addas, Vesp. 238. 1386. Schol. Bis.]

Ἀρτοπώλιον, locus in quo venduntur panes. Poll. ibidem. [Aristoph. R. 112.]

Ἀρτοπώλιον dicitur esse pistrinum. Suid.

Ἀρτοπωλῶ, panem vendere. Poll. ibid.

Αὐτοπώλης, qui ipse per se vendit, i. qui non vendit ab alio empta. schol. Aristoph.

[Αὐτοπωλικός. Plat. Sophist. καὶ τὸ αὐτοπωλικὸν ἅπαν μεταβλητικὸν, ἀγοραστικὸν, καπηλικὸν, ἴστι αὐτοπωλικὸν, &c.]

Βολβοπώλης, qui acus vendit. Poll. l. 7. c. 30. [Aristoph. Plut. 175.]

Βολβοπῶλις, ιδος, quae acus vendit. Idem ibidem ex Hermippo.

Βιβλιοπώλης, librorum venditor, bibliopola: apud Aristophanem in γήρᾳ, teste Poll. l. 7. c. 30.

Βυρσοπώλης, coriarius, qui coria vendit. schol. Aristoph. [Equit. 136. Ἐστήκασι γὰρ βυρσοπώλαι Παφλαγὼν, &c. 139. 737. 848. Pac. 269. Ὁ βυρσοπώλης, ὃς ἐπῆλθε τὴν Ἑλλάδα.]

Γλαγοπώλης, serotorum venditor, serotarius: Bast. ex Æl. Dion.

Γλαγοπῶλις, ιδος, serotorum venditrix. Poll. l. 7. c. 30. ex Cratino.

Γλαγοπωλῶ, serota vendo. Idem ibidem ex Hermippo.

Γρυτοπώλης, idem quod γλαγοπώλης.

Ἐγχελεοπώλης, qui venditat ἐγχέλεις. Athen. l. 14. ex Aristoph.

Ἐλαιοπώλης, olei venditor. Poll. l. 7. c. 39. [Demosth. Orat. c. Aristog. αὐτὸν ἐκ ἐξέπεμψε τὸν ἐλαιοπώλην Ἀγαθῶνα;]

Ἐλαιοπωλεῖον, locus ubi oleum venditur.

Ἐνταφιοπώλης, qui vendit quae ad sepulturam seu sepulturae ornatum pertinent: libitinarius. Ulpian.

Ἐριοπώλης, lanae venditor seu lanarum. Poll. l. 7. c. 9.

Ἐριοπώλιον, locus in quo lana venditur, emporium lanae.

Ἐριοπωλῶ, lanam vendo, sum lanae venditor. Poll. ibidem.

Ἐριοπωλικῶς, more eorum qui lanam vendunt: i. dolosè, quoniam falsarii nonnulli eam humectant, et aremâ respergunt, ut pondus augeant; filo exinde facto sic ad telae longitudinem distenditur, ut pauperculis aetricibus plerumque aliquid insuper extorqueant, rursùs, quod supra justam longitudinem excurrit, restituunt. (Aristoph. R. 1433.)

Ἑφθοπώλης, qui cocta sive elixa vendit.

Ἑφθοπώλιον, vel ἑφθοπωλεῖον, locus ubi cocta sive elixa venumt. Athen. lib. 3.

Ζωοπώλης, qui animalia vendit, et locus ubi id fit, ζωοπωλεῖον, Hesych.

Θεατροπώλης, qui ex theatris locandis quaestum facit. Aristoph.

Θερμοπώλης, qui calida cibaria vendit.

Θερμοπώλιον, locus ubi calida cibaria venumt.

Ἱματιοπώλης, vestium venditor, vestiarius. Poll. l. 7. c. 18.

Ἱματιόπωλις ἀγορὰ, forum in quo vestes venduntur. Ibidem.

Ἱππωνώλης, equorum venditor, qui equos venditat.

Ἰσχαδοπώλης, caricarum venditor, qui caricas venditat. Poll. lib. 8. ex Pherecr. Comico.

Ἰσχαδοπῶλις, caricarum venditrix, quae caricas venditat. [Aristoph. Lysistr. 564. Ἐδέησεν τὴν Ἰσχαδοπῶλιν, &c. Schol. ἰσχὰς καὶ ἰσχοῦν.]

Ἰχθυοπώλης, placentarum venditor, quae ἰχθῦς dicuntur. Poll. l. 7. c. 30.

Ἰχθυοπώλης, piscium venditor, piscarius. Athen. l. 6.

Ἰχθυοπώλισσα, ἡ, piscium venditrix. Idem. l. 14.

Ἰχθυοπωλεῖον, piscaria, i. forum piscarium. Plut. Symp. 4. Scribitur et ἰχθυοπώλιον, apud eundem.

Καυλοπώλης, qui caules venditat. Poll. l. 7. c. 30.

Κηπουρωπώλης, fetilium venditor. Idem ibidem.

Κηπουρωπωλῶ, fetilia vendo, tegulas vendo. Poll. ex Alex.

Κηπουρωπωλεῖον, locus ubi fetilia venduntur. Idem ibidem ex Dinarch.

Κοιλοπώλης, qui ventres seu omasa vendit. Aristoph. [Equit. 200.]

Κρεωπώλης, qui carnes vendit, carnium venditor: lanius, lanio. Poll. l. 6.

Κρεωπώλιον, macellum, laniena, seu laniarium. Plut. in Probl. Rom.

Κρεωπωλικὸς, ad lanium seu carnium venditorem pertinens: ut, κρεωπωλικὴ τράπεζα. Plut. Symp. 2. Probl. 10.

Κρεωπωλῶ, carnes vendo. Poll. l. 6. c. 7.

Κρηπιδοπώλης, crepidarum seu crepidularum venditor. Synes. ep. 52.

Κτενοπώλης, qui pectines vendit. Poll. l. 7. c. 30.

Κωδωνοφαλαροπώλης, qui nolas seu tintinnabula equorum phaleris adjicit. Aristoph. in Ran.

Λαφυροπώλης, spoliorum venditor, qui exuvias divendit. Xen. in Lac. Pol. A Plut. sic dicitur etiam qui captivos vendit. (Hinc patet, cur τὰ λάφυρα proprie spolia dicantur esse hosti vivo, qui tuto ad arbitrium capientis fit captivus, destructa.)

Λαφυροπωλῶ, spolia seu exuvias vendo. General. sub hasta divendo, auctionor. Pol. l. 5. λαφυροπωλήσας πᾶσαν τὴν λείαν. Athen. λαφυροπωλοῦντες τὰ ὑπάρχοντα.

Λαφυροπωλεῖον, officina divendendis spoliis, auctionibus. Polyb. l. 4.

Λαχανοπώλης, olerum venditor. Poll. l. 7. c. 10.

Λαχανοπῶλις, ιδος, olerum venditrix. ibidem. [Aristoph. Vesp. 493. Ἡ λαχανόπωλις παρεδήλωσά ποτε Εὐρίπ. Ran. 1501. Schol. Acharn. 468. Schol.] Pro eodem dicitur et, λαχανοπώλιτρια, apud eundem. [Therm. 393. Περιπολαμζώμενος ἐμὸν' ἐμὰς ἰὼ λίμνιδας, τῶν τῆς λαχανοπωλιτρίας, &c.]

Λεκυθοπώλης, qui vitellos vel pisa vendit. Et synecdochicè, qui ova aut legumina vendit.

Λεκυθοπῶλις, ιδος, quae ejusmodi talia vendit. Aristoph. in Plut. ‡ 427.‡

Λεκυθοπώλης, lecythorum venditor, qui ampullas olearias seu unguentarias vendit. Poll. l. 7. c. 30.

Λιβανοπώλης, qui thus vendit. Idem ibidem.

Λιβανοπωλῶ, idem. Athen. l. 14.

Λιβανοπωλῶ, thus vendo, Poll. ex Aristoph.

Λοφουρὸς, galearum cristas vendo. Idem l. 7. c. 30. ex eodem Aristoph. Exponitur etiam, λοφίων. solebant enim, qui galearum cristas vendebant, eas capiti suo impositas crebro nutu concutere, ut non corrosae esse ostenderent. Hesych. et Suid.

Μαχαιροπώλης, cultrorum venditor seu gladiorum. Poll. l. 7. c. 30.

Μαχαιροπωλεῖον, locus in quo gladii venduntur. Idem ibidem.

Μελιτοπώλης, venditor mellis. Aristoph. [Equit. 849.]

Μελιτοπῶλις, venditrix mellis. Poll.

Μελιτοπωλῶ, mel vendo. Idem l. 7. c. 30.

Μυρεψοπώλης, qui medicamentorum misturas vendit. Galen. τῶν κατὰ τόπ. lib. 7.

Μονοπώλης, qui solus vendit merces eas quam negotiatur, sive auctoritate superiorum, seu animo avaro mercimonium flagellandi.

Μονοπώλια, et μονοπώλιον, privilegium et jus τοῦ μονοπώλου, quam aliquis solus merces aliquas divendit superiorum auctoritate; vel à nequam avaritiae genio abreptus flagellat mercem. monopolium. Aristot. Polit. 1. ex Hyper.

Μονοπωλῶ, solas vendo quippiam, monopolii jus obtineo, vel abusum rapio. Strab.

Μυροπώλης, unguentorum venditor: unguentarius. Athen. l. 15.

Μυροπῶλις, unguentorum venditrix: unguentaria. Aristoph.

Μυροπωλῶ, unguenta vendo: apud eundem.

Μυροπωλεῖον, sive μυροπώλιον, locus ubi unguenta venduntur: officina unguentaria: apud Aristoph. et Suid.

Νομισματοπώλης, q. d. numismatum aut monetae venditor. Poll. lib. 7. cap. 30. monetarius. qui monetam etiam alibi ex eorum metallo sumptu aequo percudendi potestatem habet.

Νομισματοπωλικὴ, s. δύναμις, q. d. vendendi numismata potestas. Idem ibidem ex Platone.

Οἰνοπώλης, vini venditor, vinarius.

Οἰνοπωλῶ, vinum vendo. Aristot. de mirab. aud.

Οἰνοπωλεῖον, taberna vinaria, locus ubi vinum venditur.

Ὀξυπώλης, aceti venditor. Poll. l. 7. c. 30.

Ὀπωροπώλης, malorum venditor. Suid.

Ὀρνιθοπώλης, qui aves vendit. Poll. l. 9.

Ὀστρεοπώλης, qui ostreorum venditor. Idem l. 7. c. 30.

Ὀσπριοπώλης, leguminum venditor. Fem. ὀσπριοπῶλις, ιδος.

Ὀψαρτώλης, opsoniorum venditor, expedinarius.

Ὀψαρτῶλις, ιδος, opsoniorum venditrix.

Ὀψαρτώλιον, et ὀψωνώλιον, locus in quo venumt opsonia, pepina: apud Suid. et Athen. l. 1.

Παλιμπώλης, qui revendit aliquid, qui emit ut revendat. Poll.

Παντοπώλης, qui omnis generis res venales vendit. Idem l. 7. c. 3.

Παντοπωλία, omnis generis rerum venditio. idem cum σκαπτραρία. Idem ibidem ex Archipp.

Παντοπώλιον, locus ubi omnis generis res venumt: forum publicum. Idem ibidem.

Πινακοπώλης, qui tabulas seu asseres vendit. Poll. l. 7. c. 30.

Πορφυροπώλης, qui purpuram vendit, (intelligendo de conchis;) qui quae purpuram vendit, i. lanam aut vestem purpuream. Act. Ap. 16.

Πορφυροπωλική, s. τέχνη, scientia vendendi purpuras. Suid.

Πτηνοπώλης, avium vel pecudum venditor. Chrysost.

Πυροπωλῶ, triticum vendo. Aristoph.

Ῥιζοπώλης, radicum venditor. Poll.

Ῥυπαρωπώλης, qui merces illas vendit, quae propriè vocantur ῥύπαι, aut qui varias merces easque minutas et parvi pretii vendit. scrutarius. Hesych.

Ῥυπαρωπωλῶ, vendo merces quae ῥύπαι dicuntur: vel vendo varias merces. sum scrutarius.

Σιδηροπώλης, ferri venditor. Poll.

Σαλακοπώλης, qui lacerpitium vendit. Poll. loco citato.

Σιτοπώλης, venditor frumenti, frumentarius. Aristot.

[Σιτοπώλης. Hesych. Lex. pag. 841. 2. 1. Σιτοπόνλος, σιτοπῶλος. Phavorinus in Lex. pag. 659. 2. 3. legit σιτοπῶλας, et rectius quidem, ut mihi videtur. Vide Not. Col. Taylor ■ Lysiae Orat. c. Dardan. pag. 386. 8. Ἔτι μοι δοκοῦσι κρίνειν τοὺς σιτοπώλας (Ald. σιτοπόλους) κατὰ τὸν νόμον.]

Σκατοπώλης, dirtas foit Euripides, quod ejus mater vilissimi oleris sylvestris, quod σκάνδιξ dicitur, venditrix esset.

Σκευοπώλης, qui vasa utensilia vendit. Poll. ibidem.

Σκορδοπώλης, alliorum venditor: apud eundem.

Σπαρτοπώλης, qui spartum vendit, vel spartea texta. Poll. l. 7. c. 30.

Σπαρτοπώλης, venditor τῶν σπαρίων, veterea et trita vestes vendens: vel simpliciter vestium venditor. Idem l. 7. c. 18.

Σπαρίοπώλις ἀγορὰ, idem quod ἱματιόπωλις ἀγορὰ, teste eodem.

Σπερματοπώλης, seminum venditor. Poll. loco citato.

Στεφανοπώλης, coronarum venditor. Suid.

Στεφανοπῶλις, ιδος, coronarum venditrix, mulier quae corollas et serta venditat. Plut. Symp. 3. Probl. 4. Eadem dicitur et στεφανοπώλιτρια, apud Poll. l. 7.

Στυππιοπώλης, vel στυππειοπώλης, stupae venditor, venditor vestium stupearum. Aristoph. in Equit.

Σκμυρνοπώλης, qui raphani id genus vendit, quod σκμύρνια dicitur. Poll. l. 7. c. 30. ex Aristoph. Danaid.

Σχοινοπώλης, juncearum restium venditor: vel simpl. qui funes aut restes vendit.

Ταριχοπώλης, qui salsamenta venditat, salsamentarius. Plutarch. Sympos. 2.

Ταριχοπωλικὸς, eum salsamentario, salsamenta vendito. Luc. ταριχοπωλικῶς ἐν' ἀνηρίᾳ.

Τιμιοπώλης, quidam interpr. qui pretio vendit. Alii exp. pollinctor. Proprie significat, rerum pretiosarum venditor. Poll. l. 7. c. 30. ex Phrynicho.

Τυροπώλης, caseorum venditor. idem ibidem. [Aristoph. Equit. 850.]

Τυροπωλῶ, ῶ, caseos vendo. Item pondero et examino, more eorum qui caseos venditant: nam ad pondus divendebatur caseus. Aristoph. in Ran.

Φαρμακοπώλης, medicamentorum et pigmentorum venditor. pharmacopola. Poll. l. 7. c. 30. † Aristoph. Nub. 764.†

Φαρμακοπωλῶ, medicamenta vendo, sum pharmacopola. Athen. et Diog. Laërt.

Χαλκοπώλης, qui aes vendit. Poll. l. 7. c. ult.

Χοιροπώλης, porcorum venditor: qui porcellos venditat. Aristophan. in Acharn.

Χοιροπωλῶ, porcum seu porcos vendo. ¶ Dicitur et femina χοιροπωλεῖν, quam porcum suum quaestui habet, caivis eam prostituens. nam, χοῖρος pro pudendo muliebri apud Corinthios usurpari, docet Suid.

Χορδοπώλης, chordarum venditor. Poll. l. 7. ex Critia.

Χυτροπώλης, ollarum seu coctaborum venditor.

Χυτροπῶλις, ιδος, ollarum venditrix. Poll. l. 7. c. ult.

Χυτροπωλῶν, locus in quo ollae venduntur: apud Hesych. pro quo χυτροπωλεῖον, apud eundem Poll.

Ὠοπώλης, venditrix ovorum. schol. Aristoph. [Plut. 427.]

ΠΩΛΟΣ, ου, ὁ, pullus, pleramque pullus equinus, equuleus, sive tenerae, sive adultae aetatis. Il. ά. ἵππου θήλεια πώλοισιν ἀγαλλόμενα ἀνελίσσει. Xen. de re eq. τοῦ ἵππου διαμάσσειν πῶλον. Dicitur etiam de pullo asini, Matth. 21. et de pullo elephantis, Arist. l. 9. animal. c. 1. ¶ Πῶλοι metaph. dicuntur etiam pueri et puellae, Eurip. in Hecuba,

πῶλον ἀφίλιξεν οὖν ἀνὴ μαζῶν. (Phœniss. 209.) Nicand. in Alexiph. *In συγγόνοις γάλακτος θυλατῖρες πώλοις χίος ἐστὶ.* Athen. l. 15. Ἀφρόδιτης πῶλοι, dicuntur meretrices juvenes.

Πωλικός, ή, όν, pullinus. Luc. in Zeux. *ἐν τῷ ἵππον ἐκπλάττειν ἢ τὸν πωλικὸν τρόπον*, more pullorum. Apud Soph. *πωλικὸν ἅρμα*, rheda seu vehiculum quod pulli trahunt. (Πωλικός. Sch. ex παροιμιῶν. Æsch. S. c. Th. 460.)

Πῶλος, ου, τὸ, pullus, tenellus pullus, equulus, equuleus. Aristoph. [Vesp. 189.] ¶ Πῶλος, pullium, id quod equa emittit antequam pullum parturiat. Aristoph. hist. anim. l. 8.

Πωλάριον, idem quod *πῶλος*. Plut. apud Diog. Laërt.

Πωλεύω, f. εύσω, pullos equinos domo et erudio. Xenophon. *ἐπεὶ δὲ ἐγὼ μὲν δὴ πωλεύειν, ἔφη, ἐμοὶ ἔμαθον πρωτίστῳ εἶναι.*

Πώλευσις, εως, ἡ, cura domandi et erudiendi pullos equinos. Xen.

Πωλευτικός, ad equuleos domandos et erudiendos idoneus.

Πωλίδιον, ου, τὸ, idem quod *πῶλος*. Xen. in Hipparch. Ab Ulp. usurpatur pro armento pullorum seu equuleorum. ¶ Item finem pulli asinini quod primùm edidit.

Composita.

Αἰολόπωλος, varios pullos seu equuleos habens. Il. γ'.

Ἀπαίδευτος, non domitus eruditusque, ut pulli domari et erudiri solent. Suid.

Ἐυλοξόπωλος, equorum pullis inclytus, celebris equorum pullitie. Hesych.

Ἑξάπωλος, sex pullos seu equuleos habens. Ἑξάπωλον ἅρμα, currus quem sex equuli conjugati trahunt. Herodian. l. 4.

Ἑπτάπωλος, et Ionica dialysi ἑπτώπωλος, pulchros equuleos habens, aut producens. Odyss. ξ'. Vide et alium sign. in comp. ex *πωλέω* verto, in Πελέω.

Ἐχίππωλος, equuleos seu pullos equinos habens. Hesych. Κλυτόπωλος, idem cum *εὐξόπωλος*. Il. ί.

Λευκόπωλος, candidos pullos habens, niveis equuleis invectus. Solis epitheton, dici et lucis. Soph. in Ajace. Est et deorum epith. apud Eur. in Phœn. (Λευκόπωλος ἡμέρα. Æsch. Pers. 386.)

Μελάμπωλος ἠώς, aurora quæ nigro equuleo invehitur. Eur. in Orest.

Ταχύπωλος, celeres equuleos habens, velocibus equorum pullis usus. Il. ί. et ψ'. Exponitur et, qui equestris peritus.

Τρίπωλον ἅρμα, currus qui à tribus equuleis trahitur. Euripp. in Andr.

ΠΩ̃ΜΑ, τό, operculum: ut, *πῶμα φαίνειν*, Il. ε'. Et Od. ε'. καὶ *πώματα ἄρσαι ἄκοιτις*. Athen. l. 11. *φάτο, καὶ πίδακι πῶμα' ἄρειλε πέδῃ.* ¶ Item potus: idem quod πῶμα: de qua significat. vide in Πίνω. ¶ Πῶμα dicitur etiam palma Ægyptia, in medio maturitatis vigore decerpta, Arabici myrobalani similis. Dioscor. l. 1. c. 119.

Πωμάζω, f. άσω, operculo claudo et obtaro. Aristotel. in problem. et hist. an. l. 8.

Πωματίας, ου, ὁ, cognominatur cochlea terrestris speciosa, quod sit operculata. apud Dioscor. l. 2. c. 11.

Composita.

Ἐπιπωματίζω, idem cum πωμάζω. Synes. ep. 5. *ἐπιπωματίζω γὰρ αὐτὸν ἐν Σαπάρου κάδῳ κατὰ Θέσπιν ἴσον ἐγκείμενον.*

Παραπωμάζω, idem: unde apud Aristot. de juvent. et senect. *ἐν ᾧ δεῖ παραπεπωμακέναι τῷ καλύπτρᾳ πυγήν.*

Περιπωμάζω, operculum circumclusa obtaro. Dioscor. l. 2. c. 84. *κατὰ βάσιν περιπωμάσαντες.*

Περιπωματίζω, idem. Aristot.

ΠΩΡΟ̃Σ, ὁ, cæcus. Suid.

Πωρόω, excæco, cæcum reddo.

Πώρωσις, excæcatio, vel cæcitas: apud eundem.

Πῶρος, ου, ὁ, luctus. Antimach. apud schol. Soph. et Aristoph. Πῶρός τε *ἀλύσκειν καὶ ἂς τιμήεντο ἰωκτῆς.* Pro eodem scribitur et πώρη, apud schol. Eurip. Hesychio verò πῶρος est τελαίπωρος. ¶ Item callus: corpus album, durum et siccum, ossa fracta conjungens. Sic etiam dicitur pus, quod in aliqua parte corporis humani præter naturam in modum calli concrevit: ut ἐν in articulis, et in pulmone. Tophus. Aristot. hist. an. l. 3. c. 19. Paul. Ægin. l. 3. c. 78. ¶ Est et lapidis nomen. de quo Plin. l. 36. c. 17.

Pertinentia ad πῶρον, luctus.

Πωρέω, lugeo, mœrore afficior, Schol. Soph. et Suid. Exponitur et, luctu afficio. Hesych.

Πωρητής, οῦ, ὁ, luctus, miseria, calamitas: apud eundem.

Τελαίπωρος, (comp. quasi ὁ τλάλεσι τὸν πῶρον.) qui calamitatum luctuosarum oneribus assiduè premitur: ærumnosus, miser. Eur. in Iph. Taur. Πέδον οὐδ' ἔνερ', ὦ τελαίπωρα ξένα; (Phœniss. 1549.) Aristoph. in Plut. Τὸν ἐμὸν αὐτῷ τελαιπώρου φόνου. Aliquando cum indignatione profertur, ut apud Dem. pro cor. τί δῆτα, τελαίπωρε, συκοφαντεῖς;

¶ Τὸ τελαίπωρον exp. etiam constans laboris tolerantia: apud Aristoph. † Nub. 415.†

Τελαιπωρέω, ærumnosè, miserè, laboriosè. Thuc. l. 3.

Τελαιπωρία, ἡ, miseria, ærumna. Item labor, molestia et fatigatio. Idem l. 2. et 7.

Τελαιπωρέω, f. ήσω, miser sum, malè mecum agitur, res mecum afflictæ sunt. Thucyd. l. 2. ἡ στρατιὰ αὐτῶν τε οὐκ ὀλίγη ἦν καὶ ἐπὶ χειμῶνος ἐτελαιπώρει. Item laboro, labores et ærumnas perfero. Idem lib. 1. *οὐκ ἐκόντων ἀλλὰ βουλομένους τελαιπωρεῖν*, laboribus ullis perfungi. Et transitivè, in miserias conjicio, calamitatibus et ærumnis afficio. Isocr. de pace, ἃ πόλεμος πάντα τρόπον τετελαιπώρηκε ἡμᾶς.

Τελαιπωρίσμαι, idem. Thuc. l. 7. τετελαιπωρίσμεθα ταῖς τε τριήρεσι, καὶ τῇ ἄλλῃ παρασκευῇ, malè se habentes. Aristoph. in Vesp. Τὸν γέρο *κατατδίσασα οὐ τελαιπωρεῖσθαι*, non laborantes. (R. 24.)

Τελαιπώρημα, τό, idem cum τελαιπωρία. Phal.

Dromp. Ἀτελαίπωρος, laborum et ærumnarum expers, molestiis carens. Ælian. Thuc. l. 1. Exp. etiam, segnis, iners, apud Etym.

Ἀτελαιπώρως, segniter, negligenter, incuriosè. Aristoph. in Danaid.

Διατελαιπωρέω, ærumnis et laboribus usque premor, labores et ærumnas perfero.

Συνδιατελαιπωρέω, simul laboro et ærumnas perfero.

Ἐπιτελαιπωρέω, insuper laboro, et molestias perfero. Thuc. l. 1. Item labores et molestias subeo ob aliquam rem.

Συντελαιπωρέω, una miser sum, una in ærumnis versor. Plut.

Derivata ex πῶρος, callus.

Πώρινος, porinus, è poro factus. Item, *πώρινος λίθος*, pro πῶρος, Herodot. l. 5.

Πωρώδης, callosus, asper.

Πωρόω, f. ώσω, in porum converto, vel in lapideam duritiem et tophum commuto, durum reddo in modum pori seu tophi. In sacris literis exp. induro, item excæco. ¶ Item apud medicos, solido et ferrumine obducto callo. Dioscor. l. 1. c. 12. πάντα πωροῖ.

Πώρωμα, τό, callosa durities, seu collectio quæ in callum concrevit. Poll. et in Hippiatr.

Πώρωσις, concretio quæ in callum fit: consolidatio et ferruminatio ossium fractorum. Gal. In sacris literis πώρωσις καρδίας, quam cor occalluit. Quidam exp. obduratio. Item excæcatio.

Composita.

Ἀνώρωτος, ου, ὁ καὶ ἡ, apud Dioscor. *ἀνώρωτα ἕλκεα*, ossa quæ non coierunt et callum obduxerunt: seu ossa quæ non conferbuerunt.

Ἐπιπώρωσις, ἡ, insuper induro, præterea induro.

Ἐπιτώρωσις, exp. obstinatio, obduratio, item cæcitas.

Συμπώρωσις, ἡ, in tophum seu callum coagulatio.

Συμπωρόω, concresco seu coalesco in tophum aut callosam duritiem. Ossa autem dicuntur *συμπωροῦσθαι*, id est, confervescere, consolidari.

Ἀσυμπώρωτος, (decomp.) qui non conferbuit et consolidatus est. ut, *ἀσυμπώρωτα κατάγματα*, apud Paul. Ægin.

ΠΩ̃Σ; (adverb. interrog.) quo modo? quo pacto? qui? qua ratione? Luc. πῶς *ταῦτα λέγεις*; Gregor. Ἔστι δὲ ταῦτα πῶς; ut hoc quonam pacto fieri poterit? Sæpe jungitur alicui particulæ. Ut apud Plutarch. πῶς *ποτε*; quonam tandem modo? eorsum? Item, πῶς δὲ ταῦτα; apud Plat. de rep. lib. 2. qui fieri istud potest? Et, πῶς γὰρ ἂν γένοιτο ταῦτα; qui hoc fieri posset? Πῶς γὰρ τὸ γένοιτο; quid ni fiat? cur non? apud Demosth. Πῶς; sì; (inquit Bud.) in responsionibus assensionem significat, ut, τί μήν; nonne? Demosth. pro cor. πῶς οὐκ ἄδικος, καὶ δικαὶ ποιεῖς; nonne tu improbus es? Idem, πῶς οὐκ *αἰσχρὸν*, ἄ ἄνδρες; Ἀθηναῖοι; At, quam dicitur, πῶς γὰρ οὔ, sive οὐκ; expon. quid ni? ¶ Ponitur et in interrogatione non directa. Ut Xenoph. *ἐρωτᾶν πῶς δεῖ ποιεῖν.* Aristot. eth. 2. c. 4. *διορίσαι δ' ἐκ τίς πῶς λέγομεν ὄ, τι δεῖ*, &c. ¶ Interdum in admiratione pro quam. ut, πῶς *δυσχερές*; quàm graviter? Dem. Sic, πῶς *δεινόλως*; Marc. 10. quàm difficile? Qualia ἐμφατικῶς citra interrogationem reddentur per *σφόδρα*, vel similem particulam adhibitam. *σφόδρα δυσκόλως*, difficillimè. Aristoph. Ἐγὼ δὲ *τούτου τοῦ τρόπου πῶς εἶμ' ἀπ'*; mire hoc ingenio præditus sum. vel, λίαν *ἁπλοῦς ἐ τρόπος*. Synes. Ἐτὸν, ἀλλὰ πῶς οἶσθ; exprimere non queo, quantopere vim lætatus. ¶ Ponitur πῶς etiam extra interrog. pro, certo modo, certo quodam modo, servandum quid, κατά τι. Aristot. eth. 2. c. 5. οὐ γὰρ ἐφαπτόμεθα ἐ φοβήμενος, ἀλλ' ἐ *φοβούμενος*, τότε φόβητα ἐ ἀπλῶς ἐφοβήμενος, ἀλλ' ὁ πῶς. Sic et alibi in eodem opere. Sic, verbum divinum absolutè, vel secundum quid, ἐ λόγος ἐ ἀπλῶς θεῖος καὶ καθ' ἑαυτὸν, ἀλλ κατά τι καὶ ἐ πῶς. ¶ Dicitur etiam, πῶς *μὲν*, πῶς δὲ, pro, τὸ μὲν, τὸ δὲ, partim quidem, partim verò: apud Themist. de anima 3. (V. Eurip. Med. 173. Soph. Tr. 1008. Æsch. Ch. 121.)

Πως, (extra interrog. enclitic. et *ἐξαίτως*,) quodammodo, aliquo modo, aliquatenus. Xen. Ped. 4. ἀλλὰ *μὴν μάμφεσθέ γε πως ἐκεῖνα ἄξια*, &c. † Aristoph. Nub. 810.†

Cum quibusdam particulis exp. fortè. ut, εἴ πως, si fortè. *μή πως*, ne fortè. † Sic καί πως. Xen. Ped. 1. 4. 8.† Sæpe vacat: ut, ἀμφίβιός πως, *οὕτω πως*.

Ὅπως, quomodo. In interrogationes apud Lucian. *ἵνα πῶς δὴ αὐτὰ μάλιστα ἐκπλῆς τις ἑστὼ τὸν ἔχω*; Apud Aristoph. in Nub. † 880.† subjungitur interrogativæ voci πῶς. Interdum extra interrog. ponitur pro, οὕτω δή. ut Hesiod. Ἔρξω ἔπως ἐθέλεις, fac quomodo vis, hoc ita ut vis, vel, ut libet. Sæpe pro πῶς, interrogatione non directa. Ut, *φράζου ὅπως κρύψεις*, apud Sophocl. Sic apud Plut. in Cam. *ὅπως ἀμυνοῦνται τοῖς πολεμίοις, σκεπτέον.* Sic apud Plut. de rep. lib. 2. οὐκ *ἔστι γὰρ, ὅπως ἔχω*, ἔχω, non habeo quomodo succurram. Dicitur etiam ἑκατέρως, et ἑκατέρωσε, et ἑκατέρωθεν, et ἑκατέρᾳ. † Xen. Ped. p. 215. b.† et ἑκατέρᾳ, † Xen. Ped. p. 223. c. l. 4. 15.† i. quomodocunque, quocunque modo, quovis modo, utcunque. † ὅπως μή, ne. Aristoph. Nub. 872. Xen. Ped. l. 2. 3.† ¶ Ὅπως, pro ἵνα. et Plut. in Lyc. *αὐτῷ μέλλειν ἔφη, ὅπως τοῦτος ἐκπεσὼν ἔσται τὸ γενόμενον.* Xenoph. ὅπως ἀκούσῃς, ἵνας, vanis ut sedibus. Dicitur, οὐκ ἔστ' ὅπως, nullo modo, οὐκ *ἔστι τρόπῳ*. Cum subjunct. pro, fieri non poterit: ut passim apud Aristoph. Plat. Demosth. Interdum subauditur verbum aliquod imperativi modi ante ὅπως, quando ponitur cum subjunctivo, vel cum futuro indicativi: ut, quem dicitur, ὅπως τοῦτο ποιῇ, pro, ἴθι, vel σκόπει, ὅπως, &c. † Cum indicat. fut. Aristoph. Nub. 1105. et 1468. Sic Xen. Ped. l. 2. p. 40. c. et l. 8. p. 212. b. Cum optat. l. 4. 7.† Interdum ὅπως cum subjunct. sed ut apud Latinos ne, post vereor, &c. ut apud Aristoph. in Plut. † 18.† Solenne ὅπως *γένηται*, vereor ne fiat. † Nub. 800.† ¶ Ὅπως, apud poëtas, ut, velut, sicut, tanquam. Euripid. *λέων ὅπως*, ut leo. Apoll. Rhod. *ἰμὰς ὅπως*. Scribitur et ὅππως, pro eodem. ¶ Ὅπως, quàm. Lucian. *οἶδα ὅπως ἐν Σαμόθρᾳ*; scin' ta quàm nudus essem! Dicitur etiam, ὅπως τάχιστα, quàm celerrimè. ¶ Item pro ὅτι Thuc. ἴσμεν, ὅπως, &c. Vel quantopere. Xen. Ped. 3. ἀλλ' ὅπως μὴ ἐγὼ ἀχθόμενος τρόφιμον ὑμᾶς, μεθ' ὑπερτέρου. † p. 79. c. pro ὅτι.† ¶ Οὐχ ὅπως, (sequente ἀλλὰ, et ἀλλὰ καί,) non solùm non: apud Isocr. Dem. Xen. et alios. † Sic μὴ ὅπως, sequente ἀλλ' οὐδέ. Xen. Ped. 1. 3. 9.† Interdum exponitur, tantum abest, nedum; tantum abest, ut etiam; tantum abest, ut ne quidem; mutatâ orationis structurâ. Interdum οὐχ ὅπως in posteriore membro ponitur. Et tunc exp. nedum, οὐχ ὅς, οὐχ ὅτι. tantum abest: constructione non mutatâ. Lucian. in Prometheo, *οὐδὲ μνησικάκησα εἰς τὸν ἰατρέα ὅτι ἄμων τὸν δόλον*, οὐχ' ὅπως καὶ τοιαῦτα ἐν αὐτῷ ἀγανακτήσω, neque Jovem postridie memorem fœturum existimabam: nedum tam graviter hæc laturum. vel, tantum abest, ut eum tam graviter hæc laturum putarem. Usurpatur etiam οὐχ ὅπως, pro, non ut, sicut ὅπως pro ὅς. † Sic ὅπως μή, ut non, cum indicativo. Xen. Ped. 1. 2. 3. et cum optativo. 1. 6. 2. et subjunct. l. 4. p. 90. b.† (Æschyl. Ag. 109. Cum Indic. Eur. Med. 171. ib. 5. 332. ὅπως ἂν cum Subjunct. 940. Phœniss. 540. pro ὅτι. Æsch. Pr. 228. 347. Ch. 191. 194. 734. Soph. Tr. 611. 778. Œdip. Tyr. 999. 1265. 1424. 1534. ὅπως *σοῦδε*. Soppl. 847.)

ΠΩ̃ΤΗΣ, γος, ὁ, mergi genus. Etym. Apud Hesych. scribitur ΦΩ̃ΞΙ, dicitarque esse ναῦς ὄρνις, Aristot. in hist. an.

P.

P NOTA literæ, quam vocant ῥῶ. ¶ Est etiam nota numeralis, de qua vide in Append. ¶ In vocibus nonnullis hæc litera accititia esse putatur. ut in ἄκτωρ et ἀλάβαστρον. ¶ Attici dictiones, habentes communiter ρ σ, efferunt per duplex ρ. ut, ἄρσην ἄῤῥην, Θαρσεῖ Θαῤῥεῖ, ταρσὸς ταῤῥὸς, πίρνα πίῤῥα. Interdum usurpant ρ pro λ: ut, ἀρίβωτος pro ἀλίβωτος.

Ῥωπιζω, litera ρ identidem utor.

Ῥωπισμός, frequens literæ ρ repetitio.

Ῥᾶ, (enclitica particula, apud Poëtas expletiva, sicut ἄρ, ex quâ etiam facta traditur per metathesin.) certè, utique. Vel omnino vacat. Odyss. ζ. *αἴθε γάρ μ' Ἀπόλλων τοξεσσιάλοιτο*. Cum accentu etiam invenitur, ut Il. δ. ὃ ῥᾶ, dixit quidem. extra enclisin, ut discernatur ab ἔρα nomine plur. numeri. et à verbo ἔρω imperf. temp. et ab ἦ ῥα, aut profectò, et ἦ ῥα, certè quidem.

Ῥᾴ vel potiùs ῥᾳ, pro ῥᾴδιον, facile, apud Soph. teste Eust. et apud Dem. ¶ Τὸ ῥᾶ, apud medicos, genus est radicis. Dioscor. l. 3. c. 2. Latinis rha Ponticum, seu Ponticum, (sc. radicem,) appellant.

ΡΑ̃ΒΔΟΣ, ου, ἡ, virga: bacillus, scipio. Od. κ'. Κίρκη δὲ λ' *ἐν μεγάροις βάλεσα ῥάβδον ἔχουσ' ἐν χερσί.* Ibidem, Θερσίτην *ἐν Κίρκη σ' ἰλάσκε σκηπάνῳ ῥάβδῳ.* (Æsch. Suppl. 256.) Xen. de arte Eqn. ἔχειν τις *μάστιγα ἢ ῥάβδον, ἱμᾶντα ἢ ἰσχνήτρα.* ¶ Αἱ ῥάβδοι, Græcis Romanarum rerum scriptoribus idem sunt quod Latinis fasces: ut apud Plut. in Publ. Herodian. lib. 7. &c. ¶ Item ῥάβδος, virga vincta, qua aves fallebantur. Aristoph. in Avib. ¶ Item remus: ut

apud Dioss. l. 4. c. 40. (de planta tragio;) ἔχει δὲ τὰ φύλλα σχίνου ὅμοια, καὶ τὰς ῥάβδους, καὶ τὸν καρπόν. Peculiariter palmæ rami ῥάβδοι appellari traduntur. Exponitur et, sarmentum: apud Theophr. ¶ Item hastile. Xenoph. de Venat. τὰ δὲ δόρατα ἔχοντα τὰς λόγχας σύντομοτέρας, ῥάβδους δὲ στερράς. ¶ Per ῥάβδους in clypeis aliarum intelliguntur in ambitum scuti, virgis similes: aut virgæ quibus scutum tenebatur: Eust. Il. μ΄. ¶ Ῥάβδος in aëre dicitur arcus cœlestis exhibitio in directum conformata. Aristot. de mundo. ¶ Venæ etiam terræ in metallis ῥάβδοι appellantur: apud Theophr. de caus. pl. l. 4. c. 13. ¶ Et in vestimentis lineæ: apud Poll. l. 7. ¶ Denique sic vocari traduntur virgulæ et obeli, quos literatores Critici versibus Homericis, et sic consequenter xiliis, adnotant, teste Hesych. ☞ Eustathius ex quorundam antiquorum authoritate ῥάβδον dici tradit παρὰ τὸ σπανῖ βαδίζειν, vel deduci à verbo βαπίζω, ne priore quidem ratione ἀφαιρετικῶς δεῖται, posteriore autem παραλόγως. Scribitur et cum ρ habente ῥ subscriptum.

Ῥάβδωσις, εως, ἡ, (tanquam à verbo ῥαβδόω,) q. d. virgatio. ut, ῥάβδωσις κίονος, virgatio columnæ: aut, collocatio columnæ ad pares angulos. apud Aristot. eth. 10. c. 4. Quidam ῥάβδωσιν in columnis striationem aut striaturam esse putant. Dicitur et de torculmate poculo, apud Joseph. de Antiq.

Ῥαβδωτὸς, ή, ὸν, q. d. virgatus: ut, ῥαβδωτὸς κίων, columna collocata in longitudinem ad rectos angulos. ἠλιάτης. Xen. Ped. p. 215. c. V. Notæ.† Apud Aristot. exp. etiam pectinatim divisus, item striatus: de conchis quibusdam dictum.

Ῥαβδία, virgulis cæsio: apud Aristot. hist. an. l. 9.

Ῥαβδίζω, virgis cædo, Act. c. 16. Item perticis cædo seu pertundo.

Ῥαβδίζομαι, virgis cædor, 2 cp. ad Cor. cap. 11. Item perticis cædor seu decutior. Theophr.

Ῥάβδιον, τὸ, virgula, parva virga, ramulus, scapus. Τὰ ῥάβδια, virgulta. Et, in ore quorundam piscium radioli, quibus verberant vel feriunt. Aristot. hist. an. l. 9.

Composita.

Ἀραβδὴς, seu ἀῤῥαβδὴς, ὁ καὶ ἡ, carens virgâ seu baculo.

Ἀῤῥάβδωτος conchæ dicuntur non pectinatim divisæ, non striatæ aut virgatæ: apud Aristot.

Παχύῤῥαβδος, crassos habens virgas.

Ῥᾴδαμνος, ου, ὁ, germen, ramus tener: apud Hesych. et Job. capit. 8.

Ῥαδανὸς, ῶ, ὁ, mollis: tener. ☞ Παρὰ τὸ ῥᾶον ἴσως δεῖται, Hesych. quod est Ῥαδιουργὸν.

Ῥᾴδιξ, ιος, ἡ, ramus. Nic. in Ther. ἰφθίμοισι βαθεῖαν ἐλίμνοις ῥᾴδιξι σκιόωσαν ἀπείρονα πετάσσας.

Ῥᾴδιος, ου, ὁ, facilis. † Xen. Ped. l. 1. § 10.† Theoc. idyll. 11. εἰρῆν δ' αἰ ῥᾴδιόν ἐστιν. Sic. Xen. αἰ πάντα γε ῥᾴδιόν ἐστιν εἰρεῖν. Sic et apud Dem. et alios. ¶ Item, prodivis ad aliquid. Synes. ep. 57. εἰ γὰρ ῥᾴδιός εἰμι χαλινοῦσθαι, καὶ λαμπρόν τι λεγόμενον παρὰ ἡμοῦντι. (Eurip. Med. 1377.) ☞ Etymon vide paullo post in Ῥᾴδιος.

Ῥᾴδιος, facile, minimo negotio. Apud Plat. Pol. l. 1 ῥᾳδίως τὸ γῆρας φέρω, moderatè, leniter, patienter ferre. † Xen. Ped. l. 4. 11.† Exponitur etiam, temerè, apud eundem Plat. et apud Dem. Item facilè, i. admodum, apud Isæum.

Ῥᾴων, (comparat.) facilior. Item expeditior. Exponitur et, qui melius valet, aut hilarior factus est. Ut apud Dem. in orat. πρὸς Τιμοθ. ἐγὼ τῶν γεγενημένων ἀναλογίσασθαι τὰ πλείστα πρὸς ὑμᾶς, ὅτανῃ ῥᾴων ἐκφανῶ. Neut. ῥᾷον, facilius, expeditius. † Xen. Paedic l. 1. c. 1. sect. 3.† Et adverbialiter, facilius. Suid. †Xen. Ped. 1. 5. 11.† (Ῥᾷον φυλάττειν. Eurip. Med. 331.)

Ῥᾳστὸς, et ῥᾷος, facilè. apud eundem.

Ῥᾳΐζω, idem quod ῥᾷον ἄγω, convalesco, ex morbo recreor. Xen. et Dem. Olynth. 1. † quiesco, desideo, opp. τῷ ἱζάνω. Xen. Ped. p. 197. b.†

Ἀναῤῥᾳΐζω, (comp.) idem. Hesych.

Ῥᾴστος, τη, ον, superl. facillimus. † Xen. Ped. 2. 61. b.† Pro quo dicitur et ῥᾴιστος.

Ῥᾴστα, facillimè. in Axioch. † Aristoph. Nub. 776.† (Soph. Œdip. Tyr. 388. 1005.) Et, ῥᾴιστα, pro eodem; apud Theocr. id. 11.

Ῥᾳστώνη, ἡ, facilitas. Plut. in Gorg. Expon. et, laboris levamentum, seu facilis ratio rei conficiendæ: apud Lys. Item facultas. Plut. in Cam. Item facilitas et indulgentia fortunæ, nullis casibus aut cladibus interrupta: res secundæ. ¶ Exponitur et, doloris remissio: apud Dem. in orat. pro liberis. Lyc. Interdum est relaxatio animi: ut apud Luc. ¶ Item otium et inertia. Isocr. in Evag.

Ῥᾳστωνίω, languco otio, inertiæ indulgeo. Xen. οἷς ῥᾳστωνίᾳ τῇ ψυχῇ, παρὰ πρόσοδος καὶ ἐπὶ πλοῦτῳ διαπεπόμφασι.

Ῥᾳστωνικῶς, ωτ. ὁ, idem cum ῥᾳστώνη. apud Suid.

Ἐῤῥᾳστωμένως, (adverb.) per inertiam, segniter.

Ῥᾴων, apud poëtas: idem quod ῥᾷστος. ☞ Quidam tamen hoc ex illo mutasse existimârunt, mutato ω in ο, et ν subscripto. Illud autem ex adverbio ῥᾳδίως deduxerunt, originem habente à ῥᾳδιος. (quoniam quæ facta facilia sunt, quasi fluere videntur.) ut ex ῥᾳδιος primò formatum sit ῥᾳδίως, deinde ῥᾳδίως, verso ι in ω. Verum enim ἀναλογώτερον τῶνδε, quo fiat ex ῥᾳδίως ῥᾴως, et ῥᾴων.

Ῥᾳδίως, facilè. Hesiod. in Erg. † et Theog. 90.†

Ῥᾴτερος, idem quod ῥᾷον, facilior. Il. σ΄. et ω.

Ῥᾴστερος, facillimus. Hom.

Ῥᾴστερα, facillimè.

Ῥᾷα, idem quod ῥᾳδίως. Hesiod. in Erg. (Il. γ΄. 381. ῥᾷα. Theoc. xi. 98.) Et, metri gratiâ, ῥᾶα. pro eodem: apud eundem. † in Theog. 254.† Vide et de eo in Ῥᾴδιος.

Ῥᾰγάς, ου, ὁ, strepitus: propriè qualis est remi aquam percutientis: sonitus quem fractus scopulis allisi edunt. Exponitur etiam generalitèr, sonitus, strepitus, tumultus. Hesych.

Ῥαδαγέω, ὦ, ponitum edo seu strepitum, strepito. Item fragorem edo. Item frango, confringo.

Συῤῥαδαγέω, ὦ, (comp.) confringo, contero, non absque fragore. Nicand. ὀλοὴ δὲ συναῤῥαδάγησε ἰδοῦσα.

Ῥᾰδαμίτης, γος, ὁ, poët. gutta. (☞ Ἀπὸ τοῦ ῥαίνω δαμά, ut inquit Eust.) Hesiod. in Theog. † 183.† ῥαδάμιγγες ἀνίσχουσι αἱμανέουσαι, guttæ oriuntur. Sic et Il. λ΄. At Il. ψ΄. πολὺς ῥαδάμιγγος, de pulvere in via excitato, quo quis quasi guttatim conspergitur.

Εὐῤῥαδάμιγξ, (comp.) pulchris irroratus guttis. Nonn.

Ῥαιβὸς, ῶ, ὁ, incurvus, intortus. Item qui pedibus est incurvis et in se contractis: cui crura sunt introrsum obtorta. Poll. Huic opponitur βλαισός. ☞ Etymol. deduci scribit παρὰ τὸ ῥᾶον βαίνων, quòd ἀντίῤῥοπος. ἢ παρὰ τὸ ῥᾶον τὸ φθεῖρα καὶ τὸ βαίνω.

Ῥαίνω, F. ανῶ, perfundo, aspergo, inspergo, irroro. Apud Aristoph. ῥαίνω τὰ βλέφαρα, aspergo palpebras, vel inspergo palpebris. Bion. Smyrn. in epith. Adon. Ῥαίνε μοι μυρσίναν ἁλίφρασι, ῥαῖνε μύρασι, perfunde ipsam sagenam myrteo.

Ῥαίνομαι, perfundor, aspergor. Plut. de primo frig. τῆς τοῦ γῆς ὅλου ῥαινομένης, terræ conspersæ aquâ. Dicitur et de pulvere. Il. λ΄. (de equis:) ῥαίνουν δὲ κόνιν κατὰ νῶτα. (Æsch. Pers. 582.)

Ῥαντὸς, ῶ, ὁ, aspersus, perfusus, irroratus.

Ῥαντὴς, ῆρος, ὁ, (q. d. perfusor, irrorator.) locus in oculis, ex quo lacrymæ manant. Poll. l. 2.

(Ῥαντῆρες. Æsch. Ag. 1101.)

Ῥαντίζω, idem quod ῥαίνω, aspergo, irroro. Hebr. c. 9.

Ῥάντισμα, et ῥαντισμὸς, aspersio, 2 Pet. c. 1.

Ῥαντὶς, ίδος, ἡ, aspergo, stilla, gutta. αἱ, Πίνραν καλλαὶ ῥαντὶς ὕδατος ἐκλάκηνε. Gutta cavat lapidem, non vi, sed sæpe cadendo. (Aristoph. R. 1347.)

Ῥάζω, idem quod ῥαίνω, et ab eo factum sicut βαθίζω ex βαίνω. Unde ῥάσσατο, apud Hom. exp. ῥάνατο. Et pass. Ion. ἐῤῥάδατο, et ἐῤῥάδατο, apud eundem, aspersi erant vel perfusi. (pro ἐῤῥάνατο sicè et ἔρραν.) ¶ Item, μάζω, latro, allatro. East. Pro qua signif. est μαζῶ, et μυζῶ, apud Suid. item μάζω, (non μαζῶ. quod est aliud.) apud Eustath.

Ῥάσμα, τὸ, aspergo, perfusio. Athen.

Ῥάστωρ, ορος, ὁ, poculi genus quoddam. Hesych. (dubio procul, guttus, guttulus, vas ad irrorandum.)

Composita: ex primâm ex ῥαίνω.

Αἱμαῤῥάντης, sanguine conspersus seu asperses: ut, αἱμαῤῥάντας ἔχων. Eurip. in Iph. Taur. [Alcest. 131. πάντως δὲ θεῶν ἐνὶ δωμᾶσι Αἱμαῤῥάντοις θυσίαις πλέθρου. Vide Notam ad Hippol. 1173.]

Ἀναῤῥαίνω, spargo, aspergo, irroro: ut apud Herodot. (de piscibus,) ἀναῤῥαίνουσι τοῦ ὕδατος. Aristot. an. l. 6. ἀναῤῥαίνουσι λευκὴν ὑγρότητα. Hinc simplic. ἀναῤῥαίνω, pro ἀναῤῥαίνω τοῦ ὕδατος. Idem de generat. an. l. 3. et 5. et de part. an. l. 6. et 4.

Ἀναῤῥαντήριον, ου, τὸ, q. d. aspersorium: locus ubi aquam lustralem spargere solebant. Eur. in Ione. [435.]

Διαῤῥαίνω, aspergo, consperge. Proverb. c. 7. (Διαῤῥαίνομαι. Soph. Tr. 14.)

Διαῤῥαντίζω, aspergo.

Ἐκραίνω, q. d. spargo ex: dispergendo effundo: Eurip. in Cyclop. πλὴν πρὸς ἐξὸν γ' ἐκχυθὲν φυτρώνιον λίθον, Ἐκραίνειν ἐξέβαινε. (Soph. Tr. 794.)

Ἐνῤῥαίνω, insperge, instillo, irroro. Theophr. Alex. Aphr. Arist.

Καταῤῥαίνω, perfundo stillatim, apud Gal. l. 2. ad Glauc. ¶ Exponitur et, aspergo seu respergo, apud Dioss. l. 2. c. 84. εἶτα καταῤῥαίνε θαλάσσῃ.

Περιῤῥαντὸς, recens asperses. Soph. in Ajace, σὺ περιῤῥάντου ξίφους.

Περιῤῥαίνω, circùm aspergo. Dioss. Phil. de vita M.

Περιῤῥαντὸς, aspersio, q. d. circumspersio.

Περιῤῥαντήριον, ου, τὸ, aspergillum: instrumentum ad aspergendum. Peculiariter dicitur de ramo, vel alia re, qua fiebat lustralis quædam aspersio superstitiosa, non absimilis illi quæ fiebat in Græcia per ramum olivæ, vel lauri, vel myrti, vel alterius cujusdam arboris, quæ sacra habebatur. Vide Meurs. Græc. Feriat. in Thargel. Sic et Ovid. Fast. l. 4. de Lustratione urbis:

Ter circum accensos cruda cum fronde ministros
Ter circum undantes spargit aquæ rore focos.

Ῥαντὸς, ἡ, όν, aspersus, perfusus. Item irroratus, irrigatus.

Καταῤῥάζω, idem quod καταῤῥαίνω. Dioss. l. 5. c. 114. ὕδατι θερμῷ, εἶτα ἐκ τῆς ἡξαμενῆς καταῤῥάσσοντες, ἐδίδου. Item utitur et ejusdem libri c. 102.

Περιῤῥάδης, idem cum ἀμφιῤῥάδης. Odyss. χ΄. Apud Hippocr. περιῤῥάδες exp. utrinque seu in utramque partem perfractum. In qua signif. videtur pertinere ad περιῤῥήγνυμι.

[Περιῤῥάδην. Apoll. Rhod. Arg. 4. 1561. περιῤῥάδην. Sch. Τὸ κατὰ περιφορὰν δηλοῖ.]

Ῥαΐω. F. σω, P. ηα, profligo, corrumpo, dispergo, destruo. Odyss. ψ΄, Ὦ τε Ποσειδάων ἐνοσίχθων τῷ δὴ σάσιν Ῥαίσῃ. Od. ζ΄. ὅτε μ' Ἴφιμα κλυτὸς Ἐπειγεύς.

Ῥαίομαι, profligor, destruor, frangor. Il. σ΄. ἀμφὶ δὲ ναυσὶ φάλαγγες ἰήνασθε. Sic et, ναῦς ῥαισθῆναι, apud Apoll. (Æsch. Pr. 189. Soph. Tr. 272.)

Ῥαιστὸς, q. d. corruptibilis, qui corrumpi potest. Exp. et, corruptus.

Ῥαιστὴς, οῦ, ὁ, corruptor, profligator, destructor.

Ῥαιστὴρ, ῆρος, ὁ, malleus: (παρὰ τὸ ῥαίειν καὶ διαῤῥαίειν τὰ τυπούμενα. Il. σ΄. et Plut. Symp. l. 3. (Æsch. Pr. 56.)

Ῥαιστήριος, q. d. corruptorius, corruptivus. ‡ lethifer. Apoll. Arg. iii. 789.‡

Composita.

Ἀπορῥαΐω, perdo, dispordo. Odyss. δ. Μὴ γάρ τ' ἔγ' ἀλλοδαπὴν, ἥτις ἄλοχος ἔσκεν ἄνακτι, ἀπορῥαίσω. ¶ Item carco, privor. Hesiod. in Theog. † 393.† Μὴ τιν' ἀπορῥαίσειε γενέσθαι.

Ἄῤῥαιστος, non corruptus, incorruptus. Ponitur et ἄῤῥαιτος pro eodem: Method. apud Etymol.

Διαῤῥαίω, idem ferè cum ῥαίω. Hiad. ι. Νῦξ δ' ὅτ' ἂν διαῤῥαίσῃσι, λὶ σαίσῃσι. (Æsch. Pr. 236.)

Θυμοῤῥαίστης, ου, ὁ, animum destruens: ut, βίοτον θυμοῤῥαίστης. Il. σ΄.

Ἰλιῤῥαίστης, Ilii seu Trojæ populator: epithetum Ulyssis, apud Theocrit. in Ara.

Κατοῤῥαίστης, canum interfector. Aristot. rhet. l. 2.

Αἰπολοῤῥαίστης, luporum interfector: ut, λυκοῤῥαίστας αἰπολίων. epig. in Eur.

Μητροῤῥαίστης, qui matri manus infert. Suid.

Πατροῤῥαίστης, patricida.

Ῥᾶνος, ου, ὁ, spina alba. (spinosus frutex.) Theophr. hist. pl. c. 3. et 17. Dioss. l. 1. c. 220. Theocr. idyll. 4. Ἐν γὰρ ἔφυ ῥάμνος τις καὶ ἀσπάλαθος ἁμαθοῦντι. Apud eundem Theocr. idyll. 22. καθεύδων ἐν ῥάμνῳ, exp. dormiens in frondibus.

Ὄγκαμος, frons, ramalia. Nicand. in Ther. Ἐσθλοῦ ἀζηχὲς ἔπος ἀμείψαντες ὀγάμοις. Et apud Suid. ex Epig. Ἐνθάδε μοι χλοάουσα τιθηλάτο Σάλας ῥάμνοις φυλλάδος εἰναέτῃσι πάσσων ἰδυῖα χάρα.

Ῥᾶμφος, εος, τὸ, rostrum, aviums proprie. Eustathius dicit scribit de aquilis. Dicitur tamen et de aliis. Lucretius, αἰγύπιοι πάμφαγες ῥάμφος ἔδον, scribit. Utitur et Alex. Aphr.

Ῥάπις, ίδος, ἡ, virga. idem quod ῥάβδος. Hesych. ¶ Exponitur etiam, æreis, item fibula, ab eodem Hesych.

Ῥαπίζω, virgâ cædo seu pertundo, baculo cædo, aut etiam fuste. Plut. in Themist. ὁ Θεμιστοκλῆς, ἐν τοῖς ἀγῶσι τοὺς ἀγωνιστὰς ἐῤῥαπίζετο.

Ῥάπισμα, τὸ, ictus, qui virga vel baculo seu fuste incutitur.

Composita.

Ἐνῤῥαπίζω, exponitur, taxo, reflello, reprehendo. Item pro κολάω, apud Suid.

Ἐνῤῥαπισμὸς, οῦ, ὁ, pro murmure. apud Polyb.

Χαλκόῤῥαπις, æream habens virgam, vel æreos calceos. Epith. Mercurii apud Hom. Od. δ.

Ῥάπτω, F. ψω, P. ψα, ῥμμαι, consuo: sarcino, consarcino. Ut apud Poll. ῥάψαι ὑποδήματα, καὶ κατπίδα. Frequentissimè in metaph. significat usurpatur, pro struo, machinor. Ut apud Eurip. in Androm. φίλοι ῥάψαντα συγγάμου σέθεν, machinata eadem. Sic Chrysost. διὰ τοῦτο τὸν διάβολον ἐῤῥάψαμεν ἐκεῖνον.

Ῥάπτομαι, suor, consuor, &c. ¶ Et voc. med. suo, consuo. Aristoph. in Nub. οἶδν ἦλθε ῥαψάμενον σανίδιον. Videsis Erasmi Proverb. Ne quid suo sunt capiti.

Ῥάμμα, τὸ, sutura. Exponitur etiam, linteum, filum: et, fibula, sive tunica, quæ per annulos excurrit, vestisque partibus, inter se committit: apud Joseph. de antiq. Jud.

Ῥάπτης, ου, ὁ, sutor, consarcinator.

Ῥαπτὸς, ὴ, ὸν, sutus, consutus, vel sutilis: ut χιτὼν ῥαπτὸς, Od. σ. ubi sup. etiam, laceratus.

Ῥαπτὰ, dicuntur etiam pulvini seu contenta, apud Xen. Hell. l. 3.

(Ῥαφὶς. Æsch. Ag. 1613.)

Ῥαφὴ, ἡ, sutura. ut, ῥαφὴ τῆς ἀσφαλοῦς, apud Plat. de Socr. dæmon. et, ῥαφαὶ τῶν ὀστέων, apud Eurip. in Phœn.

Ῥαφὶς, idem.

Ῥαφὶς, ἴδος, ἡ, acuculi seu sutoris instrumentum: acus: Epigr. lib. 2. Ita etiam dictum fuit quoddam calceamenti genus. Item olus quoddam sylvestre lapsanæ simile: apud Hesych. ¶ Sic et nomen piscis, qui et βελόνη.

Ῥαφιδεὺς, qui utitur instrumento quod ῥαφὶς dicitur: sutor. Epigr. lib. 2. Καρπὸς καὶ ῥαφιδεὺς κατεσκεύασε δίδυμα δῶρα, Καὶ τάχα παῖδων τὸ ξυρὸν οἱ ῥαφίδες.

Ῥαφιδεύω, suo, consuo.

Ῥαφιδωτὸς, sutus, consutus. Item acu textus. Exod. cap. 36.

Ῥαφιδωτὸς, idem quod ῥαφιδεὺς. Exod. c. 27.

Ῥάφιον, τὸ, parva acus. Item solum: apud Gal. sutorium, ἐνετικὸν.

Ἄρπος, seu ἁρπὶς, ἴδος, ἡ, crepido aut calcei genus: dictum per metathesin pro ῥαπὶς, à ῥάπτω, teste Etymol. qui citat hunc versum Callim. Ἐν χρὴ μὲν Τροιζῆνα σὺν ἀρπίδι καὶ πέδιλα.

Composita: ac primùm cum præpositione.

Ἀναῤῥάπτω, consuo, consarcino. Xenoph. et, resarcio, reconcinno.

Ἀναῤῥάπτω, consuo, consarcino obstruo. Plut. περὶ φιλοπλουτ. συστέλλει καὶ ἀναῤῥάπτει τὸ βαλάντιον. Dicitur et, ἀναῤῥάπτειν στόμα, apud Æschin. περὶ παραπρεσβ.

Ἐῤῥάφατο, insuo. Plut. de virtut. mul. τὸν δὲ Ἀλκάθοον ἐῤῥάψαντες εἰς βύρσαν, κατεπάτησαν. Et voce mediâ, apud Herodot. ἐῤῥάψατο εἰς τὸν μηρόν.

Ἐνῤῥάπτω, assuo.

Καταῤῥάπτω, insuo, consuo, persuo. Diosc. l. 2. c. 32. καθὼς πρόσφατον ἰὸν σὶ, ἰῶλαι πολλὰν καταῤῥάψῃς. (Plura καταῤῥάφας μόρον. Æsch. Eum. 26.)

Κατάῤῥαφος, consutus, pannosus. Item, et commissuris constans, non integer. Luc.

Ἐγκαταῤῥάπτω, (decomp.) insuo, vel desuo in: unde, ἐγκαταῤῥάμματα ἐγκεντρίδιν, insiti oculei, apud Xen.

Παραῤῥάπτω, q. d. juxtà suo: assuo. Exponitur et, consuo. [Herodot. Hist. lib. 6. τῶν τὰ δέρματα περὶ τὰς σαγὰς παραῤῥάπτονται.]

Περιῤῥάπτω, assuo. Plut. in apoph. ἔφη μὰ Δία σοι περιῤῥάψειν ἐγὼ λώπην, ἐφαρμοττὸν εἶναι σοι δοκῇ καὶ τὸν ἀλωπεκῆ.

Συῤῥάπτω, consuo, simul suo, consarcino. Hesiod. in Erg. Ἡμέτερα συῤῥάπτειν.

Ῥαπισῤῥαπτάδης, ου, ὁ, (decomp.) q. d. qui vestes vilas, detritas et pertusas consuit. Sic cognominatus fuit Euripides, ab Aristophane, quòd aliorum poëtarum dictis, cum plumis alienis, se ornaverit: vel quòd forè pannosos reges in scenam produxerit.

Ὑπῤῥάπτω, q. d. subsuo. Eur. in Alc. [537.] τί δῆτα τοῦδ' ὑπῤῥάψαντες λέγω;

Composita non præpositione: partim ab ἴῤῥαφα, partim ab ἰῤῥάφη.

Ἄῤῥαφος, ὁ καὶ ἡ, non sutus, seu non sutilis, solidè contextus: ut, ἄῤῥαφος χιτὼν, Joan. cap. 19.

Γαστροῤῥαφία, ventris vulnerati consutio.

Διαῤῥαφὶς, ἰδος, ἡ, caussarum concinnator, seu consarcinator. causidicus. loguleius.

Διαῤῥαφία, causas concinno seu consarcino. Aristoph. in Neb. [1483.] judiciis compendium quæro.

Διαῤῥαφὴς, ἐς, ὁ καὶ ἡ, ex dolis consutus et quasi consarcinatus, dolosus.

Διαῤῥαφία, dolosum commentum, vafrities. Epigr. l. 7.

Ἐριφαφίτης, ου, ὁ, Bacchi epithet. apud Dionys. de situ orb. παρὰ τὸ ἐῤῥάφθαι ἐν τῷ μηρῷ τοῦ Διός, quòd insutus fuerit in femur Jovis, teste Eust. Qui tamen addit, sic etiam dictum esse eum παρὰ τὸ ἴφι φαίνειν· vinum enim, immodicè haustum litis et rixæ originem esse.

Εὐῤῥαφὴς, pulchrè seu bene consutus, vel pulchram seu elegantem suturam habens: ut, εὐῤῥαφὲς μηρὸς, apud eundem Dionys. ibid.

Ἰατροῤῥάφος, qui vela consuit. Et metaph. dolosus. Apud Aristoph. teste Suid.

Κακορῥάφος, malorum sutor: dolorum machinator.

Κακορῥαφὴς, ἐς, malis, seu ex malis consutus. Hesychio idem est quod κακορῥάφος.

Κακορῥαφία, malorum consutura: malorum machinatio. Odyss. ε. et μ'. Il. ὁ. κακορῥαφίη.

(Λινορῥαφὲς. Æsch. Suppl. 140.)

Μηριορῥαφὴς, femori insutus. Bacchi epith.

(Μηχανορῥαφὲ. Æsch. Ch. 219.)

Μηχανορῥάφος, machinarum strictor, technarum seu fraudum excogitator. (Soph. Œdip. Tyr. 955.) Eurip. in Androm.

Μηχανορῥαφία, ἡ, machinarum consutura, fraudum excogitatio.

Μητορῥαφὴς, filio suturæ: in Epigram.

Νευρορῥάφος, qui nervis consuit. Plat. de rep. l. 6.

Νευρορῥαφὴς, nervis consuo. Idem in Eathyd. et Xen. pæd. 8.

Νωτορῥαφικὸς, ad ejusmodi suturam pertinens. Poll.

Πολυῤῥαφὴς, multùm sutus: vel multipliciter sutus seu consutus. Soph. in Ajace.

Πολυῤῥάφης, idem. Nonn.

Πολυῤῥάπτης, pro iisdem: unde, πολυῤῥάπτης φαρέτρη, apud Theocr. idyll. 26.

Σαπυῤῥάφης, qui tentoria consuit, è panno lineo aut laneo, aut pellibus. Suid.

Σκηνορῥάφιον, τὸ, locus ubi tentoria consuuntur.

Ὑποδηματορῥάφος, sutor. Chrysost.

Φαρεορῥαφία, ἡ, in tegete vel matta insuo: vel tegetes mattasve seu trajecta consuo. Metaphoricè utitur Æschin. in Ctesiph.

Ῥᾶφος, ου, ὁ, venter. Suid. et Etym. Exp. etiam, rebentes. Hesych.

Ῥάμμα, τὸ, dicitur infame. Suid. et Etym. ἀπομαγνητῶν.

Ῥάσσω, F. ξω, allido, dejicio: idem quod ῥάσσω. (☞ Ex quo est factum per aphæresin litera σ, quod et in aliis non insolens. ἅπτω, στάσσω. ἀστράπτω, στράπτω.) Demosth. in Orat. contra Conon. εἶθ' ὑπεστιλάμενος, καὶ ῥάξαντες εἰς τὸ βάθρον, &c. Eust. c. 9. ῥάξω ἑ δηϊοτῆτι ὑπὸ σφυρὸν ἔγχεϊ ὀξύ. Exponitur etiam, vi et impetu valido decido. Eust.

Ῥάστος, ου, ὁ, collis, tumulus, petra, præcipitium. Hesych.

Ῥαστὸς, ὴ, ὸν, scrupeum multum edens. Hesych. ex Philoctete.

Ῥαστὸν, τὸ, eidem est saltatio quædam. Pro eodem per syncopen dicitur ῥάστρον.

Ῥάστρα, τὰ, dicuntur baculi, quibus frustra dejiciunt et ei deturbant: apud eundem.

Composita.

Ἀποῤῥάσσω, amputo, avello.

Ἀποῤῥαξὶς, ἡ, dicebatur modus pilâ ludendi, quo pila fortiter ad solum allisa, ei, qui miserat, remittebatur: monstrato priùs saltu ejus: saltus enim numerari solebant. Poll. l. 9.

Ἐπιῤῥάσσω, irruo, incumbo. Diodor. μετὰ βίας πολλὰς ἐπιῤῥάξαντες τοῖς πολεμίοις, τιθύμους ἐφυπίζουσι.

Ἐπιῤῥαστὸς, ὁ, ἡ, ἐπιῤῥαστὸν ὄφρα, apud Plut. in lib. ad præfect. indoct. porta pendula et recidens, quæ dejiciendo vel suspendendo claudi potest. porta cataracta.

Καταῤῥάσσω, et καταῤῥάττω, frango, rumpo: unde, καταῤῥαχθῆναι ἰσθὶς, apud Herodian. lib. 3. ¶ Item, impetuosè deturbo. Demosth. κατὰ Ἀριστογ. καταῤῥῆξε δ' εἰς τὸ βάλανειον ἅπαντας. ¶ Et scatriliter, erumpo. Ut apud Aristot. de mund. ὕμβρος καταῤῥάσσουσι, χιόνες τε, καὶ χάλαζαι. ¶ Interdum, dejicio, et cassim more saltantium aquarum. Gal. meth. 8. εἰ ἡμεῖς ὄντες καταῤῥάττομεν τὸν ἀγγεῖον, ψύχει τὸ ὑγρὸν. ¶ Transitivè apud eundem meth. 13. πρῶτον μὲν ἀναίροντας τὸ ἄνω ἔλαφρον, δεύτερον δὲ καταῤῥάσσοντας, καθάπερ ἐπὶ τῆς παραλίας.

Καταῤῥάκτης, vel καταῤῥάκτης, ου, ὁ, cataracta: locus abruptus et præceps in fluvios, unde aqua ruit potiùs quam fluit. Eustath. et Suid. ¶ Significat etiam rectum, quo porta obturatur, Dion. Halic. l. 8. et ipsam portam cataractam, quæ et ἐπιῤῥαστὸ. Plut. in Ant. ¶ Est et nomen avis rapacis: de qua Aristot. hist. an. l. 2. et l. 9. c. 12. et Plin. l. 10. c. 44. avis Diomedea. alias mergulus maritimus. (aquilarum species.)

Ὑπερκαταῤῥάττω, (comp.) percutio, impetuosè impello.

Προσῤῥάσσω, idem quod προσῤῥήγνυμι. Suid.

Πρόσῤῥαξις, conflictus. Polyb.

Συῤῥάσσω, confligo. Xen. Hell. 7. ἐς τὸν πάντα τοῖς πολεμίοις, συῤῥάξαι. Dicuntur et flumina συῤῥάττειν, cum impetu confluentia: apud Diodor.

Σύῤῥαξις, ἡ, conflictus. Plut. de fort. Alex. ¶ Σύῤῥαξις τῶν ποταμῶν, confluentia fluminum.

Ῥᾶφανος, ου, ὁ, (ῥαφὶς, ἴδος, ἡ, Attice. ‡ Sic Aristoph. Nub. 977.‡ ‡ Plat. 544.‡) raphanus, radix seu radicula. Gal. Dioscor. Theophr. Aristot. ☞ Nomen habere traditur παρὰ τὸ ῥαδίως φαίνεσθαι, quia statim à sato oritur. Suid.

Ῥαφανὶς, in modum raphani. Ῥαφανὶς κάνναβις, fructus cannabis modo factus. Paul. Ægin. lib. 6. c. 89. et Galen. lib. 6. method. Suid.

Ῥαφανώδης μίξα, q. d. raphani similitudinem habens radix. Theophr.

Ῥαφανίζω, raphano in anum immisso cruciari: quæ pœna mœchis ignominiæ causâ solebat irrogari. schol. Aristoph. in Nub.

Ἀναῤῥαφανίζω, (comp.) raphani in podicem intrusio, seu raphani per podicem trajectio. Schol. Aristoph. in Plut.

Ῥέγκω, vel ῥέγκω, F. ξω, rhonchisso, stertо. (Æsch. Eum. 53.) ☞ Factum per onomatopœiam, teste Galen. Aristoph. in Nub. Οἱ δ' ὑπόπεδα ῥέγκουσιν. Idem in Eq. Ῥέγκει μεθύων ἐν ταῖσι βύρσαις ὕπνος, stertit supinus. Invenitur et ῥέγχομαι, in auth. Epigr.

Ῥέγκος, τὸ, ῥέγχις, sonus nasi, qui stertendo editur, rhonchus. Galen. ex Hippocr.

Ῥέγκος, ex quo natus Ῥεγκίων, pro ῥέγκων, apud Epicharm. teste Hesych.

Ῥόγχος, ὁ, rhonchus.

Ῥογχάζω, exp. resono.

Ἀπορόγχως, (comp.) desertè.

Ῥέζω, F. ῥέξω, et per metathesin ἔρξω, tanquam ab ἔργω, pract. χω. facio. Od. ξ'. Καὶ δ' ἄλλῃ πάμπαν, ἅτις τοιαῦτά γε ῥέζει. Il. ι. αἴσιμα ῥέζειν. Et cum genitivo accusat. Od. σ'. αἴτε τι σὶ ῥέζω πολὺ, αἴτ' ἀγορεύω. Sic et alibi. (Æsch. S. c. Th. 929. κείνου μὲν εἵνεκ' ἔρξαντ', ἐρέσσετε πολύ. Eurip. Med. 1304.) ¶ Item facio, i. sacrificio. Il. β'. ἄλλος δ' ἄλλοι ἔρεξε θεῶν. Et cum accus. Il. ά. Φοῖβε δ' ἐρὶ ῥέξας ἑκατόμβας. Ῥέζει ἱερὰς ἑκατόμβας. Et apud Theocr. idyll. 28. Ῥέζω πάντα θεοῖσι, καὶ αὐτῷ δῶρα Κυθήρᾳ.

Ῥέζημα, fio: unde participium ῥεχθείς, factus: ut Il. ρ'. ῥεχθὲν δὲ τὸ νῶϊν ἔργον. Præt. med. ἔρεγμαι, et per metathesin ἔργμαι, feci. Hesiod. β'. ἐνθὰ ἔργμ. ut alibi apud Homer. ὅ μοι πρόσθεν πᾶσι ἔργμ. Scribit tamen Eustathius, fieri etiam posse vel ab ἔργω, vel ab ῥέζω.

Ῥεκτὴς, ῆος, ὁ, actor. Hesiod.

Ῥεκτήριος, ὁ, acer et promptus ad agendum: apud Athen. Pro quo dicitur et ῥέκτης, ut, ῥέκτας ἀνὴρ, apud Synes.

† Ἔρεγμα, opus. Hes. Th. 823.†

Ἔρδω, idem quod ῥέζω, ex quo, facta metathesi literarum, et mutatione ζ in δ, ortum traditur. Od. ά. φίλος ἐὼν, καὶ φίλα ἔρδων. Futurum est ἔρξω. Hesiod. in Erg. Ἴσον δ' ἔσθ' ἑτέρῳ, ὅστις ἔρδων πολὺ ἔρξει. Item facio, i. sacrifico. Il. β'. Ἔρδομεν ἀδμήτην τελέσσαντες ἑκατόμβας. † Sic Hes. Th. 417. ἱερὰ ἔρδων.† (Æsch. Ag. 942.)

Ῥίλα, Bœotiorum est, pro ῥέζω seu ἔρδω. Eust.

Composita.

Ἄῤῥαφος, seu ἄρραπτος, infectus, impolitus. ut, ἔργον ἄῤῥαφον. Il. τ'.

Αὐτοῤῥάπτομαι, quem ipse sibi struit sive conciliat alicujus. Hesych.

Ἐκῤῥάπτω, idem quod ῥέζω, sacrifico. Theocr. idyll. 27. Ἐκ δ' ἐκατὸν ἐκῤῥάψει καθυπερτέρην ἄρνα χεύων.

Ἀνεκῤῥάπτος, (decomp.) non sacrificatus, non libatus. Hesiod. in Erg.

Καταῤῥίζω, demolior: (manu mil.) Il. ά. Χαρὶ τί μιν καταῤῥίζεις. Pro quo per syncopen dicitur καῤῥίζω, ut Il. ί. τὴν τοι καῤῥίζομεν Ἀχαιοὶ ἔμμεναι. [Callim. Hym. in Dian. 29. οὐ δὲ καταῤῥίζεν, Ὅτε μὴ τοιοῦτα δύναιό τιν' εἶναι, &c.]

Παῤῥίζω, Hesychio est τὸ ἐπὶ τῆς καθαρσίου θύειν. (Soph. Tr. 62.)

Συῤῥίζω, simul facio, simul operam do. Item simul adjuvo. Soph. † El. 352.†

Ῥέθος, εος, τὸ, membrum, quævis pars corporis. Unde plur. ῥέθεα, ῥέθε. ut Il. κ'. ἀμφὶ δ' ἐν ῥέθεσι πτερὰ πάσσε, Ἥβης ἠδὲ χαρίτων et Il. χ'. ῥέθεσι δ' ἐν ἁβρὰ βάλοντο. Interdum peculiariter de facie dicitur. Ut apud Apollon. Argon. 2. ‡ 68.‡ Λίνῳ ἀκαχήμενον ῥέθεσι προτέρῳσι βαρεῖαι; Χεῖρας. In Moschi Megara, τί κεῖθι δὴ τὰ κλυτὰ ἐρυθρὸς Σείριος ἐμβέβηκεν ἐπὶ ῥέθεσιν, quidam ῥόθιον esse volunt dictum pro genis aut labris. Itidemque ῥόδα pro genis, apud Soph. in Antigona, πρίν γ' ἐρώτων ὕπνος αἱματόεν ῥόδον αἰσχύνῃ, nebula supercilium incidens (tristitia et mœror) genas purpureas decolorat. Totum etiam corpus ῥόδον appellari, annotat Suid.

Ῥέμβω, in gyrum circumago. vel simpl. circumago, circumvolvo, γυρόω. Hesych.

Ῥεμβόμαι, temere inambulo, spatior, erro. Plut. in vita Dem. ῥεμβόμενον ἐν Πειραιεῖ. Athen. μάτην ἐῤῥεμβέτο, Μῶσαι ἐπὶ μάλλον ἔχουσι. Et metaph. negligens sum, et animo vagabundo. Plut. in Pomp. ῥεμβόμενον ἐν τοῖς πράγμασι τὸν Πομπήιον καταμαθόν. Sic et apud Chrysost. comm. in ep. ad Colos. et ad Timoth.

Ῥεμβὼ, οῦς, ἡ, vagatio, erratio, vel aberratio. Gal. in lex. Hippocr.

Ῥεμβὸς, ὁ, vagus, erro. ¶ Scribitur et ῥαμβὸς, apud Erot. quod exponi. συγκεκλὶς.

Ῥεμβώδης, ους, ὁ καὶ ἡ, animo vagabundo fretus, qualis est ejus cujus animus vagatur. Plut. in Dion. Apud eundem de audiendo, βλάπτεται ῥεμβώδεις, exp. oculi huc illuc vagantes, non defixi in eum qui verba facit.

Ῥεμβέω, exp. vagor, fluctuo.

Ῥεμβάζω, vagor mente, seu animo sum vagabundo.

Ῥεμβασμὸς, occupatio mentis. Sapient. c. 4.

Ῥόμβος, ου, ὁ, rhombus, rota: seu quoddam rotæ formam habens. Theocr. idyll. 2. Exponitur et rotatio: apud Pind. Apud Mathematicos dicitur esse figura quadrangula, lateribus quidem constans inter se æqualibus, sed non

etiam angulis: eo à quibusdam διαχύσει appellari, à simili formæ pœnis, apud Hieronymitas: de quo pane Athen. lib. 3. ¶ Ῥόμβος etiam à Romanis placenta dicitur, quam Græci alio nomine φύλλαν appellant, teste eodem lib. 7. in fine.

Ῥομβωτός, ή, ὁ, rhombi figuram habens. Athen. l. 5. et in Anth. ep.

Ῥομβέω, volvo et circumago in modum rhombi. Suid.

Ῥομβωτής, versatilis in modum rhombi.

Μετάρρυθμος, (comp.) apud medicos vinculum quoddam est, teste Hesych.

Ῥόμβος, itidem rotula fuisse putatur, vel turbinatum quidpiam, quod, scutică impulsum et circumactum, sonum quendam reddebat. Etymol. et Eust.

Ῥόμβιον, τό, rotula, quam venefici agitant. Schol. Apoll. Rhod.

Ῥομβίων, ονος, ὁ, implicatio et circumvolutio spinæ serpentis. Apollon. lib. 4. ‡ 144.‡

Ῥέπω, F. ῥέω, vergo, propendeo. Proprie de statera seu lance dicitur: ut apud Plat. de rep. lib. 8. ὁ τὸν πλείστου ἀργὸν διάπτυκτα, ἔκαστος ἐν πλάστιγγι ζυγὸν κεράσας, ἑκατέρᾳ δὲ τοιαύτην ῥέποντα; ¶ de eo quod lanci imponitur: ut Iliad. χ'. fatum Hectoris impositum statera aurea, una cum fato Achillis, dicitur ῥέπειν. Metaphoricè plerumque significat, propensus sum et inclino ad aliquid. Aristophan. ὅταν γὰρ ἐν ῥέπῃς ἔσωθεν, ἐκπίνει σε διαπεπλωκότα. Item propensus sum, i. benevolentia prosequor. Joseph. πλεῖστος ἔῤῥεπον πρὸς τοὺς ἡμετέρους. Exponitur interdum, tendo, feror. ut apud Galen. ad Glauc. ῥέπουσι εἰς τὸν γαστέρα. Et pertinere: ut Aristoph. in Plut. ὁ χρυσὸς εἰς τοῦτ' ἔῤῥεπεν. (Ἐς τοῦθ' ἥκομεν τὸ ῥέπειν θεός. Æschyl. S. c. Th. 21. Pers. 440. Ch. 238. Soph. Œdip. Tyr. 867.)

(Ῥέπουσι. Æsch. Suppl. 410.)

Ῥοπή, ῆς, ἡ, q. d. devergentia: propensio, seu inclinatio: ut de inclinatione lancis, apud Plut. in Cam. Apud eosdem pro libramento etiam ponitur. Exponitur etiam propensio ad ipsum vergens, declivitas, apud Alex. Aphr. Metaphoricè pro momento ponitur. Ut apud Aristot. de Cœlo lib. 2. μεγάλην ἐν ἴσῃ ῥοπὴν εἰς πίστιν. Sic et apud Xen. pæd. 4. Et, ῥοπὴ χρόνου seu καιροῦ, temporis momentum et articulus: quo posteriore utitur Basil. Ῥοπὴ dicitur etiam quod momentum affert, et pondus ad rem aliquam, vis impulsrix: ut, Σὺ δὲ ῥοπή, apud Chrysost. τὰ μὲ ἔλαττα μικρὰν ῥοπὴν εἶναι τῶν σπουδῶν, ne putaret eos parvi momenti esse, qui adessent. Xen. Pæd. l. 4. p. 93. d.† Exponitur etiam, periculum, apud Soph. in Trachin. (Œdip. Tyr. 981. Æsch. Pers. 437.)

Ῥόπαλον, ου, τὸ, clava. (gustamen Herculis.) Od. ι. Cyclopi tribuitur. Xen. Hell. 7. ἐκτρέφονται δὲ καὶ τῶν Ἀρκάδων ἐνιοῖται, ῥόπαλα ἔχοντες, ὡς Θηβαῖοι ἔτυπτον. Ab Hesychio exponitur etiam, virga, baculus. (Aristoph. R. 47. Soph. Tr. 321.) ☞ Etymolog. deducit παρὰ τὸ εἰς ἕτερον μέρος ῥέπειν. itidemque Eustath. dictum scribit παρὰ τὸ ῥέπειν εἰς μὲ ἰχθὺν ὃν, ἀλλὰ ῥόπον. ¶ In anthol. Epigr. de virili membro dicitur.

Ῥοπαλίζω, clavâ percutio: vel, verso tanquam clavam.

Ῥοπαλισμός, percutio quæ fit clavâ. Dicitur et de testigine seu astyrinâ. apud Suid.

Ῥόπτρον, ου, τὸ, idem quod ῥόπαλον, clava, incurvum lignum. Exponitur et, fustis. Sunt qui et pro ense poni tradant. Metaph. pro divinâ ultione, apud Eurip. ἔσωσεν οὐκ ἄνευ ῥόπτρου. ¶ Dicitur et de membro virili. ¶ Item marculus seu annulus ostii, apud Plut. in lib. περὶ παίδων. ¶ Est etiam paxillus in majoribus laqueis aut retibus venaticis, qui incurvis et inflexis lignis inseritur. Hesychio et Eustath.

Ῥιφαία, ἡ, telum quoddam Thracicum. Vide Gell. l. 10. c. 25. Exponitur etiam frumen, jaculum longum. Dicitur et de ense. ☞ Etymol. à ῥέπω dicit fieri ῥοπή, ῥοπάλη, καὶ ῥιφαία.

Ῥάψ, ῥαπός, ὁ, virgultum. Unitatius est in plur. ῥῶπες, virgulta, sentes. Od. ξ. ῥῶπας θ' ὑπερύσχε δασείας. et Iliad. κ'. αἰεὶ γὰρ τανύσσομαι ῥῶπάς τε λύγους τε. ☞ Eust. ita dici à ῥέπω annotat, ut βλὰξ à βλέπω. (Quem βλᾶξ sonitum sit Il. l. aquæ in clepsydrâ perfluentis.)

Ῥαπίον, ου, τὸ, sentieetum, virgultis plenus locus. Iliad. ν'. Exponitur etiam, virgultum vimineum.

Ῥαπὰς, species plastræ flexilis. Hesych.

Ῥῶπος, ου, ὁ, et τὸ ῥῶπον, merx parvi momenti. Apud Strab. expon. etiam, simpl. merx, mercimonium. Suidas scribit, quosdam ῥῶπον appellasse omnifariam sarcinam: item γίλγω, misturam, cinnum colorum, qui tinctoribus, pictoribus, unguentariis usui sunt. Apud Dioscor. quidam exp. crates, fiscellu arundinacea.

Ῥωπικὸς, qui talis est, qualis sunt merces, quæ ῥῶπες appellantur, vilis et parvi pretii.

Ῥωπεύω, vendere merces, quæ ῥῶπες dicuntur. Hesych.

Ῥωπίζω, Rust. exp. σύμμικτα καὶ συμπεφυρμένα ποιῶ.

Ῥάψ, ῥαφὸς, ὁ, vimen flexile, virgultum. vide et in Ῥάπτω.

Composita: ac primùm cum præpositione.

Ἀμφιῤῥεπὴς, ἐος, ὁ καὶ ἡ, utrumque in partem inclinans seu vergens. Interdum et, ambiguus, anceps.

Ἀντίῤῥοπος, in contrariam partem verge. Philo de vita M. l. 3. ἀναμφοτερίζειν δὲ τὸν γεύματι, καὶ ἀντιῤῥοπεῖ ἑκατέρᾳ πλάστιγγι ἀντίῤῥοπον. (Æsch. Ag. 582.)

Ἀντιῤῥεπὴς, ὁ καὶ ἡ, in contrarium, seu in contrariam partem vergens. Sæpius idem valet quod ἰσόῤῥοπος, æquè pollens, æquale pondus seu momentum habens. et propriè de rebus dicitur quæ in trutina pendentur, seu pondi possunt. metaphoricè et de aliis. ut, ἀντιῤῥεπὴς συμμαχία, apud Dem. Olynth. 1. et, τὸ ἀντιῤῥεπὲς, æquilibrium, æquilibritas. (Olynth. iii pag. 125. 6. Ed. Mosst. Soph. El. 118. μιᾶσ γὰρ ἄγαν εἶναι σαφῆ λύπης ἀντιῤῥεπῆ ἄχθη. Vide Schol. Xenoph. Œconom. cap. 3. ‡. 15. κομίζω δὲ γυναῖκα κοσμίαν ἀγαθῷ ἀνδρὶ ἀντιῤῥεπῆ ἐμοὶ τῷ ἀνδρὶ ἐστὶ τὸ ἀγαθόν.)

Ἀντιῤῥέπω, æquali seu pari pondere, æquipolenter. Xen. Hell. 5.

Ἐνιῤῥέπω, propendeo, verge. Et activè, vergere facio, inclino. Theogn. Χεῖς γὰρ τε τὸ πάλαντον ἑνιῤῥέπει ἄλλοτε ἄλλο. (Æsch. Ag. 258. 716. 1051. Eum. 891.)

Ἐνιῤῥεπὴς, ὁ καὶ ἡ, qui propendet, et in alteram partem vergit. et metaph. propensus, proclivis, pronus: ut, ἐνιῤῥεπὴς ἐστὶ τὰ ἀφέλεια, apud Athen. Item felix, succedens, apud Polyb. [lib. 1.]

Ἐνιῤῥοπὴ, pronitas, propensio. Chrysost.

Καταῤῥέπω, deorsum vergo et inclino. Polyb. ὅτι μὲν γὰρ μᾶλλ' ἐστὶ πολὺ καταῤῥέπον μᾶλλον αὐτῶν.

Καταῤῥεπὴς, deorsum vergens, declivis.

Κατακλίνω, idem. Gal. ad Glauc.

Κατωῤῥοπέω, deorsum vergere. Hippocr.

Composita sine præpositione: ac primùm retinentia ῥοπ.

Ἄῤῥοπος, ος, ὁ καὶ ἡ, non vergens quoquam, in neutram partem inclinans. Dionys.

Ἀῤῥοπῶς, non vergendo in alterutram partem.

Ἀῤῥοπία, ἡ, animus in neutram partem aut sententiam magis inclinans. Laërt. in Pyrrhone.

Ἐτεῤῥέπεια, in alteram partem vergens seu inclinans. (Æsch. Suppl. 407.)

Ἐτεῤῥέπτω, in alteram partem vergere seu propensum esse.

Ὀξυῤῥοπὴς, q. d. celeriter repens: agilis. Hesych.

Χαμαιῤῥεπὴς, seu χαμαιῤῥοπὴς, in terram vergens seu inclinans. Suid.

Χαμαιῤῥεπῶς, in terram vergendo. Hesych.

Composita ex ῥοπὴ, itidem sine præpositione.

Ἀνάῤῥοπος, et ἀναῤῥεπὴς, ὁ καὶ ἡ, sursum vergens, ἡ ἀνω ῥοπή. Galen. et Alex. Aphr.

Ἀναῤῥέπτω, ἡ, sursum vergere. Hippocr.

Ἄῤῥοπος, idem cum ἀῤῥοπὴς.

(Διαχείῤῥοπος. Æsch. Ag. 337. 824. 1281. Suppl. 613. 989.)

Ἐτεῤῥέπτης, idem quod ἑτεῤῥεπὴς. apud Gal. et Rhian. de imprudentia.

Ἐτεῤῥέπτω, idem quod ἑτεῤῥέπω.

Ἰσόῤῥοπος, æqualiter vergens, æqualiter propensus: seu in neutram partem inclinans: ut, ἰσόῤῥοπον πλάγμα, Plat. in Phæd. Interdum, æquè pollens, eadem existimatione: ut, τιμὴ ἰσόῤῥοπος, Aristot. eth. 9. et 11. Et generaliter, æqualis, par, apud Thuc. et Herodian. Æquilibris, ejusdem ponderis. ἰσοβαρὴς, ἰσοστάσιος. (Æsch. Pers. 346.)

Ἰσοῤῥοπία, ἡ, in neutram partem propensio, æquilibrium. Plato in Phæd.

Ἰσοῤῥοπέω, in neutram partem vergo, æquilibriem facio. Polyb. Item æqualibus sum viribus, ita ut nec superer ab alio, nec ullum superem. Aristot. Et generaliter, æqualis sum, adæquo, nec exordo, nec deterior sum: apud Plat. de leg. l. 5.

Καλαῤῥέπης, ους, ὁ, pedum: propriè quod in summo est repandum. (dicitur enim quasi κάλων ὃ ῥέπει, Eust.) Il. ψ'. Ὅσσον τίς τ' ἐλάτη καλαῤῥέπης ἔπλησε νέεσθαι. ‡ Apoll. Arg ii. 33.‡ (Philostr. l. 2. c. 11.)

Ὀξυῤῥέπης, qui sit momento temporis: celer, celerrimus: ut, ὀξυῤῥέπης τῆς παλίντε κίνησις, apud Alex. Aphr. Exponitur et, fluxus, item agilis, apud Basil.

Παλιῤῥέπης, qui retro vergit aut propendet, reflexus: ut, παλιῤῥέπεσι γόνυ. Eurip. in Electr.

Ῥέω, (F. ῥύσω, P. ῤῠσω,) fluo. Propriè dicitur de rebus liquidis. Xen. Pæd. 7. ποταμὸς διὰ μέσης τῆς πόλεως ῥεῖ. Sic dicitur ὕδωρ, κρήνη, Σκάμανδρος, ῥεῦμα, apud Hom. Metaph. usurpatur etiam de aliis: ut de igne, apud Aristot. in lib. de vita et morte, τὸ ☐ πῦρ διὰ διαταλοῦ, γινόμενον καὶ ῥέον ἔσωθεν ποταμός. item de telis, lapidibus, verbis, et aliis rebus quæ cum celeritate et impetu feruntur, apud Homer. Ponitur et profluo, i. diffluo, evanesco, intereo, solvor, labor: ut apud Phil. Σφυγμὸς καὶ ῥέοντες, fragiles et fluxi. Sic et apud Dem. et Plat. τὰ ἔῤῥει τὰ ἡμῶν πραγμάτα. Xen. Pæd. l. 6. p. 148. d.† ¶ Item activè pro χέω, fundo. Eurip. in Hecuba, ἔῤῥει χοὰς Ἀχιλλέως Χαὶ Πολύξενα πατρί. Invenitur et ῥέω pro ῥίπτω, apud Poëtas. (Æschyl. S. c. Th. 80. pro φθέγγομαι. Pers. 748. μάτην μάχῃς ἔῤῥει τὸν πίονα. Eurip. Med. 1263. id. Phœniss. 1231. Soph. Tr. 711. Œdip. Tyr. 568. 930.) ¶ Item ῥέω, dico, loquor. (Ex quo factum videri queat τὸ ἐρῶ, quod in ἔρρω extat.) In qua signif. quamvis non sit usitatum ῥέω, in una tamen est usu. 1. ἔῤῥησα (pro quo et ἐῤῥήθην) regulariter formatus ab ἔῤῥημαι. cujus act. ἔῤῥεμα. fut. ῥήσω. † ῥηθείς, dictus, Xen. Pæd. l. 3. p. 84. b.† Hinc et ῥῆμα, ῥῆσις, &c. quæ vide post omnia comp. ex ῥέω, fluo.

Derivata ab ῥέω, fluo.

Ῥίομαι, idem quod ῥέω, fluo. Item perfundor: ut, ἱδρῶτι ῥεόμενος, sudore perfusus, apud Gal.

Ῥεῦμα, τὸ, fluentum. Item fluctus. Interdum exp. fluvius, vel fluminis impetus, apud Herodian. (Ῥεῦμα φυγῆς. Æsch Pers. 88. Pr. 139. συρετοῦ. Pers. 412.) ¶ Apud medicos, fluxio, fluxus.

Ῥευματικὸς, fluxionibus obnoxius. Apud Dioscor. ἕλκη ῥευματικὰ, distillantia ulcera.

Ῥευματίζω, fluxionibus infestor: item gravedine infector: ut, ῥευματίζοντες ὀφθαλμοὶ, Dioscor. Et, ῥευματιζόμενα μόρια, partes quæ fluxione tentantur. Apud Alex. Aphr. ῥευματισθέντες τὸν ἀρτηρίαν, quibus distillatio in arteriam defluxit.

Ῥευματισμὸς, fluxio: ut, ῥευματισμὸς παλαιὸς, ῥευματισμὸς πλησίος.

Ῥευμάτιον, parvum fluentum. Apud Plut. in Thes. exp. rivus.

Ῥῆσις, fluxio, i. ipse fluendi actio.

Ῥευστὸς, ῆ, ὁ, fluxus. Item fluidus, evanidus, mortalis, caducus. Greg. Areop.

Ῥευστῶς, fluxè, instar eorum quæ fluxa sunt.

Ῥευστικῶς, abundè, affluenter. Hesych. et Suid.

Ῥευστικὸς, fluidus, fluens. Hesych.

Ῥεῦς, ῶς, τὸ, (ῥεῦτ.) fluxus, fluxio. Æschyl. (Ag. 910.)

Ῥυῆναι. (itidem poët.) fluentum: usque apud Hom. (Æschyl. Ag. 218. Eurip. Phœniss. 625.) Dicitur et, τὰ ῥυέντα τῶν ποταμῶν, apud Herodot. Item flumen. Pro eodem dicitur et ῥυῆναι, per syncopen, apud Herodot. Theophr. et Plut.

Ῥυὴ, ῆς, idem quod ῥυῆναι, fluentum. Il. Ε'. †Hes. Th. 841.† (Eurip. Phœniss. 101. 160.)

Ῥύσις, εως, ἡ, itidem pro fluento. Exponitur et, fluxio aquarum. item cursus aquarum. Et pro ipsis aquis quæ fluunt. Od. ι.

Ῥῆς, per contractionem pro ῥύσις dicitur: unde, κατὰ ῥῆν φέρεσθαι τὰ πράγματα, dicuntur res, quæ prosperè eodunt et ex voto. Apud medicos frequenter dicitur de mulierum fluxionibus. ¶ Item ἡ ῥῆς, τὸ ῥῆς, arbuscula quædam: quæ coriorum infectores utuntur ad inspissandas pelles. Dioscor. l. 1. c. 148.

Ῥυὰς, ος, ὁ καὶ ἡ, fluidus, fluxus. Item undosus. Theophrast. et Aristot.

Ῥυὰς, ἄδος, ἡ, defluvium seminum: vitio virium quo animi deficiunt. Theophr.

Ῥυαὶς, qui fluxione laborat seu profluvio. Ῥυαὶ γυναῖκες.

Ῥῆσις, incurvus, inflexus. apud Theocrit. idyll. 7. Κορύνας vel κορύνας ῥήσας, clava incurva et nodosa, apud eundem idyll 6. Item qui naturaliter est cruribus incurvis, apud Hippocr.

Ῥητίνη, ἡ, resina. humor est liquidus et oleaginosus, ex planta sponte diffluens. Gal. et Dioscor. Ῥητίνη φυομένη, vide Φυομένη in Φύω. Ῥητίνη τῶν κεραμίων ὑγρὰ, resina liquida ex amphoris vel doliis, Palladio loculeris dicta.

Ῥητινίζω, resinam refero. Exponitur etiam, cum resinaceus.

Ῥητινίτης οἶνος, resinatum vinum. Dioscor. l. 5. c. 43.

Ῥητινώδης, ους, ὁ καὶ ἡ, resinosus: apud eundem l. 1. c. 80.

Ῥέω, thema inusit. à grammaticis statuitur, ex eo formantibus aor. 2. pass. ἐῤῥύην, (unde etiam infinit. ῥυῆναι, et particip. ῥυὲς,) quod est in usu pro, fluxi. ut, ἐῤῥύη μετὰ δυνάμεως ἡ Ἀσσύρια. et ῥυῆναι λόγον ἐν τῇ δήμῳ, apud Plut. emanasse rumorem in populum. Invenitur ἐῤῥύην et in præteriti imperf. signif. pro, fluebam, apud Thucyd. et Xenoph. †Pæd. p. 217. c.† Est et præt. ἐῤῥύηκα, fluxi, tanquam à ῥύω. ¶ Aliam signif. verbi ῥέω, vide in Ῥέω, suo loco.

Ῥύσις, fluor, fluxio, fluxus. Philopon. γραμμὴ, ῥύσις στιγμῆς. Item profluvium. Aristot. de mundo, ἄστρων ῥύσις, sideris profluvium. Plinio stellarum discursus. quem Seneca cursum et lapsum vocat. ¶ Item fluentum et brachium fluminis. Polyb. ¶ Hesychio est etiam, phiala aurea. (pro quo ῥυτὶς, apud Athen. l. 11.) item lignea quædam litra. ¶ At ῥυτὶς, libertas, vide Ῥύομαι in Ῥύω.

Ῥυτὸς, fluidus, fluxus, fluens. Theophr.

Ῥυτὸς, tractus, adject. et ῥυτὸν, subst. vide in Ῥύω, trabo.

Ῥυδὸν, et ῥύδην, affluenter, abundanter, affatim, abundè. Od. ι.

Ῥύδην, exp. etiam vehementer, impetuosè. Item cum vehementi strepitu, apud Suid. et Hesych. et pro eodem invenitur et ῥύδδην.

Ῥύμη, ης, ἡ, impetus. Chrysost. τοῦ τύπτοντος ῥύμη καὶ ὁρμὴ. Demosth. τὰ μέγιστα τῆς ἀρχῆς καὶ τῆς ὕβρεως τοῦ Μειδίου. ¶ Item vicus, platea, locus, in quem omnes cartalim confluunt. Quæ vox et ex Ῥύω, trabo, explicari potest. ubi vide.

Ῥύαξ, ακος, ὁ, profluvium, rivus. Item prælavium, prolavies, eluvies. Thuc. ὁ ῥύαξ τοῦ ὑφὸς ἐν τῇς Αἴτνες. Plato, αἱ ἀφὸ τοῦ ῥύακος αὐλοὶ ῥεύσεις ποιοῦσι. ‡Ph. ℥. 60.‡ Dicitur et, αἵματος ῥύακος, sanguinis rivi, apud Aristidem.

Ῥυάς, άδος, ἡ, vitium oculi, ὀφθαλμοῦ ῥύσις, quum cauthus lachrymas continere nequit: Trall. lib. 2. ¶ Item ῥυάδι; dicuntur vites non continentes fructum, quòd acini defluant, et qui remanent, graciliores existant. Geopon. l. 5. ¶ Ῥυάδες, pisces fluxi dicti. apud Aristot. ¶ Ῥυὰς (adject. gen. omn.) fluxus, a, um, perfluens, deciduus. Aristot. l. 3. de part. anim. σῶμα ῥυὰς καὶ μανόν.

Ῥῆμα, τό, itrium: bellarii genus prætantium. Gal.

Composita: ex primitivo cum præpositione.

Ἀναῤῥέω, refluo, vel sursum fluo. Item scaturio, scaturio, quasi sursum fluendo. Luc. παρὰ τὸν ῥίζας ἑκάστης ἀναῤῥεῖ στάγὼν οἶνου.

Ἀνάῤῥοια, ἡ, reflexus: ut undarum. Athen.

Ἀναῤῥέω, effluo, defluo. Dem. in Timocr. φόρας δὲ, ἀναῤῥεῖ φάλλα τῶν στεφάνων. Sic et apud Theophr. de caus. pl. l. 1. Et alia metaphora, ut effluo et defluo apud Lat. Soph. ὅταν δ' ἀναῤῥεῖ ἡ μνήστις, cujus effluit memoria. (Eurip. Med. 1203.) Item emano, promano, profluo. Dioscor. l. 2. cap. 203. φασὶ δέ τινα καὶ ὑγρασίαν ἀναῤῥεῖν τῆς δυτάνης. Et transitivè apud Alex. Aphr. ἀναῤῥέοντα λαμπρὰν ἀναῤῥύσεις, quæ emittunt.

Ἀναῤῥύσις, unde particip. ἀναῤῥυείς, qui defluxit. (Æsch. Ag. 1303.) Dioscor. l. 5. c. 89. ἰξυώσεως ἀναῤῥυείσης τὸ ἀναῤῥυὲν εἰς ταχέα ἐμβαλεῖν χαλκοῦ. Improprié apud Plut. ἀναῤῥυεὶς τοῦ ἵππου, delapsus equo.

Ἀναῤῥύης, ὁ καὶ ἡ, profluens, manans, emanans. Athen.

Ἀναῤῥοή, ἡ, defluxus, defluvium. Item affluxus, profluentia, emanatio. Aristot. probl. sect. 12. Exponitur etiam, merus vel humor effluens alicunde, aut vapor: apud Plut. in Solone.

Ἀναῤῥύσις, ἡ, idem. Xen. Hell. 5. Item effluentia. In metaph. signif. habes apud Aristot. Probl. sect. 12. et Nazian.

[Ἀναῤῥύης. Polyb. Hist. lib. 4. τῆς δ' ἐγχέλεις καὶ τῆς ἀναῤῥύης —— γινομένης ἐκ τῶν στεγασῶν, καὶ τὸν ἀναῤῥύην ἀδύνατον καὶ συνεχῆ γίνεσθαι διὰ τῶν στεγασμάτων διαγκαλῶν.]

Ἀναῤῥύτης, ὁ καὶ ἡ, effluens, defluens: ut, ἀναῤῥύτου σῶμα, corpus effluens, i. quod decrescit, apud Plat. in Tim.

Decomp. Εἰσαναῤῥύτης, facilè defluens. Hippocr. de fract. Προαναῤῥύω, prius effluo vel defluo.

Διαῤῥύω, per medium fluo. Isocr. in ænc. Basil. εἶναι τὸν χάρακα περίχωρα, καὶ πᾶσαν διαῤῥύσεις. Item perfluo. Luc. μικρὸν μὲν ἄνωθεν ἐκπεφυκὸς ἐστεφανίσκον ἦν, καὶ διαῤῥεῖ τὰ φιλά. Item defluo. Philo de vita M. l. 3. τὸ σῶμα διαῤῥύσεσθαι, ἐπὶ τῆς καθ' ἑκάστην ἡμέραν ἀδιαπαύστου θρύψεως, corpore diffluant ex perpetuis et quotidianis deliciis. Et Aristoph. in Nub. †817.† φθέγγεσθαι τοῖς χείλεσι διῤῥύσεσι, loqui labris diffluentibus et dissolutis. Item diffluo, dilabor, pereo. Soph. τοῦ βιοτεύειν ἐς ταχεῖά τις ἕρπουσ' Χάρις διῤῥεῖ. Item tabesco. Diog. Laërt. διῤῥύσεσθαι καὶ λανθάνειν ὑπὸ νόσου. [Διαῤῥύδην. Æsch. Choëph. 63.]

Διάῤῥυτος, irriguus. Strab.

Διαῤῥύς, ἡ, meatus, canalis, id per quod aliquid fluit: unde, σπέρματος διαῤῥυάς, apud Eurip. in Hec. [567.]

Διάῤῥυσις, ἡ, fluxus, fluentum, meatus. Item copiosus alvi sine inflammatione exulcerationeque fluor, profluvium ventris. apud Medicos.

Διαῤῥύσκομαι, alvi profluvio laboro. Alex. Aphr.

Ἀνακαθάῤῥυσις, ἡ, (*decomp.*) q. d. verborum profluvium: profluentia loquendi. De garrulis dicitur, quòd eorum lingua fluxu verborum laboret, eos morbo qui διάῤῥυσις dicitur. Athen. l. 4.

Εἰσῤῥέω, influo, illabor. ut, εἰσῤῥέοντα ὕσσον, apud Eurip. in Iph. Taur. et Luc. ὑγρὸν εἰσῤῥεῦσαι. Metaphoricè etiam usurpatur: ut, εἰσῤῥύντες εἰς τὸν σῖτον, ingressi urbem, illapsi.

Εἴσῤῥυσις, et εἴσῤῥοος, influxio. Aristot. de mund.

Decomp. Ἐπεισῤῥέω, q. d. superinfluo. Metaphor. apud Plut. ἐπεισῤῥέων εἰς ἅπαντα.

Παρεισῤῥέω, sensim vel etiam influo, et etiam ingredior. apud eundem in Lyc. παρεισῤῥέων ὑφὲς τὰ συστήνια.

Ἐκῤῥέω, effluo. Item excido. Plut. in Them. ἐξῤῥύησαν αἱ Θερμοπυλίδες λόγῳ τῶν Ἑλλήνων, excideront à Græcis, Græcia periere, perdiderunt Græci. Et, τὸ ἐξῤῥυὲς, abolitum et fluxum, evanidum: apud eundem. (Philostr. l. 2. c. 39.)

Ἔκῤῥυσις, effluvio. ¶ Ἐκῤῥύσεις dicuntur etiam ea conceptus corruptiones, quæ intra septimum diem fiunt. quemadmodum ἐκτρώσεις, quæ usque ad quadragesimum. Aristot. hist. an. l. 7.

Ἔκῤῥυσις, idem et effluvio. Aristot. de mundo. Exponitur et, meatus, canalis. ut, ἐκῤῥυσὶ τῶν στερεττομένων, Alex. Aphr.

Ἔκῤῥοος, idem quod ἐκῤῥύς, apud Herod. Pro quo contracte dicitur ἔκῤῥους, fluentum, seu alveus: apud Arrian.

Decomp. Διεκῤῥέω, perfluo, effluo per.

Διέκῤῥοος, meatus per quem aliquid effluit. [Herodot. Hist. lib. 7. τὴ δὲ πολλοὶ λέγουσι, εἰκὸς λέγειν καὶ τοῦ αἰθέρος διέκῤῥοον τοῦτον, τοὺς ποταμοὺς τούτους, —— οὕτω εἰκάσαι ζωὴν κατέντ τὴ, &c.]

Ὑπορῥέω, (q. d. subefluo,) sensim et clàm effluo: aut evanesco. Plut. in symp.

Ἐνῤῥέω, influo, suo more. Hesiod. Θ'. Ἀλλά τί μιν καθύπερθε ἐνῤῥέει ὕδατ' ἄλιον. (Æsch. Eum. 856.) Gal. ἐνῤῥεῖ τῷ μέρει, influere in partem. Dicitur et ἐνῤῥεῖν, quod humorem emittit, à quo humor manat. Aristot. τὸ δὲ, ἀπὸ τῆς σαρκὸς ἀεὶ ἐνῤῥεῖ. Metaphoricè apud Xenoph. Paed. 7. ὄχλος, dicitur ἐνῤῥεῖν, et apud Homer. τὰ δ' ἐνῤῥέον ἔσπετο πηζόν. ¶ Item activè, pro, mando: ut apud Greg. δίλαστα τοὺς μὲν παραπεμπομένους, τοὺς δὲ κατὰ φύσιν ἐνῤῥέοντα. ¶ Exponitur et, largiter copiosè, apud Aretæum.

Ἔνῤῥοια, ἡ, influxio, influxus. Theophr. Metaphoricè apud Eurip. in Androm. ἐνῤῥοὰς ποιεῖν. (Pl. Æsch. Ag. 1519. Eum. 697.)

Ἐνῤῥύσις, idem. Hesych. Et pro affluentia seu abundantia, apud Aretæum.

Ἐπιῤῥέω, affluxi: unde particip. ἐπιῤῥυὴς, apud Eurip. in Med. Ὅλβου δ' ἐπιῤῥύντες, εὐτυχήσαντες Ἄλλου γένους ἐς ἄλλο, quam affluxerunt opes.

Ἐπίῤῥοια, ἡ, influxio. Item accessio qua aliquid accessim augetur. [Polyb. Hist. lib. 4. τῆς δ' ἐγχέλεως καὶ τῆς ἐπιῤῥύσεως ἀδιανοήτου καὶ συνεχοῦς γινομένης ἐν τῶν στεγασμῶν, &c.]

Ἐπιῤῥύτης, qui influit, i. adventitius. ut, Νύμφας ἐπιῤῥύτας, apud Plat. de Rep. lib. 7. Item is in quem influit humor et infunditur: ut, ἐπιῤῥύτου σώματος, apud eundem in Tim. Exponitur etiam, affluens. (Æsch. Eum. 910.)

Καταῤῥέω, defluo, adfluo. unde apud Aphthon. τὸ καταῤῥέον τοῦ τραύματος, quod è volnere defluxit. Et metaph. delabor: ut, καταῤῥεῖν εἰς τὴν γῆν, apud Xen. Paed. 1. Item collabor, concido. unde, καταῤῥυὲς ἤδη, exp. fanum jam concidens, et ruinæ proximum. apud Pausan. Alia metaph. apud Aristoph. in Acharn. ἀδρὰν καταῤῥέοντες, i. confertim advenientes.

Καταῤῥίπτομαι, perfundor, ut apud Plut. in Galb. λόγχαι καταῤῥιπτοῦνται σῶματι. Sic et, ἱδρῶτι καταῤῥιπτούμενον, apud Luc.

Καταῤῥύτης, qui defluente humore irrigatur: νόσοι καταῤῥύται, Eurip. in Electra.

Καταῤῥύης, et contractè καταῤῥύς, defluxio: apud medicos peculiariter sic dicitur descensus humoris è capite in os. [Plat. de Rep. lib. 3. φόρους τε καὶ καταῤῥύης ποιήματα τιθέσθαι διαγελᾷον τοὺς κεφαλῆς Ἀσκληπιάδας, οὐκ αἰσχρὸν ὄντ.]

Καταῤῥύσεις πτύσματα, morbi ex catarrho: apud Plat. in Tim.

Καταῤῥυζίζομαι, catarrho laboro, seu distillationibus vexor. Dioscor. lib. 5. c. 43.

Καταῤῥυτικὸς, qui distillationibus infestatur.

Decomp. Ὑπεισαναῤῥέω, influo seu delabor ex superiore loco.

Συναναῤῥέω, simul defluo. Item simul decido. Pro eodem dicitur et, συναναῤῥύω, unde aor. 1. συναναῤῥύσαι, et particip. συναναῤῥυείς, apud Dioscor. l. 5. c. 103.

Μεταῤῥέω, q. d. fluendi modum muto: refluo, recipsero. unde Aristot. eth. 9. cap. 6. τὸν τοιοῦτον γὰρ μένει τὰ βουλήματα, καὶ οἱ μεταῤῥεῖ, ἔστιν κέρνις.

Μεταῤῥύσις, ἡ, refluxus, reciprocatio. Aristot. meteor. l. 2. Plutarch. de def. orac.

Παραῤῥέω, præterfluo. Xenoph. Paed. 4. πείθ' ἅπερ τοῦ παραῤῥέοντος ποταμοῦ. Sic et apud Herodian. l. 8. Metaphoricè apud Greg. ἵνα μὴ ἐξίστηται τοῦ χρόνου γένεται τὰ καλὰ, καὶ μὴ παραῤῥεῖ. Item, interfluo. Theophr. de caus. pl. l. 1. ἐπείπερ γὰρ καὶ ἀναλλοιοῦται παραῤῥέον (ὕδωρ) διὰ τὸν ἀσθένειαν.

Περιῤῥέω, circumquaque fluo, undique fluo. Basil. in Hexaëm. hom. 11. ἱδρὼς τῷδὲ κἀκεῖσε περιῤῥέων μυκτῆρας ἀσχολίαν παρίσχε τῷ γεωργῷ. Et, circumfluo, circumaleo, affluo. Herodian. lib. 8. ποταμὸς τι περιῤῥεῖ τὸ τεῖχος. Thucyd. περιῤῥέων ἐπ' ἀμφότερα. Et, circumfluo, i. abundo: unde apud Soph. † Electr. 364.† περιῤῥέοντα βίου, exp. affluant facultates. Apud Greg. περιῤῥέεσθαι ἐνδόξοις, exp. fluidæ vesti.

Περιῤῥέῖσθαι, dicitur arbs, aut locus aliquis, quem fluvius circumfluit. Xenoph. anab. lib. 1. περιῤῥεῖται δὲ (νῆσος) ὑπὸ τοῦ Μαιάνδρου ποταμοῦ. Sic et apud Aristot. et Plut.

Περιῤῥύτης, circumfluus. Hesiod. in Theog. †193. et 290.† (Περιῤῥύτας νήσους. Æsch. Eum. 77. V. Eurip. Phœniss. 201.)

[Περιῤῥοὴ. Plut. Phæd. ὧν δὲ καὶ ἐκάστους τοὺς τόπους πλησιάζεσθαι, ἃ δὲ ἐκάστους τόποις ἐκάστοτε ἡ περιῤῥοὴ γιγνομένη.]

Περίῤῥους, idem. Herodot. l. 1.

Περιῤῥύω, aut περιῤῥέω, perfluo. Ut apud Hesiod. in Erg. ποταμοῦ ἄλαδε περιῤῥύντος. † et Th. 792.†

Ὑπεισαναῤῥύω, (*decomp.*) idem. Hom. Od. ζ. [87.] Ἔνθ' ἄτου αὐλοὶ ἔσαν ὑπεισαναῤῥυείς. τοῦδ' ὕδωρ Καλὸν ὑπεισαναῤῥύσει.

Συῤῥέω, confluo. Plerumque in metaph. signif. ut et Lat. confluo. Isocr. de Pace. ἐφ' οἷς λόγοις καὶ πῶς τὸ πλῆθος αὐτῶν συνῤῥύησεται.

Σύῤῥοια, et συῤῥοὴ, item σύῤῥους, et σύῤῥυσις, confluxus, confluvium, collatio: apud Plat. et Theophr.

Ὑπορῥέω, subterfluo, subterlabor: item sensim fluo, seu influo. unde metaph. apud Plut. de def. orac. τὸν ψυχὸν ὑπορῥέουσι δυσχέρειαι καὶ κακίαι. clàm subeunt animum molestiæ et impulsiones. † de tempore. Aristoph. Nub. 1292.† Exponitur etiam, surrepo, apud Demosth. Item sublabor, succumbo: ut, ὑπορῥέουσι ἡδοναὶ, apud Plut. Item dilabor: unde apud Luc. ἵδε μὴ ὑπορῥύωσι αἱ πλάται. ¶ Activè etiam usurpatur apud Dem. in orat. contra Lep. τοὺς δὲ ἐν τάξει καθεστῶτας ἅπαντες εὐθυμούμεθ' ὅταν τοῦτο ἀμελούμενον ὑπορῥῇ κατὰ μικρόν.

Composita sine præpositione: ex primitivo retinentia e verbi ῥέω, seu ῥύω.

Ἀναλαῤῥύομαι, ω, placidè vel leniter fluens, aut leni agmine: ἡ μάλα καλὸς ῥέων. Il. ε. [422. Ἐξ ἀναλαῤῥύτου Σκαμάνδρου Ὠκεανοῖο. Schol. Ἀναλαῤῥύτου. Ἠσύχως καὶ ὑγρὸν ῥέοντος. Ἀναλὸν γὰρ, τὸ ὑγρὸν λέγουσι. Consulatur Not. Cl. Clarke ad hunc locum. Ut etiam Eustath. ad Hiad. Η. pag. 363. 36.

Βαθυῤῥείτης, et βαθυῤῥοίτης, profunda habens fluenta, profundè fluens. prius apud Apoll. posterius apud Hom. Il. φ'. † Hes. Th. 265.†

Εὐῤῥείτης, (q. d. pulchrifluus,) pulchrè fluens, belli fluens. Iliad. ζ'. † Hes. Th. 343.† Pro eodem dicitur et εὐῤῥής, unde, εὐῤῥέος ποταμοῖο, ibidem. de quo vide et in Εἰρός.

Εἰρυῤῥείτης, compositè dicitur, pro εἰρὸν ῥέον, latè fluo: unde, εἰρυῤῥέα φάσγανα, apud Apoll. Argon. χ.

Εὐρυῤῥείτης, lata habens fluenta, latè fluens. Il. φ'. [141.]

Καλλιῤῥήθης, pulchra fluenta habens, pulchrifluus. Hom. hym. 1. in Apoll. Hesiod. in Theog. †339.†

Λαῤῥάω, (q. λαεῖν, ex λα et ῥάω,) impetuosè et rapidè fluens: vel latè fluens. Etymol.

Ὁμαῤῥείτης, una cum alio fluenta habens: qui ex eodem rivo ducit aquam: rivalis, corrivalis. In Pand. Genes.

Composita ex ῥοὴ, aut ῥόος, itidem sine præpositione.

Ἀγλαῤῥόος, ου, ὁ, (ὁ ἄγαν ῥέων,) impetuosum fluentum vel impetuosa fluenta habens: vel, impetuosè fluens. Hom. [Iliad. Β. 845. (al. 852.) Ἐλλάδιονδε ἀγλαῤῥόος. Schol. σφοδρὸς ῥέων. Iliad. Μ. 30.]

Ἀγχιῤῥόος, cujus fluenta propè sunt: vicina fluenta habens. Apoll. Rhod.

Ἀδιαῤῥόη, quam nihil perfluit. apud Hippocrat.

Ἀειῤῥόος, semper fluens. Suid.

Ἀετιῤῥόος, ventis fluens, seu ex quo fluente venti exoriuntur. vox ficta apud Plat. in Cratylo, disserentem de etymo nominis ἀήρ.

Αἱματῤῥέω, f. ήσω, sanguinem effundo, sanguinis profluvio laboro: ut, μετ' αἱματῤῥύσεως, Matth. 9.

Αἱματῤῥόη, sanguinis profluvium. Dioscor. l. 2. et alibi.

Αἱματῤῥόης, ὁος, ὁ, idem. Aristot. de part. an. l. 3. Gal. ad Glauc. l. 1. ¶ Est et serpentis genus, inde appellatum, quòd morsu sanguinem et quasi profluvium sanguinis excitet, ac, dissolutis venarum commerciis, quicquid animæ est, evoret per cruorem. teste Solino.

Αἱμαῤῥόης, et contractè αἱμαῤῥής, dicitur mulier, quæ menstrua patitur. ¶ Est et idem serpens cum hæmorrhoide. Nic. in Ther.

Ἁλίῤῥους, circa mare, vel ad mare, vel in mare fluens. Euripid. et Theocr.

[Ἁλίῤῥυτος. Æsch. Suppl. 874.) [ἵκοιτο δ' ἁλίῤῥυτον ἅλσος, pereat in marino loco. Schol. Ἁλίῤῥυτον ἅλσος, τὸ πέλαγος.]

Ἀμμόῤῥοια, ἡ, retentio menstruorum: vel retardati et commorantes menses. Hippocr.

Ἀναῤῥέω, q. d. retrogrado fluenta habens seu reciprocus, refluus. ut, ἀναῤῥέων Ὠκεανὸς, Od. λ. Exponitur etiam, cujus cita sunt fluenta, celeriter fluens. ut dicatur quasi ἀναῤῥύσεις. Eust.

Ἀναῤῥοῖς, retrogradus, retro vestigia referens. Hom.

Ἀναῤῥοῖζω, retrogradè, retro vestigia referendo: aut retrorsum. Od. ζ.

Βαθυῤῥείτης, idem quod βαθυῤῥύτης, supra. Il φ'.

Γονῤῥοίτης, et γονῤῥύης, ου, ὁ, qui genitura effusionis seu profluvio laborat. Enoch. 7.

Γονῤῥόη, et γονῤῥύη, ἡ, genituræ profluvium.

Γονῤῥυὴς, genituræ profluvio laboro, seminis fluxum patior, Levit. cap. 15.

Δακρυῤῥέω, lacrymis fluens, lacrymas fundens. Eur. in Supplic. 8. [773. Ἄλλο τι μελπὰς ἐχέτω δακρυῤῥύτους, &c. Herc. Fur. 98. Soph. Œd. Colon. 1786. ἀεὶ γὰς ἡμᾶς σὺ τοῦ' ἀεὶ πάντ' ἐμὸν στόμα δακρυῤῥύτον.] (Œdip. Tyr. 1487.)

Δακρυῤῥύω, lacrymis fluo, lacrymor. Euripid. in Ione, γοεραὶ λιβάσσουσι δρόσοι, Χείρωνι, ἐντεῦθ' ἡμὰς σὸν δακρυῤῥύσαι. Utitur et Herodian. l. 6. Item deploro. Philo de vita M. l. 3. σύμπασα τὸ ἴδιος αὐτὸν ἅπασι μόνοις δακρυῤῥοῦν. (Eurip. Med. 1014. Phœniss. 327.)

Ἑπτάῤῥους, septemfluus. Exponitur et, septem ostia habens.

Εἴρειν, et εἴρων, et dialyti εἰρῶν, bene fluens, facilem cursum habens. ut, εἰρῶν ποταμὸς. Iliad. φ'. Apud Theophr. εἴρειν φορὰ, exp. facilis meatus.

Εἴρεια, ἡ, facilis fluxus seu cursus. Et metaph. pro rebus prosperis et ad voluntatem nostram fluentibus. Plut. in Per.

Εἴρομαι, bene fluo, facilem cursum habeo. Et metaph. feliciter ago, prospera utor fortuna. Greg. et Phalar. (Æsch. Pers. 603.)

Εἶρος, ου, ὁ, Eurus: ventus orientalis, inter Meseurum

et Vulturnum medius, teste Aristot. de mund. et Plin. lib. 2. c. 47. dictus quasi ὁ ἀεὶ τῆς Ἰὼ ῥέων, inquit Etymol. Vide et in Εὐρύς.

Καλλίῤῥοος, idem quod καλλιῤῥόης, Iliad. φ'. [Hesiod. Ἔργ. 735. Μηδὲ πυῤ' ἀπάνευ πυτιμήνιος καλλίῤῥοου ὕδωρ Πορσύνειν στείῃ, &c. Æschyl. Pers. 201. ἔστι δ' ἀντίπορ, καὶ χερὸς καλλίῤῥοος Ἑλλήσπου στυγὸς, &c. Schol. ἡ γοῦν τὶ ἐξ αὐτῆς τὰς Συρίας γένηται, καλλίῤῥοον αὐτὸν ἐποίησεν.] Scribitur et καλλίῤῥους. Odyss. ι. [Paus. Olymp. Od. vi. 142. Ἅ μ' ἐθέλοντα πρωτίστην καλλιῤῥόους πηγὰς. Schol. τοῖς ἀπὸ τῶν ὑγρῶν ἀναφερομένοις τῶν μετ' αὐτὸ ὕδατων. Isthm. Od. viii. 41. Ὅταν μὲν παρὰ καλλιῤῥόῳ Δίρκᾳ, φιλαμάτων πῶλος ἅμιλλαν ἔμολεν ἁγεμόνι. Nota Pindarum usum fuisse simplici ῥ.]

Κυμαίῤῥους, ab Hesychio dicitur ὁ περὶ τὸν κυμάτων ῥοῦν.

Ὁμαίῤῥους, simul juncta fluenta habens, vel simul fluens.

Ὁμαίῤῥοια, ἡ, q. d. confluentia, confluxio.

Παλίῤῥους, et παλίῤῥοος, retrograda fluenta habens, refluus, reciprocus: ut, πλόον παλίῤῥουν. Eur. in Iph. Taur. [Hero. Fur. 738. Ἰὼ Δίρκα, καὶ Θήβη Παλίῤῥοος πάτρως. Contractum pro παλιῤῥόους. Cl. Barnes.] ¶ Παλίῤῥους etiam substantivè exp. Παλίῤῥοια.

Παλίῤῥοια, ἡ, refluxus, reciprocatio aquæ, confluvium. Cæsar. [Polyb. Hist. lib. 1. γένεσαι τὰς ἐπωχετοὺς καὶ παραῤῥύσεις περὶ αὐτὰς παλίῤῥοια τῶν πραγμάτων. Herod. lib. 2.]

Πλατυῤῥους, idem quod εὐρυῤῥόης. Æschyl. in Prometh. [850.]

Πολύῤῥους, et πουλύῤῥους, pure fluens, ex quo pus manat.

Πολύῤῥοια, ἡ, fluxus puris, suppuratio. Dioscor. l. 5. c. 131.

Πυοῤῥοια, pure mano, pus effundo: ut, πυοῤῥοοῦντα ὦτα, aures è quibus pus fertur, apud Dioscor. l. 2. c. 181. et alibi.

Τριχῤῥοία, pilorum seu capillorum defluvio labore: ut, βάσανος τριχῤῥοοῦντα, apud Dioscor. l. 2. c. 68.

Τριχῤῥοια, idem. Aristoph. in Pace.

Ὑδῤῥόη, seu ὑδῤῥόα, ἡ, cloaca, emissarium, canalis per quem aqua pluvialis effluit. Aristoph. in Acharn. et apud ejus schol. Metaphoricè utitur Athen. l. 13.

Φυλλῤῥοία, foliis fluo vel defluo, folia vel frondes amitto. Plutarch. Symp. 8.

Χειμάῤῥους, et χειμαῤῥόης, ex quo per contractionem χειμάῤῥους, hyeme fluens: ut, χειμάῤῥους ἐπιτομὰς, torrens, Iliad. φ. ἐ. et λ'. Sic et χειμάῤῥοος ἐπιτομὰς, apud Phil. de vita M. l. 3. Utitur et Herodian. lib. 3. et Demosth.

Χείμαῤῥος, autem dicitur pavilles seu clavus lignea sub carina, in foramine quodam fixus, quo exempto defluit aqua in sentina collecta ex pluviis. Hesiod. Erg. lib. 2.

Χρυσῤῥόας, ου, ὁ, auro fluens, auri ramenta suis fluentis vehens. Athen. l. 5. Pro eodem dicitur et χρυσαῤῥόης, apud eundem l. 8.

Ὠκεάῤῥους, et ὠκεάῤῥοος, celeriter fluens. Il. ἰ.

Ὠκεανόῤῥοος, idem. Apoll. Arg. 2.

Composita in ῥοος, vel ῥόος desinentia: itidem cum præpositione.

Ἀενάῤῥοος, semper fluens. Soph. [Œd. Col. 682. Πρῶτον μὲν, ἱερὰς ἐξ ἀενάῤῥου χθὸς κρήνης ἐπίσπου δ' ἀκήρατον χοὰς δίχα. Schol. ἐξ ἀενάου πηγῆς ἴδιος ἀρύσας.]

Αἱματόῤῥους, sanguine fluens. Eurip. [Iph. in Aul. 1514. Βωμὸν γε λείψουσ' Ἰλάς, ῥαντὸν αἱματοῤῥύτοις Σφαγαῖσιν, &c.]

Ἀμφόῤῥους, circumfluus. pro quo et ἀμφίῤῥυτος, Odyss. ά. Sophocl. in Ajace. † Hes. Th. 983.† [Pind. Isthm. A. 9. Ἐν Κὶν ἀμφόῤῥυτα. Herodot. Hist. lib. 4.]

Ἀνθεμοῤῥόης, à flore fluens: ut, ἀνθεμοῤῥόοντα γάνος ξουθὸς μέθυσσε, apud Eurip. in Iph. Taur. [632.]

Ἀργυροῤῥόης, ου, ὁ, q. d. argentifluus, fluenta habens argentum vehentia: ut, ἀργυροῤῥόης Ἔδρις, Eurip. in Hero. fur. [386.]

Ἀντιῤῥύτης, dicitur à quibusdam resina sponte profluens, quæ aliàs κανθίλλα.

Θεόῤῥυτος, à Deo profluens: vel à Jove fluus aut profluens.

Κλεψύῤῥυτον ὕδωρ, Athenæo dicebatur aqua fontis cujusdam, quæ terram subeundo veluti furari se videbatur, et è conspectu hominum subripere, seu furtim et secretò fluere, utpote subterraneos habens meatus. Hesych.

Λεπτόῤῥους, tenuiter fluens, tenuis. ut, λεπτόῤῥοον ὕδωρ, Hippocr. epist. ad Demag.

Μελίῤῥυτος, mellifluus. Nonn.

Νεόῤῥυτος, qui recens effluxit. Suid. † Soph. El. 900.† (Νεόῤῥυτον ἕλκος. Æsch. Ag. 1360.)

Πολύῤῥους, multifluus. Soph. † El. 1419.† (Æsch. Suppl. 850.)

Πρωτόῤῥυτος ἔστιν, resina quæ primo defluit seu defluxit: quæ et αὐτόῤῥυτος, à spontanea fluxione, dicitur. Gal. περὶ κατὰ τόπ. l. 3.

(Φοινίῤῥυτος —— ἐν ᾗ γαίᾳ ξυὰ φοινίῤῥυτα ῥάμνοντο. i. e. ἐν τῇ γῇ βαθέως τῷ αἵματι. Æsch. S. c. Th. 946.)

Χρυσόῤῥυτος, idem cum χρυσαῤῥόης. Æschyl.

Derivata ex ῥέω, i. dico, loquor.

Ῥῆμα, ατος, τὸ, vocabulum, verbum. Demosth. pro cor. τὰς αὐτὰς συλλαβὰς, καὶ τὰ αὐτὰ ῥήματα. Item dictum, sententia. Plato Polit. 1. Item carmen, vel oratio, et poëma, vel cantionem, vel hymnus qui recitatur. apud eundem.

Ῥηματικὸς, ad vocabulum seu vocabula pertinens. Item verbalis: apud Gramm.

Ῥημάτιον, vocabula, parvum vocabulum. Aristoph. † Nub. 940.†

Ῥηματίσκιον, idem. Plut. in Themisto, et Themist.

Ῥῆσις, εως, ἡ, dictum, sententia, oratio. Aristoph. in Nub. † 1374.† Ἐν' ἐξ Εὐριπίδου ῥῆσιν τινα. (R. 151.) Demosth. pro cor. παράδειγμ' ἐκ τοῦ ἐμοῦ καὶ σὺ τὰς ῥήσεις ἐκ ταμιείου.

Ῥησίδιον, pro quo apud Hesych. ῥησίδιον, sententiola.

[Ῥητὶς. Plat. de Leg. lib. 5. ταῦτ' ἴσως μετὰ τοῦτο ἐρεῖ ῥητὶς. Ῥητὸν. Plat. de Rep. de Leg. lib. 7. τιμᾶν, ἐς ὀλίγον ἕκαστον ῥητὸν. Polyb. Hist. lib. 3.]

Ῥητὸς, dicendus, fandus. Demosth. ῥητὰ καὶ ἄῤῥητα πολλὰ ἐξῆν, dicenda et tacenda effutiebant. Isocr. περὶ τῶν ῥητῶν ἐκ ἀπορρήτων ἀναλίσκω. Item, memorandus, celebris. Hesiod. in Erg. (Soph. Œdip. Tyr. 1013. 1313.) ¶ Item, de quo certis verbis convenit, præfixus, præfinitus, constitutus. Iliad. φ'. μισθὸν ἐπὶ ῥητῷ, mercede præstituta, seu pacta, et, ἐν ῥητοῖς ἐμίκης, apud Thuc. l. 6. Sic dicitur, ἐπὶ ῥητοῖς, aliæ subaud. certis conditionibus, certa lege, vel certis legibus, apud eundem Thuc. l. 1. Et, ῥητὴ εὐθεῖα, definita linea, ῥητὸν τετράγωνον, definitum quadratum. ¶ Τὸ ῥητὸν, dictum, sententia. Basil. et Greg. Et, τὰ ῥητὰ, oracula, apud Justinum Mart. ¶ Κατὰ τὸ ῥητὸν, et κατὰ τὸν λόγον, aliquid dicitur, quod secundum literam, vel sensum dicti, explicatur.

Ῥητῶς, certis verbis, expressè. Themist. in 3. de an. Expoliter etiam, ad verbum. Item planè, certò, nominatim: apud Lucian. Item, secundum literam.

Ῥητὴς, ῆρος, ὁ, sermocinator. Il. ι. Μίσθον τε ῥητῆρ' ἐπέτην, πρηκτῆρά τε ἔργων.

Ῥήτωρ, rhetor, declamator: qui artem profitetur, et fictas causas declamare docet; ut orator facultatem oratoriam exercet, et in foro vel concione veras et necessarias causas ac thesin perorat. Demosth. Εἰ μὲν ὁ συνδικαίων ἐμοὶ, ὁ, τι ἂν συμφέρῃ λέγειν, ῥήτωρ ἐστὶν, οὐτ' ἀρνοῦμαι, οὔτε φεύγω τοῦτο τοὔνομα τοῦτο. Item generaliter, causidicus, fabula: unde, ῥήτορες φαῦλοι, et Xen. et Æschin. Item judex, qui propriam suam sententiam exponit. Suid. ex Soph.

Ῥητορικὸς, oratorius, ad rhetorem aut artem oratoriam pertinens: ut, λόγοι ῥητορικοὶ, et συλλογισμοὶ ῥητορικοὶ, et ῥητορικὴ ἐπαγωγὴ, apud Aristot. Item qui artem oratoriam tenet, eloquens. Isocr. in Nicocle.

Ῥητορικὴ, (sub.) τέχνη, ars bene dicendi. Aristot. rhet. 2. Ἐν ῥητορικῇ δύναμις, apud eundem. Item, ῥητορικὴ γραφὴ, causa seu accusatio quam agebant rhetores, vel quæ contra rhetores habebatur. Suid.

Ῥητορικὸς, rhetorum more, artificio seu eloquentiâ oratoriâ. Æschin. in Tim.

Ῥητορεύω, rhetoricam artem exerceo, rhetoricor, in re seriâ declamans ludo. verbigero. Appian. ἀεὶ ἔλεγεν ἀλλά τι καὶ ῥητορεύων. Laërt. (de Socr.) πρῶτος ῥητορεῦσαι ἐδίδαξε. Exponitur etiam, orationem habeo, i. pronuntio. apud Luc. Εἰ, οἱ λόγοι ῥητορεύεσθαι dicuntur, qui ore pronuntiantur more rhetorico. Isocr. ad Philipp.

Ῥητορία, oratio rhetorices artificio elaborata. rhetoricatio, in re seriâ declamatorius lusus, vel ludrica declamatio, verbigeratio. ¶ Item oratoria eloquentia. Isocr. in Panath. ἐν ταῖς ῥητορίαις διαλαμπόντων. Sic et apud Synes.

Ῥῖνα, ἡ, dicendi locus, id est, vicus. Lucian. ¶ Item dictum, i. oraculum: et Plutarchus Lycurgum dicit leges suas ῥήτρας appellasse, tanquam χρησμοὺς τινας. ¶ Item pactum, pactio, conventio. Odyss. ξ. † Sic Xen. Ped. 1. 6. 28.† ¶ Item decretum, ut in psephismate Byzantiorum, ἐν ταῖς βουλαῖς λαβεῖν ῥήτραν. ¶ Item general. commentarius, scriptura, σύγγραμμα. Suid.

Composita: ac primùm cum præpositione.

Ἀναῤῥάω ἔοικε, resuscitatus sum consul. Plutarch. et ἀναῤῥᾶσις, resuscitatus: unde, ἀναῤῥᾶσις στέφανος, proclamata corona, apud Demosth.

Ἀνάῤῥημα, τὸ, edictum voce præconis constitutum. Suid.

Ἀνάῤῥησις, resuscitatio, erectio. Item proclamatio. Aristides.

[Ἀντιῤῥάδην, contradici, occurrit in Steph. Thes. t. 1154. H.]

Ἀντίῤῥησις, contradictio, responsio contradictoria alicui et repugnans. Item refutatio. Philo de mundo.

Ἀντιῤῥητορεύω, contra alium rhetoricor et declamo. contrà verbigero. Joseph.

Ἀντιῤῥητικὸς λόγος, oratio qua objectionibus respondetur, oratio refutatoria. Dionys. Areop. Τὰ ἀντιῤῥητικὰ, libri Josephi contra Appionem sic dicti.

Decomp. Ἀναντιῤῥήτως, qui contradici nequit, irrefutabilis, minimè controversus. Act. Apost. c. 19. ἀναντιῤῥήτων τούτων ὄντων. et apud Plut. in Themist. ἀναντιῤῥήτως, citra contradictionem, extra omnem controversiam.

Δυσαντιῤῥήτως, cui ægrè contradici potest.

Δυσαντιῤῥήτως, ita ut vix contradici queat. Polyb. Μίαν δυσαντιῤῥήτως ἀμφίνοιαν.

Ἀνεῤῥέθη, vetitum est, interdictum est. mode, ἀνεῤῥήθη, vetitus, Aristid. ἀνεῤῥήθη, μὴ καταφύγων, quum vetitum esset. Apud Plat. de leg. 11. ἐκεῖ γένους παντὸς ἀνεῤῥήθην, exp. quasi à toto genere abdicari.

Ἀνεῤῥήμα, interdictum. Plato in polit.

Ἀνεῤῥήσεις, interdictio. [Plut. de Rep. lib. 2 καὶ δὴ καὶ τόνε τὸν Θρασυμάχου τὸν ἀνεῤῥήσεα νὰ ἀνοίξετε.] Item renuntiatio. Hymen. ad Anast. εἰ περίλαβεν ἡ συμφορὰ τὸν ἀνεῤῥήσεα, si intervertisset calamitas renuntiationi. Exponitur etiam, defatigatio, et defectio virium et animi.

Ἀνεῤῥητος, vetitus. Lysias contra Theomnestum. ¶ Item arcanus. Ut apud Eurip. in Iph. Taur. ἀνεῤῥητος φλὸξ, arcana flamma seu mystica. (Themist. 160B.) Et, ἐν ἀνεῤῥήτῳ, vel ἐν ἀνεῤῥήτοις, item ἀ' ἀνεῤῥήτων, secretò, vel etiam. Sic apud Plut. in Themist. πρὸς ἀνεῤῥήτους πρὸς τοὺς πολλοὺς, res arcanas et vulgo non communicanda. Item, inenarrabilis, ineffabilis. Item indignus dictu seu narratu. Isocr. contra Lochit.

Ἀνεῤῥήτως, secretò, etiam. Item, ita ut dici nequeat. Hesych.

Διεῤῥήθη, discussum est, distinctè explicatum est. Plat. de leg. l. 11.

Διεῤῥήσεις, explicatio distincta et expressa. Idem ibidem.

Διεῤῥήδην, explicitè. Plat. ibidem. Et, clarè, apertè, manifestè: Demosth. et Æschin.

Ἐπιῤῥήμα, adverbium: pars orationis apud Grammat. ¶ Item certa quædam pars comœdiæ, apud Aristoph. Suid. et Hesych. ¶ Sic etiam dicebatur gestamen quoddam comicum. Pollux.

Ἐπιῤῥηματικὸς, adverbialis, adverbii formam habens.

Ἐπιῤῥηματικῶς, adverbialiter.

Ἐπιῤῥησις, vituperatio. Item accusatio. Suid.

Ἐπιῤῥητος, vituperabilis, reprehensione dignus. Suid. ἐν δὲ ἐπιῤῥήτοις ἐπὶ παιδεραστίᾳ. Exponitur etiam, infamis, apud Xen.

Ἐπιῤῥήδην, palàm, apertè. Apoll. Arg. 2. † 642.† Eust. ex Arato expon. ῥητῶς καὶ ὀνοματικῶς, nominatim.

Decomp. Ἀντεπίῤῥημα, in comicis fabulis dicitur ultima pars τῆς παραβάσεως, quæ respondet τῷ ἐπιῤῥήματι. Pollux l. 4. c. 16. et Etym.

Ἐπιῤῥητορεύω, vel ἐπιῤῥητορῶ, verbigerans alloquor. Athen. et Luc. τοιαῦτα ἐπιῤῥητορεύσων αὐτῷ.

Κατάῤῥησις, accusatio. Item condemnatio. Suid. et Hesych.

Καταῤῥητορεύω, et καταῤῥητορεύομαι, contra alium verbigero. unde apud Lucian. σιωπῶν κἀκεῖνα καταῤῥητορούμενος.

Παραῤῥητὸς, qui verbis flecti potest. Il. ι. Δώσειν τε τέλεσσι, παραῤῥητὸς τ' ἔπεσσιν, mancipibus verbisque flecti poterunt. Item adhortatorius, monitorius. Iliad. ἑ. παραῤῥητῶν λόγων πιθήσας, orationibus adhortatoriis obtemperans. (Παραῤῥητὸς est in Ἀρά.)

Προῤῥέθη, et προῤῥήθη, prædictum est. et προῤῥηθεὶς, prædictus. † προῤῥηθὲν. Xen. Ped. 1. 2. 4.†

Προῤῥητέον, prædicendum est. Plat. [de Leg. lib. 9.]

Πρόῤῥησις, prædictio, vaticinium. Philo de mundo, et Epigr. l. 2.

Πρόῤῥητος, prædictus. Soph. in Trachin.

Προῤῥητικὸς, q. d. prædictorius: unde, βιβλία προῤῥητικὰ, Hippocrat. libri continentes prædictiones de morbis.

Προσῤῥήθη, appellatus est, nuncupatus est. Item salutatus est: apud Eurip. in Med.

Πρόῤῥησις, appellatio. Aristid. in Panath.

Πρόῤῥησις, idem. Plat. in epist. Item compellatio, ut, πρόῤῥησις ἐλεύθερα, verba quibus compellatur servus. apud eundem de leg. Item salutatio. Synes. Eurip. in Iphig.

Προῤῥητέος, insuper dicendus. Item appellandus, compellandus, apud Plat. de leg.

Πρόῤῥητος, compellatus, salutatus. Apud Pollux. l. 3. c. 31. πρόῤῥητα ἡμέρα, est in qua salutationes fiunt, in qua clientes salutant patronos.

Ἀπροῤῥητος, ου, ὁ καὶ ἡ, (decomp.) qui vel quæ non est affabilis ulli. Apud Pollux. l. 3. c. 31. ἀπρόῤῥητος ἡμέρα est, in qua salutationibus supersedetur.

Composita ex ῥῆμα, ῥῆσις, ῥητὸς, sine præpositione.

Αἰσχρόῤῥημων, turpiloquus, obscœna loquens. Pollux.

Αἰσχρορρημοσύνη, turpiloquentia. Idem. [lib. 2. §. 129. καὶ ὡς ἀκμαιότερα, αἰσχρορρημοσύνη, καὶ αἰδρορρημοσύνη. Vide Demosth. Epist. 4.]

Ἄῤῥητος, tacitus, mutus.

Ἀῤῥητοσύνη, taciturnitas, silentium.

Ἀῤῥητεῖν, nolle, vetare, interdicere. Hesych. (Fortasse pro, ἀπειῤῥητεῖν.)

Ἄῤῥητία, silentium, apud Antiphontem.

Ἄῤῥητος, indictus, non dictus. Od. ξ. et Plato in sympos. καὶ μοι ἔστω ἄῤῥητα τὰ ἐμοιχεῖα. † Xen. Ped. 1. 6. 12.† Item infandus, ineffabilis. (Soph. Œdip. Tyr. 473.) 2 Cor. 12. ἄκουσεν ἄῤῥητα ῥήματα. Herodot. ἄῤῥητα ἱρὰ ἐς ἕκαστος γένος, sacra, quæ ad virilem sexum affatim nefas est. † Ἄῤῥητα ἱερὰ, apud Aristoph. Nub. 301.† Ἄῤῥητος θεὰ, dicta ἀγαθὴ θεὸς, Bona dea, quæ olim Fauna, et Fatua, et Sancta, quòd ejus nomen nemo unquam audierit, quemadmodum, dum vixit, nemo illam, præterquam vir ejus, aspexit: Plut. in Cæs. Apud medicos ἄῤῥητα ἰδιότητες, sunt proprietates,

quarum ratio reddi non potest. Alex. Aphr. in pref. probl. Doric. ἄῤῥητος. At aliud ἄῤῥητος est in Ῥεῖα.

Ἀῤῥήτως, infandè, vel ineffabiliter, inenarrabiliter.

Ἀῤῥήτως, ita ut non collocetur in oratione. Hesych.

Ἀστειῤῥημόνως, facetè loquor seu festivè, festivo sermone utor.

Ἀστειῤῥημοσύνη, urbanitas, festivitas, festivus sermo.

Διόρρητος, qui ægrè dici seu pronuntiari potest. οἱ δύσρητοι φασί, apud Gal. Item non facilè dicendus, apud Demetr. Phal.

Εἰκαιῤῥημοσύνη, vana loquor. Suid.

Εἰκαιῤῥήμων, vana loquens.

Εἰκαιῤῥημοσύνη, vaniloquentia. Idem.

Εὐῤῥημοσύνη, utens recta oratione et non aberrante à vero.

Εὐῤῥημονέω, rectè loquor. Aristoph.

Εὐῤῥήμων, oratio recta.

Εὐρήμων, facundus.

Εὐρημοσύνη, facundia.

Θεῤῥήμων, qui divina loquitur, seu divina loquutus. Damasc.

Θεῤῥημοσύνη, institutio divina.

Θεόῤῥητος, à Deo dictus, divinus. Nonn.

Κακορρήμων, maledicus. (Æsch. Ag. 1165.)

Κακορρημοσύνη, maledicentia.

Καλλιῤῥήμων, pulchris et elegantibus verbis ornatus. Dionys. Halicarn.

Καλλιῤῥημοσύνη, pulchra et venusta dictio, verba elegantia.

Καμπτορρήμων, qui grandibus se verbis jactat, qui verborum ampullas projicit.

Καμπτοφαλληῤῥήμων, ampullosa et gravi verborum compositione utens. percrepans grandiloquentiâ, et, seu fucatis verborum, lecythis gravis. Sic dicitur Æschyl. apud Aristoph. in Ran.

Μεγαλῤῥήμων, magniloquus.

Μεγαλῤῥημοσύνη, grandibus verbis uti, magna loqui et jactito.

Μεγαλορρημοσύνη, magniloquentia.

Ὁμόῤῥητος, uno eodemque ore dictus, concors. Nonn.

Παῤῥησία, (quasi πᾶν ῥησία,) libertas et licentia loquendi, qua omnia dicuntur: oratio libera, nihil reticens. Demosth. Phil. γ. τὰλεθῆ μετὰ παῤῥησίας ἐμοῦ περὶ ὑμᾶς. Sic, παῤῥησίαν δοῦναι, apud Isocrat. et Plat. libertatem loquendi dare. Item general. fiducia, confidentia. Marci 8. Joh. 16. et alibi. (Eurip. Phœniss. 348.)

Παῤῥησίᾳ, exp. etiam, palàm, apertè.

Παῤῥησιάζομαι, liberè et ingenuè planèque dico. Isocr. in Busir. ἅπαντα μᾶλλον ἂν περὶ ἐμοῦ ὑπὲρ ὑμῶν παῤῥησιασάμην τοῖς παιδύσιν. Et cum accus. apud Luc. παῤῥησιάζομαι ταῦτα πρὸς σε, ἢ πολλὰ πρὸς ἄλλους. Xen. Paed. l. 5. p. 126. c. 1 Sic et Greg. παῤῥησιάζομαι τὴν ἀλήθειαν, liberè et ingenuè veritatem profitentes. Aliquando et passivè sumitur, ut apud Isocr. περὶ ἀντιδόσεως· τὰ περὶ τῆς φιλοσοφίας συνῆῤῥησμένα, liberè dicta.

Παῤῥησιαστὴς, et συῤῥησιαστικὸς, qui liberè loquitur, aut qui libertatem in dicendo amat. Aristot.

Παῤῥησιαστικῶς, cum libertate loquendi, liberè loquendo. Decomp. Ἀντιπαῤῥησιάζομαι, vicissim et ipse liber sum in loquendo, libertatem meam libertati alterius addo.

Ἀπαῤῥησιάστως, qui liberè loqui non audet.

Ἀπαῤῥησιάστως, sine libertate loquendi, sine libera oratione.

Πολυῤῥήμων, multiloquus. Job. 8.

Πολυῤῥήμων, multiloquus.

Πολυῤῥητος, multùm dictus. Hesych.

Ταπεινορρημοσύνη, humilitas verborum. Chrysost. in comm. in ep. ad Timoth.

Τραπεζῤῥήτης, qui in mensa disserit, mensarius disputator. Athen. l. 1.

Φιλῤῥήτης, rhetorices amans, rhetoricæ studiosus.

Χρυσῤῥήμων, aurea fundens verba, cujus verba aurea sunt. Dion.

Ῥεῖται, tigella substructionibus futurisque accommodata: ut sublicæ Cæsari dictæ, vel sublicia Livio, tibicines Virgilio et Juvenali. Diodor. Siculus, λιθ τῶν μεταλλευτῶν ἐκκόπτειν τὰ πέτρα, καὶ τὰς τε ῥητὰς ἐμπήγνυσι, παρίβαλε τρεῖς πήχεις.

Ῥήγνυμι, F. ξω, frango, rumpo. In quo signif. usurpatur potiùs ῥήσσω, vel ῥηγνύω, ex eo factum. ¶ Item vehementer ferio. Il. σ'. τὸ δὲ ῥήγνυντες ὁμαρτῇ, Μολπῇ, τ' ἐγγαῦ τε, καὶ εὐαίμονες, ἴσαντο. ¶ Item pro βάπτω, tingo, apud antiquos, inquit Eustath. unde ῥήγος, ους, τὸ, stragula tincta, Od. σ'. et ῥηγώς, ὁ, tinctor, Hesych.

Ῥηγνύω, vel ῥήσσω, f. ξω. Idem quod ῥάσσω, frango, rumpo. Iliad. μ'. Τεῖχός τι ῥῆξε. Hesiod. in Asp. Οὐτ' ἔῤῥηξε βαλὼν, οὔτ' Ἴδηλεν. Eurip in Hec. Ἀσβῶται πίτνλοις ἐξ ἅπας ἐκπαγλῶν, Ἔῤῥηξε λαγόνας τὰς μέσον παῤ' ὀμφαλὸν, Aristoph. † Nub. 336. ῥῆξαι φωνὴν. et v. 937.† (πίτνλος ῥήγνυσι ἀμφὶ σάλπιγξ. Æschyl. Pers. 199. 468. Soph. Tr. 936. Œdip. Tyr. 1096. 1304.) ἐπὶ Dem. ῥῆξαι φωνὴν, rumpere vocem. In Epigr. ῥῆξαι δάκρυα. in lachrymas erumpere. ¶ Item, protrudo, erumpere facio, ut Plut. ῥήγνυσι πηγὰς παμάτων δαψιλὲς ἐ χῶρος, emittit fontes.

Ῥήγνυμαι, frangor, rumpor. Xenoph. Hell. 5. ῥήγνυται ἰσχυρὸν φλοιῷ. Item rumpor, dividor, divellor, abstrahor: Phil. pol. 2. Item cum vehementia et fragore elidor et superne decido, ut procellosa pluvia et grando solet. Aristot. μηχανῶνται δι χειμῶνος ἐξαιτίας. † Aristoph. Nub. 383. ἔρρωγε δῆτα. † (κακῶν πέλαγος ἔῤῥηγε μέγα Πέρσαις. Æschyl. Pers. 433. Ag. 514. Soph. Tr. 805.) Item in media voce, erumpo. ut Aristot. τῶν δὲ θέλων ῥήγνυται τὰ κατακείμενα. Nonn. ῥῆξαι φωνὴν, erupit in vocem. Il. υ. Ἰρὶς ῥήγνυτο, excitaverunt, ediderunt. Pract. Med. ἔῤῥηγα.

Ῥῆγμα, τὸ, quod ruptum est. Item ruptio, eruptio, ruptura, fractura, rima. Aristot. Dem. Gal.

Ῥηγματίας, qui ruptoris laborat, i. τῶν ῥήγματος. Gal. Dioscor. Pro eodem dicitur et ῥαγματίας, apud Hippocr. teste Gal.

Ῥηγμὶν, ῖνος, ἡ, propriè dicitur aqua τῷ γῇ περιρρηγνυμένη, inquit Etymol. ut est apud Aristot. meteor. l. 2. Καταχρηστικῶς autem litus significat, παρὰ τὸ ἐπὶ ῥήγνυσθαι τὰ κύματα. Iliad. ά. Interdum sic dicitur superficies seu planities maris, παρὰ τὸ ῥήγνυσθαι πόντος, et dicitur Od. μ'. teste Eust.

Ῥῆξις, εως, ἡ, ruptura, fractura. Aristot. de mundo idem est quod ῥῆγμα. (Eurip. Phœniss. 1215.)

Ῥηκτικὸς, ὴ, ὸν, ruptorius, rumpendi vi præditus.

Ῥηκτὴς, οῦ, ὁ, ruptor, effractor. Aristot. de mundo.

Ῥηκτὸς, qui frangi potest, cujus contrarium, ἄῤῥηκτος. Apoll. 3. Argon.

Ῥηχὸς, sepes, septum, macerie. apud Hesych. et Suid.

Ῥηχώδης, asper, salebrosus. Nonn.

Ῥηχὼ, ἡ, ruptio: apud Hippocr.

Ῥῆγος, τὸ, calcitra, lodix. Hom. stragula vel stragulum tinctum.

Ῥωγὰς, άδος, ἡ, ruptura, fissura, rima. Dioscor. l. 1. c. 98. Peculiariter autem ῥωγάδας medici vocant ani fissuras. Scribon. Larg. c. 223.

Ῥωγὰς, ασα, ὁ, rimosus, lacer. Nicand.

Ῥάγδην, (adverb.) abruptè: Plat. de def. orac.

Ῥωγδαῖος, ὁ, impetuosus, vi perrumpens. Theophyl. ep. 24.

Ῥωγδαίως, validè, validissimè. Dioscor. l. 2. c. 84.

Ῥωγδαίτης, ου, impetuositas.

Ῥωγὶ, ὁ, fissura, Hesych.

Ῥωγαλὶς, rimosus, fractus. Od. ί.

Ῥωγὰς, άδος, ὁ, (adject.) lacer, fractus, rimosus: apud Suid. ¶ Item. (subst.) saxum hiatus, rupes. Nic. in Ther. ¶ In plurali significat etiam rimas terræ. Hesych. (Theoc. αί. 93.)

Ῥωγμὴ, ὁ, rima. Aristot. Apud medicos est divisio calvariæ superficiaria, vel profunda quidem, sed exterans ut fractum os loco non moveatur. Vide Paul. l. 6. c. 9. Dicitur et ῥαγμὴ.

Ῥωγμὶς, ἰ, rima. Hesych. et Suid.

Ῥωγματίας, idem quod ῥηγματίας.

Ῥωχμὶς, οῦ, ἡ, scissura, rima. Il. ψ'.

Ῥὰξ, ῥωγὸς, ὁ, fissura: Odyss. χ'. ¶ Idem quoque significat quod ῥὰξ, et κόκκος, acinus. Ennius. 68. Eustathius tamen ῥὰξ pro acino barbarum esse scribit. ¶ Sic quoque dicta est tunica uvæ, quam tamen habet cum uva similitudinem, et uvæ etiam nomine donata sit. ¶ Item phalangium quorumdam ab acini similitudine, quod et ῥάγιον appellatur ab Act. et Nic. in Ther.

Ῥάκος, ους, τὸ, lacera vestis. Aristoph. (R. 408. Æsch. Pers. 1062.) Apud medicos interdum pannisculum, interdum linteolum significat. Apud Aristoph. in Plato, cap. cicatrix, seu ruga et lacinia faciei. Dicitur etiam de homine nihili, apud Luc. in Tim. à veste detrita rejiciendoque sumpto convitio.

Ῥακώδης, ους, ὁ καὶ ἡ, lacer, ut, ῥακώδης σῶμα, in Epigr.

Ῥακόομαι, ῶμαι, laceror et in modum detriti panniculi rumpor. Plut. in Symp. Apud Dioscor. l. 3. c. 102. ἐῤῥακωμένα ἐρίσματα, exp. rugosa vellera.

Ῥάκωμα, τὸ, ex attritis pannisculis consuta vestis. Idem quod ῥάκος. Aristoph. in Acharn.

Ῥάκωσις ὀγκίου, laxata scroti cutis: apud Ægin. l. 6. c. 77.

Ῥάκιον, ου, τὸ, vestis vilis, detrita et pertusa. Aristoph. Sumitur etiam pro vili et detrito pannisculo. Luc. in dial. Diog. Aristoph. in Vesp. (R. 1095.)

Ῥακὶς, surculi, rami. Hesych.

Ῥάχις, εως, ἡ, spina dorsi; quæ et absolutè, spina, (Æsch. Eum. 190.) ἐπ' Sic dicta à ῥήσσω, quòd τὸ ῥᾷξαι ἔχει, καὶ διαῤῥήσσει τὰ δεξιὰ μέρη ἀπὸ τῶν εὐωνύμων, inquit Apollodorus apud Etym. quòd quasi ruptura sit discernens dextras partes à sinistris, aut quòd propter spondylorum distinctionem ac flexionem rupta esse videatur. Alii tamen à τραχὺς derivant, quòd spondyli parte posteriore sint τετραχυσμένοι, i. spinosi et asperi. Habet et nasus suam ῥάχιν, in qua sic dicitur osseum id, quod utrinque quasi recedit ad genas, teste Poll. lib. 2. Sic etiam appellatur dorsum terræ, in Epigr. Et dorsum montis, in iisdem, et apud Herodot. in Melpom. Item pars lævis à qua in polypode ordo acetabulorum incheatur. Aristot. hist. anim. lib. 4.

Ῥαχίτης, ου, ὁ, dorsualis: ut, ῥαχίτης μυελὸς, medulla dorsi seu spinæ dorsi. Gal. ¶ Et, ὁ ῥαχίτης, musculi totâ spinæ superjecti; qui et ῥαχιαῖος μῦς, apud eundem.

Ῥαχίζω, per spinam dissecо; dissecо incipiens à dorsi spina. ¶ Et generaliter, dissecо. Soph. in Ajace, ἅπερ πολίταις φῶτ', Κάλχᾶς ῥαχίζων. ¶ Hesychio est etiam, victimam ferio. ¶ Item, leviter et temerariè mentior. (Æsch. Pers. 426.)

Ῥαχιστὴς, et ῥαχιστὴς, dissector. Item qui ingentia maleficia perpetrat, apud schol. Soph. ¶ Exponitur etiam mendax, ostentator. Hesych. et Suid. ex Theopompo comico.

Ῥαχάδνη, exp. ἀπὸ τῆς ῥάχεως. apud eundem.

Ῥάχετρον, τὸ, media spina, medullosum spinæ. Pollux l. 2.

Ῥαχετίζω, dissecо, διαίρετω. Idem ibid.

Ὑπορραχὶς, (comp.) cavitas sub spina ad lumbos usque. Pollux l. 2.

Ῥάχις, ιος, τὸ, ovalis quædam pars ex dorso. Hesych.

Ῥάχις, ου, ἡ, exp. spinosus palus, apud Etymol. Et in Plut. ῥάχα dicuntur esse stipites, apud Xen. ¶ Idem Etym. hinc dicit esse verbum ῥαχίω, significans τίλλω, scindo.

Ῥάχεις, et ῥαχαὶ, αἱ, apud Theophrastum ponì traduntur pro caulibus, i. ramulis, vel vitium, vel hederæ: aut etiam pro radicum fibris. ¶ Quidam autem annotant, apud eundem de caus. plant. l. 3. c. 9. ῥαχὶς vocari in vite flagella vel potiùs brachia quæ duramenta et duramina vocant Plin. et Colum.

Ῥαχία, ἡ, propriè dicitur crepido litoris petrosa, seu omne litus petrosum, teste Hesych. et Etymol. aut locus cui allidentur fluctus. (ἐπ' Παρὰ τὸ ῥάχις ἔχειν, ut inquit Etym. aut παρὰ τὸ περιρραγῆναι ὑπὸ τοῦ κύματος, ut Eust. ex Rhetorum lexico tradit.) apud Thucyd. lib. 4. Hinc ῥαχώδης αἰγιαλὸς, litus petrosum habens crepidinem, quæ ab undis verberatur, apud Thucyd. ¶ Exponitur etiam strepitus, apud Plut. in lib. an seni capessenda respub. ¶ Item restagnatio maris in Oceani litore, apud Pausan. ¶ Etymologo et terra quædam in metallis ῥαχία appellatur. ¶ Eodem teste, de monte etiam dicitur apud Soph. ¶ Quin et locum arboribus consitum à quibusdam sic dictum fuisse, idem docet. (Æsch. Pr. 712.) ¶ Pro ῥαχία Ionicè dicitur ῥαχίη, quod apud Herodot. in Eut. exp. vadosum æstuarium.

Ῥὰξ, ᾱγὸς, ἡ, acinus. Plut. de leg. 8. μετὰ βότρυν ἔστιον. Dioscor. l. 3. c. 94. ἐν ῥαχὶ συαφεῖς, in acino uvæ passæ. ¶ Dicitur etiam de aliarum plantarum acinis. Plinius nucleos interpr. l. 19. c. 6. ¶ Vocantur ῥᾶγες etiam extremitates digitorum introrsùm vergentes, quæ rotundiores sunt, ubi pulpulæ teretes digitos terminant. Poll. l. 2. Ruff. Eph.

Ῥαγικὸς, ὴ, ὸν, q. d. acinalis, ῥαγικαὶ μάχαι, apud Theophr. hist. pl. l. 3. c. ult. acinorum pediculi.

Ῥαγώδης, ους, ὁ καὶ ἡ, acinosus.

Ῥάγιον, ου, τὸ, acinus parvus. Est etiam phalangii species, acini uvæ nigræ similitudine.

Ῥαγίζω, acinos carpo. Theocr. idyll. 5. Μοῖσα τὰς δασυπόκου ἀλώπεκος, αἳ τὰ Μίνωος Αἰγὶ φορεῦσα τὰ σκόλυμα ῥαγίζεται. (Scholiastes Lexicographus, in loco, ubi Ἐστιν, præterminit.)

Composita primùm ex ῥήγνυμι seu ῥήσσω, cum præpositione.

Ἀμφιῤῥὰξ, ᾶγος, ὁ καὶ ἡ, undiquaque ruptus. Apoll. et in Epigr.

Ἀναῤῥήγνυμι, seu ἀναῤῥήσσω, et ἀναῤῥηγνύω, diffringo, dirumpo. Euripid. in Hec. Βάλλων γὰρ, ὅταν τοῦδ' ἀναῤῥήξῃ μυχούς. (Soph. Aj. 236. Œdip. Tyr. 1095. Theoc. αί. 172.) ¶ Item dissecо, diffindo. Aristot. de mundo, σωμασὶ δίκην σχιζῶν μέχρι τῆς γῆς ἀναῤῥῆξαι. ¶ Item erumpere facio, emitto cum eruptione. Greg. in Athan. (de Julian.) ὃν ὀλίγα πεῤῥήξαι ἐν ἑαυτῷ δυσκόλως τὰς ἀνάγκας, ἀναῤῥῆξαι δ' ὅλως.

Ἀναῤῥήγνυμαι, diffringor, dirumpor. Paul. Ægin. ¶ Item dissecor. ¶ Item erumpo. ut, ἀναῤῥήγνυνται πηγαὶ, Greg. et Plutarch. in Cic. εἰς ἅπαν ἀναῤῥαγήσεσθαι, in omnem erupturos audaciam. ¶ Pract. med. ἀνέῤῥαγα, diruptus seu discussus sum: hic. ut, ἀναῤῥῆγες στόμα. Aristot. de an. l. 2.

Ἀνάῤῥηξις, εως, ἡ, diruptio, distinctio. Plut.

Ἀναῤῥήσσω, et ἀναῤῥήγνυμι, seu ἀναῤῥηγνύω, abrumpo, dirumpo, frango. Iliad. ζ. ἵππους ἀκεστῆρας ἐπὶ φάτνῃ, ἀστρὸν ἀναῤῥῆξας, θοὸν. ¶ Metaphoricè apud Eurip. in Iph. Taur. ἀναῤῥῆξαι βίον, vitam abrumpere. (πεῖραν ἀναῤῥῆξαι βίου. Æschyl. Pers. 507.) Et in Epigr. Ἐκ δὲ ἀναῤῥῆξας ψυχὴν δυσκλείμονα πάτρης. Exponitur etiam, abrumpendo divello. ut apud Æschin. ἀναῤῥῆξαι τὰς εἰρήνας τὸν στρατηγόν. ¶ Neutraliter etiam usurpatur, pro erumpo. ut in Anth. Epigr. ἀναῤῥῆξας ἀνὰ δηρὸν. Sic et apud Luc.

Ἀναῤῥήγνυμαι, abrumpor, dirumpor, avellor. Xen. φοβούμενοι μὴ ἀναῤῥηγνύωνται τοὺς ἅμους. ¶ Pract. med. ἀνέῤῥαγα, sum avulsus vel abruptus. Pass. in Att. ἀναῤῥήγνυσθαι δὲ ἀν' αὐτὸς πεῖθε.

Ἀναῤῥῆξ, abruptus, præruptus. ut, πέτρα ἀναῤῥῆγες. Plut. in Alex. Et, ἄκρα ἀναῤῥῆγες. Od. ε'. ‡ brachium in-

terpretes habent ad Apoll. Arg. iv. 637.‡ ¶ Et substant. fragmentum avulsum, seu pars avulsa. Hesych. ¶ Et simpliciter, pars, portio. Nic. in Ther. Expos. et, emunctio, stillamentum, distillamentum. Od. ι. et κ'. (Il. ε'. Cat. N. 262.)

Ἀπορρηγάς, άδος, ἡ, abrupta seu divulsa. ut, πέτρας ἀπορρηγάδας. Marc. l. 3. c. 14.

Διαῤῥήσσω, et διαῤῥήγνυμι, et διαῤῥηγνύω, diffringo, dirumpo, perrumpo. ut, διαῤῥήσσων τὸ ἄκρον, Luc. c. 8. Et apud Theogn. Παλλὰς δὲ μᾶλλον διαῤῥήξασα χαλινὸν θεύσεται.

Διαῤῥήγνυμαι, diffringor. † Xen. Pæd. 211. d.† ¶ Item dehisco. Aristot. ¶ Item rumpor, Luc. de hist. scrib. ἐπιχειρήσωλαται ἔτεκς τινὶς, ἢ ταχέως, ἐς τ' ἂν διαῤῥαγῇ ἐσθίειν. Idem in Tim. ἵνα μὴ κίλλικες ἰκτῖνες διαῤῥήγνυται ὑπὸ τοῦ φθόνου, ut rumpantur invidia. ¶ Pret. διέῤῥηγμαι, diruptus sum. Unde, διαῤῥηγότα ἱμάτια, vestes scissæ, Regl. 1. c. 4. Et, διαῤῥηγότα χείλη, fissa labia: apud Dioscor. l. 1.

Διαῤῥώξ, diruptus, fissus: ut, διαῤῥὼξ ἀγμὸς αἰμάτων σάλῳ, locus montosus fossa fluctuum jactatione: Eurip. in Iph. Taurica. [262.]

Ἐαγέγνυμι, vel ἐαγείνω, effringo, scindo. Et neutr. erumpo: ut apud Soph. in Ajace, ἐαγέτι μάχῃ.

Ἐαγήγνυμαι, itidem, erumpo. Aristot. ἐαγέγνανται γὰρ αἱ φλέβες. ¶ Apud Themist. in exploratore, ἐξαγῆναι ὁ πόλεμος, exp. bellum exarsit, vel excitatum fuit. (Æsch. Pr. 367.)

Ἔαγμα, τό, quod ex alio abruptum est aut abscissum. Gal. apud Hippocr. ¶ Item abruptus locus, salebra. ¶ Item eruptio aquarum in magnis imbribus. Theophr. ¶ Ἐαγύγματα, dicuntur etiam concavitates in campis, factæ ex torrentibus. Suid.

Ἔαξις, ἡ, diruptio. ¶ Ponitur et, vociferatio.

Ἐαχή, idem. Suid.

Ἔαγμένος, cum impetu et fragore clausus foras, ostium, &c. Hom. (Æsch. Pers. 1035. Soph. Œdip. Tyr. 1244.)

Καταῤῥήγνυμι, seu καταῤῥηγνύω, confringo, diffringo, dirumpo. Item, cum impetu decidere facio, dejicio. Plut. in Fab. καταῤῥῆξαι εἰς χάσματα τοὺς πολεμίους.

Καταῤῥήγνυμαι, confringor, dirumpor, Luc. ἐσθὴς καταῤῥήγνυται. Et act. dirumpo. Xenoph. Pæd. 4. καταῤῥηγνύμενοι τοὺς πόνους. Pret. med. καταῤῥῶγα, exp. erumpo. Euripid. in Alcest. ἐκ δ' ὀμμάτων παρὰ καταῤῥώγασιν, ex oculis fontes lachrymarum eruperunt.

Καταῤῥήσσω, et καταῤῥήττω, idem quod καταῤῥήγνυμι. ¶ Apud Dioscor. καταῤῥήττει τὴν κοιλίαν, exp. turbat ventrem. ¶ Exponitur etiam, constrepo, insono. Hesych.

Καταῤῥῶγες, ὑ. πέτραι, dicuntur petræ divulsæ et scissæ, ex eo, quòd fluctibus rumpi non potuerunt. Eust. ex Soph. [Philoct. 950. ἃ λιμένες, ἃ σχοῖνοι, ἃ ξυνωρίδων θοαὶ ἐφαῖεν, ἃ καταῤῥῶγες πέτραι, Τρῶν τάδ', &c.]

Decomp. Ἐπικαταῤῥήγνυμαι, super aliqua re frangor.

Παρακαταῤῥήγνυμαι, diffringor, dirumpor. Xen. † Pæd. l. 5. p. 115. c. Cum acc. rei.†

Παῤῥήγνυμι, et παῤῥήσσω, dirumpo, diffringo.

(Παμῤῥήγνυμι. Aristoph. R. 415.)

Περιῤῥήσσω, et περιῤῥήγνυμι, seu περιῤῥηγνύω, circumfringo, circumrumpo. Diosc. l. 1. c. 185. ἀνδρώνας περιῤῥήττει κυκεών. Apud Isocr. in Busir. enc. τὸ τε κλίμα περὶ τὸν χάσμα περιῤῥῆξε, exp. circumfudit et circumdedit.

Περιῤῥήγνυμαι, circumfringor, circumrumpor: unde pret. med. περιῤῥῶγμαι, circumruptum esse. Aristot. hist. an. l. 8.

Περιῤῥώξ, præruptus, circumcirca abruptus.

Περιῤῥωξίδες, propriè dicuntur palmarum termites. ¶ Nicander et aliis plantis tribuit: in Ther.

Προσῤῥήγνυμι, et προσῤῥηγνύω, allido.

Προσῤῥήγνυμαι, allidor, illidor, offenso, Basil. Athanas. ἀλλήλαις προσῤῥήγνυνται.

Συμῤῥήγνυμι, vel συμῤῥηγνύω, confringo. ¶ Item committo, ineo. Plut. τὸν μὲν (πόλεμον) φιλοτιμία, τὸν δὲ φιλοτιμίαν τις ἡ φιλαρχία συμῤῥήγνυσι.

Συμῤῥήγνυσθαι πόλεμος dicitur, quam committitur. Thucyd. ¶ Dicuntur et οἱ συμῤῥήγνυσθαι, qui confligunt et pugnant. Chrysost. ἐν τοῖς ἄλλοις ἀλλήλοις συμῤῥηγνύμενοι.

Σύμῤῥηξις πρὸς, conflictus nubium. ¶ Exponitur et nubium fragor. Gregor. Naz.

Ὑπορῥήγνυμι, q. d. subtus rumpo.

Ὑπορῥήγνυμαι, q. d. subtus rumpor. unde Il. ε'. αἰρεῖδο δ' ἀχ ὑπορῥήγη ἄνευθε πίδῃς, exp. sub æthere facta est nubium ruptio, seu nubibus sub æthere ruptis et dissipatis serenitas in tota terra illuxit: Eustath.

Composita sine præpositione.

Αἱμορῥήγνυμι, sanguinem effundo, vel emitto: propriè cum eruptione et impetu. Diosc. l. 5. στύλλει δὲ οὖλα καὶ αἱμορῥηγοῦντα.

[Αἱμορῥώξ. Soph. Philoct. 838. μόλοιμί τ' ἄκρου τις παῤῥήγνυσ πτόδὸς Αἱμορῥῶγος φλέψ. Schol. πᾶσι μαγὶς ἀπὸ τοῦ ἄκρου πόδὸς, αἷμα ἐκπίνειν.]

Αἱμορῥηγία, ἡ, sanguinis eruptio. usus apud Gal. Dioscor. et Hippoc.

Αἱμορῥηγὶς, sanguinis eruptionem patiens. Hippocr. in aphor.

Ἄῤῥαγτος, ὁ καὶ ἡ, infractus, infrangibilis. Il. φ'. Phil. de mundo. (Æsch. Pr. 6. Theoc. κβ'. 16.)

[Ἄῤῥηκτος. Aristoph. Lysistr. 181. Τί δῆτα ταῦτ' οἰχ' ὡς τάχιστα λάμπειτε Κυκλοβόρεμα, ἵνους ἀῤῥήκτους ἔχω; Schol. ἵνους μόνον ἄῤῥηκτον.]

Ἀῤῥηγὶς, ἴος, ὁ καὶ ἡ, idem. Theophr. hist. pl. l. 5. c. 5.

Ἄῤῥηξ, idem. [Soph. Antig. 256. συφορὰς δὲ γῆ καὶ χέρσος ἀῤῥὴξ. τὸ δ' ὑπερπλαγχθὲν Τρόχιον, &c. Schol. Ἄῤῥηξ, μὴ ἰσχνανθέν.]

Ἄῤῥιξ, cepibus idoneus. (quòd difficulter frangitur.) Nic. in Ther.

Διχορῥήγνυμι, dupliciter ruptus, seu fissus. Eur. in Herc. fur. [1007.]

Δυσῤῥήγνυμι, difficilis ruptu. Lex.

Ἡμιῤῥήγνυμι, semifractus, semilacerus.

Πυρορῥήγνυμι, igne fractus: ut, πυρορῥήγνυ πρέμνα, apud Suid. Et metaph. putridus, inutilis, Aristoph. in Achara. (Στυμφαλίδες. μετὰ τῶν συμμάχων διαῤῥῖαι. Æsch. Pers. 838.)

Φλεβορῥηγία, ἡ, ruptio venarum. pro quo Ionicè φλεβορῥηγίη, apud Hippocr. de victus ratione in morb. acut. sect. 4.

Φλοιορῥήγνυμι, corticem habens disruptum, seu rimosum. Theophr. de caus. plant. l. 3.

Φλοιορῥήγνυμαι, cum cortice diruptus, seu rimosus. Diosc. l. 5. cap. 183. Scribuntur hæc duo et unico ῥ.

Ψυχορῥήγνυμι, cui anima abrumpitur, animam ago, singultiens: ut, γυναῖκας ἐν πόνοις ψυχορῥήγνυσι, apud Eurip. in Iph. Taur. [1466.]

Ψυχορῥήγνυμαι, ὦ, abrumpitur mihi anima, animam ago: singultio. Apoll. Arg. l. 2. τὸν δ' Ἴτυλον ἐνὶ νῶτα φέρων ψυχορῥήγνυτο. Utitur et Plut. in Crasso.

Ψυχορῥηγία, ejusmodi singultatio animæ. Basil.

Composita partim ex ῥὰξ, partim ex ῥὶξ, i. acinus.

Εὐῤῥώξ, ικος, ὁ καὶ ἡ, q. d. bene acinatus, acinosus.

Μικρορῥὰξ, ῥᾶγος, ὁ καὶ ἡ, parvos acinos habens. Plat. l. 8. de leg.

Ὠμοφαγορῥὰξ, ῥᾶγος, acerbos et immaturos acinos habens. Epigram. lib. 1.

Πυκνορῥὶξ, ῥῖγος, densus acinis. vitis epith.

Φιλορῥὶξ, amans acinorum. Itidem vitis epith. in Epigr. de Soph.

Ῥῖγος, εος, τό, rigor, frigus vehemens. Xenoph. in Pæd. λιμῷ καὶ ῥίγει μαχόμενος. Ab eodem ῥῖγος et δάκνω inter se opponuntur. Apud medicos, ἐκαθλὴ ῥίγους, rigoris accessio et aggressio.

Ῥιγεδανὸς, ὦν, ὁ, horribilis, horrorem incutiens. Epigr. Ἐκίμπτει ῥιγεδανὴ πυγολὶς ἀντιάσει. Apud Hom. ῥιγεδανὸν Ἔλπη, quam omnes exhorrent.

Ῥιγέω, ῶ, horreo, exhorreo. Iliad. γ'. ῥίγησεν δ' ὁ γέρων Exponitur etiam, obstupesco.

Ῥιγηλὸς, ῆ, ὸν, horrendus, horrificus. Hesiodus in Asp. † 131.†——ἐστὶ Ῥιγηλὴ, Σατάνου λαθιφθίγγου δυτῆρες. ¶ Item, qui statim rigore seu frigore corripitur, algosus.

Ῥίγιον, (comparativi significatione à ῥῖγος,) magis horrendum. interdum verò, magis formidandum. item acerbius, tristius. Il. ά. τὸ δέ τι καὶ ῥίγιον ἔστιν. Apud Hesiod. significat deterius: nam ei opponitur ἄμεινον. Superl. ῥίγιστος, maximè horrendus, &c.

Ῥῖγος, ευ, ὁ καὶ ἡ, (adject.) unde, ῥῖγος πάθη, rigores febrium, horrores, apud Dioscor.

Ῥιγόω, ῶ, rigeo, frigeo, algeo. Odyss. ξ'. τὸν ἰφθίμων μνηστήρων ἕκατος. Xenoph. † Pæd. l. 5. p. 116. a.† μηδὲ χειμῶνος. Lucian. de luctu, τὸ μὲ ῥιγοῦν, πολὺ κάλλιον τοῦ ἀμυχήτου πυρᾶς.

Ῥίγχω, (factum ex præt. med. ἔῤῥιγχα verbi ῥιγόω,) horreo, cum rigore trepido. Iliad. γ'. ἵνα τις ἴδηται καὶ ἐῤῥίγησι καὶ ἐῤῥίγησιν ἀθῆρσεν Ξανθίππου κατὰ μέξιν. Hesiod. in Asp. † 228.† Λίστις δὲ σκυλάκων καὶ ἐῤῥίγησι λαικὸς.

Composita.

Ἀναῤῥίγω, exhorreo, extimesco, metuo: unde præt. med. ἀνέῤῥιγα, pro præsenti usurpatus. Od. β'. Οἱ πατρὶς μὲν ἐς ἐὸν ἀνέῤῥιγεν νόστον.

Ἄῤῥιγος, ὁ καὶ ἡ, non frigens, frigori non obnoxius. Aristot. de sensu.

Ἀῤῥίγητος, exhorrescere nescius, non exhorrescens, impavidus. in Epigram.

Δύσῤῥιγος, qui frigus ægrè tolerat, qui frigus statim et vehementiùs sentit, ac ferè semper, algiosus. Aristot. hist. an. l. 8. c. 25. Theophrast. hist. pl. l. 6. c. 5.

Δυσῤῥιγὲς, algiosum: i. à gravi frigore illatum. schol. Aristoph.

Ἐῤῥίγω, pro ἐῤῥιγα, inalgeo: unde, ἐπερῥίγουσα, apud Aristophanem in Plato.

[Καταῤῥίγω. Apoll. Rhod. Arg. lib. 1131. Ἔμπης δ' ἴμῃ' ἀθλία καταῤῥίγουν ἀϊσσαι Σχοινίδι.]

Καταῤῥυγὴς, horrendus, horribilis. Od. ξ'.

Παῤῥιγόω, rigeo, seu aliquantum rigeo. in Epigr.

Ῥίζα, ης, ἡ, radix. Odyss. κ'. Ῥίζη μὲν μέλαν ἔκτανε, Iliad. λ'. ἐκ δὲ μέλαν ῥίζαν ἔλασε φυτόν. (Æsch. Ag. 975.) ¶ Κατ' ἐξοχὴν apud medicos sic dicitur γλυκεῖα, ἰδαία, βαθεῖα, et λευκὴ, ut apud Hippoc. ¶ Apud eosdem et pro genere quodam salis ponitur. ¶ Metaphoricè quoque usurpatur, sicut et radix apud Lat. ut, Σασιλικὸς γένος ῥίζα τυραννὶς καὶ τραχεῖα, apud Plutarch. de sera num. vind. Athen. ἀρχὴ καὶ ῥίζα πάντων ἀγαθῶν. ☞ Quidam à βίος deduxerunt, ut dicatur quasi βίζα. Etym. inter alia sic dictum scribit παρὰ τὸ βίου ἢ αὐτῆς τὸ ζῆν.

Ῥιζάδης, ες, ὁ καὶ ἡ, radicis speciem præ se ferens, radici similis.

Ῥιζίας, ου, ὁ, (adject.) radicarius: qui ex radice exprimitur: ut, ῥιζίας ἰκμὰς, apud Theophr.

Ῥιζόδυτος, radicitus, stirpitus. Herodian. l. 8.

[Ῥιζόδυτος. Apoll. Rhod. Arg. lib. 1400.]

Ῥιζός, ὁ, ἡ, radix, βίζα. vel, radicum acervus et cumulus, sicut φαλλὸς foliorum. Pro radice posuit Nicand. in Alexiph.

Ῥιζὶς, ίδος, ἡ, radicula. Idem.

Ῥιζίον, τὸ, radicula, parva radix. Diosc. l. 2. c. 190. [Aristoph. Av. 655. ἔστι γάρ τι ῥίζιον, Ὃ διατραγόντ' ἐστὶν ἡδὺ ἐστιγμένον.]

Ῥιζόω, ῶ, radico, radicibus firmo seu fulcio, tanquam fixis radicibus stabilio. Odyss. γ'. Ὅς μιν λᾶαν ἔθηκε, καὶ ἐῤῥίζωσε θεμέθλα. Phil. de mundo. γῆν μὲν καὶ θεὸς ὁ κοσμοπλάστης ἐπὶ τὸ μέσον ἐῤῥίζωσε. Exponitur et simpliciter, stabilio, confirmo, corroboro. Plutarch. de educ. lib. ὅταν τὰς ῥίζους τὸ δίκαιον. ¶ Item neutr. radicem ago: Theophr. de caus. pl. l. 1.

Ῥιζόομαι, οῦμαι, unde pret. ἐῤῥίζωμαι, infixus radicibus mitor, radicitus adhæreo. Apoll. Argon. lib. 2. τῇ γ' ἐνὶ πέτρῃ Λαυκάδες ἐῤῥίζωνται ἀλίβρεχμα. Metaph. apud Plat. epist. 7. ἐξ ἀμαθίας πάντα πανὶ πάθει ἐῤῥίζωται καὶ βλαστάνει.

Ῥίζωμα, τὸ, (q. d. radicamentum, quod radices agit.) Theophr. de caus. pl. lib. 3. c. 4. vel quod stabilitum est velut fixis radicibus. Exponitur etiam, radix. Metaphoricè pro orta seu progenie, apud Æschyl.

Ῥίζωσις, εως, ἡ, q. d. radicatio. Theophr. de caus. pl. l. 2.

Composita.

Ἀμφῤῥίζης, ὁ καὶ ἡ, in summitate vel in superficie radicem habens: ut, ἀμφῤῥίζης δίνδρα, apud Basil.

Ἀνορῥίζω, ὦ, radicitus evello, extirpo.

Ἀργυρόῤῥιζος, radices argenteas habens. Steocheor.

Ἄῤῥιζος, radice carens, radices nullas agens.

Ἀῤῥίζωτος, idem. Theophr. de caus. pl. l. 5. c. 1. [Aristot. de Hist. Animal. lib. 5. cap. 15. αἱ μὲν πίνναι, ἐῤῥίζωνται· αἱ δὲ σωλῆνες καὶ αἱ πίγγαι, ἀῤῥίζωτοι διαμένουσιν.]

Ἀσθενόῤῥιζος, imbecillos radices habens: vel imbecilla radice herens.

Αὐτόῤῥιζος, quod in se radicem habet. Schol. Soph.

Αὐτόῤῥιζός ἐστιν χθονὸς, cum terræ infixas radices habens. Eurip.

Βαθύῤῥιζος, altas seu profundas radices habens. Theophr. et Bas. [Apoll. Rhod. Arg. 1. 1199. ἐνθὸν δὲ βαθύῤῥιζοι πίσεα πρηνέες ἐξίσαι εἰς αὐτὸς ἴχνεσι γαίης.] (Soph. Tr. 1212.)

Βαθυῤῥιζία, radicis altitudo seu profunditas.

Βραχυῤῥίζης, breves habens radices.

Βραχυῤῥιζία, brevitas radicum.

Γλυκυῤῥίζα, ὴ, dulcis radix: frutex de quo Dioscor. l. 3. c. 7. Dicitur et γλυκυῤῥίζω, apud Actuar. Et, γλυκυῤῥίζης, ου. ὕδατος.

Γλυκυῤῥίζινος οἶνος, vinum è glycyrrhiza, seu glycyrrhiza conditum: de quo Colum. l. 1. c. 35.

Ἐκριζόω, ῶ, eradico, radicitus evello, extirpo.

Ἐκριζόομαι, eradicor.

Ἐκρίζωσις, eradicatio, extirpatio.

Ἐκριζωτὴς, οῦ, ὁ, eradicator, extirpator. Joseph. in Maccab.

Ἐπιπολαιόῤῥιζος, cujus radices per superficiem tantùm terræ sparsæ sunt, et non imum terram penetrent. Theophr. hist. plant. lib. 16. cap. 31.

Ἐπιῤῥίζιον, ου, τὸ, (q. d. adradicium,) additamentum ad radicem. Exponitur et, radicamentum: item capillamentum radicum, apud Dioscorid.

Εὐθυῤῥίζος, cujus recta est radix, seu cujus recta sunt radices, aut in rectum tendentes. Theophr.

Εὐριζὴς, bene radicatus: vel radice exuberans. Suid. ex Ps. David.

Εὐριζία, bene radicatus esse, vel radicibus exubero: apud eundem.

Ἰσχυῤῥίζης, validum radicem habens seu agens. Isocr.

Καταῤῥίζης, radices terræ infixas habens, vel satis infixas. Theophr.

Καταῤῥίζω, ὦ, idem quod ῥίζω.

Καταῤῥίζωμαι, figor radicibus, radicor: item ago radices.

Κεφαλῤῥίζης, radicem habens capitatam.

Μακρόῤῥιζος, longas radices habens.

Μακρορριζία, longitudo radicum.

Μεγαλίζιζος, magnam radicem habens. Dioscor.

Μονίζιζος, unicam vel simplicem radicem habens.

Ὁλίζιζος, aliquid cum tota radice, aliquid radicitus. Proverb. c. 15. Ὁλίζιζα ἐκ γῆς ἐλαύνει, cum radice mâ è rerum naturâ abolebuntur. Ὁλίζιζος ἀναπάντενται, cum ipsâ radice totus *revelitur*.

Ὁλιζίζως, una cum tota radice, radicitus.

Παχυίζιζος, cui crassa est radix, cui crassæ sunt radices. Theophr.

Πολυίζιζος, cui multæ sunt radices: cui multiplex est radix.

Πολυίζιζος, dictum etiam fuit helleborum nigrum à quibusdam, teste Dioscor. l. 4. c. 151. Item ψυτός, apud eundem l. 4. c. 186.

Πολυιζίζια, ἡ, multitudo radicum.

Πρίζιζος, aliquid unà cum radice, vel radicibus: aliquid radicitus. Soph. et Eur. (Aristoph. R. 595.)

Πρίζιζα, et πριζίζα, (adverbialiter,) radicitus, stirpitus. (Æsch. Pr. 814.)

Πρίσριζα, et πριόριζα, adverbialiter posita inveniuntur pro πριζίζα, et πριζίζα, apud Plut. et Aristot.

Πρωτοζίζω, (q. d. adradico,) actis radicibus affigo. apud Phil.

Πυκνίζιζος, densus seu crebras radices habens: aut qui est densa radice. Dioscor. l. 1. c. 1.

Ταινίζιζος, radices extendens: radices extensas habens, et longè latèque expansas. Hesiod. in Asp. † 377.†

Ὑπιζίζιος, qui est sub radice, radici subjectus. Item aliquid radicis habens.

ῬικνόΣ, ᾱ, ὁ, rugosus, carosus. Apollon. Argon. l. 3. μυκὸς πατὶ τὸ δίφρῳ. [Apoll. Arg. l. 669. Ῥῆσαι δὲ μυκτῆρα ἐπιπλάζοντα σιδήρῳ, &c. Sch. μυκτῆς. ii. 198. μυκτῆς. Schol. ἀντὶ τοῦ μυκτῆς. Callim. Fragm. 42. pag. 285. Spanhem. et Fragm. 49. pag. 318. Bentl.] Hom. hymn. in Apoll. Παῖς ἰμεὶς Ἑκάτοιο μυκὸς σάλος, ὃ τίνον αἰεί. Utitur et Hippocrates.

Ῥινέτης, ου, ὁ, curvitas.

Ῥινάομαι, ῶμαι, distrahor, et omnibus modis distorqueor in quandam speciem. Hesych. et Suid. Exponitur etiam, indecenter me flecto; in saltando lumbis incurvatis agitor: item crisso, apud eundem Suid. ex Sophoc. ἰχνευτῇς. ¶ Hesych. μυκῶνται exp. λεπτύνονται, i. attenuantur; addens, dici de ossibus secum.

Ῥίνημα, τὸ, saltationis impudicæ genus.

Ῥινηδὴς βάκχος, rugosus. propter uvas passas. in Epigr.

Ῥινίας, ου, ὁ vel ἡ, rugosus, vetus, obsoletus. Nicand.

Composita.

Διαμμυκᾶσθαι, Etymologus esse dicit τὸ τὸν ἰαμβὸν φερομένῳ σπεύδειν, afferens hunc iambum ex Cratetis Trophonio; Κίφελε, καὶ σῦλε, καὶ διαμύκασο. Eandem expositionem Pollux simplici μυκᾶσθαι tribuit, conjungens tres istas saltationis species, ἐφυσμὸν, σκίνδαλμὸν, καὶ τὸ μυκᾶσθαι, l. 4. c. 14.

Ἐπιῤῥικνος, aliquantum incurvus seu rugosus: vel supernè aut superiori parte rugosus aut incurvus.

Ῥῖ, et βῖς, μυός, ὁ, nasus. Il. ά. βλῆτο δ' ἔπειτα ἀΐδηλον Ῥῖνα σὺς ἀμφὶ ἰφθαλμόν. Theocr. Idyll. 11. ἐκ δ' ἰφθαλμὸς ἔπεσεν, πλατεῖα δὲ μὶς ἐνὶ χείλη. Theophyl. ep. 13. ὁ δὲ βῖς λίαν σημεῖόν ἐστι φύσεως. Εἰ, ὑβλαὶ βῖς, apud Xenoph. in symp. ¶ Ῥῖνες, αἱ, nares. Hesiod. in Asp. † 267.† τῆς ἐν μὲν μυκτῆρε μίξαν βῖνε. Sic et Od. χ'. et Il. ν'. Interdum et pro naso. Xen. in symp. τῶν δὲ βινῶν σπυρὶς πλήρης, ἡ σὺ, ἢ ἐμοί; ☞ Etym. item ἐκ Eustath. ἀπὸ βίνω deducunt, addentes, debuisse per κ scribi: quòd per nares sordes et superfluitates capitis effluant. Hoc etymon comprobare videtur Hesiod. versu paullo antè citato.

Ῥινάω, ῶ, decipio: metaphora ducta à canibus quos nasus olfactus decipit. Æl. Dionys. ex Menand. Ἐγωγ' ἐνίοτε μου βινᾷ. Utitur et Pausan. teste Eustath.

Ῥινάω, idem.

Ῥινίον, τὸ, naris. Et βινία, τὰ, nares. Aristot.

Composita.

Ἀπορρῖνον, τὸ, testa unâ summitas, totus umbitus nasi. Pollux l. 2.

Ἀπόῤῥινον, per nares rediens. Gal. apud Hippocr. ¶ Sic etiam dicitur ea herba, quam aliàs ἀντίῤῥινον, nomen inde sortita, quòd semine sit vituli narium similis. Dioscor. l. 4. c. 133.

Ἀντίῤῥινον, vide in præcedenti ἀπόῤῥινον.

Ἄῤῥις, vel ἄβῤῥις, ιος, ὁ καὶ ἡ, naso aut naribus carens: vel, q. d. malam habens nasum, non nasax. Pro eodem dicitur et ἄφις, seu ἄφιν. Item ἄφος, apud Xen. in Cyr. et Pollux. l. 2.

Ἐκῤῥικάζω, naso suspendo, subsanno. Luc.

Ἔμπλαστρον, medicamentum quod naribus, purgando capiti, infunditur.

Εὐῤῥῖνης, seu εὐῤῥῖνος, qui recto est naso, habens nasum justæ proportionis. Pollux l. 2.

Ἴῤῥιν, q. d. cui bonus est nasus: nasax, vel nasutulus

ῬῖνόΣ, ᾱ, ὁ vel ἡ, pellis, cutis, corium. Od. ξ. (de Ulysse:) Ῥινὸν δὲ σύοιο ἰσχίον ἐφεῖσα. Iliad. σ'. ἐκ δ' ἔστυφε βοὸς ἀγκαλίδι. In fem. gen. dixit Euripides πολλαῖς βινὸς, equinam pellem, et Hesiod. in Asp. περὶ βινὸς ταινίας. ¶ Item per synecdochen (ponendo partem pro toto) clypeus, scutum: ferè enim solebant scuta ex pellibus bubulis. Il. γ'. Τὸν δ' ἴδεν ἀμφὶ βινὶ, σὺν δ' ἔγχεϊ καὶ μένει ἀδήῳ. ☞ Orus apud Etym. ἀπὸ τοῦ βίνω deduxit; quia per ipsum fluunt et manant sudores.

Ῥίνιος, bene corio textus seu munitus. Apoll. Arg. 3.

Κατασίνος, pellis ad confovendas auribus. Hesych.

Composita.

Ἀσπιδόῤῥινος, ου, ὁ καὶ ἡ, lapidea pelle tectus, corio munitus, cujus duritiem est ferè lapideus. Emped. apud Plut. symp. l. πρόπινον τι, καὶ λιθοῤῥίνων χιλίων τι.

Ἀτιτόῤῥινος, pelle destitutus, et quidem ea quæ dura sit. Nicand. in Alexiph.

[Πολυῤῥίνος. Apoll. Rhod. Arg. iii. 1230. Ἀν δὲ πολύῤῥινα πάσσε, &c. Schol. Πολυῤῥίνων πάσσε. τὰ πολυβόεια.]

ῬῖΟΝ, ου, τὸ, montis cacumen: ut, βῖα Θρῄκια. Il. θ'. et ν'. ¶ Item promontorium. Thucyd. ἐν δὲ τούτῳ μάλιστα τὸ βῖον φαίνων τῆς Ἀθηναίας. Alibi, οἱ μὲν μὴ ἐκπλεῦσαι ἔξω τῶν βίων, ἐς τὴν εἰρωχωρίαν φερόμενοι.

ῬῖΠΤΩ, Ρ. ψω, et βαπτίω, Ε ἐσω, projicio, do præcipitem, præcipito. Iliad. ά. Ἦδη γάρ μ' καὶ ἄλλον ἀλεξίμους ἑτάροισιν μετμαῶτα Ῥίψει νηλὴς τετιηὼς ἐπὶ δηλήμοσι ἔργοισιν. Herod. βίψαι μὲν ἐς τὸ θάλασσαν ἑωυτὸν. Plutarch. βαπτὸν ἑαυτὸν κατὰ τῶν πυρῶν. Theogn. Ἦν δὲ χρὴ φεύγοντα καὶ ἐς μεγαλέτορα πόντον Ῥιπτεῖν, sub. ἑαυτὸν. Interdum exp. prosterno: interdum dejicio: ut apud Xenoph. Ped. 6. ἐβάπτισαν τὰ ὅπλα ἐπὶ τὸν ἐπιζύγιον. Aliquando, jacio, emitto. Ut, βαπτὰ βέλη, Plut. de leg. Sic et Il. ψ'. Item jacto: ut, ἐκ καὶ πάντα βαπτεῖν, Aristot. de mundo. Aliquando, conjicio, et quidem in metaph. sign. ut Plut. in Themist. Ἐβάπτισε ἑαυτὸν εἰς ἐλπίδας ἀνήκους. (Eurip. Med. 1194. Æsch. Ag. 1077. λόγους βάπτει. Pr. 512. Soph. Œdip. Tyr. 739.) ☞ Etym. et Eustath. à βίνω deductam esse scribunt, ut σίνομαι à σίνω.

Ῥιπτάζω, projicior, præcipitor. Interdum et prosternor. Unde, ἐβάπτον, apud Luc. et particip. βαπτὸς, jactus, projectus: apud Alex. Aphr. ¶ Ἐβαπτισμένος, metaph. abjectus, projectus, i. humilis, contemptus. (Eurip. Med. 1106.)

Ῥῖψις, εως, ἡ, projectio. Plat. de rep. lib. 2. Ἔβαψις, exp. prostratio et dejectio corporis, apud Hippocr.

Ῥιπτάζω, jacto, projicio, præcipitem do: prosterno, proturbo. Il. ξ. Ῥιπτάζω κατὰ δῶμα δμῳάς.

Ῥιπτάζομαι, jactor, &c. ¶ Expositus et, conflictor: de negotio dictum qui in isto conflictatur. unde metaph. apud Plut. δηλῆς ἐστι, τῇ γνώμῃ πολλὰ ματαιοῦσθαι καὶ ἀμφίττειν.

Ῥιπτασμὸς, ὁ, jactatio, conflictatio. Idem quod ἀκμὴ.

Ῥιπτάσκω, poëticè, idem quod ῥιπτάζω. Od. δ'. Τὸν ἔπειτα ῥιπτάσκον κυσὶ πᾶσι τέρεν. Sic et Il. ψ'.

[Ῥιπτός. Soph. Trachin. 361. οὐδ' ὁ βιαιὸς ἐφίσταν μόρος, &c.]

Ῥιπτῶς, Soph. Trachin. 361. οὐδ' ὁ βιαιὸς ἐφίσταν μόρος, &c.]

Ῥιπτῶς, loviter, statim, celeriter. (☞ Παρὰ τὸ βίπτειν ἑαυτὸν διὰ τάχους, inquit Etymol.) Il. ζ. Ῥιπτῶ ἐ γοῦνα φέρει. [511. Schol. Ῥιπτῶς, ταχέως. Eustath. in Iliad. 2. pag. 525. 12. ῥιπτῶ ἐ ἵππω εἰκέλω; καὶ κούρως τὰ γοῦνα φέρει. l. 17. βιπτῶ ἐ &c. l. 20. βιπτῶ δὲ γοῦνα φέρει —— οὕτω γὰρ ἕκαστος ἐπὶ τοῦ ἑαυτοῦ, &c. Iliad. Θ. 86. Schol. ταχέως καρπαλίμως. Κ. 54. Pind. Isthm. Od. 5. Ῥιπτῶ σκαλμὸν ἐπὶ ῥίζαν μελαγκάρπου ἐλαίας, &c. Apoll. Rhod. Arg. i. 387. 1194. ii. 1234. βιπτῶ δὲ τόνον ἀντιφερίζηλον Ἄρηϊ.] Sic et alibi apud Hom. et Hesiod. in Asp. † 342.† (Æsch. Ag. 416.)

Ῥιπὴ, impetus ejus quod projicitur: ut Odyss. θ'. καὶς ἐκαὶ ῥιπὴς. Exponitur etiam, ictus seu jactus teli missi, velut fulminis. Item incitamentum, impetus: ut Iliad. Υ'. ἄλκιμον ἀλλήλοις ἐνὶ μαιμᾷ. Dicitur et, μετὰ σπουδῆς, apud Apollon. et μετὰ ἄστρων σκαμφαγγῆς, apud Soph. Item flatus, σπορὰ, ut Apoll. Arg. l. 1. τὸ μὲν ἔκπαγλος Νοτίη ἔτι μετὰ μέσσον ἔμαιεθεν. Sic et apud Plut. ex quodam poëta, ἐκπίπτει τι δείλαιον ῥιπῆς. (Æsch. Ag. 902. πνευμάτων ῥιπαὶ Pr. 126.)

Ῥιπὶς, ίδος, ἡ, flabellum, i. ventilationis instrumentum, muscarium, apud Pollux. Suid. ex Epigramm. Et pro ventilabro ac folle quo excitantur carbones, apud Aristoph. in Achar. τὸν ἐσχάρᾳ μου δῆρε, καὶ τὸν ῥιπίδα. Apud eundem, σίφια ῥιπίδι, pro, τῇ τοῦ ἀέρος φορᾷ. Dicitur etiam esse vas ex vimine contextum, apud Herodotum.

Ῥιπίδιον, ου, τὸ, itidem pro flabello. schol. Aristoph.

Ῥιπίζω, ventilo. Plut. ἑαυτοῖσιν ἐσκιὰς ἐῤῥιπίζον, flabello ventulum factitabant. Item excito ignem suffando, follibus accendo. (Aristoph. R. 363.)

Ῥιπίζομαι, ventilor. Gal. Phil. Et metaph. apud Greg. τοῦ καιροῦ ῥιπιζόντος ἐν ταῖς πέρας τοῦ πνεύματος.

Ῥιπισμὸς, οῦ, ὁ, et ῥίπισμα, τὸ, et ῥίπισις, εως, ἡ, ventilatio. Item refrigeratio. Alex. Aphrod.

Ῥιπιστὸς, qui ventilari potest, aut qui ventilatur, vel refrigeratur ventilatione. Exponitur etiam, perflabilis, et ventis expositus.

Ῥὶψ, πός, ὁ, ramus saligneus, vimen flexile. Aristoph. in Pace, Κίρκης ἔκατι κἀν ἐπὶ ῥιπὸς πλέω. Exponitur etiam, virgultum, crates vimineæ. ¶ Pro eodem dicitur et ῥὶς, apud Dioscor.

Composita: ex præcedente ex ῥίπτω.

Ἀναῤῥίπτω, vel ἀναῤῥιπτέω, ῶ, sursum seu in altum jacio, in sublime jaculor. Od. ε. —— ἀναῤῥιπτοῦσ' ἄλα πᾶσι, mare, i. marinam aquam, sursum projicere remi impulsa. Philo de mundo, κἂν ἀναῤῥίψῃς τι τῶν γηΐων, κάτω φέρεται, si quid sursum jaculeris. ¶ Metaphoricè dicitur, ἀναῤῥίπτειν τὸν νοῦν, apud Thuc. l. 4. et Herodian. lib. 5. pro ἀναῤῥίπτειν τὸν νοῦν τοῦ κινδύνου, aleam periculi jacere, i. periculum temere et præcipitanter adire. Et, ἀναῤῥίπτειν μάχην, aleam pugnæ subire, seu fortunæ prælii se committere, apud Plut. in Cæsare. Apud eundem Plut. in Amphth. ἀναῤῥίπτειν πάντα κίβδηλα, omnem aleam jacere, i. fortunæ se tradere, seu omnem fortunam experiri. ¶ Suidas ἀναῤῥίπτειν exp. etiam, pœnitere, et mutare consilium. (Ἀναῤῥιπτέω. Philostr. l. 2. c. 28.)

Ἀνάῤῥιψις, εως, ἡ, ipse actio sursum jaciendi seu in sublime. Plut. de primo frig.

Ἐπαναῤῥίπτω, (*decomp.*) unum super alium rejicio et in sublime jaculor. Apud Xenoph. [Κυνηγ. cap. 5. §. 4.] exp. etiam, ejaculor, jaculo in longum.

Ἐπαναῤῥίπτω, unà sursum et in sublime jacio. Luc.

Ἀπορῥίπτω, vel ἀπορῥιπτέω, ῶ, abjicio, projicio. Herodian. lib. 1. ἀπορῥίψαντα δὲ τὴν χλαμύδα τὸν βασιλικὸν. Exponitur et simpl. jacio. Hesiod. in Asp. † 215.† πῆχε δὲ χερσὶν ἰχθύσι ἀμφιβαλὼν ἀπορῥίψειν ἁλιάς. Metaphoricè Iliad. ί. μῆτιν ἀπορῥίψαι. Et apud Chrysost. πᾶσαν αἰδῶ τὸν ἐφεστῶτα [illegible] abjicere. Exponitur etiam, non admitto? contemno, aspernor, rejicio. Plut. de primo frig. ἄνευ τοῦτον ἀπορῥίψας λόγον, absurdam istam rationem rejiciens.

Ἀπορῥίπτομαι, abjicior, projicior: ut, ἀπορῥιπτοῦσα γυνὴ, abjecta mulier, apud Alciphr. Et, ἀπορῥιπτούμενοι τὸν βίον, apud Herodian. eorum vitæ et abjectæ. (Æsch. Eum. 215.)

Ἀπορῥίπτεος, abjiciendus. ut, ἀπορῥίπτεος τροφὴ, apud Luc. in somn.

Ἀπόῤῥιψις, εως, ἡ, abjectio, projectio.

(Ἀμαῤῥιφὲς. Æsch. Ag. 1624.)

Διαῤῥίπτω, vel διαῤῥιπτέω, ῶ, disjicio, in diversas partes jacio. [Aristoph. Thesm. 672. Πάντοχῇ διάῤῥιψε ὄμμα, &c. Schol. Ἀμφιβαλὼν καὶ περιφερῶν τ' ὄμματα. Xenoph. de Cyri Exp. lib. 5. cap. 2. §. 3. τὸ γὰρ ἰσχυρίζειν τὰ ἐν τῷ ἁμαξοστάσιον σκεύη διῤῥίψας.] Item jacio. Aristoph. in Vesp. [59. cui Exemplo addas. Xenoph. Κυνηγ. cap. 5. §. 8. ὅτε δὲ καὶ ἐν τῇ θαλάττῃ διαῤῥιπτοῦν ἐπὶ τὸ δοκοῦν, &c. cap. 6. §. 23. Joseph. Ant. lib. 19. §. 11.]

Διάβλημα, dejectio, dejectus. Xen. [Κυνηγ. cap. 6. §. 4. καὶ εἰς τὶ πλάγιον διαβλήματα, &c.]

[Διάβλησις. Xenoph. de Cyri Exp. lib. 8. cap. 8. §. 3. ἀλλ' ἡ μὲν διάβλησις ἦν ὁ Ἀσσυρίων, τοιαῦτα τις ἐγένετο.

Ἐκβάντα, seu ἐκβαντία, projicio. Item decutio. (Æsch. Pr. 931.)

Ἔκβασις, projectio, decussio: ipsa actio projiciendi et decutiendi. Theophr. hist. pl. l. 6. c. 3.

Ἐπιβάντα, vel ἐπιβαντία, superjicio, injicio. Diosc. l. 5. c. 103. ἐπιβάν τι αὐτῆς ἐπίβλητα συντέρματα. [Xenoph. Κυνηγ. cap. 6. §. 22. Αἱ δ' ἐπιβλὴν λαμπρὰ ἢ τὰ ἔχοντα ἐπιβάντα, &c.]

Ἐπιβάντημα, et ἐπιβλητόν, injicior. Idem lib. 2. c. 5. τὸ στύμμα τῆς τερμίλλου νίτης λεπτύσματος καὶ ἐπιβλητόν.

Ἔβλησις, in Ῥίψις.

Καταβάντα, vel καταβαντία, dejicio, prosterno. (Æsch. Ag. 893.)

Καταβάντημαι, dejicior, prosternor: unde, καταβάμενος, dejectus, prostratus.

Μετρβάντης, à matre abjectus: in ara Theocrit.

Μεταβάντα, seu μεταβαντία, in diversam partem jacio. Gal. μεταβάντων ἑαυτὸν ἄλλοσ' εἰς ἄλλο σχῆμα.

Μεταβάντημαι, in diversam partem projicior. Greg.

Παραβάντα, vel παραβαντῶ, abjicio, rejicio. (Soph. Œdip. Tyr. 1507.)

Πετροβλῆτις, è petra præcipitatus. Eurip. Ione. (1222.)

Προβάντα, supra me jacio. Greg.

Ὑποβάντα, et ὑποβαντία, jacio subter: item subjicio. Greg.

Χαμαιβλῆτις, in terram dejectus, humi dejectus aut prostratus. Apud Theophr. hist. pl. l. 2. φύσεως χαμαιβλῆτις, exp. palmus humiles.

Composita ex Ῥιπτῶ.

Ἀναβάντιζω, propriè ignem propè extinctum fatu excito et rescendo. Et general. ac metaph. accendo, sive excito, seu exsuscito. Lucian. τὸν ἰσχνὸν μανικὸν τὶ πρὸς καὶ ἀνιδρωτικὸν ἀναβαντίζομεν, excitamus. Exponitur etiam, concito, cieo, solicito, apud Plut. et Suid.

Ἀναβάντιζόμαι, suscitor, exsuscitor, accendor. Joseph. Judaic. lib. 2. πόλεμος καθ' ἡμέραν ἀναβαντίζετο, bellum magis ac magis in dies accendebatur. Sic Lucian. in Anachars. ἀναβαντιζομένη ἡ ἰσχὺς πολλὴν γίνεται. Apud Laërt. ἀναβαντισθέντες αὐτοῦ μιᾶς τῶν κρεμάδων, exp. ab igne aureum ejecta et eructata.

Ἀναβάντισις, suscitatio, exsuscitatio.

Προσαναβάντιζω, (dicamp.) insuper vel desuò exsucito.

Ἀνταβάντιζω, fatu discutio. Item abigo, discutio, depello: apud Areopag.

Διαβάντιζω, diventilo, diffio. Item ventilando seu flando dispergo, aut disjicio.

Ἐμφυσῶ, flando excito, seu suscito: seu etiam follibus accendo. Item simpl. accendo, apud Aristot. meteor. l. 1. Item flando immitto seu impello. Plut. in Othone, πνεύμασι τὸν ζῆλον ἐμοὶ τῶν πολλῶν ἐξεμφυσῶ. Item metaph. excito, accendo. Plut. τὸ τοῦ Μενέλλου διαφυλάττον ἐξεμφυσᾷ, excitabat, suscitabat.

Ῥόα, vel ῥοιά, ᾶς, ἡ, malus Punica, arbor: item malum Punicum, fructus: grossatum. Plin. Diosc. l. 1. c. 157.

Ῥόμβος, corymbi aurei, ornatus gratia sacrorum stellis annexi, ob mali Punici similitudinem ita dicti. Exod. c. 28.

Ῥόινος οἶνος, vinum ex malis Punicis confectum. Diosc. l. 5. c. 26.

Ῥοιών, ῶνος, ὁ, malis punicis consitus locus, apud Zachar.

Ῥοΐνεος, color qualis est mali Punici. Sic Paulus Ægineta ῥοΐνων ἀνθῶν ἰχνευον dixit anagallidem, cui flos puniceus.

Ῥοινίζω, rufum colorem imitor, apud Constant. Geop. lib. 11. cap. de violis.

(Ῥοδαλίοι. Batrach. 182.) ‡ truncus.‡

Ῥόδον, ου, τὸ, rosa. Lucian. in Nigr. τῷ κισσῷ τῶν ἴων τι καὶ ῥόδων χαίρουσι. ☞ Etymol. vult. ῥόδον dictum quasi ἴδον, pro ἰόεν, ab ἴζω. Plut. autem symposc. lib. 3. vult, ita esse appellatum, quia ῥῶμα πολὺ τῆς ὀδμῆς ἀφίησι.

Ῥοδαία, rosacea. Oppian.

Ῥόδεος, αια, εον, rosaceus. Item rosens. Ut, ῥόδεια δρόσος, rosei flores, id est, rosæ; Eurip. Et metaph. ῥόδεια χείλεα, rosea labella.

Ῥόδεος, ου, ὁ, rosetum: ut, ῥόδεα ἄνθη, i. rosæ, apud Athen. Et, simul ῥόδεον, pro ῥόδινον ἔλαιον. Nicand. in Alexiph. ¶ Item roseus, i. qui est rosei coloris, purpureus, pulcher aspectu. ut, ῥόδεα Παφίη, in Epigram. Item odoratus, Hesych. (Eurip. Med. 842.)

Ῥόδινος. ut, ῥόδινος στέφανος, rosarium. apud Suid.

Ῥόδινα, ὰ, sertum è rosis.

Ῥόδινος, rosaceus: ut, ῥόδινον μύρον, apud Athen. et, ῥόδινος στέφανος, corona è rosis facta, apud eundem.

Ῥόδιος, idem quod ῥόδινος. ut, ῥόδιον μύρον, apud Aristot. Et, τὸ ῥόδιον, nomen medicamenti, de quo Paul. Æg. l. 7. c. 13. et Act. l. 14. c. 36. Item ῥόδια ῥίζα, rhodia radix, planta quædam, de qua Diosc. l. 4. c. 45.

Ῥόδιος, qui ex insulâ Rhodo est, hinc non pertinet.

Ῥόδη, Hesych. est calceamenti genus: item genus vitis.

Ῥόδιτης οἶνος, vinum rosatum, sive rosis conditum, rosaceum. vide Plin.

Ῥοδωνία λευκὴ, alia odoratissima, quæ in mensam ferebatur. apud Athen. Ab aliis dicitur esse edulii genus, cui intritæ fuerint rosæ, et quod in alia ad mensam ferebatur. Apud eundem Athen. legitur et ῥοδωνία, de eadem.

Ῥόδον, vel ῥοδή, frutex rosas producens. Hesych. et Ammon.

Ῥοδωνιά, locus ubi rosæ nascuntur, rosarium, vel rosetum. Ammon. Hesych. et Suid. Pro eodem dicitur et ῥοδών. Pœt dicitur pro toto corpore et planta rosæ: apud Theophr. hist. plant. lib. 2. c. 7. Sic etiam à quibusdam vocari rhododaphnen, tradit Etymol. et ex eo Suidas. Ab iisdem dicitur esse nomen vitis ferentis uvam rosei coloris. ¶ Hesychio sic etiam appellatur pudendum virile.

Ῥοδίς, ίδος, ἡ, pastillus ex rosis confectus. Diosc.

Ῥοδίζω, rosæ similis sum colore vel odore. Dioscor. ¶ Item roseo vel purpureo colore tingo, ut apud Alex. Aphr. τοῦτο δὲ ἐν αἷμα τι ῥοδίζον τὸ βῆμα, καὶ ἐρυθραῖνον.

Ῥύδαξ, (dimin.) parva rosa, seu q. d. rosula: apud Demetr.

Ῥόδαρα τοῦ σώματος, apud Joseph. de antiqu. Jud. dicitur coloris bonitas in corpore habitiore, aliquid rosæum pro se ferens.

Composita.

Ἀγριόῤῥοδον, ου, τὸ, saliunca: herba de qua Plin. l. 21. c. 7.

Διόῤῥοδος, ου, ὁ καὶ ἡ, unde, διόῤῥοδα πλάσματα, sertæ collyriorum species ex rosis compositæ, de quibus Galen. Act. et Paul. Ægin.

Κυνόῤῥοδον, seu κυνόῤῥοδα, rosa canina: species rosæ, de qua Theophr. hist. plant. l. 6. et Plin. l. 21. c. 5.

Λευκόῤῥοδον, et λευκόῤῥοδα, alba seu candida rosa.

Ὀξυῤῥόδινον, vel ὀξυῤῥόδινος, oleum rosaceum acetо temperatum. Gal. in lib. περὶ εὐκρασιῶν.

Πολυῤῥόδιος, multas rosas habens, rosis abundans. Aristoph. [Ran. 451. Χαρίεσσα δὲ πολυῤῥόδων λειμώνων ἀνθεμώδης, &c.]

Πολυῤῥόδης, pro eodem. quod exp. etiam, consperсus rosis.

Φοινικοῤῥόδια, punicea rosaria. [Plut. de Consolat. ad Apollon. pag. 120. C. e Pindaro. φοινικοῤῥόδια τε λειμῶνος &c. Fragm. extat. pag. 493. Ed. Oxon. ubi legitur φοινικορόδια. Et certe λειμών est masc. Gen. Vide Hom. Iliad. β. 467. Odyss. μ. 159.]

Ῥόῤῥος, ου, ὁ, undarum strepitus, seu rumorum strepitus, ut tradit Harpocr. Item strepitus: item fremitus, tumultus. Ut apud Hesiod. in Erg. Τὸς δὲ λαὸς μένει, ἐλαυνόμενος ὑπ' ἀνέρος ἄγριον ὄμφην. Exponitur etiam, impetus, ἰρμή. (Ῥόῤῥος γλίσσων. Æsch. Pers. 406. ἐξ ἴσης ῥόῤῥου. i. e. ἐν μιᾷ ῥοπῇ. 462.) ☞ Quidam derivant à ῥέω, unde fit ῥόος, et ῥόῤῥος, inserto δ. Alii per onomatopœiam fictum esse volunt.

Ῥοθέω, ῶ, impetu feror, ἰρμῶ.

Ῥόθιον, ου, τὸ, impetus undarum: aut etiam, unda, fluctus. Aristoph. Thuc. Luc. Plut. ¶ Apud Eurip. in Iphig. Taur. ῥόθιος ὠθούσης, exp. obiegnâ rate. (Æsch. Pr. 1047. S. c. Th. 368.)

Ῥόθιος, ία, ον, (adject.) impetuosus, cum impetu ciens. Aristot. de mundo, μετὰ ῥόθιον βίας. Od. ε. ἀμφὶ δὲ σῦρα πάσσυχα ῥόθιον, et, ῥόθιοι πρηστῆρες, litoribus impetuosis, vel quæ impetuntur aquæ impetu: in Epigr.

(Ῥοθίας. κάπνος ῥοιζώδης. Æsch. Pers. 396.)

Ῥοθιάζω, impetuosè seu contentè remigo: apud Suid. Ναῦς ὅταν ἐν πυττίνῳ ῥοθιάζῃ κώπῃσι πάσῃσι. Dicebantur et nautæ ῥοθιάζειν, qui, quem decem aut pluribus remis remigassent, subito simul omnes cessabant, et clamorem edebant. Eustath. Significat etiam, cum impetu et strepitu vorо, porcorum instar. Aristoph. Οἷον ῥοθιάζουσι, ἅ πελεκᾶν' Ἡράκλεις, ὡς τραγωδοῦσι τὰ χοιρία. (Æsch. Pers. 694.) ‡ Καὶ ψυχαγωγοὺς ῥοθιάζοντες γόους legitur in ed. H. Steph. melius ad metrum ἰρθιάζοντες Blomf. edidit.‡

Ῥοχθέω, ῶ, strepitum seu stridorem edo. De maris fluctu propriè dici existimatur, et, ejus imitatione, per ἐμφατικὸν esse factum. Odyss. ε. Ἤχθει γὰρ μέγα πόντος ὑπὸ ξεφέι νοτίῳ. ἐπιφέρει.

Composita.

Ἀλίῤῥοθος, ὁ καὶ ἡ, marinus: ut, πόντος ἀλίῤῥοθος, flavii in mare fluentes, seu cum sonitu, apud Soph. in Ajace. [814. Æschyl. Pers. 367. ἀστυλὸς φυλάσσων καὶ πόντου ἀλίῤῥοθον, transitus marinus.] In Epigr. ἀλίῤῥοθος ἀκτὴ, exp. litus quod fluctibus marinis agitatur. Invenitur et fem. ἀλίῤῥοθος, in Anth. Epigram. ut, ἀλίῤῥοθος πόντος.

Ἀλίῤῥοθος, substantivè etiam exp. ἁλὸς ῥόθος, fluctus maris. Hesych. Sic, ἀλιῤῥόθιον, quasi ἁλὸς ῥόθιον, apud Suid.

Ἀναῤῥόθιος, unda quæ ad summum marginem navis tollitur. Poll.

(Διαῤῥόθια. διαῤῥόθιον' ἀφυκτον πόλεμον. Æsch. S. c. Th. 197.)

Ἐπιῤῥόθιος, adjutor, auxiliator vel auxiliatrix: propriè auxilium ferens magno cum animi alacritate et contentione. Iliad. γ'. Hesiodus in Erg. Exponitur et stilla, apud Apoll. Arg. 2. (Æsch. S. c. Th. 374.)

Ῥοῖ, ΖΟΙ, ω, ὁ, strider. Iliad. φ'. Ζυάνεον' ἰοντὸν τε ῥοῖζω, καὶ ὄμβρον ἀκάνθας. ‡ Apollon. Arg. ii. 1155.‡ Sic Philo, καὶ γὰρ πίῤῥοδον μετὰ ῥοίζου, κάδωνος βίλας, ἀναπαυόμενος. Et, συριάσεται ῥοίζῳ, apud Plut. in lib. de aud. poët. Ponitur etiam sum. genere, Ionico more: ut Odyss. ι. Πολλὴ δὲ ῥοῖζος ἐρχ τρίστι νύκτα μέλλα Κύκλωψ. Ab Hesych. exp. etiam ψόφος. item ἦχος, addente, significare etiam ῥῶμα σφοδρὸν. Exponitur quoque impetus cum stridore: item impetus, ut, ῥοῖζω καὶ βίᾳ, Joseph. ☞ Factum est per onomatopœiam ad imitationem soni literæ ζ. ut, σῖζω ex sono literæ σ. et ζίον ex sono τοῦ ζ. et βόμβος ex sono τοῦ β, Eustath.

Ῥοιζάδες, ες, ὁ καὶ ἡ, stridorem aut magnum strepitum edens, strepens. Gal.

Ῥοιζέω, ῶ, stridoro, stridorem edo. Aristot. ‡ Hes. Th. 853.‡ Item ῥοιζεῖ, aut ῥοίζει, exp. etiam, latrare. Eustath. Vide Ῥάζω. Hinc comp. ἐμῤῥοιζέω, vel ἐνῤῥοιζέω, apud Theophr. Apud Hom. Il. κ'. Ῥοιζησεν δ' ἄρα, &c. exp. sibilo innuit.

Ῥοιζέομαι, οῦμαι, cum stridore volvor, seu volutor, aut circumagor. Gregor. orat. in Jul. In Epigram. autem ῥοιζεῦσα δ' αἰθέρι, exp. ferri per aërem celeriter cum stridore, more sagittæ.

Ῥοίζημα, ατος, τὸ, stridor aut impetus, qualis est sagittæ volantis cum stridore: Luc.

Ῥοιζηδὸν, cum stridore: seu cum magno impetu et stridore. ? Pet. 3.

Ῥοιζηδὰ, pro eodem. Nicand.

Ῥοῖζος, idem quod ῥοῖζος, stridor. ut apud Eustath. Πνεῦμα γὰρ ῥοῖζος τὸν ἀκτῆρα ἔν. Idem dixit, cum Aristophane. De vento dicitur apud Aristoph. ‡ Nub. 406.‡ ἐκ τοῦ ῥοίζου καὶ τῆς ῥύμης.

Ῥοιζέω, ῶ, stridо, interdum, sorbeo. (stridor enim perpetuus in sorbendo.) (Æsch. Eum. 407.)

Ῥοιζητὴς, ῆος, ὁ, strider. Eurip. in Iph. Aul. Οὐ σίγγος τροφεῖται, οὐδ' ἐν ῥοιζήτορι βυσσίνῳ.

Ῥοιλὸς, apud Hesych. dicitur esse strepitus quoddam genus.

Composita.

Ἀναῤῥοιζέω, ῶ, vel ἀναῤῥοιβδέω, resorbeo: aut absorbeo. Odyss. μ'. [103.] ἀναῤῥοιζεῖ μέλαν ὕδωρ. οἱ, τρὶς δ' ἀναῤῥοιβδεῖ.

Ἀναῤῥόιζησις, absorptio aquarum, vel ejaculatio.

Ἀνωῤῥοιζέω, cum sonitu erecto seu emitto. Sophocl. in Antig. et Nonn.

Διαῤῥοιζέω, stridorem emitto. Soph. [Tr. 577. cum εἰς.]

Ἐνῤῥοιζέω, rapido cum impetu et stridore. Euripid. in Hero furent. [860.]

(Ἐνῤῥοιζεῖ. Attice ? Pers. Indic. Pass. Æsch. Eum. 427.) [Ἢ καὶ τινάτας τοῦδ' ἐνῤῥοιζεῖ φυγάς; Schol. ἐνῤῥέῖ, ἐνῤῥάπτει. Vide Cl. Stanl. pag. 839.]

Εἰῤῥοιζῶν, hoc stridens. ut, εἰῤῥοιζῶν ἰὸς, hoc stridens sagitta, i. celeriter volans cum stridore, in Epigr.

Καταῤῥοιζίσμαι, asibilate labore. Diosc. lib. 3. cap. 93. τοὺς καταῤῥοιζισμένους ἀρτοὺς.

Πολυῤῥοιζος, ου, ὁ καὶ ἡ, multum stridorem vel strepitum edens, multistreperus. Nicand.

Ῥοφέω, vel ῥοφῶ, ὁ, F. ἤσω, sorbeo: ut, ὃς ῥοφεῖ, Galen. ad Glauc. Interdum, exhaurio, haurio. Soph. in Trach. πνεύμονάς τ' ἀρτηρίας ῥοφεῖ, pulmonum haurit spiritus. (1072. Æschyl. Eum. 264.)

Ῥοφίσμαι, idem quod ῥοφέω. Aristoph. in Vesp. τὸν φακὸν ῥοφούμενον.

Ῥόφημα, ατος, τὸ, sorbitio : ☐ quod sorbetur. Dioscor. et Galen. ad Glauc. lib. 1.

Ῥόφησις, sorbitio : ipse actio sorbendi. Gal. apud Hippocr.

Ῥοφητὸς, ὴ, ὸν, sorbilis. ut, ὄν ῥοφητὸν, apud Dioscor. et Gal.

Ῥόφω, Atticè dicitur pro ῥοφῶ, teste Etymol. unde

Ῥύφημα, idem quod ῥόφημα.

Ῥοφτὸς, idem cum ῥοφητὸς, apud Hipporr.

Compositæ.

(Αἱματόῤῥοφος. Æsch. Eum. 193.)

Ἀναῤῥοφέω, vel ἀνορῥοφέω, resorbeo, aut absorbeo. Philostr. in ep.

Ἀνορῥοφέω, vel ἀναῤῥοφέω, absorbeo, exhaurio. Synes. † Xen. Pæd. 1. 3. 9.†

Ἐκῤῥοφέω, vel ἐκροφέω, exorbeo.

Ἐκῤῥόφημα, idem apud eundem.

Συνεκῤῥοφέω, (*decomp.*) simul exorbeo. Max. Tyr.

Ἐνῤῥοφέω, seu ἐνορῥοφέω, sorbeo, sumo sorbitionem. Aristot. in probl. et Plut. in Phocione. Hinc passivum ἐνῤῥοφηθὲς, sorbitione sumptus : apud Dioscor. lib. 3. c. 94.

Καταῤῥοφέω, sorbeo, sorbillo : seu sorbendo deglutio : † Xen. Pæd. 1. 3. 8.† unde pass. apud eundem Dioscor. l. 2. c. 107.

Ψυχορῥοφέω, animam sorbeo vel exorbeo. Suid.

Ψυχῤῥόφος, animam exorbens. Hesych.

Ῥύγχος, ους, τὸ, rostrum, rictus. Proprièdè porco dici, tradit Athen. l. 3. Dicitur et de avibus, apud eundem lib. 14. Item de hominibus, apud Aristoph. et in Epigr. De cane etiam apud Theocr. Idyll. 6.

Ῥυγχίον, rostellum, apud Athen.

Compositæ.

Αἱμορρυγχία, rostri cruentatio. Hesych.

Ἐυρρυγχὶς, ίδος, ἡ, corvitas rostri in avibus rapacibus. Suid.

Ὀξύῤῥυγχος, vel ὀξύρυγχος, acutum rostrum habens piscis, Ægypto sacer, nomen à rostri acumine sortitus. Athen. l. 7.

Παχύῤῥυγχος, qui crassum rostrum habet : ut, παχύῤῥυγχα ὦτα, apud Alex. Aphrod.

Πλατύρυγχος, seu πλατύῤῥυγχος, qui lato rostro est.

Φοινίρυγχος, qui est rostro puniceo seu rutilo.

Ῥυθμὸς, ου, ὁ, rhythmus, concinnitas : numerus seu modulus certa dimensione et proportione constans. † ἐν ῥυθμῷ ἐχρῆσθαι, saltare. Xen. Pæd. 1. 3. 9.† Aristot. in probl. ῥυθμῷ δὲ χαίρομεν, διὰ τί γινόμενον καὶ τετραχοῦ ἀρθμὸν ἔχον καὶ πάλιν ἐμᾶς τετραχοῦ; Proprièdè in musicis et poëtis locum habet. Vide Fabium l. 9. c. 4. et Gell. l. 16. c. 18. ¶ Apud medicos pulsui etiam tribuitur. Gal. (de pulsu loquens;) ῥυθμός ἐστι κίνησις, ἐν χρόνοις τάξιν ἔχουσα ἀριθμόν. ¶ Item quicquid certo modo, ordine et ratione fit, κατὰ ῥυθμὸν fieri dicitur : et quod contrà, παρὰ ῥυθμόν. Plato de leg. l. 1. et apud Græcos bibl. interpretes. (Æsch. Ch. 795.)

Ῥυθμικὸς, ὴ, ὸν, rhythmicus : numerorum peritus, seu faciendorum numerorum : qui numeros aut modos facit. Plut. in Psycheg.

Ῥυθμίζω, ad numeros aptos redigo, numerorum concinnitatem seu modulationem alicui rei tribuo. Item, tempero, compono et effingo. † Xen. Pæd. p. 241. c.† Luc. ῥυθμίσαι ἡμαυτὸν δεῖ τὸ ἦθος. Item, rectè colloco. Theophr. de caus. pl. l. 3. Item, moderor, mores compono, informo, doceo. Chrysost. τὸν εἰκόνα ῥυθμίζουσι ἕκαστος τὸν ἑαυτοῦ (Æsch. Pr. 241.)

Ἐῤῥυθμισμένος, emodulatus. Herodian. l. 4.

Compositæ.

(Ἀπορῥυθμίζω. Philostr. l. 2. c. 22.)

Ἄῤῥυθμος, ὁ καὶ ἡ, numeris carens, nullam concinnitatem seu modulationem, qualis numerorum, habens. (Eurip. Hippolyt. 528. Amor, Amor, Μὴ μοί ποτε σὸν καπὶ φανείης, Μηδ' ἄῤῥυθμος ἰὼν ἔλθοις. Schol. μηδὲ ἀμετρός τις καὶ ἄτακτος ἔλθοις.) Interdum et, incocinnus, incompositus. Fab. l. 9. c. 4. Aristid. rhet. 3. (Plat. de Rep. lib. 3. Ἀλλὰ τοῦτο γε, ὅτι τὸ τῆς εὐσχημοσύνης τε καὶ ἀσχημοσύνης τοῦ εὐρύθμου τε καὶ ἀῤῥύθμου ἀκολουθεῖ, δῆπουθεν λελήσεται; οὐκοῦν; Ἀλλὰ μὴν τό γε εὐρύθμιόν τε καὶ ἄῤῥυθμον, &c.)

Ἀῤῥύθμως, absque numeris, absque concinnitate ea quam afferunt rhythmi, inconcinnè.

Ἀῤῥυθμία, ἡ, inconcinnitas, qualis est eorum quæ numerosa non sunt. Exponitur et, dissonantia. Gal. (Demosth. Amator. ἡ γὰρ ἀῤῥυθμία τοῦ σώματος ἅπαντα συνταράττει τὰ ἐναίσχυντα ἐμφαίνουσα, ἢ δ' ἀνίχνευσίς τι &c. Plat. de Rep. lib. 3.)

Ἀῤῥυθμέω, dissono, discordo.

Ἐκῤῥυθμίζω, et Καταῤῥυθμίζω, idem cum ῥυθμίζω. (Plat. de Leg. lib. 7. τὸ δ' ἐναπομεῖναι, ἐκῤῥυθμίζειν, &c.)

Εὐρύθμος, numerosus, numerorum modulationem habens : ut πρόσωπον εὔρυθμον, Aristot. rhet. 3. Item, concinnus, compositus, Plut. in Psychog. Athen. Aristot.

Εὐρύθμως, numerosè. item concinnè. (Eurip. Cycl. 560. ὡς δὲ τὸν ἀγκὼν' εὐρύθμως, κἄν' ἴωσι, &c.)

Εὐρυθμία, concinnitas quam afferunt numeri. Aristot. de mundo. Et generalitèr, concinnitas.

Μεταῤῥυθμίζω, reformo : item emendo, corrigo. Xen. πῶς ἂν μεταῤῥυθμίσαιμι ἄνδρα ἀκρατῆ πρὸς τὰ ἡδέα; Sic et apud Arist. ethic. 10. Exponitur etiam, commuto, transmuto. unde pass. apud Theophr. ἀκόλουθα γὰρ τὰ σχήματα μεταῤῥυθμίζεσθαι. (Æschyl. Pers. 749. Philostr. l. 1. c. 13.)

(Μονόῤῥυθμος. Æsch. Suppl. 968.)

(Ῥυππαπαῖ, mentica acclamatio. Aristoph. R. 1105.) [Equit. 599. Vesp. 904.]

Ῥύπος, ου, ὁ, sordes : proprièdè quæ in summis manuum ac digitorum unguibus colligantur : aut (secundùm alios) illuvies quam distringitur à corporibus oleo illitis post sudorem. ¶ Dicitur etiam quasi χρῶτος, ὁ τῷ χρωτὶ ἐπὼν ἐπιλύς, inquit schol. Aristoph. et etiam testatur Etym. Plut. in lib. πῶς ἂν τις αἰσθ. &c. ἐκκλυσάμενος ῥύπου, ἢ πολλὰ χυτοὺς, ὁ λεπίζοις ἐνίδρωμα. ¶ Metaphoricè de sordibus dicitur, i. avaritia, illiberalitate, apud Suid. ἄχθομαι αὐτῷ τῷ ῥύπῳ. ¶ Usurpatur et pro cera sigillari. apud Aristoph. in Lysistrat. ¶ Pro ῥύπος dici et τὰ ῥύπα, per metaplasmum, annotat Eust. Odyss. ξ. πλύνειν τι, κάθαιρε τὰ ῥύπα πάντα. quod tamen ipse exponit τὰ ῥύπου μεστὰ τα. ac si per apocopen dictum foret pro ῥυπαρὰ, sicut λὶν' ἁλαῖ, pro λιταρὰ ἁλαῖ, dictum putatur.

Ῥυπάς, πος, ὁ, sordidus.

Ῥυπώδης, idem. Τὸ ῥυπῶδες est etiam emplastri nomen : de quo Cels. lib. 5. c. 19.

Ῥυπαρὸς, ᾶ, ὸν, sordidus, sordibus obsitus. ut, ῥυπαρὸν ἱμάτιον, succida lana. et, ῥυπαρὸς ἄρτος, panis secundarius, qui præ illo, qui σιλιγνίτης dicitur, sordidus est. Athen. l. 6. ¶ Item sordidus, i. avarus. Plato in Parmen.

Ῥυπαρία, sordes. Item aparcitis, situs. Hesych : item genus quoddam ulceris sordidi, apud Dioscor. l. 5. c. 99. ¶ Item sordes, i. turpis parsimonia, avaritia.

Ῥυπάω, et ῥυπόω, ῶ, sordeo, sordidus sum. Odyss. ζ. Καλὰ, ὑποστορέσαι μάλα σφ, ῥυπόωντα καθῆσθαι. Athan. εἰ ἐστὶ πίστεως τοῖς πᾶσιν αὐτὴν ἐκ χρῆς ὑποστορέσαι καὶ ῥυπῶσαι; Sic et, ῥυπῶντα ἱεθῆς, vestis sordida, apud Basil.

Ῥυπόωμαι, sordidor. Greg. de baptismo : ἅπαξ γὰρ, εἰ ἐν καιρῷ καθάρσεως ῥυπωθείημεν, si sordidatus fuero. Et, ῥύμματα ῥεμματώσα, vestes sordidatæ, apud Hom. Odyss. ζ.

Ῥυπόω, sordido, sordidam reddo, macolo, contamino. Item metaph. infamem reddo, famæ alicujus notam inuro. Dionys. Halic. in Isocr. οὗ σαθρὰς Ἀριστοτέλει ῥυπώσας τὸν ἄνδρα διαλεμῶν.

Ῥυπόομαι, sordidus reddor, fœdor, commaculor : Plutarch. de defect. orac. (Xenoph. Lacedæm. Resp. cap. 11. §. 3. καὶ γὰρ τάχιστα λαμπρύνεται, καὶ σχολαίτατα ῥυπαίνεται.)

Ῥύπωμα, ατος, τὸ, id quo aliquid sordidatum est, sordes.

Ῥύπτω, sordes eluo, purgo, abstergo, apud Dioscor.

Ῥύπτομαι, abstergor, sordibus purgor. Aristoph. in Acharn.

Ῥίμμα, purgamentum, strigmentum. Nic. in Alexiph. et Homer. ῥίμματα πάντα κάθηρε.

Ῥῖψις, εως, ἡ, abstersio, purgatio. [Plat. Tim.]

Ῥυπτικὸς, ὴ, ὸν, aptus ad abluendas sordes, abstergendi vim habens. Plut. sympos. 6. ῥυπτικώτατον φαρμάκων πάντων. Et, ῥυπτικὸν φάρμακον, extergens medicamentum, sordes in corporis tam externa quam interna qualibet parte eluens et auferens.

Compositæ : ex primitivis ex ῥύπος et ῥυπόω.

Ἀῤῥύπωτος, non sordidatus, non contaminatus.

Ἀῤῥυπώτως, non sordidè. Greg. Naz.

(Ἀῤῥύπωτος, non sordidatus. Sch. Æsch. Pers. 613.)

Ἐκῤῥυπαίνω, fœdo, macolo, contamino. Plut.

Καταῤῥυπαίνω, idem quod ῥυπαίνω. Et metaph. famam alicujus seu famam contamino. Isocr. et Dionys. Halic. [Plat. de Leg. lib. 11. Παλλὰν δὲ ἔτεα καὶ κολλὰ ἐν τῷ τῶν ἀνδρῶν βίῳ, τοῖς πλείστοις αὐτῶν οἷα κἄρη ἐκπεφύκασι αἱ καταμαίνουσί τε καὶ καταῤῥυπαίνουσι αἰτιά.]

Οἰσυπὸς, οῦ, ὁ, sive οἰσύπη, sordes ovium, vel lanam ovillam. Erot. in lex. Hippocr. Item lana sordida, seu sordes ovillæ lanæ ex fimo adhærentes. Dioscor. l. 2. c. 84. οἰσυπὸς δὲ λέγεται τὸ ἐν τοῖς ἀλυσκοῖς ἰχῶρ λῖπος. ¶ Pro οἰσύπη, dicitur etiam οἴσυπος, apud Herodot.

Οἰσυπηρὸς, ᾶ, ὸν, sordes ovinas redolens : seu sordidus ex fimo ovillo Dioscor. l. 2. c. 84. et Erot. in lex. Hippocr.

Οἰσυπώδης, ους, ὁ καὶ ἡ, idem.

Οἰσυπὶς, ίδος, ἡ, idem cum οἰσυπὸς sive οἰσύπη. Galen. in lex. Hippocrat.

Compositæ ex ῥύπτω.

Ἀπορρύπτω, abluo, sordibus ex purgo : unde, ἀπορρύψις, ablutus, apud Suid.

Ἀμφῤῥύπτω, idem quod ῥύπτω. ut, ἀμφῤῥύψαι τὸ χρωτὶ, detergere, Galen. ad Glauc.

Περιῤῥύπτω, circumabstergo, undique ablue. Gal.

Ῥύω, vel potiùs ῥύομαι, trahe. F. ἴσχομαι. Il. Υ. ἰθύνοντο δὲ νεκρὼ, i. trahebant mortuum. † ῥυσόμεσθα, primâ productâ. Hes. Th. 662. Sic ἴρυτο, in Asp. 415. mediâ productâ.† ¶ Item ῥύομαι, et ῥῦμαι, custodio, servo, tueor. Od. ξ. σὺς τάνδε φυλάσσω τε, ῥύομαί τε. Hesiod. in Asp. † 105.† Οἳ θάλπος κρύμοιο ἴσχει, ῥύεταί τε πνοιάς. (Soph. Œdip. Tyr. 72. 320. 1370.) Herodian. l. 6. ῥύεσθαι τὰς Ῥωμαίων ἰσχύς. et ibidem, ῥύεσθαι τὰ σώματα, conservare corpora. Matth. 6. ῥύεται ἡμᾶς ἀπὸ τοῦ πονηροῦ, à malo tuetur. Item libero, eximo, redimo. Od. μ'. Οὐ γάρ κε ῥύσαιτό σ' ἐπ' ἰκριόφιν. Lacrt. in Archyta. οὐκὶ ἴσως ὁ πλάνης ῥυόμενος ἐκ ἰσοπεδίας, qui Platonem à morte liberavit. Et passivè, 2 Thess. c. 3. ἵνα ῥυσθῶμεν ἀπὸ τῶν ατόπων ἀνθρώπων. Sic et Rom. 15. et apud Basil. (Ῥῦμαι, tueor, libero. Æschyl. S. c. Th. 828. Eurip. Med. 389.) ¶ Ῥύω, ῥύσω, vide in Ῥέω. ¶ Ῥύω ab ἰρύω factum esse eadem sign. habente, objectione τοῦ σ, docet Eustath. Alibi tamen ἰρύω ex ῥύω deduci pleonasmo τοῦ σ, affirmat idem.

Derivata ex Ῥύομαι, trahe.

Ῥῦμα, τὸ, tractus, Suid. ex Euripio. (πύργων τεῖχη ῥῦμα τὸ πάλαι; Æsch. Pers. 147.) ¶ Item funis ad remulco trahendum : Polyb. l. 1. Ῥύματα, funes tractorii. ¶ Ῥῦμα idem quod ῥύμη καὶ ἰκμὰς ἑλκὸς, Suid. Sed tunc ad Ῥέω pertinet, in Ῥέω.

Ῥύμη, ης, ἡ, vicus : tractus viæ in urbe utrinque ædificiis septæ. Act. c. 9. κατελθεῖν διὰ τὸ ῥῦμα τὸ καλούμενον εὐθεῖαν, in vicum qui vocatur rectus. ¶ Item impetus : de qua sign. vide Ῥέω in Ῥέω.

Ῥυμὸς, ὁ, temo currus : lignum illud longum, medium inter equos, quo onerus trahitur. Il. ω. ἐξόπιθεν ἰὼν ἐπὶ ῥυμῷ. Plut. in Coriol. ξύλον ἁμάξης, ᾧ τὸν ῥυμὸν ἐπερείδουσιν.

Ῥυμὸς, ὁ, tractus. Dionys. de situ orb. Λιβύης μὲν Λιβύης ῥυμὸς οὗτος, idem Lybiæ tractus est. Utitur et Aristot. l. 1. de an.

Ῥῦσις, τὸ, quod loco ejus quod eruptum erat, trahitur, et veluti pigmus retinetur. sen, quod ab hoste, spoliante nos, vicissim rapimus. Iliad. λ'.

Ῥυσὰ, vel ῥυτὶ, ἡ, marcor, senectus. Suid.

Ῥυσὶς, et ῥυτὶς, ἡ, rugosus. Hesiod. i. Χαλεπὰ τε, ῥυσοί τε, Aristoph. in Plut. † 206.† ἕδωκεν, ῥυσοὺς, &c. Lucian. ῥυσὶς τὸ ἱδρῶτα, obrugata cute. Et metaph. ῥυσὰ βουλεύματα, apud Athen. l. 6. et Plut. sympos. (Æsch. Ag. 1417.)

Ῥυσότης, ητος, ἡ, rugositas : Plut. in Galba.

Ῥυσσόω, vel ῥυτόω, ῶ, f. ώσω, rugo, corrugo : unde ῥυσῶσαι, corrugare, in Hippiatr.

Ῥυσῶμα, rugor. Dioscor. Et, ἐῤῥυσωμένος, in rugas contractus.

Ῥύσωσις, ἡ, rugatio, in rugas contractio.

Ῥυσαλέος, α, ὁ, idem quod ῥυσὶς, rugosus. Nicand. in Alexi.

Ῥυσσάω, rugo. et ῥυσσάομαι, corrugor : unde, ῥυσσάοντα οἶλα, apud eundem ibidem.

Ῥύσσωμα, τὸ, (q. ex ῥυσσάω, vel ώω,) ruga, Suid. ῥυσσώματα, τὰ ἐπὶ τῶν ἰδίων τοῦ γεγηρακότος σωμάτων, sordes et rugæ, quæ in senili facie videntur.

Ῥυτὴς, ῆρος, ὁ, tractor : qui trahit : ut, ῥυτῆρες ἵππων, tractores sagittarum, i. sagittarii, apud Hom. Odyss. σ'. ¶ Item habenæ, seu lorum freni, quo equus huc et illuc trahitur. Il. π'. ἐν δὲ ῥυτῆρε τάνυσθεν. (Soph. Aj. 241.); ἀπὸ ῥυτῆρος, effusis habenis. (Ed. C. 901.‡ Isocr. ἀπὸ ῥυτῆρος καὶ μετὰ μάστιγος ἐλαύειν τοῖς ἵπποις, laxatis habenis. Item metaph. apud Plut. de Socrat. Pro eadem Æoles dicunt ἄρυτὴρ, per prosthesin lit. ἄ.

Ῥύτης, idem quod ῥυτὴς in prima signif. ut, ῥύτης τόξου, apud Aratum.

Ῥυτὶς, ῖδος, ἡ, tractus. Od. ζ. ῥυτῖσι λᾶεσσι, &c. lapidibus tam magnis ut trahendi essent. vel, extractis eruisque ex terra. (Æsch. Eum. 455.)

Παλίῤῥυτος, (*comp.*) retrorsum tractus : vel qui retrahitur. Hesych.

(Παλίῤῥυτος. Æsch. Suppl. 723.)

Ῥυτὰ, τὰ, habena, seu frenum quo equi retrahuntur. Hesiod. in Asp. † 308.† Ῥυτὰ χαλαίοντες, habenas laxantes.

Ῥυτὶς, (σκεῦος,) poculum cornеum, quod et κέρας, Athen. l. 11. ex quo ceu trahendo bibitur, Eust.

Ῥυτὶς, ίδος, ἡ, ruga : cutis in senili corpore in plicas contracta. ‡ Aristoph. Plut. 1051.‡ Epigr. l. 2. Οὐδὲ γεραιὰν ῥυτίδας ἐκτανύσας. Plato, ἢ καὶ ἐπὶ ῥυτίδων σοφὸς ἐκαστος ἦσται ἡμῶν. Item metaph. apud Plut. et Plut. in sympos.

Ῥυτιδόεις, εσσα, ὁ καὶ ἡ, rugosus.

Ῥυτιδὶω, f. ώσω, corrugo, in rugas contraho. Aristot. διὰ τί τὸ ὑγρὰ ἅπαν ῥυτιδᾷ, τὸ δὲ πῦρ, ὑγρὸν ὄν, οὔ;

Ῥυτιδόομαι, in rugas contrahor. Idem l. 5. de gener. an. τὸ ἄλλο δέρμα καὶ τὸ τοῦ ἡμάντος ῥυτιδοῦταί τε, καὶ σκληρὸν γίνεται. Et, ἐῤῥυτιδωμένα φύλλα, rugata folia, apud Theophr. hist. pl. l. 3. c. 4.

Ῥυτίωσις, ἡ, corrugatio : medicis sic vocatur corrugatio papillæ.

Ἀῤῥυτάδικος, (comp.) qui regas non habet.

Ῥυστάζω, f. ξω, trabo, vel trahendo rapto. Iliad. ω. Πολλὰ μυστάζεσκεν ἰὼ περὶ σῆμ' ἑτάροιο, circum dilecti socii monumenta trahebat. Sic et Odyss. ξ.

Ῥύσταγμα, τὸ, violenta tractio. et vis mulieri illata. Etymol. ex Lycophr.

Ῥυστακτής, οῦ, ὁ, tractio violenta. Odyss. σ'.

Composita ex ῥύομαι.

Ἀπορρύομαι, τὸ, summus temo, extrema temonis pars. Pollux.

Δίῤῥυμος, duos temones habens. (Æsch. Pers. 45.)

Ὀκτάρρυμος, seu ὀκτάῤῥυμος, ος, ὁ καὶ ἡ, octojugis, octo temones habens. Xen. Paed. 4.

Ὁμορρυμής, eosdem habens *ῥυσμούς*. Hippocr. de anatome, κρίνας ξυγκαμπτῆρας ὁμορρυμεῖς.

Ὁμορρυμία, exp. viriditas: apud eundem.

Πρωτόρρυμος, extremum temonis, Hesych.

Τετράρρυμος, quadrijugis, quatuor temones habens. Xen. Paed. 6. [cui addas, l. 3. Κῦρος δὲ ἵδιον τὸ τετράρρυμον αὐτοῦ ἅρμα, &c.]

Τρίῤῥυμος, tres temones habens. (Æsch. Pers. 47.)

Derivata ex ῥύομαι, tueor, custodio.

Ῥῦμα, τὸ, tutamen, munimentum, propugnaculum, defensio, munitio. Soph. (Aj. 159. Æsch. Suppl. 88.) Eurip. in Heracl. Ἅπασι κοινὸν ῥῦμα δειμαίνουσι βροτοῖς. Et, ῥύματα, ap. Hippocr. remedia à morbi periculo nos conservantia.

Ῥῦσις, ἡ, liberatio, redemptio.

Ῥῦσιον, τὸ, quod pro liberatione alicujus datur. Greg. Νέκταρ ἀχεμύθου ἱμερτὸν πιεῖσιν. Item pignus. Sophoc. in Trach. ‖ res ultionis causâ vindicanda. (Ed. C. 838.‖ Item donum, quod datur dîis pro restituta valetudine aut conservata salute. Dionys. de situ orb. (Æsch. Ag. 544. Suppl. 320. 736.)

(Ῥῦσις. Æsch. Suppl. 417.) ‖ suppler exp. in Ind. Æsch. a J. D. La Roche confecto.‖

Ῥυτιάζω, pignoris loco capio. Eurip. in Ione.

Ῥυτιάζομαι, pignoris loco capior. Apud eundem ibidem, *ῥυτιάζομαι λόγῳ*, exp. opprimor sermone, i. verbis tanquam pignore me tibi devincire studes. (Æsch. Suppl. 430.)

Ἐρυτιάζω, idem quod *ῥυτιάζω*: Eustath. sicut ἰμὰς idem quod *ῥῖμ*.

Ῥύτιμον, ου, τὸ, ruta. (conservat enim seu ut tuetur contra venena et alios pestiferos morbos.) Nic. in Alex. Dicitur et *ῥύτη* pro eodem, apud Peloponnesios. Iulius teste. Uiter et Theocr.

Ῥυτὴ, ἡ, cautus. Odyss. ξ'. Λίνεῳ δυολίνῳ στυφελῷ ῥυτῆρε γενέσθαι. Sic Oppian. l. 3. de ven. δοιὼ ῥυτῆρες ὁμωοῖς.

Ῥύτης, idem. In Epigr. Παῖ ἐμὸν ῥύτης βουκόλων.

Ῥύτρον, τὸ, quod pro liberatione alicujus offertur. Hesych.

Ῥύστης, ὁ, liberator, servator.

Ῥύσιος, seu *ῥύσμιος*, idem quod *ῥύμιος*, tutor, è periculo conservo. Iliad. ω.

Composita.

Ἀνάῤῥῦμι, vel *ἀναῤῥύομαι*, redimo, libero captivum. in Pand. Et, ἀνῤῥύσθη, redemptus est. ¶ Item reparo, sarcio. Dionys. Halic. l. 5. ¶ Item jugulo, macto, sacrifico: unde, ἀνάῤῥυμα, apud Hom.

Ἀνάῤῥυσις, ἡ, redemptio. Item sacrificium. Hesych. est etiam nomen diei secundi ἀναστησίων. [Aristoph. Pac. 890. Ταύτης μετέπειτα καταγωγὴ ἀνάῤῥυσιν. Vide Schol. unde sua hausit Suidas, in Lex. 1. 179. et censet Cl. Kusterus.]

Ἀῤῥυσίωστος, qui piguori opponi non potest. Dionys. Halicar. l. 6. [Æsch. Suppl. 617.]

Διαῤῥύω, seu *διαῤῥύομαι*, traduco, videlicet trahendo. Herod. διαῤῥῦσαι τὰς νῆας τὸν Ἰσθμόν, per Isthmum traducere naves.

Ἐλεύθερος, eximo, libero. Eurip. Bacch.

(Ἐκῤῥύομαι, libero, Æsch. S. c. Th. 171.)

Ῥῶθων, ονος, ὁ, naris: pro quo frequentiùs usurpatur plur. *ῥῶθωνες*. Dioscor. τὰς ἐν ταῖς ῥῶθωσι δυσοδίας καὶ σκοτώσεις ἰᾶσθαι. Expositor et, nasus.

Ῥώννυμι, seu potiùs *ῥώομαι*, (F. *ῥόω*. pract. *ἔῤῥωμαι*. Aorist 1. *ἔῤῥωσα*. ab inus. *ῥόω*.) confirmo, corroboro. Greg. *ῥώσαντες τὰς ψυχὰς εἰς πολέμιον*, quum confirmassent. Plut. in Pericle, *ἔῤῥωσε τοιαῦτα τὰς πόλεις*, corroboravit. Idem in Camillo, *ῥώσας τὸ σῶμα διαγυμνάσθαι*, confirmato corpore.

Ῥώννυμαι, confirmor, corroboror. Plutarch. in Coriol. οὐδὲς ἐῤῥώσθη *ῥωννύμενον* αὐτῷ τὸ σῶμα. Thucyd. *ἐῤῥώσθησαν μᾶλλον*, magis confirmati sunt. ¶ Item, recreor, relicior. Synes. ἐπὶ ταῖς λοιπαῖς *ῥωννύμεθα*, hoc piscium genere reficimur. Pract. *ἔῤῥωμαι*, confirmatus sum, confortatus sum, animo sum alacri et vegeto. Thucyd. *ἔῤῥωντο δὲ τὸν πόλεμον*, animosè incumbebant in bellum. Sic Herodot. ἀλλὰ τὰ τῆς ψυχῆς αὐτοῦ ἔῤῥωτο ἐπὶ πάντα τρόπον, animi alacritate omnes juvenes vincebat. Item *ἔῤῥωμαι*, valeo, prospera utor valetudine. Et, *ἐῤῥώμην*, valebam. Thuc. lib. 7. ἐν' *ἐῤῥώμην*, quum valerem. Hinc *ἔῤῥωσο*, et *ἐῤῥῶσθαι*, vale, † Xen. Paed. l. 4. p. 106. b.† et valete, et *ἐῤῥῶσθαι*, valere. Demosth. in orat. περὶ παραπρ. ἀλλὰ *ἐῤῥῶσθαι* φράσας τῷ καλῷ Ἰφικλεῖ. Participp. *ἐῤῥωμένος*, corroboratus, confirmatus. Item metaph. confirmatus animo, qui animo est fortiori. Item robustus, valens, validus. † Xen. Paed. 1. 4. 20.† Plut. in polit. præcep. *ἐῤῥωμενεστέρους μᾶλλον καὶ πανταχῆ σφριγῶντας*. Item, bonâ utens valetudine. Synes. epist. 98. *ἐῤῥωμένος καὶ τέλεια πανίδια λαγίδια*. ¶ Comparat. *ἐῤῥωμενέστερος*, l. Xen. Paed. l. 3. p. 79. a. *ἐῤῥωμενεστέρους γενέσθαι*. l. 3. p. 61. a.† et superlat. *ἐῤῥωμενέστατος*, apud Xen. Plut. tanquam ab *ἐῤῥωμένος*.

Ἐῤῥωμένως, robustè, firmiter, vehementer, fortiter. Lacc. in Cæc. τὸ σῶμα *ἐῤῥωμένως* παντάφασι. Item metaph. forti animo, præsenti animo, apud Xenoph. † Paed. l. 3. p. 83. a.† Item cum firma valetudine, forti et valente corpore, apud Synes. Compar. *ἐῤῥωμενέστερον*, seu *ἐῤῥωμενεστέρως*, robustiùs, validiùs, fortiùs. Synes. et Isocr.

Ῥώμη, ης, ἡ, robur, vires, vis. † Xen. Paed. 1. 3. 9.† De corporis robore interdum absolutè dicitur, et apud Isocr. ‖ Demonic. *ῥώμη δὲ μετὰ μὲν φρονήσεως ἀφέλιμον*, &c. Interdum additur ei genit. *σώματος* vel *σωμάτων*. ut apud Xenoph. Paed. 3. εἰ *μάχοιο πρόσωπα μᾶλλον ταῖς ψυχαῖς*, ἢ ταῖς τῶν *σωμάτων ῥώμαις*. Dicitur et, *ῥώμη τῆς ψυχῆς*, animi robur, apud eundem. † Xen. Paed. l. 4. p. 93. c.† Et, *ῥώμη τοῦ λόγου*, vis dicendi, apud Plut. de leg. (*μετὰ ῥώμης ἀναπτῖν*. Soph. (Eurip. Tyr. 125. 1316.)

Ῥωμαλέος, ὁ, robore præditus, robustus. in Axioch. τῷ *σώματι ῥωμαλέον*, δεῖσθαι τὴν ψυχήν. Plutarch. de daem. Socr. κατὰ χεῖρα ῥωμαλέος.

Ῥωμαλέτης, ὁ, robur, virilitas.

Ῥωμαλέω, ὦ, robustum reddo, firmo.

Ῥωμαλεόω, robustus reddor, robur acquiro seu vires: unde, *ῥωμαλεώμενος*, apud Aristot.

Ῥώμη, Roma, Romæ urbis æternæ. (quæ caput interorbis mundi, sic ab ethnicis gentiliter vocatur.)

Ῥωμαϊστὶ, Romanè. Plut. de Roman. fort.

Ῥωμαϊκὸς, ἡ, ὁ, Romanus: qui est Romanorum, seu ad Romanos pertinens. Plut.

Ῥωμαϊκῶς, Romano more, vel Romana lingua.

Ῥωμαΐζω, Romanis faveo, à parte Romanorum sto. Appian. in Mithrid.

Ῥῶσις, ἡ, q. d. corroboratio, confirmatio, valentia. apud Dionys. Areop. Item robur, firmitas, sanitas. Hesych.

Ῥώσμη, (inus.) unde *ἐῤῥώσατο*, apud Homer. Iliad. ψ'. qualiebantur. † ruebant. Hesiod. Asp. 230. ibi verò Schol. ab τῷ *ἴημι*, impeto feror, deducit.† Et Aor. 1. *ἐῤῥώσαντο*. Odyss. ψ'. Ἵπποισι δ' *ἐῤῥώσαντο*, vehementi motu agitabantur. Et, *ῥώσθη*, apud Hesych. festinanter et cum impetu agitari. Hinc et compos. *ἀνερῥώσατο* et *ἀνερῥώσαντο*, apud Hom. Odyss. ω. et Il. δ.

Ῥωστικὸς, qui propensus est ad rem aliquam cum robore et impetu capessendam. Hesych. Exponitur etiam, corroborativus, corroborandi vim habens.

Ῥωστήριον, incitamentum mentis, et suscitabulum. Hesych. et Suid.

Composita.

Ἀναῤῥώννυμι, et *ἀναῤῥώομαι*, q. d. recorroboro, i. robur pristinum reddo. Suid. ὁ θεὸς *ἀνέῤῥωσεν αὐτὸν*, Deus ipsi pristinas vires reddidit, seu convalescere fecit.

Ἀνεῤῥώσατο, refocillor vel convalesco: unde, *ἀνεῤῥωσθαι*, apud Synes. epist. 67. ubi convaluerit. [Thucyd. Hist. lib. 7. §. 46. οἱ μὲν Συρακόσιοι — πάλιν αὖ *ἀνεῤῥώσθησαν* — ὁ μὲν Ἀκράγαντος — Σικανὸς *ἀνεῤῥώσατο*. Thema potius est Ἀνεῤῥόω quam Ἀνεῤῥώννυμι. Vide Ῥόω. Thes. 3. 650. A.]

Ἄῤῥωστος, ου, ὁ καὶ ἡ, minimè robustus, invalidus, infirmus, imbecillis. Item languidus, instrenuus. Isocr. in Panath. πρὸς τὰς πράξεις *ἀῤῥωστοτέρους* εἶδες, quum sciret eum languidiorem esse ad negotia. Sic apud Xen. *ἀῤῥωστος τὴν ψυχὴν*, remissus animo. Item æger, ægrotus.

Ἀῤῥωστεῖν, invalidè, infirmè. *ἀῤῥωστεῖν δοκεῖσθαι*, infirma valetudine conflictari, ægrotare. [Æschin. pro falsa Legat. *ἀῤῥώστησε δ' ἴσχυε ὁ Φιλοκράτης, ἐκέλευσε αὐτῷ συνήορον τὸν Δημοσθένην*, &c.]

Ἀῤῥωστία, infirmitas, imbecillitas. Apud Thucyd. *ἀῤῥωστία τοῦ στρατεύειν*, tardum militandi. Item adversa valetudo, morbus. Isocr. ad Demon. τῆς ὑγιείας πλείστην ἐπιμέλειαν ἴσχυεν, ὅταν τὰς λύπας ἐκ τῆς *ἀῤῥωστίας* ἀναμιμνῄσκῃ. Utitur et Plut. in lib. an seni administ. resp. et Aristot. de Histor. anim. l. 8.

Ἄῤῥωστός, ἡ, infirmus sum et imbecillis. Item, infirma sum valetudine, ægroto. Demosthen. *ἐξεμάρτανε ἀῤῥωστεῖν* τοῦτοι, excusavit hunc, quòd diceret ægrotare. Athen. lib. 3 τούτου οὖσης οἱ *ἀῤῥωστοῦντες*, τὰ μάγειρα ἐφοίτων.

Ἀῤῥώστημα, τὸ, ægrotatio: seu ægritudo, morbus. Chrysost. πολλὰ *ἀῤῥωστήματα*, sedans morbos. Utitur et Cic. Tusc. q. 4. [cap. 10. pag. 283. Ed. Dav. Xenoph. Epist. ad Lampr. ψυχὴν γὰρ εἶναι τὸ *ἀῤῥώστημα* οὐ πιστεύω. Demosth c. Aristog. τὰ μὲν γὰρ ἐν ταῖς σώμασιν *ἀῤῥωστήματα* τοῖς τῶν ἰατρῶν τέχνημασιν παυσαμένοις· τὰς δ' ἐν ταῖς ψυχαῖς ἀρχούσαις, αἱ τῶν νομοθετῶν ἐξορίζουσι δίκαι.]

Ἐπιῤῥώννυμι, seu *ἐπιῤῥώομαι*, idem quod *ῥώννυμι*. Thuc. lib. 4. πολλῷ μᾶλλον *ἐπιῤῥωσε*, multo magis confirmavit. Luc. *ἐπιῤῥωσον σαυτόν*, corrobora te ipsum. Item, animo, incito, impello. Plut. *ἐπιῤῥώσας πρὸς πόλεμον*.

Ἐπιῤῥώομαι, confirmor, corroborer. Unde, *ἐπιῤῥώσθαι*, apud Thuc. confirmati sunt. quod apud eundem etiam exp. in eo proposito firmi esse corperunt. Herodian. *ἐπιῤῥωσθεὶς τὸν ψυχήν*, corroboratus animo. Et, *ἐπιῤῥώσθη ἀπὸ τῆς νόσου*, à morbo confirmatus est, id est, meliùs habere cœpit, apud eund. † *ἐπιῤῥώσασθαι* med. sensu, pedibus vehementer tripudiare. Hesiod. Theogn. 8. V. Hesychium *ἐπιῤῥώσασθαι* exponentem, et Schol. Hesiod.†

Ἐπιῤῥώσις, εως, ἡ, roboris seu virium confirmatio, corroboratio.

Decomp. Συνεπιῤῥώσαμι, idem quod *ἐπιῤῥώσαμι*. Plut.

Ἐῤῥωσται, robustus, validus. Plut. ὁ μὲν γὰρ ἐῤῥωστος, καὶ *μάχιμος*. Idem, ἐῤῥωστος δὲ τῇ ψυχῇ.

Ἐῤῥώστως, robustè, validè, fortiter. Et metaph. de animi fortitudine. ut, ἐῤῥώστως ἤνεγκα, fortiter tulit. Plut. in Apoph.

Ἐῤῥωστία, robur, firmitas, fortitudo. Item sanitas, bona valetudo. Hesych.

Ἕξις, bona habitudo, sanitas, apud eund.

Ταχύῤῥωστος πηλαὶς, velociter robusta, seu robustè velox. Sophocles. [Œd. Col. 1135.]

Σ.

Σ, NOTA literæ, quam vocant σῖγμα. ¶ Est etiam nota arithmetica; de qua vide in Appendice. ¶ Attici eam mutant in ξ, in præpositione, tam in compositione, quàm extra compositionem. Interdum in τ, ut in τοῦτλον, pro σοῦλον, θάλαττα, pro θάλασσα. Aliquando mutatur in ζ, ut apud Poëtas, ζμικρὸς, pro σμικρὸς. ¶ In quibusdam dictionibus abundat aut deficit, ut docet Eust.

Σίζω, verbum factum ex imitatione soni literæ σ. dicitur de stridore seu sibilo, quem emittit ferrum candens, quum in aqua extinguitur. Odyss. ι. (de oculo Polyphemi:) δεινὸν ἰλαπάζων πυρὶ μαλερῷ. Dicitur et de eo quod frigitur. apud Athen. l. 7. et apud Aristoph. in Acharn. Dicitur et ἔντερα σίζοντα, apud Quintil. Pollux proprium esse putat avium, quæ κίξυγα appellantur.

Σιγμὸς, οῦ, ὁ, stridor, qualis est ferri candentis, dum in aqua extinguitur. Reperitur et σιγμὴ, pro eod.

Σῖξις, idem. Aristot. meteor. l. 2. Eust. sit, esse τὸ οὗ σ ἔχον.

Composita.

Ἀσιγμος, ου, ὁ καὶ ἡ, carens literâ sigma: ut, ἄσιγμος ᾠδὴ, apud Athen. lib. 10.

Ἐπισίζω, canes instigo seu incito sibilo quodam. Aristoph. in Vesp.

Ἐπίσιγμα, canum instigatio.

Ἐπίσιστρον, canum in venatione incitamentum.

Πολύσιγμος, abundans literâ σ, frequenter habens repetitam literam σ. ut ille ex Euripidis Medea versus, Ἑστιοῦχε σ', ὡς ἔσασα Ἑλλήνων ἄπο.

ΣΑΒΟΙ, vox quædam bacchantium, quæ subjungitur voci εὐοῖ. Ut apud Demosth. pro cor. καὶ βοᾷ τὸν εὐοῖ σαβοῖ.

Σαβοὶ, ὁ, qui Baccho sunt initiati. Item Baccho consecrata loca. Exponitur etiam, Bacchi sacerdotes. Thracum vel Phrygum vox esse traditur.

Σαβάζιος, dictus est Bacchus, vel (secundum alios) Bacchi filius, à Thracibus.

Σαβάζειν, bacchari, bacchantes imitari, clamore esse. Hesych. Traditur esse nonnunquam, persultare, sed indecoro et moto et gestu.

Σαβασμὸς, idem quod σαβασμὸς, vociferatio bacchantium. Vide Harpocr. et schol. Aristoph. in Vesp. et in Arca.

Σαβάσιοι, οἱ, Dionysiacæ, quæ thyadum instar debacchari consueverunt.

Σαβακὸς autem Hesych. significare ait putridum. Pro purulento usurpasse traditur Hippocr. de morb. l. 1.

Σαβακῶς, austerè, asperè, acerbè.

ΣΑΓΑΡΙΣ, εως, ἡ, securis genus, quod Amazonum gestamentum erat. Xen. anab. l. 4. ἴσχυτα τίξιν Παρικὴν, καὶ φαρέτραν, καὶ σάγαριν, οἵαισπερ αἱ Ἀμαζόνες ἴσχυον. † et Paed. l. 2. 9. Persis tribuit et l. 2. p. 40. b.†

ΣΑΘΕΊΟΝ, ου, τὸ, satherium: animal quadrupes, ex mari victum quærens. Aristot. hist. an. l. 8. c. 5.

ΣΑΊΘΗ, ης, ἡ, pudendum virile, (mentula inhonestè dicta, et mota.) Aristoph. in Lysistr. [1121.] ἢν μὰ διδῷ τὴν χεῖρα, τῆς σαίθης ἄγε.

Ἀνδροσάθης, et ἀνδροσάθους, (comp.) virilis grandiora habens, membrosus, immo mentulatus, mentonatus, (inhonestè.) Suid. et Hes.

ΣΑΊΡΩ, F. σαρῶ, scopis purgo, verro. Eurip. in Ione. Καλλίστας στρωθείσας δάφνας, Ἃ τὰν θείαν δωμάτων Σαίρω.

Ibid. *σαίρω* λέγεται Suid. ‡Soph. Antig. 409.‡ Plutarch. in Dion. *σαίρουσαι καλλίστην τοῦ τέλους εἰκόνα.* ¶ Præteritum *σέσηκα* præsentis significationem habet: exponitur enim, cum ore aperto seu hianti: et proprie de canibus dici putatur, qui dilecto rictu, ita ut conspiciantur dentes, mimitantur, seu qui riagantur. Interdum de iis dicitur, qui ore hianti sunt, et dentibus renudatis, ita ut ridere videantur, sive simulent risum, sive re vera rideant. Plutarch. in Apoph. *γελῶν καὶ σεσηρώς.* Pro quo particip. Doricè dicitur *σασαρώς.* Apud Theocrit. Idyll. 7. *καί μ' ἀτρίμας εἶπε σασαρὸς· Ὀμμάτι μαλίσκε.* (Id. 5. 116.) At particip. *σασαρῶν*, apud Hesiod. in Asp. ‡268.‡ regulariter et cæteræ dialectus formatum est à masc. *σασαρός.*

Derivata à σαίρω, verro.

Σάγμα, τό, quod purgando collectum est, sordes, quisquiliæ. Hesych. ex Rhinthone. Alium signif. vide in sequenti classe derivatorum.

Σαγμός, cumulus terræ, arenæ, quisquiliarum, ramentorum, segmentorum, fœni, stipularum. Hesych.

Σαίρω, idem quod *σαίρω.* Luc. 15. *σαροῖ τὴν οἰκίαν.* Et metaphoricè, mundo, verro. Gregor. *τὰς ἑαυτῶν ψυχὰς τῷ ἐπιγνώσει σαίροντες καὶ καθαίροντες.*

Σαίρομαι, ῶμαι, scopis purgor: ut, *σεσαρωμένους εἶναι.* Matth. 12.

Σάρωμα, τό, et *σάρωσις*, ἡ, sordes et quisquilias verrendo collectæ. Suidas.

Σάρωθρον, τό, ipsæ scopæ. Apud antiquos etiam augmentum et augendi instrumentum significabat, teste Eustath. cum pergamentorum et quisquiliarum cumulus verrendo augetur.

Σάρος, vel *σαρίς*, idem quod *σάρωθρον.* schol. Aristoph. et Hesych. ¶ Fuit etiam numerus et mensura quædam, apud Chaldæos, teste Suid. et Hesych.

Composita.

Ἄσαρον, τό, scopis non mundatum: seu quod scopis mundari nequit. Hesych. ¶ At *ἄσαρον* herbæ nomen, vide suo loco.

Ἀσάρωτον, τό, dictum fuit pavimenti genus, quòd scopis non purgaretur, sed manibus pergamena inde colligerentur, et spongiis mundaretur: Plin. l. 36. c. 25.

Διασαίρω, simulatè verro. Plut.

Παρασαίρω, idem quod *σαίρω.* Hesych.

Derivata ex præterito σέσηκα, cum ore hianti.

Σῆγμα, τό, hiatus. Etym.

Σῆραγξ, αγγος, ἡ, et frequentiùs in plur. *σήραγγες*, al. rimæ, hiatus, fissuræ terræ; cavernæ, fauces, antra, specus, sinus. apud Aristot. de anim. lib. 5. ‡ Plut. Phæd. §. 58.‡ Exponitur etiam, fistulæ, apud Diosc. lib. 4. c. 267. discurrentes venæ, Marcell.

Σηραγγώδης, ης, ἡ καὶ ὁ, rimosus, cavernosus.

Σῆρην, ενος, ὁ, pudendum muliebre, caverna feminæ. ¶ Item, libidinosus. Hesych. ¶ Est et genius nauticus. unde Proverb. *σήρηνος ναυτιλόπτερος*, de quo vide Eras.

Σηρῆτις, Hesych. sunt venatorum retia.

Σηρόπτης, ὁ, arborea cavat: vel specialiter, excavatæ quercus, Etym. aut quercus hiantes ob vetustatem, ut exp. Hesych. Sic utiter Callim. hymno in Jovem.

Σείριος, ὁ, Sirius. Latin. Canicula: *πρωτίων* aliàs; quem (secundum Homer.) *κατ' Ὠρίωνα, ἐπιλάμπει καλύκεσσι.* Stella esse dicitur omnium fixarum maxima, Ἀμαιμακέτη, πολλὸν πυκνότερον ἔνοπτον φάεσσιν, teste Homer. Hanc Hesiod. in Erg. *σείριον ἀστέρα* vocavit. (Σείριος αἰνὸς Æsch. Ag. 976.) ¶ Accipitur et pro Sole, apud Archilochum, teste Hesychio; ut et apud Hesiod. ‡ Asp. 153.‡ à quibusdam exponitur. In qua significat. dicitur et *σείρ*, apud Suid. ¶ Idem Hesych. et Suid. annotant, Ibycum omnia astra *σείρια* appellasse.. ¶ Dicitur autem ἀπὸ τοῦ *σειρᾶσθαι*, vel quòd lucem quasi hiando emittat: vel quòd canes *σειρᾶσθαι* cogat, id est, ore hianti esse, præ vehementissima siti.

Σειρίδιον, τό, cap ἀστράπτειν, fulguro, in rhet. lex. teste Eustath. ubi et annotatur, hinc dici *σείρια* et *σίριον*, quam potiùs *σειρίδα* à *σείρις* derivetur. Item, capitis inflammatione illa laboro quæ siriasis dicitur. Alex. Aphr. probl. 98. lib. 1. *σειρᾶν* dicit infantes, qui dicuntur à vulgo *καῦμα ἔχειν*, id est, æstu correpti esse. Dicuntur et equi *σειρᾶν*, vel *σειρᾶν τοῖς πόδας*, quum suffragiis vel suffragium vitio laborant, à nomine *σειρά*, (de quo suo loco,) in Hippiatr.

Σειρίασις, ἡ, dicitur esse capitis inflammatio ex vehementi solis ardore atque æstu, qua præcipuè pueri et infantes infestantur. Scribitur et *σιρίασις*, pro eod. sicut *σειρᾶν* pro *σειρᾶν*.

Σειρᾶσαι, siccò, exiccò. Orus Milesius apud Etym.

Σειρός, vel (ut Suid. scribit) *σειρίς*, ῖδος, ἡ, acrobo seu fovea, in qua condita frumenta asservantur. Eurip. in Phryxo, Ἀνοίξω μὲν σειρὸς εἰς ἕδρας. Invenitur et scriptum *σιρός*, apud Simpl. comment. in lib. 2. φυσικ. ἀκροαμ. Hinc quidam *σειρᾶν* et *σειρᾶσθαι* nomen accepisse putant, hoc est, à discipitis cavitate, quam derivationem sequitur et Aëtius. Etymologus tamen compositum dictionem esse vult, scribens, *σειρὸς* dictum esse quasi *σπυρὸς*, σπυρὰ τὰ τοὺς σίτους σπυρίδι.

ΣΑΊΚΧΑΡ, vel *σαικχάρι*, τό, saccharum. Galenus de simpl. facult. lib. 7. *καὶ τὸ σάκχαρ δὲ καλούμενον, ὅπερ ἐξ ἁλὸς τε καὶ τῆς νάπαιμενος Ἀραβίας καμίζεται.* Strabo lib. 11. *σίμινα δὲ καὶ σπυρὶ τὸν καλάμινον, ὅτι πυκνὸν μᾶλλον, μελιτοῦτα μὲ σίκερα.* Vide et Dioscor. l. 2.

ΣΑΑΑ'ΚΗΣ, ους, ὁ, qui quam pauper sit, dives haberi vult, qui in paupertate opulentiam simulat. Suid. Ab Hesych. exp. pauper jactabundus. Item qui sumptuosus est in iis rebus ubi non oportet, apud Theophr. Sic et Aristoteles Rhet. lib. 2. putatur accepisse. Scholiastes Aristoph. tradit, Σαλάκωνα fuisse quendam molliem et luxui deditum, Autolyci patrem. Vide et Σαλλής.

Σαλακωνία, vel *σαλακωνεία*, simulatio divitiarum in paupertate, jactantia in paupertate, Hesych. Item pecuniarum professio illegitima et superflua. Item mollities, luxus, deliciæ, apud Alciphr.

Σαλακωνεύω, et *σαλακωνίζω*, ope juste in paupertate. Item sumptus facio ubi non decet. Item delicias facio, atque mollitie diffluo. Item pro ceveo.

Διασαλακωνίζω, (comp.) idem quod *σαλακωνίζω*, mollitie diffluo. Unde apud Aristoph. in Vesp. πρόφερε τι διασαλακώνισον. vide schol.

ΣΑΛΑΜΑ'ΝΔΡΑ, ας, ἡ, animal lacerti figurâ. de quo vide Aristot. Ælian. Dioscor. Plin.

Σαλαμάνδριος, ου, ὁ καὶ ἡ, ut, *σαλαμάνδριον δίκην λίνου ἄλλης ἀπτχθὸς*, apud Nic.

ΣΑΛΑΜΙ'Ν, et Σαλαμίς, insula in Saronico sinu, contra Atticam. In quâ urbs cognominis. (Et alia item in Cypro.) Hinc Σαλαμίνιος, (gentile et possess.) (Aristoph. R. Sch. 206.) Cujus compositum, Ἀσαλαμίνιος, (Aristoph. R. 206.) eâve curâ in locum alphabeti irrepsit.

ΣΑ'ΓΑΜΑ, τό, quæcunque in vasis condita servantur ad victum. conditanea mala, pira, fici, uvæ, rapæ, nuces, &c.

ΣΑ'ΛΟΣ, ου, ὁ, salum: maris ora, in qua stant naves ad anchoras, quam ad littus accedere non possunt. Polyb. l. 1. καθέλκουσιν εἴς τι πελαγάτιον, ἀλίμενον μέν, σάλον δὲ ἔχον. ¶ Item, jactatio ejus qui navigat, præsertim ea quam affert tempestas. Luc. in Hermot. καταβαρύνεται ὑπὸ τοῦ σάλου. Eurip. initio Hec. Κᾆμοὶ μ' ἐν' ἀνταῖς, ἄλλοτ' ἐν πόντου σάλῳ. (φοίνιος σάλος. Soph. Œdip. Tyr. 24.) Metaph. apud Plutarch. in lib. de fort. Rom. *ἀνταραχαῖς καὶ πράγμασιν ἀκυμάντοις καὶ γαλήναις.* ¶ Κατὰ μετωνυμίαν in plur. legitur *σάλα*. Plut. symp. 3. probl. 4. *τρόμοι, σάλα, τοῦ περὶ τὰ γόνατα πνεύματος.* ¶ Etym. ab ἅλς, ἁλός, derivat.

Σάλος, ab Hesych. et Suid. exp. etiam *φροντίς*. pro quo apud Etym. *σάλα*. Hinc comp. ἀσάλης, ὁ καὶ ἡ, qui nullius rei curam gerit, nihil curans. ut, *ἀσάλης μανία*, apud Æschyl teste eodem.

Σαλεύω, f. *σεύσω*, sto in salo, fluctuo, fluito. Synes. de insomn. *μικρὸν ἔχειν σκοπὸν, πρὸς ὃν ἅπαντα γῆν τὸ σκάφος σαλεύει.* Metaph. ap. Herodian. lib. 4. ἐφ' ᾧ πᾶσα Ῥωμαίων ἐσάλευε ἀρχή. Et apud Suid. σαλεύει καθ' ἑαυτὸν σαλεύσας, multùm secum ipse fluctuans. ¶ Item activè, jacto, agito, concutio, Luc. Et metaph. apud Plut. in lib. adversus Colot. τίνα δίκην οὐ σαλεύει;

Σαλεύομαι, jactor, agitor, quassor. Luc. *πάντα ἐσείσθη καὶ ἐσαλεύετο.* Et apud Diosc. l. 5. c. 4. *σαλευόμενος ὑγρὸς*, mobilem unguen.

Σαλεύω, quatio.

Composita.

Ἀνασαλεύω, concutio, quasso, exagito.

Decomp. Ἐκνασαλεύω, concutio, moveo, eversum vertere. Aristoph.

Ἀνασαλεύω, sto in salo. Thuc. l. 3. ἀνασαλεύοντες ἐμέρας καὶ νύκτα ἐκεῖ τοῦ στρατοπέδου. Plutarch. ὁ Πομπήϊος ἐν' ἀγωνίᾳ πρῶτον τῆς χώρας ἀνασαλεύων περίμενε.

Ἀσάλευτος, ὁ καὶ ἡ, inconcussus, immotus, firmus, stabilis. in Axioch. [Cl. Auctor hunc Dialogum inter Νόθευμένους recensuit. Eruditus. Clericus Æschini tribuit.] et apud Phil. [Eurip. Bacch. 338. Ὁ δὲ τὰς ἀνοχὰς βίστος, καὶ τὸ φρονεῖν, ἀσάλευτον μένει, καὶ σιγᾷ δόξαν.]

(Ἐκσαλεύω. Aristoph. Lysistr. 1027. Ἐκσάλευσον. Schol. Ἐξέπνευσε. Schol. Biset. Ἐκσάλευσον, ἐξέλκυσον αὐτούς, ἐξώθησον.)

Ἐκσαλεύω. Unde παρασαλεύω, concutio. Expositur et, tripudio: apud Aristoph. τοῦ σοβαρῶς παρασαλεύειν. (Philostr. l. 2. c. 13.)

Ἐπισάλευς, ὁ ἐν σάλῳ, qui est in jactatione, mobilis, instabilis, qui agitatur. Apud Suid.

Ἐπισαλεύω, exp. concutior, agitor. apud Philostr.

Ἡμισάλευτος, dimidia ex parte concussus et agitatus. Hesych.

Κονίσαλος, seu κονίσαλος, ὁ, pulvis excitatus aut motus: ὁ κόνις σεσαλευμένη, inquit Etym. Il. γ'. et ε'. Vide et in derivat. à κόνις.

Παρασαλεύω, concutio, vel aliquantum concutio.

Ἀνασάλευτος, (decomp.) inconcussus, immotus, firmus.

Ὑπόσαλος, idem cum ὑπόσαλος: vel submobilis, mobilis. Dioscor. l. 1. c. 141.

ΣΑ'ΛΠΗ, ης, ἡ, salpa: piscis genus, apud Arist. lib. 5. de hist. an. et Athen. lib. 7.

ΣΑ'ΛΠΙΓΞ, γγος, ἡ, tuba, buccina. Il. σ. ἔστ' ἐγχος σάλπιγξ. Eurip. in Heracl. ἐκεῖ Γ' ἐτοίμων' ἅρματ' ἐπὶ Τιρσηνῇ σάλπιγγι. (Phœniss. 1062.) Est et Minervæ cognomentum apud Argivos: quòd illa tubæ perhibeatur esse inventrix. Etym. et Eust. dicitur etiam sumi pro tubæ sonitu, apud Arist. Rhet. 2. et pro musico instrumento, apud Themist. ¶ Hesychio est etiam nomen avis cujusdam. Item piscis marini. Idem apud Archiloch. sic dici ait τὸν στρίμβλον.

Σαλπίγγω, (quod insolitum esse putatur,) et σαλπίζω, f. ίγξω, et ίσω, tuba cano, buccino. Il. φ'. Ἀμφὶ δὲ σάλπιγξιν μάχης ὦρσεν. Ripp. l. 2. σάλπιγξεν ναυτῶν ἀκολουθία. Athen. l. 10. ἢ γοῦν δὶ ἐσάλπιγκτον.

Σαλπίζημα, tubâ canor, tubâ promulgor. Eustl. οἷόν γὰρ εἰσπνέει σαλπιζήματος ἦχος. Et general. promulgor; metaphorâ ducta à personibus tubâ canentibus.

Σάλπισμα, τό, tubæ sonitus, clangor tubæ. Poll.

Σαλπιγκτής, οῦ, ὁ, buccinator, tubicen. Demosth. Arrian. Luc.

Composita.

Ἀριστοσαλπιγκτής, præstantissimus tubicen. Poll. l. 4. c. 11. ex Menand.

Ἀπάλπιγκτος, seu ἀσάλπιστος, ὁ καὶ ἡ, qui tubâ proclamatus non est, seu non proclamatur. Ἀπάλπιγκτος ἦμι, apud Soph. in Lemniis, dicitur media nox, eo quòd vespere dantaxat et mane tubâ canere solerent, inquit Hesych.

Διασαλπίζω, pervulgo, divulgo.

Διασαλπίζομαι, divulgor, pervulgor.

Λιτυρσοσάλπιγγες, cognominati fuerunt Tyrrheni; quòd perdones essent, et primò tubas invenissent. Hesych.

Περισαλπίζομαι, tubarum seu tubæ sonitu excitor, tubam canentem audio. Plut. ὁ δὲ λίγων οὐ περισάλπιστος.

Ἀπερισάλπιγκτος, (decomp.) qui tubarum clangore non circumsonatur, seu non circumsonat. Et general. quem nihil circumsonat. Suid.

Προσαλπιστής, in quo antè tuba canitur, in quo antè signum tubæ datur. Ælian.

Συσσαλπίζω, Hesych. est σίζω, pruno: quòd tubâ silentium indicat.

ΣΑΜΒΥ'ΚΗ, ἡ, instrumentum musicum. ¶ Item instrumentum oppugnandis urbibus idoneum: teste Hesych. Apud Polyb. l. 8. machina est in bello navali.

Σαμβυκιστρία, quæ ludit sambucâ instrumento musico. Legitur et *σαμβυκιστρίς*.

ΣΑ'ΜΨΥΧΟΝ, sampsuchum: herba, de qua Dioscor. l. 3. c. 47. Latinis majorana dicitur, ut est in ejus append. Cyziceni et Sicali amaracum eam appellant, teste Dioscor. ibid.

Σαμψύχινος, ου, *σαμψύχινον μύρον*, sampsuchinum unguentum. Dioscor. l. 1. c. 59.

Σαμψυχίζω, sampsuchi odorem repræsento, eum odore sampsuchi.

ΣΑΝΔΑ'ΛΙΟΝ, ου, τό, sandalium, calceamentum muliebre, teste Hesych. Ut apud Luc. Hercules dicitur *κατέδησε τοῦ σανδαλίου* ab Omphale. Tribuitur tamen et viris: apud Athen. l. 8. Sic et Act. c. 12. Pro eod. reperitur et *σάνδαλα*, apud Hom. hym. 1. in Mercur. Theocr. idyll. 15. et Luc.

(Σανδαλίσκος. Aristoph. R. 408.)

Composita.

Ἀνάνδαλος, sandaliis carens. ἀνυπόδητος. Bion. Smyrn. Idyll. 1.

Χρυσοσάνδαλος, aurea sandalia habens. apud Eurip. in Iph. Aul. [1042.] *χρυσοσάνδαλον ἴχνος*, vestigium quod imprimitur aureis sandaliis. [Orest. 1468. σοὶ δὲ κεῖσε τὸ χρυσοσάνδαλον ἴχνος Ἕλενον ἕρμα.]

ΣΑΝΔΑΡΑ'ΧΗ, ης, ὁ, sandaracha: est succus concretus, terrensque, et quodammodo ustus. Vide Dioscor. l. 5. c. 122.

Σανδαραχίζω, sandarachæ colore imitor; imitor sandarachæ colorem. Dioscor. l. 5. c. 113.

Σανδαράχινον χρῶμα, sandarachæ color.

(Σανδράκινος. Philostr. l. 3. c. 14.)

Σάνδιξ, ικος, ὁ, cerussa usta, donec rufa et similis sandarachæ evaserit. Sandarachen Vitruvius appellat, ob similitudinem coloris. Est etiam collyrii nomen.

ΣΑΝΙ'Σ, ίδος, ἡ, tabula, asser. Epigram. l. 1. Κλεαρίδαιος κανὶ τὰς ἐν ἴδαις, ἵνα Ἴσσον ἀστρὰ, ἐκεῖς μοῦνος μαρμάρου σανίδος. Sic et apud Luc. Specialiter, tabula cui malefici alligabant: Eustath. ex rhetorum Lexico. Sic apud Herodot. ζώντα τὸν δῆτα σφὶς σανίδα διαπτερώσαντες. Et, ai σανίδες, tabulæ, in quibus leges, aut alia, quæ ad judicium pertinent, inscribebantur: apud Aristophan. et Æschin,

¶ Significat etiam libros: apud Eurip. in Alcest. εἰΝ τι φάρμακον θρήνους ἐν σανίσι, τὰς Ὀρφέως κατέγραψε γόητας. ¶ Sumitur et pro velvis, Od. χ. σανίδας Γ' ἐπέβην ἐυεργέα.

Σανίδιον, τὸ, tabella. Æschin.

Σανδάλιος, ας, ὁ καὶ ἡ, tabulæ seu asseri similis. Peculiariter apud medicos σανδάλιοι dicuntur, quibus scapulæ instar alarum protuberant, ita ut propterea thorax angustus ipsis sit, et in modum tabulæ depressus. Gal. in lib. de temperam.

Σανίδιον, ὅ, tego tabulis, tabulo, contabulo.

Σανιδόω, unde particip. σεσανιδωμένος, tabulis stratus, tabulatus, contabulatus.

Εὐσανίδωτος, (comp.) bene tabulatus, bonum habens tabulatum.

ΣΑΠΕΊΡΔΗΣ, ου, ὁ, asperda piscis, apud Athen. ex Archestrato, et Laërt. in Diog.

ΣΑΠΦΕΙΡΟΣ, ου, ὁ, sapphirus; gemmæ nomen, apud Diosc. et Dionys. de situ orb. ■ in Apocal. Joan.

ΣΑΡΓΟΣ, sargus: piscis è mugilum genere, apud Aristotel. an. lib. 5. cap. 11.

Σαργῶνα autem dicuntur esse pisces gregales, apud eundem Aristotelem lib. 9.

ΣΑΡΔΩ, οῦς, et Σαρδών, όνος, ἡ, Sardinia, insula in mari Ligustico. Dion. de situ orbis. Σαρδώ τ' ἠγερόχου, καὶ Δουλίχιον ἰδὲ Σάμην. ¶ At σαρδόνες, retis partes quædam. Hesych. ex Xen. Cynegetico. Σαρδὼν, ἄκρα τοῦ δικτύου, μετὰ τὸν πλατυστόμον βρόχον ἀπέχουσα τὸ δίκτυον, limbus et ora retis.

Σαρδόνιος, vel Σαρδώνιος. Ut apud Diosc. Σαρδονία ὀπὸς, quæ et σαρδία, Sardoüs herba; quæ in Sardinia multa nascitur gustu acerrimi, cujus ego mentem adimi, autores quamplurimi sunt, atque ita contorqueri ora nervosque, ut risus imaginem referant: qui ob id σαρδόνιος γέλως dictus est. Homero σαρδάνιος, Odyss. ι. pro quo scribitur et σαρδάνιος γέλως, apud Plut. et σάρδιος γέλως, apud schol. Lycoph. Quidam tamen (inter quos est Eust.) σαρδόνιον γέλωτα dictum autument ἀπὸ τοῦ σπασμοὺς τοὺς ὀδόντας, à convulsis dentibus. Vide Erasm. in Chiliad.

Σαρδωνικὸς, et Σαρδῶν, idem quod Σαρδόνιος.

Σαρδάζω, Sardonium (risum) rideo.

Σαρδανίζω, et διασαρδονίζω, idem. Etym.

Σάρδιος λίθος, qui et Σάρδινος, Sardius lapis. Sarda, Plinio. σαρδὼ, Luciano.

ΣΑΡΙΣΣΑ, ης, ἡ, sarissa: Macedonica hasta, Macedonicum vocabulum, apud Theophr. hist. pl. l. 3. c. 11.

ΣΑΡΞ, κὸς, ἡ, caro: sive hominis, sive brutorum animantium. Eurip. in Med. σῶν τέκνων ἀφίσματα Λιβυσσὶν ἢ Ἕλλησι θοίνας σάρκας τὰς δυσλύπους. (1202. id. Phœniss. 1245. Pl. Æschyl. S. c. Th. 629. Ag. 72.) Et, σαρκὸς ἰάσεις, apud Athen. ¶ Item corpus; (ex usu Hebræo.) unde apud Metrodor. σαρκὸς εὐεξίαν κατάστημα, Cic. exp. firma affectio corporis. ¶ In Novo Testamento pro corpore et toto homine usurpatur, et specialiter pro homine non renato: apud Paulum. Interdum et hominis non renati animus (qui est τὸ φρόνημα τῆς σαρκὸς, ratio carnea, utut sit in rebus terrestribus et donis intereuntibus ocularissima et λογικωτάτη, et cui opponitur ὁ διάνους καὶ τὸ λογικὸν τὸ ἐν Χριστῷ) σὰρξ vocatur, apud eund. ¶ Σὰρξ κάλλου, apud Diosc. exp. callus limacis. (Superiùs, in loco, ἡ κάλλος extat, uno λ, piscis monedula.) ¶ Apud Theophr. de caus. pl. l. 6. c. 11. pro polpa rumi dicitur.

Σαρκίον, et σαρκίδιον, τὸ, carunculæ. Gregor. et Plut.

Σάρκινος, ἡ καὶ ὁ, carne constans, carneus: ut, σάρκινος ἰχθὺς, apud Theocr. idyll. 22. cui ibidem opponit χρύσεον.

Σαρκικὸς, ἡ, carneus, vel carnalis. Apud Theologos significat carni deditum, eum in quo corrupta natura dominatur: ut passim in epistol. Pauli. ¶ Τὸ σαρκικὸν τοῦ Χριστοῦ, expon. incarnatio Christi, apud Gregor.

Σαρκικῶς, carnaliter, more eorum qui carnales sunt.

Σαρκώδης, idem quod σάρκινος.

Σαρκόω, carneum reddo, carne oppleo, incarno. Item corpulentum reddo. Galen.

Σαρκοῦσθαι, corporari et carne indui: de Christo dictum.

Σάρκωσις, εως, ἡ, carnis generatio. Item excrescentia carnis. Dioscorid. lib. 5.

Σαρκωτικὸς, carneum restituendi vim habens, seu restitutivus: ut, σαρκωτικὸς φάρμακον.

Σαρκάζω, carnes detrabo. propriè de canibus famelicis dicitur, qui ossa carne denudant diducto rictu, teste Suid. Aristoph. in pace, σαρκάζοντες ὥσπερ κύνες. Dicuntur et animantia σαρκάζειν, quum pecta tondent: vel quum labra inter se tam vehementer committunt, ut avellere et abscindere partem aliquam graminis valeant: aut quum dentibus inter se ex utraque parte commissis scindunt. Gal. apud Hippocr. comm. 1. εἰς τὸ περὶ ἀρθρων. ¶ Item diducto rictu ostensisque labris irrideo: vel morsis labris subsannio. ut idem exp. in Lex. Hippocr.

Σαρκασμὸς, ὁ, irrisio quædam amarulenta, seu jocus amarulentus: schema rhet. de quo Jul. Rufin.

[Σαρκίζω. Herodot. Hist. lib. 4. μετὰ δὲ, σαρκίσας δοὺς σπόγγῳ, λύμα τῶν χειρῶν.]

Composita.

Ἀπαλόσαρκος, ὁ καὶ ἡ, qui molli est carne. Gal. ad Glauc.

Ἀπεσαρκόω, in carnem concrescere facio. unde apud Aristot. in problem. ἀπεσαρκοῦται σὰρξ, caro coalescit et conspissatur.

Ἀραιόσαρκος, rarum seu laxum carnem habens. Athen. l. 7.

Ἄσαρκος, carne carens, non constans carne. Anacreon. Item, non carnosus, macilentus, strigosus. Aristot.

Ἀσαρκία, carere carne. Item gracilitas, macies. [Aristot. de Hist. Animal. lib. 1. cap. 15. εἰσαρκία, καὶ ἀσαρκία.]

Ἐπισαρκόω, carnem excrescere facio.

Ἐπίσαρκωμα, τὸ, carnis excrescentia. Dioscor. et Gal.

Ἐξαρκίζω, excarnifico. Item carnem avello. unde Ezech. c. 29. ἐξεσαρκισμένος ἀπὸ τῶν ὀστῶν.

Εὔσαρκος, bonam habens carnem. Item bene habitus, corpulentus. Xen. in Lac. pol. et de re equ. et Hipp. in Aphor.

Εὐσαρκία, ἡ, corpulentia, plenitudo corporis. [Xenoph. Epist. ad Critob. §. 2. εἶναι γὰρ ἔνιοι ἀρετὴν, τὸ τὴν εὐσαρκίαν, τὴν δὲ κατὰ πάλαισμα εὐτελείαν καὶ ἰσχνότητα. Aristot. de Hist. Animal.]

Εὐσαρκόω, reddo corpulentum et carnosum. Gal. therap. l. 14. ἵνα εὐσαρκώσας βουλώμεθα μᾶλλον, καὶ τρίβων χρὴ, καὶ κατατείνειν.

Ἐχόσαρκος, carni seu cuti adhærens.

Κατάσαρκος, carnosus. Item corpulentus, obesus. Athen.

Κατασαρκόω, obesum reddo.

Λιπόσαρκος, seu λιπάσαρκος, et λιποσαρκὸς, q. d. qui deficitur carne, macilentus: ut, λιποσαρκοῦς πορεὰς, in Epigr.

Λινόσαρκος, q. d. lineam carnem habens, i. ex lino: ut, λινόσαρκοι τροφαλίδες, apud Antiphanem, i. tenues et molles, ut expon. Eustath.

Μελανόσαρκος, idem quod ἀνθρακόσαρκος. Gal. de alim. l. 3.

Μυοκόσαρκος, qui est magna carne, seu magno corpore; carnosus, corpulentus. Ezechiel. 16.

Μυόσαρξ, idem cum μύλη, mola, i. caro informis et inutilis in muliebri utero concepta. Hesych.

Ἐυρύσαρκος, siccam carnem habens. Athen. l. 7.

Ὀλιγόσαρκος, qui parum carnis habet: macilentus. Leo.

Περισαρκίζω, circumcirca carnosus. Arist.

Περισαρκίζω, carnem scalpello circino. carnem circumscarifico, circumsigno, ἐπισκαλίσας σημειόω.

Περισαρκισμὸς, circinatio carnis quæ scalpello fit. Diosc. l. 7. c. 3. et 8. c. 1.

Πλατύσαρκος, latam et amplam carnem habens. Ptolem.

Πολύσαρκος, carnosus, valde carnosus, carne abundans, corpulentus.

Πολυσαρκία, ἡ, corpulentia. [Xenoph. Memorab. lib. 2. §. 22. Καὶ φανῆναι αὐτῷ δὲν γυναῖκας ἀρετῇ μεγάλας, καὶ τὴν μὲν ἰσχνὴν —— τὴν δὲ ἰσχνὴν τιθθευομένην μὲν εἰς πολυσαρκίαν τε καὶ ἀναλέντητα, &c.]

Πυκνόσαρκος, qui densa est carne: qui solidam habet corpus et succi plenum.

Σκληρόσαρκος, qui duram habet carnem seu duriusculam.

Συσσαρκία, exp. carnis bonitas. apud Theophr. coalescentia carnis.

Συσσαρκόω, carnem cum carne coalescere facio.

Συσσάρκωσις, q. d. concarnatio: quidam exp. incarnationem, alii carnis concretionem: apud Gal. et Ægin.

Ὑγρόσαρκος, humidam carnem habens.

Ὑπερσαρκία, q. d. supra modum carnosus fio: supra modum corpulentus evado. Athen. ὑπὸ τροφῆς καὶ καθ' ἡμέραν ἀθροφορίας Δαΐδα ὑπερσαρκίσας.

Ὑπερσαρκοῦσθαι, dicuntur qui corpulentiores justo evadunt.

Ὑπερσάρκωσις, et ὑπερσάρκημα, carnis excrescentia, carnis inutile incrementum in quacunque corporis parte.

Ὑποσάρκιος, et ὑποσαρκίδιος, qui sub carne latet: ut, ὑποσαρκίδιος ἰχθύς.

Ὑποσαρκόω, carne subter repleo. Gal. ad Glauc.

Φιλοσαρκία, ἡ, amor carnium, libido edendi carnes. Utitur Suid. in Σαρδανάπαλος.

(ΣΑΤΙΝΟΣ. Sch. Theoc. ϛ'. 21.)

ΣΑΤΡΑΠΗΣ, ου, ὁ, satrapa, provinciæ præfectus, seu princeps. Persica est vox, teste Hesych. Isocr. in epist. ad Phil. εἰ κατὰ τὴν Ἀσίαν σατράπαι καθεστῶτες. Aristot. de mundo, τὴν σύμπασαν ἀρχὴν τῆς Ἀσίας διελόμενοι κατὰ βῆτα στρατηγοὶ καὶ σατράπαι καὶ βασιλῆς, ἕκλη τοῦ μεγάλου βασιλέως. Plut. in Alex. ἀρὰς αὐτὸν ἄρχειν ἂν ἐβούλοιτο, σατράπην καλέσαντα. † Xen. Pæd. p. 1166. c.†

Σατραπεία, sum satrapa, sum præfectus seu princeps. Plut. in Themist. σατραπείαν τῆς ἄνω Φρυγίας.

(Σατραπεύομαι. Philostr. l. 1. c. 27.)

Σατραπὶς, et Ionicè σατραπηὶς, præfectura: aut provincia cui præest satrapa. Herodot. l. 3.

Σατραπικὸς, ὴ, ὸν, satrapicus, ad satrapam aut satrapas pertinens, aut satrapis conveniens. Plut. symp. l. 1.

ΣΑΤΤΩ, F. ξω, P. χα, onero, onus impono: φορτίζω, Rust. Propriè de jumentis clitellariis dici putatur, quibus onera imponuntur. Exponitur etiam, farcio et impleo prorsùm: unde metaph. apud Arist. probl. sect. 21. τὸ δὲ συσχῆς σιτοφαγήσαντα σάττει μὲν καὶ πληροῖ τὴν ἐυεξίαν. Item conculco, constipo: ut, σάττειν τὴν γῆν, apud Xen. in Œcon.

Σάττομαι, oneror. (Æsch. Ag. 655.) Item farcior, impleor. Aristot. ibid. τὰ δὲ ἀγγεῖα σαττόμενα εἴδιν μᾶλλον γίγνεται. Et apud Lucian. περίμιαν φάρμαν σαττομένου.

Σάγμα, τὸ, onus jumenti sarcinarii. Plut. in Arat. Item congeries stipata, acervus. idem in Cat. ¶ Item theca scuti, et aliorum armorum: Aristoph. in Acharn. Eurip. in Androm.

Σαγμάριον, (sub. ὑποζύγιον,) jumenta quibus σάγματα imponi solebant. Suid.

Σάκτης, ου, ὁ, saccus. Aristoph. in Plut. ‡ 681.‡

Σακτὴς, idem. Hesych.

Σάκτης, qui onerat, qui implet. Æschyl. [Pers. 926. γῆ γ' αἰάζει τὰν ἀγχίαν ὕβριν ἔλιξε πυρμίνων ἄλυ σάκτορ πεφνών.]

Σάγη, ἡ, exp. ἔπλον apud Suid. et schol. Aristoph. Unde comp. πυκτάγη, ἡ, exp. πυκτίδι, apud eosdem. [Ἐφυγατεύω σάγης. Sch. ex. ταῖς διὰ τῶν δεκάνων συζύγοις πυκτίδος. Æsch. S. c. Th. 127. ταῖς ὑπερμίμνους σάγης. 397. φοινοπλῆς σάγας. Pers. 240. Ch. 558. 673.)

Σάγος, sagum. Polyb. et Plut.

Σάκος, ους, τὸ, scutum, clypeus: dictum quasi σάγος, inquit Etym. [Il. Υ. 282.] Il. ϛ'. φέρον σάκος ἠΰτε πύργον. Hesiod. in Asp. Χερσὶ γε μὴν σάκος εἶχε. Ibidem. δὺ δὲ μέγα σάκος ἄρεξε. Hinc comp. Εὐσάκης, ους, ὁ καὶ ἡ, latum seu amplum habens scutum: apud Sophocl. in Ajace. Et, φερεσακὴς, scutifer, scutatus: bellicosus. Hesiod. † Asp. 13.† et in Anth. Epigr.

Σάκκος, ου, ὁ, saccus, cilicium. Psalm 26. Quidam à σάττω derivant, alii ab Hebræo ϡϡ.

[Σακκία. Herodot. Hist. lib. 4. τοῦτο ἐσθὴς γίνεται οὐκ, σακκίοισι ὁμοιότατον.]

Σακκίζω, per saccum excolo, liquorem per saccum excolando transmitto. Quidam exp. saccello. Theophr. de caus. pl. l. 6. οἶνος σακκιζόμενος. Dicuntur etiam σακκίζειν sæcularii fures.

Σακκιδίζω, idem quod σακκίζω.

Σάκκιον, ου, τὸ, sacculus. Poll.

Σακκίας οἶνος, vinum per saccum transmissum. Poll.

Ὑποσακκίζω, (comp.) q. d. subsacculo, vel subcolo. Item furor. ut, χρῆμα δ' ὑποσακκίζει, apud Herodot.

Σάτον, τὸ, et σατίον, ὁ, plaustrum, vehiculum. Dictum à σάττω, quoniam onera plaustris imponuntur, et iis vehuntur. Prius apud Hom. hymn primo in Venerem, v. 13. Πολλοὶ σάτινες καὶ ἅμαξαι πολλὰ χαλκῷ. Posteriore utitur Eurip. in Helene, Σάτοισι δὲ κατίσας τὸν ἀμαξοδρόμαν πολλὰν ἴδω παρθένων, &c. Itemque Hesych. σατίον exp. τὸ ἅμαξα.

Σαγήνη, ἡ, sagena, retis genus. Latinè verriculum, seu everriculum. Exponitur et nassa. Plut. symp. l. 8. καίτοι βέλτιον ἰχθῦσιν ἁλῶσθαι κατὰ φύσιν ἢ παρὰ φύσιν ἐν σαγήνῃ, ἢ ἀρτίως πλεῖσθαι τὸν σαγήνην. Sunt qui velint, esse propriè sinum retis in quem capti pisces devenient.

Σαγηνεύω, sagenâ includo, sagenâ irretio. Quidam interpr. everriculo. Philo de vita Mos. l. 1. πεδάνης δίκην ἰχθῦσι, πάντας ἐν κύκλῳ σαγηνεύσας ἐπισπᾶται. Dicitur etiam de eo qui alio etiam modo irretit: ut apud Lucianum in somn. dicitur de Vulcano Martem et Venerem irretiente. Dicitur item aliquis σαγηνεύειν urbem, aut regionem, apud Herodot. et Plat. de leg. lib. 3. Apud Herodian. exp. imagine cingere. Œcom. in Acta apost. de Apostolis metaphoricè usurpavit, homines ad fidem Christianam convertentibus.

Σαγηνία, actio illa includendi sagenâ, seu irretiendi: verriculatio, everriculatio. Exp. etiam, piscatus.

Σαγηνὶς, ίδος, ἡ, et σαγηνίτης, ἄου, ὁ, et σαγηνιστὴς, οῦ, ὁ, qui sagenâ utitur: verriculator, vel everriculator. Item piscator, in Epigr.

Ἐκσαγηνεύω, (comp.) è sagenâ seu retì explico. ut apud Plut. in lib. de discern. amico ab adul. ἀλλ' αὐτὸν ἐκσαγηνεύει.

Σαγήνη, ἡ, sporta, 2 Cor. cap. 11. (Æsch. Suppl. 795.) Exponitur etiam, cista et crates. Item vinculum, nexus: apud Hesych. ¶ Etym. derivat. à σάττω, ut sit quasi σαγάνη, pleonasmo τοῦ η σαγήνη, quòd videlicet res sit cui onera imponantur.

Περισαγηνεύω, ῶ, (comp.) annecto, alligo, obligo. Lycoph.

Composita ex σάττω.

Ἀνασάττω, depono clitellas aut stragula, seu quicquid est stratum jumento. Genes. cap. 24. ἀνέσαξε τὰς καμήλους. Item obturo, obstruo: apud Herodot.

Ἄσαττος γῆ, terra non conculcata et constipata. Xen. [Œconom. cap. 19. §. 11. εἰ μὲν γὰρ μὴ σεσαγμένον εἴη, ὑπὸ μὲν τοῦ ὕδατος οὐ πάνυ ὅτι πολὺς ἂν γίγνοιτο ὁ ἀπιὼν γῆ, ὑπὸ ■ τοῦ πλήθους ξηρὰ μέχρι βάθους.]

Ἐπισάττω, impono clitellas seu stragula, aut quicquid equo imponi solet. Et simpliciter, impono, insterno. Xen. † Ped. l. 3. p. 80. d.† ἐπισάξαι τοῖς ἵπποις, insternere equos. Idem, ἐπισάττειν ἄνευ ἐφ' ἵππου τὰς καμήλους. Exponitur etiam, constipo et conculco: ■ apud Arist. in probl. διὰ τὸ ἐπισάξαι καὶ κατασπανίσαι τὴν γῆν.

Ἐπισάττομαι, unde *ἐπισαγμάτιον* Turneb. cui impositæ sunt ephippia; stratus equus.

Ἐπίσαγμα, τό, centones qui supponuntur clitellis, et ipsæ clitellæ.

Ἐπίσαξις τῆς γῆς, accumulatio terræ. Theophr.

Κατασάττω, constipo, aggero, condenso. Idem.

Παρασάττω, refercio. [Herodot. Hist. lib. 6. ἐστησάν τε ἐς τοιχὸν ἀσπίδας, πρῶτον μὲν παρέσαξε παρὰ τὰς πυλὰς τοῦ χωρίου ὅσον ἐχώρεε ὁ πύργος.]

Περισάττω, circumstipo, circumaccumulo. Theophr.

Περίσαξις τῆς γῆς, accumulatio et aggregatio terræ circa radices.

ΣΑ'ΤΥΡΟΣ, ου, ὁ, satyrus. ☞ Etym. à nomine σάβη deducit, virile membrum significante: quoniam ad libidinem proni sunt satyri.

Σατυρικός, ἡ, satyricus, satyro seu satyris convenions: ut, σατυρικὴ ὄρχησις, et σατυρικὴ σατυρική. ¶ Exponitur etiam, dicax, mordax, more similium satyrorum. Plut. in Pericle.

Σατυρίσκος, ας, ὁ καὶ ἡ, satyrus seu satyrorum mores imitans, ad satyrorum mores accedens. Item hispidus: Lucian.

Σατυρίζω, et σατυριάω, ῶ, prurio ad venerem, instar satyri.

Σατυρίασις, et σατυρισμός, de prurita illo dicuntur: et peculiariter ita vocatur pudendi palpitatio. de qua vide Paul. Ægin. Item σατυρισμὸς est etiam tumor aliquantum prominens, sive augmentum adnatum post aures; apud Gal.

Σατυρίας, ὁ, nomen morbi, faciem hominis ita mutantis, ut satyro similior quàm homini videatur. Arist. de gener. an. l. 4.

Σατυρικὴ χορός, satyricus chorus, satyrica saltatio.

Σατυρία, ας, ἡ, esculenti genus ex herba.

Σατύριον, herba ad venerem incitans: de qua Dioscor. l. 3. c. 143. et 144. ¶ Item nomen animalis amphibii, apud Arist.

Σατυριανὴ, nomen cujusdam antidoti, quæ describitur à Paulo lib. 7. cap. 11.

Σατυρίσκος, idem quod σάτυρος. Legitur apud Theocr. idyll. 4.

Τίτυρος, ου, ὁ, Satyrus. Ælian. ὅτι αἱ συγχωρηταὶ Δωριεῦσι σάτυροι ἦσαν, αἱ ἐν' ἐνιαυτὸν τίτυροι ἐκαλέοντο. Est et aries major, sive dux gregis. Est et calamus. Item ἀγρὸς, otiosus. Aris item ea, quæ et ὁ τιτύρας vocatur. Interpreti Theocr. idyll. 3. est wilbeast ἢ μαυρὸς ἔχων εἰρέν.

Τιτυρᾶς, fistula pastoralis ex stipula. Hesych. μόσυλος, αὐλὸς καλάμινος.

Τιτυρσηνοὶ, saltatores, quorum saltatio turpes motus et gesticulationes habebat. Appian. in Libyca hist. καὶ χορὸς αὐλητῶν τε καὶ τιτυρστῶν ἐς μιμήματα τῆς Τυφωνείας πομπῆς.

ΣΑΤΑΟ'Σ, ᾶ, ὁ, delicatus, mollis. item fluxus, levis, quietus. ¶ Σαλᾶ, adverbialiter positum Homero, hymno in Mercurium. (de testudine:) Σαλὰ ποσὶ βαίνων, tardè pedibus incedens. Sic apud Simonid. in Iambis, Καὶ σαλὰ βαίνων, ἕπεται ἐς κορυφήν. ☞ Etymon vide in sequenti σαυλίομαι.

Σαυλίομαι, οῦμαι, delicior, luxu diffluo. Apud Eurip. in Cyclope, quidam interpr. tripudio. ☞ Suidas σαυλιάσθαι est ἁβρῶς βαίνειν, καὶ οἷονεὶ σεσῆσθαι. παρὰ τὸ σάλον.

Διασαυλίμενος, (comp.) deliciosa, luxui deditus, apud Aristoph.

ΣΑΥ'ΡΑ, vel σαῦρα, ας, ἡ, et Σαῦρος, ου, ὁ, incerta, incertus. Theocrit. idyll. 2. Σαῦρά τι τρίβεται, φωτὶ κακὸν σῆμα ἐοῦσα. Idem, Ἀνὴρ δὲ καὶ σαῦρος ὑφ' αἱμασιᾶϊ κατδέδυ. ¶ Est et nomen piscis, apud Aristot. Ælian. et Athen. l. 7.

Χλωραυρίδα, viridis lacerta: schol. Theocr.

ΣΑΥΣΑΡΙΣΜΟ'Σ, οῦ, ὁ, aridæ linguæ et horrentis affectio, linguæ hæsitatio. apud Aristot. probl. sect. 27. ἐστὶ γὰρ ξηρὸν φύσει καὶ ὁ σαυσαρισμὸς, καὶ τὰ τοιαῦτα, γίνεται δὲ τὸν ἀναφαίρειν τοῦ στόματος ἅμα καὶ δάκνειν.

ΣΑΦΗ'Σ, ὲς, ὁ καὶ ἡ, manifestus, apertus, perspicuus. Demosth. pro cor. σαφὲς γε τοῦτο τὸν κατάπτυστον ἔσχηκε καὶ σαφὴς ἔξεστι λόγος. † ἐπεὶ σαφὴς ἐγένετο, postquam illuxisset. Xen. Pæd. l. 4. p. 95. d.† Item certus. Interdum et verus. Ut, σαφὴς μῦθος, apud Euripid. (Soph. Œdip. Tyr. 1051. Æschyl. Fr. 643.) et, σαφὴς πίστις, Phil. Et apud Thucyd. τῶν γενομένων τὸ σαφὲς, rerum gestarum veritas.

Σάφα, (nomen adverbiale factum ex plurali σαφῆ,) certo. Ut Il. β'. Οὐ γάρ πω σάφα οἶδ', ὃς τίς 'Αχαιῶν. Sic Odyss. ά. αὐτ' ἐπεὶ σάφα πᾶσι. † Xen. Pæd. l. 6. 10.†

Σαφῶς, manifestè, apertè, perspicuè, dilucidè Demosthen. Isocr. Item certò. Aristoph. Xen. Pæd. 9. (Soph. Œdip. Tyr. 722. Æschyl. Ag. 1645.) Compar. σαφέστερον, manifestiùs, apertiùs, item certiùs. Superl. σαφέστατα, manifestissimè, apertissimè, certissimè.

Σαφῶ, f. ώσω, manifesto, clarè notum facio, declaro.

Σαφοῦς, idem cum σαφὴς. Herodot. (Soph. Tr. 909. Æschyl. Ch. 195.)

Σαφοῦς, et contractè σαφοῖς, idem quod σαφῶς. Æsch. in Prom. ‡780.‡

Σαφήνεια, ἡ, perspicuitas, dilucida oratio. Plat. de rep. l. 6. Expon. etiam, explanatio, apud Luc. et Phil.

[Σαφοῖς. Æschyl. Sept. c. Theb. 67. καὶ σαφοῖς λόγοις εἶδὼς τὰ τῶν Οἰκλέους, &c. Schol. ἀκριβεστάτῃ ἀγγελίᾳ τοῦ ἐμοῦ λόγου.]

Σαφηνίζω, idem cum σαφῶ. (Æsch. Ch. 676.) Aristot. σαφηνίζει τὸ φανὲν. Ulitur et Xen. † Ped. p. 220. d.†

Σαφηνιστικὸς, declarandi facultate præditus: aut declarator, explanator. Greg.

Composita.

Ἀναφαίνω, manifestum reddo, do intelligendum, significo. Plat. in Protag. εἶδεν ἀναφάν ὁ Πρωταγόρας ἑαυτὸν σοφόν.

Ἄναφὴς, non manifestus, obscurus: item incertus. Thuc. l. 4.

Ἀναφῶς, non apertè, obscurè. Item non certò.

Ἀνάφεια, ἡ, obscuritas. Plut. Sumitur et pro Sortis nomine proprio, apud cand. ex Emped. [Ἀναφὶς. Polyb. Hist. lib. 1. ἐξ ὧν ἀναφὶς, ἀπιστία, ἀμηχία, πάντα πλήρη.]

Διαναφῶ, idem cum διασαφῶ. (Eurip. Phœniss. 555.) Theophr. et Math. c. 18.

Διασάφησις, ἡ, declaratio, expositio.

Διασαφητικὸς σύνδεσμος, conjunctio expositiva vel declarativa: apud Gramm.

Διασαφηνίζω, idem cum διασαφῶ. Suid. [Xenoph. Memorab. lib. 3. cap. 2. §. 11. Ἀλλὰ μὰ Δί', ἔφη, οὐδὲ διασαφήνιζε ταῦτα. Apol. Socrat. §. 1. ταῦτα οὐ διασαφήσω.]

Προδιασαφῶ, idem quod διασαφῶ, declaro. Plat.

ΣΒΕ'ΝΝΥΜΙ, seu σβέννω, F. σβέσω, P. ἔσβεσα, (pro quo usitatius est aor. 1. ἔσβησα,) tanquam à σβέω, extinguo, restinguo. Et metaph. comprimo, compesco. Plat. de leg. l. 8. νέον δὲ σφριγῶν, εἰ μάλιστα τύχοι σβέσαντα, ἀχρεῖ ἐᾶν. Ælian. λαμπὰς ἐκλελειμμένη ἔσβεσεν ἕνα ἀνέμῳ. Sic et, σβέσαι μάχης, apud Hom. Il. π'. ¶ Præteritum ἔσβεσα, per s, passivè etiam signif. ponitur pro, extinctus sum, sicut et ἀπέσβεσα, apud Plut.

Σβέννυμαι, extinguor. Plut. in præcept. connub. τὸ πῦρ σβέννυται. Et metaph. supprimor, comprimor, compescor. Hesiod. in Exp. γάλα τ' ἀμέλγειν σβέννυμένων. Xen. in symp. αὐτὰ μὲν δὴ ἡ παννυχὶς οὕτως ἔσβεσται. ¶ Item extinguor, i. morior. ut in anthol. Epigr. ἔσβεσθεν, γυμνὰ Σεφίλαις.

Σβέσις, εως, ἡ, extinctio. Aristotel. de juvent. et senect. Plut. de primo frigore.

Σβεστὴς, ῆρος, ὁ, extinctor.

Σβεστήριος, et σβεστικὸς, q. d. extinctivus, seu restinctivus: id est, extinguendi vim habens: seu aptus ad extinguendum. Gal. therap. l. 10. et Aristot.

Composita.

Ἀποσβέννυμι, et ἀποσβέννω, f. ἀποσβέσω, et ἀποσβήσομαι, Aor. 2. ἀπέσβην, tanquam ab ἀποσβέμι, extinguo. Plut. symp. 2. τὸ πῦρ ἀποσβέννυσι. Et metaph. aboleo, perdo. Xen. Pæd. 8. πᾶν ἀποσβέσαι τὸ ἁμάρτημα γένοιτο καὶ ὄφελος. Item supprimo, cesare facio. Plut. τὸν μὲν ἐκθυμὸν αἰχμὴ, πολὺς πόνος, πολλὴ τῆς νυκτὸς ἀποσβέννυσι. ¶ Pass. ἀπέσβεσα, et aor. 2 ἀπέσβην, passive etiam usurpantur. Xen. Pæd. 8. τὸ μὲν τοι τὰ ἱππικὰ μανθάνειν, καὶ μελετᾶν, ἀπέσβεσται, exercitatio rei militaris extincta est. Theodor. hist. eccl. lib. 3. ἀπέσβη δὲ τοῦτο τὸ δόγμα, καὶ συμπέπτωκε τῷ λόγῳ. ¶ Ἀποσβέσθαι, exp. etiam, concidit animo, relanguit, apud Plut. in Demosth.

Ἀποσβέννυμαι, et ἀποσβεσθήσομαι, extinguor. Item intereo: ut, Παρὰν παρεῖχε ἀποσβεσθήσεσθαι, apud Xen. Pæd. 8. Item supprimor: ut, γάλα ἀποσβέννυται, Aristot. de gen. an. l. 4.

Ἀσβεστος, ὁ καὶ ἡ, inextinctus, qui extingui nequit: ut, ἀσβέστου φλογὸς, Hom. Il. ω'. Item qui non est restinctus aqua. Gal. et Dioscor. Metaph. πλοῦς ἀσβεστος, et γέλως ἀσβεστος, apud Hom. Dicitur et esse nomen lapidis coloris ferrei: apud Plin. lib. 37. cap. 10.

Ἐκσβέννυμι, extinguo in: unde, ἐκσβεσθεὶς, extinctus in.

Κατασβέννυμι, seu κατασβέσω, idem quod ἀποσβέννυμι. Iliad. φ'. κατέσβεσε δαιομένοιο πυρός. Et metaph. κατασβέσαι τὸν ταραχὴν, apud Xen. Pæd. 5. † p. 125. φέρειν.† (Æsch. S. c. Th. 390. κατασβέσαι. Passiv. Ag. 897. 967.)

Decomp. Διακατασβέσαι, qui facile restingui non potest. Plut.

Ἐγκατασβέννυσθαι, extingui in.

Συγκατασβέννυμι, simul extinguo, extinctum restinguo. Plut.

ΣΕΒΑ'Σ, ὁ, id corticosum quod in summa palmula exsultat, Hesych. Usus est hac voce Archigenes apud Galen. τῶν κατὰ τόπους lib. 2. Sic dicitur etiam ἰλλὰς καὶ σεβὰς in palma, id est, fructus palmæ recentis adhuc et florentis involucrum. apud eundem Gal. de simpl. l. 8. et Dioscor.

ΣΕ'ΒΩ, veneror, adoro, colo. (Æschyl. Eum. 151. 900. Ag. 1621. Soph. Œdip. Tyr. 720. 906.) Eurip. in Hippol. Ὦ Ζεῦ, τί δῆτα τοῦμὸν οὐ λέγω στόμα, Ὅστις γ' ὑφ' ἡμῶν, οὓς σέβει, δόλῳ τάλας; Ibid. Ἐπίστασαι γὰρ πρῶτα μὲν θεοὺς σέβειν. Thuc. lib. 2. τὰ μὲν ἱερώμενοι ἐν ἡσυχίᾳ, καὶ σέβοντι, καὶ μέ. Luc. de sacrif. κατὰ ἕδρα σέβονται, ἡ μὲν Δηλιὰς τὸν Ἀπόλλω, &c.

Σέβομαι, idem. Interdum colo, observo, veneror. De hominibus dictum. Ut, σέβειν ἴσους ἀγαθούς, apud Pyth. Et Xen. Pæd. 8. οἵ τε ἀρχόμενοι κύριον ἂν τὸν πατέρα ἐνόμιζον. De rebus. Xen. apomn. l. 1. λίθους καὶ ξύλα τὰ τυχόντα καὶ θηρία σέβεσθαι. ¶ Item passivè, aduror, color, veneratio mihi exhibetur. Greg. ἃ τοὺς νόμους καλάζεται, ταῦτα ἐς θεὸς σέβεται. Item pro αἰδέομαι, et ἐκπλήττομαι, inquit Eust. apud Hom. Il. Υ'. Ἀργεῖοι ἴδμεναι, ἔκπαγλοι, οἵ τε σέβεσθε; (Æsch. Ag. 842. pro ἐντρέπομαι. Il. Υ'. 242. Æsch. Pr. 545.)

Σεπτὸς, οῦ, ὁ, venerabilis, venerandus, augustus. (Æsch. Pr. 811.)

Σεπτικὸς, q. d. adorativus, cultivus.

Σεπτὸς, idem.

Σεπτήριον, (sc. ἱερὸν,) peculiariter dicebatur novennalis solemnitas, quæ Delphis in honorem Apollinis celebratur. Plut. in Hellen.

Σεπτεῖον, idem quod σέβας. Hesych.

Σέβας, τό, (nomen indeclinabile, et patatur,) veneratio, adoratio, cultus divinus. Greg. ¶ Item res quam veneramur et adoramus: res augusta, apud Eurip. et Soph. ¶ Item stupor ex admiratione. Od. ζ'. σέβας μ' ἔχει εἰσορόωντα. ¶ Expon. etiam, pudor, indignatio, apud Hom. Il. β'. σέβας δέ σε δῆμόν ἐπιέσσω. (σεβίσμια, ἄγνα. Æschyl. Pr. 1090. Ch. 52. 155. 241. 626. 643. Eum. 92. 703. 693. 703. Suppl. 715. Soph. Œdip. Tyr. 850. σεβὸς. Suppl. 763. ἰδέαν σέβας. 783.)

Σεβάζομαι, idem quod σέβομαι, Greg. in Macch. enc. Δόντο τὸ σεβάζεσθαι τὰ ἐμύτερα, ἃ τοῖς σοῖς ἐμοῖς ἔζημεν. Apud Hom. Iliad. ζ'. σεβάσσατο γὰρ τέρα θυμῷ, quidam exp. irreligiosum esse putavit, alii, religiosum id ei fuit.

Σέβασμα, τό, quod veneramur seu adoramus: id in quo Deus colitur. Act. c. 17.

Σεβασμὸς, veneratio, adoratio, cultus. Plut. et Strabo. Exponitur etiam, religio et observantia: apud Phil.

Σεβάσμιος, venerabilis, venerandus. Item augustus: ut, σεβάσμιος γάμος, apud Herodian. l. 5.

Σεβασμιότης, ητος, ἡ, q. d. venerabilitas.

Σεβασμίζω, veneror.

Σέβασις, εως, ἡ, veneratio, adoratio. Plut. in Cel.

Σεβαστὸς, veneratione et adoratione dignus, venerandus, adorandus. ¶ Exponitur etiam, augustus: et pleromque cognomen erat Rom. imperatorum, apud Herodian. lib. 2. et 7. Plut. Dion. Strab. ¶ Fœm. σεβαστὴ, augusta, i. quæ erat uxor Cæsaris: apud Herodian. Σεβαστὴ τυφὼς, Act. Apost. 27. augusta cohors.

Σεβίζω, idem quod σεβάζομαι. Eur. in Electr. σέβιον σ' ἴσα καὶ μάκαιραν Πλούτου καὶ μεγάλας τελεσφόρους. Aristoph. Εἰρήνης δὲ τιμὴν ἀνέμους ἔχω σεβίσαι. (Thesm. 112. σεβίσας. Schol. Bourd. σεβέσθαι. 681. σεβίζων. Schol. Σεβασταῖς προσφέρεσθαι ἀρὰς τοῖς θεοῖς. Eurip. Med. 155. 643. Hippolyt. 541. εἰ σεβίζεται. Soph. Antig. 955. Œd. Col. 1060. ἐστὶ γὰρ θεοῖς ἐνίστατος τιμῆς σεβίζειν. Pind. Œd. 2. 106.) (Æsch. Pers. 697. Eum. 12. Σεβίζομαι. Suppl. 882.)

(Σέβισμα. Sch. Æsch. Eum. 92.)

Σεβιστὴς, idem quod σεβαστὴς. Hesych.

Composita.

Ἄσεβὴς, ἐς, ὁ καὶ ἡ, qui non colit nec veneratur ecclesiæ numen, ideoque impius, irreligiosus. (Æsch. Eum. 271.) Interdum absolutè, interdum cum præp. εἰς, vel πρός. Ut apud Xen. Pæd. 8. &c. ¶ Τὸ ἀσεβὲς, impium, irreligiosum, nefarium, nefas. Plat. Xen.

Ἀσέβεια, ἡ, impietas, contemptus venerationis et cultus divini. Plat. Athen. Gregt &c. † Xen. Pæd. p. 155. d.†

Ἀσεβῶ, irreligiosus et impius sum, item impiè ago. † ἐμοὶ τινι, erga, in, aliquem. Xen. Pæd. l. 5. p. 121. a.† Dem. in Mid. τοῦτον ἄλλο τι ἢ ἀσεβῶν φήσομεν. Athen. l. 13. ἐς ἀσεβοῦντα καὶ θύοντα κατὰ τὰ πάτρια καλλίστη. Et cum præpos. Xen. Hell. 1. ἀσεβῶν εἰς τὰ μυστήρια. Sic et apud Herodot. et Herodian. Et cum accusat. Xen. Pæd. 8. μετὰ τῶν ἀσεβούντων τι δοκοίημεν.

Ἀσεβῶς, impiè et nefariè committi. Æschin. in Ctesiph.

Ἀσέβημα, τό, facinus irreligiosum et impium, facinus nefarium. Thucyd. l. 7. Æschin. ibid.

Ἀσέβησις, ἡ, actio impia, et nefaria. Plut.

Ἄσεπτος, idem quod ἀσεβὴς. apud Soph. [Œd. Tyr. 910.] et Eurip. in Iphig. Aulidensi.

[Ἀσεπτεῖν. Soph. Antig. 1349. χρὴ δὲ τά γ' ἐς θεοὺς μετὰ δόκησιν ἀσεπτεῖν. Schol. ἴσως ἀσεβῶν.]

Δυσσεβὴς, idem cum ἀσεβὴς. Eurip. in Electr. (Med. 1389. Æsch. Ag. 227. 767.) [Soph. Œd. Col. 1253.]

Δυσσέβεια, et poeticè δυσσεβία, idem cum ἀσέβεια. Eurip. in Cycl. et apud Nonn. (Soph. Tr. 1263.) [Antig. 935. Ἰσχύ γε δὴ τὴν δυσσέβειαν ἐσκήψασ' ἐστράφη. Æschyl. Cassp. 702. Eumen. 535. ξύμπαντα δ' ἴσως λέγω, δυσσεβίαις μὲν ὕβρις τίκτει ἐς ἔτημας.]

[Δυσσεβία. Æschyl. Eumen. 913. τῶν δυσσεβούντων δ' ἐκφυγεῖν σπίλος. Soph. Trach. 1247. Ἀλλ' ἐκλελοιχὼς ὧνπερ δυσσεβῶ πάτερ.]

Δυσσέβημα, idem quod ἀσέβημα.

Εὐσεβής, pius, religiosus, qui probè colit et veneratur Deum. Eurip. in Hippol. τοὺς γὰρ εὐσεβεῖς δεῖ θεοσεπτεῖς εἶ χρήσειν. Luc. de calumn. πρὸς τὸν εὐσεβῆ καὶ φιλίδιον ἄδικος, καὶ ἀσεβὴς πρὸς τὸν φίλον διαβάλλοντα. Demosth. οὐκ εὐσεβὲς ἐστι, non fas est.

Εὐσεβίως, et contractè **εὐσεβῶς**, piè, religiosè. (Soph. Œdip. Tyr. 1445.) Dem. Plat. Isocr. &c.

Εὐσέβεια, ἡ, pietas, religiositas. (Æsch. S. c. Th. 350.) Æschin. Isocr. Plut. &c.

Εὐσεβῶ, probè et religiosè Deum colo, pius sum, piè ago. Cum accusat. rei. Eurip. in Phœn. τἄλλα δ' εὐσεβῶν χρεών. Isocr. in Nic. τὰ περὶ τοὺς θεοὺς εὐσεβοῦμεν. Cum præposit. Eurip. εὐσεβῶ παρὰ ξένος. Et in Epigr. εὐσεβῶ περὶ τοὺς θεούς. Apud Eurip. in Bacch. Διόνυσος ἡμᾶς εὐσεβεῖν, expos. Bacchus nobis hæc sacra tradidit: vel, religiosè tractare ea nos docuit. (Soph. Tr. 1239.)

Εὐσεβέομαι dicitur, quod religiosè et piè fit: ut in Axioch. ἵνα καὶ ταῦτα εὐσεβεῖσθῃ.

Εὐσέβημα, τὸ, pium factum, officium pietatis. Demetr. Phal.

Εὔσεπτος, venerabilis. (Soph. Œdip. Tyr. 884.)

Θεοσεβής, qui Deum piè colit, religiosus. Plat. † Xen. Pæd. p. 204. d.† [Eurip. Alcest. 604. πρὶν δ' ἐμᾶς ψυχᾶς θράσος ἔκτοι, θεοσεβῆ φῶτα πάντα πρόξειν. S. Joh. Evang. ix. 31. ἐάν τις θεοσεβὴς ᾖ, —— τούτου ἀκούει, sc. ὁ Θεός. Herodot. Hist. lib. 1. πυθόμενος τὸν κρῆνον τῶν Διοσκούρων, &c. Xenoph. de Agesil. cap. 10. §. 2. τίς γὰρ ἂν ἦ θεοσεβὴς μᾶλλον, ἀδίκως γένεσθαι ἢ Ἕλλην, Μῆδος; Plut. de Reb. lib. 2.]

Θεοσέβεια, religiosè, piè, more eorum qui Deum colunt. † Xen. Pæd. p. 85. d.†

Θεοσέβια, ἡ, Dei cultus, cultus divinus. Jobi c. 2.

Θεοσεβῶ, Deum colo. Chrysost.

Θεοσέπτωρ, ὁ καὶ ἡ, Dei instar colendus, venerabilis, venerandus. Aristoph. in Nub. †291.†

Θεοσέπτωρ, ορος, ὁ, Dei cultor. Eurip. in Hippol.

Λαοσεβής, qui à populo colitur. Pind. (Pyth. Od. 2. 186. ἔμπας δ' ἕκαστα λαοσεβῆς.)

(**Περίσεπτος**. Æsch. Eum. 1041.)

Περισεβίζω, idem quod **σέβω**. Æschyl. [Sept. c. Theb. 1031. περισέβουσι δημόγηρων. Schol. Σέβουσι τιμῶσι οἱονεί.]

ΣΕΙΡΑ', ᾶς, ἡ, catena. Apud Suid. ἡ δὲ θαυλὸς λέγει ἕστηλα τῆς Ἀθάνας, σειρὰν χρυσῆ διαπεπλεγμένην. ¶ Item funis, restis: ut, σειρὰς ὠνήλατους, Il. ψ'. ¶ Exponitur et, habena, Poll. ¶ Apud eundem σειρὰ τριχῶν, exp. crines plexi et intorti. ¶ Item linea paternitatis: ut, πατρῴα σειρά, paterna linea, in Pand. ¶ Item vera et obex fori, eò quòd antiquitus fune communire januas solerent. ¶ Σειρὰ, morbus in jumentorum suffraginibus proveniens, ab id suffrago dictus. Apsyrt. in Hippiatr. ἵππων ἐμπίπτουσι εἰς τοὺς πόδας τῶν ἵππων, ἃ τινες τῶν σειρῶν. Hinc et, σειρᾶν. de quo in Σείρων. ☞ Deducitur autem σειρὰ ab σίρω, necto, ut dicatur quasi σιρὰ, inquit Etymol. ¶ Invenitur et σείρη apud Hesych. quod significare dicit ἄρσεν, aut apis cellulam. Item vestimenti genus subtile, ἀνάθεσις, i. non incalcando tramam stamini per spatham confectum. Pro quo apud Suid. σείρων.

Σειραῖος ἵππος, dicitur equus extra jugum ferens catenam seu habenam: quibusdam helciarius. Soph. in Elect. †724.†

Σειράω habes in **Σείρω**.

Σειρὰς, ἄδος, ἡ, idem quod σειρὰ, funiculus.

Σειρὶς, ίδος, ἡ, idem. Xen.

Σειρίδιον, pro cod. Eust.

Σειρόω, catena constringo. Et simpliciter, constringo, connecto. Eur. in Herc. fur. [1009.] Σὺν τῷ γίγαντι δεσμὰ σειρώσω βρόχων.

Σειρὴν, ῆνος, ὁ, Siren, monstri marini genus: sic dictum ἀπὸ τῆς σειρᾶς, (ut quidam volunt,) quòd suavitate cantus, velut catenâ, in naufragium pelliciat. ¶ Est etiam insectum api non dissimile. de quo Aristot. hist. an. l. 9. c. 40. et Plin. l. 11. c. 16.

Σειρῆνες dicuntur etiam aidoea, ut Eust. ex rhetorum lexico tradit, παρὰ τὸ σειρᾶν, ἤτοι δεσμεῖν.

Σειρηνῶδες, ut, σειρηνῶδη μέλη, Sirenum cantus.

Σειρὶ, quidam pro σειρὰ dictum putant, teste Suida, qui apud Herodot. et pro μίτρᾳ accipi tradit. Est et genus vestis apud Xen. anab. lib. 6. Apud Hesych. legitur et ζειρῆνες, quod dicit esse vestimenti genus apud Syros.

Composita.

Ἀπεσπερχέω, retrahe catenâ. Hesych. Suid. Et generaliter, retrahe. Apoll. Argon. 1. Ἀψ ἀπεσπερχέοντες ἴχνι' ἀγερίκαρα κάδεσαν.

Ἄσειρος, ω, ὁ, habenâ carens, seu habenis. Et generaliter, non vinctus. Hesych.

Ἀσείρωτος, idem: ut, ἀσείρωτον ἅρμα ζυγοῦ, currus qui non trahitur ab equis ei alligatis. Eurip. in Ione. [1150. nullis astrictum jugis vehiculum.]

Ἀνθείσειρος, exp. ὁ κατὰ τὸ ἄκρον φερόμενος ἵππος. metaphorâ sumptâ ab equis, qui in curru παρήορον ἵενται. schol. Soph. apud eum in Antig. ‡ 140. Schol. exp. γένειος: hanc subjungens: εἰ γὰρ ἰσχυρὸν ἵππον ἐς τὸν ἄκρον σειρὰν ζεύγνυται τῷ ἅρματι.‡

Παράσειρος ἵππος, qui ad jugum devinctus, seu qui latera stipat, qui et παρήορος Eust. quam vocem quere in Εἴρω et Ἄειρω.

ΣΕΙΩ, F. **σίσω**, P. σσω, concutio, quatio, agito. Euripid. in Elect. ἀνδρὸς δ' ὑπὸ σφυρηλάτοις σείονται δίκαι Παλλάδος Ὀρέστου τε. (Med. 1193.) Peculiariter de terræ concussione dicitur: idque vel cum accusat. τὸν γῆν, vel sine eo: utpote apud Pausan. Aor. 1. Ἔσεισε, terræ motus fuit, apud Thuc. ¶ Item σείω, pro συσσείω, Hesych. qui et addit, sumptam esse metaph. ἀπὸ τῶν τὰ ἀφύλλα σειόντων. Pro σείω interdum metri gratia dicitur σίω, apud poëtas: ut apud Anacreontem, θρῄκιον σίουσα χαίτην. Orus apud Etym. hinc derivat σῖτος.

Σείομαι, concutior, quatior, agitor: ut, σείεται πύλαι, apud Hom. † ἐγκέφαλον. Aristoph. Neb. 1279.† Aliquando exp. tremo, tremisco.

Σεισμὸς, οῦ, ὁ, concussio, quassatio, motus. Plerumque de terræ motu. Aristot. de mundo. Thuc. Xen.

Σείσμα, idem.

Σεισματίας, ου, ὁ, ut, τάφος σεισματίας, sepulchrum eorum, quos ruina ex terræ motu oppressit: apud Plut. in Cimone.

Σείσις, εως, ἡ, concussio, quassatio. Gal.

Σειστὸς, ὴ, ὸν, qui concuti seu quassari potest: et, qui est concussus.

Σείστρα, ων, τὰ, sistrum: crepitaculum quoddam sacris Isidis adhiberi solitum. Suid. Illud, si forte, quod in vermiculis citharam appellamus.

Σεῖστρον, patella, in qua aliquid commovetur et frigitur. Poll.

Σείσων, idem.

Σεύω, sicu, agito, concito. Il. λ'. Ὅλμον θ' ὃς ἴστησι καλλίδεσμα λί' ἐμάλου. Item persequor, incesso: item fugo. Il. ζ'. Ὅς ποτε μητρυιὴν Διωρίδην πόδας ἆσε κατ' ἰχνία Νηρεΐδων. ■ est, ἔσσευα, ἔσσευα, ut exp. Eust. Od. ξ'. Τοὺς μὲν ἐμοὶ πόλεμόν σφιν πόρε Δηλιὰς Ἄλλη Πυθοῖ λιθάδεσσιν, fugavit.

Σεύομαι, idem quod σεύω. Ut Il. γ'. αἶψα δὲ σεύατο ταχείης τε κύνες, θαλερόν τ' ἄξονα, εἰ cum insequantur vel agitent. Item pass. incitatè feror, prorumpo, ruo: ut Il. β'. ἐπὶ πύργον δ' ἐσσεύατο. Ab hoc verbo quædam tempora deducuntur per elisionem literæ σ. Ut, σεύατο pro ἐσσεύατο, comitabatur: ἐσσύθη, pro ἐσσείσθη, pro quo et ἐσσείσθη, geminato σ metri causâ, prorupi, prorui. † σεύδην, abiens, meutus. Soph. Œd. Tyr. 446.† Part. ἐσσύμενος, per hypertherisin, diei pro σεισμένος, traditur: † ἐπὶ τινι, in aliquem irruere. Hesiod. Asp. 458.† σεύμενος autem pro σεισμένος. unde Part. ἐσσύμενος, apud Hom. incitatus, et tendens aliquò cum ardore et impetu. Exponitur et, properans. Alii malunt hæc tempora formare à σεύω, non σείομαι, inusit. (Æsch. Pers. 869. σεύουσι. Ag. 756. Pr. 139. Eum. 1010. Soph. Tr. 655.)

Ἐσσυμένως, incitatè, cum impetu, cum studio et ardore, properanter, celeriter. Il. ά. Ἐσσυμένως ἐμάχοντο. † Hesiod. Theog. 181.† (Theoc. κδ'. 138.)

Σύδην, celeriter et inferendo se cum impetu: aut erumpendo cum impetu: vel impetuosè, cum impetu, ἐμπετῶς. Hesych. (Æsch. Pers. 480.)

Σῆθος, F. σσ. P. ss, excutio cribro, cribro. Exp. etiam, incerno et succerno. unde σῆσις, in Hippiatr. Eust. à σείω dedecit.

Σήθομαι, cribro excutior, cribror. unde, σεσησμένον πῦρον, Dioso.

Σῆσις, ἡ, cribratio, succretio quæ fit cribro. Exp. etiam, cribri agitatio, quassatio. apud Suid.

Σῆστρον, ου, τὸ, cribrum. Hesych.

Σαίνω, idem quod σείω, quatio, concutio. Hesych. Item moveo, commoveo, turbo. ¶ Item, caudam quatio seu moveo: canum propriè et brutorum, quæ caudæ agitatione adulantur. Odyss. ρ'. Ὡς δ' ὅταν ἀμφὶ δόμον πύκα σαίνωσι κύνες περὶ ἶσον ἰόντα ξείνον, καὶ γάρ τε φέρει μειλίγματα θυμῷ, &c. Od. σ'. Οὐχὶ μὰν ἀ' ἦν ἔοικε, caudâ blanditus est. † Cum acc. pers. et dat. rei. Hes. Th. 771.† Item metaph. adulor, blandior, assentor. Hominibus etiam tribuitur. Demetr. Phaler. πᾶν τι ἄλλο τοῦ κατεικῆ λόγου σαίνουσι ἅμα ἡδονῇ, ἢ δάκνουσι. Plut. in Colot. ἀσπασμοῖς καὶ σαίνουσι παρῆσαν. Sic et apud Luc. σαίνουσί με. (σαίνων μόρα τε καὶ μάχην. Sch. ex. ἰκετεύων. Æsch. S. c. Th. 389. 710. Pers. 97. Ag. 734. 807. Ch. 418.)

Σαίνομαι, concutior, quassor, turbor, commoveor: ut 1 Thess. c. 3. (Æsch. Ch. 192.)

Σάινος, et **σάινας**, ου, ὁ, stultus, fatuus. Eust. ex Cratino. Qui et sic dictum esse scribit παρὰ τὸ σαίνω. aut à fatuo quodam ejus nominis, aut à Trausis, barbaris populis.

Σάινον, ου, τὸ, penis, canda. παρὰ τὸ σαίνω, Hesych. Item hasta, Poll. ex Menandro. Vel potiùs Persicum telum. Diodorus, φθάσαι βαλὼν τὸ σάινον ἐπὶ τὸν Ἀλέξανδρον. In hac signif. scribitur et σαῖνον, legiturque apud Dion. Halic. et apud Plut. in Pyrrho.

Σίω, ου, ὁ, ab Hesych. expos. ἁμὼ πρὸς αἶξιν. ¶ At σίος, salvus, vide suo loco.

Σίω, in fugam conjicio.

Σίομαι, in fugam conjicior, fugio: seu incitato cursu feror: (**Σίομαι**, ἁμιλ. Æsch. Pers. 25. Suppl. 843.) Unde imperat. **σεῦ**, pro **σίου**, curre, apud Hesych. Et **σεύδω**, currit, apud Soph. in Ajace. Item **σεῦδε**, currite, apud Callim. hymn. in lavacra Palladis. Itidem **σεύετε**, apud Hesych. exp. διώκετε, φύγετε. à σεύω, fugo, in fugam conjicio.

Σεῦσις, itio, cursus: apud eund. Hesych.

Σεύω, idem quod σείω, citato gressu currere cogo: unde pass. imperf. **σεύοντο**, Hesych. exp. ἐφέροντο.

Σῆτρα, sive **σῶτρα**, τὰ, lignum orbiculare rotæ extimum, quod radius in se continet. lignea circumferentia rotæ. rotæ curvatura lignea. ἁψὶς. Poll. l. 1. c. 14. Pro eod. dicitur et **σώτριμα**.

Composita: ex primùm ex σείω.

Ἀνασείω, quatio, concutio. Hesiod. in Asp. †344.† Αἰγίδ' ἀνασείσασα. ¶ Item persuadeo, concito: unde apud Evangelist. Luc. [xxiii. 5.] et Marc. [xv. 11.] ἀνασείει τὸν λαόν, concitat populum, i. ad seditionem incitat. Apud Demosth. contra Aristogit. ἀνασείειν, exp. minitatus.

Decomp. **Ἐναποσείω**, concutio vibrando adversus aliquem.

Ἐνασείομαι, adversus aliquem concutior. unde, ἐναποσεισθείς, contra aliquem vibratus.

Ἔνασις, concussio: ut, ἔνασιν ἔχειν, apud Thucyd. concussio armorum qua crepitus excitatur.

Præcomp. **Προσανασείω**, q. d. antè concutio vibrando: à cujus pass. est προσανασείεσθαι, apud Thuc. l. 5. quod exp. προσπολιορκεῖσθαι.

Ἀπόσεισις, seu potius **ἀποσείωσις**, concutiendo à me repello, excutio. Item simpliciter, à me repello. Ut apud Xen. Ped. 7. ἔπειτα σφαλέντα ἀπεσείσατο τὸν Κῦρον, excutit Cyrum. Greg. orat. 1. contra Julianum, ἃ δὴ χρὴ τὸ σπουδὴν ἀπεσείσθαι, concutiendo à se repellebat. Luc. ἀπεσείσατο τοὺς ἑταίρους, quum à me repulissem socios. Item amolior, ablego, apud Herodian. Et, de medio tollo, apud eundem. ἐξ ἀπόπληξίν εἰσιν ἀπεσείσατο. Apud Herodot. pro ἀπεσείσατο invenitur ἀπεσείσαντο. (Aristoph. R. 349.)

Ἄπεισις, excussio. ¶ Sic etiam appellatur impedica quædam saltatio. de qua Poll. l. 4. c. 14.

Ἄσειστος, inconcussus, non quassatus: qui non potest concuti seu quassari. Chrysost.

Ἀσείστως, immobiliter. Lacet.

Διασείω, concutio, aut vehementer concutio. Item metaph. apud Luc. Δεῖ σε διασεῖσαι τοὺς ἐλεγείους, labefactus. In pand. exp. etiam, terreo authoritate. Item, vexo, et per magistratuum licentiam exhaurio obnoxios redimendis crimibus et litibus. Exponitur etiam, muneribus corrumpo, et quasi concutio.

Διασεισμὸς, concussio magistratus quæ fit muneribus, corruptio magistratus donatione munerum.

[**Διάσειστος**. Demosth. Orat. in Timarch. διαβάλλοντας τὸν δῆμον ἀστραγάλους τε τοὺς διασείστους καὶ φύσους, καὶ κυβευτικὰ ἕτερα ἔργα.]

Ἔκσεισις, excutio: seu quassando emoveo aut expello. (Soph. Tr. 110.)

Ἐνασείω, incutio, infligo. Hesych. † κλαυθμὸν, clamorem, tol. Soph. El. 739.†

Ἔνασις, incutio, quatiendo vibro. Item simpl. vibro. Herodian. ἐνασεῖν τὰ δόρατα, et ἐνασεῖν τὸν αἰγανέα. Item metaph. apud Joseph. ἐνασεῖσαι αἰτοῖς τὸν κίνδυνον, importare ipsis periculum. Apud Plut. τὸ Περσῶν ἐνασεῖον, exp. non incutiens illis terrorem à Persis. Et, ἐνασεῖν, Hesych. exp. ἐμφοβεῖν. Item ἐνασεισμὸς, ob eodem exp. ἐνασελευσμὸς, adhortantis.

Ἐνασείομαι, concutior, concutiendo vibror. Luc. ἐνασεῖσθαι ὑπ' ἀλγηδόνος.

Εὐσείστως, qui facilè potest concuti. Item peculiariter, terræ motibus obnoxius.

Κατασείω, decutio: ut, κατασεῖσαι τὸν καρπὸν, decutere fructum ex arbore. Item deturbo, everto. Et metaphoricè, multis pocalis alium prosterno et obruo, ita ut præ ebrietate ille in terram prolabatur. Athen. l. 15. ¶ Item concutio, quasso. Philo de vita M. l. 1. Item concutio, terreo. Gregor. Item concutio, tremefacio, apud Synes. ¶ Item manu decorum commota seu quassata silentium indico, seu aliud signum do. Xen. Ped. 5. † p. 134. a. cum dat. pers.† et Synes. in ep. ad Exopt.

Καταπολεμῶ, decutior, deturbor, evertor. Greg.

Decomp. **Ἀκατάσειστος**, ου, ὁ καὶ ἡ, inconcussus, firmus: qui deruti seu deturbari non potest.

Ἐπικατασείω, q. d. superdecutio, vel superdeturbo, aut superprosterno. Joseph. ἐπικατασείσαντα ἑαυτῷ τὸν ὀλέθριον, super se prostravit.

Περισείω, utrinque quatio, vel obquatio. Aristot. in probl. εἰ δίοντες δάκτυλοι θίσεις, περισείοντες τὰς χεῖρας, demissas utrinque manus agitantes. Sic apud Arist. l. 4. eth. ad Nicom. aliquis dicitur φεύγειν περισείοντας, qui in fuga concitata utrinque sese agitat et concutit.

Περισεία, circumeirca quatio seu concutio.

Προσεία, antè concutio. Eur. in Bacch. Ἔνδον προσείων αἰθὴρ (πλάσμα) ἀνασείων τ' ἐγὼ, Καὶ βακχεύων, ἐξ ἕδρας μεθίσταμαι. [Herc. Fur. 1216.]

Συσσείω, simul quatio, aut concutio. Greg. Naz.

Συσσεισμὸς, concussio. Exp. etiam, turbo, l. 4. Reg. c. 2.

Ὑπασείω, succutio, latenter excutio.

Ἐπισεισμός, succussio seu succussus.
Ἐπίσεισμα, micæ concussæ clisæ, massa thuris. Plin.

Composita partim ex σείω, partim ex σίσμαι inusit. cum præpositione.

Ἀπόσεισμα, seu ἀπόσεισις, idem quod ἀφεσμός.
Ἀπορρήσσομαι, erumpo, prosilio, exilio. Hesiod. in Theog. † 859. φλὸξ† ἀπέσσυτο πᾶσι λαοῖσι, exiliit seu emicuit. Apud eund. in sod. lib. † 183.† μελάμφυλλες ἀπέσσυντο, guttæ eruperunt.
Ἄφορσις, excitatus. Nonn.
Διασείομαι, cum impetu pertranseo seu pervado.
Διασείομαι, idem. Item simpliciter, transeo, seu pertranseo. Iliad. β'. διέσσυτο καὶν Ἀχαιῶν, transibat per populum Achivorum. Sic apud eundem, διέσσυτο τάφρου, fossam trajecit.
Ἐκσείομαι, erumpo. Unde apud Hom. Il. β'. ἐκ δ' ἔσσυτο λαός, extrà ruebat populus. Odyss. μ'. ἐξέσσυτο πάντας ὕπνος, exiliens abiit à me somnus.
Ἐπισσεύω, concito seu impello adversus aliquem. Odyss. δ. καί μέ τις ἐπέσσυτο μάργα θείων, incitet in me. Et Od. ξ'. ἐμοὶς ἐπισσεύσας, famulas instigans et adhortans.
Ἐπισείομαι, concitatè et cum festinatione eo: feror cum impetu, ruo, prorumpo. Odyss. ε'. πᾶσι ἐπεσσύμενον, ad naves properabant. Item activè, apud Apoll. Arg. 1. ἐπεσσύμενον γυναῖκας, festinanter ire cogebant. Apud Nonn. ἐπεσσύοντο νηυσίν, inter accelerabant, seu citato gradu iter faciebant.
Ἐπισσείομαι, incitor, impellor. Hom. Il. ά. εἴ τοι ὑμὸς ἐπέσσυται, si tibi animus hujus rei desiderio est incitatus. Hinc et particip. ἐπισσευόμενος, incitatus. Item cum impetu supervenio, irruo. Il. φ'. Τρῶσιν ἐπέσσυτο λαίλαπι ἶσος. (Eurip. Phœniss. 1025. Cum Acc. Æsch. Eum. 819.)
Ἐπίσσυτος, impetuosus, ingruens, incumbens. Eurip. in Hippol. [373.] (Æsch. Ag. 869. 1139. Eum. 927.)
Κατασείομαι, cum impetu seu impetuosè descendo, redeo cum impetu. Hom.
Ξυσσείω, simul concutio seu agito. Hom. hym. in Merc. Τόξων φᾶς σύριγγα θοᾶν ξυέσσατο κάλλει.
† Ὑποσείομαι, irruo. Hesiod. Asp. 373.†

Composita in συτος desinentia sine præpositione.

Αὐτόσσυτος, ος, ὁ καὶ ἡ, ex se exsultans. Nonn. (Æsch. Eum. 171.)
Θεόσσυτος, à deo impulsus, à deo profectus, divinus: apud eundem. (Æsch. Pr. 116.)
Κραιπνόσσυτος, velociter concitatus: seu celeritate insultans: celer. Æschyl. [Pr. 279.]
Λαῖφόσσυτος, impetu ruens, earum comitus. [Æschyl. Prom. 601. σπερμαίνων ■ νέοντος αἰόλας λαιφόσσυτος ἅλὸς, &c. Schol. β'. λίαν ὁρμωμένη.]
Κάσσυτος, ὁ nervi genus. Hesych.
Παλίσσυτος, q. d. ad retrogradum gressum incitatus: vel simpl. retrogradus, cæsim iens. Eurip. in Supplic. (Παλίσσυτον ἅρμασιν. Soph. Œdip. Tyr. 193.) Exp. etiam, resiliens: ut, παλίσσυτος ἅλλος, Theocr. idyll. 26.
Παλισσυτεύω, ῶ, retrogradus feror, retrogredior.

Composita remotiora ab radice σίσμαι.

Ἀλισσύβη, una Nereidum, apud Hom. ἀνὰ νοῦ ἴσ ἀλὶ σίσθαι. Apud eundem dicitur etiam de mari, seu aqua maris, quasi, ἁλὶς ὄσσα. Vide Eust.
Παισσύδη, seu παισσύδη, omni impetu. Iliad. β'. Apud Thucyd. l. 8. Invenitur et παισσυδεί, seu παισσύδει, quod exponitur, funditus, omnino. † παισσυδί. Xen. Paed. 1. 4. 18.† Dion. l. 54. παισσυδί.

Composita ex σίβω.

Ἀλισφίτωτις, ιδος, ἡ, cribrum quo farina cribratur. Joan. Grammat. annotat. Attici usus τηλίδα, i. cribri circumferentiam. Pro ἀλισφίτωτις à σίβω dici, scribit Etym. ex Philone. ¶ Est et farinæ tenuissimum. Suid. παισσύδη.
Ἀνασείδω, cribro, cribro excutio.
Διασείδω, cribro, incerno. Dioscor. l. 5. c. 26.

Composita ex σαίνω.

Ἄσαιτος, non adblandiens. proprium canum, qui blandas alloqui caudas movent. Hesych. (Æsch. Ch. 420.)
Περισαίνω, seu περισσαίνω, caudam movendo circum aliquem adblandior. Od. σ'. et Od. κ'. (Theoc. id. 22.)
Προσαίνω, antè adblandior, vel adblandiendo antè demulceo. Hes.
Προσσαίνω, adblandior, seu adblandiendo delecto. Æsch. in Prometh. † 834.† εἰ τῶνδε προσσαίνει σέ τι, si quid horum tibi adblanditur. (Ag. 1674.)
Ὑποσαίνω, subblandior.

Composita ex σίελος, et σῆτρα.

Ἀσπαρσύτης, ὁ καὶ ἡ, hastâ impetuosus. Hesiod. in Asp. † 454.† (V. Σίγν. Æschyl. S. c. Th. 127. Suppl. 190. 998.)
Ἀσσύτερος, quem difficulter persequi possumus, qui vix abigi potest. Theocr. idyll. 4. (45.) At ἀσσύτερος videsis in comp. ex adject. ταχύς.
Ἐνόσυτρα, τὰ, dicuntur ferramenta curva, quæ extrinsecus ligno illi, quod σῆτρα dicitur, imponuntur, ne ipsum lignum deteratur continua agitatione. καυδὰ τὰ περὶ τοῖς ἄξοσι σιδηρᾶ. Poll. l. 1. c. 14. Pro eo poëticè dicitur ἐνόσυτρα. at Il. ι. et ψ'.
Εὔσυτρος, seu ἐύσυτρος, bene instructus σήτροις. ut, ἐύσσήτρου ἐν ἄξονι, cujus vel cassidi, pulchra ligna in suo ambitu extremo habentis. Hesiod. in Asp. † 273.† Exp. et, facilè currens.
Ἀσσύτερος, qui populum concitat. Martis. epith. hominem ad arma concitantis. Il. ε'. Vide et in comp. ex ταχύς, salvus.
Λιθοσσύτης, et λιθοσσύτος, lapidum jacta fugans, lapidator. Nonn.
Νεκυοσσύτης, mortuos suscitans. Christi epith. Apud Nonn. νεκυοσσύτης ὥρη, tempus in quo mortui suscitabuntur. Vide et in comp. ex σύω, salvus.

ΣΚΑΛΣ, αος, τὸ, fulgor, lumen. Il. θ'. καίοντο πυρὰ πολλὰ, σέλας δ' ὑπὸ οὐρανὸν ἷκε. Et, διὰν σέλας, Odyss. σ'. Sic, σέλας ἠέλιος, σέλας πυρὸς, &c. † Hes. Th. 867.† Interdum, et ipse ignis σέλας appellatur à poëtis. Apud Aristot. de mundo, σέλας δέ ἐστι πυρὸς ἀθρόον ἴδεσθαι ἐν ἀέρι, τὸν δὲ σέλαν ἀ μὲν ἀναπτύξεται, ἀ δὲ συστρέψεται. i. σέλας est ignis collectio, qui in aëre exarsit. (Eurip. Phœnissa. 212. Æsch. Pr. 7. Soph. Tr. 1216. Theoc. Id. 2. 134.) ☞ Eust. etymon exprimens scribit, σέλας δι σημαίνει θεόν, ἤ ἐστι σημαῖνον καὶ ἐξαιθέριον, πυρὶς δηλαδὴ ἀ συμβαίνουσα τοῖς.
Σελάω, splendeo. Nic.
Σελαγέω, ῶ, fulgeo, luceo. Oppian. de venat. l. 3. Χρυσὸ δ' ἀγυρτὴν, σελαγεῖ πλευρὰς τε καὶ ὤμω. Aristoph. in Nub. σὺν στεγαναῖς σελαγεῖ.
Σελαγίζω, Suid. exp. λάμπειν, et ἐκπυρόειν. † Sic Aristoph. Nub. 285. ubi Scholia expon. καταλάμπειν.†
Σελαγίζω, idem quod σελαγέω. Suid. et Hesych.
Σελήνη, ης, ἡ, luna. (Æsch. Ag. 306.) (☞ Dicta παρὰ τὸ σέλας, teste Hesych. et Lat. luna à lucendo.) Iliad. σ'. Ἠέλιόν τ' ἀκάμαντα, σελήνην τε πλήθουσαν. ¶ Item, σελῆναι, placentæ rotundæ et ἀζυμοι: Suid. ex Eur. Erech.
Σελασία, seu σελασία, idem quod σελήνη. (Eurip. Phœnissa. 170.) Aristoph. † Nub. 615.† Pro quo Doricè σελανία, apud Theocr. idyll. 2.
Σελασφόρος, ου, ὁ, lunaris. Item quasi substantivè, lunaticus. Alii exp. qui epilepsia seu comitiali morbo laborat. Alex. Trall.
Σελασφορεῖσθαι, dicitur qui est σελασφόρος. Matth. 14. et 17.
Σελήνης λίθος, lapis lunaris, qui et ἀφροσέληνος, sic dictus, quòd nocta, crescente luna, reperiatur plenus, ut tradit Dioscor. l. 5. c. 159.
Σελήνη, lunula. Item quiddam in parvæ lunæ formam factum. Plut. in Probl. Item amuletum, quod pueri collo gestant. Hesych.
Σέλινον, ου, τὸ, lunæ lux: vel lunæ oleum. Athen. l. 7.
Σίλαχος, ους, τὸ, piscium genus cartilaginosum. Arist. hist. an. l. 3. c. 1. Galen. in exposit. gloss. Hippocr. σιλάχη vocari scribit pisces omnes, qui squammas non habent, atque animal pariunt. ☞ Ita autem appellata existimantur, quòd eorum cutis aspera nocta lucent: à nomine σέλας. cujus etymi meminit et Gal. de alim. l. 3.
Σιλάχιον, ου, τὸ, diminut. idem quòd σέλας. Athen. lib. 8. Galen. de alim. lib. 3.
Σιλαχώδη, τὰ, quæ sunt cartilaginei generis, cartilagines. Athenæus lib. 7.

Composita ex σελήνη.

Ἀσέληνος, ου, ὁ καὶ ἡ, illunis, lunâ carens, i. lunæ fulgore. Diosc. [Thucyd. Hist. lib. 3. §. 22. τριήρεσιν νύκτωρ χειμῶνι ὄντι καὶ ὑδατι, καὶ ἅμα ἀσελήνῳ, ἐξέπλευσαν.]
Ἀφροσέληνος, ου, ὁ, q. d. spuma lunæ: nomen lapidis, qui et σελήνιτης, hoc antè.
Βακχοσέληνος, decerptus simul et delirus, (quales plurimos panem comederant, mensesque vixerant permultos.) Aristophan. in Nub. † 397.† Compositum ex βάκκος, quod Phrygum linguâ panem significat.
Ἐνσέληνος, placentæ lunatæ, i. in lunæ formam factæ. Hesych.
Εὐσέληνος, lunæ fulgore illustris, non illunis. Hesych.
Πανσέληνος (σελήνη,) q. d. plenilunio luna: luna quam est in plenilunio: non tamen addi solet σελήνη. Æschin. Aristoph. (Substant. ut λαμπρὰ δὲ πανσέληνος ἐν μέσῳ σέλᾳ. Æschyl. S. c. Th. 395. Soph. Œdip. Tyr. 1110.)
Προσέληνος, q. d. anteilunis, i. antiquior luna.
Προσελήνιος, pro eodem.
Τρισέληνος, q. d. trilunis, i. tres lunas habens: in Epigr.
Ὑποσέληνον, ου, τὸ, luna obscura. Hesych. et Suid. Sic dicitur, quoniam videtur fictilis et cementita esse, si cum fulgente conferatur.

ΣΕΛΤΗΣ, ου, ὁ, pecudi genus. ☞ A Selauro rege nomen habens. ¶ Dictæ sunt et quædam triremes σελαυίδες. vide Bayf. ¶ Σελαυὶς est etiam avis, locustis vescens: cujus meminit Oppian. in Ixeut. Plin. lib. 10. cap. 27. Basil. in oth. ¶ Item σελαυὶς, quoddam calceamentum muliebre. Hesych.

ΣΕΛΙΝΟΝ, ου, τὸ, apium: herba, de qua Dioscor. l. 3. c. 64. ¶ Quidam ita dictum volunt παρὰ τὸ ἐν ὕλῃ φύεσθαι. unde Hom. Il. β'. ἰλαπίδηντον σέλινον vocavit, in palustri loco provenientem. ¶ Est et pudendum muliebre: Hesych.
Σελινίτης οἶνος, selinites vinum, i. ex apio compositum. apud Dioscor. lib. 5. cap. 74.

Composita.

Ἀγριοσέλινον, apium sylvestre. Dioscor. l. 3. c. 78.
Ἑλειοσέλινον, seu ἑλεοσέλινον, apium palustre. Dioscor. l. 3. c. 75. Plin. lib. 19. cap. 8.
Ἱπποσέλινον, apium sativo multo majus, quod Romanis olus atrum dicitur, sic appellatum, vel ob magnitudinem, vel propter equorum strangurias. Theophr. hist. pl. l. 7. c. 6. Dioscor. l. 3. c. 78.
Ὀρεοσέλινον, apium montanum, in locis montosis nascens. Dioscor. lib. 3. cap. 76.
Πετροσέλινον, apium petræum, apium in locis petrosis et saxosis nascens. Dioscor. l. 3. c. 77.

ΣΕΛΙΣ, ίδος, ἡ, spatium inter lineas. Suid. Ponitur et pro pagina. Dicitur esse et spatium inter tabulata navis, alio nomine σέλμα. vide Eustath. Il. ω'.
Σελίδιον, pagella, apud Polyb.
Σελίδωμα, τὸ, tabula lata.
Σέλμα, τὸ, idem quod σελὶς, spatium inter tabulata navis, transtrum. Soph. in Antig. (V. Æsch. S. c. Th. 32. ἑ ξυγόν. Ag. 191. 1451. Philostr. l. 3. c. 35.)
Εὐσέλμος, (comp.) bona seu pulchra habens σέλματα, bonis instructus transtris et tabulis. poëticè pro hoc dicitur ἐύστολμος, ut Iliad. σ'.

ΣΕΛΛΟΣ, οῦ, ὁ, Sellus, nomen fuit cujusdam, qui, quum pauper esset, dives haberi studebat. Sic dici putatur generaliter ὁ ἀλαζὼν, qui et σελλάνων. vide Suid. et schol. Aristoph. in Avib.
Σελλίζω, divitias simulare in paupertate. Idem cum σελλανιζω. Exponitur etiam, ἀλαζονεύεσθαι. Suid. et schol. Aristoph. et Hesych.

ΣΕΜΕΑΟΣ, ου, ὁ, Lacedæmoniis, ut refert Athenæus, est ὁ ἀχιλλεύς.

ΣΕΜΙΔΑΛΙΣ, similia, similago. Est farina ex tritico omnium. ☞ Παρὰ τὸ σμῶ τὸ καθαίρω, καὶ τὸ ἅλης τὸ λεπτομέρεστατον, Etymol.
Σεμιδαλίτης ἄρτος, panis ex similà confectus. Gal. de alim. l. 3.

ΣΕΜΝΟΣ, ὴ, όν, venerabilis, reverendus, augustus, sanctus. Eurip. in Hippol. Πῶς οὖν σεμνὸν ἄγαλμα τὸ πρόσπολον; Ibidem, Ὅσ' ἐ σεμνὰ ἔχει καὶ θεοσέπτους, sanctus ego ille, et divini omnium cultor. † Xen. Paed. l. 6. 111. a. de re; venerabilis, splendidus.† Sic et apud Ælian. σεμνὰ ἱρεῖα, Suid. expon. σεβάσμια. Expon. etiam, honestus. ut apud Phocyl. Σεμνὸς ἔφυς ἀρετῆς, ἐ Ν Κυνῆθες αἴσχος ἀφέλλαι. Interdum exp. majestate præditus, cui majestas inest: unde τὸ σεμνὸν, ipsa majestas: apud Dem. in Mid. ¶ Item gravis, id est, tumidus, non affabilis. cui oppon. εὐπροσήγορος. Apud Eurip. in Hippol. Μεγὰν τὸ σεμνὸν, καὶ τὸ μὴ πᾶσιν φίλον. et, paullo post, Τίς δ' οὐ σεμνὸς ἀχθηρὸς βροτῶν; Exponitur et, ostentabundus: ut, σεμνὰ λέγειν, apud eundem Eurip. et Aristoph. (Σεμνὸν ἀμφὶ Παφίαν ἕδος. Eurip. Med. 69. Æsch. Eum. 370. 386. Ch. 107. Eurip. Med. 216. 1135. ironicè Soph. Œdip. Tyr. 973. Aristoph. R. 179.) ☞ Formatum est ex prima persona præt. pass. inusitata σέσεμμαι, à σέβομαι. cujus etiam significationem retinet.
Σεμνῶς, cum quadam veneratione seu reverentia, venerabundè. Item, cum majestate, gravitatem præ se ferendo. Dem. pro cor. Item, graviter, i. tumidè. Xen. in symp. et Luc. † σεμνῶς ὑποκρινόμενος. Xen. Paed. l. 6. p. 149. b.†
Σεμνότης, ητος, ἡ, gravitas, majestas. Arist. Herodian. Expon. etiam, reverentia, apud Eurip. Item sanctimonia et severitas morum.
Σεμνεῖον, τὸ, q. d. sanctuarium, locus sacer et sanctus mysteriorum, studiorum; monasterium. Phil. et Suid.
Σεμνόω, ῶ, speciosum reddo, speciosè fingo, adorno. Herodot. [Eurip. Heleo. 872. σοῖσι δὲ σεμνοῦ δυσμαὶ αἰθέρος μυχῶν, &c.]
Σέμνωμα, τὸ, ornamentum, decus.
Σεμνύνω, venerandum et augustum reddo. Plat. Item orno, honore et dignitate afficio. Dem. ἐμὲ ἐσεμνύνομεν.
Σεμνύνομαι, gravitatem præ me fero, cum gravitate ago et compositè: vel, ad gravitatem me compono. Isocr. σεμνύνεσθαι ■ ἐμπλέκειν, ἀλλ' εἰ βαμβαλιάζεσθαι. Exponitur et, efferor, glorior, jacto me. apud eundem in Evag.

τοὺς καλοὺς καὶ ἀγαθοὺς τῶν ἀνδρῶν οὐχ ὕστερος ἐοὶ τῷ πάλαι τοῦ σήματος σημειοφόρος.

Composita.

Ἀντισταθμόομαι, gravitatem gravitati oppono: vicissim glorior, et me jactito. Aristot. in polit.

Ἀποσημαίνω, verbis effero, magnificè celebro. Basil. in Hexaëm. hom. 11. Σελαμῶν ἀποσημαίνων τὸν ἀνδρεῖον. Item orno, cohonesto. Idem ibid. Item jacto, vendito, ostento Naz.

Ἀποσημαίνομαι, verbis efferor, magnifico. Item ornor, cohonestor. Basil. Sumitur et activè, apud Aristoph. in Ran. ἀποσημαίνεται σχῆνος ἄξιος ἀκούσαι ἐν ταῖς τραγῳδίαις ὑπερτείνει.

Ἄσημος, ὁ καὶ ἡ, minimè venerandus, nihil majestatis habens: aut gravitati non conveniens. Aristot. de mund. Εὐρυπ. etiam, inhonestus, fœdus. apud Herodian.

Ἐξαίσημος, augustum, multum, magnum. Hesych.

Περιστήμιος, quem nocte honore seu veneratione prosequimur, quem nocte veneramur et colimus. Æsch. [Eumen. 108. καὶ περιστήμια θῦτ' ἐν' ἀρχάῃ σφὶς Ἴδιον &c.]

(Παννύστιμος. Æsch. Eum. 639.)

Περίστημος, admodum gravis et magnificus. Aristoph. [Vesp. 601. κἀναφαίνου Πραότης λαύτου σεμνότητος τῆς ἀρχῆς τῆς σεμνίστου.]

(Ὑπέρστημος, magnificus. Marcellin. Vit. Thucyd.)

Ὑπερσεμνύνομαι, vehementer glorior et efferor, vehementer me jacto. Xen. in symp.

ΣΕΡΑΠΙΑΣ, άδος, ἡ, herba, quam et ἄγχουσαν et νέγκρον appellari scribit Paulus l. 4. c. 25.

ΣΕΡΙΣ, ιος, ἡ, insybi genus, sive cichorii. Dioscorid. lib. 2. cap. 165. et 166.

ΣΕΡΙΦΟΣ, vel σίφων, absinthium marinum. Dioscor. l. 4. c. 27.

ΣΕΡΦΟΣ γραῦς, anus quæ in virginitate consenuit. Metaphora sumpta est à sylvestri locusta, quam vocant γραῦν σίφων, et μάντιν. Suid.

ΣΕΡΦΟΣ, insecti genus formicæ simile, culex secundum quosdam. Ab hoc animalculo est proverbium, Ἔστι μὲν μύρμηκι κἀν σίφῳ χολή. de quo lege Eras.

ΣΕΣΑΙ, ων, τὰ, et σέστλαι, ἡ, herba est: de qua Dioscor. l. 3. c. 63. Aristot. hist. an. l. 9. c. 5. καὶ ἐπὶ τὰ σέστλα δὲ τρέχουσι, καὶ φαγόντες, εὕπνοι ἔρχονται πρὸς τὰ νέμη πάλιν.

ΣΕΣΙΛΟΣ, ου, ὁ, cochlea vepribus et fruticis adhærens. Dioscor. l. 2.

ΣΕΤΑΩΝ in Τεθνὰν habes.

ΣΗΚΟΣ, οῦ, ὁ, stabulum: propriè ovium et caprarum, teste Poll. Odyss. ι. σταίνετο δὲ σηκοὶ ἐπ' αὐλῇ, ἐγγὺς ἐόντες. Hesiod. in Erg. Σηκόν τ' ἀμφὶς ἄλωὴν σημεῖον. (Eurip. Phœniss. 973. 1086. Theoc. ιε'. 36. al. 37.) ¶ Pro templo quoque usurpatur: ut apud Plut. de def. orac. ἱκετεύσας τῷ θεῷ. Et Herodian. l. 6. τὰ ἀγάλματα τῶν θεῶν ἐκτρέφων εἰς τοὺς ἀρχαίους καὶ ἱεροὺς τούτους τε καὶ σηκούς. Sic et apud Pausan. et Theodor. ¶ Item pro avium locutiis seu loculamentis. Arist. hist. an. l. 6. οἱ δὲ σηκοὶ ἐκ πολλῶν τῶν ἴσων (σανίδων.) ¶ Exponitur etiam, domus. Hesych. et Suid. ¶ Sumi dicitur et pro sacra olea, quæ et μορία, apud Lys. teste Harpocr. ¶ Eustathio etiam σταθμὸς aut ἄλσος significat, unde comp. ἀντισηκῶ. (¶ Qui et σανίς, pro stabulo, dici vult quasi στανὶς, παρὰ τὸ ἵστασθαι, quod etymon affert et Suidas.) Sic et Deorum fana σηκοὶ dicuntur, quòd ibi eorum simulacra statuantur.

Σηκίτης, et Dor. σακίτης, ου, ὁ, ut, ἄρνα σηκίτην, agnum lactentem, ob teneriorem ætatem stabulo inclusum. apud Theocr. idyll. 8. ‡ l. 10. exp. et pinguem, saginatum.‡

Σηκίς, ίδος, ἡ, ancilla, famula rerum domesticarum earumgerens. Aristoph. in Vesp.

Σηκίλη, ἡ, idem. Æl. Dion.

Σηκίζω, f. ίσω, stabulo includo. unde pass. Iliad. Υ'. Καί νύ κε σηκιόων κατὰ Ἴλιον, ἔνθ' ἄρας. Xen. Hell. 3. ἔνθα ἂν αὖλιν, σηκιζόμενος κατασκευάζοιτο.

Σηκίζω, sagino. Epigr.

Σηκός, ὁ, unde Σήκωμα, τὸ, sacoma, quod in libra apponitur ad æquilibrium faciendum: æquipondium. Polyb. et Hyper. Exponitur etiam, delubrum, fanum, sicut et σηκὸς, apud Eurip. in Electr. Οἷκῶν Ἀσιάδα πλουσίων σηκώματα.

Σηκοτὴς, borum jugi. Hesych. ὁ τῶν ζυγῶν ἀναφορεύς.

Composita.

Ἀνασηκόω, ῶ, adde quod deest. Etymol. et Suid. Exponitur etiam, ad æquabilitatem libro. Apud Greg. ἄμα πάλλιστα καὶ ἀνασεσηκώμενον, exp. humeri vibrati quasi ad modum æquilibrii. [Vide Pors. Œconom. pag. 33. Ἀνασηκόω rependere significat, resarcire, adæquare, addere quod deest. ἀντανασηκόω.]

Ἀντισηκόω, quasi ad æquilibrium rependo: ex æquo rependo. (Æsch. Pers. 436.) Eurip. in Hec. [57.] ἀντισηκώσω δὲ σὲ σοῖσι δεῖν τις τῆς πάροιθ' ἀπορρίας. Gregor. νῦν δ' ἐγὼ ἔγχεσιν τοὺς μὲν ἀντισηκώσαντες τῷ καιρῷ τὸν ἀνδρεῖον, ἴσως virtute vitium non compensantes.

Ἀντίσηκος, ὁ, æquatio in pondere. Et metaph. repensio, recompensatio. Themist. [Herodot. Hist. lib. 4. cap. 50. ἀντίσηκμα δὲ τούτων, ἀντισηκώσεις γίνεται, ἢν τι ἴσον μὴ εἶναι φαίνεσθαι ἔοντα.]

Ἀποσηκία, in stabulo includo, vel includo tanquam stabulo aut ovili. Hesych.

Διασηκῶ, pondus manu metimur: seu manu sublatum pondero. Suid.

Νεόσηκος, navale, navium stabulum, νεώσοικος. Strabo.

ΣΗ̃ΜΑ, ατος, τὸ, signum, nota. Iliad. Ψ'. Σῆμα δὲ τοι ἐρέω μάλ' ἀριφραδές. Ibidem, ἐνὶ ῥηγμῖνι σήματα κεῖται. ¶ Dicitur et epistola σῆμα. Iliad. Ζ'. Πρῶτ' ἔπος σῆμα βαλέσθαι. ¶ Item, signum, portentum, seu augurium. Il. ν'. Δείματος σῆμα θεσπέσιον. Il. ι'. ἐνδέξια σήματα φαίνων Ἀστεράπαιος. ¶ Item signum, i. vexillum. Suid. Sumi dicitur et pro insigni nobilitatis, apud Æschyl. in Trag. ἐστὰ ἐπὶ σοὶ Θηβ. (Pr. 497. 8. c. Th. 393. Œd. 257.) ¶ Item sepulchrum, bustum, monumentum. Il. κ'. Ἀνδρὸς μὲν τόδε σῆμα πάλαι πεπαυμένου ἐσθλοῦ. Sic et Il. ω'. et φ'. † Sic Hesiod. Asp. 477. σῆμα et τάφος conjungit.† ¶ Sic etiam nominantur podex, quemadmodem et τάφος, apud Theocr. Idyll 5. Σαλλὰς δὲν γραίας ἐπὶ σήματος αὐτίκα τύλλει. Sic et apud Aristophan. in Concion. ¶ Exponitur etiam, forma, apud Dioscor. l. 5. c. 106. et, forma designata, Il. ψ'.

Σημάλης, ὁ, q. d. significativus: ut, Ζεὺς σημάλης Διός, ara Jovis qui signa demonstrat. Paus. in Att.

Σημάτιον, et σημάδιον, τὸ, (dimin.) q. d. parvum signum. Rust.

Σημαντίζομαι, signis quibusdam colligo. schol. Soph.

Σημαία, ας, ἡ, signum, i. vexillum. Plut. in Pab. Item ipsi milites qui sub signo aliquo comprehenduntur. Polyb. ¶ Item signum, id est, simulachrum, apud Suid. ¶ Item insigne familiæ, seu nobilitatis testimonium, apud Aristoph.

Σημεῖον, τὸ, signum, nota, indicium, argumentum, apud Demosth. Thucyd. Aristotel. &c. Unde, σημεῖόν ἐστι, hujus rei argumentum hoc est: sæpe apud Isocr. Dem. Xen. Rhetoribus et Dialectricis est argumentum probabile, non necessariò probans, sed fallens quandoque; ab infallibili, quod τεκμήριον dicitur, sic distinctum. ¶ Peculiariter σημεῖόν dicitur nota horæ atque semihoræ: ut apud Menand. teste Poll. et Luc. in Gall. Et σημεῖα, notæ milliariorum: quæ erant lapides mille passuum spatio à se invicem distantes. ¶ Item σημεῖον, vexillum, signum. Thuc. l. 1. Plut. in Cam. † Xen. Paed. p. 215. e.† ¶ Item simulachrum, imago Herodian. lib. 4. ¶ Item portentum, ostentum. Æschin. in Ctesiph. Plut. in Pericl. ¶ Exponitur et, punctum, apud Aristot. de mun. et phys. 8. ¶ Significat et sigillum seu signum, quod aliquis seo στίγμα imprimit. apud Luc. in Tim. et Dem. (Eurip. Phœniss. 137. 1074. Soph. Œdip. Tyr. 736. Æsch. Ag. 1364.)

Σημειώδης, ους, ὁ καὶ ἡ, significans. Aristot. meteor. l. 3. ¶ Item insignitus. Strabo lib. 8. ¶ Exponitur et, notabilis, apud Phil. de vita M. lib. 3.

Σημεῖον, insignio, nota. Unde pass. apud Greg. τῷ ἀληθῶς φανῆ σημειώματα πρέποντα. Item, signum et notam imprimo, obsigno. Item annoto, observo. Unde apud Athen. l. 2. καὶ σημειοῦνται, φησι, τοὺς διημαρτάνοντας. (Iuppos,) ἐστὶ καὶ τὸν οἶνον λέγειν. ¶ Item, commentarium rerum scribo, ex quo postea fiat historia. Ut in pass. in vita Thucyd. ἀφ' οὗ γὰρ ἤρξατο, ἐσημειοῦτο τὰ λεγόμενα πάντα. ¶ Σημειοῦμαι, activè etiam significat, insignio; Item pretendo, imitor. Greg. νῦν σημειοῦται μετὰ τῶν φίλων.

Σημείωσις, ἡ, notatio, annotatio, designatio. Item commentarius, in quo memoriæ causa notantur memorata digniora: in vita Thucyd. Apud medicos animadversionem seu observationem significat, qua, cognitis consultis, alia etiam, quæ ignorabantur, cognoscuntur.

Σημειωτικὸς, notarius. Ἡ, ὁ σημειωτικὴ, pars medicinæ, signorum omnium differentias et vires expendens; præcipuè autem eorum, quibus, per morbos, et præterita inveniuntur, et præsentia cognoscuntur, ne futura prævideantur. Hippocr. in Prognost.

Σημαίνω, f. ανῶ, signum do, significo. Xen. Paed. 1. τοῖς ἄλλοις δὲ ἐσήμανε πᾶσι ἐκπονεῖν. Aristot. de mund. ἐσείσθη ἡ σάλπιγξ σημαίνουσα τὸ στρατεύειν. Sic et, ἐσήμανε τὸ ἀναχωρεῖν, signum receptui datum est. Plut. in Apoph. Luc. Interdum exp. signo dato jubeo seu impero. Aristot. de mund. ὅταν ὁ πάντων ἡγεμὼν σημήνῃ πᾶσι φύσει. Unde et simpliciter pro, jubeo seu impero, item præsum, ponitur: ut Odyss. χ'. σήματα δ' Ὀδυσσεὺς Αὐτὸς ἐσημήνατο. Et cum genit. Il. ξ'. στρατοῦ ἄλλου Σημαίνω. Cum dat. Il. ά. τὸ γὰρ ἐμοὶ γε Σημαίνω. Sic utitur et Plat. in Phæd. ¶ Item significo, indico, ostendo, defero aliquid ad aliquem. Od. μ'. Δείξω δὲν, τά μοι ἔκαστα Σημαίνῃ. Xenoph. Paed. 6. εἰ δέ τις τι ἄλλο δεῖ ἐκεῖ, πρὸς ἐμὲ σημαινέτω. Interdum, significo, i. portendo. Thuc. lib. 2. ἔδοξε τοῖς μάντεσι γενέσθαι σημῆναι. Item significo: vocab. Grammat. ut apud Arist. περὶ ἑρμ. c. 2. et alibi. ¶ Item obsigno. (Soph. Tr. 369. Œdip. Tyr. 1070. Philostr. l. 3. c. 33.)

Σημαίνομαι, significationem accipio. Synes. de insomn. βλέποντες ἃς ἀλλήλων ὄψεις σημαίνεται. ¶ Item obsignor: ut, στεγανώματα ἐκπλύματα, apud Plut. in Galb. Et activè, obsigno. Pausan. in Lacon. εἰ τὰς ἀρχὰς ἔχοντες, ἐνόμισε δεῖ σημαίνεσθαι, τοῦ Παλλάδιου σημαίνεται πλαίσι. Item, ex signis quibusdam colligo. Soph. in Ajace. τὰ μὲν σημαίνομαι, τὰ δ' ἐκπέπλεγμαι. (Σημαίνομαι pro σημαίζομαι, ἀπὸ σημείου γενόμενα. ibid 32.) Sic et apud Synes. ep. 7.

Σήμανσις, ἡ, signi datio, classicum. Num. 29. Item significatio, seu significatus. Dioscor. l. 7. c. 1.

Σημαντὴς, ῆρος, ὁ, qui signum dat classicum canendo, aut receptui canendo. Item pastor, apud Apoll. Rhod.

(Σημαντήριον. Sch. ex. σφραγὶς τῆς ψυχῆς τὸν ἀνδρὸς σίτου. Æsch. Ag. 618.)

Σημάντης, idem. Item dux, prætor, præfectus. Il. β'. Hesiod. in Asp. † 56.† Aristot. de mund. (Soph. Œdip. Tyr. 977.)

Σημαντὴς γῆ, terra sigillaris, cujus usus est in obsignandis literis. Herodot. in Eut.

Σήμαντρον, sigillum, signum. Xen. in Lac. rep.

Σημαντικὸς, significativus: ut, φωνὴ σημαντικὴ, Aristot. περὶ ἑρμ.

Composita: ac primùm cum præpositione.

Ἀντισημαίνω, contrà signifero, significationem do in contrarium. Item prodigium emitto, contrarium et adversum futuri præsagium edo. Paus. in Phoc.

Ἀποσημαίνω, annotationes et collectanea facio: commentarios scribo. Ammon. in prædic. Arist. ἀποσημήνατα καλῶσι δὲν οἱ ἰατροὶ ἀποσεσημασμένα τινὰ ἐπιμήνατα.

Ἀπεσημάνω, nigrum do. Plat. in Euthyd. Item defero, denuncio. Joseph. ἀπεσημάνατο τοῖς ἄρχουσι τῶν Παλαιστινῶν, &c. Item conspicuum reddo, insignio. Basil. Ἀποσημαίνω δέ τινα, scommate seu dicterio aliquem noto. Thuc. l. 3. ἐς Κνίδον τὸν Κνιδίων στρατηγὸν ὄντα ἀποσήμανον ἐχθρὸς ὤν. Sic et apud Plut. in Apoph.

Ἀποσημαίνομαι, obsigno: ut, ἀποσημήνασθαι τὸν ἐπιστολήν. Herodian. Item annoto, ut apud Xen. τοὺς φιλτάτους τῶν ἑαυτῷ ἀποσημαίνοντο, annotabant ut publicandos et pœna afficiendos.

Διάσημος, insignis, illustris. Phil. de vita M. l. 3.

Διασημαίνω, signum do, nimis significo. Plut ἀκούσματα αὐτοῦ ἐκπληκτικὰ καὶ σεμνῆς. Item notâ insigno, signo aliquo noto. Xen. πάντας ἂν μοι τούτους ἐπαινέσαιμι.

Ἐκσημαίνω, declaro, aperio. (Soph. El. 1191.)

Ἐπισημαίνομαι, significo et intelligendum præbeo. Xen. Paed. 8. ἐπισημαίνομαι τοῦτο, ὅτι οὐχὶ λαβόντα χαρίζεσθαι δικαίωμα. Item exprimo seu imprimo. in metaph. signif. Plat. de rep. l. 2. (de doctrina puerorum:) μάλιστα δὲ τύπτ πλάττονται καὶ ἐθίονται πῶς, ἃ ἄν τις βούληται ἐπισημήνασθαι ἐπ' αὐτοῖς. Et pro, exprimo legendo; apud Isocr. ad Phil. Significat et passivè, imprimor. Basil. in orat. ■ juvenes, ἀμαθέστατα πάντων ἐπίκτητα εἶναι τὰ τῶν νέων μαθήματα, ἢ ἀναπλάττειν τὰς ψυχὰς εἰς δόξας ἐπισημαίνεσθαι, quæ aliò imprimuntur.

(Ἔπισμα, ατος. Eurip. Phœniss. 1067. 1085.)

Ἔπισμος, cui signum seu nota impressa est, signatus. Thuc. lib. 2. † χρυσὸν. Xen. Paed. l. 4. p. 109. b.† Item insignis, nobilis, illustris. Luc. in Nigr. (Eurip. Med. 545. id. Phœniss. 761.) Et, τὸ ἔπισμον, in clypeo insigne, seu insignis aliqua nota. (Æsch. S. c. Th. 665.) Plut. in Apoph. Luc. et de orac. Pyth.

Ἐπιστήμων, insignitor. Polyb. Item perspicuè vel significanter. Luc. de hist. scrib.

Ἐπισημαίνω, annoto, scribo annotationes. Apud Plut. in Apophth. ἐπισημαινόμενος τὸ Ἴδιος, exp. plausu morem approbantes.

Ἐπισημείωσις, annotatio.

Ἐπισημαίνω, indico, indicium facio. Arist. de gen. an. l. 1. τὸ σπέρμα τοῦτο δηλοῖ τὸ μεταμέλον ἐπισημαίνει. Galen. in defin. ἀμφημερινὸς πυρετὸς ἔστω ὁ καθ' ἑκάστην ἡμέραν καὶ πάντα κατὰ τὰς αὐτὰς ὥρας ἐπισημαίνων, indicationem accessionis edens. Hinc ἐπισημαίνει, impersonaliter positum, significat, indicium editur, indicatio fit: ut apud Arist. hist. an. l. 5. τοῖς ἀνθρώποις ἐπισημαίνει κατά τι τὸν τῆς φωνῆς μεταβολὴ, &c. ¶ Item ἐπισημαίνω, portendo. Aristot. in problem. sect. 26. ὁ δὲ νότος ἐπισημαίνει μὲν, ἐπιτίλλουσι δὲ τοῖς ἄνθρωποι. Sic et apud Plut. et Gregor.

Ἐπισημαίνομαι, quamcunque significationem do. Arist pol. 5. ἐπισημαινόμενος ἐν τοῖς ἔργοις. Et, signo vel acclamatione testor. Polyb. lib. 2. τὰς παρεστώσας τῶν πραξίων ἐπισημαινόμενοι. Item, acclamo populariter, et applaudo. Æschin. de malè gesta leg. ἐμὲν ἐπισημαινόμενον τὸν δῆμον. Et cum accusat. apud Polyb. πρεσβύτας αὐτὸν ἐπισημαινόμενον τοῦ πλήθους. Unde et pro subscribo, approbo, obsigno, ponitur. Dem. pro cor. ἐν αἷς ■ τὰς πίστεις ἐπισημαίνεσθαι, ἁπαίτας πάντα κυρίχθαι μοι προσομολογῶν. Item insignio, decore aliquo honesto. Polyb. τοὺς ἐπισημοτάτους, καὶ σώφρονας τοὺς τοιούτους, ἐπισημοτέρους ἄρχας. (Philostr. l. 3. c. 31.)

Ἐπισημασία, ἡ, significatio cujuscunque rei. Procl. Peculiariter apud medicos sic dicitur significatio accessionis febrilis: principium seu insultus accedentis febris: ut apud Dioss. l. 1. c. 13. σύγχυσιν τὸ ῥιγοῦν μετ' ἴλεως πρὸ τῆς ἐπισημασίας.

Ἀσημάντως, I καὶ ῑ, (decomp.) non notatus seu nota aliqua insignitus. Polyb. [lib. 11. §. 2. V. §. 31.]

Κατασημαίνω, annoto, observo: unde apud Synes. de Insomn. εἰ μὲ κατασημήνατε, τίνος εἵνεκα πεφρίκατε ἐγένετο, πάθους, ἢ τύχης, &c. Item obsigno, sigillo: ut in voce med. Xen. Ped. 8. κατασημαίνεσθαι δεῖναι τὸν ἐπιστολὴν τῷ Κύρου δακτυλίῳ. Et in pass. κατεσημασμένα γράμματα, Herodian. l. 7. Significat et, noto, insignio. unde, ἐνδεῖν κατασημασθῆναι, apud Greg.

Decomp. Ἀνασήμαντος, nullo insigni notae vel conspicuus. Isaeus.

Ἀνεπισήμαντος, non annotatus. Dioso. in praefat. l. 1. Item, non insignitus.

Ἀνεπισήμαντος, non illustratus, non designatus.

Περίσημος, insignis, clarus. Item insignitus, notatus: ut, ἵππος dicitur esse παῖς περίσημος, apud Mosch. Idyll. 1. [Eurip. Here. Fur. 1016. Ὁ φόνος ἦν, ὃν Ἀχαιὸς ἴσχε πάτρᾳ, Τίτι μὲν σεσημάνατο, καὶ ἄρσην Ἑλλὰς τῶν τοῦ Δαναοῦ παίδων.]

Προσημαίνω, praesignifico, portendo. Xen. Ped. 1. 6. 40. Διὸ δὴ πάντα ἴσασι καὶ σημαίνουσι ἃ βούλονται. Sic et apud Plutarch. et Æschin. (Eurip. Med. 726.)

Προσημασία, ἡ, praesignificatio, portentum aliquid praesignificans.

Προσημαίνω, antè significo, antè denoto. Joseph.

Προσσημαίνω, praeterea significo, ut, ἵππος dicitur προσσημαίνειν χεῖνα, apud Aristot. in lib. περὶ ἵππων. c. 2.

Προσσημαντικὸς, praeterea seu etiam significans.

Σύσσημος, consignificans. Et, τὸ σύσσημον, commune signum. Marc. 14.

Συσσημαίνω, consigno, unde Said. ex Lycurg. τὸν λίμενα συσσημαίνεσθαι τὰ χρεμάστρια.

Ὑποσημαίνω, notis excipio. Laërt. in vita Xen.

Ὑποσημείωσις, subscriptio. in Anth. de collat.

Ὑποσημαίνω, indico, significo. Arist. eth. 4. καθάπερ καὶ τοῦτο αὐτὸ ἀντὶ ὑποσημάτου. Item signum do, antesignanum et auturem me praebeo. Plut. polit. l. 8. ὑποσημαίνειν χρῆσθαι τὸ ἀκουστὸν, καὶ χεῖρ ἀναλαμβάνειν, autorem se praebeat novarum tabularum, legisque agrariae.

Composita sine praepositione.

Ἄσημος, ἡ καὶ ὁ, illustris, vel celebris in bellis. Suid. apud Homer. hymn. 1. in Merc. [v. 17.] ἄσημα ἔργα, exp. illustria et insignia opera.

Ἄσημος, cui signum seu nota non impressa est. non signatus. ut, χρυσὸς ἄσημος, apud Thuc. l. 2. ¶ Exponitur et, rudis, informis: ut, σίδηρος ἄσημος, Oppian. de venat. l. 3. ¶ Item obscurus, quem nullis signis notisque agnoscere licet. Herodot. [lib. 9. cap. 40. ἴσχυε γὰρ χώρην πολλὴν μὲν ἀνίεσθαι, πολλὴν δὲ καὶ ἄσημον. lib. 3. cap. 92. τοῦτο τὸ μὲν πρῆγμα γενόμενον χρυσὸν ἐς κίνδυνον ἦν ἄσημον, &c. lib. 2. cap. 2.] Et, obscurus, id est, ignotus, ignobilis: ut, γένος ἄσημον. Plut. in Fab. [Act. Apost. xxi. 39. Ἐγὼ ἀνθρώπου μέν εἰμι Ἰουδαῖος — τῆς ἀσήμου πόλεως πολίτης.] ¶ Τὸ ἄσημον, quod nihil significat. Said. (Eurip. Phoeniss. 1072. Soph. Tr. 879. Æsch. Ag. 1603.)

Ἀσήμως, obscurè. Hesych. Item ignobiliter. Herodian. l. 1.

Ἀσημάντως, non notatus aut insignitus. Philo de vita M. l. 2.

Ἀσήμαντος, rectore carens, cui nemo praest. Il. κ'. Et, τὰ ἀσήματα, non obsignata, quibus sigillum impressum non est. Said.

Ἄσημον, idem quod ἄσημος. Sophoc. [Œd. Col. 1668. γέρων γὰρ εἰς ἀσήμου; οὐδέποτ' οὐδ' ἐπὶ σημείοισι λεῖ' ἐγεμήσας.]

Διάσημος, seu διάσημα, signum à Jove, prodigiosa tempestas: vel simpliciter, tempestas. Plut. de def. orac. Exponitur et, prodigium, ostentum. apud Herodian. et Paus. Et, διάσημά ἐστι, vitium obvenit, Aristoph. in Acharn. (Philostr. l. 2. c. 33.)

Δισσημαίνω, duplicem habeo significationem. Aristot.

Εὔσημος, qui facilè ex suis notis agnosci potest, clarus, perspicuus. Theophr. Item, significans. Item, prospera signa dans, faustus, laetus. Plaut. Car. (Æsch. Ag. 887. Suppl. 722.)

Θεσπῳδῶ, ω, signum divinitus datum. Damasc. et Areop. Exponitur et, oraculum divinum. Said.

(Ὀκταστάμος. Sch. Æsch. S. c. Th. 129.)

Ὁμόσημος, idem significans, qui ejusdem est significationis.

Πλατύσημος ἐνδὺς, vestis lato clavo insignis, tunica lati clavi. Herodian. l. 3. Diod. Sic. l. 36.

Πολύσημος, multa significans.

Πολυσήμαντος, idem.

ΣΗΠΩ, F. ψω, putrefacio, putredine vitio. Plut. symp. 3. τὸν ἅλατα τὰ κρέα σήπειν. (Æsch. Ch. 995.)

Σάπμα, putrefio, putresco. Il. ά. κἠδὲ τι ἑ χρὼς σήπεται. Il. ν'. κανὰ δὲ χρὼς πάντα σαπεῖη. Xen. in Cyn. ἵνα μὴ σήπωνται αἱ παλαιστρίδες. Prov. Med. σέσηπα, putrefactus sum. Il. β'. Καὶ δὴ λοιπὰ σέσηπε νεώς.

Σῆψις, εως, ἡ, putrefactio, putredo. Plut. symp. 3. probl. 10.

Σής, σεός, ὁ, serpentis nomen, à putrefaciendo partes commorsas sic dicti, teste schol. Nic. Dioscor. l. 2. c. 70. et l. 5. c. 22. Masculino etiam genere appellatur, apud Theophr. histor. pl. lib. 9. et Nic. in Ther.

Σηπτὸς, ἡ, putridus. Idem putrefaciendi vim habens: ut, φάρμακα σηπτὰ, Gal. simpl. med. l. 5. In qua significatione dicitur et σηπτικὸς, apud eund. ibid. et Dioso.

Σηπτὼν, ὄνος, ὁ, putredo. Plut. in Artox. Dioso. Et, σηπτῶνες, ulcera putrida seu putrescentia. Hippocr. ¶ Est et lacertae genus, à qua commorsa cute putrescit. Nic. in Ther. et Ælian.

Σηπτεδὼνώδης, ους, ἡ καὶ ὁ, putredini vitiatus. Alex. Aphrod. probl. l. 1.

Σηπία, ας, ἡ, sepia: nomen piscis, atram cruorem (seu putredinem quandam) in timore emittentis: de quo Athen. lib. 7. Aristoph. Κἄδυσε τὴν σηπίαν μανούμενος. Idem dicitur et σηπία, ἡ, apud Nic. in Alexiph. ¶ Est et σηπιὰς nomen promontorii in Magnesia, ex eo appellati, quòd ibi Thetis Peleum fugiens in sepiam sit conversa. Etym. et Eust.

Σήπιον, τὸ, pars quaedam dura et solida sepiae. Arist. hist. an. l. 4.

Σηπίδιον, τὸ, sepiola. Aristoph. in Thesmoph. Ἰχθῦς δύνασαί τις, ἢ σηπίδιον.

Σής, τῆς, ἡ, tinea; vermiculus, vestibus praesertim, noxius. Theoph. hist. pl. l. 1. c. 16.

Σαπρὸς, ὰ, ὸν, putris, putridus. Athen. l. 6. Σαπρὸς τάριχος τὸν ἰχθῦνον φαλῆ. ¶ Exp. etiam, carie vitiatus, rancidus, marcidus, vetustate putidus. Metaph. αἰὼν σαπρὸς, quae ob vetustatem ingrata est, et putet quasi; Aristoph. in Pace. Λόγος σαπρὸς, oratio putida, spurcus et obscoenus sermo; Paul. ad Eph. c. 4.

Σαπρία, ας, et σαπρία, ας, ἡ, putredo, mucor, marcedo. Dioso. lib. 1. cap. 113.

Σαπρίζω, ω, ἰ, vini genus conditi, herbis in eo putrescentibus seu marcescentibus. odoremque illarum ex marcore isto concipientis. Athen. l. 1.

Σαπρίζω, putreo, marceo, vel putridam marcidamque oleo.

Σαθρὸς, ὰ, ὸν, (formatum ex aor. 2. ἐσάθην, mutato π in θ, inquit Etym.) putris, flaccidus, marcidus: ut, σαθρὸν τεῖχος, Luc. Apud eundem, ἐπὶ χρόνου σαθρὸς, exponitur marcidus annis, vietus. Et apud Plut. in Galb. σαθρὰ de iis dicitur, quibus animus jam est exulceratus. Exponitur interdum, debilis, fragilis. Item futilis, frivolus: ut, σαθρὸς λόγος. Eurip.

Σαθρόω, marcidum seu flaccidum reddo, item debilito. Jud. c. 10.

Σαθρόομαι, marcescere, flaccescere. Chrysost. in epist. ad Roman. cap. 6. Exponitur etiam, consenescere, inhabescere, apud eund. com. in ep. ad Eph. c. 5.

Composita: ac primum ex σήπω.

Ἀποσαπρίζω, quod in superficie tantùm et summa parte putredinem contraxit, quod leviter putrescere et mutari coepit. Hippocr. in lib. de alim.

Ἀποσήπω, putrefacio, idem quod σήπω.

Ἀποσήπομαι, putreo. [Xenoph. de Cyri Exp. lib. 5. cap. 3. §. 6. τῷ τε ἀποσηπόμενα τὸ αἷμα, καὶ τῷ ἀποσήπεσθαι τοὺς τὸν πόδα δακτύλους.]

Ἀπόσηψις, putrefactio. Plut.

Ἄσηπτος, ὁ καὶ ἡ, non putrefactus, putredine non laesus: vel qui putrefieri nequit. Plut. symp. 4. Xen. in Cyn.

Ἀσηπτὸς, ὁς, ὁ καὶ ἡ, idem. Theophr.

Διασήπω, putrefacio: vel putredine ac tabe consumo. Unde, διασηπτὸς. Luc.

Δύσσηπτος, qui difficulter putrescit. Plut.

Ἐκσήπω, putrefacio: vel penitus putrefacio.

Εὐσηπτος, qui facilè putrefit, qui putredine facilè vitiatur.

Εὐσηψία, ἡ, putrescendi facilitas. Theophr. hist. pl. l. 6. c. 9.

Ἡμισήμαντος, qui dimidia ex parte computrait, semiputris.

Κατασήπω, idem quod σήπω. †Xen. Ped. p. 211. d. sinere ut quid putrescat.†

Κατασήπομαι, idem quod σήπομαι, marcesco. Ut, κατασεσήπασι δένδρα. Gregor. †Xen. Ped. p. 211. e.†

Κρεασήπομαι, carnium modo putresco. Plut.

Περισήπω, circumquaque putrefacio, seu omni ex parte.

Συσσήπω, computrefacio. Exponitur et, macero. Aristot.

Ὑποσήπω, subputrefacio. Nicand.

Composita ex σαπρὸς, et σαθρὸς.

Ἐπισαπρὸς, in superficie putridus.

Πολύσαθρος, multum putris seu putridus.

Ὑπόσαθρος, ex parte putris. Luc.

ΣΗΣΑΜΗ, ἡ, sive Σήσαμον, ου, τὸ, sesama vel sesamum: frumenti Indici genus: de quo Dioso. l. 2. c. 121.

Σησαμίδης, ας, ὁ καὶ ἡ, sesamo similis.

Σησαμίτης, vel σησαμίτης ἄρτος, panis ex sesamo factus, apud Athen.

Σησαμὶς, ος. μᾶζα, placenta quae fiebat ex melle et sesamo. Etym. Item σησαμὶς, vel σησαμῖτις, ὁ. νὴς, vel βοτάνη, sesamites herba, aliàs sesamoides magnum, σησαμοειδὲς τὸ μέγα, apud Dioso. lib. 4. cap. 151. et in ejus append. (Hoss. Batrach. 36.)

Σησάμινος, unde, σησάμινον Βασιλικὸν, ex sesamo factum oleum.

Σησάμων, ου, τὸ, placenta ex sesamo et melle atque oleo. Hippocr. et Athen. Dicitur et, σησαμὶς, ῖδος, ἡ, pro eod.

ΣΗΤΕΙ, hoc anno. Adverbium Ionicae dialecto peculiare. Pro quo Dorice σᾶτες dicitur, Attice τῶτες. ☞ Quasi τῷ ἔτει τούτῳ, teste Gal. comm. in 2. lib. Hipp. περὶ ἄρθρων, sect. 41. et Etym.

Σατὶς, Dorice σατὶς, et Attice τωτὶς, hornus, seu hornotinus, qui hujus est anni. Etym.

Σιτάνιος σπορὰς, (seu σιτάνιος, ut scribit Orus apud Etym.) triticum quod hoc anno, i. vere incunte est satum. Galen. ibid. Putatur idem esse cum trimestri tritico. Hesych. tamen σιτανίου σπορᾶς, expon. καθαρᾶς. itidemque Suid. σιτάνιον ἄρτον denominari dicit παρὰ τὸ σίδω, τὸ πεπτύζω, ut sit panis ex farini succretis. Sunt et σιτάνια κρόμμυα, cepae autumnae, apud Theophr. histor. pl. l. 7. c. 14. Scribitur et σιτάνιος, de quo in Σῖτος.

ΣΘΕΝΩ, valeo, possum. Soph. in Ajace, ἴδμεν οὐχὶ κἄσθενῆς ἂν σθένοι. (Œdip. Tyr. 1300. Æsch. Ag. 304.) Eurip. in Hec. εἰ θεοὶ σθένουσι, χὠ κάκιστα πραττὸν δίκης. Plut. σθένειν δὲ σθένει.

Σθένος, ους, τὸ, vis, robur, potentia. Iliad. ί. τῶν τι σθένος εἰν ἀλεωρὴν. Iliad. χ'. Ἀλλὰ καὶ σθένος πλέτο φρένας ἀμφιπλάγχθαι. Dem. Olynth. 3. εἰ μὲ δεδόκτο τι σφωϊν σθένος κατὰ τὴ ἡσυχία. Periphrastice σθένος Ἰδομενῆος dicitur pro ipso Idomeneo, Iliad. ν'. et, σθένος Ὠρίωνος, pro Orione, Iliad. σ'. quemadmodum virum excellentem hodieque abstracto excellentiae nomine compellamus. (V. Æschyl. Pr. 362. Pers. 906. 1040. Soph. Tyr. 516.)

Σθεναρὸς, validus, robustus. Il. ί. (Soph. Œdip. Tyr. 475.)

Σθενόω, roboro, confirmo.

Composita.

Ἀγασθενὴς, ες, ὁ καὶ ἡ, viribus supra modum pollens: praepotens. Epigramm.

Ἀεισθενὴς, semper viribus potens.

Ἀσθενὴς, invalidus, imbecillis, defectus et fractus viribus. Euripid. in Hec. ἁμοὶ μὲν οὖν ἔοικεν τι καὶ σθενεῖν ἔτι. (Med. 740.) Xenoph. Ped. 1. εἰ τοὺς Μήδους ἀσθενεῖς ποιήσει. Interdum cum accusativo synecdochico. ἀσθενὴς τοὺς πόδας, q. κατὰ πόδας. Interdum cum dat. ut, ἀσθενὴς χεῖμασι, Plut. de rep. l. 2. Interdum cum praepos. πρὸς vel ἐς. ut apud Thuc. &c. †et in sim. Xen. Ped. 1. 6. 31.† Dicitur et de rebus: ut, ἀσθενὴς τεῖχος, apud eundem, et, ἀσθενὴς συλλογισμὸς, Aristot. †Comp. ἀσθενέστερος. Xen. Ped. l. 5. p. 136. e.†

Ἀσθενῶς, imbecilliter, invalidè. Dem. Theo.

Ἀσθένεια, ἡ, imbecillitas, debilitas: morbus. Plat. Xen. Thucyd. Exponitur et, opum tenuitas, apud eund. Pro eodem Ionicè dicitur ἀσθενίη.

Ἀσθενικὸς, imbecillis, languidus, valetudinarius. [Aris-

tat. de Hist. Animal. lib. 5. cap. 14. ἔνιοι δὲ ἰχνίων ἀρχηγοὶ λεπτοὶ, καὶ ἰχνίστοι, ἔστι καὶ γυμνὸν τὸ μέσον ἑκάστου, κατὰ ταύτους τοὺς χρόνους ἰλλόντο καὶ ἀσθενούντες.] Item, pauper.

Ἀσθενίω, imbecillis seu infirmis viribus sum, langueo. Xen. Paed. 8. ἐπεὶ δέ τις ἀσθενοίη τῶν δημοσίων ἐπιτηδείων ἐπιμελεῖσθαι, ἐπανιστάμενος † negotiatur. Paed. 1. 4. 2.† Plat. in Charm. περὶ τῆς ἀσθενείας ἐν σφόδρα σφοδρὰ μὲ λέγειν δεῖ ἀσθενεῖ.

Ἀσθένημα, τὸ, idem cum ἀσθένεια.

Ἀσθενόω, robur viresque alicujus debilito et frango. Xen. Paed. 1. εἰ μὲν τις αὐτοὺς φθόνῳ ἀσθενοῖ.

Decomp. Ἐπασθενέω, debilis et infirmus sum in.

Ἐξασθενέω, prorsus sum viribus defectus, vires meæ prorsus elanguêre. Plut. de def. orac. Herodian. l. 6.

Παντασθενὴς, omnino imbecillis, prorsus viribus fractus.

Ὑπερασθενὴς, supra modum infirmus.

Ἀφυσθενὴς, hasta valens, seu potens. Hom. hym. in Mart. (Æsch. Ch. 156.)

Ἐρυσθενὴς, idem quod μεγαλοσθενὴς, admodum validus. † Hesiod. Theog. 4.† [Ἔργ. 414. Hom. Iliad. T. 355. Αὐτὰρ δὲ περὶ πατρὶ ἰρυσθενεῖ φαινυτο δῖ Ἀχιλῆι. Schol. Μεγαλοσθενὴς, ἰσχυρὸς. Odyss. Θ. 229. ἰρυσθενὲς. Schol. Καλὸν δύναμιν ἔχοντας. Apoll. Rhod. Arg. 1. 545.]

Εἰρυσθενὴς, viribus late potens: epith. Neptuni. Od. ε'.

Εὐσθενὴς, viribus potens, robustus, validus. Theophyl. epistol. 15. Alex. Aphrodis.

Εὐσθενὼς, valide, firmiter: infractis viribus. Philo de mundo.

Εὐσθένια, ἡ, viriam integritas, robur infractum et validum. Suid. et Hesych.

Εὐσθενία, viribus polleo, validus et robustus sum. (Æsch. Eum. 890.)

Ἰσασθενὴς, paribus viribus polleus, æquali robore præditus. Democr.

Ἰσασθένια, æqualitas viriam. Lexic.

Ἰσασθενία, æquali robore polleo, apud eund.

Καλλισθενὴς, viribus decorus, egregio robore præditus.

Μεγαλοσθενὴς, magnis viribus præditus. Hesych.

Μεγασθενὴς, idem. Apoll. Rhod. [1. 181. Aristoph. Nub. 566. Τὸν τε μεγασθενοῦ τριαίνης ταμίαν, sc. Invoco. Pind. Olymp. A. 38. τῷ μεγασθενὴς Ἐρέχθεος παιδῶν, &c. Schol. Ναύτ. ἡ μεγάλην ἰσχὺν ἰσχύουσα. Æschyl. Sept. c. Theb. 70. Ἀρά τ' ἰρυσθενὴς πατρὸς ἡ μεγασθενὴς, &c. Eumen. 61. 8. c. Th. 985. Ch. 267.]

Ὁμασθενὴς, iisdem præditus viribus, æquè validus.

Παντασθενὴς, omnibus robustus, viribus omnes superans. Hesych.

Περισθενὴς, viribus et robore suo modum excedens, nimium viribus pollens. Plut. [Pind. Nem. Od. Γ. 26. Ἐν περισθενεῖ μαλαχθεὶς Παγασηΐδι σπόλῳ.]

ΣΙΑΓΩΝ, όνος, ἡ, mala, maxilla. (☞ Quidam ita dictam putarunt, quia σιάνται πτερυγωμάτων.) Athen. l. 10. ἐπεὶ τε σιάνται τὰς σιαγόνας ἐκβίαν. Dicitur et de bove, apud eund. περὶ σιαγόνος βοὸς. Item de equo, apud Xen.

Σιαγόνα, τὰ, maxillæ. Deut. c. 18.

ΣΙΑΛΟΝ, ου, τὸ, saliva. Xen. καὶ τὸ σίαλον ἐκ τοῦ στόματος ἀναπτύουσι. Legitur etiam σίαλος masculino genere, apud Athen. Dicitur etiam σίαλον, vel σίαλος, à Poll.

Σίαλος, ου, ὁ, porcus saginatus. (☞ Παρὰ τὸ ἅλας σιτοῦσθαι, inquit Etymol. et Eust.) Od. ξ. ζατρεφέων σιάλων. Et alibi, σὺς σιάλου μέγα τάλαντον ἄλιφρ. Item σίαλος, pro axungia. Hippocr. l. 4. de victus ratione in morb. acut.

Σιαλὶς, ίδος, ἡ, saliva.

Σιαλίζω, vel σιαλίζω, salivam emitto. Trallian.

Σιαλισμὸς, οῦ, ὁ, symptoma, quum saliva plùs æquo in os influit, apud Gal. l. 8. τῶν κατὰ τόν. c. 4. item apud Ægin. l. 3. c. 37.

Σιαλιστήρια, τὰ, dicta sunt equorum frena, quia salivam et spumam equis excitant, dum ipsa mandunt, in Geop.

Σιαλώδης, ες, ὁ καὶ ἡ, salivam referens. Dionys. de situ orbis. Item pro pingui et opimo.

Σιαλόω, apud Hesych. exp. τρέφω. Idem σιαλόω exp. στικτὸν, variegare.

Σίαλμα, τὸ, idem. Hesych. esse ait partem ἔσθου διχοῦ dicti, membrum et circulus scuti ferreus, quo impetus aliorum casum arcet et innocuos præstat, ἀπωστήριον καὶ ἀσφαλίζεται. Polyb.

Composita.

Ἐνσιαλόω, inspuo. Hesych.

Περισιαλόω, circumcirca variego. Hesych. Utuntur LXX. interpr. Exod. c. 31. καὶ περισιαλώσεις χρυσίῳ λίθους, inclusos auro lapides.

ΣΙΒΥΛΛΑ, ης, ἡ, Sibylla, vates, vaticinatrix. ☞ Existimatur factum esse ex σὺς, significante Æolum linguam, vel Dorum, idem quod Διὸς, et ex nomine βουλὴ, consilium; ut sit quasi σιὸς βουλὴ, ab enunciandis dei seu deorum consiliis. Vide Suid. et Lactant.

Σιβύλλειος, ὁ καὶ ἡ, ον, σιβύλλειον βιβλίον. Sibyllini libri. Plut. in Pub.

Σιβυλλιστὴ, exp. fatidici, apud Plut.

Σιβυλλιάω, vaticinor, reddo oracula. Item more vatis deliro.

Σιβυλλιάω, ῶ, idem quod σιβυλλιάω. Aristoph. in eqq. ὁ δὲ γέρων σιβυλλᾷ.

ΣΙΓΑ'Ω, ῶ, F. ἴσω, taceo, sileo. Od. ν'. Σίγα, καὶ κατὰ σὸν νόον ἴσχανε, μετ' ἐμέθεν Xen. Paed. 5. πρὸς ταῦτα ἐσίγα. Apud Eur. σίγα λέγειν, suppeime verba. ☞ Etst. derivat. à præt. medio σέσιγμαι verbi σίζω.

Σιγάομαι, ᾶμαι, tacere, silentio præterear. Heroc. in ep. ad Hermod. ἐσιγήσεν οὐδεὶ καὶ χάρις ἦν σιωπῆσαι, οὐδέποτε σιγήσομαι, nulla ætas silebit meum nomen. Et, σιγᾶσθαι, silentio retentum. Item in media voce, pro σιγᾶν, sileo. Aristoph. in Pluto, οὐκ ἐᾷ ἡσυχίαν σιγάσασθαι. (Eurip. Med. 316. Phœniss. 307. 870.)

Σιγὴ, ῆς, ἡ, silentium. Xen. Paed. 7. Exponitur etiam, taciturnitas: et apud Sophocl. in Ajace, γυναιξὶ κόσμον ἡ σιγὴ φέρει. Sic et apud Eurip. in Orest.

Σιγῇ, dativ. adverbialiter usurpatur pro, tacitè, aut, submissa voce, ut Il. F. et γ'. et apud Xen. Hell. 6. † Paed. 1. 4. 13.† Cum genitivo exp. etiam clam: et, σιγῇ φίλων, clam amicis. Eurip. (Med. 281. Cum G. Ib. 388.)

Σιγηλὸς, seu σιγαλὸς, tacitus vel taciturnus. (Soph. Tr. 621.) Eurip. in Bacch. Exponitur etiam, voce carens. Hesych.

Σιγηλῶς, et σιγαλῶς, tacitè. Idem.

Σιγαμάω, taceo: unde apud eund. σιγαμᾷς, exp. σιγᾷς.

Σιγηλία, ας, ἡ, tacitas. Epigr. l. 3.

Σιγηλίτης, ητος, ἡ, qui ob pulchritudinem suam admirationem et silentium inducit: et, σιγηλίτης ὄφις, Od. ι. [Iliad. Σ. 226. καὶ ἵνα σιγηλήτην. Schol. Ἀφόρητα, διὰ τὸ σφοδρὸν, λεπτὸν, καὶ ἀκαλὸν, καὶ ὅτου εἰδέναντα. Ἀθλιος λαμπρὰ &c. Φ. 137. Schol. Ἀνθρὰ, λαμπρά.] ¶ Item, qui ob teneritudinem nullam crepitum seu sonum edit: ut, ὄρματα σιγηλήτην, Odyss. ζ. Sic et, σιγηλήτην ἀμυγδάλα, amygdalæ, non crepantes dum franguntur: apud Hermip. teste Eust.

Σίγα, tacitè, idem cum σιγῇ. Eur. in Hec. (Phœniss. 1183. Soph. Œdip. Tyr. 1236.) † El. 1415.† Apoll. Arg. l. 2. † 1. 267.†

Σιγάζω, tacere facio, conticescere seu obticescere jubeo. Oppian. de ven. l. 3. τὰ δ' ὄζεα μείων ἔστω Τέμπεσιν σιγάζω, πάρεστί τε πᾶσιν ἰσον.

Composita.

Ἀσιγησία, ἡ, tacere non posse, tacendi impotentia. Plut. περὶ ἀδολεσχ.

Ἀσίγητος, ὁ καὶ ἡ, tacere non valens, tacendi impotens, vel non tacens, garrulus. Non.

Κατασιγάω, ῶ, conticesco. Plut. [Phæd. Ἀλλ' εἰ δέ τι ξύμμαχος ὢν, ὅ τις ἄλλος ἔχει λέγειν, τοῦτ' ἔχει μὴ κατασιγάτω.]

Κατασιγάζω, conticescere facio, silentium impero. Herodian. l. 1. τὸ τε χεῖρι πάσαντι τὸν θῆκα κατασιγάσας. Synes. ep. 44. τοὺς λογισμοὺς κατασιγῶντί τε καὶ κατασιγάσαι.

Κατασιγάζομαι, silentium mihi imperatur, jubeor tacere. Athen. l. 1.

Νεασίγηλος, nauta. Pind. Olymp. ode 3. (8.)

Ὑποσιγάω, subtaceo, reticeo. Æschin. [de falsâ Legat. ἐν δὲ τούτοις, ὡς ἔοικεν, ἐγὼ διαφανὴς ἦν, οὐχ ὑποσιγῶν, ἀλλὰ συνῶν, &c.]

ΣΙΓΑΛΟΙ, οἱ, lamnæ, ἐκτυπα. Hesych.

Σίγλοι vero traditur significare quas vulgò vocamus cifras, notas compendiarias. Justinianum enim scribere, ita vocari in Pand. Græcis. Plut. in Camil. appellavisse σιγλία ἐν μικροῖς καὶ βραχέσι τίσιν πτύλαις γραμμάτων λόγους ἔχοντα, artemque ipsam ab Augustino et Apulejo notariam vel notariam dici.

Σίγλος, est inscriptæ speciei, teste Hesychio. Item numisma Persicum, valens octo obolos Atticos: aut duas drachmas Atticas, ut scribit Xen. anab. [lib. 1. Ὁ δὲ σίγλος ἄπεστι ἴσον ἡμιδράχμῳ καὶ ἡμιβόλιον Ἀττικοῖς.]

ΣΙΔΗ, ης, ἡ, idem quod ῥοά. Punica malus: et, σίδης πικρὸς, apud Nicand. in Alexiph. Item malum Punicum: ut apud Hippocr. l. 1. de morb. mul. ῥοιῆσι δὲ σίδης ἀκαθὴς τὸν χυλὸν. Et de nat. mul. σίδης ἀκαθὴς ἰσχυλόκαρπος. ¶ Item herba, sic dicta à similitudine mali punici. Theophr. hist. pl. l. 4. c. 11.

Σιδὴς, ὁ, σιδὴν πικρὸν, pro σίδης πικρὸς, apud Nic. in Alexiph.

Σίδιον, ου, τὸ, cortex seu putamen mali Punici. Latinè malicorium. Aristoph. † Nub. 879.† et Dioscor. l. 1. c. 104.

Σιδίνη, punicea.

ΣΙΔΗΡΟΣ, ου, ὁ, ferrum. Il. ξ. et π'. Χαλκὸς τε, χρυσὸς τε, πολύμυθός τε σίδηρος. (Eurip. Phœniss. 68. Theoc. id. 49.) Plut. πολλῶν σίδηρον. Aristot. σίδηρον ἐργάζεσθαι. Per metonymiam pro re inde confecta sumitur. Ut pro ense, aut alio telo ferreo. Il. π'. Δώδεκα γὰρ μὲν λαμὰν ἀνενερείκατο σίδηρον. Plut. Σωτὴ σίδηρον λαμὰ καλαχάντις. Et pro thorace ferreo. Hesiod. in exp. † 128.† Θώρηκα δ' ἀμφ' ἄμοισιν ἄρε ἀλαστῆρα σίδηρον. Promiscue etiam genere dicitur σίδηρος, apud Nic. in Ther. σίδηρον Καυστρὶς διαφθείρων ἰσὶ στέρνοισι κορώνου. Et neutro genere, apud schol. Hom.

Σίδηρος, et contractè σιδρῶς, ferreus. Ut, σίδηρον Νεμεαν, Od. ά. et, σιδήρεα δρέπανα, Xen. Paed. 9. Metaph. κραδὶα σιδρᾶ dicitur, Od. Υ. et, σιδρᾶν καρδίαν, apud Plut. Pro eod. σιδήρεος poëtæ dicunt σιδρεος. et Il. Υ. et ρ'.

Σιδηρεὺς, ferrarius.

Σιδηρίτης, ου, ὁ. idem. Et fœm. σιδηρῖτις τέχνη, ars ferraria seu fabrilis, Poll. l. 7. c. 24. ex Empd. ¶ Item σιδηρῖτις γῆ, terra ubi foditur ferrum. ¶ Σιδηρίτης seu σιδηρῖτις λίθος, interdum appellatur magnes, à trahendo ferro: interdum adamantis quoddam genus, quòd ferrum sibi splendore præditum. Vide Plin. l. 36. c. 17. ¶ Appellantur et herbæ quædam sideritides, ob vim earum vulnera glutinantem: de quibus Dioscor. l. 4. c. 33. et seqq. tribus.

Σιδήριον, τὸ, ferrum, ferramentum. Theo. l. 4. Synes. ep. 106.

Σιδηρόω, F. ώσω, ferrum tracto.

Σιδηρεὺς, έως, ὁ, faber ferrarius. Poll. l. 7. c. 24.

Σιδηρεῖον, τὸ, fabri ferrarii officina, ferraria. Aristot. pol. l.

Σιδήρεια, tractatio seu negotiatio ferri. Xen. [de Cyri Exp. lib. 5. καὶ ὁ βίος ἦν τοῖς πλείστοις αὐτῶν ἀπὸ σιδηρείας.]

Σιδηρόω, ῶ, ferro munio, ferrum obduco, aut præfigo. unde, ἐσιδήρωτο, Theor. l. 4. Et, σιδηρωμένος, Athen. l. 9.

Σίδαρος, Doricè seu Æolicè pro σίδηρος. Pind. apud Athen. l. 13.

Composita.

Ἀσίδηρος, ὁ καὶ ἡ, qui sine ferro est, ferrum non habens. Epigr.

Βαρυσίδηρος βαιφάλη, gravis ferro ensis.

Βραχυσίδηρος, breve ferrum habens. Pind. [Nem. Γ. 79. Βραχυσίδηρον ἄνδρα φύλλα, &c. Schol. ἐστὶ γὰρ ὁ Ἀχιλλεὺς, ἀπλήγων εἰς τὴν ἡλικίαν, βραχυσίδηρον ἄνδρα. τουτέστι, σπαθιῇ δῆρις ἐχόμενον.]

[Τυραννίδηρος. Plat. de Rep.]

ΣΙΚΥΟΣ, ου, ὁ, vel σικὸς, cucumis. Plut. symp. 1. τρόπον σίκυον, ὃς ἐφὰν μαλιστάδις ὁ χυμὸς. De cucumeram generibus lege Theoph. hist. pl. l. 7. c. 4. Athen. l. 3. Plin. l. 19. c. 5. Dicitur et σίκυς, υος, apud Athen. et Dioso. l. 2. c. 163.

Σικυάλιον, cucumerarium.

Σικυώδης, ης, ὁ καὶ ἡ, cucumerarius.

Σίκιον, τὸ, granum cucumeris. Theophr. hist. pl. l. 7.

Σικυϊκὸς, in modum cucumeris. Paul. Æg. l. 6.

Σικύδιον, τὸ, parvus cucumis. Athen. l. 3.

Σικύα, ἡ, cucurbita. Idem lib. 2. et apud Hippocr. ¶ Sic appellantur etiam medicorum cucurbita seu cucurbitulæ: ut, σικύαις πρωτοβόλοις, apud Arist. et Athen. Et, σικύαις ἀργυραῖς, apud Luc. Pro eod. scribitur et σικῦα, apud Hipp. de antiq. medic. et Gal. in l. de cucurb.

Σικύον, idem. Galen. in lex. Hippocr.

Σικυὸς, idem. Athen. l. 2.

ΣΙΚΧΟΣ, οῦ, ὁ, injucundus, molestus, ἀηδὴς, Hesych. Apud Athen. lib. 6. καὶ ὁ Κύπελλος, ὁ δυσάρεστος καὶ σιχρὸς. ¶ A Suid. exp. δύσκολος καὶ ἀηδὴς. Unde apud Plut. conjungentur σιχρὸς καὶ κακόβιος. ¶ Ab eodem Suida expenitur etiam, σκαιότατος. ¶ Item gracilis, σίτος ὁ σιχρὸς, i. e. μικρὸς τίνος. sicut et ab Hesychio, ubi tamen quidam reponunt, μικρότατος.

Σίκχος, αττος, ὁ, calceamenti genus, crepidæ simile. Pollux.

Σικχαντὸν, molestum, injucundum, ἀηδὲς, Suid.

Σικχάζομαι, irrideor. Hesych.

Ἀσικχὸς, (comp.) qui non est σιχρὸς, non injucundus. Plut. in Præcept. conj. et in Lycurgo.

ΣΙΛΙΓΝΟΣ, siligo: optimum triticum purissimumque, vel farina purissimi optimique tritici. Scribitur et σίλιγος.

Σιλιγίτης ἄρτος, panis siligineus, ex siligine confectus. Paul. Ægin. l. 1.

ΣΙΛΦΗ, ης, ἡ, blatta odoris tetri, βδέλυρα, fœtida. Dioscor. Pro eodem apud Lucian. legitur σίλφα. ¶ Item insecti genus quod senectutem exuit. Aristot. hist. an. l. 6.

ΣΙΛΦΙΟΝ, ου, τὸ, laserpitium. fructus est ferulacei generis: de quo Dioso. l. 3. c. 94. ‡ Aristoph. Plut. 925.‡ Radix silphii sola ab Hippocrate σίλφιον nominatur, teste Galeno in glossis.

Σιλφίου ἐκμὶς, laser, ex scarificata radice expressum, ῥαῖσις, vel caolo, καολὶας. Pharmacopolis benjouin, et asæ dulcis. Asæ fœtidæ, quæ stercus diaboli audit, ἐκμὶς παιδικὴ, secundo est ex deteriore silphio.

Σιλφίου φύλλον, laserpitii folium. Vide Μάραθρον.

ΣΙΜΒΑΟΝ, vel σιμβλὶς, vel σιμβλὸν, alveare, capsa, ubi mellificant apes: alveus apum. Apoll. Arg. 2. ἐν δὲ σίμβλῳ πομφόλυξ πλήσσεται. Hesiod. in Theog. † 598.† μένουσι μελισσάων ἱερὰς κατὰ σιμβλίδας, in alvearibus manentes. ☞ Etym. σιμβλὸν dici tradit quasi συμβόλιον, nempe ubi alvearia τὰ κάμαρα συμβάλλουσι. esse enim epith. apum συμβ.

Σίμβλινα μῆλα, apud Dioscor. l. 2. c. 104. mel simblinum. Quidam tamen legendum censent, ἰβλαῖα.

[Σιμβλίδες. Apoll. Rhod. Arg. 3. 1035. Ἀείδων in Μίνως σιμβλίδια ἴχνια μελισσῶν.]

Σιμβλικὸς σίτος, specus ubi sunt alvearia.

Σιμβλίδες, αἱ, apes.

Σιμβλεῖα, apes alvearibus condo.

ΣΙΜΟ'Σ, ῶ, ὁ, simus, i. qui prænis est naribus. Plut. τὸν μὲν σιμὸν καλοῦ ἐπέχειν, τὸ δὲ γρυπὸν βασιλικόν. Improprié σιμὴ γαστήρ, apud Xen. Pæd. 8. Et, τὰ σιμὰ τοῦ ἵππου, apud Gal. ad Glauc. l. 2. Dicuntur et μέλιττων σιμοί, apud Theocr. idyll. 7. eo quòd respectu vesparum obtusiores habent aculeos, teste Etym. ¶ Τὰ σιμά, loca ardua et acclivia, apud Arist. in probl. et Xen. ¶ Σιμὸς numeratur et inter pisces, apud Athen. l. 7. in quo signif. quidam σίμος scribunt.

Σιμότης, ητος, ἡ, simitas, naris sima. Plut. in Publ. Xen. Pæd. 8.

Σιμόω, ῶ, simum reddo, aut repando. Hesych.

Σίμωμα, τὸ, idem cum σιμότης. Tribuitur et mari, apud Plut. in Pericl.

Composita.

Ἀνάσιμος, ὁ καὶ ἡ, resimus, repandus. Aristot. Exponitur et, informis, deformis: apud Aristoph. in Concion.

Ἀνασιμάω, resimo, resimum facio. Expon. etiam, animantia ad coitum ruentia olfacio. Hes. Item impendo, insano, apud eundem.

Ἀνατσιμόω, simum reddo vel pandum. Item à loco pando et cavo elevo sursum: unde, ἀνατσιμώσας τὰς ὀφρῦς, apud Thuc. l. 4. quod East. exp. μετεωρίσας. Et metaph. extollo, effero, teste eod.

Ἀνατσιμώσομαι, simus reddor vel pandus. Luc. ἀνατσιμώσασθαι τὸ ῥῖνα. Item, à loco pando et cavo elevor sursum. East.

Ἔνσιμος, simus. Hippocr.

Ῥύσιμος, qui naso est simo. Luc. in Dionys.

Τυήσιμος, aliquantulùm simus. Philostr. in Heroic.

Τωσιμόω, aliquantùm pando. Alciphr.

ΣΙΝΔΩ'Ν, όνος, ὁ, sindo, amictus ex lino, linteum tenue, tela Tyria. Herodot. l. 2. εἰ δὲ κάνναις, ἢ μὲν ἐν ἱματίῳ λελεγμένος εἶδη, ἡ σινδών, διὰ ταύτην λάκκωσιν. διὰ δὲ τοῦ λινέου εἶδι στιρέονται ἀγχοῦ. Gal. μὴ γυμνὸς καμίζοιδα, ἀλλ' ἐνδεδλημένος σινδόνα μὴ ψαχρὰν, ἡ ὕστερον ἐνέβλημα. ☞ Existimatur dicta σινδὼν, quòd primùm in Sidone urbe fieri comperit.

Σινδόνη, ἡ, idem quod *sindon*. quod legas apud Gal. quo explicat τὸ λάσιον Hippocratis.

Σινδωνίτης τελαμών, tela, linteum concerptum à sindone. Theophr. hist. pl. l. 4. c. 9.

ΣΙ'ΝΗΠΙ, εως, τὸ, sinapi. (☞ Sic dictum παρὰ τὸ σίνεσθαι τοὺς ὄσφρας. Iædit enim oculos. Etym.) Nic. Georg. l. 2. Σινάπεως τ' ἰκέλοντα σπόριος. Dicitur et σίναπυ, et σίνυ. quod posterius Atticorum proprium fuisse, probat Athen. l. 9. ex Aristoph. Equit. Κᾆτ' ἐλᾷς τὸν σίνυ, καὶ τὰ σφόνδυλ' ἀπέστραπται. Vide et Dioscor. l. 2. c. 164. et Plin. l. 19. c. 8. Pro σίνυ, etiam νάπυ dicitur, apud Nic. in Alexiph.

Σιναπίζω, cataplasma ex sinapi impono. Dioscor. l. 7. c. 3.

Σιναπισμὸς, cataplasma ex sinapi. Archiep.

ΣΙ'ΝΟΜΑΙ, et frequentius σίνομαι, noceo, lædo. Od. μ'. ἔνθ' ἄν μοι σίνοιτό γ' ἀνείρων. Hesiod. in Erg. Ἀλλὰς, ὅτ' ἀνὴρ μεγα σίνεται, ἠδ' ἀπάνευ. Xen. Pæd. 6. ἐμὲ δὲ καὶ τούτους σπάνια σινόμενον τὸν Μήδικον. †σίνομαί τι, lædere aliquid. l. 3. p. 79. d.† (Palæph. p. 9.)

Σίνομαι, pass. etiam exp. lædor, noceor mihi. Hesych.

Σίντης, ου, ὁ, nocuus, noxius: ut, λίνα σίντης. Il. ε'. Et, σίντης φάλαγγος. Nic. in Ther.

Σίντιες, dicti fuerunt Lemnii, vel quòd primi arma bellica invenerint, quæ exitialia esse ruinis notum est, vel quòd piraticam exercuerint, vel ob aliqua alia facinora, teste Etym. et East. Iliad. ά. et Od. χ'. Iidem populi σίντοι etiam appellantur. apud Thuc. l. 2. et σίντοι, apud ejus schol. Hinc et σιντὴς cognominata fuit ipsa Lemnus, apud Apollon. teste Etym.

Σίντωρ, ορος, ὁ, idem quod σίντης, Epigr.

Σῖτος, ου, τὸ, nocumentum, noxa, damnum. Nic. in Ther. Scribitur et, σῖτος, apud Æschyl. in Agam. quod schol. Aristoph. exp. etiam pudendum. unde σαύμιες pro scortatore sumitur. quam vocem habes suprà in comp. ex μέτρος per ω in Μάρω

Σιτόω, ῶ, idem cum σίνω, seu σίνομαι. Hesych.

Σιτωρὸς, ὁ, noxius. Et pass. damno affectus, læsus. Idem.

Σιτὼς, ώδος, ἡ, noxia: apud eund.

Σίτως, ώδος, ὁ καὶ ἡ, homo noxius, damno et malo ceteris inferens. Aristot. rhet. 3. ex Scirone.

Composita.

Ἀνθρώπους, hominibus noxius.

Ἄσιτος, ος, ὁ καὶ ἡ, innocuus, innoxius. Æschyl. in Agam. (1330. Ch. 1018.) † Xen. Pæd. 1. 4. 7.† Et pass. illæsus, incolumis. Od. λ'. Herodot. l. 1. [lib. 2. cap. 114. πέντε δίτα τούτων ἴσων ἀσπὶς ἀσινὴς διασώζεται, ἢ ἀφελόμενοι τὰ ἔχων ἔλθῃ; Xenoph. de Exp. Cyri. lib. 3. cap. 3. §. 3. Ἡμῖν δοκεῖ, ἢν μέν τις ἐφ' ἡμᾶς ἀσπὶς ἔλαδε, δυσπορίστους τὸν χόρτον, ὡς δὲ ἐκείνοις, ἀσινεστάτην. Κύρ. Παιδ. Plut. de Leg. lib. 1. Polyb. l. 2.]

Ἄσιτος, sine nexa, innoxiè.

Ἐπίσιτος, cui nocuri potest, detrimento obnoxius. Theophr. de caus. pl. l. 4. c. 11. ¶ Τὸ ἐπισιτὲς, noxium, damnosum. Hesych.

Ἐπίσιτος, insidiator, clàm lædere alios studens: apud eundem.

Κακόσιτος, noxius, malum seu damnum inferens. Gal. apud Hippoc.

Κατασίνομαι, idem cum σίνομαι. Suid. et Hesych.

Κατασιτέω, idem. Theoc. in Adonin mortuum, καὶ μὴ κατασιτεῖσθε.

(Πολυσίτου πόνος Ἄτης. Æsch. Ch. 445.)

Πρόσιτος, prior lædo, prior noceo. Hesych.

ΣΙΝΩ'ΠΗ, ἡ, nomen proprium feminæ scorti: nec non urbis. Etym.

Σινωπίζω, lascivire more Sinopes, cujus celebris erat lascivia. vel à Sinopensium moribus tractum est.

Σινωπὶς, ab urbe Sinope: unde, σινωπικὴ μίλτος, Sinopicum minium, apud Dioscor. l. 5. c. 103. Meminit Strab. et Theophr. de lapid.

ΣΙ'ΟΝ, ου, τὸ, sium, sive laver, herba aquatica: de qua Dioscor. l. 2. c. 154. Theocr. idyll. 5. τὰ Ν του σίου παρὰ ῥίζαν ἰσθμὸς.

ΣΙΠΑΑΟ'Σ, οῦ, ὁ, deformis, odiosam et invisam faciem habens. et apud Etym. Ἀλλὰ σύ μοι σιπαλὸς τε, καὶ ἰφθαλμοῖσιν ἀφαλὸς. Scribitur et σίφαλος, apud Suid. et East.

Σιφλὸς, οῦ, ὁ, idem: et per syncopen ex eo factum, mutato ν in φ, teste East. qui et Lycophronem ati eo scribit. Exp. etiam, mutilus, oblæsus. Item debilis, invalidus, ad agendum ineptus. Apoll. Arg. l. 1. γενέη γε μὲν Ἡφαίστοιο, Τεῦκε' ἴον σίδῃ σιφλὸς. ¶ Apud Lycios medulla ferulæ σιφλὸς dicebatur, ob ejus raritatem, teste East.

Σιφλὸς verò exp. reprehensio, irrisio. Suid. et schol. Aristoph.

Σιφλόω, F. ώσω, deformem reddo, ignominiam affero: debilito. Il. ζ'. ὃς δή τ' ἐσφλώσῃσι.

Ἐπισιφλότερον, (comp.) irrisione dignum, deforme. Hesych.

ΣΙΤΤΗ', ης, ὁ, area: propriè area panaria. (☞ Sic dicta quasi σιτοθὴκη, quia ἐν αὐτῇ τὰ σιτία ἐμβάλλονται. Aristoph. in Pluto. 1207.‡ ὁ μὲν σιτὼν μισητὸς ἐστι λευκῶν ἀλφίτων.

Σιτὼς, ῶος, ὁ, idem quod σιτὼν. item pro pyxide.

Ὁμοσίτιοι, (comp.) dicti sunt conjuges, quasi compensarii, id est, ex uno penu, et ex area una panaria victitantes. apud Aristotel. polit. l. 1. c. 1.

ΣΙ'ΦΑΡΟΝ, ου, τὸ, defrutum, sapa. Gal. ab Asiaticis ἕψημα appellari tradit. Aristoph. in Vesp. hac voce utitur. Τὸ ἐψηθὲν γλεῦκος, mustum (vinum.) i. vinum novum, quod decoctum.

Σίφωμα, mustum perenne. Plin. quia post continuum tale manet, nec in vinum mutatur.

Σιφωμάω, i. in γλεῦκος ἑψώμενον γλυκύ. Poll.

Σίφωνες οἶνοι, apud East. pro quo et σίφωνες οἶνος, apud Dioscor. et σίφωνες οἶνος, idem quod σίφωμα.

ΣΙ'ΣΑΡΟΝ, ου, τὸ, sisar: olus, cujus radix vesca. Dioscor. lib. 2. cap. 139.

ΣΙΣΥ'ΜΒΡΙΟΝ, sisymbrium, serpyllum sylvestre. vide Dioscor. lib. 2. cap. 136. et Theophr. hist. lib. 2. cap. 1. Apud Nic. in Ther. est σισυμβρία, ἡ.

ΣΙΣΥ'ΡΑ, ας, ἡ, vestis barbarica ex pellibus caprinis; reseo, seu sagum pelliceum, apud Herodot. Exponitur etiam, penula. Ponitur etiam pro crasso et vili stragulo, apud Aristoph. in Nub. ἐν κόπτα σισύρας ὑγιαναφιλαμένος. (R. 1507.)

Σισύρα, ἡ, idem quod σισύρα. Vide Hesych. et schol. Aristoph. Legitur et σίσιρνα, apud Hesych.

Σίσιρνος, idem dicit ease ligamen quoddam medicum.

Σίσιρνος, illi ipsi est γράμματος σῖγμα. Σισιρώδης σπολὰς, idem quod σίσιρνα, apud eund. Hesych.

ΣΙ'ΣΩΝ, ωνος, ὁ, semen exiguum in Syria, apio simile. Dioscor. l. 3. c. 64. Hippocrati σίων dicitur.

ΣΙ'ΤΟΣ, ου, ὁ, frumentum. Dem. pro cor. σῖτον χρῆσθαι ἐνιαυσίαν. Plut. in Cor. σῖτος ἦν εἰς Ῥώμην πολὺς ἐκεῖθεν ἐξ Ἰταλίας. ¶ Item, cibus è frumento confectus, i. panis. Od. ξ'. Σῖτον καὶ κρειῶν ἐπιμοιρήσειν. Il. ι'. τετραπάλαιον φάγον ἄνδρες σῖτον ἑ οἶνον. † φέρονται εἰκῆ σῖτον, ἄρτον. Xen. Pæd. 1. 2. 6. ferunt domo cibum (sempe) panem. Sic et Plut. de fort. Alex. Themistoclem dicit à rege Persarum τρεῖς φίλας λαβεῖν, τὴν μὲν εἰς σῖτον, τὴν δ' εἰς οἶνον, &c. quod in vita Themist. exprimit his verbis, φίλας αὐτῷ τρεῖς δοῦναι λέγουσι, τὴν μὲν εἰς ψωμὸν, τὴν δὲ εἰς οἶνον, καὶ ὄψον, &c. Generaliter etiam pro quovis cibo sumitur. Ut Il. λ'. Σίτου τε γλαυκῶπις ἐρὶ φρένας ἧκεν ἑταίρου αἰεί. Ex Xen. Pæd. 2. σίτου καὶ ὄψου τυγχάνων. ¶ Interdum exponitur, annona, commeatus: ut apud Thuc. σῖτόν τε ἐπήγαγον, καὶ φρουρὰς ἐγκατέλιπον. † Xen. Pæd. 2. 59. c.† ¶ Dicitur et σῖτα in plur. per metaplasmum, sicut ζυγὰ à ζυγός: ut apud Xen. Pæd. 4. Annotant tamen grammatici, σῖτον pro frumento, masculino genere usurpari, pro pane autem et cibo, neutr. generis esse, teste East. Sed et in his significat. masc. gen. reperitur. Od. π'. Εἵματα δ' ἐνθὲν ἔχω τίμεν, καὶ σῖτον ἄνωγα Ἕλμασι. ¶ Item σῖτος, annona pensitatio ad sustentandas vitulas et pupillos, quæ conferebatur à carnificibus bonorum, vel à viris, uxoribus repudiatis. Dem. in Aphob. οἳ δίδοντες τοῦτον σῖτον τῇ μητρί.

Σιτικὸς, ῶ, ὁ, frumentarius: ut, σιτικὸς νόμος. Plut. in Gracch.

Σιτηρὸς, ὁ, frumentaceus, qui frumenti nomine censetur. Theophr. Item idem quod σιτικὸς. ut, σιτηρὰ μέτρα, mensuræ frumentariæ. Arist. eth. 5. c. 7.

Σιτώδης, ες, ὁ καὶ ἡ, idem. Theophr.

Σιτὼν, ῶνος, ὁ, ager frumentarius.

Σιτὼ, οῦς, ἡ, apud Syracusios vocabatur Ceres, quasi frumenti parens. Athen. l. 3.

Σιτάριον, τὸ, granum, i. pondus, granum tritici æquans. Nic. Myrepa.

Σιτανὶς, et σιτάνης, ου, ὁ, s. ιτος, triticum quoddam à σῖτος denominatum, ut colligitur ex Theophr. hist. pl. l. 8. c. 2. At πυρὸς σιτανίας in Xeno explicatur. ¶ Mespili etiam genus quoddam σιτάνου nominari, alias ἀσπαλὶς dictum, tradit Dioscor. l. 1. c. 171. et Gal. in lex. Hippocr.

Σιτίον, τὸ, unde σιτία, cibi. Arist. eth. 2. c. 2. Xen. Pæd. 4. Exponitur etiam, annona, commeatus. Athen. l. 6.

Σιτίω, nutrio, pasco. Hesych.

Σιτίσμα, ατος, cibum capio, comedo, vescor. † Xen. Pæd. 1. 2. 8.† Aristotel. de mund. ὡς τὰ πρόσφατα βαλόντα σιτίσματος. Et cum acc. Aristoph. in Plut. σιτίσεται ἀντὶ ἄρτου μαλάχης πτερύγους. Metaph. apud eund. † Nub. 491.† κοινὸν τὸν σοφὸν σιτίσασθαι. (Æsch. Ag. 1677.)

Σίτησις, ὁ, jus epulandi seu cibum capiendi, victus. Athen. l. 6. (Aristoph. R. 770.)

Σιτίσασθαι, idem quod σιτίσασθαι. Od. ά. Ἐν τῷ σιτίσασθαι καὶ ἴζεσθαι, τὸν ἐκεῖνον ἄμαχος ἀκαματὴν.

Σιτίον, alio, vel pinguefacio fragibus, ungino. Plut. symp. 4.

Σιτιστὸς, ὁ, fragibus pinguefactus, sagmatus, altilis. Athen. l. 9. et 14.

Σιτίζω, idem cum σιτίω. Isoc. ad Demon. οἳ τὰς ἀλλοτρίας κώμας σιτίζουσι.

Σιτισμὸς, ὁ, et σίτισις, ipsa actio cibum præbendi seu sumendi.

Σιτινὸς, ῶ, altilis, sagmatus. Matth. 22. Luc. 15.

Composita.

Ἀνέσιτος, ὁ καὶ ἡ, qui quotidie cibum Athenis in prytaneo capiebat. Hesych.

Ἀλφιτοσιτέω, pulte pro pane vescor. Xen. Pæd 6. ἔστιν ἀλφιτοσιτοῦντα, ἔδοτι μαμυγμὸν ἀπὸ τοῦ μάζαν ἐσθίειν.

Ἀπόσιτος, à cibo abstinens. Luc. Synes. Item abhorrens à cibis. Gal comm. in l. 1. ἐπιδημιῶν.

Ἀποσιτία, ἡ, abstinentia à cibo: inedia. Exponitur etiam, abhorrescentia à cibo. Gal.

Ἀποσιτικὸς, ῶ, abstinentiam à cibo inducens.

Ἀποσιτέω, abstineo à cibo, inediam tolero. Luc.

Ἀρτοσιτέω, pane vescor. Xen. Pæd. 6. ἔστιν ἀρτοσιτοῦντα, ἔδοτι ἥδιον τὸν ἄρτον ἐσθίει. Et simpl. vescor. Luc. in Lexiph. λιπαμένους ἀρτοσιτεῖσθαι.

Ἄσιτος, qui cibum non sumpsit, jejunus, impastus. Odyss. ξ'. Xen. Pæd. 4. 7. et 8. (cibum respuens. Eurip. Med. 24.)

Ἀσιτία, ἡ, inedia, esuries: item jejunium, abstinentia à cibo. Aristot. eth. 10. c. 9. τῷ πυρέττοντι συμφέρει ἀσιτία καὶ ἡσυχία.

Ἄσιτος, cibum non capio, abstineo à cibo. Eurip. in Hippol. Galen. ad Glauc.

Αὐτόσιτος, qui ipse cibum sibi comparat, qui domi suæ cibum capit, non alienæ. Suid. et Hesych. Item qui cum altero consaturus ipse suas secum dapes affert. Hesych.

Ἐσίτιος, qui victus causâ alicui operam suam locavit. Suid.

Ἐσιτίτης, idem. Athen. l. 6.

Ἐσιτία, τὰ, cibaria, commeatus. Item victus, viaticum. Suid.

Ἐσιτιτίζω, viaticum sumo, seu viaticor.

Ἐσιτίζω, cibaria præbeo.

Ἐσιτίζομαι, pascor, cibaria sumo, mercor, paro. Thucyd. l. 6. ἐσιτίζοντο δὲ ἐσιτηταίμενοι πάσῃ στρατιᾷ. Item rem frumentariam et alimoniam deporto. ut Arist. rhet. 3. καὶ σαφηνείᾳ ἔστι τοὺς Ἀθηναίους εἰς Σάμον ἐσιτιστὰς πέμπειν. [Xenoph. de Cyri Exp. lib. 1. ἐνταῦθα ἡμῖν ἡμέρας τρεῖς, καὶ ἐσιτίσαντο. Herodot. Hist. lib. 7. ἐν ταύτας δὲ ἐσιτιτίσασθαι ἐκέλευσε τὸν στρατὸν ὁ Ἕλλησι.] Pro σιτοποιεῖν etiam accipi putatur apud Athen. lib. 6. ex Pherecrate, Τὸ δ' εἶδε Δᾶσον Χρυσοῦν ἐσιτίσω.

Περισιτίζομαι, (*decomp.*) rem frumentariam adangeo. Polyb.

Σίτινος, qui est bono stomacho.

Εὐσιτέω, bene habitus sum è cibo. Theophr. hist. pl. l. 4. Item cibum appeto, alacriter cibum sumo. Hippocr. aphor. l. 2.

Καυσίτινος, qui stomachi vitio cibum fastidit. Eubul. apud Athen. libro 6.

Καυσιτία, cibi fastidium. Poll. l. 6. c. 7.

Κατασιτέομαι, comedo, vescor. [Herodot. Hist. lib. 1. τὸν δὲ πάσῃ τετραπόδων μᾶλλον κατασιτέονται.]

Μονόσιτος, qui quotidie semel tantum cibum capit. Item, qui solus et sine conviva cibum capit.

Μονοσιτία, ἡ, quotidie semel tantùm cibum capere. Gal. Item, sine conviva et solum vesci.

Μονοσιτέω, semel in die vescor. Xen. Ped. 8. ὃν αὐτὸς μονοσιτεῖ ἡμέραν. Item, solus et sine conviva cibum sumo. Athen. l. 2. Ἐνίοτε ἐδείπνει ἄνδρα μονοσιτοῦντ' ἤδη, &c.

Οἰκόσιτος, qui domi suæ cibum capit, qui ex suis facultatibus vivit. Athen. l. 6. Item qui domi patris adhuc aliter. Luc. in vita sua, et in lib. de sacrif. Nuptiæ οἰκόσιτα dicuntur, quæ domi celebrantur, ut quibus privatim familiares excipientur, non tota multitudo. Athen. l. 6.

Οἰκοσιτία, domi suæ victitare, domicenium.

Ὀλιγόσιτος, qui parum cibi sumit, modico cibo utens. Athen. l. 6.

Ὀλιγοσιτία, modicum cibum sumere, frugalitas, parsimonia. Arist. polit. 2. Synes. ep. 114.

Ὀλιγοσιτέω, parco cibo utor, exiguo pastu sum contentus.

Ὁμόσιτος, qui cibum cum aliquo capit, convictor. Herodot.

Ὁμοσιτέω, una cibum capio, simul vescor. Idem. [lib. 1. πίνων δίμνας——μὴ ποτε ἐμοσιτήσας τῶνδε ἀνδράσι, &c.]

Παράσιτος, qui cibum apud aliquem sumit. ¶ Peculiariter apud antiquos παράσιτοι dicebantur, qui aliâ cum sacerdotibus partem victimæ in cibum capiebant: ut docet Athen. l. 6. ¶ Frequentius autem παράσιτοι appellantur adulatores seu assentatores, qui, ut apud ditiores victum habeant, iis assentantur: de quo hominum genere vide Athen. ibid.

Παράσιτος, adject. qui præter panem comeditur, qui opsonii loco ad panem adhibetur. Luc. in Lexiph. ἰχθὺς ὁ παράσιτος.

Παρασιτικὸς, ἡ, ad parasitum pertinens: ut, παρασιτικὴ τέχνη, Athen. lib. 6.

Παρασίτιον, τὸ, diœbatur archivum, seu locus, in quo primitias sacri cibi reponebant ii, qui olim παράσιτοι erant sacerdotum. Athen. ibid.

Παρασιτέω, cibum apud aliquem sumo. Idem ibidem. Item sum parasitus seu assentator; sector et adulor ventris causa: parasitor. Idem lib. 6. et 13.

Βαρυσπαράσιτος, (*decomp.*) gravis parasitus; adulator, qui gravitate quadam supercilicosa parasiticam assentationem tegit. Alex. apud Athen.

Πολύσιτος, frumento abundans. [Xenoph. de Provent. cap. 5. §. 3. ἀρξάμενοι ἀπὸ παιδίων καὶ ἡμιόπων, οὐχ οἱ πολλοὶ τοσοῦτοι, οὐχ οἱ πολλοὶ τοσοῦτοι, &c.] Item cibo repletus, multùm pastus. Theocr. idyll. 22. v. 60.

Πολυσιτία, frumenti abundantia. Xen. Hell. 5.

Συσσίτιος, penuriâ annonæ laborans.

Συσσιτία, ἡ, annonæ penuria. Idem Hell. 4.

Σύσσιτος, et Att. ξύσσιτος, simul cibum capiens, convictor, sodalis. Aristoph. in Vesp. et in Pluto. † Xen. Ped. p. 236. a.†

Συσσιτία, convictus, sodalitas. Poll. l. 6. c. 7.

Συσσίτιον, τὸ, contubernium, sodalitium. Aristot. polit. l. 7. c. 12.

Συσσιτέω, una cibum capio, convictor sum. Dem. Expunitur etiam, contubernalis sum, in contubernio alicujus sum. Plut. in symp. et apud Lys.

Συσσίτιος, idem quod συσσιτία. Plut.

Ἀπισσιτία, (*decomp.*) absum à sodalitio. Plut. de leg.

Φιλόσιτος, tritici, frumenti, cupidus. Xen. [Œconom. §. 17. Αἴγυπτος——τῷ ὄντι φύσει τὸ σιτοποιὸν φιλοσιτοποιὸν εἶναι εἶδον ἔγωγε, ἃ οἱ ἄμπαροι φιλόσιτοί εἰσι. Plat. de Rep. ἔστιν τὸ περὶ τὰ σιτία διαχυτὸν οὐκ αὐτῷ φάγῳ, οὐκ ἐπιθυμίᾳ σιτίων οἰκείᾳ φιλόσιτον, ἀλλὰ παντοίων ἐδεσμάτων.]

Ὠμόσιτος, qui crudis vescitur cibis: ut, ἀνθρώπους σιτόλλυμας. Euripid. in Bacchid. [337.] (Phœniss. 987. Æschyl. S. c. Th. 547.)

ΣΙΤΤΑ, vox est, qua pastores gregem ad festinandum incitare solent. Theocr. idyll. 4. σίττ' ὁ Αἴσωπος, σίττ' ὁ Κομαίθα πατὴρ τὸν λύκον, οὐκ ἐπαΐεις. Sic idyll. 5. et 8.

Σίττη, sitta, avis quædam apud Arist. an. l. 9. picum volunt nonnulli.

Σίττας, ὁ, psittacus, avis.

Ἐπισιττεῖν, apud Hesych. exp. inciture vestigium more.

Σίττα, adverb. accelerandi, idem esse quod σίττα, tradit Eust.

Σίτταρα, τὰ, et ψιττακίδια vel ψιττακιδάδες πίμφαι, quæ et μέλιαι et μελιάδες πίμφαι, hoc est, juvenculæ παρθένοι, quæ, πέμπεσθαι τὸν πίμφον, lusum faciebant, seu certamine et cursu ad celerandum esse matrì simul incitantes. Poll. (μέλιαι et μελιάδες πίμφαι, cœli terræque (sic ludunt poëtæ) filiæ mellitæ, id est, melligenæ et mellitæ, è rore cœli mellino progenitæ, superiùs, in loco, sunt emissæ.)

Ψίττα, idem quoque est quod σίττα, ut tradit schol. Theocr. Hinc ψιττάζω, pastoritium illud ψίττα sonare, teste Eust.

ΣΙΦΩΊ, ῶ, ἡ, vacuus. Hesych.

Σίφνος, ἡ, insula quædam, una ex Cycladibus: de qua Plin. l. 4. c. 12.

Σίφνιος, ου, ὁ, qui est ex Siphno. Item imperus, obscenus: significatione ducta à moribus Siphniorum imperitorum. vide sequens σιφνάζω.

Σιφνάζω, manum admoveo postico, nates digito tango, quod facere solebant Siphnii libidinis causâ. Hesych. et Suid.

Σιφνία, ἡ, vacua, culmaria: unde σιφνία, Hesych. exp. κενῶ.

ΣΙΦΩΝ, ωνος, ὁ, siphon: tubus et canalis, ut pro aquis salientibus, ὁ ἀναβάτης. ¶ Item instrumentum ex quo emittitur aqua in incendiis. χρυσὸς ἴχνων. Hesych. Ad cujus similitudinem quoniam fiebat medicorum instrumentum quod καθετὴρ dicitur, σίφων etiam appellatur ὁ καθετήρ, apud Paul. l. 6. c. 39. et Gal. meth. l. 5. ¶ Item instrumentum quo utuntur in deplendis doliis, quum vinum diffunditur in aliud dolium. Alex. Aph. probl. l. 2. τὸν σίφωνα ἐμπιέζοντες, ἕλκομεν τὸν οἶνον, vinum per fistulam exagendo attrahimus. ¶ Est etiam vas quo continetur triticum. Hesych. ¶ Item vermis similis formicæ: et culex, Meleagro, Epigr. l. 7. ¶ Sic et dictus est homo impurus ac libidinosus. Hesych. ¶ Item herba quædam quæ aliàs ægilops, ut est in append. Dioscor.

Σιφωνίζω, elicere, extrahere. propriè de liquidis, teste Suid. qui improprie Aristoph. [Thesm. 564.] dixisse scribit, σιφωνίζειν τὸν σῖτον.

Σιφώνιον, τὸ, siphunculus. Hesychio eadem significat quæ σίφων. ¶ Sic et à quibusdam dicta fuit ἄρμη, i. anvena, ut est in append. Dioscor.

Ἐξισιφωνίζω, (*decomp.*) siphone elicio seu extrahо, siphone evacuo. Jobi cap. 5.

ΣΙΩΠΆΩ, F. ήσω, sileo, taceo. Plut. Ὦ σοί, σιώπα. σιγὰ ἴχ' ὁ σιγὰ καλά. Dem. pro cor. σιωπῇ μὲν λαθὼν, βοᾷ δ' ἀναλώσας. Ranas apud Plut. de garrul. τοῦ μὲν λίγειν, διδύμους, τοῦ δὲ σιωπᾷν, δοὺς δίκαιόν ἐσμεν ἔχειν. Cum accus. exp. reticeo, silentio præterео. Od. ϛ'. Εἴ γάς τι βασιλῆα σιωπήσειας Ἀχαιῶν, Οἵ' ἔχει μυθεῖται; Dem. Olynth. 3. τὰ μὲν ἄλλα σιωπῶ, κἀγὼ δὲ ἴσως ἐνοχλῶ. † Bos super Lucam cap. 1. 20. in suis exercit: philologitis p. 31. docet propriè esse, non aperio os ad loquendum.† (Eurip. Phœniss. 888. Soph. Œdip. Tyr. 241. 1167.)

Σιωπὴ, ῆς, ἡ, silentium. Plut. Xen. Luc.

Σιωπῇ, dativ. adverbialiter usurpatur, sicut et σιγῇ, tacitè. Odyss. ι. ἰ δὲ τῇ κεν ἔπειτα σιωπῇ. Sic et Od. λ. et ν'. et alibi apud Hom.

Σιώπησις, silentium. Cant. Cantic. 4.

Σιωπηλὸς, seu σιωπητὴς, ὁ, taciturnus. Eurip. in Med. Plut. de garrul. ¶ Τὸ σιωπηλὸν, taciturnitas: idem in Fab.

Composita.

Ἀποσιωπάω, taceo. Isocr. in Panath. εἰ' αἰ σιωπήσουσι ἀποσιώπησιν. Item reticesco, conticesco: videlicet in medio sermone. Plut. in Alcib. καὶ μεταξὺ λέγων, ἀποσιώπα, καὶ βλέπων. Et cum accus. Athen. l. 13. τοὺς τῆς κωμῳδίας ποιητὰς ἀποσιωπῆσαι τοῦτο.

Ἀποσιώπησις, εως, ἡ, reticentia. Plut. in Alex. ¶ Est et figura Rhet. de qua Fab. et Macrob.

Διασιωπάω, silentium teneo, conticesco, obticesco. Eurip. in Hel. [1567.] διασιωπᾶμεν δ' ἡμεῖς, τοὺς σοὺς λόγους σιγῶντες. [Ion. 1566. Ἐμοὶ δ' αὐτὰ διασιωπήσας ἄναξ, &c. Xenoph. Memorab. lib. 3. cap. 6. §. 4. Ἐνθα δὴ ὁ Γλαύκων διασιωπήσας, &c. lib. 4. cap. 2. §. 10.]

Ἐπισιωπάω, conticesco, σιωπάω. Arrian.

Καταπισιωπάω, conticesco. Luc. ἐπιμαρτεῖ γὰρ ὁ μεγαλοφωνὸς, καὶ καταπισιωπᾷ τὸ ἔντευξ. Et transitivè, silentium indico, impero ut favcatur linguis. Necesim c. 8. οἱ Δημόται καταπισιώπων πάντα τὸν λαὸν, λέγοντες, σιωπᾶτε. Sic et in media voce, apud Xen. Hell. 2. Καλλίμαχος δὲ ὁ τῶν μισθοφόρων πέμψας μάλα ἡσυχῆ ἂν, καταπισιωπησάμενος ἔλεξε, &c.

Παρασιωπάω, reticeo, silentio prætereo. Phil. de vita M. l. 3. τὰ δ' ἄχη λέγω, οὐ παρασιωπῶν. [Polyb. Hist. lib. 3. τῶν δὲ τὸν μὲν κύριον αἰτίαν ἀληθῆ παρασιωπᾶν, τὸν δ' οὐχ ὑπάρχοντα περὶ Ζακυνθίων πλάττειν, &c.]

Παρασιώπησις, ἡ, reticentia: schema orationis, de quo Rut. Lup.

Ὑποσιωπάω, subticeo, celo, suppriмo. Æschin. contra Ctesiph. τὰ δ' ἐβδομήκοντα τάλαντα ὑποσιωπᾷς.

Ὑποσιώπησις, reticentia, suppressio sermonis: nomen figuræ oratoriæ, apud Ulp. interp. Dem.

ΣΚΆΖΩ, F. σω, claudico, χωλεύω. Iliad. ν'. Τὰ δὲ δίω σκάζοντ ἄρτι Ἄρεος θυμάνορε, incedebant claudicantes. Et, σκάζων μηρὸς, apud Plut. Apud metricos etiam iambici versus σκάζοντες dicuntur, quorum penultimus pes est spondeus.

Σκαιὸς, ᾶ, ὁν, levus, sinister. Ut, σκαιὰ χεὶρ, ἡ σκάζουσα καὶ τὸ ἔργων, inquit Eustath. est enim dextra agilior et validior ad actiones, quàm sinistra. Il. ε'. Σκαιῇ ἴγχει ἴχων. ¶ Item ineptus, stolidus. Aristoph. in Vesp. † σκαιότατον χρῆσιν Nub. 788. stolidissimo usurpatum.† (R. 1069. Eurip. Med. 190.) Demosth. pro cor. ¶ Item sinister, i. infamatus, inominatus, Eustath. ¶ Item occidentem versus situs: ut, σκαιαὶ πύλαι, Il. ζ'. ¶ Item umbrosus, opacus: ut, ἀκρῃσι σκαιαῖ, Nic. in Ther. Hinc et σκαιὰν χεῖρα appellatam vult Hesych. quoniam plerumque solet ἐκκαίεσθαι et κατακρύπτεσθαι, tegi et abscondi.

Σκαιῶς, sinistrè. Item ineptè, stupidè: ut, σκαιῶς ἔχειν, et, σκαιῶς ἀκούειν, apud Poll. Item inscitè, rusticè. Aristoph. in Pluto.

Σκαιότης, ἡ, læva, à sinistra. Suid.

Σκαιότης, ητος, ἡ, ineptiam et stupiditatem ingenium. Demosth. Phil. 2.

Σκαιοσύνη, ἡ, idem. Soph. in Œdip. Colon.

Σκαμβὸς, ὁ, qui obliquus in latus procedit: ὁ σκάζων seu σκαιὸς βαίνων, obliquus, incurvus, distortus, tortuosus. Suid. in Geopon. σκαμβὸς dicitur, cui crura introrsus intorta sunt. Latinis, varus.

Σκάνδαλον, ου, τὸ, scandalum, offendiculum. (obstaculum. Athan. V. S. Ant.) Dicunt Grammatici quidam, esse lignum incurvum quo tendicula seu decipula sustinetur, et in quod impingens animal ipsam tendiculam seu decipulam super se subita ruina prosternit. Metaph. usurpatur passim in Novo Test. Rom. 14. μὴ τιθέναι πρόσκομμα τῷ ἀδελφῷ ἢ σκάνδαλον. Et in ep. Petr. 2. c. 2. λίθος προσκόμματος, καὶ πέτρα σκανδάλου. ☞ A σκάζω deductum traditur, quòd objectum offendiculum cogat claudicare et ad ruinam tendere.

Σκανδαλίζω, F. ίσω, scandalum affero, scandalo sum, offendere vel impingere facio. Matth. 5. εἰ δὲ ὁ ὀφθαλμός σου ὁ δεξιὸς σκανδαλίζει σε, si facit ut tu offendas.

Σκανδαλίζομαι, offendor, et velut in scandalum in via incurrens impingo. Joan. 16. Rom. 14. et alibi.

Σκανδάληθρον, ου, τὸ, lignum decipulæ incurvum, cui esca alligari solet, ut animal eam arrodens, decipulam in se evertat. Idem quod σκάνδαλον. Poll. Metaphorice apud Aristophanem in Achara. Κἂν' ἀπλοίστως ἔχωσι, σκανδάληθρ' ἔσται τότε ἔνδον, verborum decipulas tendens.

Σκανδαλεθρίζω, decipulam tendo, erigo vel σκανδάληθρον. unde, σκανδαλεθρευταὶ ἔπεσον, metaph. dicuntur qui verborum laqueis irretiuntur.

Composita ex σκάζω.

Ἐπισκάζω, claudico: idem quod σκάζω. Apoll. Rhod. Arg. 2. μετὰ δὲ ἐπισκάζουσα σπάσατο.

Καταπισκάζω, concido: item, procumbere facio.

Ὑποσκάζω, leviter claudico. Luc. in Tim. τί οὖν ὑποσκάζεις;

ΣΚΑΊΡΩ, F. αρῶ, salio, saltito, tripudio. Il. σ'. Μελπῷ τ' ἐγκιθάρῳ τε σοφοὶ σκαίρουσι χοροῖο. Odyss. κ'. Ἐνθα βοτάνας πεφίασται πάσας ἅμα σκαίρουσι ἐνορίτης. Σκαρδμὸς, οῦ, ὁ, saltus, ea: agilis motus, qualis est saltantium. Arist.

Σκάρτης, ου, ὁ, agilis in saltu, celer, velox. Hesych.

Σκαρίζω, idem cum σκαίρω. unde, σκαρίζεται Hesych. exp. ταράττεται, βράζει, turbatur, bullit. Exponitur etiam, palpito.

Σκαρισμὸς, ὁ, saltus, i. saliendi actus. Hesych. Item palpitatio. Eust.

Ἀσκαρίζω, idem quod σκαρίζω, sicut ἄστυχος dicitur pro στέγνος. Hippocr. de naturâ fœtus.

Σκάρος, ου, ὁ, et σκαρὶς, ῖδος, ἡ, nomen piscis sacri, à σκαίρω denominati, quòd, inclusus navis, eandem latibus crebris aversus laxet foros, atque ita utrorsum erumpat. Vide Athen. l. 7. et Plin. l. 9. c. 11.

Σκαρίνος, ου, ὁ, genus quoddam sacri piscis colorem referens. Plin. lib. 37. cap. 11.

Σκαλμὸς, οῦ, ὁ, scalmus: lignum cui remum alligant, inquit Etym. qui et à σκαίρω deductum scribit, ut σκαλμὸς dicatur, quasi σκαρμὸς, eò quòd remo ei inserto impulsa navis quasi saliat. Eurip. in Hel. ἐ δ' ἀφελὴς σκαλμοῦ πλάτη. Et in Iphigen. Taur. ἔστι σκαλμῶν πλάτας ἔχοντες. (Æsch. Pers. 376.)

Σκαῖος, ου, ὁ, scaurus: qui talos tumentes et porrectos habet, cui pedes inflexo talo tardigradi sunt: et per consequens, qui difficulter potest σκαίρειν. Aëtius in Hippiatr. ἵππος ἰσχνὸς σφὺς ἔχειν μὲ σκαίρειν σφᾶς ἔχοντα, μᾶλλ τασιώτης.

Σκιρτάω, salto, salio, saltu lascivio. Il. ὑ. ἔστ σκιρτῶν ἐν' ἄρμα πᾶσα διαλάστης. (Eurip. Phœniss. 1085.) Aristoph. † Nub. 1074.† Σκίρτα, γύλα, πήδα μᾶλλον αἰσχρῶς. Plat. Polit. l. 9. σίτου καὶ μίσθ' ἀλεσθὲν σκιρτᾷ. Dicitur et fœtus in utero σκιρτᾷ. Luc. ☞ Etym. à σκαίρω deduxit, mutato conjugationis genere, objecto τῷ κ, et pleonasmo τοῦ τ.

Σκίρτημα, τὸ, saltus, i. saliendi actus. Plut. in Erot. Eurip. in Hec. (Æsch. Pr. 601.)

Σκίρτησις, ἡ, saltatio, seu exultatio, lascivia. Greg.

Σκιρτητικὸς, saltator, qui exultare seu lascivire solet.

Σκίμας, factus, fictura : παρὰ τὸ σκιρτᾶν, ut vult scholiast. Nicand. in Ther.

Σκίμαξ, ακος, ὁ, agilis, cui agilitas inest, ad subsiliendum apta : epitheton leporis. apud Nic. in Alex.

Composita : ac primùm ex σκαίρω et σκαρίζω.

Ἀποσκαρίζω, desilio, desulto. Aristoph. Ταγηνιστὰς· Ἀποσκαρίζειν ἀνανεῦ τέρμα χαμαί. Menand. Ἀποσκαρὸν ἰγὼ γέλωτι τέρμασιν, exiliam gaudio, risuque rumpar.

Ἀνασκαρίζω, palpitans pedes in aversum jacto, palpitans animam exhalo, Judic. c. 4. Item, ἀσχημόνως γελᾶ, ἐς γέλωτα ἀνασκαρίζων.

Ἄσκαρις, ιος, ὁ καὶ ἡ, non saltans, non exultans. Hesych.

Ἀσκαρδμὸς, idem : apud eundem.

Ἀσκάρσιος, non palpitans. Suid.

{Διασκαίρω. Apoll. Rhod. Arg. l. 574. Ἄσκετον ἰγχὲ πόληος διασκαίρουσι ἔοικε. Ex hoc Scholiaste non descripsit Phavorinus.}

Εὔσκαρδμος, seu ἄσκαρδμος, bene saltans : agilis, pernix. Il. ν.

Κατασκαίρω, desilio, salio, σκαίρω. Oppian.

Μετασκαίρω, salto inter. Arat. Τόνδε μετασκαίρουσι διʼ ἰχθύϊ· ἀμφιβίωντες ἔασιν. Cic. vertit, Ipse autem lubens multis equus ille lunatur piscibus. Legitur tamen et disjunctim, μετὰ τόνδε σκαίρουσι.

Νᾶσκος, expos. τὸ διασῶσαι, καὶ οὐδ' ὑπερῶαι λίθῳ, nullâ vi superabile. ex privante particula νη, et verbo σκαίρω. Etymol. Vide et in comp. ex Κάσκος.

Παρασκαίρω, à latere salio seu assulto.

Περισκαίρω, salio circum. Hesych.

Decomp. Ἀμφιπερισκαίρω, circum salio, περισκαίρω. Oppian.

Περισκαρίζω, idem quod περισκαίρω. apud eundem.

Πολύσκαρδμος, multùm agilis in saltu. Il. Φ.

Composita ex σκαλμὸς.

Διπέντεκαλμος πλοῖς, decem scalmis instructa navis.

Δωδεκάσκαλμον πλοῖον, (decomp.) navigium duodecim scalmos habens.

{Τρίσκαλμος. V. Æsch. Pers. 681, 1079.}

Ὑποσκαλμὶς, scalmi basis, quod sub scalmo est. Etymol. et Poll. l. 1. tit. de partibus navium : ubi tamen scribitur ὑποσκαλμὶς.

Composita ex σκαπτὸν.

Ἀποσκαπτὸν, exilio, exultim ludo, lascivio exiliendo. Polyæn. Item prosilio, vel resilio. Hesych.

Ἀνασκαπτὸν, resilio, vel resilire conor. Leo.

Διασκαπτὸν, persulto, exilio, exulto.

Ἐνασκαπτὸν, insulto, i. exulto in, exultim ludo in.

Παρασκαπτὸν, à latere salto, seu ad latus alicujus exilio, vel exultim ludo. Exponitur et, lætitiâ exulto, gestio.

Προσκαπτὸν, salio ante, exultim ludens anteo. Greg.

Προσκάρτησις, prosultatio, seu prasitio qua fit saltu. Idem.

{ΣΚΑΛΗΝΟΣ, cui opponitur ἰσοσκελὴς. Plato Euthyphron.} ‡ figura geometrica instar scalmi, figura trianguli, cujus latera inter se omnino inæqualia. Lex. Constant.‡

ΣΚΑΛΕΥΩ, F. εὐσω, fodio. † Xen. Pæd. p. 218. b.† Hesych. et Suid. Item, sarculo circumcirca scalpo, sarrio, circumfodio. Theophr. hist. plant. l. 2. c. 8. Μεγαρεῖ δὲ καὶ τοὺς σταίνους καὶ τὰς κολοκύνθας σκάλλοντες καπορτοῦσι. Idem de caus. pl. 2. c. 23. ἀναγκάζοντα σκάλλειν καὶ σκάλλειν καὶ ξυνσείρειν. ¶ Exponitur etiam, distrumpo, findo. Il. ψ'. μὴ σφὶν μέσσον ἐλόντα ξυσκάλῃ ἀμφοτέροισι χρόα.

Σκάλευσις, εως, ἡ, sarritio, sarritura : qua planta aliqua circumfoditur. Theophr. hist. pl. l. 2. c. 8.

Σκαλεύω, fodio. Plut. περὶ πολυπραγμ. ἔοικε ἔργα ἐστὶ πλοία, σκάλλει τροφὸς σπαραττομένης εἰς γοεῖα κατάλλοια, σκαλεύει ἑορὰς. Aristoph. in Pace, σκαλεύει ἀθρόους.

Σκάλευμα, τὸ, fossa : item effossio, sarritio.

Σκάλεθρον, τὸ, sarculum. ¶ Item instrumentum quo ignis et prunæ fodiuntur, vel trahuntur, quod et σκαλέδριον. Hesych.

Σκαλεὺς, ἑως, ὁ, sarritor seu sartor : qui sarculo solum induratum circa plantam laxat, aut in segetibus herbas noxias effodit. Xenoph. in Œcon.

Σκαλὶς, idem quod σκάλευσις. in Geopon.

Σκαλίζω, idem cum σκάλλω et σκαλεύω.

Σκαλισμὸς, ὁ, et σκάλισις, ἡ, idem quod σκάλευσις et σκαλὶς. Theophr. de caus. pl. l. 3. c. 25.

Σκαλιστήριον, τὸ, sarculum, instrumentum quo plantæ et segetes sarriuntur. schol. Theocr.

Σκαλὶς, idem, apud eundem.

Σκάλοψ, οπος, ὁ, talpa, σκάλαξ, ἀσπάλαξ, animal cæcum, à fodiendo terram nomen adeptum. Aristoph. in Acharn.

Σκαλμὸς, ὁῦ, ὁ, Thracicus gradiens, apud Soph. in Troilo, teste Poll. ☞ Nomen habere à σκάλλω videtur, quem gladiis perfodi et transfigi aliquid posse nemo ignoret.

Composita.

Ἀνασκαλὶς, sarculo laxo. Instrumento quo ignis et prunæ fodicantur, excutio. Unde metaph. apud Dion. Areop. ἰγὼ τοὺς ἐνσκαπτομένους ἐν τοῖ τοῦ Θεοῦ στρεῖ ἀνασκαλίσω σπουδῇ. Exponitur etiam, scrutor, indago : more eorum qui investigantes aliquid effodiunt et eruunt. Hesych.

Ἄσκαλος, ὁ καὶ ἡ, non fossus aut circumfossus, non sarritus. Hesych.

Ἄσκαλις, idem : unde, ἄσκαλα, non sarrita, sarculo non adobruta aut purgata. Theocr. idyll. 10.

Ἀσκάλευτος, idem : schol. Theoc.

Διασκαλὶς, sarculo terram verso.

Ὑποσκαλὶς, sarculo excito : vel τῷ σκαλεύθρῳ excito. Aristoph. τὸ σῦς ὑποσκάλλειν.

ΣΚΑΜΜΩΝΙΑ, ας, ἡ, vel σκαμμώνιον, ου, τὸ, scammonia vel scammonium, herba, de qua Dioscor. l. 4. c. 171. et Theophr. hist. pl. lib. 9. ☞ Sic dicta videtur ἀπὸ τοῦ σκάπτειν, i. à fodienda et cavanda radice. Nam, (ut ait Dioscor.) desecto radicis capite, radix in testudinis speciem cultro excavatur ; quo fit ut in cavum confluat succus, qui deinde conchulis excipitur.

Σκαμμωνίτης ὄξος, ex scammonia confectum viroum. Dioscor. l. 5. c. 83.

ΣΚΑΝΔΙΞ, ικος, ἡ, scandix, herba scanaria, genus oleris sylvestris et contempti. Vide Dioscor. l. 2. c. 168. et Laërt. l. 2. in Aristippo.

Διασκανδικίστης, apud Aristoph. in Equit. schol. exponit, διαβολικὸς, et μεταμελὴς. Hesych. exp. διαμυθίζης, Euripidis more villa erit ; quòd Euripidis mater σκανδικὸς venditrix fuerit.

ΣΚΑΠΤΩ, F. ψω, fodio. Hom. hymn. in Merc. Ὦ γέρον, ἦ τε φυτὰ σκάπτεις, ἰνὶ καμπύλος ἄροτος, Herodian. l. 4. εἴτε ἰσχυρά τι ἰρύτιον Θεῷ, σκάπτε πρῶτος, primus fode. ¶ Exponitur et, defodio, ut apud Theophr. de caus. plant. l. 3. c. 23. σκάπτοντες βαθεῖαν τὴν λάκκον, altè defodientes foveam. ¶ Significat et, excavo. Etym.

Derivata à σκάπτω, fodio.

Σκάμμασι, fodior. Unde, ἰσκαμμένος, fossus. Et proverb. ἰκτὸς τὰ ἰσκαμμένα σκαφῶν, fines rei alicujus transilire. apud Lucian. in Gall. et Basil. in Hexaëm. hom. 6.

Σκάμμα, τὸ, fossa. Peculiariter ita dicebatur saltus stadii, seu spatii, in quo certabant saltu : vel locus certaminis, in quo athletæ congregabantur, fossâ cingi solitus. vide Cæl. Aur. Chron. l. 2. c. 1. Sæpe et pro illo ipso certamine athletico usurpatur : ut apud Chrysost. comm. in ep. ad Rom. c. 11.

Σκαπτὶς, ῖδος, ἡ, fossa, fossilis, fossilibus. Plut.

Σκαπτὶς, ῆρος, ὁ, fossor. Aristot. Eth. 6. c. 7.

Σκαπτὸν, οῦ, ὁ, fossio. Theophr. hist. pl. c. 8. ¶ Item instrumentum fossoris, quo terram eruit : quod à quibusdam esse dicitur species ligonis latior breviorque. Theocr. idyll. 4. et Theophr. de caus. pl. l. 3. c. 25. Σκαφεῖον, Plut. et Leo. Σκάφον, Dion. Halicarn. (Σκαφὶν sequetur.) scaphium Juvenali, rutrum Cat. et Lic. κατὰ γλῶσσαν, τζάπιον. ¶ Diminut. est σκαφίδιον. Suid. et σκαφίδιον. ¶ Aliud mox sequetur.

Σκαπτεὺς, ἑως, ὁ, qui ligonem tractat, fossor. Leo. in Tim.

Σκαπτεύτης, ου, ὁ, idem.

Σκάπτης, ὁ, fossa, fovea. Hesych. Κατʼ ἀφαίρεσιν, Κάστης, Homer. Il. Ξ. ἀ. et ὁ. ἰχθῦς κατέστευε.

Σκαφὴ, ῆς, ἡ, fossio. Procl. in Hesiod. Σκάφη mox sequitur.

Σκαφεῖον, idem cum σκάπτον. Sequetur mox et alterum.

Σκάφευσις, et σκαφεία, ἡ, fossio. Suid.

Σκαφὶς, ἴδος, ἡ, fossor. Eurip. in Rhes.

Σκαφεῖον, σκάφιον, σκαφεῖδιον, et σκαφίδιον, in Σκαπτὸν.

Σκαφευὴ, ἡ, fossio, pastinatio. Theophr. de caus. pl. l. 3. c. 21

Σκάφος, ους, τὸ, fossa, cisterna, piscina. Anth. epigr. Item fossio, seu pastinatio. Hesiod. in Erg.

Derivata à σκάπτω, habente significationem excavandi.

Σκαφὶς, ludi genus, quod describit Poll. lib. 9. cui nomen hoc tributum esse videtur ab excavanda et perforanda trabe, quæ in medio depangi solebat, ut ex fune per eam trajecto suspensum alterum alter pene stans ad summum trabis evaheret : quod σκαφίζειν Diem dicebatur. Hinc pro quavis re difficili σκαφίζειν usurpari tradit Hesych.

Σκαφιδεύειν, convitiari, λοιδορεῖσθαι. Hesych.

Σκάφη, ης, ἡ, scapha : navigii genus, à cavitate sic dictum. Poll. l. 1. Item vas cavum et oblongum, instar cunarum aut cunabulorum, mactrarumve. Athen. l. 13. Dicitur et de aliis vasis cavis, oblongis aut rotundis. Poll. Æschyl. Aristoph. Alex. Trall. ¶ Est et vinculi capitalis nomen, apud Gal. in l. de fascia. ¶ Σκαφὴ præcessit.

Σκαφὶς, ἰδος, ἡ, parva scapha. ¶ Σκαφὶς etiam dicuntur alia vasa concava, seu oblonga ea sint, seu ad hemisphærii figuram accedant : ut apud Plut. Athen. &c. Peculiariter item σκαφὶς appellabatur matularum quoddam genus, mulierum proprium, Poll. lib. 10. cap. 9. ex Aristoph. quemadmodum λέβης virorum : trulla in communi. Sic et nominatur ea pars capitis quæ pilis tecta est : à cavitate et rotunditate. Poll. lib. 2. Item os cavum coxendicis, apud eundem ibidem. ¶ Est et tonsorum quoddam genus, quo capilli novacula radantur. Lucian. in Lexiph. ¶ Item medicinalis fascia, qua vulnus obligatur. Hesych.

Σκαφὶς, ῖδος, ἡ, scaphula, alveus. Sumitur et pro mactra, i. alveo in qua farina subigitur. Poll. l. 10. c. 24. Item vas ligneum, concavum et rotundum, cujus in reponendo lacte usus est. Od. ι. Theocrit. idyll. 5. ¶ Sic et appellatur concha marina oblongior, quæ vulgò μύαξ dicitur. Gal. in lex. Hippocr.

Σκαφίδιον, ου, τὸ, scaphula, navigiolum, aut linter. Luc. in dial. Char. et Merc. ¶ Videris et κατὸ in Σκαφεύω.

Σκαφίτης, ου, ὁ, qui scapham remo impellit. Demetr. Phal.

Σκαφίτης, inter scaphas nece. Plut. in Artox. et Meg. cl. hist. ¶ Præcedit alterum.

Σκάφος, ους, τὸ, idem cum σκάφη, scapha : vel generaliter, navigium, navis. (Æsch Ag. 670. Aristoph. R. 1429.) Eur. in Iph. Taur. καὶ τὸ ἰκβῆναι σκάφος. Diodor. Sic. l. 20. τρία σκάφη τῶν στρατιωτῶν. {Σκάφη πᾶν. pro al τῆς. Æschyl. Pers. 419. Philostr. l. 4. c. 3.} Apoll. Eur. in Med. σκάφος Ἀργοῦς, peripharstice dicitur ipsa Argo navis. Sic et in navi dicitur alveus, i. imus venter navis : ut apud Thuc. lib. 1. In aure quoque cavitas σκάφος appellatur. Poll. l. 2.

Composita ex σκάπτω, fodio.

Ἀνασκάπτω, refodio, refodiendo eruo et egero : effodio.

Ἀνασκάπτω, defodio seu defodiendo detrudo. Plut. de leg.

Ἀνάσκαπτος, ὁ καὶ ἡ, rescissa fossave seu effossus : super defossus. Epigr.

Ἄσκαφος, ὁ καὶ ἡ, qui fossus non est. Strabo.

Βαθύσκαφὴς, profundè fossus. {Soph. El. 438. στομίων, ἃ βαθυσκαφῆ κάτω κρύφου νιν, &c. Schol. Βαθυσκαφῆ, εἰς βάθος ἐσκαμμένα.}

Διασκάπτω, perfodio, vel fodiendo everto.

Ἐνασκάπτω, infodio. Anth. epigr.

Κατασκάπτω, suffodiendo everto, diruo. {Æsch. Ag. 534.} Thuc. l. 1. τὰ τε μεταξὺ τούτων κατέσκαψαν, ἐλθόντες ἐς Πύλον. Dem. pro cor. τὰ μὲ ἐνταῦθα κατὰ πρᾶτος λαβόντες καὶ ἐξανδραποδισάμενοι κατεσκάψαμεν.

Κατασκάπτομαι, suffodiendo everter, diruor. Idem Dem. ibid.

Κατασκαφὴ, ῆς, ἡ, eversio, quæ fit diruendo seu effodiendo. Æschin. in Ctesiph. Eurip. in Phœn. {1156. πόλεω κατασκαφὰς ἴδοιτε. Æschyl. S. c. Th. 46. 1016. 1045. Ch. 48.}

Κατασκαφὴς, ῆς, ὁ καὶ ἡ, diruius, suffodiendo everens. Hesych.

Decomp. Ἐπικατασκάπτω, superfodio, vel superinfodio.

Συγκατασκάπτω, simul diruo et everto suffodiendo. Eurip. in Rheso. {391.} συγκατασκάψω δ' ἐγὼ τεῖχος πόλεως. {Phœniss. 898.} {Orest. 735.}

Πολυσκαφὴς, in solo vel in terra defossus.

Περισκάπτω, circumfodio. Theophr.

Ὑποσκάπτω, suffodio, subtus fodio : in ima parte circumfodio. Theophrast. hist. pl. l. 2. c. 9.

Ὑποσκαφὴ, suffossio. Item specus, seu fossa sub aliquo loco cavata. Dioscor. l. 5. c. 106.

Χυτίσκαφος, terra circa plantas aut stirpes effossa.

Φυτοσκάφος, qui terram circa plantas fodit seu effodit. Theocr. id. 26.

ΣΚΑΡΑΒΟΣ, ου, ὁ, fullo. insecti genus. Hinc

Σκαραβαῖος, scarabæus.

ΣΚΑΡΙΦΟΣ, ου, ὁ, stylus, vel penicillus. Item stipula, festuca, sarmentum, κάρφος, et φρύγανον, schol. Aristoph. in Ran.

Σκαριφάομαι, levitur delineo, primis lineamentis radiùs aliquid deformo atque designo. Suid.

Σκαριφάομαι, ῶμαι, Hesych. expos. ξύω, σκάπτω, γράφω. Exponitur etiam, perfunctoriè quidpiam ago. Suid. Item scarifico, per superficiem scindo.

Σκαριφήματα, τὰ, lineamenta prima.

Σκαριφησμὸς, οῦ, ὁ, delineatio prima picturæ, et σκιαγραφία quædam : unde pro re aliqua perfunctoriè et parùm accuratè facta ponitur. Aristoph. in Ran.

Composita.

Διασκαριφάομαι, propriè de avibus dicitur, quæ unguibus terram fodicant seu scalpunt. Pro dissolvere usurpat Isocr. in Areop. διασκαριφᾶσθαι καὶ διαλύεσθαι τὰς σύνταξις.

Κατασκαριφάω, ῶ, vellico, pungo, fodico.

ΣΚΕΔΑ'Π, sive *σκεδάζω*, et *σκεδάννυμι*, V. *ἀσω*, dissipo, dispergo. Odyss. ν'. Ὡς ἔπεσον δυὰ, *σκέδασ'* ἱρὰ. Il. σ'. λαὸν μὲν *σκέδασον*, καὶ δίωκε ἀνσχε[illegible] Ὀυλιάδαι. (Æsch. Pr. 924. Dat. Acc. et Præp. ἀνὰ. Soph. Tr. 1006.)

Σκεδάζομαι, et *σκεδάννυμαι*, dissipor, dispergor. (Æsch. Pers. 502.) Herodian. l. 7. *σκεδασθέντες* εἰς σῶμα τὸν πόλεμον. Philo de mund. *σκέδασχεῖ σκεδάννυται*.

Σκέδασις, ἡ, dissipatio, dispersio.

Σκεδαστὸς, ἡ, idem. Od. ά.

Σκεδαστὴς, ἡ, dissipatus, disperens. Item qui dissipari et dispergi potest. Exponitur etiam, mutabilis, apud Plut.

Σκεδαστικὸς, dissipandi vim habens, dissipens, discutiens.

Σκεδῶ, ἀπὸ *σκεδάννυμι*, idem quod *σκεδάω*, seu *σκεδάννυμι*.

Σκεδάννυμι, idem quod *σκεδάννυμαι*. Od. β'. Οἱ μὲν ἐς ἱστοβόαν ἐσκέδασαν ἰὰ πρὸς δόμον' ἵκανεν. Sic et Il. ά. et ά.

Σκεδάω, seu *σκεδάζω*, idem cum *σκεδάω*, seu *σκεδάζω*. Od. ξ'. ὃς δ' ἐσκέδασεν Ἀχαιούς. Sic et Il. ε'.

Κεδάζομαι, dispergor, dejicior. Il. ά. αἰὲν ἐκεδάσθη δυὰ στρατόν. (Il. β'. 398.)

Κεδάω, idem quod *σκεδάω*, unde pass. apud Nic. in Alexiph. *Σκιδνάμενοι σκέδασιν*, κεδασθέντες κατέπυστε.

Κίδνημι, idem quod præcedentia: unde pass. κίδνασθαι, dissipor, dispergor, diffundor. Il. ψ'. Ὅν τε μετὰ ἀρσενόπουλος ἰανὶς ἄλα κίδνατο ἰσῆς. Sic Il. Υ'. Ἥως μὲν ἀρσενόπουλος ἐκίδνατο πάσιν ἐπ' αἶαν.

Composita.

Ἀποσκεδάννυμι, aurum deorumque dissipor, huc illuc dispergor.

Ἀποσκεδάω, seu *ἀποσκεδάζω*, dissipo, dispello, unde in Axiocho, πάντα ταραχῆ τὸν τοῦδε φλοῦσα ἀποσκεδάσασα. (Soph. Œdip. Tyr. 138.)

Ἀποσκεδάσασθαι, et *ἀποσκεδασθῆναι*, idem: apud Xen.

Ἀποσκέδασμα, seu *ἀποσκεδασμὸς*, pro eodem.

Ἀποσκίδνημαι, et *ἀποσκιδνάμαι*, dissipor, seu dispergor aliunde. Il. ψ'. Dionys. de situ orb.

Διασκεδάω, seu *διασκεδάζω*, dissipo, dejicio, dispergo. Od. ί. τὰ μὲν δὴ τε διασκέδα' ἄλλυδις ἄλλα. Thuc. l. 1. ἐξαπιφνίου ἐκεῖ τε τοῦ μὴ καὶ ἀπίμου, ἢ γενόμενος, πανὺς διασκέδασε αὐτὰ φυγαχῇ. Apud Herodian. l. 5. διασκέδασε τὸν φήμην, divulgavit famam. Dicitur et διασκεδῶ, pro διασκεδάσω, in futuro: apud Aristoph. in Vesp.

Διασκεδαστὴς, οῦ, ἡ, dissipator.

Διασκεδαστικὸς, dissipandi et dispergendi vim habens. Exponitur etiam digerens.

Διασκεδάννυμι, et διασκεδάω, idem quod διασκεδάω, unde apud Herodian. l. 7. διασκεδάννυται ἐπ' αὐτῶν φήμη.

Διασκίδνημι, idem. Hesiod. in Theog. ν 875.ν Ἄλλοτε δ' ἄλλη ἔασι, διασκιδνᾶσι τε πᾶσι.

Διασκίδναμαι, dissipor, dispergor, dejicior. Luc. de sacrif.

Διασκίδνη, poëticè dicitur pro διασκεδάω. Apoll. Argon. l. 4.

Ἐκσκεδάζω, ejectos dissipo et dispergo: seu ejicio simul et dissipo. [Aristoph. Equit. 791. Ἀχρεστηλάμων δ' ἐκσκεδάσει· Τὸν πρέσβυν ἐξεσκέδασας, &c. Schol. ἀντὶ τοῦ διεσκέδασας.]

Ἐπισκεδάζω, insuper dissipo et dispergo. Exponitur etiam, inspergo, spargo super. [Ἐπισκεδάσαμαι. Plut. Tim. ἐπισκεδασάμενοι καὶ ξυνταράττουσι αὐτὰς, &c.]

Ἐπισκίδνημι, dissipo super, dispergo et diffundo super.

Ἐπισκίδναμαι, dissipor seu diffundor super. Il. β'. Ἄξιοι, οἷ κάλλιστον Ἴριδος ἐπισκίδνανται οἶρ. Il. ά. Τῷ δ' ἅτε πλὴν ἔστιν ἔτος τ' ἐπισκίδναται ὥρη, quàm latè aurora per orbem diffunditur.

Κατασκεδάζω, et *κατασκεδάννυμι*, dissipo, dispergo. Alex. Aphr. [Κατασκεδασόν. Demosth. adv. Conon. καὶ τὰς δραχὰς κατασκεδάσαν.] (Luc. Nigrin. p. 22.)

Περισκεδάννυμαι, circumspargor in Epigr.

(Σκεδάλλω. Aristoph. R. 934.) [Σκεδάλλω σκιλλᾶς ἀλιδίδας ἰσῶν. Vide Suid. Lex. i. 113. in Voce Ἀλισθῆναι.]

Σκεδάζω, dissipo, dispergo: seu unà dissipo et dispergo. Aristophan.

ΣΚΕΘΡΟ'Σ, οῦ, ὁ, exactus, exquisitus: ut, *σκεδρὰ δίαιτα*, exquisita et optima victus ratio: cui opponitur φαῦλα, ut annotat Galen. comm. in lib. περὶ ἀγμῶν.

Σκεδρῶς, exactè. apud Æschyl. in Prometh.

ΣΚΕΙΡΩΝ, ωνος, ὁ, ventus à Scironiis saxis spirans, quæ Scirun intro inhabitabat. Scribitur et *σκίρων*, et pro vento, qui Caurus vel Corus appellatur, apud Æschin. et pro latrone illo.

Σκιρωνὶς πέτρα, Scironia saxa. Eurip.

ΣΚΕ'ΛΛΩ, exicco, arefacio, ξηραίνω. et exp. Etymol. qui et hoc exemplum ex Il. ψ'. subjicit, μὴ πρὶν μίνυς ἰκέλοιο Σκέλλε δροφυγὶ χεῖα, &c. quod tamen Eustath. ad *σκέλλω* refert, ut et in eo hoc exemplum ἀπρὸ est citatum. Sed et apud Hesych. *σκέλλων* exp. ξηράνων, καίσων et σκέλος, ξηρὸς. Exponitur etiam, attenuo, tenuem reddo.

Σκέλλομαι, exicco, arefio: unde *σκελλόμενα*, Hesych. sunt *σκελετεύόμενα*. Item activè, idem quod *σκέλλω*, apud eundem.

Σκελλὴς, ῆ, ὁ, aridus. Item distortus. Hesych.

Σκελλίδες, αἱ, spicæ, capita, nuclei alii, et regmina ceparum. Ægin.

Σκελογρὸς, ᾶ, ὁ, tenuis ex ariditate. Erotian. apud Hippocr.

Σκελὸν, idem cum *σκέλλω*. Gal. de alim. fac. l. 2. c. 2. σκελὸν τοὺς ἀφυσιδώντας, &c. Pro quo, *σκελὸν*, dat nomen τὸ *σκέλεμα*, idem quod *σκελετεία*.

Σκελόμαι, idem cum *σκέλλομαι*. Hesych.

Σκελρὸς, ὁ, exiccatus, arefactus. Nic. in Ther. Σκελρὸν (σῶμα) dicitur cadaver hominis assiccatum, cadaver aridum, *σκελέτισμα*. Plut. in Ant. Οἱ *σκελροὶ*, exp. etiam, manes: apud Lucill. Epigr. lib. 2.

Σκελετώδης, ες, ὁ aut ἡ, corporis arefacti speciem gerens. Luc.

Σκελετώδη, idem cum *σκέλλω* et *σκελῶ*. Unde, *σκελετωδὴς*, apud Dioscor. l. 2. c. 50. exp. siccatus, arefactus: ab aliis, sale inveteratus. Nam, quemadmodum, quæ in muriâ asservantur, ταριχεύεσθαι dicuntur, sic et ea, quæ in sicco servantur, *σκελετεύονται*.

Σκελέτισμα, idem quod *σκελετὸν*.

Σκελετεία, ἡ, exiccatio, arefactio, *σκέλεμα*. Gal. in lex. Hippocr.

Σκλῆν, (per syncopen factum ex *σκελῆν*,) insaniatum quidem est, formatur tamen et *σκλῆμι*, et præt. ἔσκλαμα, quod expon. arefactus indurui, durus eram factus ex nimia siccitate. Apoll. Arg. l. 2. αἰσχαλίης χρὶς Ἔσκλαμα. Hinc participp. ἐσκλαμὸς, et apud poët. ἐσκλὼς, qui exaruit simul et induruit: ut apud eundem ibidem, σ' γ' ἔσαν ἐσκλῶτες. Exponitur etiam, qui ita addictus et assiduus est in aliquo re, ut in ea propemodum exarescat. Suid.

Ἔσκλαμα, insaniatum; cujus præteriti perfect. insaniatum, ἐσκλαμαι. [Apoll. Rhod. Arg. 3. 1249. ἀλλὰ μαλ' αὖτως Ἀιήτης περιτρέπεται ἐσκλαμαι σαλάμενος.]

Σκλῆμι, τὸ, exp. nonis exiccatio. At *σκλῆμα* Gal. exp. σκλῆσις, in lex. Hippocr.

Σκληρὸς, ἡ, cujus corpus exaruit et attenuatum est, seu emarcuit, Hesych. et Suid.

Σκληρὸς, ἡ, durus, ex ariditate. cui opp. μαλακὸς, mollis. Athen. l. 14. ὁ Ἶβυκος τὰ σκληρὰ μαλάττων. Item durus; cui oppon. ὑγρὸς, laxus, ut apud Hippocr. τοῖσι τὰς σκλῆρὰς ἔχουσι. Item durus, i. e. super, severus; cui oppon. ἠρὸς, moderatus, et mitis: ut, *σκληρὰ* ἴδε. Plut. symp. 7. Sic et, *σκληρὸς δαίμων*, asper sors, apud Aristoph. † Nub. 1267.† et *δαίμων σκληρὸς*, apud Ælian. (Soph. Tr. 1277. Œdip. Tyr. 56.)

Σκληρὸς, (fortassean *σκλῆρὸς*,) dicitur etiam vitium in alvearibus, quo insatis arancis favi corrumpentur. Hesych. Pro quo scribitur et σλῆρὸς, apud Aristot. hist. an. l. 9. c. 40.

Σκληρῶς, durè, duriter. Xen.

Σκληρίασις, id est, duritiei, secundum Gal. ex *σκληρίας*, durum naturam habeo.

Σκληρώδης, duritiem præferens natura et qualitate. Paul. Ægin. l. 3.

Σκληρότης, τητος, ἡ, duritia, duritiei. Plut. Theophr. Aristot.

Σκληρία, ἡ, idem.

Σκλῆρὰ ξύλα, ligna dura. Theophr. l. 3. plant. c. 10.

Σκληρόω, duro, induro.

Σκλήρωμα, τὸ, duritia: cujusvis speciei, de quo Paul. Ægin. l. 3.

Σκληρύνω, itidem duro, induro, obduro. in ep. ad Rom. c. 9. ὃν θέλει, ἐλεᾷ· ὃν δὲ θέλει, *σκληρύνει*.

Σκληρυντικὸς, durandi vim habens, seu indurandi: ut, *σκληρυντικὰ φάρμακα*, apud medicos.

Composita: ac primùm ex σκέλλω et σκελῶ.

Ἀποσκέλλω, exaresco: item morior. Unde, *ἀποσκελὴς*, apud Hesych. et Suid. expon. ἀποθάνω, morietur. Apud quos tamen scribitur, ἀποσκελεῖ.

Ἀποσκελλόμαι, itidem exaresco: item emacior et tabesco, seu contabesco. Alciphron. ἀποσκελλόμαι λιμῷ, periculum est mihi, ne fame tabescam. Hinc partiçip. ἀποσκελὴς, apud Luc. tabidus, aridus. Apud Chrysost. de sacerdotio, ἀποσκελὴς ψυχὴ τῇ τῆς σωφροσύνης πίστρᾳ, exp. animæ quæ obduruit, vel quæ callum obduxit.

Ἀσκελὴς, ἐος, ἡ καὶ ὁ, qui non obduruit nec exaruit. Item, qui supra modum exaruit. Od. κ'. ἀσκελὲς καὶ ἄδυρτον. ¶ Alterum habes in Σκλῆς.

Ἀσκλῆς, duriter. Exponitur etiam, graviter, sine intermissione: assidue. Il. τ'. Pro eodem usurpatur etiam ἀσκελὲς, Od. ά.

Ἐνισκλῆς, intus arefactus. Nicand. in Ther.

Καταξηλλάω, exicco, exarefacio, extenuo. Propriè, carnes et medullam corporis abamo, ut nihil præter nasa remaneat. Hesych. (Καταξηλλάμαι. Æsch. Pr. 487.)

Καταξηλλαντικὸς, idem. Diog. Laërt. ἰσχνὸν καὶ καταξηλλαντικὸν, aridum, exiccum.

Καταξηλῶ, exaresco, vel contabesco. Unde præt. κατέξηλα, exarui, contabui. Luc. Κατέξηλεν ὅλος, ἐπὶ φροντίδων ἰατρικῶν, intus emaciatus est, præ curis tabefactus. Κατεξηλκέναι exp. etiam, induruisse vel induratum esse: apud Theophr.

Περισκλὴς, pruriens: ut Soph. in Antig. σίδηρος περισκλὴς, ferrum nimis indurescens. Item in Ajace, περισκλῆ φρένες, præduræ ac pertinax pectus, præfracta mens. Ab Hippocr. περισκλὴς φάρμακον dicitur, quod mordicat, et vehementer incitat, ut annotat Gal. l. 2. ad Glauc.

Περισκλῶμαι, exaresco, seu extabesco studio, quo aliquâ re addictus sum. Suid.

Composita ex σκληρὸν.

Ἀποσκληρύνω, (comp.) idem quod σκληρύνω. Alex. Aphr.

Ἀποσκληρύω, idem. Exponitur et, induresco: apud Chrysost.

Περισκληρύνω, ex omni parte obduro. Hippocr. aphor. lib. 5. δέρμα περισκληρύνει, cutem indurat.

Περισκληρὸς, perdurus. Gal.

Ὑποσκληρὸς, subdurus. Lucian.

Ὑπερσκληρὸς, præduræ.

ΣΚΕ'ΛΟΣ, ους, τὸ, crus. (☞ A *σκέλλω* derivatum, ἀπὸ τοῦ ξηραίνω. Aristot. hist. an. l. 2. βραχίονας κάμπτει καὶ *σκέλη*, brachia et crura flectit. Σκέλη μοννοῦ, agiliter atque velociter concitare crura: apud Aristot. rhet. l. 1. Plato in symp. βαδίζουσι ἐφ' ἑνὸς σκέλους, super crura. Eurip. in Phœn. (1357.) ἐνὶ *σκέλος* πάλιν χωρεῖ, cessim, paullatim, retrocedit. Aristot. hist. l. 2. κατὰ σκέλη δὲ βαδίζουσι, pedatim gradiuntur. ¶ In plur. τὰ *σκέλη*, expon. etiam genua. Ut apud Hippocr. τὰ, τὰ *σκέλεα* ὑπαίθου ξυμπεπαμμένα ἔσται, Celsus vertit, ubi ægro genua contracta sunt. Σκέλεα πρόσθια, pedes priores. Gaz. ex Aristot. ¶ Interdum exp. suffrago. ¶ Apud Aristoph. in Vesp. *σκέλος* τι μέσον ἐκλακτίζειν seu *βάττειν*, saltationis genus est, quo pedes velut in oculum jactantur.

Σκέλεα, αἱ, femoralia, seu feminalia: vel etiam, tibialia: item calceamentorum genus, apud Pollux. l. 7. c. 13. Apud Hesych. *σκέλεαι* (oxyt.) dicuntur ocreæ crurum seu tibiarum integumenta, crurales amictus.

Σκελίδιον, τὸ, sellula tripes. Pollux l. 10. c. 11.

Σκελὶς, ίδος, ἡ, perna, femur porci aut alius pecoris, unà cum carne illa pulposa quæ à spina ad imum ventrem pertinet. Athen. lib. 6. Pro eodem dicitur et σχελὶς. ut apud Aristoph. in Equit. σχελίδας ἰδοὺ μόνας, ἐσπέρας μάλιστα.

Composita.

Ἀσκελίζω, Hesych. exp. σκελὸν ἴχνος ἰχνίζεσθαι, puerilem seu ludicrum saltationem saltare.

Ἀσκελὴς, ἐος, ὁ καὶ ἡ, crura non habens. Plut. in Thes. ¶ Præcessit et in Σκέλλω aliud.

Ἀσκελὴς, et ἀσκελὶς, sine cruribus: ἀμετακίνητος. ¶ Ἀσκελὶς expon. etiam, pari mensura: apud Nic. in Ther. ut a ponetur pro ἴσον.

Βραδυσκελὴς, tardis cruribus incedens, tardigradus. in Epigr.

Ἐγκαλαυροσκελὴς, qui crura habet inclusa lignis seu cannellis. Hesych.

Ἐπισκέλλομαι, ὃ, de equo dicitur, qui pedes movere incipit, apud Xen. taste Poll.

Εὐσκελὴς, qui bonis est cruribus. Pollux. l. 2. ex Plat.

Ἰσοσκελὴς, qui paribus seu æqualibus cruribus est. Et, τρίγωνον ἰσοσκελὲς, quod ex tribus lineis duas æquales habet, quibus quasi cruribus tertia insistit, apud Euol. et Aristot. &c.

Καμπυλοσκελὴς, qui malis est cruribus. Pollux l. 2. ex Xen.

Λευκοσκελὴς, leucis crura habens. [Aristot. de Hist. Animal. Scolopendræ mariuæ terrestribus minores, —— τὸν δὲ χρωὰν εἶναι ἐρυθρότερας, καὶ σκελύτερας μᾶλλον, καὶ λευκοσκελέστερας τῶν χερσαίων.]

Μακροσκελὴς, cui longa crura sunt. [Aristot. de Hist. Animal. αἱ μὲν μακροσκελεῖς —— αἱ δὲ βραχύποδες, &c. Aristoph. Av. 1296. Schol.]

Μονοσκελὴς, unicum crus habens. Plin. l. 7. c. 2.

Ὀνοσκελὴς, crura asinina habens: unde, ὀνοσκέλη, dæmonum genus, ab asininis cruribus sic dictum. vide Cæl. Rhodig. l. 2. c. 6.

Ὀσφυοσκελὴς, ἔος, ὁ, empusa dicitur, hidem ab asininis cruribus, quæ si allinguatur, schol. Aristoph. et East.

Περισκελὴς, crura ambiens, seu circumdans; unde, τὰ περισκελῆ, femoralia. Phil. de vita M. l. 3. Exod. 18. ‡ περισκελὴς Soph. Antig. 473. Brunck. interpretatur rigidus.‡

Περισκελὶς, et περισκελὴς, femoralia, caliga, bracca. Levit. 16. Plut. in Præcept. san. ¶ Περισκελίδες ornamenta pedis esse circa crura, testatur Porphyrio, fascias pedales et crurales.

Ῥαιβοσκελὴς, cui crura obtorta sunt introrsum: luripes. Epigr.

Τετρασκελὴς, quadrupes. Eurip. in Phœnis. [641. Κάδμος —— ἃ τετρασκελὴς πλάγχθη ἀδάμαστον πόρτιν ἄλις, &c.]

Τραχυσκελὴς, qui hirsutis est cruribus. Panis epith.

Τρισκελὴς, tria habens crura, qui tribus nititur cruribus. Theocrit. in Epigr.

Ὑπερσκελὴς, qui cruribus est grandioribus. Plut. in Tim. Dicitur et versus aliquis ὑπερσκελὴς, quo cæteroruin mensorum una alterave syllaba superat.

Ὑποσκελίζω, subjecto crure everto et dejicio, supplanto.

Luc. εἰ μὴ αὐτὸν σκηπτούμενον, ἀλλ' ὄντως ὑποσκελίζουσι. Metaph. Eubulus apud Athen. l. 2. Παλὶς γὰρ εἰς τὸ μαχεῖν ἀγχοῦ χιθῆς, Ὑποσκελίζει βάντα τοὺς πανταύτας. Et apud Phil. de vita M. l. 1. τὰς περιδεξιὰς ὑποσκελίζειν τῶν ἀθλημαθίζεσθαι προαιρουμένων, lubefactatio.

Ὑποσκελισμὸς, supplantatio, quem alicui crure subjectol abefactamus.

Ὑποσκέλισμα, lapsus seu ruina ex supplantatione.

Φοινικοσκελὴς, qui puniceis est cruribus. Apud Eurip. in Ione. [1207.] φοινικοσκελὴς χαλκὶ, ungulæ puniceis cruribus annexæ: seu ungulæ purpureæ.

ΣΚΕΠΑΡΝΟΝ, ου, τὸ, ascia sive dolabra: fabrile instrumentum quo materies dolatur vel dedolatur. Exponitur et, bipennis, σίδηρος ἀμφήκης. Od. ι. Δῶκε δ' ἴδμενα σκήπαρνα λέξαι. Plut. l. 2. de carnium esu, οἱ πελέκεων ἕνεκα τρίτρους, καὶ σκηπάρνου, καὶ ἕως λεπτουργεῖν φύσεως. ¶ Sic dicitur et vinculi genus, fascia longiori longitudine quàm latitudine, sicut splenium, ad σκηπάρνου similitudinem accedens, apud Hippocr. in quo tamen signif. dicitur σκίπαρος, apud Gal. ¶ Dithyrambici poetæ vellus pecoris σκήπαρνον appellarunt, quasi σκίπων τὸ ἔριον. Eust.

Σκηπαρνῶδη, (adverb.) ascia modo et forma. Hippocr.

Σκηπαρίζω, ascia percutio, ancipiti securi ferio.

Σκηπαρισμὸς, ὁ, fractura calvæ in duas partes, quam graviore icto ossa percussa desiliunt.

Composita.

Ἀκροσκηπαρισμὸς, οῦ, ὁ, una species est fracturæ cranii: de qua Galen.

Ἀσκήπαρνος, à securi intactus, securi non politus: non exasciatus. Soph. in Œdip. Colon. ‡ 101.‡

ΣΚΕΠΤΟΜΑΙ, F. ψαμαι, circumspicio, dispicio. Hiad. ε'. Σκέπτεο τῶν, Μενέλαε διοτρεφὲς, αἴ κεν Ἄρηα Ζωὸν ἐν Ἀργείοισι. † Xen. Pæd. l. 1. 5.† Plat. in Symp. παῖδες, τὸ σκέψασθε, καὶ, ἢν μήν τις τῶν ἐκτετυλίων ἦ, καλεῖτε; Item inviso, viso, visito. Xenoph. Pæd. 4. ἔστιν ἃ δὲ σὺ ἐπιδεομένοις τοῦ κατανάγκης, τούτους ἐμοὶ σκέψασθαι, τί ἀλλᾶται ἐκτελεῖται. Frequentius metaphoricè signif. video, speculor, considero, perpendo. Thucyd. lib. 6. ἐ φαλλὰς ἐσκέψαμεν. Isocrat. in Busir. enc. σκέψαι δὲ καὶδὲ πρὸς σαυτὸν, considera, et tecum perpende. Aliquando exp. delibero, consulto. Cum περὶ, Herodian. l. 7. ἔδοξεν ἐν συνεδρίῳ, καὶ περὶ τῶν παρόντων σκέψασθαι, convenire, ac de toto negotio deliberare. † Xen. Pæd. l. 4. p. 88. a. περὶ ὧν ἐγὼ σκέψομαι.† (Eurip. Med. 852.)

† Σκεπτέον, spectandum. Xen. Pæd. 1. 3. 14. (verbale) considerandum. l. 5. p. 125. a.†

Ἔσκεμμαι, penitum, et quæ ab eo formantur, activam habent signif. quum de persona dicuntur. Dem. Olynth. 1. εἴ τι χρήσιμον ἐσκεμμένος ἦλθε τις. Passivam autem, quum de re. ut idem Dem. πάλαι γὰρ ἐσκεῖφθαι ταῦτα καὶ ἐγνῶσθαι προσῆκε ista dudum oportuit considerata et animo perpensa fuisse. Xen. Hellen. 3. ἐσκεμμένα λόγον ἔχοντα αὐτῷ.

Ἐσκεμμένως, considerate, circumspectè. Pollux l. 6.

Σκέμμα, τὸ, quod animo perpendimus, commentatio, speculatio, res ad disquirendum proposita. Aristot. polit. 3. cap. 11. Luc. in Hermot.

Σκεμμὶς, ῖδος, ἡ, idem. σκέψις, βουλὴ. Suid.

Σκέψις, εως, ἡ, contemplatio, inspectio. Herodian. lib. 8. Item consideratio et cogitatio, apud Plat. de leg. Item commentatio, tractatio, apud Aristot. Item deliberatio, consultatio: seu consilium. Herodian. l. 4.

Σκεπτικὸς, ὴ, ὸν, q. d. quærator et considerator: qui disquirere ac considerare solet: ut, σκεπτικοὶ φιλόσοφοι, apud Gell. l. 11. c. 5.

Σκοπὸς, οῦ, ὁ et ἡ, speculator, explorator. (Æsch. Suppl. 386. 635.) Odyss. γ'. Τὸν δ' ἂρ ἐπὶ σκοπιὴν εἶδε σκοπός. † Xen. Pæd. l. 3. p. 70. a.† Thuc. lib. 8. σκοποὺς κατιστάναι ἐν τῇ Λέσβῳ. Plut. in Alcib. σκοποὺς ἐπὶ τῶν ἔργων ἐπέστησε. Item observator, inspector, spectator. et apud Xen. † Pæd. 1. 6. 55.† σκοπὸς τοῦ γυμνάσιου. Item præfectus, præses. Soph. ὧν τοῦ ἱμαντῶδους σκοπὸς. Sic et fœm. gen. Odyss. χ'. ἦρά γε πηλαγονὶς ἦσθα γυναικῶν ἀμφίπολος σκοπὸς ἐσσί. Apud Theocr. Idyll. 6. (de asino:) Ἃ νῦν τὰν ἴδιαν ἔσσεται σκοπὸς, inspectrix et custos ovium.

Σκοπὸς, οῦ, ὁ, (subst.) scopus, meta ad quam collimant et tela dirigunt sagittarii. Plat. de rep. στοχάζεσθαι τοῦ σκοποῦ, collimare ad scopum. Plod. Olymp. 2. ἵησι τὸν σκοπὸν τόξῳ, jaculum ad scopum dirige. Xen. Pæd. 1. βάλλειν ἐπὶ τὸν σκοπὸν, scopum attingere. Dicitur et, σκοπὸς τοξεύειν cui opponitur, σκοπὸν ἁμαρτάνειν, seu, σκοποῦ τύπτειν. Metaphoricè signifikat, propositum et finem quem spectamus, seu ad quem mentem nostram dirigimus. Herodian. l. 2. ἁπὰς δὲ σκοποὺς ὑπάρχει, ἐπὶ τῶν ἐβδομήκοντα στάδια χιλίους. Aristot. eth. lib. 6. πρὸς τὸν ἐκκειμένον σκοπὸν συντείνοντα. Sæpè dicitur, ex duni σκοπὸν, non ab re, non absurdè; non procul à scopo. Aliquando expon. consilium, mens, cogitatio.

Σκοπιὰ, ἡ, specula. † Xen. Pæd. 6. p. 165. a.† Lucian. in Hermot. et Phil. de vita M. lib. 1. Item speculatio, seu actio ipsa speculandi, speculatus. Luc. de consc. histor. (Æsch. Ag. 297. Suppl. 793.)

Σκοπιὰ, ἡ, idem quod σκοπὸς, specula. Il. γ'. σκοπιὴν ἔσαν ἀνὴρ ἐπίουρος. (275. ἀφαλὴς πέτρης, ἀφ' ἧς ἦεν περιφράσασθαι καὶ λόχῳ. Eurip. Phœniss. 216.) Plut. de Rom. For. ἔστιν ἐπὶ σκοπιᾶς καθῆσθαι. Item pro ipso speculato. Od. χ'. ἰθὺς γάρ οἱ σκοπιὴ ἦεν.

Σκοπίτης, ου, ὁ, speculator, explorator. Suid. ex Epigr.

Σκοπιάζω, speculor, ex specula observo. Cum accus. Il. α'. et Od. α'. Σκοπιάζομαι, idem. Apoll. Argon. 2. Pro iisdem dicitur et σκοπεύω, et σκοπεύομαι.

Σκοπεύω, speculo, contemplor, intueor. Item video, observo, considero, apud Soph. in Œd. Tyr. (309. Eurip. Phœniss. 159.) Item video, dispicio, mecum considero, animo agito et volato: sequente particula τι, aut ὅπως. apud Isocr. in Panath. et Dem. Philip. 3. itidemque sequente περὶ cum suo genit. apud Xen. Pæd. 1. Construitur et cum accus. apud Thuc. lib. 5. Item respicio: sequente πρὸς cum accus. apud Xen. Pæd. 1. Item video, prospicio, caveo: sequente μὴ, ut apud Dem. σκόπει μὴ τούτου κύριοι ἐξαπατήσητε. † Sic ὅπως μὴ. Xen. Pæd. 2. 58. a.† Exponitur etiam, exploro, indago, quæro: item delibero.

Σκοπέομαι, idem quod σκοπεύω, speculor, intueor: apud Sophocl. in Œdip. Tyr. (Tr. 300. Eurip. Med. 1168.) † Xen. Pæd. 1. 6. 10.†

Σκόπευσις, idem cum σκόπος. Hesych.

Σκοπεύω, ἡ, speculor, intueor. Basil. πάντα σκοπεύει ἀκριβῶς ὀφθαλμός.

Σκόπιμος, qui veluti scopus spectatur, quem veluti scopum nobis proponimus. Suid.

Σκόπελος, ου, ὁ, scopulus, locus editus ex quo circumjacentia oculis lustrari queunt. Hom. Il. β'. et μ'. Aristoph. in Nub. † 272.† Item rupes in mari prominens. Hesych.

Ὑποσκόπελος, (comp.) scopulos habens in longum protentos.

Composita: ex primùm ex σκέπτομαι et σκοπὸς, cum præpositione.

Ἀνασκέπτομαι, considero diligenter, accuratè perpendo, rerum deorumque rem animo volutans. (Aristoph. R. 1009.)

Ἀνασκοπὴ, idem. [Aristoph. Ran. 1009. Eccl. 822. Thesm. 672. Παντοχῇ διϊδεῖν δοκεῖ, καὶ τὰ τῇδε, καὶ τὰ ἐκεῖ πάντ' ἀνασκοπεῖν καλῶς. Schol. Ἀνασκοπεῖν, διϊδεῖν.]

Ἀνασκόπτομαι, ex alto specular.

Ἀνάσκοπος, eminus intuens: ἀνασκοπὸν σκοπεῖν. Hesych. Vide et ultimam classem compos.

Ἀνασκοπεύω, idem quod ἀνασκέπτομαι, † πρός τινα. Soph. Œd. Tyr. 736.† Eurip. Luc. Vide ibid.

Ἀνασκοπεύω, speculor. Greg.

Διασκέπτομαι, dispicio, considero mecum, perpendo. Luc. in vit. Auct. ἐνίοτε περὶ τούτου, καὶ διασκέπτομαι. Exponitur etiam, contempler, inspecto. Item perspicio: item consulto, delibero. (Aristoph. R. 860.)

[Διασκέπτεσθαι. Plat. Tim. λόγῳ δὲ δὴ μᾶλλον τὸ τοιόνδε διορίζομένους περὶ αὐτοῦ διασκέπτεσθαι.]

Διάσκεψις, consideratio, contemplatio, perspectio. Item deliberatio, consultatio.

Διασκοπῶ, ῶ, despicio, contempler, speculor. Plut. Item dispicio, considero, mente agito. Apud Thuc. l. 3.

Διασκοπέομαι, idem quod σκοπέομαι. Iliad. α'. διασκοπιάζεσθαι ἕκαστα.

(Ἀδιάσκεπτος. (decomp.) Sch. Æsch. Ch. 814.)

Συνδιασκέπτομαι, (decomp.) simul considero, et disquiro. Gregor. Nazian.

[Συνδιασκοπεῖν. Plat. de Rep. τοῦτο συμβάντος πρόσω συνδιασκοπεῖσθαι, ἕστιγε δ' ἐκεῖνο, οὐκ ἀφίξει.]

Ἐπισκέπτομαι, inviso, visito. † Xen. Pæd. l. 5. p. 134. a.† Herod. lib. 4. ἐπισκέψασθαι τὸν τετρῶντα. Sic et Matth. 25. Item peculiariter in sacris literis, visito ad pœnas sumendas: ut Jer. 5. μὴ ἐπὶ τούτοις ἐπισκέψομαι; Item visito ut opem feram aut misereor. Luc. 7. ἐπεσκέψατο ὁ θεὸς λαὸν αὐτοῦ. Item aspicio, inspicio, contempler. Soph. et Herodian. Item inspicio, lustro, recenseo, Num. 1. Sic, ἐπισκεψάμενον ἀνδρὸς, Exod. 36. viri recensiti. Dicitur etiam pass. ἐπισκέπτεσθαι, requiri seu desiderari in recensione. Item considero, animo expendo et dispicio: unde sæpe apud Xen. ἐπισκεψώμεθα, videamus. Item disquiro et discepto mecum, commentor, apud Themist. (Philostr. l. 2. c. 5.)

Ἐπίσκεψις, inspectio. Item recensio quæ fit lustrando et inspiciendo. Num. 1. Item consideratio, perpensio, cogitatio. (Polyb. Hist. lib. 5. τὸ λοιπὸν — περιστείλῃ κακὰ τὴν ἐπιμέλειαν καὶ τὴν ἐπίσκεψιν τῆς ἐκατέρου περὶ τούτου φιλοτιμίας.) Exponitur etiam, disputatio, disquisitio. (Xenoph. Œconomon. cap. 8. § 15. Σκοπεῖσθαι δὲ (ἔφη) τὴν ἐπίσκεψιν αὐτοῦ, ἐρώμενόν τι πράττοι. Plat. de Rep. lib. 5.)

Ἐπίσκοπος, inspector. (Eurip. Phœniss. 894. Æschyl. Choeph. 124. Eum. 521. 743. Adject. 906.) Plut. Διὸ χρεστὸν ἐπίσκοπον, καὶ πανοῦ ἔργων. Sic Il. χ'. (itidem de diis:) Μάρτυροι ἔστωσαν καὶ ἐπίσκοποι ἁπάντων. Item, qui alicui rei curandæ præfectus est, qui et σκοπὸς. Plut. in Pericle, πάντα διῴκει, καὶ πάντων ἐπίσκοπος ἦν αὐτῷ φίλος, omnia ipsi administrabat et curabat Phidias. Exponitur etiam, custos. Peculiariter autem olim dicebantur ἐπίσκοποι, sacri gregis inspectores, qui verbo et gubernationi præerant, quique quasi speculatores in doctrinam et mores communi gregis inquirebant: ut Act. 2. 23. et Philip. c. 1. Idem qui et presbyteri. ¶ Vide et aliam signif. in compos. ex σκοπὸς, i. scopus.

Ἐπισκοπὴ, ἡ, inspectio, seu manus inspiciendi: Act. c. 1. et 1 Tim. 3. Item, visitatio, i. animadversio, punitio. et apud Syn. ἐπισκοπὴ θεοῦ, animadversio divina in improbos. Item, visitatio ad opem ferendam. 1 Pet. 2.

Ἐπισκοπεῖον, ὁ, idem quod Ἐπισκέπτομαι, viso, visito, inviso. Isocrat. in Panath. Xenoph. Pæd. 8. Item, inspicio. Xen. in Pæd. πιστεῖς τίμιον ἐπισκοπεῖν. Et Gal. ad Glauc. 3. ἐπισκοπεῖν τὴν φύσιν, naturam inspicere. Item, curator et inspector sum, curam ago velut ἐπίσκοπος: ut 1 Pet. cap. 5. Item, dispicio mecum, et animo verso, considero, perpendo. Isocr. ad Demon. Item, video, observo, animadverto (sequente εἰ.) apud Xen. Item video, caveo, (sequente μὴ.) Hebr. cap. 12. Item respicio, (sequente πρὸς,) ut et σκοπῶ. (Æsch. Eum. 296. Ch. 59. Eurip. Phœniss. 627. Soph. Œdip. Tyr. 1530. Oculos in aliquem figere. El. 1184.)

Ἐπισκοπέομαι (med.) considerare. Xen. Pæd. † l. 8. p. 123. a.† (Æsch. Ag. 13. Philostr. l. 1. c. 29.)

Ἐπισκοπεύω, episcopus sum, episcopi munere fungor. apud comment. Dionys. Areop.

Ἐπισκοπεῖον, τὸ, habitatio episcopi.

Διακοσμ. Ἀλλοτριοεπισκοπος, alienarum rerum inspector. 1 Pet. 4.

Ἀνεπισκέπτως, inconsiderates. Xen.

Ἀνεπισκέπτως, inconsiderate. [Herodot. Hist. lib. 2. §. 45. λέγουσι δὲ πολλὰ καὶ ἄλλα ἀνεπισκέπτως οἱ Ἕλληνες.]

Παντεπίσκοπος, omnium rerum inspector, omnia oculis suis lustrans. Epith. Dei apud Dionys. Areop. et in Epigr.

Παρεπισκοπῶ, secorsim pensito seu considero, vel obiter considero. Plutarch.

Περιεπισκοπῶμαι, undè inspicio, seu undè lustro et recenseo. in qua signif. sumitur passivè: συντεταξάσθω, Num. c. 1. Item, undè considero et dispicio. Plut. in apol.

[Ἐπισκοπεῖν. Xenoph. Memorab. §. 8. μέχρι δὲ τοῦ ἀνθρώπου πάντα καὶ αὐτὸς συνεπίσκοπει, καὶ συνέλεγεν τοῖς ἑταίροις.]

Χωρεπίσκοπος, regionis inspector. Basil. in Canonibus Græcis exp. vicarius episcopi, vicarius episcopus.

Κατασκέπτομαι, specular: idem quod σκοπεύω. Xenoph. Pæd. 7. et Plut. in Sol.

Κατάσκοπος, speculator, index, explorator. Theo. lib. 8. Xenoph. Pæd. 6. † p. 153. b. et l. 3. p. 80. b.†

Κατασκοπικὸς, speculatorius, exploratorius: ut, ἱππεῖς κατασκοπικοὶ, equites qui exercitum præcedunt.

Κατασκοπὶς, Cic. lib. 5. epist. ad Att. est πλοῖον κατασκοπῆς, navis quæ explorandi causâ emittitur.

Κατασκοπὴ, speculatio, idem cum σκοπὴ. Xenoph. Pæd. 6. Exponitur et, specula.

Κατασκοπῶ, exploro, specular. Maccab. l. 1.

Κατασκόπευσις, exploratio, speculatio. Eust.

Κατασκοπῶ, et κατασκοπέομαι, specular, inspicio, oculis perlustro. Eurip. in Helen. et Xen. apoem. l. 2.

Προκατασκέπτομαι, (decomp.) præmissos specular, seu exploro. Herodot. lib. 8.

(Παρασκοπὴ. Æsch. Ag. 1961.)

Περισκέπτομαι, circumspicio, considero.

Περισκεμμένως, consideratus, circumspectus, cautus: tam de re, quàm de homine. Luc. de conscrib. hist.

Περισκεμμένως, circumspectè, considerate, cautè et prudenter. in Axiocho.

Περίσκοπος, qui circumcirca lustrari oculis potest: excelsus, editus, altus. Od. ά.

Περισκοπὴ, ὅ, circumspicio, oculis circumlustro. [Aristoph. Eccles. 485. περισκοπεῖν. Thesm. 664. περιβρέξας. Schol. περισκοπεῖν, &c. Plat. Theætet. Thucyd. Hist. lib. 1. καὶ ἃ τὰ πρότερα αὐτοῖς περιῆν, ὅτου ἐς τὸ μέλλοντα καὶ ἔτους περίοντα πόλεμον, τὸ κράτιστα περισκοπῶν, &c.]

Περισκοπὴ, idem.

Περισκόπως, circumspectè: qua aliquid oculis circumcirca lustratur.

Ἀνεπισκέπτως, (decomp.) non circumspectus, inconsideratus. Thuc. lib. 4. [§. 108. cui exemplo addas, lib. 6. §. 65. Οἱ δὲ στρατηγοὶ τῶν Συρακοσίων,—ἐπιστάντο τε τῷ ἀνθρώπῳ πολλῇ ἀνεπισκεπτότερον, καὶ &c.]

Ἀνεπισκέπτως, inconsiderate, imprudenter. Syn. ep. 143.

Προεπισκοπῶμαι, prospicio, vel priùs considero. Herodot. προεπισκοπῶμαι πάντα, omnia rimor et considero. Apud Thucyd. lib. 8. καὶ τὰ μεθυπέρτερα πρότερον αὐτοῖς προεπισκεπτο, præmeditati ad dicendum venerant. (cum Gen. Eurip. Phœniss. 450.)

‡ Περισκεῖν. Thuc. l. 116. ἐς προσοψιν τῶν νεῶν ἀφίκοντο. *ad speculandum* alii interpretantur, alii *ad impediendas naves*.‡

Πρόσκοπος, speculator, seu explorator qui præmitti solet: emissarius, apud Suid. † Xen. Pæd. l. 5. p. 120. b.†

Προνοῶ, ῶ, provideo, prospicio. Thuc. προνοεῖν τὰ κοινὰ, in commune prospicio. † Xen. Pæd. 1. 6. 37.† Apud Eurip. in Med. προνοοῦμαι τί σὺ, consulo tuo commodo, tibique prospicio.

Πρόνοια, provisio, prospectio.

Ἀπρονόητος, (decomp.) improvisus, inconsideratus.

[Xenoph. de Lacedæm. Rep. cap. 13. §. 7. ἔστι τῶν ἀνομίων γίγνεσθαι, οὐδὲ ἀνιᾶται· οὐδὲν γὰρ ἀνῳκίστητόν ἐστι.]

Ἀνῳκιστήτως, inconsideratè, apud Athen. lib. 6.

Composita sine præpositione: ac primùm retinentia vv.

Ἄξιόσκεπτος, digna consideratione seu animadversione: considerandus. Xenoph.

Ἄσκεπτος, ος, ὁ καὶ ἡ, inconsideratus, non circumspectus. [Aristoph. Eccles. 238. Ἐκεῖνο μόνον ἄσκεπτον, ἢν σὺ τυφόντα ἴδωσιν, ἴσ, τι δράσει ποτέ. Plat de Rep. lib. 4. Μὴ τοί τις (ἦν δ' ἐγὼ) ἀσκέπτους ἡμᾶς ἔνας θαμίζων, ἃς οὐδὲν ποτοῦ ἐνδυμεῖ, ἀλλὰ χρηστοῦ ποτοῦ. Polyb. Hist. lib. 3. Ἡμᾶς δ' ἀκμαιότατον εἶναι δεῖ, νὺ μὴ παραλογισθὲν ἄσκεπτον τοῦτο νὺ μόνον, ἵνα μένη, &c.]

Ἀσκέπτως, non circumspectè, inconsideratè, incautè et temerè. Aristot. in polit. [Polyb. Hist. lib. 5. οὐτοῖοι ἀσκέπτως παραχώσουσι οὐλο καταλαμβάνειν.]

Πολύσκεπτος, valdè circumspectus, prudens. Arat.

Composita ex σκοπὸς, ac primùm pro speculatore seu inspectore: itidem sine præpositione.

Ἀποσκοπία, ἡ, divinatio ex inspectione aeris, seu aëris constitutionis.

Ἀλλοσκοπιά, ἡ, ceca speculatio. Il. κ'. et ν'. † Hesiod. Theog. 466.†

Ἀλφιτοσκόπος, ὁ καὶ ἡ, qui vel quæ ex inspectione farinæ vaticinatur: q. d. farinæ inspector, est inspectrix. Hesych. in Ἀλφιτόμαντις.

Ἄσκοπος, inconsideratus, non circumspectus. Il. ω. Plut. in consol. ad Apollon. Item passivè, qui consideratione et mente attingi non potest, cogitatione imperceptus. Interdum exp. inopinatus, inexpectatus: ut, ἄσκοπον πρᾶγος, apud Soph. in Ajace. (21. Æschyl. Ag. 470. Ch. 814.) [Soph. Electr. 871. Ἄσκοπος ἡ λαβέ. Schol. ἀπρόοπτος ἢ ἄπιστος. Trach. 250. Ἢ κἀγὼ τοῦτ' αὐτὸ τὸ ἄσκοπον τὸ ἄπιστον χρόνου βάξις ἔη, &c. Schol. Ἄσκοπον. φησὶν. Philoct. 1125. Ἀλλά μοι ἄσκοπα πρυτά τ' ἔστι &c. Schol. ἀπροσδόκητα, ἄδηλα, ἃ οὐκ ἔστι προσίδεσθαι. Ed. Col. 1754.]

Ἀσκόπως, inconsideratè, non circumspectè, re non benè perpensa. Polyb. lib. 6.

Ἀστροσκόπος, stellarum contemplator.

Βαλβοσκόπος, qui avidiùs inhiantes ταῖς βαύσι, eas in foro piscario intentiore oculo persequuntur, modò hac, modò illuc respectantes. Aristoph. in Pace. [811.]

(Βροντοσκόπος. Æsch. Eum. 502.)

Εὔσκοπος, consideratus, circumspectus, providus. Exponitur et passivè, aptus videri. Apud Aristot. hist. an. l. 9. εὔσκοπος τόπος, exp. opportunus locus. [Æschyl. Xœph. 692. τέξας πρόσθεν εὐσκόπους χειμερίου, &c. Aristoph. Eccles. 2. Xenoph. Κύρ. Παιδ. lib. 6. περὶ τούτων διατεινὰς καὶ σκοπεῖς καὶ ἀκροάζων ἐστὶ τὰ πρόσθεν ἐσκοπεύματα. Herodot. Hist. lib. 5. cap. 61.]

Ἡλιοσκόπος, Solem spectans. Sic nominatum esse tithymali speciem quandam, quoniam comes cum Sole circumagat, auctor est Dioscor. lib. 4. c. 165.

Ἡμεροσκόπος, diurnus speculator, qui diurnas excubias agit. Xen. Hellen. Aristoph. in Avib. (Æsch. S. c. Th. 66.)

Ἡμεροσκοπεῖον, q. d. diurnæ speculationis locus.

Ἡμεροσκόπιον, vel Ἡμεροσκόπειον, municipium in Hispaniâ. Strabon.

Ἡπατοσκόπος, ὁ καὶ ἡ, q. d. qui inspecto victimæ jecinore futura prædicit, haruspex, extispex.

Ἡπατοσκοπία, jecinoris inspectio, haruspicina, sive haruspicium: extispicina, sive extispicium. Herodian. l. 8.

Ἡπατοσκοπίον, τὸ, jecur inspicio. apud Ezech.

Θεατροσκοπία, theatralis spectatio. Synes. ep. 54.

Θηροσκόπος, feras observans, feris insidians: epitheton Dianæ, apud Hom. hymn. in eam.

Θυμοσκόπος, qui thymos observat et captat. Plut. de solert. [Aristot. de Hist. Animal. πολλάκις δὲ καὶ οἱ ἁλιεῖς παραβάλλοντας καθίενται.]

Θυμοσκοπία, thymorum speculatio et captio. Et metaph. accurata et convenions observatio: quoniam piscatores thymos intenta oculorum acie speculantur, quo pacto tridente figant.

Θυμοσκοπεῖον, locus thymorum speculationi aptus. Syn. ep. 57.

Θυμοσκοπεύω, thymos speculor et capto: Et metaph. speculor intentis oculis, accuratè observo: more eorum qui thymos captant. Aristoph. in Equit.

Ἱεροσκόπος, haruspex, qui hostiæ viscera inspectans, futura prædicit. Eurip. in Rheso.

Ἱεροσκόπος, q. d. sacrorum inspector: idem quod Θυοσκόπος.

Ἱεροσκοπία, haruspicina.

Ἱεροσκοπέω, haruspicinam facio seu exerceo, haruspicis sacerdotio fungor. Hesych.

Ἴχνοσκοπέω, alicujus vestigia lustro. Plut. de orac. Pyth. (Æsch. Ch. 226.)

Ἐξιχνοσκοπία, (decomp.) idem. Soph. in Ajace. [975. πρὶς κλιτὺς, ἵνανται τριπάλαις ἐξιχνοσκοπῶν, &c.]

Ἐμπυροσκοπεῖον, alta machina in scena, instar speculæ, versatilis, ex qua fulminum jactus exhibebant. Polyb. l. 4. c. 19.

Ἀμφισκοπίδες, portuum inspectores. Callim.

Ἀστεροσκόπος, dicitur ἀγγραμμάτως. διὰ τὸ Σπαλιστὰ πολεῖσθαι, quod Μέγα vocatur. Hesych.

Μετεωροσκόπος, sublimium rerum (i. e. cœlestium) speculator. Accipitur et pro curioso ac inutili rebus gerendis, apud Plat.

Μετεωροσκοπικὴ, astrologiæ pars, quæ elevationum differentias astrorumque distantias exquirit.

Μετεωροσκοπέω, sublimia speculor. Item cœlum intueor. Aristoph. in Pace.

Μετωποσκόπος, q. d. frontispex, frontis inspector, qui hominis ingenium dijudicat ex fronte, indeque futura augurantur. Plin. l. 35. c. 11. Species τῶν φυσιογνωμόνων, qui ex corporis lineamentis, non tantum frontis, totoque habita, ingenia moresque hominum discernere atque judicare ferantur.

Μηλόσκοπος, unde pecora seu oves conspici possunt: ut, ἀφετὴ μηλόσκοπος. Hom. Hymn. in Panem.

Μορφοσκοπέω, formas specto.

Διαμορφοσκοπία, (decomp.) formas specto inter aliquos; de forma aliquorum ex diligenti inspectione judex sedeo. Athen. l. 5.

Μωμοσκόπος, qui reprehendendi animo observet non consideret.

Μωμοσκοπέω, reprehendendi animo considero. Greg. Nyss. in lib. de homine. Passivâ voce utitur Chrysost. comm. in ep. ad Rom.

Οἰωνοσκόπος, auspex, qui avium carnivorarum ac immundarum volatus et pastus inspicit, ex iisque auguria accipit.

Οἰωνοσκοπικὸς, ad auspicium τῶν οἰωνῶν pertinens, auguralis.

Οἰωνοσκοπία, auspicium, augurium ἀπὸ τῶν οἰωνῶν. i. e. earum inspectio, divinatioque ex earum volatu, garritu aut pastu.

Οἰωνοσκοπεῖον, locus ubi tales auspices considunt et augurium agunt: augurasculum.

Οἰωνοσκοπέω, augurium inde ago. Eur. in Bacch. (Phœniss. 918.)

Οἰωνοσκοπέομαι, idem.

Ὁπλοσκοπία, armorum inspectio. Philo de vita M.

Ὀρνιθοσκόπος, auspex vel augur, qui ex mundis ac edulibus avibus, ut sunt oscines, et gallinaceum genus, auguratur. Ammon. [Soph. Antig. 1012. εἰς γὰρ παλαιὸν ὄντα μαντικὴν ἔχων, &c.]

Ὀρνιθοσκοπία, oscinium.

Ὀρνιθοσκόπος, idem quod Ὀρνιθοσκόπος.

Ὀρνιθοσκοπία, augurium inde ago, avium volatus et garritus observo, futura ex iis augurans.

Οὐρανοσκόπος, qui cœlum contemplatur. ¶ Sic et vocantur pascis, ab oculo, quem in capite habet, apud Athen. l. 7. et Plin. 32. c. 7. aliter etiam ἀγρὸς et καλλιάστρας nuncupatus.

Παλμοσκόπος, qui contemplatur παλμὸν, et ex eo divinat.

Παλμοσκοπία, divinatio, quæ ex palpitationis inspectione capitur. παλμὸν ἀίσσεσθαι.

Πάνσκοπος, omnia speculans, omnia cernens: in Epigr.

Σπλαγχνοσκόπος, extispex: qui exta seu viscera victimæ carnemque inspiciens, ex eorum colore aut qualitate futura conjicit et prædicit.

Τερατοσκόπος, qui portenta inspicit et interpretatur, qui ex ostentorum inspectione futura prædicit. Suid. Pro eod. per syncopen dicitur τερασκόπος, apud Eurip. in Bacch. † Soph. Œd. Tyr. 613. vates.† (Æsch. Ag. 906. 1449. Eum. 62. Ch. 549.)

Τερατοσκοπία, divinatio ex portentorum inspectione; seu scientia, quæ à monstrorum inspectione futura augurantur. Pollux.

Τηλίσκοπος, τὸ, ὁ,† qui è longinquo videtur, procul apparens. Hesiod. in Theog. † 566.†

Τηλεσκόπος, qui longè oculorum aciem porrigit, cernens maximo etiam intervallo à se distantia. Aristoph. in Neb.

Ὑδροσκόπος, aquarum speculator, qui speculatur rimaturque ubi aquæ lateant.

Ὑδροσκοπικὸν, s. γράμμα, liber, decens, quomodo quis speculari rimariquæ possit, ubi aqua lateat, et quo in loco fodiendum sit, ut aquam reperias. Geopon. l. 2.

Ὑδροσκοπία, seu Ὑδροσκοπικὴ, speculor rimórque ubi aqua lateat, aquas indago. Ibid.

Ὑδροσκόπιον, dicitur esse clepsydræ genus, qua horæ discernuntur: apud Synes. ep. 15.

Χειροσκόπος, manus seu manuum inspector: qui ex inspectione manuum divinat. Suid.

Χειροσκοπικὸς, ad artem χειροσκοπίου pertinens. apud eund.

Ὡροσκόπος, qui horas vel horarum rationem observat: et peculiariter, qui natalem seu natalitiam alicujus horam considerat, et inde fatura prædicit. Hesych. et Suid. Sic et Astrologia dicitur ea pars cœli, quæ genituræ tempore ab orientali parte cœli emergit in hemisphærium nostrum, et ortus appellatur: ex cujus observatione natalitia prædicta fiunt.

Ὡροσκόπος verò, in quo horæ considerantur seu videntur: ut, ἐφόρουσα ὀγγίῃ. Plin. l. 2. c. 72.

Ὡροσκοπέω, horas considero et noto: et peculiariter, horas natalitias. Dicitur et, ἀφροσκοπῶν ἀστὴρ, natalitia stella. Basil. in Hexaëm. hom. 6.

Ὡροσκοπία, ἡ, consideratio et notatio horarum, præsertim natalitiarum, scientia divinandi ex inspectione et considerazione horæ siderisque natalis.

Ὡροσκοπεῖον, τὸ, instrumentum, seu machina, quæ horarum rationem aspicientibus commonstrat. Item, instrumentum, in quo natalitias horas notant et considerant astrologi. Basil. ibidem.

Composita ex σκοπὸς, scopus.

Ἀποσκοπία, ὁ καὶ ἡ, scopo aberrans, scopum non attingens: seu procul à scopo remotus. Et metaph. absurdus, et à propositio alienus. ¶ In primis Compos. est aliud.

Ἀποσκοπία, intuor scopum, vel aliquid tanquam scopum. Aristot. et Dionys. Theol. cum s'q. ¶ Vide et supra.

Ἄσκοπος, scopum ad quem tendat, non habens: seu ad nullum certum scopum tendens. Luc. in Tox. Exponitur etiam, cujus nulla est effigies. Apud Suid. Vide præced. class.

Ἀσκόπως, ita ut aberret à scopo. Pollux.

Ἐπίσκοπος, ad scopum tendens. Hesych. Aliam signif. vide in prima classe compos.

Ἐπισκόπως, (adverbialiter,) et Ἐπισκοπίως, tendendo ad scopum, seu tanta arte, ut à scopo non aberres. Alcidam. et Themist.

ΣΚΕΠΩ, tego, operio. Herodian. lib. 5. τὸν κεφαλὸν ἀεὶ σκέπων. Ib. τὰ σκέλη σκέπων πάντα ἀεὶ ἱππάσι τὶς μεμῆς ἐσθῆτι, crurague tota convelians. Significat et, prætexo.

Σκέπασμα, tegor, operior. Alex. Aphr. ἐνὶ σκεπάσματι λέοντος. Herodian. lib. 8. σκέπεται δὲ ἔλαφος δορᾷ καὶ νεφοῖς.

Σκέπη, ης, ἡ, tegumentum, tegmen. Philo de vita M. l. 3. Item corporis integumentum, i. e. vestis. Greg. Naz. μετάδος τῷ δεομένῳ σκέπης, σκέπης, γραφῆς. Exponitur etiam, prætextus, apud Herodian. Apud eundem pro Δῆμος et δῆμος usurpari, tradit Suid. Exponitur etiam, tutamen, præsidium.

Σκεπτὸς, munitus, tectus.

Σκεπάω, et σκεπάζω, idem quod σκέπω. Theocr. Idyll. 16. ἐσπόμαν δὲ κἀγὼ σκεπάοντι Διΐ. Xenoph. de re equ. τὸν ἵππον δεῖ σκεπάζειν. Dioscor. lib. 5. c. 89. τὸ λευκὸν σκεπάσας ὄθονίῳ. Odyss. ν'. Αἴ τ' ἀνέμων σκεπάουσι δυσαὴς μέγα πῶμα Ἐκάτοιθε.

Σκεπάνιον, cum epenthetico ν, pro σκεπάριον. σκεπάριον, non est Græcum.

Σκεπάζομαι, et σκεπάζομαι, tegor, &c. Xen. Pæd. 8. τὸ μέτωπον περαλὲν καὶ σῶμα καὶ πέδας ἀρκεῖ αὐτοῖς ἐσκεπάσθαι.

Σκέπασμα, τὸ, tegumentum, tegmen, operimentum. Aristot. polit. 7. c. 17. Pro eo poëticè dicitur σκέπας, indeclinabiliter. Od. ζ. et ι. et pro σκεπάσματα, σκέπα, apud Hesiod. in Reg. † σκέπα, indeclinabile. Vossius in grammatica. p. 16.†

Σκεπαστὴς, οῦ, ὁ, qui tegit et operit. Item protector, defensor.

Σκεπαστικὸς, ὁ, tegendi et operiendi vim habens: aut qui libenter tegit et protegit.

Σκεπαστήριον, τὸ, opertorium. Pro quo per syncopen dicitur σκεπαστρον.

Σκεπάστρα, ὁ, dicitur fascia genas, ad operiendum et deligandum caput, apud Galen.

Σκεπαστὸς, ὁ, tectus, opertus.

Σκεπαστὰ, τὰ, dicuntur lectica operta pellibus. Hieron. comm. in Esaiæ c. 66.

Σκέπασον, τὸ, idem cum σκέπη, et σκέπασμα, apud Suid.

Composita.

Ἀμφισκεπὴς, ες, ὁ καὶ ἡ, ventis tegens et defendens: adversus ventorum injurias factus. Il. ψ'.

Ἀποσκεπάω, detego. Hesych. in Ἀποκαλλύπτω.

Ἀποσκεπάζω, idem.

Ἀσκεπὴς, qui tectus opertusque non est, operimento carens.

Ἀσκέπαστος, ὁ, ἡ, sine operimento. Dioscor.

Ἄσκεπος, idem.

Ἀσκεπάστως, pro iisdem.

Ἐπισκέπω, supernè intego et operio, intego. Epigr.

Ἐπισκεπὴς, supernè tectus. Aristot. hist. an. l. 9.

Εὐσκεπὴς, bene tectus seu protectus, bonum tegumentum habens. Theophr. de caus. pl. l. 1. et alibi.

[Κατασκεπτοι. Thucyd. Hist. lib. 5. † 71.† καὶ τειχίζειν τὸν περίβολον τῆς ξυναλίσεως τὸν ἐπιτηδειότατον εἶναι.]

Κατασκεπάζω, protego.

Περισκέπω, circumtego, circumquaque obtego.

Περισκεπὴς, circumtectus, seu circumquaque obtectus. Dionys. de situ orb.

Περισκεπάζω, circumoperio. Item, adoperio, adumbro.

Συσκεπάζω, cooperio, contego.

Φυλλοσκεπὴς, tegmine gaudens. Theophr. de caus. pl. l. 2.

ΣΚΕΥΟΣ, εος, τὸ, vas. ¶ Παρὰ τὸ καίω, τὸ κρύπτω. Etymol. Interdum et, instrumentum. Plutarch. τὰ ἀμφὶ Σωσίαν σκεύη. Xen. Pæd. 4. τὰ τῶν ἵππων σκεύη. Sic, τροφὴ σκεύη, apud Dem. et πολεμικὰ σκεύη, apud Thuc. Et

apud Herodian. l. 4. ξυλίνας εἰς σκευὴ καὶ ἱδρύματα χρήσιμας σανίδας. (Act. xxvii. 17.)

Σκευάριον, τὸ, vasculum. Aristoph. in Plato, (R. 173.) et apud Plutarch. Τὰ σκευάρια, quævis utensilia, et supellectilia minutiæ.

Σκευέω, ὦ, suis σκεύεσι instruo: unde, σκευῶσθαι, Hesych. exp. ἐτοιμάζεσθαι.

Σκευίζω, idem. Peculiariter significat, gestaminibus corporis instruo: et vestimentis et armis. Plut. οὕτω γὰρ ἀπὸ Ῥώμης, σκευίσαντες ἑαυτοὺς ὡς φόβον, ἐκπέμψαι. Aristoph. (R. 536.) ἐσκευάσθαι τε Ἡράκλεα, Herculis te habitu indui. Item paro, conficio. Athen. l. 7. Ἐκέλευσαν τὸν σοβᾶν, ἐς δεῖ, σκευίσαι. Et l. 9. σκευίσαι ἱδρύματα, condimenta ciborum parare.

Σκευάζομαι, (pass.) σκεύεσι instruor: peculiariter iis quibus corpus ornari solet. Thucyd. lib. 4. ἐς ἵππον ἐσκευασμένοι ἔκαστοι. Synes. ad Europ. οἱ γυναῖκας αἴσχει τὰ ἐσκευάζοντα, &c. Et cum dat. Plut. ἐνδεῖν κεκοσμῆσθαι τοῖς, Celtico cultu ornatus.

Σκευάζομαι, (activa signif.) colligo necessaria ad iter, σκεύεσι ad iter necessariis me instruo. Item paro, conficio. Plat. de rep. lib. 2. Ἐν μὲν τῶν πρόσθεν ἄλφιτα σκευαζόμενοι. Exponitur et, melior, struo, construo.

Σκεύασμα, τὸ, confectio, compositio: seu id quod confectum et compositum est.

Σκευασία, ἡ, apparatus qui in vestibus et armis cultuque corporis adhibetur. Athen. lib. 4. Item apparatio et confectio ciborum. Idem l. 9. et Plut. et Plutarch.

Σκευαστὴς, ὁ, paratus, factus seu confectus. Vel factitius, compositivus. ut, Σκευαστὴ σῶμα. cui opp. τὸ κατὰ φύσιν γεγενὸς, apud Platonem Epist. 7.

Σκευὴ, ῆς, ἡ, apparatus quo aliquis instructus est, habitus cultusque corporis, complectens omnia gestamina quæ corpus nostrum quovis tempore tegunt et ornant. Herodian. lib. 4. ἐν τε λιτῇ καὶ σκευῇ διαφέροντα ἀλλήλων. Sic et apud Thuc. Navium etiam armamenta τῆς σκευῆς nomine efferuntur: ut Act. Apost. c. 27. τὸν σκευὸν τοῦ πλοίου ἐβρίψαμεν. (Aristoph. R. 108.)

Composita, ac primum et σκεύης, et σκευὴ, sine præpositione.

Ἄσκευος, ὁ καὶ ἡ, vasis utensilibus carens: inops. Greg.

Ἄσκευος, ὁυς, ὁ καὶ ἡ, imperator. [Herodot. Hist. lib. 3. cap. 131. τῷ πρώτῳ ἔτει ἐστρατεύετο τοὺς πρώτους ἱππέας, ἀσκεύους γὰρ ἦεν, καὶ ἶχνος εἶδε τῶν ὄνων παρὰ τὸν τοῖχον ἐπὶ ἐρημίης.]

Αὐτόσκευος, rudis, simplex et inconditus, nullo artificio constans. Synes. ¶ Polluci l. 10. est αὐτουργός.

Εὔσκευος, vasis utensilibus bene instructus.

Εὐσκευὴς, vasis utensilibus bene instructus eum. Item (de viatore dictum) sarcinis ad iter necessariis bene sum paratus. Sophocl. in Ajace.

Καυσίσκευος, levibus σκεύεσι instructus et ornatus. ¶ Hesych. exp. ἐβαστάζετο τὰ παιδία.

Κρεοσκευασία, carnium apparatio, ratio apparandarum carnium. Athen. lib. 12.

Ὁμοίσκευος, simili cultu seu habitu utens.

Ὁμοίσκευος, qui iisdem σκεύεσι seu armis utitur. Thuc. l. 2. et 3.

Composita ex σκευάζω, cum præpositione.

Ἀναστασκευάζω, rursus struo, restauro, reædifico. Strab. l. 16. Τὰ Ἀλεξάνδρεια ἐβούλετο ἀναστασκευάσαι. ¶ Item destruo, demolior, diruo. Item aboleo, tollo: ut apud Dionys. l. 3. c. 142. ἀναστασκευὴ δὲ καὶ σύγγραφος. Item labefacto dicta alicujus, refello, refuto. Alex. in Top. 1.

Ἀναστασκευάζομαι, destruor, evertor. † Xen. Pæd. 6. p. 161. b.† Unde apud Dem. contra Apatur. τὰς τριακάδας ἀναστασκευάζειν. ¶ Absolutè positum exp. collectis vasis migro, patriâ facesso. Ut apud Plut. in Cæs. τῶν Σουήβων εἰς βαθὺς καὶ ἄβατος οἰκήσεις ἀναστασκευασάντων. Sic et apud Pausan. in Boeot. ¶ Dicitur et exercitus ἀναστασκευάζεσθαι, qui collectis vasis castra movet, apud Xenoph. † Pæd. p. 255. c.†

Ἀναστασκευὴ, ad instaurandum apta, instaurandi vim habens. ¶ Item destructivus, destruendi facultate præditus. Dioscorid. Alex. Aphr.

Ἀναστασκευὴς, refutantium more.

Ἀνασκευὴ, reædificatio, instauratio. ¶ Item destructio, eversio. Item refutatio, confutatio. Quint. l. 2. c. 5. ¶ Sic dicitur etiam, quum castra moventur et vasa colliguntur ab exercitu, contrarium est κατασκευὴ.

Παρασκευάζομαι, (decomp.) præparo, præstruo, multò ante comparo.

Ἀφαιρέω, et ἀφαιρέομαι, vasa aufero: ut, ἀφαιρεῖσθαι τὴν τράπεζαν, vasa auferre è mensa, Suid. Item abjicio, depono, excutio. Ut, φορτίον ἀφαιρέομαι, apud Greg. Et apud Basil. hom. 10. ἀφαιρεῖσθαι τῆς καρδίας φροντίσματα ἀνωφελῆ. ¶ Peculiariter significat, onus ventris depono, alvum exonero: unde, τὸ ἀφαιρούμενον, dicitur stercus humanum, apud Pollux. Interdum τὸ ἀφαιρ. additur, ut apud Herodot. ἐκκαθὶς ἐπὶ τὰς γαστέρας, ἀντὶ τοῦ ἀφαιρούμενος τὰ ἐκκαθάρτα. ¶ Item rejicio, repudio, non admitto. Themist. in 2. de anim. ¶ Item amolior, de medio summoveo. Synes. τὸν κατήγορον αἰτοῦ ἀφαιρεῖσθαι. Et, ablego, amando. Herodian. lib. 7. τοὺς φίλους πάντας ἀφαιρεῖσθαι. ¶ Interdum signif. de medio tollo, i. e. neco. ut apud Luc. μόνος τῶν πάντων τυραννικὸν καὶ πλοῦτον ἐκ μέσου ἀφαιρούμενος. ¶ Et etiam, demolior, everto: apud Plut. in Publ. Et, destruo, i. refuto, convinco. apud Greg. Ἵνα δὲ ἀφαιρούμεθα τὸν λόγον τὸ ἀλλότριον, &c.

Ἀφασκευάζομαι, pass. etiam exp. summoveor, exonior, apud Homer. lib. 7.

Ἀφεστηκὸς, vasa victoria et sarcinæ. Luc. Item, exercitus impedimenta. Plut. Sic et dicitur olei exoneratio. Pollux.

Περιαφασκευάζομαι, (decomp.) insuper amolior seu demolior.

Διασκευάζω, instruo, adorno. Luc. τὸν μὲν γὰρ λαβεῖν τύχῃ, βασιλεῖ διασκευάσει, τάφον ἐντιθεῖσα.

Διασκευάζομαι, instruor, me paro, adnenor. Synes. ἐς εἰς μάχην διασκευάζεσθαι. Peculiariter, armis instruor, armor: unde, διασκευασμένοι ἄνδρες, armati, accincti, apud Plutarch. in Pelop. ¶ Apud Polyb. διασκευασμένα ἐπιστολὰ, exp. epistola dolosè et fraudulenter conscripta.

Διασκευάζομαι, activè etiam exp. compono, colligo. unde apud Dem. in Aphob. διασκευασάμενος τὸν οἶκον, collectis vasis, sarcinis suis compositis.

Διασκευὴ, adornatio, ipse adornandi actus. Item ornamentum, apparatus. Item instrumentum, ut lectisternia, apud Athen. Apud rhetores in narratione, διασκευὴ dicitur ornamentum dictionis, seu artificium illustrandi probabilis cujus instituitur narratio: vide Hermog. de invent. l. 2.

Decomp. Ἀδιάσκευος, qui exercitus et politus non est. Suid.

Ἐνδιάσκευος, τρόπος διηγήσεως, modus narrationis, quo διασκευὴ adhibita facit ut oratio invalescat. Hermog.

Ἐπανασκευάζω, recognosco, retracto: Hippocrat. in lib. de victu in morb. acut.

Ἐπανασκευάζεσθαι dicitur liber aliquis, in quo, quæ priùs scripta erant, ita emendantur, ut quædam detrahantur, quædam addantur, quædam immutentur. Gal.

Ἐπανασκευὴ, ἡ, recognitio, retractatio.

Ἐπεξασκευάζομαι, vasa summota alicunde exporto: vel simpliciter, exporto. Strab. lib. 15. πάντα ■ τὰ ἐν Παρθίᾳ χρήματα ἐξεπεξασκεύασε πρὸς τὰ Σκύθα.

Ἐπισκευάζω, instruo, orno, imbuo. Luc.

Ἐπισκευάζω, sarcio, instauro, reconcinno. Isocr. in Panegyr. ἵνα, ἡμεροδρόμων ὑπαρχόντων, ἐπισκευάσωσι τὰς ὁδοὺς, καὶ ἀσφαλεῖς ὦσι τοῖς ἐπισταλεῖσιν. Luc. διτάδων τὸ κεφαλὸν ἐπισκευάσω. ¶ Item, insterno, clitellas et onera jumentis impono: ut Aristot. œcon. 2. ἐπισκευάσας τοὺς ἡμιόνους. Et in passiva voce, ἵππους ἐπισκευασμένους, Xenoph. Hellen. 5.

Ἐπισκευαστὴς, οῦ, ὁ, instaurator. [Demosth. Orat. adv. Androtion. ἀλλ' Ἀνδροτίων ἡμῖν κτισμάτων ἐπισκευαστὴς. Plat. Politic. καὶ λαμβάνοντα ἀθανασίαν ἐπισκευαστὴν παρὰ τοῦ δημιουργοῦ.]

Ἐπισκευὴ, ἡ, instauratitium, redivivus. Plut. in Polit.

Ἐπισκευὴ, ἡ, instauratio, refectio. Dem. Thas. l. 1. Polyb.

Ἀνεπισκεύαστος, (decomp.) qui talis est ut instaurari non possit, irreparabilis.

Κατασκευάζω, instruo, adorno. Dem. πᾶσι κατασκευάσας τὸ πλοῖον, ἐφ' ὃν ἐστελλόμεθα στρατεύεσθαι. Et specialiter, armis instruo, armo. unde apud Xenoph. Pæd. 6. τοὺς δ' ἵππους τοῖς ἅρμασι χαλκοῖς πᾶσι πρόσθεν κατεσκεύασεν. ¶ Item extruo, construo, ædifico. Herodian. l. 1. πύργους τε μεγίστους καὶ ὑψηλοτάτους κατεσκεύασεν. ¶ Item adstruo, probo, argumentis confirmo. Phil. de mund. κατασκευάζει δὲ, τὰ μὲν πρῶτα, ὧντας. ¶ Item struo, id est, molior, machinor. Demosthen. in Steph. μηχανᾶται, καὶ κατασκευάζει ταῦτα. ¶ Item efficio, reddo: ut, κατασκευάζει ὑγιᾶ, reddere sanum. Aristot. et Dioso. † Xen. Pæd. p. 184. a.† ¶ Item conficio, compono, fabricor. unde in med. apud Aristot. σκῶλας κατασκευάζομεν τὸν ὑπερῶλα Ἀθηνᾶς. † πέπλους, prætextum. Xen. Pæd. 2. 59. a. et ibid. b. φορεῖα δὲ ἐσκεύασται. l. 3. p. 76. c. τιὰ δυοῖν τοῖν, aliquem aliqua re instruere. et cum dat. person. et acc. rei. p. 180. a.†

Κατασκευάζομαι, (pass.) instruor: ut, φίλοις ἵπποις κατασκευασθείς, Plutarch. in Cam. ¶ Item extruor, ædificor. Pass. Item, dolosè struor: unde, κατασκευασθείς, factum, commentitium: apud Demosth.

Κατασκευάζομαι, (med.) idem quod κατασκευάζω, ædificia extruo. Thucyd. † Xen. Pæd. p. 225. c. ὑπὲρ τῶ ἀσκευάζομαι.† ¶ Exponitur etiam, compare, acquiro: ut, στρατιὰν κατασκευάζεσθαι, Xenoph. Item molior: ut, κατασκευάζεσθαι ἐν τῇ ψυχῇ ἀρετὴν, in animo moliri fundamentum. Alias signif. vide in Κατασκευάζω.

Κατασκεύασμα, τὸ, id quod structum est, structura, molimen, machinamentum. Aristot. Item ædificium. Herodian. Item commentum, molimentum subdolum. Demosth. in Aristocr. Aristot. polit. 6.

[Κατασκευαστὴς. Plat. de leg. lib. 12. πᾶς τοὺς φίλους ἀφιέστω τὸν σκῶλον ὑπὲρ ἀρετῆς ἔργα καὶ λόγῳ κατασκευαστής;]

Κατασκευαστὴς, ὁ καὶ ἡ, extructor, molitor, opifex.

Κατασκευαστὸς, extructus, conditus: compactus, fabrilis. Plutarch. in Apophth. Item solvendus, appositus, cum misceo. Aristot. œcon. 2.

Κατασκευαστικὸς, q. d. adstructivus, adstruendi vim habens, seu aptus ad adstruendum.

Κατασκευαστικῶς, more adstructionis et demonstrationis.

Κατασκευὴ, exstructio, structura, opificium: ut, κατασκευὴ πόλεως, apud Athen. Item, structura, artificium orationis et compositio. Dion. Halic. in vita Lys. Et specialiter, talis orationis compositio, quæ fiat, ut dictio, quæ adhibetur, vulgarem loquendi consuetudinem excedat. Laërtius in vita Zen. Exponitur etiam, constitutio: ut, κατασκευὴ τῆς ψυχῆς, et, τοῦ βίου, apud Plut. † Sic Xen. Pæd. 1. 6. 19. et l. 3. p. 66. b.† Item apparatus, cultus, copiæ ad administrandum aliquid necessariæ. Isocrat. Et peculiariter, vasa et instrumenta domûs, supellex. fundi: apud Thucyd. lib. 6. et Xenoph. ¶ Sic dicitur et castrorum metatio: apud eund. Xenoph. cui oppon. ἀναστασὶς. ¶ Item κατασκευὴ, adstructio, probatio, demonstratio: unde πρόβλημα aliquod, seu ἐπιβουλὴ aliqua, dicitur δεῖσθαι κατασκευῆς, apud Philopon. et Procl.

Dionys. Ἀκατασκεύαστος λόγος, oratio elocutionis ornatu carens et artificio, dictio figuris carens et distinctione troporum. Basil. in Hexaëm. homil. 3. et in Martyr. Gord. Item ἀκατάσκευος, non confirmatus argumentis, non probatus. Hermog.

Ἀκατασκεύαστος, inconditus, infabricatus. Item inelaboratus. Synes.

Ἀκατασκευάστως, imparatè, inconditè, infabricatè.

Δυσκατασκεύαστος, conditu seu fabricatu difficilis.

Ἐγκατάσκευος λόγος, oratio concinna et composita, et opificii rhetorici plena. Et specialiter, dictio figurata et tropis distincta. Plut. in vita Hom. Ἐγκατάσκευος τρόπος διηγήσεως, modus narrationis, quam narratio argumentis et causarum prolatione confirmatur. Hermog. de invent. lib. 2.

Ἐγκατασκευάζω, et ἐγκατασκευάζομαι, intus conficio, condo et perficio. Themist. in 2. post. analyt.

Εὐκατασκεύαστος, conditu seu fabricatu facilis.

Προκατασκευάζω, antè struo aut molior, præstruo quidpiam ad id quod efficere volo. Apud Herodian. l. 6. εἴτε λάθρα τῶν προκατασκευάσαντα, exp. re prius composita. † Xen. Pæd. l. 3. p. 66. a. prius efficere.†

Προκατασκευὴ, præstructio, præparatio. Apud rhetores pars orationis, præstruens ea quæ adstruenda sunt argumentationibus. Polyb. [lib. 2. ἵνα τὰ τῆς προκατασκευῆς εἰκότα συνάπτωμεν κατὰ τὸν ἐξ ἀρχῆς τρόπον.] ■ Dionys. Halicarn. Item schema orationis, præmolliens dictum hyperbolicon quod dicturi sumus. Hermog.

Περικατασκευάζω, insuper extruo vel construo. [Demosth. de falsâ Legat. τριακοσίους δὲ ἱππεῖς περικατασκευασάμενος. Adv. Aristocrat.]

Συγκατασκευάζω, una instruo et adorno. Plut. de leg. l. 11.

Μετασκευάζω, in aliam formam habitumque verto. † Xen. Pæd. l. 6. p. 158. a.† Item, mutare genus vitæ facio: seu mutato vitæ genere traduco. Synes. τοῖς φίλοις σπουδαιοτέρας ἔχοντας τὰς ἀρχὰς μεταβάλλουσι καὶ μετασκευάζουσι εἰς ἡμερότητα.

Μετασκευάζομαι, in alias sedes migro, et quasi vasa transfero: vitæ genus muto. Greg. ἐν τοῖς παροικίοις εἰς τὸν κατοικίαν μετασκευαζόμενοι, ex incolis cives fiunt.

Μετασκευὴ, transformatio, mutatio in aliam formam. In novel. const.

Μετασκευαστικὸς, apud Laërt. idoneus ad μετασκευὴν.

Παρασκευάζω, compare, apparo, præparo. Thuc. lib. 3. παρασκευάσαντων δὲ τῶν Μυτιληναίων πρέσβεις τῷ νεῷ τῶν καὶ ἄλλων. Isocr. τοὺνομάσαι δεῖν παρασκευάζω, gloriam comparat et acquirit. ¶ Item efficio, facio. Synes. τὸν Τρωϊλον ἐπαῖξαι παρασκευάσαντα ἐπιστεῖλαί μοι, ἵνα σμικρόμορος γένωμαι τὰ βιβλία, fac ut ad me scribat. Et cum accusat. person. Xen. πειθαρχίους τε καὶ σωφρονεστέρους τοὺς στρατιώτας παρασκευάσαι, magis pios et temperantiores reddidit. † Pæd. l. 5. p. 122. d.† Interdum exp. aptum efficio. ut apud eundem in œcon. παρεσκεύασεν ὁ θεὸς τὸν μὲν γυναικὸς φύσει ἔνδον τὰ ἔνδον ἔργα καὶ ἐπιτηδεύματα. ¶ Παρασκεύαζε σεαυτὸν, te ipsum compara et paratum redde. Plut. in Cæs.

Παρασκευάζομαι, (activâ signif. etiam in temporibus formæ passivæ, idem quod παρασκευάζω, præparo, paro, comparo. Herodian. lib. 3. τὰ πρὸς τὸν πόλεμον παρασκευάζεται. Interdum sequente accusat. expon. me accingo: ut, παρασκευάζομαι τὸν πλοῦν, ad navigationem me accingo: Theocrit. Interdum cum infinit. expon. do operam, conor, meditor, studeo. Ut, παρασκευάζομαι καὶ, Xenoph. † Pæd. p. 189. a.† Et Aristoph. in Plato, ἔτερα πάλαι παρασκευάζομαι, quod meditabar, quod studebam. Apud eundem. παρασκευασμένος ἦν πρότερον, decreveram occultare. (R. 872. Mach. Ag. 361. 1431.) Item subornor, suppono, coitione et conspiratione fingo. Dem. in Aphob. μάρτυρας ψευδεῖς παρασκευάσας περὶ τούτων, falsos testes suborsavit. Sic et apud Isæum.

† Παρασκευάζομαι med. δπλα, i. e. cæsare ut parentur arma. Xen. Pæd. l. 2. 40. c. et ἁρμάτ ἐαυτῷ, l. 4 p. 94. c. præparo me. l. 3. 11. et l. 5. 9. πάλλα. l. 5. 14. in suos se. parat.†

Παρασκευάζομαι, (pass. sign.) accingor, me ad bellum

compare. Theo. παρασκεύζονται δὲ μαχείμασι τοῖς ἱππεῦσι. Item instruor: unde, πῶς παρεσκευάσθαι πᾶσι δεῖ πόλεμον, Plut. in Camill. † de militibus. Xen. Ped. 1. 4. 22.† ¶ Apud Plutarch. τούτῳ ἅρματα παρεσκεύασται ζῆν, cap. huic optimè vivendi ratio comparata est. † βίος παρεσκευάσθαι. Xen. Ped. l. 3 p. 84. d.† ¶ Item, παρασκεύζομαι, ex composito perficior et meditata fraude. Lys. contra Agorat. παρεσκευάσθε ἅπαντα ἃ ἐγὼ λέγω. † παρεσκευασμένοις ψυχαῖς, animo paratis. Xen. Ped. l. 2. 40. c. πρὸς τ. l. 3. p. 77. d. et ψυχὴ παρεσκεύασται ὡς βουλεύσασθαι. l. 5. p. 118. c. πλημμέλειαι παρεσκευασμέναι. l. 6. 36.†

† Παρασκευαστέον, verbal. parandum. Xen. Ped. lib. 2. p. 198. c.† [Plat. Gorg. ἀλλ' ἐγὼ μὲν ἕτοιμος ὁ ἐρήσων, σοὶ δὲ τρόπῳ παρασκευαστέον, &c.]

Παρασκεύασμα, τὸ, apparatus, preparatio. instructio. Greg. χρῆσθαι τοῖς πρὸς τὸν βίον παρασκευάσμασι.

Παρασκευαστικὸς, q. d. preparativus. Apud Dioscor. παρασκευαστικὸς ὀσμή, bonæ odoris efficiens.

Παρασκευὴ, ἡ, apparatus, preparatio. Thucyd. lib. 2. † Xen. Ped. 1. 5. 4.† Herodian. Item instructio. Isocr. Exponitur et, institutio, apud Plat. ¶ Item, factio et coitio hominum vel ad reos opprimendos, vel ad pœnas eximendos, contra æquitatem juris, legumque interdicta. Demosthenes in Leochar. ἡμᾶς ταῖς ἀλόγοις συστάσεσι τῶν ξενολόγων τούτων καὶ τῇ παρασκευῇ, &c. ¶ Item, in παρασκευῆς fieri dicitur id, quod fit consultò, et ex composito seu industriâ, ἐκ παρασκευῆς. Ἐκ παρασκευῆς μάχη, justum prælium, i. ἐκ φανερᾶς παρατάξεως. Contrar. ἀπὸ παρασκευῆς, non de industriâ, nullo instituto, Plat. qualia fere quæ sunt extemporanea. ¶ Παρασκευὴ πυρετοῦ, exp. febrium advenientium indicia: apud Dioscor. l. 5. c. 27. ¶ Παρασκευὴ dicitur etiam dies, quæ sabbatum antegreditur, ad ejus adventum quasi se accingens: seu in qua præparabuntur necessaria victui in Sabbatho: Marci 15. et alibi.

Decomp. Ἀντιπαρασκευάζομαι, vicissim instruor, vicissim et ipse me paro. Thucyd. lib. 1. [§. 80. εἰ δὲ μελετήσομεν, καὶ ἀντιπαρασκευασόμεθα, χρὴ οἴεσθαι.] †et Xen. Ped. 1. 5. 4. et l. 6. p. 152. b.†

Ἀντιπαρασκευὴ, apparatus qui fit ex parte contraria. Idem ibid.

Ἀπαρέσκευος, et ἀπαρασκεύαστος, imparatus. Thucyd. lib. 1. Herodian. lib. 3. † Comp. ἀπαρασκευοτέρους. Xen. Ped. 2. 58. c.† [lib. 5. οἷα ἔτι βίον αὐτῷ τὸν ἐπὶ δόναμιν, πόλιν ἀπαρασκεύαστον τὰ πολλὰ φανῆναι. De Cyri Exp. lib. 1. cap. 1. §. 6. cap. 5. §. 9. lib. 2. cap. 3. §. 12. Hist. Græc. lib. 7. cap. 1. §. 3.]

Ἀπαρασκεύως, imparatè. [Polyb. Hist. lib. 1. οἱ δὲ Ῥωμαῖοι διὰ τὸ προηρῆσθαι τὸ μέλλον, οὐκ ἀπαρασκεύως εἶχον, ἀλλ' ἑτοίμως &c. lib. 2.] Item sine præmeditatione.

Ἐμπαρασκεύαστος, præparatus, instructus. Basil. hom. 6.

Ἐπιπαρασκευάζω, insuper paro vel præparo. † Xen. Ped. 6. p. 163. d.†

Προπαρασκευάζω, antè parò, longo antè paro. Xen. τοῖς μέλλουσιν ἰσχύειν καλῶς προπαρασκευάζειν πόνον. Exponitur et, præmunio: apud Gal. ad Glauc. l. 2.

Προπαρασκευὴ, præparatio.

Συμπαρασκευάζω, simul apparo, seu comparo, adjuvo in apparando seu comparando. Xenoph. Ped. 7. † p. 199. c. l. 5. p. 127. d.† Exponitur et, simul efficio, apud Dem.

Συσκευάζω, in fasciculum colligo, in unam sarcinam committo. Dem. περὶ παραπρεσβ. ἅπαντ' ταῦτα πάντα εἰς ἓν φέρεσθαι τὸν συκοφάντην. † Xen. Ped. 1. 4. 25.† ¶ Item compilo. Exod. c. 3. συσκευάσετε τοὺς Αἰγυπτίους. ¶ Item struo subdolè, fraudulenter comminiscor, &c. vide Συσκευάζομαι.

Συσκευάζομαι, (act. sign.) colligo vasa, cibaria mecum porto. Xen. Ped. 5. εἰ μὲν, ἔφη, συσκευάζου, &c. Lys. in Phil. συσκευασάμενος τὰ αὐτῷ ἱκανὰ, sarcinis suis collectis et huc comportatis. Et generaliter, compare, apparo, instituo. Plut. in Catil. ἅπερ τὸ λοιπὸν εἰς ἰδιώτου καὶ σχολὴν συσκευασάμενον τὸν βίον, ad voluptatem consectandam se comparantes. ¶ Item struo, molior, insidias aggredior: significatione ducta ab iis, qui, vasis alienis furtim collectis, in pedes protinus se conjiciunt. Demosth. in Zenothem. ἀδίκημα τοιοῦτοι μετ' ἄλλων συσκευάσαντο. Plut. in Cæs. συσκευζόμενος τὴν πόλιν, urbem captans, eique insidias struens. † Captare machinis, insidiis. Sic συσκευάζεσθαι ἄνδρωπον, i. e. amare. Xen. Ped. l. 5. p. 117. a.†

† Συσκευάζομαι, med. se parare sarcinis collectis. Xen. Ped. l. 4 p. 106. b.†

Συσκευάζομαι, (pass.) colligor: ut, δέσμαις συσκευάσθη, apud Herodian. l. 4. ¶ Item struor subdolè, fingor: ut, συσκευασθέντα φάσματα, apud eundem. ¶ Item ornor, struor: unde apud eundem, ἐντὸς τῆς ἐκκλησίας συσκευάσθη, adornata fuit conjuratio.

Συσκευαστηδὸν, collectim, confertim, simul. Greg.

Συσκευασία, ἡ, apparatus. Xenoph. Ped. 4.

Συσκευαστὴς, ὁ, structor, machinator, concinnator, architectus.

Συσκευὴ, ἡ, fraudulenta molitio, insidiarum subornatio, captatio. Herodian. l. 3.

Ἀσυσκεύαστος, (decomp.) non complicatum ut sarcina: inconditum, non digestum.

ΣΚΗΝΗ, ῆς, ἡ, tabernaculum, tentorium. (Æsch. Pers. 1005. Philoct. l. 2. c. 37.) Xenoph. Ped. 8. πρὶν ἂν βλίσκωσιν ἔντοσθεν τὴν σκηνὴν. Plat. de leg. σκηνὰς πήγνυσθαι, tentoria figere. De theatri tabernaculo, apud Luc. de calumn. τὰ πλεῖστα τῶν ἐν τῇ σκηνῇ ἀναβαινόντων καιῶ. ¶ Interdum de convivio et compotatione dicitur: quoniam convivari et compotare milites in suis tabernaculis solent. Xenoph. Ped. 3. διαλύσαντες τὴν σκηνὴν ἀπιέναι, dimisso convivio. † p. 75. c. et l. 2. p. 51. b. et p. 224. b.† ¶ Interdum pro ipsa actione scenica ponitur, aliquando et pro ostentatione et pompa scenica, ut apud Chrysost. comm. in ep. ad Hebr. et Dionys. in eccles. hier. Inde et de re fabulosa usurpatur, quoniam fabulosa in scenam prodire solent. Herodian. lib. 2. συνῆκον τὴν σκηνὴν τὸ πρᾶγμα ἐπιτηδεύσαντες. Vide et sequens Σκῆνος. ☞ Dicitur derivari ἀπὸ τῆς σκιᾶς, ab umbra.

Σκῆνος, ους, τὸ, idem. Suid. et Hesych. Metaphoricè in 2 epist. ad Corinth. c. 5. ἐὰν ὁ ἐπίγειος ἡμῶν οἶκος τοῦ σκήνους καταλυθῇ. Corpus etiam nostrum σκῆνος dicitur, in Antioch. quoniam animæ tabernaculum est. ¶ Etymol. scribit, σκῆνος dici etiam vas quoddam, aut mendum quoddam muliebrem, aut umbellam. in qua significatione apud Harpoc. scribitur σκιὰ, ex Demosth.

Σκηνὴς, seu σκηνίτης, et alia origine σκηνίτης, οῦ, ὁ, in tentorio seu umbraculis habitans: ut, σκηνῆται Λίβυες, apud Poll. lib. 4. cap. 10. Item, tabernacula integens: ut, σκηνὴς κισσὸς, hedera topiaria. epigr. l. 1.

Σκηνικὸς, ἡ, scenicus, scenaticus, scenalis: ut, σκηνικοὶ ἀγῶνες, et σκηνικοὶ τέχναι, apud Athen. Et, ὁ σκηνικὸς, scenici, actores scenici.

Σκηνίδιον, seu σκηνίδριον, τὸ, tentoriolum, parvum tabernaculum. Theophyl. mapale, tugurium, attegia.

Σκηνὶς, seu σκηνὶς, ἡ. scen, tentorium figo, tabernaculum pono: vel habito tabernaculum. Theo. l. 1. οἵοις ἐν αἷς αὐτοὶ ἐτύγχανον. Xen. Hell. 5. ἅμα ἕτι κατὰ τὰς αὐτὰς αἱ αὐτοὶ ἐμέλλον σκηνοῦν, non tentoria figurus erant. † Xen. Ped. l. 2. p. 43. d. et πόν τοι. l. 4. p. 92. c.† Accipitur et pro συσκήνῳ, contubernalis sum: unde σκηνῖται Hesychio sunt σύσκηνοι.

Σκηνίσμα, seu σκηνὶσμα, idem. Plut. Aristoph.

Σκήνωμα, τὸ, tentorium, tabernaculum: seu domicilium quod quis tentorii loco sibi erexit. Xen. (Æsch. Ch. 349.)

Σκηνῆς, vide antè in Σκηνίτης.

Σκηνητὴς, idem quod Σκηνίτης. Etymol.

Σκηνὶω, idem cum σκηνὰω et σκηνόω. Xen. Ped. 8. πόσον δεῖ ἀνελπίστως σκηνῶν τοὺς ἱππέας τῆς βασιλικῆς σκηνῆς. Plut. in Cam. σκηνοῦμένοις, in ædificiis domicilium suum et sedem habere.

Σκηνόομαι, idem. Metaph. apud Plat. de rep. l. 10. οὕτω σῶμα σκηνούσθαι ἡ ψυχὴ τῇ θνητότητι εἶναι, tantum abest ut anima sit mortalitati obnoxia.

Σκήνωμα, τὸ, idem quod σκήνωμα. Metaph. apud Eurip. in Herac. Χαιρὲν τὸ σὸν σκήνωμα πρωτεῖδες φίλαι.

Σκηνωτὴς, idem cum σκηνίτης. Exponitur et, contubernalis. Hesych.

Composita.

Ἀνάσκηνος, ὁ καὶ ἡ, semotum ab aliis tentorium seu tabernaculum habens. Et general. qui procul ab aliis habitat. Xen. Ped. 8. † p. 236. a. opp. τοῖς συσκήνοις.†

Ἀπόσκηνος, seorsum vel longè remotum tentorium habens. Plut. in Eumen. Et general. seorsum habito. Themist. ad Nicom. οὐδὲ ἀπόσκηνον πήξασθαι σοὶ τὸ ἦθος τῶν ἐμοὶ πάντων ἀγαθῶν. ¶ Item, tentorium moveo. Genes. c. 13.

Ἄσκηνος, tentorio seu tabernaculo carens. ¶ Item non fictus.

Ἀσκήνως, non fictè. Synes. ep. 138.

Γηγυλόσκηνος, tabernaculum seu domicilium habens rotundum. Hesych.

Διασκηνὰω, et διασκηνόω, diversandi causa tabernacula seu tentoria pono. Exponitur etiam, dispertior tentoria: item castra metor, apud Xen.

Διασκηνὶω, ῶ, apud Xen. Ped. 3. putatur significare, tentoria dissolvo, seu vasa colligo. † p. 69. a. exp. in tabernaculo versari.†

Ἐπίσκηνος, qui super scena est aut fit. Soph. in Ajace. Item subst. idem quod sequens ἐπισκήνιον, apud Vitruv. l. 5. c. 5.

Ἐπισκήνιον, τὸ, domicilium super scenâ. Hesych. Quidam exp. superior scenæ pars: apud Vitruv. l. 7. c. 6.

Καταστηνὰω, et καταστηνόω, tentorium defigo. Plut. de rep. l. 10.

Κατασκηνὰω, idem. Xen. Ped. 6. et 4. Et metaph. Marci 13. Exp. et activè, tentorium seu tabernaculum præbeo: apud Greg. Naz. εἰς τέλος χιλίας κατασκηνῶν. Item quiesco. Psal. 15. ἡ σάρξ μου κατασκηνώσει ἐπ' ἐλπίδι.

(Κατασκήνωμα. Æsch. Ch. 996.)

Κατασκήνωσις, ἡ, tentoriorum seu tabernaculorum collocatio. Et pro ipso tentorio seu habitaculo. Matth. 8.

Συγκατασκηνὰω, (decomp.) una tentorium figo: vel, in uno eodemque tabernaculo habito. Et act. in uno eodemque tabernaculo colloco. Xenoph. † Ped. l. 5. p. 136. a.†

Ὁμόσκηνος, in eodem tentorio seu tabernaculo habitans, contubernalis.

Ὁμοσκηνία, ἡ, contubernium; ejusdem tentorii participem esse. † Xen. Ped. l. 2. 43. a.†

Ὁμοσκηνὶω, contuberalis sum, in eodem tabernaculo habito. Xen. Ped. 2. †p. 43. d.†

Παρασκήνια, τὰ, aditus ad scenam tendens. ¶ Alius est locus juxta scenam capacior, in quem instrumenta ad ludos necessaria imponebantur. Dem. pro Ctesiph.

Παρασκηνία, seu παρασκηνὶα, juxtà habeo tentorium seu tabernaculum meum: vel juxtà figo tentorium. Xen. in anab. (Æsch. Eum. 636.)

Παρασκηνὶον, idem. Xen. Ped. 4. Et general. eodem modo figo apud: habito apud. Unde metaph. apud Plut. in l. de discern. adul. ab am. τοιοῦτον πρῶτον ἐπιχειρεῖ πλασιάζειν ἑαυτῷ καὶ παρασκηνοῖ. Apud eundem symp. 8. exp. etiam, vicinus et proximus sum, ὁ φολλεχὴς μῦθος ὃν τῷ χαμαὶ παρασκηνοῦντος.

Προσκήνιον, τὸ, vestibulum scenæ. Plut. in Lyc. Suidæ est velum quod scenæ protenditur. Alii, locus ante scenam porrectus, ubi pulpitum excitatum erat, quo actores fabularum prodirent. Utitur et Vitruv. l. 5. c. 6.

Προσκήνιος, adject. omne quod ante scenam est.

Σύσκηνος, idem cum ἑταίρος. Xen. Ped. 2. Plut. in Alcib.

Συσκηνία, idem cum ἑταιρεία. Suid.

Συσκήνιον, τὸ, idem. Xen. in Laced. polit.

Συσκηνία, idem cum ἑταιρεία. Idem Ped. 7.

[Συσκήνιον. Aristoph. Thesm. 631. καὶ τις σοῦ 'στι συσκηνόφρων; Schol. Bourd. Σκηνοφρονεῖν, συσκήνια καὶ συγγενεῖα. καὶ συσκηνεῖν ἀντὶ τοῦ ἐφ' ἑστίᾳ τῇ αὐτῇ τῶν ἱερῶν θεσμοφόρων. Schol. Hesiod. Σύσκηνος, σύσσιτος. τὸ δηλοῦν, συσκήνιον, ἐν πρωϊμώτερα.]

ΣΚΗΠΤΩ, f. ψω, nitor, insilior, incumbo. ¶ Item cado seu decido in: seu vehementi impetu decido et irruo. Soph. in Œdip. Tyr. †27.† ἡ παρθένος δῆτ' Σφὶγξ ἅδαιτος λαιμὸς ἰχθίστης πόλει, pestis, ignifera illa dea, ingruens urbem exagitat. ¶ Exponitur et transitivè, immitto, seu cum impetu immitto. apud Eurip. in Med. Τὸν σὸν δ' ἄλοχος ἐς ἅλα' ἐκπεσοῦσα θεοῦ. (1335. cum Dat. Æschyl. S. c. Th. 435. Ag. 310. 316. Pr. 748.) ☞ De etymo vide infrà Σκηπάνιον.

Derivata ex σκήπτω, nitor.

Σκήπτημα, idem quod σκῆπτρον, nitor, insilior, incumbo. Hesiod. ℰ. καὶ μιν ἐὸν Αἰνῇ σκηπτήματι κυνέην δῆκε θεὰ Παλλὰς Ἀθήνη. Sic Apoll. Arg. 2. ἥκτορ σκηπτήματος, nitens baculo. Et metaph. nitor, fulcio me. Dem. Phil. 2. πῶς, τῷ Δήμαι τοιοῦτ' εἶναι, πιστεύσας σεαυτῷ φαίνῃ, quâ ratione nitatur se tueatur se, quòd justum putarit esse hæc fieri. ¶ Item pretexo, nitens aliqua ratione. Æschin. in Ctesiph. οὐ γὰρ δίκαιόν γε τοῦτό γε σκῆψαι, ἃς οὐ δυνατὸς εἶ λέγειν, non enim hoc pretexes et excusabis, quasi &c. ¶ Significat etiam, fingo, simulo. ut apud Aristoph. in Pluto. †904.† καὶ σκηπτομαί γ', ὅταν τύχω, ita pro re nata fingo, me talem esse. Et cum acc. Plut. in Solone. ἐσκήψατο διατεῖναι τὸν λεγόμενον, fuisse se simulavit. Et cum infinit. apud eundem in Cam. σκηψάμενος ἀρρωστεῖν, ἐξεμίσατο τὴν ἀρχὴν, simulata corporis adversa valetudine, magistratu se abdicavit. Exponitur etiam, defendo. ut apud Plat. de leg. σκήπτεσθαι ἰατρὸς εἶναι, defendo te, esse tibi patronus.

Σκῆψις, εως, ἡ, prætextus. Demosth. Olynth. 1. et in Mid. (Eurip. Med. 745. Æschyl. Ag. 895.)

Σκῆπτρον, τὸ, baculus, scipio, cui innitimur inter eundum, Odyss. ℰ. ‡Metaphoricè de Œdipi filiabus. Soph. Œd. C. 848.‡ Jovi etiam tribuitur, tanquam regiæ majestatis signum: apud Pausan. in Att. et alibi. Erat et regum et imperatorum gestamen, utpote qui deorum vicem in terris gerant. Hiad. ℬ. et alibi apud Hom. Per metonymiam interdum pro regno accipitur, signum videlicet pro re signata. Eurip. in Orest. ἐπὶ σκήπτροις ἔχειν τὸν Ἄργεῖα, speranti se regno potiturum. (Σκῆπτρ' ἐναυδία. Phœniss. 54.)

(Σκῆπτ. Sch. Theoc. ιε'. 93.)

Comp. Δισκήπτρου βασιλεὺς, rex, duplex sceptrum habens: τιμὴ δισκήπτρου, dignitas duplex. Δίσκηπτρος, non in uno homine, sed deorum in uno regno. Æschyl. [Ag. 43.]

Μουσοσκήπτρης, ὁ, solus sceptra gerens, monarcha. (Æsch. Suppl. 370.)

Σκήπων, ωνος, ὁ, idem cum σκήπτρῳ, scipio, baculus: Aristoph. in Vesp.

Σκηπάνη, τὴ, idem. Il. ω. et ℰ. Pro eodem Ionicè dicitur σκηπανίη, apud Hesych. et Doricè σκαπάνα, apud eundem, et Suid.

Σκήπανον, idem cum σκῆπτρον,

Σκήπανον, idem. Hesych. ¶ Aliud Σκήπανον vide in sequenti classe.

Σκηπάνιον, idem cum σκῆπτρον. Pind.

Σκήπανα, et σκηπανίη, Hesych. pro Σκήπανον dicuntur.

Σκήπανον, idem cum σκῆπτρον, et σκῆπων. Eurip. in Hec. Herodot. l. 4.

Σκῆπον, pro σκήπανον, apud Etymol. et Hesych. unde

Σκηπάων, qui baculo innitens incedit. et ex consequenti, tardus. Theocr. Idyll. 16. [92.] Ἐγχίμαι σκηπάων ἰωκυπόδων ἵππων. Et comp.

Ἀνήνεγκε, scipione non nitens, qui sine baculo incedit: et per consequens, qui adhuc viridi est senecta.

Σκίμπους, ποδος, ὁ, Atticis lectus humilis et mutilus, quo accumbebant. χαλὶς κράββατος, χαλὶν κραββάτου. Aristoph. in Nub. † 253.†

Σκιμπάζειν, et σκιμβάζειν, i. χαλᾶσθαι, σκιμβοῖς ἔχειν τὰς κλίνας. Aristoph. interpr.

Σκιμπόδιον, τὸ, lectulus discubitorius, seu in quo reclinare cervicem possumus. Athen. l. 12. ¶ Vide et in comp. ex Παῖς.

Σκιρίττω, idem cum σκίπτω. ☞ Ex quo et formatum videtur epenthesi syllabæ ρι. quamvis East. σκίπτω ex σκιρίπτω per syncopen dici tradat. Apoll. in Arg. οἱ δ' ἀπ' ἰοῦ χαλὰς σκιρίπτουσι πανημέριοι πυθέσθαι.

Σκυφίστημαι, idem cum σκίπτομαι, fulcior, fulcio me. Od. λ'. σκυφιστήμενος χειρὶ τε ποσσὶ τε.

Composita.

Ἀνασκίπτω, incumbo in, incumbo, innitor. ¶ Vide et sequentem ord. comp.

Ἀνασκίμπτω, idem.

[Ἀνασκίμπτω. Plud. Olymp. Od. 6. 170. Ἀγαθαὶ δὲ φύσιν', ἐν χαμαιρὰ πατρὶ δάπᾳ ἐν ποὺς ἀναπαύεσθαι δ' ἀγκύρᾳ. Schol. ἔστω λιστικὸς —— τὸν τῶν δύο ἀγκύρων ἐπιβαλέσθαι]

Ἀνάσκημμα, τὸ, firmamentum seu fulcimentum in quod aliquid inclinatum recumbit. ¶ Item decubitus, i. e. humor, qui relicta ea parte quam infestabat, in aliam transit. Gal. ad Glauc. l. 2.

Ἀνάσκηψις, εως, ὁ, idem. Exponitur etiam, scarificatio: apud Hippocr. de morb. l. 1.

Ἐπισκίπτω, innitor, incumbo, fulcio me. Hesych. ¶ Alias signif. vide paullo pòst in sequent. comp.

Ἐπισκήπτω, et ἐπισκήπτομαι, idem. Dem. in Phorm. τὸ δ' ἐπισκήπτω μάρτυρι αὐτῷ τῷ συκοφάντῃ, tu hoc teste nitere. ¶ Vide alias signif. in comp. ex σκήπτω, cado, &c.

Ἐπισκηρίπτω, idem. Hesych.

Προσκήπτω, prædico, is, præsignifico. Hesych.

Derivata à σκήπτω, decido.

Σκηπτὸς, ὁ, fulmen, quod in terram impetu violento illisum decumbit. Aristot. de mun. Plut. de fort. Alex. ¶ Sic etiam nominatur vortex procellosus, qui impetu in terram devehitur, teste Aristot. ibid. Sic apud Soph. in Antig. ‡ 418.‡ τυφὼς ἀείρας σκηπτὸς, typho turbinem in altum elevans, quem antea cum impetu deturbarat. (λωφᾷ τὸν ἔλδοντα σκηπτός. V. Æschyl. Pers. 717.)

Σκίμπτω, incumbo, decubo in, ingruo aut irruo. Unde pass. Il. ψ'. τὸ δ' ἐξέρυσθε θέμεν μακρὸν ὀϊστὸν ἐπὶ σκιμφθῆ, ubi tamen etiam exp. fixa seu infixa est. Activè etiam exp. verbero, icio, ferio. Unde σκιμφάσθαι Hesych. est πλήξαι. Sic et apud Gal. σκίμφαι exp. διαχάραι, διπλοῦ, τύψαι, scarificare, dissecare, ferire.

Composita.

Ἀνασκίπτω, irruo, ingruo. Herodot. ἀνέσκιπτον λίθοι φερόμενοι.

Ἀνασκήπτω, decumbo, decido, allidor. Plut. ἀνέσκηψαν αἱ φλογὲς τῶν ξιφῶν τοῖς τοῦ χεῖρας ἀμφοῖν. Item evado, erumpo. Basil. Item desino, tendo. Alciph. ἀνασκήπτειν ἐς ὄλεθρον, in exitium desinere. Exponitur etiam transitivè, apud Dionys. Halic. l. 6. ἀνασκήπτειν τὸ ὕγρον ἐς αὐλῶνας, irruo in saltuum effundere, et quasi deturbare.

Ἐπισκήπτω, irruo, invado, cum impetu ingruo. (Soph. Œdip. Tyr. 27.) Alex. Aphr. σκίμμα δὲ καῦμα ἐπισκῆψαν εἰς αὐτὸν, in ipsum irruens. Exp. etiam illabor. Damasc. ἡ συφὸς σκαφίδιον, ἐπάνω ἐπισκῆψε. ¶ Item act. immitto, cum impetu immitto. Herodot. lib. 1. τοῖσι ταυτέοισι ἐπιόσι ἐπισκῆψαι ἐπὶ ἔθνος ἄθλιον τόνον.

Ἐπισκίπτω, et ἐπισκήπτομαι, irruo, ingruo, incumbo in; grassor in. Herodot. ἐπισκήπτω εἰς ἄνδρα. Plutarch. in Thes. πόνος ἐπίσκηψε. Item, incumbo; i. urgeo, insto. crimen aliquod intendendo: ut, ἐπισκήπτεσθαι μαρτυρίοις, urgere testimonia, crimen aliquod intendendo ipsis; i. ea falsi accusare: apud Demosth. Sic et ἐπισκίπτειν et ἐπισκίπτεσθαι dicitur is qui injuriarum judicium intendit in aliquem, ob verbera aut vulnera consultò illata. apud Plat. de leg. l. 11. et Lys. Item reus ἐπισκήπτεσθαι dicitur, passivè, insimulari. Τὸν ἐπισκηπτόμενον τὰ ψευδῆ μαρτυρίοις. Plat. de leg. l. 11. Item ἐπισκήπτω, improbo, reprehendo, refello. Plat. in Theæt. οἷσιν ἐπισκήπτει αὐτῷ. Sic et apud Greg. et Chrysost. ¶ Item, mando, injungo. Eurip. in Phœn. Πῶς δὲ καὶ σὺ ταῦτ' ἐπισκήπτεις κρίναι. (728. Æsch. Pers. 104. ἐς τὸν παῖδ' ἐμὸν Ζεὺς ἐπίσκηψε τοιαῦτα θεσφάτων. 742. Pr. 665. Eum. 296. Soph. Œdip. Tyr. 1460. Tr. 1238.) † Œd. Tyr. 260. lib. Schol. ἐπίσκηψε ἐπέβλεψεν.† Plut. in Themist. ἐπισκήπτουσι δὲ γραμμάτων. Et specialiter, moriens, quippiam mando, seu ab amicis precibus aliquid contendo. Lys. ἀναβιβάσαντες γὰρ ἡμᾶς ἐπίσκηψαν, καὶ ἡμῖν, &c. Unde et pro obsecro et obtestor usurpatur. Thuc. l. 2. ἐπισκήπτουσι τε ἡμῖν πρὸς τῶν ἑρκείων. Sic et apud Æschin. et Basil.

Ἔπισκηψις, ἡ, ipsa incumbendi et ingruendi actio. schol. Thuc. Item actio illa judiciaria, qua testi crimen falsi testimonii intendimus, aut injuriarum aliquem accusamus. Poll. et Suid. Sic dicitur et eloquium morientis, hoc est, oratio, qua aliquid à circumstantibus petit aut mandat post mortem suam fieri. Greg.

Ἐπισκήπτεσθαι (*decomp.*) incumbere. Peculiariter ἐπισκήπτεσθαι creditores dicebantur, qui publicatis bonis alicujus expectabantur contra populum, actione pignoratitia in pignora incumbentes. Dem. in Timoth.

Ἐπισκήμμα, τὸ, talis actio creditorum. Suid. et Harpocr.

Κατασκίπτω, impeto devehor, impetuosè irruo seu ingruo. Aristot. de mundo, ἴσασιν δὲ τούτων (καταιγίδων, πρηστήρων, τυφώνων,) καταισχῆψαι εἰς γῆν σπουδῆς ἐνιαύσιον. Herodot. κατέσκηψε ἐς ἀγγέλους, nuncios invasit et corripuit. Et cum dat. apud Aristot. problem. 2. κατασκίπτειν τῷ ὄδόντι, in dentem incumbere. (πρὶν κατασκῆψαι τινὰ, priusquam noxam alicui immiserit. Eurip. Med. 94.)

Κατάσκηψις, invasio, incubitus, conflictatio. αἱ τῆς κατασκήψεως τῶν παθῶν, Dioscor. in præfat. l. 1.

Decomp. Ἐγκατασκίπτω, invado et decumbo in. Thuc. l. 2. (ἐπιβολὴ νεῶν. Æsch. Pers. 514. Soph. Tr. 1103.)

Ἐγκατάσκηψις, quum morbus invadit et decumbit in corporis aliquam partem, aut totum corpus. Dioscor. l. 1.

Συγκατασκίπτω, una impeto ingruo, una invado et incesso.

Παρασκίπτω, juxtà seu à latere ingruo et irruo: vel decumbendo et ingruendo aberro. Lac. in Tim. πρωτὸς ὁ τὸ ἀκίνητον παρασκήψας.

Περισκίπτω, circumeirca irrito. Hesych.

ΣΚΙΑ, ᾶς, ἡ, umbra. † δύδειν καὶ σκιᾶς. Xen. Ped. p. 241. c.† ☞ Dicta quasi σκὰ, παρὰ τὸ σκο, quod nos comitetur. Etym. Usurpatur et propriè et Metaphoricè, ut Lat. umbra. Propriè Odyss. λ'. σκιῇ εἰκέλη, ἡ καὶ ὀνείρῳ. Xen. Hell. lib. 5. πλάτανος οἵη λασία πέφυκεν σκιὴν παρέχουσα. Metaphoricè apud Athen. l. 6. dicitur quidam εἶναι ἄρτος ἐκκοκκίνου, ἀλλ' ἄρτου σκιά. Et lib. 12. ex Soph. τἀλλ' ἴσθι πάντῃ σκιᾶς Οἷα ἐν ὀνείρῳ, i. e. ne hilo quidem emerim. Sic et convivæ ad cœnam σκιὰν αὑτῶν adducit, quam amicum aliquem non invitatum secum ducit. Plutarch. sympos. 7. probl. 6. (σκιᾶς σκιὰν de Homine dicitur. Soph. Ajace, 126. πτερὰ τ' Ὀδίσσεως σκιά. Æsch. S. c. Th. 984.)

Σκιαὶ, αἱ, dicuntur manes et umbræ defunctorum. Od. κ'.

Σκιώδης, ες, ὁ καὶ ἡ, umbrosus, opacus, obscurus. Eurip. et Plutarch. in probl. Rom.

Σκιώεις, εσσα, ὁ, idem. Il. ά. ¶ Pro neutro σκιόεν dicitur σκιόεν, metri gratiâ, apud Apoll. Argon. 2.

Σκιερὸς, ὁ, itidem umbrosus, opacus. Hesiod. in Erg. Xen. Hell. 5.

Σκιαρὸς, idem. Plut.

Σκιὰς, άδος, ὁ, umbraculum fornicatum. Plut. in Themist. Athen. l. 5. Exponitur etiam, tabernaculum seu tentorium: apud eundem Athen. l. 4. et Plut. in Anton. ¶ Sic et dicitur vitis arbustiva: Hesych. (Theoc. ἰδ. 119.) Est et nomen herbæ, apud Athen. lib. 9. ex Phanie plantarum lib. 1.

Σκιάδιον, τὸ, umbella, umbraculum. Pollux et Hesych. Pro eod. scribitur et σκιάδειον, apud Aristoph. in Avibus. Sic et dicitur umbella, quæ in herbis cernitur, Latinis masculinum. Dioscor. l. 6. c. 68. et alibi.

Σκιάδειον, itidem umbella, &c. Athen. l. 12.

Σκιάδες, αἱ, rami majores et umbrosiores, ottegiæ vicem præstantes. Hesych.

Σκιαλὶς, ἴδος, ἡ, umbra piscis. Cujus species σκίαινα, teste Hesych. et Athen. l. 7. Et σκιαὶς, apud Galen. de facult. alim. l. 3. c. 30.

Σκιάω, f. άσω, obumbro, umbrâ opacâ obtego: unde pass. σκιάσσατό τε πᾶσαι ἀγυιαί. Od. β'. γ'. et λ'.

Σκιάζω, idem. Il. φ'. ἀσπὶς ὑπὲρ δειλῆς ἐλάφοιο σκιάζει Νῶτα, σπάσσε δ' ἰμάντα ἄρασσε. Leon. in Leniph. γυῖ' ἐπὶ σκιάζει μέτρον πόλεμον. (Eurip. Phœniss. 278.)

Σκιάσμα, τὸ, umbra: item adumbratio.

Σκίμπ. (seu σκιλλὶς, ut est apud schol. Theocr.) ὁ, τὸ, umbraculum, umbella.

Σκίμπ, seu σκίμβ, sordes cæsis adhærentes, apud Aristoph. in Vesp. In qua signif. apud Hesych. scribitur et σκίβς. Hinc verbum Σκιμβάζειν dicitur de sordibus ita adhærentibus ut difficulter elui possint, teste Etym. qui et metaphoricum usum verbi hujus ex Sophrone affert, ubi πόνος dicitur ἐνὶ τὸν μαλὸν σκιμβάζειν. Sic et Ἐκσκιμβάζειν (ab ἐκσκιμβὶς) dicuntur, quæ ita adhæsêre ut sordes cæsæ: apud schol. Aristoph. ¶ Σκίμβ est etiam loci nomen, in quo lupanar erat, et meretricum cœtus.

Σκίρα, τὰ, dicebatur festum quoddam Athenis in honorem Minervæ σκιράδος, vel (ut alii volunt) Cereris et Proserpinæ, celebrari solitum: de quo vide schol. Aristophan. initio Concionant.

Σκιράς Minervæ meminit Paus. in Att.

Composita.

Ἀμφίσκιος, ὁ καὶ ἡ, utrinque umbram habens, utrimque umbrosus. Strab.

Ἀνασκιάζω, obumbro.

Ἀνασκιάζομαι, obumbror. [Plat. de Rep. lib. 7. ἐκτεῖθε δὴ, πρὸς φαντάσματα δεῖα, καὶ σκιὰς τῶν ἔντων, ἀλλ' οὐκ εἰδώλων σκιὰς, δι' ἑτέρου τοιούτου φαντὸς ἐς πρὸς ἔλιον πρόσω ἀνασκιαζομένους.] Greg. de hom. τὸ δὲ σκιοειδὲς τῷ ἀντιφράξαι τοῦ κατὰ τὸν γῆν σώματος ἀνασκιαζόμενον γίνεσθαι.

Ἀνασκίασμα, τὸ, et Ἀνασκιασμὸς, ὁ, obumbratio, vel umbra. Plut. in Per. Item ἀνασκίασμα, adumbratio. Nas.

Ἄσκιος, umbrâ carens. Hesych. Item umbrosus, opacus: et a sit ἐπιτατικὸν. apud eundem. [Pind. Nem. Od. 6. 71. δίκαιά τοί νιν Πιθὼ ἀ Δίκας παίδων' ἐχέφρων ἀσκίους Θλιπτῆρας ὑπ' ἀγυρίας ἔφαν. Schol. ἄσκιος δὲ, ἢ τοῖς ἀνθρώποις, ἢ παρὰ τὸ ὑψηλὸν, τοῖς μεγίστοις σκιὰν ἀπεργάζεσθαι δυναμένοις.]

Παντάσκιος, (*decomp.*) omnino carens umbra, nullâ ex parte umbrosus. Idem.

Βαθύσκιος, altam umbram faciens, seu ingentem et longam: umbrosus, opacus: apud Hom. hym. 1. in Mere. et in Epigr.

Δασύσκιος, densam seu spissam umbram faciens. Pro quo per syncopen dicitur δάσκιος, quo Hom. utitur Il. 6. et Od. ὑ. (Æsch. Pers. 316. Suppl. 98. Soph. Tr. 13.) Etym. tamen exponens μεγαλόσκιος compositam dictionem esse ait ex intensiva particula δα, et σκιά.

Δαφόσκιος, lauris umbrosus, lauris opacus. apud Athen. l. 14.

Δολιχόσκιος, longam umbram faciens: et ex consequenti, longus. ut, δολιχόσκιον ἔγχος, Il. γ'. et χ.

Ἐπόσκιος, quem umbra protegit, umbrâ obtectus: umbrosus. Sic dicuntur loca ἐπόσκια, umbrosa, et in quibus ætate latent feræ umbram captantes. Item ἐπόσκιος βίος, vita umbratilis, vita quæ sub umbraculis agitatur. Plut. in præcept. sanit.

Ἐπισκιάζω, inumbro, obumbo. Matth. 17. νεφέλη φωτεινὴ ἐπεσκίαζεν αὐτούς. Et cum dat. Luc. 1. δύναμις ὑψίστου ἐπισκιάσει σοι. Sic et Marci 9. et Act. 5. Metaphoricè significat, tenebras offundo, obscuro: ut in pass. apud Herodian. 2. τῇ σιγῇ καὶ τῇ τῶν φυτῶν μυρίᾳ ἐπισκιάζεται. (Soph. Tr. 931.)

Ἐπισκιασμὸς, obumbratio. ¶ Tegumentum, velamentum. Hesych.

Ἑτερόσκιος, quorum alterum latus umbram facit, quorum umbra aut ad septentrionem aut ad meridiem spectat. Strab. l. 2.

Εὔσκιος, umbrosus, opacus: vel gratas umbras habens. [Pind. Pyth. Od. xi. 32. νέμει Ἀχέροντος ἀπὸ ναὸς ἱερὸν ἄλσος ἐπὶ. Xenoph. Œconom. cap. 9. §. 4. ἔστι πλάτανος οἵαν ἔστι καρπὸν μὲν φέρειν οὐκ ἔστι, τῇ δὲ θέρει εὔσκιος. Aristot. de Hist. Animal. ἐν γὰρ τοῖς ψαγροῖς οἱ γίνονται τέττιγες, διὸ οἰκεῖ ἐν τοῖς εὐσκίοις δένδροις.] Pro quo poëticè dicitur ἔσκιος, apud Theocr. Idyll. 7.

[Εὐσκίαστος. Soph. Œd. Col. 1783. κατὰν δ' ἔχει πέδον εὐσκίαστον αἰεί, &c.]

Κατάσκιος, † ἡ, ὁ,† umbrosus, opacus. Hesiod. in Erg. Herodot. (Æsch. S. c. Th. 390. Ag. 562. Suppl. 550. Eurip. Phœniss 622.) † Soph. El. 425. Umbrata.†

Κατασκιάω, obumbro, opaco. Od. μ'. [436. Soph. Œd. Col. 419. Ἦ καὶ κατασκιᾷ θαλίαις κόπον; Schol. κόπον ἐν θαλίαις μὴ χάσκοντα.]

Καταστκιάζω, idem. Hesiod. in Theog. † 716.† Herodian. l. 7.

Λιπόσκιος, qui umbram sui reliquit: claros. Nonn.

Ὀρεσκίας βάκχας, umbris montium gaudens Bacchus: quòd colles obumbrent vites: in Epigr.

Ὀφρυόσκιος, quem supercilia obumbrant. Aristot. top. l. 6.

Παλίσκιος, seu παλίσκιος, umbrosus, opacus, tenebricosus: ut, ἄντρῳ παλίσκιον, Hom. hym. 2. in Mere. Utitur et Soph. Archiloch. et Ionas. Exponitur etiam, qui inumbratur ab alio. Etymol.

Περίσκιοι dicuntur, qui arcticum circulum eundem habent cum tropico, aut majorem. Strab. l. 2.

Περισκιάζω, circumeirca obumbro.

Περισκιασμὸς, circumobumbratio. Plut.

[Πολύσκιος. Apoll. Rhod. Arg. iv. 166. λείπει δὲ πολύσκιον ἄλσος Ἄρεος. Xenoph. Κυνηγ. cap. 5. §. 9. Ὁ μὲν οὖν κύων ἐστὶν ὑπόμαντις ἐνίοτε, ἐνίοτε καὶ πολὺ, ὅταν μὲν ᾖ ψύχος, ἐν σκέπαις ὅταν δὲ καύματα, ἐν πολυσκίοις']

Πρόσκιος, umbrosus, adumbratus.

Πρόσκιον, τὸ, adumbratio. Strabo.

Σκοτώδης, umbrosus, opacus: umbra opacatus et obtectus. Xen. in Cyneg. Athen. l. 12.

Συσκιάζω, obumbro, opaco, inumbro. Athen. lib. 5. αἵτινες αἱ κλάδοι συσκιάζουσι τοὺς πεφυκότας. Συσκιάζει ἄγκος, opacat vallis, Eur in Bacch. Metaphoricè pro occulo accipitur: ut apud Demosth. Olynth. 2. αἱ γὰρ εὐπορίαι δοκοῦσι συσκιάζειν καὶ συσκοτίζειν τὰ τοιαῦτα ἐκεῖθι.

Σκιτικὸς, et σκιτώδης, obumbratilis.

Ταυόσκιος, extensam seu magnam umbram habens. Oppian.

Ὑπόσκιος, umbrosus, opacus, umbrâ opacatus et obtectus. Plut. in Alex. (Æsch. Suppl. 664.)

Ὑποσκιάω, aliquantùm inumbro, aliquatenus obumbro. Apoll. Rhod.

Ὑποσκιάζω, obumbro. Athen. lib. 4. Exponitur etiam, progredior, Etymol. nam, qui progrediuntur, solum, quod à tergo relinquunt, velut occultant aut obumbrant.

Ὑποσκίας, umbrosus, opacus. Nic. in Ther.
Φιλόσκιος, manus umbræ, umbras captans.

ΣΚΊΓΓΟΣ, vel *σαῦρος*, scincus, vel scincus, crocodilus terrestris: de quo vide Dioscor. l. 2. c. 71. et l. 3. c. 144.

ΣΚΊΛΛΑ, ης, ἡ, scilla, sive squilla: herba bulbum insignem habens. de qua Dioscor. l. 2. c. 202. Apud Theog. Οὔτε γὰρ ἐν σκίλλῃ; βόλβα φύεται.

Σκιλλιτικὸς, ut, σκιλλιτικὸν ἕξις, scilliticum acetum, vel scillinum. apud Dioscor. lib. 5. c. 25. Et, σκιλλιτικὸς οἶνος, scillinum vinum, cui scilla herba contusa commiscetur, apud eundem lib. 5. c. 26. Est etiam σκιλλιτικὸν ἔλαιον.

Σκιλλώδης, scilliceus, ad scillæ figuram accedens. Theophr. de caus. pl. lib. 1. c. 8.

ΣΚΙΜΑΛΊΖΩ, medio digito tanto an gallinæ ova concoquerint, immisso eo in podicem. Exponitur etiam, digito medio podicem fodico. Suid. Metaphoricè, infamem digitum porrigo atque ostendo, cæteris compressis, quod in summo contemptu fiebat. Sic apud Laërt. narratur Diogenes Demosthenem non indice porrecto, sed medio digito commonstrasse: quo effeminatam ejus mollitiem notavit. Aristoph. in Acharn. ἵνας ἐν αἰσχροῖς ῥᾳστώνης σκιμαλίζων, lividum atque infamem.

(ΣΚΙΝΔΑΛΜΟΊ, ων, ρ. Aristoph. R. 833.)

ΣΚΙΝΔΑΨΟΊ, ῶν, ἡ, genus plantæ, similis hederæ, apud Nysam, in India: at ex Apollonii schol. annotatur. ¶ Fuit etiam instrumentum musicum tetrachordon, quo mulieres præcipuè usæ traduntur: ejusque chordæ ex anrichalco plumæ feriri solitæ. σκινδαλάμια γὰρ ἀντίμυδα αὐτῇ. Vide Athen. lib. 4. et Eustathium. Meminit et Galen. lib. 4. de differentiis pulsuum. Apud Laert. pro vilissimo instrumento ponitur. Hodie sistrum est, quod falsò citharam vulgariter vocamus.

ΣΚΙΝΘΟΊ, καὶ σκιμφέναι, homines nantes, eosque subsurgentes, ut Gaza vertit apud Theophr. hist. pl. lib. 4. c. 7. Plinius vertit, naufragi et urinantes. l. 13. c. 25.

ΣΚΊΡΟΣ, ου, ὁ, marmoris fragmentum sive frustulum, quod excidit dum illud scalpitur: ex fragmentis asculas vocat Vitruv. l. 7. c. 6. Inde pro scrupo ponitur. Pro eodem scribitur etiam σκίρος, apud Hesych. ¶ Apud medicos σκίρος sive σκίῤῥος dicitur tumor præter naturam durus et doloris expers. Vide Gal. variis in locis. ¶ Item λατόμου, cæmentum. ¶ Item gypsus, apud Suid.

Derivata ex σκίρος, seu σκίῤῥος, scrupus.

Σκιράφιον, sive σκιραφεῖον, aleatorium, forum aleatorum, locus in quo tesseris luditur. Priore utitur Lucr. in Areopag. Posteriore à Suida exp. κυβευτήριον.

Σκιραφίζω, tesseris ludo.

Σκιραφιστὴς, οῦ, ὁ, qui tessera ludit, apud Pollux.

Σκιραφὶς, ἡ, tessera scrupearum, qui in latrunculario tabella exercetur, sive in abaco latrunculorum.

Σκιρίδες, ων, ἡ καὶ ὁ, exp. petricosus. Hesych.

Σκιρὶς, ῖδος. unde σκιριδῶδες apud Hesych. exp. λιθῶδες.

Σκιρτὸν ἰδίᾳ, idem exp. ὁ ἀνίατος, i. τραχὺς, σκληρός.

Σκίρον, herba, quæ et erythrodanum. Pro qua apud Nic. in Ther. σκίρα, τά.

Ἐπίσκιρος, (comp.) ludi genus, de quo Eust. et Poll. l. 9.

Derivata ex σκίρος, et σκίῤῥος, tumor, &c.

Σκιῤῥώδης, ους, ὁ καὶ ἡ, similis σκίῤῥῳ, vel callosa duritie rigidus et induratus: ut, σκιῤῥώδης ὕλη. Galen. method. med. lib. 14. cap. 6. Metaph. durus, constans: ut, σκιῤῥώδη; νέφη, apud eundem Gal.

Σκιῤῥόω, ῶ, induro in σκίῤῥον, seu tumefactum induro. Alex. Aphr. ὁ σκιῤῥούμενος σκίλης, lien qui duro tumore vitiatur.

Σκλήρωμα, sive σκίρωμα, τὸ, idem cum σκίρος, Suid.

Ἀνασκιῤῥόω, ῶ, (comp.) in scirrhum induro. Item generaliter, induro. unde pass. ἀνασκιῤῥούμενος, et ἀνασκιῤῥωθεὶς, indouratus.

Ἀνασκίῤῥωμα, durities quæ in scirrhum abiit: ut, ἀνασκίῤῥωμα τῶν γνάθων.

Ἐμπαστασκιῤῥόω, in scirrhum induro, invetero, induro. Hipparchus.

Πρωτοπαστασκιῤῥόω, induro, invetero. 3 Masc.

ΣΚΙΤΑΛΟΙ, οἱ, viles homines et improbi. Suid. ex Aristoph. [Equit. 631. Ἄγε δὴ Σκίταλε, &c. Schol. Σκίτταλος μὲν οὖν, ὁ σύντηλις καὶ πανοῦργος.] ¶ Sic dicti à Scitalo quodam ob improbitatem celebrato.

ΣΚΟΛΙΟΣ, ᾶ, ὁ, tortuosus, intortus, obliquus. Et metaph. pravus: ut, σκολιαὶ βίαι, apud Hesiod. in Erg. Apud eundem ibidem, Ῥηΐδι δὲ τ' ἴθυνε σκολιὰς.

Σκολιῶς, tortuosè, intortè, obliquè. Item pravè.

Σκολιότης, ητος, ἡ, q. d. tortuositas, curvitas. Item pravitas.

Σκολιόω, ὦ, interqueo, tortuosum reddo.

Σκολίωμα, τὸ, exp. anfractus: apud Strab.

Σκολίωσις, ipsa actio interqueendi seu reddendi tortuosum. Item quasi dicas, tortuositas. Est etiam morbi nomen, apud medicos, quem spinæ vertebræ loco moventur et in latus inclinant. Apud Hippocr. omnis spinæ depravatio sic dicitur, teste Galen.

Σκολιόω, tortuosum reddo: unde, σκολιωθεὶς, apud Hippocr. ἐν τῷ περὶ ἄρθρων.

Σκολιάζω, obliquo: in proverb. Solomon.

Σκόλιον, (accentu in primam retracto,) carmen seu canticum quoddam convivale, quod dictum putant nonnulli ex eo, quòd, à primo cœptum, non à proximo, sed flexuoso circuitu, ultro citroque exciperetur. Aristoph. in Vesp. τούτων τί λίξις σκόλιον; Vide et Suid. Athen. et Eust.

Σκόλλης, villus, lanugo: ut, ἀπεκείρατο τὸν σκόλλητα. ☞ Athen. dictum videtur παρὰ τὸ σκολιὸν. At σκολλὶς dicitur mundus quidam muliebris, qui et καρφὶς et καρφὶ, Eust. ex rhet. Iex.

Comp. Περισκόλιον, interqueo. Job. 40.

ΣΚΟΛΟΠΑΞ, ακος, ὁ, scolopendra: animalculum ex genere multipedum; de quo Theophr. hist. pl. lib. 7. c. 11. ☞ Sic dicta existimatur, quasi ἴχνους σκόλοψ ἐν τῷ ἴδρᾳ, quia in extremo (quod caudæ loco est) superominet corniculum, quasi radius atque impactus aculeus, atque inde et σκολοψὶς nominatur. ¶ Est et scolopendra major, seu multipeda major, ita à corporis forma, notisque dorsi rubris, quibus præcedentem simulat, appellata. de qua apud Aratum, et Aristot. hist. an. lib. 4. c. 7. ¶ Sunt et Σκολόπενδραι σκολόπενδραι, à terrestrium similitudine dictæ. Plut. de solert. an. Dioscor. lib. 2. Gall. l. 11. simp. ¶ Item σκολόπενδρα sive σκολοπενδρὶς, herbæ nomen. Dioscor. l. 5. c. 151. Gal. l. 9. de comp. med. et Theophr. l. 9. hist. pl. c. 19.

ΣΚΌΛΟΨ, οπος, ὁ, præacutus palus: vallus. idem cum σταυρὸς, et χάραξ. Il. μ'. σκόλοπες γὰρ ἐν αὐτῇ Ὀξέες ἑστᾶσι. Odyss. ἑ. πύκνα μακρὰ Ὑψηλὰ, σκολόπεσσιν ἀμοιβαῖα. Sic etiam dicuntur assulæ et surculi acuti corporibus aculeorum instar infixi, quia formam superiorem σκολόπων referunt. Dioscor. l. 2. c. 29. Metaph. autem D. Paulus 2 Cor. 12. σκόλοψ vocare videtur τὸν ἐνδυόμενον, quæ, vibrilicet tali instar, carni penitus infixa est. ☞ A σκάλλω derivatam dicitur, (at et σκῶλος, et σκάλαλος,) quia potest in via incurrentibus pedibus esse impedimento et offendiculo.

Σκολοπὶς, ἡ, vide Σκολόπενδρα, paullo antè.

Σκολοπίας, ου, ὁ, palis, seu vallis abundans.

Σκολοπίζω, palo infigo, σταυρόω.

Σκολοπίζομαι, palo infigor, seu palus mihi adigitur, palo trajicior. Luc. in vita peregr.

Ἀνασκολοπίζω, (comp.) palo infixum vel affixum tollo: in crucem tollo: idem cum ἀνασταυρόω. Luc. [Herodot. Hist. lib. 3. §. 132. τοὺς Αἰγυπτίους ἰητροὺς —— μέλλοντας ἀνασκολοπιεῖσθαι, διότι ὑπὸ Ἑλλήνων ἰητρῶν ἐπεπαύοντο, —— ἐξέφυγον. §. 159. ὁ Δαρεῖος τὸν ἀνδρὸν τοῦτον τοὺς περιφοίτους μάλιστα ἐς τραχηλίους ἀνεσκολόπισεν, &c.]

ΣΚΟΛΥΜΟΣ, ου, ὁ, cardui species: de qua Dioscor. l. 3. c. 16. Hesiodus in Erg. Ἦμος δὲ σκόλυμός τ' ἀνθεῖ. Ita vocatur etiam herba, quam alio nomine κυνόγλωσσον, ut est in append. Dioscor.

Σκολυμώδης φύλλον, folium cardui simile. Theophr.

ΣΚΟΑΠΤΙΤΩ, evello, lacero, ἐκτίλλω, καλλύνω. Hesych. Ἀνασκολάπτω, exp. nudo. Hesych. Propriè, glandem pudendi denudo, retracta pelle.

Ἀποσκολάπτω, (comp.) decortico, excorio. Item detrunco, mutilo. Hesych. Unde, ἀποσκολαπισμένος, cui penis circumcisus est. idem ex Soph. Memn. Sic et apud Athen. l. 3. πάντ' ἄδηλ' ἀποσκολάπτων.

ΣΚΟΜΒΡΟΣ, ου, ὁ, scombrus, marinus piscis. Aristoph. schol. parvis thynnis assimilat, id est, cordylis sive pelamidibus. Vide Plin. et Athen. lib. 7. Invenitur et Σκομβρίδες, de quibusdam piscibus.

Σκομβρίζω, murmuro: γογγύζω. Hesych. et Suid. Dicitur etiam de lascivum quendam ludum exercentibus: ut iidem testantur.

ΣΚΌΡΟΔΟΝ, ου, τὸ, allium. Aristoph. in Pluto. ‡718.‡ ἐμβαλὼν σκόρδων κεφαλὰς τρεῖς. (R. 563.) Xen. in Symposio, εἰς μὲν κὰς μάχην ἐρωμένην καλὴν ἔχει κρίμνων ἐστιγμένον, ἔστιν ὅπου τοὺς ἀλεκτρυόνας σκόρδα σιτίζοντες συμβάλλουσι. Sic et apud Plut. in l. de capienda utilitate ex inimicis, σκόρδα καὶ κρόμμυα.

Σκορδίζω, allio pasco. Apud Aristot. in Equit. Φάσκων φιλεῖν μ' ἐσκορδισμένος, allio me cibasti: allegoricè dictum existimatur pro, ad lachrymas coëgisti. Exponitur etiam, ante pugnam gallinaceos alliis præmunio: ut in eadem comœdia, Ἴθ' ἄμεινον, ὦ τὰν, ἐσκορδισμένος μάχῃ.

Σκορδὶς, ίδος, ἡ, plantarium pro allio. Hesych.

Σκορδῶν, idem exp. συμπεπλεγμένον.

Σκόροδον, τὸ, allii caulis, aut ipsum allium. Aristoph. in Plut. ‡ 818.‡

Σκόρδον, idem quod σκόροδον, apud Dioscor.

Σκόρδον, herba, quæ allii odorem resipit: de qua Dioscor. l. 3. c. 125.

Σκορδωνιὰς, alliaria. Aristoph. σκορδωνιὰν φύσιν ἔχει, allii naturam refert. ἀρμὸς ἐστι καὶ πυρός.

Σκορδύλλομαι, ἄμαι, pandiculor, extendo membra cum oscitatione. Aristoph. in Acharn. Στόμα, λίχνε σκορδύλλεται, πίθηκος. Idem in Ran. τί σκορδύλλῃ καὶ διαχανῇς. ¶ Scholiastes dictum esse tradit παρὰ τὸν σκόροδον, i. e. allium, quoniam ex nimio eum dicitur vomitus, et propter acrimoniam pandiculatio corporis.

Σκορδύλλημα, τὸ, pandiculatio.

Σκορδυλισμὸς, pro eodem.

Composita.

Ἀσκορδύλωτος, exp. non agitans membra. Hesych.

Ἀφορμίσκορδον, allii prægrandis genus, sic dictum quòd ei trito multa semina increscant. Colum. l. 11. c. 3. ulpicum. quod quidam allium panicum vocant. Græci autem ἀφορμισκόροδον. Traditur appellari etiam ἀντισκόροδον.

Ἐλαφοσκόροδον, allium cervinum: allii genus, de quo Dioscor. lib. 2. c. 182. Sic etiam à quibusdam dictum fuit apocynon seu cynocrambe, ut est in append. Dioscor.

Ὀφιοσκόροδον, allium anguinum seu sylvestre: idem quod ἀλεκτροσκόροδον. Dioscorid. ibidem. Sic et appellatum fuit apocynon: in append. Dioscor.

ΣΚΟΡΠΊΖΩ, F. ῶ, dissipo, spargo, dispergo. Matth. 12. et Luc. c. 11. ὁ μὴ συνάγων μετ' ἐμοῦ, σκορπίζει. Et Joan. 10. ὁ λύκος σκορπίζει τὰ πρόβατα, dispergit oves.

Σκορπίζομαι, dispergor, dissipor. Job. 16.

Σκορπισμὸς, οῦ, ὁ, dispersio, dissipatio.

Comp. Ἀποσκορπίζω, dispergo, σκορπίζω. 1 Macchab.

Διασκορπίζω, dissipo, dispergo, idem cum σκορπίζω. usus in Novo Testamento.

Διασκορπισμὸς, οῦ, ὁ, dissipatio, dispersio.

Ἐκσκορπισμὸς, dissipatio, expulsio. Plut.

ΣΚΟΡΠΙΟΣ, ου, ὁ, scorpius, vel scorpio, insecti genus quoddam. ☞ Παρὰ τὸ σκαλὶς ἔχειν nominatum, ut quidam volunt: alii παρὰ τὸ σκορπίζειν τὸν ἰὸν. Meminit Dioscor. Aristot. Ælian. Nicand. Plin. et alii. ¶ Est et cœleste signum, apud Arat. ¶ Item piscis, apud Aristot. cujus forma. genus vocatur σκορπὶς, ἴδος, ἡ, et σκόρπαινα. ¶ Est et plantæ genus scorpio similis. Theophr. hist. pl. l. 9. c. 19. ¶ Sic dicitur etiam coma plexilis puerorum, cincinnus crinium in acumen desinens. Vide schol. Thucyd. l. 1. ¶ Item tormenti bellici genus, quod Cæsar quoque scorpionem appellat, sic dictum, quoniam aculeum desuper habet erectum.

Σκορπίδιον, τὸ, diminut. idemque cum σκορπίος, quam pro bellico instrumento ponitur. Polyb. et Macchab. l. 1. c. 6.

Σκορπιώδης, ους, ὁ καὶ ἡ, scorpioni similis. Item, scorpioni similis. i. e. ad iracundiam pronus, qui facilè irritatur, ut scorpio. vel etiam venenosus, pernicious, apud Suid.

Σκορπίτης λίθος, scorpites, gemma. Plin. l. 37. c. 10.

Σκορπίω, exaspero, exacerbo, irrito. Hesych.

Σκορπιῶδες, idem. apud Suid.

Σκορπίδιος, ad scorpium pertinens. Nic.

ΣΚΌΤΟΣ, ου, ὁ, sive ους, τὸ, tenebræ, caligo. Xenoph. Pæd. 8. οἱ γὰρ ἐν σκότῳ ἡμᾶς οἱ Θεοὶ ἀπεμόρξαντο. Idem, ἐν σκότῳ τίκτεται, in obscuro et opaco loco. De tenebris nocturnis, apud Dem. ὦ νυκτὸς ὄντες καὶ σκότους. Eurip. in Bacch. Πάντας τὰ κρύπτα σκιόεντ' ἔχει σκότος. De tenebris infernalibus. Iliad. ζ'. et ν'. νὺξ δὲ σκότος ἔσχ' ἰοειδὲς. Sic et alibi, apud Homer. Metaphoricè quoque usurpatur. ut apud Demosth. pro Cor. πολὺ τι σκότος ἔστι περ' ἡμῖν περὶ τὰς ἀληθείας. Xenoph. Pæd. 4. ἐπὶ σκότῳ τὸ φῶς κατάγει, clàm invidiam tenuit. (Æsch. Eum. 72. Soph. Œdip. Tyr. 427.) ☞ Hercul. apud Etym. σκότος dici vult quasi σκοτεῖς, ὅτι δὲ σκοτοῦσθαι τὸ σκοτίζεσθαι ἐν τῷ αὐτῷ. Herodianus verò παρὰ τὸ σχίζειν ἡμᾶς σκοτίας ἐν τῷ σκότῳ, quòd nos sæpe detineat quo minus progredi possimus.

Σκοτώδης, ους, ὁ καὶ ἡ, tenebrosus, tenebricosus. Plut. in Erot.

Σκοτεινὸς, νὴ, νὸν, idem: ut, σκοτεινὸς ζόφος, Apoll. Arg. 2. et σκοτίη νύξ. Hesiod.

Σκοταῖος, ὁ, idem. Plut. in Fab. Dicitur etiam aliquis aliquid facere σκοταῖος, i. e. vesperi, quum non tantum tegit tenebris. Xen. Pæd. 7. ‡ p. 180. a.‡ Plut. in Cam.

Σκοτινὸς, pro eodem. Plut. adverb. Colot. (Soph. Œdip. Tyr. 1350.)

Σκότιος, ὁ, idem cum superioribus: Eurip. et in Epigr. Apud eundem Euripid. σκότιον λέχος exp. furtivus concubitus. (Phœniss. 681.) Et apud Hom. Il. ζ'. σκότιον δὲ γείνατο μήτηρ, mater ipsum clàm et in tenebris peperit, utpote furtivo concubitu conceptum.

Σκοτία, ἡ, tenebræ. Suid. (Eurip. Phœniss. 297.) Et

et vocabulum architectonicum, idem significans cum τρίγλυφον, teste Hesych.

Σκοτίας, ου, ὁ, tenebrio, fugitivus. Hesych.

Σκοτιαῖος, idem cum σκοτεινός. apud Suid.

Σκοτόω, ῶ, obscuro, tenebras obduco seu induco. Sophocl. ὑγρὰ σκοτώσει βλέφαρα.

Σκοτώματα, tenebræ mihi offunduntur. Et peculiariter, vertigine corripior simul et visus hebetudine. Plut. de frat. am. (de Romano navis prostrato :) ὑφ' ὧν σκοτωθεὶς καὶ στερὸν ἴδηξε τοῖχον.

Σκότωμα, τό, vertigo : inordinatus motus spirituum in cerebri ventriculis, quando omnia circumagi videntur, &c. Vide Gal. de loc. aff. lib. 3. cap. 8. Arat. de morb. dint. lib. 1. cap. 3. Ægin. l. 3. cap. 12.

Σκοτωματικός, ή, vertiginosus. Alex. Aphr. probl. l. 2. Dioscor. lib. 2. c. 78. Item qui vertigines facit. Dioscor. l. 5. c. 43.

Σκοτωματικὸν φάδος, idem quod σκότωμα. Ægin.

Σκότωσις, εως, ἡ, idem cum σκότωμα. Exponitur etiam, tenebricosa lucis obscuritas. Act. Sedis. mod. Item obscuratio. Plutarch. de def. orac.

Σκοτίζω, idem cum σκοτόω. unde σκοτίζεσθαι et φωτίζεσθαι sibi opponuntur, apud Plut. in lib. adversus Colot.

Σκοτάζω, idem.

Σκοτασμός, ὁ, caligo, obscuritas. Dioscor. l. 7. c. 8.

Σκοτιόν, asylum, vel clàm et tenebricoso tempore asylum. Hesych.

Compos.

Ἀποσκοτόω, obtenebro, obscuro : seu tenebris obductum oculis eximo : unde, ἀποσκοτοῦσθαι, tenebris involvi et obrui : apud Polyb. lib. 1. ¶ Exponitur etiam, adumbro, vel umbris picturam decoro, unde, ἀποσκοτισμός.

Ἀποσκοτίζω, idem quod ἀποσκοτόω, obtenebro, obscuro, &c. Item, tenebras submoveo : corpus quo obumbratum aliquid, amoveo. Plut. de exil.

Ἐλισκοτίασις, vertigo, Hesych. Propriè, vertigo conjuncta cum oculorum offuscatione.

Ἐπισκοτόω, obtenebro, tenebras effundo seu obduco. Dioscor. lib. 4. cap. 150. τοῖς ἀναιμίοις τὰ ἐπισκοτοῦντα τοῖς κόραις ἀναιδαίρει. Et cum accus. apud eundem ejusdem lib c. 17. τὰ τὰς κόρας ἐπισκοτοῦντα. Exponitur etiam, luminibus obstruo. apud Dem. in Mid. οὐδεὶς ἀνεῴγμενον ἐν Ἑλλησπόντῳ τοσοῦτον, ὅσον πᾶσιν ἐπισκοτῆσαι τοῖς ἐν τῷ πόντῳ. Metaph. apud Isocr. de Pace, τί γὰρ ἂν ἄλλο χάρμα μᾶλλον ἐπισκοτεῖ τὸ παθεῖν ἡμᾶς τὰ βέλτιστον.

Ἐπισκότησις, ἡ, obscuratio, offusio tenebrarum. Item caligo.

Deromp. Ἐπισκοτοσύνη, tenebras offundo simul. Actuar.

Συσκοτάζω, obnubilo. Et, συσκοτάζει, (impersonaliter,) contenebrascit, advesperascit, seu invesperascit. Xenoph. Paed. 7. ἐπειδὴ τάχιστα συσκοτάσει. † Sic l. 4. p. 104. b.†

ΣΚΥΒΑΛΟΝ, ου, τό, stercus, fimus. Alexan. probl. sect. 1. (de senibus tremulis loquens :) ἀκτρομάτους ἴζάνει σκύβαλα καὶ ἄχη. Paul. ep. ad Phil. c. 3. πάντα ἡγοῦμαι σκύβαλα εἶναι διὰ τὴν Χριστὸν κερδῆσαι. Interdum dicitur de re qualibet vili et quæ abjicitur : unde et exp. quisquiliæ. Apud Dioscor. l. 5. c. 77. est fæx et crassamentum quod in colo remanet. ☞ Dictum esse traditur quasi κυνίβαλον, quod canibus projectum est : nisi quis malit dictum esse quasi σύβαλον, à nomine σῦς, pleonasmo τοῦ κ.

Σκυβαλάδης, ης, ὁ καὶ ἡ, facalentus. ¶ Τὸ σκυβαλάδες exp. etiam retrimentum, item fex, apud Dionys. Areop.

Σκυβαλαία, αι, σκυβαλαία ἀργύρια, argentum excrementicium et vile : apud Plut. in Themist.

Σκυβαλίζω, rejicio tanquam σκύβαλον, habeo loco σκυβάλου, et generaliter, vilipendo, aspernor. item rejicio.

Σκυβαλίζομαι, vilipendor, &c.

Σκυβαλισμός, οῦ, ὁ, rejectio alicujus rei quam vilipendimus.

Σκύβαλισμα, ipsa res quam rejicimus seu abjicimus : ut, σκυβάλισμα τροφίζει, apud Phocyl.

Comp. Ἀποσκυβαλίζω, rejicio et repudio tanquam rem contemnendam.

ΣΚΥΔΑΙΝΩ, P. ανῶ, irascor, succenseo. Il. ε. Μή μοι, Πάτροκλε, σκυδμαίνωμεν, ne mihi succenseas. Etym. scribit, proprie de leonibus dici, ob catulos surreptos concitatis. ☞ Ἀπὸ τοῦ σκύζομαι καὶ μαίνομαι. Alii simpliciter à σκύζω deducunt, ad iram concito. Exp. etiam, tristi seu tetrico sum vultu. Hesych.

Σκύθμαινος, ου, ὁ, tetricus, vultuosus : tristem vultum pro se ferens.

Σκύθμαι, idem cum σκυδμαίνω. Hesych.

Σκυθρίς, ίδος, ἡ, vultum præferens iratum, aut tristem et tetricum. Id.

Σκυθρίζω, sum vultu tetrico et moesto, mœstum vultum gero. Ilar. in Elect. Χ' ἡ μὲν σκυθρίζει.

Σκύθραξ, exp. adolescens, puber. Hesych.

Comp. Ἀποσκυδμαίνω, idem quod σκυδμαίνω.

ΣΚΥΘΗΣ, ου, ὁ, Scytha : qui est è Scythia. (Σκύθης ἄμμες. Æsop. Fr. 2. Ch. 158.) Accipitur et pro ferro, (teste Stephano.) et apud Theogn. Ἀλλ' ἄγε δή, σκύθη, πῖνε πίνων, ἀνέρα δὶ κῶμος.

Σκυθικὸς, ὴ, ὸν, Scythicus. ut, Σκυθικὴ ῥίζα, Scythica radix. quæ et γλυκεῖα ῥίζα dicitur à Theophr. hist. pl. lib. 7. c. 13. et γλυκορίζα. apud Dioscor. l. 3. c. 7. aliàs γλυκύρριζα, Hippocr. et εὐόδμη ῥίζα. Theophr.

Σκυθικαὶ, (sc. πρωτίδες,) calceamenti quoddam genus, Steph. ex Suid. Alcæus.

Σκυθὶς, mulier quæ est è Scythia, apud Luc.

Σκύθος, ου, ὁ, genus poculi, scyphus. Athen. l. 11.

Σκυθίζω, Scythas imitor. Item idem quod μεθύω, ebrius sum. intemperanter utor τῷ σκύθῳ. Hieron. Rhod. de ebrietate : apud Athen. lib. 11.

Σκυθίζομαι, tondeor : (à σκύθαι, significante formam,) vel, Scythico more rador. Eurip. in Electr. πρῶτα, φιλτάτῃ σ' ἐπευθυμοῦντι ξυρῇ.

[Σκυθίνοι. Herodot. Hist. lib. 4. οἰκημάζουσι δὶ Σκυθίνοι, ἔστιν μὲν, Ταβιτί.]

Compos.

Ἀποσκυθίζω, Scythico more tondere. i. e. carpi et contumeliosa tonsura alicui illudere, aut alicui crines evellere, Athen. lib. 11. Suid. propriè esse dicit, cutem capitis unà cum pilis detrahere. [Eurip. Troad. 1023. Ἦ χρὴ τανῦν —— κρᾶν' ἀποσκυθισμένον Ἕλλησιν, &c.]

Ἐνασκυθίζω, Scythas imitor : in potando nimiram. Scythicas potationes imitor. Herodotus in Eratone scribit, Lacones, quum velient ξυρύτερον πίνειν, dixisse solitos, Ἐνασκύθιζον.

Περισκυθίζω, propriè est, cutem cum crinibus amputo : Scythico more rado. Exponitur et generaliter, excorio. Suid.

ΣΚΥΛΛΩ, F. υλῶ, vexo, molestus sum, molestiam exhibeo, negotium facesso. Item fatigo. Herodian. σκύλλει δὲ καὶ ἱδρῶτας. Sic et apud Marc. c. 5. et Luc. c. 8.

Σκύλλομαι, vexor, fatigor. Luc. c. 7. πόνοι, μὰ σκύλλου. (Æsch. Pers. 378. Athen. V. 8. Ast. 492.)

Σκύλμος, οῦ, ὁ, vexatio. (Athen. V. 8. Ast. 487.)

Σκύλμα, τό, vellicatio. unde in Epigr. σκύλματα πόρης, exp. laniatus comæ.

ΣΚΥΜΝΟΣ, ου, τό, summa palpebra, cilium. Nicand.

Ἐπισκύμνιον, (*comp.*) pellis supercilii quæ flectitur : supercilii prominentis seu supercilium ipsum. Il. ρ'. [136.] (de leone :) Πᾶν δὲ τ' ἐπισκύμνιον κάτω ἕλκεται, ἔστι καλύπτειν. Aristophan. Ἐπισκύμνιον ξυλάγειν. Legitur et apud Theocr. Idyll. 25. (Aristoph. R. 842.)

ΣΚΥΤΟΣ, ους, τό, (pro quo et πῶυς invenias,) scorium, pellis. Plut. in symp. ἔχων τι τοιοῦτον ἔγχαυμα, οἷον οἱ σκυτοτόμοι περὶ τὸ καλούμενον, λαμβάνοντες τὰς τῶν σκυτῶν ῥυτίδας. Item, lorens sanis seu flagrum lorearum, scutica : quod et σκυτάλη. Aristoph. in Vesp. Ἢ μὴν ἐγώ σε τύμμορον βλίτουσ' σκύτει πεσεῖν. Dem. in Mid. σκύτος ἔχων ἐπίμαντον, καὶ τύπτων μεθύοντα ἐπάταξέ τινα. Etymol. secundum Petronium sic nominari scribit cutem cannem quæ est inter colli nervos : secundum alios sic dici medullam dorsi : secundum alios verò, locum qui est inter supercilium et frontem : aliis autem esse capitis cutem : ideoque pro ipso capite usurpari. ¶ Item, σκύτος, quasi ξύστης appellari, tradit, παρὰ τὸ ξύω, resolutione literæ ξ, et hyperthesi facta : nihil enim frequentius ξύστου quàm pellis.

Σκύτινος, η, ὁ, coriaceus : ut, σκυτίνῳ μάστιγι, apud Athen. lib. 12. † Aristoph. Nub. 878.† Et, σκυτίνη, ἡ, subandi ἄκη, seu περιζώστρα, corium seu pellis quæ præcingitur. Etymol. At, σκυτίνου βρωμεῖν, proverbium Atticum de infirmis auxiliis. Hesych.

Σκυτικὸς, ὴ, ὸν, coriaceus. Item δεδεμένος σκυτικοῖς, coriariis, cordo. Et, σκυτικὴ, s. τέχνη, ars coriaria. Plat. Pol. l. 2.

Σκυτεῖον, τὸ, ἐργαστήριον, artem coriariam seu sutoriam factito, eum cordo.

Σκυτεὺς, ῆος, ὁ, qui artem sutoriam seu coriariam exercet, sutor, cordo, coriarius. Herodot. in vita Hom.

Σκυτεῖα, τὰ, officina sutoris, sutrina.

Σκυτάλη, ἡ, flagellum lorearum seu coriaceum : scutica, vel saccus coriaceus. Hesych. Item clava in summo obducta coriis : vel simpliciter, clava, fustis. Pind. in Olymp. Σκυτάλαι dicuntur etiam vectes seu palangæ sive phalangæ. Exodi 36. ¶ Item σκυτάλη, genus secretæ epistolæ olim inscriptæ. de qua vide Gell. l. 17. c. 9. et Plut. in Lysand. Sic apud Xen. Hell. 5. εἰς τὰς συμμαχίδας πόλεις σκυτάλας ἐπεμψεν. ¶ Est et serpentis nomen apud Ælian. Nicand. et Dioscor. l. 7. c. 11. (Loc. Sem. p. 4.) ¶ Vide et Σκυταλίδες, hoc.

Σκυταλίας, ου, ὁ, σκυτάλαν ὀχούμενος, seu instar σκυτάλης teres et oblongus. Athen. l. 4. Theophr. hist. pl. l. 7. c. 4.

Σκυταλὶς, ίδος, ἡ, idem cum σκυτάλη. Herodot. l. 4. et Joseph.

Σκυταλίδες, sunt etiam instrumenta ad ignem jocalandum : apud Suid. Sic etiam dicuntur digitorum ossa, quòd eo ordine disposita sint, ut velut in acie stare videantur. σκυτάλη enim equitum turmam significat. Poll. l. 2. et Gal. de ossibus. Etymologo σκυταλίδες sunt εἴδη κομμῶν, animalcu-

lum quoddam. Item ἄλλος παρὰ, apud Alexandrinos. Item vas quoddam in navi.

Σκυτάλιον, τό, idem cum σκυταλὶς. ¶ Exponitur etiam, regula : apud Theophr. hist. pl. lib. 4. c. 5. ¶ Sic etiam à quibusdam dictus fuit umbilicus Veneris, teste Dioscor. lib. 4. c. 98. ¶ Hesych. σκυτάλια sunt αἰλίδια, σκυμνήματα.

Σκύταλον, τό, clava, fustis, Aristoph. et Herodot. (Thesm. ξ'. 31.)

Σκυταλὶς, ἰδος, fuste cædo : unde, σκυταλισμὸς, apud Hesych. et Etym. exp. ξύλου τυπτομένου.

Σκυταλωτὰ τρυχά, ἡ βαθυτὰ, virgatæ. Etymol.

Composita.

Δωδεκάσκυτος σφαῖρα, sphæra è duodecim coriis confecta.

Ἔγκυτι, ad cutem usque. Etymol. dicit esse adverbium apud Archiloch. significans τὸ ἐν χερὶ, παρὰ τὸ κύτος, quod pro σκύτος dicitur.

Ἀπεσκυτάλισε, dictum fuit à quibusdam ecsmoides magnum, ut est in append. Dioscor.

ΣΚΥΦΟΣ, ου, ὁ, et ους, τό, scyphus. Aristot. pol. 7. σίνων σκύφων παραφερόμενον. Plutarch. in Alex. ἴδωλε σκύφον ἐν' αὐτόν. Neutro genere utitur Hom. Odyss. ξ'. Καί οἱ πλειόνεσσι δόσε σκύφοις. Et Phædim. apud Athen. l. 11. Δημητρίου σκύφος εἰφὺ μεγίζομαι σπυρίδι. itidemque Theocrit. Idyll. 1. Καὶ τὸ δόμα τὸν αἶγα, τί, τὸ σκύφος. ☞ Dictum videri posse σκύφος quasi σκύβος, quòd Scythæ supra modum vino inebriare se soleant, et quòd affines sint litteræ φ, et β, docet Athen. l. 11. Apud eundem, ἀπὸ τῆς σκαφίδος denominatum esse, annotatur. Eust. verò in τὸ σίφος derivat, assumpto σ. Pro eodem dicitur et σκύφιον, apud Hesiod. in 2 Melampodias lib. Πλέως δ' ἀργύρεον σκύφιον φέρε, δῶκε δ' ἄναντι. Sic et apud Anaximandrum, teste Athen. ibid.

Σκύφιον Νίκης, poculum scypho simile. Stesichorus de Hercule, apud eundem Athen. ibidem.

Σκύφημα, τό, idem cum σκύφος. Æschyl. in Perrhæbis : Ποῖ χρυσόπαστα κἀργυρᾶ σκυφήματα.

Ἀστακίφιον Νίκης, (*comp.*) genus poculi, ovali figurâ. apud Asclep. Myrleanum, teste Athen. l. 11.

ΣΚΩΛΗΞ, ηκος, ὁ, vermis. Il. υ'. ἔστι σκώληξ ἐπὶ γαίῃ Κάτω τανδός. Aristot. σκώληκες καὶ ἀσκαρίδες ἐν τοῖς ἔνδοθεν. Dioscor. l. 1. c. 106. σκώληκας καὶ ἀσκαρίδας φθείρει, lumbricos ventris. Metaph. apud Athen. lib. 6. Ἔρως κάλαμός ἐστι τῶν ἰχθύων εἰσίας Σκώληκας. Dici etiam fœminino genere à σκώληξ, tradit Eust. in Odyss.

Σκωληκώδης, ους, ὁ καὶ ἡ, vermem imitans. Aristot. Exponitur et, verminosus.

Σκώληκιον, τό, vermiculus, Athen. l. 7.

Σκωληκιάω, vermibus scateo, seu vermes genero, vermino. Apud Dioscor. l. 3. σκωληκιῶντα ὄνα, exp. vermiculantes asini.

Σκωληκίζω, vermem refero : ut, σκωληκίζων σφυγμὸς, apud medicos.

Σκωληκίζομαι, instar vermium moveor. Hesych.

Σκωληκιὰς, ᾶδος, vermibus infesto.

Σκωληκώδομαι, vermibus infestor, vermiculor, seu vermiculationem sentio. Theoph. ὅσοις σκωληκώδονται τὰ ἔμβρυα καὶ ἐκπίπτει.

Σκωλήκωσις, ἡ, vitium in rebus quæ corruptione vermiculantur, verminatio. Theophr. hist. pl. l. 7. c. 6.

ΣΚΩΛΟΣ, ου, ὁ, Etymologo est spinæ genus, quod in igne versatum et candefactum validius erudit : aliis est pali species, quem rustici, ubi excoxerunt et igne versarunt, teli loco usurpant, seu aliter quam hasta penetrantis, teste Eust. Il. ρ'. Καὶ τὸ μὲν αὐτῷ μαῖ' ἔστι σκῶλος πυρίκαυστος. Pro eo per metaplasmum generis dicitur σκῶλον, τό, ut tradit Eustath. quod exp. offendiculum, impedimentum in via occurrens. Exod. 10. ἕως τίνος τοῦτο ἔσται ἡμῖν σκῶλον; Et Greg. λίθοι τὰ ἐν μέσῃ σκῶλα καὶ σφηνώματα. Pro spina aut alio ligno præacuto accipitur apud Suid. Ἓν μὲν σκῶλον ἴσασι, ἕτερον δὲ κανὸν ἔμπυρον ἐκλῆ. ☞ Etym. σκῶλον à σκάλλω derivat, quoniam lignum durissimum est et excisatum. Alii et σκῶλος et σκῶλον à σκάζω dici putant, sicut et σκάλαθος, teste etiam Hieronymo.

ΣΚΩΠΤΩ, P. ψω, cavillor, salibus et dicteriis utor, irrideo dicteriis. † Xen. Paed. 1. 3. 7. jocari.† Dem pro cor. ἀς ἄλλους σκώπτειν. Aristot. rhet. 2. ἡσθῆναι σκώπτεσθαι, καὶ ἐμμελῶς σκώπτειν. Et cum accusat. tam personæ quam rei. Athen lib. 10. Ἀγησίλαον σκώπτειν. Aristoph. in Nub. †549.† σκώπτουσι τὸν μαινόμενον αὐτοῦ. (R. 58.) Sæpe accus. rei præfigitur præpositio εἰς. ut Plut. in Lyc. σκώπτειν τὰς Λακωνικὰς μαχαίρας εἰς τὸ μικρόν, irridet enses Laconicos veluti parvos. Idem in Galb. σκώπτειν αὐτὸν εἰς μικροψυχίαν. ☞ Athen. l. 9. tradit, ab ea ave, quæ σκὼψ nominatur, σκώπτειν dici τὸ συκοφαντεῖν καὶ κατατοχάζεσθαι τοῖς συντυγχάνουσι, διὰ τὸ τὸν ἰκτῖνον ἐπιτίθεσθαι τροφίμοις.

Σκώπτημα, irrideor cavillis. Aristot. Rhet. 2. Herodian. l. 4.

Σκῶμμα, τό, cavillum, sales, dicterium. Xen. † Paed. 2. 20. d. Aristoph. Nub. 542.† Plut. Luc.

Σκωμμάτιον, τὸ, dicteriolum mordax seu salsum, cavillus. Aristoph. in Vesp. Plut. de fort. Alex. l. 2.

Σκῶψις, εως, ἡ, derisio quæ fit dicteriis mordacibus et cavillis, cavillatio. Alex. apud Athen. l. 10.

Σκώπτης, ου, ὁ, cavillator, derisor, qui scommata et dicteria mordacia in aliquem jactat, seu jactare solet. Suid.

Σκωπτικὸς, ἡ, qui scommatis dicteriisque salsis incessere solet. Exponitur etiam, cavillis valens, mordax, dicax. Athen. l. 14.

Σκωπτύλης, ου, ὁ, cavillis et scommatis gaudens. Aristoph. in Vesp. (Philostr. l. 1. c. 7.)

Composita: ac primùm cum præpositione.

Ἀντεπέσκωπτον, vicissim dicteriis mordacibus incesso.

Ἀποσκώπτω, scommata jacio, scommate lacesso seu insector. Synes. τὰ ἀποσκωφθέντα σου εἰς τὸν διεσκωμμένον ἄνδρα. Lucian. ἀποσκώπτων εἰς τοὺς φιλοσοφοῦντας.

Ἀπόσκωμμα, τὸ, dicterium mordax, quo aliquis notatur: seu irrisio per scommata.

Διασκώπτω, scommata et dicteria jacio: unde pass. apud Xen. Ped. 8. ταῦτα μὲν δὴ οὕτω διεσκώπτοντο.

Ἐνεσκώπτον, idem. † Xen. Ped. 1. 3. 9. jocari. † Plut. in Themist. Et cum εἰς, in Lycurgo.

Κατεσκώπτον, pro eodem. [Herod. lib. 2. οἱ Ἕλληνες ἐπὶ τούτῳ ἔπαιόν τε καὶ κατεσκῶπτον τοὺς αἰγυπτίους.]

Παρεσκώπτον, pro iisdem.

Composita cum præpos. ex σκῶμμα, vel σκώπτω.

Εὐσκώμμων, ονος, ὁ καὶ ἡ, facilis in dicteriis et scommatis dicendis.

Εὐσκωμμονικῶς, more eorum qui faciles sunt in scommatis jaciendis.

Εὐσκωμμονία, ἡ, facilitas in scommatis et dicteriis. Pollux lib. 5. cap. 49.

Φιλοσκώμμων, dicteriis mordacibus et scommatis gaudens. [Herod. l. 2.]

Φιλοσκωμμόνως, more eorum qui scommata dicere amant.

Φιλοσκωμμονία, ἡ, amor scommatum, quam quis scommata in aliquem jacere amat. Pollux ibid.

Φιλοσκώπτης, ου, ὁ, idem cum φιλοσκώμμων.

Φιλοσκωπτία, ἡ, scommatis et dicteriis mordacibus gaudeo: seu scommata jacere in aliquem amo. Athen. l. 14.

ΣΚΩΡ, ατος, τὸ, stercus, oletum, merda. Aristoph. (R. 146.) μεμιγμένον σκῶρ ἰσχίου. Quidem σκῶρ τὸ σκατὸν et ὁ σκατὸς commemorant; sed ubique sucturitate.

Σκωρία, ἡ, scoria, fex metalli, sordes metalli. Exponitur etiam, retrimentum, item recrementum, item stercus, excrementum: ut, σκωρία σιδήρου, μολύβδου, χαλκοῦ, apud Dioscor. l. 5.

ΣΜΑΡΑΓΕΩ, ῶ, F. ήσω, resono, strepitum edo seu fragorem aut stridorem, strido. Il. Β. σμαραγεῖ δὲ τε κύκλος. Hesiod. in Theog. † 679. † τῇ δὲ μετ' ἴσμαράγησεν.

Σμαραγίζω, f. ίσω, idem Hesiod. ibid. † 693. † γαῖα φοβίσιος ἰσμαράγιζεν.

Composita.

Ἐπισμαραγέω, ῶ, insono, instrepo, infremo.

Ἐριτμάραγος, ου, ὁ, magnos strepitus edens. Jovis epitheton, apud Hesiod. in Theog. † 815. valde tonans. †

Περισμαραγία, circumstrepo. Dionys. de situ orb.

Πολυσμάραγος, multùm sonans, streperus. Hesych.

Πυρισμάραγος, igni resonans seu crepitans. idem.

ΣΜΑΡΙΣ, ίδος, ἡ, genus pusilli piscis. apud Aristot.

ΣΜΑ'Ω, sive σμάω, ῶ, abstergo, extergo, detergo. unde Hesych. σμᾷν, exp. σμήχειν. Exponitur etiam, purgo.

Σμάσμαι, ᾶσμαι, abstergor, extergor. Item purgor, ornor. Herodot. l. ult. τότε καὶ τὸν κεφαλὸν σμῶνται μοῦνοι Ἕλληνες, καὶ Πέρσας ὑπερίεται, tunc eos solùm caput ornatur. Apud Dioscor. lib. 1. c. 82. ἀχλὺς εἰν ὄσσοις σμήσασα ἰῶτις, expos. capitis ulcera manantia cum nitro infricatum sanat.

Σμᾶγμα, τὸ, smegma, id quod ad abstergendum et purgandum utimur. Athen.

Σμήχω, idem quod σμάω. Od. ξ'. Ἦτοι κεφαλὴν δ' ὑπεμηχε ἀλὸς χυτὸν ἀτειρέος. Leo. σμήχει λίθους. Dioscor. de oleo raphanino, τοὺς καὶ τὸ πρόσωπον σμήχοντας φακίτους.

Σμῆγμα, τὸ, quo in abstergendo utimur. Apud medicos sic dicitur pulvis siccus, qui cuti non secta inspergitur ad eam detergendam. Athen. l. 6. c. 54.

Σμῆξις, εως, ἡ, detersio, abstersio. Dioscor. l. 2. c. 5.

Σμηκτὸς, ἡ, detersorius, abstergendi seu detergendi vim habens. Idem l. 2. c. 4.

Σμηκτὶς, ίδος, ἡ, idem cum σμηκτρὶς, ut, σμηκτὶς γῆ, terra cui detersoria vis inest, quæ Κιμωλία dicitur; apud Gal. et Erot. Eadem dicitur et σμηκτρὶς, apud Cephisodorum, teste Follice.

Composita.

Ἀποσμάω, detergo, abstergo. Luc. ἀποσμᾷ τὸν ἱδρῶτα. Sic et Dioscor. lib. 5. c. 84.

Ἀπεσμήχω, idem. Luc. in Tim. ἀφροῦς τὰ τρίβλια τῷ λιχνεῖ ἀπεσμήχω.

Περισμάω, (discomp.) undè detergo.

Διασμάω, seu διασμῶ, extergo, detergo. Herodot. [lib. 7. cap. 37.] διασμήσειν κοπρίῳ.

Διεσμήχω, extergendo perjurgo et emundo. Aristoph. † Nub. 1259. †

Ἐκσμάω, extergo. Herodot.

[Ἐπισμάω. Aristoph. Thesm. 396. Τί γὰρ οὗτος ἡμᾶς οὐκ ἐπισμᾷ τὸν κακόν, Schol. ἐπισμᾷ δὲ ἀντὶ τοῦ σμᾶται ἐπιχεῖται, ἐπιζέει. Vide Suid. Lex. l. 829.]

Ἐνασμήχω, abstergo, vel detergo in summa parte.

Περισμάω, circumeirca abstergo: vel circumeirca affricatam detergo: unde pass. apud Dioscor. l. 3. c. 32.

Περισμήχω, idem. ibid.

ΣΜΗ'ΝΟΣ, ους, τὸ, examen spumæ: idem Aristoteli quod ἀφρὸς et ἀφρασία. Plut. de vit. irac. οὐκ σμῆνος ἀφασίας ἡμῖν ἐντίκτουσι. Metaphoricè apud Aristid. τὰ τῶν ἀνθρώπων σμήνη διανιμῆσαι. Dicitur et de quavis multitudine: ut, σμῆνος ἀλιῶν, et σμῆνος ἀρετῶν, apud Plut. et, σμῆνος γερόντων, apud Aristoph. ¶ Item alveare, seu alvearia, apiarium. Hesiod. in Theog. † 594. † σμήνεσι κατηφείοισι μέλισσαι κυφὸν βίοτον. ‡ Theoc. Id. 107. ‡ Aristot. ὅταν δὲ πρέσβεις ἐξ ἀλλήλων εἰς τὸ σμῆνος, σημεῖον γίνεται ὅτι ἀσυλίαν τὸ σμῆνος. † Xen. Ped. l. 5. p. 118. b. † ¶ Item pro sermonis suavitate, seu loquendi dulcedine, apud Aristophan. in Nub. † 130. † μέγα γάρ τι δῶρον ποιοῦσι σμῆνος ἀνδρῶν.

Σμήνιον, ου, τὸ, (dimin.) idem quod σμῆνος, alvearia. Diosc. l. 2. c. 109.

ΣΜΙΛΑΞ, ακος, ὁ, taxus: arbor feralis ubi venenata. Plut. symp. l. 3. σκιὰ σμίλακος ἀποκτείνει τοὺς ὑποκαθεύδοντας. Vide et Dioscor. lib. 4. c. 82. et lib. 6. c. 12. Theophr. pl. l. 3. c. 10. ¶ Item arbor à taxo diversa, foliam habens ilicis. de qua Theophr. hist. plant. l. 3. c. 16. Gal. τῶν κατὰ τόπους l. 6. c. 3. ¶ Item frutex hortensis, de quo Dioscor. lib. 2. c. 176. ¶ Item herba, de qua Dioscor. l. 4. c. 143. et Theophr. hist. pl. l. 3. c. ult.

Σμίλαξ, ακος, ὁ, idem quod σμίλαξ, in prima signif. Nicand. ubi Alex. τὸν μὲν δὴ σμίλαν τὸν καλὸν ἰλατικὸν μάψαις. Pro eodem apud Theophr. et Poll. legitur etiam μίλαξ.

Μίλαξ, pro σμίλαξ, hederæ species, è qua tori fiebant, qua etiam coronari solitos poëtæ aiunt. Aristoph. in Nub. † 1003. † μιλακίνοις ῥόμβοις. Vide et Gal. et Poll. Ægin.

Μίλακι χρῶμα, color à milace denominatus, ut tradit Eustath. ex technico quodam.

ΣΜΙ'ΛΗ, ης, ἡ, scalper seu scalprum: scalpro incisorius. Plut. polit. l. 1. μαχαίρᾳ ἀκονήτου μᾶλλον ἀκονήτως καὶ σμίλῃ.

Σμίλιον, ου, τὸ, scalpellus. Luc. in Gall. Plut. de discern. adul. ab am.

Σμιλεύω, scalpello reseco, scalpro amputo et præcido.

Σμίλευμα, τὸ, segmen scalpro amputatum, schol. Aristoph. Metaphoricè citatur Aristoph. in Ran.

Composita.

Ἀποσμιλεύω, scalpello amputo seu reseco, scalpro resorgo. Et general. polio seu expolio, quasi vivum resecans scalpello. Synes. ep. 101. ἵνα μὴ κἀδίκως ὑποσχὼν τῇ ποιήσει ἀποσμιλεύσωσι τὰ ὑπέρογκα, qui nimios ad vivum resecant.

Ἀποσμίλευμα, τὸ, segmen scalpello factum, quod scalpello undique recciditur. Suid.

Διασμιλεύω, scalpello perpurgo seu perpolio. Et general. accuratè expolio: unde, διεσμιλευμένας φρενῶν, anguem exquisitas meditationes, apud Athen. l. 4.

Εὐσμίλευτος, scalpro bene polita seu parata. Hesych.

† Σμιλόω, ligo. Aristoph. Nub. 1488. et 1502. V. Suidas et Hesychius. Xen. Ped. 6. p. 163. e. †

ΣΜΥ'ΡΙΣ, smyris, lapis, quo gemmas annularii exterunt. Dioscor. lib. 5. c. 166.

Σμυρίτης λίθος, smyrites lapis, Job. 31.

ΣΜΥ'ΧΩ, f. ξω, attero, absumo, corrumpo. Hesych. Item exuro, incendio seu igne vasto, inflammo. Gregor. in poëm. Κὴρ ἀχεῖ σμύχων, cor dolore urens et macerans. Basil. σπουδῇ σμύχοντος ἐπιπάξας ἀνὶ μέσης καρδίας, urente febre. Apoll. Arg. 3. ‡ 761. ‡ ἐνδὸς δ' αὖτε τοῖς ἰδίοις, σμύχεται δὲ χρῶς, dolor urens et macerans.

Σμύχομαι, absumor, uror, item inflammor. Il. χ'. ὡς εἰ ἅπασα Ἴλιος ἱφθίσετο πυρὶ σμύχεται καὶ ἀϋπνῳ. Σμυχερὸς, οῦ, ὁ, ærumnosus, qui perpetuis laboribus ærumnisque macerator et confoditur. Apoll. Arg. ‡ ii. 574. ‡ Ἀμυχερὲς, ærumnosè.

Composita.

Ἀπεσμύχω, deuro, igni absumo. Metaphoricè apud Luc. in dial. Terps. et Platonis, ὑπεσμυγμένοι τοὺς ὀδόντας ἀπεσμυγόντες, cum stridore dentium infrendent, et præ dolore ardescunt, vel macerati et confecti dolore.

Διασμήχω, peruro. Hesych. et Suid.

Ἐνασμήχω, idem quod σμήχω, macero, lacero, absumo. Oppian.

Ἐπασμυχερὸς, ærumnosus, vel miserabilis: aut etiam tristitiosus, cor dolore urens. Hesiod. † Asp. 264. † ἀχλὺς ἐπασμυχερὴ τε καὶ αἰνή.

Ἐπισμυχερὸς, ærumnosè. Od. γ'.

Κατασμήχω, comburo, exuro, Il. ξ. Metaph. apud Theocr. Idyll. 3. Ὅς με κατασμήχει, καὶ ἐς ἔντερα ἄχεα λείπει.

Κατασμήχεσθαι, cruciari et torqueri dolore. apud Phalar.

Περισμήχω, circumeirca uro: vel undique macero, prorsus confacio et exhaurio: in Epigr.

Ὑπασμήχω, suburo, astulo, i. e. paullatim uro. ‡ Apoll. Arg. ii. 447. ‡ Item succendo, inflammo. Basil. ἐν τῇ βάσει κατίσχει τὸν πόνον ὑπασμήχουσαν αὐτοῦ τὰ συλλύγγια. Et, ὑπασμυχόμενον μέρος, apud Greg.

ΣΜΩ'ΔΙΞ, ικος, et σμωδιγξ, γγος, ἡ, vibex: livor ex percussione. Iliad. Ε. σμωδιξὶ αἱματόεσσα. i. ἐ in πληγῇ ἐφαιμος μέλαν. [267. Vide Not. Cl. Barnes. Iliad. Ψ. 716.] Nic. in Alex. Σμώδιγγας στάζων, κελαινεὸν καθύπερθε. Rust. à σμώξαι derivari scribit, ex antiquorum sententia, quod Etym. Ionum dialecto significare ait σπατάξαι.

Σμωδικὸν φάρμακον, pharmacum ad vibices. Gal. apud Hippocr.

ΣΜΩ'ΧΩ, mando, is, manduco, μασᾶσθαι. Aristoph. in Pace. Ἀνδρὰς ἐμβάλλουσι καὶ σμώχει' ἀμφὶ ταῖν γνάθοιν. ubi tamen etiam legitur σμήχετε. ¶ Etymologo σμῶξαι est σπατάξαι, Ionicè dialecto. ¶ Apud Suidam σμώχειν exponitur etiam λοιδορεῖν, convitiari: ἀπὸ τοῦ καθίστασθαι τὸν σμηνίαν. Apud Hesych. σμωχεῖν exp. ἐπιγελᾶν μετὰ σκωμμάτων. Ex scholiasta Nicandri citatur σιάχω, quod exp. τρίβω, λεαίνω, eóque etiam Herodotus uti dicitur.

Κατασμήχω, (comp.) contero, tundendo commolo. unde apud Nic. in Alex. κατασμήξαι. pro quo tamen quidam legunt κατασμίξαι.

ΣΟΒΕ'Ω, ῶ, F. ήσω, abigo, expello. (☞ Pleramque de avibus dicitur, utendo particula ἐκ, ἐκὸς.) Aristoph. τίνας σοβοῦσιν ἀποτίμους ἐν τῇς πατρίδι, nemine abigente. Sic Menander apud Athen. l. 9. οἱ σοβοῦσιν' ἔξω τὰς ἀηδόνας ἀφ' ἡμῶν. ¶ Item propello: et quam à pastore grex pecorum propellitur. Luc. μᾶλλον ἀνωγεν αἰνεῖλαι ἀζήλους αἰτίας τῷ μόδιῳ σοβεῖν, propellens seu progredi cogens, aut urgens. Ab Hesych. exp. διώκειν. Apud Xenoph. de re equ. σοβεῖν χρὴ, excutere pulverem. ¶ Item σοβῶ, pro σοβῶ τοὺς ἀνατυχόντας, obvios summoveo: quod fastuosorum est. Sic Dem. in Mid. καὶ τρεῖς ἀκολούθους ἐν τίτταρας αἰτίας ἔχων, διὰ τῆς ἀγορᾶς σοβεῖ, per forum proficiscitur obvios quosque submovens. Plut. in Sol. σοβοῦντες ἐν ὄχλῳ δορυφόροι, magna satellitum caterva stipati sese inferunt fastuose et insolenter. ¶ Item moveo, concito. Aristoph. in Vesp. ταχὺς πρὸ' ἐν κύκλῳ σοβεῖται, movete in orbem pedem agilem. (Philostr. l. 1. c. 13.)

Σοβήσω, abigam, expellam, propellam. Item movebo, concitabo. Basil. in epist. Ἐάσομεν σφᾶς καὶ σοβήσομεν, gressum concitamus. Eurip. μαρμαίρει ἁμαξήλατον καὶ σοβήσιμον τροχὸς δίκας, percitus gloriæ consequendæ cursu, gradu concitato fertur.

Σόβη, ἡ, muscarium, flabellum quo muscæ abiguntur. Caudæ equinæ sic dicuntur pili longiores, quibus equi muscas abigunt: vel ipsa caudæ pilis vestita, cujus motu muscas à se pellunt. In Hippiatr. Exponitur etiam, galea ex pilis equinis. Suid.

Σόβησις, agitatio, expulsio. Plut.

Σόβης, ὁ, dicuntur satyri, παρὰ τὸ σοβεῖν, ut qui citato gradu currunt: sunt enim animal perniciosissimum, teste omnium. Item. et Plin.

Σοβᾶς, ᾶδος, ὁ, quæ insolenter se infert: vel quæ citato gradu incedit: epitheton meretricis. Suid. et Schol. Aristoph. ex Exp. Numeratur et inter ridiculas saltationes, apud Athen. l. 14.

Σοβαρὸς, ἡ, qui concitato gradu seu impetu fertur, concitatus, mobilis: ut, σοβαρὰ αἴγα. Aristoph. in Pace. † Nub. 605. ἅπαντες ἴξω φέρεται σοβαρός. † ‡ Plut. 875. ‡ Item, insolenter sese inferens, et obvios quosque submovens: ex quo intelligitur fastuosus, superbus. Plut. de educ. puer. et in Demet.

Σοβαρῶς, superbè, fastuosè; insolenter et fastuosè se inferendo. Plut. in Coriol. et in Alcib.

Σοβαρεύομαι, insolenter et fastuosè me infero, superbè incedo. Agath. Epigr. lib. 2.

Composita.

Ἀποσοβέω, excutio, expello: propriè, earsum rejiciendo seu retrorsum. Plut. ep. 7. διαμαχεσάμενος, τὸν τύφον ἀποσοβῆσαι μου. Et in pass. apud Luc. ἀποσοβεῖσθαι τοῦ ἐπὶ τῷ μετώπου κάμου. Item, conturbo, perturbo aliquem. Suid. et Hesych.

Ἀποσόβησις, ἡ, excussio, ejectio sursum aut retrorsum. Item, conturbatio.

Ἀποσοβῶ, arceo, abigo, repello. apud Suid. ἐ δὲ ἀπόσοβε

ἐς ἀναιδίαν τῆς παρελθ. τὸν ἐπιστήμονα. † Xen. Pæd. 2. 60. d.† Exponitur etiam, excutio : ut apud Aristoph. in Ran. οὐχ' ὅδε τ' ἦ μ' ἀναισθόμενος τὸν γίλωτα. Item neutraliter, abeo citato gradu : unde apud Menand. exp. ἀνωτρίχω.

Ἀναισθητής, qui insolenter aliquem commovet et repellit.

Τριαρίδιον, ά, qui cum vetulla rem habeat, qui vetulas ab emendis piscibus abigunt : ideoque ipsi piscium avidissimi sunt voratores. Aristoph. in Pace.

Διασοβέω, dispello, discutio, disturbo.

Ἐκσοβέω, expello, abigo foras. Menan. apud Athen. lib. 9. Αὐτὸ σοι' ἐξεσόβουν τὰς ἐμὰς μάλης.

Ἐπισοβέω, abigo, expello. Eccles. 22.

Καταισοβέω, depello. Exponitur et, persequor, arceo. Hesych.

Μυιαρίδιον, q. d. muscarum abactorium : id quo muscæ abiguntur, muscarium. Epigr. l. 2.

Μυιαρίδης, ου, ὁ, muscarum abactor. Athen. l. 11.

Μυιοσοβῶν, muscas abigere.

Παρασοβέω, insolenter et fastuosè præterveo : feroci et superbo aspectu transmitto. Plut. in Cat.

Περισοβέω, circumeo, vel circumfero : ut in convivio περισοβοῦν dicebatur in ortum τὸν φιλοτησίαν circumferre. Menander in Theophoromenis, Καὶ ταχὺ φιάλαν τι κρύπτα περισοβεῖ πονήρων κἀστὶς ἀκράτου. Erat etiam περισοβῶν, τὸ, le xinlon vinum. teste Athen. l. 11. [Aristoph. Av. 1424. εἶτα δέρμας ὑπερὰ λαβὶν κίσλην περισοβεῖν τὰς φίλας καλλίμους. Schol. περιφέρειν, καὶ εἰς διακονίαν καλεῖν.]

ΣΟΓΧΟΣ, ου, ὁ, sonchus, cucurbita, quam Apulejus lactucam leporinam vocat. Diosc. l. 2. c. 159. Est etiam olus agreste in cibis expetitum, apud Theophr.

[ΣΟΑΟΣ. Apoll. Rhod. Arg. lib. 1364. Λάζετο δ' ἐν νηδὺν μέγαν πίτυος ἐλάτην νίπυρ, Δουρὸς ἑναλίου σῶλον Ἄρεος. Schol. Σῶλος ὁ δόρυ. 1371.]

ΣΟΦΟΟΣ, ή, όν, inanis et fungosus velut spongia : unde exponitur etiam, spongiosus. Utitur Aristotel. de mammis mulierum loquens. Apud Hippocr. φθίγγεται σιμφὸν, expon. loquitur obscurè : quoniam in coloribus quidam τὸ φαιὸν appellant σιμφὸν, quod videlicet est inter album et nigrum. ¶ At σιμφὶς sive σίμφος, (substant.) cucurbita sylvestris. Pl. l. 20. c. 3.

Σιμφώδης, idem quod σιμφὸς, adject. in qua signif. invenitur συγχώδης, apud Theophr.

Σιμφότης, ητος, ἡ, inanitas, fungositas.

ΣΟΊΟΣ, ᾱ, ὁν, salvus, incolumis, sospes. Il. ω'. σόον δ' ἀέκοντα μάχης ἐξ ἀνιόντα. Odyss. β'. Ὥφελον αἰ ἀνέρες σόοι ἔμμεναι οἵ τόν' ὄλεσσε. Iliad. ε'. ἀλλ' ἀλεγίζεο τοῦ σόου, καὶ παῖδας ἐσόωσον. Et neutro genere. Il. ά. ὄφρα σφι νέηται τοῦδε τοῦ σόον μῆμαρ. Exponitur etiam, integer, perfectus. Hesych. Et σόον eidem sunt σωτήριον, salutares, salutis autores. ¶ At σόος, impetus, vide in Σόος.

Σόος, ὁ, σόον, servo, salvum et incolumem præsto : unde σόος Hesych. exp. σάζων. Aliam signif. vide in Σόος, impetus, &c.

Σῶς, ᾶ, ὁ καὶ ἡ, idem quod σόος. ex quo et contractum dicitur. aut (secundum alios) ex σάος. Od. ω'. Εἰρ' ἔτι σ' οἷός σῶς εἶμι, καὶ ἐκ Πύλου ἠλήλυθα. Thucyd. lib. 2. πᾶλιν αὖτὸν κατεστήσαν ἐς τὸ τεῖχος σῶν καὶ ὑγιᾶ. Item, integer, perfectus, totus. ut Od. ι'. τὸν μὲν σῶς αἴνις ἱκάδες, omne in totum eam perditus.

Σῶος, seu σῶος, ὁ, idem quod σῶς, ex quo et quidam derivatum existimant. Xen. in Œcon. ἐστιάσαμεν σῶοι παρέχων. † et Pæd. l. 4. p. 102. b.† Dem. pro cor. ἡμᾶς ἔστω σῶοι καὶ ἐμμεῖναι.

Σάω, idem quod σόω, servo, sospito : unde σάωσαι, Il. Υ'. ἦ κέ μάλα τοῦδε γε Τυδείδαο σάωσαι ὑπ' Ἰδαιοῦσιν ἀθλὸν.

Σάομαι, servor incolumis, sospitor. Apoll. Arg. l. 2. ἢ γὰρ φάσαν ἐξ ἀίδαο σάεσθαι.

Σάζω, idem quod σάω : ex eoque derivatum sicut ἵζω ex ἧμαι, inquit Etymol. Demetr. Phaler. Ἐγὼ μὲν οὖν σε ἔσωσα, καὶ σὺ μὲν δὴ ἐμὲ ἐσάωσε, ἐγὼ δὲ ἤδη σε ἀνεκόμισα. Xen. Pæd. 3. οἱ μὲν παῖδες τὰδὶ ἑαυτῶν σάζουσι, καὶ τὰ τῶν ἐπτημένων ἀφαλαμβάνουσι. † σαῖς, suos servare. l. 1. 6. 6.† Item, in judicio aliquid σάζειν aliquem dicitur, quod causam ejus tuetur, et eum absolvit : unde ἡ σάζουσα ψῆφος, sententia absolutoria, quæ et sine adject. σάζουσα dicitur. Isæ. in Her. τὸν λεκτὸν δεῖ καὶ σάζουσαν φέρειν. ¶ Item σάζω, servo, conservo : ut, σάζειν τὸν πίστον καὶ τὸν ἔρωτα τῷ βασιλέως, Herodian. l. 7. † Xen. Pæd. p. 196. e.† Et, σῶσαι τὶ μίτρᾳ, Demetr. Phal. Item servo, i. custodio : ut apud Eurip. in Bacch. Σάζουσι πανδήμοις φρουραῖς σπέρμα συγγενὲς, asservant in publicis custodiis. (cum Insult. Phœniss. 557. Soph. Tr. 1037.)

Σαίζομαι, servor, incolumis evado. Plut. de frat. am. ἀνάγκη ὅτι σάζεται. Xen. Pæd. 3. αἱρετέρᾳ ἔστι μαχομένους ἀναθύεσθαι μᾶλλον, ἢ φεύγοντας σαθῆναι. Interdum cum præposit. ἐκ, sequente genit. et Plut. πῶς ἐσάθη ἐκ τῆς μάχης ; Interdum cum εἰς, sequente accusat. Isocrat. in Evag. σαθεὶς εἰς Κύπρον τῆς Κιλικίας, quum salvus pervenisset. Construitur et cum ἐπὶ, apud Xen. Pæd. 5. Et cum ἐκεῖ, apud eundem Hell. 1. Dicuntur et res σάζεσθαι, apud Demosth. Philip. 2. Plut. καὶ σώζομαι. (Soph. Tr. 635. 695. El. 60. Cum Gen. Theoc. ν'. 4.) ¶ In sacris literis, σάζεσθαι, est æternam salutem consequi : ut Matth. 10. et Marc. 13. ¶ Exponitur etiam, ad frugem bonam pervenire, apud Plut. de discern. adulat. ab am. τῷ μέλλοντι σάζεσθαι, δεῖ φίλου ἀγαθοῦ, ἢ ἐκείνους ἐχθροὺς, ὑπάρχειν. ¶ Exponitur etiam, manere, permanere, apud Gal. ad Glauc. lib. 1. Præt. perf. est σέσωσμαι, cujus tertia persona interdum retinet σ, interdum abjicit. Aor. 1. ἐσάθην, tanquam à σάω. † Σάζεσθαι med. χαρὰ, locus tuari, servare. (sc. sibi.) Xen. Pæd. p. 151. b.†

[Σωστὴν. Eurip. Here. Fur. 1385. Οὐ λωστὸν τὸν ἀθλίως Ν σωστὸν.]

Σωστικὸς, ἡ, servandi seu conservandi vim habens, conservator, tutator. Aristot. de mund.

Σῶστρον, τὸ, præmium quod conservatus conservatori reddit. Xen.

Σωτὴρ, ῆρος, ὁ, servator, salutis autor, qui salutem dat et dedit. † Ἅιδης. Aristoph. Nub. 1166.† Athen. l. 7. Isocr. Dem. Lac. &c. (V. Æschyl. S. c. Th. 832. χθόνα σωτῆρα πατρὸς. Eurip. Med. 361.) Fem. σώτειρα, ἡ, servatrix. Passim in Attic. (Eurip. Med. 529. Soph. Œdip. Tyr. 1050. τύχην σωτῆρα. 80. Aristoph. R. 381. Æsch. Ag. 1396.)

Σωτὴρις, ἡ καὶ ὁ, idem quod σωτηρικὸς. Plat. Thuc. Plut. (Eurip Med. 485. Æschyl. Ag. 655. Ch. 503. Eurip. Phœniss. 880.)

Σωτήρια, τὰ, s. ἱερὰ, sacra seu festa quæ agitantur in honorem σωτήρων θεῶν. Herodian. l. 1. Lac. in Tim.

Σωτηρία, ἡ, (subst.) salus. Thuc. Æsch. Isocr. Plat. &c. † Xen. Pæd. 1. 6. 6.† Item conservatio, qua aliquid conservatur incolume et in statu suo. Arist. pol. 6. Plat. symp. 3. probl. 1. (Eurip. Med. 14. id. Phœniss. 860. 872.)

Σωτηριώδης, salutaris, qui salutem dat, sospitalis.

Σωτηρίασμὸς, pretium quod pro funeris cultione datur. Hesych.

Σάος, idem quod σόος, quidam per dialysin ex σᾶος factum tradunt : alii σᾶος ex σάος contractum esse censent. Comparat. σαώτερος, magis salvus et incolumis. Xen. Pæd. 6. ἅμα τε σαώτερα ἅπαντα σαώτερα ἦν. Ponitur et simpliciter pro σάος. Il. ά. σαώτερος ὧς κε νέηαι, ut salvus hinc redeas.

Σάω, f. σόω, idem quod σάζω. Poëticum est. Call. hymn. in Delum, σαῶ δὲ μιν ἀντ' ἐνεάδεσσιν. Odyss. α'. Ἀλλ' ἄγε δὴ σε καὶὶ ἐνθάδε σῶσαι, δὶ σαῶσαι. Sic et Il. ί. et Od. ϝ.

(Ἐσαώτατον. (comp.) Hom. γ'. 12.)

Σαόομαι, servor, incolumis evado. Il. ε'. τῷ σε νῦν ὧδε τετιημένον ἐκ πολέμοιο Ἴδηθεν σαώσω, ἠὲ καὶ αὐτὸς ὄλῃσθα.

Σαόω, idem quod σάω. Hinc Eustath. deducit futurum σαώσω, et Aor. 1. ἐσάωσα. Præt. imperf. ἐσάωζε, et abject. augmento σάωζε, pro quo per apocopen Æolicam dicitur σάω. Il. φ'. ζωὸς δὲ σάω κατὰ καλὰ μέθρα. At Odyss. ν'. σάω μὲν ταῦτα, σάω δ' ἐμὶ, per apoc. dictum pro imperat. σάωζε.

Σωστὴς, idem quod σωτὴρ, in anth. Epigr. l. 1.

Σῶσις, ως, ὁ, Mercurii epitheton. Iliad. ά. Quod Etymol. ex σάζω fieri dicit, sicut δῶσις ex δίδωμι. Idem exp. ἰσχυρὸς, σοφὸς τὰ σωτῆρι, τὸ ἰσχύειν. quo utitur Soph. in Elect. μείων γὰρ ἄγαν εἰμὶ γυνὴ λύσης ἀντίρροπον ἄχθος, non valeo, non possum. Vide et σωσίπολις, in comp. ex Οἶκος.

(Σωσίπολις. Æsch. Eum. 36.)

Composita : ac primitus desinentia in σάος.

Ἀεισώτης, ὁ καὶ ἡ, semper servans. Nonn.

Βιοσώτης, vitæ servator. Idem.

Δυσσώτης, dicitur, qui difficulter servatur, ideoque ἡ καταλείπων. Theocr. Idyll. 3. et 4. Vide et in comp. ex Σάος in Σάω.

Εἴσωτος, qui totò servatur, et incolumis evadit. Hesych. (Theoc. κϛ'. 8.)

Ἔσσωτα, robur, virium potentia. Suid. sanitas, εὐεξία.

Λαοσσώης, populum servans, populi tutor seu servator. Apollinis et Minervæ epith. apud Hom. Vide et Σάος in Σάω.

Μελισσώης, apiarius, apum servator aut custos. in Epigr. Panno attributum.

Μηλοσσώης, ovium servator aut servatrix.

Νεκυοσσώης, mortuorum servator. Christi epith. apud Nonn. Vide et in altero Σάος in Σάω.

Νηοσσώης, seu νεοσσώης, navium servator. Epith. Apoll. et Dianæ apud Apoll. Rhod.

Οἰνοσσώης, vinum servans. Nonn.

Composita ex Σάζω.

Ἀνασάζω, restituo pristinæ incolumitati, facio ut quis salvus evadat. Soph. (El. 1133.) ἀνασάζειν φάος. Item asservo, recupero : unde in media voce apud Xen. Hell. 7. ἀνασώσασθαι τὰ σαυτοῦ λέξω.

Ἀνασάζομαι, servor, incolumitati restituor. Diod. Sic. ἀνασωθεὶς ἐς τὸ στρατόπεδον.

Ἀντασάζω, vicissim servo. Item, instauro.

Ἀνασώζω, salvum et incolumem reduco, vel reverti facio. Cum præposit. εἰς, apud Xen. anab. l. 2.

Ἀνασώζομαι, salvus et incolumis pervenio seu evado. Xen. Hell. 1. ἀνασώθη εἰς Δαρδανόν. Exponitur et simpliciter, evado. item, confugio.

Ἄσωτος, seu ἄσωστος, ὁ καὶ ἡ, qui servari seu sanari nequit, de cujus salute spes nulla est. Aristot. probl. 2. Item, perditus, deploratus, profligatus, calamitosus. Plut. in Alcib. ἄσωτον αὐτῷ τὸν λαὸν ἅπαν ἐποιοῦσε. Item, perire dignus, indignus salute : ut, ἀσώτου ξυνωρίδων γυνὰς, apud Soph. in Ajace. (190. χαρὰ ὁ τὸν πανοῦρον πατρὸς ἄσωστος πλέθρα. Sch. Æsch. Ag. 1606.) ¶ Ἄσωτος exp. etiam, qui per se quamvis opera perit, apud Aristot. eth. 4. c. 1. Item, luxuriosus, nequam, luxu et ganeæ studio perditus, asotus, apud eundem ibid.

Ἀσώτως, luxuriosè, luxuriosorum more. Athen. 4. et Isocr. Exponitur etiam, prodigè, nequiter.

Ἀσωτία, ἡ, luxuria, prodigalitas, profusio, nequitia. Aristot. eth. 4. c. 1. et alibi. (Plat. de Rep. lib. 8.) Scribitur etiam, ἀσωτεία.

Ἀσωτεῖον, τὸ, locus in quo luxuriosi epulantur et commessantur, aut suas libidines exercent : gurgum, popina. Pollux l. 9. et Athen.

Ἀσωτεύομαι, luxuriosè vivo, omnia per luxum seu in luxum profundo. Athen. l. 8. ἀσωτευόμενος πανίκως.

Διασῴζω, idem quod σῴζω. † ἐν πίστει τι. Xen. Pæd. l. 6. 16.† Isocr. in Archid. διασωθῆν τὴν χώραν, καὶ τὰ σῶμα διασῶσαι. Item conservo, tueor. Idem ibid. σπουδάζει τὸν ἑαυτῶν αὐτὸν διασῴζειν. † Xen. Pæd. l. 3. p. 129. b.† Item servo, i. retineo, utor : ut, διασῴζω τὸν παρόντα. Plat. de rep. lib. 1. Sequente εἰς, exp. incolumem perduco in vel ad, incolumem remitto aut reduco : ut, διασωθεὶς εἰς Ἀθήνας. Laërt. in Plat. (Eurip. Phœniss. 737.)

Διασῴζομαι, idem quod διασῴζω. Xen. Pæd. 4. σπουδὴ ἦν ἔτι μᾶλλον τι, λαβόντα διασώσασθαι. Item pass. conservor. Demosth. in Epith. ἡ πόλις τῶν Ἑλλήνων ἅμα ἐλευθερία ἐν τοῖς τότε τῶν ἀνδρῶν ψυχαῖς διεσῴζετο. Sequente εἰς exp. incolumis pervenio : ut, εἰς Κερκύνα διασώθωσι. Thuc. l. 1. Exponitur etiam, convalesco : ut Xen. ἐπιμελεῖσθαι ὅπως διασωθῇ.

Ἐκσῴζω, à periculo ereptum incolumem servo, libero seu tueor è periculis. Eurip. in Orest. Ἐγώ σε ἐξέσωσα. (Æschyl. Pers. 360. Med. 451. V. Eurip. Med. 532. Soph. Œdip. Tyr. 451. 776.) Soph. in Ajace, σοὶς γὰρ ἐκσῴζω μέ. Et apud Plat. ἐκσῶσαι ἐν τῷ μεγίστῳ κινδύνῳ.

(Ὑπεκσῴζω. (decomp.) Æsch. Pers. 453.)

Περισῴζω, facio ut incolumis supersit, incolumem servo : tandem servo. Synes. ad Eunapt. αὐτὸ δὲ τοῦτο καὶ περισῶσαν. [Xenoph. Hist. Græc. lib. 6. ἵνα δὲ καὶ βουλόμενός τις, ὃν ἅπαξ πεφεύγατε ἡμᾶς, ἔτι ἐφ' ὑμᾶς ἥκοιμι, ἡμᾶν ἐκώλυσε.]

Περισῴζεσθαι, incolumem esse et servari à morte.

Συνεκσῴζω, simul servo, servando contineo et stringo ut dilabatur. Eurip. in Iphig. Aul. τὰ γὰρ τοι τέκνα συνεκσῴζει, καλῶς, Ἀγάμεμνον. Utitur et Plat. de leg.

ΣΟΡΟΣ, οῦ, ὁ, loculus, conditorium : sepulchrum, seu capulum, sandapila. Il. ψ'. Ὡς δὲ καὶ ἐντὸς ἐὼν ἱερὰ σορὸς ἀμφεκαλύφθη. Plutarch. in Numa, λιθίνας σορούς, loculos lapideos. Et, σορὸς σωματοφόρος, loculi qui corpora arrodant seu adeduat, apud Dioscor. l. 5. c. 142. ¶ Apud Aristoph. in Vesp. Πεθοῦ ἰδὼν τ' ἐμὴν ἀρίστην σορὸν, desiderare et amare videris pulchram sandapilam, i. e. formosam vetulam.

Σορδὶν, in modum loculi seu busti.

Σορὸς, ὁ, σόρου, cadavera in loculo condo.

Composita.

Ἐνσορέω, in loculo condo, sepelio.

Εὐσόρητος, latum habens loculum seu capulum. In Epigr. εὐσόρητον σῆμα, amplum et capax sepulchrum.

ΣΟΥ, vox abigentis aves. Aristoph. in Vesp. Σοῖ, σοῦ, πᾶλιν σοῦ. ¶ Est et genit. pronominis personalis σύ, vel possessivi σός. Iliad σοῦ etiam encliticum est ; non istic. ¶ Σοῖ aliud est imperat. contr. pro σόου.

ΣΟΥΣΟΝ, ου, τὸ, lilium : lingua Phœnicum seu Phrygum. teste Etym. Hebraicè schuschan.

Σουσίνη, unde σουσίνου μύρου, unguentum ex lilio confectum, quod et σούσινον χρῖσμα vocatur à Dioscor. l. 1. c. 78. et Athen. l. 15. Ponitur σούσινον et pro oleo ex liliis confecto.

ΣΟΦΟΣ, ή, όν, sapiens. Eurip. in Bacch. Σοφὸς, σοφὸς εἶ. πολὺν ἂν λόγ' εἶχες σοφὸς. (Med. 285. 296. καινὰ σοφά. Ib. 299. &c. Æsch. Ag. 1564. Eum. 852. Philoctr. l. 3. c. 24.) Plut. οἱ τέχναι μὲ σοφὸν ἔθεσαν. Dicitur et σοφὸς, qui peritus est alicujus rei aut artis, et plurimùm in ea versatus, ideoque probè eam callens : ut, σοφὸς πλεῦσαι, Il. ά. Interdum dicitur aliquis σοφὸς εἶναι τινί, et σοφὸς τι. Soph. λόγοι γάρμε σοφὸν φῶσι τοιοῦτον ἔτος. Plut. in Apol. ἐγὼ γὰρ εἰμὶ μέν, εἴτε σμικρὸν ξύνοιδα ἐμαυτῷ, σοφὸς ὤν. Dicitur et, σοφὸς εἶναί τινος, ut, σοφοὶ τοῦ καινοτόμου. Gregor. Naz. Item, σοφὸς ἐπί τινος, apud Plut. in Apol. Socr. Et, σοφὸς πρὸς ἐκπλεῦσαι, apud Herodian. l. 3. ¶ Τὸ σοφὸν, quod sapiens est, quod sapientis viri ; scitum, eruditum ; scitè et sapienter dictum, factum. Interdum, callidum, argutum. apud Plut. et Synes. † τὸ σοφὸν αὐτῶν ; Aristoph. Nub. 892.† ¶ Σοφὸς, exp. etiam, prudens, φρόνιμος.

Σοφῶς, sapienter, doctè. Aristoph. in Ran. Ὁ μὲν σοφὸς

γὰρ εἶναι, ὁ δ' ἔστιν σοφία. (Ἰσόσοφον, enigmatice. Philostr. l. 3. c. 15.)

Σοφία, ἡ, sapientia. Hom. Plat. Aristot. &c. (Pl. Aristoph. R. 689. συγχωρῶ. Soph. Œdip. Tyr. 511.)

Σοφίω, ῶ, sapientem reddo.

Σοφίζω, idem: vel decoro sapientiam.

Σοφίζομαι, (pass.) decoror sapientiam, percipio et disco sapientiam ab alio traditam. Xen. νεανίσκοι γὰρ ἱμειρόμενοι καὶ ἐσοφίσθησαν. Item docear, i. cognosco, intelligo: ut Reg. l. 1. c. 3. ἐσοφίσατο, ὅτι πέρας κάκιαν τὸ σπαθίφιον, intellexit.

Σοφίζομαι, (activa signif.) argutè et ingeniosè comminiscor aliquid aut conficio. Aristoph. ■ Nub. † 543.† ἀεὶ Κλεισθένης εἰσφέρων σοφίζεται. Philostr. ■ Heroic. σοφίζονται τὸν σοφιστήν, acutè et ingeniosè conficient. ¶ Et ■ malam partem, vafrè et callidè comminiscor, fraudulenter excogito, dolosè paro. Eurip. in Bacch. Οὐδὲν σοφίζεσθε τῶν ἀνάκτων. Greg. δεῖ μὲ σοφισθῆναι τὸν ἀνδραγαθίαν. Cum accusat. personam significat, decipio. Herodian. lib. 7. αὐτοὶ τὸν δῆμον ἐσοφίσαντο. (Philostr. l. 2. c. 6. 40.)

Σεσοφισμένος, edoctus, peritus: ut, ναυτιλίας σεσοφισμένος. Hesiod. in Erg. Cum genit. sicut ipsum σοφός.

Σεσοφισμένως, more eorum qui captiosis et dolosis verbis utuntur, more sophistarum. Xen. in Cynog.

Σόφισμα, ἡ, callida et conceta interpretatio.

Σόφισμα, τὸ, inventum callidum, consilium aut facinus astutum. Thuc. Herodian. Phil. &c. (Eurip. Phœniss. 65. 633. 1365. Aristoph. R. 17.)

Σοφισματικός, captiosus, dolosus: aut cavillationem peritus, seu ad cavillationem pertinens, et accommodatus.

Σοφιστής, οῦ, ὁ, doctus et peritus artifex: seu artifex callidus et ingeniosus: ut, σοφιστὴς ὑποκρίσεως, Luc. Et, σοφιστὴς λόγων, Plut. in Lyc. ¶ Item sapiens et doctus: ut, σοφισταὶ τῶν Ἑλλήνων, apud Arrian. l. 6. Sic et apud Synes. ep. 44. Plerumque ■ malam partem σοφισταὶ dicti fuerunt, qui ostentationis aut quæstus causâ philosophabantur, teste Cic. in Acad. quæst. Et in primis rhetores. Unde Gorgias rhetor sophista dicitur apud Luc. in Macrob. ¶ Item σοφιστὴς, deceptor, impostor: peculiariter, qui vafris et dolosis verbis aliquem circumvenit: cavillator. † Aristoph. Nub. 1109.† Dem. pro cor. ἐκεῖνα καὶ γέροντα καὶ σοφιστὴν ἐκπλήξει. Sic et apud Plat. ■ Xen. (Æsch. Pr. 945.)

Σοφιστικός, captiosus, cavillatorius. Aristot. Luc. Item, sophistarum proprius, sophistis conveniens.

Σοφιστικῶς, sophisticè, more sophistarum, captiosè. Aristot. Plut.

Σοφιστική, sophisticam artem doceo seu profiteor. Athen. l. 3. Item, rhetoricam profiteor. Hermog. Exponitur etiam, philosophor. Item argutor.

Σοφιστεία, ἡ, ars sophistica. Phil. de vita M. l. 1. Exponitur et, inanis sapientia.

Σοφιστεύω, argutor, sophistarum ■ modum magnificis me verbis ostento. Plut. in l. de laude propria.

Σοφίστρια, ἡ, magistra sophisticæ: vel deceptrix.

Compositæ: ex primâ ex σοφός.

Ἀσοφώτερος, summè sapiens. Pind. [Olymp. 1A. 19.]

Ἄσοφος, ὁ καὶ ἡ, qui sapiens non est, insipiens: vel imperitus. Poll. l. 4. c. 1. [Epist. ad Ephes. 5. 15. Βλέπετε οὖν πῶς ἀκριβῶς περιπατεῖτε, μὴ ὡς ἄσοφοι, ἀλλ' ὡς σοφοί, &c. Pind. Olymp. Od. iii. 79. Τὶ πέρα ■ ἐστὶ σοφοῖς ἄζηται πάσφρις.]

Ἀσόφως, insipienter, stultè, imperitè. Idem ibid.

Ἀσοφία, eadem ἄνοια.

Συσοφέω, (decomp.) simul decipio. Eurip. in Phœniss. [397.] Καὶ ταῦτ' ἀνοιγὼ, συσοφεῖ τοὺς μὲ σοφούς.

Δεισιδαίμων, qui nihil videtur sapiens esse, quam non sit. Poll. et Hesych. [Aristoph. Pac. 43. Οἰκῶ δὲ δὴ τῶν δεισιδαιμόνων τις λόγω κεστὸς δεισιδαίμων.]

Δεισιδαιμονία, opinio quam quis de sua sapientia falsò concipit. Plut.

Δεξίσοφος, idem cum δεισιδαίμων. Plut. Aristot.

Δεξισοφία, idem cum δεισιδαιμονία. apud eosdem.

Ἡμίσοφος, semisapiens. Luc. in Hermot.

Θεόσοφος, rerum divinarum consultus, in divinis peritus. Areopagit.

Θεοσοφία, rerum divinarum scientia: apud eundem.

Θεοσόφος, qui ipse sibi animi sui nomine peritiam alicujus rei comparavit, fugenio prudentem, ingeniosum. Aristophan. in Nub. † 873.† Plut. in Artax.

Θεοσοφικός, idem. Aristoph. in Vesp.

Κένσοφος, in vanis et inanibus sapiens, seu inani sapientiâ præditus.

Κενοσοφία, inanis et vana sapientia.

Μισόσοφος, sapientiam et sapientiæ studium exosus: seu osor philosophiæ. Plat. [de Rep. lib. 5. Τί δὲ, φιλόσοφός τε καὶ μισόσοφος; καὶ Ἑρμοκλῆς, ὁ ἐξ Ἄδμητος;]

Μωρόσοφος, stultè sapiens: vel insanè sapiens: ex stulto et sapiente concretus. Luc.

Μωροσοφῶν, stultè sapere.

Μωροσοφία, stulta sapientia.

Πάνσοφος, sapientissimus, omnifaria sapientia præditus: Dei epitheton, apud Phil. de mundo. (Æsch. Suppl. 324.)

[Eurip. Herc. Fur. 188. Τὸ πάνσοφον δ' ἄχθημα, πεζίαν σέβειν, Μίμνει. Plat. Theætet. Sophist. Euthydem. Εἰ δὲ σὺ ἐρωτᾷς τὸν σοφὸν αὐτὸν. —— πάνσοφον ἐτύγχανε.]

Ὑπέρσοφος, sapiens supra quàm dici potest. [Aristoph. Achars. 970. Σὺ δὲ —— τὸν φρόνιμον ἄνδρα τὸν ὑπέρσοφον ἐπαινέσαιμι, &c.]

Φιλόσοφος, amans seu expetens sapientiam: sapientiæ studio deditus. Plat. Aristot. Plut. &c. Item philosophicus, philosopho dignus: ut, φιλόσοφος ἀρθρώπιον, apud Plut. de deo Socr. Exponitur et, sapiens: ut apud Synes. ἡ φιλοσοφία laudatur ὡς φιλοσοφούντων κίρκιστον, ut sectatum sapientissimo.

Φιλοσόφως, philosophicè, seu ■ philosophum decet. Plat. in Alex.

Φιλοσοφία, ἡ, amor, seu studium sapientiæ: Isocr. Plat. Aristot. ¶ Apud Isocr. idem significat quod φιλοσοφία. ¶ Exponitur et, studium, ut, περὶ τοὺς λόγους φιλοσοφία, apud eundem. Item commentatio: ut, φιλοσοφία φιλικαὶ, apud Aristot. polit. 3.

Φιλοσοφικός, ad philosophum pertinens, vel philosopho dignus: philosophicus.

Φιλοσοφέω, sapientiam amo, sapientiæ deditus sum, studium meum in doctrina et sapientia colloco. Plat. ep. 7. de rep. l. 5. Interdum exp. philosophiam capesso, seu ad philosophiæ studium accedo, dedo me philosophiæ. Ut apud Plut. de fort. Alex. Διεγένη τὸν Βαβυλώνιον ἤκουσε φιλοσοφοῦν. Item philosophor, i. philosophorum more disputo seu dissero. Item de exil. Σωκράτης δὲ φάσκων οὐκ ἐφιλοσόφει. Item philosophorum more disquiro ■ commentor mecum. Isocr. in Paneg. σκοπεῖν καὶ φιλοσοφεῖν περὶ τούτου τοῦ λόγου. Apud eund. περὶ τοὺς αὐτοὺς ἐφιλοσόφουν, occupati fuerunt ■ studuerunt. Exponitur et simpliciter, disputo et tracto aliquid. Ut apud Gregor. εἰ καὶ ἐκείνοις καὶ ἡμῖν ταῦτα τὰ σοφιλοσοφήματα. ¶ Item philosophiam doceo, seu profiteor. Phil. de mundo, οἱ παρ' Ἕλλησι φιλοσοφοῦντες.

Φιλοσόφημα, τὸ, philosophica quæstio: seu res quam quis philosophica commentatione secum disquirit. Arist. de cœlo, l. 2.

Ἀνθυπόσοφος, philosophiæ seu philosophiæ contrarius.

Ἀντιφιλοσοφία, studium philosophiæ contrarium.

Ἄφιλόσοφος, qui philosophus non est, à philosophia alienus seu abhorrens. Athen. lib. 13. Exponitur etiam, non conveniens philosophiæ.

Ἀφιλολόγιστος, philosophiæ et literarum expers, qui nihil studii in doctrina et sapientia collocavit: imperitus, indoctus. Chion. in ep. ad Clearch.

Ἐμφιλόσοφος, philosophiæ conveniens, ad philosophum pertinens. Laërt.

Ἐμφιλοσοφέω, philosophor in, philosophicè commentor, et disputo in. Greg. Exp. etiam, studium ■ operam meam colloco in.

Ἐμφιλοσόφημα, τὸ, ■ quo philosophamur, philosophica disputatio: philosophicum studium. Greg.

Καταφιλοσοφία, philosophicè disputo contrà: vel philosophica disputatione vinco. Basil.

Προσφιλοσοφέω, philosophor ad, seu apud. Luc. in Tim.

Συμφιλοσοφέω, unà operam do philosophiæ: seu unà philosophor, unà philosophicè disputo. Diog. Laërt.

Ὑπερφιλοσοφέω, in philosophando excello. Hipp. ep. ad Demag.

Χειρόσοφος, vel χειρίσοφος, q. d. manu sapiens. Luc. de saltat. saltator scitus in manuum gesticulatione.

Compositæ ex σοφίζω.

Ἀντισοφίζομαι, sophismatis certo contrà, sophismatis contra sophistam et argutatorem ago.

Ἀντισοφιστὴς, qui sophismatis certat contrà. Item, qui ingeniosis commentis utitur ad aliquid everteudum: qui sapienter oppugnat. Luc. de calum.

Γυμνοσοφισταὶ, sapientes Indorum ita vocati, quòd nudi in sylvis agerent. Plut. in Lyc. et Alex.

Διασοφιστὴς, qui inter ceenandum philosophatur. Athen.

Διασοφίζομαι, acta utor, sophisticè ago. Aristoph. [Av. 1618. εἶτα διασοφίζεται λόγων, Μοῦσαι θεαί, &c.]

Κατασοφίζω, sophisticè decipio, sophismate circumvenio: vel sophismate redarguo aut percello. apud Plut.

Κατασοφιστεύω, eludo captiosè verborum argutiis: apud Greg.

Μετεωροσοφιστὴς, qui circa sublimia (i. cœlestia) philosophiam ostentat. Aristoph. ■ Nub.

Παρασοφίζομαι, non dextrè, sed perperam σοφίζομαι. scitè et ingeniosè parare aliquid tentans, perperam ■ facio. Athen. l. 4. Apud Arist. Rhet. 1. παρασοφίζονται περὶ τὸν ἰατρὸν, quidam expon. videri velle supra medicum. Alii, medicum (ineptum scil.) superare ineptiendo, hoc est, esse ineptissimum. inepto namque medico nihil ineptius; quales ex ægri vitâ ludam faciunt.

Περισοφίζομαι, sophisticè circumvenio. Aristoph. [Av. 1645. Οἶμαι τάλας γ' εἶσ' ἐγὼ περισοφίζεται.]

Ψευδοσοφιστὴς, qui falsò sophistæ nomen sibi usurpat. Sic inscribitur Luciani quidam dialogus.

ΣΠΑΘΗ, ης, ἡ, rudes, radicula: spatha, spathula: instrumentum, quo pharmacopolæ et chirurgi pharmacum movent in mortario aut olla. Dioscor. l. 1. c. 66. πίσσα σπάθῃ, ἕως ἂν ψυχῇ, μὴ λειάνειν. ¶ Item gladius, ensis. Poll. l. 10. c. 31. ex Menand. ἀφωπῖς γεγόνατε αἱ σπάθαι. ¶ Sic etiam dicitur instrumentum quoddam equisonum, quo pilos equorum purgant. Poll. ¶ Apud eundem est etiam textorium instrumentum: quod quidam ■ asse putant, quo telam arctat textor densatque. (Æsch. Ch. 250.) ¶ In homine σπάθαι dicuntur costarum ossa, apud eundem Poll. l. 2. vel ipsæ costæ, Ruf. Ephes. Hippocrates verò σπάθας fertur appellasse scapulas. Hinc comp. Ἀκροσπάθια dicuntur ὀνυχόλοφια, quòd costis subjiciuntur, et velut in extremitate earum posita sint. ¶ In palma σπάθη dicitur ■ unde fructus dependet, teste Polluce lib. 1. quomodo ossa est Herodot. lib. 7. et Xen. In eadem sic ■ appellatur ipsum involucrum palmæ, quod alibi φοινὶξ dicitur, teste Dioscor. l. 1. cap. 52. Quin et ipsa palma arbor sic nominatur: apud Plin. l. 12. et c. alli.

Derivata à σπάθη, *in primâ significatione.*

Σπάθιον, τὸ, spathula: apud Æginet. pro cultro chirurgico usurpatur. Et in Hippiatr. pro specillo seu scalpello.

Σπαθὶς, ίδος, ἡ, radicula, qua athletæ in gymnasio ex lecythо oleum corpori solebant illinere, quam ineungebantur. Euphemus apud Poll. l. 10. c. 26. τῇ σπαθίδι τὸν ψιλωτὴν μὴν καὶ τὸν ἐπὶ τοῦ μίσγου. ¶ Item, vestis σπάθῃ contexta. Idem l. 7. c. 16. ■ Hesych.

Σπαθίζω, spathula agito. Nic. Myrepa. sect. 9. c. 71. Item, spathula oleum seu unguentum è lecythо exemptum illino. Hesych.

Derivata à σπάθη *instrumento textorio.*

Σπαθάω, licium inculco τῇ σπάθῃ, vel simpliciter, texo. Exponitur et, prodigè licia telæ addo, et inculco τῇ σπάθῃ. Ut apud Aristoph. in Nub. Ὦ γύναι, λέαν σπαθᾷς ¶ Unde metaph. pro, profusè insumo seu consumo, ponitur; prodigo, dilapido, dissipo, luxurior, opiparè vivo. Luc. de luct. οὐδὲ σπαθήσεις ἴσως τούτων ὃς ἢ τρὶς τῆς ἡμέρας, neque profusè epulaberis. Et cum accus. apud eundem in Cauc. σπαθῶντα ἡμῶν τὸ πτῆμα, profusè absumentem. Exponitur etiam, τρυφῶ, Hesych. A qua significatione orta derivata vide mox secutura.

Σπάθημα, τὸ, densitas in tela, quam textor licium telæ addidit largè, et citra parsimoniam inculcavit. Hesych.

Σπάθησις, ἡ, telæ densatio, qua citra parsimoniam licium ei additur. Exponitur etiam, prodiga erogatio, profusa insumptio. Suid.

Σπαθητὸς, ὁ, densatus: ut, περίβλημα σπαθητὸν, cui licium largissimè additum est. Athen. l. 11.

Compositæ.

Ἀνασπάθητος, ὁ καὶ ἡ, qui non ἀνασπάθητος. ut, ἀνασπάθητα ἱμάτια, quibus licium τῇ σπάθῃ inculcatum non est. apud Hesych. Apud eundem ἀνασπάθητος χλαῖνα, vocatur pallis sine cuniculo.

Διασπαθάω, idem cum σπαθάω. unde metaph. διασπαθᾶσθαι τὴν οὐσίαν, dilapidare patrimonium. Plut.

Κατασπαθάω, luxu consumo, prodigo.

Πολυσπαθὴς, multùm densatus τῇ σπάθῃ. in Epigr.

Derivata à σπαθάω, *in deliciis et luxu vivo.*

Σπατάλη, ἡ, lautitiæ, deliciæ, τρυφὴ, apud Suid. Chrysost. in ep. 1. ad Tim. c. 5. ζῶσα ἐν τῇ σπατάλῃ λέγει, in deliciis.

Σπαταλάω, ῶ, delicior, lautis epulis victito, voluptuariam vitam dego. Jac. c. 5.

Σπατάλημα, τὸ, luxus sumptuum, in Epigr.

Κατασπαταλάω, ῶ, (comp.) idem quod σπαταλάω, delicior, in deliciis vivo. Epigr. l. 2. in gulosos, Μοῦνός μοι τούτων, Ἐρασίστρατε, τὸ σπαταλᾶν σὺν Πολέμωνι δοκεῖ, ἢ σπανταπαταπαλᾷς, nemo deorum mihi conciliant deliciis lautitiisque illis tuis, in quibus vitam transigis. Sic Greg. καταπαταπαλᾷν ἐπὶ πλοίων ἐλεφαντίνων, lautè et deliciè vivere in eburneis accumbendo lectulis. Sic et, in deliciis et lautas epulas insumo.

Derivata ex σπάθη, *palma.*

Σπαθίνος, η, ον, palmeus: ut, σπαθίνας οἶνος, apud Alex. Trall. et Paul. Ægin.

Σπαθίδιον, τὸ, spathula, ramus palmæ, palmes. Theophr. Item, muliebre ornamentum, quod brachio inserebant armillæ loco. Tertul. de cult. fœm. Quidam hæc spathalia sic dicta existimant ob colorem puniceum.

Σπαθίδια ἔλαφοι, dicuntur videntur vel ob colorem puniceum: vel quòd cornua spathis similia, i. e. mucronata et acuminata, habeant. Eustath.

ΣΠΑΙΡΩ, et ἀσπαίρω, (et σπαίρω et ἀσπαίρω,) palpito, vibro, tremo: propriè de iis qui morti oblectando animam efflant. Epigr. lib. 6. Θρίψω ἐγὼ σπαίρων τὸ χαίνιον, Od.

γ'. —— θάνατον καὶ ἀσπαίρων' ἰσιδέσθαι. Iliad. μ'. ἰχθύσι φάγμα ὀπίσσεται πόλυσι, Ζηὶ ἴτ', ἀσπαίροντα. Od. τ'. (de hirundine qui suffocatur:) Αἰτὰς ὁ ἰκφυγόων μεμαὼς, ἀσπαρὸς τέθνηκεν. Dicitur et cor ἀσπαίρειν, quum vibrat seu pulsat: ut Il. υ'. θῦμὸ δ' ἐν κραδίῃ ἐσπάρτα, Ἦ μὰ κ' ἀσπαίρουσα καὶ οὐρίαχον πολέμιξεν Ἔγχεϊ. (Ἀσπαίρω, ὑπτιάομαι, δύομαι. Æschyl. Pers. 983.) Tribuitur et piscibus, aut carnibus, quum in sartagine ἢ fervente oleo succutiuntur, ut palpitare et tremere videantur. Athen. l. 3. αἱ τάριχοι ἐκεῖ τῷ περὶ κάμινον ἐκάλλεντο καὶ ἐσπαιρον.

Σπαίζω, et ἀσπαίζω, palpito, tremo. Aristot. in lib. de respir.

Composita.

Ἀποσπαίρω, idem quod ἀσπαίρω. Eurip. in Ion. [1207.] θάνατον δ' ἀναστρέφουσα, φοινοσταλεῖς χολὰς σταζέσα.

Ἀποσπαδάζω, seu ἀποσπαράζω, palpito, vibro, pulso. Hippocr. de morb. lib. 2.

Ἐπισπαίρω, subsalto, velut ab animi deliquio palpitabundus.

Πιεσπαίρω, palpito, et terram calcibus pulso.

Προσπαίρω, palpito ad. Plut. in Oth.

Ὑποσπαίρω, subpalpito. Suid.

ΣΠΑΝΟΣ, et σπάνις, ὁ, rarus, qui non ubique nec semper reperitur, ideoque pretiosus. Exponitur etiam, pauca, parcus. † Xen. Pæd. ὦ. p. 164. c. πάνυ σπάνιον ἦν. l. 3. 3.† In Epigr. Ἥρης χιμαίρης σπάνιον γάρας. Plut. πράγματος σπανίου καὶ πολυτελοῦς μὴ ἀπολαῦσαι παρόντος. Aristot. rhet. l. 1. ἅμα δὲ καὶ σπάνιόν τι διὰ χρόνου, ἡδὺ ἐστι. ¶ Item rarus, i. minimè densus. Hesych.

Σπανίως, raro, insolenter. Exponitur etiam, parcè.

Σπανιότης, ητος, ἡ, raritas vel penuria. Hesych. Isocr. in Paneg.

Σπανία, ἡ, idem: apud Hesych.

Σπάνις, εως, ἡ, pro iisdem. (Soph. Œdip. Tyr. 1475.) Eurip. in Orest. Plut. Dem. Isocr.

Σπανίζω, penuriâ laboro. Eurip. in Cycl. σίτου, ἐξ ἐσπανίζομεν. Thuc. lib. 1. τῶν μαχῶν σπανίσαντες. Sic et apud Plut. et Xen. † γῆς ἐσπάνιζε. Pæd. l. 3. p. 73. d. πάγκαλον. Aristoph. Nub. 1288. V. ibi Spanhemius.) Dicitur et res aliqua σπανίζειν, cujus copia non est. Aristoph. in Vesp. τηλικοῦτο σπανίζοντες. (Eurip Med. 882. 961. Æschyl. Ch. 715.)

Σπανίζομαι, idem cum σπανίζω. Xen. Hell. 7. ἐσπανίζοντο τῶν ἐπιτηδείων. Et pass. signif. apud Eur. in Orest. ἐξ ὧν δὲ φίλων ἐσπανίσμεθα, ut privati amicis simus: vel quantâ amicorum penuriâ laboremus. (Med. 561. Æschyl. Pers. 1039.)

Σπανιστής, ἡ, cujus inopia et penuria est, rarus. Soph. in Œd. Col.

Ὑποσπανίζω, et ὑποσπανίζομαι, (comp.) aliquantùm laboro penuriâ, aliquantùm egeo; vel simpliciter, egeo. Soph. in Ajace, Τί δ' ἐστι χρείας τὰς δ' ὑποσπανισμένων; (Ὑποσπανίζομαι. Æsch. Pers. 489. Ch. 575.)

Σπαρός, idem cum σπανὸς, seu σπάνις, rarus, infrequens, parcus. Call. hym. in Dian. σπαρὸν γάρ, ἐπ' Ἀρτέμιδι λέσχη. (Æsch. Ag. 565.)

ΣΠΑΡΑΣΣΩ, seu σπαράττω, lacero, lanio: dilacero, dilanio: vellico. (Eurip. Med. 1219.) Aristoph. in Ran. σπαράττειν τὰς γνάθους. Luc. in Vocal. σπαράττειν αὐτὸν τὸν φρενῖτιν ἐκτιχυσῖ. Gal. ad Glauc. l. 1. σπαράττειν τὸν στόμαχον ὅτῳ δακτύλῳ ὁ πυρὸν καθίεσαν, provitare stomachum digitis pennisve immissis. ☞ Videtur composita dictio ex σπάω, et ἀράσσω, ut sit propriè, trahendo rumpo seu lacero.

Σπάραγμα, τὸ, frustum rei dilaceratæ seu discerptæ. Euripid. in Bacch. Plut. adverb. Colot. Apud eundem ibid. σπαράγματα λέγων, exp. lacera verba.

Σπαραγματίας, ου, ὁ καὶ ἡ, ut, κραυγὴ σπαραγματίας, vociferatio, quæ ipsum guttur ruptura videtur. Plut. in præcept. sanit.

Σπαραγμός, ὁ, laceratio, laniatus, convulsio. Eurip. in Bacch. (Phœniss. 1471. Soph. Tr. 791. 1271.)

Σπάραξις, εως, ἡ, idem.

Composita.

Ἀποσπαράσσω, lacerando evello vel revello. Eurip. Ῥίζας ἀποσπάρασσε δεινὰς μοχλοῖς, in Bacch. [1009.]

Ἀποσπαράσσω, avello lacerando. Idem ibid. [1123.] Ἀποσπάρξω δῆτα κἀγὼ ἐκ ἐμοῦ σέθεν.

Διασπαράττω, dilacero, dilanio, discerpo. Rubul. apud Athen. l. 14. (Æsch. Pers. 194.)

Διασπαραγμός, ὁ καὶ ἡ, dilaniatus, discerptus: ut, σῶμα διασπαραγμοῦ, Eurip. in Bacch. [1217.]

Καταπαράττω, idem quod διασπαράττω. [Aristoph. Equit. 725. Τὸν εἰρηνῶνα μου κατασπαράξατε.]

Κρεσπάραγτος, recens dilaniatus seu discerptus. schol. Aristoph.

Συσπαράττω, concerpo.

Ὠμοσπάραγτος, qui crudus adhuc discerpitur et laniator. Aristophan. in Equit.

ΣΠΑΡΓΑΝΟΝ, ου, τὸ, fascia, pannus oblongus, in quo infans involvitur. (Soph. Œdip. Tyr. 1035. Æschyl. Ag. 1615.) Hom. hym. in Merc. Ἕντες ἁμαξοτὸ μάμακα, καὶ ἁμαξίτους γάλα μητρὸς, Σπάργανά τ' ἀμφ' ἁμαξὸ ἔχοντα, καὶ θερμὰ λοετρά. Plut. de Alex. fort. l. 2. ἐν Ἀκαδήμῃ ἅμα τῷ σπαργάνῳ κεφάλας εἰς τὸ φιλτρον, una cum fasciis quibus involutus erat. Herodian. l. 1. μὴ περιόδυντα με ἰδιωτικῶν σπαργάνων, intactum me plebeiis fasciis. Apud Philon. de vita M. l. 1. ἐξ ἐτῶν σπαργάνων, ab incunabulis. ☞ Etym. à σπαράσσω deducit, ut per syncopen dicatur quasi σπαρράγανον.

Σπαργάνη, τὸ, fasciola. Est et herbæ nomen apud Dioscor. l. 4. c. 21. quam quidam ita dictam existimant, quòd foliis ejus pro fasciis utereatur.

Σπαργανίζω, f. ίσω, fasciis involvo, fascio. Hesiod. in Theog. † 483.† Τὸ δὲ σπαργανίσασα μέγαν λίθον ἐγγυάλιξεν.

Σπαργανόω, idem. Plut. in Probl. Rom. Lucan 2. Cum dativo instrumenti exp. simpliciter, involvo, involvo ut fasciâ, fascio. Arist. hist. an. l. 7. σπαργανοῦσιν ἱμᾶσι αὐτὰ, fasciis ex lana involvunt. Plut. de fort. Alex. Ἀραβικῷ σπαργανώσας τῷ περιῴκῃ Μιλήσιος, purpurâ fasciens. Legitur et σπάργω, apud Hom. hymn. 1. in Apoll. σπάργω δ' ἐν φάρεϊ λευκῷ. quod per syncopen dictum videtur pro ἐσπαργάνωσεν, aut ἐσπαργάνησεν, elisa syllaba σεν aut σε, et γω in ξ mutatis, in quas literas ipsum ξ resolvitur. Hesych. autem σπάργει exponit etiam σπαράσσει, insanus, ex σπαράσσει corrupte.

Σπαργανίομαι, fasciis involvor, fascior.

Σπαργανον, τὸ, idem quod σπάργανον, id quo aliquid velut fasciâ involvitur, fasciæ usum præbens, involucrum. Utitur Etymol. in σπάργανον.

Σπαργάνωσις, vide in proximo Σπαργάνη.

Σπαργανώτης, fasciatus. Hom.

Composita.

Ἀποσπαργανόω, ῶ, fasciis exolvo, fasciâ, qua quis obvolutus erat, exolvo.

Ἀποσπαργανώομαι, fasciis, quibus obvolutus eram, exolvor: fasciis me exolvo, Greg. Naz.

Ἐνσπαργανόω, ῶ, fasciis involvo: idem quod σπαργανόω, apud Dion. Longin.

ΣΠΑΡΤΑΩ, ῶ, tumeo et distentus sum. Proprie de uberibus dicitur, usque adeò lacte distentis, ut rupturam minentur, et præ nimio tumore lac stillent. Eurip. in Cycl. Σπαρήντας μου τοὺς μαστοὺς γάλακτος. Idem in Bacch. μαζὸς ἐν σπαργῶν ἔτι. Plat. de rep. l. 5. τὰς δὲ μετέρους ἐκεῖ τὸν σκιὰ ἄγοντες ὅταν σπαργῶσι. Dicuntur et arbores σπαργᾶν, quarum cortices succo turgescunt: apud Theophrast. Item homines, quorum cor accensum alicujus rei cupiditate et libidine intumescit: et præsertim ii qui pereunt libidine veneris, ut apud Plat. σπαργῶν καὶ μαινόμενος ὁ Ἀδμητος. De alias rei cupiditate, apud eundem in Fab. δι' ὀργὴν ἐκπεσόντες καὶ σπαργῶντες τῷ θέρει χαλεπῶς ἐμβάλλειν. Et cum præposit. ἐπί, apud eundem in Artax. et Lucullo.

Σπάργη, vel σπαργὴ, ἡ, libido: propriè qua matres distenta lacte ubera extrahere cupiunt. Gal. in lex. Hippocr.

Σπαργάνιος, ου, ὁ, in matribus dicitur, quum earum mammillæ à partu, præsertim recentes, sic lacte intumescunt, ut exuberantiam eam ferre vix queant. Diosc. l. 2. c. 129. Habet autem formam verbalis tanquam à σπαργάνιος, de quo suprà in Σπάργανον.

ΣΠΑΤΑΓΓΟΣ, ου, ὁ, spatangus: echinorum species, apud Arist. hist. an. l. 4. et Athen. l. 3. ex Aristot. Sophr. et Aristoph.

ΣΠΑΤΟΣ, τὸ, corium, pellis, βύρσα, σπάτις. Hesych.

Σπάτινος, η, ὁ καὶ ἡ, coriaceus, pelliceus, ex pellibus factus. Idem.

ΣΠΑΩ, ῶ, f. σπάσω, trahо. Item attrahо. Gregor. μὴ σπάσῃς Δάκτυλον, ne mortem attrahas. Propriè bibentes dicuntur σπᾶν, quam hauriunt, et spiritu suo attrahunt potum. Aristotel. histor. an. lib. 8. τὰ δὲ συνίοντα σπᾷ, εἶτα ἵστησι καὶ ἐᾷ: Athen. καθίσαντες, ἵστανται γανύμενοι. Phil. de vita M. l. 1. ἄκρατος οὐκ ἔσπασε, ἀλλ' ἀκράτου σπάσαντες, quasi non aquam, sed vinum hausissent, seu spiritu suo attraxissent. ¶ Item contrahо. ¶ Item extrahо, educo. Euripid. in Iphig. Aul. et Taur. χεῖρ φάσγανον σπάσας, educto ense. Item extrahо, id est, evello. Accipitur et pro simplic. vello. Item pro convello. (Æschyl. Ag. 341. Ch. 531. Soph. Tr. 703. Œdip. Tyr. 1267.)

Σπάσμα, ὄμαι, idem quod σπάω, extrahо, educo. ut Il. τ'. Ἐκ δ' ἄρα σίμβλης πυρῶν ἱστάσαν' ἴσχεν. Odyss. χ'. φάσγανά τε σπάσαντο. † Ἀνάβασ. Xen. Pæd. p. 186. c.? Item evello. Odyss. κ'. ἰχὼ σπασάμην ξιφέϊ τε λύσας τε. Item convellor, contrahor. et apud Euripid. in Cycl. τοὺς γὰρ πόδας Ἕκτανται ἱστάσθαμαι. Dioscor. ἕνεδεν ῥήγματι σπασμὸς, ruptis et convulsis medetur.

Σπάσμα, τὸ, in gladio dicitur mucro, seu acies nuda et è vagina educta. Plut. in Otho. In corpore humano sic appellatur quod convulsum est. Aristot. in Probl. σπάσματα λαμβάνει. Exponitur etiam, distensio: apud Theophr. convulsio.

Σπασμάτιον, τὸ, levis convulsio.

Σπασματώδης, ης, ὁ καὶ ἡ, convulsionis speciem gerens, seu convellens. Exponitur etiam evellens.

Σπασμὸς, ὁ, idem quod σπάσμα. Plut. in præcept. sanit. ἐσπασμὸν σπασμῷ, καὶ γαλεπὸν. Thuc. l. 3. σπασμὸν ἰσχυρὸν ἰσχυρῷ, convulsionem ciens validam. (Σπασμὸς ἄγρας. Soph. Tr. 1099.)

Σπασμώδης, convulsivus: ut, σπασμώδης πάθος, convulsivus affectus: apud Gal. comm. 3. in l. 1. prorrhet.

Σπαστὸς, ὴ, ὸν, tractus seu attractus. Exponitur etiam, suctus, apud Aristotel.

Σπαστὸς, trahendi seu attrahendi aut extrahendi vim habens. Item, qui τῷ σπασμῷ πάθει obnoxius est. Plin. l. 2. c. 10.

Σπάθη, ης, ἡ, termes seu palmes: ramus palmæ: seu avulsus è palma termes. Plut. symp. 8. probl. 6. φοίνικος ἐν Δήλῳ θυσίας ἀγόντι σπάθη δαφνίνη κλάδου τοῦ ἱεροῦ φοίνικος, ἢ καὶ σπάθη ἐστεφάνθη. Sic etiam dicitur cortex radicis iliginem: ut est in lex. Herodot. ¶ Numeratur et inter musica instrumenta quæ manu pulsantur: apud Poll. l. 4. c. 9.

Σπαθίζω τὸ δέρμα, apud Herodot. exponitur pellem detrahens: à σπαθίζω.

Σπάδων, ονος, ὁ, cui testiculi evulsi sunt: seu cui nervus membrum genitale erigens est convulsus, spado. Cyrill. apud Suid. Legitur et genit. σπάδοντος, apud Plut. in Dem. ¶ Exponitur etiam, spasmus, contractio. apud Nic. in Alex. et Hippocr. de morb. l. 7.

Σπαδονίζω, castro, spadonem efficio; testiculos seu nervos, unde testiculi dependent, evello.

Σπαδονισμὸς, castratio.

Σπάλαξ, et ἀσπάλαξ, ακος, ὁ, talpa. dicta παρὰ τὸ σπᾶν, teste Etym. quoniam semper terram unguibus suis vellicat et perforat. ¶ Σπάλακες dicitur etiam equorum quoddam genus, Hesych. ¶ Item σπάλαξ herbæ nomen, apud Theophr. hist. pl. l. 1. c. 11.

Σπαλαξὶς, ἡ, cæcitas, qualis talparum. Hesych.

Composita: ac primùm cum præpositione.

Ἀνασπάω, sursum trahо, seu retrahо: ut, ἀνασπᾷν τὸν ἱστία, Aristot. Item simpliciter, retrahо. ut Aristoph. in Plut. τὸν χεῖρα πάλιν ἀνέσπασεν. (R. 932. Soph. Œdip. Tyr. 1292.) Item erigo, in altum tollo, sustollo. Ut, ἀνασπᾷν ὀφρῦς. Demosth. Sic, λόγους ἀνέσπα, apud Soph. in Ajace, verba attollebat. Item contrahо: ut, λαῖφος ἀνασπᾷν, Apoll. Arg. 2. Exponitur etiam, revello, evello: ut, τρίβους ἀνασπᾷν. Euripid. in Med. Item expello aliquem à suis sedibus, et quasi extrahо. Isocr. in Panath.

Ἀνασπάομαι, sursum trahor, vel retrahor. Item, in altum tollor, erigor: ut, ἀκραι ἀνασπάσθαι, apud Aristot. Item contrahor: ut, μέτωπον ἀνασπᾶται. Dioscor. Item sedibus expellor.

[Ἀνάσπασις. Func. Œcon. pag. 33. Ἀνάσπασις contractio dicitur, videturque hoc nomine ventriculi contractio intelligi, cum suis colligit et contrahit ut cibum amplectatur et concoquat.]

Ἀνάσπαστος, ὁ καὶ ἡ, alicunde extractus seu avulsus. Item pulsus ex aliquo loco, ablegatus aut emandatus, et quasi ex eo sursum tractus: ut, ἀνάσπαστος ἐκ Σφέτου. Lucc. Item cui successor mittitur, qui revocetur è provincia. Demosth.

Ἐξασπάω, (decomp.) evello. Eur. in Bacch. [1108.] ἐξαίσιον ἔσπασε χθονὸς. (Phœniss. 1149.) [Herodot. Hist. lib. 9. τὰ ἀγάλματα ταῦτα, ὡς ὑστέρῳ ξύλων ἔσται, ἐκκαύσαντο ἐν τῷ βάθρῳ ἐξασπάσαι, ἵνα σφι ἀναμίσητοι ὦσι.]

Ἀντισπάω, in contrarium partem trahо seu vellо: in diversum abstrahо, in diversum averto. Aristoph. in Pace. Galen. et Aristot. Et metaph. contrarius sum, repugno, refragor. Suid. Expon. etiam, prehendo: apud Apoll. Arg. 2. ἀντίσπασε πάτρης; ἱκαναῖ. (Æsch. Pr. 337.)

Ἀντίσπασμα, τὸ, tractio in contrariam partem, abstractio in diversum. [Polyb. Hist. lib. 2. γεγόνασι δ' ἀντισπάσεις, καὶ τῶν Οἰνιάδων ἐμβαλλόντων εἰς τὸ χῶμα αὐτῶν, &c.] Signif. etiam idem quod ἀντιπερίσπασμα. quod vide.

[Ἀντίσπασμός. Aristoph. Lysistr. 966. Ὦ ζαὶ Διὸς ἀντισπασμῶν.]

Ἀντίσπαστος, ὁ, idem cum ἀντίσπασμα. Gal.

Ἀντίσπαστος, ὁ καὶ ἡ, in contrarium abstractus. Item contrà nitens. [Soph. Trachin. 783. ἔλθ' ἐπ' ἴχνεσιν Οἰκτρᾶς ἀντίσπαστος. Schol. ἀντίσπαστος δέ, ἵνα σπασμῷ, ἢ μετὰ σπασμοῦ.] ¶ Est pedis nomen apud Grammat. qui ex quatuor syllabis constat: prima et ultima brevi, secunda et tertia longis. Vide schol. in Hephæst.

Ἀντίσπαστος μέτρον, constans ex pedibus antispastis. vide apud eund.

Ἀποσπάω, avello, abstrahо. Cum genit. et accus. Soph. ὡς σ' ἀποσπάσω πατρὸς τοῦδ' αἰῶνα κτήσεως; (Œdip. Tyr. 1446. Aristoph. R. 845. Æsch. Suppl. 916.) Plut. in Themist. τοὺς πολίτας ἀποσπᾶσθαι θαλάττης. Et additâ præpositione ἀπό, apud Xen. Hell. 2.

Ἀποσπάομαι, avellor, abstrahor. Eurip. in Hec. οὔθ' ὅ τι θράσος, μὴν' ἀποσπασθῇς βίᾳ. Levit. c. 2. 21. ἀποσπασμὸς dici is putatur, cui avulsi sunt testiculi.

Ἀπεσπᾶδες, ἄδος, et ἀπεσπάδων, ονος, ὁ, qui testiculi avulsi sunt vel execti. Said.

Ἀπόσπασμα, pars vel avulsa.

Ἀποσπασμάτιον, particula avulsa. Cic. ad Att.

Ἀποσπασμάτια, reliquiæ.

Ἀποσπαστός, qui avelli, abstrahi potest.

Decomp. Δυσαπόσπαστος, qui ægrè avellitur.

Δυσαποσπάστως, ita ut difficulter avellatur, more eorum quæ difficulter avelluntur.

Εὐαπόσπαστος, qui facilè avelli aut abstrahi potest.

Διασπάω, distraho, divello, dirimo. Xen. Hell. 4. διασπάσαντες τὸ στράτευμα. Idem Paed. 6. ἰσχύουσι νῦν ἡμῖν καὶ τὼ ἄλφα διασπάσαι δι' ἀλλήλων. Item percrumpo, perfringo: ut, διασπάσαι τὸ ἕδαφος. Plut. in Cam. †Xen. Paed. l. 2. 44. b. φάλαγγα. p. 227. c.† Et metaph. labefacto, everto: ut, διασπᾷ τὰς γνώμας, Xen. Paed. 8.

Διασπάομαι, distrahor. † Xen. Paed. l. 3. p. 130. c.† Et metaph. distineor, distringor. Luc. περὶ τοσούτων ἐπιτροπῶν διασπώμενος, tot officiis distractus seu implicatus. Item discerpor. Lucr. διασπασθῆς τὸ δίκε, irritaveris. Et activè, discerpo, dilanio. Luc. μητρὸς γοῦν με διασπάσαντο.

Διάσπασμα, τὸ, quod distractum est seu avulsum. Item distractio, divulsio, diremptio. Plut. in Lyc.

Διασπασμός, idem. in Alex. et Artox.

Διάσπασις, ὁ, pro eodem.

Διασπάστιμος, qui divelli et distrahi potest.

Ἀδιάσπαστος, (decomp.) indistractus, non divulsus, aut divisus. in Paed. Gr. [Polyb. Hist. lib. 1. §. 34. τῶν γε μὴν ἄλλων τάξεων τὸ στόμωμα διὰ τὸ βάθος τῶν λοχαγιῶν, ἦν τοῖς ἀδιασπάστοις ὁμοίως.]

Ἀδιασπάστως, sine distractione aut divulsione. Hesych. [Xenoph. ἐς Ἀγησ. cap. 1. §. 4. τοιγαροῦν ἄλλη μὲν οὐδαμοῦ ἀρχὴ φανερὰ ἔστι διαγεγραμμένη ἀδιασπάστως, οὔτε δημοκρατία, οὔτε ὀλιγαρχία, οὔτε τυραννὶς, οὔτε βασιλεία.]

Ἑλκύω, extrahо, evello. Il. ι. Ἓν δὲ βέλος σαώσει αὐτὸς ἑλκύσας. per tmesin pro ἐξέλκυσας.

Ἑλκύομαι, idem. Iliad. ι. Τὸ δ' ἐκπροπαρὸν δόλιχ' ἔγχος χερσὶν ἅμ' ἀμφοῖν.

Ἑλκτικός, attrahо. Eurip. in Troad. κομίζετ' αὐτὸν τῆς μακαρτάτης Κύπρις ἑλκτικώτατοι. Xen. Hell. 6. ἑλκτικὰ ἔσται τὸ δίκαιον, ἔχειν τοῦ φανλοτέρου, attracta janua. Item consequor, acquiro. Soph. in Ajace, σίσυφόν τιν' ἑλκτικὸν κακῶν ἄλλοις. (Æsch. Pers. 477.)

Ἑλκύσμαι, (med.) Idem Aristot. de mundo, μόνα μόνοθεν ἑλκύσασθαι. ¶ Alia attrahendi significatio apud Xen. Paed. 5. † p. 142. e. signif. medias.† Κῦρος ἑλκύσας ἱματίδιον ἕναμον τὰ ἱμάτια, attraxit, id est, coëgit. ¶ Item attrahо, i. accerso seu concilio mihi: † signif. media. V. Kusterus de Verbo medio. p. 36.† ut in Epigr. ἐχθρὸν ἑλκύσασθαι. ¶ Item consequor, acquiro. Chrysost. de sacerd. παρὰ τοῦ θεοῦ τὸ παῤῥησίας ἑλκύσασθαι. ¶ Item assequor, insequor. Thuc. l. 5. ξὺν ἕπλοις ἑλκύσασθαι. Sic et alibi apud eundem. (cedo, acquiesco, cum Dat. Soph. El. 1040.)

Ἑλκύσομαι, (pass.) attrahor ad insequendum seu persequendum. Plut. in Alex. ἑλκυσθεὶς ὁ βασιλεὺς, &c. Item attrahor in sententiam alicujus, seu ut monita ejus et consilia sequar. Thuc. l. 4. ἵ, τι πείσας καὶ ὁ ἑλκυσόμενος ἡμῶν ἐβλάπτετο.

Ἕλκυσις, ὁ, attractio, adductio. Alex. Aphr.

Ἑλκυστήρ, ῆρος, ὁ, attractor, seu instrumentum quo aliquid attrahimus et addcimus. in Epigr. et Herodot.

Ἑλκυστής, ὁ, quem quis ipse sibi accersivit et attraxit: ut, ἑλκυστὴν κακὸν, Odyss. α.

Ἑλκυστικὸς, attrahendi vim habens: ut, ἑλκυστικὰ μαλάγματα, apud Cels. l. 5. c. 18.

Ἑλκυστρὸν, τὸ, laqueus quem quis sibi attraxit et induit. Hesych. Item marculus ferreus quo janua pulsari et attrahi solet. Poll. l. 10. c. 4. Pro funibus quibus aliquid attrahitur, accipitur apud Diod. Sicul. Dicitur et significare velum quod obducitur aditui alicui. Num. c. 4.

Decomp. Ἀντιέλκυστρον, idem cum ἐλκυστὸν.

Ἐπέλκω, sua attrahо.

Ἐπελκύομαι, idem: vel simpliciter, attrahо, allicio. Aristotel. in probl. Xen. Paed. 2. † p. 49. e.†

Κατασπάω, detrahо, extrahо, educo, elicio. Herodian. l. 8. τὰς εἰκόνας ἐκ τῶν σημείων κατασπᾶσαι, imaginem illius detrahere. Dioscor. l. 1. et 5. ὕβδηλα κατασπᾷ, foetus mortuos extrahit. Idem l. 3. c. 134. ἡ δὲ καρνὶς γάλα κατασπᾷ, hic elicit. Exponitur etiam, avidè deglutio seu haurio faucibus, apud Aristoph. in Equit. Αἰνῶ δ' ἐκεῖνον τριπλάσιον κατάπτυστον.

Κατάσπασμα, detractio. Theophr. hist. pl. l. 4. c. 12. Accipitur et pro σπάσμα.

Κατασπασμὸς, idem quod κατάσπασμα. Plut.

Κατασπαστικὸς, detrahendi vim habens. Dioso. l. 2.

Συσπασπαστίζω, (decomp.) pariter avello seu convello. † Συσπασπαστίζεσθαι, simul avelli: sic ἐκπεπλῆχθαι τινος, sub alicujus potestatem. Xen. Paed. l. 5. p. 145. a.†

Παρασπάω, à latere alicujus abstrahо seu avello: Et proprie, fruticem arbori adnascentem ex ejus imo trunco avello: unde, τὸ παρασπάσμα, quod sic avellitur, apud Theophr. hist. pl. l. 2. Item generaliter, abstrahо, avello: unde apud Xen. Hell. 4. τῶν Αἰολίδων πόλιν παρασπάσαί τινας τῷ φαρμάζω, à fide abstraxit. Sic et apud Dem. Olynth. 1. et Phil. de vita M. l. 3. Exponitur etiam, in latus trahо seu deflecto.

Παράσπασις, ἄδος, ἡ, frutex arbori adnascens, qui inde avulsus plantatur: stolo. Theophr. hist. pl. l. 2.

Παράσπασμὸς, avulsio, convulsio. Plut.

Περισπάω, circumcirca detrahо. Et metaph. nudo, spolio. Philostr. in Heroic. περισπάσας τὸ ἀσπίδα ζῶντος. Plutarch. in Cicer. περισπᾶν αὐτοῦ τὸν λόγον, ab eo avellere. Item distrahо, i. in diversum trahо. unde pass. apud Ceb. Theb. εἰς ἄλλα περισπᾶσθαι, in alia studia distrahi. Item distrahо, i. negotiis onero. Plut. in Cam. πολίτας τρισὶ καὶ εἰκοσὶ δυσὶν. Et passivè, apud Basil. in ep. ad Greg. ἐπὶ ἀσχολίαν περισπάσας. ¶ Exponitur etiam, avoco alibi, abstrahо. Plut. in Fab. περίσπασε τὸν Ἀννίβαν παιδάζων. ¶ Apud Eur. in Iph. Taur. ἡ δὲ περισπάστος ξίφει, exp. quem distrinxisset seu eduxisset ensem. Est et vox grammatica περισπᾶν, significans circumflectо: apud Athen. et Eust. Τόνος περισπώμενος, accentus circumflexus in ultimâ syllabâ. Συλλαβὴ περισπωμένη, ultima circumflexa.

† Περισπάομαι med. περισπάσατο τὸν πάππον, avulsit Tiaram. Xen. Paed. l. 3. p. 64. e.†

Περισπώμενος, circumflexo in ultimâ.

Περισπασμὸς, ὁ, distractio, occupatio, orta ex curis et negotiis diversis. Plut. de exil. et de non fenor. Est et vocabulum castrense, de quo vide in Ἐκπερισπασμός.

Decomp. Ἀντιπερισπάω, retrahо, revoco. vocabulum castrense. Polyb. ὡς ἂν ἐμβαλόντες εἰς τὸ τῶν Βάκων χάρακα ἀντιπερισπῶσι τοὺς ἐξελαύνοντας, ut progressos retraherent. Ἀντιπερισπᾶν τοὺς λόγους, exp. sua verba retractare.

Ἀντιπερίσπασμα, dicitur strategema, quum hostes alibi diatineetur, vel domum revocantur ad tuendam patriam. Polyb.

Ἀπερίσπαστος, qui distrahi nequit: immobilis, inconcussus, quietus. [Polyb. Hist. lib. 2. τούτου δὲ συμβάντος ἀπερίσπαστον γενόμενον τὸ τε τῶν Ἀλπείων καὶ Μαλλίνων — πλῆθος, ἐκθύμως ἤμυνε καὶ τελευτῶντας ἐπὶ τοὺς ἐναντίους.]

Ἀπερισπάστως, sine ulla distractione. [Epist. ad Cor. 1. cap. 7. 35. ἀλλὰ πρὸς τὸ εὔσχημον καὶ εὐπαρέδρευτον τῷ Κυρίῳ ἀπερισπάστως. Hierocl. in Aurea Carm. Pythag. pag. 90. 13. Ed. Lond. Οὕτω δὲ τοιχθέντος τοῦ σκάφους, ὅσπερ ἂν λογισμὸς γένοιτο ἂν ἀπερισπάστως φυλάξαι τὰ πρῶτα παραγγέλματα, &c. Polyb. Hist. lib. 2. τὸν τε τῶν Γαλατῶν τύλλιμον ἐν καιρῷ καταπλαξάμενος, λαμὼν ἀπερισπάστως τὸ μὲν πρῶτον πρὸς Παῖζον καὶ τὴν Ἰταλίαν ἐτελέμησεν. lib. 3.]

Ἀνασπάω, verto: vel circumductum abstrahо.

Ἐπιπερισπασμὸς, itidem vocabulum est castrense, et plus est quam περισπασμός. Dicitur enim περισπασμὸς, quum milites ita moventur duplici flexu, ut eorum ora in partem posteriorem spectent. At ἐπιπερισπασμὸς plenior est conversio, triplici flexione constans: quod fit, quum post περισπασμὸν rursus in hastam convertuntur, (siquidem in hastam moveri primum cœperint,) aut in lævum, (si lævorsum et in scutum fuit prima inflexio.) Ælian. περὶ στρατηγικῆς τάξεως.

Προπερισπᾶσθαι vocabula dicuntur apud Gramm. quæ in penultima circumflexum habent.

Περιπερισπώμενος, circumflexo in penultimâ.

Προσπάω, attrahо. Aristot.

Σπάω, contrahо, contorqueo, convello: unde mendici et pauperes incedere σπωμένοι dicuntur, i. adductis seu contractis scapulis: apud Athen. l. 13.

Σπάσις, contractio, convulsio.

Σπαστὸς, contractilis, qui contrahi potest. Plat. in Sympos.

Τανυσπάω, subtrahо, subduco. Eurip. in El. Ἵππ φέρων σε τῆς ἐμῆς δυσπαμάτου Παίμης πεγὸν δίημι' ἐκτανυσπάσας τάδε. Plat. de def. oraс. Ἡμιλὴς ἐκτανυσθεὶς τὸν τράγελα.

Composita sine præpositione.

Ἡμίσπαστος, semivulsus, seu semiavulsus. in Epigr.

Εἰλυσπάομαι, volvendo trahor. Compositum enim est ex εἰλύω, et σπάομαι. Propriè εἰλυσπᾶσθαι vermes et serpentes dicuntur, qui, se in orbem colligentes et posteriora attrahentes, progrediuntur. Scribitur et ἑλυσπάομαι, quod exp. ὁ τῇ ἑλκὶ σπάμενος, τουτέστιν ὁ τῇ γῇ κολόμενος, in limo trahor, i. humi volvor: seu per humum repo serpentium more. Joseph. de capt. Jud. ἑλυσπώμενος ἐπὶ τῶν τραυμάτων, πατέντων, præ vulneribus reptans, instar serpentis, corruit. Plat. in Tim. ἑλυσπώμενον ἐπὶ γῆς humi serpentia. Transfertur et ad animum, apud Gregor. περὶ τὰ κάτω καὶ τὸν κλεῖθρον ἑλυσπώμενος, terreus tantùm et humilis sapiens.

Εἰλύσπασμα, τὸ, ejusmodi motus. Eust.

Καταλυσπᾶσθαι, (decomp.) idem cum εἰλυσπᾶσθαι. [Aristoph. Lysist. 723.]

Νευσπᾶς, ἄδος, ὁ, super avulsus: ut, φάλαγγα νευσπᾶδα. Pisides apud Suid.

(Νευσπαδὴς ξίφος. Æschyl. Eum. 42. Sc. νευρὰ ἐστασμένον.)

Νευρόσπαδος, ος, ὁ καὶ ἡ, nervo tractus. Soph. in Philoct.

Νευρόσπαστος, ὁ, nervis tractus, qui nervorum artificialium tractu movetur: ut, νευρόσπαστα ἀγάλματα. Herodot. in Eut. ¶ Est et fruticis nomen, apud Plin. l. 24. c. 14.

Νευροσπάστης, οἱ, dicebantur, qui νευρόσπαστα ἀγάλματα ostentabant, i. parva quædam animalium simulacra, quæ, certis nervis aut fidiculis facta, in hanc vel illam partem cum quadam velocitate trahebantur, et quasi sua sponte movebantur. Aristot. de mundo.

Νευροσπαστικὴ, pars animæ ἐνεργητικὴ, nervorum motui inserviens. Alexand.

Νευροσπαστῶμαι, nervis fidiculisque trahor, attrahor, protrahor, agor. Athen. l. 9.

Ὀδυνώδης, ἄδος, dolore convulsus. Plut.

ΣΠΕΙΡΑ, ας, ἡ, spira: linea flexuosa, orbes faciens in se non redeuntes: ut serpentium volumina sinuosa, et funium convolutorum. Aratus (de hydra cœlesti:) καὶ ἡ κεφαλὴ ὑπὸ μάσχα Κορώνης ἐστήκει, σπείρῃ δ' ὑπὸ σῶμα λέπτας. Theocr. idyll. 25. Τὰ δ' αὖτε σπείρεσσι δεδεμένα περὶ παῖδα Ὀφίγονα. (κεῖ. 90. Eurip. Med. 482.) Sic et apud Ælian. ἡ δὲ δράκων ταῖς σπείραις ταῖς πυρὸς συναγομένη, ἐρύλαττε ἀνάθημα. ¶ Pro fune nautico sumitur apud Plut. de garrul. quia in orbem convolvi solent ejusmodi funes, et in navi pomi modò ad alligandas, modò ad trahendas ipsas naves. ¶ Ab eorundem funium similitudine muliebres quoque spiræ dicuntur, ornatus causâ factæ, et genus operis pistorii eodem modo formatum. ¶ In arboribus σπεῖραι dicuntur, ubi convolvuntur se venæ atque nodi. Theophr. hist. pl. l. 5. c. 3. ¶ Exponitur etiam, multitudo, cohors, legio, apud Appian. et Act. Ap. 21.

Σπειρώδης, ες, ἡ καὶ ὁ, spiræ similis, orbem spiris suis faciens. Nic. in Alex.

Σπειρηδὸν, in modum spiræ: vel in orbem, convolutim. Said.

Σπειρῶ, ῶ, in spiram contrahо seu colligo. unde pass. præt. ἐσπείρημαι, in spiram contractus sum seu collectus. Apud Eratosth. de Zonis, Πέντε δὲ αἱ ζῶναι σπειρούμεναι ἐστήκασι, quinque Zonæ rotundæ circumvolvuntur. Apud Suid. σπειρήμενος τῇς μαλάξης, exp. obvolutus aut involutus.

Σπείραμα, et σπεῖραμα, τὸ, idem cum σπεῖρα. (Æsch. Ch. 246.) Propriè de serpentium spira dicitur. Dionys. de situ orb. Plut. in lib. de solert. anim. ¶ Exponitur et, multitudo. Hesych. ¶ Vide et Σπεῖμα in Σπεῖρω.

Σπειρὰς, ἁ, spiræa: frutex, quem ideo hoc nomen habere tradunt, quòd in spiram torqueri possit: de quo Theophr. histor. plant. lib. 1. cap. 23.

Σπεῖρον, τὸ, funis nauticus in orbem convolutus. Od. ζ. ubi tamen legitur et σπειρὰς, à σπεῖρα. ¶ Item fascia: schol. Dionys. ¶ Plerumque σπεῖρα dicuntur panni laceri, quibus mendici involvere se solent: ut Od. ϒ. et ζ. ¶ Generaliter autem quævis vestes sic appellantur: ut Od. θ. et apud Poll. l. 7. c. 18.

Σπειρὶν, circumdo τῷ σπείρῳ. Eust.

Composita.

Εὐσπειρος, ὁ καὶ ἡ, pulchrè spiras faciens, pulchrè se in spiras colligens. Epigr.

Περισπείρω, in orbem circumdo, vel involvo. Propriè serpenti tribuitur, qui suis spiris aliquis circumdat. Plut. in Cam. περισπειρώσας τὸν ἰσθμὸν τῷ σώματι, capiti ventem involvens.

Περισπείρεσθαι τῷ σκέλει, pedi circumcidere implicari in modum serpentis suo volumine aliquid complectentis.

Πολύσπειρος, in multas spiras se colligens: seu multis spiris et flexibus involutus.

Συσπειρῶ, in spiram colligo. Item conglomero, condenso. Joseph. de antiq. Jud. l. 9. †Xen. Paed. p. 189. d.†

ΣΠΕΙΡΩ, F. σπερῶ, sero, semino. Hesiod. in Erg. γυμνὸν σπείρειν, γυμνὸν δὲ βοτεῖν. Paus. in Att. σπείροντες μὲν ἀλλοι, ἀνὴ δὲ ἀμητὸν ζῶντες ἄγειν. Et cum accus. Eurip. in Cyclop. Σπείρουσι δὲ, τῷ ζῶσι, Δήμητρος στάχυν. (Mus. 460. 564. 719. Æsch. S. c. Th. 760.) Plut. de non fenor. σπείροντες εἰς ἅμαξαν καρπόν. Metaphoricè etiam usurpatur, sicut et Latin. sero. Aristot. rhet. 3. τοῦτο αἰσχρὸν μὲν ὑπόκρισις, καλὸν δὲ εἰρωνεία. Eurip. in Phœn. Ἔσπειρε ἐμὸν σπέρμα. Et Soph. apud Athen. l. 13. Ἀλλοτρίαν σπείρων, i. μοιχεύων. ¶ Item disseminо, spargo: unde, σπείρειν φλέγμα, Aristotel. de arte Poet.

Σπείρομαι, serer, seminor. Item disseminor, dispergor. Thuc. οἱ δ' ἐσπάρησαν κατὰ τὴν ἄλλην Ἑλλάδα.

Σπέρμα, τὸ, semen. Hesiod. in Erg. Σπέρματα πάντα σῴζειν. Sic et Plat. et Dem. Item semen animantium. Plut. in Lyc. et in Symp. &c. Metaphoricè pro principio et autore rei alicujus ponitur: ut, σπέρμα κακῶν, Plut. Sic Dem. pro nor. ὁ τὸ σπέρμα παρασχὼν, ὥστε τῶν φύντων πατὴρ εἶναι. ¶ Item semen, id est, fructus quem reddit semen: seu ipsa arbor. Athen. lib. 3. et 4. Sic dicitur fructus quem sterilis parit edit. Euripid. Εἶδ' ἐκ λόγου σπέρμα βίοτον ἕξειν. (Med. 670. 817. Soph. Œdip. Tyr. 1097. Fl. 1269. 1512.) ¶ Nic. in Alex. pro σπέρμα dicit σπέρμα.

Σπερματώδης, ες, ὁ καὶ ἡ, semialis. Arist. in Probl.

Σπερματικὸς, idem. Athen. l. 2. Phil. de mun.

Σπερματικὸς σπονδὸς, idem cum σπονδὸς νίτρου, seu simplici νίτρου. Athen. l. 2.

Σπερμάτης, ἄδος, ὁ, idem cum σπερματικὸς, et σπερματώδης φλέγμα, seminarium venæ. Aristot. hist. an. l. 3.

Σπερμάτιον, τὸ, parvum seu exile semen, minutum seminis granum. Athen. lib. 2.

Σπερμανέω, ῶ, semino, consero: unde, σπερματευτὴς γῆ, ager qui conseritur. Theophr. de caus. pl. l. 3. c. 2.

Σπερματίζω, semento, semen sero. Exod. 19. Item semen omitto. Basil.

Σπερματίζομαι, semen suscipio, concipio. Levit.

Σπερματισμός, ὁ, seminis emissio. Τοὺς σπερματισμοὺς μεταφέρειν, plantas semine satas transplantare. Theophr. hist. pl. l. 7. c. 4.

Σπερμεῖον, τὸ, idem cum σπέρμα. Nic. in Alex.

Σπερμαίνω, idem cum σπείρω. Et metaph. apud Hesiod. in Erg. Σπερμαίνειν γυναῖκα.

Σπαρτὸς, ὁ, seminatus seu satus editus. Ut, σπαρτοὶ ἀνδράγαθοι. Athen. lib. 2. (Eurip. Phœniss. 902. 971.)

Σπαρτοὶ ὀδόντες, viri qui ex dentibus interfecti à Cadmo draconis provenerant. Eurip. in Hero. fur. et Phœn.

Σπάρτον, τὸ, spartum, genus vitilium. Plin. l. 19. c. 2. dicit, herbam hanc ejusmodi nasci, nec seri posse: easque propriè juncum aridi soli. Accipitur et pro funo spartea: et Il. β'. καὶ σπάρτα πλέκειν. (Neutrum plurale cum verbo plur. num.) Cujus loci mentionem faciens Plin. loco citato, scribit, Homerum, quum sparta dixit, sata significasse. Gell. l. 16. c. 4. refert, Græcos magis canabe et stuppa, cæterisque rebus sativis, navem fociasse, et inde σπάρτα appellasse: accentu in penultimam retracto, quoniam voces ejusmodi, quam ex communi significatione in rei certæ proprietatem concedunt, diversitate accentuum separentur. Pro eodem dicitur et σπάρτος, ου, ὁ, apud Paul. Ægin. lib. 5.

Σπάρτη, ἡ, idem, i. funis spartea, seu restis spartea. Poll. l. 10. c. 49. ex Cratino. Item, σπάρτα τανυσμὰ, Hesych. l. funiculus ille quem fabri rubricâ aut stramento tinctum ex utraque ligni aut lapidis parte tendunt, postea tollunt ut rectum lineam designet, quam in poliendo exquantur.

Σπάρτιον, τὸ, itidem funiculus spartea. Et generaliter, quivis funiculus. Athen. l. 5. Sic dicitur et frutex, ex cujus ramulis spartei funes contexuntur. Diosc. l. 4. c. 156. vel 148.

Σπάρτινος, ὁ, spartæus, è sparto confectus aut plexus. Poll. l. 10. c. 49.

Σπαρτίον, funiculus spartea. Idem ibidem.

Σπαρίδιον, ου, τὸ, idem cum σπείραμα et σπαγγίον. Nic. in Ther. et in Alex.

Σπόρος, ου, ὁ, satio, satus: ipsa serendi seu seminandi actio. Plat. in Tim. Item pro ipso semine. Epigr. l. 2. et Xen. in Œcon. Dicitur accipi etiam pro loco in quo aliquid seritur.

Σπόριμος, ὁ καὶ ἡ, qui seminari seu conseri solet. Diosc. l. 3. c. 128.

Σπορεὺς, ἔως, ὁ, sator, seminator. Xen. in Œcon.

Σπορεύω, sero, semino.

Σπορητὴς, idem cum σπορεύς. Hesych.

Σπόρησις, satio, satus. Theophr. hist. pl. l. 8. c. 3. Exponitur etiam, tempus serendi. (Æsch. Ag. 1401.)

Σπορὰ, ἡ, idem cum σπόρησις. Item semen. Eurip. Item genus. Soph. (Tr. 320. 426.) Usurpatur et pro prole seu fœtu, apud Eurip. in Cyclop.

Σποράς, άδος, ὁ vel ἡ, sparsus, dispersus, qui dispalatus vagatur huc illuc. Eurip. in Rheso. Plut. in Fab. Al σποράδες νόσοι, morbi sparsim grassantes. Hippocr.

Σποράδην, sparsim, palatim. Arat. Isocr. in Helen. encom.

Σποραδικὸς, palans, vagus, qui vitam degit vagabundam. Aristot. polit. 1.

Σπόρος, ὁ, testiculus: quasi σπαρὸς, παρὰ τὸ σπείρεσθαι ἀφ' αὑτοῦ τὰ τέκνα, ut tradit Etymol. Pro eodem dicitur et σπαρὸς. Quod et pro ipso pene ponitur apud Nic. in Ther. Ἀπὸ καὶ ἐξ ἑλάφου ταμὼν σπορὸν δορκάδος.

Composita: ac primùm cum præpositione.

Ἀνασπείρω. Hinc, ἀνασπορέω, et ἀνασπορὰ, idem quod ἀνασπείρω, et ἀνασπορά. Tzetz. apud Hesiod.

Ἀνασπείρω, semen jacio, seu spargo et disero. Luc.

Ἀνάσπορος, satus ab aliquo, i. genus et originem ab aliquo ducens.

Ἀποσπερμαντίζω, semen emitto, semine genitali polleor. Aristoph. et Arist. de gen. an. l. 2.

Ἀποσπερμαίνω, idem cum σπερμαίνω. Rasch. in præpar. Evang. (Ἀποσπερμαίνων εἰς —— Semen effundo in. Paleph. p. 16.)

Διασπείρω, dissero, disemino. Et metaph. apud Xen. Hell. 3. διασπείρας λόγον εἰς μεταπεμψομένους Χαλκιδέων. Sic et apud Isocrat. in epist. ad Phil.

Διασπείρομαι, dispergor, disseminor. Plut. in Coriol. οἱ πρῶτοι καταγράμενοι κρέατα διασπείρουσι, clam spargebantur. Item dissipor, dispalor. Xen. Hell. 5. διασπαρέντων ἱππέων. (Soph. Tr. 795.)

Διασπερμαίνω, sparsim, palatim. Suid.

Διασπορὰ, ἡ, disseminatio, dispersio. Plut. advers. Colot.

Διασπορὸς, qui disserit et disseminat.

Ἐνδιασπείρω, (decomp.) dissero et disemino in, vel intersero, intersparge.

Ἐνδιασπείρομαι, intersero, intersparger. Plut. in Num. et advers. Colot.

Καταπερματεύω, ad semen perveno, vel semen reddo. Theophr. hist. pl. l. 7. c. 1.

Καταπερματίζω, semen emitto. Num. c. 5.

Ἐνσπείρω, insero, insemino.

Ἐνσπείρομαι, disseminor, sparger in vel per. Xen. Ped. 3. tl. 5. p. 194. b.†

Ἔνσπερμος, in quo semen est, seu semen producens. Diosc. l. 3. c. 28.

Ἐπισπείρω, insuper sero, seu denuò semino. Theophr. hist. pl. l. 7. c. 1. Greg. μὴ καθιλλόμενοι σου καὶ ἀμπερμοῦντι καλῶς ἐπισπείρῃ ὁ ἰχθὺς τὰ ξύλινα. Item insero, insemino, seu in aliquo sero. unde apud eundem Theophr. de caus. pl. l. 2. c. 33. τὸ περὶ Βαβυλῶνα τῷ ἀνθρὶ περὶ τὸ ἄντρον ἐπισπειρόμενον σπέρμα.

Ἐπισπορὰ, ἡ, satio iterata, seu qua satis prioribus novum semen superseritur. Damascen. Item insitio, satio alicujus in alio. Theophrast. de caus. pl. l. 2. c. 24.

Ἐπισπορία, ἡ, idem. Hesiod. in Erg.

Ἐπίσπορος, qui inseritur vel reseritur. (Æsch. Eum. 676.) Theophr. hist. pl. l. 7. c. 1.

Κατασπείρω, sero, semino. Soph. in Ajace: ἀνὴρ μοι κατασπείρας, φθίνας. Eurip. in Hero. fur. Ὃς ἐξέπεμψε τὸν κατασπείραντά σε.

Ἐγκατασπείρω, (decomp.) spargo seu semino in. Plut. Herodina.

Παρασπείρω, semino juxtà seu apud.

Παρασπειρόμενον, consitum et interitum. Alex. Aphr.

Παρασπορὰ, disperso. Gal.

Περισπείρω, q. d. circumquaque sero, undique semino. Impropriè apud Eurip. Hermione Andromachen hac conditione mortem evasuram esse dicit, si domum ipsi verrat, famulæ instar, ἐκ χρυσέλατον Τευχέων περισπείρουσα Ἀχελώου δρόσον, i. humanâ aquâ perspergens ex aureis vasis.

Ὑποσπείρω, occultè sero seu semino. Plut. in Pericle.

Composita sine præpositione: ac primùm partim ex σπείρω, partim ex ipso σπόρος.

Ἀγγειόσπερμος, vel ἀγγεοσπέρμων, ὁ καὶ ἡ, vasculo sive vasculis semen inclusum habens. Theophr.

Ἀγγοσπερμάτιος, (decomp.) pro eodem.

Ἄσπερμος, semine carens, semen nullum producens. Theoph. hist. pl. l. 7. c. 4. Item prole carens et nepotibus. Il. ι'. [303.]

Γυμνόσπερμος, seu γυμνοσπέρματος, cujus semen nudum est. Idem Theophr. ejusd. l. c. 3.

Ἐλλεβόσπερμος, cui semina sunt in folliculo vel siliqua inclusa. Idem ibid.

Ἐλλεβοσπέρματα, semina ejusmodi.

Ἐμφλοσπέρματος, cujus semina cortice obducta sunt. Idem ibid.

Ἐμφλοσπέρματα, τὰ, semina quæ in cortice sunt: apud eundem.

Ἐνυμενόσπερμος, semen habens membranis intectum seu inclusum.

Καλόσπερμος, malè sementans, malum semen ferens. Theoph. hist. pl. l. 7. c. 4.

Λεπτόσπερμος, qui minutum semen seu tenue habet. Diosc.

Λιθόσπερμον, τὸ, lithospermum, herba sic dicta ob seminis lapideam duritiem: de qua Diosc. l. 3. c. 58.

Μικροσπέρματος, parvum semen ferens.

Ὀλιγοσπέρματος, parum seminis ferens. Theophr. hist. pl. l. 7. c. 4. Item parum seminis emittens: de animante dictum.

Πανσπερμία, ἡ, omnifaria seminum mixtio. Aristotel. de gener. an. l. 4. c. 3. Item semina omnis generis permixta, seu miscella omnis generis seminum. Plut. de Pied.

Πολυσπόρος, ὁ, q. d. multùm sparsus seu disseminatus. hominum est epitheton apud Poëtas, quoniam per diversos terræ tractus sunt sparsi: ut apud Hom. Il. β'. Ἄλλα δ' ἄλλοι γλῶσσα πολυσπόρων ἀνθρώπων. † Hesiod. Theog. 563.† Exponitur etiam activè, fœcundus, latè, genus suum propagans, apud Plut. ex Emped.

Πολύσπερμος, multum seminis ferens, abundans semine. Theophr. histor. plant. l. 7. c. 3. Item (de animante dictum) copiosè fundens semen.

Πολυσπερμία, ἡ affluentia seminis genitalis.

Χοιροσπέρμων, dicitur à sonnellis sedum majus, ab ovato seminis colore: in Append. Dioscor.

Composita ex σπορὰς, itidem sine præpositione.

Ἀλίσπορος, in quo sal seminatum et sparsum est. Hesych.

Ἄσπορος, ὁ καὶ ἡ, non satus seu seminatus. Od. ι. Item qui non seminator, seu cui semen non committitur: ut, ἄσπορος γῆ, ibidem.

Ἀσπόρητος, semente non factâ, citra sationem.

Περίσπορτος, in quo ignes seminati et sparsi sunt. In Epigr.

Composita ex σπείρω, aut σπορὰ, itidem sine præpositione.

Ἀγχίσπορος, ος, ὁ καὶ ἡ, ὁ propinquis seu propinquo sanguine satus, propinquus, consanguineus. Damascius apud Suid. [Plat. de Republ. lib. 3. πῶς γὰρ ἐκεῖνό γε ἐγχωρεῖν ἴῃ καλῶ ἔντι, στασιάζειν ἐκ ἄρα τοιοῦτον πρήγματι τὸ καὶ διαμάχεσθαι καὶ ἐπὶ δικῶν ἀγχίσπορα, ξυὸς ἐγγὺς, ὄν, &c.]

Ἄσπορος, idem quod ἀσπόρητος. Plut. in Coriol. Exponitur etiam, seminis expers, segete carens. Hesych. Item semen præparatè reddens, ideoque non conserendus ob sterilitatem. Luc.

Βαθύσπορος, qui profundè seritur. Item in quo profundæ sationes fieri possunt: ut, ζαθυσπόρους γύας. Eur. in Phœn. [648. 673.]

Δεκάσπορος, in quo decem sementes factæ sunt, i. decennalis. Euripid. in Troad.

Δισπορία, bis sero. Strabo.

Ἐρίσπορος γῆ, ad sementem recipiendam apta terra. Oppian.

Εὔσπορος, seu ἴσπορος, fœcundus seminis. [Aristoph. Av. 231. ὅτε τ' εὔσπορος ἀγρὸν γύας πίμπρᾶσι.]

Θηλύσπορος, fœminæ naturæ, fœminâ satus. Æschyl. in Prometh. [853. σάλος αἰεὶ Ἄρρεν οὐχ ἑκὼν ἑκόν' θαίνεται· Θηλύσπορος, &c.]

Κατασπορὰ, dissemination. Plut.

Μανόσπορος, rarè seminatus, non spissè, nec densè.

Μανοσπορία, rarè semino, semen rarè spargo.

Μελίσπορος, malis consitus: ut, μελίσπορος Ἱππομέδων δαπὶ, Eur. in Hippol. Steph.

Μόσπορος, qui recentèr seminatus est. Æsch. [Eumen. 661. οὐκ ἔστι μήτηρ ἡ καλουμένων τόκων Τεκοῦς, τροφὸς δὲ κἀναθρέψασ' ἀνὴρ.]

Ὁμόσπορος, τὸ, ὁ, ἡ, simul seminatus seu satus. Item, eadem stirpe seu eodem sanguine satus: frater, vel soror. apud Eur. in Iphig. Taur. et Here. fur. (Med. 597. Soph. Œdip. Tyr. 268. Tr. 215. Æschyl. Ch. 240.)

Ὁμοσπορέω, activè, qui cum eadem muliere rem habet cum qua alius. Soph. in Œdip. Tyr. †468.†

Ὀψίσπορος, qui serò seu tardè seritur: serò serendus. Theophr. hist. plant. lib. 8.

Ὀψισπορέω, serò sementem facio, tardè sero. Idem ibid.

Παιδοσπορία, liberos procreo, liberos gigno. Et generaliter, gigno, genero. [Plat. Phædr. τετράσκελες τέκνων ἕνεκα ἐπιχειρεῖ, καὶ παιδοσπορεῖν.]

Πολύσπορος, semine vel segete abundans, multo semine consitus. Oppian. de venat. l. 3. [Eurip. Troad. 742. Οὐχ ὡς σφαγεῖσι δαπέδοις πίπτω· ἀλλ' ὡς πίτυσσιν Ἀετὸς πολύσπορος. Aristoph. Av. 953. πόρρω πολλὰ πολύσπορα τ' ἄλσεα &c.]

Πρώϊσπορος, qui maturè seritur: vel prematurè serendus. Theoph. hist. pl. l. 8.

Πρωϊσπορία, prematurè sero, maturè semino. Idem de caus. plant. l. 4. c. 8. et alibi.

Πρωτόσπορος, qui primus seminatus est, primò satus. Apud Nonn. γάμος dicitur βίου πρωτόσπορος ἀρχὴ, id est, principium et seminarium vitæ.

Πρωτοσπόρος, qui primus serit, aut sevit.

Πυκνόσπορος, densè satus, densè seminatus.

Πυκνοσπορία, densè sero, densè semen spargo.

Πυκνοσπορούμαι, densè seror. Theophr.

Τεκνοσπορία, liberorum procreatio. Epigr.

Τριτόσπορος. Æsch. Pers. 820.

Φυτόσπορος, plantam seu stirpem serens. Et metaph. prolem procreans. Epigr. l. 7. (Soph. Tr. 363.)

Χειμόσπορος, hyeme satus. Theophr. de caus. pl. l. 4.

Χειμοσπορία, hieme semino.

ΣΠΕΆΡΔΟΣ, ου, ὁ, stercus, excrementum, fimus. idem quod σκώρ. Aristoph. in Concion. καστεῖ σπάρδων πρήσεις μου. et, μὴν σπάρδων κατοσῶμαι; Pro eodem scribitur et σπάλδος, apud eundem Aristoph. in Achara. Reperitur et σπάλδος, apud Athen. lib. 15. quam scripturam putatur esse mendosam.

Ὑποσπάρδω, (comp.) succerdo, stercus suillum. Poll. l. 5. c. 14. Utitur Dion. lib. 46.

ΣΠΕΝΔΩ, F. σπείνω, (tanquam à σπείδω,) libo; i. vino, lacte aut simili liquore diis sacrifico. Il. ψ'. Πολλὰ δὲ καὶ σπείσαν χεύσῃς δέπαϊ λιτέσθαι Ἐλθεῖν. Il. ι'. Τῷ σπεῖσαν δὲ ποτῇ. Plut. in Num. μὴ σπένδειν τοῖς θεοῖς ἐκ ἀμπέλων ἀνμένων. Cum genit. Herodian. l. 5. σπένδειν. Apud Aristophan. satisa, σπεῖσον ἀγαθῆ δαίμονι, subaud. χρηστῇ. † Cum acc. λοιβὰς, Soph. El. 272. V. ibi Schol.† ¶ Item paciscor, fœdus inco seu percutio: quod sacrificiis et libationibus intercedentibus fiebat. Herodian. l. 5. ἐν οἷς σπένδοντες, &c.

Σπένδομαι, sacrificor, mactor et immolor. in ep. ad Phil. c. 2. Item spondeor. Et activè, idem quod σπένδω, libo. Il. l. Αἰνέᾳ ἐπὶ σπεῖσάν τ', ἐπὶ δ' ἔκτο λίβοιο δύμεν. Item, paciscor, &c. Cum dat. personæ. Thucyd. σπένδονται τοῖς Ἀθηναίοις. Cum dat. rei, τῇ σφετέρᾳ σπένδεται, cum legatione seu legatis paciscitur. Æschin. Cum accus. Dem. σπεισάμενοι τρίτην αὐτοῖς. Et cum πρὸς, Plut. in Thes. σπεισάμενος πρὸς αὐτὸν, fœdere cum ipso percusso. Præt. ἐσπεισμαι, et plusquamperf. passivè usurpatur. Ut apud Thuc. l. 2. Μαντινῆς, καὶ οἱς ἐσπέσπεντο. Sic et Aor. 1. ἐσπείσθην, apud Plut. Et, τὰ ἐσπεισμένα, pacta et conventa. (Δι' ἔτους δ' εἰδὼς ἐν σπονδαῖς λόγος εἶ καὶ σίτου σὺν πόνῳ ἐκπεσόντας τοὶ σφέ. Eurip. Med. 1148. id. Phœniss. 1199.)

Σπονδή, ῆς, ἡ, libatio. Xen. paed. 4. σπονδὰς τοῖς θεοῖς σπένδειν. Item, libamen, libamentum, i. vinum quod libatur. Euripid. in Ione, ἐκ χερνὶβ ἔχουσι δὶ σπονδάς. (Med. 899. σπονδαὶ. Id. Phœniss. 97. 323.) Herodian. l. 4. τὸν ἄρτον ἔχειν καὶ σπονδὰς βάλλειν. Peculiariter σπονδαὶ dicuntur libationes, quæ fœderibus et induciis sanciendis adhibentur. Et frequentiùs sic ipsæ induciæ et fœdera appellantur, intercedente libatione sancita, ut Xenoph. Hell. 3. πέντε ζεύκτας, σπονδὰς ἔχειν, i. πόλεμον. vetit ne indutias, an bellum. Sic et apud Thuc. Plut. Herodian. &c.

Σπονδεῖον, τὸ, vas, quo vinum libant, in sacrificiis, aut convivio: teste Poll. et Athen. l. 11.

Σπονδεύς, ὁ, qui libationibus adhiberi solet: ut, σπονδεῖν μοῖρα, apud Poll. l. 4. c. 10. quod etiam erat quarta pars τοῦ πυθικοῦ τέμνου τοῦ αὐλητικοῦ, significans ipsam victoriam Apollinis. Item σπονδεῖος πούς, pes apud metricos, duobus syllabis constans longis: sic dictus, quòd in libationibus metro ea tali pede constanti uti solerent. Schol. Hephæst. Unde comp. Δισπονδεῖος, geminus spondeus. et Ὀλοσπόνδειος στίχος, versus ex solis spondeis constans.

Σπονδειακός, ὴ, σπονδειακὸν μέτρον, quod spondeis constat.

Σπονδεῖος, ὡ, ἰ, idem fere cum σπονδεῖος. Pœnin. σπονδεῖος, ut, σπονδεῖος στάγων, stilla, quæ inter libandum è patera effunditur. Suid. ex Epigram.

Σπονδίας, ὁ, qui vinum paterâ libant. Hesych.

Σπονδίζομαι, propitium reddo.

Composita: ac primùm cum præpositione.

Ἀναπονδίω, libo, libamina seu libamenta porrigo. Odyss. ζ'. ἀναπονδίω ἰὲ κἆκ. Antiphon. ἐπεὶ δὲ ἀνεπονδίσατο. Significare etiam videtur, libamina, diis offerenda, tanquam inutilia, in terram effundo: apud Euripid. in Ione, ἐς δὲ ἀνεπονδίσαν μέθυ, ubi vinum diis libandum terræ dederant.

Ἀνεπονδος, excludendus ἀπὸ τῶν σπονδῶν, qui ad τὰς σπονδὰς non debet admitti: seu alicunde ἀπὸ τῶν σπονδῶν. Pisides apud Suid.

Ἐκπονδίω, idem cum ἀναπονδίω, in posteriori signif. libamina effundo. Eurip. ibid. [1192.] τάς τε πρὶν σπονδὰς ἐκπὸ δόλου χαίν, πᾶσί τ' ἐκπονδὸν λέγω.

Ἔκπονδος, ὁ καὶ ἡ, exclusus à fœdere vel à societate. Demosth. Item fœdifragus: apud Suid. Item qui est contra τὰς σπονδὰς, Dion. Halic. l. γ. c. 98. Exponitur etiam, immunis à fœdere, qui nullo fœdere tenetur.

Ἔμπονδος, fœdere junctus, fœderi inclusus, confœderatus. Propriè ἔμπονδοι dicuntur, qui à bello sunt amici, teste Schol. Thucyd. et Suid. Construitur cum genit. apud Thucyd. lib. 1. Cum dat. apud Appian. (V. Eurip. Phœniss. 164.)

Ἐμπονδόω, more confœderatorum, more eorum qui fœderis participes sunt.

Ἐπισπονδίω, libo, infundo ex patera. (Æsch. Ag. 1404. Ch. 147.) Plat. in Rom. ἐπισπονδίουσι γάλα τοῖς ἱεροῖς.

Ἐπισπονδίομαι, idem quod σπονδίομαι. Thucyd. lib. 5. ἐπειδὴ οἱ Ἕλλην ἐπισπονδίσθαι.

Ἐπίσπονδος, ὁ, libatio, libamen. [Herodot. Hist. lib. 2. §. 39. τὰ μὲν πρὸ τῆς πρόσθε τῶν Διωσίων ἀνεσαν, καὶ τὸν ἐπίσπονδον τοῦ ὕδατος, &c.]

Ἔπισπονδὶ, fœdus, inducia. Thuc. l. 3.

Κατασπονδίω, libamine seu libamento perfundo. Plat. de def. orac. Apud Eurip. in Orest. δάκρυσι κατασπονδῶ σε, lacrymis te perfundo, i. lacrymas tibi libo. Et pro simplici σπονδίω, apud Appian.

Κατάσπονδος, perfusio ejusmodi, qua hostia solet perfundi. Plut. ibid.

Ἐκπατασπονδίω, (*decomp.*) libo desuper.

Παράσπονδος, fœdus et pacta transgrediens, de re quæ fit contra fœdus et pacta. Thuc. l. 4. et alibi.

Παρασπόνδως, contra fœdus et pacta, perfidè.

Παρασπονδίω, contra fœdus facio, violo pacta et conditiones fœderis. Demost. pro cor. ἐδόκει καὶ παρασπόνδει, καὶ ἐλυε τὸν ὅρκον. Et transitivè, contra fœderis fidem violo. Plut. in Syll. κατέστησεν ἐκεῖνος εἰς ἀνάγκην τοῦ παρασπονδῆσαι ἕτερον.

Παρασπονδίζομαι, dicitur qui perfidè violatur. Plut. παρασπονδίζεται ὑπὸ τοῦ θεμένου τιμάνου.

Παράσπονδημα, τὸ, factum fœdere violato perpetratum, seu fœderis violatio. Plut. in Cæs. [Polyb. Hist. lib. 2. ὁ μείζω παρασπόνδημα καὶ ἀνόσιον. εἰθ' ὕστερὸν τιμωρίς.]

Παρασπόνδησις, ὁ, violatio seu transgressio fœderis. [Polyb. l. 2. καὶ πολλὰς ἀφορμὰς ἔχουσα (sc. πόλις εἰς) παρασπόνδησιν.]

Ὑπεξσπονδος, aliquid aliquis facere dicitur, quum, acceptâ ab hoste fide, aut eo cui non fidit, id facit. Thuc. l. 6. ἐχώρει ὑπεξσπονδος ἐς Ζάγκλην. Plut. in Solon. ὑπεξσπονδος ἀφῆκε, data ei fide. (Eurip. Phœniss. 81. 346. 407.)

Συνσπονδίω, simul libo, ejusdem libaminis particeps sum. Æschin.

Σύνσπονδος, qui ejusdem libaminis particeps est. Æschin. [de falsâ Legat. σὺ δὲ σύσπονδος, ἐ τῶν συνωμοτῶν καὶ συνεστώτων πατέρων;]

Composita citra præpositionem.

Ἄσπονδος, ὁ καὶ ἡ, nullas σπονδὰς admittens, irreconciliabilis. Suid. [Demosth. c. Aristogit. α'. Ἢ πρᾶγμα ἀρὰς τι τούτων τῶν ἐν τῇ πόλει παρῆλθ——ἀλλ' ἀσπόνδους, ἀνηράτους, ἀμίκτους, οὐ χάρι, οὐ φιλίαι, οὐκ ἄλλο οὐδὲν, ἢ ἀνδρώτας; μήτερας γεγενήσαι.]

Ἄσπονδος, fœderis seu indutiarum expers. Thuc. l. 3. πάντας ἐκέμενον ἄσπονδοι ἀσπόνδους ἐμοῖς. Item, idem quod ἀσπόνδους, qui nullis σπονδὰς potest dirimi: ut, ἄσπονδος πόλεμος, apud Dem. et Æschin. (Æsch. Ag. 1244.)

Ἀσπονδὶ, sine auspiciis, omnem conciliationem respuendo. Item, absque sacrificiis: seu non adhibendo libationes et sacrificia. Suid.

Ἄσπονδος, fœdus aut indutias non servo: vel non admitto. Hesych.

Μελίσπονδος, in quo dilo melle libatur: ut, μελίσπονδα ἱερά, Plut. Sympos. 4.

Οἰνόσπονδος, in quo vinum libatur: ut, οἰνόσπονδα ἱερά, Suid.

Ὁμόσπονδος, libaminum consors. Item fœdere junctus, confœderatus. Dem. pro cor.

(Τριτόσπονδος. V. Æschyl. Ag. 232.)

[Τρίσπονδος. Soph. Antig. 437.]

Ὑπόσπονδα, τὰ, sacra quædam, in quibus aquæ fiebant libationes. Porphyr.

(Φιλόσπονδος. Æsch. Ch. 290.)

ΣΠΕΊΟΣ, ἴους, τὸ, specus, spelunca, antrum. Il. β'. ἐκ τε σπείους ἴασιν μῆλα. Et Il. σ'. Ἦε ἄρα φασὶν ἔτι σπείος Diritur et σπεῖος, per epenthesin literæ ι. Ut apud Hesiod. in Theog. Σπεῖ ἐν γλαφυρῷ, in specu cavo. v. 297. ubi tamen legitur σπῆϊ.

Σπείλαιον, ου, τὸ, idem quod σπεῖος, speluncæ, specus, spelunca. Luc. Ἱερεύσω δὲ τῷ σπιλαίῳ ταυρικὸν ἔτος ἐς τὸ σπείλαιον. Dicitur etiam, σπιλαγξ, hemin. gen. apud Poetas. ut apud Apollon. Arg. 2. et Theocrit. idyll. 10.

Σπηλαιώδης, speluncæ formam habens, in modum speluncæ factus: ut, σπηλαιώδης ἐκατομφή. Pro eodem scribitur et σπηλώδης, apud Pollucem.

Σπηλάδιον, parva spelunca, Poll. ex Theopom.

Φιλοσπήλυγξ, (*comp.*) speluncarum amator. Lucil. Epigr. l. 2.

ΣΠΕΎΡΩ, urgeo, premo, propello et festinare cogo, fugo. Od. γ'. Νῆα κιελσίπεζαν ὀπίσσω σπείρουσι ἄνδρες. Exponitur et neutraliter, festino. Item irascor. Hesych.

Σπείρομαι, urgeor, propellor: progredi festinanter cogor. Odyss. ε'. Ἠοῖος ἐσπείρετο ἔσω τ' ἰέναι ξυνὸν πάντ. Σπειρόμενος. Et neut. festino, propero. Il. ψ'. Σπειρόμενος δ' ἐρὰ Μεγάνειρα ἐξέφερε χωρὶς τέκος. Et cum infinit. Odyss. ι'. Σπειρόμενος πᾶν ἐκκέασθαι ἄκοπον. Exponitur etiam, fugor, apud Nic. in Ther. Σπειρόμενοι ἐν μέσσοις ἄλσεα Νύμφαις ἔμμεν. Item, ità concitor: apud Callim. Hymn. in Delum. Σπειρόμενον μῆνα δὲ τε οὔ φατόν, de Junone. (Eurip. Med. 1135.)

Σπάρδω, in modum eorum qui σπείρουσι, aut σπεῖς χωρεῖ, valdè. Hesych.

Σπείρω, idem quod σπείρω, unde, σπειρόμενος, qui urgetur et propellitur. Erotian. in lex. Hippocr.

Σπειρός, ἡ, festinus, præproperus, celer: vel, cum impetu et velociter irruens. Hesiod. in Asp. 454. καὶ ῥ' ἐμβαλε χάλκεον ἔγχος Σπειρόν. Exp. etiam, studiosè incumbens alicui rei. Hesych.

Composita.

Ἀσπειρός, incessanter, sine intermissione. Od. ε'. et Il. κ'. Exponitur etiam, sedulò, studiosè.

Ἐπισπείρω, idem cum σπείρω. Il. ψ'. Κίνησε ἐπισπείρων. Thuc. l. 4. ἐμὲ τοῖς τε ἄλλοις τοιαῦτα ἐπισπείρει. (V. Æschyl. S. c. Th. 695.)

Ἐπισπειρὸς, incitatus, festinus, studiosè aliquid properans. Aristot. in Physiogn.

Ἐπισπειρῶς, studiosè, properanter. Hesych. † Xen. Paed. l. 4. p. 68. a.†

Καταπείρω, idem cum ἐπισπείρω, impello, urgeo, citato gradu progredi cogo. Thuc. l. 3.

Περισπείρω, in orbem currere cogo, circumcursare cogo, aut aliquem desuper quæque currere. Hesych. et schol. Soph. [Περισπείρω. Herodot. Hist. lib. 7. Φασίας καὶ Ἀμφὶν περισπείρονται τῷ γνώμῃ ταυτῇ, &c. Vide Porti Lex. Ion.]

Περισπείρω, supra modum urgens seu premens. ut, περισπειρὶς ψάδες, Soph. in Ajace.

ΣΠΕΤΔΩ, F. σπ, festino, propero. Il. δ'. Ἀλλ' ἐφομαρτεῖτε, καὶ σπεύδητε, Isocr. δεῖ σπεύδειν, καὶ μαλθακὸν πολέμοιο δαῆναι λαοῖβιν. Interdum cum præpositione significante motum ad locum. Hesiod. in Reg. ξυλᾶ δὲ τε γαίτας γαίτας ἐς ἄρμα σπεύδοντα. Thuc. l. 5. Τοὺς Ἀργείους ἐς τὰ ἄκρα σπεύδειν. † Xen. Paed. l. 3. 4.† Cum præpositione significante motum de loco. Eurip. in Iphig. Aul. Σπεῦδ' ἐκ φρουρᾶς μολ. (Med. 762. Phœniss. 539. Æsch. Pers. 744. Ag. 155. 610. Eum. 862.) Interdum cum infinit. Ut Hesiod in Reg. αὐτὰρ δὲ σπεύδει μὴν ἀρίστασθαι, ὁ δὲ φορτίον. † Sic σπεύδειν συμμῖξαι. Xen. Paed. l. 3. p. 86. b.† Plut. in Cam. ἐσπευδε πρᾶξαι τὸν καιρόν. Sæpe cum accus. Ut Od. τ'. Οἱ δὲ γάμους σπεύδουσι, nuptias properant seu ur-

gent. Thuc. σπεύδειν τὸν ἡγεμόνιον, ad principatum properare. ¶ Expon. etiam sæpiùs, incito, instigo, citato gradu progredi jubeo.

Σπεύδομαι, adhortor, incito: unde, σπεύσασθαι. Hesych. exponitur παρακελεύεσθαι. Et passivè, incitor, instigor: unde, σπεύδεται εἴδεσι καὶ ἰμάδι ζεται.

[Σπευστέον. Polyb. Hist. lib. 4. σπευστέον δὲ μᾶλλον εἰ καὶ τινα ἰσχὺν τῶν Ἑλλήνων.]

Σπευστὴς, ὁ, festinator, qui properare subet. Aristot. eth. 4. c. 3.

Σπευστὶς ἔρετ. panis qui datur pro accelerato nautio. Plin.

Σπουδὴ, ῆς, ἡ, festinatio, acceleratio. Thuc. l. 7. σπουδὴ δὲ ἐμοῖος καὶ κατὰ καὶ κρατὸν ἔσται τῆς ἰδιᾶ. Et, διὰ σπουδῆς, μετὰ σπουδῆς, κατὰ σπουδὴν, ἐπὶ σπουδῆς, festinanter, properanter, apud Xen. Thuc. Plut. ¶ Item, studium, diligentia. Xen. Paed. 4. μᾶλλον σπουδῇ τὰ παραγγέλματα ἐφαστον. Dicitur et, σπουδὴν ἔχειν, et πᾶσαν, diligentem esse, operam suam et studium ponere in, apud Eurip. in Orest. (ἐς ἄριστα πολίτευμα σπουδὴν ἔχων. Med. 558. id. Phœniss. 811.) et Soph. et, ἐν σπουδῇ τίθεσθαί τι, apud Plut. in Solon. Sic σπουδὴ ποιεῖ seu ποιεῖσθαι, vel sequente ὅπως, ut apud Dem. vel cum infinit. vel cum præposit. περὶ, apud Isocrat. Dem. Synes. &c. Dicitur et, ἐπὶ σπουδῆς, et, κατὰ σπουδὴν, et, μετὰ σπουδῆς, diligenter, enixè, studiosè, apud Aristotel. et Plut. ¶ Interdum σπουδὴ absolute dicitur pro ἡ περὶ τὰ καλὰ σπουδὴ, vel ἀρετὴ, ut apud Soph. in Œdip. Tyr. Σπουδῇ γὰ μὲν τὰ τῆς ἐμῆς οὐκ ἄξια. ¶ Item, σπουδὴ, studium, i. amor, juvandi prompta voluntas. Herodian. lib. 2. et 3. ¶ Item dictum serium, studium vel labor serius. Aristot. rhet. 3. δεῖ τὸν μὲν σπουδὸν διαφθεῖρο τὸν ἐναντίον, γέλωτι τὸ δὲ γέλωτα, σπουδῇ. Unde, ἀπὸ σπουδῆς, κατὰ σπουδὴν, serio. Il. 4. Εἰ, σπουδὴ ταῦτ, serium esse, seu, serio fieri putare. Aristoph. in Ran. (525.)

Σπουδῇ, adverbialiter usurpatur in omnibus significationibus. Prioris exempla sunt, Odyss. ι. et apud Herodian. lib. 8. Posteriora, apud Plat. in Charm. et Theæt. l. 2. Interdum tamen exp. magno cum labore, vix, ægrè, apud Gal. σπουδῇ γ' ἀναβῆναι δι' ὕπνου τῆς κάμνοντος γένοιτο, vix sine periculo procerni potest in morbo. In posteriorem signif. (pro seriò) usus est Xen. Paed. 4. † l. 6. p. 149. b. et l. 8. p. 219. c.† Plat. de leg. Plut. in Per.

Σπουδαῖος, ὁ, studiosus, diligens; ut, ἀθλητὴς σπουδαῖος, apud Demosth. Item, bonus, probus, cui oppon. ὁ φαῦλος, apud Isocr. ad Dem. et Xen. Paed. Item bonus, i. probatus, in sua arte peritus: ut, σπουδαῖος κιθαριστὴς, i. ὁ εὖ κιθαρίζων. Aristot. eth. 1. c. 7. Sic et res σπουδαῖαι dicuntur. bonæ, probatæ, laudatæ. ut, σπουδαῖοι μῦες, apud Diosc. l. 1. c. 181. et, σπουδαῖον μῦρον, Plat. in Symp. sept. sap. Interdum significat, ὁ σπουδὴν ἄξιος, magno studio affectandus: sic σπουδαῖα dicitur ἐπιστήμη, apud Plat. de rep. l. 1. ¶ Item serius, cui oppon. γελοῖος, apud Xen. Paed. 2. Sic et homo σπουδαῖος dicitur, qui gravis est, nec in rebus levibus aut ludicris operam suam ponit: apud Xen. Paed. (Aristoph. R. 393.)

Σπουδαίως, diligenter, studiosè: unde, σπουδαίως ἔχειν πρός τι, aut περί τι, studere alicui. Aristot. rhet. 2. et Dion. Halicarn. de arte rhet. † Xen. Paed. l. 3. 8. decenter, serio.†

Σπουδαιότης, diligentia. 3 Macrab.

Σπουδάζω, F. σω, sedulò ago, diligenter et strenuè operam navo, contendo, enitor. Aristoph. in Vesp. ξυδίκει τὰ πράγματα, ἵν' ἦσι ἐσπουδακότι. Interdum cum participio construitur: ut, σπουδάζω διδάσκων, diligenter doceo. Xen. in Œc. Interdum cum infinit. † φύγειν, edere. Xen. Paed. l. 3. 10.† Herodian. lib. 1. μᾶλλον ἐσπουδακὼς λαβεῖν, magis contendebat legere. Xen. in Apol. Socr. εἰ πάντα ἐπιτῷ τὰ ἐν τῇ δίκῃ ἐσπούδασε, non omnia diserte instituit. Interdum sequente ἕνεκα. ut Dem. ἐσπουδάζειν ἕνεκα τῆς δυνατὸς ἐσπουδῆ αὐτῷ εἶναι. Sæpe cum præposit. Cum περί, sequente genit. Demosth. περὶ ἧττος μᾶλλον σπουδάζειν ἢ περὶ χρημάτων. † Cum περὶ, sequente accus. rei. Xen. Paed. l. 6. p. 136. a.† Sequente accusat. rei. Isocrat. τῶν περὶ τὸν πλοῦτον σπουδαζόντων. Sequente verò accusat. personæ exponitur etiam, faveo, adhibeo meam alicui. ut Herodian. lib. 2. φασὶ περὶ τὸν Νίγερ ἐσπουδακέναι. † Xen. Paed. l. 3. p. 115. c.† Sic et cum πρὸς, habente accusat. personæ, exponitur, aulo aliquem, exhibeo me obsequentem. Demosthen. in Aristocrat. ἐσπουδακότες πρὸς ἡμᾶς. † Xen. Paed. 1. 3. 10. seria cum quibusdam agit.† Et cum εἰς, apud eundem. σπουδάζειν εἰς τὰ σά, favere rebus tuis. Cum ἐπὶ, Isocr. ad Nicocl. ἐφ' οἷς γνώμαις μάλιστα ἐσπούδασας. Dativo etiam jungitur: ut Luc. σπουδάζοντες τῇ παρασιτίᾳ, studentes parasiticis adulationibus. Cum accusat. Galen. Therap. lib. 9. ἐξαιρεῖσθαι μᾶλλον ἀπὸ ἀπόθεσιν σπουδάσαι, in data sapientiâ potiùs, quàm in veritate operam suam et studium collocare. ¶ Item σπουδάζω, seriò ago, inquor, aut dico. ‡ Aristoph. Plut. 557.‡ Isocr. περὶ τὰ γελοῖα σπουδάζων, in rebus ludicris seriò agens. Sic et apud Plat. et Xen.

Σπουδάζομαι, operæ mihi navator, studiosè expetor, in pretio habeor. Plut. in Themist. σπουδαζόμενος πρὸς ἅπαν πολίτευμα. Xen. Paed. 4. τὰ μάλα ἐσπουδασμένα σπάνια χρήματα, quæ studiosè expetuntur. Sic apud Luc. Vulcanus dicitur σπουδάζεσθαι ὑπ' Ἀφροδίτης, i. studiosè coli

ab ea, et amari. Apud Synes. de insomn. ἵνα χάριν ἰσπουδάσθῃ ὁ λόγος, exp. cujus gratiâ instituta est oratio.

Ἐσπουδασμένως, bonâ fide.

Σπούδασμα, τό, res studiosè elaborata, Sophron. Item, res quæ studiosè fit et affectatur, seu cui studetur, Greg. Pro eodem dicitur et σπούδευμα, apud Hesych.

[Σπουδαστής. Xenoph. Laced. Resp. cap. 7. §. 3. Καὶ γὰρ δὴ οἱ πλούτου ἰσπουδαστῆς, &c. Σπουδαστέον. Adv. Eurip. Iph. in Aul. 902. Ἐπί τινος Σπουδαστέον μοι μᾶλλον, ἢ τοῦτον πέρι; Demosth. adv. Phœnipp.]

Σπουδαστής, οῦ, ὁ, studiosus, qui rei alicui aut homini studet. Greg.

Σπουδαστικός, diligens, strenuam operam navare solens. Arist. rhet. 2. Item, qui serio sermone delectatur. Plat.

Σπουδάζω, incito, instigo: ὑπόκρισις. schol. Hom.

Σφοδρός, (quasi σπουδρός, ut tradit Eust.) vehemens, festinus, intensus. Hesych. Unde, σφοδρὰ adverbialiter sumitur pro, vehementer, acriter, apud Hom. Il. κ'. π'. et φ'. Apud Suid. ἡμᾶς δ' ἐλίξας προχάτω σφοδρὸν ἐμβέμεν in genit. exp. στιβαρόν, ἰσχυρόν. Apud Nicand. in Ther. σφοδρὸν κάρηνον, exp. asperum, durum.

Composita: ac primùm ex σπουδὴ.

Ἀντισπουδάζω, contrà contendo, contrarium efficere enitor, repugno, obsisto. Antiph.

Ἀποσπουδάζω, dehortor, dissuadeo, deterreo. Theo. l. 6. τῶν Μαντινέων τοὺς ἀντιτάττειν καὶ ἀποσπουδάζειν.

Ἐπισπεύδω, accelero, propero, festino. Herodot. ἐπισπεύδειν τὰς ἱρηΐας, ad sacra festinare. Et transitivè, festinare jubeo, vel cogo. Soph. in Elect. ἐπισπεύδειν τὸ ἱρεῖον. Item, urgeo, incito, adhortor. Herodot. in Polym. τίνα ἐπισπεύδων φαίης ἂν.

Συσπουδάζω, (comp.) unà accelero: apud Suid.

Διασπεύδω, excito et properare jubeo, incito ad festinandum.

Κατασπεύδω, idem quod σπεύδω. Æsch. in Ctesiph. πρᾶγμα κατασπεύδειν. Idem transitivè, perimo, perterreo, confundo. Ibm. c. 4.

Κατεσπουσμένος, acceleratus, deperoperatus

Κατεσπουσμένως, festinatò.

[Σπουδάω. Eurip. Incert. Trag. 28. Φιλεῖ δὲ τὸ κέρδος σπουδάουσι φίλοις. Herodot. Hist. lib. 1. σπουδάουσι Πακτυΐκην γενέσθαι τὸν Λίδου ἀρχήν.]

Composita ex σπουδὴ, σπουδάζω, &c.

Ἀξιοσπούδαστος, ω, ὁ καὶ ἡ, dignus cui studeatur, dignus qui studiosè expetatur aut colatur. [Xenoph. Lacedem. Resp. cap. 10. §. 3. ἵνα οἱ κρίττους ψυχὴ σώματος, τοιοῦτον καὶ οἱ ἄρχοντες οἱ τῶν ψυχῶν, ἢ οἱ τῶν σωμάτων ἀξιοσπουδαστότατοι ὦσιν.]

Ἀνασπουδάζω, studium et contentionem circa rem aliquam omittio, studiosus rei alicujus esse desino. Expon. etiam, negligo, contemno. Cum genit. ut apud Plut. ἵνα δὲ καὶ ἀνασπουδάζῃ τῶν κοινῶν, non tamen negligeat reipubl. [cum Acc. Philostr. l. 1. c. 7. 4. c. 2.)

Ἀσπουδεί, sine studio, negligenter. Item sine labore et negotio. Hesiod. θ'. ἐ. χ'.

Ἀσπούδαστος, qui non studiosè expetitur aut colitur, neglectus, contemptus. [Eurip. Iph. in Taur. 201. σπουδὴ δ' ἀσπούδαστον ἐν τοῖς δώμασι, &c. Bacch. 910. Εἰ τὸ περίβλεπτον ἦν, ἢ μὴ χρεών, ἴσως, Σπούδαστα τ' ἀσπούδαστα, Πενθεὺς λέγω, &c. Menalipp. 4. ἀσπούδαστος ἦν ὑμῖν ἐμοῦ.]

Διασπουδάζω, expeto, do operam. Demosth.

Ἐπισπουδάζω, festino, incito: item insigo.

Ἐπισπουδαστής, οῦ, ὁ, ac elevator.

Κατασπουδάζω, idem quod σπουδάζω, studeo, operam navo, studiosè affecto. Apud Non. κατεσπουδάσαμεν τοῦ κόσμου, huic negotio nos dedimus, de filio annis laborasimus.

Κατεσπουδασμένως, idem quod ἐσπουδασμένως.

Κακοσπούδαστος, rebus insanibus studens, in rebus insanibus studium et operam suam ponens. Cic. ad Att.

Κενοσπούδως, studio inani, frustra. Plut. in apophth.

Κενοσπουδία, ἡ, inane studium.

Ἀπεσπουδασμένος, (decomp.) qui rebus vanis et insanibus non studet: vel vanæ gloriæ non studens. apud Suid.

Μανιοσπούδαστος, idem quod κακοσπούδαστος.

Ματαιοσπουδία, idem quod κακοσπουδία.

Παιγνιοσπούδαστος, exp. qui rebus seriis gaudet.

Πανσπουδαστής, studiosè expetitus: vel qui studiosè affectari solet. Herodian. l. 6.

Συσπουδάζω cum, studeo tibi, à te sto: Aristoph.

Ὑπερσπουδάζω, supra modum studeo, supra fidem navo operam alicui rei. Lucian. in Actur. ὑπερσπουδακέναι περὶ τὴν ἀναίρεσιν τῶν τυραννούντων.

ΣΠΙΖΩ, extendo, expando. Eust. et schol. Aristoph. in Equit.

Σπιδής, ἐος, ὁ καὶ ἡ, passus, amplus: ut, σπιδέες πόδες, Il. λ'. aut tantum legitur etiam ἀσπιδής.

Σπιδές, idem: ut, σπιδὲς πόδα, et σπιδὲς μέσος ἔδη, apud Æschyl.

Σπιδέως, legitur pro iisdem. Unde σπιδέως, Hesych. exp. πλατὺ μέγα. Item, manus, palma, sagittæ.

Σπιδὴν itidem σπανὶς, σπανγὶς, σπυγὶς.

Σπιδῖτι, eminus, procul. Item, longè antè: ut, σπιδῖτι πρεσβεύειν. Antimach.

Σπίζα, seu σπίζη, ης, ἡ, fringilla, seu fringilla, apud Arist. dicta per onomatop. à σπίζω. Hesych. autem esse dicit similem passeri.

Σπιζίας ἱέραξ, accipiter fringillarius: species accipitris. Hesych. Pro σπιζίας, dicitur etiam σπιζάς. apud Aristot. hist. an. l. 9. c. 26.

Σπιζίτης αἰγιθαλὶς, exp. fringillago, apud Aristot. hist. an. l. 8. c. 3. Apud eundem ibidem legitur et ἰσοσπίζης, quam dicit avem esse σπίζῃ magnitudine æqualem, nisi quòd habeat cervicem cæruleam, et quòd in montibus versetur.

Σπίζιον, τό, parva fringilla, vel quælibet avis, teste Hesych.

Σπίνος, ου, ὁ, fringilla. per onomatop. à σπίζω nomen habet, quia σπίζειν dicitur. Aristoph. in Pace. Eust. ex Arist. Καὶ σπίνος ἀπὸ σπίζω. Arist. et Aristoph. in Pace. Pro eodem dicitur et σπίνα. Hesych.

ΣΠΙΘΑΜΗ, ῆς, ἡ, spithama: spatium quod est inter pollicem et minimum digitum expansa, teste Poll. lib. 2. et Hesych. Seu est mensura duodenûm digitorum, quam Latini palmum majorem et dodrantem appellant. Dioscor. l. 3. c. 153. φύλλα ἔχει καὶ πλατέα σπιθαμῆς ὕψος. Chrysip. apud Etym. σπιθαμὴν dictam vult διὰ τὸ ἀνατείνειν, τὴν ὅλην χεῖρα. Ipse verò παρὰ τὸ ἀνατείνειν τὸν μεγάλον τοῦ ἀντίχειρος πρὸς τὸ τοῦ μικροῦ ἄκρον. East. deducit παρὰ τὸ δαμὰ σπίζεσθαι τοὺς δακτύλους, τοντέστι ἐκτείνεσθαι.

Σπιθαμαῖος, ας, ὁ καὶ ἡ, spithamæ seu dodrantis longitudinem æquans, dodrantalis. Dioscor. l. 4. c. 39.

Σπιθαμιαῖος, idem. Pro quo legitur et σπιθαμιδαῖος, apud Dioscor. l. 2. c. 197. et alibi passim.

Composita.

Διασπιθαμος, ὁ καὶ ἡ, duas spithamas longus, duos dodrantes altitudine æquans. Dioscor. l. 3. c. 84.

Διασπιθαμαῖος, idem apud eundem.

Τρισπίθαμος, tres spithamas longus. Hesiod. in Erg. Dioscor. l. 3. c. 129.

ΣΠΙΛΟΣ, ου, ὁ, macula, labes. Proprié videtur esse macula in veste è vino aut anguine. Athen. lib. 7. Δαρίων, ὁ τὰ περὶ ἰχθύων, τὸ ἐν τῆς ἰλύος τοῦ γαφέως, (piscis id est genus) ἰχθὺν φησι πάντα σπίλον καθαίρειν, omnem maculam expurgare. Item, macula et uevi in facie apparentes, σπίλοι dicuntur. Dioscor. lib. 1. αἴρει δὲ καὶ σπίλους ἐν προσώπῳ. Apud eundem lib. 2. c. 196. foliorum, in herba etiam, macula sic nominantur. Metaphoricè Ephes. cap. 5. τὸν ἐκκλησίαν μὴ ἔχουσαν σπίλον ἢ ῥυτίδα. ¶ Item saxum, porum ductûs referens; terra figlina. Hesych. Legitur et apud Aristot. σπίλος pro σκόλος, in l. de mundo, ὁ δὲ σάλος τοῦ ὑγροῦ φύσις, ἐκσπιλάζουσα πανὶ τοὺς τῆς γῆς σπίλους, τὰς καλουμένας ἀναφορικὰς ἀναπνοὰς, ἐξῆς ἀπ' αὐτῶν τοῖς ἀνέμοις μάλιστα φύσαις.

Σπιλὰς, ὁ, macula, labem aspergo. in ep. Jac. c. 3.

Σπιλάσμα, ατος, maculor, seu sordidor, seu sordesco, in ep. Judæ.

Σπίλωμα, τό, macula et labes aspersa vesti: idem quod σπίλος, seu nævus. Exp. etiam, locus salebrosus, saxum asperum.

Σπιλωτὸς, ὄν, ὁ, maculatus, maculosus.

Σπιλὰς, άδος, ἡ, idem quod σπίλος, rupes seu saxum: plerumque de saxo quod in mari prominet, ut sunt scopuli. Od. γ'. τάς γε πτυκτὰ σπιλάδεσσιν ἐφῆκε κίμασι. Et Od. ι'. δοῦπον ἄκουσε πυκὶ σπιλάδεσσι θαλάσσης. (Soph. Tr. 690.) ¶ Item σπιλὰς, glarea, vel terra glareosa. Theophr. de caus. pl. l. 2. c. 5. ἡ σπιλὰς, καὶ ἐν μέλλει ἡ λιπαρὰ, ἰλυώδης. ¶ Hesych. σπιλὰδες adjectivè etiam exp. μεμιασμένοι.

Composita.

Ἀσπιλὰς, macula et labis expers, in quo nulla macula aut nævus conspicitur. Epigr. l. 1. et apud Herodian. l. 3. Apud Dioscor. l. 2. c. 197. aream dicitur habere folia ἀσπιλάστερα, i. paucioribus distincta maculis. Item metaph. purus, irreprehensus. Hesych. Idem ἀσπιλὰς à Macedonibus vocari scribit τὸ χαμαίμηλον.

Ἀσπίλωτος, idem. Suid.

Κατασπιλάζω, F. ῶσω, commaculo, labem aspergo, inquino. Hesych. Apud Etymol. κατασπιλάζοντες, exp. καταχρώμενοι metaphora sumpta à petris quæ in mari tegentur, et σπιλάδες appellantur.

ΣΠΙΝΔΑΞΙΣ, avis inter rarae et peregrinas, apud Aristotel. de histor. an. Dicitur incendiaria avis. Plin. lib. 10. cap. 13. Apud Aristot. quidam legendum suspicantur σπινδαξεῖς, ἀπὸ τοῦ σπένδω, sacrificio, libo.

ΣΠΙΝΘΗΡ, ῆρος, ὁ, scintilla. Il. Υ. (de stella:) τῷ δὲ τε πολλὰ ἀπὸ σπινθῆρες ἴασιν. Aristoph. in Pluto, Ἐὰν γὰρ αὐτὸν εἰς μόνος σπινθὴρ λάβῃ. Theophyl. in epist. ἅτερ εἰ τὸ πλεῖστα σπινθῆρα πυρὸς ταμιεύοντες.

Σπινθὶς, scintillo.

ΣΠΛΑΓΧΝΟΝ, ου, τὸ, viscus. Ἐπὶ, σπλάγχνα, τὰ, viscera, exta: ut sunt cor, jecur, et similia interanea præcipua et vitaliora, quæ in cæsis victimis aruspices considerabant, si quid portenderent. Greg. δοτ κατὰ τὸ σπλάγχνον. Plut. Symp. 2. τῷ περὶ τὸ σπλάγχνον Δαιμ. De viscoribus, aut exta animalium quæ mactantur. Od. γ'. Ὑδὲ δ' ἀπὸ σπλάγχν' ἰκάνεται. Æschin. τὰ σπλάγχνα φιλάνθρωπα. ¶ Frequenter de corde dicitur, unde apud Aristoph. σπλάγχνα Σαμιάδων περὶ ἐχρῶ. Et Eurip. in Med. ἀλγὼ σπλάγχνων ἰκμαδὰ σαφῆ. (Æsch. Ag. 1064. 1280.) ¶ In sacris literis, Hebræorum imitatione, σπλάγχνα dicuntur omnes teneri et materni affectus. ut in epist. ad Phil. c. 1. et alibi. Eustath. ex veterum autoritate refert σπλάγχνα denominari à Dorico σπλὰν, quod pro σπλὴν dicitur: ita ut pars toti appellationem tribuerit. Dioscoridi l. 1. c. 20. et Galeno, τῶν κατὰ τόπ. l. 1. c. 3. musculus etiam σπλάγχνον appellatur.

Σπλαγχνικὸς, ὄν, ὁ, ad viscera pertinens: ut, σπλαγχνικὰ φάρμακα, Dioscor. l. 1. c. 82.

Σπλαγχνίζω, exta in manus sumo et attrecto. quod fiebat à conjuratis jurejurando et religione arctissima ac astringentibus. Dio. (de Catilina:) ἔφασκεν ἐσπλάγχνισεν αὐτὰ κατὰ τῶν ἄλλων. Item, exterum et viscerationis particeps sum. Aristophan. in Avibus, ἐπεὶ ἔδρασεν ἓν ἅπαντες ἄλλοι, Λυκῇ δόντες, καὶ σπλαγχνίσαι ἐκέλευσεν. Item, σπλαγχνίζω, seu σπλαγχνεύομαι, augeor per exta. Strab. l. 7. et l. 5.

Σπλάγχνιζω, sacrificeo. 2 Maccab.

Σπλαγχνίζομαι, misericordia commoveor summa et vehementi, atque ex intimis visceribus profecta. verbum in S. literis usitatum: ut Matth. 9. Marci 6. &c.

Σπλαγχνισμὸς, ὁ, sacrificium. 2 Maccab. Item, commiseratio, qua viscera alicujus misericordiâ tanguntur.

Σπλαγχνὶς, ίδος, ἡ, cor. schol. Soph.

Composita.

Ἀσπλαγχνος, ὁ καὶ ἡ, non habens cor. Item non animosus, timidus, ignavus: quoniam cor sedes est animositatis. Soph. in Ajac. Exponitur et, crudelis, immitis, inhumanus.

Ἀφοβόσπλαγχνος, q. d. intrepida habens viscera: fortis, audax, cordatus. (Aristoph. R. 499.)

Δύσπλαγχνος, acerbus, immisericors. (Æsch. Pr. 809.)

Ἐπισπλαγχνίζομαι, misericordia commoveor super.

Εὔσπλαγχνος, animosus, schol Soph. Item misericors, pronus ad miserandum. in ep. ad Eph. c. 4.

Εὐσπλαγχνία, ἡ, animi præstantia, animositas. Eurip. in Rheso. (191. Αἰαῖ· λαῖφος δὲ φωτὶ πάλλοντι φυγᾶς ἄμφω ἰκνεῖσθαι, τῆς ἐμῆς εὐσπλαγχνίας.) Item animus ad miserandum pronus.

Φρασίσπλαγχνος, qui est audacibus visceribus, seu pectore intrepido. Æschyl. in Prometh. et Eur. in Hippol. (424. Δοκοῦ γὰρ ἀνὴρ, κἂν φρασίσπλαγχνός τις ἦ, &c.)

Φρασυσπλάγχνος, audacter, intrepide. Æschyl. ibid. (729.)

Καπνόσπλαγχνος, timidus, ignavus, exanes. Æschyl. (Sept. c. Theb. 243. ἀλλ' ὡς σπλάγχνος μὴ καπνοσπλάγχνος πόδῃς, &c. Schol. δειλός.)

Μεγαλόσπλαγχνος, qui magno corde seu animo est. Eurip. in Med. (109.)

Ὁμόσπλαγχνος, ejusdem visceris, cognatione conjunctus frater. Æschylus. (Sept. c. Theb. 895. Τετιμήκατε δίκῃ, ὁμοσπλάγχνων πλευμάτων. Schol. F. ἀδελφῶν. Soph. Antig. 517. Οἶδα γὰρ εἰς ἐχθρὰν τοὺς ὁμοσπλάγχνους πεδεῖν.)

Περισπλαγχνος, qui totus animo cor est, hoc est, magnanimus, animosus. ut, περισπλάγχνος Ἀιάντος. Theocr. Idyll. 16. [56.]

Πολυσπλαγχνος, multum in visceribus habens misericordiæ.

ΣΠΛΗΝ, ῆνος, ὁ, splen, lien: ut, σπλῆνος ἔλκωμα, tumor lienis. Plut. Σκίμβος τοῦ σπλῆνος, Ant. definit. medic. Σπλήνη, ἡ, dolor lienis. Hippocr. aphor. sect. 13. art. 22. ¶ Item σπλὴν, idem quod σπλήνιον, splenium: i. linteolum splenis formam referens, quo medicamentum illitum parti affectæ applicatur. Gal. meth. med. l. 6.

Σπληνώδης, ες, ὁ καὶ ἡ, lienosus, splenicus: qui liene laborat: qui magnum et tumidum lienem habet. Hippocrat. aphorism. sect. 6. articul. 6.

Σπληνικὸς, idem. Propriè sic dicitur cui lien obdurnit. Ant. def. med. Utitur et Athen. l. 8.

Σπληνῖτις φλὲψ, splenica vena: ramus superior et minor venæ portæ, qui totus per lienem spargitur. Arist. hist. an. l. 3.

Σπλήνιον, seu σπλήνιν, τὸ, idem quod σπλὴν, lien. Poll. lib. 2. Item linteolum splenis figura, aut quacunque forma, ad partium corporis habilitatem aptatum, quo exceptum vel illitum medicamentum adhibetur: apud Dioscor. Paul. Ægin. &c. ¶ Σπλήνιον dicta etiam fuit à quibusdam ἀσπληνος herba, item hemionitis, ut testatur Dioscor. l. 3. c. 151. et 152.

Σπληνάω, ῶ, splenis dolorem patior, liene laboro. Poll. l. 2.

Ἄσπλανος, ὁ καὶ ἡ. (comp.) lienis expers, liene carens.

Ἀσπληνον, τὸ, exp. medicamentum ad curanda lienis vitia. ¶ Est et herbæ nomen inde dictæ, quòd ejus foliorum jure decocto et per 40. dies pото lien absumatur, ut testatur Dioscor. l. 3. c. 51. et Plin. l. 27. c. 5. seu quòd folia lieni illita singultus sedent.

ΣΠΟΓΓΟΣ, ου, ὁ, spongia. Odyss. ἁ. σπόγγοισι πολυτρήτοισι τραπέζας Νίζω. Utitur et Aristophane. Plut. Athen. et alii. De generibus autem et natura τῶν σπόγγων vide Dioscor. l. 5. c. 133. Arist. hist. an. l. 5. c. 16. et Ælian. item Plin. l. 9 c. 48. (Æsch. Ag. 1330.) ¶ Σπόγγοι dicuntur etiam glandulæ quædam ad fauces, ut scribit Hippocr. initio l. 1. epidem. sic fortè dictæ, quòd spongiarum modo humorem combibunt et continent. ¶ Pro σπόγγος legitur etiam σφόγγος, in Timæo Plat. ἐν Etym. dici scribit παρὰ τὸ σπᾶν τὰ ὑγρὰ, quòd humorem attrahat et combibat.

Σπογγώδης, ης, ὁ καὶ ἡ, spongiosus. Pro eo dicitur et σφογγώδης, apud Dioscor. l. 4. c. 267.

Σπογγίς, ίδος, ὁ, spongiator, spongiarius, qui spongiæ picturæ, sæpeque, σπογγιστήρας, σπογγιδίσας, σπογγιαλοιμώττας. Athen. l. 7. ex Aristot. Interp. Æschyl. Poll. Cœlius.

Σπόγγιον, ου, τὸ, spongiola. Aristoph.

Σπογγιὰ, ᾶς, ἡ, spongia. Aristoph. et Plat.

Σπογγίτης λίθος, spongites lapis. Plin. l. 37. c. 10. et 19.

Σπογγίζω, F. ίσω, spongiâ tergo seu detergo. Demosth. pro cor.

Σπογγίζομαι, spongiâ detergeor, seu tergor. Athen. l. 8.

Σπόγγισμα, τὸ, purgamentum, sordes spongiæ detersæ. Eust.

Composita.

Ἀπεσπογγίζω, spongiâ abstergo seu detergo.

Ἀποσπόγγισμα, τὸ, idem quod σπόγγισμα.

Ἐκσπογγίζω, spongiâ extergo, idem quod ἀποσπογγίζω, Rubul. in Amphibolo: Πρῶτον μὲν αὐτὸς καραβάλλων, τῷ χαλκίῳ Τὸν ἰὸν ἐκ τῆς χειρὸς ἐξεσπόγγισεν. Poll. l. 9.

ΣΠΟΔΟΣ, οῦ, ὁ, cinis. idem quod κόνις et τέφρα. Lucian. de luct. τὸν σποδὸν κατεῖδεν ἀποκαύματα. Interdum non simpliciter cinerem significat, sed sordidum, et cui carbones seu extincti, seu adhuc candentes, permixti sunt, et aliarum rerum reliquiæ, fuci quisquiliæ. ut Odyss. ί. Καὶ τότ' ἐγὼ τὸ μεγάλον ἐπὶ σποδοῦ ἧκα κολεὸν, Εἶως Διομήδεα. Plut. Symp. 8. probl. 7. χύτρας τόπον ἀβδάτους ἐν σποδῷ μὴ ἀναλωτῷ, ἀλλὰ συγχοῖς. (Æsch. Ag. 829. Soph. Œdip. Tyr. 21.) ¶ Sic etiam dicitur res nihili aut in nihilum redacta: et in epigram. Sardanapali apud Athen. l. 8. Καὶ γὰρ ἐγὼ σποδὸς εἰμι. ¶ Exponitur et, pernicies, exitium. Epigr. lib. 2. Ἤ γαῖς ὁ Βάκχου κολίσας σποδὸς. Pro σποδὸς etiam σποδὶς dicitur, apud Nicand.

Σποδὰς, ὁ, cinereus. ut, σποδὸν χρῶμα. Athen. l. 9.

Σποδὸν, τὸ, cinerula: recrementum metallorum ustorum, quod cineris in modum partim fornacum parietibus inhæret, partim in terram decidit, indeque colligitur, pro quo dicitur et σποδὸς. vide Dioscor. l. 5. c. 85. et Plin. l. 34. c. 13.

Σποδὰ, ᾶς, ἡ, idem quod σποδὸς. Hesych. Sic et dicitur σπόδια, apud Dioscor. loco citato.

Σποδὸς, οῦ, ἡ, nomen arboris, apud Theophrast. histor. plant. lib. 3. cap. 7. qui ejus fructum σποδίας appellat, apud Athen. l. 2 fortasse σποδίας.

Σποδιακὸν κολλύριον, collyrium à cinereo colore dictum, apud Paul. Ægin. et Scrib. Larg.

Σποδίτης ἄρτος, panis subcinericius, qui et ἐγκρυφίας, eò quòd furcantibus cineribus obrutus inassetur. Athen. lib. 5. ex Nicand. et Diphil.

Σποδίζω, F. ίσω, sub cinere coquo, cinere obrutum insano aut torreo. Poll. de rep. lib. 2. φησὶν σποδίσαι πρὸς τὸ πῦρ. Exponitur etiam, combaro velut in cinere, apud Aristoph. in Vesp. Et neutraliter, cinericeus sum, in cinereum colorem vergo.

Σποδέω, ferventi cinere obruo aut aro. Propriè est, altaria purgo, seu ab altaribus cinerem detergo, teste schol. Aristoph. ¶ Significat et, furin, cædo seu percutio, tanquam pulverem excussurus. Aristophan. in Ran. ἀλλὰ τὰς λαγόνας σποδῶ. † et Nub. 1379.† ¶ Exponitur etiam, coëo. Hesych.

Σποδέομαι, ferventi cinere obruor. Item, velut cinere obruor. Eur. in Androm. Πολλῇ δὲ πράδι πάντοθεν σποδούμενος, multa lapidum nive velut cinere obrutus. ¶ Item, candor. Idem in Hippol. Steph. Σποδούμενος μὲν πρὸς πίτυος φλόγα κάρα, albidus caput ad taxa. (Æsch. Ag. 679.) ¶ Item, pedicor, ἐκκόπτομαι. Aristoph. in Concion.

Composita.

Ἀποσποδὸς, cineris seu spodii vicem præstans, qui aut pro cinere qui spodium dicitur: ut, ἀποσποδὸν φάρμακα, apud Dioscor. l. 5. c. 86. Legitur et ἀποσποδὰ pro eodem, apud Gal. simpl. l. 9. et Oribas.

Ἀποσποδέω, ῶ, cinerem detergo. Aristoph. in Avib. Ἀποσποδέσας τὰς ἴσχας τῶν δεκτίλων. Exp. etiam, ictu decutio, apud ejus schol.

Ἐσποδὸς, cinericeus. Dioscor. l. 1. c. 95.

Θερμοσποδὰ, calidus aut calefactus cinis: vel, cinis fervens, in quo ardentium adhuc carbonum reliquiæ sunt. Dioscor. l. 2. c. 234.

Κατασποδὰω, dispello, (cum pulvis feriendo depellitur.) Hesych.

(Κατασποδούμενος, pulvere obrutus. Æschyl. S. c. Th. 815.)

Ὑποσποδέω, aliqua ex parte cinericeus sum: aliquatenus cinerem refero. Dioscor. l. 5. c. 92.

ΣΠΟΝΔΑΞ, ύλος, ὁ, spondylus, vertebra spinæ dorsi: seu unum ex 24. ossibus, quibus tota spina constructa est, Poll. l. 2. et Ruf. Ephes. ¶ In architectura sic dicitur sculptura vertebrata seu vertiniflata, à vertebræ sive verticilli figura, quæ columnis ornamenti loco apposita est. Athen. lib. 5. ¶ Item, σπόνδυλοι dicebantur ænei calculi, quibus judices utebantur in suffragiis ferendis. Poll. lib. 8. ¶ Idem nomen sortita sunt etiam verticula, verticilla, vel vertibula dicta, quibus immittitur ima fusi pars; vel pondercula, quæ mulieres neutes imæ fusi parti appendunt, ut facilius eum conturquent. absque quo fusus dici spondylus (qui commissuram aliquam, quæ in fuso nulla est, præsupponit) non potest. ¶ Σπόνδυλος etiam nominatur cinara sive cacti, i. cardui sativi, caput vel fructus capitatus. Pl. l. 3. c. ult.

Σπονδύλιον, idem cum σπόνδυλος. Eust.

Σπονδύλιον, τὸ, pro iisdem dicitur. Sic et appellatur verticillus femininarum mentium.

Σφόνδυλος, Atticè dicitur pro σπόνδυλος. (Eurip. Phœnissa. 1370.) ¶ Pro verticillo femininarum mentium Plutarchus etiam Symp. 9. probl. 24. ¶ Σφόνδυλοι dicuntur etiam membrorum compages. ¶ Item judicium calculi, teste Hesych. et Eust. ¶ Item ambitus aculei in scorpio, Hesych. Quæ significat. femininо genere usurpavit Nic. in Ther. de scorpio loquens, τοῦ γὰρ περιπλεκτὰ δόρα Σφόνδυλος. ¶ Σφόνδυλος dicitur et herba, quæ alias σφονδύλιον. apud Dioscor. l. 3. c. 97.

Σφονδύλιος, idem quod σφόνδυλος. Il. ά. μυελὸς δέ τοι ἄορ Σφονδύλιον διέπαλτο. Quod tamen Poll. lib. 2. nominativum facit, et adjectivè accipit, μυελὸς σφονδύλιος, τοῦ σφονδύλιος.

Σφονδύλιον, idem quod σπόνδυλον, seu σπόνδυλος. ¶ Est et herbæ nomen, apud Dioscor. l. 3. c. 90.

Σφονδύλη, seu σπονδύλη, dicitur esse radix similis silphio, ut Eust. ex veteribus tradit. ¶ Numeratur et inter insecta odore tetro, de blattarum genere, apud Aristoph. in Pace, et Aristotel. hist. an. l. 5. c. 8. Theophr. hist. pl. l. 9. c. 15.

Ἐπισπονδύλιος, (comp.) spondylus seu vertebras loco moveo. Joseph.

ΣΠΥΡΑΘΙΣ, ος, ὁ, et Σπυράθος, ου, ὁ καὶ ἡ, et Σπυρὰς, άδος, ἡ, caprarum stercus, caprinus ὄμφαξ. Apud Dioscor. σπυράθος μία, stercoris caprini una pilula: seu una bacca, et unus globulus. Apud eundem interdum dicitur, αἰγὸς σπυράθοι, vel αἰγῶν σπυράθοι. De ovillo quoque stercore usurpari docet Hesych. Pro σπυρὰς, dicitur etiam σφυρὰς, apud Aristoph. teste Suid.

ΣΤΑΖΩ, F. ξω, stillo. Interdum neutrum est, interdum transitivum. Quum neutrum est, dativo instrumentali plerumque jungitur: ut apud Soph. in Ajace, κάρα σταζον ἰδρῶτι, καὶ χεῖρας ξιφουτόμους, caput ei stillabat sudore. (Conf. Gen. Et. 1128. Æschyl. Ag. 187. Rum. 42.) Interdum et absolutè usurpatur. ut apud Eurip. in Bacch. ἐκ δὲ σιδήρου Θύρσου γλυκεῖαι μέλιτος; ἵστακεν ροαί. At transitivum cum accusativo ponitur: ut Il. τ. Πατρόκλῳ δ' αὖ ἄμβροτον καὶ νήκερα ἔρσεν στάζε κατὰ ῥῖνας, instillavit Patroclo. Sic Oppian. de venat. lib. 3. ἀστυγέτου γυμνῆτος φλόγα δι πρόσθε σταζει Διός. Sic dicitur στάζειν δάκρυα. apud Eurip. in Iph. Aul. fundere lacrymas, et στάζειν φόνον sanguinem stillare, apud Apoll. Arg. 2.

Στάγμα, τὸ, gutta, stilla: seu liquor qui stillatur. Epigr.

Σταγὴς, ῆς, ὁ, stillatus, stillatitius, liquidus. ut, σταγεῖς μύρου, Aristoph. in Plut.

Σταγὲν (διεθμῶς) νιτρον, dicitur lixivia vel lixivium liquidum à quovis cinere colatum. Item calx. Item, cinis lixivii, lix. Ἅλμη σταγεῖ, est muria colata, liquida; cui opp. crudæ, duræ. Item σταγεῖ, (sc. μυελῷ,) liquor odorcus è myrrha cinnamomoque incisо stillans. Theophrast. περὶ ὀσμῶν. Dioscor. l. 1. c. 74.

Σταγὶς, straminei sutorii genus esse dicitur.

Σταγὼν, όνος, ὁ, stilla, gutta. (Soph. Œdip. Tyr. 1302. Æsch. Ch. 598.) Eur. in Phœn. et Athen. l. 2.

Σταγώνιος, ω, ὁ, stillatitius, stillatim emanans. Dioscor. l. 1. c. 82.

Σταλάζω, F. ξω, idem quod στάζω. Eurip. in Phœn. Πλείαν δὲ τῆς ἐρῶσαν ἐστάλαξ' ἔρως, Ἢ τῶνδε δῶρα. Pro eodem dicitur et στελλάω, apud Suid. et στελλάσω, apud Eurip. in Helen. δάκρυ στελλάσω.

(Στάλαγμα. Æsch. Eum. 805. Philostr. l. 3. c. 25.) [Soph. Antig. 1268.]

Σταλαγμὸς, οῦ, ὁ, distillatio. Galen. in lex. Hippocr. Item gutta, stilla: ut, φόνου σταλαγμοὶ, Eur. in Hec. (Æsch. Eum. 247. 786.) Sic et dici traditur chalcanthi genus purissimum, stirix seu guttæ simile. Per jocum homo parvæ staturæ, seu homuncio, sic apud Athenienses nominabatur, ut docet Eust.

Σταλαγμίας, ου, ὁ, Plin. lib. 34. cap. 13. est chalcanthi genus id, de quo paullo antè.

Σταλακτὸς, ὁ, stillatitius: ut, σταλακτὸν χάλκανθον. Dioscor. l. 5. c. 114.

Σταλακτὶς, ἡ, ut, σταλακτὶς χάλκανθος. Idem ibid.

Σταλακτὶς, ἡ, stillatitia: genus chalcanthi, sic dictum, quoniam humoribus stillatim in caniculos quosdam collatis concrescit. Dioscor. ibid.

(Σταλάσσω. Eurip. Androm. 1046. σταλάσσων δάκρυ φίλον.)

(Στάξ. Apoll. Rhod. Arg. 4. 626. στάγες. Schol. ὅτι σταγόνες ἔλαιον. στάγες, ὡς ἀπὸ τῆς στάξ σταγές.)

Composita.

Ἀβρεσταγὴς, ὁς, ὁ καὶ ἡ, mollitie diffluens: apud Suid.

Αἱματοστάγης, sanguine diffluens, sanguine stillans aut manans. Eur. in Suppl. (811.) σώματ' αἱματοστάγη. (Æschyl. S. c. Th. 842. Eum. 366. Ag. 1318. Aristoph. R. 474.)

Ἀποστάζω, destillo, distillo: stillo. Luc. ἀποστάζει λόγων αἰτὰς χρυσὶς, aurum stillat ab eorum verbis. Interdum transitivè, stillatim fundo. Theocrit. idyll. 15. Ἀμβρόσιον ἐς σπόδιας ἀποστάξασα γονατὶς. Phil. εἰς παῖδας μαῖδας ἀποστάξασα. (Æschyl. Suppl. 586.) [Eurip. Ion. 1011. Καλὰς μὲν ἔστιν φλιὰξ ἀποστάξαι φόνου. Pind. Isthm. Δ. 123. Ἐν Ὀρσίᾳ δὲ τὸν Καμάζηνον, τεγέταν ἀποστάζων χάρῳ. Schol. τεγέων ἐγκαμίαν ἐκστάζων, τὸν παρὰ τὰς μικτὰς χάρας. Soph. Antig. 791. αὖτα μανὰς ὑπὸ ἀποστάζει δόδειν τε μίνει.]

Ἀπόσταγμα, τὸ, liquor destillans.

Ἀπόστα̃ξις, ὁ, stillatio seu destillatio. Et pro ἀπόσταγμα, apud Theoph. hist. pl. l. 9. c. 8.

Ἀποσταλάζω, idem cum ἀποστάζω. Pro iisdem dicitur et ἀποσταλάω, in Epigram.

Ἄστακτος, non stillatus, non stillatitius, non destillans. Eurip.

Ἀστακτὶ, non stillatim: affatim. Philostr. in Heroïc. et Soph. (Œd. Col. 1717. et 1314. Plat. Phædo. ἀλλ' ἐμοῦ γε βίᾳ καὶ αὐτοῦ ἀστακτὶ ἐχώρει τὰ δάκρυα.]

Ἀστακὸς, idem cum ἄστακτος.

Ἀστάλακτος, pro iisdem. Plut. in Crasso.

Βοτρυοστάγης, ab uvis distillans. Athen. l. 1.

Δακρυοστάκτης, lacrymosus, lacrymas stillans. Æsch. (Prometh. 397. Στένω σε τὰς αὐομένας τύχας, Προμηθεῦ, δακρυοστάκτοις δ' ἀν' ἱερὸν ἐλάταν λιβάσιν ἐμᾶς βλέφαρα βάπτω, &c. Schol. ἀπὸ δὲ τῶν ἐφθαλμῶν δακρυοστάκτοις στάζουσι ῥεύμασι, τὸν ἰδιον πηγαῖον ἐβρεχε ὑγρᾶς πηγῆς, ἤτοι δάκρυσι.]

(Διματοστάγης. Æsch. Ch. 841.) [καὶ τὸν ἀμφίρυτον Νείλου ῥεῖτ' ἐκ λίχθυς διματοστάγεις φόνῳ τῷ πρόσθε ἰλυσιν καὶ λιθογλώσσαν. Poterit legi αἱματοστάγεις. Stanl. ad loc.]

Δύστακτος. Hesych. exp. δακρύοντος, malè lacrymas fundens. Vide et in comp. ex τάσσω.

Ἐνστάζω, instillo: unde pract. pass. ἐνέστακται, instillatum est, Od. β'.

Ἐπιστάζω, idem. [Aristoph. Acharn. 1032. Σὺ δ' ἀλλὰ μοι σταλαγμὸν αἰρίνης ἵνα Εἰς τὸ καλαμίσκιον ἐνστάλαξω τουτί.]

Ἐπιστάζω, instillo, seu sæpe instillo: unde particip. ἐπιστακτὸς, apud Dioscor. lib. 1.

Ἐπίστα̃ξις, ἡ, instillatio.

Ἐπισταλάζω, seu ἐπιστελλάω, idem. Epigr.

Ἐπίστακτος κολλύριον, collyrium quoddam, quod et στακτὸν, et στακτικὸν, apud Galen.

Καταστάζω, distillo, destillo. Eurip. in Helen. δ' αἵματος ῥοαὶ Τάφου καταστάζουσι, ut sepulcrum destillent. Idem in Hec. ἱμάτων τ' ἀπὸ Φόνου σταλαγμοὶ σὺν κατιστάζει γόνυ. Utitur et Luc. ὕδωρ καταστάζοντα. Xen. Pæd. l. 3. p. 115. h.l

Καταστα̃γμὸς, ὁ, destillatio.

Μελιστακὴς, mel stillans, in Epigr.

Νικταφιστάγης, qui è nectare distillavit: l. dulcis, suavis, odoratus. Athen. lib. 1.

Περιστάζω, circumquaque stillo. Item irrоro. Epigr.

Περιστελλάω, guttatim, stillatim, sensim. Nic. in Alex.

Πολυστάγης, multùm seu abundè stillans. Suid.

Πολυστακτὶ, multis stillando guttis, ubertim. schol. Soph.

Πρωτιστάκτης, qui primus destillavit. Πρωτιστάκτης νιτρὸν, lixivium quod è cineribus calce commixtis paratur. Ægin. l. 7. Ibidem loci et καυστικὸν νιτρὸν nuncupatur.

Πυρίστακτος, in quem ignis stillat: seu ex quo ignis stillat: ut, πυρίστακτος πίτυς, Eurip. in Cyclop. [297.]

Ῥοδόσταγμα, τὸ, rosarum liquor, in Hippiat.

Ῥόδοστακτον, idem cum ῥοδόμελι: de quo Ægin. l. 7. c. 15.

ΣΤΑΞΙΣ, vel σταὶς, αστὶς, τὸ, farina tritícea aquâ subacta. Herodot. lib. 2. φυρῶσι τὸ μὲν σταῖς τῆς πυρὶ, τὸν δὲ πολὺ τῶν χρεῖ. Apud Dioscor. lib. 5. σταστὶ σκιραδίτιδος, exp.

circumfinentes crustà pistorio opere in modum panificii confertè. Dicitur et, παρὰ τὸ στατός, apud Aristot. Probl. ¶ Et consequenter etiam fermentum στατὸς est. ¶ Interdum στατὸς ponitur pro adipe seu pinguedine, sicut στέαρ, ut quidam annotant.

Σταιτώδης, ους, ἡ καὶ ὁ, plurimum σταιτὸς admixtum habens.

Σταίτινος, η, ον, ἡ καὶ ὁ, confectus ex farina illa ita subacta.

Σταιτίτης, ου, ὁ, (scil. μάζα,) placenta confecta ex ea farina

Σταιτίνης, (scil. πλακοῦς,) alia placentæ hujusmodi species, apud Athen. lib. 14.

ΣΤΑΜΝΟΣ, ου, ὁ vel ἡ, urna, hydria, amphora. Aristoph. in Plut. ‡ 845.‡ Ἀντὶ δὲ ὑδρίας, στάμνου κεφαλὴν κατεαγίας. Exod. cap. 16. λάβε στάμνον χρυσοῦν ἕνα. In gen. fem. nunquam apud Athen.

Στάμνιον, ου, τὸ, idem quod στάμνος, Plut. ep. ult. Demosth. στάμνων et κεράμων, pro eodem ponit. [Aristoph. Ran. 22. Lysistr. 180.]

Σταμνάριον, ου, τὸ, idem. Poll.

Σταμνίτης, idem. apud eundem

Καταστάμνιζω, (comp.) in vas seu doliolum defundo et condo. Poll. Apud Theophr. l. 2. de caus. pl. καταστάμνισμος οἶνος, exp. vinum amphoris contentum.

ΣΤΑΥΡΟΣ, οῦ, ὁ, vallus, palus ligneus, acutus et erectus. (ἀπὸ Τοῦ ἵστασθαι dictus, quoniam ἵσταται εἰς ἄκρον ὑπερον, ut Eust. tradit.) Il. ϛ. Ἀμφὶ δὲ οἱ μεγάλην πλίνθον σταῖεν ἅραρε δοκαὶ Σταυροῖσι σιωπῆσι. Thuc. lib. 4. καὶ σταυροὺς παρακαταπηγνύντες. Item crux seu palus erectus, plerumque in superiori parte cum ligno transverso, è quo malefici suspendebantur: lignum figuræ literæ T. Ἐφ' ᾧ ἀνῆσαν ἀναπαλαίζειν, ut scribit Luc. in Dea Syra. Item crux. Plut. in Art.

Σταυρεῖν, in modum σταυροῦ.

Σταυρίον, ου, vallum seu palum depango. Thuc. lib. 7. Item palo seu cruci affigo. Joan. 19.

Σταυρόομαι, cruci seu palo affigor. Apoc. 11. et alibi in N. Test.

Σταύρωμα, τὸ, (q. d. vallamentum,) plures valli seu pali in terram depacti: vel munimentum ex vallis seu palis in terram depactis. Thuc. l. 6. Xen. Hel. 4.

Σταύρωσις, εως, ἡ, vallorum seu palorum depactio. Thuc. l. 7. Item crucifixio.

Σταυρωτὴς, οῦ, ὁ, qui vallos seu palos depangit. Item, qui cruci affigit.

Σταυρωτὴς, ῆρος, ὁ, cuspis in imo ferro hastæ transversa, qua hasta appenditur: seu ferramentum concavum mucronatum, cui extrema hastæ pars inserta efficit, ut erigatur hasta, et solo depangatur. Dicitur enim quasi σταυροτὴς, παρὰ τὸ σταυροῦσθαι, καὶ ἐρείδεσθαι ἐν αὐτῷ τὸ σίδηρον, τὸ ἄκρον, testibus Etymol. et Eust. Utitur Hom. Il. ϛ. Herodot. et Polyb.

Composita.

Ἀναστανρίον, locum crucifigo: in ep. ad Hebr. c. 6. [v. 6.] Item in palum seu crucem attollo. Plut. in Fab. ἀναστανροῦντες τὰς ἐλπίδας. [Xenoph. de Cyri Exp. lib. 3. cap. 1. §. 11. ὃς (sc. Βασιλεὺς) καὶ τὸν ἑρμογέρην καὶ ἑρμοτρόφιν ἀδελφὸν, καὶ τυφάνταν ἐὸν, ἀνεστήκεε τὸν κρανίου καὶ τὸν χεῖρα ἀναστανρώσων. Herodot. Hist. lib. 3. §. 125. ἀναστανοῦσι δέ μιν τὸν ἀξίην ἀπηγέεται Ὀρόντεα ἀναστανρώσαι.] Et pass. apud Thuc. l. 1. πρόσωπα λαμπρὰ ἀναστανροῦται.

Ἀποστανρίον, vallis in terram depactis munio seu cingo. Thuc. l. 4. Xen. Hell. 7. Item affigo cruci, crucifigo.

Παρεστανρίον, palos seu vallos depango: vel juxtà aut à latere palos figo.

Περιστανρίον, vallis seu palis in terram depactis circumcirca munio. Thucyd. lib. 2.

Περιστανρίσμα, τὸ, munimentum ex vallis circumcirca depactis.

Προστανρίον, vallis seu palis in terram depactis præmunio, aut antè munio. Thuc. l. 4.

Συστανρίον, ῶ, una crucifigo, unà in crucem tollo: unde pass. Marc. 15. et apud Nax.

ΣΤΑΦΙΣ, ίδος, ἡ, uva passa. Theocr. idyll. 28. Ἀ σταφυλὶς σταφὶς ἔσται, καὶ εἰ μέλι αὖον ἐλαίνοι. Dioscor. l. 5. c. 4. τῆς δὲ σταφίδος στυπτικώτερα ἐστὶ τὰ λευκά.

Σταφὶς ἀγρία, herba pedunculatis, seu pedicularis: de qua Dioscor. lib. 4. cap. 156. Plinius pituitarias vocat, quòd pituitam sanet τῆς κεφάλης.

Pro σταφὶς Attici dicitur ἀσταφὶς. ut apud Athen. lib. 1. ἡ Ἰνδὸς ἀσταφὶδας τε καὶ ἰσχάδας ἰδιωτέρους. Apud Luc. uvæ sic dicuntur, per similitudinem. unde et proverb. Λαβρὸς γέρων ἀσταφὶς τὸ πρωΐαν.

Est et ἀσταφὶς ἀγρία, idem quod σταφὶς ἀγρία, apud Plin. l. 23. c. 1.

Ὀστραφὶς, Athen. lib. 9. et Etym. itidem Atticum est pro σταφὶς.

Σταφυλὴ, ῆς, ἡ, uva. Iliad. σ'. σταφυλῇσι μέγα βριθόμενοι κάτω. Plato de leg. σταφυλὴ ἡ γενικὴ λεγομένη. Sic etiam dicitur affectio columellæ seu corculionis, quam ea per tenuiorem reddita humor, superna sui parte tenuis est, inferna autem crassior et livida: ita ut granum σταφυλῆς referat è pedunculo seu dependentia. Galen. τῶν κατὰ τόπ. lib. 6.

Σταφυλὴ ἀγρία, uva silvestris, uva labrusca, i. uva vitis erraticæ. Ἄγρια σταφυλὴ improprie dicitur apud Columell. pro σταφὶς ἀγρία.

Σταφύλη, ἡ, dicitur vasa perpendiculum, seu fabrilis libella, teste Ptolem. apud Etym. et schol. Aristoph. Quidam pro σταθμὸν accipient. Il. ϛ.

Σταφυλὶς, ἴδος, ἡ, uva, racemus. Theocr. Idyll. citato in σταφὶς.

Σταφυλίτης, Bacchi cognomentum. Ælian.

Σταφύλωμα, τὸ, dicitur vitium in oculo, quum crassa cuticula cornea tunica, altera ei subdita (quæ ἀραχνοειδὴς dicitur) ad eum modum excidit, ut acinum uvæ representet. Vide Paul. l. 3. c. 22. et Aët. l. 7. c. 34.

Σταφυλίζει, Hesych. exp. συναζεῖ τὰς ὀφρῦς τοῦ μετώπου.

Σταφυλῖνος, ου, ὁ, herbæ nomen, quem Latini pastinacam appellant: vide de ea Dioscor. l. 3. c. 59. et Plin. l. 19. c. 5. ¶ Est etiam insecti quoddam genus: pro quo σταφυλῖνος scribitur in Hippiatr. Pro σταφυλῖνος, Attico pleonasmo dicitur et ἀσταφυλῖνος, apud Athen. l. 9. ex Diocle.

Στιμφαλὰ, τὰ, vinacei, seu vinacea: solida uvarum in torculari expressarum retrimenta. Columel. heriæ appellat. Galen. de alim. l. 2. Hippocr. Dioscor. ¶ Item fraces, i. e. olivarum expressarum reliquiæ. Aristoph. in Nub. Aristot. rhet. 2.

Στιμφαλίδες, sunt oliva nigra. Athen. l. 2.

Στιμφαλίτες, (sc. ἐλαῖαι,) locus quæ et Πυνικαὶ ἐλαῖαι. Pollaci τριγλυφάνιαι, ex quorundam lectione.

Composita.

Ἀγριοσταφὶς, et ἀγριοσταφύλη, uvæ sylvestres seu agrestes. Hesych.

Ἀποσταφύλωσις, in uvam passam converto seu muto: unde pass. ἀποσταφυλοῦσθαι, apud Theophr. de caus. pl. l. 2.

Ἐριστάφυλος, magnam ferens uvam, vel egregias et generosas. in Epigrammat. [Hom. Odyss. ι. 110. ἀμπέλου, αὐτὴ φέρουσα οἶνον ἐριστάφυλον, &c. Schol. Ἐν τίλλῳ καρπὸν τῆς σταφυλῆς γοιῶσαν. 358. Schol. Μεγαλοστάφυλον.]

Ὀφιοσταφύλη, uva angelica. Sic à quibusdam appellari cappatin, tradit Plin. l. 13. c. 23. Pro quo in append. Dioscor. legitur φιλοστάφυλος, seu φιλοστάφυλος.

Ὀφιοστάφυλα autem vocant nonnulli vitem albam, teste Dioscorid. lib. 4. cap. 164. ubi tamen itidem sunt qui legendum putent φιλοστάφυλα.

Πολυστάφυλος, multos habens uvas, uvis abundans. Il. β'. [507. Οἵ τε πολυστάφυλον Ἄργος ἔχον, &c. Schol. Πολυάμπελον. Soph. Antig. 1147.]

Φοινικοστάφυλος, racemiger, uviger, racemos seu uvas producens. Bacchi epith. apud Oppian. et in Epigr.

ΣΤΑΧΥΣ, υος, ὁ, spica. Hesiod. in Ergia. Οἶδε καὶ ἀδρεῖαν στάχυος νέμεσθαι ἔρεζε. Theocrit. idyll. 10. πλησιάζει ὁ στάχυς ἀλλᾳ. Plut. τὸν στάχυν τοῖς καλαμίνοις καὶ νεοσπόροις ἐπὶ γῆν. (Στάχυς ἄτης. Æsch. Pers. 823. Suppl. 708. Eurip. Phœniss. 901.) ¶ Sic et dicitur stella fulgida in Virginis sinistra manu, teste Proclo, quam Latini quoque spicam appellant. ¶ Item lignum quoddam medicinale, teste Hesych. ¶ Est et herbæ nomen marrubio simile, de qua Dioscor. l. 3. c. 120.

Σταχυάδης, ες, ὁ καὶ ἡ, spicatus, seu spicam ferens.

Σταχυηδὸν, ὦ, ὁ, idem.

Σταχύομαι, ώμαι, spicor, i. spicam protrudo: vel in spicam evado. Hinc ἐστάχωμαι, spicatus, apud Dioscor. l. 4. c. 1.

Ἀστάχυος, etiam dicitur pro σταχυώδης: ut, ἀστάχυος pro σταχώδης, ut similia. Il. ϛ'. ἐπὶ τ' ἀστάχυος καὶ ἄκανθος. (Tmesis, pro, ἀκανθώδης.)

Composita.

Ἀγάστάχυς, υος, ὁ καὶ ἡ, prægrandes spicas habens: vel abundans spicis.

Ἀποστάχυσις, aurum evergo, seu exilio in modum spicarum. Apoll. [Arg. iii. 1053. αἱ δ' ἰδὲ κατὰ θῶκας ἀναστάχυσιν ῥίγωσιν, &c. 1353. αἱ δ' ἰδὲ κατὰ πῶκας ἀναστάχυσιν ἄρεμνα Ἰνωνίης. iv. 270. λύθεν δὲ μιν εἴσατο δῖαι Ὁμῆρες ἄλλαι, πρηχαῖαι δ' ἀναστάχυσαν ἄρεμνα.]

Ἐπιστάχυς, angeo vel augeor in modum plantatarum spicarum. Apollon. [Arg. i. 972. Ἰσὸν πυκάσσαι ἐπιστάχυσιν ἰσόλυμα. Vide Notam Cl. Hoeltd. pag. 119.]

Εὐστάχυς, bonas spicas ferens: seu spicis abundans. Eurip. in Hec. et in Epigram.

Καλλίστάχυς, spicis truncatus: item brevem ferens spicam. Dioscorid. l. 1. c. 6.

Μεγαλόστάχυς, magnam emittens spicam. Dioscor. ibid.

Μικρόστάχυς, parvas spicas ferens seu protrudens.

Ναρδόστάχυς, spica nardi. Gal. ad Glauc.

Περιστάχυώδης μίσχος, spicatim circumdantes stolones.

Πολύστάχυς, epith. Cereris. Theophr.

Ὑποστάχύομαι, augeor in modum spiciferarum plantarum. Od. ϛ. εἰδὲ καὶ ἄλλως· Ἀνθρὶ γ' ὑποστάχυται ἔασι γίνες εἰρυπετάων.

ΣΤΕΑΡ, στεος, τὸ, axungia, ἐλίγγυον. sebum, seu sevum. oleum et pinguis substantia, adipe siccior, (qui πιμελὴ dicitur,) magisque concrescens. vide Aristotel. de part. an. lib. 2. cap. 5. Dioscor. lib. 2. cap. 86. στέαρ παρὰ, χύσιν ἢ ἰχῶδες. Odyss. φ'. Ἐν δὲ στέατος ἔσται μέγα πῶμα ἑκάστου. Eustath. στέαρ dici scribit τῶν ξηροφύρων, πιμελὴν autem τῶν μὴ ἰχώδων αἱμάτων. ¶ Exponitur etiam, adeps, apud Plin. l. 20. c. 9. ☞ Etymol. ab ἵστημι deducit, παρὰ τὸ στάσιμον καὶ πῆξιν ἔχειν. ¶ Significat et fermentum et farinam aqua subactam in panis aut offæ formam: apud Dioscor. l. 2. c. 103. et l. 5. c. 99. Sic apud Strab. l. 17.

Στεατώδης, ης, ὁ καὶ ἡ, sevum referens odore aut colore: sevosus. Dioscor. l. 1. c. 91.

Στεάτιον, τὸ, aliquantum sevi seu adipis. Item, aliquantulum fermenti seu pastæ. Paul. Ægin. l. 3. c. 28.

Στεατοῦν, in sevum aut adipem converto: unde pass. στεατοῦσθαι, in Hippiatr.

Στεάτωμα, τὸ, dicitur tumor præter naturam, mali coloris, tacto lenis, primùm pusillus, temporis progressu amplior, adipem intra se membranâ conclusam habens. Act. defin. med. et Poll.

Στῆρ, contractè dicitur pro στέαρ, apud Gal. τῶν κατὰ τόπ. lib. 5. et Act. lib. 8. cap. 53.

Στεατώδες, pro στεατῶδες. Gal. in lex. Hippocr.

ΣΤΕΓΩ, F. ξω, tego, operio, occulto, Aristophan. in Vesp. Ὦ δ' κατηφίλησε καὶ καθίστασε Κλέωνα τὸ λοιπὸν, ἔστε τὰς πλευρὰς στέγοι, ita ut latera tegerentur. Euripid. in Ione, κοῦ πτέρ' ἄγγος, ἢ στέγει πλέγμασί τι; Item tego, i. tecor, protego. apud Suid. στέγει μέν, οὐ πάλαι στέγεται. ¶ Item contineo: proprie de iis, quæ aquam in se continent, ut per rimas aut foramina non transmittant. Plat. de rep. l. 10. οὔ τι ὕδωρ ἄγγεῖον πίθος στέγει. Item contineo, i. retineo, non ebibi sino. Plut. περὶ πίθων. οἱ τὸ μεθύσιμα τὰ πρίτινα μὴ στέγοντες, μᾶλλον ἀναλαμβάνουσι. Plut. in Georg. οὐ διαμένει οὐδὲ στέγων ἐκ λέβης. ¶ Dicuntur et ligna στέγειν, quæ vermibus corrosa et terebrata, foramina illa comprimunt, in aquam demersa. Theophr. hist. pl. l. 5. c. 5. ¶ Item στέγω, sustineo, tolero, suffero, patior. Plut. in Cam. τοῦ ξύλου καθ' ἑαυτὸ τὰς πληγὰς μὴ στέγοντος. Gregor. in epitaph. frat. πάντα στέγοντες. [Sch. ex. Ἐκφράσεως. Æsch. S. c. Th. 222. στέγει βί πέγας. 803. Suppl. 141. στέγη στέγω. Soph. Œdip. Tyr. 11. 349.]

Στέγασμα, tego, occulor. Soph. in Trach. [605.] Μήτε σφὼ μαθ' ἡμᾶς τῶνδε στεγάσθω. Item contineor, retineor. Gal.

Στέγη, ης, ἡ, tectum: proprie, tectum domus. Plut. in Lyc. et in apophth. Item ædificium, tectum et contignatum. Xen. Pæd. 6. 4 p. 150. d. de tectis præfectorum in militia.† et in Symp. Plut. in probl. Rom. [Æschyl. Ag. 3. Eurip. Phœniss. 187. Soph. Œdip. Tyr. 947. 1185. 1267.] ¶ Exponitur etiam γαστὴρ, Hesych.

Στέγος, ους, τὸ, et tectum, et domus significat. Sophoc. in Ajace.

Στεγαῖος, ὁ, tectus, opertus: ut, πύργοι στεγαῖοι, Thuc. l. 3. [Æsch. Ag. 366.] Et, τὰ στεγαῖα, quæ vel id, quod effluere nititur, inclusum retinent: vel, quo arcent id, quod intrare conatur: ut, τοῖς στεγαῖοι, per quam aqua penetrare non potest. Xen. in Cyneg. ¶ Item στεγαῖος, qui secreta in pectore clausa retinet. Ælian. apud Suid. ¶ Τὰ στεγαῖα, dicuntur etiam tecta, στέγαι. Dud. Sic.

Στεγανὸς, arctè, strictè, ita ut nihil effluat vel penetret. Dioscor lib. 2. cap. 91.

Στεγνώματα, τὰ, in τοῖς τοίχοις dicuntur nexus et vincula quæ parietes continent ne dilabantur. Hesych.

Στεγνὸς, idem quod στεγανὸς, ex quo per syncopen est factum. Propriè de vasis dicitur denuoribus et solidioribus, ita ut nec rimis nec raritate liquorem infusum transmittant. Sic apud Euripid. in Cycl. στεγνὰ σκεύη, dense et solide laborata, seu tecta et operta. Exponitur etiam, astrictus: ut, στεγνὰ πάθη, et στεγνὰ σώματα, apud Dioscorid. ¶ Dicuntur et volatilia habere στεγνὰ στέγη, quorum alæ laxæ non sunt, sed una membrana constant. ἰματιὰν, ὅτ τὸν ἀφρὸν. Nic. in Ther. ¶ Στέγος, τὸ, tectum. Xen. in Œcon.

Στεγόω, idem quod στέγω, tego, operio. Galen. de alim. fac. l. 2. πάσας στεγοῦντες ἀκάθους. ¶ Item adstringo. Dioscorid. ἅτα πυρίδητα στεγοῖ.

Στεγόομαι, astringor. Gal. et Alex. Aphr.

Στεγνότης, ὁ, astrictio seu constrictio. Dioscor. l. 21. c. 161.

Στεγνωτικὸς, astringendi seu constringendi vim habens. Idem ibidem.

Στεγάζω, idem quod στέγω. Strabo lib. 4. Unde partic. ἐστεγασμένος, tectus. apud Xenoph. et Theophr. Exponitur etiam, sustineo, fulcio.

Στέγασμα, τὸ, tegmen, tegumentum. Plat. in Tim. Xen. de re Eq.

Στεγαστὴς, ὁ, tectus, opertus.

Στεγαστὸν, τὸ, id quo tegere et operire aliquid possumus. Plutarch. in Crasso. [Æsch. Ch. 984.]

Στεγαστὶς ἀμφίβια, coriacea tunica, quo corpore tegimus ad arcendas pluvias.

Στεγανὶς. Hesychio, exponitur ὁ σφὼν, matertix, χαμαιτύπη, Poll. scortum.

Στεγὸς, οῦς, τὸ, idem quod στέγος. ex quo et factum est,

demptâ σ, teste Eust. Idem tamen etiam à τέγγω derivari posse scribit, quoniam tectum pro cæteris partibus domus τέγγεται, i. pluviis madefit. Pro tecto domus utitur Aristoph. in Nub. † 1125.† τοῦ τέγους τὸν κέραμον χαλάζαις συστρέφομεν. Et Xen. Pæd. 7. μὴ ἐκ τοῦ τέγους ἀναβάντες βάλλωσιν ἔνδον καὶ ἴδωσι. Pro ipsa domo accipit Hom. Odyss. ά. Στῦ δ' ἐπὶ παρὰ σταθμὸν τέγεος κίονα φαεινόν. Τέγη, idem quod στέγη. Hesych.

Τέγος, (pro τέγεος,) ut, τέγος ὑπέρθεμα, Il. ζ. vel qui in superiore domus parte sunt super tecto: vel qui multa tecta et multas contignationes habent. Eust.

Composita.

Ἀναστεγάω, idem cum στεγάω, astringo.

Ἀναστέγω, intus coëreeo et cohibeo. Theoph. de caus. pl. l. 1. ἀναστέγει γὰρ καὶ παρὰ τὸν ξηρόν. Item arceo, inhibeo, propulso. Polyb. κίγχρες, ἃ τὰς ὀλισχηρὰς ἀναστέγει πλευρὰς ὕδατι καὶ σαγήνῃ. (ἀναστέλλει δ' ὄχλον πύργος ἀναστέγει. Æsch. S. c. Th. 240.)

Ἀναστεγάω, idem cum στεγάω. Athen.

Ἀναστεγάζω, detego. Strab. l. 4. τὸ ἐφὸ ἀναστεγάζειν. Item idem quod στεγάζω, tego, operio.

Ἀνάστεγασμα, τό, tegmen, operculum: tegumentum, protectio. Theophr. de caus. pl. l. 5. c. 18.

Ἄστεγος, ὁ καὶ ἡ, tecto edibusque destitutus. Hesych. et Suid. ¶ Item qui non retinet arcana in pectore clausa, loquax. Suid. et Proverb. 10. ¶ Item qui sustineri non potest, intolerabilis. Hesych. et Suid. In quo signif. dicitur et ἄστεγος, apud Dioscor. l. 5. c. 14.

Ἀστεγής, ἐς, ὁ καὶ ἡ, non tectus. Item, multis tectis clausus, bene contectus. [Apoll. Arg. lii. 804.]

Ἄστεγος, idem quod ἄστεγος. Hesych.

Ἀστέγως, intolerabiliter, seu intolerenter. Idem.

Ἀστέγαστος, non tectus, seu apertus. [Thucyd. Hist. lib. 7. §. 87. εἴ τι ἦλθε κέκρυπτο καὶ τὸ στέγος ἦν ἱκανὸν, διὰ τὸ ἀστέγαστον, &c.]

Αὐτόστεγος, qui ipse sibi tecti loco est: vel tecto natura seu instructus. Exponitur etiam, perfectus, absolutus. Hesych.

Δωμάστεγος, decem tecta habens, seu decem tabulata et contignationes. Strab.

Δίστεγος, duplex tectum habens, seu duo tabulata et contignationes.

Διστεγία, ἡ, duplex tectum, vel domicilium duobus tectis, seu duabus contignationibus instructum. Poll. l. 4. c. 19.

Κατάστεγος, tectus, tecto opertus. Athen. l. 10.

Καταστεγάζω, intego, operio. [Herodot. Hist. lib. 4. ξύλα ἐπιτίθεσαν, καὶ ἅπαντα ἐφὶ καταστεγάζουσι.]

Κατασταγασμα, τό, operimentum, tegumen: item tectum. Herodot. [lib. 2. τὸ δὲ κατασταγασμα τῆς ἰρηφόρου, ἄλλως ἐπίστεγα λίθου, &c.]

Ἀστέγαστος, nullum tectum habens. Strab.

Ὁμόστεγος, sub eodem tecto habitantes, contubernales.

Περιστέγω, circumtego. Item munio.

Πανταστεγεσία, circumquaque operior.

Πολύστεγος, ὁ καὶ ἡ, bene contectus. Item, multas habens contignationes, altus. Strabo.

Προστέγιον, tecti prominentia. Plut. in Cæs.

Προστέγασμα, τὸ, id quod in tecto prominet ad arcendos imbres. Poll. lib. 1. cap. 8.

Συστεγάζω, contego, operio. † In pass. Xen. Pæd. 6. p. 159. d.†

Τρίστεγος, tria habens tecta: seu triplici tecto opertus.

Τρίστεγον, τὸ, tertium tectum, seu tertia contignatio domus. Act. Apost. c. 20.

Ὑπέρστεγος, qui supra tectum est. Hesych.

Ὑποστέγω, subtus tego seu occulo. item supertego. Soph.

Ὑπόστεγος, qui sub tecto est, qui in ædibus est. Soph. in Philoct. (Tr. 380. El. 1356.)

ΣΤΕΙΒΩ, calco. Il. ά. Ἀχιλλῆος μεγαθύμου μαίνεαι· οὐκέτι ἴππων Σοῖσιν ἐπὶ κλισίῃς τε καὶ ἄρμασι, calcabunt defunctos et clypeos in via strator. Sic apud Nic. in Ther. duo draconum dicuntur κύνες στείβειν, i. calcare et perambulare pascua loca. Interdum significat, fullonum more calco: et Od. ξ. Στείβων δ' ἰμάσσεσκεν. ¶ Habet etiam quandam demandi et constipandi significationem: quam quæ calcantur, eadem et condensantur.

Derivata à στείβω, calco.

Στείβημα, calcor, terror: ut, στείβημα ἵππου, apud Xen. anab. l. 1. (Thuc. ξ. 122.)

Στειπτής, ἡ, calcatus. Soph. in Philoct.

Στειβάς, ἀος, ὁ, qui viam pedibus calcat seu terit: viator. Hesych.

Στίβη, idem quod στείβη, toro. Eurip. in Hippol. ἐκ δαφνίνων Στίβεσι κίσσης.

Στιπτός, idem quod στιπτός, ut, στιπτὸς ἴδρις, Hesych. Expon. etiam, densus, solidus: apud eundem.

Στίβος, ου, ὁ, via seu callis, semita: seu vestigium aut signum ejus qui terram pedibus calcavit et trivit. Pro via, apud Herodot. et Polyb. Pro vestigiis, apud Soph. in Philoct. et Xen. (Eurip. Thoenis. 92. Æschyl. Pr. 680. Ag. 420. Ch. 906.)

Στιβάς, calco: seu peragro, pervado, terram calcando: unde apud Soph. in Ajace, Πᾶν ἐστιβάσατ' πλευρὰν ἐκατὸν πόδας.

Στιβάω, idem. Item investigo, invado: quoniam id fit sequendo vestigia. Plutarch. de solert. anim. (de leonibus.) μήτε καταλείπουσι σύσκιας τῆς στιβάσεως. Metaph. apud eundem in orac. Pyth. στιβάσασι τὰ μέλλοντα, indaganti res futuras. Expon. etiam, vestigiis imprimo. unde, στιβάσιμος τόπος, locus cui vestigia imprimuntur, apud eund. de caus. mal.

Στιβεύς, idem quod στιβαίς. Exponitur et, fullo: pro quo apud schol. Nic. legitur στιβάς. Item, investigator.

Στιβαντής, idem quod στιβαίς.

Στιβεία, ἡ, ingressus: quo terra calcatur et teritur pedibus. Item, investigatio.

Στιβάζω, et στιβίζω, calco, tero. Apud Etym. μάρψῃ δὲ τὸ ῥᾴδιος στιβάζουσι, exp. fugiunt, declinant.

Στιβίη, idem quod στίβος, via. Suid.

Composita.

Ἀναστιβής, ἐς, ὁ καὶ ἡ, qui abscessit, seu discessit: vel qui non eandem viam calcat. Hesych. ex Soph. Œdipo.

Ἄστειπτος, ὁ καὶ ἡ, nullis calcatus pedibus: ideoque non frequentatus, vel invius, inaccessus. Soph. in Philoct.

Ἀστιβής, ἐς, ὁ καὶ ἡ, non calcatus, seu tritus: vel qui non calcatur seu teritur pedibus. Soph. in Ajace. et Œd. Colon.

Ἀστιβής, idem. Hesych.

Ἀστίβαστος, pro iisdem: ut, ἀστίβαστα πέδα. Suid. ex Epigr.

Δυστίβαστος, qui vestigiis difficulter indagatur, investigato difficilis. Plut. in caus. nat.

Ἐστειπτος, calco. Risus de imprudentia, ἐπιλάθηται εἶναι γαῖαν ἔστειπτος ἐπιστῆναι.

Εὔστειπτος, bene calcatus: οὐ τυπτὸν φᾶρος, bene calcatum à textore, ideoque densum et bene textum: vel bene calcatum à fullone, ideoque politum et mundum. Apoll. Arg. 2. ;50.;

Εὐστιβής, bene tritus et calcatus viatorum pedibus. Suid. ex Epigr.

Θεοστιβής, à Deo calcatus vel calcandus. Naz. orat. in pascha.

Ἡλιοστιβής, à Sole tritus, per quem Sol incedit seu movet. Æschyl. [Prometh. 790. πρὸς δυσπόλοις φλογώπαις ἡλιοστιβῆς πόντου περάσαι φλοίσβῳ, &c.]

[Καταστειβής. Soph. Œd. Col. 480. κατάστειπτος. Sch. κατεστιβασμένος, ἀπὸ τοῦ στείβω.]

(Κατιστιβής. Æsch. Ch. 766.)

Κιφιστιβής, à nive calcatus: vel in quo nives calcantur, nivosus. Soph. in Ajace.

Πεζοστιβής, solum seu terram calcans, per terram gradiens, pedestris: ut, στίβοι πεζοστιβεῖς σκολιοί. Euripid. in Rhes. [254. 763.] Exponitur etiam, humi stratus, apud eundem ibid. ἅλμαν πεζοστιβῆ. Apud eundem in Medea, [1122.] πεζοστιβὴς ἴχνος, vehiculum per terram tractum. [Helen. 1532 Πηγάσου ἀρ' ὄχημ', ἢ πεζοστιβῆ πολῖ. Sthenob. 8. † Hunc locum citat Athenæus, Deipn. lib. 10.] (Æsch. Pers. 126. Suppl. 1007.)

Πεζοστιβής, tritus, seu crebrò tritus. schol. Nic.

Πλατυστιβής, terræ epithet. apud Æschyl. [Eumen. 75. λίθοι γάρ εἰσι καὶ δι' ἠπείρου μακρᾶς βαθεῖαν ἐκτετὶ πλατυστιβῆ χθόνα, &c.]

Πολύστειπτος, multùm calcatus. Hesych.

Πολύστιβος, idem. Schol. Nic.

Προστιβάζεται, præit, vel præcedit. Hesych.

Προστιβής, ἄδος, ἡ, vestigium impressum ab eo qui præivit; vel καλαστρῶν incisum, ut fit in imperviis rupibus, apud Suid.

Χθαμαστιβής, in terra calcatus, vel depressus. Et simpliciter, terrestris. Soph. in Œd. Tyr. † 311.†

Derivata à στείβω, condenso, stipo.

Στίβη, ἡ, ros matutinus, frigore concretus et condensatus. Od. ε'. et ζ'.

Στίβης, ητος, ὁ, pruinosus. Exponitur et substantivè, frigus aëris quod est sub auroram.

Στιβάω, rigeo, frigeo. Hesych.

Στιβαρὸς, densus, spissus, crassus. Item gravis, firmus, robustus. Odyss. ά. ἰ. et σ'.

Στιβαρῶς, densè, spissè: firmiter, robustè. Il. μ'.

Στιφρὸς, densus, firmus: item torosus, rigidus. Aristot. Exponitur etiam, aridus, durus, contractus. apud Hippocr.

Στιβὰς, άδος, ἡ, stratum stipatum et quasi calcatum: idem fere quod Lat. culcitra. Pleraque στιβάδες erant stramenta è frondibus teneris, calamis, culmis, aut aliis herbis; quale quid erat et torus apud Latinos. Aristoph. in Plut. ;540.; ἀντὶ δὲ πλάτης ἔχων στιβάδα σχοίνων. Utitur et Aristot. Plut. Xen. &c. Ipsæ etiam frondes, ex quibus στιβάδες fiebant, στιβάδες vocantur: ut Marc. 11.

Στιβάδιον, τὸ, torulus ex herbis seu gramine et frondibus: stibadium.

Στιβάζω, etiam dicitur pro στιβάζω. unde, στιβαδίζεσθαι exp. in toro ponere, vel torum sternere.

Στιβὴ, herba qua in extremis stibadiis et locis utebantur, quæque tomenti loco culcitras farciebant, in Hippiatr.

ΣΤΕΙΧΩ, F. ξω, Aor. 2. ἔστιχον, eo, vado. Il. ά. Κῶμα δέμας ἔστιχον. Il. β'. Στίχας ἐς πάλεμον φθισήνορα. † Hes. Th. 690.† Eur. in Iph. Aul. Ἥκω τάχα πάρεδρα στίχων. (cum Acc. Æschyl. Pr. 797. Ag. 81. 1606. Στεῖχε δωμάτων πάρος, prodi huc foras Soph. Tr. 47. Œdip. Tyr. 818.) A quibusdam propriè dicitur esse, ordine eo, seu incedo. Etym. exp. ἐν τάξει πορεύομαι.

Στίξ, στίχος, ὁ, ordo, versus. Il. β'. Οὐ γὰρ ἔσαν ἔσαν ἔσαν

Composita: ac primùm ex στείχω, et στιχάω, tum στιχῶ.

Ἀναστείχω, abeo, discedo. Odyss. μ'. Ἤ μὰν ἐκπάγλως ἀνὰ πᾶσι ἀναστείχει ἔπι θυίων. Unde aor. 1. imperat. ἀνάστειχε, abi, discede. Il. ά. Item, revertor. Soph.

Διαστείχω, pervado, permeo: seu eo per, vado per. Euripid. in Andr. Ἀγκάλαισι δ' ἁπαλαῖς διαστείχων πέλας.

Ἐπιστείχω, adeo, accedo, advenio. Od. χ'. Exponitur etiam, ingredior, inambulo.

Ἐφιστείχομαι, accedo, eo. Nonn.

Καταστείχω, descendo. Item redeo, reverter. Nonn. τελευτήσω καταστείχων πάλιν ἔθεν.

Μεταστείχω, adeo. Eurip. in Hec. [509.] Ἴθι μεταστείχων σύ.

Ὁμαστιχάω, seu ὁμαστιχίω, simul procedo, una eo, comitor. Il. ί. πρόπαν καὶ ὁπαστίσσι θεοῖσιν Ἀΐδι ὁμαστιχάω. Nonn. ἁμάρτιον ὁμαστιχίων.

Παραστείχω, transeo, praetereo. Hom. hymn. 1. in Apoll. Αἶψα τ' ἀμαξιτὰ παρίστιχε, ἡ Μαγνῆτες. Apud Nonn. παρίστιχε δίχηος ἐοῦς ἔρμις, duo dies praeterierant. Item, propè accedo. Sophocl. in Œdip. Tyr. †818.† ὡς μ' ἐφ' ὁρμὴν παραστείχοντα, accedentem ad currum. (Æsch. Ch. 566.)

Περιστείχω, circumeo, seu in orbem eo. Od. Υ. Τρὶς δὲ περίστειξεν κοῖλον λόχον ἀμφαφόωσα.

† Προστείχω, accedo, advenio. Soph. Œd. Tyr. 79. [εἰ δέ τ' ἀχνύει κράντα προστείχοντα σημαίνουί μοι. Œd. Col. 30. 325.]

Composita ex στίχος, et στιχῶ.

Ἀρχίστιχον, τὸ, initium versus. Schol. Thuc.

Ἀστιχίς, ἡ, idem. Euseb.

Ἀντίστιχος, ὁ καὶ ἡ, oppositam seriem habens, è regione oppositus in serie ducenda.

Antistycha dicuntur etiam, quorum alterum alteri velut ex adversa parte respondet. Item ἀντίστιχος, serie aequalis: vel simpliciter, aequalis. Eurip. in Andr. [745.]

Ἀντιστοίχως, opposita serie, obversariò.

Ἀντιστοιχία, ἡ, duarum rerum opposita inter se collocatio, vel collocatio duarum rerum ex diverso sibi respondentium. De literarum inter se oppositione dicitur apud Athen. l. 11. quam ait, φύλλον εἶναι ἀντιστοιχίαν esse πτέλεαν, &c.

Ἀντιστοιχῶ, opponitos eum è regione in serie ducenda, obversor alii. Dicuntur et ἀντιστοιχεῖν, quaecunque sibi mutuo respectu velut opposita sunt. Est et verbum saltatorium: apud Xenoph. in Symp.

Ἄστιχος, in quo versus seu ordines nulli sunt.

Αὐτόστιχος, qui soleas secum meditatur. Suid.

Διαστοιχίζω, ordine colloco et dispono. Hesych. (Διαστοιχίζομαι, διαφαλίζομαι. Æschyl. Pr. 230.)

Δίστιχος, et δίστοιχος, duobus versibus constans: duos ordines seu versus habens: ut, δίστιχα μέτρα, et δίστοιχα ἔθνη. Aristot.

Διστιχία, seu διστιχίασις, ἡ, dicitur affectus palpebrarum, quum sub ordine pilorum palpebrae naturali alius ordo pilorum praeter naturam excrescit: Ant. definit. med.

Δίστοιχία, ἡ, duplex ordo, bini ordines.

Ἑξάστιχος, senis constans ordinibus seu versibus.

Ἐπιστοιχος, qui alterius est ordinis et diversae seriei.

Ἡμιστίχιον, τὸ, dimidium versus: seu dimidiatus versus.

Μεταστοιχεί, ordine, serie, ordinatim, juxta seriem, tenore perpetuo. Iliad. Ψ'.

Μονόστιχος, uno versu seu ordine constans.

Μονόστιχον, (sc. μέτρον,) unicus versus. Epigr.

Νομαδιστοιχοι, qui à pascuis veniunt ordine incedentes. Hesych.

Ὀλιγόστιχος, paucos versus seu ordines continens.

Ὁμόστιχος, seu Ὁμοίστοιχος, in eodem versu seu ordine locatus. Plut.

Παραστοιχίς, continuus ordo, continuata series; capita et primi versuum literae. Diog. Laërt. [lib. 5. §. 92. 93.]

Παραστοιχίδιον, τὸ, (dimin.) idem, apud eund. in Epicharm.

Πενταστιχος, quinque ordinibus seu versibus constans; in quincuncem ordinem positus.

Περίστιχος, circumcirca ordinibus distinctus. Dem. contra Nicostr.

Περιστοιχίζω, et περιστιχίζομαι, undique cingo indagine. Xen. Metaphor. apud Dem. Phil. 1. πάσαν πανταχῆ μέλλοντας ὁρᾶς καὶ παθεῖν περιστοιχίζοντα. (Æsch. Ag. 1392.)

Πολύστιχος, et πολυστοιχος, multis versibus seu ordinibus constans. [Aristot. de Hist. Animal. Καχεκτοῦντες δὲ πάντες οἱ ἰχθύες, ἔξω τοῦ σκάρου· καὶ πάντες ἔχουσι ἕξεις τοὺς ὀδόντας, καὶ πολυστοίχους, &c.]

Πολυστιχία, ἡ, versuum multitudo. In Epigr.

Σύστιχος, qui ejusdem est ordinis seu seriei, in eadem serie seu eodem ordine locatus. Propriè σύστιχοι milites in acie dicuntur qui in eadem serie collocantur, ita ut primus secundo à tergo latuscineat, secundo tertius, et sic deinceps, &c. ¶ Hinc σύστιχα ea etiam dicuntur, quae cognata inter se sunt et consociabilia, non κατὰ πάντας, sed in parte; seu quae alicujus naturae cognatione aut ejusdem qualitatis communione inter se conveniunt: et homo brutis animantibus σύστιχος est, quoniam τῇ ἀλόγῳ ψυχῇ cum illis utitur. Et αἵρ igni σύστιχος est, quoniam calidilate ei respondet. Aristot. de ortu et interitu. ¶ Item quae sub eodem capite et genere descendunt, σύστιχα sunt: ut ea quae sub substantia ponuntur genera speciesque subalternae cum individuis. ¶ Sunt et ea σύστιχα, quae per annominationem dicuntur: seu ejusdem generis verba, quae ab una orta variè commutantur: ut apud Aristoph. top. l. 2. τὸ δίκαια καὶ ὁ δίκαιος τῷ δικαιοσύνῃ σύστιχα sunt, à qua denominantur. Logicis, Conjugata. ¶ Interdum et ea sibi σύστιχα esse dicuntur, quae sub diverso quidem genere posita sunt, eandem tamen ad sua subjecta rationem habent: quae ab Alex. σύστιχα κατ' ἀναλογίαν appellari posse tradentur: ut est ὁ ἰσοστάσιον καὶ αἰδοῦς, cujus utriusque eadem est ratio ad τὸ ἰσοστατὸν καὶ αἰδοῦν. vide Alex. Aphr. in top. l. 1. et Aristot. de sensu.

Συστοίχως, eodem ordine et serie. Aristot. de sensu.

Συστοιχία, ἡ, propriè militum series in profunditatem porrecta, pendentem catenam repraesentans. Accipitur et pro quavis seriei seu ordinis rerum commensione, seu cognatione, natura aliqua convenientia.

Συστοιχίω, ῶ, ejusdem ordinis sum: in eodem serie seu eodem versu sum collocatus. Polyb. συζυγῶντας καὶ συστοιχοῦντας ἀεμένοις. Utitur et Paul. ep. ad Galat. c. 4.

Τελεστοιχίς, ἴδος, ἡ, versus seu versuum genus, quorum prima ultimaque syllaba conjuncta aliquid aut poculentum, aut vas seu utensile denotant: et in hoc Homerico, Ἀργυρέην δ' Θέτις, Ὀινέως ἄλοχος γέρουτος, prima et ultima syllaba conjunctae δέπας constituunt, quod pateram significat. Athen.

Τετράστιχος, seu τετράστοιχος, quatuor constans ordinibus aut versibus. Dionys. Areop.

Τετραστοιχία, quadripartitus ordo, seu ordo et series constans quaternis versibus.

Τετραστοιχί, serie quaternorum versuum, per quaternorum versuum singulos ordines. Phil. de vita M. l. 2.

Τρίστιχος, qui trium perpetuorum versuum constat ordinibus, in trium versuum ordines aliquo strophas explicatus. Athen. l. 3.

Τριστοιχος, idem. Jos.

Τριστοιχία, ἡ, trium perpetuorum versuum ordo et series.

Τριστοιχί, tenore trium versuum perpetuo. Hesiodus in Theog. †727.†

Composita ex στοιχεῖον.

Ἀποστοιχεῖον, informo: quasi ab elementis incipiendo. Suid. Item, in elementa resolvo. Greg. de hom.

Ἀποστοιχείωσις, ἡ, informatio, quae fit quasi ab elementis incipiendo. Item resolutio in elementa. Alex. Aphr. in Probl.

Συναποστοιχείω, una cum primis elementis et rudimentis indo: imprimo et infigo quasi prima elementa et rudimenta. Plutarch. in Lycurg.

Μεταστοιχείω, in aliud elementum muto, transformo. Suid.

ΣΤΕΆΛΕΧΟΣ, ους, τὸ, truncus, caudex: arboris ea pars quae ex radice surgit, et postea in ramos finditur. Theophr. histor. plant. lib. 1. cap. 1. καυλὸν δὲ λέγω τὸ ἀπὸ ῥίζης ἀνατολὴν ἐφ' ἓν, ἐξ οὗ τὰ ἄκρα πολλὰ πτίλλεται στελέχη.

Στελεχώδης, ους, ὁ καὶ ἡ, q. d. caudicosus: seu caudicis truncique speciem gerens. Dioscor. l. 4. c. 73.

Στελεχώδις, idem: ut, στελεχώδεα φλοιῷ, verus ille magnus quae à sinu jecinoris parte exoriens aliarum velut truncus est. Gal. de loc. aff. lib. 6. c. 4.

Στελεχόω, caudicem emitto. Epigr.

Composita.

Ἀστελέχης, ἀστελέχους, caudicem non habens, truncо carens. Hesych.

Βραχυστελέχης, qui parvo seu brevi caudice est.

Μακροστελέχης, cujus truncus est procerus.

Πολυστέλεχος, seu μονοστέλεχος, qui unum à radice caudicem habet. Theophrast.

Πολυστέλεχος, multos habens truncos. In Epigr.

ΣΤΕΑΊΣ, ίδος, ὁ, arbori innascens quidam: ut vincus et hyphear. Theophr. de caus. pl. l. 2.

ΣΤΕΆΛΩ, F. στελῶ, mitto. Il. μ'. Οὐτέ κε σὺ στείλαιμι μάχη ἐν κυδιάνειρα, mille in Chersonesum misit. Apud Luc. ἵδιος εἰς Κόρινθον στέλλεται, via quae ducit seu fert Corinthum. Apud Eurip. in Orest. ἐστείλαμεν ναῦν, navem trajecimus. Et, στέλλειν στρατιὰν, classem traducere: eidem. ¶ Item instruo, apparo, apto, adorno. Odyss. ζ'. Ἵνα τοῦς στείλω. Soph. in Ajace, ᾗ δὴ τόδ' ἡμῖν πλοῦν ἐστείλαμεν, cujus gratia hanc navigationem apparavimus. (Œdip. Tyr. 880. Æsch. Pers. 177. κἀπιβὼν ἐστειλα. 611.) Et cum genit. Plut. in ep. τὸν ἱμάντας τούτους αὐτὸ τὸ στείλῃ, αὐτὸ Ἀρχίδαμος ἐμαυτὸν ἐστειλα. ¶ Item orno, exorno: id est, vestimentis instruo et exorno: amicio, induo. Soph. in Trachin. Στείλαι χιτῶνα τῶδι. Xen. Hellen. 3. κελεύσαντων ἄγειν τὰς ἑταίρας, ἐξελθὼν ἤγαγε τὰς παρὰ Μίλωνι, ταῖς μὲν στείλας ὡς δυνατὸν, τὰς δ' ἄλλας ὡς δυνατὸν. ¶ Item contraho. Ut, ἐστάλη στέλλαι, Od. π'. et apud Apoll. Arg. 2. Item reprimo, inhibeo, sisto, compesco. Ut apud Philon. de vita M. l. 3. τὰς περὶ ἥδας ἄλογα πάθεσιν φυσῶσαι ἕξεις, ἀνυφίας ἔφυσε τὸν ἱμαντίνην στέλλειν, coërcere et reprimere. Apud Alex. Aphrod. τὰ στέλλοντα τὸν κοιλίαν, quae alvum adstringunt et sistunt. Et apud Dioscor. στέλλουσι ὑπερφυόμενα, carnem nimis exarescentem reprimunt et compescunt.

Derivata à στέλλω, mitto.

Στέλλομαι, mitto. Herodian. lib. 2. περιέβαλε τὸ δεῖν ἐπείνον τῶν Ἰδίων εἰς τὴν Ἀττικήν ἐστέλλετο. Accipitur et pro πορεύομαι, et de utroque itinere dicitur, magis tamen proprie de navali. Soph. in Ajace, τούτου γὰρ εἵνα' ἐστάλην, propterea enim huc veni. Synes. ep. 110. στέλλεται δὴ πανοῦργος ἀνὴρ, proficiscitur in improbos homines. Idem ep. 61. τρίτον τοῦτο στέλλομ ὁ πῶς τάχι θερμὰς χαρὰς στέλλεται, in Thraciae loca proficiscitur. Sic et apud Pausan. Metaph. apud Aristoph. in Vesp. ἐπὶ τυραννῖδ' ἐστάλην, viam affectas ad tyrannidem. (accerso eum Aoo. Soph. Œdip. Tyr. 442. Lac. Nigris. p. 22.)

Στόλος, ου, ὁ, commeatus, profectio, iter, i. ipse actio ejus qui mittitur seu proficiscitur. Synes. ep. 61. Dicitur et de expeditione tam terrestri quam navali. Propriè verò de navali, teste Hesych. De terrestri, apud Arr. lib. 4. De navali, apud Suid. Sic dicuntur etiam copiae quae στέλλονται, quae si sint navales, exp. classis: ut apud Thuc. lib. 8. si sint pedestres, exp. exercitus: apud Xen. anab. 2. Exponitur et, familia: apud Soph. in Trach. Item appendix. Apud Aristot. de part. an. lib. 4. στόλον ἔχει τινὰ, aliquid habet prominens. Apud eundem de par. an. l. 2. στόλος αἵματος, exp. tenor caudae. ¶ Est στόλος et navis para, apud Poll. l. 1. et Hesych. (χαλκᾶς στόλου. Sch. ex. τὸ ἐμβόλιον παρὰ τὸ εἰς ἓξ συναγαλλεῖσθαι· στόλον γὰρ λέγουσι τὰ ἀνωζυγώσεις. Æschyl. Pers. 408. ναυσὶν στόλου. 416. 797. Eum. 859. cetus. Soph. Tr. 233. 571. Œdip. Tyr. 177. ¶ Aliam signif. vide in secundo ordine derivat.

Στολὰς, ἄς, ἡ, foramen securis in quod immittitur lignum: (ἀπὸ δ' ἧς στόλλεται τὸ ἐμβαλλόμενον ξύλον, inquit Eustath. etymon exprimens.) Od. φ'. στολίσσας δ' εἰς ἁπάντων πάντων Πρώτης στολὰς.

Στελεὸν, et poët. στυλεὸν, τὸ, et ὁ στυλεὸς, vel στυλεὸς, securis manubrium: (quod simirum τὸ στολὰς immittitur.) Od. ί. αὐτὰρ ὁ αὖτε τῷ (στελεῷ) στελεὸν περιπάλλεν ἰλλάων εὖ ἐκηρός.

[Στυλεὸ. Apoll. Rhod. Arg. iv. 957. Ὀφρὶς ἐπὶ στυλεῷ τανύθη βοέη ἔρμα ἑρέτης &c. Schol. τῷ λαβῇ.]

Composita: ac primùm ex στέλλω cum praepositione.

Ἀποστέλλω, mitto. Demosth. ἀποστέλλειν χρήματα. Thuc. ἀποστέλλειν στρατιὰν, mittere exercitum. ¶ Interdum est, mitto aliquem cum mandatis, mitto legatum. Ut apud Thuc. Μελήσιππον ἀποστέλλει εἰς τὰς Ἀθήνας. ¶ Ἀποστέλλειν πῶν, cursum navis aliquò dirigere et contendere: quod etiam is fecit, qui magistratum praeposuit et exercitorem navis. Demosth. ¶ Item ἀποστέλλω, amando, ablego. Eur. in Phoen. Τί τὸν ἀβρὸν ἀπὸ γᾶς ἀποστέλλω χθονὸς; i. στέλλειν ἀπὸ γᾶς, ἀνάγειν. (Med. 281. 955.)

Ἀποστέλλομαι, mitto. Item, mitto cum mandatis, mitto legatum. Item, è litore solvo. Demosthen. in Pharm. ὅταν ἀποστέλλωνται ἐπὶ τὸν ἱμερτὸν. (Eurip. Phoenis. 265. 285. proficiscor. Soph. Œdip. Tyr. 114.)

Ἀποστολὴ, ῆς, ἡ, missio. Item, dimissio et remissio. Plut. in Dionys. Item, profectio ejus qui nave proficiscitur. ut apud Thuc. l. 8. et Plut. (Eurip. Phoenis. 1005.) ¶ Sic peculiariter dicitur in sacris literis munus Apostolicum: seu Apostolatus, ut in ep. ad Rom. c. 1. et Act. 1.

Ἀποστολεὺς, έως, ὁ, magistratus rei nauticae jurisdictionem habens, qui trierarchis jura reddebat. Suid. et Poll.

Ἀποστολὸς, ὁ, ἡ, interdum est adjectivum. Ut, ἀποστολὰ πλοῖα, apud Plut. ep. 7. quae modo huc, modò illuc dimitti solent à rei navalis praefectis: vel (secundum alios) quae jam dimittuntur et è litore solvunt. ¶ Saepius est substantivum: interdumque sic dicitur apparatus classium, et expeditio maritima: ut apud Dem. Olynth. 3. ἀφίκοντ' ἐς Ἄνδρον; Ἀθηναῖοι τὴν ἀποστολὴν. ¶ Interdum sic appellatur imperator exercitus, qui expeditioni navali praeficitur: teste Hes. ¶ Apud Jurisconsultos ἀποστολὰ diminutivè literas signif. seu appellatorias. L. 10ti. D. de verbor. sign. ¶ Quivis etiam qui cum mandatis aliquò mittitur, ἀπόστολος dicitur. Peculiariter tamen legati Christi, quos in totum terrarum orbem misit ad annunciandum Evangelium, sic dicuntur ab Evangelistis et ecclesiasticis scriptoribus. Lat. etiam Apostoli.

Ἀποστολικὸς, ad Apostolos pertinens, aut Apostolos decens, vel ab Apostolis profectus: ut, ἀποστολικὴ παράδοσις, apud Suid.

Ἀποστολμαῖος, emissitius, seu missitius, emissarius. Sueton.

Derivap. Ἀντιστέλλω, vicissim emitto, remitto.

Διαστέλλω, amando in diversas partes, dimitto, seu emitto nautiam.

Διαστολὴ, missio interuentii. [Polyb. Hist. lib. 5. Διέμενον δὲ τῶν Αἰτωλῶν ἐντὸς, τὴ λαμὲ ἔδη περὶ τῶν ὅλων μέρος συνεχῶς ἐχόντες διαστολαὶ πρὸς ἀλλήλους.]

Ἐξαποστέλλω, emitto. Polyb. l. 5. ἅμα δὲ τοῖς φιλάνθρωποι αὐτὸν ἐξαπέστελλον. † Item lego cum mandatis, seu legatum mitto, Diod. Sic.

Ἐξαποστέλλομαι, emittor. Greg. Naz.

Ἐξαποστολὴ, emissio, ablegatio. Polyb.

Ἐπιστέλλω, insuper mando, seu insuper mitto. [Polyb. Hist. lib. 1. πλείους δὲ καὶ πλείους ἐπιστέλλοντες τοῖς ἀκροβολιζομένοις.]

Προαποστέλλω, antè emitto, seu præmitto. Dem.

† Συναποστέλλω, simul mitto. Xen. Ped. l. 3. p. 76. e.†

Ψευδαπόστολος, qui falsò sibi nomen apostoli usurpat. in ep. ad Cor. 2. c. 11.

Διαστέλλω, mando dimisso huc illuc nuntio : aut simpliciter, mando, edico. Lev. 4. Διαστέλλου τοῖς υἱοῖς, πολεμεῖτε. Item, decerno, destino : apud Jos. c. 20.

Διαστέλλομαι, (medium,) idem. Marci 5. διεστείλατο αὐτοῖς πολλά. Sic et Matth. 16. et Act. Ap. 15.

Διαστέλλομαι, (pass.) mandor, edicor. Hebræorum c. 12. εἰς ἔφην τὸ διεστελλόμενον. Alias significationes una cum derivativis et decomp. vide in comp. ex στέλλω, contrabo.

Decomp. Προδιαστέλλω, prænuntio, præmoneo. Joseph. in l. antiq. Jud.

Ἐνστέλλω, emitto, mitto extrà. † unde ἐνστέλλομαι, ornor apud Soph. Œd. Tyr. 1277.†

Ἐπιστέλλω, mitto ad : ut, ἐπιστέλλω ἐπιστολὴν, Dem. Sæpe dicitur pro, ἐπιστέλλω γράμματα. Ut apud Herodian. lib. 4. ἐπιστέλλει βασιλεῖ Παρθυαίων, dat literas ad regem Parthorum. Item l. 4. Πῶς αὐτὸν ἐπέπεμψε; ἐπιστέλλω λαθόντων, uterque socrum clanculum literas missitabat. Interdum significat, per literas certiorem facio : missis literis significo. Plut. in epist. καὶ ἐμοὶ, εἴ τι σοι δοκῖ, ἐπιστέλλετε. Thuc. l. 8. χρῆσθαι ἐπιστέλλας, ὅτι Ἀλκιβιάδης αὐτῶν τὰ πράγματα ᾐδήμει. † Xen. Ped. l. 4. p. 107. e. ἐπιστέλλει αὐτῷ ἵππον, per literas petiit ille veniret. l. 5. p. 141. b.† Item, mando, jubeo, præcipio. Xen. Ped. 2. τὸν ἄγγελον, ἐπιστέλλας ταῦτα, ἔπεμψε, cum mandatis misit. † et l. 4. 96. Cum dat. pers. l. 3. p. 75. d. et in passivo, ἐπιστάλην, jussum est. l. 3. p. 157. a.† Eurip. in Hercul. Ἐμοὶ δὲ πρὸς σε τοῦθ' ἑπιστέλλων' ἥκω. (Phœniss. 845. Æsch. Ag. 917. Soph. Œdip. Tyr. 106.) †Sic Aristoph. Nub. 608. ἐπίστειλα φράσαι.† Item attrabo, addoco. Epigr. Φᾶρος ἐπιστέλλασα κατωμαδὸν, velum capitis addúcens et ad humeros trahens. (Συνεπιστέλλομαι. V. Æsch. 8. c. Th. 1020.)

Ἐπιστελμάτιον, τὸ, literæ quæ mittuntur. Herodian. lib. 7. Item, mandata, præcepta, et jussa. Theo. l. 3. (Æsch. Ch. 777.)

Ἐπιστέλλιμα, τὸ, mandatum quod fit per epistolam.

Ἐπιστολιτὴς, ὁ, mandatarius. Exponitur etiam, qui scribendis epistolis operam dat.

Ἐπιστολὴ, ἡ, epistola, literæ quæ ad aliquem mittuntur. Thucyd. Xen. Isocr. &c. ¶ Item mandatum, jussum, præceptum. Æschyl. in Prometh. (4. 340. Pers. 785. Λόγῳ ἐπιστολεῦ. Soph. Tr. 300.) Eurip. in Helen.

Ἐπιστολικὸς, epistolaris : ut, ἐπιστολικὸς χαρακτὴρ καὶ τύπος, apud Apoll. Thyan. et Demetr. Phal.

Ἐπιστόλιον, τὸ, parva seu brevis epistola, epistolium. Plut. in polit. præcept.

Ἐπιστολεὺς, ἑως, ὁ, epistolarum scriptor, epistolarum magister, Xen. Hell. l. 1. Exponitur etiam, tabellarius, seu tabellio : apud Suid. Sic dicitur etiam vicarius navarchi, qui vicem gerit ejus qui toti classi præfectus est. Xen. Hell. l. 2.

Ἐπιστολιαφὸς, ὁ, ἡ, idem quod ἐπιστολικὸς. ut, ναυτιρίαι ἐπιστολιαφοὶ, quæ sunt per epistolas. Dionys.

Ἐπιστελλάδην, ornatè, succinctè. Hesiod. in Asp. † 289.† *Decomp.* Ἀντεπιστέλλω, per epistolam respondeo, rescribo.

Προστιστέλλω, insuper mando, seu scribo. Theo. [lib. 1.] † Xen. Ped. l. 5. p. 133. d.†

Μεταστέλλω, accerso. Eurip. in Phœn. ἵνα μεταστέλλω ἀδελφὸν. Et, mitto qui advocet, qui adducat.

Μεταστέλλομαι, idem. Luc. de luct. ἵνα σαυ' ἐμοῦ τὰ σπλὰ μεταστελλόμενα. Exponitur etiam, transmitto, deporto. (Προστέλλομαι, pro στέλλω. Æsch. 8. c. Th. 421.)

Composita ex στόλος, sine præpositione.

Ἀκροστόλιον, τὸ, summitas seu ora navis. Athen. lib. 5. Arrian. Diod. Sicul.

Αὐτόστολος, ὁ καὶ ἡ, qui ipse sibi navis est seu classis, i. e. qui sine navi trajicit. Musæus in Leand. [253. Soph. Philoct. 511. Ἐστάλην αὐτὸς ἐκείνου πέμψαντος ἄτερ, Αὐτόστολον πέμψαντά μ' ἐκεῖθεν δόμων.]

Μονόστολος, solus et desertus : qui solus it, solus mittens. Soph. (cum Gen. Œdip. Tyr. 221.) apud Eurip. in Phœniss. Λέχεα μονόστολα, à μοναστόλου ἔριδος, exp. an ut coburtibus imperent, an verò ut soli hasta sua pugnent. Pro eodem dicitur etiam μοναστολὴς. Hesych.

Πολύστολος, navi vehens. Æschyl. [Sept. c. Theb. 864. —— πολύστολον δαμεῖσα, &c. Schol. τὴν διάνοιαν τοῖς ναυσὶ. Schol. β. τὸν ἐκ πολλῶν ἐστολισμένον, διὰ τὸν πολὺ τοῦ Χάρητος.]

Ναυστολὶς, navi veho, seu duco, navi deduco. Euripid. in Orest. Καὶ δίκαιος τὸν κακίστου ναυστολὶς ὀλέσθαι. Alciphr. in ep. Ἵνα σὺ ταῖς ἐμαῖς χερσὶν ἀκίμου ναυστολῶν σταλείσης. Item, classe percurro, navi permeo. Soph. Ἵππιον ἀ πόντιον ναυστολεῖς χθόνα; Item, navi peto, classe contendo. Interdum et simpliciter, proficiscor. ut Luc. in Lexiph. ναυστολεῖ εἰς τὰ Ἑλληνῖδα. Exponitur etiam, rego et guberno veluti navem, apud Eur. in Suppl. ἀμαύρου δόμους στέλλει Σὸν ναυστολοῦσα. (Med. 683.)

Ναυστόλημα, τὸ, navigatio : seu profectio quæ fit navi : et, σύστημα ναυστολήματος. Eur. in Suppl. [209.]

Ναυστολὶα, ἡ, idem. Suid. et Hesych.

Νεκροστόλος, ου, ὁ, elator funerum, pollinctor, libitinarius. Œcum.

Νεκροστολέω, mortuos terræ mando.

Νεκυοστόλος, qui mortuos transmittit : Charontis epith. apud Luc.

Νυμφαστόλος, ὁ καὶ ἡ, qui sponso sponsam adducit, seu conciliat. Hes. et Suid. Item auspex nuptiarum, instructor et exornator. Greg.

Νυμφοστολέω, nuptam deduco, vel sponsam deduco ad sponsum. ¶ Item, orno sponsam : unde, νυμφοστολοῦσα nova nupta dicitur, quæ ornata est, ad sponsum ducenda. Strab. l. 6.

Ὁμόστολος, qui simul στέλλεται, i. simul mittitur seu proficiscitur. Apoll. Arg. 2. (cum Gen. Soph. Œdip. Tyr. 221. Æsch. Suppl. 505.)

Πολύστολος, multum seu magnum habens classem.

Πυμοστολέω, classem dedoco. Luc. in Amor.

Ψυχοστόλος ἡχὼ, apud Nonnum dicitur vox Christi, in extremo judicio animarum discrimen patefacturi, quosdam in æternam requiem introducturi, alios in orcum amandaturi.

Derivata à στόλος, apparo, orno, exorno, &c.

Στόλλομαι, instruor, accingor, paror. Il. φ'. Ἄλλα δὲ στόλλασθε κατὰ στρατὸν. Eurip. στόλλεσθε κοῦροι, accingantur ad movendum. Addito accusat. exp. accingor ad, vel suscipio. Galenus, ἀνάγκαιον μεγάλῃ ἀναγκαίᾳ στόλλεσθαι. Item ornor, exornor. Luc. ἐστολμένος ταῖς ἕξεσι. (Æsch. Ch. 764.)

Στόλος, ου, ὁ, apparatus, ornatus, amictus. Eur. ■ Suppl. Φίλαι τὸ πλεῖον ἕντος ὁ στόλος, πάντ. † de exercitu, illinsque apparatu dicitur. Xen. Ped. l. 3. p. 66. a. et l. 8. p. 225. c.†

Στολὴ, ἧς, ἡ, amictus, vestimentum, indumentum. Eurip. in Helen. καὶ μὴν στολήν γ' ἅμιππον ἀμφὶ σῶμ' ἔχεις. Interdum exp. habitus, ornatus, ut et στόλος. Athen. l. 12. πλὴν κατεσκευάσθη στολῇ γαμικῇ, ornata apparatu nuptiali. Item stola : quod erat genus vestis prominæ, Medisque proprium. Xen. Ped. 8. et Hell. 4. Latini vero stola specialiùs utuntur pro veste muliebri. (Æsch. Pers. 1023. ubi Sch. ex στόλος, στρατιὰ. Suppl. 723.)

Στολὶς, τὸ, parva stola, seu amiculum. Et pro veste philosophica, in Epigr.

Στολὶς, ἴδος, ἡ, ruga vestis, in extrema plerumque ora. Poll. l. 7. Dicitur et de lineis seu striis in fronte, ex quibus, contracta fronte, fiunt rugæ. Poll. lib. 2. Item de rugis et plicis in aede, quæ, plùs æquo intumescentes, in condylomata abeunt. Act. l. 14. c. 3. (Eurip. Phœniss. 1446.)

Στολιδὶς, rugosus : idem cum στολιδωτὸς. Galen. apud Hippocrat. et Art. loco citato.

Στολίδω, indun, amicio : unde particip. στολιδούμενος, indutus, amictus. Eurip. in Phœnisse. [1743.] Καλμῶν δὲ πόλις Στολιδουμένα πυρ' ἔχει.

Στολιδωτὸς, rugatus, rugis et plicis habens. Xen. Ped. 6.

Στολὸς, ἄδος, ἡ, dicitur esse genus armaturæ ; lorica : apud Suid.

Στολίζω, amicio, vestio, induo : vel orno. Gregor. νυμφικῇς ἐστολισμένος, nuptiali veste indutus. Item, instruo, apparo. Hesiodus in Erg. Εὐκόσμως στολίσας τοῖς σταχὺς συντετράφει.

Στόλισμα, τὸ, vestimentum, indumentum, amiculum. Eur. in Hec. [1156. Νεμεᾷ μ' Ὄνειαι δυστύχει στολίσματι.]

Στολισμὸς, ὁ, amictus, i. e. ipse actio ornandi et amiciendi vestis. Hesych. Pro eo per syncopen dicitur στολμὸς apud Eur. in Andr. et Here. Fur. (Æsch. Ch. 27. Suppl. 723.)

Στολιστὴς, οῦ, ὁ, vestiarius, qui stolas et alias vestes conficit. Regum lib. 4. c. 10.

Στόλισμοι, fasciæ quibus census intra præcinguntur, Xenoph. in Cyneg.

Composita : ac primùm cum præpositione.

Ἀμφιστόλλω, circumcirco amicio vel orno : unde particip. ἀμφιστολλάμενος, ornatus et amictus. Theocr. Idyll. 2. Κἀμφιστολλάμενα τὰν ξυστὶδα τᾶς Κλεαρίστας.

Ἐνστόλλω, orno. (Ἐνστόλλομαι. Soph. Œd. Tyr. 1295.)

Κατασστόλλω, apto, adorno, compono. Euripid. in Bacch. Ἀλλ' αὐτὸν (πλόκαμον) ἐμοῖς, ὡς σε θεραπεύω μόλις, πάλιν κατεστόλλωμι, ciscinnum tibi rursus aptabimus et componemus.

Κατασταλὴ, vestitus, amictus, Hesych. et Suid. Alias signif. vide in comp. ex στέλλω, contrabo.

Καταστολίζω, vestibus induo Plut.

Περιστέλλω, cooperio, contego : obvolvo, circumcirco involvo. Od. ι. αὐδὴ ἀ μέγας Κλεῖτος περιστέλλασα, cooperiens vestimentis sepulchralibus. Plut. in Lyc. τριβωνίῳ περιστέλλει σώματι. Interdum exp. compono, decenter compono. Eurip. in Iphig. Taur. πῶς δὲ μ' ἀδελφῆς χεὶρ περιστέλλειν δοκεῖ; (Med. 583. κανθυμώσας χερσὶ σὴ περιστελεῖ. 1036. Æsch. Pers. 700. Theoc. id. 25. ν'. 97.) Plut. advers. Colot. σοὶ δὲ θρηνεῖν περιστέλλειν τὶ κωλύει. Aliam significo. vide in comp. ex στέλλω, contrabo.

Περιστολὴ, ipse actio cooperiendi seu obvolvendi. Vide et in comp. ex στέλλω, contrabo.

Περιστολτικὸς, vide ibidem.

Περιστολόω, circumcirco obtegendo.

Περιστέλλω, protego.

Συστέλλομαι, decenter componor et ornor, seu aperior, involver. Eurip. in Troad. οὐ δάκρυσις ἐν χερσὶν πέπλοις συστέλλεται. Alias signif. vide in comp. ex στέλλω, contrabo.

Συστέλλω, simul orno. Epigr. Exponitur et simpliciter, apparo, adorno. apud Eurip. in Orest. [1433.] Σκῦλα θεσπίων ἐπὶ πύργων Ἀργόλιδα στρατὸν συστέλλεται χρίζουσα, &c.

Ὑποστέλλω, idem quod στέλλω. Plut.

Composita sine præpositione.

Ἄστολος, ὁς, ὁ καὶ ἡ, qui instructus non est, vestimentis non amictus. Hesych.

Ἄστολος, ὁ καὶ ἡ, vestibus carens : vel non stolatus. Plut. in Num.

Γαμοστόλος, qui nuptias apparat et instruit. Musæus in Leand.

Γαμοστολέω, nuptias apparo.

Ἑπτάστολος, septem modis instructus, seu exornatus. Apud Eurip. in Supplic. [1221.] ἑπτάστολα φύλαγμα Καδμείων ἔστι, ad septem turres Cadmeorum, i. ad urbem Cadmeorum septem turribus instructam.

Ἑστολὰς, apud Hom. conjunctim dicitur metri causa pro οἱ στολάς, Odyss. ξ'. Νῆας ἐστολάνην εἰς ἁλὸς εὐρέα κόλπον, naves bene instruentem.

Εὐστολὰς, qui bene instructus est, decenter ornatus. Luc. in Tim. τὸ σχῆμα εὐστολὰς. (Εὐστολὰ στόλα. Æsch. Pers. 797.) Item succinctus ■ paratus, Herodian. l. 3. Item qui leviter armatus est, ideoque expeditus. Theoc. l. 3.

Εὐστόλως, decenti cultu seu ornatu, compositè. Luc. in Hermot. Item expeditè. Herodian. l. 4.

Εὔστολος, seu ἵστολος, bene indutus, pulchrè ornatus. Item bene instructus : ut, ἵστολος ἰλὰς, apud Apoll. Rhod. Arg. 2.

Ἰδιόστολος, quem quis sibi propriis sumptibus instruxit : ut, ἰδιόστολον τριήρη, triremis suis sumptibus apparata. Plut. in Alcib.

Κυανόστολος, cæruleo veste amictus. Dion. Smyrn. in epitaph. Adon.

Λινοστόλος, amictus linteo. Plut.

Μελανόστολος, nigris vestibus indutus. Plut.

Πυγοστόλος, qui vel quæ clunes exornat. Hesiod. in Erg.

Ὑψίστολος, altè stolatus : vel altè succinctus, in altera succinctam vestem habens.

(Χρυσεόστολος. χρυσοστόλλοις ἵπποις. Scribitur etiam χρυσοστόλλοις. V. Æschyl. Pers. 159.)

Χρυσόστολος, auro exornatus : ut, χρυσόστολον φᾶρος, Euripid. in Here. Fur. [414.]

Derivata à στόλος, contrabo.

Στέλλομαι, (medium,) idem cum στέλλω, contrabo. Iliad. δ. Ἵππία μὲν στέλλονται. ¶ Item vito, declino : sumpta à nautis translatione, qui deflectant ut scopulum declinent : et in ep. ad Cor. 2. c. 8. στελλόμενοι τοῦτο, μήτις ἡμᾶς μωμήσηται. ¶ Item fallo : sumpta sign. ab iis qui ulùm impetum animi reprimant et declinant. et apud Suid. ἐβούλετο μὲν στείλασθαι, εἰ μὴ ἐδόκουν τὶ πρόσωπον τὸ γεγονός.

Στέλλομαι, (pass.) reprimor, cohibeor. Phil. de vita M. l. 1.

Στελτικὸς, qui vim habet contrahendi, cui vis inest reprimendi et astringendi seu distendendi. Dioscor. l. 3.

Composita.

Ἀμφιστέλλω, circumcirco astringo, vel cohibeo.

Ἀναστέλλω, reprimo, inhibeo, restringo, contraho. Eurip. in Iphig. Taur. ἔστ' ἀναστείλαι πρῴρας. Et apud Galen. χρῆσθαι τοῖς ἀναστέλλουσι τοὺς ἐκπίπτοντας χυμούς. Exponitur et, propulso impetum irruentis. apud Plut. τὸν μὲν ἄλλας δυνάμεις (τοῖς) ἀνίστελλε. ¶ Item succingo, obligo, suffarcino. vel etiam, rursum traho. unde voce media apud Eur. in Bacch. Παῖζέλας τ' ἀναστειλάσθ', ἕκαστα ἀμφέπων ἐλίσσεται, nebridibus se succingebant, quibus vinculorum nodi solubi erant, vel nebridas colligabant, aut, rursum trahebant.

Ἀναστέλλομαι, reprimor, &c. Interdum, torpe vitio, retrocedo. Thucyd. apud Plutarch. in apoph. *ἀναστελλόμενος τῷ χιτῶνι*, aurum retractâ tunicâ.

Ἀναστελτικὸς, reprimendi et cohibendi vim habens.

Decomp. Ἐπαναστέλλω, idem quod *ἀναστέλλω*. Aristot. de mundo.

Προαναστέλλω, antè cohiben et reprimo, prior compesco. Plut. in Pericle, *ἰδιώτου καὶ φίλου ὄντος εἰκὸς ὀργὴν ἀναστεῖλαι τὸ δραστήριον αὐτῶν.*

Διαστέλλω, (contraria simplici significatione,) diduco: aperio, patefacio, laxo. Hippiatr. *οἷον διαστέλλοντα τὸν ὀφθαλμὸν*, qui frontem à vino expergiti. Plut. in apophth. *τῇ θεατρίᾳ τὸν σκηνὸν διαστέλλας*, quum loculo tentorium aperuisset. In prosodiâ grammaticâ est, produco syllabam ut longam. ¶ Item, divido, separo, distermino. Reg. l. 4. c. 8. *οἱ διέστειλας αὐτὸς σταυτῷ εἰς κλῆρον ἐν πάντων τῶν λαῶν τῆς γῆς*, in hæreditatem tibi eos separasti. ¶ Interdum et, distinguo, (præsertim in orthographiâ grammaticâ.) Philo de vita M. l. 3. *διαστέλλεται πρὸς τῆς αὐτὰ μικρὰ διαφορὰς διαστέλλοντα*, non erantibus judicibus exigua rerum discrimina distinguentem. ¶ Item, determino, definio: ut, *διαστέλλω μισθὸν τινὶ τινα*, definire alicui mercedem, Gen. c. 30.

Διαστέλλομαι, distendor, diducor. Philopon. *διαστέλλεται τὰ σώματα*, qui *συστέλλεται*. Item separor, dividor. Suid. et Hesych.

Διαστέλλομαι, (medium,) præcisè caveo, non verbis conceptis præcisè denuntio et testor. Polyb. *ἐπεὶ τὸ Σπαλίνου τέκνον διαστέλλονται μετεῖν.* Item explico, disputo, disceptо. Aristot. polit. lib. 2. *ἐπὶ μικρὰ περὶ αὐτοῦ διαστέλλεσθαι, βέλτιον.*

Διαστελὴς, ους, ὁ, fundus, pectus. Moschab. l. 4.

Διαστολὴ, ἡ, distinctio. Item, divisio, discretio, distinctio. Polyb. In orthographiâ est virgula, comma. Item, dilatatio, deductio, extractio, productio syllabæ ut longæ. cui oppos. *συστολὴ*. Interdum significat, pacificatio et reconciliatio animorum: ut apud eundem Polyb. Exponitur etiam, explicatio.

Διαστολὶς, ἰος, ἡ, instrumenti chirurgici nomen, quo utuntur in dilacerando ore ægrotantis, aut matrice, aut aliis quæ compressa distendere volunt.

Decomp. Ἀποδιαστέλλω, aliquid ab alio distinguo, quasi cancellarium ei ponens. Exponitur et simpliciter, distinguo. Justin. Mart. *ἀποδιαστέλλων ἑαυτὸν ἐκ τῶν μὴ ὄντων.*

Ἀποδιαστολὴ, distinctio, differentia: apud Moschop. Gram.

Ἀφοδιαστέλλω, dispesco, arceo, interrupio: apud Aresp. Item, divido. Josum c. 1. *ἀφοδιαστελεῖς τῇ λαῷ τούτῳ τὴν γῆν.*

Ἐξελαστολὶς, instrumentum medicorum, quo anum compressum, sede ita inflammata et angustata, ut per ipsum non transmittantur alvi recrementa, dilatant.

Παραδιαστέλλω, disjungo, separo.

Παραδιαστολὴ, disjunctio, separatio, distinctio. nomen figuræ oratoriæ, qua similia discernuntur. de qua Quintil. lib. 9. c. 3. Rutil. Lup. et Jul. Rufin.

Προδιαστέλλω, seu προδιαστέλλομαι, nominatim excipio, et stipulatione caveo. Basil. *δουλεῖν ἔστι, καὶ τούτου προδιαστέλλεσθαι, ἕ, τι φύγοι δεῖ.*

Προδιαστολὴ, cautio hujusmodi et defectio, quam in oratione addimus duntaxat, vel particulam aque pollentem, nihilem, excepto, præter.

Ὑποδιαστολὴ, q. d. subdistinctio. Pro interpunctione nihilmâ usurpatur apud Eust. et cæteros Gram.

Καταστέλλω, idem quod *διαστέλλω*, reprimo, cohibeo: suppremo. Dioscor. *τὸ δὲ ὑγρὸν ἕλκος καταστέλλει τὰ ἐπιφερόμενα.* et Plut. *Περικλῆς τοὺς ἐξάπτοντας τῶν λόγων καταστέλλει ζηλήμασι*, compescere, seu ad modestiam revocare, et in officio cohibere.

Καταστολὴ, cohibendi aut reprimendi seu sistendi vim habens.

Κατοστολὴ, repressio, inhibitio, cohibitio. Apud Plut. in Per. *κατοστολὴ σωφρονῆς*, exp. modestia in vestitu.

Παρεστέλλω, idem quod *διαστέλλω*. Hesych.

Περιστέλλω, comprimo, arcto, contraho: item, comprehendo, complector: unde, *περιστέλλονται*, compendiosiores fiunt: apud Dion. in myst. theol. (Theoc. ξ. 97.)

Περιστελτικὸς, coarctandi et comprimendi vim habens. Gal.

Περιστολὴ, compressio, coarctatio: apud eundem.

Προστέλλω, contraho: adduco: unde, *προστεταλμένος*, astrictus, adductus, ideoque brevis: ut, βρᾰχὺ προστεταλμένον. Aristot. hist. anim. l. 9. Apud Gal. ad Glauc. l. 2. *προστέτακται ὁ σκληρὸς ὄγκος*, adstrictus et cohibitus erat scirrhi tumor.

Συστέλλω, contraho, coarcto, coërceo: cui oppon. διαστέλλω. Plut. in Peric. *συστεῖλαι αὐτὸς εἰς τὰ τείχη*, compulit eos intra muros. Isocr. de Pace, *τοὺς μὲν ἄλλους αἱ συμφοραὶ συστέλλουσι*, cohibent et compescunt. Dicuntur et tristitia, dolor, aliaque ejusmodi vitia aliquem *συστέλλειν*, i. deprimere et dejicere. apud Plut. Item, *συστέλλω ἑαυτὸν*, (in periculo) me recipio et subduco. Greg. de Christo. ¶ Apud Gram. significat, corripio, i. syllabam vocabuli ut brevem pronuntio, scribo, &c. † Sic Schol. ap. Hesiod. Theog. 60.†

Συστέλλομαι, contrahor: ut ἐν in metu et pavore. Eur. in Iph. Taur. *Ἡμεῖς δὲ συστελλόντες*, &c. Demosth. Σοφῷ καὶ Δημάδει. Dicuntur et ii *συστέλλεσθαι*, qui, profusiores sumptus vitantes, sese veluti contrahunt.

Συστελλόμενος, correptè, correptâ syllabâ. Athen. l. 9.

Συστελτικὸς, contrahendi seu coarctandi vim habens. Exponitur et, corripiens.

Συστολὴ, contractio, coarctatio. in definit. Stoic. et Dramm. Item correptio, figura grammat. quando syllaba longa sumitur ut brevis.

Decomp. Ἀσυστόλως, citra *συστολὴν*, i. correptionem. Vox grammat.

Ἐπισυστέλλω, (*decomp.*) idem quod *συστέλλω*, contraho. Aristot. rhet. 2.

Ὑποστέλλω, idem quod *συστέλλω*. Item, subtrahe, subduco, in ep. ad Galat. c. 1.

Ὑποστέλλομαι, idem quod *συστέλλομαι*, animo demitto ac contrahor. Peculiariter significat, metuo, reformido, vereor. Isocr. in Evag. *μᾶλλον ὑποστελλόμενος.* Sic et apud Dem. Philip. 1. Item vires remitto, non acriter nec omni conatu ago. Dem. in Mid. *τῷ μᾶλλον ὑποστελλόμενον πρὸς ἅπαν*, qui nullum remisit conatum quo minus contumelioso esset. Exponitur etiam, consultò vincor, et cedo pari. Item, mihi subtrahitur. Aristot. magn. moral. l. 2. *ὑποστέλλεται τῶν ἀγαθῶν*, de bonis mihi detrahitur.

Ὑποστολὴ, contractio animi, timiditas. Greg. in l. de filio.

Ἀνυπόστολος *βίος*, (*decomp.*) non prævaricans, qui in dicendo nihil timet aut veretur, qui liberè loquitur.

Ἀνυποστόλως, sine prævaricatione, nihil remittendo. Hesych. exp. *ἀνυπόστατος.*

Συνυποστέλλω, idem quod *συστέλλω*, *ὑποστέλλω*.

ΣΤΕΜΒΩ, contumelia seu injuria afficio. Item, assiduè moveo. Etym. et Eustath.

Στεμβάζω, convitior, irrideo. Hesych.

Ἀστέμβαστος, ἡ καὶ ὁ, (comp.) contumeliis probisque cerens. Etym. Item, immotus, firmus, stabilis: ut, *πλοῖα ἀστεμβάστου*, Euphor. apud Eustath.

Ἀστεμβάστως, exp. lamentabiliter, flebiliter. apud Lycophr.

Ἀστεμβὴς, ἐς, ἡ καὶ ὁ, itidem immotus, firmus. Item non perturbatus, nimpere non astonitus, nec metu perculsus. Hesych.

Ἀστεμφὴς, idem quod *ἀστεμβὴς*, immotus. Il. β'. *ὃς περὶ ἔχων ἀστεμφέα βουλήν.* Apud Hesych. expon. etiam, asper, difficilis.

Ἀστεμφῶς, seu *ἀστεμφεῖ*, immotè, rigidè, firmiter. Od. β'. † Hes. Th. 748.†

ΣΤΕΝΟΣ, οῦ, ὁ, angustus, arctus. Ut, *στενὸς ὁδὸς*, Xenoph. Pæd. 1. † Comp. *στενώτερος.* S. p. 163. c.† *Εἰς στενὸν συστῆσαι*, ad angustias redigere, Luc. in Hermot. Τὰ *στενὰ* dicuntur angustiæ seu anguli transitus in montibus aut fretis, quos Latini fauces appellant. Thuc. l. 2. *μὴ ἐκπλεῖν ἐς τὰ στενά.* Sic et apud Herodian. l. 2.

(Στένος, ους. Æsch. Eum. 324.)

Στενότης, ητος, ἡ, angustia.

Στενόω, angusto, in angustum spatium redigo.

Στενόομαι, ῶμαι, in arctum cogor, coangustor. Herodian. lib. 7. *τὰς λεχθείσας ἐστενώσατο.*

Ἐστενωμένως, angustè.

Στενὸς, Ionicè, idem quod *στενὸς*. ut, *στενὴν πόρον*, Herodot. in Polym. Εἰ, *τὸ στενὸν*, angustiæ, apud eund. ibid.

Στένος, ους, τὸ, via angusta, seu angustus locus. Il. ψ'. et Od. χ'.

Στενὸν, idem quod *στενὸς*.

Στένωμα, τὸ, q. d. arctamen seu angustamen: idem cum *στένος*.

Στένω, f. ξω, gemo, ingemisco, suspiro. (ΣΤΕΝΩ A *στενὸς* deductum, quoniam corde angustato, gemitus edi solent.) Demosth. *ἀκούω καὶ στένω, καὶ κάτω εἰς τὴν γῆν.* Cum accusat. person. exp. deploro, lugeo cum gemitu. Ut apud Eurip. in Hippol. coron. *Στένω σὲ μᾶλλον*, ἢ μέ, τὰς ἁμαρτίας. De mari dictum exp. sono, resono, strideo. Soph. *ἰαίνων στένοντα κύκλα.* Sic et apud Eur. in Hero. Fur. (Æsch. Pers. 471. 511.)

Στένομαι, idem. (Στένομαι ὑπό. Æsch. Pers. 52.)

Στενὸς, ὄντος, ὁ, gemebundus. Hesych.

Στόνος, ου, ὁ, gemitus, suspirium: vel gemitus fletu mixtus. Iliad. σ'. et χ'. Thuc. l. 7.

Στονὸς, idem quod *στόνος*. Il. β'. Od. λ'. et φ'. (Soph. Œd. Tyr. 196. Tr. 903.)

Στοναχὴ, ἧς, ἡ, gemitus, idem quod *στόνος*. Il. α. Od. ε. (Στοναχὰς ἔχουσι. Soph. Aj. 903.)

Στοναχὸς, idem. Suid.

Στονάζω, f. ξω idem quod *στένω*, gemo, ingemisco. Plat. in Pab. *μικρὸν τι πλεῖξαντος, καὶ στονάξας μέγα.* Cum accus. significat, cum gemitu deploro. Eurip. in Here. Fur. Στονάζω τινὰ θανόντα. (Phœniss. 206. 997. Æschyl. Eum. 791.)

Στέναγμα, τὸ, et στεναγμὸς, ὁ, gemitus, suspirium. Prius apud Athen. l. 10. Posterius utitur Eur. in Orest. (Phœniss. 1001. Soph. Œdip. Tyr. 1284.) et Plut. in Coniug.

Στονατὸς, gemebundus, lamentabilis, gemitu dignus: et, *στονατὰ ἄτα*, Eur. in Hero. fur. (Στοναντὸν ἰαχὴν. Phœniss. 1459.)

Στοναστὸς, idem.

Στενάχω, idem quod *στενάζω*. Iliad. ὁ. Ἀλλ' *αἰεὶ στενάχω*, καὶ πένθος *μιμνὰ νέεσθαι*. Iliad. σ'. Πασιὰ *μάλα στενάχων*. Sic et Odyss. γ'. et alibi apud Homer. (Æsch. Pr. 99.) In eadem significatione usurpatur et pass. *στενάχομαι*, Iliad. ψ'. versu 1.

Στεναχίζω, pro eodem. Il ψ'. *Δίνὰ στεναχίζων.* Et cum acerv. Odyss. ὁ. Οὐδ' *ἔτι σεῖον ἐμοὶ στεναχίζω οἶκτον.* Pro eodem dicitur et *στεναχίω*. Il. σ'. *Δίνὰ στεναχίουσι ἰδοῦσα.*

Στείνω, etiam Ionicè pro *στένω* dicitur: unde *στείνομαι*, quod itidem significat, gemo, gemitus et suspiria duco. Hesiodus in Theog. *γαῖα πολλὰ στείνομαι.* † 480. *arctata* et *contracta* vertitur. V. Grævius.† Exponitur etiam, arctor seu coarcter, ut derivetur à *στενὸς*. Ut Il. ξ'. *στείνοντο δὲ λαοὶ*, in angustum coguntur. Sic et Il. φ'. et Od. ε.

Composita: ex primâ ex στενὸς.

Ἀστυστενὴς, idem quod *στενὸς*. Alex. Aphr.

Διάστενος, angustus. Gal.

Σύστενος, angustus, in arctum coactus. Hesych.

Ὑπόστενος, subangustus, vel ima aut parte angustus.

Composita ex στένω, στόνος, &c.

Ἀγάστονος, ἡ καὶ ὁ, multis mixtus gemitibus. Exponitur etiam, multùm resonans. Odyss. μ'. [97. Κῦπος, ἃ *μέγα βίστου ἀγάστονος Ἀμφιτρίτης.* Schol. Μεγάλους ψόφους ἀστυλοῦσα, ἢ μεγάλας στεναγμοὺς ἐπιφέρουσα, διὰ τὰς ἐν τῇ πελαγίᾳ ἀστυλλομένους.] Item multorum causa gemitibus. (Æsch. S. c. Th. 98. Quod Sch. ex. *ἐπὶ τῶν στόνου ἀγόμενος καὶ κατηχήσεως.*) Item multis gemitibus prosequendus.

Ἀναστένω, idem quod *στένω*: gemitus et suspiria duco. Eurip. in Orest. [156.] *περὶ τύμβου γάϊς σ' ἐγὼν ἀναστένω.* [Hec. 186. *Τί νιν' ἀναστένω*; Schol. *Διὰ τί ἐμὲ ἀναστένάζεις.* *Ἔτι μὰν ἐμοιγὲ, θρηνεῖ θ' ἀναστένω*, Helen. 1344.] (Æsch. Ag. 555.)

Ἀναστενάζω, vehementer suspiro, graviter ingemisco. Idem in Iph. Aul. *ὡς δ' ἐτύθη Ἀγαμέμνων ἄναξ Ἐπὶ σφαγὰς στυγνὰς ἔπεσεν αἰῶν πέρι.* Ἀναστενάζει. Item vehementer deploro. Idem in Iph. Taur. *Σί πάρες, ἢ σ' ἀναστενάξω γάμοις.* (Æsch. Ch. 332.) [Herodot. Hist. lib. 1. §. 86. *ὡς δὲ ἦρα μιν πρόσοπον τοῦτο, ἀναπιμπλάντο τε καὶ ἀναστενάξασα ἐκ πολλῆς ἀνωχῆς ἐς τὴν ἑωυτοῦ Σίλαν.* lib. 2. §. 175. *αὐτὸς ἐπιμένει τὰς στυγὸς ἀναστενάξας — κατοχέμενον τῷ ἔργῳ.* Xenoph. Conviv. cap. 1. §. 15. Callias dixit, ὁ Philippe, ἀλλ' *ἦ ἴδοι σε κλαύσαντα; καὶ ἐς ἀναστενάξας εἶπεν καὶ μὰ Δί', ὦ Καλλία, μεγάλα γε.*]

Ἀναστενάχω, idem. Il. ψ'. *τὸν αὖτις ἀναστενάχουσ' Ἀχαιοί.*

Ἀναστεναχίζω, pro eod. Il. α'. v. 9. *ἐν στέρνοισιν ἀναστεναχίζ' Ἀγαμέμνων.*

Ἀστέναστος, non gemebundus. Et activè, qui non gemit, qui sine gemitu aliquid agit. Soph. [Trachin. 1217. cui addas, ej. Trag. 1091. *ἀλλ' ἀστέναστος αἰὼν ἐνείμων κακοῖς.*] Eur. in Hec. [690. Οὐδέποτ' *ἀλύσεσσιν, ἀστέναστος Ἡμέρα μ' ἐκτοχίσει.* Alcest. 171.]

Ἀστενάκτως, sine gemitu, ita ut non ingemiscas.

Ἀστυστατεῖ, idem. Aristoph. [Eccles. 464. Plat. Axioch. *ἀφαιρήσεις τὸν παρεγόμενον αὐτὸν, ὡς εἰκὸς, ἕνεκα ἀναστατεῖ ἐς τὸ χρεὼν εἶη.* Æschini hic Dialogus tribuitur.]

Ἀστὴν, ὁ ἀστὴς, minor, calamitosus, qui malitiâ ingemuerit: ut sit comp. ex *α* epitatico et *στένω*. Vide et in comp. ex *ἵστημι*.

(Ἀστὴς. Æsch. S. c. Th. 862.)

(Αὐτόστατος. Soph. ex. ὃ *ἑαυτῷ τὸν στόνον ἔχων.* Æsch. S. c. Th. 923.)

Βαρύστονος, graviter ingemiscens, graves gemitus et suspiria ducens: sic cognominati fuerunt histriones quidam apud Dem. pro cor. Exponitur et, graves gemitus afferens, gravem suspiriorum causam: ut, βαρύστονος λίθος, in Epigr. (Soph. Œdip. Tyr. 1333.)

(Βαρυστόνως. Æsch. Eum. 797.)

Δύστηνος, infelix, miser: *παρὰ τὸ στένω*, ut sit, graviter gemens. Hom. Dem. Plut. Vide et in comp. ex *ἵστημι*.

[Δύστηνος. Æschyl. Sept. c. Theb. 991. Τάλαιν καὶ *πάσῃ δύστηνε μᾶλ' ἡμέρᾳ.* 1006. *Ἰὼ ἰὼ δύστηνος ἀνὴρ* Ἐτεόκλης ἀχέτης.]

Ἐνστένω, ingemo, seu ingemisco ob. Hesiod. in Theog. † 679.† *Ἐνστένω Γ' εἰρεσίῃ πέρι Σαίμενος.* Eurip. in Med. Τί δῆτα λίαν τοῦδ' *ἐνστένεις τάνυς*;

(Ἐνστενάζω. Æsch. Pers. 729.)

Ἐπιστενάχω, seu ἐποστενάχω, idem: apud eundem Hesiod. † Theog. 843.† ibid. *ἐπιστενάχῃ δὲ γαῖα*, ubi legitur et *ἐπιστενάχῃ.*

(Ἐπιστενάχω. Æsch. Ag. 799.)

Ἐπιστενάχομαι, idem. Iliad. ὁ. *ἐπὶ δὲ στενάχοντο γυναῖκες*, per tmesin, pro *ἐπιστενάχοντο.*

(Ἐπιστενάχων. Soph. Œdip. Tyr. 186.)

Ὀχθήστονος, suspiriosus, exitialis. Theocr.

Συστενάζω, (comp.) congemisco, condoleo.

Κατασταίνω, ingemo, suspiro. Eurip. in Phœn. (1501.) τί ταῦτ' κατασταίνεις; quid hæc denis suspiria? Apud eundem in Andr. [443.] κατασταίνω σε, cum gemitu te deploro. [Troad. 675. Here. Fur. 1039.]

Κατασταγμός, et κατασταγμίζω, ingemisco. Epigr.

Κατασταλίζω, ingemisco, seu cum gemitu deploro. Basil. κατασταλίζω τὰς ἁμαρτὰς ψυχῆς. Et passiva voce apud Aliciph. κατασταγμάσθαι τῶν δεινῶν ἑμαυτὸν χάριτος, mussandi cum suspiriis data.

(Μεγαλόστενος. Æsch. Ag. 415.)

Μετασταίνω, ingemisco et suspiro ob. Od. ψ'. ἄνω δὲ μετέστενον, ob damnum ingemiscebam, seu deflebam eum gemitu. (Æsch. Rom. 59.)

Μετασταίνομαι, idem. Eurip. in Med. Μετασταίνομαι δὲ τὸ δῆθεν, Ὦ τάλαινα παίδων μᾶτερ.

Μετασταγμίζω, idem. unde in pass. apud Hesiod. in Asp. † 92.† ἔνθα πολλὰ μετεστεναγμίζετ' ἰούσῃ Ἠΐθεον ἄνδρα ἄγουσα.

Περιστένω, circumcirca gemo.

Περιστένομαι, lamentis et gemitibus circumsono.

Decomp. Ἀμφιπεριστένω, circumcirca gemo. Callim.

Περιστεναγίζω, et περιστεναχίζω, idem quod περιστένω. Hesiod. in Asp. † 344.† περιστεναχίζε δὲ γαῖα. ubi legitur et περιστενάχησε.

Περιστεναγμένος, undique repleor et rubeo gemitibus. Od. l. περὶ δὲ στεναγίζετο δῆμος.

Περιστεναίζω, idem cum περιστένω.

Περιστεναίζομαι, idem cum περιστένομαι, seu περιστεναγίζομαι, Plutarch. in Ant.

Πολυστενακτος, valde gemebundus.

Πολύστονος, † ὁ, ἡ,† multùm gemens, multis gemitibus mixtus: ut, πολύστονος νίκη, in Epigr. Exponitur et, multis gemitibus prosequendus, lamentabilis, luctuosus: ut, πολύστονα κήδεα, Il. ά. et, δόμοις πολυστόνοις, Eurip. in Herc. Fur. (Phœniss. 964. Soph. El. 1275. Æsch. S. c. Th. 651. Eum. 383.)

(Περιστένων. Æsch. Ag. 261.)

Συστενάζω, simul gemo, congemisco. Rom. 8.

Ὑποστενάζω, subtus ingemisco, subtus suspiria et gemitus duco. Luc. in somn.

Ὑποστεναγίζω, idem. Il. β'.

Ὑποστενάζω, pro eodem: vel, aliquantùm ingemisco. [Soph. A. 323. Ὑποστενάζει παῖδας ἐς μακάριους. 1023. Ὑποστενάζω. Schol. ἴσως ἀντὶ τοῦ ἐστενάζεις δηλονότι τοὺς ἰχθῦς.]

Φολκτός, gemebundus, amans gemitus, multùm gemens.

Φολκτῶς, adverb. Æschyl. [S. c. Th. 295.] gemebundè, more amantium gemitus.

ΣΤΕΡΓΩ, F. ξω, naturali quadam charitate complector: qualis est amor parentum erga liberos, liberorúmque vicissim erga parentes et sanguine junctos. Isocr. in Panath. στέργουσι αὐτὸν ἅπαντες, ὅσοις ἡ βίλτιστον τοὺς αὑτῶν καὶ τοὺς μητέρας τοὺς αὐτῶν. Plutarch. τὸν ἀδελφὸν ὑπερφυῶς ἐστεργε. Item generaliter, amo, diligo. Mosch. Idyll. 3. Στέργετε τοὺς φιλέοντας, ἢ, ὃν φιλέοντ, φιλεῖσθ. Plut. in Pericle. αὐτὸς δὲ τὸν Ἀσπασίας λαβὼν, ἐστέργε διαφερόντως. Interdum amo, id est, delector. Isocr. ad Demon. μὴ γέλωτα σφισιτοῖ στέργε. ¶ Item, acquiesco, sum contentus: unde, στέργων ἀνάγκην, acquiescendum est, Eurip. in Herc. Fur. Cum dat. Isocr. in Panath. στέργων τοῖς ἴδιοις συμβεβηκόσι. Idem cum accus. ad Dem. στέργε τὰ παρόντα. ¶ Significat etiam, oro, obsecro, seu opto, desidero. Soph. in Œdip. Colon. στέργω δωτῆρ' ἀφορμὰς μολεῖν γᾶ τῇδε καὶ πολίταις. (Œdip. Tyr. 1043. Tr. 493. 1004. στέργω δὲ μὴ συφορεῖν. Eurip. Med. 637. id. Phœniss. 1625. Æsch. Ag. 1379.)

Στέργησις, amor, diligor, charus sum: in Epigr. ἐστέργησθα μείονος. † ἐστί τινος, ab aliquo. Xen. Ped. 1. 6. 21.†

Στέργις, ιος, ἡ, amor: peculiariter, qualis parentum est erga liberos, et vicissim: vel habitus animi præsentibus contentus.

Στεργτὸς, idem cum στεργητὸς, dilectus. Soph. (Œdip. Tyr. 1360.)

Στεργητὸς, ἡ, amandi vi præditus. Τὸ στεργητὸν, vis illa amoris à naturâ insita parentibus erga liberos, et vicissim, vel generaliter, amanti in amatum aut amatam. Plut. in Alex.

Στέργημα, τὸ, amoris incentivum et illecebra: poculum amatorium: desiderii poculum. Horat. Soph. in Trachin. (A στέργω.)

Στεργανδρέω, τὸ, Hesychio idem est quod φίλτρον, amoris illecebra. Apud Euripid in Hippol. εἴδατα δ' ἔδω στεργανδρέα φορεῖν, expon. simpliciter, amores mentis. (Æsch. Pr. 491. Ch. 959. Eum. 192.) ¶ Sic etiam dicitur herba, quæ alias ἀστράβη, et Latinis umbilicus Veneris appellatur, ut est in append. Dioscor. eò quòd ea ad philtra utantur, teste Dioscor. l. 4. c. 92.

Στέργη, ης, ἡ, peculiariter dicitur affectus ille amoris, quo parentes liberos prosequuntur, et liberi vicissim parentes. Generaliter de quovis amore: ut apud Herodian. l. 1.

Στέργιον, idem quod στέργημα. Hesych.

Composita.

Ἀποστέργω, odio prosequor. Exponitur etiam, contemno, vilipendo, apud Theocrit. Idyll. 14. κ' εἰ μὲν ἀποστέρξαις, τὰ πάντα σὺ καὶ ἐς δέον ἔρευ. (Æsch. Ag. 508.)

Ἀστέργης, ὁ καὶ ἡ, inviosus. Hesych. Putatur etiam sumi pro ἀστοργος.

Ἄστεργος, ὁς, ὁ καὶ ἡ, immobilis: vel inexorabilis. Soph. in Ajace. (Œdip. Tyr. 237.)

Ἄστοργος, in quo non inest affectus amoris illius mutui inter parentes et liberos. Athen. [Epist. ad Rom. i. 31.]

Θεόστεργος, Dei amans. Nonn.

Ὁμόστεργος, eodem amore prosequens, concors in amore. Idem.

Φιλόστεργος, propensus ad amorem. Propriè de parentibus dicitur et liberis, amore illo naturali mutuò se complectentibus. Xen. de Cyro, † Ped. 1. 3. 1.† σοῦ φιλόστοργος φύσει. Utitur et Aristot. hist. an. lib. 9. et Plut. in Pericle.

Φιλοστέργως, amoris affectu illo, inter parentes et liberos mutui. et generaliter, amore magno. Plut. in Fab. et in sympos. sept. sap.

Φιλοστοργία, reciprocus ille amor inter parentes et liberos. Athen. lib. 13.

Φιλοστοργία, naturali illo amore prosequor. Polyb. et Athen. l. 13.

Ἀφιλόστοργος, (decomp.) destitutus φιλοστοργίᾳ. Et general. non amans.

ΣΤΕΡΕΟΣ, ᾶ, ὁν, solidus: ut, σχῆμα στερεὸν, figura solida, apud geometras. Gell. l. 1. c. 20. ¶ Item, solidus, i. integer, perfectus: ut, ἀριθμὸς στερεὸς, Aristot. polit. 5. ¶ Item solidus, i. rigidus, firmus, durus: ut, στερεὰ λίθος, Odyss. ν'. (Æsch. Pr. 175.) Et, κέρατα στερεὰ, Aristot. Sic et, πάλαμαι στερεὰς, apud Theophr. hist. pl. l. 4. c. 12. ubi exp. etiam, spissus. ☞ Derivari traditur παρὰ τὸ ἑστάναι τὸ μῆκ. solidus namque rei interest, fixis ac liquidis rectos terminos constituere. Aut simpliciter, παρὰ τὸ ἑστάναι seu στῆναι.

Στερεὸς, solidè: item firmiter, constanter. Il. ψ'. Item duriter, firmiter, arctè, tenaciter, apud eundem Hom.

Στερεότης, τητος, ἡ, soliditas.

Στερόω, f. ώσω, solido, firmo, firmum solidumque reddo: unde pass. apud Xenoph. Ped. 8. Συνέβαινε δὰ τότου καὶ ἰδρῶτας τὰ σώματα στερεοῦσθαι.

Στερίωμα, τὸ, firmamentum. Genes. c. 1. Basil. in Hexaëm. hom. 3.

Στερίωσις, ἡ, solidatio, firmatio. Basil. ibid.

Στερέμνιος, idem quod στερεὸς, solidus, durus, firmus: ut, στερέμνιος φύσις, apud eundem ibid.

Στέρφος, pro eodem. Thuc. l. 6. et 7. Exponitur etiam, imbecillis, infirmus, Hesych. Item infœcundus, sterilis, apud eundem.

Στερφὸς, οῦ, ἡ, idem quod στερφὸς. Eurip. in Hec. Στερφὰ γὰρ ἀνάγκη. (Στερφὰς ἀλγηδόνας. Med. 1003.) Herodian. l. 6. ἀντιτυπὲς δὲ ὄντα καὶ στερφὸν τὸ μέσον.

Στερφότης, idem quod στερεότης, soliditas, firmitas, duritas. Chrysost. Exponitur etiam, constantia, stabilitas, gravitas.

Στερφὸν, idem quod στερφὸς.

ΣΤΕΡΕΩ, F. ἥσω, et ἤσω, privo, orbo. Odyss. ν'. Οὔτοί μοι στερέουσι τῆς λαίφεα δῖα θοάων. Eurip. in Andr. ἐκτὸς τέκνων μ' ἐστέρηκε φοῖβος.

Στερίσκω, ῶσω, privor, orbor, amitto. Xen. † Ped. l. 4. p. 96. c.† στερίσκεσθαι τῆς κεφαλῆς. Eur. in Alcest. Ἐσθλῆς γυναικὸς δ' στερίσκεσθαι σφε χρή. (Med. 286. Soph. Œdip. Tyr. 791.) Sic, στερίσκεσθαι τῆς ψυχῆς. Isocr. ad Philip.

Στέρησις, εως, ἡ, privatio: cui oppon. ἕξις, apud Arist. in categor. et in phys.

Στερητικὸς, privativus: ut, στερητικὰ πρότασις, apud eund.

Στερίζω, et στερίσσω, idem cum στερέω. Epigr. lib. 2. Νῶν δὲ σ' ἡ γραμματικὴ καὶ νόμος ἱστορίων. Xenoph. Ped. l. 7. τῶν δ' ἰσχίων καὶ ἐρράζεσθαι δὲ στερίσσουσι.

Στέρημα, idem quod στερῆσις. Atticorum proprium, ut putatur. Hesiod. in Erg. Νήπιος ὃς στέρεται. Plat. de rep. l. 2. ἅτε στερίσκοντα τοὺς αὐτῶν ἀρετῆς, τὸ αὐτῶν ἔργον ἀπεργάζεται. (Æschyl. Pers. 371. Eurip. Med. 654.)

Στεῖρα, ας, ἡ, sterilis, quæ non parit, quasi ἀ τοῦ τίκτειν ἐστερημένη. Etymol. In Epist. ad Galat. c. 4. ex Eun. Εὐφράνθητι, στεῖρα, ἡ οὐ τίκτουσα. Legitur et στεῖρος in hoc sexu apud Eurip. in Andr. Ἡ στεῖρος οὖσα μόχθος οὐκ ἀπέβη σοι τίκτουσα; ἄλλως. Apud Hom. Od. ι'. ἔδεν etiam στεῖρα dicitur. ¶ Item στεῖρα, carina navis. Il. β'. ἀμφὶ δὲ πῆμα στεῖρα περᾴᾳ μεγάλ' ἴαχε πὰς ἰούσης. ☞ In hac signif. Etymol. et Eust. στεῖρον dictum volunt quasi στειβάς. ¶ Pro eodem dicitur et στέρφνα, apud Hesych. ¶ Dicitur et de coma certo quodam modo intorta, quòd consueverint mulieres comam carinare. Poll.

Στειρόομαι, sterilitati obnoxium esse. Item liberis privari. Chrysost. de sacerd.

Στείρωσις, sterilitas. Basil.

Ἀποστερέω, fraudo, privo, spolio. Xen. οὐδὲν ἀγαθὸν ἀποστέρησον. † Ped. l. 3. p. 64. b. τὸ φίλους ἀποβαλεῖν. l. 5. p. 128. b.† Isocr. in Trapez. ἀποστερεῖ με πλείστων τὰ χρήματα.† Aristoph. Nub. 1308. et 1466.† (Eurip. Phœniss. 956. Soph. Œdip. Tyr. 531. Æsch. Suppl. 1070.)

Ἀποστερήσιμος, defraudor, privor, spolior. (Eurip. Phœniss. 1360.) Isocr. μικρῶν πρακτέων ἀποστερήσεσθαι. Cum accus. Dem. δίκαιος ἀποστερεῖσθαι τὸν ἀπόδικον. † Aristoph. Nub. 1068.† Particip. ἀποστερήσιος, ereptus, subtractus. In sup. Jacob. c. 5. ἀποστερήσιος μισθὸς, sup. merces intercepta.

Ἀποστέρησις, defraudatio, privatio. Isocr. Thuc.

Ἀποστερητὴς, οῦ, ὁ, fraudator. Plat. de rep. lib. 1. Et fœm. ἀποστερητρὶς, fraudatrix. Aristoph. in Nub. † 1128.† γνώμην ἀποστερητρίδα, sententiam infitiatoriam et defraudatricem.

Ἀποστερητικὸς, q. d. fraudativus, i. fraudandi vim habens, ad fraudandum valens. Aristoph. † in Nub. 746. cum gemit. ἔχω τόνον γνώμης ἀποστερητικήν. 745.†

[Ἀποστέρησις. Soph. (El. Col. 387. χὠ μὲν πάλαι —— τὸν πρίν γενέσθαι Πολυνείκη Φρὰν Ἀποστέρησιν, πρὶν λαλῆσαι πάτερ.]

Περιαποστέρησις, seu περιαποστέρημα, (decomp.) insuper privo, fraudo pretor alia. Chrysost. [Demosth. adv. Midiam. ἀλλὰ χωρὶς δὲ ἀδικίας, καὶ τῆς τῶν περιαποστερήσεων.]

(Ἀγχοστερὴς. Æsch. Ch. 1001.) [ταῦτα δ' κτείνας φιλέων ἀνὴρ, ἕνεκ' ἀκαιλήμα, πάγχρυσον Βίον σκαίζω. Cl. Stanl. vitam furacem agens.]

Αὐστερὴς, ἐς, ὁ καὶ ἡ, cui victus et vitæ necessaria non suppetunt. Soph. in Œdip. Colon. [770.]

Ἠλιοστερὴς, sole privatus. Id. ib. Ἠλιοστερὴς σκιὰ, scena in aperto. Suid.

Ὀμματοστερὴς, oculis privatus, cæcus. Eurip. in Phœn. [330. ὁ δ' ἐν λόγοις πρῶτος Ὀμματοστερὴς, &c. Not. ὁ τῶν ὀμμάτων ἐστερημένος. Soph. Œd. Col. 1324. ἀστὶ δ' ὀμματοστερεῖ πόμπι δι' ἄστεος ἀντίπους δίκυτος.] (Æsch. Eum. 943.)

Πατροστερὴς, patre privatus, orbus. Æsch. [Χοηφ. 250. ὥστε δὲ κἀμὲ τόνδ' τ', Ἀλίνυτον λέγω, Ἴδιδ' πάροιθ' σε, πατροστερῆ γόνω, &c.]

Ὑποστερέω, et ὑποστερίσκω, clanculum privo, clàm defrando. Exp. et simpl. privo.

ΣΤΕΓΝΟΝ, ου, τὸ, pectus inferius: thoracis pars inferior et anterior, clavibus subjecta, in quam costæ copulantur. Iliad. β'. Ἀμὲ δὲ ζώνη, στέρνα δὲ παπτήνη. Xen. εἰς τὰ στέρνα πεσὼν, pectus ferire. † Ped. 1. 2. 13.† Herodian. l. 4. ὁ ἀεὶ μνήμη ἐν τοῖς ἐμοῖς στέρνοις ἐγκείσεται, in vestro pectore insidebit illius memoria. Pro cogitatione etiam et corde accipitur: quoniam cogitationum et cordis est sedes: unde, δὰ στέρνων ἔχειν, in animo habere, cogitare, meminisse, Soph. in Antig. (Tr. 577. Æsch. Pers. 1059. Ag. 76. Ch. 1035. Eurip. Phœniss. 128. 1332.) Metaph. apud Nic. in Ther. camini mediæ partes στέρνα dicuntur, quoniam στέρνον in toto corporis trunco medium locum obtinet. ☞ Etym. deducit. ἀπὸ τῆς στερεότητος, ὁ παρὰ τὸ στερεὸν καὶ στερῆρ εἶναι.

Στερνίτης, ου, ὁ, pectoralis. Pors. στερνῖτις, unde στερνίτιδες φλέβες, Poll. lib. 2.

Στέρνη, medulla, ἐντερόκη. Hesych.

Composita.

Ἀντίστερνον, τὸ, pars adversa seu opposita pectori; quidam exp. spina dorsi.

Βαθύστερνος, cui profundum est pectus. Et metaph. profundos recessus habens. epitheton terræ, in Alio Sim. Rhod. [Pind. Nem. 57. ὁ δ' Ἀμφιάρεω ἔχθιστον περικτὸ πανδίᾳ Ζεὺς τὸν βαθύστερνον χθόνα. Schol. τὸν γὰρ τὸν πλατεῖαν. Isthm. 7. 19.]

Δασύστερνος, ὁ καὶ ἡ, qui denso spissoque et bene compacto pectore est: vel hirsutum seu hispidum pectus habens. Hesiodus in Erg.

Ἐγκατασπάσμαι, in pectoris sinum recipio, amplector, complector. Hesych.

Εὐρύστερνος, qui lato seu amplo est pectore. Poll. lib. 2. Dicitur et γαῖα εὐρύστερνος, apud Hesiod. in Theog. † 117.† ob amplos sinus, seu amplas planities, in quas panditur et diffunditur. † V. ibi Grævius.† (Theoc. in. 36.)

Εὔστερνος, cui bonum pectus est, firmum et validum. in Geopon.

Περίστερνος, pectus cingens seu circumdans.

Περιστέρνιος, idem. Unde τὸ περιστέρνιον, pars corporis quæ pectus cingit; præcordia. Theophil. ep. 9. et 15.

Πολύστερνος, varium pectus habens. Item, varia sub pectore versans, seu, qui est versuto et callido pectore.

(Πράστερνα στυλεά. Æsch. Choëph. 27.)

Προστερνίδιος, pectori exteriùs applicatus: ut, προστερνίδια ἅπλα, Xen. Ped. 7. † l. 6. p. 169. a. προστερνίδια substantive.†

Προστερνίζομαι, pectori meo applico, amplector, complector. Hesych.

Ὑπόστερνος, qui sub pectore est. Et, τὸ ὑπόστερνον, pars thoracis pectori subjecta. Hesych.

Ὑποστερνίζω, mitto sub pectus, pectori subdo seu subjicio: unde voce medio, ὑποστερνισάμενος φάλαγξι πλατείᾳς, Plut. de fort. Rom.

(ΣΤΕΥΟΜΑΙ, unde Pass. στυόμαι, et per contr. στύομαι. et στύω quod Eustath. exponit διαβάλλομαι, ὑποτοπάζω. V. Hom. Cat. Nav. 104. Il. γ'. 85. Æsch. Pers. 49.)

ΣΤΕ'ΦΩ, F. ψω, corono, redimio, cingo. Eurip. in Alcest. στέφω δὲ πρῶτα μαντόνες, πλάδας, Ἄμμον' ἱλαστὰν. Idem in Bacch. δεῦρό σου στέψω κάρα. Item circundo, circumfundo, Orph. de Deo, Φανὴς, ἀίσσοντας, μάγας, ἄφθιτος, ὃν στέφει αἰθήρ. Hind. σ'. Ἀμφὶ δὲ οἱ κεφαλὴν νέφος ἐστεφε δῖα θεάων. Item ornо, κοσμῶ. Soph. in Antig. χαίτας φοινίσσασι τὸν τέκνα στέφει. ¶ Exponitur etiam, impleo, replеo. Hesych. et schol. Theocr. (V. Sch. Æschyl. S. c. Th. 30.)

Στέφημα, coronor, redimior, cingor. Athen. l. 5. δέφνας χρυσᾶς ἐστεμμένος. Eurip. apud Athen. lib. 10. ἄνδρας οὐ χρὴ σοφούς τε κἀγαθοὺς φύλλας στέφεσθαι.

Στέμμα, ατος, τὸ, sertum, corona. Il. ά. Theoc. l. 4. Exponitur et, vitta, infula. Schol. Soph. Sic appellari scribit lanam quæ obvolvitur ramo olivæ, quem supplices gestare solebant. Itidémque Æschines στέμματα vocat lanas, sù quòd colos cingant seu coronent. Apud Antiquos τὰ περίαπτα, στέμματα dicebantur, teste Poll. lib. 2. Sunt et gentium ac familiarum nobilium στέμματα, apud Eurip. in Andr. Plut. in Num.

Στεμματόω, sertis redimio: vel vittis corono. Euripid. in Hercc. [530.] Ἡγεῖσθ' ἴσως δεῦρ' ἐς σῶμα πανθαλὲς τόδε, Καὶ στεμματοῦντ', καὶ κατάρχεσθ' εἰ θεοῖς.

Στεπτὸς, ἡ, coronatus, serto redimitus.

Στεπτήριος, idoneus ad coronas nectendas, quo coronare et redimire aliquem possumus.

Στεπτήρια, τὰ, dicuntur falsæ serta quædam quæ ex arborum ramis suspendebant servi. Hesych.

Στέφος, ους, τὸ, corona seu corolla. Eurip. in Med. et Hercc. Callim. hym. in Dian.

Στεφίτης, qui alcagineum ramum corollâ cinctum gerens supplex alicui ad genua accidit. Hesych.

Στέφανος, ου, ὁ, idem quod στέμμα et στέφος: ut, στέφανον ἐφαίνω, aperiere coronam. (Eurip. Phœniss. 795.) Plut. symp. 3. Utitur et Plat. Hesiod. &c. Interdum pro ipso præmio accipitur virtutis et fortitudinis: quoniam victoribus corona præmii loco dabatur. Thuc. l. 2. ¶ Sic dicitur et sidus quoddam cœleste, ob similitudinem. Latin. etiam corona, apud Procl. et cæteros Astronomos. ¶ Interdùm idem valet quod κύκλος, circulus: quoniam ut plurimùm corollæ orbiculari rotunditate sunt. Il. γ'. Pro ambitu murium in orbem ducto, apud Orph. ἑπτὰ σοφὶ στεφάνοις κυκλώμασιν. (pro, περικυκλώμασιν. tmesis.) ¶ Pedex quoque στέφανος dicitur, à rotunditate orbiculari.

Στεφάνη, ἡ, idem quod στέφανος, corona, sertum. Hind. σ'. Herodian. lib. 5. &c. ¶ Sic et nominatur orbiculus, quem mulieres onera gestantes capiti imponere solent. ¶ Item ille quasi orbis quem imi capilli circum caput describunt. Poll. lib. 2. ¶ Item circulus inter album oculi et pupillam medius, apud Galen. ¶ Item ciliorum extrema, per somnum se contingentia. Ruf. Ephes. ¶ Sic et pedex appellatur, teste Poll. l. 2. ¶ Item cribri ora lucernæ ambitus: vel certa quædam cribri species. Aristoph. in Concion. ¶ Circulo quoque venatoriæ supellectilis στεφάνῃ tribui, testantur Poll. et Xen. in Cyneg. ¶ Apud Architectos murali, qui in circuitu tectorum sunt, στεφάνοι vocantur, ut Deut. c. 22. ¶ Et generaliter, quicquid coronæ modo quippiam cingit, στεφάνη dicitur: unde et τείχεσι στεφάνην tribuit Apoll. Argon. lib. 2. ¶ Sic et dicitur galeæ species quædam eminentias habentis, teste Hesych. ut Il. χ'. et π'. ¶ Montium etiam cacumina seu culmina sic nominantur: ut Il. γ'. Ab Ægyptiis στεφάνη dictam esse thymum herbam, traditur in ἄρρεν. Dioscor. ¶ A quibusdam laurum Alexandrinam hoc nomen habuisse, scribit Dioscor. l. 4. c. 147.

Στεφανικὸς, coronarius.

Στεφανιαῖος, idem.

Στεφανίτης, ου, ὁ, pro iisdem: ut, στεφανίτης ἀγὼν, certamen coronarium, i. in quo pro corona certatur. Aristot. rhet. 1. Item coronatus, victor certaminis. Greg. Furn. στεφανῖται, ὁ, coronarii: ut, στεφανῖται ἱερεῖς, Poll. l. 2. antiquæ capitis coronariæ. Στεφανῖτις σταφυλὴ, uva quæ frondes habet incurvantes acinis, mire naturæ lusu. uva coronaria.

Στεφανίσκος, corolla. Anacreon.

Στεφάνιον, idem.

Στεφανίον, est species graculi. Hesych.

Στεφανηδὸν, in modum coronæ: seu in orbem circumcirca.

Στεφανίζω, f. ίσω, corono, coronâ cingo seu redimio. Aristoph. in Equit.

Στεφανόω, idem. (Eurip. Phœniss. 1700.) † στεφανοῖς κρῆναι. Aristoph. Nub. 906.† Plut in Problem. Hom. τοὺς ἵππους καὶ τοὺς ἄνους στεφανοῦσι. Idem in Coriol. ἱματίῳ ἐστεφάνωτο δηλῶν στεφάνῳ. Demosth. pro cor. ἐὰν ὁ βουλὴ στεφανοῖ, si senatus aliquem coronet. ¶ Item, honoro, orno, decoro: quoniam honoris causa offerri coronas solebat. Aristoph. in Equit. ἐστεφάνωσε μ' ἀναγκάλιζ. †ἐστεφάνωται ἤθεσι, moribus decoratus. Nub. 956.† Dem. στεφανοῦν τοὺς νικηφόρους. Exponitur etiam, victorem declaro, palmam tribuo, apud Galen.

Στεφανόομαι, coronor, corona cingor. Plat. in symp. ἐστεφανώμεθα κατὰ τὸν στέφανον. Interdum, cingo mihi tempora coronâ, me redimio. Plat. in Lys. στεφανοῦσθαι παρὰ γυναικὸς κάτι. ¶ Item honorer, ornor. Philost. in Heroic. στεφανοῦσθαι τὰ ἀριστεῖα.

[Στεφανίδες. Eurip. Iph. A. 1058. Ἀπὸ δ' ἱλάσκου, στεφανοῦσθ τε χλόῃ Φοινὶς ἁμαλὸν ἐκπαγλοῦσα Κυπαίρου, ἐπὶ δεῖπνα τῶν θεῶν.]

Στεφάνωμα, τὸ, coronamentum. Athen. l. 5.

Στεφανωματικὸς, coronarius; coronis texendis nectendisque aptus. Dioscor. Theophr.

Στεφάνωσις, ἡ, coronatio. Athen. l. 5.

Στεφανωτικὸς, idem cum στεφανωματικὸς, Athen. l. 3.

Στεφανῖτις μυρσίνη, myrti provenientes modo coronarii operis, apud Theophr. hist. pl. 5.

Στεφανωτρὶς, coronaria: ut, στεφανωτρὶς βύβλος. Plut. papyrus coronaria.

Στέγος, ους, τὸ, corium, pellis. ‡ Apoll. Arg. iv. 1348.‡ (☞ Dictum à στέφω pleonasmo τοῦ γ, quoniam στέφω, i. σκέπω τὸ σῶμα, teste Etym.) In Epigr. αἰγὸς στέγος. Pro eodem dicitur etiam ἔρος, apud Nic. in Alex.

Στέγεος, coriaceus. Hesych.

Στεγὸς, Doricè, idem quod στέγος. Hesych. Vide et in derivat. à Στέγω.

Στεγόω, pelle intego.

Στεγώσις, quum vas aliquod pelle seu corio operitur. Hesych.

Composita: ac primùm cum præpositione.

Ἀμφιστεφὴς, ἐος, ὁ καὶ ἡ, utrinque coronatus. Il. λ'. Item undique plenus. Hesych. et Suid.

Ἀναστέφω, idem quod στέφω.

Ἀναστεφίζω, idem cum στέφομαι. Eurip. in Hippol. Sophocl. Plutarch. in Theseo.

Ἐξαστεφίζω, (*decomp.*) denuò redimio. Eurip. in Bacch. [1052.] Σέρσην ἱκτιλοκόμην Κισσῷ καμάρει ἐξαστεφίζων, thyrsum hederæ foliis undatam literum seu de integro redimiebant.

Ἀποστέφω, coronam aufero. coronam depono.

Ἀποστεπτικὸν ᾆσμα, cantilena quæ canebatur quum corona capiti adimeretur. Etym.

Ἀποστεφανόω, corona privor. Luc.

Ἐκστέφω, idem quod ἀποστέφω, Paus. apud East. Exponitur etiam, inanio, evacuo, apud eundem. Item, coronâ exorno. seu general. exorno. Eurip. in Alcest. ἔκρυσε, σ' αὐτὰ Ἀδμήτου δόμος, πρευδὴς, κἀξίστεφε.

Ἐκστέφομαι, exornor. Soph. in Œdip. Tyr. (3.) Ἐκστέφεις κλάδοισι ἱκτηρίοισι. Sic et apud Eur. in Herc. Fur.

Ἐπιστέφω, coronâ impositâ redimio. Eurip. in Iphig. Aul. Σέ τ' ἐπὶ κάρᾳ στέφουσι καλλιπέπλου Πλάταιαν Ἀργεῖόν γε, cincinno caput tuum redimient: per tmesin, pro ἐπιστέφουσι.

Ἐπιστέφομαι, idem: unde Od. ά. Κοῦραι δὲ κρητῆρας ἐπιστέψασι πότοιο, i. e. craterem ad summum usque labrum implebant, ut coronâ impositâ velut cincti viderentur.

Ἐπιστεφὴς, coronâ impositâ cinctus seu redimitus. Il. Υ'. Od. Β'.

[Ἐπιστεφανόω. Pind. Olymp. Od. 8. 167. ἐς Οὐλυμπὸν πατὴρ ἐπιστεφάνωσε βαρύν.]

Καταστέφω, corono, coronâ cingo, serto redimio. Eurip. in Hercul. Ἰάτραι πάλαισμα παιδὸς σοῦ, Ἡρακλέους βαρὺ καταστέψαντες. (Phœniss. 1572.) Soph. in Œdip. Colon. Κατάστεψε σεῖο.

Κατάστεμμα, corona cingor, &c. Æsch. in Ctesiph.

Κατάστεπτος, corona redimitus. Soph. [Trach. 181. Εἰφορίαις τοῦ ἐσχ'· ἐπεὶ κατάστεπτ' Στείχοθ' ἁρὼ τὸν ἄνδρα πρὸς χαρὰν λόγων.]

Περιστέφω, corona cingo seu circumcirca redimio. Item, circumdo, circumtego. Hom. in Od.

Περιστέφομαι, idem cum καταστέφομαι. unde metaph. apud Aphth. ἀρετῇ περιστέφεται.

Περίστεπτος, coronâ circumcirca redimitus. (Eurip. Phœniss. 620.) Et simpliciter, circumseptus, seu cinctus velut serto. Plut. in Fab.

Περιστεφόω, idem cum περιστέφω. Idem, cingo, circumdo. Aristoph. in Plut. ἁμὶ πῶς οὐκ ἴχλας περιστεφόουσι;

Περιστεφάομαι, pro eodem. Aristot. de mon. κύκλῳ περιστεφάνωται τὸν ἀκτμόνα, quasi coronâ cingunt orbem terrarum. Odyss. α'. Κῦμα, τὸν περὶ πόντος ἀτειρὴς ἐστεφάωται, quam cingit mare. Sic et apud Hesiod. in Theogon. Et est tmesis, pro περιστεφάωται. ¶ Passivè, circumfusus sum, cingor, circumdor.

Ἀμφιστεφανόω, (*decomp.*) idem quod περιστέφω. unde Od. Υ'. Ἀλλ' αἰ μὲν χάρις ἀμφιστεφανώσεται ἐπέεσσι, verba ejus nulla comitatur gratia et venustas: ubi tamen legitur οἱ, αἱ ἀμφὶ περιστέφεται.

Πρωτοστέφω, primi coronо, antè coronâ redimio: vel simpliciter, redimio. Athen. lib. 4. πρωτοστεφάνοι δὲ καὶ ἔλεγον, πρὸ εἰσιόντων, συλλογῇ χρυσῇ.

Composita sine præpositione.

Ἀκανθοστεφὴς, ἐος, ὁ καὶ ἡ, spinis coronatus, spinis cinctus, apud Aristot.

Ἁλιστέφανος, ὁ καὶ ἡ, mari tanquam coronâ cinctus, mari circumdatus: ut, ἁλιστέφανον στολίδρα, Hom. hym. 1. in Apoll.

Ἀστέφανος, coronam non habens, coronâ non redimitus. Eurip. in Hippol. (1137. Ἀστέφανον δὲ κάρα ἀπάνευθεν Ἀκτᾶς ἁλίκοιτος ἁλὸς χλοάει. Schol. τοὺς δὲ τὸ ἀστέφανον, ἀντὶ τοῦ πλεκτοστέφανον ἔοντας, τὸ δ' ἀστέφανον, ἀντὶ τοῦ ἀστεφάνωτον. Androm. 1019. καὶ φοίνιος ἀκτὴν ἀμίλλας δεῦτ' ἀστεφάνους.]

Ἀστεφάνωτος, idem. Æsch. in Ctes. Xen. in Lac. rep. Dem. pro cor. &c.

Βοτρυοστέφανος, sertis ex botryonibus confectis redimitus.

Εὐστέφης, seu Εὐστεφὴς, bene coronatus, pulchrâ coronâ cinctus.

Εὐστέφιος, idem. Epigr.

Εὐστέφανος, † ὁ καὶ ἡ,† pro eodem: ut, εὐστέφανος ἀκρότατον. Hesiod. in Erg. † Aristoph. Nub. 307. Εὐστέφανος Θυρίας.† Εὐστέφανος Θήβη, Thebæ meris bene cinctæ.

(Ἱμεροστέπτοισι κλάδοισι. Æsch. Suppl. 20.)

Ἰοστέφανος, coronam è violis gestans, violaceo serto redimitus. Plut in Solone.

Καλαμοστεφὴς, calamis coronatus. Hom. in batrachom. [126.]

Καλλιστέφανος, pulchrâ redimitus coronâ. Eurip. in Bacch. [376.] Καλλιστέφανος ἐλαία, oliva in coronario opere præstans: de qua vide schol. Aristoph. in Plut. [586.] ex Aristot.

Κισσοστέφανος Βάκχος, Bacchus hederâ coronatus: in Epigr.

[Κισσοστεφὴς. Anacr. Od. 26. Κισσοστεφὴς δὲ πίθων, πατεῖ δ' ἄνωστα δωμάτων.]

(Λαμπαδοστεφὴς. Æsch. Suppl. 199. 338.)

Λαμπαδοστεφὴς, ornamento Bacchico redimitus.

Λαμπαδοστεφὲς, cum redimitus ornamento Bacchico. Hesych.

Λαμπαδοστέφανα φύλλα, q. d. folia quæ corollas aut serta destituerant, i. e. quæ è corollis seu sertis decidерant: in Epigr.

Πετασόπτερος, pileo redimitus. Pro quo dicitur et πτεροπτερος, in Epigram.

Πολυστεφὴς, multis redimitus sertis. (Soph. Œdip. Tyr. 83. cum Gen. Æsch. Eum. 39.) Soph. et Nic. in Ther.

Σταχυοστέφανος, spicâ coronâ redimitus, spiceam coronam gestans. Cereris epith. in Epigr.

Φιλοστέφανος, coronarum amans seu cupidus, qui coronari amat: ut, φιλοστέφανος Ἀπόλλων. in Epigr.

Φιλοστεφανία, coronarum amans sum: seu coronam assequi contendo, coronam ambio. Polyb. 1. et Plut.

Χρυσοστέφανος, aureâ redimitus coronâ, cui aureum sertum tempora cingit. Hesiod. in Theog. † 17.†

ΣΤΗΘΟΣ, ους, τὸ, pectus superius: thoracis pars superior ad jugulum usque. quamquam Hippocrati idem quod στέρνον, teste Gal. Aristot. στῆθος διφυὲς μαστοῖς, pectus duabus mammis distinctum. Hom. Il. ί. στῆθος μεταμάζιον dixit. Cui oppon τὸ μετάφρενον, ὁ μεταξὺ τῶν ὤμων τόπος, Marcello Empir. intercapilium, i. præcordiis objectum dorsum. Αἱ φρένες verò secundum Hom. τῷ ἤπατι adhærent, Od. χ'. βάλε στῆθος παρὰ μαζόν. Il. ε'. χερσὶ δὲ πᾶσαι Στῆθεα σὺν παλάμῃσι, plangebant pectora palmis. Luc. in Nigr. τὸ στῆθος ἡ τῶν ἰξιάδων καταφυλὴ. † pectus, animi sedes. Hes. Th. 61.† ¶ Στῆθος in manu internâ, τὸ ψιλὸν τῆς παλαιστῆς μέρος, Pollucі, ubi palmæ initium est, στῆθος infra δῶρον nominatur: pars nempe torosa et prominens, τὸ ἀνθηρὸν aliis vocata: in στῆθος divina eminentiam τοῦ ἀντίχειρος, ad radices pollicis, ubi pollicis mons, et depressio, στῆθος χειρὸς nuncupatum, i. mons manus. Poll. lib. 2. ¶ Sic etiam ab Hippoc. vocatur ima pedis planta, teste Gal. continens τὸν πρωτοτύπῳ τὸ δῶρον, sive πάλμα, atque τὸν στέρνον τοῦ ποδός. Nautis στῆθη sunt scrupulosæ cautes sub aqua latentes, ad quas sæpe secta naves allidunt: alias τραχεῖαι. Polyb. ☞ Etymol. ab ἵστημι deduxit, seu ab ejus futuro στήσω, quoniam στῆθος stet ἀκίνητον, nec inflectatur ut aliæ corporis partes: aut, quoniam in ipso τὸ ἡγεμονικὸν ἵσταται.

Στηθιαῖος, pectoralis.

Στηθίδιον, τὸ, pectusculum. Suid.

Στηθιαῖος τόπος, pectoris locus.

Στηθίον, medium pectoris. Poll. l. 2.

Composita.

Ἀποστηθίζω, f. σω, expectoro, i. ex pectore deprimo, aut eloquor. Suid. οὐ γὰρ ἔστι ταῦτα ἐκ πλήθους ἀποστηθίζειν, καὶ γράφειν ἐς πάλλιν. (Athan. V. S. Ant. 483.)

Ἀποστήθιον, τὸ, summa pectoris pars. Aristot.

Ἐντοστηθίδιος, ὁ, qui intra pectus est. Et, τὰ ἐντοστηθίδια, penetralia pectoris, interanea. Poll. l. 2.

Εὐστήθης, qui lato seu ampio pectore est: pectorosus. [Aristot. de Hist. Animal. lib. 9. ἔστι δὲ τὰ μὲν μακροτράχηλα τῶν ζώων, ἐγκέφαλα· τὰ δ' εὐστήθη, ἡμιτομὰ μᾶλλον, &c.]

Ἐκστηθίζω, Eustath. exp. ἀπὸ στήθους λέγω, ex pectore loquor, non ex membrana aut libro recito.

Μεταστήθιος, interjectus inter τὰ στήθη.

Μεταστήθιον, τὸ, interstitium inter τὰ στήθη, seu musculorum in manu interstitium.

Περιστήθιος, qui pectus ambit seu circumdat, pectori circumfusus.

Περιστήθιον, τὸ, fascia pectoralis, pectorale. Exod. 28.

Πρωτοθής, ῆος, ὁ, anterior pars τοῦ στήθους. Poll. l. 2. pectus manus vel pedis, h. e. eminentia prope digitos, στῆθος τὸ πρόσχωμα ὑπὸ τοὺς δακτύλους.

Προστηθίδιος, appositus seu applicatus pectori: ut, ἅτερον προστηθίδιον ὅπλον, arma quibus pectora equorum belli tempore munientur. Poll. lib. 2.

ΣΤΗΛΗ, ης, ἡ, lapis è terra extans, vel munitionis gratiâ, vel in signum erectus. ¶ Ab ἵστημι, statuo. Il. μ'. Στῆλας τε προβλῆτας ἐμείχαν, ἧς ἀς' Ἀχαιοὶ Πρῶτας ἐν γαίῃ ἔθεσαν, &c. Plerumque accipitur pro cippo seu columna quæ in sepulchris statuebatur, aut in qua fœdera inscribebantur, aut alia quæ posteritati mandare cuperent. Il. ζ'. ἔνθα στῆλα μέτα ἐμπεδος, ἔν' ἐπὶ τύμβῳ Ἀνέρος ἐσσομένοισι τελαμών. † Xen. Pæd. p. 186. a. et b.† Dem. pro cor. στῆλαι διαλεχθὲν τοῖς ἔργοις. Sic στῆλαι ἀναγράφειν, in cippo proscribere. Isocr. περὶ ζεύγους.

Στηλόω, stelam seu cippum erigo. Item, erigo et stabilio ut cippum: statuo, pono. 2 Reg. 18. ἐστήλωσεν ἐν αὐτῷ στηλῶν λίθων. Item metaph. ita me alicui rei dedo, ut ab ea non discedam: instar columnæ, quæ alicubi constituta firma suo loco et immota manet. Greg. in epitaph. patr. τίς μᾶλλον ψαλμῳδίας ἑαυτὸν ἐστήλωσεν;

Στηλίσμαι, affigor alicui rei, ita ut ab ea non discedam: unde ἐστηλωμένος, affixus, deditus. Idem, ἐστηλωμένος τῷ Θεῷ. Item neutraliter, immotus sto instar cippi: interdum et simpliciter, sto, 1 Reg. cap. 17.

Στηλίτης, ου, ὁ, in stelam seu cippum inscriptus. Plerumque de iis dicitur qui ob crimina sua aliqua in cippo infamiæ causâ proscribebantur: ut apud Dem. Phil. 3. Item, columnaris, ad columnam pertinens. Lucian.

Στηλιτεύω, f. εύσω, in cippo inscribo, Poll. Et metaph. memoriæ prodo, et omnibus innotescere facio, velut in cippo aut columna inscriptum. Greg. (al. εἶπεν) στηλιτεύσαι τὸν λίθον τοῦ σήματος. Idem, ἐστηλίτευσας τὰς διαγωγάς, pervulgasti, et omnibus notam fecisti.

Στηλιτεύομαι, velut in cippo inscriptus omnibus innotesco. Synes. ep. 58. Phil. de vita M. l. 3.

Στηλίτευσις, inscriptio in cippum seu stelam. Item, invectiva, qua aliquem velut in cippo notamus, scelera ejus omnibus proponentes.

Στηλιτευτικὸς λόγος, oratio infametrix seu invectiva, cui, velut cippo, flagitia alicujus inscripta omnibus exponuntur.

Στηλὶς, ίδος, ἡ, et στηλίδιον, τὸ, parva stela, seu cippulus, columella.

Στηλίδια, τὰ, exponitur etiam, limites, termini. Hesych.

Composita.

Ἀναστηλόω, erigo seu statuo super cippum. Plutarch. πλάκα χαλκῆν ἀναστηλώσας.

Ἄστηλος, ὁ καὶ ἡ, stelam seu cippum non habens: aut cui cippus non est erectus.

Καταστηλιτεύω, in stela noto, in stela seu in cippo proscribo. Lxx. in dial. moretr.

ΣΤΗΡΙΖΩ, f. ξω, statuo firmiter, figo. (☞ Itidem ab ἵστημι, sicut præcedens στήλη, deductum: cujus et significationem retinet, licet vehementiorem.) Hesiod. in Theog. † 408 † Τὰ δὲ Ζεὺς στήριξε κατὰ χθονὸς εἰρυόδειαν. Item stabilio, firmo, fulcio: unde metaph. Luc. 22. στήριξον τοὺς ἀδελφούς. Sic et in 2. ep. ad Thess. 2. ¶ Item neutraliter, sto, consisto, firmo pedem. Odyss. ν'. τοῖσι γὰρ οὐκ ἔστιν ὅπου στηρίξαι ποσὶν ἰόντε, οὔτ' ἀναΐξαι. Sic Plutarchus, dici mathematicis τοὺς φλοιοὺς στηρίζειν, testatur, quum cessant ulteriùs progredi. ¶ Dicitur et morbus στηρίζειν in aliquam corporis partem, in quam incumbit, et qua tanquam fulcimento nititur. apud Thuc. l. 2. et Dioscor. lib. 6. c. 1.

Στηρίζομαι, statuor firmiter, figor. Item stabilior, firmor, aliqua re seu fulcro nitor. Iliad. φ'. τοῖσι γὰρ ἔχε Ἀμφιτρίτη, πάντα δὲ πασῶν πασῶν ἐστήρικται. † Hesiod. Th. 779.† Et metaph. in 2. ep. Petri cap. 1. ἐστηριγμένος ἐν τῇ παρούσῃ ἀληθείᾳ. (cum Dat. Soph. Aj. 195.)

Στήριγμα, τὸ, fulcimentum, stabilimentum: id cui res aliqua innititur. Plut. symp. 3. probl. 2. Sic et dicitur parti ægræ adhibitum firmamentum, quod quidem injecta fascia fit, sed sine vinculo: apud Hippocr. ἐν τῷ κατ' ἰητρεῖον. Item, temo currus, apud Lys. teste Poll. vel furca, quæ curribus subjecta, eos sustinet. Plut. in Coriol.

Στηριγμὸς, ὁ, ipsa actio stabiliendi et firmandi. Suid. Item, stabilitas. 2 Pet. 3.

Στήριγξ, fulcrum. idem quod στήριγμα. Metaph. apud Xenoph. de re equ. tibiæ equi στήριγγες dicuntur. Significat etiam, furca, teste Plut. in probl. Rom.

Composita.

Ἀντιστηρίζω, contrà fulcio, protego quasi fulciendo. Psal. 37.

Ἀντιστήριγμα, τὸ, fulcimentum seu firmamentum adversus quippiam. Exponitur et, protectio. Psal. 17.

Ἀνιστηρίζω, inniti facio, fulcio, sustento.

Ἀνιστηρίζομαι, idem. Themist. de an. l. 1. εἰς τὸ σῶμα ἡ ψυχὴ τὰς ὁρμὰς ἑαυτῆς ἀμφοτέρας ἀνιστηρίζεται. Item pensilè, fulcior, innitor. Aristot. in problem. τοῖς σκέλεσι τὰς μαγὰς ἀνιστηρίζομεν.

Ἀνιστήριγμα, τὸ, sustentaculum, fultura. idem cum στήριγμα.

Ἀνιστήριξις, ὁ, sustentatio, innixus.

Ἀνιστήρικτος, ὁ καὶ ἡ, qui stabilitus et firmatus non est. 2 Pet. c. 3.

Βαθυστήριγξ, fulcimentum profundum habens, profundè defixus. Epigram.

Διαστηρίζω, stabilio, fulcio, firmo. Hippocr. ep. ad Demag.

Ἐνιστηρίζω, inniti facio, fulcio, firmo. Callim. [Apoll. Rhod. Arg. iv. 1518. Τῷ δ' ἅμα τε ἐν Δαναοῖσι ἐνιστηρίξατο Μίνως Λαῶν ἐκπαγλότατον ταχέως πολίτην.]

Ἐπιστηρίζω, denuò stabilio, insuper confirmo. Item, stabilio et firmo super.

Ἐπιστηρίζομαι, fulcio me super, innitor, incumbo. Aristot. in probl. ὁ νίκη, ἀεὶ ἐπιστηριζόμενος ἐν τῷ ὕδατι πί.

Καταστηρίζω, incumbo. Hippocr. περὶ παθῶν· ἔπειτα εἰς τὰς φλέβας καὶ τὰ ἀρθρα καταστηρίξει.

Ὑποστηρίζω, suffulcio, substituo et suppono aliquid alicui stabiliendo.

ΣΤΗΤΗ, vel στῆτα, ας, ἡ, faumina, malier. Theocr. in Syringe, Σύριγξ ἄπεργε ἔκτας, ὁ faror vinctæ mulieris.

ΣΤΙΆ, ας, ἡ, lapillus, calculus: apud Sicyonios, teste schol. Apoll. Arg. 2. ‡1176.‡ ἰατὶς, ἀνεμώδης πίλα τοῦ Στιάν. Scribitur etiam στια, ἡ. Pro eodem dicitur etiam στίον, τὸ, apud Hippoc.

Στιάξ, ακος, ὁ καὶ ἡ, durus. Gal.

Στιάζω, apud Hesych. exp. λίθους βάλλω.

Πολύστιος, et πολύστιτος, (comp.) multos habens calculos, lapillis abundans. Nic. in Alex. et Callim. hym. in Jovem. [26. πολύστιτόν τε Μίτωνα Διχαλίης, ubi consulantur Notæ et Illustr. Spanh. Observ. ad loc. pag. 13.]

ΣΤΊΖΩ, f. ξω, pungo. Item notis compungo, stigmata inuro, seu insuetis notis signo. Plut. in Pers. τοὺς αἰχμαλώτους τῶν Ἀθηναίων ἐνσβίζοντες, ἐστίζον εἰς τὰ μέτωπα γλαῦκας. Herodot. l. 7. ἐστίζον στίγματα βασιλέϊα τοῖς πολλοῖς τῶν Θρᾳκίων, compungebant notis regiis. Metaphoricè significat, mordeo, incesso. Item, taxo, infamo: apud Basil. et Chrysost. comm. in 1 epist. ad Corinth. Exponitur etiam, interpungo, punctis distinguo. Epigr. l. 1. Εἰκάδιον Ἀθηναῖον στίξαντες αἴτιον καλέλν, qui punctis distinxerat et emendarat. (Aristoph. R. 1559.)

Στίζομαι, notis compungor. Artemidor. oniroer. l. 1. στίζονται παρὰ θηρεῖα ὁ τιγοπὶς παῖδες, καὶ παρὰ γένας ἵππου.

Στίγμα, τὸ, stigma: nota qua aliquis compunctus est, signum alicui inustum. Herodot. Plut. Dioscor. Στίγματα dicuntur etiam maculæ seu notæ quibus aliquid distinctum variatumque est veluti punctis: apud Hesiod. in Asp.

Στιγμὴ, ἡ, punctum: apud Mathematicos minima linea paraque in partes dividi nequit. Euclid. Sic, στιγμὴ χρόνου, temporis momentum, minimum temporis spatium. Plut. in consol. ad Apollon.

(Στιγμὰς. Æsch. Suppl. 846.)

Στίξις, ἡ, ipsa actio compungendi aliquem, et notis insuetis eum signandi. Eust.

Στικτὸς, ἡ, punctus. Item variis notis compunctus seu distinctus. στικτὸς ἶπερος, apud Soph. † El. 570.† et, στικτῶν ἰώνων, Oppian. de venat. l. 3. (Eurip. Phœniss. 1075.)

Στιγεὶς, έως, ἡ, subula, vel omne id quo pungimus: συντετιγμένον. Suid.

Στιγὶς, ίδος, ἡ, (seu στίγων,) est apud Eustath. idem quod στιγματίας. Hesych. et Poll.

Composita.

Ἀνιστίζω, rursum compungo notis. Interdum idem quod στίζω.

Περιανιστίζω, (*decomp.*) iterum compungo, additâ et aliâ notâ: ut, τὰ λευκὰ περιανιστίζειν.

Ἄστικτος, ὁ καὶ ἡ, qui punctus non est. [Herodot. Hist. lib. 5. cap. 6. καὶ τὸ μὲν ἐστιχίσθαι, σίγυνις πάντως τὸ δ' ἄστικτον, ἀγνώς.] Item nullis compunctus notis, nullo stigmate signatus. Ἄστικτος χωρίον, dicebatur ager creditoribus non obnoxius: eò quod, qui obnoxii erant, lapidibus vel columnâ signabantur. Poll. l. 3.

Διαστίζω, distinguo punctis et notis. Aristot. rhet. lib. 3. Exponitur etiam, in punctum desino: apud eundem ibid.

Διάστιξις, ἡ, distinctio quæ fit punctis et notis.

Ἐπιστίζω, notis compungo: vel in superficie punctis notisque distinguo.

Ἐρυθρόστικτος, rubris distinctus maculis.

Εὐστικτος, pulchrè maculis distinctus. Oppian.

Κατάστιξις, punctis distinguo. Basil.

Κατανεστιγμένος, punctis distinctus. Aristot. (Philostr. l. 1. c. 11.)

Κατάστικτος, notis seu punctis variatus, notis compunctus, varius. Ut, κατάστικτος ἰερά. Eurip. in Hecub.

Λευκόστικτος, albis punctis seu maculis distinctus, albis notis compunctus, ut, λευκόστικτον δέρμα, apud eundem in Iph. Aul. (Æsch. Suppl. 355.)

Ὀρθοπυγόστικτος, punctis seu notis in orthopygio habens. Athen. l. 7.

Παραστίζω, puncto noto, notâ signo. Hesych.

Περιστίζω, notis undiquo compungo, circumcircà punctis distinguo.

Περιστιγμὴ, seu περιστιγμὸς, signa sunt, seu notæ, quæ literis apponuntur. Laërt. in Plat.

Περίστικτος, notis undique compunctus, circumcircà maculosus: ut, περίστικτος ἵππος, apud Nic. in Ther.

Τεσσαριστὴς, alestor: sic dictus à foraminibus quæ sunt in tesseris. sunt enim punctis insignitæ, quibus numeri denotantur.

Ὑποστίζω, subtus pungo, seu subdistinguo.

Ὑποστιγμὴ, ἡ, subdistinctio.

ΣΤΙΆΒΩ, splendeo, lucco, niteo, coruscо. Il. γ'. Κάλλεί τε στιλβόντε καὶ ἅρμασι, nitens oris specie et vestibus. Iliad. ε'. χιτῶνας εἶσαν' ἰδόντας ἕνα στιλβόντας ἰδέσθαι. Aristot. φαίνεται γὰρ τὸ ὕδωρ στιλβῶν τοιοῦτόν. Idem in 2. de cœlo, τοὺς δὲ πλανήτας μὴ στιλβεῖν, non micare seu coruscare. Item, niteo, i. sum nitida et bene curata cute. ¶ Item transitivè, illustro, fulgorem addo, nitidum reddo. Dioscor. lib. 1. c. 112. στιλβοῦσι πρόσωπα ἐπιχρίμενον. Participium. στιλβῶν, nitens, splendens. Sic etiam dicitur stella Mercurii, apud Aristot. de mundo.

Στίλβη, ης, ἡ, nitor, splendor. Hesych. Sic et apud Atticos dicitur speculum, teste eodem. Item elychniam, laterna. Poll. lib. 6. c. 28. ex Platon. Com. et l. 10. c. 26. ex Aristoph. Phœnissa.

Στιλβηδὸν, nitidè, splendidè. Suid.

Στιλβηδὼν, όνος, ἡ, nitor, splendor: apud eundem.

Στιλβίζω, nitidum et splendidum reddo. Psal. 7. τὸν βουφόνον αὐτοῦ στιλβίσω. Dioscor. l. 5. c. 173. ἅ δὲ χρυσοχόοι χρῶνται πρὸς τὸ λευκαίνειν καὶ στιλβοῦν, in poliendo auro ut resplendeat.

Στιλβόομαι, nitidus et splendidus reddor. Greg. ὁ Θεὸς μάχαιρα ἐστιλβώθη ἐν.

Στίλβωμα, τὸ, id quo aliquid nitidum redditur; quod niterem conciliat. Dioscor. l. 1. c. 96.

Στίλβωσις, ὁ, politio qua aliquid nitidum redditur et splendidum. Exponitur et, nitor, splendor.

Στίλβωτρον, τὸ, idem quod στίλβωμα. Dioscor. l. 1. c. 33.

Στιλβὼς, ὁ, fulgidus, lucidus.

Στιλπνὸς, ἡ, nitidus, splendidus. Il. ξ'. Dioscor. l. 5.

Composita.

Ἀνιστίλβω, idem quod στίλβω, nitorem vel splendorem emitto. [Hom. Odyss. γ'. 408. Ἀπὸ, ἀνιστίλβοντι, λιαίφατος. Schol. Ἀνιστίλβοντες· ἀστράπτοντες.] Aristot. meteor. l. 2. Cum accus. exp. etiam, emitto cum fulgore. Areth. χρυσοειδῆς ἀνιστίλβων λαμπρότητας.

Ἀντιστίλβω, idem quod στίλβω. Epigr.

Διαστίλβω, translucco, splendeo per. Poll. lib. 10. c. 26. ex Aristoph. Καὶ διαστίλβειν ἡμᾶς, ἔστιν ἐν κύκλῳ λυχνοῦχον, πάντα τὰς ἐξωμίδας. [Aristoph. Pac. 366. Αἴτε Σφιγὸς διαστίλβουσι πρὸς τὸν ἥλιον.]

Ἐπιστίλβω, idem quod στίλβω. Luc.

Καταστίλβω, pro eodem. Hom. hym. in Mart. Πρὸς πατρὸς στίλας ἐφέζετο εἰς ἑτέρους Ὀλυμπον.

Περιστίλβω, circumfulgeo, circumcircà niteo et splendeo. Epigr.

Ὑποστίλβω, aliquantùm splendeo: vel subtus niteo.

ΣΤΙΆΡΙΟΝ, ου, ἡ, nummulus: nicetum quoddam nummisma, apud Callistratum, teste Poll. Unde sumitur pro τὸ ἐλάχιστον, minimum. Aristoph. in Vesp. [213.] Τὸς οὐκ ἀποκρεμᾷ ἕνα στάριον.

ΣΤΊΜΜΙ, τὸ, stibium. Lapis est metallicus colore non nihil similis lapidi plumbario. Apud Plin. lib. 6. c. 33. spumæ candidæ et nitentis lapis dicitur. Vulgò vocant salmonicum. Pro eodem dicitur et ὁ στίμμις, apud Ionem tragicum, teste Poll. et Eustath. Quam vocem Ægyptiorum propriam esse tradit Aristoph. gram. apud eund. Eustath.

Στιμμίζομαι, exp. stibio supercilia fuco, stibio utor ad pigmentum oculorum.

Στιμμίσματα τῶν ὀφθαλμῶν, oculorum pigmenta et fuco. Hesych.

ΣΤΛΕΓΓΙΣ, ίδος, ἡ, strigil. instrumentum quo nitimur in corpore destringendo. ξύστρα. Aristoph. οὐδὲ γὰρ αὐτῇ στλεγγὶς, οὐδὲ λήκυθος. Sic apud Plat. Spartani dicuntur uti falsæ στλεγγίσιν οὐ σιδηραῖς, ἀλλὰ καλαμίναις, strigilibus non ferreis, sed arundineis. ¶ Sic etiam dicitur luminibus seu bracteæ aureæ, quam capiti circumdare solebant, ut patet ex Athen. lib. 4. Schol. Aristoph. mulierum id gestamen fuisse scribit. ¶ Pulices στλεγγίδα quoque vocari tradit τὸ σκεδίον. ¶ Est et olei gutta, στλεγὶς τοῦ ἐλαίου.

¶ Et vas, quo aqua haurit. haustrum. Comm. Aristoph. in Equit.

Στλεγγίζω, f. ίσω, destringo, strigili rado seu abrado: unde, στλεγγιζόμενος, apud Aristoph. Suid. exp. ἀπεξόμενος.

Στλέγγισμα, τὸ, sordes quæ stringendo seu destringendo auferuntur, strigmentum. Hesych.

Στλεγίς, idem quod στλεγγίς, ex quo et factum transposito λ, et γ priore ablato. Hesych. et Suid.

Στλεγίζω, idem quod στλεγγίζω.

Στλέγισμα, τὸ, idem quod στλέγγισμα. Etymol.

Στλέγιστρον, idem quod στλεγίς.

Στλεγγίς, quoque dicitur pro στλεγγίς. Et, στλεγγίζω, pro στλεγγίζω.

Composita.

Ἀποστλεγγίζω, et ἀποστλεγγίζω, destringo, abrado. Lucian. et Poll. lib. 7. c. ult. [Aristoph. Equit. 377. Μὰ Φοίβῳ' ἐμὲ κομᾶν, μηδ' ἀποστλεγγομένους. Schol. κομῶμεν. —— ἀντὶ τοῦ ἐγκαλλωπιζομένους, ματτομένους.——καὶ Στλεγγιζόμενος, ἀπεξόμενος. Vide Phot. Lex. pag. 101. 2. Hesych. Lex. pag. 120. 1. Ἀποστλεγγομένων, ἀπεξομένων. στλεγγὶς γὰρ ἡ ξύστρα. Xenoph. Œconom. Cap. 11. §. 18. ἐγὼ δὲ τὰ μὲν βόδια, τὰ δὲ ἀνθρώπια ἐκέλευ, ἀποστλεγγιεῖσθαι.]

Ἀποστλέγγισμα, τὸ, ramentum.

Περιστλεγγίζω, distringo circumcircà. Hesych.

ΣΤΟΑ', ᾶς, ἡ, porticus. Xen. Hellen. 5. ἐν ᾗ δὴ ἡ μὲν βασιλὰ ἐκαίετο, ἐν τῇ ἀγορᾷς στοᾷ, ἔνθα τὰ τῶν γυναίκων ἐν τῇ Καλλιρόῃ Διονυσοφάνει. Erant autem varia porticus, ut, παρὰ στοὰ, apud Demosth. et ἡ στοὰ τῶν Ἑρμῶν, Æschin. in Ctesiph. et φοινίκη στοὰ, apud eundem, et Athen. l. 3. et στοὰ βασίλειος, Athenis, porticus regia. vide Pausan. in Harpocr. et Poll. ¶ Στοαὶ dicebantur etiam loca, in quibus frumentum recondebatur. Vide schol. Aristoph. in Concion.

Στωϊκοὶ, οἱ, Stoici philosophi. qui dicebantur etiam οἱ ἀπὸ τῆς στοᾶς. Dicti sunt et στοϊκοὶ, per contemptum, apud Athen.

Composita.

Περίστοον, Atticis dicitur locus septus columnis. qui et στοὰ ἐστι. Pol. l. 1. A Suida exponitur etiam, στοὰς ἔχων, circa quod porticus et ambulacra sunt, et ea columnis in orbem cincta. Scribitur etiam περίστωον.

Πρόστοον, locus qui ante porticum est: porticus vestibulum. Plato, ἐν τῷ προστόῳ περιπατοῦντα.

ΣΤΟΜΑ, ατος, τὸ, os. Interdum est totum id spatium, quod didactis labris ad ima usque fauces interjacet, in quo sunt dentes, palatum, lingua, gurgulio et tonsillæ dum: interdum verò id tantum spatium, quod didactis labris continetur. Jungitur diversis epithetis. Ut, λάζυρ στόμα, apud Soph. os procax. Et apud Aristoph. in Ranis, ἀχαλίνῳ, ἀφράτῃ, ἀνήλατον στόμα, os effrenæ, incontinens, nullis valvis seu portis clausum. Pro ἀνήλατον στόμα dicitur etiam ἀθύρωτον, apud Plat. de lib. educ. Jungitur et diversis verbis. Ut, verba facturus, dicitur ἀνοίγων καὶ λύων στόμα, apud Isocr. et Sophoc. aperire et solvere os. pro quibus dicitur et, ἡνίαν τὸ στόμα, diducere os, apud Dem. et Luc. Contrà, ἔχειν στόμα, apud Eurip. Suppl. os cohibere: sic pro eodem, κλοιὸν στόμα, apud Aristoph. in Neb. et, ἐπιλλον στόμα, apud Soph. in Antig. Dicitur et, ἐμφράττειν στόμα, apud Dem. et Plut. os obturare seu obstruere. Jungitur et variis præpositionibus. Ut, διὰ στόμα ἔχειν, in ore habere, Il. β. et Xen. in Hierone. Ἀπὸ στόματος εἶπεῖν, memoriter dicere. Xen. in symp. et Plat. symp. 6. itidemque in Solone et Themist. Διὰ στόματος εἶναι, apud Theocr. Idyll. 14. πᾶσι διὰ στόματος, sub ἐστὶ, in omnium ore est, in omnium sermone versatur. Sic utitur et Herodot. et Plut. Ἐξ ἑνὸς στόματος, uno ore, apud Aristophan. in Equit. Plat. lib. 1. de leg. et lib. 3. de rep. Ἐπὶ στόμα ἰέναι, apud Æschyl. et Plutarch. in Erotico, et Plat. de rep. 8. in buccam venire. κατὰ στόμα, in os, coràm. (Eurip. Phœniss. 1126. Soph. Œdip. Tyr. 686. Pl. 1243. Æsch. Ch. 718.) ¶ In sacris litteris στόμα sæpe dicitur ipsa oratio seu verba ore prolata. ut Luc. cap. 19. Matth. 18. 1 Pet. 2. et alibi. ¶ Metaphoricè aliis etiam rebus tribuitur. Ut, στόμα τῆς γαστρὸς, os seu orificium ventriculi, Gal. ad Glaur. στόμα τῆς ἀγορᾶς, vici introitus et fauces, Xenoph. † Pæd. 2. 36. d.† στόματα λιμένων, ostia Nili, apud Aristot. de mundo, στόμα λαιμῆς, fauces portus, Thucyd. et Plutarch. στόμα μαχαίρας, acies gladii. Luc. 21. Itidem in exercitu στόμα dicitur acies, seu frons; primi ordines, apud Xen. et Plut.

Στοματικὸς, ad os pertinens: ut, στοματικὰ φάρμακα, apud Gal. Exponitur etiam, ori gratus. Item, qui oris vitio laborat.

Στομώδης, ης, ὁ καὶ ἡ, qui amplo ore est seu magno. Poll. l. 2.

Στομώης, ους, ὁ, magnum os habens. Στομώης ἵππος, dicitur equus oris duri et contumacis. Suid. et Hesych.

Στόμιον, ου, τὸ, osculum, parvum os, apud Athen. lib. 9. Dicitur de vasis venarum et aliarum rerum introitu, apud Gal. Alex. Aristot. &c. ¶ Item os frœni pars quæ inditur ori equi. Xen. de re eq. et Eur. in Hippol. Coron. † frænum, (imperium) Soph. El. 1469.† (Στόμιον μέγα Τρώας. Æsch. Ag. 136. Soph. Tr. 1278. El. 1. Æschyl. Pr. 287. ἃ μέγα τοῖσιν στόμιον. i. e. ἃ βία. Ch. 905.)

Στόμις, idem quod στομώης, duri et contumacis oris equus. Æsch.

Στομόω, ὦ, f. ώσω. os facio. ut, στομοῦν ἕλκος, tumori suppurato os facere, quo pus exeat, i. ostiolo facto aperire tumorem; apud Gal. Apud Hipponact. l. 6. τὸν ἐπιβλεμ. accipitur pro ἀνοίγειν, recludo atque adsperio quamcunque partem, adhibito medicamento. ¶ Dicitur στομοῦσθαι σίδηρα ἢ, qui acie ferrum instruit, non tantùm acuendo, sed candens in aquâ refrigerando: apud Greg. Inde factum, ut στομοῦσθαι accipiatur pro roborare. Ut apud eundem Greg. Invect. in Julian. τῇς πολίτας στομούσαντες τὸ πᾶν, qui obduruant et confirmarunt animum periculis. Et Eurip. τῇς πολίτας στομούμενοι, periculis obfirmati et corroborati. In exercitu στομοῦσθαι significat, infestam aciem obvertere, infesto agmine exercitum firmare; apud Plut. in Ant. Dicitur etiam is, qui portum stomate instruit, λιμένα στομοῦσθαι. τὸν τοῦ στομοῦν. Aristoph. Nub. 1106.†

Στόμωμα, τὸ, id quod exactum est, id quod stomate instructum est. Ut, χαλκίδων στόμωμα, ferrum acie chalybea instructum et roboratum, apud Poll. Στόμωμα σιδήρου, apud eundem, pro σίδηρος ἐστομωμένος, ferrum, quod acie chalybea est præmunitum, postquam in frigidam candens immergebatur, etiamque cote exacuebatur ac indurabatur. Metaphoricè etiam dicitur στόμωμα, robur, vis, vigor. ut, στόμωμα τοῦ νόου, apud Plut. symp. 6. c. 7. Dicitur etiam στόμωμα, robur aciei, apud eundem in Flamin.

Στόμωσις, ipsa actio τοῦ στομοῦσθαι, quam faber candefactum et exactum ferrum in aqua extinguit, ut durius fiat ac firmius. Plut. in symp. sep. sap. Exponitur etiam, acies, acumen, robur, ut στόμωμα. Soph. in Œd. Colon. ‡795. Sch. exp. στωμυλίαν.‡

Derivata paullo remotiora.

Στόμη, garrulitas: item convitium, λαλιὰ, Hesych.

Στομίδες, (pro quo tamen scribendum videretur στομίλες, cum à στόμα derivetur, teste Poll. lib. 2.) οἱ, ἡ, garrulus, loquax, λάλος, φλύαρος, Hesych. Ut apud Theocr. Idyll. 5. ὦ Παῖ, ὦ στομίδες· ἔνθα κέμαντα. pro quo paullo ante, ὡς λάλε· ἔσσι. Exponitur etiam, qui sua loquacitate aliquem circumvenit. Accipitur etiam in bonam partem pro, lepidus, facetus. Hesych.

Στομιλία, ἡ, loquacitas, verecta et fallax loquacitas. Apud Aristoph. in Ran. στομιλίαν ἰδιῶξαι, schol. exp. στωμύλματα, κολακείας, πανουργίας.

[Στομιλλάομαι. Aristoph. Theom. 1092. Στομιλλαμένη, Schol. Πολυλαλοῦσα, ἀμετρολογοῦσα, καὶ στομιλλώμενα λέγουσα. Schol. Bisel. φλυαροῦσα — καὶ στομιλλᾶσθαι τῶν ταὐτὸ τῷ στομίλλῳ, καὶ στομιλλᾶσθαι, ἤγουν φλυαρεῖν, καὶ ἄχρια καὶ ἀκαίρως λέγειν.]

Στομιλλὶς, ίδος, ἡ, loquax sum. Hesych. unde

Στομιλλίδαι λαιτμοὶ, garruli loquacesque convivæ, apud Athen. lib. 9.

Στομιλλὰς, idem quod στομιλλὶς. Aristoph. in Neb. †999.† Οἱ στομιλλαὶ κατὰ τὰς ἀγορὰς τριβόλεκτρά', ἀδάμας οἱ τὸν, non deblaterans et ore loquaci garriens.

Στομιλλᾶσθαι, idem: apud eundem in Ran. et in Acharn. Hinc,

Στόμιλμα, τὸ, augmentum, augm. Idem in Ran. Et,

Καταστομίλλω, (comp.) deblatero. Unde, καταστομιλμὸς, deblteratus. et pro deblateratore, apud eund. ibidem.

Στόμβος, ου, ὁ, qui ore dilatato gravem vocem clamoremque edit. Gal. apud Hippoc. exp. βαρύηχος, βαρύβρεγμος.

Στομβάζω, ore dilatato gravem vocem edo, seu ore latè dilecto loquor.

Στόμφος, ου, ὁ, (ut apud Dion. Long. ἐξ ἀλλοφορῶν στόμφου ἐκφέρεσθαι,) videtur esse grandiloquus quædam verborum.

Στομφάζω, utor grandibus verbis, magnificè loquor, grandiùs loquor. Aritoph. in Vesp. † V. Spanhemius de hoc verbo ad Nub. 1370.†

Στομφαντικὸς, grandiloquus.

Στόμφαξ, ακος, ὁ, idem: sic dicitur Æschyl. poëta, apud Aristoph. in Nub. † 1370.† Videris et Ὄμφαξ.

Στόμβος, idem quod στόμφος. Item, convitium. Hesych.

Στομβάζω, convitior. Idem.

Composita: ac primùm cum præpositione.

Ἀμφίστομος, ὁ καὶ ἡ, geminum os habens: accipiendo στόμα in metaph. signif. Ut, ἀμφίστομος φάλαγξ, apud Ælian. et, ἀμφίστομος τάξις, Arrian. l. 6. Ἀμφίστομος πέλεκυς, securis anceps. Diosc. l. 3. c. 146. Ἀμφίστομαι δρυΐδες, (de spam favis,) cellulæ geminæ. Aristot. hist. an. l. 9. ¶ De personâ dictum, subdolum connotat et versipellem.

Ἀνέστομος, apertus, laxus, debiscens.

Ἀνεστομόω, q. d. facio os laxius et apertius: laxo, relaxo, aperio. Eur. in Cycl. Εἰρήνας φάρυγγος, ἃ Κύκλωψ, Ἀνεστόμου τὸ χεῖλος, aperi labium ampli gutturis. Apud Xen. Pæd. 7. ἀνεστομοῦν τὰς τάφρους, exponitur, fossas repurgare. † p. 130. e. fossarum ostia aperuit.† ¶ Item, ἀνεστομόω, arcto, angusto, in fauces comprime: unde, ἀνάγκης ἀνεστομωμένης, in fauces compressæ, apud Aristot. de mund. ¶ Item q. d. os facio, exacuo: ut apud Athen. l. 4. ταῦτα τῶν ἠκονημένων Ἀνεστομοῦ τάχιστα τοὐδεξιτήριον.

Ἀνεστόμωσις, ἡ, laxatio, relaxatio. Item, arctatio, compressio in fauces. Item, vis quæ palatum exacuit, irritatio palati: de cibis dictum. Athen. l. 4.

Ἀνεστομωτικὸς, aperiendi vim habens et oris patefaciendi: ut, ἀνεστομωτικὰ φάρμακα. Item exacuendi palati vi pollens.

Ἀνεστομώτης, idem. Hippocr.

Ἀντίστομος, adversum frontem habens seu adversas frontes. Ælianus. Ἀντίστομος διφαλαγγία, duplicata phalanx; quæ ἡγεμόνας τε καὶ στρατὸν duces non in iisdem partibus collocatos; sed modò illos in medio, alteros in extremis locatos habet, à dextrâ et sinistrâ; modò exadversum hos in medio, illos altero modo habet. Suid.

Ἀποστόμω, os obturo, os occludo: apud Suid. Item (de ferro dictum) aciem ejus habeto et retundo; contrar. ipsius στομῶσαι. unde metaph. apud Luc. δίκη ἀκονᾶται (s. ἀφανοῦ διὰς) dicuntur ἀποστομοῦσθαι. ¶ Item ore facto aperio; apud Diosc. et Gal.

Ἀποστόμωσις, apertio facto ostio, Aristot. in Probl.

Ἀποστοματίζω, memoriter recitare jubeo. Plat. in Euthyd. ἐκέλευε ἀποστοματίζειν ἐμοὶ ἃ γεγράμματο. Et simpliciter, allicio ad loquendum. Luc. cap. 11. ἀποστοματίζειν αὐτὸν περὶ πλείονος. Item, memoriter recito seu refero. Athen. l. 8. ἐν (ἑστιάσει) ἐκεῖ τοῦ παίοντος ἀποστοματίζειν οὐ δύνανται. Sic et apud Plut. in Thes.

Ἀνεστομίζω, idem quod ἀποστοματίζω. Hesych. Exponitur etiam, os obstruo: apud eundem. Item aciem retundo et hebeto, apud Plutarch.

Διαστομόω, deduco ore patefacto.

Διαστόμωσις, ἡ, diductio ut apertio oris. Alex. Aphr.

Διαστομωτὴς μόλυ, specillum, quo os clausum aperitur et diducitur.

Ἔντομος, seu ἐντόμιος, qui in ore est. Diosc. l. 1. c. 126.

Ἐντομίζω, frænum injicio: unde, ἐντομισθέντων, apud Suid. quibus frænum injectum erat.

Ἐντόμισμα, τὸ, frænum: quod nimirum ori injicitur ad coërcendum et regendum jumentum. Joseph.

Ἐπιστομίζω, os obturo, et loquentem reprimo. Athen. lib. 8. Luc. in Ione Trag.

Ἐπιστόμισμα, τὸ, obturamentum, præpedimentum, quo os alicui homini vel ve obstruitur. Et metaph. obstaculum. Joseph. in Antiq. Jud.

Ἐπιστόμιον, τὸ, idem.

Ἐπιστυφίζω, (dictum quasi ἐπιστομίζω, μ mutato in φ, teste Etym.) invideo, contumelia afficio, convicior. Apoll. Arg. 3. † 663.† μή μοι περιπλόμενοι ἐπιστυφίσωσι γυναῖκες.

Καταστομίζω, incere facio. Exponitur etiam, ad infantiam redigo. apud Plut. in Aristid.

Καταστομὶς, pars quædam tibiæ. Hesych.

Περίστομος, qui circum os est, os ambiens. Oppian. Περίστομος διφαλαγγία, dicitur, cujus frons utrinque adversus hostes vergit, apud Ælian.

Περιστόμιον, τὸ, Hesych. est, ἡ τῶν ἐνυαλιστῶν τίαρος ἢ τοῦ βέγγος. Exod. c. 28. κάρη. capitium.

Πρόστομος, acuta cuspide præditus, mucronatus.

Προστομὶς, ἡ, seu πρόστομιον, τὸ, labiorum commissura. Poll. l. 2. (Προστόμιον. Æsch. Suppl. 3.)

Ἀπρόστομος, (decomp.) qui acuta cuspide præditus non est, non acutus in summa sui parte.

Σύστομος, qui est ore sensim compresso et contracto. Aristot. de par. an. lib. 3. Item, mutus, ellinguis. unde proverb. συστομώτερος σιάφου, apud Hesych. et Suid.

Συστομόω, os contraho, ostium constringo et coangusto. Exponitur et, simul in fauces contrabo: apud Aristot. de mundo.

Ὑποστόμια, τὰ, frœni ferramenta, quæ mandit equus. Poll. l. 1.

Composita citra præpositionem.

Ἀδυστόμως, cujus os nullis foribus cohibetur, aut cohiberi potest. hoc epitheto echo cognominatur, apud Soph. in Philoct. [190.]

Ἀδυστομία, ἡ, oris incontinentia, oris petulantia, loquacitas, garrulitas: in Epigr.

Ἀδυστομέω, linguam non contineo, linguæ petulantia utor.

Ἀλλόστομος, habens os varium. Sic ab Æschylo (Pr. 662.) oracula vocantur, quoniam ut plurimùm ambigua sunt et intricata, varioque sensu exponi possunt.

Ἀρτιστόμως, cui est στόμα ἄρτιον, i. integrum: qui integra verba ita ut intelligi possint, pronunciat; seu, qui verba secundum idioma linguæ pronuncint integra et perfecta. Suid. ex Dionys. Exponitur etiam, undique planus. Gal. apud Hippocr.

Ἀρτιστομία, integra et perfecta verba pronuntio. Strab. l. 4.

Ἄστομος, qui os non habet, ideoque loquendi facultate destitutus. Luc. in Lexiph. Exponitur etiam, cui parvum

os est, in Cyneg. ¶ Ἄστομος *equus*, equus durioris oris, qui frenis cohiberi nequit ob contumaciam. Æschyl. † Soph. El. 726.† ¶ Ἄστομον *ciborii* tributum, significat ori ingratum et insave, seu id quod sapore est ingrato. Athen. l. 7.

Ἄστομοι dicuntur et populi quidam, qui ore carere fingunter. Plin. lib. 7. c. 2.

Ἀστόμωτος, qui acie non temperatus aut roboratus: qui non tinctus est aut immersus postquam candefactus fuit.

Αὐθαδόστομος, qui est ore contumaci et temerario, sibique soli placens inter loquendum. Aristoph. in Ran. [861.]

Βαρβαρόστομος, qui barbarè effert verba alienæ linguæ.

Βαρβαροστομία, vitium quo quis barbarè verba linguæ alicujus pronuntiat. Strabo l. 4.

Βαρβαροστομέω, barbarè pronuntio vel loquor.

Βαρύστομος, os habens grave. Oppian.

Βραχύστομος, qui brevi ore est, vel parvo orificio. Plut. de aud.

Δίστομος, geminum os habens: vel duo habens ostia. Item, uncepo, utrinque acutus seu scindens: ut, δίστομα φάσγανα, apud Eurip. in Orest. [1503. Δίστομα, δίστομοι, φάσγανα στόμωτα, &c. Helen. 968. Κτανεῖν δίδυμα τοιὰ δμαὶ, κἄπειτ' ἰμὰν περὶ δοῦναι δοῦπον δίστομον ξίφος νεκρῷ, &c. Vide Notam Cl. Barnes ad 989. et ad 1230. Hebr. iv. 12. ζῶν γὰρ ὁ λόγος τοῦ θεοῦ, —— τομώτερος ὑπὲρ πᾶσαν μάχαιραν δίστομον, &c. Soph. Œd. Col. 954. ὑδὰν δίστομον μάλιστα συμβάλλουσα ἰρινύσιν ὕβει, &c. Schol. *de* σχοινῖτις οἶνος ἀδὼ ἰκάνει.]

Δύστομος, qui difficili seu malo ore est: ut, δύστομος γένος, in Epigr. Vide et in comp. ex Τίμων.

Ἑκατόστομος, centum ostia habens: ut, ἑκατόστομοι *fossæ*. Eurip. in Bacch.

Ἐλευθεροστομία, ἡ, libertas loquendi, quæ et παῤῥησία.

Ἐλευθεροστομέω, liberè loquor, παῤῥησιάζομαι. Æschyl. in Prometh. et Eurip. in Andr.

Ἑπτάστομος, septem ora seu ostia habens, septenis ostiis seu fluenta in mare fundens. Apud Eurip. in Bacch. [917.] πόλισμ' ἑπτάστομον, urbs septem habens portas. [Suppl. 401.] (Phœniss. 260.)

Ἑτερόστομος, altera tantùm parte acies habens, ex altera tantùm parte acuta: ut, ἑτερόστομον σκοπέλῳ, apud Symes.

Εὐρύστομος, qui lato ore est aut ostio.

Εὔστομος, qui pulchro ore est. Item qui est ore magno. Xenoph. in Cyneg. Lac. in Lexiph. Εὔστομος ἵππος, qui frœno facilè paret, qui est ore tractabili. Plut. Synecdochicè εὔστομος dicitur, qui eleganti est forma seu oris specie. Hesych. ¶ Exponitur etiam, bene pronuncians. Item bene loquens, facundus, disertus. Epigr. l. 2. Item, ore seu lingua favens: unde apud Soph. in Philoct. εὔστομ' ἰχὶ, καὶ, fave lingua, alle, tace. Sic, εὔστομά μοι κάθου, ore favete: apud Herodot. in Eut. et Plut. de exil. ¶ Cibaria verò εὔστομα dicuntur, quæ ori grata sunt et jucunda, apud Theophr. de caus. pl. l. 5. et Dioscor. l. 1. c. 261. Contrar. τὰ ἄστομα.

Εὐστομία, ἡ, bona pronuncistio. Item oris festivitas. Sic etiam dicitur sapor ori gratus, apud Theophr.

Εὐστομέω, suavem et concinnum ore cantum modulor. Sophocl. in Œdip. Colon. Exponitur etiam, ore rotundo loquor. Item, ore favens, bona verba dico. Aristoph. in Nub. (Æsch. Ch. 997.)

Ἐπιστομία, (*decomp.*) concinna suavisque melodia cantilla seu perstrepo. in Philoctr.

Θρασύστομος, qui audaci ore est, qui nihil non audet proloqui. Eur. in Ægeo, [13.] ἀλλὰν γοναῖκες ἐκπονοῦσι θρασύστομοι. (Æsch. S. c. Th. 618. Ag. 1408.)

Θρασυστομέω, audacter et insolenter loquor. Idem in Hecub. [1286.] ἐστίκτις ὅστις καὶ λίαν θρασυστομεῖ. (Æsch. Suppl. 911.) [Soph. Elect. 215. Schol. Philoct. 385. καὶ ταῦτ' ἐκτὸς καὶ λόγως θρασυστομῶν, &c.]

Κακόστομος, qui mali oris est, maledicus. Eur. in Iph. Aul. [1001.] Αἰσχρὰ τοιαῖς καὶ κακοστόμοις φιλεῖ. ¶ Item qui perperam effert verba alicujus linguæ.

Κακοστομία, vitium quo quis malè pronuncist verba alienæ linguæ. Strab. l. 14.

Κακοστομέω, maledico, convitior. [Soph. Elect. 598. ἐκ οἴκων ἧς γλῶσσαν ἐς τὸν μητέρα Κακοστομοῦσαν. Schol. inedit. ἀντὶ τοῦ κακῶς λέγουσαν.] Item, malè pronuncio.

Καλόστομος, qui cavo ore est, qui cavo ore loquitur, seu in cujus ore vox obscuratur, velut in cavo recessu.

Καλλόστομος δηφαλαγξ dicitur, quæ duces utrinsque phalangis in iisdem partibus collocatos habet, aut dextris, aut sinistris. Ælian. contraria τῇ ἀστομίᾳ.

Καλοστομία, vitium illud quo vox in ore quasi in specu obscuratur, et velut in recessu auditur. Quintil. l. 1. c. 9.

Λαῤῥόστομος, qui est ore procaci seu garrulo. garrulus, loquax.

Λαῤῥοστομία, procax os, seu procacitas oris. Hesych.

Λαῤῥόστομος, procaci ore usus, procax usus in loquendo. Æsch.

Λαιμοστομία, procacitas et præcipitanter loquor: vel plano ore blatero. Idem.

Μαχαιρόστομος ἄξιν, securis unicum tantum habens stomα, altera tantùm parte scindens.

Μικρόστομος, qui parvo seu angusto ore est.

Ὀξύστομος, cui os fixtet. in Epigr.

Ὁμοιόστομος, ore similis, os simile habens.

Ὁμοιόστομος διφαλαγγία, quum cohors præcedentem aequans, simili forma sequitur disposita. Ælian. Videsis et Καλλόστομος, et Ἀντίστομος.

Ὀξύστομος, qui acuto ore seu rostro est: ut, ἰξύστομοι ἰμπίδες, apud Aristoph. in Avibus. [245.] Dicitur et ἰξύστομος μάχαρα, gladius acutè scindens, seu acutum cuspidem habens: apud Eurip. in Supplic. [1200.] (Æsch. Pr. 675.]

(Παλιόστομος. Sch. ex. διοφαγῶ. Æsch. S. c. Th. 264.)

Παχύστομος, qui crasso ore est. Item, qui crassè loquitur, crassilingua. Strab. l. 14.

Παχυστομία, os crassum, seu crassa pronuntiatio. Idem ibid.

Παχυστομέω, crasso ore loquor, crassè pronuntio.

Πλατύστομος, qui lato s. u patulo ore est: ut, πλατύστομος κρατὴρ, apud Diose. l. 5. c. 102.

Ποικιλόστομος, cujus os varium est: seu rostrum variegatum habens, i. vario colore pictum.

Πολύστομος, multa habens ora. Πολύστομος ἠχὼ, sonus seu vox repercussa, quæ non ex uno ore videtur prodiisse: apud Nonn.

(Πολυστομία. Æsch. Suppl. 311.)

Σαμύστομος, gravis ore, qui graviter loquitur. Æschyl. in Prometh. [932. Σαμύστομός γε καὶ φρονήσαντος πλέως Ὁ μῦθός ἐστιν, &c. Vide Schol.]

Στομάστομος, qui os habet angustum. Strabo.

Στοστόμιον, τὸ, inter Danubii ostia numeratur.

Τραχύστομος, qui aspero ore est, seu qui asperè loquitur. Strab. l. 6.

Τρίστομος, tria habens ora seu ostia. Item cui triplex est acies, trigemino mucrone prænixus: in Epigr.

Τυφλόστομα, τὸ, cæcum os seu ostium. Eust.

Χαλκόστομος, æreum habens os, seu æreum rostrum: ut, χαλκόστομος κύδος, Soph. in Ajace.

Χρυσόστομος, aureum os habens, aureo ore loquens, seu aurea verba ore fundens: sic cognominatus fuit Joan. Antiochenus, teste Suid.

Ψαλιόστομος, forficem aut forcipem in ore habens: epitheton cancri, apud Hom. in Batrachom.

Ψευδόστομα, τὸ, falsum fictumque ostium. Herodot.

Ψευδόστομος, qui mendaci ore est.

Ψευδοστομέω, mendaci ore usus, mentior. Soph. in Œdip. Colon.

ΣΤΌΜΑΧΟΣ, ου, ὁ, stomachus, i. ille canaliculus seu fistula, quæ faucibus ad linguæ radices subjacens, esculenta poculentáque in ventrem transmittit, quicum conjungitur. Interdum hujus fistulæ superior pars hoc nomine intelligitur, i. gula. Ut Iliad. τ'. Ἦ καὶ ἐπὶ στόμαχον πάσσῳ τάμε πικρὸ χαλκῷ. Sic et Iliad. γ'. et ζ'. Interdum verò sic dicitur stomachi pars inferior, i. e. orificium ventriculi superius: ut apud Gal. Meth. l. 13. Interdum ipse ventriculus cum suo orificio sic appellatur: ut apud Athen. lib. 7. τὰ κοπτὰ ἐκπυρίζειν τὸν στόμαχον, esse languenti stomacho. Hippoc. sic etiam nominavit os, seu orificium vulvæ, ut quam inquit, πολλὰς τὰς κεφαλὰς στρογγύλας ἐν τῷ στόμαχῳ. ☞ Quidam deducunt παρὰ τὸ στέμα καὶ χέω, quòd cibum stomachus inferiore orificio ad intestina transfundat. Quidam à στέμα et ἄγχω. Alii simpliciter per paragogen à στέμα factum putant, sicut μάναξ ex μάω, et στέναξ ex στένω.

Στομαχικὸς, stomachicus: ut, στομαχικὰ πάθη, quum stomachus malè affectus est: apud medicos. Item qui stomachi vitio laborat. Dioscorid. lib. 4. c. 37. Interdum sic specialiter dicitur ad vomitum proclivis, qui cibum non continet, teste Gal. περὶ κατὰ τόπ. lib. 8.

Composita.

Εὐστόμαχος, ου, ὁ καὶ ἡ, bonum habens stomachum, cujus stomachus bene habet. Item, (de cibariis dictum,) stomacho conveniens, utilis, gratus, stomachum corroborans. sæpe apud Theophrast. et Dioscor.

Εὐστομαχία, ἡ, bonus ventriculus, ventriculi bona affectio. Item sapor stomacho gratus, gratia saporis stomacho jucundi. Dioscor. l. 2. c. 18. Athen. l. 7.

Κακοστόμαχος, cujus stomachus malè effectus est seu malè habere solet. Κακοστόμαχα, quæ ingrata sunt stomacho, eumque lædunt et infirmum reddunt. Dioscor. l. 1. c. 181. Athen. l. 3.

ΣΤΟΡΈΩ, ῶ, F. σω, sterno, i. e. dejectum expando humi aut alio in loco plano. ut in Epigr. ἐστόρεσαν δονίδι, humi straverunt. Sic dicitur στορέσθαι λέχος, i. suis linteaminibus et operculis superstratis tegi. Iliad. ω. Od. ά. ¶ Dicitur et αἴθρη serenus et tranquillus αἰθέρα στορέσαι, i. e. tranquillum reddere, sedare, apud eundem Homer. in Odyss. (ἔχειν στορέσας. Æsch. Pr. 190.) ¶ Item prosterno, humi dejicio, ita ut se expandat: unde metaph. apud Thucyd. lib. 6. ἓν πλέκοντα στορέσαντα τὸ φρόνημα.

Στορεύς, έως, ὁ, strator, qui sternit aut sternere solet. De Deo dicitur, aut aere silente, qui æquora sternit et tranquilla reddit. Hesych. Sic appellatur etiam fomes qui substerni solet ad concipiendam flammam aut scintillam quæ è silice excuditur, tenuis eodem, et schol. Apoll.

Στορέω, seu στορέννυμι, idem quod στορέω. Per syncopen etiam στόρνυμι dicitur, pro στορέννυμι.

Στρωννύω, et στρώννυμι, (deriv. ex στορέω syncopen passo,) futurum habent στρώσω, idem quod στορέω. Xen. Pæd. 7. ἡ αἰτὶς πλέον στρώσει. Athen. l. 13. στρῶσαι ἰμοὶ δοκῶ. Exponitur etiam, substerno, ut in Genpon. στρώσαντι δὲ αὐτοῖς ἄχυρα. (Στρώσασα. Ἐστρωται λέχος. Eurip. Med. 41.)

Στρῶμα, τὸ, stratum, stramentum, stragulum: seu vestis stragula. † Aristoph. Nub. 1065. lectus. in plur. ibi est.† (R. 165. 440.) Peculiariter sic dicitur quo lectus aut torus solet insterni: seu quod dormituro subternitur. Xenoph. Pæd. 5. et 6. † quod et equo insternitur. p. 241. d.† Plutarch. in Alex. Athen. &c.

Στρωματίτης ἵππος, Hesych. est convivium quoddam collatitium, in quo sibi ipsis prælebebant unusquisque stragula et stramenta.

Στρωματίζω, sterno, insterno: apud eundem.

Στρωματὶς, ίδος, ἡ, vestis subtilis. saccus item ex pannis lineis lanisve consutus, quibus stragula deponi solebant et colligari. Pol. l. 7. c. 19. et Theophr. hist. pl. 4. c. 2. ¶ Sic etiam nominatur piscis quidam, quoniam tergum ejus virgis aureis coloris variegatum est, et quasi restibus intextam. Athen. l. 7. ¶ Inscribuntur et libri quidam Στρωματεῖς, apud Clem. Alex. ob varietatem argumenti, ut ipse testatur l. 1.

(Στρωμνὰν. Æsch. Ag. 918. 950.)

Στρωμνὴ, ἧς, ἡ, idem quod στρῶμα. (Eurip. Phœniss. 378.) Xenoph. Pæd. 4. Plut. in Them. Athen. Herodian. &c.

Στρῶσις, εως, ἡ, stratio, stratura. Et peculiariter, lecti strucstura et compositio: apud Athen. l. 2.

Στρωτὴς, ῆος, ὁ, strator. Στρωτῆς dicuntur trabeculæ seu tigilli, qui lignis majoribus insternuntur, quibus tectum ædificii imponitur. Suid. et Harpocr. Item textiles crates, quibus tuguriorum culmina solent insterni. Poll. l. 10. c. 43. ex Aristoph. Babylon.

Στρώτης, ου, ὁ, strator. Et peculiariter, lecti strator. Athen. l. 2.

Στρωτὸς, stratus, instratus, stragulis intectus. Hesiod. in Theog. † 798.†

Composita: ac primùm ex στορέω, et στρωννύω, seu στρώννυμι.

Καταστορέω, sterno humi, prosterno seu dejicio. Herodot. Item consterno, complano. Philo de vita M. lib. 2. ἀ τὸ ἐπιφάνειαν τοῦ πελάγους καταστόρεσαν. Dicitur et placidas ventus, aut aër sedatus, æquor καταστορέννυμι, apud Basil. Unde metaph. pro sedare, componere et demulcere usurpatur. ut apud Plut. καταστορέσαι τὸν φιλοτιμίαν.

Καταστρώννυμι, seu καταστρώννυμι, idem. Pro eo per syncopen dicitur καταστόρνυμι. ex quo rursus syncopato fit καστόρνυμι. ut Od. ζ'. κἀκ καστορέσσα δρόνοι ἐυ δαιδαλέοισι.

Παραστορέω, juxtà sterno. Exponitur et, sterno, extendo, apud Aristoph. [Equit. 479.]

Ὑποστορέω, substerno, subjicio: unde tertia persona præteriti pass. ὑποστόρνυται, substratum subjectumque est; apud Basil. in Epist. ad Gregor.

Ὑποστορέννυμι, seu ὑποστρώννυμι, idem. Pro qua per syncopen dicitur ὑποστόρνυμι, apud Eust.

Composita ex στορέω, seu στρώννυμι. ac primùm cum præpositione.

Διαστορέω, sive διαστρώννυμι, sterno, insterno. Athen. l. 4. περιέσω παραπετάσματα περὶ αὐτὸν, σπουδαίως διαστρώσαντα.

Ἐπιστορέω, seu ἐπιστρώννυμι, insterno, superinsterno, instrato lego. Lac.

Ἐπίστρωμα, instragulum.

Καταστορέω, aut καταστρώννυμι, consterno. Gal. ἀμπέλων ἄλλῃ καὶ ἄλλῃ καταστορέσας τοῦλαφος. Item sterno humi, prosterno; humi adfligo. Eur. in Hero. fur. Δάμαρτα καὶ παῖδ' ἐπὶ κατέστορεν βέλη. † Xen. Pæd. l. 3. p. 66. c.†

Κατάστρωμα, τὸ, superius tabulatum navis: tabulatum quo navis superiore ex parte strata est, quodque nautæ discurrentes aut milites propugnantes sustinent. Thuc. l. 1. et 7. Polyb. l. 1.

Κατάστρωσις, ἡ, constratio, item prostratio.

Περιστρώννυμι, sive περιστρόννυμι, circumsterno, circumquaque consterno.

Περιστρώματα, τὰ, culcita et tapetia, quibus triclinia seu lecti torique circumquaque sterni solent. Athen. l. 5.

Ὑπερστρώννυμι, sive ὑπερστρόννυμι, superinsterno, superinsterno.

Ὑποστρώννυμι, et ὑποστρόννυμι, substerno, stratum subjicio. Eurip. in Helen. ἵνα μοι λέκτ' ὑποστρόσω τινί. Herodian. lib. 4. χρυσοῦφεῖς στρωμνὰς ὑποστρωννύντες.

Ὑποστρώσομαι, mihi substernitur. Athen. l. 4. ἀμφίτευκτοι ἀλωπηξὶ ὑπέστρωντο τοῖς πλέουσι. † Xen. Pæd. p. 241. a. passim.†

Πρόστοργος, seu *στρόστοργος*, (decomp.) prope subalterno.

Τρίστοργος, subtrumeo, subtratum.

Composita ex στρῶσις, et στρωτὸς, sine praepositione.

Ἀστρωσία, ἡ, sine stragulis cubare, stragula sibi non substernere. Plat. de Leg. lib. 1.

Ἄστρωτος, ὁ καὶ ἡ, qui stratus seu instratus non est, stragulâ non tectus. ut, *ἄστρωτον κύνα*, Eurip. in Hercfur. [Of. Erecth. 122.]

Ἐκδίστρωτος, profundè seu altè stratus: ut, *ἐκδίστρωτος κοίτη*. apud Suid.

Κερόστρωτος, cornibus seu cornois laminis stratus. Plin. l. 11. c. 37.

Λιθόστρωτος, lapidibus stratus. Idem l. 36. c. 22. [Soph. Antig. 1216. *κἄθοις ἀρὰς λιθόστρωτον κάρᾳ Νυμφῶν ἕδρᾳ κἀλλο ἐπιβάλοιμι*. S. Joh. Evang. xix. 13. *καὶ ἐκάθισεν ἐπὶ τοῦ βήματος εἰς τόπον λεγόμενον Λιθόστρωτον, Ἑβραϊστὶ δὲ Γαββαθᾶ.*]

Ὁδόστρωσία, viarum stratura: seu munus sternendæ viæ. Justin.

(Περφυρόστρωτος. Æsch. Ag. 919.)

Φυλλόστρωτος, foliis stratus. Eurip.

Χαμαιστρωσία, humile stratum, lectus humi stratus. schol. Sophocl. Sic etiam dici potest, quum quis in solo herbido decumbit. et herba ipsa straguli vicem præstat.

ΣΤΟΊΡΟΥΣ, copia hastæ, spiculum hastæ, Suid. In qua signif. scribitur *στύρδα*, apud Hesych. ¶ Sumitur pro prisco, in Epigr. ¶ Ibidem extat, *στύρδιγγα λιπαράν*, de cornibus cervi, q. d. lucentem ramum. ¶ Item *στύρδιγγες*, capilli cum sordibus impliciti, apud Poll.

Εὐστύρδιγξ κορύνη, in Epigr. clava è valido pulchróve stipite.

ΣΤΟΧΑΖΟΜΑΙ, F. *στόχομαι*, P. *στοχῶμαι*, collimo, et rectà ad scopum tendo: ut qui ἐξᾶδε πάντα *στοχάζει*. (☞ Nam à *στόχος* derivari dicitur.) Polyb. *στοχάζεσθαι σκοποῦ καὶ βάλλειν*. Xenoph. † Paed. 1. 6. 20.† *ἐν δὲ τοῖς καὶ πάλαισι χρὴ τοὺς ὀφθαλμοὺς στοχάζεσθαι*, collimando oculos figere, et directo ictu ferire adversarios. Metaphorice etiam accipitur. Philo de vita Mos lib. 3. *στοχαζόμενος ἀεὶ τῆς τελείας εὐκταίου τοῦ ἀνὰ βίον*, velut in scopum vitæ destinantes. Plato in Euthyd. *πάλιν ἐστοχάζετο τοῦ μειρακίου*, iterum petiit et aggressus est juvenem argumentatione. Significat etiam, propositum est mihi, specto seu respicio: ut Aristot. polit. 1. *πᾶσαι πολιτεῖαι ἀγαθῶν τινος στοχάζονται*. Idem eth. 5. *στοχάζομαι τοῦ ἴσου τινός*, scopus mihi propositus est ut placeam, studeo ut placeam. Idem rhetor. 3. *δεῖ στοχάζεσθαι τοῦ μετρίου*, habenda est ratio mediocritatis. Plato de Leg. *στοχάζομαι περὶ τούτου*. ¶ Item, conjicio, conjecturam facio. ut in Epigram. *τί στοχασώμεθά σου*; quid de te conjicere possumus? Plut. in Fab. *οὐκ ἐξ ὧν στοχαζόμενοι τοῦ ἀνδρὸς*, non recte conjectantes et judicantes de viro. Apud Phalar. *στοχάζομαι ἀπὸ τρόπων*, è moribus conjecturam facio. Apud Plut. in Pericle, *ἐστόχασται τὰ ὑφηνένα τοῦ ἔργου νῦν πάλαι γεγραμμένου*, hæc ita exposita sunt, ut magna ex parte res eveuit, attingit narratio rem gestam proximè.

Στόχασμα, τὸ, id quod in scopum intenditur, seu quo ad scopum collimamus. Eurip. in Bacch. *Οἷα ἀγκυλητὰς Θετταλῶν στοχάσματα*, non incurvis arcubus Thessalicis, qui in scopum intendi solent.

Στοχασμὸς, οῦ, ὁ, collimatio, petitio scopi; in scopum intentum esse, et eum assequi cupere. Plutarch. de solert. anim. Item, conjectatio seu conjectura. Suid. Sic dicitur etiam retium tensio, teste Poll. lib. 5. c. 4.

Στοχαστὴς, οῦ, ὁ, conjector, qui conjecturis colligit: vel qui bene collimat, et recta ad scopum tendit.

Στοχαστικὸς, rectè collimans et ad scopum tendens, qui scopum attingere probè novit. Metaph. apud Aristot. eth. 6. c. 7. *ὁ τοῦ ἀρίστου ἀνδρὸς τῶν στρατῶν στοχαστικὸς μετὰ λογισμοῦ*, qui aciem mentis et cogitationem intendit in id quod homini facere maximè conducit. Item, qui solertis est conjecturæ, consultus. Item, conjecturalis: ut, *στοχαστικαὶ στάσεις*, Quint. l. 3. c. 7.

Στοχαστικῶς, conjecturaliter, more eorum qui conjiciunt. Aristot. rhetor. 1.

Στοχὰς, ἄδος, ὁ, retium tensio. Item, struces ex materia aut lapidibus, ad æquanda loca concava et inæqualia, in quibus tenduntur ipsæ plagæ. Poll. l. 5. c. 4.

(Στόχος, conjectura. Æsch. Suppl. 231.)

Composita.

Ἄστοχος, ὁ καὶ ἡ, qui non benè collimat, nec tangere scopum potest. Item, qui non benè conjicit, nec rationem ad veritatem dirigit.

Ἀστόχως, more eorum qui non benè conjiciunt. Polyb.

Ἀστοχία, ἡ, quum quis non benè collimat: item, quum quis non bene conjicit, sed aberrat à scopo. Exponitur et, spiniouis et spei frustratio.

Ἀστόχως, non rectà ad scopum tendo, aberro à scopo. unde mut. Plut. de def. orac. *ἀστοχεῖν τοῦ μαντεῖου καὶ πρέπειν*.

Ἀστύχημα, τὸ, erratum; propriè ejus, qui non rectà ad scopum tendit, ideoque eum non attingit.

Διαστοχάζομαι, conjecter, conjectationibus augurer.

Δυστύχαστος, conjecta difficilis, qui non facilè conjecturâ colligitur: ut, *δυστύχαστ' αἰνίγματα*. Eurip. in Sup.

Εὔστοχος, bene collimans, felix in tangendo scopo: ideoque et jaculandi peritus: ut, *εὔστοχον ἀκοντιστῆρα*, apud Eurip. (*Εὐστοχώτατος*. Phœnism. 135.) Item, (de re dictum,) rectà ad scopum tendens, directus: ut, *εὔστοχα βολὰς τῶν ἀστραπῶν*, Sapient. 5. ¶ Τὸ *εὔστοχον*, dexteritas illa attingendi scopum, Herodian. l. 1. ¶ Item, *εὔστοχος*, solers, acutus, ingeniosus. Laërt. de Diog. Cynog. *εὐστοχώτατος ἐγένετο ἐν ταῖς ἀναιρέσεσι τῶν λόγων*.

Εὐστόχως, dextrè, aptè, modo earum qui à scopo non aberrant. † Xen. Paed. 1. 4. 8.†

Εὐστοχία, ἡ, dexteritas in jaculando, certa manus in mittendis sagittis. Herodian. l. 1. Et metaph. dexteritas in conjiciendo, conjiciendi rectitudo. Aristot. eth. 6. c. 9.

Εὐστοχῶ, dexter sum in attingendo scopo, à scopo non aberro. Item solerter conjecto, acutus sum in perspiciendo quid facto opus sit. Polyb. lib. 2.

Εὐστόχημα, id quod conjicitur, quod acutè et solerter perspicitur, vel dicitur pro sententia et apophthegmate. Laërt.

Κατευστοχῶ, (decomp.) bene conjecto, seu bene conjecto contra.

Κατοστοχάζομαι, collimo seu collineo, ad scopum tendo. Et metaph. velut scopum propositum habeo, specto. Basil. *ὁ πρὸς τοῦ ἄνωθεν κατοστοχάζων*, ὁ σκοπεύων λαμβάνων.

ΣΤΡΑΙΤΟΣ, ᾱ, ὁν, tortus, tortuosus, perversus, distortus, obliquus. Suid. et Hesych. Scribitur etiam *στρεγὸς*, apud eundem Suid. unde *στρεγότης*, quod exp. imprudentior, apud Basil. in ebriosos, *μὴ ὡς ὁ μὲν ἀκρατὴς, στρεγότερος γίνεται, ὁ δὲ κατανυγμὸς, τῇ στρεοντέρᾳ λύπῃ καταπαύει*.

Στραγγάω, torqueo, Hesych. Suid.

Στραγγάομαι, torqueor, seu torquere me. Aristoph. in Nub.

Στραγγίζω, f. *ίσω*, torqueo, vel premo. Hesych.

Στραγγάλη, ἡ, laqueus quo alicui collum obtorquetur. Exponitur etiam, strangulatio, apud Joseph.

Στραγγαλιὰ, ἡ, tortuosus laqueus, nexus intricatus: tendicula. Exponitur etiam, res tortuosa et obliqua: item versutia, dolosum consilium. Psal. 126.

Στραγγαλιάδης, ου, ὁ καὶ ἡ, tortuosus, perversus, dolosus: item, distortus, perversus. Suid.

Στραγγάλια, τὰ, apud Apsyrtum in Hippiatr. dicuntur esse tophi et duritiæ ex humore concreto, maximè in articulis.

Στραγγαλὶς, ίδος, ἡ, idem quod *στραγγαλιὰ*, Suid. ex Pherecrate, et Poll. lib. ult. c. 47. Item *στραγγαλίδες*, dicuntur quidam globuli nodosi, quum humor non coquitur nec excernitur, sed in nodosos concrescit globulos: quales ferè sunt etiam *αἱ στράγγες*, Aristot.

Στραγγαλίζω, obtorqueo, seu stringo.

Στραγγαλὶς, ῖδος, ἡ, torqueo, contorqueo. Hesych. Item strangulo, suffoco. Item stringo, apud Alex. Aphr. probl. 76. l. 1. Apud Suid. *στραγγαλωτὴ μάστιξ*, exp. lorum nodosum, quo cædebantur servi.

ΣΤΡΑΓΞ, γγὸς, ἡ, gutta, stilla: humor per parva foramina paullatim defluens, teste schol. Aristoph. Menander apud Etymol. *Ἔλαιος στράγγα ἴσχυ*. (☞ Deducitur à *στράζω* futuro verbi *στράζω*, pleonasmo τοῦ γ, et ξ, inquit idem Etym.

Στραγγίζω, f. *ίσω*, gattatim exprimo, stillatim excludo. Dioscor. lib. 1. cap. 32. *χωρὶς τοῦ στραγγίσαι τὸ ὕδωρ*, ita ut no exstillet aqua. Sic et apud eundem l. 2. c. 84.

Στραγγύω, idem. Et metaph. premo, et quasi per angustum foramen exiru cogo. unde pass. apud Aristoph. in Nub. *τί ταῦτ' ἴσχω στραγγύεσθαι*;

Στραγγύλη, τὸ, instrumentum quo humor exprimitur et stillatim defluat. Alex. Aphr.

Στρύγω, (quasi *στραγγύω*,) dolore afficio: item expungo: item tardo, cesso. Hesych.

Στρύγνυμαι, (q. Στραγγύομαι,) paullatim et veluti gattatim deficio, seu tabesco, aut consumor. Il. ί. πλατὺ ἀνωλισθαι ἐν χρόϊ, ἠὲ βίαιαι, Ἢ ἔνδοθι *στρύγνεσθαι* ἐν αἰνῇ δείσῃσι. Exponitur etiam, moram trahe. Hesych. ‡ *στρυγόμενος*, distractus. Apoll. Arg. iv. 383.‡

Στραγγεὼν, ῶνος, ὁ, strangurio. Nic. in Alex.

Composita.

Διαστραγγίζω, idem quod *στραγγίζω*.

Κατασταγγίζω, facio distillare.

ΣΤΡΑΊΠΤΩ, (quod in compositione unitatius,) idem quod Ἀστράπτω. Hinc *στραπτήσεται*, et aor. 1. *στράπτησε*, Actor. apocr. cap. 9. v. 3. Quod juniores correctores ex *στραπτήσετε* mutarunt in *στρατεύσε*.

ΣΤΡΑΤΟΣ, οῦ, ὁ, exercitus, copiæ militares, seu terrestres, seu navales. Il. γ'. τὸν δ' ἐτέρων πόλυ *ἄμφι* λάων *στρατὸ* εἵπετο λαῶν, Τεύχεσι λαμπόμενοι. Thuc. l. 4. ἐξάγειν *στρατὸν*, educere exercitum. De navalibus copiis dictum, exp. classis: ut apud eundem lib. 2. ἐν μὲ τῷ πλήθει πάντῳ *στρατῷ* ἐνικήθησαν τῇ πόλει. Metaph. apud Plut. adversus Colot. ἐστὶν ἁπάσης *στρατοῦ* τῶν ἄλλων φιλοσόφων.

Στρατάομαι, ᾶμαι, exercitum collocatum habeo: seu castra pono aut metor. Il. γ'. Οἳ μὲ μετ' ἐσχατιὴν *στρατάασθε* πᾶσι Σαγγαρίῃ, exercitum locarunt.

Στρατεία, ἡ, εἴᾳ, exercitum in expeditionem educo, cum exercitu venio. † ἐπί τινα. Xen. Paed. 1. 5. p. 123. b.† Et ex consequenti, bello invado. Thuc. lib. 1. *εἰς τὴν γῆν ἡμῶν στρατείαν μετὰ πάντων*. Id. l. 3. *στρατείαν ἐπ' Οἰνιάδας*. Item, milito, stipendium facio. Eurip. in Erechth. *Οἱδὲς στρατείας ἄλλας, πλὴν ἔνδον πόλιν*. Aristot. rhet. l. 2. *πάντας καὶ ὅλα ἴσχυς ἐν, ἐστρατεῦσαι*. Item, imperatoris munus obeo, dux sum. Thuc. l. 1. *ἐπολέμησαν Λακεδαιμόνιοι στρατείαν*.

Στρατεύομαι, idem quod *στρατεύω*. Xen. Paed. 4. οἱ κατὰ τὸν Ἄνδρα *στρατευόμενοι*. Et cum ἐπί, apud eundem. Signif. ut, milito, stipendia facio. Interdum absolutè: ut apud Xen. in Hell. † et Paed. 1. 2. 13. Thuc. l. 8.† Interdum cum gen. ut, *μισθοῦ στρατεύεται*, apud eundem Xen. † Paed. l. 3. p. 71. c.† Interdum cum dat. pers. *στρατεύεται Καίσαρι*, Cæsari meretur. Greg. Aliquando cum præpos. ἐπί. ut apud Plut. in Cam. *στρατευόμενος ἐπὶ Κατάγραν Παντωμίῳ*. Dicitur et, *στρατεύεσθαι στρατείαν*, militare in expeditione aliqua, militare militiam, apud Dem. in Mid. Plut. et Polyb. † *στρατεύεσθαι*, bello aggredi. Xen. Paed. 2. 38. b. in militiam ire. l. 3. p. 70. b. ἐπί τινα, contra aliquem. l. 4. p. 103. c.† (Æschyl. Pers. 792. *στρατεύσῃ*. Ag. 137. Aristoph. R. 1141.)

Στράτευμα, τὸ, exercitus, qui in expeditionem ducitur, agmen: idem cum *στρατὸς*. Thuc. Dem. Xen. &c. (Æsch. Pers. 116. 335. 423. 469.)

Στρατευματικὸς, militaris, bello habilis seu idoneus.

Στράτευσις, εως, ἡ, expeditio.

Στρατευτήριος, ὁ καὶ ἡ, qui in expeditionem educi potest, militiæ maturus. Hell. 6. † *στρατευτήρια ἔτη*.† Xen. Paed. 1. 2. 4.†

Στρατευτικὸς, idem. Item, bellicosus, pugnax, mundo militaribus assuetus. Athen. l. 13.

Στρατιὰ, ἡ, expeditio, militia. Ὁπλῖτ' *στρατιὰν*, suscipere expeditionem: apud Xen. Paed. 8. † l. 3. p. 76. c. et cum ἐπί. l. 6. 1.† Pro eodem dicitur et, *στρατιὰ γίνεται*, i. e. expeditio fit. Proprié de pedestri expeditione dici traditur: unde et apud Thuc. l. 2. ταῖς ἱππικαῖς καὶ *στρατιᾷ* sibi oppositæ inveniantur. Signif. etiam idem quod *στράτευμα* et *στρατιὰ*, i. e. ipsum agmen, et copiæ militum, quæ in expeditionem ducuntur, apud Xenoph. Paed. 7. Pro eodem Ionicè dicitur *στρατιὴ*.

Στράτης, ου, ὁ, cognomen est Jovis et Martis, apud Herodot. lib. 5. et Strab. l. 14. Quidam exp. militaris: alii, castrensis: alii, exercituum seu expeditionum præses. Minerva etiam *στρατία* dicta fuit, quòd bello et militiæ præesset, apud Latium in Dial. Meretric. ¶ Τὸ *στράτιον*, exponitur, magnum, hostile, formidabile, ab Hesych. et schol. Aristoph. apud eum in Vesp.

Στρατὶς, ίδος, ἡ, idem quod *στρατὸς*. Plut. Thuc. Xen. &c. (Æsch. Pers. 861.)

Στρατιώτης, ου, ὁ, miles. † Xen. Paed. 1. 5. 4.† Plut. Herod. Athen &c. Sic etiam dicitur ipsa militum multitudo, apud Theoc. l. 6. Est et herbæ nomen, cujus duo genera describit Dioscor. l. 4. c. 102. et 103.

Στρατιῶτις, ιδος, ἡ, femina quæ militat. Hesych. (Æsch. Ag. 47.) Est et eadem herba, quæ apud Dioscor. *στρατιῶτις* dicitur. ¶ Interdum est adjectivum: ut, *στρατιώτιδες νῆες*, naves quibus vehuntur seu tragicuntur milites pedestre certamen imituri, apud Thuc. l. 6. Plut. in Pers. naves prætoriæ.

Στρατιωτικὸς, militaris, ad milites pertinens: ut, *στρατιωτικὰ*, Xen. Paed. 4. Et, *στρατιωτικαὶ κλίσεις*. Isocr. ad Philip. Item, qui militiæ studet. Herodian. lib. 4. *δεῖ στρατιωτικὸς ἐκ παίδων ἐμπλῆσαι*. Item, militaris, militiæ peritus; idem l. 1. et 4. Τὸ *στρατιωτικὸν*, s. τάγμα, dicuntur ipsi milites, apud Plut. et Herodian. et τὰ *στρατιωτικὰ*, res militares. sc. πράγματα.

Στρατιωτικῶς, militariter. Thuc. l. 2. Isocr. in Areop.

Composita.

Ἀγέστρατος, ὁ καὶ ἡ, dux exercitus. Minervæ epith. apud Hesiod. in Theog. † 925.†

Ἀντιστρατεύω, seu *ἀντιστρατεύομαι*, expeditionem suscipio adversus aliquem, bellum infero alicui. Et generaliter, adversor, repugno. Chrys. c. 7. ad Rom. [Xenoph. Græc. Hist. lib. 3. cap. 4. §. 13. *ἀντιστρατευόμενοι* τὴν ἡμέραν ἐν ἐναντίᾳ χωρίᾳ τῶν Ἑλλήνων, τῆς νυκτὸς δ' Ἀγησίλεως ἀνεβίβασεν ἐπὶ τὸν τοῦ ὄρους τὸν Ἑλλάδα ἔρους πλησίον.]

Ἀξιστράτηγος, imperio dignus, dignus qui imperet. Aristot. [Xenoph. de Cyri Exp. lib. 3. cap. 1. §. 16. *φασὶν τὸν ἐγχωρίου ἄρχοντα, καὶ τὸν στρατηγὸν ἀξιστρατηγότερον*.] (At hoc non ad thema τὸ Στρατὸς, sed τὸ Ἄγω pertinet, inter compos. ex Στρατηγὸς.)

Ἀστράντητος, immunis à militia, militia solutus, Æsch. in Ctesiph.

Ἀστρατία, ἡ, militiæ vacatio. Aristoph. in Pace. Sic dicitur etiam desertio militiæ: seu quum quis non militat, qui tamen legibus militare tenetur: unde, τῆς ἀστρατίας ἀτιμίαν γίνεσθαι, rem suæ desertæ militiæ, apud Plat. de leg. l. 9. Rat et Dianæ cognomentum, cui sacellum extructum fuit in agro urbis Pyrrhichi, quòd inde Amazones præliantes ulteriùs non processerint: Apud Pausan.

Ἀποστρατεύω, vel ἀποστρατεύομαι, à militiâ mitto, à militiâ dimitto, exauctoro. Appian. de bell. civil. l. 5.

Ἐκστρατεύω, exercitum in expeditionem educo, infesto agmine duco. Aristot. œcon. 2. Polyb. l. 5.

Ἐκστρατεύομαι, idem. Thuc. l. 5. Xen. Hell. 7. † Paed. l. 3. p. 78. c.†

Ἐκστράτευμα, expeditio, ἐκστράτευσις. In Anth.

Ἐκστράτευσις, ἡ, eductio exercitus in expeditionem, expeditio.

Ἐκστρατία, idem. Greg.

Ἐπιστρατεύω, expeditionem suscipio adversus, infesto agmine tendo in. Cum dat. Thuc. lib. 3. τοῖς ἡμῖν ἐπιστρατεύσαντας. Cum Accus. Eurip. in Troad. Οἵ τινά' ἐπιστράτευσαν Ἕλλησι πόλιν. (Cum Acc. Phœniss. 258. Soph. Tr. 75. 366.) Cum ἐπί, apud Aristot. Œcon. 2. Cum σφᾶς, Thuc. l. 1.

Ἐπιστρατεύομαι, idem. (Eurip. Med. 1187. id. Phœniss. 264.) Aristoph. in Vesp. Κρίνει γὰρ ἀρτίως τις ἐπιστρατεύεται Μῆδος. † Xen. Paed. p. 229. b.†

Ἐπιστρατία, ἡ, expeditio quæ adversus aliquem suscipitur. Dem. et Thuc. [Xenoph. de Cyri Exp. lib. 2. cap. 6. §. 1. μὰ μεστοπαιδῆ βασιλέα κύνας τῆς σῆς Κύρε ἐπιστρατίας, &c.] Pro quo Ionicè dicitur ἐπιστρατιὴ, quod apud Herodian. exp. etiam, supervenientes copiæ, exercitus. [Herodot. Hist. lib. 9. ἡ δὲ βασιλέος αἰχμὴ ἐς τὸν ἑωυτῆς τὸν Μαρδόνιον ἐπιστρατιὴν, διὰ μέσου ἐγίνετο.]

[Ἐπιστράτευσις. Herodot. Hist. lib. 3. Ἐνίοισι δὲ καὶ ἄλλα τι τοιοῦτο πρῆγμα γενέσθαι ἐς τὴν ἐπιστράτευσιν ταύτην.]

Ἡμιστρατιώτης, semi-miles, miles semivir. Lucian.

Λιποστράτης, ὁ, qui militiam deserit seu recusat.

Λιποστρατία, ἡ, et λιποστράτιον, τὸ, desertio expeditionis seu militiæ. Illud apud Herodot. [lib. 5. φάντας ὑπερημεῖξθαι—τὸν μὲν, λιποστρατίου ἕνεκα Σανδώκεα κτείναντες, τὸν δὲ, &c.] hoc apud Thucyd. [lib. 6.] Scribuntur et sine diphthongo, per ω.

Παμστρατιᾷ, cum universo exercitu, cum omnibus copiis. Thuc. l. 2. Dicitur et παμστρατί, pro eodem, apud Suid.

Συστρατεία, seu συστράτευμα, sub expeditionem suscipio, sub in militiam proficiscor, simul milito. Thuc. l. 2. Xen. Paed. 3. † addito dativo. l. 4. p. 113. b.†

Συστρατιάνειν, consilio. Herodian. l. 4.

Ταραξιππόστρατος, equestris seu equestrium copiarum perturbator. Sic vocatur Cleon apud Aristoph.

Φιλοστρατιώτης, militum amans. [Xenoph. de Cyri Exp. lib. 7. ἔτι τὰ μὲν ἄλλα εἶο (Xenophon) ὦ πανὶς, φιλοστρατιώτης δὲ, &c.]

Φιλίστρατος, Minervæ epith. quæ hostes in fugam conjicit. apud Etymol.

Φιλιστράτη, idem. Suid. [Aristoph. Equit. 1174. Τοιγὰρ τιμαχὶς σε λέγει ὁ φιλιστράτα. Schol. Ἡ φιλέρις τὸν στρατόν. ἴζεις δὲ τὰ βέλτιστα τῆς βοῆ. Vide Not. Cl. Casaub.]

ΣΤΡΕΦΩ, F. ψω, verto, verso, flecto, torqueo. † ἐς νεκρὰ στρέψαντα. Aristoph. Nub. 1457.† Eurip. in Here. fur. Θανεῖν, σταλὶς μὲ στρέψει, ἐς ἥν τινα. [Eurip. Med. 417. Aristoph. R. 988.] Dem. in Mid. τοῦτο τὸ πρᾶγμα, πᾶσι καθ' ὑπερβολὴν στρέφον, ὥστ' ἐν ἀγωνῷ ἐν' ἅπαι, in omnem partem versus. Apud Xen. in Hipparch. ἐκ τοῦ ἐστάναι δεῖ πάλιν ἱππέα, flexo seu reflexo equo. Apud Athen. l. 5. ἐὰν δ' ἄρα Στρέφῃ μὲ πρὸς τὸν γαστέρ' ἢ τὸν ὀμφαλὸν, si me circa ventrem aut umbilicum torquerat. Item torqueo, i. ango. Plat. de rep. l. 1. στρέφουσιν αὐτοῦ τὸν ψυχὸν, μὴ ἀληθεῖς ᾖσι, ejus animum angunt, sintne veri, necne. ¶ Exponitur etiam, laxo. ¶ Item, verso, voluto, cogito. Basil. in ep. ad Eust. κατ' ἐμαυτὸν ἐστρεφον, mecum ipse animo versabam. ¶ Neutraliter quoque usurpatur, significans, revertor, remeo, reflecto pedem. ¶ Item, versatè ago, idem quod πλέκτω, apud Aristoph.

Στρέφομαι, vertor, i. à cœpto progressu pedem retrorsum agens reflecto. Il. ζ'. οὔ τ' ἂρ ἐμοῖσι Στρέψασθ' ἐν χώρῃ, ἵνα τ' ἄλοχοι γοόωσι. (καὶ λίην, καὶ πάντα πάλιν στρέφεται. Eurip. Med. 413. Soph. Tr. 1150.) Xen. Paed. 3. στρεφόντων ἑαυτῶν εἰς τὸ ἔμπροσθεν. Interdum, convertor: ut fœtus in utero στρέφεσθαι dicitur. apud Aristot. ¶ Item, torqueor, contorqueor: ut ligna ἐν ταῖς ἐργασίαις στρέφονται, apud Theophrast. ¶ Interdum, contorquendo luxor: ut apud Herodot. ἐστρέφη τὸν πόδα. ¶ Item, versor, circumagor: vel in propriis, vel in metaph. sign. Propriè Il. ά. ἐστρέφετ' ἔνθα καὶ ἔνθα. Et apud Plat. ep. 7. ἐπὶ γῆς στρέφεσθαι, in terra versari. Metaph. apud Plut. in Coriol. στροφάς τε ποιεῖσθαι ἐπ' ἔθνη; στρέφεται, meditatur, machinatur. de homine ad angustias redacto, aut doloribus exagitato. Sic apud Plat. Pol. 3. homo litigiosus fallacis technisque judicium evadere cogitans, hanc dicitur πᾶσας στροφὰς στρέφεσθαι. Quod et generaliter omnibus dolo ac tergiversatione utentibus tribuitur: et apud Aristoph. in Achar. et eosdem Plat. in Phædro.

Στρέμμα, τὸ, id quod tortum seu intortum est. ¶ Hesychio opus quoddam pistorium à torquendo sic dictum. Ulpiano, in Dem. Olynth. 2. est laxatio, ἐὰν ἄμπελος παραβλασθῇ, ἢ ἐπὶ τοῖχον μετάστασις.

Στρέψις, εως, ἡ, versio, conversio. Item fraus. Hesych.

Στρεπτὸς, ἡ, versatilis seu versabilis, qui circumagitur: ut, στρεπτὰ γλύφανα. Il. ά. Item flexilis, qui flecti potest: ut, στρεπταὶ ῥῆτραι, Il. ά. Item tortus, tortilis: ut, στρεπταὶ λόγχαι, apud Eur. in Cyclop. Et, στρεπτὸς χιτὼν, Il. ί. (113.) Interdum absolutè στρεπτὸς, seu στρεπτὸν, † Xen. Paed. 2. 37. a.† aut στρεπτοῦ, † Xen. Paed. p. 209. a.† seu στρεπτὰ, (sc. κόσμος, φάλαρα, κόσμια, φάλαρα,) pro, torques: ut apud Demosth. pro cor. Xen. Paed. 1. Plut. in Themist.

Στρεπτίδια, lusus genus, in quo testulam aliquam aut nummisma in tabula jacens, desuper injectâ aliâ testulâ aut nummismate, convertebant. Poll. l. 9.

Στρέφος, εος, τὸ, idem cum στρέμμα, Hesych. ¶ Ut, στρέφει pro στρέφεος, vide in Στρέφω.

Στρεφάσιον, idem quod στρέφος.

Στρεφὲ, ἐς, ἡ, versio, versura, flexus: ut, στρεφὲ τραχήλου, apud Poll. lib. 2. Interdum sic dicitur flexus, quo nescio quem progredientem habenis reflectit, vel in obliquum flectit: ut apud Xenoph. de re equ. In Poetarum comicorum et tragicorum fabulis στρεφὲ erat, quum chorus ad spectatores conversus decantabat seu pronuntiabat versus quosdam: vel quum in dextram partem movebatur: apud schol. Aristoph. Equit. At in odis lyricis στρεφὲ vel strophe, est ordo perpetuus duorum, trium, quatuor, pluriumve versuum, singulorum in singulis locis ejusdem generis recurrentium. Exponitur etiam, conversio et revolutio: ut, στρεφαὶ ἡρῶν, apud Plat. de Leg. Sic et nominatur tergiversatio fraudulenta, qua quis, fallere aliquem studens, modò huc, modò illuc, se convertit, ut elabendi aliquam viam inveniat: strophe, strophæ: apud Aristoph. et Plat. Polit. 3. (Æsch. Suppl. 631.)

Στρεφαῖος, ω, ὁ, versatus, qui multas novit strophas. Mercurii epitheton, sic dicti vel παρὰ τὰς στροφὰς, i. à versutiis dolosis, ut testatur Carion. apud Aristoph. vel quòd juxta januam statui solebat ad arcendos alios fures: ut vult Aristoph. schol. vel à cardine januæ, qui στροφεὺς dicitur, ut tradit Hesych.

Στροφὰς, ἄδος, ἡ, quem circumagitur seu circumvertitur. Soph. in Trach.

Στροφάδες, dictæ fuerunt insulæ quædam, in τῆς στροφῆς, id est, conversione, quod ibi Zethus et Calais, ulterius persequi Harpyias desistentes, ad novem reverterunt, teste Apoll. Arg. 2.

Στρεφὸν, τὸ, theatri pars, in qua erant heroës indigetati, vel in bello mortui, vel in aquis. Poll. l. 4.

Στροφὶς, ἴος, ἡ, vertebra: ut, στροφὶς τραχήλου, Poll. l. 2. Item, cardo in foribus, qui circumvertitur. Theophr. hist. pl. l. 8. c. 4.

Στρόφιγξ, ιγγος, ἡ, idem. Eurip. in Phœn. et Dion. Longin. ¶ Sic dicitur etiam vertibulum, quod fontium fistulis aut epistomiis additur, ut verso eo effluere possit aqua, et rursus converso reprimi. schol. Aristoph. in Nub. Metaph. et linguam tribuitur στρόφιγξ, apud Aristoph. in Ran.

Στροφὶς, ἴδος, ὁ, conversio. ¶ Item, volumen, spira: ut, πλεκταὶ ἱμάντων στροφίδες, apud Eurip. in Andr.

Στρόφις, versatilis ingenii homo, versutus, versipellis. Aristoph. in Nub. † 450.†

Στροφὸς λόγος, verba ac sermo contorta, involuta, dolosa, συμπεπλεγμένος, καὶ ἐλικώδης.

Στρόφος, ὁ, funiculus è loro aut cannabe aliâve materia tortus et plexus. Odyss. ε'. et ζ'. Apud Gal. Method. lib. 10. στρόφος ἰσχίου, (sic et στρόφος τραχήλου,) exp. lapsus lumbi, capillorum, seu contortus, seu non contortus, cirrus, ciocinnus. ¶ Item tormen intestinorum. Aristoph. in Thes. Στρόφος μ' ἔχει τὸν γαστέρ', ὦ 'πιμηλίδες. Sic et apud Athen. l. 3. et Dioscor. l. 3. c. 166. ¶ Item στρόφος idem dicitur quod στρόφιον, apud Suid. (Στρόφος μίτρα, ζώνη. Æsch. S. c. Th. 677.)

Στροφώμαι, ῶμαι, intestino mihi torqueantur, torminibus vexor seu laboro. apud Dioscor. et in Hippiatr.

Στρόφιον, τὸ, tenia qua mulieres cingi solebant, Poll. ex Aristoph. Scribitur et στρεφίον, apud Hesych. ¶ Erat et στρόφιον redimiculum quoddam, quo tam viri quam fœminæ circa caput utebantur: apud Herodot. et Athen. l. 12.

Στροφαλίζω, idem quod στρέφω, verto, verso, circumago. Od. σ'. Τῇδε καθ' ἑλίκτατα στροφαλίζετ', torquete fusos.

Στροφάλιγξ, ιγγος, ἡ, conversio, vortex, flexus, gyrus. Immo, rotula, orbis, orbiculus. ut, στροφάλιγγα κτείνει, Od. ά. Sic ✠ dicitur lactis siccati caseus, apud Nic. in Ther. à forma orbiculari quam induit dum hic coagulatur. quem caseum interpres στροφαλίδα nominat, et τυρὸν τραχὺν. Item axis circum quem rota vertitur. Hesych.

Στροφὰν, verso, circumago.

Στροφὶν, versatilis et strophis uter. Epigr.

Στρωφᾶν, (κατ' ἔκτασιν,) idem quod στροφᾶν. Od. ζ. Ἑλένην στρωφᾶν' ἀλιερέσσιν. (Soph. Tr. 924.)

Στρωφᾶσθαι, vertor, circumagor, versor. Oppian. de venat. lib. 3. στρωφᾶσθαι ἀμφ' ἰδέσθαι. Hesiod. in Scut. ἰσὸν ποιήσαν ἀνδρῶν δῆμόν τε πόλιν τε στρωφᾶτας, versatur per populum. (Æsch. Ag. 1253.)

Derivata remotiora.

Στρεβλὸς, ὴ, ὸν, tortus, tortuosus, flexuosus. (Aristoph. R. 904.) Hom. in batrachom. de cancris, Ἀξεστάτας, στρεβλὰς. Aristot. Rhet. 1. εἴ τις, ὃ μᾶλλον χρῆσθαι καιρὸν, τοῦτον φαίνοιτ' στρεβλὸν. Et metaph. perversus, callidus, versutus: ut, στρεβλὸν παραλογισμὸν, apud Suid. ¶ Apud Hippocr. στρεβλὸς idem signif. quod στρεπτὸς, ὁ διεστραμμένος τὰ ὄμματα, teste Gal. et ejus Lex.

Στρεβλότης, ητος, ἡ, tortuositas, flexuositas. Plut. de volert. an.

Στρεβλὰ, ἡ, instrumentum vel tormentum ligneum nauticum, cujus labris constringantur planca in compingenda navi, adactis cuneis ligneis. Hesych. (Æsch. Suppl. 450.) Accipitur etiam pro alio tormento, apud Atticos, teste eodem: ut apud Greg. in Maccab. encom. Et pro prelo: apud Plut. de primo frig.

Στρεβλόω, torqueo, torto distrabo. Demosth. pro cor. ἐμοῦς στρεβλώσαντες αὐτὸν ἀνασπάσατε. Sic et Plut. in Artox. Exponitur etiam, distorqueo, perverto, depravo. † Aristoph. Nub. 620.†

Στρεβλοῦμαι, torqueor, tormento distrahor. Plato polit. 3. Aristoph. in Plutarch.

Στρεβλωτήριον, τὸ, tormentum.

Στραβὸς, ὴ, ὸν, qui est oculis distortis seu obversis. Gal. in lex. Hippocr. στραβὸς, ὃς καὶ στραβὸς ὀφθαλμὸς. Etymol. derivanti à στρέφω, est ὁ διεστραμμένος τοὺς ὀφθαλμούς.

Στραβίζω, sum strabo, sum oculis distortis.

Στραβισμὸς, οῦ, ὁ, distortio oculorum: in definit. med. vide et Actuar. et Paul. Ægin.

Στραβὸν, ὄνος, ὁ, idem cum στραβὸς. apud Poll.

Στράβωσις, oculorum distortio, στραβισμὸς. Actuar.

Στρόβιλος, ὁ, compedes, quæ potiùs πεδοστρόβιλοι.

Στρόβιλλος, Achivorum linguâ dicitur, qui est teres aut quadrato corpore. Videtur accipi et pro, tortuosus, tortus.

Στρόβιλλοι, Hesych. sunt ὀρχήσεις. Legitur apud Athen. l. 3.

Στρόβιλος, ὁ, ὄνος, circumago, torqueo, Aristoph. in Equit. ἀλλ' ἴσως, καὶ στρόβιλος. Idem in Nub. † 702.† πάντα τρόπον τὸ σοφὸν στρόβιλος σωφίσεται. (R. 832. Æschyl. Ch. 1052.) Item exagito, vexo, perturbo. Plut. in Num. λοιμώδης νόσος στρόβιλον τὸν Ἰταλὸν ἐστρόβει. (Στροβοῦμαι. Æsch. Ch. 201.)

Στρόβος, ω, ὁ, vertex, vertigo, gyrus. Nic. in Hesych. (Æsch. Ag. 666. Suppl. 466.)

Στρόβιλος, ου, ὁ, instrumentum fallonum, cujus ligno est περιόγκου καὶ στρόβου, inquit schol. Aristoph. Quidam putant esse verticillum.

Στρόβιλος, ὁ, tortuosus, flexuosus, incurvus. Hesych.

Στρόβιλος, ὁ, vertex, ventus seu procella verticosa, turbo. Aristot. de mundo. Item turbo, trochus, quem pueri per plana exagitant versantque verbere scutica. Plat. de leg. lib. 4. Plat. in Lys. ¶ A quorum trochorum forma sic etiam dicitur nux pinea: item ipse nucis pineæ nucleus. Dioscor. Athen l. 2. Ipsa etiam pinea στρόβιλος dicitur. Plut. symp. 3. Dioscor. lib. 1. c. 87. ¶ Est et cardiaci generis gemma. ¶ Apud Etymol. στρόβιλοι nominantur etiam οἱ κοχλίαι, καὶ δαλόκερων κέρατα. ¶ Numeratur et στρόβιλος inter saltationis genera: apud Athen. l. 14. et Poll. l. 3. c. 14.

Στροβιλώδης, ους, ὁ καὶ ἡ, turbinatus. Exponitur etiam, frequens anfractibus.

Στροβίλιος, ὁ, pineus. Dioscor. l. 1. c. 92.

Στροβιλίτης οἶνος, pineis nucibus conditum vinum. Idem l. 5. c. 36.

Στροβιλίζω, idem quod στρόβιλος, turbineo vertice circumago. Legitur et στροβιλοῦ apud Plut. in Apophth. Lacon. ἀ στροβιλίσω σε, ἐὰν στροβιλοῦ τὸν γλάνυκα, egregiè linguam vertat seu circumagit.

Στρόμβος, idem quod στρόβιλος, turbo, rhombus, trochus. Hesiod. ξ'. Στρόμβῳ δ' ὡς ἔστησε βαλὼν, περὶ δ' Ὄρμαι πάντες. (Æsch. Pr. 1083.) ¶ Est et concha gemma, seu cochlea. Nicand. in Alex. et in Ther. et apud Aristot.

Στρομβώδης, turbinis seu coni figuram gerens, in turbinatum mucronem desinens. Aristot. hist. an. l. 4.

Στρομβῶν, τὸ, turbo, omne. Nic. in Ther.

Στρομβοειδὴς, turbinis in modum, turbinatus. Epigr.

Στρομβοῦν, turbineo vortice verso seu circumago: vel simpliciter verso, voluto. Hesych.

Composita: ac primùm ex στρέφω cum præpositione.

Ἀναστρέφω, inverto, inverso seu præpostero ordine colloco: ut, ἀναστρέφειν τὰ πρήγματα, Herinog. Item, in contrariam partem verto. ut Eurip. in Sapplio. ἅ δεῖς πάντ' ἀναστρέφει πάλιν, omnia in contrariam partem vertit, vel vice versa disponit. Item, converto retrorsum: ut ἀναστρέφω πόδα, apud eundem. Interdum, retrorsum reverti cogo. Æschin. τοὺς στρατιώτας τοὺς ἡμετέρους ἀναστρέφει οἱ Θεβαῖοι. Item, verso, perpendo. Plat. de Legib. lib. 1. λόγον ἀναστρέψασθε. Item, subverto, Joan. c. 2. ¶ Neu-

traliter etiam sumitur pro, inverso ordine collocor. Item reciprocor, convertor. Hermogen. Item, retro vertor, redeo. Luc. ἀπὸ τῆς πομπῆς ἀναστρέφας. Item, terga verto. Interdum et, in hostem inacquestum convertor. Xen. Hell. 4. εἰ μὲν ἔφυγον, εἰ δὲ ἀνέστρεφον. (Ἀναστρέφω pro ἀναλαμβάνω. Æschyl. Pers. 333.)

Ἀναστρέφομαι, retro vertor, redeo, Xen. Hell. 6. Item subvertor, everior. Isocr. in Archid. ¶ Item versor: ut, ἀναστρέφονται ὑπὸ ἰφθαλμοῖς, ante oculos versatur, Plut. in Rom. Et cum accusat. Od. ν'. Γαῖαν ἀναστρέφομαι. Cum præpos. περὶ sequente accusat. versor circa quidpiam, i. in eo sum occupatus. Dioscor. Alias etiam significationes activæ vocis sequitur. † Med. versari, vagari. exp. apud Xen. Pæd. p. 239. e.†

Ἀναστραμμένως, inversè, præpostèrè, ordine præpostero.

Ἀναστροφή, inversio, præpostera rerum collocatio: nomen figuræ, apud Gram. Item, conversio retrorsum, seu in contrariam partem reciprocatio, Xen. in Hipparch. † conversio, reversio, convertendi actio. Pæd. l. 5. p. 136. d.† Item, reversio, reditus: apud eundem. Item, conversatio, aut commoratio, apud aliquos, 1 Pet. cap 2. (Ἀναστροφὴ ἀνομίων dicitur παρὰ πάντα τρόπον. Æsch. Eum. 13.)

Ἀναστροφάδην, idem cum ἀναστραμμένως. Hesych.

Ἀναστρέφω, per syncopen apud Poetas dicitur pro ἀναστρέφω. Et, ἀναστρέφομαι, pro ἀναστρέφομαι, seu στρέφομαι ἀνά, versor per, percurro, pervado. Hesych. † Hesiod. Th. 763.†

Ἀναστροφάω, verto, verso; idem quod στροφάω. Od. φ'. νῆα ἐνίμια πάντα ἀναστροφῶν. † Hesiod. Asp. 121.†

Ἀναστρόφω, vere exp. converto, subverto. Epigr.

(Ἐξαναστρέφομαι. (decomp.) δαιμόνων δ' ἐξέμαντα —— ἐξανέστραπται ἄιδρις. Æschyl. Pers. 814.)

Decomp. Ἐπαναστρέφω, retrorsus ago, reverti seu retrocedere cogo. Exponitur etiam, subverto. (Ἐπαναστρέφω, et τάνω opponuntur. Aristoph. R. 1133.)

Ἐπαναστρέφομαι, reverter, refero pedem, Xenoph.

Ἐπαναστροφή, reversio seu reflexus. Est et schema orationis, quum membri unius finis principium fit alterius. Hermogen. Exponitur et, conversatio: in concil. Sardic.

Συναναστρέφω, unà revertor, unà refero pedem, seu retrocedo. Plut. in Galb.

Συναναστρέφομαι, conversor cum aliquo, versor et congredior cum aliquo. Item in Lyc.

Συναστροφή, reversio. Item conversatio, consuetudo quotidiana, quæ alicui cum aliquo intercedit.

Ἀντιστρέφω, in contrariam seu in contrariam partem verto, obverto, inverto. Item, retrorsus ago, seu repello: item, vice versa facio. Athen. lib. 3. et 15. Ἀντιστρέφειν σὺν τὴν βίβλον τὰ βιβλία. ¶ Item pass. signif. reciprocor, et quasi retrorsum convertor. ut, ἀντιστρέφοντες συλλογισμοί, apud Aristot. et, ἀντιστρέφοντα ἐπιχειρήματα. (Xenoph. Hieron. cap. 4. §. 5. Τοῖς δὲ τυράννοις καὶ τοῦτο ἐμποδὼν ἀντίστροφον.)

Ἀντιστρέφομαι, in contrariam vertor, obvertor, reciprocor. Item, redhibeor. In Pand.

Ἀντιστραμμένως, vice versa: seu contrario modo, opposito modo: sæpe apud Aristot.

Ἀντίστροφος, ὁ καὶ ἡ, oppositus, è regione situs, obversus, obversum respondens. Dionys. Halicar. (Æsch. Suppl. 889.) Exponitur etiam, contrarius. Isocr. ἀντίστροφα τούτων ἔπραξε. Item, ex adverso respondens, et in conjugatis æquè potiens: ut, tyrannis dicitur ἀντίστροφος esse regno: ap. Arist. Est et ἀντίστροφος, comœdiæ pars: de qua in ἀντιστροφή.

Ἀντιστρόφως, è converso, vice versa, reciprocè. Plut. in Pel. 7. Item, contrario modo. Luc.

Ἀντιστροφή, inversio, conversio quæ fit retrorsum seu in contrariam, reciprocatio. Est et schema rhetorum: de quo Eust. Item, comœdiæ pars, quæ et ἀντίστροφος, i. e. obversùm respondens τῇ στροφῇ. Movebatur enim chorus, quum recitabat ἀντιστρόφην seu ἀντίστροφον, in latus sinistrum. schol. Aristoph. et Hephæst.

Ἀνατρέφω, averto. Iliad. χ'. Τοιαῦτα μοι πρυμνήσι' ἀναστρέψαντα σαώσαι. † Xen. Pæd. l. 5. p. 118. c.† Luc. πιχήσεσθαι τοῖς ἔπεσι ἀναστρέψαι τὸ ἀλλόκοτον τοῦ φαντάσματος, avertere vel depellere. Item, obverto. Arist. ὅταν δὲ πᾶσαι ἀναστρέψωσι πρῴρας, Cic. vertit, Obvertant novem magno cum pondere nautæ. Exponitur etiam, retrorsum, retroflecto. Odyss. χ'. ἀναστρέψαντι πέδας καὶ χεῖρας ἔνερθεν. Item, converto: ut, ἀναστρέφων πρόσωπον, apud Plut. ¶ Item neutraliter, abscedo, vel aliò iter defecto. Cum genit. Plut. in Dem. τούτων πάλαι ἀναστρέφας, quum ab eis abcessisset. (Eurip. Med. 1150. Soph. Œdip. Tyr. 1175. nego. 394. Æsch. Ag. 1315.)

Ἀναστρέφομαι, avertor. Gal. ἀναστρέφεται πρὸς ἕτερα μέρη. Item, averto me, i. vultum vel oculos. Xenoph. Pæd. 3. † revertor. Pæd. l. 4. 25.† Item, aversor, exosum habeo, fastidio, Luc. Gal. Et neutr. abscedo, recedo. Plut. Epist. 7. Signif. etiam, convertor. Aristot. in probl. φύσιν, ἵνα ἀναστρεφόμενος πρὸς τὸ φῶς οὐ βλέπωμεν. Item, contorqueor, retorqueor. Aristoph.

Ἀναστροφή, aversio. Et nomen figuræ apud Rhetores, quam Quint. sermonem aversum vocat, lib. 4. cap. 1. et lib. 9. c. 2. Item aversio, i. depulsio, purgatio. Eurip. in Hippol. Ἀμαύρωσε πᾶσαν αἰτίας ἀναστροφῆς, sufficientibus argumentis culpam à te depulisti. Item, aversatio, cui oppon. ἐνδρομή, apud Themist. Item, defectio, proditio. Plutarch. in Alcib. Item, effugium. Soph. in Œdip. Colon. Dem. contra Timocr. Item, perfugium, receptus. Eur. in Med. Πέτρας, ἵνα σοὶ μὴ ἴσον' ἀναστροφή. (Ἀναστροφὴ ζωμὸς. Med. 1275.) Sic et apud Thucyd. et Xenoph. † Pæd. l. 5. p. 123. b.† [περὶ Ἰππ. cap. 9. §. 6. Καὶ αἱ τε μακραὶ ἱλάσεις μᾶλλον, ἢ αἱ πυκναὶ ἀναστροφαὶ πρὸς τοὺς ἵππους, &c.]

Ἀνάστροφος, aversus: ut, ὀμμάτων ἀνάστροφοι σίγαλ, oculi aversi vel perversi. Soph. in Ajace. Et cum gen. aversus, id est, abhorrens: ut, ἀνάστροφοι τοῦ θεοῦ, apud Synes. ¶ Substant. pars παρασίτου in Comœdiis, quum chorus ad populum convertebatur post recessum histrionum. ¶ Habent et grammatici ἀνάστροφα, i. signum elisæ vocalis vel elisarum vocalium, sive ψιλοῦσθαι, i. pronunciandæ rationem vocalis post vocalem. Moschop.

Ἀναστροφία, Venus una dicta cognomento ex eo quòd humanum genus à libidine inconcessa et factis nefandis averteret.

Decomp. Ἀντιαναστροφή, mutua aversatio, mutua inflexio. Strab.

Παρεναστρέφω, insuper averto.

Διαστρέφω, distorqueo. Metaphoricè Psal. 17. μετὰ στρεβλοῦ διαστρέψεις, cum perverso perversus eris. Et apud Demosth. pro cor. διαστρέψαι τἀληθῆ, veritatem obscuraturus et mendacio contaminaturus. (Æsch. Suppl. 1024.)

Διαστρέφομαι, distorqueor. Aristoph. in equit. Εἰδωμεσίων γ' εἰ διαστρεφίσεται, si oculos distorsero. Arist. in Probl. διὰ τί τῶν ζώων ἄνθρωπος ὁ μόνος ὁ μάλιστα διαστρέφεται.

Διαστροφή, distorsio. Theophr. Dioscor. Et metaph. perversitas: ut, διαστροφὴ πραγμάτων, apud Chrys. de Sacerd.

Διάστροφος, distortus, perversus. Euripid. in Here. fur. Διαστρόφους ἰλίσσει γοργώπους κόρας. Athen. διάστροφος τοὺς ὀφθαλμούς, qui est distortis oculis. (Philostr. l. 3. c. 7.)

Decomp. Ἀδιάστροφος, qui distortus seu perversus non est: ut, ἀδιάστροφος κακῶν, apud Plut. Metaph. Maccab. lib. 3. ἀδιάστροφος εὔνοια, inconcussa benevolentia.

Περιδιαστρέφω, insuper distorqueo, insuper perverto, et depravo.

Συνδιαστρέφω, simul dialaqueo, vel etiam distorqueo. Plut.

Ἐκστρέφω, inverto; id, quod interiùs erat, extrà verto: seu resupino. Aristoph. in Plut. Κατέκλασεν αὐτῷ τὰ βλέφαρ' ἐκστρέψας. Et metaph. immuto, commuto. Item in Nub. Ἐκστρέψω σε τάχιστα τοὺς σαυτοῦ τρόπους.

Ἐξεστραμμένος, more eorum quæ inversa sunt. Exponitur et, ex transverso.

(Ἐνστρέφω. Eurip. Ion. 300. σκαιὸς ἦ ἐνστρέφων Τροφῆος. Vide Notam Cl. Barnes.)

Ἐπιστρέφω, converto, convertere gressum cogo. retrogo: in diversum converto. Thuc. ἅμα ἐπιστρέψαντες τὰς ναῦς. Item, converto, i. erraticum in veram viam reduco. Plut. in Alcib. ἐπὰν δὲ πάλιν τὸ λυχθὲν ἐπιστρέψω. Et neutraliter, pedem refero, redeo. Aristoph. in Vesp. Ἀλλ' ἄγε ἐπιστρέφε δεῦρο. Sic et sæpe in Nov. Testam. et Matth. 12. et Marc. 13. ¶ Item, intorqueo, contorqueo. Unde metaph. apud Aristoph. in Plut. Οἵων σὺ φῂς τὰ σκόλυχ' ἅπαν' ἐπιστρέφειν, torquere, vexare. Exponitur etiam, adduco, attrabo, contrugo. Epigr. l. 2. Item, inflecto, incurvo, inverto. (Soph. Tr. 1199. Philostr. l. 4. c. 9.)

Ἐπιστρέφομαι, (sc. ἑαυτῶν,) revertente animo. 3 Reg v. 20.

Ἐπιστρέφομαι, gressum converto, pedem refero. Herodian. libr. 7. Item, convertor, i. faciem respiciendi causâ converto. Luc. ἐπιστρέφονται γὰρ εἰς τοιοῦτον ὕστερ οἱ ἐνύπνιοι. Item, ab errore in viam veram reducor. Synes. epist. 57. πρὸς δὲν ἐπιστρέφεται. seu resipisco, ad mentem atque intellectum redeo, Plut. Item, revertor, Aristot. in prob. ¶ Item, versor. Hesiod. in Theog. † 757.† Γαῖαν ἐπιστρέφεται. Apud Eurip. in Hel. πρὸς γῆς τῆσδ' ἐπιστρέφεις πέδα; exp. unde ad terram hanc appulisti? ¶ Significat etiam ἐπιστρέφομαι, curam facio, curam ago.

Ἐπιστρεπτικὸς, vim habens τοῦ ἐπιστρέφειν.

(Ἐπιστρεπτὸς, ζηλωτός. Æschyl. Ch. 347. Suppl. 1004.)

Ἐπιστρέφης, ους, ὁ καὶ ἡ, solers, industrius: ut, ἐπιστρέφης ἀνήρ, apud Xenoph. Hel. 5.

Ἐπιστρέφιστερος, perversior, item versutior.

Ἐπιστρόφως, solerter, accuratè. Item, fraudulenter, impostoriè: apud Herodot. [Hist. lib. 1. ἀνεβοήθησάν οἱ Κρῆτες τὸ λυχθὲν, ὅρεσι ἐπιστρεφέως, &c. Ἐπιστρεφῶς. Æschin. Orat. in Timarch. ἀλλ' ὅμως ἴσασθε ὅτι καὶ μᾶλλον ἐπιστρεφῶς καὶ μετριαζόντως, αὐτὸς καὶ ὁ ἀδελφὸς αὐτοῦ Κράβυλος, &c. sed saepius reperies ἐπιστρεφέως apud Homerum et Herodotum pro ἐπιμελῶς et ἀκριβεστέρως.]

Ἐπιστρόφια, ἡ, solertia, industria, vel accurata diligentia. Suid.

Ἐπιστροφή, ἡ, conversio. Thuc. Item, reversio, reciprocatio, vortex. Strab. l. ult. Item, turbatio: apud eundem. Et pro turba se multitudine, quæ congregatur aut conversetur alicubi: ut, μυρίαι ἐπιστροφαὶ κακῶν, apud Aristoph. (R. 1430. στρέφειν δεμάτων ἐπιστροφάς, impetum in. Æsch. S. c. Th. 634. Eum. 551. βουλαῖαι ἐπιστροφαί. Soph. Œdip. Tyr. 134.) Item, animadversio, cura: sic, πρᾶγμα πολλὰς ἐπιστροφὰς ἔχειν, apud Polyb. Item, castigatio, punitio: ut, ἐπιστροφὴν ποιεῖσθαι, animadvertere, punire, apud Dem.

Ἐπιστροφεὺς, primus spondylus, qui unà cum colle convertitur et circumagitur. Pol. l. 2.

Ἐπιστροφίδες, crines contorti, cincinni. Eust. et Hesych.

Ἐπίστροφος, qui convertitur, reciprocus, flexuosus: ut, ἐπίστροφος ἅμιλλα, apud Dionys. de situ orb. Ἐπίστροφος ἀνδράσιν, qui versatur inter homines, seu cum hominibus. Od. ά. (Æsch. Ag. 405.)

Ἐπιστρόφως, huc illuc se convertendo, studiosè. Item, strenuè, fortiter, validè. Od. χ'. et ά.

Ἐπιστροφία, cognomen Veneris. apud Pausan. in Attic. quæ supra ἀναστροφία.

Ἐπιστρωφάω, verso in, obverto, obeo. Od. ξ'. Ἐπιστρωφῶσι νῆας. Legitur et pass. ἐπιστρωφάομαι, apud Eurip. in Med. πῶδα γῆς τῆσδ' ἐπιστρωφᾷ πόδα; quod exp. unde veniens in terra hac versaris, seu in hanc terram divertisti? (Æsch. Ag. 981.)

Decomp. Ἀνεπιστροφής, non curans, securus. Exponitur et, inexorabilis, ad veniam flecti nescius: apud Just. Mart.

Ἀνεπιστρόφως, idem.

Ἀνεπιστρόφως, more eorum qui non curant.

Ἀνεπιστρεπτος, qui non convertitur. Item ita negligens et securus, ut ne respicere quidem conversa facie dignetur. Synes. de insomn.

Ἀνεπιστρεπτί, et ἀνεπιστρέπτως, ita ut non convertaris, nec faciem convertendo, nec pedem reflectendo. Hesych. Scribitur et, ἀνεπιστρεπτεί, apud Plut. de def. orac.

Ἀντεπιστρέφω, vicissim vel contrà converto.

Ἀντιστροφή, conversio mutua vel contraria, vel in contrariam partem.

Παρεστρέφω, paullùm converto, leniter flecto. Strab. l. ult.

Παρεπιστρέφομαι, identidem converter et respecto. Diog. Laert.

Παρεστροφή, conversio in latus: ut qui crebrò limis respicit oculis. Plut. Et, παρεστροφαί, versiones, quæ vicissim fiunt ab uno ad alterum.

Συστρέφω, unà converto: unà convertor et revertor. Apud Plut. in Num. πίτυλοι συνεστραμμένοι τῇ πυκνότητι πρὸς ἀλλήλους, exp. apices densitate inter se conversi, seu frequenter inter se convoluti.

Καταστρέφω, subverto. Aristoph. in Equit. πόλιν καταστρέψας. Item revoco. Liban. καταστρέφω λόγους εἰς πολιτείαν. Item, exigo, finio, claudo ut apud Ceb. Theb. τὸν λοιπὸν βίον καταστρέφει ἐν πάσῃ κακοδαιμονίᾳ, reliquum vitæ exigit in omni generis ærumnis. Interdum sine adjectione significat, finio vitam, morior. Plut. in Themist. καταστρέφει αἷμα ταύρου πιών. Sic apud Herodian. l. 5. Item neutral. desino, finior. Pausan. τῷ ἴσῳ τοῦτο καταστρέφοντες, unâ exitu. Idem, καταστρέφει ἐς τοῦτο, hunc exitum habuit. (Æsch. Pers. 789.)

Καταστρέφομαι, subvertor, everior, destruor. Herodian. lib. 7. τὰ πρόσοντα ὑπὸ τοῦ Μαξιμίνου στρατοῦ καταστρέφεται. Frequentiùs pro Activo usurpatur, everto, destruo, &c. Thucyd. βουλόμενοι Ἀναξανδρίδην πᾶσαν καταστρέφασθαι. Interdum significat, subjugo, in potestatem redigo. Demosth. τὰς ἐπὶ Θρᾴκης Ἑλλήνων καταστρέφεσθαι πόλεις. Herodot. καταστραμμένους πολλὴν γῆν. † Xen. Pæd. 1. 1. 4. et 1. 5. 2.† ¶ Apud Aristot. in Rhet. καταστραμμένη λέξις, expos. conversa dictio.

Καταστραμμένως, adversè.

Καταστροφή, subversio, eversio, expugnatio. Sic dicitur etiam exitus rei, κατάλυσις. vel quum res ad exitum inclinat, ut sunt fabularum, comœdiarum, &c. extrema pars. Luc. Item exitus, i. mors. Thuc. lib. 2.

Καταστροφικῶς, more catastropharum, seu ut in catastrophis fabularum fieri solet. Athen. l. 10.

Decomp. Ἐπικαταστρέφω, superinverto, inverto superjiciendo.

Προκαταστρέφω, inverto, deorsum verto.

Προκαταστρέφω, antè morior, priùs vitam finio. Laërt.

Προκαταστροφή, mutatio status ante extremum finem. Idem.

† Συγκαταστρέφομαι, simul evertere, subjugare. Xen. Pæd. p. 202. b.†

Μεταστρέφω, converto: propriè ex uno latere in aliud, aut ex uno statu locove in aliam: verto, verso, in Geopon. μεταστρέφετε τὰ δύο, ἵνα φύσιν ἴσην ἐμπλέξῃ Σάλευκος. Item, inverto, perverto. Aristot. rhetor. 1. τὸ δίκαιον οὐκ ἴσον μεταστρέφει, οὔτ' ἀνάπαλιν, οὔτ' ἄνω. Item, muto, flecto, converto. Iliad. ά. Ἦ τί μεταστρέφεις; an aliquid mutabis? Ibidem: Αἶψα μεταστρέφει νόον ἐν στήθεσσι καὶ ἰὸν πέσσει, converteret seu flecteret. Sic et Iliad. π'. ¶ Apud Eurip. in Hippol. Steph. Οὔθ' ἡνιόχημαι, οὔτε πολλὰ δεῖν ἔχων, Μεταστρέφουσι, exp. loca nihil, nihil hemò compacta vehicula curantes.

Μεταστρέφομαι, convertor, i. conversa facie retro aliquid respicio. Xen. Pæd. 2. μεταστραφεὶς πρὸς τοὺς λυκίσκους ἔφη.

Μεταστροφή, ἡ, conversio. in Epigr.

Decomp. Ἀμεταστρεπτί, sine conversione, ita ut non

evapicias conversus. Plut. de log. l. 10. et Leo. (Sch. Æsch. Ch. 96.)

Ἀμετάστροφος, conversionis et mutationis expers, immutabilis.

Παραστρέφω, perverto, deprave. Theophr. de Aristot. polit. 8.

Παρεστραμμένως, idem : seu in latus vel obliquè detorqueo. unde apud Apoll. Arg. 2. Ἰμμανα δὲ σφι λεξὰ παρεστροφόωνται.

Περιστρέφω, circumago, in orbem verto, circumverto. Hom. Hym. in Merc. καὶ χαρὶ περιστροφὰ παιτιὰ δεσμά. Et in pass. apud Arist. μετοπίζ περιστρέφεται στροφάλιγγι, breviore convertitur orbe.

Περιστροφή, conversio, convolutio, rosatus. Procl. ¶ Est et nomen figuræ, apud Rhet. de qua Fortunatian.

Περιστροφάω, idem cum περιστρέφω.

Περιστροφῶμαι, circumeo, obeo. apud Herodot. περιστροφώμενος χρηστήρια, exp. perrastigans oracula.

Περιστροφάδην, circumvertendo, in orbem versando. Oppian.

Deromp. Ἀμφιπεριστρέφω, idem cum περιστρέφω. apud Hom. Od. Φ. Ἀλλ' οὔ οἱ χάρις ἀμφιπεριστρέφεται ἑτάροισι, exp. verba ejus nulla gratia comitatur : ubi legitur et, ἀμφιπεριστέφεται.

Ἀμφιπεριστροφάω, idem. Hom.

Ἀντιστροφή, è contrario circumverto, vel circumagendo verto in contrariam partem.

Ἀντιπεριστροφή, circumactio è contrario, vel in contrariam partem ; circumactio reliqui facta.

Ἀπερίστροφος, qui non circumvertitur, vel qui circumagi nequit.

Συμπεριστρέφω, unà circumverto, unà circumago. Aristot. de mund.

Συστρέφω, contorqueo, convolvo in fasciam, seu collectum contorqueo. Plat. de rep. l. 1. συστρέψας ἑαυτὸν, ὅσους ἂν ἐφ' ἡμᾶς, quum sese in ferè modum colligasset. Metaphoricè apud Dion. Hal. de Isocr. ἐν τῷ συστρέφειν τὰ νήματα, καὶ στρογγύλως ἀφέμεν, sententias contortis circuitis claudo. Item in compendium contrabo. Idem, κἀλλιόνως οἱ τεχνογράφοι συστρέφαντες εἶπον τὸ πρᾶγμα. Item, cogo, coagulo, condenso. Athen. l. 2. Ⅱ specialiter, agmen cogo, factionem cieo. Aristot. pol. l. 2. Neutraliter etiam pro ciëo venitur, seu pass. cogor, condensor : apud Dioss. l. 1. c. 98.

Συστρέφομαι, contorqueor, colligor. Item cogor, contrahor, condensor : plerumque de humidis quæ coalescunt. ut Aristotel. de mund. χάλαζα Ⅱ γίνεται ἐκτοῦ συστρεφόντος. Interdum et de aliis rebus. Dicitur etiam agmen militum συστρέφεσθαι, quum se cogit et conglobat ad fortius faciendum impressionem : et apud Polyb. lib. 1. Dicuntur et ipsi milites συστρέφεσθαι in aciè, condensati et consertim euntes : et apud Xen. Hell. l. 5. Item, quum diffusi, et dispersi, ab hoste con circumvenientur se rursus conglomerant et globum faciunt. Idem Hell. l. 6. ἐκπλῆξαι ἐκεῖ τὸν πολεμίων συλλεσθέντας πάλιν συστρέφεσθαι. Quævis etiam multitudo συστρέφεται, quam factionè coit, sese conglobat et conspirat. Dem. Phil. 3. συστρεφόντες Ⅱ ἀδρόφυτα πολλὰ, καὶ χαρτὸν ἔχοντες φίλιππον. ¶ Εἰς ἑαυτὸν συστρέφεσθαι, exp. in se ipsum vergere. apud Greg. de Theol.

Συστραμμένως, contortè. Aristot. Rhet. l. 2.

Σύστραμμα, τὸ, coagmentum compactile : seu globus, convolutio. Ἕρια συστράμματα, lanæ contortæ hapenæ. Paul. Ægin. l. 3. c. 27. Significare etiam dicitur agmen militum, composito ordine progredientium, impressionemque hostiliter facientium : apud Polyb. l. 1. Hat et verbum castrense, significans certum numerum militum, ut mille. Ⅱ lib. περὶ τάξεως πολεμίας.

Συστρεμμάτιον, τὸ, globulus, item vertex. Aristot. de mirab. aud.

Συστρεπτικὸς, cogendi et condensandi vim habens. Hipocr.

Συστροφὴ, conversio et convolutio in orbem, vortex, vertigo. Hesych. Ut, quum animal (præsertim ad pugnam se parans) sese contorquet et conglobat, ad impetum vehementiùs faciendum. Metaph. συστροφὴ λόγου, apud Demetr. Phal. ¶ Est et vitium in arboribus, quum se convolvere cœpit, relictque nodum effecit nullorta et contorta materia Theophr. hist. pl. l. 5. c. 6. Qualia etiam nodi et collectiones in corpore humano συστροφαὶ dicuntur : apud Dioscor. l. 1. c. 35. Dicitur et συστροφὴ, multitudinis alicujus ad seditionem concitatæ coitio. Act. Ap. c. 19. ¶ Item συστροφαὶ, visarum compita. apud Dion. Hal. Rom. antiq. l. 6.

Ὑπεστρέφω, (decomp.) unà converto ad aliquid suscipiendum contra aliquem, vel unà rego et colligo. Maccab. l. 1. c. 14. ὑπεστρέψαι συστροφὴν, exp. convocare conventum.

Ὑποστρέφω, converto, averto ; seu convertere gressum et refero pedem cogo : redeo, et reverti facio. Il. ἑ. ὑπέστρεφε μίτυγας ἵππους. Philo de vita M. lib. 1. τὸν πλοῦν ὑποστρέψαι. Et neutr. pedem refero, revertor. Il. γ'. ὑποστρέψας δόμονδε. Greg. Naz. πάλιν ὑποστρέφω εἰς ἄλσος. (Soph. Tr. 224.)

Ὑποστρέφομαι, idem. † μαίομαι. Soph. Œd. Tyr. 737.† Expositer etiam. averter, et flexo fallor : fugiendo lædi fugor. Xen. in Cyneg. (Soph. Œdip. Tyr. 748. ubi V. Steph. Not.)

Ὑποστροφὴ, reversio, reflexio : seu reverti, retrocedere. Demetr. Polyb. † Soph. El. 728.† Apud Rhetores fit ὑποστροφὴ, quum ad expositionem interruptam ἐπιβολῇ seu παρεκβάσει, revertitur oratio. Hermog. Accipitur et pro callida reflexione.

Ὑποστροφὸς, qui reversus est, redux. Hesych.

Composita sine præpositt. ac primitiva ἐκ στροφὴς, aut στροφὲς desinentia.

Ἀστροφὴς, ὁος, ὁ καὶ ἡ, qui semper vertitur et circumagitur, qui semper torquetur.

Ἁλιστροφὴς, qui in mari versatur, marinus. Museus. [de Her. et Leandr. v. 45.]

Ἀμφιστροφὴς, in orbem flexus : vel sibi mutuò implicatus et innexus. Iliad. λ'. κεφαλαὶ δὲ οἱ ἦσαν Τριὶς ἀμφιστροφὸς, legitur tamen et ἀμφιστρόφους.

Ἀπονιστρέφομαι, denuo revertor, iterum redeo. In nonull. const.

Ἄστροφὸς, qui flecti nequit : Ⅱ ex consequenti, durus, immobilis. Sophoc. in Mysis.

Εὐστροφὸς, Ⅱ poët. ἴστροφὸς, pulchrè tortus, tortilis, flexilis. Od. ί. Ⅱ ξ'.

Εὐστρεφὴς, versatilis, versabilis, qui dextrè et agiliter circumagitur.

Πολυστροφὸς, multùm tortus, multos flexus habens. Oppian.

Composita in στροφὴς desinentia.

Ἀλίστροφος, ὁ καὶ ἡ, idem quod ἁλιστροφὸς.

Ἄστροφος, qui flecti vel torqueri nequit : ex quo intelligitur, rigidus. Exp. etiam, quem vertere non circumagere non licet. (Theoc. ad. 94.)

Εἴστροφος, seu ἴστροφος, qui facilè versari, flecti aut torqueri potest : flexilis. Od. ί.

Παλίστροφος, retro vertens. Nicand.

Composita ex στροφὴ.

Ἀγχίστροφος, ὁ καὶ ἡ, conversioni mutationique propinquus, i. subindè mutabilis : unde, ἀγχίστροφος μεταβολὴ, subita mutatio, apud Thuc. l. 1. Et, ἀγχίστροφα βουλεύσασθαι, sententiam mutare, Herodot. in Polymn. Dicitur et ille ἀγχίστροφος, qui versatili est ingenio, quique velum vento obvertit prout è re sua esse videt : apud Suid. Ἀγχίστροφος δίωξις, persecutio, qua fugiens persequentem retrò flectere pedem cogit, et in fugam vertit. Procop.

Ἀγχιστρόφως, subita ac repentina conversione seu mutatione. Dion. Longin.

Ἀμφιστροφὴ, deflexio, reflexio. Hesych.

Ἀνομοιόστροφα τὰ κῶλα, vel ter, quæ dissimiles strophas habent. Hæc in ἑτεροστροφα dividuntur, et ἀλλοιόστροφα, de quibus vide scholiast. Aristophan.

(Ἀστρόφους. Æsch. Ag. 839.)

(Ἄστροφος. Æsch. Choeph. 961.) [ἀστρόφῳ, καὶ ἄμμασιν δ' ἐς τὸ ἐκείνου πρόσω, ἀστρόφοις τοῖσδε, ἀστρόφοις ὄμμασιν ; oculis tractantia. Soph. Œd. Col. 1605. ἄστροφον ὀφθαλμὸν ἀστροφὴς. Plut. Polit.]

Διαστροφὴ, versatio et flexio ad hunc locum aut illum. Hesych.

Βαλιστροφὴς, ἡ, gleborum inversio et repastinatio. Cat. de agricult.

Γλωττιστροφὴς, linguam agiliter verso, blatero. Aristoph. in Nub. † 790.†

Δημιστροφὴς, in populo versor.

Ἑλκιστρόφος, ὁ, exp. podicem lavertens, apud Theocr. idyll. 25. ἀπὸ σκύλλον ἑλκιστρόφῳ Ἀργεῖον ἄνδρες Ἀλλήλους σφύλλοντι παλισμοσύν.

Ἐπιστροφὰ metra vide apud schol. Aristoph. quorum Hephæstion quoque meminit, et Tricl. in. apud Soph.

Εὐστροφὸς, qui facilè multa versatur et circumagitur, agilis : ut, ταῦς εὐστροφὸς, apud Plut. in Ant. Item, tortilis, flexilis : seu bene aut pulchrè tortus : ut, πόστροφοι ἵπποι, apud eundem de duo Socr.

Εὐστροφία, ἡ, versatilitas. Idem de solert. anim.

Ἡνιοστρόφος, ὁ, qui habenas vertit, Ⅱ est, qui habenis bos illac flectit equos. auriga. (Æsch. Ch. 1022.) (Soph. El. 734. γυνὴ δ' ἐγὼ 'Αθηναία, ἡνίας ἐποστρόφος, Ἄξω σαφῶς, &c.)

Ἡνιοστροφὼ, habenas verto, sum auriga. Et general. rego, guberno. Eurip. in Phœn. [176.] Ὅς δ' ἅρμα κοινὸν ἡνιοστροφεῖ δόλῳ. † Soph. El. 733.†

Ἰμαστρόφος, qui funem lorumve, quo aqua è puteo hauritur, vertat ac trahit. Aristoph. in Ran.

Καλαστρόφος, qui funes intorquet seu torquet. Plut. in Per.

Μονόστροφος ᾠδὴ, ode unicam habens στροφὴν. Theophr. hist. pl. l. 5.

Νεόστροφος, nuper tortus, ideoque novus. Il. ά.

Οἰακοστρόφος, qui gubernaculum manu vertat, gubernator : ut, πὶς ἀνὴρ οἰακοστρόφος. Apud Eurip. Ⅱ Med. (524. Æschyl. S. c. Th. 62. Acut. in penult. Pr. 514.) (Plaud. Imbm. Δ. 129. πιλοφορεῖς οἰακοστρόφου γνώμα πανοῦδὲν ἐπιλιβόλου.)

Οἰακοστροφία, gubernaculum manu verso, rego. Suid. (Æsch. Pers. 769.)

Παλίστροφος, retortus, in contrarium tortus. Oppian.

Πολύστροφος, qui multis gyris circumagitur : item versatilis, mobilis.

Σχοινοστρόφος, qui funem è junco torquet. Plut. περὶ εἰθμ.

Φιλόστροφος, qui versi et mutari amat, mutabilis, inconstans. Pol. lib. 6.

Χρυσόστροφος, qui auro torquetur. Soph. in Œdip. Tyr.

Composita ex στρόβιλος.

Ἀποστρόβλιον, idem quod στρόβλιον, torqueo, &c.

Ἀποστροβλίζομαι, exp. et, collidi.

Διαστρόβλιον, tormento seu tormentis distrabo. Æschin. in Ctesiph.

Καταστρόβλιον, idem.

Καταστροβλισμὸς, depravatus.

Composita habentia στρεπτὸς.

Ἀστρεπὴς, qui tortus seu tortuosus non est, qui non torquetur et depravatur. Theophr. hist. pl. l. 5. c. 3. Plut. Polit. l. 7.

Ἀστρεβλίζειν, corrigere, dirigere, complanare, ἀστρεβῆ ποιεῖν. Hesych.

Ἀστρόβη, quomodo huc pertineat : vide suo loco.

Εὐστρεβὴς, qui facilè torquetur seu flectitur. Theophr.

Πεδοστρόβη, instrumentum tortorium, quo torquetur aliquis, manibus ligatis et pedibus : dictum ἀπὸ τῆ στρέφειν τοὺς πόδας. schol. Demosth. ¶ Item instrumentum medicum, quo luxati artus reponuntur. Poll. ¶ Item tendicula, qua cervi capiuntur : apud Xenoph. in Cyneg. [cap. 9. §. 11. 12. 14.]

Composita ex στρόφος.

Διαστρόβιος, rapido vortice et impetuosè pervadio. Plut. ὑπὸ βιαίου πίλαγος διαστροβεῖ.

Ἐστροβίλλω, exp. contero. Suid.

Πολύστροβος, Ⅱ poët. πολύστροφος. multùm strepens : turbulentus, multis agitatus fluctibus. Nic. in Ther.

(Ὑποστρόβια. Æsch. Ag. 1225.)

ΣΤΡΙΚΤΟΣ, ὁος, ὁ καὶ ἡ, asper, τραχὺς. Hesych. A quo expon. etiam ἰθὺς, acutus, σαφὴς, manifestus, στυγνὸς, tristis. Idem, στρικτὸς ἅδην, exp. σκληρὸν. Interdum στρικτὸς adverbialiter significat, asperè, horrendè seu horribiliter. ut Epigr. l. 3. στρικτὸς ἀὶ φοινίσσα παρ' ἠόνι. Sic Apoll. Arg. 2. ¶ 335.¶ στρικτὸς δὲ παρ' αὐτοῖλα βρίμει ἀκτή. ¶ Legitur etiam στρικτὸς pro στρικτὸς, asper, acutus.

Ἀστρικτὸς, ἰος, ὁ καὶ ἡ, (comp.) idem quod στρικτὸς, acutus, ἰθὺς, Hesych. Ab eodem. exp. etiam, σκαιὸς, διεστραμμένος.

ΣΤΡΙΝΟΣ, ος, τὸ, luxus, deliciæ. Apoc. 18. καὶ ὁ ἔμπορος τῆς γῆς ἐκ τῆς δυνάμεως τοῦ στρίνους αὐτοῦ ἐπλούτησαν.

Στρηνιάω, ῶ. in deliciis sum seu vivo, luxuriæ : item lascivio. Apocal. 18. καὶ ἐστρηνίασε. ¶ Sunt qui hoc verbum dederint ἀπὸ τοῦ στρηνὸς καὶ ἄνευ τοῦ ι, ut sit metaphora sumpta ab equis, qui frenis exercitis ferocient, et sumpto ingenio ferantur.

Καταστρηνιάω, ῶ, (comp.) insolentiùs et lasciviùs me gero adversus. lascivio et insolesco contra. 1 Tim. 5.

ΣΤΡΙΓΞ, exilis et tenuis vox avicularum. schol. Aristoph.

ΣΤΡΟΓΓΥΛΟΣ, ου, ὁ, rotundus, i. in formam rotundam aut turbinatam contractus aut conglobatus : cui oppon. μακρὸς, longus, oblongus. Ut, στρογγύλαις χαλάζαις, apud Aristoph. † Nub. 1125.† Et, στρογγύλα στυππία, stamen rotundum, apud Dioscor. Sic dicuntur naves στρογγύλαι, quæ rotundiores sunt, apud Thucyd. lib. 2. Et corpora στρογγύλα, breviora et magis compacta, non procera, nec gracilia ; apud Arist. in hist. an. de Leonum generibus ; et Athen. lib. 13. Metaphoricè etiam στρογγύλη λέξις dicitur, apud Dion. Halicarn. ¶ Item, teres instar cylindri : ut, ξύλα στρογγύλα, dicuntur rudia adhuc, nec dum arabitecti manu polita : apud Theophr. histor. pl. l. 5. c. 6. (Philoctr. l. 3. c. 33.)

Στρογγύλα, substantivè dicitur pro ἡ στρογγύλη ζώνη, teres zona : apud Poll. l. 17. c. 14. ¶ Quidam exp. etiam rapam, γογγύλα.

Στρογγύλως, rotundè. Plut. in symp. sept. sap. et Dem. Phal. Item, tereti figura.

Στρογγυλότης, τητος, ἡ, rotunditas : figura rotunda aut teres.

Στρογγύλω, ῶ, et στρογγυλόω, rotundo, rotundum efficio. Unde pass. apud Alexandr. Aphr. κατασχήματα ἂν ἐξ ἴσου στρογγυλοῦται, rotundentur.

Στρογγύλωμα, τὸ, Ⅱ στρογγύλωμα, coagmentum rotundum, opus teres, orbis. Reg. l. 1. c. 19.

Στρογγύλωσις, ἡ, rotundatio. Pro exercitu accipi traditur. Regum lib. 1. cap. 17.

Στρογγυλάω, idem quod *στρογγύλλω*. unde, *στρογγυλαίνεθαι* exp. rotundari, convolvi.

Στρογγυλίζω, pro eodem: seu ero rotundo liquor stipe ornatio. Diosc. Hal in vita Lys. *στρογγυλίζων τὰ πέμματα*.

Γογγύλος, ου, ὁ, idem quod *στρογγύλος*. Athen. l. 4. *ἀρτίσκας ἐγκριθὶ σταφυλίσκους, γογγυλοτέρας δὲ τὸν ὄθνειον*.

Γογγύλη, substantivè vocatur mana rotunda, seu quæ inter subigendum rotundata est: apud Aristoph. in Pace. ¶ Quidam exponi. etiam rapum.

Γογγύλιος, idem quod *γογγύλος*, Gal. apud Hippocr. et Suid.

Γογγυλὶς, ίδος, ἡ, rotunda, Gal. in Lex. Hippocr. ¶ Et subst. rapum, vel rapa. Athen. l. 2. et l. 10. Theophr. hist. pl. l. 7. c. 4.

Γογγυλίδιον, τὸ, rapulum. Apud Gal. in lex. Hippocr.

Γογγυλίδια exp. *μικρὰ σφαιρία*, pilulæ minutæ.

Γογγυλίζω, idem quod *στρογγυλίζω*. Schol. Aristoph. et Suid. exponi. *μετατρέφω*.

Γογγυλίω, idem: vel *μετατρέφω*. Hesych.

Γογγυλεύω, pro iisdem.

Γογγύλωμα, idem quod *στρογγύλωμα*. Hesych.

Composita ex στρογγύλος.

Ἀμφιστρόγγυλος, circumcirè orbicularis, seu orbiculatim factus, ædificatus. Luc.

Ἐκστρόγγυλος, in rotundum inclinatus, subrotundus, seu turbinatus. Aristot.

Ἐκστρογγύλλω, in globum vel turbinem rotundo. Nicand.

Εἰστρογγυλίζω, in rotunditatem conglobo. Metaph. Nicomachus apud Athen. l. 2. *κινεῖται γὰρ καταλλήλως μὲν τῇ πατρίδι, ὥστε συστρογγύλλεται πρὸς τὸ μεσαίτατον τὴν μᾶζαν ἑλίττων, ὥστε ἰὸν τὸ βοεῖον*, i. bona patria velut in rotundam massam conglobata intra paucos menses devoravi et instar ovi corpui.

Συστρογγύλλω, idem. Metaph. de eodem rc. apud Athen. l. 4.

Ὑποστρόγγυλος, idem quod *ὑποστρόγγυλος*.

ΣΤΡΟΥΘΟΣ, οῦ, ὁ and ἡ, passer, passerculus. Att. *στρουθῆς*. (☞ Dictus παρὰ τὸ *μετ' ὀστρου πρὸς ἀφροδίτην ζῆν*. Unde et in ultima accentum habet, secundum canonem gramm. quo in δὶς dissyllaba, quæ τὸ ῑ̆ inclusum habent, acuuntur. Etym. et Eust.) Il. β'. Ἔνθα δ' ἔσαν *στρουθοὶ* ὑψηλόθι *νεσσοί*, *ἔνθα τίκτει*. Athen. lib. 9. καὶ ὁ *στρουθὸς* δ' ἐστὶ ἡδυτατον ἐχινεῖσι. Hinc et metaphoricè *στρουθὸς* dicitur salax, et ad venerem nimium pronus, ut passer. καταφορὰς, λάγνος. Hesych. Hinc in Mimis obscœnam partem significat, avem viri, quam et Catullo passer. ¶ Στρουθὸς *μεγάλη*, dicitur ὁ *στρουθοκάμηλος*, vel *στρουθιοκάμηλος*, et ὁ *στρουθὸς*, struthio, apud Aristoph. in Avib. Pro eodem dicitur et, *στρουθὸς Ἀραβικὸς*, seu *Λιβυκὸς*, ἡ ἐν Λιβύῃ, *στρουθὸς Λίβυσσα*, à regionibus in quibus præcipuè invenitur; apud Aristot. l. 6. de part. anim. c. 12. et hist. anim. l. 6. c. 5. A volatu humili vocatur et *στρουθὸς καταίγας* et *χαμαιπετής*. Herod. lib. 4. (Sch. ex ἀετὸς. Æschyl. Ag. 150.) ¶ Item herba quæ et *στρουθίον*. Theophr. hist. pl. l. 19. c. 13.

Στρουθίας, sive *στρουθίης*, struthena: ut, *στρουθίης μηλέης*, et *στρουθίη μήλη*, struthea malus, et struthea mala. Theophr. hist. pl. l. 2. c. 3. Dioscor. l. 1. c. 191. Athen. l. 3.

Στρουθίον, ου, τὸ, passerculus. Athen. lib. 13. et 14. ¶ Item herbæ nomen, quæ Lat. radicula et herba lanaria. Dioscor. l. 2. c. 193.

Στρουθάριον, ου, τὸ, idem quod *στρουθίον*, passerculus. apud Athen. l. 4.

Στρουθίζω, passeris in modum strido. Aristophan. Eccl. 10. dicitur de avium pullis, qui ore hiante et stridente seu vociferante escam à matre petunt. ¶ Item radiculâ purgo, lanariæ herbæ succo mundum ac candidum reddo. Dioscor. l. 2. c. 84.

Composita.

Ἀστρούθιστος, qui radiculæ succo elotus purgatusque non est.

Καλλιστρούθιον σῦκον, callistruthia ficus. Athen. l. 3.

ΣΤΡΥΧΝΟΣ, ου, ὁ, solanum: herba de qua Dioscor. l. 4. c. 71. et tribus sequentibus. Eadem dicitur et neutro genere *στρύχνον*, apud eundem l. 4. c. 72. Dixi verò et fœm. gen. ἡ *στρύχνη*, tradit Æl. Dion. apud Eust. in Od. Pro eodem, itidem fœm. gen. dici ἡ *τρύχνη*, testatur Etym. ¶ Apud Theocr. idyll. 10. ἡ φυὰ δὲ *τρύχνα*, expon. vox mollis, i. ἁπαλὰ *τρύχνη*, inquit schol.

ΣΤΥΓΕΩ, ῶ, F. *στύγω*, ab inusitat. *στύγω*, odio prosequor, odi. Il. β'. Ὧν ἔμοί *μὲν στυγερὸν* Φθίηνδε καὶ Ἕλλαδ' ἱκέσθαι. Soph. τοὺς δὲ *σώφρονας* θεοὶ φιλοῦσι, καὶ *στυγοῦσι* τοὺς πονηρούς. † *στυγῶ* δὲ τὰς δειλίας, ἐκ οὗ τιμιδίαν odi. El. 1033.† Item, exhorresco, extimesco, reformido. Il. ι. τὸν τε *στυγέουσι* καὶ ἄλλοι. Sic et Il. ε'. Cum infinitivo exp. metuo, non audeo. Il. ε. *στυγέω* δὲ καὶ ἄλλος Ἴσον ἐμοὶ φάσθαι, καὶ ἀμείνονα δόντα. ¶ Od. κ'. τῷ κε τοῦ *στύξαιμι* μένος καὶ χεῖρας ἀάπτους, expon. terribiles seu terribiles reddiderim. Significat etiam, tristor, teste Hesych. et apud Apoll. Arg. 2. εἰ δ' ἐστὸν *ἀτάλαντοι*, tristati sunt. (Æschyl. S. c. Th. 416. Soph. Tr. 597. Œdip. Tyr. 1389.)

Στυγήμων, ονος, odio et horrori sum, invisus sum. Sophocl. in Thres. (Œdip. Tyr. 687. Tr. 751. Eurip. Med. 1316.)

Στύγημα, τὸ, odium aut quod aliquis odio prosequitur. Euripid. in Orest.

Στυγνὸς, odiosus, qui odio et horrori est: vel odio dignus. Item, horribilis. (Æsch. Pr. 594.)

Στύγος, εος, τὸ, odium. Epigr. (Æsch. S. c. Th. 659. Ag. 356. 367. Ch. 391. 768.)

Στυγερὸς, ὁ, odio dignus: horribilis et terribilis. Iliad. ξ. *στυγερὸς δὲ ὁ ἵκηται Ἅιδαο δόμῳσι*. Et, *στυγερὸς πόλεμος*, horribile bellum. Iliad. ν'. Sic et Iliad. σ'. et ν'. et alibi apud Homer. &c. Exponitur et tristis, tristificus: ut, *στυγερὸν πένθος*, Od. κ'. Item, gravis: ut, *στυγερὴ νόσος*, apud Apoll. Rhod. Pro eodem dicitur et *στυγνὸς*, apud Hesych. (*στυγνὸν τε φάσις*. Eurip. Med. 103. Soph. Tr. 1054.)

Στυγερῶς, horribiliter, horrendum in modum. Il. σ'.

Στυγερότης, τητος, ἡ, tristitia, mœstitia.

Στυγνὸς, idem quod *στυγερὸς*, odiosus: invisus. Soph. in Trach. *στυγνὸς ἔμοιγε δοκεῖς*. (1066. Œdip. Tyr. 688. Æsch. Pers. 186. pro *στυγνάζειν πεδὸν*. 472. Ag. 648.) ¶ Item gravis, tristis, tristificus. ut, *στυγνοῖσι λιθάδεσσι*, apud eundem Soph. et, *στυγνῷ πρωΐθεν*, tristi et tetrico vultu, apud Eurip. in Alcest.

Στυγνότης, τητος, ἡ, mœstitia, mœror: vel horribilis tristitia, atramen. Athen. lib. 5.

Στυγνάζω, tristor, tristitia molestiaque afficior. Marc. 10. Impropriè cœlum *στυγνάζειν* dicitur Matth. 16. i. obductum esse nubibus, non esse serenum.

Στύξ, γός, ἡ, Styx: fons ad Nonacrin Arcadiæ, ab horribili frigiditate nomen adeptus: quæ tanta est, ut etiam enecet eos qui aquam illam gestarint. Vide Plin. l. 2. c. 103. et l. 31. c. 2. et Vitruv. l. 8. cap. 3. Sic etiam nominatur palus quædam apud Inferos, itidem ab horribili gelidilate, per cujus aquam jurare Superi fingunlur à Poëtis. Od. ε'. Il. Ξ'. ξ. &c. Hesiodus in Theog. ¶ Item horror tremorque ex perfrictione. Theophr. de caus. pl. l. 5. c. 20. (de dracone dicitur. Æschyl. Ch. 550.)

Στύγιος, ὁ καὶ ἡ, stygius, infernalis: ut, *στύγιος δόμος*, apud Soph. et, *στύγιος ἰκμὰς*, Plut. de non fenor.

Composita.

Ἀποστυγῶ, odio habeo, aversor, abhorreo. In op. ad Rom. c. 12. *ἀποστυγοῦντες τὸ πονηρόν*. Joseph. ἢ φαυλίους, *ἀποστυγόντας τὸ ἐπιχωρίων*, *ἀντιτιμῶντα τῷ Πλήθει δίκαιον*.

Βροτοστυγὴς, ἐος, ὁ καὶ ἡ, hominibus invisus. Æschyl. in Prometh. (Choëph. 49.)

Ἐπιστυγνάζω, tristor ob aliquid, contristor. Basil.

Θεοστυγὴς, Deo exosus, Deo odiosus. ut, Κλὴν θεοστυγὴς, apud Eur. in Troad. [1213. Cyclop. 303. 590.] Item qui Deum odit, Deum exosus. Rom. c. 1. [30.]

(Θεοστύγητος. Æsch. Ch. 633.)

Θεοστυγία, ἡ, odium Dei.

Κατεστυγῶ, idem quod *ἀποστυγῶ*. Apud Hom. κατὰ δ' ἔστυγε αἶσαν, per tmesin, pro κατέστυγε, quod est vel aor. 2. à futuro. *στυγῶ*, vel præt. imperf. ab inusit. κατεστύγω. Ὑπεστυγὴς, ὁ καὶ ἡ, osor mendacii, in Epigr.

ΣΤΥΛΟΣ, ου, ὁ, columna, idem quod *κίων*, teste Poll. Exech. c. 42. *ἐξέβην τὸ περίστυλον ἔξωθεν τοῖς στύλοις τοῖς κατατεμνομένοις*. Metaphoricè apud Eurip. initio Iphigen. Taur. Στῦλα γὰρ *οἶκον τὸν* σοῖσι δώμασι ἄρτιος. Et 1 Corinth. c. 3. *στῦλος καὶ ἑδραίωμα τῆς ἀληθείας* ἡ Ἐκκλησία. ☞ Ejusdem originis esse cum *στέλλω*, (de quo suprà,) docent grammat. et inter hos Etymol. nimirum ab ἵστημι. ¶ Pro graphio etiam accipitur, quo in tabulis cerein exarabant. ¶ Quo fit ut ὁ *στῦλος*, stylus, ipsam quoque structeram orationis connotet, ac dicendi modum. Ἀνὴρ γραφικὸς, καὶ τρόπος τοῦ λόγου. ¶ Apud Vitruv. in cochlea aquaria sunt etiam styli ferrei, qui lignis utrinque positis infigantur, sive à columnæ sive à graphi similitudine ità dicti.

Στυλίτης, ου, ὁ, supra columnam locatus. Suid.

Στυλὶς, ίδος, ἡ, columella. Est et pars navis ἀκατίου, teste Hesych. ¶ Sic et dicitur illud quod nares instar muri dispescit, quod et νῆσα, et διάφραγμα. Poll. l. 2.

Στυλίσκος, ου, ὁ, columella.

Composita.

Ἀραιόστυλος, ὁ καὶ ἡ, raras columnas habens. Vitruv. l. 3. c. 2.

Ἄστυλος, columnis carens.

Αὐτόστυλος, per se et suapte naturâ columnis fultus. Hesych.

Δεκάστυλος, decem columnas habens. Vitruv. l. 3. c. 1.

Διάστυλος, amplas patentibus columnis. Idem l. 3. c. 2.

Διαστύλιον, columnis fulcio. Polyb. l. 5.

Ἑξάστυλος, sex columnas habens. Vitruv. ejusdem lib. c. 1.

Ἐπιστύλιον, τὸ, trabs aut lapis qui supra columnas ponitur. Plut. in Pericle.

Λίστυλος, cujus columnæ justis intervallis distributæ sunt, ideoque columnarum specie decoras. Vitruv. l. 2. c. 8.

Ὀκτάστυλος, octo columnas habens. Idem. l. 3. c. 1.

Περίστυλος, circumcirca columnatus, columnis in ambitu cinctus: ut, περίστυλον ἄλσος, apud Eurip. in Andr. Τὸ περίστυλον, (sc. οἴκημα,) bonus columnis cinctus. Athen. l. 5.

Περιστύλιον, τὸ, idem. Vitruv. l. 6. c. 9.

Πολύστυλος, multas columnas habens. Plut. in Pericle.

Πρόστυλος, ab anteriore parte columnas habens. Vitruv. l. 3. c. 1.

Ἀμφιπρόστυλος, (decomp.) omnia habet quæ prostylos, præterquæ habet in postico ad eundem modum columnas et fastigium. Idem ibid.

Πυκνόστυλος, qui est crebris columnis. Idem l. 3. c. 2.

Σύστυλος, qui columnis est paullo remissioribus. Idem ibid.

Τετράστυλος, quatuor columnas habens: apud eundem.

ΣΤΥΠΗ, sive *στύππη*, ης, ἡ, stupa, stuppa. καπάβιον λίνου. Joseph. apud Suidam, πλησίασαντες τὸν *στύπην στύπην*, ἤγουν τὴν ἀσφάλτου καὶ σπόγγου. ☞ A *στύφω* (impiso, stringo) deductam videtur quibusdam, quoniam stupâ rimæ et fumaria solent stipari et obstrui. Aut etiam à τύπτω, quasi τύπη. *στύπη γὰρ τυπτόμενον λινάριόν ἐστι*. ¶ Στύπη exponitur etiam ab Hesych. stipes, stirps, truncus, caudex.

Στυππεῖον, sive *στυπεῖον*, et *στυππίον*, ου, τὸ, idem quod *στύπη*, stupa. Xenoph. pæd. 7.

Στυπάξ, vel *στυππάξ*, venditor vestium stupearum, apud Poll. lib. 7. c. 16. Pro eodem dicitur et *στυππικὸς*, apud Hesych.

Στύπος, ου, τὸ, idem quod *στύπη*, stipes, caudex, truncus. Apoll. Arg. i. ‡iv. 1401.‡

Στύπινος, ίη, ὁ καὶ ἡ, ex trunco vel caudice factus, ligneus. Στύπινος, *στυπικὸς*, sicut Ταῦλος, ψαυλὸς. Nic. Alex. Ὄλμῳ ἐν *στυπείῳ*, in ligneo pilo, seu in ligneo mortario. Alii per appositionem legunt, Ὄλμῳ ἐν *στύπῳ*, in pilâ quæ est vel fuit truncus vel caudex, i. ligneo.

Στυπάζω, stipite pello. Hesych.

Ἀποστυπάζω, (comp.) stipite depello aut persequor: apud Archilochum.

ΣΤΥΡΑΞ, ακος, ὁ, cuspis telli seu hastæ. Athen. ἴσον δὲ μαλοφόρῳ τῷ δορυφόρῳ, ἐπεὶ τῷ *στυράκιον* μᾶλλα χρυσᾶ ἔχοντες. Vide Poll. Hesych. et Suid. ¶ Item arbor Syriæ, quæ malo Cydonio fertur esse similis, cujus etiam lacryma *στύραξ* vocatur. Vide Dioscor. l. 1. c. 90. Aristot. an. 4. Theophr. l. 3. pl. c. 7. et Plin. l. 12. c. 17. et 23.

Στυράκινον, ου, τὸ, idem quod *στύραξ* in prima signif. Theoc. l. 2.

Στυράκινος, ου, *στυράκινον μύρον*, ex styrace confectum unguentum. Dioscorid.

Στυρακίζω, Hesych. exp. *πυτρίζω*. ¶ Item styracem ferre. Dioscor. lib. 2. cap. 109.

ΣΤΥΦΩ, F. *στύφω*, adstringo: de iis, quæ, dum gustantur, linguam adstringunt. Dioscor. l. 1. 190. (de achrade:) *στύφει δὲ καὶ τὰ φύλλα αὐτῆς*. Sic et cap. seq. de mespilis. Exponitur etiam, spisso; quoniam quæ adstringunt, densare et spissare solent.

Στύμμα, τὸ, spissamentum, adstringendi vim habens. Dioscor. l. 1. c. 69. Gal. *τῶν κατὰ τόπ.* lib. 3.

Στύψις, εως, ἡ, adstrictio. Galen. ad Glauc. Item spissatio. Dioscor. lib. 1. cap. 76.

Στυπτικὸς, ἡ, astrictorius, astringendi vim habens. Dioscorid. lib. 1. cap. 169. et alibi.

Στυφὴς, idem. Basil. in Hexaëm. homil. 5.

Στυφνὸς, pro eodem. schol. Nicand.

Στυπτηρία, ἡ, alumen: dictum παρὰ τὸ *στύφειν*, quoniam potentissimè astringit. Vide Dioscor. l. 5. c. 123. et Paul. Ægin.

Στυπτηριώδης, ους, ὁ καὶ ἡ, aluminosus, alumen recipiens: ut, Ὕδωρ τὸ *στυπτηριῶδες*, Gal.

Στυφρὸς, οῦ, ὁ, idem quod *στυφὸς*, (ex quo et factum creditur pleonasmo τοῦ ρ et υ.) astringens, acerbus, austerus. Theophr. de caus. pl. l. 6. et Aëtius in præfat. l. 1. Sic et apud Gal. *στυφρὸς ὀπώρης*, et apud Athen. *στυφρὰ μῆλα*, et apud Dioscor. οἶνος *στυφρός*. Metaph. dicitur homo *στυφρὸς*, apud Aristophan. et Xen. † Paed. l. 2. p. 47. a. ubi est *στυφότητος* pro *στυφρότητος*.† et Lat. acerbus, austerus.

Στυφρότης, ητος, ἡ, acerbitas. Alex. Aphr. Probl. 70. l. 2.

Στυφελὸς, οῦ, ὁ, durus, asper. (*στυφελὸς*. Æsch. Pers. 79.) (Ex *στύφω* quoque derivatam creditur, οὐ φόβῳ, quæ astringuntur et inspissantur, soleant exasperari et indurari.) Apollon. Arg. lib. 2. *στυφελὰ βήματα ἀστῆ*. Epigram. l. 1. *στυφελὰ στυγέων*.

Στυφελίζω, duriter asperéque tracto, duris verberibus aut verbis asperis incesso, duriter et asperè excipio. Il. π'. Odyss. σ'. et alibi sæpè. Sic et Apoll. Arg. 2. Καὶ ἐκὼν *στυφελίσσω ἀνάλκιδα δουπτυφελίξ*, multis convitiis probrisque insectatus est. †lib. 1. 273.† Item dispello, discutio, dejicio. Il. κ'. ὡς ἐνότε ξίφεος νῶτα *στυφελίξῃ*. Item deterreo, depello, dejicio. Il. ε'. Ἐξ ἕδρης *στυφελίξαι*.

Στυφελιγμὸς, οῦ, ὁ, injuria, contumelia: quam quis ver-

beribus verbisve asperis excipit. Aristoph. in Equit. Dicitur et, quum quis injuriosè loco suo deturbatur.

Στυφελίς, ῖδος, ἡ καὶ ὁ, idem quod στυφελὸς, ex usque factum per syncopen. Lycophr. Μητρὶ στυφελὰ πλάσσουσι πλόκον. Æsch. Ἐβλαψ' ἰμαυτὸν τῶνδ' ἀπὸ στυφελοῦ πάτρας. (Στυφελὸς ναῦς ἀκτάς. Pr. 747. Pers. 303.)

Στυφρὸς, ᾶ, ὁ, idem; durus, rigidus. Hesych. Exponitur etiam, retorridus, duratus, callosus. Aristot. an. l. 2.

Composita: ex primâ ex στύφω.

Ἀποστύφω, tristitiam pro me fero, tristor. Hesych. ex Soph.

Ἀποστύφω, idem quod στύφω, astringo. Idem.

Ἀστυφὶς, et Ἀστυφία, ἡ, astrictionis vacuitas, astrictionis expertem esse, apud eundem.

Ἐπιστύφω, idem quod στύφω. Nic. in Alex.

Ἐπιστύφω, astringo: apud eundem, et Athen. l. 3.

Παραστύφω, pro eodem.

Περιστύφω, circumastringo, inspisso. Plut.

Προστύφω, satis astringo. Item antè inspisso.

Πρόστυπτος, adstrictus: item substrictus.

Πρόστυφος, adstrictus, substrictus. Dioscor.

Ὑποστύφω, leviter astringo, aliquantulùm astringo, Galen. ad Glauc. et Dioscor. l. 1. c. 171. Item astringo simul, et inspisso, Theophr. in lib. περὶ ὑδρῶν.

Composita ex στυφελὸς.

Γλυκύστυφος, sapore acerbo simul et dulci praeditus, simul dulcis et acerbus.

Ὑπόστυφος, subacerbus, qui est sapore leniter acerbo. Dioscor. l. 3. c. 7.

Composita ex συφελὸς.

Ἀποστυφελίζω, depello, deturbo. Il. σ'. Τρὶς δὲ λὶς ἄλλοτε, δῦκε δ' ἰκαμένω ἄλκαρ, Ἕκτορα ποιμὴν ἀποστυφέλιξε, Hectora deturbarunt.

Ἀστύφελος, minimè durus aut asper, non salebrosus. Epigr.

Ἀστυφέλιστος, non disturbatus, inconcussus, immotus. Nonn. in Epigr. ἀστυφέλιστος ἄγω χάρη, exp. non dissectus. [Xenoph. Lacedæm. Resp. cap. 15. §. 7. ἡ δὲ ἴμας ἐστὶ τῷ μὲν βασιλῇ, κατὰ τοὺς τῶν φίλων καιροὺς πέμπειν νόμος βασιλεύειν· τῷ δὲ πόλει ἱκανοδικαίοις ἀσινῆ ἀστυφέλιστον τὴν βασιλείαν παρέξειν.]

Καταστύφελος, valdè durus aut asper. Hesiod. in Theog. †806.† κατασυφέλοιο δὲ χέρη. Pro eodem per syncopen dicitur κατάστυφλος, ut, κατασυφέλοιο πάτησε. Eurip. in Iphig. Taur.

ΣΤΥΩ, F. ἕσω, tentigine laboro: priapum extendo. Aristoph. in Lysistr. [32.] Στύουσ' ἂν ἄνδρες, κἀπιδαμᾶσθαι θέλειν. Ibidem, ἀλλ' ἑστήκασι, δι' ἐμοῦ στύοντες. [Av. 1256.]

Στύμμα, idem quod στύος, apud comicos. Exponitur etiam, tristitiâ afficior. Aristoph. in Acharn. κἀγὼ καθεύδων ἐπόλεμουν, καὶ στύμμα, καὶ σκυτάλαι.

Στύμμα, νὸς, tentigo: ὄνομα τοῦ αἰδοίου. Eust.

Ἀστυτος, ου, ὁ, (comp.) qui στύειν nequit: ut, ἄστυτος γέρων, apud Eust.

Ἄστυτος κῦμα, expos. ἄγονος, ἄκαρπος, apud eundem ex Xenarcho. Apud eundem dicitur etiam ἄστυτος ὄρυξ, et ἄστυτις τρύπα.

ΣΥ', Att. σύγε, σοῦγε, &c. (pro quo Æoles et Dores dicunt τὺ, unde addita syllaba νι, fit τύνι. †Sic Hesiod. Theog. 36. V. ibi Scholias. ubi cum prima personæ plurali conjungitur, unde exponunt per age, agedum.) to. Genit. σεῦ, ταῦ, et Ionica dialysi σέο, et metri gratiâ inserto, σεῖο. Atticè σέθεν, et per syncopen σεῦν. Doricè seu Æolicè σεῦ et τεῦ: apud Theocr. &c. Dativus, σοὶ, tibi. (σοὶ συ τύχης ἔστωσ; Soph. Aj. 102.) et Doricè τοί, et τοὶ, pro quo pleonasmo literæ ι, τοῖν. Iliad. χ'. et Odyss. δ. Accusat. σὲ, te, et Dor. τὲ et τύ. Theocr. idyll. 8. σύνα δαΐδες ἔσσαι ἔχοι τὸ; usque adeone profundus somnus detinet te? Dual. num. nomin. vocat. et accusat. σφὼ, vos duo, ὁ vos duo, vos duos. Iliad. Υ. Pro quo, objecto ι, et mutato accentu, dicitur σφῶι. Ut apud Homer. Εἰ δὲ σφὼ ἔσσα θεσπέσιον ἆδε, si vos duos. Æolicè et Doricè pro eodem dicitur ἄμμε. quod tamen etiam est accusat. plural. pro ἡμᾶς. Gen. et dativ. σφῷν, vestrûm duorum, vobis ambobus. Il. Υ. Signif. etiam, ipsorum duorum, et, ipsis duobus. Ut Il. ά. σφῷν δὲ ἄχος. Tunc autem desciscit ab σὺ, sui. Pro eo per contractionem et subscripto ι dicitur σφῶν. Od. Υ. Quod itidem pro σφῶν usurpatur, ipsorum duorum, et ipsis duobus, originem videlicet ab σὺ habens. Plur. numer. ὑμεῖς, vos. Ion. ἡμεῖς. Dor ἦμες. Æol. ἄμμες. Gen. ὑμῶν, vestrûm, vestri. Ion. ἡμέων, et inserto ι, ἡμείων. Æol. ἀμμέων. Dativ. ὑμῖν, vobis. Pro quo Dores dicunt, ἰμὶ, ultimâ correptâ. Æolen. ἔμμι, ἔμμεν. Accusat. ὑμὲς, vos. Ion. ἡμέας. Æol. ἄμμας, et Doricè ἔμμε. ut apud Theocrit. idyll. 5. αἴρεσθ' ἔμμε πᾶσας ἐγὼ λούσω, vos omnes lavabo.

Σὸς, σὴ, ὁ, tuus. Hesiod. in Erg. Ἔστω ἡμὲς τε νοστὸν καὶ σὸς. †Τὸ μεσὸν, tua domestica. Aristoph. Nub. 925. Xen. Ped. l. 1. 3. 10.† Plut. sympos. 8. τοῖς σοῖς ἑταίροις, ἡμῖν δὲ νίοῖς, τὰ σὰ. tuum commodum. Soph. in Elect. (ἐς τὸ σὸν ξυνὸν ἰών. Quantum ex te medio. Aj. 92.) Sit, τὰ σὰ, tua bona, tuæ opes, Od. Β. Pro σὸς Doricè dicitur τὸς ut, ἀνὴρ τὸς, Od. ξ'.

Σφέτερος, vester: proprie de duobus aut duabus. Il. ά.

Σφέτερος, idem. Hesiod. in Erg. σφέτερον στόμα'ἠμείοιο, vestrum patrem. Vide alias significat. in Ε.

Τμέτερος, ρα, ρον, vester, vestra, vestrum.

Τμὸς, apud poetas: idem. ut, πόλιν ὑμὸν, Il. ί. et, πάτρης ὑμῆς, vestrum imperium, Hesiod. in Theog. †662.†

ΣΥΒΑΡΙΣ, ἴδος, ὁ et ἡ, ὁ, Sybaris: urbs olim Italiæ, vel magnæ Græciæ oppidum, inter Crathis et Sybaris amnes, deliciis et luxui mirum in modum deditum: unde pro summo et exquisitissimo luxu proverbialiter usurpatum invenitur à Philostrato. ut, Συβάριδος μαστοὶ ἔκνυ. item de Ὀρόντου Σύβαριν ἐγκωμίου τὰ πάντα.

Συβαρίτης, ου, ὁ, Sybarita, qui est è Sybari. Συβαρῖται τράπεζαι, Sybaritarum mensæ, de mensis luxu refertis. Form. Συβαρίτις, quæ est è Sybari. Dicitæ etiam fuerunt a quibusdam Συβαρίτιδες, breves fabulæ et compendiariæ, ut testatur schol. Aristoph.

Συβαριτικὸς, Sybariticus: ut, Συβαριτικὸς μαῦδος, et Συβαριτικὴ τράπεζα. Interdum mollis, luxui deditus. Potest etiam aliquid Συβαριτικὸν dici, in quo summus sit luxus.

Συβαρίζω, (q. d. sybarisso,) deliciis et luxui indulgeo, mollitie luxuque diffluo, imitando Sybaritarum mollitiem atque luxum. [Aristoph. Pac. 343.]

ΣΥΚΗ, (per contract. factum ex Ionico συκέη pro συκία,) ficus arbor. Od. ά. οὐ φυτὸν, οὐ συκῆ, οὐκ ἄμπελος, οὐ μὰν ἐλαίη. Theophr. hist. pl. l. 1. συκῆ Ἰνδικὴ, ficus Indica. Dioso. l. 2. c. 181. συκῆ μέλαινα. Ejusdem l. c. 184. συκῆ ἀγρία, ficus agrestis, caprificus. ¶ Dicitur esse etiam pini species quædam, apud Theophr. hist. pl. l. 3. Sic vocatur ab aliquibus et frutex ille qui et ἀνάβασις dicitur, teste Dioscor. l. 4. c. 246. ¶ Item ficus, mariscæ, excrescentia carnis, seu ulcus ficui simile. Dioscor. l. 1. c. 200. (de bulbis edulibus:) ἀφαιροῦσι δὲ καὶ συκᾶς, ἐπιτιθέντες ἐν ὄξυμέλιτι.

Συκὰς, άδος, ἡ, ficus novella; ficus quæ non ita pridem pullulavit. Poll.

Συκὶς, ίδος, ἡ, plantarium ficus, nomen non agrestes qui è ficu avulsus aut excisus plantater inseritur. Aristophan. in Lemniis. Item mariscæ. Hesych.

Σύκινος, η, ον, καὶ ὁ, ficulnus, ficuleus: ut, σύκινον ξύλον, apud Aristoph. in Vesp. ‡ Plut. 946 ‡ et Plut. symp. l. 3. et 6. probl. 8. ¶ Et, quoniam lignum ficulnum est invalidum, inde fit, ut σύκινος capitur pro ἀσθενὴς, imbecillus, debilis, fragilis, inutilis: ut, σύκινον ἰσχνοφία, apud Aristoph. in Lysist. Itidem Theocr. idyll. 10. σύκινος ἄνδρας vocat homines, qui labores non edunt, nec tolerant strenuè, sed iis veluti succumbunt, ut lignum ficulneum pondori alicui graviori. Sic apud Luc. in lib. ad indoctum, χολὴν ἔχων καὶ σύκινον γοῦμον, clauda ac ficulnâ mente præditus, i. nullius pretii, inutilique ad aliquid excogitandum. Dicitur σύκινος etiam de calumniatore. Apud Aristoph. in Plut.

Συκὼν, ῶνος, ὁ, locus in quo ficus plantantur, seu ficubus consitus.

Συκάμινος, ου, ὁ, arbor, quæ et συκομορέα: licet à quibusdam diversa esse arbores statuantur. Theophr. hist. pl. l. 4. c. 2. et Dioso. l. 1. c. 182. ¶ Fructus hujus arboris eodem nomine appellatur, apud Athen. l. 2. Idem fructus neutro etiam genere dicitur συκάμινον, sycaminum: quod sæpius pro more accipitur. Athen. l. 2. et Aristot. l. 6. histor. an. ¶ Accipitur συκάμινος et pro more arbore, apud Gal. l. 5. τῶν κατὰ τόπ. c. 19. ¶ Item pro morbo et tumore, qui σύκωσις. schol. Aristoph.

Συκαμινέαι, ας, ἡ καὶ ὁ, mori seu sycamini speciem gerens: apud Athen. l. 1.

Σῦκον, ου, τὸ, ficus, fructus τῆς συκῆς. Dem. pro cor. σῦκα καὶ βότρυς καὶ ἱλαίας συκάλωνα. (Aristoph. R. 1278.) De ficuum generibus vide Athen. lib. 3. nec non Theophr. et Dioso. l. 1. c. 184. ¶ Item marisca, ficus, fissio: inmer, à fici similitudine sic dictus. Gal.

Συκοῦς, ᾶς, ἡ καὶ ὁ, ficosus, similis fici: ut, βλέφαρα συκοῦ, palpebræ ficosæ. Accipitur etiam pro συκοφάντης, ut docet schol. Aristoph.

Σύκινος, ὁ ficis confectus. Plutarch. in Eroticо. ¶ Item ficulnus. Vide suprà.

Συκίτης οἶνος, (qui et συκιτὴς dicitur; nam lenitudine suâ demulcet, καὶ συκιχνᾶται,) vinum quod è ficubus fit. Dioso. l. 5. c. 41.

Συκὶς, decoctum ficuum arefactarum. Gal. in lex. Hippocr.

[Συκᾶν, Aristoph. Pac. 597. Καὶ τὰ νῦν συκᾶν, &c. Vide Not. Cl. Fl. Christ.]

Συκάζω, F. σω, ficus lego, seu ficus deligo, ficus colligo, ficus carpo, Poll. l. 7. Ab Hesych. exp. σῦκα τρώγω, ficus comedo. Item συκοφαντῶ. A schol. Aristoph. exponitur etiam, τὰ σῦκα ἀποδίδω, ficus premo.

Συκαστὴς, οῦ, ὁ, qui ficus legit. Item sycophanta, calumniosus delator, quadruplator.

Συκάστρια, calumniosa delatrix. Hesych.

Συκάομαι, ῶμαι, in ficum vertor, ficus fio, ficosus fio.

Σύκωμα, τὸ, ficosum germen. In palpebris dicitur, cum ficosi tumores in eis excrescunt. schol. Aristoph.

Σύκωσις, idem quod σύκωμα, ulcus seu carnis excrescentia, à fici similitudine ita nominata. Gal. de simpl. med. facult. l. 11. Paul. Ægin. l. 7. c. 22.

Συκωτὸς, ὴ, ὸν, ficatus: ut, συκωτὸν ἧπαρ, ficatum jecur, i. ficosum seu præparatum. Oribas. et Aët. l. 2. c. 127.

Σικαλὶς, ίδος, ἡ, ficedula: avis sic dicta, quòd ficu pinguis fiat. Vide Athen. l. 2. Aristot. hist. an. l. 9. et l. 8. c. 3.

Composita.

Ἀμύκυσμα μῆλον, malum unà cum ficu florens. Eust. ex Pisæ.

Ἀμυκυσμίδες, αἱ, malæ quæ cum ficis florent aut nascuntur, vel pira quæ cum ficis proveniunt. Hesych.

Ἀποσυκάζω, ficus decerpo. Accipitur etiam pro ἀποσκάζω, exploro, more eorum qui ficus carpunt. Aristoph. in Equit. Ab Hesychio exp. ficus comedo, ficus decerptas comedo.

Φιλόσυκος, amans ficuum, qui ficuum esu delectatur. Plutarch. lib. 4. symp.

Χαμαισύκη, humilis ficus: nomen herbæ apud Dioscor. l. 4. c. 170. quam et συκῆν vocari tradit.

ΣΥΛΗ, ης, ἡ, (et σῦλα, ὁ, in loco Aristot. qui sequitur,) præda, spolium: vel q. d. prædatio, spoliatio, compilatio. Dem. in orat. πρὸς Ἀνδρότιον παραγραφ. ἵνα δὲ μὴ σῦλαι ὦσιν Ἀθηναίοις, ubi impune expilare Atheniensem res possint. Aristot. œcon. l. 2. εἴ τις σῦλαν ἔχοι κατὰ πόλεως, εἰ καὶ impunè liceret compilare urbem aliquam. ubi non minùs rectè legeres σῦλῆν. ut sic à σῦλα Doribus, ut res est, renascebit. Ibidem, ἐφ' οἷς τῶν σύλων ἐδικάσαντο, de direptionibus judicio disceptarent.

Σῦλον, τὸ, spolium, præda. Eust. Exp. etiam pignus. Hesych.

Συλᾶν, ῶ, spolio, deprædor, compilo. Il. ζ'. Μαρνάμενοι δυσμενέσσιν σύλησετε τεύχεα καλά. Aristot. rhet. l. 1. οἱ συλῶντες τοὺς ναυαγοῦντας. Plat. de leg. συλᾶν τὴν πατρίδα, depeculari et compilare patriam. Interdum cum gemino accusat. (personæ, et rei quæ aliquis spoliatur.) ut, Il. ω'. εἴ κέ μ' Ἀχαιοὶ Τεύχεα συλήσωσι. Item exuo, adimo, detrabo, eripio. Il. σ'. Τεύχεα συλήσας φαίνε κλυτὰ ἔργ' ἑκάτοιο. Et in Epigram. ξύλον συλήσας. Il. Υ. αἰτίαν ἐσύλα τεύξῃ, exp. eduxit, i. ἐξέλαβε τῆς ὕλης, ἐτέκτηνε. (Eurip. Phœnias. 1431.)

Συλήσομαι, ῆσομαι, spolior, exuor. Dem. συνυλήσειν τὰ ἐφόδια αὐτῶν ἐκ τούτων. (Æsch. Pr. 760.)

Σύλλα, ᾶ, idem quod συλὰω. Hinc partic. pass. apud Isocrat. ad Nic. διὰ σύλλαμον τὸν γεγενημένον συστρεχῶ συλλαμένου ἡμῖν.

Σύλλημα, τὸ, spolia, exuviæ.

Σύλησις, εως, ἡ, spoliatio, depeculatio, compilatio. Idem quod σῦλα. ut, σῦλησις τῶν ἱερῶν.

[Συλήτηρ. Eurip. Here. Fur. 377.]

Συλητὴς, οῦ, ὁ, spoliator, depeculator, compilator.

(Συλήτωρ. Æsch. Suppl. 934.)

Συλεὺς, F. τέως, idem quod συλὰω, et συλῶ. Iliad. ί. Τὸν μὲν ἀφ' Ἡφαίστοιο δολίαων συλέωντες.

Σκῦλον, seu σκῦλον, τὸ, idem quod σῦλον, spolia, exuviæ: proprie quæ mortuis detrahuntur. ut, σκῦλα Φρύγια, apud Eurip. in Orest. (Phœnias. 531.) et Plut. symp. 8. σκῦλον λεοντῆ καὶ ἀκροδόνιον καὶ τριπλοῦν ἀσπίδος. Peculiariter sic dicitur pellis feræ alicui detracta: ut apud Callim. (de pelle leonis;) τὸ δὲ σκῦλον ἀνδρὶ καλύπτρη Γιγνόμενον ὑφαντὸν καὶ ἐλαίου ἔρυμα. In eadem signif. legitur et σκῦλος, in Epigrammat. quod et de corio, quo vestitur castanea nucis raro, dicitur apud Nic. in Alex.

Σκυλαία, ας, ἡ, idem quod σκῦλον. Hesych.

Σκυλάω, idem cum συλάω.

Σκυλάτρια, ἡ, spoliatrix, deprædatrix, compilatrix. Eust.

Σκυλεύω, idem cum συλεύω. † τινά τι ἀπ' ὤμων. Hesiod. Asp. 468.† Thuc. τὰς ναῦς ἐσκύλευον. Arist. rhet. 3. εἰ τοὺς τεθνεῶτας συλεύοιεν. Item, spoliando detrabo, exuo. Xen. Hell. 2. τοὺς δὲ χιτῶνας οὐδεὶς τῶν πολιτῶν ἐσκύλευσεν, nulli civium tunicam detraxêre. (Eurip. Phœnias. 1374.)

Σκυλεύομαι, vestimentis et armis spolior, nudor. Dem. pro cor.

Σκύλευμα, idem quod σκῦλον. Eurip. in Phœn.

Composita.

Ἄσυλος, in loco suo habes.

Ἀποσυλάω, dispolio, deprædor, depeculor. Item, spoliando aufero seu eripio. Chrysost.

Ἀποσκυλεύω, idem quod ἀποσυλάω. Theocr. idyll. 28.

Ἄσυλος, ὁ καὶ ἡ, à præda immunis, id est, prædæ periculo: cui periculum non est ne ejus res præda fiant: vel inspoliatus. Eurip. in Med. Μισῶ ἄσυλον, manibis inspoliata et tuta. Et cum gen. apud eundem in Hecu. ἄσυλος ὢν γάμων, securus erum à nuptiis, cum non metuebam ne

quis supellex mea seu pecunia habiarat. Item, qui non spoliatur, quem spoliare nefas est, et ex consequenti, à violentia tutus, sacrosanctus : ut, ἄσυλοι ἱερεῖς, apud Phil. de vita M. l. 1.

Ἀσυλαῖος Διός, Dens asylii. Plut. in Rom.

Ἄσυλοι, tuto, sine spoliationis periculo : vel, ita ut abduci nequeas, nec nisi per summum scelus et nefas violari.

Ἄσυλία, ἡ, jus illud quo aliquis tutus est, nec nisi per summum scelus violari potest, quem ad asylum confugerit. Plut. in Rom. Phil. de vita M. l. 3. (Æsch. Suppl. 617.)

Ἀσύλητος, idem quod ἄσυλος, inspoliatus. Item, qui non nisi per summum scelus violari potest, inviolabilis. Eurip. in Hel. [456.) Ναυαγὸς ἦκω, ξένε, ἀσύλητον γάμης.

[Ἀσύλητος. Callim. Hym. in Dian. 213. ἀσύλητα δὲ φῶτα ἄμοι λέξεται, &c. Vide Observ. Illustr. Spanh. ad locum.]

Θεσπυλίς, sacrilega, qui res Deo dicatas furatur. apud Suid.

Ἱερόσυλος, idem. Plut. polit. l.

Ἱεροσύλης, sacrilegè.

Ἱερωσυλία, sacrilegium. [Demosth. adv. Androtion. καὶ γὰρ ἱερωσυλία καὶ κλοπὴ καὶ πάντ' τοῦτ' ἐστὶν ἐν ἐκείνῳ.]

Ἱερωσυλέω, sacrilegium committo : spolio aliquem per sacrilegium aut sacrilegè. Aristoph. in Vesp. Phal. in ep. Aristot. rhet. l. 1.

Ἱερωσύλημα, quod sacrilegio raptum est, sacrilegium.

Νεκροσύλης, mortuorum spoliator.

Νεκροσυλία, mortuorum spoliatio.

Περισυλέω, circumcirca dispolio : spoliando et depeculando detrabo. Plat. in. Gorg.

ΣΥΝ, et Atticè ξυν, cum, una cum, simul cum. Præpositio est quæ soli dativo jungitur. Iliad. Υ. σὺν τε μεγάλῳ ἀκίτητον, ἵνα σφέας περάσειε, γενοιῇ τε καὶ υἱάσιν. Sic Matth. 27. τότε σταυροῦνται σὺν αὐτῷ δύο λῃσταί. ¶ Σὺν Θεῷ, Deo juvante, Dei auxilio, Dei ope : vel etiam, Dei beneficio. Exponitur etiam, Deo propitio, Deo favente. Interdum παρρησιαστικῶς dicitur, σὺν Διὶ γ' ἐρέω, cum bona Dei venia dictum sit, absit verbo invidia. Sic, σὺν γ' Ἀθηναίῃσι λέγω. Vide in Ἀνδράσιν. ¶ Σὺν νόμῳ, secundum leges, apud Plat. de leg. et Xenoph. † Paed. l. 3. 14.† ¶ Interdum, valuti supervacaneo, non exp. Ut Xen. σὺν τοῖς ἀγαθοῖς τὰς τιμωρίας πυνθάνεσθαι, tuo commodo pœnas sumere. Thuc. σὺν ἐπαίνῳ ἐκπέμπειν, laude incitare. ¶ Aliquando contrà omissa subaudita. Ut Thuc. l. 1. στρατόν· ἑπτακισχιλίους καὶ χιλίους· ἐπλέοντας ἐς τὰ ἐπὶ θράκης, cum mille et septingentis militibus armatis. Xen. Paed. 3. ἴσαν δὲ τὰς τάξεις αὐτοῖς στενάς. ¶ Interdum sine casu adverbialiter ponitur, adjuncto δὲ, est καὶ, pro pariter, una, simul : seu, simul et, pariter et. † Hes. Th. 706. Soph. El. 301.† Nic. in Ther. καπάρεα φαλάγγια, σὺν καὶ ἀκίγκες Ἐχενηΐδες ἰχμάς τε. (Σὺν. Subint. Soph. Œdip. Tyr. 136. Cum Dat. 671. Æsch. Ag. 1653. pro Post. Theoc. κ'. 1.) ¶ In compositione interdum vocat : ut in συναγελάζω. ¶ Σὺν, suem, vide in Σύς.

ΣΥΡΑΙ, οἱ, parvæ vilesque lacernæ. φαῦλα καὶ μικρὰ περιβλήματα. Schol. Aristophan. in Nub. Apud Dionem hist. lib. 37. δίκαιον πρὸς πανήγυρίν τινα τὰ συρᾶ ἱματιοπωλεῖσθαι δοκεῖν. Apud Hesych. σίραι exp. μαχαίραι.

Συρὰ, eidem Hesychio est, παχεῖα χλαῖνα, pinguis et crassa lana. ☞ Vel ἀπὸ τῆς Συρίας, vel quoniam in Cappadocia conficitur : quæ est Syria, i. Leucosyria. Vide et Poll. lib. 7. ubi sic legas, ἐν δὲ συρᾶι οἱ στελλαί, τοῦτον σύνθημα ἱμάντων οἱ καμηλοί, alibi σύριγξ ἱμάντων dixit. ¶ Est et Σύρα una ex Cycladibus insulis. ¶ Est etiam herba apibus grata. Aristot. hist. an. l. 9. c. 40.

ΣΥΡΜΗ, ης, ἡ. tumultus. τάραχος. Aristoph. gramm. et Suid. ¶ Sic dicitur etiam ἡ αἴλεβίκη, Suid. et Hesych. et ipsa fistula, Eustath. ¶ Idem Suid. et Etymol. innuunt, esse quoque vocem, qua subulci ad suos utuntur. ☞ Quâ ratione ἀπὸ τῆς σῦς nomen habet.

Συρίττω, ττ, ξ. Proverbium, Συρίττειν χαρᾷ, quod ἐπὶ τῶν ἀνίαν χαρᾷ, tostibus iisdem Etymol. et Suidâ, videsis in Erasmi Chiliad.

Συρμαία, tumultuosus : metaphorâ sumptâ ab iis qui cum strepitu et tumultu flatâ canunt. Etymol. et Suid. Nam Hesychio est etiam αἰλουρὸς, libicen, usum hujus vocis ex Cratino in Θράτταις afferenti. ¶ Item pauper, egenus, ἀπὸ τῆς αἰλεβίκης· τὸν πένητα καὶ φαύλης κτήσεως γίνεσθαι νόμιτον, inquit Etymol.

Τύρβη, Atticè dicitur pro σύρβη, tumultus, turba : ut Eust. ex Rhetorico lexico tradit. † Xen. Ped. l. 2. 3.† Polyb. ἀμιξίας καὶ θορύβου καὶ τῆς λεγομένης τύρβης πλῆρες τὸ στρατόπεδον. Item turba, i. incondita hominum multitudo. Luc. Φιλοδῆμος μὲν συστρέφειν τὸ τοιοῦτο τύρβαν.

Ταρβάζω, turbas seu tumultum excito, tumultuor. Plut. de aud. poem. ex Soph. πάντα ταρβάζει κακά, tumultuando quævis excitat mala. Aristoph. in Vesp. τὸν σκληρὸν ἄνετον ἀντωγὰς ταρβάσας βαδίζει, latum turbabis.

Ταραβάζομαι, turbor. Luc. cap. 10. καὶ ταραβάζῃ περὶ σκιλλᾶ, quidam exprm. tumultuaris circa multa, turbaris circa multa : alii, satagis de multis.

Ταρβαρία, ἡ, dicebatur saltatio dithyrambica. Poll. l. 4. c. 14.

Compositæ.

Ἀναταράσσω, conturbo, perturbo. Aristophan. in Equit. τὸν σκίλλα ἀναταραξάμενος.

Σκληροτύρβη, quæ et στραπάδα, paralysin speciosa est, quâ membrorum compages solvuntur ipsique dentes, ut etiam inde decidant. Aut. defin. Plin. Strab. Scorbutus, vulgo.

Συριττύρβη, nomen modi cujusdam tibiâ canendi : à τύρβη seu σύρβη, significante fistulam : apud Eust.

(ΣΥΡΟΙ. Æsch. Pers. 84.)

ΣΥΡΙΖΩ, seu συρίττω, sibilo, sibilem edo. Item, sibilo ejicio, exibilo. Demosth. in Mid. σιγᾶτε καὶ συρίττετε τοῦτον ἐκκρούοντες. ¶ Item, fistulâ cano, fistulo. Aristot. (de cervis ;) κατακλείονται ὑπὸ τῶν ἰδίων συριττόντων καὶ ᾀδόντων.

Συρίγματα, exibilos, explodor. Æsch. in Ctesiph. ἐφεῖτο τοῖς πρέσβεσι ἐς τὸ θέατρον, ὅστε καὶ συρίττεσθαι ὑπὸ τῶν ἀσχημόνων.

Σύριγμα, idem quod συριγμὸς, sibilus. Oppian. [Aristoph. Acharn. 553. Eurip. Bacch. 930. Καὶ πλευρὰς θήρας, ὑπὸ' ἔχει συρίγματα.]

Συριγμὸς, ὁ, sibilus, sonitus seu strider ille qui sibilando editur, seu quo aliquis exibilatur. Propriè homini tribuitur et serpenti. Plut. in polit. præcept. Aristoteli de elephantibus etiam dicitur, quod exp. barritus : apud Arrian. in exped. Alex.

Συριστὴς, οῦ, ὁ, sibilator. Item fistulator : unde apud Theocr. idyll. 8. συριστὰ μύριδα.

Συρίζω, idem quod συρίττω, sibilo. Eurip. in Iph. Taur. Συρίζουσι κατὰ στόμωσι βύβλοι στελλαῖαι, Αἰόλας ἐν τρήσαις, ὁ Πανὸς ζεφύρου. (Æsch. Pers. 355.) ¶ Item fistula cano, fistulo. Idem in Iphig. Aul. πάρεδρα συρίζω Φρυγίοις αὐλοῖς, barbaras cantilenas caneus Phrygiis fistulis. Pro eodem Doricè dicitur συρίσδω, ut apud Theocr. idyll. 1. ἆδύ τι καὶ τὸ Συρίσδες, dulce canis fistulâ. ¶ Significat etiam, Syrè loquor aut ago : et, Syrorum modo sum mollioribus. deductum videlicet à Σύρος, qui est è Syria oriundus.

Συρισμὸς, idem cum συριγμὸς, sibilus, strider. Luc.

Σύριγξ, γγος, ἡ, fistula, et quidquid fistulosum siphonis instar, atque cavernosum. Propriè pastoria. Il. α'. Hesiod. in Asp. Theocrit. idyll. 21. Aristot. de arte poët. Plutarch. &c. Sic etiam vocatur à Theophrasto arundo fistularis, histor. pl. l. 4. c. 12. Item exterior cassim fistularis cortex, apud Gal. de antidot. l. 1. c. 14. Pro fistula alvearis apum sumi dicitur apud Greg. Naz. ¶ A fistulæ similitudine sic etiam appellatur vagina seu receptaculum hastæ. Iliad. τ'. ¶ Item fistula illa seu canalis quo dorsi medulla continetur. Poll. lib. 2. ¶ In rota currus σύριγγες sunt foramina fistulam seu caritate imitantia, in quæ axis inseritur : apud Eurip. in Hippol. Stephan. † Soph. El. 723.† ¶ Eandem appellationem habent et siphones. ¶ Soph. in Ajace, sic dicuntur venæ colli grandiores, quæ colla truncato sanguinem effundunt. ¶ Apud medicos σύριγξ, in corpore humano est fistula cauterio facta ; sinus angustus, oblongus, callosus, interdum etiam obliquus, os habens per quod humor noxius certis temporibus excernitur, et cui, si expedit, rursum cicatrix obducitur. sæpe apud Dioscor. Plinio item, et Celso, Dioscor. et Galen. σύριγξ est fistula, i. ulcus profundum et exedens. ¶ Σύριγγες γῆς vocantur concavi sub terra meatus, seu cavernæ in ea longæ, in modum fistulæ. Aristot. de mund. ¶ Σύριγξ exp. etiam, fibula : apud Apoll. Arg. 2. procul dubio ea σύριγξ quæ masculum capit. ‡ Vena. lib. 4. 1647.‡ Habet et pulmo suas σύριγγας, i. λεπτὰς ἀναπνοὰς, ἀορτάς τι, καὶ βρόγχια. Poll.

Συριγγώδης, ους, ὁ καὶ ἡ, fistulosus seu fistularis : fistulæ figuram gerens.

Συριγγίας, ου, ὁ, idem : ut, συριγγίας κάλαμος, apud Dioscor. l. 1. c. 115.

Συριγγὶς, ίδος, ἡ, pro eodem. συριγγὶς καυσία, apud Galen. de antid. lib. 1. cap. 14.

Συρίγγιον, τὸ, parva fistula. Plutarch. περὶ ἀγγειν. Item modiolus rotæ v. Hesych.

Συριγγόω, in fistulam excavo : unde, συριγγοῦσθαι, in fistulam excavari. in Hippiatr.

Compositæ : ac primùm ex συρίττω.

Ἀνασυρίττω, idem quod συρίττω, exibilo, sibilis ejicio.

Ἀσύριστος, i. καὶ ἡ, qui exibilatus non est, intactus à sibilo.

Ἐκσυρίττω, exibilo. Demosth. [Orat. De falsa Legat. ἐμοὶ δὲ δοκεῖτε ἀτενίσαντες ἅπαντες ἐν σιωπῇ, εἰ —— ἐξεβάλλετε αὐτὸν, καὶ ἐξεσυρίττετε ἐκ τοῦ θεάτρου, &c.]

Ἐπισυρίττω, sibilo ad, sibilos excipio. Exp. etiam, exibilo ; apud Dem. Item more grunum verberor.

Κατασυρίττω, sibilum edo, sibilo. Aristoph. in Plut. Item exibilo.

Compositæ ex συρίζω.

Ἀνασυρίζω, sibilo : vel cum sibilo emitto. Homer. hym. in Merc. Ὀφρείοι μυκτίζοντα, ἰάπτοντ' ἴδῃ καὶ ἴδῃσι Μάιος

ΣΥΡΩ, F. ρῶ, trabo. Herodian. l. 5. παρέβαινον σύρων καὶ ἐπεῖχον τοῖς βαλλομένοις. Idem l. 1. σύροντες τὰ σώματα, trahentes corpora. ¶ Dicitur et σύρω, qui progreditur et contendit aliquò. Pisides apud Suid. Σύρω γὰρ ὑμᾶς ὁ στρατὸς μετὰ βρίμης. Sic et serpentes corpus suum σύρουσι, quoniam tracta progrediuntur. ¶ Dicitur et de iis, qui rastris stipulas aut simile quid in usum acervum contrahunt, et qui scopis sordes è parietibus detrahunt, aut in pavimento converrunt. ¶ Significat etiam, extrahe : ut, gladium aliquis σύρειν dicitur. Exponitur etiam, sibilo : item fistulâ cano : apud Hesychium.

Σύρομαι, trahor : Herodian. lib. 7. συρόμενοι ὑπὸ τοῦ ἵππου, εἰς τοὺς ἵππους ἐμβάντες.

Σύρμα, τὸ, quod trahitur seu attrahitur. ¶ Peculiariter nomen est vestis cujusdam longæ, quam veluti trahunt inter incedendum qui ea sunt induti. Lat. quoquo syrma : apud Poll.

Σύρματα, τὰ, stramina, aut paleæ, quæ rastro corradentur et conservantur. Aristot. eth. 11. Apud Dioscorid. lib. 5. cap. 83. σύρματα καμίνων, sordes seu purgamenta scopis vel radulis è fornacibus et caminis detracta.

Συρματὶς, quæ rastro purgamenta aut stipulas aut simile quid in unum acervum contrahit et colligit : ut, συρματὶς στρωτά. Hesych.

Συρματῖνος, ίνη, ὁ, ἡ, ut, συρματῖνις κόπρος, fimus ex purgamentis, stipulis aut stramentis, paleisve, quæ scopis aut rastro congervata fuêre. Theophr. hist. pl. l. 2. c. 7.

Συρμὸς, ὁ, tractus. De tractu serpentis, apud Plut. in Aut. De tractu aquæ qui turbineo vortice circumagitur, apud Philip. de mundo. Dicitur et συρμὸς, quum aquæ ferventes vorticoso quodam tractu gyrantur : apud Nic. in Alex. Συρμὸς χαλάζης, quum grando quasi tracta quodam decidit. in Epigr.

Συρμαία, ἡ, dicta est à quibusdam raphanus, quòd concitando vomitui esset idonea. ¶ Apud Poll. et Diosc. est genus quoddam raphani. ¶ Est et cibi quoddam genus, quod veteres ex adipe et melle conficiebant, teste Hesych. Idem docet, sic appellari potionem è sale et aqua mistis, purgando ventri idoneam. Eidem sic nominatur certamen quoddam apud Lacedæmonios usitatum, in quo qui vicisset, præmii loco habebat συρμαίαν. ¶ Apud Herodot. συρμαία exp. apium. Pro quo apud Hesych. συρμὸν dicitur esse herba apio similis. ¶ Schol. Aristoph. in Pace dicit, esse succum herbæ, quæ Ægyptiis utantur πρὸς ἐκκένωσιν.

Συρμάζω, exp. κινῶμαι, evacuor. Etym.

Συρμαΐτρις, à veteribus appellata fuit medica vacuatio, quæ vel per vomitum vel per alvi dejectionem fiebat. Gal. comm. 2. εἰς τὸ περὶ ἄρθρων.

Συρμαστὴς, Hesych. est lignorum venditor. propriè sic dici videtur qui ligna in sylvis hinc inde currum et collecta vendit.

Σύρσις, εως, ἡ, tractio.

Σύρτης, ου, ὁ, tractor. Hesych. frenum, habena.

Σύρτις, ιος, ἡ, in mari dicitur ubi limum arenamque et saxa ingentis fluctus trahunt. Strab. Sunt et terrestres syrtes in locis arenosis, quum nempe arenarum cumuli vento agitati faciem terræ mutant, ita ut sublimia fiant aggeres, quæ priùs valle residebant, sint item profunda vallibus, quæ priùs excelsa erant.

Συρτὸς, ἡ, tractus, qui trahitur. Strab. l. 3.

Σύρδην, tractim. Exponitur etiam, funditus, impetuosè : apud Eur. isito Rhesi. (Æsch. Pers. 54.)

Συρφετὸς, οῦ, ὁ, sordes, et purgamenta, quæ rastro aut scopis corrasa sunt : idem quod σῖμα. Hesiod. in Erg. 2. χέρσον τ' ἰσαμένους καὶ συρφετὸν. Expon. etiam, quisquilias. Metaph. dicitur de vilium et contemptorum hominum turba, seu de hominum colluvie. Luc. de hist. scrib. τὸν συρφετὸν καὶ τὸν πολὺν ὄχλον. Suid. est etiam incondita verborum colluvies. Exponitur etiam, χυμὸς.

Συρφετώδης, ους, ὁ καὶ ἡ, ut, συρφετώδης ὄχλος, apud Plut. de educ. puerorum, idem quod συρφετὸς, vilium et abjectorum hominum colluvies. Item, incondita, incomposita, in modum τοῦ συρφετοῦ. Plut. περὶ ἀφυγείας.

Σίφαξ, ακος, ὁ, idem quod συρφετώδης. Luc. et Phryn. Item substantivè, pro συρφετὸς, seu Συρφετώδης ὄχλος, apud Luc. in Lexiph. et Aristoph. in Vesp.

Compositæ : ac primùm cum præpositione.

Ἀνασύρω, sursum traho, seu retrahe. ut, mulier ἀνασύρει

vestem dicitur, quum ea rursum retracta pudenda retegit: sic apud Diogen. Laërt. in Stilp. Item metaph. detego, quod intus est, aut quod latere et tectum esse decet: ut apud Athen. l. 12.

Ἀναστέρνω, pass. rursum retrahor: unde, ἀναστερνῶσα mulier dicitur, quæ pudenda retegit, veste rursum retracta. apud Plut. Item, in media voce, pro ἀναστέρω, apud Diogen. Laërt. et Plut. in lib. de virt. mul.

Ἀνάστεγμα, τό, quod ἀναστεγνοῦσθαι τῷ ἀναστέρεσθαι sibi acquisivit. Hinc ἀνδρίδια γύναια Eubulus comicus per jocum sic vocavit, i. furtivum conceptum: ut scribit Poll.

Ἀναξυρίς, ίδος, ἡ, bracæ seu braccæ, femorale seu femineale: pro ἀναστερίς. (teste Etym. et Eust.) quoniam inducendo ἀναστέρνται. Xen. Ped. 8. ἔχων περὶ τοῖς σκέλεσι ἀναξυρίδας ἐκγεγαφωμένας. Est etiam indumentum pedum. Hesych.

Ἀναστέρω, detrabo. Dioscor. Item retrabo, apud Paul. Ægin. (Theoc. ad. 105.)

Ἀπόστεγμα, τό, id quod detractum seu abrasum est: fructum alicunde abrasum seu excussum vel evulsum. apud Aristotel. περὶ ζώων ἀποστέγματα. Exp. etiam, locus decquamatus, apud Gal. et Dioscor.

Διαστέρω, distrabo, ægrè trabo, in Hippiatr. Item lacero, i. obtrecto, probris et convitiis incesso, calumnior: vel elevo. Demosth. por cor. ὃ ἂν σὺ διαβεβλήμενος καὶ διεστέρων πολίταις βάλλῃς. Idem in eadem orat. συκοφαντῶν et διαστέρων συκοφάντας ponit.

Διαστροφή, distractio. Peculiariter sic dicitur figura orationis, qua dictio aliqua ad duo diversa significata trahitur. Vide et Aquil. Rom. et Jul. Rufin. [Dionys. Longin. de Sublim. cap. 38. pag. 206. 6. Ed. Toll. Καὶ πως ἡ διαστροφὴ τοσοῦτον ἰσχύει κάλλους.] Item obtrectatio.

Διαστρεπτός, aptus ad obtrectandum: seu factus ad lacerandam alicujus famam probris: ut, διαστρεπτὸν ἐπίγραμμα.

Decomp. Προδιαστέρω, prior traduco et carpo. Aristot. rhet. 3.

Prædecomp. Συμπροδιαστέρω, insuper traduco et carpo. Aristoph.

Ἐπιστέρω, attrabo, post me trabo. Exponitur etiam, tractim duco, strictim traho. In Hippiatr. (de equo ægrotante:) καὶ σημαινῶν ἐπιστέρει τὸν ὄνυχα, ingreditur unguld non sublatâ. Idem, ἐπιστέρει τὰ ἐπισθία, trahit, i. erigere posteriores pedes non potest. Apud Lys. et Demosth. Budæus ἐπιστέρω significare putat, ambage verborum rem, qua de agitur, implicare, quasique in longum tractim ducere, neque cardinem causæ attingere.

Ἐπιστέρεσθαι, in media voce, idem quod Ἐπιστέρω. Poll. Metaph. apud Hes. aliquis dicitur ἐπιστέρεσθαι, quos in comitatu post se trahit. In incessu aut cursu ἐπιστέρεσθαι dicitur, qui pedes velut ægrè trahit post se. Xen. in Cyneg. (de lupascelis:) ἐγγραπτοὶ ὄντες, ἐπιστέρονται διὰ ἐπὶ τῆς γῆς, ingrediendo toto corpore terram stringunt, et luculentiora vestigia imprimunt: quasi tractim sese agunt. Apud Luc. γράμματα ἐπεστραμμένα vocantur literæ binæ, tractim ductæ ab homine celeriter scribente.

Ἐπιστρεμπής τι σημεῖον, quasi tractim et langueidè. Signif. etiam, dissolutè, incondité, incompositè, remissè, senilim.

Ἐπίστρεμμα, τό, id ipsum quod aliquis post se trahit: seu vestigium corporis tractim sese agentis. Hippocr. in ep. ad Philopœm. Xen. in Cyneg.

Καταστέρω, detrabo, deorsum traho. Alciphron. in ep. τὸ πρῶτον πελαγίδα σκαφίδιον σκαφῇ καταστέρομεν, statim in mare detraximus, seu confestim deduximus in mare scapham, quam paullo antè subduxeramus. Philo de mundo, ἅπασαν τὴν ὕδατος καταστέρει φύσιν, universam aquæ naturam secum detractam invehit. Expon. etiam, popular, diripio, vexo, apud Polyb. l. 2. et alibi.

Καταστέρομαι, detrahor, deorsum trahor. Apud Greg. lapis à suo pondere dicitur καταστέρεσθαι è loco arduo in declivem.

Περισυναστέρω, (decomp.) insuper trahe. in Epigr.

Παραστέρω, præposterè traho, trahe in latus in quod trahere non decet, perverto, distorqueo. Greg. sic Ἀθανάσ. Παραστέρει τὸ χριστὸ τὸν λαόν. Basil. in orat. ad divites; ἴσως οἱ πενιχροὶ ἀναπίστατον λαβόντες τὸν αἴσχιστα, τῷ ἴσῳ τῶν φωῶν τὸ ἐναντίωμα παραστέρουσι, omnia obstantia, transverso auferunt. Exponitur etiam abstrahe, avello. Diodor. (Æsch. Fr. 106-1.)

Παραστέρομαι, pervertor et deprevor, transversus trahor ac rapior. Greg. et Luc.

Περιστέρω, circumcircà trahe: seu circumeundo et obeundo trahe. Greg. invect. 2. in Jul. (de Philosophis;) ἀ τὰς Ἑλλάδας ἐκείνας Ἰλιγγος, καὶ τὸ κεφαλὸν στροβοῦντες ἐμὸν περιέστρεψε. Exponitur etiam, in diversum trahe, distrahe, divello, lacero, vexo, diripio. Polyb. l. 4. τὰ δήγματα τῶν θηρίων περιέστρεπτε, ἀπήγαγε.

Περιστέρομαι, circumcircà trahor. Luc. ἴσως καὶ πάντα περιστέρομαι, huc illuc circumagor et invitus rapior. Alii interp. huc illuc abripior et distrahor.

Συστέρω, diverso, contumeliosè tracto.

Ὑποστέρω, ex imo sursum trahe, funditus evello, stirpitus extrahe. Exponitur etiam, insinuo, subduco. Chrysost. Videtur etiam significare, allicio et subdolè attrahe, apud Gregor. in lib. περὶ φιλοπτωχίας.

Composita sine præpositione.

Ἀέστρις, semper trahens: vel qui sese semper trahit, scil. in incessu. Æschyl. in Prometh. [451. ἓς τ' ἀέστρεις μείμνους. Schol. ἀ δὲ συρόμενα καὶ ἑλκόμενα. ὁ ἀέστρις, ἤγουν ὁ αἴρων καὶ ἑαυτὸν σύρων. Vide omnino Notam Cl. Stanl.]

Ἄϊστρις, levis, agilis, tenuis, sublimis, ἐπ' αἴρας φερόμενος. ☞ Παρὰ τὸ ἀίρω (τοῖς ἀέρσι) σύρεσθαι, apud Suid. et Eust. Βερέκ ἀίστρις, Apoll. lib. 2. [1103.] i. ἱλαφρῶς σπέρων.

Ἄστρις, pro scelerato aut temerario ponitur, apud Polyb. l. 4. Idem cum Βλαστρὶς, in malam partem; quod sequitur.

Βλαστρὶς, ῖδος, ἡ, ῆτ ὁ,ῆ terribilis aspectu, truculentus, ὁ τὸ βλῖμμα ὑποστέρων, Eust. Accipitur tum in bonam quàm malam partem. Il. ὁ. Μυῖδιον βλαστρῖσι πρασσόμενοι. Hesiod. in Asp. ῆ 143. ῆ ἐπὶ δὲ βλαστρὴ μενοινὼν Δαὶ ἴρις πνέοντα. (Æsch. Eum. 168.) Dicitur et βλαστρὶς ὄμμα, aspectus seu vultus truculentus. et βλαστρὰ λίαις, apud Nicand. Metaphoricè transfertur etiam ad alia: ut, νύκτα βλαστρωτῆρα καὶ ἀγριοκάλπιν, apud Theophr. et τροφὴ βλαστρωτήρια, apud eundem de caus. pl. l. 5. c. 21. et βλαστρωτήρια Διὸς, cap. 8. et, βλαστρὰ κήρυκα, in Epigr.

Κελαστρὶς, ῖδος, ἡ, confusanea multitudo, pulvis excitatus et in altum se tollens, tumultus. Il. γ. Ὅσσην μὲν κελαστρὶν ἐπιστέρνουσιν ἰόντες ἀρνῶν. Sic et in Aristoph. in Pluto, Παιδαρίων ἐστενοπόρνων καὶ γραΐδων κελαστρὶν, turbam, promiscuam multitudinem. Apud Hesiod. in Theog. ἀργαλέοι κελαστρὶς sunt qui volut propriè esse strepitum ac pulverem, qui excitatur, quum virgultorum stipularúmve fasces per terram trahuntur. † ver. 860. V. ibi Schol. † ☞ Etymon videsis in Κέλος, verbi Κελαίνω.

Κελαστήρης, ου, ὁ, idem quod Κελαστρὶς.

Κελαστίζω, tumultuor, tumultum strepitumque excito, turbas dat. Hesych.

Παίστηρος, omnia trahens, πάντα σύρων. Soph. in Elect.

ΣΥ῞Σ, συὸς, ὁ vel ἡ, sus, porcus. (☞ Παρὰ τὸ σύω δω, seu σύερδω, i. e. ἰμαντοὺς ἴχων. ut Etymol. et Eust. tradunt.) Il. ί. συὸς σιάλοιο μέγα τεθαλυῖαν ἀλοιφῇ. Plut. in Prov. sanit. συὸς ἐπὶ φρεατὸς μαχητιώσης. Dicitur et de agresti suo, seu apro, Iliad. ν'. Odyss. σ'. et alibi: qui et σῦς πάντρης, Il. ρ'. et σῦς ἄγρης, Il. ί. Xen. in Cyn. Pausan. in Att. Plut. symp. 3.

Συάδες, ων, ὁ καὶ ἡ, porcinus, suillus. Dicitur in hominem modo suis immundum et sparcum, amantis lutum, apud Suid. Exponitur etiam ἀμαθὴς. Item truculentus.

Σύϊνος, suillus, porcinus, qui ex sue seu porco est; ut, σύϊνα κρέατα, suillæ carnes. Athen. l. 3.

Συϊνὶς, ῖδος, ἡ, et σύϊνος, suillus, porcinus. Epigr.

Συϊὰς, άδος, ἡ, sus. Hesych.

Σύαινα, ης, ἡ, piscis nomen est, apud Oppian. Quæ eadem Ὕαινα, ut videbis huic pòst.

Συΐλλα, volutabra suium; loca cœnosa seu lutosa, in quibus sues volutari amant. Hesych.

Συϊκὸς, qui porcinis est moribus, aut qui porci modo stupidus est et insulsus.

Συΐδιον, ου, porco similio suum immunditiâ et spurcitiâ. Suid.

Συΐνια, apud eundem, exp. ἀμαθία, σκαιότης, sinistra imperitia, inoptia: porcina immanditia.

Σύϊλος, ὁ, qui porcinis moribus est. Hesych.

Σύϊλος, et συΐλλας, procivis ad veneream more suis, salax et libidinosus in modum suis, apud eundem Hesych.

Συΐτις, theca ex suillo corio. ἀγκωνοθήκη. Suid. et Aristophan. Thes. Apud Poll. l. 7. cap. alt. legitur συΐτις. ¶ Hesychio autem συΐτις est hasta, qua apri figuntur: venabulum quod jaculantur venatores in apros. Idem exp. etiam ἰμάσθλην.

Σύϊρος, idem quod συΐτις, apud Poll. l. 10.

Σύϊρις, etiam legitur pro eodem. Hesychius esse dicit telum hastæ assimile; spiculum: Suidas, jaculum Romanis usitatum. Apud Diod. Sicul. exp. hastile. Sic et apud Athen. l. 5. et 12. ¶ Legitur et ξύϊρις, pro eodem, Hes. c. 2.

Συΐδιον, ου, τὸ, parva συΐτις, hastula, spiculum, hastile. Polyb.

Σίγυνος, sive σιγύνη, idem cum συΐτις. ¶ Suid. σιγύνοι ait à Macedonibus vocari δόρατα. Ab Hesych. exponitur ξυστὰ δόρατα. item διακαίριους ἀκοντας, in Epigram. Legitur et σίγυνον vel σίγυνον, ου, τὸ, pro jaculo, quod totum est è ferro. vide Eust. [Σίγυνος. Apoll. Rhod. Arg. ii. 99. σιγύνοις. Schol. σιγύνοις δὲ καλοῦσι οἱ Κύπριοι τὰ ἀκόντια. ἄλλοι δὲ τὰ ἰλυσπώδη ἀκόντια. iv. 322. Schol. ἴσως δὲ σίγυνον εἶδος δόρατος, παρόμοιον τῷ ἰθυ.]

Συφιὰς, οῦ, ὁ, stabulans, porculator. Hesych.

Συφιὰς, οῦ, ἡ, stabulum suium, hara porcorum, sulle. Od. ξ'.

Συφιὰν, adverbialiter ponitur, pro εἰς συφιὰς, Od. α'.

Συφιὰν, ῶνος, ἡ, idem quod συφιὰς, apud Suid.

Συφὸς, idem. Poll.

Ὑς, idem quod σῦς. ☞ Ex quo et factum esse tradunt quidam. Alii tamen παρὰ τὸ ὑστερεῖσθαι dici volunt, quòd sit amica loto suo, et ὕδατι ἐκστέρεται. Alii (ut est apud Athen. l. 9.) quasi θῦς, à θύω, immolo: quòd à suillo pecoris genere immolandi initium primum sumptum videatur.

Od. ν'. τά θ' ἕπεται τρίφυλα τεθαλυῖαν ἀλοιφὴν. Xen. † Ped. 1. 6. 25.† ἓς σιάλου καὶ βοὸς τρίφυλα. Et, ἓς ἄγριος, suus ferus, aper; apud eundem Xen. et Æschin. Et, Θαλάσσιος ἓς, porcus marinus, apud Athen. l. 7.

Ὑάδης, ες, ὁ καὶ ἡ, suillus, porcinus, sui similis: sparcus et immundus, vel etiam stupidus et crassus ut pecus suillum.

Ὑαδία, ἡ, porcina insulsitas, porcina stupiditas, crassa imperitia, porcini mores. Aristoph. in Nub.

Ὑαινα, ης, ἡ, suillus, porcinus. idem quod σύαινα. Athen. l. 7. τὰ ἕλκη καὶ ἄγκωνα κρέα.

Ὑαινὶς, ῖδος, ἡ, idem, ut, ἀπὸ κρέως. Poll. Scribitur et ὑαὶς, apud Xen. apoma. l. 1. [Polyb. Hist. lib. 2. πλεῖστον γὰρ ἐθνῶν ἄρδεται ποταμῶν in Ἰταλίᾳ, &c.]

Ὑὰς, άδος, ἡ, sucula, ut συὰς supra.

Ὑάδες, Bacchæ, nutrices Bacchi: à quibus etiam Bacchus ipse denominatur ὑὸς, secundum quosdam. ¶ Item ἑάδες, stellæ quædam, de quibus vide apud Gell. l. 13. c. 9. et in derivatis ex Ὗς.

Ὕαινα, ἡ, sucula aut porcella, piscis nomen est, qui σύαινα, supra; Athen. l. 7. ¶ Est etiam feræ nomen, de qua Oppian. Cyneg. l. 3. Aristot. hist. an. l. 6. c. 31. et l. 8. c. 5.

Ὑαινὶς, ῖδος, ἡ, hyænula, piscis per diminutionem dictus, qui et ὕαινα, apud Athen. l. 7.

Ὑαὶς, idem quod συαὶς, ut, ἀπὸ σφάγματος, suillam pecus. Xen.

Ὑαὶς, idem. apud Suid.

Ὑαία, idem quod συαία, mores suilli, porcina lasalsitas, porcina stupiditas, suillum ingenium, Aristoph. in Pace.

Ὑαῖος, ὁ, cum insuleus in modum porci. Suid. ex Plat.

Ὑστρία, ἡ, suium immolatio. festum in quo sus immolabatur. Athen. lib. 3.

Ὑάριον, ου, τὸ, porcellus. Xen. apoma. l. 1.

Ὑΐζω, grunnio.

Ὑϊσμὸς, grunnitus.

Ὑρὺξ, υγος, mus; rostro suillo. Schol. Nic. in Alex. dicit, esse Æolicum vocabulum. Sorex certe nomen ex ὑρὺξ ortum. An cricetus sit, videbis.

Ὑρύαξ autem sign. ἁρμὸς, μύγδα. proximè. Suid. Apud Hesych. tamen ρ simpl. reperitur.

Ὑς, sive ὗς, ὑός, ὁ, vomer. ☞ Ἀπὸ τῆς ὑὸς nomen accepisse docet Plut. symp. l. 4. probl. 5. Utitur et Hesiod. in Erg. l. 2.

Ὑνὶ, idem, apud Hesych. item capra, apud eundem.

Ὑνὰς, αἰξ ἄγρια. Hesych.

ΣΥ῞ΦΑΡ, exuvium ungulæ et cicadæ: quod et λεπὶς et γύης. Loc. in Hermot. τῷ ἴφους τὶ σύφαρ. ¶ Item pellicula rugosa quæ lacti superstat, alio nomine ῥυτὶς dicta, Hesych. et schol. Nic. ¶ Item rugosa et exucca summa pellis. Callim. καὶ μὰ τὸ μετὸ σύφαρ ἐμόν. Ab Hes. exp. etiam, summa senectus seu extrema. Sophr. in Mimis, τί μὰν ξένιας: τί γὰρ σύφαρ δεῦρ' ἀνάξεις; Exp. etiam, contracta ficus, Hesych.

ΣΦΑΔΑ῎ΖΩ, f. σω, pedes agito, pedes jacio seu jacto. Propriè de eo dici putatur, qui stare nescius pedibus terram quatit seu palsat. Quod aliquando lætantis exultantisque est. Ut apud Plut. in probl. Rom. Τὸ δὲ σφαδάζειν, οὐκέτι ἐκ τοῦ μάχην. paganum ire gestiebant. Interdum est dolentis, ægrè ferentis aut succensentis. Ὁ δ' ἐσφάδαζε, οἷα ἴχων ἀνωλλαγὰς, pedibus terram quatiebat, in angore constitutus. Unde etiam exp. doleo, ægrè fero, succenseo. Atque adeò Etymol. Atticos in hac significatione, et inter hos Xenoph. usurpare tradit. Plut. de educ. l. τοὺς ἀμφ' αὐτὸν ἐῶν ἀγυμνάστους καὶ σφαδάζοντας. ¶ Peculiariter de morientibus dictum, seu ægrè animam exhalantibus, exp. palpito, jacto pedes, ut Etym. ex rhet. lex. testatur. † de equo valuerato. Xen. Ped. p. 178. d.† (Æsch. Pers. 194.)

Σφαδάω, quoque pro eodem dici videtur. Unde apud Etym. ex Eurip. et Plut. διὰ σωστὸς βίου σφαδᾷ, i. χαλεπαίνει, μετ' ἰσχύος συπάζει.

Σφαδασμὸς, ὁ, quum quis pedes jactat, aut convellitur modò in hoc, modò in illud latus. Hesych.

Σφαδικὸς, vehemens, terribilis: apud eundem.

Compositum.

Ἀναφαλίζω, idem quod σφαλίζω, palpitans subsilio. Hesych.

Ἀπροσδόκητος, ἡ καὶ ὁ, expers σφαδασμοῦ. Ut, ἀπρόσδοκητος Σάνατος, mors in qua non palpitatur, seu in qua mortuus pedes non jactat. Soph. in Ajace. (Æsch. Ag. 1302.)

Ἀσφαδάστως, sine palpitatione, ita ut non convellaris, nec pedibus terram pulses.

ΣΦΑ῎ΖΩ, seu σφάττω, F. ξω, jugulo, macto: seu general. interficio: sicut et φόνω. (☞ A quo derivatum esse, Etym. cum Eust. tradit.) Iliad. ά. Αἶ ἴρηκα μὲν πρῶτα, καὶ ἔσφαξα, καὶ ἔθυσα. Aristot. eth. 5. ἀ' ἐγὼ ἐαυτὸν σφάττων.

Σφάζομαι, jugulor, mactor, interficior. Iliad. φ'. ὅσσ

ἀγρὰ ἱρίχθων, ἀμφὶ σιλίνῳ Σφαζόμενον. Plut. de virt. mor. τὸ μὲν σφαγῆναι ἄνδρ', πλάκωσαν δ' ἴχη.

Σφαστὸς, οῦ, ὁ, mactatus. Eurip. in Hec. ¶ Τὸ σφαστὸν, apud Poll. dicitur esse nomen tributi, quod pendebatur pro mactata hostia.

Σφάστρια, ἡ, jugulatrix, mactatrix, sacrificia. Suid.

Σφαγὴ, ἧς, ἡ, jugulatio, mactatio, cædes. (Soph. Tr. 582. Æsch. Ag. 1066.) Isocrat. de Pace, σφαγὰς ἐν ταῖς πόλεσι ἐποίησαν. ¶ Item jugulus seu jugulum, pars colli, qua aliquis jugulatur. Thuc. l. 4. Plut. περὶ σαρκοφαγίας l. 2. ¶ Pollux est etiam concavitas illa quæ sub pectore est; præcordia.

Σφαγὶς, ἴδος, ἡ, pro eodem. Hesych. ¶ Σφαγίδες dicuntur etiam cultri, quibus runcivant seu faciunt jugulos pecorum mactandorum. Eurip. in Electr.

Σφαγεῖον, τὸ, cultellus quo jugulum alicujus petitur. Suid.

Σφαγίτης, ὁ, jugularis, ad jugulum pertinens. Et fem. σφαγῖτις, ut, φλὲψ σφαγῖτις, apud Cels. l. 4. c. 1.

Σφάγιον, τὸ, victima, hostia: bestia quæ jugulatur seu mactatur. Thuc. l. 6. μάντεις σφάγια περιφέρων τὰ νομιζόμενα. (Eurip. Phœniss. 168. 1070. Æschyl. Ag. 1101. Eum. 1009.) ¶ Item locus quo excipitur sanguis pecudum quæ mactantur, Hesych. Poll. l. 10. vas esse dicit.

Σφαγὰ, ἡ, dies, qua sacra sunt mactatis jugulatisque victimis. Hes.

Σφαγιάζομαι, f. άσομαι, victimas jugulo, hostias macto, seu victimis mactatis sacrificio. Plut. de Deo Socr. Ἐν τῷ Θεαγένει καθ' ἑαυτὸν ἐν κλίνῃ τοῖ σφαγιαζόμενον. Et cum dat. pers. cui sacra sunt. Idem in Thes. σφαγιασάμενος τῷ Φοίβῳ, quum Phœbo sacrificasset. Interdum cum accusativo rei quæ mactatur. Idem in Lyc. ἐσφαγιάζετο τὸν χείμαρρον. Particip. σφαγιασθείς, expos. mactatus.

Σφαγιασμὸς, mactatio, trucidatio. Eurip. in Electr.

Σφαγεὺς, έως, ὁ, jugulator, mactator, Xen. Hell. 5. Impropriè apud Soph. Ajax gladium seu mucronem vocat σφαγὰς, quoniam eo jugulum resolvitur.

Σφαγεῖον, τὸ, vas, quo jugulatæ pecudis sanguis excipitur. Etymol. et Suid.

Φάσγανον, τὸ, ensis, gladius. Hiad. ά. Ἦ ὄγε, φάσγανον ἕξο ἐρυσσάμενος παχὰ μηροῦ. (Eurip. Med. 40. 380.) Etymol. et Eust. per hyperthesin literarum dictum volunt quasi σφάγανον, à σφάζω. Idem tamen Eust. addit, alios dolocare παχὰ τὸ ταῖς σφαγαῖς χάσκειν. ¶ Est et nomen herbæ, quæ aliàs ξιφίον, apud Dioscor. l. 4. c. 20.

Composita ex primâm ex σφάζω, seu σφάττω, cum præpositione.

Ἀποσφάζω, seu ἀποσφάττω, idem quod σφάττω, Dem. Philip. 3. ἀποσφάξαι ἑαυτόν. † Xen. Ped. l. 4. p. 104. e.†

Ἀποσφάττομαι, idem quod σφάττομαι, Xen. Ped. 7. † Med. se ipsum interficere. l. 3. p. 67. a.†

Ἀποσφάγμα, τὸ, Gal. apud Hippocr. exp. πυρῶδες παράθεμα, faculentum quod per colum transmissum est.

Ἀποσφάξ, άγος, ὁ, exp. excelsum præcipitium: præcipitium in rupibus à se divulsis. Hesych.

Decomp. Προαποσφάττω, antè jugulo. Plut.

Διασφάζω, sive διασφάττω, jugulum alicui discisco, jugulum alicui aperio.

Διασφαστὴς, ῆος, ὁ, jugulum alicui resolvens, seu aptus ad aperiendum jugulum, ut, διασφαστῆρι σιδήρῳ. in Epigr.

Διασφαγὴ, ἡ, hiatus ille qui cernitur in jugulo seu gutture dissecto. Et generat. quivis hiatus, quodlibet interstitium: ut, de hiatibus in muro disrupto, Isdræ l. 2.

Διασφὰξ, ὁ, interstitium quo duæ rupes distant à sese mutuò. Herodot. in Thal. [lib. 2. cap. 158. ὁ διασφὰξ—τούτου ἐς διασφάγας φερούσας ἀπὸ τοῦ ὄρεος πρὸς μεσημβρίην &c.]

Ἐπισφάζω, vel Ἐπισφάττω, jugulo seu macto super. Eur. in Hec. ἆρα κἄμ' ἐπισφάζει τάφῳ Δαναῶν Ἀχαιὸς ὅδε; Et simpliciter, jugulo, macto, trucido. Plut. in Fab. † In pass. apud Xen. Ped. p. 184. e.†

Ἐπισφαγεὺς, jugulator, mactator. Hippocr. et Poll. l. 2. sic dicitur cultrum illud cervicis prope spondylum στεφάνη, quoniam ibi nonnullis pecudibus cultor immittitur.

Ἐπισφαγιάζομαι, immolo seu macto super, immolo post. *Decomp.* Προεπισφάττω, jugulo. Plut.

Κατασφάζω, seu κατασφάττω, idem quod σφάττω. Eur. in Rhes. Loc. (Κατασφάζομαι. Æsch. Eum. 102. Soph. Œdip. Tyr. 750.)

Κατασφακτικὸς, jugulatorius: seu avidus jugulationis et cædis, sanguinolentus.

[Ὑπερκατασφάζω. Herodot. Hist. lib. 1. Adrastus ἑαυτὸν ὑπερκατασφάζει τοῦ τύμβου.]

Ὑπερκατασφάττω, (*decomp.*) idem quod ὑπερσφάττω. Luc. de luct. Pass. in Messen.

[Προσφάζω. Eurip. Helen. 1271. Προσφάζονται μὲν αἷμα σφῶν πατρός. Vide Not. Cl. Barnes.]

Προσφάττω, macto seu jugulo antè.

Πρόσφαγμα, bestia, victima. Eurip. in Hec. [Æsch. Ag. 1287.]

[Συσφάζω. Eurip. Iph. in Taur. 684. Καὶ ἐγὼ δ', ὅταν σὺ χεῖρα συμπλακεῖσά μοι σὺν, Καὶ συσφαγῶσα, &c.]

Ὑποσφάττω, subtus jugulor, jugulum succido.

Ὑπόσφαγμα, τὸ, cruor, videtur dici sanguis, qui colligitur vasculo supposito pecudi jugulatæ. Item ejusmodi sanguis in cibum formatus, variè conditurâ: ut apud Athen. l. 7. sic dicitur cibarium ex sanguine pecudis recens jugulatæ confectum, ex sale, caseo, melle, cumino, laserpitio, &c. ¶ Sic et dicitur suffusio sanguinis in oculo ex ictu, apud Galen. de symptom. Paul. Ægin. l. 3. c. 32.

Ὑποσφὰξ, ὁ, itidem appellatur cavitas juguli, cui subditur cultor jugulatorius: seu hiatus inter partes jugali dissectas. Eust.

Composita ex σφαγὴ, *aut aor.* 2. ἐσφάγην, *et* σφαγὶς.

[Ἄσφαστος. Eurip. Ion. 288. ἦπί σ' ἀσφάστους μόλωσι, δίμυσι μὴ πάρει' εἰς μυχούς.]

Αἱματοσφαγὴς, ές, ὁ καὶ ἡ, sanguinolentè jugulatus, sanguinolentam cædem habens. Æschyl. [Pers. 816. τίσις γὰρ ἔστιν αἱματοσφαγὴς πρὸς γῆ Πλαταιὼν Δαρεῖος λόγχῃ ἴσος.]

Αὐτοσφαγὴς, ipse à se ipso jugulatus, qui se ipse occidit. Eur. in Phœn. [1326. Αὐτοσφαγῆ δώσοντα λείμακ' ἐν χεροῖν. Schol. Αὐτοσφαγῆ. ταῖς αὐτοῦ χερσὶν ἐσφαγμένον. Suid. Lex. t. 388. Αὐτοσφαγῆ. τὸν ἐφ' ἑαυτῷ ἀναιρούμενον. Alias φασὶ &c. so. Soph. Aj. 841. Καί σφας κακὸς——ἄγνωτ' ἀπώλεσ' ἐμέ, Αὐτοσφαγῆ πίστευσα, τὸς αὐτοσφαγὲς πρὸς τῶν φιλίστων ἐμάθον ἀλιάτα.]

Βουσφαγία, boves macto. Eurip. in Electr. [627. Οἷα πᾶν τὸν ἐν, βουσφαγῆ ἀναλίζετο.]

Βουσφάγια, bovum mactatio. Epigr.

Βουσφαγία, idem.

Μηλοσφαγία, oves jugulo, oves macto seu immolo. †Soph. El. 282.†

Μηλοσφαγία, ovium jugulatio aut immolatio. Hesych.

Νεοσφαγὴς, nuper jugulatus, recens occisus. Eurip. in Hec. Apud Soph. (Tr. 1146.) νεοσφαγῆ φόνα, recens editam cædem.

Κλεισφαστὴς, idem.

Παρασφαγὶς, ίδος, ἡ, pars jugulo vicina. Poll. l. 2.

(Ταυροσφαγίαι. Æsch. S. c. Th. 43.) [ταυροσφαγεῖστε. Schol. Β. ταῦρους σφάττοντες. Vide Aristoph. Lysistr. 188. Schol. ubi Æschylus laudatur.)

[Ταυροσφάγος. Soph. Trachin. 618. διὰς δυσὶν ἰμάσι ταυροσφάγου.]

Χοιροσφάγος, ου, ὁ, qui porcos mactat, porcorum jugulator. Hesych.

ΣΦΑΊΡΑ, ας, ἡ, sphæra, globus: quam de astronomica seu cœlestisphæra dicitur. Plut. symp. 2. ταῖς τῶν ἀστρῶν σφαίραις περιφερῶς. ¶ Item pila qua in sphæristerio luditur. Od. ζ. Σφαῖραν ἴσασ' ἴδμεν μετ' ἀμφίπολοι βαθύκολπα. Sic et Od. Υ. Sunt et pugilum plumbeæ σφαῖραι, pilæ seu massæ ex plumbo: unde σφαιρομαχία. Alia etiam in modum sphæræ rotundæ et globosæ σφαῖραι dicuntur. Athen. l. 11. σφαῖραι μαζῶναι, formantes in massas rotundas seu pilas. Metaphoricè Alexis apud eund. l. 4. ὁ ἔτερος ὡς ἔοικε σφαῖραν ἀνέδυκε τὸν πατρῷον οἶνον, bona sua velut pilulam devoravit. Idem dicitur et, σφαῖραν πιεῖν τὸν οἶνον, et, συντροχάζειν τὸν οἶνον. ¶ Σφαῖραι θαλαττίαι, pilulæ marinæ, dicuntur recrementa maris globosa è spuma maris in littoribus et scopulis concrescentia, Aristot. histor. an. lib. 9. cap. 14. τῶν κατὰ τόν. aliter ἄλλῃ ἄχνη dictæ, globuli velut pilorum rasi.

Σφαιρὶς, ῖδος, ἡ, ad sphæram pertinens, sphæræ seu globi proprius: ut, σφαιρὶς λίθος. Et, σφαιρὶς, sphærica, res sphæricæ. Epigr. l. 2. Exponitur etiam, globosus. Fœmin. σφαιρικὴ, idem quod σφαιρωτὴ, apud Athen. l. 1.

Σφαιρικὸς, in modum sphæræ seu globi, quemadmodum pila. Plut. de orac. Pyth.

Σφαιρώδης, ους, ὁ, ἡ, rotundus et globosus in modum sphæræ seu pilæ. Fœm. σφαιρώδης, ους, ἡ, ut, σφαιρώδης κατάστασις, conformatio quæ pilulæ in modum rotundæ semina fert. Galen. τῶν κατὰ τόν. lib. 1. Aët. lib. 12. cap. 44.

Σφαιρίον, τὸ, globulus, pilula. Theophr. hist. pl. l. 3. c. 1. Dioscor. l. 2. c. 213. ¶ Sic etiam dicitur totus ambitus nucum. Poll. l. 2.

Σφαιρίδιον, itidem pilula, globulus.

Σφαιρόω, in modum pilæ vel pilulæ, faciendo pilam seu orbem. Il. ν'. Oppian. de venat. l. 3.

Σφαιρῶ, ῶς, conglobo, in pilam seu rotundam et globosam massam conformo. Galen. Alex. Aphr. probl. l. 1.

Σφαιρώσομαι, ώσομαι, in pilam conglobor, &c. Dioscor. l. 2. c. 57. Dicitur et hasta aut jaculum σφαιρωθῆναι, quum ei rotunda aliqua ex ligno pila infigitur, ne pungere possit, aut quum à fabro cuspis seu mucro rotundatur, ita ut ex mucronata cuspide fiat rotunda pilula. Xen. de re equ. ἐσφαιρωμένα τε ἔχων ἀκόντια. (Theocr. κδ'. 46.)

Σφαίρωμα, τὸ, massa rotunda seu globosa in modum pilæ; idem quod σφαῖρα. Aristot. in Mechan. ¶ Σφαιρώματα item dicuntur rotundæ ac globosæ nucum partes. Schol. Aristoph. in Pace.

Σφαιρωτὴς, ῆρος, ὁ, corrigia seu lorum calceri. Greg. in orat. εἰς ἐπιφάν.

Σφαιρωτὸς, rotundatus in globosam rotundamque massam, coactus in modum pilæ. Xen. de re equ.

Σφαιρίζω, f. ίσω, pila ludo. Plut. de aud. τοὺς σφαιρίζοντας ἅμα τῇ ἄλλῃ καὶ τῷ καθίειν τὰς σφαῖρας ἀμβλύνειν.

Σφαιρισμὸς, ου, ὁ, ludus pilaris, ludus pilæ. Aristot. rhet. 1.

Σφαιριστήριον, τὸ, locus in quo pilâ luditur. Utitur Suet. in Vesp. et Plin. jun. ep. 17. l. 2.

Σφαιριστὴς, οῦ, ὁ, qui pilâ ludit, qui callet artem ludendi pilâ. Athen. l. 14.

Σφαιριστικὸς, pertinens ad σφαιριστὴν. Item peritus ludere pila. Et fem. σφαιριστικὴ, ἡ, τέχνη, ars seu scientia ludendi pila. Athen. l. 1.

Composita.

Ἀποσφαιρίζω, ejaculor et relido pilam, pilam repello seu resilire facio. Item retorqueo et relido in modum pilæ. Aristot. probl. 9. sect. 24.

Διασφαιρίζω, in modum pilæ disjicio. Eurip. in Bacch. [1133.] πᾶσα δ' ἐμανεῖσ' ἐμοῖς χέρες, διεσφαίριζε πάρα πόδας, carnem Penthei, instar pilæ, quæ à ludentibus hoc illuc impellitur, dissipabat.

Ἡμισφαίριον, τὸ, dimidiata sphæra, dimidiatus globus, seu dimidia sphæræ aut globi pars. in Axiocho.

Περισφαιρίδιον, idem quod σφαιρίδιον, in globi modum. Aratus.

Συσφαιρίζω, simul cum alio seu aliis pilâ ludo.

Συσφαιριστὴς, οῦ, ὁ, collusor in ludo pilæ: apud Suid.

ΣΦΑΊΚΕΛΟΣ, ου, ὁ, partis alicujus inflammationem perpessæ mortificatio, νέκρωσις, propter caloris nativi et insiti σβέσιν, qui non solùm carnem putredine, sed et carie ossa absumit. Quem sequitur μελανισμὸς, nigredo partis emortuæ, et σῆψις φοιδὲς, putredo cadaverosa. Superstitiosè vulgo et imperitè ignis S. Anthonii dictus. Primum gangræna est, ἡ γάγγραινα, quamdiu in solâ carne grassatur; sphacelus incipiens. Sic apud Athen. l. 2. (☞ Παρὰ τὸ σφάττειν, propter caloris nativi insiti extinctionem.) Vide Gal. comm. in Aph. 79. l. 7. et Act. l. 3. serm. 2. c. 56. ¶ In arboribus ille tunc est, quum radices nigrescunt, atque emoriantur, apud Theophr. ¶ Num aliter, quam cœli injuriâ, sideramque, ipsæ tabescunt, sideratio nominatur, ἀστροβλησία, et ἀστροβλησία. Quæ omnia ἀπὸ τοῦ κρύους eo differunt, quòd hic vitium sit in ramis nigrescentibus. ¶ Equis etiam sideratio, σφάκελος, tribuitur, apud Apsyrt. in Hippiatr. ¶ Apud Æschyl. πυρφολεξία, et mentis emotio sic nominatur. in Prometh. ἐκ δ' ἀνεμόφλεκτος καὶ φρενοπλήξ μανίαις θάλπωσι, furore atque insaniâ accendor. (Pr. 877. 1044.) ¶ Suidæ etiam est medius digitus, qui et infamis nominatur. ¶ Est et species quædam σφάκου, de qua in σφάκος. ¶ At σφάκελος vide in Φακελλος.

Σφακελίζω, F. ίσω, infestor eo morbo, qui σφάκελος dicitur. Plut. in Tim. σφακελίσαι ἐοικὸς, ut tabefactum et carie exesum. Item gangrenâ vitior: apud Hippocr. l. 7. aphor. 30. Apud Dioscor. l. 2. c. 153. σφακελίζοντα τραύματα, vulnera tabem minantia.

Σφακελίζομαι, idem cum σφακελίζω, in priori signif. ¶ Arbores etiam seu plantæ σφακελίζεσθαι dicuntur, quum earum radices nigrescant atque emoriantur: apud Theophr. de caus. pl. l. 3. c. 20.

Σφακελισμὸς, idem quod σφάκελος. Theophr. hist. pl. l. 14. c. 16.

Σφακελίας, ου, ὁ, qui infestatur σφακέλῳ. Idem de caus. pl. l. 5. c. 11.

Φάκελος, idem quod σφάκελος. Pro quo apud Ammon. legitur φάκελμα, τό.

Composita.

Ἀποσφακελίζω, idem quod σφακελίζω, Exponitur etiam. σφάκελον induco, debilito, putrefacio. [Herodot. Hist. lib. 4. §. 28. ἔστιν δὲ διεχόμενα φέρουσι τὸν χειμῶνα τοῦτον, ἡμῖν δὲ αἰεὶ ἐπ' ἀλίγιστα· τὸ δὲ ἄλλο ἔστιν μὲν ἐν ἀρωμῇ ἐστοῦσι ἀποσφακελίζουσι, ἔστι δὲ καὶ ἡμῖν ἀλίγιστα.]

Ἀποσφακελίσσοντες, ἡ καὶ ὁ, ἡ εἰσ ἐποσφακελισμένος, non infestatus σφακέλῳ.

ΣΦΑ'ΚΟΣ, ου, ὁ, salvia, herba nota, de qua Dioscor. lib. 3. cap. 40. et Apul. de virtut. herb. Aristophan. κρὶθ' ὁ μὲν ἐγχὶς κιλίκιος, ἄνηθον, σφάκον.

Σφακώδης, ους, ὁ καὶ ἡ, abundans σφάκῳ. Hesych.

Σφάκελος, ου, ὁ, salvia mas. Theophr. histor. pl. l. 6. c. 2. ¶ Alias signif. vide in Σφακελος, quod præcessit.

Ἐλελισφακος, ὁ, seu ἐλελισφακον, τὸ, (comp.) salvia obversa et implicata mari, i. firmiana. Quam alii sylvestrem faciunt. Vide Dioscor. et Apul. loc. cit. et Theophr. ibidem. item Plin. l. 22. c. 25.

Ἐλελισφακίτης οἶνος, vinum salvia conditum: apud Dioscor. l. 5. c. 71.

ΣΦΑ'ΛΛΩ, F. σφαλῶ, supplanto, everto, prosterno. Od. ε'. τὸν μὲν σφῆλε βίλος Ἀτρεΐδαο. Xen. de rep. Laced. αἱ πόλεις ἀναγκαῖαί μοι φάναι σφάλλουσι μὲν τὰ σώματα, σφάλλουσι δὲ γνώμας. Plerumque metaphoricè usurpatur, ut everto, labefacio, apud Lat. Eurip. initio Hippol. coron. Τοὺς μὲν σίδηρος πάμπαν ἐκπέρσας πάτρο, Σφάλλει δ' ἔσω φρενῶσα εἰς ἐμὰς μέγα. (Med. 198. id. Phœniss. 712.) Thuc. lib. 5. ὡς πόλιν σφάλας τὸν πόλιν διαγάντα, nihil fecit quo respublica labefactari posset et everti. Item, fallo, circumvenio. Plat. ep. 7. ταῦτ' ἐστὶ καὶ δίκαια ἐσφάλη, idem

Dionem quoque fefellit. Plut. de def. orac. σφαλεῖς γὰρ σχεδὸν ἅπαντες οὐ δεισιδαίμονες, ἀλλὰ πραγμάτων, σφάλλουσι ἡμᾶς, multis modis Dii nos, non captiosum, sed rerum, fallunt. Interdum exponitur, frustror spem alicujus, facio ut quis sua spe excidat. ut apud Herod. l. 2. ἐσφαλε δ' αὐτὸν τὸν χρόνον ἡ τύχη. Expon. etiam, in errorem induco, apud Herwagen. Item averto, apud Plut. in Themist. τὰς ταῖν ἐσφάλλει.

Σφάλλημα, supplantor, everter, labefactor. Plut. de laude propria, ἅπερ ἐπὶ τύχῃς σφαλλήμασιν. ¶ Interdum, titubo, vacillo. † Sic Xen. Paed. l. 3. 9. de mente et corpore.† Aristoph. in Vesp. Ὅτι δὲ καὶ σφαλλίμενος περιέρχεται. De titubatione in sermone, apud Plut. in Alcib. σφάλλεσθαι ἐσφάλλετο. ¶ Significat et, labor, decipior, erro, fallor. Isocrat. ἡ ψυχὴ σφάλλεται διαφθείρουσα τὴν ἕξιν, in multis errat. Exponitur et, offendo, rem infeliciter gero, frustror, excido. Plut. polit. l. ἐὰν ἅρα σφαλῇ τι. Thuc. σφαλεὶς τῆς δόξης, spe deceptus. Et cum dat. apud Herod. l. 6. &c. Σφάλλεται τι ἑαυτοῦ, aliquid detrimenti sibi te accipit. Xenoph. † Paed. l. 6. 31.† Dicitur et res aliqua σφάλλειν, i. malè geri, infelici successu administrari: apud Thuc. l. 2. [Eurip. Med. 1012. Cum Præp. in. Soph. Tr. 630. pro διαπεπτυχόσιμον. 1179.]

Σφάλμα, τό, lapsus, casus, error: ut, σφάλμα τῆς φωνῆς, lapsus vocis, apud Plut. in Alex. Et, ἐπὶ τῷ κατὰ τὸν πεφάσθαι σφάλματι, itineris errore. Phil. de vit. M. l. 1. Item, peccatum, delictum, offensa, Xen. Paed. 6. Exponitur et, infortunium, infelix successus, clades: ut apud Thuc. l. 8.

Σφαλμός, labor, collabor, concido. Polyb. de equo Scipionis, οὐ μὴν ἰδιοτροπίᾳ ἐσφάλμενος.

Σφαλερός, i. qui inter eundum lapsat, qui titubat et vacillat fallente vestigio. Nic. in Alexiph. Dioscor. lib. 6. cap. 19. De re dictum, expon. lubricus, instabilis, fallax, quo tutò niti non possis: ut, σφαλερὴν ὀκρίχου ἕρμα, apud Sophocl. in Ajace. (Æsch. Eum. 377.) Sic, σφαλερῷ γόνατι, genu titubantis et succidui. Epigr. l. 2. Exponitur et, periculosus, noxius.

Σφαλερῶς, lubricè, parum tutò, dubiè. Isocr. in Areop.

Σφαλὶς, ἰδος, ἡ, qui facilè labefactari aut commoveri potest. Hesych. Exponitur etiam, densus, obliquus, apud eundem.

Σφᾶλος, ατος, τό, scabellum: (dictum παρὰ τὸ μὴν σφάλλεσθαι, ἕστε ἐστιν ἀκριβέστερον, teste Eust. Odyss. ε'. Ὅτε δὲ φοίνικας σφᾶλος ἔλαθεν. Sic et Od. ζ'. † Apoll. Arg. iii. 1158.‡ ¶ Apud Nic. in Alex. Ἡ σφᾶλος ἡ ἴδιον κώπης, schol. dicit, esse lignum cavum ut pila. ¶ Dicitur et de sede remigum in navi. Hesych. et Eust.

Ἐπισφάλτης, ου, ὁ, (comp.) remex. Hesych. et Eust. ex Pans.

Composita: ex primum ex σφάλλω, cum prepos.

Ἀνασφάλλω, erigo lapsum, suscito, attollo. Item, à morbo recreo: apud Luc. Et neutr. erigor à lapsu, attollor. Item, à morbo recreor, convalesco. Synes. ἵνα ἀνασφάλλω, ἐκεῖ τὸν Ἀλεξάνδρειαν ἐλθὼν ὄρθιον. Sic, μέρη ἀνασφάλλεται, membra sanitati restituta: apud Alex. Aphr. probl. l. 2.

Decomp. Ἀνασπάσφαλτος, ὁ καὶ ὁ, difficulter ex morbo resurgens, qui ægrè convalescit. Hippocr. περὶ γυναικ.

Ἐπισπάσφαλτος, facilè revalescens. ibid.

Ἀναστρέφω, subverto, pessundo. Item, à via aberrare facio, reduco. Od. γ'. ἵππους πρὸς ἀναστρέψασα ἄλλας Ἐς πίλαγος μέγα. Et cum genit. facio excidere ab incepto, impedio. Il. ι'. μέγα δέ σφας ἀναστρέψειν νόημα.

Ἀναστρέφομαι, subvertor, pessundor, delabor. Plat. in Per. Item, aberro, frustror, excido. Cum genit. apud Plut. et Xen. l. 1. † Paed. l. 5. p. 123. b.† (Æsch. Pr. 471. Pers. 392.)

Ἀναστροφή, idem quod σφάλμα, collabor, concido: apud Polyb.

Ἀναστροφὴ, aberratio, casus, prolapsio, ἀκαταστασία, Suid. Hesychio, ἀστηριξία. Varino, ἀστασιαξία.

Διαστρέφω, aberrare facio, fallo.

Διαστρέφομαι, fallor, aberro: ut, διεστραμμένος τῆς περὶ ἡμᾶς συμμαχίας. Æsch. in Ctesiph.

Ἐναστρέφω, idem quod σφάλλω.

Ἐπισφαλὴς, ὁος, ὁ καὶ ἡ, qui labefactari potest, lubricus, instabilis, incertus, periculosus. Plut. in Fab. ἐπισφαλὴς ἐστι πίστεως ἀνὴρ ἐπὶ τύχῃ τυπτομένῃ πεφύκασιν.

Ἐπισφαλὴς, ita ut labefactari et everti queat, lubricè, non sine periculo. Idem in Sol.

Παρασφάλλω, aliam aberrare facio: propriè, à latere alicui adstans. Il. δ'. παρίστασθαι γὰρ Ἀχιλλεῖ, ejus latum aliò avertit.

Παρασφαλὴς, idem quod σφαλερὸς, lubrico pede insedens, vacillans, titubans. Nic. in Alexiph.

Παρασφαλὴς, lubricus. Plut.

Composita desinentia in σφαλὴς, citra præpositionem.

Ἀπρόσφαλὴς, ὁος, ὁ καὶ ἡ, proclivis ad lapsum: ut, ἵππος ἀπρόσφαλὴς, apud Nic. in Alexiph. Et metaph. lubricus, periculosus. Sic etiam dicitur homo, qui statim in hanc vel in illam partem labitur, cui imminet periculum à re aliqua. Plut. ἀπρόσφαλὴς πρὸς ὀργήν, ad iram proclivis, irascendus. Exponitur etiam, qui citò labitur et peccat, apud eund. et qui citò periclitatur morbo, apud Plutarch.

Ἀσφαλὴς, valde lubricus, in quo facilis est lapsus. Hom.

Ἀσφαλὴς, minimè lubricus, et ex conseq. tutus, non periculosus: ut, ἀσφαλὴς τόπος, apud Dem. in ep. Phil. Sæpe absolutè dicitur, ἐν ἀσφαλεῖ, pro, ἐν ἀσφαλεῖ τόπῳ. ut apud Xen. Paed. 3. ἐν ἀσφαλεῖ εἶναι τοῦ μὴ παθεῖν, tuti sunt ab omni periculo. Sic et alibi apud eundem. † Superlativus est l. 3. p. 78. a. ἀσφαλέστατος.† Interdum ἀσφαλὲς, dicitur, qui non potest everti et dejici, tam firmus ut subverti nequeat. ut, ἀσφαλὲς ἵδος, apud Plut. in Per. † Sic Hesiod. Theog. 117.† Et, qui tutus est adversus fortunæ incursus seu insidias, cui tutum esse solet consilium: ut apud eundem ibidem Pericles dicitur ἀσφαλὴς καὶ ἀμαυρίας τῆς πολίτου, civibus fidi loco præsidii, (Eurip. Phœniss. 556. 853.) ¶ Τὸ ἀσφαλὲς, securitas. Luc.

Ἀσφαλὲς, tutò, securè, sine periculo. Il. ε'. et Od. ε'. et apud Hesiod. † Theog. 86.† Pro eo contractè dicitur ἀσφαλὲς, in prosa: apud Xen. † Paed. 1. 4. 16. et ἀσφαλέστερον. l. 6. 5. securius. et l. 3. p. 75. d.† et Herodian. Exponitur etiam, certò, haud dubiè: apud Thuc. l. 1. (Eurip. Phœniss. 115. Aristoph. R. 390. Æsch. Suppl. 95.)

Ἀσφάλεια, ἡ, securitas. † Xen. Paed. l. 4. p. 197. d.† Et, μετ' ἀσφαλείας, tutò, securè: Isocr. de Pace. Et, ἐν ἀσφαλείᾳ εἶναι, in tuto esse, apud Thuc. ¶ In contractibus, et fide data, ἀσφάλεια dicitur cautio, aut pignora et sponsores. Unde, ἀσφάλειαν παρέχομαι, satisdo, apud Theophyl. inst. l. 2. Et, ἀσφάλειαν δίδωμι, dare cautionem seu idoneos sponsores. ¶ Exponitur etiam, libera et secura potestas huc illuc commeandi, fides publica, salvus conductus: unde, σημεῖον μετ' ἀσφαλείας παρεσχῆ, apud Plut. in Alcib. Interdum significat firmum præsidium. ut apud Greg. in Maccab. eccom. (Soph. Œdip. Tyr. 51. Æsch. Suppl. 504.)

Ἀσφαλίζω, f. ίσω, firmo, stabilio: (propriè, eum qui lapsat, in lubrico loco pedem figere non valens.)

Ἀσφαλίζομαι, idem. Item, confirmo, affirmo, pro certo assero. Chrysost. in ep. ad Corinth. Item, tutum reddo, munio. Polyb. ἀσφαλισάμενος τὰ ἐν τῇ πόλει, quum oppidum munitionibus firmasset. ¶ Dicitur et is ἀσφαλίζεσθαι, qui aliquem securum reddit, datis sponsoribus, seu qui fidejussoribus cavet: ut in Biantis sententia, περὶ τῶν μελλόντων ἀσφαλίζεσθαι. Item qui se ipsum quasi munit, ne aliquid faciat, hoc est, qui sibi ab aliquo facto cavet. Greg. ἀσφάλισαι μὴ πάλιν κακὰς ἐξανθήσῃς, cave ne rursus malè pullules. ¶ Significat etiam ἀσφαλίζομαι, propulso, arceo: cum accus. apud Polyb. ¶ Passivè etiam sumitur pro munior, tutus reddor. Item securus reddor accepta cautione. Item affirmor, confirmor.

Ἀσφάλισμα, τό, id quo aliquem securum reddimus et certum: pignus. Item, tutamen, munimentum, locus quo nos munimus.

Ἀσφάλιος, et ἀσφάλειος, ὁ, ἡ, d. tutelaris, aut stabilitor, cognomen Neptuni, apud Plut. in Thes. et Oppian. in Halieut. sic dicti, quoniam fundamina terræ inconcussa custodire dicitur à gentilibus, teste Oppian.

Ἄσφαλος, qui labefactari nequit, immobilis. Hesych.

Decomp. Διασφαλίζω, et διασφαλίζομαι, idem quod ἀσφαλίζω et ἀσφαλίζομαι, munio, tutum reddo. Polyb. l. 5.

Ἐξασφαλίζω, pro illodem.

Καταφαλίζω, idem: vel demissum munio, aut securitatis causâ demissum obfirmo. Maccab. l. 3.

Παρασφαλίζω, juxtà munio: aut obiter et leviter munio.

Προασφαλίζω, præmunio.

(Δημοσφαλὴς. Æsch. Ag. 1542.)

Νοσσφαλὴς, mente captus. ut, νοσσφαλὴς ἥμαρ, mente capta oculos, oculus insanium pro se ferens.

ΣΦΑ'ΡΑΓΟΣ, et σφάργος, ου, ὁ, sonus qui guttere emittitur. Item, ipsum guttur, fauces. Eust. et Rhym.

Σφαργάω, ῶ, guttere sonum edo. Interdum de alio quoque sono dicitur. Odyss. ι. Πάντες καπήοντες, σφαργῶντα δέ σι κυμὶ μῆλα, strepebant. Ibidem (de ovibus quibus erant ubera lacte distenta;) Οἰδάνει γὰρ σφαργῶντα.

Σφαργίζω, cum strepitu excito. Hesiod. in Theog. † 706.† Ζεὺς δ' ἂν ἅμα βροντὴν τε κάκην δ' ἅμα σφαργίζῃ.

Ἀσφάργος, idem quod σφάργος, Iliad. χ'. ¶ Item asparagus: vide in Ἀσπάραγος.

(Ἀσφαργάομαι. Theoc. ο'. 94.)

Composita.

Ἀμφισφάργος, vento perstrepens. Pind. [Pyth. θ. 6. Τὸν ὁ χειτὰς ἀμφισφαράγων ἐν Παλίῃ αἰλεῖται νοτὶ Ἀστερίας Ἄρτεμιν, &c. Vento-perstrepentibus similibus.]

Βαρυσφάργος, gravistrepus. Idem. [Iath. π. 45. Σὲ δ' ἐς πόντον Οἰνείαν ἐκγενὰν, Κεκμῶτα, Κὰν ὑδὰ νῆσος Λιπαρὰ βαρυσφάργῳ πατρὶ πιδύοντα ἐπιχθονίων.]

Ἐρισφάργος, idem. Hom. hymn. 1. in Merc. ¶ Exponitur etiam qui magno et elato collo est. Hesych.

Περισφαργέω, ῶ, circumstrepo. Apud Nicand.

Περισφάργιος, igni perstrepens. Theoc. in Syringe.

ΣΦΕΝΔΑΛΙΝΟΣ, ου, ἡ, acer arbor. Theophr. hist. pl. l. 2. Pro eodem legitur et τὸ σφένδαμνον, apud eundem lib. 3. ¶ Est et species cannabis. Said.

Σφενδάμινος, acerous. Item, durus, firmus, solidus: quoniam tale est hujus arboris lignum, apud Aristoph. in Acharn.

ΣΦΕΝΔΟ'ΝΗ, ης, ἡ, funda. (☞ Dicta παρὰ τὸ σπένδω. Ἐσπασμένη γὰρ ἀπ' αὐτοῦ καὶ κατενεγκοῦσα τὸν τῶν λίθων ῥοῦσον, inquit Eustath.) Eurip. in Phœn. πρῶτα μὲν τέχνῃ καὶ μηχαναῖς Ἐμηχανήσατο, σφενδόνας δ' ἐκαβδίσας. (1107. Æschyl. Ag. 1019.) Xenoph. Paed. 7. σφενδόνας δὲ καὶ τοξότας ἱκανοὺς ἐκτήσατο. ¶ Σφενδόνη τοῦ ἐλατῆρος, pala annuli. Plat. polit. 2. ¶ In oculo sic nominatur quod pupillam in se continet, ut funda lapidem. Poll. l. 2. ¶ A similitudine τῆς περιφερείας σφενδόνης, dictum fuit etiam σφενδόνη ornamentum quoddam muliebre, apud Poll. l. 5. c. 16. et Eust. † Per metaph. grando. Aristoph. Nub. 1125. V. Spanhemius.†

Σφενδονίτης, seu σφενδονήτης, ου, ὁ, funditor, qui fundæ rotatu lapidem aut plumbum jaculatur. Phil. de vit. M. l. 1. Per ι scriptum invenitur apud Xen. Paed. 7. et Plut. ac tum potiùs est verbale à σφενδονίζω, seu σφενδονάω.

Σφενδονᾶν, in modum fundæ. Etym.

Σφενδονάω, seu σφενδονίζω, fundâ utor: fundam torqueo. Xen. Hell. 2. ἐκάστοτε, ἐβάλλον, ἐσφένδων, ἐσφενδόνων. Plut. in Probl. Hell. ἔτυχε, καὶ ἀκριβῶς ἐσφενδόνησε, σφενδονήτης. Item, fundâ insequor, fundâ peto. Gregor. Σφενδονῶ τὰ δορία. Item, more fundæ rotato seu torqueo. Aristot. (de strethiocamelo;) τοὺς παρελθόντας λίθους ἐς ταύτην σφενδονῷ τῇ ὁπῇ, lapides in fuga contra insequentes pedibus ingerit more fundæ.

Σφενδονάομαι, ῶμαι, fundâ torqueor. Item, velut fundâ tactus dejicior. Eur. in Phœn. ἐκ δὲ πλευρᾶν Ἐσφενδονῶντο χεῖρες ἀλλάλων μέλη.

[Σφενδονητὴς. Lycophr. Alex. 633. Schol. Plat. Laches. Καὶ τὸν μὲν μετὰ σφενδονητῶν, ἢ τοξιτῶν, ἢ ἄλλης τινὸς τέχνης παρεστῶτα;]

Σφενδονίζω, idem quod σφενδονάω. Reg. l. 1. c. 25. τὸν ἰσχὺν τῶν ἐχθρῶν σου σφενδονίσεις, instar fundæ rotabis.

Composita.

Ἀναστροφενδονάω, seu ἀναστροφενδονίζω, fundâ torqueo, fundâ rotatum emitto. Luc.

Ἀναστροφενδονίζω, fundâ torqueo, fundâ ejaculor. Joseph.

Ἀναστροφενδονητὸς, ὁ aut ἡ, fundâ emissus. Item, fundâ repulsus. Plut. in probl. Hell.

Βελεστροφενδόνη, exp. telum phalarica. Apud Plut. in Sylla exp. sagitta.

Διαστροφενδονάω, aut διαστροφενδονίζω, fundæ rotatu dissipo, fundâ dejicio. Improprie apud Plutarch. Alexander dicitur Bessum διαστροφενδονῆσαι, i. duabus arboribus in terram flexis corpus ejus alligasse, quæ deinde in altum redeuntes secum id rapiebant, et discerpebant. [Xenoph. de Cyri Exp. lib. 4. cap. 2. §. 2. οἱ φερόμενοι σφοδρῶς πρὸς τὰς πίτυς διεσφενδονῶντο.]

Διαστροφενδονίζω, idem. Plut. in Marcello.

Ἐκστροφενδονίζω, seu ἐκστροφενδονάω, fundâ ejaculor. Item, funditoris more ejaculor, seu veluti fundâ tortum emitto. Basil.

Ὀστροθοστροφενδόνη, dictum fuit muliebre quoddam ornamentum, apud comicos, quod ita capiti circumponebant, ut latiores ejus partes pone, extremitates autem acuminatiores, et lignum à fronte appareret. Quidam exp. reticulum. Eust.

ΣΦΗΝ, σφηνὸς, ὁ, cuneus, quo ligna aut lapides, in scissuras indito et adacto, vi mallei findantur. Suid. ¶ Item instrumentum tortorum, quo veritatem extorquent, apud Aristoph. (R. 613. Æsch. Pr. 64.)

Σφηνάριον, τὸ, cuneolus. Suid.

Σφηνίσκος, ου, ὁ, idem. ¶ Item, figura geometrica, à cuneoli similitudine, constans ex latis et quadratis lateribus in angusta et tenuia desinentibus, apud Nicom. ¶ Item, linamentum in cunei formam involutum et intortum, apud medicos: ut P. Ægin. l. 6. c. 4.

Σφηνὶς, ἴδος, ἡ, cuneus: ita dicitur species quædam στρόβου. Athen. l. 7.

Σφηνόω, ῶ, cuneo findo, cuneo adacto divello. Item, obstruo et obturo cuneo, vel obturo velut adacto cuneo. Exponitur etiam, condenso, stipo.

Σφηνώσω, ῶμαι, cuneo adacto scindor: ut apud Suid. σφηνωθῆς ἀνιδθαι. Item, obstruor velut cuneo: ut, ἐσφηνώσθαι καλάμῳ νιδάτων, apud Diosc. l. 5. c. 40. Item condensor, stipor: ut, αἵματος ἐσφηνωμένου, condensati et infarti sanguinis, apud Gal.

Σφήνωσις, εως, ἡ, adactio cunei. Item, obstructio quæ fit cuneo. Et quævis obturatio: ut apud medicos σφήνωσις dicitur, quum humor alicubi hæret, artus veluti discuneans. Plut. in præcept. san.

Composita ex σφηνὸς.

Διασφηνὸς, discuneo, adacto impositoque cuneo dirimo et diffindo.

Ἐνσφηνῶ, cuneum inculco vel intrudo. Item, impingo veluti cuneum: unde, χηλὰς ἐνεσφηνωμένας, apud Ægin. Item, obstruo et inspisso, velut adacto cuneo. Dioscor. l. 5. c. 29.

Καταφηνίζω, cuneo, i. cuneum adigens aliquid firmo. Hippocrat. de nat. infant.

Παρασφηνῶ, condenso, constipo. Ægin.

Περισφηνῶ, undique obstruo adactis cuneis. Et simpliciter, undique obstruo.

ΣΦΗΞ, ηκός, ὁ, vespa. Hom. Il. μ'. ἔστιν σφῆκας μέσην ἀλίην τε μέλαιναν. Hesiod. ᾠ. σφῆκες ἰσαίνες ἐξοχώτατοι Ἠελίοιο. Aristot. σφῆκας ἐχέτω. Exponitur etiam crabro, apud eundem hist. an. l. 9. c. 4. ¶ Eust. scribit, denominari τοὺς σφῆκας ἀπὸ τῆς διαφάγου, i. ἀπὸ τῆς μεσῆς τὸ μέσον ἐντομῆς, quoniam aliquem in medio insectum quasi sunt vespæ, et hiatus quidam in eis conspicitur.

Σφηκίσκος, ου, ὁ, lignum oblongum et in acutum desinens, ita ut latitudo paulatim contrahatur, à similitudine vesparum, quæ adunctum adductam habent et strictam alvum, teste Hesych. Quidem exp. cuneolus. Utitur Aristoph. in Plut. ‡301.‡

Σφηκίς, ίδος, ἡ καὶ ὁ, vespa modo in acutum et angustum desinens. Item, homo cujus venter præ gracilitate et macie adductus est et angustus. Aristoph. in Plut. ‡561.‡

Σφηκὶς, ῖδος, ὁ, idem. Hesych. Exponitur etiam robustus. Item versicolor, apud eundem. Substantivè significat cristæ in galea extremitatem angustam et constrictam, teste eodem.

Σφηνῶ, ὦ, ex lato et cruso in angustum contrahe, cuneo: unde pass. Il. ε'. Πληχμὴ δ' ἐπὶ χειρὶ τε καὶ ἀγκῶνι ἐσφήνωτο, ex lato cruscque ambitu in angustum et tenue acumen constricti erant. Item, obstruo et obturo, velut cuneo injecto. Dioscor. l. 5. c. 64. σφηνοῦσι ἀγγεῖα. ¶ Apud Etym. σφηνοῦσι exp. δέσαι, ligare additurque, sic usurpasse Pherecydem.

Σφήνωμα, τὸ, id quod ex lato in angustum contractum est. Est in galea seu crista ea pars cui pinnæ inseruntur. Aristophan. in Pace. Item, id quo aliquid, velut cuneo injecto, obturatur et obstruitur, apud Dioscor. in præfat. l. 5.

Σφηνὼν, ῶνος, ὁ, sedes et domicilium vesparum, cella vesparum. Aristot. hist. an. l. 9. c. 41.

Σφήνιον, τὸ, idem. Idem ibidem. Pro quo apud Hesych. scribitur σφηνεῖον. ¶ Est σφήνιον et phalangii genus, apud Nicand. in Ther.

Σφηνία, ἡ, examen vesparum. Plut. περὶ ἀρετῶν.

Σφηνίσκη, ἡ, favi vesparum: vel nidi vesparum aut crabronum.

Σφηνωλὴ, genus harmoniæ, quod vesparum susurro non erat absimile. Hesych.

Composita.

Διασφηνῶ, in vesparum converto, vespæ figurâ et habitu induo, unde pass. apud Aristoph. in Vesp. Διασφῶ μ' ἐξὸν μέσον διεσφηνωμένον.

Καταφηνίζω, idem quod σφηνῶ.

Περισφηνῶ, circumcirca obstruo, velut injecto cuneo: vel simpliciter, obstruo, obturo. Dioscor. l. 5. c. 26.

Συσφηνῶ, quod confertum erat informo, compono. Lært.

Ψευδόσφηξ, vespa emortua et fœtida. vide Plin. l. 70. c. 10.

ΣΦΗΤΤΙΟΣ, qui est è tribu quam vocatur Σφηττὶς. ¶ Interdum, acer: ut, ἐξὸς σφήττιον, Aristoph. in Pluto, acetum acre vel acerrimum: metaphora ἀπὸ τῶν Σφηττίων, qui muri erant et συναφῆπτον. vide schol.

ΣΦΙΓΓΩ, F. ξω, stringo, constringo. (Æsch. Pr. 38.) Theocrit. idyll. 10. Σφίγγετ' ἀμαλλοδέται τὰ δράγματα, manipulos demessos constringite vos, qui eos colligatis. Philo de mundo, συνέχει πάντα τὰ μέρη, καὶ σφίγγει, coagmentans omnes mundi partes, et constringens. Exponitur et, complector, arceo, cogo.

Σφίγγομαι, stringor, constringor. Plut. de primo frig. συνάγεται τῷ ἀέρι, σφιγγόμενος ἀπὸ ψυχρότητος, cogitur aëris frigore constrictus.

Σφιγκτὴρ, ῆρος, ὁ, qui stringit, constringit, aut astringit. Apud medicos sic dicitur musculus ani rotundus, ultimam intestini recti oram ambiens, et adstringens intestinum rectum, ne ante tempus excrementa effluant. Poll. ipsum pudicum sic appellari testatur lib. 2. ¶ Apud Tarentinos σφιγκτὴρες vocantur ἱ χιτῶνες, teste Hesych.

Σφιγκτὸς, constrictus. Oppian.

Σφιγγία, ἡ, parsimonia et sordes victus: quum quis strictiore manu, quàm deceat, sumptus facit. Ecclesiast. 11.

Σφίγξ, ιγγὸς, ἡ, nomen variæ cujusdam alatæ, faciem virgineam habentis, reliquo corpore leoni simillis: quæ responsa ænigmatibus intellecta difficilia reddebat, ut tradit schol. Eur. vel quæ loquebatur ἰσφιγγίοις ῥήμασι, ut inquit Etym. quibus homines ita strangebat ut expedire se non possent. Eadem à Barotis dicitur φίξ, apud Hesiod. in Theog. teste ejus schol. unde φίκιον, rupes quam incolebat. Flora vide apud Tzetz. et Suid. ¶ Apud Athen. l. 9. et 10. sic vocatur qui ænigmaticè loquitur, seu qui ænigmatis suis quæstionibus aliquem implicat. ¶ Refertur et inter animalium monstrosorum genera, apud Diod. Sic. et Plin. ¶ Per jocum apud Athen. l. 13. et 6. meretrices tradantur dici posse σφίγγες.

Composita.

Ἀναστρίγγω, stringo, adstringo, comprimo, coarcto: propriè, alicunde abstractum stringo. Lac. ὡς μου τὰς σταγόνας ἀνεστρίγξατε.

Ἀστρικτος, ἡ καὶ ὁ, qui constringi nequit: vel non constrictus.

Διαστρίγγω, perstringo, valde stringo. Erasistr. Item cohibeo, colligo.

Ἐπιστρίγγω, adstringo, adductum ad me stringo, et arctè complector. Alex. Aphr. ὁ φύσις συμφυρίγγει εἰς ἑαυτὸν τὸ ὑγρόν.

Περιστρίγγω, circumcircà stringo: vel constringo, cuëroco, complector. Dioscor. in præf. l. 8.

Συστρίγγω, constringo, constringendo cogo et contrabo. Athen. l. 2.

Ὑποστρίγγω, substringo, subtus stringo. ■ Epigr.

ΣΦΟΔΡΟΣ, ὴ, ὸν, vehemens, qui impetu fertur, validus, vegetus. Dem. pro cor. ἐν τίσιν εἰς σφοδρὸν ὄντα τὸν πολιτεύμενον καὶ τὸ ῥητορεύειν δεῖ; ¶ Xen. Paed. l. 2. §. 4. c.

Σφόδρα, (adverb.) vehementer, impetuosè. Aristoph. in Plut. οὔτος οὑπί μοι, ἐν τῇ δίκῃ ἔστασεν αὐτοῦ σφόδρα; Plat. de rep. lib. 1. Διωκόντων ὡς σφόδρα. Interdum ὁ σφόδρα, vehemens seu vehementissimus: unde apud Aristot. hist. an. lib. 8. ἐν τοῖς σφόδρα ἰσχνοῖς. Aliquando σφόδρα seu σφόδρα γε responsioni affirmativæ adhibetur, pro, admodum, maximè: ut apud Xen.

Σφοδρῶς, ibidem, vehementer.

Σφοδρότης, ητος, ἡ, vehementia.

Σφοδρύνω, vehementem seu vehementiorem reddo. Et neutr. vehementior reddor, incrementum accipio. Alex. Aphr. problem. l. 1.

Σφοδρύσμα, idem. apud eundem probl. l. 2. (Æsch. Pr. 1010.)

ΣΦΡΑΓΙΣ, ίδος, ἡ, (accus. ίδα, et σφρᾶγα ὁ σφρᾶγος, Æolicè, teste Eust.) signum, sigillum: nota quæ rei imprimitur, ut dignosci queat. Plerumque de signo, quod annulo imprimitur epistolæ. Ut apud Thuc. l. 2. ἐκκαλεσάμενοι ἐκκλησίαν καὶ τὸν σφραγῖδα ἀναδείξαι. Sic Herodian. lib. 7. διασχόμενοι ὡς τὸν τῶν σφραγίδων ἐπίγνωσιν, circa signa agnoscenda occupato. Metaphor. apud Gregor. in enc. Maccab. σφραγὶς ἀθλήσεως, obsignatio certaminis. Pro nota crucis, apud eundem. (σφραγὶς ἱρὰς, sigillum. Soph. Tr. 614.) ¶ Item id ipsum quo nota imprimitur, velut annulus signatorius. Plut. in pol. præc. εἶναι τὸν πρέσβυν ὡς σφραγῖδι γλυφάμενος, &c. Sic et apud eundem de solert. anim. ¶ Σφραγὶς Λημνία, terra Lemnia, ex eo dicta, quòd non nisi signata venderetur. Plin. l. 35. c. 6. Eadem dicitur et σφραγὶς αἱρὰς, apud Dioscor. l. 5. c. 113. quod capræ notâ signaretur. ¶ Item σφραγὶς, nomen trochisci seu pastilli, apud Aët. l. 9. c. 49. Gal. τῶν κατὰ τόν. l. 4. ¶ Σφραγῖδες dicuntur gemmæ, quibus signa et notæ inculpi possunt. Plin. l. 37. c. 7. ☞ Dictum videtur σφραγὶς παρὰ τὸ φράσσω, munio, pleonasmo τοῦ σ, ut propriè sit signum, quo aliquid muniamus et confirmamus seu stabilimus.

Σφραγῖδα, τὸ, sigillum. Item, annulus signatorius. apud Plutarch. περὶ ἀρετῶν.

Σφραγίζω, F. ίσω, signo, sigillo, nota impressa insignio. Dioscor. l. 5. c. 213. σφραγίζοντες ἰδίαις αἰγίσι. ¶ Item, cruce insigno: apud Chrysost. comm. in ep. ad Tim. ¶ Item, elargno, i. approbo mea autoritate, veluti sigillo impresso. Joan c. 6. et 3. Item, consigno, seu obsignatum trado aut depono: unde media voce ep. ad Rom. c. 15. σφραγισάμενος αὐτοῖς τὸν καρπὸν τοῦτον.

Σφραγίσμα, signor, signo notor, obsignor. Eur. in Iph. Taur. Διοῖς δὲ σημάντορα ἐσφραγισμένα. (Æsch. Bun. 831.) Item activè, idem quod σφραγίζω.

Σφράγισμα, τὸ, idem cum σφραγὶς, signum seu nota alicui rei impressum. Xen. Hellen. l. 1. et 5.

Σφραγιστὴρ, pro sigillo. Lært.

Σφραγιστὴς, sigillator. Plat.

Composita.

Ἀναφραγίζω, resigno, signum tollo. in Pand.

Ἀνασφραγίζω, idem. Diog. Lært. μαθόντα ■ τοῦτο τὰ βαρβαρικὰ ἀνασφράγιζε. ¶ Interdum idem quod σφραγίζω. unde in passiva voce, apud Eurip. in Orest. [1106.] (de Helena:) καὶ δὴ μιν αὖτε ἀνασφραγίζεται, omnia mea signis notat: schol. exp. σφραγῖδας ἐπιτίθησι, ὡς δὴ πάντα πλησιάσασα τὰ ἐμά.

Ἀνασφράγισμα, idem cum σφράγισμα, signaculum seu sigillum: seu id quo aliquid obsignatur. Athen. l. 13.

Decomp. Ἐπισφραγίζω, idem quod ἐσφραγίζω, notâ insigno, signum imprimo. Lært.

Ἀσφράγιστος, ἡ καὶ ὁ, non signatus, cui nulla nota impressa est. Exponitur etiam, pastore carens. Etym.

Ἐξασφραγίζω, exsigno alicunde, exemplari sumpto signo, ad exemplar signo.

ΣΦΥΡΑ, ας, ἡ, malleus: instrumentum fabrile. Od. γ'. (de fabro arma sua secum portante:) Ἄκμονά τε, σφῦραν τ', ἠνορέην τε τεχάγην. (Eurip. Phœniss. 26.) Aristot. de gen. an. l. 5. c. 8. ὅσοις ἐγκλείεται ἡ σφῦρα καὶ ἡ δάμαρ. Plut. de fort. Rom. σφῦραι καὶ λίθοι ἀραττόμενοι. ¶ Est et nomen piscis marini, qui aliàs κίττης, teste Hesych.

Σφύρα, τὰ, malleolus, fabrile instrumentum. Theophr. hist. pl. l. 5.

Σφυράματα, τὰ, ferramenta. Hesych.

Σφύραινα, ἡ, piscis. apud Aristot. hist. an. l. 9. quem Plin. lib. 32. eadem à Latinis appellari scribit. Attici eum κίττην nominant, ut testatur Straitis apud Athen. l. 7.

[Σφυρὶς. Aristoph. Pac. 790. σφυρίδων, Schol. Σφυρίδες

δι ἐστι, τὰ τῶν αἰγῶν καὶ προβάτων ἀποπατήματα— ὁ δὲ σφόρος μάραθον ἔχει τὸ μέγεθος.]

Ὁλόσφυρος, seu ὁλοσφύρατος, ὁ καὶ ἡ, (comp.) qui totus malleo ductus est seu fabricatus: solidus. apud Hesych. et Plin. l. 33. c. 4.

Ὁλοσφύρατος, idem. Eccles.

Σφυρόν, τὸ, malleolus pedis, ut exp. quidam, à σφύρα deductum esse inventes, ob mallei similitudinem. Iliad. ε'. Ἀντίμαχος τελαμῶν παρὰ σφυρὸν ἀμφὶ τίτυσκε. Aristoph. in Acharn. Ἀνὴρ τέτμηται, χάσμα διανενδὺς τάφρου, καὶ τὸ σφυρὸν πεπήδηκεν ἐξαπίνης, transiliens fossam, malleum pedis vulneravit. Dioscorid. lib. 4. στρέμματα σφυρῶν, luxationes malleolorum. ¶ Metaphoricè σφυρὰ, dicuntur imæ montium partes, unde planities incipit, teste Hesych. et in Epigr. ¶ Per synecdochen totus pes cum crure σφυρὸν dicitur, apud Oppian. de venat. l. 3.

Σφυρὸς φλεψ, malleoli vena.

Σφυρὸν, τὸ, idem cum σφυρὸν. Act. Ap. c. 3.

Σφυρόω, ῶ, significare putatur, malleolos pedum calceis aut ocreis munio, vel corrigia substringo: unde apud Athen. l. 14. ὑποχαλᾶν σανδάλια. Ἐδίδαξε γὰρ ὁ Σοὶς ἰρδὶς ὑποφερομένης τὰ μέσα βαδίζειν.

Σφυρωτὸς ὑπόδημα, corrigia calceamenti. Genes. c. 4.

Composita ex σφυρὸν.

Ἀκροσφύριον, τὸ, extrema malleoli pars. Est et genus calceamentorum muliebrium. Hesych.

Ἐπισφύριον, τὸ, fibula ocrea: sic dicta, quoniam supra malleolum pedis poni et stringi solet. Il. γ'. Eust. ὑποσφύρια nominari etiam scribit τὰ μετὰ τὸ σφυρόν.

Εὔσφυρος, et poët. diœsyst εὐσφυρος, ὁ καὶ ἡ, pulchros habens pedum malleolos. et synecdochicè, cui est decora et elegans pedum forma. Hom. Hesiod. in Theog. † 254.†

Καλλίσφυρος, ὁ, ἡ,† idem. Exponitur etiam, pulchra habens calcanea. Hesiod. ibidem. † Theog. 307.†

Ἀμαίσφυρος, candidos habens pedum malleolos: et ex parte intelligendo totum, albos habens pedes: ut, ἀμαίσφυρος Ἥβη. Theocrit. idyll. 17.

Ὁμόσφυρος, qui suis σφυροῖς gradiens, suâ cum aliquo iter facit; comes. Exponitur etiam, frater.

Περισφύριον, τὸ, fascia, qua malleoli pedis solent cingi: seu est ligamen quod cruribus circumdatur; accipiendo σφυρὸν synecdoch. pro crure.

Παρασφύριον, τὸ, idem. Herodot. in Melp.

Ταχύσφυρος, ὁ, ἡ,† malleolos pedum extendens inter eundum, seu, amplis latisque passibus progrediens. Hesiod. in Theog. † 364.†

Χλιδανόσφυρος, habens pedum malleolos delicatos et molles: vel (synecdochicè) cui molles et teneri sunt pedes: οἱ, κοῦραι χλιδανόσφυροι, apud Anacreont.

ΣΧΑΔΩΝ, animal quoddam pennis et pedibus carens. Etym. ¶ Item jactus quidam talorum. Hesych. ¶ Σχαδὶς, favi fucorum, apud eundem Etym. seu favi apum, ut est apud Hesych. quomodo Theocr. utitur idyll. 1. Πλέξις τοι μέλισσαι τὸ καλὸν σύριγμα, θύρσοι, γίσσοι, πλέξαι δὲ σχαδόνας. Exponitur etiam, apum soboles, apud Aristot. hist. an. l. 5. Apud eundem l. 9. σχαδόνες θυρίδες, exp. cellæ sobolariæ.

Σχάδων, ὁ, favi fucorum, soboles apum.

Σχαδίαι, Etymologo est θηλάσαι, lactare.

Ἀνίσχαδον, (comp.) quod non peperit, nec ungi potest. Idem ex Diogene. (Est igitur iota epentheticum, pro ἀνσχαδον.)

ΣΧΑΔΙΞ, ῖδος, ἡ, varus, pastillus, seu furcula, qua attolluntur sustentanturque retia. Xen. in Cyneg. κυνίαν δὲ τὰς σχαλίδας ὑπνίας ἔστιν ὅστις ἂν διαγράμμασι σπεύσει τὸ σύνταγμα. Dicuntur et στάλικες.

Σχαλίδωσαι, erigere σχαλίδας, plagas erigere, et furcis fulcire: apud eundem.

Σχαλίδωμα, idem cum σχαλὶς.

Ἀποσχαλίδω, ῶ, (comp.) idem quod σχαλίδω.

Ἀποσχαλίδωμα, τὸ, idem cum σχαλὶς et σχαλίδωμα. Xen. in Cyneg. Legitur et ἀποσκαλίδωμα, apud Hesych. qui è Xen. sic vocari dicit extremitates varorum, humanam speciem repræsentantes.

ΣΧΑΊΩ, ῶ, F. άσω, scarifico, scalpro aperio, incido, aut pertundo, Aristoph. in Nub. † 406.† ὄντιν' ἂν γνοντὲς τοῖς συγγενέσι, κἄτ' εἰς ἰσχυρὰ δικλίδας, non aperiebam cultro, ut spiritus exiret. Item remitto: unde σχάσαι apud Hippocr. exp. laxatur, remittitur. Exp. etiam, demitto, item dedoco. ¶ Item trudere, transfero: unde σχᾶσθαι, apud Hippocr. περὶ ἄρθρων l. 2. reponit ex naturali situ in alium transferri.

Σχάζω, eadem habet significationes. Pro scarifico, apud Aristotel. hist. an. lib. 8. ἰὰν τις σχάσῃ ὑπὸ τὴν γλῶτταν, si quis venas sub lingua scitè adacto cultello sanguinem detrahat. Sic et apud Gal. therap. lib. 2. ¶ Item demitto, dedoco. Xen. in Cyneg. σχάσασαι τὸν αἰῶν καὶ φράξασαι διαρρήγνυσιν, caudâ demissâ. Sic in pass. apud Athen. l. 4. σχασθέντων τῶν φαγμάτων, deductis et demissis tabulatis. ¶ Item dimitto, intermitto, instituti mei tenorem abrumpo. Unde in voce media apud Aristoph. in Nub. σχασάμενος τὸν ἱππικὸν, dimisso seu intermisso et abrupto equorum studio. ¶ Significat etiam, traduco, transpono: unde σχάσαι, Hesych. exp. μετάβαλλε. ¶ Item inhibeo, sisto, cohibeo. ut apud Pindar. κάσσον ἐὸν μὴ σχάσις, inhibens remum. Nic apud Eur. in Phœniss. (922.) Σχάσω Ν δοὺν ἅμαν καὶ Σιμοῦ πνοάς. † Aristoph. Nub. 738. σχάσας φροντίδας, cohibens, inhibens cogitationem.†

Σχάσις, εως, ἡ, scarificatio, apertura seu incisura quæ fit cultro. Theophrast. hist. pl. l. 4. c. 3.

Σχαστηρία, ἡ, funis, trochlea, aut aliquid aliud quo organum intentum laxatur, vel erectum demittitur. Aristotel. de mundo. Item funis ille qui in circo cursoribus prætendi solebat, et quo laxato in cursum effundebantur. Galen. comm. 2. in 1. περὶ ἄρθρων.

Σχαστήριον, τὸ, pugio, seu scalpellus, quo utuntur in scarificando, seu in aperiendâ et incidendâ cute aut vena. in Hippiatr. ¶ Est et pars quædam in navi. Hesych. ¶ Eidem σχαστήρια sunt ἐρυστήρια, portus.

Composita ex σχάζω.

Ἀναστάζω, idem quod σχάζω, apud Pind.

Ἀνασχάζω, idem quod σχάζω, scarifico. Gal. Therap. l. 13. ἀνασχάζοντες τὰ μὲν πονοῦντα κῶλα.

Ἐνισχάζω, in superiore parte scarifico, seu cultro aperio.

Κατασχάζω, idem quod ἀνασχάζω. Dioscor. l. 7.

Κατάσχασμα, scarificatio. Idem ibidem.

Κατασχασμὸς, scarificatio, incisio aut apertura scalpello facta.

Ὑπανασχάζω, (decomp.) idem quod ὑπασχάζω. Dioscor. l. 8. c. 15.

Παρασχάζω, inhibeo, sisto, regredi facio. Hesych.

ΣΧΕΔΟΝ, propè: q. d. contiguè, ἐχόμενος. (ἐκ τοῦ Ut Eustath. expon. ἀ σχίω vel ἴσχω derivans, seu ab ἴσχομαι). Iliad. ν'. Δαμάσσας, σχεδὸν ἦλθε. Interdum cum genit. ut Odyss. β'. μάλα σχεδὸν ἦλθεμεν αὐτῆς. Interdum cum dat. ut apud Hesiod. † Asp. 113.† οἱ δὲ σφι σχεδὸν ἦσαν. Exponitur etiam, comitans. l. è propinquo. Iliad. ι'. σχεδὸν εἶναι χεῖρ' ἐπὶ καρπῷ. ¶ Item propè, i. properandum, fermè, ferè, ut, σχεδὸν ἅπαντες, Demosth. † et additur ἀμφί. Xen. Ped. l. 2. p. 39. d.† Item propè vel circiter. Plat. epist. lib. 7. σχεδὸν ἐτῶν τετταράκοντα γεγονώς. ¶ Σχεδὸν τι, fortasse, apud Sophocl. in Electr. † 611.† Σχεδὸν τι τὸν σὸν οἶ κατασχήσω φόνον. (Tr. 43. Œdip. Tyr. 756. Il. β'. 247. Eurip. Phœniss. 1262.) ¶ Interdum vacare dicitur, ut apud Plat. epist. 7. σχεδὸν οὐκ εἰκάζειν.

Σχεδόθεν, itidem, propè. ut Odyss. ν'. Στῆ β' αὐτῶν σχεδόθεν, stetit prope ipsos. Et cum dat. Od. β'. σχεδὸν τὸ οἱ ἔλθε Ἄθηνη.

Σχεδὸν, Eust. similiter exponitur ἐχομένως, πλησίον, propè, contiguè. Exponitur etiam, pedetentim, sensim, vel retento gressu. Plutarch. in Cam. ἐκ τούτου καὶ σχεδὸν ἐκαλοῦντο.

Σχεδὸς, ος, ὁ, qui propè est, ὁ ἐγγὺς καὶ πλησίον, inquit Eustath. in Il. α'. (Æsch. Ch. 161.) ¶ Exponitur etiam, extemporalis, subitò factus, inelaboratus, simplex: ut, σχεδὸς τροφὸς, apud Gregor. Et τὸ σχεδὸν, extemporaneum, apud Hermog.

Σχεδία, ἡ, ναῦς, navis quæ subitò et tumultuariè fit, ὁ δ' ἐπίηγον σκαπτοῦσιν, ut q. d. ex propinquo sumpta; teste Eust. Od. ε'. Ἀλλ' ἦ γ' ἐπὶ σχεδίης πολυδίσμου πήματα πάσχων. (V. Æschyl. Pers. 68. Theoc. ψ'. 41.)

Σχεδὸν, accus. adverbialiter sumitur pro σχεδὸν, comitans, è propinquo. Iliad. ι'. Τύψε δὲ σχεδὸν. ubi tamen Eustath. annotat, subaudiri posse substant. πλαγὶν vel τυπὶν.

Σχεδιάζω, extempore facio, et tumultuario opere. Gregor in Athanas. ἔστι σχεδιάζειν ἐμοὶ ὁ μισῶν τὸν, ὡς γραμματέα, qui extempore memoriæ fundit et deprimit. Item, improvidè et inconsideratè ago; apud eundem, περὶς τοὺς τὸ βάπτισμα σχεδιάζοντας, qui inconsideratè baptismum accipiunt. Exponitur etiam, exsucio, apud eundem.

Σχεδίασμα, τὸ, opus extemporale factum. Utitur Cic. ad Att.

Σχέδη, ἡ, schedula, schedula, tabella vel papyrus, aut philyra, aliudve in quo scribimus propriè: id quod extempore in mentem nobis venit, seu in quo tumultuariè aliquid scribimus. Quidam exqnon. pugillares.

Σχέδιον, Σχεδίδιον, τὸ, tabellula ejusmodi. Eustath. exp. τὸ τῶν σχεδῶν λέγειν Ἡφαιστον, schedula, schedium.

Composita.

Ἀποσχεδιάζω, extempore facio, dico, seu pronuncio. Athen. lib. 14. Item, temerè ago: unde, ἀποσχεδιασμένος νόμος, lex temerè lata, apud Aristot. eth. 5.

Αὐτοσχεδὸν, propè. item cominus. Il. δ. Hesiod. in Asp. † 190.† Pro eodem dicitur et αὐτοσχεδὰ, Il. α'. sicut ἀμφαδὸν et ἀμφαδά.

Αὐτοσχέδιος, idem quod σχέδιος, extempore factus, inelaboratus, tumultuarius: ut, αὐτοσχέδιος ἄρτος, apud Herodian.

Αὐτοσχεδία, ὁ, μάχη, pugna quæ cominus fit et ex propinquo: seu quæ, pede cum hoste collato, decernitur. Il. δ.

Αὐτοσχεδὸν, acc. adverbialiter idem significat quod αὐτοσχεδὸν, cominus. Il. ρ'. πλὴξ' αὐτοσχεδὸν ποίης ἠὲ χαλκοτανάων.

Αὐτοσχέδιος, extempore, tumultuariè. Suid.

Αὐτοσχεδιάζω, extempore facio et tumultuariè. Item, properè et illotis manibus quidpiam aggredior. Xen. Apomn. l. 3. Item, inconsultè ago, et in re præsenti consilium capio. Interr. in Evang. οὐκ ἐκ θεοῦ δὲ λέγεις, ἀλλ' αὐτοσχεδιάζεις ἐπὶ τῶν πραγμάτων. Significat etiam, fingo, et comminiscor, apud Athen. l. 13. Item, temerè et confidenti animo quidpiam designo seu loquor. Plat. in Euthyphr. et in apolog. ¶ Item meâ sponte ago, non jussu aut mandato alterius. Xen. Hellen. 5.

Αὐτοσχεδιασμὸς, dictio extemporalis.

Αὐτοσχεδίασμα, opus extempore et tumultuariè factum. Pollux ex Plat. com. [Aristot. de Poetica. cap. 4. pag. 10. 16. Ed. Cant. ἤρξαντο τοῦ ποιεῖν ἐκ τῶν αὐτοσχεδιασμάτων, ex iis quæ ex tempore protulerunt.]

Αὐτοσχεδιαστὴς, qui extemporalem habet orationem. Item qui extempore et tumultuariè agit aliquid: ut, αὐτοσχεδιαστὴς τῶν στρατιωτῶν, apud Xen. in Lac. rep. [cap. 13. §. 5.] Αὐτοσχεδιαστὸς λόγος, oratio extemporalis. Alcid.

Αὐτοσχεδιαστὶ, extempore, non præmeditatè.

Αὐτοσχεδιαστὸς, extempore factus seu dictus.

Αὐτοσχεδιαστικὴ δύναμις, facultas dicendi extempore: Alcidamas.

Αὐτοσχεδὶς ὑπόδημα, calceamentum crassiori minervæ factum. Poll.

Ἐπισχεδὸν, idem quod σχεδὸν. Apoll. Arg. 2.

Παρασχεδὸν, pro eodem. † Apollon. Arg. i. 554.† [l. 698. ἀτὰρ μετὰ τοῖσδε παρασχεδὸν αὖτις ἀνῶγε Ὑψιπύλην, &c. ll. 10. παρασχεδὸν. Schol. ἀντὶ τοῦ ἐγγὺς. 861. Schol. ἐγγὺς ἢ ἐν τῷ μεταξὺ. iii. 440. iv. 1331.] Item, illico, mox.

Παρασχεδιάζω, perperam et inconsultè interpretor. Greg. in 1. orat. contra Julian.

ΣΧΕΤΑΙΟΣ, α, miser, miserabilis, infelix. Theocr. idyll. 13. Σχέτλιοι οἱ φιλέοντες. Demosth. ἀπὸ καὶ σχέτλια πάσχειν, pati miserabilia. (Eurip. Phœniss 1499.) ¶ Item asper, saevus, intractabilis. Il. i. Αἰνὰς Ἀχιλλεὺς· Ἀγαμὲ δὲ στύξεται δότε μειλίγματα δῶρα, Σχέτλιος. ¶ Interdum, acer, audax, laborum patiens. ut Od. μ'. Σχέτλιε, καὶ δ' αὖ τοι φιλομήδεα ἴσχομαι μίμνειν. ¶ Item scelestus, nefarius, injustus. Od. ξ. εἰ μὲν σχέτλια ἴσχει ἐπὶ μάκαρας φιλέοντες, facta injusta et scelesta. ¶ Eust. deduci scribit παρὰ τὸ σχίζεσθαι καὶ τέμνεσθαι.

Σχετλίως, miserè, miserabiliter. Item, scelerutè. Interr.

Σχετλιάζω, conqueror, tanquam miserabilia aut scelesta passus, quiritor, lamentor. Aristoph. εἰ δεῖ σχετλιάζειν καὶ βοᾶν. Æschin. in Ctesiph. σχετλιάζοντας ἐν ταῖς ἐκκλησίαις ἡμῶν. Et cum accus. apud Plut. in Cam. ταῦτα σχετλιάζοντες.

Σχετλιασμὸς, quiritatio, lamentatio: apud Theo.

Σχετλιαστικὸς, conveniens τῷ σχετλιάζοντι, seu σχετλιασμὸν indicans.

Κατασχετλιάζω, (comp.) indigneor adversum.

ΣΧΊΖΩ, F. ίσω, findo, scindo: seu diffindo, discindo, dissecco. Ut, σχίζειν ξύλα, apud Xen. † Pæd. l. 5. p. 137. b. ἐνυάλιμαντα. p. 208. c.† Plat. in Tim. ταύτην τὴν ξύστασαν πᾶσαν ἐκκλὸς κατὰ μέσης σχίσας, hanc omnem conjunctionem duplicem in longitudinem dividit. Metaphoricè aliquis διαλλαγὰς σχίζειν dicitur, qui eam in contraria studia scindit, excitatis dissensionibus et discordiis, apud Synes. ep. 58.

Σχίζομαι, findor, scindor: seu diffindor, dissecor: ut, φύλλα ἰσχιζόμενα, apud Dioscor. Arbor σχίζεσθαι dicitur, quum in plures ramos spargitur seu funditur, apud Theophr. Dicitur et multitudo aliqua σχίζεσθαι, quæ in contraria studia solvitur. apud Xen. in symp. ἐνταῦθα μὲν τὸ ἰσχίζεσθαι. (Æsch. Ag. 639.)

Σχίσμα, τὸ, fissura, scissura. Luc. 5. Peculiariter sic dicitur fissura seu rima naturalium in muliere, teste Poll. l. 2. Item in ecclesia σχίσματα appellantur, quum grex in contraria studia solvitur, et unionis rupta dissident qui priùs consenserant. 1 ep. ad Cor. c. 11. et alibi in N. Test. ¶ In musicis duo σχίσματα (ut et διασχίσματα) δίεσιν efficiunt sive λεῖμμα. Boeth.

Σχισμὴ, ἡ, idem. Hesych.

(Σχισμὰς. Æsch. Ag. 1158.)

Σχίσις, sec. ἡ, scissio, fissio, vel fissura. Suid.

(Σχιστὸς. Eurip. Phœniss. 38. Soph. Œdip Tyr. 755.)

Σχιστὸς, ἡ, fissus, scissus, vel fissilis, qui findi et scindi potest: ut, σχιστὰ ξύλα, apud Theophr. hist. pl. l. 5. et, σχιστὴ συνωμοσία, apud Dioscor. l. 5. cap. 23. † διὸς. Soph. Œd. Tyr. 745.† Dicitur et lapis quidam σχιστὸς, naturâ satis fissilis, apud eundem ejusdem lib. cap. 145. Appellatur et lac quoddam σχιστὸν, cujus serum portio quodam modo exempta segregataque est à caseo. Vide eundem l. 2. c. 77. et Ægin. l. 1. c. 88.

Σχιστὰι, αἱ, calceamentorum quoddam genus, apud Poll.

Σχίδαξ, ακος, ὁ, assula, fragmentum aut segmentum è ligno scisso. Dioscor. l. 1. c. 130.

Σχιδακίζω, in modum assularum, assulatim. Idem l. 5. cap. 128. et Ægin. lib. 6. c. 89.

Σχιλασῖδες, asculeum: apud eundem Dioscor.
Σχῖλες, ες, τό, idem quod *σχίλαξ*. Hesych.
Σχίλιον, τό, asculo. Vitruv. l. 2. c. 1.
Σχίλις, idem quod *σχῖδις*.
Σχίζα, seu Σχίζη, ἡ, idem quod *σχίλαξ*, et *σχῖδις*. Iliad. Ε'. Od. γ'. et ξ'. (Theoc. κδ'. 89.)
Σχιλαλμίς, idem quod praecedentia. Exponitur et festuca: Hesych. Pro eodem scribitur et *σκαλμίς*, apud Galen. Metaphoricè apud Aristophan. in Nub. *σκαλμοὶ* dicuntur λεπτολογίαι, ut exp. schol. Scribitur et *σχολόλαμις*, de quo in comp. ex Κάλαμις.
Σχιλολόγημα, unde Ἀπεσχιλολόγημα, paullo post.
Σχιλολόγος, unde
Σχιλολογία, fissio, quae asculosè fit. Hippocr.
Σχῖνος, ου, ἡ, lentiscus: arbor de qua Dioscorides l. 1. c. 90. ΕΤ Παρὰ τὸ *σχίζεσθαι* derivari putatur, vel quòd ejus *σχίλακι* soleant uti ad repurgandos dentes, ut testatur Dioscorid. vel quòd oculos quasi proscindat, et inde vi sua lachrymas eliciat. ¶ Interdum exponitur, scilla, seu squilla, ut apud Aristoph. in Plut. ‡ 720.‡
Σχινάδες, ὁ καὶ ἡ, lentiscum referens, odore, colore, aut alia aliqua similitudine: seu qui est è lentisci genere.
Σχίνινος, lentiscinus. ut, *σχίνινα βρέφη*, apud Dioscor. l. 1. c. 91. et *σχίνινον ξύλον*, apud eundem, ejusdem l. c. 51.
Σχοῖς, ῖδος, ἡ, baccae lentisci, fructus quem fert lentiscus. Hippocr. de nat. muliob.
Σχινίζομαι, lentisci *σχίλακι* dentes repurgo, ad dentes repurgandos et candefaciendos lentiscum mando vel scillam. Etym.

Composita et σχίζω.

Ἀμφισχίδες, ων, ὁ καὶ ἡ, semina vel extrema sui parte scissas aut fissas: vel in cacumine divisas.
Ἀνασχίζω, idem quod *σχίζω*, Theocr. Idyll. 26. Αἰνεῖς δίφρα λίπων ἀνασχίζοντα ἰούλους. [Herodot. Hist. lib. 3. §. 35. πυνθάνεσθαι δὲ τοῦ σκέλεος, ἀνασχίζουσι αἰνὸν πελεκᾶν καὶ σκαφεῦσι τὸ ξύλον. lib. 4. §. 71.]
Ἀνασχολιάζεσθαι, in palum seu in crucem tolli. Plut. de rep. l. 7. Scribitur et, ἀνασκολοπίζεσθαι. Hesych.
Ἀποσχίζω, abscindo, findendo avello, abrampo. Euripid. in Alcest. *πτέρυγα ἀποσχίζουσα μυρσίνου φύλλου*, avellens comam à ramis myrteis. Metaph. apud Aristoph. in Nub. † 1410.† *Ὅτι ἀποσχισάς με τοῦ λόγου*, unde me quasi avulsisti. † Ἀποσχίζομαι pass. Xen. Paed. l. 4. p. 90. d. de exercitu disperso †
Ἀποχισις, ἡ, abscissio, avulsio quae scindendo fit aut findendo. Hesych.
Ἄσχιστος, ὁ καὶ ἡ, qui fissus non est, non scissus, individuus. Plat. in Tim.
Ἀσχιδὴς, et ἀσχιδὲς, idem: vel qui findi scindive nequit. [Aristot. de Hist. Animal. lib. 2. cap. 1. τῶν δὲ πτερωτῶν —— τὰ μὲν ἔστι σχιστοχῆ, —— τὰ δὲ ἀσχιδῆ, —— τὰ δὲ ἀσχιδῆ, οἷον τὰ μάντυκα, ὅσπερ ἵππος, καὶ ἔρις.]
Διασχίζω, diffindo, discindo, dissecо.
Διασχίζομαι, diffindor, &c. ut, διασχίζομαι ὑπὸ, apud Xen. Paed. 6. Et metaph. apud Plut. in symp. ἵνα μὴ καὶ αὖθις διασχισθησόμεθα, ne rursus in contraria scindamur studia.
Διάσχισμα, τό, frustum ex dissectione seu discissione. ¶ Apud musicos sic dicitur τὸ ἥμισυ τοῦ λείμματος, dimidium semitonii minoris. Boethius lib. 3. c. 8. Quod et *σχίσμα*.
(Διασχισμός. Sch. Æsch. Suppl. 196.)
Ἀδιάσχιστος, (decomp.) qui diffissus aut divisus non est.
Δισχιδὴς, bifidus. [Aristot. de Hist. Animal. *σκολιόκερκα γάρ ἐστιν ὧν λέων, —— τὰ δὲ, δισχιδῆ, καὶ ἀντὶ ἑνὸς νεφρὸς ἴσχει, ὥσπερ τρίβολος· —— τὰ δὲ, ἀσχιδῆ, οἷον τὰ μάντυκα, ὥσπερ ἵππος, καὶ ἔρις.*]
Δύσχιστος, qui difficulter findi aut scindi potest.
Ἐκσχίζω, scindo ex, excindo. Aristot. de mundo.
Ἐπισχίζω, in superficie scindo: vel infindo, incido. Apol. Rhod.
Ἔρισχίδες, dicuntur cunei, quibus immissis aliquid facilius aut distinctius, ne fissura coeat. Vitruv. l. 10. c. 18.
Ἐπισχίδιον, idem.
Εὔσχιστος, qui facilè scinditur seu findi potest. Dioscor. l. 5. c. 145.
Εὐσχιδὴς, bene fissus seu scissus. Epigr. Vel idem quod *εὔσχιστος*.
Κατασχίζω, diffindo, discindo, diffindendo convello. Dem. in Mid. *κατέσχισαν τὰς θύρας τῶν οἰκημάτων*. Et voce media, apud Aristoph. in Ran. (406.) Exponitur etiam, *πλήσσω*.
Κατάσχισμα, frustum diffindendo avulsum.
Κατάσχισις, diffissio, discissio.
Λεπτοσχιδὴς, tenuibus incisuris seu rimis diffissus.
Λεπτοσχιδές, (sc. *κρανίδες*,) dicuntur calceamentorum genus quoddam. Poll.
Μεσοσχιδὴς, in medio fissus, seu per medium.
Παρασχίζω, juxtà seu à latere findo: vel incido, diffindo. [Herodot. Hist. lib. 2. *μετὰ δὲ λίθῳ λίθουσι ἴξαι παρασχίσαντες παρὰ τὴν λαγόνα*, &c.]
Περισχίζω, circumcisè scindo, in orbem findo.

Περισχισμὸς, circumscissio, divisio. Plut.
Περισχὶς, circumcircà fissus, scissus. Dioscor.
Πολυσχιδὴς, multifidus, in multas partes fissus. Lac.
Προσχίζω, antè scindo.
Πρόσχισμα, τό, quod anteriùs scissum est. genus calceamenti, apud Poll. l. 7. c. 22.
Ὑποσχίζω, subtus scindo.
Ὑποσχισμα, quod subtus est scissum. Est et hoc calceamenti genus apud eund. ibid.
Χαμαισχὶς, humi fissus, qui humi finditur seu scinditur. Theophr. de caus. pl. l. 4.

ΣΧΟΙΝΟΣ, ου, ὁ, Theophr. ἡ, Dioscor. ὁ, juncus. Cujus descriptionem vide apud Dioscor. l. 4. c. 52. et Theophr. hist. pl. l. 4. c. 13. Theocr. Idyll. 5. Τοῖ μὲν ἁμοὶ κύτισός τε καὶ ἁβρὸν ἁγὼς ἔαρος, Καὶ σχοῖνος πατέοντι. ¶ Τῆς *σχοίνου* tria genera. Primum, *σχοῖνος ἁλὶς*, juncus laevis et enodis: qui scirpus Donato, sed Festo scirpum. Secundum, *ἐξέσχοινος* mas ac fœmina, juncus marinus Plinio, fastigiatus in mucronem. Mas, est *σχοῖνος ἐξὶς*, Theophr. qui sterilis. Fœmina fert semen nigrum in capite, ob idque *ἐξέσχοινος μελαγωνὶς* dicta. Tertium *ἰλύσχοινος* appellatur, mariscus Plin. Ἀποξήρανον τὸ στόμα ἰλυσχοίνῳ ἀβρίζας, sicco mariscо os obsuere, vel consuere; i. alicui os obstruere minimo negotio et obturare, dicto facto silentium imponere, i. facillimè; labore nullo. ¶ Σχοῖνος vocabulo, ut et juncі, quandoque per *ἀντιφρασὶν* vel κατ' *ἐξοχὴν* poliùs, venit juncus odoratus Dioscoridis; Hippocratis *σχοῖνος ἰδιόσμος καὶ πίσσινος*, ἡγεμονικὸς, qui Galeno *σχοῖνος ἀρωματικὸς τις καὶ μυρεψικὸς*. Celsus hunc rotundum vocat, ad differentiam cyperi: quem juncum quadratum ipse, Plinius verò triangularem appellavit. ¶ Porrò, *σχοῖνος* est etiam funis è junco plexus. Et generaliter, quilibet funis. ¶ Σχοῖνος item, et *σχοινίον*, est mensura Ægyptiaca, et Persica, sexaginta stadia capiens, ut testatur Herodot. l. 2. Apud Gal. Multi *μετρεῖν σχοίνῳ* Περσικῷ τὸν σταδιον.
Σχοινάδης, ες, ὁ καὶ ἡ, junceosus, junceus: juncum referens; è juncі genere.
Σχοίνεος, junceus, è junco factus. Hesych.
Σχοινὶς, ἡ, juncі planta seu stirps nuda cum suo capite. Theophrast. hist. plant. l. 4. c. 13. Exponitur etiam, funale seu funis: apud Joseph. in antiq. Jud.
Σχοινίον, τό, funiculus è junco plexus, rusticula juncea. Aristoph. Metaph. apud Plut. in lib. de discern. adul. ab am. ¶ Apud Aristophan. in Vesp. sic per jocum nominatur penis, seu veretrum. ¶ Σχοινίον, ου, ἡ, dicitur esse nomen avis, apud Aristot. hist. an. lib. 9. vel. 8. Gaza junco dictus.
Σχοινίζω, funo metior, funo circumscribo et finio.
Σχοινίζομαι, obscenè penem agito. Athen. l. 14.
Σχοίνισμα, τό, pars agri funo demensa et descripta.
Σχοινισμὸς, ὁ, dimensio et descriptio quae fit funo. ¶ Est et tortura genus, quod funibus fit et fidiculis tractoriis. Plut. in Lucullo. ¶ Vide et in Σχοῖνος.

Composita.

Ἀποσχοινίζω, funo circumscriptum sejungo et separo. Et simpliciter, sejungo, separo.
Ἀποσχοίνισμα, separus et disjungor veluti funo, Chrysostom. ὥρᾳς δὲ καὶ τὴν ἄλλην ἀποσχοίνισιν. Et, ἀποσχοινισμὸς, separatus, sejunctus, seclusus, apud Dem. orat. 1. in Aristogit.
Βαθύσχοινος, ὁ καὶ ἡ, altus et sublimis juncis fœcundus, epitheton fluvii. Iliad. Υ'.
Δεκάσχοινος, decem schoenos patens, decem schoenos longus.
Ὀξύσχοινος, juncі quoddam genus crassum et carnosum. Dioscor. l. 4. c. 52. Theophr. hist. pl. l. 4. c. 13. Vide in Σχοῖνος.
Ὀξύσχοινος, juncus acutus. Dios. l. 4. c. 52. Et de hoc in Σχοῖνος vide.
Πεντάσχοινος, quinque schoenos patens, quinque schoenos longus.
Περισχοινίζω, funo circumscribo, funo circumsepio. Poll.

ΣΧΟΛΗ, ῆς, ἡ, otium, vacatio et feratio à negotiis. Aristot. polit. 7. τίνος γὰρ εἵνεκα μὴ πολίτευε, σχολὴ δ' ἀσχολίας. Xen. Paed. 4. *μὴ ἴδῃμεν αὐτοῦ σχολὴν μᾶλλον βουλόμενον διαλέγεσθαι*, &c. Dicitur aliquis *σχολὴν ἄγειν*, qui otiosus est et otium terit. Idque absolutè interdum: ut Xen. Paed. 5. *σχολὴν περὶ λόγου ἦγε*. Interdum cum infinit. ut Luc. *σχολὴν εἶχε ἄγειν τοῖς ἐν ταύτῃ ἀπᾶρθαι*, non est ei otium &c. Interdum cum praepos. dat. sequente. Plat. in apol. Et sequente accusat. apud Luc. Nonnunquam genit. apud Plut. et Aristot. Aliquando cum solo genit. ut Plut. de rep. l. 2. τῶν ἄλλων *σχολὴν ἄγων*, ab aliis cessans. Cum dat. solo, apud Luc. in l. de saltatione. Dicitur et aliquis *ἴσχειν σχολὴν ἀμφί τινα*, habere otium quod impendatur alicui; ut apud Xen. Paed. 7. Item, *σχολὴ* infinitivo additum, exp. otium aliquid agendi. †Sic Xen. Paed. l. 4. p. 94. e. *πόνων ἀναπὴν*, ad corpus exercendum. l. 6. 14. et l. 2. p. 41. d.† Cum genit. significat vacationem ab aliqua re. Plat. de rep. l. 2. *σχολὴν τῶν ἄλλων πολιτῶν ἂν οὖν δύναιτο*, egent otio ab aliis rebus. Ἐν *σχολῇ*, κατὰ *σχολὴν*, ἐπὶ *σχολῆς*, in otio, per otium. Plat. Eschin. ¶ Item *σχολὴ*, mora ejus qui lentè agit. Thucyd. lib. 1. †Sic Xen. Paed. 2. 37. a.† ¶ Item lucubratio, quam quis per otium seu in otio composuit: ut apud Plut. in exordio lib. de aud. ¶ Ipse etiam locus, in quo otium impenditur alicui rei, *σχολὴ* nominatur, schola. Idem in Pericle, *ἐν ταῖς σχολαῖς τῶν φιλοσόφων*. (V. Eurip. Med. 1240. Æsch. Ag. 1064. 1068. Soph. Œdip. Tyr. 1310.)
Dat. *σχολῇ* adverbialiter significat, otiosè, per otium. Andoc. *ἄγε σχολῇ σοὶ τῶν εἰναγγελλομένων σκοπῶν*. Item lentè, tardè, more hominum otiosorum. Thuc. l. 3. †Xen. Paed. l. 4. p. 92. a. et l. 8. p. 221. d.† Item vix, aegrè, magno cum labore. Xen. Paed. 4. Item haudquaquam, nullo modo, nullatenus. Soph. in Œdip. Tyr. (442.) Σχολῇ *σ' ἂν εἴποις τοὺς ἐμοὺς ἐκτοπίδην*. Sic et apud Aristot. Metaph. 2.
Σχολαῖος, ου, ὁ, lentus, tardus, segnis. Thuc. l. 3. Syn. op. 104. Compar. *σχολαιότερος*, et per syncop. *σχολαίτερος*. Herodian. l. 7. Superl. *σχολαίτατος*, et per sync. *σχολαῖτατος*.
Σχολαίως, per otium: seu lentè, tardè, cunctanter. Aristot. Eth. 9. cap. 11. Compar. Σχολαιότερον, et per sync. *σχολαίτερον*, tardiùs, segniùs. Aristot. de mundo, et Herodian l. 8. Superl. *σχολαιότατα*, et *σχολαίτατα*, tardissimè, cunctantissimè, apud Xen. in Lac. Rep. et Hellen. 5.
Σχολαιότης, τητος, ἡ, tarditas, cunctatio. Thuc. l. 2.
Σχολαῖος, ad scholas pertinens, scholis conveniens: ut, *σχολαῖα ἐπιτηδεύματα*. Athen. l. 3.
Σχόλιον, τό, glossema: quod vel scribitur in ℳ quod per otium legitur: vel quod per otium scriptum explicationem continet vocabulorum intellectu difficilium; testo etymol. Lucian. in vit. auct.
Σχολιάζω, illustro scholiis.
Σχολιαστὴς, qui scholia scribit in aliquem auctorum, et ita eum illustrat: ut, *σχολιασταὶ Ἡσιόδου*, apud Eust.
Σχολεῖον, τό, ludus literarius. Suid.
Σχολάζω, otior, otium ago, sum otiosus. (Æsch. Suppl. 890.) Plut. in Alcib. *συνῆμεν μὲν σχολάζων*, quam intellexisset ei otium non esse. Interdum cum dat. sc tum exp. etiam, vaco, operam do, studeo. †Xen. Paed. l. 2. p. 40. d.† Cum dat. person. Xen. in symp. Σωκράτει *σχολάζω διημέρευσα*, totus dies Socrati do operam. Plut. in Alex. *τοῖς φίλοις ἐσχόλαζεν*, amicis studuit. Cum eodem significat etiam, discipulus seu auditor sum: ut apud Athen. *οὐ μόνον Πλάτωνι ἐσχόλασεν, ἀλλὰ καὶ Σωκράτει*. Cum dat. rei. Herodian. lib. 7. *τοῖς τοιούτοις ἔργοις σχολάζειν*. Sic et l. 1. et 3. Interdum cum praepos. jungitur: ut apud Xen. Paed. 7. *ἐκεῖ ἀεὶ τούτου σχολάσεις*, si otium habebis ad hoc. Cum ἐν vel πρὸς in post. signif. sumitur. Chrys. *πάντα τὸν βίον ἐν ψαλτηρίῳ καὶ τῷ θεῷ λατρείᾳ σχολάζειν*, per totum vitae tempus precibus vacare. Aristot. pol. 5. *οἷς ἐν σχολάζειν πρὸς τοὺς ἰδίους*. Et sequ. accus. apud Xen. ¶ Cum infinit. exp. est mihi otium, mihi vacat. Xen. Paed. 8. *οἷς ἐσχόλαζε τοῦτο ποιεῖν*, non otium erat ei hoc audiendi. Sic et apud Plut. in Pericl. ¶ Σχολάζουσα ἐκκλησία, vacans ecclesia, i. rectore et pastore carens. Can. 16. Concil. Antioch.
Σχολαστήριον, τό, locus, in quo commodè otium agitur, et quies datur post labores. Exponitur ed, exedra, apud Athen. lib. 5. Ab aliis etiam schola.
Σχολαστὴς, οῦ, ὁ, otium agens, otio indulgens, qui deditus est otio. Plut. de discern. adul. ab am. Interdum adjectivè sumitur, pro otiosus: ut, *σχολαστὴς ἵππος*, apud eundem in praecept. san. Exponitur, et discipulus.
Σχολαστικὸς, qui otiari solet, otio deditus. Aristot. pol. 8. Οἱ *σχολαστικοὶ*, coetus festi apud eundem, pol. 6. Et, τὸ *σχολαστικὸν*, otiandi facultas, vel otium: apud eundem eth. 10. c. 7.

Composita.

Ἀνίσχολος, otium agens, quieti indulgens. Aristot. Eth. 10. c. 6.
Ἀνασχολάζω, vaco, remitto animum, et quieti indulgeo. Aristot. Eth. 10. c. 6.
Ἄσχολος, ὁ καὶ ἡ, cui otium non est, occupationibus et negotiis districtus. Dem. Phil. 4. Θηβαίοις ἀσχόλων διὰ τὸν Φωκικὸν πόλεμον γεγενῆσθαι. Aristot. pol. 5. lib. 5. ἀσχόλων ἔστι πρὸς τινὸς ἔργου, occupatum in opere faciendo.
[Ἀσχίλας. Demosth. adv. Apaturium. τίνι δ' ἀσχίλας εἶχε, περὶ ἀπογραφὴν ἦν;]
Ἀσχολία, ἡ, negotia, occupationes. unde, ἀσχολίαν παρέχειν, negotia exhibere: apud Xen. in oecon. †et Paed. l. 4. p. 100. d. ἀσχολίαν παρέχειν τι τινῖ, negotium facessere quo minus quid fiat, i. e. impedimento esse. l. 6. p. 203. a. V. Stephani Thesaurum.† et, ἀσχολίαν ἔχειν, negotiis distrahi. apud eundem ibidem.
Ἀσχολέω, negotia facesso seu exhibeo; occupo: in opere detineo. Lucian. in Zeux. *σκέψις ἔστι αὐτοὺς ἀσχολεῖ ἢ ἀνέδην, καὶ οἷον*. Et neutraliter, occupatus sum, negotiis distringor. Aristot. Polit. 7. c. 15. ἀσχολοῦντας μὲν καὶ πολεμοῦντας φαίνεσθαι ἀριθοὺς· εἰρήνην δ' ἄγοντας, καὶ σχολάζοντας, ἀνδραποδώδεις.

Ἀσχολοῦμαι, idem. Herodian. l. 3. ἀνὴρ καὶ ἀσχολούμενον τὸν Σεβῆρον, occupato Severo. Et cum περὶ apud Athen. περὶ ταῦτα ἰσχόλαντο σπουδῆς, vehementer in hæc incubuerant.

Ἀσχόλημα, τὸ, negotium, occupatio. Item, pro ἐνοχλούμενα, διατριβή, schol. Aristoph.

Decomp. Ἀπασχολία, negotium facessens avoco, occupans et impediens abstraho. Herodian. Et simpliciter, occupo, impedio, unde apud Luc. ἀπασχολούμενα περὶ αὐτόν.

Ἀπασχολία, occupatio, abstractio, occupatio qua quis ab aliquare avocatur. Strabo.

Διασχολία, negotiis distineo: unde pass. apud Herodian. l. 7. διασχολούμενον καὶ λαβεῖν κρὶς τὸν τῶν σφραγίδων λόγον τε, eo occupato, intento ad.

Ἐσασχόλημαι, occupatus sum in.

Περισχολία, circùm occupor, circùm negotia facesso. Lucian.

Πολυάσχολος, multis negotiis occupatus et districtus. Luc.

Συνασχολία, simul occupo, simul operam navo. Plut.

Εὐσχολος, qui abundat otio.

Εὐσχολία, otio abundo, otio affluo: seu vacuus sum negotio et opere. Apud Luc. εὐσχολῶ τῆς καθ' ἡμέραν τύχης, exp. omnia jam deprehensa habeo.

Decomp. Ἐπευσχολία, otium et operam pono in. Luc. ἐπευσχόλησας τῆς λογικῆς.

Περιευσχολία, idem. Exponitur et, accuratè contemplor.

Κακόσχολος, otio malè utens: vel etiam malis rebus impendens. (ἐνὶ κακῷ τοῦδ' σχολάζω. Æsch. Ag. 200.)

Κακοσχολία, ἡ, otium quod in malis rebus teritur, otium inutile. Plut. in probl. Rom.

Κατασχολία, occupo, ἀσχολίαν. Et otio malè utor. Plut.

Κατασχολάζω, idem quod σχολάζω. Soph. [Philoct. 127. καὶ δηὖ, ἰὼ μοι τοῦ χρόνου ὅσον· Ἐπὶ Κατασχολάζει αὖθις ἀνοίμωξιν πάλαι Τοῦτο τὸν αὐτὸν ἔπος, &c.]

Συσχολάζω, simul otior, unà ferior: vel colludo in otio et feriis. Plut. in Alcib. Item, συσχολάζων, condiscipulus. Pro quo et συσχολαστὴς, Plut. in l. de aud.

ΣΩΛΗΝ, ῆνος, ὁ, canalis, tubus, fistula, velut in aquæductu. Plut. περὶ φιλοπλουτ. ὥσπερ οἱ καμικοὶ σωλῆνες οὐδὲν ἀναλαμβάνειν αὐτοὺς, ἀλλ' ἕκαστος τὸν ὑπὲρ αὐτὸν ἐξ ἑαυτοῦ μεθιέις. ¶ Apud chirurgos est instrumentum rotundum, oblongum, cavum, in quo crus aut femur fractum ponitur et continetur. Gal. com. 2. εἰς τὸ περὶ ἄγμῶν. ¶ Sic etiam ab anatomicis dicitur medium foramen, quo omnes cervicis vertebræ pervium sunt, et spinæ medulla à cerebro descendit: quoniam ad canalis similitudinem accedit. vide Poll. ¶ Σωλῆνες apud Aristot. et Athen. lib. 3. pisces sunt testacei generis, quorum concha tubuli modo oblonga: Plinio ungues seu dactyli.

Σωληνεύς, οῦ, ὁ, qui piscatur σωλῆνας pisces. Athen. l. 3.

Σωληνίσκος, sive σωληνάριον, canaliculus, tubulus, siphunculus. Eustath.

ΣΩ΄ΜΑ, ατος, τὸ, corpus. ἔστι· Dictum quasi σῆμα, vel quoniam anima in eo quasi sepulta est: vel quoniam ejus ministerio utitur ad res, quas sibi obsignarit, significandas explicandasque. aut παρὰ τὸ σῴζω vel σάζω, quod in corpore anima tanquam in carcere servetur, ut Socrates docet apud Platon. in Cratylo. Tam animatis quàm inanimis tribuitur. De corpore humanis, ut quum Xen. dicit, περὶ τὸ σῶμα πυκνοῦσθαι τὰ ὅπλα. et Galen ἀπαλαμβάνειν τὸ σῶμα, recreare corpus. De alius animantis corpore. Il. γ'. λίην ἐχάρη, μεγάλῳ ἐπὶ σώματι κύδει. Apud Plut. κείροντες τὰ σώματα, de corporibus hominum mortuis. Sic et apud Xen. Pæd. 8. Rei verò inanimæ tribuitur, quum quæritur apud Luc. ἡ ὕδρα, σῶμά ἐστι; Sic passim apud Aristot. et cæteros philosophos. Interdum pars aliqua corporis animati σῶμα dicitur, ut apud Gal. ad Glauc. et Alex. Aphr. Interdum σῶμα, ponitur pro ἑφάμιλλον σῶμα, ut Xen. in symp. ὁ τῶν ἵππων ἡνίοχος. ¶ Item, σώματα, servi, mancipia, domesticam famulitium. Aristot. rhet. 1. et Dem. Philipp. 3. Metaphoricè etiam σῶμα usurpatur, sicut et corpus. Aristot. ibidem, ὁ δὲ περὶ μὲν ἐνθυμημάτων οὐδὲν λεγουσιν ἔτι ἐστὶ σῶμα τῆς πίστεως· τὰ σώματα τ' ἐξῆδεν ἔλαττον ἔτι πάντων. Eurip. Med. 1110. Soph. Œdip. Tyr. 655. Æsch. Ag. 1481.)

Σωματικὸς, ὴ, ὸν, ὁ καὶ ἡ, corporeus, corporea natura præditus. Aristot. Plut. Athen, &c. Exponitur etiam, corpulentus.

Σωματικὸς, ὴ, ὸν, corporalis, qui est corporis. ut, σωματικαὶ ἡδοναὶ, apud Aristot. eth. 7. et, σωματικὴ ἀταξία, apud Plut. in Coriol. Item corporeus, corpore constans: ut, ἕδεσι σωματικοῖς, apud Phil. de mund. Exponitur etiam, corpulentus, crassus. item, corpori deditus.

Σωματικῶς, corporaliter, more eorum quæ corporea sunt. Plut. in l. de def. orac.

Σωμάτιον, τὸ, corpusculum. Isocr. in ep. ad Philipp. Athen. l. 8. et 13. ¶ Item, codex ac liber: in ecclesiast. hist.

Σωμάτια, τὰ, numerantur inter ornamenta scenica, apud Luc. in Ione Tragœdo.

Σωματεῖον, corpus, i. multitudo aliqua sodes conjunctas habens, et iisdem vivens legibus: unde et pro collegio accipitur, in Pand.

Σωματεῖα, τὰ, dicuntur stolæ histrionicæ, ad talos usque demissæ, et totum corpus integentes. Poll. l. 4. c. 18.

Σωματίτης, ὁ, corporis ratio, quasi dicas, corporeitas. Mart. Trism.

Σωματόω, ῶ, corpus esse facio: corporeâ naturâ induo.

Σωματοῦσθαι, corporeum fieri, corpoream naturam induere seu sumere. Aristot. de gen. an. l. 2. c. 4.

Σωμάτωσις, ὁ, ipsa actio corporeum aliquid efficiendi. Theophr. de caus. plant. l. 6. c. 17.

Composita.

Ἄσωμος, ὁ, καὶ ἡ, incorporeus, incorporalis, qui corpus non est. Etymol.

Ἀσώματος, idem.

Ἀσωμάτως, sine corporis interventu.

Δίσωμος, et δισώματος, bicorpor.

Δισωμάτια, mancipia, famuli seu servi. Poll.

Ἐνσώματος, corporeus, corporatus. Greg. Naz.

Ἐνσωμάτιον, idem quod σωμάτιον.

Μετασωματόω, (*decomp.*) corpus in corpus transmuto.

Μετασωμάτωσις, corporis unius in aliud corpus transmutatio. Plat. de leg. l. 12. Gregor. de hom.

Ἐύσωμος, corpulentus. Exponitur etiam, torosus. in Hippiatr.

Ἐνσωματόω, idem quod ἐνσωματῶ. unde ἐνσωματοῦσθαι, in corpus coalvscere, corporari, incorporari. apud Dioscor. l. 5.

Εὔσωμος, qui bene habito corpore est, corpulentus: vel qui robustum habet corpus. Polyb.

Εὐσώματος, idem.

Εὐσωματία, eum corpore pulchro et benè habito, vel robusto. Eurip. in Androm. τί γὰρ δεῖ βιότου ἐπ' εὐσωματίᾳ; et Aristoph. Nub. 797.†

Εὐσωματία, ἡ, bona corporis habitudo. Poll. 2.

Λεπτόσωμος, qui tenui et gracili corpore est. Eustath.

Μεγαλόσωμος, qui magno est corpore, procero et crasso.

Ὁλοσώματος, qui totius corporis est, ad totum pertinens corpus. Actuar.

Πολυσώματος, multa habens corpora. Poll. l. 2.

Συλλεσώματος, qui datum corpus habet. Alex. Aphr. probl. l. 1.

Σύσσωμος, qui ejusdem est corporis, concorpor. in ep. ad Eph. c. 3.

Τρίσωμος, et τρισώματος, tricorpor. Eurip. in Ione et Here. fur. (Τρισώματος. Æsch. Ag. 879.)

Φιλοσώματος, corporis sui amans: nimium corporis sui studiosus. Plat. in Phæd. Chrysost.

Φιλοσωματία, amor corporis: nimium studium in curanda cute.

Φιλοσωματῶ, nimiùm amans sum corporis mei.

ΣΩΡΟΣ, ὁ, ὁ, cumulus, acervus. Hesiod. in Reg. 2. ἔτι τ' ἦμος σωρὸν ἁμᾶσαι. Plut. symp. 6. συμβὰς ἐπιτῆδες σωρῷ, tritici impositus acervo. Et, σωρὸς χρημάτων, apud Aristoph. in Pluto. Apud Suid. εἰ ἀκαφεῖς διὰδην σωρὸν συντρίψαντες, exp. fasciculum spinarum.

Σωρηδὸν, acervatim, cumulatim. Herodian. l. 6. Phil. de v. M. l. 1.

Σωρεύω, f. εύσω, cumulo, acervo: cumulatim onero. Herodian. l. 6. λιθάδα τοῖς βωμοῖς ἐπάρτιον.

Σωρεύομαι, cumulor, acervor, cumulatim aggregor. Idem ibid.

Σώρευμα, idem cum σωρὸς, Xen. Pæd. 7.

Σώρευσις, εως, ἡ, acervatio, cumulatio.

Σωρευτὸς, acervatus, cumulatus. Athen. l. 7.

Σωρὶς, ἡ, idem ferè cum σωρὸς et σώρευμα. Ab Hesych. et Suid. exp. πλῆθος, multitudo.

Σωρὸς, idem cum σωρὶς, factum ex σωρεὺς, sicut φυλακὶς ex φυλακεὺς, inquiunt Etym. et Eustath. qui etiam addunt σωρὸς contractum esse ex isto σωρεὺς.

Σωρίτης, ου, ὁ, dicitur argumentationis quoddam genus apud dialecticos. Vide Cic. de divin. l. 2. et Ding. Laërt.

Σώρακος, Poll. vas esse dicit, in quo histriones vestimenta sua reponunt. Hesych. vas in quod finus conjiciuntur. Exponitur etiam, acervus, apud Aristoph. quum inquit, Κατὰν τετρύτων σώκλ μου σώρακα.

Σωρὸς, dicitur esse instrumentum equinum cavum, quo equi crines cohibentur. Poll. l. 1.

Composita.

Ἀποσωρεύω, idem quod ἀποσωρεύομαι. (Neutrum neutrobi explicatum est.)

Ἐπισωρεύω, accumulo, acervatim aggero. unde apud Eurip. in Phœn. [1202.] Νεκροὶ δὲ νεκροῖς ἐξεσωρεύθη' ὁμοῦ.

Ἐπισωρεύω, idem. Athen. l. 3. μᾶλλόν τε δὴ τοῦ Κανθάρου τούτου ἐπισωρεύειν τινὰ, ὁ Ἕλληνες ἴφι, &c.

Κατασωρεύω, accumulo, concervo.

Περισωρεύω, circumcircà cumulo et concervo; cumulis circumcirca obruo.

Συσωρεύω, concervo, acervatim congero.

Τ.

Τ NOTA decimasecundæ apud Græcos literæ, cujus nomen ταῦ ab Hebræis sumptum est. De hac multa scitu digna apud Cael. Rhod. l. 10. c. 8. ¶ Attici ea pro σ utuntur, dicentes τάμεμον pro σάμεμον, et θάλαττα pro θάλασσα ¶ Quandam vocem à π compositum syllabæ primæ inseritur; ut in πτόλις et πτόλεμος, apud Poetas, pro πόλις et πόλεμος. ¶ Est etiam numeralis nota; de qua vide in Appendice.

ΤΑΊΤΗ, ης, ἡ, rancor. Alex. Aphrod. Probl. l. 2. τὰ ἰλυσπᾶσθαι ποιοῦντα τάγγος ὑγρότητι.

Ταγγὴς, rancidus, qui rancorem contraxit: ut oleum ταγγὲς, de quo Constant. Geopon. l. 9. c. 22.

Ταγγίζω, rancesco, rancidus fio: ut, κάρυα ταγγίσαι. Aëtio.

ΤΑ΄ΑΝΤΟΝ, ου, τὸ, statera, libra: vel trutina, Ionv. Iliad. Σ'. et χ'. Καὶ τότε δὴ χρύσεια τανύ ἐστάσε τάλαντα. Aristoph. Καὶ γὰρ τάλαντα μετρεῖσθαι σταθμήσεται. (R. 809. Æsch. Pers. 346. Suppl. 830.) ¶ Interdum sic dicitur id, quod lanci imponitur ponderandum, et nominatim pondus 125. librarum, ut Hesych. ex Epiphan. tradit. Sic Il. ί. δίκα δὲ χρυσοῦ τάλαντα. Diversa autem talentorum genera fuêre, de quibus vide Bud. in lib. de asse. ἔστι Derivatum dicitur παρὰ τὸ τλῆναι τὸ βάρος· ἢ παρὰ τὸ τάλας καὶ ταρτηρικὸν τοῦ ἰχμαλώτου, καὶ ἅπαν τὸ φορτικὸν, teste Eust.

Ταλαντιαῖος, seu ταλαντιαῖος, ὁ, talentum æquans. Athen. l. 4. τὸ δὲ τετάρτῳ τῶν ἡμερῶν ταλαντιαῖος εἰς μίαν μισθοῦς ἦλθε. Et, ταλαντιαῖος λίθος τὸ μέγεθος, apud Joseph. Apud Aristot. œcon. lib. 2. ταλαντιαῖοι ἔγγυοι, τοῖς εἴκοσι τάλαντα, dicuntur sponsores, qui viginti talenta persolvere possunt. Quævis etiam quæ ingentis et gravis ponderis sunt, ταλαντιαῖα dicuntur: ut, ταλαντιαῖα πτύσματα, Alcæus apud Poll. l. 9.

Ταλαντάω, libro, pondero, appendo. Etymol.

Ταλαντίω, idem. Macedon. Epigr. l. 2. ὅσσ' ταλαντίει πάντα νόμον βιότου. Et metaph. hunc illuc exagito, suspensum teneo ancipitem et alternantem. Greg. Naz. in Carm. Καί με ταλαντίοι σκολιοῦ μίθου ἰρεμαντῆρες, dæmonis sollicita versutia nunc me tollit vicissim ac deprimit. Item neutraliter, præpondero. Phil. de vit. M. l. 3. τῇ μὲν γὰρ ἐπαλάντια τὰ ὅλως καὶ τὰ ὄντα. Ταλαντίεμαι, ponderor, appendor. Et metaph. vergo et inclino. Diodor. Sic. in hist. Alex. ἐπαλαντίετο τῇδε κἀκεῖσε. Luc. ἐπιῤῥέπως ταλαντιοῦμαι, in neutram partem propensus eam. Item activè, in æquilibrio teneo. Alciphr. τούτων δὲ τὸν κέρτον ταλαντίῳ. Apud Theophyl. ep. 17. χρυσὸς τῆς ἀδρότητος τὸ ὑπὲρ ταλαντίοντας, exp. veluti præponderans dat victoriam.

Ταλαντόω, idem quod ταλαντίω. unde metaph. terra dicitur ἀνωμάλως ταλαντοῦσθαι, inæqualiter librari, apud Plat. in Timæo.

Ταλάντωσις, εως, ἡ, ponderatio, examinatio quæ fit ponderc appenso et libratione. Suid. Apud Antiphontem τὸ βάρος significat, teste Poll. lib. 9.

Ταλαντίζω, idem quod ταλαντίω et ταλαντόω. unde apud Suid. Ταντάλου τάλαντα ταλαντίζεται.

Composita.

Ἀμφοτάλαντος, ὁ καὶ ἡ, utramque in partem libramentum habens: seu quod ab utrâque parte vergere vel inclinare potest. Exponitur et, utrinque libratus. Greg. Naz.

Ἀντιτάλαντος, qui paris est ponderis, æquilibrium faciens. Et metaph. qui paris est momenti aut ponderis. Item general. æqualis.

Ἀντιταλαντόω, rependo, æquali pondere retribuo: unde pass. apud Greg. invect. in Jul. ἀντιταλαντούμενα κακοῖς.

Ἀτάλαντος, idem quod ἀντιτάλαντος. Il. ε'. Μηδέ τις ἀτάλαντος ἐπιμάλα ἀδμήτοιν. Et additio dat. apud Phocyl. Accus. verò, Il. β'. Ὀλίγος δὲ μέτρῳ ἀτάλαντος.

Δικατάλαντος, qui decem talentorum est, aut decem talenta ponderat. ut, δικατάλαντος λίθος, apud Aristoph. in Centauro, teste Poll. lib. 9.

Δικαταλαντία, ἡ, decem talenta Poll. ibid.

Ὑπερδικατάλαντος ζημία, damnum quod est plus quam decem talentorum.

Διτάλαντος, qui duorum talentorum est, duo talenta ponderans. Demosthen. [Herodot. Hist. lib. 1. cap. 50. τὰ δὲ ἄλλα ἀνάθημα, λεβὴς, σταθμὸς δικάλαντος.]

Ἑκατοντάλαντος, qui centum talentorum est, centum talenta pondere æquans. [Aristoph. Equit. 440. φοίβῃ γραφὰς ἑκατοντάλαντας τίττᾳς.]

Ἑκατονταλαντία, centum talenta. Poll. l. 9.

Ἡμιτάλαντον, semitalentum. Iliad. Ψ'. Ἀλλά τοι ἡμιτάλαντον ἐγὼ χρυσοῦ ἐπιθήσω.

Ἰσοτάλαντος, idem cum ἀτάλαντος et ἀντιτάλαντος.

Πενταλάντος, seu πεντιτάλαντος, quinque talenta æ-

Digitized by Google

quam : ut, πεντετάλαντος ψαίξ, apud Phil. in ep. Πεντετάλαντος δίκη, lis qua de quinque talentis certatur. Aristoph. in Nub 1756.†

Πεντηκοντατάλαντος, qui quinquaginta talentorum est.

Πεντηκοντατάλαντία, quinquaginta talenta. Poll. l. 9.

Πολυτάλαντος, multa habens talenta, i. dives. Poll. ibid. Et, πολυτάλαντον πρᾶγμα, res quæ multis talentis æstimatur. Ibid.

Τριτάλαντος, qui trium talentorum est, aut tribus talentis constans. Et, τριτάλαντον, tria talenta.

Ὑπερταλαντῶ, præponderare, ponderis gravitate superare. Etym.

Χιλιοτάλαντος, mille valens aut constans talentis. Plut. in Per.

ΤΑΛΑ'Ω, ῶ, F. ἆσω, sufferre, perpetior. ¶ Item sustineo, i. sudeo. Hesiod. ν'. ἐν δὲ σὺ τοῦτα τετέλεσται, αἶσα ταλάσσῃ : Μῆτις ἐμοὶ δέρκου, si animo furris expectare.

Τάλασις, ιος, ἡ, patientia, tolerantia.

Ταλασίμοχθος, ου, ὁ, patiens ærumnarum et laborum, qui forti et invicto animo ærumnas subit et sustinet : ut, ταλασίμοχθος πολεμιστής, Il. ι. et υ. Exponitur etiam, audax.

Τάλαος, ὁ, miser, ærumnosus, cui multæ ærumnæ sunt tolerandæ : Aristoph. in Av. et Herodot.

Τάλας, αος, ὁ, idem. Eurip. in Hec. Ἦ μὰν τυφλώμασι φίγγος ἡμέτερον τάλας. (Soph. Tr. 1101.) Fem. τάλαινα, misera, ærumnosa, Aristoph. Τάλαιν' ἐγὼ τῆς ἕδρας. Compar. ταλαίνης, miserior, ærumnosior. Superl. ταλαίτατος, miserrimus. Idem Aristoph. Ταλαίτατ' ἀνδρῶν αἰχ' ἐγαλμαι μὴ δικαίᾳ.

Ταλαιζω, miserum et ærumnosum voco. Suid. Exponitur etiam, deflo et lamentor veluti miserum. Hesych.

Ἄτλας, idem quod τάλας, ex eoque factum transpositis literis : ut docet Eustath. vide et in comp. ex Τλάω.

Ταλάσιος, lanifex : apud Suid. Pro quo poët. dicitur ταλασίτης. ut, ταλασίτα ἔργα, apud Apoll. Rhod.

Ταλασία, ἡ, ipsum lanificium. Plut. in Probl. Rom.

Τάλασμα, τό, lana. Hesych. et Eustath. dicta à τλάω, quoniam magnos labores sustinent qui eam tractant.

Τάλαρος, vas seu instrumentum quo ad lanificia utuntur : lanas et fusos in eo reponentes : quibus sustinendis seu continendis quasi τλάειν videtur : qualus, quasillus. Theocr. Idyll. 18. (de Helena :) Οὔτι τις ἐν ταλάρῳ καταθήσεται ἔργα γυναῖκα. Adhibetur etiam cibariis aut aliis rebus gerendis. Il. σ'. et apud Aristot. rhet. 3. † Sic Hesiod. Asp. 224. ad uvas ferendas.† Item sic nominantur vasa in quibus hæc reponunt bubulci, apud Theocrit. Idyll. 5. Et quibus utuntur in premendo lacte et in caseum formando, teste Poll. l. 7. (Aristoph. R. 566.)

Ταλάριον, et ταλαρίσκος, quasillus, fiscella, prius apud Poll. l. 10. c. 28. posterius apud Suid. ex Epigr.

Τάλας, ᾶος, ἡ, dicitur virgo nubilis, seu quæ sponsa futura est, teste Eust. itidem à ταλάω, ut sit ἡ ταλάσια ἀναδῆσα, quoniam puellæ usque ad nubilem ætatem lanificio exercèri solebant. Sophocl. in Antig. ; 629.; ἀχνύμενος τάλαδε δῶμα μέλῃ Ἀντιγόνῃ. Utitur Callim. teste schol. Soph. qui et Æolicam esse dictionem tradit.

Τελαμών, ῶνος, ὁ, lorum ensis, et id ex quo scutum pendet. † Hesiod. Asp. 222.† (☞ Dictum à τελάω, quasi τελαμών. τέλας γὰρ καὶ τέλαμον, διὰ τὸ ζωστόζειν, inquit Eustath.) Il. Η'. Ἤρκεσε μὲν τοι τελαμὼν ἀμφὶ στήθεσφιν Ἀχιλλῆος ἀμφιβρότοιο. Item, vinculum, ligamen, fascia. ut Il. ζ'. Διπλάκιος τελαμὼν περὶ σώματι. Interdum, fascia aut listerna conceptum, quo vulnera aut oblæsa membra obligantur. ut apud Eur. in Phœniss. ἀμφὶ τραύμασ' ἄγχι τελαμῶνας βαλεῖν. Sic et apud Herodot. (Theoc. κδ'. 44.)

Τελαμώνιος, qui ad cingulum et lorum pertinet. Hesych. ὁ περιζώνιος τῶν τελαμωνίων.

Τελαμωνίαι, Poll. dicuntur quæ στεμμάτια. Xen. baltea coriacea, quibus armantur canes adversus feras.

Τελαμωνίζω, fasciâ involvo. Unde apud Eustath. ex quodam historico. τετραυλῶσθαι αὐτῷ (sc. Philippo, cui oculus sagittâ excussus erat in prælio) καὶ κλαίοντος, ἵνα ἐπίσω περιέλθοντες, τελαμωνισθεὶς τὸν ἕτερον ὀφθαλμὸν, alterum oculum fasciâ contectum et obligatum habens.

Τλάω, ῶ, (factum per syncopen ex ταλάω, unde τλῆναι, f. τλήσεσθαι, pret. perf. τέτλαμαι, aor. 2. ἔτλην, idem quod ταλάω, perfero, patior. Eurip. in Hero. fur. μαίνεσθε, οἷ ἔτλην, τί δῆτ' λέγειν ; labores quos sustinui. Il. ά. Τέτλαθι, μῆτερ ἐμὴ, καὶ ἀνάσχευ, perfer, et tolera : per reduplicationem pro τλάθι. Item sustineo. i. audeo. Il. ά. Πῶς ἔτλης ἰέναι νῆα ; Ἀχαιῶν ἰλάσκεσθαι εἶς ; quomodo ausus fuisti ? Sic Il. ά. τέτλαμεν ; ἦμεν, sustinuisti : vel animum induxisti. † Xen. Ped. l. 3. p. 66. b.† Hinc et optativus τλαίην, Il. ξ'. pro quo reduplicatione facta dicitur τετλαίην. Et infinit. τλάναι, et τετλάμεν, pro quo Æolicè τετλάμμεναι, Ionicè τετλάμεναι. Particip. τετλαώς, et elisè a τετλώς, interdum nominis usum præstat, patiens, tolerans : ut, τετλυῖα θυμῷ, Od. ξ'. et alibi. Partic. τλάς, itidem patiens, passus. Item qui sustinuit, qui ausus fuit. Eurip. in Med. Ἐγὼ τλᾶσα δεινοτάτους, ausa perpetrare facinus maximè impium. (Æschyl. S. c. Th. 762. Seq. μετά. Soph. Œdip. Tyr. 810. Æsch. Pr. 638. Τλήσομαι. Ag. 1296.)

Τλήμων, ονος, ὁ καὶ ἡ, patiens. Interdum audax, fortis : et, τλήμων Ὀδυσσεύς, Il. κ'. Plerunque, miser, ærumnosus, calamitosus : ut, τλήμων Οἰδίπους, apud Eurip. In qua signif. Doricè τλάμων dicitur, frequentissimè apud tragicos. (Ἰοχέᾳ ἐν τλάμων δίξῃ. Æschyl. Pers. 28. Ch. 594. Comparat. Eurip. Med. 1070. Superl. ib. 1069. Tr. 1128.)

Τλημόνως, miserè, lamentabiliter : Eurip. in Troad. [Suppl. 947. Νικᾷς. μόνοι γοῦν τλημόνως. Iph. in Aul. 1163.] (ἀφετμαῖς. Æsch. Ch. 746.)

Τλημοσύνη, ἡ, ærumna, miseria, infortunium. Hom. hymn. 1. in Apoll. Τρισσοῖσι μὲ δαὼν ἄκρῃ ἐνδρέψασα τλημοσύνας.

Τλῆσις, εως, ἡ, patientia, tolerantia. Item audacia. Hesych.

Τλητὸς, tolerabilis, qui tolerari potest. Eur. in Med. et Hippol. Et activè, tolerans, patiens : ut Hiad. ά. Τλητὸν γὰρ Μοῖρα δῦναι ἀδάμαντι. (Æsch. Pr. 1064.)

Τλητικὸς, patiens, qui est ejusmodi ut facilè tolerari queat.

Τλητῶς, tolerater, patienter. Philo de vita M. l. 1.

Τόλος, ὁ, ærumna, labor, miseria. Hesych. et Suid. Derivatum à τλάω, per pleonasmum τοῦ ο, teste Etymol.

Τολόω, ærumnas et labores sustineo. Hesych. Et simpliciter, perfero, sustineo, in Epigr. Τολμᾶν ἐτλήσαντες δεῖ πόνον.

Τόλημα, τὸ, ærumna, miseria.

Τολήμων, ærumnosus, miser.

Τολμάω, idem cum ἐτλάω. Apoll. Arg. l. 2. et in Epigr.

Composita : ac primùm ex τλάω.

Ἀνατλάω, et ἀνάτλημι, perfero, perpetior. Odyss. ξ'. καὶ ἐνεῖκα κἀνέτλην. (Eurip. Phœniss. 60. Æschyl. Ag. 725.) Xen. Ped. l. † cap. 2. §. 1.† πόνον ἀνατλάσας. Pro eodem per syncopen dicitur ἀντλάω.

Ἀνάτλημα, τὸ, tolleratio, tolerantia. Suid.

Ἄτλας, Eustath. dictum esse scribit vel παρὰ τὸ μὴ τάλας εἶναι. Vel ἰωτακιστῶς, quasi ταλάντλας. Fingitur calm quidam rex Mauritaniæ, Atlas nomine, cœlum humeris suis sustinuisse, propterea quod firmamenti, siderum, cœli, omnem rationem primus deprehendisset. ¶ Ἄτλαντες dicuntur etiam statuæ Atlantis, seu quæ Atlantis modo cœlum, aut aliud quiddam, sustinent, apud architectos. Athen. l. 5. ἀτλαντίς τε παρεστήκει τὸν καὶ ἐκτὸς ἐξανιχνεῖ. ¶ Nominatur et ἄτλας, extrema colli vertebra, ipsum pondus colli sustinens. Poll. lib. 2. ¶ Exponitur etiam, qui humeris aliquid bajulat in modum Atlantis cæliferi. ¶ Item, qui non est audax, qui nihil patitur, Hesych. (ex α privativo.)

Ἀτλασία, impatientia. Hesych.

Ἄτλητος, et Doricè ἄτλατος, ἀ καὶ ὁ, intolerabilis, intolerandus : πῶδος ἄτλητε. Il. ί. (Æsch. Ag. 417. Cum Infin. Soph. Œdip. Tyr. 812.)

Ἀτλητία, et Doricè ἀτλατία, tolerare non posse, vel perpeti. Sophocl. (Œdip. Tyr. 523.) Item, cum intolerabilis. Item, metus, animo suo abjecto. Hesych.

Βαρύτλητος, pondus, aut grave aliquid ferens, laboriosus. Ex Naumach.

Διατλάω, et διάτλημι, idem quod ἀνατλάω.

Δυστλήμων, ærumnosus. idem quod δυστλής. Hom. hymn. 1. in Apoll. Νίκων ἀνθρώπων, δυστλήμονες.

Δύστλητος, tolerato difficilis. Eurip. in Phœniss. (Æsch. Ag. 1580.)

Ἐντλάω, et ἐντλάμι, perpetior, perfero. Iliad. ψ'. et τ'. Τῷ τοι ἐντλήτω ἠμὲν.

Παντλήμων, et Doricè παντλάμων, omnino miser et infelix, miserrimus. Eurip. in Hec. [198.] Soph. in El. [150. Ἰὼ παντλάμων Νιόβα, &c. Œd. Tyr. 1303. τῶν ὁ παντλάμων ἐγὼ &c.]

Πολυτλήμων, multùm patiens, qui magnâ patientiâ fortunæ varios insultus sustinet. Item multùm miser. Hom. [Iliad. Η. 132. πολυτλήμων. Sch. Πολλὰ ἐνεγκάμενος. Ὀρφεὺς, Ὀρφεύς. Odyss. 2. 318. πολυτλήμων δὲ μάλ' εἰμί. Aristoph. Pac. 235. Ἰὼ βροτοί, βροτοί, βροτοὶ πολυτλήμονες.]

Πολύτλας, multa passus seu perpessus, multis miseriis conflictatus : epitheton Ulyssis, apud Hom. in Odyss.

Πολύτλητος, idem : vel, multa patiens.

Συντλάω, simul fero. Eurip.

Ὑπατλάω, seu ὑπότλημι, suffero, sustineo, subeo. Epigr.

Composita ex τλάω.

Δυστλάω, miser, ærumnosus, gravibus miseriis afflictus. Soph. (Tr. 662.)

Παντλάω, omnino miser, miserrimus : ut, παντλάμονα νύμφα. Eurip. in Androm. [140. Hec. 667. Ὦ παντλάμων —— ἶλακας. Schol. καὶ πανάθλια.] (Æsch. Pers 640.)

Τριτλάω, ter miser, miserrimus. Oppian. [Eurip. Hippolyt. 739. τριτλάμονι Κύπρι θεοῦντες &c.]

ΤΑΜΙ'ΑΣ, (Ionicè ταμίης,) ου, ὁ, promus, condus, dispensator eorum quæ condenda et promenda sunt : ut qui præsit penui, cellæ vinariæ aut frumentariæ. ¶ Item qui ærario præest, quæstor. Xen. in Laced. rep. Ἐν χρημάτων δόμοισι τε ἦλθε, τοῦτο ἡ βασιλὶς ἀνατίμητα ἀρὶς ταμίας. Interdum adduntur genitivi rerum earum, quarum dispensandarum curam ταμίας gerit. Idem Ped. 4. Ἦλθε δὲ ἀρὶς μὲ καὶ χρημάτων ταμίας. Et, ταμίαι τροφῆς, apud Aristot. polit. l. 6. Sic, ταμίαι πλούτου, apud Theophyl. epist. 19. ¶ Interdum generaliùs dispensatorem significat, arbitrum, administratorem aut perfectum. † Aristoph. Nub. 566. ταμίαι ταμίαι, de Neptuno.† Sic Jupiter dicitur hominibus ταμίας πολλῶν ταμίας τετύχθαι. Il. Υ. et τ'. Idem apud Eur. appellatur πολλῶν ταμίας ἐν Ὀλύμπῳ, in fine Med. (170. 1417.) Apud Thucyd. ταμίας τῆς τύχης, qui fortunam arbitrio suo temperat. ¶ Exponitur etiam, defensor : apud Dion. Halic. l. 8. ☞ Dicitur autem παρὰ τὸ τέμνω, à rerum sibi commissarum sectione et distributione. Etymol.

Ταμία, seu ταμίη, ἡ, dispensatrix, œconoma. Odyss. γ'. Ἐν δὲ γυνὴ σίτου ταμίη καὶ οἶνον ἔχουσα. Sic et Odyss. ά. et apud Xen. in Œcon. ¶ Exponitur etiam, mulcia, ab Hesych. et quæ à quæstoribus exigi solerat.

Ταμιεύω, f. εύσω, sum promus, sum cellarius. Aristoph. in Vesp. σὺ γὰρ ταμιεύσω' ἔτυχες. Item quæstor sum, quæstoris munus obeo. Aristot. polit. 2. ταμιεύσει δὴ, καὶ στρατηγήσει. Cum genit. Dem. in Mid. τῆς παράλου ταμιεύσας, quum quæstor administraret maritimam provinciam. Idem cum dat. ταμιεύσαντα Φιλίππῳ τῷ ναυκλήρῳ, qui quæstor erat Philippi nucleri. ¶ Item, condo, recondo, in penuaria cella asservo : unde metaph. apud Synes. ep. 49. ἀποτυφῆναι γὰρ ὁ Ζεὺς ἔθηκε, ταμιεύσαι τὸν σίνηλαν, in perpetis monumentis condere.

Ταμιεύομαι, in conditorio repono. Lys. contra Nicom. ἐν τῇδε τοίνυν χαρτῇ τεταμιευμένοι τοὺς νόμους, hujus manu leges scriptas in scriniis condidimus. Et generaliùs, recondo quod in futurum promam, seu in tempus futurum rejicio. Lucian. ἐς αὖριον ταμιεύεσθαί τι μέτεστι, καὶ μετρεισθαι, in crastinum recondere. Et passivè aliquid ταμιεύεσθαι dicitur, i. ad usum aliquem asservari, Greg. in epitaph. Georgon. Διὰ ταῦτα ἐκπαιδεύσεως ἐταμιεύθημεν. ¶ Item, ταμιεύομαι, promo. Xen. in sympos. † Metaphor. Xen. Ped. l. 3. p. 83. c. et l. 4. p. 90. b.† (Hist. l. 4.) Item, dispenso, tempero, constituo, determino. Plut. de educ. lib. ταμιεύεσθαι τὸν τῶν σώματος πόνον. Thuc. l. 6. οὐκ ἐστιν ἐφ' ἡμῖν ταμιεύεσθαι ἐς ὅσον βουλήσεσθε ἄρχειν, nobis constituere et determinare non licet.

[Ταμιεύομαι. Xenoph. Œcon. ἐπιτρέπω δὲ καὶ τῶν τῆς γυναικὸς ταμιευμάτων τὰ πολλά.]

Ταμιευτικὸς, quæstorius : ut, ταμιευτικὴ ἐξουσία, apud Plutarch. Item parcus, qui recondere novit in futurum.

Ταμιεία, ἡ, quæstura. Appian.

Ταμιεῖον, τό, cella penuaria. Isoc. ad Dem. Plut. symp. lib. 5. Item ærarium, locus in quo quæstor recondit accepta, seu in quo pecuniarum thesauri reponuntur. in Publ. Herodian. l. 1.

Ταμιεῖδιον, repositoriolum. Suid.

Ταμίας, scriptum invenitur pro ταμίης, apud Hesych. Ταμία pro ταμίη, apud Poll. l. 3. c. 8. Item, ταμιῶν, pro ταμιεῖον, apud Herodian. l. 7. Plut. de dec Socr.

Composita.

Ἀποταμιεύω, recondo, in penum aut ærarium repono. Ælian. seu reconditum occludo et obsero : unde, ἀποταμιεύεται. Suid. exp. ἀναπλάσσεται.

Ἀταμίευτος, ἡ καὶ ὁ, qui reconditus non est, aut non reconditur. Philo de vita M. lib. 1. et 2. Item qui nihil recondit, non providens res in futurum necessarias.

Ἀταμιεύτως, more eorum quæ non recondantur : seu non recondendo. Plut. de leg.

Διαταμιεύω, in penu custodio. Idem ibid. [lib. 7. παρίδωμεν ταῖς γυναιξὶ διαταμιεύειν τι καὶ κρυβδὴν ἄρχειν καὶ πάσας ταλαίπωρος.]

Ἑλλησταμίαι, quæstores Græciæ, ærarii Græcanici præfecti. Thuc lib. 1. Poll. l. 8. [Xenoph. de Provent. cap. 5. §. 5. πόσῳ βελτίονας ἢ παρεγενοῦντες τοὺς Ἕλληνας ἰσταμένους τε τῶν ταμιῶν καὶ Ἑλλησταμίας ἐπύχομεν.]

Ἐνταμιεύω, intrò latum recondo, in thesaurum refero.

Κρυπταμίευτος, bene reconditus. Item, qui parcè promitur : parcus. Aristot. de gen. an.

ΤΑ'ΜΙΟΣ, α, ὁ, exp. cunctator, apud Hesych. Itidemque apud Theocr. Idyll. 7. Ἐκ μὲν γὰρ λαιᾶς ἐκατέρχεο κλωὸν ἀείρᾳ πρέμνου Κναθὸν λίμν' ὄμματι, νέας ταμίοιο τορείᾳ, quidam exp. pellem recens exuvialem redolentem. ☞ Sed aliis hic loqui videtur de pelle recens hirco detracta, quæ recentem adhuc sectionem redoleat : ut τάμιος à τάμνω deducatur.

---

‡ΤΑ'ΝΤΑΛΟΣ, Tantalus. Pind. Isthm. viii. 19.‡

‡ Τανταλίδαι. Soph. Antig. 134. τανταλιδῶν Brunck. exp. reperiemus.‡

ΤΑΠΕΙΝΟ'Σ, ὴ, ὁν, humilis, non multùm à terra assurgens : cui oppos. ὑψηλὸς, procerus, altus. † Superl. ταπεινότατος. Xen. Ped. p. 197. a.† Luc. de saltat. μήτε γὰρ ὑψηλὸς ἄγαν ἴστω, καὶ τῷ μετρίῳ ἐπιμένων, μήτε ταπεινὸς καὶ κατάδηλος τὸ φῦλον. Plerunque metaph. usurpatur, et humilis apud Lat. Ac interdum in laude hominis tribuitur. Ut quum D. Petrus ep. 1. cap. 2. dicit, Διὸ τῆς ἐπιτροφῆς ἀπεκδύσασθε, ταπεινοὶ δὲ λίθοι χάριν. Sic et alibi in Novo Test. Hinc et τὸ ταπεινὸν, humilitas et abjectio animi : apud Greg. Naz. Interdum in vitio de homine dicitur, quum nimirum

humilis vel tenuis, exiguâ modum. Aristot. polit. 4. c. 11. οἱ δὲ καθ' ὑπερβολὴν ἐν ἑκάστοις τούτων ταπεινοὶ λίαν. Est verò et μίσων vocabulum, quando de iis dicitur, quos vel vilis et abjecta conditio vel fortuna reddidit humiles. Isocr. in Nicocl. τοὺς μὲν ἐν ταπεινοτέραις τυχαῖς θαυμάζειν τῶν σωφρόνων, τοὺς δ' ἐν σεμνοτέραις τύχοις. Dicitur et de aliis rebus. Ut, ταπεινὰ σχήματα, habitus abjectus et vilis, Xen. Pæd. 5. Et, ταπεινὰ βήματα, apud Plat. de leg. quæ et σύντομα βήματα dicitur. Sic, ταπεινὰ λέξις, apud Aristot. de art. poet. ταπεινοὶ λόγοι, apud Dem. in Mid. † Sic βίος et πρᾶ. τῷ ἐνεγκεῖν Xen. Pæd. l. 3. p. 84. d.† ¶ Apud Athen. lib. 4. ταπεινοτέρα μοῖρα exp. minor particula. ☞ Dictum quidam grammatici volunt quasi ἀδαφεινὸς, ab βάφος, ut humilis ab humo. Alii quasi ταπτεινὸς, à ταπτέω. Alii quasi ταφεινὸς, à θάπτω, sepelio. Sunt et qui ex vilio factum esse putent, ut dicatur quasi οὐλινὸς, per hyperthesin et mutationem literarum, ut fusiùs docet Etym.

Ταπεινῶς, humiliter, more hominum abjectorum et qui demisso sunt animo. † Xen. Pæd. l. 5. p. 142. e.† Isocr. ad Dem. Aristot. polit. 5.

Ταπεινώτης, τος, ἡ, humilitas, animi demissio et abjectio, animus demissus. Aristot. Thuc. Isocr. &c.

Ταπεινόω, ὥ, humilem reddo, demitto seu submitto, deprimo. Æsch. in Ctesiph. οὐ ταπεινώσαντες ἀνενεγκόντα τοὺς τῶν ἑτεροφύλων; Apud Plut. in Per. ταπεινοῖ τὸ φθόνον, invidiam deprimit et imminuit.

Ταπείνωμα, humilis redder, deprimor. Aristot. rhet. 2. μεταφέρεται διὰ τὸ ταπεινοῦσθαι ἐπὶ τοῦ βίου.

Ταπείνωμα, τὸ, depressio, humilitas. Plut.

Ταπείνωσις, ἡ, animi demissio et abjectio. Lucian. 1. ¶ Apud rhetores quid sit ταπείνωσις, vide Quintil. l. 8. c. 3.

Composita.

Ἀτάπεινος, ὁ καὶ ἡ, qui animum non abjecit, cui animus non est abjectus. Plut. in Coriol.

Ἐπιταπεινόω, idem quod ταπεινόω, nisi quòd plus aliquid significet.

ΤΑΠΗΣ, ητος, ὁ, tapes, tapetium, tapetum; stragulum variis coloribus intextum; vel villosum, pro pariete, mensâ, lecto, equo, &c. Od. δ'. τάπητα ῥῖψε μαλακὰ ἐρίοιο. Il. κ'. Αὐτὰρ ἐπὶ χρήτρῃσι τάπας τετάνυστο φαεινάς. ☞ A verbo πατέσθαι quasi πάτης, Etymol. et Eust. Addit tamen Eustathius, veteres quosdam à δάλλω deduxisse, ut diceretur quasi δάλης, abjecto λ, et θ in τ mutato.

Τάπις, ιδος, ὁ, idem. Hesych. † Xen. Pæd. p. 241. a.† Exp. etiam cervical. apud eundem.

Δάπις, ιδος, ὁ, idem quod præcedentia. Aristoph. in Plut. οὐδ' ἐν δάπιδι ἔστιν καταλαβεῖν. Utitur et Pherecrat. apud Eust. et Xenoph. Pæd. 7. ¶ Idem Eustath. hoc δάπις etiam παρὰ τὸ δάπτω derivari posse scribit. ἀπὸ τοῦ δὲ δαπίδι στρώννυσθαι.

Composita.

Ἀμφιτάπης, ητος, ὁ καὶ ἡ, vel ἀμφίτατος, (sc. στρωμνὴ, stragula,) tapes utrinque villosus. prius est apud Æl. Dionys. posteriore utitur Athen. l. 5. et 6. Ἀμφίτατος κώπη, Regum l. 2. c. 17. talibus stragulis ornati lecti.

Ἀμφίτατος, idem quod ἀμφιτάπης. Diog. Laërt. in vita Zeno.

Ψιλότατος, (sc. στρωμνὴ,) tapes non villosus, et veluti nudus, pro illo qui dicitur ἀμφίτατος. Laërt. ibidem. Pro eodem dicitur et ψιλάδιος, apud Panæn. teste Eustath. et ψιλατάδιος.

ΤΑΡΑΣΣΩ, seu ταράττω, F. ξω. commoveo, turbo. Proprie aquam aliquis ταράττει, quum limum in ea commovet et excitat; et medicus pharmacum, quum id spatha agitat; et apud Luc. in Lexiph. Apud Hom. Od. ι. (de Neptuno,) σύναγε νεφέλας, ἐτάραξε δὲ πόντον, mare concitavit et commovit. Item metaph. turbo, perturbo, perterreo. Plut. de def. orac. πάντα φόβου ἅμα, καὶ ταράττου. Demosthen. Olynth. 1. τοῦτο δὲ πρῶτον αὐτὸν ταράττει, παρὰ γνώμην γενόμενον, hoc ipsum turbat et perterret. (Soph. Œdip. Tyr. 491.)

Ταράττομαι, seu ταράττωμαι, commoveor, perturbor, mente consternor et perterreor. Xenoph. Pæd. 7. οὕτω γὰρ μάλιστα τῶν φιλτάτων ταττομένων ἐκπλαγείημεν, mente consternatis. Herodian. l. 3. ἐταράχθη δὲ τὸν γνώμην. Sic, ταραττόμενα πράγματα, res perturbatæ. apud Dem. Philip. 1. † τάξις, ordo. Xen. Pæd. l. 2. 44. a.† Exponitur et simpliciter, metuo, timeo. apud Aristot. in categor. ταράττομαι μή τις φάσκῃ, metuo ne quis dicat.

Ταττομένως, perturbatè, confusè, inordinatè.

[Τάραγμα. Eurip. Herc. Fur. 907. Μαλάξῃ τάραγμα ταρτάρου — — Εἰς δόμους πίπτουσι 1091. Ὡς ἐν πλάδῳ, καὶ φρενῶν ταράγματ' Ἐκτετοκα δεινά, &c.]

Ταραγμός, οῦ, ὁ, turbatio, tumultus, consternatio. Eur. in Herc. (Phœniss. 190.)

Τάραξις, ι, idem quod perturbatio. Apud medicos τάραξις dicitur perturbatio oculi, morbus oculi: de quo Paul. Ægin. l. 3. c. 22.

Ταραξίας, ου, ὁ, turbulentus, turbis studens, turbas excitare amans: apud Suid.

Ταρακτὴς, οῦ, ὁ, turbator, perturbator.

Ταράκτης, idem Æsch. [Sept. c. Theb. 378. τὸν οὐδὲν ταράκτην. Schol. Β'. τὸν δημαγωγόν.]

Ταρακτὶς, perturbatus, seu qui perturbari potest.

Ταρακτικὸς, perturbatorius, perturbandi seu turbandi vim habens: aut qui turbare solet: ut, ταρακτικὰ πάθη τῶν ἀνθρώπων, apud Plut. in Camil.

Ταραχὴ, ἡ, idem quod τάραξις et ταραγμὸς. Isocr. de pace, ταραχὰς ἀναλλαγήτους, ἐξ ὧν τὸν αὐτὸν ἀλλήλοις κατέστησεν. Herodian. lib. 4. ταραχὴ κατέσχε τὸν δῆμον, erat ingens tumultus populi. Sic et Dem. Thuc. Plat. &c.

Τάραχος, ου, ὁ, idem. Act. Apost. c. 12.

Ταραχώδης, ους, ὁ καὶ ἡ, turbulentus, turbarum plenus. Xen. Pæd. 3. ἐστιᾶσθαι στρέψασθαι ἐν ταύτῃ ταραχώδει ἐστί.

Ταραχωδὴς, tubulentè, tumultuosè. Isocr. in ep. ad Philip. Plat. in Coriol.

Τάρχος, ex ταραχὴ, Hesych. exp. τάραξις.

Θράττω, seu Θρήττω, perturbo, molestiam affero. (Æsch. Pr. 629.) ☞ Per syncopen factum ex ταράσσω, et τ in Θ mutato, teste Etym. Exponitur etiam, fodico, vellico, pungo: unde metaph. apud Plat. in Parmen. ἆρ' μέντοι σοί γε καὶ θρᾷξαι, μᾶλλον τι ἢ παῖσαι πάντων ταῦτων. ¶ Apud Aristot. rhet. 3. quidam Theodorus, barbarismi et servilem, i. Thracicum originem exprobans Nicomi citharœdo, scommatice dicit, Θράττω σε, pro, Θράττω σε, i. Thracia mulier te, sc. genuit, i. servum. ¶ Alioqui Θράττω, vel θράσσω, aut Θρᾴξαι, hoc est, Θρακικῶς ἐξεσκαπτῆν. et pertinet in locum suum; ubi prætermittitur.

Θράττομαι, seu Θρήττομαι, conterbor, fodior, pungor. Unde apud Suid. ἔστι μὴ θράττεσθαι τὸν ἀκούοντα τῶν ἀνεφαλήτων Θρήνων, ne turbaretur auditus.

Composita.

Διαταράττω, conturbo, perturbo, commisceo: vel commoveo, agito. Unde pass. apud Plat. in Fab. Max. ἔστω τὸν πόλιν αὖθις ἐκεῖ τῶν λόγων τούτων διαταράττεσθαι.

Ἀπιταράττω, contrà turbo. Max. Tyr.

Ἀταραξία, ἡ, status animi imperturbati, imperturbatus animus.

Ἀτάραντος, ὁ καὶ ἡ, imperturbatus, qui perturbari nequit, quietus, tranquillus. [Xenoph. περὶ Ἱππ. cap. 7. §. 10. Ὅταν δὲ περιχωρεῖν σημαίνῃ τῷ ἵππῳ, βάδην μὲν ἀρχέσθω· οὕτω γὰρ ἀτραπώτατος. Ἱππαρχ. cap. 2. §. 1. 5.]

[Ἀταράντως Xenoph. Ἱππαρχ. cap. 4. §. 9. καὶ τὸ μέτωπον δὲ ἵππου μεστὸν ἐν τῇ τάξει ἀταράντου, οἱ στρατιῶται, &c.]

Ἀναταράττω, non perturbor. Laërt.

Ἀτάραχος, vacuus à perturbationibus aut turbis. Item, intrepidus. † Sic Xen. Pæd. l. 2. 44. e.† [Aristot. de Moribus. lib. 3. cap. 11. διὰ καὶ ἀνδρεῖόν ἐστιν εἶναι, τὸ ἐν τοῖς αἰφνιδίοις φόβοις, ἄφοβον καὶ ἀτάραχον εἶναι, &c.]

Ἀταράχως, citra perturbationem, tranquillè.

Ἀταραχία, ἡ, tranquillitas. Hippocr. epist. ad Demag.

Βυβλιοταράξης, apud Aristoph. in Equit. dicitur turbulentus, qui fœdam et turbulentam civitatis statum reddit, quasi βοσβοροταράκτης.

Διαταράττω, idem quod διαταράττω. Plut. in Alcib. εἰς Θρᾴκας ἐκ γῆς ἐπαγαγὼν πολλὰς ἀνταίτας καὶ ἀπιτὰς, πρᾳδμάχητο καὶ διαταράττει τὰ στρατόπεδα αὐτῶν.

Διαταράττομαι, perturbor, percellor. Luc. τίς οὖν ἐν διαταράχθῃ;

Ἐκταράττω, itidem conturbo, perturbo: vel exterreo, percello. Plut. in Coriol. τὸν τε δῆμον αὖθις εἰς παρῆσαν ἐκταράττειν τοῖς δημαγωγοῖς.

Ἐκτάραξις, perturbatio, commotio.

Ἐπιταράττω, (decomp.) insuper conturbo. Plut.

[Ἐκταράττομαι, cum Dat. Philostr. l. 3. c. 20.]

Ἐντεταράττω, idem quod ἐκταράττω. Plut. de orac. Pyth. et Luc.

[Ἐντάραξις. Plut. de Rep. lib. 7.]

Ἐντάρακτος, qui facilè perturbatur.

Κατατεταράττω, perturbo. Sap. 17.

Συμπαταράττω, (decomp.) perturbo, turbas do in. Plut.

Παραταράττω, idem quod ἐκταράττω.

Συνταράττω, conturbo, perturbo. Il. ά. σὺν δ' ἅμα δοῦπον ταράξε. Plut. in Fab. Max. συνετάραξεν ὅπως τὸ συνέστηκε. † Aristoph. Nub. 1031. τί γνώμας ἐκστῆσ.†

Συντάραξις, conturbatio, confusio.

Ὑποταράττω, leviter turbo, nonnihil terrefacio. Diosc. l. 4. c. 184.

Ὑποθράττω, idem. Plut. in Alcib. ὑπεθράττετο δείσας ὅμως ὁ τῆς καθόδου καιρός. Et simpliciter, conturbo, perturbo. Idem in Fab. Max. ἦττον ὑπεθράττετο αὐτὸν τὰ τέρατα διὰ τὸν ἄλογον, minùs perturbant Fabium prodigia.

ΤΑΡΒΟΣ, ους, τὸ, terror, timor, metus. Eurip. in Bacch. Πᾶσι τι τάρβος ἔκβα, terrori erat civitati. (Phœniss. 318. Æschyl. Pers. 618. Soph. (Œdip. Tyr. 304.) Apoll. Arg. 1. Ἦ τι σὺ δειμὸν τάρβος ἐνωλίμιον. ¶ Pro eodem dicitur et ταρβὴ, apud Suid. ☞ Herodianus apud Etym. à ταράσσω derivat, ex quo fiat τάρβος, et per syncopen τάρβος. Idem etymon habet et Eust.

Ταρβοσύνη, ἡ, idem quod τάρβος. Odyss. σ'. λεῦσσε δ' ἐπὶ γαῖαν ἰδόντας Ταρβοσύνη.

(Ταρβόσυνος φάσις. Æsch. S. c. Th. 245.)

Ταρβαλέος, α, ον, terribilis, timorem et metum afferens. Homer. hymn. in Merc. Exponitur etiam, metuens: apud Nonn. (Soph. Tr. 974.)

Ταρβέω, ῶ, ήσω, paveo, timeo, trepido. Od. σ'. αἰεὶ τι δυμῷ Ταρβεῖς. Il. ά. Τάρβησεν, πᾶσιν δὲ κραδίη ἐντὸς ἐπάγη στήθεσσιν. Et cum accusat. Hiad. ζ'. ¶ Suid. apud Soph. ταρβεῖν pro τιμᾶν accipi testatur, i. honorare. (Æschyl. Pers. 687. Eum. 703. 717. Soph. Tr. 301. 736. 1195. Œdip. Tyr. 1031.)

Composita.

(Ἀμφιταρβὴς. Æsch. Ch. 545.) [ὁ δ' ἀμφιταρβὴς τῷδ' ἐκπέμπεται πάθει. Exterrita. Stanl.]

Ἀταρβὴς, ἐος, ὁ καὶ ἡ, intrepidus, minimè pavidus et meticulosus. Æschyl. in Prometh. (Soph. Tr. 22.)

Ἀτάρβητος, ὁ καὶ ἡ, idem: ut, ἀτάρβητος νέος, Il. γ'. † Hesiod. Asp. 110.† Exponitur etiam incalpatus, irreprehensus. Hesych.

Ἀτάρβητα, et ἀταρβήτως, intrepidè, citra terrorem, sine metu. Soph. in Ajace.

Ἐκταρβὴς, extimescens, expavescens. ¶ Item exterreo, expavefacio: unde, ἐκτεταρβημένον Hesych. exp. ἐκτετομένον, attonitum.

Ἐντρομοταρβὴς, admodum pavidus et meticulosus. Hesych.

Πρωταρβὴς, primus metuo, timore antè corripior. Eurip. in Herc. fur. ὁ δὲ νιν ξίφεσιν δοιὼ πλατίζει πρωταρβὴς ἰσόμοιρον φαίνων χερὶ, Ἄδῃ. (cum Gen. Expavesco pro. Æsch. S. c Th. 338. Soph. Tr. 89.) [Antig. 85. Μὴ μου πρωτάρβει, τὸν σὸν ἐξεῦδε βίον.]

Ὑποταρβὴς, idem quod ταρβὴς. Iliad. ε'. Τὼς ἑκατηβόλοιο ἐκάστοτε πάλτο κάλυξ.

ΤΑΡΙΧΟΣ, ου, ὁ, vel ους, τὸ, salsamentum: piscium caro sale condita et exicata, ac præsertim cervices eorum, et ventres, cæteraque partes plagiotoræ, teste Orib. l. 2. Clearchus apud Athen. l. 3. Σαπρὸς τάριχος τὸν ἰχθύων φιλεῖ. Apud eundem l. 1. Ἐπ' ἐκεῖνοις ἐπαινοῦσι καὶ πάντα ταρίχη. (Aristoph. R. 560. Athen. Vit. S. Ant. 489.) Interdum de iis dicitur, quæ aliis quavis condituræ asservantur: ut apud Gal. de loc. l. 5. Interdum sic nominatur cujuscunque animantis caro inveterata, etiam non condita sale: ut apud Diosc. lib. 1. de adipe. Suidas est caro sale aspersa. ☞ Qui sic nominari scribit παρὰ τὸ εἰς γάμον ἐξιχνεύεσθαι.

Ταριχεῖς, ὁ, qui est ex genere salsamentorum: vel qui salsi velut solet. Athen. l. 8. Item sale conditus et servatus: ut, ταριχοὶ ἰχθύες, apud Diosc. l. 2. c. 34. et, ταριχεῖ ἀρνὶ, apud Arrian.

Ταριχεύω, idem quod τάριχος. Poll. ex Aristoph. et Laërt. lib. 2. in vita Menedemi.

Ταριχεύω, sale condio et macero: seu sale conditum et inveteratum servo. Plat. symp. ἔτμεν τοὺς διδρόμους ἰέχας, ἅπερ οἱ τὰ ἐκ τέρμονος καὶ μάλιστα ταριχεύοντες. Et in passivo, apud Diosc. l. 8. cap. ult. λίπος ὗος ταριχευόμενον, cum salsa axungia. ¶ Significat et generaliter, macero, condio, arefacio, exicco: citra salem: unde apud eundem l. 2. c. 81. στύπος ἔχει ἀλὸς ταριχευόμενον, sine sale conditus adeps. Et apud Theophr. l. 5. ταριχεύουσι δὲ τὰ ξύλα, ligna in aqua macerant. Metaphoricè apud Chrysost. ταριχευόμενος καὶ κατεργαζόμενος, macerates et confectus. (Ταριχεύσαι. Æsch. Ch. 294.)

Ταρίχευσις, εως, ἡ, conditura quæ sale fit, salsura.

Ταριχευτὴς, οῦ, ὁ, salsamenturius, qui carnes sale macerates et inveteratas vendit. Herodot.

Ταριχευτὸς, ὁ, salsus, sale conditus et aliquandiu asservatus: ut, ταριχευτὰ κρέατα, apud Plut. symp. 5.

Ταριχεία, ἡ, idem quod ταρίχευσις. Aristot. hist. an. l. 9. Strab. l. 3.

Composita.

Ἀνταρίχευτος, ὁ καὶ ἡ, qui non est sale conditus et macerates, vel sine sale inveteratus: et, ex consequenti, recens.

Συμπαταρίχευς, cognominatus est quidam ob Alcibiade apud Athen. l. 3. quòd maria piscium sale conditorum simulàm delectaretur.

Ἡμιτάριχος, qui ex medià parte est salsamentum: salsamentum imperfectum. Ut apud Athen. lib. 3. Archestratus jubet τριταῖον ἔχειν σκόμβρον, πρὶν ἢ ἁλμυρὸν εἶναι· Ἡδὺν ἀμφοῖν ἦνις τόν ἡμιτάριχον.

Προταριχεύω, priùs sale condio, sale permacero. Et simpliciter, præmacero. Item, antè exicco et arefacio. Galen. method. med. lib. 9.

Φιλοτάριχος, amans salsamentorum, qui salsamentis delectatur. Athen. 13.

Ὠμοτάριχος, ου, salsamentum crudum. Idem ibidem. Dicitur et ὠμοτάριχον, τὸ, apud eundem ibid. (Non sub naturâ est. adject. in ος et ον.)

Ὠμοτάριχος, vel ὠμοτάριχος, idem quod τὸ ὠμὸν τάριχος, salsamentum ex piscibus crudo tempore captis, Poll. 7. cap. 8. si substantivum subintelligas.

ΤΑΡΤΑΡΟΣ, ου, ὁ, tartarus, profundissimus inferorum

locus. Iliad. Υ. Ἣ μιν ἔπειτ' ἄγαγοι ἐς τάφρον ἠερόεντα Τῆλε μάλ', ἔχι βαθύτατα ἐνὶ χθονός ἐστι βάθρα. Sic et Hesiod. in Theog. (Sub terra dicitur. Æsch. Eum. 72. Eurip. Phœniss. 1544.) ☞ Sic dictus putatur vel διὰ τὸ τεταρχέχθαι καὶ ταράττειν τὸν ἀέρα, vel quoniam species suis tenebris ταράττει καὶ ταρβεῖν ποιεῖ, exterret et tremefacit. † Aliam etymologiam ex lingua Phœnicia adfert Clericus ad Hesiod. Theog. 119. et Diaconus ad Asp. 255. a τάφος deducit.†

[Ταρτάφιος. Eurip. Herc. Fur. 907.]

Ταρτάρωσις, f. ἡ, in tartarum dejectio, in tartara detrusio. ‡ Pat. 2.

Ταρταρίζω, tartareo frigore tremo. Plat. de primo frig.

Ὑποταρτάριος, α, (comp.) qui sub tartaro est, seu tartarum incolens, vel sub tartarum detrusus. Il. ξ'. et Hesiod. in Theog. † 851.†

ΤΑ'ΡΟΣ, ους, τὸ, densitas: peculiariter, sylva: vel locus sylvæ densus. Iliad i. Οἵη τὰρ λίστε θὴν ἔρος καρφέων Ἐτεραφίτου ἐνὶ μητρὶ βαθύλλιος τάφρατο ὕλης Sic et Il. ά. ‡ Apoll. Arg. iv. 1238.‡ ☞ Eustath. scribit, dici quasi τρόφος, παρὰ τὸ τρέφειν, ut sit densitas quæ possit τρέφειν τὰ ξύλα, idque etymon Hom. verbis illis expressisse. Possit etiam deduci à τρίφειν, significante τετρῆναι. quicquid enim densum est, id quodammodo compactum est et consertum.

Ταρφὲς, seu ταρφὶς, ἴος, ἡ καὶ ὁ, item ταρφὺς, ὕ, ὁ, densus, creber, frequens. Il. λ'. Οἵη δ' ὑπὸ χειμῶνι βίης καὶ ταρφέος ὄμβρου. Il. ψ'. ταρφειαὶ πρόφρὶν Διὸς ἰοκτύποιντο, crebræ et densæ nix. (Ταρφὲς ἥξει. Æsch. S. c. Th. 341.)

Ταρφέα, nom. pl. neut. adverbialiter usurpatur, pro crebrò, frequenter. Il. χ'. Ἡ' ὑγιέων ἰξὺ κατανὰς Ταρφὺ' ἀνείρει. ‡ Apoll. Arg. iv. 1193.‡

ΤΑ'ΡΧΑ, τὰ, et τάρχαι, αἱ, inferiæ, justa, parentalia. ☞ Ἀντὶ τῶν ταραχῶν, ut scribit Homeri schol.

Τάρχα, babes post Ταραχὶ in Ταράττω.

Ταρχύω, exequias facio, funus curo, sepelio: et Il. ά. Τὸν δὲ νέκυν ἐνὶ νηὶ θοῇ ἐπιτέλλομαι ἀνδράσι, Ὄφρα ἑ ταρχύσωσι. † In med. ταρχύσαντο. Apollon. l. 83.†

Ταρχυσία, αἱ ταρχύω, idem quod ταρχύω.

Ἀτάρχυτος, vel potius ἀτάφυτος, ου, ὁ καὶ ἡ, (comp.) insepultus. Phocyl. [Admonit. 94.] Ἐᾶσον ἀκηδεύτους ἀτάρχυτος κεῖσθαι.

ΤΑ'ΣΣΩ, vel τάττω, F. ξω, P. χα, ordino, colloco. Plat. in Polit. τὸ μὲν ἐνὶ ταῖς τῶν ἀψύχων γενέσεσιν αὐτῷ τάττομεν, τὸ δ' ἐνὶ ταῖς τῶν ἐμψύχων, partem ejus in generationibus inanimatorum collocamus. Interdum dicitur de acie et collocatione militum: ut Thuc. lib. 4. τάττειν, καὶ παρατάζασθαι ἐς τὴν μάχην. in qua signif. vox passiva frequens est. Dicitur et, τάττειν τὸν κόσμον, apud Plat. in Epinomide, ordinare mundum. Apud Xen. ἐμαυτὸν ταῦτα τάττω τῆς τῶν Συλοσῶντος, &c. exp. in eam classem me adopto. Apud eundem, ἑ γὰρ ἀγαθὸς φίλος ἑαυτὸν τάττει ἀντὶ πολλῶν ἄλλων φίλων, exp. substituit se vicarium. Apud Plut. in Solone, αὐτὸν ἐν τῇ τῶν πενήτων μοίρᾳ τάττει, in pauperum ordinem se redegit, inter pauperes se numerat. ¶ Item, constituo, præficio. Cum præpositione ἐπί. Aristot. polit. l. 2. τάττει ἐπὶ τὰς τιθήνας τῶν ἀρχόντων. Plut. de rep. l. ἑαυτὸς ἐπὶ τὴν διοικησιν τάττουσι ταῦτα. Sic Isocr. ἐπὶ τὰς πράξεις σε τάττουσι, præficiunt te negotiis. ¶ Item, statuo, constituo. Aristot. mem. 2. τάξαντες τιμὴν, quam pretium constituissent. Thucyd. lib. 3. φόρον τάττειν, tributum statuere, indicere, imperare. Apud eundem l. 4. τάξαντες ἀργυρίου πολλοῦ, exp. quam taxassent ingenti pretio. † τάττω μὲ ἐνί τινι, contra aliquem. Xen. Ped. l. 2. p. 40. b. τάξω ἐς λίθους βάβδους. 2. 36. d. (τὰ τῶν) ἐναντία τάττειν πολεμίοις, de fugientibus dicitur l. 3. p. 83. b.† (cum Gen. Æschyl. Pers. 705. impero. Eurip. Phœniss 71.)

Τάσσομαι, seu τάττομαι, ordinor, colloco. Ut, τάσσεσθαι εἰς μάχην, apud Thuc. l. 4. dicuntur milites: unde αἱ τεταγμέναι appellantur. Dicitur et de navibus: ut idem l. 2. ἑκάστη ἐπὶ τεσσάρων ταξάμενοι τὰς ναῦς † Xen. Ped. 1. 6. 3. opp. τῷ ἄπαντα. τὰ τεταγμένα, καὶ τὰ παραγγελλόμενα. l. 2. 5.† Latiùs etiam extenditur. Dicitur enim, τάττεσθαι εἰς ἀριθμὸν, in numerum virorum adscribi. Item, præficior, cum præpositione ἐπὶ, apud Plat. Isocrat. &c. † Sic Xen. Ped. l. 4 24. et l. 2. p. 61. a.† Item, constituor, &c. ut, τεταγμένη ἡμέρα, et τεταγμένος χρόνος, dies constitutus, tempus constitutum, apud Xen. † Ped. l. 2. 4.† et Plut. Apud Lac. τάττεται ἐπὶ Διῒ, subjicitur Deo. κατ' ἀποστροφὴν. quod aliàs sic effertur, ἐπιτάττεται Διΐ.

Τεταγμένως, ordinatè, servato certo ordine. Item, statis temporibus, seu statis temporibus, statis vicibus. Aristot. rhet. 1.

Τάγμα, τὸ, militum centuriatorum certus numerus, cohors, legio. Pro legione, apud Plut. in Fab. Max. τὸ μὲν πρῶτον τῶν ταγμάτων καὶ τέταρτον αὐτὸς ἔλαβε, τὸ δὲ δεύτερον καὶ τρίτον ἑαυτοῦ παρέλαβε, primum legionem et quartam sibi servavit, secundam et tertiam ipsi (sc. Minutio) tradidit. Pro cohorte, apud eundem in Cam. ¶ Apud Herodian. τὸ ἱππικὸν τάγμα, exp. equestris ordo.

Ταγματικὸς, ad cohortem seu legionem pertinens.

Τάξις, εως, ἡ, ordinatio, vel ordo. modus ratione temperatus. Plat. in Tim. εἰς τάξιν αὐτὸν ἦγαγον ἐκ τῆς ἀταξίας. Neque de ordine militari: unde, ἐν τάξει χωρεῖν, apud Thuc. l. 7. † Sic ἐν τάξει ἑαυτὸν. Xen. Ped. l. 4. p. 95. b.† ¶ Interdum exp. acies: ut, ἐσχάτη τάξις, apud Plutarch. ¶ Exponitur etiam, statio et locus pugnandi: ut, τάξιν λιπεῖν, apud Æschin. stationem suam et locum deserere. ¶ Item turma, apud Xen. † ἱππικὴ, equitum manus. Ped. l. 4. 20. et l. 6. 15. et l. 4. p. 95. a. centum virorum erat apud Persas. l. 2. 43. d.† (Æsch. Pr. 128.) ¶ Sic dicitur etiam comitatus et multitudo hominum magistratui cuipiam apparentium et operam dantium, quæ multitudo cohors Consulis aut Prætoris olim appellabatur: apud Synes. ¶ Significat etiam locum, vicem, speciem. Ut apud Athen. Σιμωνίδης τάξιν ἱστόρησεν, famulæ locum et vicem obtinentem. Apud Dem. pro cor. ἐν ἱστορίας τάξει καὶ φθόνου, calumniæ et invidiæ specie. † Sic Xen. Ped. l. 2 p. 42. a.† Item, locum et sedem alicui conventui vel collegio constitutum: apud Aristot. ¶ Item officium, munus, partes, Demosth. Æschin. ¶ Exponitur etiam, taxatio.

Ταξιάρχης, ου, ὁ, apparitor præsidis. in Pand.

Ταξιδία, parva cohors, aut parva turma. Suid.

[Ταξίαρχος. Pand. Olymp. Φ. 118. ταξιάρχεσθαι. Schol. στρατάρχεσθαι.]

Ταξικὸς, ὴ, ὸν, ordinatus, in quo servatur ordo. Item certus, definitus: ut, ταξικὸς χρόνος, apud Plat. de leg. l. 11.

Ταξιτικὸς, ὴ, ordinandi peritus. peculiariter, peritus ordinandi milites et aciei instruendæ. Xen. Ped. 8. ¶ Τὰ ταξιτικὰ, quod pertinet ad hominem ταξιτικὸν, seu ad ejus munus et officium. † τὰ ταξιτικὰ, rationes aciei instruendæ. Xen. Ped. l. 6. 12. et l. 2. p. 62. b. ταξιτικὸς ἀριθμὸς, numerus ordinis militaris. l. 3. p. 78. a.†

Ταξιτικῶς, militariter. Suid. Item, ut convenit ei qui instruendæ aciei est peritus.

Ταγὸς, οῦ, ὁ, dux, imperator: vel præfectus, præses. Il. ψ'. et Xen. in Hell. In Thessalia sic dictus fuit summus magistratus. (Æsch. Pers. 23. πᾶν ταγός. Pr. 96. Pers. 324.)

[Ταγὸς. Æschyl. Pers. 765. ἐν' ἄνδρα πάντες Ἀσιάδες μιαιφόνῳ Ταγεῖ, &c. Schol. Πᾶσι ταῦτα τὰ τιμᾶν, τοῦτ' ἔστι τὸ ταγὰ καὶ ἡγεμονίαν καὶ βασιλείαν ἕνα ἄνδρα πάντες Ἀσίας.]

Ταγεῖα, cum summus magistratus. Xen. ibid. (τάγευσαι, constitue. Æsch. S. c. Th. 58.)

† Διαταγεὶς, eximio cum imperio ordine. Xen. Ped. p. 217. c. V. ibi omnino Leunclav. et Æm. Portus.† [Vide Not. Cl. Hutch.]

Ταγεία, ἡ, principatus ille et dignitas. Item præfectura. Aristot. in Œc.

Ταγὴ, ἡ, principatus, præfectura. Hesych. (Æsch. Ag. 3.)

Ταγεὺς, qui facit quidpiam alio jussus: apud eundem.

Composita: ex primitivo ex τάττω, cum præpositione.

Ἀντιτάττω, seu ἀνατάττω, et ἀνατάττομαι, instruo, præparo. Suid et Hesych. ¶ Item, compono, et literis mando. Lacæ. l. 1 ver. 1.† ¶ Apud Plut. de solert. anim. (de elephante:) ἀφθὰν ποιεῖ αὐτὸς ἀφ' ἑαυτοῦ πρὸς τὸν σύλλογον ἀνατυπούμενος τὰ μαθήματα, καὶ μελετῶν, visus est recolere secum, et velut in ordinem digerere ea quæ edocitus erat.

Ἀντιτάττω, seu ἀντιτάττω, ex adverso instruo ad prælium, oppono in prælium. † τὰς ἐμβολὰς. Xen. Ped. 2. 34. a.† Eurip. in Herac. ἀσπίδων στρατὸν κατὰ στόμ' ἀντέστησε ἀντιτάξασθαι. (Æsch. S. c. Th. 401.) Metaph. apud Æschin. ἀντιτάττειν τὸ τόλμημα πρὸς τὸν τούτων ἀναίδειαν, legem opponere horum impudentiæ.

Ἀντιτάγημα, et ἀντιτάγμα, exadversum sto instructa, aciei, prælio obsisto. Plut. in Cæs. ἀντιταχθεὶς δ' Ἀττικῷ καὶ Φιλίππῳ. Et general. adversor, repugno, obsisto. Isocr. in Panath. τῶν μὲν ἐν ταῖς λεγομέναις ἡμῖν ἀντιτεταγμένων. Dem. Olynth. 3. τῶν δ' ἄλλων πάντες ἐσμὲν ἕτοιμοι ἀντιτάττεσθαι πρὸς τοῦτον ὑπὲρ. Dicitur et πόλις ἀντιτεταγμένη πρὸς πόλιν ἑτέραν, apud Xen. Ped. 3. (Eurip. Phœniss. 592.)

Ἀντίταγμα, id quod adversus hostem instruitur, id quod ex adverso in acie seu ad prælium instruitur. Plut.

Ἀντίταξις, aciei instructio adversus hostem. Item repugnantia. Plut. de primo frig.

Ἀντιτακτικὸς, vim habens repugnandi et resistendi. Plut.

Ἀντιτάττω, seu ἀνατάττω, colloco certo in loco, sepono, secerno, secerno destino. Plut. τὰς τελευταίας πρεσβείας ἀντιτάξαι οἴκοι χρόνον ἱκανόν. Item, centurio, in statimibus pono. Polyb. τὰς δὲ λοιπὰς σημαίας ἐπὶ στρατηγὸς ἀνετάττετο.

Ἀνατάττομαι, collocor. Demosth. Item destinor, deputor, devoveor. Unde, ἀνατεταγμένος ἐκεῖ, apud Chrysost. ¶ Significat etiam, renuntio, jubeo valere, à me summoveo. Basil. ad Neocæsar. ἀνατεταξάμενος τῷ κόσμῳ καὶ ταῖς βιωτικαῖς μερίμναις. Et simpliciter, valedico: dimitto valedicens. Act. Apost. c. 18. Παῦλος τοῖς ἀδελφοῖς ἀποταξάμενος, ἐξέπλει εἰς τὴν Συρίαν.

Ἀπόταξις, et ἀποταγὴ, renuntiatio. Item, salutatio, quæ ad extremum fit. Cyrill. Diosp.

Ἀπόταξις, ὁ καὶ ἡ, segnitus et selectus ad certum usum. Herodot. [lib. 2. cap. 69. καὶ στῖφος ἀνάνδρων ἀπόταξις, &c.]

Διατάττω, seu διατάσσω, ordino, in ordines compono, digero, dispono. Hesiod. in Theog. †174.† αἳ δὴ ἔπειτα Ἀθανάτοις διέταξε ἑκάστοις, &c. Xen. ταῦτα, ἃ διέταξε, ἐγὼ πάντα καὶ ἐκόμισα καὶ διέταξα. Item, describo, decurio. Idem in Hellen. διέταξε ἑκατὸν ἄνδρας ἐκ φυλῆς ἑκάστης ἐπὶ τὸν ταφῆναι. Item, constituo, statuo, edico. Act. Ap. 18. διὰ τὸ διατεταχέναι τὸν Κλαύδιον, &c. † ὑποτάττειν, præfectos. Xen. Ped. l. 2. 48. a.†

Διατάγημα, idem. Synes. in ep. ad Theophr. διατάγματι μεθ' ἡμῶν ἔξεστι ταῦτα ποιεῖν, impera, constitue. Item, dicere, in ordinem compono. Xen. Hell. 7. αἱ Θηβαῖαι διατάξαιντο, agmine composito incedentes.

Διατάττεσθαι, passivè dicitur, quod edicitur et emittur. Philo de vita M. lib. 1. Apud Herodot. διατάγματα ἱροῖσι, mandatum seu injunctum est mihi, † ἐπί τινι, super aliquam rem constitui. Xen. Ped. l. 5. p. 120. a.†

Διάταγμα, τὸ, edictum, sanctio, constitutio. Plut. Greg. Item descriptio, decuriatio.

Διάταξις, et διαταγὴ, idem. Greg. et in ep. ad Rom. c. 13.

Διατάκτης, ου, et διατάκτης, ους, ὁ, ordinator, dux.

Deest. Ἀδιάτακτος, ὁ καὶ ἡ, non ordinatus, non digestus. Hesych.

Ἀντιδιατάττομαι, contrà statuo seu decerno. Synes.

Ἐνδιατάττω, ordino et digero in, seu intus. [Herodot. Hist. lib. 7. cap. 59. Ἦρξε δὲ τῆς Ξέρξη ἡ χώρη εἶναι ἐπιτηδέως ἐνδιατάξαι τε καὶ ἐξαριθμῆσαι τὸν στρατὸν, καὶ ἐπιτάξαι ταῦτα.]

Ἐπιδιατάττομαι, insuper edico vel mando.

Ἐντάσσω, seu ἐντάττω, instruo aciem. compono ordines et agmen. Diodor. τὰς δυνάμεις ἐνταῦθα καθ' ἡμέραν ἐξέτασε. Et in pass. apud Arrian. ὡς ἂν ἐνταχθῶσι τοῖς Ἴβηρσι ἱππεῖς. † Xen. Ped. 6. p. 158. a.†

Ἐνταγὴ, pro delegatione, in Pand.

Ἔνταξις, ὁ, instructio aciei. Polyb.

Ἔνταστα, extraordinarii. Ælian.

† Συνεντάσσω, una instruere aciem. Xen. Ped. 6. p. 166. b.†

Ἐντάσσω, seu ἐντάττω, inter ordinandum interjicio. Et general. interjicio, interpono: unde, ἐντεταγμένοι, in ordinem numerumque redacti.

Ἔνταξις, interpositio, insertio. Peculiariter sic dicitur, quam levis armaturæ milites in phalangis intervallis intersertur: nudi singuli juxta singulos armatos. Suid.

Παρεντάττω, (decomp.) idem quod ἐντάττω. Exponi etiam potest, etiam aut obiter interjicio.

Παρένταξις, idem quod ἔνταξις. Suid.

Ἐπιτάσσω, seu ἐπιτάττω, colloco seu dispono post. ¶ Item mando, impero, jubeo. Xen. ἐπιτάττω μὲ πλέοντα. Isocr. τὸν γὰρ αὐτῷ τὰ βέλτιστα πράττειν ἐπιτάττοντα, qui sibi ipse optima quæque agere imperat.

Ἐπιτάττομαι, colloror post. Xen. Hell. 1. ἐπιτέτακτο δὲ Ἀριστόκρατει μὲν Παιωλῆς. Hinc ἐπιτεταγμένοι, qui in secunda acie dispositi sunt. ¶ Item, ἐπιτάττομαι, imperor, subditus sum alicujus potestati. Aristot. οὐ γὰρ δεῖ ἐπιτάττεσθαι τὸν σοφὸν, ἀλλ' ἐπιτάττειν. Et, ἐπιτεταγμένοι, subditi. (Activè. Philostr. l 2. c. 10.)

[Ἐπιταγὴ. Epist. ad Rom. xvi. 26. κατ' ἐπιταγὴν τοῦ αἰωνίου θεοῦ, &c.]

Ἐπίταγμα, τὸ, subsidiaria cohors. Plut. in Pomp. ¶ Item mandatum, jussum. Plut. de rep. l. 2.

Ἐπιταγματικὸς, subsidiarius.

Ἐπίταξις, et ἐπιταγὴ, idem quod ἐπίταγμα, mandatum, imperium. Plat. in Polit. [Theætet. de Leg. lib. 8. Tim. Herodot. Hist. lib. 3. διὰ δὲ ταύτην τὴν ἐπίταξιν τοῦ φόρου,— Λίγυσι Πάρσαι ὡς Δαρείῳ μὴ ὑπ πάντας.]

Ἐπιτάξ, adverbium, quod apud Callimach. legitur, in Rhet. lex. exp. breviter, compendiariè, teste Etymol.

Ἐπίτακτοι, dicuntur triarii et subsidiarii milites, qui collocati sunt ut laboranti parti in acie succurrant. Suid. ex Theo.

[Ἐπιτακτὸς. Pind. Pyth. Od. δ. 420. δυοῖν ἔξεστον' ἐπιτακτὸν δοὺς Μίνῳ.]

Ἐπιτακτὴς, ῆος, ὁ, qui imperat, cujus est statuere pro imperio. † Xen. Ped. 2. 51. d.†

Ἐπιτακτικὸς, imperiosus. Item, ad imperium pertinens. Plat. in polit.

Ἐπιτακτικὴ, sc. ἐπιστήμη, scientia imperandi. Idem ibid.

Ἐπιτακτικῶς, imperiosè, seu pro imperio: apud Suid.

Deest. Ἀνεπίταχτος, cui non imperatur, qui nullius imperio subditus est. Thucyd.

Ἀντεπιτάττω, contrà injungo seu impono, vicissim impero. Idem lib. 3.

Αὐτεπιτάκτης, ου, ὁ, qui ipse per se aliquid injungit, qui jure suo jussa imponit. Plat. in polit.

Αὐτεπιτακτικὴ, sc. τέχνη, ars pertinens ad αὐτεπιτάκτας, seu ars mero imperio recte aliquid regendi. Idem ibid.

Αὐτεπιτακτικῶς, more eorum qui per sese jubendi potestatem habent.

[Αὐτεπίτακτος. J. Poll. Onom. lib. 1. §. 156. inter nomina de virili potentia, &c. hæc habet. αὐτοκελευστὴ, αὐθαίρετον, αὐτεπίτακτον ἀπολαῦσαι, &c. Plat. Polit. τῆς γενεστικῆς τέχνης ἐπιστήμης ἡμῖν ἐν παν' ἀρχὰς μίαν, ἐπιτακτικὴν· τούτου δὲ ἀφαιρεθὲν τὸ μέρος, αὐτεπίτακτον ἐμποιεῖ.]

Προσεπιτάττω, insuper impero seu mando. Isocr. in Archid.

Καταντάσω, aut καταντάττω, in numeros militares refero, centurio, decurio. † τὸν στρατὸν, exercitum instruere. Xen. Paed. l. 3. p. 78. a.† Lysias. καὶ εἴ τις αὐτὰ ταξίαρχος εἰς τάξιν τοῖς ἀντιτάξει. Plut. τὸν Ἀντιπάτρου φίλον τοῖς καταπάλαις εἰς τοὺς ἱππεῖς.

Καταστάττομαι, in numeros militares refero, &c. Herodian. εἰς τοὺς ἱππεῖνους στρατιώτας καταταγείς. Item activè, pecuniam constituo. Demosthen. contra Theocrinum, καταστάξαι τοῖς φυλέταις ἴσους εἰσφορὰς καὶ ἀδελφοῖς.

Κατάταξις, centuriatio, decuriatio.

Decomp. Συνατατάττω, q. d. colloco inter alios, et velut interjicio iis quos collocavi: adscribo, adjudico.

Συνανατάσσω, unà cum aliis colloco. Phal. in ep. † Xen. Paed. 6. p. 169. c.†

Μετατάττω, vel μεταστάττω, ordines muto in acie instruendo. Unde pass. apud Xen. Paed. 6. ὃν ὑπὸ ἄλλοις μεταστάντας εἰς ἱππικὸν, ταχέως. ¶ Item, transcribo in aliam decuriam vel ordinem. ¶ Passivè, apud Aeop. ¶ Item, μεταστάττομαι, transeo ab uno exercitu ad alium. Thuc. l. 1.

Παρατάσσω, sive παρατάττω, in acie colloco, aciem instruo. Pass. in Messen. Xen. Hellen. 1. † Paed. l. 3. p. 83. a.†

Παρατάσσομαι, in procinctu eto, instructa acie sto. Demosthen. πρὸς οὓς ἐν Μαντινείᾳ παρεστάμεθα, contra quos in acie stabamus. † Xen. Paed. l. 3. p. 83. a.† Item metaph. oppono me et repugnaturum, oppugno. Greg. in Macab. encom. σφῶν τῶν ὑπὲρ Θεοῦ παρεστάναι, legem Dei oppugnare.

Παρατεταγμένος, acie instructa. Aristid. [Plat. de Rep. ἐν πᾶσι τούτοις παρατεταγμένοις καὶ παρεσκευάσθαι ἀμυνεῖσθαι τὸν τύχον.]

Παράταξις, εως, ἡ, instructio aciei, aut acies instructa: vel, acies, proelium, conflictus. Thuc. Plut. Herodot.

Ἀντιπαρατάττω, (decomp.) contrà colloco in acie, aciem contrà instruo: unde in voce med. apud Thuc. lib. 1. καὶ οἱ Μακεδόνες ἐπειδὴ ἀντιπαρετάξαντο ἐς παλλήνην.

Ἀντιπαράταξις, instructio aciei adversus alium, acies contra instructa.

[Συμπαρατάττω. Demosth. de Cor. Xenoph. Grec. Hist. lib. 3. ἢ τὸ Ἀθηναίων ἱππικὸν ξυμπαρετάξατο, ἢ, τι &c.]

Προστάττω, seu προστάττω, praficio aliquem, imperium ei aliquod et munus mandans. Thuc. lib. 3. πελάργην προστάξαι. Item, mando earum vel onus. Demosth. ἃ βούλῃ προστάξω ἐτέρῳ. † Xen. Paed. l. 5. p. 132. b.† Et simpliciter, impero, jubeo, injungo. τὸν παῖδα αἰσθάνομαι τὰ μὲν ἄλλα καὶ προστάττοντα μεγάλα τοῖς, tibi injungentem. Sic et apud Plat. in polit. † προστάσσουσιν (οἱ νόμοι) αὐτοῖς μὴ κλέπτειν. Xen. Paed. l. 2. 2.† Significat etiam, destino, attribuo, assigno. (Soph. Tr. 267.)

Προστάττομαι, imperium accipio, jubeor. Xen. προστάττοντα γὰρ ἐμοὶ αὐτὸς μείζω ἢ κατὰ δύναμιν, mandari eis majora quàm pro viribus. Item, assignor, destinor. Eurip. in Hec. Ἴν' ἐκλαύσω καὶ προστάχθῃ δούλῃ, ubi servitio sum destinata. Sic et apud Thuc. † Xen. Paed. 1. 2. 5.† (Cum Dat. Æschyl. S. c. Th. 533. Eum. 208. Eurip. Phœniss. 692.)

Πρόσταγμα, jussus, mandatum, imperium.

Πρόστα ξις, idem. Aristot. de mundo.

Προστακτικὸς, talis ut imperare possit, vel, ita comparatus ut libenter imperet seu jubeat. Chrysipp. Apud Gram. προστακτικὴ ἔγκλισις, est imperativus modus.

Προτάσσω, et προτάττω, ante colloco, propono. † Xen. Paed. l. 5. p. 130. c.† Plut. in Pomp. ἔφασαν ἐφ' ἑνὶ τὸ τῶν Βριττίων στράτευμα, τοὺς ἱππεῖς, εἰς οὓς ἦν αὐτὸς, προτάξαι.

Προτάττομαι, antepono: unde, οἱ προτεταγμένοι in bello, qui in fronte sunt collocati. (Æsch. Suppl. 842.)

Πρόταξις, collocatio aciei in priori parte. Vide libr. de vocabulis militaribus.

Πρόστατος, in fronte collocatus, antesignanus. Plut. in Camillo.

Προστατικὸς, propositivus: ut, προστατικὴ ἀρθρον, apud Gram.

Συντάσσω, aut συντάττω, q. d. unà cum aliis colloco et ordino: † Cum dat. personæ. Xen. Paed. l. 5. p. 13. c.† instruo ordinem, et compono. Item, ordinem, instituo. Plutarch. in Anton. τὸν μὲν ἱππέων τῶν ἀμφοτέρων σύνδεσμον αὐτὸς συνέταξεν, ἑτέραν δὲ συντάξαι, aliam instituerunt. Item, constituo, comparatum et constitutum habeo. Æsch. de male obita leg. συντάξαμεν ἡμῖν αὐτοῖς, inter nos comparatum et constitutum habebamus. ¶ Item, jubeo, impero. Polyb. συντάξας ἱππεῖς κατὰ στενοῦ, ἵνα ἔχῃ ἀσφάλειαν. Et apud Plut. ἐπεὶ δὲ ποτὲ συνέταξε πλοῖα ἡ ἀγορά. ¶ Apud Æschin. σύνταγμα συντάξας, expon. descripta summâ pecuniæ. ¶ Apud Gram. συντάττω, construo, significat.

Συντάττομαι, unà cum aliis colloco et ordinor. ¶ Item ejusdem ordinis cum et notæ seu classis, eidem sum dignitate præditus: ut spiritus sanctus apud Gregor. dicitur δὶς τῷ πατρὶ καὶ διὰ συντεταγμένης καὶ συναριθμήσεως. ¶ Item, aciem instructè, et agmine, iter facio: unde, συντεταγμένῃ φαλάγξ, apud Plut. in Lyc.† Sic Xen. Paed. 1. 4. 18. Κῦρος δὲ καὶ Κυαξάρης συνταξάμενοι στρατεύουσι. Cyrus et Cyaxares instructis suis. l. 3. p. 80 a.† ¶ Significat etiam, ad stipendium conferendum ordine describor, et in classes distribuor. Demosth. τὰ μὲν σώματα οὕτω φασὶ δεῖν συντάχθαι, ita descripta esse, et in classes distributa. ¶ Item, compono et scribo. Plut. συντάττειν λόγους πανηγυρικοὺς καὶ ἐπιταφίους.

Συντεταγμένως, ordinatè, acie ordinatâ, acie velut instructâ. Aristoph. in Plut.

Σύνταγμα, τὸ, constitutio, ordinatio: ut, σύνταγμα τῆς πολιτείας, Isocrat. in Areop. Propriè, res ordine concinnata, qualis, certus militum numerus: item quum instructa est acies, et in procinctu stat. Suid. ¶ Item descriptio quæ fit ad stipendium conferendum, pecuniatio annua ad bellum gerendum. Demosth. et Æsch. contra Ctesiph. ¶ Item volumen dialectica methodo compositum. Συντάγματα, commentaria, libri, ordinem logicum observantes. Plut. in Num.

Συνταγματικὸς, unde, τὰ συνταγματικὰ, sc. συγγράμματα, quæ phrasin habent convenientem syntagmati, et ordinatam capitum divisionem. Ammon.

Σύνταξις, ἡ, idem quod σύνταγμα, i. descriptio ad bellum conferendum, et illa annua pecuniatio. item ipsum stipendium, tributum: unde, σύνταξιν λέγειν, apud Hyperid. † συνιδεῖν, instruere (milites.) Xen. Paed. 2. 56. a.† ¶ Item ordo, classis: unde, εἰς τὴν ἐμὴν σύνταξιν συντεταγμένος, in nullum ordinem descriptus, apud Synes. ¶ Significat etiam, volumen compositum, historiam, apud Polyb. et Cic. ad Att. ¶ Item sic nominatur oratium compositio, apud Galen. ¶ Apud Gramm. σύνταξις, constructio, ordinatio partium orationis, pars nempe grammaticæ secunda.

Συντακτικὸς, et συνταχτέος, dictus est Origenes, quasi compositor, vel quasi quàdam libros componendi facultate præditus: quòd multos libros composuerit, teste Suid.

Decomp. Ἀνασυντάσσω, recognosco censum, iterum constituo censum. Harpocr. ex Hyper.

Ἀνασύνταξις, census recognitio: quum decuriarum munera obeundum censui aliquid vel addendum vel detrahendum esse decrevit populus, eligitque qui hoc ipsum curent. Suid.

Ἀσυνταξία, ordinis perturbatio.

Ἀσύντακτος, ἡ καὶ ὁ, inordinatus, incompositus, incomditus. Xenoph. Paed. 4. [Κύνηγ. cap. 3. §. 3.] ¶ Item immunis à muneribus. Synes.

Ἐπισυντάττω, (q. d. superconstruo vel supercompono,) constructis aliis jam et compositis impono et addo.

Ὁμοσυντάκτης, similis et ejusdem constructionis.

Ὑποτάσσω, et ὑπιτάττω, (q. d. subcolloco,) colloco sub: subjicio. In ep. ad Eph. c. 1. καὶ πάντα ὑπέταξε ὑπὸ τοὺς πόδας αὐτοῦ. Interdum expon. subjugo, subigo, in potestatem redigo. Herodian. lib. 3. πᾶσαν ἀνατολὴν ὑπετάξατο.

Ὑποτάσσομαι, subjicior, pareo et subjectus. In epist. ad Tit. c. 2. δούλους ἰδίοις ἀνδράσιν ὑποτάσσεσθαι. Item subigor, subjugor. Herodian. lib. 2.

Ὑποταγὴ, ipse actus subjiciendi se, seu parendi alicui et subjectum. subjectio. In ep. ad Gal. c. 2. et 2. ad Cor. 9.

Ὑποτακτικὸς, subjunctivus, qui subjungi potest vel solet: ut, ὑποτακτικὴ ἔγκλισις, modus subjunctivus vel conjunctivus; et, ὑποτακτικὸν ἄρθρον, articulus postpositivus: apud Gram.

Decomp. Ἀνυπότακτος, non subjectus, qui sui juris est. Item, qui subjici seu parere, tanquam subjectus, recusat: immorigerus, refractarius. 1 ep. ad Tim. 1. [9. δικαίῳ νόμος οὐ κεῖται, ἀνόμοις δὲ καὶ ἀνυπότακτοις, &c. Polyb. Hist. lib. 3. τὴν γὰρ ἱππικὴν ἐπ' οὐδὲν ἀναριθμήτους, —— ἀνυπότακτος καὶ παρὰ γόητας ἡ δύναμις.]

Αὐθυπότακτος, unde αὐθυπότακτον ῥῆμα, verbum quod est subjunctivi modi. Eust.

Αὐθυποτάκτως, tanquam αὐθυπότακτον.

Composita ex τάξις, taxis, et συν. ξ. ἐνάγω, sine præpositione.

Ἄναξις, ἡ, ubi nullus ordo servatur, seu ubi aliquid geritur nullo servato ordine: ordo conturbatus et permixtus. Thuc. l. 2. Plut. Phil. de mundo. ¶ Et speciatim, ordo non servatus in acie: apud Xen. Hellen. 3. Item metaph. incompositi mores, petulantia, insolentia. Synes. ep. 62.

Ἄτακτος, ὁ καὶ ἡ, inordinatus, in quo nullus servatur ordo: perturbatus, confusus, incomditus: ut, ἄτακτος ἵππος, apud Isocr. Peculiariter ἄτακτοι milites dicuntur, qui in numerum non sunt redacti. † Xen. Paed. 1. 6. 39.† ¶ Item, ἄτακτος, qui incompositis est moribus, qui nullo moderatione utitur. Plut. de d. f. orac.

Ἀτάκτως, inordinatè, incompositè, indigestè. Thuc. l. 3. ἀτάκτως, καὶ οὐδὲν πέρα προορώμενοι. † Xen. Paed. 1. 4. 22.† Item, more ejus qui incompositis est moribus, absque ulla moderatione seu modestia, petulanter. Isocr. ad Nicocl.

Ἀτακτέω, inordinatus sum, ordinem non servo nec teneorem. † Xen. Paed. p. 204. b.† Plut. de def. orac. ἀτακτεῖν ταῖς κινήσεσι τὸν ἥλιον. ¶ De militibus dictum exp. in manipulo aut turma me non contineo, vel, militiam detrecto. Dem. Olynth. 3. ¶ Item inhonestè et petulanter me gero, flagitiosè vivo. Plut. in Apoph.

Ἀτάκτημα, quod ab aliquo petulanter factum est et flagitiosè.

Δύστακτος, ordinatu difficilis. Plut. de leg.

Εὐταξία, ordinis conservatio: ordo ratus et constitutus. † Xen. Paed. l. 2. p. 42. c.† Plutarch. in Artox. et Herodian. ¶ Item moderatio, modestia: apud eundem Herodian. † Xen. Paed. p. 205. c.†

Εὔτακτος, ordinatus, ordinem servans, certo quodam tenore procedens. Ut, εὔτακτος τῶν παραλείων διαίτησις, apud Ammon. Apud Thuc. l. 2. εὔτακτοι παρὰ τοῖς νεωτέροις μᾶλλον, compositis ordinibus. Apud Demosth. εὔτακτος is est, qui ordinem et stationem suam provinciamque non reliquit. ¶ Τὸ εὔτακτον, modestia, dicæ plus.

Εὐτάκτως, ordinatè, ordinibus ratis et constitutis. [Εὐτακτοτέρως. Xenoph. Ἱππαρχ. cap. 2. §. 2. εἴτε γὰρ πρωϊαίτερον, πολὺ εὐτακτοτέρως ἂν ἔχοι, ὅ σοι, &c.] Exponitur etiam, æqualiter, item compositè, modestè. Aristoph. in Nub. † 961.† βαδίζων ἐν ταῖσιν ἑδραῖς εὐτάκτως. † Xen. Paed. l. 2. 45. c.†

Εὐτακτέω, ordinem servo et teneorem, ordinatè me gero. Miles εὐτακτεῖν dicitur qui ordinem non deserit, qui disciplinam militarem servat: apud Xen.

Κακοταξία, malè ordinatus. Utitur Hesych. in Δύστακτος.

Λιποταξία, ἡ, desertio ordinis aut loci in acie. Demosth. in Mid.

Λιποτάξιον, τὸ, idem. Unde, λιποταξίου δίκη, seu γραφὴ, accusatio deserti loci in acie: vel desertæ militiæ. Poll. Scribitur et λειποτάξιον, apud Phil. de vita M. l. 1.

Λιποτάξης, seu λειποτάξης, ου, ὁ, qui locum in acie deserit, desertor acierì. Et simpliciter, desertor.

Λιποτάκτης, ου, ὁ, idem. Demosth.

Λιποστρατία, desero ordinem seu stationem. Phil. de mun.

Ὁμοταγὴς, ἐος, ὁ καὶ ἡ, qui ejusdem est ordinis. Chrysost. de sacerd. et Dionys. Areop.

Ὁμοτάγως, eodem ordine, eodem serie.

ΤΑΥ΄ΡΟΣ, ου, ὁ, taurus. (Theoc. ιγ'. 43.) De cujus animalis natura vide Aristot. Ælian. et Oppian. de venat. l. 2. ¶ Est et signum cœleste. ¶ Item pars ea quæ interjecta est inter scrotum et podicem. Hinc Eustathio apud Suid. est pudendum viri. ¶ Est et fluvii Troezenii nomen. Eust. Il. λ'. ¶ Montis item per totam Asiam vastissimi. ¶ Taurus Berytius, Philosophus Platonicus, A. Gellii familiaris, sub Antonino Pio. ¶ Οἱ Ταῦροι, Sarmatiæ Europæ populi, Bosphorum Cimmerium inhabitantes, Tauricam chersonesum dictam. ¶ Ταῦροι, οἱ νεηνιεύοντες apud Ephesios dicebantur adolescentes, quos in festo Neptuni infundere vina mos erat. Ath. l. 10. ¶ Ταῦροι olim omnia grandia dicebantur et valida, πάντα τὰ μεγάλα καὶ βίαια. Eust.

Ταυρέης, ας, ὁ καὶ ἡ, taurinus, qui taurina specie est. Nic. in Alex.

Ταύρειος, ου, ὁ, taurinus, qui è tauro est: ut, ταύρειον αἷμα, apud Diosc. lib. 6. c. 26.

Ταύριος, ου, ὁ, idem: apud Poëtas. ¶ Neptuni est epith. apud Hesiod. in Asp. † 104.† seu quòd ei tauri immolarentur; seu quòd mare taurinam bestiæ imitetur, (cui Neptunum præfecere Gentiles,) teste Virgil.

Ταυρὶς, sive ταυρὶς, (sc. δορὰ,) taurina pellis, exuvium tauri, taurinum tergus.

Ταύρις, ου, ὁ, idem. ¶ Apud Soph. ταύρου ῥεῖθρα, aqua Tauri fluvii.

Ταυρία, ἡ, festum in honorem Neptuni celebrari solitum.

Ταυρικὸς, Taurica: pertinens ad Taurum, vel Tauros. Etym.

Ταυρίσκοι, populi Norici, apud Strab. et Plin. l. 3. c. 20.

Ταυρίδιον, ου, τὸ, parvus taurus, taurus pusillus. Suid.

Ταυρὶς, ῖδος, ἡ, dicitur Diana Taurica, seu quæ à Tauris colebatur.

Ταυρόδε, in modum tauri: ut, ταυρόδε ἐπιβλέπων, torvè intueor in modum tauri; apud Leo. et Aristoph. in Ran. (816.)

Ταυρόω, ῶ, taurio, (de tauro,) racemam, vel juvencam bovem appeto. taurio, (de vaccâ, vel juvencâ,) taurum appeto. Pro eodem dicitur et ταυρίω, apud Aristot. hist. an. l. 6.

Ταυρόω, ῶ, taurum facio, in taurum muto. Hesych.

Ταυροῦμαι, taurus fio, taurinam naturam induo. Eur. in Medea. (τόδε ἰδεῖν με ταυρούμενον. Ipsum oculis efferari vidi. 92. Æsch. Ch. 273.)

Composita.

Ἀνάταυρος, ου, ὁ καὶ ἡ, tauro carens: ut, ἀνάταυρος βοῦς, apud Aristot.

Ἀνταυρία, idem quod ταυρία.

Ἀνταυρόομαι, taurinam iram concipio, tauri in modum efferor et exasperor. Eur. in Medea.

Ἀπάταυρος βοῦς, bovem quendam in Epiro à mare intactum, ut incrementum et amplitudinem corporis ingentem acciperent.

Ἀπάυρωτος, qui taurum nondum admisit: de vacca juvenca adhuc à tauro intacta. (Ἄζυγες, παρθενικαὶ. Æsch. Ag. 252.) ¶ Dicitur et de puella, virilem ταῦρον nondum experta. Aristoph. in Lysistr. [217.] Olim δ' ἀπαύρωτα λάβῃ τὸ βίον, i. ἄμικτος καὶ ἀγεί.

Κένταυρος, ου, ὁ, ὁ, centaurus. (Paleph. p. 8.) Unde ἡ κένταυρος, centauri. Sic dicti fuerunt satellites regis cujusdam Thessali, quòd equis consecensis armentum boum contro agitatum ad stabula reduxerint, pungentes id et stimulantes, παρὰ τὸ κεντεῖν τοὺς ταύρους, testa Servio. A poëtis semiferi et bimembres fingantur, quoniam, vel curredo velociter, vel dum equi eorum in transitu Penei fluminis potantes capita inclinata tenerent, unum animal esse videbantur, ut idem docet. Ab eisdem fingantur etiam esse monstra fera et sæva, quoniam equestris illa gens ferox erat et agrestior. ¶ Item, κένταυρος, signum celeste, apud Proclum in sphæra. ¶ Item, κένταυρος dicta naves quædam, à signo centauri quod in rostris præferebant.

Κενταυρίδης, ου, ὁ, Centauri filius, vel à Centauro natus, à Centauro genus et originem ducens. Luc.

Κενταυρίσκος, ου, ὁ, parvus Centaurus, rusticus, agrestis. Idem.

Κενταυρικός, centauricus.

Κενταυρικῶς, Centaurico ritu, Centaurorum more, i. ferum et agrestum in modum. Aristoph. in Ran.

Κενταύριος, ὁ, ἡ, Centaureus. Item, κενταύρειος seu κενταυρία herba, herba centaurea: quæ et κενταύριον, apud Dioscor. l. 3. c. 8. et 9. Est et alia herba dicta κενταυρὶς, à Theophr. hist. pl. l. et c. 9.

† Ἱπποκένταυροι, hippocentauri. Xen. Pæd. l. 4. p. 101. b.†

Λάσταυρος, cujus ἡ ταῦρος est λάσιος, hirsutus seu hispidus ea parte quæ ταῦρος dicitur. ¶ Exponitur et, salax, insigniter mutonistus: ut λα sit epitheticum, et ταῦρος pro pene accipiatur.

Ταυτάομαι, ῶμαι, νῶ, exp. vales jumentorum, apud Apsyrt. in Hippiatr.

ΤΑΧΥ'Σ, ῆος, ὁ, pernix, celer, velox. † καὶ. Xen. Pæd. 2. 32. a.† Iliad. σ'. ταχὺν ἀμφ' Ἀχιλῆα. Iliad. γ'. οἵτινες ἀν αὐτὸν ἱππέων ταχίας εἶναι. Aristot. rhet. 3. καὶ ὁ ταχὺς, ἰσχυρὸς λόγος. Interdum exp. præceps, præproperus, nimiùm festinus. Idem eth. 6. c. 7. καθάπερ ὁ ταχὺς τῶν διανοεῖσθαι, οὐ, ἐὰν δοκῇ τι τῶν δεόντων, ἱκανὸς. Metaphoricè sic dicitur, qui ingenio est celer, seu qui acri est ingenio: apud eundem de memoria. (Ταχὺς φρενῶν, qui citò sapit. Soph. Œdip. Tyr. 624.) ¶ Comparat. ταχύτερος, pernicior, celerior, apud eundem de mundo. ¶ Superl. ταχύτατος, celerrimus, velocissimus. ¶ Pro ταχύτερος, usitatiùs dicitur ταχίων, item θάσσων, et θάττων. ut Il. δ. et ν'. et apud Platon. et Xen. ¶ Pro ταχύτατος autem, τάχιστος. Unde, τὸ τάχιστον, adverbialiter usurpatur pro, τάχιστα, quàm celerrimè, primo quoque tempore. Demosth. Herodian. l. 3. † Xen. Pæd. l. 4. p. 105. a.†

Ταχὺ, et ταχέως, velociter, properanter. Aristoph. in Nub. †647.† ταχὺ γ' ἂν λίποι μανθάνων τὸ παρ' ἡδέων. Xen. Hellen. 7. τὰ μὲν πρῶτα ταχέως ἐχώρει. ¶ Compar. ταχύτερον, celeriùs, velociùs. Pro quo dicitur et τάχιον, item θάσσον, seu θάττον. Iliad apud Plat. in Fab. hæc Il. Ε'. et apud Xen. Pæd. 5. (θάσσον. Aristoph. R. 94.) ¶ Superl. ταχύτατα, celerimè, velocissimè. Pro quo usitatiùs est τάχιστα. Il. δ'. Xen. Hell. 6. † et Pæd. 1. 3. 12.†

Τάχα, idem quod ταχὺ, et ταχέως. Odyss. ἑ. τάχα δ' ἔσσεται ὧδε. Item, forsan, fortassis, forte. Plat. in Min. τάχα δὲ οὐδὲ ἄμεινον ἐσόμεθα. (Eurip. Phœniss. 861. Aristoph. R. 530. Soph. Œdip. Tyr. 33. 1136. Tr. 1258.) Interdum addi solet particula ἂν, et σαν.

Ταχυτὴς, ῆτος, seu ταχύτης ητος, ἡ, celeritas, pernicitas, velocitas. Ut, ταχυτῆτος ἄθλα. Il. ψ'. Et, ταχύτητι πιθὼν, apud Athen. l. 10.

Ταχύνω, accelero, propero, festino. Xen. Pæd. 8. ταχύνειν ἔστιν φθάσαι δίκῃ. Et cum accusat. Soph. πάλιν κάμπτων χερὶ ταχύνετε, cursum serulosum manibus accelerate, i. celeriter facite, nec fodite. (Œdip. Tyr. 681. Æsch. Ch. 538.)

Τάχος, ους, τὸ, idem cum ταχύτης. Xen. Hell. 7. πολλαχοῦ τὸ τάχος μᾶλλον τῆς βίας διαφέροντας τὰ δίκτυα. † Pæd. 1. 2. 12.† ¶ Ἐν τάχει, κατὰ τάχος, διὰ τάχους, citò, properè, et celeriter. interdum et, primo quoque tempore. Soph. et Plat. (Adverbialiter κατὰ Subint. Æsch. S. c. Th. 28. ὡς τάχος. Statius. 681. Ag. 27. 954. Hom. 124. Soph. Tr. 604. Œdip. Tyr. 785. 965.)

Ταχὺς, idem quod ταχύς. Ut, ταχεῖ ἅρματα, Aristoph. celeres currus. ταχεῖαι φρένες, Theocr. Idyll. 2.

Ταχὶς, ὶδος, ἡ, Hesych. est cervus aut lepus: quoniam ea animalia ex genere sunt τῶν ταχυδρόμων.

Composita.

Ἐπιτανύω, accelero, urgeo. Plut. ☞ Par. Bentham ἐπιτείνει, καὶ πολεμεῖν μᾶλλον ἐπετάνυε τὸ πόλεμον, magis accelerabat bellum. Sic, τὸν ἵππον ἐπετάνυε, liar urgebat: apud Herodian. l. 2. Apud Thuc. ἐπετάνυε τὴν δίκῃ, i. ταχέως εἶς τὸ ἐμπορεύεσθαι τῆς ὁδοῦ.

Ἐπιτάχυμαι, (med.) idem. Ἐπιτανυόμενος πνεύματι, urgens ventum. Idem Thuc.

Ἰσοταχὴς, pari celeritate prædita, æquè velox. Themi apud Arat.

Ἰσοτάχης, eâdem celeritate: apud Strab.

Καταταχὴς, celeritate vinco et anteverto. Polyb. 3. καταταχεῖ γὰρ αὐτοὺς Ἀννίβας.

Ὁμοταχὴς, simili celeritate præditus. idem quod ἰσοταχὴς. apud eundem Themem.

Ὁμοταχὴς, simili celeritate: apud eundem.

Ὁμοταχὴς, ejusdem celeritatis. ὁμωκυχὴς. Strabo.

Ὁμοταχὴς, idem quod ὁμωκυχὴς.

Συντάχυνω, una accelero; accelero; properare cogo.

ΤΕ, Latin. et, per transposit. literar. quæ, particula copulativa enclitica. Ut apud Homer. πατήρ ἀνδρῶν τε θεῶν τε, hominumque deorumque. Plerumque ponitur sequente καὶ. et Il. ά. Ἀτρεΐδης τε ἄναξ ἀνδρῶν, καὶ δῖος Ἀχιλλεύς. Xen. ἱππεῖς ἐκέκτητο καὶ ἵππους. † Ped. l. 2. 10. et l. 3. 1.† ¶ Frequenter etiam est: et passim videre licet. (Eurip. Phœniss. 666. 1546. Soph. Œdip. Tyr. 24.)

ΤΕΓΓΩ, F. ξω, tingo, madefacio, humecto, rigo, irrigo. πίδακρον τεγὼν ὄμμασιν ἔβρεχεν. Eurip. in Iphig. Taur. φεῦγε δ' ἐν ναυσὶν πτέρυξι νῶτα, metuebant nantæ ne pedem humectarent, i. ne paterentur naufragium. Idem in med. Αἰτεῖ τί χλωρᾶς δακρύοις τέγγεις κόρας; quid lacrymis pupillas madefacis? i. quid lacrymaris? Hesych. τέγγεις absolutè exp. etiam, κλαίεις, fles. Item, mollio, emollio, macero. unde pass. apud Plat. polit. l. 2. μὴ τέγγεσθαι ὑπὸ κακολογίας καὶ τῶν ὑπ' αὐτῆς γιγνομένων, infamia non emolliri. ¶ Apud Aristot. probl. lib. 2. art. 32. τέγγουσι τοὺς ἱδρῶτας, exp. sudores arcet, obtruditque. † τέγγομαι apud Soph. Œdip. Tyr. 1288.† (φόνου τὸ δυσσεβὲς σπαδὸν ἐκτανὸν πυνθάνου, τέγξει χθὼν φόνον. Eurip. Med. 865. Soph. Tr. 861. Œdip. Tyr. 1301, 3. Pass. Æschyl. Pr. 1007.)

Τεγανὸς, ὁ, ἡ, tinctus, madefactus: vel qui tingi et humectari potest. Aristot. meteor. l. 4.

Τέγος, ους, τὸ, locus humidus seu humectus: vel limus aquæ exiguæ restagnantis et herbæ in ejus superficie apparentis: locus cænosus et paludosus, teste Etym. qui et à τέγγω derivari scribit, ex quo fiat τέγγος, et deinde τέγος. Apoll. Arg. 4. [1237.] Πάντ' γὰρ τέγαγε, πάντα μεμίανται δυσὶν Τάρφεσι. Polyb. τὸ δὲ δὴ πλεῖον τῶν πλείστων μετέσχε διὰ τὸ τοιοῦτο δεισάλεσι. [lib. 1. περὶ τέλματος ἑλώδους καὶ τοιούτου ἐν Θαλάττῃ. Herodot. Hist. lib. 1. ἐς ἱλύν τε καὶ τοιοῦτο ἐκπίπτει. Vide Constant. Lex. pag. 731.] Utitur et Plut. de prudent. animal.

Τεγώδης, ες, ὁ καὶ ἡ, cænosus, limosus: apud eundem. Apoll. [iv. 1264. ἐκεῖ τεγώδεα λάσιον Τίλε περιστενάχουσιν ἄλσεα πάντοθεν. Schol. τελεῖν, τέγγειν δὲ ἴσως κεῖται γὴ ἐκτανύσαι ἕνεκα ἴχνους, ἡ ταπεινὴ ἕνεκ.] et Polyb. [lib. 1. Verba citantur a Constantino in Lex. pag. 731.]

Composita.

Ἄντεγος, ὁ καὶ ἡ, qui tinctus et madefactus non est. Item, qui tingi et humectari nequit. Aristot. meteorolog. lib. 4. Homo verò ἄντεγος dicitur, cujus cor emolliri nequit, nec verbis nec lacrymis: apud Soph. in Œdip. (Tyr. 344. Aristoph. R. 1056.) Ælian. et Synes.

Ἀντέγομαι, ita ut humectari et æquè molliri nequeat. et metaph. duriter, rigidè. apud Suid.

Διατέγγω, idem quod τέγγω, humecto, irrigo. Eurip. in Iph. Taur. [903.]

Ἐντέγγω, restinguo. Αὐχμὸν ἐντέγγων, aridum æquilorem restinguens. Vide Ἀναντέγκτους.

Ὀφθαλμότεγκτος, oculis tinctus seu madefactus: vel, ex oculis manans. Eur. in Alc. [181.] πᾶν δὲ δάκρυον Ὀφθαλμοτέγκτου δίκτυ' ἐπλημμυρίδη.

ΤΕΊΝΩ, F. τενῶ, P. τέτακα, (ab insolit. τάκω, unde et τακέω et τήκω. seu ex τάζω, unde et partic. τεταγὼς. Iliad. ά.) tendo: interdum et, extendo, distendo, intendo. contendo. Iliad. σ'. ἔνθ' ἔτι τὸν Ζεὺς λαιλαπα τείνει. Plat. in Tim. ψυχὴν δὲ εἰς τὸ μέσον αὐτοῦ διὰ παντὸς ἔτεινε, per totum intendit. ¶ Item neutraliter, tendo, contendo. Luc. ἔτεινε εἰδὼς Βαβυλῶνος, recta Babylonem contendebam. Soph. in Ajace, Μὴ τεῖνε μακρὰν, ne sermonem extendas in longum. Interdum, tendo, i. purrigor seu purrigo me, pertineo aut aspecto. Herodot. πρὸς ἓν τὸ ἔρις τείνει, ad quam meus pertingit. Aristot. eth. 10. τὰ τείνοντα πρὸς ἀρετὴν, quæ ad virtutem pertinent. ¶ Exponitur etiam, stringo. (V. Æschyl. S. c. Th. 619. Pers. 64. 575. Suppl 99. Eurip. Med. 671. Phœniss. 392. Aristoph. R. 1132.)

Τάσις, tendor, extendor, intendor, &c. Phil. de mundo, ἅπασα πρὸς τὸ ἰσχυρὸν αἰθέρα τάσιν, visus ad summum usque æthera extenditur. Iliad. ρ'. ἐπὶ Πατρόκλῳ τέτατο κρατερὴ ὑσμίνη, pugna intendebatur, i. omnibus nervis intentis pugnabatur. Item stringor. Il. γ'. ἰχῖος τέτατο τριφαλὴς. Neutraliter etiam exp. conor, omnes nervos ac vires contendo.

Τάσις, εως, ἡ, tentio · intentio, extentio, contentio. Hermog. de invent. l. 4. Galen. de san. l. 4.

Τόνος, ου, ὁ, idem: tentio, intentio: ut, τόνος τῆς φωνῆς, vocis intentio, seu vocem intendere, apud Dem. pro cor. ¶ Apud Gram. sunt vocum toni, i. tenores, qui et προσῳδίαι, accentus. vide Quint. l. 1. c. 5. ¶ Apud musicos tónos dicitur spatii magnitudo, per quod vox quæ ante omnes prima fuerit, extenditur: seu intervallum novem commatum, semitonium majus ac minus continentium. ¶ Unde etiam in cœlo minimum à terra spatium ad lunam τόνος dicitur: seu spatium id, quod interjacet inter terræ superficiem et cœli ultimum circulum, id est, lunarem, videlicet centum viginti sex millia stadiorum. Martian. Cap. l. 9. cap. de tonis. ¶ Τόνος etiam exp. sonus: apud Aristot. de gen. an. l. 5. ¶ Item τόνος, vorago; ut, τρηχὺν τόνον χρὸς, apud Herodot. ¶ Significat et, intentionem studii seu mentis: apud Gregor. item, vim, et animi inflexibilem constantiam: apud Plut. item vires ac robur. apud Galen. ¶ In pictura sic nominatur vigor et splendor. Plin. l. 35. c. 5. ¶ Item τόνοι dicuntur funes, aut nervi extenti, vel qui extendi solent. Poll. ex Philippide et Aristoph. Lysist. Hippocr. et Xen.

Τονὸς, ὁ, qui tensus sit, contentus, intentus: ut, τονὸς ἡμῖν, apud Suid.

Τονὶς, (sc. φωνὴ,) dicitur vocis intentio, seu vox intenta, apud Hesych. et Etym. Qui et addit Alexin sic appellasse τὸν παλλακὸν, pellicem.

Τονὶς, toni magnitudinem æquans: ut, τονὶς λύκκειος, musicis, apud Aristot. in probl.

Τονικὸς, qui tensus seu extentione fit. Exponitur et firmus.

Τονώδης, tensivus. ut, πόνος τονώδης, lassitudinis species quædam, quæ intensiva dicitur.

Τονάριον, τὸ, fistula, qua musici seu harmonici tenues sibilorum et induit. Quint. l. 1. c. 10.

Τονίζω, tonum do.

Τονίζομαι, tonos exprimor.

Τονόω, intendo: seu roboro, firmo. Greg. ἅτε ἐγγίγνεται τὸ ἀσθμάτιον ἐτόνου. Idem de hom. ἅτου ἡ ἀρετὴ τοῦ φθεγγομένου ὀρθῶς φωνὴν τονίσει τι μέγος.

Τονωτικὸς, vim habens intendendi, seu roborandi et firmandi: ut, τονωτικὴ δύναμις, apud Gal. τῶν κατὰ τόπ. l. 8.

Τοσερμὶς, tenesmus. continua et implorabilis desiderii cupiditas, qua tamen nihil præter cruenta pauca et mucosa egeritur: sic dicta παρὰ τὸ μένειν, ἐ στενοῦσθαι, ἐστένωσθαι καὶ πρὸς ἔκφορον διάζεσθαι, ut tradit Aetius. apud quem plura vide, nec non apud Galen. Æginet. et schol. Nic.

Τοσερμώδης, ες, ὁ καὶ ἡ, tenesmo similis. Item (de homine dictum) tenesmo laborans. schol. Nic.

Τένων, οντος, ὁ, tendo, ὄνις; Hesiod. Asp. 419.† finis musculi, cum nasci incipiens, quo in partem movendum insertio motus omnis fit voluntarius: constans fibris nervorum et ligamentorum in unum coëuntibus, quos interdum adhuc caro ambit: dictus παρὰ τὸ τείνειν, quoniam præcipua ejus actio in tensione consistit seu contractione. Il. χ'. β'. et alibi sæpe apud Hom. vide et Ruf. Ephes. et Gal. de art. lib. 2. Metaphoricè monti τένοντες tribuuntur: apud Basil (τένων' ἐς ὕβρεως ἵκοντα συντομῶν, Eurip. Med. 1168. Id. Phœniss. 62. Æschyl. Ch. 907. Butrach. 230.)

Τετανὸς, ὁ, tentus, extentus, exporrectus, promissus. ut, τετανὸν φάλαγα, τὸ, apud Theophr. hist. pl. l. 3. c. 15. et, τετανὸς ῥὶς, apud Nic. in Alexiph. Scribitur et τέτανος, unde, τέτανον συναιρεῖ, convulsionis quædam species, de qua Aret. de morb. acut. lib. 1. c. 6. et Cæl. Aurel. acut. morb. l. 3. cap. 64. Dicitur et τέτανος de penis tensione seu tentigine: apud Aristoph.

Τετανικὸς, qui laborat morbo τετάνῳ, cujus musculi ita rigent ut inflectere se nequeat. Dioscor. l. 3. c. 94.

Τετανόω, reddo τετανὸν. Propriè medicamentum aliquod dicitur eatem τετανοῦν, quum rugas in ea delet, et ita extendit ut nulli in ea rugarum apparent calli. Dioscor. l. 4. c. 184.

Τετάσμενα, et τετάνυσθρα, τὰ, vim habens extendendi et erugandi cutem, imprimis faciei. Idem l. 3. c. 102.

Τετανύω, idem quod τείνω, tendo: vel extendo, intendo, contendo. Il. χ'. χροιῆς πανὶς ἐτέτανε νέλεσσε. Sic sæpe apud Hom. πολέσσι τόξα τετάνυσθαι, arcus intendere. ¶ Aliam signif. vide in Τίω.

Τετάνυσμαι, tendor, intendor, contendor. Od. β'. Πλατέα ἀλλήλοισι τετανυσμένα σπείρουσιν, extensa alia. Il. χ'. τετανύσμενος ἵππους, cursum contendens per campum. Dicitur et is τετανύσθαι, qui omnes nervos intendens aliquid facit et toto corporis nixu. Il. λ'. Item, τετάνυσμαι, idem quod τέτακα. Od. φ'. τὸς δέ οἱ τόξα τετάνυσται; † τετανύσθαι med. dicitur de currenti et qui se i. e. nervos suos intendit. Hesiod. Asp. 229. V. ibi Grævius.†

Τιτῆνες, à quibusdam nominari existimantur παρὰ τὸ τιτάνους. et videlicet intelligantur venti, qui evulsi in terram detrusi, ex ejus visceribus postea manus suas veluti protendentes, terræ motus ciant. Vide et τιτάνους, in Τίω.

Ταινία, ας, ἡ, tænia, fascia, vitta, corona, seu virtutum extremitas, aut radimiculum è corona pendens. dict. παρὰ τὸ τείνειν, teste Etym. quoniam circum caput extenditur, aut quoniam in longum extendi potest. Plat. in sympos. (de Alcibiade;) ταινίας ἔχοντα ἐπὶ τῆς κεφαλῆς πάνυ πολλάς. Pausan. in Attic. ἀναδούμενος ταινίαν τὴν λευκὴν. ¶ Ab hujus similitudine sic etiam nominatur agger ex arenæ collavio, seu cautes scrupulosa sub aquis latens, in longum porrecta: Lat. pulvinus, dorsum. apud Polyb. ¶ Item singulam

quod dependet è ligno navis erecto, columellæ formam habente. Poll. lib. 1. ¶ Item, fascia pectoralis, qua mulierum utuntur ad mammas coërcendas, teste Poll. l. 7. ¶ Et generaliter, omne ex lana aut lino tenue et oblongum textum, ταινία dicitur, teste Etym. ¶ Sunt et ταινίαι vermes quidam longi, instar taeniæ: in Geopon. l. 12. cap. 27. Item, pisces quidam, apud Athen. lib. 7. Aristot. hist. an. l. 2.

Ταινίδιον, et ταινίδιν, τό, fasciola pectoralis: aut ornamentum collare. Etymol. et Poll. l. 7.

Ταινιόω, taenia redimio et coronо. Synes. et Aristoph. in Conc. (R. 396.) [Xenoph. Gr. Hist. lib. 5. §. 3. καὶ ἡ μὲν ἐντιφάνουσα, ἡ δὲ ἐτανύουσα, &c.]

Ὑποτεταμένος, (decomp.) subligatus.

Ταείη, idem cum τανύω. Od. φ'. Ὦ φίλα, εἰ μὲν ἐγὼ ταείη. Od. ι. ξυστὸν ἐτάνυσσε τρήσειν, extendit seu expandit.

Ταπίσμαι, tendor, extendor, distendor. Il. ύ. ἐκ χθονὸς εἰς οὐρανὸν ταπόσθης, exporrectus, expansus. † Sic Hesiod. Theog. 177.†

Τάνυμι, idem cum ταείνω.

Τάνυμαι, idem cum ταείνομαι. Il. ε'. τάνυται δὲ διὰ πρὸ, distenditur seu extenditur in longum.

Τανυσμός, οῦ, ὁ, extensio, contensio, intensio. Od. φ'.

Τανυτός, idem quod τεταμένος, protentus, extentus, promissus. Eurip. in Bacch. Κύκλωμα ἐπὶ σῷ κρατὶ τανυτὸν ἐστησῷ. † Idem est et quod λεπτός, secundum Cinnium ad Hesiod. Asp. 55.† ¶ Τανυὸς ἱππεύς, putulo quercus. Epigr. Ταναοῦ γήρους, provectæ ætatis. Ibid.

Τάνυς, ύος, ὁ, porrecta tigna: vel simpliciter, tigna; quoniam in directum solent porrigi. Theophr. hist. pl. l. 4. c. 1.

Ταύς, ει τανύς, ῦος, ὁ, et ταῦς, ῦδος, ὁ, pavo: avis nomen habens duxit ἀπὸ τῆς τάσεως τῶν πτερῶν, teste Athen. l. 9. quem vide, nec non Aristot. hist. an. l. 6. Aristoph. in Avib. [102.] Τεχνὶς γὰρ εἶ σύ; πίτταυρ ἢ ταώς; [Acharn. 63.] (pavo piscis. Philostr. l. 3. c. 1.)

Compositа: ac primum ex τείνω, cum præpositione.

Ἀμφιτείνω, circumquaque extendo, circumtendo: unde, ἀμφιτάδες, circumquaque extensus.

Ἀνατείνω, sursum extendo, sursum extendens erigo, attollo, tollo. Aristot. de mundo, πάντες οἱ ἀνθρωποι ἀνατείνουσι τὰς χεῖρας ὡς τὸ ὑψηλὸν, ἔχειν φρονήσεως, manus in altum tollimus. Apud Xenoph. Paed. 4. τὰς δεξιὰς ἀνατείνοντες, dextras porrigentes: quod erat amicitiæ signum. † χεῖρας πρὸς ὑψηλὸν, l. 6. p. 148. d. † Apud Plut. in Othon. ἀνατείναι τὸ ξίφος, gladium intentare.

Ἀνατείνομαι, sursum extendor, erigor, attollor: ut, ἀνατείνεται πρὸς τὸν ἄνω χῶρον, apud Galen. ¶ Interdum, erigor, ut homines elati et magnifice de se sentientes. Chrysost. in 2. ad Thessal. cap. 2. πλεῖόν ἐστιν ἔχειν ζῆλον χρυσῷ, καὶ ἀνατείνεσθαι. ¶ Apud Theologos idem significat quod ἐπέρχομαι, i. quasi subvehor ultra hanc terrenam ad reconditiorem sensum investigandum; ut apud Dionys. de cœl. Hierarch. c. 2. ¶ Activè etiam usurpatur pro ἀνατείνω, intento: ut apud Xen. paed. 7. ἀνατεταμένοι τὰς μαχαίρας, gladios intentantes. unde exp. etiam minor, comminor, ut apud Demosth. ἵνα μὴ μεῖζον ἔχῃ ἐμὲ ἀνατείνασθαι φοβεῖσθαι, nihil metuendum comminari vobis poterat.

Ἀνάτασις, εως, ἡ, extensio in altum: erectio, porrectio. Item, commissio: peculiariter, quæ fit cum acerbitate animi et audacia. Plut. in Cat. et Polyb.

Ἀνατατικὸς, extensus, aptus ad extendendum sursum. Apud theologos idem quod ἀναγωγικὸς.

Ἀνατατικῶς, cum extensione quadam, elato quodam modo, elatè. Item imperiosè, rigidè. apud Suid.

Ἀνάτονος, sursum tendens: vel nimis in altum tendens. Vitruv. lib. 10. c. 13.

Ἀνατείνω, idem cum ἀνατείνω. vel idem cum τείνω, tendo, extendo, protendo.

Decomp. Ἐπανατείνω, sublatum intento alicui, unde apud Luc. τὴν μάχαιραν ἐπανατείνασθαί μοι τὸ βάκτρον. Item intendo. unde apud Xen. paed. 1. ἐπανήρτηντο δὲ καὶ μείζους ἐλπίδας τῆς ἡλικίας ἐπανῆσαν, intendebat spes, i. majores reddebat, ascendebat.

Ἐπανάτασις, intensio, seu intentatio. Item sublatio, erectio: ut, τοῦ σκήπτρου ἐπανάτασις, apud Aristot. polit. 3.

Προσανατείνω, antè attollo. Exponitur et, prætendo. Hesych.

Προσανατείνομαι, insuper nitor, minas addo: apud Suid.

Ἀντιτείνω, in contrariam partem tendo seu trabo. Interdum, vicissim tendo, obtendo, oppono: ut apud Eurip. in Med. κἀκεῖσε χεῖρα δεῖ προσπίπτειν πανοῦ, Οὐδ' ἀντιτείνω νῦν ἀντὶ τοιᾶσδε, stultæ stultis obtendere. Idem neutraliter, renitor, repugno, refragor, non assentior. Euripid. in Herc. fur. τῷ δ' ἀναγκαίᾳ τέχνῃ Οὐκ ἀντιτείνει, σπανὶς ἐγκεῖται βροτοῖς, qui renititur moribus necessariò usurpandis, Plutarch. in Numa, ἀντιτείνων πρὸς ἡδονήν. Sine præposit. apud Aristot. ethic. 4. Exponitur etiam, oppositas sum: apud Plut. in Themist. [Herodot. Hist. lib. 7. § 161. τούτων μὲν δὴ ἕνεκα βουλόμενοι σὺν ἀντιτείνειν, ἄλλην δὲ στρατιὴν οὐδεμίαν παρεσχήμεθα.]

Ἀντίτασις, ἡ, reluctatio, resistentia. Plut. de leg. [lib. 6. εἰ δὲ μὴ γὰρ ἀδικοῦς καὶ σπανὸν ζῇ, ἀγόμενον ἢ εἰς φῶς βίᾳ, πᾶσαν ἀντίτασιν ἀντιτείνει, σπανὸν πρεπόντων τῷ προσθέντι.]

Ἀντίτονος, in contrarium tendens: renitens. in Epigr.

Ἀντείνω, in longum extendo, prodeco: ut, ἀντείνοντα τὸ περὶ εὐδαιμόνων, apud Luc. Plat. in Gorg. αὐτὸς μακρὸν λόγον ἀντείνασα, sermonem produxi: quod et absolutè ἀντείνω dicitur: apud eundem ibid.

Ἀντείνομαι, in longum extendor: unde, ἀντεταμένος τρίχηλος, in Hippiatr. Item, prodecor, in longum tempus extendor: ut, ἀντεινόμενος αὖτις, apud Lucian. Item, longam et verbosam orationem habeo: apud eundem in Amoribus, ἐν μέσῳ λόγῳ τῆς αὐτῆς ἐαυτοῦ δίκης ἐπέτεινε ἀντείνασθαι. Item, invehor, et contendo. Basil. ἐγὼ γὰρ καιρὸς εἶναι ἐνόμιζον πᾶσι τοῦ μίσους αὐτοῖς ἐπιτείνασθαι. Et cum εἰς, apud Galen. ἀντείνεται εἰς φανερὸν.

Ἀνάτασις, εως, ἡ, extensio, exporrectio, prodactio. Et pro intentione ac scopo scriptoris: apud schol. Aristoph. in Avib.

Ἀνατάδην, productè, exporrectè, extensè. Item prolixè.

Διατείνω, protendo, extendo, porrigo: ut apud Xen. Paed. 1. ἀνάγκη ἐκ βιοῦ πάντα τὰ λεπτὰ ταῦτα διατείνειν τὰς χεῖρας. Item, distendo: unde, διατείνομαι φλέβες, quæ distenduntur: apud medicos. Interdum neutraliter, porrigor et me extendo, pertendo, pertineo: ut, διατείνει ἐπὶ πολύ, apud Aristot. eth. 4. c. 1. Idem eth. 10. διατείνει ταῦτα διὰ παντὸς τοῦ βίου, extendunt se seu pertinent.

Διατείνομαι, protendor, extendor, porrigor: unde apud Athen. l. 5. πᾶν διατεταμένον εἰς εὐδύνατον σχῆμα. Et neutrè, idem cum διατείνω, protendo: unde, διατεινόμενοι εἰ μὲν τὰ πολλὰ, εἰ δὲ τὰ τέλη, apud Xen. Paed. 1. † In med. absolut. Paed. 1. 4. 8.† Item, contendo, efficere laboro, annitor. Aristot. eth. 9. διατεινόμενον τὰ κάλλιστα πράττειν. Apud eundem polit. 7. παιδία διατεινόμενα, pueri qui virea ac vocea contendunt. † διατεινόμενος φθάσαι, contento cursu prævertere. Xen. Paed. l. 4. p. 101. a.† Interdum pro, verbis et oratione contendo. Theophr. hist. pl. lib. 5. ὡς διατείνασθαι τινας. Unde et exp. affirmo, assevero: apud Aristot. Luc. et Plut.

Διατεταμένως, magna contentione, magnopere, enixè: Aristot. eth. 9. cap. 4.

Διάτασις, ἡ, extensio, distentio, contentio. ut, διατάσεις τῶν πνευμάτων, spiritus contentiones. Plut. in præcept. san. Apud Aristot. pol. 7. διατάσεις τῶν ψυχῶν, virium et vocis contentiones in pueris.

Διατείνω, ἰος, ἡ καὶ ὁ, pertendens, contendens, aut tendens. Theophr. de caus. pl. l. 2. c. 20.

Διάτονος, distentus, extentus. item contentus, vehemens. ¶ Τὸ διάτονον apud musicos est modulationis genus quoddam: de quo Plut. in l. de musica. Vitr. l. 5. c. 4. et Mart. Cap. l. 9. c. de musica. Dicuntur et lapides quidam διάτονοι, in structuris: apud eundem Vitr. l. 2. c. 8.

Διατόνια, τὰ, dicuntur circuli, annuli. Exodi c. 35.

Ὑπερδιατείνομαι, (decomp.) supra modum contendo, mira pervicacia contendo. Demosth. in Leptin.

Ἐντείνω, extendo, protendo: ut, ἐντείνας τὸν χεῖρα. Plut. polit. 3. Item extendo, adnco, flecto. c. 10. ἐξέτεινον αὐτὸν ἐπὶ τὰ παρακείμενα. † φάλαγγα. Xen. Paed. p. 227. c. ἵππον, equum excitare. l. 5. p. 134. b.† (τοιοῦτο μῦθος ἐντείνει λόγου. Æsch. Rom. 201. Pr. 323. Ag. 858. ἢ μάτην' ἂν ἐξέτεινα τοῖσδ' ἐπαντία λέγουσ'. Eurip. Med. 1353. id. Phœniss. 1378.)

Ἐντείνομαι, extendor, porrigor. Xen. in Sympos. ἵλεως καθεύδειν ἐντεινόμενος. † ἐντεταμένως ἀκούειν. Paed. l. 5. p. 140. c.† (Soph. Œdip. Tyr. 153.)

Ἐντεταμένως, extensè, more eorum quæ extensa et porrecta sunt. Suidas.

Ἔντασμα, τὸ, extensio, productio: vel id quod extentum est et productum.

Ἔντασις, ἡ, extensio et porrectio: ut, ἔντασις χειρῶν, apud Greg. in Macrob. encom. ¶ Item figuræ nomen apud Gram. qua syllaba brevis extenditur et producitur. ¶ Exponitur etiam, explicatio. ¶ Item discessus, transitus: apud Aristot. de gen. an. l. 4.

Ἔντατὸς, exporrectus, extensus. Plut.

Ἐντάδην, et ἐντατὸν, idem cum ἐντεταμένως. Eur. in Phœniss. et Luc.

Ἐντάδης, extensus, exporrectus: vel qui in longum se extendit: Oppian. de venat. l. 3. Item, amplus, qui longè latèque distendi et explicari potest: ut, ἐντάδη χλαῖνα, Il. π'.

Ἔντονος, idem. Exponitur etiam, sedulus, diligens: apud Suid. Item jugis, assiduus: ut, ἐντόνῳ προσευχῇ, Act. Apost. c. 12. v. 5. (Æsch. Suppl. 996.)

Ἐντόνως, idem cum ἐντάδην, seu, prolixè. Item, promptè: apud Polyb. Item, impensè, vehementer, totis viribus. Poll.

Ἔντασις, seu ἐντονία, ἡ, extensio, explicatio. Hesych. Item, jugis et assidua opera, Suid. Item, copia, abundantia. Herodian. l. 6. et 8.

Decomp. Ἀντιτείνω, contendo, confero, compare. Aristoph. in Ran. ἀντιτείνω αὐτὸν τούτῳ.

Ἀντίτασις, contentio, collatio, comparatio. apud Greg.

Ἀνατείνομαι, extendor, prolator, vel prolongor.

Ἐκτείνω, extendo, exporrigo, protendo. Alex. Aphr.

Ἐκτείνομαι, contendo, enitor, annitor.

Ἔκτασις, exporrectio, extensio, vel dilatatio.

Δυστείνατος, qui difficulter extendi potest.

Παρατείνω, itidem extendo et prodaco: vel ad comparationem alicujus extendo et produco: unde, παρατείνομαι τοῦ ἀεὶ διὰ παντὸς ἐκτείνομαι, spatium quod comparatione sui æternis respondeat: Greg. Nazianz.

Παρεκτείνομαι, exp. etiam, simul extendor et cresco, vel alterius magnitudinem assequor.

Παρέκτασμα, τὸ, immodica extensio, immodica longitudo.

Παρέκτασις, nomen figuræ Gram. qua vox aliqua una syllaba inserta extenditur et longior fit: ut quum ἀδελφοὺς dicitur pro ἀδελφούς, et ἐτύπτασας, pro ἔτυπτες.

Ἀντιπαρέκτασις, idem quod ἀντέντασις. Greg.

Συμπαρατείνω, simul extendo. Item, compero, contendo.

Συμπαρέκτασις, idem cum ἀντιπαρέκτασις. Greg.

Ὑπερτείνω, ultrà extendo, vel ultra modum extendo.

Ὑπερεκτείνομαι, ultrà extendor, i. efferor. et evehor supra; excello, supero. Greg. ἐμὲ καὶ πάλιν ὑπερεκτείνεσθαι. Et cum accus. apud Dionys. Areop.

Ὑπερέκτασις, extensio, qua aliquid supra aliud evehitur et altollitur.

Ἐντείνω, intendo; unde in voce media τόξα ἐντείνεσθαι, apud Xen. Paed. 4. † Sic ἀρμοῖαι. Aristoph. Nub. 963.† Item, cædo, pulso, ferio. Synes. τύξ ἐντεῖνε. ¶ Apud Xen. νόμους ἐπεχείρησε ἐντείνειν εἰς ἔτος ἕκαστον, exp. legem edere versibus tentavit. ¶ Apud Plut. in Sol. γνώμας ἐντείνει φιλοσόφους, sententias adjecit philosophicas.

Ἐντέταμαι, intendi, omnium vitiorum intensione. [Herodot. Hist. lib. 1. cap. 10. τὰ δὲ πάντα τῶν ἐντέων τὰ ἐπώμια τοῦτο ἔχ' Ἀλκαίους — ἐντέτμηται, ἐς παραβλήδην — παρὰ τοῦ πυκτὸς τὸν φίλημον, ὑφειμένῳ ἐντεταμένος.] Exponitur et, constanter, impensè.

Ἔντασις, ἡ, intentio, contentio. Item, distentio, productio, vehementia, rigor. Item, adjectio. Vitruv. l. 3. c. 2.

Ἐντατὸς, ἡ, intentus, contentus: vel qui intendi solet aut potest: ut, ἐντατὰ ἰσχνα, apud Plut.

Ἐντατικὸς, intendendi seu contendendi vim habens: ut, ἐντατικὰ φάρμακα, apud Paul. Ægin.

Ἔντονος, contentus, intentus. Unde, ἐντόνῳ, intentis viribus, vehementer. Apol. Arg. 2.

Ἔντονος, idem: intentus, vehemens, acer, rigidus. Plut. in Theætet. Plut. in Publ.

Ἐντόνως, intentè, intentis viribus, acriter. [Eurip. Cycl. 604. Αἰδοῦσα τὸν τρέχοντα Ἐντόνως ἡ παρθένος τῷ ξίφει διατμήσει.]

Ἔντασις, contentio, intentio: vel validè et firmè contentio. item firmitas.

Decomp. Παρεντείνω, juxtà extendo. Plut.

Περιεντείνω, insuper intendo. Et, περιεντείνω πληγὰς, insuper verbera infligo. Luc. et Demosth.

Ἐνέντασις, intentio, quæ simul fit: aut idem quod ἔντασις.

Ἐνεντείνω, intendo, tendo. constr. τῷ ἀνέσει, laxare, remittere. Plut. de educ. lib. τὰ τόξα καὶ τὰς λύρας ἀνίεμεν, ἵνα ἐντεῖναι δυνώμεθα. Metaph. apud Aristot. pol. 5. τὰ τιμήματα ἐνιέντας, intendere, i. augere. ¶ Item neutraliter, invalesco, increasco, augesco, validior fio. Plut. in Cam. ἐνέτεινε ἡ λοιμός. ¶ Item, contendo, enitor, annitor. Aristotel. pol. 4. ἐὰν δ' ἐντείνωσι τῷ πλήθει τοῦτο, ἔσται μείζους εἰσὶν ἰσχύν.

Ἐνεντείνομαι, itidem accresco, augesco, invalesco, augmentum capio. Phal. in epist. ἐνετάθημεν ταῖς φροντίσι, curæ nobis accreverunt. Exponitur etiam, diutius duro: apud Xen. in Laced. Polit. † Med. εἰς ἀνδραγαθίαν se intendere, enitl. Paed. p. 199. d.†

Ἐντεντικῶς, intensè, vehementer.

Ἐντάσιμος, intensio seu intentio: ut, ἐντάσιμος χειρῶν, apud Plat. de rep. l. 1. Et metaph. exaggeratio, amplificatio, vehementia. Est et pars quædam fabularum.

Ἐντατικὸς, interdendi et augendi vim habens: ut, τὸ a dicitur esse ἐντατικὸν, apud Gramm. intensivum, v. g. in ἰσχνὸς, quod signif. ἄνευ χέρνης, sine carne.

Ἔντασις, ὁ, ἰμὰς, lorum quo aliquid intenditur. Et specialiter, funis, seu rudens, qui à summo mali parte in puppim tentus malum firmat. Od. μ'.

Ἔντασις, τὸ, instrumentum, quo chordæ funesque intenduntur, verticillum, seu vertibulum, quo intendentur nervi fidesque ἐντατὰς ἰσχύσιν. Et metaph. amplificatio: ut, ἐντάσεις τῆς κακίας, apud Plutarch. de educ. lib.

Decomp. Ἀνεντατος, intensionis expers: vel qui intendi seu potest. Porphyr.

Ἀντεντείνω, in contrarium tendo. Plut.

Συντείνω, unà intendo: vel intento, adangeo: ut, συντείνουσι τὰ ἀλγοῦντα, apud Basil. Et neutr. simul intendor, unà augeor. Aristot. de incessu.

Κατατείνω, idem quod τείνω, tendo. Iliad. γ'. κατὰ δ' ἐσὶν τείνω ἐντείνων, retro tendit vel traxit lora seu habenas. Item, retineo, retractis aut detractis habenis. Ut apud Plut. in Publ. αὐτὸν τὸ ἴσον τοῦ ἑαυτοῦ κατατείνοντες. Unde metaph. apud eundem Pericles dicitur τὸν δεινότατα θυμὸν κατατείνων, inhibere et coërcere. Significat etiam, prosterno, dejicio: seu toto viriam nisu detrahо. Idem in Public. κατατείνοντες αὐτὸν εἰς τοὐλάφους. Item, contendo. Ut apud Synes. κατατείνω δίφρον ἐπὶ τὸ λαιόν, sursum contendo. quod interdum absolutè κατατείνω dicitur, ut Latine, tendo. apud Aristot. hist. anim. lib. 9. cap. 14. Item, distendo, extendo, vel, distendendo torquero. Chrysost. com. in epist. ad Tit. ἵνα κατατείνω τὸν ἑαυτὸν. ¶ Neutraliter quoque

pro tendo accipitur, i. porrigor, pertineo: ut, κατατείνει ἡ χεὶρ ἄχρι τῆς Θαλάσσης, apud Phil. de vita M. lib. 4. Item, in instituto orationis cursu pergo, latiùs dissero. Synes. epist. 114. κατατείνω συντόμως. Sic et apud Plat. de Rep. lib. 2.

Κατατείνομαι, distendor, extendor, seu, extendendo crucior. Demosth. κατατεινόμενος ὑπὸ τῆς ζωστῆρος, ἀμηλήσων. Et neutr. contendo, connitor. Plat. in Axioch.

Ἀντικατατείνω, (decomp.) contrà contendo, contrà dissero. Plat. pol. lib. 1.

Παρατείνω, protendo, extendo, produco. Luc. παρατείνων ἕκαστον τῶν ἡμάτων, producens. Apud Plat. in Cam. παρατείνων ἑαυτὸν τὸ ἱμάτιον, porrigentem vestem post tergo. Item, procrastinando in longum tempus protraho, prorogo: ut, παρατείνει τὸ βάπτισμα, apud Greg. Interdum, detineo, suspensum teneo, remoror. Xen. Paed. 1. ἐκεῖνος αὐτὸς ἐμὲ παρατείνει. Phil. de vita M. l. 1. λιμῷ παρέτεινον αὐτούς, fame se ipsos remorabantur. Item, extendo et torqueo aliquem donec viribus concidat; conficio, enaco. Phil. de vita M. l. 2. παρατείνει λιμῷ τὰς γαστέρας. ¶ Neutraliter significat, protenditur sum. Ut apud Thuc. παρατείνουσι τὸν λιμένα, portui protenta. Item, prodeunor, prorogor, in longum duror, continuo. Gal. ἐπὶ πλεῖστον παρατείνουσι τὰς χυμώσεις. Sic, παρέτεινε ζῶν, diutius vita ipsius producebatur. Synes. Ep. 67. Interdum et pro porrigor, extendo me usque ad. ut apud Strab. l. 8. τὸ τῶν Ἀχαιῶν ἔθνος τῷ Κορινθιακῷ πόντῳ παρατείνει.

Παρατείνεσθαι dicitur, quod producitur et extenditur seu protenditur: apud Aristoph. in Nub. Item, quod canendo prolatatur: ut, λύκους παρατεινομένη, apud Plat. in Fab. Item, quod confulitur et concutitur: ut, λιμῷ παρατείνεσθαι, Plat. in symp.

Παράτασις, extensio, porrectio, productio. Eust.

Παρατατικὸς, extendendi seu protendendi vim habens. Apud Gram. παρατατικὸς χρόνος, imperfectum tempus: quoniam longius aliquod temporis spatium significat, quàm ὁ ἀόριστος χρόνος, seu quoniam rei extensionem longiorem habet, teste Suid.

Παρατατικῶς, cum quodam spatio temporis. Gramm. per præteritum imperfectum tempus: tempore præt. imperf. apud eundem.

Παράτονος, protensus: ut, παράτονα χείλη. Eurip. in Alcest.

Ἀντιπαρατείνω, (decomp.) contendo, compare, compono: sicut è regione rei alicujus extensæ aliquid aliud extenditur ut cum ea conferatur. Plat. in Phædro.

Ἀντιπαράτασις, idem cum ἀντιπαρέκτασις.

(Χαμαιπαρατείνω. Philostr. l. 3. c. 5.)

Περιτείνω, circumtendo, circumextendo, aut obtendo. [Herodot. Hist. lib. 4. καὶ ἢν μὲν ἓν νῶτα, τὸ ἔμελλον ἀμείβειν μείζονι περιτείνειν, οὕτω χρᾶται· ἢν δὲ ἓν πλεῦνες, τὸν μὲν ἀμείβειν περιτείνει.] Interdum, valde extendo.

Περίτασις, circumtensio, obtensio, aut obtentus. Theophr. de caus. pl. l. 4. c. 14. Item, vehemens seu valida distentio: Dioscor. l. 3.

Περιτὸς, valde tentus, rigidissimus, contentissimus.

Περιτόνιος, seu περιτὸς, aut περιτείνων, circumtensus, obtentus. ¶ Unde, περιτόναιον aut περιτόνιον, s. σπλάγχνον, dicitur membrana seu tunica totum infernum ventrem continens, cui circumtenditur. Poll. lib. 2. ¶ In navi περιτόνιον dicitur, quod ex superiori parte latera et velati parietes navis utrinque continet, teste eodem, lib. 1.

Προστείνομαι, iusto, instanter posco. (Soph. Œdip. Tyr. 216.)

Προτείνω, protendo, obtendo, objecto. Plat. de rep. lib. 2. φαίνεσθαι δοὺς ἀντὶ ἀληθοῦς, ἀλλοῖόν τι ἔσχημα φάντασμα προτείνων, falsam speciem prætendens. ¶ Item, propono, in medium affero. Isocr. de pace, ἃ δεῖ πρῶτον προτείνειν. Sic aliquis πρόβλημα προτείνειν dicitur, cujus in medium propositi explicationem postulat. apud Laërt. Athen. l. 9. et Alex. Aphr. ¶ Item, protendo, porrigo. Aristoph. in Plut. Οὐκέτι προτείνειν γε δυνησόμεθ' ἔτι. Sic ἱκετεύειν προτείνειν, apud Xen. Paed. 4. (Æsch. Ag. 1119. Soph. Tr. 1201. Act. 22. 25.)

Προτείνομαι, ilidem prætendo. Χαλινὸς προτεινόμενος, frenum quod equo prætenditur, apud Xen. de re equ. Metaph. obtendo, προφέρομαι, in excusationem adhibeo. Plat. in Epist. τὸν ἄλλον προτείνομαι. ¶ Item, effero, in medium profero. Dem. περὶ παραπρ. Et passivè, offeror. Phil. de vita M. ἁλόντες δὲ καὶ τοῖς ἐθνικοῖς προτεινόμενοι, oblatis inescatis.

Πρόταγις, εως, ὁ, propositio: id quod ad disputandum proponitur: sæpè apud Aristot. Est et pars quædam fabulæ: initium videlicet dramatis, et primus actus.

Πρόταγμα τραγῳδίας, in fabulis dicitur persona, quæ in πρόλογον tantùm loquitur.

[Προταγικῶς. Aristot. de Sophist. Elench. Οἱ δεῖ δὲ τὸ συμπέρασμα προταγικῶς ἐρωτᾶν.]

Πρότατις, prætensus, seu protensus: ut, πρότατις λίνα, apud Apoll. Arg. 1.

Πρότονος, ὁ, ος. ἡμὲν, aut πάλος, lorum seu funis à malo summo prorsum intendens; seu, quo, à summa mali parte protento in prorsum, ipse malus firmatur. Odyss. μ'. (Æsch Ag. 906.) Iidem πρότονοι etiam πρότονα dicuntur, teste Eust. ad. σχοινία.

Προτονίζω, rudentes laxos intendo. Synes. ep. 4.

Προτόνιον, τὸ, dictum fuit vestimentum quoddam, quo sacerdos primùm induebatur, deinde à sacerdote ei, qui sacrificium macturet, imponebatur. Suid.

Ἀντιπροτείνω, (decomp.) vicissim seu ex altera parte protendo. Xen. in Hell. [lib. 4. cap. 1. §. 13. καὶ πρῶτα μὲν ἀλλήλοις χεῖρα προτείνουσι, ἔπειτα τὸ δεξιὸν προτείναντες τῷ φαρμάκῳ, ἀντιπροτείνει καὶ ὁ Ἀγησίλαος.] Item, è contrario seu contrà propono.

Ἀντιπρότασις, propositio contraria, seu in contrariam partem.

Συντείνω, contendo: propriè, de arcu. Item, contendo, i. laboro et sitor efficere. Plat. in epist. εἰνὶ τοῦτο ξυντείνων εἰς ἄκρα πάντα. Interdum, contendo cursu, vel cursum. Plat. de deo Socr. συντείνων αὐτῷς. Item, incito, urgeo, instigo. Plat. ep. 7. ξυντείνας αὐτὸν τι, καὶ τὸν ἡνίοχον, τὸν μὲν ἐπὶ τὸν ἕτερον. Item, adduco, contraho. Plat. de def. orac. τὰ τοιαῦτα συντείνει, καὶ συνίστησι τὸ πρόσωπον. Neutraliter idem significat cum τείνω, tendo, specto seu pertineo: ut apud Aristot. Eth. 6. τὰ σφῆ τὸν ἐνθύμιον συπὸ συντείνοντα.

Συντάσσομαι, contendor, et omnes nervos intendo, ut ad exitum perducam. Plat. de rep. lib. 6. πᾶν σπουδὴ, συντεταμένους ἅπαντας ἀφικέσθαι ἔχει.

Συντεταμένως, contentè, enixè, maximoperè. Idem ep. 7.

Σύντασις, ἡ, contentio, vel distentio, adstrictio. ut, σύντασις τοιχῶν, apud Dioscor. l. 3.

Συτατικὸς, contendendi seu contrahendi vim habens. Galen. Method. lib. 4.

Σύντονος, ὁ καὶ ἡ, contentus, qui cum animi et virium contentione fit. Item, acer, vehemens, concitatus: ut, σύντονος ταχὺς ἐπ' ἀρετὴν, apud Plat. in Erot. Et, σύντονος συνωδὴ, apud Herodian. l. 2. [Soph. Tr. 925.) ¶ Τὸ σύντονον, idem quod συντονία, contentio. Xen. in Cyneg. Interdum adverbialiter usurpatur: ut, σύντονον βλέπειν, acriter tuitur. apud Philostr. pro quo et σύντονα, apud Eur.

Συντόνως, idem cum σύντονα et σύντονα, summa cum contentione, acriter, vehementer. Luc. Synes.

Συντονία, contentio, continuus ac non interruptus tenor. Aristot. Polit. 8. apud eundem hist. anim. l. 3. συντονία τοῦ αἰδοίου, genitalis membri rigor, seu tentigo.

Ἀσύντονος, (decomp.) non contentus, laxus, remissus, languidus.

Ἀσυντόνως, sine ulla contentione, remissè. Xen. paed. 6. fin. p. 96. b. ἀσυντονώτερα εἶχον πρὸς τὸν πορίσαι.]

Ὑπερτείνω, supra modum tendo, intendo; contendo ultra justam mensuram. ¶ Et neutraliter. extollor, et evehor supra vel ultra; supero. Theophr. hist. pl. l. 4. τὰ ἄγρια ὑπερτείνει πολὺ τὸν τῶν ἄλλων ζώων. Apud Aristot. eth. 3. cap. 8. ἢ δὲ συγχύσεται ἴσως γίνεται ὅταν ὑπερτείνῃ ὁ κίνδυνος, exp. quem periculum majus fuerit quàm putaverint. Item, ὑπερτείνει, tensus sum supra vel super: ut, ὑπερτείνουσι οἱ πόδες. Apud Athen. lib. 12. [Ἀκτὶς ὑπερτείνουσα συντόνως πᾶσι. Eurip. Med. 1290. Æsch. Ag. 976.]

Ὑπερτείνομαι, idem cum ὑπερτείνω, in secunda signif. Aristot. in probl. ὑπερτείνομαι ἥδιον, viribus supero. Apud Xen. ὑπερτείνουσι τὴν χεῖρα, superarunt eorum alteriùs se extendendo.

Ὑπέρτατος, tensus vel tendens supra. Item eminens, altus, sublimis. Suid.

Ὑπέρτονος, nimiùm tentus, ultra modum contentus: ut, ὑπέρτονος βοὴ, admodum intensa vox. Aristoph. in Nub. †1153.† [Æsch. Eum. 572.)

Ὑπερτείνω, subtendo, subtus tendo. ■ passivè seu neutr. tendor seu tentus sum sub. ut apud Eucl. l. 1. ὑπερτείνουσα πλευρὰ ἴσου ἑκατέρᾳ ἑκατέρᾳ. de linea trianguli sub maximo angulo longissimum latus subtendente. ¶ Item subjicio, suggero, exhibeo. Synes. ep. 105. ἐλπὶς ὑπερτείνει τοῦ μέλλοντος, spem amaram subjicit futuri.

Ὑπερτείνομαι, idem quod προτείνομαι, disputando interrogo, disputando propono. Plat. in Gorg. ἔστιν σοι τὰ ἐμπροσθεν ὑπερτείνεσθαι ἢ Χαιρεφῶντι.

Composita sine præpositione: ac primùm partim in τείνω, τόνος, desinentia, &c. partim et τίνω.

Ἁλιτενὴς, ἐος, ὁ καὶ ἡ, ut, ἁλιτενὴς τόπος, maritimus, vel mari adjacens locus: quasi ad mare extensus. Τὰ ἁλιτενῆ, exp. deminutum et humile. Hesych. et Etymol. Apud Appian. ἁλιτενὴς Σάλασσα, exp. mare vadosum.

Ἀτενὴς, intentus, vel admodum intentus: ut, ἀτενὲς νέος, apud Hesiod. in Theog. †661.† ‖ ἀκτὶς ἀτενὴς. Soph. Antig. 826.‖ Item qui intentis et inconniventibus oculis intuetur, seu fixis et firmis. Athen. l. 8. Metaph. de homine dicitur qui eundem semper tenorem servat, rigidus, inflexibili, constanti: ut apud Plut. in Aristid. Interdum in malam partem, de pervicaci: ut apud Aristoph. in Vesp. (ἰσχὺς ἀτενὴς. Æsch. Ag. 71.)

Ἀτενὲς, et ἀτενῶς, intentis seu defixis oculis. Plut. Luc.

Ἀτενίζω, intentis oculis aspicio, oculos defigo. Act. Apost. c. 7. ἀτενίσας εἰς τὸν οὐρανόν. Et cum dat. Lucan 4.

Ἀτενισμὸς, intuitus continuus et inconnivens.

Ἐπατενίζω, (decomp.) oculos defigo in, intentis oculis inspicio. Basil. in ep.

Ἐπατενισμὸς, oculorum defixio, intensè aut intensis oculis facta contemplatio. In nov. const.

Εὐθυτενὴς, in rectum tendens, directus.

Εὐρυτενὴς, qui latè distenditur: latus, amplus. Nov.

Ἰθυτενὴς, in rectum extensus, rectus. Ptol.

Ἰθυτένεια, ἡ, q. d. in rectum extensio, via in rectum extensa, via recta. apud eundem.

Νευρότενὴς, nervis intentus seu contentus: in Epigr.

Ὀξυτενὴς, in acutum tendens, acuminatus: in iisdem.

Πολυτενὴς, (pro quo poëticè dicitur Πολυτεὴς,) multùm porrectus: seu in multum longumque spatium porrectus et extentus. Dionys. de situ orb.

Ῥηϊτένων, qui miti et mansueta cervice est, mansuetè jugum subiens. Epigr.

Σχοινοτενὴς, extensus seu protensus ut funis: Herodot. Expositur et, prolixus, longus: apud Philostr. in Heroic. et Hermog.

Σχοινοτενῶς, in modum funis extensi in longum: porrectè, prolixè, intentè. Hermog.

Ταχυτένων, qui durâ cervice est; furiosus. Hesych.

Ὑψιτενὴς, in altum tendens, item in alto extensus. Nonn.

Ὑψιτένων, qui alta cervice est. Item qui erecta cervice incedere solet: ut, ταῦρος ὑψιτένων. Phrygl.

Χειροτένων, qui manibus est nervosis. epith. cuiusdam, in Batrach.

Composita in τονος &c. desinentia, itidem sine præpositione.

Ἀμφότονος, ον, ὁ καὶ ἡ, in summo tentus. Item qui extremas partes, i. manus et brachia summis viribus intendit. Athen. l. 12.

Ἄτονος, non contentus. Et metaph. laxus, remissus, infirmus, languidus. Plut. de def. orac.

Ἀτόνως, sine contentione virium: remissè, languidè.

Ἀτονία, ἡ, nervi remissi: languor, infirmitas. remissio virium. Plut.

Ἀτονῶ, ῶ, languidus et invalidus sum, infirmus et imbecillus sum, torpeo. Idem de fort. Alex. ἐπεὶ δὲ ἡ χεὶρ, καὶ βάρος εἶχε παρῴδης. Cum infinit. exp. non potis sum: ut apud Chrys. de sacerd.

Decomp. Ἐξατονῶ, unde

Συνεξατονῶ, simul deficio, simul imbecillus sum. Plut.

Προατονῶ, antè invalidus et languidus sum. Actuar.

Βαρύτονος, qui gravi tono effertur seu pronuntiatur. [Xenoph. Exerc. cap. 5. §. 30. ἐν. ἀνάγκῃ οὐ βαρύτονον, ἀλλὰ μετὰ διαφορᾶς, συμμέτρως.]

Βαρυτόνως, gravi tono. vel accentu. Etiam apud Gramm.

Βαρυτονῶ, gravi tono claudo seu finio, gravi tono effero.

Βυρσότονον σύμβολον, apud Eur. in Bacch. [24.] dicitur tympanum: quoniam rhombus est orbicularis pelle intenta obductus.

Ἐμπροσθότονος, in anteriora tendens: morbi cujusdam nomen, et species τοῦ σπασμοῦ. apud Cael. Aurel. l. 3. c. 6.

Ἐμπροσθοτονία, pronus raptus: inclinatio colli in anteriores partes involuntaria, ob vehementem tumorem alve stricturam.

Ἐμπροσθοτονικὸς, qui laborat ἐμπροσθοτονίᾳ. apud eund. ibidem.

Ἑπτάτονος, septem tonos habens: seu septem nervis aut fidibus intentus: ut, ἑπτάτονος λύρα, apud Eurip. in Iphig. Taur. [1128. Herc. Fur. 683.]

Εὐθύτονος, idem quod εὐθυτενὴς.

Εὔτονος, bonis et firmis nervis intentus: et metaph. validus, robustus, firmus. Luc. Theophr. Plut.

Εὐτόνως, intentis viribus, validè, vehementer. Hesych. Aristoph. in Plato.

Εὐτονία, firmus tenor, et contentio valida, vehementia. apud eundem.

Εὐτονῶ, validus sum, valeo viribus. Et cum infinit. potens, potis sum. Plut. περὶ δυσωπίας.

Διατονία, (decomp.) idem.

Ἡμιτόνιον, τὸ, dimidia pars toni. item pro fune seu nervo: apud Her.

Τριημιτόνιον, tres mediocres toni, tonus cum dimidio. Plut.

Ἰσότονος, qui æqualis toni est.

Ἰσοτόνως, æquali tono: vel. æquali tenore, æquali motu. (Ἰσοτόνως. Aristoph. R. 1350.)

Μονότονος, qui uno tantùm tenore progreditur seu profertur. Exponitur et, pervicax.

Μονοτόνως, eodem tenore.

Μονοτονία, unus idemque tenor, una eademque spiritus ac soni intentio. Quintil. l. 11. c. 3.

Ὁμότονος, eundem semper tenorem servans. Item, æqualiter tentus seu contentus. Galen. Cael. Aurel. de morb. acut. l. 3. c. 1.

Ὁμοτόνως, æquali seu eodem tenore: aut, more eorum quæ æqualiter tensa sunt.

Ὀξύτονος, qui acuto tono fruitur. apud Gram. Apud Soph. [El. 246.] ἐξύτονα γόα, qui acuto vocis tenore edunter. (Aj. 639. Ἀλλ' ἐξυτόνως μᾶλλον ἐρεῖται. Schol. ἐξυφώνως. Philoct. 1106. ἐξυτόνου διὰ στόματος. Schol. ἐξύτονον δὲ λέγει στόμα, ἀπὸ τῶν ἐξυτόνων ζώων.]

Ὀξυτονία, in acutum tendo vel angustus sum: Greg. de homine.

Πρότονον, τὸ, dictum fuit vestimentum quoddam, quo sacerdos primùm induebatur, deinde à sacerdote ei, qui sacrificium macturet, imponebatur. Suid.

Ἀντιπροτείνω, (decomp.) vicissim seu ex altera parte protendo. Xen. in Hell. [lib. 4. cap. 1. §. 13. καὶ πρῶτα μὲν ἀλλήλοις χεῖρα προτείνουσι, ἔπειτα τὸ δεξιὸν προτείναντες τῷ φαρμάκῳ, ἀντιπροτείνει καὶ ὁ Ἀγησίλαος.] Item, è contrario seu contrà propono.

Ἀντιπρότασις, propositio contraria, seu in contrariam partem.

Τείνω, contendo: propriè, de arcu. Item, contendo, i. laboro et sitor efficere. Plat. in epist. εἰνὶ τοῦτο ξυντείνων εἰς ἄκρα πάντα. Interdum, contendo cursu, vel cursum. Plat. de deo Socr. συντείνων αὐτῷς. Item, incito, urgeo, instigo. Plat. ep. 7. ξυντείνας αὐτὸν τι, καὶ τὸν ἡνίοχον, τὸν μὲν ἐπὶ τὸν ἕτερον. Item, adduco, contraho. Plat. de def. orac. τὰ τοιαῦτα συντείνει, καὶ συνίστησι τὸ πρόσωπον. Neutraliter idem significat cum τείνω, tendo, specto seu pertineo: ut apud Aristot. Eth. 6. τὰ σφῆ τὸν ἐνθύμιον συπὸ συντείνοντα.

Συντείνομαι, connitor, et omnes nervos intendo, ut ad exitum perducam. Plat. de rep. lib. 6. πᾶν σπουδὴ, συντεταμένους ἅπαντας ἀφικέσθαι ἔχει ἐπὶ τὸ ἄκρον.

Συντεταμένως, contentè, enixè, maximoperè. Idem ep. 7.

Σύντασις, ἡ, contentio, vel distentio, adstrictio. ut, σύντασις τοιχῶν, apud Dioscor. l. 3.

Συτατικὸς, contendendi seu contrahendi vim habens. Galen. Method. lib. 4.

Σύντονος, ὁ καὶ ἡ, contentus, qui cum animi et virium contentione fit. Item, acer, vehemens, concitatus: ut, σύντονος ταχὺς ἐπ' ἀρετὴν, apud Plat. in Erot. Et, σύντονος συνωδὴ, apud Herodian. l. 2. [Soph. Tr. 925.) ¶ Τὸ σύντονον, idem quod συντονία, contentio. Xen. in Cyneg. Interdum adverbialiter usurpatur: ut, σύντονον βλέπειν, acriter tuitur. apud Philostr. pro quo et σύντονα, apud Eur.

Συντόνως, idem cum σύντονα et σύντονα, summa cum contentione, acriter, vehementer. Luc. Synes.

Συντονία, contentio, continuus ac non interruptus tenor. Aristot. Polit. 8. apud eundem hist. anim. l. 3. συντονία τοῦ αἰδοίου, genitalis membri rigor, seu tentigo.

Ἀσύντονος, (decomp.) non contentus, laxus, remissus, languidus.

Ἀσυντόνως, sine ulla contentione, remissè. Xen. paed. 6. fin. p. 96. b. ἀσυντονώτερα εἶχον πρὸς τὸν πορίσαι.]

Ὑπερτείνω, supra modum tendo, intendo; contendo ultra justam mensuram. ¶ Et neutraliter. extollor, et evehor supra vel ultra; supero. Theophr. hist. pl. l. 4. τὰ ἄγρια ὑπερτείνει πολὺ τὸν τῶν ἄλλων ζώων. Apud Aristot. eth. 3. cap. 8. ἢ δὲ συγχύσεται ἴσως γίνεται ὅταν ὑπερτείνῃ ὁ κίνδυνος, exp. quem periculum majus fuerit quàm putaverint. Item, ὑπερτείνει, tensus sum supra vel super: ut, ὑπερτείνουσι οἱ πόδες. Apud Athen. lib. 12. [Ἀκτὶς ὑπερτείνουσα συντόνως πᾶσι. Eurip. Med. 1290. Æsch. Ag. 976.]

Ὑπερτείνομαι, idem cum ὑπερτείνω, in secunda signif. Aristot. in probl. ὑπερτείνομαι ἥδιον, viribus supero. Apud Xen. ὑπερτείνουσι τὴν χεῖρα, superarunt eorum alteriùs se extendendo.

Ὑπέρτατος, tensus vel tendens supra. Item eminens, altus, sublimis. Suid.

Ὑπέρτονος, nimiùm tentus, ultra modum contentus: ut, ὑπέρτονος βοὴ, admodum intensa vox. Aristoph. in Nub. †1153.† [Æsch. Eum. 572.)

Ὑπερτείνω, subtendo, subtus tendo. ■ passivè seu neutr. tendor seu tentus sum sub. ut apud Eucl. l. 1. ὑπερτείνουσα πλευρὰ ἴσου ἑκατέρᾳ ἑκατέρᾳ. de linea trianguli sub maximo angulo longissimum latus subtendente. ¶ Item subjicio, suggero, exhibeo. Synes. ep. 105. ἐλπὶς ὑπερτείνει τοῦ μέλλοντος, spem amaram subjicit futuri.

Ὑπερτείνομαι, idem quod προτείνομαι, disputando interrogo, disputando propono. Plat. in Gorg. ἔστιν σοι τὰ ἐμπροσθεν ὑπερτείνεσθαι ἢ Χαιρεφῶντι.

Composita sine præpositione: ac primùm partim in τείνω, τόνος, desinentia, &c. partim et τίνω.

Ἁλιτενὴς, ἐος, ὁ καὶ ἡ, ut, ἁλιτενὴς τόπος, maritimus, vel mari adjacens locus: quasi ad mare extensus. Τὰ ἁλιτενῆ, exp. deminutum et humile. Hesych. et Etymol. Apud Appian. ἁλιτενὴς Σάλασσα, exp. mare vadosum.

Ἀτενὴς, intentus, vel admodum intentus: ut, ἀτενὲς νέος, apud Hesiod. in Theog. †661.† ‖ ἀκτὶς ἀτενὴς. Soph. Antig. 826.‖ Item qui intentis et inconniventibus oculis intuetur, seu fixis et firmis. Athen. l. 8. Metaph. de homine dicitur qui eundem semper tenorem servat, rigidus, inflexibili, constanti: ut apud Plut. in Aristid. Interdum in malam partem, de pervicaci: ut apud Aristoph. in Vesp. (ἰσχὺς ἀτενὴς. Æsch. Ag. 71.)

Ἀτενὲς, et ἀτενῶς, intentis seu defixis oculis. Plut. Luc.

Ἀτενίζω, intentis oculis aspicio, oculos defigo. Act. Apost. c. 7. ἀτενίσας εἰς τὸν οὐρανόν. Et cum dat. Lucan 4.

Ἀτενισμὸς, intuitus continuus et inconnivens.

Ἐπατενίζω, (decomp.) oculos defigo in, intentis oculis inspicio. Basil. in ep.

Ἐπατενισμὸς, oculorum defixio, intensè aut intensis oculis facta contemplatio. In nov. const.

Εὐθυτενὴς, in rectum tendens, directus.

Εὐρυτενὴς, qui latè distenditur: latus, amplus. Nov.

Ἰθυτενὴς, in rectum extensus, rectus. Ptol.

Ἰθυτένεια, ἡ, q. d. in rectum extensio, via in rectum extensa, via recta. apud eundem.

Νευρότενὴς, nervis intentus seu contentus: in Epigr.

Ὀξυτενὴς, in acutum tendens, acuminatus: in iisdem.

Πολυτενὴς, (pro quo poëticè dicitur Πολυτεὴς,) multùm porrectus: seu in multum longumque spatium porrectus et extentus. Dionys. de situ orb.

Ῥηϊτένων, qui miti et mansueta cervice est, mansuetè jugum subiens. Epigr.

Σχοινοτενὴς, extensus seu protensus ut funis: Herodot. Expositur et, prolixus, longus: apud Philostr. in Heroic. et Hermog.

Σχοινοτενῶς, in modum funis extensi in longum: porrectè, prolixè, intentè. Hermog.

Ταχυτένων, qui durâ cervice est; furiosus. Hesych.

Ὑψιτενὴς, in altum tendens, item in alto extensus. Nonn.

Ὑψιτένων, qui alta cervice est. Item qui erecta cervice incedere solet: ut, ταῦρος ὑψιτένων. Phrygl.

Χειροτένων, qui manibus est nervosis. epith. cuiusdam, in Batrach.

Composita in τονος &c. desinentia, itidem sine præpositione.

Ἀμφότονος, ον, ὁ καὶ ἡ, in summo tentus. Item qui extremas partes, i. manus et brachia summis viribus intendit. Athen. l. 12.

Ἄτονος, non contentus. Et metaph. laxus, remissus, infirmus, languidus. Plut. de def. orac.

Ἀτόνως, sine contentione virium: remissè, languidè.

Ἀτονία, ἡ, nervi remissi: languor, infirmitas. remissio virium. Plut.

Ἀτονῶ, ῶ, languidus et invalidus sum, infirmus et imbecillus sum, torpeo. Idem de fort. Alex. ἐπεὶ δὲ ἡ χεὶρ, καὶ βάρος εἶχε παρῴδης. Cum infinit. exp. non potis sum: ut apud Chrys. de sacerd.

Decomp. Ἐξατονῶ, unde

Συνεξατονῶ, simul deficio, simul imbecillus sum. Plut.

Προατονῶ, antè invalidus et languidus sum. Actuar.

Βαρύτονος, qui gravi tono effertur seu pronuntiatur. [Xenoph. Exerc. cap. 5. §. 30. ἐν. ἀνάγκῃ οὐ βαρύτονον, ἀλλὰ μετὰ διαφορᾶς, συμμέτρως.]

Βαρυτόνως, gravi tono. vel accentu. Etiam apud Gramm.

Βαρυτονῶ, gravi tono claudo seu finio, gravi tono effero.

Βυρσότονον σύμβολον, apud Eur. in Bacch. [24.] dicitur tympanum: quoniam rhombus est orbicularis pelle intenta obductus.

Ἐμπροσθότονος, in anteriora tendens: morbi cujusdam nomen, et species τοῦ σπασμοῦ. apud Cael. Aurel. l. 3. c. 6.

Ἐμπροσθοτονία, pronus raptus: inclinatio colli in anteriores partes involuntaria, ob vehementem tumorem alve stricturam.

Ἐμπροσθοτονικὸς, qui laborat ἐμπροσθοτονίᾳ. apud eund. ibidem.

Ἑπτάτονος, septem tonos habens: seu septem nervis aut fidibus intentus: ut, ἑπτάτονος λύρα, apud Eurip. in Iphig. Taur. [1128. Herc. Fur. 683.]

Εὐθύτονος, idem quod εὐθυτενὴς.

Εὔτονος, bonis et firmis nervis intentus: et metaph. validus, robustus, firmus. Luc. Theophr. Plut.

Εὐτόνως, intentis viribus, validè, vehementer. Hesych. Aristoph. in Plato.

Εὐτονία, firmus tenor, et contentio valida, vehementia. apud eundem.

Εὐτονῶ, validus sum, valeo viribus. Et cum infinit. potens, potis sum. Plut. περὶ δυσωπίας.

Διατονία, (decomp.) idem.

Ἡμιτόνιον, τὸ, dimidia pars toni. item pro fune seu nervo: apud Her.

Τριημιτόνιον, tres mediocres toni, tonus cum dimidio. Plut.

Ἰσότονος, qui æqualis toni est.

Ἰσοτόνως, æquali tono: vel. æquali tenore, æquali motu. (Ἰσοτόνως. Aristoph. R. 1350.)

Μονότονος, qui uno tantùm tenore progreditur seu profertur. Exponitur et, pervicax.

Μονοτόνως, eodem tenore.

Μονοτονία, unus idemque tenor, una eademque spiritus ac soni intentio. Quintil. l. 11. c. 3.

Ὁμότονος, eundem semper tenorem servans. Item, æqualiter tentus seu contentus. Galen. Cael. Aurel. de morb. acut. l. 3. c. 1.

Ὁμοτόνως, æquali seu eodem tenore: aut, more eorum quæ æqualiter tensa sunt.

Ὀξύτονος, qui acuto tono fruitur. apud Gram. Apud Soph. [El. 246.] ἐξύτονα γόα, qui acuto vocis tenore edunter. (Aj. 639. Ἀλλ' ἐξυτόνως μᾶλλον ἐρεῖται. Schol. ἐξυφώνως. Philoct. 1106. ἐξυτόνου διὰ στόματος. Schol. ἐξύτονον δὲ λέγει στόμα, ἀπὸ τῶν ἐξυτόνων ζώων.]

Ὀξυτονία, in acutum tendo vel angustus sum: Greg. de homine.

Decomp. Παρεξίστημι, et περιαφίστημι, qui in penultima eamdem tonum habet, et qui in antepenultima. Vocabula grammat.

Ἐπισπάστημι, in aversum tendens aut tentus. nomen morbi, de quo vide Aretb. de morb. acut. l. 1. c. 6. Sic etiam dicitur persona quæ in posteriora seu in scapulas convellitur: alias ἐπισπαστικός.

Ἐπισπαστικός, idem cum ἐπισπάστημι, quam de morbo dicitur: apud Cœl. Aurel. de acut. morb. l. 3. c. 6.

Ὀρθίστημι, qui rectum tonum seu accentum habet.

Ὀρθότονος, rectum tonum seu accentum do. Gaz.

Παλίντονος idem quod ἀντίτονος, in aversum tendens, remittens: ut, παλίντονα τόξα. Il. δ'. (Soph. Tr. 520. Æschyl. Ch. 159. [Aristoph. Av. 1737. ἵνας εὖδον παλιντόνους, &c. Herodot. Hist. lib. 7. τόξα δὲ παλίντονα εἶχον πρὸς δεξιὸ, μακρά.]

(Χειρίστης——αἰόντε σιδήρου χειρότονος λυτάς. Æsch. S. c. Th. 179.)

Χειροτονέω, manum protendo et attollo: Aristoph. in Com. [266.] Item scisco, decerno, creo: quoniam in suffragiis ferendis manus porrigi solebant. Demosth. in Timocr. ἐπιτίμιον δ' ἂν τὸν νόμων χειροτονήσωσι οἱ πεμπτάλαι, τοῦτον εἶμον εἶναι, quamcunque legem scito suo probaverint legum latores. Idem Philip. 1. χειροτονῆτε τοὺς ταξιάρχους, create. Significat etiam, suffragiis defero. Apud Herodian.

Χειροτονοῦμαι, magistratus creo. Et cum accusat. ἀρχὴν, apud Aristoph. ἀρχὰς, Ἃς ἄρτι κεχειροτόνημαι.

Χειροτονὰς, suffragiis creatus.

Χειροτονικὰ, τὰ, cognominatur liber quidam Democriti, apud Vitruv. q. Electanea.

Χειροτονία, ἡ, suffragiorum latio. Thuc. l. 3. Exponitur et plebiscitum, suffragium. Item sic dicitur creatio magistratus.

Decomp. Ἀντιχειροτονία, suffragio ferendo contraria sciscio seu decerno; refrogor; Aristeph. in Conc. Thuc. l. 6.

Ἀντιχειροτονία, refragatio, suffragatio contraria.

Ἀντιχειροτονέω, suffragio meo improbo vel antiquo: vel, veto, abrogo, Dinarch. constr. Philocl. ἐμὲ μὲν ὑμεῖς ἀντιχειροτόνησαν αὐτὸν ἀπὸ τῆς τῶν ἱππέων ἡγεμονίας. Et in pass. apud Dem. in Timoth. ἐγοῦν δὲ ἀντιχειροτονοῦμαι μὲν ὑφ' ὑμῶν στρατηγὸς, nbi imperium et vos abrogatis. Item, plebiscito absolvo. Idem Dem. τὰ πεπραγμένα ἀνοίσας ὑμῖν, ἀντιχειροτόνησε Μειδίᾳ.

Ἀντιχειροτονία, antiquatio quæ fit suffragio. Dem. in Timocr. Item, abrogatio: apud eundem in Theocr.

Αὐτοχειροτόνητος, suo ipsius suffragio electus, per se creatus.

Ἀχειροτόνητος, qui nullis electus est et creatus suffragiis.

Διαχειροτονέω, suffragio meo declaro utra ex duabus rebus, quæ propositæ sunt, mihi placeat. Demosth. in Euerg.

Διαχειροτονίομαι, idem. Xen. Hell. l. 1.

Διαχειροτονία, dijudicatio illa, qua ex duabus rebus propositis una præfertur alteri per suffragium. q. suffragiorum divisio. Dem. in Timocr.

Ἐγχειροτονέω, inter alios creo. Poll.

Ἐπιχειροτονέω, sciscо, decerno. Demosth. in Timocr. ἐπιχειροτονεῖσθ' ὑμεῖς μὲ φῶτα τῆνα. Item, suffragia fero. Idem Phil. 1. ἐφοῦλοι ἐπιχειροτονῆτε τὰς γνώμας, quum suffragia de sententiis feretis.

Ἐπιχειροτονεῖσθαι dicitur, quod diecernitur, et plebiscito probatur: unde, ἐξὸν ἐπιχειροτονεῖσθαι, apud eundem.

Ἐπιχειροτονία, plebiscitum: sæpe apud eundem.

Καταχειροτονέω, adversus aliquem suffragium fero, suffragio condemno. Demosth. in Mid. ἐ δῆμος μεθ' ὑβρέως καταχειροτόνησεν αὐτῷ. Et addito accusat. Δάοντα, apud eundem, ὃν Δάοντα καταχειροτόνησε ὁ δῆμος.

Καταχειροτονία, condemnatio per suffragia et à plebe facta: apud eundem Demosthenem.

Προχειροτονέω, antè seu priùs creo: vel, pro aliis seu ante tempus aliquid designo. Demosth. in Timocr. μετὰ ταῦτα γενομένης ἐκκλησίας πρωϊχειροτόνησεν ὁ δῆμος, primo de illa suffragia tulit. Et in pass. μάντεις προχειροτονηθέντες, testes jam antè designati. Act. Apost. c. 10.

Προχειροτονία, quum sententiâ consilii (quod προβούλευμα dicebatur) ad populum allatâ, priùs decernebatur, an illud ratum esset, an quæri ampliùs deberet.

Χορδοτονία, chordarum intentio in lyra. Athen.

Composita ex τανύω.

†Ἀποτανύομαι per tmesin apud Apollon. Arg. 1. 344.†

Ἐντανύω, idem quod ἐντείνω, extendo, &c. Theocr. Idyll. 26. Μίσχος οἱ ἰξοτάνυσεν βραχίονας. (Ἐντανύομαι. Batrach. 219.)

Παρατανύω, (decomp.) idem cum παρατείνω. Epigr.

Ἐτανύω, intendo, extendo. Od. ϕ'. Ὅς δὲ κε ῥηϊτερ' ἐτανύσσῃ βίῃ ἐν παλάμῃσι. (Theoc. κϛ'. 103.)

Ἐπιτανύω, (decomp.) insuper intendo: vel idem quod τανύω. Odyss. χ'. πτερόεντα δόλον, Τῆλε' ἐπιτανύσας.

Ἐντανύω, idem cum ἐντείνω.

Κατατανύω, et per syncopen κατταύω, extendo. Item, explico, expedio. Hom. hymn. in Bacch. Ἐμπλησαν δ' ἀσαμίνθους μέγαν ἰοντίου, ἀμφὶ δ' ἄρ' ὗλαι κατετάνυσσαν.

Περιτανύω, extendo.

Τριτάνυστος, ter extensus, i. multùm extensus, longus. Suid. ex Epigram.

Ὑποτανύω, subtendo, subtus protendo, seu extendo. Il. ά.

ΤΕΙΡΩ, ῥ. ιῶ, vexo, affligo, infesto, molesto. Odyss. ῥ. ἔτειρε δὲ γαστέρα λιμός. Il. ζ. Ἦ μάλα δὴ τείρουσι δυσώνυμοι αὖτε Ἀχαιοὶ, sæpenumero nos vexant et affligunt. Exponitur etiam, domo, subigo, absumo, tero, attero: unde Iliad. ϝ. τείρων δὲ τελὶ χαλκῷ Ὄσσαι ἀρωγὸς ἔσαν. Il. ῥ. γύαλ' ὑγρῷ λύγρῳ Τείρετο, conficiebatur sensim. (Æsch. Suppl. 87. Infin.)

Ἀτειρὴς, ἐος, ὁ καὶ ἡ, (comp.) qui non τείρεται, indomitus: ut, ἀρῆος ἀτειρὲς. Il. γ'. οἱ, ἀτειρὴς φρεσὶ, Il. ν'. οἱ, ἀτειρὴς χαλκὸς, Il. σ'. et alibi.

Τείρεα, τὰ, dicuntur astra, apud Hom. Il. σ'. περὶ τὸ τείρεα, teste Eust. σχεδὸν γὰρ ἐκ τῶν ἀστέρων καταπεπόνηται, γούμενα ἀστρῶλογοι. ‡ Apoll. Arg. lib. 1361.‡

Τειρέσιον, idem quod τείρεα. Hesych.

Τίρεα: ἄγρια, quidam exp. imbecilles: ut qui laboribus aut morbis exhausti sunt. item voraces, apud Hesych. Eidem Hesych. τίρεα exponitur etiam λεπτὰ, tenue, subtile.

Τίρην, ενος, ὁ, tener, mollis, qui facilè atteritur. (Æsch. Suppl. 1005.) Iliad. ϝ. Τῶν ἅτε κέτεα τίρεα χρόα γύνεος Ἕπται. Et metaph. Iliad. γ'. οἱ Odyss. σ'. τίρεα θάλπε. Form. gen. dicitur τίρεια, tenera: ut Apollon. τερείης πάτης, herbæ teneræ: et τερείνω ὄϕθαλμω, teneros oculos, Eurip. Comparat. τερηνότερος, tenerior: ut, ἀμνοῦ τερηνότερα, agno tenerior: in Epigr.

Τερένιον, ους, ὁ καὶ ἡ, idem quod τίρεα, tener, mollis: proprie de leguminibus et seminibus, quæ coctura fiunt teneriora ac molliora, seu quæ sunt coctibilia: ut docet Theophr. de caus. pl. l. 4. c. 13. Sic Dioscor. γὰρ τερένια dixit, solem coctibilia semina ferens.

Τερηνότης, ητος, ἡ, teneritas illa leguminum coctibilium: apud Theophr. eod. l. c. 14.

Τέρενος, ου, ὁ, adject. idem quod τερένιον. Plut.

Τέρενος, (subst.) Hesych. est κυβεῖα, area. Itidemque τέρενα eidem sunt στέγη, στεγάσματα, tecta, tentoria.

Τερένια, τὰ, apud Eust. similiter dicuntur esse ædes στέγη, domuum tecta: παρὰ τὸ τερένια στέγη ὑγιαίνεσθαι, quòd in eorum constructione ferrea instrumenta teruntur et absumuntur. Hinc et apud Eurip. in Troad. τέρενα Περγάμων, tecta Pergamorum. Apud eundem in Hippol. Steph. ἐν τερένεσι Πυθίοις, exp. in fanis seu delubris Pythiis.

Τερενίτης, idem quod τερενίτης. apud eundem Theophr. hist. plant. lib. 2. cap. 9.

Ἀτέρενος, (comp.) qui non est τέρενος. Metaph. dicitur ἀτέρενον ἀνὴρ, apud Plut. symp. 7. probl. 2. Sic Plut. de leg. ἀτέρενον φύσει χρήσιμοι, qui naturâ sunt indomiti, qui ingenio sunt refractarii, et quod emolliri nequit. Quidam interpr. durus, præfractus, indomitus, immitis, intolerabilis.

Ἀντέρενος, idem quod ἀτέρενος, apud Theophr. loco citato. Et, ἀντέρενα ξύλα, Aristot. lib. 4. de gen. an. quæ coctioni resistunt. Sumitur et metaph. apud Polyb. l. 4. (Æsch. Pr. 190. 1061.)

Ἀτερενότης, qualitas illa quæ aliquid est ἀτέρενον. duritas quædam et pervicacia in coquendo. Theophr. de caus. pl. l. 4. c. 5.

Ἀτερενία, ἡ, inocctilis natura. Hippocrat. de valeribus in capite.

Ἀτερενώδης, ης, ὁ καὶ ἡ, naturâ incoctilis. Galen. com. in epid. lib. 6.

Τρίβω, ῥ. peculiariter dicitur id, quo in olla aliquid teritur et agitatur inter coquendum. Plut. in Hippia majore et Aristoph. in Avib. et alibi. ῥάβδῳ, κοπτέρῳ τῆς χύτρας, rudes, rudicula, cochleur.

Τρωτὸς, ὴ, agito torqueo. Pol. l. 6. c. 13.

ΤΕΙΧΟΣ, ους, τὸ, murus, mœnia. (ἐκ Παρὰ τὸ τύχω, teste Eustath.) Odyss. ζ. Ἀμφὶ δὲ τεῖχος ἔλασσε πόλει, urbem muro cinxit. Thuc. l. 2. ξύλινον τεῖχος ξυνθέντες, καὶ ἐπιτειχίσαντες τὸ αὐτῶν τεῖχος, constructo muro ligneo. Sic et alibi apud Hom. Dem. Aristot. &c. Metaph. apud Luc. de calumn. ἀδαμάντινον τεῖχος τῆς ψυχῆς περιβεβλημένος, cujus animus adamantino muro est circumdatus.

Τυχίον, τὸ, parvus murus. Od. π'. Ἔκ θ' ἕλεν μεγάροιο περίδρομον ὑψηλὸν τυχίον αἰλήν. Expon. etiam paries: apud Thuc. ¶ Apud eundem legitur et τυχὶς, ίδος, quod exp. munitio, seu mœnilis munitio.

Τειχίον, mœnium, muris bene cinctus, vel simpliciter, muris circumdatus. Il. β'.

Τείχισμα, (tanquam à τειχίω,) mœnale tormentum, seu mœnilis machina, qua utuntur ad oppugnandos et subruendos muros. Polyb.

Τειχίω, ῶ, muris cingo, mœnis circumdo. Herodot.

Τειχίζω, f. ίσω, murum ædifico, struo. Thuc. l. 6. ἐτείχιζον δὲ ἑξαθέντες, &c. Cum accusat. loci idem cum τειχίω significat, muro cingo seu munio. Ut apud eundem eod. lib. ἐτείχιζον τὸν κρημνὸν τὸν ἐπὶ τοῦ Ἅλυος. Sic Xen. paed. 3. ἐτείχιζε τὰ ἱερώματα. Significat et, munio veluti muro, munio. Ut apud Æschin. in Ctesiph. χαλκῆς τείχεσι καὶ ἀδαμαντίνοις τὸν χῶρον ἡμῶν ἐτείχισε. Et simpliciter, ædifico, struo, addito accus. τεῖχος. Thuc. l. 6. † Τειχίζομαι med. struere. τειχίζεσθαι τεῖχος. Xen. Paed. p. 151. c. τειχίζομαι pass. ἵνα τετειχισμένα, juga castello munita. l. 3. p. 74. c.†

[Τείχισις. Xenoph. Græc. Hist. lib. 6. ὁ δὲ ἐπιχειρεῖν αὐτοῖς, ἐπὶ τῇ ἐπιτειχίσει τῆς τειχίσεως, παντελὲς ἦσαν &c.]

Τείχισμα, τὸ, idem cum τεῖχος. vel, munimentum, munitio, propugnaculum. Thuc. l. 3.

Τειχισμὸς, muri extructio. Dem. pro cor. Thuc. l. 6.

Τειχιστὴς, οῦ, ὁ, murarius, qui muros struit.

Composita.

Αἰρετοτείχης, ου, ὁ, murorum captor: fabulæ nomen à Diphilo consoriptæ, apud Athen. lib. 11.

(Ἀμφιτειχὴς. Æschyl. S. c. Th. 294. Nempe pro, qui circa murum est, seu obsidione cingit.) [μέγιστοι ζωγράφων τάφῳ, τὸν ἀμφιτειχῆ λεών. (meton) circumstantem-murum populum. Schol. ὁ περὶ τὸ μέσον, φησὶ, βίβλος τὸν πολιορκοῦντα στρατὸν, &c. Hunc locum citat Scholiast. Soph. Elect. 121.]

Ἀνατειχίζω, muros instauro, refecto muros.

Ἀνατειχισμὸς, ὁ, instauratio et refectio murorum. Xen. Hell. 1.

Ἀντεπιτειχίζω, contrà mœnibus munio. Et generaliter, contrà munio, munitionem oppono.

Ἀντιτείχισμα, τὸ, munitio alteri opposita. Athen. l. 13. [Thucyd. Hist. lib. 2. §. 77. Μετὰ δὲ ταῦτα οἱ Πλαταιεῖς, ὡς οἵ τε μαχηταὶ οἴδε ἀφῆλθον, καὶ τῷ χώματι τὸ ἀντιτείχισμα ἐγίγνετο, ἐμέριζον &c.]

Ἀντοικοδομέω, muro obstruo, muro intersepio et concludo. Xen. Hell. 3. ἐκώλυσαν τὸν τριάκοντα ἀντοικοδομεῖν. Item muro extructo prohibeo exitu. Suid. Item murum condo adversus, et velut muro excludo. Plut. in Per. ἀντῳκοδόμει τὰς καταδρομὰς τῶν Θρᾳκῶν, adversus incursiones Thracum murum condidit. Apud Thuc. l. 1. ἀντῳκοδόμει τεῖχος, exp. mœnia circumvallare, vel muro valloque cingere. ¶ Exponitur ἀντῳκοδόμει etiam, murum capio: apud Suid.

Ἀντοικοδόμημα, muro obstruor, vel intersepior et concludor. Xenoph. Hell. 3. Plut. in Alcib.

Ἀντοικοδόμημα, τὸ, murus circumductus ad obstruendum seu intersepiendum munimentum loci, quod fit, fossâ vallove eum cingendo. Xen. Hell. 1.

Ἀντοικοδομὴ, obstructio quæ fit muro circumducto. Item circumvallatio, munitio.

Ἀντοικος, ὁ, idem. Exponitur et, murorum ablatio. Suid.

Διατειχίσαντες, (decomp.) qui facilè munîri et circumvallari potest. [Xenoph. Græc. Hist. lib. 2. cap. 4. §. 22. ἐκπεσὼν αὐτῶν διατειχίσαντος ἐν ὁ Πειραιεύς. Thucyd. Hist. lib. 6.]

Ἀτείχιστος, ὁ καὶ ἡ, muro non cinctus, nec munitus. [Xenoph. de Agesil. cap. 2. §. 24. ἅμα ἐφοβήθη τὴν πόλιν, καὶ ταῦτα ἀτείχιστον οὖσαν. Thucyd. Hist. lib. 1. §. 5. καὶ τοσοῦτοι πόλεσιν ἀτείχιστοι, καὶ κατὰ κώμας οἰκοῦντες, &c.]

Διατειχίζω, disterminо et separo muro interjecto. Et generaliter, velut muro interjecto separo, dirimo, discludo. Xen. in Symp. ὁ δὲ ξύλοις μὲν διατειχίσας τὰ ἱμάτια. In passiva voce apud Synes. ep. 142. παιδιὰν καὶ στρατιὰν διατετειχισμένας ϑερμαῖς μεγάλαις, magnis mœnibus à se invicem disjunctas.

Διατείχισμα, τὸ, murus in id structus et intersepit aliquas, murus intersepiens. Plut. de Herodot.

Ἐντειχίζω, muris cingo et communio: vel, muris, quos ducere inceperam, ad finem perductis, munio. Thuc. l. 7. τειχίσαντες ἐκ τοῦ κρημνοῦ ἐξετείχισε.

Ἐντείχισις, muri constructio. Arrian. l. 6.

Ἐντειχὴς, qui muris se continet, qui muris inclusus est. Luc.

Ἐντειχίζω, munimentum et murum ædificio in aliquo loco: vel, muro includo et circumvallo. Thuc. l. 6. † φρουρὰν. Xen. Paed. l. 3. p. 67. b.†

Ἐντείχισις, muri seu munimenti in aliquo loco erectio.

Ἐπιτειχίζω, munio muris adversùs adversam: vel, munio veluti muro. † Xen. Paed. l. 5. p. 127. a.† Philo de vita M. lib. 3. μόνα γὰρ σχεδὸν ἁπάντων τῶν ἐθνῶν Αἰγύπτιοι γῆν ἐπιτειχίσαι οἶσιν, terram tanquam munitione in eodem obvallarunt. Item, excitato muro oppugno. Xen. Hell. 5. ἐπιτειχίσαι Αἰγινήταις. Significat etiam idem quod διατειχίζω, apud Thuc. Exponitur et, murum addo, muro cingo. †ἐπιτειχισμάτων (sc. χωρίων) vel, munimentum adversùs aliquem. Xen. Paed. l. 5. p. 128. c.†

Ἐπιτείχισμα, propugnaculum contra aliquem munitum. Dem. Phil. 1. Metaph. apud Phil. de vita M. l. 1.

Ἐπιτειχισμὸς, excitatio muri, seu munitio adversùs aliquem. Thucyd. l. 1. et 5.

Ἐπιτοιχίσις, idem: apud eund. lib. 1.

Ἀντεπιτειχίζω, (decomp.) vicissim munitionem excito adversus eum qui me extructo munimento infestat.

(Ἐντοπιτεῖς ἑδέθης. i. e. ἐντὸς τοίχου. Æsch. S. c. Th. 290.)

Εὐτείχητος, et εὐτείχιστος, bonis mœnis cinctus, bene munitus. prius Il. π'. posterius Il. ά. et β'.

Εὐτείχιστος, idem. Hom. hym. in Ven.

[Εὐτείχιστος. Polyb. Hist. lib. 3. ἐδόκει δὲ καὶ πόλιν Οἰνοανδέων, εὐτείχιστον οὖσαν, &c.]

Κατατειχίζω, mœnia demolior et subruo. Xen. in Agesil.

Παρατειχίζω, murum excito juxta.

Παρατείχισμα, munimentum seu murus juxta aliquem locum excitatus, adjacens munitio. Luc. de scrib. hist.

Περιτειχίζω, muro circumdo seu cingo. Thucyd. lib. 2. et 3. cum accusat et dat.

Περιτείχισμα, murus, seu munitio aliquem locum ambiens. Idem lib. 3. et 6.

Περιτειχισμός, et περιτείχισις, ipsa actio cingendi locum aliquem muro. Idem l. 8. et 2.

Προστειχίζω, murum addo, præterea muro cingo: apud eundem l. 6.

Προτειχίζω, muro præmunio.

Προτείχισμα, murus quo quis præmunitur: vel simpliciter, propugnaculum. apud eundem ibidem, et Plut. in amat. narr.

Συντειχίζω, extrendi muri socius sum: vel simul munio. Xen. † Paed. l. 3. p. 74. d.†

Ὑποτειχίζω, murum substruo, murum subtus munio.

Ὑποτείχισμα, murus alicui loco substructus, aut subjecta munitio, substructio. Thuc. l. 6.

Ὑποτείχισις, idem: apud eundem ibidem.

ΤΕΚΜΑΡ, τό, finis, exitus rei. Aristot. rhet. 1. τὸ γὰρ τέκμας καὶ τέρας ταὐτὸν ἐστι κατὰ τὸν ἀρχαῖον γλῶττας. ¶ Item signum. Eust. Expon. et prodigiosum signum, prodigium, ostentum. (Æsch. Pr. 453. Ag. 280. Eum. 241.)

Τέκμωρ, pro eodem dicitur. Od. γ'. οὐδέ τι τέκμωρ εἰρέμεν, δύναμαι. Sumitur et pro fine seu scopo quem quis in actionibus suis proponit, Il. ι. teste Eust. Μαχήσιμόν' εἰρύσασθαι τέκμωρ Ἀχαιοῖσιν. Exponitur et, testimonium, signum. Hesych.

Τεκμαίρω, certis signis noto et probo. Arat. τεκμαίρετο πᾶσιν ἄνασσα, certis signis ostendit. (Æsch. Pr. 856.)

Τεκμαίρομαι, ad finem et exitum perduco, perficio. Od. ά. πεφυγὼν δ' ἐς πᾶν ἔτος τεκμαίρομαι αἶσαν. ¶ Item, struo, molior, inferre paro. Hesiod. in Erg. οὐδέ νυ' κείνῃς Ἀργαλέον οὐδὲν τεκμαίρεται ὁππόσα ἔοικε. ¶ Exponitur etiam, prædico, denuntio. Il. Ν'. νόσε τις τεκμαίρομ' ὄλεθρον ἦε τι καὶ ἐνάρων. ¶ Item noto, observo: apud Dionys. de situ orb. ¶ Item, specular, dispicio, considero. item, conjicio. † Xen. Paed. l. 4. p. 101. e.† Thuc. l. 1. τεκμαιρόμενος ὅτι ἀκμάζοντες ἦσαν, conjiciens eos vigere. Et cum dat. Herodot. τεκμαίρομαι τῇ ἐνθύνῃ, è veste conjecturam facio. † et Xen. Paed. 1. 3. 5.† Cum accusat. Isocr. in Paneg. τὰ μέλλοντα τῶν γεγενημένων τεκμαίρεσθαι. Cum præponit. in sequente genit. Plut. in Sol. † in vit. Xen. Paed. p. 204. e.† Et cum ἀπό, apud eundem in Lyc. (Eurip. Phoenis. 175. Isoc. Som. p. 3. Soph. Œdip. Tyr. 936. Philoctr. l. 1. c. 1.)

Τεκμαρτής, οῦ, ὁ, conjectura. Thuc. l. 2. Item cognitio quæ fit per τεκμήρια. Exponitur et, interpretatio.

Τεκμήριον, τό, peculiariter dicitur certum et indubitatum signum, seu necessarium: vel quod perpetuò unum significat. Arist. Rhet. 1. Generaliter quodvis signum, indicium, notam, seu argumentum significat. Plut. in Apoll. Socr. μεγάλα δ' ἴσχυε ἐμοὶ τεκμήρια τούτου. Sic et apud Isocr. et Arist. (Æsch. Ag. 340. 360. 1375. Suppl. 55.)

Τεκμηριώδης, ης, ὁ καὶ ἡ, constans ex iis signis quæ vocantur τεκμήρια. ut, τεκμηριώδη ἐνθυμήματα, apud Arist. Rhet. 2.

Τεκμηρίω, f. ήσω, nitens certis conjecturis et τεκμηρίοις, pronuntio ac probo. Thuc. l. 3. ταῦτα μὲν Ὅμηρος ἐτεκμηρίωσε. Sic et apud Arrian. l. 6. et Theod. Hist. eccles. l. 2.

Composita.

Ἀξιοτεκμάρτως, ὁ καὶ ἡ, sufficientibus argumentis probatus. (Xenoph. Memorab. lib. 4. cap. 4. §. 10. εἰ δὲ μὴ λέγω, (ἔρα) ἀλλ' ἔργῳ ἀποδείκνυμαι· ἆ σὺ δοκεῖς σοι ἀξιοτεκμαρτότερα τοῦ λόγου τὰ ἔργα εἶναι;)

Ἀτεκμάρτως, qui ad finem et exitum perduci nequit. Hesych. et Suid. Item, de quo nulla certa conjectura fieri potest. Thucyd. lib. 4. Plut. de orac. Pyth. Exponitur et activè, inconsideratus, nullas conjecturas aut signa sequens in re aliqua. Aristophan. in Avibus. (Superl. Æsch. Pers. 913.)

Ἀτεκμάρτος, et Ἀτεκμάρτητος, nullam sequendo conjecturam, absque conjectura. Synes. de insomn. Xen. Paed. 2.

Διατεκμαίρομαι, per signa demonstro ita, ut conjecturæ sit facile; certis signis ostendo. Hesiod. in Erg.

Διατεκμάρτως, conjectu difficilis. Soph. in Œdip. Tyran. † 108.†

Εὐτεκμάρτως, conjectu facilis. Hesych.

Συντεκμαίρομαι, conjicio, conjecturam facio. Suid. ex Eunapio. Apud Hipporr. Aphor. l. 1. χρὴ καὶ τὰ ὕστερα συντεκμαίρεσθαι, considerare oportet.

ΤΕΛΑΙΝΗ, ης, ἡ, tellina: piscis de quo Dioscor. l. 2. Gal. de simpl. et Hipporr. l. 2. de diæta.

ΤΕ΄ΛΜΑ, ατος, τὸ, lama, lacuna: locus cumosus, seu paludosus. Aristoph. in Avib. ἡμῖν ἔδει τὸ σῆγε' ἐν τοῖς τέλμασι.

Τελματιαῖος, cænosus, limosus, paludosus: ut, τελματιαῖον ὕδωρ, aqua quæ est in τοῖς τέλμασι. apud Aristot. meteorol. lib. 2. Apud eundem, τελματιαῖα βάτραχοι, exp. lutarii ranæ.

Τελματώδης, paludosus, lacustris.

Τελματώδης, idem quod τελματιαῖος. Exponitur etiam, lutosus et faculentus.

Τελματόομαι, ῶμαι, expon. in lamam lutosco et exiccor, apud Strab. lib. ultim.

Τέλμις, ιος, ἡ, lutum quod est in τοῖς τέλμασι, loquinamentum ex telmasi collectum. Isacus apud Etymol.

ΤΕ΄ΛΛΩ, thema est, cujus exempla aut nulla aut rara sunt. Hesych. τέλλω expon. ἰκνέομαι et ἔρχομαι. Etymologo autem τέλλω est πρωτότυπον, unde ἐντέλλω. Dicitur etiam poni τέλλω per aphæresin pro στέλλω. Pass. τέλλεται idem Hesychius expon. γίνεται, ἀείρεται, fit, perficitur. † τέλλοντος ἠελίου, oriente Sole. Soph. El. 701.† (τὰ δ' ἄλλ' ἐτέλλετ' εὖ παρ' ἐλπίδ' ἐκβαίνοντα. Æsch. S. c. Th. 774.)

Τελίζω, (poët.) sum. Hom. Od. ε'. Καί τε θεοὶ ξείνοισι τελίζονται ἀλαλήμενοι, Παντοῖοι τελίβοντες ἰσοστρεφέες τελέεσσι. † Hesiod. Asp. 398.† (Æsch. Ag. 100. 475. Suppl. 700. Eurip. Med. 1098.)

Τελίθομαι, idem. item fio, orior. Phoryl. ἐτελίου ■ θεοὶ τελίθοντες, fiunt dii.

Composita.

Ἀνατέλλω, oriri facio. ut Matth. 5. ἀνατέλλει ὁ θεὸς τὸν ἥλιον. Et generaliter, existere facio, produco, emitto: ut Il. ι. Τῶν δ' ἀμφοτέρων ἀμάξας ἀνέτειλα. Item neutraliter, orior, exorior: proprie de sole et luna dictum, (ut volunt quidam grammatici.) Xen. Paed. 8. Πρὶν ἥλιον ἀνατεῖλαι. Et simpliciter, nascor, existo, apparere incipio. Apoll. Arg. 2. ἵμερον ἀνέτειλε ἱμείρειν.

Ἀνατολή, ἡ, ortus, exortus: propriè, solis et lunæ: unde et absolutè ἀνατολὴ pro ἀνατολὴ ἡλίου dicitur. Apud Plut. in probl. Rom. πρῴξαμεν μὲν ἀρχὴν ἐκπλοῦτον τὴν ἀνατολήν, παρατείνεις δὲ τὸν πόντον. ¶ Item, oriens, pars orientalis: in qua significat. frequentior est numerus pluralis: apud eundem, et Herodian. ¶ Item album illud quod est juxta unguium radices. Poll. l. 2.

Ἀνατολικός, orientalis, eous.

Ἀντέλλω, idem quod ἀνατέλλω: apud poëtas. Apoll. Arg. lib. 2. χρύσεαι ἰκέλαι Ἀντέλλων, producens. Aristoph. in Nub. † 752.† εἰ μανὴς' ἀντέλλει σελήνη. † Si non amplius oritur luna.†

Ἀντολή, idem cum ἀνατολή, ortus, oriens: apud eundem. Apoll. ibid. † in plural. l. 85.† (Æsch. Ag. 1189.) ¶ Pro eodem, epenthesi syllabæ το, dicitur ἀντιτολή, apud Plutarch. in Rom.

Ἀντέλιος, idem cum ἀνατολικός. unde ἀντελία, interdum substantivè usurpatur pro ἀνατολή, ut Epigr. l. 5.

Ἀναντέλλω, produco, emitto, ἀνατέλλω. Oppian.

Decomp. Ἐξαναντέλλω, exoriri et existere facio, vel excito. Plut. in Per. ¶ Item exorior, existo.

Ἐναντέλλω, et ἐνανταλλω, idem, orior, existo: apud Eur. in Phœn. ἀεὶ πλημέλειαν ποδὸς ἴχνη ἐναντέλλων, exp. pedum vestigia sublevans, et quasi oriri faciens. [Herodot. Hist. lib. 3. περὶ δὲ τῆς βασιληΐης ἐβουλεύσαντο τοιῆδε· ἔστε ἂν ὁ ἵππος ἥλιον ἐναντέλλοντα πρῶτος φθέγξεται ἐν τῇ προαστίῃ, αὐτῶν ἐπιβεβάναιτον, τοῦτον ἔχειν τὸν βασιλήιον.] (Æsch. Ag. 22. ἐναντ. Ch. 280.)

Παρανατέλλω, seu παρανατέλλομαι, juxtà orior seu exorior.

Προανατέλλω, priùs orior. [Tim. Locr. de Anima Mundi apud Plat. ἡ γὰρ αὐτὴ, οἵαν μὲν ἕωσφορος γίγνεται,—οἵαν δὲ, ἑῷος, οἵαν προαγόντα τῷ ἡλίῳ καὶ προανατέλλοντα, τοῦτ' ἐξθρα.]

Προσανατέλλω, orior seu exorior ad, sursum ascendo. Eurip. in Supplic. τὸν εἰς ἡμέραν λόγον προσανατέλλοντα.

Συνανατέλλω, una orior.

Ἐντέλλω, et ἐντέλλομαι, faciendum injungo, mandatum impono quod quis exequatur. † Xen. Paed. l. 4. p. 93. a.† Herodian. l. 3. ἐντέλλεται τοῖς τῶν στρατιωτῶν ἡγεμόσι φυλάττειν Μαυρουσίῳ, &c. Sic et alibi apud eund. Passivè ἐντέλλεσθαι dicitur quod faciendum mandatur: unde, τὰ ἐντεταλμένα, mandata, jussa: apud Eur. in Phœn. et Xen. ped. 5.

Ἔντελμα, τό, præceptum, mandatum, jussum: in ep. ad Colos. c. 2.

Ἐντολή, idem: passim in Novo Test. et Matth. 17. Joan. 14. &c. † Lucæ cap. 1. 6. Xen. Paed. 2. 61. c.†

Ἐντολεύς, is cui aliquid injungitur: procurator. In anthol.

Προεντέλλω, seu προσεντέλλομαι, (decomp.) insuper mando et injungo. Xenoph. † Paed. l. 4. p. 108. c.†

Ὑπαντέλλω, idem cum ἐντέλλω. Il. ε'. Ὡς Αἴας ὑπέντελλε πελώριος. Od. μ'. ὃ μοι μάλα πολλὰ ὑπαντέλλει κῆρα δεύεσθαι τῆς ἡμέρης ἐπιόσης. Sic et alibi apud Hom. † ἀΐδηλος. Hesiod. Th. 913.† (Æsch. Pr. 100.)

Ὑπεντέλλομαι, idem. † τιθὶ ἀΐδηλος. Hesiod. Asp. 94.† Il. ν'. καί ῥ' αὐτῷ τὴν' ἔγχει ὑπεντέλλομαι, νίκῃ πελάσσαι. Et passivè signif. Il. β'. Τῷ γ' ἐπὶ φάτ' ὀνείρατ' ἐπέντελλε, ἀμοιβαῖον Ἀτρεΐδῃσι, mandatum ei fecerat. ¶ Significat etiam, orior, existo. Hesiod. in Erg. πρῶτον ταμφείνου ὑπεντέλλοντος.

Ὑπερανατέλλω, orior seu exorior ad, sursum ascendo. Eurip. in Supplic. τὸν εἰς ἡμέραν λόγον ὑπερανατέλλοντα.

Ὑποτέλλω, subtus orior. item, paludaris: ut, τελματιαῖος ὕδωρ, aqua quæ est in τοῖς τέλμασι. apud Aristot. meteorol. lib. 2. Apud eundem, τελματιαῖα βάτραχοι, exp. lutarii ranæ.

Τελματιαῖος, paludaris, lacustris.

Τελματώδης, idem quod τελματιαῖος. Exponitur etiam, lutosus et faculentus.

Τελματόομαι, ῶμαι, expon. in lamam lutesco et exiccor, apud Strab. lib. ultim.

Τέλμις, ιος, ἡ, lutum quod est in τοῖς τέλμασι, loquinamentum ex telmasi collectum. Isacus apud Etymol.

ΤΕ΄ΛΛΩ, thema est, cujus exempla aut nulla aut rara sunt. Hesych. τέλλω expon. ἰκνέομαι et ἔρχομαι. Etymologo autem τέλλω est πρωτότυπον, unde ἐντέλλω. Dicitur etiam poni τέλλω per aphæresin pro στέλλω. Pass. τέλλεται idem Hesychius expon. γίνεται, ἀείρεται, fit, perficitur. † τέλλοντος ἠελίου, oriente Sole. Soph. El. 701.† (τὰ δ' ἄλλ' ἐτέλλετ' εὖ παρ' ἐλπίδ' ἐκβαίνοντα. Æsch. S. c. Th. 774.)

Τελίζω, (poët.) sum. Hom. Od. ε'. Καί τε θεοὶ ξείνοισι τελίζονται ἀλαλήμενοι, Παντοῖοι τελίβοντες ἰσοστρεφέες τελέεσσι. † Hesiod. Asp. 398.† (Æsch. Ag. 100. 475. Suppl. 700. Eurip. Med. 1098.)

Τελίθομαι, idem. item fio, orior. Phoryl. ἐτελίου ■ θεοὶ τελίθοντες, fiunt dii.

Composita.

Ἀνατέλλω, oriri facio. ut Matth. 5. ἀνατέλλει ὁ θεὸς τὸν ἥλιον. Et generaliter, existere facio, produco, emitto: ut Il. ι. Τῶν δ' ἀμφοτέρων ἀμάξας ἀνέτειλα. Item neutraliter, orior, exorior: proprie de sole et luna dictum, (ut volunt quidam grammatici.) Xen. Paed. 8. Πρὶν ἥλιον ἀνατεῖλαι. Et simpliciter, nascor, existo, apparere incipio. Apoll. Arg. 2. ἵμερον ἀνέτειλε ἱμείρειν.

Ἀνατολή, ἡ, ortus, exortus: propriè, solis et lunæ: unde et absolutè ἀνατολὴ pro ἀνατολὴ ἡλίου dicitur. Apud Plut. in probl. Rom. πρῴξαμεν μὲν ἀρχὴν ἐκπλοῦτον τὴν ἀνατολήν, παρατείνεις δὲ τὸν πόντον. ¶ Item, oriens, pars orientalis: in qua significat. frequentior est numerus pluralis: apud eundem, et Herodian. ¶ Item album illud quod est juxta unguium radices. Poll. l. 2.

Ἀνατολικός, orientalis, eous.

Ἀντέλλω, idem quod ἀνατέλλω: apud poëtas. Apoll. Arg. lib. 2. χρύσεαι ἰκέλαι Ἀντέλλων, producens. Aristoph. in Nub. † 752.† εἰ μανὴς' ἀντέλλει σελήνη. † Si non amplius oritur luna.†

Ἀντολή, idem cum ἀνατολή, ortus, oriens: apud eundem. Apoll. ibid. † in plural. l. 85.† (Æsch. Ag. 1189.) ¶ Pro eodem, epenthesi syllabæ το, dicitur ἀντιτολή, apud Plutarch. in Rom.

Ἀντέλιος, idem cum ἀνατολικός. unde ἀντελία, interdum substantivè usurpatur pro ἀνατολή, ut Epigr. l. 5.

Ἀναντέλλω, produco, emitto, ἀνατέλλω. Oppian.

Decomp. Ἐξαναντέλλω, exoriri et existere facio, vel excito. Plut. in Per. ¶ Item exorior, existo.

Ἐναντέλλω, et ἐνανταλλω, idem, orior, existo: apud Eur. in Phœn. ἀεὶ πλημέλειαν ποδὸς ἴχνη ἐναντέλλων, exp. pedum vestigia sublevans, et quasi oriri faciens. [Herodot. Hist. lib. 3. περὶ δὲ τῆς βασιληΐης ἐβουλεύσαντο τοιῆδε· ἔστε ἂν ὁ ἵππος ἥλιον ἐναντέλλοντα πρῶτος φθέγξεται ἐν τῇ προαστίῃ, αὐτῶν ἐπιβεβάναιτον, τοῦτον ἔχειν τὸν βασιλήιον.] (Æsch. Ag. 22. ἐναντ. Ch. 280.)

Παρανατέλλω, seu παρανατέλλομαι, juxtà orior seu exorior.

Προανατέλλω, priùs orior. [Tim. Locr. de Anima Mundi apud Plat. ἡ γὰρ αὐτὴ, οἵαν μὲν ἕωσφορος γίγνεται,—οἵαν δὲ, ἑῷος, οἵαν προαγόντα τῷ ἡλίῳ καὶ προανατέλλοντα, τοῦτ' ἐξθρα.]

Προσανατέλλω, orior seu exorior ad, sursum ascendo. Eurip. in Supplic. τὸν εἰς ἡμέραν λόγον προσανατέλλοντα.

Συνανατέλλω, una orior.

Ἐντέλλω, et ἐντέλλομαι, faciendum injungo, mandatum impono quod quis exequatur. † Xen. Paed. l. 4. p. 93. a.† Herodian. l. 3. ἐντέλλεται τοῖς τῶν στρατιωτῶν ἡγεμόσι ἑαυτῷ, ἀγεῖλαι Μαυρουσίῳ, &c. Sic et alibi apud eund. Passivè ἐντέλλεσθαι dicitur quod faciendum mandatur: unde, τὰ ἐντεταλμένα, mandata, jussa: apud Eur. in Phœn. et Xen. ped. 5.

Ἔντελμα, τό, præceptum, mandatum, jussum: in ep. ad Colos. c. 2.

Ἐντολή, idem: passim in Novo Test. et Matth. 17. Joan. 14. &c. † Lucæ cap. 1. 6. Xen. Paed. 2. 61. c.†

Ἐντολεύς, is cui aliquid injungitur: procurator. In anthol.

Προεντέλλω, seu προσεντέλλομαι, (decomp.) insuper mando et injungo. Xenoph. † Paed. l. 4. p. 108. c.†

Ὑπαντέλλω, idem cum ἐντέλλω. Il. ε'. Ὡς Αἴας ὑπέντελλε πελώριος. Od. μ'. ὃ μοι μάλα πολλὰ ὑπαντέλλει κῆρα δεύεσθαι τῆς ἡμέρης ἐπιόσης. Sic et alibi apud Hom. † ἀΐδηλος. Hesiod. Th. 913.† (Æsch. Pr. 100.)

Ὑπεντέλλομαι, idem. † τιθὶ ἀΐδηλος. Hesiod. Asp. 94.† Il. ν'. καί ῥ' αὐτῷ τὴν' ἔγχει ὑπεντέλλομαι, νίκῃ πελάσσαι. Et passivè signif. Il. β'. Τῷ γ' ἐπὶ φάτ' ὀνείρατ' ἐπέντελλε, ἀμοιβαῖον Ἀτρεΐδῃσι, mandatum ei fecerat. ¶ Significat etiam, orior, existo. Hesiod. in Erg. πρῶτον ταμφείνου ὑπεντέλλοντος.

Ἐντολή, ortus, exortus: ut, κατὰς ἐντολή, apud Theophr. de caus. pl. lib. 1. Et, δευτέρᾳ ἐντολῇ, apud Eurip. in Phœn.

Ἐπαντέλλω, (decomp.) nàs orior.

Περιτέλλω, circumvolvendo seu circumvertendo perficio: unde apud Hom. annus περιτέλλεσθαι dicitur, quum circumvolutus perficitur et exigitur. Il. β'. et δ'. (περιτελλόμενος ἔτος, imposterum. Soph. Œdip. Tyr. 159.)

Ὑπερτέλλω, exorior et existo supra alios, supereminco. Propriè de stella dicitur, quæ quum orta est, alias omnes antecellit. Generaliter et de aliis quæ supra aliquid existunt et eminent. ut apud Euripid. in Hec. Μίλητος πέτρα γῆς ὑπερτέλλουσ' ἄκρα, supra terram eminens. (Phœniss. 970.) Sic apud Greg. Invect. 2. in Julian. καμφὴς ὑπερτέλλουσα πέτρα, lapidem supra verticem existentem. apud Herodot. ὑπερτελλὰς ἄκρης, exp. Sol. effervescens, vel quum ad umbilicum cœli est evectus.

Ὑποτέλλω, suborior. Aratus. [Apoll. Rhod. Arg. ii. 33. ἀρχὴ ■ ὑποτέλλει· Ἰάονες Ἀσιῆτες.]

ΤΕ΄ΛΟΣ, ους, τὸ, finis, exitus, extremum, effectus. Ut, τέλος ἔχειν, finem habere, ad finem perduci, apud Demosth. Dicitur etiam τέλος ἔχειν, qui moritur, apud Xen. ped. 7. Τέλος βίου, finis vitæ: in Axioch. Apud Hom. Il. τ'. αἰδ' αὖτε τέλος μέγα τοῦτο γενέσθαι, expon. non præstabis re, seu non efficies quod dicis. Εἰς τέλος, postremò, denique, tandem. pro quo dicitur, πρὸς τὸ τέλος, apud Plut. et, ἐπὶ τέλει, apud Luc. Interdum et sine præpos. τέλος ἦλθ, † Xen. Paed. 1. 4. 1. et 15. et sine ἦλ. 1. 3. 14.† vel τὸ ἦλ τέλος. † Xen. Paed. p. 198. b.† Διὰ τέλους, apud Soph. exp. assiduè, jugiter. † perpetuò. Xen. Paed. l. 3. p. 82. a.† Alibi significat, ad finem usque, à principio ad finem. Ut in principio orationis Ægineticæ, apud Isocr. ¶ Item τέλος, vectigal. Herodian. lib. 3. πρωτεύων ταῖς ἀπὸ θαλάττης τελῶν τε καὶ ἀλίας μεγάλως ὠφελεῖτο. ¶ Item impensa, sumptus: apud Thuc. et Plut. ¶ Item dignitas, qualis est eorum qui magistratu funguntur: unde, οἱ ἐν τέλει, magistratus, aut qui principem locum apud aliquos obtinent, Soph. et Thuc. † Xen. Paed. l. 5. 7. mamm. l. 6. 12. οἱ ἐν περσῶν τέλει, Persarum magistratus. p. 229. c.† Hinc et comp. ἐντελής, exp. ἀρχικός, apud Suid. et, ἐντέλεια, τάξις ἀρχοντικὴ, apud Hesych. ¶ Significat etiam legionem, turmam. item cohortem, agmen: seu numerum equitum 2048, ut est in lib. de vocab. milit. Il. ά. κατὰ στρατὸν ἐν τελέεσσι ‡ τέλος, arma. Soph. Antig. 143.‡ ¶ Τὰ τέλη, exp. mysteria, sacra, apud Plat. de rep. l. 7. (τέλος pro τάγμα. Τιμᾶτ' Ἰφίκρατα τέλη Καλλιάδεω τέλος. Æsch. S. c. Th. 1034. V. ib. Pers. 47. τέλος. 204. pro ἔντεγος. 468. Pr. 273. Ag. 917. 1118. Suppl. 484. τέλεα, sacra. Eurip. Med. 1384. Τέλη λύειν. Soph. Œdip. Tyr. 384. Tr. 242. εἰς τέλος. ad plenum. Luc. Som. p. 7.)

Derivata à τέλος, finis, effectus.

Τελικός, ή, όν, finalis, ad finem pertinens. Item, extremus: ut, τελικὰ κεφάλαια. Aphthon.

Τέλειος, seu τέλιος, perfectus. ut, ἀρετὴ τελεία, apud Aristotel. eth. l. 1. c. 13. Interdum in malam partem, summus, extremus: ut, τελεωτάτην ἄδικον, apud Plat. de rep. l. 1. Item, ultimus, postremus. ut, τέλειος ἐχθρός. ¶ Absolutè positum τέλειος, de eo dicitur, qui adultus est, seu qui ad virilem ætatem pervenit. ut apud Laert. Heraclitus dicitur τέλειος μὲν τοι γενέσθαι πάντα ἐγκωμίου, qui in juventute seu adolescentia se nihil scivisse affirmabat. † τέλειος ἀνδρός. Xen. Paed. 1. 2. 4. εἰς τοὺς τελείους. 1. 2. 15.† ¶ Interdum de eo qui uxorem duxit, apud Plat. Unde τέλειος Jupiter, et Juno τελεία, tanquam nuptiarum præsides. ¶ Dicitur et de brutorum ætate adulta seu integra: ut, λέων τέλειος, apud Diodor. ¶ Τέλεια ἱερά, eximia, sanctiora: largiora, et laculenta. Dem. adversus Neær. ■ apud Luc. (V. Æschyl. S. c. Th. 838. Τέλεια δέχεσθαι Δίκη. Eum. 28. Ἥρας τελείας. 214. pro ἐντελεστάτας. Ag. 981. Eum. 385. Τέλειος. Soph. Tr. 1280. Æsch. Ag. 1141. Suppl. 747. 831.)

Τελείως, seu τελίως, perfectè, absolutè. † Xen. Paed. l. 3. p. 82. b.† Item integrè, plenè. Exponitur et, prorsus, omnino. Isocr. (Æsch. Eum. 321. 946.)

Τελειότης, ητος, ἡ, perfectio: item, integritas.

Τελειόω, f. ώσω, ad finem perduco, finio: apud Thuc. Item perfectum reddo et absolutum.

Τελειοῦσθαι, absolvi, ad finem perduci, consummari. ¶ Item ad virilem ætatem pervenire, virum fieri: unde, τελειωθέντες, qui ad virilem ætatem pervenerunt. apud Plat. de rep. l. 5. ¶ Significat τελειοῦσθαι, etiam, matescere: ut apud Theophr. hist. pl. l. 8. ἐν δὲ ἰχθύσι ἀπὸ τῆς σαπρᾶς ἐν τεσσαράκοντα τελειοῦται τοῖς ἡμέραις. ¶ Est etiam γῆμαι, uxorem ducere, teste Eust.

Τελείωσις, seu τελίωσις, εως, ἡ, perfectio, consummatio. Aristot. eth. 7. c. 12. Exponitur et, maturitas, apud Theophrast.

Τελειωτής, οῦ, ὁ, q. d. perfector, consummator, finitor.

Τελής, ητος, ὁ, idem quod τέλειος, perfectus. Exponitur et, eximius, solennis: unde, τελήεσσα ἱερεύειν, eximiis bestiis facta sacrificia: Il. ά.

Τελέω, f. έσω, p. εκα, ad finem perduco, perficio, effec-

tum reddo. Il. δ. ἐμοὶ δὲ σὺ ταῦτα μελήσεται, ἔργα τελέσσω, et efficiam. Odyss. β. οἷς ἐκέλευε θεὸς τελέειν τέλος ἔργον τε ἔπος τε. Apud Hesiod. † Th. 799.† ἐπεὶ τέλεσε τελείην, exp. ubi morbo perfunctus fuerit. Apud Apoll. Rhod. τελεῖν ἐπέεσσι, exp. exitium afferre. Matth. c. 10. οὐ μὴ τελέσητε τὰς πόλεις, dictum putatur pro, τὸν ἴδιον εἰς τὰς πόλεις, iter per civitates conficietis, enarretis, i. q. ut Erasmus vertit, non omnes urbes perambulaveritis. Sic apud Thuc. l. 4. ἐς Φάρσαλον ἐτέλεσε, s. ὁδὸν, viam Pharsalum ducentem absolvit, i. Pharsalum pervenit. Matth. cap. 11. ὅτε ἐτέλεσεν ὁ Ἰησοῦς διατάσσων, exp. quum finem mandandi fecisset. ¶ Item τελεῖν, ago, perago, celebro: de rebus sacris. Herodian. τριταῖος μετὰ Διὸν τελοῦσι Ῥωμαῖοι. Sic Dionys. Areop. τελεῖ τὰ κατὰ δεσμὸν ἱερὸν, peragit ea quæ sacer ritus præstituit. Alias significat. vide in sequentibus ordin. derivat. (Æsch. Pers. 225. Ch. 1021. τελεῖν· ἀφοί. Soph. El. 1420. Œdip. Tyr. 230. 260. 1462.)

Τελείωμα, ατος, perficior, ad finem perduco. Iliad. Σ. τὰ δ' οὔ πω πάντα τετέλεσται. Particip. τετελεσμένος. unde, τετελεσμένον ἦτορ, sæpe apud Hom. erit perfectum, seu perficietur. Dicuntur et festa τελεῖσθαι, i. peragi, celebrari, apud Greg. † Aristoph. Nub. 257. ταῦτα τελουμένους τυγχάνω, ubi τελεῖσθαι, initiari.† (Soph. Œdip. Tyr. 617. Æsch. Ch. 308. 382. 872.)

Τέλειος, finem imponens. τέλειος ἡμέρα, ultimus dies. Hesych.

Τελειστὴς, perfector, τελεστὴς. Item initiator.

† Τελειστήριον. (sc. ἡμέρα) τελεστήριον, ultima (finientia) mora. Xen. Ped. p. 234. a.†

Τελεστικὸς, idem quod ἀποτελεστικὸς, vim habens perficiendi, qui perficit. Arist. Τελεστικὴ ἐπιστήμη, ἐφρία, i. συμβολικὴ. (Τελεστικὸς, i. Procl. ad Tim. Plat. l. 2. p. 110. V. Philostr. l. 3. c. 21. not. 2.)

Τελεστικῶς, mystice, arcanè. Hermog.

Τελετὴ, finis, exitus. Hom. in Batrach. σκόλοψιν τελετὴ μισήμενος ἐξετανύσθη.

Τέλεος, idem quod τέλειος: ex quo factum est, metri gratia ι inserto. Unde, τελείωμα, idem cum τέλειμα. Il. δ. Διὸς ἐτελείετο βουλὴ, Jovis consulta perficiebantur.

Τελευτὴ, ῆς, ἡ, idem cum τελετὴ, ut τέλος, ut Ὅσσον τελευτὴ, Iliad. δ. Pro quo et sine adjectione dicitur τελευτὴ, apud Herodian. lib. 7. ὡς τὸν Ῥώμην ἔκτισεν ἐν τῇ ἑφεξῆς τελευτῇ, mora senis. (Æsch. S. c. Th. 960. ἔκπαγλον τελευτὰν. Eurip. Med. 152. Pl. ib. 1390.) Ἐς τελευτὴν, tandem, postremo: Hesiod. in erg. ¶ Τελευταὶ, exp. ostium, extremitates, apud Aristot.

Τελευταῖος, q. d. finalis: ultimus, postremus. ut, τελευταῖα ἡμέρα, apud Luc. (Soph. Œdip. Tyr. 1208. 1519.) Τὸ τελευταῖον, et, τελευταῖον, exp. postremò, demum, tandem: apud Æschin. † Aristoph. Nub. 942. ἀνὴρ τοῦ τελευταίου, ab ultimo. Xen. Ped. l. 2. 43. a.† Item, ut minimùm, apud Joseph. Sic, τελευταῖα, seu, τὰ τελευταῖα, tandem, demùm, apud Luc. de luctu.

Τελεύτατος, (tanquam ex positivo τέλευτος,) ultimus, vel summus. Hesych.

Τελευτάω, ῶ, fatio, ad finem perduco: efficio, effectum reddo. Od. γ'. τελευτήσαι τάδε ἔργα. Eurip. in Heleo. Κήρ, σταφυλῆς σου, τελευτήσω βίον, vitam finiam, te orbatus. Sic et apud Luc. in Macrob. Interdum et absolutè τελευτᾷν dicitur pro, mori. Ut apud Xen. † Ped. l. 3. p. 76. d.† ὅταν τελευτήσω. Apud eundem Ped. l. 8. cum genit. ἐπειδὴ τοῦ ἀνδρὸς βίου τελευτήσαι. † de occisis dixit l. 3. p. 136. a.† Item τελευτᾷ, finem habeo, desino: ut apud Thuc. lib. 1. τὰ μὲν κατὰ Παυσανίαν οὕτως ἐτελεύτα, hunc exitum habuerunt. Plut. in Solon. εἰς συμφορὰς τελευτᾷ, in calamitates desinit. Et cum πρός, apud Aphth. ἐτελεύτα πρὸς Ἰνδοὺς, in impium desinebat. Particip. τελευτῶν, interdum exp. tandem, ad postremum. Ut, τελευτῶν δὲ συνεχώρησε, tandem concessit: Plat. de rep. l. 1. Sic et apud Isocr. † Sic Xen. Ped. l. 4. 9. et l. 6. 16. bis. et l. 7. p. 187. d.† Sic et fœm. et neutr. pro re aut personâ. (V. Æschyl. Pers. 742. Ag. 938. Soph. Tr. 1269.)

Τελειόμματος, completus, absolutus. Deut. c. 25. εἰς ἔστω τελειόμματος πρὸς πάντας εἰκὼν ἀνὴρ ἐκ τῶν Ἰσραήλ.

Τέλσον, finis, extremitas: (ex τέλος, per metathesin factum, et addita litera σ, teste Eustath.) ut, τέλσον ἀμφίς, Iliad. σ'. et τ'. Utitur et Hippocr.

Τέλσος, ὁ, profunditas.

Compositæ.

Ἀγαθοτελὴς, boni efficiens: perfectè bonus.

Ἀγαθοτέλεια, boni efficientia, perfectio boni. Dion. Areopag.

Ἀγχιτέλεστος χρόνος, tempus appropinquans, et cujus completio propè est: apud Nonn.

Ἀπεντελέσιον, τὸ, finis seu extremitas carnalis. Thuc. l. 2.

Ἀποτελῶ, efficio, perficio, præsto. † Xen. Ped. l. 1. 2. 5. et l. 1. 4. 25.† Polyb. τὸ δὲ πολίτευμα τοιούτους ἀποτελεῖ ἄνδρας, ὥστε μὴ ῥᾳδίαν εἶναι χάριν τοῦ τυχεῖν ἐν' ἀρετῇ φάναι.

Ἀποτέλεσμα, efficior, perficior: unde, ἀποτετελεσμένος ἀνὴρ, vir consummatus et absolutus, vir præstantissimus, apud Xen. † Ped. l. 3. p. 73. e.† (Ἴσον. cap. 7. §. 4. ἐνταῦθα δὲ δοῦλοι μὲν, οἶμαι, σχεδὸν συμμάχων ἰσχυρῶν δεῖ, ἴσασιν δὲ καὶ τὸν ἐναντίον πρασσόμενα ἀποτελέσματα ἀνδρὸς ἐλευθέρου.)

Ἀποτέλεσμα, τὸ, effectio: vel effectus. Galen. et Procl. ¶ Peculiariter ἀποτελέσματα, dicuntur effectus stellarum. Ut apud Plut. in Rom. ἐν τοῖς λεγομένοις ἀποτελεσμάτων περὶ τὴν Ῥωμύλου γενέσεως τὸν συλλογισμὸν. ¶ Περὶ τῶν ἀποτελεσμάτων unius personæ Christi, distinctis naturis conferentibus quod suum est, theologi convalendi. ¶ Item ἀποτέλεσμα, eventus: apud Artemid. in Oneirocr.

Ἀποτελεσματικὸς, qui effectum præstat. Diosc.

Ἀποτελεσματικὰ, sc. ἐπιστήμη, scientia docens apotelesmata, i. tum genitorum, tum effectus stellarum. Eust.

Ἀποτελεσμὸς, effectio.

Ἀποτελεστικὸς, q. d. effectivus. De Astrologia usurpatur apud Basil.

Ἀποτελευτάω, finem habeo, desino. Aristot. polit. l. 5. c. 6. Et activè finem do, termino. Alex. Aphr. in probl.

Ἀποτελεύτησις, mora. In nov. const.

Ἐπιτελῶ, (decomp.) perficio, efficio in, efficio, reddo: apud eundem, probl. lib. 1.

Ἀτελὴς, ἐος, ὁ καὶ ἡ, imperfectus, mutilus. Aristotel. in polit. Ἀτελὴς μεθὶν ἡ φύσις ποιεῖ. Apud Plat. de leg. Ἀτελὴς ἰμαντογία, pactum non servatum.

Ἀτέλεια, ἡ, q. d. imperfectio: ut, Ἀτέλεια τῶν σπερμάτων, apud Theoph. de caus. pl. l. 4. c. 14. (σπέρματα—Διὸς Ἀτέλειαι ἱμαῖαι λευκῆς ἐκπαγλοῦσαι. Æschyl. Eum. 363.)

Ἀτέλεστος, infectus, non effectus: vel, qui effici nequit. Odyss. β. et apud Plat.

Ἀτελεύτητος, ad finem non perductus, non finitus: vel, non effectus, irritus. Il. ά. Item, qui finiri non potest, sine cursu: ut, Ἀτελευτήτου ὑγιείας, apud Phil. (Inexorabilis. Soph. Œdip. Tyr. 344.)

(Ἀτέλεστος. Æsch. Ag. 1459.)

Αὐτοτελὴς, in se finem suum habens: ut, αὐτοτελὴς δωρεὰ, apud Aristot. Item, per se finem faciens seu imponens. ut, αὐτοτελὴς ἦεν, apud Suid. et, αὐτοτελῆ αἶσα, apud Galen. Item, per se absolutus et consummatus: ut, αὐτοτελὴς ψυχὴ, apud Aristot. Item, ipse sibi sufficiens: apud Polyb. Est et Dei attributum, apud Eurip.

Αὐτοτελῶς, absolutè, perfectè. Polyb.

Αὐτοτέλεια, perfectio, absolutio. Item, integritas. Hermog.

Αὐτοτέλεστος, per se perfectus. Nonn.

Βραχυτελὴς, brevem finem habens. Expos. et compendiaria. Suid. et Hesych.

Γαμοτελῶ, nuptias celebro, nuptiarum solennia celebro. Hesych.

Γαμοτελῶ, epiparè apparare. idem exp. γαμοσυνῶ, ἑδέσματα ποιῶ, lætitiam efficere, jocunditatem afferre.

Δημοτελὴς, publicis expensis vel publico nomine factus: publicus. ut, δημοτελὴς θυσία, apud Plut. in Num. et, δημοτελὴς ἑορτὴ, apud Chrysost. de sacerdot.

Δημοτελῶ, publicis expensis aut publico nomine facio, apud Dem.

Διατελῶ, perago, traduco, confecio: locut. in Basic. eccom. διατετέλεκε τὸν αὐτὸν ἔχων τρόπον, τελευτῶν τὸν βίον διατελέσας. Xen. Ped. 1. διατετελεσμένος τὰ ἐν τοῖς ἐφήβοις ἔτη, quum peregisset in ephebis decem annos. † διατελέσαι μῆνας ἑπτὰ. Ped. 1. 2. 6. ἔργα ἀρετῆς. 1. 5. 8. διατελεῖν ἐν σπουδῇ. 1. 2. 15.† Item neutraliter, permanso, persevero. Aristot. ἄγονα διατελοῦσι, sterites permanent. Plut. in Thes. διατελεῖ χρόνους τῇ αὐγῇ, clara perpetuò est nunc. † Sic ἀπαράτητος. Xen. Ped. 1. 5. 10. 1. 2. 15. et 1. 6. 3.†

Ἔντελὴς, perfectus, absolutus: vel, integer, cui nihil deest. Ut apud Luc. de sacrif. πρόσωπον ἐξυπάντησε τι ἐντελὲς ἔτι. Et, ἐξ ἐντελῆ τάγματα, sex integræ legiones, apud Plut. in Pomp. Dicuntur et viri ἐντελεῖς, seu ii qui jam adulti sunt: apud Synes. (Soph. Tr. 773. Æschyl. Ch. 248.)

Ἐντελῶς, perfectè, absolutè, integrè. Hesych. et Suid.

(Ἐντέλεια. Xenoph. Soc. Apol. §. 23. Τοὺς γε μὴν τόπους οὓς διαφθείρομεν, παρεῖναι καὶ ἐντέλειαν ἐπιτηδεύομεν.)

Ἐντελεχὴς, perfectus, idem cum ἐντελὴς.

Ἐντελέχεια, apud Aristot. expos. actus et perfectio. Vide et in comp. ex Ἔχω.

Ἐντελευτάω, finio vitam in, morior, immorior. (Thucyd. Hist. lib. 2. καὶ ἐν οἷς ἐπολιορκοῦντό τε ὁ βίος ἁμᾶ καὶ ἐντελευτῶσι ξυμφορᾷ.)

Ἐντελὴς, ad finem seu ad exitum perductus, absolutus, non irritus: ut, ἐντελὴς τύχη, prosper eventus, non irritus, apud Plat. Apud Hesych. ἐντελὴς γυνὴ, exp. ἡμίκα γαμεῖσθαι, virgo matura viro.

Ἐντελῶ, seu ἐντελέω, unde ἐντελείωσις, perfectio, absolutio, peractio: ut, ἐντελείωσις τῆς τύχης, Plut. in Num. Exponitur et, augmentum. Hesych. Apud Plat. de leg. ἐντελείωσις παίδων, procreatio liberorum.

Ἐντέλισμα, victima postrema, qua priores omnes ratæ fiebant. Suid.

Ἐντελῶ, perficio, perago, exequor, præsto. Thuc. lib. 2. ἃ ὑπεδέξατο, οὐκ ἐντέλλει, non præstabat quæ pollicitus erat. Herodian. l. 2. πᾶσί τε ἤδη, καὶ τὸ πᾶσιν ἐντελέσαι τεχεῖν. † φρουρὰν φύλακα ἐμοὶ ἔδωκε, καὶ ἐντελεῖ. Xen. Ped. l. 3. p. 76. a.† Exponitur et, obeo, perfungor: ut, ἄλλον ἐντελεῖν, apud Luc. Significat et, celebro, perago: ἐντελεῖν Διονύσια. Plut.

Συντελῶ, (decomp.) ad consummationem confero.

(Ἐντελεστικὸς. Sch. Æsch. Eum. 364.)

Εὐτελεστικὸς, qui probè absolvit et perficit.

Εὐτελὴς, felix in functione sua. (Quæ felicitas in frugalitate fundatur. Nam εὐτελὴς est alioqui, frugalis.)

Εὐτελία, ἡ, felicitas: prospera fortuna in exequendis rebus et ad finem perducendis. Aristoph. καὶ μὴν διέκειμεν ἐν' εὐτελίᾳ τὸν σκαλμόν. (Σκαλμὸν vox nullibi est explicata.)

Ἡμιτελὴς, non omnino perfectus: imperfectus: ἥμισυ ἡμιτελὲς, Il. β'. † Xen. Ped. l. 3. p. 81. e.†

Ἡμιτέλεια, dimidium, semissis. Luc.

Ἡμιτελεύτητος, dimidio ex parte absolutus. [Thuc. lib. 3.]

(Ἰσοτέλεια. Xenoph. περὶ Πρόξ. cap. 4. §. 12. παρέχω γὰρ ἴσοι ἰσοτελείᾳ καὶ τὸν ξένον τῷ βουλομένῳ ἐργάζεσθαι ἐν τοῖς μετάλλοις.)

Ἰσοτέλεστος, eundem exitum habens, similiter desinens. Soph. [Ed. Col. 1283. οὐδ' ἐπὶ πᾶσι ἰσοτέλεστος ἄλλη, &c. Schol.]

(Καρατελὴς. Æsch. Suppl. 696.) [καρατελεῖ δὲ τιν Σάϊς ἐπιχειρήσετ φάσματι γὰρ πασσάλου. Vide Not. Cl. Stanl. ubi ait se legere καρατελεῖν.]

Κατατελὴς, perfectus, totus, usque ad reliquias, imo cum reliquiis. Unde apud Arrian. in expedit. Alex. ἐμοὶ τῇ στρατιᾷ πᾶσιν κατατελῆ ἔθυσε, exp. sacrificiorum reliquias militibus distribuit.

Νυκτελὴς, nocturnus, absolutus. Hesych.

Νυκτελῶ, nocte perficio aut celebro. Idem. Ἐννυχίοις τελεῖ.

Νυκτέλιος, dicitur Bacchus, cui nocte sacra fiebant, apud Plut. et Pausan. Et, νυκτέλια, τὰ, Bacchi sacra nocturna, apud eundem Plut. in probl. Rom.

Ὁλοτελὴς, perfectus, integer. Greg. de Hom.

Ὁμοιοτέλευτος, q. d similem finem habens. idem in pluribus enuntiatis exitus. Vide Fab. l. 9. c. 3.

Ὀξυτέλευτος, finem habens acutum, desinens seu finiens in acutum sonum aut vocem acutam.

Ὀψιτέλεστος, serò perfectus vel factus. Il. β'.

Παντελὴς, idem cum Ὁλοτελὴς.

Παντελὴς, idem. [Sch. ex. πάντων ἔχων τέλος. Jovis Epith. Æsch. S. c. Th. 120. Ch. 588. 964. Suppl. 609. Soph. Œdip. Tyr. 950.) Item, plenus, universus, vel universalis. Plut. συνῆλθε δὲ Λακεδαιμόνιον ἔτεσι πανστρατιᾷ γενέσθαι, fuit cæsique ad unum Lacedæmonii omnes. Interdum, ὡς τὸ πανστρατιᾷ, dicitur pro, πανστρατεῖ. ut Luc. c. 10.

Παντελῶς, omnino, prorsus, plenè, absolutè. (Soph. Œdip. Tyr. 684.) Xen. † Ped. l. 5. 7.† Plut. &c. Pro quo Poëtæ dicunt πανστρατεῖ.

Παντέλεια, perfectio, seu perfectionis summa, apud Phil.

Παντέλειος, idem integer et perfectus. Suid.

Παραντελὴς, qui est juxta finem. Item penultimus. scholiast. Aristophan. [Nub. 1005. Equit. 439. 496. Pac. 370. Vide Plut. 598. Schol.]

† Παρατέλειμαι pass. Hesiod. Th. 59. σεῦ δ' ἔμπαν πᾶλ' ἐνιαυτὸς, multæque dies transactæ sunt.†

Προγαμελὴς, qui fit ante nuptias, (à τέλειος, quod interdum de eo dicitur qui uxorem duxit.) Ut, προγάμεια αἰχαὶ, preces quæ cum sacrificiis peragebantur ante nuptias, apud Atticos. Interdum προγάμεια αἰχαὶ, generaliter dicuntur precationes, quæ sunt ad initiandum se et expiandum ante sacrificiorum et cæremoniarum tractationem: ut apud Dionys. ad Demosth.

Προγάμεια, τὰ, dicuntur dona ante nuptias. Poll. (ἀμφὶς αἱ πρὸ γάμων θυσίαι, πῦρ δὲ αἱ περὶ τὰς ἁλώσεις μάχαι. Æsch. Ag. 65. 239. 729.) Vide et Προγάμεια, in ultima classe compos.

Προτελευτάω, antè finio vitam, seu prius.

(Συντελὴς. Æsch. Ag. 541. ac. Simul ad exitum perductus.)

Συντέλεια, ἡ, finis et consummatio: ut, συντέλεια τοῦ αἰῶνος, Matth. cap. 13. et alibi.

Συντείνω, q. d. simul ad finem tendo, unà ad eundem finem tendo. Herodian. lib. 2. διέφερε δὲ ἄλλως (αἱ Σαλίων αἴνεσις) εἰς ἓν τέλος τοῦ βίου συντείνουσι. Item, consentio,

perficio, perago. Unde apud Polyb. συντελουμένης τῆς ἐκφορᾶς, dum funus peragitur. Sic Act. 21. ὡς Η ἡμέλλον αἱ ἑπτὰ ἡμέραι συντελεῖσθαι. In Epist. ad Hebr. c. 8. συντελῶ πατρὶ Ἰσραὴλ καινὴν, exp. fœdus novum pangam, seu consummabo. consummantur enim fœdera, et rata fiunt, dum panguntur. † ἅρματα, currus. Xen. Paed. l. 6. p. 156. a.† Significat etiam, simul celebro festum : apud Lucian.

Συντελαστὴς, οῦ, ὁ, exp. qui simul idem cum alio festum celebrat. Exponitur et, consummator : apud Greg.

Συντελικὸς, valens ad reddendam aliquid perfectum. Hermog.

Ἀσυντέλεια, (*decomp.*) imperfectus.

Ἀσυντέλιστος, qui ad finem non perducitur. Plut.

Ὑπερσυντελικὸς χρόνος, Grammaticis est tempus plusquam perfectum.

(Ὑπερτέλλω, ἐς μὲν μέγαν, μὴν' ἐν ταχεῖ τιν' ὑπερτέλλει μέγα δηλοῖς γάγγαμον ἄτης πατηλάτην. Æschyl. Ag. 369.)

Ὑπερτέλης, plusquamperfectus. Damasc. Apud Eurip. in Ione, τῶν οἴκοι δηλέων ὑπερτέλης, exp. supra sacras ædes eminens. (Θοίρβους est in loco ; Θοίβους nos memoravimus.) (Soph. Tr. 36.)

Ὑπερτέλιος, seu ὑπερτέλης, idem.

Derivata à τέλος, vectigal.

Τελῶ, pendo, pensito. Plat. in Protag. ἀργύριον τελῶ ἑκάστῳ, μισθὸν ἐπὶ τούτοις τιθείς. Sic Aristoph. τελῶν δὲ δραχμὰς μυρίας. † sumptus facio, insanio. εἰς τι. Xen. Paed. p. 202. e.† ¶ Item, sum sub ditione, sum sub imperio, pareo. quæ significatio ex priori dependet, solent enim tributa aut alia pensitari alicui ab iis qui ejus imperio parent. Theodoret. ἀλλὰ καὶ τῶν ἐφ' ἕτερα σπάνιτρα τελούντων ἀριθμούμενος. Significat et, contribuor, attribuor, censeor ; et quasi inter eos, qui census vectigal pensitant, numerer. Ut, τέλος εἰς τὸ Καππαδοκῶν ἔθνος τελῶν, apud eundem hist. eccles. l. 2. Sic apud Luc. ἐπεὶ εἰς δίδρας τελῶν ἐχθάμην, postquam inter viros eum census. (Soph. Œdip. Tyr. 230. Tr. 550.)

Τέλεσμα, τὸ, vectigal, tributum : aut ipsa tributi pensitatio : in Paed.

Composita.

Ἀποτελῶ, pendo tributi nomine et solvo. Xen. εἰ ἐμοὶ μέλλουσι τὰ δίκαια οἱ τέλεσιν ταῦτα ἀποτελεῖν. † Sic Paed. l. 3. p. 73. c.† Et general. persolvo : apud eundem Paed. 4. χρὴ χαριστέρια, ὧν ὃ ἔχεται, τοῖς θεοῖς ἀποτελεῖν.

Ἀτελὴς, à pendendo vectigali immunis. Aristot. et Dem.

Ἀτέλεια, ἡ, immunitas. Isocr. in Panath. Herodian. l. 2. Pro quo Ionice dicitur ἀτελίη, apud Herodot.

Αὐτοτελὴς, qui suis utitur vectigalibus.

Ἐπιτελῶ, pendo, solvo. Herodot.

Ἰσοτελὴς, qui idem cum alio vectigal seu tributum pendit. Harpocr. Suid. et Hesych.

Ἰσοτέλεια, æqualitas in pendendo vectigali seu tributo.

Λυσιτελὴς, utilis, frugiferus. (quasi ὁ λύων τὰ τέλη· quod qui facit, iis, quibus solvit tributum, utilitatem affert, ut putavit schol. Soph.) Diod. Sic. ὑπελάμβανον γὰρ, τοὺς Ῥωμαίους, ἅμα μὲ λὰ τὸ λυσιτελὲς, ἅμα δὲ διὰ τὸ δίκαιον ποιεῖν οἴκοι, προσέχειν τὸν νοῦν.

Λυσιτελῶ, utilis sum, expedio, confero. Xenoph. μισθοῦ ἐστρατεύετο λυσιτελῶν. † Paed. 1. 3. 8.†

Λυσιτελούντως, utiliter, apud eundem. [Œconom. cap. 20. §. 21. τὰ δὲ ἔργα μὴ τελεῖσθαι λυσιτελούντως πρὸς τὸν δεσπότην, &c. Plut. Aloib. Demosth. Orat. adv. Aristocr. τὰς μὲν δὴ πολιτικὰς δαπάνας, οὕτως ἐκείνοι τε καλῶς καὶ λυσιτελούντως ἐδίδοσαν αὐτοῖς.]

Ἀλυσιτελὴς, (*decomp.*) inutilis. Dem.

Ἀλυσιτελῶς, inutiliter. Xen. [Memorab. lib. 1. cap. 7. §. 2. καὶ τὰ πολλὰ μὲν δαπανᾶν, μηδὲν δὲ ὠφελεῖσθαι, πρὸς δὲ τούτοις καταλιπεῖν τι, καὶ ἀλυσιτελῶς, καὶ καταγελάστως ζῆσαι τε. Demosth. Orat. Amat.]

[Ἀλυσιτέλεια. Polyb. Hist. lib. 4. §. 47. μεγάλης δὲ γενομένης τῆς ἀλυσιτελείας καὶ διαχύσεως πᾶσι τοῖς τέλη πράττουσι τοῖς βαζηνίταις, &c.]

Ὁμοτελὴς, qui idem tributum pendunt.

Προτέλλω, παρὸν. pecuniam repræsento et ante diem solvo : apud Xen. anab. l. 6.

Συντέλλω, simul tributum pendens : vel, eodem tributum aut collectum conferens. Demosth.

Συντέλεια, summa in decuria sua conferendi, apud eundem contributio, Papinian. Συντέλειαν ποιεῖν, contribuere. Item, consortium et communitas classis alicujus et ordinis. τὸ συνέδριον τοῦ πάγματος. Pausan. (Ὦ ξυντέλεια, μὴ πρόδῃς συμμάχους. Sch. ex. τὸ κοινὸν δίκαιον τῶν θεῶν, μεταφορικῶς· κοινὸς γὰρ ὁ τῶν στρατιωτῶν ὅρκος. Æschyl. S. c. Th. 257.)

Συντέλλω, in eandem gentem contribuor, ejusdem gentis concilio et communi attribuor. Paus. in Achai. εἰ βουλεύσαιντο εἰς τὸ Ἀχαϊκὸν συντελεῖν. Et, reor, annumeror. Dem. in Aristocr. εἰς τοὺς νόμους ἐκεῖ ὄντες συντελεῖ. Interdum, contribuo, confero. Idem, συντελοῦσι εἰς τὸν πόλεμον. Item, confero, i. prosum. ut quum dicitur, τοῦτο εἰς ἰσχὺν καὶ τόνον οὐκ ἐλάχιστα συντελεῖ.

Ὑποτελὴς, (q. d. qui sub tributo est,) qui tributo pendendo est obnoxius, vectigalis. Interdum additio genit. φόρου, apud Thucydid. et μισθοῦ, apud Xen.

Ὑποτέλλω, pendo. Isocr. μηδὲν φόρου ὑποτελοῦντες.

Pertinentia ad τέλος, impensa, sumptus.

Τελῶ, insumo, impendo, sumptum facio. Unde Galen. apud Hippocr. τελῶν, exp. δαπάνων. Athen. l. 2. δωσαμῶν.

Ἄτελὴς, sumptu seu impensâ carens. Hesych.

Ἄτελμα, vita vel opus sine sumptu. Dem. in Neær.

Αὐτοτελὴς, qui suis sumptibus vivit, vel qui suis sumptibus aliquid facit. Luc.

Διατελίζω, contemno, vilipendo. Ælian. † Xen. Paed. 13.†

Εὐτελὴς, facilem impensam requirens, tenuis, frugalis : ut, εὐτελὴς δεῖπνα, et, εὐτελὴς τράπεζα, apud Herodian. † Comp. apud Xen. Paed. l. 3. p. 130. c. εὐτελέστερος.† Item qui parvos sumptus facit, parcus. Menand. Ἐγὼ δ' ἁπλοῦς, εὐτελὴς ἐσθλός. ¶ Sæpe et exp. vilis. Ut apud Herodian. ἐδόκουν τισὶ καὶ εὐτελῶς γαμβρὸν γίνεσθαι. Et, ἐξ εὐτελοῦς καζελῆς, levissimâ calumniâ et vilissimâ, apud eundem, l. 7. ¶ Item, gracilis. Plut.

Εὐτελῶς, q. d. parvo sumptu, frugaliter, tenuiter.

Εὐτέλεια, ἡ, parva impensa, parvus sumptus, frugalitas : aut parsimonia. Thuc. l. 2. Interdum et, vilitas. Greg. (Aristoph. R. 407.)

Εὐτελίζω, et ἐξευτελίζω, contemno aliquid tanquam εὐτελὲς. vilipendo, floccifacio.

Κατευτελίζω, ví, sumptus, impensa. Lex. Herodot. δεδαπανημένα. ¶ Item, consensus magistratuum, τὸ συναίρειν τῶν ἐν ἀρχαῖς. ut qui consumunt, seu laudabiliter, seu cum vituperio, publica bona. Suid. ¶ Item, pecunia quæ in ordinem vel tribum pendatur.

Καταπτελίζω, clavo, parvifacio, Plut.

Πολυτελὴς, magnos sumptus postulans, sumptuosus : ut, πολυτελὴς τράπεζα, apud Plut. Interdum expon. exquisitus : ut, πολυτελὲς δεῖπνον, apud Epicur. Interdum et, magnificus. † Comp. est apud Xen. Paed. 1. 6. 8.†

Πολυτελῶς, sumptuosè, magnificè. † Xen. Paed. p. 199. c.†

Πολυτέλεια, sumptuositas, magnificentia. Plut. [Herodot. Hist. lib. 2. cap. 37. Τοὺς δὲ τὰ μέτρια βουλομένους, τὸν δὲ πολυτέλειαν φεύγοντας συμβάλλεσθαι ὧδε. Xenoph. Laced. Resp. cap. 7. §. 3. οὐ γὰρ ἐσθῆτος πολυτελείᾳ, ἀλλὰ σώματος εὐεξίᾳ κατεμάνθανον. Thucyd. Hist. lib. 6.]

Derivata à τέλος, mysteria, sacra.

Τελῶ, seu τελέω, consecro, sacro, initio. Greg. τὸ σπῆλαιον τελεῖται διὰ τοῦ βαπτίσματος. Rhod. c. 29. τελοῦσι τὰς χεῖρας τοῦ Λαμᾶ.

Τελεῖσθαι, σῶμα, consecror. initior. Idem Greg. καλὸν καὶ τὰς χεῖρας τελεῖσθαι, καὶ τὰς κεφάλας. Apud eundem, ἐκεῖ δὲ ἐντὸς παῖδας τελεσθέντας εἶδε.

Τελείωσις, εως, ἡ, consecratio, initiatio. Dion. Areop. Sic et dicitur baptismus : apud Greg.

Τελεστὴς, consecrator, initiator : apud eundem.

Τελὶς, itidem, initio, res divinas facio. Unde apud Luc. ἐτελίσθη τὰ Ἐλευσῖνια. Et Gregor. τελισθεὶς τῷ βαπτίσματι. Item, inauguro, unde, τελίσματα ἱερεῖς, sacerdotes qui inaugurantur. (Aristoph. R. 360.)

Τελεστικὸς, mysticus.

Τελεστικῶς, mysticè, arcanè. Hermog.

Τελεστήριον, locus in quo fit initiatio. Hesych.

Τελετὴ, initiationis ritus. Gregor. Item ipsa initiatio. Plut. in Dem. Expon. et, expiatio ; item sacerdotium ; apud Dem. Item ceremonia, apud Synes. Apud Plat. ‡ Phæd. 13.‡ sic et nominantur ludi ac sacrificia. † Sic Aristoph. Nub. 303. ἐν τελεταῖς ἁγίαις, in sacrificiis sanctis. (R. 346.)

Composita.

Ἀποτελῶ, seu ἀπετελῶ, idem cum τελῶ. Dion. Areop.

Ἄρρητος, non initiatus : profanus. Plat. ἐς ἃ οἱ ἀμύητοι καὶ ἀτέλεστοι εἰς ἕλεον ἀφίενται, ἐν ἅιδαο κείμενοι. Cum genit. apud Eur. in Bacch. ἀτέλεστος βακχιαμάτων.

Ἐπιτελῶ, consecro. Hesych.

Ἡρατέλεια, conjugium, olim, teste Poll. l. 3. c. 3. ἐπὶ δὲ ταύτῃ, (ut putabant gentiles,) quoniam in nuptiis Junoni tanquam connubii præsidi sacra faciebant.

Ἱεροτελεστὴς, qui sacris initiat : sacerdos, episcopus.

Ὀρφεοτελεστὴς, qui Orphicis mysteriis initiat.

Προτέλεια, τὰ, q. d. tirocinium, et initiativum. Ut apud Gregor. Nyss. τὰ προτέλεια τῆς παιδικῆς ἀναστάσεως· ἐν παιδικῇ μυούμενος. Et generaliter, omne primordium rei divinæ faciendæ. Gregor. Naz.

Προτελῶ, ad initiationem præparo, vel expio ante rem sacram. Alciphr.

Προτελίσθαι dicebantur quæ expiandi gratiâ ante rem sacram fiebant. Significat et simpliciter, præparare se, idoneum præstareque se reddere ; et apud Greg. Item, ante eruditi seu docti. Luc. εἰ μὴ προτετέλεσθε τὰ περὶ τὰς ἱστορίας.

Προτελῶ, idem cum προτέλλω, Eurip. in Iph. Aul. [433.] Ἀρτέμιδι προτελίζουσι τὸν παῖδα, Ἀχιλλεῖ ἀνάσσῃ.

Συντελαστὴς, qui simul cum alio initiat. ¶ Præcessit et in compositis primis.

Χριστοτελεστὴς, qui Christi mysteriis initiat.

ΤΕΛΕΥΤΗ, ad mortem depressio. Etym.

Τελχῖνες, furiosi eminentes, quales Corybantes et Cabiri perhibentur, supra hominum vires rabiati, quos fascinator spiritus possidet. Hinc et τελχῖνες fascinatores quandoque. ΣΦ· Παρὰ τὸ θέλγω, τὸ ἀμαυρῶ, σκοτίζω, καὶ ἀνανδῶ.

Τελχίνιος, maleficus. Etym.

Τελχανίη, dura cervicis.

Τελχ.τάω, contentiosè me oppono, σκληροτραχηλῶ, ἀνθρίζω. Suid.

ΤΕΜΝΩ, (P. 1. τεμῶ, et 2. ταμῶ, unde aor. 2. ἔταμον, et infinit. ταμεῖν. Præt. perf. τέτμηκα, tanquam ex τμάω,) seco, scindo, reseco, amputo, et consequenter, contemno, quod, à Romanis Latinitate donatum, ex Græco est compositum. Luc. in Zeux. τέμνοντες καὶ διαιροῦντες ἀγκῶνας. Apud Eurip. (cum duplici accus.) τέμνετο ἵππιος φόβη, resecata equorum juba. Τέμνουσιν ἅλας, dirimere lites. ¶ Aliquando exp. cædo, succido, concido. Ut apud Thuc. τέμνειν τὴν ὕλην, et, ἄνδρα τέμνειν. Apud Plat. de rep. l. 5. ἀγρὸν τέμνειν, est succisis segetibus vastare agrum. sic, τὴν γῆν τέμνειν, apud Thuc. l. 7. sic apud Xen. Hell. 4. τέμνοντες καὶ κάοντες τὴν χώραν. ¶ Τέμνειν πέλαγος, Hom. secare, sulcare pelagus. Τέμνειν πλόον, Apoll. navigare, διανύειν. Dicitur proverbialiter, μέσον τέμνειν, medio ire, medium tenere : ut apud Plut. epist. 8. Dicitur et τέμνειν ὁδὸν, apud Greg. viam secare, i. tenere. sic, τέμνειν πέλαγος, apud Eurip. sic et, σκηπτὸς τέμνων, καὶ ἐρείπια, fœdus percutere, apud eundem in Helen. (Phœniss. 1.) Τέμνειν φέρεσθαι, concidere, in minutissimas partes secare, comminuere, conterere, contundere. ¶ Sumitur et pro διατέμνειν, dedico.

Τέμνων λόγος, vide Τμητικὸς.

Τέμνομαι, secor, incidor, succidor, dissecor, resecor. Unde metaph. τετμημένην ὁδὸν τῆς παιδείας πορεύεσθαι, institutam viam et methodum sequi. Et activè, idem cum τέμνω. Ut apud Luc. οὐδὲ ἐγὼ πρώτος ταύτην ἐτεμόμην τὴν ὁδὸν. Et apud Basil. τὸν μαλλωτὸν φιλίας δεσμὸν τέμνεσθαι, abrumpere et dirimere.

Τομὴς, οῦ, ἡ, scindens, incidens, secans : ut, λόγος dicitur εἶναι ἕκαστον τομώτερον σιδήρου, apud Phocyl. Item, vi incisoria præditus : ut apud Plut. symp. 8. probl. 4. λευκὰ καὶ τομὰ καὶ ἐξίσ προσφέροντες, ὑπεκλαυσαν τὰς ἐχέτας.

Τομὰς, more eorum quæ scindunt, seu incidunt ; penetranter. Exponitur et, clarè, apertè, apud Callim. hymn. in Delum.

Τόμος, ὁ, frustum sectione seu scissione ablatum : ut, μαστοῦ καὶ φύσεως τόμοι, apud Athen. l. 4. Suidæ et Hesych. est ὁ χάρτης, ex eo quod excidatur è pellibus animantium. Item, majoris voluminis sectio et pars, in quam est divisum et veluti dissectum. Laert. in Antisthe.

Τομὴ, ἡ, sectio, sectura : vel, incisio, amputatio. Il. Δ. (de sceptro :) ἔνθεν πρῶτα τομὴν ἐν ἴχνεσι λέλοιπεν, quam semel in montibus cæsam, ipsos montes reliquit. Isocr. de Pace, τὰς τομὰς τῶν ἱματίων. Exponitur et, portio sectione demensa.

Τομικὸς, incisorius, vel incidens : ut, τομικὰ ἰδιότης, apud med.

Τομαῖος, sectus, cæsus, succisus, recisus : ut, τομαῖος χαῖνα, apud Eur. (Æsch. Ch. 166. τομαῖος. 537. Suppl. 276.)

Τομάω, sectione egeo, sectionem desidero : ut, τομῶντι πήματι, apud Soph. in Ajace.

Τομὶς, sacco, incido : idem quod τέμνω. Hesych.

Τομεὺς, ῆος, ὁ, sector, incisor : vel exsector, castrator, putator. Idem. Interdum instrumentum putatorium vel incisorium significat : unde et inter scalpra sutoria refertur apud Plat. in Alcib. Τομεῖς dicuntur etiam octo primi dentes, in utraque gena quatuor, qui cibum abscindunt et dividunt. Lat. incisores dentes. Poll. lib. 2. Apud geometras τομεὶς dicitur tracta sectaque circuli pars, duabus ad ambitum à centro productis lineis.

Τομεῖον, τὸ, instrumentum quo aliquid sciudi aut dissecari potest. Gal. apud Hippocr. sic nominari ait forcipem.

Τομὶς, ίδος, ἡ, exp. forfex.

Τομίας, ου, ὁ, sectionem seu scalprum expertus, incisionem passus, castratus : ut, ἁρὶς τομίας, apud Athen. lib. 9. et Herodian. lib. 1. Traditur et simi pro separato selectoque, apud Plat. de leg.

Τομὸν, τὸ, frustum, seu quod sectione est ablatum. Peculiariter τομὰ nominantur, quæ ex victima recidentur, ut apud Dion. Halic. l. 7. vel potiùs exta, quæ sectione è victima eximantur, et super quæ extracta manus imponebant et jurabant. Dem. in Aristocr. Æschin. de malè gesta legat.

Τόμαχος, ου, τὸ, idem cum τόμος, frustum sectione ablatum : plerunque de grandiorum piscium frustis et segmentis : ut apud Aristoph. in Plut. ‡ 894.‡ σκολὶ χρῆμα τομαχῶν καὶ κρεῶν ἀντιμόνιον. (R. 520.) Improprie apud

Athen. l. 8. Æschylus suos tragœdias dicit esse τεμάχη τῶν Ὁμήρου μεγάλων δείπνων.

Τεμάχιον, (seu τεμαίχιον,) frustulum sectione alicunde ablatum. tomaculum seu tomacium, tomacina, lucanica. Synes. ep. 4. et 73.

Τεμαχίτης ἰχθύς, piscis qui in frusta secari solet et muriâ condiri. schol. Aristoph. in Equit. Pro quo et absolutè dicitur τεμαχίτης, apud Athen. l. 8. ex Eubulo.

Τεμαχίτας, parvulus τεμαχίτης, Athen. l. 6.

Τεμαχίζω, in frusta et τεμάχη seco.

Τέμαος, ους, τὸ, agri portio à cæteris resecta, seorsum ab aliis sita. Il. μ'. Τέμενος τεμόμεσθα μέγα Ζηνὸς παρ' ἰχθυσ. Plerumque ejusmodi agri deo alicui aut heroi consecrati erant: ut Od. θ'. (de Venere,) ἵδρυε δὲ οἱ τέμενος, βωμός τε Διὸς. unde, τεμένη exp. et agri sacri nemora. Significat et fanum seu delubrum: unde apud Strab. lib. 14. τοὺς τοῦ τεμένους κρατοῦντας, exp. ædituos. (Τέμενος αἰθέρος, περιφερὲς τεμὲν ἀστὶ τοῦ αἰθέρος. Æsch. Pers. 365. Eurip. Med. 1381. Aristoph. R. 221.)

(Τεμένους, ad delubrum pertinens. Soph. Tr. 764.)

Τεμενίζω, honoro τεμένει. Item consecro: ut apud Plat. de leg. 5. τεμένη τε τούτων ἱκάστοις ἱτεμένισαν.

Τεμένισμα, idem cum τέμενος. Dion. l. 42.

Προτεμένισμα, τὸ, (comp.) vestibulum templi, et quidquid est ante fanum. Thuc. l. 1.

Τεμενίτης, ου, ὁ, sc. λόφος, collis quidam in Thracia prope Triballum, teste Steph. qui et in form. Τεμενῖτις λίμνη numeri pari potest, vertex Temenites, ut apud Thuc. lib. 6. ¶ Item absolutè, incola loci in Sicilia prope Syracusas, qui Τέμενος dicitur, teste eodem.

Τμάω, insolitum, format ex se particip. τμώμενος, quod Suid. exp. ἀποτεμνόμενος. Et pract. τέτμημαι et τέτμαμαι: unde apud Galen. ἐκοντάνη δ' ἐπ' αὐτὸν ἴδῃς τέτμησθαι, via secta est.

Τμῆμα, τὸ, segmentum, frustum sectione alicunde ablatum: vel particula, portio. Plut. Sectio libri, capituli, &c.

Τμῆσις, ἰ, sectio. Apud gramm. nomen figuræ quæ composita aliqua vox discinditur ac dirimitur seu dividitur. Expon. et, divisio, item cædes belli.

Τμητὴς, ῆος, ὁ, sector, incisor.

Τμητὸς, idem. Hesych.

Τμητὸς, sectus, incisus: ut, τμητοὶ ἅλες, apud Eurip. in Orest. Et in Elect. τμητὰς ἁλὸς ἡμέρας, i. λείους, τοῖς ἁλσὶ. ἁλὰς, sectile lorum. Soph. El. 749.†

Τμητικὸς, incidendi vim habens. Ut, τμητικὸς χυμὸς, apud Alex. Aphr. ¶ Et, τμητικὸς λόγος, qui et τέμνων, oratio concisa, ὁ τέμνων ἐν βραχέσι τὰ πράγματα, velut sciadens ferrum in re instituta pergit. Cui contrarius λόγος ὁ περιβάλλων, oratio intricata. ¶ Item aptus ad secandum et incidendum, putatorius. ¶ Et passivè, incisus, sectilis, apud Dioscor. l. 4. c. 174.

Τμητικὸς, in modum eorum quæ incidunt; incidendo, seu secando. Suid.

Τμηδὸν, idem cum τμητικῶς. Suid. Exponitur etiam, leviter. Il. ά. τμηδὸν δ' αἰχμὴ ἰκάνεν.

Τμήγνυμι, idem cum τμάω, seco, scindo, succido. Apoll. Arg. 2. αὐτὰρ ὁ τόν γε Ἀφεταῖος ἴτμαξε, imprudenter succidit. Hinc et Aor. 2. pass. ἰτμάγην. unde tertia persona plur. τμάγεν pro ἰτμάγησαν. Il. ψ'. Πάντες ὁμηλικίην θεὸν, ἐνὶ δὲ τμάγεν, quoniam divini et dissipati erant. Sunt tamen qui hanc tempora à τμήγω formare malint.

Τμήγης, ου, ἡ, idem cum τμητὴς. Hesych.

Τμῆγες, ος, τὸ, sectura, sciasura, sulcus; apud eundem.

Τάμνω, Ionicè et Doricè, idem cum τέμνω. apud Aristotel. de arte Poet. Τάμνει ἀνυσὶ χαλκῷ. Item exseco, excindo. Od. ι. τάμνειν μαιμώωντας, περάσαι Ⅱ ἀλν. Interdum exseco, i. testiculos excido, castro. Ut apud Hesiod. in Eæg. ἱερὸν τάμνειν. ¶ Apud Homer. Il. γ'. ὅππα τάμνειν, est fœdus percutere cæsis victimis: qui mos in pactionibus fœderibus observari solebat.

Τάμνομαι, itidem scindo, seco. Od. ά. Ταμνόμενοι πρὸ πολῆς.

Τέτμω, invenio, offendo, nancisco. propriè, ὃ ἑνιτυγὼν καὶ συντόμως λαμβάνω, ut inquit Eust. cui et per diplasiasmon ex τμηθῶ factum videtur. Il. Υ. Ἔνθ' ὄγε Νέστορ' ἐτέτμει. Od. ά. ὃ κτεάτεσσιν ἐῷς ἐπὶ γῆρας ἐτέτμει. Cum genit. apud Hesiod. Theog. †610.† ἐκ δὲ σὺ τέτμῃ ἀνηρείπιος γενέθλης.

Τέμνα, τὰ, dicta fuerunt angustiæ inter Olympum et Ossam, Thessaliæ montes, Peneo amne irriguæ, ut Etym. ex Dionysio tradit. Generaliter verò ita nominantur fauces, cavitates, et angusti exitus quorumvis montium, eodem et Suida testibus. ☞ Παρὰ τὰ τέμνω, (ut videtur.) sunt enim quasi dissecta et rupta loca, quibus montes à se invicem dividuntur. ¶ Item loci arboribus consiti et pratis ac herbis virentibus amœni: quibus videlicet nec herbæ nec arbores τμηδῆται amœnitatem conciliant. Theoc. idyll. 1. Ἃ κατὰ Πανὸς καλὰ τέμενα, ἃ κατὰ Πᾶνα.

Composita: ex primùm ex τέμνω, τμήσσω, τέμω, cum præpositione.

Ἀμφιτέμνω, circumcido, undiquaque puto vel amputo.

Ἀμφιτμὴς, circumcisus, undiquaque amputatus. Euripid. ¶ Et utroque sciadens: acceps: ut, ἀμφιτμὴς λόγχης, apud Euripid. in Hippol. [1375. ἀμφιτμὴς λόγχης ἕρμασι διαπρύσιος, &c. ancipitem cuspidem cupio. Elect. 164. ἔβαλε δ' ἀμφιτόμοις, &c. ἔβαλε autem ἀμφίτομον pro valida hastâ ἐντόμῳ, hoc est Bipenni. Vide Not. Cl. Barnes. Apoll. Rhod. Arg. lib. 1. 168. ἀμφίτομόν τε διξήτορι φάλαρα τίθεσθαι μέσον.] (Æsch. Ag. 1504. 1529.)

Ἀνατέμνω, dissecо, incido: à partibus inferioribus ad superiores progrediendo. Athen. l. 12. τοὺς αὐτοῦ χηρεύοντας ἀνατέμνειν τὸν ὑδρωπικόν.

Ἀνατέμνομαι, dissecor, incidor. Luc. ὡς σαύρου τε ἀνατεμνομένου ὑπὸ τοῦ ἰητροῦ.

Ἀνατομὴ, dissectio, incisio. ¶ Specialiter, membrorum animalium, præsertim corporis humani, dissectio, non quævis, sed cujus soli τῆς Μεδικῆς σοφίας noticiam et usum habent. Aristot. ἐν τῶν ἀνατομῶν ἐν Δανοῖς.

Ἀνατομικὸς, ad anatomen pertinens. ¶ Et, ὁ ἀνατομικὸς, s. τέχνη, ars anatomica, ars membra incidendi. ¶ Item, ἀνατομικὸς, qui anatomen facitat, vel dissectionis corporum peritus, apud Gal.

Ἀντιτέμνω, auxilior: propriè dato pharmaco opem fero. Eurip. [Alcest. 968. τοῦθ' ὅπα Φοῖβος Ἀπολλωνίαδαισιν παρέδωκε φάρμακα, σκληρὸν, Ἀντιτέμνειν βροτοῖσι. Schol. Μεταφορικῶς ἀπὸ τῶν τὰς ὕλας τεμόντων, καὶ ἰᾶσασθαι.]

Ἀντέμνω, abscindo. Od. σ'. Ὅς κ' ἀπὸ μὲν τέμνῃσι καὶ πάντα τιλίῃ χαλκῷ, qui aures tibi et agres abscindat. Interdum pro simplici τέμνω: ut apud Plat. de rep. l. 1. σὺ δ' οἶμαι μὲ ἴσως τοὺς τὰ βαλάντια ἀντέμνοντας λέγειν. ¶ Et et dedicare. Eust. ad Il. σ'. Τέμενός ἐστι χωρίον εἰς τιμὴν ἀντετμημένον τινί.

Ἀποτέμνομαι, abscindor, vel scindor. † ἀσφαλῶς. Xen. Ped. p. 259. b.† ¶ Item fœce circumcido, ægris mulcto. Isocr. in Archidam. τῆς χώρας ἀποτέμνονται. Idem cum accusat. in ep. ad Philip. χώραν ἀποτεμόμενος τινὰς ἐκείνων. ¶ Item, præcido, separo, præfinio. Arrian. lib. 5. τὸν δὲ ἐς ἀνωτέρω καὶ ἄκρον ἰόντα ἡ ἰδὶς ποταμὸς ἀποτέμνεται, dirimit seu separat. ¶ Significat etiam, consecro: quod enim Deo consecramus, id velut ab aliis separamus. Luc. de sacrif. πρῶτον μὲν ὅλας ἀποτέμνετε. ¶ Item intercipio, transita arcea. Xen. Hell. 7. Polyb. lib. 1. cum accus. (Theoc. ζ'. 86.)

Ἀποτμὴ, ἡ, abscisio, sciasura. [Xenoph. Græc. Hist. lib. 2. cap. 1. §. 22. μόνος (Ἀλκιμέδων) ἐπελάβετο ἐν τῇ ἐπαλξεῖ τοῦ περὶ τὰς ἀποτμὰς τῶν χειρῶν ψοφήματος.] Est et peculiare musicorum vocabulum, semitonium majus.

Ἀποτμὰς, άδος, ἡ, idem. Hesych. ¶ Item, jaculi genus, quo pentathli utebantur, apud eundem. ¶ Interdum adjectivum est, ut quem dicit Eust. νάπος ἀπότμαδα, i. abscissum.

Ἀποτμήσσω, abscindo. ¶ Item, jocalum pentathli. Poll.

Ἀπότμος, ἡ καὶ ὁ, abscissus, abruptus, præruptus: ut, ἀπότμους ἀκρώρας, apud Soph. i. abrupta, consectu difficilia. (Sabotant. Eurip. Tyr. 896.) Sic, ἀπότμου πέτρας, apud Luc. [Herodot. Hist. lib. 1. cap. 84. ἀπότμους τε γὰρ ἔστι ταύτῃ ὁ περίπλους, καὶ ἄκρας.] Et metaph. durus, severus, inexorabilis. apud Plut. et Sapient. 6.

Ἀπότμως, abscisè, abruptè. Et metaph. severè, rigidè. ut in epist. ad Tit. c. 1. Ἐλεγχε αὐτοὺς ἀποτόμως. Exponitur et, planè, præcisè. apud Isocrat. in Archid. οὐδὲν γὰρ τῶν ὄντων ἐστὶν ἀπότμως οὔτε καλὸν οὔτ' ἀγαθόν.

Ἀποτμὶς, ἡ, incisio: apud Chrysost. de sacerdot. ¶ Item severitas nimia, qua res nimis ad virum revocatur. (Epist. ad Rom. xi. 22. Ἴδε οὖν χρηστότητα καὶ ἀποτομίαν θεοῦ.)

Ἀπότμημα, τὸ, quod alicunde abscissum est. Hesych.

Ἀποτμήσσω, seu ἀποτμήγω, idem cum ἀποτέμνω. Hesiod. in Theogon. †188.† ἀποτμήξας ἀδάμαντι Μοῖρα. Iliad. σ'. Πολλὰς δὲ κλιτὰς τὸν ἀποτμήγουσι χαράδραι.

Ἀποτμὴξ, ῆγος, ὁ καὶ ἡ, abscissus, abruptus: ut, ἀποτμῆγι ἐοικὼς. Apoll. Rhod. Arg. 3.

Ἀποτάμνω, idem cum ἀποτέμνω. (Æsch. Ag. 1419.) Herodot. lib. 8. ἐκοπάζετο τὸν ἑωυτοῦ παῖδα τὰ αἰδοῖα ἀποτάμνειν.

Προαντέτμηκα, (decomp.) præcido.

Διατέμνω, dissecо, discindo. ut apud Eur. in Hec. Θαλασσιοπλανήτου γ' ἄδε διατμηθὲν χρέας. Et, distinguo, separo, Plat. de leg. διατέμνειν χωρίς. Item metaph. studia in contraria scindo, dirimo, divello. ut Æschin. in Ctesiph. διατετμημένα τὰ πολιτεύματα.

(Διατμαὶ —— διατμαῖς αἱ φίλας. Æsch. S. c. Th. 939.)

Διάτμησις, dissectus, discissus. Item, æqua portionis divisus seu dissectus: ut, διάτμησις στέγης.

Διατμήγω, seu διατμήγνυμι, idem cum διατέμνω, dissecо: vel dissecando vulnero Theocrit. idyll. 7. κἀλαμὶς μὲ διασχωδὰς διέτμαξεν. Item disjicio, dispergo. Il. φ'. Ἔνθα διατμήξας τοὺς μὲν σκέδασ' ἰθέλοντας.

Διατμήγνυμι, idem, unde, διατμήξαντα ἄρουρα, arva scindere aratro: apud Apoll. Rhod. Arg. 2. διατμάγην, discissus seu dissectus sum, disjunctus sum: unde Il. ά. Τό γ' ὡς βουλήσεται διατμαγῆν.

Διατάμνω, dissecо, discindo.

Ἀδιάτμητος, non dissectus, non divisus, indivisus. Comp. ex α pr. et διατέμνω.

(Δαΐτμητος, bello cæsus. Æschyl. Ch. 343.)

Ἐντέμνω, exseco, excido. Il. ά. Μηρούς τ' ἐξέταμεν. Et peculiariter, testiculos alicui sectione eximo, castro. † ἐξέτεμνον, castravit. Xen. Ped. l. 5. p. 124. a.† Luc. ὁ μὲν Κρὴς ἐξέτεμε τὸν κριὸν τὸν Οὐρανοῦ. Apud Aristot. meteor. l. 2. ἐντέμνειν τὴν γῆν, per zonas distinguere.

Ἐντμήγνυμι, exseco, excidor. Luc. ἐντετμημένος τὸν γλουτὸν. Item castror: unde, ἕρκεα ἐντετμημένα, apud Xen. Ped. 7.

Ἔντμησις, excisio, exsectio. Plut. in Alcib. Greg. Naz. Apud Dioscor. pro fenestra sumi dicitur. Apud Plut. ἐντμήσει γῆς βαθείας, dicuntur ipsæ soli herbidi partes è terra profundiùs exsectæ ad constituendum tribunal.

Ἐντμὶς, scalpor excisorius, vel sector. Hesych.

Ἐντμὶς, exp. sectrix. Ἐντμὶς μήτρα, dicitur vulva porcorum exsectitia: apud Athen. l. 3.

Ἐντμίας, et ἐντμὸς, exsectus, castratus. Hesych. et Suid.

Ἔντμον, dicitur etiam veratrum, seu helleborum nigrum. Galen. apud Hippocr.

Ἔντμημα, frustum exsectione extractum. Apud Aristot. in meteor. ἐντμήματα τῆς γῆς, segmenta terræ, sectæ.

Ἔντμησις, excisio, castratio.

Ἐντέμνω, idem cum ἐντάμνω. Iliad. γ'. Herodot. l. 8.

Διαντέμνω, (decomp.) dissecо, exseco: vel penetrans exseco.

Ἐντάμνω, incido. Item cæsus seu mactatus bestias immolo et sacrificeo. Thuc. l. 3. ὡς ἅμα τι ἐντάμνοιεν, καὶ τοὺς θεοὺς λίτοιεν. Et addito accus. apud Plut. in Sol. ἐντεμεῖν σφαγὰς πυρφόρους. Hinc est et, dedicare. ἐντάμνω τέμενος, dedicare fanum, Lucian. (Æsch. Ag. 17.)

Ἔντμησις, incisura, incisio, aut incisus. Aristoph. item immolatio seu sacrificium, quod cæsâ vel dissectâ victimâ fit: unde, ἐντμὰς σφάξας, idem quod ἐντάμνω, apud Plut. de Herodot. (Soph. Tr. 903.)

Ἔντμης, incisus seu insectus. Ἔντμον σταλὴν, idem quod ἐντάμνω, vel ἐντμὰς σταλὴν, incidere, seu cædere: apud Herodot. l. 2. ¶ Τὰ ἔντμα, Hesych. sunt fœdera et expiationes. ¶ Item, apud Physicos, τὰ ἔντμα, ((ὦδος, ου,) insecta animalcula, Alberto M. maculata dicta. animalia insecta, ab incisuris sic appellata. vide Aristot. hist. an. l. 4. c. 1. et Plin. l. 11. c. 2.

Ἐντμίας, ου, ὁ, idem quod ἔντμης. Exponitur etiam, spado, eviratus, apud Hesych.

Ἐντμὶς, idem cum ἐντμή. Hesych. et Suid.

Ἐντμίδες, ων, ἡ, itidem insecta, incisa: cujus facies aut cutis incisa est ἀμυχαῖς aut ξυσμαῖς. Suid.

Ἔντμον, τὸ, idem quod ἔντμα, insecta: schol. Aristoph.

Ἔντμημα, τὸ, incisura. Xen. in Cyneg.

Ἐντάμνω, idem cum ἐντέμνω.

Ἐκτέμνω, incido, concido: peculiariter, amputo id, quod in nimium excreturum erat longitudinem: breviùs reddo, abbrevio. Synes. ep. 44. ἐκτέμνων τὰς τριακοντάς.

Ἐκτμὴ, præcisio seu rescisio, qua aliquid brevius fit. Item, id quod tali præcisione est abbreviatum: compendium, breviarium, epitome. Aristot. &c.

Ἐκτμὸς, incisione seu præcisione brevior factus, præcisus: ut, ἐκτμὸς ξύλα, apud Theophr. hist. pl. l. 5. Et general. brevior factus, in compendium redactus: vel brevis, compendiarius: ut, ἐκτμὸς ὁδὸς, apud Phil. de vita M. l. 1.

Ἐκτμήγνυμι, seu ἐκτμήγω, idem cum ἐκτέμνω. Hesych.

Κατατέμνω, concido: ut Xen. ἑαυτὸν κατατέμνειν. Item, vulneribus multis concisam interficio: vel simpl. occido. in Epigr. φοίνιξ ἑαυτὸν στυγνὸν κατατέμνων. Item, dissecо, sectione dirimo. Plut. in Num. κατατμηθὲν σφαγὰς τριὰς τὸ σῶμα σπλάχνοις. Et general. divido, dirimo: apud Greg.

Κατατμὴ, concisio: incisura, sectio.

Κατατάμνω, idem cum κατατέμνω.

Ἐπικατατέμνω, (decomp.) concido, incæro.

Παρατέμνω, seco juxta me alium: vel perperam seco, secandi limites transgressus. Basil. in Hexaem. homil. 7. Exponitur et simpliciter, divido, scindo. (Aristoph. Lysistr. 116.)

Περιτέμνω, circumcido, circumseco. Apud Græcos bibl. interpr. et Nov. Test. script. significat, præputium amputo: ut act. Ap. c. 21. &c. Item scindo: interdum, laminæ, altero.

† Περιτέμνομαι pass. ἔχοντα περιτεταμένα ἐπὶ ἵππων, cursu intercepti per equites. Xen. Ped. l. 5. p. 134. d.†

Περιτμὴ, ἡ, circumcisio, seu circumcisura. in ep. ad Col. c. 3. et alibi in N. Test.

Περιτμητὴς, ἐος, ὁ, qui circumcidit. Item, scalper excisorius, quo sutores coria circumcidunt. Poll. l. 7.

Περιτμὶς, ἡ, pars quædam navis. Hesych.

[Περίτμησις. Polyb. Hist. lib. 1. ἔστι γὰρ ἡμῖν περίτμησις ἐξαναγκαία ἐν τοῖς περιπλοΐαις χώραις εἰς ὕδωρ ἰκανόν.]

Περιτάμνω, idem cum περιτέμνω. Hesiod. in Eæg. Τὸν φλοιὸν σὺ περιτάμνειν.

Περιτέτμημαι, idem. Herodot. lib. 2. περιτέτμηνται τὰ αἰδοῖα.

Ἀπερίτμητος, ὁ καὶ ἡ, (decomp.) cui præputium non est amputatum non circumcisus. Metaph. act. c. 7. ἀπερίτμητοι τὴν καρδίαν.

Προτέμνω, præcido, vel præscindo.

Προτομὴ, effigies, seu imago hominis alicujus umbilico tenus ducta: ut, προτομαὶ βασιλικαὶ, apud Suid. ¶ Προτο-

mai dicuntur etiam facibe animantium rationes exercitum, teste Poll. l. 2. Sic et apud Athen. lib. 7.

Πρότμησις, ipsa praesciendi actio. Interdum id quod praesciditur. Unde apud Hom. Iliad. λ'. umbilicus πρότμησις dicitur: quoniam ab ipso statim partu umbilicus infantibus praesecindi solet: aut quoniam juxta umbilicum in duo dividitur medius homo. In hac signif. legitur et προτμητής, οῦ, ὁ, apud Hesych.

Πρετάμνω, idem cum πρότμησις. unde Od. σ'. τῷ ■ μ' ὄφρ᾽ εἰ ἄλλα δυσεία προταμνόμενος, an saltem rectum praescindere aratro possem.

Συντάμνω, concindo, concido. † χειτάμνω. Xen. Paed. p. 208. e.† Item praecido, in angustum contraho, decorto. Ut apud Thuc. lib. 8. τὸν μισθοφορικὸν ξυντάμνειν. Et apud Eurip. in Hec. Ἅπαντα ταῦτα συντάμνει λιχὰ φλόξ, omnibus in angustum contractis, paucis dicam. (Æsch. Eum. 227. 266.)

Σύντομος, concisus, brevis, compendiarius. Ut, σύντομος ἐπιστήμη, apud Plut. de orac. Pyth. (Soph. Œdip. Tyr. 750.) Sic, σύντομος λόγος. Pro σύντομος δός, absolutè, ὁ σύντομος dicitur. ut apud Aristot. de gen. an. l. 4. τὸν σύντομον ποιεῖ, omissa brevi et compendiaria via. † Compar. apud Xen. Paed. 1. p. 71. c. et Superlat. l. 8. p. 227. b.†

Συντόμως, conciso, breviter, compendiosè: unde, συντόμως λέγειν, saepe apud Isocr. et Dem. (Συντομώτερος. Isocrat. Panegyr. pag. 155. 8. Ed. Camp. Ἐν ᾗ συντομώτερον ἦν διδάσκειν περὶ αὐτῶν.) Item, actutum, continuò, e vestigio: ut, συντόμως ἀνωρύετο, apud Athen. l. 8. (Æsch. Ag. 638. Soph. Œdip. Tyr. 630.)

Συντομία, ἡ, concisa seu succincta brevitas, compendium. Aristotel. rhet. 3.

Συτάμνω, idem quod συντάμνω.

Τεντάμνω, succido, subtus seco. Interdum, ita seco, ut τομὴ aut τομὴς deorsum vergat: velut quum coria obliquè secantur, ut crassiora videantur. apud Aristophan. in Eq. ἐντεντάμνων δίχα μαχαίρᾳ βύρσῃ. Item praecido: ut, ὀντάμνω ἐλπίδας, apud Xen. Hell. 2.

Ὑποτάμνω, idem. Æschin. in Ctesiph. τὰς χρείας ὑμῶν ὑποταμνόμενος, praecidens vobis et subtrahens occasiones rerum gerendarum. Exp. et, transito aliquem arceo: apud Xen. paed. 1.

Ὑποτομή, succisio.

Ὑποτομεύς, qui succidit aut praecidit: vel, instrumentum quo succidimus et praecidimus.

Ὑποτομὰς, άδος, ἡ, praecisa, succisa.

Ὑποτόμιον, idem cum ὑποτόμιος.

[Ὑποτμήδην. Apoll. Rhod. Arg. iv. 398.]

Composita sine praeposit. ac primùm habentia τεμ.

Ἀγκυλοτόμιον, ου, τὸ, instrumentum chirurgicum, quo τὸ ἀγκύλιον, vel τὸν ἀγκύλον τῆς γλώττης, vinculum nervosum, (quod filum vulgò vocant,) in pueris laesitantibus eximitur.

Ἀορτότμης, ου, ὁ, aërem secans et findens. Epith. aviam.

Ἀκρότμης, ὁ καὶ ἡ, cujus summae partes sectae sunt: ut, σίτρα ἀκρότμης, rupes adeò praerupta latera habens, ut ferro resecta esse videantur; apud Joseph. Sic, ἀκρότμοι λίθοι, lapides extremis partibus resectis complanati et politi. apud eundem.

Ἀκροτομέω, extremas seu summas partes amputo, trunco. Xenoph. in Œconom.

Ἀρτηριοτομία, ἡ, arteriae dissectio. Est et remedii genus, quod arteriâ sectâ adhibetur.

Ἀρτίτμητος, nuper caesus, nuper sectus. [Apoll. Rhod. Arg. iv. 1515. Τηγύσιος ἀρτίτμητον πεφαλὴν Σατυλοῦ καμάζου.]

Ἀρτοτόμος, nuper secans: qui nuper secuit seu incidit. Cyrill.

Ἄτμητος, qui rectus non est: ut, ἄτμητος λιθοσυνὴ, apud Dioscor. lib. 1. cap. 82. Item insecabilis, qui dissecari nequit: ut, ἄτμητον ἦθος, apud Plut. adversus Colot. (intemtus. Soph. Tr. 203.)

Βαλαντιοτόμος, crumenarum incisor, saccularius: [Plat. de Rep. lib. 8. ἄλλο ἄρα—ἢ οἷόν τε ἐν ὀλίγῳ ἐκ τῶν τοιούτων ἀποτμηθῆναι πλείστα τε καὶ βαλαντιοτόμων καὶ ἱερέων, &c. Demosth. c. Ctesiph. ἐπιορκῶ γὰρ τὸν γέροντα καὶ βαλαντιοτόμον, &c.] pro quo dicitur et Βαλαντοτόμος apud Aristoph. (R. 784.)

Βαλαντιοτομεῖν, crumenas incidere. [Plat. de Rep. lib. 9. πλέκτωνες, ταχυρρυχάδες, βαλαντιοτομοῦσι, λωποδυτοῦσι, ἱεροσυλοῦσι, ἀνδραποδίζονται. Xenoph. Memorab. §. 62.]

Βούτομος, (sc. θάμνος, vel φυτὸς,) vel βούτομον, (sc. φυτὸν,) nomen fruticis palustris, ex eo sic dicti, (ut quidam putant,) quòd commodissimè secetur boum pabulo: id quod et Suid. innuere videtur, quum ait, esse plantam calamo similem, qua boves vescantur. Alii sic appellatum volunt παρὰ τὸ βοῦς ἥκιστα σφίξαι τίμενον, quòd valdè secet digitos eorum qui ipsum carpunt: unde et à Theoc. idyll. 13 vocatur βούτομον ἰξύ. Vide et Theophr. hist. pl. l. 1. c. 8.

Βραχύτμητος, ita putatus ut reliquiae breves remaneant; curtè recisus.

Βραχυτομέω, ita puto ut breves remaneant reliquiae, curtè recido. Theophr. de caus. pl. l. 3. c. 19.

Βολοτόμος, globos secans: ut, βολοτόμοι μάγειροι, in Epigr.

Γεωτόμος, qui terram scindit. Item agricola. In lexicon.

Γυοτόμος, idem: apud Apoll. Arg. lib. alt.

Γυτόμος, pro eodem.

Γυτομία, terram scindo seu findo. Apoll. Arg. 2.

Γλωσσοτομέω, linguam alicui amputo. 2 Maccab. c. 7. Unde.

Γλωσσοτομοῦμαι, eliguatam esse, linguam castrari. apud Plut.

Γραμματοτόμιον μίλτινον, stramentum, quo literae fiunt, et veluti inciduntur. Epigr.

Γυρότμητος αὖλαξ, sulcus praecisus in gyrum, orbiculatim: quoniam aratrum, ad extremum agrum perveniens, in orbem vertitur.

Δειροτομέω, cervicem abscindo, decollo. Il. ψ'.

Ἀποδειροτομέω, (decomp.) idem. Od. λ'. Et generaliter, abscindo, amputo: ut, περαλὲ ἀποδειροτόμησεν. Hesiod. in Theog. † 280.†

Ἀποτομή, arborum excisio. Thuc. l. 1.

Διχότμητος, in duas aequales partes dissectus. ut, διχότμητος σελήνη, apud Mart. Capel. lib. 8. cap. de Luna mensa. [Aristot. de Hist. Animal. ἐστι γὰρ ἡ μυστὶς διχότμητος.]

Διχοτόμος, in duas partes secans.

Διχοτομέω, in duas partes seco. Polyb. [S. Matth. Evang. xxiv. 51. Veniet Dominus illius servi—καὶ διχοτομήσει αὐτὸν. Plat. Polit. ἐν τούτοις; ἢ τὸ παράπαν καὶ ἐνταῦθα ἐκείνοις διχοτομεῖ τοῦτον.] Item aequa portione divido. Procl. in Sphaer.

Διχότμημα, τὸ, una ex duabus partibus aequâ portione resectis. Hes.

Διχοτομία, ἡ, divisio in duas partes. Item, partitio duarum aequalium partium.

Δρεοτόμος, quercetum amputator. Et generaliter, arborum amputator. Exponitur et, materiarius. item lignarius faber. Pro eodem dicitur et ξυτόμος. Il. λ'. et ω'.

Δρεοτομία, ἡ, arborum amputatio, sectio materiae. Plat. de leg. [lib. 3.]

Δρεοτομικὴ, ars amputandi arbores, ars materiaria. Plat.

Δύστμητος, difficilis caesu. Vide et in comp. ex Στέμω.

Ἐμβρυοτομία, ἡ, umbilici sectio in fetu recens in lucem edito. Poll.

Ἐξόδοντος, idem quod ἐξόδοντος. Phod. [Pyth. e. 120.]

Εὔτμητος, secta facilis. Item, bene seu pulchrè sectus. Εὔτμητος οἰκία, domus quae multis mentibus secta est seu partita. Arist. pol. 7. c. 11.

Ἡμίτμητος, semisectus. Ἡμίτμημα, dimidiata pars. Luc. et Athen. l. 2. [Herodot. Hist. lib. 7. ἐρίσσας τὸ ἡμίτμημα τοῦ σώματος τοῦτο αἵματος, &c.]

Ἡμιτόμιον, idem. Dioscor. l. 2.

Ἡμιτόμιος, et ἡμιτομίας, ου, ὁ, semiconstructus, qui alter ex testiculis exectus est.

Ἰόδοτος, (q. d. in rectum sectus,) rectus: ut, Ἰόδοτος οἶμος. Dionys. Areopag.

Καινοτόμος, qui novas vias secat: qui novas res molitur, novarum rerum studiosus.

Καινότμητος, in quo novae vias sectae et apertae sunt, innovatus. Hermogen.

Καινοτόμος, novè, novo quodam more.

Καινοτομία, ἡ, innovatio, rerum novarum molitio. Plat. Expon. et, novitas, apud Synes.

Καινοτομέω, innovo. Luc. ἐκαινοτόμησαν τὸν τρόπον. Item, rem novam aut res novas facio. Gregor. Item, res novas molior, nova designo. Herodian. l. 6. Significat etiam, metallum aut lapides excido, teste Poll.

Καινοτομοῦσθαι, innovari, praeter solitum fieri. Et, τὰ καινοτομούμενα, res novae quas aliquis molitur. Herodian. l. 7.

Καινοτόμημα, τὸ, innovatio, rerum novatio. Item, novum institutum.

[Καλαμοτόμος. Apoll. Rhod. Arg. 4. 986. αἱ δὲ ἀνὰ κλείσας χθονὸς καλαμοτόμων ἐμάησε δρεπτρ.]

Καλαμοτομία, stipularum sectio: apud Suid. Accipitur et pro messe.

Καρήτμητος, cui caput amputatum est. ut, Γοργὼ καρητόμης, apud Eurip. in Alcest. Item, è capite abscissus vel resectus. Soph. in Elect. † 52.†

Καρητόμος, caput abscindens: unde, καρητόμοι σφαγαὶ, apud Eurip. in Rhes.

Καρητομέω, caput amputo. Phrynich. [Eurip. Rhes. 586. χρὴ καρητομεῖν ξίφει.]

Κενοτομία, insanum et vanarum rerum studium, quum via ad res vanas inanesque secatur.

Κερτόμος, ου, ὁ, cor alicui scindens. ut, κέρτομα, (sc. ῥήματα) βάζειν, apud Hesiod. in Erg. Item, cavillatorius, jocularis. Suid. ex Epigrammat.

Κερτόμιος, idem: ut, κερτομίοις ἐπέεσσιν. Il. ί. Pro quo et absolutè κερτομίοις. ut Il. ά. et Od. ώ.

Κερτομία, ἡ, maledictum, maledicentia. Il. ά. et Od. ί.

Κερτομίης, ου, ὁ, maledicus, convitior: vel cavillator, derisor. Hesych.

Κερτομέω, maledictis incesso, cor alicui convitiis et probris scindo. Od. σ'. κερτομέοντες Ὀδυσῆα. Sic et Il. ζ'. et ω'. Item, cavillor, ludificor, derideo. Od. ν'. (Æsch. Pr. 985.)

Κερτόμησις, irrisio, ludibrium. Soph. in Phil.

Διακερτομέω, ἐγκερτομέω, convitia ingero, probris incesso. Item, illudo. Euripid.

Ἐγκερτόμησις, maledictis seu probris incesso super aliqua re. Interdum, falsam timorem incutere alicui cupio. ut Il. ά. Τὰ δ᾽ ἐγκερτομέων κρυερὸν νέφος ἄλλοις Ἀχαιοῖς. Item, deludo, derideo. Agathias, apud Suid. (Theoc. κ'. 2.)

Ἐπικερτόμημα, et ἐπικερτόμησις, dictum mordax, unà cum illusione seu cavillo: vel objurgatio. Demetr. Phal.

Διακερτομέω, convitiis proscindo.

Κατακερτομέω, idem. [Herodot. Hist. lib. 1. ἐν μέσοι Σαρδὼ πολλὰ κατακερτόμεεν μιν.]

Φιλοκέρτομος, ὁ καὶ ἡ, qui maledictis incessere amat: vel, qui cavillari et deludere amat. Od. χ'.

Κωκύτμης, q. d. fluctus secans: machina triangulari forma, anteriore trianguli parte acuta, rostro navis longae assimilis, teste Suida. Sic autem dicta putatur, quòd columnis et anaetaculis pontium pexatrui auferet, ad fluctus findendos, ne majori impetu impingerent.

Κωλοτομέω, membra incido, membris trunco.

Λαιμότμητος, cui jugulus sectus est, jugulatus. Eurip. in Hec. Pro eodem dicitur et λαιμότμητος, apud eosdem. [Iph. in Aul. 776. Λαιμοτόμητος πηφαλὴς σφάγας, &c.]

Λαιμοτόμος τορὸν, jugulum incidens: in Epigr.

Λαιμοτομέω, jugulum incido, jugulo. Apoll. Arg. 2. Λαιμοτόμησεν μέλαν. Plut. in Oth. ἐλαιμοτόμησεν ἑαυτὸν.

Λαϊτμέω, segetem demeto, τὸ λαῖον τέμνω, apud Theocr. idyll. 10. Dicitur autem λάϊον, Doricè pro λῆϊον.

Λατόμος, ου, ὁ, lapicida. Poll. et Eust.

Λατόμιον, τὸ, lapicidina. Strab.

Λατομία, ἡ, idem. Latinè latomia, aut latomiae. Plut. de fort. Alex. Lucill. Epigr. l. 2.

Λατομέω, lapides incido, lapidibus extruo.

Ἐκλατομέω, (decomp.) lapidibus construo. Num. c. 21.

Λιθοτόμος, idem cum λατόμος. Item, chirurgus calculum excindens.

Λιθότμητος, incisus à lapide. Cyril. ¶ Cui calculus, vel calculi exempti.

Λιθοτομία, idem cum λατομία. Theo. l. 7. Paneg. in Aet.

Λιθοτομίας, idem cum λιθότμητος. Poll. castrato calculo vel calculis.

Μαιζότμητος, ita putatus et amputati longè reliquias superint.

Μακροτομία, ita puto ut longè redundent amputatae partis reliquiae. Theophr. de caus. pl. l. 3. c. 9.

Μηροτομία, femur incido, femur abscindo.

Μεσότμητος, per medium sectus: pro quo poët. μεσοτόμος, in Epigr.

Μεσοτομία, medium seco, seu per medium seco. Xen. in Cyrop.

Νεότμητος, recens sectus. Eurip. [Bacch. 1168. σέρμασι ἐξ ἴσην ἅλικα πόντιον ἰσοῖ μιλάδρα, &c. Soph. Antig. 1293. Τινὶ τύπτομαι, ——δίκτυον ἄρτι πεσόντα περὶ σοὶ πλάγιμαι.] (Æsch. Choëph. 22.)

Ὀμφαλοτόμος, sive ἐμφαλοτόμος, ου, ὁ, qui umbilicos infantibus recens natis praecidit: obstetrix. Poll. l. 2.

Ὀμφαλοτομία, sive ἐμφαλοτομία, umbilici praecisio, apud eundem. et Suid. obstetricatus, obstetricia munus. [Plat. Theaetet. Ἀλλ᾽ ὅσῳ ἴσως μείζω φρονοῦσι περὶ ἐμοῦ ἢ ἐμοὶ αὐτῷ ἐμφαλοτομία.]

Ὀρθότμητος, in rectum sectus.

Ὀρθοτόμος, in rectum secans.

Ὀρθοτομέω, in rectum seco: in ep. ad Tim. c. 2.

Ὀρχεοτομία, testes excido, castro, eviro. Apoyrt. in Hippiatr.

Ὀρχεοτομία, testium amputatio, castratio, castratura.

Οὐροτομία, canalem amputo · apud Suid.

Ὀψίτμητος, serò putatus: vel qui sero putari solet. Theophr. hist. pl. lib. 4. c. 16.

Πρωτότμητος, qui primus caesus ut putatus est. Idem ibidem.

Σμιττοτομία, primum seco vel caedo, in primis puto. primus sum qui scindat.

Πυροτομία, sectio seu messis tritici.

Ῥιζότμης, radicum excisor seu sector, qui radices colligit, earum peritiam habens. ap. Nic. ἡ ζοτόμος ὥρη, tempus secandarum radicum.

Ῥιζοτομία, radicum sectio seu excisio. expos. etiam, herbarum lectio. Theophr.

Ῥιζοτομικὸς, pertinens ad radicum excisionem, seu herbarum lectionem: ut, liber Dioclis ῥιζοτομικὸς, apud Schol. Nic.

Ῥιζοτομέω, radices excindo seu seco: ablaqueo. Hippoc. et Theophr.

Ῥινότμης, scuta seu clypeos dissecans. Item qui nasum vel nares secat.

Ῥινοτομέω, scuta seco: vel nasum seco, nares amputo. Eust.

Ῥυμοτομία, viarum vicorumque sectio et metatio: partitio in strigas. Polyb. et Diod. Sic.

Ῥυμοτομέω, per vicos partior et seco: seu strio, vel strigo, in strigas seco. Diod. Sic. et Joseph.

Σιδηροτομέω, ferro seco, ferro incido: in Epigr.

Σκυτοτόμος, qui coria incidit in suos usus aptata et com-

sinuata, ad calceos, lorove aut similia conficienda : cordo. Plut. in symp. Xen. Hell. 5. † Paed. 6. p. 162. e.† Plut. in Num. &c.

[Σκυτοτομία. Plat. de Rep. *σκυτοτόμων τεχνίσματα, καὶ οἱ σκυτοτόμοι, πρὸς τὴν σκυτοτομίαν ;*]

Σκυτοτομικός, ad *σκυτοτόμον* pertinens : unde, *σκυτοτομική, s.* τέχνη, ars sutoria, seu ars sutorum, calceariorum, et loraiorum. apud Plat. de Rep. l. 1.

Σκυτοτομία, artem sutoriam exercere, factilo autem incidendi coria. Aristoph. in Plato et Aristot. polit. 2.

Σπλαγχνοτόμος, viscerum sector, qui viscera hostiæ mactatæ cultro resolvit et eximit.

Ὑλοτόμος, qui arbores in sylvis succidit, seu cæsæ materiæ Hesiod. in Erg. Item lignator, qui in sylvis ligna cædit cremanda. Il. ϕ'. Pro eodem dicitur et ὑλοτόμος, apud Theocr. in encom. Ptolem.

Ὑλοτομικός, ad materiam pertinens, vel ad ὕλης τομάς.

Ὑλοτομία, materiæ succisio. Poll. l. 7. c. 24. Item, ars seu scientia cædendi ligna et materiem. Aristot. polit. l. c. 7.

Ὑλοτομίη, materiam cædo seu succido, ligna in sylvis cædo. Hesiod. in Erg

Ὑσποτόμος, qui apum favos eximit. Hesych.

Φλεβοτόμος, venæ incisor, qui venam incidit seu secat.

Φλεβοτόμον, (sc. ἔργανον,) scalpellum, seu aliud instrumentum quo vena inciditur.

Φλεβοτομία, ἡ, venæ sectio, venæ incisio seu venarum. Exponitur etiam, sanguinis missio, apud Dioscor. l. 6. Et generaliter, sacratio venarum. Gal.

Φλεβοτομίον, venam seu venas seco. Item sanguinem mitto, apud eundem.

Φλεβοτομοῦμαι, incidor venâ, vena mihi inciditur.

Ἀμάτομος, qui secatus vel cæsus fuit quum adhuc crudus aut immaturus esset.

Ἀμοτομία, secus vel incido adhuc crudum. Ægin. l. 6. c. 34.

Composita ex τομία, aut τομίστης, itidem sine præpos.

Ἄτμητος, ω, ὁ καὶ ἡ, qui sectus non est, sectionem non expertus seu passus. Κόμαι ἄτμητοι, coma non detonsa, non tonsa. Ἄτμητος ἀμητλὰς, vitis non putata, apud Plut. in Num. Exponitur etiam, non exectus, non castratus, item indivisibilis : item insecabilis. ¶ Apud Theoc. l. 1. γὸ ἄτμητος dicitur non vastata.

Ἀτμητόγλωσσος, cui lingua amputata est.

Ἐξάτμητος, valde sectus, in multas partes sectus seu svellis. Opp.

Εὔτμητος, bene incisus, bene apparatus. Pro quo poëticè ἰὔτμητος, ut, ἰὔτμητα τεύχη, apud Hom. Od. χ'.

Ἀμφιτμήτους, idem cum λαμπάτμους, ut apud Eur. in Phæn. λαμπτμήτοισι ζεύγνυτε πώλω.

Λαῖτμα, (non poëticè,) trajectus, latitudo æquor. Od. ε. ἐχθὶς πρῶτα μέγα λαῖτμα θαλάσσης. Odyss. ε. Χωσάμενος τοῖσι πόντου ἐπιβήτης λαίτμοιο λαῖτμα μετ' ἰχθυόεντα. Sublenus in glossis λαῖτμα mare esse tradidit, itidemque Irenæus. ¶ Dictum est autem quasi λαίτμημα. Nam quum universum distributum esset in partes duas, terram et mare, λαὶν τμῆμα vocabatur ὁ Θάλασσα.

Νεοτμητος, nuper sectus, recens incisus vel cæsus. Expon. etiam, recens tritus. Luc. *νέοτμητα ἀρτύσιδος.*

Φιλοτμητος, amans sectionis, incisione gaudens : ut, Φιλότμητος ἰὸς, sectionis amica autora. Apud Nonn.

Χειροτμητος, manibus excisus. Strabo.

Ὠτότμητος, qui auriculam sectam habet, cui aures amputatæ sunt : auris seu auribus truncus. Lexil. 22.

ΤΕΝΑΩ, sive τείνω, comedo, rodo, arrodo. Hesiod. in Erg. *Ἤματι χειμερίῳ ὅτ' ἀνάγκῃ ὃ πολὺ πίδαξ, quum exos polypus suos pedes rodit.* ☞ Factum ex ἴτω, pleonasmo τοῦ τ et ν, inquit Eust.

Τινάκτης, ου, ὁ, vorator, ligurilor : item catillo, gulosus. Aristoph. in Pace

Τινακτικός, cum catillo et gulosus ; ad carpendos delicatiores cibos avidiùs ingesto manum porlinax.

Τινακτία, ἡ, catillatio, gulositas. Suid. ex Aristoph.

Τινάκτης, ου, ὁ, insectum aculeatum, vespæ simile, mellificans apud Nicand. in Alex. Huc revocari possit et Ἀνθρήν. quod extat in Ixeo.

Τινάκτης, eadem est, apud Hesych. et Aristot. histor. anim. lib. 9. cap. 45. ☞ Quidam dictum putant ἀπὸ τῆς τινάξεως, quòd ligurilione delectetur.

Τινάκτιον, ου, τὸ, favus illius insecti, vel locus ubi favum edit. apud Aristot. an. l. 9.

Προτινάκτης, ου, ὁ, (comp.) qui prior comedit. Aliquando in bonam partem pro prægustator, apud Athen. l. 4. Aliquando in malam partem pro catillone et guloso, apud Suidam ex Athenæo. et apud Aristoph. in Nub. †1200.†

Προτινάκτης, præguslo, seu, ante alios manum infero patinæ : vitiosè olim gulosus sum, catillo, cupedinis ludio, helluor. Aristoph. ibid. †1202.†

ΤΕΡΑΣ, ατος, τὸ, signum : peculiariter tale, quo Deus aliquid nobis portendere seu prædicere vult. ☞ Unde et παρὰ τὸ τέρω deducitur, τὸ λέγειν, ut sit quasi τέρας, pleonasmo τοῦ τ, et ς abjecto. Lat. portentum, ostentum. Interdum de mostris aquis, et quæ non sunt præter naturam. Ut Il. ρ'. ἴρηι Διὸς ταμίη Ζεὺς ἐξ αἰγυπιὸν τέρας ἦμαρ, ὃ πολέμοιο. Ἦ καὶ χηλήσας ἀνέβαλλεν. Sic Il. μ'. augurio ab aquila raptus, et pectes in Trojanorum cœtum dimissus appellatur Διὸς τέρας αἰγυπιός. Sæpe de insolitis et insolitis monstris ac prodigiis. Ut Il. Υ. eventa (qui Hom. est ἀστὴς λεπαρὸς, ἀφ' οὗ πολλοὶ ποτῶνται ἔνιπες) mitti dicitur Ἤ τοὔτοισι τέρας, ἢ στρατῷ εἴδεϊ λαῶν. Et apud Plut. in Fab. ἔδει περὶς ἱλασμοῖς Διὸς, ἢ τέρατα ἀποτρέπειν, συμφέρειν τὰ μάντεις, quæ ad monstra avertenda renunciabant vates. Dicitur et metaph. τέρατα λέγειν. (Eurip. Phœniss. 763. 965. 1149. Æsch. Pr. 852. Ch. 546.)

(Τερέζω. τὰ τέρατα ἀναγείρας. Æsch. Ag. 120.)

Τερατώδης, ους, ὁ καὶ ἡ, portentosus, monstrosus, pro prodigio habendus : ut, σημεῖα τερατωδέστατα, apud Phil. de vit. M. l. 1. † Aristoph. Nub. 333. φθέγμα τερατῶδες.†

Τερατώδης, portentosè, prodigiosè.

Τερατώδημα, τὸ, opus monstrosum, monstrum.

Τερατικὸς, idem cum τερατώδης.

Τερατικῶς, idem cum τερατωδῶς. Plut. adversus Colot.

Τέρατος, idem cum τερατικὸς.

Τερατεύομαι, pro iisdem. Ælian. τὰ γενόμενα βρίθει πρὸς τὸ καὶ ἀληθοφανῆ τερατεύματα ἰδίᾳ. Τερατεύεσθαι Ζεὺς, Jupiter, quem prodigiorum autorem non tantùm faciunt, sed et aversorem. Ælian. tanquam exact qui signis e cœlo quidpiam boni malive portendere hominibus queat. Lucian. ¶ Τὸ τερατεύεσθαι, idem cum τέρας : unde, τὰ τερατεύματα, monstra, miracula, apud Suid. et Hesych.

Τερατεύω, l εύσω, et freq eutiùs, τερατεύσομαι, portenta et monstra loquor, monstrilicè fingo et vanè. Item, monstrificè mentior et calumnior. Æsch. περὶ παραπρ. κατηγορῶ τοῦδε ἀληθῆ ἔχων, τερατεύεται. (Aristoph. R. 858.)

Τερατεία, ἡ, prodigiosa narratio, mendacia prodigiosa. Aristoph. in Nub. Ianer. in Panath.

Τερθρεύς, ῆος, ὁ, præstigiator, incantator, impostor, dictum quasi τερατεύς. Etym.

Τερθρεύομαι, illudo præstigiis, incanto, impostaria utor. Exponitur etiam, inaniter me jacto, apud Plat. de mod.

Τερθρεία, ἡ, præstigiæ, incantatio, incantamentum Etym. ¶ Expon. etiam, argutari in verbis, et nimis curiosa subtilitate uti ; λεπτολογία, apud Laert. ρτε In qua signif. Etym. ex τέρθρου fieri dicit τερθρείας, ex Rhet. lex. Quod τέρθρον sequitur in Τερέω.

Τέρθριμμα, τὸ, idem. Hesych.

Composita.

Ἐπιτερατεύομαι, prodigiosè affingo et affabulor. Paus. in Arcad.

Θεοτέρατος, à Deo prodigiosè proficiscens. Demetr. Phal.

Προτερατεύομαι, idem : apud Themist.

ΤΕΡΕΒΙΝΘΟΣ, ου, ἡ, terebinthus : arbor de qua Theophr. hist. plant. lib. 3.

Τερεβινθεών, etiam ωνος apud Dioscor. l. 1. c. 148. gen. neutro.

Τερεβινθίνη, ου, ἡ, terebinthina : ut, τερεβινθίνης οἶνος, vinum ex lacrymis terebinthi confectum, Dioscor. l. 5. c. 39. Τερεβίνθινον ἔλαιον, oleum quod ex terebinthi fructu fit, idem l. 1. c. 51. Τερεβίνθινη, s. ὑλὴ, terebinthina resina, apud eundem l. 3. c. 163.

Τερεβινθίζω, similis sum terebinthinæ resinæ : ut, τερεβινθίζων λίθος, terebinthinæ resinæ colorem referens, apud eundem.

Τέρμινθος, eadem arbor quæ τερέβινθος, apud Dioscor. l. 1. c. 92. Est et alia planta lino similis, ex qua Athenienses fucellas seu nassas a piscis solebant, ad quarum in rerum in ita repositionem utiles et accommodatas, teste Etym. ¶ Sic dicitur et tumoris species seu tubercoli, supra quod pustula nigra eminet : apud Oribas. et Gall. comm. 4. in l. 6. τῶν ἐπιδημιῶν.

Τερμινθώδης, idem cum τερεβινθώδης : unde, τερμινθὶς ῥητίνη, quæ τερμινθὶς Nicandro in Alexiph.

Τερμινθος, idem quod τερέβινθος, ut vult schol. Nicand.

ΤΕΡΕΩ, ῶ, f. ήσω, terebro, torno : item vulnero Ut, τέρησεν, apud Hom. Hesych. exp. ἔτρησεν, item ἔτρωσεν. ☞ Ka τέρω ortum traditur propter affinem significationem. Hinc compos.

Κυκλοτερὴς, ους, ὁ καὶ ἡ, tornando rotundus factus. Et generaliter rotundus ac si torno ad orbicularem rotunditatem exactus esset : ut, ὅμμα κυκλοτερὲς, apud Hesiod. in Theog. de Cyclopibus. † ἰφθαλμὲς. 145.† Exp. et, orbicularis, rotundus, teres : ut, κυκλοτερὲς πέδον, apud Athen. l. 11. Apud Hom. Il. δ'. κυκλοτερὲς τόξον dicitur, quoniam vehementer intensus arcus aliquo modo circuli figuram representat.

Τέτρηρα, τὸ, terebrum. Od. ϕ'. τέτρηρα δὲ πάντα τετύκτο, omnia terebro perforata. Sic et Od. ι.

Τερέτριον, terebellum, terebella. Theophr. hist. pl. l. 5. c. 9.

Τέρθρα, funiculus quidam in navi tenuis, per extremitates linteorum seu velorum trajectus. Etym. ex Rhet. lex. Qui et addit, hinc τερθρεύειν dici τὸν μαντεύεσθαι. Idem ex eodem lex. annotat, τέρθρα appellari foramina summo τοῦ τ, et ρ abjecto. Lat. portentum, ostentum. Interdum de mostris aquis, et quæ non sunt præter naturam. Ut Il. ρ'. ἴρηι Διὸς ταμίη Ζεὺς ἐξ αἰγυπιὸν τέρας ἦμαρ, ὃ πολέμοιο. Ἦ καὶ χηλήσας ἀνέβαλλεν. Sic Il. μ'. augurio ab aquila raptus, et pectes in Trojanorum cœtum dimissus appellatur Διὸς τέρας αἰγυπιός. Sæpe de insolitis et insolitis monstris ac prodigiis. Ut Il. Υ. eventa (qui Hom. est ἀστὴς λεπαρὸς, ἀφ' οὗ πολλοὶ ποτῶνται ἔνιπες) mitti dicitur Ἤ τοὔτοισι τέρας, ἢ στρατῷ εἴδεϊ λαῶν. Et apud Plut. in Fab. ἔδει περὶς ἱλασμοῖς Διὸς, ἢ τέρατα ἀποτρέπειν, συμφέρειν τὰ μάντεις, quæ ad monstra avertenda renunciabant vates. Dicitur et metaph. τέρατα λέγειν. (Eurip. Phœniss. 763. 965. 1149. Æsch. Pr. 852. Ch. 546.)

(Τερέζω. τὰ τέρατα ἀναγείρας. Æsch. Ag. 120.)

Τερατώδης, ους, ὁ καὶ ἡ, portentosus, monstrosus, pro prodigio habendus : ut, σημεῖα τερατωδέστατα, apud Phil. de vit. M. l. 1. † Aristoph. Nub. 333. φθέγμα τερατῶδες.†

Τερατώδης, portentosè, prodigiosè.

Τερατώδημα, τὸ, opus monstrosum, monstrum.

Τερατικὸς, idem cum τερατώδης.

Τερατικῶς, idem cum τερατωδῶς. Plut. adversus Colot.

Τέρατος, idem cum τερατικὸς.

Τερατεύομαι, pro iisdem. Ælian. τὰ γενόμενα βρίθει πρὸς τὸ καὶ ἀληθοφανῆ τερατεύματα ἰδίᾳ. Τερατεύεσθαι Ζεὺς, Jupiter, quem prodigiorum autorem non tantùm faciunt, sed et aversorem. Ælian. tanquam exact qui signis e cœlo quidpiam boni malive portendere hominibus queat. Lucian. ¶ Τὸ τερατεύεσθαι, idem cum τέρας : unde, τὰ τερατεύματα, monstra, miracula, apud Suid. et Hesych.

Τερατεύω, l εύσω, et freq eutiùs, τερατεύσομαι, portenta et monstra loquor, monstrilicè fingo et vanè. Item, monstrificè mentior et calumnior. Æsch. περὶ παραπρ. κατηγορῶ τοῦδε ἀληθῆ ἔχων, τερατεύεται. (Aristoph. R. 858.)

Τερατεία, ἡ, prodigiosa narratio, mendacia prodigiosa. Aristoph. in Nub. Ianer. in Panath.

Τερθρεύς, ῆος, ὁ, præstigiator, incantator, impostor, dictum quasi τερατεύς. Etym.

Τερθρεύομαι, illudo præstigiis, incanto, impostaria utor. Exponitur etiam, inaniter me jacto, apud Plat. de mod.

Τερθρεία, ἡ, præstigiæ, incantatio, incantamentum Etym. ¶ Expon. etiam, argutari in verbis, et nimis curiosa subtilitate uti ; λεπτολογία, apud Laert. ρτε In qua signif. Etym. ex τέρθρου fieri dicit τερθρείας, ex Rhet. lex. Quod τέρθρον sequitur in Τερέω.

Τέρθριμμα, τὸ, idem. Hesych.

Composita.

Ἐπιτερατεύομαι, prodigiosè affingo et affabulor. Paus. in Arcad.

Θεοτέρατος, à Deo prodigiosè proficiscens. Demetr. Phal.

Προτερατεύομαι, idem : apud Themist.

ΤΕΡΕΒΙΝΘΟΣ, ου, ἡ, terebinthus : arbor de qua Theophr. hist. plant. lib. 3.

Τερεβινθεών, etiam ωνος apud Dioscor. l. 1. c. 148. gen. neutro.

Τερεβινθίνη, ου, ἡ, terebinthina : ut, τερεβινθίνης οἶνος, vinum ex lacrymis terebinthi confectum, Dioscor. l. 5. c. 39. Τερεβίνθινον ἔλαιον, oleum quod ex terebinthi fructu fit, idem l. 1. c. 51. Τερεβίνθινη, s. ὑλὴ, terebinthina resina, apud eundem l. 3. c. 163.

Τερεβινθίζω, similis sum terebinthinæ resinæ : ut, τερεβινθίζων λίθος, terebinthinæ resinæ colorem referens, apud eundem.

Τέρμινθος, eadem arbor quæ τερέβινθος, apud Dioscor. l. 1. c. 92. Est et alia planta lino similis, ex qua Athenienses fucellas seu nassas a piscis solebant, ad quarum in rerum in ita repositionem utiles et accommodatas, teste Etym. ¶ Sic dicitur et tumoris species seu tubercoli, supra quod pustula nigra eminet : apud Oribas. et Gall. comm. 4. in l. 6. τῶν ἐπιδημιῶν.

Τερμινθώδης, idem cum τερεβινθώδης : unde, τερμινθὶς ῥητίνη, quæ τερμινθὶς Nicandro in Alexiph.

Τέρμινθος, idem quod τερέβινθος, ut vult schol. Nicand.

ΤΕΡΕΩ, ῶ, f. ήσω, terebro, torno : item vulnero Ut, τέρησεν, apud Hom. Hesych. exp. ἔτρησεν, item ἔτρωσεν. ☞ Ka τέρω ortum traditur propter affinem significationem. Hinc compos.

Κυκλοτερὴς, ους, ὁ καὶ ἡ, tornando rotundus factus. Et generaliter rotundus ac si torno ad orbicularem rotunditatem exactus esset : ut, ὅμμα κυκλοτερὲς, apud Hesiod. in Theog. de Cyclopibus. † ἰφθαλμὲς. 145.† Exp. et, orbicularis, rotundus, teres : ut, κυκλοτερὲς πέδον, apud Athen. l. 11. Apud Hom. Il. δ'. κυκλοτερὲς τόξον dicitur, quoniam vehementer intensus arcus aliquo modo circuli figuram representat.

Τέτρηρα, τὸ, terebrum. Od. ϕ'. τέτρηρα δὲ πάντα τετύκτο, omnia terebro perforata. Sic et Od. ι.

Τερέτριον, terebellum, terebella. Theophr. hist. pl. l. 5. c. 9.

Τέρθρα, funiculus quidam in navi tenuis, per extremitates linteorum seu velorum trajectus. Etym. ex Rhet. lex. Qui et addit, hinc τερθρεύειν dici τὸν μαντεύεσθαι. Idem ex eodem lex. annotat, τέρθρα appellari foramina summo

premo instrumenti ejus quod supra malum navis est, et ex quo antenna dependet. Hesychio τέρθρα est qui communiter dicitur artemon. Alii dicunt, esse funem quo velum navis utrinque trahitur ; alii, antennæ semimam extremamve jugum. Metaphoricè Hipocr. γυναικ. l. 2. τὸ τέρθρον τοῦ πυθμένος dixit summum morbi ubi in præcipiti stat, præsensque remedium postulat. ¶ Polluci est pars pertendens usque ad jugula.

Τέρθρια, ων, τὰ, rudentes qui utrinque ad extremum vell alligati sunt, quibusque ipsum velum intenditur et laxatur. Hesych

Τερθρεύτηρ, eidem est locus, ubi considens proreta in mare prospicit.

Τερηδὼν, όνος, ἡ, teredo, vermis ligna terebrans. Proprie, vermis, qui in navi ligna terit seu terebrat, teste Theophr. hist. pl. l. 5. c. 5. Vide et apud Aristoph. in Equit. triremis inquit, ὑπὸ τερηδόνων φαγεῖν' ἐναῦδα κατεσκεμμένα. De quorumvis lignorum teredinibus, apud Plat. symp. 2. probl. 2. ¶ Τερηδόνες. dicuntur etiam lumbrici equorum ; Apsyrt. in Hippiatr. Est et in nasibus τερηδὼν, s. carnis resolutio continuitatis in ossa ab erosione facta, quæ oritur ex humore acuto et acri, in ossa putrescente, ipsumque exulcerante.

Τερηδολοίμη, ἡ teredine infestor, teredinis injuriam sentio. Dioscor. in præfat. lib. 1.

Ἀντερήδοντες, ή καὶ ὁ, (decomp.) à teredinibus non erosus, vel teredinum injuriæ non obnoxius, apud eundem l. 2.

Τερὶς, idem cum τρὶς, perforo, ferro trajicio. Item, penetro. Unde aor. 2. ἔτυρον, Iliad λ'. Οἷόν ἔτυρε ζωστῆρα παναίολον, non penetravit. Hinc et pret. mod. τέτυρα, perforavi, trajeci, apud Hesych. quod tamen etiam à τύρω formari potuit, sicut ἐστυφα à στυφὸς. ¶ Apud Aristoph. in Pace, εἰ μὴ τέρησα ταῦτα, exp. nisi hæc perspicuè declarem et aperiam.

Τερὸς, ὁ, ἡ, penetrans, acutus. ut, τερὸν φθέγμα, aures acumine suo penetrans, apud Luc. Sic, τερὸς λόγος, oratio clara et perspicua, facilè ad intellectum et mentem penetrans. Exp. etiam, validus, magnus. ut apud Xen. de rep. Laced. ἴδοις, τὰς δὴ ἐκάστοις τερήτατον τὸν ἄρχειν ἀρχὴν, validissimum quemque. (Æsch. Ag. 1171.)

Τερῶς, ita ut penetret, clarè, fremiter. Suid. Item, perspicuè, aperte apud Eur. et Athen. l. 6. (μεγαλορρήμ. Æschyl. Pr. 605. Ag. 26. 277. Ch. 739. Aristoph. R. 1133.) Item, agiliter : perniciter, exactâ diligentiâ. Plut. in Theat.

Τέρης, (sub.) instrumentum quoddam ligneum, manubrium insertum habens, cujus usus est in puteis fodiendis, apud Philyllium, teste Eust.

Τερσία, idem cum τερὶς, ex quo est deductum. Item, facio clarum et perspicuum, clarè et perspicuè explico. Aristoph. τέρσει πᾶσαν νύκτα.

Τέρσιμα, τὸ, opus torno factum, toreuma. Pro sagitta torno facta, apud Eur. in Here. Τέρσιμα σοφὴς ἐκατὸν στεφὴς βάλλει πρὸς ἅπαν. De sculpturis in opere torno factis dicitur, apud Plut. de aud.

Τέρσις, ἡ, actio tornandi, seu tornando aliquid faciendi.

Τερστὴς, οῦ, ὁ, tornator, qui torno aliquid facit. Athen. l. 5. Plut. in Per.

Τερστικὸς, ad tornatores pertinens, seu cujus usus est in tornando. Et, ἡ τερστικὴ, s. τέχνη, ars tornandi ; toreutice. Plin. l. 34. c. 8.

Τερστὸς, tornatus, seu tornatilis, torno elaboratus : ut, ἀγγεῖσματα τερστὰ. Athen. l. 11.

Τερτὴς, ῆος, ὁ, idem cum τερστὴς. Poll. l. 10 ¶ Sed et τέρης nonnullis τερὸς est.

Τερτία, ἡ, idem cum τερσία. Plut. in Apophth.

Τέρτρος, ὁ, idem quod τέρης, tornus, instrumentum quo aliquid tornatur et excavatur. Theog. Τέρνα καὶ στύβακας καὶ γναμπτὰς ἀνδρὶ ξυναῖς.

Τερτάω, idem cum τερτία, torno, aut torno cælo. Item, rotundum facio : item circulo circumscribo. unde Hiad. ϕ'. Τερτήναντο δὲ σῆμα, &c. Sic et Od. ι.

Τερτάω, idem cum τερτία. unde pass. apud Theophr. (de terebinthi arbore,) ἐξ αὐτῆς πλίνας τερτήσθαι. Item, circino, circino describo. Plut. ep. 7.

Τέρτρημα, idem cum τέρτρωμα. Item, scobs quæ torno egeritur, ramentum quod tornator dejicit. Dioscor. l. 1. c. 109.

Τερτὴς, idem cum τερστὴς.

Τερτήριον, τὸ, idem cum τέρης. Theophr. hist. pl. l. 5. c. 8.

Τερτὶς, ὶδος, ἡ, idem cum τερσία : apud eundem ibidem.

Composita : ac primùm ex τερὶς seu τορὸς.

Ἀντιτερὴς, ὲς, idem quod τερὴς, perforo, perfodio, transfodio, transfigo. Il. ε. εἶλες δὲ δύω χρυσὲ ἀντιτόρητε. Et Il. κ'. πασσάλοις δίπτυχ' ἀντετορήσας.

Βούτορος, ος, ὁ καὶ ἡ, boves penetrans et transfigens, seu bobus penetrandis et transfigendis aptus : apud Suid.

Διατορὴς, ὲς, pertereiro, perforo : apud eundem.

Διάτορος, penetrans : aut trajectus. Ut apud Soph. Œd. Tyran. † 1044.† Δύο σ' ἔχοντα διατόρους σπόδει δαμάς. Dicitur etiam, διάτορος φωνὴ, quæ aures penetrat, tono suo acu-

to firma et vehemens, apud Suid. Idem Suid. διατερέντων, exp. clarissimum, maximè perspicuum. (Διάτερον τόδε. Æschyl. Pr. 76. Soph. Œdip. Tyr. 1054.)

Ἔντερον, tornando efficio, apud Hom. hym. in Merc. γλυφάν πλευρὰς σιδήρου Λίθῳ' ἐξετόρησεν ἀμαιμάκετον χελώνης, sculpo ferreo testudinem tornans vita eam privavit.

Ῥαιστήρες, scuta seu clypeos perforans aut secans. Exp. etiam, pellem dissecans seu clypeorum seu corporum. Martis epith. Iliad. φ'. et apud Hesiod. in Theog. † 934.†

Composita ex τερέω.

Διατερέω, idem quod τερέω.

Διατέρημα, idem quod τέρμα, opus tornatile. Item, tornatura, ut l. 3. Reg. c. 7.

Ἐντερέω, idem quod τερέω; vel potiùs, torno insculpo, torno imprimo, apud Athen. et Plut.

Χρυσοτέρυτος, ex auro tornatus, vel sculptus aut cultatus. Suid. Hes.

Composita ex τέρμα *et* τερέω.

Ἀμφίτερμος, utrinque tornatus: item, utrinque tornando exornatus: ut, ἀμφίτερμος ἀσπὶς, apud Eurip. in Troad. [1156.]

Ἀποτερέω, detorno. Exponitur etiam, expolio, elaboro, exorno. Item, in orbem redigo, rotundum facio. Poll. Ἀποτερεύειν νᾶσον, insulam conficere.

Ἔντερος, ον, ὁ καὶ ἡ, tornatus: Plut. de leg.

Εὔτερος, tornato facilis. ¶ Item, pulchrè tornatus: ut, εὔτερον στρόβημα ἴτυος, apud Eurip. ibidem.

Περιτερεύω, detorno, torno facio: vel torno rotundum efficio. Exponitur etiam, circumscribo circulo: et τερεύω. [Plut. Timæus. κατεγράμμους δὲ τούτων, κατὰ μίαν τὸν ὑγιεινὸν αὐτῷ σφαῖραν περιτέρευσεν ἑκατόνθεν, τοῦτο δὲ στενὸν διέξοδον κατελίπετο.]

ΤΈΡΜΑ, ατος, τὸ, terminus, meta, finis. Il. ψ'. οὐδὲ δυνάσθη Ἐν σχοίνῳ στῆσαι τέρμα, καὶ οἷα ἐτύγχανεν ἰδυῖα. Ibidem, τέρματα δὲ τέρματ' Ἀχιλλεὺς Τυλίσθη τε νεύσῃ. Metaph. τέρματα ὕπνου, ut, τέρματα τέχνης, apud Athen. l. 7. Sic, τέρμα βίου, apud Soph. in Ajace. Hesych. simpliciter significare dicit τέλος βίου, finem vitæ. [48. Æsch. Ag. 1012. Eum. 636.) In monte τέρμα dicitur ejus ima pars. Suid. Dicitur et accipi pro planta pedis. Interdum adverbialiter significat, ad extremum, tandem. Ut apud Phocyl. Ἀρχίμενος φαῦλον πάντων, μὴ τερμ' ἐπιδεῖν. Τερματίζω, termino, finio, ad exitum perduco. Hesych. et Suid.

Τέρμων, idem cum τέρμα. Hesychio sic dicitur pes, pars corporis extrema.

Τερμόνιος, ντος, ὁ, ad imum usque corporis partem dependens, ad pedes usque demissus. unde, τερμόνιοι χιτῶνες. Od. τ'. et, ἀστὴς τερμόνιος, Il. ω'.

Τέρμιος, extremus, ultimus; ut, τερμία ἡμέρα, apud Sophocl. in Antig. [fatalis. (Œd. C. 89.]

Τερμόνιος, terminalis. Sic dicitur Jupiter, παρὰ τὸ πάντων ἀρχὴ καὶ τέρμα εἶναι. Etym.

Τέρμων, ονος, ὁ, idem cum τέρμιος et τέρμα. Eurip. in Hippol. (Med. 276. 334. 1124. Æsch. Suppl. 637.) Item, terminus, i. custos finium dens.

Τερμόεις, idem cum τέρμιος. Æschyl. in Prometh.

Composita.

Ἀγχιτέρμων, ονος, ὁ καὶ ἡ, meta proximus. Item, conterminus, finitimus: ut, ἀγχιτέρμων λαός. Eurip. in Rheso. [676.]

Ἀλλοτέρμων, mari finitimus seu conterminus: in auth. Epigr.

Ἀποτερματίζω, determino, definio. Item, exterminio, excludo. Nax.

Ἀποτερματισμός, definitio, determinatio, descriptio. Procl. de sphæra.

Ἀντιτερμίζω, itidem, definio seu finio.

Ἀντιτερμάτιστος, ὁ καὶ ἡ, interminatus, infinitus: ut, ἀντιτερμάτιστον ἀντιμάτημα, apud Diodor. Sic. Item, instabilis, inconstans, fundamento carens. Hesych.

Ἀντέρμων, idem: ut, ἀντέρμων πλάνη, compitorum error. Aristoph. (Æsch. Eum. 637.) [Eurip. Hec. 925. Χρυσέων ἱππείων Λάκαινα' ἀντέρμονας εἰς αἰγὰς, &c. Schol. Ἀντέρμονας περιφερεῖς. τοῦτον γὰρ οἶδα ἔστι τέρμα. τὰ γὰρ πολιτικὰ τέρματα οἶδα ἴχει. Lege quæ sequuntur.]

Ἐντέρμιος, qui terminis seu limitibus præest. Hesych.

Ὁμοτέρμων, conterminus, finitimus, vicinus. Nonn.

Συντέρμων, idem: ut, συντέρμονες στῆλαι, in Epigr.

[Διατέρμιος. Polyb. Hist. lib. 1. καὶ διὰ τὸ παραπλήσιον μὲν συντερμονοῦντας τῇ τῶν Λίγυπλῶν χώρᾳ.]

ΤΈΡΠΩ, F. ψω, delecto, oblecto, exhilaro: mulceo, demulceo. † πάν τοί. Hesiod. Theog. 36. animum alicui.† Il. τ'. Τέρπεσθε κραδίῃσι δαιζομένοισιν. Od. δ. Παννύχιοι τερπέσθην ἐπὶ μύθοισι δυοῖν δμῳὲ ἐόντοιν. Plut. de fort. Alex. τὸ μισθὸν τοῦτον, ὃν ἔτερπες, ἀπολάμβανε. (Eurip. Med. 1137.) ☞ Derivari dicitur παρὰ τὸ τρέπω, ut sit, τρέπει τὸν ψυχὴν εἰς ἡδονήν.

Τέρπομαι, delector, oblector, delectationem capio. Od. ϒ. Αἰδὼς γὰρ μύθοισιν ἐπαγρεῖ τε σίτου ἀνώγει Τέρπεσθαι. Interdum, delecto me, oblecto me. Ut Il. ι. Τὼ δ' εἶρον φρένα τερπόμενον φόρμιγγι λιγείῃ, cithara canora animum suum oblectantem. Sic Il. β'. Δίκαιον τέρπεσθαι καὶ ἀγαλλόμενον ἑτέρῳ, &c. Cum genit. exp. satior, satio me: ad hilaritatem usque me satio. Il. λ'. Αἰνὰς ἐπεὶ τάρπημεν ἐδητύος ἠδὲ ποτῆτος. Od. ϒ'. Τῶν οὐκ ἂν γλυκερῷ τερπήμεθα κοιμηθέντε. (Eurip. Phœniss. 872. Soph. Œdip. Tyr. 805.)

Τέρψις, εως, ἡ, delectatio, oblectatio, vel oblectamentum, voluptas. Hesiod. † Theog. 206.† Theon. Athen. (Eurip. Phœniss. 189. 282. Æsch. Ag. 620.)

Τερπωλὴ, idem. Od. σ'. οὖν τερπωλὴν δῖος ὑφαίνων εἰς νύδα δίπλα.

Τερπνὸς, delectationem et voluptatem afferens, jucundus. Eurip. in Bacch. Οὔκουν δὶ μάκαρ' ἔστιν οἷα ἔστιν Κύπρις, Οἷ' ἄλλο τέρπνὸν οὐδὲν ἀνθρώποις ἔτι. (Med. 1357. Fach. Ag. 551.) Utilis et lucr. et Plut. ¶ Superl. τερπνότατος, (pro τερπνόταπος,) jucundissimus, summam delectationem afferens. Etym.

Τερπνότης, ητος, ἡ, jucunditas.

Composita.

Ἀντιτέρπω, vicissim delecto, vicissim delectationem affero. Plut. de fort. Alex.

Ἄτερπὴς, ἐος, ὁ καὶ ἡ, minimè delectans, injucundus, molestus, acerbus: ut, ἀμὲς ἀτερπὴς, Il. τ'. Thuc. ἀτερπὲς ἀκρόαμα, audita insuavia.

Ἄτερπος, idem.

Ἀτερπία, idem quod ἀτερψία, molestia. Lucret.

Ἀτερψία, ἡ, molestia. Luc. in vit. aut.

Δημοτερπὴς, populum delectans, populo jucundus. [Plut. Minos. ἵνα δὲ τῆς φυσικῆς δημοτερπείστερόν τι καὶ ψυχαγωγικώτερον ἢ τραγῳδία.]

Δυστερπὴς, idem quod ἀτερπὴς, injucundus. Oppian. (Æsch. Ch. 275.)

Ἐντέρπω, idem quod τέρπω.

Ἐπιτέρπομαι, idem cum τέρπομαι. Hesiod. in Theog. καὶῥ' ἐπιτέρπετο ἔργῳ.

Ἐπιτερπὴς, delectationem et voluptatem afferens, jucundus: ut, ἐπιτερπὴς αἰχμὴ, apud Plut. in Rom. Homo verò ἐπιτερπὴς dicitur, qui deditus est rebus voluptatem et delectationem afferentibus. apud eundem in Alcib.

Ἐπιτερπῶς, jucundè, suavitèr, ita ut delectationi sit. idem in Per.

Περιτερπόμενος, (decomp.) insuper oblector. [Aristoph. Ran. 234.]

Εὐτερπὴς, ἡ καὶ ὁ, aptus ad delectandum, vi delectandi præditus. [Pind. Olymp. Od. vi 180. ἐμὲ δ' ὑμνων ἐπὶ εὐτερπεῖ ἀοιδᾷ. Schol. Μᾶλλ. ἀντὶ τοῦ ἱμάσας τοὺς ἀκροωμένους καὶ κρίνοντας τὸν ἄλλον ψόγ.]

Εὐτέρπη, ἡ, nomen unius è novem Musis. Plut. symp. 9. probl. 14.

Θεοτερπὴς, Deum delectans, Deo gratus. Nonn.

Κατατέρπω, delecto.

Κατατέρπω, delectare. Soph.

Ὀχλοτερπὴς, turbam delectans.

Παντερπὴς, omnes oblectans, vel delectationem afferens. Plut.

Ποντέρπω, Doricè pro πορτέρπω, delecto: τέρπω. Hom.

ΤΈΡΣΩ, arefacio, sicco, ξηραίνω. Hesych. Apud eundem, τέρσει exp. καίει, item τέρσεται. (Theoc. κϛ'. 63.) ☞ Thema factum ex Æolico futuro τέρσω verbi τέρσω. τέρσω γάρ φασι τὸ ξηρανῶ, inquit Rost.

Τέρσημα, siccor: unde particip. τερσήμενος, siccatus, in Epigr.

Τέρσις, ἡ, siccatio, arefactio. Julian. ep. 24. ad Serap.

Τέρσομαι, idem quod τέρσω. Il. σ'. ἀπὸ δ' ἵδρως ἀργυλέου Αἷμα μέλαν τέρσεσκε siccavit.

Τερσαίνομαι, idem cum τέρσομαι. Julian. ibidem.

Διατερσαίνω, (comp.) exicco, inarefacio. Hesych.

Ταρὸς, et Atticè ταῤῥὸς, οῦ, ὁ, crates, super qua casei aliaque edenda siccari. Od. ι. Ταρσοὶ μὲν τυρῶν ἔβρθεν, &c. Sic Theocr. idyll. 11. ταρσὸ δ' ὑπερχύδην αἶψ. Accipitur et pro omni pleni ex vitilibus. ¶ Ab harum crebris traiectis figura ταρσὸς dicitur alia avium, teste Suid. ¶ Item ordo remorum, apud Herodot. et Diodor. l. 22. Exponitur etiam, palmula remi. Ταρσοὶ palmulæ remorum ordine positæ. Æl. Dionys. ¶ Item palma manus: cui digiti ita infixi sunt, ut alis pinnæ, remi navibus. Suidas et Eust. esse dicunt extremam manus partem, i. digitorum ordinem: alii totam μετακάρπιον eo nomine accipiunt. ¶ Tribuitur etiam pedi ταρσὸς, quæ est post calcem anterior vestigii pars, ubi incipit prima articulatio ossium quæ plantam constituunt. Suidæ, τὸ πλάτος τοῦ ποδὸς. Eustathio, τὸ κάτω πλατύ. Herodot. in Uran. ἀπέτεμε τὸν ταρσὸν ἑωυτοῦ, plantam pedis sibi rescidit. ¶ Poetæ ταρσὸς, et ταρσὰ, (metaplasmo generis facto,) vocant integrum etiam pedem synecdochicè. Ut in Epigr. Ὀμματά σου καὶ ταρσὰ νοθεύματα, pedes vani a pernicitate aquandi. ¶ Idem sic vocant et ipsa calceamina, quæ ταρσοῖς circumdantur: ut in iisdem, τί δὲ ταρσοὺς Πασὶν ἔχεις; cur calceos circum pedes habes? Nonnus, περιπτύξατο ταρσὰ πεδίλοις. ¶ Galenus ταρσὸν vocari scribit quicquid latum est in modum palmæ aut plantæ pedis. ¶ Ταρσὸς, sive πτόλις, Theophilo medico dicitur esse palpebræ extrema ora limbusque, unde cilia nascuntur; ipsaque pilorum in ciliis series, palmularum remigii instar. Vide Poll. l. 2 et Ruf. ¶ Dicitur et de nexu ac contextu radicum, implicitarum in modum cratis. Theophr. de caus. pl. l. 3. c. 8.

Ταρσόω, sive ταρσίδω, ῶς, ὁ καὶ ἡ, figuram ταρσοῦ gerens; in modum cratis implicitus seu implexus. Theophr. hist. pl. l. 6. c. 7.

Ταρσὸν, οῦ, τὸ, cruticula. Poll. l. 1.

Ταρσὸς, sive ταρσὸν, οῦ, instrum et munio ταρσῶ. Arbores etiam ταρσοῦσθαι dicuntur, quarum radices mutuò implexæ veluti cratem efficiunt, apud Theophr. de caus. pl. l. 3.

Τάρσωμα, sive τάρσημα, idem cum ταρσὸς seu ταρσὸν. Poll. lib. 1. Ab Rust. exp. κανναβασία.

Τραπὲζα, ἡ, locus ubi siccantur casei et ficus. Dicitur et de vase aut ficus et aliis fructus imponuntur. vide Poll. et Hesych.

Composita ex ταρσὸς, *seu* ταρσὸν, *&c.*

Εὐτάρσιος, exp. καλῶς πτερυγίου, Epigr. l. 3.

Διοτάρσιος, ου, ὁ καὶ ἡ, qui cum aliquo conjunctus ταρσὸν efficit. ut, σύνταρσα δίπλα, arbores quarum radices mutuò implexæ veluti cratem et sepem conficiunt. Theophr. de caus. pl. l. 3. c. 8.

ΤΕΣΣΑΡΕΣ, (et Atticè τέτταρες,) οἱ, αἱ, quatuor. Od. ι. Οἱ δ' ἅλαχον τοίη, ἓν καὶ ἴδμεν αὐτὸς ἑλέσθαι Τέσσαρες. Xenophon. ἐπὶ τεττάρων τετραγώνων, quaterni. Neutro genere, τέσσαρα, seu τέττορα. ut apud Luc. παρεδίνει τέττορα.

Τεσσαρακάντα, seu τεττερακάντα, quadraginta. Hom. in Bucol. τὰ δ' ἄμα τεσσαράκοντα μέλαινα νῆες ἵκοντο.

Τεσσαρακοντάκις, sive τεττερακοντάκις, quadragies. Plut. de leg.

Τεσσαρακοντὰς, quadragenarius. Theoc. l. 8.

Τεσσαρακοστεῖος, idem. Aristot. et Theophr.

Τέσσιγες, Ionice pro τέσσαρες.

Τεσσερήκοντα, pro τεσσαράκοντα. Herodot.

Τέτρις, et πέτρις, poëticè, idem quod τέτταρες. prius apud Hesiod. in Erg. posterius Od. π'.

Τέτρες, ητες, ὁ, quadrans. τετρημόριον.

Τετρητεῖς τόκοι, fœnus quartam partem sortis æquans. ut, si pro duodecim fœnori datis debentur summa cum tribus; i. quindecim: vel, si pro quatuor debeantur quinque.

Τετρὰς, άδος, ἡ, quaternio, quaternarius numerus. Plut. symp. l. 9. † Aristoph. Nub. 1149. ex. ἡμέρᾳ.† Sic dicitur etiam ἡ τετάρτη ἡμέρα, apud Dem. eundem Plut.

Τετράδη, et τετραδὶν, idem cum τετρὰς. Act. Ap. c. 12.

Τετραδιστὴς, οῦ, ὁ, dicitur qui ærumnosam vitam degit, teste Suida: sumpta appellatione ab Hercule, qui, quarto mensis die natus, multos labores exantlavit. Apud Athen. l. 14. τετραδιστὰὶ dici videntur qui quarto die festum agitant.

Τετρακόσιοι, quadringenti. Sic dicebatur apud Athenienses magistratus quidam, apud Isocr. Dem. Plut. et Xen.

Τετρακοσιοστὸς, quadringentesimus.

Τετρακτὺς, ύος, ἡ, idem quod τετρὰς. Pythag. in Carmin. aur. v. 47. Luc. et Plut.

Τετράκις, quater. Od. ι. Isocr. ad Philipp.

Τετραχῇ, et τετραχῆς, item, τέτρηχα, et τετραχθὰ, quadrifariam: quatuor modis: vel in quatuor partes. priora duo apud Suid. posterius Il. γ'. et Od. ι.

Τετραχίζω, Hesych. est, ἐπὶ τετάρτου μέρου ποιῶ.

Τέτρατος, ου, ὁ, quartus. Od. ξ'. et Il. ν'. Pro quo in prosa dicitur τέταρτος. unde advrb. τετάρτως, quarto gradu seu loco.

Τετραταῖος, qui quarta die aliquid agit aut patitur, quatriduanus, quartanus. ut, τετραταῖος πυρετὸς, apud Alex. Tral. et Alex. Aphr. pro quo interdum simpliciter dicitur τετραταῖος. † Xen. Pæd. l. 5. p. 120. d.†

Τεταρταίζω, laboro febre quartana.

Τέτραξ, et τετράων, avium nomina. Quarum priorem Aristoph. in Arib. meminit. et Athen. l. 9. ubi scribit, magnitudine eam maximum gallum excedere: et ab auribus utrinque gemina κάλλαια dependentia habere; ob quæ nomen etiam accepisse putatur. Eumdem mentionem facit et Alexander Myndius l. 2. de volatilib. an. ubi, inter parvas aves eam referens, spermologo similem esse dicit. καὶ τὸ φωνῆ τετράζειν, ἵνα ἑστιῇ, clamare tetraci propriâ voce. Vide Gesner. ¶ Posterior, phasiana dicitur, ἣν φασιανὸς, et idem Athen. testatur l. 14. vide et Plin. l. 10. c. 29. ¶ Est et τέτραξ avis alia, de qua Aristot. hist. an. l. 6. c. 2.

Τετραπλόος, ῆ, ῶν, quadruplus. Luc. 19.

Τετραπλῇ, quadruplicitèr. Iliad. ε.

Τετραπλάσιος, quadruplo major seu amplior. Plut. de rep. l. 2.

Τετραπλασίων, idem. Aristot. in probl. et Dioso.

Τετραπλασιάζω, quadruplico.

Τετραπλασιασμὸς, quadruplicatio.

Composita.

Δεκατέτταρες, quatuordecim. Plut. in Lyc.

Εἰκοσιτέτταρες, viginti quatuor. In neutro, εἰκοσιτέτταρα. et, εἰκοσιτέτταρα ἱστορήματα, apud Athen. l. 14.

Ἑξηκοντατέτταρες, sexaginta quatuor.

Τριατέτταρα, tres quartæ partes, vel tres quadrantes minor, dodrans minor. Gal. τῶν κατὰ τέν. l. 4. τριημόρια, tres quadrantes, dodrans.

ΤΕ῎ΤΤΑ, vox benevolentiæ aut honoris qua junior senioribus compellat, ut scribit Eust. Il. Υ. Τίττα, σεσωῦ ἕνεκ', ἐμοῦ δ' ἐπιτάρβει μύθῳ. Fuerunt et qui crediderint, vocem esse indignationis, per apocopen factam ex τέτλαθι, ut annotat idem Eust. Vide et Ἄττα.

ΤΕ῎ΤΤΙΞ, γος, ὁ, cicada. Il. γ'. τεττίγεσσιν ἐοικώς. Theocr. idyll. 9. Τέττιξ μὲν τέττιγι φίλος. Idem idyll. 1. τέττιγος ἱερὸν τέρμα φίλεται ᾠδῆς. Utuntur hac voce etiam prosæ scriptores. Thucyd. lib. 1. Plat. in symp. Plut. symp. 2. et alii. Athenienses veteres τέττιξι χρυσοῖς capillos suos implicitos gestabant, quòd se non minùs ac ipsas cicadas in terrâ suâ natos primitos crederent, ut scribit Thucyd. ¶ Τέττιγες, dicebantur etiam cocci. Athen. l. 14. Eust. Hesychio verò τέττιξ est ὁ τῶν μαγείρων ὀνοφέτης.

Τεττιγόνια, sive τεττιγώνια, cicadarum : seu cicadæ mitones, cicadulæ. Aristot. hist. an. l. 5. c. 30.

Τεττιγώδης, cicadæ similis, cicadæ natarum referens seu habens. Luc.

Τεττίζω, strideo ut cicada, fritinnio.

Τερετίζω, lascivè canto ; τερετίζειν. teretare Gaza exp. in probl. Arist.

Τερετίσματα, τὰ, cantus cicadæ. Quo factum, ut veteres sic vocarent cantus lascivos et procaces ; φορμίγγων τερετίσματα. Item, strepitus ac frequentamenta citharæ rum ; in Epigram. Hesychio sunt φῶναί ἀναπλαί.

ΤΕΥ῎ΘΙΣ, ιος, ἡ, piscis ex sepiarum genere, de quo Athen. l. 7. ex Aristot. qui existimator esse loligo major.

Τευθίς, ίδος, ἡ, loligo minor : idem piscis genus quod τευθίς, nisi quòd eo minus est, plurima habens sepiæ similia, numerum videlicet pedum et probosciden. Aristot. αἱ δὲ μικραὶ τευθίδες ἅμα συμπεπλεγμέναι. Suidas vibem piscem esse scribit. ¶ Apud Plut. in Apophth. τευθίδες, exp. gladioli pisces : loquentem de Eretriensibus habentibus μάχαιραν ut ai τευθίδες, at παιδίας non habentibus. vide Eras. in proverb. Teuthidem more. ¶ Nominatur et τευθὶς placentæ quoddam genus, apud Introclem ἐν ἀγνωσταῖς, teste Pamphil. apud Athen. l. 7.

ΤΕΤΤΑ῎ΖΩ, satago, sedulò rem gero, operam et studium in aliquam rem confero. Etym. exp. πραγματεύομαι, καὶ πολὺ διατρίβω ἐν τῷ αὐτῷ. ¶ Inanem derivari παρὰ τὸ αὐτὸς, ut αὐτ, τὸ αὐτὸ σπεῦδ. Idem quod Plato dicit, ἐν δὲ δήμῳ τετταζόντων, exp. τῶν πραγματευομένων ἐν διατρίβοντων. Ab eodem Etym. τεττάζειν exp. etiam συντείνεσθαι. item, τὸ αὐτὸ λέγειν, φλυαρῶ. Dicitur et, τεττάζω, pro eodem, apud Telecliden, κἀστὶς δὲ τεττάζουσ', i. συνδιάζουσι. Hinc et participia τεττακώς, apud Plat. in Tim. quod Etym. exp. διατρίβας.

Τεττακώς, militis, συντονία, Hesych.

ΤΕΥ῎ΤΑΩΝ, ωνος, τὸ, beta : alteris genus apud Dioso. l. 2. c. 149. Hom. in Batrach. Οἱ τεύτλοι χλωρὰς ἐνδιδύσκουσι. Dicitur etiam τεῦτλον, (Aristoph. R. 973.) et τευτλὶς. Eadem planta communiter σεῦτλον dicitur, apud Athen. l. 9. ex Theophr.

ΤΕΥ῎ΧΩ, f. ξω, fabricor, struo, paro. Il. ζ'. δόμοιο καλὸν, τό ῥ' αὐτὸς ἔτευξε. Sic Theocr. idyll. 28. Τεύχειν μοι δοκέοντι, τέχνας καὶ δόμον καὶ αὐλάς ; Metaphorice Hesiod. in Exg. Ὃς αὐτῷ κακὰ τεύχει, ἐπὶ ἄλλῳ κακὰ τεύχων. Et Iliad. ε. σφιν ἐπιβλῆς ἄλγεα τεύχει, dolores ipsis infert. (Ἐτεύξω τύμβῳ μέλος. i. e. ἐπιτύμβιον ᾆσμα ἐποιήσω. Æsch. S. c. Th. 841. στάσιν τεύχων. Pr. 1089. Pers. 189. Ag. 154. 979. Ch. 728. Eum. 805. Soph. Tr. 769.)

Τέτυγμαι, struor : unde particip. τετυγμένος, pro τετυγμένως, ut, δόμοις τετυγμένος, ara structa, seu bene parata, affabre facta. ¶ Interdum exp. sum, fio : unde Il. β'. δαιμόνι' ὡς ἐτέτυκτο, mirabamur quid factum esset. † Xen. Pæd. 1. 6. 4.† Et pract. τέτυγμαι, (pro τέτευγμαι,) sum. Iliad. Υ. τεμένη καλὰ τέτυκται, belli est arbiter. ¶ Interdum significat armis instruor, armor. unde Od. χ'. τετυγχάνθαι γὰρ ἄμεινον, melius est ut armati simus. (ab inusit. τυγχάω.) Activè etiam usurpatur pro τεύχω. ut, τεύξεσθαι λέγων, eosdem paraturum esse. Il. ν'. ¶ Quidam præteriti τέτυγμαι, et aoristi primi ἐτύχθην, thema statuunt τύκω, seu τύχω. A quo τύκω est aor. 2. inflexit. τετυκὼν, Od. ι. per reduplicationem pro τυκὼν, et τετύκοντο, Il. ε. pro ἐτύκοντο. Eust. verò τέτυγμαι, pro τέτευγμαι, et ἐτύχθην pro ἐτεύχθην, (elisa ε,) dici tradit. (Æschyl. Ag. 740. ἐτύχθην. ib. 761.)

Τεύγμα, machinamentum, structura. Theocr.

Τεῦξις, εως, ἡ, ipsa actio parandi aliquid et extruendi, extructio, structio. Pro quo et τέξις dicitur : Hesych.

Τευκτὴς, ῆρος, ὁ, fabricator, instructor, apparator. Suid.

Τεῦχος, idem, apud Hesych. ¶ Est et nomen proprium, Scamandri Cretensis filii, qui Teucer cum Dardano genere regnum in Troade, Ilienstibus regibus originem dedit. Hinc Teucria, vel Teucris, vel Τρωὰς, i. Troja ; et Teucri, i. Trojani, vel Truës, à Truë, Dardani nepote, et Ili patre, nomen habent. ¶ Hinc et Τεύκριον, ου, τὸ, et Τευκρὶς, ίδος, ἡ, teucrion, teucris, herba, ab inventore Teucro denominata : de qua Dioso. l. 3. c. 111.

Τευκτὸς, ὴ, ὸν, fabricatus, factus. Hesych. Suid.

Τευκτὸς, ὴ, ὸν, idem : ut, τευκτὸν λέκτρον. Od. Υ. solum manu artisque factum : vel etiam, eleganter et affabrè factum.

Τέυς, sive τύκος, ῦ, ὁ, instrumentum ferreum, quo architecti, et lapicidæ utuntur in poliendis lapidibus. Eust. Pass. Hesych.

Τύμα, sive τύκμα, ατος, τὸ, idem quod τέυς, seu τύκος. Eust.

Τυκίζω, seu τυκίζω, paro seu polio τῷ τύκι. Aristoph. in Avib.

Τύκισμα, τὸ, quod τῷ τύκι constructum et paratum est. Lycophr. ἐν παρθένου κάλλει τύκισμα. Apud Eurip. in Troad. Ilium vocatur κασίγνητον τύκισμα Φοίβου, cujus mœnia regulâ et τύκι Apollinis extructa erant.

Τυκάνη, ἡ, instrumentum quo fruges triturantur : ut est tribulum seu tribula, apud rei rusticæ scriptores.

Τεῦχος, εος, τὸ, vas, alveus, ἀγγεῖον. Xen. Hell. 1. φάσκων, ἐπὶ τούτοις ἀλφίτων σεσθαι. De vasis et instrumentis nauticis. Od. ι. Interdum peculiariter in plurali τεύχεα dicuntur instrumenta, quibus ad bellum nos paramus, i. arma : ut passim apud Hom. (Eurip. Phœniss. 178. 753. Æsch. Ag. 1137.) ¶ Τεῦχος, exp. etiam, volumen, liber. (Τευχεστὴς. Æsch. Pers. 903.)

Τευχήρεις, οἱ, armati, seu armati milites. Hesych. (Τευχεστὴς. Æsch. S. c. Th. 650.)

Τευχήτης, ου, ὁ, armatus. Oppian.

Τευχῆτις σχοῖνος, ἡ, dicitur juncus Arabicus seu Babylonicus, ut tradit Dioso. l. 1. c. 16.

Τέκτων, ονος, ὁ, faber lignarius seu materiarius, ut patet ex Plut. in Pericle. Sic Xen. Ped. 5. χαλκέως τε, καὶ τέκτονος, καὶ σκυτοτόμου. 11. 3. p. 72. c. et l. 6. p. 151. d.† Sic sæpe apud Hom. Soph. et alios. Item generaliter, quivis artifex, quilibet opifex, quicunque aliquid τεύχει. Apud Eurip. τέκτονες ναῶν, malorum fabricatores. (Τέκτων, ὁ. Æsch. Ag. 1415 Suppl. 291.)

Τεκτονικὸς, ad fabrum pertinens, fabrilis. Et, τεκτονικὴ χρεία, fabrilis usus. Et, τεκτονικοὶ μίλτος, apud Dioso. l. 5. c. 112. rubrica fabrilis. ¶ Item, τεκτονικὸς, qui fabrilis artis seu lignariæ peritus est : quæ ars τεκτονικὴ dicitur ab Arist. in probl. et Æschin. in Ctesiph.

Τεκτονὶα, ἡ, structura, opus fabrile. Theophr. hist. pl. l. 5. c. 8.

Τεκτονεῖον, ου, τὸ, idem structura, seu ars fabrilis. Od. ι. ἀνὴρ οἷ ἴδμεν τεκτονείῳ. Et in Epigr. τεκτονεῖον ἔργον, fabrilis operis verborum.

Τέκτονεῖα, ων, τὰ, officina fabri, fabrica.

Τεκταίνω, fabricor, struo, machinor. Apoll. Arg. 2. σὺν ἐμοὶ ἐν οἴκῳ τεκτήνατο. Item metaph. apud Chrysost. (de Diabolo,) Ἐπεὶ αὐτῷ συμπλοῦς ἐφευρεθῆναι τοιοῦτα τεκταίνει.

Τεκταίνομαι, struor, apparor, conficior. Aristoph. in Equit. τοιαῦτ' ἐμὲ τὸν Δημάρετ' εἰσ ἐκείνοισ τεκταινόμενα τὰ πράγματα. Materia verò aliqua τεκταινομένη dicitur, quæ operi fabrili aptatur, aut apta est. Luc. in vit. aut. ἐς ἵππον οὐ γελαστὸν, οὐδὲ τεκταινόμενον, οὐδὲ πλινθίζόμενον. ¶ Item τεκταίνομαι, activè, fabricor, struo : aut artem fabrilem exerceo. Aristoph. ἃ δὲ τεκταίνεται. † Plut. 163.† Et cum accus. apud Phil. de mundo, τὸν αἰσθητὸν ἅπαντα ἐτεκτήνατο.

Composita : ex primâ et τεκτὴς, et τεκτὼν.

Ἄτευκτος, ου, ὁ καὶ ἡ, non factus, infectus. Phocyl. Οὐκέτι γὰρ ἄνεται τὸ τετυγμένον ὥσπερ ἄτευκτον.

Εὔτευκτος, et (poëtice dialysi) ἑῦτευκτος, bene, seu affabrè factus. ut, ἑῦτευκτος κλισίη. Odyss. ξ. (Æsch. Suppl. 979.) [πᾶς τις ἐπιστὰς ἑῦτευκτον ἄλλοθρόως πέπαγεν. Vide Illustr. Spanh. ad Callim. Lavacr. Pallad. 3. qui legit Εὔτευκτος, ut 1001. πέπηγεν. Apoll. Rhod. Arg. 1. 787.] ¶ Apud Herodotum [lib. 1.] εὔτευκτα expenditur etiam, facilia, parata. ¶ Sic et Εὐτευκὲς, pro ἕτοιμος. Theocr. (al'. 86.)

Θεότευκτος, à Deo fabrefactus.

Νεότευκτος, nuper fabricatus, recens factus seu paratus.

Φηγότευκτος, è fago fabricatus. Lycophr.

Χαλκότευκτος, ex ære factus. Eurip. [Iph. in Taur. 99. Ἢ χαλκότευκτα κλῆθρα λύσαντες μοχλοῦ ;]

Χρυσότευκτος, ex auro fabricatus. ut, ἀγάλμασι χρυσοτεύκτοις, apud eundem in Phœn. [228.] (Med. 983. Æsch. S. c. Th. 606.)

Composita ex τυχίζω.

Ἀναστυχίζω, unde ἀναστυχίσαι λίθοι, Eustathio est, à lapide asciam et cæmenta malleo rostrato decutere ad eam complanandam. Ita quoque

Περιστυχίσαι λίθοι, circumcisum decutere malleo illo ascias è lapide adhuc rudi et impolito. Eust. et Hesych.

Composita ex τυχίω.

Ἀποστρίω, et ἀστρίω, idem cum τεφρίω. unde, ἀποδιαστρίῶσθαι, et ἀστρίῶσθαι, in cinerem redigi. Alex. Aphr.

Ἔστριος, in quo cinis est. Item cinereus, referens id in quo cinis est. Athen. l. 9.

Κισσαστρίφος, miscens cinerem seu confundens. Aristoph. [Ran. 728. ἀνίκα κρατῆσ κισσαστρίφου ῥᾳδιούργου τε πανός, &c.]

Ὑπόστριος, aliquatenus cinericeum colorem referens. Apoll. Arg. l. 2. Dioso. l. 5. c. 166.

ΤΕ῎ΦΡΑ, ας, ἡ, (et Ionice τέφρη,) cinis. Il. σ'. Κασσάνδρη δὲ χιτῶν' ἐβάλετ' ἀμφίεσσι τέφρῃ. Comicus quidam apud Athen. l. 7. Ἀπαρξάμενοι ἔσωσε δαλὸν εἰς πολλὴν τέφραν. Plut. symp. 6. (de ligno ficulneo,) κατακαυθέντος ἡ τέφρα μοναδικὸν παρέχει κόπον. Sic et appellatur aliarum rerum natarum cinis. ☞ Unde et à τέφρα deducitur, teste Etym. sunt etiam τέφραι nihil aliud, nisi lignorum aliarumve rerum ustarum reliquiæ.

Τεφρὶς, ῖδος, ἡ, cinereus, cinereosus. Aristot. hist. an. l. 9.

Τεφρίτης, ου, ὁ καὶ ἡ, idem.

Τέφρινα καλλύσματα, cinerei coloris collyria, quæ et σποδιακὰ. Eadem et Τέφρα dicuntur, apud Aët. l. 7. et Cels. l. 6. c. 6.

Τεφρίζω, imitor cinerem, vergo in colorem cinereum.

Τεφρόω, ῶ, in cinerem redigo, apud Suid.

Τέφρωσις, ἡ, ipsa actio redigendi aliquid in cinerem.

Composita.

Ἀποτεφρόω, et ἀποτεφρίω, idem cum τεφρόω. unde, ἀποδιατεφρῶσθαι, et ἀποτεφρίῶσθαι, in cinerem redigi. Alex. Aphr.

Ἔντεφρος, in quo cinis est. Item cinereus, referens id in quo cinis est. Athen. l. 9.

Κισσατέφρος, miscens cinerem seu confundens. Aristoph. [Ran. 728. ἀνίκα κρατῆσ κισσατέφρου ῥᾳδιούργου τε πανός, &c.]

Ὑπότεφρος, aliquatenus cinericeum colorem referens. Apoll. Arg. l. 2. Dioso. l. 5. c. 166.

ΤΕ῎ΧΝΗ, ἡ, ars : ἡ τοῦ τεύχειν ἐπιστήμη. (☞ Unde et deducitur.) Plut. polit. 2. ἀδύνατον ἐκ παλλακῆς καλὸν ἐγγένεσθαι τέχνας. Aristophan. in Vesp. Ἔχει τις ἣν ἕκαστος οἶδεν τέχνην, quam quisque novit artem, in ea se exercet. Dicitur, διὰ τέχνης, κατὰ τέχνην, et, σὺν τέχνῃ aliquid fieri, quod fit arte, artificiosè, scitè. Aristot. μᾶλλον διὰ τέχνης καὶ ἐπιστήμης ἢ κατὰ τύχην καὶ ἀπορίαν ἐκαστα. Lucian. κατὰ τέχνην αὐτὰ ἄριστ' ἔχει.

Composita ex τεῦχος.

Ἀτευχὴς, ἐς, ἡ καὶ ὁ, armis carens, inermis. Eurip. in Androm. [1118. Οἱ δ' ἐξιόντες φασγάνοις ἀπλοίστοις, κατ' οὖν' ἀτευχῆ πεσὼν' Ἀχιλλέως λάβρᾳ.]

Μυριότευχοι, multi armati, apud eundem in Iphig. Taur.

Κατατευχὴς, idem cum πάνοπλος. Il. ι.

Παντεύχια, idem quod πανοπλία. Eurip. in Supplic. [1191. Ὁ δ' ἥκων ἵππων μὰ σπεῦ' Ἀργείων χθόνα ἐς τοῦθ' ἱκνεῖται πολέμων παντευχίαι, &c. Heraclid. 720. 787.] (Æsch. S. c. Th. 31.) [ἐμπεσεῖν πάντες, σὺν ὅλῳ σὺν παντευχίᾳ, &c. Schol. πανοπλίᾳ. Vide Aristoph. Vesp. 209. Schol. Bisc.]

Πενταέτευχες βίβλος, liber quinque voluminum. Sic vocantur Mosis scripta, quoniam in quinque volumina sunt distributa. Sic octateuchus vocat octo priores veteris Test. libros, Mosis videlicet, cum Josue, Judicum, et Ruthæ libellis.

(Τεξοτευχὲς. Æsch. Suppl. 295.)

Καλλιστευχὴς, ure armatus : vel simpliciter, armatus. Eur. in Sup. [998. καὶ γαμέτην Καλλιστευχῆ τε Καπανέως :]

Χρυσοτευχὴς, aureis armis indutus, aurea arma habens. Idem in Rhoso. [340.]

Composita ex τέκτων.

Ἀρχιτέκτων, ονος, ὁ, fabrorum materiariorum princeps, ædificii structor : architectus. Plut. in Per. Athen. l. 5. Et metaph. fabricator, structor : ut, ἀρχιτέκτων ἀναβολῆς, apud Dem. in Dionysiod. (1 Epist. ad Corinth. iii. 10. Κατὰ τὴν χάριν τοῦ Θεοῦ τὴν δοθεῖσάν μοι, ὡς σοφὸς ἀρχιτέκτων θεμέλιον τέθεικα, ἄλλος δὲ ἐποικοδομεῖ. Plat. Politic. Καὶ γὰρ ἀρχιτέκτων γε οὗτος, οὐκ αὐτὸς ἐργαστικὸς, ἀλλὰ ἐργατῶν ἄρχων.)

Ἀρχιτεκτονικὸς, ad architectum pertinens, architectonicus. Item, qui peritus est architectonices. Aristot. polit. 3. c. 7. Item, qui præcipit agenda. Ἀρχιτεκτονικὴ, sc. τέχνη, vel ἐπιστήμη, ars architectonica, seu architectura.

Ἀρχιτεκτονικῶς, pro eodem.

Ἀρχιτεκτονὶα, ἡ, architectior, fabricor, architectonicum factito. Athen. l. 9. Exponitur et transitivè fabrefacio, architector, fabricor. [Aristoph. Pac. 304. πρὶν τόθ' ἡμῖν εἴ τι χρὴ ξυνᾶν, φράζε, πρὸ ἀρχιτεκτάνει.]

Ἀρχιτεκτόνημα, τὸ, opus ab architecto fabricatum ; structura.

Παρεντεκτάνω, q. d. adfabricor, admachinor. Od. ξ. Αἶψά τι καὶ σὺ ἔπος παρεντεκτήνῃσι, γυναῖ, veritati allinxeris, et ornamenta fortis.

Προστεκτάνω, insuper struo et machinor. Plut.

Συντεκτάνομαι, confabricor, una molior, vel struo : vel idem quod τεκταίνομαι. Apoll. Rhod.

Φρενοτέκτων, qui in mente sua fabricatur seu architectatur : cui mens est fabricatrix et architecta. Sic vocatur Æschylus, tanquam mirificus verborum grandesconantium architectus seu artifex. Apud Aristoph. in Ran.

Χρυσοτέκτων, qui aurum seu vasa ex auro fabricatur ; aurifex. Epigr.

ΤΕ῎ΦΡΑ, ας, ἡ, (et Ionice τέφρη,) cinis. Il. σ'. Κασσάνδρη δὲ χιτῶν' ἐβάλετ' ἀμφίεσσι τέφρῃ. Comicus quidam apud Athen. l. 7. Ἀπαρξάμενοι ἔσωσε δαλὸν εἰς πολλὴν τέφραν. Plut. symp. 6. (de ligno ficulneo,) κατακαυθέντος ἡ τέφρα μοναδικὸν παρέχει κόπον. Sic et appellatur aliarum rerum natarum cinis. ☞ Unde et à τέφρα deducitur, teste Etym. sunt etiam τέφραι nihil aliud, nisi lignorum aliarumve rerum ustarum reliquiæ.

Τεφρὶς, ῖδος, ἡ, cinereus, cinereosus. Aristot. hist. an. l. 9.

Τεφρίτης, ου, ὁ καὶ ἡ, idem.

Τέφρινα καλλύσματα, cinerei coloris collyria, quæ et σποδιακὰ. Eadem et Τέφρα dicuntur, apud Aët. l. 7. et Cels. l. 6. c. 6.

Τεφρίζω, imitor cinerem, vergo in colorem cinereum.

Τεφρόω, ῶ, in cinerem redigo, apud Suid.

Τέφρωσις, ἡ, ipsa actio redigendi aliquid in cinerem.

Composita.

Ἀποτεφρόω, et ἀποτεφρίω, idem cum τεφρόω. unde, ἀποδιατεφρῶσθαι, et ἀποτεφρίῶσθαι, in cinerem redigi. Alex. Aphr.

Ἔντεφρος, in quo cinis est. Item cinereus, referens id in quo cinis est. Athen. l. 9.

Κισσατέφρος, miscens cinerem seu confundens. Aristoph. [Ran. 728. ἀνίκα κρατῆσ κισσατέφρου ῥᾳδιούργου τε πανός, &c.]

Ὑπότεφρος, aliquatenus cinericeum colorem referens. Apoll. Arg. l. 2. Dioso. l. 5. c. 166.

ΤΕ῎ΧΝΗ, ἡ, ars : ἡ τοῦ τεύχειν ἐπιστήμη. (☞ Unde et deducitur.) Plut. polit. 2. ἀδύνατον ἐκ παλλακῆς καλὸν ἐγγένεσθαι τέχνας. Aristophan. in Vesp. Ἔχει τις ἣν ἕκαστος οἶδεν τέχνην, quam quisque novit artem, in ea se exercet. Dicitur, διὰ τέχνης, κατὰ τέχνην, et, σὺν τέχνῃ aliquid fieri, quod fit arte, artificiosè, scitè. Aristot. μᾶλλον διὰ τέχνης καὶ ἐπιστήμης ἢ κατὰ τύχην καὶ ἀπορίαν ἐκαστα. Lucian. κατὰ τέχνην αὐτὰ ἄριστ' ἔχει.

Pass. in Attic. τὰ σὺν τέχνῃ συντιμῶνται. Eodem significatu dicitur et τέχνῃ aliquis aliquid facere : ut Iliad. γ'. ὃς μὰ τε τέχνῃ πᾶσιν ἐνέπρεπεν. Τέχνῃ πάντι, omni arte, omni modo. Aristoph. Nub. 882. et 1320.† (R. 1206. Soph. Tr. 629. Œdip. Tyr. 388. 570. 655.) ¶ Item metaph. dolus, fallacia, fraus, techna. Ut Od. δ'. Τέχνῃσι ἐπεὶ πολλῇσιν ὑπέφερτος Ὀδυσσεύς. Isocr. in Evag. μετὰ δόλου καὶ τέχνης ὑπερβάλλοντα τῶν ἐχθρῶν. Sic et alibi sæpe apud Dem. Æsch. Herod. &c.

Τεχνίτης, ου, ὁ, arte exercitus, artificiosus : tam de persona quàm de re : ut, ἄνδρα τεχνίτην πολέμου Ὀφέλτην, Od. δ'.

Τεχνήεντως, artificiosè, solerter, scitè. Od. ι. et apud Apoll. Rhod.

Τεχνικὸς, qui artis est aut artium, ad artem vel artes pertinens : artificialis. ut, τεχνικὰ ὀνόματα, apud Hermog. et, τεχνικὰ ἔργα, apud Aristot. polit. 8. Item, artificiosus, arte valens, ingeniosa solertia præditus : ut apud eundem polit. 7. τὰ περὶ τὸν Ἄσιον Ὄφιν dicuntur ἀκουστικὰ καὶ τεχνικὰ τῶν ψοφῶν.

Τεχνικῶς, artificiosè, solerter. Isocr. in Nic. et Plut. περὶ παιδῶν. Item, artificialiter.

Τέχνιον, parva ars. Lucil.

Τεχνίτης, ου, ὁ, artifex, qui artem aliquam factitat. Aristot. polit. 2. ἐστὶν ἐν μιᾷ μόνῃ τέχνῃ τεχνίτης, ὃ δὲ γεωργὸς. Xen. in Lac. rep. Λακεδαιμόνιοι δὲ μόνοις, τοῖς ἐν., τεχνίταις τῶν πολεμίων.

Τεχνιτικὸν, artificiosè fabricor : unde, τεχνιτικώτερα κατασκευάσας, commonefactionem magno artificio instructa. apud Phil. de vita M. lib. 9. Item, arte molior : vel simpliciter, molior, machinor. Joseph. ἐτεχνίτευε τὸν τείχους τρόπον.

Τεχνιτεία, ἡ, artificium. Athen. l. 4.

Τεχνίτευμα, artificium, τέχνημα. Man. Tyr.

Τεχνιτικὸν, ars, artificium. Epigr.

Τεχνύδριον, τεχνύδριον, et τεχνύδιον, tenuis minerva. Athen. lib. 10. Exponitur et, arguta ars, inventiuncula, versutia.

Τέχνον, idem cum τεχνητὸν, arte paro et confecto, artificiosè fabricor. Ut Odyss. 4. mulieres Pharaonem scire dicuntur πρὸ πάντων ἄλλα ἐστὶν τέχνῃσι. Et Ephippus comicus, apud Athen. l. 14. πάντα ταῦτα ἐτέχνάσατο.

Τεχνάομαι, artificiosè fabricor, arte paror et confector. Xen. Ped. 8. Et activè, idem cum τεχνῶ. Interdum et simpliciter, fabricor, confecto : ut Thuc. lib. 1. αὐτὸς γ' ἀφ' αὑτοῦ πολλὰ τεχνᾶται πρὸς τὸ παρὸν τυγχάνον. Item, dolosè machinor et molior, solerter invenio et comminiscor. Il. ψ'. Ταῦτα δ' ἐγὼν αὐτὸς τεχνησάμην, ipse machinabar et comminiscor. Sic Thucyd. lib. 4. σχεδόν τι πρὸς ἑαυτοὺς ἐτεχνῶντο, moliebantur, machinabantur. (Θεοὶ τεχνησάμενοι Deæ machinatrices. V. Eurip. Med. 370. Soph. Tr. 545.)

Τέχνημα, τὸ, opus arte confectum : vel id quod arte conficimus. Xen. Item, artificiosum commentum seu inventum. Plut. in Cæs.

Τεχνήμων, ονος, ὁ καὶ ἡ, artificiosus, artificiosè factus : ut, Τεχνήμονες αἰδοί. in Epigr.

Τεχνητὸς, idem. Theophyl. ep. 43.

Τεχνήζω, idem cum Τέχνον, arte confecto, seu simp. confecto. Gal. ad Glauc. l. 2. Item, machinor, molior : solerter comminiscor : artificiosè machinor aut dolosè. Phil. de mon. φθοὰν ἀντὶ σωτηρίας κατὰ τῶν ἐπιχειρεῖ τεχνήζειν, machinari internecionem conatur. Xen. in Cyneg. (de lepore), εὕδοντα τεχνήζει τὸ βλέπον, consuevit dolosa arte uti inter progrediendum. Exponitur et transitivè, dolosis artibus instruo : apud Plut. in Alcib. (Aristoph. R. 966.)

Τέχνασμα, τὸ, ars dolosa, machinamentum, commentum, dolus. Xen. Hell. 6. Herodian. l. 4.

Τεχνάστης, ου, ὁ, machinator doli, fabricator.

Τεχνατὴς, idem cum τεχνητὸς.

Τέχνῃ, arte instruo.

Τεχνήσασθαι, arte instruor. Gal. de utilib. l. 2.

Composita : ac primùm cum præpositione.

Ἀντέχνης, ὁ καὶ ἡ, adversarius alicui in arte quapiam, et veluti ei se opponens, æmulus alterius qui eandem artem profitetur. Aristoph. in Ran. Luc. in Alex. [Plut. Phæd. Λέγε τοῦτο —— αὐτῷ, ——τάλαντ', ἵν' εἰς ἴσον βαλλόμενος αὐτὸ τοῖς σώμασιν αὐτοῦ ἀντέχῃς τίνι, ἑκάτερα ταῦτα.] Et general. æmulus, contrarius commodis alterius. Aristot. polit. 5.

Ἀντεχνία, eam ἀντέχης.

Ἀντεχνάομαι, et ἀντεχνάσμαι, è contrario artificiis aliquibus utor, è contrario machinor. [Herodot. Hist. lib. 5. §. 70. Ἐν τῷ μέρει Ἠλεῖοι ἐπεκράτεον ἐπ' ἔτεα εἴκοσι καὶ ἐπὶ τούτοισι ἀντεχνώμενοι ἐνίκων.]

Ἀντεχνεύομαι, æmulatio alterius eandem artem professentis. Item, contraria machinatio, contraria molitio. Theoc.

Ἐπιτεχνάομαι, contechinor, comminiscor, machinor.

Ἔντεχνος, peritus, artibus instructus, doctus, callidus. Plat. de leg. Item, de re dictum, artificialis, arte comtaus, aut ab arte profectus : ut, ἔντεχνα σύνταξις, apud Aristot. in Rhet. argumenta artificialia ; qualia, causæ, effectum, &c.

Ἐντέχνως, artificiosè, scitè, peritè.

Ἐπιτεχνάομαι, insuper machinor et molior : vel molior, machinor, comminiscor. [Herodot. Hist. lib. 1. βουλὴν ἐποιεῦντο ἐπιτεχνήσασθαι Πεισιστρατον ἐπιτεχνῶντα, &c.]

Ἐπιτέχνησις, ἡ, machinatio, adinventio : commentum, inventum, solertia. Thuc. l. 1.

Ἐπιτεχνητὸς, arte factus, artificialis. Luc. in Cauc.

Ἀνεπιτέχνητος, (decomp.) citra artem, non consulto, nulla industria.

Κατατέχνος, artificiosus, industrius : de homine. Vitruv. lib. 4. c. 1. Item, artificiosè elaboratus et perpolitus : de re : Putarch. in lib. de disc. adul. ab am.

Περιτεχνάομαι, machinor, molior, comminiscor. circumquoque me versans machinor. apud Suid.

Περίτεχνος, machinatio, dolus : solertia. [Thucyd. Hist. lib. 3. τὸν τ' ἐπιχείρητον περιτέχνοις, καὶ τὸν τιμωρὸν ἀνοσίᾳ. Schol. ψυχαῖς.]

Σύντεχνος, qui eandem artem profitetur, ejusdem artis opifex. Aristoph. (R. 755.)

Ὑπερτέχνως, supra modum artificiosus. Hesych.

Composita sine præpositione.

Ἀριστότεχνος, ου, ὁ, optimus et præstantissimus artifex. Greg. Naz.

Ἄτεχνος, ὁ καὶ ἡ, artificio carens, ab arte non profectus, inartificialis. Ἄτεχνοι πίστεις, apud Aristot. in rhet. argumenta inartificialia, quæ sunt testimonia, tam divina, tum humana. ¶ Interdum exp. artificio nullo exultus, rudis. ¶ Item, carens dolosis artibus. Nax.

Ἀτέχνως, sine arte, nullo adhibito artificio, inartificialiter. Ammon. (Aristoph. R. 106.)

Ἀτεχνία, nulla ars, nullum artificium, ruditas. Aristot. eth. 6. c. 4.

Ἄτεχνος, sine dolo et fraude factus, ἀκακότεχνος. Etym.

Ἀτεχνῶς, sine dolo, verè, prorsus, planè. Aristoph. in Ran. [106.] ἀτεχνῶς γε σκαιότερα φαίνεται. [Aristoph. Plut. 109. Ἀτεχνῶς ἐκπεφόβηκας τὸ μαχαίριον. Schol. (et Not. Illustr. Spanh.) 502. Nub 424, 1176. Schol. Ἀτεχνῶς. Ἄγαν ἀκριβῶς. Ran. 106. Schol. ἀντὶ τοῦ Ὅλως, καὶ εὐθέως, καὶ ἔστιν ὅτε ἀδίκως. Av. 822.] Sic et apud Plat. in Protag. [Phæd. ἵνα σκοπούμενοι αὐτὸν τὸν ἔρωτα ἀ φιλοσοφία, ἀτεχνῶς ἐκπεφόβημαι ἐν τῷ σώματι, &c.] Item, valde, vehementer : apud eundem Aristoph. in Nub. †407.†

Αὐτότεχνος, per se peritus, per se tenens artem.

Εὔτεχνος, artificiosus, peritus, artibus instructus.

Εὐτεχνία, ἡ, peritia, doctrina, eruditio. Hesych.

Ἰατροτέχνης, qui medicorum artem profitetur. Aristoph. in Nub. †331.†

Καλλίτεχνος, ab Athenæusibus cognominatus fuit Callimachus, semper calumniator sui, nec bonam diligentiæ faciem : quasi ὁ καλῶς τὸ τέχνῃ, teste Plin. l. 34. c. 8. et Paus. in Attic.

Κακόττεχνος, malis artibus deditus : vel in rebus malis artificiosus. malignus. Il. ϛ.

Κακοτέχνης, idem quod κακόττεχνος. Luc.

Κακοτεχνία, ἡ, mala ars, ars quæ ad hominem perniciem convertitur, maleficium. Item ars mala, ἡ, non exacta artis peritia. Athen. lib. 14.

Κακοτέχνημα, idem cum κακοτεχνία, in prim. sign. unde, κακοτεχνίας ἅλω, maleficii crimen, apud Lys. teste Poll.

Κακοτεχνία, malis artibus uter et maleficio. Ut apud Dem. κολάζειν τοὺς κακοτεχνοῦντας. Idem pro cor. κακοτεχνῶν φασιν περὶ τὰς διαδίκας. Et activè, malis artibus adulter et depravo : unde, κακοκατεχνήμενος, adulteratus, maleficium passus : de hæmatite lapide, apud Dioscor. l. 5.

Καλλότεχνος, pulchram artem factitans, vel pulchra artis suæ specimina edens.

Καλλοτεχνία, artis pulchritudo, artificii elegantia. Plut. in Per.

Καλλιτεχνέω, eleganti artificio elaboro.

[Καλλιτέχνης. Anacreon. Od. 18. Καλλίτεχνα, μοι τέρματα ἔλαχε κἀπέλλαι ἁβρά.]

(Καμπτότεχνος. Soph. Tr. 1018.)

Κλυτοτέχνης, celebris artifex, clarus arte : epitheton Vulcani, apud Hom. Il. ά. et alibi.

Ματαιότεχνος, vanis artibus deditus, inanium artium studiosus.

Ματαιοτεχνία, ἡ, vana artis studium, vel vana artis imitatio. Quintil. l. 2. c. 20.

Μεγαλότεχνος, arte seu artificio magnus : unde, τὸ μεγαλότεχνον, magnum artificium, artificii magnitudo. Dionys. Halic.

Ὁμότεχνος, idem cum σύντεχνος, supra. Athen. l. 14. Synes. ep.

Ὁμοτεχνία, eandem artem profiteor seu factito. Hippocr.

Πάντεχνος, artificiosus, omnimodas artes sciens. Æsch. [Prometh. 7. τὸ σὸν γὰρ ἦθος, παντέχνου σοφῆς σέλας, Φωτῶν πλέθρους ἔκαυσε.]

Πολύτεχνος, callens multas artes, multa arte accuratus, multam artificii habens : vel, valde artificiosus.

[Πολυτεχνία. Plat. Alcibiad. Ὁ δὲ δὴ τὸν καλλωπίσαντα ψυχὴν σωφροσύνῃ τε καὶ εὐλογιστίᾳ κοσμήσαντα ἔχομεν δὴ ἐν τούτοις τὸν ἰατρόν, &c.]

Ὑαλοτέχνης, et ἰαλοτέχνης, artifex vitri coquendi et conficiendi.

Φιλότεχνος, idem quod φιλότεχνος.

Φιλότεχνος, artis aut artium studiosus : industrius, solers. Athen. et Plutarch.

Φιλοτέχνως, more eorum qui artium studiosi sunt : vel artificiose, ingeniosè, solerter.

Φιλοτεχνία, artium studium : vel studium elegantiæ et varii artificii, ratio artificiosa. Laert. in Gorg.

Φιλοτέχνημι, artium studiosus sum, artificiosæ elegantiæ studio teneor. Item, incumbo in aliquam rem, more ejus qui artibus est deditus. Epictet. Item, disceto de arte aliqua, velut ejus studiosus. Athen. ὥσπερεὶ φιλοτεχνῶ πρὸς τοὺς τραγῳδούς. Item, artificiosè et ingeniosè ago. Basil. in Hexaëm. οὕτω σοφῶς φιλοτεχνήσεν τὰς ἀκάνθας τοῦ μίλητος.

Φιλοτέχνημα, opus artificiosum et solers, opus industrium.

Φιλοτέχνησις, ipsa actio solerter aliquid efficiendi et more eorum qui artium sunt studiosi. Item, artificium, opificium. Basil.

Περιφιλοτεχνία, (decomp.) studium et industriam rei alicui adhibeo. Philo de mundo.

Χειροτέχνης, ου, ὁ, (q. d. manuarius artifex,) manu artem aliquam conficiens, opifex. Aristoph. in Plut. Xen. Ped. 6.

Χειροτεχνία, opificium manuarium, artificium manu factum. Plat.

Χειροτεχνικὸς, unde, χειροτεχνικαὶ τέχναι, quæ et βαναυσικαὶ, artes illiberales, mechanicæ, opificia sedentaria, trivialia, sordida. Poll.

Χειροτέχνος, et χειροτεχνικὸς, manu artificio, vel more eorum qui mechanicas artes tractant, apud eundem.

Χειροτεχνίον, manu artem aliquam conficio, opifex sum. Hippocr. in ep. ad Damag.

Χειροτέχνημα, opus manu factum. Poll.

ΤΗΒΕΝΝΑ, et τήβεννος, ου, ὁ, toga, vestis Romana, (τήβ- ita dicta à quodam Tebenno Arcade inventore : ac primùm τεβέννα (sc. χιτὼν) appellata fuit, deinde corrupta voce τήβεννος, ut tradit Suidas, qui et chlamydem vocat.) Plut. in Rom. τήβεννον ἱμάτιον περιβάλλου, togam gestabat præpara circumtextam. Apud Polyb. τήβεννα λευκὴ, toga candidatoria. Et pro trabea, apud Dion. Halic. Fusse in hac etiam apud alios, colligi potest ex Polybio apud Athen. Scribitur et τήβεννος.

Τηβεννικὸς, ὁ, τηβεννικαὶ ἐσθῆτες, apud Strab. togatus cultus, i. cultus qualis est togatorum.

ΤΗΚΩ, (et Doricè τάκω.) F. ξω. liquefacio, liquo. Theocr. Idyll. 2. Ὡς τοῦτο τὸ κηρὸν ἐγὼ τὸν ἴσον τάκω, Ὡς τάκεται ὑπ' ἔρωτος ὁ Μύνδιος αὐτίκα δᾳδὶς, sic hanc ceram liquo, sic Delphis Myndius amore liquescit. Plut. symp. 6. probl. 8. καὶ τήκει τὰ σώματα. Item metaph. macero, consumo, tabefacio. Od. τ'. μαλθακὸν ὑμὸν τῆκε, νέον γόνυ, nec animum tuum macera, dolendo maritum. (Τήκω ἔμαυτὸν. Eurip. Med. 141.) Exponitur etiam, mollio : item, attenuo. Hesych.

Τῆγμα, liquor, liquefio, liquesco, &c. Od. τ'. (de nive.) Τεταμένης γ' ἀρὰ τῆς σπυρὰν πλεῖστοι ῥέοντες ῥύακες. Plut. med. virtus. unde, τετηκὼς κηρὸς, liquata cera, apud Gal. l. 2. ad Glauc. Il. γ'. τὸ καὶ πλείονα τέτηκα, quamobrem et lacrymis liquesco. (Eccl. Eum. 370.)

Τῆξις, εως, ἡ, liquefactio. Item, tabefactio, maceratio. Greg. Naz.

Τηκτὸς, ἡ, liquefactus, liquatus : et, τηκτὸς μόλυβδος, apud Eurip. in Androm. plumbum liquatum. Item, qui liquefieri potest, liquabilis. Aristot. meteor. l. 4.

Τηκτικὸς, liquefaciendi seu liquandi vim habens : liquans, resolvens.

Τηκτὸς, ἡ, (formatum ex aor. 2. pass. ἐτάκην,) liquefactus, liquatus : mollis et humidus ex liquatione. Et general. mollis, tener, delicatus, more eorum quæ liquefacta sunt. Ut apud Athen. l. 3. Ὡς τηκτὸν, ἁβρὸν ζῷον, καὶ μαλακὸν τὸ σῶμα ἔχει. Sæpe de carnibus et aliis cibis dicitur, maceratione vel coctione ita emollitis, ut in ore quasi liquescere et diffluere videantur. Ut apud Gal. ad Glauc. l. 1. ἴσα καὶ τὰς σαρκὰς ἁβρὰς τηκτὰς, οὐδὲν βλάπτουσας. Sic, τηκτὰ μυελόεντα μέλη, apud Athen. l. 9. et, τηκτὸν ἰχθύδιον, apud Theocr. Item maceratus, tabefactus. Luc. in Toxar. Interdum activè, tabefaciens, emacians : ut, ἔρως τηκτὸς, apud Anacr.

Τηκτὸς, instar eorum quæ τηκτὰ dicuntur. Athen. l. 9.

Τηκτὸν, idem cum τῆγες, seu τηκτὸν radix : unde pass. τεταμένοι, apud Dioscor. l. 4. c. 184.

Τηκτὸς, liquens ; sed et, liquans, liquefaciens. Hesych.

Τηκτὸν, idem cum τῆγες. Item, tabes. Od. λ'.

Τήγανον, τὸ, sartago, vel patella, in qua butyrum oleumve liquefieri solet ut pisces frigendos aut carnes, aut similia : unde et παρὰ τὸ τήγανα dicitur. Athen. l. 6. ex Eubulo, Πολλοὶ τ' ἰχθῦς ἐν μέσοισι τηγάνοις. Vide infra Χερνίβιον.

Τηγανίτης ἄρτος, panis in sartagine coctus, admixto casseo. Hesych. et Athen. l. 4.

Τηγανίζω, in sartagine coquo, torreo in sartagine : unde, τηγανίζει ἐν ἐλαίῳ τετηγανισμένος, apud eundem ibidem.

Τηγανισμὸς, coctio seu frictio quæ fit in sartagine. Poll. ex Menand.

Τηγανιστὸς, in sartagine frixus seu coctus. Athen. l. 3.

Τιθασσεία, cicuratio, mansuefactio. Plut.

Τιθασσευτής, seu τιθαστής, οῦ, ὁ, cicurator, qui cicurat et mansuefacit: palpator. Metaphor. apud Aristoph. in Vesp. Ἵνα γυνὴ ᾖς τὸν τιθασσευτήν.

Τιθασσευτός, cicuratus.

Τιθασσευτικός, sive τιθαστικός, ἡ, qui cicurare potest et mansuefacere.

[Τιθάσσημα. Plut. Politic. οὐ γὰρ δὴ σφαγιαχὸς γε αἴτιος οὐδ' ἵνα γένωμεν ταῖς ἐν τῷ Κάδῳ τιθασσείαις τῶν ἰχθύων, &c.]

Τίθης, idem cum τιθασσός. Hesych.

Ἀτίθασσος, (comp.) qui mansuetus et cicur non est, immitis, intractabilis, indomitus. Hesych.

Ἀτιθάσσευτος, seu ἀτιθάστευτος, qui mansuefieri aut cicurari nequit. Exponitur etiam, intractabilis, implacabilis. Plut. in Artox.

Δυστιθάσσευτος, qui difficulter et vix cicurari potest: ἀτιθάσσευτος. Plutarch.

ΤΙΘΗΜΙ, (F. θήσω, pr. τίθσω, pro τίθω. Aorist. 1. Ἔθεσα, tanquam à θέω.) pono, colloco. Plat. in Timæo, ὥστε δὴ πυρὸς τί καὶ γῆς ἄνευ τὸ ἐμὸν σῶμα οὐκ ἂν ποτε γενέσθαι· ἐν μέσῳ δὲ θείς, ita contigit, ut inter ignem et terram aquam Deus acremque poneret. Hesiod. in Asp. Ἐς δίφρον θέσαν, currui imposuerunt. Dicitur et, ἐν ἔπεσιν τίθεσθαι, apud Aristot. Rhet. l. 1. in laude ponere, laudi dicere. ¶ Item, propono: ut, τίθεσθαι ἆθλα, præmium proponere: Isocrat. ¶ Item, pono, repono: ut, τίθεσθαι εἰς ταὐτὸν τὸν ἀριθμὸν, apud Plat. Dicitur et, τίθεσθαι εἰς ἀόριστον. ¶ Item, pono, suppono, thesin facio, et hypothesin, apud Aristot. metaphys. l. 10. ¶ Item, pono, id est, facio ita esse, esto ut ita sit. Isocrat. καὶ τίθημι, συναιτίους αἰτιῶν. Dem. ἔστω ταῦτα λεγὼ, μὴ ταῦτα εἶναι τοῦτο. ¶ Item facio: ut Il. ά. ὃ μοι' Ἀχαιοῖς ἄλγε' ἔθηκε. ¶ Item, tribuo, attribuo, assigno. Xen. apomn. lib. 4. κατίμησε τὸν ἄνδρα ταῦτον ἄσκησιν; ¶ Item, oppono pignori, pignerar. Demosth. ad Nicostr. τίθημι αὐτὸ τὸ σῶμα ἐκείνου μᾶλλον ἀμείνονι Παμφιλήτῃ, oppono igitur carnalarias sedes in sedecim minas. ¶ Τίθεσθαι παρὰ, interficere. Eurip. † Περσαπόλις. Aristoph. Nub. 1134. et 1182. V. ibi Kusterus. Sic ἄλλον θέσθαι. idem ibidem v. 1191. εὐδαίμονά τινα, beatum reddere, facere, aliquem. Xen. Paed. l. 4. p. 112. a. νόμον, legem ferre. l. 5. p. 115. a.† (τοῦ σφε θέσθαι χρεών; Æschyl. S. c. Th. 953. Pers. 282. 771. 1010. δεῖ μᾶλλον ἢ καὶ τιθεῖς. 1017. V. Eurip. Med. 511. 565. Credo, existimo. Soph. El. 1381. Tr. 23. 338. 624. Cum εἰς. 1271. ἐγὼ τίθεμαι, autor sum. Il. γ'. 320. ff. Cat. N. 106. Æschyl. Ch. 143. 957.)

Τίθεται, etiam invenitur, id est, tempora quædam et personæ ab eo deducta. Ut Il. ά. ἐν χερσὶ τίθει, in manibus ponebat, pro ἐτίθει. Dicitur etiam τίθει in imperativo, i. pone.

Τιθήμαι, idem quod τίθεμαι, pono: adhibeturque in iisdem loquendi generibus. Ut Iliad. γ'. εἰς ὅπερ ἅρμα τίθητι, in currum posuit. Apud Eurip. et Plutarch. ἐν αἰσχρῷ τιθέσθαι, turpe existimare, cui oppon. ἐν καλῷ τίθεσθαι, honestum ducere, apud Polyb. Apud Thuc. l. 1. ἐγκλήματα ἐν αἰτίαις τιθέμενοι, ponunt in crimine, vel criminis loco. Dicitur et, ἐν οὐδενὶ λόγῳ τίθεμαι, apud Plut. et Demosth. pro nihilo duco, flocci facio, contemno. Apud Plut. in Galba, τιθέμενος τὸ κοινὸν πρὸ τοῦ ἴδιου, publicum bonum suo anteponens, cui opponitur, ὕστερον τίθεσθαι, apud Paus. postponere. Εἰς ταύτην τίθεμαι τὴν τάξιν, apud Plut. in hoc ordine pono seu repono. Τίθεσθαι τοῖς καμάτοις πάντοτε, finem labori omnibus imponere, apud Apoll. Rhod † l. 1. 1041.† Apud Luc. ἴσως τὸ παρὰ τὸ Πλάτωνος ἔσῃ, quem componeris quod instat. † Sic Soph. El. 1459. τὰ πρὸ τῶν θέμενοι, priora bene curantes, componentes.† ¶ Pro existimare, ducere, arbitrari. ¶ Aristot. Dem. Synes. cum variis accusativis interdum varie exp. Ut, τίθεσθαι δόμον, apud Hom. domum struere. Τίθεσθαι γάμον, apud Demosth. dicere sententiam seu proponere. † πῶρον. Xen. Paed. l. 3. 14.† Τίθεσθαι ἀγῶνα, apud Greg. edere certamen. Τίθεσθαι μάχην, apud Hom. et Hesiod pugnam committere seu conserere. Τίθεσθαι ἀρὰς, apud Plutarch. in Theseo, imprecari. Apud eundem, θέμενος φιλίαν πρὸς ἄνδρας, amicitiam iniens, seu concilians, contrahens. † τίθεσθαι πάντα πρὸς τὸ ἐμέτερον συμφέρον. Xen. Paed. l. 3. p. 75. e.† ¶ Item, τίθεμαι, sumo, vendico, tribuo. Plato de leg. τίθεμαι τιμὰς ταύτας εἰς γῆρας, hanc honorem senectuti tribuo. ¶ Item pignoror, apud Dem. ¶ Item, annoto, adscribo, adstipulor. Synes. ἐθέμην τῷ δόγματι. ¶ Item pass. signif. ponor, collocor, &c. (Τέθημαι στέγη. Eurip. Med. 66. Ἐστιοῦχοι θεοὶ. Soph. Aj. 13. ἐκεῖ πέλας δὲ σπεῦ' ἀφιλήτων ἕδος. Æschyl. S. c. Th. 110. πυλίτας τάνδε καλχήμας φυγὰς θέσθαι. 197. μὴ βλάβος τίθει. 207. 936. Pers. 143. pro εἰσπέμπω. Ag. 32. πᾶς' οἶδε οἶδεν παρδίνου ἕδρανα. 238. Pr. 163. V. Eurip. Med. 533. Phœniss. 13. Cum ¶ Acc. Soph. Tr. 1014. 1282. Œdip. Tyr. 132. 134. 644. 1462. 1467. Æschyl. Ag. 1579.)

Θέμα, τὸ, id quod positum, appositum, depositum, aut propositum est. Plut. in consol. ad Apollon. Ceb. Theb. Quint. lib. 4. c. 2. Dicitur etiam significare sidus natalitium et horoscopum, id est, id quod Mathematici notant, quomodo coelum sit affectum, compositaque sidera, quum homo aliquis oritur; apud Sueton. in Aug. quæ pertinent ad gentilem, non ad Christianam eruditionem.

Θεματικὸς, ὴ, ὸν, positivus: ut, θεματικοὶ ἀγῶνες, certamina in quibus depositio præmio certatur. Poll. lib. 3. Apud Gram. θεματικὸν ῥῆμα, verbum primitivum, quod veluti fundamentum est ceterorum inde derivatorum. aliis ῥηματίνης.

Θεματίζω, depono. item pono casum. in Paed. Græc. ¶ Item, themata facio. ¶ Item, horoscopum erigo.

Θεματισμὸς, ὁ, positio casus. ¶ Item, positus, statio. Vitruv. lib. 1. c. 2. ¶ Item, thematis astronomici erectio.

Θέσις, εως, ἡ, positio: ut, νόμων θέσις, apud Aristot. polit. 4. ¶ Item, depositio: quemadmodum litigantium pecunia apud judicem deponitur, † Aristoph. Nub. 1193. V. Suidas.† pignora item apud creditorem, quando argentum in fœnus αἴρεται vel ἀναιρεῖται. Θέσει huic opp. ergò ἄρσει, et ἀναίρεσις, apud Plat. de leg. et Luc. in Harm. ¶ Interdum, impositio: ut Demetr. Phal. multa esse nomina dicit venusta et jucunda, quæ de re aliqua dicantur etiam παρὰ τὸ θέσει, id est, etsi ei ab initio imposita non sint. ¶ Philosophis θέσις dicitur positio seu assumptio, qua aliquid velut principium ponunt seu statuunt. Vel est principium quod demonstrari non potest, quodque non necesse est habere illum qui scientiam aliquam est perceptarus. Aristot. post. analyt. l. 1. c. 2. ¶ Eodem teste top. 1. Rhetoribus thesis aut opinio absurda, concepta de re quæ in Philosophia nota. ¶ Item, quæstio infinita, quæ remotis personis et personarum circumstantiis, in utramque partem tractatur. Quintil. l. 3. c. 5. Significat, etiam, positus, situs. Aristot. de part. an. l. 3.

Θέτης, ου, ὁ, qui aliquid deposuit apud quempiam aut oppignoravit. Isæus.

Θετὸς, ὴ, positus. Item adoptatus: ut, θετὸς υἱὸς, Appian. et Plut. in Solon.

Θετικὸς, positivus, positivus. et, θετικαὶ πόλεις, apud Aristot. pol. 2. c. 10. et, θετικὰ ἐπιθήματα, apud Gramm. Sic et, θετικὸν θετικὸν, nomen gradus positivi. ¶ Διαιτητικὴ θετική, disputatio quæ versatur in thesi.

Θετικῶς, positivè, affirmativè. Greg. Naz. Item, infinitè, in thesi. Hermog. theticè.

Θήκη, ης, ἡ, theca, repositorium: locus in quo aliquid reponitur. Plat. Theæt. Xen. † Paed. p. 181. d. de sepulcro.† &c. (pro τάφος. Æsch. Pers. 405. Ag. 462. Suppl. 126.)

Θήκιον, τὸ, repositoriolum, loculus, cenditorium. Hesychius.

Θηκαῖος, ὑπ. θηκαῖον ἔπαρμα. Herod. [lib. 2.] At, quid juvat copia vocabulorum si non explicentur? quid est θηκαῖος?

Θῆμα, τὸ, est θέσις, τάφος, ex Sophoc. Salmoneo. Hesych.

Θῆμων, ονος, ὁ, acervus et cumulus rerum simul positarum seu congestarum. Odyss. ί.

Θημωνὶς, ἡ, idem. Suid. Pro quo scribitur et θημωνιὰ, apud Hesych.

Composita: ac primùm cum præpositione.

Ἀμφιτίθημι, circumpono. Eurip. in Med. Κόσμῳ λαβοῦσα πέπλων ἀμφὶ χρῶ, Καπὶ ἐλθέτω. [Heemb. 434. Κέρας Ὀδυσσεῦ μ' ἀμφιθεῖς πανοπλίας κάρᾳ. Schol. στεφανώσῃς τὸν παρελθόντα ἀγῶνα.]

Ἀμφίθετος, ὁ et ἡ, circumpositus. Item, qui utrinque poni potest: ut, ἀμφίθετος φιάλη. Il. φ'.

Ἀναπίθημι, rursùm pono, in altum pono, sustollo. Aristoph. in Plut. ἀναθεὶς γὰρ ἴσως ἕτερόν τιν' αὖτις, ubi cum in præcipitium aliquod sustulero. Item impono alicui, pertædam quidpiam impono. Xen. anab. 3. ταῖς ἀναθήκαις. Et metaph. injungo, impono, curam rei alicujus demando. Aristoph. in Nub. † 1451.† Ὑμῖν ἀναθεὶς ἅπαντα τὰ μὲν σφάγματα. ¶ Item expono, narro. Act. Apost. 25. Φῆστος τῷ βασιλεῖ ἀνέθετο τὰ κατὰ τὸν Παῦλον. ¶ Item, attribuo, acceptum fero, ascribo, imputo. Plut. in Fab. ταῦτα μὲν οὖν τῆς εἰνοίας ἕνεκα ἀναθεὶς, donum benevolentiæ ascripserit. Isocr. ad Dem. ἂν γὰρ ἐν λαθεῖν ἐμέλετε, σὺ τὰς αἰτίας ἀναθήσεσθαι. Simili construct. apud Dem. pro eor. nisi quòd pro dativo præpositionem, additam accusativo, verbo junxit. ¶ Interdum, tribuo, id est, faveo, propensus sum. Plut. in symp. Τὰ ταῦτα δὲ πάντα τὸν λόγον αὐξοντες, ἀνατίθετε τῷ ἔρωτι Latini hoc, deferre, dicunt. ¶ Item suspendo: vel suspensam dico; et simpliciter, dico, consecro. Aristophan. ταῦτ' ἀναθήσω, ἱχθύσι πρὸς τὸν θεόν. Æschin. χρυσᾶς ἀσπίδας ἀνέθηκαν πρὸς τὸν ναὸν τῶν. Cum præposit. εἰς, Herodot. ἀνέθηκαν μὲν εἰς τὸ Ἡραῖον, templo Junonis consecrasse. ¶ Item, transfero, traduco: ut, τὰς καθ' ἑαυτὸν ἀτυχίας εἰς τοὺς ἀστοὺς ἀνατίθεσθαι τὸ τεῖχος. ¶ Item, differo, prorogo: cum genit. Soph. in Ajace.

Ἀνατίθημι, rem quampiam sublatam alicui impono. Xenoph. Paed. 8. ἀνατίθενται δ' αὖ ἄλλοι ἐπὶ τὰ ὑποζύγια. ¶ Interdum, mihi ipse impono portandum quidpiam, vel impositum suscipio. Synes. ἀλλ' ἡ κάμηλος ἡμῖσεια πολλῶν ἐπιτίθεται φορτία, camelus scabiosa complurium animarum tollit onera. ¶ Item, dico, consecro. Plut. pol. 2. ¶ Item, committo, communico. Plut. in amat. narr. τὸν πρᾶξιν ἀνέθετο τῶν ἑταίρων τινί, rem commisit. Sic in Ep. ad Galat. cap. 2. ἀνεθέμην αὐτοῖς τὸ εὐαγγέλιον, exp. communicavi cum ipsis Evangelium. ¶ Item, differo, in futurum rejicio: q. d. retro pono. Ut, ἀνατίθεσθαι τὸ σύμμαχον, apud Syncs. ¶ Item, retracto, revoco: q. d. iterum pono: ab iis ducta metaph. qui calculos malè promotos, errore intellecto, tutiùs collocant, teste Suid. Luc. ἀνατίθημι τὰ ψηφοφορούμενα. Antiph. ἀνατίθεμαι, ἔστιν ὅτε τὸν βίον οὐκ ἔχοντι. ¶ Ἀνατίθεμαι, (passiva significat.) suprum pono, imponor in alium. Item, consecror, dicor. Aristoph. in Plut. Dicitur et ἀνατίθεσθαι, quod alicui demandatur seu faciendum imponitur. Polyb.

Ἀνάθημα, τὸ, donum, quod dicatur seu consecretur, parietibus et columnis templi appensum. Plato polit. 2. ἀναθήματα τοῖς θεοῖς ἀνατίθεσθαι. † Xen. Paed. p. 182. e.† ¶ Item, ἀναθήματα, ornamenta urbis, ut sunt templa, basilicæ, porticus. Strabo l. 5. Et, quælibet ornamenta: ut, ἀναθήματα ἵππων, ornamenta equitii, Odyss. ά.

Ἀναθηματικὸς, ad dicandum seu consecrandum comparatus, aptus ad dicandum: in Anth. Epigr. Item ad ornamentum pertinens, ut, ἀναθηματικὰ σκεύη.

Ἀνάθημα, τὸ, sacer homo, cujus caput diis inferis dicatum est et devotum: execrabilis, communione cum aliis hominibus non dignus. in ep. ad Galat. cap. 1. Item, idem quod ἀνάθεμα. Justin. Mart. quæst. 121. in respons. ad Orthod.

Ἀναθηματίζω, anathema esse declaro, execror, vel, execrando extremis diris et exsecrationibus devoveo. Reg. l. 4. c. 19.

Ἀναθηματισμὸς, execratio alicujus, cum pronunciando esse anathema. Justin. in Authent.

Ἀνάθεσις, dilatio. apud Suid. τριῶν ἡμερῶν ἀνάθεσιν ἀνέθετο. ¶ Item, dedicatio, consecratio. Athen. l. 15.

Ἀνάθημα, poëticè dicitur pro ἀνάθημα. Apoll. Arg. 2. Sic,

Ἄνθημα, pro ἀνάθημα. [Anthol. Epigr. Gr. lib. 3. Philodem. ἐκβάλλων ἀνάθημα καλλιστεῖον. Brod. meretricium flos. Vinc. dedicamentum meretricum.]

Dicomp. Ἐπαναπίθημι, et ἐπανατίθημι, insuper impono. [Aristoph. Vesp. 148. φὴς' ἐπαναβὰς σὺ καὶ ξύλον. Plut. de Leg. lib. 11. ἐὰν δὲ τῶν μείζων δίκαιος ἐπαναπίθεσθαι δικῶν τῶν περιφόλεξιν, &c.] Item attribuo, acceptum fero. Aphthon. in progymn.

Καταθήμα, exp. maledictum. Apocal. c. 22.

Καταθηματίζω, exp. me ipsum devoveo, detestor, diris ago. Matth. cap. 26.

Προσεπιτίθημι, et προσεπιτίθεμαι, idem cum ἐπιτίθημι, et ἐπιτίθεμαι, insuper impono mihi, vel insuper suscipio. Xen. apomn. 2. προσεπιτίθεσθαι τὰ καὶ τοῖς ἄλλοις πολίταις, ὧν δέονται, συλλέγειν, insuper hoc omnia suscipere. ¶ In ep. ad Galat. c. 2. ἐμοὶ γὰρ οἱ δοκοῦντες εἶναί τι προσανέθεντο, nihil in me contulerunt. ¶ Exponitur etiam, communico et confero cum aliquo. Dion. Sic. τοῖς μάντεσι προσανατίθησι περὶ τοῦ συμβάντος, quam super portento illo vates consuleisset. Luc. ¶ Item, me alicui adjungo, addico. in Jove tragœdo. ἐμοὶ προσανάθου, mihi tu adjunge, mecum de rebus tuis confer. ¶ Προσαναβάλλομαι exp. etiam differo, cunctor. ut apud Suid. ὁ δὲ βραχέα προσαναβάλλεται, sermones meos.

Ἀντιτίθημι, contrà seu ex diverso pono, oppono. Plutarch. in Fab. Ἄλλοι μὲν ἐπὶ Περικλέους ἀλλόκοτον τὸν Τάραντα ἐστιν ἀντιθεῖναι. ¶ Compero, confero. Quæ enim conferuntur inter se, veluti ex adverso ponuntur. Cum præposit. πρὸς, et accusat. Dem. in Mid. Ἃ' αὐτὰ πρὸς τὰ ἐκείνου παραγγέλματα ἀντίθετε. Cum accusat. et genit. apud Thuc. l. 2. et 3. καὶ ἀντίθετε τὰ ἐμπειρίαν τῆς ἀπ' ὀλίγου μελέτης, non putantes, quantum distat experientia à tirocinio. ¶ Item, ἀντιτίθημι, idem quod ἀντιθέτως λέγω, per antitheta loquor. ¶ Significat etiam simpliciter, pono: ut Levit. 16. ἀντιθήσουσι λίθους ἀντὶ τῶν λίθων, lapides ponent loco lapidum. (Eurip. Phœniss. 704.)

Ἀντίθεσις, ἡ, antithesis, oppositio, contrapositio. Al. ἀντιθέσεις. oppositiones et objectiones adversariorum contra disputantium. Gregor. Nazian. ¶ Apud rhetor. ἀντίθεσις appellatur assumptiva causa: unde, κατ' ἀντίθεσιν defendi id dicitur, quod, per se improbabile, assumptis extrinsecus auxiliis defenditur. Quintil. lib. 7. c. 5. ¶ Dicitur et ἀντίθεσις, unus antithetorum, vel, oratio constans antithetis: apud Marcell. de Thuc. loquentem.

Ἀντίθετος, ὁ et ἡ, contrapositus, appositus. Greg. Item, adversarius. ut, ἀντίθετα σώματα, apud eundem. Τὸ ἀντίθετον, sententia sententiæ et membrum membro orationis oppositum. Fab. l. 9.

Ἀντιθέτως, ut, ἀντιθέτως λέγων, uti oratione habente antitheta.

Ἀντιθετικὸς, habens ἀντιθέσεις, ut, στάσεις ἀντιθετικαὶ, status assumptivi. Hermog.

Ἀνθυπόθημα, seu ἀντιπόθημα, depono. † Xen. Paed. l. 4. p. 103. c.† Ut, τὰς φαρέτρας ἀντιθέσθαι, Herodian. Et, ἀντιθέσθαι τὸν ἵππον, Plutarch. in Cor. Exponitur etiam, abjicio. item, amitto. ut apud Nax. εἰ καιρὸς ἐστὶν ἀντιθέσθαι. ¶ Item, expono: ut, ἀντιτίθεσθαι τὰ γιγνόμενα, infantes exponere, Aristot. polit. 7. ¶ Item, repono, recondo, reservo. † Xen. Paed. l. 6. p. 151. a.† Diosc. ἀντιθέσθαι εἰς ὄγγον. ¶ Item, differo, rejicio. Xenoph. apomn. lib. 3. τὰ δὲ χαλεπὰ εἰς τὸ μέλλον ἀνατίθεται. ¶ Exponitur interdum, confero. ¶ Ἀντιτίθεσθαι passivè etiam exp. referri. apud Plut. in Per. ἴσως ὁ λόγος τὸν χρυσίον ἐκεῖ Περικλέους εἰς τοὺς Πρυτάνεις ἀντιτίθεται.

Ἀπόθεσις, ἡ, depositio. Demetr. Phal. ¶ Exponitur et, abjectio: ut, ἀπόθεσις σαρκός, Nazianz. Item, expositio: ut, ἀπόθεσις γεγενημένων, infantium expositio. Aristot. polit. 7. c. 16. Significat et repositio, asservatio.

Ἀποθετικός, deponendi vim habens, deponens: ut, ἀποθετικὰ ῥήματα, apud gram. Ἀποθετικὸν ἐπίρρημα, adverbium deponendi, i. concedendi, quum conceditur, et quasi deponitur, id quod nil obstat. Gaza.

Ἀπόθετος, repositivus, qui repoui et recondi solet in apotheca: ut, καρπὸς ἀπόθετος, Poll. l. 1. Item, repostus, recónditus. Plutarch. symp. 8. probl. 8. (Philostr. l. 3. c. 7.)

Ἀπόθετοι, οἱ, in Laconico agro ad Taygetum montem (qui Spartam terræmotu oppressit) erat locus quidam præruptus et profundus, in quo exponebant partus informes et degeneres. Plut. in Lyc.

Ἀποθήκη, apotheca: repositorium, reconditorium. Theo. Plutarch. Herodian.

Decomp. Ἐπαποτίθημι, depono in. Galen. meth. med. l. 11.

Προαποθέσεις, exp. assignatio.

Διατίθημι, disjungo, compono. Luc. σὺ μὲν διατίθει τὰ βάθρα. ¶ Item administro, constituo. Herodian. l. 3. τά τε κατὰ τὰς Γαλλίας, ὡς ἦστο, ἄριστα διατίθεις. Item, instituo: ut, ἀγῶνας διάθεσθαι, apud Luc. ¶ Item, efficio, reddo. Dem. τοὺς ἄκοντας ἀνιστοὺς πρὸς ἡμᾶς διατίθημι. † Sic Xen. Paed. l. 3. p. 145. e.† ¶ Item, affício, tracto. Idem, ἔστι γὰρ ὃν τρόπον Ὀρχομενίους διάθημι, quomodo Orchomenios tractárit.

Διατίθημαι, (act.) itidem compono et administro, statuo, constituo: ut, ἵνα διατίθεσθαι, apud Xen. apomn. l. 2. Apud Basil. in Hexaëm. homil. 3. ἀξιῶμεν τοὺς τῶν Ἑλλήνων σοφοὺς μὴ πρότερον ἡμᾶς καταχλευάζειν, πρὶν τὰ πρὸς ἀλλήλους διάθωνται, antè quàm inter se discrepantia componant et concorditer constituant. ¶ Significat etiam, placo, satisfacio alicui. Appian. de bell. civ. l. 2. διάθημι τοὺς δανειστάς, οἷς ὀφείλω, creditoribus manum injicientibus satisfaciens, ut poterat. ¶ Διατίθεσθαι νόμους, leges condere. Plat. de leg. ¶ Διατίθεσθαι λόγους, verba facere. Polyb. et Appian. ¶ Διατίθημαι, venundo, vendo. Dem. ἐπειδὰν διάθωνται τὰ φορτία, postquam vendiderit. † Sic Xen. Paed. l. 4. p. 109. c. Med. V. Kusterus de Verbo Medio p. 79.† ¶ Item, testor, testamento aliquid mando hæredibus. Idem, συνέλαβε δι' ἃ διέθετο. Item, paciscor. Aristophan. ἐὰν μὲν διάθωνται διαθήκην ἡμῖν.

Διατίθεμαι, (pass.) afficior. † Xen. Paed. l. 3. p. 64. d. et l. 6. p. 160. b.† Plut. διατίθη ἡδέως πρὸς τὸ ἄνδρα, sicut ἔχω et διάκειμαι cum aliquo qualitatis adverbio.

Διάθεσις, εως, ἡ, dispositio: ut, διάθεσις τῶν ἐνόν. Phrynich. Ἕξις καὶ διάθεσις, habitus, et dispositio, Aristot. in Categ. ¶ Item, testamentum, extrema voluntas, quo modo suos disponit et dispensat res suas, ac, quid de illis fieri velit, exponit. Lys. in Timonid. interdum exp. et, testatio. ¶ Item venditio. Plut. in Lyc. et in Solone. ¶ De pictura etiam dicitur, apud Athen. lib 5. est enim in pictura dispositio et ordo rerum quæ depinguntur. ¶ Interdum exp. conditio, et ratio. apud Luc. in Alcyon. διαφέρει τῆς πρὸς ἡμᾶς διαθέσεως. Interdum idem valet quod σχῆμα. apud Athen. lib. 5. ἀνὴρ μείζων τετράπηχυς ἐν τραγικῇ διαθέσει καὶ προσώπῳ. ¶ Διάθεσις τῶν νόμων, legum constitutio. Plut. de leg. 4. ¶ Item, affectio: tam corporis quàm animi: apud Aristot. &c.

Διαθέτης, ου, ὁ, ordinator, moderator, rector. Plut. de leg.

Διαθέτης, itidem dispensator, ordinator: apud Suid.

Διαθετικός, afficiendi vim habens. Item, affectum denotans: ut, διαθετικὰ ῥήματα, apud Gramm.

Διαθήκη, ἡ, testamentum. Ἐπειδὰν ἐτέρων ἐπιόντων διαθήκην, ἐν ᾗ φασιν Ἀχιλλέα ἐν Αἴμνῳ διαθέσθαι. Sic et apud Dem. et Isocr. ¶ Item, fœdus, pactum: passim in scriptis vet. et Novi Test. pro συνθήκη, per Hebraism.

Decomp. Ἀδιάθετος, qui dispositus non est, incondinatus. Exponitur etiam, intestatus. Apud Plut. in Caton. majore, ἵνα μήτ' ἰδίᾳ μήτε δημοσίᾳ ἀδιάθετος ἄνθρωπος, exponitur, ei qui die nihil scribi rei egisset.

Ἀντιδιατίθημι, oppono. 2 Tim. 2. cap.

Δυσδιάθετος, qui ægrè componitur, compositu difficilis. Plutarch. in Cæs.

Ἐνδιάθετος, qui est in mente aliquo modo affectâ, mente conceptus: ut, ἐνδιάθετος λόγος, sermo in mente conceptus, verbo quem in corde loquimur. apud Plut. Phil. et Damascen. ¶ Item, sermo qui ex sententia animi profertur, non fallax, nec simulatus, apud Hermog. tom. 2. de Ideis.

Ἐνδιαθέτως λέγειν, è sententia animi loqui, ita in animo affectum esse ut verba pronuntiata significant: apud eundem.

Ἐνδιάθετος λόγος, oratio scripto constans. Hesych.

Ἐνεπιδιατίθημι, insuper paciscor. Demosth. in Apatur.

Ἐνδιαθήκη, posterius testamentum.

Εὐδιάθετος, bene seu pulchrè dispositus.

Ὑποδιατίθεμαι, exp. interpositis spatiis.

Προδιάθεσις, antecedens dispositio, pristina affectio.

Προδιάθεσις, affectus, dispositio, alii alii supervenientes.

Συνδιατίθημι, idem quod συντίθημι, assentior. Plut.

Ἐντίθημι, seu ἐντιθῶ, impono, pono in, seu intra, lædo. unde aor. 2. Med. apud Pausan. in Arcad. ἐνθέμενος αὐτὸν ἐμοὶ τῷ παιδὶ ἐς λάρνακα, δρύινον ἐς θάλαττον, conditum eum cum filio in arcula.

Ἐκτίθημι, expono. Plut. in Alcib. τὸν λέοντα φόβου ἐν τῇς χώρας συναγωγίοντες, οἷς ἐκθεοὶς ἐντίθενται. Aristoph. † Nub. 531.† κἀγὼ ἐξόπισθ' ἀπαλὰ παιδία. (Il. 1221. Eurip. Phœniss. 25.)

Ἐξηγέομαι, expono, i. explico, declaro, edo, prodo. unde apud Justin. Mart. (de Aristot.) σύνταγμά τινα τῆς ἑαυτοῦ φιλοσοφίας ἐξηγήσασθαι ἔφη. (Eurip. Phœniss. 36.)

Ἔκθεμα, τό, tabula, quæ exponitur oculis prætereuntium, seu quâ prætereuntium oculis exposita aliquid significatur et declaratur.

Ἔκθεσις, expositio, explicatio. Alex. Aphr. Item, editio alicujus dogmatis, vel editum et promulgatum dogma. Theodoret. hist. eccles. lib. 2.

Ἐκθετικός, expositivus: aliis, expressivus.

Ἔκθετος, expositus; ut, ἔκθετος γῆς, Eurip.

Decomp. Ἀνεκτίθημι, contrà expono.

Προεκτίθημι, priori loco expono, propono. Hermog.

Προέκθεσις, expositio quæ præmittitur, propositio. Idem. [Polyb. lib. 3.]

Ὑπεκτίθημι, vel ὑποκτίθημι, clàm subdactum et subtractum expono. Soph. in El. † 299.† ἔστις, ἐκ χειρὸς κλέψας' Ὀρέστου τἀνέμοῦ, ὑπεξέθου. Sic et apud Plut. in Themist. † Xen. Paed. l. 6. p. 152. b.†

Ἐπιτίθημι, et ἐπιθῶ, impono, pono in. Item, indo, insero. Dem. αὐτὰ τὰ χρήματα ἐπιθέτω εἰς τὸ πλοῖον. Lucian. ἐπιθεὶς τὸν αὐτοῦ μηρὸν, ἐπιθέσθαι. † ἐπιτίθεσθαι ἔπλα, arma inferre (ac. alicui) Xen. Paed. l. 4. p. 104. a.† Metaph. Odyss. φ'. παιδὸς γὰρ μοῦνον ἐπιστήμονα θῆκεν θυμῷ, animo conceptí et recondidit. Il. ζ'. ἐπιτίθεσθαι ἐν ἡμῖν τιμῇ, exp. in pari honore habere. Exponitur et in animum induco: apud Plutarch. Demetr. Dicitur et ἐπιτίθεμαι, pro iisdem. apud Aristoph. in Equit. τῷ μὲν δίκην ἐπιτιθεῖς. (Æsch. Ag. 403.)

Ἔνθημα, τό, sarculus qui inseritur et inditur arbori vel cortici. Theophr. de caus. pl. l. 1.

Ἐνθήμιον, τό, interior pars puppis. Poll. l. 1.

Ἔνθεσις, impositio. Peculiariter ita dicitur frustum quod ori laditur; buccea, seu buccella. Ψωμὸς, et μάσημα, quod infantulis à nutricibus datur. Massum, Ciceroni. quæ pro avibus est turunda. Athen. l. 3. et Lucian. in Crobyle.

Ἔνθετος, insitus, seu insititius, qui inseri potest. Theogn.

Παρεντίθημι, et παρατίθημι, (decomp.) obiter impono vel insero, intersero. Demosth.

Παρένθεσις, interpositio, interjectio, insertio: nomen figuræ grammat. quum in medio vocalis aliqua inseritur, syllabam tamen non efficiens, et quum πῶς dicitur pro οὕτως. Tryphon. ¶ Item, figura oratoria; de qua Julian. Rufin. et Rutil. Lup.

Παρένθετος, interpositus: seu obiter insertus, obiter introductus.

Παρένθεσις, interpositio, interjectio, intercalatio. [Herodot. Hist. lib. 1. cap. 186. τοιοῦδε ἐξ αὐτοῦ παρένθεσιν ἐποιήσατο.] Et metaph. additamentum, appendix. Pans. in Att. Syn. ad Auxent.

Ἐπιτίθημι, et ἐποτίθω, impono, superimpono. Herodian. l. 2. ἐποτίθεσθαι ἄκρῳ ἑαυτῷ τῶν πιστῶν ἑαυτούς. Dioscor. ἐποτίθει εἰς λεκάνην. Dicitur, ζημίαν, τιμωρίαν, et τίμημα ἐπιτίθημι, molestam imponere, molestare: apud Xenoph. Demosth. et Æschin. Item, alicui et διαῖτα ἐπιτίθημι, i. intendere, objicere. Isocr. in Panath. τῶν μεγίστων ἀμαρτημάτων ἂν ἡμᾶς τις αἰτίαν ἐπιθείη. Dicitur et, ἄλγος seu στοναχὰς ἐπιτίθημι, i. afferre, infere. Il. β'. ¶ Item, ἐπιτίθημι, addo, adjicio. Il. ε. Πάντ' ἐθέλω δόμεν, καὶ ἐπιθήσω δὲ καὶ ἄλλο. Sic et apud Demosthen. in Mid. ¶ Interdum exponitur, obdo, occludo: ut Od. ί. ἐπιθέμεν θύρην λίθον, obdidit ostio lapidem. (Eurip. Phœniss. 1390.)

Ἐπιτίθημι, itidem impono, irrogo, infligo. Thucyd. ἐπιθέντα ζημίαν, ζημίαν. † φόβον τινὰ, terrorem alicui incutere, Xen. Paed. l. 4. p. 109. b.† ¶ Item, impono aliquid exequendum, injungo, mando. Athen. lib. 11. ¶ Item, manum impono, inchoo, aggredior, Æschin. ἐπιτίθεμαι τῷ τοῦ δήμου καταλύειν, aggredior popularem statum everlere. Item, adorior, invado, per vim occupo. Herodian. l. 6. πρὶν γὰρ ἐπιθέσθαι τῷ παρόντι ἀρχῇ ἐπιβουλεύειν. Thuc. l. 3. ἐπιθέμενοι δὲ παρὰ τὸν ξύμβασιν, aggressi, adorti. † Xen. Paed. l. 6. 31. et l. 5. p. 135. c. τοῦ, l. 6. p. 165. c. et l. 7. p. 189. a.† ¶ Significat etiam, toto pectore incumbo, magnopere deditus sum. Synes. ep. 57. αἷς ἐπιτέθειμαι ἐκτενῶς. ¶ Exponitur et, cuneior, diem duco: apud Hippocr. de arte. (Æsch. Ag. 1418.)

Ἐπιτίθεμαι, (pass.) imponor, superimponor. Plat. de rep. l. 6.

Ἐπίθεμα, τό, id quod superimponitur rei alicui: operculum, opertorium. Pans. in Ach. II. ά. et Aristoph. in Pace.

Ἐπιθημονή, operculo claudo. Athen.

Ἐπίθημα, idem quod ἐπίθεμα. Dioscorid. lib. 7. c. 1. Pausan. in Att. Phil. de v. M. lib. 3.

Ἐπίθεσις, ἡ, impositio. Alex. Aphr. ¶ Item invasio, aggressio. Aristot. eth. 5. et polit. 5. Plut. et Diod. Sicul.

Ἐπιθετικός, aptus ad invadendum: seu, cui non deest animus ad invadendum et aggrediendum. ut, ἀνὴρ ἐπιθετικὸς, apud Xen.

Ἐπίθετος, adjectivus, seu adjectitius, qui adjici solet: ut, ἐπίθετον κάλλος, apud Hermog. et, ἐπίθετα ὀνόματα, apud Gramm. Exponitur etiam, accessitius, aliunde inventus: accessorius. ut, ἐπίθετοι ἡγεμόνες, apud Isocr. in Areop. Item, impositítius seu impositus, qui imponi solet: ut, ἐπίθετοι ἐπιστολαὶ, apud Lys.

Ἐπιθετικῶς, adjectitiè, seu adjectivè. item fictè.

Ἐπίθεσις, additio, adjectio, additamentum, excessus. Hesiod. in Erg. Aristoph. in Vesp.

Decomp. Ἀντεπιτίθημι, vicissim vel contrà impono. Thuc.

Εὐεπίθετος, aggressu vel invasu facilis. [Xenoph. de Cyri Exp. lib. 3. καὶ εὐεπίθετον ἐν ἐπιπέδῳ τοῖς πολεμίοις. Polyb. Hist. lib. 4. καίτοι δὶ τέχνην πεποίηται τὰς πτώσεις εὐεπίθετον καὶ στερρὰν, καὶ μισεῖν εὐλογώτατα δύναται. Thucyd. Hist. lib. 6. καὶ ἅμα ἐν εὐεπίθετος εἶη, ξυμβῆναί τε καὶ κατὰ λόγον πρασσόμενα. Vide Thom. Magist. Nom. Act. pag. 77. Εὐεπίθετος, ὁ εὐπόλεμος εἰς ἐπιτίθεσθαι, ἤτοι ὁ εὐεπιχείρητος. Tum locum Thucydidis modo memoratum citat.]

Συνεπιτίθημι, simul impono. (Xen. p. 54.)

Ὑποτίθημι, sub ulterior et invado. † Mod. Xen. Paed. l. 4. p. 91. e.† Apud Polyb. 5. μὴ ὑποτίθεται τοῖς καιροῖς, exp. ne arriperet occasionem, seu ne steterlur occasioni oblatæ.

Καταθήκη, depono. Xen. Paed. 2. καταθὶς τὰ ὅπλα εἰς τὸ μέσον. † pono. Paed. 1. 4. 10. colloco.† Item, depono, id est, pendo, persolvo, numero. Aristoph. in Ran. εἰ μὴ καταθήσεις δὸς δραχμὰς, καὶ καταλίγου. Interdum cum genit. et accusat. ut apud Xen. Paed. 3. δεινὸν τὸν τε γυναῖκα καὶ τοὺς παῖδας, μηδὲν αὐτῶν καταθεῖς, nihil pro ipsis persolvens. ¶ Item, repono, colloco. Xen. in Œcon. ἔχω δὲ καὶ τὰ εἰς ἑκαστοῦ μνήμης καταθέματα, quæ in annuum usum depotata sunt, seorsum etiam condidimus. ¶ Apud Platon. in Cratyl. εἰς τὸ κοινὸν καταθέντες χρὴ σκοπεῖν, &c. exp. re in medium collata considerandum est. ¶ Apud Eurip. καταθῆναι συνθῆκας, fœdus facere.

Κατατίθημι, idem quod καταθήκη, depono. Il. χ'. τὰ μὲν κατέθηκ' ἐπὶ γαίῃ. Plut. in Fab. τὸν φθόνον οἷς ἐτόλμησαν ἐκφυγόντες καταθέσθαι τὴν μοναρχίαν, cogere ad deponendam dictaturam. Item, depondo, persolvo. Phalar. in Epist. ¶ Item, colloco, constituo. Isocr. in encom. Evag. βούλομαι δεφαλῆς καταθέσθαι τὰ περὶ αὐτὸν, res suas in tuto collocare cupiens. ¶ Exponitur etiam, comparo, acquiro: ut, πλοῖον ἔξαρ κατατίθεσθαι, apud Theo. l. 4. ¶ Κατατίθεσθαι χάριν, collocare et conferre beneficium, gratiam inire. Idem lib. 1. et Dem. περὶ παραπρεσβ. ¶ Ἐν γράμμασι seu εἰς γράμματα κατατίθεσθαι, literis mandare, scriptis prodere et testificari. Synes. ¶ Κατατίθεσθαι εἰσφοράν passive dicitur, i. conferri: apud Herodian. lib. 6. Item, συνοδὶ κατατίθεσθαι dicitur, i. collata esse. apud eundem. † Καταθυμαίνω, in aor. 1. part. med. apud Pindarum Olymp. 6. 67.† (Aristoph. R. 106. Theoc. ζ'. 68.)

Κατάθεσις, depositio. Item, positio, i. affirmatio. Τῶν ἀμπέλων κατάθεσις, propagatio vitium, quum in terra sarmenta deprimuntur. Gaz. de sen.

Κατάθεσις, itidem depositio. item pro παρακαταθήκη, Isocr.

Decomp. Ἀποκατατίθημι, depono, repono. Apoll. [iii. 816. Καὶ τὸν μὲν ἐκ πάλαι σφετέρην ἀποκάτθετο γοῖον Ἥρης αἰτείσης μετάτροπος, &c. 1265. πρὶν δ' ἔξιμα δῶκε δικαίη 'Ορθίῃ ἐν' εἰρύσσῃ, πρὶν δ' ἀποκάτθετ' ἐρίσας.]

Συγκατατίθημι, (et poët. συγκατατίθεμαι,) depono in, repono seu condo in. unde apud Hesiod. in Theogon. † 487.† ἵν' ἐγκάτθετο πάλαι. per syncopen. pro ἐγκατέθετο. † Sic et v. 890.† (Συγκατατίθεμαι, Theoc. ζ'. 14.)

Παρακατατίθημι, seu παρακαταθήκην τίθημι, depono apud, fidei alicujus committo, custodiendum trado. Æschin. τῶν βλασφήμως παρακατατιθέμενα τοὺς ἑαυτῶν αὐτῶν παῖδας. Plut. in Themist. τὸν νοῦν παρακατεθέσθαι τῇ Ἀθηνᾷ. Interdum exp. depono tanquam apud sequestrem: ut apud Xenoph. Hel. 6. Item, fortunæ committo. Æschin. in Ctesiph.

Παρακατάθετος, depositum, fidei commissum. Thuc. lib. 2. μικρὰ τοῖς ἔξωθεν παρακατάθετος. Sic et apud Dem. in Mid. &c. [1 Epist. ad Timoth. vi. 20. Ὦ Τιμόθεε, τὴν παρακαταθήκην φύλαξον, &c. ii. 1. 14. Herodot. Hist. lib. 2. Ἀπόλλωνα παρὰ Ἴσιος παρακατάθεσιν δέξασθαι, (ac. Latona) λάθρῃ, &c. Xenoph. Κύρ. παιδ. lib. 6. ἱκανὸν αὐτὸν, παρακαταθέσθαι τε ἱκανὸν τὴν γυναῖκα, ἀσίζειν τε αὐτῷ λέγων, &c. Plat. Definition. Παρακατάθεσις, δόμα μετὰ πίστεως. De Rep.]

Περικατατίθημι, insuper depondo seu persolvo. Aristoph. in Nub.

Συγκατατίθημι, una depono.

Συγκατατίθεμαι, idem. Metaph. συγκατατίθεσθαι τὸν λόγον, est, in eandem sententiam descendere, idem sentire: sumpta metaph. ab iis qui ejusdem sententiæ existentes calculum unà in urnam ponunt. Sæpè tamen sine accusat. Συγκατατίθεμαι in hac signif. usurpatur, ut apud Plut. de prim. frig. τὸ ἐνίκων ἐν τοῖς ἄθλοις, τοῦ συγκατατίθεσθαι σοφίσμα ἡγούμενος.

Συγκατάθεσις, assensio, approbatio. Sext. Philosoph. in

Pyrrho. Item, consensus seu consensio, in ep. ad Corinth. 2. c. 7ο.

Συγκαταθετικὸς, approbativus. Plat.

Ἀσυγκαταθέτως, citra assensionem. Plat.

Μεταθῆμι, transpono. Item, hinc illuc transfero, commuto, permuto. Plat. in Coriol. τὰ τὰς χεῖρας μεταθέντας εἶναι, καὶ τοὺς πόδας.

Μετατίθημι, transpono. Phil. de mund. Frequentiùs idem significat quod activum. Thuc. l. 8. ἔξεστι ἡμῖν καὶ μεταθέσθαι, ἢ μένειν ἀρίστοις. Xen. μεταττίθημι τὰ σκεύη, muto et retracto. Interdum absolutè μεταττίθεσθαι dicitur, pro retractare dicta, et mutare sententiam : ut apud Plat. polit. 1. φαυλὸς μεταττίθεσθαι, καὶ ἁμὰς μὰ ἐξαπάτα. (Philostr. l. 4. c. 2.)

Μετάθεσις, transpositio, permutatio, mutatio. Dem. Plat. in symp. 7. sap. Syn. ep. 67. Est et figuræ gramm. nomen. de qua Typhon. et oratorie, de qua Jul. Ruf.

[Μετάθετον. Plat. de leg. lib. 10. ἆρ' οὐχ ἡμῖν τῶν οὐ εἰς ἀρχὰς βλέποντων μεταθετέον, ἢ τοῦ καὶ δὶς ;]

Decomp. Ἀμεταθέτος, non transpositus vel mutatus : seu, qui transponi et permutari nequit ; immutabilis, constans. [Polyb. l. 2. §. 3. οἱ δὲ τῶν Ἰουδαίων προεστῶτες, διηρῶντες ἀμεταθέτου ἔσεσθαι τὴν ἐκκλησίαν τῶν Ῥωμαίων, &c. Epist. S. Pauli ad Hebr. vi. 18. et 17. ubi τὸ ἀμετάθετον videtur Substantivè usurpari.]

Δυσμετάθετος, transpositu vel mutatu difficilis.

Εὐμετάθετος, qui facilè transponitur et mutatur.

Παρατίθημι, appono, seu juxtà pono. Il. σ'. Ἀλλὰ σὺ μὲν νῦν νἱ παράθες ξυσσὰ καλά. Plat. de rep. l. 2. ἀλλὰ καὶ τραγήματά που παρατίθεμεν, apponemus nis bellaria. † Παρατιθὰς, qui cibos in mensam adfert. Xen. Pæd. p. 241. e.† Item, addo, indo. Od. γ'. Αἱ γὰρ ἐμοὶ τοσσῆδε δυὼ δύναμιν παραθεῖεν. ¶ Item, commendo, fidei alicujus depositam servandam trado, committo. Actor. Apost. 20. τὰ νῦν παρατίθεμι ὑμᾶς, ἀδελφοὶ, τῷ θεῷ. Sic et alibi in N. Test. ¶ Significat etiam, pono juxta aliquid ut cum eo comparem : compono, confero. Isocrat. in Panath. παραθέντες τοῖς ἔργοις. ¶ Item, propono ; ut Matth. 13. παραβολὴν παρέθηκεν αὐτοῖς. ¶ Expon. et, impono. apud Hesiod. in Theog. † 577.† στεφάνους παρέθηκε χρυσέους.

Παρατίθεμαι, apponor. unde, τὰ, παρατιθέμενα, fercula, quæ apponuntur, Aristot. polit. 1. † Xen. Pæd. l. 2. 44. d.† ¶ Frequentiùs idem significat cum παρατίθημι, appono : παρατίθεσθαι ἐπ' ἀριστὸν κρέα τε καὶ οἶνον. Odyss. δ. ¶ Interdum, juxta pono. ut, ἐπὶ ἴριδας παρατίθεσθαι, Odyss. Ε. ¶ Interdum, appono, i. cito, allego, in medium affero. Plat. de leg. l. 6. τὰ μὲν δὴ τῶν ἄλλων ζώων, παραδείγματος ἕνεκα μόνον, παρατίθεσθαι τῷ λόγῳ. ¶ Exponitur etiam, confero, comparo, compono. † Xen. Pæd. l. 6. 12.† ¶ Item, depono apud, fidei alicujus custodiendum trado, commendo. Plut. in Num. παρατίθεμαι τὸν τοῦ κρὸς εἰσίας ἀμώμητον σίτμον. ¶ Est etiam, expono, explico, enarro. Areth. in apoc. c. 4. Item, periculo expono seu objicio. Od. γ'. τί τ' ἄλλοτε, ψυχὴ, παρθέμενοι. ¶ Apud Polyb. l. 3. τὰ μὲν χρήματα εἰς τὰς ἰδίας ἐκκλησίας παρέθεντο, exp. reposuit et recondidit.

Παράθημα, id quod apponitur vel adjicitur. Hesych.

Παράθεσις, appositio, et idem cum παράθημα, unde apud Athen. l. 5. et 10. epulæ, quæ convivis apponuntur, παραθέσεις dicuntur. ¶ Item compositio, comparatio, collatio. Polyb. lib. 3. Item, depositio seu repositio : apud eundem ibidem. ¶ Est et species ἐμπλοκῆς, apud Plut. symp. 2. probl. 4.

Παράθηκη, res reposita et recondita. Maccab. l. 2. c. 3. Item, res deposita, Phocyl. Pro additamento et appendice nunc est Plut. in l. de Herodoti malitia.

Ἀντιπαρατίθημι, (decomp.) ex adverso pono, oppono, ut comparem et contendam cum alio. Plut. in Apolog.

Ἀντιπαράθεσις, oppositio, quâ aliquid cum aliquo contendimus.

Περιτίθημι, circumpono : vel circumdo. Herodian. l. 3. τὸν χλαμύδα περίθεται. Metaphoricè plerumque περιτίθημι aliquid alicui dicimus, quo eum velut vestimus et amiciamus. Æschin. περὶ παραπρ. ἐπαγείρας ἱκανὰ χρήματα ἀπὸ τῶν πόλεων, περιθεὶς αὐτοῖς ἀσπίδα τὴν αὐτοῦ, auctoritate quasi amictos. Plut. in Sol. ταῖς τέχναις δόξαν περιθεῖναι, effecit ut in auctoritate et pretio haberentur. Interdum exp. tribuo, attribuo : ut, apud Aristot. polit. 8. c. 6. περιτίθεμεν τῇ Ἀθηνᾷ τὸν ἐπωνύμον. † Sic Xen. Pæd. l. 4. p. 111. a †

Περιτίθεμαι, circumponitur mihi, mihi circumpono, indeo. Idem de mund. † Ἢ τὰ κνημῖδας ἢ κράνος ἢ ἄλλο τοιοῦτον περιτίθεται. (Eurip. Med. 965.) † medium. induo. στρατιὰν, Xen. Pæd. 257. a.†

Περίθεσις, q. d. circumpositio ; actio circumponendi seu circumdandi sibi aliquid. in ep. Pet. 1. c. 3.

Περίθετος, circumpositus : seu circumpositilius, qui circumponi solet. ut, περίθετος κεφαλὴ, apud Aristoph. [Thesm. 263.] larva. vultus factus, celandæ veræ indutus περιστολὴ, persona. vultus personatus, larvatus. Περίθετος κόμη, i. φενάκη, vel ψευδὴς, aut πλοκὴ, περικόμιον περίθετον. περικεφαλαία τριχωτὴ. coma aliena. galerus. galericulus, velum, capillamentum.

Συμπερίθημι, (decomp.) cùm circumpono vel circumdo.

Προτίθημι, propono, antè pono. † Ἆθλα, præmia. Xen. Pæd. 1. 6. 13.† Herodian. l. 7. προτίθησι τὰ περὶ τὸν Νεμεαῖον χρήματα, proponunt in publico. Item, propono, i. oratione in medium affero. Thuc. l. 3. διαιτᾶσθαι τὸν προθέντα κεῖθι περὶ Μιτυλήνης λόγον. Apud Plat. in Cam. βουλὴν προθεῖναι, senatum habere. Apud Demosth. προτιθέναι ψῆφον, permittere ut sententiam dicant judices. Item, προτίθημι, appono, objicio. Soph. Προθεὶς' ἀλλοῖα δεῖματα ἀλκίμου τέκνου. (Il. 1204. Eurip. Med. 547. 964. 1358. Phœniss. 516.) Il. ά. ἣ μὲν ἄλοχον Ἥρη κυνὸς μολοσσικοῖσι τεμὼν προθέσκε Ἀχιλλεύς, devorandum objicit canibus. Item, propono, antepono, præfero. Thucyd. προτιθέναι τοῦ ἰσίου τὸ τιμωρεῖσθαι.

Προτίθεμαι, idem cum προτίθημι. Thuc. lib. 2. τὰ ἐντὰ προτίθεται τῶν ἀναγκαίων, in publico proponunt. Interdum, in animo mihi propono, statuo seu constituo faciendum esse. Idem. l. 3. ἅπερ ἐγὼ τῷ ἐαυτοῦ καλῶ τὸν ἀνδραποδίσει προθέσθαι. Exponitur etiam, proposito edicto constituo : apud eundem l. 5. (Eurip. Phœnissa. 739. 1277. πρόνοιαν προθέσθαι, providentiam opponere. Soph. El. 1348. Æsch. Pr. 239.)

Προτίθεσθαι, passivè dicitur, quod quis sibi propositum habet. Dem. Philip. 1. † ἆθλα προτίθεται, præmia proponuntur. Xen. Pæd. 1. 2. 12.†

Πρόθεσις, ἡ, propositio : ut, ἄρτου πρόθεσις, apud Græc. bibl. interp. Item, propositio, id est, ea argumentationis pars, per quam summatim ostendimus, quid sit quod probaturi sumus. Aristotel. Rhet. 3. Quintil. lib. 4. c. 4. Item, propositum, intentio, scopus quem sibi quis proposuit : unde, τῆς προθέσεως διαμαρτάνω, apud Phil. de v. M. l. 3. Apud gramm. exp. præpositio : pars orationis.

Προθετικὸς, proponendi seu præponendi vim habens, præpositivus seu propositivus.

Προθέσμιος, præstitutus, antè constitutus seu statutus : ut, προθέσμιος ἡμέρα, apud Lucian. in Nigr. Et, προθέσμιον ἡμέρα, quæ serpe omisso subst. προθέσμιον dicitur, tum apud eundem ibidem, tum apud Diosc. l. 7. c. 4. Interdum etiam additum genit. alterius subst. habet : ut, προθέσμιον ἐκκλησίας et τοκῆς, apud Nic.

Decomp. Ἀπρόθετος, sine animi propositio et consilio. Polybius.

Ἐκπρόθεσμος, qui præstitutum diem excessit. Luc. in Hermot. Phil. de v. M. lib. 3.

Ἐκπρόθεσμος, post diem præstitutum, condicto die jam elapso.

Ἐκπροθεσμέω, diem præstitutum excedo, in mora sum : in Pand. Gr.

Ἐμπρόθεσμος, qui intra præstitutum tempus præstat quod promisit. Luc.

Ἐμπροθέσμως, intra præstitutum tempus.

Ὑπερπροθέσμως, idem cum ἐκπροθέσμως. Lucian.

Προστίθημι, appono, applico, admoveo. † ἀνάγκην τινὶ, cogere aliquem. Xen. Pæd. l. 58. b. ἵππους τινὶ, equites dare, adjungere. 2. 58. d. οἱ πρὸς τι. p. 133. a.† Thuc. l. 3. πλήσιαι προστιθέντες δυὸ τοῦ τείχους τοῖς πύργοις, scalis admotis. Item, addo, adjicio. † sc. in dicendo, cum ὅτι. Xen. Pæd. l. 4. p. 90. b † Isocr. in Panath. προστίθησι μὲν τίδια τῶν ἐμῶν, οὐδ' ἀφελῶ. Aristoph. † Nub. 63.† ἵππους προστιθεὶς πρὸς τέλεσμα. Apud Demosthen. προστιθέναι εἰς τὰ πράγματα φιλανθρωπίαν, adhibere seu affere ad. Interdum exponitur, adjungo : ut apud Thuc. lib. 13. μελλόντων Ἀθηναίων προστίθεσθαι σφᾶς αὐτοῖς. Item tribuo, attribuo. Plut. in Luc. (Eurip. Phœniss. 926. 1639. Soph. Tr. 1270. Cum ἐπὶ. (Œdip. Tyr. 340. 1471. Æschyl. Pr. 83. Ch. 460. Suppl. 620.)

Προστίθεμαι, adjungor, adjungo seu conjungo me. Herodian. lib. 7. προστίθεται τοῖς Ῥωμαίοις. Plutarch. in Fab. προστιθέντα καὶ καταμιγνύντα πάντες εἰς τὸν ἐπίνειον γόμον, sententiæ ejus se adjungebant, i. assentiebantur seu adstipulabantur ipsi. Item, tribuor, attribuor. Thuc. l. 3. μὰ τοῖς ἐλίγοις ἐ εἰνὶα προστιθῆ. ¶ Activ. idem significat cum προστίθημι, apud eundem lib. 1. ¶ Neutraliter exp. insisto, insto, pergo : ut Act. Ap. c. 12. προσέθετο συλλαβεῖν καὶ Πέτρον. † προστίθεσθαι, mediem. πολέμιον πρὸς ἄλλους, (novum) hostem ad alios sibi addere, facere. Xen. Pæd. 2. 56. c.† (Med. Æschyl. Pers. 531. Soph. Tr. 1241.)

[Προστίθη. Eurip. Herc. Fur. 710. Ἐνὶ δ' ἀνάγκαν προστιθεὶς ἐμοὶ δαίμων, &c. Vide Notam Cl. Barnes.]

Πρόσθημα, quod appositur, admovetur, aut adhibetur. Exponitur et, appositus : apud Diosc. l. 3. ἐν προσθήμασι τιθεῖς, appositu prodest.

Πρόσθεσις, appositio, admotio, applicatio. ut, πρόσθεσις τῆς σιαλίδος, apud Aristot. Rhet. 3. et, προσθέσεις αἱμάτων, apud Philostr. ep. 39. Item, additio, adjectio : ut apud Phil. de v. M. l. 3. διὰ τοῦτο δίκαιον προσθέσει μονάδος εἰς τρία φέρεσθαι. ¶ Est et metaplasmi gramm. numen, quando vocabulo alicui ab initio syllaba vel litera adjicitur. Tryph. ¶ Est et schema gramm. quando substantivum substantivo adjicitur ; ut, Ἀθῆναι ἡ πόλις. Δαβὶδ ὁ βασιλεύς.

Πρόσθετος, appositus : seu appositilius, qui apponi solet. ut, πρόσθετοι κόμαι, apud Xen. Pæd. l. 1. et, πρόσθετα φάρμακα, apud med. Item addictus creditori. Plutarch. in Luc. Scribitur et προσθητὸς, apud Luc. de saltat.

Πρόσθημα, additio, additamentum, accessio. (Æsch. Ag. 509. Soph. Œdip. Tyr. 38.) Plut. de rep. l. 1. Plut. de aud. poem. &c.

Προσθέτως, idem quod πρόθεσις, appositio, adjectio. Epicur.

Decomp. Ἀπροσθετία, nil pono, hæreo, dubito, vel desino. Laert.

Ἐπιπροσθέτησις, adjectio. Epicur.

Συντίθημι, compono, conjungo, concinno. † χιτῶνας, tunicas. Xen. Pæd. p. 208. c.† Aristot. rhet. 2. τὰ διηρημένα συντιθέντα λέγειν, ἢ τὰ συγκείμενα διαιροῦντα. Thuc. l. 1. ἃ τὰ περὶ τῶν Μηδικῶν Ἑλλησὶ ξυντίθησαν, ἢ αὐτὰ τὰ Μηδικὰ, composuerint, i. conscripserint. Interdum significat, dolosè compono. ut apud Antiph. αὐτοὶ ἐξ ἐπιβουλῆς συντίθενται ταῦτα. Apud Plut. συντίθεται τὰ περὶ τὴν Λιβύην πραγματείαν, exp. confecit negotium. (Eurip. Med. 748. Æschyl. Suppl. 67.)

Συντίθεμαι, (pass.) componor. Theophr. histor. pl. l. 9. c. 16. Item, compono et accommodo me : ut, καθαπερεὶ τὰ Ἀλεξάνδρου πάθη συντιθέμην, apud Luc. de cal.

Συντίθημι, (act. signif.) idem cum συντίθεμαι. Thucyd. ξυντίθενται πρὸς συμμαχίαν, societatem cum eis init. quod saepius sine illo accusat. dicitur : ut apud eundem l. 6. τὰν πόλιν ἐφίεσαι ξυντίθεσθαι τῷ Ἐρυσιῷ. Dicuntur et συντίθεσθαι qui inter se paciscuntur, seu inter quos de aliqua re convenit. idque sequente interdum accusat. ut apud Plut. in Alcibiad. † Xen. Pæd. l. 3. p. 66. c. et p. 74. c. sæpe. p. 186. e.† Interdum infinit. ut Herodian. l. 1. συντίθενται φθάσαι τι ἐργασάμενοι ἐ παθεῖν. Interdum etiam cum ὡς. ut Xenoph. Hellen. 2. ξυντίθενται ὡς τῇ Χίῳ ἐπιθησόμενοι. Apud eundem dicitur et, συντίθεσθαί τι πρὸς τινα. ¶ Item, συντίθημι, adstipulor, assentior : cum dat. apud Pausan. ¶ Item, attendo, animum adverto : ut Od. ά. et ώ. σὺ δὲ σύνθες, καὶ μευ ἄκουσον.

Σύνθημα, compositum, constitutum, compactum : unde, ἐκ συνθήματος fieri dicitur, quod ex composito fit et compacto. Item, signum partibus commune. Herodian. lib. 2. πάντες ἐφ' ἑνὶ συνθήματι συλλαμβάνονται, repento dato signo. Hinc, διδόναι seu διδόσθαι, δέχεσθαι, ἐξαίρειν σύνθημα, dare, accipere, tollere signum : apud Polyb. Plut. et Luc. Item, signum, quod imperator militibus dat, tessera. ut apud Eurip. in Rhes. Trojani exercitus σύνθημα erat Φοῖβος. (Phœniss. 1100. Soph. Tr. 161.) † Xen. Pæd. l. 3. p. 85. c. et p. 174. a.† Dicitur et de tessera quam excubitoribus dat tesserarius. apud Polyb. Item, sic nominatur vexillum. Greg. Et generaliter ad quævis signa et notas extenditur : apud Plut. et Synes. &c. ¶ Apud Athen. l. 5. idem fere significat quod συνθῆκαι, i. consensus, quem de Socrate inquit, Τί γὰρ ἀνεπιθήμιον ξύνθημα καὶ βακτηρία.

Συνθηματικὸς, ut, συνθηματικαὶ ἐπιστολαὶ, literæ quæ per signa et notas arcanas scribuntur.

Συνθηματικῶς, utendo signis et notis parti utrique communibus : unde, συνθηματικῶς γεγραμμέναι ἐπιστολαὶ, apud Polybium.

Συνθηματίας, ut, συνθηματίαι στίφανοι, apud Aristoph. qui à recentioribus dicuntur *latrones*, i. qui conficiendi latrocinii ab eo qui confici curat.

Σύνθημα, itidem, signum quod ex composito datur : tessera, pactum. Hesych. et Suid.

Σύνθεσις, compositio, conjugatio, commissura cujuslibet rei. Demetr. Phal. Aristot. &c. ¶ Est et figuræ nomen apud Gramm. Item, sic dicuntur res plures inter se compositæ. Dicitur et de certo quodam vestis genere. apud Suid. et Mart.

Συνθετὸς, ἡ, pactum, fœdus. Il. Ε'.

Συνθετὴς, οῦ, ὁ, compositor, autor. Plat. de leg.

Συνθετικὸς, qui componere et construere novit. Luc. de scrib. Hist.

Σύνθετος, compositus : conjugatus, concretus. (Æsch. Pr. 687.) Demetr. Phal. Herodian. lib. 3. † σύνθετος, concretus opp. τῷ διαλυτῷ. Xen. Pæd. l. 4. p. 101. e.† Scribitur et συνθὲτος, unde συνθέτης, apud Aristot. de arte poët.

Συνθέσις, idem quod σύνθεσις, compositio, &c. ut, συνθέσις τῶν ἐπιμάτων, apud Luc. de scrib. hist. Sæpius significat, pactum, conventam, fœdus : apud Aristot. Isocr. &c. † αἱ πρὸς ὑμᾶς συνθέσεις, inter nos pacta. Xen. Pæd. l. 3. p. 66. c.† Interdum et ipse tabulæ, quibus aï συνθέσεις continentur, συνθέσεις nominantur. ut apud Demosth. ἀναγνῶναι τὰς συνθέσεις ἐντιθεὶς ἐνὶ τῶν διαιτητῶν. Item consensus, assensus, adstipulatio. Idem in Aristogit. (Æsch. Ch. 553.)

Decomp. Ἀσυνθεσία, transgressio et violatio pactorum seu fœderis. Suid.

Ἀσύνθετος, non compositus aut concretus, simplex. Aristot. polit. 1. Item, qui fœdera non servat quæ cum aliis pepigit. Suid. Item, qui pactus non est, qui fœdus non iniit : Hesych. Apud Demosth. περὶ παραπρ. ἀσυνθέτους ὄχλους, inter alia exp. plebs, quæ, quid sentiat, minimè aliquis intelligere et animadvertere possit. Harpocr.

Ἀσυνθετέω, non sto pactis et inito fœdere. Eodem 2.

Ἀσυνθέτητος, incompositus, ἀσύνθετος. Plut.

Ἐπισυντίθημι, insuper compono et conjungo cum : vel, cumulatim adnecto et adjungo. Themist.

Ἐπισύνθεσις, cumulata conjunctio. Idem. [Dion. Longin. de Sublim. Sect. 40. 1. Ἐν δὲ τοῖς μάλιστα μεγεθύνει τὰ λεγόμενα, καθάπερ τὰ σώματα, ἡ τῶν μελῶν ἐπισύνθεσις.]

Εὐσύνθετος, bona et elegans compositio. Eust.

Εὐσύνθετος, bene compositus: vel aptus ad compositionem, qui componi facilè potest.

Εὐσυνθετία, bene compositus sum. Item, fundoribus et pastis incundis facilem me prœbeo: vel fundus et pasta servo. Suid. exp. εὐκολίας ἔχω.

Κακοσυνθετία, exp. malum fundus. idem, mala compositio. Hesych. idem est cum κακοῤῥαφία.

Κατασύνθετος, incompositus, dissolutus, lege solutus. Lucian.

Παρασύνθετος, ex composito derivatus, decompositus.

[Παρασύνθημα. Excerpt. e Polyb. Hist. lib. 9. Τὸ δὲ παρασύνθημα, συνδημάτων καὶ παρασυνδημάτων—εἰς ἱκανότητα.]

Προσυνθίθημι, antè pacisor, prius convenio.

Ὑπερτίθημι, superpono, vel super impono, superattollo. Plutarch. in Rom. τὸ δόρυ ὑπερτίθησι. Exponitur et, propono.

Ὑπερτίθημι, differo, procrastino, in aliud tempus rejicio. Polyb. l. 5. ὑπερτίθεσθαι τὸν ἐπὶ τὴ Ῥόδῳ πλοῦν ἐφίησι.

Ὑπερτίθημι, augmentum pretii mercis in licitando.

Ὑπερτιθημάζω, pretium augeo, supra emacs liceor, plaria liceor.

Ὑπερθεσιανικὸς, melior illata conditio in pacto additionis in diem, in Pand.

Ὑπερθεσις, transpositio. Hermogen. Grammaticis idem schema est quod μετάθεσις. Item, dilatio, procrastinatio. Phil. de vita Mosis lib. 1.

Ὑπερθετικὸς, superlativus, vox gramm.

Ἀναπερθέτος, (decomp.) qui differri et procrastinari nequit. Interdum, citus, subitus. Dionys. in præfat. lib 7.

Ἀναπερθέτως, sine mora, sine dilatione. Phal. ep. 33.

Ὑποτίθημι, suppono, subjicio. Plut. de solertia animal. τῇσι μαχόμεν ἐνοῦσι. Item, subjicio, i. propono: et, ἐνοτίθεσθαι ἰλυῖδα, apud Thuc. l. 1. et 4. Item, suppono, i. velut principium pono. Aristot. Metaph. † Med. supponere. Xen. Ped. p. 206. c.† ¶ Item, pignori oppono, oppignero. Æschin. in Ctesiph. ὑποθέμενον αὐτῷ τοῦ ταλάντου τὰς ἀρούρας ὑποθήκας. ¶ Exponitur et, statuo, fundo. Hermog.

Ὑποτίθεμαι, suppono, &c. Item, edoceor. Unde, ὑποτιθέμενος, edoctus. Philostr. in Heroic. Item, propono, Aristot. eth. 6. Item, oppignero, pignori oppono. Demosth. adversus Aphob. ¶ Activè frequentiùs usurpatur pro, pono, statuo. Ἐοικε, πάντα ἀν γένοιτο τοιοῦτος, οἷν ὑποτίθεμαι δὴν εἶναι. Interdum, censeo, decerno. Aristot. ἔτι δὲ πολλὰς ὑποτίθεται. Item, propono, propositum mihi habeo, ut Isocr. in Helen. enc. περὶ ἧς τὴν ἀρχὴν ὑποτίθεμαι, de qua ab initio dicere propositum mihi fuit. Exponitur et, scribendi argumentum seu materiam mihi sumo: apud Philostr. in Heroic. ¶ Apud Atticos significat, præcipio, doctrinam moralis et philosophicæ præcepta do, ut apud Isocr. ἐγὼ σοι παραίνεσιν ὑποτίθεμαι, &c. Sic Plat. in Charm. ἄλλο ὑποτίθεμαι, alii præcipiens. Sic et apud Plut. et Aristot. Interdum, moneo, consulo: vel edoceo, suggero. Od. ι. Αὐτὰς ὁ πρόφρων ὑποθήσεται. Od. ά. Σοὶ δ' αὐτῷ πινυτὴν ὑποθήσομαι. Cum accusat. rei. Il. Υ. Βουλὴν δ' Ἀργείοις ὑποθησόμεθ' ἥτις ἀρίστη. Sic et alibi apud Homer.

Ὑπόθεμα, τὸ, id quod suppositur seu subjicitur: pedamentum, basis. Plut. in quæst. Plat. ¶ Apud medicos ὑποθέματα dicuntur trochisci seu glandes quæ ano subjiciuntur, suppositoria

Ὑπόθεσις, itidem fundamentum, basis alicui rei suppositæ; apud Theophr. hist. pl. l. 4. c. 14. Item, suppositio, subjectio; conditio. † Xen. Ped. l. 3. p. 143. c.† ¶ Interdum ὑπόθεσις dicitur positio rei alicujus tanquam demonstratæ et ab alio concessæ: unde, κατ' ὑπόθεσιν λέγειν, est, non planè statuentem aliquid dicere, sed id ponentem et pro confesso sumentem. Idem de cæs. pl. l. 6. Item, ἐξ ὑποθέσεως ἀνάδειξις dicitur, quam quid demonstratur ex eo quod pro demonstrato assumitur, non tamen est demonstratum. Philopon. in post. anal. ¶ Apud rhetores et juris consultos ὑπόθεσις dicitur quæstionis genus definitum: causa, species, vel legis casus. sic et apud Basil. ¶ Item, sic nuncupatur quæstio seu res proposita; res de qua agitur. unde apud Plut. in Erot. λέγειν τι περὶ ὑποθέσεων. ¶ Item, materia et argumentum operis alicujus: apud Schol. Dem. Ear. &c. ¶ Significat etiam pœtæ textum, velamen. apud Plut.

Ὑποθέτης, ου, ὁ, qui subjicit aut suggerit, auctor, consultor. Suid.

Ὑποθετικὸς, hortatorius. Item, conditionalis: unde, ὑποθετικοὶ συλλογισμοὶ, qui Aristot. συλλογισμοὶ ἐξ ὑποθέσεως, pr. an. lib. 1. c. 26. in quibus præmissa, concedente adversario, et ex pacto, ponitur sunt et assumpta.

Ὑποθετικῶς, conditionaliter.

Ὑπόθετος, suppositus: seu suppositivus, qui supponi solet: unde, ὑπόθετον φάρμακον, suppositorium, apud Ægin. l. 7. c. 12.

Ὑπόθεμις, suppositio. Item, argumentum, materia subjecta. Item pignus. Demosth. Aristot. Item, ὑποθῆκαι, præcepta et admonitiones ad vitam instituendam. Isocrat. ad Nicocl. Basil. Dionys. Areopag.

Ὑπόθημα, τὸ, idem cum ὑπόθεμα. Athen.

Ὑποθηματίον, præceptum, monitum, consilium. Il. ά. Apoll. Arg. 2.

Decomp. Ἀνυπόθετος, non suppositivus, qui sine suppositione est. Plat. de rep. l. 6. non conditionalis.

Προϋποτίθεμαι, et προϋπόθεμαι, præsuppono. Plut. de præcept. anim.

Composita sine præpositione: ex primitivo et Θίνις.

Ἀγωνοθεσία, constitutio eorum quæ ad certamen pertinent, munus agonotheiarum.

Ἄθεσία, actio, qua ea quæ rata facta fuerant, irrita fiunt: inconstantia, infidelitas. Polyb. l. 3. et 2.

Ἀθλοθεσία, præmii constitutio: ipsum munus athlotheiarum; apud Aristoph. Dicitur etiam significare mutuam depositionem utriusque concertantium.

Ἀστροθεσία, plures stellæ simul positæ, quidam constellationem vocant.

Εὐθεσία, benè constituta corporis habitudo. Gal. apud Hippocr.

Θεσμοθεσία, lex, institutum: idem cum θεσμὸς, apud Dion. Areop.

Νομοθεσία, legislatio, sanctio, vel, jus ferendarum legum. Aristot. rhet. 1.

Νουθεσία, admonitio, actio ipsa monendi. Plut. de virtute mor.

Ὀνοματοθεσία, nominum impositio.

Ὁροθεσία, ἡ, designatio terminorum.

Ὁροθέσιον, τὸ, ipsi termini et limites constituti. Hesych.

Τοποθεσία, ἡ, loci situs vel positus. Exponitur etiam, ficta loci descriptio. Cic. ad Att.

Υἱοθεσία, adoptio seu adoptatio. Rom. c. 8. et alibi in ep. Paul.

Χειροθεσία, manuum impositio, cujus à Luca fit mentio. Dicitur et de lyræ pulsante, apud Athen.

Composita ex Θίνις et Δύνις, itidem sine præposit.

Ἀγωνοθέτης, ου, ὁ, q. d. certaminis dispositor: judex et primus certaminum, certaminum moderator. Luc. in Nigrin.

Ἀγωνοθέτις, ὁ, idem cum ἀγωνοθέτης, ex Soph.

Ἀγωνοθετία, præsum certaminibus, omnia moderor et rego in certaminibus. Thuc.

Ἄθετος, ὁ καὶ ἡ, irritus, abdicatus, abrogatus. Item, ineptus, inutilis: apud Dioscor. l. 1. et 3.

Ἀθετέω, loco moveo, abrogo, irritum facio. Plut. in Cor. μηδὲν ἀθετεῖν μοὶ δυνάσθαι τῶν τοιούτων δικαίων. Sic in ep. ad Col. c. 2. οὐκ ἀθετῶ τὴν χάριν τοῦ θεοῦ. Interdum exp. rejicio, improbo, adspernor: ut Luc. 10. ὁ ἀθετῶν ὑμᾶς, ἐμὲ ἀθετεῖ. Expon. etiam prævarior: in proverb. Nolum. c. 11.

Ἀθετοῦμαι, rejicior, contemnor. Chrysost. de mascul.

Ἄθετημα, ipsum factum, quo aliquid irritum fit, violatur et rejicitur: prævaricatio, transgressio, Reg. l. 3. c. 8.

Ἄθετησις, abrogatio, abdicatio: in ep. ad Hebr. c. 7.

Ἄθετὶς, apud Hesych. exp. ἀθέσμως. item, συμπατουμένως.

Ἀθλοθέτης, et ἀεθλοθέτης, qui præmium certaminis statuit, qui certamina exhibet muneribus propositis. Luc. Significat et, qui quodvis præmium proponit. Apud Dionys.

Ἀθλοθεσία, præmium certatoribus propono, sum athlotheta. Et generaliter, cuilibet præmia propono. Athen. l. 12.

Ἀθλοθέτις, idem cum ἀθλοθέτης.

Ἀκμοθέτιον, τὸ, incudis repositorium, id cui incus imponitur. dictum per syncop. pro ἀκμοθέτιον. Il. σ'.

Ἀλλοθέτα, τὰ, variè posita.

Ἀοιδοθέτης, poëta, in Anth. Epigr.

Ἀστροθέτης, ad stellarum positum pertinens. in Epigr. (Ἀστροθέτημα. Il. ά. Sch. 3.)

Αὐλοθέτης, fistulas compingo.

Δαιδοθέτης, et δαιτοθέτης, Doricè, graviter afficiens. epithetus amoris, apud Meurs.

Δικτυοθέτης, retium instar positus, reticulatus.

Δυσθετέω, malè affectus sum, non animo malè affecto et alienato. apud Suid.

Δυσθετήματα, idem: apud eundem. Apud Polyb. δυσθετήματος, exp. animi anxius, perplexus.

Ἐγχειροθέτης, in manus traditus. Herodot.

Εἰθέτης, appositus, accommodatus, idoneus. (Æsch. Ag. 453.) Dionys. l. 2. c. 56.

Εὐθετέω, sum aptus et idoneus. Idem l. 1. c. 106. εὐθετεῖ φησὶ τὰ ὑφαλωτά. Item, bene habitus sum. Theophrast. hist. plant. l. 1. c. 1. ¶ Item transitivè, concinnè dispono, elegenter et scitè digero. Lucian. et Synes. ep. 121.

Εὐθετίζω, idem. Hesiod. in Theogn. † 541. εὐθετίσας.†

Decomp. Ἀνεύθετος, non appositus, inaptus, inutilis. Hesych.

Διαθέτης, unum quodque loco digero et dispono. Exponitur et, boni œconomi.

Θεσμοθέσιον, locus ubi leges feruntur seu sunt, consilium civitatis. Plutarch.

Θεσμοθέτης, legum lator, legum et institutorum auctor. Æschin. in Ctesiph. Aristot. de mun.

Θεσμοθετέω, sum θεσμοθέτης. [Æschin. Epist. apud Demosth. οἱ δὲ, τὸ μὲν χεῖρον μὴ χεῖρ καὶ σφῶν θεσμοθετοῦντες, ἀλλ' ὅσα σφίσιν ἔδοξε τὸν μοιχὸν, &c.]

Καθιερωθέτης, (decomp.) exp. instituo. Item, designo. [Plat. Tim. διαθεμένους δὲ πάντα αὐτοὺς ταῦτα, &c.]

[Συνθέτης. Sch. Theoc. l. 46.]

Ἱεροθέτης, sacrorum institutor. qui sacra aut sacros ritus instituit. Areopag.

Ἱεροθεσία, sacros ritus instituo. Et simpliciter, ritus instituo: apud eundem

Λογοθέτης, rationum perscriptor, rationalis. Cyrill.

Λογοθετῶ, rationem reposco, ratiocinor, computo. Photius.

Νομοθέτης, q. d. legum ponitor: legum lator, legis auctor. Aristot.

Νομοθετικὸς, pertinens ad legum latorem. Item, legum ferendarum peritus: apud eundem eth. 10.

Νομοθετῶ, legem vel leges fero, leges sancio. Inservit. νομοθετεῖν ταῖς μοναρχίαις. Item generat. jubeo, sancio: more legis latoris. Theophyl. καὶ σφάττουσι καὶ φθείγγεται ἅπερ νομοθετῆσαι ὁ Ἔρως. Sic et apud Alex. Aphr.

Νομοθετοῦμαι, lege sancitum seu cautum esse. Aristot. polit. 6. Athen. l. 9. Item, legi subjici et legum accipere. Plat. de leg.

Νομοθέτημα, sanctio legis, edictum. Plut. in Lyc.

Νομοθέτησις, idem quod νομοθεσία, suprà.

Decomp. Ἀνομοθέτητος, nullis legibus constitutus. Plat. de leg Item, legibus malè ordinatus. Aristot. polit. 2. Exponitur et, legibus positis non obtemperans, sine lege vivens: apud Athen. l. 12.

Ἀντινομοθετῶ, legem fero adversum. Plat.

Διανομοθετοῦμαι νόμους, constituere leges. Plat. de leg.

Ἐπινομοθετῶ, insuper sancio, ad leges latas aliam vel alias addo. [Plat. de Leg. lib. 6. ταῦτα δὲ πάντα ξυνδόντες ταῖς χρείαις αἱ συμφοίταισε, ἐπινομοθετούντων καὶ τῶν ἄλλων ἑκάστοτε ἃ ἂν ἑκάστοις ἐμπίπτῃ δι' ἀνάγκας.]

Καταινομοθετῶ, legem opponeo, legem obrogo. Plut.

Συνομοθετῶ, una leges fero, socius sum in ferendis legibus. Demosth. in Timocr.

Νουθετῶ, (q. d. menti imponeo aut indo,) moneo, commoneo, commonefacio. † Xen. Ped. p. 201. d.† Menander, Ἀπαντᾷς ἅμαρτε εἰς τὸ νουθετεῖν σφοῖ, Αὐτοὶ δ' ἁμαρτάνοντες οὐ γινώσκομεν. Luc. παραμυθοῦμαι ταῦτά σε νουθετῶν. ¶ Item, reprehendo, castigo, increpo. Vide pass. sequens.

Νουθετοῦμαι, moneor, commoneo, &c. Isocr. in enc. Busir. ¶ Item, reprehendor, &c. Plut. in Phæd. νουθετοῦντας μὲν ἐοικε τῶν πολλῶν οἱ παραπαίοντες, ἐνθουσιάζειν δὲ λέγειν τοὺς πολλούς.

Νουθέτημα, τὸ, monitum, monitio, admonitio. Plut. (Æschyl Pers. 832. Eurip. Phœniss. 549.)

Νουθέτησις, ipsa actio monendi: idem cum νουθεσία. Aristot. in eth.

[Νουθετητὴς. Eurip. Bacch. 1234. νουθετητὴς, πάντ', ἐπ' ἐσθλοῖ, κρίνει, &c.]

Νουθετητικὸς, monitorius, pertinens ad admonitionem: ut, νουθετητικοὶ λόγοι, apud Plat. et Xen.

Νουθετίζω, idem cum νουθετῶ.

Νουθετησμὸς, idem cum νουθεσία, apud Menand. Pollux tamen improbat.

Decomp. Ἀνουθέτητος, qui moneri non potest: vel, qui monitionibus non emendatur. Isocr. et Plat.

Ἀντινουθετῶ, vicissim admoneo.

Καταινουθετῶ, commoneo. Item, monitis instituo, et moderor. Synes.

Οἰωνοθέτης, qui, prout alites videt vel volare vel pascl vel garrire, sinistræ vidcrat, i. augurio captat. Boxhorn. in Œdip. Tyr.

Ὀνοματοθέτης, et ὀνομαθέτης, nominis vel nominum impositor. Plat. in Cratylo.

Ὀνομοθετῶ, nomina impono.

Ὁροθέτης, finitor, qui terminos et limites alicujus agri vel regionis statuit.

Παλαιοθέτης, à longo tempore asservatus et reconditus.

Παλαιοθέτης, Hesych. est παλαιοπράγμων, et ἱστορικός.

Υἱοθέτης, adoptatus. Idem.

Υἱοθετῶ, adopto: apud eundem.

Ὑμνοθέτης, q. d. hymnos est carmina ponens: poëta. Theocrit. in Epigram.

Χειροθετῶ, manus impono. Dionys. Areop.

Χειροθετοῦμαι, exp. accipere per manuum impositionem: in can. 8. Concil. Nicen.

Ὠμοθετῶ, crudum impono ens. Il. ά.

Ὠριθέτημα, idem. Od. ξ.

Ὡροθετῶ, iis bora natali nato et digero. Lucill. Epigr. 2.

Composita ex Θίκη, itidem sine præposit.

Ἀγγοθήκη, vasorum apotheca. Athen. l. 5.

Ἀλαβαστροθήκη, vas in quo alabastra reponuntur. Aristoph. Scribitur et ἀλαβαστροθήκη, apud Suid.

Ἀργυροθήκη, argenti et pecuniæ theca. Dicitur et ἀργυροθήκη. Poll

Ἀρτοθήκη, locus in quo panis reponitur: pomarium.

Βελοθήκη, theca ad reponenda jacula, pharetra. Hesych.

Βιβλιοθήκη, bibliotheca, libraria.

Δακτυλοθήκη, annulorum theca. Plin. l. 3. c. 1.

Δορυθήκη, locus in quo hastæ reponuntur. Pro eadem dicitur et δορατοθήκη.

Ἐγγυθήκη, propriè dicitur esse scrinium, in quo velut in fide-jussione nummi deponentur et pretiosa supellex. Luc. in Lexiph. Scribitur et, ἐγγυθήκη, et ἐγγυθίη, apud Athen. l. 5.

Ἐδεσματοθήκη, penaria cella, seu penaria: locus ubi edulia reponuntur: qui et σιτοθήκη dicitur, et σιτοθέκη, et σιτοθέκη. Poll. lib. 10.

Καπνοθήκη, tamen, cum reliquis, potiùs est, repositorium cumini. Poll. lib. 10. c. 23. ex Nicocharmo.

Μυροθήκη, unguentorum repositorium, vas unguentarium. Suid.

Μυρεψήκη, idem. Cic. l. 2. ad Att. ep. 1.

Ξιφοθήκη, vagina ensis. Hesych.

Ὁπλοθήκη, armorum repositorium. Plut. lib. Symp. 7. cap.

Πινακοθήκη, tabularum repositorium: tabliniam, tabularium. Et specialiter, locus ubi tabulæ pictæ reponebantur. Plin. l. 35. c. 2.

Σανδαλοθήκη, locus ubi sandala seu sandalia (calceamenti id genus est) reponuntur. Poll. l. 7. c. 14. ex Menand. Misogyne.

Σκευοθήκη, vasorum instrumentorumque supellectilis repositorium. Athen. l. 11. Item armarium, vel armamentarium. Æschin. in Ctesiph.

Ὑδροθήκη, locus aquæ reponendæ destinatus. Et in navi, locus ad asservandam aquam dulcem. Athen. l. 5.

Χαλκοθήκη, locus ubi æs et aurea supellex recondituri peculiariter, poculorum aureorum repositorium. Athen. l. 6.

Χρυσοθήκη, aurea supellectilis conditorium. Idem l. 5.

Composita ex Θῆμι, seu Θέμις.

Εὔθεμις, εος, ὁ et ἡ, qui est corpore bene constituto et habito. Aristot. hist. an. l. 9. Exponitur etiam, aptè seu pulchrè compositus, concinnus. (Æsch. Choëph. 82.)

Εὐθεμιστία, ordo concinnus et elegans, aptæ rerum digestio. Hesiod. Erg. 7. [472.] Xen. Paed. 8.

Εὐθημοσύνη, et εὐθημοσύνως, aptè et concinnè digere et disponere. Plat. de leg. lib. 6.

Κακόθεμις, qui est corpore malè constituto. Item, malè digestus, &c. oppositum τῷ εὐθέμιτι.

Κακοθημοσύνη, quam res malè geruntur et disponuntur. Hesiod. ibidem. [Erg. 473.]

ΤΙΚΤΩ. (F. τίκω, aorist. 2. Ionic, pract. med. τίκομαι, ab inusitato τίκω,) pario, procreo: item genero, gigno. Hesiod. in Erg. Τίκτουσι δὲ γυναῖκες ἐοικότα τέκνα γενέσθαι. Hom. hym. 1. in Merc. Τὸν δὲ μάλ᾽ τίκτεν ἄνα ἐν σπέσσι ναιέτασι μιγεῖσα Μαίη Ἀτλαὶς τε καὶ ἀγήνορι. Odyss. ξ. de tria Ὀδυσσῆι, quem genuit Ulysses. Plut. de aud. ἅπασι τοῦ παιδὸς τὸ συλλαβεῖν τε καὶ κατοσχεῖν τῶν γονέων, ὡς φρούριόν ἐστι, παρεῖναι, de arbore. Aristoph. Nub. 1117. de viro. Hesiod. Theog. 208. et 287. Interdum ὁ τεκών dicitur mater, genitrix. ut apud Aristot. ἀποστέργειν δὲ τὸν τεκόντα ἀνθρώπου. Sic passim apud Eurip. et cæteros trag. (Med. 931. Phœn. 262. Soph. Tr. 93. 847. Œdip. Tyr. 1005. 1019. 1198. 1201. Metaph. Æschyl. Ch. 803.)

Τίκτημα, pariet, genero: unde, τὸ τικτόμενον, id quod paritur, partus. Item activè, idem quod τόκος. Od. ἰ. Μάντις δ᾽ οὐκέτι τίκτεν ἀλητείαν. Paus. in Att. λέγουσι τὸν ζωστῆρα, ὡς τέκμαιρον. (Æsch. Ch. 417. Suppl. 663.)

Τίξις, εως, ἡ, partus, seu partio.

Τικτικός, ἡ, όν, parturiens, partui vicinus. Poll. l. 2. c. 1.

Τικτός, ἁλός, ἡ, quæ peperit, et edita est. Eurip. in Hecub. et in Med. Item, quæ brevi paritura est, gravida. et, Ὅπλοις τικτάδι. Odyss. ξ.

Τοκάς, ἁδος, ὁ, parens, genitor. Il. φ'. πρόφρων φίλον υἱόν, ἀλίγκιον τε, καὶ ἶσον. In plurali τοκάδες, et Ionicè τοκῆες, Od. ὰ. et ξ. πῶϊ τὸν οἶός, ἠδὲ τοκῆες; Sic et, τοκάς pro τοκάδες, Il. ὑ. et Hesiod. in Erg. (Æsch. Pers. 63. In Pl. συλλοκοτοκάς. pro Sing. ib. Ag. 780. Ch. 582. Eum. 157.)

Τοκετός, ὁ, partus, puerperium. Exponitur et, natividas. Poll. l. 2.

Τοκεύς, ὁ, ἰλίδων partus. Hesiod. ρ'. Πρωτοτόκοις μήτης ὠὸς ἐπὶ τοκεῦσι τόκοισι. (V. Eurip. Med. 1045. Phœniss. 213. Soph. Œdip. Tyr. 26. 181.) Aristot. polit. 7. ὁ τῆς τέκνας αἱ καὶ ψυχαὶ τὸ πολλάκις καὶ ἀφρόνητοι πάντας. Interdum sic dicitur et bl, quod parta edidit mater, seu edit: ut apud Synes. ep. 141. ¶ Metaphoricè sic appellatur fœnus, quod ex usura ad nos redit. Isocr. et Demosth. &c. [Aristoph. Nub. 1283. τόκος, usura, quam debemus alteri. Nub. 733. pro terra fœcunda. Xen. Paed. p. 218. e.]

Τοκάω, parturio, partui sum vicina. Poll. l. 2. ex Crat.

Τοκίζω, fœnori do, fœneror. Idem. l. 3. c. 9.

Τοκισμός, fœneratio. Aristot. polit. 1. c. 7.

Τοκιστής, οῦ, ὁ, fœnerator. Poll. l. 3. c. 9.

Τόκος, ου, τό, fœtus, proles, tam parvula quàm adulta, tam animantium brutorum quàm hominum. Hesiod. ἐ. ἀλλ᾽ ὅτε τόκος Ἀστερίων. Il. ἐ. τόκος ἰλάφου ταχέλαι. (Eurip. Med. 852. Id. Phœniss. 1306. Æsch. Eum. 537.)

Τοκώ, τῦς, ἡ, idem. Il. ἐ. ἐμπάλιν τ᾽ ἄλεγε. καὶ τόκον τίσαι. Sic et alibi apud Hom. &c. [Hesiod. Theog. 191. τόκαι Διός, de Musis. (Παῖδα γαίης dicuntur Soror, &c. Æschyl. Pers. 222. Soph. Tr. 607.) De prole brutorum animantium. Plut. in Per. καὶν τόκαι καὶ σπέρματα ἐν τοῖς αἰδοίοις περιφέρωσι. †Xen. Paed. l. 4. p. 90 b.†

Τοκεύς, τέως, ὁ, filiolus, filioli. Joan. 13. et ep. ejus 1. c. 4.

Τοκόω, liberos procreo, genero, gigno. Apud Athen. l. 13. Ἐν τόκοισι Ἔρως, Σχίζῃ δὲ Κύπρις. Plut. in Per. ἐκεῖ δὲ νόθα καὶ τοκάδα τοκοῦσα. Item neutraliter, liberos habeo, peperi. Soph. in Trachin ἀνοίξας, ἐν τοκοῦσα; (V. Eurip. Med. 806. Phœniss. 19. Soph. Œdip. Tyr. 1239.)

Τοκόομαι, gignor, nascor. Plut. in Ant. ὑφ᾽ Ἡρακλείους τοκοῦσθαι τὸν πρόγονον αὐτοῦ. ¶ Activè apud Eurip. in Phœn. Ἐξ οὗ τοκοῦσθ᾽ Λαΐου δίᾳ δάμαρ, exp. ex quo tempore factus est pater Laius. genuit. (830. Med. 575. Æschyl. S. c. Th. 663. Soph. Œdip. Tyr. 887. 1239.)

Τοκώδης, pluvius. Theocr.

Τόκωσις, ἡ, liberorum procreatio. Thuc. l. 2. Plut. in Lyc.

Composita: ac primùm ex τίκτω, et τοκίζω, cum præpositione.

Ἀναστοκίζω, usuram removo.

Ἀναστοκισμός, usuræ renovatio anniversaria. Cicer. ad Att. lib. 5. ep. ult.

Ἀπότοκα, partu edo et enitor, partu emitto: vel, partum depono. Plut. de solert. et Alex. Aphr. probl. l. 1.

Ἀπώτοκος, partus, seu partio. Diosc. l. 3. c. 153.

Διατοκίσαι. (decomp.) aliquid cum partu edo.

Ἐκτόκια, idem. Item edo in locum. Plut. in Them. ἐὰν παιδίον τι καὶ βλάστημα περὶ ἑαυτήν, ἢ πάντα ἐκτεκόμενον;

Ὑπατοκίζω, fœnori do, fœnero. Deuteron. c. 23.

Συντοκίσαι, (decomp.) aliquid cum partu edo: vel, ad partum vendere et undique.

Ἔντοκος, partio ia, seu intus. Et metaph. ingenero. Plut. ep. 7. μᾶλλον ἐνέστεμψε ἔντοκα. Plutarch. in Cæs. μᾶλλον ἔντοκα ἐνοικεῖν ἐγκαλλάτων, in animo ejus pariebant et excitabant. Particip. med. ἐντετοκώς, ingenitus, insitus. Aristoph. in Vesp. νῦν ἀρχαῖα ἐν τῷ σοὶ ἐντετοκῶς,

Προσεντίκτω, (decomp.) insuper ingenero seu ingigno.

Ἐντίκτω, insuper pario. Exponitur et simpliciter, partum edo. in Paul. ἐντοκχοὺς αὐτίξοους, exp. agnatus suus hæres.

Κατατοκίζομαι, fœnore obruor et exhaurior. Aristot. Polit. 2.

Composita sine præpositione: ac primùm ex prat. med. τέτοκα.

Ἀγχίτοκος, ος, ὁ καὶ ἡ, exp. in propinquo natus.

Ἀξιότοκος, fœtum augens. Apud Nonn. ἀξιοτόκος, dicitur pater, i. prolificus, fœtificus.

Ἀδίτοκος, infeliciter natus seu genitus. Hesych.

Ἀλοτόκος, qui infeliciter peperit, et qui infeliciter genuit. Nonn. Legitur et fem. alotocia, in hac signif. apud Moschum in Megara.

Ἀλλοτόκος, cæcos aut cæcum pariens vel gignens, seu qui cæcos peperit.

Ἀλλότοκος, (per hyperthesin dictum, pro ἀλλότοκος,) cujus partus alienus et longè diversus est à cæterorum animalium partubus, prodigiosus, monstrosus. Et generaliter, absurdus, insolitus, rationi non consentaneus: ut, ἀλλότοκος συνήθεια, apud Luc. Apud Plut. in Sol. ἀλλόκοτος καὶ ἄγριος, homo peregrinis moribus præditus, et rusticus. ¶ Alias et, externus, extraneus, exterus.

Ἀριστοτόκος, qui optimus parit.

Ἀριστότοκος, optimo partu editus: vel simpliciter, optimus, præstantissimus; ut apud Eur. in Rheso, [907.] ἢ μ᾽ ἀναλὸν γόνος; Ἔθεσαν ἀριστότοκον.

(Ἀριστοτόκια. Theoc. κδ'. 62.)

Διατριστοτόκια, ἡ, (decomp.) quæ optimam quidem prolem edidit partu, sed infelici fato. Il. σ'.

Ἀρσενότοκος, mares pariens. Diosc. l. 3. c. 131.

Ἀρσενοτόκια, virilis sexus partum edo. Idem. l. 3. c. 140.

Ἀρτίτοκος, recenti partu editus, apud Cyrill. Metaphoricè ἀρτίτοκος σελήνη dicitur nova luna.

Ἀρτιτόκος, quæ nuper peperit, quæ recentem edidit partum: apud easdem Cyrill.

Ἄτεκνος, qui vel quæ fœtum non habet. Merilla. Athen. l. 9. πρόσωπα ἄτεκνα, ἀ ἄτεκνα. ¶ Χρήματα ἄτοκα dicuntur quæ mutuo data sunt absque usura. Plat. de leg. l. 11. et Aristot. Œcon. 2.

[Ἄτοκος. Demosth. adv. Nicostrat. τὸν δὲ κτηνάτου ἐκ τῶν ἴσων ἀγοράσαι, ἵνα βουλῇ, δοῦναι τῷ ἐπιδόντι ἀργυρίου ἄτοκα λαβεῖν ἐκ, ἰσωνεὶ ἀτόκως χρῆσθαι τῷ ἀργυρίῳ, &c.]

Ἄτοκος, qui partum impedit, et sterilitatem inducit. Diosc. lib. 3. c. 140. et alibi.

Αὐτότοκος, editus, cum ipso parto, σὺν αὐτῷ τόκῳ. Æsch. [Agam. 137. ὥσπερ γὰρ ἐπίφθονος Ἄρτεμις ἀγρὸς, πτανοῖσι καὶ θηρσὶ, πάντοτε καὶ βρέφη μητρὸς πτύσσει αὐτότοκα.]

Ἀφορτίας, intempestivo seu immaturo partu editus.

Βολοτόκος, à quibusdam dicitur ὁ Σατυρανὸς, seu pulegium sylvestre: ut est in apparat. Diosc. quod et sagittarum et jaculorum ejus indolem mordicus sit.

Βραδύτοκος, tarde seu serò pariens.

Δευτεροτόκος, quæ secundò peperit: vel quæ secundò parit. (Aristot. de Hist. Animal. lib. 3. cap. 14.)

Δευτερότοκος, secundo partu editus.

Διδυματοτόκος, geminos pariens, geminum prolem uno partu edens: pro quo apud Theocr. Idyll. 1. vitiosè διδυματόκος legitur.

Διδυματόω, geminos pario: unde, διδυματούμαι, qui gemini uno partu eluntur. [Aristot. de Hist. Animal. lib. 6. cap. 19. διδυματοῦσι δὲ καὶ πρόβατα καὶ αἶγες, διὰ τὸ εὐγονον, καὶ διὰ ὁ ἀρὴς ἢ ὁ τράγος ἢ διδυματόκος, ἢ ὁ μόνορ.]

Διδυματοκία, geminorum partus.

Δισσοτόκος, quæ bis peperit vel parit.

Δίτοκος, idem. apud Amer.

Δίτοκος, bis pario: seu gemellos pario. Aristot. hist. an. l. 6.

Δυοτοκία, itidem bina pario.

Δύστοκος, difficulter pariens: vel, partu infelix.

Δυστοκία, difficulter pario, ægrè partum edo. Plut. de solert. anim. Item infelices partus edo. Alcmena apud Musæ. in Meg. de Hercule, Ὡς ἐ δυστοκίησιν ἀνὴρ ἐπέτελλε. (Δυστοκία, καπὸς τόκου. Aristoph. M. 1170.)

Δυστοκία, difficultas pariendi, difficilis partus.

Ἐγγύτοκος, qui in ipso terræ nascitur. Athen. l. 2. ex Theophr.

Ἐρωτοτόκος τόκος, amorem pariens et alliciens. Apollon.

Εὔτοκος, facile pariens, fœcundus.

Εὐτοκία, ἡ, facile pario, facili parto utor.

Εὐτοκία, ἡ, facilis partus. Item fœcunditas.

Ζωοτόκος, qui vel quæ animalia parit, animal gignens. Aristot. (Theoc. xi. 125.)

Ζωοτοκία, animalis generatio.

Ζωοτόκος, animal genero, animal procreo seu pario. (quod dicitur ad differentiam τῶν ὠοτόκων, apud eosdem,) animale et vivum procreo seu gigno. Unde, ζωοτοκίζομαι, ad animalem formam pervenire.

Θεοτόκος, ου, ὁ, Dei genitrix. S. Mariæ virginis epithetum.

Θεότοκος, à Deo natus.

Θεσμοτόκος, legislator: Nonnus.

Θηλυτόκος, fœminei sexus partum edens. (Theoc. xi. 125.) Exponitur etiam, habilis fœminæ procreandæ. [Aristot. de Generat. Animal. φαίνονται δ᾽ αἱ μεταβάλλουσαι γενέσεις, καὶ ἀνδρες, ἔνιοις ἐξ ἀρχῆς γίνεται, οἷον καὶ ἐν θηλυτόκοις ἀρρενόκοις.]

Θηλυτοκία, fœminei sexus partum edo. Diosc. l. 3. c. 140. [Aristot. de Hist. Animal. ἔνιοι δὲ καὶ ἄρρενος μὲν ἔχουσιν ὑστέραν, ἀρρενογονεῖ δὲ μᾶλλον τοῦτο; διὸ, θηλυτοκεῖ. μεταβάλλει δὲ καὶ τὸ θηλυτοκεῖν, καὶ ἄρρενογονεῖ.]

Θηλύτοκος, partus fœmineus.

Ἰοντόκος, vocem pariens, vocalis. Oppian. de venat. l. 3.

Καλλιτόκος, pulchros edens partus, pulchram pariens prolem. Hesych.

Καρποτόκος, fructum pariens, fructifer.

Καρποτοκία, fructus editio. Theophr. de caus. pl. l. 2.

Καρποτοκέω, fructum pario, fructum fero. Idem de caus. pl. l. 3. c. 2.

Κλιφοτόκος, partum furens. Oppian. de venat. l. 3.

Κοινοτόκος, communi parto editus. Soph. in Electra.

Κουροτόκος, puerpera, mater. Eurip. in Suppl. [956. Οὐδ᾽ εὐτυχίας μέτοχος μοι Καρποτόκος ἐν Ἄργεϊ.]

Κυοτοκία, fœtus editio. Alex. Aphrod.

Μερμοτόκος, curas et solicitudines pariens. Agath. l. 2. Epig.

Μογοτόκος, partus laborem suscipiens, circa partus laborem. Lucinæ epitheton, Hesiod. λ'. π'. et τ'. quæ parturientibus adesse fingebatur, et circa τίκτειν μογεῖν. ¶ De ipsa parturiente dictum exp. in partu laborans.

Μογοτοκέω, in partu vel circa partum laboro.

Μονοτόκος, quæ unum singulis partubus edit. Aristot.

Νηδυτόκος, himulos pariens. Nicand.

Νεοτόκος, quæ recens peperit. Eurip. in Bacch. [700. Ὅσοις νεοτόκος μαζὸς ἐν σπαργάν᾽ ἐνῇ, &c.]

Ὀλιγοτόκος, raro et paucos pariens. (Aristot. de Hist. Animal. ἅπας δὲ ὀλιγοτόκα μᾶλλον ἐστι τὰ στέλεχα, διὰ τὸ ζωοτοκεῖν.)

Ὀλιγοτοκία, paucos edo partus.

Ὀλιγοτόκος, ὁ, paucos partus, seu parous.

Ὀξυτόκος, citò pariens, partum accelerans.

Ὀξυτόκια φάρμακα, medicamenta efficiens ut mulier citò pariat. Diosc. l. 2. c. 94.

Παιδοτόκος, puerpera, quæ peperit. Nonn.

Παιδοτόκος βίος, vita conjugalis, quæ liberorum procreatrix.

Παλιντοκία, mutua fœneratio: seu fœneris dati repetitio. Plutarch. in Crassum.

Παντοτόκος, omnia pariens: epitheton terræ.

Πολυτόκος, multos pariens, partu fœcundus. [Aristot. de Hist. Animal. ταῦτα δ᾽ ἔστιν πολυτόκα αἱ γυναῖκες τῶν ἀγρίων ἐστίν.]

Πολυτοκία, multa pario: partu sum fœcundus.

Πολυτοκία, partus numerositas.

Πρωτοτόκος, quæ primùm peperit, primipara. Il. ρ'.

Πρωτότοκος, qui primo partu editus fuit, primogenitus. Luc. 2.

Πρωτοτοκία, primùm pario, primùm enitor.

Πρωτοτοκίη, primogenitura privilegia tribus. Deuter. c. 21.

Πρωτοτοκεῖα, τὰ, privilegia, seu jus primogenitura: ibidem. Pro eadem dicitur et πρωτοτόκια, Genes. c. 25. et Hebr. 12.

Πυρογενὴς λίθος, q. d. lapis qui ignem parit: lapis è quo ignis elicitur. Epigr.

Σιδηρογόνος, ferrum parta edens, ferri ferax, in iisdem.

Σκωληκοτοκῶ, eruleos parere. Dicitur et de piscibus, apud Aristot. in hist. anim.

Σκωληκοτόκος, vermes pariens, vermes procreans seu generans. Aristot. et Theophr.

Σκωληκοτοκία, vermes genero seu procreo: apud eundem Aristot. de gen. an. lib. 3.

Σκωληκοτοκία, vermium procreatio. Idem.

Ταχυτόκος, breví tempore pariens.

Τελεσπόκος, perfectum edens partum.

Τελεσπορῶ, perfectum edo partum. Item perfectum fructum pario.

Τελεσπορία, partus perfectus, perfecta generatio.

Τερατοτόκος, ὁ, quæ monstra parit, monstrosum portentum edens.

Τερατοτοκία, monstrum pario, portentosum fœtum edo.

Τερατοτοκία, monstrifica partio, seu partus monstrosus.

Ὠδινόκος, idem quod ἐξωτίνας. [Soph. Œd. Col. 721. ἀκοτίνας σχεδὸν ἐκπεπληγμένος, &c. Schol. Ἄγαν, ἀκοτίνα σχεδὸν τὰ σπλάγχνα καὶ ἔκπληκτα. Herodot. Hist. lib. 4. τοιούτους μὲν τὸν τῆς Ἐλευθοῦς ἀνοφορμίους ἀντὶ τοῦ ἀκοτίνους τὸν ἐπάδοντα φέρειν ἀπαίδευτα.]

Ὠπότοκος, (sc. γόνιμα,) partus color, facibo puerperium. Herodot.

Ὠπωτόκος, ad partus coloritatem conferens. [Soph. Œd. C. 689.] idem quod ἐξωτίνας, Dioscor. l. 5. c. 173 Sic, ἀκοτίνους φάρμακον, apud Plut. de sol. an. et apud Dioscor. l. 4. c. 14.

[Ἀκοτινῶν. Aristoph. Thesm. 511. Ὁ δ' ἀνὴρ περιέρχετ' ἀκοτινῶν' ἀνύμφευτος. Schol. Boerd. Τοιοῦτον φάρμακον ἐκφαντικὸν καὶ παραξεστικὸν πρὸς τὸ ταχέως ἐκλυθῆναι καὶ ἐκπεσεῖν τῶν φρενῶν καὶ παραπαιῆσαι, Schol. Biset. Φάρμακα τὰ τὸν ταχύτατα, &c. Steph. Thes. iii. 1536. A.]

Ὠμοτόκος, crudem adhuc partum edens, partum ante maturitatem emittens. Epigr. l. 14.

Ὠμοτοκῶ, fœtum immaturum pario, abortum facio. Geopon. l. 5. c. 46. Act. l. 26. c. 46.

Ὠοτόκος, ovum partu suo edens, oviparus. Aristot.

Ὠοτοκῶ, ovum pario. Plut. symp. 2. Athen. l. 2. et alibi.

Ὠοτοκία, ὁ, ovi generatio. Plut. ibidem.

Composita ex τίκτω, ibidem sine præpositione.

Ἄτεκνος, ὁ καὶ ἡ, liberis seu prole careus, orbus. Hesiod. in Reg. 2. Eurip. in Hec. et sæpe alibi. (Med. 1026. Seb. ex. ἐπὶ κακῷ τεχθὼς. Æschyl. S. c. Th. 834.)

Ἄτεκνα, ἡ, prole seu liberis careo, orbitas. Aristot. polit. 2.

Ἄτεκνον, liberis seu prole careo: vel, sterilis sum.

Ἀτεκνόω, liberis et prole orbo, vel sterilem efficio: unde, ἀτεκνόομαι, sterilescere. Interdum etiam, sterilem esse. Reg. l. 4. c. 2.

Δύστεκνος, liberis infelix. (Soph. Œdip. Tyr. 1248.)

Δυστεκνία, liberis infelicem esse.

Ἐντεκνίω, et ἐντεκνόομαι, liberos procreo in. Plut.

Ἔντεκνος, fœcundus Hipponr. aphor. l. 5.

Εὔτεκνος, prole seu liberis felix, fœcundus vel fœcunde: ut, εὔτεκνος γυνὴ, apud Plut. in Lycurg. et apud Eurip. in Hecuba. (Phœniss. 1020. 1558.) Εὐτεκνότατος, prole vel prolibus felicissimus.

Εὐτεκνία, ἡ, fœcunditas, quam quis multam vel egregiam prolem habet. Aristot. Rhet. 1.

Εὔτεκνόν, multa vel egregia proles mihi est.

(Κρυπτότεκνος nisi alia lectio, vix. κρυπτόνυμον τέκνον præferenda sit. Æschyl. S. c. Th. 789.)

Μισότεκνος, liberorum osor. Æschin. in Ctesiph.

Μισοτεκνία, odium liberorum. Plut. de l. educ.

Μονότεκνος, unicam habens prolem, cui unicus filius est, aut una filia. Eurip. in Herc. fur.

Ὀλιγότεκνος, paucos liberos habens. Max. Tyr.

Παιδοποιΐα, liberorum procreatio.

Πολύτεκνος, multos habens liberos, multâ beatus prole. Poll. ex Crafino. (Eurip. Med. 558. Æschyl. Suppl. 1035.) [Prom. 137. Τῆς πολυτέκνου Τηθύος ἔκγονα &c. Schol. Β. τῆς πολυμήτορος γῆς.]

Πολυτεκνία, multa proles, multi liberi. Aristot. Rhetor. 1.

Πολυτεκνῶ, multos habeo liberos, multam sobolem procreo. Idem polit. 2. c. 8.

Φιλότεκνος, amans liberorum: seu magno amore complectens sobolem suam. Eurip. in Phœn. (927.) Φιλότεκνός τις πᾶν γυναικεῖον γένος. Et Aristot. rhet. l. 1.

Φιλοτεκνία, ἡ, amor liberorum, quo parentes liberos prosequuntur. Plutarch.

Ἀφιλοτεκνία, (*decomp.*) liberos suos non amare.

ΤΙΆΑΩ, vellico. Odyss. ῥ. (de circo accipitre:) ἐν δὲ τὸ σφῶν ἕξ, qualiens et vibrans acutum cuspidem. (385. Aristoph. R. 345.) Exponitur etiam, perrumpo et perfringo in Epig. διὰ πυλέων.

Τιάσσομαι, quatior, &c. Il. ῥ. Hesiod. Theog. 681. Item pro τιάσσω, ut Od. β'. ἐπὶ δ' ἐπτάβοιον τανύσθην πυξάρθρω σπεῖρα σιδήρῳ.

Τιασμὸς, οῦ, ὁ, quassatio, vibratio: item, concussio, apud Greg. Pro eodem dicitur et τίναγμα.

Ἀτίναγμα, τὸ, idem quod τίναγμα, concussio, complexio. unde apud Etym. χεῖρες καὶ πᾶσαι ἀκινήγματα. Fit ex τίναγμα, pleonasmo τοῦ α, et τροπῇ τοῦ τ εἰς σ.

Τιάκτης, ου, ὁ, quassator, concussor, vibrator: ut, τιάκτης γαίης, apud Soph. [Trach. 310.]

Τιάκτωρ, in f. g. quassatrix. Æschyl. [Prometh. 991. Σαλαγεῖαι τε γῆς τιάκτορες ἴδεν Τρῶαν, &c. Vide Aristoph. Nub. 566. Schol. Biset.]

Composita.

Ἀμφιτιάσσω, utrinque quatio, vel undique quasso et concutio: unde, φῆρας ἀμφιτιάξῃ, mentem undique concussit aut perculit.

Ἀνατιάσσω, concutio, vel vehementer concutio.

Ἀνατιναγμὸς, concussio, emotio è loco suo in aliam. Hesych.

Ἀντιτιάσσω, decutio, vel excutio. Eur. in Herc. Οἵη ἀνατιάξῃς πατρὸς. Et in med. voce apud Chrysost. de sacerd. ἀντιτιάξατο τὸ πεῖγος.

Ἀντίτιναγμα, τὸ, id quod decutitur seu excutitur. Symm. Exo. 1.

Ἀτίναστος, inconcussus, immotus, non agitatus. Nonn.

Διατιάσσω, discutio, quassa discutio. Et simpliciter, quatio, vibro. Eurip. in Iph. Taur. [281.] πάρα τε δεινὸς ἀνὴρ πάτᾳ. [Bacch. 596. τάχα τὰ πενθέως μελάθρα διατιάξεται στεφάνωμα. 605. Βακχίου διατιάξαντος ἴδρυμα πυρός.]

Δορυσσάστης, qui hastam quatit, qui hastâ ferit. vel etiam passivè: qui hastâ feritur et perfunditur. Æschyl. [Sept. c. Theb. 159. Δορυσσάστης Ϝ' αἰχὴς ἐκμαίνεται. Schol. β'. ἢ τὸν δορύστην τὸν σκόλοψιν ἀπαίρειν; ἢ δὴ τιμάσσεται.]

Ἐκτιάσσω, excutio: unde Il. π'. ἐκ δὲ νέκυσσιν ἐδόντες. Item, amolior, expello.

Ἐκτιναγμὸς, excussio, quo fit concutiendo seu quassando.

Ἐντιάσσω, incutio.

Ἐντιναγμὸς, incussio.

Συντιάσσω, concutio, conquasso. Aristot. de mundo. (Theoc. πϛ'. 90.)

ΤΙΘΩΑΕΟΣ, ω, ὁ, calidus, fervidus: unde, τιθαλίης; Theon, apud Nic. in Alex. schol. exp. Θερμῆς. Sic, τιθαλὰς λαστὰ, Suid. sunt χλιαρὰ, nec non θερμά.

Διατιθαλὴς, (*comp.*) fervidus, ignitus, rudens. Aristoph. in Vesp. ἐμὲ κεφαλῇ διατιθαλεῖ, σπίλον τοιχίον.

ΤΙΣ, aliud est interrogativum, aliud indefinitum.

Τίς, interrogativ. quis? et fem. itidem τίς, quæ? Neut. τί, quod vel quid? perpetuum accentum in τί habet. Od. ε. Τίς; τίδ' εἶπε δεῦρο; Plat. in Charm. Ἴσως δὲ τίς, καὶ τοῦ: Interdum dicitur ἡ τίς, ut apud Greg. in Jul. Τί παθὼν τὴν μεγάλην τοῦ Χριστοῦ πλεονεξίαν ἡ τίς; καὶ πόσος; καὶ πόθεν; ¶ Interdum idem valet quod particula nullus, absque interrogatione posita. ut apud Aristoph. in Plut. τούτου τί; ἢ ἐξόρκου αὐτ' ἄμεινο; quis hac re melius quippiam inveniat? (i. nullus inveniet.) ¶ Indirecta etiam interrogatione adhibetur: ut quum apud Luc. in Demon. dicitur, ἄρατα, τίς ἂν χλιανεῖν τὰ αὐτοῦ. Exponitur etiam, uter: ut Epigr. lib. 2. γνώσῃ τίς τίνος ἐστιν Κρόνος, uter utrius sit Saturnus. ¶ Ponitur et pro qualis, qualisnam: in utraque interrogatione. In directa, apud Demosth. τί; ἐγὼ πρὸς τοὺς συμβάλλοντας ἀνθρώπους καὶ πρὸς τοὺς ἰδιώτας ἐμαί; In indirecta apud Æsch. in Ctes. σκοπεῖτε μὲ, τίς φησιν εἶναι, ἀλλὰ, τίς ἐστιν, non qualem se esse dicat, sed qualis sit. ἐπὶς ποτε ἐν γενεᾷ. Xen. Pæd. l. 1. 5. (Τίς. Interrog. Cum Οἱ. Æschyl. Pers. 438. Eurip. Phœniss. 240. τίνες τοιόνδε. Soph. Œdip. Tyr. 2. pro Quales? 151.)

Τί, quid? Plat. in Charm. τί σὺ φαίνεται, ὦ Σώκρατες; ἢ τίνατι. Xen. Pæd. l. 3. 10. Exponitur et, quod: Lucr. 17. ἐπιμέλεσθαι τί ἐκείνου. Sæpe post ipsum relinquitur verbum subaudiendum. ut quum dicitur apud Luc. in Tim. τί τοῦτο; (sc. ἐστιν.) Sic Xen. in Symp. Τί οὖν, εἰ καὶ μᾶλλον τις ἐμοῦ ἐρᾷ δίψαν; quid igitur dices? Dicitur et, τί τοῦτο; quidnam? apud Aristoph. quod expon. etiam, quare? cur? apud eundem in Plutarch. Interdum τί exp. ad quid? ad quam rem? et apud eundem in Nub. τοῦτ' οὖν τί ἐστι χρήσιμον; pro, εἰς τί; Interdum ponitur pro διὰ τί; vel διατί; quamobrem? et Xen. Pæd. 5. τοὺς μὲν δεδεκότας τὸν ἵππον, τί δεῖ λέγειν; ¶ Usurpatur et in interrogatione indirecta: ut Aristoph. λέγε, τί κλαύσῃς. ¶ Eodem τί de substantia rei quæritur; unde expon. etiam, substantia, apud Aristot. ab aliis verò quidditas. ¶ Item aliis atque aliis particulis adjunctum significationem mutat, et interdum affirmationi, interdum negationi æquipollet, et passim apud Xenoph. Plat. Luc. &c. videre licet. ¶ Pro eodem

---

ΤΙΝΑΣΣΩ, F. ξω, quatio, concutio, vibro. Il. χ'. τινάσ-

τί dicitur etiam τὶν, seu τινὰ, apud Poëtas: ut Od. ξ'. τίνα δέ σὺ τόνδε φίλον Ἥγαγες; Sic dicitur alibi apud Hom. et Aristoph. † Nub. 753. τινὰ Hesiod. Theog. 33. quid, quòd? (Τί. annon. Soph. Œdip. Tyr. 585. πῶς. Æsch. Pr. 84.)

Τὶς, indefinitum et encliticum, significans, aliquis, quispiam, semper accentum, si habet, in ultimâ gravem habet, idque per omnes casus. Hiad. β'. Ἤ τίς τι Κύπρον. Thucyd. lib. 6. εἴπω τις τοὰ ἃ ἐχθρὸν ἑαυτῷ. ¶ Junctum numeralibus nominibus, circiter, ferme: ut, apud eundem lib. 8. διακόσιοί μὲν τινες τῶν πάντων τῶν ἐναντίων ἐνέπεσον. ¶ Annexum his vocibus, πᾶς, ἕκαστος, αὐτὸς, supervacuaneum est. idemque facit precedente aliquo adjectivo. ut et in ἑαυτῷ τις, οἷός τις, τοιόσδε τις, et aliis quibusdam: apud Thucyd. et Basil. &c. † Sic Aristoph. Nub. 1133. πᾶς γάς τις. Xen. Pæd. l. 2. 51. c. αὐτὸς τις.† ¶ Aliquando τὶς dicitur pro μέγας τις. ut apud Dem. in Leptin. Μεγάλαί τινες εἶναι φάσκοντες. ¶ Interdum idem valet, quod πᾶς τις. ut apud Aristoph. τὶς ἀφίκοιτο, δικαιότατα. quod et per εἴ τις commodissimè perficias. Thucyd. lib. 7. ἔτι ἄλλα πάντες ἴσμεν, ἤ, τι τις ἰδίωτης. quisquam. ¶ Exponitur etiam, quidem, certus quidam praesertim, τὶ ἔτος. ut Basil. οὐ τίνος ἀνθρώπου, ἀλλὰ περὶ παθῶν φύσιν δηλοῖ. ¶ Aliàs partitionibus inservit, sicut ἤ μὲν, ἤ δὲ, et alia similia. ut Aristot. rhet. 1. τινὶ μὲν δικαίῳ, τινὶ δὲ τῷ ἀδίκῳ. (Τὶς. Indef. οἱ πολλοί τινες. Æsch. Pers. 510. θαλάσσης, οἵδε πρὸς ἄκρον τοῖσδε Τυρωνὶς, ἄλλα παῖς χθονὸς, παθίζετο θοᾶδε. ib. Eum. 6. Lac. Sem. p. 4. Soph. Aj. 1284. Cum Sch. Æschyl. Pr. 697. Suppl. 56. 310. Theoc. εἰ. 10.)

Τί, similiter significat, aliquid, quispiam. † τούτων τι, horum aliquid, quidquam. Xen. Pæd. 1. 2. 2.† ¶ Ponitur et pro μέγα τι. Ut apud Plat. in Apol. Socr. οἴονταί τι εἶναι, ἔστιν οἷσιν ἄξιον. ¶ Frequentissimè redundat, tam apud Homer. tum apud Thuc. &c. ¶ Significat etiam, quiddam, quoddam, quiddam certum, nonnihil. Interdum et, part: ut quum dicitur, τί, τι, τί μὲν τι, τίδε τι, apud Plat. et Aristot.

Composita.

Ὅστις, quis, quisnam. † ὅστις ποτέ ποτε, quis fortè sum, quàm mutatus. Xen. Pæd. 1. 4. 12.† Pœm. ὅστις, quorsam. Neutr. ὅ, τι, quod, quidnam. Plutarch. in Lyc. ἐρώτημα προὔβαλον, ὅστις ἄριστος ἐν τοῖς ἀνδράσι. Thucyd. lib. 8. ἐρώτα ἕνα ἕκαστον, ὅντινα ἐλπίδα ἔχει σωτηρίας. Apud Isocrat. ad Mityl. εἰσ οἶδα, ὅ, τι δεῖ πολλὰ λέγειν, expon. quàmam de causam. Pro ὅ,τι poëticè dicitur ὅττι. Odyss. ξ'. Ὅ,τι μάλιστ' ἐθέλεις, δὸς καὶ ἐπίσπες. ¶ Interdum ὅστις significat, quisquis, quicunque, quilibet. Ut Aristoph. in Vesp. τριπαλαίσαι σ' ὅστις εἶ, πρὸς τοὺς ἀγροικήσους. Callim. hym. in Dian. πόλιν ἣν μὲν ὅστινα πίσσα, Ὕττινα λᾶς. In qua significat. dicitur et, ὅστις ἀν, ὅστις δὴ, et ὁστισοῦν. apud Thucyd. &c. † εἰδ' ὁποῖόν. Xen. Pæd. 1. 6. 12. ἀλλ' ὁποῖόν, aliud quidquam. ib. §. 19. ὁποῖόν ἄρα δὴ, quodnam illum. l. 5. p. 129. d.† Sic, ὅστις ποτὲ, quicunque, vel quicunque tandem. Lac. in Herm. ὅτις ποτ' ἐκαλεῖτο. Exponitur tamen et, quisnam. ut apud Isocrat. Θαυμάζειν ἐμοὶ δοκῶ, ὁποῖά ποτε γνώμην ἔχω. ¶ Ὅστις expon. etiam, siquis: ut apud Nic. in Therm. Ἤ καὶ ἀπὸ σκηνῆθεν φοιτήσας, ὅστις ἑκαίρῃ, si quis attrectet. Sic, ἐὰν ὁστισοῦν, apud Plat. de leg. (V. Æschyl. Pers. 835. Eum. 265. V. Eurip. Med. 220. 295. Phœnias. 416. Soph. Tr. 837. Theoc. εἰ. 60.)

Ὅστις, poëticè, idem quod ὅστις, quis vel qui. ut Od. σ'. Οἶον γὰς καὶ χαμαὶ ὅστις ἐνηείρας ἵκῃσι, earum quod in manus meas venerit. In accusativ. ὅττιν pro ὅστινα ut Od. Φ'. Τὸν δ' ἄλλον ὅττιν κραδίη δυμὸς τε κελεύοι, quem vel quemcunque animus jusserit.

Οὔτις, ὁ et ἡ, nullus, nemo. Il. ἀ. οὔτις χεῖρας ἀνάσσει. ¶ Ad Οὔτις, ficto nomine, vocatus Ulysses. Od. ι.

Οὐτιδὰς, οἱ, appellatur fuerant Chrysippi παραλογισμοί, i. captiosæ quædam argumentationes.

Οὐτιδανὸς, (per pleonasmum syllabæ δα,) q. d. qui nihil est, homo nullius pretii. Il. ἀ. et Od. ι. (Æsch. S. c. Th. 367.)

ΤΙΤΑΝΟΣ, ου, ὁ, calx. Luc. in opusculo περὶ τοῦ ἐν τοῖς ὀνείροις inscripto, τιτάνου καταγέμοντα. Idem de hist. scrib. ἐπιχρίσας Ἑ τιτάνῳ, καὶ ἐπιπολάσας, ἐπέγραψε τοῦτο τοῦ τάφου βασιλέα. Apud Gal. τίτανος ἀνανάβατος, calx viva. ¶ Apud Hesiod. in Asp. Πᾶν μὲν γὰρ κόπτε τιτάνῳ, κεκαρῷ τ' ἐλάφοιο, Πλαστρῷ δ' ἐνθεμένοις ἔα. Posi existimatur pro gypso. ¶ Masculino etiam genere, sed rarò, usurpari tradit Suid.

Τιτανίζω, ἄσω, unde, τιτανωμένος, (neglectâ reduplicatione, ob metaphoram,) calce oblitus vel gypso, gypsatus. Hesych.

Τιτανωτὸς, pro eodem, apud eundem.

ΤΙΤΘΟΣ, οῦ, ὁ, mamma, mammilla, μαστός. Gal. ad Glauc. Proprie de mulieribus dici scribit Pol. l. 2.

Τιτθὶν, οῦ, ὁ, Aristoph. in Ran. (415.) et in Plut. ‡ Acharn. 1197.‡

Τιτθὸν, ὁ, sive τιτθὴ, idem quod τιτθὸς, μαστός. Hesych. ¶ Item nutrix, τροφός. similiter quæ mammillas præbet infantibus lactentibus. Aristot. rhet. 3. ubi Democr. παίζειν τοῖς βρέφεσι παῖς τιτθοῖς, εἰ τὸ ἥμισυ κατασπάσειεν, τῷ σπάσαι τὸ πολὺ ἀποβαλεῖν. Plut. in lib. περὶ ἀρχ. ἄσκης εἰ τίνδαι τροὶς τὰ παιδία ἀηδοποιοῦσιν, ἢ ἀλοὶ, καὶ λάβε. ¶ Item, avis, matris mater.

Τιτθὶς, ἴδος, ἡ, nutrix: ut exp. apud Syn. epist. 3. ¶ Item, soror matris, vel patris, matertera, amita. apud Plut. in Probl. Rom. et Poll. lib. 3.

Τιτθεία, ἡ, nutritio, item cura, tractatio, ἰσχναλία, Suid. Demosth. ἀνὶ ταύτης τῆς τιτθείας, quia mater fuit mea nutrix.

Τιθὶς, idem cum Τιτθὶς.

Τιθὴ, ἡ, idem quod τιτθὶ, nutrix. Plat. Polit. 1. ἐκεῖ μοι, τιθὶ σὺ ἔστι; habèsne nutricem?

Τιθεία, idem quod τιτθεία. Plut. in Lyc. τὸν τὸ Ἀλκιβιάδου τιθεύσασαν.

Τιθευτὴς, ἥος, ὁ, nutritor, nutricator: in Sibyll.

Τιθεὺς, εῦς, ὁ, nutritor, nutricius, educator: Hesych. Item in fœmin. gen. nutrix. apud Dionys. Long. et lib. 2. Reg. cap. 4. Dicitur etiam de terra altrice.

Τιθεὼν, ὁ, nutrix. Hiad. ζ'. Plut. symp. 3. et apud Athen. lib. 4. et 10. ¶ At τιτθὼν, apud Hesych. exp. regina.

Τιθωνία, nutricatio. Joseph.

Τιθωνίδια, τὰ, q. d. nutricalia: festi nomen apud Athen. l. 4.

Τιθωνὸς, ὁ, nutrio, nutricor, pro quo Plautus, nutrico. Phalar. in ep. ad filium. Apud Xen. Pæd. 8. τιθωνῶ τινα, nutricis in modum tractare, aut demulcere. Metaph. apud Joseph. de antiq. Jud. γῆν τιθωνῶ, terram excolere.

Τιθωνίζομαι, activè, pro τιθωνῶ. apud Greg. de homine, et Basil.

Τιθώνισμα, τὸ, id ipsum quod nutritur: apud Athen. l. 12.

Τιθώνισις, ἡ, nutritio, educatio: apud Theophr. de caus. pl. l. 1.

Τιθωνιστὴς, ἥος, ὁ, nutritor, nutritius: in Epigr. Cujus fœmin. τιθωνίστρια, nutrix: in iisdem.

Τίτθη, ἡ, idem quod τιτθὶ, apud Suid. et Eustath. ¶ Item, avis; apud Aristoph. in Acharn. Athen. l. 13. et Plut. symp. 8. probl. 9. Exponitur etiam, amita, seu matertera, i. patris aut matris soror; Suid. Hesych. Eust. Poll. ¶ Hinc comp. ἰσχνοτίθη, abavia, Eustath. ¶ Et, προτίθη, avi seu avim mater.

Τιθὸς, οῦ, ἡ, dicitur terra, teste Eustath. quoniam est communis omnium nutrix; Iliad. ξ'. alma mater, μήτηρ τιθὸς. Tethys tamen à Latinis Poëtis pro mari potius accipitur quàm pro terra. quod ea conjunx facta Neptuni, fluviorum et nympharum mater. † Pro mari, Hesiod. Theog. 136. ut ibi ex Schol. liquet.† ¶ Θέτις, ἴδος, ἡ, Nerei filia, etiam pro mari, ut ostendit orthographia, huc non pertinet, sed ad τίθημι. Dat. Θέτι, pro Θέτιδι, semel apud Herodot. legitur.

Τῖθος, ους, τὸ, ostreorum quoddam genus: ut scribit Eust. Iliad. α'. cujus loci meminit et Athen. lib. 1. Vide et Aristot. hist. anim. lib. 4. c. 6.

Τιθὼς, ὦος, ἡ, avis. item, τιτθὶς, amita, matertera. Suid. Eustath. et Ammon.

Τιθώλης, ου, ὁ, qui à sua avia nutritus et educatus fuit.

Τιθωλλιδεῖς, idem: apud Hesych. Poll. et Etym. Ab Hesych. exponitur etiam, σκιάταλος, delicatus, luxuriosus: quales esse solent qui ab avia seu avita nimiùm deliciis. Dicitur etiam de stolido et fatuo: apud Eust.

Τιθὼς, et τιθώδιος, apud eundem. Eust. pro vetula, quam matris aut aviæ nomine reverentiæ causa dignamur.

Τιθύμαλλος, ου, ὁ, et τιθυμαλὶς, ίδος, ἡ, tithymalus: herba lactaria, de qua Dioscor. l. 4. c. 155.

Τιτθὶς, ίδος, ὁ, parvus, pusillus: (ἀπὸ τοῦ τιτθοῦ, mutatione literæ τ in υ. Etym.) Il. ζ'. ἴσι τιτθὶς ἰόντε, adhuc parvulum, aut infantem, βρέφος, et à mammillis hærentem. Hinc et. τιτθὶς βρέφος, quasi adhuc lactentium. ¶ Iliad. ἀ. τὸν δ' οὐδὲ μὰ τιτθὶς ἐτίμησεν, ne minimùm quidem me honoravit. neutr. adverbial. positum. † τιτθὶς, adv. paululùm. Sic τιτθὶς ἀν' &c. Hesiod. Theog. 62.† (V. Æschyl. Pers. 564. Nam ibi τιτθὰ poni pro μίλις Sch. ait. Æschyl. Ag. 1613.)

Composita.

Ἀπότιτθος, à matris uberibus amotus. Phil. de vita M. l. 1. ἄπτεται τοῦ ἀπότιτθος γίνεται, ocius mammâ non depellitur.

Ἐντιθάω, enutrio, educo. [Ἐντιτθάω. Aristot. de Hist. Animal. τὸ μὲν ἄλλα καὶ βλαλλαμίτας ἅδε πρεσβυτέρους προβάλλ, καὶ τιτθεύειν ὅδε τοὺς ἐστ' ἐντιθάσαι τὸ παιδίον.]

Ἐντιθάσιμος, ον, idem.

Ἐντιτθίδιος, infans lactans. Epigr. l. 2. et apud Theocr. Idyll. 25.

Καλλιτίθηνος, bene nutritus, et, bene nutriens. Hesych.

Ὁμότιτθος, eâdem usus nutrice: Poll. ex Dinarcho.

Ὀρθότιτθος, dicitur puella habens rectas seu arrectas mammillas. quibus opponantur pensiles.

Ὑποτιτθὶς, q. d. qui est sub mammilla: qui adhuc è mammilla prendet et lacict. ut, ὑποτιτθὶς παιδία, seu βρέφη, Suid. et Eust.

ΤΙΤΤΑΙΝΕΙΝ, dicitur de voce, quam edunt aves, vel potiùs pulli avium: ἀηδὼς μὲν τιτύζουσα αἰ τιτυσὶ, κεκλήκασιν δὲ τιτύζουσιν, inquit Eust. ex veterum sententia. Existimatur autem ab hoc verbo derivatum esse vocabulum τίτυς, quod de quadam avicula dicitur, aut generaliter quamlibet aviculam significat.

Τιτυβίζω, dicitur de hirundinibus, vel de perdicibus, secundùm alios, Hesych. et Eust. Apud Athen. l. 9. scribitur τιττυβίζειν, de perdicibus. Pro eodem scribitur et τιτύζειν.

ΤΙΤΡΑ'Ω, seu τίτραμι, et τιτραίνω, (fut. τρήσω, tanquam à τρήω,) perforo, terebro. idem quod τορέω, suprà. ☞ Eaque conjunctæ etymologiæ sunt. Theophr. hist. pl. l. 2. τετρυπῆσθαι τὸ στόμαχος, καὶ τετρῆσθαι ἕως σπλαγχνικοῦ. ¶ Dicitur et τιτραίνω pro τιτραίνω, apud eundem hist. pl. l. 5. Unde Aorist. 1. τέτρηνα. Il. χ'. Ἀμφοτέρῳν μετόπισθε τετρήνατο νεῦρα παρ' ἀμφὶ τένοντε Ἐς σφυρὸν ἐκ πτέρνης.

Τετρήνω, et τετρηνάω, perforo. Dion. l. 3. c. 77. τετρήνατο λίθους τρήμασι. Pret. perf. τέτρημαι, perforatus sum pertusus sum. Alex. Aphr. Prob. lib. 2. τὸ γὰς ἐντεῦθεν τέτρητοι. Hinc partic. τετρημένος, perforatus, pertusus: ut, εἰς τετρημένον σῖτον ἀντλεῖν, apud Xenoph.

Τρῆμα, τὸ, foramen: Dioscor. l. 5. c. 77.

Τρηματώδης, ους, et τρηματοειδὴς, ες, ὁ, multis foraminibus pertusus, multa habens foramina. in Epigr. et apud Aristot. hist. an. l. 1.

Τρῆσις, εως, ἡ, perforatio, perfossio et trajectio quæ fit terebrâ.

Τρητὸς, perforatus, foramina habens. Ut, τρητοῖσι λίθοις, apud Homer. Od. ν'. (Τρητὸν λίχνι dicitur. Il. γ'. 448.) Et, τρητοῖς ἔρμασιν, Hesiod. in Theog. † 351.†

Τρηχὺς, perspicuus, manifestus, apertus: metaph. ab iis ductis, quæ ita perspicua sunt et aperta, ac si perforata et pertusa essent. Plut. Symp. l. 8. οὐδὲν οὕτω τρανὲς, οὐδὲ ἐναργὲς, οὐδὲν οὕτως ἐν ταῖς φαντασίαις ἀναλίσκει. Exc. 36. γλάσσης τοῦτον ἔθνος τρηχύς.

Τρανὴς, idem cum τρηχὺς. Soph. in Ajace, et Aristot.

Τρανῶς, manifestè, apertè, disertè. Eurip. in Rhaso: σαλλὰ γὰς ἐλπὶν, οἶδέν γε τρανῶς ἀνοίξας. (Æsch. Ag. 1360. Eum. 45.)

Τρανόω, reddo clarum et perspicuum, declaro, manifesto. Phil. de vit. M. lib. 2. ἅπερ δὲ μάλιστα τραυοῦσιν ἡμᾶς ἐμφερεστάτας τὰ βλαίσματα. Item, illumino, illustro: apud Greg. de Theol.

Τρανωτικὸς, explanatorius, declaratorius: vel, illustrativus: apud eundem.

Τρανῶ, idem cum τρανόω, explano, declaro: ut in carmine quodam de laudibus Davidis: Τρανεῖ τὰ κρυπτὰ τῶν θεοῦ μυστήρια.

Τρᾶμα, vel τράμις, podex: τρῆμα τῆς ἕδρας. Aristoph. dicta est τράμις secundùm quosdam, et ea linea quæ medium scrotum dividit in duas partes. Etym. Poll. Hesych. quæ aliàs ἄβις. Poll. τὰ ἰσχία.

Διατρησις, (comp.) Hesych. est. ἡ διαβάσεις τὸν τράμιν. Pollaci est depressa antea habens. λίσπας, et λισπήσεις.

Composita: ex primum ex τιτρῶ.

Ἀμφίτρητος, ὁ καὶ ἡ, utrinque perforatus, utrinque parte pertusus.

Ἀμφιτρὴς, ῆτος, ὁ καὶ ἡ, pro eodem: apud Nonn.

Ἀνατιτραίνω, seu ἀνατιτρώω, idem quod τιτρῶ, unde apud Dioscor. l. 1. c. 80. ἔνιοι (τρήματα) ἐνιεῖ τῶν σωλήνων ἀνατιτρῶσι.

Ἀνάτρησις, perforatio, perfossio. Plut.

Ἀνατρητὸς, ὁ καὶ ἡ, perforatus, pertusus: Synes.

Ἄτρητος, qui pertusus non est, non perforatus seu perterebratus. Aristot. hist. an. l. 1. Peculiariter ἄτρητος dicitur, cui meatus ani coaluit.

Ἄτρητος, more eorum qui foramine carent, sine foramine.

Διατιτραίνω, et διατιτρώω, seu διατετρώω, perforo, perterebro, pertundo. Theophr. de caus. pl. l. 1. c. 11. et Herodian.

Διάτρησις, perforatio, pertusio. Item pro foramine. Herod.

Διάτρητος, perforatus, foraminibus pertusus. Damasc. Exponitur etiam, tornatilis, torno factus.

Εὐθύτρητος, in rectum perforatus, recta habens foramina. Gal. ad Glauc. lib. 2.

Εὐρύτρητος, lata et ampla habens foramina.

Εὔτρητος, et poët. ἴύτρητος, bene seu elegenter perforatus: ut, ἰύτρητον λαβεῖν. Il. ξ'. Item, multis pertusus foraminibus: ut, εὔτρητον ὠδὸν, in Epigr. Accipitur et pro περιτρήτος. Iato ore binas: ut, εὐτρήτου χοάνου. apud Hesiod. in Theog. † 863.†

Κατατιτραίνω, seu κατατιτρώω, idem quod διατιτραίνω. sudo, κατατιτραίνων ῥίζα. apud Dioso.

Κατάτρησις, perforatio: item exodio. Exponitur et, foramen.

Ὁμότρητος, unà perforatus, unà penetrabilis. Nonn.

Περιτρήνω, seu περιτρώω, circumforo, circumquaque perterebro et pertundo.

Περίτρητος, circumquaque pertusus seu terebratus. Vitruv. l. 1. c. 2. et l. 10. c. 17.

Πολύτρητος, multa habens foramina, multiforis seu multiforus. Od. χ'. Dioscor. l. 2. c. 213.

Ἐντιτράω, seu συντράω, itidem perforo.

(Ἐντιτράω, ἐντιτρῶ, ἐντιτράσω. Æsch. Ch. 449.) [Herodot. Hist. lib. 2. σχοῖνι μὲν ἀλλήλοισι συντετρημένοισι τοὺς μυχοὺς, &c.]

Σύντρησις, perforatio. Item foramen. Aristot.

Σύντρητος, perforatus. Gal.

Ὑπεντιτράω, seu ὑποντιτράω, subtus perforo et pertundo.

Ὑποτέτρητος, subtus perforatus et pertusus. Athen. l. 4.

Composita ex τραύς, et τραύω.

Ἀτρέπτως, qui declinatus et manifestatus non est, obscurus. Dionys. Areop.

Διατραύω, idem quod τραύω.

Περίτρωσις, idem cum τραύς, et, περίτρωσα λαλεῖ. Plutarch. de lib. educ.

ΤΙΤΡΩ'ΣΚΩ, (f. τρώω, tanquam à τρόω, vel τρόω seu τρῶ, quod Eust. per syncopen ex τρέω factum dicit,) vulnero, cutem tela pertundo seu perfodio. Plat. in Art. ἐν αἰσὶν ἐξακοντίσας, ἢ τοῦ δόρασιν ἔτρωσε σιτίον. Metaph. apud eundem de aud. αἰσὶν ἡ τρώσας λόγος ἔβαλε. ¶ Item laedo, damnum infero: in qua signif. τρόω dicitur. Od. φ'. Οἷός σε τρύει μελιηδὴς. Il. φ'. Μάντις ἔασιν τε τρώσας, κατὰ θ' ἅρματα ἕξας.

Τετρώσκομαι, et τρώσσομαι, vulneror. (Æsch. Ag. 877.) Herodian. l. 7. οἱ δὲ βαλλόμενοι καὶ τετρωσκόμενοι καιρὸν ἀπαλλάσσουσιν. Xen. Paed. 3. τοὺς δὲ τετρωμένους, ἰατρὸς καὶ Μοῦσαι, δύσκολόν ἐστιν ἰᾶσθαι. Metaph. apud Herodian. l. 5. ἐκεῖ φόβος τὰς ψυχὰς ἐτρώσκετο, animi eorum illo rumore exulcerati erant. Item, lædor, damnum accipio. Il. μ'. στῆσαι γὰρ, ὃν τρώσσεσθαι ἔπος. Τρώσσομαι autem apud Hippocr. legitur: apud quem de morb. mul. lib. 2. Gal. etiam exposs. ἐκτετρώσκω, aborto.

Τρῶμα, τό, vulnus. Hesych. Item, clades, damnum, detrimentum. schol. Hom. et Gal. Pro eodem dicitur et τρόμα, teste Eust. qui et Ionicum esse ait, significans τὸν τρῶτα.

Τραυματίζω, vulnero.

Τρῶσις, εως, ἡ, vulneratio. Exponitur etiam, vulnus, ictus.

Τρωτὸς, vulneratus. Item, laesus, vel qui vulnerari laedive potest. Eurip. in Hel. Οὔτοι σιδήρου τρωτὸν οὐκ ἔχει δέμας.

Τραῦμα, τό, (tanquam à τραύω,) in communi linguâ idem quod τρῶμα. Plutarch. de Duo. Socrat. λαβὼν μὲν οὖν τὴν κεφαλὴν οὐ μέγα τραῦμα, δῆλος δὲ πολλά. Xen. Paed. 3. τραύματα ἐνειλημένους, quibus vulnera obligata erant. Item, clades, stragos, detrimentum bello acceptum. Luc. de hist. scrib. ἐ πόλεμος ἐ πρὸς τοὺς βαρβάρους, καὶ τὸ ἐν Ἀρμενίᾳ τραῦμα. (Æsch. Ag. 875.)

Τραυματικὸς, ad vulnus seu vulnera pertinens, vulnerarius: i. vulneribus sanandis aptus. Ut, τραυματικαὶ ἀντίδοτοι, apud Dioscor. lib. 1. c. 131. Et, τραυματικὰ βίβλος, apud eund. l. 2. c. 4.

Τραυματίας, ου, ὁ, vulneratus, saucius. Theo. l. 8. Theophyl. ep. 54.

Τραυματίζω, vulnero, saucio. Demosth. pro cor. τοὺς δὲ καὶ τετρωκότας. Epigr. l. 5. εἶδεν γὰρ πώεσιν ἐτραυμάτισε.

Τραυματίζομαι, vulneror, &c. (Æsch. Eum. 246.) Theocyd. lib. 3. τραυματιζόμενος ὑπ' αὐτῶν.

Composita.

Ἀτρωμάτωτος, invulneratus, qui vulnus non habet. Item, vulnerabilis. Lucian.

Ἄτρωτος, ὁ καὶ ἡ, invulneratus, illaesus: vel qui vulnerari et laedi nequit. Plat. de symp. χρίμασί γε πολὺ μᾶλλον ἄτρωτος ἢ πανταχῇ, ὁ σιδήρῳ ἡ Αἴας. (Eurip. Phoenis. 551. Cum Gen. Philoctet. l. 1. c. 11.)

Ἀτρώτως, sine vulnere, vel invicte. Hesych.

Ἀτρῶς, idem quod ἄτρωτος. Suid.

Ἐκτιτρώσκω, abortum facio, abortum infero. Dioscor. lib. 5. τοῦτο καὶ ἔμβρυα ἐκτιτρώσκει, foetus immaturos expellit. Sic et alibi apud eundem.

Ἐκτρωσμοὶ, οἱ, abortiones usque ad quadragesimum diem. Aristot. lib. 7. de hist. anim.

Ἔκτρωμα, abortus. Hippocr. Aph. l. 4.

Ἐκτρωματικὸς, abortivus.

Ἐκτρωματισμὸς, et ἔκτρωσις, ipse actio abortandi. Aristot. hist. anim. lib. 7.

Ἐκτρωτικὸς, abortivus. Ἐκτρωτικὰ βότανα, vis et facultas partum seu abortum ejiciendi. Plut.

Καπότρωτος. (Æsch. Ag. 565.) [καπόστρωτος habet Stanl.]

Κατατιτρώσκω, vulnero, saucio: vulneribus conficio.

Νεότρωτος, recens seu nuper vulneratus. Etym.

Νευρότρωτος, qui vulneratos seu saucios nervos habet. (Παλιντρώτας. Æsch. Eum. 499.)

Συντιτρώσκω, simul vulnero: vel idem quod τιτρώσκω. Plut. in Alcib. ἐκεῖνον τὰς πεῖς καὶ συντιτρώσκων τῶν ἀνδρῶν ἐκπέμπει.

ΤΙΤΥ'ΣΚΟΜΑΙ, intentionem dirigo, ut certum ictum inferam, collimo, dirigo ad scopum. Iliad. β'. τῷ δ' ἐκεντήσαντες Ἀχαιοὶ, ἵππόσι τε τεύχεσί τε, λάσιον σ' ἔβαλλον. Item passivâ significatione dicitur aliquid τιτύσκεσθαι, ut, Ἔγχεϊ δ' αὐτὸς τιτύσκετο, in eum dirigebatur, vel directa deferebatur. Exponitur etiam, paro, ἑτοιμάζω, ut, τιτύσκομαι ὀϊστὸν, apud Homer. sequente infinitivo. (Batrach. 214. Theoc. κδ'. 88.)

ΤΊΦΗ, frumenti genus, de quo Theophr. hist. l. 1. c. 1. et lib. 4. de caus. et Aristot. hist. l. 8.

ΤΊΦΟΣ, ου, τὸ, palus, udus, uliginosus locus. Apoll. Arg. l. 2. κατὰ πλατὺ ῥέεσκε τύφος. (Theoc. κδ'. 15.) Ab Hesych. exp. βλος, palus.

Τύφα, τὰ, aves palustres: apud eundem.

ΤΊΩ, F. τίνω, honoro, in honore habeo, magni estimo: interdum et, earum habeo. Odyss. ν'. Ἴσε μοι ἤματι κεῖνε τίνων Φαίηκας. Il. ν'. Ἰδὲ μοι τίνω ἵππους τίτανας, tanto habuit in pretio, et tam dilexit, quàm natos suos. † Hesiod. Asp. 9. τιὰ κατὰ Σμικρὸ.† Legitur et imperfect. Ionicè ἴτεσκον, pro ἴτων, Odyss. χ'. Οὐ γὰρ τόσσον ἐτίεσκον ἀνθρώπους. ¶ Item, punio, vindico, ulciscor: in qua significe. usitatior est vox media: ut Odyss. μ'. Τίσω δὲ ἑκάστης ἀμπρήσασα Ὀδυσῆος. Οἵ μοι ἐοῖς ἔκτασαν. Odyss. γ'. ἐκτὸς καὶ πάντες ἐτίσαντο μνηστῆρες. Ibidem, Τίσασθαι μνηστῆρας ὑπερφιάλους ἀλεγεινούς. Et cum accus. rei, apud Hesiod. in Asp. † 17.† Περὶ γὰρ φόνον τίνατο παιγνίοτον μεγαθύμου. † et Theog. 165.† Item, persolvo, solvo, Ion. Hiad. ά. Τίτλιον Δαναοὶ ἱμὰ λάϊον οὐκὶ βίλεσι. Od. ξ'. Ἀλλὰ λίην τίνει, dant eam luunt poenas. Sic et alibi apud Homerum, &c. ¶ Τίειν χάριν, gratiam referre. Apoll. 2. (Τίω λίαν. Eurip. Med. 768. Æschyl. Ag. 540. 1458. 1489. Ch. 275. 627. Soph. Œdip. Tyr. 830. Cum Acc. Pers. G. Rei. Il. γ'. 368.)

Derivata à τίω, honoro.

Τίμαια, in honore et pretio habeor, magni estimor, color. Iliad. ί. γ'. et γ'. Ἐκὶς δ' ὡς τίατο δῆμον. Odyss. ι. Καί μοι ἔπειτ' ὡς οὔτις ἐμοὶ χθὶ τίετο δῆμῳ. Hinc particip. τετιμένος, honoratus, in pretio habitus; Il. ά. Significat etiam τίμαια idem quod τίω, apud Hesiod. in Theog. † 428.† Ζεὺς τίατο αἰνῶς. (Ἐτίατο λαῷ. Soph. Aj. 182. Eurip. Med. 1318. Æsch. Ag. 546. Ch. 397.)

Τιμὰ, ᾶς, ἡ, honor, cultus, qui aliis exhibetur: et, τιμὰ τῶν θεῶν παρὰ τοὺς χάριτας. Plut. in Apophthegm. Lacon. † Xen. Paed. 1. 5. 9.† Item, honor, i. dignitas parentum, magistratus, et virorum praestantium. Iliad. χ'. ἐν δὲ Διὸς τιμὴ καὶ αἶσα ἐνείη. Thucyd. lib. 2. καὶ μὴ φεύγειν τοὺς νόμους, ἀ μοὶ γὰρ τιμὰς ἄκειαν. Dicitur, ἄγειν et ἴχειν τινὰ διὰ τιμῆς, in honore habere aliquem, apud Sysen. Et pro eodem, ἄγειν ἐν τιμῇ, apud Plut. † τιμὰν ἴχειν παρεῖχον τοῖς &c. Xen. Paed. 1. 3. 7.† ¶ Peculiariter τιμὴ nomine intelligitur imperium, magistratus, teste Aristot. Polit. lib. 3. c. 7. Apud quem l. 5. c. 6. οἱ ἐν τιμαῖς ὄντες, iidem sunt qui aliàs οἱ ἐν ἀρχαῖς ὄντες. ¶ Item, τιμὴ, pretium, quo res aliqua aestimatur. Demosth. in Tim. τιμὴν ἀνάλωμα φιλῶν. Sic et alibi, apud eundem, et Aristot. † Τιμαὶ, honores vel administrationes, dignitates; discrepat tamen ab ἀρχαί. Xen. Paed. 1. 2. 15. τιμαὶ exp. a Scholiast. Hesiod. Theog. 74. per σεμνότητες, ἡσυχήματα, &c.† (Æschyl. Eum. 203. 209. 227. 228. 627. Pl. Soph. Œdip. Tyr. 949.)

Τιμήεις, εσσα, ὁ, ἡ, honoratus, honorabilis, qui in honore et pretio habetur, Odyss. ν'. et ξ'. In accus. pro τιμήεντα dicitur τιμῆτα, Il. σ'.

(Τιμὶς. Æsch. Ch. 916.)

Τίμιος, idem. Herodian. l. 6. Thuc. l. 8. (Eurip. Phoenis. 508.) De rebus inanimis quoque dicitur, et itidem exp. honore dignus, item pretiosus. Plutarch. de Educ. lib. πλεῖστος δὲ τίμιον μὲν, ἀλλὰ τύχης κτῆμα. † Comparat. apud Xen. Paed. p. 221. a.† (Τιμιώτατος. Eurip. Phoenis. 396.)

Τιμίως, magno pretio, carè.

Τιμιότης, ητος, ἡ, q. d. honorabilitas, pretiositas. Exponitur et, nobilitas, excellentia, pretium. Apoc. 18.

Τιμαδία, Hesych. est, μικρὰ τιμή.

Τιμάω, f. ήσω, honoro, honore afficio, in honore et pretio habeo, magni estimo. Iliad. ψ'. ὡς ἴτε καὶ τὸν Ἀθήνατο τιμᾶσι παλαιστῆρας ἀζηχέας. Sic Odyss. ί. Ὅσσ' ἐς τιμήσουσι. Æschin. in Ctesiph. πότερον τοῦτον τιμήσετε, ἢ ἐμὲς αὐτὸς ἀτιμάσετε; † Xen. Paed. 1. 3. 6. et 7. et 1. 4. 23.† Et cum dat. rei qua honoramus aliquem. Plutarch. Sym. lib. 1. Τιμῶμεν ἢν τι, κέρασιν τι, δὶ πολλὰς ἡσυχίαν. † στρατηγὸς ἐτίμα. Xen. Paed. 1. 3. 3.† ¶ Item, aestimo. Cum genit. Aristid. τιμᾶσι τῆς ἀξίας, digno pretio aestimare. Cum praepos. ἀνὶ, Greg. τιμᾷ ἀνὶ πολλῶν χρημάτων, multis pecuniis praefero et antepono. Cum genit. et accus. exp. etiam, digeram judico. Frequentiùs tamen in voce media. Construitur et cum dat. pers. et genit. rei, subaudito accus. Xen. item. Demosth. οὐδ' ὑπολαμβάνω τιμάσθαι ὑπὸ τούτου, ἢ ὧν &c. (V. Æsch. 8. c. Th. 752. Ag. 254. Ch. 507. Eum. 1032.)

Τιμάομαι, honore afficior, in honore et pretio habeor. Plutarch. in Politic. praecept. τῷ τιμᾶσθαι τὸ τιμᾶν πολλάκις ἐστὶν ἐπιζήμιον. ¶ Item aestimor, Xenoph. in Symp. Ἐπαινεῖσθαι καὶ τιμᾶσθαι μᾶλλον ἐθέλω. ¶ In voce media idem significat quod τιμάω, honoro. Odyss. τ'. Οἱ δέ μοι αἰεὶ κατὰ δῆμον ἐτίσαντο. ¶ Et pro τιμάω, aestimo. Xenoph. Paed. 2. μείζους αὐτὰ τιμῶντες οἱ λαμβάνοντες, plurìs aestimant. Cum genit. et accus. Chrysost. de offic. ἐρίσει. πολλῷ τὸν ἡμέτερον τιμάμενος φιλίαν. ¶ In eadem constructione expos. etiam, dignum judico, dignum censeo. Luc. in Cens. τιμησάμενοι ἀξιοῦσιν τῆς ἐν Πρυτανείῳ σιτήσεως. Cum dat. pers. et genit. rei, subaud. accus. Ἄξιον, mulctam, apud eund. ἔστις τῷ μισθὸν σταυρῷ ἂν τιμήσαιτο, qui cocorum crucis mulctandus esse censeat. Sic et apud Plat. et Dem. (Æsch. Ag. 590. Soph. Œdip. Tyr. 1226.)

Τίμαμα, τό, pretium, aestimatio. Eurip. Interdum, litis aestimatio, mulcta. Unde, τίμαμα σοιεῖσθαι, mulctam irrogare, apud Demosth. Et pro eodem, τίμαμα ἐπιτίθεσθαι, apud eundem. Item, τίμαμα ἐκτιθέναι, apud Æschin. de male gest. leg. pro quo et, τίμαμα ἐπιγράφειν dicitur, apud Aristoph. in Plut. (Æsch. Ch. 509.)

Τίμησις, εως, ἡ, honoratio, honoris delatio. Item, litis aestimatio: unde, τίμησιν ποιεῖσθαι, idem cum, τίμαμα ποιεῖσθαι, apud Æschin. in Ctesiph.

Τιμητὴς, οῦ, ὁ, aestimator litium.

Τιμητικὸς, promptus ad honorandum, qui libenter honorat. Plut. in Consol. ad Apoll. Τιμητικὸν ψηφίσμα, tabella in qua τιμητοὶ suum scribebant suffragium. Aristoph. in Vesp.

Τιμητὸς, ἡ, honorabilis, qui talis est, ut honorari aut aestimari debeat. ¶ Τὸ τιμητὸν, idem apud τίμαμα, aestimatio litis. Demosth. in Aphob.

Composita: ex primùm ex τίω.

Ἀτίζω, nullo dignor honore, aspernor: vel, ignominiâ afficio, honorem derogo. Apoll. Arg. l. 2. Ἀλλὰ Διὸς ἱκέσια δῶκεν Διῒ ἀτίσασα. Exponitur etiam, negligo, non curo. Il. ί. ὁ δὲ πρῶτα μὲν ἀτίζων Ἀχαιοὺς. (Æsch. 8. c. Th. 447. Eum. 741.)

Ἀτίνης, idem. Hesych. (ἀτιμάζοντες. Æsch. Eum. 257.)

Ἀτιτὰν, eidem est ἀδικεῖν. qui enim injuriam inferunt, ii justitiam ignominiis suis sceleribus afficiunt.

Ἄτιτος, exp. inhonoratus. Il. γ'. Vide et comp. ex τίω, punio.

Ἄτιτος, quoque pro ἄτιμος dicitur: unde apud Eurip. in Ione, ἀτίτου φίλου, exp. spretus ab amicis. [Æschyl. Eumen. 841. ἐμοὶ πελαιόφρων κατὰ γᾶν εἶπεν, ἄτιτον, φεῦ, μόνῃς. Schol. Ἄτιτον. ἀνάξιον, τιμωρεῖσθαι μὴ δεόμενον.] Est autem formatum ex τίω, de quo in τίω, punio.

Περίτιτος, vehementer honoro et colo. Il. δ'. καί μοι σὺ τίω Δαναοὺς ταχύπωλον Ἔδην τε, κρείων τε, δὲ νῶϊν ἀνάσσει. [Apoll. Rhod. Arg. lib. 74. Τῷ νύ μοι ἄλλοτε πεπίτοτο.]

(Περίτιτος. Æsch. Ag. 798. Eum. 549.)

Composita ex τιμὴ, et τιμάω.

(Ἀδρότιμος. Æsch. Ag. 699.) [Helena in τῶν ἀδροτίμων τρυφημάτων ἐπλήσθην ζαφλέγων γάμων πάρα. Stanl. Edelicatis laudemi ornamentis navigavit &c.]

Ἀγλαότιμος, ὁ et ἡ, splendidè vel magnificè honoratus. Orph. Pro quo per metathesin dicitur ἀγαλότιμος. Hesych.

Ἀποτιμᾶν, pretium nimis magnum statuo: aut, supero orteros in statuendo pretio. [Herodot. Hist. lib. 9. §. 32. μαθὼν ταῦτα, ἀποτίμα, σημαίνων ὅφι, &c.] Hesych. apud Athen. ἀποτιμᾶν τὰ ὄντα, exp. arrogans intendere.

Ἀντιτιμάω, vicissim honoro. Xen. Paed. 3. παρέσεσθαι σε ἀντιτιμῶντι φίλον τοῖς καλοῖς. ¶ Item, ἀντιτιμῶν, et ἀντιτιμάομαι, contrà aestimo. Plat. in apol. Socr. ἐγὼ δὲ οὐ τοσοῦ ἀντιτιμῶμαι.

Ἀντίτιμα, et ἀντίτιμος, aestimatio litis quam reus actoris aestimationi opponit, mulcta quam reus sibi contra actorem statuit.

Ἀξίτιμος, pretiosus.

Ἀτίτιμος, honore carens, inhonoratus seu inhonorus: Soph.

Ἀτίτιμα χρήματα, quae aliquis aestimata accipit: seu quae suo aestimato pretio, oppignerata ei sunt, donec pecunia restituatur. Demosth. in Onet.

Ἀποτιμᾶν, aestimatum do. Demosth. ¶ Homer. hymno in Merc. Οὐκ ἀποτιμήσω, exp. non ignominiâ afficiam: ut, propter metrum, dicatur pro ἀτιμήσω.

Ἀποτιμᾶσθαι, aestimatum accipio Hesych. ἀποτιμήσασθαι, est, pignori accipere, indicato simul pretio quo ipsum pignus aestimatur.

Ἀποτίμημα, pignus quod datis loco datur. Hesych. et Poll. l. 3.

Ἀποτίμησις, descriptio census.

Ἀποτιμηταὶ, οἱ, dicuntur ii, qui pignus certo pretio aestimatum accipiunt: Harp.

Ἄτιμος, idem cum ἀτίτιμος. Il. ά. Hesiod. & Theog. † 393.† Syn. ep. 78. Item, cui nullo honore fungi licet, infamis, ignominiosus. Dem. in Mid. ἐὰν μὲν ἐντυφλώσῃς τινάξ τις, ἢ πωλῇς ὦν, ἄτιμος. † βίος. Xen. Paed. l. 2. 33. c. opp. τῷ ἐντίμως.† Unde ἄτιμα χρήματα, bona τῶν ἀτίμων, quae invadere licebat et rapere: apud eundem. (Æsch. Eum. 215. Ag. 362. 421. 1288. Ch. 485. Eurip. Med. 697. Ch. 1010. Suppl. 571. Soph. Œdip. Tyr. 869.

Il. 446. 1280. ἀτιμήσητε. Ἄτιμος. Adverb. Æsch. Eum. 515. 588.)

Ἄτιμος, sine honore: Plat. in ep. Item, ignominiosè, cum infamiâ seu contumeliâ: apud eundem. (Æsch. Ch. 432.)

Ἀτιμία, ἡ, infamia, ignominia. Od. γ'. Isocr. in Paneg. et alibi. † Xen. Paed. l. 2. 47. d.† (Ἀτιμίαν γε σαυτῷ ἀμφὶ σώμασι Ἐυδημάτου αἰσχίονα. Æsch. Pers. 849. Suppl. 706.)

Ἀτιμία, ignominiæ effectio, infamiæ nota. Demosth. ἐπιβάλλει καὶ ἀτιμίαν τὸν ἐκκλητῆρα.

Ἀτίμησις, ignominiosa damnatio. Idem in Mid. (Æsch. Ch. 433.)

Ἀτιμαστικός, ignominiosum reddens.

Ἀτιμαστικῶς, ignominiâ et infamiâ afficiendo.

(Ἀωτίτιμος. Æsch. Ch. 441.)

Ἀτιμάω, nullum honorem habeo, nullo honore afficio. Item negligo, aspernor. Soph. μὴ τὸν ἄτιμα δοκεῖς. Exponitur et, indignitate seu contumeliâ afficio. Xen. τοὺς μὲν χρηστοὺς ἀτιμᾶν. Pro eodem Ionicè et poët. dicitur ἀτιμέω. Od. ψ'. Ὁ ξεῖνε, τὸν σάντες ἀτίμεον ἠ μεγάροιο. (Ἀτιμάσαι. Soph. Œdip. Tyr. 1101. ἀτιμασθὶς. Æsch. Ch. 634.)

Ἄτίμητος, inhonoratus, contemptus, neglectus. Iliad. ι. Item, non æstimatus: vel, qui æstimari non solet: ut, ἀτίμητος δῖος, apud Dem. in Pantæn.

Ἀτιμάζω, idem cum ἀτιμάω. Od. β'. Μοῦ δέ μ' ἀτιμάζουσι κατὰ χρεὼ εἵματ' ἔχοντα. † Aristoph. Nub. 1119.† Plat. de rep. l. 2. ἀτιμάζειν καὶ ἐντιμᾶν. Exponitur et, ignominiâ afficio, infamiâ noto. Xenoph. Paed. 1. Plat. in Apol. Socr. † ἀτιμάζεσθαι, pass. sperni. Xen. Paed. l. 5. p. 146. e.† (Æschyl. Pr. 207. 782. Soph. Œdip. Tyr. 348. Ἀτιμάζομαι. Eurip. Phœniss. 839. Æsch. Ag. 1077.)

[Ἀτιμαστέον. Xenoph. Conviv. cap. 4. §. 17. Ἀλλ' οἶδ' μέντοι ταύτῃ γε ἀτιμαστέον τὸ κάλλος, ὡς ταχὺ παραμαράσσει.]

Ἀτιμαστήρ, idem quod ἀτίμαστος.

Ἀτιμαστής, qui dedecore afficit. Æsch. [Sept. c. Theb. 643. ἢ ζῶντ' ἀτιμαστῆρα τὸν σ' ἀδελφὸν φυγεῖ τὸ αὐτὸν πόλι τίνασθαι τέρμα. Schol. β'. Ἀτιμαστῆρα. τὸν ἀτιμάσαντα αὐτὸν φησίν.]

Ἄτίμαστος, non lectus, cui nullus honor tribuitur.

(Ἀωτιμασμόν. Æsch. Eum. 95.) [Ἐγὼ δ' ὑφ' ὑμῶν οὐκ ἀτιμασμὸν Ἄλλωσε δι παρεῖσαι, &c.]

Decomp. Ἐξατιμάω, prorsus, et penitus infamiâ noto.

Προατιμάω, præterea ignominiâ afficio.

Βαρύτιμος, q. d. qui gravis est pretii, pretiosus. Matth. 26. (Æsch. Suppl. 23.)

Βαρυτιμάω, pretium augeo, et gravius reddo: solito graviore pretio vendo. Suid. in τιμολαΐν. quod huic synonymum.

Βούτιμος, bovis pretium æquans. Hesych.

Διατιμάω, æstimo: unde, διατετιμημένον πρόβατον, in Pand. (Διατιμάσθαι. Τὰ τοῦδ' οὐ διατέτιμαται δόξῃ. i. e. τὰ ἐπὶ τῆς τιμῆς τούτου ὑπὸ δόξης οὐ πέφυκεν κεῖσθαι, &c. Æsch. S. c. Th. 1055.)

Διατίμησις, æstimatio.

Διατιμητικός, indicatorius, *indicandi* vim habens, i. rei venali pretium constituendi.

Διατιμητής, æstimator. In edict. Justin.

Ἀδιατίμητος, (*decomp.*) inæstimabilis.

Ἔκτιμος, expers honoris. Soph. in Elect.

Ἐντιμάω, valde honoro, supra modum colo. Item æstimo. Plat. Epist. 7. ἂν ἐντιμᾷ τις ἐμᾶς. Interdum, nimio pretio æstimo, nimis earum indico. Aristot. œcon. 2.

Ἐντίμησις, æstimatio, pretium. Strabo.

Ἔντιμος, † ὁ, ἡ,† qui in honore et pretio habetur. Demosth. Olynth. 3. Et, ὁ ἔντιμος, viri spectabiliores, optimates. Xen. Paed. 3. et 8. Res verò ἔντιμος dicitur, i. honesta, honorabilis, honorifica. Ut, ἔντιμος βίος, apud eundem Paed. 3. † Sic χάρις. Xen. Paed. l. 3. p. 82. d.† Et, ἔντιμόν τινά τι, magno in honore habere, magni facere: Isocr. in Pan.

Ἐντίμως, honestè, honorificè, in maximo honore. Plat. de leg.

Ἐντιμότης, τητος, ἡ, dignitas. Aristot. rhet. l. 2.

Ἐντιμόομαι, suo pretio æstimo. Pol. l. 8. et Harpoc.

Ἐντίμως, cui ad honores accedere licet: seu cui honos sanè salvus est et integer. Theoc. l. 5. Xen. Hell. 2. (Aristoph. R. 714.)

Ἔντιμία, status civis justus atque integer, quem fama et existimatio alicujus illæsa est, nec ullâ infamiâ notata. Demosth. pro cor. Æsch. in Ctesiph. Significat etiam idem quod ἐντιμότης, apud Chrys. de Sacerd.

Ἐντιμεύω, qui in honorem alicujus sit, ad honorandum aliquem institutus: Soph. † El. 981. τὰ ἐντιμεύοντα.† (Æsch. S. c. Th. 1029.)

Ἐντιμάω, cariùs indico, pretium augeo, seu intendo. unde apud Demosth. pro cor. ἵνα δὲ ὁ σῖτος ἐντιμᾶται πρίτου, quum frumenti pretium esset auctum. Item, præterea æstimo. Idem in Aph. οὐ μόνον αὐτοῦ κατέγνωκαν, ἀλλὰ καὶ τῶν ἐντετιμημένων ἐντίμουσιν. ¶ Cum dat. exp. reprehendo, objurgo, increpo: interdum et, incuso. Item, interdico additis minis. Isocr. in Panath. πολλὰ τούτοις ἐντιμήσουσι. Apud eundem, ἐντιμᾶν τοῖς γεγραμμένοις. Et cum accus. apud eundem in Paneg. οὓς Ν ἐντιμᾶν δίκη, εἰλόμεθ' αὐτούς. Dicitur et, ἐντιμᾶν τι τινί, aliquid in aliquo reprehendere vel taxare. Phal. ἐντιμᾷ σοι ἀβουλίαν. ¶ Ἐντιμάω exp. etiam, glorifico, celebro, apud Thuc. l. 3. Hîdemque apud Herodot. τὸν ἀδελφεὸν Στησιχόρην δικαίῃ ἐντιμᾶν, exp. in honorem Stesichori fratris sibi ἐντιμᾶν Ionicè dicitur pro ἐντιμάω.

Ἐπιτιμάω, reprehendo, taxo. Aristot. eth. 3. cap. 3. et Xenoph. Apomn. lib. 1.

Ἐπίτιμημα, id quod alicui vertitur vitio, quod in aliquo reprehenditur et taxatur. Aristot.

Ἐπιτίμησις, reprehensio, increpatio, objurgatio. Macrob. Saturn. lib. 4.

Ἐπιτιμητὴρ, castigator, reprehensor, censor. Oppian.

Ἐπιτιμητὴς, reprehensor, increpator, castigator. Poll. l. 9. (Æsch. Pr. 77.)

Ἐπιτιμητικός, ad reprehensionem pertinens, reprehensorius, increpatorius.

Decomp. Ἀνεπιτίμητος, irreprehensus, inculpatus, qui reprehendi et culpari nequit. [Demosth. Orat. Amatoria. δὶ δεῖ σε τῶν ἐμαυτοῦ ἄξιον εἶναι βίβλων, πρῶτ' τῆς σῆς φιλίας ἀνεπιτίμητον εἶναι.]

Περιεπιτιμάω, insuper increpo, ἐντιμάω. Eccles.

Φιλεπιτιμητὴς, qui libenter objurgat et increpat, ad reprehendendum pronus. Isocr. ad Dem.

Ἔριτιμος, qui in maximo habetur honore, admodum honorificus. Iliad. β'. (447. Schol. Ἔριτιμον, μεγαλότιμον. l. 126. Schol. 269. O. 361. Aristoph. Equit. 1013. διὰ τροφῶν ἐριτίμων. Schol. πάνυ τιμίων.) ¶ Est et piscis nomen apud Aristot. hist. anim. l. 5. et Athen. l. 7.

Θεοτίμητος, à Deo honoratus: vel, divino honore afficiendus, venerandus. (Æsch. Ag. 1345.)

Ἰσότιμος, qui in pari et æquali est honore. Plut. in Fab. Phil. de vit. M. l. 1. Item, τὸ ἰσότιμον, quod pretio par est, tantidem æstimandum. Herodian. l. 2.

Ἰσοτιμία, par honor et dignitas: seu par conditio et jus. Phil. de vit. M. lib. 1.

Decomp. Ἀνισότιμος, qui inæqualis est dignitatis. Greg. Naz.

Ἐξισοτιμία, æqualitas seu exæquatio honorum.

Μεγαλότιμος, qui in magno honore habetur. Hesych.

Μεγαλοτίμως, magno honore. Lært.

(Μεγαντότιμος. Æsch. Suppl. 715.)

Νυμφότιμος. Æsch. Ag. 713.)

(Κοίτιμος. Æsch. Eum. 550.)

Ὁμότιμος, idem cum ἰσότιμος, qui in pari et eodem habetur honore. Interdum et, ejusdem conditionis. Iliad. ι. Xenoph. Paed. 2. Plutarch. in Fab.

Ὁμοτίμως, æquali honore, pari dignitate.

Ὁμοτιμία, honoris æqualitas. Greg.

Πάντιμος χάρις, maxus honoratissimus. Soph. † El. 688. præmium.†

Περιτιμήτος, ου, ὁ, admodum honoratus. unde fam. περιτιμήτου, apud Hom. hymn. 1. in Apol.

Πολύτιμος, multo honore dignus: vel, magno pretio dignus, pretiosus. Athen. l. 2.

Πολυτίμητος, idem: Aristoph. in Nub. † 868.† Et Luc. in Somn.

Πολυτιμητίζω, multo honore afficio, in magno honore et pretio habeo. Hesych.

Πρεσβεῖον, prælatio, honoris prærogativa. Max. Tyr.

Πρέσβιμος, majore honore et pretio dignus, præstantior, antiquior. Isoc.

Προτιμάω, plaris facio, majoris æstimo, præfero, antepono. † Xen. Paed. p. 235. b.† Plut. in Num. προτιμᾶται τὸ δαιτυμόνιον τῆς βασιλείας. Herodot. προτιμῶν πολλῷ ἐμοὶ ξεῖνος γενέσθαι, multis pecuniis anteponens meum hospitium. Item, rationem habeo, curo. Aristoph. Ἔστιν τι προτιμᾷς γ' οἶδα. Demosth. ἂν οἶδα προτιμᾷ. (Eurip. Med. 344. Aristoph. R. 651. Æschyl. Ag. 1434. 1681. Eum. 742.)

Προτιμάομαι, plaris fio, antefero, antepono. † Xen. Paed. p. 231. e.† Plut. in Num. τῆς πολιτικῆς διαίτης προτιμᾶσθαι τὸν πολιτικόν.

Προτίμητος, ipse actio plaris æstimandi et præferendi. Thuc. l. 3.

(Ἰσοτίμητος. Æsch. Ch. 355. Eum. 836.)

Συντιμάω, pretium augeo, cariùs indico: Dem. in Dionys.

Συντίμησις, indicatura, pretium: Reg. l. 4. c. 12.

Ὑπερτίμως, pretii magnitudine modum excedens: Aristot. œconom. 2.

Ὑπερτιμάω, supra modum honoro: vel, supra alios honore afficio. Luc. Item, nimis magno pretio æstimo.

Ὑπερτιμάω, idem. Aristot. in œcon. Καὶ etiam idem quod ἀπερτιμάομαι, litem mihi æstimo contra alterum. Xen. in Apol. Socr.

Φιλότιμος, honoris seu honorum cupidus et studiosus. Xenoph. † φιλοτιμότατος. Paed. l. 2. 1.† Interdum et ambitiosus, qui nimiâ honorum cupiditate ducitur. apud Plat. Polit. 1. Aristot. eth. 2. cap. 7. Dicitur et generaliter φιλότιμος, qui ad rem aliquam contendit, ex eaque honorem sibi parere nititur: unde, φιλότιμος ἐπ' ἀρετῇ, virtuti obnixè studens: apud Plat. de Legib. ¶ Τὸ φιλότιμον, studium honorum: Thuc. l. 2. Item, studium contentionis: cujus scopus est honor et gloria. Synes. Ep. 60. Apud Eurip. φιλότιμοι ἤθεις, exp. liberales mores. (Phœniss. 534. Aristoph. R. 690. Æsch. Eum. 1035. Suppl. 666.)

Φιλοτιμία, studio honoris, vel nimio honoris studio, ambitiosè. Dem. in epit. φιλοτιμίας ἴσχειν τινὰς, ad aliquid honoris et gloriæ studio contendere, ut apud Xen. † Paed. 1. 6. 23.† φιλοτιμίας ἴσχειν τινὰς ἀγαθοὺς φαίνεσθαι. Interdum φιλοτιμίας exponitur, certatim: ut apud Herodian. l. 5. φιλοτιμίας σίτησιν τῷ Διῒ ἱκάστου ἔτους πολυτελῆ ἀναθήματα. Signif. etiam, magnificè, apud Polyb.

Φιλοτιμία, honoris seu honorum studium. † Xen. Paed. 1. 4. 1.† Interdum, ambitio. Herodian. l. 6. et 3. Significat etiam, æmulatio, æmula virtus et contentio animi ad certamen excitati, contentiosa simultas. apud Plat. de fort. Alex. l. 2. Xen. Paed. 8. et Philostr. ep. 13. Exponitur et simpliciter, studium, contentio: ut, ἡ ἐπὶ τοῖς καλοῖς φιλοτιμία, apud Plat. in epistol. Item, cupiditas, libido: ut, φιλοτιμία σχεῖν τὸν καθαρθῆν, libido consecrandi: Plut. in Publ. ¶ Apud Demosth. φιλοτιμία dicitur erogatio publicè facta. Apud eundem et Plut. in Ant. exp. munificentia, liberalitas. (Eurip. Phœniss. 489.)

Φιλοτιμίαμαι, honoris consequendi gratiâ facio aut amitto: ambitiosè et magno studio conor et amitto: mero eorum qui honoris causâ toti sunt in aliqua re. Xen. ἵνα ὑμῖν ὅ τι πάνυ ἂν φιλοτιμήσθαι φίλον σοι χρῆσθαι, qui magnopere amico te uti vellent. Et sequente particip. Plat. polit. 1. μᾶλλ φιλοτιμεῖ ἐλέγχειν ἑκάστοις τὰς ἀναισθησίας. Sequente verò μὴ, exponitur, honoris mei studio ardeo vereor ne: ut apud eundem ep. 7. Item, æmulor, æmulatione ductus contendo cum aliquo. Isocr. in Paneg. πρὸς ἀλλήλους φιλοτιμούμενοι. Item, efferor, glorior, mihi placeo. Idem in Evagor. ἐκ τοῦ ἰσχύειν τὸ μᾶλλον φιλοτιμεῖσθαι. Et cum solo dat. apud Greg. in Epitaph. patr. Cum ἐπὶ, apud Lys. ¶ Significat etiam, munificentiâ et liberalitate inclaresco, largior populariter. Demosth. Et simpliciter, demo, moneror. ut apud Theophyl. δυσγνωστότατα φιλοτιμούμενος λέγειν τὸν Πρίαμον. (Luc. Som. p. 5. Aristoph. R. 585.)

Φιλοτίμημα, τὸ, conatus, contentio, studium aliquid efficiendi: propriè, in quo aliquis sibi placet, et è quo honorem aucupatur. Greg. in Epitaph. patr. Significat et, liberalitatem, item factum liberale: apud Plut. in Alcib.

Decomp. Ἀντιφιλοτιμίαμαι, invicem certo seu contendo: Plutarch. in Peric. Item, ex adverso largior, seu, munificentiâ cum aliquo certo: Greg.

Ἀφιλότιμος, qui nullo prorsus honorum studio et cupiditate ducitur, liber ab ambitione: Aristot. eth. 4. c. 7. Exponitur et, illiberalis, qui laudem non meretur: apud Plutarch. in Erot. Synes. ep. 118.

Ἀφιλοτιμία, animus ab honorum cupiditate alienus. (Aristot. de Morib. lib. 4. cap. 10.)

Διαφιλοτιμίαμαι, idem cum φιλοτιμίαμαι, contendo, et magno studio conor quippiam efficere: Theophr.

Συμφιλοτιμίαμαι, simul magno studio contendo ac decerto. Plut.

Ὑπερφιλότιμος, qui supra modum honoribus studet, nimiùm ambitiosus.

Ὑπερφιλοτίμως, nimio honoris studio. Item, summa cum æmulatione et contentione. Athen.

Derivata à τίω, punio, ulciscor: item solvo, pendo.

Τίμαι, idem quod τίω, punio, &c. vide Τίω. Item, emigro seu accipio id quod persolvitur et datur. Od. ν'. ἡμεῖς δ' αὖτε δυσπέμπτου κατὰ χῶρον Τιησόμεθα.

Τίνις, ιος, ἡ, punitio, pœna, ultio. Od. ά. Hesiod. in Theog. † 210.† Exponitur et, persolutio, remuneratio: apud Hom. in Odyss.

Τιμή, pœna, mulcta, ultio. Il. ά. Τιμὴν ἀρνύμενοι Μενελάῳ, σοί τε, κυνῶπι, Πρὸς Τρώων, pœnas à Trojanis repetentes. Item census. ¶ quod principi per capita solvitur, sive per focos.

Τιμάω, multo: item, mulctandum censeo seu pronuntio: condemno. unde apud Suid, εἴ γε μὴ Ἰφικράτη τὸ φιλόδημον τιμῶντες πρὸς τὴν δημότητα, καὶ φυγῆς ζημίᾳ. Sign. et, censeo: unde apud Aristot. pol. 6. τιμᾶσθαι τὰς κτήσεις. et passivè significat apud Polyb. οἱ ἐκεῖ τὰς μοίρας τιμώμενοι δραχμὰς, qui supra centum millia æris censi sunt.

Τίμημα, mulcta, supplicium, pœna: Demosth. Item census: Plat. Aristot. pol. 5. Demosth. &c.

Τίμησις, ἡ, idem. priori significatione apud Dinarch. posteriori apud Aristot. pol. 5. c. 8.

Τιμητὸν, τὸ, itidem census. Dem. in Aphob.

Τίνω, et τινύω, seu τίνυμι, idem cum τίω, luo, solvo, pendo, rependo, Il. γ'. Εἰ δ' ἄρ ἐμοὶ τιμὴν Πριάμου Πριάμοιό τε παῖδες Τίνειν οὐκ ἐθέλουσι Ἀλεξάνδρου ὑποθόντος. Plat. de leg. τίνειν τὸν βλάβην, damnum rependere. Sic, μισθὸν τίνειν, mercedem solvere: apud Xen. Et in apost. can. 84. τοὺς τὸν τιμωρίαν, pœnam luat. † τινὰς, pœnas solvere. Xen. Paed. l. 6. p. 150. b.† (Æsch. Ag. 466. 831. 1538. Eum. 262. pro ἀποινᾶ. Ch. 649.)

Τίνυμαι, pendo, pœnas exposco, ulciscor. Hesiod. in dieb. Ἐριτίμους ἀμφιτελλάν, Ὅρκια τινυμένους, punientes eos qui falsum jusjurandum juraverant. Item, luo, pendo, idem cum τίνυμι. Epigr. lib. 2. Ἀσκλᾶς, λαοῖς ἥδιστα τιμώμενος, quem meritò pœnas luis populo.

Τιτάω, idem cum τίω, punio, &c. Hesiod. in Theog. † 819.† *Φάσκε δὲ τιτάινειν ἀτασθαλίῃ μέγα ῥέζαι* Ἔχων. Exposs. et neutraliter, pœnas luo, punior: ap. Schol. Hesiod. ¶ At, τιτάω, pro τίω, vide in Τάω.

Τιτᾶς, seu τιτῆς: dæmones quidam à Jove è cœlo sub Tartarum detrusi: sic dicti à τιτάινω, significante ulciscor, vel pœnas luo, vide schol. Hesiod. †Theog. 207.† et Plat. περὶ καρποφορίας.

Τιτανίδειος, ος, ὁ καὶ ἡ, Titanicus: ut, Τιτανίδειος ἰνδάλλειν, tarvum intuens, more Titanum. Luc.

Τιτανικὸς, idem: ut, Τιτανικὸς τίσις, apud Plat. de solert. anim.

Τιτανὶς, ίδος, ἡ, Titania, seu Titanica: ut, Τιτανὶς γῆ, apud Etym. et Hesych. terra cognominata à Titano, uno ex Titanibus, qui solus contra deos non militavit.

(Τίτας φόος. Æsch. Choëph. 64.) [Ἢ' αἷμά τ' ἐκπιὼν ἐπεὶ χθονὸς τέφρου, Τίτας φόος πίσσηται, &c. Schol. τιμωρός.]

Τίω, punio: vel potiùs crucio, dolore afficio: unde partic. τιτιὼς, et τετιημένος. Iliad. ζ. Ἔζετο δ' ἐν ἀγορῇ τετιημένος, sedebant tristes. et Od. ά. τετιημένος ἦτορ, corde cruciato et tristi. †Sic Hesiod. Theog. 163.†

Composita.

Ἀντίτω, vicissim punio seu ulciscor, vicissim pœnas sumo. Item, vicissim pœnas luo: Soph. [Aj. 1107. καὶ μὰ δαΐμον', ἐρῶντες ἢ' ἐλήλυθα, Οὐκ ἀντίτισιν οὐδὲν, ἢ' λυπούμεθα. Schol. οὐκ ἀντίτισιν καὶ οὐκ ἀντιδώσει οὐδὲν καὶ πάλιν ἐκεῖνα ἃ δι' ἀντείμεθα.]

Ἀντιτίμαω, itidem vicissim punio: Eurip. in Medea. (261. Æschyl. Ag. 1271.)

Ἀντίτιτις, mutua pœnæ initio.

Ἀντίτιτος, vicissim punitus, vicissim pœnam passus: Hesych. Pro eo per syncopen dicitur ἄντιτος, Il. ά.

Ἀντίτιμος, ὁ καὶ ἡ, quem aliquis ἀντίτω. ¶ Ἀντίτιμα quæ aliquis loco mulctæ persolvit. Hesych.

Ἀντίτινω, vicissim luo, vicissim pendo. Theogn. Μή τοι ἐπιφλάσσῃ ἀντίτινε πατρὶ φίλῳ. (Æsch. Suppl. 441.)

Ἄντινω, idem cum τίνω, punio, &c. Unde Od. ν'. Ἀλλ' ἄγε μῆτιν ἔφασκον, ἵνα σφίσι ἀντίτιμα εἶεν. Xen. anab. l. 3. ἀλλὰ ταῦτας μὲν οἱ Σκῖροι ἀντίτισαντο. † punio est significatio medii ἀντίτισασθαι, non activi. V. Kusterus de Verbo Medio p. 136.† ¶ Item, persolvo, luo. Il. φ'. Τῷ σ' αἷ τῶν οὔ τι ἀντιτίμιον ἔσται μ' ἰόντος. Phil. de mund. τὸν κατ' ἀνθρώπων ἐγχείρητον ἄκριτον ἄτιμον ἀντίνειν. ¶ Significat et, repondo seu reddo quod accepi. Il. ά. τρισσὰ τετραπλᾶ τ' ἀντίτισιν. ¶ Ἀντίνω, itidem luo, solvo, pendo. Il. γ'. Τιμὴν δ' Ἀργείοις ἀντινέμεν ἔπτα λαόν. (Æsch. Ag. 1347. 1512.) Plut. in Sol. τρεῖς δραχμὰς τῷ ἰδιώτῃ, ἓξ δ' ἄλλας ἀντίνω εἰς τὸ δημόσιον. † χρήματα sc. pœnæ loco. Xen. Pæd. p. 239. d.†

Ἀντίτιμος, idem cum τίμιος.

Ἀντιτίνομαι, idem cum τίνομαι, pœnas sumo. Il. α'. σὺν λίτα δ' ἀντίτινυτο πατήρ.

Ἀντίτισις, mulcta, pœna. Nov. const.

(Ἀντιτίνω. Xenoph. Lacedem. Resp. cap. 9. §. 5. γυναικὸς δὲ κακὸν ἐντὸς οὐ παρεστῶτος, καὶ ἔξω τούτου ζημίαν ἀντιτίνων.)

Decomp. Ἀπαντίνω, retribuo, rependo: in auth. Epigr.

Ἐκτίνω, persolvo in. [Aristoph. Av. 38. Καὶ πᾶσι ποιῶ ἐκτίνειν χρήματα.]

Ἐξαντίνω, exolvo, ἐκτίνω. Hom.

Ἄτιτος, ὁ καὶ ἡ, qui non ulciscitur, qui non sumit pœnas. Æschyl.

Ἄτινος, ὁ καὶ ἡ, impunitus, inultus: Phocyl. (Æsch. Ag. 72.)

Ἔκτισις, et ἐκτίμησις, idem quod ἔκτισις, punio: Soph. in Ajace. (Eurip. Med. 267.) Item, luo, solvo: interdum et, repondo: ut, ἐκτίσειν τὸ τίμημα τὸ γιγνόμενον, persoluturum litis æstimationem justam. Demosthen. in Tim. Plut. in Sol. ἐξέτισαν τίσιν αὐτῷ, pœnas ei pependit.

Ἔκτισμα, τὸ, id quod lucendum exactum est vel exigitur, pœna, mulcta. Judicatum, ἔκτισις. Ἀφίημι τῶν ἐκτισμάτων ἐπὶ τῇ Νάξῳ, judicatum remitto et condono. Dionys. Halic. l. 10.

Ἔκτισις, ἡ, persolutio, exolutio, solutio. Aristot. œcon. 2. Plut. in Cim. Ἔκτισμα, judicatum.

Ἐκτιστὴς, ὁ, qui solvit. Item, exactor, vindex: Basil. in orat. contra irascentes.

Ἔκτινω, exolvo, pendo, luo. Plut. in Sol. ἐκτίνω ἑκατὸν δραχμὰς εἰς τὸ δημόσιον. (Ἄργει δ' ἐκτίνειν πολλὰ τρυφᾷ. Æsch. S. c. Th. 554. Ag. 1571. 1391.)

Ἐκτίνυμι, idem.

Decomp. Ἀντεκτίνω, vicissim luo seu pendo. ¶ Item, rependo.

Ἀντέκτισις, repensio, apud Phil. ¶ Item mulcta.

Ἀντιτίνω, idem cum ἀντινέμω.

Συντίνω, simul solvo, una pendo.

Συντίνυμι, idem.

Συντιτύνω, pro iisdem: Plut. in Rom.

Ὑπεκτίνω, solvo, vel pendo pro. Cum gen. pers. Luc.

Ἐπιτίμιον, τὸ, mulcta, pœna. †Soph. El. 1398.† Dem. pro Cor. Plut. in Coriol. Æsch. in Ctesiph.

Ἐπιτιμία, ἡ, increpatio. Paul. in altera ad Cor. 2. v. 6.

Ἐπιτιμάω, ulciscor, punio: Hesych. ‡ vitupero. Dem. Ol. iii. ζ'.‡

Ἐρετίμωμα, idem cum ἐπιτίμιον. Poll. l. 8.

Ἐπιτιμήτωρ, punitor, ultor, vindex: Od. ί.

Παλίντιτος, qui rependitur, vicissim punitus. Od. ά.

Πολυτίμητος, multùm punitus, multis pœnis exercitus: apud Suid.

Πολύτιτος, multùm honoratus, qui à multis honoratur, multo honore dignus, πολυτίμητος. Herodot. [lib. 5. ἐνταῦτα δὴ αὐτὸν, Ὀτάνης ὁ Ῥοδίης στρατηγήσας τοῦτόν τὸν χρόνον, Πέρσης, οὕτως ἐπὶ πᾶν πολύτιτον ἦλθε.]

Προστιμάω, mulcto. Dem. ἐὰν πόλις προστιμᾷ ἐνέτυξε τῇ δημοσίᾳ, mulctare eum jussit pecuniâ reip. dependendâ.

Προστίμημα, idem cum ἐπιτίμιον. apud Poll. pœnæ seu mulctæ adjectio, ut fit in contractibus. in nov. const. [Demosth. adv. Timocr. Ἅπερ τὰ προστιμήματα φησί.]

Προστιμητὴς, idem. in eâdem const.

Ἀπροστίμητος, pœnam seu mulctam non habens, in quo pœna adjecta non est. In nov. const.

Ὑποτιμάω, seu ὑποτιμάομαι, irrogo pœnam, condemno: Plut. Item, censeo. Aristot. œcon. 2.

Ὑπότιμος, exp. pœna, mulcta. Expositur et, pretextus: apud Plut. in Cam.

Ἀποτίμητος, (*decomp.*) non census, non æstimatus. Et peculiariter, cui lis æstimata non est.

Ἀποτιμήτως, sine censurâ, sine litis æstimatione, ideoque sine mulctâ: Joseph. de Antiq. Jud.

ΤΟΙ, particula est enclitica, quæ adverbiis vel conjunctionibus adnectitur, interdum ornatûs tantùm gratiâ: ut, πάνυ τοι, † Xen. Pæd. 1. ά. 18.† οὕτω τοι, γάρ τοι, δή τοι. cum quibus particulis invenitur etiam cohærere. ¶ Aliis verbalis subjuncta, aliquando exp. quidem. ut apud Xen. ἐγώ τοί σε μᾶλλον δίκαιον νομίζω, equidem te justum esse judico. Sic, οἶδά τοι, apud Aristoph. novi equidem. ¶ Τὸ γάρ aliquando exponitur, equidem; vel, ego verò. ¶ Aliquando exp. itaque, igitur. in qua signif. dicitur sæpè τυγχάνω, † Xen. Pæd. l. 4. p. 106. a.† vel τυγχάνω, in solutis orationibus. ¶ Καίτοι, quamvis, quanquam. Demosth. καίτοι τέως ἀλογίᾳ ἡμῶν. Sic et apud Isocr. et alios. Item pro equidem: ut apud Plut. in Cæsare, καίτοι καὶ λέγω τοὺς ἀντιτείνοντας εἰς τὸν ἔπαινον. ¶ Item pro atqui, at: verum, sed: itaque, proinde. ¶ Τάνυ, interdum pro καίτοι, atqui, at, et quidem, proinde. Interdum est παραλληπτικὸν, sicut, verò, Latinis. † Xenoph. Pædiæ l. 1. cap. 1. 2. περίπινε δή τοίνυν, dicam igitur. Aristoph. Nub. 958. καὶ τοίνυν. 1. 1. 5. et 1. 3. 14. καὶ τοίνυν. 1. 4. 10.† Item pro utique, profectò. ¶ Plura apud Budæ. in comm. ¶ Ἤτοι, aut, sive. Item pro, μὰ, quidem, apud Poëtas. Item pro certè, sanè, profectò. Item pro videlicet. (γέ τοι. Soph. Œdip. Tyr. 1192. γάρ τοι. Aristoph. R. 73. Τυγχάνω. Ἢ τοῦτο. Æsch. S. c. Th. 1042. Pers. 761. Eurip. Med. 459. Soph. Tr. 1266. Œdip. Tyr. 1537. Tr. 71. Τυγχάνω. Æsch. Suppl. 661.)

ΤΟΊΧΟΣ, ου, ὁ, paries: interdum et murus, lateralis aut transversarius. Od. φ. ἐ δ' αἶψα τοῖχον βάλε τοίχῳ, parietem tangebat. (Thuc. vii. 12. 30.) Thuc. lib. 2. διορύσσοντες τοὺς τοίχους. Metaph. apud Athen. lib. 13. τὸν τῆς ὕβρεως ἐπιτοιχίσαντες τοῖχον. ¶ In navi latera appellantur τοῖχοι. Od. μ'. ‡Apoll. Arg. ii. 73.‡ Plut. Symp. 2. probl. 7. ¶ Aliis etiam rebus τοῖχοι tribuuntur, à similitudine domus et cujuscunque ædificii. ut poculis, apud Athen. lib. 13. quæ alta sunt, et rotunda, vel angulosa. ¶ Item homicidæ lateri, apud Eurip. in Troad. ¶ Lancem etiam partem interiorem τοῖχον nominari tradit Poll. ☞ Quidam et τεῖχος, et τοῖχος, ex τύχω originem habere censent; aliis ex τεῖχος τοῖχος factum esse videtur, ε in ο mutato, quam significationem affinem inter se habeant.

Τοιχόω, ῶ, murum facio.

Τοιχῶδες, murum fieri vel esse. Plut. adverb. Colot.

Composita.

Ἀναντοιχία, ἡ, modò in hoc, modò in illud navis latus jactor, ut fit in tempestate. Poll. l. 1.

Ἀναντοιχάω, circum parietem ambulare. parietem obire. Hesych.

(Ἀμφίτοιχος. Æsch. Ag. 1547.)

Ἄτοιχος, qui ex pariete non constat, parietem non habens. Apud Euripid. in Ione [1152.] ἄτοιχα περίβολα ναοποιῶν, dicuntur ambitus templorum, sine parietibus lapideis, aut sine muro constructi.

Δεξίτοιχος, in dextra navis parte remigans.

Διάτοιχα, Hesych. sunt οἱ vel αἱ ἀπὸ τοίχου ἐπὶ τοῖχον ἑστῶτες et διήκοντες, à pariete ad parietem pertinentes.

Διατοιχία, idem cum ἀναντοιχία. Pol. ibidem.

(Ἐφ-έτοιχος —— δωμάτων ἐφεστοιχα. Mœnium eversores. Æschyl. S. c. Th. 886.)

Μεσότοιχον, τὸ, paries interjectus et medius, paries interjacens. in ep. ad Ephes. c. 2. Legitur et μεσοτείχιον, apud Athen. l. 7. Nam neutrâ sub adjectivum est compositum, ὁ καὶ ἡ.

Ὁμότοιχος, communem habens parietem: ut, ὁμότοιχος οἰκία, apud Imman. (Æsch. Ag. 1012.)

ΤΟ'ΛΜΑ, ης, ἡ, audacia. Plerumque in malam partem acceptum vitio ponitur. Thuc. l. 3. τόλμα μὲν γὰρ ἐλλογιμ-

τος, δεῖσθαι φιλόπονος ἐπιεικῆ. Xen. Œcon. 1. μανθάνων γενέσθαι τῇ τόλμᾳ. Interdum plus aliquid significat quàm fiducia, et in bonam partem capitur. ut apud Isocr. in ep. ad Philip. αὐτὸ γὰρ φοβεῖσθαι ἔχω ἐμαυτῷ, αὐτὸ τόλμαν ἐνομίσαν ἔχειν χρήσασθαι. (Eurip. Med. 395. Pl. Soph. Tr. 591.)

Τολμήεις, εντος, ὁ, audens, audax, intrepidus. ¶ Interdum et, intolerans. ut, τολμήεις Ὑμεὶς, Od. χ'.

Τολμηρὸς, ὁ, idem. vel temerarius. Thuc. l. 7. Dem. in epitaph.

Τολμηρῶς, audacter, intrepidè. Thuc. l. 3.

(Τόλμας τε τολμήεις. Æsch. Pers. 1004.)

Τολμᾶν, ῶ, audax sum, audeo. Iliad. μ'. οἱδὲ σ' ἔασιν Τόλμαν ἀνώνυμοι, non audebant. Herodian. lib. 1. τολμᾶσαί τε ἅμα καὶ ἐρᾶσαι ταχυτὴς, audax et promptus. Et cum infinitivo. Dem. pro cor. καὶ βλέπετε εἰς τὰ τοιαῦτ' ἐρέσθαι τολμῶν; Cum eodem interdum exp. sustineo: ut apud Isocr. τίς γὰρ ἐκείνην τολμήσει; Significat et, sustineo, tolero, perfero. Eurip. in Hec. Αἴ αἴ τι δεῖλον ἐς πανὸν πέφαν' ἐμὲ. Τολμᾷ δ' ἃ μὴ χρὴ, τῇ βίᾳ πιεσθεὶς, sustinet et patitur quæ non decet. (Med. 696. Phœniss. 242. Æschyl. Pr. 998. Soph. Tr. 408. 592.) Cum accus. exp. audeo: vel petro, committo, summa cum audacia perpetro. Thuc. l. 3. ἐβίαιοντες τολμῶν μετὰ κινδύνου τὰ βέλτιστα. Sic et apud eundem l. 4. et Isocr. Exponitur etiam, commiscor: apud Herodian. lib. 4. τολμᾷ δὲ νοσῶν, talia quid commiscetur.

Τολμᾶσθαι, dicitur quod summa cum audacia suscipitur et admittitur: ut apud eundem l. 6. τὰ κατὰ τὰς ἀκροτολὰς ὑπὸ τῶν βαρβάρων τολμήματα εἰς ὑπερφυᾶ ἐγκλήματα, audacium et insolentiam barbari non amplius tolerandum esse.

Τόλμημα, τὸ, facinus quod quis perpetrare ausus est: ausum. Interdum in bonam partem accipitur: ut apud Thuc. l. 2. Luc. in Har. et Phil. de vit. M. l. 1. Interdum in malam: ut apud Aristophan. in Plut. Τόλμημα ἀνοσιώτατον. (Eurip. Phœniss. 1616. 1178.)

(Τολμητὸν. Eurip. Med. 1053.)

Τολμητὴς, qui aliquid suscipere et aggredi audet, homo audax. Thucyd. lib. 1.

Τολμητὴς, ου, ὁ, idem: apud Suid.

Composita.

Ἀνατολμάω, idem quod τολμάω, audeo. Eurip.

(Ἀντίτολμος. Æsch. Eum. 556.) [τὸν ἀντίτολμον δὲ φασὶ παρειλῆφθαι, &c. Schol. τὸν τὰ ἴσα τοῖς ἀρχαίοις τολμῶντα. ἀντὶ τοῦ, τὸν ἄδικον.]

Ἀντιτολμάω, contrà audeo, adversor alicui sumpta audacia, audacter obsisto. Thuc. l. 7.

Ἀνίτολμος, ὁ et ἡ, non audax. Et superlat. ἀνιτολμότατος, minimè audax omnium. Luc.

Ἀντιτολμάω, confidenter audeo, confidenter aggredior. Æschin. contra Ctesiph. ἀντιτολμᾶσαι λέγειν. Expositur et, facinorosè audeo, apud Lys.

Ἀντιτολμᾶσθαι dicitur, quod cum confidentia et audacia suscipitur, vel quasi confidente quadam audacia: unde, ἀντιτετολμημένως, confidenter, seu audacter captum, magnum ausum.

Ἀρείτολμος, (q. d. à Marte audacium sumens,) martius, bellicosus. Epigram.

Ἀτόλμας, idem quod ἀνίτολμος, timidus, omni audacia carens. Thuc. l. 2. Plut. de educ. lib. † Aristoph. Nub. 457.† (R. 927. Æsch. Ch. 628.)

Ἀτολμία, ἡ, timiditas, formido, ignavia. Xenoph. Hel. 5. Phil. de v. M. lib. 1.

Ἀτόλμως, inaudax sum, timeo, formido. Thuc. l. 1.

(Ἀτόλμητος. Æsch. Ag. 383.) [Pind. Isthm. Od. 8. 19. Ἐστιᾷ τὸ ἐπὶ ῥίζᾳ σφαλᾶς γε Ταντάλου λίθον παρὰ τοῖς ἑπτὰ ἄμμι δοὺς Ἀτόλμητον Ἑλλάδι μίχθαι. Schol. περιγράφει τὰς θεὰς τὸν ἀποτελούμενον καὶ ἡσὼν τῇ Ἑλλάδι πίλημα.]

Δορίτολμος, hastâ audax. Epigr.

Ἐπιτολμάω, audeo in aliquo re. Cum dat. Synes. ep. 4. Item, sustineo, tolero. Od. ά. Ἐπὶ δ' ἐπιτολμάτω ἀρωὴ καὶ θυμὸς ἀκάμας.

Εὔτολμος, audax, confidens, animosus, intrepidus. ut, κύνες εὔτολμοι, apud Oppian. de ven. lib. 3. et ταῦροι εὔτολμοι, apud Herodian. lib. 7. (Æsch. Ag. 1311.)

Εὐτολμία, audacia, confidentia, animositas. (Eurip. Med. 470.) Plut. de deo Socr. Phil. de vit. M. l. 1. et 3.

Εὐτόλμως, audacter, animosè, intrepidè. (Æsch. Ag. 1307.)

Κατατολμάω, audeo adversus: cum genit. apud Suid.

Μεγαλότολμος, magnopere audax, immani audacia præditus.

Παντολμία, audacia, nihil non audens. ex Adamant.

Παντόλμως, idem quod πάντολμος. Ibid.

Παντότολμος, seu πάντολμος, omnia audens, audacissimus. prius apud Greg. posterius apud Eurip. in Suppl. (Πάντολμος, Æsch. S. c. Th. 677. Ch. 426. παντότολμος. Ag. 229. 1246.)

Παράτολμος, audax: vel, nimiùm audax, temerarius. Plut in Dem. et symp. l. 4. Probl. 1.

Παρατολμάω, præcipitanter audeo. Naz.

Πολύτολμος, multa audens, audacissimus. Plut.

Προτολμάω, prior audeo. Item, priùs patro. Audacis exemplum do. ¶ Injuriâ lacesso. Herodian.

Προτολμᾶσθαι, dicitur quod per audaciam corripiatur pri-

nequem &c. ¶ Item, lacessi injuriâ. Theoc. l. 5. Herodian. l. 6.

Προτολμίζεσθαι, apud Suid. exp. prurire. Exponitur et, protentare, audendi exemplum dare. *πρωτολμᾶν.*

Τωτίτολμος, supra modum audax. Æschyl. [Ch. 592.]

ΤΟΑΤΙΝΗ, ης, ἡ, lana carpta et pexa, et operi parata: vel, pila seu glomus lanarum carptarum, et ad nendum paratarum, teste Eustath. Diosc. l. 5. cap. 85. πλείους τῆς *λίβιστικῆς συμβαινούσης,* (τὸ πῶμα) *ἰῶσι τηλίνους ἀφομοιοῦσθαι.* ¶ Apud Athen. lib. 13. *τῶν πράσων τηλίνους,* dicuntur porri in pilæ formam conglobati; seu, globus, qui ex porris convolutis fit, et ori ingeritur. ¶ Item à τηλίνος sphærica figura massa etiam genus quoddam τηλίνου dicebatur, teste Eust. et Tryph. apud Athen. l. 3. ¶ Suidæ est etiam sylvestris colocynthis, quemodo accipi putatur Regum l. 4. c. 4.

Τηλινεύω, glomero, conglomero, conglobo. Eustath. Exponitur etiam, torqueo: apud Hesych. ¶ Item nexo, contexo: unde, *Ἱστὸς τηλινεύων,* Od. τ'. ¶ Significat etiam, machinor, fabricor, struo: ut Iliad. ω'. *Ἡφαίστου τηλίνευσεν εἰς αὐτῷ καὶ πάθεν ἄλγεα,* quantos dolores cum ipso machinatus sit et intulerit. ¶ Item conficio, ad finem perduco: ut, *τηλίκον τηλίνευσεν.* Od. ξ'. Et, *τηλινεύειν ἀρηϊφίλους πολίτας,* Il. ξ'. ¶ Exponitur et passivè, serumnas patior, labores molestos exantlo. Hesych.

Τηλίνευμα, τὸ, idem cum τηλίνος, glomus lanæ, &c. Suid.

Τηλινευτικός, qui novit τηλινεύειν. Hesych.

Ἐντηλινεύω, (*comp.*) perficio, conficio. Hesiod. in Asp. † 44.† *χαλκοῦν τίνον ἐντηλινεύσας.* (Æsch. Ag. 1042.)

ΤΟΝΘΟΡΥΖΩ, et τυθηρίζω, murmuro, vel submissa voce murmuro. Item, musso, summissè loquor. Aristoph. in Ran. τί ▮ τυθηρίζων, ἰκὼ ἰκώ, πλησγὰς λαβὼν Πολλὰς, ἀνῆς δίκαζε; Idem in Acharn. τυθηρίζοντες δὲ γόμφ τῷ λίθῳ περιέκτημεν.

Τυθηρός, οῦ, ὁ, murmur. Apud Hesych. τυθηρὸς exp. φωνή.

Τυθηρίζω, idem quod τυθηρίζω. Oppian.

Ὑποτυθηρίζω, (*comp.*) submurmuro, ὑπογογγύζω. Hesych. et Suid. apud Lucian. cum accus. ἅμα καὶ τὸν ἐνεδὸν ἑαυτῷ ὑποτυθηρίσας.

ΤΟΊΟΝ, ου, τὸ, arcus. Od. φ'. Ὅθεν δὲ τόξον ἔκτατο πολίτων. Plutarch. in lib. an senî capess. resp. τόξον μὲν γὰρ ἐντεινόμενον ῥήγνυται, φυχὴ δὲ ἀνιεμένη. (Æsch. Ag. 519. Philostr. l. 2. c. 32.) Interdum per τὸ τόξα intelliguntur sagittæ cum arcu: ut Il. δ'. τόξων ἐδέγμενος ἀκὴν ἰοειν. † Xen. Paed. 1. 2. 9. et 1. 4. 23.† Interdum et, pharetra cum telis et arcu. Ut Il. φ'. Diana dicitur Junonem fugere, et reliquere αἰνυμένη τόξα. Interdum τόξα ipsum artem sagittariam significant: ut Il. β'. τῶν ▮ φιλοπτόλεμος ἔχεν, τόξον δ' ἐλάβοις.

Τοξάριον, parvus arcus, arcubus. Lucian.

Τοξεύειν, ars sagittandi. Il. ν'. et Eurip. in Androm.

Τοξίτης, ου, ὁ, sagittarius, arcitenens. Thuc. l. 1. Xen. Hellen. 4. &c. † Paed. 1. 5. 5.† Fem. τοξίτις, ιδος, epitheton Dianæ, apud Luc.

Τοξικὸς, ὁ, sagittarius, ad sagittas aptus. Ut, *τοξικὸς κάλαμος,* apud Theophr. hist. pl. l. 4. c. 12. † Superlat. *τοξικώτατος.* Xen. Paed. l. 6. 157. c.† Et, ἡ τοξική, s. τέχνη, ars sagittaria, scientia utendi arcu et sagittis. apud Plut. in lib. de frat. char. et alibi. Item, *τοξικαὶ θυγάτερες,* fenestræ à sagittis ideireo dictæ, quòd instar sagittarum angustum in ædes lumen immittant, et intrinsecus dilatentur. Hier. in Ezech. c. 40. ¶ Τὸ τοξικὸν, dicitur venenum quoddam ex eo, quòd barbarorum sagittæ eo collinerentur, ut tradit Dioscor. l. 6. c. 20. et Nic. in Alex. Schol. tamen Nicand. refert, quosdam ideo sic appellâtum velle, quoniam haustum seu potum, è vestigio interimat hominem instar sagittæ: vel quòd ortum sit ex sanguine hydræ quam sagittis confecit Hercules. Vide et Plin. l. 16. c. 10. et l. 26. c. 8.

Τοξάζομαι, ex arcu sagittam emitto, jaculor. Od. χ'. *τῷ κε τάχ' οὔτος ἀνὴρ τόν ἑνοσιν τοξάσαιτο.* Item sagittis peto seu impeto: ut, ibidem, *Ἐξίη, κακὸν ἀνδρῶν τοξάζεαι.*

Τοξεία, ἡ, *οίας,* idem. Xenoph. Paed. 1. *τοξείαν καὶ ἀκοντίζειν κατεδιδάσκει.* Apud eund. Paed. 3. *τοξείαν ἐς τοὺς ἀντιτάττοντας,* in cædis autores tela dirigere. Luc. de calum. *ἐπ' ἀνδρῶν τοξεύουσι.* Interdum, velut arcu emitto. Ut, *τοξείαι μελιγήρυες ἔμπαις,* apud Plut. de orac. Pyth. Sic apud Eurip. in Hec. *Καὶ ταῦτα μὲν δὴ τοῖς ἐτοίμοις μάτην.* (Soph. Philp. Tyr. 1270. Æsch. Suppl. 455.) Item, arcu peto, sagittis impeto, vel ferio: ut, *τοξεύειν τὰ θηρία,* apud eundem Xen. Paed. 1. † Discrepat ab *ἀκοντίζειν,* quod manu fit. Xen. Paed. 1. 2. 8. et 10.†

Τοξεύομαι, arcu petor, sagittis ferior. (Æsch. Eum. 679.) Plut. symp. 9. *τοξευθεὶς ὑπὸ Πέρσου.*

Τοξεία, ars sagittandi. Plut.

Τόξευμα, τὸ, quod arcu emissum est: sagitta, jaculum, apud Dioscor. loco supra in τοξικὸς indicato. Item, ipse ictus seu jactus sagittæ aut teli. † Xen. Paed. 1. 4. 23.† Plut. in Alex. Paed. 1. (Æsch. Suppl. 1012.)

Τοξευτὴς, ῆρος, ὁ, arcitenens, sagittarius, apud Arist. et Oppian.

Τοξότειρα, sagittaria: apud eundem Oppian. de venat. l. 3.

Τοξοντὶς, idem quod τοξοτὴς. Il. ψ'.

Τοξονὶς, sagittâ percussus. Soph.

Compositæ.

Ἀγκυλότοξος, qui curvo seu adunco arcu utitur, sinuatum seu lunatum arcum gerens. Il. ζ'.

Ἀπότοξος, arcu propulso: sagittis emissis. Item, sagittâ arcuo seu propello. Luc. *τὸν ἀπορριφέντα Φοῖβον ἀποτοξεύσαντα τὸν λαμπὸν ἐχειτίς.* Significat et, sagittâ appeto.

Ἀποτοξίζεσθαι, sagittis appeti: sagittis arceri seu propelli. Metaph. apud eundem, *πάνυ εἰς τέχνας ἀποτοξίζεται,* aptè et acutè probatum est, et velut sagittâ tactum.

Ἀργυρότοξος, argenteum arcum habens: epitheton Apoll. Iliad. φ'. et alibi apud Hom.

Ἄτοξος, arcu et jaculis carens.

Ἀτόξευτος, qui sagitta ictus seu percussus non est. Item qui sagitta peti seu tangi nequit.

Διατόξιον, sagitta penetro vel trajicio. Et simpliciter, jaculor, telum vibro. Xen. †Paed. 1. 4. 4. pr. *arcu,* non *manu.*†

Ἐκτοξεύω, jaculando seu emittendo pharetram exhaurio, unde apud Herodot. *τὰ βέλε ἐξετοξεύετο,* sagittæ absumebantur. Metaphoricè apud Aristoph. in Plut. *βίος,* vita, dicitur *ἐκτετοξεῦσθαι,* i. exhausta, et confecta esse.

Ἔντοξις, cranea et concavum illud cui imponitur sagitta. Vitruv. lib. 10. c. 13.

Ἐπιτοξάζομαι, idem cum τοξάζομαι, sagittis peto, arcum dirigo in. Il. γ'. Τῷ δ' ἐπιτοξάζοντο καρηκομόωντες Ἀχαιοί.

Εὔτοξος, et ἐύτοξος, bonum arcum habens, et bonæ sagittas: ut, *ἰόντος φαέτρης.*

Εὐτοξία, dexteritas et jaculandi peritia.

Ἱππιτοξότης, ου, ὁ, sagittarius equester, qui ex equo sagittas emittit. †Xen. Paed. l. 3. p. 129. a.† Phil. de v. M. l. 1. *Decomp.* Ἀμφιππιτοξόται, οἱ, desultores sagittarii.

Ἀμφιππιτοξόται, idem cum ἱππιτοξόται.

Καλλίτοξος, pulchrum arcum habens: vel idem quod εὔτοξος. Eur. in Phœn. (1177.)

Κατατοξεύω, sagitta impeto, sagittam dirigo in. Item, sagitta trajicio, sagitta confodio. Luc. in Hermot. *ὡς ἂν τὸν πελειάδα κατατοξεύσαι. Ὃν τὸν μέγαν ἰχθύν.* Sic et apud Thucyd. lib. 3. Significat et simpliciter, trajicio, transfigo, confodio. unde metaph. apud Aristoph. in Nub. † 941.† *χαμαιπετεῖς κατοῖς αὐτὸν καὶ διπλοῦς κατατοξεύσω.*

Κλυτότοξος, arcu et jaculis inclytus, arte sagittandi celeberis. epitheton Apollinis, passim apud Hom.

Παντοτοξία, cum quis malè vel etiam obiter arcum intendit et dirigit. Plut. jaculatio perfunctoria.

Περιτοξεύω, sagittis undique configo. Aristoph. [Acharn. 712. *Περιτοξεύσει δ' ἂν αὐτὸν τοῦ κατρὸς τοὺς ξυγγενεῖς.*]

Σκυθοτοξότης, Scythicus sagittarius: vel qui in arte sagittaria Scythas imitatur. [Xenoph. de Cyri Exp. lib. 3. *καὶ ὁ Σκυθοτοξότης ἐνέτεινεν,* &c.]

(Ὑπερτοξεύτερος, *ὑπερτοξότατος.* Æsch. Suppl. 488.)

ΤΟΠΟΣ, ου, ὁ, locus: qui, secundum Aristot. Phys. lib. 4. est *τὸ πρῶτον περιέχον ἕκαστον τῶν σωμάτων πέρας.* Æschin. in Ctesiph. *οὐ γὰρ τὸν τρόπον, ἀλλὰ τὸν τόπον μόνον μετέλαξε,* non mores, sed locum solùm mutavit. Ubi παρονομασία τοῦ τρόπου καὶ τοῦ τόπου, quæ in Latino dari nequit. (Soph. Tr. 972.) ¶ Medicis *τόπος* est locus morbi, vel pars corporis affecta. ¶ Peculiariter dicitur de naturalibus mulierum, seu locis femininis. idque frequentiùs in plurali. ut apud Aristot. hist. an. l. 7. c. 3. *Ἔτος οὐδὲν γίνεται μετὰ τὸν ἀμέλιον ὁ τόπος ξηρός.* et Dioscor. l. 1. c. 59. (de oleo sampsuchino;) *τῷ τριβέντι στύφει σκληρὸν τοὺς τόπους.* ¶ Item apud Dialect. et Rhet. *τόποι,* dicuntur sedes et domicilia argumentorum: de quibus Aristot. in top. Suid. et Quintil. l. 5. c. 10. et sunt, locus causæ, effecti, subjecti, adjuncti, &c. ¶ In oratione vel disputatione *τόπος* dicitur argumentum, vel thema, quod tractatur. Isocr. in Helen. enc. *Ἵνα μὴ δοκῶ περὶ τὸν αὐτὸν τόπον ἀεὶ διατρίβειν ἀναγκάζων.*

Τοπικὸς, q. d. localis. Ut, *τοπικὰ φάρμακα,* medicamenta quæ partibus seu locis affectis adhibentur; Gal. *τῶν κατὰ τόπον.* lib. 1. c. 1. Et, ἡ τοπικὴ τέχνη, ars inveniendi, seu ars explicans *τόπους* Dialecticos, et monstrans quomodo ex iis argumenta inveniantur ad quæstionem confirmandam: unde *τὰ τοπικὰ,* sc. *βιβλία,* inscribuntur libri Aristot. topicis tractantes.

Τοπικῶς, ratione loci. Plut. de def. orac. Exponitur et, per locos communes, per capita.

Τοπάζω, statuo, colloco. q. d. in loco pono: unde, *τοπάζει,* Hesych. exp. ἱδρύει. ¶ Exponitur et, conjicio, suspicor. Soph. in Erigone, ἃ ▮ Δίκη, *τοπάζω· τῶν' ἐπὶ σοφῶς δίκαι.* (Æsch. Ag. 1378.) Plat. de leg. l. 2. *εἰ δ' ὧν τοπάζειν δεῖ,* quòd si conjectura uti oporteat. ¶ Significat etiam, quæro, Troglodytarum linguâ, teste Plin. l. 37. c. 8.

Τοπάζιος λίθος, topazius lapis: sic dictus παρὰ τὸ τοπάζειν, quòd olim magno studio quæreretur. Plin. tamen lib. 6. c. 39. insulam Topazon gemmæ huic nomen dedisse scribit, ipsam verò insulam, quòd saepe quæsita sit à navigantibus, à τοπάζειν falsò denominatam. Eadem gemma

---

ΤΟΡΔΑΛΙΟΝ, seu τέρδιλον, nomen herbæ, quæ et sesili Creticum dicitur; de qua Dioscor. l. 3. c. 63.

ΤΟΡΜΗ, vel, τόρμος, autore Hesych. dicitur medioima rotæ, in quem axis inscritur, qui aliàs πλάμων et χνοῦς. ¶ Suidæ et Eustath. est meta. item carceres et regulæ. Item cursus in hippodromo. Unde, in τόρμος, apud Hesych. exp. ἐν τῷ καθίστασθαι, extra metam; extra id, quod decori seu convenit. ¶ Apud Lycophr. τόρμοι nominantur etiam orbitæ, seu vestigiæ rotæ, teste Eustath.

neut. gen. τοπάζω dicitur, in Apoc. c. 21. et Exod. 28. Triasyllaba verò voce τόπαζος, seu τόπαζον, apud Dionys. de situ orbis.

Τοπεῖν, idem quod τοπάζω, conjicio, conjectar, suspicor. Suid.

Τοπεῖον, τὸ, funis, rudens. Suid. ex Stratilide, *τὸ πλοῖον δὲ τῶν ἄλλων ἐκπλεόντων τοπείου ἐδεῖτο.* Pro eodem scribitur et τοπεῖα, apud Poll. Hinc apud Lat. topia et topiaria opera: de quibus Plin. lib. 16. cap. 33.

Compositæ.

Ἄτοπος, ου, ὁ nec ἡ, (q. d. locum non habens, nulli loco conveniens,) absurdus, inconvenions, rationi minimè consentaneus. Isocrat. in ep. ad Phil. *ἀτόπως καὶ λίαν ἀσυγχώρητα πράγματα.* Plat. ep. 7. *ἄτοπον καὶ αἰσχρὸν εἶναι τοῦτο.* Sic, *λόγοι ἄτοποι,* apud Athen. l. 2. Exponitur et, insolens, inusitatus, novus: apud Theoc. l. 3. Interdum et, ineptus, stolidus: ut apud Athen. lib. 7. ex comico quodam, *εἰ τοῦτον ἔχει τὸν τρόπον ὁ ἰχθὺς ὅσον, Οἷος ἄτοπος ὃν ἂν αὐλῇ μαγείρῳ αὐλεῖς.*

Ἀτόπως, absurdè, inconvenienter, ineptè. Demosth. Exponitur et, incompositè, insolenter.

Ἀτοπία, absurditas, inconvenientia. Isocr. Phil. de mun. Item, insolentia, inusitata novitas. Theoc. l. 3. Plut. in Coriol. (Aristoph. R. 1419.)

Ἀτόπημα, factum aut dictum absurdum et inconveniens. Damasc.

Ἀτόπαστος, quem conjectura assequi non licet. Hesych.

Ὑπάτοπος, (*decomp.*) aliquo modo absurdus.

Διατοπάζω, unde διατόπασις, ex quo superl. διατοπάτατος exp. difficillimè. item absurdissimè. Suid.

Διατοπάζω, difficulter conjicio. Hesych.

Διατόπαστος, quem conjectura assequi difficulter possis: ut, *διατόπαστ' αἰνίγματα,* apud Eurip. in Suppl. ubi tamen legitur *δυστόπαστα.*

Ἔκτοπος, q. d. qui est extra locum, loco suo cessans: unde, ἐκτοπώτατος, apud Suid. et Hesych. exp. ἐξωτερικώτατος. ¶ Frequentiùs idem significat cum ἄτοπος, insolens, inusitatus, mirabilis; Plut. de solert. an. Apud Theophr. de caus. pl. l. 6. c. 8. ἔκτοπος χειμὼν, exp. vehemens hyems, seu mirum in modum frigida. Exponitur et, peregrinus: ut, *ἄφορμα ἔκτοπος,* apud Soph. in Trachin.

Ἐκτόπως, mirum in modum, modo insolito et inusitato. apud Suid.

Ἔκτοπος, idem cum ἔκτοπος, peregrinus, longè remotus. Soph. in Œdip. Colon. *τῷ ταλᾶ; ποῖ πορεῖ; ἐκτόπου πατρὸς.* ex hoc peregrino profectus solo. Unde, ἐκτόπιον *ἀνύτειν,* amovere et asoliri è loco quo erat. apud eundem in Œdip. Tyr. *ἐκτόπιον ἐκτοπίαν φλόγα πέμπετε.*

Ἐκτοπίζω, è loco moveo, summoveo. in lib. Macrob. *ἐξετόπιζον ἑαυτούς.* ¶ Item neutraliter, discedo è loco in quo eram, peregrè abeo, peregrinor, habitationem muto. Laërt. de Plat. *ἐξετόπισε δὲ καὶ αὐτὸς πλεῖστα.* Plut. in Demetr. *τοὺς στρατιώτας δ' ἐκτοπίας ἦν, ἐς ἐν' Ἀχαΐαν καὶ Μίδιαν ἐκτοπίζων.* ¶ Item, à re proposita discedo; apud Aristot. rhet. 2. et hist. anim. l. 4.

Ἐκτοπισμὸς, locorum et hominum silentio à finitimis populis. Strab. lib. 3.

Ἐκτοπιστικὸς, qui locum mutare solet et relicto domicilio suo alibi se conferre. ἐκτοπιστικὴ ζῶα, apud Aristot.

[Ἔντοπος. Soph. (Ed. Col. 1526. Ὦ τέκνα, τέκνα, σοῖς ἂν εἴ τις ἔντοπος Τὸν πάντ' ἄριστον δεῦρο θοῦρι' ἂν πέμοι; Philoct. 216. *Φοιτᾶδες τέκνα, ὡς οὐκ ἐξόπιν ἀλλ' ἔντοπος ἀεί.* Schol. *οὐ μακρὰν, ἀλλ' ἐγγὺς, καὶ ἐπὶ τόποις.*]

Ἔντοπος, qui hunc locum colit, indigena: ut, *ἐντόπιοι θεοί,* apud Plat. in Phædro. Pro eodem dicitur et ἔντοπος, teste Poll. l. 3. c. 4.

Ἐντοπίζω, in loco et sede mea me contineo, eadem non muto. apud Suid.

Ἐντοπάζω, idem: apud eundem.

Ἐπιτόπιος, ὁ nec ἡ. Τὸ ἐπιτόπιον, (sc. ἐπιχείρημα) apud Philosophos dicitur argumentatio, vel argumentum, *τὸ ἐξ ἡμιφατίων συνιστάν,* Suid. i. syllogismus hypotheticus, qui componitur (in assumptione et conclusione) ex plenis partibus propositionis: habens in minore totum tertium argumentum, idque solum; *τὸν τόπον* in conclusione *τὸν λόγον,* qui probandus fuit.

Παράτοπος, idem ferè quod ἄτοπος, absurdus, inconveniens: apud eundem.

Ὑποτοπάζω, idem cum τοπάζω. Etymol.

Ὑποτοπία, idem cum τοπία. Thuc. l. 1.

Κακοτοπίστατος, (*decomp.*) male suspicans: apud Suid.

Κακοτοπιστεῖσθαι, male suspicari. Aristoph. in Ran.

Ἐκτορμία, (τορμ.) constitutum cursum egredior, extra metas excurro: ἐκ τοῦ καθιστῶντες ὅρμον δρόμου. Eust. ex Pausan.

ΤΟ'ΦΟΣ, ου, ὁ, lapidis scabri genus, qui facile in arenam resolvitur. ¶ Vide et Πῶρος.

ΤΡΑ'ΓΟΣ, ου, ὁ, hircus, caper. (☞ Dictus παρὰ τὸ τρώγειν, ob voracitatem animalis. Aut παρὰ τὸ τραχὺ δέρμα ἔχειν, teste Etym. Od. ι. τὰ δ' ἄρσενα λεῖα δέρρει. Ἀριστοτέλης τὰ τράγους τὰ βαθείας ἔχοντα αἰδοίας.) ¶ Sic et dicitur fœtor qui alibi χάσμη, et κνώδαξ. ¶ Ponitur et pro libidine et salacitate: sunt enim hirci animal lascivum et libidinosum: apud Luc. ¶ Hippocr. epidem. l. 6. juvenes pubescentes, vocemque mutantes, i. τραγίζοντας, appellavit τράγους, Lat. hirquitallos. ¶ Item τράγοι nominantur nervi hirci capitis insignitæ; teste Poll. l. 1. ¶ Messenensium dialecto caprificus τράγος dicitur, teste Suid. ¶ Est et piscis nomen, apud Athen. lib. 8. ¶ Item spongiarum genus quoddam, apud Aristot. hist. an. l. 5. c. 16. et Dioscor. l. 5. c. 138. ¶ Numeratur et inter Cerealia frumenta, ut est κίνδυος, ὄλυρα, alica, siligo: apud Dioscor. l. 2. c. 115. Item inter herbas, apud eundem, l. 4. c. 51. ¶ Est et pultis genus, quod ex tritici semine fit, ut vult Plin. l. 18. c. 7. et 10. ex olyra autem, ut tradit Galen. de alim. ¶ Item in auris cavitate τράγος dicitur ea pars quæ sub extremitate temporum superassurgit in interiorem aurem. Poll. l. 2.

Τράγιος, ὁ, hircinus.

Τράγειος, idem: unde, τραγέα, ἡ, δορὰ, pellis hircina, Plut. in Hall. quæ contracte dicitur τραγῆ, apud Suid.

Τραγίσκος, hirculus, hircus parvulus: aut hœdus, apud Theocrit. idyll. 5.

Τράγαινα, αἱ, capræ, utriusque sexus genitalia habentes. Aristot. de gen. an. lib. 4.

Τράγιον, seu τραγεῶν, (et est apud Hesych.) herba, inde dicta, quòd folia ejus autumno hirci virus olent, teste Dioscor. l. 4. c. 50.

Τράγιος, eadem herba quæ et τράγος, de qua idem ejusdem lib. cap. 51.

Τραγίζω, hircum refero, vel odore, vel lascivia: apud Hippocr. de juvenibus. ¶ Interdum τραγίζειν de iisdem dicitur, quum pubertatem attingentes vocem ex acuta in gravem et superiorem mutant. Aristot. hist. an. l. 1.

Τραγιστὴς, qui victimas furatur, sacrilegus. Hesych.

Τραγίαι, idem cum τραγίζω unde, malla ἐδέσματα τραγῆ dicuntur, apud Alex. Aphr. probl. l. 1. quæst. 125. quæ pubertatis annos ingressa, mutare vocem incipiant, et hircorum virus olere, et eorum libidinem imitari. ¶ Dicuntur et vites τραγῆ, quæ fructu carentes fronde luxuriant: ducta signif. ab hircorum natura, qui, obesiores, minùs semine abundant, macriores autem, magis ad gignendum sunt idonei, teste Aristot. de gen. anim. l. 5. c. 18.

[Τραγωιδὸς, Aristoph. Acharn 500. ὡς τραγωιδὸν φαίνεται. 501. Παιρὶς τραγωιδίαν. Schol. διὰ τὸ τὰν τράγον ἐγκαλλωπίζειν. Vide Not. Cl. Kust.]

Τραγικὸς, idem quod τραγωιδικὸς, pertinens ad tragœdiam, seu tragœdorum propria. ut, τραγικαὶ αὐλαὶ, apud Athen. lib. 4. et, ἄγγελος τραγικὸς, Luc. in Nigr. ¶ Vide Τραγῳδὸς, in compos. ex Ἀοιδὸς. ¶ Item, conveniens tragicis, dignus tragicis: seu qualis in tragœdiis fieri solet. unde, τὰ τραγικὰ, gravia, et tragœdiis convenientia; apud Aristot. de arte poët. ¶ Interdum ἡ τραγικὴ dicitur pro τραγικῇ σκευῇ, ut apud eundem ibidem, et in Rhet. Veter. τραγικὴ, ἡ, τρίπους, tragica camena, apud eundem, Rhet. 3.

Τραγικῶς, tragicè, more tragicorum: seu, ita ut tragicos decet. Greg.

Τραγικόφρων, tragicè loquor, schol. Aristoph.

Composita.

Ἀντίτραγος, pars opposita τῷ τράγῳ in aure. Poll. l. 2.

Ἀντιτραγικὸς πίθηκος, tragica simia, salax. Demosth.

Ἐπίτραγος, vitium vitis quum carbunculatur. Poll. l. 7.

Ἐπιτραγία, ἡ, Veneris cognomen, ex eo impositum ipsi, quòd capra, quam Theseus ad mare immolabat, Veneris itineris ducem et comitem sibi adjungere oraculo Delphico jussus, fortuitò in caprum transiverit. Plut. in Thes.

Ἐντραγίαι, αἱ, pisces esse dicuntur apud Aristot. hist. anim. l. 4.

Ὑπερτραγίζω, supra modum olco hircum. Dioscor. l. 1. c. 6.

ΤΡΑ'ΠΕΖΑ, ης, ἡ, mensa. (Æsch. Ag. 409. 710. Soph. Œdip. Tyr. 1477.) (☞ Dicta quasi τετράπεζα, παρὰ τὸ πέζας, quòd initio mensæ qua non haberent pedes. Etym.) Od. ι. παρέθεσαν τράπεζαν Ἀμβροσίης καλύκεσσι. Xen. Pæd. 8. τράπεζαν κοσμῆ, μάττρα ἄγει. ¶ Interdum accipitur pro mensa instructa epulis. Ubi ὁ. vide Ἀναλίσκω ἰδοὺ τράπεζαι καὶ σῖτος, ἵνα καὶ σαρκίνην τράπεζαν. Et apud Thuc. l. 1. τράπεζαν Μήδων σαρκίζειν, mensam Persico more instructam. Sic et sæpe apud Plut. Xenoph. et Athen. ¶ Interdum sic quasi κατ' ἐξοχὴν nominatur mensa argentariorum seu nummulariorum: et apud Demost. ἐπὶ τὴν τράπεζαν ἔδωκεν ἐντὸς μνᾶς. ¶ Apud architectos sic dicitur pegma, constans ex regulis et diapegmatis, et tabula inter regulas et diapegmata collocata. Vitruv. de catapultis, et Turneb. adverss. lib. 2. cap. 5. ¶ Apud Aristoph. sic vocatur pulpitum aut locus editior, in quo verus et mancipia omnium oculis venum exponebantur, teste Poll. lib. 7. ¶ Scapularum etiam circa dorsum partes latiores τράπεζαι appellantur. ¶ Item pars hepatis, latior instar mensulæ, τράπεζα dicitur. Nic. in Alexiph. ¶ Est etiam τράπεζα, τὸ λαιὸν τὰ σπλάγχνα. Poll. l. 2.

Τραπεζίον, ου, τὸ, festum quoddam Athenis. Hesych.

Τραπεζίτης, ου, ὁ, mensæ assecla, qui non vocatus ad mensam venit: epitheton canis, apud Homer. Iliad. ϕ'. et χ'.

Τραπεζίτης, ου, ὁ, idem. Suid. et Eust.

Τραπεζικὸς, mensarius, ad mensam pertinens, mensæ inservions. Nicand. Τραπεζικὸς κύων.

Τραπεζίτης, mensarius, nummularius. Plut. in consolat. ad Apoll. Athen. lib. 6.

Τραπεζιτικὸς, ὴ, ὸν, ad mensarium pertinens. Demosth. τῶν τραπεζιτικῶν, fœnus nummulariorum.

Τραπεζιτικὸν, mensarius sum. Poll.

Τραπεζὶς, ἡ, mensarum confectio: apud Theophr. hist. pl. l. 3. c. 10.

Τραπεζίον, τὸ, mensula, abaculus. Hesych.

Τραπεζώδης, mensarius, mensæ similis, ad instar mensæ effictus. Strab.

Τραπεζῶ, f. ήσω, mensam impono, unde apud Soph. in Tripol. Ἀναλίσκετε τὸ τραπεζῶσαι κάλῳ, fundo cursus celis haud mensæ imponitur.

Τραπέζωμα, τὸ, quod supra mensam ponitur: ut vasa. Eust.

Composita.

Ἀργυρτράπεζα, argentaria mensa. In edict. Justinian. Est et mensa argentea.

Δυστράπεζος, qui mensa utitur malè instructa: seu infelix propter mensam. Eurip. (Herc. Fur. 584. χαρμονὰς δυστρόπους δυστράπεζος.)

Ἐκτράπεζος, ου, ὁ καὶ ἡ, extra mensam constitutus, qui mensæ non infertur. Luc.

Ἐντραπεζίτης, ου, ὁ, mensæ assecla.

Ἐντραπεζίτης, ου, ὁ, qui in mensa nostra alitur. Suid.

Ἐντραπεζίτης, ου, ὁ, qui super mensam est, aut super mensa fit: ut, ἐντραπεζίτιον δεῖπνον, Luc. in Hermot. Exponitur et, mensarum assecla. Hesych.

Ἐντραπεζίδιος, idem, apud eundem.

Ἐντραπεζίσματα, τὰ, quæ in mensa, seu super mensa, apponuntur. Athen l. 4. Et peculiariter, secundæ mensæ: apud eundem ibidem.

Εὐτράπεζος, ου, εὐτράπεζον δῖος, vita quæ degitur ad mensam bene instructam. Athen. lib. 4. (Æsch Ag. 951.) Homines verò εὐτράπεζοι dicuntur, qui bene instructa mensa utuntur: apud eundem l. 14.

Μιτρεπιτράπεζος, qui exiguam seu tenuem mensam apponit. idem ibidem.

Μονοτράπεζος, unicam mensam habens: vel solus in mensa cibum capiens. Apud Eurip. in Iph. Taur. [949.] ξένια μονοτράπεζα, dicuntur munera hospitalia, quæ seorsum ab aliis in mensa solitaria Oresti apponebantur, i. hospitalis mensa seorsum apposita.

Ὁμοτράπεζος, qui eadem mensa utitur. Lucian. in Somn.

Συντράπεζος, idem.

ΤΡΑΤΑΟ'Σ, ᾶ, ὁ, balbus, blæsus. Qualis Alcibiades fuisse dicitur à Plut. utpote λ pro ϱ pronuncians. Unde irridetur ab Aristophane in Vesp. Idem Plut. de prod. animal. ἥλιον τὸν ἀγλαΐσκον ὁ τῶν ἀναῶν φύσει τραυλὸς εἶδεν ὡς ἀρτιώνυμον. Et, τραυλὴ erat femina Callias comici, apud Pollucem. Τραυλὸς μὲν ἦσθα, ἀλλ' ἀποτραυλίσου.

Τραυλίττω, ττος, ὁ, balbuties. Plut. in Alcib.

Τραυλίζω, balbutio, balbus sum, aut blæsus. Aristoph. in Vesp. εἶτ' Ἀλκιβιάδες εἶτι τρὶς μὰ τραυλίσας. Et cum accus. apud eundem in Nub. †1384.† αἰσθανόμενός σου πάντα τραυλίζοντος.

Τραυλισμὸς, balbuties: idem quod τραυλότης.

Composita.

Ἡμίτραυλος, ου, ὁ καὶ ἡ, semibalbus, dimidia ex parte balbus.

Παντελῶς τραυλὸς, variè balbutiens. Theocr. in Epigr.

Ὑποτραυλίζω, q. d. subbalbutio, aliquantum balbutio. Lucian. in Tim.

ΤΡΑ'ΧΗΛΟΣ, ου, ὁ, collum, cervix. (Aristoph. R. 19.) (☞ Nomen habens παρὰ τὸν τραχύνεται, ἐντῦθεν γὰρ τὸ μέρος. Aut quasi τραχὺς ἦλος ἔχων, inquit Orus apud Etym.) Plut. in Alex. ἐμβάμενος τὸ ἴσον χωρὶ τῆς κόμης αὐτοῦ, ἀνέτεμε τὸ ξυρὸν τὸν τράχηλον. ¶ Purpurarum etiam et reliquorum ostreorum superiores partes τράχηλοι dicuntur, apud Athen. l. 3. ¶ Item κύστεως, i. vesicæ parvum os, τράχηλος nominatur, apud Hippocr. ¶ Item apud Athen. lib. 11. quidam dixit, se in κύλικα hibisse τὸν τράχηλον ἀποπλατύνοντα. (Κύλιξ hoc item genus est. At in loco pro masculino est annotatum.) ¶ Eodem Athen. teste ibidem, nautici mali media pars τράχηλος quoque dicitur. ¶ Exponitur et, vertebra, verticillum, apud Dioscor. l. 4. c. 17. ¶ Per metaplasmum generis pro τράχηλα dicitur et τράχηλα, teste Eust.

Τράχηλα, τὰ, propriè sunt edulia quæ ex truncatis extremisque partibus truncatis ac resectis, præcipue cervicibus avium, parantur, viliora cæteris: unde et quisquilias sonuit expon. Aristoph. in Vesp.

Τραχηλίαω, collum seu cervicem attollo, superbio, ferocio. Greg. de theol. κατέβαινε Κυρίου σωτηρικὸν τραχηλιῶν, καὶ σύντριβε ἐν τῇ ἐκάστου.

Τραχηλίζω, in collum seu cervicem resupino. Item, obliquum collum, obtorto collo trahe, ango, ut luctator luctatorem. Ut apud Suid. Κλείσθενες Ῥόδιος πάλῃ παῖ, ὃς τραχηλίζων ἀνετλάμβανε. Et in pass. apud Plut. τραχηλιζόμενος τὸν ἴδιον καταγέλασι, totâ vitâ nihil aliud egit, quàm ut collo obtorto traheretur à luctatoribus. ¶ Exponitur etiam, cervicem cædo et ferio: ut et in præcedenti loco quidam accipiunt. ¶ Significare etiam dicitur, luctatores cervicibus manuum complexu mutuo hærentes atque implicitos separo, unde apud Plut. in Ant. τοὺς πολίτας ἐτραχήλιζεν, exp. juvenes luctantes dirimens prostravit. ¶ Est etiam, patefacio, aperio: ducta metaph. ab iis, quorum facies resupinata omnium oculis exponitur. ut in ep. Hebr. c. 4 πάντα ἢ γυμνὰ καὶ τετραχηλισμένα τοῖς ὀφθαλμοῖς αὐτοῦ.

Τραχηλισμὸς, cervicis resupinatio vel flexus. Athen. lib. 1. Plut. περὶ φιλοπλ.

Τραχηλιώδης, ους, ὁ καὶ ἡ, durus cervicis.

Composita.

Ἀποτραχηλίζω, collum frango, strangulo. Suid. ex Eunap. (Ἀτράχηλος. Æsch. Eum. 367.) ‡ In Scholiast. invenies ad vocem ἀτίμητος.‡

Βραχυτράχηλος, qui brevè collum habet. [Aristot. de Hist. Animal. lib. 8. cap. 12.]

Γλαυκοτράχηλος, duberæ cervicem seu dubæ collum habens.

Διατραχηλίζω, præcipitando collum frango: vel præcipito.

Ἐκτραχηλίζω, exutio, et collum frango. Plut. de discern. adul. ab am. ἐκτραχηλίζει τοὺς μὴ διαμένοντας ἐχθροὺς. † de collo, de tergo dejicere. Xen. Pæd. 1. 4. 8.† Metaph. apud eundem de educ. lib. ἐκτραχηλίζειν τὸν νέον, perdere juventutem. ¶ Exponitur et, in superbiam ago, effero, extollo: apud Hermog. cap. περὶ ἐμφάσεως, loquentem de sophistarum tumida oratione et insolenter figurata.

Ἐκτραχηλίζομαι, exutior, et in collum devolvor. Aristoph. in Plut. ὃ' ἀσθὼν ἐκτραχηλισθῇ σπουδῇ. † et Nub. 1503.†

Ἐντραχήλιος, qui supra collum est: ut, ἐντραχήλιος πόνος, apud Suid.

Λεπτοτράχηλος, qui collum subtilius habet. Arist.

Μακροτράχηλος, longum collum habens: ut, μακροτράχηλα ἴρηκα, Iliad. ϕ'.

Παχυτράχηλος, qui crassum habet cervicem seu collum. In Physiog.

Περιτραχήλιος, qui collo circumdatur, collum cingens.

Σκληροτράχηλος, durum et rigidum cervicem habens: et metaph. pertinax.

Ὑγροτράχηλος, mollem et flexilem cervicem habens. Aristoph.

Ὑποτραχήλιον, colli pars infra cervicem et intra scapulæ superta, sive humeraria ossa ὠμοπλάται dicta. ¶ Est et in contrectatis scaporum columnæ ὑποτραχήλιον, apud Vitruv. l. 3. c. 2. et l. 4. c. 1.

ΤΡΑΧΥ'Σ, εῖα, ὑ, asper, scaber: interdum et, confragosus, salebrosus: cui opponitur λεῖος, lævis. Aristot. (de polypo:) σκοπεῖται δὲ ἐνὶ τῷ τραχείᾳ, τῷ δὲ λείῳ φεύγει. Herodian. lib. 6. ἥρ τραχύτατα καὶ κραυσολιστότατα. Item metaph. asper, agrestis. Demosth. Philipp. 2. ἡμᾶς καὶ τραχεῖς ἐποίησε καὶ ἀγρίους. (Æsch. Pr. 725. Ag. 1430.)

Τραχέως, asperè. Plerumque in metaph. significat. Isocr. in Nic. Dem. de malè gesta leg. Comper. τραχύτερον, asperiùs, Luc. in Dem. Superlat. τραχύτατα, asperrimè, Herodian. l. 7.

Τραχύτης, ητος, ἡ, asperitas: ut, τραχύτης τῆς χώρας, Xen. Pæd. 7. Et, τραχύτης λόγων, oratio gravis auribus audientium. Isocr. de Pace.

Τραχύνω, aspero, exaspero, asperum facio. Athen. l. 2.

Τράχυσμα, et τραχυσμὸς, exasperatio, seu asperitas. Idem l. 11.

Τραχυντικὸς, exasperandi vim habens, exasperans.

Τραχύλος, idem quod τραχὺς.

Τράχωμα, idem quod τραχύτης, seu τραχυσμὸς. Peculiariter medicis sic dicitur asperitudo palpebræ interna parte. vide Aët. et Galen. περὶ κατὰ τόπ. l. 6.

Τραχυματικὸν κολλύριον, collyrii species, tollendis oculorum asperitatibus efficax. Aët. l. 7.

Τραχὼν, ῶνος, ὁ, locus asper et salebrosus.

Τραχυλὸς, idem quod τραχὺς, et τραχύλος. ut, τραχυλὰ βίος, apud Suid.

Τραχὶς, poëtice, idem cum τραχεῖα. Hiod. κ'. Μὴν μάλιστα τραχὺν τὶ μέγα τε.

Τραχὺς, idem quod τραχέως

Τραχὺν, pro τραχέων. Oppian de venat. lib. 3.

Τραχυλίας, ἰδίδεμ, asper. Epigr. l. 4.

Τραχὺς, εῖα, ὺ, locus asper et salebrosus. Nic. in Ther.

Τράχυ, asper et salebrosus sum. Idem ibidem, Ἵππου δὲ τράχυνε πάχη ἐ ἀπαμαφάγι δίκτυα. Pract. τέτρηχα, asper et scabrosus factus sum. Interdum et, asper sum; Dionys. de situ orb. Il. β'. Τετρήχει δ' ἀγορὴ, exp. concio turbis et tumultibus plena erat.

Composita.

Ἀνατραχίνω, et Ἐντραχίνω, idem quod τραχίνω, exaspero: apud Suid. et Plut.

Ἔντραχὺς, in quo asperitas est. idem quod τραχὺς.

Ἐπιτραχύνω, exaspero. Aratus.

Ὑπότραχυς, aliquantùm asper. Pro quo Ionicè ὑποτρηχὺς, apud Athen. l. 7.

ΤΡΕΙΣ, ἁ et αἱ, tres. Neutr. Τρία, tria. Theocr. idyll. 27. Ἐπὶ δ' Αἰτναῖα, χ' ἁμαλοσπόρες Ἄρμιαι, Τρῖς διάπαν; ἐς ἴμας τρεῖς ἄγαγε αἶσαι ἑἵνας. Aristoph. Ἐγὼ σοὶ παραμένω τρία καὶ δύο.

Τρίαινα, ἡ, tridens. Interdum est piscatorium instrumentum, quo majores pisces figuntur. Unde et Neptuno tribuitur, velut insigne, tanquam piscatorum et maris deo præsidi. ut Odyss. ι. Χερὶ τρίαιναν ἔχων. † Aristoph. Nub. 560. μεγαθυμὶ τριαίνας ταμίαι, de Neptuno? (Eurip. Phœniss. 182. Æschyl. Suppl. 222.)

Τριαινήτης, ἐω, ὁ, qui tridente utitur. Hesych.

Τριαινία, tridentis motus. Apud Aristoph. in Pace, τριαινίᾳ νῦ ἅπαντα διὰ χρόνου τὶ γένοιτο.

Comp. Ἐντριαίνω, tridente exagito. Luc.

Συντριαίνω, tridente concutio: vel, tanquam tridente quasso. Euripid. in Hercul. furent. [946.] Στέρνοις πάλιν συντριαίνουσα πτύχας.

Τριάκοντα, triginta. Plut. Pro quo poët. τριήκοντα.

Τριακοντάκις, tricies. Plut. in Coriol.

Τριακοστὸς, et poët. τριηκοστὸς, trigesimus: unde, τριακοστὴ, sc. μοῖρα, trigesima pars. Demosth. † Xen. Pæd. l. 5. p. 126. d. †

Τριακὰς, άδος, ἡ, trigesima dies mensis, Luc. de luctu. Item, numerus tricenarius. Greg. Hesych. Rei etiam civium tertia pars. (Pl. Æschyl. Pers. 339.) Pro eodem poët. dicitur τριηκάς. et apud Hesiod. in Dieb.

Τριακόσιοι, trecenti. Pro quo Ionicè τριηκόσιοι. Herodot. † Hes. Th. 215.†

Τρίας, αντος, ὁ, trinus.

Τριὰς, άδος, ἡ, numerus ternarius, ternio.

Τριαρχὶς, ternarii numeri ratio.

Τριττὸς, et Atticè, τρισσὸς, triplex. ¶ Exponitur τριτταὶς, etiam, ternus, trinus. ¶ Apud Plut. de leg. τριττοῖς οἴκοις, exp. civitatibus tribus. Sic, τριττοὶ δῆμοι, tres populi, apud Dem. ¶ Τριττὸς, exp. etiam, tertius. Etym.

Τριττῶς, tripliciter, trifariam. Exponitur, et, tertiò, i. tertia vice. Reg. l. 1. c. 20.

Τριτταῖος, ter. Epigr.

Τριτταχῆ, tribus in locis Aristot. meteor. lib. 1.

Τριττάτιος, itidem, triplex, ternus, in Epigr.

Τριττύη, triplicitas. Greg. in Pentecost.

Τριττύω, tertiò facio; Regum l. 3. c. 18. Exponitur et, tres dies maneo; Reg. l. 1. c. 20. Ibidem, τριττύσαι ἀκοντίζων, ter sagittis jaculor.

Τριττὺς, triplicitas, ternio: apud Gregor. Item trinus, tertia pars: apud Hom. et Æschin. Peculiariter, tertia pars tribus; Poll. et Suid. ¶ Scribitur et τρητὺς, apud Etym. ¶ Item τριττὺς, seu τριττύη. (ut est apud Eust.) sacrificium perfectum et omnibus suis numeris absolutum, quod tribus constabat, sue, ariete, et hirco. Vide Etym. et Eust.

Τριξὶς. Ionice dicitur pro τριττὺς, apud Herodot.

Τρίτος, seu τρίτατος, tertius. Plat. in Symp. τὶς ἡμῖν τρίτος ἐ συμπίνει; Il. ά. μετὰ τριτάτοισι ἄνασσεν. Parm. τρίτα ἀεὶ absolutè dicitur pro ἐ τρίτη χειὶ, apud Aristot. in probl. et Plut. de mus. Interdum pro ἐ τρίτη μοῖρα, tertia pars, trimus. Interdum etiam pro ἐ τρίτη ἡμέρα. Plut. περὶ ἀφροδ. (Æsch. Ag. 1614.)

Τρίτος, tertio loco.

Τριταῖος, interdum idem quod τρίτος. ut, τριταῖον φέγγος, tertia lux, seu tertius dies, apud Eurip. in Hec. Intelligendum significat. tridduanus, qui tertio die aliquid facit, seu cui tertio die quidpiam accidit ut, τριταῖος ἀφίκετο, apud Herodot. et, τριταῖος πυρετὸς, apud medicos. apud quos etiam sine adjectione per τοὺς τριταίους intelliguntur febres tertianæ: ut apud Diosc. l. 2. c. 72.

Τριταιάζω, ut, τριταιάσαι παρέδη, apud eundem l. 2. c. 67. febris tertianæ circuitus.

Τριταιῶδες, more febrium tertianarum: seu, alternis, et tertio quoque die. Ætt. l. 12. c. 37.

Τριταῖζω, tertiana febre laboro. Diosc. l. 4. c. 61.

Τριτόω, tertiò facio. Cyrill. ¶ Dicitur etiam significare, in tres partes divido.

Τριτωὼ, tertius sum, tertius abscedo.

Τριτὸς, τὸν, tertium partem, tertia palma. Plat. in Phileb.

Τριτὺς, tertia medimni pars. Poll. l. 4. c. 23.

Τρὶς, ter. Hesiod. Τρὶς ὅσσον τρυχίου. † τρὶς τρὶς, vacante τὶς. Xen. Pæd. p. 172. d.† ¶ In compositione plerumque significat, multoties, sæpe, teste Eust. Interdum, admodum, valde.

Τριτάων, itidem, ter. Hesych.

Τρίχα, tripliciter, trifariam, in tres partes ¶ Ὁ ἐ τὸ τρίχα, triplex. ¶ Τὸ τρίχα, triplicitas, Herodot. Od. ξ. ἔτι δὲ τρίχα νυκτὸς ἦν, postquam noctis triplicitas fuerat; quum esset tertia et ultima noctis pars. Pro eo poëticè dicitur τριχθὰ, Il. β'. et γ'.

(Τρίχαλος. V. Æschyl. S. c. Th. 757.) ‡ et Glean. et illustr.‡

Τριχθάδιος, triplex, trinus. Epigr.

Τριχὶ, tripliciter. Exponitur et, in tres partes.

Τριχῆ, tribus in locis. Exponitur et, tripliciter.

Τριχθὰ, tribus ex locis.

Τριχὶς, idem cum τριχᾶ.

Τριπλάσιος, ᾱς, triplus, triplicatus: at, τριπλᾶ πορία, triplices fuvi. Aristot. hist. an. l. 5. (Soph. Œdip. Tyr. 736.)

Τριπλῆ, (adverb.) tripliciter, triplicitò. Hiad. ά.

Τριπλάσιος, triplo major, seu amplior. Pro eodem dicitur et τριπλασίων.

Τριπλασιάζω, triplico, vel triplo majorem facio.

Τρίπλαξ, triplex. Il. σ'. Vide et comp. ex Πλάξ, in Πλατὺς.

Τρίσσω, f. ξω, vinco, supero. verbum ab athletis sumptum, apud quos victoria in triplici certamine sita erat: hinc, τρισχίλιοι, ter vinci. apud Suid.

(Τρισσὸς. πᾶσσος. Æsch. Ag. 179.)

Τρίσσατος, devictus, superabilis.

Τρίγλα, seu τρίγλη, mullus: piscis, sic dictus à trino parto, quoniam, teste Aristot. l. 5. an. c. 9. ter anno parit. Vide et Athen. l. 7.

Τριγλὶς, ίδος, ἡ, mulleus. Suid.

Τριγλίζω, Hesych. κατὰ μίμησιν dici scribit de ridentibus.

Τρίναξ, seu Θρίναξ, instrumentum rusticum, tridenti simile. Suid. ex Epigr. Καὶ τρίναξ ξυλίνας, χεῖρας ἀφυσσόμενον.

Θρινακὶς, et Θρινακία, dicta Sicilia, quòd sit τρίγωνι similis, teste Stephan. et Strab. l. 6. Apud Nicand. in Ther. radix ἴκαρι Θρινακὶς dicitur, quod in Sicilia nascatur, teste ejus schol.

Θρῖαι, αἱ, calculi sortilegorum, quos in urnam mittunt. Callim. hymn. in Apoll. Κλῆρον δὲ Θρῖαι αἱ μάντιες. ἢ· Sic dicuntur, quasi τρεῖς τινες θεαὶ, quòd tres sint; et à tribus nymphis inventi. Etym.

Θρῖαι ἄνθαι, εἰς ἃ ἐβλήθησαν ὑπὸ Ἀθηνᾶς αἱ Θρῖαι. Etym.

Θριάζω, vaticinari. Suid. (proprie, per sortilegia.)

Θρῖα, ὁ, ἰσχυρὸς καὶ ἰσχνὸς κάλως, vel κάλως vel κάλως. extremi rudentes. funes nautici, qui, sedatâ tempestate, de prorâ primi laxantur. Aristoph.

Θρῖον, ου, et θρῖνον, ου, τὸ, ficus folium. (ἢ· Quod τριπλοῦς ἐστι scribit Etym.) Athen. lib. 7. θρῖνοι ταῖνιαι κλῶνες. ¶ Item, quodvis folium. Unde, χαμαιπίτυος θρῖα, apud Nic. ¶ Sic dicebatur etiam edulium ex tribus, lacte, adipe suilla, ac semidalide, quod ficuinis foliis apud Athenienses incoquebatur. Aristoph. Acharn. Θρῖον τυρίχους οὐκ ἔστιν ἐν τοῖς δεῖπνοις μοι. ¶ Apud eund. Aristoph. Θρῖα ἐγκεφάλου sunt membrana cerebri, ob similitudinem cum foliis ficulneis. (R 134.)

Θριάζω, folia fici arboris colligo. ¶ Furore percitus sum, sortilegorum more. Hesych.

Θριαταὶ, αἱ, ficuum cultores. ¶ Item, vinitores.

Compos. Ἀποθριάζω, folium fici decerpo. Et simpl. aufero, avello. Aristoph. in Acharn.

Ἐκθριάζω, παραβαίνω ἀπὸ τῶν μαντικῶν θρίων. Hesych.

Ἐκθριάομαι, foliis ficulnis involvor. Suid.

Composita: ex primâm ex τρεῖς, τρὶς, τρίχα et τρίτος.

Ἀποτριτόω, ad tertias redigo, ad tertias denuque. in Hippiatr. et apud Dosc. l. 4. c. 140.

Διάτριτος, accessio morbi seu febris tertia die. Galen.

Διατρίχα, tripliciter, trifariam. Il. β'. διάτριχα ἀκροσόρους.

Εἰκοσιτρεῖς, viginti tres. Εἰκοσιτρία, viginti tria.

Ἔντριτος, triplex. Legitur apud interpr. ecclesiastæ Salom. cap. 4.

Ἐπίτριτος, sesquitertius. Plat. in Tim.

Ἐπίτριτος πούς, pes metricus, tres longas habens syllabas, cum unâ brevi, omnimodis. ut adeo quatuor sint epitriti.

Ἑπτατριτὸς, idem. Diosc. l. 5. c. 4.

Ἡμιτριταῖος, semitertianus. ut, ἡμιτριταῖος πυρετὸς. Gal.

Περίτριτος, triduo antè: seu tertio antè die. Thuc. l. 2. Synes. ep. 4.

Σύντριτος, simul tres, terni. Od. ί.

Τετρακαιπεντατρεῖς, τετρακαιπεντατρία, quadraginta tres, vel tria.

Ὑπότριτος, subtertius: in musica. Capell.

ΤΡΕΠΩ, f. ψω, verto, converto. † τινὰ, movere. Xen. Pæd. p. 721. a.† Hesiod. in Erg. Ἀντίον ἱστίον ἀντία τρίψαντα πρόσωπα, vento obversa facie. Hiad. ν. Ἐς τρόπιν ἔβαν ἐ σὺ πάμπαν ἴνα τρέπον ἔσκε φαεινὴ. Synes. ep. 60. ἔτρεψας ἐπ' ἐμὲ τὸν ἔρωτα, convertisti in me iram. Apud Plut. in Rom. εἰς ἑτέρους τὰς αἰτίας τρέπουσι, in alios causas transferunt. † τετρεφὼς καὶ ἐμβάδας. Aristoph. Nub. 1766.† (τίνι' οὖν ἔοικε τὰς τοῦ αἰτίας τρέπω. In cujus causam hanc culpam conferam. Soph. Aj. 23.) ¶ Interdum τρέπω dicitur pro, τρέπω εἰς φυγὴν, in fugam converto Hiad. σ'. τρέψε δ' Ἑλλὰς Ἀχαιούς. Thuc lib. 3. κατὰ μέσον τὸ στρέφοντα τρέπει. ¶ Interdum exp. muto. ut Od. τ'. Τῇ γὰρ Ἀθηναίη νόον ἔτρεπεν, mentem ei mutavit. ¶ Item, verso, considero, perpendo. Xen. Pæd. 5. Ἐν σοὶ τρέψας πάντα, κατανόησον πᾶ σοι φαίνεται, secum animo versanti et considerandum.

Τρέπομαι, (pass.) vertor, convertor: vel converto me, converto gradum, pedem refero. Hiad. ζ'. Τῷ τε νῦν ἴδιος τετραμμένος ἐ ἀνάλκιδος. Ἡὲ κακὸν, convertor gressus. ¶ Τρέπεσθαί τινα, v. ἴδιν, viam aliquam ingredi. Synes. μετ' ἐκείνους ἡμεῖς τὸν ἐπὶ δόξης ἐτρεψάμεθα. ¶ Item τρέπομαι, converto, i. confero me, relictis aliis negotiis aggredior. Hiad. γ'. Ἀμφίπολοι μὲν ἔπειτα θεὰς ἐπὶ ἔργα τρέπονται. Plut. in symp. περὶ ἐαρ. ἐτρέποντο πρὸς τοιούτους ἐφυβρισμούς, hujusmodi petulantiæ incubabant. ¶ Interdum convertor, i. accedo, confugio. Thuc. lib. 3. πρὸς Ἀθηναίους ἐπιτήδειοι τρέπεσθαι, et ad Athenienses confugerunt. ¶ Significat et, convertor, i. oculos seu faciem meam converto. Phil. de v. M. lib. 1. τρεπόμενος κατὰ τὸ ἱερὸν, in solitudinem facie versa. ¶ Item in fugam vertor, fugor. Xen. Hell. 3. ἐτράπησαν οἱ Θεσσαλοὶ ἀπὸ τῶν κατόντων. ¶ Item mutor. Hiad. α'. ἐπεὶ Διὸς ἐτράπετο φρήν. Sic Hiad. χ'. τὸν δ' ἐτράπετο χρὼς, horum color mutatur. ¶ Item vergo, specto. Thuc. l. 2. ἔτραπε τὸν πρὸς Εὐβοίᾳ τε καὶ Ἄνδρῳ τετραμμένον, viam conficiebant ad Andrum spectantem.

Τρέπομαι, (medium,) idem quod τρέπω, in fugam hostes verto. Xen. Hell. 1. † Pæd. l. 4. p. 99. d. l. 7. p. 42. c. Iterum, se confero ad quid. ἐφ' ἑαυτὸν. l. 4. p. 95. b. Vid. Kusterus de verbo Medio p. 14.† Plut. in Anton. (Æsch. Pers. 459. pro ἐτράπετο 1033. Eurip. Med. 246. 300. 503. Aristoph. R 1057. μάλιστα τραπόμεθα. i. e. εἰς φιλ. Il. γ'. 441. Theoc. ζ. 112. ib. γ'. 26.)

Τράπομαι, Ionicè, idem quod τρέπομαι. Herodot.

Τρεπτὸς, qui verti potest. ¶ Item qui mutari potest, mutabilis. Nox

Τροπὴ, ῆς, ἡ, conversio, versio. Hesych.

Τρόπις, ἰος, ἡ, idem: at, τρόπιες ἀκάτου. (quæ sunt in solstitiis.) Hesiod. in Erg. et Od. ί. ¶ Item, conversio in fugam. Plut. in Cam. τὴν τροπὴν τῶν Ῥωμαίων ἀνεθαύμασεν. Idem ibidem, τροπὴ ἐγένετο τῆς πολιτείας, in fugam convertit. ¶ Item, mutatio: at, τροπὴ περὶ τὸ δίκαιον, apud eundem in Numa. ¶ Apud Hermogen. τροπὴ λέξεως, translatio: seu figura. ¶ Τροπαὶ dicuntur etiam venti, qui aliàs τροπαῖαι πνοαὶ. Aristot. problem. 4. l. 26.

Τροπίζω, solstitium facio. Gaza de mensib.

Τροπαῖος, ὁ, in cujus fit conversio, seu qui convertitur. ut, ἀνὴρ τροπαῖος, quæ et sine adjectione dicitur τροπαῖος, ventus qui flatu converso à mari in terram reverditur; Aristotel. lib. 26. probl. 5. Τροπαῖος Ζεὺς, et Τροπαία Ἥρα, quorum beneficio à τροπὴ τῶν πολεμίων γίνεσθαι ominabatur, et in quorum honorem tropæa erigebantur. Sic, Τροπαῖος Παυσίας, apud Pausan. in Att. (Τροπαῖος. V. Æschyl. Ag. 227. Ch. 773. Soph. Tr. 207. 764.)

Τρόπαιον, vel τρόπαιος, τὸ, monumentum τῆς τῶν πολεμίων τροπῆς. Xen. Hell. 7. Thuc. lib. 1. interdum eam genit. ut, τρόπαιον τῆς ἐναυμαχίας. apud eundem lib. 6. Plerumque dicitur, στῆσαι seu ἀναστῆσαι τρόπαιον ἀπό τινος. ut Aristid. τρόπαιον ἱστάναι ἀπὸ τῶν Θηβαίων. (Æsch. S. c. Th. 283. 965. Eurip. Phœniss. 529. 1210. Soph. Tr. 1118.)

Τρόπις, ου, ὁ. Plat. in vita Hom. est ὁ τῶν λέξεων ἐκτροπὴ, deflexio in verbis à communi usu et propria significatione: verborum immutatio. Cicer. Vide et Quint. l. 8. c. 6. ¶ Item modus, ratio. Aristoph. ἀνὴρ τρόπις. Æsch. μηδεὶ τρόπῳ στεφανοῦν, nullo modo, hodiequaquam. Sic et apud

Plat. Thucyd. &c. Interdum dicitur, τρόπου, sub. κατά. ut apud Demosth. τοῦτον τὸν τρόπον, καὶ τοιαύτας τύχας. ¶ Item mos, ritus, consuetudo. Xen. κατὰ τὸν Ἑλληνικὸν τρόπον. Sic, Ασιανικὸς τρόπος. Plat. de leg. l. 4. Et additio genit. ἐν τρόπου βαπτισμάτος, more seu instar pecudis. Lucian. Κατὰ τρόπον, eo quo decet modo, rectè, convenienter. Pro quo dicitur et, πρὸς τρόπου, apud Plat. de leg lib. 9. Ἀπὸ τρόπου, perperam, inepte, inconvenienter: apud eundem in Crat. et Plut. de educ. lib. ¶ Item, τρόπος, morus: ingenium, indoles, animus. Theo. lib. 8. Διάφορα φιλοῦσιν ὄντες τὸν τρόπον, ingenio et moribus dissimiles. † Xen. Pæd. l. 2 47. a. et l. 3. p. 76. e.† Hinc et, πρὸς τρόπου, ex moribus. Plut. in Phæd. Sic et passim, apud Isocr. Dem. &c. ¶ Exponitur et, autoritas: apud Plut. ¶ Item studium, institutum, voluntas. (τὸν μέγαν τρόπον. Æsch S. c. Th. 789. Adverbial. Ag. 49. Ch. 272. 477. ἀκοινὸν τρόπου. Eurip. Med. 752. Phœniss. 347. Soph. Œdip. Tyr. 99. τὸν τρόπον; quo casu? 10.)

Τροπικός, ὴ, ὸν, tropicus, circuli tropici, i. quos quum attigerit Sol, solstitium facit, et τρέπεται, convertit, et reflectit cursum suum. Procl. in sphær. Τροπικὰ σημεῖα, puncta reversionis. Plut. de def. orac. Apud Hist. τροπικαὶ λέξεις, in quibus est τροπὴ, vel τρόπος, seu quæ ligurate sunt et translatæ.

Τροπικῶς, tropicè, per tropum: rebal. Aristoph.

Τροπὶς, ἰδος, ἡ, versatio, versatile ingenium. Hom.

Τροπὶς οἶνος, q. d. vinum versum: vinum vappa factum. Aristoph.

Τροπολίζω, idem quod τρέπω, verto, converto.

Τροπολισμὸς, conversio, mutatio. Hesych.

Τροπόω, idem quod τροπολίζω.

Τροπόομαι, idem cum τρέπομαι, vertor, convertor, seu converto me. Hesiod. ἡ. νῦν τροπόωσθε φόβονδε.

Τροπὸς, idem cum τροπὴ. Od. τ'. Ἥ τε δαμὰ τροπὸς ἐστὶ χύδις πολύοχλα φωτὸς, subinde conversio et mutatio.

Τροπόομαι, idem cum τροπόομαι. Od. ὁ.

Τροπόσασθαι, et τροπάσασθαι, idem cum Τροπέω, et τροπάομαι. Il. λ'.

Τροπὸω, in fugam verto, et vinco. Unde, τροπόσομαι, quod Suid. exp. νικήσω, ἐπιτύχω. Et τροπόεσθαι, τρέπεσθαι, μετασχηματίζεσθαι. Hesych.

Τροχὸς, locus contortus quo remus scalmo alligatur. Od. β'.

Τροχὸω, loro illo ad scalmum alligo. Luc. τὸν κωπέα ἱμάντι τοιούτῳ. (Τροχώσας, καὶτος τ' ἄνδρ' ἐπιστήσεις ἅμα' πύργοις. Æschyl. Pers. 376.)

Τροχαντὴς ἱμὰς, idem cum τροχὸς. Theo. lib. 2.

Τροχὸς, manubrium remi: à τρέχεσθαι dictum, quoniam inter remigandum versatur.

Τρόχαλος, seu τρόχαλλος, fasciculus alliorum, seu alliorum manipulus. apud Aristoph. in Achara. Dicitur autem à τρέχεσθαι, significante κλίνεσθαι, teste Suid.

Τροχὸς, οὖ, vel ὁς, ἡ, carina: στεῖρα, ima navis pars. Odyss μ'. Metaphoricè pro principio sumitur. ut, τρόχις τῶν πράγματος. Aristophan. in Vesp. quoniam τῶν ἔργων ἡ τρόχις ἐστὶν πρῶτον, inquit scholi.

Τρωχὸς, ὁ, Τρωχὸς ξύλα, ligna apta ad fabricandas navium carinas. Etymol. Item, ad carinam pertinens. Plat. de leg. lib. 7.

Τρωχίζω, carinâ instruo: unde, πρὸς ἱστὸν τετρωχισμένον. Hipponax.

Τραχαλίζω, idem quod τροχαλίζω.

Τροχιλίζομαι, idem quod τροχαλίζομαι. Hesych.

Τροχιλὸς, οὖ, ὁ, mutabilis.

Τροχὸς, unus calcis in lacu. Hesiod. in Asp. † 301.† Οἶνος μὲν ἐτρόχου. Odyss. ἡ. Ἄλλοι δὲ τροχίσκοι

. Τροχοταὶ, οἱ, uvarum calcatores. Hesych.

Τροχωτὴς, οὖ τροχωτὶς, τὸ, et ὁ τρόχης, ητος, mustum, vinum. Idem. ¶ Sed alii reddent metam oleariam, trapetum, et trapetam.

Composita: ac primùm cum præpositione.

Ἀνατρέπω, subverto, everto, prosterno. Plat. τὸ μὲν σῶμα τὰς πόλεις, τὸ δ' ἀνθρώπου καὶ ἀνατρέπει. Dem. pro cor. ἐς ἅπαντα ἀνατρέψει τὰ τῶν Ἑλλήνων. † Xen. Pæd. l. 2. p. 65. e. et πίπτει (τινὰς.) l. 4. p. 95. b.† Apud Aristoph. in Nub. †897.† ἀνατρέψω ταῦτ' ἀντιλέγων, evertam ista, i. refutabo. (V. Æschyl. S. c. Th. 1064. Eurip. Phœniss. 850. exci n. Soph. Tr. 1026. ἀνατρέψων. Æsch. Ag. 1337.)

Ἀνατρέπομαι, everior, exturbor, prosternor. † Xen. Pæd. p. 153. e.† Plat. in Fab. Mare ἀνατρέπεσθαι dicitur, quum id quod in imo est, emergit, et sursum fertur. Aristot. hist. anim. l. 8. Item, ἀνατρέπομαι, pro ἀνατρέπω. Xen. Pæd. 7. (Aristoph. R. 550.)

Ἀνάτρεπτος, prostratus, immutabilis. In novell. Const.

Ἀνατρεπτικὸς, subversorius, evertendi vim habens. [Plat. de Rep. lib. 3. Si quem deprehenderis mentientem vatem vel medicum,—— κελεύω, ὡς ἐπιτήδειον, ἀνάγωγον, σόφισμ', ἅτινα τοῖς, ἀνατρεπτικὸς τε καὶ λυτέον.] (Athen. V. S. Ant.)

Ἀνατροπὴ, subversio, eversio, exturbatio. Greg. (Ἀναστάσεων ἀνατροπάς. Æschyl. Eum. 356.) Item eversio, refutatio. Apud Dionys. ἀνατροπὴ στομάχου, stomachi dissolutio, quum in vomitiones effunditur.

Ἀνατροπὶς, ἴδος, ἡ, subversor, eversor. Plut.

Dercmp. Ἀνατρεπτέος, subversu vel eversu difficilis: apud eundem.

Εἰσατρεπτὸς, subversu seu eversu facilis.

Προανατρέπω, insuper everto, vel everto, ἀνατρέπω. Eccles.

Ἀνατρέπω, averto: item avoco, revoco, deterreo, deborior. Hesiod. Δ'. Ὧν αὖτις ἀνατρέψει λαὸν Ἀθήνη. Hesiod. ὁ. Ἄλλος δ' τὸ μ' ἐπέεσσι ἀνατρέψας μεμαῶτα. Isocr. in Paneg. τὰς ἀνατρέπειν. ἀλλ' ἐπιτιθέναι τοῖς στρατιώταις. Idem cum genit. ibidem, ἀνατρέπειν τῶν ἁμαρτημάτων, avocare à peccatis. (Elliptice. Soph. Tr. 1031. Æsch. Suppl. 887. 889.)

Ἀνατρέπομαι, averter, seu averto me, pedem averto et retrò converto. Xenoph. Pæd. 3. Διὰ τί ἀχρὶ τὸ ἀνατρέπεσθαι ἐστὶ τίνι, ἀνατρέπεται, gradum revocavit Et cum genit. Luc. ἀνατρεπόμενοι τῆς ὁδοῦ, quum à via deflexissent. Et cum πρὸς Plut. in Fab. ἀνατρέπεσθαι πρὸς Ἰταλίαν, convertisse gressum in Italiam. ¶ Item, averser, rejicio, repudio, repello. Idem ibidem, ταῦτα μὲν ἀνατρέπεται τὸν λόγον. (φοβοῦμαι δ' ἀνατρέπομαι δίκην σκολιᾶν. Æsch. S. c. Th. 1088.)

Ἀνατρεπτικὸς, avertendi seu depellendi vim habens. Luc. Exponitur et, dissuasorius, dehortatorius.

Ἀνατροπὴ, aversio: item, amoliti, depulsio. (Æsch. Pers. 217.) Plut. de leg. l. 2. Isocr. in Areop. Plut. de def. orac. Item, dehortatio, dissuasio, Arist. rhet. 1. Theo. l. 3.

Ἀνατροπὶς, malorum aversor et depulsor. Ut, Ζεὺς ἀνατροπὶς, apud Luc. et, Ἀπόλλων ἀνατροπὶς, Aristoph. in Plut. Item, ὁ ἀνατρέπων, sc. λοιμὸς, averrunci et depellentes, Xen. Hell. 5. ¶ Interdum ἀνατροπὶς, qui fit malorum avertendorum causâ: ut, ἱερεῖον ἀνατροπὶς. Plut. in probl. Hell. ¶ Item, averruncandus, avertendus, idemque horrendus, abominandus. Plut. ἀνατροπὰ μὲν καὶ ὧν ἀπόλεσε ταῦτα. (Ἀνατροπαῖον ἀεὶ, ἄγαλμα, Philostr. l. 6. c. 10. his.)

Ἀνατρωπάομαι, averror, abominor, peto ut illi averruncent. Synes. ¶ Exponitur etiam, placo, expio. in Bibl.

Ἀνατρωπασμὸς, sacrificium quod fit malorum avertendorum gratia: piaculum, piamen, piamentum.

Ἀνατροπασμὸς, averruncatio deum iræ. Exponitur et, aversatio. schol Soph.

Ἀνατροπὴ, seu ἀνατροπὶς, Ionicè, depulsio, aversio, ἀνατροπὴ. Apoll.

Ἀνάτροπος, quem alii averruncant, abominantur et refugiant. Ut, ἀνάτροπον ἦμαρ, apud Soph. in Ajace. ¶ Od. ξ'. Αὐτὰς ἐγὼ νῦν' ἔστην ἀνάτροπος, nihil minùs Ἐχθρὸς, exp. separatus et quasi exterminatus: seu aversans urbem et fugiens. ¶ Item, depulsor mali, averruncus sive averruncator. Plut. de leg. l. 9. (Ἀνάτροπον λοιμοῦ θύειν Σῖτον. Æschyl. Pers. 203. Ch. 41. 153. Eurip. Phœniss. 543. Soph. Œdip. Tyr. 1348.)

Ἀνατροπὶς, idem quod ἀνατροπὴ. Od. π'. et φ'. Il. σ'. et ὁ.

Ἀνατρωπάομαι, averser, declino. Phocyl. Χρὴ καιρηχὸν ἀνατρωπάσθαι.

Δυσανάτροπος, (*decomp.*) qui difficulter averti potest et depelli. Item, qui difficulter potest avocari, refractarius.

Διατρέπω, disturbo, everto. Hom. hymn. 1. Mero. Τῶν μαλ' ἔχεα πάντα διατρέπει ἐν στήθεσσι. Item, averto, dissuadendo avoco et abstrabo, pudore injecto deterreo. Herodian. lib. 1. διατρέψει πρὸς ἄλλον τὸ μισεῖσθαι. Exponitur et, confundo, perterreo, ad inopiam consilii redigo.

Διατρέπομαι, pudefio, erubesco. Plut. de def. orac. ἔστι καὶ τοῖς ἔμπροσθεν διατρεπόμενα. Item, perturbor, perterreor, ad inopiam consilii redigor. Polyb. τὸν σύμπαντα αὐτὸν σταθῆν διατρεπόμενα.

Διατρεπτικὸς, dissuasivus, avocativus, vim avertendi seu abstrahendi habens. Plut.

Διατροπὴ, pudor, confusa facies. Item, confusio, et perturbatio. Polyb. l. 5.

Διάτροπος, ὁ διατεταραγμένος. sen, qui solet διατρέπεσθαι. Apud Eurip. in Iphig. Aul. διάτροπα φύσις βροτῶν, exp. natura hominum inconstabilis.

Decomp. Ἀδιάτρεπτος, qui non potest διατρέπεσθαι. immotus.

Ἀδιατρέπτως, immutabiliter, ita ut nequeat διατρέπεσθαι. Eccles c. 20.

Συνδιατρέπομαι, una erubesco et confundor. Plut.

Εἰστρέπομαι, vertor in, seu intra: recipio me intra, seu in se. Aristot. hist. an. l. 9.

Ἔκτρεπτος, avertu, deflecto seu declino: item, deterqueo. Plut. in vita Hom. τὰ πρόγματα μετατρέψει, καὶ ἐκτρέψει τῆς συνηθείας, deflexit à communi consuetudine et usu proprio. Antiph. τὸν αὐτὸν μισθὸν ἐς ἡμᾶς αὐτοὺς ἐκτρέψει, deterquere. Interdum, cogo ut declinet. Soph. in Œdip. Tyr. †816.† Κρὴ τὸν ἐκτρέποντα τὸν τραχηλάτου πώλου δι' ἰχνῶς, cogentem me via cedere. (Ἐκτρέπων πρὸς, cogo ut deflectat ad. Aj. 53. Œdip. Tyr. 877. V. Æschyl. S. c. Th. 634. Ag 1473.)

Ἐκτρέπομαι, deflecto et declino à via. Aristoph. in Plut. Οἱ δ' ἐξετρέποντο, σ' οὐκ ἔβαιον ἐγὼ μ' ἐν. Plut. in symp. sep s p. ἐβαδίζομεν ἐκτρεπόμενοι διὰ τὸ χωρίον καθ' ἡσυχίαν. Et cum accus. persuo. Demosth. ἵνα ἐκτρέπωμαι μὲ τὸν ἀνεμὸν, obviam mihi faciat, continuò se averti ab eo. Significat et, averter, vito, fugio. Plat. in Phileb. Item, mutor. Et in malam partem, degenero. Chrysost. εἰς ἀνωφελῆ ἐκτρέπονται.

Ἔκτροπὴ, deflexio, declinatio: ut, ἐκτροπὴ τῆς λίθου. Plut. in Homer. Interdum, digressio, diverticulum: apud eundem symp. 6. probl. 1. Item, locus ad quem deflectimus, diverticulum, divertium. Aristoph. in Ran. Ἐκτροπαὶ ἰδάτων, alvei per quos aquæ à solito meatu diversæ emittuntur. (115. Æschyl. Pr. 912.) Item, ἐκτροπὴ, depravatio. ut, ἐκτροπὴ τῆς κρίσεως, successus.

Ἔκτροπος, qui passus est ἐκτροπὴν. ut, ἔκτροπος οἶνος, vinum in vappam conversum: seu simpliciter, vappa: quæ et absolutè ἔκτροπος dicitur apud Aristoph.

Ἔκτρόπιον, τὸ, ὁ τοῦ βλεφάρου ἐκτροπὴ, morbus, quando palpebræ deorsum conversæ sunt. Act. defin. med. et Actuar.

Ἔκτροπος, deflexus, digressus: seu qui declinat et recedit. Exponitur et, dissentaneus.

Ἐκτρόπωλος, inexercitus, illepidus, insolitus. Item, quem aversari et declinare solemus; seu, horrendus, aversandus. ut apud Suid. τὸ εἶδος ἐκτρόπωλος, καὶ τὸ σχῆμα ἀλλόκοτος. Interdum exp. monstrosus. ut apud Hermog. περὶ ἀδόκητου λόγου. Item activè, horrens, aversans: apud eundem Suid.

Decomp. Παρεκτρέπω, averto, abduco, diverto, seduco, defero à. Eurip. in Supplic. Μικρὰ γ' ἔσω χαλκόστομα ἐκτόπια βίου, πάντως, καὶ στεφανώσω, καὶ μαντείαισιν Παρεκτρέποντος ἐχετλα, ἔστι μὲ Δανάη.

Παρεκτρέπομαι, deflecter, deterqueor. Aristot. de gen. an. l. 4.

Τραπεζοκατατρέπτης, τὸ, (compositum ex τοῦ τράπεζα καὶ κατατρέπω,) apud Aristoph. in Nub. † 999.† dicuntur σκληρὰ καὶ ἀνάρθρα, i. dura, incondita et absurda, teste Suid.

Ὑποκατατρέπω, pallatim deserto: seu, clàm averto. (cum Gen. et Acc. Soph. Tr. 537.)

Ὑποκατατρέπομαι, pallatim declino, pallatim aversor et vito. Plat in Phædro.

Ἐντρέπω, pudore afficio, pudorem ac ruborem injicio: propriè, facio ut pro pudore faciem deflectat aliquis. Plut. in Hom. τὸν αὐτὸν τῆς ἀκαιρίας εἰς ἅπαντας τοὺς μύθους ἄξιον ἀνορθοῦν, τοὺς πολλοὺς ἐντρέπων. Sic et apud Chrysost. comment. in ep. ad Rom. et in ep. Paul. ad Cor. 1. c. 4.

Ἐντρέπομαι, pudore suffundor, vereundor, reverer. Plut. ἐντρεπόμενον πολλὰ τὸ ἄξιωμα τῶν γυναικὸς παρόντος. Sic et Luc. 20. et alibi in N. Test. ¶ Significat et, curo, curam habeo: deindè signif. ab iis, qui curâ et desiderio rei alicujus inter eundum subinde se convertunt et respectant. Sophoc. Τί δῆτα σὲ τοὺς ἐντρέπει τῆς συμμάχου; (cur tam parum commissa tuam curas? Aj. 90. Œdip Tyr. 744. 1076. 1250.) Plato in Phædr. οὔτε κέντρον ἐνεχεῖν, οὔτε μάστιγος ἐπιτυχεῖν ἐντρέπεται. ¶ Exponitur et, mutus, flector. Od. ὁ. οὐδὲ τοι ἐγὼ ἐπος ἔτι ἐντρέπομαι φίλον ἔτος ἀνδρὸς ἀταμίτου.

Ἐντρεπτικὸς, pudefaciendi vim habens, idoneus ad pudorem suffundendum.

Ἐντρεπτικὸς, pudore reprehensum efficiendo. Chrysost. comm. in ep. ad Cor. 1. c. 11.

Ἐντροπὴ, pudefactio, in 1 ad Cor. cap. 15. [34. 1 Epist. ad Corinth vi. 5. πρὸς ἐντροπὴν ὑμῖν λέγω. Soph. Œd. Col. 509. Ἦ καὶ δοκεῖτε τοῦ τυφλοῦ νιν' ἐντροπὴν Ἢ φροντίδ' ἕξειν κἀπόνους ἐλθεῖν πόλει;] ¶ Et pro conversione et solutio ponitur. Aratus.

Ἐντροπίας ἄλως, idem quod ἐντροπίας, Hesych. Suid.

Ἐντροπόομαι, indueor. Hesych.

Ἐντροπύλιος, calceamenta quædam, apud eundem.

Ἐντροπόω, alio ac manuum commutatione. Idem.

Ἐντροπαλίζω, e averto, verto: unde, ἐντροπαλιζόμενος, subinde se convertens, reflectens inter eundem Il. λ'. et ρ'.

Ἐντρέπω, committo, curæ alicujus trado, demando. Od. ν'. Ἀλλ' ἔχει αὐτῇ μέλεσθαι, ἐντρέψει δὲ θεαῖς. Sic et Il. π'. Item, committo, i. permitto. † σὺ δ' ἐντρέπεις; permittis tu? Aristoph. Nub. 797. et Xenoph. Cyri Pædiæ l. 1. 1. 2. permittere, sinere. Sic l. 3. p. 71. d. Sic p. 82. e. καιρὸν τιθέμενος, p. 199. e.† Herodian. l. 2 ἐντρέψας τῇ βουλήσεσθαι ἐκεῖ τὸν κρίνειν, ut judicium de se Pessinuntiæ dese permitterent Pro quo interdum sine accent. dicitur ἐντρέψαι, ut Demosth. ἐντρέψαι τοῖς οἰκείοις, rem permittere arbitrio amicorum. Interdum cum infinit. Plut. in Apoll. ἐντρέψαι τῷ θεῷ κρῖναι περὶ ἐμοῦ. † Xen. Pæd. l. 5. p. 128. e.† Q. i infinitivus sæpe subaudiendus relinquitur: ut apud Xen. Pæd. 3. Thuc. l. 1. &c.

Ἐντρέπομαι, mea cura traditur, mihi committitur. Hesiod. Δ'. Ὃ καί τ' ἐντρέψατο, καὶ τέκνα μήσατο. Thucyd. lib. 1. ἃ τῶν Ἀθηναίων ἐντετραμμένων τὴν φυλακὴν, quibus Atheniensium custodiæ cura commissa erat. Item, mihi permittitur. Luc. εἰδ' ἂν ὁ Ἄρης, ὁ σὸς ἐντρεπῇ τὸν δίαυλον

Ἐντροπὴ, ipsa actio τοῦ ἐντρέπειν, quam arbitrium alicui permittimus. Thuc. l. 5. Demosth. in Apatur. Exponitur et, procuratio, tutela.

Ἐντροπαῖος, ου, ἐντροπαῖόν ἐστιν τὸν βασιλέα, regnum in mea tutela est. [Herod. lib. 4.]

Ἐντροπὸς, cui cura alicujus rei commissa est seu committitur, curator, procurator, vicarius. Herodian. lib. 7. ὁ κατὰ τὸν Λιβίου ἐντροπὸς, † Xen. Pæd. l. 4. p. 96. e de militaribus procuratoribus.† Peculiariter ἐντροπὸς dicun-

tur quibus parentes morituri liberorum suorum curam commendat, aut qui ejusmodi curam suscipiant, vel sponte, vel rogati : tutores. Plut. in Lyc. et in Cam. Plut. in Charm.

Ἐπιτροπικός, ad tutelam pertinens : ut, ἐπιτροπικὸς νόμος, Plut. de leg.

Ἐπιτροπεύω, rem administro et præfectus, procuro, administro. Herodot. ἐπιτροπεύων τῶν Λιγύπτου. Item, tutor sum, in tutela mea habeo. Plut. in Alcib. τοῦ δὲ Ἀλκιβιάδου πρεσβεῖς καὶ Ἀρίφρων, οἱ Κλεινίου πρότερον κατὰ γένος, ἐπετρόπευον.

Ἐπιτροπεύομαι, sum sub tutoribus.

Ἐπιτροπευτικός, peritus τοῦ ἐπιτροπεύειν, cui aliquid ἐπιτρέπειν possumus tanquam homini perito. Xen. in Œcon.

Ἐπιτροπία, ὁ, præfectura, procuratio.

Ἐπιτροπίλιον, ex commisso, non sponte. Hesych.

Ἐπιτροπάω, idem quod ἐπιτρέπω. Apoll. Rhod. † 1. 351.†

Ἐπιτρέπω, Ionicè dicitur pro ἐπιτρέπω, apud Herodot.

Ἀπεπιτρόπευτος, (decomp.) tutoribus carens. Suid.

Καταστρέφω, et καταστρεφομαι, in fugam converto, fundo, fugo. Greg.

Κατάστροφος, deorsum versus seu conversus, deorsum vergens. Hes.

Μεταστρέφω, converto.

Μεταστρέφομαι, convertor. Il. δ. Θάμβησεν δ' Ἀχιλεὺς, μετὰ δ' ἐτράπετ', αὐτίκα δ' ἔγνω, facium retrò convertit. ¶ Item, curo, curam habeo. Il. μ'. Τῶν οὐκ μεταστρέφομαι, οὐδ' ἀλέγιζω.

Μεταστροφὴ, conversio, mutatio. Item, cura, animadversio.

Μεταστρεπτὸς, qui potest converti : versatilis, mutabilis : ut, μεταστρεπτὸν ἦθος, apud Nonn. Item reversus, redux, Epigr. l. 3. Apud Hesiod in Theog. †89.† μεταστρεπτὰ ἔχνια τιθεῖσι, cap. tres in integrum restituunt. (Æsch. Pers. 948.)

[Μεταστροπὴ. Plud. Pyth. Od. X. 31. Μὴ φθονερῆς ἐν θεῶν Μεταστροπῆς ἐπιείρειαν.]

Decomp. Ἀμεταστρεπτος, qui mutari non potest, immutabilis, immotus. Plut.

Ἀμετάστρεπτος, qui verti materiaque nequit.

[Μεταστρεπτὸν Apoll Rhod. Arg. iii. 297. ἀσταλὲς ἠὲ μεταστρεπτὸν παρειὰς ἐς χλόον, &c.]

Παρατρέπω, diverto, deflecto, à solita et instituta via averto vel avoco. Thucyd. lib. 1. παρατρέψας ἀλλοτε τὴν Δαρ. Plut. ep. 7. ἐπ' ἄλλον βίον αὐτὸν τοῦ βιότου παρατρέψας, ab honestissima vita ad diversum avocare. † Βίος Hesiod. Theog. 103.†

Παρατρόπωσις, avertor, avocor. Plut. de leg. l. 10. Et neutraliter, digredior. Xenoph. in œcon. παρατροπώμενος τοῦ λόγου. (Theoc. xv. 151.)

Παρατροπὴ, deflexio, i. ipsa actio deflectendi aliam. Plut. de orac. Pyth. Et neutr. deflexio, digressio. Theodor. hist. eccl. l. 3. τὴν εἰς ἀσέβειαν αὐτῷ παρατροπὴν ἐγκαλέσαντα.

Παράτροπος, deflexus, aversus, Nonn. Et activè, avertens, ac fiendi vim habens : ut, παράτροπον μέλλῃ μέρος Eurip. in Androm. [520.] carmen quod mortem avertit. [Plud. Pyth. 8. 63. Εἰσὶ δὲ παράτροποι, &c. Schol. παρατρέπειν λυπεῖ φασι, τὰς μειχθείσας καὶ τοῦ δοντος, παρεντετραμμένας.]

Παρατρωπάω, idem cum παρατρέπω. Iliad. λ'. Καὶ μὲν τοὺς δοιοὺς καὶ ἐίκοσιν ἀγαγὼν, Ἀμφίν τε, τίνεσθε τε, παρατρωπᾶτ' ἀλεγεινῶν, flectunt, et ab ira avertunt.

Παρατρωπὴν, Ionicè, idem. Od. ρ'. τί μοι ταῦτα παρατρωπᾶσθαι ἐρείνεις ; à recta via abducens.

Ἀπαράτροπος, (decomp.) non perversus, non detortus, non depravatus : ut, κρίσις ἀπαράτροπος, apud Basil.

Ἀπαράτροπος, rectâ, nullo diverticulo.

Περιτρέπω, circumago. Item circumacta averto et pervello Luc. χαμαὶ δὲ καὶ γυῖος ἐμαυτὸν, ἴλλον δὲ περιτρέψας ἐμὸν τὸν ταῦν. Exponitur et, in errorem induco. in Antioch. τὸν δὲ περιτρέπων ἐποιεῖτο. Et simpliciter, induco, impello, religo : ut Act. Ap. c. 26. πολλά σε γράμματα εἰς μανίαν περιτρέπει, ad insaniam redigunt. Item verto : scio melius. Aristid. πανταχόθεν τῶν περιτρέπων τὰς συμφορὰς ἐν. Δάνῳ. Sumitur et neutraliter pro convertor. Hesiod. in Theog. 158.† περὶ δ' ἔτραπεν ἄξων.

Περιτροπὴ, circumactus, circuitus seu circuitio, vertigo. Unde, ἐκ περιτροπῆς, per vices, seu in orbem. Basil. in Hexaëm. hom. 8.

Περίτροπος, idem. Hesych.

Περιτροπάω, circumagendo. Apoll. Arg. 2.

Περιτροπάω, et Ionicè περιτρωπάω, circumeo, obeo. Hom. Hym. 1. in Mercur. πολλὰ περιτρωπᾶται ἀμφίγυον φῶτ' ἀνδρῶν. Et, περιτρωπᾶται ἑκάστην, apud eundem, Iliad. β'. annus circumit : seu, qui circumagitur.

Decomp. Ἀπερίτρεπτος, qui non circumvertitur, vel, qui circumverti nequit. Hesych.

Ἀπερίτροπος, idem : vel, non revertens, non redux. Soph. in Electr. Aliis, præfractus, et obstinatis moribus.

Εὐπερίτρεπτος, circumactu facilis, versatilis. Exponitur et, solvendi facilis. Luc.

Συμπεριτρέπω, una circumago, περιτρέπω. Diosc.

Προτρέπω, q. d. antè me verto, propello : unde passivè. Il. ι. Οὔτε νεοὶ προτρέπονται μελεδήμονι θυμῷ. Item, cieo, provoco : ut, προτρέπειν τὰ ἄρρα, apud Gal. ad Glauc. l. 1. ¶ Item, προτρέπω, seu προτρέπομαι, hortor, adhortor, monitio incito et impello : metaphora ab iis qui instigant et cogunt subsistentem ut progrediatur. Herodian. l. 3. προὔτρεπον εἰς τὰς ἐλίγκους, adhortabatur ad redargucndum. † Xen. Paed. l. 2. 47. c. τὸ προτρέπειν παιδεύειν. l. 6. 17.† Cum ἐπί, Isocr. in Areop. προτρέπουσιν ἐπὶ τὰς ἀδικίας. Cum πρός, apud eundem in Nic. et Plat in symp. sept. sap. ¶ Item, προτρέπομαι, cedo : προτρέπεσθαι ἀχεῖ. Hom. cedere doleri. (Soph. Œdip. Tyr. 366. 1461. El. 1199. Athen. V. 8. Ant. 497.)

Προτρεπτικὸς, exhortatorius, incitatorius : προτρεπτικὸς λόγος, Isocr.

(Προτρεπτικὸς. Luc. Som. p. 4.)

Προτροπὴ, exhortatio, incitatio, impulsus monitis mixtus. Aristot. Rhet. 2. Plut. de laude propr.

Προτρωπάω φεύγειν seu φεύγων dicuntur qui hostibus terga vertentes quanta maxima potuerat cum celeritate fugiunt. Il. π'. Polyb. lib. 2. Plut. in Symp.

Προτρωπάω, idem quod προτρέπω. Expon. et, verto, flecto.

Πρότροπος ὄϊος, vinum quod sua citatum sponte defluit antequam uvæ calcentur. Athen. l. 1. et 2. Quidam sic nominari volunt, quoniam defluit ἀφὸ τοῦ προωθεῖσθαι τοὺτέστι διαῤῥεῖσθαι τοὺς ὄγκους. alii simpliciter à προτρέπομαι, cieor, provocor : ut ait οἶνος ὁ προτρεπόμενος.

Πρότροπος, Hesych. est σπουδὴ.

Προτρέπω, ere, obsecro, precor : ad genua provolutus, et adorans. Soph. in Ajace, Τεκοῦσά σ' ἣ τὸν προτρέπω. Passiva voce utitur Plut. de leg. lib. 9. (Προτρεπόμεθα. Mach. Rom. 905.)

Πρότροπος, supplicatio, preces supplices. Soph. in Œdip. Colon. †558.† (V. Æschyl. Pers. 216. Ch. 19. 83. Eum 721.) Item, devotio, detestatio. Æschin. in Ctesiph. Item, reatus ob homicidium ; piaculum ; labes scelerata contagionis. Synes. Ep. 44. et 58.

Προτρόπαιος, cui supplicamus, seu ad cujus genua supplices provolvimur : προτρόπαιος Ζεὺς. Interdum dicitur is qui supplex alicui ad genua accidit. Sophocl. in Ajace. (Ἱκτῆς. Æschyl. 234. 257. 448. pro quo προτρόπαιος. ib. Ag. 1396. Ch. 783. Eum. 41. pro ἀκαθάρτης.) Item, obnoxius devotionibus τοῦ προστρεπτικοῦ, qui ad aliquem confugit expiari patratum à se scelus cupiens, qui cæde manus polluit, et adhuc penas debet ei quem occidit. Æschin. περὶ παραπρεσ. Exponitur et, qui piaculum imperat, ob quem religio oboritur. Antiph. in Apolog.

(Προστρόπαιος, supplex. Soph. Œdip. Tyr. 61.)

Τροπὴ, reversio, reciprocatio. Galen. in lex. Hippocr.

Τροπὴ, idem. Apoll. Rhod. Argon. 1.

Τροπίζω, revertor, reciproco, recurro. Hippocr. Aphor. l. 4.

Τροπόομαι, idem quod τροπεύω. Idem ibidem.

Τρότερος, reversus, redux. Il. ζ. Od. ά.

Composita sine præpositione : ac primùm ex τρέπω et τροπὴ.

Ἄτροπος, qui verti et immutari nequit, immutabilis, immotus, ideoque rigidus, firmus, constans : tam de re animata quam inanima. Plut. in Alcib. et Luc.

Ἀτρέπτως, immutabiliter, constanter, rigidè. Phil. de vit. M. lib. 1. Exponitur etiam, rectè : apud Ælian.

Ἐβουλέπτρεπτος, cujus voluntas mutabilis est. Damasc.

Εὔτροπος, verti facilis : mutabilis. Aristot.

Εὐτρεπὴς, ὲς, ὁ καὶ ἡ, paratus : q. d. bene versatus ad opus aliquod. Eurip. in Hec. πάρεστι λοιπὸς πόντου εὐτρεπὴς ὅδε. Exponitur etiam, absolutus : item, aptus, locus. Hesych.

Εὐτρεπίζω, paro, appare : instruo. Demosth. Phil. 1. Ἐκ τοιαύτης τροφῆς καὶ παιδὸς ἐκεινὸ εὐτρεπίσαι κελεύω. (Æsch. Ag. 1660.)

Εὐτρεπίζομαι, idem. † Xen. Paed. 6. p. 163. c.† Ἅπασιν εὐτρεπίζεται. Item passivè, paro me, sum paratus. Dem. pro cor. Herodian. l. 6.

Εὐτρεπισμὸς, apparatio. Exponitur etiam, bonus ordo.

Decomp. Ἐξευτρεπίζω, idem quod simplex. Eurip. in El. (74.) τὰν δόμοις δ' ἐμοῖς χρεὼν ἐξευτρεπίζειν.

Κατευτρεπίζω, idem. Aristoph. [Eleg. 309. καὶ μὴν τοί σ' ἐγὼ μὴν ταύτης κατευτρεπίζω.] † Corrigo. Xen. Paed. p. 232. c.†

Παρευτρεπίζω, pro iisdem. Eur. in Iph. Taur. [725.] παρευτρεπίζετ' Ἄτδου μέλαθρα τοῖς ἰφιστῶσι σφαγῇ.

Προευτρεπίζω, præparo.

Πολύτροπος, volubilis, convertibilis, mutabilis. Plut.

Composita ex τροπὴ, et τρέπω.

Αἰολότροπος, ὁ καὶ ἡ, varias præditus moribus, morum subinde mutans. Hesych.

Ἁλίτροπος, qui vertitur in mari, qui in mari hoc illuc vertitur et jactatur. Phocyl.

Ἀλλοτρόπως, muto, immute . q. d. aliò converto. Hesych.

Ἀλλοτροπίως, idem cum αἰολότροπος, apud eundem.

Ἀλλοτροπίως, exp. variè muto, apud Hippocr.

Ἀμετρόπους, reverter mutatus. Æsch.

Ἀρχαιότροπος, antiquis moribus præditus, antiquos mores resipiens : ut, ἀρχαιότροπα ἐφευρεθήματα, apud Thuc. l. 1.

Ἀρχαιοτρόπως, antiquis moribus, antiqua morum simplicitate.

Ἀρχαιοτροπία, ἡ, antiqui mores. Plut. in Phoc. Expon. etiam, prisca vivendi forma.

Ἄτρεπος, idem quod ἄτρεπτος. ¶ Est et nomen unius Parcarum : de dicta, quoniam ejus mens non flectitur aut mutatur, sed inexorabilis permanet. Aristot. de mun. Vide et Λάχεσις, et Κλωθώ.

Ἀτροπία, ἡ, exp. malè morata natura, improbitas, temeritas. [Apoll. Rhod. Arg. iv. 387. ἀλλ καὶ αὐτὸ χῷ πάθε ἀτροπίᾳ.] ; sævitia, ejusdem, l. v. 1006 : Potest etiam exponi, verti flectique non posse ; immutabilitas, rigiditas. Pro eo Ionicè dicitur ἀτροπίη, quod expos. non calempeste, media nox : apud Hesych.

(Πολύπτροπος, ὃ τε πολλοῖς καὶ ἐναντίοις μανίαις, σπαδοσμοῖς. Æschyl. Eum. 51.)

Δύστροπος, qui ingenio et moribus est difficilibus, difficilis. Demosth. Philip. 2. Item, qui transferri vel mutari difficulter potest. Suid.

Δυστροπία, difficultas morum, seu mores difficiles : apud eundem.

Δυστρόπως, malignè, morum perversitate et pravitate. Poll.

Ἐναντιοτροπὴ, ἡ, conversio contraria. Laërt.

Ἑτερότροπος, aliusmodi, diversus, alius. Epigr.

Εὔτροπος, qui probatis est moribus, bene moratus. Aristotel. eth. 4. cap. 8.

Εὐτροπία, morum probitas, morum elegantia.

Ἡλιοτρόπιον, ν, τὸ, herba solaris : herba verrucaria, heliotropium. Nomen accepit ἀπὸ τοῦ συμπεριτρέπεσθαι τὰ φύλλα τῷ τοῦ ἡλίου κύκλῳ, quòd folia una cum Sole circumagat, teste Dioscor. l. 4. c. 193. ¶ Est et gemmæ nomen, quæ dejecta in vas aquæ, fulgorem Solis accedentem perrutilo sanguineo matat. ¶ Item solarium, vas horoscopos, seu locus in quo hora ad Solem denotantur, vento umbram faciente, vel pinnula, qua umbra ad Solis cursum circumagitur. Athen. l. 5.

(Θεόπτροπος, ἐκ Διὸς τροπὴς. Æschyl. Pers. 907.)

Ἰδιότροπος, qui propriis cujusdam et peculiaris modi est.

Ἰδιοτρόπως, modo quodam proprio et peculiari. Greg.

Κακότροπος, qui malis est moribus, vel moratus : vel pravus, perversus, malignus.

Κακοτροπία, mali mores, mores perversi et pravi : malignitas, nequitia. Ammon.

Κακοτροπίζομαι, malis artibus ago, malitiosè improbeque ago. Polyb. lib. 5.

Μονότροπος, unimodi, simplex. Plut. symp. 4. ¶ Μονότροποι dicuntur etiam, qui solitariam ducunt vitam : apud eundem περὶ φιλαδ.

Μονοτρόπως, uno tantùm modo et singulari. Joseph. de capt. Jud.

Ὁμότροπος, qui similis et ejusdem modi est. Aristot. polit. 6. cap. 8. Item, qui similibus præditus est moribus, qui ejusdem est ingenii. Thuc. l. 8. et 3.

Ὁμοτρόπως, iisdem moribus, eodem modo. Philo de mundo.

Ὁμοτροπία, similis et idem prope modus. Item, morum similitudo.

Ὀμότροπος, idem quod ὁμότροπος. ut, ὁμότροπα ἤθη, apud Plut. Exponitur etiam, consentaneus. [Herodot. Hist. lib. 2. ὁμότροπα γὰρ δὴ τὰ τῶν Ἑλλήνων, καὶ οὐ πάντῃ ἀναγμαῖα.]

Παλίντροπος, retrò convertens gressum, retrò reflectens gradum. Exponitur etiam, reversus, redux. (Soph. Philoct. 1254. Οἷα δὲ φράσαις ἐς τὸν αὖ παλίντροπος κλύδων ἵησιν αὖθι σὸν σπουδῇ ταχύς ; Æschyl. Agam. 787. Suppl. 179. τὸν ἔχων παλίντροπα ἴδια δι λιταῖσιν. Eurip. Here. Fur. 1067. Σίγα, σίγα, παλίντροπος ἐξαγρίμους στρέφεται.]

Παλιντροπὴς, idem quod παλίντροπος. Nicand.

Παλιντροπία, conversio retro facta, immutatio, περιτροπὴ, Apoll. [Arg. iii. 1156. παλιντροπίοισι. Schol. ὅτου τοῖς παρωτιτροφοῖς ἡ δὰ τὸ ἰμασλὸν τετράφθαι αὐτὴν τὸν ψοχὸν.]

Παλιντροπάσθαι, idem quod παλιντρέπεσθαι, retro se convertere. Eust.

(Πάντροπος. πλανητὰ δ' αὖ ἐπαλάλαξε δρὰς τὸν ἐξ οἴκου τετραμμένου πατρῴου φεγγὸς γόους. Æsch. S. c. Th 962.)

Πολύτροπος, cujus multi sunt modi, multiplex, varius : ut, πολύτροπα σκάφαι, apud Thuc. l. 2. Πολύτροπος ἀνὴρ, cujus ingenium velut in varias partes vertitur ; versutus, versatilis ingenii. Od. ά. et alibi apud Homer. Tunc verò compositum ex τροπὴ potiùs quàm ex τρέπω, teste East.

Πολυτρόπως, multis modis, seu multimodè, multifarium, variè : in ep. ad Hebr. c. 1.

Πολυτροπία, multiplex et versatile ingenium, versutia. [Herodot. Hist. lib. 2. βουλεύσατο πολυτροπίῃ τῇ ἑωυτῶν περιγενέσθαι.]

Τοιαυτότροπος, hujusmodi, talis. Plut. de leg. l. 5.

Composita formata ex nom. 2. ἵτροπος, itidem sine præpositione.

Ἀτράπιτος, idem quod διατρίπιτος. schol. Soph. [Aj. 939.]

Ἄτραπος, sive Ἀτραπιτὸς, οῦ, ὁ, et poëtice metathesi ἀτρηπὸς sive ἀτρηπιτὸς, via trita, non habens diverticula, sed recta : ex qua non licet τρέπεσθαι seu ἐκτρέπεσθαι,

teste Hesych. Lat. callis, semita, trames. Prius apud Arist. in Ran. Herodian. lib. 8. Posteriora tria apud Hom. leguntur, Od. ν. Il. ω'. et σ'. ¶ Ἀτραπιὸς dicitur etiam vinum quod sponte fluit uvâ nondum calcatâ. teste Etym.

Ἀτραπίζειν, viam carpere, iter facere. Hesych.

Δυστράπελος, morosus, qui difficulter moveri et flecti potest, cujus animus placari et mutari nequit. Soph. in Ajace.

Δυστροπία, perversitas et malignitas morum, improbi et maligni moris. Item, molestia aliquid segrè efficiendi, quam quis facilè explicare se non potest: apud Diod. Sic.

Δυστρόπως, implacidè, contumaciter. Item inconcinnè, inconditè. Xenophon.

Εὐτράπελος, lepidus, acitus: elegans, venustus, urbanus. quasi εὔτροπος seu πλάνητος. Interp. in Areop. Aristot. eth. 2. c. 7.

[Εὐτραπέλως. Thucyd. Hist. lib. 2. καὶ μετὰ χαρίτων μᾶλλον' ἂν εὐτραπέλως τὸ σῶμα αὐτοῦ παρέχοιτο. Schol. πλαστῶς, ἐπιτέχνως.]

Εὐτραπελία, ἡ, facetia, festivitas, urbanitas, lepor. ¶ Accipitur et in malam partem, pro scurrilitate, dicacitate, et dicteriis, quæ non referuntur ad finem honestum: in ep. ad Ephes. c. 5.

Εὐτραπελίσασθαι, cum εὐτράπελος. Chrys. com. in ep. ad Eph. cap. 6.

Παλιντράπτος, in contrarium versus. Pind. [Olymp. 2. 68. Ἐπί τι καὶ σῆμ' ἔχει Παλιντράπτοιο ἄλλο χρέος, &c. Schol. ἀντιστροφικόν.]

ΤΡΕΦΩ, f. θρέψω, tenui in aspiratam mutata, ad differentiam futuri τρίψω, præcedentis τρίπω, quod et in aliis temporibus observatur, quæ sine φ efferuntur. (Certè præsens esset θρέφω, nisi duas aspiratas syllabas contiguas Græca lingua averraretur.) alo, nutrio, educo. Il. ν'. Γαμβρὸς ἐὼν ξείνοιο δόμους ἐὺ τυτθὸν ἐόντα. Il. ω'. Τὸν Ρ' ἐ γάρ φίλος υἱὸς ἐν ἑρσήεσσι θάλλων. Xen. pæd. 1. τρέφουσι τοὺς παῖδας ἀγαθούς. Hom. Il. ψ'. de nutritione somni, ξανθὸν δὲ κατείμενον χαίτην, τὸν ῥα Σπερχειῷ ποταμῷ τρέφε τηλεθάοντι. ¶ Apud Soph. pro αἴξω et ἴχω ponitur, testa ejus schol. Ut in Œdip. Colon. ὅτι αἴπολος πέτρησιν ἄφιλον, quod et civitas invisum habet. Sic et in Ajace, et alibi. (Œdip. Tyr. 98. Eurip. Med. 363. Æsch. Eum. 949.)

Derivata à τρέφω, alo, nutrio.

Τράφημαι, alor, nutrior, educor. Il. ψ'. ὡς ἐτράφημεν ἐν ἡμετέρῃσι δόμοισι. Xen. pæd. 8. ἀρκεῖ καὶ μία ἑκάστῃ τίτθη πρὸς τὸ τρέφεσθαι, et unica ara cuique sufficit ad alendum se, et victum sibi parandum. † Pæd. 1. 41. ἐν τῇ σωφροσύνῃ. l. 3. p. 78. c.† Isocr. in ep. ad Philip. ἀνδράσιν βαρβάροις καὶ πανῦ τεθραμμένοις, malè educati. [Ἐφεστᾶτε παῖδες μητέρων τεθραμμένοι. Sch. ex. συγγενεῖς, ἀδελφοί, ἐκ μητέρων ἀνεψιαδῶν τεθραμμένοι. Soph. Œdip. Tyr. 97. 382. 1164. Æschyl. S. c. Th. 798. Eum. 304. Ag. 1209.]

Θρέμμα, τὸ, alumnus: omne illud quod nutritur, alitur et educatur. Plat. de leg. δίκαιον τὸ θρέμμα ἀνθρώπου. Soph. in Electra. Ὦ θρέμμ' ἐμόν. (Θρέμματ' εἶσ' ἀναγκαῖ. Convivatus sic chorum appellat Ctesias. Æschyl. S. c. Th. 188. Soph. Tr. 583. 1109. Œdip. Tr. 1164.) Athen. l. 9. de animantibus aliis et bestiis dixit.

Θρέψις, ἡ, nutritio, alitura. Alex. Aphr. probl. l. 2.

Θρεπτήρ, ῆρος, ὁ, nutritor, seu alter. Nonn.

Θρέπτειρα, ἡ, nutrix, altrix: Eurip. in Troad. Pro quo per syncopen dicitur Θρέπτηρα.

Θρεπτήριος, ου, ὁ, qui ali et nutriri solet: ut, θρεπτήριος τιθήνημι, apud Æschyl. Item, ad alendum idoneus.

Θρεπτήρια, τὰ, alimenta. Item, nutritionis et alituræ præmia. Hesiod. in Erg. † Apollon. Arg. 1. 283.† Pro eodem per syncopen dicitur et Θρέπτρα, apud Hom. Il. χ'. Θρέπτρα, apud Rust. nisi vitium est libri.

[Θρεπτῖνα. Plat. Tim. Καὶ μὴν ἵνά γε τὰ μὲν τῶν ἀγαθῶν θρεπτῖνα ἔφαμεν εἶναι, τὰ δὲ τῶν φαύλων, &c. Xenoph. Lacedæm. Resp. cap. 9. §. 5. καὶ τὰς μὲν πρωτοτόκους πέμπε εἰπὼν θρεπτῖνα, &c.]

Θρεπτὸς, altus, nutritus: seu qui alitur et nutritur. Pol. l. 7. c. 3.

Θρεπτικὸς, aptus ad nutriendum et alendum, alendi et nutriendi vi præditus: ut, θρεπτικὴ δύναμις, apud Aristot. eth. 1. c. 7.

Τρέφος, ους, τὸ, idem quod θρέμμα. Athen. l. 9. ex Soph.

Τροφὸς, οῦ, ὁ, alter, nutritor. Plat. in Pol. αὐτὸν τεμεῖν καὶ τροφὸν ἀγέλης ἀνθρωπίνης φῶμεν. Et in fœm. gen. ἡ τροφὸς, altrix et nutrix infantis: apud Hom. Soph. (Œdip. Tyr. 1112. Fœm. Æsch. Ch. 729.) Plat. Plat. † Xen. Pæd. p. 185. d.† Metaph. Isocr. in Paneg. Athenas τὴν τῶν Ἑλλήνων τροφὸν dixit. Et Plat. in Pol. γῆν τροφὸν ἡμετέραν. ¶ Τροφοὶ, sunt etiam θρέμματα. Hesych. τροφοὶ, βόες, ἵπποι, πόαι. ζῶα τροφά.

Τροφὴ, ῆς, ἡ, alitura, nutritio, educatio. Soph. et Eurip. ¶ Item, nutrimentum, alimonia, victus. Aristot. pol. lib. 1. τροφὴν τῷ γεννήσαντι παρέχειν. Sic et apud Isocr. Demosth. Plut. &c. † Sic Xen. Pæd. 1. 6. 12.† ¶ Item, ipse partus. Athen. lib. 1. ¶ Τροφαὶ, adolescentes. Soph. ¶ Τροφαὶ αἱ παιδεύσεις, institutiones. (πάντως δ' ἀρκεῖ ἕρκος ἓν μόνον τροφῆς. Sch. ex Euripidis Ἰ. ἐν Ταύροις περὶ τροφῆς ἔφασαν αὐτοῖς. Æsch. S. c. Th. 792. V. ib. 671. καὶ τροφὴ, nova soboles. Soph. Œdip. Tyr. 1.)

Trophic, apud Gal. in lex. Hippocr. exp. bene nutritus, crassus, pinguis. Item, alumnus. Rust. ex Herodoto et Oppian.

Τροφίας, ου, ὁ, altilis, alumnus: ut, τροφίας ἵππος, qui domi nutriuntur. Aristot. hist. an. l. 8.

Τρόφιμος, alimentum præbens, alens. Ut, τρόφιμον γάλα, Diosc. l. 2. c. 75. Sic Theophr. de caus. pl. l. 6. τὸ ἐμὸν ἄτροφον, ἄλλως ζέον τρόφιμον. Item, herus qui famulitium alit. Poll. l. 3. c. 9. Item, alumnus, is quem domi nostræ alimus. Oppian. et Aristid.

Τροφὴς, οῦ, ὁ, mater, domina: ex Epigr. et Poll. l. 3. c. 9.

Τροφὸς, ὁ, ἡ, idem quod τρόφις, bene altus et nutritus. Hesych.

Τροφώδης, ὁ καὶ ἡ, alimento abundans, copiosum nutrimentum suggerens. Aristot. in probl.

Τροφὸν, idem cum τρόφι, significante σῖτον. Odyss. γ'. πίμπλατό τε τροφίοντο, fluctus augebantur: ubi tamen legitur in τροφέοντο.

Τροφεὺς, ididem, nutrio, &c.

Τροφεὺς, ῆος, ὁ, altor, nutritor. Plat. de leg. Plut. in Alex. (Eurip. Phœniss. 45. Æschyl. Ch. 758.)

Τροφεῖα, τὰ, merces seu præmium nutritionis et educationis. Isocr. in Archid. (Σωτὴρ τροφεῖα πλεῖστα χθονί. Æsch. S. c. Th. 483.)

Τροφερὸς, ὁ, ἡ, aridus, siccus; item crassus, compactus. ‡ Apoll. Arg. ii. 547.‡ (Theoc. id. 44.) Τροφερὴ γῆ, terra sicca, compacta, continens. ¶ Item, τρόφιμος. atque sic tam de mari dicitur quam de terra, quòd utraque pars animalia nutriat: teste Rust.

Compositæ: ac primùm cum præpositione.

Ἀνατρέφω, idem quod τρέφω, vel, alendo et nutriendo facio ut augeatur, et in majorem molem assurgat. Interdum medici ἀνατρέφειν ægrotos dicuntur, quum iis certam victus rationem præscribunt.

Ἀναθρέμμα, nutrior, seu nutriendo in molem assurgo. Apud Plut. de fluviis, quem inquit, ἀναθρέψειεν ἐν ἑαυτῷ τῆς φλογὸς, καὶ πάλιν ἀπομιμήσεται.

Ἀνάθρεμμα, idem quod θρέμμα. Theocr. idyll. 24.

Ἀνάθρεψις, εως, ἡ, q. d. renutritio, restauratio, reparatio, refectio. Hippocr. in Aphor.

Ἀνάθρεπτος, ὁ καὶ ἡ, alumnus. Appian.

Ἀνατροφὴ, nutritio, educatio.

Ἀνατροφεὺς, nutritor, educator.

Ἐναναπλέφω, (decomp.) cibo et alimento reparo, reficio. Hipp. l. 2. Aphor.

Προσανατρέφω, insuper alo, seu insuper nutrio, ut ex morbo assurgat; apud Cic. ep. ad Attic. l. 6. (Epist. 1.)

Ἀντιτρέφω, vicissim alo, alimenta redde. Xen. Pæd. 8. ἀντιτρέφειν ἐκεῖνο ἃς ἴζε.

Ἀντιτροφὴ, alimentum. In anth.

Ἀνάτροφος, ὁ καὶ ἡ, qui procul à parentibus suis altus et educatus fuit. Plut. de sol. an. Synes. ep. 67. [Aristot. de Hist. Animal. lib. 4. cap. 9. τῶν μικρῶν ἰχθύων ἐνίοις τὸν αὐτὸν δρόμον φασὶν ἐν τῇ ἥλικα τῶν γενομένων, ἀν ἀνάτροφα γίνηται, καὶ τῶν ἄλλων ἀκούουσι ἰχθύων φίλιον. Herodot. Hist. lib. 2. §. 64. κἀκεῖνα ἐν τῷ ἱρῷ τούτῳ, τοῦ Ἄρεος τὸν μυστέα, καὶ τὸν Ἄρεα ἀνάτροφον γενόμενον, ἐλθόντι ἐξαπίνης μιν, ἐβλάστε τῷ μαντὶ στρωμνῆσαι, &c.]

Διατρέφω, alo, nutrio, vel enutrio. apud eundem Synes. ἀπὸ ἀρετουλίας τὸν αὐτὸν διατρέφω.

Ἐντρέφω, idem cum ἀνατρέφω. seu, ἐ primis usque annis enutrio. Aristophan. † Nub. 519.† τὸν Δία σὸν τὸν ἐντρέφοντά μοι. Et in media voce apud Hesiod. in Erg. φυτὰ δ' ἐκβλαστεῖν ἄρίστα, plantis alendis et enutriendis, ut excrescant, aut optime. (Soph. Œdip. Tyr. 847. 1410. Æsch. Ch. 748.)

[Ἐντρέφομαι. Eurip. Med. 940. 1031. 1351.)

Ἐντροφὴ, enutritio, educatio. [Aristot. de Hist. Animal. τὰ μὲν οὖν πλεῖον ἔχει γάλα, ἕως ἂν ἐν τῇ ἐντροφῇ τῶν τέκνων, &c.] ¶ Expos. et, enutriendæ prolis ratio.

Decomp. Ἀντεντρέφω, vicissim enutrio et educo. unde apud Aristot. hist. an. l. 9. φασὶ δὲ, καὶ τοὺς μόρους ἀντεντρέφεσθαι ὑπὸ τῶν γονέων.

Συνεντρέφω, simul enutrio et educo. unde apud Euripid. in Iphig. Taur. συνεντροφὸς ἐμοὶ, una mecum nutritus et educatus.

Συνέντροφος, simul educatus, simul enutritus. Mosc.

Ὑπεντρέφω, et poët. ὑπερτρέφω. alo seu nutrio in. unde in Epigr. ὑπεντρέφει βίοτον, et apud Herod. l. 5. μακρῷ χρόνῳ βασιλικὴ ἰσχὺς ὑπεθρεμμάνη, longo tempore inter principalem potentiam enutrita. (Ὑπετράφημεν. Eurip. Phœniss. 325.)

Ἄτροφος, innutritus. Ut, ἄτροφος ὕλη, apud Apoll. Rhod. Et, ἄτροφος αἰχμαλὼν, in Epigr.

Ἐπιτρέφω, alo super: seu alendo et nutriendo superinduco: ut, σάρξ, apud medicos, dicitur ἐπιτρέφειν.

Μεταντρέφω, alo et educo inter. Unde pass. apud Apoll. Arg. 2. Καφίσιον μεταντρέφετ' Ἰθαίνῃ, inter Idæos Cares educabatur.

Παραντρέφω, alo et educo juxtà, nutrio præter. Plut. de non fœner. ἀνδράσιν ἢ, παραπλὴν συνόντων, ἢ τὰ τιμήματα, ἢ γυναῖκας παραντρέφουσιν, &c. Exponitur et, in transcursu educo.

Περιτρέφομαι, apud Plut. de pauperibus dicitur, qui miserè aluntur. Dicitur et de iis, qui apud aliquem aluntur: apud Synes. Ep. 140.

(Περιτρέφομαι. Æsch. Ag. 745.)

Συντρέφω, idem quod συνανατρέφω, simul nutrio et educo. Plut. de soleri. anim. (loquens de luscinüs;) Διδάσκονται γὰρ αἱ συντρεφόμεναι καὶ μανθάνουσι. † συνανατρεφομένας. Xen. Pæd. 1. 3. 1. in vit. l. 6. 29.†

Σύντροφος, ὁ, ἡ, qui simul nutritus et educatus est, et (ex consequenti) contubernalis, sodalis. Xenoph. Plut. Symp. 9. Metaph. apud eundem in Lyc. συντρόφους αὐτοῖς ταῖς ταυτῶν ἥβαις ταῖς νέοις, inutriens et insuefaciens. Sic, σύντροφος τῷ ἀκλάστῳ, simplicitati assuefactus. Greg.

Συντροφία, communis educatio, nutritionis communitas, convictus, sodalitium. in Epigr.

Συντρέφω, simul alor et educor.

Ὑπερτρέφω, etiam alo, latenter nutrio. Gal.

Ὑπερτροφὴ, nutritio. Max. Tyr.

Compositæ sine præpositione: ac primùm in τροφὸς, τροφὸς, aut τροφὸς, desinentia.

Ἁλιτροφὸς, qui in mari nutritur aut nutritus est; ut, φωκῶν ἁλιτροφίων. apud Hom. Od. δ'.

Ἁλίτροφος, ἐος, ὁ καὶ ἡ, qui ex mari alitur, i. vel ejus piscium marinorum, vel eorum piscata. Nonn.

Ἀνεμοτροφὸς, et ἀνεμοτροφὴς, à vento auctus et corroboratus. Ut, ἀνεμοτροφὴς ἔγχεϊ, hasta corroborata à ventis, antequam ex arbore abscinderetur; Il. λ'. Sic Il. ὁ. ἀνεμοτροφὴς κάρπος, fructus à vento nutrimentum et incrementum.

Ἀπαλοτροφὸς, molliter nutritus, cibis delicatis nutritus. Il. φ'. ἀπαλοτροφὸς σίαλος, à quibusdam exp. porcus vaginatus.

Βαθυτροφὸς, in profundo nutritus. ¶ In lib. Maccab. Ἐνδοτροφὸς κύτος, exp. in profundo utero nutriens.

Διοτρεφὴς, à Jove nutritus, Jovis alumnus. epitheton regum, apud Hom. vel quòd à Jove ducunt originem, vel quòd ab eo regnum sint adepti. † Sic Hes. Th. 82.†

Δυσαετροφὴς ἴρυς, gruem ærumnosa ferens. Nonn.

Ἐαροτροφὴς, vere nutritus: apud Mosch. idyl. 2. [66.] ἀμνοὶ dicuntur ἐαροτροφὴς, quia vernо tempore herbis et floribus quasi aluntur.

(Εὐτροφὴς. Eurip. Med. 921. Æsch. Ch. 896.)

Εὐτροφὴς, benè nutritus, benè saginatus: ut, αἰγὲς Εὐτροφίες. Odyss. ξ'. (Æsch. S. c. Th. 314.)

Ζατροφὴς, admodùm benè nutritus et saginatus, pinguis, præpinguis. ut, Ταύρων ζατροφίων, Il. ὁ. et Od. ν'. φῶκαι ζατροφέες.

Κηρητροφὴς, qui nisi cum lethifero fato alitur, vel qui educatur inter multas duræ sortis miserias, et illis est obnoxius. Hesiod. in Erg.

Νεοτροφὴς, nuper seu recens nutritus: ut, ἀρὴν νεοτροφῆϊ, apud Eurip. in Hercul.

Οἰκετροφὴς, domi nutritus, verna.

Ὀρεστροφὴς, in monte nutritus. Apoll. Arg. 2.

Πεδοτροφὴς, in solo nutritus, seu in terra. Apud Nonn. ἐνδοτροφὴς ἔδως, aqua quæ nutrita est in terra, i. è terra scaturiens, tanquam ex nutrice sua.

Σκιατροφὴς, qui in umbra seu vita umbratili educatus est.

Σκιατρεφὴς, idem quod σκιατροφὴς, Plut. quod suo loco hic sequitur.

Σκιατρεφοῦμαι, in umbra nutrior, seu educor, umbratilem vitam dego. Dicitur tam de plantis quàm hominibus, apud Xen. et Plut. de lib. educ. Dicitur et, ἐσκιατρεφὴς, pro ἐσκιατροφημένος, in vita umbratili educatus, apud Plat. de republ. l. 8.

Ὑδατοτροφὴς, in aqua nutritus. Od. ε'.

(Χθονοτροφὴς. Æsch. Ag. 1416.)

Compositæ ex θρέμμα, itidem sine præpositione.

Βαθύθρεμμων, ονος, ὁ καὶ ἡ, vitam alens et contentus: alumna. Aristoph. in Nub. † 570.† αἰθὴρ σημαίνων, βαθύθρεμμα πάντων.

Πελειοθρέμμων, columbarum alter aut altrix: ut, πτηνοθρέμμονα νέων, apud Hesych. (Æsch. Pers. 209.) [εἴθ' ἀμφὶ νῆσον τὴν πελειοθρέμμονα Νεῖλόθεν κίοντες ἰσχυρὰ χθόνα. Schol. αὕτη περὶ τὴν νῆσον τὴν πελειοθρέμμονα (ἔστι τὴν Σαλαμῖνα· πελειοτρόφον γὰρ αὐτὴν) στενόπορον ἀλλήλαις. Vide Schol. ad Hom. Iliad. β. 302. (al. 9).]

Πολυθρέμμων, pecuarius, multa ulens pecora. (Æsch. Pers. 33.)

Πολυθρέμμονες, idem. Joseph. in Antiq. Jud.

Ὑδατοθρέμμων, in aqua nutritus et altus, aquatilis seu aquaticus: ut, ὑδατοθρέμμονες ἰχθῦς, apud Plut. ex Emped.

Χιονοθρέμμων, qui nive nutritur et alitur: ut, χιονοθρέμμονες σταγονὲς, apud Eurip. in Hel. [1539.]

Compositæ ex θρεπτὸς, itidem sine præpositione.

Ἑλειθρεπτος, ου, ὁ καὶ ἡ, altus et enutritus in paludibus, seu crescens in paludibus: ut, ἑλειθρεπτον σίλφιον, apud Hom. in Bucol. (Il. β'. Cat. N. 285.)

Μαμμιθρεπτος, à nutrice vel potiùs aviâ educatus : et ideo educatus mollius.

Νεοθρεπτος, nuper altus, recens nutritus.

Μελιθρεπτος, melle nutritus. Epigr.

Ορεσθρεπτος, in monte nutritus. Eurip. in Hecab. [204. Σαίμων γάρ μ' ἐς τ' ὀρεσθρέπτων μαγχὼ δόλιον δόλιον ἐπόψιν ἔκε.]

Composita ex præterit. τέτροφα, *itidem sine præposit.*

Ἀγελαιοτροφία, q. d. gregaria nutritio : actio nutriendi gregem vel greges. Plat. in Pol.

Ἀγελαιοτροφική, s. ἐπιστήμη, scientia nutriendi greges. Idem ibid.

Ἀναγκοτροφία, ἡ, necessitate coactus ne bene nutrio et alo, necessariò corpus bene curo. Exponitur etiam, necessariis vescor. Epictet.

Ἀναστατρίφους τίτους, dixit Æschylus in Persis, teste Athen. hoc est, altrices seu nutrices asinarum cochlearum.

Ἁρματοτροφία, curulem equos alo : Laërt. in Polemone. [Xenoph. de Ages. cap. 9. §. 6. Κυνίσκαν δὲ ἀδελφὴν οὖσαν πέμψαι ἁρματοτροφοῦν, &c.]

Ἁρματοτροφία, curulium equorum nutritio. Xen. [Tyran. cap. 11. §. 3. ἁρματοτροφίαν πατρίως ἂν ἔοικε μάλιστα πορισαι, εἰ αὐτὸς πολλοὺς τῶν Ἑλλήνων ἅρματα τρέφοις——ἢ al ἔκε.]

Ἀρτοτροφία, panis alo. Poll.

Ἀσπιδότροφος, ου, ὁ καὶ ἡ, qui aspidibus vescitur. Gal.

Ἄτροφος, qui non aliter et nutritur : vel, qui ex alimento, quod assumit, non augescit, nec habitior fit. Plin. l. 28. c. 9. ¶ De re dictum, quæ in cibo potaque sumitur, exp. non alens, nullum alimentum suppeditans. Cui opponitur πολύτροφος, et τρόφιμος. Athen. lib. 7. Theophr. de caus. pl. l. 6. c. 4. et 14.

Ἀτροφία, ἡ, non ali seu nutriri, ex alimento seu nutrimento nullum sentire incrementum corporis et virium. Gal. de caus. symp.

Ἀτροφίη, non nutrior : è nutrimentis alimentisque nullum corporis viriumque incrementum sumo. Aristot. de mun. et Theophr. Vel, desunt mihi quibus alar et nutriar, ut apud Phil. de mun. ἀτροφίαν γὰρ τὸ σῶμα, αἰσθάνεται.

Βρεφοτροφεῖον, locus alendis et educandis infantibus destinatus. In lege Sanctimus. cons. de Sacr. eccl.

Βουτρόφος, ου, ὁ, qui boves alit et pascit, bubulcus.

Βοτρόφος, idem.

Γαλακτοτρόφος, lacte alo.

Γηροτρόφος, senectutis altor. Eurip. in Alcest. [666. εἰ δ' ἄλλου τυχὸν ἔκτισε, πόλιν ἐπωφ, κάτου λίγω καὶ παῖδά μ' εἶναι, καὶ φίλων γηροτρόφον. Plat. de Rep. lib. 1. τῷ δὲ μηδὲν ἑαυτῷ ἄλλου ξυνιέντι ἀλλὰ ἀλεῖς ἀεὶ πάντων, καὶ ἀγαθὸ γηροτρόφος, ὡς καὶ Πίνδαρος λέγει. Lege quæ sequuntur.]

Γηροτροφία, actio et cura illa alendi : apud Plat.

Γηροτροφεῖον, locus in quo illa fit.

Γηροτροφῶ, in senectute alo. Isocr.

Ἀντιγηροτροφῶ, (*decomp.*) vicissim alo in senectute. ex Lexhonacte. (Invenitur hæc scripta etiam per ω.)

Δενδροτρόφος, arundines alens : ut, Σείρηνα δενδροτρόφου, apud Eurip. Iph. Aul. [179. Theognid. Sentent. 782. Πλῶμι δ' ἐβένου δρυμὸν ἐπιλλόν, Σικάρου τ' ἐρέπτα δενδροτρόφου ἀγλαὸν ἄστυ.]

Δύστροφος, qui difficulter alitur, qui ægrè nutrionatur. Theophr. de caus. pl. l. 1. c. 9.

Ἐγχελιοτρόφος, vel ἐγχελεοτρόφος, anguillarum nutritor, qui habet vivarium ubi alantur anguillæ. Athen. l. 7. Aristot.

Ἐλειότροφος, idem quod ἐλεοθρέπτους, apud Athen. l. 7.

Ἐλιοτρόφος ἔλαι autem, erit area, quæ glires nutrit.

Ἐρωτοτρόφος, amoris nutrix, i. mater amoris. Ven. epith.

Εὔτροφος, qui benè altus seu nutritus est : ideoque pinguis, plenus. Dioscor. l. 4. Item activè, probè nutriens, copiosum subministrans alimentum, apud eundem l. 2. c. 79.

Εὐτροφέω, bene nutrior, copiosum alimentum accipio.

Εὐτροφίμως, idem. Theophr. de caus. pl. l. 4.

Εὐτροφία, bona nutritio seu alitura : alimenti copia : vel habitus vegetior.

Ζευγοτρόφος, qui jugum seu par jumentorum alit. Peculiariter, qui alit par equorum ad certamen. Legitur apud Plut. in Per.

Ζευγοτροφῶ dicebantur illi qui tales equos alebant.

Καταζευγοτροφῶ (decomp.) ad alendos equos hujusmodi insumere. Isæus.

Ζωοτρόφος, animalia nutriens. Hesych.

Ζωοτροφῶ, animalia nutrio.

Ζωοτροφία, ἡ, animalium nutritio. Plat. in Pol.

Ζωοτροφικὸς, ad nutritionem animalium pertinens. Idem ibid.

Θηροτρόφος, ferus nutriens. [Bacch. 102. Ἰδὼν ἄγραν θηροτρόφον Μαινάδος ἀμφιβάλλοντας σταθμάς. 556. Apoll. Rhod. Arg. iv. 1560. εἰ δὲ τὸ νῦ ἀνοίεν,—Εἰρήνην Λιβύη θηροτρόφῳ ἐγγυαλίπτα.]

Θηρότροφος, qui feris vescitur, qui belluis se alit : ut, θηροτρόφου δράκοντος, apud Eurip. in Phœn. [826.]

Θηριότροφος, idem cum θηρότροφος, peculiariter, qui serpentibus vescitur. Gal. ad Glauc. l. 2.

Θηροτρόφος, idem cum θηρότροφος.

Θηροτροφῶ, locus ubi bellua alantur : leporarium, i. (ut Varro apud Gell. expon.) omne septum ædificium villæ, habentis inclusa animalia, quæ pascuntur, roborarium.

Ἰδιότροφος, qui seorsim alitur et pascitur : vel, qui peculiaribus ubi nutrimentis utitur. [Aristot. de Hist. Animal. τὰ δὲ, σαμφάγα· τὰ δὲ, καρποφάγα· τὰ δὲ ἰδιότροφα.]

Ἱππιοτρόφος, equorum nutritor seu nutrix : ut, ἱππιοτρόφος Θήβη, apud Mosch. in Megara. ¶ Peculiariter sic dicebatur, qui curules equos alebat : ut apud Dem. pro cor.

Ἱππιοτροφία, equorum nutritio. Thuc. l. 6. Athen. l. 14.

Ἱππιοτροφία, equos nutrio, equos alo. Diosc. l. 4. c. 15. Athen. l. 12. Dicebantur specialiter ἱππιοτροφεῖν, qui curules equos alebant, seu qui in meris certaminibus vincere cupiebant.

Decomp. Καθιππιοτροφῶ, ad alendos equos insumo. Isæus.

Τεθριππιοτρόφος, qui quadrijuges alit equos, quadrigarius.

Τεθριππιοτροφία, quadrigas, i. quadrijuges equos alo. Herod. in Er.

Ἰχθυοτρόφος, qui pisces alit, piscinarius. Item (de loco aliquo dictum) piscosus. Hesych.

Ἰχθυοτροφεῖον, qui piscibus alendis delectatur. in Gonpon.

Ἰχθυοτροφῶν, piscium vivarium, locus ubi pisces aluntur. Athen. l. 12.

Κακοτρόφος, malè nutriens.

Κακοτροφία, mala nutritio, mala alitura : seu malè nutriri, malè nutritum esse.

Κακοτροφῶ, malè nutrior, parum alimenti accipio. Theophr. de caus. pl. l. 5.

Καρποτρόφος, frugibus nutritus et altus : ut, καρποτρόφοι πολῖται, apud Eurip. in Ione. [475.]

Κηροτρόφος, (q. d. mortem (τὸν κῆρα) nutriens, et velut in alvo fovens,) lethifer, mortifer. Nic. in Ther. ¶ Item ceram (τὸν κηρὸν) alens, in Epigr.

Κηροτροφική, sc. ἐπιστήμη, scientia veteres cives commonem nutritionis rationem. Plat. in Pol.

Κηροτροφία, communis nutrio. Strab.

Κουροτρόφος, juvenum seu juvenculorum nutritor. Hom. Od. ι. Hesiod. in Exp. † In Theog. 450. de Hecate.† (Theoc. ιδ. 50.) Plut. in Probl. Rom.

Κτηνοτρόφος, jumentorum pastor, seu pecudum aut porcorum.

Κτηνοτροφία, ipsa actio pascendi jumenta seu pecora. Plut.

Κτηνοτροφῶ, jumenta pasco, cum pastor jumentorum. Phil. de v. M. l. 1.

Λαγωτροφία, lepores alo. Rust.

Λαγωτροφεῖον, vivarium in quo lepores alantur. Col. l. 1. Item, leporarium, roborarium.

Λαοτρόφος, populum alens seu nutriens. [Pind. Olymp. Od. 8. Ὅς τὰν σὰν πόλιν αἴξαν—λαοτρόφον, &c.]

Λαότροφος, qui à populo alitur seu nutritur. [Od. νι. 102. Αὐτὰρ λαότροφοι τιμῆς τε ἔβη καὶ πατρὶ ἐοικὼς ἔκαθεν. Schol. τὸν τρεφόμενον ὑπὸ τοῦ λαοῦ ἐπιστήμων ἑαυτῷ αὐτῶν. (Ἄλλως —) βασιλικὸν ἄρχοντα.]

Λωτοτρόφος, lotum alens seu nutriens, lotum producens. epitheton prati, apud Eurip. in Phœn. [1563. Εἶφ—τίνος λωτοτρόφον κατὰ λειμῶνα, &c.]

Μηδοτρόφος, alens vinum.

Μελισσοτρόφος, apes nutriens : epitheton insulæ Kalaminæ, apud Eurip. in Troad. [794. Μελισσοτρόφου Σαλαμῖνος —πόλιν περικλύστους πλάκας ἵξῃ, &c.]

Μηλοτρόφος, ovium nutritor, qui oves alit. Nonn. (Æsch. Pers. 765.)

Μονοτροφῶ, solitario pasto alor. Strab.

Μοσχοτροφία, nutritio cujus animalis, Plat. in Pol. pastus solitarius.

Νεοττοτροφεῖον, locus ubi pulli alantur : aviarium. Colum. l. 8. c. 13.

Νεοττοτροφῶ, pullos alo : unde metaph. νεοττοτροφεῖσθαι aliquis dicitur, i. à puerilis educari veluti pullus, vel veluti pullos ali et nutriri. Aristoph. in Nub. †995.†

Νήπιοτρόφος, racemi nutritus. Æsch. [Agam. 754. νηπιοτρόφου νέκταρ, &c.]

Νοσοτροφία, morbi nutritio : quam quis morbum curando corpore producit : aut longus morbus. Plat de rep. l. 3. et 6.

Ξενοτρόφος, externos milites alens.

Ξενοτροφία, ipsa actio alendi milites externos, et stipendia illis præbendi. Hyper.

Ξενοτροφῶν, externos milites alo : vel, externos milites mercede conduco. Isocr.

Ξηροτροφικὸς, qui in sicco ali solet. Plat. in Pol.

Ὀλιγοτρόφος, qui pauco cibo seu nutrimento contentus est. ¶ Item, parum nutrimenti in cibo præbens. Athen.

Ὁμότροφος, simul nutritus et educatus : convictor, sodalis. Ut apud Homer. hymno in Diam. Diana dicitur ἑμότροφος Ἀπόλλωνος. Aristophan.

Ὁμοτρόφα πεδία, campi qui aliquos simul alunt. Aristoph. in Avib.

Ὀρειτρόφος, idem quod suprà Ὀρεσσιτρόφος. Il. μ'. Pro eodem dicitur et ὀρεστρόφος, et ὀρεσίτροφος.

Ὀρνιθοτροφία, avium nutritio. Plut. in Per.

Ὀρνιθοτροφεῖον, locus ad nutriendas seu alendas aves : aviarium. Colum. l. 8. c. 3.

Ὀρνιτοτροφεῖον, locus ubi ostriceos alantur. Arist. de prob.

Ὀρφανοτρόφος, qui orphanum seu orphanos alit, pupillorum nutritor.

Ὀρφανοτροφεῖον, locus in quo orphani alantur. Justin. l. Illud 16. et l. Sancimus 18. Cod. de sacr. Eccles.

Ὀρφανοτροφῶ, orphanos alo seu educo : vel educationis orphanorum seu pupillorum curam gero. Schol. Eurip.

Παιδοτρόφος, puerorum vel et servorum educator seu altor. [Eurip. Herc. Fur. 901. Τὸν γεραιὸν δὲ σταθμὸν Πατρὶ, τὸν τε παιδοτρόφον. Schol. πατρὶ. Soph. Œd. Col. 733. γλαυκᾶς παιδοτρόφου φύλλοι ἐλαίας.]

Παιδοτροφία, puerorum, servorum, educatio. Plat. [de Rep. lib. 5. Στρατείας δὲ καὶ ταμιείας οὔ καὶ παιδοτροφίας ἕνεκα τί μέτεστι ἀφιστῆσθαι; Xenoph. Œconom. cap. 7. §. 21. στεγῶν δὲ δεῖται καὶ ἡ τῶν παγκάλων τίκτων παιδοτροφία, &c. Demosth. Orat. adv. Androtion. φαίνεται, διὰ παιδοτροφίας —ἀλλαττόντες τὰς ἐπιφορὰς. Eadem fere occurrunt, Orat. adv. Timocrat.]

Παιδοτροφία, puerum educo. Hippocr. [Aristoph. Lysistr. 955. Πῶς ταῦτα παιδοτροφήσω ; Schol et Schol. Biast. παιδοτροφήσω δὲ, ἐς παῖδα βρίψω.] ¶ Item, servos alo.

Παντοτρόφος, seu παντρόφος, omnium nutritor et altor, omnibus alimentum præbens. epithetum Dei, vel terræ.

Πάντροφος τιθαίς, palumbus fœcundus, semperque nutriens pullum. Æsch. [Sept. 300. πάντροφος τιθαίς. Schol. Ἐ. ἡ διὰ πολλοῦ τοῦ ἔτους τίκτουσα, διὸ καὶ ἀνάκειται τῇ Ἀφροδίτῃ. Vide Lycophr. Alex. 86. Schol.]

Πετροτρόφος, picem alens, picem fundens. Plut. Sym. 3. prob. 2.

Πηγοτρόφος, herbarum altrix seu nutrix : apud Oppian. de Ven. l. 3.

Πολεμοτροφία, bellum nutrio, bellum foveo : Macenb. l. 2. c. 10.

Πολύτροφος, multum accipiens alimentum : ideoque bene habitus et pinguis. ¶ Item, multum alimenti suppeditans : ut, πολύτροφος τυρὸς, apud Dioscor. l. 2. c. 83. et sit ita ex τροφὴ.

Πολυτροφία, alimenti multa copia et abundantia.

Πωγωνοτρόφος, vitulos nutriens. Hom. hymn. 1. in Apoll.

Πτωχοτρόφος, qui mendicos alit.

Πτωχοτροφία, mendicorum nutritio. Greg.

Πτωχοτροφεῖον, locus alendis mendicis dicatus.

Πωγωνοτροφία, barbam nutrio seu alo. Plut. in Apophth.

Σαρκοτροφία, q. d. carnem alo, cutem bellè curo. Greg.

Σκιατροφία, vita umbratilis seu umbratica, apud Poll. l. 6. c. 39.

Σκιατροφίας, ου, ὁ, in umbratili vita educatus, seu umbraculis innutritus. apud eundem.

Σκιατροφεῖσθαι, idem quod suprà σκιατροφεῖσθαι. Theophr. de caus. plant. lib. 2.

Τεκνοτροφία, liberos educo.

Τεκνοτροφία, liberorum seu soboli educatio. Aristot.

Τετραμαστροφῶν, pecora alere, pascere pecora. Strab.

Ὑγροτροφικὸς, qui in humido ali solet et nutriri. Plat. in Pol.

Φιλοτροφῶ, laborem alere, studiosum esse alendi. Plut. in sym.

Χοιροτροφεῖον, cors in qua alantur et educentur suores. Columell lib. 1.

Χιονότροφος, qui nivibus alitur, nivibus victitans. Eurip. in Phœn.

Χλοηροτρόφος, alens herbida, seu virentia : in quo herbacea et viridia provenient. Idem ibid.

Χοιροτρόφειον, hara, locus in quo porculi nutriantur engiminturque. Poll. lib. 7.

Ψυχρότροφος, qui frigore alitur vel gaudet.

Ψυχρότροφος, τὸ, nomen herbæ, (φυτοῦ) sic dictum, quòd frigore seu frigidis locis gaudent. Dioscor. l. 4. c. 1.

Derivata ex τρέφω, i. αὔξομαι.

Τρέφομαι, cogor, congelor, concrasco.

Τρεφαλὶς, ἴος, ἡ καὶ ὁ, pensus, coagulatus. Gal. in Ixx. Hippocr.

Τρεφὰς ἄβυσσος, apud Hom. Il. λ'. dicitur fluctus, quem ventus erectum quasi coagulavit et condensavit, teste Eust. Est autem neutrum à masculino τρεφὲς, quamvis Hesych. per apocopen ex τρέφεμμα factum esse velit.

Τρεφαλὶς, dicitur caseus, quòd ex lacte coagulato fiat. Eustath. ex Antiph. τρεφαλίδας τε λιπαρίσκους μανδάτας ; τυρὸς λίγου. Athen. l. 14. ex Aristophan. Σικελὸς αἰχμὴ τρεφαλὶς. Pro eodem scribitur et τρεφελὶς. Unde τρεφαλίδες Hesych. exp. frusta è tenero et recenti caseo decocta. Et, τρεφαλὶς γάλακτος, formellæ casei : Reg. l. 1. c. 17. Scribitur et τρεφαλλὶς, apud Athen. et Hesych. Item τρέφαλλος, et τρέφελλις, apud eundem Hesych.

Τρεφὶς, ἴδος, ἡ, specialiter dicitur terra, quòd composita sit et firma, ut inquit Eust. Il. ξ'. εἴ μ' αἶψα τοῦτον ἐπὶ τρεφίδι τε καὶ ἐγχέι. Sic et Epigr. l. 2. Et apud Apull. Arg. 2.

Τρέφεξ, ακος, labrum, receptaculum, in navi, in quo scalmi ponuntur. Item simpliciter pro ligno, tabula, cui aliquid imponitur, apud Lycophr. Exponitur et, lignum, in quo pensa ponuntur ad fusum, pala. Etym. et Hesych.

Composita.

Ἀμφίθρεπτος, circùm concretus: ut, ἀμφίθρεπτα αἷμα. Soph. in Tr.

Ἄντροφος, Laconibus dicitur τυρὸς ὁ μὴ πυκνόμενος, qui non congelatur. Hesych.

Καθρεπτός, recens compactus, recens congelatus: ut, καθρεπτος τυρός, in Epigr.

Περιτρέφω, circùm conglacio et concrescere facio. Od. ξ'. αὐτὰρ ἐπειτα χιὼν γένετ' αἶψα σάκη ὑπερθεν, καὶ νιφετοὶ περιτρέφεσκε κρύσταλλος. Sic et Il. ι.

ΤΡΕΧΩ, curro. Plat. de discern. adol. ab am. αὐτὸς φησι ταχέως τρέχειν, ἑστασθαι δ' ἀεὶκαι. Proverbialiter τρέχειν τὸν λυχάτο dicuntur, qui extremum incurrere periculum, et tamen ex eo evadere conantur. Apud Suid. Item, τρέχειν παρὰ ῥιζὴν, scil. κίνδυνον, vel δίκην, incurrisse periculum vitæ, seu de vita periclitari: apud Herodot. in Call. Dicitur et τρέχειν τὸν ἀνθρωπον, i. properare, festinare: unde currus qui inter agonistas curruut. Plato apud Athen. l. 15. Τὸ τρέχειν καὶ τραπίζειν ἀφίημι, ἀναγκαῖόν τε ὂν καὶ χρήσιμον. Aristoph. Nub. 1211. Format hoc verbum duplex futurum, θρέξομαι, et δραμοῦμαι, seu δράμα alterum ex se, ut ante ex τρέφω θρέψω, alterum ex aoristo ἔδραμον, seu δράμω: unde ἔστιν, 2. Præsens, et præt. δεδράμηκα. Athen. lib. 6. δραμὼν εἰς τὴν ἀγορὰν. Ex utroque autem themate oriuntur derivata, seu ex utriusque thematis temporibus.

Derivata ex τρέχω.

Θρεκτὸς, decursus, i. cursu peractus: ut, θρεκτὸς δρόμος, apud eund.

Θρεκτικὸς, ῶ, ὁ, velox, celer, vel cursu velox. Hesych.

Θρέξασθαι, cursito. Il. σ'. Ἄλλοτε δὲ θρέξασθαι ἐπὶ στίχας ἀλλήλοισι.

Τρέχος, cursus. Hesych. ¶ Item locus in quo curritur, curriculum. Eur. in Med. (46.) Ἀλλ' εἶδε παῖδες ἐς τρέχον πεπαυμένοι Στίχουσι. ¶ Exponitur etiam, cursor, nauticus; apud Hust.

Τρεχαῖος, cursorius, cursui aptus: vel qui cursu fit: ut, τρεχαῖα δίκη, apud Hesych. ex Rhinth.

Τρεχαῖν τὸ σημαῖνειν, Suid. ὁ τραχὺς, τρεχαλὸν, ὁ παντρόχων. Hesych.

Τρεχαῖος ποὺς, pes metricus, constans priore longâ et posteriore brevi, quem sic nominatum scribit schol. Hephæst. ἐν μετάφρᾳ τῶν τροχαίων, quoniam ii ἐν τῷ τρέχειν μακροτέρας ἀχίμους ἴδιον, κατὰ μικρὸν βραχύνονται αὐτὸν. Hinc

Τρεχαλαῖος, constans trochæis: τρεχαλαῖον μέτρον, et τρεχαλὴ ἀναλύσις, apud Schol. Hephæst. Et comp.

Διτρόχαιος, duplex trochæus.

Τρεχαλὴς, velox, citus, currens: ut, τρεχαλαῖον ἅρμα, vehiculo volucri. apud Eurip. in Iphig. Aul. Sic apud Hesiod. in Erg. τροχαλὸν ἐν γίγνετο τέκτονι, velocem efficit sedem in curru, seu, facit ut cito cursu petat calidum locum. ¶ Vide et post Τρεχὴς, mox. ¶ Τροχαλὸν est etiam τροχαῖον, τρεχὸν.

Τρεχαλὸν, citò.

Τρέχαλος, septum aulæ, cortis, &c. περίφραγμα, χίφτις, interp. Hum. Il. λ'. qui et τρέχμαλος, ut mox hæc dicetur.

Τροχάλους proprie dici scribit Moschopulus, lapillus, τοὺς ψήφους, qui in mari et fluviis reperiuntur, vel in fluminum ripis et maris littoribus.

Τρέχμαλα verò apud Etym. Lycophr. dicitur appellasse lapillos et scrupos, qui modò ut τρέχαλα.

Τρέχμαλον, Hesych. exp. acervum lapidum: in quo significat. usus est Nic. in Ther. ¶ Sed et τρέχμαλος significare dicitur scrupum, glaream: apud Theophr. de caus. pl. l. 3. c. 7. ¶ Quamvis Etym. τρέχμαλον (masculino genere) appellari velit septum seu maceriam ex rotundis lapidibus quibus agri cingi solent; uti jam dictum.

Τρεχτὸς, idem quod τρεχαλὸς, currens, citus, volubilis. Aristot. Rhet. lib. 3.

Τρεχὴς, cursor, nuntius. Hesych.

Τρέχε, idem. Æschyl. in Prometh.

Τρεχὰν, idem quod τρέχων, citato gradu feror, propero, festino. Od. ι. παῖδα γὰρ ἀνδρὸς ἑοῖο ἰὼν μεγάροις ἀπενάλλω, Καρδαλίμου δὲ τοῦ ἅμα τροχάσσετα Θήρηδε. Pro eodem dicitur et τρεχάζω. Ut apud Xen. Hel. 7. τὸ μὲν πρῶτον ταχέως ἤρχοντο, ἔπειτα ■ ἐτρόχαζον. † Paed. ℣. 56. c.† Apud Eurip. ■ Hel. λαμπάδων μαμύγμαθ', ἃς τετραόρους Ἵππους τροχάζων παρίεμεν, exp. equis quadrijugis invectus, properans. Dicitur et, τρωχὰν pro τρεχὰν. Il. χ'. et Od. ζ.

Τροχὸς, οῦ, ὁ, rota. Il. ℣. de δίφρου παρὰ τροχὸν ἐξανάλισθεν. Sic et apud Xen. Paed. 6. et Plut. ¶ Interdum de parvuli rota dicitur, quæ in quæstionibus utebantur et torquendis sontibus. Ut Aristoph. in Plut. Ἐπὶ τοῦ τροχοῦ δῆτ' γάρ σ' ἐκεῖ στρεβλώμενον εἶπεν ἃ πανούργους. Sic et apud Plut. de aud. Poët. et Athen. l. 12. ¶ Dicitur et, de rotula qua pueri ludunt, quæ Lat. itidem trochus. ¶ Item, τροχὸ nominari dicuntur pisces quidam qui Lat. rotæ. ¶ Τροχοὶ denique appellantur, quæcunque sunt orbiculari rotunditate in modum rotarum; orbes. ut, Od. μ'. Poll. l. et Schol. Apoll.

Τροχὸς, οεσσ, ὁ, rotundus, inclinatus, incurvus, volubilis, in modum rotæ vel orbis: ut, τροχόεσσα πόλις. Epigr. l. 2.

Τρόχος, idem. Nic. in Ther.

Τροχαλὸς, pro iisdem. Unde apud Hesiod. in Erg. Τροχαλὸν δὲ γίγνετο τέκτονι, quidam exp. efficit ut incurret se unex et contrahat, in modum rotæ; silicernium cum facit; teste Etym. Eadem aliter videsis paullo antè.

Τροχάλιον, τὸ, orbis rotundus in modum rotæ orbis circularis. Arat.

Τροχαλὰ, ἡ, rota quâ aqua è puteo trahitur. Poll. l. 10. c. 5.

Τροχαλιώδης, qui τροχαλίας formam refert, τροχαλὸς similis. Hippocr. περὶ ἀγμῶν.

Τροχάλεια, scriptum reperitur pro τροχάλοις, apud Aristot. in Mech. Et pro eodem, τροχάλις, apud Theophr. hist. pl. lib. et c. 4. et τροχάλεις. Item τροχάλια, apud Polyb. et Suid. Et τροχάλια, apud Diog. Laërt. unde Latinis trochlea dicitur. Rursus pro eodem τροχάλιον legitur apud Athen. l. 5. et τροχάλιον itidem esse dicitur rotula.

Τρίχιλας seu τρόχιλος, avicula nomen est, apud Aristot. Herodot. ■ Oppian. quæ Lat. regulus, et rex avium. vide de en et Plut. de solert. an. Plin. l. 6. c. 25.

Τρίχιλος, ὁ σαπτὸς, sentis, quid sit in columnâ τροχίλου, Vitruv. videndus in lib. ■ c. 3. alibique.

Τροχιὰ, rotæ vestigium, orbita. Exponitur et, via, semita: item, cursus. Hesych. et Suid.

Τροχίσκος, rotula, seu orbiculus, pastillus, medicamentum quod in orbiculos fingitur. Vide Cels. l. 5. c. 17.

Τροχίτης, rota torquens, radiis rotæ districtum torqueo. Aristot. eth. 7. c. 13.

Τροχαντὴς, genus tormenti, ut τροχὶς. Greg. in Maccab. occ. ¶ Apud medicos τροχαντῆρες dicuntur duæ apophyses in cervice superiore femoris: una interna, altera externa; illa major, hæc minor. Poll. lib. 2. Quidam à τροχάζω sic dictas putant, quoniam cruris motus cursusque per musculos his apophysibus insertos perficiantur.

Derivata à temporibus formatis ex inusitato δρέμω, seu δράμημαι.

Δράμημα, τὸ, cursus, Athen. l. 11. ex Ione. (Æsch. Pers. 247. Soph. Œdip. Tyr. 202.) Pro eodem dicitur et δρόμημα, apud Eurip. in Med. [1179. ἅπασα ■ στέγη πυκνὸν ἐμπέσοι δρομήμασιν. Orest. 1005. Phœn. 1588. Troad. 688. Πέρσαι πόλιν αἵματος ἀμφότερον δρομήμασιν. Bacch. 870. 1089. Vide Not. Cl. Barnes in Atreum. 5.]

Δρόμος, ου, ὁ, idem. Od. δ'. Τῶν δ' ἀνὰ πίσεις τέτατο δρόμος. Thucyd. lib. 5. χαρίσασθαι αὐτῷ δρόμον. † Xen. Paed. 1. 2. 10.† (Æsch. Pr. 882. Ag. 1251. Ch. 794.)

Δρομαῖος, cursilis: ut, δρομαῖος σῦκα, apud Aristoph. in Ran. Item, qui adhuc in cursu est et viget. Plut. apud Luc. δρομαῖος ἅρμασι, curriculo successisse. (Soph. Tr. 494.)

Δρομαῖος, curriculo, cursim.

Δρομεὺς, ἄδος, ὁ, ἡ, cursitans, cursitorius. Δρομεῖον καμήλου, qui cursu valent; Strab. Ἅρματα δρομάδα, rotam currus ■ bene currendum factam; Soph. in Philoct. (Eurip. Phœniss. 1085.) ¶ Item, secretum, vagum et erroneum. Hesych.

Δρομάσιον, idem cum τρέχω, apud eundem.

Δρομάδιον, idem quod δρομαῖος, eidem.

Δρομεὺς, ῆος, ὁ, cursor. Luc. de cal.

Δρομικὸς, qui cursu valet: aptus et habilis ■ cursum. Aristot. eth. 1. c. 1.

Δρομικὸς λαγωὸς, lepus inter currendum captus. Hesych.

Δρόμων, ωνος, ὁ, parvus cancer: quem ideo sic nominatum scribunt, quoniam in maris aestuariis capiatur, agitetque in modum per aquæ summum decurrat. Meminit Hesych. et Plin.

Composita: ac primùm cum præpositione.

Ἀμφιδρόμιος, ὁ et ἡ, circumcurrens vel circumcursus: seu undique incursus: ut, πῦρ ἀμφιδρόμιον, apud Soph. in Ajace. ¶ Τὸ ἀμφιδρόμιον, frequentiùs passivè dicitur, quod circumcursari potest, seu quod cursu potest circiri. ¶ Ἀμφιδρόμιος, exp. etiam, qui habet ancipitem cursum, ■ cancer. Strab. l. 10.

Ἀμφιδρόμια, ἡ, dicebatur quintus à partu infantis dies, quo mulieres, quæ in parte adfuissent et obstetricando juvissent, manus abluere solebant, ac infantem gestantes forum circumcursare. Dicitur et in plur. ἀμφιδρόμια, τὰ, apud Plut. in Thes. et Athen. l. 9. ex Ephippo comico.

Ἀναντρέχω, recurro, i. retrocursu curro, vel redeo currens. Iliad. σ'. αὖτις ἀναδραμέτην, μάλα δ' ἐμπλεον. (Theoc. 16. 29.) Et simpliciter, redeo. ἀναλύω, ἀναστρέφω, remigro, revenio. ¶ Item, reciprocus, refluo. Polyb. l. 3. ἀναδραμόντες ἐπὶ τὰ παρακείμενα τῆς ἠπείρου. ¶ Significat etiam, erigor in altum, attollor. ut proprie sit, sursum excurro, vel sursum versus. Odyss. ι. λιμὴν Γ' ἀναδέδρομε πέτρῃ, in altum erigitur. Sic, ἀναντρέχειν ἀρξὶ τὸν οὐρανὸν, apud Phil. de mundo. ¶ Ἀναντρέχειν τοῖς χρόνοις, apud Polyb. exp. rem altiùs repetere: ad superiora tempora velut ascendendo recurrere. ¶ Item, ἀναντρέχειν, prosilire, resilire, scaturire, exilire: apud Theodor. in hist. eccl. l. 1.

Ἀνάδρομή, recursus: item sublatio in altum: de re quæ assurgit et in altum erigitur. Exponitur et, germinatio: apud Eurip. Item ascensus, ascensio: ut, ἀνάδρομὴ τῶν ἀστέρων, apud Gal.

Ἀναντρέχω, idem quod ἀναντρέχω.

Ἐναναντρέχω, (*decomp.*) recurro. apud Basil. τὰ φυτὰ ἐναναντρέχειν dicuntur, i. in sublime excrescere.

Ἐναναδρομὴ, recursio, recursus, reditus, ἀναδρομή. In nov. Const.

Ἀνταντρέχω, curro contrà, seu in contrarium partem.

Ἀνταντρέχω, currendo alteri. Item expatior: apud Aristophan. in Nub. † 1001.† τὴν Ἀναδρομὴν κατὰν ὑπὸ τῶν μειρακίων ἀνάνδρίας. ¶ Expon. etiam, revertor curreus: ἀναχωρῶ. Hesych.

Ἀνάδρομος, qui recurrit, cursu revertens: apud eundem. ¶ Item cursu inferior: apud Sophocl. in Aeris. teste eodem. ¶ Item qui in arte artem cursoriam, in cursorio certamine exercitus; Eustathius.

Ἐναντρέχω, (*decomp.*) exp. ἐπὶν τρέχων. schol. Aristoph. [Eccles. 284.]

Διατρέχω, discurro, percurro, curriculo pertranseo. Hinc livius in Pœn. transire. ἢ αἰγιαλὸν διέδραμεν εἴρια χαρπὸ. Thuc. l. 3. διεδραμὸν τὸ τῶν Ἀθηναίων στρατόπεδον, percurso Athenensium exercitu. ¶ Herodian. l. ■ μιᾷ ἡμέρᾳ καὶ νυκτὸς ὥρᾳ διαδραμούσης, quum una ■ alter dies præterisset.

Διάδρομος, discursus, discursio.

Διαδρομὴ, dicuntur et excursiones ■ hostemadam pugnam. Plut. in Lucul.

Διάδρομος, idem quod διαδρομὴ, significans quandam Moδὸν, apud Luc. ■ Hip. (Διαδρόμους φυγὰς. Æsch. S. c. Th. 197.)

Διαδρομὰς, discurro: apud eundem in lib. de Astrologia.

Διατρεχάζω, idem quod τρεχάζω. Xen. [περὶ ἵππ. cap. 7. §. 11. Μετὰ ■ ταῦτα τὸν αὐτὸν διατρεχάζειν, διαχαλᾶν τ' ἐκ ἀκινήτου τὸ σῶμα, &c.]

Εἰσντρέχω, incurro, discurro. Maccab.

Εἰσδρομὴ, vel εἰσδρομὰ, incursus, invasio, irruptio. [Eurip. Rhes. 603. πυλῶν ἔσω λόγχῃ πλατείαν εἰσδρομὴν ποιούμενοι.]

Ἐκτρέχω, excurro. Herodian. lib. 4. τῶν πεζῶν καὶ ἱππέων ἐκτρέχειν δυναμένων. Apud eundem lib. 7. ἐκδρομὴν τῶν στρατιωτῶν εἰς τὸν δῆμον.

Ἐκδρομὴ, excursio seu excursus.

Ἔκδρομος, idem. Poll. l. 1. ¶ Exp. et, exsurgens. ¶ Item, pervius.

Ἐκτρέχω, excurro, vel procurro.

Decomp. Ἀνεκδρομος, excursum et effugium non habens. Epigr.

Διεκτρέχω, idem quod διατρέχω. Plut.

Διεκδρομὴ, unde difficillimum est effugium.

Διεκδρομὰς, excursus, vel percursus.

Ἐκπεριτρέχω, excurro silvestrum: vel excursionibus et latrociniis infesto. [Xenoph. Græc. Hist. lib. 4. §. 17. καὶ γὰρ οἱ Μαντινῆς διεθέκοντο αὐτοὶ, ἐκπεριτρεχόντες τὴν τῶν, &c.]

Ἐκπερίδρομὴ, ejusmodi excursio. [Thucyd. Hist. lib. 4. ἐκπερίδρομον ■ ποιούμενος ἐπὶ Μεσσήνης, &c.]

Ἐκπεριδρομὰς, idem quod ἐκπεριτρέχω. Plut. in Amat. narr.

Περιεκδρομεῖν, in latus excurrere: apud eundem.

Ἐπεκτρέχω, uni excurro, concurro ad eos qui sunt extra. Plut. [Xenoph. Græc. Hist. lib. 4. καὶ πάντες οὗτοι τῶν ἐπεκδρομούντων τὸ ἱππικὸν, καὶ ἐὰν ἔστιν ἐπιφέρωσι τὸ καθ' αὑτοὺς. Orat. in Agesil. §. 11.]

Ὑπερτρέχω, longe excurro: et metaph. excello, supero. Euripid. in Troad. ἃ Ζεὺς ὑπερδράμοι κάλλει, si dea pulchritudine excelleret. [Phœn. 581. ὑπερδράμε. Schol. παρέλθῃ, καίπερ. 880. ὑπερδραμούμενοι. Med. 524. ὑπερδραμεῖν. Androm. 338. ὑπερδράμοι. 414. ὑπερδραμεῖς.] Significant etiam, effugio. Soph. ■ Trachin. (170.) Ἡ τοῦδ' ὑπερδραμόντα τοῦ χρόνου τέλος. [Antig. 1098. τῶν σὺ θέλων εἶχ ὑπερδραμεῖν.]

Ἐντρέχω, q. d. incurro: convenio, quadro, aptus sum: more lignorum quæ ita sunt aptata à fabris, ut dum alterum alteri inseritur, quasi in id incurrat. Sic Il. τ'. Achilles dicitur se ipsum sub armis probare, εἴ οἱ ἁρμόσσειε καὶ ἐντρέχοι ἀγλαὰ δῶρα. ¶ Item insideo, inhæreo. Luc. τῶν ἀρετῶν οἷσιν ἅρας ἐντρέχει.

Ἐντρεχὴς, ῆος, ὁ ■ ἡ, acutus, solers, celer ingenio. propriè, qui omnibus rebus novit se accommodare. Exponitur et, diligens, acer. apud Herodian. l. 4. et Plut. de rep. l. 7.

Ἐντρέχεια, ἡ, solertia, industria. Basil. in ep. ad Athan.

Ἐνδρομὴ, certaminis quoddam genus, apud Plut. de musica.

Ἐνδρομίδες, αἱ, sunt calceamentorum quoddam genus, quo cursores utebantur. Poll. l. 3.

Καντρεχὴς, (*decomp.*) industrius et solers in re mala: versutus, astutus. Basil.

Καντρεχία, solertia subdola et maleficа: apud eundem. [Polyb. Hist. lib. 4. ἔρρετω ■ μάλιστα καὶ πρῶτον τοιοῦτο καντρεχίαι καὶ βασανία καὶ δόλος, ἐν τοῖς περὶ τὰς αὐλὰς διατρίβοντες, &c.]

Ἐπιτρέχω, percurro. Odyss. ξ'. αἶψα πίσσεται ἀκρίδες λευκὴ Γ' ἐπιδέρμιον αἴγλη, percurrit cœlum, et in ejus superficie velut insistat. Apud Xenoph. ἐπιτρέχειν τῷ λόγῳ, orationi percurrere. Item, per summas partes curro. Plut. symp. lib. 4. problem. ult. ἅ δὲ, (scilicet κίνησις καὶ φορὰ,) καχεξίας ἐγγενομένης τῷ σώματι καὶ φθορᾶς, ἐπιτρέχειν δοκεῖ τοῖς σώμασι. ¶ Item, incurro, incido: ut apud eundem in Cim. ἀρρωστίᾳ ἐπιτρέχουσα ταῖς στρατιαῖς πρώτοις. Et cum accusat. Apoll. Arg. 1. ψυχὴν ἐπιδέδρομε λήθη, in animam incurrit oblivio. ¶ Interdùm, incurso, incursionem facio: ut Herodian. lib. 7. ἀκέλευστος αἰφνίδιος τὰς πύλας, ἐπιδρομὴν τῇ δίκῃ. ¶ Interdum exponitur accurro. ut Iliad. σ'. Οἱ μὲν τὰ πρῶτα ἐπιδέδρομε.

Ἐπιτροχος, velox, volubilis. Luc.

Ἐπιτροχως, citò, velociter, modo eorum qui currunt: apud Suid.

Ἐπιτρόχαλος, idem cum ἐπίτροχος.

Ἐπιτρόχαλα, idem cum ἐπιτροχως. Hesych.

Ἐπιτροχάδην, itidem citò, velociter. Iliad. γ'. τυλετὸν. (q. volatim. Non.)

Ἐπιδρομὴ, incursus, incursio, irruptio. Thucyd. lib. 4. Herodian. lib. 1. Plut. &c. Metaph. apud Dem. in Mid. τὰ μὲν ἐν' ἐξουσίας καὶ πλούτου πανηγύρεις εἶναι καὶ ὑβρεστὰς, ταῖς δὲ ἐστι πρὸς τὸ μαλθακὸν αὐτὸν ἐξ ἐπιδρομῆς σκληρὸν. Sic apud Plut. in Ant. ἐξ ἐπιδρομῆς λέγειν, ex tempore dicere. Apud Aristotel. de mund. αἰφνίδιον ἐπιδρομαὶ, undarum excursiones.

Ἐπιδρομὰς, incursio, incursus. Ἐπιδρομὰ. Apoll. [Arg. 3. 392. ὀλὶ δεττέρων ἄζλια δυσαλέοιο ἐπιδρομάδας δαΐξας.]

Ἔπιδρομος, expositus incursionibus. Πάλιν ἐπιδρόμων ζεφύρου, campus zephyris patens. Epigr. Item, super quo curri et occurri potest. Ἐπιδρομον ἅρμασι τεῦχος, murus, in quo currus obvii liberè transeant. Il. ζ'. et Epigr. Sic et mare dicitur κοῖλα νηῶν ἐπιδρομον, apud Theocr. idyll. 19. ¶ Item, ἐπιδρομος, sc. σχοῖνος, funiculus in reti, qui per inferiora et superiora oræ laqueos trajicitur, et ipsæ plagæ ea contrahi possint et dissolvi. Poll. l. 5. Ita et περίδρομος. ¶ Ἔπιδρομος, sc. ἰστὸς, malus navis posterior. Poll. l. 1.

Ἔπιδρομον, sc. ἰστίον, τὸ ἐν τῇ πρύμνῃ πρημάμενον, ὑπαλεῖται φᾶρος ὕπνου, καὶ ἱλαρὸν ἱστίον. Hesych.

Ἐπιδρομάδην, festinanter. Hesych.

Ἐπιτροχάζω, percurro.

Ἐπιτροχασμὸς, percursio.

[Ἐπιτροχάω. Apoll. Rhod. Arg. 4. 1265. ἔνθα Γ' ὅπως ξανθοῖσιν ἐπιτροχάει ἡμιόδησι. 1606.]

Decomp. Ἐξεπιτρέχω, excurro in alios. Arist.

Κατατρέχω, incurro, incursionem facio, incursionibus vasto. † Xen. Ped. 6. p. 164. d.† Herodian. l. 6. τὰ ἀντία κατατρέχειν. Thuc. l. 8. τῆς Χαλκιδέων τι μέρος κατέδραμον. ¶ Item, insector, invehor, reprehendo. Athen. l. 5. παρὼν Ἀλκιβιάδου κατατρέχει ὡς τύφλαγος. (Paleph. p. 11.)

Κατάδρομὴ, incursio. Thuc. l. 1. et 8. † Xen. Ped. l. 3. p. 79. e.† Item, insectatio, reprehensio. Athen. l. 5.

Κατάδρομος, q. d. decursorium: locus in quo decurrant equites. [Eurip. Troad. 1300. Μελαχὰ μέλεδρα, περὶ κατάδρομα, δαΐᾳ τι λήγῃς.]

Καταδρομὰς, idem quod κατατρέχων. ¶ Exp. et contrà curro.

Καταπρεχάζω, decurro, incurro. ¶ Exp. etiam, rote.

Μετατρέχω, transcurro: item curro post, persequor.

Μεταδρομὴ, transcursus. Item, incursio. Item discursio. [Eurip. Iph. in Taur. 941. Xenoph. Κυνηγ. cap. 3. §. 7. Ὅσοι δὲ τὰ τῶν ἄλλων καλὸν σώματα ἐν ταῖς ἴχνεσι καὶ μεταδρομαῖς προθύμους, &c.]

Μεταδρομὰς, cursor. ¶ Exponitur et, animadversor, ultor: q. d. qui curvit post aliquem ad pœnas de eo sumendas. [Soph. El. 387. βέλεσι Γ' ἀφῃ δυσμάτων ἐπίσκοπος Μεταδρομὰς καλῶν κασιγνήτων.]

Μεταδρομάδην, cursim, currendo, seu currendo post. Apoll. Rhod.

Μετατρεχαζόντως, idem. Hesych.

Παρατρέχω, à latere curro: unde, παρατρέχοντες, stipatores, satellites, Reg. 3. c. 14. ¶ Item, prætercurro; interdum et, prætereo, præterlabor, elabor. Greg. Naz. παρατρέχειν τὸ σῶμα ἐπιτηδεῖ τι εἰς αἶρειν. Herodian. l. 2. Νὺξ δὲ καὶ ἡ τριῶν ἡμερῶν παραδραμοῦσα, duobus aut tribus diebus præterlapsis.

Παρατρεχάζω, itidem, prætercurro, cursu prætereo. Lucil. Epigr. l. 2.

Decomp. Διαπαρατρεχάζω, usquè prætercurro, usquè curro. Plut.

Παράδρομὴ, cursus quo alicui à latere curritur; Athen. l. 12. Item, transcursus, seu cursus, qui fit prætercurrendo. Aristot. polit. l. 7. ἐν παραδρομῇ στενοχωρίαν τὸν λόγον. In Pand. μετὰ τὸν τῆς δικαστίας παράδρομὸν, post elapsum decemvirum.

Παράδρομος, qui potest παρατρέχεσθαι. Poll. l. 5. c. 4. [Xenoph. Κυνηγ. cap. 6. §. 9. στενὰν τὰς σχαλίδας μεταξὺ τῶν σαρδόνων, ἵνα ἄμφω ἐπιβάλλωσι τοὺς ἐπιδρόμους, καὶ παράδρομα συμφέρωσιν.]

Περιτρέχω, circumcurro, currendo circumeo. Aristoph. in Ran. Οἷσπερ παράδρομα δῆτα τὸν λίμνον τρέχων. Athen. l. 5. Ἀντιοχὸς τε περιτρέχων τὸν ναὸν ἐκραύγαζε. Apud Plut. epist. 7. περιτρέχουσα ἑταιρὶς, exp. vulgaris amicitia.

Περιδρομὴ, circumcursus, vel orbiculatus, rotundus. Hesych.

Περιτρέχαλος, idem. Apud Plut. de virt. mul. τὰς δὲ δεκάδας ἀπάγαζε περιτρέχαλα πάρεδρα, exp. cogebat eorum tondendo rotundare.

Περιτρέχαν, idem cum περιτρέχω. Epigr.

Περίδρομος, circumcursus, cursus quo circumcurrimus et obimus. Plut. de duo Deor. Exponi. et, circuitus, circumitio, pars ambiens.

Περίδρομος, idem quod περίτροχος. ut, περίδρομος κόνις, apud Aristoph. in Ran. Item, rotundus, teres: ut, πλίνθους περιδρόμους, Iliad. ι. ¶ Substantivè usurpatum interdum significat locum circularis figuræ, in quo circumiri potest: ut apud Xen. ped. d. et Herodian. l. 1. Interdum dicitur de circulo illo, qui calvariam circumcurrit, seu de orbe quem imi capilli describunt, teste Poll. lib. 2. Sunt et ἱππίου πώρου περιδρόμοι, apud Euripid. in Troad. ambitus in umbone clypei. Item, περίδρομα dicuntur funes, qui retis laqueis ab imo et summo inditi, ipsum modò contrahunt expansum, modò contractum explicant: apud Xen. in Cyneg. idem qui et ἐπίδρομα. (Æsch. Suppl. 354.)

Περιδρομὰς, apud Vitruv. lib. 5. cap. 11. sunt hypæthræ ambulationes, in quibus per hyemem ex porticu tecti prodeuntes athletæ, cœlo sereno jussu xystarchæ exercentur.

Περιτρέχω, accurro. Chrysost. Dem. in Med. † περὶ τοῦ. Xen. Ped. 1. 3. 10.†

Περίτροχος, exp. στρογγύλος, Hesych. Propriè signif. accurrens, vel ad quem accurri potest.

Προτρέχω, præcurro, curro antè: ut, προτρέχοντες τῶν δρομέων, Reg. 1. 1. cap. 8. Metaph. apud Isocrat. ad Dem. πολλοὶ γὰρ προτρέχει ἡ γλῶττα τῆς διανοίας.

Πρόδρομος, præcursor, præcurso: vel excursor, emissarius. Plut. in Alcib. πρόδρομοι ἅμ' ἡμέρᾳ πεμπόμενοι. Sic et apud Herod. et Thucyd. Nominantur et aquilones quidam ἐτησίαι πρόδρομοι, quoniam exortum canicolæ diebus fermè octo antecedunt. Plin. lib. 2. cap. 47. (Eurip. Phœniss. 269.)

πρόδρομος οἶνος, vinum quod ex uvis nondum calcatis sua sponte diffluit. Dicuntur et σῦκα quædam πρόδρομα, quæ citiùs ad maturitatem perveniunt cæteris: apud Theophr. de caus. pl. l. 5. c. 2.

Συντρέχω, concurro, in unum concurro. Plut. in Alcib. πρὶν δὲ ἰδίαν συντρέχοντες ἰδίαν, ἐκκλίνετο, &c. † κρατεῖν, ad judices simul ire. Xen. Ped. p. 212 e.† Et metaph. convenio, consentaneus sum, consentio. Eurip. in Ione, τῷ χρόνῳ γε συντρέχῃ. (Soph. Tr. 299. 895.) Et, συντρέχοντα τοῖς πράγμασιν πόνοι, apud Phil. de vit. M. l. 1.

Συντροχάω, et συντροχάζω, idem. Exponitur etiam, occurro, obvius fio. Apud Etym. συντροχάσαι, exp. ὀλισθῆσαι, sumpta metaphora à rotis, quæ axem implent.

Συνδρομὴ, concursus, cursus plurium in unum eundemque locum. Aristot. Rhet. 3.

Σύνδρομος, concurrens, in unum idemque curram. Unde apud Apoll. Arg. l. 2. σύνδρομα πετρῶν, (sc. σώματα,) petræ quæ inter se concurrisse dicuntur. Item qui cum aliquo currit. Epigr. l. 3.

(Συνδρόμιος. Æsch. Ag. 1195.) [Aristot. de Hist. Animal. τὰ δὲ πρὸς ἄλληλα μὴ συνδρόμους ἔχει, πάντων τῶν ἰχνευόντων ἀπαρξάντων, οὐ γευόμενα.]

Συνδρομὰς, unde, Κυπρίαι συνδρομάδες, insulæ quæ inter se concurrisse finguntur, apud Theocr. idyll. 33. Sic et, συνδρομάδες πέτραι, apud Eurip. in Iph. Taur.

Ὑπερτρέχω, superocurro. Exponitur et, transcurro. item, depopulor.

Ὑποτρέχω, curras subeo. Iliad. φ'. ἐὰν Γ' ἐπιδέρμιον, καὶ λάβῃ γαῖαν. Plut. in Apophth. εἰς (πλανώνας) ὑποτρέχουσι χειμαζόμενοι. Item, cursu comprehendo, fugientem prehendo: ut Xenoph. ped. 1. λαγὼς ἐπιδραμεῖν. Item, cursu suffugio, vel, suffugio. Galen. ad Glauc. Item, subeo: ut dicitur ὁ σκώληξ τὸν ἦλιν ὑποτρέχων ἐν τῇ ἰκμάδι, apud Themist. in post. an. l. 1. Item, subeo, i. in montem venio, succurro. Basil. τούτων ἕκαστον ὑποτρέχετε καὶ τὸν διάπυρον. Interdum latenter subeo, subrepo, insinuo me; apud eundem et Æschin. in Ctesiph. Plat. de leg. l. 11. ¶ Apud Dioscor. l. 7. c. 4. ὑποδρομὰν ὑποδύσῃ, expon. cursim ostendam.

Ὑποτρέχω, idem quod ὑποτρέχω, curras subeo: seu curro subter. Moschus de Alpheo amne, τὸν δὲ Σάλαντον λίθον ὑποτρέχει. sicut Virgilius eundem amnem dixit occultas egisse vias subter mare.

Ὑποτρέχαλος, curras in rotundum, in rotunditatem factus, subrotundus.

Ὑποτρέχαλα, adverb. Apud Herodot. in Thal. πάντα ὑποτρέχαλα, καὶ συμπεφυκότα τοῖς ἀστράσι.

Ὑποδρομὴ, ipse subeundi actus. Themist. post. an. l. 1. Apud Dioscor. ὑποδρομὴ αἵματος, exp. suffusio sanguinis.

(Ὑπόδρομος. Eurip. Phœniss. 1348.)

Composita sine præposit. ac primùm ex præt. med. τέτροχα et τροχαλός.

(Ἑλίτροχος. Σίτροχος ἰλίτροχος. Schol. ex. περὶ ἅς ἱλίσσονται αἱ τροχοὶ. Æsch. S. c. Th. 210.)

Εὔτροχος, seu ἴτροχος, bene curvus, velox, celer, agilis: ut, ἴτροχοι ἅμαξαι. Odyss. ζ'. Exponitur et, volubilis: ut, εὔτροχοι γλῆναι, apud Eurip. in Bacch. et Plut. in Per.

Εἰτρόχαλος, et ἰτρόχαλος, idem quod εὔτροχος. Ut, εἰτρόχαλοι ἅμαξαι, apud Apoll. et, εἰτρόχαλος μέλισσα, operosa. in Epigr. Exp. et, pulchros habens orbes, rotundus. Hesych. Item æquabilis, planus. ut, ἰτροχάλῳ ἐν ἁλωῇ, apud Hesiod. in Erg.

Θαμειτροχῆ, apud Hesych. expon. non quiescit, propriè, frequenter curvit.

Λοξιτροχὶς, ἴδος, ἡ, obliquè percurrens: per ambages obscure verba volvens. Epigr.

Ὁλοίτροχος, sub. λίθος, lapis, ὁ ἐν τῷ τρόχῳ ἐνίῃ ἰλὺς, perniciosus currenti. teste Eust. Iliad. ν'.

Πολυτρόχαλος, multùm curvens, multùm agilis in curvedo. Apud Eurip. πολυτροχάλοις ἁμαξαῖς, exp. concionibus volubilibus.

Composita ex τροχὸς, rota.

Ἁρματροχία, ἡ, rotarum concursus et commixtio inter sese.

Ἁρματροχία, curriculi orbita. Ælian. pro eodem, metri gratiâ, et mutato accentu, dicitur ἁρματρόχιὰ, Il. ψ'.

Ἁρμαξιτροχία, idem Poll. l. 7. ex Callim. Cyclopibus.

Κλινότροχος, ου, ὁ, exp. lectirotaria, (arboris, quæ acer dicitur, species, Gallis sic vocata,) apud Theophr. hist. pl. l. 3. c. 11.

Ὁλοίτροχος, omni ex parte rotundus in modum rotæ vel orbis: ut, ὁλοίτροχοι σῖτες, apud Herodot. Pro eodem scribitur et, ὁλοίτροχος. Il. ν'.

Παρατρόχια, τὰ, quæ juxta rotam seu à latere rotæ sunt. Poll. l. 1.

Ποδοτρόχελος, pedo rotam circumagens, figulus. Hesych.

Ὑποτροχίζεσθαι, sub rotam decidere, ab eoque sanciari. Suid.

Composita ex inusitato verbo ἅρμω, sive ex nomine ἅρμος, sine præpos. Nam quæ præfixam habent præpositionem, collocata sunt cum compositis ex τρέχω.

Ἀεροδρομὰς, per aërem curro. Luc. de vera hist.

Αἰθεροδρόμος, ου, ὁ καὶ ἡ, per æthereum currens. Aristoph. [Av. 1393. Εἶδόλα σεννοῦ αἰθεροδρόμου ἐλαφὸν τανυσθίου.] et in Anth. Epig.

Ἁλίδρομος, per mare curvens, marivagus. navis epith. apud poet.

Ἀνεμοδρομὰς, cursor cum vento curvens: vel, cursor qui à vento impellitur. Lucian. de vera hist. l. 1.

Ἁρματοδρομία, ἡ, curulis certamen: quem curva currus certant.

(Λαοτροφοδρόμος, incursionibus vastor. Æsch. S. c. Th. 220.)

Αὐτόδρομος, per se et simplè natura curvens. ■ generaliter, quod per se et sua natura movetur. Gal. apud Hippocr.

Βοηδρόμος, et Doricè βοαδρόμος, q. d. ad clamorem alicujus accurrens: auxiliator, opitulator. Eurip. in Phœn.

Βοηδρομὰω, auxilior. Eurip. in Orest. βοηδρομῆσαι πρὸς δίκαιος τυραννικὸς. Et cum loci, sequente accus. pers. apud Plut.

Βοηδρόμιος, ου, ὁ, auxiliaris.

Βοηδρόμια, τὰ, Plut. in Theseo festum esse dicit, Athenis celebrari solitum, ob prælium adversus Amazones feliciter gestum Boëdromione mense. Apud Etym. scribitur βοηδρομιὼν, ὁ, dicentem, festum esse Athenis, inde sic nominatum, quòd Xuthus pugnantibus Atheniensibus adversus Eumolpum Neptuni filium sappetias tulerit. Idem et Apollinem βοηδρόμιον et mensem βοηδρομιῶνα, et festum βοηδρόμια, nomen habere scribit à voce exercitus Atheniensis victoria in urbem currentis. Rat autem βοηδρομιὼν mensis Augusto respondens. [Demost. Olynth. 3. pag. 31. 9. Ed. Mount. ubi Schol. Ἐκατομβαιὼν, ἤτοι Ἰανουάριος — εἶτα Μεταγειτνιὼν, ἤγουν Φεβρουάριος. εἶτα Βοηδρομιὼν, ἤγουν Μάρτιος. Vide Notam Cl. Editoris, pag. 332. de Cor. pag. 323. A. Ed. Wolf. μηνὸς Βοηδρομιῶνος, Mense Sextili. 327. C.]

Βοηδρομία, cursus citus seu incitatus. à βοῦ particula intensiva. Exponitur et, acceleratio, apud schol. Dem.

Βοηδρομὼ, accelerare, cursu incitato ferre.

Βραχύδρομος, qui breve curriculum facit. Xen. in Cyn. [cap. 5. §. 21. Καὶ εἰσὶ μακροδρομώτατοι μὲν — βραχυδρομώτατοι δὲ, οἱ ἐν τοῖς δάσεσιν.]

Γυρόδρομος πέτρος, lapis in orbem motus, ut molo. Epigr.

Διαυλοδρόμος, qui diaulum curvit, qui cursum circensem peragit.

[Διαυλοδρόμος. Pind. Pyth. Od. x. 12. ὁ παράδοξος αὐτὸν μυχὸς Διαυλοδρομῶν ἔστατο πάλαι δάσκιος. Schol. διαυλοδρομῶν δὲ, ἀπὸ τῆς διαυλοδρόμου εἴδους. οἱ διαυλοδρόμοι, τὸν διαυλοδρομῶν. καὶ τροπῇ Δωρικῇ, διαυλοδρομᾶν.]

Διαυλοδρομεῖν, quum ad calcem pervenerit, rursus ad carceres cursu redire. Aristot. de gen. an. l. 2.

Δολιχοδρόμος, qui sexies (ut quidam putant) stadium curriculo obibat. Plat. de leg. Xen. in symp.

Δολιχοδρομὼ, dolichum curro, i. longissimum cursum. Æschin. contra Ctes.

Εὐδρομος, qui bene curvit, celer. Metaph. apud Greg. εὔδρομος λόγος, inoffensus, benè procedens.

Εὐδρομίας, ου, ὁ, idem. Plut. ex Eratosth.

Εὐδρομία, bene curro, agilis et pernix sum cursu, in Epigr. Exponitur et, inoffenso cursu progredior, apud Greg. περὶ φιλοστοργ.

Εὐθύδρομος, qui recto cursu pergit. [Pind. Olymp. Od. X. 76. Σταδίων μὲν ἀρίστευσεν εὐθύδρομος, &c.]

Εὐθυδρομέω, recto cursu contendo seu eo. Act. Ap. c. 16. et 21.

Ἡμερόδρομος, ου, ὁ, (q. d. diurnus cursor,) cursor vel stator, aut qui est à pedibus. Exp. et, qui cursum die conficit, apud Herodot. in Erat. Item, qui per diem totum currit. Est et Solis epith. utpote cujus cursus sit diurnus. Hesych.

Ἡμεροδρομέω, sum cursor, seu stator, sum à pedibus. Luc.

Ἰθύδρομος, qui rectum viam in currendo tenet, rectè currens: in anth. Epigr.

Ἱππόδρομος, equorum curriculum, spatium decursionis equestris. Il. ψ'. Plut. in Probl. Rom.

Ἱπποδρόμους μάν, mensis in quo equorum cursus certatur. Plut. in Cam.

Ἱπποδρόμια, τὰ, equiria, ludi curules.

Ἱππόδρομον, dicitur animaloculum marinum, quod aliàs ἱππόκαμπες. Maccab. l. 3.

Ἱπποδρομία, ἡ, certamen equestre, quo equorum cursus certant. ludi circenses, seu certamen curule. Thuc. l. 3. Xen. Hell. 3.

Ἱπποδρόμος, cursus equinus. Arist. de mund.

Ἱππόδρομος, cursu equo.

Ἱπποδρομάς, navis dicitur, quæ passis velis currit, et vento secundo fertur, non remis impellitur: apud Polyb. et in ep. Hipponor. ad Demag.

Κατοδρομέω, pari incitatione communiter decurrere, ut currens socium adæquet cursus velocitate. Xen. in symp.

Κυνοδρομία, incitato cursu tanquam canis ferox. Ita quidam legunt apud Xen. loco citato. [Sympos. cap. 4. §. 53. 7. Vide Κυνοδρομεῖν. Thuc. App. col. 1250. C. Κυνηγ. cap. 6. §. 17. 18. 19.]

Κυνοδρομία, canum cursus. Callim.

Λαμπαδοδρομία, velociter currens, celer. Eurip. in Iph. Aul. [207. Λαμπαδοδρόμων Ἀχιλλῆι, τὸν ὁ Φῶτος τίκε, &c.]

Λαμπαδοδρομία, cursus in quo faces seu lampades accensæ manu gestabantur, certabaturque quis primus ad scopum perveniret non extincta lampade. schol. Aristoph.

Μακροδρόμος, qui longa curricula facit. Xen. in Cyneg.

Μακροδρομώτατα, qui longissimè currunt. Ex Μακροδρόμος.

Μουσοδρόμους πίτνας, quas Musæ percurrunt: in Epigr.

Νυκτιδρόμος, noctu curreus, viator nocturnus. Orpheus hymno in lunam.

Ὁμοδρομία, simul curro: vel concurro. Plut. de mus.

[Ὁμόδρομος. Plat. Epinom. ὁ δ' ὁμόδρομος ἵππῳ τε ἅμα καὶ τούτῳ, σκόλοψ.]

Ὁπλιτοδρόμος, qui armatus cursu cum aliquo contendit, qui in armis stadium decurrit. Poll. l. 3.

Ὁπλιτοδρομία, stadium in armis decurro, vel armatus cursu cum aliquo contendo. Pausan.

Ὀρεσδρόμος, qui montes percurrit, montivagus. Eurip. [Iph. in Aul. 1592. Ὀρᾶτε νεβρὸν θοὸν, —ἅλαδε ὀρεσδρόμον;] Scribitur et, ὀρεσδρόμος, apud Suid.

Ὀρεσδρομία, cursus per montes. Epigr.

Ὀρθόδρομος ἀναγωγίς, callis, trames, qui recto cursu pergit, qui rectà decurritur ad &c.

Ὀρθοδρομία, recto cursu contendo seu eo. Xen.

Οὐρανοδρόμος, cursus in cœlum tendens. Greg.

Οὐριοδρόμος, vento secundo currens.

Οὐριοδρομία, secundo vento curro. Lucr. in Phor.

Παλινδρόμους ὁδούς, via recurrens, reciprocans.

Παλινδρομία, recursus, cursus reciprocus.

Παλινδρομέω, recurro, cursu reciproco redeo. Plut.

Ἀναπαλινδρομία, (decomp.) idem. Hippocr. de fract.

Παταγοδρόμος, fragorem edens in cursu seu inter currendum: ut, φωταγοδρόμος αὐδὴ, tonitrui periphrasis, apud Orphicum hymno in Jovem fulguratorem.

(Παλιδρόμος. Æsch. Suppl. 745.)

Σταδιοδρόμος, qui stadium seu spatium sexcentenûm pedum decurrit, stadiodromus. Plat. de Leg. Lac. Epigr. l. 2.

Σταδιοδρομία, stadium curro. Demosth.

Στροβοδρόμοι, dicebantur quidam τῶν Καρτερῶν, qui incitabant vindemiatores. Hesych.

(Ταυρόδρομος. Æsch. Eum. 577.)

Ταχυδρόμος, qui velociter currit.

Ταχυδρομία, velociter curro: unde, ταχυδρομοῦντα ζῶα, apud Greg. de homine.

Ὠκύδρομος, idem quod ταχύδρομος. ut, ὠκυδρόμοις ἀέλλαις. Euripid. in Bacch. [871.]

ΤΡΕ'Ω, F. τρέσω, tremo, intremisco, trepido: peculiariter, ex pavore trepido. Il. φ'. Παλλὰς μὲν' ἄρα λίην τρέε, μήνε τ. τάφβει. Iliad. ά. ἴσχεν δὲ μετὰ κλόνον ἱππιοχάων. Sic et Il. χ'. et alibi apud Hom. Item, territus seu pavefactus fugio. ut in Epig. Ἀνὴρ ἀπὸ στυλίδων τριακοντά σε δίζετο μίνυς. Sic et apud Plut. in Apoph. et in Agesil. (Æschyl. Ag. 559. Eum 429. Eurip. Phœniss. 1037.)

Τρέστης, ου, ὁ, trepidus, seu trepidator, qui facilè expavescit, meticulosus.

Τρέσιμος, idem quod τρέω, ex eoque derivatum. Od. λ'. τρέσιμα δ' ἐπὶ γαῖα ἰάσσετο. Dem. pro cor. λαγὼ δίκα ἴζας, δειλὸς καὶ τρέσιμος. Chrys. τρέσιμα περὶ τῆς ἀρχῆς, anxius est de principatu. (Eurip. Med. 1171. Soph. Œdip. Tyr. 967.)

Τρόμος, ου, ὁ, tremor: motus depravatus facultatis animalis, partim à voluntate, partim ab onere partis editus. Plut. symp. 3. probl. 3. Item plerumque, tremor qui ex pavore oritur. Od. σ'. ἐπὶ τρόμος ἔλαβε γοῦν. Sic et alibi apud Hom.

Τρομώδης, ους, ὁ καὶ ἡ, tremulus, trepidus. Plut. symp. 8. et de def. orac.

Τρομερός, ᾶ, όν, idem. Aristoph. in Avibus. (Eurip. Phœnissæ. 273. 1243.)

Τρομικὸν, idem quod τρόμος, seu τρὸν. Il. ά. τρομικὸν δ' ἔπι φαίδιμα γυῖα. Sic et Il. ί. et alibi. Item, horreo, timeo aliquem. Odyss. σ'. Εἰ δὲ τοῦτό γε τρομικὸς καὶ δειλὸς αἰνῶς. Sic Od. ι. Οὐδ' ἐπὶ γαῖα τρομικὸν θέσκε. (Æsch. Pr. 544. Τρομικὸν. Pers. 64.)

Τρομητὸς, tremulus, trepidus.

Τερτρομαῖον, idem quod τρόμος, ex eoque derivatum. Athen. lib. 13. Et cum socus. apud Aristoph. in Nub. † 293.† οὕτως αὐτὰς τετρομαῖον καὶ πτοηθῆναι.

Τρῆρων, ονος, ὁ, columba, (ἀπὸ τοῦ τρῶν. est enim maximè timida avis.) Il. ψ'. ὃς μὲν κε δόλῳ τρήρωνα νίκησαι. Sic et Odyss. μ'. et apud Athen. lib. 11.

Πολυτρήρων, (comp.) columbis abundans. Hom. in Bacch.

Composita: ac primum ex τρόμος.

Ἄτρεστος, ου, ὁ καὶ ἡ, intrepidus, imperterritus. Soph. [Aj. 366. addas Œd. Tyr. 394. ἡ ἄτρεστον εἶναι', &c. Æschyl. Prom. 415. Καλχίδες τε γᾶς Ἴσσαι παρθένοι, μάχας ἄτρεστοι, &c. Agam. 1411. ἐγὼ δ' ἄτρεστον παρδίαν φρὸς αἰθέτας Αἴγων. intrepido corde.]

Ἄτρεστα, adverbial. idem quod sequens ἀτρέστως. apud Eurip. in Ione. Λαξὼν γὰρ ἐν δίφροις Ἄτρεστα πάλλων.

Ἀτρέστως, intrepidè, animo imperterrito, apud Suid. [Æschyl. Suppl. 247. Ἀπρὶξιδή τε, πέφυκα ἐγκτεῖν, μολεῖν Ἕλλαν ἀτρέστως, τῶνδε δαιμονᾶν πέλαι.]

Ἀπατρέω, intremisco, perhorresco. Item, tremefactus diffugio. Il. λ'. Τρῶες δὲ διέτρεσαν ἄλλυδις ἄλλη.

Ζατρεφὲς, in pectine torques. Suid. et Etym. παρὰ τὸ ζῶ ἐπιτατικὸν, καὶ τρέω.

Ζατρεφὲς, ου, τὸ, servorum carcer: locus in quo servi vinciebantur. Etymol.

Παρατρέω, idem quod διατρέω. Il. ί.

Ὑποτρέω, intremisco, perterreo: vel tremefactus et timore perculsus suffugio. Il. ά. et ρ'. Et Xenoph. epist. 4. Pro eodem metri causâ dicitur ὑποτρέω. ut apud Plut. de vir. mor. ex Timone.

Composita ex τρόμος.

Ἀμφιτρομέω, ῶ, circumtremo, vel ab omni parte tremo.

Ἀτρομέω, intrepidus sum, non tremo, non sum tremulus. Theogn.

Ἄτρομος, ου, ὁ καὶ ἡ, non tremens, intrepidus. Il. ά. σ'. et ρ'.

Ἀτρόμως, intrepidè. Suid. ex Pisida.

Ἀτρόμητος, idem quod ἄτρομος. Idem ex quodam Epigr.

Ἀτρομαῖος, placidus, remissus. ut, ἀτρομαίοις ἔπεσι. Eurip. in Orest. [147.] Item, quietus. Plut.

Ἀτρόμος, sine tremore, i. sine motu eo qui in tremore fit. Et general. sine ullo motu, quietè. Il. ά. et ί. Pro eodem dicitur et ἀτρόμα. † ἀτρόμα ἴσχε, esto quietè. Aristoph. Nub. 741.† Exponitur etiam, sensim, leniter, paullatim, remissè, apud Aristoph. in Nub. †260.† Gal. ad Glauc. Plut. in Alcib.

[Ἀτρομὶς. Xenoph. de Agesilao, cap. 6. §. 7. πρείζων ἐν τῷ ταυτὸν τό, τε ἀτρομὶς καὶ ἀπαθεστάτους,—εἶναι.]

Ἀτρομία, ἡ, quies, seu, non moveri, immotam manere. Xen. Ped. 6.

Ἀτρομεῖν, immotus maneo, quietus sto, non quiesco. Hesiod. in Erg. ἵνα τοι τρίχες ἀτρομέωσιν. Plut. in Rom. τῶν στρατιωτῶν ἐν ὅπλοις ἀτρομούντων. Sic et apud eund. in Alcib. et Ant.

Ἀτρόμητον, τὸ, quod immotum manet. Hesych.

Ἀτρομίζω, idem quod ἀτρομέω, Herodot. Ἀτρομίζει τὸν ψυχὸν, tranquillo animo consistit. [lib. 7. cap. 18. Ἀναγκαίως δὲ ταῦτα, γνώμην ἔχειν, ἀτρομίζοντά σε μαχεσασθαι εἶναι πρὸς πάντας ἀνθρώπους. lib. 1. cap. 185. 190. Item, transitivè, firmo, stabilio, facio et quis immotus persistat. Theogn. Οὐ χρὴ ἀγκαλίζειν ἀγαθὸν ἔπι, ἀλλ' ἀτρομίζειν.]

Ἔντρομος, in tremore constitutus, tremens, seu tremefactus.

Περιτρόμως, circumtremo. Greg. Naz.

Περίτρομος, circumtremens, undique tremefactus.

Περιτρόμως, undique trepidando: ut, περιτρόμως ἔχω πρὸς τὸν λόγον, reformido, seu omni ex parte reformido judicium. Phal. in ep.

Περιτρομία, vel περιτρομίαμαι, tremo circa. Odyss. σ'. κάμε δὲ περιτρομέοντα μέλεσσι.

Σύντρομος, tremulus. Joseph.

Ὑποτρόμως, aliquantùm tremo et trepido, subtimeo. Plat. de rep. lib. 1.

Ὑπότρομος, subtremulus, qui timore et pavore velut succutitur. Plut. de def. orac. et Æschin. in Ctesiph.

Ὑποτρομία, tremore succutior. Il. τ'. Καὶ δὲ τό μοι καὶ σχεδὸν ὑποτρομέοντα ἰούσῃ.

ΤΡΙΒΩ, F. ψω, tero, contero, tundo, comminuo. Dioscor. l. 5. c. 89. (de aqueam arte:) ψιλατὰς τε τῇ χειρὶ τρίβε ἐντόνως ἐν τῷ ὄξει. Demosth. pro cor. τρίβων τὸ μέλαν, atramentum terens. Sic dicitur ἄλευρα τρίβειν, qui farinam subigit, et manibus domat, ac pugno tundit: apud Aristot. in probl. sect. 21. quæst. 22. At boves τρίβειν fruges dicuntur, i. tritorare: apud Hom. Idem Il ά. τρίβειν ἰδὲ, viam terere. unde, ἀνηρὰς τετριμμένον, apud Aristoph. in Ran. Hinc ductâ metaph. βίον τρίβειν dicimur, i. degere seu transigere: interdum et, sectari, colere, ætatem terere in. Aristoph. in Pace. ἑστίαν γεωργικὸν βίον ἐτρίβομεν. ¶ Item, τρίβω, tero, i. exhaurio exerceo quotidianis laboribus. Plut. in Cam. τρίβων τοὺς πολίτας καὶ πιέζων. ¶ Item, attero, delero: ut vestis quæ diuturno usu deteritur. Interdum attero, vexo, exhaurio: ut apud Hesiod. in Erg. ἵνα σπαλέοι δῆριν' Ἀλλήλοις τρίβοιεν. Et Thuc. l. 8. Ἵνα βουλόμενοι τρίβοιν ἀμφοτέρους, ut utrique se attererent et magis exhaurirent. ¶ Τρίβω τι πρός τι, aliquid alicui affricare, duo aliquem inter se collidere: apud Plut. Epist. 7. ¶ Τρίβω τὴν κεφαλὴν, caput perfricare, caput scalpere, et vellere: ut fit ab iis qui perplexi sunt, et animo hæsitant. Æschin. ☞ Derivatum dicitur ex τρὶ, quod per syncopen factum est ex τίρω. Hoc autem ex τείρω originem habere existimatur, itidem significante tero. (Philostr. l. 1. c. 16. τρίβεσθαι μῦθος. Æsch. Eum. 195. Eurip. Med. 687.)

Τρίβομαι, tero, contundor, comminuor, &c. Item texor, exhaurior. Thucyd. lib. 6. τὸν νῆλον, ὃν μὲν ἐκυκλοῦν, τρίβεσθαί τε αὐτὸν περὶ αὐτὸν.

Τρίμμα, τὸ, quod tritum seu tritum est. Athen. lib. 7. παρὰδὸς δεῖπνον ταχίως, καὶ τρίμμα μετ' αὐτοῦ. Apud eundem ibidem, τρίμμα σταδμοῦ, mora tritæ. Item, potio ex aromatis tritis, seu cui aromata sunt tritæ: ut testatur Pol. l. 6. c. 2. et Athen. l. 1. Sic dicitur et homo, qui aliqua in re diu se exercuit. ut apud Aristoph. in Nub. Λίγων γενέσεις τρίμμα, κρόταλον, σαμαράλα. Sumitur et pro usu et exercitatione, apud eundem in Avib.

Τριμμάτιον, ου, τὸ, (diminut.) pro τρίμμα, accipitur apud Athen. lib. 6. et 7.

Τριμμὸς, οῦ, ὁ, idem quod τρῖψις, tritus. Apud Plut. symp. lib. 3. probl. 6. dicuntur τριμμοὶ σχιστοὶ, strepitus quem edunt serræ terentes et scindentes ligenum aut lapidem; vel etiam quem edunt ea quæ lima terantur. Apud Xen. in Cyneg. τριμμοὶ sunt tramites triti, qui per aliquem locum ducunt.

Τρῖψις, εως, ἡ, tritus, tritura. Aristot. hist. anim. l. 4. c. 9. τρῖψιν vocat subactionem farinæ. Accipitur et pro fricta seu frictione, apud Gal.

Τρωτὴς, ἆος, ὁ, tritor. Sic etiam dicitur instrumentum quo aliquid teritur. Hesych. Item vas in quo aliquid teritur et contundendo exterminitur. Nic. in Alex.

Τρωτήριον, τὸ, idem quod τρωτὴς, omne id quo terimus seu fricamus et scalpimus aliquid.

Τρίπτης, ου, ὁ, idem cum τρωτὴς, tritor. Τρίπται vocantur famuli, qui destringunt et fricant suos heros. Plut. in Alex.

Τρίπτος, ου, ὁ, tritus, contusus, vel concisus.

Τριπτὸς, ἡ, tritus, i. tritura, idem quod τρῖψις. Unde metaph. apud Aristoph. Οὔτις μοι τῶν ἀγχίστων τὸν τριπτὸν. Exponitur et, usus, exercitatio: unde, τριπτὸν ἐν ταῖς πολεμικαῖς ἔχω, usum rei bellicæ habere, apud Polyb. l. 1. ¶ Interdum idem est quod διατριβὴ, et exp. mora, procrastinatio, ut apud Plut. in Alcib. τὸν πόλεμον τριπτὸν ἔχειν, procrastinatum iri bellum. Sic Thuc. l. 8. τριπτὸς ἦσαν καὶ ἀναγκαῖς. (Æsch. Pr. 640. Ag. 473. Ch. 747. 943. Pl. Soph. (Œdip. Tyr. 1181.)

Τριπτὸν, τὸ, lacerna seu vestis trita. Suid. Sic et

Τριπτὰ, dicitur de veste seu pallio, aut linteo trito, apud Carl. Rhod. lib. 3. c. 19.

Τριπτὴς, οῦ, ὁ, tritus homo; i. in rebus agendis exercitatus et diuturno usu veluti tritus. Eust. Scribitur et τριβὰξ: τριπτὴς τριπτῆρος, apud Hesych. et Etym. Quod sicum est genitivus à nominativo

Τριπτὴρ, idem significante.

Τριπτὸν, τὸ, idem ferè quod τρωτήριον. Quibusdam est id quod terit fomitem, seu id quo teritur fomes: apud Theophr. hist. plant. l. 5. c. ult. Ab Hesych. exp. λήκυθος, i. ampulla olearia.

Τριπτὶς, ἴδος, ἡ, fricatrix.

Τριπτίδες, αἱ, dicuntur fœminæ, perditæ libidinis ac nefariæ lasciviæ: quæ διὰ βίου ἔσσε τρίβωνι mutuo. Cael. Aurel. Chron. l. 4. c. ult.

Τριβαδικὴ ἀσέλγεια, tribadum illa insana et nefaria libido. Luc. in amorib.

Τριπτὴς, tritor, qui fricat, seu defricat. Strabo.

Τρίβων, ωνος, ὁ, sonitu à victoribus trito. Xen. Ped. 4. ¶ Item pro itinere seu cursu, quo quis viam terit pedibus: apud Nicand. in Alexiph. ¶ Significat etiam idem quod τριβὴ, i. trita consuetudo: unde τρίβων λαβεῖν, assuescere et inveterascere: apud Hippocr. in lib. περὶ ἀρχῆς. (Ἐκ τριβῆς. Æsch. Ag. 205. 399. Eurip. Phœniss. 93.)

Τρίβων, ονος, ὁ, idem quod τριβακός, homo rerum usu veluti tritus. Aristoph. in Nub. τῶν ἀρχαιοδόξων οὐ τρίβων ἰδιάδε, insuetus hujus nostræ peritiæ erat. ¶ Item pallium tritum et lacerna: Athen. l. 10. (Philostr. l. 2. c. 40.)

Τριβώνιον, τὸ, palliolum tritum, lacernula detrita: Aristoph. in Plut. ‡ 714.‡ Lan. de scrib. hist.

Τριβωνίριον, idem. Athen. l. 10.

Τριβωνικός, in modum pallii detriti, seu lacernæ. Aristoph. in Vesp.

Τριβωνίσκια. Suid. scalpere videtur pro, τρίβων εἶναι πραγμάτων.

Θρίψ, πός, ὁ, vermis: peculiariter is qui ligna terebrando et corrodendo terit. Theophr. hist. plant. 5. c. 5. ἰοβόρα ξύλα καὶ σκώληκας καὶ θρῖπα. Et pallio pòst, ἀ δὲ θρῖπες ἔφαγον τῶν σκιάδων, ὑφ' ὧν πεφάνται κατὰ μικρὸν τὰ ξύλα.

Θριπώδης, ης, ὁ καὶ ἡ, putrescens, vermibus obnoxius. Theophrast. histor. plant. l. 3. c. 2.

Composita: ac primùm cum præpositione.

Ἀνατρίβω, contero. Xenoph. Exponitur et, affrico. Item refrico, confrico, infrico, misceo.

Ἀνάτριψις, attritus. Item, frictio.

Ἀνάτριπτος, attritus: ut, ἀνάτριπτα ἱμάτια.

Συναναστρίβω, (decomp.) simul contero: vel contritum permisceo.

Συμπαστρίβομαι, exp. versor cum.

Ἀποτρίβω, detero: altero, contero. unde metaphor. apud Theocr. Idyll. 26. πρὶν γῆρας ἀποτρίψαι πάντα, antequam senium juventam contereret, i. aboleret et expelleret. Item, fricta detergo, seu trita abstergo. Idem Idyll. 16. αἰδὶ καὶ ὦν ἀποτρίψας τοὶ ἵκω, aruginem fricta deterseram.

Ἀποτρίβομαι, idem. Unde metaph. apud Diod. Sic. λόγους φιλανθρώπους ἐπιφέρων τὰς καθ' αὐτοῦ διαβολὰς ἀποτρίβεσθαι, detergere et diluere calumnias. Sic apud Æschin. in Timarch. ἀλλοτρίας αἰτίας ἀποτριψάμενος τὰ ὑπάρχοντα αὐτῷ ἐγκλήματα, inexistentia in eo crimina. Interdum exp. summoveo, amolior. Item, arceo, à me repello, repudio. Plut. in Bruto, ἀποτρίβομαι τὰς ἐλπίδας τὸ πρῶτον, rejicians seu repudians. Polyb. lib. 5. τὸν ὑπὲρ τῆς τύχης διδύμου ἀποτρίβεσθαι στίφανον. Exponitur etiam, impedio, et alterius conatum attero. apud Suid. τοὺς πολεμίους ἀποτριβόμενος.

Ἀπότριμμα, quod deterendo decidit, ramentum detrendo detractum.

Ἀπότριψις, detritus, attritus. Demosth. et Plut. in Com.

Decomp. **Ἀνεπιτρίπτως**, indelebilis. Hesych.

Διαπαρατρίπτως, qui vix amoveri et depelli potest. Plut.

Διατρίβω, attero, absumo, consumo. Odyss. C. τὰ δὲ πάντα διατρίβουσι Ἀχαιοί. Herodian. lib. 3. τὰ πλεῖστα τοῦ βίου διέτριβεν ἐν βασιλικαῖς πραγματείαις, bonam vitæ partem terebat in suburbanis. Xenoph. ἐν ταῖς ἰδίαις πολὺν χρόνον διατρίβων, multum temporis terens. Item neutraliter, immoror, agito, dego, tempus impendo in, exerceo me in. Plut. in Apol. διατρίβοντες μετ' ἐμοῦ. Herodian. l. 3. διέτριβον ἐκεῖνοι ἥσυχοι, in pace agitabant. Apud eundem ibid. ἔτων οὐκ ὀλίγων ἐν τῇ Ῥώμῃ διατριψάντων, haud paucos annos Romæ est moratus. Demosth. ἐν αἷς ἡμέραις διατρίβετε, quibus tempus impenditis. Cum ἐπὶ, Plut. in Sol. διατρίβοντες ἐπὶ πομπαῖς καὶ πρεσβείαις, rei procuratæ operam dantes. Sic et cum περὶ, sequente dat. apud Athen. l. 2. Cum περὶ, sequente accus. Isocr. τοὺς περὶ ταῦτα διατρίβοντας. Sic et apud Phil. &c. † Xen. Ped. 1. 2. 11.† Item, procrastino, differo, extrudo in longum: tempus terendo. Od. ι'. Οὔτι διατρίβω μητρὸς γάμον. Sic et Od. β'. Interdum, nimiùm moror, nimiùm procrastino. Aristoph. in Vesp. Οὐκοῦν διατρίβω, κἀτελὴς τριφήσομαι. Luc. in vit. aut. μὴ διάτριβε, ἀλλὰ κάλει. ¶ Usurpatur et pro simplici τρίβω, tero, apud Homerum hymn. 1. in Mere. Ἀλλ' ἄλλην τοὶ μῆτις ἔχει, διέτριβε χίλιβα, vim terebat.

Διατρίβομαι, itidem tempus tero. Apoll. Argon. 2. διατρίβεσθαι passivè dicitur χρόνος, i. teri, consumi. res autem, atteri: interdum et, corrumpi: ut, πᾶς διατρίβεται dicitur, apud Thuc. l. 8.

Διάτριμμα, τὸ, intertrigo.

Διατριβὴ, mora; temporis in longum extractio: procrastinatio. (Eurip. Phœniss. 705.) Interdum addito genit. χρόνου, ut apud Thuc. l. 8. Frequentiùs absolutè. ut apud Herodian. l. 6. διατριβὲς μακρὰς ἐγγυωμένους, quum frustra tempus tererent. Unde res aliqua διατριβὴν ἔχειν dicitur, et διατριβὴς δώσειν, in qua immorari est necesse: apud Luc. Et, διατριβὴν ποιεῖσθαι, cunctari, morari: apud Isocr. in Panath. Et, διατριβὴ ποιεῖ τινι, moram affert, in longum producere. Athen. lib. 10. ex Alex. ¶ Item, diatrita, commeratio, conversatio, vita quæ alicubi degitur. Plutarch. in Num. Herodian. lib. 1. ¶ Item, studium et opera quæ alicui rei impenditur: seu, studium quo alicui rei impendendo tempus terimus. In qua signif. plerumque cum περὶ construitur: ut, περὶ λόγους διατριβαὶ, apud Plut. in symp. Interdum et cum ἐν. Interdum absolutè: apud eundem et Luc. &c. ¶ Διατριβαὶ, dicuntur Philosophorum congressus et disputationes, quæ Plat. διατριβαὶ περὶ λόγους, apud Plat. in Charm. et in Apol. Socr. ¶ Item, locus, in quo διατρίβουσι περί τι, διατριβὴ dicitur: apud Isocr. Luc. Plut. in Alcib.

[**Διατριπτικός**. Aristoph. Lysistr. 941. Οὐχ ἁβὺ τὸ μῆρον μὰ τὸν Ἀπόλλω τουτονί, Εἰ μὴ διατριπτικόν τι, καὶ ἔχει γάνυμεν.]

Decomp. **Ἀνεπιτρίβω**, immoror, tempus consumo. [Demosth. de falsa Legat. ἀμφοτέρων ἦν διαιτᾶσθαι —— ἕτερα παρέντες τὰ χρήσιμα, ἃ μὲν τὸ τοῦ ξυλλογίσασθαι, ἃ δὲ τὸν τοῦ συμβουλεύειν, ἀνεπιτρίβουσι, τὸν ἐπιφθόνως καλὸν ἀγωνίζεσθαι ἐν τοῖς κοινοῖς πράγμασιν.]

Ἐπιτρίβω, tempus tero in, versor in, operam et studium pono in. Plat. in Per. ἐπιτρίψαι τῷ περὶ τοὺς βίους διαγωγῷ. Thuc. l. 2. πλείστης περὶ αὐτὸν τὸν Παλαιστικὸν ἐπιτρῖψαι. Construitur et cum περὶ, et ἐν, apud Xen. Ped. 5. † p. 117. b. ἵνα ἐπιτρίβων ἐν καλῷ.† (Aristoph. R. 726.)

Ἐμπιτρίβω, idem. Herodot.

Παραπιτρίβω, unde παραπιτρίβαι, præpostera studia, exercitationes, et litigia, quam tempus præpostere teritur in aliqua re. in ep. ad Tim. 1. c. 6.

Περιπιτρίβω, idem cum ἐπιτρίβω et ἐμπιτρίβω. Cum dat. pers. Plat. in Theæt. Cum dat. rei. Aristid.

Προπιτρίβω, commoratio in aliqua re vel apud aliquem.

Συμπιτρίβω, idem cum περιπιτρίβω. Isocrat. μηδ' ὅσον ἕξιστε συμπιτρίψαι. Et cum dat. apud eundem. itidemque apud Xenophon. apomn. lib. 1.

Ἐντρίβω, extero, terendo excutio. Xen. Ped. 2. ἐν γε σοῦ τῷ ὄμματι μὴν ἐντριβὴς ἐνεστί, ἣ γλαυκὰ ἐξαγάγοι. Item, extero, i. terendo et fricando extergeo. Plut. περὶ δυσωπ. αἱ τέτταρες τῶν βήτορος ἐντρίβουσι πολλάκις τὸν μέτωπον, ἵνα μὴ ὀφθῇ τὸν κάμνοντα. † Ἐντρίβομαι passiv. idem. ἐντρίβομαι. Soph. Œd. Tyr. 456.† (Ἐντρίβων βίον. Soph. Œdip. Tyr. 256.)

Ἔντριμμα, τὸ, id quo aliquid exterimus: mantile quo manus ablutæ extergentur. Athen. l. 10.

Ἔντριψις, extritus, extritio, vel deletio. Galen. apud Hippocr. est ἡ εἰς τὰ σκληρότερα αὖτα παραλλαξις.

Ἐντρίβη, idem. Item idem quod τριβή, Hesych.

Decomp. **Παρεντρίβω**, attritu elido. Aristot. de ouïo.

Συνεντρίβω, simul elido.

Ἐντρίβω, intero, infrico. Xen. Ped 6. τοὺς κωμῳδοὺς, ὅ' ἀνεγκρούσῃ τι καὶ ἐντρίβοιεν αὐτούς. Et metaph. infligo, incutio, impingo. Plut. in Alcib. ἐντρίψε κόνδυλον τῷ ἰατροσόφιστῃ ἐπὶ γέλωτι. Sic, κοπὶς ἐντρίβω, apud Luc.

Ἔντριμμα, τὸ, id quod infricatur faciei; et fucus, cerussa. Poll. l. 5.

Ἔντριψις, ὁ, infricatio. Xen. Ped. 1.

Ἐντριβὴς, ὁῦς, ὁ καὶ ἡ, qui diu in aliqua re versatus est, alicui rei assuetus seu insuetus. Plut. de leg. l. 6.

Ἐπιτρίβω, attero, affligo: unde apud Aristoph. in Ran. (89.) περὶ δ' ἐμοῦ τάδε λέγε, Ἐπιτρίβεσθαι τὸν ἄμον αὐτοῦ σφόδρα, cui humerus tantopere atteritur et affligitur. † et Nub. 968. ἐπιτρίβετε τοιούτοισιν πολλοῖς. et v. 1409.† Item, attero, exhaurio. Idem in eadem comœdia, πόσοις μ' ἐπιτρίψω ἔτεσι. Et pro perdo, everto: metaph. sumpta ab iis, qui aliquid atterunt seu conterunt. Unde pass. apud eundem ibidem, Καὶ μοι ἐπιτέτριφαί γε. pro quo paullo antè dixerat, ἀπόλωλας. Item, infrico, affrico. Exponitur et, infligo, infero: ut, πόνον ἐπιτρίβουσι, morbum invehunt; apud Chrysost.

Ἐπίτριμμα, τὸ, id quod ἐπιτρίβεται. Hesych.

Ἐπίτριψις, ipsa actio τοῦ ἐπιτρίβειν. Expon. et fluctus. Psal. 92.

Κατίτριπτος, ὁ καὶ ἡ, contritus: seu dignus qui conteratur: perditus, sceleratus. Aristoph. in Plut. ‡ 275.‡ Athen. l. 4. (Soph. Aj. 103.)

Decomp. **Περιεπιτρίβω**, affligo. attero. Plut.

Καταπτρίβω, contero, attero. Thuc. l. 8. τὰς Ἑλλάδας καταπτρίψαι. Xen. Ped. 8. ἐγὼ ταῦτα ἀδικοῦμαι, οὐδ' ἵνας αὐτὰς καταλαμπάσω, οὐδ' ἵνας αὐτὰς καταπτρίψω. Accipitur et pro simplici τρίβω. Æschin. περὶ παραπρ. καταπτρίψῃ τὸν ἐμὸν ἀνθρωπισμόν. Sic Xenoph. dicit, geometriæ studia inanè ἂν δοκεῖν εἶναι καταπτρίβειν, in quibus homo totum vitæ tempus terat. †Καταπτρίβομαι passiv. conteri. καταπτριβόμενοι καὶ καταβρεγόμενοι. Ped. l. 6. p. 162. a.†

Καταπτρίβη, contusio. Diog.

Παραπτρίβω, attero, affrico.

Παραπτρίβομαι, affricor, atteror. Senec. πρὸς πᾶν ἄλλο πρόσωπον παραπτρίβεις ἀνυπόπτως φαντασίαν ἐγγύην; Sic apud Aristot. in hist. an. quædam animalia dicuntur παραπτρίβεσθαι ἐχρῆσθαι τὰ ὄπισθεν πρὸς ἔσθεν, i. coire attritu mutuo supinarum partium. ¶ Item, infensus sum, et animo infesto affricor alicui, ut ipsum vel conteram vel atterem. Polyb. ἅπασι, τὸν Περσέως παραπτρίβεσθαι τῷ τοῦ Βυζαντίων. Byzantiis infestum esse certis de causis. Παραπτρίβεσθαι τὸ μέτωπον, frontem perfricare: quod ἐπὶ ἀναισχυντίᾳ dicitur, qui verecundiæ fines transeunt et pudorem deponunt. Strab. l. 13.

Παράτριμμα, τὸ, id quod affricta seu attrita detritum est. Exponitur et, intertrimentum, intertritura. Gal. et Dioscor.

Παράτριψις, attritus, affrictus. Dioscor. lib. 5. cap. 95. Exponitur et, collisio.

Παρατριβὴ, contentio quæ jurgiis fit: apud Suid.

Περιτρίβω, circumcirco tero aut frico. item contundo, item detero.

Περίτριμμα, τὸ, dicitur de homine qui rei alicujus tractatione velut attritus est: apud Aristoph. in Nub. †446.† et Dem. pro cor.

Πιτρυτός, obtritus, pertritus, attritus. [Apoll. Rhod. Arg. i. 1175. πιτρυτὸς δέ τε χεῖρας ἔλιχμεν κατὰ πολλὰ ἐῷ ἐρίσματι γαστρί. Schol. τὰς πολὺ τεταμένας χεῖρας ἐπὶ τοῦ πίνειν.]

Προτρίβω, idem quod παρατρίβω, attero, affrico. Basil. τοῦ χιτῶνα τὸν ὑπερθεν προτρίβοντες τῇ τῆδε γαστρὶ μόνον. Metaphoricè plerumque aliquis προτρίβειν aliquid dicitur, quod alicui veluti infricat aut inurit: more eorum quæ ita affricantur, ut eo in loco remaneant qui confricatus fuit. Ut apud Chrysost. comment. in Evang. Joan. μηδὲ ἐν τῇς καθημερινῆς προτρίβῃ τῆς βλασφημίας τῇ βλακείᾳ τοῦ πνεύματος.

Προτρίβομαι, mihi affricatur seu infricatur, mihi inuritur. Item, idem quod προτρίβω, affrico. Plut. τῇ μητρὶ προστριβόμενος αἰσχρὰν ὑπόνοιαν. Apud eundem, τὰς αἰτίας τῇ φαλακρίᾳ προστρίψαντες, Pulvisculum his criminibus aspergebant. Significat etiam, incutio, infligo, impingo, ut apud Aristoph. πληγὰς δεῖ προστρίβεται τοῖς εἰδόσιν. (Æsch. Sam. 238.)

Πρότριμμα, id quod attritum est, fragmentum. Plut. (Æsch. Ag. 403.)

Πρόστριψις, attritus, affrictus.

Συντρίβω, simul tero. Luc. αἰνεῖ δὲ συχνὸς συντρίψαντες καὶ ἀναπλήσαντες, δεῖπνον ἑστιῶντες. Item contero, contundo, comminuo. Xenoph. Hell. 7. πάντες ξυνέτριβον τὰ δόρατα. † Aristoph. Nub. 1175.†

Συντρίβομαι, conteror, contundor. † Xen. Ped. p. 152. c.† Plut. de primo frig. Item dolore et tristitia velut conteror et contundor: apud eundem de aud. et Luc. cap. 4.

Σύντριμμα, τὸ, et **Συντριμμὸς**, ὁ, contritio, contusio, confractio. Rom. cap. 3. Reg. l. 2. c. 22.

Σύντριψις, idem: apud Gregor.

Συντρῖβη, ἡ, pro iisdem. Proverb. 16.

Συντρίβης, qui conversatur cum aliquo. Hesych.

Ὑπερτρίβω, subtero.

Ὑπότριμμα, genus edulii. apud Plut. in Præcept. sanit. et symp. 2. problem. 10. et Aristoph. in Concion.

Ὑποτριμμάτιον, (diminut.) idem. Poll. l. 6. c. 10.

Composita sine præpositione.

Ἀλιτρίβανος, pistillus quo sal teritur: παρὰ τὸ τοὺς ἅλας τρίβειν. Scribitur et ἀλατρίβανος, cum tenui, παρὰ τὸ ἁλᾶν καὶ τρίβειν. Utitur hac voce Aristoph. in Pace.

Ἀλίτριψ, idem. in Epigr.

Ἄτριβής, ἐος, ὁ καὶ ἡ, qui tritus non est. Ut, ἀτριβὲς ἔδος. Sic, νόσος ἀτριβής, Thuc. l. 4. et, ἀτριβὴς ἰρήμη, Phil. de vita Mos. lib. 1. et 3. Item, non attritus, integer: † Xen. Ped. p. 237. c.† inviolatus. Item, inexercitatus, imperitus, qui usu rerum tritus non est: in qua signif. dicitur et, ἄτριψ, apud Suid. et, ἀτρίβαστος, apud Xen. in Hipparch.

Ἄτριβι, exp. sine detrimento, sine mora.

Ἀτρίβων, non palliatus. [Rutil. Lieymn. v. 3.] Metaph. pro simplici, et minimè fucato. apud Laërt.

Ἄτρυπτος, ος, ὁ καὶ ἡ, idem quod ἄτριβής, qui tritus non est. Item, qui teri nequit: ut, ἀτρύπτου ἀλάβας, apud Theocr. aptatis indomitis et celeris difficillimis. Item, non subactus: ut, ἄτρυπτον ἄρτι, apud Aristot. probl. sect. 21. quæst. 16. Exponitur etiam, laboris insuetus, seu laboris inexpertus, delicatus: ut, χεῖρες ἄτρυπτοι, Odyss. φ'.

Ἀτριβία, inexperientiæ, imperitiæ. Cicero.

Ἀχιλίτριψ, ιβος, ὁ καὶ ἡ, paleam terens: in Epigr.

Ἐλαιοτρίβιον, ου, τὸ, locus ubi olivæ teruntur, et oleum exprimitur.

(**Ἐπαντιπαρατρίβω**, ἀλληπάλλας. Æschyl. Ch. 483.)

Εὔτριβής, bene tritus. Nicand.

Εὔτριπτος, trita facilis, qui facilè teri potest, seu contundi et comminui: friabilis.

(**Ἰντριβής**. ταυτὶ σκληρότερ' ἰντριβῆ. Æsch. Ag. 1452.)

Κυμινότριβα ἅλες, sal cum cumino tritus. Athen. l. 7.

Λειτρίβης, qui ita tritus et tusus est, ut sit λεῖος, trita lævigatur, minutim tusus seu contusus ac contritus.

Λειτρίβω, contero seu contundo et comminuo ita ut lævigetur. Gal. et in Compos.

Λεπτολειτρίβω, (decomp.) tero minutissimè, contero et contundo ita ut levissimum evadat.

Λιθοτρίβαι, ars lapides elaborandi ad operum ornamenta: apud Suid.

Νεοτρίβης, nuper tritus, recens tritus. Phœryl.

Ξηροτρίβα, ὁ, frictio sicca. Aristot. probl. sect. 37.

Ὀδοντότριμμα, τὸ, dentifricium: id quo dentes fricantur et gingivæ.

Οἰκετρίβης, ου, ὁ, verna, servus vernaculus, et non nisi primùm emptus, sed diu domi nostræ versatus, aut ex parentibus servis natus. Hesych. et Suid.

Οἰκίτριψ, idem. Phil. de v. M. l. 1.

Οἰκοτρίβιον, (sub. παιδίον,) puer ex verna natus. Poll. l. 3.

Παιδοτρίβης, qui parvos exercet, perfectos pueris exercendis. Quidam exp. gymnasii magister, palæstræ magister: apud Plutarch. in amat. narr. † Aristoph. Nub. 969. Vib. ibi Spanhemius.† Item, præceptor, doctor, ludimagister. Luc.

Παιδίτριψ, pro eodem: in Axiocho, et apud Luc.

Παιδοτριβικὸς, ὴ, ὸν, ad paedotribam pertinens. Et, παιδοτριβική, (s. τέχνη,) apud Aristot. ars paedotribarum.

Παιδοτριβικῶς, more paedotribarum: vel, ut decet paedotribas. Aristoph. in Eqoit.

Παιδοτριβία, pro παιδοτριβική, apud Poll.

Παιδοτριβεῖον, τὸ, locus in quo pueri exercentur.

Παιδοτρίβω, pueros exerceo, sum paedotriba. Et metaph. instituo, formo: exerceo. Exponitur etiam, educo et promoveo, apud Plat. Utitur et Basil. ac Greg.

Ἀπαιδοτρίβευτος, (decomp.) qui sub magistro exercitatus non fuit. Item, inexercitatus, ἀγύμναστος. Hesych.

Παλαιστριβὴς, qui dεmùm tritus est. [Soph. Philoct. 454. παλαιστριβῆ. Schol. τετριμμένα τῆς πάλης.] Apud Simonidem in Iamb. de mulieribus, παλαιστριβὴς ἴσος, exp. deceanaria asinus.

Πολύτριπτος, ὁ καὶ ἡ, multùm tritus. Oppian.

Φαρμακοτρίβης, seu φαρμακότριψ, qui pharmaca terit et apparat. Poll. ex Demosth.

Χειροτρίβιον, manu frico seu perfrico: in Hippiatr.

Χειροτρίβιλα, apud Hippocr. pro τριβή.

Χρονοτρίβω, tempus tero, inutiliter tempus tero, et nihil efficio. Aristot. rhet. l. 3.

Ἀχρονοτρίβητος, (decomp.) in quo tempus tritum non est, ideoque celeriter vel subitò factus: aut qui tempus non terit. Hesych.

Ἠμιτριβὴς, qui tritus et contusus fuit quam adhuc crudus esset. ἡμιτριβὲς ἔλαιον, oleum expressum ex olivis quæ crudæ adhuc tritæ et tusæ fuerunt; Dioscor. l. 1. c. 29.

ΤΡΙΖΩ, strido. (☞ Verbum ex sono factum.) Od. ε. ψοχὰ τρίζουσα. Marci c. 9. τρίζει τοῖς ὀδοῦσι, stridere dentibus. Præt. τέτριγα pro præsenti ponitur. Ut Il. ψ. ψυχὴ δὲ κατὰ χθονὸς ἴδτο πετῆνις Ὠχετο τετριγυῖα. Sic et apud Plut. de sera num. vind. Et Il. β. ἰλαπὰ κατὰ δοῦπον τανυγύιτες, stridentes. Sic apud Synes. ep. 4. τὶ αἶρεσ ἐτετρίγει, antenna stridebat. Et apud Luc. in Zeuxide, ἐπεὶ μόνον τετριγότα ἤκουσαν τῶν ἐλεφάντων, quum elephantorum stridorem dentium audissent. Dicitur etiam de ferro, apud Alex. Aphrod.

Τρυγμὸς, sive τριγμὸς, οῦ, ὁ, stridor. Theophr. hist. pl. lib. 4. c. 16. (de vermiculis qui in ficu nascuntur;) φθείγονται δὲ ὁμοίως τρυγμόν. Dicitur et, μικὸς τρυγμὸς, apud Plut. in Marcello. Dicitur et, τριγμὸς ὀδόντων.

Τρίζω, idem ferè quod τρίζω, murmuro, susurro. Properiè est tarturis, quæ hinc τριγὼν nominatur. Aratus: Ἢ τρίζει ἰχθῦσιν ἐρημαίη ἀλαλητὸν, Cic. interpr. Et metuimis accredula vocibus instat. Sic Theocr. Idyll. 7. ὁ δ' ἀλαλητὸν Τιτύρου ἐν οὔρεσι βάτας τρίζοισαν ἄκουεν. Apud Hom. Il. ι. τρίζετε παρ. γεγρίζετε. (Philostr. l. 2. c. 4.)

Τρυγμὸς, οῦ, ὁ, murmur, susurrus, mussitatio. Greg. in poëmat.

Τρυγὼν, όνος, ὁ, tartar: dicta παρὰ τὸ τρίζω. Unde proverb. τρυγόνες ἁλιέντρες, teste Eust. Vide Aristot. hist. an. l. 5. c. 13. et Athen. l. 9. ¶ Est etiam piscis marinus: apud Aristot. hist. an. lib. 5. c. 3. Ælian. Nicand. et Dioscor. l. 7. c. 8. et l. 8. c. 6. Latini pastinacam murenam nuncupant.

Τρυγόω, ῶ, unde apud Suid. ex Aristoph. τρυγοῦσι τὸν θύρσον, exp. ἐσείουσι πάντα.

Compositum ex τρίζω et τρύζω.

Ἀμφιτριτρίζω, circumstrideo: vel, circummurmuro et susurro.

Ἐντρίζω, admurmuro, accino. ἐπιγογγίζω. Hesych.

Κατατρίζω, idem quod τρίζω, Hom. in Batrachom.

Παρατρίζω, juxtà murmuro. Hesych.

Ὑποτρίζω, paulùm murmuro, leniter murmuro. Exponitur etiam, subinsisè loquor, musso.

ΤΡΙΤΑΙΟΝ, aut τριτάλιον, ου, τὸ, cathinus, paropsis. de vase in quod cibi imponuntur. apud Luc. in Tim. ἀφεῖσε τὰ τριτάλια τῷ λιχανῷ ἀναπλήσων. Athen. lib. 12. esse dicit ἄγγος πηλοῦ, ἐνιδιχόμενον εἰς ἕκαστον ἀρτύσεις. Exponitur etiam, patella, ollula, acetabulum. Item culeus. Aristoph. in Pluto, ‡ 709.‡ —— ὁ Ζεὺς βούλεται εἰς ταὐτὸν ἡμᾶς ξυγκαῆναι τριτάλιν εἰς τὸ Κάμβυσον ἐμβαλών. Exponitur etiam, trulla, apud Plut. et Joseph.

ΤΡΙΤΟΝ, ου, τὸ, triticum, hordeum, cerealis fruges, et quilibet fructus. Homer. hymno in Apollinem, (de Latona alloquente Delum;) Οὔτ' ἄῤῥην σε ἔτ' ἔπειτα Διὸς ἴψιμοι, οὔτ' ἐρίηλον, Οὔτε τρίγων ἔσσεις, οὔτ' ἂρ φυτὰ μυρία φύσεις, neque triticum feres, neque alias plantas proliferes. ¶ Pro vindemia etiam usurpatur. Epigr. lib. 2. τῷ δὲ τρύγα δρέπανον, vindemiæ falcem. Sic et apud Poll. l. 1. c. 12. τρύγα et τρυγητὸς pro eodem ponuntur. ¶ Item aridum, siccum. ut apud Nicand. in Ther. ὅταν ξύλα ξήρανε λάξηται, τρύγα θ' ὑπὸ πυθμένι λίμνης.

Τρυγάω, ῶ, f. ήσω, cerealis fructus colligo: peculiariter autem, uvas carpo, vindemio (vindemio, i. vinum demo.) Plutarch. symp. 6. probl. 7. τρυγᾶν λέγομεν τοὺς ἀφαιροῦντας τὸν ἀμπελῶνα τοὺς βότρυας. Interdum cum accus. ut apud Hesiod. in Asp. † 292.† Οἱ δ' ἐτέρωθι οἶνος, ἀρούσας ἐν χαρὶ

ἤγοντες, vindemiabant vites. Sic apud Aristoph. in Vesp. τρυγᾷν ἐρήμας, sub. ἀμπέλους, vacuas vindemiare vites. Sic et Od. ι. Item metaph. fraor, percipio. Luc. (de meretricibus;) καὶ τῶν τρυγᾶν αὐτόν. Idem, καὶ σὺ Πλαταιᾶσιν ἄλλα τρυγήσεις.

Τρυγήσιμος, ὄρος, vindemior; decerpitur, colligitur ex me. Diosc. l. 1. c. 149. τρυγήτου φοῦκ. et apud Athen. l. 1. τρυγητὸς οἶνος.

Τρυγητὴς, ῆτος, ὁ, vindemiator: vindemitor, qui demit et colligit cereales fruges et uvas; Hesiod. in Asp. ¶ Est etiam aides cædendo. Colum. l. 11. c. 2. et Procl. Vide Προτρυγητής.

Τρυγητὴς, οῦ, ὁ, idem quod τρυγητής.

Τρυγητὸς, οῦ, ὁ, vindemia. Plut. l. 4. symp. sub finem, δημόζοτι τρυγητοῦ, media vindemia. Dicitur etiam, τρυγητὸς ἔτους, apud Poll. pro fructuum autumnalium collectione. Ponitur etiam pro vindemiæ tempore. ut apud Theophylact. ep. 83. et apud Athen. lib. 2. ex Gal. in qua tamen signif. quidam περιπεριττότερον scribunt τρύγητος. Scribitur et τρύγετος, pro ipsâ vindemiâ.

Τρὺξ, υγός, ἡ, Hesych. vinum recens, mustum nondum permeatum. Ut apud Athen. lib. 15. στεφανοῦται τῷ λύγῳ, καὶ τρύγα πίνει μελιδία. Per catachresin dicitur τρὺξ et vetus vinum, ut Theocriti schol. annotavit. ¶ Item, fex vini: ut Theocr. Idyll. 7. καὶ εἰς τρύγα χαλκὸς ἐπεῖτο. Aristoph. in Plato, Ὅμως δ', ἐπειδὴ καὶ τὸν οἶνον ἐξίησι Πίνω, γενναῖον ἐστί· σὺ καὶ τὸν τρύγα, quoniam vinum bibisti, fæx tibi pariter exhauriendo. Sic et apud Plutarch. symp. 6. probl. 7. ¶ Dicitur etiam de fœce olei, i. fracibus, teste Poll. lib. 1. ¶ Item de scoria ferri: apud Nicand. in Alexiph.

Τρυγώδης, ες, ὁ καὶ ἡ, fœcis plenus: vel fœcem referens, fœculentus. Alexand. Aphr. in problem. Sunt et quædam τρυγώδη μαλλάκια, apud medicos: de quib. Galen. τῶν κατὰ τόπους lib. 6. cap. 3. et Paul. Ægin. l. 7. c. 15.

Τρυγηρὸς, idem. Hesych.

Τρύγινος, η, ὁ, fœcatus, vel è fœcibus expressus.

Τρυγίας, ου, ὁ, sc. οἶνος, vinum fœculentum, vini reliquiæ cum sua fœce. Exponitur etiam, fœx. Poll. 74.

Τρυγιᾶδαι, mox habes in Ἄτρυγες.

Composita: ac primùm ex τρύγη, ὄρος.

(Ἀμπελοτρυγία, vindemia. Philostr. l. 3. c. 4.)

Ἀτρυγὴς, ὄος, ὁ καὶ ἡ, qui vindemiari nequit: ut in Epigrammat. ἄτρυγὲς ἄλλος μᾶλι, mel quod alii vindemiare non poterant. (alioquin et mellis vindemiam Plinius dixit.)

Ἄτρυγες, sterilis. ut Hesiod. ὁ. ἀτρύγετος ἅλς vocatur, quod ἀθέριστος, inquit Eust. vel quod τρυγᾶσθαι, i. excuti nequeat. † V. Clericus ad Hesiod. Theog. 131.† Vide et in composit. ex τρὺξ. Dicitur etiam de aëre: ut Il. ρ'.

Διατρύγιος, ου, διατρύγιος ἄρουρα, Od. ε. locus inter vitium ordines, consitus frumento, aliove cerealium frugum genere. ¶ Exponitur etiam, διατρύγιος, frugifer.

Ἐντρυγάω, vindemio. Levit.

Ἐπαναστρυγάω, denuò vindemio, vindemio iterum: velati quum post primam vindemiam colliguntur racemuli, præcedente τρυγητῷ præterminsi. Levit. c. 17. Deut. 24.

Εὐτρύγητος, vindemiatu seu decerptu facilis.

Πατρύγιος, Bacchi cognomentum, apud Ælian. seu vindemiæ genius, dux, et antecessor.

Προτρυγητὴς, sive προτρυγητὸς, q. d. provindemiator. sideris cœlestis nomen, quod nonnullis provindemia major, aliis antevindemiator dicitur; Plinio, stella matutinalem vindemiæ promittens; ἀστὴρ vindemiator, seu vindemitor; ad dextram sideris virginis alam. Arat. in Phæn. et Procl. in sphæra. Scribitur et προτρύγητος, apud Vitruv. l. 9. c. 6. (sc. ἀστὴρ.) ¶ Quemadmodum verò vindemiæ tempus vocatur τρυγητὸς, sic et proximum ante vindemiam universalem tempus, quando jam nonnulli vinum sunt meturi, προτρύγητος dici potest.

Composita ex τρὺξ.

Ἄτρυγος, ου, ὁ καὶ ἡ, fœce carens, non fœculentus, purus. apud Athen. l. 1. et Plut. in Hellen. probl.

Ἄτρυγες ἅλες, quidam exponunt βαθυπάτου, ἀβύσσου, cujus τρὺξ invenire nemo queat. vide et præcedente classe compos. è Τρύγη.

Ἐλαιότρυγα, ου, τὸ, olei fex, amurca. Hesych.

ΤΡΥΠΑ, ας, ἡ, foramen. Eustath. ¶ Pro terebro accipi putatur apud Suid. et sit idem quod τρύπανον. ☞ Deducitur à τρύω, terebro, perforo.

Τρυπᾶν, terebro, perforo, pertundo. Luc. in Hero. τρυπῶσι τῷ θεῷ τὰς γλώττας ἄκρας, ἐξ ἧσπερ ἐλαμπάδας αὐτοῖς ἔνιοι, pertusâ dei linguâ. ¶ Obscœna signif. apud Theocr. Idyll. 5. καὶ ἡ τράγος αὐτὰς (s. χιμαίρας) ἐτρύα, i. concumbebat, ineibat.

Τρυπᾶσθαι, terebror, perforor, pertundor. unde, ἀτὸς τρυπώμενον, apud Plut. symp. 1. probl. 8. ex Soph.

Τρύπημα, τὸ, foramen, idem quod τρῦμα. Epigr. l. 2.

Τρύπησις, εως, ἡ, terebratio.

Τρύπανον, ου, τὸ, seu τρυπάνη, ἡ, terebrum, seu terebra. prius apud Eur. in Cycl. et Athen. l. 5. posterius apud Hesych.

Τρύπανον, metaphoricè dicitur veterator. schol. Aristoph.

Τρυπανίζω, idem quod τρυπῶ. Hesych.

Composita.

Ἄτρύπητος, ου, ὁ καὶ ἡ, non perforatus, nullo foramine pervius.

Αὐλοτρύπης, ου, ὁ, qui tibias perforat. Poll.

Διατρυπάω, perterebro, perforo, pertundo. Exponitur et, penetro, transfigo. Item, excavo. apud Etymol. διατετρύπανται γὰρ κατὰ τὸν ἄκρον σπόδιον.

Δυστρίπητος, terebrato difficilis. hist. pl. l. 5. c. 8.

Ἐντρυπάω, terebro intrò, terebrando penetro. Item, insinuo me, clàm me ingero. Suid.

Ἐξατρυπάω, terebrando egero. Item, veluti terebrando erumpo. Ælius Dion. apud Eustath.

Ἐξατρύπημα, τὸ, id quod terebrando egeritur, ramentum seu scobs quam terebra educit. apud Theophr. loco citato.

ΤΡΥΩ, tero, altero, idem quod τείρω. (☞ Ex quo derivatum dicitur.) ¶ Item vexo, defatigo, exhaurio, conficio, euceo et macero: unde τρύει Hesych. exp. κατατρίβει, καταπονεῖ.

Τρύομαι, teror, alteror, vexor, &c. Plat. de leg. τετρυμένος ἰδών. In Epigr. Τρυοῦ καὶ πονίῃ τετρυμένον.

Τρύμα, seu τρῦμα, veterator, et homo qui longo rerum usu velut est tritus: apud Aristoph. in Nub. † 447.† Significat et foramen, teste schol. Aristoph. Unde

Τρυμάτιον, pro parvo foramine, apud Etym. et Said. legitur.

Τρυμαλιὰ, ὰ, itidem foramen. Matth. 10. et Luc. 18.

Τρῦσις, εως, ἡ, afflictio, ærumna. Hesych.

Τρύτανα, idem quod τρύω. unde τρύτανα Hesych. est τρόχις. Apud eundem exp. etiam, ξηράνα.

Τρυτὸς, ὸν, ὁ, afflictus, invalidus, æger. Exponitur et, λεπτὸς, quæ enim vel atteruntur vel emaciantur, eadem et λεπτύνονται. Hesych.

Τρύχω, et τρυχόω, idem quod τρύω, altero, abamo. Odyss. ὁ. τρύχουσι δὲ οἶκον, atterunt domi nostræ collectas opes. Herodian. lib. 3. ἐτρύχωσαν τὴν Ἑλλάδα. Et cum dat. Xen. Hellen. δ. πολὺν χρόνον τρύχει στρατιᾷ τὸν ἀνδρα, exhaurire urbem. (Soph. Œdip. Tyr. 680. Tr. 114.) Sic in passivo Od. α'. μοῦνοι τετρύχαται λιμῷ, nec fame conficiamur.

Τρυχόω, Gal. in lex. Hippocrat. ponit pro iisdem.

Τρύχος, εος, τὸ, pannus attritus seu lacerus. Aristoph. in Acharn. Theophr. hist. pl. l. 3. c. 9.

Τρυχηρὸς, et τρύχιος, ὁ, attritus, lacer. prius apud Eurip. in Troad. posterius apud Joseph. in Antiq. Jud. Propriè autem τρυχηρὸς, est, attritus et lacer in modum τρύχους.

Τρύχιος, consutus ex τῶν τρυχῶν.

Τρύχιον, ου, τὸ, idem cum τρύχος. Hippocr. περὶ γυναικ. l. 1.

Τρυτάνη, ἡ, trutina: dicta παρὰ τὸ τρύω, quoniam τρύτανες seu τάφητες τῷ βάρει τῶν ζυγῶν, teste Eust. Cornutus apud Persium scribit, trutinam esse foramen, intra quod est lingua bilancis, ad quod est examinatio. Pro statera synecdoch. aut bilance accepit Dem. pro cor. ἐστιν ἐν τῇ ἐμῇ τρυτάνῃ βάρος ἴσον ἐπὶ τὸ λῆμμα συμβιβάζομαι. ubi et metaphora est à gravioribus ponderibus, εἰς τὸ λῆμμα, lucrum et emolumentum, cedentibus.

Τρυτανίζω, trutino, trutinâ examino, trutinâ pensito, in trutinâ suspendo.

Composita: ac primùm ex τρύω.

Ἀλίτρυτος, ου, ὁ καὶ ἡ, in mari vexatus. Et, ἁλίτρυτος πόμπος, in Anthol. Epigr. Et, ἁλίτρυτος γέρων, apud Theocr. Idyll. 1.

Ἀτρυτέω, detero, altero. Item, edomo, defatigo, conficio laboribus. Unde apud Plut. in Gracch. πρὸς οἷόν ἀφετηρίαν τῶν πονηρῶν. Apud Sophocl. in Trachin. ‡ 124.‡ ἀτρυτέων ἐλπίδα, deponere spem, lassescere et despondere animum.

(Ἀτρύτων —— πολέων ἀτρύτους. i. e. ἀμαθεῖς, ἀκορέστους, vel ἀκατασπάστους, ἀδαμαστοὺς. Æsch. S. c. Th. 880.)

Ἄτρυτος, indomitus, infatigabilis, indefessus. Ut, ἄτρυτος δύναμις, apud Aristot. de mundo. Et, ἄτρυτος ἐρεθισμὸς, apud Plutarch. Symp. 4. probl. ult. ¶ Τὸ ἄτρυτον, nullis laboribus frangi; vita defatigationis expers. Aristot. eth. 10. c. 7. ¶ Item, ἄτρυτος, qui sine intermissione vexat, vehemens, immensus, inexhaustus. ut, ἄτρυτος νόσος, apud Herodot. ἄτρυτα πακὰ, apud Soph. in Ajace. (Ἄτρυτον ὕβριν. Æsch. Eum. 406. Theoc. id. 7.)

Ἀτρυτώνη, Minervæ epitheton est, apud Hom. Il. Ε'. et alibi, sic dictæ, quòd bellicis laboribus inexhausta sit, seu quòd militaribus laboribus defatigari ac frangi nequeat, teste Etym.

Κατατρύω, emacero, conficio. Nic. in Alexiph. Καὶ κέντρος ἔφυσε, κατατρύσας Η γαῖα, artus ei macera.

Composita ex τρίχω.

Ἀμφιτρυχής, ές, ὁ καὶ ἡ, attritus, Hesych. et Suid. [Eurip. Phœn. 335. Διαίρεσιν δ' ἀμφιτρύχη τάδε σαίτε' Ἀμπέλημα. Schol. τὰ διαίρεσια καὶ σαίτια τρίχη διαδίχομαι. An Scholiastes putavit præpositionem Ἀμφὶ à Verbo Ἀμπέλημα, per Τμῆσιν separari; Ἀμφὶ τρίχα—ἀμπέλημα?] ‡ Personam protulit ἀμφὶ τρίχα.‡

Ἀντιτρύχω, idem quod ἀντείρω, attero, consumo, exhaurio. Plut. in Cam.

Ἐντρύχω, seu ἐντρυχόω, idem: apud Suid.

Κατατρύχω, itidem exhaurio, affligo, vexo. Od. ἑ. ἵνα μοὶ κατατρύχω καὶ ἐταίρους. Theocrit. Idyll. 1. Τίς τὸ κατατρύχει; Utitur et Chrysostom. de sacerdot. †Κατατρύχεσθαι, passiv. affligi, cruciari. Xen. Pæd. l. 3. p. 134. e.† (Eurip. Med. 1102.)

ΤΡΩΓΩ, (Fut. τρώξομαι, Aor. 2. ἔτραγον,) arrodo, rodo, comedo. Od. ξ. Καὶ τότε μὲν σεσαμὶς σῦκα παρὰ δυσμὰς τράγον ἁρπαστά μελιηδέα. Theocr. Idyll. 9. Ἀσσὰν ἐν ἀμαλᾷ πολλὰ δίκματα, τὰς μὲν ἀνάγκας ἀεὶ κίμαρος τραγέτας ἀσὶ πιοσσὰς ἐνέταξε, arbutum arrodentes. Propriè de animantibus ratione carentibus dici traditur. Dicitur tamen et de hominibus: ut apud Athen. l. 14. Μᾶλόν τε δ' αἱ σὺν σφρυφίοις, τράγομαι δὲ.

Τρώξις, εως, ἡ, esus, vel rosio.

Τρώξιμος, ὁ καὶ ἡ, qui comedi potest aut solet, edulis, vescus. Hippocrat. in lib. de intern. affect. ‡maturus. Theoc. Id. ἑ. 49.‡ Peculiariter τρώξιμα dicitur intybum, seu herba seris, vulgò endivia. apud Ægin. l. 3. cap. 46. et Alex. Trall.

Τρώξαια, τὰ, rami tenelli, et qui à pecore arrodi possunt: apud Theophr. de caus. pl. l. 3. c. 2. ¶ At τρώξαια dicuntur, quæ jumentis ex pabulo relinqui sunt. Item spinosa quædam et arida ligna. Suid. ex Pherecr.

Τρώξ, vermiculus ille qui legumina rodit. schol. Hesiod. ¶ Sunt et τραξαλλίδες, vermium genus apud Athen. l. 3.

Τρώκτης, ου, ὁ, comestor, vorator. ¶ Exponitur et ναυπόγος, ἀναγεύς, Odyss. ξ. et ἑ.

Τρωκτός, idem quod τρώξιμος et, τρωκτὰ σταφίς, Geopon. l. 14. c. 17. Plerasque τρωκτὰ, dicuntur quæ crudæ comedi solent, et secundis mensis apponi. ut apud Hipporr. et Artemid. l. 1. c. 60.

Τραγάλιος, idem cum τρωκτὸς et τρώξιμος. Et, τὰ τραγάλια, eadem cum τρωκτὰ, bellaria. Athen. l. 14. Aristoph. in Plut.

Τράγημα, τό, idem quod τραγάλιον, quod in mensa secunda apponi solet comedendum seu arrodendum. Plut. polit. l. Athen. l. 14. (Aristoph. R. 513. Philostr. l. 1. c. 8.)

Τραγηματίζομαι, comedo bellaria. Athen. l. 4. et 11.

Τραγηματισμὸς, comestio bellariorum. Idem. l. 4.

Τραγαλίζω, exp. ἀνατρώγω, apud Aristoph. in Vesp.

Τρώγλη, propriè cave dicitur cavernæ seu foramen rosione factum, ut marium et toredinum, teste etym. Epigr. l. 2. et in Batrach.

Τρωγλεταὶ, hirundinum species in foraminibus et cavernis nidulantium, quæ et ὄχθοι et κόλλαι. Aristot. hist. an. l. 9. c. 2.

Composita.

Ἀποτρώγω, abedo, avello seu abscindo morsu, dentibus excindo. Laërt. in Zen. Δημήτριος δέ φησι τὸν μαστῖχα αὐτὸν ἀποτραγεῖν. (Aristoph. R. 370.)

Ἀποτράγημα, reliquiæ bellariorum. Athen. l. 14. ex Rupil.

Διατρώγω, perodo, perrodo, vel erodo. [Aristoph. Vesp. 164. Διατρώξιμαι τοῦτ' γ' ἄλλ' τι ἔλαιον 366. Διατρωγεῖν τοῦτον πρίστιστ' ἐστί μοι τὸ πάντων. 370. Διατέτρωκται. Av. 655. ἔστι γάρ τι μέζον ἢ, διατρωγὲν' ἐστὶν ὑπερμιόν.]

Ἐντρώγω, comedens ingero in ventriculum, vel simpliciter, comedo. Athen. l. 7. ἐντρωγὼν τὸν σπόνδυλον. Exponitur etiam, secundarium cænam peragro, apud eundem l. 14.

Παντρώγω, (decomp.) in os ingero, devoro, deglutio: apud eundem ibidem.

Ἐπιτρώγω, arrodo, comedo. Lucian.

Θερμοτρώγω, calida comedo. Lex. in Lexiph.

Κατατρώγω, comedendo seu rodendo consumo: vel simpliciter, comedo. Theocr. Idyll. 5. Καὶ γὰρ ἐγὼ μισῶ τὸν πανδάρου, ὃν τὰ φιλήδη ἴδια κατατρώγοντος, ὑπερφιάλου φαίνεται.

Decomp. Συγκατατρώγω, simul comedo, simul comedendo consumo. Plutarch.

Κοτινοτρώγω, oleastro vescens, seu bacris oleastri; oleastrum rodens. Aristoph. [Av. 241. Τὰ δὲ κοτινοτρώγα, τά τι κομψοφάγα.]

Κυαμοτρώξ, ῶγος, ὁ, fabarum vorator. ¶ Ita dicitur judex, qui fabis, quibus suffragia dabantur, victitat; aut omnis qui in suffragio ferendo fabam suam quæstui habet. Suid. [Aristoph. Equit. 41. Κυαμοτρώξ. Sch. Διακονικὸς, κοπίμους ἐσθίων. —— ἄλλως Η διὰ τοῦ σ, κυαμοστρώξ, &c. Lysistr. 689. Sch.]

Παρατρώγω, abrodo, comedo. (cum Gen. Aristoph. R. 1019.)

Περιτρώγω, circumrodo, obrodo, scindo. Lex. in Nic. Τὰ ἐντὸς γομφώσαντες καὶ περιτρώγοντες. Metaph. Aristoph. in Vesp. Ἐὰν δέ τῆς ἀρχῆς ἁψωμαι, τὰς σὰς τὰς ἀρχιλόφους περιτρώγων. (Ἀρχιλόφων vox alibi est explicata.)

Περιτρώκτης, qui rorat ventrem, pernivorus, nomen muris in Batrachom.

Σχοινοτρώξ, qui lenticulam manducat, sic dicebantur homines molles et effœminati, qui ad nitorem candoremque dentium frequenter commanducabant lenticulam. Suid.

Σχοινοτρώκτης, idem. Lex. in Lexiph.

Τριχοτρώκτης, pilorum erosor: nomen vermiculi pilos rodentis. Hesych.

Ὑποτρώγω, subrodo. Xen.

Φθειροτρωγὶς, pediculos edere: apud Herodot. [lib 4. οἱ μὲν γὰρ Βαλῖναι, ἔστε αἰτιζόμεν —— φθειροτραγέουσι μᾶλλον τῶν ταύτῃ. Cl. Portus in Lex. Ion. legit φθειροφαγέουσι, non φθειροτραγέουσι.]

Φθειροτρακτὶς, idem, apud eundem.

Φιλοτραγήματα, bellariorum appetens. Athen.

ΤΥΓΧΑΝΩ, (F. τυχέσθαι, à τύχω, unde et derivatur: item τυχάνω, tanquam à τεχάω, unde et perf. τετύχηκα, et aor. 2. ἐτύχην,) sum. Soph. in Ajace, Ἴσθι γάρ ἅπερ ἄφαρ τυγχάνει, intus est. Plat. in Apol. τυγχάνει μέγιστον ἀνθρώπων ἀγαθὸν τοῦτο. In hac signif. atque participio jungitur verbi εἰμὶ. Ut apud Thuc. lib. 2. Ἔτυχε γὰρ ὢν ἐν Αἰγίνῃ ἔτι, jam tum in Ægina erant. Et Luc. Ἔτυχε γυμνὸς ὢν, nudus erat. †Sic Xen. Pæd. l. 3. 7.† Sæpe et aliis participiis. Plat. in Min. ὃ τυγχάνω ἐρωτῶν σε, quod ex te quæro. Aristoph. in Vesp. τυγχάνει καθεύδων, dormit. Plut. in Cam. ἐτύγχανε νοσῶν, ægrotabat. †Cum ἔχων. Xen. Pæd. l. 4. 3. σπανίως. l. 2. p. 47. a. ἀλαφρὸς. l. 5. p. 127. d.† ¶ Interdum significat, accidit ut sim, forte sum. Herodot. l. 6. ἔφη τυχεῖν τότε ὢν ἅμα Δημαρήτῳ, se forte tunc fuisse cum Demareto. Od. ξ. τύχεσι γάρ ἐχομαίη πόσι, i. ἔτυχε ἔχειν δαι, forte ibat navis; contigit ut navis esset itura. Aristot. eth. 3. c. 8. εἰ τύχοι ἐτύγχ., si forte ita esse contingat; vel, si forte ita contigerit. ¶ Accipitur enim etiam simpliciter pro contingo, evenio, accido. Ut Od. ξ. Καί μοι μάλ' ἐτύγχανε πολλὰ, permulta mihi eveniebant. ¶ Particip. ὁ τυχὼν plerumque dicitur pro, ὅστις ἔτυχε, seu, ὃς ἔτυχε, quem primùm sors obtulerit, quivis, quilibet. Ut, παρὰ τῶν τυχόντος χρήματα λαμβάνω, apud Xen. † ὁ τυχὼν, qui obvius alicui fit. Hes. Theog. 973.† Et, τὸ τυχὸν σφάλημα, offensio quæcunque, Dem. ad Philipp. ep. Interdum exp. vulgaris, vilis, plebeius. Ut apud Isocr. in Helen. enc. ἓς τῶν τυχόντων, ἀλλὰ μὴ τῶν πολὺ ὑπερεχόντων, unus è multis, unus è plebe. At τυχὸν, adverbialiter usurpatur pro, fortuitò, casu, forte fortunâ. Interdum et, fortasse, ut apud Synes. in ep. ad fratrem, τυχὸν δ' ἂν καὶ τὰ πρωτεῖα συγχωρήσαιμι, fortasse et primas partes nobis indulgeremus. Interdum et, τυχὸν ἴσως, in parallelismo dicuntur, Attico more. teste schol. Aristoph.. ¶ Item, τυγχάνω, assequor, attingo. In qua signif. propriè quidem de jaculantibus dicitur, qui propositum metam, telis ad eam directis, attingunt. Ut apud Luc. in Hermot. ἐμὲ δεῖ ἅπαν τυγχάνοντα, aves attingant et feriant. †Cum gen. Xen. Pæd. 2. 34. b. et l. 8. p. 217. a. et b.† ¶ Generaliter tamen et metaph. significat, assequor, nanciscor, voti compos fio, contingit mihi, obtineo, impetro. Idque cum genit. Ut Od. ἑ. τυχὼν παρὰ σεῦ φιλότητος. Et apud Dem. pro cor. τυγχάνειν ἀρετῆς. Sic τυγχάνειν λόγου, impetrare à judicibus, ut audiatur, et facti sui rationes afferat. Et, τυγχάνειν ἐπιτιμίας, obtinere ut judices æquiores sint, nec summo jure agant; apud eundem in Mid. Τύχοι τῆς συντυχίας, consequere salutem, Naz. Τυχεῖν τῆς εἰρήνης, pacem obtinere. Τυχεῖν τῆς χάριτος, gratiam inire. In rem malam, apud Æschin. τυγχάνειν ζημίας, mulctari. †Sic χαλεπωτέρων. Xen. Pæd. l. 4. p. 96. d.† Τυχεῖν τῆς τιμωρίας, dare pœnas. Et, κατηγορίας τυγχάνειν, in accusationem incurrere, apud Demosth. †Sic Xen. Pæd. l. 6. 10. et ibid. τινὸς ἐπί τινος, aliquid ab aliquo. et l. 2. p. 40. b. τῶν ἀξίων, digna assequi. et τιμᾶσ. l. 2. 51. d. et συγγνώμης, veniam. l. 3. p. 65. d. σίτου καὶ ὕπνου, cibo et somno frui. l. 3 p. 66. e. et ἀρίστου, prandere. l. 4. p. 97. e. et τινὸς παρά τινος. l. 5. p. 144. d.† Aliquando in his signif. genit. subaudiendus relinquitur. Ut Il. ἑ. Ἤμβροτες, οὐδ' ἐτύχες, non attigisti scopum quem petebas. Et Hesiod. in Theog. τῷ δὲ τυχόντι, qui eam nactus fuerit. †Τεύξεσθαι in significatione τοῦ ero nunquam dici, sed semper ἔσεσθαι, nec τετύχηκα in sig. τοῦ fui, sed semper γέγονα, docet Verwerij in Grammatica sua p. 199. reg. 13. sec. 2. sive l. 6. 5. cap. 3. reg. 4.† (τυγχάνει δὲ σὺν τυγχάνειν βουλήμασι ἰσχύν. Eurip. Med. 259. 539. Phœniss. 106. 221. 1406. Aristoph. R 976. Soph. Œdip. Tyr. 1449. 1492. 1537. τύχοιμι. Æschyl. Ag. 631. 1239. Ch. 216.)

Τυγχάνω, pro, rem habeo, cœo, Eurip.

Derivata à τυγχάνω, sum, vel contingo.

Τυχόντως, prout contingit seu contigerit, quolibet modo, utcunque. Aristot.

Τύχη, ης, ἡ, fortuna, eventus seu casus fortuitus, sive prosper sit, sive adversus. Dem. pro cor. τὸν τῆς τύχης τύχην ἀγαθὸν ἡγήσαμ. Herodian. l. 7. ἐξ οἱασδήποτε τῆς λογιστῆς εἰς τοσαύτην τύχην ἤχθαι, ad tantam dignitatem à fortuna sui evectos. † αἱ τύχαι. Aristoph. Nub. 1267. ἀναστρέψαι τύχην (τινὸς,) fortunam (alicujus,) everture. Xen. Pæd. l. 4. p. 95. b. τύχη τινὶ γίνεται. 6. p. 162. a.† ¶ Τύχη, ἀπὸ τύχης, διὰ τύχην, κατὰ τύχην, forte fortunâ, fortuitò, casu. Philostr. ep. 21. τύχῃ τὶ δὴν διδαχθείς. Plut. ἀπὸ τύχης καὶ αὐτομάτως. Isocr. in Paneg. διὰ τύχην μέγα φρονοῦντας. ¶ Τῆς τύχης, dicitur pro, ὦ τῆς τύχης, seu, φεῦ τῆς τύχης, ab eo qui infortunia sua deplorat, seu fortunæ iniquitatem accusat. Xen. Pæd. 2. (Æschyl. Eum. 93. δυσαί τύχαι. Eurip. Med. 198. 332. 672. 1011. Id. Phœniss. 854. 859. 876. 956. 1593. Soph. Œdip. Tyr. 52. 80. item in malam part. 51. 102. 969. 997. Æschyl. Ag. 1174. 1656. Ch. 783.)

Τυχαῖος, fortuitus. ¶ Et, τὰ τυχαῖα, fortuita, quæ forte accidunt; casus. Synes. ep. 4.

Τυχικὸς, idem. αἱ, τυχικὰ ἀγαθὰ, apud Plut. de lib. educ. αἱ, τυχικὰ πράγματα, Phil. de mundo. Item, fortunatus, felix. Suid. (Æsch. Ag. 472.)

Τυχικῶς, fortuitò. Item fortunatè, feliciter. Etym. [Aristoph. Acharn. 249. Theom. 312. Τυχικῶς. Schol. διὸ τυχικῶς δὲ καὶ εὐπραγῶς.]

Τυχικὸν, itidem, fortuitò.

Composita ex eodem τυγχάνω.

Ἐντυγχάνω, incido, occurro. (Æsch. Suppl 176.) Thuc. l. 2. τῷ ἔτει ἐμοὶ αὐτῷ καὶ πολίμιος ἐπέτυχε, nostris viribus multus dum hostis occurrit. †ἐντυγχάνειν ἀρίστοις. Xen. Pæd. 1. 3. 10. accipere, compos fieri.† Hinc, οἱ ἐντυγχάνοντες dicuntur, in quos forte fortuna incidimus, qui nobis obvium fiunt. Herodian. l. 3. φονεύειν τὸν ἐντυγχάνοντα πολίτην, occidere obvium quemque. ¶ Item, adeo, convenio, colloquor, compello. Cum dat. persona. Plut. in Apol. ἔμελλε ἐντεύξεσθαι Παλαμήδει καὶ Αἴαντι τῷ Τελαμῶνος, quam convenirem Palamedem et Ajacem. Rom. c. 11. ἐντυγχάνει τῷ Διῒ κατὰ τοῦ ἰσχειὰ, colloquitur cum Deo. Cum præpos. Plut. in Fab. ἐντυγχάνει περὶ αὐτῶν, interpellat. Et Hebr. 7. ἐντυγχάνει ὑπὲρ αὐτῶν, i. παρακαλεῖ. ¶ Item, negotium et commercium habeo cum, versor cum. Plut. de rep. ἐντυγχάνει οὐχ ὅπως ἴχνεσι καὶ ἄλλαις, versatus sum cum. ¶ Ἐντυγχάνω τοῦ κατ' ἐμὲ, videre aliquem: ut apud Plut. in Lyc. Lycurgus dicitur Ὅμηρον κατ' ἐμὲ ἐντυχεῖν, Homerum vidisse. ¶ At, ἐντυγχάνω τοῦ in sermone, est, incidentem in aliquem, verba de eo facere. Greg. Naz. Διὸ δὴ ἐντυχόμενα τῷ μὲν ἔλεγε. ¶ Dicitur et de ἐντυγχάνοντι rei alicui, qui, dum ea fit, adstat et interest: ut, βλάπτε ἐντυγχάνοντα, herbæ, dum pullulat, adstare; apud Dionys. in præf. lib. 1. ¶ Ἐντυγχάνω ἐντυχήμασι, legere literas: apud Herodian. lib. 4. Sic apud Plut. in Lyc. ἐντυχεῖν ποιήμασι, qui legit poëmata.

Ἔντυξις, ἡ, congressus, colloquium, compellatio. Plut. de deo Socr.

Ἔντευξις, ἡ, idem. Isocr. ad Demon. τὰς ἐντεύξεις μὴ ποιοῦ ποιῶ τῆς αἰσχρᾶς. Plut. in Solone, ἡ σχολὴ Κρίτωνι ἐντεύξει, congressus et colloquium cum Critone.

Ἐντευκτικὸς, ἡ, qui convenirì et compellari facilè potest: affabilis, comis, humanus. Plut. de educ. lib.

Decomp. Ἀπεντευκτος, hominum congressus fugiens, insaffabilis.

Δυσπέντευκτος, ad quem non facilè patet aditus, adeuntibus se difficilem præbens, insaffabilis. Polyb.

(Εὐπέντευκτος, sumptu facilis. Porphyr. in Proem. ad Dionys.)

Καταντυγχάνω, convenio et compello aliquem contra alium. Basil.

Καταντυκτὸς, qui aliquem convenions et compellans, accusat vel alium, vel illum ipsum quem convenit ac compellat. Jobi c. 7.

Προεντυγχάνω, priùs incido. Synes. epist. 108. τῆς σπουδῆς ἡμῶν προεντυχόντες. Apud eundem ep. 88. ἐς οἷα ἄξιον ἐντύχῃ βιβλίῳ προεντυχεῖν, quod non oportet alium librum antè legere.

Παρεμπεντυγχάνω, convenio et compello pro, interpello et interedo pro. Rom. c. 8.

Περιπεντυξις, compellatio ejusmodi, seu interventio aut deprecatio: apud Greg. Naz.

Συνεντυγχάνω, idem quod ἐντυγχάνω, incido. †Xen. Pæd. l. 2. 46. a. ἐσυντυχεῖν δυσχεῖας.† Aristoph. νεφ', ἢν μὲ πῶς ἡμῖν ἐσυντύχῃ. (R. 1422.) Synes. ep. 34. εἰ μὲν οὖν ἐσυντυχεῖ σοι ζητῶν, si in te incidit. ¶ Hinc partic. ἐσυντυχὼν, quilibet in quem incidimus. Ut Plat. de leg. τοῦ ἐσυντυχόντος παιδότου γιγνόμενα, quæ cujuslibet sunt legislatoris. Et, τὰ ἐσυντυχόντα ῥάμματα, quælibet medicamenta. Item, vilis, vulgaris, trivialis: quoniam, quæ passim obvia sunt, vilia sunt. Plat. de rep. l. 2. οὐ γὰρ περὶ τοῦ ἐσυντυχόντος ὁ λόγος, non agitur de re levi. At homo ἐσυντυχὼν, vilis conditionis, unus ex plebe. ¶ Συνεντυγχάνω accipitur et pro ἐντυγχάνω, adeo, convenio, colloquor. apud Plat. de leg. l. 6.

Παρατυγχάνω, adsum, interesum. Polyb. μὴ δύνασθαι παρατυχεῖν τῇ μάχῃ, pugnæ interesse non posse. Interdum significat, casu fortuito occurro, vel adsum. Ut apud Xen. † Pæd. 1. 4. 18.† ἐφοβοῦντο μὴ τὰ μεθύοντα σὺν τοῖς παρα-

τυχοῦσι ἱππεῦσι, cum equitibus qui tum forte aderant. Sic alibi apud eundem, et sæpe apud Thuc. Plut. et Plut. Dicitur, ἐκ τοῦ παρατυγχάνειν, ex tempore, ἐκ τῶν παρόντων, subitò; apud Thuc. et Plut. Dicitur et, παρατυχὸν, adverbialiter, i. quum se offerat oculis, seu quum liceat. apud Thuc. l. 1.

Περιτυγχάνω, incido, forte reperio. Xen. ἀγνώμονι ἀνδρὶ περιτυχεῖν, in judicem iniquum incidere. Thuc. lib. 1. τῷ Ἱππάρχῳ περιτυχόντες, quem forte in Hipparchum incidissent.

Προστυγχάνω, occurro, obvius fio, affero me: vel, forte occurro, casu obvius fio. Plut. adversus Colot. καὶ ἡ προστυχὸν τὸν ἐντυγχάνοντα μισθὸν κατίθεται. ¶ Hinc τὸ προστυχὸν dicitur, quod forte fortunâ nobis occurrit, fortuitum: Plut. in Tim. ¶ Dicitur et, ἐκ τοῦ προστυχόντος, subitò, ex tempore, ita ut sors tulit. Plutarch. in symp. sep. sap. (Soph. El. 1489. αἱ ἐμοὶ καλανεῖ προστυχόν. pœnas mihi forte dans.)

Πρόστυχος, ου, ὁ καὶ ἡ, idem quod προστυχὸν, qui forte occurrit: obvius. [Plut. Epimon. ἐκ γαμετῆς ἐκλέγεσθαι ἢ προστυχοῦς αὐτῇ γενήσεται.]

Πρότυγχος, prior sum, antè sum.

Συντυγχάνω, concurro, occurro, obviam fio. Aristoph. (Nub. 698.) ἢ σέλινα συντυχεῖν' ἡμῖν, nobis obviam facta. (Xen. Ped. l. 3. p. 135. e. et l. 6. p. 163. e.) Item, consulo, adeo. Ut Luc. c. 8. ἵνα ἐδύνατο συντυχεῖν αὐτῷ. Item, colloquor, congredior, converser, commercium et consuetudinem habeo. Dicuntur etiam nobis συντυγχάνειν, quæ nobis contingunt seu accidunt: unde συντυγχάνοντα, casus, fortuiti eventus. Xen. apud Plutarch. in Oth. πρὸς τὸ συντυχὸν, exp. in eventum fortunæ: item, in præcipitem casum. (Soph. Œdip. Tyr. 122. Aristoph. R. 198.)

Συντυχία, ἡ, colloquium, congressus. Synes. ep. 100. Item, eventus, casus: sæpe apud Thuc. (Aristoph. R. 1036. Æsch. Suppl. 93.)

Σύντυξις, idem: Suid.

Ὑποτυγχάνω, profiteor appositaque respondeo. idem quod ὑπολαμβάνω. Hippocr. in ep. ad Damag. et Plut. in apophth. ac consol. ad Apollon. et de usu. Pyth.

Derivata à τυγχάνω, assequor, nanciscor.

Τύξις, εως, ἡ, adeptio, consequutio. Synes. ep 140.

Τυκτικὸς, ὴ, ὸν, consequendi seu adipiscendi vim habens. qui assequi et adipisci potest. Aristot.

Τυγχάζω, idem quod τυγχάνω, assequor, attingo. unde, τυγχάζεσθαι, Hesych. exp. στοχάζεσθαι.

Composita.

Ἀντιτυγχάνω, vicissim adipiscor, vicissim assequor seu consequor, vicissim nanciscor: ut, Τοῖσι ἀντιτύχωμεν ἴσην ὑπέρ, talia vicissim consequamur à diis.

Ἀποτυγχάνω, aberro, non assequor. Ut, ἀποτυγχάνω τοῦ σκοποῦ, aberro à scopo, scopum non attingo, apud Aristot. eth. 2. Sic apud Plut. Ἰσαλίας ἀποτυχὼν, quum Siciliâ potiri non posset, seu, frustratus spe potiundæ Siciliæ. Sic apud Dem. ἀποτυγχάνειν τῆς ἐλπίδος, frustrari spe. Item, perdo, amitto. Xen. Ped. l. 3. διὰ ταῦτα, ἃ ἐλέγω, καὶ ἀποτυγχάνω. Item, repulsam patior, accipio, fero.

Ἀποτυγχάνομαι, frustror, voti compos non fio. Unde, ἀποτευγμένος, frustratus, cui malè quid successit. ¶ Dicitur res aliqua ἀποτυγχάνεσθαι, quæ præter animi sententiam evenit, quæ non ex voto succedit: sæpe apud Luc.

Ἀποτύχοντα, præter votum.

Ἀπότευγμα, τὸ, res quæ malè ex præter animi sententiam successit. Plut. παρὰ πόδας. et Cic. ad Att. l. 9. ep. 21.

Ἀπότυξις, sinister et infelix successus, cum quis voti sui compos non fit. Plut. in Galb. Item, repulsa.

Ἀποτευτικὸς, qui solet aberrare et frustrari. Dicitur, ἀποτευτικὸν φάσμανον, quod infelix esse et successus carere compertum est: cui oppon. ἐντευκτικὸν, apud Gal. l. 6. τῶν κατὰ τέχνας.

Ἀποτύχημα, et ἀποτυχία, spes frustratæ, infelix successus, infortunium: vel etiam, repulsa.

Ἄτευκτος, qui consequutus non est.

Ἄτευκτέω, non attingo, non assequor, aberro. idem quod ἀποτυγχάνω, apud Suid. cum genit.

Ἄτυχος, &c. vide in compositis ex τύχη quæ sequuntur.

Ἐντυγχάνω, assequor, usitate passive. Ἐντυχὼν, assecutus. Græc. Nov.

Ἐντυγχάνω, adipiscor, invenio, nanciscor. ¶ apud Xen. ἐν τῇ χώρᾳ ἐντυγχάνει ἀφθόνως χρήμασι, qui rebus invenis et adeptis fortunis moderate utitur. Sic, ἐντυγχάνειν ἐπιστολαῖς, accipere et adipisci literas: apud Synes.

Ἐπιτυγχάνω, assequor, non assequor: propriè de sagittariis, ut et τυγχάνω. Plut. de def. orac. καθάπερ οἱ τοξόται, ἐπιτυγχάνοντι σκοπῆς, qui multum jaculantur, sæpe attingunt et assequuntur scopum. ¶ metaph. apud Demosth. Ἐξεῖς ἐπιτυχεῖν, gloriam assequeris, gloriam sibi comparans. Possit res aliqua ἐπιτυγχάνεσθαι dicitur, quum succedit ¶ ex animi sententia evenit. Et, ἐπιτευγμένος ἀνὴρ, apud Polyb. res quæ felici successu ¶ ex voto gestæ sunt.

Εὐτυχὴς, ὲς, ὁ καὶ ἡ, qui voti **sui compos** fit. Apud Isocr. in Panathen. Ἐξὸν εὐτυχεῖς καιρὸν, quum occasionem nanciscatur. (Æsch. Suppl. 752.)

Εὐτυχῶς, ita ¶ assequaris, prospero successu, feliciter. Isocr.

Εὐτυχία, adeptio, prosper successus. Alcidam. et in epitome Polyb.

Ἐπιτύγχημα, ¶ ἐπιτυχία, idem cum ἐπιτυχία, adeptio, successus. Item, obventio, reditus, proventus; apud Suid.

Ἐπιτυχὴς, qui solet assequi id ad quod contendebat, successui non parcus, idem quod ἐπιτυχίς. Ut, ἐπιτυχὴς ἰατρικῆς. Paul. Ægin. l. 3. c. 78. Cui opponi. δυστυχὴς.

Εὐπαρατύγχανος, felici successu, feliciter. Lært.

Κατατυγχάνω, exitum, successum habeo. Demosth. pro cor. Exponitur etiam, assequor, nanciscor. Itidemque κατατυχεῖν, voti compos, successu usus.

Περιτυγχάνω, candesco, ut ait Plut. Xen. Dem. Thuc.

Ὑπερτυγχάνω, ὑπερτυγχάνω, simul incurro. Ælian. [Xenoph. de Cyri Exp. lib. 7. ἐπειδὴ οἱ περὶ Κλεάρχου συμπαρατυγχάνουσι αὐτῷ, καὶ ὑπερέβαλον τὸ αὐτοῖ, &c.]

Συντυχία, fortuitus. Plut.

Composita ex nomine τύχη.

(Ἀδρότυχος. Æsch. Eum. 961.)

Ἄτυχὴς, ὲς, ὁ καὶ ἡ, infortunatus, infelix. Demosth. ¶ Exponitur etiam, impos voti. Cui opponitur ἐυτυχὴς. Ergò hoc significata ex τυγχάνω potiùs compositum est.

Ἀτυχῶς, infeliciter. item, præter votum. Isocr.

Ἀτυχία, ἡ, fortuna adversa, casus adversus, infortunium. Item, calamitas, clades. Plut. Isocr.

Ἀτυχὲω, ὦ, adversâ fortunâ utor, infortunatus sum, infeliciter res gero. Isocr. in ep. ad Philip. οὕτω δὲ τὰ περὶ τὸν πόλεμον ἀτυχεῖν, tanto infortunio bellum gerunt. Synes. epist. 10. ἀτυχῶ δὲ σφόδρα, καὶ ὅσα ἀνδρωπος ἀτυχῆσαι δύναται, in multis miser sum et calamitosus. Significat etiam idem quod ἀποτυγχάνω, non assequor, voti compos non fio, frustror, repulsam patior. Xen. Ped. l. 1 § 12. cum gen. p. 234. e. et παρά τινος l. 6. 6. Interdum etiam cum genit. ut in Antioch. εἰ ἀτυχήσειε μιᾶς τῶν πατρίδων, non ferox repulsam.

Ἀτυχεῖσθαι dicitur, quod adversâ fortunâ geritur: unde, τὰ ἀτυχούμενα, apud Demosthen. quæ adversâ fortunâ gesta sunt.

Ἀτύχημα, τὸ, idem quod ἀτυχία. Thuc. Aristot.

Ἀτύχησις, idem. Hesych.

Δυστυχὴς, idem cum ἄτυχὴς, miser, calamitosus, infelix. Isocr. in Nic. Eurip. &c.

Δυστυχῶς, infeliciter, infausto fortunâ, adversâ fortunâ. (Æsch. Ag. 1669.) Luc. de scrib. hist.

Δυστυχία, infortunium, adversa fortuna, calamitas: Isocr. Plut.

Δύστυχος, difficili et adversâ fortunâ utor, res mihi sunt adversæ, infelix sum. Isocr. (Eurip. Phœniss. 360.) Interdum cum dat. ut apud eundem, δυστυχὲ τοῖς πάλαι. adversâ fortunâ utor in bello. Interdum cum in, vel περί. Ut Luc. δυστυχὲ ἐν τοῖς ἱππικοῖς. Plut. in Camill. δυστυχίας περὶ τὸν πόλεμον. Interdum cum accus. Hermog. δυστυχὲ τὰς ἀναβάσεις. Passive voce, δυστυχεῖσθαι dicuntur ea, quæ non succedunt feliciter, sed adversâ fortunâ fiunt.

Δυστύχημα, infortunium, calamitas. Xen. Hellen. 4.

Εὐδυστυχὴς. (decomp.) infelix et miser rem ita. Plutarch. in Pab. Eurip. in Bacch. (Phœniss. 681.)

Εὐτυχὴς, vide cum ἐυτυχῶν, in præcedenti ordine componitorum.

Εὐτυχὴς, fortunatus, felix. Plut. (Εὐτυχὴς, et εὐδαίμων differunt. Eurip. Med. 1231. Soph. El. 776. 999.)

Εὐτυχῶς, sive εὐτυχῆ, feliciter, fortunatè, favente fortunâ: Herodian. lib. 3. (Εὐτυχὲς. Soph. Œdip. Tyr. 1018.)

Εὐτυχία, felicitas, prospera et secunda fortuna. Isocr. (Xen. Ped. l. 4. p. 89. d. Aristoph. Nub. 512. et 1207.)

Εὐτύχημα, felix sum, feliciter res gero, fortuna mihi favet. Thucyd lib. 7. Xenoph. Ped. 3. Apud Dem. pro cor. εὐτυχῆσαι, in hac epistola, pro ἐῤῥωσθαι, valete. Aliquando cum in. ut apud Synes. epist. 44. Ipsæ etiam res dicuntur εὐτυχεῖν, quum feliciter succedu t et ex animi sententia, Thuc. lib. 4. Itidemque εὐτυχεῖσθαι, quum feliciter geruntur. Plut. Interdum εὐτυχία significat, assequor, consequor, nanciscor, adipiscor, obtineo, impetro. cum acrus. et aliquando cum genit. Synes (Euripid. Phœniss. 981. Soph. Œdip. Tyran. 1492.)

Εὐτύχημα, idem quod εὐτυχία. (Eurip. Phœniss. 1513.) Xen. Plut. Aristot. &c.

(Εὐτυχὲς. Æsch. Suppl. 1001.)

Διεξοδοτυχία. διεξοδοτυχεῖν, διεξοδοτυχὲς, prosperè ater fortunâ. [Demosth. Orat. Amat. τὴ μὲν εὐτυχίᾳ καὶ τὸ τοῦ ζῆλου; ἐμοὶ δὲ ἀρίστου ὄντος τὸ δὴ τύχη, καὶ τὴν δυστυχεῖσθαι τὸν ἀτυχοῦντα φοβεῖσθαι.]

Ἐπιτυχὴς, felix sum in, feliciter ago in. Aristid.

Κατευτυχία, ut, κατευτυχὲ τοῦδε τοῦ πράγματος, apud Areth. in Apocal. mihi hæc res successit.

Κακότυχὴς, idem cum δυστυχὴς, infelix. Eurip. in Hippol. steph. [669. Τάλαινα, ἡ κακότυχὴς γυναικῶν φύσις. 679. Med. 1274. ἐν κακοτυχίᾳ γένοι. Heic Par. 133.]

Κακότυχία, ἔ, infelix sum, infeliciter ago. Thuc. l. 4. (Παλιντυχέω. Æsch. Ag. 473.)

ΤΥΛΟΣ. ου, ὁ, callus, seu callum: cutis in aliqua corporis parte obdurata ex labore vel opere. Lucian. τὸ χεῖρε τύλων ἐνδύεται. Dioscor. de lacerpitio, ὅλως τε καὶ τύλους αἵρει περιτιλλόμενος χθόνιος. callos prius circùm acuriscat. ¶ Item, clavus ligneus. Aristoph. in Acharn. ¶ Item, τὸ αἰδοῖον. Poll. l. 2. Unde, ἀποτυλοῦν, quod Pherecrati, manu denudare glandem; Hesychio, ἐκτὴ, ἐι τὸ αἰδοῖον. Τύλους item à medicis supercilliorum etiam pilos dici, testatur Poll. lib. 2.

Τυλώδης, idem quod τυλωδὲς, callosus. Nicand.

Τυλώδης, ους, ὁ καὶ ἡ, callosus. Plut. de aud. ἐν σκληρᾷ σαρκὶ καὶ τυλώδει.

Τυλόω, callosum reddo, callum obduco. Xen. de arte equ. ἐὰν μὲν γὰρ (χαλινὸς) ἀγαν πρὸς αὐταῖς (sc. γνάθοις) τυλοῖ τὸ στόμα.

Τυλόομαι, callosus et durus fio, obcalleco: unde, τετυλωμένος μηνίγξ, apud Dioscor. Apud Suid. κρίσει εἰδέναι τετυλωμένας, dicuntur clavis ferro obductis, seu inductis. (Theocr. ιε'. 32.)

Τύλωμα, τὸ, idem quod τύλος. Hesych. et schol. Aristoph. ¶ Item, pars pedis inferior: calcaneus, seu vola, vel planta pedis. Poll. l. 2.

Τύλωσις, ιος, ἡ, ipsa actio callum obducendi, vel oculli-cendi. Medicis sic dicitur magna et inveterata palpebrarum asperitas, quæ jam callum contraxit. Ægin. l. 3. c. 22. Aët. l. 7.

Τυλωτὸς, unde τυλωτὰ βέλεμνα, clavis præferratis.

Τύλη, seu τύλα, ἡ, idem quod τύλος. Aristoph. in Acharn. ¶ Item, cameli à spina dorsi incipiens summa pellis. Hesych. ¶ Item calcitra, seu calcita, lodix. Epigr. Exponitur etiam, stragulum, Suid. στρωμνὴ.

Τυλὶς, ἡ, τυλίδιον, calcita. Poll. l. 10. c. 8. ex Sophoclis locis, λινόμιτρος τυλὶς, calcitra consuta ex panno lineo, vel consuta filis lineis.

Τυλίττω, in modum calcitræ convolvo: unde, τυλιχθὶς, exp. συντριφθὶς. Exponitur etiam, perscrutor, indago: more eorum qui evolutis stragulis aliquid perquirunt. (Τυλίττομαι. Theoc. κγ'. 54.)

Composita.

Ἀναντυλίττω, revolvo seu evolvo quod est involutum. Luc. Exponitur et simpliciter, volvo, voluto.

Ἀναντυλὲω, vide Τύλος.

Ἐντυλὲω, callum obduco. idem quod τυλόω.

Ἐντυλίττω, involvo, Matth. 27.

Ἐντυλίττομαι, involvor. Aristoph. in Nub. 1083. ἐν ἱματιοσκ.

Μεσοτύλιον, pudendum. Hesych. testiculus, genitale.

Ἐπιτυλίττω, evolvo, revolvo: ¶ evolvere librum dicimus. Lært.

ΤΥΜΒΟΣ. ου, ὁ, bustum, sepulchrum. Od. μ'. Τύμβον χεάσσας, καὶ ἐπὶ στῆλην ἐρίσαντες, πέξομεν ἀκρήτου τύμβου ἐπιβήτορι χοῆι. ¶ Apud Etymol. et Suid. derivatur ex τέφρα, uro, cremo, quoniam ibi defunctorum cadavera cremabantur. ¶ Eurip. in Med. χέρνιβα τύμβου, dixit capularem aquam, et propediem hosti inferendam. (Med. 1211. Æsch. Ch. 198. 509. 926.)

Τυμβήρης αἰδὼ, vox ossa primo sepulchralis. Nonn.

Τυμβᾶτ. ἄδος, ἡ, dicitur verefica, quòd identidem in sepulchris seu circum sepulchra versetur. Hesych.

Τυμβίτης, ου, ὁ, sepulchralis. ut, λᾶας τυμβίτης apud Suid. ex Epigr.

Τυμβεῖον, busto infero, tumulo, sepio. Soph. in Ajace, αἰτὸν εἶναι δοκῶ τοῦτ' ἄνευ τύμβου τεθῆναι, ἅστε πᾶσι τυμβεῖον τάφον. Apud eundem ¶ ¶. 1408.) τυμβεῖοι χοαὶ, exp. libamina super bustum effundere. Apud Lycophr. Ἀσωμα μιστύλλασ' ἐτύμβευσεν τάφῳ, exp. devoravit: in ventre quasi sepelit.

Τύμβευμα, ¶ quod busto infertur, cadaver. Eurip. in Iphig. (934.) θηρὶ φίλον τύμβευμα, feris acceptum cadaver. (Soph. Ant. 1234. ὃ ¶ λαοῖσι τυμβεύματι Τὸν μὲν, ἀφαμαρτὼν αἰχμῆς κατέβασεν, &c.)

Τυμβεία, ἡ, tumulatio, inhumatio.

Composita.

Ἀτύμβευτος, carens tumulo, non humatus. Oppian.

Ἄτυμβος, ὁ et ἡ, busto carens, inhumatus, insepultus.

Ἐπιτυμβεῖος, seu ἐπιτυμβίδιος, super sepulchro positus: ut, ἐπιτυμβίοις ἀρεταῖς, in Epig. Item, ¶ sepulchrum pertinens, non ad sepulchri honorem. ut, ἐπιτυμβίοι θεραὶ, apud Nonn. Et, ἐπιτύμβιος λόγος, vel, ἐπιτυμβίδιος λόγος, oratio quæ ad ornandum sepulchrum habetur. (Æsch. Ag. 1550.)

Ἐπιτυμβίδιον, cognominatæ fuerunt etiam alaudæ, apud Theocrit. Idyll. 7. vel quòd ¶ plurimùm circa busta versantur; vel quòd veluti τύμβον in capite ferant; habent enim aliquid erectum in ore, seu galerum; unde et galeritæ dicuntur, teste schol. (Æsch. Ch. 338. 340.)

Ἡμιτύμβιον, dimidium vel parvum bustum. Suid.

¶ Pull. l. 7. c. 16. ex Aristophanis Plato, † 728.† Ἔστιν καθαρὸν ἱματίδιον λαβόν, Τὰ βλέφαρα περιέχον, ἱματιοῦσθαι δὲ εἶναι dicit, quod in media conjecta vocabatur καλύπτειν, nunc τὸ ὑπόδημα. Sed quidam in hoc significato ubi legunt ἱματίδιον, quomodo et Galen. apud Hippocr. ἱματιοῦσθαι testatur esse ὅλου τοῦ σκέλους μέρος, partem cruris tantùm.

Περιτύμβιος, qui sepulchro seu busto circumfusus est: περιτύμβια δάκρυα, in Epigr.

ΤΎΝΟΣ, vel potiùs τίνος, (et apud Hesych. τυνὶς,) parvus, μικρὸς, schol. Aristoph. † Nub. 391.†

Τυνοῦτος, vel (Attica terminatione) τυνοῦτος, parvus, parvulus, tantillus. Vocabulum est Atticum frequens apud Aristoph. Ut in Acharn. Ὁ δ' ἀνὴρ ὁ λέξας σύτοσι τυνοῦτος, ubi schol. annotat, τυνοῦτος dici, imitando minimum digitum. Et in Nub. † 870.† παλλάριον ὃν τυνοῦτο. Ibidem, † 391.† ἀπὸ γαστρὸς τυνοῦτος, à ventriculo tantillo. Et in Ran. ὁ σπλαγχνίου τυνοῦτος.

ΤΎΝΤΑΟΣ, ου, ὁ, lutum, βόλος Aristoph. interpr. in Pac. Item, locus cœnosus. ¶ Item, tumulus, τάφος.

Τυντάλιος, ας, ὁ, ἡ, lutosus, ἰλυώδης. Suid.

Τυντάζειν, in luto versari. Et ex consequenti, luto adspergere. Hinc metaph. blasphemare, ταυτολογεῖν.

ΤΥΠΤΩ, F. ψω, verbero, percutio, pulso, tundo. Iliad. φ'. ἱμαντάμοιν ξίφος ἶξε, Τὸ δ' κατὰ πλευρὰ, κατ' αἰχένα. Od. μ'. κάππεσε δ' ἀλὶς ἐγχέλυς ἅβολος ἔντεται. Xen. Ped. 5. τύπτει αὐτὸ εἰς τὸ ὄμμα. (Æsch. Ag. 1107.)

Τύπτημα, verberor, percutior, &c. Il. ὁ. βλήμενος, id τυπτὶς, telo ictus, aut gladio petitus. Plat. de leg. l. 11. κατὰ ἑκάστην ἐπαίτιον τυπτιστὸν πληγὰς, in singulas drachmas singulos accipiat ictus. (Æsch. S. c. Th. 894. 895. Eum. 512.)

Τύμμα, τὸ, ictus, percussura, plaga. Theocr. Idyll. 6. Ὀστέοιχ' ἵστι τὸ τύμμα, καὶ ἄλλοτε ἄλλο ἰαμεῖται; Utitur et Philetas apud Athen. l. 2. et Agath. Epigr. l. 2. (Æsch. Ag. 1439.)

Τυμμὴ, ἡ, idem: apud Suid.

Τυπὶ, ἡ, pro eadem, apud eundem. Scribitur et τύπη, apud Hesych.

Τύπος, ου, ὁ, eidem est πλήσσος, percussor.

Τυπτάζω, idem quod τύπτω, apud eundem.

Τυπτὰ, pro eodem. Hesych.

Τυπτὶς, ἡ, percussio, verberatio: peculiariter ea, quæ in luctu et mœrore quidam pectora tundunt et pulsant, quidam caput et femur percutiunt: planctus, plangor. Dion. Halic. hist. l. 5.

Τυπτὸς, ὸν, ὁ, qui ictibus aut malleo ductus est; ductilis: ut, τυπτὸς χαλκὸς, apud Poll. l. 7.

Τυπὰς, ἄδος, ἡ, malleus. Plut. in polit. præcept.

Τυπὶς, pro eodem, apud Apoll. Rhod. Arg. 4. † 762.†

Τύπος, ου, ὁ, vestigium et nota percutiendo seu pulsando impressa. Athen. lib. 13. τοῖς τύποις τῶν πλυτῶν ἴδιόν. Interdum et, vestigium quocunque modo impressum: unde, χύτρας τύπος, vestigium quod olla in cinere impressum reliquit, apud Plutarch. Symp. 8. Item, figura, simulacrum, imago, effigies. Ut, τύπος τοῦ ἔπους, apud Herodian. l. 5. Τύπος τῆς μορφῆς, apud Theophr. de caus. pl. lib. 1. c. 18. Sic et apud Isocr. et Naz. ¶ Interdum τύπος dicitur exemplum seu exemplar quod imitamur. Lat. forma et formula. Ut in ep. Paul. ad Tit. c. 2. σεαυτὸν παρέχων τύπον καλῶν ἔργων. Sic et alibi in Epist. ejusdem, et apud Damasc. ¶ Item descriptio minùs exacta, et quæ fit rudiore minerva. Unde, τύπον, exp. picturæ minerva, crasso modo: interdum et, summatim, paucis. Aristot. eth. l. c. 3. τύπον τινὰ διὰ κεφαλαίων. Theophr. hist. pl. l. 6. ἐκ τοῦ τύπου καὶ ἀνευ ἀκριβείας εἰπεῖν, et summatim dicam. ¶ In medicina τύπος nominari dicitur forma atque ordo, qui per accessiones remissionesque in morbi temporibus notatur, quibusque morbi genus discernitur: unde Galeni liber περὶ τύπων. ¶ Rursus et τύπος, judicium quoddam, quo iis interdicebatur foro, qui creditoribus pœna non facerent; teste Philostr. in vitis Sophist. et Cael. Rhod. l. 1. c. 20. (——μέγας τύπος dicitur q. μέγας ὃς καὶ κάλλιστον ἔχων σχῆμα. Æsch. S. c. Th. 494. οὐδ' ἄτερ μεγίστου κίνδυνου τύπος. Eum. 49. Eurip. Phœniss. 1090.)

Τυπώδης, ης, ὁ καὶ ἡ, non exactus, rudi descriptione comprehensus: ut, τυπώδης μάθησις, apud Aristot. de mun.

Τυπωδῶς, idem quod dativus τύπῳ. Cic. ad Att. lib. 4. Exponitur et, expressè, graphicè: apud Strab.

Τυπικὸς, figuratus, symbolicè insculptus et figuratus. Greg. de bapt.

Τυπικῶς, typicè, per figuram et formam: apud eundem.

Τυπόω, ῶ, informo, figuro, signum imprimo vel insculpo. Appian. Ἐτύπωσε ἐμπρεπὲς τῇ σφραγῖδι τοῦ Μαρκίλλου, signum impressit. Greg. τῇ χειρὶ τυποῦντες, exp. sacræ scripturæ peniculo effigiati.

Τύπωμα, τὸ, idem quod τύπος, figura. Ut, τύπωμα μορφῆς, apud Eur. in Phœn. Apud Soph. † El. 56.† τύπωμα χαλκήλατον, ornamentum æreum seu ex ære sculptum.

Τύπωσις, figuratio, formatio, expressio.

Τυπωτὸς, informatus, expressus, effictus. Lycophr.

Τύπανον, τὸ, baculus, baculum. Item instrumentum quoddam bellicum quo cietur sonus. Homer. hymno in matrem Deorum, Ἧς κρατάλων τυπάνων ἰαχὴ, εἰς ἣν τρόμος αἰθέρα βλέπει. Legitur et apud Apoll. Rhod. et in Epigr.

Τύμπανον, itidem fustis seu baculus, testa Naid. Est τύμπανον seu τύμπανος etiam instrumentum, quo pulsato sonus cietur, apud Euripid. in Cyclop. Τί ξαχάζεις; οὐ Δεινὸς τάλ', Οὐ κρόταλα χαλκοῦ, τυμπάνων τ' ἀράγματα; Utitur et Athen. lib. 8. et lib. 13. ¶ Dicitur et avis quædam τύμπανος, apud Aristot. hist. anim. lib. 9. cap. 1.

Τυμπάνιον, parvum tympanum. Strabo.

Τυμπανίας, ου, ὁ, et τυμπανίτης, ου, ὁ, dicitur hydrops quidam, quod eo venter ita tenditur et tympanum, et ita tentus pulsatusque tympano similem sonum reddat. Nic. in Alexiph. Hippocrat.

Τυμπανίζω, fustibus cædo: unde in ep. ad Hebr. c. 11. ἐτυμπανίσθησαν, quidam exp. fustibus cæsi sunt. ¶ Item, tympanum pulso seu tundo. Reg. l. 1. c. 21. ἐτυμπάνιζον ἐπὶ ταῖς θύραις τῆς αὐλῆς.

Τυμπανισμὸς, tympani pulsatio. Plut. de fort. Alex. l. 2.

Τυμπανιστὴς, qui tympanum pulsat. Strabo.

Τυμπανιστὴς, quæ tympanum pulsat, tympanistria. Demosthen. pro cor.

Τυμπανώδης, tympano similis, tympanum referens. Ægin.

Κτύπος, (factum ex τυπὶς, pleonasmo τοῦ κ) pulsu emissum cieri, qualis est tympani; strepo, resono. Iliad. ψ'. (de arboribus cæsis,) καὶ δὲ μάλα κτύπος ἦεν. magno cum multo terram pulsantes. † Ζεὺς ἔκτυπε, Jupiter intonuit. Hesiod. Asp. 383.† Eurip. in Med. Ἔκτυπε δὲ στέγην ἐστίαν ἔμπροσθεν, cursu crebro domus strepebat seu sonitum edebat. Luc. de salt. τὸν τῷ σιδήρῳ ἐκτύποντα ἀνυποίητον. Significat etiam, quatio, percutio, ferio, tundo. Ut apud Hesiod in Asp. † 61.† χεῖρα δ' ἐπὶ κτύπον ἦκεν ἐμὴν. Apud Eurip. in Rhes. Παλλὰς σὺν πόδοιν ἐκτύπει φίλον, exp. metum sonitu locutebat. (Phœniss. 1141. Soph. Tr. 782.)

Κτύπημα, idem. Aristoph. in Plut.

Κτύπησις, τὸ, sonitus, strepitus: propriè, qui pulsu cietur. Interdum et, fragor. Eur. in Androm.

Κτύπος, ου, ὁ, idem. Il. σ'. Od. φ'. Xen. Ped. 7. † p. 192. a. Soph. El. 716.† (Eurip. Phœniss. 242. Æschyl. Pr. 915. Ag. 1542.)

Composita ex τύπτω cum præpositione.

Ἀντιτύπτω, vicissim verbero, repercutio. Aristoph. † Nub. 1320.† [Plat. Crito. Ἐμὲ μὲν δὴ σὺ τὸν πατέρα εἰς ἔριν ἐν τῇ δίκῃ,—ἔστι δ' ὅπῃ πάρεστι, ταῦτα καὶ ἀντιποιῇ, κἀγὼ σοὶ ἀνάγκη ἀντιλέγειν, τὰ τοιαῦτα ἀντιτύπτειν, &c.]

Ἀντίτυπος, ου, ὁ, ἀντιτυπὴς, ἐος, ἡ καὶ ὁ, ictum repellens, repercutiens, vel qui pedum illisui non cedit, nec rumpitur: durus, asper. Ut, βοὸς ἀντίτυπον, Epigr. lib. 4. et, ξύλον ἀντίτυπον, Luc. in Hermot. Sic, ἀντίτυπος μῦθος, apud Herodian. lib. 6. Metaphoricè homo ἀντίτυπος dicitur, qui monentis verba non admittit, sed instar duri incudis repercutit; reluctans, refractarius. Plut. in Themist. σκληροὺς λόγους, καὶ ἀντιτύπους ἀκούοντας. Interdum significat, contrarius, repugnans: ut, ἀντίτυπος μῦθος, apud Nonn.

Ἀντιτυπία, ἡ, resistus τοῦ ἀντιτύπου. durities, asperitas. Athen. lib. 3. Plut. de exil. et περὶ φιλαδελφ. Exponitur etiam, dissidentia et contrarietas, apud eundem.

Ἀντιτύπως, repercutiendo, cum repercussione et resistu. Item, durè, asperè.

Ἀντιτυπία, sum ἀντίτυπος, repercutio, relido. Luc. μὴ ἀντιτυπῆναι τῇ ὕλῃ. Item, reluctor, resisto, refragor. Aristot. eth. 4 c. 6.

Ἀντιτύπτω, verberare desino.

Ἀποπαύτωμα, desino vapulare. Herodot. l. 2. [c. 40.]

Πρότυπτω, antè verbero, prior verbero seu cædo. Hom. ¶ Item, prorumpo. Od. ε. ἀλὶ βίμς Ἢ εἰ ἴδε Δρυὰς μέγας ἐρεύνδε. [Apoll. Rhod. Arg. l. 933. Ὣδ' Ἀργὼ πρότυψε διηνεκέϊ ἀσπαίρουσα Θρῄκιος, &c.] (Πρότυπτε στόμα. Æsch. Ag. 156.)

Ὑπτύπτω, verbero. Exponitur et, suffringo, decutio. Gregor.

Composita sine præpositione: ac primùm retinentia πτ.

Πατροτύπτης, ου, ὁ, patris percussor aut verberator, qui patrem verberibus afficit. Poll. ex Isæo.

Στηθοτύπτης, qui pectus tundit seu ferit: at ἐπὶ in dolore: Hesych. et Suid.

Στηθοτυπτίαμος, pectus ferio, pectus verbero seu plango. Suid.

Composita formata ex temporibus verbi τύπτω, quæ τ abjecerunt; et ex τυπὶς.

Ἀλίτυπος, à mari percussus. Æschyl. (Pers. 90.)

Ἀλλήλοτυπία, sese invicem ferire.

Ἀλληλοτυπία, motus conflictio. Phil. de mundo.

Βούτυπος, bovem cædens, qui boves mactat. Athen. lib. 14. ¶ Est etiam species animaculi quod ἴμερις dicitur, teste Hesych.

Δορυτυπὴς, hastâ verberatus.

Δορυτυπὶς σφυρὰ, malleus ad tundenda ligna. In Epigr.

Ἐγχλαυστότυπα, seu Ἐγχλαυστοτυπία, q. d. linguâ crepo: in ore semper habeo et jacto seu prædico. Aristoph. in Equit.

Ζηλότυπος, invidiâ percussus: ὁ ζῆλος τυπὶς, qui præ fervore amoris rivalem pati nequit, sed aliis ejusdem amoris invidet societatem. Aristoph. Luc.

Ζηλοτυπία, ὰ, zelotypia: propriè illa invidentia, qua rivalem in amore mulieris pati non possumus. Generaliter, ægritudo ex eo, quòd alter quisquis potiatur ea re, quam nos ipsi concupivimus. Plat. in Per. Luc. Æsch. &c.

Ζηλοτυπέω, zelotypus sum, præ fervore amoris rivalem pati nequeo. Athen. l. 12. Ζηλοτυπεῖας τὸν αὐτοῦ γαμέτην. Et generaliter, zelo duco. Greg. τὸν δὲ μᾶλλον τὰς κατὰ θεὸν ὁδοὺς ἐζηλοτύπουν; Item, æmulor, zelo bono prosequor. Idem, ζηλοτυπεῖ τὸν ἀλλότριον καθυπνώσαντα. Item, invideo, animo maligno prosequor. Æsch. contra Ctesiph. πάθεσιν ζηλοτυπεῖν ἀρετῆς.

Dicamp. Ἀζηλότυπος, zelotypiâ et invidiâ carens. Cic. ad Att.

Ἀζηλοτύπως, quem æmulari aut cui invidere nemo solet Plut. in lib. an sen. capess. resp.

Διαζηλοτυπέομαι, æmulor, invideo. Athen. l. 13.

Ἐπιζηλοτυπία, zelotypiâ laboro.

Ἠλότυπος, clavo percussus aut fixus. Nonn.

Ἰοτυπὴς, jaculo seu sagittâ percussus. Epigr.

Καλαμοτύπης, apud Laconas dicitur succepa: quasi, τυπτὸν τὸ κάλαμον, Hesych. arundinem, i. tendiculam ligneam.

Καλοτύπης, ligna tundens. Ita dicitur picus Martius, Marti sacer apud veteres gentiles, à tundendis arboribus. Hesych. ἡμιπελάστης.

Κεντροτύπης, stimulo seu jaculo feriens, aculeum infigens. schol. Aristoph.

(Κερτομοστόμους. Æsch. Ag. 604.) [al δὲ, κερτομοστόμους βίᾳ χειμῶνι, &c. Sch. ἤγουν τοὺς κέρατα ἀλλήλοις τυπτίμενους. ἡ μεταφορὰ ἀπὸ τῶν ταύρων.]

Λαοτύπης, q. d. qui tundit seu percutit lapides: lapicida. Poll. ex Sophocl.

Λατύπη, ἡ, quod è lapide abraditur, abscinditur. segmentum. ramentum. Plut. de primo frig. ¶ Item, terra figlina, terra Cimolia, vel gypsum. schol. Aristoph. ¶ Numeratur ἡ inter χαλκίου ἐπιτηδεύματα, apud Plut.

Λατυπία, lapides incido. Item, muros è lapidibus extruo. Lycoph.

(Μηροτυπίαν. Æsch. Ag. 1161.)

Μηροτυπὴς, femora feriens seu percutiens: ut, μηροτυπὲς ἀστυγεῖ, in Anth. Epigr.

Ὀρυτύπης, qui ligna in montibus cædit, lignator. Pro quo dicitur et ὀρετύπης, apud Theophr. et ὀρυτύπης, apud Nic. in Ther.

Ὀρετυπὶς, labor ille quem in montibus subeunt. Hipp.

Ὀρόντυπος, et Ὀρότυπος, in monte cæsus. Nic. in Ther.

Παλιντυπὴς, qui repercutitur. Item, repercutiens, ἀντιτύπης. Apoll. [iii. 1257. ἄλτο δ' ἀκωὴ, Ῥοιζηδὸν ἄλλυτος ἔντος, παλιντυπὴς.]

Στηθοτυπὴς, pectora tundens et feriens. Apud Eur. in Supp. [604.] στηθοτυπεῖς πτύσεις, strepitus pectora plangentium furientes.

Στηθοτυπίαμος, idem quod παρὰ στηθοτυπτίαμος. Athen. l. 6. et Synes. ep. 132.

Στηθοτυπία, pectoris percussio, pectoris planctus. Loc. de luctu.

Χαλκότυπος, ære percussus, ære inductus. οἱ, χαλκοτύποι ἀσπίδες. Iliad. ν'.

Χαλκοτύπης, qui æs percutit, faber æruarius: Plut. in Paric. Accipitur et pro χαλκοπλάστης, apud eundem et Xen. Hell. 3.

Χαλκοτυπεῖσθαι, dicitur quod fingitur à fabro æruario, ære aris fusore: Plut. in Polit. præc.

Χαμαιτύπης, humi feriens et tundens: ut, χαμαιτύπου ἴχνεσι, accipitres, qui humi seu super terram rostro suo et unguibus in prædam irruunt, eamque tundunt: Aristot. hist. an. l. 9. c. 36.

Χαμαιτυπία, ἡ, scortum triviale, quod humi se cuivis prostituit: Plut. de educ. lib.

Χαμαιτυπεῖον, locus in quo ejusmodi meretriculæ se prostituunt: lupanar. Suid.

Χαμαιτυπία, scortatio cum triviali et objecto scorto. Hesych.

(Χαμαιτύπους. Æsch. Suppl. 34.)

Χορτύπης, qui in choro seu chorea terram pedibus pulsat: vel ἡ χορὸν τύπτουσα, i. ipsum saltationis locum. Apud Hom. Mercurius chelyn suam inventam χορτύπην appellat; vel quòd instrumentum musicum, ad id confectum, efficiat, ut chorus agitetur, et terra à saltantibus pulsetur; vel quòd ipsum instrumentum digitis pulsetur in choreis; qua significatione scribendum forsit χορτύπην.

Χορτυπία, ipsa actio plaudendi pedibus inter saltandum: clamor, vel chorea. Il. σ.

Χρυσότυπος, ex auro percussus, ex auro confectus: deauratus, vel aureus: ut, χρυσοτύπῳ κράνει, apud Eur. in Elect.

Composita cum nomine τύπος, et ejusdem derivatis.

Ἀντιτυπία, et ἀνατυπόω, reformo, iterum formo. Et

metaph. informo aliquid in animo, informationem rei alicujus concipio, imaginor : Greg.

Ἀναπλάσεις, reformatio vel formatio : Hesych. Item imaginatio, fictio. Suid.

Ἀντίτυπος, seu ἀντίτυπον, typus, figura, exemplum. Greg. Ἀβραὰμ Θεὸν θυσίαν ἔδωκε καὶ τὸν μονογενῆ ἀντίτυπον. Apud eundem sent. in paschа, agnus annuus à Mose erectus dicitur πρωϊαθὲς οὐχ' ὡς τύπος τοῦ ἐπὶ γῆς ἡμῶν παθόντος, ἀλλ' ὡς ἀντίτυπος. Significat etiam exemplar, ἀντίγραφον, apud Syn. ep. ad Theoph. Adjectivè etiam accipitur ἀντίτυπος, pro, eandem formam habens, similis : ut, ἀντίτυπα ὄδε, apud Nonn.

Ἀποτυπόω, et ἀποτυπόομαι, exprimo, effingo. Plat. in Tim.

[Ἀποτύπωμα. Plut. Thes. ἀστοιχεῖ μὲν καὶ κατὰ τὸ εἶδος τὰ ἡμῖν συνήγορα ἀποτυπώματα καὶ τυπώσεις, ἀλλείψεις πλέον ἢ καὶ σχέσεις, ψευδεῖς]

Ἐπανατυπόω, (decomp.) imprimo.

Ἀρτίτυπος ὄνομα, aspectus recens formatus : apud eundem Nonn.

Ἀρχέτυπον, τὸ, exemplar primigenium, forma primigenia : typus initio factus, et omnium primus. Luc. in Zeux. (Prometh. in Verb. p. 15.) Dicitur et ἀρχέτυπος γραφή, apud Phil. de vita M. l. 3. Utrumque autem vocis proprius usus est in imaginibus ; metaphoricus in aliis rebus.

Ἀρχετυπία, exemplar, idea : Dionys. Areop. de cœl. hier. c.

Ἄτυπα dici putantur, qui non satis expeditè linguâ utuntur, tanquam aërem non rectè ferientes, non satis verba exprimentes conformantesque. Item, qui, decenti et justa membrorum forma destituti, quasi monstrosi sunt.

Ἀτύπωτος, non formatus, non effictus seu expressus : apud Suid.

Αὐτότυπος, ὁ καὶ ἡ, à se ipso impressus.

Γναμπτήρ, q. d. sententiarum excusor : sententiarum fabricator. Aristoph. in Ran. † Γναμπτῆρας μερίμνας. Nub. 949. curis sententias excutientibus ! et Aristot. rhet. l. 2.

Γναμπτικὸς, qualis est ὁ τῶν γναμπτήρων. [Aristoph. Equit. 1376. Καὶ γναμπτικὸς, καὶ σοφὸς, καὶ δεινοπλεξίας, &c.]

Γναμπτικῶς, exp. γναμπτηρικῶς. Suid.

Γναμπτικία, exp. γναμπτηρικὴ ἀκριβὴς. Hesych.

[Γναμπτικία. Aristoph. Thesm. 60. καὶ γναμπτικεῖ. Schol. Bourd. τυπεῖ τὰς γνώμας, γναμπτῆρας ἀκριβεῖς. Schol. Bl. not. γναμπτικεῖ, γνώμας τυπεῖ, σχηματίζει, χαρακτηρίζει, &c.]

Διατύπωσις, informatio, institutio. Item, conformo, melius dispono. apud Suid. διατυπῶ τὸ ἀντίκειται, καὶ μεταττάττομαι πρὸς ἀνταγωνιστὴν τὸ ἄναντα. Item, sancio, condo : ut, διατυποῦν νόμους, Luc. Item, constituo, statuo, animo concipio. Herodian. l. 4. ταῦτα δὲ αὐτῷ διατυποῦται, hæc eram illi apud se constituerant et agitabant.

Διατύπωσις, informatio. Basil. de vita solit. ἐπιδείξασθαι τῇ παρὰ τὰς ἐν τῷ Θεῷ διδασκαλίας ἐγγιγνομένῃ διατυπώσει. Item informatio, i. descriptio, lineamentum. Exponitur et, constitutio, statutum. item testamentum : apud Chrysost.

Decomp. Ἀδιατύπωτος, qui informatus et effictus non est, informis : ut, ἅμα ἀδιατύπωτος, apud Orell. de univers.

Δουλοδιατύπωτος δοῦλος, servus qui ægrè ad bonos mores formatur. Chrysost.

Ἔκτυπος, expressus ex archetypo. Plin. l. 35. c. 12. et l. 37. c. 10.

Ἐκτύπως, expressè : unde, ἐκτυπότερον, expressiùs, perfectiùs, apud Gregor.

Ἐκτυπόω, exprimo, effingo. Item, formo, informo. Plut. de plac. philos. ἐκτυπῶ εἰς κηρὸν, in cerum exprimo. Greg. ἐκτυπώσεως κηρὸν, ceram informent.

Ἐκτύπωμα, idem. Plut. de leg. l. 6.

Ἐκτύπωμα, expressio, effigies.

Ἔντυπος, impressus.

Ἐντύπως, (adverb.) impresso corporis vestigio. Il. σ. † 163. V. Stephanum. Apollon. Arg. l. 264.†

Ἐντυπόω, et ἐντυπόομαι, imprimo. Item, formam et effigiem exprimo. Aristot. de mundo.

Ἐντυπωσιάω, impresso vestigio. Utuntur Hesych. Suid. et Eust. in exposit. Ἐντύπως.

[Ἐντύπωμα, oculatura. Var. Lect. v. Philostr. l. 2. c. 33.]

Ἐντύπωσις, dicitur humeri acetabulum, ubi humerus cum brachio coalescit et communitur. Poll. l. 2.

Ἐντυπωτὴς, impressor.

Ἐπίτυπος, cui sacra figura impressa est : Dionys.

Ἐπίτυπον, exemplar. In Anth.

Μετατυπόω, transformo. Eust.

Μετατύπωσις, transformatio, seu transfiguratio. schema apud Gram. quo aliquid transformatur ex compositis dictionibus in simplicem, teste Eust. ut quum λαιμὸ στόμα dicitur pro λαιμόστομα, et κυνὸ δέξα pro κυνοδοξία.

Παράτυπος, perperam cusus et signatus : ut, παράτυπον νόμισμα, apud schol. Aristoph.

Παρατυπία, perperam formo seu figuro : vel aliter et in transitu formo.

Παρατύπωσις, informatio, expressio, effigies, τύπωσις. Plut.

Περιτυπτικῶς, radibo minusque expressè, crassiore minerva. Gal. de caus. symp. l. 3.

Πρότυπος, appressus seu impressus. Athen. l. 5. et Diosc. l. 4. c. 11.

Πρωτύπως, apprimo : unde, πρωτυπωθῆναι, apprimi. Gal. ad Glauc.

Πρότυπος, seu πρότυπον, futuri operis præcedens typus et forma, specimenis gratiâ : Plin. l. 35. c. 12.

Πρωτότυπος, præformo, præinformo.

Πρωτότυπος, idem quod ἀρχέτυπος, exemplar ex quo simile fasimus. Apud Gramm. πρωτότυπον dicitur nomen primitivum seu primigenium.

Σταυρότυπος, crucis typum et formam gerens.

Στοιχειότυπος, typo et formâ cruris.

Ὑποτύπωσις, seu ὑποτύπωμα, informo, delineo, et oculis subjicio, repræsento, et speciem rei informo. Aristot. eth. l. 1. c. 7. δεῖ γὰρ ὑποτύπωσιν πρῶτον, εἶτ' ὕστερον ἀκριβῆ, informare primùm, et summatim inscriptionem designare.

Ὑποτυπώσομαι, idem. Herodian. l. 1. τοιαῦτα δὲ τινα τῶν μαλακῶν ὑποτυπώσομαι, talem deliciarum speciem animo ejus subjicientes.

Ὑποτυπόομαι, exp. etiam, animo verso et imaginor ; apud eundem cod. lib.

Χαλκότυπος, ex cartilagine formatus, cartilaginis figuram habens : Aristot. hist. an. l. 9.

Composita ex τυμπανίζω.

Ἀναστομωτυμπανίζω, fistulas concido. Plut. ἀναστομωτυμπανῶ τὸ φυσῖον. Sic et apud Dem. Joseph. Exponitur etiam, tympanis et fidiculis extendo, apud Athen. l. 4.

Ἐντομωτυμπανίζω, cum venter, aut aliquid aliud seu tympanum intumescat, seu in modum tympani. Strabo.

Περιτυμπανίζω, tympanorum pulsatione et bonis circumdo. unde apud Plut. περὶ δεισιδαιμ. αἱ τύχαι περιτυμπανίζονται, dicuntur δαιμόνιοι καὶ ἐνταφιάττεσθαι.

Composita ex κτυπέω, *et* κτύπος.

Ἀλίκτυπος, marì seu undis marinis resonans : maricolus. Epigr. Apud Eurip. in Or. [373.] ἁλίκτυπα dicuntur piscatorum, quòd mare remis pulsantes strepitum excitent. [Ita πόμα ἁλίκτυπον, ej. Hippol. 754. Anacreont. Od. 39. Ὅτ' ἐγὼ πίω τὸ κῦμα, ἀκριβέστατα μέτρα —— ἐς ἁλικτύπους ἄντας. ad mare pulsantes ventos. Soph. Antig. 955. τὸ πύργοι, οὐχ ἁλίκτυπον πέλαγος τᾶσδ' ἐκφύγοι.]

Ἀντίκτυπος, contra seu ex adverso sonans : contrarium sonum edens. Apud Nonn. ἀντίκτυπος ἠχὼ, vox respondentis.

Ἀντικτυπέω, sonum edo vel cieo. apud Suid. ὁ δὲ ἐπὶ ἀντικτυπεῖ τοῖς μάντεσι ἀντιτείνων εἰς τὸν ἀέρα.

(Ἀρματόκτυπος, ἁρματόκτυπον ἔπτυβον. Æsch. S. c. Th. 209.)

Βαρίκτυπος, gravitèr resonans, gravem edens sonum : gravisonus. epitheton Iovis, à tonitruorum gravi horrendoque sonitu. apud Hom. Hesiod. in Theog. † 398.† et cæteros Poëtas. (Pind. Olymp. A. 116. Ἄνακτα βαρίκτυπον Ἐνοσίχθονα. Neptunum. Schol. βαρίκτυπον δὲ εἶπεν τὸν Ποσειδῶνα, ἀπὸ τοῦ κτύπου τῆς θαλάσσης. Nem. A. 141. Ὀρσοτρίαινα τὸ ἐνάγκιον βαρικτύπου Δάλπει κεφάλας σελίσσω.)

Βιλικτυπία, sonitus ex justo tenorecorum, dum moventur ; sonitus in fundo fritilli.

(Δίκτυπος. Æsch. Suppl. 160.)

Δορίκτυπος, hastâ strepens. [Pind. Nem. Od. Γ. 103. δορίκτυπον ἀλαλὰν Ἄρεος τε φοβερὸν, καὶ φυγῶν, &c.]

Ἐναντικτυπία, insono, strepo, perstrepo : vel strepitum excito. Aristoph. τῶν πολὺ ἐναντικτυπῶν βάδην.

Ἑπτάκτυπος φόρμιγξ, q. d. septicorna cithara : Pind. [Pyth. Β. 129.]

Ἐρίκτυπος, magnos et vehementes edens sonitus : epitheton Neptuni apud Hesiod. in Theog. † 441. et 930.†

Λυρικτύπης, qui lyram pulsans sonitum ciet.

Λυρικτυπία, lyra pulsa, vel lyræ pulsatio sonus : Epigr. l. 4.

Μαίκτυπος, qui bellicos strepitus et tumultus sustinet, nec expavescit.

Μιδρικτύπης, dicitur faber ferrarius, ut qui candentem ferri massam malleo tundat. [Eurip. Here. Fur. 992. Μιδρικτύποις μέλεσι' ἐνὶς κάρη βαλὼν, &c.]

Μιδρικτυπία, candentem ferri massam malleo tundo. Æschin. in Prom.

Νιφόκτυπος, nivis casu resonans. Athen. l. 10.

(Ὀμβρόκτυπος. Æsch. Ag. 665.)

(Ὀρόκτυπος —— ἅπαν ὕδατος ἐρεύγεται. Æschyl. S. c. Th. 84.)

[Ὀρόκτυπος. Pind. Olymp. I. 96. Καλλιστέφανε, βροντᾶς καὶ πυριθάλπεα βέλη Ὀροκτύπου Διός. &c. Schol. Μισέ. Διὸς τοῦ κτύπους τοὺς ἀτόπους τοῦ βροντᾶν.]

(Πολυκτυπόλιστος. V. Sch. Æschyl. Ἑπτὰ ἐπ. Θ 85.)

Περικτυπία, circumstrepo, circumsono : Basil. in ep. ad Eust.

Ἀπερικτύπητος, (decomp.) qui nullis strepitibus circumsonat, seu circumsonatur : Suid.

Χαλκότυπος, ære pulsato sonitum edens : apud Athen. l. 14.

Χιονότυπος, q. d. qui nive aut pruinâ, aut ebrutus et conspersus : Soph. in Ajace.

ΤΥ'ΡΑΝΝΟΣ, ου, ὁ, ἡ, tyrannus, tyranna, rex, regina, princeps. Eur. in Suppl. τίς γῆς τύραννος ; quis huic ditioni imperat ? Aristoph. in Nub. † 563.† ὑφιλάσσετο μὲν Διὸς ἔβα τύραννον, Jovem deorum regem. Sic et apud Athen. l. 14. Ἔρως dicitur esse τύραννος θεῶν τε καὶ ἀνθρώπων, deorum et hominum imperator. ¶ Quum autem initio honestum esset vocabulum, postea principum malitiâ et crudelitate crescente vituperari cœpit, et in malam partem acceptum fuit, pro rege seu principe iniquo. Ut apud Isocr. de Pace, τοὺς ἐν τυράννοις ὄντας καθίστασθαι, τοὺς τῶν ἄλλων πόλεις καὶ κακῶς αὐτοὺς ἀπολλυμένους παρασκευάζειν. Arist. rhet. 2. τυράννου τυράννου κατάλυσις. ¶ Interdum cum genit. ut Plut. de sera num. vind. ὁ μεγάλης πόλεως Ἀνδρίας ἐν τυράννοις. Sic et apud Athen. l. 8. ¶ Interdum adjectivè, ut, τύραννα σκῆπτρα, apud Æschyl. in Prom. et, τύραννον πῶλον, apud Theoc. l. 1. (Eurip. Med. 41. 119. 140. 454. Τυράννους παῖδας ib. 598. 779. Pœn. ib. 878. Soph. Œdip. Tyr. 819. 893. τύραννα ἔρδω imperata facere 596.) ☞ In hac significatione Etym. deducit ἀπὸ τοῦ τρύω, I exercendo, vexo, fatigo ; ut diceatur quasi τρύαννος. ¶ Est et avis nomen apud Aristot. an. l. 8.

Τυραννικὸς, ἡ, tyrannicus, ad tyrannum pertinens. Ut, τυραννικαὶ συνῳκίαι, apud Eurip. (Med. 349. 741. Æsch. Ag. 837. Ch. 477.) Et, τυραννικὴ οἰκία, Demosth. Olynth. 2. Item à tyranno profectus : seu, tyrannum decens, quo tyrannus utitur. ut, τυραννικὴ τέχνη. Plut. polit. 2. et, τυραννικαὶ ἀρχαὶ, Aristot. polit. 4. c. 10. Item tyrannidem exercens. Plut. de deo Socrat. ἅμα μὲν ἀνὴρ, καὶ τυραννικὸς. ¶ Item dominandi peritus : apud Isocr. in Evag.

Τυραννικῶς, tyrannicè, tyrannorum more. Isocr. orat. ad Phil.

Τυραννὶς, ἡ, tyrannis, tyrannicus dominatus. Xen.

Τυραννάω, tyrannidem affecto ; Suid. apud Laërt. in Plat. Plato τὸν λόγον Διονυσίου τυραννῶ dixit, i. tyrannidem declarare.

Τυραννὶς, ἴδος, ἡ, idem cum τυραννία. Interdum generaliter accipitur pro regnum, imperium : ut apud Eurip. in Phœniss. et Isocrat. in Evag. (Soph. Œdip. Tyr. 129. 600. Æsch. Ag. 1364. Ch. 403.) Sæpiùs in malam partem, pro dominatu injusto et crudeli : ut apud Aristot. polit. 3. Plut. et Herodian. ¶ Τυραννὶς dicitur etiam uxor tyranni seu principis, in libro Esther c. 2. Quæ Græcè dicetur ἡ τύραννος.

Τυραννεῖον, τὸ, domus seu domicilium tyranni : Plut. in Timol.

Τυραννεύω, cum τύραννος, regno, impero. Eurip. in Elect. Κἀγὼ τάχ' ἀμείνων Γῆς τυραννεύσουσ' φίλαι βασιλῆς. Et in malam partem, tyrannidem exerceo, tyrannum ago. Appian. in Mithrid. ἐτυράννουν ἀμείνων τῶν βασιλεῶν τυράννων.

Τυραννούμαι, cum sub tyranno, tyranno subjectus sum, tyranno pareo. Plut. ep. 8. Thuc. l. 1.

Τυραννὸω, idem quod τυραννεύω. † τυραννῶν ἐπιχειρήσαντες. Xenoph. exp. 1. Pædiæ.† Athen. lib. 1. τυραννῶν ἐπιχείρησις τῆς πατρίδος. Demosth. Philipp. 3. τυραννοῦσι τῶν τότε σῴζοντες αὐτοὺς, tyrannidem exercent in eos, à quibus tunc servati fuerant. Sic apud Greg. de Juliano, ἐν ἀρχῇ τῆς βασιλείας τυραννίσας περὶ τοὺς ἄλλους τοὺς λόγους, tyrannidem exercens in studia liberalia. Item generaliter, dominor, obtineo, vel exspero : ut apud Alex. Aphr. probl. l. 1. τυραννεῖ ξηρότης ὑγρότητος δουλείᾳ. (Eurip. Med. 968. Soph. Œdip. Tyr. 410.)

Τυραννίσω, idem quod τυραννεύσω. Plut. polit. 1. τοὺς πόλεσι οἱ μὲν τυραννοῦντες. Significat etiam, cogor, vim patior, violor : apud Greg. oratione de Filio.

Τυραννοκτόνος, cæsor tyranni, tyrannidem et imperium affecto. Laërt. lib. 1.

Τυραννίζω, cum tyrannis facio, tyranno faveo, sto à partibus tyranni.

Composita.

Ἀτυράννευτος, ὁ καὶ ἡ, liber à tyrannico dominatu. Thuc. l. 1.

Ἐντυραννοῦσθαι, tyranno subjectum esse.

Ἰσοτύραννος, tyrannis par et æqualis : ut, ἰσοτύραννος ἀρχὴ, apud Aristot. polit. 2. c. 7.

Καταπυραννέω, tyrannidem exerceo, τυραννῶ. Strabo.

Μισοτύραννος, tyrannorum seu tyranni osor.

Συντύραννος, tyrannici dominatus particeps : socius in tyrannide.

Συντυραννῶ, simul tyrannidem exerceo. Strabo.

Φιλοτύραννος, amans et studiosus tyrannorum : vel tyrannidis amans.

Ὠμοτύραννος, crudelis tyrannus. Macrob. l. 2. c. 7.

ΤΥΡΟΣ, οῦ, ὁ, caseus. Od. ι. Ταρσὸ μὲν τυροῦ βρῖθον. Aristoph. in Ran. τυρὸν χλωρὸν appellat caseum recentem : cui opponitur ὁ ξηρὸς, et ὁ παλαιὸς. Apud Athen. lib. 1. et 14. τυρὸς αἰγεῖος, caseus caprinus. ☞ Etym. itemque Eustath. παρὰ τὸ τυρῶ deducunt, dicentes, τυρὸν esse τὸ τυρούμενον γάλα, hoc quod servatur et repurgatur, mutato ω in ο, quod in similibus quibusdam dictionibus accidit.

Τυρόβης, ου, ὁ καὶ ἡ, caseosus, seu qui è caseorum genere est. Plat. in polit. præcept.

Τυρίδιον, ου, τό, idem. Τυρίδιον, sc. ἄρτος, panis qui intritum caseum permixtum habet. Theocr. Idyll. 1. Pro eodem per contractionem dicitur τυρῶς, unde τυρώεντες ἄρτοι, qui et τυρόεντες apud Eust. et Athen. lib. 3.

Τυρίον, ου, τό, cascolus.

Τυρόω, ῶ, congelo, et cogo in caseum. Item, agito, turbo, commisceo: sicut lac rudicula agitatur, dum condensatur. Athen. lib. 7. Ἀλλὰ διαφθείρουσι καλῶς τυρώσαντες ἅπαντα.

Τυρώδης dicitur lac, quum in caseum condensatur. Apud Greg. ἰσχὺς μᾶλλον ἐντυρώδης, à quibusdam exp. lacte candidiores facti: ab aliis, conglaciati estis.

Τυρόω, f. ῶσω, idem quod τυρῶ, in caseum cogo et denso: unde, τυρούσης γάλα, apud Aristot. hist. an. l. 3. Item agito, turbo, commisceo. Hesych. et Eust. Exponitur et, machinor, struo, fabricor, apud Dem. ἃ γὰρ δεῖν ἐνίοις ταῦτα.

Τύρωμα, τό, lac congelatum et condensatum, vel lacticinium. Eur. in Cyclop. Ἐκφέρετε τῶν τυρώματ' ἃ μάλιστ' ἥδεται. [189. Πικτοῦ γαλακτὸς τ' αἰ σκύφοι τυρώματα. Electr. 496. τύρωμά τ' ἐξελὼν τυρώματος, &c. ἴσως τυρὸς, ut σκεύωμα pro σκεῦος. Barnes.]

Τύρωσις, εως, ἡ, et τυρία, ἡ, lactis congelatio, et in caseum densatio. Exponitur et, confectio casei. Aristot.

Composita.

Ἀλίτυρος, caseus sale asperus, in Anth. Epigr.

Ἄτυρος, ὁ καὶ ἡ, qui in caseum densus et congelatus non est: vel qui in caseum densari et congelari nequit. Dioscor. l. 5. c. 41.

Βούτυρον, ου, τό, butyrum: spuma lactis, concretionesque quàm serum; inde dictum quòd à bubulo lacte ut plurimùm fiat, teste Galen. et Plin. vide et de eo Dioscor. l. 2. c. 81.

Βούτυρος, ου, ὁ, herbæ species. Hesych. ex Dionysio.

Βουτύρεος, ου, ὁ, butyro factus: ut, βουτύρεον μύρον, apud Dioscor. lib. 1. cap. 65.

Ἐντυρόω, ῶ, in caseum cogo, et condenso, congelo. Metaphoricè hujus passivo utitur Aristoph. in Equit.

Τυττυρίς, ίδος, ἡ, edulii genus, apud Athen. l. 14. quod fieri scribit melle injecto lacti, dum congelatur: congelato autem jam, scribello aut fabello vimineo imponi, ut serum perfluat.

ΤΥΡΣΙΣ, εως, ἡ, turris: ea præsertim quæ est in mœnibus, ut vult Gal. apud Hippocr. τυρ- Dicta à Tyrrhenis ipsorum inventoribus. ¶ Est etiam ambitus muri, apud Suid. ex Xenoph. in Paed. ¶ Item propugnaculum. Hesych. ¶ Pro munitionibus aut ambitu urbis à Philostrato posui tradit Bud. ¶ Dicitur etiam τύρσις, Suid.

ΤΥΦΑΟΣ, ᾱ, ὁ, cæcus, oculis captus, orbus luminibus. Il. ζ. Καί μιν τυφλὸν ἔθηκε Κρόνου πάις, luminibus eum privavit, (Soph. Tr. 1120. Œdip. Tyr. saepè.) Plut. de fortuna, ἢ τυφλὸν λαβεῖν, ἢ τυφλὸν ἀφεῖναι τοὺς ἐντυγχάνοντας αὐτῇ. Idem symp. 2. ταῦτα καὶ τυφλὰ ἴδοι. Metaphoricè dicuntur τὰ τυφλὰ τοῦ σώματος, partes corporis quæ non habent oculos: apud Xen. Paed. 3. p. 85. b. de tergo. Apud Architectos τυφλὰ τοῖχοι, carci parietes, in quibus non sunt fenestræ, quæ lumen inferant. Apud Medicos, τυφλὸν ἔντερον, dicitur intestinum à ventriculo ordine quartum: quoniam uno foramine, tanquam oculo, sit præditum. Dicitur etiam homo τυφλὸς esse rei alicujus, quam non perspicit et videt: ut apud Plutarch. in Solone, τυφλὸς ἐστι τοῦ μέλλοντος ἐκ δεξιοῦ. ¶ Item, qui non videtur, vix apparens, obscurus: ut, τυφλὸν αἶμα. in Epigr. Τυφλὴ αἴθαξ, fons non apparens, Xen. ¶ Item, sordidus, nauseæ. Hesych.

Τυφλότης, ητος, ἡ, cæcitas. Plut. Aristot.

Τυφλόω, ῶ, f. ώσω, excæco, seu obscuro, oculis privo. Eurip. in Cycl. Οὔτις μὲ τυφλοῖ βλέφαρα. (Ὃν τυφλώσας Φοιβάς. 718.)

Τυφλόομαι, excæcor, oculis privor. Metaphoricè apud Pindar. in Olymp. τὰν δὲ μελλόντων τετυφλῶσθαι φρένας, futura mea cernant mentes. Apud Plut. in Tim. τούτων τυφλωθεὶς, exp. his orbatus. Dicitur et vox τυφλοῦσθαι, obscurari. Plut. symp. 8.

Τύφλωσις, εως, ἡ, excæcatio seu obscuratio. Exponitur et, cæcitas, apud Hippocr. aphor. l. 6.

Τυφλώδης, qui motus sedet, et valet stultitiam: ut Gal. apud Hippocrat. exp.

Τυφλώττω, cæcus sum, cæcutio. Metaphoricè plerumque de animo dicitur. Herodian. l. 3. Πλεονεξίᾳ τυφλώττων τῇ ἐπιθυμίᾳ, cupiditate nimia cupiditate. Greg. de bapt. τοῖς τυφλώττουσι τὴν ἐμφασιν, quibus ratio est obscura. Vide et composita ex Ὄσσω, in Ὀσσομαι.

Τυφλῶν, dicuntur serpentes cæci: quibusdam, cæcilia. Aristot. hist. anim. lib. 8.

Τύφλη, nomen piscis, apud Athen. l. 7.

Composita.

Ἀποτυφλόω, ῶ, excæco, seu obscuro, Alex. Aphr. Plut. καὶ ἀποτύφλωσις.

Ἐντυφλίς, ίδος, idem. Aristoph. Plat. et Eurip. (Ἐντυφλίσμα. Eccl. Ch. 534.)

Ἐπιτύφλωσις, excæcatio. [Herodot. Hist. lib. 9. Εἶναι, τούτου ἕνεκα Ἀσπιλληνίτας τῆς ἐπιτυφλώσιος ἐπιτίμους τυγχάνειν, &c.]

Decomp. Προεπιτυφλίω, excæco. Plut.

Ὑπεντυφλίω, ῶ, obscuro.

Ὑπόντυφλος, aliquantum cæcus, lusciosus.

ΤΥΦΩ. P. δύσω, fumum excito. In qua significatione dicuntur etiam τύφειν καπνὸν, Herodot. fumum excitare ad dandum signum sui adventus, οἱ ἐκβάντες τὰ πλοῖα. Dicitur etiam, τύφω καπνῷ, fumo excitato infesto: apud Aristoph. in Vesp. ¶ Item accendo, incendo, inflammo, uro. Eur. in Cyclop. Τυφέτω, καιέτω τὸν λίθινον μοχλόν μου.

Τύφωμαι, fumo infestor. Apollon. Arg. 2. λιγυόεντι καπνῷ τυφόμενοι. Item neutraliter, fumo, fumigo: ut Eunap 45. λίνου τυφόμενου καὶ σβέσαι, linum fumigans non extinguet. ¶ Item, incendor, inflammor, uror. Plut. in Solone, τυφομένου ἀξονος πυρὶ ἐπὶ ζώσαι φλόγα τὸν ἐμπεσόντα μύκητα καὶ χάλκ, fomitem incensum adulto et corroborato igne. Item neutraliter, ardeo. Exponitur etiam, marcesco seu succresco. Hesych.

Τῦφις, εως, ἡ, ustio, crematio. Suid. et Schol. Aristoph.

Θυμέλαφ, titio, semiustus carbo: seu, titio ex igni sublatus et exhaustus. Aristoph. in Acharn.

Τυφεὼν, ῶνος, ὁ, accensio, inflammatio, ustio. Suid.

Τυφλὸς, ἡ, ὁν, epithetum decrepiti, et cujus cadaver propediem sit cremandum. Aristoph. in Vesp.

Τύφος, seu τῦφος, ου, ὁ, fumus: apud Marc. Aurel. ¶ Item jactantia, ostentatio, arrogantia, fastus, insolentia. (Æsch. S. c. Th. 607.) Luc. οὐ τὸν τύφον ἀναμένουσι καὶ χρόνον σταυτοῦ; Plut. de deo Socr. τὸν δὲ τύφον, ἅτερον τοῦ κενοῦ φιλοσοφίας, εἰς τὰς σοφιστὰς ἀναπέμπειν. Exponitur etiam, stupor attonitus, apud Hippocr.

Τυφώδης, ες, ὁ καὶ ἡ, decrepitus et capularis. Apud medicos τυφώδης πυρετὸς, febris quædam continua et ardens; de qua Gal. comment. in Aphor. 42. l. 7. et Aët. l. 3. c. 82.

Τυφὼν, idem quod τύφος, fumo infesto vel cæco: Hesych. ¶ Item ferus et insolentem reddo. Plat. ἀνδρεῖον δὲ τυφῶν καὶ ἀνελεύθερον οἱ ἔμπληκτοι καὶ πᾶς ἄφρων ἐκπλαττόμενος, faciunt ut insolescat. Herodian. l. 6. τὸν δὲ Πάρθον εἰς ἐλπίδα μείζονα πραγμάτων ἐτύφουσαν τελευτῶντα ἔργων ἐπιτυχία.

Τυφόομαι, τύφωμαι, efferor, insolesco. Lucr. in Antioch. ἐσφαλεὶς Πλάτωνα ἐς τετυφῶσθαι. Nic et apud Luc. Item, ἐστυφωμένος, qui est è mente sua exlloratus et attonitus. Aristot. ὡς φησὶ διὰ τί οἱ ἐκ τετυφωμένου ποιοῦ καὶ μανικοῖς. Sic et apud Dem. et Plut.

Τυφὼς, ventus quidam repentinus, seu procella: vortex igne factus, seu vortex procellosus et exorbitans. Aristot. de mundo, τυφὼν ἐστι τὸ ἀπορρήξαν ἄχρι τῆς γῆς ἀνεμίου, ἢν ἔκτυφον ἢ πυρικλῆς. Pro eodem dicitur et τυφὼς, apud Eur. in Phœn. et Aristoph. in Ran. et Soph. in Antig. 1418.‡

Τυφωνικὸς, ὁ, ἡ, typhonicus: ut, ἄνεμος τυφωνικὸς, i. procellosus, ventus tempestuosus, ac typhonis quodammodo simulus: Act. Ap. 27.

Τυφὼς, Τυφὼν, poëticè Τυφάων, Τυφοεὺς, Τυφωεὺς, et Τυφεὺς, gigas Typhon. Hom. in Bacch. Hesiod. in Theog. ‡ 306.†

Τυφώνιος, Typhonius, seu Typhonius: τυφωνία σύριγξ.

Composita: ex primum ex τύφω, et τυφὼν.

Ἐκτυφὼν, et ἐκτύφω, in fumum redigo.

Ἐκτυφόομαι, et ἐκτύφομαι, in fumum evanesco: Dioscor. l. 1.

Ἐντύφω, idem quod τύφω. Aristoph. in Vesp. καὶ σὺ προσδὺς Αἰσχίνῃ, ἔντυφε τὸν ἰσλαγεῖον, fumo infesta, et abige. Item, incendo; Chrys. in Ep. ad Ephes. Exponitur etiam, intus fervo, apud Phil. de mundo.

Ἐμπυτφὼ, accendo in, inflammo adversus: Suid. ex Aristoph. [Lysistr. 221. 222.]

Decomp. Συνεπιτυφίω, simul accendo. Plut.

Ταντύφω, suffumigo, fumum subtus excito: Plut. in Pericl. Item, succendo, ignem subjicio. Et metaph. irrito, provoco: apud Dionys. Areop. Item, paullatim uro, seu extuo: Luc.

Composita ex τύφος, jactantia.

Ἄτυφος, ου, ὁ καὶ ἡ, minimè fastuosus: Plut. in Alex.

Ἀτύφως, sine fastu, modestè: Idem de aud. poët.

Ἀτυφία, animus fastu expers, simplicitas animi, humilitas. Idem in Numa, et de deo Socrat.

Ἱππατυφία, ἡ, equina superbia, i. immensa, aut fastus, qualis est eorum qui se equis jactitant: Lucr. in Plat. Luc. de hist. scrib.

Μεγάτυφος, ostentationis amans. Luc.

Τυφίτυφος, aliquantum fastuosus et elatus, seu sub quo latet jactantia et superbia: Plut. in Pericle.

ΤΩΘΑΖΩ, dicteriis incesso, irrideo, mordeo opprobriis. Exponitur etiam, convitiis incesso. Aristoph. in Vesp. ἢν αἰνῶ τις σθάζω παιδός. Aristot. rhet. 2. ὁ ἐπιθέμενος τῷ τοιούτῳ. Apud Theocrit. Idyll. 16. Πολλά μοι τοιοῦτον, ἵν' ἀλλοῖον ἄλλον ἴδω, exp. multùm me incusantem.

ΤΩΘΑΣΣΩ, dicteriis incesso, irrideo, mordeo opprobriis. Exponitur etiam, convitiis incesso. Aristoph. in Vesp. ἢν αἰνῶ τις σθάσσ

Pers. 810. Ag. 772. Eum. 536. Suppl. 84. 109. 496. Eurip. Med. 1368. Soph. Tr. 904. Œdip. Tyr. 793. Aristoph. R. 21. Theoc. αγ'. 14.)

Ὕβρις, ἴδος, avis species nocturnæ, Hesych. ex accipitrum genere, quæ dicitur acriter infestare aquilas.

Ὕβρις, ὕβρεως, ἡ, ἡ, animal imparibus pregnatum parentibus: ut, fero, et domesticâ; Parthico, et Romanâ; equo et asinâ, quæ est ὕβρις et adulterium naturæ. Porphyr. Plin.

Ὑβρίζω, f. ίσω, et Att. ιῶ, injurius sum, protervus et insolens sum, insolesco. (Eurip. Phœniss. 588.) Odyss. σ'. Ἀλλὰ μάλ' ὑβρίζεις, καὶ τοι νέος ἔσσὶ δμωῆς. Demosth. Olynth. 3. οὐκ ὀλίγους τοιούτου ὑβρίσαι χρόνου. Æschyl. apud Athen. l. 13. οὐδὲ ἔστιν Ὕβρις ὑβριστικὴ, non minùs erat injurius et contumeliosus. Item, injuriâ et contumeliâ afficio, petulanter injuriam infero. Il. λ'. Ἡμᾶς ὑβρίζοντας, ἀτασθάλα μαχεσσάμενοι. Demosth. Iis ὑβρίσαι τοὺς ὑβρίσαντας. Et cum genitivo accus. Xen. Ped. 5. τοὺς μὲν δυνατοὺς οὐκ ὑβρίζει, τί δὲ λέγω; Interd. cum præpos. εἰς, sequente vel accus. pers. ut, εἰς τοὺς θεοὺς ὑβρίζειν, apud Aristoph. in Nub. † 1508.† vel accus. rei: ut apud Herodian. l. 4. οὐκ ἐνεγκὼν ἄλλῳ ὑβρίσαντα μᾶλλον εἰς τὰ ἐκείνου ἔργα. Significat etiam, stupro, constupro, pudicitiæ vim infero. et apud Luc. in Solœc. καὶ γὰρ ἔστιν γυναῖκα ὑβρίζειν τὸν σὸν, οὐκ ἐκ ὑβρίζειν. ¶ Bruta etiam animantia ὑβρίζειν dicuntur, quam petulantia sunt et lasciva: ut quum tauros petulcos corna ferit: unde ὑβρίζοντας οἱ ἵππους, apud Herodot. † de equo. Xen. Ped. p. 196. d.† ¶ Dicuntur et plantæ ὑβρίζειν, quum frondibus luxuriant et foliorum copiâ; unde, ὑβρίζειν λέγειν, apud Theophr. hist. pl. l. 2. c. 8.

Ὑβρίζομαι, contumeliâ afficior. (Eurip. Phœniss. 1072.) Demosth. in Mid. ἐλέγχω δὲ πρῶτον, ἵνα αὐτὸς ὑβρίσθαι. † στολὴ ὑβρισμένη οὐδὲν τι, exp. vestis non alieno ornatu contaminata. Xen. Ped. l. 5. p. 56. e.†

Ὕβρισμα, τὸ, idem quod ὕβρις. Plut. in ep. Dem. ad Mid. Sic dicitur etiam, quod quis pro ludibrio habet. apud Eurip. in Orest. Ὕβρισμα θήσεσ τὸν Ἀγαμέμνονος γόνον.

Ὑβρισμὸς, idem. Athen. l. 15. ex Æschyl.

Ὑβριστὴς, οῦ, injuriosus, contumeliosus, insolens et protervus. Exponitur etiam, convitiator. Item stuprator.

Ὑβριστρια, convitiatrix. Ὁμιλία ὑβρίστρια, l. συκοφαντικὴ, oratio invectiva.

Ὑβριστὴς, οῦ, ὁ, idem cum ὑβριστὴς. Odyss. δ. Ὕβρισταὶ δ' αὐτὸν καὶ ἀτάσθαλοι ἄνδρες ἔχουσιν. Plat. in Apol. ὑβριστὴς καὶ διαλυτής. Sic et apud Aristot. Æsch. Plat. &c. Apud Eurip. in Bacch. ταῦροι ὑβρισταὶ, tauri cornu ferientes, seu petulci. (Soph. Tr. 112.) † protervus, libidinosus. Aristoph. Nub. 1066. ἵππος. Xen. Ped. p. 196. d.† ¶ Form. ὕβριστις, injuriosa, contumeliosa. Etym. Et substantivè idem cum ὕβρις. Suid. ¶ Comparat. ὑβριστότερος, protervior, petulantior, insolentior. Xen. † Ped. l. 5. p. 147. c.† ¶ Superlat. ὑβριστότατος, petulantissimus, insolentissimus: apud eund. aposan. 1. (ὑβριστότατος. Luc. Prometh. in Verb. p. 17.)

Ὑβριστικὸς, prono ad afficiendum injuriâ et contumeliâ, qui injuriosus esse solet: interdum idem cum ὑβριστὴς, ut, ὑβριστικαὶ ἐπιστολαὶ, apud Æsch. in Ctesiph. et, ὑβριστικοὶ ἀνθρώπου, Plut. in symp. sept. sap. sententia contumeliosa. † ὑβριστικόν τι, insolens quid. Xen. Ped. p. 205. a.† ¶ Dicuntur et vites ὑβριστικαὶ, quæ luxuriare frondibus solent, nec fructum ferunt. Theophrast. de caus. pl. l. 3. ¶ At ὑβριστικὰ, τὰ, dicebatur quoddam Argivorum festum, quo mulieres insolentiùs in maritos agebant virilibus indutæ vestibus, in memoriam patriæ ab hostibus suâ virtute defensæ. Plat. in l. de virt. mul.

Ὑβριστικῶς, more τῶν ὑβριστικῶν, injuriosè, contumeliosè, insolenter, petulanter. Xen. Ped. 6. Plut. in Erot.

Composita.

Ἀνθυβρίζω, vicissim injuriâ vel contumeliâ afficio, illatam injuriam ulciscor. Plut. in Per. (Ἀνθυβρίζομαι. Eurip. Phœniss. 629.)

Ἀνύβριστος, ὁ καὶ ἡ, nullâ injuriâ seu contumeliâ affectus, nulli injuriæ obnoxius. Phoc. ¶ Item, à quo injuriæ et contumeliæ alicui sunt; non insolens, nec petulans: ut, ἀνύβριστος παιδιά, apud Plat.

Ἀφυβρίζω, injuriâ vel contumeliâ afficere desino, à petulantia et protervia desisto. Synes. ep. ad Eunpt.

Ἐνυβρίζω, injurius et contumeliosus sum in; insolentiâ et petulantiâ utor in. Herodian. l. 5. τὰ σώματα παρέδωκεν αὐτοῖς τε καὶ ἐνυβρίζειν τοῖς βουλομένοις. Idem cum dat. pers. l. 8. Συλλαμβάνειν ζῶντα ἐνυβρίσας.

Ὑβρίσμα, τὸ, id in quod injuriosè et contumeliosè debacchamur: ludibrium. Plut. Joseph. Exponitur et, contumelia.

Ἐξυβρίζω, insolentiùs efferor, insolentiâ et petulantiâ modum excedo. Xenoph. Ped. 3. ἴσως μέντοι μοι, τοῦ αὐτοῦ ἀνδρὸς ὄντος, καὶ ἐντυχόντα ἐξυβρίσαι, καὶ σταίσαντα ταχὺ πτῆξαι. Apud Dionys. Areop. εἰς ὑπερβολὰς ἐξυβρίσαι θεαρχίας, exp. procul ab eo abfuit ut petulanter de divinis copiis disereret. ¶ Dicuntur et flumina ἐξυβρίζειν, quum extra alveos erumpentia petulanter evagantur. ¶ Item plantæ, quæ nimiis soli ubertate lasciviunt et luxuriant. apud Theophr. de caus. plant. l. 3. et alibi.

Ἐξύβρισις, ἡ, in segetibus dicitur ejusmodi lascivia et luxuria.

Ἐνυβρίζω, contumeliâ afficio, injurias et petulans sum adversus aliquem. Il. ί. (Eurip. Phœniss. 173.) Greg. Naz. Exponitur etiam, angilla: Plut. (Ἐνυβρίζομαι. Eurip. Phœniss. 1603.)

Ἐνυβριστὴς, οῦ, ὁ, ἐνυβριστὴς, qui in aliquem injurius seu contumeliosus est: injurius, contumeliosus, insolens, petulans: in Epigram.

Ἐνυβριστικὸς, contumeliosus, probrosus: ut, ταραχὰς ἐνυβριστικὰς, apud Herodian. l. 6.

Ἐνυβριστικῶς, contumeliosè, ignominiosè. Idem l. 2.

Καθυβρίζω, idem quod ἐνυβρίζω. vel, insolenter et petulanter afficio injuriis. Exponitur et, injuriâ lacesso, Plut. in Cæs. ἀλλὰ τὸν χάρακα καθυβρίσαντες. Item, insulto. Soph. in Ajace, ταῖς σαῖς ἀχαῖ καθυβρίζων. (Eurip. Med. 783.) Item, ignominiâ et dedecore afficio, dedecus infero, contumeliosum et probrosum reddo. Herodian. l. 1. καθυβρίζοντα τὸ ἀξίωμα εἰσχύοντα καὶ μεγαλυνόμενα σχήματι.

Συναδυβρίζω, insolens et contumeliosus sum in vel adversus. vel idem quod καθυβρίζω. Eurip. in Troad. [996.] οὐδ' ἐν ἐμοὶ σὺ τὸ Μενέλεω Μέλεδρα ταῖς σαῖς ἐγκαθυβρίζεις τροφαῖς.

Περιῦβρίζω, singulari injuriâ et contumeliâ afficio, injuriosissimus et contumeliosissimus sum in. Herodot. τὸν βασιλέα ἐμὲ περιῦβρικὼς ἐξέβαλε. Et simpliciter, injuriâ et contumeliâ afficio: Aristoph. in Vesp.

Περιῦβρίσμαι, singulari injuriâ afficior. Plut. Ἀπόλλωνος ἐπὶ τοῦ Πυθικοῦ περιῦβρισμένου.

Προυβρίζω, adhuc injuriâ vel ignominiâ afficio, insuper eum contumeliosus: Demosthen.

Ὕγιής, ἐος, ὁ καὶ ἡ, sanus, integræ et insolumis valetudinis. Ut, ὑγιὴς ἰητρὸς κρίτους, proverb. apud Suid. quod dici scribit de iis, qui sunt optimæ valetudinis. Thuc. l. 3. πάλιν αὐτὸν κατανήσειν εἰς τὸ τεῖχος σῶν καὶ ὑγιᾶ. (Attica contractione pro, ὑγιέα.) ¶ Item metaphor. sanus, non vitiosus, non vitiatus. Ut apud Dionys. Long. ὑγιὴς κρὶς. Plut. ep. 6. φίλοι βέβαιοί τε καὶ ἔξω ἔχοντες ὑγιές, bonis moribus præditi. Sic passim. Οὐδὲν ὑγιὲς, apud Aristoph. Thuc. Plut. Dem. &c. ¶ Exponitur etiam, verus, syncerus. Ut Iliad. Υ. μῦθος ὑγιὴς. Sic apud Dem. ταῦτα τῶν ἐπιστολῶν οὐδὲν ἐστιν ὑγιὲς, nihil verum et simplex, sed omnia subdola. (Eurip. Phœniss. 195.)

Ὑγιὲς, sanè. Ut, ὑγιὲς λέγων, apud Athen. l. 2. Item metaph. rectè, sine vitio. Dem. pro cor. Philo de quad.

Ὑγίεια, ἡ, sanitas, bona valetudo. (Æsch. Ag. 1011.) Isocrat. ad Demon. τῆς ὑγιείας πλείστου ἐπιμέλειαν ἔχειν. Athen. l. 1. πολλοὶ δὲ καὶ περὶ ὑγίειαν ἐγένοντο ἰατρικοί. ¶ Pro eodem per syncopen dicitur ὑγεία, apud Luc. quod et Minervæ est epitheton, apud Pausan. in Att. et Plut. in Per. ¶ Item, ὑγεία seu ὑγίεια dicebatur massa, quæ in sacrificiis degustanda præbebatur, teste Athen. l. 3. Etym. et Hesych.

Ὑγιεινὸς, idem quod ὑγιὲς, sanus, prospera valetudine utens. Ut, ὑγιεινὰ σώματα, Aristot. eth. 3. c. 4. ¶ Item, sanitatis capax; teste Aristot. metaph. 3. ¶ Item, conferens ad sanitatem corporis vel tuendam vel recuperandam, saluber. Unde, τῶν σιτίων τὰς ὑγιεινοτέρας χαίρειν, Isocrat. &c. ἕδραν ὑγιεινὴν χρῆσθαι, apud Aristot. polit. 8. † στρατόπεδον. Xen. Ped. l. 6. 13. et ibid. χωρίον. Superlat. ὑγιεινότατος. p. 151. e.† ¶ Ὑγιεινὸ, ἡ, dicitur pars medicinæ, cui sanitatis cura incumbit. ¶ Τὸ ὑγιεινὸν, dicitur etiam, signum sanitatis.

Ὑγιεινῶς, sanè, salubriter. Plut. Polit. 9.

Ὑγιαίνω, sanus sum, rectè valeo, bona utor valetudine. † Xen. Ped. l. 6. p. 152. a.† Luc. ὑγιαίνειν μὲν ἄριστον τὸ λεγόμενον, καλὸν μετὰ ταῦτα δὲ, πλούτειν. ¶ Imperativus, ὑγίαινε, in salutationibus usurpatur, quum prosperam valetudinem alicui precamur, seu quum alicui salutem dicimus, tam in colloquio, quàm in epistolis. Alexis, Ὦ δαιμόνι', ὑγίαινε, δι' ὃν χρήσει ἀλλήλοις. ¶ Pro quo imperativo et infinitivus adhibetur, in inscriptionibus præsertim epistolarum. Κλέων ὑγιαίνειν. sc. λέγω, vel λέγει. Celso salutem. Sic quoque, χαίρειν, τὸ πράττειν, τὸ λέγειν. ¶ Item, ὑγιαίνω, mentis, vel, sanæ mentis, compos sum. Aristoph. Γέρον, ἀνὴρ ἂν οὐκ ὑγιαίνων μοι δοκεῖς. (R. 165. Cum παρά. Philostr. l. 1. c. 10.) Dem. Philip. 3. μέντοι τὸν, μὲν αὖθις, ὡς ὑγιαίνοντί μοι προσέχετε τὸν νοῦν. Unde ὑγιαίνω, exordia epistolarum præfigi solebat, quoties saniorem mentem precabantur: et etiam interdum in colloquio per ὑγίαινε mens sana optabatur ei, qui per χαῖρε aliquem salutârat: ut apud Plut. de loquac. de Cæsare et Fulvio narrator. ¶ Significat ὑγιαίνω etiam, salubris sum: ut, γῆς ὑγιαινούσης χυμοί, terræ salubris succi: apud Synes. ep. 76. ¶ ¶ Item, rectè habeo. Dem. τὰ παρ' ἡμῶν ὑγιαίνει.

Ὑγίανσις, q. d. convalescentia: via ad sanitatem. Themist. in Phys. lib. 3.

Ἐξυγιαίνω, (comp.) sano, sanitati restituo: Hippocr.

Ὑγιάζω, idem. Aristot. polit. 3. ἄριστον τὸ μεσόν τοὺς πάντας ὑγιάσαντες, ægris sanitati restitutis. Et neutraliter, idem quod ὑγιαίνω. Xen. in Œcon. ἀμφότερα, καὶ τὸν ἵππον, καὶ ὑγιάζοντες.

Ὑγιάζομαι, sanitati restituor, sanesco, convalesco: ut, Ἵνα ὑγιαζώμεθα, apud Alex. Aphr. probl. 1.

Ὕγιασμα, medela.

Ἐξυγιάζω. Polyb. Hist. lib. 3. στρατηλατήσας δὲ καὶ τῶν ὑδάτων, τοὺς μὲν τραυματίας ἐξυγίασε, &c.]

Ὑγιὲς, idem quod ὑγιάζω et ὑγιάζομαι. Hesych.

Ὑγιὴς, sanus. ut, ὑγιὴς γένοι, apud Hippocr.

Ὑγιὴς, idem.

ΥΓΡΟΣ, ὦ, ὁ, humidus, humectus, madidus. Ut apud Xen. de re equ. τὰ ὑγρὰ καὶ λάκκοι τῶν σταβλείων, stabula quæ sunt humidiora. Sic apud Hippocr. ἀνδρὶ τῶν ὑγρῶν τὰς φύσιας, viris naturâ humidis. Interdum dicitur de rebus liquidis et fluidis: ut, ὑγρὸν ἅλμην, ὑγρὸν ὕδωρ, ὑγρὸν ὕλαρ, ὑγρὰ γάλα. Sic, ὑγρὰ νίτρα, apud Dioscor. Apud Plut. de legib. ὑγρὰ μέτρα, mensuræ rerum liquidarum. Form. gen. ὑγρὰ, seu feminè ὑγρὴ, interdum substantivè accipitur pro ὑγρὰ πλατιᾶ, (quod est apud Homer. Iliad. ά.) mare, pelagus. pro quo in plur. ὑγρὰ πλατιᾶ, Odyss. γ'. At Iliad. ξ'. ὅ μ' ἄγουσι βροτῶν τε καὶ ὑγρὴ, qui me per mare et per terras ferant. † τὸ ὑγρὸν, humor. Xen. Ped. 1. p. 8. a. et l. 8. p. 230. a.† ¶ Item metaph. tener, mollis. Ut, ὑγρὰ ἁγνάλα, apud Eur. in Theseo, molles et teneri lacerti. (Phœniss. 1604. Apollon. Rhod. 4. 481. quibus in locis, ὑγρὸς, sanguine modulus significat.) ‡ Soph. Antig. 1256 ‡ Apud Xen. de re equ. χαλινὸς ὑγρὸς, mollis frenum: cui oppon. σκληρὸς, ibidem. ¶ Item, flexibilis et agilis. Idem ibidem: τὰ σκέλη ὑγρὰ ματτυρίζει. ¶ Exponitur etiam, laxus, remissus, apud eundem. ¶ Item fluxus, lubricus, apud Plut. de fortit. Alex. ☞ Fieri ab Ἔω, tradit Etym.

Ὑγρῶς, humidè, liquidè, fluidè. Item molliter. Athen. l. 11. Item, flexibiliter, agiliter: unde, ὑγρότερον, molliùs, flexibiliùs, apud Xen. de re eq.

Ὑγρότης, ητος, ἡ, humiditas, humor. Plut. de fort. Alex. Lac. de saltat. Item, flexibilitas: ut, ὑγρότης τῶν μελῶν, apud eundem Lac. de lucta. (Eurip. Phœniss. 1215.)

Ὑγραίνω, humecto, madefacio. Plut. polit. 1. οἷόν ξυράντες τι ὑγραίνειν, ἀλλὰ τοῦ ἐναντίου. Eurip. in Helen. βλέφαρα ὑγραίνω δάκρυσι. (Philoctr. l. 1. c. 12.)

Ὑγρασία, ἡ, humectatio: Alex. Aphr.

Ὑγρασία, ἡ, humiditas, humor, uligo: Galen. et Hippocr.

(Ὑγρόομαι, humoris æqua pleno sum. Æsch. Ag. 1337.)

Composita.

Ἀναυγραίνω, humecto, madefacio. Item, mollio, molliùsco: Plutarch. in Pomp.

Δύγρος, humidus, uliginosus. Item, mollis, infirmus. (Δύγρα τραπέλαν σημαίνων. Sch. expl. σίμαινε χαίρειν καὶ κάλλ. Æsch. S. c. Th. 993.)

Διυγραίνω, madefacio, madere perfundo, humecto. Hippocr. aphor. lib. 7.

Ἔνυγρος, itidem, humidus, madens. ut, ἐνυγρα τόπου, apud Dioscor. Item, in humido degens, aquatilis.

Ἔξυγρος, prorsus humidus, seu aquosus. Hippocr. de victu in morbis acut.

Ἐξυγραίνω, idem quod διυγραίνω, apud eundem. Exponitur et, languidum reddo.

Διεξυγραίνω, decump. unâ mollio seu molliùsco. Plut.

Ἔρυγρος, idem quod ἔνυγρος et ἐνυγρὸς.

Καθυγρὸς, pro iisdem. Dioscor. et Hippocr.

Καθυγραίνω, idem cum ἐξυγραίνω. Hippocr. aphor. l. 4. et Theophr.

Πάνυγρος, leviter humidus: vel simpl. humidus, madens. ¶ Τὸ πάνυγρον, emplastri quoddam genus, inde nominatum, quoniam initio liquidum est, sed postea consistit et durescit. vide Gal. τῶν κατὰ γέν. lib. 7.

Παυγραίνω, aliquantùm humecto.

Προύγραίνω, satis humecto. Hippocr. aphor. l. 6. et Theophr.

Στενυγρὸς, arctus, angustus: propriè de angustiis in mari aut fluviis aut aliis locis humidis. Simonid. Μοῦνος στενυγρῇ ξυντυχὼν ἐν ἀτραπῷ, in semita seu calle angusta.

Στυγρὸς, humorum meatus constringo et sicco; coarcto locum, in quo humiditas est: testibus Gal. in lex. Hippocr. et Erotian. Exponitur et generaliter, coangusto, in arctum spatium cogo: apud eundem Gal. ibidem.

Τριυγρὸς, aliquantùm humidus, vel simpl. humidus.

ΥΔΩ, celebro, cano, dico, ἰμνῶ, ᾄδω, λέγω. Hesych. et Etym. Apud Nicand. in Alexiph. ponitur pro voco.

Ὕδω, ῶ, idem. Hesych. et Etym. † Apoll. Arg. ii. 330.‡ Pro eodem dicitur etiam ὕδιω, metri causa. Callim. in hymn. in Jovem, Αὐτίκα χαλκῆας μὲν ὑδίομεν Ἡφαίστοιο.

Ὑδόμαι, celebror, cantor, laudor. Apoll. Arg. l. 2. Καὶ νὺ μὲν ἐς ὕδιόντα, i. ᾄδονται καὶ λέγονται.

Ὑδὸς, ου, ὁ, qui carmina pangit, vel qui carminibus laudes alicujus dicit: poëta. Hesych. Item, sapiens, intelligens, prudens: in qua significatione legitur et ὕδης, apud eundem.

Ὕμνος, ου, ὁ, hymnus, carmen. Ut, γαμικὸς ὕμνος, apud Athen. l. 4. carmen nuptiale. Hesiod. in Erg. ἀδέμεναι ὕμνον ἀοιδῶν, carmina dicere. Dicitur et, ἀοιδὴς ὕμνος, Od. θ'. pro ᾠδὴ, seu ὕμνος. Interdum peculiariter dicitur carmen in honorem Dei: ut, ὕμνος εἰς Ἀπόλλωνα. εἰς Δία, &c. Dicitur et, ὕμνος Ἀπόλλωνος, pro, εἰς Ἀπόλλωνα. apud Athen. Davidis etiam Psalmi vocantur ὕμνοι, à Philone. ¶ Item,

oraculum, χρησμὸς, Hesych. ¶ Anacreontem ὕμνος pro ᾠδὴ usurpasse, testatur Eust. Hidemque scholiastes Sophoclis annotat, apud Poëtas, præsertim tragicos, accipi, pro cantione lugubri. (In malam partem. Eurip. Med. 422. Æsch. Ag. 120. 1483.)

Ὑμνέω, ῶ, (et poëticè ὑμνάω,) idem quod ᾄδω seu ἀείδω, carmine celebro, hymnis decanto. † Θεοὺς, deos hymnis celebrare. Xen. Pæd. p. 204. b.† Propriè de poëtis dicitur et iis qui carmina recitant. Hom. hymn. in Apoll. ¶ Item simpl. prædico, i. dico. Ut apud Plat. de rep. l. 2. πάντες ἐξ ἑνὸς στόματος ὑμνοῦσιν ὡς καλὸν μὲν ἡ σωφροσύνη, uno ore prædicant seu dicunt. ¶ Item, prædico, i. celebro, decanto, laudibus celebro, laudo. Herodian. l. 1. τὸν πολέμαρχον εἰς ἀνδρείας ἄκρας αἰτὸν ὑμνοῦντων. Et cum duplici accus. Thuc. l. 2. ἃ γὰρ τὸν νέκρον ὑμνοῦσι, αἱ τῶνδε καὶ τῶν τοιῶνδε ἀρεταὶ διέξεισιν, quæ in urbis laudem et gloriam dixi. ¶ Item, convitior, incuso, seu accuso, carmine perstringo et diffamo, vel maledictis celebro. Eurip. in Medea, τὸν ἐμὸν ὑμνῶν' ἀνοσιουργόν. Sic et Sophoc. Æschyl. (Ag. 1200. 1483.) Plat. de rep. lib. 1. ¶ Item, deploro et lamentor, apud eundem Plat. et Soph. in Electra, †1384.† et exponit Schol. et Suid. (Τριήμασι. Eurip. Phœniss. 395.)

[Τρωσὶν. Plat. Epinom. ἡ γὰρ Θεοὺς αὐτοὺς ταῦτα ὑμνοῦσιν ἐμφάνειαν ἐμφάνειν, ἢ &c.]

Ὕμνησις, ἡ, celebratio quæ fit hymnis aut carmine. Et, pro laudum decantatione, apud Greg. Naz.

Ὑμνητὴς, ῆος, sive ὑμνητὲς, οῦ, ὁ, celebrator, laudator: propriè, qui carmine laudes alicujus celebrat.

Ὑμνητὸς, celebris. Pind.

Composita ex ὕμνος, et ᾠδὴ.

Ἀμφῳδὴ, idem quod ᾠδὴ. Luc.

Παρεξῳδεῖν τὶ λογίων, in Epigr. exp. hymnorum sanctorum. Ἐγκώμιον substantivè, sicut ἐπαινος.

Ἐξῳδὴ, hymnis prosequor, celebro: idem quod ὑμνέω.

Ἐπῳδὸς, seu ἐπῳδὸς, laude dignus, celebrandus. Hom. hymn. in Apoll. [19.] Πῶς γάρ σ' ὑμνέων πάντας ἐπῳδὸν ἔσσομαι ἔμμεν; Substantivè pro bono hymno usurpavit Luc.

Ἐφύμνιον, ου, τὸ, quod hymno succinitur, canticum quod post hymnum decantatur. Apoll. Rhod. Arg. 2.

Ἐφῳδὴ, ῆς, decanto, celebro, apud Plat. de leg. ¶ Apud Soph. in Œdip. Tyr. † 1284.† τινῶν' ἐφῳδὴν, in malam partem accipitur, pro διαρρᾷδειν, teste Eust. vel pro ἀποφέρειν, ut vult Schol. Apud eundem in Antig. λοιδόρει δὲ σὺ κακὸς πρόξεις ἐφυμνήσασα τῷ σωθέντι, idem Schol. exp. diras imprecata tibi et liberorum tuorum occisori.

Καθυμνῶ, ῶ, idem cum ἐφυμνῶ.

Πολύμνιος, multos habens hymnos, celebris. Hom. hymn. in Bacch. [7. pag. 82. Ed. Barnes. Αἰτὰς ἐκαλέσ' ἐπὶ δεῖπνα πολύμνια ἱδρύσασθαι, &c. Eurip. Ion. 1074. Ἀλεγχίμους τὸ πολύμνιον εἶδος, &c. Aristoph. Equit. 1324. Ἀλλ' ἱκετεύω φαιδρύνασι ταῖς ἀρχαίοις Ἀθήναις Καὶ διαπρεπεῖς καὶ πολυύμνους, &c.]

[Πολυύμνητος. Pind. Pyth. Od. 1. 33. Schol. σύνηχες δὲ εἶναι ἀοιδὴν καὶ πολυύμνητος παρὰ τοῖς σοφοῖς γίνεται. Nem. Od. 8. 8. ἐν πολυυμνήτῳ Δωρίδι ἁλικι.]

Ὑμνήμενος, ου, ὁ καὶ ἡ, laudibus super omnia evectus vel evehendus: summis laudibus celebratus vel celebrandus.

Φίλυμνος, hymnos seu carmina amans, cantus amans. [Anacr. Od. 43. Σοφὴ, γυναῖκες, φίλυμνοι, &c. Vide Notam.]

Ὕδωρ, τὸ, (genit. ὕδατος, ab inus. ὕδας,) aqua. Interdum producitur: ut Od. ν. Σαλάσσης ἁλμυρὸν ὕδωρ. Interdum corripitur: ut Il. ι. φέρε δὲ χερσὶ ὕδωρ, afferte aquam lavandis manibus. Dicitur, ὕδως κατὰ χειρὸς, apud Aristoph. in Vesp. aqua quæ lavandis manibus ante cibum adhibebatur. ¶ Peculiariter interdum ὕδωρ dicitur mare: ut Od. γ'. τὰς αὖτε νῆας ἀποπεμπόμενος Ἀλγύπτῳ ἐνὶ ἵλασσε φέρων ἑκατόμβας τε, καὶ ὕδωρ. ¶ Ita vocatur etiam aqua pluvia. Xenoph. Hellen. 1. ὕδωρ δ' ἐπιγενόμενον πολὺ καὶ ἔρματα διαλῦσαν τὴν ἀναγωγὴν. Aristot. (de apibus,) περιγίνονται δὲ καὶ χειμῶνα καὶ ὕδωρ αἱ μέλιτται. Apud mediocs dicitur etiam de aqua intercute: ut apud Dioscor. l. 4. c. 173. καθαίρει κάτω χολὴν καὶ φλέγμα καὶ ὕδας, per inferna bilem, pituitam, aquasque detrahit. Sic et Aristot. in probl. ¶ Apud Proclum in Sphæra, ὕδωρ τὸ ἀπὸ ὀμφαλοῦ, sudor est: aqua quam aquarius è suo vase effundit.

Ὕδως, τὸ, etiam dicitur poëticè pro ὕδωρ. Ut Hesiod. Erg. ἵεται ὕδατι φέρων, pro ὕδατι. Et Orph. in Argon. (de Acheronte fluvio:) Ἀχερουσίδι; ὕδατι πορφύρων. ☞ Grammatici ab ὗς derivatum dicunt pleonasmo literæ δ.

Ὑδατώδης, aquosus, multum in se aquam continens, aqueus. Theophrast. Aët. &c.

Ὑδατώδως, ους, ὁ, idem: unde in fem. ὑδατώδους ἕρσης, apud Dionys. de situ orb.

Ὑδάτινος, aqueus. in Epigr. ὑδατίνους ἐρεχθέας, exp. brachia roscida.

Ὑδατικὸς, aquarius, ad aquam pertinens: ut, ὑδατικὸν σημεῖον, signum et indicium pluviæ futuræ. Theophr. in Prognost.

Ὑδάτιον, τὸ, aquula: seu simpliciter, aqua: et specialiter, aqua pluvia. Theophr. de caus. pl. l. 2. c. 4. Aristot. hist. an. l. 8.

Ὑδατὶς, ίδος, ἡ, aquula: medinis est pinguitudinis superiori palpebræ subtracta extima parte incrementum. Exponitur etiam, stilla, gutta. Hesych. et Suid.

Ὑδατόω, aqueum reddo: unde, ὑδατοῦσθαι, in humorem resolvi.

Ὑδατώδης, aqueus fio, aqueseo: vel, idem quod ὑδατόω. Gal. apud Hippocrat.

Ὑδαλέος, aqueus, aquosus: apud eundem.

Ὑδαρὴς, ὶος, ὁ καὶ ἡ, idem. Ut, ὑδαρὴς ἐξέμεσεν, apud eundem ad Glauc. Et, ὑδαρὴς ὄνος, vinum aqueum, et immodicè dilutum, Xen. et Athen. l. 10. Metaphoricè usurpatur pro, flexus, infirmus: ut, ὑδαρὴς φιλία, Aristot. polit. 2. (Æsch. Ag. 807.)

Ὑδαρὴς, pro eodem. Hesych.

Ὑδαρίζω, reddo aqueosum seu aqueum et dilutum: unde, ὑδαρισθὲν οἶνος, in Paul.

Ὑδαρὸς, idem cum ὑδρωπικὸς, aqua intercens, hydrops. Aristot. eth. 7. c. 8. Luc. in Lexiph.

Ὑδαρώδης, hydropicus. Gal.

Ὑδαρώδης, idem: apud eundem ad Glauc.

Ὑδρᾶν, hydropicus sum, intercutibus vitiis laboro. Dioscor. l. 5.

Ὑδρίασις, aqua intercutis, et hydropis, οἴδημα.

Ὑδρώδης, ους, ὁ καὶ ἡ, aqueus, humidus.

Ὑδρεῖος, ους, ὁ καὶ ἡ, idem: unde fem. ὑδρείαινα, et contractè ὑδρεῦσα. ¶ Hydrussa, ab aquarum ubertate, nuncupantur duæ insulæ in mari Ægæo, Andros, et Ceos, vel Cos. Quarum meminit Plin. l. 4. c. 12. Nec non Aristot.

Ὑδρηλὸς, idem cum præcedentibus: ut, γῆ ὑδρηλὰ, apud Athen. lib. 2. (Æsch. Pers. 615. Suppl. 800.) Apud Nicand. in Ther. ὑδρηλὰ καλάμινθος, vocatur calamintha viridis vel aquatica, ad differentiam montanæ, teste ejus schol. ¶ At ὑδρηλὸς, Hesych. est coluber seu serpens aquaticus. Item, mutabilis.

Ὑδρεῖον, τὸ, aquula. Item parvum vas aquarium, parva hydria. Hipp.

Ὑδρία, ἡ, vas aquarium, aqualis, hydria: ut, ὑδρία λεβὴς, apud Athen. l. 13. Idem utitur et l. 3. et 11. et alibi.

Ὑδρίαι, Athenis dicebantur situlæ et urnæ, in quas conjiciebantur calculi et sortes. Aristoph. Xen. Isocr.

Ὑδρίσκος, ὁ, parva hydria, urnula. Athen. l. 10.

Ὑδριὰδες, νύμφαι, nymphæ aquaticæ. Epigr. l. 4.

Ὑδρεύω, lavo, irrigo: aquâ perfundo. Exponitur et simpliciter, effundo, seu perfundo. apud Eur. in Iph. Taur. ἢ τάχ' ἂν Χοὰς μέλαν αἱματηρὰ τὸν φθιμένων Ὑδρεύσειν γαίας ἐς πόνους, cui libamina ista et poculum manium effusura sum in superficie terræ; vel, quem libamicibus istis et cratere inferorum perfusura sum et irrigatura in terræ superficie.

Ὑδρεύσασθαι, lavor, vel lavo me. Od. δ'. Ἀλλ' ὑδρευσάμενοι, καθαρὰ χροὶ εἵματ' ἐσσάμενοι, &c. quum te laveris.

Ὑδρεῦσαι, f. εύσω, aquor, aquam peto seu haurio. Od. α'. Καίρε δὲ ξυμβλήτῳ ἐφ' ὑδρευσόμενοι. Item, rigo, irrigo, apud Theophrast. hist. pl. l. 2. c. 8.

Ὑδρεύσασθαι, idem. Od. ζ'. Ἦλθε δὲ ὑδρεύσασθαι ἀνάλιτος, unde oppidani aquam hauriebant. Plut. symp. 9. ἐκ τοῦ Νείλου οἱ ἐπίλοιποι ὑδρεύονται. Item, rigor, irrigor. Theophr. hist. pl. l. 7. c. 4.

Ὑδρεύσιμος, aquatrices, quæ aquatum eunt. Genes.

Ὑδρεῖον, aquationum ratione disposita mansio. Plin. l. 6. c. 13.

Ὑδρεία, et Ὑδρευσις, ἡ, aquatio, aquæ haustio. Apoll. Arg. l. 4. Plut. Symp. 8. Item, rigatio, irrigatio. Theophr. hist. pl. l. 4. c. 8. et de caus. pl. l. 3. c. 24.

Ὑδρεῖον, τὸ, vas quo utimur in aquando, hydria, situla, urna. Plut. in Philopœm. Athen. l. 6. Pro eodem Ionicè dicitur ὑδρήιον, apud Herodot.

Ὕδρος, serpens aquaticus, coluber in aquis vivens. ¶ Exponitur et, natrix, apud Aristot. Utuntur et Homer. in Batrot. et Arat. in progn. ¶ Est et sideris nomen, apud Procl. in Sphæra.

Ὕδρα, hydra; idem cum ὕδρος, serpens. Plerumque sic dicitur Lernæus ille anguis ab Hercule occisus; quem nos etiam vocat Eur. in Hero. fur.

Composita.

Ἄνυδρος, ὁ καὶ ἡ, aquâ carens, aquarum penuriâ laborans. Ut, ἄνυδρα πεδία, Geopon. l. 2. Et, ἄνυδρος γῆ vel χώρα, quæ et simpliciter ἄνυδρος dicitur, apud Athen. l. 2.

Ἀνυδρία, ἡ, aquæ penuria, aquarum inopia. Theo. l. 3. Xen. Pæd. 8.

Ἀνυδρεύω, seu ἀνυδρεύομαι, ex fonte haurio, exhaurio.

Ἀνύδρευτος, non rigatus. Theophr. hist. pl. l. 7. c. 4.

Ἄνυδρος, idem cum ἄνυδρος. Hesiod. Ἄρκτος ἄνυδρον ἰὸν ἁλιαὶς ποίησεν ἰκάνειν.

Ἀνυδρία, idem quod ἀνυδρία.

Ἔνυδρος, aquas in se habens, aquis abundans, aquis irriguus: ut, ἔνυδρα πεδία, Geopon. l. 2. † Xen. Pæd. l. 8. p. 22. c.† ¶ Item in aquis degens, aquaticus: ut, ἔνυδρα ζῶα, apud Aristot. Dicitur et gemma quædam ἔνυδρος, apud Plin. l. 17. c. 11. (Eurip. Phœniss. 625. Æschyl. Ag. 1137. Aristoph. R. 249.)

Ἔνυδρις, seu ἔνυδρος, lutra: animal simile fibro: nunc in terra, nunc in aquis agitans. Aristot. hist. an. l. 8. c. 5. Plin. l. 30. c. 3. et l. 32. c. 7.

Ἐνυδρία, aquæ copia.

Ἐνυδρία, reddo ἔνυδρον. Hesych.

Ἐξυδατόω, in aqueam naturam converto, in aquam resolvo. unde pass. ἐξυδατοῦσθαι, aquescere, liquescere, apud Dioscor. l. 1. cap. 68. et Ægin. l. 3. c. 68.

Ἐξυδάτωσις τοῦ αἵματος, corruptio sanguinis in substantiam aqueam, quando, læsâ facultate sanguificâ, (quam est ἐξαιμάτωσις,) loco sanguinis generatur aqua.

Ἔξυδρος ἄτμος, ventus cum aquis pluviis erumpens. Arist. de mundo.

Ἐξυδρία, idem cum Ἐξυδατόω. ¶ Gaza est tabefactio.

Ἐξυδρωθῆναι, in aquam verti, Alex. Aphr. ἐξυδρωθὲν ὕδωρ, in aquam conversus. ¶ Gaza, ἐξυδρωθῆναι, est tabere.

Εὔυδρος, bonam habens aquam, bonis aquis riguus: vel aquis abundans, aquosus: ut, εὔυδρος γῆ, apud Herodot. et, εὔυδρος τόπος, apud Phil. de vit. M. l. 1.

Ἐφυδάτιος, aquaticus, udus.

Ἐφυδατία, nomen Nymphæ. Apoll.

Ἔφυδρος, et Ionicè ἔνυδρος, aqueus, aquis scatens. ἔφυδρα τόπου, apud Dioscor. l. 1. c. 14. Item, aquaticus, udus, i. aquas seu pluvias afferens: ut, ἔφυδρος ζέφυρος, Od. ξ'.

Ἐφύδρια, ἡ, idem cum ἐνύδρια.

Ἐφύδωρ, Athenis dicebatur apparitor, qui clepsydras moderabatur. Poll. l. 8. Quidam tamen divisim scribere malunt, ἐφ' ὑδωρ.

Καθύδρης, aqueus, abundans aquis. [Soph. Œd. Col. 154. καθύδρης δ' ἀρωγὰς μαλακίαν πατὴρ μόρματι συνέχει, &c.]

Κλεψύδρα, ἡ, clepsydra. Instrumentum horologicum, in fundo habens exile foramen, per quod aqua sensim et quasi furtim distillat, unde et nomen habet. Aristoph. in Avib. Hinc ὁ ἀνὴρ τῆς κλεψύδρας, qui ad clepsydram exercentur, apud Philost. in vit. Adr. Soph. ¶ Est et fontis nomen, apud Paus.

Κλεψύδριον, τὸ, parva clepsydra. Philostr. ibidem.

Λειψυδρία, aquæ defectus, seu penuria. Theophr. de caus. pl. l. 5. c. 16.

Λειψύδριον, τὸ, dictus fuit quidam locus Athenis ab aquarum penuria.

Μελάνυδρος, nigras effundens aquas, nigris scatens seu manans aquis: ut, πέτρας μελανύδρου, Il. ω'.

Ὀλιγύδρης, parum aquæ habens, parum aquosus. Item, pauca aqua contentus. Theophr. hist. pl. l. 6. c. 7.

Ὀρυγὴ, foramen unde aqua concitato cursu desilit: ἐκ δ' ἧς ἅλματι ὕδωρ ἐβλύει, Eust.

Παρυδάτιος, juxta aquam positus, juxta aquas natus vel satus.

Πάρυδρος, idem. Theophr.

Πλατυστόμαι, aquarum vortices. Hesych. (αὐλὸν χρῆσθαι γὰρ καὶ αὐλοὺς ἐν τοῖς πλατυστόμαις.)

Πολύδρης, multis affluens aquis, multo humore abundans. Plat. de leg.

Πολυδρία, aquarum copia et abundantia.

Σπάνυδρος, cui raræ sunt aquæ, minimè aqueosus: aquæ penuriâ laborans. Σπάνυδρα σῦκα, ficus in quibus non multum aqueosi succi inest. Athen. l. 3.

Ὑπέρυδρος, supra modum aqueosus. Item, distentus aquâ inter cutem collectâ. Hippocr. Exponitur etiam, qui supra aquas est.

Ὑφυδρος, qui sub aquis est, sub aquas demersus: ut, ὑφύδρῳ κλιμάκων, apud Thucyd. Item aqua intercute laborans. Gal. in lex. Hippocrat.

Φεύγυδρος, qui fugitat aquam, aquam refugiens et reformidans. Polybius.

Φιλύδρης, aquæ amans, gaudens aquis. Theophr. hist. pl. l. 7. c. 5.

Φιλυδρία, aquas amo, aquis et locis riguis gaudeo. Hesych.

Χέλυδρος, testudo marina seu aquatica. Est et venenati serpentis nomen, qui ὕδρος aliàs nominatur, et χέρυδρος, item ὑδρίας, apud Nic. in Ther.

Χέρυδρος, idem ac χέλυδρος serpens: sic dictus quòd in aquis pariter et terra degat: apud eundem Nic. ibid.

Ὕθλος, ου, ὁ, nugæ, loquacitas. idem quod φλυαρία, cum quo etiam conjungitur, apud Dem. Plat. de rep. l. 1. ἐκ ἐγὼ οἶδα ἀνελέξασθαι, ἐκ' ἄλλως τοιούτους λόγους.

Ὑθλὶω, nugor. Aristoph. in Nub. †781.† Ὑθλιῶν ἀνήρ.

ΥΙΟΣ, οῦ, ὁ, filius, natus, seu gnatus. Odyss. ά. Ὡς δὲ ἔγωγε ἥκιστα μάλιστ' οἶμαι τὸν ἅπαντα υἱὸν Ἀνύτου. Demosth. Philip. 3. υἱὸς ἐν πολλῇ οἰκίᾳ γεγονὼς γέγονε. Plut. ἀγαπητὸν υἱόν. ☞ Eustath. ab ὗς deducit, διὰ τὸ συτρεφόμενον ἐγκύεσθαι. Vel παρὰ τὸ φύω. Sunt enim ei nisi φύτευμα, planes proleque parentem.

Υἱὸς Atticus nominativus est, ut annotat Schol. Thuc. isque nullis usitatus. Unde gen. υἱέος, apud Thucyd. lib. 1. et Plat. ep. 7. seu υἱοῦ, et scribitur apud Luc. pro quo Iones dicunt υἱῆος. Dat. υἱεῖ et υἱῖ, Oppian. ξ'. Accus. υἱέα, et Ion. υἱῆα, apud Nonn. Dual. num. τὼ υἱέε, apud Plat. in Apol. Plur. num. nom. υἱεῖς, Od. ά. et Ionicè υἱῆες, apud Apoll. Arg. 2. Geo. υἱέων, Plat. Dat. υἱάσι, Apud Aristoph. in Nub. et Xen. apomn. l. 1. pro υἱοῖς.

Υἷς, et contractè υἱῖς, insuetis, obliquos dant poëticos, υἷος, υἷϊ, υἷα, υἷ, υἷε, υἷες, υἷων, υἷάσι, υἷας, omnes extraordinariè contractos. Eustath. Odyss. γ'. Ἐκ' ἄρα Νέστωρ ἔστω τὸν υἱάσι.

Υἱόνας, ανης, ὁ, q. d. filiatio, filium esse, vel, filium appellari. Greg. Naz. Dion. Areop.

Υἱόω, filium facio, adopto.

Υἱωσις, adoptio.

Υἰώς, filialis.

Υἱῶς, filii more.

Ὑλάω, seu ὑλάττω, filiolus. Aristoph. in Vesp. [1437.]

Υἱωνός, οῦ, ὁ, filii filius, nepos ex filio. Hiad. β'. Υἱὸς, ὁμοῦ τε ἦεν Ἡρακλείης. Sic et Od. λ. et apud Plut. de sera num. vind. (Theoc. ξ'. 23.)

Υἱώνη, seu potiùs ὑιωνή, filii filia, neptis ex filio.

Υἱωνίς, ίδος, ἡ, idem cum υἱωνός. Hesych.

Υἱωτός, seu ὑἱώτις, ίδος, ἡ, idem cum υἱωνίς. Prius apud Aristot. posterius apud Isocr. in ep. ad magistratus Mitylen.

Υἷῖ, idem cum υἱεῖ. Hesych.

Ὑΐς, ὑός, ὁ, idem apud eundem.

Ὗς, idem cum ὑΐς, teste Hesych. ¶ Significat etiam vitem ἀναδενδάδα, quæ arboribus juncta eas scandit, et quasi arboris, cui jungitur, filius vel filia esse videtur: apud eundem.

Ὑΐσκος, manna, ὑγρὸς, annotatur à quibusdam, sed absque autore.

Ὑκάς, et ἴκας, ἴκανος, et ἴκανος, ου, ὁ, et ἴκα vel ἴκανα, ὁ, Athenæo piscis, quem Callim. ἰχθὺν ἰχθῦν dixit, Cyrenæi verò ἰρυδρῖνα, quod ait Zenodot. Sic et Hesych. ἴκανος, ἰρυδρῖνος. At Hermippus, ἴκανος, τὸν ἰκτῖνα. (Ἐρυδρῖνος, aliis ἰρυδρὶς, et ἰρύδρινος, Scapula neglexit, ut alia ἅπαξ λεγόμενα.) Causa rubelliones vertit ex Aristotel. Athenæus item ἴκανα, ἅτις ἐστὶ ἴκανα, dictis Cyrenæis appellari testatur, fortean quasi mergos. Huic φάγρῳ nai ἴσατυν esse similem affirmat.

Ὑλάω, ῶ, F. ἄσω, latro. canem proprium. Odyss. σ'. Οἳ' ἴλαον πρησσόντα. Ibidem, ἐνὶ κύνες ὑλάουσιν. Ibidem usurpatur et vox pass. ὑλάσθαι, pro ὑλᾶν.

Ὑλαγμα, τὸ, latratus. In Geopon. (Æsch. Ag. 1640. 1681.)

Ὑλαγμὸς, οῦ, ὁ, idem. Il. φ'. Xen. de venat.

Ὑλακτιὰς, οῦ, ὁ, qui solet latrare, pronus ad latrandum.

Ὑλακτέω, ῶ, idem quod ὑλάω. Iliad. σ'. Interdum cum accus. pro allatro, seu latratu prosequor. Isocr. τὰς τυχούσας ὑλακτοῦσι. Pollux de vulpibus etiam et lupis dici ait. Dicitur etiam de homine, in modum canis latrantis vociferante. Soph. in Electra, Τιπαῖ' ὑλακτεῖ. Dicitur et cor latrare, quem palpitat. Iliad. ὁ. et apud Plut. περὶ ἀδολεσχίας.

Ὑλακτὴ, ὁ, latratus, idem quod ὑλαγμὸς, in Geopon.

Ὑλακτὴς, οῦ, idem cum ὑλάω, et ὑλακτέω. Oppian. de venat. l. 3.

Ὑλακτικὸς, latrativus. Oppian.

Ὑλακὼν, canis nomen, apud Xenoph.

Compositæ.

Ἀμφιλάω, circumlatro, seu circumallatro, oblatro undique.

Ἐξυλακτέω, ῶ, latratum emitto, vel in latratum erumpo. Plut. de aud.

Καθυλακτέω, ῶ, oblatro, latro in. Basil.

Ματαιόλακτος, frustra latrans, inania deblaterans magno cum clamore. apud Plut.

Ματαιολάκτης, ου, ὁ, idem.

Σκύλαξ, ακος, ὁ et ἡ, catulus. propriè catulus canis. (Soph. Tr. 1114.) ☞ Dictum enim vult Orus apud Etymol. quasi σχύλαξ, ἀπὸ τοῦ ἰσχυρῶν τὸν ὑλακὸν. Hom. Odyss. μ'. Τῆς δ' ἔτι φασὶ μὲν ἔσκε σκύλακας τροφάδας. Interdum dicitur de illo etiam, qui eam ætatem excessit: ut apud Xen. Paed. 1. ἔστιν ὅτε σκύλακι γενοίην, ἀναλίσκουσι δυνάμενον ἀγαπητῶς θηρᾶν. Venatici etiam canes σκύλακες nominantur, apud Plut. in lib. περὶ παθῶν. Significat et quamvis catulum. ut, σκύλαξ ἄρκτου, Luc. et σκύλαξ γαλῆς. Nicand in Ther. ¶ Item pro pisce. ¶ Et pro cetera ferea, apud Poll. ¶ Pro σκύλαξ dicitur σκύλλος, apud Etym.

Σκυλακώδης, ους, ὁ καὶ ἡ, conveniens σκύλακι. unde τὸ σκυλακῶδες apud Xenoph. in Paed. metaphoricè dicitur de puero, habente aliquid in quo σκύλακος naturam imitabetur. Exponitur etiam, invercundus. Item, canimus. Et, τὸ σκυλακῶδες, frons invercunda, impudentia: item pro blanditiis, apud eundem ibid.

Σκυλακεύω, canes admitto. ut apud Xenoph. in Cyneg. σκυλακεύειν δὲ τὰς κύνας, ἐπειδὰν τὸν πόνον τοῦ χειμῶνος. Poll. est τὰς κύνας ἐμπιπλάναι καὶ ἐχούσας. ¶ Exponitur etiam, cano alo seu educo. Apud Strab. (de Romulo et Remo;) ὑπὸ λυκαίνης ἐκθῆναι σκυλακευομένους, à lupa educatos tanquam catulos.

Σκυλάκιον, τὸ, pro catulo ponitur. Aristoph. Ἅβη, καπὸν σκυλάκιον, metaphoricè.

Σκυλασία, ἡ, canum admissura. Item, canum seu catularum educatio.

Σκυλάτιον, catellus, parvus catulus. Xen. Aristot.

Σκύλια, τὰ, caniculæ pisces. Aristot. an. l. 6. et Ælian.

Περισκυλακισμὸς, οῦ, ὁ, (decomp.) lustratio, seu expiatio, quam ἐπὶ τῷ σκυλάκων σπορᾷ, Plut. in probl. Rom. et in Romulo, immolatione σκύλακος canis.

Πρόλαπτον, ὁ, prius latro.

Ὕλη, ης, ἡ, materia seu materies. (Æsch. Ag. 506.) Aristot. pol. l. 1. ὅτι ἐστὶ τὸ ὑποκείμενον, ἐξ οὗ τι ἀποτελεῖται ἔργον, subjectum et res proposita, ex qua aliquid efficitur. Plut. Symp. 8. τὸ φῶς τὸν ἀέρα, ἐξ ἧς ἀπέβη, μητέρα καὶ ὕλην εἶναι δεῖ. ¶ Peculiariter sic vocantur ligna. Ut apud Theophr. hist. pl. l. 5. ὅσαι δὲ, πρὸς πᾶσι τοῖς ἄλλοις ἐπάρτου χρείαις, καὶ πρὸς ναυπηγήσιμος, καὶ οἰκοδομικὰς, στερεὰν ἔχουσι, quæ ligna navibus, quæ item ædificiis extruendis apta sint. Iliad. φ'. πίσσα ξύλα, ligna conservantia. Sic, ξύλα αἶδα, ligna arida, apud Plat. de leg. ¶ Frutices quoque stirpesque parvulæ quæ in segete nascuntur, vel herbæ quæ in fruticem assurgunt, ξύλα dicuntur: apud Xenoph. in Œcon. et alibi. ¶ Sæpe sylva ξύλα nominatur. Ut Od. ε. Ὕλη δ' ἐστὶν ἀμφιφυτὶς τηλεθόωσα, virens sylva. et Il. ὁ. ἔνθεῖα ἔκπεσε ναίτης ὕλης. † Hes. Th. 694.† Sic et apud Herodian. l. 7. Xen. in Cyn. Plut. &c. ¶ Etiam ea, quibus corpus alitur et vita sustentatur, ὕλη appellantur. Ut apud Herodot. ἐξ ὕλης ἀγρίης ζώοντα ἔθυσι. Sic et apud Aristot. hist. an. l. 8. ¶ Apud Plut. symp. 6. problem. 2. ὕλη dicuntur et fœces cibi concocti, vel ipsi cibi concocti. ¶ Apud Theologos verò ὕλη interdum nominantur sordes fœcesque mundanæ, quibus involuti sunt ii, qui res divinas contemnant. Ut apud Synes. hymn. 3. ἀνέφελον ὕλης καθῆρε φέγγος. Sic et alibi passim, apud eundem, et Greg.

Ὑλήεις, ὑλήεσσα, ὑλήεν, sylvosus, arboribus densus et opacus: ut, ἠΐθεον ὑληέντα, Odyss. ι. † In fem. ὑλήεσσα. Hes. Th. 1010.†

Ὑλῆτις, ιδος, ἡ καὶ ὁ, idem: unde, τὰ ὑλῆτα, loci sylvosi, apud Xen. in Cyn. ¶ Item qui crassam materiem est, fœculentus: ut, ὕδωρ ὑλῆτις apud Dioscor. l. 5. c. 87.

Ὑλικὸς, ὴ, ὸν, sylvaticus, sylvestris: luxurians frondibus, et sylvescens. Epigr. lib. 2. Item: materialis: ut, σῶμα ὑλικὸν, apud Synes. de insomn.

Ὑλικὸς, ὴ, ὸν, sylvaticus, in sylvis degens: epith. Panis in Epigr.

Ὕλημα, τὸ, frutices et stirpes humiliores, medias inter arbores et herbas, propiùs tamen accedentes ad genus herbaceum. Theophr. hist. pl. l. 1. c. 10. et alibi.

Ὕλης, ητος, ὁ, idem quod ὕλη, Etym.

Ὑλικὸς, materialis: ut, ὑλικαὶ ἀρχαὶ, apud Plat. symp. 8. ¶ Item, crassus, mundanis sordibus inquinatus. Greg.

Ὑλίζομαι, materior, ligneor, materiam seu ligna colligo aut comporto. Hesych. et Etym.

Ὑλόνυμφα, ὁ, ligustrix, mulier quæ ligna comportat. Etym.

Ὕλωσις, ὁ, ligustio, ligneorum et virgulterum congestio. Hesych.

Ὑλίζω, defæco, fœcibus expurgo, vel, per colum transfundo defæcandi causa. Unde apud Dioscor. l. 5. c. 9. ὑλίζεται ἢ ὀξύμελι. Apud Cratin. ὑλίζε τὰς ῥῖνας, emunge nares. Poll. l. 2.

Ὑλιστὴρ, ῆρος, ὁ, colum, cribrum: vel saccellus, per quem aliquid transfunditur, et à fœcibus repurgetur. Poll. l. 6. et Dioscor. l. 2.

Ὑλιστήριον, et ὑλίστριον, idem. Schol. Nic.

Ὑλότης, materiæ ratio, quasi dicas materietas, ipsa materia fabricam. Mens. Trism.

Compositæ.

Ἄυλος, ὁ καὶ ἡ, sylvis carens, qui sylvosus et umbrosus non est. Theophrast. expers materiæ, à nulla constante materia, incorporeus. Hesychius.

Ἀνύλιος, carens arboribus, carens sylvis. Strab.

Ἀφυλίζω, defæco. apud Etymol.

Διϋλίζομαι, exp. in materiem abeo: apud Plat. in Tim.

Διϋλίζω, idem quod ὑλίζω, defæco, per colum transfundo. Plat. Symp. 6. Dioscor. l. 5. c. 82.

Διΰλισις, percolatio, per colum transfusio. Suid.

Διϋλιστὴς, idem quod ὑλιστὴς.

Περιϋλίζω, anté percolo. Dioscor. l. 1. c. 94.

Ἔυλος, materiæ constans, materialis. Themist. phys. l. 2.

Προσύλος, materiæ adhærens. Item qui rebus mundanis deditus est, carnalis.

Ὑμὴν, ένος, ὁ, membrana, pellicula, tunica, seu tunicula. ‡ Apoll. Arg. iv. 1647.‡ Eust. et Athen. ἐξέλασάν τινες τὸν ἄγγουρον ἐκ ὑμένος ἰδίου, l. lacerarunt tenuissimo, ὑμένος δίκην, ut ipse exp. Sic Gal. ad Glauc. ὑμένα appellat membranam seu tunicam oculi: alii ὑμένας vocant membranas quibus fœtus involvitur. ¶ Item, carmen nuptiale, carmen quod in nuptiis cantari solet. idem quod ὑμέναιος, Poll. quod vide.

Ὑμενώδης, ους, ὁ καὶ ἡ, membranaceus, seu, tenui membrana constans: vel, membranæ speciem gerens: et, ὑμενώδης διεγμὸς, apud Aristot.

Ὑμένιος, ὁ, membranaceus, i. è membrana factus: ut, ὑμένιος περιβλωττὶς, apud Athen. lib. 1.

Ὑμένιος, membranæ in modum tenuis: vel simpl. tenuis. Hesych.

Ὑμέναιος, ὁ, hymenæus: nuptiale carmen, seu quod in nuptiis sponso et sponsæ accinitur. Il. σ'. Νύμφαι δ' ἐν Σκάλμοιο ῥοῇσιν ἰανθὲ λαμπετόωσαν Ὑδνην διὰ δῖαν, ὑπὸς δ' ὑμέναιος ὀρώρει. (Soph. Œdip. Tyr. 430.) ☞ Quidam sic dici volunt, παρὰ τὸ παρθένιον ὑμένα, i. è membrana virginitatis indice, quæ primo coitu rumpitur. Alii aliunde derivant. Vide Eustath. in Il. σ'. ¶ Accipitur et pro ipsis nuptiis, teste Hesych. ¶ Item, sic dicitur ipse nuptiarum primus genius, apud Lucian. in Herodot.

Ὑμεναίω, hymenæum canto: vel, connubio jungo. Etym.

Ἀνυμέναιος, (comp.) hymenæi expers, justos hymenæos non passa. Eurip. in Hec. [416. Ἄνυμφος, ἀνυμέναιος, δύο μ' ἐχόντ' ὀνείδη. Here. Furens. 834. Ποντίας κελαινὰς ἀνυμέναιος παρθένου, &c. Iph. in Taur. 856.] (Phœnias. 805.) † Soph. El. 968. ἀνυμέναιον, adverbial.† [Antig 888. Ἀκλαυτος, ἄφιλος, ἀνυμέναιος, ταλαίφρων ἄγομαι τάδ' ἐπίμοιρα ὁδόν. Ed. Col. 1225.]

Ὑμήττιος, ου, ὁ, mons Atticus clarissimus, semperque frondens.

Ὑμήττιον μέλι, pro melle pretiosissimo; quale in Hymetto colligebatur.

Ὕννος, ου, ὁ, equuleus, equus parvulus, velati munus et pumilio in equino genere. Ejusmodi equulei à Latinis vocantur manni, et mannuli; hinni, et hinnuli. Unde, hinnire, potiùs, quàm ut cum Colum. hinni ab hinniendo denominentur. Vide schol. Aristoph. in Pace. Apud Hesych. ἵννος, exp. κῶλος ἐν τῇ γαστρὶ τεινόμενος πρὶν κυηθῆναι.

Pro ἵννος scribitur et ἰνὶς, item γίννος. Quidam verò hinnis sive ginnis sunt esse partum equæ ex asino aut mulo conceptum. Arist. in fine l. 2. de gener. an. scribit, γίννους dici fœtus mulinos, asininos aut equinos, qui in ventre matris corrumpantur, nascunturque membris depravatis ac oblæsis. Vide et l. 6. c. 24. in eodem opere. Hesych. tradit, quosdam ἵννον vocare mulum aut equulam qui non crescat: ipse verò esse dicit fœtum ex equo et mula aut asina. Idem Hesych. ἴννος exponit etiam κωλῆς, et ἴννος, puellam parvulam: item papillam oculi.

Ἴνις, idem Hesych. exp. αἶξ νέα, ταῦς, ἔριφος, ἀνήγυος, νέανις.

Ἴνιὸ, Hesych. est αἶξ, supra.

Ἰνὰς, eidem est capra agrestis seu fera.

Ὑπαίθα, ex obliquo, curvè, rectè. Apoll. Argon. 2. ‡ 737.‡ καταπαύλαται ἑστιόωσι κατὰ ξυνὰς ὑπαίθα νέεσθαι. Hom. Il. ξ'. ξυνὰς ὑπαίθα νέεσθαι, in obliquum declinavit, sive in anteriorem partem. ☞ Ἀπὸ τοῦ, ὑπαγωγῶς, καὶ ὑπαὶ τὸ ὑπὸ, inquit Eust. etymon exprimens.

Ὕπαρ, τὸ, (nomen indeclin.) visio, vera visio, quæ eventu comprobatur. (Æsch. Pr. 485.) (☞ Quasi ὕπνου ἄρσις. nimirum ἀπὸ τῶν ἐγρηγόρων.) Cui opponitur ὄναρ, somnium. Od. τ'. Οἱ ὄναρ, ἀλλ' ὕπαρ ἐσθλὸν, ἐπὶ στρωτοῖσι μένοντα ἔστω. Sic et Plat. ep. 3. ἀλλ' τὸ νῦν ἐν ἕβδομον τῶν ὄναρ ἀντ' ὀψίαν γέγονε. Et Plat. de sera num. vind. ὃν τὸ ὄναρ ἐν ἐκ τοῦ ὑπάρ ὑπαγόμενον. ¶ Apud Greg. in Juliana. invect. 4. καθ' ὕπαρ, per veram visionem. quod et καθ' ὕπαρ conjunctim scribitur. ¶ Interdum ὕπαρ adverbialiter usurpatur pro καθ' ὕπαρ. ut apud Plut. lib. 2. de rep. τὸ δὲ ἀκλεῶν καὶ ἀλαθῆ καὶ ὄντως ὄντ' ἄλλως ἐξαιτεῖ. οὐ' ὕπαρ, οὐ' ὄναρ, nec vigilantes et revera cernentes, nec somniantes, decipit.

Ὑπὲρ, (et poeticè ὑπείρ, ut Od. ξ.) præpos. pro varia constructione varia significans.

Cum genit. super, supra. Iliad. ξ'. Ζεὺς δ' ἀς ὑπὲρ κεφαλῆς, stetit autem supra caput. Plato in Tim. ὑπὲρ γῆς χάλαζα συνίστατο, supra terram grando concrescit. Luc. καταλελειμμένος ὑπὲρ γῆς φῶς, super terram relictus amicus et superstes. Apud Thuc. lib. 2. ἐξ Ἀβδήρων τῶν ὑπὲρ Αἰγύπτου, quæ est super Ægyptum. Apud eundem, ἃ ὑπὲρ τῶν πόλεων, expon. urbi imminentes. Item Σκιλλοῦς τὰ ὑπὲρ τῶν ἄκρων, Siculi montani. ¶ Signif. et, pro, (defensivè.) Ut, Λέγει Δημοσθένης ὑπὲρ Κτησιφῶντος. † Xen. Paed. 1. 2. 9. et 1. 4. 12.† Interdum, ὑπὲρ σοῦ, expon. nomine tuo, tuâ causâ, in gratiam tuam, propter te. † Sic ὑπὲρ ἐμοῦ, pro me, vice mea. Aristoph. Nub. 837. ὑπὲρ τινος μάχεσθαι, pro aliquo pugnare. Xen. Paed. l. 4. p. 103. b.† Interdum vice tua; apud Isocr. Demosth. et alios. ¶ Item pro περὶ, de: ut apud Galen. ad Glauc. lib. 1. ὑπὲρ παντὸς γράψαι τῶν ὑγιεινῶν. (ὑπὲρ Ἰουδαίων. Sch. ex. ὑπὲρ τοῦ μὴ εἰς δουλείαν ἀχθῆναι, Æschyl. S. c. Th. 115. Ag. 585. Eurip. Phœnissa. 202. 212. 632. Pœticè ὑπείρ. Æsch. Ag. 194.)

Cum accus. ultra, trans: ut in proverbio, ὑπὲρ τὰ ἑκατομπέδα σκάφη. Demosthen. ὑπὲρ τὸν ἄξονα, supra dignitatem. ὑπὲρ λόγον, supra quàm dici potest. Ὑπὲρ ἑξήκοντα ἔτη γεγονὼς, natus supra sexagesta annos, vel ultra, i. qui annum sexagesimum excessit; Plut. in Lycurg. Apud Luc. in Icosibus, ὑπὲρ τὸ ὕδωρ ἐγχρίμπτων λόγον, æquo modum in dicendo excedere, i. ultra clepsydræ mensuram orationem protrahere. ¶ Item, præter, vel contra, παρὰ. Iliad. γ'. ὑπὲρ μὲν καὶ' ἄλλους ἐπέπιθες, νῦ' ὑπὲρ ἄλλον (299. Soph. Tr. 485. Theoc. αβ'. 93.) ¶ Pro κατὰ accipi potest Eust. Odyss. ι. ὑπὲρ μέγα λαῖτμα θαλάσσης.

In compositione auget: ut in ὑπερφέρω, ὑπερθλάω, ὑπερ-

ine, vehementissimè. ¶ Interdum cum verbis nonnullis vim habet comparativi: ut apud Aristot. polit. l. 4. ὑπερτάσι τῷ πολλῷ, ὁ λίαν τοῦ πολλοῦ, magis superat qualitate, quam deficiat quantitate. ¶ Significat etiam, τὸ ἔξωθεν, et τὸ ἄνωθεν, ut in ὑπερίδυμοι, et ὑπερῷον. ¶ Interdum vacat, ut in ὑπερφίαλος.

Ὑπερτερος, α, ὁν, superior, præstantior major, potior. Herodian. l. 6. εἰ καὶ ἐν τοῖς πρώτοις ὑπέρτερα ἔδοξαν γεγενῆσθαι οἱ Σάρβαροι, quamvis bello superiora fuisse viderentur. Iliad. λ'. ὑπέρτερον ἔμμεν ἀρωγῆς. (Eurip. Med. 922. 1221. Æsch. Ch. 103. Theoc. ιϐ'. 22.) ¶ Et, ὑπέρτερος ἱμοί, pro ὑπερτέρως, apud Nonn. ¶ Interdum cum accusat. vel dat. ejus rei quam quis alium superat. Oppian. de venat. lib. 3. Ἄλλος δ' αὖ μείζοσι μὲν ὑπέρτερος, statura superat reliquos. ¶ Ὑπέρτερα κρέα, in victima dicuntur carnes exteriores, seu quæ farinaceus obtegunt: apud Plut. symp. 5. probl. 8. ex Odyss. γ'. ¶ Veteres Iones ὑπέρτερος dixerunt etiam juniorem, ut Eustath. annotat. Iliad. λ'.

Ὑπερτερώτερος, idem cum ὑπέρτερος, superior: item junior. Hesych. Pro ὑπερτερώτερος, comparativ. ex comparativo.

Ὑπερτερέω, ῶ, eum superior: cum genit. apud Suid.

Ὑπέρτερία, ἡ, victoria. Od. ζ'.

Καθυπέρτερος, (comp.) idem quod ὑπέρτερος. (Æschyl. S. c. Th. 232. Theoc. Id. 2. 60. al. 99.) Thuc. lib. 5. Xenoph. apomn. 4. Plut. in prob. Rom. et alibi. Apud Herodot. legitur κατυπέρτερος, Ionicè.

Καθυπερτερέω, ῶ, præsto, superior eam, antecello. Areth. in apoc. c. 1.

Ὑπέρτατος, supremus, summus, altissimus. Il. ψ'. ὑπέρτατος ἐν πτερυγῇ, altissimus in specula. Item pro, maximus. (Æsch. Suppl. 680.)

Comp. Καθυπέρτατος, idem.

Πανυπέρτατος, omnium supremus, omnium excelsissimus: ut, οὐρανὸς πανυπέρτατος, apud Aristot. de mundo. Item, præstantissimus.

Ὕπερθε, sive ὑπέρθεν, desuper, supernè, in superiori parte, suprà: sæpe apud Homer. (Ὑπερθ' ἐμπύατον. Æsch. S. c. Th. 234. μήχθαι δ' ὑπερθε, ἢ, &c. Eurip. Med. 633. Theoc. ιϐ'. 24.) Τὰ ὑπερθε, apud Xenoph. superna, superiores partes. Οἱ ὑπερθε, superi, cœlites.

[Ἐξύπερθε. Soph. Philoct. 29. τῶν ἐξύπερθε, καὶ σπάνιν γ' ἐλᾶς τινός.]

Comp. Ἐφύπερθε, sive ἐφύπερθεν, idem quod ὑπερθε. Ibidem apud Hom. In Epigr. ἐφύπερθε κεφαλῆς, supra caput.

Καθύπερθε, sive καθύπερθεν, idem quod præcedens. Od. μ'. Interdum cum genit. ut apud Nicand. in Ther. Apud Homer. Od. ι'. Ὀρτυγίης καθύπερθε, exp. trans Ortygiam.

Ὑπερτράζω, sive ὑπερτράζομαι, superficiarium sulcum produco, i. non altè impresso terræ vomere aro: apud Theophrast. histor. plant. lib. 3. cap. 4.

Ὑπερία, ἡ, funis, quo antennarum cornua transferuntur, seu tenduntur et laxantur: apud Suid. ἐξ-ὑπερὰ τὸ ὑπερόν τινα.

Ὕπατος, dicitur per syncopen, pro ὑπέρτατος, (ut πάτος, pro πάτατος,) summus, supremus. Iliad. ψ'. et ω'. Ἐν δὲ μιῇ ὑπάτῃ πυρὸν θέτην, in rogo excelsissimo. In Epigram. ὕπατον ὄρος, altissimus mons. et, ὕπατος κλέος, maximum decus. et, ὕπατος Ἀνδῶν, ibidem. Sic, ὕπατος Ζεύς, Iliad. τ'. Et cum genitivo, ut Iliad. Υ'. ὕπατον κρείοντα, summe regum. (cum Gen. Æschyl. Ag. 50. 518.) ¶ Apud musicos ὑπάτη χορδή, suprema chorda, quæ et simpliciter ὑπάτη dicitur: cui opponitur νήτη. Unde compos. παρανήτη, quemadmodum et παρυπάτη. Vide Martian. Capell. et Vitruv. nec non Aristot. in probl. et auto nemeis Boëth. in Music. ¶ Ὕπατος accipitur etiam pro imo et profundissimo: ut Apoll. Rhod. Arg. l. 2. ἐξ ὑπάτου ἐνόδοις ἀμαυρώσας. ¶ Apud Græcos rerum Rom. Scriptores ὕπατος est consul: quòd apud consules post exactos reges summa esset potestas: Dionys. Halic. et Plutarch. in Rom. In fœm. gen. dixit Herodian. lib. 2. ὑπάτος ἀρχὴ, pro ὑπατικὴ, consulatus, consulare imperium.

Ab hoc signif. sunt quæ sequuntur derivata et compos.

Ὑπατικὸς, ὴ, ὸν, consularis, ad consulem pertinens. Herodian. lib 7. et Plut. in Camillo.

Ὑπατεύω, eum consul. consulatum gero. Herodian. et Plut.

Ὑπατεύσας, vir consularis, qui consul fuit, consulatu defunctus, exconsul. quemadmodum est exquæstor, ὁ ταμιεύσας.

Ὑπατεία, ἡ, consulatus: apud eundem.

Compos. Ἀνθύπατος, ου, ὁ, proconsul: qui consulis vicem gerit. Plut. in polit. præc. Luc. in Demon.

Ἀνθυπατικὸς, proconsularis. Plut. in Probl. Rom.

Ἀνθυπατεύω, proconsulare imperium obtineo, proconsul sum, pro consule provinciam administro, sum legatus pro consule. Ant. c. 18. Herodian. l. 7.

Ἀνθυπατεία, ἡ, proconsulatus, proconsulare imperium. Herodian. l. 7.

Συνύπατος, collega in consulatu, consularis imperii particeps.

Συνυπατεύω, socius sum et collega in gerendo consulatu: apud Plut.

Ὕπεικον, vel ὑπερικὸν, hypericum: herba, de qua Dioscor. l. 3. c. 171. Dicitur etiam ὁ ὑπέρικος, apud Nic. in Alexiph.

Ὕπερος, ου, ὁ, pistillum. Hesiod. in Erg. Ὅλμου μὲν πρωτεῖα τάμοι, ὕπερα δὲ τρίποδα, mortarium quidem tripedale seca, pistillum verò tricubitale. Et ὑπέρου ψυχροῦ, proverb. apud Hesych.

Ὑπήνη, ης, ἡ, barba: propriè quæ est sub mento, et malarum. licet à Gaza apud Aristot. l. 3. anim. exp. mentax. Plut. in Camillo, ἅψασθαι τοῦ γενείου, καὶ κατόψει τὴν ὑπήνην ἔκθυτον ἄσπρην. In Epigram. ἀχνοὶ ὑπήνης, exp. malæ imberbes. (Theoc. κ'. 22.)

Ὑπηνήτης, ου, ὁ, juvenis, utpote cui ὑπήνη suboriri incipiat. Luc. de sacrif. vide Pud.

Ἀνύπηνος, ου, ὁ, (comp.) imberbis, qui non habet barbam. Suid. et Hesych.

(Σκληρυγκελεγχυπνοπάθης, (decomp.) hosti barbiformidandus. Aristoph. Ν. 997.)

Ὕπνος, ου, ὁ, somnus. Iliad. ά. ὅτε μοι γλυκὺς ὕπνος ἐπῆλθε, quum eum invadebat somnus dulcis. Iliad. ά. τίδε μοι ὕπνος Ἥρῃ ἐπιβαλέσθαι. Demosth. pro cor. τοιοῦτον ὕπνον καὶ λήθην ἁπάντων ἔχων. Dicitur etiam aliquis ὕπνον λαβεῖν, Plut. in symp. et pro eodem, ὕπνον αἱρεῖν, item, ὕπνον δαπεῖν, Od. ω'. et ν'. et Il. κ'. Dicitur, ἐν ὕπνῳ, et, κατ' ὕπνον, in somnis, per somnum, per quietem: et frequentiùs in plur. ἐν τοῖς ὕπνοις, et, κατὰ τοὺς ὕπνους, apud Athen. et Plut. ☞ Quidem deducunt παρὰ τὸ ὑπονοεῖν, (suspicare,) quòd in plerisque dormientibus, præsertim hesternis, mollibus et submissâ ducatur spiritus, ut vix deprehendatur. Alii παρὰ τὸ λίαν τοῖς πόνοις, quasi λάσιος. nam et ab Homero vocatur λίην μαλερὸν ἄημα θυμοῦ.

Ὕπνος τὸ μεσαμβρινόν. Theocr. Idyll. 10.

Ὑπνώδης, ης, ὁ καὶ ἡ, somnolentus, somniculosus. Plut. de aud. poëm.

Ὑπνώλης, ου, ὁ, idem. Athen. l. 15.

Ὑπνωλέης, ου, ὁ, idem. Nicand. in Alex.

Ὑπναλὲ dicitur esse aspidis genus, morsu somnum inducens, atque sic necans.

Ὑπνόω, sive ὑπνάω, ῶ, dormio, somnum capio.

Ὑπνωτικὸς, idem cum ὑπνώδης.

Ὑπνώω, ῶ, idem quod præcedentia. Unde, ὑπνῶσαι, dormire, et sopiri somno, apud Luc. et Xenoph. Sic et apud Greg. ἰδίως ὑπνώεις, suavitèr dormies. Item activè, somnum affero, somnum concilio: ut apud Dioscor. l. 4. c. 64. (de papavere erratico;) τούτου τὰ πεφάλια πίνει ὁ ἐξ ὕδατος κυάθους τρεῖς ὑπνώσας πότιζε τοὺς ὑπὸ ὑπνώσεως.

Ὑπνωτικὸς, somnolentus, in somnum pronus. Aristot. οἱ δὲ φλεβώδεις ὀξὺ ὑπνωτικοὶ δι' ὑγρότητα τοῦ πέμπτου. ¶ Et activè, soporificus seu soporiferus, apud Plut. symp. 3. probl. 5. Athen. l. 2. et Dioscor. l. 2. de lactuca.

Ὑπνώω, idem quod ὑπνόω. poëticum et Ionicum. Od. δ. (de virga Mercurii:) τῇ τ' ἀνδρῶν ὄμματα θέλγει Ὧν ἐθέλει, τοὺς δ' αὖτε καὶ ὑπνώοντας ἐγείρει.

Ὑπνώττω, idem quod præcedens: somnum capio, dormio. Galen. (Ὑπνώττω φῶς δ' οὐχ ὑπνώττει πλέον. Æsch. S. c. Th. 293. Eum. 124.) [Eurip. Orest. 173. Ὑπνώττει. HA. Μῦς εὕ. Ὑπνώττω. Steph. Thes. iii. 1744. B.]

Composita.

Ἀϊδιόπνους, ὁ καὶ ἡ, æterno perfusus somno. Item, æternos somnos afferens. Soph. in Œdip. Colon. [1648.] Pro eodem dicitur et, ἀϊδίπνους, apud Schol. Soph. [Œd. C. 1648.] et Suid.

Ἄϋπνος, insomnis, somnum non capiens, vigil, pervigil. Odyss. τ'. et Lucian. Νὺξ ἄϋπνος, nox in qua somnus non capitur. Xenoph. Pæd. 2. et Il. ἀ. (Ἄϋπνον, i. e. τὸν μὴ ἰόντα μὴ ἰόμενον. Æschyl. S. c. Th. 212. V. Eurip. Med. 482.)

Ἀϋπνία, ἡ, insomnia, vigilia, pervigilatio. Plat. de leg. l. 7.

Παννύχιος, omnino insomnis. Oppian.

Ἄγρυπνος, idem quod ἄϋπνος, ex eoque ortum pleonasmo literarum γχ, teste Etym. ut, ἀγρυπνὸς ὕπνος, apud Theocrit. idyll. 25. Citat et Eurip. in Rheso, et Luc. in Terps. (Ἀγρυπνον εἶλας. Æsch. Pr. 358.)

Ἀγρυπνία, insomnia, vigilia: idem cum ἀϋπνία. Xen. pæd. †l. 5. p. 131. d.† Oppian. de venat. lib. 3.

Ἀγρυνίς, ίδος, ἡ, festum Bacchi pervox, et insomne. Hesych.

Ἀγρυπνέω, insomnem noctem duco, vigilo, non dormio. Xenoph. Hell. 7. ἐς δὲ τὸν πόλεμον ἐγρήγορσιν, ἐκάθευδε μέχρι ἡμέρας. † et Pæd. 1. 5. 11. et l. 3. p. 77. 5.† Item, invigilo, vigili et attenta mente observo. Lucian. ἀγρυπνεῖ τοῖς πλησίον.

Ἀγρυπνητικὸς, vigilias facilè ferens, qui vigilare et insomnis esse solet. Plut.

Decomp. Διαγρυπνέω, pervigilo, insomnem noctem transigo. Ath. l. 4. (Aristoph. Ran. 962. Νῦν νυν' ἐν μακρῷ χρόνῳ πλοῦς διαγρύπνησις, &c. Equit. 277. Schol. Therm. 100. Schol.]

Συναγρυπνία, insomnes noctes duco ob vel supet. Cum dat. Luc. et Basil.

Παννύχιος, omnino insomnis. Epigr.

Προαγρυπνία, noctem insomnem duco. Plut.

Φιλάγρυπνος, vigiliarum amans. Tryph.

Ἀφυπνόω, obdormio, obdormisco. Luc. c. 8.

Ἀφυπνίζω, expergefacio, è somno excito. Eurip. Rheso, Ὅτου' ἴχνος ἀκμὰς, ἀφύπνισον.

Βραχύπνους, brevi contentus somno, non diu dormiens. Aristot. [de Hist. Animal. lib. 4. cap. 10.]

Δυσυπνίζω, idem quod ἀφυπνίζω.

Δύσυπνος, qui difficulter somnum capit, segrè obdormiscens.

Δυσνυστάζω, segrè obdormisco, seu segrè dormio. Plut. de leg. l. 7.

Ὕπνιον, τὸ, insomnium, visum, quod se dormienti obtulit è fatigatione, sermone, et curis diurnis. Plat. in Phæd. Plut. de deo Socr. Xenoph. in symp. &c. Quomodo ab ὄνειρο differat, vide Macrob. comm. in somn. Scip. l. 1. c. 3. ¶ Adverbialiter etiam ponitur pro, in somnis, per quietem. Il. Ε'. (Ὑπνίον, τό. Æsch. Pers. 226. 518.)

(Ὑπνίους. ἄγαν Γ' ἀλαθεῖς ἐνυπνίων φαντασμάτων Ὄψεις. Æsch. S. c. Th. 716.)

Ὑπνιάζω, insomnium video, somnio. Arist. hist. an. l. 4. ὑπνιάζει τῶν ζώων μάλιστα ἄνθρωπος.

Ὑπνιάζομαι, idem. Plut. et Act. Ap. c. 2.

Ὑπνιαστὴς, οῦ, ὁ, insomniator, qui videre insomnia solet. Gen. c. 37.

Ὑπνιώδης, insomnio similis, vanus ut insomnia. Strabo.

Ἔξυπνος, qui è somno evigilavit; expergefactus.

Ἐξυπνίζω, expergefacio. Phrynich.

Ἐξυπνέω, expergiscor. Joseph.

Ἐξυπνίδιος, qui ad somnum afferendum facit. Epigr.

Καθυπνος, gravi seu alto oppressus somno: vel somnolentus, vehementis somni. Aristot. probl. l. 3.

Καθυπνώω, idem. Nic. in Alex.

Φίλυπνος, amans somni, somnolentus. Theocr. Idyll. 18. [Aristot. de Somno. &c. καὶ τὸ ὅλον δὲ φίλυπνοι οἱ ἀδηφάγοι καὶ πονηροὶ καὶ μεγαλοσάρκοι.]

Ὑπὸ, præpositio, varium habens constructionem et significationem.

Cum genit. signif. à, ab, cum verbis passivis aut neutris. Ut Isocr. παιδεύομαι ὑπ' ἐμοῦ, institutor ab illo. Dem. in Mid. ταῦτ' ἐγκρυφῇ πεφυτεύσεται ὑπὸ τούτου. Sic Xen. pæd. 4. ἐκεῖνος δὲ τεθνάναι ὑφ' ἡμῶν, interfectus est à nobis. † Postponitur ab Hesiod. Theog. 70.† ¶ Item, propter, ut Plut. in Per. ὑπὸ τῶν ἄλλων αἰτιῶν πόλεμος συνέστησε τοῖς Ἀθηναίοις. ¶ Item, præ. Ut, ἀκμὴν ὑφ' ἡδονῆς, lacrymari præ voluptate. Sic, ὑπ' ἰδίας, apud Plut. præ penuria. †Sic Xen. Pæd. 1. 4. 15. Sic ὑπὸ φιλοτιμίας, præ parsimonia, apud Aristoph. Nub. 853.† ¶ Item per. Plut. ὑπ' αὐτοῦ τούτου φωνὴ ἡμῖν ἐγγίγνεται, per ipsum ne saporem quidem nobis licet. Plato, τῆς πολλῆς τὰ τῶν ἰδίων ὑπὸ ψηφισμάτων διαίρεσιν, plebi pancorum facultates per decreta distribuens. ¶ Item, sub, ut, ὑπὸ γῆς, sub terra, vel sub terram. ὑπὸ μάλης, sub ala. Luc. † Sic ὑπὸ Ἑλικῶνος, sub Helicone. l. c. ad pedem Heliconis. Hesiod. Theog. 23.† (Eurip. Phœniss. 534. 1442. Il. Γ'. 276. Soph. Tr. 495. Subint. 781. 852. Œdip. Tyr. 1093. 1158. 1276. Æsch. Ch. 80. Suppl. 940. 1039.)

Cum dat. itidem signif. sub. Ut, πόντος ὑπὸ τῇ γῇ βάλλει. Luc. Sic apud Hesiod. in Theog. πολὺς ὑπὸ πέτρῃ, sub cavo saxo. Apud Herodot. ὑπὸ Πέρσῃσι ἄρχοντες, sub ditione Persarum. Sic apud Thuc. ὑπὸ Ἀθηναίοις εἶναι, Atheniensibus subjecti sunt, seu parent. ¶ Interdum, sub, vel in. Ut apud Hom. καταπρῆσαι ὑπὸ πίλνῳ, in ilino. Et apud Apoll. ὑπὸ φωτὶ, in nocte vel sub noctem. ¶ Item pro μετὰ, cum. Plut. in Galba, ὑπὸ φωτὶ πολλῷ πορεία, cum multo lumine. ¶ Apud Apoll. Rhod. ὑπὸ πλῆκτρῳ πλήσσων, exp. ad citharam ferio, i. ad ejus sonum. ¶ Interdum dativum pro genitivo habet. Ut Il. π'. ὑπὸ χερσὶ δαμεὶς. Et Il. ν'. ὑπὸ Τρώεσσι δαμῆναι. †Sic ἐᾷ ὑπὸ παιδὶ δαμῆναι, filio suo domari. Hesiod. Theog. 464.† Interdum et pro accusativo: ut Il. Υ'. Αἰχμὴ δ' ὑπ' ἰτέην τε καὶ ὀξυόεσσαν ἀκτερέϊσε καπέσκον πίλας ἐκτυχόσαν ἀθρόους. (Æsch. Pers. 190. Eum. 360. Ag. 869. Eurip. Phœniss. 199. 706. 747. 1173. Iustrum. Soph. Œdip. Tyr. 57. 210. Tr. 395. Il. Β'. Cat. N. 221. 235. γ'. 61. ubi Subint. Particip. Theoc. Υ'. 3. πϐ'. 116.)

Cum accus. itidem signif. sub. Plat. in Cotet. καὶ τὸν ὑπὸ γῆς καὶ ὑπὸ γῆν χρυσὸν, &c. sub terra. Sic Theophr. de caus. plant. l. 5. c. 13. ἰὰν ὑπὸ τὸ δέρμα γένωται, sub cute et corio. Apud Xen. † Pæd. l. 5. p. 132. a. et l. 5. 3.† τὸν ὑφ' ἑαυτὸν ἐχόμενον, ducum quos sibi subjectos habet, sive sub sua ditione. Iliad. β'. ὑπὸ Τροίην ἅλδε, exp. εἰς, vel ὑπὸ. Quandoque tempus denotat. Ut, ὑπὸ τὸν κατάλυσιν τοῦ πολέμου, apud Xen. sub finem belli. Sic, ὑπὸ κύνα, apud Aristot. an. l. 8. sub canículam, sub exortum canículæ. Ὑπὸ νύκτα, interdum expon. sub noctem: interdum capitur pro, κατὰ νύκτα, per noctem, de nocte, nocte, apud Hom. et Thucyd. † ὑπὸ τὰ ἱμάτια ὑποδύεται

ψιάδετο, sub, subter castellum. Xen. Ped. l. 5. p. 119. d. Sic ὑλάκτησε ὑπὸ τὸν σκευὸν, sub speculam usque. l. 6. p. 165. c.† (ὑπὸ πτίλοι. Æschyl. S. c. Th. 567. Ag. 995. Ch. 270. Suppl. 605. 730. Sab. II. Y. 279.)

In compositione interdum signif. sub. ut in ὑπάγω, ὑπέχω, ὑπαιθρία. ¶ Interdum minuit. ut in ὑπόξυρος, et ὑπόλιμος. ¶ Interdum indicat, aliquid sensim, simulque cum aliqua fraude fieri: ut in ὑπάγχομαι, et ὑπάγομαι. ¶ Nonnunquam idem valet quod πρό. ut in ὑπογραμμὶς, ὑπόλημμα, ὑπαγόμαι. ¶ Interdum pro παρὰ ponitur. ut in ὑπορῶ, pro παροράω. ¶ Item pro διά. ut in ὑπαστρατεύω, et ὑπατρηπιάζω. ¶ Interdum vacat: ut in ὑπόλοιπον, ὑπομένω, ὑπάω. ¶ Apud poëtas interdum posteriorem syllabam mutat in eam literam, à qua simplex incipit: ut in ὑββάλλω, pro ὑπαβάλλω.

Ὑπαὶ poëticè pro ὑπὸ, et παρὰ pro παρά. Il. β'. ὑπαὶ ὑπὸ πάντα πίπτει Ἴδης. Apud eundem, ὑπαὶ πρόσω, pro ὑπὸ τὰ πρόσω. Apud Aristoph. in Achar. ὑπαὶ πτερύγων, schol. exp. μετὰ πτερύγων. (Æschyl. Ag. 901. 953. 800. Ch. 613. in Composit.)

Ὑπόαπτ, ιδος, ἡ, avicula, quæ Latinis carruca dicitur, et ex ovis cuculi in nido suo positis exclusos pullos pro suis alit. Theophr. de caus. pl. l. 1. c. 24. πλὴν ὅτι γίνεται τῇ κίτταγος, οὐ μὲν ὁ ὑποάπτ. Vocatur etiam Ὑποκολλὶς, et Ἐπικολλὶς.

Ὑπτιος, ος, ὁ, supinus, resupinus, in dorsum versus. (Soph. Œdip. Tyr. 831.) Od. ε'. κεῖτο ὕπτιος ἐν κονίῃσι. Athen. l. 6. διὸ ὑπτίους ὑπὸ τοῦ γέλωτος κατακειμένους. Apud Luc. in Timon. σπάλαι παλαιὸν παρὸ ὑπτίαν, resupinam, i. retrorsum vergentem. ¶ Apud Suid. χεῖρες ὑπτίαι dicuntur passæ manus seu supinæ. ¶ Idem annotat, ὕπτιον ἔπος, in Epigr. dici τὸ ἀσεβὲς. ¶ Τὰ ὕπτια interdum dicuntur plana: ut, ὕπτια πέδια, apud eundem. ¶ Interdum arcuata: apud eundem. ¶ Interdum partes inferiores. Ut apud Theophr. τὰ ὕπτια σκοδίστερα καὶ λαμπρότερα. Plin. exp. foliorum pars inferior à terra herbido viret colore. ☞ Dici ὕπτιος quasi ὑπτιος, eò quòd τὰ ὕπτια τῶν φύτων sint, scribit Etymol.

Ὑπτίως, supinè.

Ὑπτιότης, ητος, ἡ, supinitas. Theophr. hist. pl. l. 1. c. 16.

Ὑπτιάω, ῶ, f. άσω, supino, resupino: unde, ὑπτιοῦσθαι, supinari, resupinari: apud Dioscor. l. 4. et Galen. (Ὑπτιόομαι. Æsch. Pers. 418.)

Ὑπτιάζω, supinus sum: vel supinor, supinus relabor. Herodian. l. 1. ἐπὶ γὰρ ἀσθενίας καὶ ἀδυμίας πόδες ὑπτιάζει. Item, supinus sum, resupinus ac negligens, negligenter ago. Idem l. 2. ὑπτιάζει πρὸς τὸν τῶν πραγμάτων ἐπιτηδειότητα, ignaviter sese habebat ac supinè.

Ὑπτίασμα, τὸ, supinatio, resupinatio. Apud Æschyl. in Prometh. χειρομαίμακτος ὑπτιάσμασι χερῶν, exp. supina manuum inflexione. (Ag. 1293.)

Ὑπτιασμὸς, idem. Luc. de saltat.

[Ὑπτιαστέον. Xenoph. περὶ ἵππ. §. 8. καὶ ἑαυτὸν ὑπτιαστέον, &c.]

Composita.

Ἐξυπτιάζω, idem quod ὑπτιάζω. Arist. hist. an. lib. 2. τὰ δὲ σίμπεδα ἐξυπτιάζοντα ἔχουσι μᾶλλον, magis resupina cornua habent et retrodexa. Ex activè, resupino, supino. ut apud Luc. σημεῖον πρεσβείων καὶ ἐξυπτιάζον ἑαυτόν. (V. Æschyl S. c. Th. 583. pro ἀναπτύσσω, ἐτημελεῖτο.)

Ἐξυπτιάζομαι, resupinor, supinor. Athen. l. 1. οἱ τὸν κρᾶδιον πυκνοῦντες ἐξυπτιάζονται τὴν κεφαλὴν.

Ὑπερύπτιος, supra modum supinus.

Ὑπὸν, τὸ, examen apum. Hesych.
Ὑπὸς, favus. Idem.

Ὑπὸς, οῦ, ὁ, Hesychio est ὁ χοῖρος, porcus femina. ☞ Κατ' ἀφαιρετικὴν sic dicta, à grunnita singulari, quem porca mater præ aliis suibus edit.

Ὑπὸς verò est instrumentum, in quo asinæ onera bajulant; eidem. ¶ Apud Aristoph. in Vesp. τύπτουσι δὲ βορδεῶν Ὑπὸς ὄνων. Pollux dicit, esse vorem Æolicam, quæ significet τὸ σχοινίον τοῦ βίλου κεράμου. At schol. dicit, ὑπὸς esse vasa fictilia, quibus salsamenta imponuntur. Quidquid sic, duas ansas habet, seu ut unus brachia immittens humeris gestat, seu duo manibus, aut vectem trajicientes.

Ὑπόγειον, ου, τὸ, hyoscyamus: plantæ genus, quo color tingitur coccineo similis. Hesych. esse ait βάμμα τι. Vide Plin. l. 35. c. 6. Legitur et ὑόγα, apud Suidam, herbæ genus esse dicentem.

Ὑογώνιος, ου, ὁ, ad hyoscyamum pertinens.

Ὑσσὸς, οῦ, ὁ, verutum missile, ut Lacc. exp. apud Polyb. ¶ Alii exp. pilum: ut apud Plut. in Mario, ἐξαπτίζειν τοὺς ὑσσούς. Et in Pompeio, ἐκβαλεῖν ὑσσοὺς, pilorum vel teloram jactus. ¶ Quidam interpr. etiam, gæsum, vel gæsum; quasi hoc Latina voce inde sumpta. ¶ Quidquid est, missile est.

Ὑστερὸς, ία, ον, posterus, ultimus, postremus. Il. λ'. τίνα πρῶτον, τίνα δ' ὕστατον ἐξενάριξεν; Aristoph. in Ran. ἐν τοῖς ὑστάτοις φράσω, postremo loco dicam. † Xen. Ped. l. 2. 43. d.†

Ὕστατον, et ὕστατα, adverbialiter usurpantur, pro, postremùm, ultimò. Lucian. ἡμεῖς μὲν οὖν, τὸ ὕστατον προσιόντες ἀλλήλοις, ἐμάχοντο. Il. δ. τὸν ὕστατα λαβέσθαι. Sic et alibi apud Hom.

Ὑστάτιος, idem quod ὕστατος. Il. δ. ὑστατίοις βέλεσι. Alibi ἐμαστιχόν.

Ὑστάτιον, idem cum ὕστατον. at Od. β'. Τί πρῶτον, τί δ' ὕστατα, τί δ' ὑστάτιον κατέλιξε;

Composita.

Ἀφυστερέω, destituor, defrauder.
Ἀφυστερίζω, seriùs venio, tardo, moror.
Ἐφυστερίζω, posterior sum vel fio. Thuc. l. 3.
Καθυστερέω, posterior sum: item, tardiùs et seriùs venio. Polyb. l. 16. Plut. in symp. sept. sap. Et cum dat. apud Theophr. de caus. pl. lib. 1. Item, cedo, et inferior sum: cum genit. apud Strab. et Luc.
Καθυστερίζω, itidem tardo, moror. Eccles. c. 16.
(Μεθύστερον. i. e. μετὰ ταῦτα. Æsch. Ag. 435. Pers. 207. Soph. Tr. 712. Ph. 1135. Μεθύστερος, posteri. Æsch. S. c. Th. 587.)
Πανύστατος, omnium postremus seu ultimus.
Πανύστατα, et πανύστατα, adv. omnium postremo loco: apud Soph. in Ajace, [873. Πανύστατον. Schol. ἀντὶ τοῦ ὕστατον. τὸν σκοπὸν ἔστι τὸ πρωτεύειν τοὺς ὑπερθύτατους ἐπὶ τέλει ἐπιτάττει, ἂν ὕστατον, πανύστατον ἄρατε, κτλ.] Huic Exemplo addas, Trachin. 887.] et Eurip. in Hec. [611. Ὦ πολλὰ λιτάνευσε τοῦς πανυστάτους ἰμοὶ — Ἀπόλ. Med. 1041. Elect. 157. Aristoph. Acharn. 1183.]
Πανυστάτιος, idem quod ὕστατος, postremò, ultimò. Callim.
Προϋστερίζω, præposterus. Apud gramm. et rhetores προϋστερίζειν est, quando τὸ ὕστερον memoratur πρότερον, antè, quàm τὸ πρῶτον, et τὸ πρότερον subjicitur τῷ ὑστέρῳ, posteriore loco, vel ὕστερον. Quod fieri dicitur Ὁμήρῳ, eo quòd Homero frequens sit hujus schematis usus, τὸ ὕστερον πρότερον memorando.

Ὑφὰς, ἄδος, ἡ, Polluci l. 10. est πλατεῖα ἀγγεῖα, quo sacra feruntur.
Ὕφα, idem quod ὕφασμα, teste Suid. † Indeclinabile, Vossius in Grammatica Græca. p. 16.†

Composita.

Ἀραχνοϋφὴς, ἐς, ὁ καὶ ἡ, ab aranea contextus.
Ἀργῆτις, ὁ καὶ ἡ, ex alba textura constans. Et simpliciter, albus: ut, ἐν ἀργῆτα, Il. κ'. Et quam alii ἐν dicunt ἀργεῖ.
Ἀργύφεος, idem: ut, ἀργύφεον φᾶρος, Odyss. ι'. Metaph. ἀργύφεον ἔντος, Iliad. σ'. † et ἀργυφέῃ ἐσθῆς, alba vestis. Hes. Th. 574.† ‡ Apoll. Arg. iv. 475.‡
Διϋφαίνω, pertexo: vel intertexo.
Ἐνυφαίνω, intexo. Athen. l. 12.
(Ἐπύφαντος. Theoc. ιδ'. 85.)
Ἐξυφαίνω, pertexo, contexo: seu texendo absolvo et conficio. In Batrachom. Πίπλον μὲν κατέτρωξε, ἃ ἐξύφανε κερκίδα. Exponitur etiam, compono, struo: apud Greg. loquentem de ape.

Ἐξύφασμα, idem quod ὕφασμα, textum, tela. at, ἐξύφασμα πιμπλᾶς, apud Eurip. in Electr. [539.]

Εὔϋφος, ος, ὁ καὶ ἡ, bene textus: sciè et eleganter textus: at, εὔϋφὲς λαῖφος, in Epigr. (Sopb. Tr. 611.)

Εὐΐφαντος, idem.

Ὑφαί, id quod staminì intexitur, trama, subtegmen. Plut. de leg. lib. 3.

Ἐφυφαίνω, idem quod ὑφαίνω: seu inter texendum ingero. Et pro simplici ὑφαίνω, apud Oppian. de venat. l. 3.

Καθυφαίνω, exp. intexo.

Decomp. Συγκαθυφαίνω, simul intexo. Eust.

Κρηπίφαντος, peplus seu velum ex trama textum: τὸ διὰ πρίσεως ὑφαντόμενον, Etym. Eustathio idem est cum ἀκρόφαλος.

Λεπτύφης, subtiliter et tenuiter contextus. Lucian.

Ἀπαλύφης, idem cum ἀργύφεος seu ἀργύφεος. Eust.

Παρυφαίνω, attexo.

Παρυφή, ἡ, id quod telæ seu textili attextum est, veluti sunt viegæ aureæ, purpureæ, casidiæ, &c. Plut. in Lac. instit. παλαιόφρα ἐπίθες, Νέον παρυφὴν ἱστὸν οὐκέτ' ἐνδύσῃ.

Παρυφὴς, ὁος, et πάρυφος, ου, ὁ καὶ ἡ, (adject.) ἔχων παρυφάς, vel παρύφους, (subst.) ὁ, τὰς ἐν ταῖς χερσὶν παρυφὰς βάπτων. Poll. l. 7. c. 14. Χερσὶ πάρυφος, vel παρυφὴς, virgatum angulum.

Πάρυφος, ου, ὁ, (subst.) idem quod παρυφή. ¶ Adject. verò est idem quod παρυφὴς.

Παρυφαίνω, idem quod παρυφόω, apud eundem ibidem. Apud Xen. paed. 5. παρυφασμένα ἅπλα, exp. obtenta arma.

Decomp. Εὐπάρυφος, cujus vestis insignem pulchramque limbum attextum habet. Lac. in somn. Dicitur et vestis πάρυφος, elegantì limbo prætexta: apud Herodian. l. 1.

Λευκοπάρυφος, cujus vestis candido limbo prætexta est. Plut. in Apophthegm.

Φοινικοπάρυφος, puniceo limbo prætextam vestem gerens.

Χρυσοπάρυφος, aureum limbum in sua veste gestans.

Προυφαίνω, attexo. Plat. in Tim.

Συγκηφόφαντες, socerum textor. Dem. in Olympiodor.

Συνυφαίνω, contexo.

Συνυφή, contextus, contextio, Plat. de leg. l. 5. tela. idem quod ὑφή.

Συνυφὴς, ὲς, ἁπαλὴ, contextus. Aristot. hist. an. l. 9. c. 37.

Συνυφόω, idem quod συνυφαίνω. Vel, attexo. Unde metaph. apud Phil. de mund. τοίνυν δὴ πραγματογράφοι, ἀπὸ ταὐτοῦ ἀν εἶη συνυφοῦντα τὰ ἀμείζονα. Sic et apud Luc. de scrib. hist.

Ταπεῖφες, in longum textus. Suid.

(Τρίχυφος, ex pilis textus. Pherecrates.)

Τελυφάντης, qui calcitras texit, calcitrarum et lodicum artifex. Poll. l. 7. ex Hyper.

Χρυσῆφες, ex auro textus: vel auro intextus, seu intertextus. Athen. lib. 10.

Ὕθαρ, αρος, τὸ, vieti genus, quod in abiete et larice nascitur. Theophr. de caus. pl. l. 16. c. 23. Plin. l. 17. c. ult. Item Theophr. hyphear tribuit illici, l. 3. de hist. pl. c. 16.

Ὕψος, ους, τὸ, altitudo, celsitudo, sublimitas: interdum et cacumen, fastigium, vertex. Thuc. l. 1. σαφῶς κατηγορέσθω, ὅτι ὑψηλότατα, καὶ ἐπὶ ὕψει λαμπρίσει. Plut. de sera num. vind. κατισχνῆς ἐξ ὕψους τινὸς εἰς τράχηλον, ex cacumine quodam. Metaphoricè apud Herodian. lib. 2. οὐδὲν οὕτω πρὸς χάριν ἐς ὕψος ἐξαίρει, nihil verbis extollens. Sic et apud Aristot. de mund. et Luc. in Hermot. (Eurip. Phœniss. 361. Ὕψει κρύπτουσι λαυκάνας. Æsch. Ag. 1384.) ᾗ Etymol. dici vult quasi ἴψος, ab ἴσταμαι, ut sit ἀφ' οὗ ἵσταται ἰέναι, unde patet prospectus.

Ὑψηλὸς, ὴ, ὸν, altus, excelsus, sublimis: at, πύργοι ὑψηλοὶ, Il. ε. (Æsch. Ag. 906.) Metaphoricè Luc. in Hermot. ὑψηλὰ γὰρ ἂν φρονῇς, sublimia affectas animo. Sic apud Dion. Longin. οἱ ἄντες ὑψηλοὶ τῇ φύσει. Dicitur, ἀφ' ὑψηλοῦ, sc. τόπου, ex alto, è loco excelso: apud Luc. de scrib. histor.

Ὑψηλῶς, altè, excelsè, sublimiter.

Ὑψόθεν, ex alto, desuper. Il. υ. Cum genit. signif. super: at apud Apoll. Arg. 2. ὑψόθεν ἀκτῆς.

Ὑψόθι, in alto, in sublimi. Hiod. ϝ. Item, super, cum genit: at, ὑψόθι γαστρὸς, Epigram. l. 1. Significat etiam, altè, in altum: apud Apoll. Arg. l. 2.

Ὑψόσε, in altum, in sublime. Od. μ'. χεῦρες Ὑψόσ' ἀνέμασσε.

Ὑψοῦ, altè, in alto. Il. ά. et Soph.

Ὑψοῦ, idem. Il. ξ'. et ϟ. Hesiod. in Eeg.

Ὑψοφὲς, idem cum ὑψηλὸς. Hesych.

Ὑψίτερος, altior: at, ἡμῖν ὑψίτερος, apud Theocr. idyll. 8.

Ὑψιστος, altissimus, excelsissimus. Hac voce sæpe intelligitur Deus in sacr. lit. at Act. 7. Luc. 1. et alibi.

Ὑψιστάτης αἴρεσις dicitur τῶν τὸ Ὕψιστον colentium. Hesych. et Suid.

Ὑψόω, in altum tollo, exalto, extollo. in Batrach. πάντα τὰ ὑψόσε ἐχεῖν ἔπεμψε. Luc. 14. ἔστις ὑψόων ἔκτισεν, τοῦτο καθαίρεται. Item, perficio, absolvo: metaphora ab ædificiis sumpta, quæ tum demum perfecta sunt, quum ad fastigium sunt perducta. Joseph. καὶ ὑψώσας τὸ ἔργον, ἐφὸ τελευτήσας. Exponitur etiam, ὑψηλὸν ποιῶν. Suid. ex Psalm. David.

Ὕψωμα, exaltatio, elevatio: at, ὑψώματα τῶν δενδρέων, apud Plut. Item, altitudo. Rom. 8. Expos. et, cacumen, cumulus. Phocyl.

Ὕψωσις, exaltatio, elevatio. Suid.

Compositæ.

Ἀνυψόω, idem quod ὑψόω. Epigr. l. 4.

Ἐξυψόω, extollo. Eccles.

Ὑπερύψης, ες, ὁ καὶ ἡ, qui peris est altitudinis, supè altus.

Ὑπσύψης, idem quod ὑπερύψης. Strabo.

Περιυψόω, exalto, extollo, ὑψόω. Macrob.

Συνυψόω, simul exalto, unà in altum evebo.

Ὑπερυψόω, supra alia extollo: vel, supra modum extollo, et evebo.

Ὑπερύψιστος, altissimus, excelsissimus, Ælian. in varia hist. (Xenoph. de Cyri Exp. lib. 3. ἐκεῖνον μὲν γὰρ ἴσμεν ἐν ὑπερυψίστοις, ἐκεῖνον δὲ &c.)

Φ, F. ἕνν, plus. Od. ξ. Ὃς δ' ἄρα Ζεὺς πάσσυρος, nocte pluebat tota Jupiter. Luc. Ἔστα Διὸς ταμεῖον ἀ Γαλαμαντις. Interdum cum dat. personæ, ut Aristoph. in Nub. †1116.† ἔνναν σφίσιν ἰμῖν. Interdum cum dat. rei quæ pluit: ut Athen. l. 8. οἷα δὲ καὶ πολλαχοῦ ἔνναν τὸν Διὸν ἐχθίων. Ει cum accusat. apud eundem ibid. Phrenias scribit, ὃν Χείμωνα ἐνὶ τριὰν ἡμέραις ἔνναι τὸν Διὸν ἐχθίας. Dicitur et impersonaliter ἔν, pro ἔβρεχε, apud Arist. rhet. 2. et Theophr. de caus. pl. l. 4. ¶ Item activè, irrigo, pluviâ perfundo.

Ἔνσθαι dicitur, quod placido decidit, ut apud Greg. ἔρως ὑέμενος ἐν ὄμμασι. Item quod irrigatur et pluviâ perfunditur. Ut apud Arrian. l. 6. οὐ γὰρ ἔνναι τὸ πεδὸν ἐκ τοῦ ἄνω ἐξ οὐρανοῦ, non multùm pulvis humectatur. Sic et apud Herodot. Theophr. et Pausan.

Ὑετὸς, seu ὗς, ὑός, ὁ, pluvia: Erot. apud Hippocr.

Ὑετὸς, ipsa pluendi actio. Hesych.

Ὑάδες, hyades: stellæ quædam in cornibus Tauri, à placendo sic dictæ, quoniam ortu occasuque suo pluvias largasque imbres concitant, ut Cicer. et Plin. testantur, et post hos Etymologus. Eurip. in Ione, ὑάδες τε ναυτίλοις ἐκφέρουσι σημεῖα. Quidam Latinè suculas appellant, ab ὗς derivantes. Alii etiam à litera ὑ ἀπλῶς sic nominari volunt, quam aliquo modo repræsentent, ut docet idem Etymol.

Ὑαλίζω, pluo, madefacio, rigo. Hesych.

Ὑετὸς, οῦ, ὁ, pluvia. Hesiod. in Erg. Aristoph. in Vesp. Aristot. de mund.

Ὑετώτατος, pluviosissimus: at, ὑετώτατος ἄνεμος, apud Herod.

Ὑέτιος, pluvius, pluviosus. Ut, ὑετίη ἀκρωνὶς, in Epigr. et, ἄνεμοι ὑέτιοι, Aristot. in Probl.

Ὗς, appellatur Jupiter, qui et ὑέτιος, et ὑμβρις, Lat. pluvius. Est et Bacchi epithetum, teste Suid. ex Clidemo, quoniam sacra ei faciebant quam plueret.

Ὑώ, nominatur Semele, teste Pherecyde et Hesych.

Compositæ.

Ἐφύω, superpluo, pluviâ perfundo: unde ἐφύη, impluit, pluvia statim sequitur, pluvia incessit. Theophr. de caus. pl. l. 4. c. 9. ἐὰν δὲ καὶ ἐφύσῃ συκῆν, ἐκφαίνεται. Significat et, pluvia consequitur, statim post pluit. apud eundem de caus. pl. l. 6. (de Iride,) ἐφύη γὰρ ὅπου ἂν ἐφαίνῃ.

Καθύω, compluo.

Καθύεσθαι, complui.

Φ.

Φ NOTA literæ quam vocant φῖ, ab Hebræorum Phe seu Pe. ¶ Æoles ex initio dictionum pro Β utuntur, dicentes Φέρες, pro Βέρες. Φλᾶς, pro Βλᾶς. Φλίβειν, pro Βλίβειν. ¶ Est et numeralis nota, de qua vide in Append.

ΦΑΓΩ, vel φάγω, (utraque enim thema statuit Eust.) edo, comedo. Frequens est aoris. 2. ἔφαγον, et infinitivi φαγεῖν. Ut Od. ξ. Ἤ τιν' ὃ γ' ἐν νίπτρῳ φάγον ἐχθρὸν. Odyss. δ. Καὶ φαγέμεν πιέμεν τε. Æschin. in Ctesiph. ἀνὰ τὰς εἰνὰς τραπέζας ἔφαγες καὶ ἔπιες, καὶ ἐκύλισας. Aristot. polit. 7. ἐν ἐκβάσεσι τοῦ φαγεῖν. † Xen. Paed. 1. 2. 11.† Eadem tempora passim etiam occurrunt in sacris lit. Fut. Med. Φάγομαι, pro Φαγεῖμαι, dicitur, sicut πίομαι, pro πιοῦμαι. Unde φάγεται, apud Luc. c. 17.

Φάγημα, τὸ, id quod comeditur, esculenta, edulia, apud Suid.

Φάγησις, εως, ἡ, comestio, vorutio.

Φαγησία ἑορτὴ, festum quoddam in quo cibo ad satietatem usque exhilarabantur. Athen. lib. 7. Idem dicitur et Φαγήσια, τὰ, apud eundem ibidem.

Φαγήσιος, à comitiis dicitur ὁ ἐκκλητὸς, inexplebilis, teste Poll. l. 6. Lat. edo, comedo, phago, esilo.

Φάγανα, et Φαγέδαινα, dicitur affectus stomachi, quum vehementer appetens, cibum immodicè sumit, nec satiari vorando potest. in definit. med. et apud Galen. lib. 3. comm. in lib. Epidem. aphor. 37. ¶ Φαγέδαινα, de ulceribus quoque dicitur, et interdum omnia ulcera designat, quæ semper majora et deteriora fiunt. Interdum specialim ulcus quoddam denotat, quod describit Poll. l. 4. c. penult. Celso l. 6. est genus cancri. Hinc apud Æschyl. in Phil. Φαγέδαινα, ἣ μου πόδας ἐκβέβρωκε πικρὸς. Ab hoc ulcere ad favorum quendam morbum transfertur. de quo Colum. de re rust. l. 9. c. 13.

Φαγεδαινικὸς, phagedænicus, at, Φαγεδαινικὰ ἕλκη, apud Dioscor. lib. 2. cap. 99.

Φάγος, vorax, edax, comedo, esilo. Matth. 11. Luc. 7.

Φάγρος, Cretensium linguâ dicitur eos: quia ascendo ferrum adrodit. Athen. l. 7. Item, piscis quidam, à voracitate, ut putatur, sic vocatus. apud eundem ibidem. Videsis Τραγ.

Compositæ: ac primùm cum præpositione.

Διαφάγω, perredo, exedo, edendo consumo. Phil. de mundo. ἵνα ἐρπετῶν τοσούτων τρόπων ἡ ἐνύδρειος διαφάγῃ, quum arugo glisceus exest.

Ἐμφάγω, itidem exedo: unde, ἐξέφαγε, apud Poll. l. 6. c. 7.

Ἔμφαγη, esi inditum deglutio, comedo. †Xen. Paed. p. 172. a.†

Ἐπιφάγω, post aliquid edo, superedo. Item, unà cum pane vescor. Poll. ibidem.

Κατεφάγω, peredo, edo, devoro. Aristoph. in Plut. ἰσὸς κατεφάγων καὶ πρίας. Athen. lib. 10. τὸν Μίλωνα ταῦρον κατεφαγεῖν. Dicitur etiam ἀντίμετα aliquis κατεφαγεῖν, obsumere per luxum, obligurire. Ut Odyss. ι. Sic et, πατρῷον γὰρ, et φατρίην εἰσέτι κατεφαγὼν. apud Athen. l. 5. et alibi.

Κατεφαγὰς, comedo, esilo, bellua. Poll. ex Myrtilo comico, et Æschyl.

Συγκατεφάγω, (decomp.) unà comedo seu devoro.

Περιφάγω, pani additum comedo, cum pane vescor.

Περιφάγω, τὸ, quo cum pane vescimur, opsonium: apud Joan. c. ult.

Προφαγεῖν, præcomedere, ante alia comedere.

Συμφάγω, unà comedo. Plat. de leg.

Compositæ sine præpositione.

Ἀγριοτροφάγος, ὁ καὶ ἡ, q. d. hamivorus. Aristotel. et metaph. avarus. Hesych.

Ἀδηφάγος, seu ἀδηφάγος, ad satietatem et libitum comedens: vorax, bellua. Theocr. idyll. 23. Metaphoricè apud Aristophan. in Nub. λίχνοι dicuntur ἀδηφάγοι, lychni bibuli, qui multum olei devorant. Sic, ἀδηφάγοι ἵπποι, equi curules, qui magnis sumptibus ad certamina curulia aut bellum nutriebantur. Eust. ex rhet. lex. Sic et, παῖς ἀδηφάγος, cui planum dabatur stipendium: apud Lys. et, ἀδηφάγοι τρίποδες, in quos magni erogantur sumptus, apud Suid.

Ἀδηφαγία, seu ἀδηφαγία, ad satietatem usque comedo, vorax sum. Isocr. in Archid. Alciphr. ep. 22.

Ἀδηφαγία, seu ἀδηφαγία, esus ad satietatem usque, voracitas. Athen. l. 10. Oppian. halieut. 3.

Αἰγοφάγος, caprivorus, caprum seu capras vorans aut edens. Peculiariter sic Juno vocabatur apud Spartanos, quòd apud eos capræ ipsi immolarentur. Hesych.

Ἀκανθοφάγος χρυσόμιτρης, ut Cæsa reddit, auriviltis auris, quæ spinis victitat.

Ἀκανθοφάγος, spinis vescor.

Ἀκριδοφάγος, qui locustis victitat.

Ἀκριδοφάγοι, cognominati fuerunt quidam populi, de quibus Strabo, Agatharchides, et alii.

Ἀλληλοφάγος, sese invicem devorantes. Aristot. hist. an. l. 8.

Ἀλληλοφαγία, mutua devoratio. Herodot. [lib. 3. §. 25. συνέβαινε δὲ τοῦτο ὁ Καμβύσης, ἰσχνὸς τὸν ἀλληλοφαγίην,—ἰσχνὸν ἐπίστατο.]

Ἀλληλοφαγεῖν, mutuò sese devorare: ut plurimùm de piscibus dicitur: ut apud Aristot. loco citato.

Ἀλλοτριοφάγος, aliena comedens. Athen. l. 4.

Ἀλλοτροφαγία, aliena comedo. Eust.

Ἀναγκοφάγος, qui necessitate coactus comedit, ut athletæ.

Ἀναγκοφαγία, comedendi necessitas, victus athleticus. Aristot. polit. 2. cap. 3.

Ἀναγκοφαγία, coactus comedo, liberaliori victu uti cogor, ut athletæ. Hesych. [Longinus, de Sublim. sect. 31. a Cl. Auctore citatur. Vide omnino Notas apud Tollium, ut et Illust. Spanhem. ad Callim. Hym. in Dian. 160.]

Ἀνδροφάγος, hominivorus seu homivorus, humana carne vescens. Philostr. in Heroic.

Ἀνδροφαγία, humana carne vescor. [Herodot. Hist. lib. 4. §. 107. Μελαγχλαίνων——ἀνδροφαγίσιν δὲ μούνοι τούτων, νόμοισι δὲ Σκυθικοῖς χρέωνται.]

Ἀνθρωποφάγος, idem cum ἀνδροφάγος. at, ἀνθρωποφάγοι ἰχθύες, apud Athen. lib. 7. [Aristot. de Hist. Animal. lib. 2. cap. 1. Apud Indos Bellua gignitur,——τὰς δὲ Σὰς σὺς ἔστιν τῶν ἰλάφων, καὶ ἔστιν ἄγριον καὶ ἀνθρωποφάγον.]

Ἀνθρωποφαγία, hominum devoratio, esus carnium humanarum.

Ἀρνοφάγος, agnos devorans.

Ἀρτοφάγος, panivorus, qui pane vescitur. Athen. l. 10. Est et muris nomen in Batrachom.

Ἀρτοφαγία, panem voro, pane vescor.

Βαλανοφάγος, glandivorus, qui glandibus vescitur. Plut. in Cato.

Βαλανοφαγία, glandibus vesci. Eust.

Βοοφάγος, q. d. qui bovem una cena absumpserit. vorax, edax, comedo: ut sit ex epitatico particula fin. Hero. epitheton. in Epigr.

Γαλαντοφάγος, lactivorus, lacte victitans.

Γλαυκοφάγος, (per syncopen,) epitheton gentis cujusdam est, apud Homer. Il. ν'. [6.]

Γηφάγος, qui terrâ vescitur. Hesych. ex Callim.

Γυιοφάγος, membra exedens

Δαμαλοφάγος, boculorum seu vaccarum esor. epitheton Herculis in Epigram.

Δαφνοφάγος, lauri comestor. epitheton vaticinantium, quoniam comesta lauro numen haurire credebantur: unde et ipsa laurus à Latinis fatidica dicitur. Lycophr. in Alexandra.

Δημοφάγος, qui scribus vescitur, vel qui scirum seu delectatur.

Δημοφαγία, scirum ciborum esus. Cal. Aur. chron. l. 3. c. 2. Item, vomitus cum scirum provocatus. Dioscor. l. 2. c. 33.

Δημοφαγία, scribus vescor.

Δρυοφάγος, dendivorus. Hesiod. in Erg. Sic judices olim vocabantur, ut inquit Proclus interp.

Ζωοφάγος, qui animantes devorat, qui animalium carne vescitur. Aristot. polit. l. 1.

Ζωοφαγία, animalibus victito. Idem hist. an. l. 8.

Ἑλμινθοφάγος, qui vermibus ligneorum vescitur, cui victus est è cossis. Aristot. hist. an. l. 9.

(Θυοφάγος. Æsch. Ag. 606.)

Θυμβροφάγος, qui thymbra herba victitat. Aristoph. in Achara.

Ἰξοφάγος, seu ἰξιφάγος, (q. d. viscivorus,) visco victitans. Peculiariter de quibusdam tardis dicitur.

Ἰχθυοφάγος, qui pisces comedit, piscibus victitans. Athen. lib. 8. Paus. in Att.

Ἰχθυοφαγία, piscibus victito. Aristot.

Καρποφάγος, fructibus vivens, fructuum seu vitam suam sustentans. Idem in polit.

Καρποφαγία, fructibus vescor, fructuum seu vivo: apud eundem.

Κατοφαγᾶς, ᾶ, ὁ, nomen avis, quæ ἐρίουνα τὰ σπέρματα. fortasse ἀπὸ τοῦ κατοφαγεῖν, inquiunt schol. Aristoph. et Suid. Ab hac sic etiam nominatus fuit Cleonymus apud comicos, quòd semper capite in terram dejecto esset, et voraret.

Κεμαφάγος, qui urbatis vescitur. Aristoph. in Avib.

Κνιδοφάγος, qui ficus comedit, aut ficulnis ramis fellisve victitat. Hesych.

Κνιδοφάγοι, nominantur homines rustici, et qui ex rebus vilibus quæstum faciunt. Eust.

Κραμβοφάγος, qui brassica vescitur. nomen rana in Batrach.

Κρεοφάγος, carnivorus, qui carnibus vescitur.

Κρεοφαγία, carnium voratus. Plut. in præcept. san.

Κρεοφαγία, carnes voro. [Polyb. Hist. lib. 2. διὰ γὰρ τὸ συνβαίνειν τοὺς καὶ κρεοφαγεῖν, &c.]

Κριθοφάγος, hordei comestor, qui hordeo victitat.

Κριθοφαγία, hordei comestio. pœna militaris, apud Polyb.

Κριοφάγος, arietum vorator. Deus quidam gentilitius, cui arietes immolabantur. Hesych.

Λαιμοφαγία, avido et hianti ore voro.

Λαγοφαγία, leporum esus, leporum comestio. Epigr.

Μιαροφάγος, pollutorum ciborum esor, qui impuris cibis vescitur.

Μιαροφαγία, contaminatis cibis vescor. Greg. in exeges. Maccab.

Μιαροφαγία, pollutorum esus. Areth. in Apocal.

Μονοφάγος, qui solus cibum capit. Athen. l. 1. ¶ Μονοφάγοι dicti fuerunt quidam in Ægina, quòd suos propinquos è bello reversos convivio excepissent, cæteris, qui suos in bello peremptos lugebant, non invitatis. Plut. in Prob. Hell. Verùm Athenæus Græcos veteres μονοφάγους fuisse arguit, quòd seorsum fere pranderent; more à Romanis diverso; qui simul cum amicis decumbebant; unde omnia ab eis dicta διὰ τὸν κοινωνίαν. Cæl. et Erasm. in Chil.

Μονοφαγίστατος, qui maximè et supra quosvis talis est et cibum solus sumat. Aristoph.

Μονοφαγία, solus comedo, neminem ad cœnam invito. Athen. l. 1.

Μονοφαγία, solum comedere.

Μαστοφάγος, placentæ comestor quæ μαστὸς dicitur.

Μαστοφαγία, μαστὸν comedo. Poll. et Hesych.

Νυκτιπλανοφάγος, qui nocte clàm vorat. Ælian. l. 4.

Ξηροφάγος, aridæ epulor: comedo quæ siccandi vim habent; cibis siccioribus utor. Dioscor. l. 2. et Epigr. l. 2.

Οἰσοφάγος, oves devorans. Hesych.

Οἰσοφάγος, guia: meatus à faucibus in ventriculum, per quem cibus et potus in ventriculum οἴσονται, l. φέρονται, deferuntur. Aristot. de part. an. Exponitur et, os ventriculi: apud Hippocr. Verùm ἡ τῶν ἀσσυρίων σπεῖρα hoc consulendi, quando imperiti lexicographi lectorem non expediunt, sed intricant magis.

Ὀψοφάγος, qui opsoniis inhiat, pepinalibus deliciarum avidus devorator. Athen. l. 8. Peculiariter sic dicebatur, qui pisces avidius devorabat, teste Plut. symp. 4. probl. 4.

Ὀψοφαγίστατος, avidissimus opsoniorum devorator. Xen. apom. 3.

Ὀψοφαγία, opsoniorum devoratio: peculiariter, piscium deliciarum avida devoratio: Athen. l. 8.

Ὀψοφαγία, opsonia devoro, pepinalibus deliciis, et præsertim piscibus, devorandis delector. Aristoph. in Nub. 979. Vid. ibi Spanhemius.†

Κατοψοφαγία, (decomp.) idem cum ὀψοφαγία. Poll. l. 6. c. 7.

Κατοψοφαγία, idem cum ὀψοφαγία. Athen. l. 5.

Παμφάγος, qui omnia devorat; comedo, helluo. (Παμφάγου συκῆς. Eurip. Med. 1189.) ¶ Et in bonam partem, qui omni ciborum genere vescitur: ut, παμφάγα ζῶα, apud Aristot. pol. l. 1.

Πανσοφαγία, esus omnium rerum, vel, cum omnibus cibum sumere. Joseph.

Πτοφάγος, herbis vescens: ut, στρουθὸς πτοφάγος, Suid. ¶ Est et animal indicum, quàm equus duplo majus: apud Ælian. l. 16. c. 11.

Πτοφαγία, herbis vesci, victus ex herba.

Πολυφάγος, qui multum comedit, vorax, helluo.

Πολυφαγία, multi cibi esus, edacitas.

Πρασοφάγος, qui porrum comedit, vel aliqua illam speciem quæ πράσον dicitur. nomen ranæ in Batrach.

Ῥιζοφάγος, radicibus vescens.

Σαρκοφάγος, carnivorus, qui carne vescitur: ut, σαρκοφάγα ζῶα, apud Aristotel. et Athen. ¶ Item, substantivè, pro sepulchro. Item, lapis quidam Assius sive Asius, ita dictus, quòd carnem exedat. Dioscor. l. 5. c. 142. Gal. et Plin.

Σαρκοφαγία, carnis seu carnium esus: unde libelli Plutarchi περὶ σαρκοφαγίας.

Σιτοφάγος, frumento vescens, pane victitans. Od. ι. Est et nomen ranæ, in Batrach.

Σκατοφάγος, merdivorus: à σκὼρ, σκατός. Æsculapii epitheton, apud Aristoph. in Plato.

Σπλαγχνοφάγος, viscerum vorator.

Σπλαγχνοφάγοι, homines violenti pauperum vexatores: seu qui in sacris hominum viscera edebant: in l. Sapient. c. 2.

Ταυροφάγος, taurorum vorator. Epitheton Bacchi, apud Soph. quoniam τοῖς τὸν Διόνυσον παίουσι ἔδακε βλέπτη, teste Etym. qui etiam exponi posse ait, eruditivorus: ut apud Plut. in lib. utrum Athenienses rei bellicæ an literarum peritia magis claruerint. (Aristoph. R. 360.)

Τυποφάγος, liberorum vorator. Greg. Naz.

Τριτοφάγος, Cerealium frugum comestor. Plut. symp. 8. probl. 8. Pro eodem dicitur et, ἀτριτοφάγος, apud Eustath. et Hesych. προδιὰ τοῦ α.

Ὑλοφάγος, qui sylvas depascitur: qui in sylvis pascitur seu degit. Hesiod. in Erg.

Φθειροφάγος, pediculorum esor. Sic etiam cognominata fuit gens quædam Ponti, à squalore et sordibus, teste Strabone.

Χαλινοφάγος, q. d. qui frenum mandit seu rodit. epitheton generosi equi, apud Callim. hymno 5. [Hym. in Lavacr. Pall. 11. ἱππάδαον δὲ καγίνια πάντα χαλινοφάγου ἀφρὸν ἀπὸ στομάτων. Vide Not. Cl. Vulcan.]

Χελωνοφάγος, testudinum vorator. In Carmania populum esse τῶν Χελωνοφάγων, ait Plin. l. 6 et 10. qui testudinum carne vescantur, testisque singulis singulas cenas tegant, proque τάφοις utantur. Strab. ¶ Hesychius et inter aquilarum genera χελωνοφάγους habet.

Χλωροφαγία, viridi gramine pascor. in Hippiatr.

Ὠμοφάγος, crudivorus, crudis cibis vescens. Il. ι. et ι. λάσιοι ἀνῆτες ὠμοφάγοισι. Il. ν'. λάοι ἐς Ὠμοφάγους.

Ὠμοφαγία, crudis vesci, crudorum voratio.

ΦΑΙΔΡΟΣ, ὰ, ὸν, hilaris, alacer. Xen. Hellen. 6. λουσάμενοι καὶ φαιδροὶ ἐν τῷ φανερῷ ἀπαντῶμεν. Sic, ἡμέρα φαιδρὰ, apud Eurip. in Med. Exponitur et, splendidus, luculentus. (Æsch. Ag. 306.)

Φαιδρῶς, hilariter, alacriter. † Xen. Pæd. l. 4. p. 93. e.†

Φαιδρότης, ητος, ἡ, hilaritas, alacritas. ¶ Item, splendor.

Φαιδρύω, ῶ, exhilaro, alacrem reddo. † In pass. Xen. Pæd. l. 2. 48. b.†

Φαιδρύνω, idem. (Æsch. Ag. 1118. 1129.) ¶ Item, splendidum reddo, seu nitidum, aut terssum, ut μορφὴν φαιδρύνειν, ap. Eur. in Helene. Item, expurgo. Poll.

Φαιδρύνομαι, alacer fio. † Pass. Xen. Pæd. l. 5. p. 146. e.†

Φαιδρυντῆρες, ædituus. Hesych. lotor, mundator.

Φαιδρύντρια, lotrix. Æschyl. mundatrix.

Φαίδιμος, ὁ καὶ ἡ, illustris: ut, φαίδιμος Ἕκτωρ, et, φαίδιμ' Ὀδυσσεῦ, apud Hom. Il. γ'. et Od. λ'. † Hesiod. Th. 453.† (Aristoph. R. 1023.)

Φαιδρώπις, idem: ut, φαιδρώπιδες Ἴωνες. Il. ν'. [686.]

Composita.

Ἐπιφαιδρύνω, idem cum φαιδρύνω, nitidum seu terssum reddo.

Euripid. in Bacch. [766.] σπαράγμα δ' ἐν πεφύκει πλάκεσσι πέτρας ἐξαίφνης χροΐς.

Ἐπιφαίδρυνω, idem. Apollon. Rhod. Arg. lib. 4. [662.] δῶκε δὲ Κίρκην εἶναι, ἀλὶς ποτίδρομοι κέρα ἐπιφαίδρυνται.

ΦΑΙΚΑΣΙΟΝ, ου, τὸ, calceamenti genus. Hesych. rusticum calceamentum esse tradit; ideoque nonnulli φαικάσια interpr. perones. Appianus dicit, fuisse calceamentum Ἀλεξανδρίνον, καὶ ἰδίᾳ Ἀντωνίῳ, quo uteretur Antonius dum esset cum Cleopatra. Sic et Plutarch. in Antonio, μετὰ τῶν γυναικωνίτιδος ἐμοὶ καὶ φαικασίοις τρισί. ¶ Ex Suetonii mollis phœnicistis, i. solearis, et duri τῷ ἁπλοῦν φαικάσιον Eratosthenis apud Pollucem, tam et, quòd sacerdotes, ipsique dii, phœnicistâ ascent, certiùs dices, φαικάσια esse solutas, ut quæ tantummodo solum pedis, i. solam pedis plantam, obtegant. ¶ Sunt, qui masculinè οἱ φαικάσιοι ponant: sunt et, qui τὰ φαικάσια.

ΦΑΙΝΩ, f. ανῶ, p. πέφαγκα, pro quo usitatius est aor. 1. ἔφηνα, in lucem edo, in lucem profero: item, ostendo. Il. ζ'. Τὸν μὲν ἐμοὶ ἔλθοντα δόμοι ἔσω, ὄφρα ἴδωμαι. Od. σ'. φαῖνε δὲ μαζὸς Καλὸς τε μεγάλως τε· φάνη δέ οἱ αἴγλης ἄμπυξ. ¶ Item neutraliter, lucco, nitneco, illucco, splendeo. Ut apud Aristoph. ἐ Ἥλιον οὐ φανῆ ἔμοιγε ἔμπας ἐμοί. Plat. in Tim. Φῶς ὁ θεὸς ἀνῆψεν ἐν τῇ περὶ γῆν δευτέρᾳ τῶν περίξ, ἵνα ὅτι μάλιστα εἰς ἔκφυτα φαίνῃ τὸν οὐρανόν. ¶ Est etiam, prælucco, ἐμπροσθῶ, simplex pro compos. προφαίνω. ¶ Item, pro φαίνομαι, appareo. Od. λ'. ἀμφὶ δὲ σοὶ τοῖα μάλιστα φάνεται. ¶ Rursum transitivè, defero, accuso. Xen. καὶ τὸ τῆς Ἑλλάδος τὸ νῦν πραῦμα, φαίνουσι μὲν οἱ φύλαρχοι καὶ τῶν ἄλλων ὁ βουλόμενος. Sic et apud Dem. orat. κατὰ Θεοκρίνου. ¶ Interdum exp. defero ad fiscum: unde φαίνωνες dicuntur, qui quadruplatorum factitant: apud Dem. ¶ Apud Xen. in Hell. φαίνειν φυγὴν, exp. decernere exercitum, aut delectum habere. (Soph. Œdip. Tyr. 132. 745. 1076. 1253. Tr. 243. Æsch. Ch. 815.) ☞ Derivari existimatur à φάω, lucco, unde φανῶ, sicut αἴρω ex ἀείρω.

Φαίνων, οντος, ὁ, (sc. ἀστὴρ,) stella Saturni, apud Aristot. de mund.

Φαίνομαι, in lucem prodeo. Od. φ'. ἐκ τῆς φαίνετ' ἄκοιτις, Οἵη τὸν οὐκ ἔστι γυναῖ κατ' Ἀχαιΐδα γαῖαν. ¶ Item, lucco, splendeo. Il. ά. ἄστρα δὲ οἱ ἔσαν φαίνοντο, oculi micuerunt. ¶ Item accusor, deferor, reus sum. ¶ Item, appareo, conspicior, in conspectum venio, cernor. Il. ά. Ἥρως δ' ἰφθίμοισι φάνη βαλιὰ πτολίεθρον ἰών. Plato in Protag. πῶς, ὦ Σώκρατες, φαίνῃ; † Xen. Pæd. l. 2. 16. et l. 4. 7. et l. 8. p. 38. a.† Peculiariter apud astrologos τὰ φαινόμενα dicuntur, quæ apparent in cœlo. Arat. Item, videor. Aristoph. in Nub. ἀτὰρ τὸ λέγειν φαίνῃ, videris rectè dicere. Herodot. φαίνομαί μοι ποιῆσαι, videor mihi fecisse. Dicitur et, τοῦτό μοι φαίνεται, hoc mihi videtur, hoc sentio. † Sic Xen. Pæd. l. 6. 7.† Sic, τὸ φαινόμενόν μοι, quod mihi videtur, sententia mea: apud Isocr. et Plut. ¶ φαίνεται, cum participio, pro δῆλός ἐστιν, comperitur. Ut apud Thuc. φαίνεται γὰρ ὁ τῶν Ἑλλήνων πολεμήσας. Sic et apud Aristid. φαίνεται γιγνώσκων, comperitur fuisse. † ἐφαίνετο διαφέρων. Xen. Pæd. l. 3. 1. Sic l. 3. p. 64. b.† (Æsch. Pers. 670. Ag. 382. 1641. φαίνεις. 492. Pr. 842. Eurip. Phœniss. 1682. Soph. Tr. l. 255. 440. 756. Œdip. Tyr. 757. 858. 868. 1499.)

Particip. πεφασμένος dicitur tanquam à πέφασμαι, (pro quo dicitur πέφαμαι, apparui, comparui,) ostensus, demonstratus, patefactus; apud Soph. in Œdip. Tyr. et apud Plat. in Phædro. Item, pro πεφαμένος, dictus, à φάω, dico. Item pro, interfectus, à φάω, occido.

Πεφασμένως, apertè, palàm: apud Lys. et Plut.

Pract. med. πέφηνα, apparui, comparui, visus sum, extiti, fui, in conspectum venìr

Φάσμα, τὸ, visum, spectrum. Eurip. in Hec. (Æschyl. Ag. 130. 282. 424. Soph. Tr. 317. 850.) Item, ostentum, portentum, prodigium. Aristot. in Meteorol.

Φάσις, εως, ἡ, apparitio. Quidam exp. comparatio, comparitio. Aristot. in Meteorol. (de Martis stella,) πολλὰς ἐλλείπει φάσεις, rarò apparet. Democritus docet, φάσιν εἶναι τῶν κομητῶν, σύμφασιν τῶν πλανητῶν ἄστρων. ¶ Item, delatio, accusatio. Unde, ἔξεστι φάσιν κατά τινος, aliquem deferre. Φάσεις φαίνειν, delationes factitare, ἰδιώτας ἰδιωτῶν, γραφὰς γράφεσθαι. Poll. docet, φάσεις εἶναι πάσας τὰς μηνύσεις τῶν ἀποβαινόντων ἀδικημάτων. ¶ Alias signif. vide in φάω, dico, et φῆσις, in loco.

Φασιανὸς, et φασιανικὸς, ὁ συκοφάντης, delator. Aristophan. in Acharn. Aliam signif. vide in φᾶσις, suo loco.

Φαντάζω, appareo facio, speciem præbeo, ostendo. Areth. in Apoc. c. 13. Φαντάζει γὰρ ἑαυτὸν ἑτοιμῶν εἰς ὁ Χριστὸς, ἵνα πλανᾷ. Alex. Aphr. τοῦτο φαντάζονται εἰς νοῦν ἀδιδάκτοις, hoc repræsentatis ac si vera res foisset.

Φαντάζομαι, appareo, videor. (Æsch. Ag. 1509.) Eur. in Phœn. Μή τις πολιτῶν ἐν τοῖν φαντάζηται; Plat. de rep. l. 9. ἴσασιν σκιάσμασι τῶν ὄψεις φαντάζονται τῶν ἐναντίων. ¶ Item, imaginor, imaginem seu speciem mente concipio. Gal. ad Glauc. l. 1. φαντάζονται μαρμαρυγὰς ὁρᾶν. ¶ Expon. et contemplor, apud Greg. ¶ Item, accusor, et φαίνομαι. Aristoph. in Acharn. ¶ Item, ostento me, et tanquam spectaculo omnibus esse volo: vel, tanquam

mirandum quoddam spectaculum in omnium oculos incurro. apud Herodot. in Polym.

Φάντασμα, τό, quod apparet, visum, spectrum, Aristot. de mundo. Eurip. in Hec. (Æsch. S. c. Th. 716.) Serpe dicitur de eo, cujus vana species et imago nobis obversatur, et oculos nostros deludit : ut apud Plut. de rep. Plut. et Athen.

Φαντασμάτιον, diminut. parvum visum. Plut.

Φαντασία, ἡ, visum, visio : quum imagines rerum absentium ita representantur animo, ut eas cernere oculis ac præsentes habere videamur. Phil. de mundo. ¶ Interdum exprs. species : unde, φαντασίαν ἀμφιλύκου μήκους, longitudinis speciem præbere. Aristot. de mundo. ¶ Item, cogitatio vehemens, rei speciem animo representans ; imaginatio, seu imago rerum animo insidentium, species animo concepta. Aristot. rhet. 2. Polyb. Herod. ¶ Item, ostentatio, seu splendor speciosus, omnibus conspicuus, Athen l. 5. Act. Ap. c. 25. pompa, fastus, superbus comitatus.

Φαντασιῶδης, ης, ἡ καὶ ὁ, ex aliqua visione seu imaginatione proveniens, vel in imaginationibus consistens.

Φαντασιωτικός, ad visiones concipiendas aptus. Apud Plut. de def. orac. παῖδες φαντασιωτικὴς τὰς ψυχάς καὶ τὰς ψυφίδας, exp. visionum impulsione præsagos reddunt.

Φαντασιώμενος, visiones concipio et rerum imaginationes, obversantur mihi visa et imaginationes. Alex. Aphr. de an. l. 2.

Φανταστής, ὁ, efficiens aut concipiens visiones, qui talis est ut efficiat seu concipiat visiones et imaginationes. Plut. de Plac. philosoph. et de def. orac.

Φανταστικός, talis, ut visiones et imaginationes concipiat. Plut. in lib. utra anim. prud.

Φανταστικῶς, concipiendo visiones et imaginationes : apud eundem in lib. de def. orac.

Φανός, ὁ, lucidus, splendidus. Plat. Aristotel. in meteor. Aristophan. (Φανὸς λαμπὰς. Æsch. Ag. 292. φανὸς πῦρ φέρουσι. Pr. 538.) ¶ Item substantivè, laterna, lampas, fax. Joan. c. 18. In qua signif. scribitur et φανός, apud Athen. lib. ultim. ex Menand. et Diphilo. ¶ Apud Aristophan. sic dicitur delator, accusator, sycophanta.

Φανὰί, αἱ, Hesych. sunt λαμπάδες. unde apud Eur. in Rheso, Terpsichore una ex novem musis Orpheum dicit δεῖξαι φανὰς μυστηρίων ἀναρρήτων, i. monstrasse, mysteria Bacchi arcana facibus peragenda esse, et ignis coruscatione adhibita. Apud eundem Eur. in Ione itidem per φανὰς βάκχιον intelligi dicuntur orgia Bacchi, nocturno tempore facibus accensis agitari solita.

Φανάριον, τό, laternula, facula. Menand.

Φανάρια, idem cum φανία. apud Eust.

Φάνια, locus in quem purgamenta conjiciebantur. Suid.

Φανεὺς Ζεύς, splendidus Jupiter seu nitidus. Eur. in Rheso. Φανεὺς Ἀπόλλων, cognomen apud Chios frequens, teste Hesych.

Φανερός, ά, apparens, Aristot. Item manifestus, apertus. Isocrat. in Archid. διὰ ταύτην αἰτίαν πᾶσιν ἦσαν φανεροί. Xen. apomn. l. 1. θύων τι γὰρ φανερὸς ἦν, manifestè sacrificabat. † Paed. 1. 2. 16. et l. 2. p. 47. e.† Apud Plat. de rep. l. 1. φανερὸς ἦν ἐνθυμῶν εἰπεῖν, manifestum erat, cum cupere dicere. Dicitur et, ἐν τῷ φανερῷ, apertè, palàm. † Sic Xen. Paed. 2. 59.† Interdum et, ex professo ; Thuc. l. 4. Et pro eodem, ἐν τῷ φανερῷ, apud Xen. Item, clarus, illustris, celebris. Xen. Paed. 7. et Synes.

Φανερῶς, manifestè, apertè, palàm. Plat. Æschin. Dem. &c. † Aristoph. Nub. 290. et 606.†

Φανέρωσις, manifestum facio, profero, declaro. vox in sacris lit. usitata. ut Joan. c. 7. φανέρωσον σεαυτὸν τῷ κόσμῳ. Sic et c. 2.

Φανεροῦμαι, manifestus fio, patefio. Marul c. 4. οὐ γάρ ἐστι κρυπτὸν ὃ ἐὰν μὴ φανερωθῇ.

Φανέρωσις, patefactio, declaratio. Mero. Trism.

Φάος, εος, ἐ, dicitur sol, quòd quotidie novus apparet, Mosc. Apud Orph. sic nominatur Amor, quòd ex chao primus apparuerit.

Φαυσκάω, apparere volo.

Φαυλος, η, ό, proprium fuit cujusdam, qui, quum esset tenuissimæ fortunæ, summas tamen divitias jactabat et simulabat. Qualis ingenii homo quilibet τοῦ φαύλου nomine insigniri potest. Erasm. in Chil.

Φαύστερος, et Φαύστατος, splendidior, splendidissimus. Od. ν'. Ἐπεὶ δεύτερος ὑπέρσχε φαύστατος. Greg. in Carm. τῆς νῦν φαύστερα ἐστάθεσας.

Φαυσία, ἡ, dicebatur modus pila ludendi. παρὰ τὸ φαίνω, quoniam pilam alteri ostendentes alteri mittebant, decepto eo qui se accepturum putabat. Poll. lib. 9. Eust. Vide Athen. lib. 1. ubi et alia etyma affert.

Composita : ac primùm cum præpositione.

(Ἀμφαίνω. Æsch. Suppl. 836.) [Eurip. Here. Fur. 918. Ἄναξ ναυτίλοις ἀμφαίνεις ; indicas. Ἀμφαίνεις pro ἀναφαίνεις.]

Ἀμφιφανὴς, ἐς, ἡ καὶ ὁ, undique apparens et conspicuus. Euripid. in Androm.

Ἀναφαίνω, manifesto, ostendo, exhibeo, edo. Il. ά. Δαναοῖσι δυσπορίας ἀναφαίνεις. Sic Il. ί. σιλὸν ἄρτον ἀναφαί-νω. Act. Ap. 21. ἀναφάναντες τὴν Κύπρον, exp. quum Cyprum cernere cœpissemus. Alii legunt Græcianicè, ἀναφανέντες. Fuêre codices, qui et ἀναφάναντες, et ἀναφάνοντες habebant.

Ἀναφαίνομαι, apparco, conspicuus fio, manifestus reddor. (Æsch. Ch. 326.) Il. ρ'. ἐκ δ' αὖτ' ἀναφάνητι πόντος ἰδρώς. † Hes. Th. 710.† Prut. ἀναπέφαμμαι, et ἀναπέφασμαι, † Xen. Paed. l. 3. p. 73. e.† compertus sum. Plat. de rep. l. 1. ἐμοὶ δοκεῖς ἐμοῦ ἀναπέφασαι ἀνάγκην. Idem in Apolog. οὔτε ἀρχὴν, οὔτε ἐπιμέλειαν ἄλλου δεινὸς ἀναπέφηνε.

Ἀναφανδὸν, et ἀναφαδὸν, manifestè, palàm, propalàm. prius apud Luc. et Plut. in Alcib. posterius. Od. γ'. et κ'. Pro iisdem per aynecpen dicitur ἀμφαδὸν, et ἀμφαδὰ, Od. ξ'. et apud Nonn. [Ἀμφαδὸν. Pind. Pyth. θ. 73. Αἴθιον' ἀμφαδὸν ἀθρεῖν τυχεῖν τόνδε τε καὶ ἐμὲ δαίμονα. Schol. in τὸν φανερῶς τῆς ἀληθείας πάντας τυχεῖν.]

Ἀμφαδὸν, idem quod ἀναφανδὸν. Hom.

Ἀμφαδὸς, apertus, manifestus. Apoll.

Ἀμφάδιος, idem. Unde, ἀμφαδίη, sc. μάχη. aperto conflictu. Il. ν'. [336.] Ἀμφαδὸν ἀλέασθαι. Et accus. ἀμφαδόν, Od. ί. [120.] ubi itidem substantivum aliquod subaudiri docet Eustathius, vel adverbialiter usurpari.

Decomp. Ἐξαναφαδὸν, idem quod ἀναφανδὸν.

Ἐκπαμφαίνω, circumspexit, admiratus est. Hesych.

Ἀποφαίνω, ostendo, demonstro, palàm facio, declaro. Interdum et, probo, indico. Aristoph. in Plut. κἀγὼ μὲν ἀποφήνω μόνον Ἀγαθὸν ἅπαντα δῆτα αἴτιον ἐμοί. Thuc. l. 3. πειρώμεθα ἀποφαίνειν, demonstrare conabimur. Item lib. 8. καθαιρετὸν δὲ καὶ αἴτιος ἀποφαίνω πολεμίων, eversorem hostium quos ille indicaverat. Exp. etiam, exhibeo, profero. Unde, ἀποφαίνω τῶν διαθηκῶν, exhibere et proferre tabulas testamenti, apud Lys. Sic apud Dem. ἵνα μὴ τοῖς ἀποφαίνουσι τῶν χρημάτων, nullum exhibent finem. Item, defero : unde, ἀποφαίνω πρὸς τὸ δημόσιον, ad populum rem deferre, Plat. de leg. ¶ Item, efficio, reddo : vel potiùs, effectum exhibeo. ut apud Luc. πλουσίους ἐκ πενήτων ἀποφαίνω, ex pauperibus divites efficere.

Ἀποφαίνομαι, ostendor, demonstror, convincor. (Æsch. Pers. 801. Eum. 309.) Dem. in Dinarch. et alibi. Unde, τὰ ἀποπεφασμένα dicuntur, quæ probata sunt, demonstrata et comperta. ut, ἀποπεφασμένα χρήματα, pecuniæ quas compertum est aliquem accepisse. ¶ Item activè, idem quod ἀποφαίνω, declaro, explico. † Sic Aristoph. Nub. 367. ἀπόφηνα ταῦτά μοι, declara hoc mihi. ἀποφαίνομαι mod. Xen. Paed. p. 240. e.† ¶ Interdum et, pronuntio, affirmo. Xen. Paed. 4. τότε τὸν γνώμην περὶ αἱ τῶν ἀποφαινόμην. Isocr. in Panath. μὴ προπετῶς ἀποφαίνεσθαι περὶ ὧν ἴσασι. ¶ Apud Dialecticos signif. enuntio : ut apud Aristot. περὶ ἑρμ.

Ἀποπεφασμένως, manifestè, apertè, palàm. Dem. in Newr.

Ἀπόφανσις, et ἀπόφασις, εως, ἡ, enuntiatio, seu pronuntiatio, Aristot. περὶ ἑρμ. ¶ Item, sententia : ut, ἀπόφασιν ποιεῖσθαι, sententiam ferre, idem quod ἀποφαίνεσθαι, apud Dem. Interdum, sententia, i. breve dictum. ut quam Plut. in Publ. dicit, τὸν Τίτλιον ἐξενίσαι περὶ πλείστου ἀπόφασιν ἐφ' ἑαυτοῦ. ¶ Ἀποφάσεις dicebantur etiam rei quæritæ probationes, quas ferebant in curia Areopagi : ut apud Dinar. in Dem. Item, indices seu commentarii seu recensiones, vulgò inventaria : unde, ἀποφάσεις τῶν ὄντων ἐν ταῖς οἰκίαις. ¶ Alias signif. nom. ἀπόφασος vide in Ἀπόφημι, in comp. ex φάω, dico.

Ἀποφαντικὸς, enuntiativus, pronuntiativus : ut, λόγος ἀποφαντικὸς, sermo perfectam sententiam ita continens, ut aut affirmationem aut negationem admittat. Aristot. περὶ ἑρμ.

Ἀποφαντικῶς, enuntiativè, more eorum qui de re aliqua pronuntiant. Hermog.

Decomp. Ἀνταναφαίνω, vicissim ostendo, contrà ostendo. Thucyd. [lib. 3. §. 67. καὶ γὰρ ἡμεῖς ἀνταναφαίνομεν πολλῷ δικαίῳ πολλοὺς τῶν ὑπὸ τούτων ἀδίκων ἡμῖν δεδρασμένων, &c. ita etiam lib. 3. §. 38. si legas ἀνταναφῶμεν cum ι subscripto. Verum ἀνταναφῶμεν deducitur ab ἀνταναφέω, ut ἀνταναφῶμεν ab ἀνταναφαίνω. Vide Steph. App. col. 200. E.]

Ἐξαναφαίνω, idem cum ἀναφαίνω.

Διαφαίνω, q. d. interostendo, διδάσκω. Hesych. et Suid. Et neutraliter, elucco. unde apud Plut. in Pomp. τῷ παρὰ καὶ διδοῦναι διαφαίνοντι πίθοις ἁλμῆ.

Διαφαίνομαι, inter alia apparco et conspicuus sum. Il. δ'. Ἐν παλάμῃ ἔτι δὲ πασσὺν διαφαίνετο χαλκός. Item, transparens et translucens sum, seu perlucidus : ut Odyss. l. (de veste candente,) διαφαίνετ' ἀϋτῆς. Hinc, τὸ διαφαίνεσθαι, perlucidum, apud Aristoph. in probl. † perlucere. Xen. Paed. 1. 4. 3.† Signif. et simpl. conspicuus fio, in conspectum venio, video, et apud Phil. de mund. loquentem de insulis Rhodo et Delo, χθὲς δ' ὕστερον ἐλαττωμένοις (sc. τῆς Δήλου) καὶ μόγις ἀπέχουσι διαφαίνεσθαι, existere eoepisse et conspici. Sic et apud Thuc. lib. 2. et 4.

Διάφασις, seu διάφασις, q. d. interlucentia. Cic. ad Att. l. 2. Ep. 2. Item transparentia.

Διαφανὴς, perlucidus, qui transluceat seu transparet. ut, διαφανὲς εἶδος, apud Aristotel. in lib. de sensu. et, διαφανὴς πυρώδης, et, διαφανὴς ὕδωρ, apud Synes. † Aristoph. Nub. 765. λίθος διαφανὴς, lapis perlucidus ; de chrystallo loquitur.† Item, illustris, celebris, clarus : apud Plut. in Tim. et Philopbon. in Procl. (Soph. Œdip. Tyr. 774.)

Διαφανῶς, perspicuè, apertè, manifestè. Thuc. l. 2

Διαφάνεια, ἡ, perlucidilas. Eust.

Ἐκφαίνω, in lucem edo, profero, evulgo, patefacio. (Soph. Œdip. Tyr. 251.) Hes. in Theog. † 688.† ἐκ δὲ τε πᾶσαν φαῖνε βίην, omnem vim extulit. Basil. in ep. ad Andreæ. ἐκφῆναι τὴν αἰτίαν ἐκφάσεις ἐστὶς ἐν τοιούτοις τῶν λόγων.

Ἐκφαίνομαι, in lucem edor, emergo. † Hes. Th. 200.† Item, apparco, conspicuus sum. Od. κ'. αἰεὶ τις αἰνῶς ἐξεφάνη, nullus eorum apparuit. Iliad. κ'. ἐκ δὲ οἱ ἔστη Δαιμόνι' ἐκ βλεφάρων ἀπὸ εἶδος ἐξεφάνθη, oculi sicut flamma micarent. (Soph. Œdip. Tyr. 1083.)

Decomp. Συνεκφαίνω, una patefacio, simul declaro. Plut.

Ἔκφασις, patefactio, evulgatio. Synes. ep. 143. Exponitur etiam, expressio, enarratio, significatio : apud eundem.

Ἔκφαντος, patefactus, evulgatus.

Ἐκφαντικὸς, enuntiativus, enarrativus : ut, ἐκφαντικὰ δαιμόνια, apud Dionys. de coel. hier. c. 2.

Ἐκφαντικῶς, enuntiativè. Item, expressè, significanter.

Ἐκφάντης, ου, ὁ, enuntiator, enarrator, interpres ; qui arcanum aliquod patefacit : ut, ἀληθείας ἐκφάντης, apud eundem in epist. ad Polycarp.

Ἐκφαντορικὸς, idem cum ἐκφαντικὸς. ut apud Damasc. πνεῦμα τί ἄγιον dicitur esse ἐκφαντορικὸν τοῦ κρυφίου τῆς ἐκείνης δίκαιος τοῦ πατρός.

Ἐκφαντορία, doctrina, rerum reconditarum ac mysticarum interpres et enarratrix : apud Dionys. de coel. hier. c. 2.

Ἔκφανὴς, manifestus, apertus. Item, splendidus, illustris. Polyb. (Æsch. Pers. 398.)

Ἐκφαίζω, manifestum reddo, aperio. Hesych.

Ἐκφαΐω, attrito, percallo. unde, ἐκπεφαϊσμένος, apud eundem, expon. ἀνάλλακτος γέγονε.

Ἐκφανῶς, apertè, manifestè, apud eund.

(Ἔκφασμα. Eurip. Orest. 407. Ἔκφασμά τοῦτ' ἦ τόδε σοῖς πᾶσιν ἴσον ;]

Decomp. Διαφαίνω, idem quod διαφαίνομαι.

Παραφαίνομαι, levitur elucco et appareo. Greg. Naz.

Ὑφαφαίνομαι, sublucco.

Ἐμφαίνω, repræsento, speciem præbeo, præ me fero, vel ostendo. ut apud Theophrast. ἅπαντες δὲ σφᾶς ἐμφαίνουσι τὸ καιρῷ καὶ τὸ τοῦ φυτοῦ χυλόν. Interdum, verbis ob oculos pono, et quasi repræsento, indico, innuo. Herodian. lib. 4. τοιαῦτά τινα πλαγίως ἐμφαίνων, obliquè innuens. Interdum exp. refero : ut quum Diosc. dicit, τὸν ἐπιθύμον δυσμάτατον εἶναι τὸ ἐμφαῖνον ἐν τῷ ὀνῳ τὸν ἀνίσον. (Soph. Tr. 616.) ¶ Ἐμφαίνει, impersonaliter usurpatur pro videtur. ut apud Ceb. ἐμφαίνει οὕτως ἔχειν. † In pass. appareo. Xen. Paed. 1. 4. 3.†

Ἔμφασις, εως, ἡ, repræsentatio, insana rei exhibitio, species expressa. Exponitur et, simulatio ; apud Polyb. Item, efficacia significandi, figuræ nomen, apud Rhet. quum verbis tacita subest significationis efficacia : vel, quum plus significatum est quàm dictum. Quint. l. 9. c. 2. et alibi.

Ἐμφατικὸς, seu ἐμφατικὸς, habens efficaciam, seu significans cum efficacia, efficax in significando.

Ἐμφατικῶς, et ἐμφατικῶς, significanter, magna cum significatione, vel lucolenta. Polyb. et Phil. efficaciter.

Ἔμφανὴς, qui repræsentatur oculis nostris, qui palàm est, conspicuus. Item, manifestus, apertus. Unde, τὰ πράγματα ἐμφανῆ ποιῆσαι, apud Dem. Et, ἐμφανὲς μῖξις, coitus qui fit in propatulo. Herodot. † Sic ἐξ ἐμφανοῦς. Xen. Paed. 1. 6. 36.† (Soph. Œdip. Tyr. 929. El. 1109. 1454. Æsch. Pers. 318. Eum. 423.)

Ἐμφανῶς, perspicuè, apertè, manifestè. Hesych. (Æsch. Ag. 635. Soph. Œdip. Tyr. 542. Tr. 282.) (Aj. 459. καὶ τόν τι χρὴ δρᾶν, ἔστις ἐμφανῶς θεοῖς ἐχθαίρομαι. Œd. Tyr. 96. Eurip. Heraclid. 675.) † Aristoph. Nub. 611.† [de Cyri Exp. lib. 3. ἐξέστιν δὲ καὶ ταῖς ἐπαφαῖς αἷς ἂν ἐγὼ σὺ Ἕλλησι, ἐμφανῶς συγγιγνόμεθα.]

Ἐμφάνεια, aspectus, apparitio. Item, significatio, demonstratio. Areop.

Ἐμφανίζω, repræsento, ante oculos pono, patefacio : ut, τὸν ἀληθινὸν ἐμφανίζειν, apud Luc. Sic Johan. 14. ἐμφανίσω αὐτῷ ἐμαυτόν. Item, indico, as, certiorem facio. Act. Ap. c. 23. ἔτι ταῦτα ἐνφάνισας πρός με. Sic et c. 25. † Xen. Paed. p. 204. d. et p. 207. d.†

Ἐμφανίζομαι, in conspectum venio, appareo : in ep. ad Hebr. c. 9.

Ἐμφανισμὸς, patefactio, declaratio. Indicium. Insinuatio forensis. In Anthol.

Ἐμφανιστικὸς, insinuativus, ibid.

Ἐμφαντικὸς, quod facit ad patefactionem, ad declarationem. Item, insinuativus. ibid.

Decomp. Ἀνεμφάντος, ὁ καὶ ἡ, carens efficaciâ, sine significatione efficaci, lucolentam speciem non præbens.

Ἀνεμφάντως, sine efficacia, vel, non expressè. Herm. περὶ πολιτικοῦ λόγου.

Ἀνεμφάντως, non demonstratus.

Ἀνεμφάντος, non insinuatus. In Anthol.

Ἀνεμφάνως, nullo modo refero speciem, non convenio, dissimilis sum : ut, σύγκρισις ἀνεμφάνωτος τῶν ἐμψύχων τοῖς ἀψύχοις, apud Polyb.

Ἀνεμφασις, declaratio, expositio, demonstratio. Strabo,

Διεμφαίνω, q. d. interostendo. Luc. ἐβδελυκτὸν πολλὴ γε-

γὰρ καὶ ἰδὼν ἐμφαίνοντες, coruscantes, et truculentum ac divinum quid evibrantes.

Διαίμφανες, malè, vel molestè significationis. Damasc.

Παραμφαίνω, præterea vel simul ostendo, seu præterea et simul significo: unde passivè, παραμφαίνεσθαι, omnigalificari, συμφαίνεσθαι, dicitur ἡ ὅλη καὶ ἡ μορφὴ, apud Arist. ¶ Item, declaro, explano. Ath. ¶ Item, refero, similis sum. Dion. Λίαν παραμφαίνω τὸν τῆς τέλειας ἐγκύου.

Παράμφασις, declaratio, explanatio, representatio.

Παραμφαντικὸς, explanativus, significativus, representativus.

Ἀναμίμφαντος, q. d. minimè declarativus, cui nulla subest declaratio: ut, ἀναμίμφαντος ἐγκλισις, apud Gramm. modus infinitivus.

Ἀναμφάτως, absque declaratione, indefinitè, per modum infinitivum.

Συμφαίνω, simul ostendo, simul significo. Item, simul refero. Theophrast.

Ἐπεισμφαίνω, adhuc in locum edo, adhuc patefacio. Plut.

Ὑπεμφαίνω, q. d. subostendo, vel subsignifico.

Ἐπιφαίνω, q. d. superostendo. Et neutraliter, illucesco. Luc. c. 1.

Ἐπιφαίνομαι, q. d. superapparco, appareo super aliquare; i. dum res aliqua geritur, intervenio, supervenio. Xen. † Paed. 1. 6. 38.† εἰ γε δὴ σοι κατὰ νόμον αἱ στολίμιαι ἐπιφανῶσι. Sic et apud Herodian. l. 3. Apud Plut. in Galb. ἐπιφαίνεται τὰ στάλικα σημεῖα τῇ μορφῇ. exp. in facie apparebant.

Ἐπιφάνεια, q. d. apparentia: apud Suid.

Ἐπιφανὴς, qui supra alios apparet, et conspicuus est. Et metaph. illustris, insignis, clarus: apud Polyb. et Plut.

Ἐπιφανῶς, insigniter, insignem in modum. Item splendidè, magnificè.

Ἐπιφάνια, ἡ, q. d. superapparentia: apparentia, quæ est supernè, et in summo: summum: ut, ἡ ἐπιφάνια τοῦ ἀργύρου, summum argenti, apud Phil. Exponitur et, superficies: apud Plut. et Geometras. Accipitur et pro habita et forma loci, seu plani, seu montosi, seu confragosi, apud Polyb. Item pro habitu et specie oris, apud eundem. Significat et, celebritas. ¶ Peculiariter apud Christianos Græcos Theolog. sic dicta fuit apparitio Christi servatoris nostri in carne, teste Suid.

Ἐπιφάνια, seu ἐπιφάνια, τὰ, dictus fuit dies, in quo celebrabatur memoria baptismi Christi, et quo catechumeni quoque baptizabantur: vel dies quo Christus manifestari cœpit gentibus, quum ad eum adorandum magi ab oriente venerant. Epiphanius, lib. adversus hæreses, vult esse diem, quo natus est Christus in carne. Vide et Aug. hoc de re variis in locis.

[Ἐπίφαντος. Soph. Antig. 851. τί μοι πρὸς θεῶν τοιοῦτον εἶδος ἐπίφαντον ἔβλεψας, ἀλλ' ἐπίφαντον;]

Συναμφαίνομαι, (decomp.) simul appareo vel exorior.

Καταφαίνομαι, appareo, videor esse. Theocr. idyll. 3. Ἢ μὰ γὰ τοι σιμὰς καταφαίνομαι ἐγγὺθεν ἦμεν, Νύμφα, καὶ σπρυγίτας. Aristot. de mund. μικρὸν καταφαίνεται ἂν καὶ εἰδικὸς ἄξιος.

Καταφανὴς, qui apparet, vel conspicuus, apertus: unde, καταφανὴς ποιῶ et ποιοῦμαι, manifestum reddere, declarare, apud Isocrat. et Xenoph. † Paed. 1. 6. 12. ἵν' καταφανὴ στρατευσάμενοι ὦσι. l. 3. p. 80. e. ἐν τῷ καταφανεῖ ἀλλήλοις ἐγίνοντο, in conspectum veniebant. p. 173. a.† Τὸ καταφανὲς, exponi etiam, compertum, notum, apud eund.

Καταφανῶς, evidenter, manifestè.

Παραφαίνω, q. d. in transitu et velati præterlabens ostendo. Exponitur etiam, ex propinquo ostendo, seu monstro. Item simpliciter, ostendo: apud Hesiod. in Erg. (Aristoph. R. 1408.)

Παραφαίνομαι, in transitu appareo, vel in conspectum venio. Plut. παραφανεὶς ἐν καιρῷ, opportunè in conspectum veniens, tanquam præterundo.

Περιφαίνομαι, circumquaque conspicior, vel conspicuus sum. Hom. hymn. in Ven. περιφαινόμην ἐπὶ χάρῃ.

Περίφαντος, circumquaque conspicuus, vel valde conspicuus et apertus. [Soph. Ag. 228.]

Περιφανὴς, fœc. ἡ καὶ ἤ, idem. Soph. in Ajace. Exponitur et simpl. conspicuus, apud Luc.

Περιφανῶς, (q. d. circumspicuè,) valde manifestè. Item simpl. manifestè, apertè. Soph. ibid. [Aj. 61. Aristoph. Plut. 949. Equit. 1183. Ἐπειδαυτῇ γὰρ περιφανῶς τι ποιοῦσιν. Av. 1290. Thesm. 471. δεῖ δῆτα τούτου τῆς ὕβρεως ἡμᾶς τὸν ἄνδρα περιφανῶς δίκην δοῦναι. Schol. Ἀττικῶς καὶ ἐμφανῶς. Xenoph. de Cyri Exp. lib. 4. καὶ νῦν περιφανῶς ἤδη λέγω τὸ χαλκεῖον τοῦ πολέμου. Demosth. Orat. in Neæram. τὸν τοῦτο περιφανῶς ἐργασάμενον ξένον εἶναι, &c. Plat. Epist. vii.]

Περιφάνως, (q. d. circumspicuitas,) prospectus in omnem partem. [Demosth. in Stephan. τοιούτου περιφάνως τοῦ πράγματός ἐστιν.]

Προφαίνομαι, apparco. † Xen. Paed. l. 4. p. 111. b.†

Προφανὴς, apparens, manifestus: unde, προφανὲς ἐστι, apud Dem.

Προφαίνω, prælucco, lumen præfero. Plut. καὶ πρῶτος μὲν ἡ στρατιὰ ἐφαίνετο τοῦ Δημητρίου, πλησίον καὶ πυρὰν ἀνιδεῖν. ¶ Item, præmonstro, seu præmonstro speciem futuri, et quasi polliceor. Theophrast. de caus. pl. l. 1. προφαίνει μὲν οὖν τὰ ὄμβρια σαφῶς καφεῖν, τοῦτο δ' οὐκ ἐφαίνετο. Item, ostendo. Xen. ἐμοὶ δοκεῖς πολλὰ ἀγαθὰ προφαίνειν, ostentat nobis spem ingentium rerum. † ἄθλα, præmia præponere. Paed. l. 2. p. 42. a.† Item, portendo aliquid, ac significo prodigio. (Soph. Tr. 328. 863. Œdip. Tyr. 810.)

Προφαίνεσθαι, dicitur id quod portenditur. Plut. Item, quod præindicatur seu præsignificatur: unde, προφαινόμενα ἔτη, apud Dem. qui per oraculum præindicantur. Item, προφαίνομαι, appareo, in conspectum prodeo. Soph. προφάντι μοι. (Œdip. Tyr. 403. 171. El. 1285.) Exponitur etiam, obversor.

Πρόφασις, quomodo hoc pertineat, vide in compos. ex Φημὶ, in Φάω, dico.

Πρόφανὴς, conspicuus, manifestus, apertus. Unde, ἐκ τοῦ προφανοῦς, apertè, manifestè. Et, ἀπὸ τοῦ προφανοῦς, pro eodem. Thuc. † Xen. Paed. l. 6. p. 93. d.†

Προφάνεια, conspicuitas, ambitus. Mœr. Trism.

Προφανῶς, conspicuè, apertè. in Epigr.

Decomp. Ἐπιπροφαίνομαι, supra aliquam rem appareo. Apoll. [Arg. iii. 916. Μορφνὸς, ἐκδλὰς μὲν ἐπιπροφαίνων ἐκυτὸν, Οἰωνὸς, ἐκδλὰς δὲ συμπροφαίνεσθαι ἐῶσιν.]

Ἐμφανὴς, manifestus, apertus.

Ἐμφάνεια, expos. multarum stellarum unus emersus et conspectus; apud Aristot.

Ἐμφαίνω, al. vocari dicuntur simul apparentes in Iride colores.

Decomp. Ἀπεμφαίνω, non conspicuus, non perspicuus. Aristot.

Ἀπεμφανῶς, obscurè, enigmaticè, tectè.

Ὑπερφαίνομαι, q. d. superapparco, appareo supra, conspicior supra: ut, ὑπερφάνησαν τοῦ λόφου, supra collem apparuerunt: apud Thuc. Item, supereminco. ut, ὑπερφαίνομαι τῶν πολλῶν, apud Basil.

Ὑπερφανὴς, q. d. apparens et conspicuus supra alios, seu supra alia. Exp. etiam, arduus et erectus, apud Xen. in Hipparch.

Ὑπερφανὲς, οὐ, ὁ καὶ ἡ, superbus, arrogans. q. d. qui supra cæteros se conspiciendum præbet. unde, ὑπερφανὲς τρόπος, superbi mores. et ὑπερφανῆ λόγοι, verba superba. apud Dem. † Hes. Th. 149.† ¶ Compar. ὑπερφανέστερος, superbior: apud Aristot. rhet. 2. ¶ Τὸ ὑπερφανὲς, magnificum, eximium, maximi pretii. Plat. in Gor. Plat. in Per.

Ὑπερφανῶς, superbè, arrogantèr.

Ὑπερφάνεια, et ὑπερφανία, ἡ, superbia, arrogantia. Demosth. in Mid. † ὑπερφανία τοῦ τρόπου, morum superbia. Xen. Paed. l. 5. p. 123. d.† Expon. etiam, contemptus, vel, superbus contemptus; apud Plat. de rep. l. 3.

Ὑπερφανεύω, superbio, insolesco. Il. λ'. et apud Polyb. Item, effero, vel, superbè effero: apud eund. Polyb. l. 5. Item, contemno, fastidio, vel, superbè contemno. Luc.

Ὑπερφανεύομαι, idem. Apud Basil. ὑπερφανεύομαι ταῦτα, exp. superbè jacto.

Ὑπερφαίνω, (q. d. sublucco,) illucesco: ut, ὑπέφαινε ἡμέρα, illucescebat dies. Luc. Sic et apud Plat. in Protag. Item activè, et metaph. subostendo, non plenè ostendo: ut, δυσθὶς ὑπερφαίνω ἐλπίδας, apud Herodian.

Ὑποφαίνομαι, idem quod ὑπερφαίνω. Xen. Paed. 4. ἐπεὶ δ' ἡμέρα ὑπεφαίνετο, &c. Et, ὑποφαίνομαι ἐλπίδας, spes quæ subfulgent.

Ὑποφαίνεσθαι, dicitur etiam id quod ex loco inferiori apparet. Plut. in Camill. ἡ τέχνη, ὑφ' ἣ βαθμὸς ὑποφαίνεται πρὸς τοὺς Κελτοὺς, ὑποφαίνει τῆς ἀγορᾶς ἄνωθεν τοῦ Καπιτωλίου.

Ὑπόφασις, q. d. subostensio, sublucentia, suspectio. Hipp.

Προϋποφαίνω, (decomp.) antè sublucco, antè præluceo, lo. Plut.

Composita sine præpositione: ac primùm partim ex ipso φαίνω, partim in φανὴς desinentia.

Ἀγχιφανὴς, ἐος, ὁ καὶ ἡ, ex propinquo apparens, propinquus. Nonn.

Ἀεφανὴς, semper apparens, semper perspicuus: ut, ἀεφανὴς ἀστὴρ. Basil.

Ἀκροφανὴς, q. d. in summo apparens. Apud Nonn. ἀκροφανὴς ἠὼς, aurora summo diluculo apparens: vel, quæ superficiariam tantùm et non plenam lucem habet: vel, apparere et exoriri incipiens.

Ἀλλοφανὴς, qui alius et diversus apparet; apud eundem.

Ἀρτιφανὴς, super in lucem editus, qui nuper apparere incipit. Epigramm.

Ἄφαντος, qui disparuit et evanuit, quem cernere desinimus. Plut. in amat. narr. παραχρῆμα ἄφαντος ἐγένετο. Item, ab aspectu nostro remotus, oculos fallens, latens, obscurus. Arist. Eth. 2. δεῖ ἐστὶ τῶν ἀφανῶν τοῖς φαινοῖς μαρτυρίοις χρῆσθαι. † Xen. Paed. l. 3. p. 80. e. superlat. l. 6. 30. non visus. et l. 6. p. 165. d. non perspectus. Sic l. 5. p. 124. d.† Sic et apud Thuc. l. 1. Item obscurus, ignobilis. Phil. de v. M. l. 1.

Ἀφανῶς, ita ut non appareat, occultè, clanculum. (Ἄφαντα, Æsch. Ag. 389.) [Plut. Isthm. A. 52. Ἔστι γ' ἄφαντα νύχες καὶ μακρομάτων, πρὶν τέλος ἄκρον ἰδέσθαι.]

Ἀφανὴς, obscuritas. Thuc. l. 2. §. 37. εἴ τί κατὰ στενὸν, ἴχνη δή τι ἀνιδὸν ἔχειν τὸν πόλιν, ἀξιόμαχος ἀφανὴς, κινδύνευε.]

Ἀφανίζω, (q. d. ab aspectu removeo, è conspectu aufero.) aboleo aliquid, ita ut nulla ejus vestigia cernantur; extinguo, perimo, evanidum reddo. (Eurip. Phœniss. 1003.) Ἰσοσ ἀφανίζων ἐξ ἀνθρώπων. [Polyb. Hist. lib. 1. cap. 82. αἱ δυσθῦαι τὰς ἐχθρὰς ἄρδην ἀφανίσαι.] † Aristoph. Nub. 542. ἀφανίζει σπυρὶδ σκώμματα et ver. 968. μώμους.† Exponitur et, occulto, celo, suppriino, apud Dem. Item obscuro. Matth. c. 6. [19. Μὴ θησαυρίζετε ὑμῖν θησαυροὺς ἐπὶ τῆς γῆς, ὅπου σὴς καὶ βρῶσις ἀφανίζει, &c.]

Ἀφάνισις, et ἀφάνισμὸς, ipsa actio ex oculis tollendi et evanidum reddendi. Item circumductio, obliteratio, ut, ἀφάνισις τῆς λύπης, apud Aristoph. † Nub. 762.† Ἄφανισμὸς, exp. etiam, disparitio, seu quum aliquis evanescit, et ex oculis tollitur; Aristot. Apud Plut. symp. 4. ἀφανισμοὶ τῆς σελήνης, quando luna non apparet.

Ἀφανιστὴς, qui ab aspectu removet et evanidum reddit; delector.

Ἀφανιστικὸς, vim habens è medio tollendi, et excludendi.

Γαμφάνη, locus in quo metallum. Suid. ¶ Schol. Nic herbam, quam Nicandro phyllis dicatur, in Samothracia sic appellari dicit.

Δουλοφανὴς, qui servus esse videtur. ¶ Τὸ δουλοφανὲς, forma servilis.

Δυσφανὴς, vix apparens, obscurus. Plut.

Ἐγερσιφανὴς πέτρος, lapis igniarius, q. d. lucis excitatorius. Epigr.

Εἰδωλοφανὴς, simulacri speciem habens.

Εἰδωλοφανῶς, simulacri speciem habentes. Plut.

Ἡλιοφανὴς, solarem splendorem habens, vel à sole illustratus.

Ἡλιοφάνια, solaris claritas.

Ἡμιφανὴς, qui ex dimidio apparet. Strabo.

Θεοφάνια, ἡ, apparitio Dei, qua Deus hominibus se conspiciendum præbet. Greg. Scribitur et Θεοφανία, apud Dionys. ¶ Apud quem est etiam pars doctrinæ divinæ, quatenus in verbi scripti sanctis auditoribus discipulis æterna Dei Sapientia apparet, ac sese conspiciendam offert, et communicandam.

Θεοφάνια, τὰ, seu Θεοφανίαι, αἱ, festum solemne, quod eo die celebratur, quo Deus hominibus apparuit. prius apud Poll. l. 1. posterius apud Herodot. l. 1. ¶ Apud Christianos sic dicitur festum, quod die natali Jesu Christi celebratur, quòd eo die natus hominibus se conspiciendum in corpore humano dedit.

Θηλοφανὴς, qui videtur esse femina, femineus similis.

Μεσοφανὴς, in medio apparens.

Μολυβδοφανὴς, qui plumbeus esse videtur, plumbeus adspectu. Athen. lib. 9.

Νυκτοφανὴς, nocte apparens, nocte lucens. epitheton lunæ.

Ὀπισθοφανὴς, Hesych. est, εἰς τοὐπίσω ὀφθαλμῶν.

Ὀπισθοφανῶς, retrorsum, in aversum.

Ὀπτοφανὴς, ossa ostendo, ossa conspicienda præbeo, in Hippiatr.

Ὀφθαλμοφανὴς, qui oculis cernitur, sub oculorum sensum cadens. Chrysost. Τὸ ὀφθαλμοφανὲς, quod ante oculos positum est, et manifestum. Strab.

Ὀφθαλμοφανῶς, manifestè, perspicuè, more eorum quæ oculis cernuntur. Chrysost. de Sacerd.

Ὀψιφανὴς, serò apparens.

Παμφαίνω, totus luceo vel fulgeo. Il. τ'. Τεύχεσι παμφαίνων ὡς ἤλιτεν Ὑπερίων. Sic et apud Hesiod. in Erg.

Παμφανὴς, idem. Il. β'. Λίγλα παμφαίνουσα δ' ἀθήρεος ἠερὶ ἶσα. Sic, τεύχεα παμφαίνοντα. Il. σ'.

Παραφαλὰς, attonitus, et velati numine afflatus aspicio, vel circumspicio. Schol. Apoll. ex Euricio, Πάντοσε παραφαλάσσετο δοιάσσετο σώζων. [?] Factum videri potest hoc verbum ex παραφανὰς, ῥ in λ mutato, ac proprie esse, omnia collustro oculis, omnia adspicio. Etymologus tamen dictum esse putat παρὰ τὸ τὰ φῶτα ἄλλα ἄλλαις.

Ἐπιπαμφαλάω, (decomp.) idem. Apoll. Arg. l. 2. § 127.‡

Πρωτοφανὴς, primò apparens. Nonn.

Ταυροφανὴς, qui taurus esse videtur, tauro similis. Dion. de sit orb.

Τηλοφανὴς, qui procul apparet, seu conspicitur: procul dissitus, longinquus: ut, τηλοφανεῖς σταθμοὶ, Aristoph. in Nub. † 280.†

Τρυγοφάνης οἶνος, vinum quod fit ex expressis acinorum folliculis et aqua perfusis: lora. Sic dici videtur, quoniam velut fex est istud vinum, respecta ejus quod sponte ex uvis subjectis prelo defluit. Poll. l. 6. c. 2. et l. 7.

Ὑπερφανὴς, supra modum apparens. Strabo.

Ὑψοφανὴς, altè apparens, in alto. Nonn.

Χαλκοφανὴς, æreo colore splendens.

Ψευδοφανὴς, mendaci et adulterino lucc splendens.

Ψευδοφανὴς, idem quod ψευδοφανὴς. Laërt.

Ψιμυθοφανὴς, qui cerussa esse videtur, cerussam repræsentans. Dioscor. l. 5. c. 97.

Composita quædam syncopen passa.

Ἀφραφὴς, (dictum pro ἀφραφανὴς, teste Etym. et schol. Thucyd.) purus. Ut, ἀφραφὴς αἰθὴρ, apud Eurip. in Hec. Et, ἀφραφέστατον φῶς, apud Greg. Item, integer, intactus, illæsus. Thuc. l. 2. ‡Soph. Œd. C. 1147.‡

Ἄφνω, (per syncopen factum ex ἀφανῶς, et abjecto σ, ut tradit Etym.) subitò, repente: quasi, ex occulto advenicndo. Dem. in Mid. Exponitur et, insperatò, non ex insperato.

Αἴφνης, idem: ex eoque ortum. Eurip. in Iphig. Aul.

Αἰφνίδιος, ὁ καὶ ἡ, repentinus, subitus, improvisus: vel, ex improviso adveniens: ut, αἰφνίδιος λύσσα, apud Gal. ad Glauc. lib. 1. Τὸ αἰφνίδιον, quod repentinum est. Thuc. Adverbialiter etiam usurpatur αἰφνίδιον, pro αἰφνιδίως. Plut. in Numa.

Αἰφνιδίως, repente, subitò, idem cum αἴφνης. 1 ep. ad Thess. c. 5.

Ἐξαίφνης, (decomp.) idem cum αἴφνης. Il. φ'. Xen. de arte equ. † Pæd. l. 3. p. 80. c. Aristoph. Nub. 1313.† (Æsch. Pr. 1076.)

Ἐξαιφνίδιος, idem quod αἰφνίδιος.

Ἐξαπίνης, poeticum est, pro eodem ἐξαίφνης. Il. ά. (Theoc. Id. 2. 25.) † Xen. Pæd. l. 6. p. 161. b.†

[Ἐξάπινα. S. Marc. Evang. ix. 8. Καὶ ἐξάπινα περιβλεψάμενοι, οὐκέτι οὐδένα εἶδον, ἀλλὰ τὸν Ἰησοῦν μόνον μεθ' ἑαυτῶν.]

Ἐξαπινάως, idem cum ἐξαιφνίδιος. Xen. de arte equ.

Ἐξαπιναίως, idem quod αἰφνιδίως, apud eundem, eod. lib. et apud Thucydid.

Μεταίφνης, repentinus. Hesych.

Composita ex secunda et tertia persona pret. pass. sine praepositione.

Ἄφαντος, ὁ καὶ ἡ, qui disparuit et evanuit. Eurip. in Hel. Βέβαιον ἆλυξε σὺ πρὸς αἰθέρος σπύχας Ἅιδαν ἄφαντος. Item, ab oculis remotus, abstrusus: ut, ἄφαντα φῶς, apud Soph. in Phil. Apud Hom. de eo dicitur, qui funditus cum stirpe perit. (Æsch. Ag. 704. Soph. Œdip. Tyr. 568. 851.)

(Ἡμιφάντης. Ἵνας ἡμιφάντης. Æsch. Ag. 82.)

Θεόφαντος, à deo declaratus aut manifestatus: ut, Θεόφαντα ἴχνια, apud Plut. in lib. advers. Colot.

Θεοφάντης, ου, ὁ, sacerdos, vel theologus. Hesych. Cui deus apparet; scripti divini foederis discipulus et auditor.

Ἱεροφάντης, sacrorum antistes; qui sacra et cæremonias docet. Plut. in Num. et Phil. de v. M.

Ἱεροφαντία, ἡ, antistitium, antistitis sacrorum dignitas. Plut. in Alcib.

Ἱεροφαντικός, ad sacrorum antistites pertinens. Ἱεροφαντικαὶ βίβλοι, libri de jure pontificio. Plut. in Numa.

Ἱεροφαντικῶς, more sacrorum antistitum.

Ἱεροφαντῶ, sacrorum antistes sum, sacra doceo. Luc.

Μυσταγωγὸς καὶ μυσταγωγούμενος, qui sacra docet et discit. Hesych.

Μυστιφάντης, qui solus apparet. Hesych.

Νυκτιφάντης, qui nocte apparet, qui nocte conspicitur. Eur. in Hel.

(Ὀνειρόφαντος. Æsch. Ag. 429.)

Οὐρανοφάντης, ad cœlum usque resplendens, cujus splendor ad cœlum usque pertingit. Suid.

Συκοφάντης, ου, ὁ, sycophanta: calumniator, delator. Sycophantæ apud Athenienses dicebantur, qui indicabant, si quis ficus ex Attica exportasset. Vetitum enim erat apud eos, exportare ficus: utpote qui ficum arborem in pretio haberent, et summopere admirarentur. Hinc audire sycophantæ coperunt, qui, ut aliquid pecuniolæ corraderent, in judicium pertrahebant alios, reosque agebant, levissimis de causis, interdum et ficta crimina intendentes: *more* τῶν συκοφαντῶν, qui ex eo vitæ genere victum sibi comparabant, ut docet schol. Aristophan. et confirmat Plut. περὶ πολυπραγμ. vide schol. Aristoph. et Fest. qui et alias etymi hujus rationes afferunt. Dem. pro cor. στεφ. ὁ συκοφάντης, ἀεί καὶ κατηχήθη βάσκανος καὶ φιλοπόνηρος. Sic et sæpe apud Aristoph.

Συκοφαντικός, ad sycophantam pertinens: vel sycophantæ convenions: calumniosus, calumniatorius. Isæ.

Συκοφαντικῶς, calumniosè, calumniatoriè, more sycophantarum.

Συκοφαντίδης, idem cum συκοφαντικός. Lys. in Æschin.

Συκοφαντιδῶς, idem quod Συκοφαντικῶς.

Συκοφαντῶ, sycophantor, sycophantem ago: calumnioso comminiscor delationes, falsò crimino. Dem. pro cor. τί δὲ συκοφαντεῖς, τί λόγους πλάττεις; Et cum accus. apud eundem ibidem. et Aristot. pol. ἁ. Cum accus. et genit. Ælian. ἐσυκοφάντει τὸν Σκὺν ἀλογωρίας. Cum genit. pers. et accus. rei Luc. 19. Accipitur et pro, καίζω ἐμπαικτῶς, simulo me avertasse id quod asse. Apud Plat. Com. et Menand. teste Suid.

Συκοφαντοῦμαι, sycophantosè defercor, calumniosè accusor. Xenoph. in Œcon.

Συκοφάντημα, τὸ, crimen quod sycophantosè alicui impingitur, sycophantia, calumnia. Plut. in Per.

(Συκοφαντητὴς. Sch. ad Aristoph. R. 55.)

Συκοφαντία, sycophantosa et calumniatoria accusatio. Item dolus sycophantosè calumniandi. Xen. Hell. 2.

Συκοφάντρια, ἡ, mulier quæ calumniosè aliquid defert, sycophantosa accusatrix. Aristoph. in Plut.

Συκόφαντος. (quasi συκόφανος,) idem cum Συκοφάντης, Suid. ex Epig.

Decomp. Ἀνασυκοφάντητος, qui sycophantosè delatus non est: vel, qui sycophantosè et calumniosè deferri nequit [Æschin o. Ctesiph. pag. 127. 10. Ed. Oxon. καὶ τῆς συκοφαντίας μου κατηγορεῖ (lis *mihi* αὐτῇ τέχνῃ ἀνασυκοφάντητος παραλείπεται) καὶ τὰς &c.]

Ἐπισυκοφαντῶ, sycophantiosè aliquem insectari. Hyperides.

Ὑπερόφτης, qui aliquo loco intentas aquas deprehendit et ostendit quærentibus.

Ὑπερόφτια, sc. τέχνη, ars prodendi aquas iis qui eas quærunt. Geopon. lib. 2.

Composita ex φαντάζω, &c.

Ἀναφαντάζω, apparere facio, et phantasiâ afficio. Basil.

Ἀφαντασιαστής, ὁ καὶ ἡ, qui visiones non concipit

Ἀφαντασίαστος, qui phantasiæ et imaginationis comprehendi non potest. Merc. Trism.

Ἀφάνταστος, visionibus et imaginationibus carens. Plut. et Synes.

Δυσφάνταστος, non facilè visiones concipiens, ad visarum informationem difficilis. Plut.

Εὐφαντασίαστος, qui bene vel facilè concipit visiones.

Καταφαντάζω, idem quod ἀναφαντάζω.

Πολυφάνταστος, q. d. multas efficiens habensve fictas visiones. Plut.

Συμφαντάζομαι, simul animo imaginor, simul concipio. Plut.

ΦΑΙΟΣ, ᾶ, ὁν, fuscus, subniger: qui medio est inter candidum et nigrum colore. Plat. in Tim. Alex. Aphr. probl. l. 1. Diosc. l. 5. c. 93. Athen. l. 3. φαιὸς ἄρτος, panis cibarius et ater.

Composita.

Ἀμαύφαιος, ex albo et fusco mixtus. Poll. l. 7. c. 28.

Ἀλεύφαιος, color ex flammeo et fusco.

ΦΑΚΕΛΛΟΣ, ω, ὁ, (et φάκελος, Ammon.) fasciculus, fascis. Suid. ex Thuc. φερόντων ἕνας φακέλλους. Eurip. in Cycl. μέγαν φάκελλον ξύλων Ἑκάβης ἀνάξας. Sic apud Syn. ep. 34. πρὸς ἄκρον γέγραφα φάκελλα ἱστορῶν, fasciculum literarum. Pro eodem dicitur et σφάκελλος, ut, σφάκελλα φρυγάνων, faces seu fasciculi virgultorum: apud Dionys. Halic. hist. l. 7. Pro quo legitur et φακέλλια φρυγάνων, apud eundem lib. 10. Item, φάκελλος Suidæ aut quoddam genimen capitis, quod et φακέλλιον nominari dicit.

ΦΑΚΗ, ῆς, ἡ, lens, lenticula: seu lens cocta, et ipsum ex lente pulmentum. ‡ Aristoph. Plut. 192.‡ Laert. in vita Diog. ἐβίβρωσκε δὲ καὶ τραβλίτην, διατέμνων τῇ κόλλῃ ἄρτου τῷ ἥμισυ τὸν φακὸν ἀναλιχμῶν. ¶ Dicitur quasi φανάκη, ut sit ἡ τὰ φάκ κακὰ ἰῶσα. Etym.

Φακὶς, ἡ, lens cruda. Proverbialiter φακὶς πέπτωκε dicitur, qui optatam ludit. Φακὶς ἐστὶ τῶν τελμάτων, lens palustris: apud Diosc. Φακὶς vide quoque in φακωτὸς, hoc. ¶ Dicitur et de vase in quo mortuorum cineres condunter: apud Justin. Mart. ¶ Item, nigra quædam oculi macula. Hesych.

Φάκος, farinæ lenticula, lentigo, verruca. facies verrucosa. Dioscorid. lib. 1.

Φακωτὸς, lenticulatus, in lentis modum conformatus: ut, φακωτὸν κυμάτιον, quod idem et φακὶς, vas in lenticulæ formam factum, quo ad ignem calente, vel aquâ (ut sit lenticula) vel oleo (ut sit lecythus, scria) calidis pleno, fotus fiunt: apud Hippocr. ¶ De scalpri quodam genere dicitur apud Gal. meth. med. 6.

Φάκιος, qui ex lente est. Eustath.

Τυτλοφάκη, edulium quoddam, ex betâ et lente mistis. Dioscor. et Oribas.

ΦΑΛΑΓΞ, αγγος, ἡ, phalanx, legio, testudo aciei longior quàm latior. genus aciei apud Macedones, constans centum et viginti hominibus, teste Eust. seu (ut quidam volunt) octo millibus armatorum. Generaliter dicitur de quavis acie, turmaque. ut Il. λ'. Ἀργεῖοι γ' ἐτάρουθεν ἰωχμητὴν φάλαγγας. Sic et apud Dem. et Xen. (τάξις ἀνὰ ἑκατὸν ἄνδρῶν. Il. Υ. 251. Aristoph. R. 1349.) ¶ Item, regula lances libræ suspendens. Aristot. in mech. ¶ Φάλαγγες, al. dicuntur internodia digitorum: ossa terna, mutuò colligata, et velut in acie disposita: apud Gal. eadem quæ σταλίδες. Τὰ τῶν δακτύλων ἄκαμπτα. quemadmodum, ut arbitror, τὰ καμπτικά. ¶ Item, araneus, (propter similitudinem internodiorum in pedibus aranei cum internodiis humani digiti.) Plat. de Hellade, Ἑλλάδα ἀπὸ τῶν ἀπὸ τούτου τοῦ λιμένος ἀρχομένη, ἃ τοῖς τοίχοις ἡ φάλαγξ ἐφάπτει. ¶ Item, φάλαγγες, phalangæ, vectes, stantes, ligna rotunda, fustesque teretes instar cylindri: quibus suppositis naves in mare deducuntur, aut ad littus subducuntur; quibus et in navali fulciuntur, et in quibus vesident. Apoll. Arg. 2. ‡ 855.‡

Φαλαγγίτης, ου, ὁ, miles legionarius. [Polyb. Hist. lib. 4. Διαχρῆται τοῖς αὐτοῖς φαλαγγίταις.] ¶ Est et herba Æginetæ, quæ φαλάγγιον, et φαλαγγίτης.

[Φαλαγγιτικὸς. E Polyb. Hist. lib. 17. τάξεις ἐκάλλαξε, συμμίσας καὶ συνέρας φαλαγγιτικὰς ἐν τοῖς τῆς Ῥωμαίων ἀγῶσιν.]

Φαλαγγηδὸν, per phalanges, turmatim. Il. Θ'. τάξαν Καυ.

Φάλαγγιον, τὸ, arenei genus, à cruris longioribus internodiis dictum: apud Xen. et Diosc. ¶ Item herbæ nomen, quæ et φαλαγγίτης apud Diosc. l. 3. c. 22. φαλαγγίτης à Paul. Ægin. nominatur. ¶ Φαλάγγιον, diochanites eadem ligna quæ et φάλαγγος. Eust.

Φαλαγγίω, efferor, in ferinam naturam vertor, irritor: unde, φαλαγγῶσα, Hesych. exp. νευριῶσα, ἐρεθιζομένη. à φάλαγξ, significante arancum.

Φαλάγγωμα, pompa quædam, quæ in bacchanalibus celebrabatur: apud eundem.

Φαλάγγωσις, oculi affectio, quam cilium intrò spectat, pilorum acie simul cum eo inversa, ita ut pili oculum compungant: apud Gal. et Æginet.

Composita.

Διφαλαγγία, duplicata phalanx, duæ phalanges. Ælian.

Μονοφαλαγγία, unica phalanx. Idem.

Τετραφαλαγγία, quadruplata phalanx, quatuor phalanges. Idem.

Τριφαλαγγία, triplicata phalanx, tres phalanges: apud eundem.

Ὑπερφαλαγγοῦ dicitur phalanx, quæ utrinque hostibus circumfusa aciem eorum coërcuit. Arrian. † Xen. Pæd. 6. p. 166. d. et p. 173. a.†

Ὑπερφαλάγγωσις, actio illa, &c.

ΦΑΛΑΙΝΑ, ης, ἡ, cicindela, lampyris, quæ nocte lucernis advolat. (☞ Unde sic dicta existimatur παρὰ τὸ εἶς φῶς ἅλλεσθαι.) Nic. in Ther. φαλαῖνα ἐναλίγκιον, τὴν περὶ λύχνους Ἀκρόνυχος ἱκνουμένης ἀνάλκεστ παιφάσσουσα. A Lycophrone φάλαινα dicantur et φάλαι, per apocopen. ¶ Φάλαινα aliquando etiam est balæna, quod et Latina vox è Græco facta docet. (Φάλλαινα. Philostr. l. 2. c. 14.)

ΦΑΛΑΚΡΟΣ, ῶ, ὁ, calvus. Φαλακρὸν τίλλεις, proverb. apud Suid. Ut apud Luc. φαλακρὸς ἐπὶ κεφαλὴν, τὸν Γ' ἄξιον ἐρίζοντι βοτρύοις. ☞ Existimatur dici φαλακρὸς, quasi ἁ τὸ ἄκρον ἔχων φαλὸν, τουτέστι, λευκὸν. vel, παρὰ τὸ φαλὸν ἔχειν τὸ ἄκρον.

Φαλακρότης, et φαλάκρα, calvitium.

Φαλάκρα, dicuntur etiam glebreta, i. loca nullo gramine nullisque aliis et frutectibus vestita.

Φαλακρόω, calvum reddo.

Φαλακροῦμαι, calvus fio, calvesco.

Φαλάκρωμα, et φαλάκρωσις, calvitium. Hesch. 27.

Composita.

Ἡμιφάλακρος, semicalvus: in Epigr.

Ὀπισθοφάλακρος, à tergo calvus, qui occipite est calvo. Epitheton καιρῷ, apud Pœtas; Proete capillata est; sed post, occasio, calva.

ΦΑΛΑΟΣ, ῶ, ὁ, penis ligneus vel corineus: lignum oblongum, in summo habens penem lignum aut corineum. Quidam exp. siculoeum veretrum: apud Herodot.

Φαλλικὸς, ὡ, φαλλικὸν ἄσμα, carmen ad phallos pertinens, carmen extemporaneum, quod in honorem Bacchi super phallis canebatur. Apud Aristoph. in Acharn. ἄσομαι τὸ φαλλικὸν, quidam interpr. canebo fescenninos versus, carmen obscœnum. Poll. l. 4. scribit, φαλλικὰ, eosve ἔχοντα περὶ Διόνυσον.

Ἀναστεμφάλλια, obscœno epitheto appellantur meretrices, apud Suid. tanquam quatientes τὸ φαλλόν.

Ὀρθάλλας, ω, ὁ, (comp.) interdum dicitur penis erectus; interdum carmen, quod in arrectum penem cantabatur; teste Hesych. et Suid. Dicitur et de ipsis hominibus, qui erectos penes gestabant. vide Athen. l. 4.

Ὑπορθάλλιον μέτρον, carmen ithyphallicum, obscœnum, fescenninum, impurum.

ΦΑΟΣ, ῶς, ὁ, splendidus, albus. ☞ Παρὰ τὸ φάω, lucco: teste Etym. ¶ Item substantivè, ocularem quendam splendidum et album. ¶ Item, petra in mari eminens, apud eundem, ex Rhet. lex. ¶ Item, cœnus galeæ, cui crista inseritur. ¶ Item, ἅλες τινὲς λαμπροὶ, ἅτινα κέκραται τῇ πυριφαλείᾳ, ut idem inquit. In his galeæ duabus significationibus scribitur et φάλος, ut Hesd. γ'. (362.) πλῆξε φάλον κάρηθεν.

Φάλιος, idem quod φαλὸς. Exponitur et, albos crines habens in fronte. Hesych.

Φαλιὸς, albus, spumeus: apud eundem. Pro eodem dicitur et φαλιφὸς, φαλίφιος, et φαλιφάνης, apud eundem, et East.

Φαλιφάω, albesco spumâ, spumesco. Unde, πύματα φαλιφήντα, Il. ν'. Et, φαλιφῶσα σπιλὰς, à limi tinctu, apud Lycophr. teste Eustathio.

Φαλλόω, splendidum seu album reddo. Hesych.

Φάλος, galeæ ornamentum, clavus, phalerus. Etym. et Suid. Sunt et qui per caput, capitisque ornamentum exponant.

Φάλαρα, τὰ, Hesychio, sunt ἀστραγαλίσκοι ἐπὶ τῶν παρ-

παφαλάας, phalerm. (Æsch. Pers. 665.) ¶ Item, phalerm, ornamenta equorum seu equitum, et nobilium. Herodot. ¶ Apud Eur. in Suppl. pro loris usurpari dicitur, quum Theseus inquit, ἡμᾶς δὲ χρὴ πάντ' ἀνὴρ ἀνὴρ ἑκάστον, ἀμφάτων τ' ἐπιμαίων· Μαινομένων δὲ φάλαρα κτεῖνε θοὰς στύφλα. ¶ Pro eodem dicitur et φάλαρα, teste Eust.

Φαλαρὶς, avis quædam marina seu palustris: de qua Athen. l. 7. et 9. Eadem dicitur ἡ φαλερὶς, apud Suid.

Composita: ex primâm ex φάλος.

Ἀμφίφαλος, galea epitheton: quia circumcirca ornari φάλοις, i. clavis seu cuneolis solebat. Il. ι.

Ἄφαλος κυνῆ, galea, quæ clavis seu scutulis ex ære splendentibus insignis non est. Il. κ'.

Τετράφαλος, quatuor cornua seu eminentias habens. Apoll. Arg. l. 2.

Τριφάλαια, sæpe pro galea, apud Hom. quoniam τρεῖς φάλους habebat; positio υ pro ι. †Hesiod Asp. 199.† (Aristoph. R. 1048. Theoc. xv. 193.)

Composita ex φάλαρα, seu φάλαρα.

Ἀργυροφάλαρος, argenteis phaleris ornatus. Athen. l. 5.

Εὐφάλαρα, Æolice et poetice syncope dicitur, pro κατὰ φάλαρα, juxta clavos galeæ. Il. ψ.

Τετραφάλαρος, idem quod τετράφαλος, Il. ι.

Χρυσεφάλαρος, aureas phaleras habens. Eurip. in Troad. [519. Ὅτ' Ἰλιον ἔπεμψε πόντια πέμπετε, χρυσεφάλαρον, ἔνωλον, &c.]

(ΦΑΝΔΕΣ. Sch. Theoc. Id. 5. 92.)

ΦΑΡΑΓΞ, αγγος, ἡ, barathrum, præceps locus: præcipitium. Plut. ἀνθίξατο τὴν παλιρρύτην ἄκραν κατὰ τῆς φάραγγος. Sic apud Theoc. l. 2. dicuntur quidam ἐς φάραγγας ἐσβάλλεσθαι. Usurpatur et de loco præruptо in litore maris. apud Plut. in Ant. φαράγγων δὲ καὶ πετρῶν ἀγρίων καὶ φαράγγων ἀγχιβαθῶν. Exp. etiam, terræ cavitas, hiatus, fauces terræ. Item, vallis, convallis, apud Apoll. l. 2. Legas et, φάραγγος ἴρυς, apud Plut. περὶ Κολ. Eust. etiam annotat, hominem ἄκοπτον appellatum fuisse φάραγγα. (Æsch. Pr. 15. 142. 619. 1016.)

Φαραγγώδης, ης, ὁ καὶ ἡ, ut, φαραγγώδης νᾶσος, locus in quibus sunt terræ hiatus. Aristot.

Φαραγγίδιον, ab Atticis scommatice jactatum fuit εἰς γαστριμαργίαν, teste Suida. qui et addit, dici sicut ἀμυγδάλιον.

ΦΑΡΕΤΡΑ, ἡ, pharetra. †Xen. Paed. l. 2. 9.† (ἐξ' ἁπαλὸ φάρυμα τὸ τρῶμα δυνάμενα.] Hesiod. in Asp. 1129.† κάλλιπε δὲ πρὸς οὐδόντι φαρέτρην Καλὴν ἐξεύσσε.

Φαρέτριον, parva pharetra. in Epigr.

Φαρετρεών, ῶνος, ὁ, idem quod φαρέτρα. Hesych. exp. τυχίτης.

Εὐφαρέτρης, ου, ὁ, (comp.) idem seu amplum habens pharetram. Epitheton Apollinis, apud Pind. [Pyth. Od. Θ. 45. Κίχε τὸν λίνοιο νιν' εὐφαρέτρου Ὀμφάλιον &c.] teste Eust.

Εὐφαρέτρης, ὁ, pulcheram pharetram habens Soph. [Trachin. 212. τὸν εὐφαρέτραν Ἀπόλλωνα πρωτόνιον, ἐμοῦ δὲ καὶ Παιᾶνα, Παιᾶνα, ἀνάγετε, ὦ παρθένοι.]

ΦΑΡΙΚΟΝ, genus veneni. Dioscor. l. 5. c. 13. et l. 6. c. 20. et Nic. in Alex. ¶ Scribitur et φαρικὸν, ex Athen.

ΦΑΡΚΙΣ, ίδος, ἡ, ruga. Hesych. exp. ῥυτὶς ἡ ἐν τῷ γήρᾳ γινομένη, ὁ, μᾶζα σφὶς ῥυτίδας ποιοῦσα. ἡ σπυλὶς, plica.

Φαρκιδᾶν, ης, ὁ καὶ ἡ, rugosus.

Φαρκιδᾶν, rugare, caperare.

Φαρκιδώμενος, qui rugatur, seu corrugatur, qui est fronte caperata, συνοφρύων. Hesych.

ΦΑΡΜΑΚΟΝ, ου, τὸ, medicamentum, venenum. Vox est ambigua et anceps. Interdum enim in bonam partem de medicamento salutari dicitur; interdum in malam de lethali medicina, seu vulgò dicto veneno. ¶ In bonam partem dictum interdum absolutè ponitur, aliquando epithetis jungitur. Absolute dict. Plut. in l. de sera numinis vindicta; φάρμακα λύσις μὲν οὖσ' ἀμέλει νοσῶν, λύσις δὲ λοιμικῆ καὶ μὴ νοσῶν. Additis vero epithetis, φάρμακα μετρίαστα dicuntur. Od. δ'. Item, φάρμακον ἐγχρῖσαι, et ἐπίματτον, linitivum ex pinguedine, et abstersivum; apud Theocr. idyll. 11. Sic, φάρμακα ὑπνοποιὰ, somnum conciliantia, apud Plut. symp. 3. et, φάρμακον σηκτὸν, et καταπλαστὸν, linitivum absque pinguedine; cataplasma. Aristoph. in Plut. Φάρμακον ποτὸν, vel σιτὸν, potabile. χριστὸν, unguentum. πασσὸν, quod inspergitur; κατάπασμα, idem quod et ἐπίπαστον. ¶ Generaliter etiam et metaphor. pro quavis remedio accipitur. ut apud Hesiod. in Erg. Arist. pol. 6. et Herodian. l. 6. ¶ In malam partem de veneno seu medicamento lethali, apud Thuc. l. 2. ὡς ὁ Πλαταιεὺς φάρμακα ἐμβεβλήκασι ἐς τὰ ὦτα. Sic Xen. Paed. 8. εἰδὼς γὰρ πλείους ἢ ἑνὸς ὄντα ἀνθρώπους, οὐκ ἀκριβῶς ἐπῄει ἑκάστοις φάρμακον. Apud Dioscor. Συκάμινα φάρμακα dicuntur omnia illa, quæ in medicina usum aliquem habent, per se autem lethalia sunt. ☞ Pro medicamento salutari grammatici dictum volunt quasi φάος ἄκος. pro exitiali verò, quasi φάος ἄχος, teste Eust. ¶ Φάρμακα, dicuntur etiam colores, quibus utuntur pictores: aut quibus aliquid tingitur; pigmenta. Ut apud Aristoph. οὐδ' ἂν εἰ τὸ φάρμακον Ἔνυχρε, ὃ λιπαρώτερος μελαίνεται, quo Lysicrates canos suos tingit et nigros reddit. (R. 745. Eurip. Med. 386. 719. Æsch. Ag. 857. 1269.) Sic et apud Plat. in Pol. ¶ Quidam etiam τὰ ἄνθη φάρμακα appellavit: at est apud Eust. Hesychius verò φάρμακα dicit esse πάσσα πάντα.

Φαρμακὶς, ιτος, ἡ, medicamentarius, cui medicamentum inest, medicamenti vim habens. Ut, φαρμακῖτις πότος, potiones medicatæ, apud Nic. in Epigr. Φαρμακῖτις βίλος, ara pigmentaria. Et, φαρμακῖτις βέλος, venenatum telum, veneno imbutum. Mosch.

Φαρμακώδης, ες, ὁ καὶ ἡ, idem: ut, φάλλα φαρμακώδη, apud Dioscor. Sic et sæpe apud Theophr. Item, venenatus, veneno tinctus: ut, φαρμακώδη τρήματα, apud eundem Dioscor. l. 3. c. 94.

Φαρμακεῖον, ου, τὸ, officina in qua tingitur, Eust. Poll. l. 7. Suidæ.

Φαρμάκιον, ου, τὸ, qui medicamentis seu venenis est lusus. Dem. pro cor. Etym.

Φαρμακὸς, ὁ, venefious, magus. Plat. in symp. Item homo sacer et devotus, detestandus, execrabilis: πάθημα. Aristoph.

Φαρμακὶς, ίδος, ἡ, venefica, apud eundem in Nub. 1747.†

Φαρμακίτης, ου, ὁ, ος. οὖσ, dictum fuit vinum Pramnium, teste Eustath.

Φαρμακεὺς, qui parat venenum, venefica. Idem.

Φαρμακῖνις, ad medicinam pertinens. ut, φαρμακῖνιδες βίβλοι. Gal. ad Glauc. l. 2. et φαρμακῖνις γῆ, apud Dioscor.

Φαρμακεύω, veneficio aut veneno utor. Plat. de leg. Item, veneficio afficio. Item, conficio medicamenta. Item, tingo, condio. Apud Hippocr. significat, medicamento purgante utor.

Φαρμακεὶς, ῆος, ὁ, idem cum φαρμακὸς, magus, venefious. Synes. (Soph. Tr. 1156.)

Φαρμάκευσις, et φαρμακεία, ipsa actio veneficio efficiendi: vel ipsa medicandi actio, medicatio, apud Plat.

Φαρμακεῖαι, dicuntur et ipsa medicamenta, apud Aristotel. pro quo Epigr. l. 1. legitur φαρμακεῖα.

Φαρμακευτὴς, venefious. Plat. φαρμακεύτρια, ἡ, venefica.

Φαρμακευτικὸς, ad veneficia pertinens; vel ad medicamenta, medicamentarius.

Φαρμακόω, medico: unde, πεφαρμακῶσθαι μεθύοντα. Plut.

Φαρμακῶμαι, refertus sum medicamentis. ¶ Vel, indigeo medicamentis, expeto medicamenta. Eust.

Φαρμάσσω, seu φαρμάττω, veneno afficio, venenо noceo. Plat. in symp. φαρμάττειν ἔοικέ μοι, ὦ Σώκρατες, ἡμᾶς ἀκαδεῖν. ¶ Item metaph. lenocinio afficio, adulterо, fuco. Plut. in pol. præcept. Φαρμάσσονται τὰ σχήματα ταῖς βλεφαρίσιν. ¶ Item, tingo. Hesych. Poll. et Eust. ¶ Interdum, intingo. ut, φαρμάσσειν σπόγγον, aut σπόγγους. Od. ι. securim candentem in aquam immergere, ut acies ejus indueretur. (Φαρμάσσομαι. Æsch. Ag. 94.)

Φαρμακτὴς, venefious, qui veneno tingit, inficitque. Oppian.

Φάρμαξις, tinctura, immersio, maleficium. Plat. [Phileb. καὶ ἔστι τοιοῦτον, οἷον ἄλλης ἀνάγκης φαρμάξεως.]

Composita.

Ἀλεξιφάρμακον, remedium adversus pharmacum seu venenum; amuletum. Dioscor. Et metaph. præsidium. Dem. contra Timocr. Exponitur et simpliciter, remedium: unde, λοιμῷ ἀλεξιφάρμακον. Suâ naturâ est adjectivum, ἀλεξιφάρμακος, ὁ καὶ ἡ. unde, ἀλεξιφαρμάκους λίνους, apud Plut. symp. 4. et, ἀλεξιφάρμακος λόγος, liber tradens emolliendorum venenorum rationem: apud Dioscor. l. 7. c. 1.

Ἀντιφάρμακον, ut Ἀλεξιφάρμακον. Dioscor. l. 2. c. 56.

Ἄφαρμακος, ὁ καὶ ἡ, veneno carens, non infectus. ¶ Et, τὸ ἄφαρμακον, τὸ ἄνευ ἄνθους. Eust.

Ἀφαρμακτὴς, veneficio non infectus. Leo.

Διαφαρμακεύω, medeor, medicamentum purgans præbeo. Plut.

Ἐπιφάρμακος, medicamentis convenions seu utilis. Item, τὸ ἐπιφάρμακον, τὸ ὄγχνον. Eust.

Καταφαρμακεύω, veneficio officio, et sortilegio. Plut. in Phæd.

Καταφαρμάσσω, seu Καταφαρμάττω, idem. Plut. in Dione.

Παμφάρμακος, qui vel quæ commodus veneficorum artes callet. Pind. [Pyth. Δ. 414. Πῆξε δέ νιν πάλλαν, Παμφαρμάκου ξίνιος ἱφτιμιᾶς.]

Πενταφάρμακος, quinque medicamentis constans. Τὸ πενταφάρμακον, convivium quintuplici condimentorum genere. Carl. Rhod.

Πολυφάρμακος, medicamentis abundans, aut venenis. Item, multorum medicamentorum peritus, multis medicamentis utens. Diod. ιζ'.

Τετραφάρμακος, quatuor medicamentis constans. Et et emplastrum quoddam τετραφάρμακον, apud medicos.

Τετοφαρμάκευμαι, quodammodo fuso vel adultero, aut etiam, medicor. Plat.

ΦΑΡΟΣ, ους, τὸ, et φάρος, palla, pallium, vestis exterior: sicut χιτὼν interior. Od. ι. χιτῶνα δοὺς καὶ μέγα φᾶρος, pro palla virili. Pro fœmineo autem, Od. ι. ἀργήεντα φᾶρος μέγα ἰνοπλόκαμον. Corripitur apud Hesiod. in Erg. Ἀσπίδα φαρέσσατο καλλιφαμένη, &c. (Æsch. S. c. Th. 335. Ch. 9. 1011. Eum. 637. Eurip. Phœniss. 289.) ¶ Capitur etiam pro ἱδρὼς. Od. ι. τόφρα δ' ἐμὸς φὼς ἱδρῶ καλλήρει. Ex Doico &c. lintea vela. ¶ Item, velum capitis; tegmen, τὸ ἔφαρ, apud Eurip. (Phœn. 1088. Vide Not. Cl. Barnes. —— Scholia —— φάρος ἱμάτιον γύναιον φᾶρος δ' τὸ ἱμάτιον, &c. Suppl. 286. Μῶν, τί κλαίεις, λάινα' ἐν' ἱμάντων φάρη Βαλοῦσα τῶν σῶν; Herc. Fur. 414. Χρυσόπτυκτον φάρος, &c. Soph. Aj. 942. φάρη. Trachin. 932. ἐγὼ δ' ὁ τὸν γενέθλιον λιμένος Τοῖς Ἡρακλείοις στεφτὰ βάλλωσιν φάρη. Aristoph. Thesm. 897. Φάρη καλυπτὰ, &c. Schol. Bourd. Φάρος δὲ σημαίνει τὸ ἱμάτιον, καὶ περιβόλαιον. Vide Schol. Biset. Etymolog. Magn. col. 788. 8. Herodot. Hist. lib. 9. Ἐμφάνεα Ἀμομφὶς ἡ Βαζίη γυνὴ φᾶρος μέγα τε καὶ ποικίλον καὶ θεῶν ἄξιον, δῶρ' Ἥρῃ.) ¶ Etymologo est ἡ ἀφαὶ, vel ἀφτηρία.

Φάρτης, ους, τὸ, integumentum, involucrum. Nicand. in Ther. Apud Joseph. de antiq. Jud. λίνου φάρτης, velamen lineum.

Composita.

Ἄφαρος, ὁ καὶ ἡ, investis. Hesych. ¶ Item inornatus, incultus, ἀτάρτητος, ἄπρυτος. Ἄφαρος γῆ, apud Suid.

Ἀφάρτος, et ἀφάρτητος, idem cum ἄφαρος. Etym.

Ἐξάφαρον, exiit in locum cum compos.

Ἡμιφάριον, dimidiata vestis pars. Suid.

Ἰσοφαρίζω, paribus indumentis cum amictus. παρὰ τὸ ἴσα φάρη περιβάλλεσθαι. Vide et secundum ordinem comp. ex Φάρος.

Καλλίφαρος φᾶς, lux pulchro amicta vestitu, i. lux splendida. Eurip. in Ione.

ΦΑΡΥΓΞ, υγγος, ὁ vel ἡ, guttur, fauces. Hippocr. in Progn. φάρυγξ ἰλιγμῷ συνεχὴς, ἀπὸ. Item, pro aspera arteria. Gal. l. 2. de plac. Hippocr. et Plat. τὸ μὲν γὰρ τῆς τραχείας ἀρτηρίας, ἔσχε δὲ καὶ φάρυγγα προσαγορεύομεν. Sic et, lib. 8. de usu part. apud eundem. Pro φάρυγξ dicitur et φάρυξ, ut Od. τ'. Φάρυγος λάβε δεξιτερῆφι. (Aristoph. R. 60. Ὦ μακὰ φάρυγξ. 579.) Vide et Λάρυγξ suo loco.

Φαρυγγίζω, apud Dem. idem quod λαρυγγίζω.

Φαρυγγὶς, ίδος, ἡ, inglavies, edacitas, γαστριμαργία. Hesych.

Φαρυγγώδης, cum inglavie, cum vomitatu. Scribitur et, φαρυγγῶδες, apud Etym.

Φαρύγδην, ου, τὸ, idem quod φάρυγξ, apud Hippocr. et Gal. in Isag.

Composita.

Ἐμφαρυγξάμενος, qui in guttur immisit et deglutilit seu devoravit.

Ἡδυφάρυγξ Σφραγιτίδες, apud Athen. gutturi gratæ, gutturi suaves et jucundæ.

ΦΑΣΗΟΛΟΣ, et φασιόλος, φασιόλη, et φάσηλος, ἡ, legumenis oblongi genus. Dioscor. l. 2. c. 120. et l. 4. c. 131. ¶ Hinc et φάσηλος navigium oblongum significat. ¶ Phaseoli nostratibus sunt cicercula, quæ hodie phasilli vulgò: phaseoli verò planta hortensis smilax; cujus fructus lobi, dolichique. Theophr.

ΦΑΣΙΣ, ιος, et ίδος, ἡ, Colchidis prægrandis fluvius. ¶ Sed et oppidum fuit, ad Phasidis ostium; Plin. l. 6. c. 4.

Φασὶς Μήδεια, Medea, alumna Phasidis, seu fluvii, seu oppidi.

Φασιανὶς, φασιανικὸς, et ὁ, ἰος, phasianus gallus, phasiana gallina: avium genus, quarum copia apud Phasidem fluvium. Phasianus etiam ἐ ταττίξ ab Athen. lib. nominatur. ¶ Aliud φασιανὶς habes ad Φάσις verbi Φάσι.

ΦΑΤΝΗ, ης, ἡ, præsepe, stabulum. Iliad. ζ'. Ὡς δ' ὅτε τις σταθμὸς ἵππων ἴστησι ἀμολγῷ Ἐκ φάτνης, &c. Sic Iliad. ι. Τὼς μὲν νέατοι κῦτὸς ἔχον ἀτίνακτ' ἐπὶ φάτνῃ. &c. † Xen. Paed. l. 3. p. 80. c.† Apud Luc. proverbial. dicitur, κύων ἐν τῇ φάτνῃ κατακείμενος. ¶ Stellæ item, quas in cancro nebeculam referunt, vocantur φάτναι, ut annotatur ex Procl. Sic apud Theocr. idyll. 22. Ἐς δ' ἄρτον σ' ἐφέναιτο, ἵνα τ' ἀνὰ μέσσον ἀμαιρὲ Φάτναι, σημαίνουσι τὰ πρὶς πλέον πῆχυ πάντα. ¶ Exponitur etiam, mensa, apud Suid.

Φάτναι, et Φατνίαι, loculamenta dentium, quasi præsepia et capsulæ, in quibus collocantur. Gal. l. 2. de Ossib. dicit, dentes contineri ἐν τοῖς τῶν φατνίων βόθροις, scribitque, φάτνας ossa esse dentes continentia: βόθρους verò, cavitates in quas dentes inserti sunt.

Φατνώματα, τὰ, lacunaria, laquearia. Eustath. et Suid.

Exponitur etiam, matrium foramina, per quæ in adnavigantes missilia emittuntur, apud Athen. ¶ Dicuntur et doctium esse φατνώματα, apud Eustath.

Φατνωματικὸς, laqueatus. Plut. in Lyc. τὰς στοὰς τοῦ ξύλου τοῦ κατασκιάζοντος καὶ φατνωματικοῦ.

Φατνωτὸς, laqueatus, tabulatus.

Composita.

Ἐκφατνίζω, è præsepi ejicio. Item metaph. exscutio, expello. ut, ἐκφατνίζει ὀδόντας, excutit dentes, seu è præsepibus suis, in quibus sunt collocati, ejicit, apud Eust.

Ἐκφατνίζομαι, è præsepi ejicior, evertor. unde apud eundem Eust. ἐκφατνιζομένου σκυβαλώδους ἐκπώματος ἀκριβῶς κρίσις.

Ἐκφατνίσματα, τὰ, præsepium purgamenta: sordes quæ è præsepibus ejiciuntur, quum purgantur. Hesych. Sic dicuntur etiam reliquiæ mensarum quæ exstinctoribus pro canibus, apud Athen. l. 6. (Philostr. l. 1. c. 19.)

Ἐμφατνίσματα, τὰ, dicuntur tabulæ, quæ tolluntur è præsepi ad exporgendas pabuli reliquias. Poll. l. 10. c. 30.

Ἐπιφατνίδιος, præsepialis: ut, φαγεῖα ἐπιφατνίδια, apud Xen. (περὶ ἱππ. cap. 3. § 1.)

---

‡ ΦΑΊΣΙΑ. Vide Indicem. ‡

‡ Φάττης, ου, ὁ, palumbus, pro περιστερὸς, Lucian. Lex. Const. ‡

‡ Φάττειν, vox blandiendi. Aristoph. Plut. 1011. ed. Brunck. ‡

ΦΑΥ΄ΛΟΣ, ου, ὁ, vilis, nullius pretii, abjectus, humilis, contemptus. † Xen. Paed. 1. 3. 2.† Dem. de perperam obita leg. εἰ γὰρ οἱ φαῦλοι χρῶνται ὑμῖν εἰς τὰ κοινὰ πολλάκις ἀδίκοις, καὶ τὰ πράγματα ἔστι φαῦλα ἂν ὁ πόλις ἀξιοῦν παρὰ τοῖς ἄλλοις, neque enim quòd vos sæpè hominum despicabilium operâ soletis uti in rebus vestris publicè administrandis, idcirco quoque despicabilia sunt ea quæ nobis committenda exteri credendaque duxerunt. Apud Isocr. φαῦλα et καταφρονήματα copulantur. Dicitur et, παρὰ φαῦλον ἡγεῖσθαι, pro nihilo ducere, nihili facere, apud Xyras. ¶ Item, parvus: apud Diog. Laërt. in vita Plat. Sic et apud Thuc. φαῦλον τεῖχισμα, expon. μικρὸν. ¶ Item, simplex et mediocris: ut à Plat. usurpari tradit Diog. Laërt. Sic Hippocr. de fract. κατάστασιν φαυλοτέραν dixit, extensionem simpliciorem, et quæ non magno negotio perficitur. Idem φαῦλον δέσιν appellavit, quæ τῇ σκληρῇ contraria est. ¶ Expon. etiam, ineptus, ridiculus. ¶ Item, malus, vitiosus: ut, φαῦλα ἤθεα. Aristot. malæ aquæ, aut insalubres. Sic, φαῦλα ἰδιώματα, itemque κρεὰ φαῦλα, apud Herodian. Vocantur etiam φαῦλα ποιηταὶ, et φαῦλοι ῥήτορες, mali poëtæ, et mali rhetores. Dicitur et, φαῦλος ἀνθρωπος, malus, improbus, nequam: apud Isocr. Xen. Arist. (Eurip. Med. 809. Id. Phœniss. 94.)

Φαίλως, malè, Dem. (Eurip. Phœniss. 110.) ¶ Item facilè, apud Aristoph. in Acharn. † Φαιλότατα, adverbialiter, facillimè. Nub. 776. vel levissimè.†

Φαυλότης, τητος, ἡ, vilitas: ut, φαυλότης τῆς στολῆς, apud Xen. paed. 2. † 56. c. Βραμάντων. l. 5. p. 122. a.† Item, ineptia, rusticitas, inscitia. Plat. in Hipp. Expon. etiam, imbecillitas, infœcunditas, apud Plat. de leg.

φαυλίζω, pro vili habeo, elevo, flocci facio, parvi facio: item pro nihilo duco, elevo, contemno. Xen. τὸν Λιτὰς μου φαυλίζεις. [Memorab. lib. 1. cui Exemplo addas, lib. 4. τοὺς τῶν τέχνας πεπονημένους φαυλίζειν, &c.]

Φαυλιστὴς, οῦ, ὁ, contemptor, despectus.

Φαυλίστρια, contemptrix, subsannatrix.

Φαυλία ἐλαία, quæ et φαυλὴ ἐλαία, oliva cujus parvus est fructus. Theophr. l. 6. c. 11.

Φλαῦρος, idem cum φαῦλος, vilis. Atticam tamen esse existimatur, ideoque non pro φαῦλος, sed pro φλόαρος, factum esse per ἀναγραμματισμὸν, vel μετάθεσιν, quidam tradunt. ¶ Item, malus: ut, φλαῦρον ἔπος, contumeliosum verbum, apud Sophocl. † Sic Aristoph. Nub. 1306. πράγματα.† et, φλαῦρον ποιεῖν, apud Aristoph. † Nub. 839.† et Demosth. (Æsch. Pers. 217. εἰ' ἐστ' ἐπὶ φλαύρους, εἴτ' ἐπὶ χρηστοῖς μαχοῦσι. Eurip. Med. 1105.)

Φλαύρως, malè: ut, φλαύρως ἔχειν, malè se habere, apud Herodot. Thucyd. Aristoph.

Φλαυρίζω, idem quod φαυλίζω, pro vili habeo.

Composita: ac primùm ex φαυλίζω.

Ἀναφαυλίζω, idem quod φαυλίζω.

Διαφαυλίζω, idem. [Plut. de Leg. lib. 7. παντάπασι τὸ τῶν διδόντων γένος ἡμῶν, ἃ ξένι, διαφαυλίζεις.]

Ἐκφαυλίζω, idem cum φαυλίζω. Plut.

Composita ex φλαυρίζω.

Ἀποφλαυρίζω, idem quod φλαυρίζω. Quidam expon. averror tanquam malum seu improbum. [Pind. Pyth. ῥ. 22. Ἀ δ' ἀπεφλαυρίζασά μιν—Ἄλλαν αἶσαν γάμου, &c. Schol. ὁ δὲ δι Κεντὴς φησιν ἀποφλαύρισαι τὸν Ἀχιλλέως γάμον, &c. Herodot. Hist. lib. 1. cap. 86. ἐς ἧλθε ἀρχὴν ὁ Σόλων ἐὼν Ἀθηναῖος, καὶ Ὑστέρμιος πάντα τὸν ἑωυτοῦ ὄλβον, ἀπεφλαυρίσας.] ¶ Item, fio deterior, in deterius labor. Item, ad malam convertor.

Ἀπροφλαυρίζω, pro ἀπὸ φλαυρίζω, apud Eust.

Ἐκφλαυρίζω, idem quod ἐκφαυλίζω.

ΦΑ΄Ω, ῶ, (poëticum,) luceo, splendeo, fulgeo, mico. Unde, φᾶς, tertia persona sing. præteriti imperf. objecto incremento, pro ἦφαε. Od. ξ'. (de aurora,) φᾶς δὲ χροϊζηλος ἠὼς. Extat et particip. φάωσα, apud Aratum. Οἷσ' ἀστὴρ ἐνέρχεται ἀγκὰς καὶ λευκὰ φάωσα. ¶ Item, φάω, dico, aio. pro quo usurpatur potiùs φημὶ ab eo deductum. Item, φάω, occido, interficio. Quæ significatio non nisi in passiva voce invenitur. ¶ Ponitur φάω et pro σῴω, ut vult Eust.

Derivata à φάω, luceo.

Φάος, ους, τὸ, lumen, lux: ut, φάος ἠελίοιο, Odyss. ε'. et σ'. et alibi. Pro quo et absolutè φάος dicitur: Odyss. γ'. Sic, φάος σωρὸς, apud eundem Hom. Ut in Evang. divi Luc. ὠρὸς τὸ φῶς, sc. τοῦ σωροῦ. ¶ Expon. et, Solis ortus, diluculum, apud Hesych. ¶ Item, oculus. Odyss. χ'. Κεῖτ' ἐπὶ μὲν κεφαλὴ, καὶ ἄμφω φάεα καλά. Ponitur et pro vita, in Antiocho. ¶ Item, φάος, dies: pro quo frequentior est num. plur. φάεα, Epigr. l. 2. ¶ Usurpatur et pro salute: item pro auxilio, quod salutem et victoriam affert: interdum et pro ipsa victoria, apud Hom. Exponitur et, gaudium. Hesych. ¶ Interdum hac voce compellamus quempiam, ut blandientes; ut et Lat. lux mea: ut Od. χ'. (φάος Ἠλίοιο. Æschyl. Pers. 261. et seq. φάος συντόρου. Eurip. Med. 483. ὦ φάος λυγρὸς. ib. 1260. id. Phœniss. 1240. λαμπτῆρος καὶ λιβάδος φρουροῦ. Æsch. Eum. 552.)

(Φάος, et φῶς, infrà, in φάω, σῴω.)

Φῶς, φωτὸς, τὸ, idem quod præcedens, ex eoque per contractionem ortum. † Xen. Paed. p. 192. a.† Plut. symp. ϛ. τὸ σώζειν τοῦ φωτὸς ἐγγύτερον ποιεῖ. ¶ Accipitur et pro oculo, teste Hesych. ¶ Item sic nominatur papillarum quasi areola, et nigellæ umbitus, sub quo lactis quasi sedimentum: Poll. (Æschyl. Ag. 287. Soph. Œdip. Tyr. 1253.)

At φῶς, ωτὸς, ὁ, apud Poëtas est vir, aut simpliciter, homo, ut Od. ά. Il. λ'. et ξ'. sic denominatus, quoniam μόνος φωτίζει τὰς δυσκλείας τῷ λόγῳ, teste Etym. Hinc duo comp.

Δαμασίφως, hominum domitor: epitheton somni, apud Simon.

Ὀλεσφόως, exitialis, ὁ ἀλλάσσων τοὺς φῶτας, ut exp. schol. Nic. apud eum in Theriac. Exponitur et, versutus, improbus. Od. α'. et β'. (Theoc. xi. 185.)

Φωτεινὸς, ὴ, ὸν, lucidus. Xen.

Φωτίζω, lucidum reddo, illumino, illustro. Gal. Item, in lucem profero, patefacio, apud Suid. Φωτίζει τὰ ἀπόρρητα. ¶ Apud Greg. signif. illumino lumine baptismi, et, baptizo.

Φώτισμα, illuminatio. Item baptismus, apud Gregor. Chrysost. et Areopag.

Φωτισμὸς, exp. αἰγὴ, splendor. Hesych.

Φωτιστικὸς, illuminandi seu illustrandi vim habens. Greg.

Φώσσω, foco, illucesco: unde composita ἐκφώσσω, &c. inf.

Φωστὴρ, luminare. Gen. 1. et in ep. ad Phil. c. 2.

Φάος, idem quod φῶς, ex eoque factum poët. per pleonasmum literæ ο. Metaphoricè etiam usurpatur pro salute et auxilio lætitiam afferente: ut Il. Ψ'. et ω'. Et pro victoria, Il. ζ'. Dicitur et φάονδε, in lucem, Il. β'. et τ'. † Hes. Th. 669.†

Φαέθω, Æolicè dicitur pro φάω, luceo. Etym. et Eust.

Φαῖσις, εως, ἡ, q. d. lucentia, i. ipsa lucendi actio: lux, splendor.

Φαύστυγος, infrà, in φάω, l. σῴω.

Φαυστῶνος. Bacchi epith. apud Lycophr. quòd eum facilius celebrarentur ejus mysteria.

Φαέσσω, idem quod φάω.

Πιφαύσκω, (factum per reduplicationem ex φαύσκω,) in lucem profero. Hesych. (Æsch. Pers. 665. Ag. 23. Ch. 277. Eum. 523.) Vide et in derivatis à φάω, dico.

Φαεθω, idem quod φάω. Unde particip.

Φαέθων. Quod interdum est Solis epith. ut apud Homer. et Hesiod. † Th. 760.† Interdum absolutè pro sole ponitur: ut in Anth. Epigr. l. 1. ¶ Est et nomen stellæ Jovis, apud Aristot. de mund.

Φαείνω, itidem splendeo, luceo, fulgeo. Od. γ'. (de Sole,) ἵν' ἀδάκτυλοι φαείνῃ, &c. † Sic Hesiod. Theog. 372. de luna.†

Φαίδιμος, idem. Apoll. Arg. l. 2.

Φαεινὸς, splendidus, lucidus, fulgidus, nitens: ut, φαεινὸν πέλαγος, et φαεινὸν ὕδωρ, apud Hom. (Il. γ'. 247. Eurip. Phœniss. 84.) Sic, ἀστὴρ φαεινὸν, Alex. Aphr. in præfat. probl. l. 2.

Φαεννὸς, idem: ut, φαεννὰ ἔντεα, apud Eurip.

Ἀμφαφάω, (comp.) circumluceo, splendore cingor. Hom. hymn. in Apoll. αἴγλη Ἣ μιν ἀμφαφάᾳ.

Φαιδρὸς, ὰ, ὸν, lucidus, splendidus, splendorem quendam aqueum habens, Suid. Quasi φαεσίβροος, ut tradit Etym. derivans à φάος. ¶ Item pinguis. ut, ἶρηξ φαιδρὸς, pinguis gallinæ. Nic.

Φαιδρύνω, splendorem affero, λαμπρύνω. Hesych.

Composita: ac primùm ex φάω, habentia tamen ferè omnia terminationem adjectivorum in ος.

Ἀμφοφάω, circumcirca luceo, collucco, igni aut facibus accensis. Hinc participio ἀμφοφῶν nominatur manus quoddam genus, seu placenta sacra, quæ in ædem Munychiæ Dianæ ferebatur, affixis circumcirca facibus ardentibus, teste Poll. lib. 6. c. 14. et Hesych. apud quem legitur ἀμφοφάν. Philochorus verò apud Athen. ἀμφοφῶνα nominatum vult, quoniam in illo die, quo offertur Dianæ, cœlum gemino collustratur lumine, lunæ occidentis et solis exorientis.

Ἀμφοφὴς, ἐς, ὁ καὶ ἡ, circumquaque vel utrinque lucem habens: vel utrinque lucens aut apparens. Aristot. de mund.

Ἀστροφὴς, qui modò lucem habuit, sc. oculorum, qui modò visum recuperavit. Nonn.

Ἀστροφὴς, stellis resplendens, aut in modum stellarum. Hesych.

Ἠλεκτροφὴς ἠλέκτρου, electrum seu succinum suave splendens. Dionys. de situ orb.

Ἠλεκτροφὴς, instar electri fulgens, electri splendorem habens. Eur. in Hippol. Steph. [740. ——λαμπὰς Τὰς ἠλεκτροφεγγὴς αἰγλᾶς.]

Κελαινοφὴς, niger, obscurus, ater. Aristoph. in Ran. [1366.]

Κεραυνοφὴς, in modum fulminis coruscans. Apud Eur. in Troad. [1103.] κεραυνοφεὶς πῦρ, ignea fulminei.

Λευκοφὴς, qui albus videtur, albus aspectu. Eurip. in Iph. Aul. [1054. παρὰ δὲ λευκοφεῖ φάρμασι πλοκαμίσματα, &c.]

Μελαμφὴς, ater, obscurus, tenebricosus: ut, μελαμφὴς ἰρυβας. Idem in Hellen. [526.]

Παμφὴς, in omnem partem mittens eam lucem, omnia luce sua illustrans. ut, παμφὴς σέλας, apud Eurip. in Troad. [547.] [παμφὴς ἀκτὶς ἀελίου. Med. 1253. Æschyl. Pers. 614.) [Soph. Philoct. 744.] et παμφὴς ὄψις, Aristot. de mund.

Παντοφὴς, omnibus apparens. Nonn.

Περιφὴς, valde conspicuus, valde lucens; Oppian. idem cum περιφανὴς.

Πλατυφὴς, plenam lucem habens. Damasc.

Ὑψιφὴς, altam lucem habens, vel in alto lucem habens. Item, altè apparens, celsus: ut, ὑψιφεῖ τάφῳ, in Anthol. Epigr.

Φοινικοφὴς, qui puniceus esse videtur, puniceus aspectu: ut, φοινικοφεῖ πέπλῳ, apud Eurip. in Ione. [102.]

Χρυσοφὴς, aurcam lucem habens, i. auri modo splendens, Eurip. in Hippol. Plut. in Num.

Composita ex φῶς et φωτίζω.

Ἀμφοφῶς, qui dubia luce collustratur. Athen.

Ἀντιφωτισμὸς, illuminatio quæ fit ex opposito.

Ἀρχίφωτος, initium et autor luminis. Sic apud Dionys. Areop. dicitur baptismus, quoniam post eum animus initiatorum Christianæ religioni solent φωτίζεσθαι.

Αὐτοφῶς, ipsa lux. Ita dicitur spiritus sanctus apud Greg. quoniam vera et unica lux est, et sine eo nemo φωτίζεται.

Ἀφώτιστος, ὁ καὶ ἡ, non illuminatus, lucis expers, aut obscuratus. epitheton lunæ non lucentis: apud Alex. Aphr.

Διαφωτίζω, idem quod φωτίζω.

Ἐκφωτίζω, idem quod φωτίζω, illustro, illumino. Plut. *Deromp.* Ἰσοεκφωτίζω, simul illustro, ἐκφωτίζω. Plut.

Ἐμφώτιος ἐσθὴς, vestis quæ indebatur ab eo qui baptizabatur. Gregor.

Ἐντιφωτισμὸς, φωτισμὸς. Idem.

Καταφωτίζω, illumino, illustro. in Epigr. et apud Nan.

Λυκόφως, tempus quod solis exortum præcedit. sic dictum (ut quidam volunt) παρὰ τὸν λύκον, quòd lupi colorem referat, qui cinereus est, nec intensiorem nigredinem profert: seu quòd referat colorem pilorum lupi, qui prope cutem albi sunt, exteriore parte nigriores. ¶ Dicitur et λυγόφως, pro eodem: παρὰ τὸν λύγον, τὸν σπυρίδα, quòd sit lux obscura et nocti non absimilis, qualis est circa diluculum, et vesperi, quum dies et nox misceri incipiunt.

Περιφωτίζω, q. d. circùm illumino. unde pass. apud Plut. de prim. frig. τὰ δὲ λαμπρὰ τὸ παράπαν ὑπὸ στερεότητος, ἀλλ' ἐπιπολῆς περιφωτίζεται.

Συμφωτίζω, collustro, simul illumino. Plut.

Composita ex φάσκω, et φαίω, seu φαύσκω.

Διαφώσκω, illucesco, illucescco. Herodot. in Thal. ἅμ' ἡμέρῃ δὲ διαφωσκούσῃ.

[Διαφώσκει. Herodot. Hist. lib. 9. cap. 44. τὸν δὲ οἱ Μιλήσιοι, τὰ μὲν σφαγὰς ἐῷ χαίρειν, ἅμ' ἡμέρῃ δὲ διαφωσκούσῃ συμβολὰς ποιήσεσθαι.]

Διαφαίω, idem. Reg. l. 1. c. 4. ἕως διαφαίου ἡμέρα.

Ἐπιφώσκω, idem quod præcedentia. Luc. 23. σάββατον ἐπέφωσκε.

Ἐπιφαίω, pro eodem. in ep. ad Eph. c. 5.

Ἐπιφαύσκομαι, in lucem profero, ostendo, commonstro. Homer. hymn. in Apoll. Ἐν δ' ἄρ ὄγε φλόγα δαῖε, ἐπιφαυσκόμενος τὰ ἑ πέλλα.

Ὑποφαίνω, q. d. sublucens. Aristot. in probl. ὑποφαινούσης ἡμ, prima luce.

Composita remotiora.

Ἀλλοφάσιος, vide in comp. ex φάω, i. dico.

Κατηφὴς, ἐος, ἡ καὶ ὁ, qui est vultu demisso, pro pudore aut mœrore: unde interdum exp. pudibundus, interdum mœstitiæ. ἀπὸ τοῦ κάτω τὰ φὰς ἄλλα. Theophyl. ep. 29. pauperiatem esse dicit κακὸν βαδιζόμενον κατηφὲς. Utitur et Plut. Item Aristot. hist. an. l. 9.

Κατήφεια, ας, ἡ, et Ionicè, κατηφείη, vultus demissus, seu pudor cum mœrore. Il. γ'. Διοιμήσειν μὲν χάριμα, κατηφείην δὲ σοὶ αὐτῷ. Plut. in Coriol. τὸν δὲ Βουλὴν ἄχος ἴσχε καὶ κατήφεια πυκνή. Sic et apud eundem in Publ. et Phil. de v. M. l. 3.

Κατηφῶ, cum vultu demisso pro pudore, erecto vultu intueri non audeo. Il. χ'. Σοὶ δὲ κατηφήσας. Aristot. hist. an. lib. 8. (de equo lymphato,) κατηφεῖ δὲ δοὶ πᾶν λογισμὸν. (cum Acc. Eurip. Med. 1014.)

Κατηφάω, idem: apud Plut. in cons. ad Apoll. Pro quo Ionicè dicitur κατηφείω. Ut apud Greg. in carm. Κείμενος ἐν μέσσοισι κατηφείων καὶ ἀκοίτης.

Ὑπερκατηφὴς, (decomp.) subtristis.

Παιφάσσω, oculos circumquaque verto, oculos quoquoversum circumdeco. Exponitur etiam, illustro. Item, lapsûs καὶ ἐνθουσιαστικὸς ἅμιλλ. Il. Θ'. Ἐν τῷ παιφάσσοντα διώκειν λαὸν Ἀχαιῶν Ὀτρύνων' ἵκανε. ☞ Quidam pro reduplicationem ex φάω dictam volunt: alii quasi, πάντα τὰ φὰς ἄξειν.

Decomp. Ἐκπαιφάσσω, furo, seu fanaticorum more excurro, et impetu feror. Il. ι. πολεμίζειν οἷα λέοντα, ὃς ἐκπαιφάσσει.

Μεταπαιφάσσω, unde apud Apoll. Rhod. Arg. l. 3. [1263.] μεταπαιφάσσεσθαι, schol. exp. τὸ διάφορον σημαίνω.

Derivata à φάω, dico.

Φάσμα, insolitum thema, formari ex se præteritum πεφασμαι. Unde imperat. πεφάσθω, dictum sit: apud Plat. Et, πεφασμένος, dictus. (φάσθαι. V. Æschyl. Pers. 703.) Hinc et verbalia quæ sequuntur.

Φάσις, ιος, ἡ, dictio. Item dictum, sententia seu apophthegma. Aristot. Eth. 6. Ponitur et pro denuntiatione ac rumore, Act. Apost. c. 21. Significat et affirmationem, apud Aristot. Item propositionem, apud eundem metaphys. 3. ¶ Alias signif. vide in φαίνω.

Φάτις, ἡ idem dictum, sententia: ut, φάτις φοιτᾷ, in Epigr. Item, responsum vatis, oraculum. Eurip. in Phœn. Item, sermo vel verbum. Suid. ex Soph. Item, nuntius, rumor, fama, ut Od. ψ'. et apud Soph. in Ajace. Exponitur etiam, gloria. Od. ζ'. (Æsch. Pers. 267. Ag. 284. Eurip. Phœniss. 23. Jovis filia dicta. Soph. Œdip. Tyr. 151. 318. 331. 735. Tr. 706.)

Φατίζω, f. ίσω, vel ίξω. Soph. in Ajace, vide ἀναίδητον φατίζει μ' ἔτι. Apud Herodot. ἐφάτισται, exp. confessi sunt.

Φάτις, ιν, ὁ, loquaculeus, loquax. Exponitur et, mendax. Hesych.

Φατὸς, ὼ, ὁ, dicendus, nominandus. Hesiod. in Asp. et in Theog. †310.†

Φατὸς, ἡ, idem apud eundem in Asp. †230.† Item, celebris, apud eundem in Erg. Aliam signif. vide in φάω, occido.

Φημὶ, φάω, aio, dico, affirmo. Il. β'. Τίπτέ σφωϊ ἐγὼ φαμὶ πλέας ἔμμεναι ἠὲ Ἀχαιούς. Æschin. in Ctesiph. σαπρόν μοί τις φαίνεται εἶναι, ἀλλά τις ἐστὶν ἢ Pot. 1. est φάσκω. † Aristoph. Nub. 1211.† Præt. imp. et aor. 2. ἔφην. quorum hoc η in omnibus personis retinet, illud in α mutat. Dicitur enim, ἔφαμεν, et ἔφατε, et pro eodem objecto augmento φάσαν. item ἔφαν, per syncopen, et pro hoc rursus, φὰν, apud Hom. Dicitur et, φᾶν pro ἔφαν, aorist. 2. Item, φᾶς, pro, ἔφης, &c. Sic et pro φασὶ, interdum ἠμὶ dicitur: ut apud Aristoph. in Nub. † 1243.† et ἦν, ἦς, ἦ, pro ἔφην, ἔφης, ἔφη, passim apud Plat. † ἐκ ἐγὼ φάμην. formula, quam Latinè, de meâ sententiâ. Xen. Pæd. l. 6. p. 97. d. et p. 102. e. Εἶπεν ἔφαμεν λέγειν. 1. 3. 4. et 1. 4. 20. perhibent.† (τί φῂς σὺ; Eurip. Phœniss. 590. Aristoph. R. 57. 132. 646. λεγέμεναι. Il. γ'. 366. Soph. Tr. 424. Œdip. Tyr. 1381.)

Φαμὶ, insolitatum formari ex se præt. imperf. et aor. 2. Med. ἐφάμην. prius Od. ξ'. Ὡς ἐφάμην, à posteriore est infin. φάσθαι, apud Hom. Ab eodem φαμὶ est imperat. φὰς, dic. pro φάθι. Od. σ'. et partic. φάμενος, dicens, Xen. ὁ φαμένου Ἀναξίβιος.

Φήμη, idem quod φάτις, sermo, verbum. Hesych. Item, rumor, fama. Od. ξ'. et ω'. Exponitur et, concio. Od. ὁ. Item, omen. Od. ὁ.

Φημίζω, f. ίσω, vel ίξω, dico. Dionys. de situ orb. Item, vulgo. Unde, φήμην φημίζειν. Hesiod. in Erg. Apud Eurip. in Iph. Aul. ἐν ἐφήμισεν πατὴρ μοι, sup. quam famâ mihi adjudicavit pater. (Æsch. Ch. 556. Φημίζεται Æsch. Ag. 638. 1171.)

Φημισμὸς, idem cum φήμη, quod sequitur. Suid.

Φήμη, ἡ, fama, rumor. Plut. in Apol. ταύτην τὴν φήμην κατασκεδάσαντες, rumore dissipato. Sic et passim apud Plut. Herodian. &c. Item opinio et existimatio concepta de aliquo. Hesiod. in Erg. ἐσθλὴ δὲ βροτῶν ἐν ἀνθρώποις φήμη. Sic et apud Plat. et Isocr. Exponitur etiam, omen: et apud Xen. Pæd. 8. et Plut. in Colot. (vox, oraculum. Soph. Œdip. Tyr. 43. 86. 162. 743. Pl. Philostr. l. 3. c. 44.)

Φωμὶς, ίος, ὁ, idem quod φήμη, fama, rumor.

Φῶτον, idem quod φημὶ, dico. apud Hom. Demosth. et Luc. † Xen. Pæd. 1. 4. 4. et Aristoph. Nub. 586.† (Soph. Œdip. Tyr. 110. 862.)

Πεφάσμαι, vel πεφάσμαι, (per reduplicationem factum ex φάσμαι, et inserto ε, φαίσμαι,) idem significat Poëtis quod φάσμαι. Vel, memoro, commemoro. Orph. in Argon. φρασσάμην κλῦ' ἐπίφαρσαι. Idem, ἐπὶ δ' ἴστε καὶ εὐδίκως ἄλλα τοιαῦτα πεφάσμαι. Sic et Od. λ'. Μήδ' ἐπὶ μοῖραν ἄκουστα πεφασμένον. Exponitur et, denuntio, nuntio. Item, manifesto, declaro, demonstro. Hesych.

Πεφάσσομαι, idem. Od. ὁ. ἀλλά τοι ἄλλο φάσσω πεφασμένον. Iliad. δ. Ἀλλά σ' ἐγὼ Ζεὺς καὶ ἔπος πεφάσσεται, denuntiat, ostendit. † Πεφάσσομαι. Hes. Th. 555.†

Composita: ac primùm ex φημὶ cum præpositione.

Ἀντίφημι, contradico, refragor, nego. Plat. in Gorg.

Ἀντίφασις, contradictio. Aristot.

Ἀντιφατικὸς, contradictorius: ut, ἀντιφατικὸς λόγος, apud eundem.

Ἀνέφημι, contradico: nego, inficior. † Xen. Pæd. 1. 6. 12. et l. 6. p. 153. b.† Plutarch. in Alcib. ἀνέφησε μὴ γεγενῆσθαι ἐξ αὐτοῦ. Sic et apud Aristot. metaph. l 3. ¶ Idem etiam valet quod ἀναφάσκω, profiteor, edico. ut Il. α'. Ἀστραβὴ δ' ἀνέφημι, γυναῖκα μὲν οὐκ ἀνελέσθαι, apertè profiteor. Exponitur et, censeo, æstimo: apud Aristot.

Ἀνέφημι, unde ἀνέφατο, Il. ι. renuntiato, declarato.

Ἀνάφασις, negatio: passim apud Aristot. ¶ Vide et in Ἀναφάσκω.

Ἀνεφατὶς, (κατ' ἀποβολὴν, ἀντὶ τοῦ ἀνεφατὶς,) enuntiatus, pronuntiatus. Laërt. in Zenon. ¶ Est et idem cum ἀναφατικὸς, negativus, negandus. Suid. in dictu. τῷ ἀξιώματος.

Ἀναφατικὸς, negativus seu negans: apud Aristot.

Ἔνεφημι, eloquor: unde, ἐνέφατο μῦθον, apud Apoll.

Ἔνεφασις, edictum.

(Ἐνεφάτας. Æsch. Ag. 714.)

Ἐμφατον, Hesych. exp. τὸ αἰνιγματωδῶς εἰρημένον.

Καπέφημι, (decomp.) obscœna dictio, oratio male ominata.

Ἐπιφατὸς, qui malè audit, apud Soph.

Κατάφημι, aio, affirmo. Aristot. (cum Gen. person. assentior. Soph. Œdip. Tyr. 515.)

Κατάφασις, affirmatio, apud eundem.

Καταφατὶς, (sicut ἀναφατὶς,) affirmativus, affirmandus. Suid. in deser. ἀξιώματος.

Καταφατικὸς, affirmativus, affirmans: Aristot.

Καταφατίζω, dico seu testor contra aliquem. Item, sanctè polliceor vel affirmo. Plut. in Sol.

Μετέφημι, interboquor, inter alios loquor. Hesn.

Παράφημι, dico aliquid suadendo, suadeo, consilium do, hortor, admoneo. Iliad. δ. Μητρὶ δ' ἐγὼ παράφημι, καὶ αὐτῇ σοὶ περ ἐοικέν, &c.

Παραφάμενος, idem: unde particip. παραφάμενος, ι insertum habens, metri gratiâ. Apoll. Arg. 2. Τῶν παραφαμένη, πατρὸς, talia eandem. † Hesiod. Theog. 90.† Pro eodem per syncopen dicitur παρφάμενος. Od. ι. quod Eust. exp. παραπείσας, παραγαγὼν λόγοις. Sic et, παρφάσθαι, Od. γ'. exp. decipere, mulcere.

Παραφάσις, et παραφασία, admonitio, consilium, adhortatio: vel etiam, consolatio. Prius Il. ι. posterius apud Apoll. Arg. 2. [324. παραφασίσιν. Schol. παραπείσεσι, ἐπιθέσεσι. Huic Exemplo addas lib. 3. 554.] Pro παραφασις, dicitur et πάρφασις, Il. ξ'.

Πρόφημι, alloquor: unde tertia persona aor. 2. προὔφη, usus apud Hom. quam inquit: Τὸν δ' ἀναμειβόμενος προσέφη πόδας ὠκὺς Ἀχιλλεύς, &c. † Sic Hesiod. Th. 558.†

Πρόφημι, prædico, is. unde aor. 2. πρόφην.

Προφαντὶς, (sicut ἀναφαντὶς,) prænuntiatus, prænuntiandus. Hesych. Exp. etiam, prædictus, ab eod. (Soph. Tr. 1175. 1179.) Τὸ προφαντὸν, prædictio, oraculum. Προφαντὸν ἐγένετό σφι, oraculum factum est ad ipsos. Herod.

Dicunt. Ἀπροφάτως, subitò et ex improviso accidens, non prædictus. Στρατοὶ ἀπρόφατοι, Apoll. Arg. 2.

Ἀπροφάτως, ex improviso, repente; ap. eund. ibid. [lib. 2. 62.]

Προφήτης, ου, ὁ, propheta, qui prædicit futura; divinus. Plut. de defect. oracul. et passim in scriptis sacris. Apud veteres προφῆται dicebantur fanorum antistites, oraculorumque interpretes, teste Festo: ut apud Plat. in Tim. Sic apud Luc. ἀλαζόνας καὶ ψεύστας προφήτας, dicitur vanitatis ac libertatis in dicendo antistes ac interpres. Form. προφῆτις, ιδος, ἡ, quæ prædicit futura; divina; prophetis, prophetissa: apud Plut. de def. orac. (Δὶς προφῆτις ἐγὼ λυτῆς Ἀξίας σωτῆς. Æschyl. Ag. 418. 1108. Eum. 19.)

Προφητικὸς, propheticus, ad prophetas pertinens: ut, προφητικαὶ γραφαὶ, et προφητικὸς λόγος, in op. Paul. et Pet.

Προφητεύω, prædico futura, vaticinor. Matth. 7. et 11. et alibi in N. Test. Item, fanorum antistes sum, oraculorumque interpres. Plut. de def. orac. Ἐχεκράτης προφητεύσας, ἀνὴρ ἄκων καὶ κρότος πολλοῦ τοῖς Ἕλλησι ὁ Ζεύς. Sic et in epist. ad Cor. 1. c. 14. προφητεύειν de eo dicitur, qui sacra scripta interpretatur seu enarrat.

Προφητεία, ἡ, prædictio futurorum, vaticinatio aut vaticinium. Matth. c. 13. et alibi. Item, scripturæ interpretatio seu enarratio. Rom. 12. 1. ep. ad Thess. c. 4.

Προφητίζω, idem quod προφητεύω. Hippocr. περὶ ἱερ. l. 2.

Πρόφασις, ιος, ἡ, propriè dici videtur sermo, quo aliquis factum suum excusat, seu verus is sit, seu fictus; i. causa, quæ pro defensione dicitur, seu vera ea sit, seu ficta et speciosa; quam Latini prætextum, colorem, speciem et obtentum appellant. Ut apud Aristot. polit. 5. ἵνα πρόφασιν; χάριν ἐν ταῖς πολιτείαις συρίζοντας πρὸς ἅμιλλαν. † Sic Xen. Pæd. l. 2. 43. d.† Sic, πρόφασιν ζητεῖν, apud Demosth. pro cor. quærere prætextum, quærere quod dicere possis ad excusandum factum. Hinc et, ἐπὶ πρόφασι, sub prætexto, sub specie, apud Herodian. lib. 7. pro quo et, πρόφασει, dicitur, subaudità præpos. κατὰ, apud Thucyd. l. 3. et Demosth. pro cor. † πρόφασις, causa (sc. vera). Xen. Pæd. l. 3. p. 87. b.† ☞ Galenus, quum annotat, apud Hippocrat. πρόφασις vocari causas ut plurimùm manifestas et veras, innuit, πρόφασιν à προφαίνω dici; ut sit causa ita aperta, ut quasi ab alio prænonstrata videatur; seu, ut sit causa quæ ad tacendum aliquid ostenditur, et tanquam lumen præferatur. in qua significatione Thuc. etiam usurpat l. 1. et 3. et Aristoph. in Vesp. Ab eâdem origine desorordens, exp. etiam, occasio, ansa: aliquid nimirum quod se offert et ostendit. unde, πρόφασιν λαμβάνω, arripere occasionem, apud Demosth. &c. Dicitur et corpus ἴχνη πρόφασιν, i. ægram cæsa et cæsariem, apud Isocr. in epist. (Soph. Tr. 675.)

Προφασίζομαι, fingo causas, causificor, tergiversor causando et prætexendo aliquid. Thuc. l. 2. Item, prætexo, prætendo, causam loco affero, excuso. Demosth. pro cor. ἃ νῦν τοῦτο λέγων προφασίζεται εἰκὸς ἀλεῖσθαι. Sic et apud Xenoph. † Pæd. l. 2. p. 50. e.† Herodian. et Synes. Et cum præpositt. ἐκ, sequente genit. apud Isocrat. in Paneg. Passivè etiam usurpatur apud Thuc. l. 8. εἶναι ἄλλα ἐπὶ σπουδῇ τῶν ἀνδρῶν ἐν τοῖς λόγοις προφασισθῆναι, simulatum et confictum.

Προφασιστικὸς, excusatorius, quem prætendere et quo excusare nos possumus aut solemus: ut, προφασιστικὸς λόγος, Deut. 22.

Decomp. Ἀπροφάσιστος, prætextu et excusatione carens: ut, ἀπροφάσιστος θάνατος, apud Eurip. in Bacch. Item qui sine ullo prætextu et simulatione aliquid agit, sine tergiversatione. Xenoph. Pæd. 2. φάσκε γάρ, οὐκ ἐχθρὸς, οὐδ' ἐκεῖνος, τοὺς μέλλοντας ἀπροφασίστους συμμάχους ἕξεσθαι.

Ἀπροφασίστως, sine prætextu et excusatione. Idem Pæd. 2. et 8. Thucyd. lib. 1.

Ἀπρόφατος, idem quod ἀπροφάστους. Apol. Arg. l. 1.

Ἀπρόφατος, nullo allato prætextu: apud eundem Arg. l. 2. [lib. 4. ver. 1005.]

Εὐπροφάσιστος, prætextu facilis, vel speciosum habens prætextum: ut, εὐπροφάσιστος αἰτία, apud Thuc. l. 6.

Ἐπιπροφασίστως, speciosè prætextu.

Ψευδοπροφήτης, falsus propheta, qui falsò prophetæ nomen sibi usurpat Act. Ap. c. 13. et alibi in N. T.

Σύμφημι, q. d. unà cum alio aliquid dico, assentior, consentio, adstipulor. Eurip. in Hippol. coron. Καὶ ξυμφέρουσι σοφοὶ μοι. (Soph. Œdip. Tyr. 561.) Item, fateor, concedo. ut apud Xen. † Pæd. l. 3. p. 73. e.† σύφημι καὶ τοῦτο. Sic apud Plat. ξύμφαθι, ἑταῖρε.

Συμφήτωρ, ορος, ὁ, (q. d. qui unà cum alio aliquid eadem dicit,) assensor, adstipulator. Exponitur et, testis. Hesych.

Ὑπέφημι, unde ὑπαφήτης, et ὑπορφήτης, Pind. q. d. subloquutor: qui loquitur sub vate, hoc illi velut dictante vaticinia et oracula quæ loqui debet: vaticiniorum seu oraculorum quasi internuncius. Exponitur et, qui ab alio acceptum oraculum promit, deorum interpres. Il. ω'. Accipi et alicubi pro προφήτης, sunt qui tradunt. Dicuntur et poëtæ ὑπορφῆται Musarum, i. Musarum internuncii et interpretes: apud Theocr. idyll. 17. Lasaras etiam ὑποφήτας appellavit enarratores et explanatores poëtarum.

Ὑποφητικὸς, pertinens ad ὑποφήτην, seu ad ejus munus et functionem. Ὑποφητικαὶ τάξεις, angelorum ordines, qui divina interpretandi munere funguntur. Dionys. Aerop.

Ὑποφητικῶς, more ejus qui fungitur munere interpretandi divina.

Ὑποφητεύω, fungor munere interpretis rerum divinarum. Luc.

Ὑποφητία, ἡ, munus et functio τοῦ ὑποφήτου. Suid.

Ὑποφήτης, ου, ὁ, idem quod ὑποφήτης. unde ὑποφήτεια μάντις, apud Apoll. Rhod. † l. 1. ver. 22.†

[Ὑποφήτης. Pind. Pyth. 9. 140. Δωδώνης ὑποφήτας, &c. Schol. ὑποφήτας δὲ, ἀπὸ τοῦ, ἡμαντεύοντο, καὶ διέβαλλον.]

Composita ex φάω et φαμίζω.

Ἀνόφημος, ὁ καὶ ἡ, malè ominis, inominatus: apud Suid.

Ἄφημος, et ἀφήμων, qui famâ celebris non est, inglorius, innumeratus. Hesych.

Ἄφημος, exp. ὁ ἄφημα, ἡσυχῇ, decorè, tacitè. Thuc. l. 3. [§. 104. ex Hom. Hym. in Apoll. 171. Ὑμεῖς δ' εὖ μάλα πᾶσαι ἐπιφημίσασθε ἄφημοι, &c. Schol. σιγῇ, ἡσύχως, ἀδόλως. Homerus loco ἄφημος habet ἀφ' ἡμέων.]

Βλασφημία, famam alicujus lædens et inquinans, qui infamat aliquem, sparsis de eo falsis rumoribus: ὁ βλάπτων τὴν φήμην, seu, ὁ ταῖς φήμαις βλάπτων. Demosth. in Epitaph. μοῖρα πάντας βλασφημεῖν.

Βλασφημεσία, ἡ, maledicentia, qua probra alicui ingeruntur. Synes. ep. 57.

Βλασφημία, ἡ, idem. Plat. de leg. Dem. pro cor. Herodian. l. 8.

Βλασφημέω, probra et convitia jacto in aliquem; famam et existimationem alicujus lædo, cum calumniando et si obtrectando. Herodian. l. 2. πάμπολλα ἑαυτὸν ἐβλασφήμει, καὶ καπὸς ἦγεμων. Isocr. in Helen. encom. ἐξ ὧν ἐβλασφήμηται πρὸς ἡμῶν. Idem in Panath. τὰς ἐκείνων ἐβλασφημηκότας. Et cum præpos. εἰς, apud Plat. de rep. l. 2. Cum accusat. person. apud Appian.

Διαφημίζω, famam spargo, famâ aliquid vulgo.

Δύσφημος, maledicus, famam existimationemque alicujus lædens. idem cum βλάσφημος. at, δύσφημα βλασφημία, apud Herodian. lib. 8. ¶ Item malî ominis, inominatus, infaustus: unde, δύσφημος νύξ, apud Hesiod. in Dieb. et, δύσφημα φάσμα, apud Eurip. in Hec.

Δύσφημον, τὸ, ignominia, probrum. Plut.

Δυσφημία, idem cum βλασφημία, Œcum. in Act. Ap. c. 28. Item, mala fama, infelices rumores et nuncii: apud Suid.

Δυσφημῶ, idem cum βλασφημῶ, apud eundem Œcum. ibidem. ¶ Item, malè ominor, ominosa loquor. Eurip. in Hec. τί δυσφημεῖς φρέσιν μὴ παρά; † Soph. El. 1188. ubi Schol exp. ὀλοφύρομαι, σχετλιάζω, lamentari.† (Æsch. Ag. 1067.)

Ἐνδυσφημέω, (decomp.) infami appellatione noto. Aristot. eth. 3.

Ἐπιφημίζω, famæ seu nomini alicujus adscribo: vel simpl. adscribo, attribuo, assigno. Luc. εἰς τὸν ευφράτην τὸν Τιτάνων ἐπιφημίζεις αἰτιᾶς. Plut. in Public. οἰκοδόμῃς ἔοικεν τοῖς μεγάλοις ἐπιφημίζων τὸ δαιμόνιον, omnes res magnas Deo adscribere. ¶ Item, pervulgo, rumorem disseminо. Idem in Sertor. πολλὰ τῶν ἄλλων ἐπιφημίζουσιν αὐτῷ δειλίαν.

Ἐπιφήμισμα, τὸ, omen. Theoc. l. 7.

Ἐπιφημισμός, proloquutio, verbi prolatio.

Ἐπιφημιστής, (tanquam ab ἐπιφημίω,) fausta precans, qui bene ominatur, acclamans, assentiens. Hesych. εὐφημοῦντες.

Εὔφημος, honorificus: ut, εὔφημος μνήμη, honorifica memoria, apud Synes. ep. 17. Item pius, religiosus: unde, εὔφημα ἐρωτήματα, apud Platonem in Hippia majore. Item, boni ominis, faustus: unde, εὔφημα φανεῖν, apud Soph. et, εὔφημος γλῶσσα, in Epigram. Apud Æschyl. εὐφήμως γένος, per antiphrasin dicitur pro δυσφήμως, teste Hesych. (Ag. 645. 1256.)

Εὐφήμως, honesto nomine. schol. Thucyd. Item fastè, felicitèr. Hesych.

Εὐφημία, bona fama. Chrysost. Item, honesta seu honorifica appellatio. Demosth. et Plut. Item, bonum omen. Æschin. Luc. Athen. &c. Item, fausta acclamatio: passim apud Herodian. (Εὐφημίαν ἴσχε pro εὐφήμει. Soph. Tr. 180.)

Εὐφημέω, celebro, laudo. Hesych. Item, fausta precor, gratulor. Plut. in Erot. τὰ εὐφημούντα γάμων ἔστω. Item, benè ominor. Plut. epist. 7. τῶν δὲ δι' εὐφημίαν γάμων ἐστί. Item, favco linguâ; bona verba dico. Iliad. ί. Φῆστ' Ἀχιλῆα ἔπος, εὐφημεῖσθαί τε πέλεσθαι. Sic apud Luc. εὐφήμει, ὦ Ἄρης, dic melius; i. tace. † Sic εὐφήμει, bona verba. Xen. Pæd. l. 2. p. 47. b. et l. 8. p. 721. d. Videatur omnino de hac re Dan. Heins. ad Horatium l. 1. od. 15. ver. 3.† Item, faustis acclamationibus prosequor: apud Herodian. l. 3. et 8. (Æsch. Pers. 389. Ag. 28. 605. Aristoph. R. 1303.)

Εὐφημέομαι, faustis acclamationibus excipior: apud eundem l. 7.

Εὐφημίζω, idem quod εὐφημέω: unde pass. apud Herodian. lib. 2. πρὸς πάντων εὐφημεῖσθαι, ab omnibus exceptus votis, et acclamationibus.

Εὐφημισμός, idem quod εὐφημία, apud Demetr. Phal. et sæpè apud Eustath.

Deriv. Ἀνευφημέω, celebro, faustis omnibus prosequens. ¶ Item, lamento edo, seu clamorem cum ejulatu. Plut. in Phæd. et Soph. in Trachin.

Ἐπευφημέω, faustâ acclamatione do significationem approbationis, secundâ admurmuratione approbo. Il. ά. Ἔνθ' ἄλλοι μὲν πάντες ἐπευφήμησαν Ἀχαιοί, &c. (Æsch. Pers. 628.)

Συνευφημέω, unâ cum aliis fastâ acclamatione approbo.

Ὑπευφημίζω, faustâ acclamatione significationem do, ὑπευφημέω. Strabo. (Luc. Prometh. in Verb. p. 13.)

Κατευφημέω, faustâ acclamatione prosequor. Item, laudo, collaudo. Plutarch.

Κακόφημος, qui est malî ominis, inauspicatus. Item, bonam famam lædens, et infamiam afferens.

Καταφημία, obtrectatio. Ælian.

Κατηφημίζω, exp. divulgo.

Παμφήμης, et Ὑπερφήμης, eximius et præstanti laude prædicandus. Areop.

Πολύφημος, idem: Eurip. in Ione. [1096. πολύφημος ἀοιδὰ, &c. Εὔφημος ἀηδών, ἀντὶ τοῦ ὑπερφήμου. Πολύφημος ἀοιδὰ est elegans Periphrasis pro πολυφδός. Cl. Barnes.]

Περίφημος, cujus fama est maxima, valde celeber. Hesych.

Πολύφημος, idem. Apud Hom. πολύφημος ἀγορὴ, forum in quo varii rumores narrantur.

Ὑστεροφημία, fama apud posteros, nomen celebre post obitum. Plut. ὧδε δὲ τις αἰσθοῖτο, &c.

Ψευδόφημος, falsam famam seu rumorem afferens, falsò vaticinans, mendax. Soph.

Composita ex φάσις, et φατὸς, sine præpositione.

Ἄφασία, ας, ἡ, loqui non posse; stupor, quo vox et sermo intercipitur, seu, quum quis nescit quid dicat. Eur. in Helen. Herodian. l. 1. et 8. Pro eodem metri gratiâ dicitur ἀμφασία. Od. ί.

Ἄφατος, qui dici non potest, ineffabilis, inenarrabilis. Chrysost. et in Epigr. Item, non dicendus, infandus, nefandus. Item, inordebris, illaudatus, inglorius. Hesiod. in Erg.

Δίφασία, duobus modis dici. Hesych.

Δίφατος, bifarius, qui duobus modis dicitur. Idem. Item, duplex, geminus: apud Herodian.

Δίφατος, qui duobus modis dicitur. Hesych.

Δύσφατος, nefandus, non dicendus. (Æsch. Ag. 1161.)

Ὕμφατος, est in Comp. ex Φημί, cum Καλίμφατος.

Θέσφατος, à Deo pronuntiatus, Dei oraculo edítus. Hesych.

Θεσφατίζω, ex Deo loquor, vaticinor. apud eundem.

Θέσφατος, divino ore pronuntiatus; divino consilio, eventus, fatalis. Il. ζ. Ὡς γὰρ Διὸς θέσφατόν ἐστι. Od. γ. Εἰ δ' ἐτεὸν δὴ θέσφατόν ἐστι, δυσηχέϊ οἱ μενέλαε, Ἄργει ἐν ἱπποβότῳ θανέειν. (Æsch. Ag. 1350.) Et, τὰ θέσφατα, vaticinia, responsa divina. Od. ν. (Æschyl. Pers. 803. Eurip. Phœniss. 379. 615. 869. Soph. Tr. 86. 1166. Œdip. Tyr. 987. 1199.)

Decomp. Ἀθέσφατος, ineffabilis, inenarrabilis. Hesiod. in Erg. Il. γ'. Od. λ'. Et, ἀθέσφατα, (adverbialiter,) ita ut via dici possit, ὅ οἱδὲ θεὸς ἀν φατίσαι.

Ἐκθέσφατος, exp. scientia divina.

Κακόφατος, inglorius, ignobilis. Hesych. ¶ Τὸ κακόφατον est etiam figura apud gramm. de qua Quint. l. 8. c. 3. ¶ Pro eodem dicitur et κακίφατος, apud eundem loco citato, et κακιμφάτως, apud Chrysost. in ep. ad Corinth. Quod et suprà in Comp. ex Φημί.

(Κακίφατος βοά. Æsch. Pers. 939.)

Ἀκακίμφατος, (decomp.) qui malæ famæ est libertatis, qui non amplius malè audit. Hesych.

Νέόφατος, nuper dictus seu celebratus, novus: ut, νεόφατος ὕμνος, apud Hom. hymno 1. in Merc. Potest etiam dedoci à Φάω, occido, ut sit idem quod νεόφθιτος.

Παλαίφατος, jam olim dictus seu celebratus: priscus, antiquus: ut, παλαίφατα θέσφατα. Od. ν. et, ἥρως παλαιφάτου, in Epigr. (Soph. Tr. 836. Æsch. Suppl. 541.)

Παλιφατία, loquacitas, multa loqui. Hesych. et Suid.

Παλίφατος, multùm celebris, multorum sermone jactatus. Pind. in Olymp. Od. 1. [13. Huic Exemplo addas, Pyth. Od. xi. 71. Nem. Od. vii. 119.]

(Περίφατος, ἐπὶ ἀναλώσει. Æschyl. Suppl. 641.)

Τριφάσιος, trifarius, triplex: propriè, qui tribus modis dicitur. Herodot. in Thalia, τριφασίας στρατιὰς, triplices seu tres expeditiones.

Τρίφατος, idem quod τριφάσιος, triplex. Nicand.

Composita ex φάσις.

Ἀντιφάσιος, idem quod ἀντίφημος, negans, inficias. Philop. Interdum significat, effor, eluctor. Areop. (Ἀντιφάσκουσα, et ἄναυδος contraria. Soph. Œdip. Tyr. 193.)

Καταφάσιος, idem quod κατάφημος.

Παραφάσιος, pro quo poëticè παραφάσιος, inserto ι, idem quod παράφημος.

Composita in φάσσω, desinentia.

Ἀλλοφάσσω, Eust. dicit significare, aliud loqui, ἄλλα φάσσειν, seu φάσθαι. Erotian. apud Hippocr. exp. ἀπορεῖσθαι καὶ δυσβουλεῖσθαι, animo esse, in anxietate animi constitutum esse. ἐξ- Παρὰ τὸ ἀλλαχοῦ τὰ φὰς παρεφέρω. ¶ Exponitur etiam, desipere. Galen.

Παραφάσσω, desipio, idem quod ἀλλοφάσσω. Galen.

Derivata à φάω, occido.

Φάσμα, ατος, insultatum thema, formant ex eo pass. πέφασμαι. unde tertia persona πέφαται, occisus est, Il. χ'. et, πέφανται, occisi sunt, Iliad. ί. Item, infinit. πεφάσθαι, occisum esse, Il. ν'. Item, paullo post fut. πεφήσεται, cujus secunda persona, πεφήσεαι, occideris, legitur Il. ν'. Est et aliud pret. ἐπέφασμαι, tanquam à φάζω. unde πεφασμένος ταῖρος, apud Hesych. et Lycophr.

Φατὸς, occisus, mortuus. Hesych.

Composita.

Ἀλλόφατος, ab alio interfectus. Hesych.

Ἀμφάτος, in prælio occisus. Il. τ'. et ά.

Ἄμφατος, idem. Exponitur et simpliciter, bellicosus, seu in bello perpetratus: ut, ἄμφατα φόνι, apud Eurip. in Suppl. (603.) (Æsch. Eum. 916.)

Ἀρτίφατος, recens peremptus, non ita pridem occisus. Hesych.

Διαφάτης, hasta interfectus. Oppian.

Ἐπιφατὸς, perniciosus, exitialis, pleonasmo τοῦ ε. Eust.

Καφάτης, qui morbo decessit. Hesych.

Μαλάφατος, mollì fractus et contusus, et quasi occisus. at, ἀλφῆται μαλάφατοι, apud Hom.

Ὀδυνάφατος, dolores domans, dolores pellens et quasi perimens. at, βέλε ὀδυνάφατε, Il. λ'. et, ὀδυνάφατα φάρμακα, Il. δ.

Πρόφατος, recenter interfectus. Il. ά. (Æsch. Ch. 802.) Et general. recens. ut, πρόφατα πρήγματα, apud Plut. in symp. sept. sap.

Πρωτοφάτος, recens, nuperrimo, novissimò. Act. Ap. c. 18.

Derivata à φάω, idem significante cum πυρόω.

Φαιστύγγες, macula in tibiis rubra et rotunda, ex igne contracta. Poll. et Hesych. quæ et φῶδες. Hesych. ad fissuras calcanei refert. Aliis sunt αἰγαὶ, δαιτὸς λαμπυρίδες, αἰματίδες.

Φαυγόω, et φάυγομαι, torreo, ure. unde φάυγεται, torretur, adolescit, apud Dioscor. l. 1. c. 80. Pro φαυγόω apud Etymol. et Suid. legitur φαγόω, quod exp. φρύγω.

Προφάυγομαι, (comp.) antè ure priùs torreo.

Φώζω, idem quod φαυγόω. unde φαυχθὶς, apud Dioscor. et πεφαυγμένος ἰσχάδες, apud Athen.

Φῶδες, et φαιδὲς, hinc deductum esse, ait Eustath. et apud Aristoph. in Plut. significare ἀκροκόμματα, id est rubentes maculas cruribus feminisque inductas ex nimio ignis propinquitate. Ponunt et τὰ φῶδες, et ὁ φῶδος, venias, bulla, ex adustione.

ΦΕΒΟΜΑΙ, fugio. Ut Iliad. ί. φεβόμενδε Τρῶες κίον. Sic Iliad. λ'. μάχην μὲν ἀνὴρ, ὅτις φεβέται πλεόνεσσι ταφέσθαι. Item timeo, metuo. Hesych.

Φόβος, ου, ὁ, fuga. Iliad. ί. Πρῶτος Πανδίονος ὄρτο φόβος, fugere cœpit. Sic Il. ά. Item, timor, metus. Thuc. l. 2. ἐς φόβον κατεστάναι. Sic et apud Xen. Plat. &c. † Sic Latini cap. 1. 12. φόβος ἐστίτουν ἐν' αὐτὸν, timor incidit in illum. τῷ ἀφ' ἑαυτῶν φόβῳ, i. e. metu sui. Xen. Pæd. 1. 1. 5 ἀπὸ τηλικούτων. l. 3. p. 84. e.† (Eurip. Med. 1259. Soph. Œdip. Tyr. 937. Æsch. Ch. 929.)

Φοβερὸς, qui est timori seu terrori, timendus, formidabilis. Isocrat. ad Phil. τοῖς μὲν Ἕλλησιν ἴσον παντὸς, τοῖς δὲ βαρβάροις φοβερὸς. Item activè, timidus, meticulosus. Arrian. et Xen. † Pæd. l. 3. p. 79. b. ubi Comparat. est.† (Soph. Œdip. Tyr. 154.)

Φοβερῶς, metum incutiendo, formidabiliter.

Φοβερότης, τητος, timor, terror. Aristot. rhet. l. 1.

Φοβερίζω, terreo. apud Daniel. et Esdr.

Φοβισμὸς, terror.

Φόβητρον, idem quod φοβερὸς, Strabo. [Æschyl. Ἠλιο. Fragm. Ed. Stanl. pag. 639. 10. f. Vide Strab. Geogr. lib. 10.]

Φοβέω, ῶ, F. ήσω, in fugam verto. Il. ί. Πάντα δὲ Τρῶας Ἄρης, ἐφόβησε δ' Ἀχαιούς. Item metum seu terrorem incutio, terrefacio. Thuc. l. 8. οὐκ ἄλλο οὐδὲν αὐτοὺς ἐφόβουν. (Æsch. Pers. 215. Soph. Œdip. Tyr. 1033.)

Φοβέομαι, οῦμαι, in fugam vertor. Hom. Iliad. λ. Item, metuo, timeo, formido. Aristot. rhet. 2. οὐδὲις γὰρ, ὃ φοβᾶται, φιλεῖ. Isocrat. εἰ φοβεῖται Λάκωνας ὁ μὲ πολέμ. † φοβέομαι μὰ, metuo ne. Xen. Pæd. l. 6. 10. Sic l. 3. p. 66. d. Stoic. l. 5. p. 148. b. &c. p. 121. b. l. 4. 19. med. 2. 60. c. Sic l. 3. p. 66. d. Aristoph. Nub. 293. φοβοῦσδαι βροντὰς, formidare imitrus.† Et cum prepos. περὶ, sequente genit. apud eundem in Eccl. φοβούμενος περὶ τῶν μελλόντων. † Xen. Pæd. l. 5. p. 125. b.† Sequente dat. Thuc. φοβεῖσδαι περὶ τῷ χωρίῳ. (Eurip. Med. 1134. Phœniss. 242. Æschyl. Pr. 932. Soph. Tr. 1228. Cum ὡς, Œdip. Tyr. 235. 742. 997. 1000.)

(φόβημα. Soph. Œd. Col. 730. φόνημα' ἀχείρωτον, αἰτίαν, ἰσχὺν φόβημα ἔσδον, &c. Eurip. Hec. 95. Schol.)

Φοβητικὸς, meticulosus, qui facilè metu percellitur. Aristot.

Φόβητρον, τὸ, quod metum incutit seu incutere potest, terriculum, terriculamentum: in Axioch.

Φόβη, ης, ἡ, coma. ἐξ- Sic dicta, quòd φόβον incutiat: vel, παρὰ τὸ φοβερὸν εἶδος τοῖς καιόντας, teste Etymol. Sophocl. in Œdip. Col. ἐς Γ' ἄκρον ἶκω' ἐκβὰς τῶν ἀρητὶς φόβας. ¶ Usurpatur et de frondibus, apud eundem in Antig. ‡ 419.‡ Eurip. in Alc. et in Bacch. Nicand. in Ther. (Æsch. Ch. 186.)

Composita.

Αἱμάφοβος, ὁ καὶ ἡ, sanguinem metuens. Item metuens missionis sanguinis, apud Gal. therap. l. 9.

Ἄφοβος, metu carens, intrepidus, imperterritus. Aristot. eth. 4. Plut. &c. Item metum non afferens. Plut.

Ἀφόβως, sine metu, intrepidè, imperterritè. [Plat. de Leg. lib. 6. Ὡς εἰκὸς καὶ ἀφόβως ἀνεῖρας ἀνδρὸς τιμωδεῖσθαι, &c. S. Lucæ Evang. i. 74.]

Ἀφοβία, animus metu carens, animus intrepidus et imperterritus. [Aristot. de Moribus. lib. 2. cap. 7. περὶ μὲν οὖν φόβους καὶ θάρρη ἀνδρία μεσότης,—τῶν δ' ὑπερβαλλόντων, ὁ μὲν τὴν ἀφοβίαν, ἀνώνυμος· ὁ δ' ἐν τῷ θαῤῥεῖν ὑπερβάλλων, θρασύς. Plut. de Leg. lib. 1. τοῦ μὲν δὴ φόβου σχεδὸν οὔτε θεὸς ἔλαττον ἀνθρώπους ποιεῖται φάρμακον—τῆς δὲ ἀφοβίας καὶ &c.]

Ἀφοβητός, metu non perculsus, sed non metuens, non formidans. Soph. in Œdip. Tyr.

Διαφόβισις, metum injicio, in fugam verto. Hierem.

Διαφόβισμα, metus, perterrefactio, id quod terrore incutitur.

Ἔκφοβος, metu perculsus, perterritus.

Ἐκφοβέω, exterreo, exterrefacio. Gal.

Ἐκφόβημα, exterreo. Item, metuo, extimesco. Soph. in Elect. (Œdip. Tyr. 1009.)

Ἐκφοβέζειν, terricelamentum.

Προεκφοβέω, (*decomp.*) antè terrefacio.

Προφόβεσις, antè incussus metus. [Thucyd. Hist. lib. 3. διὰ τί μὲ ἐκ παρατάξεως, ἀπὸ δὲ τοιούτου ξυντυχίας καὶ προεφοβήθητε τὸν μάχην μᾶλλον γενέσθαι.]

Ἔμφοβος, idem quod ἔκφοβος. [Soph. Œd. Col. 39. Ἄδματος, οἷ' ἱκνεῖς, (sc. χθὼν.) αἳ γὰς ἔμφοβοι θεαὶ σφ' ἔχουσι, γῆς τε καὶ σκότου κόραι.]

Ἐμφοβέομαι, metuo. Plut. in Oth.

Ἔμφοβος, idem cum ἔμφοβος. (Æsch. Ag. 1161.)

Θεόφοβος, Dei timens. Hesych.

Ἱππεφόβας, ὰδος, ἡ, q. d. equis terrorem non metum incutiens. herbæ nomen Democrito, apud Plin. lib. 24. cap. 7. quam equum præcipuè averruncant.

Καταφόβης, formidolosus. qui timetur.

Κατάφοβος, formidolosus. qui timet. [Polyb. Hist. lib. 1. ὅτως ἴσως καταφόβους τοὺς ἱππάρχους, &c.]

Καταφοβέω, exterreo, conterreo.

Καταφοβέομαι, extimesco. Aristoph. in Ran.

Περίφοβος, metu vehementi perculsus, pertrepidus. (Æsch. Suppl. 744.) Plut. Demosth. Xenoph. [Κυηγ. cap. 5. §. 12. ἐπειδὰν δὲ συντυχεῖν ἐγκείμενος, λέγ μὲν περίφοβος τῆς ποτὲ γένηται.]

Περιφοβεῖσθαι, pertimescere. Xenoph.

(Περιφοβέομαι. Sed Sch. leg. φοβέομαι. Æsch. Suppl. 1052.) † περιφοβεῖσθαι, pro aliquo timore. Xen. Pæd. 1. 6. 21.†

Ὑδροφόβης, qui aquam timet. Gal. therap. lib. 9. et Cels. l. 5.

Ὑδροφοβία, aquæ metus.

Ὑδροφοβικός, ὴ, ὸν, ὑδροφοβίαν νόσος, morbus, quo aliquis à cane rabioso commorsus, aquam timet, perinde ut ipse canis, à quo est morsus. Dioscor. l. 7. c. 2. ¶ Item, τῷ ὑδροφοβικῷ πάθει laborans.

Ὑδροφοβέω, aquam timeo, seu laboro eo morbo qui ὑδροφοβία dicitur. Dioscor. ibidem.

Ὑπερφοβέομαι, in summo seu vehementissimo metu versor. Xenoph. in Œcon. † et Pæd. 1. 4. 2.† (Æsch. S. c. Th. 244.)

Ὑποφόβης, qui valdè timet, meticulosus. Xen. [παρὰ ἵππ. §. 9. οἱ γὰς ὑποφόβοι βλάπτουσι μὴ τοὺς πολεμίους ἀφ' ἑαυτῶν οἷς ἴδιοι, &c.]

Ὑπνοφόβης, in somnis terrens, somniis et visis per quietem terrens. Bacchi epitheton in Epigr.

Ψυχρόφοβος, frigidam metuens. Apud Gal. therap. lib. 9. Sic dicitur medicina, qui frigidam ægro exhibere metuit.

ΦΕΊΤΟΣ, ους, τὸ, splendor, lux, lumen. Euripid. in Iphig. Aul. Κελαινὰ μὰ φῶς, Οἷ' ἡλίου τῶν φέγγος. Apud eundem ibidem, φέγγος ὀμμάτων, lux oculorum. Interdum ponitur pro jubare, seu luce Solis. ut apud eundem in Helene, φαεὶ δ' ἐν φάει ποίαν τὸν ἁμὸν ζῶντα φέγγος εἰσορᾷ. Interdum pro luce, i. vita. ut Epigr. l. 2. Οὓς γλυκερῷ φέγγους Ζεφύρου ἐπέρωσεν, quos luce jucundâ Zephyrus privavit. Item pro luce, i. die. ut apud Eurip. initio Hec. ὦ δ' ἐπὶξ μητρὸς φίλης Ἑκάβης ἄϊστον, πῶμα δερκομένας ἐμοὶ, Τρωϊκῶν ἔθ' φέγγος αἰσθόμενος. (Æsch. Ag. 513. 611. 1586. Ch. 1037.)

Φεγγώδης, ης, ὁ καὶ ἡ, splendore seu luce abundans, luminosus: ut, φεγγώδες ὕδωρ, apud Nicandr.

Φέγγω, splendorem seu lucem præbeo, illumino, illustro. Hesych.

Φέγγομαι, fulgeo, splendeo. Aristoph.

Composita.

Ἀργυροφεγγὴς, ὲς, ὁ καὶ ἡ, argento splendens. Epigr. l. 2.

Ἀφέγγεια, splendoris carentia, obscuritas. Max. Tyr.

Ἀφεγγὴς, splendore seu luce carens, tenebrosus. Euripid. in Phœn. (546.) πανὸς τ' ἀφεγγὴς ὄλεθρον, ἥλιον τε φῶς. (Æsch. Pr. 115.)

Βραχυφεγγὴς, breve et exiguum lumen præbens: apud Suid.

Διαφεγγὴς, transparens, translucens, pellucidus. Lucian.

Εὐφεγγὴς, pulchrum splendorem habens, vel valde splendidus aut lucidus. (Æsch. Pers. 386.) [Apoll. Rhod. Arg. iii. 1194. Εὐφεγγὴς ἀστὴρ ἠματος, &c.]

Ζαφεγγὴς, admodum lucidus et splendidus. Hesych.

Καλλιφεγγὴς, idem quod εὐφεγγὴς. Eurip. in Troad. (860.) Ὦ καλλιφεγγὴς ἡλίου σέλας τόδε. [Hippol. 455.]

Λευκοφεγγὴς, quem lumen deficit, cæcus. [Mus. de Her. et Leandro. 238. Ὦ; δ' ὃν πανὸς λευκοφεγγὴς πατὴρ ἡμιχλαι, &c.]

Παμφεγγὴς, totus lucens, illustris, fulgidus. [Soph. Elect. 104. ἐπεὶ ἐν μέσῳ παμφεγγεῖ ἄστρων χυκλεῖ, &c.]

Περιφέγγεια, ἡ, circumfusus splendor, circumfusa lux.

Πολυφεγγὴς, multum splendorem habens, multum lucidus. (Χρυσοφεγγὴς. Æsch. Ag. 296.) [Eurip. Phœth. 34. Ὦ χρυσοφεγγὴς ἦλε, δς μ' ἀπώλεσας ;]

ΦΕΊΔΟΜΑΙ, F. σῶμαι, P. σεῦμαι, parco, remitto pœnam, do veniam, ignosco. Od. χ'. τῷ δὲ φείδετο λαὸς ἁπάντων. Thuc. l. 3. φείσασθαι δὲ, καὶ ἐπιτελεσθῆναι τῷ γνώμῃ. Plut. in Galba, δικαίαν φείδεσθαι τοῦ αὐτομάτους. Apud Herodian. lib. 6. ἵνα μὴ ἐφείσατο ἐς μὰ φονῆσα, exp. tamen ab illorum cæde abstinuit. ¶ Item, parco, parcè utor, sum parcus. ut Hesiod. in Erg. μὰ φείδευ τίτου, ne parcus cibo. Sic apud Xen. apomn. l. 1. φείσεσθαι χρημάτων, parcere pecuniis. Interdum est, abstineo, tempero à. (Ἡ, φείσεσθαι τῆς ἀκριτίας τοῦ λόγου, abstinere à prolixitate nimia. Jubilæi, periculo, Xen. Pæd. l. 5. p. 141. a.† Et cum infinit. ut apud Xenoph. Pæd. 1. φείδει, εἴ τι ἔχεις, λέγειν. Ibid. φείσεσθαι τοῦ μὰ λέγειν. † Pæd. 1. 6. 16.† (Theoc. id. 41.)

Φειδήμενος, parcè, cum parsimonia, in ep. ad Cor. 2. cap. 9. Dicitur et, πεφεισμένως, pro eodem.

Φεισμὸς, ὁ, parsimonia. Item, affectus quo adducimur ad parcendum. Suid.

Φειδὼ, οῦς, ἡ, parsimonia. Hesiod. in Erg. ἐκτὸς δ' ἐπὶ σοὶ φρὴν φειδώ. Aristot. rhet. 2. οὔτε πρὸς φειδὼ, οὔτε πρὸς ἀναισχυντίαν. Item, ipsa actio parcendi. Herodian. lib. 4. οὐδὲ τις ἐν φειδοῖ ἦλικας, nulli ætati parcebatur.

Φείδων, ωνος, ὁ, parcus. in Epigr. ¶ Ponitur et pro vase oleario, apud Aristot. et Poll.

Φειδὼς, ἰτιδem, parcus: apud comicos.

Φειδωλὸς, idem cum præcedentibus. Aristot. eth. 4. c. 1. † Aristoph. Nub. 420. φειδωλὸς γαστρὸς.†

Φειδωλὸς, et φειδωλὸς, ὁ, parsimonia. Illud apud Homer. hoc apud Gregor. † et apud Aristoph. Nub. 833.†

Φειδίτιος, seu φειδίτιον, (scribitur et φιδίτιος,) sodalitas quædam apud Spartanos simul epulari solitorum, sed cum parsimonia et frugaliter, ex legis præscripto. ¶ Item, locus in quem convenissent qui ejusdem sodalitii erant. Athen.

Φειδίτιος, vel φειδίτιος, qui φειδίτια celebrant. apud eundem.

Φειδιτικὸς, pertinens ad φειδίτια. Et, φειδιτικὰ ἱέρεια, quæ et φειδίτια, eidem.

Composita.

Ἀφειδὴς, ὲς, ὁ καὶ ἡ, qui non parcit: ut, ἀφειδὴς τοῦ ζῆν, apud Aristot. eth. 4. (Æsch. Suppl. 203.) Item, qui parsimonia non utitur, profusus, immodicus: ut, ἀφειδὲς τὰ λαμπρὰ, apud Herodian. † ἀφειδέστερον, ἢ ὡς ἐκπονῆσαι, καλλίονα ἔμελλον. Xen. Pæd. l. 4. p. 98. c.†

Ἀφειδῶς, non parcendo: ut, πάντας ἀφειδῶς κολάζειν, apud eundem, nemini parcere, sed omnes interficere. Item, absque parsimonia, profusè: ut apud eundem, ἀφειδῶς χρημάτων. Sic, ἀφειδῶς χρημάτων ἔχειν, pecunia abundare. Synes. [Ἀφειδίως. Herodot. Hist. lib. 9. cap. 38. ἵππους δὲ ταύτην τὴν ἄγουσι οἱ Πέρσαι, ἀφειδίως ἐφόντων, οἱ φαλαμῶνα οὔτε ὑπεζυγίου οὐδενὸς, οὔτε ἐπέφυκεν. Ἀφειδίως. Apoll. Rhod. Arg. iii. 896. Εἰ δ' ἄγε μαλερῷ Σειρὴν ἀφειδίως πυρὶ κόψον Ἡφαίστοιο, &c. antiquior.]

Ἀφειδία, ἡ, non parcere. ut, ἐν ἀφειδίᾳ τοῦ σώματος, in eo quòd corpori non parcant, in ep. ad Colos. c. 2.

Ἀφειδῶ, non parco. ut, ἀφειδῶ τοῦ ζῆν, apud Thucyd. et, τῶν σωμάτων ἀφειδῶ. Luc. in Anachars. Item, contemno, supersedeo, nullam curam habeo: more ejus qui corpori suo non parcit, sed id periculis exponens veluti contemptui habet. Apoll. Arg. l. 2. ἀφειδήσας βασιλῆος. † l. 338.† Item, parcus non sum, non utor parsimonia.

Περιφείδομαι, idem quod φείδομαι. Theocr. in Epigr. Ἀνδρῶν, ζωὸς περιφείδω. [Apoll. Rhod. Arg. i. 620. Οἳ δ' ἐν πατρίῃ γαίῃ περιφείσατε πατρὸς Ὑφιτίωνα θέσθαι, &c.]

Ὑποφείδομαι, aliquantulum parco. Plut.

ΦΕΛΛΟΣ, οῦ, ὁ, suber. Ut, καπρίσκοι ἂν φελλοῦ, apud Strab. proverbialiter, subere levius. Pind. in Pyth. 2. ἀβέλτερός εἰμι, φελλὸς ὡς, inergi nequeo, ut suber. (Æsch. Ch. 504.)

Φελλάω, fruito suberis more. Hesych.

Φελλίνος, ἡ, levis in modum suberis: apud eundem.

Φελλεὺς, fuit Atticæ locus celebrosus, teste Suida.

ΦΕΝΑΞ, ακος, ὁ, impostor, derisor. Aristoph. (R. 940.) ὡς ἐν ἀλαζὼν καὶ φέναξ. Ab Hesychio exponitur etiam, φαύστης.

Μετεωροφένακες, (comp.) qui per suas de rebus sublimibus argutias imponunt auditoribus: Aristoph. † Nub. 332.†

Φενακίζω, decipio, fallo, impono, do verbo, illudo, ludificor. Demosth. pro cor. Ἐκ τῆς ἀναγγελίας τὰ ψευδῆ, καὶ φενακίσας ὑμᾶς. Scribitur et φαναίζω, apud Hesych. Sic et Aristoph. in Pluto. Μὴ ἀξιοῖς, φαναίσας ὑμᾶς, ἀπαλλαγῆναι, Ἀζήμους; (Φαναίζομαι. R. 952.)

Φενακισμὸς, οῦ, ὁ, deceptio, impostura, illusio, ludificatio. Aristoph. in Equit.

Φενάκη, ης, ἡ, coma addititia. Eustath. galericulum, capillamentum. Poll.

Πενάκη, sive φενάκη, ἡ, idem quod φενάκη, ex quo quidam factum esse existimant; alii contrà. Etym. et Rust.

Πενακίζω, idem quod φενακίζω. Hesych. et Suid.

Πενάκισμα, τὸ, impostura. Hesych.

Διαπενακίζω, sive διαφενακίζω, (comp.) idem quod πενακίζω. apud Hesych. et Suid.

ΦΕΝΩ, occido, interficio. Suid. ¶ Eustathius derivatum esse dicit ex φόνος, φῶ.

Πέφνω, idem quod φένω, ex quo factum esse vult Eustathius, facta primùm syncope, deinde anadiplosi. Il. κ'. ἴν' ἐπιφνήσω ὑμεῖς, quem non interfecimus. † Hesiod. Asp. 57.† (Soph. Œdip. Tyr. 1241.)

Κατατείφνω, (comp.) idem quod simplex. Il. γ'. Εἰ μέν κεν Μενέλαον Ἀλέξανδρος κατατείφνῃς.

Φόνος, ου, ὁ, cædes, homicidium. Reponitur et, clades. Ut Iliad. γ'. Πυγμαλίωνι φόνον καὶ κῆρα φέροντα. Sic et apud Plutarch. ¶ Apud Homer. est etiam sanguis in cæde effusus, aut locus in quo perpetrata cædes est. (Συγχέαντες χεροὶ πανάφθιτον φόνον. Æsch. S. c. Th. 44. Pl. Soph. Tr. 567. Œdip. Tyr. 3002.) ¶ Item φόνα, Dorum lingua, qui perpetrandæ cædi digna. Eustath. ex Hermel. ¶ Φόνος appellatur etiam herba atractylis.

Φόνιος, ου, ὁ καὶ ἡ, cædes contaminatus, homicida, sanguinarius. Item, lethalis, mortifer: interdum et, truculentus. Nam. Φόνιος, seu φονία, ας, φονία ἔχις, lethalis vipera. Apud Eurip. φόνιον λῶπα πέπλῳ, de cæde prona exigit. (Phœniss. 893. Soph. Œdip. Tyr. 474. Aristoph. R. 1374.) Et in Epigr. φόνιον κῆμα μάχης, pro cæde.

Φόνιξ, idem quod φόνιος, ut in Epigr. φόνιος ἀνὴρ. et apud Soph. † El. 1445.† χεὶς φονία, manus sanguinolenta. (Œdip. Tyr. 24.)

Φονικὸς, ad cædem pertinens: ut, φονικαὶ ἧκαι, et φονικὸς διωγμὸς, Aristot. Item, qui facilè ad cædem perpetrandam incitatur, cædis cupidus. Herodian.

Φονικῶς, sanguinariè. item, crudeliter.

Φονὶς, ίδος, ἡ καὶ ὁ, cædem representans, seu cruorem in cæde effusum. Theophr.

Φονεύω, F. εύσω, cædem perpetro, occido. Eurip. in Orest. φονεύσω, κτενῶ, θανῶ, ἁλοῦ. (Med. 856. Passivè explicand. ib. 1241.) Et cum accusat. pers. ἀδελφὸς φονεύει, apud eundem ibidem. † ἀδελφὸς καὶ ἑταῖρος. Xen. Pæd. l. 2. p. 86. c.†

Φονεὺς, έως, ὁ, homicida. Isocr. et Eurip. (Soph. Œdip. Tyr. 741.) † Xen. Pæd. l. 4. p. 112. c.†

Φόνευμα, quod occisum est: cadaver. Idem in Isocr. [1496.]

Φονευτὴς, οῦ, ὁ, interfector.

Φονὰς, cædis perpetrandæ avidus sum. Gal. in Iex. Hippocr. Exponitur etiam, temerariè in eandem ruo. apud Suid.

Φονῶν, idem quod φονᾶν. Tryph.

(Φονῖ. Æsch. Ag. 456.)

Composita ex φόνος.

Ἀλληλοφόνος, ος, ὁ, mutuò se interficientes, mutua cæde pereuntes. (Ἐτελεύτησαν ὑπ' ἀλληλοφόνου χερὸς. Æsch. S. c. Th. 937. Ag. 1584.) [Xenoph. Tyran. cap. 3. §. 8. πολλοὶ δὲ ἀλλήλοις ἐν τυραννίδι ἀλληλοφόνοι γεγενημένοι, &c.]

Ἀλληλοφονία, ἡ, mutua cædes. [Pind. Olymp. x. 73. Ἰδίᾳ δ' ἑξεῖ Ἐρινὺς Πέφνῳ ἐπ' ἀνδ ἀλληλοφόνῳ γόνῳ Ἀρείᾳ. Schol. δοῦλον αὐτῷ τὸ γένος, καὶ δι' ἀλλήλων χαρᾶται ἐκείνοις.]

Ἀνδροφόνος, † ὁ, ἡ,† homicida. Il. ι'. Hesiod. Erg. Item specialiter, viros interficiens: ut, ἀνδροφόνα Δαναΐδες, apud Eurip. in Hec. † Epith. Martis. Hesiod. Asp. 98.†

Ἀνδροφονία, homicidium. [Aristot. de Moribus. lib. 2. cap. 6. ἵνα γὰς εἴδῃς ἐκείμενον συκλήματα μετὰ τῶν φυλάττειν· οἷν —— φόνος· καὶ ἐπὶ τῶν πράξεων, μαχαίρᾳ, πλευρᾷ, ἀνδροφονία.]

Ἀνδροφονέω, sum homicida, et simpliciter, occido. Hippocrat. in ep. ad Demag.

Ἀνδροφόντης, idem quod ἀνδροφόνος. Martis epitheton, Il. ε'. pro quo scribitur et ἀνδροφόντης. (Ἀνδροφόντης. Æsch. S. c. Th. 378. ἀνδροφόντας. Il. ε. Cat. N. 158.)

Ἀντίφονος, qui pro cæde rependitur, cædem compensans: ut, ἀντίφονος δίκας, apud Soph. [El. 250. addas Philoct. 1171. Ἰφιανεῖ τῷ καλῷ, ἀντίφονα κρίνουσι σύγκλητοι πρὸς χάριν τάλλ' αἰδοῖ σιγαῖς.] (αἱ αἱ δ' ἀντίφονοι Δαναΐνων ἄρεῖ. Æsch. S. c. Th. 898. Eum. 902.)

Ἀνάφονος φόνος, injusta cædes, et non conveniens. Eur. in Orest.

Ἀργιφόντης, Argi occisor. Mercurii epith. ab occiso Argo illo πολυφθάλμῳ, apud Hom.

Αὐτοφόνος, αὐτοφονεύτης et αὐτοφόντης, qui se ipsum perimit vel peremit, propriæ cordis auctor. Epigr. l. 3. (νῦν δ' αὐτοφόνα dicuntur ubi aliqui mutuò se interficiant. Æsch. S. c. Th. 853. et prometxyt. Ag. 1099.)

(Αὐτοφόνος. Æsch. Suppl. 67.)

Αὐτοφόντης, dicitur etiam qui propria manu alii infert cædem. Eurip. in Medea. [1266.] † Soph. El. 274.†

Βοηφόνος, qui boves cædit et mactat. (Æsch. Pr. 531.) Homer. hymn 1. in Mercur. Βοηφόνα dicebantur quidam sacerdotes boves immolantes. Paus. in Att.

Βοηφόνια, τά, boum mactationes: festum apud Athenienses, de quo Aristoph. in Nub.

Βοηφονία, boves macto. Iliad. ά.

Γιγαντοφόνος, qui gigantes interficit aut interfecit: at, Ζεὺς γιγαντοφόνος. Eur. in Her. fur. [1190.]

Γοργοφόνη, ἡ, Gorgûs interfectrix. Epitheton Palladis, apud Euripid. in Helene. [Ion. 1478. Ἴστω Γοργοφόνη. Γοργοφόνα autem Pallas dicitur, vel quia ipsa Gorgonem interemit, vel quia ejusdem consilio Persens, &c. Barnes.]

Δαφοινὸς, seu Δαφοίνιος. τὰ ἐλάν φόνος, i. vel cædis admodum avidus, vel cruore ex cæde valdè conspersus. at, Δαφοινοὶ Θῆες, Il. κ'. Δαφοινὸς Ἄρης, in Epigram. Item, ἵππος Δαφοίνιος, Il. σ'. et Hesiod. in Asp. † 159.† Exponitur etiam, rubeus, maculis rubris ac veluti sanguineis distinctus: at, ἀράχνιον ἰνὶ κάτω Δαφοινές. Il. Β'. (Æschyl. Pr. 1021. Ch. 606. Philostr. l. 3. c. 6.)

(Δολόφονος. Æsch. Ag. 1138.)

Δολοφονία, cædes dolo perpetrata et insidiis.

Δολοφονίη, dolo occido et ex insidiis. Plut. in Per.

Ἐλλοφόνος, binnulorum peremptor seu catulorum cervinorum: epitheton Dianæ. Etym. et Suid.

(Ἐνιφόνος. Æsch. Eum. 373.)

Θηλυφόνος, fœminas occidens, fœminei sexus animalia interficiens.

Θελχφόνον, dictum fuit aconitum, quòd imposita ejus radix genitalibus fœminei sexus animantium, eodem die mortem afferat, teste Dioscor. l. 4. c. 7. et Plin. l. 27. c. 2. et 3.

Θηροφόνος, feras occidens: epitheton Dianæ, apud Euripid. in Here. fur. [378. Hippolyt. 216. Ἦ θηροφόνον στείβουσ' αὔρας, &c. Aristoph. Thesm. 327. Καὶ πελανίσματ', θηροφόνε καὶ Λατοῦς, &c. Schol. Biset. Θηρατρόν.]

Κατηφόνες, οἱ, iidem dicti fuerant qui et φόνες, i. qui perpetrarunt propter quam meritò sint interficiendi. Eust. ex Hercul.

Κατοφόνιος, idem quod φονίος. Eurip. in Bacch.

Λαοφόνος, populi occisor: bellicosus: epitheton Diomedis, apud Theocr. Idyll. 17. [55.]

Λεοντοφόνος, leonicida, interfector leonis. Epigr.

Λεοντοφόνον, dicitur et animal quoddam, de quo Plin. l. 8. c. 38.

Μαγοφονία, magorum cædes, eorum qui Persidis regnum lavaverant. Herodot. lib. 3.

Μηλοφόνος, ovium occisor, epitheton lupi, apud Oppian. de ven. l. 3. (Æsch. Ag. 739.)

Μητροφόνος, et Μητροφόντης, matricida. Eurip. in Orest. [479. Ὁ μητροφόντης δὲ περὶ ἁμαίνει λέπαδνα πατέρος δεινωπὸς, &c. Schol. ὁ τῆς μητρὸς φονεύς, &c. 1140. 1424. Androm. 999.] et Aristot. rhet. 3. (Æsch. Eum. 237.)

Μιαιφόνος, ὁ μιαίνων ἑαυτὸν φόνῳ, qui se cæde polluit, qui homicidium admisit, sanguinarius, sicarius. † Xen. Paed. p. 230. a.† epitheton Martis, Il. ε. (Eurip. Med. 266. 1348. Phœniss. 1695.) pro quo apud Archiloch. dicitur μιαφόνος.

Μιαιφονία, contaminatio ex cæde, cædes, homicidium. Plutarch. περὶ ἀοργ.

Μιαιφονέω, polluo me cæde, homicidium perpetro, occido. Plat. Isocr. Luc.

Μυοφόνος, mures occidens.

Μυοφονέω, dicitur aconitum, apud Theophr. hist. pl. l. 6. c. 2. quosdam odore suo mures necat.

Μύσφονον, municipale. παρὰ τὸ τοῖς μισθοῖ φόνον ἐκφέρειν, quod exitium adferat muribus.

Νεόφονος, recens occisus, non ita pridem interfectus. Eur. in Electr. [1172.] μητρὸς νεοφόνου τὸ αἷμα.

Νυκτοφόνος, amator occidens. Aristot. hist. an. l. 9. c. 33.

Ξενοφόνος, hospitis vel hospitum occisor. Plat.

Ξενοφονία, occido hospites. Eurip. in Iphig. Taur. [1021.]

Οὐλοφόνον, dicitur chamæleon herba, viscum profundens, apud Nic. in Alexiph. et Dioscor. Schol. Nic. exp. τὰ οἷα ἑλάοντα, ἢ ἅλαν φονεύοντα.

Παιδοφόνος, puerorum vel liberorum interfector aut interfectrix. Eurip. in Med. [1407.] παιδοφόνου τλήσει λαιᾶς. [Here. Fur. 1199. Αἱμάσσει τὸ σὸν ἕμπα, —— Αἱμά τε παιδοφόνον. Herodot. Hist. lib. 7. ἦν γάρ τις καὶ τούτῳ ἀγχοῦ συμφορὴ, λευσθεὶς παιδοφόνος.]

Παιδοφονία, puerorum vel liberorum occisio. Naz.

Πατροφόνος, parricida, patris interfector aut interfectrix. Euripid. in Orest. [191. Ἐξίδου' ὁ φεύγων ἑμὰς Μίλων ἀνὴρ φόνον αἷμα δὶς Πατροφόνου ματέρος. Æschyl. Sept. c. Theb. 769. πατροφόνῳ χειρὶ τῶν πρωτοστόκων Β' ἀν' ἡμάσω ἐπλάγχθη. Plat. de Leg. ἔστ' οὖν οὕτ' ἂν τὸ τοῦ πολίτου ἀνδροκτονεῖν τὸν αὐτὸν, καὶ τὸν πατροφόνον ἢ μητροκτόνον, —— δικαιότατον θανάτου πολλῶν ἂν τυγχάνειν.]

Πατροφονία, idem: item qui alterius patrem interficit. Od. ά.

Πατροφόντης, pro eodem. Eurip. (Soph. Tr. 1141. Œdip. Tyr. 1455.)

Περσεφόνη, seu Περσεφόνεια, quæ cordibus omnia vastat, ἀ τῷ φόνῳ πάντα στείβουσα. Eat nomen Proserpinæ filiæ Jovis et Cereris, quam et Θερσεφόνη et Περσεφόνεια dicitur passim apud poëtas.

Πολυφόνος, qui multos occidit, qui multas cædes perpetravit. Eur. in Here. fur. [420.] Πολυφόνου κόνι Λύσσης. [Rhes. 62. Κτείνων Ἀχαιὰς τῇδε πολυφόνῳ χερὶ. 465.]

Συμφονεὺς, simul cum alio interfecit. Eurip. in Ione. [851. συμφονέων. 1044. Hec. 391. Τρεῖς Ἓ μ' ἀλλὰ δυστυχεῖ συμφονεύσατε, &c.]

Συοφόντης, suium interfector.

Συοφόντις, ιδος, ἡ, suium seu aprorum interfectrix. Epigr.

Ταυροφόνος, taurorum interfector: epitheton Mercurii apud Theocrit. Idyll. 17. et in Epigr.

ΦΕΡΒΩ. F. φέω, pasco, alo, nutrio. Hesiod in Erg. † 777.† Μαινομένοις δὲ συὸς σάρξ πατρὸς οἶκον φερβόμεν. Eur. in Hippol. coron. Ἐκ' οὐκ ἔστ' ἄμμιν ἄξιοι φέρβειν βοτά. Utitur et Theocr. Idyll. 7. ϛ Dictum putatur quasi φέρω βίον, vel quasi φέρω τὸ βιῶν, ut est apud Eust.

Φέρβομαι, pascor, alor. Theocr. in Eur. οὐχ οἷός τε σταδμοῖς ἐν φέρβεται. (Æsch. Ag. 121.)

(Φέρμα, γένεια. Æsch. Suppl. 698.)

Φερβὴ, ἡ, pabulum. In generalitate, alimentum, esca. Iliad. π'. Apoll. Argon. 2.

Φερβαῖος, pascuus. Callim.

Φερβὰς, ἄδος, ἡ, καὶ ὁ, alimentum suppeditans: at, φερβὰς γῆ, apud Soph. ¶ Φερβὰς ἵππος seu πῶλος, qui pascitur cum aliis et est unus è grege, gregarius. Plut. ¶ Dicitur et φερβὰς γυνὴ, mulier quæ corpus multis prostituit victûs quærendi gratia. Poll. et Eustath.

Φερβειὰ, (subst.) cibus, esca. Suid. ¶ Ponitur et pro capistro, apud Aristot. polit. 7. c. 2. in qua signif. scribitur etiam φορβειὰ, apud Lucian. et φορβειὰ apud Xen. et φερβία, seu φορβιὰ, in Hippiatr.

Φορβειὰ, et φέρβιον, translatè dicitur de corio, velutque capistro, quo tibicines ora sua munichant: ut ne nimio flatu labia scinderentur, aut ut experati mêris moderatiùs inflatos leviùs esset, eosque gratiùs scribus accederet. Aristoph. in Vesp.

Composita.

Ἀναφέρβομαι, pascor seu alor ex, vel pasco seu alo me ex. Apud Eur. in Med. ἀναφερβόμενοι πλαστάγγας σοφίας, exp. fruentes sapientia.

Ἀσπιδοφέρμων, ονος, ὁ καὶ ἡ, qui clypeo se alit: et per consequens, qui ex bello vivit, bellicosus. Eur. in Phœn. Ἵππον ἀσπιδοφέρμονα Σίκυων ἔοικεν, Schol. exp. ἀσπιδοβάρμονα. φέρβει γὰρ τὸ βρέφος.

Αἰτοφορβὸς, Hesych. exp. αἰτοφάγος, ex Æschyli Circe.

Βοηφορβὸς, ῶ, ὁ, qui boves pascit, bubulcus. Plat. in polit.

Βοφορβία, τὰ, armenta. Eurip. in Iph. Taur. [Alcest. 1031. Κεάδες, σιγμὴν, καὶ σκαλὸν, βοφορβία.]

Βοφορβέω, boves pasco. Idem in Alc.

Ἐμφέρβια κακὸς νόσου, malignum morbum depascentia et abominatio. Nic. in Ther.

Ἐμφορβέω, seu ἐμφορβόω, capistro, capistrum injicio. unde particip. ἐμφορβούμενος, de tibicine, qui corio, quod φορβειὰ seu φέρβιον nominant, instructus est, labiis circumposito: apud Aristoph. in Avib. Scribitur et ἐμφορβιόομαι, apud Eust.

Ἐπιφέρβω, idem quod φέρβω. Hom.

Ἐπιφορβέω, pasco in, vel super. Hom. hymn. 1. in Mercur.

Ἐπίφορβη, ἡ, pastus seu cibi copia.

Ἐπίφορβον, τὸ, nomen arboris, de qua Dioscor. Galen. Aët. At Plin. euphorbium habet.

Ἱπποφορβὸς, equorum pastor. Plat. in polit. Ἱπποφορβὸς αὐλὴ, tibia quæ pastores equorum utebantur. Pol. l. 4. † Xen. l. 1. 1. 2. Paedia.†

Ἱπποφορβίτης, ου, ὁ, idem: apud eundem.

Ἱπποφορβίον, τὸ, locus pascendis equis. schol. Hom.

Ἱπποφορβία, τὰ, greges equorum, equariæ. Xen. Hell. 4.

Μεταφορβὶς, scibus pascens. Hesych.

Οἰκοφορβὸς, ædium seu pastor. [Herodot. Hist. lib. 6. φασὶ οἱ ἐγχωρίοι τῶν ἑκατὸν τὸν ἱππορβὸν, &c.]

Πάμφορβος, omnibus pabulum præbens. Eust.

Πολυφορβὸς, multis pabulum seu escam suppeditans: ut, πολυφόρβου πείρατα γαίης, Il. ξ'. Legitur et πολυφόρβε γῆ, apud Hom. et, πολυφορβὸς Δήμητερ, apud Hesiod. † Th. 912.†

Συοφορβὸς, suium pastor, subulcus. Hesych.

Συοφόρβιον, τὸ, grex suium quæ pascuntur. Idem.

Συοφορβία, ἡ, ipsa suium pastura.

Συοφρβὸς, idem quod συοφορβὸς. Il. φ'.

Συφόρβιον, idem quod συοφόρβιον.

Ἀγλαοφῶς, in sylvis pascens. Ἐπ simpl. pastor. Eur. in Iph. Taur. [260.]

Ἀγροφῶς, idem quod συροφῶς. Pol. l. 7.

Ἀγροφὼς, pro eodem, apud Theocr. in Idyll. cui tit. Κάρτες.

ΦΕΡΝΗ, ῆς, ἡ, dos, uxoris, i. quam sponsa affert et dat marito. † Xen. Paed. p. 228. a.† ϛ Παρὰ τὸ φέρω. (teste Hesych.) Eurip. in Hippol. coron. Περσῶς γὰρ ἡ σοφὴ τὰ καὶ δεῖμας πατρὸς φερνὰς, ἀνῆκεν' ἐς ἀναλλαχθὲν κακόν. Utitur idem in Phœn. et Iph. Aul. (Med. 957. id. Phœniss. 1527. Æsch. Suppl. 986.)

Φερνίζω, doto. Knodi c. 22.

Composita.

Ἀντίφερνα, τὰ, esse dicuntur, quæ vicissim à marito sponsæ dantur loco dotis. († Æsch. Ag. 414.)

Παράφερνα, bona apud Jurisconsultos dicuntur τὰ ἐξαίρετα, i. quæ sponsa præter constitutam dotem secum fert.

Πολύφερνος, qui multa dos obtigit, bene dotata.

ΦΕΡΩ. (F. σέρω, tanquam ab σιρ. quod vide suo loco. Pret. med. Att. ἐνεγκ, tanquam ab ἐνίγκω. aor. 1. ἤνεγκα. † poët. Ionic. hinc inf. ἤνεικα. Hes. Th. 784.† et 2. ἤνεγκον, tanquam ab ἐνέγκω.) fero, porto. Aristoph. in Vesp. οἴσω φέρων σ' ἐντεῦθεν. Et, φέρε ἴτω, φέρε πάντες, &c. apud Xenoph. Apud Greg. εἰς βίον φέρειν, (sub. ἰδίῳ,) vita quæ fert ad inferos. Sæpe conjunguntur, φέρειν καὶ ἄγειν, pro, diripere et populari. † Xen. Paed. l. 5. p. 144. a.† Jungitur et cum adverbiis: ut, φέρειν χαλεπῶς, seu βαρέως, molestè ferre, aut graviter. † Xen. Paed. l. 5. p. 129 b.† Apud Plat. τὸ γῆρας φέρειν, Cic. interpr. tibi tolerabilem senectutem videri. Dicitur etiam, φέρειν ψῆφον, apud Demosth. ferre suffragium. ¶ Item, φέρειν, ferre, i. pertinere. Ut apud Plat. πάντα τὰ πρὸς εὐδαιμονίαν φέροντα, omnia quæ ad beatè vivendum ferunt. Aristoph. ἐφ' ᾧ φέρει τἀγαθὰ ταῦτα, ad quod potissimùm pertinet. ¶ Item, φέρειν, ferre, reportare, obtinere, consequi. Hesiod. in Erg. φέρειν τρίψηλ' ἀπήνην. † Th. 450.† Et, μισθὸν φέρειν, præmium reportare. ¶ Item, φέρειν, pendere, solvere, persolvere. Ut Plat. ep. 7. φέρειν τελέσαι φέρειν τῇς βαρβάροις. Et, φέρειν χρήματα. Plut. † ἀπαρχὰς, tributum afferre, pendere. Xen. Paed. l. 3. p. 64. a.† ¶ Item, φέρειν, ferre, profero, produco. Herodian. l. 4. ἀφίκετό τε καὶ δωρήματα πάντα ἅσα γῆ φέρει. ¶ Item, fero, affero, pario, metaph. Ut Il. ά. φέρειν τ' ἀπορίην ἄπονον. Et, φέρειν ἀργύριον, Æschin. afferre pecuniam. Plat. in Epist. τοῦτο πρὸς πολλὰν εὐδαίμονα ἂν εἶναι. Sic apud Homer. φέρειν καὶ κῦδος φέρειν, et, καλὰ φέρειν. ¶ Item, infero. Ut apud Hesiod. in Asp. † 150.† Οἵτινας ἀνθρώπους πόλεμον δεινὸν καὶ κῆδε φέρουσι, qui bellum inferrent Jovis filio. ¶ Item, aufero, rapio. Il. Β'. τῆς μὲν κῆρες ἔδαν θανάτου φέρουσαι. Greg. καὶ εἰ μὲν ψυχὰς, αἶψα φέρων, auferat ventus, rapiant venti, in ventos abeat. ¶ Item, confero. Ut Il. i. φέρειν χάριν, conferre beneficium, quod exp. etiam obsequi, gratificari. ¶ Item φέρω, teneo. Aratus; Παρθένον ἐν χερὶ φέρει στάχυν αἰγλήεντα, Cic. interpr. Spicam illustre tenens splendenti corpore virgo. (pro, spicam.) Dicitur et, ἐκ μνήμης φέρειν, apud Herodian. l. 2. tenere memoriâ, i. meminisse, recordari. † φέρειν, ducere, ferre; cum πρὸς, de via. Xen. Paed. 2. 36. a. ἁμαρτάνοντα, peccantem ferre. l. 3. p. 67. d. πόνους, labores, l. 3. p. 77. d. ψύχη, βάλανον, λιμὸν, Κύρον. p. 205. d.† (φέρειν. ἀκίνη. Æsch. S. c. Th. 549. Ag. 1571. V. Eurip. Med. 509. Τίνδε φέρω τὸ σπίνθος, istos lugeo. Soph. Œdip. Tyr. 93. 883. 1003. Tr. 110. 469. 582. 1200. passim. Aristoph. R. 1334. Soph. Œdip. Tyr. 325. 527. 650. πρὸς. facio, Æsch. Eum. 854. Theoc. Id. 5. 125.)

Φέρων, particip. est interdum pars orationis, ornatûs magis causâ, quàm significationis, posita. Luc. σταυτὸν αὐτῇ φιλοσοφίᾳ φέρων ἀναμειλίκτως.

Φέρε, (quod est imperativi modi,) interdum adverbialiter usurpatur, et exp. age, agedum, agesis. † φέρε γάρ, καὶ ἔστι. dic, fer enim, ubi est. Aristoph. Nub. 900.† Cum subjunctivo Aristoph. φέρ' ἴδω τί ἔρδει. Plut. φέρε λάβωμεν. Cum imperat. Gregor. φέρε πείσθητι. Cum infinitivo ἴσθι, exp. ut ita dicam, exempli gratiâ. ut apud Porphyr. εἰς ἓν ἀνάγουσι, φέρε εἰπεῖν, τὸν Δία, ad unum referunt, verbi gratiâ, Jovem.

Φέρομαι, feror, portor. ¶ Item, impetu feror, i. irruo, invado, vergo, tendo. ut, φέρεσθαι εἴς, vel ἐπὶ βοῦβῶνας. Plut. τῶμεν φερώμεθα, cominus (i. e. in hostes) ferre. Xen. Paed. l. 3. p. 80. b.† ¶ Dicuntur etiam φέρεσθαι, pro περιφέρεσθαι, quæ in manibus hominum versantur, ut liber editus. ¶ Item, φέρεσθαι, pro διαφέρεσθαι, i. λαμβάνειν. φέρεσθαι μισθὸν, ἆθλα, δίκας, χάριν, δῶρα, ἴσα, δίκαια, πρῶτα, ἔσχατα. † Xen. Paed. l. 3. p. 68. d. asserre.† ¶ Porro, φέρομαι πένθος ἐπί σοι, te lugeo. Phal. ¶ Ἔλαττον φέρομαι, posteriores fero, cedo, ἧττον ἔχω, vincor. ¶ Φερομένη πόλις ἐμοὶ, urbis antecellimus. Herodot. ¶ Item, auferri et rapi impetu. ut apud Isocr. αἰσθάνομαι δ' ἡμᾶς ἐξ ἀρχῆς ἔξω φερόμενος τῶν καιρῶν, sentio me auferri longiùs à proposito, et hæc commemorare intempestivè. ¶ Item, φέρεσθαι, studio alicujus rei teneri, versatum esse,

occupatum esse. Lucr. φέρεσθαι μᾶλλον ἢ ἔστην ἐν. ¶ Dicitur etiam, καλῶς i. εὖ, aut κακῶς, ἀτυχῶς, φέρεσθαι, is qui cum bene aut malè agitur, is cui res feliciter aut infeliciter cedunt. Res quoque alicujus dicuntur εὖ, καλῶς φέρεσθαι, seu κακῶς, ἀτυχῶς. Apud Thuc. Εὖ φέρομαι ἐν στρατηγίᾳ, cui bene cedit imperatoris munus. Sic, φέρεσθαι ἄμεινον, καὶ χεῖρον. (ἀπὸ δὲ τοῦ βαίνειν φερόμενα πάμπαν διαφέρει. Æsch. Eum. 266. Soph. Œdip. Tyr. 509.)

Φερίστερος, et φέριτερος, q. d. qui plus ferri seu portari: vel qui plus ferre potest et portare: et per consequens, validior, robustior. Plerunque tamen accipitur pro, potentior, præstantior: Item melior, utilior. Il. ἑ. ἄλλων μὲν ἄκκε, ὅτ' ἐσ φερτερὸς εἶσι. Et Il. ά. ἐπεὶ πολὺ φέριτέρη ἐστὶ Θεοῖσ' ἴσαν εἶσι μετ' ἀνδράσι φερτέροισι, quoniam multo satius est. Φέριτερον ἄδος, adverb. Theocr.

Φέρτατος, validissimus, robustissimus. †Ephh. Jovis. Hesiod. Theog. 19. et Hercules in Asp. 330.† Item præstantissimus, utilissimus. Il. ά. Pro eodem dicitur et φέριστος, apud Hom. hym. 1. in Mere. et Soph. (Œdip. Tyr. 1170.)

Φερτός, tolerabilis. Eurip. in Hecub.

Φέρτρον, et Φέρετρον, pheretrum, capulum, capulus. Il. σ'. ¶ Item, lectica.

Φερτρεύω, circumfero in pompâ, transvebo in pompâ: sumpta metaph. à pompa funebri, unde in pass. φερτρευόμενοι τροπαῖον, apud Plut. in Coriol. quum sacramenta victoriæ pompâ in publico circumferrentur.

Φορὸς, ὁ, ferens: al, φορὸς ἄνεμος, ventus ferens et secundus, apud Suid. Sic metaph. φορὸς κύβος, alea secunda et prospera. Luc. Item, commodus, se proferens ad finem homini propositum. Alex. Aphr. πρὸ φοχῆς. ¶ Sumi annotatur et pro τέρφερος, ferax, fertilis. φορὸν ἄλλο τέκνον.

Φόρος, quod penditur seu pensitatur, tributum, vectigal. ut, φόρους φέρειν, apud Demosth. et Aristoph. et, φόρος ἐπιτελεῖν, Isocr.

Φόρος, ὁ, forum. πυλωτόφορον. Suid.

Φορὰ, ἡ, latio, delatio: propriè species motus simplè. Apud Aristot. de anima lib. 1. et alibi. Φορὰ ἄκκου, jactus dieci, Aristid. Πλαγία φορὰ, motio transversa. Plut. Πρώτη καὶ διπλῆ φορὰ, i. περιφορὰ, prima et secunda conversio cœli. Ἡ κάτω φορὰ, descensus. Plut. Φορᾷ κίνει, movere, Aristot. Διὰπαντὸς φορᾷ, i. συνεχῶς, Greg. Φορὰ πραγμάτων, cursus rerum. ¶ φορὰ, vectura, bajulatio; mercesque pro eis, vectigal, portorium, τέλος, κἀμπορίου, φόρτου, et φορτῖου. Poll. l. 17. ¶ Interdum de eo dicitur quod fertur cum impetu. atque adeo impetus quandam significationem habet, apud Plut. et metaph. pro impetu casus temerarii ponitur, apud Demosth. pro cor. et Nax. Dicitur et de impetu naturæ ad aliquid concitatæ. ut Themistocles apud Plut. ἐμαλαττᾶτο φορᾶς μαντικῆς ἔδος. Item, φορὰ, pensio, collatio, tributum. Thucyd. et Demosth. †Solutio. Xen. Pæd. l. 3. p. 68. e.† ¶ Dicitur et de fœcunditate, ubertate seu proventu. ut Aristot. μετὰ τὴν φορὰν τὰ δένδρα ξηραίνεσθαι dixit. Sic, φορὰ ἀμπέλων, apud Phil. Metaphoricè, φορὰ βοτῶν, apud Æschin. et, φορὰ τῶν σωμάτων, Plutarch. (Soph. Tr. 1229.)

Φορᾶδὴν, q. d. portabundè aut gestabundè: portando, gestando. Luc. εἰ νοσεῖ τραπέζης, καὶ βλίτυρον ἐστὶ φορᾶδὴν κομιζόμενον. Utitur et Eurip. in Rheso. (Soph. Œdip. Tyr. 1331.)

Φορᾶδὸς, ὁ, equus; ita dictus à gestando utero. Hesych.

Φορεὺς, ἑως, ὁ, portator, bajulus, Iliad. σ'. †Apollon. Arg. l. 132.† Hesychio φορεῖς sunt pueri, qui metallicam egerunt. Item, locus clypeorum.

Φορεῖον, τὸ, gestatorium, sella gestatoria, lectica. Item vehiculum. Dinarch. in Dem. Appian. Herodian. lib. 5. ¶ Item merces quæ bajulo datur. Poll. l. 7.

Φορὸς, gestus, fero. Plut. in Publ. Τυφλοῖς φορῶ ἐοῦσα. Thuc. lib. 1. ἐπειδὴ χιτῶνας λινοῦς ἐπαύσαντο φορούντες, postquam desierunt gestare tunicas lineas. Exponitur interdum, habeo. ut apud Aristoph. in Plut. δεῖ γὰρ γυμνὸν μᾶλλον φορεῖ. Dicuntur et ἕτερα φορεῖν, ferre, portare, Il. ἑ. Legitur ibid. infinit. φορῆναι, tanquàm à φόρημι seu φορέω. (Φορήμασι. Æsch. S. c. Th. 825.)

Φόρημα, τὸ, gestamen, quod gestatur. Plut. in Luc. †Xen. Pæd. 2. 53. e. οἷον φόρημα ἡ φόβος, quale onus metus erat. l. 3. p. 66. e.†

Φορητὸς, ἡ, ὀνοφορητὸς, ἁμαξητὸς, Poll. βασταγὸς, ἀκτὸς, Hesych. ¶ Item, ad ferendum idoneus. ut, λαβὴ φορητὴ, apud Epict. Item tolerabilis. Luc. (Æsch. Pr. 978.)

Φορτὸς, idem cum φερτὸς, apud eundem.

Φόρτος, merces quæ bajulo numeratur. Poll. l. 7.

Φόρτιον, dicitur alumnis liquidi genus, quoniam vilis pretii est, et ubique reperiri potest, teste Gal. τῶν κατὰ τόπον. l. 9.

Composita ex primum ex φέρω, cum præpositione.

(Ἀμφίφορ. Eurip. Phœniss. 1367. Æschyl. Ch. 841.)

Ἀμφιφορεὺς, ἑως, (Ionicè ῆος.) ὁ, cadus, amphora, i. vas utrinque auriculas habens quibus gestari potest. dicitur enim σταμὶ τὸ ἀμφοτέρωθεν κατὰ τὰ ὦτα ἔχειν φέρεσθαι, teste Athen. l. 11. Il. ψ'. Ἐν δὲ τίθει μίλτου καὶ ἁλίφατος ἀμφορῆα. ¶ Est etiam certæ mensuræ genus. amphora. hydria. ¶ Item, στάμνος, pheretrum. Hesych. vasapila.

Ἀμφιφόρια, sc. ἄγαλ, certamen apud Æginetas circa Asopidem fontem, quo hydrias ex fonte repletis humero impositis contendebant, quia curso alterum vincerat, heroëa ea in re imitantes, inquit Etymologus.

Ἀμφορὶς, per syncopen dicitur pro ἀμφιφορὶς, apud Aristoph. in Hermib. ¶ Eaque propter etiam certæ mensuræ nomen est, quam aliàs μετρέμα, amphora, dicitur, apud Dioscor. l. 5. c. 71.

Ἀμφορῖτις, τὸ, unde, ἀμφορεὺς. Hesych. est φορεῖον, pheretro, seu lectica.

Ἀμφορίδιον, q. d. amphorula: ut, Θάσια ἀμφορίδια. Aristoph. [Acharn. 1110. Pac. 201.]

Decomp. Ἡμιαμφόριον, dimidium amphoræ, amphora dimidiata. Suid.

Μυριάμφορος, decies mille amphorarum capax, vel decies mille amphoras æquans. Aristoph. in Pace.

Ἀναφέρω, sursum fero, sustollo, subvehо: ἀναφέρω εἰς τὸν ἀφέλιον. Æschin. ¶ Item, perfero, fero, patior, et q. d. in humeros sublatum porto; ut Christus dicitur ἀνενεγκεῖν τὰς ἁμαρτίας ἡμῶν, 1 Ep. Pet. c. 2. ¶ Item, produco, edo, emitto; quod fit quasi sursum ferendo. ut apud Alex. Aphr. ἀνατριπτὰ τὰ ζῷα τοὺς ἰδίους ἀναφέρει. ¶ Item, offero, confero ad cultum divinum: et q. d. Deo subvehо. Aristot. mœon. 2. in ep. ad Hebr. c. 7. et alibi in Novo Testamento. ¶ Item, ἀναφέρω, refero, in propria signif. Thuc. τὸ σωτήριον ἐκ τῆς ἀλλοτρίας εἰς τὸν ἑαυτῶν ἀναφέρειν. ¶ Item, refero, i. attribuo. Plat. in Apol. εἰς ἀξιόχρεων τὸν λόγοντα ἀναφέρειν. Sic, ἀναφέρω εἰς τινα τὸν τοῦ γένους ἀκμὴν, generis sui originem ad aliquem refero, i. alicui tribuere. ¶ Item, refero, ut dicitur, ad sensatum referre. Plut. in Cam. ἀνάγκη πρὸς τοὺς χιλίαρχους πρᾶγμα φανῆναι ἄξιον. ¶ Item, refero, i. commemoro. Eur. in Phœn. Σφαγὰς ἀναφέρεις ἐμοὺς. (1668. Æschyl. Ch. 446.) ¶ Interdum, transfero, rejicio. Eur. in Or. ὃ καὶ ἀξιόχρεως ὁ θὴς ἀναφέρεται μὴ μίασμα λύσαι; scelus in eum transferenti. ¶ Item, recreor, me reficio, me colligo. Plutarch. in Rom. ἐκ τῆς πληγῆς ἀναφέρειν, ex vulnere convalescere. Sic, ἐκ μέθης ἀναφέρειν. apud Luc.

Ἀναφόρημα, sursum fero, sustollo: ut, ἀναφορήματα πάντα, apud Luc. Item, comporto: ut apud Aristot. pol. 6. ἄλλα δ' ἐστὶν ἀρχὴ πρὸς ἃ τὰ πρόσοδα τῶν κτισῶν ἀναφέρεται. ¶ Item, refero, reduco. Idem metaphys. 3. πάντα ἀναφέρεται πρὸς τὸ πρῶτον. ¶ Item, me colligo, ad me redeo, Herodian. μόλις δὲ νυκτὸς ἀνοχῆς τινος.

Ἀναφορὰ, ἡ, latio sursum versus, subvectio, emersio. Ut apud Aristot. hist. anim. lib. 9. nautilus piscis τὸν ἀναφορέα ποιεῖσθαι dicitur πάντων ἐκ τοῦ βυθοῦ, ex profunditate sursum vehi. Sic, αἵματος ἀναφορὰ, emissio sanguinis sursum. Exponitur et, exhalatio, seu evaporatio, apud Athen. ¶ Item, relatio, ut Aristot. dicit, τὸν ἀναφορέα πρὸς πάντων πραγμάτων εἰς τὸν δῆμον εἶναι, omnia ad populum referri. et apud Alex. Aphr. πρὸς τὸ τέλος ἔχειν τὴν ἀναφοράν, ad scopum, habet relationem, i. ad scopum refertur et tendit. ¶ Item, criminis relatio, seu jus referendæ quæstionis in alium quempiam, quàm cum quo judicium prius est agitatum. Demosth. in Timocr. ¶ Exponitur et, refugium seu præsidium. ut apud Eurip. in Orest. Ἔστιν ἡμῖν ἀναφορὰ τῆς συμφορᾶς. ¶ Item, oblatio: ut Ps. 50. ¶ Item, relictus, proventus. Plut. in Lyc. ¶ Dicitur et de erectione ejus quod cecidit. Item, de virium et animi collectione. Plutarch. in Fab. ¶ Est et mathematicum vocabulum, ut videbis in Ἐπαναφορά.

Ἀνάφορον, τὸ, fulcimentum dossuarium vel humerarium: seu vectis humerarius, aut quippiam simile quo bajuli utuntur. Aristoph. in Ran.

Ἀναφορικὸς, relativus: ut, ἀναφορικὸν ἄρθρον, apud Gramm. ¶ Dici traducitur et ἀναφορικοὶ, qui crucem seu vinum rejiciunt, et pectore extussiunt.

Ἀναφορὶς, ἴδος, ἡ, idem. Paralipom. c. 5. ¶ Exponitur et, lorum. Suid.

Ἀναφορῶ, in altum erigo, ascendere facio, sursum impono, vel imponо sublatum in altum. schol. Thuc.

Decomp. Ἀντανα φορῶ, vicissim refero.

Διασπαφορικὸς, qui difficulter διαφορεῖ et excernit. Hesych. At διασπάφορες ἵπποι, exp. διωβάκται.

Ἐξαναφορῶ, refugio et reparo me, convalesco. Plut. in symp. sept. sap. Item, sufferо, sustineo.

Ἐπαναφορῶ, transfero, removeo, rejicio. Demosth. in Aphob. καὶ τότε εἰς ἀλλήλους ἐπαναφέρετε, cumssam alter in alium rejicit. Sic apud Aristoph. † Nub. 1076.† ¶ Item, refero: renuntio. unde apud Xen. οἱ δὲ πρέσβεις ἐπαναφέροντο ταῦτα εἰς Ἀθήνας. ¶ Item, refero, reduco. Hermog. ¶ Item, repeto, conduplico.

Ἐπαναφορὰ, nomen schematis apud Rhet. quo ab eodem verbo plures sententiæ initium sumunt. Plut. in Hom. Jul. Rufin. ¶ Vide et Ἐπιπαναφορά.

Προσαναφορῶ, offero. Tobiæ.

Συναναφορῶ, simul subvehо vel evehо. Gregor.

Ἀντιφορῶ, refero, vel reddo: unde, ἀντιφόρημα, Hesych. exponit, ἀντιδόσιμον.

Ἀντιφόρημαι, obvium me fero, occurro in certamine, obsisto. Iliad. ά. ἀργαλέος γὰρ Ὀλύμπιος ἀντιφέρεσθαι, difficile est contendere cum Jove.

Ἀντιφορίζω, itidem oppono me, obsisto, contendo, vel æquiparo me. Hesiod. in Theog. †609.† Τῷ δὲ ἐγὼ αἶσαν καλὸν ἐνθλῶ ἀντιφορίζω Ἕρμαπτε. Aristoph. ἀντιφορίζεις σὺ θεμιστοκλεῖ;

Ἀποφέρω, aufero, tollo. Athen. l. 13. ἔρριπτε τάπιν καὶ περιέτρεχε μου καὶ ἀποφέρει τὸν κύλικα. Liban. ἀποφέρει δὲ ὁ τύπος τὸν ἄνθρωπον, hominem de medio tollit. ¶ Item, aufero, i. refero, reporto. Luc. in Tim. ἀριθμήσαντα ἄλλοις τέτταρας ἑβδομὰς ἀποφέρειν. ¶ Item, pendo, adnumero, persolvo, acceptum vel allatum pendo: ut, φέρω ἀποφέρω τῷ δήμῳ, apud Polyb. †Ἔκφορα, tributum. Xen. Pæd. l. 4. p. 113. b.† ¶ Et generaliter, affero: ut, ἀποφέρω τὰ ἴσα συνάλλαγμα. apud Xen. Pæd. 4. ¶ Item, renuntio, designo, nomen alicujus edo. Dem. in Polycl. ἀποφέρω ταῦτας. ¶ Interdum et, in album refero: unde apud Lys. τοὺς ἱππεύσαντας ἀναγραῖον ἐκ τοῦ φιλάρχου ἀπενεχθῆναι. ¶ Ἀποφέρω κατά τινος δίκην vel γραφὴν, defero aliquem, et rem postulo. Dem. pro cor. ¶ Ἀποφέρω λόγον, seu λόγους, rationes ad ærarium refero, Dem. in Timot. et general. rationes refero. apud eundem in Aphob. μεγάλων ἀναλωμάτων λόγους ἀπενήνεγκα. (Soph. Œdip. Tyr. 1204.)

Ἀποφέρομαι, itidem, reporto, refero: ut, δῶρα ἀποφέρεσθαι, apud Herodian. Item passivè, aferor, tollor, &c. Dicitur et ἀποφέρεσθαι γραφὴ, apud Æschin. in Ctesiph. ¶ Item, expiro, exhalo, emano. Plut. Symp. 5. (Eurip. Phœniss. 552. 1181.)

Ἀποφορήσεις, Hesychio est ἀποφύλαξις.

Ἀποφορὰ, ἡ, ablatio: Aristot. metaph. l. 8. ¶ Item lucrum, emolumentum. ¶ Item, pensio: propriè, quæ est servorum. Plutarch. et Andoc. Dicitur et de stipendio militari, apud eundem Plut. in apoph. ¶ Item, exhalatio, expiratio, effluxio. Plut. symp. 5. Interdum significat et gravedinem. ut apud Dioscor.

Ἀνάφορος, Hesych. est ἀσθενέστερος, infirmior, imbecillior: quasi oneri ferendo non sufficiens. Idem ἀνάφορα ὕδρα dici scribit, τὰ μὴ φέροντα καρπὸν, præpositione ἀνὰ obtinente virtutem τοῦ α τοῦ στερητικοῦ. ¶ Item, ἀνάφορος, non sufferendus, aversandus. Phal. in ep. ad Agemont. μίασμα ἦν ἀνάφορον.

Decomp. Συναποφέρομαι, simul exhalo, emano. Plut.

Διαφέρω, differo, i. in diversas partes fero, dissipo, distrabo, ut qui discerpunt et dilaniant. Æschyl. in Choëphor. ἅτε διαλύσας διαφέρει τὸν αἵτιον Πανδαίτας νόστον ἔχειν. Plutarch. in præcept. san. τὰς ψυχὰς διαφέρει μετὰ δίκης μήτε πράγμασι, μήτε φροντίσι, animas distrahere et vexare. ¶ Item, animo verso, agito cogitando. Idem de Cæsare, lequens Rubiconem transeunte, πολλὰ μοι αὐτὸς ἐν ἑαυτῷ διέφερεν. ¶ Exponitur et, disposeo: apud Xenoph. in Œcon. ¶ Item perfero, exporto. Appian. διέφερον ἀπὸ τῆς οἰκίας ἐπὶ τὰ θαλάττια. ¶ Interdum, perfero, tolero: ut, διαφέρειν τὸν πολιορκίαν, apud Pausan. Sic apud Sophocl. † Œd. Tyr. 321.† χρῆστα τί τὸν ἐκείνης. (Tr. 537. pro περιφέρω.) ¶ Item differo, discrepo. ut apud Platon. in apol. κατὰ γραμμὴν αὐτὸ διαφέρουσι. †Cum gen. Xen. Pæd. l. 6. 12. Aristoph. Nub. 1430.† unde, τὰ διαφέροντα, dicuntur controversiæ, dissidia, apud Thuc. ¶ Item, antecello, præsto, excello. Xen. Pæd. l. τοσοῦτον διέφερεν τῶν ἄλλων ζώων. †διέφερον εἰς τὴν ἀρχὴν ἀνδρώσεως. Pæd. l. 1. 5.† Plut. in apol. διαφέρειν τοῖ τῶν πολλῶν ἀνθρώπων, re quapiam antecellere vulgus, et quasi ab eo discrepare. Apud eundem ibid. διαφέροντες Ἀθηναίων εἰς ἀρετὴν. ¶ Item, διαφέρω, nonduco, prorsum. Just. Mart. τὰ αὐτοῦ τοῦ ζωοποιοῦντος, ἀλλ' ἁπλῶς ἐκ τούτων διαφέρει διανοηθῆναι. Hinc, διαφέρει, impersonaliter usurpatur pro interest. ¶ Demosth. ᾧ ἐστὶν αὐτοῦ μάλιστα διαφέρειν, cujus maximè interesset, et cui maximè conduceret ut servaretur. Sic apud Plat. de rep. l. 1. τί σοι τοῦτο διαφέρει;

Διαφέρομαι, differor, i. in diversas partes feror, jactor, diffundor. Plutarch. in lib. de exilio, διαφέρονται, ἁρπαζόντων τῶν δημάτων, ape, ceu raræ quædam, jactantur. ¶ Item neutraliter, dissideo, dissentio, discrepo. Plat. in Hippia min. διαφέρομαι πάνυ σφόδρα. †Cum dat. pers. Xen. Pæd. p. 149. e.† Exponitur et, contendo, ambigo, litigo, apud Aristot. Xenoph. et Athen.

(Διαφέρω. Eurip. Phœniss. 238.)

Διαφερόντως, excellenter, egregiè. Item magis, maximè, vehementer. Plat.

Διάφορος, ὁ καὶ ἡ, differens, diversus: ut, ἐξ διάφορος, apud Aristot. de mundo. Item, præstans, excellens. Plat. Item, conferens, commodus: unde apud eundem, διάφορος πρὸς σωτηρίαν, ad salutem commodus. Item, dissidens, dissentiens. Dem. ἐν τῇ δημαρχίᾳ διάφορος ἐγενόμην. Sic et apud Aristot. polit. l. et Paus. in Phoc. (cum Dat. Eurip. Phœniss. 580.) ¶ Τὸ διάφορον interdum dicitur dissidium, controversia: ut apud Thuc. Interdum, impensa seu expensa: ut apud eundem, et Dionys. Halic.

Διαφορὰ, ἡ, differentia, discrimen: sæpe apud Aristot. et cet. philos. Item, dissidium, dissensio, controversia, contentio. Plut. in Cam. διαφορὰς πρὸς αὐτὸν γενομένας. Sic et apud Thuc. Plut. &c. (—— μητρὶ διαφορὰ ἦν. Eurip. Med. 75.)

Διαφόρως, differenter, cum differentia. Item, diverse, variè, multifariam. Thucyd. [Demosth. adv. Aphob. ὧν ἐστι καὶ ἐμοὶ τῶν ἀγώνων αὐτὸς ἐστι, διαφόρως ἔχων.]

Διαφορῶ, idem cum διαφορέω. Plut. Et pro dimidio. Ælian.

Διαφορῶ, idem quod διαφέρω, differo, dissipo, distrabo, &c. Euripid. in Bacch. Χωρὶς τε δορὸς ἄξδρα διαφορήσομεν. ¶ Item, diripio, compilo, spolio. unde apud Dem. περὶ

ἀναφορᾷ. διαφορᾷ αὐτοῦ τῆς χάριτος ὑπὸ τῶν λοιπῶν. ¶ Significat et, excutio, ut equus dicitur διαφορεῖ, apud Suid. Item, discutio, digero. Alex. Aphr. διαφορεῖ τὰ περιττώματα.

Διαφορεῖσθαι, immodice sudare exhaurior et resolvor. Gal. ἐὰν μὴ διαφορεῖσθαι ὑπὸ τοῦ ξηροῦ βίλου.

Διαφέρομαι, ri, quo dissipatur seu disjicitur. Suidas, παίζομαι, res ludicra.

Διαφόρησις, dissipatio. item, actio discutiendi et digerendi. item, dissolutio, resolutio. Gal.

Διαφορητικὸς, discutiendi vim habens, discussorius: ut, διαφορητικὰ φάρμακα.

Decomp. Ἀδιάφορος, indifferens, non dissimilis. Et, τὸ ἀδιάφορον quod non refert, quod nihil momenti habet. ut, ἀδιάφορον πρᾶγμα, apud Chrysostomum comm. in ep. ad Eph. c. 5. Item, ἀδιάφοροι, negligentes, et discrimen rerum non attendentes.

Ἀδιαφορία, *h*, q. d. indifferentia, i. qualitas ea rerum, per quam indifferentes habentur. utitur Cic. ad Att.

Ἀδιαφορῶ, rem aliquam pro indifferente habeo: vel, indifferens sum aliqua in re. ¶ Exponitur etiam, neglectim transmitto, contemno, non magni pendo. Chrysost. in ep. ad Ephes. c. 4. εἰ δέ τις ἀδιαφορᾷ, αὐτὸς ἐν πίπτει.

Decomp. Ἐναδιαφορῶ i. ἀδιαφορῶ ἐν. Basil. in mart. Julittam, ἐναδιαφορῶν ἐν τοῖς ἀλλοτρίοις ἀγῶσιν.

Διαφερόμενος, in gen. qui aegrè digeritur. In specie, cui difficulter sueci perspirabili cute digeruntur. Gal.

Ἀδιαφόρητος, oppositum praecedenti: apud eundem.

Συνδιαφέρω, cum alio porto aut sustineo, adjuvo in tolerando. Synes.

[Συνδιαφορία. Dion. Longin. Sect. xl. 5.]

Εἰσφέρω, infero, I-re intrò, importo. in ep. ad Tim. 1. cap. 6. οὐδὲν εἰσηνέγκαμεν εἰς τὸν κόσμον. Exponitur et, ingero. Item, confero. ut, εἰσφέρειν χρήματα, apud Plutarch. in Publ. † Xen. Paed. p. 174. b.† quod et absolutè εἰσφέρειν dicitur, apud Dem. pro cor. τὸ πάντας τοὺς Ἀθηναίους εἰσφέρειν; Item, infero seu pendo tributum. Demosthen. in Mid. εἰσφέρειν εἰς ἀεὶ ἐπιγιγνομένους εἰσφοράς, tributa pendens. Item, infero, invehо. ut Plutarch. in Cam. εἰσφέρουσι τοῖς βαρβάροις ἀτυχίαι. ¶ Νόμον εἰσφέρω, legem fero, legem rogo, cum populo ago. Athen. ¶ Apud Plat. de leg. εἰσφέρω ἐς τὰς νομοφύλακας, exp. refero.

Εἰσφέρομαι, inferor, importor: item ingeror; unde, εἰσφερόμενοι τροφὴ, apud Aristot. Dicuntur et χρήματα, item νόμοι, εἰσφέρεσθαι. Item, τὰ εἰσφερόμενα, ea de quibus ad populum aut senatum refertur; Aristot. Polit. 4. Item, εἰσφέρομαι, in medium affero, introduco. Dion. Halic. Item, intrò admitto. Aristot. de somn. et vigil.

Εἰσφορὰ, *h*, illatio. Item collatio, pensitatio, tributum. Thucyd. et Aristot.

Decomp. Ἀνεισφόρος, immunis à tributis et εἰσφοραῖς.

Ἀντεισφέρω, contrà infero, seu in locum alius infero. Ἀντεισφέρειν νόμον, legem legi latae contrariam ferre. Ἀντεισφέρειν τῷ βουλήματι τὸ θέλημα, voluntati voluntatem opponere. Naz. [Aristoph. Lysist. 655. Εἶτ' ἀκολάστοις οὖσι δυσπειθέσιν τὰς εἰσφορὰς, &c. Demost. Orat. adv. Lept. Οἶσθ' ὅστις ἐστὶν, ὦ ἄνδρες Ἀθηναῖοι, τῷ πορίσαι εἶναι τὰς δαπάνας, ἃς ὁ δῆμος ἀεὶ, —— ἀλλ' οὐκ ἐν ᾧ οὐκ ἔστ' ἀντεισφέρειν νόμον.]

Ἐπεισφέρω, q. d. superinfero et imposno, praeterea importo. Europ. in Hippol. coron. [867.] τὸ δ' αὖ πεπρωμένον ἐπεισφέρει θεὸς κακόν. [Phoen. 207. Ἐμοὶ δ' ἀπέχθημ' ἐς πόλιν τὸν Λάβδακου τὸν Λίου, Πλείστ' ἐπεισφέρουσι. Euchyl. Agam. 873. καὶ τὸν μὲν ἔκτα, τὸν δ' ἐπεισφέρει πάλιν Κάκιον ἄλλο πῆμα, &c. Xenoph. 646. τίνον δ' ἐπεισφέρω δίκαιον, αἱμάτων ψαλαντίων. Aristoph. Pac. 1194. Ἔπειτ' ἐπεισφέρει τὰς ἀμάξας, &c. Thesm. 1175. Χρὴ δὲ πολὺ τοῦδ' ἐπεισφέρειν λόγον. Schol. ἐπάγειν τοιοῦτον τὸν λόγον.] Ponitur et pro, infero et intromitto. ut Phil. de mun. αἰσθήσεις τὰ φαντάσματα ἐπεισφέρει τῷ νῷ.

Παρεισφέρω νόμον, legem cum lege et rogationem cum rogatione compono. Demosth. Exponitur et, legem legi contrariam fero.

Προεισφέρω, prior seu antè infero. Greg. [Demosth. adv. Midiam, ἐμοῦ δὲ προεισφέροντος ἐμοῦ. Adv. Phormipp.]

[Προεισφορά. Demosth. adv. Polycl. ἵνα τὰς προεισφορὰς ποιῶνται.]

Συνεισφέρω, simul infero. item simul confero. Idem orat. 2. in Jul.

Συνεισφορὰ, exp. collatio, collecta.

Ἐκφέρω, effero, exporto. Greg. loco citato, τοῖς πόνοις τὸν χρὸν ἐκφερόμενος. Item, effero, ec. funere. Interdum, effero, i. divulgo, enuntio, foras effero. Plutarch. in Themist. πόλεις πόλεσι τοὺς λόγους ἐξήνεγκε. Item, profero, do, depromo. Ut, ἐκφέρειν γραμματεῖα, apud Aristoph. Sic, δίκην ἐκφέρω, specimen edere: apud Demosthen. περὶ παραπρ. † Xen. Paed. p. 213. c.† ¶ Dicuntur et foeminae ἐκφέρειν, quae uterum ad exactos menses perferunt, et maturum foetum parinnt: apud Aristot. hist. anim. lib. 8. Hinc metaph. apud Plut. in Demetr. πασῶν μεγάλας δοκεῖ δυνάμεις αἱ μεγάλοι φύσεις ἐκφέρειν. ¶ Apud Plutarch. ἐκφέρειν πρὸς τὸ σύμβουλον, exp. ad senatum referre. ¶ Ἐκφέρειν etiam equus dicitur, i. contumaciter auferre sessorem apud Xenoph.. Sic Iliad. ψ'. ἅμα δ' ἵπποι Θρηκίλλαι ὠκέες ἵπποι ἔφερον ἄνευ ἡνιόχοιο, prae impetu rapuerunt. ¶ Est etiam, è carceribus cursorum exire, et cursum auspicari: ut ibidem, ἅμα δ' ἵπποι ἔφερε Ἔκφερε Ὀϊλιάδης. (V. Soph. Aj. 7. Tr. 837. Eurip. Phoenis. 753. Aristoph. R. 171.) ¶ Significat et, pendere, teste Polluce.

Ἐκφέρομαι, efferor. Item funere efferor. Antiph. τῇ τρίτῃ ἡμέρᾳ, ἧς ἐξενέχθη ὁ παῖς. ¶ Item, auferor, rapior, transversus agor. Aristot. ἐκφέρομαι ὑπ' αὐτοῦ πρήγματος. † abripior, πρὸς τι. Xen. Paed. 1. 6. 29.† ¶ Item activè, effero. Xenoph ἐξενέγκαντα τὰ ἔντερα εἰς ἀγυιάς. (Soph. Tr. 503. Aristoph. R. 169.)

(Ἐξενεγκὼν τ' ἀφ' ἵππου κεφαλὰν ἐκ πώλου. Eurip. Phoenis. 666.)

Ἐκφορὰ, *h*, elatio, exportatio. Et specialiter, elatio quae est in funere. Aristoph. in Plut. et apud Lys. Item divulgatio, pervulgatio: unde Periandri dictum, λέγων ἀνωφέλητον ἐκφορὰν μὴ ποιεῖν. ¶ Item actio auferendi seu abripiendi. ¶ Impetus equi sessorem auferentis. Xenoph. ¶ Exponitur et, projectura: apud Vitruv. lib. 3. c. 3. (V. Sch. Aesch. S. c. Th. 1032. Ch. 428.)

Ἐκφορὸς, q. d. exportatitius, exportandus. Aristoph. in Pluto. ¶ Item, qui quodam animi impetu velut auferitur et abripitur: concitatus, percitus. Synes. αἱ δόκιμοι γεγόνασι ὑπὸ τοῦ πάθους ἐκφοροι. ¶ Ἔκφορα πάλιν, funes nautici qui primi sedata tempestate de prora laxantur. schol. Aristoph. ¶ Item, ἔκφορος, divulgatus, elatus in vulgus, proditus. Greg. μὴ μοιχὸν εἰς βύσσινας ἀναὶς τὰ μὴ ἔκφορα. (Aesch. Eum 913.) ‡similia.‡

Ἐκφορὰς, idem quod ἔκφορος, vulgatus, pervagatus, pervulgatus. Plutarch.

Ἔκφορον, τὸ, quod terra producit seu edit, fructus quem terra edit. Basil. Exponitur et, census: quod pro solo pensitatur, apud Aristot. Oecon. lib. 2.

Ἐκφορὰν, effero, exporto, egero. Lucian. οὐ δὲ κατὰ νύκτας ἐκφορέων αὐτὸν τὸν πλοῦτον ἐκ τῆς οἰκίης.

Ἐκφέρομαι, efferor, &c. Item, idem quod ἐκφορέω. Euripid. in Cycl. τοὺς τ' ἄρας ἐξενεγκάντες. Apud Demosthen. ἐκφέρεσθαι, exp. pignorari. et, ἐκκεκφορημένα χρήματα, pignora capta.

Ἔκφορμα, quod exportatum est seu egestum.

Ἐκφόρησις, exportatio, egestio.

Decomp. Ἀνέξενεκτος, quem efferre non licet, non evulgandus. Eust.

Ἀνέκφορος, quem efferre non licet, i. evulgare. Eust.

Ἀντεκφέρω, vicissim effero seu exporto.

Δυσέξενεκτος, elatu seu exposito difficilis. Hesych.

Ἐπεκφορὰ, elatio, i. pronuntiatio. Cas.

Εὐκύφορος, dicitur mulier, quae uterum ad exactos menses perferi, et maturum prolem parit, apud Aristotel. hist. anim. l. 8.

Μετεκφέρω, praetervecho, exporto ultra vel trans. Hom.

Παρεκφέρομαι, efferor, vel convitor, vel aliàs, afficior. Plutarch. in consol. τὸ δὲ πάσχειν τοῦ μέτρου παρεκφέρεσθαι, καὶ ξυναίρειν τὰ πάθη, παρὰ φύσιν εἶναί φησι.

Ὑπεκφέρω, q. d. subvehere: clàm effero. Item sensim effero. Iliad. δ'. Ἔνθ' Αἴας μὲν ἐπαΐξειφι πάλιν. Odyss. γ'. Τοῖσι γὰρ ὑπεκφορέων ἄπιεν ἔτερος, exp. cum impetu ferebant, utpote navalibus assueti, inquit Eustath.

Ἐμφέρομαι, feror in. Et simpliciter, feror. Philostr. in Heroic. ἐμφερόμενος ἐν πελάγει, delatus per mare. Expon. et, contemor: apud Phil. de vita M. l. 3. ἃ σχεδὸν πάντα τάλλα ἐμφέρεται.

Ἔμφορος, ἴης, ὁ et ἡ, similis. Soph. ἐμφορὴς ἐμοὶ, ἐγὼ δ' ἐμοὶ, † Xen. Paed. l. 5. p. 145. c.† Plut. in Per. ἐμφορῆ πεποιηκότα τῷ τυράννῳ ἐμφορὴς εἶναι. † Aristoph. Nub. 302.† (Aesch. Ch. 204. Eum. 415. Suppl. 287.)

Ἐμφορία, *h*, similitudo. Suid.

Ἐμφορῶ, importo. Plutarch. ἐπιτάξαι τὸν βασιλέα ἐμφορεῖν τὰ σιτάρκεα τοῖς ἄξουσι σιτοῦς. Item, infligo, incutio: ut, ἐμφορεῖν τὴν πρώτην πληγὴν, apud eundem.

Ἐμφορέομαι, repleor, satior, ingurgitor. Herodian. ἐκὼν οὐκ ἐπλήσθη ἐμφορηθῆναι. Et metaph. insolenter et immodicè utor. ut apud Plutarch. τῆς ἱστορίας ἄρχειν ἐμφορεῖσθαι. Significat et, fruor: apud Jul. et Phalar. (Philostr. l. 3. c. 16.)

Ἐμφόρησις, repletio, satietas. Plut.

Decomp. Ἀνεμφόρητος, dissimilis, absimilis. Theophr. l. 8.

Παρεμφέρω, similis sum, refero. Dioscor. l. 1. παρεμφέρει τῇ Αἰγυπτίᾳ ἀκάνθῃ.

Παρεμφερὴς, idem quod ἐμφερὴς.

Περιεμφορέω, infero, importo. Plut.

Περιεμφορὴς, idem quod παρεμφερὴς, apud Theophrast.

Περιεμφόρησις, similitudo. Lexx.

Ὑπερεμφορέομαι, supra modum repleor, ingurgitor. Lucian.

Ἐνφέρω, infero, induco. Iliad. δ. Σὺ καὶ ἄλλον ἐπαρὰ σοὶ βαρείας χεῖρας ἐνίεις. Sic apud Thuc. πόλεμον ἐνφέρειν. Et, ἐνφέρειν δηλείαν, apud eundem l. 3. ¶ Ἐνφέρω αἰτίαν, impingere vel objicere crimen. pro quo et simpliciter φέρω vel ἐπενεγκὼν dicitur. ut apud Procop. ἐπενεγκὼν τι αὐτῷ, ὅτι δὴ οἱ οὐχ ἥκιστα ἀλπίζεται. ¶ Item, ἐνφέρω, impono, superimpono: ut, ἐνφέρω τῷ παρὼ στάθμην, Plutarch. in Per. ¶ Exponitur et, subjicio, subjungo, et q. d. post cetera profero, allego, in medium affero.

Ἐνφέρομαι, itidem, infero, importo, invehо. ut apud Dem. in Aristocr. τὸν ἐπιόντα ἐπενεγκάμενος τῇ ἑαυτοῦ ψυχῇ καὶ τῷ γένει, admissi perjurii piaculum importans.

† Xen. Paed. 1. 2. 10.† Item, profero, promo: ut, ἐνφέρεσθαι τὸ βιβλίον, apud Herodian. Interdum, affero, apporto. ut apud eundem, ἅπαντες ἐνφέρετο ἐλαῖαι, ὁ ξυρὸς ὁ φίλιππος, ὁ δρέπανος.

Ἐνφέρομαι, (pass.) feror, vel, cum impetu feror, irruo. Synes. ὅ μοι δοκεῖ τὸν ἱππέα ἐνφερόμενον ἐφίστασθαι. Interdum, à tergo irruo: ut apud Xen. Paed. 2. (de aquila insectante leporem,) ἐνφερόμενος ἁρπάσει αὐτόν. Ἐνφέρεσθαι dicitur πέλεμος, i. inferri. Sic ἐγκλήματα dicuntur ἐνφέρεσθαι. Dicitur et is ἐνφέρεσθαι, qui fertur seu vergit in aliquam sententiam, apud Aristot.

Ἔνφορος, illatio. Etym.

Ἐνωγεῖς, tabulae navium, à puppi ad proram extensae, Odyss. *i*. dictae quasi ἐνοπεῖς, inquit Rust.

Ἐνφορὰ, impetus, quo aliquis fertur quum irruit: ut, ἐνφορὰ τῶν ἱππέων, apud Polyb. ¶ Hinc metaph. de invectiva oratione dicitur, et cum impetu prolata, apud Hermog. ¶ Peculiariter medicis ἐνφορὰ, est humoris impetus in aliquam partem influentis, seu fluxio in aliquam partem velati irruens. Dicitur tamen et ἐνφορὰ ῥεύματος, apud Gal. τῶν κατὰ τόπ. lib. 4. ¶ Item, Dialecticis, ἐνφορὰ est illatio, quae assumptionem sequitur in syllogismis, i. conclusio. Laert. ¶ Item, contextus additus sermoni procedenti. Herm. ¶ Item corollarium, τὸ ἐφεπόμενον τῷ μισθῷ. Poll. ἐπόμενον.

Ἔνφορος, ferens, perferens. ut, ἔνφορος ἄνεμος, apud Thuc. ventus ferens et secundus. et, ἔνφορον πνεῦμα, apud Pausan. et Luc. ¶ Dicitur et femina ἔνφορος, uterum ferens, apud Xenoph. et Theophrast. de caus. pl. lib. 4. ¶ Item, ἔνφορος, proclivis ad aliquid, ἁμαρτικὸς ἕξιν, πεφόρηκε. Et simpliciter, pronus, κατηφορικὸς. ut, ἔνφορον χωρίον, in ep. Hippocr. ad Demag. praesertim, inclinatus ad vitia. (Superl. Aesch. Ch. 811.)

Ἐνφορέω, comporto, aggero, congero, injicio. unde apud Plut. in Num. ἐνφορήσαι γῆς ἄνωθεν, desuper injectâ terra. Significat etiam, fero post cetera, postremo loco fero.

Ἐνφόρημα, unde ἐνφορήματα dicuntur, quae feruntur post primam mensam; bellaria, mensae secundae. Athen. lib. 14.

Decomp. Κατενφορὴς, idem quod ἐνφορὴς, proclivis ad aliquid.

Εἰσενφορέω, ut, εἰσενφορέω ἔχειν πρός τι, pronum esse ad aliquid, facilè ad aliquid ferri: apud Strab.

Συνενφορέω, simul fero.

Καταφορὰ, deorsum fero, defero, demitto. Phil. de mund. καὶ ἀφίεμεν ὕδατα, πρὶν γῆν καταφέρῃς, ἡ φλὶξ οὐδὲν ἔτι δυνήσεται, εἰ συκοφαντήσω ἐν γῇ καταφέρῃς, ἡ φλὶξ οὐδὲν ἔτι δυνήσεται, εἰ συκοφαντήσω ἐν γῇ καταφέρῃς. Item, dejicio, deturbo. Chrysost. in ep. ad Colosa. ἵνα τὸν διάβολον ἀπὸ τοῦ θρόνου καταφέρῃ τὸν Ἄδαμ. ¶ Εἰς ὕπνον καταφέρω, sopire: q. d. in somnum dejicere aut demittere. ¶ Item, καταφέρω, adigo, allido, incutio: quod fit quasi deorsum plagam ferendo. Luc. σιάνην, ἢ τύπον, ἢ δάκτυλος καταφέρων, altè ligneam adigens. Idem, κατέφερε καὶ τρίτον, tertiam plagam incutiam. ¶ Interdum ponitur pro φέρω κατά. ut apud Plutarch. in Apophth. καταφέρει ξίφος τῷ πολεμίῳ, ensem infert in hostem. (Aesch. Eum. 376. Luc. Som. p. 4.)

Καταφέρομαι, deorsum feror, deferor. ut apud Lucian Act. Ap. c. 20. adolescens quidam dicitur καταπεπτωκὼς ἀπὸ τοῦ ὕπνου, πίπτειν ἀπὸ τοῦ τριστέγου κάτω. Item, pronus eo, ruo, mergor: ut, ἐπὶ τὸ ἀνθρώπειον ἐπιτολάζειν, τὸ δὲ πλῆθος καταφέρεσθαι κάτω, dicitur, in Geopon. ¶ Item, dejicior, deturbor, evertor: ut, πόλις καταπεπτωκυῖα, apud Chrysost. in comm. ep. 1. ad Cor. Exponitur et neutraliter, ruo, labor. ut apud Hippocr. εἰς τὸ πλαθὶς κάθε καταπεπτωκέναι. ¶ Interdum καταφέρομαι dicitur pro καταφέρομαι εἰς ὕπνον, vehementiùs obdormisco. in somnum collabor, apud Aristot. de gen. an. l. 3. et Diosc. ¶ Item, καταφέρομαι, appello, seu appellor. Thuc. lib. 1. καταφέρεται χρημάτων εἰς τὸ Ἀθηναίων στρατόπεδον.

Καταφορὰ, lapsus, delapsus: ut, καταφορὰ ἐμπίπτει, in Axioch. ¶ Item, ictus, allisio: ut, καταφορὰ τῶν μαχαιρῶν, apud Polyb. ¶ Et peculiariter, somni vehementis impetus: vel, magnus et gravis somnolentia. Dioscor. l. 6. Gal. meth. l. 13. ¶ Oratoribus inter accusandum dicitur esse longior spiritus productio. Herming.

Κατάφορος, proclivis, pronus, propensus: ut, κατάφορος πρὸς δίξαν. Plut. Them.

Καταφορικὸς, vehemens, impetu incurrens: ut, καταφορικὸς λόγος, apud Chrysost. comm. in 1 ad Corinth. c. 15. Καταφορικὸς ὕπνος, somnus vehementiùs incubans. Aegin.

Καταφορῶ, deorsum fero, defero.

Καταφορὴς, idem quod κατάφορος, pronus, proclivis: ut, καταφορὴς πρὸς τὰ ἀρχαῖα, apud Athen. pro quo et simpliciter καταφορὴς dicitur, apud Laërt. loquentem de Arcesilao.

Καταφόρημα, proclivitas. Athen.

Decomp. Ἐπικαταφορὰ, astrologis dicitur praecepo loco coeli in octavo ab horoscopo signo: seu pars Zodiaci, quae totidem partibus in demersu occidentem punctum signiferi praecesserit, quot partibus in emersu ἀναφορὰ ab horoscopo relinquitur. Est autem ἀναφορὰ, et interdum ἐπικαταφορὰ ea pars coeli, quae trigiuta partibus ab horoscopo distat, in secundo signo existens ab eo, in quo horoscopus inchoatur: quasi pars jam emersura.

Ἐπιπατάφορος, proclivis, pronus. Athen.

Ἐπιπατάφορος, idem. Aristot. eth. 2.

Ἐπιπαταφορία, proclivitates. Diog. Laërt.

Συμπαταφέρομαι, simul ferar decorsim, simul deferor.

Μεταφέρω, transfero. φωνὰ μεταφέρω, loquor per metaphoram. translatè, figuratè, metaphoricè loquor. Aristot. eth. 9. (ἐκ ἀτρεμία κίνησις καὶ σώφρων ἀπὸ ἄλλης μεταφέρων, Ubium. Eurip. Phœniss. 172.)

Μεταφορά, ἡ, translatio. Sæpè de ea translatione, de qua à rhetoribus tractatur. Fab. l. 6. c. 6. Utitur et Isocr. in enc. Evag.

Μεταφορικὸς, translaticius, usurpatus per translationem, metaphoricus.

Μεταφορικῶς, metaphoricè, per translationem.

Μεταφορικὸς, translatilis, translaticius, qui transferri potest: ut, τὸ ἀγγεῖον dicitur esse τόπος μεταφορικὸς, apud Aristot. phys. 4.

Συμμεταφέρω, (decomp.) simul vel unà transfero.

Παραφέρω, in medium affero, profero, in medium produco. Æschin. in Timarch. τὸν Ἕρμῆν τὸν Ἀνδροτίωνος καλλίμαχον παραφέρω ἐν σώματος μέρει. Sic, παραφέρω ὄψιν, apud Xenoph. Paed. 3. † et l. 1. 3. 6.† Exponitur et, affero cum alio; vel, obiter affero, apud Plat. in epist. ad Dionys. χείρωσιν τὴν Συρακοσίων ξυνωρίαν παραφέροντες παραφέρω τὴν χεῖρα, manum porrigere. Demosth. ¶ Item, παραφέρω, depravo, detorqueo: ut, παραφέρω τὸ ἰσόδικον, apud Luc. Item, transversum fero, rapio, abripio. Plat. de def. orac. τοῦ χρόνου καθάπερ ῥεύματος ἅπαντα παραφέροντος. ¶ Interdum significat, supero, ut apud Aristid. in Panath. ἅ δὴ πάντας ἔκπαλαι παρηγκώνικε τοὺς λοιποὺς. ¶ Apud Eurip. in Helen. μου prosero usurpari videtur, seu à latere fero, quam dicitur, λαμπάδων μαστίγωσιν, ἃς πατρῴους Ἕλληνες πρηκτῆρας παρίεμεν, quas præferebam.

Παραφέρομαι, in medium affero: unde, τὰ παραφερόμενα interdum dicuntur cibi, qui in mensam afferuntur, fercula: et apud Lucian. ¶ Item perperam ago, perperam moveor. Aristot. eth. 1. τὰ παραλλήλομαι τοῦ σώματος μέρη εἰς τὰ δεξιὰ πρυμνούμενα κάτω, τοὐναντίον εἰς τὰ ἀριστερὰ παραφέρεται. ¶ Item, transversum auferor, rapior, abripior. Herodian. l. 8.

Παραφορὰ, error mentis. (Æsch. Eum. 331. 344.) Gregor. de homin. τὰς γὰς παραφορὰς εἰς τὰ μέσα παιδείας γενέσθαι μεμαθήκαμεν. Interdum additur genitiv. homines. et apud Plat. de viet. mul. et Dioscor.

Παράφρων, insanus, cujus mens à ratione aberrat: vel, mimi impos, delirans. unde, παράφρων βλέπειν, efferatis oculis intueri, apud Lucian. [Eurip. Hec. 1050. τυφλῷ στείχοντα παράφρονι πολλῷ. Sch. ἢ τοῦτο παραφέρω πολλῷ φασὶν, ἴσον παραφέρομαι, καὶ εἰς ὀφθῶς ἐκβέβηκα, ἀλλὰ τετυφλωμένῳ, ἢ τὸ τετυφλῶσθαι αὐτόν.] ¶ Exponitur et, titubans. ut, παράφρων γλῶσσα, apud Greg. et, παράφρων βαδίζειν, apud eundem Luc. titubanter incedere.

Παράφρων, errabundâ mente, insanè: non satis sana mente, titubanter.

Παραφορὰ, ἡ, efferatio. Plat. in Tim. insanitas.

Παραφορὰ, in medium affero. Item, juxtà affero. Hinc, παραφορᾶσθαι, exp. congruere, colligere, apud Plat. de leg. [Aristoph. Equit. 1212. ἅπαντα γάρ σοι παραφόρια.] (Παρφόρια. Eurip. Phœniss. 1100.)

Παρφόρια, per syncopen dicitur pro παραφόρια. in Anth. Epigram. lib. 2.

Decomp. Ἐκπαράφορος, qui facilè in malam partem deterquetur. Item, qui facilè in mentis errorem seu insaniam incidere potest.

Συμπαραφέρομαι, unà transversus auferor, unà abripior.

Περιφορὰ, circumfero. † τινὰ ἐν ἀγκάλαις, in ulnis aliquem. Xen. Paed. p. 195. a.† Synes. ep. 123. νῦν ἱερὰς σου καὶ γλυκείας ψυχῆς ἐπὶ μέσης παλλὰς ἄγαλμα περιφέρω. ¶ Item, in diversum et contrarium fero. Item, circumago, roto. Item, redigo in, redigo ad. ut apud Appian. μὰ τὸν Ἡρακλέα πειρᾶσθαι εἰς λιμὸν περιενεγκεῖν, ne ad famem redigerent. Sic apud Plut. in Per. περιήγαγε εἰς ἑαυτὸν τὰς Ἀθήνας, in suam potestatem redegit. Item, traduco, per ora oculosque hominum circumduco. περιάγω. Synes. τὰς σωφρὸς περιενεγκεῖν. ¶ Item, in errorem induco, perturbo. ut in ecclesiast. Solon. περιφέρει ἡ συμφορία τὸν σοφόν.

Περιφέρομαι, circumferor. item, circumagor; modò hoc, modò illuc feror. Exponitur et, vagor, erro, palor. Plut. (de Cicer. proscripto:) ἅτε καὶ πάντα περιφερόμενον ὑπὸ τοῦ πλούτου. Idem in Cæs. περιφερόμενος τῇ μεγίστῃ τῶν τολμημάτων, ἐσχάτῃ δίκῃ, ἀκριτάδικον circumactus.

Περιφορὰ, circumlatio, circumactio, circumvectio: ut, περιφοραὶ τῆς γαλῆνης, Aristoph. † Nub. 172.† ¶ Item, ferculorum missus qui convivis apponuntur, aut singulis convivis, aut quaternis. † Sic Xen. Paed. l. 2. 45. d.† ¶ Item obturbatio, erratio, hallucinatio. Greg. de theol. l. 2. Eccles. c. 2.

Περιφέρω, circumfero, circumago.

Περιφόρητος, qui circumagi potest, versatilis.

Περίφορος, circuitus. Lucian.

Περιφερὴς, orbicularis, rotundus: ut, λίθος περιφερὴς, Herodian. l. 5. et, περιφερῆς τράχηλος, Xenoph.

Περιφερῶς, rotundè, rotundâ formâ seu orbiculari.

Περιφέρεια, ἡ, rotunditas, rotunda forma. Exponitur et, circumfluens; item, circumcurrens linea. Aristot. eth. 1. et alibi. Dicitur et de erroribus mentis. Eccles. c. 10.

Decomp. Ἀπερίφερὴς, non orbiculatus. Theophr.

Συμπεριφέρω, unà circumfero et circumrapio. Alex. Aphr. συμπεριφέρων αὐτὸν τῇ κλίσει.

Συμπεριφέρομαι, unà circumferor, unà circumrapior. Lucian. πρὸς ἄλλας περιβλεπὸς συμπεριφέρεται μετ' αὐτοῦ δαί. Item, comitor, coco, unà huc illucque ventito. Athen. φιλαῖς ἀλλήλαις συμπεριφέρόμενοι. Item, comitor alicui me do, et morigeras eum. Laërt. in Socr. ἐμὲ δὲ Καλλίου χρήμασι, τοὺς ἄλλους ἀνθρώπους συμπεριφερόμενον, morigeratum. Expovitur et, unà versor.

Συμπεριφορὰ, comitatus, et frequens huc illuc que associatio. Polyb. lib. 6.

Εὐπερίφορος, qui ea vitæ facilitate præditus est, ut paratus sit ad facienda eadem quæ et alii: qui facilem se præbet assentatorem. Laërt. in Xen.

Προσφέρω, offero: ut, προσφέρω θῦμα καὶ θυσίας, in ep. ad Hebr. ¶ Interdum, offero, porrigo: ut, προσφέρω φάρμακον, apud Plut. Et specialiter, ori vel naribus admoveo: unde apud eundem in probl. sect. 2. ἀνίμοις dicitur τὸ σπυρὸν ἁπλῶς ἐκπιεῖν προσφέρομενον, naribus admotum. ¶ Προσφέρω ἑαυτῷ τὰς χεῖρας, manus sibi afferre; Polyb. 5. Προσφέρω λόγον, inferre sermonem. Herodot. in Thalia. † λόγους τοὺς περὶ τοῦς. Xen. Paed. p. 153. b.† Theo. l. 3. Ἐπιφέρω. (Eurip. Phœniss. 1657.)

Προσφόρητος dicitur, quod offertur. Thucyd. lib. 2. 52. ἐκ τῶν ἱλάσκεσθαι τοῖσιν χρεὼν τε καὶ ἐγχώριον προσφόρητα. Item, quod offertur edendum: unde τὰ προσφορήματα, cibus, seu cibi, ea quæ exitantur, Aristot. ¶ Hinc et προσφόρημα, exp. cibum sumo, esito, assumo: adfertur mihi quod edam. unde, ἰχθύας προσφορήσθαι, piscibus vesci, apud Plut. in Alex. † et adhibito σῖτον καὶ οἶνον. Xen. Paed. l. 4. p. 98. a.† ¶ Item, προσφόρημαι, admoveor, inferor, irruo. Plut. in Gal. προσφορήμενος χειρὶ τῷ ξίφει. † In med. irruo, me infero. Xen. Paed. 1. 4. 8. et l. 2. p. 61. a. et l. 4. p. 94. a.† ¶ Item, congredior, manus conseno. Idem, μαλακίζεσθαι τοῖς Ῥωμαίοις προσφόρητα καὶ τὰς συντελείας. ¶ Interdum προσφορᾶσθαι τινι est accedere ad aliquid, alicui se adjungere. ut apud Herodot. αἴρεταν ἐμοὶ δίδωμι ἢμοῖς, ἑωυτέοισι βούλεσθαι προσφορήσθαι. ¶ Interdum verò, in προσφορᾶσθαι τινι dicitur, qui se alicui exhibet, qui cum alio agit, seu qui se erga aliquid aut aliquem gerit. Demosth. ἐγὼ μὲν οὕτως ἐμοὶ προσενήνεγμαι, talem me erga eos exhibui, ale me tobiscum gessi. Plat. in ep. ἐκ τοῦ πρὸς τοὺς ἄλλους βίλτιον προσφέρ, ut melius cum aliis agas. † πρὸς τοῦτον τὸν λόγον προσπίπτω, sic se gessit ad hunc sermonem. Xen. Paed. l. 4. p. 109. c.† ¶ Item, Plut. in Fab. τἄλλα τῷ Φαβίῳ προσφόρητα λαμπρῶς, in aliis erga Fabium magnificè gerebant sese. Herodian. l. 4. διὰ τὰς χρημάτων ἐνδείας, αἷς ἀφειδῶς προσφόρητο αὐτοῖς, quibus eos prosequebatur. ¶ Προσφέρομαι, exp. etiam, utor, seu tracto: ut, ἵππῳ προσφόρεσθαι, apud Xen. Paed. 8. ¶ Activè etiam sumitur pro adhibeo, admoveo. Plat. de rep. l. 8. κρὶ ἰητροῦ ἰατρικὴν τοῖς προσφέρεται, ἀγαπατὸν ἦθος, καὶ μὰ ἀνίκητον.

Προσφορὰ, oblatio, id quod offertur. Act. Ap. 21. Rom. 15. et alibi in Novo Testam. Item, admotio, adhibitio. ¶ Item, cibi assumptio: interdum et, cibus: apud Theophr. ¶ Exponitur et, reditus: apud Antiph. Item, προσόδους, πρόσοδος. Suid. ¶ Item, probrum, vituperatio, insectatio: et q. d. vitiorum ob oculos positio. Polyb. ‖ exprobratio. Soph. Œd. C. 1270.‖

Πρόσφορος, commodus, aptus, conveniens, utilis. Aristoph. in Vesp. γίγνεται πρόσφορον ἔξωθεν ἀντικῆς φάγεσθαι στραγγουρίας. Plat. in Per. ὀφθαλμῷ χρὴ πρόσφορος. (Æsch. Ch. 709. 712. Eum. 207. Eurip. Phœniss. 130.) ¶ Πρόσφορος ἱκανὸς, de eo qui jurisdictionem habet. in Pand.

Προσφόρως, commodè, convenienter, utiliter. Theophr. de caus. pl. lib. 4. c. 8.

[Προσφορὰ. Herodot. Hist. lib. 1. συλλέγειν τοὺς Ἀργείων παῖδας, καὶ προσφορὰς τὰ ἴκελα πρὸς τὰ ἑωυτοῦ στρατεύεσθαι, &c. Προσφόρημα. Eurip. Elect. 422. πολλὰ τοι γοᾶ χρῄζων' ἂν εἶεν ἐκεῖ προσφορήματα.]

Προσφορὴς, idem quod ἐμφορὴς, similis. Eurip. in Helen. (Æsch. Ag. 1227. Ch. 174.) Item idem quod πρόσφορος. Herodot.

Πρόσφορμα, quod offertur, adhibetur, aut assumitur. Hippocr. (Superiùs ponendum fuit, in Οἶς, ferv: cum προσενεγκεῖς, adjiciendus, addendus. Eurip.)

Decomp. Ἀπρόσφορος, incommodus, non conveniens. Apud Euripid. in Iphig. Aulid. νῆσον παιδὸς ἀπρόσφορον dicuntur insulæ, ad quas non sine periculo nautæ appellere possunt.

Ἀνεκφόρητος, intolerandus, non ferendus. Æschyl. [Pers. 91. ἀνεκφόρητος γὰς ἡ περσῶν στρατὸς, ἀλλέγων τὰ λοιπὰ. Schol. ἀνεκφόρητος. ἀνυπομόχητος.]

Ἀνεκφορήτως, intolerabiliter, ita ut sufferri nequeat. Isocr. in Evag.

Εὐπρόσφορος in λόγοις, facundus, disertus. Herodian. l. 8.

Εὐπρόσφορος, allata facilis. ¶ Accessibilis, pervius, expositus. Polyb. (Eurip. Med. 279.)

Προφέρω, profero, in medium affero, exhibeo, propono. Iliad. ε'. Σοὶ δέομαι, ἵππα τόδε σπεῖσαι Διὶ καὶ ἄλλοις ἀθανάτοις προφέρειν. Greg. εἰς φῶς προσενεγκεῖν, ἐκτὸς τοῦ τείχους. Interdum exp. promo, depromo: ut, ἐκ ταμείου προφέρω, Isocr. ¶ Interdum, allego, cito: προφέρω νόμους, apud Xen. ¶ Item, objicio, criminis objicio. Iliad. γ'. Ἀτὰρ μὰν ἔπος' ἐρατὰ προφέρω χρυσῆς Ἀφροδίτης. Sic, τὸν ξένιον προφέρω. Æschin. ¶ Item, enuncio, loquor. Greg. ¶ Item neutraliter, primato, antecello, anteeo. πρόσχω. Herodot. προφέρων πλούτου Ἀθηναίους. Eur. in Med. προφέρω σοι ἐς πύστιν. (προφέρων εἰς ἐπιστήμην τῶν γυναικείων. Med. 1094. 1113. Æsch. Ag. 209.) ¶ Apud Hesiod. in Exp. Ἐκ τοι προφέρει μὲν ὄνῳ, προφέρει δὲ καὶ ἵππῳ, quidam exp. incrementum confert et vitæ et operi: alii, promovet: videtur propriè sonare, ulteriùs fert, seu portat.

Προφέρομαι, (activè,) profero, i. allego. Xenoph. Ἅλλο τῶν βασιλέων τίμιον προφέρομαι, πλὴν ὅτι ἐλευθερίᾳ διαφέρεσθαι. ¶ Item, objicio: ut, προφέρεσθαι δειλίαν, Polyb. ¶ Item, enuntio. Hermog. et Themist. ¶ Item, infero, inferor. ut, καλὴν ἰδεῖν προφέρεσθαι, Il. γ'. ¶ Passivè, προφέρεσθαι dicuntur quæ enunciantur: unde apud Herodian. l. 7. τὰ διὰ φωνῆς καὶ γλώττης προφερόμενα.

Πρόφρων, ονος, ὁ καὶ ἡ, qui est promptæ ætatis. Æschin. in Timarch. ἐκεῖ γὰς νέοι ὄντες, πρόφρωνες καὶ πρακτικοὶ φαίνονται. ¶ Item, promptus: unde comparr. πρόφρονέστερος, et superl. προφρονέστατος, apud Hom. et Arat. † Hesiod. Theog. 79. et Apollon. Arg. 1. 113.†

Πρόφρασις, prolatio, pronuntiatio: ut, πρόφρασις ῥημάτων, apud Herodian. lib. 1.

Πρόφυσις, dicitur humor crocatus et aqueus inter membranas, quibus fœtus continetur. Aristot. hist. an. l. 7. c. 7.

Προφορικὸς λόγος, sermo externus, qui in enuntiatione orali consistit, qui profertur ore. Plut. in Philo. Quemadmodum ἐνδιάθετος est internus et mentalis.

Προφυσῶμαι, tumeam flamque duco atque reduco: unde pro, ultro citroque cursito, ponitur. Aristoph. Ἀναλώμασ' ἄλλος τις ἴδιος προφυσώμενος.

Decomp. Ἐκπροφέρω, profero, infero. Apoll. (Arg. iv. 1518. Τῷ δ' ἅμα τε' ἀμφὶ δὲ δαιδὸς ἐκπροφέρουσι λίβας Δαὶς ἐπιπρηθέντος ταχὺς αὐλὶς.)

Συμφέρω, simul fero, porto, adjuvo in ferendo. Xen. Paed. 4. ἐν δὲ τοῖς ἵπποις φέρει, τὸν ἵππον τοῦτον συμφέρειν. Interdum comporto, conveho, congrego in locum quempiam. ut, συμφέροντα χρήματα, apud Thucyd. et, συμφέρειν τῇ τύχῃ πάντα τὰ πράγματα Σικελίᾳ, apud Syn. de somn. ¶ Item, confero, utilis sum. Thuc. ἐν ξυμπάσῃ τῇ αὐτοῦ παιδεῖ καὶ τοῖς τῶν πόλεσι ἐχθροῖς. † Sic Xen. Paed. 1. 6. 30.† Unde, συμφέρει, interdum impersonaliter ponitur pro, confert, expedit. ut Plat. de rep. lib. 1. συμφέρει αὐτῷ πλεῖν. † Sic Xen. Paed. l. 6. p. 149. d.† Hinc et part. συμφέρον, sæpè nominis vim obtinens. † Xen. Paed. 1. 6. 18.† Dicitur enim, τὸ τῷ πόλει συμφέρον, à Dem. et, τὸ τῶν ἐχθρῶν συμφέρον, apud eundem in orat. pro cor. ¶ Significat et idem quod συμφωνῶ, teste Schol. Aristoph. ¶ Item, quadro, competo, Soph. ¶ Item, pareo, obsequor. apud eund. in Elect. †1492.† συμφέρειν τοῖς κρίττοσι. (αὐτὸ πάντα συμφέρειν' ἔδοκει. In omnibus demerens Jasonem. Eurip. Med. 13. V. Æschyl. Pers. 528. Eum. 851.)

Συμφέρομαι, deferor. ¶ Συμφέρεσθαί τινι dicuntur, qui simul feruntur et moventur. Ut, τῷ ὅλῳ συμφέρεται, Plut. in Sol. Metaph. qui alicui assentiuntur seu cum eo sentiunt: ut Plat. de rep. l. 6. ἦμεν' ἂν τῷ ξυμάντι ξυμφέρεσθαι. Sic, τοῖς παροῦσι συμφέρεται illi, qui præsenti rerum statui acquiescunt, et sorte sua sunt contenti. Dicuntur et συμφέρεσθαί τινι, qui conveniant aliquem, et cum eo congrediuntur: apud Plat. et Herodot. Item, qui confligunt cum aliquo et manus conserunt. Plut. in Sol. ταῖς συμφερομέναις τῶν Μηδικῶν. ¶ Συμφέρομαι τοῖς πολλοῖς, unus sum è multis. Plut. ¶ Item, συμφέρομαι, evenio, contingo. Idem in Cæs. τύχῃ τοι ἀχαρεῖ τῷ Καίσαρι συμπέσῃ κατὰ τὸν οἶκον, evenit. Sic et apud Herodot. Thuc. Luc. et Arrian. (Æsch. S. c. Th. 516. Suppl. 251.)

Σύμφορος, apud Poëtas, idem quod συμφέρω, sicut ἔοικα, idem quod ἔοικε. unde apud Hesiod. in Asp. † 440.† πάγος δὲ οἱ ἀντιβόλησε Τήλεδε, τῷ δὲ συμφορος, collis ei occurrit, in quem deferitur.

Συμφερόντως, commodè, utiliter. Dem. in Mid.

Συμφορτὸς, pro συμφερτὸς, i. συναθρὸς, confertus, suffertus. Συμφορτὰ πυκνὰ, Nonn. iter multis hominibus differtum et condensatum. Il. ε'. Συμφορτὰ δ' ἀμφὶ σάκεσι πέσον ἀλλήλοισι καὶ μάλα λαγῶν, solida virtus; virtutum congeries. Pro eodem dicitur et συμφερτὸς, Eustath.

Συμφορὰ, collatio, congestio. Luc. in Lexiph. τὰ μὲν δὴ λίθινα ἐν ἀνὶ συμφορᾶς, cæsa erat collatitia. ¶ Item, quod accidit, casus, eventus: ut, συμφορὰ ἦεν, apud Soph. Plerumque pro infelici eventu, fortuna adversa quæ accidit, calamitate, infortunio: ut passim apud Eurip. Xen. † Paed. l. 4. p. 91. a. et l. 5. p. 124. c.† Dem. &c. Interdum et fortunam prosperam denotat. ut apud Eustath. ἐπὶ συμφορᾷ γεγοδὸς μεγίστῃ ἔφυγε δάκρυα ἐμπάτου ἄπο. (Συμφορὰ πάθους. Æsch. Pers. 292. 436. Ag. 18. Ch. 10. 716. 1064. Eum. 900. Eurip. Med. 393. Phœniss. 1612. Soph. Œdip. Tyr. 33. 853. Tr. 247. 1161.)

Σύμφορος, utilis, commodus. Aristoph. in Vesp. παρέχων Ὅσα πρόσθεν ξύμφορα. Exponitur et, aptus, conveniens. Theog. Οὐ σύμφορόν ἐστι γυνὴ τὸν ἀνδρὶ γήμαντι. † Superl. συμφορώτατος. Xen. Paed. l. 5. p. 128. d.† ¶ Item, qui simul versatur, socius, comes: ut, λιμὸς dicitur esse

σύμφορος ἀνὴρ ἀεχῇ, apud Hesiod. in Erg. (Eurip. Med. 780. Theoc. κγ'. 16.)

Συμφόρως, commodè, utiliter. Isocr. Xen. † Paed. l. 4. p. 98. c.†

Συμφορέω, confero, comporto, coacervo, accumulo. Theo. l. 6. λίθας καὶ ξύλα ξυμφορέοντες. Dem. pro cor. σώματα καὶ λαὸν συμφορέσας.

Συμφορεῖσθαι, activè, dicuntur aves, quum nidos construunt: Aristot. Passivè vero, quod congeritur et comportatur: ut, καλὰ ἐκ πόλεων συμφορούμενα, apud Luc.

Συμφόρημα, quod congestum est, congeries: Plut. de prim. frig.

Συμφορητὸς, actiu congerendi, concervatio. Et pro συμφόρημα, multitudo collecta. Idem in Per.

Συμφορητὸς, congestitius, congestus; Luc. Aristot. polit. 3.

Decomp. Ἀσύμφορος, incommodus, inutilis, damnosus. Hesiod. in Erg. Plat. de reg. lib. 2. † Xen. Paed. l. 5. p. 123. b.†

Ἀσυμφόρως, inutiliter, damnosè. Xenoph.

Βαρυσυμφορὸς, gravi calamitate pressus: Herodot. [lib. 1. cap. 45. συγγινωσκόμενος ἀνδρώπων εἶναι τῶν αὐτὸς ἑαυτὸν βαρυσυμφορώτατον.]

Ὑπερφέρω, fero super vel ultra, transvehо. Thuc. lib. 3. ὑπερφέροντες τὸ Ἀτραλῶν ἔδαφος τὰς ναῦς, quum naves transvexissent. ¶ Item, præsto, antecello, anteeo. Isocr. ὑπερφέρειν τῶν ἀνθρώπων φύσει. Plut. in Rom. ὑπερφέρειν μεγέθει πάντας. Et cum genit. pers. et dat. rel apud Thuc.

Ὑπερφέρομαι, idem. Herodot.

Ὑπερφορὰ, prælatio: unde, ὑπερφόρητος, et ὑπερφορώτατος.

Ὑπερφόρια, superfero. Aratus. [Xenoph. Κυνηγ. cap. 8. τὰ γὰρ πτερώματα ὑπερφορὰ τὸν χιόνα ὑπὸ τῶν ποδῶν.]

Ὑποφέρω, sufferо, sustineo, fero, tolero. Xen. in Œcon. ἀνθρώπους οἵτινες ὑποτάξουσιν, ἵνα αὐτοῖς ἔργα ὑποφέρωσιν. ¶ Item pro simplici φέρω: ὑποφέρειν ἅμαξαν, apud eundem. † Paed. l. 4. p. 111. b. δασμὸν, tributum. p. 187. d.† ¶ Exponitur et, occultè fero. ¶ Item, aufero pedem, vestigium fallo: unde, χαρὰ ὑποφέρουσα, quæ vestigium fallunt præ lubricitate, teste Poll. ¶ Item aufero, rapio, abripio. Aristid. ἀλόγως γὰρ ἔνεστι μόνον φέρειν ὑπόντων δέη. ¶ Item, subduco, eximo. ¶ Item, objicio, exprobro: idem quod προφέρω, more Atticorum. ut apud Herodian. εἴ τι ὑποτείνει, ἐτέρῳ ὑποφέρει τὸ ἐγκλημα δεῖ. ¶ Exponitur et, deduco: ut, ὑποφέρων εἰς λιβρωσιν. Plut. in Lyc. ¶ Apud Aristot. hist. an. l. 8. τὰ σπόνδυλα συνέχει ἑφιλλόμενα ἐπὶ τὰ ὑποφόδια, καὶ ὑποφέρονται, ἐστι ἀλλήλοις συγκρούεσθαι, exp. ossa posteriora inter se titubante gressu collidantur. (Soph. Œdip. Tyr. 389.)

Ὑποφορὰ, labor, decoctio. Appian. de bello civil. l. 2. ἐκ φιλοτιμίας εἰς τοῦτο ὑποπεσόντες. Unde, ὑποφόρημα, dicitur quicquid labascit aut titubat, nec firmiter nixum est, sed pro ut ire videtur. Plut. in Sert. Κίνας ἐπιστρέψας ὑποφορήματι ἀπωλλύτο τὸ Μαρίου στάσιν, labantem Marii factionem reparabat. ¶ Item, abripior, abducor, vehementer inclinor. Plut. in Coriol. ἔξαίφνης αὖθις οἱ πολλοὶ τῆς τῆς Μάρκιον εὐνοίας, εἰς τὸ πικρὸν καὶ φθονῶ ὑποφέρεσθαι. ¶ Est etiam, subducor, eximor, absum. Il. ι. τυτθὸν γὰρ ἐν' ἐν Σούσοις φέρεται, paruin à morte absunt. ¶ Exponitur et, recedo: apud Aristot. in l. de gressu animalium.

Ὑποφόρος, tributo obnoxius, vectigalis, tributarius. Plut.

Ὑποφορὰ, objectio. ¶ Apud Alex. Aphr. et Dioscor. ὑποφορὰ dicuntur profunda et subducta ulcera, quæ dehiscunt in fistulam: ulcera cavernosa.

Decomp. Ἀνθυποφέρω, per asyndeton exceptionem objicio: refero, replico. Chrysost. in epist. ad Corinth. c. 13. ἐρώτησόν με τοὺς ταῦτα ἡμῖν ἀνθυποφέροντας.

Ἀνθυποφορὰ, subjectio: schema rhet.

Δυσοίστητος, qui ægrè sufferri potest, ægrè tolerabilis.

Composita sine præpositione: ac primùm retinentia φέρ.

Ἀνωφέρης, qui sursum fertur, superna petens: Aristot. et Damasc. Exponitur et, acclivis.

Ἀνωφέρεια, via illa seu natura petendi superna: aut, actiu ipsa petendi supera. ¶ Exponitur etiam, acclivitas: Alex. Aphr.

Ἄφορτος, non ferendus, non tolerandus. (Ἄφορτα πανὼν, i. e. ἀφόρητα. Æschyl. Ag. 403. 573. 1112. 1609. Ch. 440. 467. Eum. 145.) Unde ἀφόρτως, et ἀφόρταος, irregulariter ex eo formata: apud Greg. in tingend.

Ἀφορτίζω, expon. etiam, inferiores ac onere ferendo impares: Hesych.

Εὐθυφόρης, in rectum tendens, rectus. Plat. [de Leg. lib. 7. ὅσοι γίγνονται μίμημα εὐθυφορίας, &c.]

Ἰσοφορίζω, (dictum quasi ἰσοφορίζω,) æquiparo, adæquo, par sum. Il. ζ. Hesiod. in Erg. (Theoc. ζ. 30.) ¶ Aliud habes in φάος.

Κατωφερὴς, qui deorsum fertur, qui deorsum propendet. Exponitur et, declivis: ut, κατωφερὴς χωρὸ, apud Alex. Aphr.

Κατωφερῶς, deorsum, ac præceps: schol. Aristoph.

Κατωφέρεια, pronitas, qua aliquid deorsum fertur, et ad ima tendit.

Οἰνοφόρος, proclivis ad vini potum, vinosus: Hesych.

Composita a in e mutantia: itidem sine præpositione.

Ἀγκαλιδηφόρος, seu ἀγκαλιδοφόρος, qui manipulos portat seu fasciculos. Et generaliter, bajulus. Poll.

Ἀγκαλιδηφορῶ, manipulos portare seu fasciculos, bajulum esse.

Ἀμφόρης, ης, ὁ καὶ ἡ, semper ferens: et peculiariter, semper ferens fructus. Item, semper virens et germinans: Hesych. ex Suphocl. Telepho.

Ἀεθλοφόρος, ου, ὁ, præmium certaminis ferens, victor in certamine: Herodot. l. 2. ll. χ'. Dicitur et ἀθλοφόρος, ll. ι.

(Αἱματηφόρος, τρίπους δ' αἱματηφόρους μόρους ἐκὰν φόνου ἐλαύνων ἵππους. Æsch. S. c. Th. 425.)

Αἰχμοφόρος, hastatus, hastam gerens, satelles. Herodian. l. 1. [Herodot. Hist. lib. 1. §. 103. Cyaxares τρόπον τινὰ διέταξε χωρὶς ἑκάστους εἶναι, τοὺς τε αἰχμοφόρους, καὶ τοὺς ἱππέας, καὶ τοὺς τοξοφόρους. §. 215. Massagetæ sunt—— καὶ τοξόται τε καὶ αἰχμοφόροι, &c. lib. 7. §. 40. 55.]

Ἀκανθοφόρος, spinifer, spinas gerens, seu aculeos, vel spinas ferens; ut, ἀκανθοφόρους ἁρπίας, apud Greg.

Ἀκανθοφόρα, spinas gerit.

Ἀκεσφόρος, remedium afferens, salutaris: σκαλαγμὸς γεωργὸς αἵματος ἀκεσφόρος νόσων, apud Eurip. in Ione. [1005.]

Ἀκοντοφόρος, qui jaculum gestat. Dion.

Ἀκρατοφόρος, qui merumin fert, vel ad meracum ferendum aptus: ut, κεντόλιτρος ἀκρατοφόρος, apud Poll.

Ἀμνοφόρος, agnum ferens, agnum utero gestans. Theocritus idyll. 11.

Ἀμφορεαφόρος, amphoræ gerulus, qui amphoras bajulat mercede conductus: Menand.

Ἀμφορηφορέω, amphoram bajulo seu porto. Et metaph. bajulo veluti amphoram: Aristoph. in Hermib.

Ἀνεμοφόρητος, à ventis dejectus, à ventis in diversas partes latus.

Ἀνθοφόρος, floriger, florigerus. (Aristoph. R. 444.) Pro quo dicitur et ἀνθηφόρος, apud Eurip. in Bacch. Item ἀνθηφόρος, in Epigr.

Ἀνθοφόρια, τὰ, Proserpinæ festum, nomen habens ex eo quòd Pluto eam rapuisset legendis floribus intentam. Scribitur etiam, ἀνθηφόρια.

Ἀνθοφορία, flores fero vel gero. Item, flores comporto seu convehо: Dinarc. in præfat. l. 1.

Ἀνθοφόρος, idem quod ἀνθηφόρος. Dionys. Areop.

Ἀρρηφόρος, qui nefanda et arcana gestat: quasi ἄῤῥητα φέρων, ut alii Hesych. et Etym.

Ἀρρηφορία, (quasi ἀῤῥητοφορία,) gestatio arcanorum: nomen festi apud Athenienses, quod ex arcanis sacris constabat: apud modum.

Ἀῤῥηφορία, secreta et arcana illa sacra gestare: Harpocr. ex Dinarcho, Etym. et Suid.

Ἀρτοφόρος, ου, τὸ, vas quo panis fertur, panarium. Athen. l. 6.

Ἀσπιδοφόρος, et ἀσπιδηφόρος, clypeum gestans: Eurip. in Bacch. [779. σπεῖρε τὸ πᾶν ἐπὶ γᾶν, ὡς ἐν πεδίοις κτύπος πίπτῃ, ἀσπιδοφόρους Ἄρεως ἐπ' ἀκμὰς ταχυπόδων ἱππείας. &c. Suppl. 590. Phœn. 1102. ἱππείας μὲν ἐπιστᾶσ' ἵππας, ἑπτὰς δ' ἀσπιδηφόρους. Æsch. Sept. c. Theb. 19. ἑβδόμαν' ἐπιστᾶσ' ἀσπιδηφόρους λόχους, &c. Soph. Œ. ἄνακτας φιλτάτους καὶ ἀνδρίους.]

Ἀστραπηφόρος, fulgura ferens. Apud Eurip. in Bacchis vers. 3. Semele dicitur λαχοῦσ' ἀστραπηφόρα πυρί, i. igne fulgurem.

Ἀστραπηφορέω, fulgura fero: Aristoph. in Pace.

Ἄτεκνος, mitome liberis, infertilis, sterilis. [Xenoph. Œcon. cap. 20. §. 3. οἶδα ἔτι ἀγαθοὺς τοὺς τὴν γῆν φίτευσαι ἀμπέλους, οὐ ἔρνεα ἀτέκνους, &c.]

Ἀφορία, ἡ, infœcunditas, sterilitas. Plut. Plut. de Soc. Alex. et Phil.

Ἀφόρητος, intolerabilis: Luc. [Herodot. Hist. lib. 4. cap. 28. ἔνθα τοὺς μὲν ἀπὸ τῶν μητρῶν ἀφόρητος ἄος γίνεται ἀγρίοις, &c.]

Ἀφορήτως, intolerabiliter, graviter, vel gravissimè.

Βακτηφόρος, qui ramum palmæ gestat.

Βαλανηφόρος, glandiferus: ut, βαλανηφόρα φῦλα, apud Athen. (Herod. lib. 1.)

Βιβλιοφόρος, librum ferens, tabellas ferens, tabellarius. Et pro eodem, βιβλιηφόρος. Poll.

Βρυοφόρος, (q. d. muscifer,) musci fertilis: Theophrast. de caus. pl. lib. 2. c. 5.

Γερατοφόρος, præmium vel præmia ferens seu capiens: Hesych.

[Γεραφόρος. Pind. Pyth. B. 78. Ἀνὰ δ' ἁ Χαρίτων τίνα Πίσαν ὑπερφίαλον, —— εἵνα ἐν ἀνδρῶν γεραφόρων, αἵνα ἐν Διὸς τιμαῖς. Schol. ——γέων, ἃς αὖτε ἐν ἀεθλοφόροις αὖτα ἐν Διὸς τιμαῖς ἔχει.]

Γραμματοφόρος, vel γραμματηφόρος, literarum latus, tabellarius: Polyb. [lib. 1.] Plut. Luc.

Δαδοφόρος, qui tædam seu facem gestat: Plut. ad Colot.

Δαδοφορέω, tædam fero: Theophr. Hist. pl. l. 9. c. 2.

Δαιμονοφόρητος, qui à dæmone agitatur, dæmoniacus.

Δασμοφόρος, tributi pensitator, tributarius. [Xenoph. Κύρ. Παιδ. lib. 7. Πελτασταὶ δ' ἐπιστήσας καὶ σφενδονήτας πεντακοσίους τὸν μεταξὺ τούτου, εἰς τοὺς ἐχθροὺς τὰ ἀκόντια· καὶ δασμοφόρους βουλόμενος ποιήσασθαι. Herodot. Hist. lib. 3. cap. 97. ἡ Περσὶς δὲ χώρη μούνη μιν οὐκ ἔφερτα δασμοφόρον, ἀτελὴς γὰρ Πέρσης πάμπαν χώρης οὔτε ἔφερε μὴν οὐδένα ἐνήχθησαν φόρον, δῶρα δὲ ἤγαγον.]

Δασμοφορὰ, tributum pensito. (Æsch. Pers. 588.)

Δαφνηφόρος, laurigер, laureatus. (Æsch. Suppl. 712.) Pro quo dicitur et δαφνοφόρος, apud Plut. et Herodian. l. 8.

Δαφνοφόρος, cum lauro, seu laureâ.

Δαφνοφορέω, laurum fero, sum laureatus. Idem l. 2. c. 3.

Δαπανοφόρος, census ferens, aut ad census ferendum comparatus. apud Lys. Poll. et Suid.

Δαπανοφορία, census portatio. Poll. ex Isæo.

Δενδροφόρος, arboriferus, arborum ferax: Athen. l. 14.

Δερματοφορία, pellem seu pelles gesto, pellibus amictus sum.

(Διαφόρος. Æsch. Ag. 533. 1586. Ch. 118.)

Δίφορος, biferus sum, bis anno fructum ferens: ut, δίφορος συκῆ, apud Aristot.

Διφορέω, biferus sum, bis fructum fero: Theophr. de caus. pl. l. 3.

Διφορεῖσθαι dicitur λίθος aliquis, apud Grammaticos, i. duobus modis efferri, vel scribi.

Διφορέως, vel διφορέως, qui sella lecticaria aliquem gestat: Plut. Athen. lib. 12. [Aristoph. Eccl. 729. ποῖ 'γὼ ἁ διφορέως; Schol. Ἢ τὸ σκίλλιν ἢ τὸ καθιστάμενον βαστάζοντα. Suid. Lex. l. 611. in Voce Δίφρος. ubi vide omnino Notam Cl. Kusteri.]

Διφορεῖον, sellam lecticariam fero: Athen. l. 6. [Aristoph. Av. 1551. καὶ τὸν δίφρον γε διφορεῖον τοῦ λαβών. Schol. Ἐδιφορεῖον.]

Διφοροφορεῖσθαι, sella lecticaria gestari: Herodot. [lib. 3. cap. 146.]

Δορυφόρος, speculator, satelles, hastatus satelles. (Æsch. Ch. 707.) Xen. Paed. ll. Plut. in Artox. Pro eodem dicitur et δορατοφόρος.

Δορυφορία, ἡ, satellitium. † Xen. Paed. l. 2. p. 46. a.†

Δορυφορικὸς, ad satellites pertinens: ut, δορυφορικὴ ἐσθὴς, apud Plut.

Δορυφόρημα, stipo, cum satellite: Thuc. lib. 1. Plut. de fr. char. Item metaph. stipo, assector. unde apud Isocr. in Helen. enc. τῷ τῶν πολιτῶν πλήθει δορυφορήμασι. † Cum dat. Xen. Paed. p. 290. a.† ¶ Item, tueor, protego, tutum ab omni violentia injuriaque præbeo: Dem. contra Timoc. ¶ Item, servio, cum dat. apud Hesych.

Δορυφόρημα, satellitium; satellitum hastatorum comitatus: Plut. in Artox. Luc. de Hist. scrib.

Ἀδορυφόρητος, (decomp.) satellitibus hastatis non stipatus, qui stipatoribus non utitur. Aristot. polit. l. 5. [cap. 12.]

† Δρεπανηφόρος, falciger; de curru. Xen. Paed. l. 6. p. 156. a.†

Δρεπανηφόρος, rariferus.

Δυσφορία, portatu difficilis. Item, qui non facilè tolerari potest, molestus, gravis. Δυσφορῆς. Eur. in Alc. ταῦτα μὲν φέρειν ἀνάγκη, καίπερ ἔστι δύσφορα. (Æsch. S. c. Th. 663. Ag. 868. Soph. Œdip. Tyr. 790.) Utitur et Plut. in l. de Herodot. † δύσφορον ἐπιστρέμματος. Xen. Paed. l. 6. 14.†

Δυσφόρως, ita ut vix portari possit. δυσβαστάκτως. Item, molestè, ægrè, iniquo animo. Herodian. l. 4. et 6. δυσχερῶς.

Δυσφορία, portandi seu tolerandi difficultas. Med. difficultas in morbo feremdo.

Δυσφορέω, difficulter porto vel tolero. Metaphor. ægrè ferò, indignor. Herodian. l. 3. ἀλλὰ. [ἐπ' ἄλγει δυσφορῶ μαινομένῃ κραδίᾳ. Æsch. S. c. Th. 786. Suppl. 522. Aristoph. R. 953.]

Δυσφορέομαι, idem. Xen. Paed. 2.

Δυσφόρητος, late toleratuque difficilis. Hesych. ¶ Apud Gal. ad Glauc. l. 2. δυσφόρητος ὄγκος, exp. tumor, qui non facilè resolvitur.

Ὑπολυσφορέω, (decomp.) subirascor, subindignor. Plut. ep. 9.

Δωροφόρος, dona ferens. Athen. l. 6.

Δωροφορία, munerum oblatio.

Δωροφορέω, munera fero seu offero. Greg. in genetil.

Εἰδωλοφορέω, speciem gero, repræsento.

Ἐλαιηφόρος, oliviferus, olivarum fertilis. ut, ἐλαιηφόρος ἔχθος, apud Eur. in Here. fur. [1178.] et, ἐλαιοφόρος χώρα, apud Theophr. de caus. pl. l. 2. ¶ Item, ad oleum ferendum aptus: ut, ἐλαιοφόρα ἀγγεῖα.

Ἐναρφόρος, (per syncopen, pro ἐνοπλοφόρος,) spolia ferens, exuvias ferens; et per consequens, bellicosus, bello strenuus: epitheton Martis apud Hesiod. in Asp. 193.†

Ἐναρηφόρος, idem. in Epigr.

Ἐνιαυτοφόρος, unius anni fructum ferens.

Ἐνιαυτοφορέω, unius anni fructum fero.

Παραπλαυτοφόρος, (decomp.) alternis annis fructum ferens. Theophr. de caus. pl. l. 1. c. 24.

Ἐξαφόρος, qui seni aliquod onus gestant. Vitruv. l. 10. c. 8.

Ἐξάφορος, dicitur lectica quæ à sex servis gestatur.

Ἐπετηφόρος, qui in singulos annos fructificat, annuatim fructum ferens. Theophr. ibid.

Ἐπετηφορέω, singulis annis fructum ferre.

Ἐπιστολοφόρος, qui epistolas fert, tabellarius, tabellio. Xenophon. Hellen. 6.

Ἰερηφόρος, laniger, seu lanifer : ut, ἱερηφόρος Νύμφη, apud Theophr.

Εἰσφορεῖσθαι, in rectam seu rectà ferri : unde, εἰσφορούμενα σῶματα, apud Procl.

Εὐφορος, portatu seu toleratu facilis. Et activè, qui facilè portare potest, qui fercendo est. Interdum, agilis, expeditus : unde, εὐφορώτερον σῶμα. † Superl. Xen. Pæd. 2. 53. d.† Exponitur etiam, ferax, fertilis. Herodian. l. 1.

Εὐφόρως, ita ut facilè portetur seu toleretur. Exponitur et simpl. levitur, facilè, κούφως, apud Hippocr. l. 1. aphor. 2. cui contrar. δυσφόρως, δυσβαστάκτως. Alex. Aphr. probl. 2. τὰ βίαια εὐφορώτερα ὑπὸ τῶν ἀμαχητῶν φέρεται.

Εὐφορία, q. d. portandi facilitas. Galen. ¶ Item feracitas, fertilitas. Phil. de vita M. l. 3. copiæ, πλοῦτος. ¶ Medic. facilitas in morbo ferendo. εὐφόρως φέρει, εὐφορίαν ἴσχει.

Εὔφορέω, ferax sum, uberes fructus affero. Lucan c. 12.

Εὐφόρητος, portatu seu toleratu facilis, tolerabilis. (εὐτυχὲς, φησὶ γὰρ ὁ τίχη. Æsch. Ch. 351.)

Ἑωσφόρος, lucifer, stella auroræ seu lucis præsentia : unde eam secum ferre creditur. Il. φ'. † Adjectivè. Hesiod. Theog. 381.†

Ζυγοφόρος, jugum ferens : ut, ζυγοφόρος πῶλος, apud Euripid. in Herc. fur. [120. Hippolyt. 1183. Ἵππειοι ferunt ζεύγεσι ζυγοφόρους, &c. Rhes. 305.]

Ζωοφόρος, vitam afferens, salutaris : ut, ζωοφόρος ὕδωρ, apud Themistocl.

Ζωοφόρος, idem : ut, ζωοφόρα ἄστρα, in Epigr. ¶ Item sic nominatur Zodiacus circulus, Latinis signifer ; à duodecim animalium effigiebus, quas gestare fingitur. Apud Aristot. de mund. et Procl. in sphæra. ¶ Vitruvio sic dicitur pars illa in columnis inter epistylium et coronidem, quæ pulvinatis sæpe figuris visitur, ornamentisque diversis instructa.

(Θανατοφόρον ἀνδρὸς, campo cadaveribus pleno. Soph. Œdip. Tyr. 190. Æsch. Ch. 367. Ag. 1185.) ‡ In postremo exemplo Stanl. habet Θανατοφόρος.‡

Θεοφόρος, Deum ferens : ut, θεοφόρα ἱερόσυλα, quæ à diis devumpta alicui indita sunt. Athen. l. 11.

Θεόφορος, qui divino motu fertur, numine afflatus. Damasc. (Æsch. Ag. 1159.)

Θεοφορία, ἡ, numinis afflatus, seu numine afflatum esse.

Θεοφορέομαι, divino numine correptus agor, divino spiritu feror. Phil. de vita M. l. 1. et 3. ¶ Item in malam partem, malo seu fanatico spiritu agor.

Θεοφόρητος, qui numine agitur. Plut. de discern. adul. ab am. (Æsch. Ag. 1149. Philostr. l. 2. c. 37.)

Θεοφόρητος, numine divino agente, divino instinctu.

Θεσμοφόρος, legislator. Nonn. et Epigram. Interdum Cereris ait epitheton, utpote quæ invento frumento prima quoque leges invenisse et deliisse mortalibus fingatur ; apud Orph. in Argon. Herodot. et Paus. in Bœot.

Θεσμοφόρια, τὰ, festa quæ in Cereris honorem agitabantur. Aristoph.

Θεσμοφορίζω, sacra legifera Cereris celebro. Xen. Hellen. 5.

Θυρεοφόρος, scutifer, qui gestat id clypei genus, quod Δυρὶς appellatur. Plutarch.

Θυρεοφόρος, thyrsifer, thyrsum gestans : in Epigr. et apud Athen. l. 10.

Θυρσοφορία, thyrsi gestatio.

Θυρσοφόρος, thyrsum gesto. Eurip. in Bacch. [556.]

Θωρακοφόρος, qui thoracem gestat, thoracatus. Xen. Pæd. 3.

Ἱεροφόρος, sacrifer, sacra ferens, seu sequalem partem. Od. σ'.

Καλαμοφόρος, calamum seu arundinem gestans. Xen. Hellen. 2. Dicitur et καλαμηφόρος, pro eod.

Καλαμηφορῶ, calamum gestare, apud Themist.

Κανηφόρος, canistrum gerens. Pro quo Doricè κανηφόρος, apud Theocr. Idyll. 2.

Κανηφορῶ, canistrum ferre. Plut. in amat. nar.

Καρποφόρος, fructiferus : ut, καρποφόρα γαῖα. Eurip. in Iph. Taur. valles frugiferæ.

Καρποφορία, actio ipsa fructus ferendi, aut fructuum ubertas. Nas.

Καρποφορῶ, fructum fero. Theophr. hist. pl. l. 3. c. 6. Item, produco, velati fructum, sequente accus. apud Greg. in orat. de Cypriano. ¶ Lucrifacio, συμὸν καρποφορεῖν, idem.

Κατάφορος, idem quod κατωφερής. Al. Aphr.

Κερατοφόρος, cornigar, cornutus. Aristot. de part. an. l. 3. Pro eodem dicitur et κερασφόρος, apud Eurip. in Phœniss. et κεροφόρος, apud eundem in Bacch. [690.]

Κερατοφορῶ, cornigor sum : cornua gero. Aristot. ibid. (Κερασφορῶν ut κερατοφορῶν. Philostr. l. 2. c. 14.)

Κεραυνοφόρος, qui fulmen fert, fulmen gerens. Plut. in Alcib.

Κεφαλοφόρος, qui caudam gerit, caudatus.

Κηρεσιφόρητος, qui à lethifero fato fertur, quem funesta fata adferunt, seu secum adducunt. Il. ε.

Κερνοφόρος ζάκορος, apud Nic. in Alexiph. dicitur sacerdos ferens crateres qui κέρνα nominantur. Et, κερνοφόρον ὄρχημα, saltatio in qua κέρνα seu ὀρχηστὰς gestabant. Poll. l. 4. c. 14.

Κιττοφόρος, seu κισσοφόρος, hederam gerens, hederaceam frondem gestans. illud apud Dionys. de situ orb. hoc apud Demosthen. pro cor.

Κιττοφορία, sive κισσοφορία, hederam gero, vel hederæ fronde corymbisve redimitus sum, ut bacchantes. Plut. de educ. lib.

Φιλοκισσοφόρος (*decomp.*) amans hederam gestandi, qui delectatur hederaceis frondibus gestandis. Eurip. in Cyclop.

Κιστοφόρος, cistifer, qui cistam seu capsulam gestat. Suid. ¶ Item nummi species, sic dicti à canephoris virginibus, quæ Palladi ministrabant : seu ab imagine alicujus, qui cistam ferebat, in eo expressa. apud Cic. et Liv.

Κλεπτοφορῶ, furto affero, furtim expilo. Genes. c. 3.

Κνημοφόρος, qui ocreas seu tibialia gestat, tibialibus indutus.

Κοντοφόρος, qui contum gestat, conto armatus. Luc. in lib. de scrib. hist.

[Κοπρηφόρος. Xenoph. Memorab. lib. 3. §. 6. Ἀφ' ὧν, ἔφη, καὶ κέρνος κοπρηφόρος καλὸν ἔσται ;]

Κοπροφορῶ, stercora fero. Item, stercus ingero, stercus injicio. Aristoph.

Κοπροφόρος, olearius ferens : ut, κοπροφόρον ὄνος. apud Biom. Idyll. 4. [Moschi Idyll. viii. 2. Ἔρχεται εἰς Ἀΐδαν ἄγων κοπροφόρον ὄνον, &c.]

Κοσμοφόρον δένδρον, arbor cucifera : de qua Theophr. hist. pl. lib. 4. c. 4. Plinio arbor coci.

Κραδοφορία, ἡ, gestatio ramorum, seu ramorum fœtus. Plutarch. Symp. lib. 4.

(Κραιτοφόρος, velociger. Æsch. Pr. 132.)

Κριθοφόρος, hordeum ferens, seu hordei ferax.

Κριοφόρος, arietem gestans, sic cognominatus fuit Mercurius apud Tanagræos, quòd pestiferum morbum ab ipsis propulserit arieto circum mœnia civitatis portato, teste Paus. in Bœot.

Κυλοφορία, in orbem ago.

Κυκλοφορέομαι, in orbem agor vel feror. Aristot. de mundo.

Κυκλοφορητικὸς, et κυκλοφορικὸς, talis qui in orbem circumque ferri queat, orbicularis. Plat. in Areop.

Κυκλοφορητὸς, more rerum quæ in orbem circumque feruntur. Athenæ. in Apol.

Κυκλοφορία, rotatio, in orbem circumactio, motus quo aliqua in orbem circumque feruntur. Aristot. metaphys. 9.

Κυοφορῶ, gravida sum, uterum fero. Luc.

Κυοφορία, tempus quo mulier fert uterum.

(Κυλιστροφορῶ, tintinnabula gestare. Philostr. l. 3. c. 37.)

Κωνοφόρος, conum ferens, conifer. Suid. ex Epigram. Καὶ δίφρον χλωρὸν, κωνοφόρον κάμακα. ¶ Est etiam arbor cæmilis pini : apud Theophrast. hist. pl. l. 3. c. 10.

Λαπιδοφορῶν, panniculos λαπίδας circa ulceratas tibias gesto. vulneratus, ulcerosus, chirurgum adeo, frequente utor operâ chirurgi. Hesych.

Λαμπαδηφόρος, qui facem seu lampadem gestat. Pausan. (Æsch. Ag. 320.)

Λαμπαδηφορία, lampadis gestatio. Item, certamen illud, quo lampada gestantes cursu contendebant. Herodian. in Uran.

Λαμπαδοφορία, lampadem gesto, lampadem gestans cursu certo.

Λαμπηφόρος, splendidam seu candidam gerens vestem. Item, lucernam ferens. Suid. ex Aristoph.

Λαμπροφορία, splendidæ vestis gestatio. Greg.

Λαοφόρος, populos ferens. Λαοφόρος ὁδὸς, via publica seu pervulgata à crebra multitudine, quæ per eam commeat. Sic, λαοφόρα ἅρματα, apud Eurip. in Rheso. (Theoc. id. 155.)

(Λαχνοφόρος. Sch. Theoc. Id. 1. 46.)

Λευκοφόρος, idem. λευκοφόρος ὁδὸς, apud Herodian. l. 8. Phil. de vita M. l. 1.

Λευκοφόρος, albam seu candidam vestem ferens, albatus, candidatus. Epigr. l. 2.

Λιθοφόρος, qui λίθον fert. Dem. in Æschin.

Λιθοφορία, lapidem gesto. Athen. l. 11.

Λογχοφόρος, qui lanceam fert. [Eurip. Hec. 1089. Λ' αἳ λιβὰς Θρῄσσαι λογχοφόρον, ἰὼ πέλαι, Εὐνὰν, Ἄρεως πάντροφον γόνον. Aristoph. Pac. 1292.] † Xen. Pæd. l. 2. p. 39. a.†

(Λουτροφόρος. Eurip. Phœniss. 306.)

† Μαστιγοφόρος, flagellifer. Xen. Pæd. p. 214. d.†

Μαχαιροφόρος, qui gladium gestat, gladio cinctus. (Æsch. Pers. 56.) Thuc. l. 2. et 7. † Xen. Pæd. l. 3. p. 72. b.†

Μηλοφόρος, q. d. mala ferens seu gestans : unde, μηλοφόροι, apud Athen. sunt regis Persarum satellites, aurea mala gestantes ἐπὶ τῶν στεμμάτων.

Μηλοφορία, mala gesto. Theocr. in Epigr.

Μισθοφόρος, qui aufert mercedem seu capit : qui mercede aliquid facit. Ut, μισθοφόρα μαχαίρα, in Epigr. Et, μισθοφόροι στρατιῶται, apud Demosth. qui interdum absolutè μισθοφόροι, mercenarii milites, dicuntur : ut apud Thuc. l. 1. et Herodian. l. 2.

Μισθοφορῶ, mercedem capio, quæstum facio. Aristoph. in Vesp. Item mea mereo, stipendia facio, stipendior. † Xen. Pæd. l. 3. p. 74. c.† Thucyd. et Plut. in apophth. Μισθοφορῶ παρὰ σοῦ, sub te mereo. ¶ Item transitivè, cum accus. cui stipendia persolvo, stipendia numero. Phalar. στρατιὰν ἣν' ἐμοὶ μισθοφορεῖς.

Μισθοφορικὸς, qui mercenariorum est, seu militum mea mercatium : aut qui stipendia facere solet. ¶ Et, τὸ μισθοφορικὸν, idem quod μισθοφόρα στρατιῶται. Plut. in Artox.

Μισθοφορία, ipsa actio mea merendi : genus vitæ quo quis stipendiatur.

Μισθοφορά, stipendium ; id ipsum quod mercedis loco auferitur, ipsa merces : salarium. Thuc. Isocr. ad Philip.

Καταμισθοφορία, (*decomp.*) in stipendia militum exhaurio. Æsch.

Μορμοφόρος ναῦς, dicitur de navi onoraria et pragrandi : apud Phil. de mundo.

† Ναρθηκοφόρος, qui ferulam fert. Xen. Pæd. 2. 54. a.†

Ναυτιφόρητος, qui navi fertur. Pind. [Pyth. Od. 4. 64. Ναυτιφόρητος ἐν ἀνδράσι πρῶτα χάρις ἐς πλόον ἄρχμενος, &c. Schol. ἐς τοὺς διὰ τῆς θαλάσσης ἀνδρῶν χάρις καὶ ὅσοι πρῶτοι φερόμενοι διὰ θαλάσσης, &c.]

Νεκροφόρος, qui defunctos efferi, et humari. Poll.

Νικηφόρος, q. d. qui victoriam tulit, victor : ἀθλητὴς νικηφόρος. Plut. Item, triumphans : ut exp. apud Herodian. l. 3. (Eurip. Phœniss. 735. Soph. Tr. 189. Æschyl. Ch. 146. Eum. 480. 780.)

[Νικηφόρια. Pind. Olymp. Od. x. 71. Ἐν Ὀλυμπιάδι πρῶτα νικηφορίαισι τε, &c. Pyth. 4. 114. Χάρμα δ' εἰς ἀδελφεὸν νικηφόρια πατρὸς. Nem. 8. 6. 9. 116. Schol. sim. l. 76.]

Νοσηφόρος, morbos afferens. Epigr.

† Νωτοφόρος, dorsuarius. Xen. Pæd. 6. p. 162. c.†

(Νωτοφορήματα. Sch. Æschyl. Suppl. 293. ἰδ. νωτοφόρος.)

Ξιφηφόρος, vaniter, ense armatus. (Æsch. Ch. 582.) Antiphan. apud Athen. l. 14. Herodian. l. 7.

Ξιφηφορία, ensem gesto, ense armatus sum. Idem. Herodian. ibid.

Ξιφορία, gladii seu ensis gestatio. Suid.

Ξυλοφόρος, qui ligna fert, cæso. Athen. lib. 6. Item, qui fustem seu baculum manu gestat

Ξυλοφορία, ligna porto. Item, fustem gesto.

Ξυλοφορία, lignorum portatio, apud Lys. teste Poll.

[Ξυροφορία. Aristoph. Thesm. 225. εἰ μήποτε ξυροφορῆς ἐπάνεστι. Schol. φέρεις ξυρόν.]

Ξυστοφόρος, qui hastile gestat, quod radendo politum et ferro præfixum : seu spiculator. Xen. Pæd. 7. et 8.

Οἰνοφόρος, vinum ferens : seu vino ferendo aptus : ut, οἰνοφόρος πῶλος, apud Athen. l. 10.

Ὀλβοφόρος, divitias et bratiadinem afferens : unde, εἰ ὀλβοφόρα θεοί, apud Eurip. in Iph. Aul. [596.]

(Ὀμβροφόρος. Æsch. Suppl. 36.) † imbrifer. Aristoph. Nub. 297.† ‡ Av. 1748.‡

Ὁπλοφόρος, qui arma gestat : armiger, telifer. Eurip. in Phœniss. Xen. Pæd. 6.

Ὁπλοφορία, arma gero seu gesto. Xen. Pæd. 4. Item, armatus stipo alicujus latus.

Ὁπλοφορικὸς, ab armatis stipor. Plut.

Ὀπωροφορία, poma fero.

Ὀροφηφόρος, tectum seu contignationem ferens : unde, ἱστοφηφόρον ζῶον dicitur, quod aliàs ἱστοπλέμνιον. Hesych.

Ὀρχοφόρος, seu ἀρχοφόρος, vitis palmitem racemis constatum gestans. Harpocr. ex Hyperide.

Ὀρχοφόρια, sive ἀρχοφόρια, festum quo vitis ramulos racemis onustos gestabant. Hesych. et Suid. Plut. in Thes.

Παμφόρος, omnia ferens, omnium ferax : unde, χῶρα παμφορωτάτη, apud Xen. Hellen. 3.

Πελεκηφόρος, qui securim gestat : bipennifer. [Polyb. Hist. lib. 2. ἓν δὲ τῶν πελεκηφόρων τὸν Τοξάρην. ἡ μὲν γὰρ ἴτυς τῶν ἁρμάτων, &c.]

† Πελτοφόρος, cetratus. Xen. Pæd. p. 176. c.† [Orat. in Ages. cap. 3. §. 4. χιλίους μὲν ἱππέας, δισχιλίους δὲ πελτοφόρους ἔχων. Πελτοφόρος. Polyb. Hist. lib. 3. ὃς καὶ στρατηγὸς αὐτὸς ἐξακισχιλίους κρίνας, καὶ χιλίους πελτοφόρους.]

Πηλοφόρος, qui lutum seu limum bajulat. commentarius. General. est Suidæ, χωματίχης, μισθωτός.

Πηλοφορία, lutum fero seu bajulo. commentarium ago. Aristoph. [Av. 1142. Ἐπηλοφόρουν ἔγωγ' αὐτοῖσι τοῖς ; Eccles. 308. τοὶ δὲ τριβώλους ζητοῦσι λαβεῖν, ὅταν σφάττωσί τι κοινὸν ὄντες πηλοφορῆται.]

Πλειστοφόρος, plurimorum ferax.

Πληροφορία, plena fides, quæ nobis fit re aliqua : plena persuasio. Exponitur et, certa fides, certa persuasio, in ep. ad Thess. 1. cap. 1. et apud Basil.

Πληροφορῶ, plenam fidem facio, plenè certioro. in ep. ad Tim. 2. c. 4. Hinc et in pass. πεπληροφορημένα σφόδρα πράγματα, res quarum plena nobis est facta fides, Lucæ c. 1. † ver. 1.† Item, πληροφορῶ, certum et securum reddo : apud Basil. et Chrysost.

Πληροφορῶμαι, certissimè novi et compertum habeo, plenè persuasum habeo. Isocr. in Trapez. ἐμοὶ, πολλὰ ἀκούοντι, ἔξαρκεν πληροφορεῖσθαι γεγενῆσθαι, μᾶλλον κατιδεῖν. Quidam πληροφορῶμαι priùs in usu fuisse censent quàm πληροφορῶ, et dici πληροφορῶμαι, quasi πλήρη πίστιν φέρομαι, i. λαμβάνω, vel πλήρη φέρομαι τὰ πρὸς πίστιν. Sed et activum πληροφορῶ denominatum dici potest παρὰ τὸ, πλήρη πίστιν φέρω seu φορῶ, plenam fidem affero : ut hac ratione horum unum retineat. Sunt qui per ω ista scribenda velint in antepenultima, derivari putantes παρὰ τὸ φορῶ, ut πληροφορία sit plena deprehensio, ἰδίαις καὶ πιστικαῖς φοραῖς, plenissimam testimonium et probatio.

Πολυφόρος, multorum ferax. [Aristoph. Plut. 854. Οὔτω

συλοφόρα συγκόμματα: λείμμα; Schol. ἔρετο· ἢ, ὅτι συλοφόρα μὲν λέγει τὰ πολλὰν ἡδὺν ἀγόμενα· ἀγωγόν δὲ, τὸ ὄλον. Plat. de Leg. τραχεῖα δὲ οὖσα Μοῦσα ἐς οἷα δὴ συλοφόρα τε καὶ πάμφορος ἁμα.]

Πολυφορία, multum fero, ferax seu fertilis sum.

Πολυφορία, ferocitas, fertilitas. [Xenoph. Œconom. cap. 19. §. 19. διὰ πολυφορίαν δὲ τῶν μὲν πόνους ἀναίνονται φέρειν, τοὺς δὲ ἀμητοὺς φίλουσι, &c.]

Πονηροφόρητος, qui à fluxio auferitur seu rapitur. Apoc. 12.

Πτεροφόρος, aliger, penniger: ut, πτεροφόρα Διὸς, apud Eur. in Orest. (Æsch. Ag. 1156.) Sic dicebatur etiam agmen quodlibet militare: forsan à pennigeris cristis, ut Hesych. nonnihil. ¶ Item πτεροφόροι vocabantur cursores, tabellarii ac nuncii celebres, quòd ii peregrè proficiscentes (ut Dionys. scribit) surrectas in capite pennas gestare solerent. Plut. in Othone.

Πτερυγοφόρος, idem quod πτεροφόρος.

Πυργοφόρος, turrifer seu turriger. Synes.

Πυργοφορία, turrim gesto.

Πυροφόρος, triticum ferens, tritici ferax. Hesiod. μ'. et φ'. pro quo et πυροφόρος dicitur, Od. ξ'. (Eurip. Phœniss. 616.)

Πυρφόρος, ignifer. Pro quo frequentiùs dicitur πυρφόρος. Ut, πυρφόρος ἵππος, missilis ignifera, apud Theo. l. 2. Πυρφόρα λαμπάς, apud Luc. qui ignem ad adolendas victimas gerunt, vel qui in acie ignem præferunt. Apud Soph. † Œd. Tyr. 26.† pestis etiam πυρφόρος θεὸς, nominatur, tanquam febrilis ardores immittens seu inferens. (209.) Pollux πυρφόρον, etiam dici posse existimat τὸν χυτρόποδα, i. foculum, quo prunæ introferri solent ad recalefaciendas edulia mensæ apposita. (Æsch. S. c. Th. 490. Eurip. Phœniss. 642.)

Πυρφορία, ignem seu faces gesto. Eurip. in Troad. (Æsch. S. c. Th. 347.)

Πυρφόρος, qui facem gestat. Item, vas prunis ferendis idoneum; foculus. Hesych.

Πωγωνοφορία, gestatio barbæ.

Ῥαβδοφόρος, qui virgam seu virgas gestat, aut fasces seu bacillum, lictor.

Ῥαβδοφορία, virgas gesto seu baculum. Xenoph.

Σακτοφόρος, scutifer, epitheton Ajacis, apud Hom. alibi et Eurip. in Phœn. (134. Soph. Aj. 19.)

Σαγηφόρος, q. d. catenam ferens: aquas extra jugum ferens catenam: seu habenam, qui aliàs σαγαῖος dicitur. A quibusdam exponitur haleiarius. Herodot. † Aristoph. Nub. 1033. V. ibi Kusterus.† (Σαγηφόρος. Æsch. Ag. 851. 1649.)

(Σιδηροφόρος. Æsch. Eum. 1045.)

Σημαιοφόρος, signifer, antesignanus, vexillarius. Polyb. Dicitur et pro eodem σημαιοφόρος, in l. de vocab. milit.

Σιδηροφόρος, ferri ferax: ut, σιδηροφόρος γαῖα, apud Apoll. Rhod.

Σιδηροφορία, ferrum gesto, arma fero. Theo. l. 1. Plut. in probl. Hellen.

Σιτηφόρος, frumentum ferens, frumenti ferax. Item, frumentum subvectans, commeatum seu cibaria vehens: ut, σιτηφόρα κάμηλοι, apud Herodot. l. 7. Item pauiferendo aptus: ut, σιτηφόρα ζωῖα.

Σκαφηφόρος, scaphum ferens. Harpocr. Poll. et Hesych.

Σκαφηφορία, scaphum gesto. Harpocr.

Σκευοφόρος, vasa seu instrumenta portans. (Aristoph. R. 500.) Xen. Hellen. 3. † et Pæd. l. 3. p. 70. c. et l. 4. p. 95. b.† Plut. in Polit. præcep. † τὰ σκευοφόρα, impedimenta, vasa. Xen. Pæd. l. 5. p. 140. c. et l. 6. p. 163. c.† Dicitur et σκευηφόρος.

Σκευοφορία, vasorum sarcinarumque bajulatio.

Σκευοφορικὸς, ad σκευοφόρον pertinens: ut, σκευοφορικὰ βόες, apud Xen. Pæd. 6.

Σκευοφόρημα, idem cum σκευοφόρος. Poll. ex Rupol.

Σκευοφόρον, lignum è quo vasa suspensa ferantur seu bajulentur. Idem l. 10. c. 2. Scribitur et σκευοφορεῖον, apud eund. l. 7. c. 29.

Σκευοφορεῖον, vasa et instrumenta fero seu bajulo. † Xen. Pæd. l. 3. p. 70. d.† Plut. Symp. 2. Dicitur et σκευοφόριον.

Σκευοφορήματα, vasa et impedimenta mihi bajulantur: vasa et impedimenta bajulanda curo, apud eundem.

† Σκευοφορεῖον, simul vasa fero. Xen. Pæd. lib. 2. p. 214. b.†

Σκυταλοφόρος, clavigor. scoticam, virgam, vectem, et ea ferens, quæ σκυτάλης nomen obtinent. tabellarius, locum epistolam ferens.

Σπερμοφόρος, semen ferens: seu semen commissum reddens, fructum ferens. in Epigr.

Σπερμοφορία, semen fero, semento. Theophr. hist. pl. l. 1. c. 2.

Σπαθηφόρος, uviger. Aristot.

Στεφανοφόρος, coronam gestans, coronatus. Poll. Pro quo dicitur et στεφανηφόρος. Quod erat etiam nomen dignitatem quandam obtinentis, et inter alia ornamenta coronam ex lauro gestantis: ut docet Athen. l. 5. Hinc et, στεφανοφόρος ἀρχὴ, dignitas τοῦ στεφανοφόρου, apud eundem l. 2.

Στεφανοφορία, coronæ gestatio: coronatum esse. Euripid. in Herc. fur. Pro eodem dicitur et Στεφανηφορία.

Στεφανηφορία, coronam gesto, coronatus sum. et στεφανοφορεῖν, pro eodem. Dem. in Mid. Plut. in apophth.

Σταφυλοφόρος, q. d. uvam ferens. Apud Theocr. in Syring. σταφυλοφόρα vocantur pastores pera portantes: per metalepsin pro σηραφόρα. σαγὴς enim earum significat, ut σάγμα, peram.

Τηλοφόρος, aquam gerulus: lixa, seu culo, qui aquam afferre domum solet. Luc. in vit. aut.

Τηλοφορία, aquæ gestatio, Athenis erat festum lugubre, in memoriam eorum institutum, qui diluvio perierunt; teste Suid. ex Apoll. et Hesych.

Τηλοφόρον, aquam gero seu fero. Athen. l. 10.

Τηλοφόρος, qui hydriam gestat. Harpocr.

Τηλοφός, seu ὑλοφός, qui materiam et ligna comportat. Etymol. et Suid.

Τηλοφῶ, materiam comporto. Phil. de vita M. l. 1.

Τηνοφόρος, somnifer, somnum afferens. Plut. symp. 3. probl. 9.

Φωσφόρος, lucifer, lumen afferens. ut, μήνη φωσφόρος, apud Orph. de Dem. Apud Eurip. ὁ φωσφόρος Κύκλωπος ὄμμα, exp. in lucido Cyclopis oculo. (Æsch. Ag. 498.)

Φωσφόρος, idem. Ut, φωσφόρος Ἄρτεμις, apud eundem in Iph. Taur. Sic apud eundem, ibidem, κύκλοι φωσφόροι nominantur, i. splendentes, illustres. ¶ Substantivè sic dicitur stella Veneris solem antegrediens; quam eandem subsequens Lucifer nominatur. (Φωσφόρος ἀστὴρ. Aristoph. R. 346.)

Φωσφορῶ, lumen præbeo seu ministro. Phil.

Φαλλοφόροι, phalli gestatores: scenici quidem theatrici, apud Athen. lib. 14.

Φερεφόρος, qui lecticam portat, lecticarius servus. Plut. in Galb.

Φυλλοφόρος, folia ferens, foliatus. Signo frondis dans suffragium.

Φυλλοφορῶ, et Ἐφυλλοφόρουν, (decomp.) senatu vel ordine aliquem movco et ejicio: ductâ significatione ex eo, quoniam frondibus suffragiorum loco utebantur. Æschin. in Timarch.

Ἐκφυλλοφορία, illa ejectio è tribu seu populo. Etym.

(Χθονοφόρος, ὁ ὑὸς τὸν γῆν φερόμενος. Æsch. Eum. 785. 817.)

Χλαμυδοφόρος, qui chlamydem fert seu gestat: ut, χλαμυδοφόρα ἄνδρες, apud Theocr. Idyll. 15.

Χλαμυδοφορία, chlamydem fero. Poll. l. 7. c. 13.

Χλοηφόρος, viridem herbam seu viridia gramina ferens. Euripid. in Phœn. [649. Νηρεὺς ἐκφύγοιμι γαῖας ἀέρας χλοηφόρους, &c. 636.]

Χλοηφορία, herbam seu gramen viride fero: vel herbesco, seu herbasco. Theophr. hist. pl. l. 8. c. 16.

Χρυσοφόρος, qui aurum gestat seu fert: aurifer. Eurip. in Hec.

Χρυσοφόρον, τὸ, dicitur electrum, apud Dioscor. l. 1. c. 114. quod quidam et χρυσοφόρον nominari volunt, ab auri colore quem habet.

Χρυσοφορία, auri gestatio.

Χρυσοφορῶ, aurum fero seu gero, i. aurata vestimenta, vel aures monilia gero. Aristot. Œcon. 2. Athen. l. 12.

Ψηφοφόρος, suffragii lator seu suffragiorum, qui fert suffragium seu sententiam.

Ψηφοφορία, suffragii latio aut sententiæ. Aristot.

Ψηφοφορῶ, suffragium fero, sententiam fero. Luc. Item, suffragio meo creo: sequente accus. pers. apud Dion. Halic.

Ἀψηφοφόρητος, (decomp.) qui nondum suffragium tulit aut sententiam. Polyb.

(Ψηφοφόρος. Herodot. Hist. lib. 6. ὃν γὰρ ἐθέλωσι ψηφοφόρον ὁ τῆ κώμη λαχὼν Ἀθηναίων καταμαρτύρεται.)

Ὠοφόρος, ovum ferens.

Ὀχηφόρος, vide Ὀχεφόρος, supra, hoc.

ΦΕΥ, heu, ehen. Xen. Pæd. 7. φεῦ, ὦ ἀγαθὲ καὶ σοφὲ ψυχή, οἷα δὴ ἀνελιττόν ἡμᾶς. Cum genitivo apud eundem l. 7. (de homine indigne morte perempto;) φεῦ τοῦ ἀνδρός. † Xen. Pæd l. 3. p. 69. e.† Cum nominativo apud Sophoclem, φεῦ τάλας, hei me miserum, ô me miserum. Et cum accusat. apud Eur. Dicitur et, φεῦ φεῦ, hei hei. ¶ φεῦ, admirantis, (ut phy, apud Terentium in Adelphis,) papæ. Ut, φεῦ τοῦ λόγου, papæ quid ego audio! Sic, φεῦ τοῦ κάλλους, papæ qualem pulchritudinem, vel, ô qualem pulchritudinem! In Epigr. φεῦ σκυτῖς, ἕτερον ἀνύσω ἔτος, dii boni quantum &c. Apud Aristoph. in Acib. φεῦ φεῦ, ἃ μὴν' ὑπὸ δεῖσαμ' ἐγὼ ἐν ὑμῖν γέροι, annotat scholiastes, ἴστε μὲν σχετλιαστικὸν, οἱ δὲ θαυμαστικὸν. Aliquando exponitur etiam, per Deos immortales. (φεῦ φεῦ. Eurip. Phœniss. 224. Soph. Œdip. Tyr. 984. 1222. Cum acc. Æschyl. Ag. 1492.) (φεῦ. Aristoph. Lysistr. 305. φεῦ, φεῦ.)

Φεύζω, clamo φεῦ.

(Τυφὼν, ὑπερβὰς. Æschyl. Pers. 822. Ag. 385. Eurip. Phœniss. 307.) (Hero. Fur. 1321. φέρε ἐκτίφω τὰς τύχας. Θεοὶ δὲ μοί;)

ΦΕΥΓΩ, (F. φείξομαι, et φεύξομαι, pro quibus legitur et φεύξω. Apud Eurip. in Here. fur. F. πέφευγα. aor. 2. ἔφυγον.) fugio, fugam capio, do me in fugam. Od. ά. μὴ φεύγοι, πᾶσι Ἀχαιοῖς. Dicitur et, φεύγων ἁλίσκεται, et φεύξομαι ἢ κτενέω, apud Hom. Et, φεύγων φυγὼν, apud Aristoph. (φυγόντα μητρὸν σαυτοῦ. i. e. γενέθλια. Æsch. S. c. Th. 670. Ch. 134. φεύξομαί σε. Eurip. Med. 359. 347. 515. 786. id. Phœniss. 1175. Cum Infinit. Soph. Œdip. Tyr. 1030.) ¶ Item, effugio, evado: et apud Isocr. in Arch. φεύγοντες τὸν βασιλέα τὸν μεγάλου κινδύνου. Item, refugio, vito, declino, averseor. Ut, φεύγειν δικαστήριον, apud Plut. de leg. Et, φεύγειν τὸν ἐν πόλει, apem rejicere, apud Plut. Et apud Xen. ἀπὸ τῆς Σκύλλης φεύγειν, Scyllam aversari. Item cum infin. recuso: ut apud Plut. δίκας λέγειν. ¶ Item, fugio patriam, (ut loquitur Virgil.) exulo, verto solum. Ut apud Homer. φεύγων ἐξ Ἄργεος. Apud Xen. ἐγγελᾶν τοῖς στρατηγοῖς ὅτι φεύγουσι παρὰ τὸν νόμον. Et, ὁ τὸν φεύγοντα κάδοις, revocatio. Apud Plut. φεύγοντες ἀπροφάσιστον, perpetuo exilio mulctati. Dicitur et, φεύγειν τὸν πατρίδα, et, φεύγειν τὸν πόλιν, exulare patria, exulare sua civitate. ¶ Item φεύγω, reus sum, accusor. Ut apud Æschin. οἱ τῶν ξένων φεύγοντες, rei peregrinitatis. † Sic Aristoph. Nub. 1195. οἱ φεύγοντες.† Sic, φεύγειν φόνου, cædis reus. et, φεύγειν ἕδρας. Ubi subaud. ἕνεκα. Qui accusativus interdum additur: ut apud Dem. adversus Onetorem, οὗτος φεύγει ταῦτα ἐν ἐμοῦ τὸν λόγον, vel accusat. γραφὴν. ut apud eundem, φεύγειν γραφὴν ἕδρας.

Φεύγμαι, à quo partic. ἀπεφυγμένος, (euphoniæ gratiâ, et ablato ε, dictum pro ἀπεφευγμένος,) qui effugit, qui vitavit. Il. ζ'. (Soph. Œdip. Tyr. 383. pro effugio pœnam propter.)

Φεῦξις, εως, ἡ, fuga. Hesych.

Φευξίμος, ἡ, ὁ, à quo fugiendum, qui effugi potest seu vitari. ¶ Apud Plut. in l. de instit. Græc. φευξίμους, appellantur ad quam confugitur, seu ad quam confugere licet.

Φευκτὸς, ἡ, ὁ, qui effugi potest seu vitari, vitabilis, vitandus. Soph. in Ajace. Item, detestabilis: apud Aristot.

Φευκτικὸς, ἡ, ὁ, fugax.

Φεῦξις, idem quod φυγὴ. Il. α'. Exponitur et, effugium.

Φεύξιμος, idem quod φευκτὸς. Od. ί. Ἐν μοι φάτο φεύξιμον εἶναι. ¶ Exponitur et activè, fugam, qui in fugam vertit: ut, φεύξιμος ἔλαφος, apud Nic. in Ther.

Φεύξιος, itidem qui fugat. Item, fugæ favens, fugæ præses: ut, φεύξιος Ἑρμῆς, apud schol. Apoll.

Φεύξολος, ου, ὁ aut ἡ, profugus, exul. ¶ Exponitur et, fugax, timidus seu ignavus. Suid. et Hesych. In qua posteriori signif. quidam φεύξολον dicti putarunt ἀπὸ τοῦ φεύγω ἕλης, vel ἀπὸ τοῦ φεύγω ἕλης.

Φευστὸς, idem cum φευκτὸς. Od. Σ'. et ξ'. εἰσὶν φευστὰ σίδηρος.

Φυγὴ, ῆς, ἡ, fuga. Odyss. κ'. φυγῇ ἐπὶ νῆας ἐτράποντο. Et, φυγὴν τρέπειν τινὰ τῶν πολεμίων, hostes in fugam vertere. Xen. † Pæd. 1. 4. 22.† Item, effugium, vitatio aut evitatio: vel vitandi ratio. Basil. ad Naz. ¶ Item, exilium. Eurip. in Orest. (Pl. cum Gen. Med. 401. Phœniss. 535. Soph. Œdip. Tyr. 476.)

Φυγὴν, in fugam. Iliad. Σ'. (Φύγδα. Æsch. Eum. 256.)

Φυγὰς, άδος, ὁ καὶ ἡ, profugus, exul. (Eurip. Med. 273. Soph. Œdip. Tyr. 311. Æsch. Suppl. 1051.) Xen. † Ped. l. 3. p. 66. e.† Dem. &c. Item, servus fugitivus, in Pand.

Φυγαλικὸς, ad exulem seu exules pertinens: vel, qualis est exulis aut exulum. Item, idem cum φυγὰς. Isocr. in Evag.

Φυγαλικῶς, exulis more. Plut. in Timol.

Φυγαλίζω, in exilium mitto seu pello. Unde, συμφυγαλιζόμενοι, exules. Plut. Et, συμφυγαλίζεσθαι, exulem esse. Herodian.

Φυγαλία, ἡ, exilium. Greg. in Athen.

Φυγαδευτήριον, usurpatur pro urbe quæ asylum habet, quò rei confugiunt et exules. in lib. Paral. et Isocr.

Φύγδα, fugaciter, fugæ instar. Nicand.

Πεφύγω, idem quod φεύγω, ex ejusque præterito medio πέφυγα ortum, sicut πεπλέγω ex πέπλεγα. Eust.

Φυγγάνω, pro eodem. Soph. ξυνίημι πᾶσ' οἵαν με φυγγάνει. (Æsch. Pr. 512.)

Φύζα, idem quod φυγὴ, Ionicè: propriè fuga cum pavore et trepidatione. Il. ι. et Od. ξ.

Φυζάλεος, et φυζακτὸς, pavidus, timidus: ut, φυζακτοὶ ἅλαφοι. Suid. et Eustath. Pro iisdem legitur et φύζηλος, apud Hesych.

Φύζω, Ionicè dicitur pro φέυγω. hoc autem pro φεύγω, teste Eustath. Unde particip. πεφυζὼς, Hiad. φ'. τῷ ῥ' οἱ γε πρόχνυ πεφυζότες. Idem tamen hoc participium per syncopen factum esse ex πεφυζυῖας à φυζῶ, dici posse scribit.

Composita: ac primùm sine præpositione.

Ἄφευγον, rerum fugio. Hesych. Item, pro ἀποφεύγω. Unde apud Xenoph. γυνὴ ἡ Κρητίας, ὅτι, οἱ ἐπιτρέψει τῷ βουλῇ διαφεύγεσθαι παρ' αὐτοῦ, ἀπωφύξατο.

Ἀπόφυξις, exp. effugium. Plat. [de Leg. lib. 4. λόγου δὲ καὶ τῶν τότε ὁ λόγος ἀληθὴς χρήσιμος, ὃς ἔσται ἂν σπάνιον μὲν διὰ πολλὰ τοῖς ἀρχῇ ἔνεστι, ὅμως ἔστι καιρὸν αὐτοῖς οὐδὲ σπάνιον ἀπόφυξις.]

(Ἀπορρύ. Pl. Æsch. Ch. 943.)

Ἀμφεύγω, poëticè pro ἀμφεύγω, effugio, evado. Unde apud Eurip. in Iph. Taur. Παρὰ δ' ὀλίγον ἀμπίφορος Ὀλυμπίων ἀέθλων, vix effugiati eundem impium.

Ἀνωφεύγω, effugio, evado. Ut, ἀνωφεύγειν δυσέντου λαίσματα ἄνακτος, apud Eurip. in Ione, et, ἀνωφεύγειν πόνον, Demosth. Dicitur et, ἀνωφεύγοντες τὰς φθορὰς, 2 ep. Petr. c. 1. ¶ Interdum exp. absolvor, sequentibus accusativis δίκην, γραφὴν, αἰτίαν, vel similibus. Ut Aristoph. βᾴδιος ἂν φεύγων ἀνωφεύγω δίκην. Sic, ἀνωφεύγειν τιθύνας, Plat. Dicitur et, δίκην τῶν ἀνόφευγον ἀνυδικοῦντα hoc contra me orante non absolutus. apud Dem. Interdum sine his accusat. hunc significationem habet. ut apud Athen. πρεσβύτου ἐκπεσόντος τῶν ἐκ Σικελίας ἀνέφυγε. ubi tamen δίκην subintell.

Ἀνάφυξις, effugium, evasio. Aristoph. in Nub. † 872. verbum forense, ut illic monet Spanhemius.† [cui exemplo addas, Vesp. 560. ἈΛΛ' ἀναφύσει πάσας φυτὸς ἕστως τις ἀνάφυξις. 643.]

Ἀνωφυκτικὸς, effugiendi seu evadendi peritus; qui bene fortunam habet, et facilè evadet.

Ἀνωφυκτὶ, idem quod ἀνάφυξις. Item, evitatio. Plut. ep. 7. Alexand. Aphrod.

[Ἀνωφυγγάνω. Demosth. edo. Aristonym. λογιζόμενοι δ' ὅτι μυριάς Ὀρέστης ἀνωφυκτὸς, ἀμελεῖν, ἢν ἐπιστῆσι τοῦ ἔργου, ἀνωφυγγάνει, τιμωρὸς δίκαιος τοῦ ὑβρισμένου.]

Διαφεύγω, idem cum ἀνωφεύγω, effugio, evado, evito. Plat. de leg. lib. 12. τὰ μὲν δὴ γέρα τοιαῦτα τοῖς τὰς πόλεις διαφυγοῦσι. Isocr. διαφεύγειν τὴν συμφοράν. Item, effugio periculum: unde apud Thuc. Item, evado mortem. apud eundem lib. 2. et Isocr. in Busir. enc. Dicitur et διαφεύγειν ἡμᾶς illa res, quâ excidimus, quæve è mentibus quasi nobis elabitur: apud Æschin. in Ctesiph. Item, quod nobis è memoria elabitur et excidit. quo modo usus est Isocrat. et Plutarch.

Διαφευκτικὸς, idem quod ἀνωφευκτικὸς.

[Διάφευξις. Thucyd. Hist. lib. 3. §. 23. ἐγένετο δὲ καὶ ἡ διάφευξις αὐτοῖς μᾶλλον διὰ τὴν χειμῶνος τὸ μέγεθος.]

Διαφυγὴ, effugium. Plut. de leg. l. 5.

Διαφυγγάνω, idem cum διαφεύγω. Thuc.

Δυσδιάφευκτος, (decomp.) qui vix effugi potest, negrè evitabilis. Suid.

Ἐκφεύγω, effugio, elabor. Xenoph. Hell. 1. τὸν δὲ ἀνδρῶν οἱ μὲν πλεῖστοι ἐξέφευγον. Plut. in Apol. τὸ μὲν θανεῖν μᾶλλον δὲ τοὺς ἐκφεύγειν. Apud Plut. de cu. proverat. ἡ ψυχὴ δὲ πάντων αἰσθήσεων ἐκπέφευγεν, expon. omnem sensum effugit. Sic apud Diosc. ἐκφυγόντα τὴν ἰσχύουσαν τῆς ἐναγείας, dicuntur φάρμακα, quæ præsentaneam vim perdiderunt. Item, excido, elabor: ut Hiad. ξ. Εἶλες ἐμοὶ ἐτάρου ἐκφυγὸν ἔκπαγλα χειρός. Sic et, ἐκφεύγειν ἡμᾶς dicitur id, quo excidimus: apud Dem. (Eurip. Med. 1066. id. Phœniss. 1175. 1614. Soph. Œdip. Tyr. 111. 860.)

Ἔκφυγὴ, effugium.

Ἔκφυξις, effugium.

Decomp. Ἀπεκφεύγειν, quam primo effugere potest. Item, cui non licet effugere. Plut. περὶ δυσωπίας.

Προεκφεύγω, antè effugio. Plut.

Ὑποφεύγω, clàm effugio, subterfugio. Hom. et Eur. in Medea.

Καταφεύγω, confugio. Demosth. καταφεύγω ἐφ' ἱκετὰς. Xen. † Ped. l. 3. p. 66. d.† καταφεύγειν ἐπὶ λίφος.

Καταφυγὴ, perfugium, refugium. Eurip. in Orest. Isocr. Æschin.

Κατάφυξις, pro eodem. [Thucyd. Hist. lib. 7. ἔστε εἴ τις βούλοιτο πύας, ἦν καταφύξεις ἀσφαλὲς, καὶ πάλιν καθ' ἡσυχίαν ἰέναι.]

Καταφύξιμος, ad quem est perfugium. Plut.

Καταφυγγάνω, idem quod καταφεύγω. Æschin. [a. Ctesiph. Herodot. Hist. lib. 6. καταφυγγάνουσι πρὸς τὸν Μιλήσιον.]

Προκαταφεύγω, (decomp.) antè vel priùs confugio.

Περιφεύγω, fugio ut ad extremum evadam, ad extremum evado et superstes sum. Plut. de leg. lib. 3. εἰ τύχοι περιφυγόντες τὸν φθορέα. Dem. ἐγὼ δεδοικὼς κινυνεύσαιμι, εἰς ἐλπὶς οἱ περιφεύξεσθαι.

Προσφεύγω, fugio ad, confugio. Plut. in Sol. προσφεύγοντες τοῖς βωμοῖς. Exponitur et, transfugio, apud Herodian.

Πρόσφυξ, γος, ὁ καὶ ἡ, qui confugit ad aliquem. unde, πρόσφυγες, clientes, in Pand. et, πρόσφυγες Σύριττες, apud Gregor. Item, transfuga, perfuga. Herodian.

Προφεύγω, profugio. Item, effugio. Theocr. Idyll. 23. προφυγόντα πίτυος ὑπὸ ῥιζοτόμους Ἀγρώ.

Decomp. Ἐκπροφεύγω. Unde,

Παντεκπροφεύγω, effugio. Hom.

Ὑπεκπροφεύγω, clàm profugio. Hesiod. in Asp. 142.†

Συμφεύγω, unà fugio. (Eurip. Phœniss. 1619.)

Συμφυγὰς, άδος, ὁ et ἡ, exilii comes. Eurip. in Bacch. [1380. Ἰὼ συμφυγάδες λάβαμ' εἰκτῆς. Xenoph. Gr. Hist. lib. 1. Ἀλκιβιάδου δὲ Ἀθηναῖοι, Ἀλκιβιάδου ἅτε ἀνδρὸς καὶ ξυμφυγάδος, κατέλυσαν.]

Ὑποφεύγω, clàm effugio, subterfugio. Thuc. l. 7. et Plut. † Xen. Ped. l. 3. p. 72. a.†

Composita sine præpositione.

Ἀφυγία, perpetuam exilium. Plut.

Ἄφυκτος, ὁ καὶ ἡ, inevitabilis, ex quo nulla effugiendi est facultas: ut, ἄφυκτα δεσμὰ, apud Luc. de Luct. Item, qui evadere non potest. Aristoph. in Nub. † 1043.† (Eurip. Med. 538. Æschyl. Suppl. 791.)

Ἀφύκτως, absque ullo effugio, cùm spem effugii. Plut. [Herodot. Hist. lib. 9. cap. 115. οὕτω προσδοκίμους τοὺς Ἕλληνας ἀφύκτους ἤδη πᾶσι εἶναι ἐπῆσαν.]

Πανάφυκτος, (decomp.) omninò inevitabilis. Epigr.

Εὐφυγία, fuga facilitas. Polyb.

Καταφύγετον, perfugium, refugium: mansio subsidiaria. apud Herodot. et Luc. Propriè, et juxta etymon, sic dicebatur refugium, quod habebant qui Minoïs Κρῆτα, i. Cretensem, legum latorem, fugiebant, teste Etym. et Eust. Exponitur et, latebra, asylum.

Παμφύγιον, idem quod φύγδα, effusè fugè. Oppian.

ΦΑΥΛΟΣ, η, ον, scintilla, vel scintilla parva. (☞ Ut vult scholiastes Æschyli in Prometh. derivans ἀπὸ τοῦ φλύειν καὶ ἅφασθαι.) Aristot. Meteor. l. 2. τῶν δὲ ἄνω μετέωρον, ἐξάλλε σπάρμα σπινθῆ, καὶ φάφλαν καὶ τέφραν ἀνίησιν. ubi tamen genuino λ scribitur φάφλαν. Aristoph. in Acharn. Ἢ δ' ἀστὶς ὁ τοῦ φαφλακτοῦ κρεμάσεται.

Φαφλάω, ῶ, in scintillas converto, comburo: à cujus passivo φαφλαῶμαι, est ἐφαφλάθη, apud Æschyl. [Pr. 362.]

Φαφλὶς, idem quod φάφλαξ. Archilochus, Παρὸς δὲ λυ αὐτοῦ φαφλὶς.

ΦΗΓΟΣ, οῦ, ὁ, fagus: arbor ex quercuum genere, de qua Dioscor. l. 1. c. 145. (☞ Nomen habens ἀπὸ τοῦ φαγεῖν, quòd olim fructu ejus et glandibus victitarent, teste Eust.) Iliad. ϛ. φηγοῦ ἐφ' ὑψηλῇ πατρὸς Διός. Plut. symp. 2. φηγοῦ ἀλσήν. ¶ Apud Theophr. φηγὶς nominari dicitur arbor quæ Lat. cerasus: fagum autem ipsa τὸν ἄξονα nominat. ¶ Item, fructus hujus arboris φηγὶς appellatur glans fagea. unde apud Plat. polit. 2. recensentem asorum civium τραγήματα· φηγοὺς συνειλοῦσι πρὸς τὸ πῦρ. ¶ Aristophan. in Pace recté φηγὸν nominat membrum genitale, quoniam para quandam ejus βάλανος, i. glans, dicitur. (Soph. Tr. 174.)

Φήγινος, ὁ, fagineus, fagineus: ut, φήγινος πλοκανὶς, in Epigr.

Φηγίνος, idem: unde, φηγίνου ἥπατος ἄγαλμα, apud Athen. l. 2.

Φηγαλὶς, ἴδος, ἡ, cognomen Bacchi, ob fagos, quæ viti pedamentum præbent. Eust.

Φήγων, nominatus fuit quidem meus; à fagorum copia, in eo nascentium; teste eodem.

ΦΗΛΑΞ, ακος, ὁ, impostor, fallax. Suid. et Hesych.

Φηλὸω, ῶ, impono, decipio: pro quo veteres dicebant φηλόω.

Φηλήτης, ου, ὁ, impostor. Hom. hymn. in Merc. Eur. in Rheso.

Φηλόω, ῶ, impono, decipio. unde Lycophr. φήλωτας πρόμον, pro, ἀνατίτους τὸν ἄρχοντα. Utitur et Menander apud Suid.

Φηλήμονες, οἱ φηλῆται, impostores, deceptiones, fallaciæ. Suid.

ΦΘΕΓΓΟΜΑΙ, (fut. φθέσω, à φθίζω, inusit. Aor. 2. ἔφθον, tanquam à φθέω,) prævenio, antevorto, occupo. Herodot. φθάσας ὁ Ἀθηναίων ἄγγελος τὸν Λακεδαιμονίων. Thucyd. lib. 3. φθάσαι δὲ οἱ ἐνόμισαν τὸν τῶν Ἀθηναίων ἐπίπλουν. † Xen. Ped. l. 3. 11. et l. 5. 3.† Sæpe cum participio. ut Xenoph. φθάσαι ἀναβάς, prior ascendo. et, φθάσαι πλεόν, apud eundem. † φθάσαι ἔλαιον πατεῖν πρὶ τοῦ φυγεῖν. Ped. l. 6. 34.† Interdum post particip. ponitur πρίν. Ut, φθάσαι ἀναλωτὰ πρὶν ἀφεῖναι, apud Aristot. in probl. Sic et apud Xen. † Ped. 2. 60. e. ubi part. pass.† Interdum, ἔφθην εἰπὼν, dicitur pro ἐπεῖπον. Sic Xen. ἔφθη κατακλυσθεὶς, pro κατακλυσθὲν. †Sic παραλλάξας ἔφθασε. Ped. l. 4. 21.† Interdum et cum infinit. sequent. itidem particulâ πρὶν. Ut Plut. in apophth. ἔφθη γὰρ τελευτῆσαι, πρὶν ἢ παρ' ἐμοῦ χάριν ἄξιον τῆς φιλίας ἀπολαβεῖν. Sic Aphr. probl. lib. 1. φθάσασα παρθένια πρὶν ἀφεῖναι. †εἶτα ἔφθης φράσαι. Aristoph. Nub. 1387.† ¶ Item, assequor quod efficere contendi. Significat etiam illud quod non satis uno verbo exprimi potest, (inquit Bod.) Demosth. εἰ γὰρ ἔφθη ὁ Θεόπομπος, καὶ &c. neque enim facere potuit Theopompus, quin, &c. Gregorius de Trinitate loquens, εἰ φθάσω τι ἐν τούτοις, καὶ τῆς τριὰς παραλήψομαι, unum animo comprehendere nequeo, at non trium splendore circumfundar. simul atque unitatem concepi, tribus etiam personis undique collustror. εἰ φθάσω τὰ τρία λαβεῖν, καὶ ὡς τὸ ἓν ἀναφήνασθαι, tria dividere non possum, quin continuò ad unum referar. Apud Plat. in Phædone, ἀλλὰ μὴν, ὡς βέλτιστε σὺ, οὐκ ἂν φθάνοις, atqui omnino igitur id facies, quando ille tibi hoc, quod postulas, protinus concesserit, non poteris non facere, nec tergiversaberis. Et in Euthydemo, οὐκ ἂν φθάνοις ἐκπιὼν ἰὼν, jam jam audies. Ibidem, οὐκ ἂν φθάνοις ἐστιῶν ἡμᾶς, non effugies quin convivio nos excipias. Dicitur etiam, οὐκ ἂν φθάνοις, proposiii summam non consequeris, vati compos non eris. Apud Lucian. οὐκ ἂν φθάνοις ἐνθάμενος, non effugies quin emas. ¶ Item, φθάνω, pervenio. Il. ι. φθάνει δέ τε πᾶσαν ἐπ' αἶαν βλώσκουσ' ἀνθρώπους. Greg. μὴν μίκρῳ τρίτου κατὰ Παῦλον ἡμᾶς φθάνει. Apud eundem, ἄνω φθάνειν exp. in sublime evadere. † φθάνειν εἴς τινα χῶρον, antevertere alio ad locum quendam se conferre. Xen. Ped. l. 5. p. 134. e.† (Æsch. Pers. 734. καὶ μάλας φθάσει θῆκεν ἐμπύρους μέλη χαμαὶ πατεῖν. Eurip. Med. 1165. id. Phœniss. 1239. ἔφθασεν. ib. 1485.)

Composita.

Ἐπιφθάνω, idem quod φθάνω, prævenio. Hom.

(Καταφθάνω, provenio. Sch. Æschyl. Eum. 401.)

(Καταφθατρεύω. Sch. ex. καταφθάσουσι. Æsch. Eum. 401.)

Παραφθάνω, idem quod φθάνω, prævenio, præverto, antevorto. ut, παραφθάσαι. apud Hom. antevertat. † Xen. Ped p. 193. e.† Et apud Nonn. παραφθάσας ἐρώτα, prævenies rogat.

Προφθάνω, idem: unde, προφθάσει, 2 Reg. 9. (Eurip. Phœniss. 1342. Æsch. Ag. 1037.)

Προφθάδην, (q. d. prævendenter.) prævertendo, antevertendo: ut, προφθάδην ἀγορεύειν, Nonn. antevertere sermone.

Ὑποφθάνω, idem quod præcordentia: unde, ὑποφθὰς, apud Homer. idem quod προφθὰς, προλαβὼν. Item Od. ι. ὑποφθαμένη φάτο μῦθον.

ΦΘΕΓΓΟΜΑΙ, F. γέγμαι, F. ἰφθέγμαι, loquor. Mosch. in Am. fugit. Οἱ γὰρ ἔτι νῦν καὶ φθέγγεται. Item, vocem edo seu emitto, sonum edo. Od. l. ἰφθέγξαμεν ἐπὶ οἴδματος. Lucian. φθέγξασθαι δυνάμενος ἑλληνιστὶ τι καὶ ἀκκεκινόμενον. ¶ Aliquando apud Homer. exprm. clamo. Dici-

tur tamen apud Plat. de leg. φθέγγεσθαι μετὰ βοῆς. Apud Aristot. in probl. φθέγγεσθαι διὰ μυῶν dicuntur, quibus vox per nares crumpens stridet. ¶ Sæpe cum accus. expon. profero, enuntio, dico. Dem. τούτων τοίνυν οὐδὲν εἶπεν, οὐδ' ἐφθέγξατο, οὐδ' ἐπιστεῖλεν ἡμῶν οὐδείς. Plato ep. 7. πρὸς ἐμοὶ δὲ οὐδὲν ὅπως ἐφθέγγετο περὶ αὐτῶν. Aristot. φθέγγεσθαι γράμματα, proferre literas. Dem. in Midiam. μέγα φθέγγεσθαι, superbè loquens. Apud eundem, μέγιστον φθέγγεσθαι, supra. altissima voce loqui. ¶ De brutis etiam, deque inanimatis dicitur: ut, apud Herodot. in Thalia, ἔτυπτον πρῶτον φθέγξασθαι. De corvis apud Plutarch. φθεγγόμενοι διαδήδην. De vermibus, apud Theophr. de caus. pl. l. 5. 14. De lyra quoque seu cithara, apud Plat. Aristot. et Plut. De janua strepitum edente, apud Aristoph. in Plato. (R. 215. Eurip. Phœniss. 432.) † Sic βροντὴ ἐφθέγξατο, tonitru insonuit. Xen. Paed. p. 172. e.†

Φθέγμα, quoque pro φθέγγομαι dicitur, sono, sonum emitto. Homer. hymno 1. in Mercurium, loquens de cithara Mercurii. Ἔχματιν φθέγγεται ἠύτε θαλίη.

Φθέγμα, τό, loquentis vox: quævis vox; sonus. Soph. in Elect. † 1236.† Aristoph. in Nub. † 318.†

Φθεγκτὸς, ἡ, vocalis. Epigr.

Φθεγγὶς, ἀ, et φθίγγος, ὁ, sonus: apud Hom. in Bacch. et Od. δ. Plat. &c. (Æsch. Ag. 37. φθόγγος ἀρσὶς. 215. 1639. Soph. Œdip. Tyr. 1353.) ¶ Item, φθόγγος, litera, apud Plat. in Fab. et specialiter, vocalis litera: apud eundem.

Φθογγίνος, ονος, ἡ, vocalis, vocem seu sonum edens.

Φθογγίζομαι, vocem seu sonitum edo. Epigr.

Composita: ac primùm cum prepositione.

Ἀναφθέγγομαι, alta voce eloquor, pronuntio exclamans, exclamo: ut, ἀναφθέγγεσθαι χρησμὸς, apud Plut. in Thes. Sic, ἀναφθέγγεσθαι φωνὴ, edit emittere vocem. Synes.

Ἀντιφθέγγομαι, obloquor, contraria loquor iis quæ dicta sunt: vel, contrà vocem seu sonum edo. Item, vicissim sonum edo. Eurip. in Hippol. coron. [1213.] πέτρα μὲν χθὼν φθέγμασιν πλησίοισιν ἀμοιβὰς ἀντιφθέγγει. [Find. Olymp. vi. 104. Ἀντιφθέγξατ' ἀρτιώνυμος ἠχὼ ἴσον, μετάλλαξόν τί μιν.]

Ἀντίφθογγος, contrarium sonum edens. Est et echûs epitheton, utpote quæ vicissim sonum edat.

Ἀποφθέγγομαι, eloquor, vel, sententiosè dico. Laërt. ἀποφθέγξατο δὲ, Μελὶν ἄγειν. Et cum accus. φωνὰς ἀποφθέγγεσθαι, apud eundem.

Ἀπόφθεγμα, dictum sententiosum et breve: unde, Ἀποφθέγματα Plutarchi.

Ἀποφθεγματικὸς, peritus apophthegmata loquendi, et ad id prompto ingenio præditus: vel, qui apophthegmatis loquendis gaudet. Idem in Lycurgo.

Ἀπόφθεγτος, à sermone semotus, et separatus. Eurip. [Iph. in Taur. 951. Σιγῇ δ' ἐπτυπάνων' ἀπόφθεγτόν μ', &c. sc. περιφρουδῆναι δοκῶ. Vide Not. Cl. Barnes.]

Ἐμφθέγγομαι, vocem edo. Lucian.

Ἐπιφθέγγομαι, adsono, acclamo, respondeo. Plat. (Æsch. Ch. 455.)

Ἐπίφθεγμα, acclamatio.

Decomp. Συνεπιφθέγγομαι, accino, concino, consono. Plut.

Παραφθέγγομαι, (q. d. sono, aut vocem edo contra vel præter rhythmum,) non concinnè respondeo, nihil ad rem pertinentia loquor: Plat. in Euthyd. et Isæus.

Παράφθεγμα, sonus editus contra seu præter rhythmum. Item, inconcinnum responsum et minimè consentaneum. Plato ibid.

Παραφθεγτήρια, festa quædam nuptialia. Poll.

Προσφθέγγομαι, adsono: vel, alloquor, compello. Euripid. in Orest. Μηδεὶς, προσφθέγγου με ἀνόσιον κόρα; [Hippolyt. 1097. Σοὶ ταῦτ' μόνῃ γὰρ σ' ἐστὶν ὧδε προσφθέγξασθαι. Alcest. 331.]

Πρόσφθεγμα, alloquium, alloquutio: apud eundem ibid. (Æsch. Ag. 912.)

Προσφθεγτήριος, unde, τὰ προσφθεγτήρια, sunt illa dona, quæ sponsus pro ablatâ virginitate donabat, sponsam honorificè salutans. Poll.

Πρόσφθεγτος, id est, προσφθεγκτὸς ἄξιος. Soph. [Philoct. 1079. Ὦ σκαιέ· Ἀχιλλεῦ, σοὶ σὺ φωνῶ ἵνα πυνθάνωμαι πρόσφθεγτος, ἀλλ' οὔτως ἀνώνυμος; Schol. προσφωνεῖσθαι ἄξιος.]

Πρόσφθεγτος, compellatorius, salutatorius. Æschyl. [Pers. 153. καὶ προσφθέγτους δὴ χεῖρας αὐτοῦ πάντας μύθων προσαυδᾶν. Schol. καὶ προσηγορίας δὲ λέγει· πρέσβυν αὐτὸν προσφωνῶν, ἵνα πρέσβυς χαριέντως αὐτὸν. 938.]

[Συμφθέγγος. Æsch. Ag. 1196.]

Ὑπερφθέγγομαι, q. d. sono supra alium, seso altiùs, elatiorem sonum edo. Luc. in Toxar.

Ὑποφθέγγομαι, q. d. subloquor.

Composita cum prepos. ex Φθογγὶς, et φθόγγος.

Ἀμφιφθόγγος, ος, ὁ καὶ ἡ, valde vocalis, valde sonans seu sonorus. Pind.

Ἄφθογγος, non vocalis. (Æsch. Eum. 245.) [Soph. Œd. Col. 158. ἀλλ' ἵνα τῷ δ' ἐν ἀφθόγγοις μὴ προτείνῃς πάντι πτύπον, &c.]

Ἄφθογγος, vocis carens, vocem non edens, mutus. (Æsch. Pers. 206.) Euripid. in Orest. Soph. in Ajace.

Βαρύφθογγος, q. d. gravisonus, grave sonans seu gravitèr, gravem sonum edens: epith. leonis, apud Hom. hymno in Ven. [Pind. Isthm. Od. vi. 49. Ἐφετμὰς δ' οὐ φέρουσα Χαρὶν βαρυφθόγγου πυρᾶς Ἡφαίστου.]

Δίφθογγος, cujus geminus est sonus: qui est deorum vocem. sæpe apud Gramm.

Ἀναδιφθογγόω, (decomp.) condo in diphthongum.

Ἀναδιφθόγγωσις, conflatio in diphthongum, seu confectio diphthongi. apud Gaz.

Ἑτεροφθογγος, novem sonos reddens. Epigr. [Eurip. Bellerophn. 105. τὸν γὰρ Ὀρφέα λαβὼν Ἄιδης τι Μοισᾶν ἑπτάφθογγα μέλη, Οἷα δὴ σοφὸν γενέτᾳ, ἀλλὰ δεῖ βίᾳ.]

Ἑπτάφθογγος, septem sonos habens. Exponitur et, septem servos habens seu fidos: ut, ἑπτάφθογγα σώζειν, apud Eur. in Ione. [881. Vide Not. Cl. Barnes.] Item, septem foramina habens. quale tibiæ, fistulæve musicæ.

Εὔφθογγος, bene sonans. amabilem edens sonum: ut, εὐφθόγγου λύρᾳ, apud Theogn. (Æsch. Ch. 339.) [Eurip. Troad. 127. Ἐκρίψων τ' εὐφθόγγου φανὰ βαίσιον, &c.]

Καλαμιφθόγγος, calamo sonans sive canens. Aristoph. [Ran. 212. καὶ περιβόητος πᾶν, ὁ καλαμιφθόγγου σοφίας. Schol. Ἐξ οὗ ὁ σύριγξ· ὅτι ὁ ἀρχαῖος καλάμου δεῖ σφυρίσαι ἐχρῶντο.]

Καλαμοφθόγγος, ου, ὁ, pro eodem.

Καλλιφθόγγος, pulchrum reddens sonum: ut, καλλιφθόγγου κιθάρᾳ, Eur. in Herc. fur. [350. Iph. in Taur. 221. ἕστηκε τ' καλλιφθόγγους, &c. Ion. 169.]

Λαθιφθόγγος, veris oblivionem inducens, faciens ut loqui obliviscamur. Hesiod. in Theogon. † In Asp. 151. epith. Mortis.†

Λιγυφθόγγος, argutam vocem edens, stridulum et argutum sonans: canorus, argutus. Il. ϛ'.

Λιγυφθόγγος, quem vox deserit: mutus.

Μελιφθόγγος, q. d. mellisonus, mellitos et dulces sonos edens. Hesiod.

[Μιξοφθόγγια. Sch. Æschyl. Eum. 344.)

Μονόφθογγος, unum sonum habens.

Ὁμοιόφθογγος, consonus, ejusdem soni. Nonn.

Πολυφθόγγος, multisonus: ut, πολυφθόγγου κιθάρᾳ, apud Poll.

Ταυτόφθογγος, extensam vocem habens, canorus. Tryph.

Τυμφθόγγος, sc. σκεύη, poculum, in quo liquores resonant. Epigr.

ΦΘΕΩ, ῶ, F. ἴσω, corrumpo, labefacto, perdo, interimo. Hinc apud Hesych. φθεῖς, exp. φθαρείς. Invenitur vox pass. in passivo itidem signif. ut Od. λ'. Πρὶν γάρ κεν καὶ τίς σ' ἔτι φθίσῃ· ἀμφὶς ἔχουσι. Et alibi apud eundem poëtam, φῶς δ' αἶσα φθίσθαι, cum dicis interimor. Pro quo infinitivo et φθίσθαι scribi tradit Eustathius, seu pro φθίσθαι, seu pro ἐφθίσθαι. Apud Hesych. φθίσωνται exp. διαφθείρωνται. (φθίμενοι. Æsch. Pers. 628.)

Φθὶν, ἡ, talus. idem quod φθῖνις, apud Gal. 7. aph. commen. 16. (Philostr. l. 1. c. 6. l. 3. c. 44.)

Παραφθίνυς, (comp.) nuper corruptus.

Φθίω, f. ἴσω, idem cum φθίνω. Homer. Il. ε'. Ἤτοι ὁ τῆς Ἀχιλῆι φρένας ἐφθίσω. Il. ά. Δαμάσσῃ, φθίσει τε τὸ σὸν μένος, et perdet tuum robur. Apud eundem inveniter et infinit. φθῖσαι, et conjunct. φθίσωμεν. (Æsch. Eum. 461.)

Φθίμαι, corrumpor, perdor, pereo. Præt. ἐφθίμαι. unde, ἐφθίτην, Od. δ. † et plusq. perf. ἐφθίτο. Soph. (Œd. Tyr. 972.† et particip. φθίμενος, pro ἐφθιμένος, corruptus, perditus, interfectus, apud Eurip. in Iph. Taur. et Xenoph. Paed. 7. Apud Soph. in Ajace, τῆς φθιμένου ματρὸς, prætrita morte. De φθίσθαι modò dictum.

Φθίσις, εως, ἡ, corruptio. Item, extenuatio, consumptio, decrementum; apud Aristot. in lib. de gen. et corr. et in lib. de mundo. Apud medicos, tabes, præsertim pulmonis, phthisis. Item, pupillæ affectus, quam ea angustior, hebetior, obscurior, rugosiorque evasit.

Φθισικὸς, ἡ, ὁ, qui laborat tabe. in specie, pulmonarius. Alex. Aphrod. Plut. symp. l. 5.

Φθισιάω, ῶ, tabe laboro. Exponitur etiam, tabe consumor. Unde, φθισιάσαι apud Aristot. in probl.

Φθιτὸς, ὸν, ὁ, corruptibilis, corruptioni obnoxius seu interitui, mortalis: in Epigr. Apud Plutarch. de primo frig. φθιτῶν καὶ ταφῶν, mortuorum. (φθιτοὶ, mortui. Æsch. Pers. Pers. 220. 523.)

Φθίω, (neutr.) corrumpor, consumor. pereo, deficio, tabesco. Od. δ. μηδὲ τω αἶσα φθίσθαι. Apud Plat. in Timæo, φθίνοντα ὑδατα, consumpti animantes, Cicer. Apud Plut. in cons. ad Apoll. αὐξάνεσθαι et φθίνειν inter se opponuntur. Dies quoque φθίνειν dicitur, quum Sol à medio cœli axe devergit occasum versus. Eust. (V. Æschyl. Ag. 7. Soph. Tr. 1060. Œdip. Tyr. 25. 680.)

Φθίνοντος μηνὸς, Od ξ. exp. desinentis. Sic et apud Theoc. et Plut. in Alex. † exacto mense. Hesiod. Theogn. 59. V. ibi Græv.† At apud Aristot. hist. an. l. 7. c. 2. περὶ φθίνοντας τοὺς μῆνας, exp. decrescente lunâ.

Φθινάδες, ων, ἡ καὶ ὁ, qui jam phthisi correptus est, vel, qui ad phthisin natura proclivis est. Exponitur etiam, tabidus, qui tabe conficitur. Dioscor.

Φθινὰς, άδος, ἡ, ut, φθινὰς νόσος, pro φθίσις, tabes, q. d. tabificus morbus. Plut. in Galba.

Φθίσεμα, τὸ, idem. Apud Hesych. Φθισέματα λέγει, Eustath. exp. Sella occasus. (τῶν ἐφ' ἑσπερίᾳ δυσμᾶν ἄκροτον ἐλθὸν φθίσεμ' ἥλιον. Æsch. Pers. 232.)

Φθινύθω, perdo, prodigo. Item, corrumpo, consumo. ut Odyss. ά. φθινύθουσι οἶκον. et, οἶνον φθινύθουσι. Od. ξ. et, φθινύθουσι κῆρ, Il. ά. macerare cor seu animum. Item neutr. contabesco, macero. ut Il. β'. τοιοὶ δ' ὑπὸ φθινύθουσι δυσὶ καὶ δύο.

Φθίρω, f. φθερῶ, p. ἔφθορα, aorist. 2. ἔφθορον, corrumpo, vitio, idem quod φθείρω. Et apud Thucyd. φθείρειν τὰ πράγματα, statum rerum labefactare. Aristot. ethic. 3. καὶ ὁ μὲν λύπην ἐξέστησε καὶ φθείρει τὸν τοῦ ἔχοντος φύσιν. (Soph. Tr. 729.)

Φθίρμασι, corrumpor, &c. Aristot. eth. 2. † Intereo, perimor. Soph. El. 767.† Item interimor, interficior. Herodian. l. 1. ἐφθίρετο δὲ ὁ Ἕλιος, &c. (interimor. Soph. Aj. 23. Œdip. Tyr. 1516. Æsch. Pers. 283. 431.) Apud Thuc. πολέμῳ φθίρεσθαι, exp. bello vexari. Apud eundem, ἐφθαρμένη πόλις, fracta civitas, afflictis viribus. Imperat. φθίρου, apud Aristoph. exp. in malam rem (sc. abi.)

Φθίρμα, τὸ, corruptio, corruptela. Joseph.

Φθαρτὸς, ὴ, ὸν, q. d. corruptibilis, corruptioni obnoxius, aut interitui, mortalis. Ut, φθαρτὸς σπόρος, 1 ep. ad Cor. c. 9. et, φθαρτῷ ἀνθρώπῳ, Rom. 1.

Φθαρτικὸς, (q. d. corruptorius, corruptivus,) corrumpendi vim habens. Exponitur etiam, exitialis, lethalis: ut, φθαρτικὸν κακὸν, apud Aristot. rhet. 2. Apud Plut. φθαρτικὴ φύσις, exp. labifica natura. Apud Dioscor. lib. 6. φθαρτικὸν, pro herba venenata seu arbore aut fructus: ubi tamen quidam legunt φαρμακώδη.

Φθορὰ, ἡ, corruptio, interitus, perditio, internecio. † Xen. Paed. p. 197. a.† Interdum labes, lues. Thuc. Plut. Plat. Exponitur etiam, corruptela, vitium.

Φθόος, ου, ὁ, idem quod φθορὰ, internecio, strages. (πρὶν ἐς φθόον στῆσαι' ἀναρχίαν πόλει; Æsch. S. c. Th. 258.) Thuc. l. 2. Plut. in Dione. Item pro corruptione, pernicie, jactura, morte, apud Plat. in Cam. et Aristot. in probl. Apud Aristoph. et Demosth. φθόος ἀνθρώπων, pro perniciosa.

Φθορεὺς, έως, ὁ, corruptor, vitiator. in Paed.

Φθορὸς, ὸν, ὁ καὶ ἡ, corrumpendi seu perdendi et extinguendi vim habens. Apud Dioscor. lib. 5. φθορὸς ἐμβρύου ὕδωρ, vinum quod fœtus cæcat, vinum abortivum. Sic, φθορὰ φάρμακα, medicamenta abortus efficientia, apud Plut. Exponitur etiam, quæ valent ad abigendos ex utero fœtus.

Φθὼς, φθὼς, ὁ, pediculus. Aristoph. in Pace, καὶ τοῖς φθωρὶ πολεμοῦντας. † Plut. 5.17.† Utitur et Plut. in vita Homer. ¶ Item, medium clavi sive gubernaculi. Poll. l. 1. ¶ Vocantur φθῶτες etiam τὰ τῶν πτηνῶν ἐξανθήματα, Hist. β'. quod similia sint pediculis. ¶ Item, φθὼς, nomen piscis, apud Aristot.

Φθωρὸς, ὸς, ὁ καὶ ἡ, aptus ad procreandos pediculos. [Aristot. de Hist. Animal. πασαι μὲν οὖν, αἱ κεφαλαὶ φθειρώδεις γίνονται· τοῖς δὲ ἀνδράσι, ἔτι καὶ γενείοις· τῶν δὲ γυναικῶν ἧττον φθειρώδεις.]

[Φθειρίζομαι. Herodot. de Vita Hom. πεδίοισι δὲ ἐν γῇ, ἐφθειρίζοντο.]

Φθειρίω, ῶ, pediculis scateo, pediculari morbo laboro. Laërt.

Φθειρίασις, pedicularis morbus.

Φθεῖρω, Æolicè pro φθείρω.

Παραφθείρομαι, (comp.) Hesych. exp. τοὺς φθῶτας συλλέγω, pediculos colligo. Vide et in comp. ex φθείρω.

Composita: ac primùm ex φθίω, φθίνω, et φθινύθω.

Ἀμφιπεριφθινύθω, circumquaque corrumpor et pereo. Hom. hymn. in Ven. φλοιὸς δ' ἀμφιπεριφθινύθει.

Ἀπορθίω, idem quod φθίω, perdo, interficio. Hesiod. in Erg. et Soph. in Ajace. Item, (sicut ἀποφθίμενος,) morior, pereo: unde, ἀπορθίσω, in Epigr. Particip. ἀπορθίμενος. perditus, interfectus, mortuus. Il. γ'. † Hesiod. Th. 606.† seu præsens, seu perfectus.

Ἀπορθίνω, intereo, pereo. idem, interimo, perdo: Hippocr. (Æsch. Agamemn. V. 866. 1463.)

Ἀπορθινύθω, idem quod φθινύθω: ut, δυμὸν ἀπορθινύθει. Hesiod. ϛ'. Item neutr. ἀπορθινύθουσι δὲ λαοὶ. Hesiod. in Erg.

Ἄφθιτος, ου, ὁ καὶ ἡ, incorruptibilis, corruptioni minimè obnoxius. Item, immortalis, æternus. et Hesiod. β. σκήπτρῳ ἀφθίτῳ. Hesiod. in Theog. † ver. 389. Sed et ibi exp. incorruptibilis.† Στοὺς ἀφθίτους Ὀλυμπίου. Apud Soph. ἀφθίτοι γάμοι, exp. ἀμεταχείριστοι.

Ἐπαφθίω, idem quod φθίω. Æschyl. [Pers. 927. Ἀχλὺν βάτας γὰρ πολλὰ φῶτας χώρας ἄνδρας ταξιάρχους (πάντ' γὰρ φωτὸς μορίας ἀνδρὸς) ἐξαφθίσει.]

Καταφθίω, idem quod φθίω, unde καταφθίμενος, † Hesiod. Th. 850.† sicut ἀποφθίμενος, in Æschyli epitaph. aut per syncop. aut retracto accentu propter ablect. augm. (Soph. Œdip. Tyr. 990. 1242. Κατφθίτο, a καταφθίμαι. Æschyl. Pers. 319. 377.)

Καταφθίω, pereo, marcesco. Eurip. in Ale. εἰ δ' ἔλαιά σου ξυρίστα γέρα πολέμου καταφθιεῖ. Item, consumo tabe.

Καταφθινύθω, idem quod φθινύθω.

Παλίφθιτος, qui recens interit. Suid. Apud Hesych. πάλιφθιτος πάρα, recens vitiata mulier.

Προφθίμενος, præmortuus, non antè mortuus. In Epigr. (et Ἀπορθίμενος, et Κατορθίμενος.)

Συμφθίνω, unà diminuor, simul decresco.
(Ὑπεφθίνω. Soph. Œdip. Tyr. 211.)

Composita ex φθίω: ac primùm cum præpositione.

Ἀναφθίμενος, iterum corrumper, iterum intereo. Aristoph.

Ἀπολφθίμην, corrumpo, perdo. (Æsch. Ch. 254.) Et peculiariter, corruptum edo fœtum, abortum pario: pro, ἀποφθείρω τὸ ἔμβρυον. Hippocrat. epidem. lib. 1.

Ἀποφθίμενος, corrumper, perdor. Apud Aristoph. εἰσ ἐς πίρρας ἀποφθορεῖ μου, exp. non à me protinus in malam rem abibis. † ἀποφθαρεῖ legitur Nub. 787.†

Ἀπόφθιμμα, τὸ, pharmacum abortum faciens. Hippocrat. epidem. lib. 5.

Ἀποφθορὰ, ἡ, abortus, editio fœtus in utero corrupti. Idem epidem. lib. 3. (Æsch. Eum. 187.)

Decomp. Ἐξαποφθίμην, idem quod ἀποφθίμην. Æschyl. [Pers. 463. πρωτοπαγῶν δυστήνου μέλη, Ἅπας ἀπάντων ἐξαπόφθιμαι βίου.] (Soph. Tr. 726.)

Προαποφθίμενος, præmorior. In nov. const.

Διαφθείρω, corrumpo. Ut, διαφθείρειν τὸν στέφανον καὶ τὰ ἱμάτια, apud Dem. in Mid. et, τοὺς νέους διαφθείρω, Xen. apomn. l. 1. † Ped. 1. 4. 7.† Item, corrumpo, i. stupro: ut, διαφθείρειν τὰς γυναῖκα, apud Lys. Item, interficio. Thuc. (Eurip. Med. 226. Æsch. Ag. 619.)

Διαφθείρεσθαι, corrumpi. † γνώμας, animis et consiliis privari. Xen. Ped. l. 4. p. 88. e. p. 181. d.† Item stuprari. Plutarch. in Galba. Item, interfici, seu mori. Prat. med. διέφθαρμαι, corruptus sum. Eur. in Med. Et activè, idem quod διέφθαρκα. Ammon. et Eust.

Διαφθορὰ, ἡ, corruptio, corruptela: ut, διαφθοραὶ πρώτου, apud Aristot. Item, stupratio. Herodian. Item, internecio, strages, cædes, pernicies. Thuc. (Eurip. Med. 550. Pl. pro cædes. Soph. Œdip. Tyr. 581.)

Διαφθορεὺς, ἕως, ὁ, corruptor. Plat. in Crit. Item, stuprator.

Decomp. Ἀδιάφθορος, incorruptus, integer: aut corruptioni non obnoxius: ut, ἀδιάφθορος ψυχὴ, Dem. pro cor. [Plato in Phæd. Ὅστις δὲ τὰ ἀδιάφθορα, καὶ ἀδιάφθορὰ ἐστι, ἄλλο τι ψυχὴ, ἢ, εἰ ἀδύνατος τυγχάνει οὖσα, καὶ ἀνόλεθρος ἂν εἴη.]

[Ἀδιαφθόρως. Æschin. in Timarch. Καὶ τὰ μὲν ἀδιαφθόρως ἐμοὶ δοκεῖ φανῆναι πολὺ οὖσα· τὰ δὲ ἐναγόντα μισθῷ συνηρμόσθαι, αἰσχρῶς.]

Ἀδιαφθορία, q. d. incorruptibilitas, integritas: quum quis corrumpi non potest pecuniis vel precibus.

Ἀδιάφθαρτος, idem cum ἀδιάφθορος. Plat. in Apol. Socrat.

Ἀδιαφθαρσία, idem cum ἀδιαφθορία.

Εὐδιάφθορος, qui facilè corrumpitur seu corrumpi potest.

[Εὐδιάφθαρτος. Hom. Iliad. A. 30. Schol. πᾶν γὰρ εὐδιάφθαρτον τὸ ταπεινόν. Plat. de leg. lib. 8. Πᾶν δὲ πάντων μὲν τὸ περὶ τὰς κινήσεις διαφέρουσας τρόφιμον εὐδιάφθαρτον δή.]

Προδιαφθείρω, ante corrumpo, aut interficio. [Thucyd. Hist. lib. 1. ταυτὸν δὲ καὶ ἀσφαλέστατον, ἢν οἱ πρόδιαφθαρέντες ἐμοῦ. Ἔχων δὲ ξύμμαχόν μοι, καὶ οὐκ ἐμμενεῖν. Polyb. Hist. lib. 5.]

Προδιαφθείρω, insuper corrumpo, &c. [Soph. Philoct. 77. Ἅπαλα, καὶ σε προδιαφθερῶ ξύνοι. Demosth. adv. Midiam. προδιαφθείρας τοῦτον τὴν πρᾶξιν τῇ ἀρχῇ τῶν δεήσεων, &c.]

Συνδιαφθείρω, simul vel unà corrumpo.

Προσδιαφθείρω, antè corrumpo. In nov. const.

Εἰσδιαφθείρομαι, cum certa pernicie irrepo et introdnoor. Greg.

Παρεισδιαφθείρομαι, (decomp.) pernicioså obrepo et fallo, per obreptionem insinuor: apud eundem.

Ἐκδιαφθείρομαι, inauspicatò et in perniciem ac in malam rem exeo. Suid.

Ἀμφθορὶς, ἴος, ἡ and ὁ, qui periit. Nicand. in Ther.

Ἐκπόφθιμον φάρμακον, exitiale medicamentum seu lethale. Poll.

Καταφθείρω, idem quod διαφθείρω. Theocr. idyll. 26. οὐ μὰν γάρ τις ἐναλδὴς πῶνος ἰσόμοις Ξανθίαις, ἀλλ' ἔργα καταφθείρωσι τρυφάν. (Æschyl. Pers. 731. Soph. Œdip. Tyr. 339. Καταφθείρομαι. Æsch. Pers. 345.)

Καταφθορὰ, idem quod διαφθορά. Eurip. in Ione. [1236.] (Æsch. Ch. 209.)

(Πάμφθαρτος. Æsch. Ch. 295.)

Παραφθείρω, aliquantùm corrumpo, leviter destruo: vel idem quod φθείρω.

Παραφθορὰ, corruptio, labes. Hermog.

Παμφθίνομαι, Hesych. exp. λιπαίνομαι, minuor. unde apud Gregor. πάχος dicitur περιφθίνεσθαι. Exponi etiam potest, circumcirca corrumpor et pereo. Videsis et in φθίω, unde, hoic.

Συμπεριφθείρομαι, (decomp.) simul περιφθείρομαι. Exponitur et, simul obæro: apud Luc.

Περιφθείρομαι, cum pernicie mea accedo: vel, desipio, insano amore teneor. Alciph. περιφθείρομαι Ἐρωτυλλίδι τῇ Μεγάρας ἄβρᾳ.

Συμφθείρω, simul perdo: vel, simplicitèr, everto, labefacto. Eurip. in Androm. [947.]

Composita sine præpositione: ac primùm formata ex secunda et tertia personis præt. pass. singul.

Ἀφθαρσία, q. incorruptibilitas, corruptionis immunitas, immortalitas. Rom. 2. et alibi, in ep. Paul.

Ἄφθαρτος, incorruptibilis, corruptioni non obnoxius. et, δόξα ἀφθάρτου Θεοῦ, Rom. 2. ἄφθαρτος στέφανος, 1 ep. ad Cor. 9.

Ἀφθαρτίζω, incorruptibilem reddo, vel immortalem.

Δύσφθαρτος, vix corruptibilis, cujus corruptio ægrè contingit, difficilis corruptu.

Composita ex præt. med. Ἔφθορα, seu φθορὰ, itidem *sine præpositione.*

Ἁλιφθόρος, ὁ, in mari perdens: prædo marinus. in Anth. Epigr.

Ἁλιφθορία ναυτῶν, perditio nautarum in mari. ibidem.

Ἀλληλοφθορία, mutua invicem corrumpere et perdere.

Ἀλληλοφθορία, mutua perditio, mutua consumptio. Plut.

Ἀνδροφθόρος, homines corrumpens, homines occidens. Soph. [Antig. 1034. αἵδ' ἅρμις τύραννος ἀνοσιουργοῦσι βάσις, Ἀνδροφθόροι βαλβῖδες αἵματος λίνυς. Philoct. 271. Philoctetem τὸν ἐξ ἀνδροφθόρου Πλαγέντ' ἰχνεύσας ἀγρίᾳ χειρώματι.]

Ἀνεμοφθορὰ, à vento diseperditus, à vento perimus. Oecon. a. fi.

Ἀνεμοφθορία, corruptio quæ fit à vento. Suid.

Ἄφθορος, ὁ and ἡ, incorruptus, vel incorrupta: ut, ἄφθορος κόπρος. Epigram. lib. 2.

Ἀφθορία, ἡ, incorruptum esse, status corporis incorrupti. Ἄφθορος, ὁ, ἡ, ita corrumpens, mortiferus.

(Προσφθόρος. Æsch. Eum. 788. 812. Suppl. 271.) [Eurip. Aug. 2. Σκέλη μὲν ἄρτιφθόρα Χαίρης ἰδοῦσα, κἀνὸν ἐκφύγῃ ἰδοῦσα.]

Θυμοφθόρος, animo perniciosus, animum lædens et labefactans: ut, νοῦς θυμοφθόρος, apud Hesiod. in Erg.

[Θυμοφθορία. Soph. Trach. 145. ἐς δ' ἐγὼ θυμοφθορῶ, μάτ' ἐμαῖσιν παθέσιν.]

Καπφθορὸς, malè perdens, perditor, malè φθείρων. Nicand.

Κακοφθόρος, malè perdens, malè corrumpens. Idem.

Λαοφθόρος, popoli pernicies, populum corrumpens et everiens. Theognis, στάσιν Ἑλλήνων λαοφθόρον.

(Λοιμοφθόρος. Æsch. Choeph. 23.) [Λοιμοφθόρα δ' ἐφαρμάσσων λαμβάνει &c. Schol. τὰ λίαν διαφθείροντα.]

Ματροφθόρος, qui matrem occidit: ut, ματροφθόρον ἄνδρα, in Anth. Epigram. l. 4. tit. εἰς ἀνοσίους.

Ναυφθόρος, in navi corruptus et perditus; ut, ναυφθόρα στολὴ, vestis quæ in navi periit, apud Eurip. in Helen. [1399. 1555.]

Ναυφθορία, exp. naufragium.

Ξυλοφθόρος, qui ligna corrumpit, ut vermes, exedendo. Aristotel. hist. anim. l. 5. c. 32.

Οἰκοφθόρος, domuum pernicies, qui domos pessundat, seu qui bona domestica dilapidat. Hesych. Οἰκοφθόρα sunt μοῦζα.

Οἰκοφθορία, domus seu familiæ eversio, rei familiaris dilapidatio. Plat.

Οἰκοφθορία, domum seu familiam pessundo, rem familiarem dilapido. Idem de leg. l. 11.

Κατοικοφθορία, (decomp.) domum et familiam penitus everto, rem familiarem exhaurio. Impropriè apud Plat. in Alcibiade, κατοικοφθόρηται τὸν νοῦν, exhausit vires civilatis.

Πολεμοφθόρος, perrerum corruptor et stuprator: pudico, cinædus.

Πολεμοφθόρος, bello consumens. Æschyl. [Pers. 654. οὐτε γὰρ ἀνὴρ οὐτ' ἀνάλκου πολεμοφθόρου ἄτας, &c.]

Πολιτοφθόρος, civium pernicies: civibus seu civitati pestifer et exitiosus. Plat. de leg.

Πολυφθόρος, qui vel quæ multos occidit, multorum interfector seu interfectrix. Eurip. in Phœn. [1029.] de Sphinge, πολύστονος. [Pind. Nem. 8. 53. Ἄλλου τι μείζον πολυφθόρωτερον ἐν Ἀμύκαις. Isthm. 8. 63. Ἐν πολυφθόρῳ —— δαῒς ἐμάρη, &c.] (Æschyl. Pr. 684. 8. c. Th. 952.)

Πολύφθορος, cædibus abundans, multas strages habens. Ut, πολύφθορον δόμον, apud Soph. (Tr. 484.) et consequenter, πολύστονον. [El. 10.]

(Τοιοντοφθόρος. Æsch. Ag. 958.)

Ψυχοφθόρος, animæ seu animabus exitium ferens: lethifer.

ΦΘΟΪΣ, ϊδος, et per contract. φθοῦς, ἡ, quoddam placentæ genus ex sesamo cribrato et siligine. Aristoph. in Plut. ‡677.‡ τοὺς φθοῦς ἀφαιρεῖσθαι καὶ τὰς ἰσχάδας. Apud Hippocratem φθὶς Galen. exp. τραχίσκοι. pastilli. Legitur et φθοῦντα, apud eundem, περὶ χυμῶν. l. 1.

ΦΘΟΝΟΣ, ου, ὁ, invidia, invidentia. Apud Philosophos definitur hoc modo: φθόνος, λύπη ἐπ' ἀλλοτρίαις ἐυπραξίαις, id est, (ut vertit Cic. Tusc. 4.) invidentia est ægritudo suscepta propter alterius res secundas. φθόνον ἔχειν, ponitur pro invidere, apud Aristid. et pro invidiam pati, apud Isocr. Dicitur et, συνάγειν φθόνον, apud Dem. conflare invidiam seu concitare. Et pro eodem, φθόνον κινεῖν, apud Hermog. Frequens est apud Plat. Luc. &c. οὐδὶς φθόνος, (sub. ἐστὶ, vel ἔστω.) pro, οὐ φθονέω, non invideho tibi quod postulas, vel, non denegabo, libens præstabo. Aliquando additur infinit. et apud Philonem de mundo, φθόνος οὐδεὶς ἀναβλέπειν, docere non gravabimur. Cum genit. apud Greg. φθόνος οὐδεὶς ἀναβλέπειν, exp. ad altiora contemplantibus non invidendum. Item, φθόνος exp. μέμψις, νέμεσις, i. τιμώρησις ἄξιον. apud Eurip. in Hecuba, ἀνωτέρω φθόνος γοναῖσιν. ubi subauditur ἐστὶν. i. φθόνον ἔχει, ἐπιλήψιμόν ἐστι, καὶ μέμψεως ἄξιον, reprehensione non vacat. (φθόνος ἔρωτος dicitur Κύπρου ἔρως. Sch. Soph. Aj. 157. Æschyl. Pr. 629. Ag. 271. 842. Soph. Tr. 254.)

☞ Etymol. dicit putat φθόνος παρὰ τὸ φθίνω, vel quoniam, qui invidiæ obnoxius est, se ipsum ea quodammodo necat, et consumit intus et extrà. vel quia in compositu Dei invidia cordes cenentur.

Φθονερὸς, ᾶ, ὁν, invidus, qui invidere solet, qui invidiæ morbo laborat: apud Plut. in Alcib. Aristot. rhet. 2. Eurip. &c. (Æsch. Ag. 459.)

Φθονερῶς, invidè, per invidiam. Xen. † Ped. 1. 4. 15.†

Φθονερία, invidia, invidentia, i. habitus invidiæ à natura insitus.

Φθονέω, ῶ, invideo. Ut, φθονῶ τοῖς οὐ πράττουσι δικαίως, apud Plut. in l. περὶ φθόνου καὶ μίσους. Et, φθονέομαι τοῖς ἰμοῖς ἀγαθοῖς. Thuc. l. 6. Interdum cum Genit. rei et Dat. pers. Phocyl. μὴ φθονεῖς ἀγαθὸν ἑτάροις. Plat. φθονῶ σοι τοῦ δανείου Et cum infinit. Eurip. in Med. τὸ σὸν οὐ φθονῶ καλῶς ἔχειν, quòd res tuæ feliciter se habeant, non invideo. Item, nego, denego, concedere nolo: propter invidiam. Isocr. in Paneg. αὐτὰ γοναμένοις, ταῦτα ἀγαθὸν οὐκ ἐφθόνουν τοῖς ἄλλοις. Plat. in Hipparch. οὐδὲν φιλοτιμίας φθονῶ. Et cum accusat. Polyb. φθονέοντας τοῖς ἐκλιπόσι τὸν συνταμεῖν. Cum infin. Eurip. in Med. μὴ φθόνει φράσαι, ne graveris dicere. (οὐτι φθονῶ σοι δεομένου τινὸς γένος. Æschyl. Pr. 580. S. c. Th. 248. Soph. Œdip. Tyr. 632.)

Φθονοῦμαι, invidiosus sum, invidetur mihi, invidiam habeo. Xen. Ped. 8. (Philostr. l. 1. c. 2.)

Φθονικὸς, ad invidiam pertinens.

Φθόνιος, invidus. Soph. (Trachin. 1229. Φεῦ γε τὸ φθόνους οἱ γενέσθαι.)

Composita.

Ἀλλοτριοφθονέω, alienis invideo.

Ἄφθονος, ὁ and ἡ, invidiâ carens, ab invidia alienus. Herodot. lib. 3. τέρμονα ἄφθονα ἔδει εἶναι. ¶ Item, copiosus, largus, multus: q. d. citra invidiam datus, vel dans: ducta significatione ab iis, qui invidiæ expertes, largè et copiosè impertiuntur, quum invidi aut nihil aut gravatè aliis aliquid communicent. Theocrit. Idyll. 8. —— αἴθ' ὑμὶν μάλανας τρὶς ἀγάγοι, χαίρων ἀφθονα πάντα νέμων. Æsch. in Ctes. ἀφθονα Νίκου καὶ πολλὰ ἔχων λέγειν. † Sic Xen. Ped. 2. 50. a. ἀφθονα ἔχων, et l. 3. p. 79. e. ἄφθονα ἔχων τὰ ἐπιτήδεια. In superl. ἀφθονώτατα χρήματα. l. 3. p. 75. e. alia ex. ex. χωρία, loca uberrima. Idem l. 5. p. 139. e. ἀφθονωτέρα ἐσθὶς. l. 6. p. 161. d.† Item, cui copia rei alicujus suppetit. ut, ἄφθονος βίος, Isocr. in Paneg. et, ἄφθονος ἕδρα, Aristot. polit. 7. (Eurip. Med. 613. id. Phœniss. 669. Æsch. Ag. 313. 479.)

Ἀφθόνως, absque invidia, candidè. Item, largè, copiosè, affatim. Herodian. l. 6. † Xen. Ped. l. 3. p. 75. b.†

Ἀφθονία, q. d. invidiæ carentia: animus invidiæ expers. Item, copia, abundantia, ubertas. Xen. Ped. 8. et in symp. † ἀφθονίας. Ped. p. 195. b.†

Ἀφθόνητος, qui talis est ut non ei invideatur, invidiæ non obnoxius, nullam invidiam habens. [Pind. Olymp. Od. xi. 7. Ἀφθόνητοι δ' εἰσὶν Ὀλυμπιονικαῖς ὀπαὶ ἀγαυοῖς. Schol. Ἀφθόνητος· ὅτου ἀνὴρ τῶν καλῶν τοῦ φθόνου, τουτέστι ἀπεστερημένος, ἢ ἀδελφὸς, ἀδόκητος, &c. xiii. 34. Τίνα δ' οἶκον ἀφθόνητον Ὀλυμπίας, Ἀφθόνητος ἵππων Πίσας χρέων ἔκανεν, Ζηνὶ πάντ', &c. Schol. ἐκεῖ τοὺς ἵππους τοὺς Ὀλυμπίας καὶ τοὺς ἵππους αὐτῆς λέγει περὶ αὐτὸν, μὴ πεπτώκοτας, ἢ ζῶντας.] (Æsch. Ag. 948.)

(Διαφθονία, cum Dat. Marcellin. Vit. Thucyd.)

Διαφθονέομαι, idem quod φθονέομαι. Chrysost.

Ἐπιφθόνως, invidiæ expositus, invidiosus. Ut, ἐπιφθόνως πτῆμα, Plat. de leg. lib. 11. Et, ἐπιφθόνως πρὸς ἀνθρώπους, Herodot. Dicitur et, ἐπιφθονὸν ἐστι, invidiosum est. Item, reprehensione dignum est: Eurip. in Hippol. coron. (Med. 304. Æsch. Eum. 373. Ag. 930.)

Ἐπιφθονία, invidiosè. Thuc. l. 1. Xen. Ped. 3. et 8. † ἐπιφθονίως ἔχειν πρὸς ἀλλήλους, sibi mutuò invidere. l. 3. p. 77. e.†

Ἐπιφθονέω, q. d. invideo ob vel super: invideo propter aliquid.

Ἀνεπιφθόνως, (decomp.) minimè invidiosè: ut, ἀνεπιφθόνως ἀναπαύεσθαι, Plutarch. in Cic. Item, sine reprehensione, reprehensionis non obnoxiè. (Soph. Tr. 1051.)

Ἀντεπιφθόνως, non invidiosè. Item, citra reprehensionem, inculpatè, Thucyd. † Xen. Ped. p. 193. b.†

Πολυφθορὴς, valdè invidus. Dialecticos Epicurus appellare solebat πολυφθορεῖς. Lucret.

Περιφθονέω, insuper invideo.

Ὑποφθονέω, aliquantùm invideo. Xen. † Ped. l. 4. p. 89. c.†

[Ὑποφθόνως. Xenoph. Græc. Hist. lib. 7. §. 15. Οἱ μὲν

δὲ Φοῖβος καὶ ταῦτα ἐνορᾷ πάντας καὶ οἶσιν φιλεῖ ἕπεσθαι πρὸς τοὺς Ἀχαιούς.]

Φί, ει φω, syllaba paragogica, quam poetæ interdum dativis singularibus addunt, interdum et pluralibus. Dicitur enim, δέξασθαι χαρί, pro δέξασθαι, Od. ι. Et ἐνίησφι, pro, ἐνίεσι, apud Hesiod. † Sic κεφαλῆφι, Th. 578.† Dicitur ἴχνεφι, pro ἴχνεσι, cuiribus, Il. Ψ. ι. Ϛ'. Sic, στυφελίγγεφι, pro, στυφελίγγει, apud Hom. Interdum mutata terminali causa syllaba, vel dativo juncta reperitur, vel gen. ut quum ὄφρῃφι dicitur pro ὄφρῃς, et, in ὄφρῃφι, pro in ὄφρῃ, Il. Ψ. Sic, δαιτρόφι, pro δαιτρόν, vel δαιτρόν, Od. ν'. et ξ. Dicitur et, ὄνοφι, pro, ὄνον apud Hesiod. in Erg.

ΦΙΆΛΗ, ης, ἡ, phiala. Exponitur etiam, poculum, patera. † Xen. Paed. 1. 3. 7. et 8. et l. 5. p. 126. a.† Apud Athen. φιάλη ἀμφήκης, phiala duplex, cujus para una alteri imponitur. ¶ Dicta παρὰ τὸ φιλῶ ἄλας, quasi φιάλη, ut tradit Etymol.

Φιαλίσκη, ἡ, parva phiala.

Φιαλίς, ίδος, ἡ, idem. Unde plur. num. φιαλίδες, apud Luc. in Lexiph.

Φιαλίζω, compotare, hilariter vivere. Item opus aggredi. Aristoph.

Ὑπερφιάλας, (comp.) exp. fœdifragus, infidus, perfidus. et Il. γ'. ἐκεῖ οἱ παῖδες ὑπερφίαλοι καὶ ἄπιστοι. Proprie (ut quidam volunt) qui transgreditur jusjurandum quod per phialas datum est. ¶ Exponitur etiam, superbus, arrogans, insolens. Od. ξ. ὑπερφίαλον ἔπος. ¶ Ponitur etiam pro, ὑπερφυές, in gradu immodico, tam in vituperio, quàm laude; quido quam, perquam. Ut, ὑπερφίαλα ἐμοῖς, i. ἀγαθὰ ὑπερφυῆς ἕνεκα, pro quam generosi. Ὑπερφίαλος ἀπιστία, i. ὑπερφυὴς ἦν. perfidia ovidoquam sublesta. (Theoc. κβ'. 97.)

Ὑπερφιάλως, fœdifragè, more eorum qui sunt fœdifragi. ¶ Item, superbè, arrogantèr. ¶ Item pro μεγάλως, ὑπερφυῶς, apud Hom.

ΦΙΒΑΛΊΣ, ος, ἡ, carica, ficus arida. Etym. et Hesych.

Φιβάλιον, ficus. Etym. ex Apollophane.

Φιβαλὶς, ficus quædam genus, apud Athen.

Φιβάλος, itidem ficus species, apud Gal. in Gloss. Hippocr.

Φιβαλεῖς, dicti sunt homines graciles.

ΦΙΆΛΗ, ῆς, ἡ, canna: Item σύριγξ. Hesych.

Φίλινος, qui est ex canna seu cannis, q. d. cannaeus. φιλίνη ἐσθὴς, Herodot.

ΦΙΑΛΥΡΈΑ, ας, ἡ, arbor ligustro similis, apud Dioscorid. lib. 1. cap. 120.

ΦΊΛΟΣ, ου, ὁ, amicus, qui amat: vel, qui amatur, charus. Homer. Il. χ'. αἴθι ἄνωγε φίλος τέκεσσι γένηται Ὀρσο ἐμοί. Sic apud eundem, φίλοι τέκνα, φίλα μήτης, φίλος Ὀδυσεύς. Xen. Paed. 1. φίλος ἀρχῇ, καὶ ἰσχύϊ ἀνήρ. φίλος τοι, amicus alicui, propitius. Xen. Paed. 1. 6. 4. φίλον χαρίσασθαι τοῖς πατράσιν. l. 3. p. 128. b. φίλος ποῖς. l. 4. p. 112. c.† ¶ Item, placitus, libitus, gratus. Plat. de rep. l. 6. τοῦτο δὲ λίαν ἦθελ', εἰ καὶ ἐμοὶ φίλον. Sic et alibi apud eundem, et Hom. ¶ Pro φιλέστερος comparativo per syncopen dicitur φίλτερος. ¶ Et pro superlat. φιλέστατος, φίλτατος, quod φίλτατος etiam apud Hesych. legitur, sicut et neutrum φίλτατα. Per τὰ φίλτατα sæpe intelliguntur liberi, aut alia res nobis charissima: ut apud Luc. et Xen. Paed. 4. (τὰ φίλτατα. Eurip. Med. 16. Æschyl. 5. c. Th. 881. φίλος γάρ εἶσιν οὐκ ἐμοὶ προσκτήσεις. Eum. 119. Soph. (Œdip. Tyr. 882.) ¶ Dicitur et φιλήτερος, Xenoph. pro φίλτερος, et φιλαίτατος pro φίλτατος. Attica dialecto. Xenoph. Hellen. 5. φιλαίτατος μὲν ὢν Ἀγησιλάου. ¶ Legitur et φίλιος, pro φίλτερος, Odyss. ν'. Εἰ φίλιος pro φίλτατος, apud Soph. in Ajace. ¶ At φιλίστιον vocatur apprime ab Hippocrat. et putat Gal. in ejus lex.

(φίλος. Æsch. Ag. 1590.) †lubenter. Hes. Exp. 45.†

Φιλότης, τητος, ἡ, amicitia, amor, benevolentia. Iliad. Γ. φιλότητα μετ' ἀμφοτέροισι βάλωμαι. Plat. φιλότης ἰσότητα ἀναγκάζουσα. Dicitur et, ὦ φιλότης, pro, ὁ amice, seu, amicissime. apud Lucian. et Synes. ep. 134. ¶ Item, φιλότης, concubitus, venus: unde, μίγνυσθαι φιλότητι, sæpe apud Hom. et, Πάντων μὲν κύρος ἐστὶ, καὶ φιλότητος, apud eundem. (Æsch. Ag. 807.)

Φιλοτήσιος, ἡ καὶ ὁ, ad amicitiam pertinens: amicitiæ conveniens: vel, amicitiæ conciliandæ aptus. Ut, φιλοτήσιος κυλίξ, apud Theogn. poculum quod amicitiæ conciliandæ ergò alteri præbiti solebat. Sic apud Plutarch. τὰ τῶν μνηστῶν δῶρα μᾶλλον φιλοτήσια esse dicuntur, ὁ τὰ τῆς ἀφελείας. ¶ Item, ad concubitum seu venerem pertinens, venereus: ut, φιλοτήσιος κύων, apud Appian.

Φιλοτησία, ἡ, propinatio: seu invitatiuncula ad bibendum: peculiariter, propinatio post coenam benevolentiæ ergò. Unde, φιλοτησίας ποιεῖσθαι, amicos invitare ad bibendum, apud Dem. Sic et apud Luc. et Athen. ¶ Φιλοτησία dicebatur etiam dies, qua reges aureis vel argenteis poculis prægustata porrigebant cui vellent, ut hac propinatione suum erga ipsum benevolentiam testarentur. Suid. (Philostr. l. 3. c. 32.)

Φιλία, ἡ, amor, charitas, amicitia. Isocrat. ad Dem. ἀρχὴ γὰρ φιλίας μὲν, ἴσασιν· ἔχθρας δὲ, λήγει.

Φίλιος, qui est amicorum seu foederatorum: qui in amicitia est, foederatus: ut, φιλίας χάριν, apud Xen. quæ et amicam subat. φιλία dicitur. unde, ὁ φιλία, apud eundem † Paed. 1. 6. 9.† exp. in pacto. ¶ Item, φίλιος, amicitiæ præses: cognomen Jovis, apud Synes. (Eurip. Med. 1264. Æschyl. Ch. 808.)

Φίλιος, ut decet eos qui sunt in amicitia et societate, more foederatorum: vel, amicè, amanter. Thuc. l. 3.

Φιλίω, amicum reddo, benevolum reddo, concilio: unde, φιλιοῦχ καὶ ἀστὶς φιλιοῦσιτ, in Fab. Æsop.

Φιλιοῦχος, ὁ, ἡ, conciliator. Suid.

Φιλιάζω, inco amicitiam, fio amicus. Ecclesiast. c. 37.

Φιλιοῦσιτ, Hesych. est συναλλαγεῖς.

Φιλιαῖος, amicitiæ conveniens, ad amicitiam pertinens. Exponitur et, amabilis. Item, amicus. Φιλιαὶ λειτουργίαι, apud Luc. de salt. Φιλιαὶ ἐστιάσεις, apud Plut. symp. 4. Item, ad amandum propensus, quod et φιλητικός. Aristot. eth. 8. † τὰ φιλικά. Xen. Paed. l. 4. p. 112. c. ἔργα. id. p. 256. b.†

Φιλικῶς, ut decet eos qui sunt amici: amanter. Idem polit. 2. Xen. et Polyb.

Φιλῶ, ῶ, amicus sum, amo, diligo. Hesiod. in Erg. Τὸν φιλέοντ' ἐπὶ δεῖπνα καλεῖν, τὸν δ' ἐχθρὸν ἐᾶσαι. Hom. hymn. 1. in Merc. φιλεῖ δὲ σε μητίετα Ζεὺς ἠδὲ καὶ ἄλλοι πάντες ἐρίηρες. Aristot. monitum, μισεῖν ἃς φιλήσουσι. Item, amicè tracto, amicitiæ officiis prosequor. Od. ἰ. χρὴ ξεῖνον παρόντα φιλεῖν. Item, amo, i. colo. Herodot. Τὸν ἄνδρα φιλεῖ χρεὸν εἶναι ἐν πόλεμῳ. (Ἐμὲ ἔχε. Æsch. Pers. 600. Soph. Tr. 537.) Aristoph. in Nub. 1310.† φιλῶ γάρ πως τὰ τοιαῦθ' ἑτέρως τρέπεσθαι. Sic Thucyd. l. 2. ἔστιν φιλεῖ ἡμᾶς φυλὴ. ¶ Item, osculor, suavior, basio. Unde apud Theocr. idyll. 2. Εἶδόν μ' ὑφλάξαι Σιλανὸ μὰν ἀδὺ φιλήσαν. Et paullo post, οὐ μεμάθηκα Ἀγχίσαν φιλέειν, ἀλλ' ἀντικὰ χείλια δόλιον. Sic et apud Athen. lib. 1. Dicitur et, φιλεῖν τῷ στόματι, apud Xen. Paed. 1. 13. 8.†

Φίλημα, amor, diligo. Il. Ϛ'. Et activè, idem quod φιλία. Homer. hymn. in Mercur. Apoll. ὁ δ' ἄλλος ἄνευ μαθὼν φιλότητα.

Φίλημα, τὸ, osculum, suavium, basium: ut, φίλημα δινάεντα, apud Luc. Pro eo Doricè dicitur φίλαμα, apud Theocrit. idyll. 3. Ἔστι καὶ ἰς ἀπίστου φιλάματα δόλια τέρψις.

Φίλησις, ἡ, amatio, dilectio. Aristot. eth. 8. c. 5.

Φιλητὸς, amabilis, amore dignus. Idem ejusdem l. c. 2.

Φιλητικὸς, ad amandum propensus: apud eundem l. 3. c. 10. Item, libenter osculans: qualem esse melancholicum ebrium idem scribit.

Φιλητὴς, οῦ, ὁ, amator.

Φιλήτης, fur: aut latro. Hesiod. in Erg. (Æsch. Ch. 1001.)

Φιλήτωρ, amator, φιλητὴς. Nonn. [Æsch. Agam. 1455. κεῖνας φιλήτωρ τοῦδ', &c. Schol. in ψυχῆς φιλοιμὸν τῷ Ἀγαμέμνονι.]

Φιλητήριον, idem quod φίλημα, osculor. Hom. hym. 1. in Mercur.

Φίλτρον, τὸ, amoris illecebra, quod ad amorem illicit. Exponitur et, amatorium poculum, desiderii poculum. Euripid in Hippol. coron. Ἔστιν καπ' ἄκρας φίλτρα μοι δηλήτηρα Ἔρωτος. (Phœniss. 1219. Æsch. Ch. 1029.) Sic et apud Plut. in polit. præcept. Sic dicitur et res quævis amicitiæ seu alium amorem quàm Cupidineum concilians: apud Xen. Exponitur et amor: apud Herodian. et Greg. ¶ Item, φίλτρον, cavitas quæ superiori labro inest vallicule similis. Poll. l. 2. ¶ Item cariosa radix, seu pastinaca agrestis, teste Eustath. cujus radicem venerem stimulare tradit Dioscor. l. 3. c. 59. unde sic dicta putatur.

Φιλτάτιον, diminut. à φίλτατος. Aristoph. in Acharn.

Compositæ.

Ἀνδρόφιλος, virum amans, vel viro amicus.

Ἀντιφίλησις, redamo, vicissim amo. Theocr. idyll. 12. Χρῆσαι πάλαι ἀνδρὸς, ἵν' ἀντιφίλησ' ἐ φιλοῦσα. Aristot. rhet. 2.

Ἀντιφίλησις, redamatio, mutuus amor.

Ἀξιοφίλητος, dignus qui ametur. Xenoph. [Œconom. cap. 10. § 3. Ἔστι μὲν, ἔφη, ὦ γύναι, πατὴρ δὲ μὲ πρίασθαι ἀξιοφίλητον μᾶλλον εἶναι χρημάτων κτησιν, εἰ σω— ἢ οἱ ἄλ. §. 5. Πατὴρ δὲ οὖν, (ἔφη ἐγὼ) τῷ σώματος δὲ δοκεῖ εἶναι ἀξιοφίλητος μᾶλλον κτησις, εἰ σω— ἢ οἱ ἄλ.]

Ἀρεσφίλης, q. d. Mavis charus, vel cui charus est Mars: bellicosus bellator; epitheton Menelai, sæpe apud Hom. [Iliad. Γ. 21. Schol. Πολεμικὸς. Huic Exemplo adde B. 778. Schol. Γ. 52. Schol. Δ. 150. Pind. Isthm. Od. H. 50. Τοῦ μὲν ἀνεῖδεν Ἀρίστιον υἱὸν, Υἱὸν τ' ἀρεσφίλα Πατ- ῆρ, &c.] †Hesiod. Th. 317.†

Ἄφιλος, ὁ καὶ ἡ, amicis carens. Plat. Item, ab amicitia alienus, seu, amicitiæ non conveniens. Aristot. eth. 1. c. 1.

(Ἄφιλος. Æsch. Ag. 814.)

Ἀφιλία, ἡ, amicorum penuria, amicis destitui. Aristot. rhet. l. 2. [de Morib. lib. 4. cap. 9. φεύγειν δὲ χρὴ τὸ μὴ ἔχειν φίλους, ἀγαθοὺς, οὓς, ἡδεῖς, ἀφιλίαν, δύσκολον.]

Ἄφιλτος, qui amabilis non est, quem amare non possumus. Soph. [Œd. Col. 1777. αἰαῖ γέρον ἀφίλτατος ἐμοὶ πάντ. &c. &c.]

Ἀφιλίστως, qui conciliari nequit, cum quo amicitia et familiaritas iniri non potest: ἀδιάλλακτος. Hesych.

Γαστρόφιλος, ventris amans, ventri deditus.

Γυναικόφιλος, ου, ὁ, mulierum amans, mulierosus. Theocr. idyll. 8.

Δυσφιλὴς, inimicus, ingratus. Soph. [Œd. C. 1382.] (Æsch. Eum. 54. Ag. 1211. Ch. 622. 1058.)

Εὐφιλὴς, gratus, charus, προσφιλὴς. Æschyl. [Agam. 31. γένοιτ' ἂν οὖν μάλιστος εὐφιλὴ χάρι Ἀτρεῖδαις εἶναι τοῖς δαίτασιν χαρί. Eumen. 197. σεμνοῖς τιμώντες δ' αὖτις εὐφιλεῖς ἔσῃ.] (Εὐφίλητος. Æsch. S. c. Th. 109.)

Θεόφιλος, Dei amans, amicus Dei.

Θεοφιλία, ἡ, amor Dei, amicitia et familiaritas cum Deo. Arrop.

Θεοφιλὴς, ἐς, ὁ καὶ ἡ, qui à Deo amatur, Deo charus. Plut. in Euthyphr. et de rep. l. 2. (Aristoph. R. 446.) ¶ Τὸ Θεοφιλὲς dicitur etiam quod favore divini numinis alicui contingit: apud Xen. in Apol. Socrat. et Plut. de educ. lib.

[Θεοφιλὴς. Plut. Alcibiad. Δυοῖν μὲν γὰρ πραττόντοιν καὶ σοφοῖν σὺ τὸ καὶ ἡ τύχη, Θεοφιλὲς πράξαν. Isocrat. Panegyr.]

Καλοφίλης, qui non libidem verùm subinde nuvis amicis utitur. Suid.

Κατοφιλία, osculor. Xen. Paed. 7. Κύρῳ κατοφίλαι καὶ χεῖρας καὶ πόδας.

Λειποφίλης, ut, λειποφίλοι διαλλαγαί. Menand. fœdera quæ supina quædam amicitia sunt inita, ita ut suspecta sint.

Λυπροφίλης, suspectè, cum occulta quadam simultate. Eustath. ex Æl. Dionys.

Λυπροφιλία, lupina amicitia et suspecta. Plut. ep. 3.

Μισόφιλος, osor amicorum.

Ὀλιγοφιλία, amicorum paucitas. Aristot. rhet. l. 2.

Παιδόφιλος, vel παιδοφίλης, (quod est apud Poll.) puerorum amator: (in malam partem.) pædico.

Παιδοφιλία, eum puerorum amator: pædico eum: unde, παιδοφιλεῖσθαι dicitur de puero qui amatur, apud Plat. com.

Πάμφιλος, omnibus gratus. Joseph.

Πολύφιλος, cui multi sunt amici. Aristot. rhet. 1. [Pind. Pyth. od. 5. 5. Πολύφιλον ἑστίαν. Schol. πολύφιλον δὲ φησιν αὐτὴν ἑστίαν, ἐπειδὴ τῷ πλουτεῖν πολλοὶ ἕπονται.]

Πολυφιλία, amicorum copia. Idem ibidem. et Plut.

Πολυφίλτατος, admodum amori deditus. Theocr. idyll. 24. [xubil. 1. Ἀνὴρ τις πολυφίλτατος ἄνθρωπος ἔφατ' ἐφάβῳ, &c.]

Πονηρόφιλος, improborum amans, qui malorum consuetudine et commercio gaudet. Aristot. Polit. 3. c. 11.

Προσφιλὴς, amicus, benevolus. Thuc. lib. 7. et Xen. Item amatus, suavis, gratus. Ut, προσφιλὲς μέλος, apud Theocrit. idyll. 8. Sic apud Synes. τὸ γὰρ ἀνθρώποις τοῦ Διὸς προσφιλέστατον. (Soph. Œdip. Tyr. 880.)

Προσφιλία, amicitia, benevolentia. Æschyl. [Sept. c. Theb. 521. τοῖσι μὲν προσφιλίαν ἐκφέρουσ. Schol. εὐνοίας. Schol. Ϛ'. σχέσις, εὔνοιαι.]

Προσφιλῶς, amicè, et amicum decet. Xenoph. Item grate, jucundè, suaviter.

Συμφιλία, pro consensu motuo, concordia. Laërt.

Συμφιλῶ, simul amore prosequor. Plut. [Soph. Ant. 529. Οὔτοι συνέχθειν ἀλλὰ συμφιλεῖν ἔφυ.]

Τιλίφιλον, apud Theocrit idyll. 3. dici traditur papaveris folium, quasi ἐπιλίφιλον, quoniam amoris indicia ea foeri olim solebant. Οὐδὲ τὸ τιλίφιλον πεπιμελέμενον πλατάγησεν. Legitur tamen ibi et τηλίφιλλον, quod metri leges ferre posse non videntur.

Τριφίλητος, et Doricè τριφίλατος, ter amatus: multùm amatus, seu maximè amabilis. ut, τριφίλατος Ἄδωνις, apud Theocr. idyll. 25. [26.]

Ὑπερφιλία, supra modum amo, amo supra quàm dici queat. Xen. Paed. 3. et Hellen. 7.

Ὑπερφίλης, valdè amicus supra modum amicus. Plut.

Φαιδρόφιλος, qui pulchrum amat. Aristot. eth. 4.

Φιλάφιλος, amicis aut amicis amicus: amator aut studiosus amici seu amicorum. Aristot. rhet. 1.

Φιλοφιλία, amicitia amici seu amicorum. Idem eth. 8. c. 1.

Χρηστόφιλος, qui bonus amicus est, cui amicitia cum bonis intercedit, bonos habens amicos. Aristot. rhet. l. 1. [pag. 63. 2. f. Ed. Cant. ὁ δὲ καὶ ἑταιρικὸς ἀνὴρ, χρηστόφιλος.]

Χρηστοφιλία, amicitia quæ intercedit alicui cum bonis, amicorum bonitas, ibidem.

Χαριφίλιον, in loco aliquo lubens versor: Et simpliciter, libens versor. Antiph.

ΦΙΆΥΚΗ, ης, ἡ, phillyca, arbor semper virens, idemque inter lauri genera numerata nonnullis; Theophr. hist. pl. l. 1. c. 14. et l. 3. c. 4. Tinum Plinii, l. 15. c. 30. quidam esse credunt.

ΦΙΑΎΡΑ, ας, ἡ, tilia: arbor de qua Theophr. hist. pl. l. 3. c. 10. et Plin. l. 16. c. 14.

Φιλύρεος, tiliaceus: ut, φιλύρεοι πίνακες, tabellæ tiliaceæ, quibus pro chartis veteres utebantur; Ælian. et Eust.

Φιλύρεος, idem cum φιλύρινος. Aristoph. in Avib.

ΦΙΜΟ΄Σ, ῶ, vel Φίμος, ου, ὁ, canus, arvus, fascia. Ut

apud Luc. καὶ σαυτῷ σκάλ, φιμὸν αἰνεῖς σιφλόν. Eus. c. 38. ἐμβαλὼ φίμον εἰς τὸν βῶλόν σου, injiciam camum naribus tuis. Eccles. c. 20. φίμος ἐν σιάμασι, exp. capistrum. (φιμοῖ δὲ σιμίζουσι βάβδῳ τρίτον. Æsch. S. c. Th. 469.) ¶ Apud Etym. ponitur etiam pro obturamento, quo sibi os obligant urinatores, ne aquam sorbere cogantur. Item pro piscatorio instrumento, pro reticulo seu sagena reticulata, fiscelle figura. ¶ Est etiam aleatorum instrumentum, ut apud Machin. in Timarch. καὶ φιμὸς κυβευτικὰ ἔχρων. Existimatur, Latinè diei fritillus. ¶ Quidam medici φιμὸν propriè significare aiunt nexum summi oris pectoris et sacculorum, quum, toto superiore ejus ambitu in angustum collecto, funiculo religantur. Idem quod φίμωσις. Dioscor. l. 4. φίμους τοὺς ἐν αἰδοίοις χαλᾷ.

Φιμίδες, τες, ὁ καὶ ἡ, cami seu fiscelle formam habens: vel, cami usum præstans. Apud Nic. φιμίδα μύρτα, exp. myrti fructus, adstrictoria vi pollentes.

Φιμόω, f. ώσω, camo obligo aut adstringo, fiscello capistro. Et generat. os obturo, ut, βοῦν ἀλοῶντα οἱ φιμόσαι, Deuter. c. 25. Exponitur et simpl. obturo, concreto, constringo, ut apud Aristoph. in Nub. † 592.† φιμώσαντε ταύτου τῷ ξύλῳ τὼ αἰχίνα.

Φίμωσις, obligatio seu obstrictio quæ fit camo. ¶ Peculiariter φίμωσις medicis dicitur colligatio seu concretio, quæ callo quodam in sede atque ano contingit; teste Galen. τῶν κατὰ τόπ. l. 9. c. 6. Item quum præputio ita arctè obligatur glans, ut cute ea retundari nequeat.

Composita.

Ἀναφιμόω, idem quod φιμόω.

Ἐμφίμωσις, obstruendi obturandique vi pollens.

Παραφίμωσις, et περιφίμωσις, pœnis vitium, quum cutis ita contracta est, ut glandem adducta contegere nequeat. Anth. defin. med.

Παραφίμωσις, dicitur etiam, quum quæcunque alia, quæ naturales meatus occludunt, ita retrorsum deducta sunt, ut reduci nequeant. Pro iisdem dicitur et περιφίμωσις.

ΦΙΝΤΙΣ, ἡ, auriga. Pind. in Olymp. ἅ φίντις, ἀλλὰ ζεῦξε ἵππων μιᾷ σὺν ὁδῷ ἰσόζυγα.

ΦΛΑΊΩ, Gal. in lexico Hippocr. dicit significare, stultè et inarticulatè loquor; fictitiamque esse vocabulum. ¶ Expon. etiam, ferveo, quæ signif. potiùs convenit verbo παφλάζω, quod ex hoc factum creditur. (φλάζω, unde ἐφλασθ. Æschyl. Choëph. 26.)

Φλασμός, οῦ, ὁ, fastus, typhus. Hesych.

Παφλάζω, ferveo, æstuo: proprie dictum de maris æstu putatur, et à sono fictum. Il. τ'. Κύματα παφλάζοντα πολυφλοίσβοιο θαλάσσης. Metaphoricè apud Aristophan. μὴ παφλάζῃ καὶ κτυπεῖσ', exp. tonsitanus, vel æstuosa irâ. Dicitur et de iis qui in luquendo offendunt, seu labuntur, et eadem repetunt, sicut φλάζω, apud eundem Hippocr. teste eodem Gal.

Πάφλασμα, τὸ, fervor, æstuatio, æstus. Item, strepitus, quem æstuans mare edit. Et metaph. παφλάσματα, de verbis insolentibus, et elatis, apud Aristoph. in Avib.

Composita ex παφλάζω.

Ἐπιπαφλάζω, inferveo, infervesco, et q. d. insuetus: vel superferveo, superæstuo: apud Nonn.

Περιφλυκταινόφλασμα, τὸ, bulla cum strepitu erumpens seu ebullitus. Aristoph. in Ranis.

Ὑπερπαφλάζω, supra modum ferveo. Luc. in Lexiph.

(Φλαττοβαττοφλαττίδαι. et φλαττοφλαττίδαι. Aristoph. R. 1319. 1323.) [1323. 1328. 1330.]

ΦΛΑ'Ω, ῶ, contundo: vel mollio contundendo, contero. Aristoph. in Plut. ἵνατ' ἴφλα 'ν τῇ δικαίᾳ συμπαραμυθίαν ἐστί. Exponitur etiam, frango, rumpo. Atque adeò dictum Atticè pro θλάω, tradit Eust. Aristoph. in Pluto, ‡ 784.‡ κἄτειτα γὰρ καὶ φλῶσι τἀντικείμενα, rumpunt. ¶ Exponitur etiam, fluxum reddo. ¶ Item, voro, comedo avidè. Aristoph. ibidem, ‡ 694.‡ ἐγὼ τόν' ἂν τὸν κάδον ὅλον φλῴην ἔφην. ubi schol. φλᾷν esse scribit propriè, cum fauces et sibilo comedere; qui mos est belluinum, avidisque edentium. Esse enim fœtidum verbum. ¶ In obscœna etiam signif. usurpatur. unde Hesych. ἴφλα exp. συνεμίγησαν, συνῆν.

Φλαστός, ἁ, ὁ, talis ut contundi seu conteri possit. Aristot.

Φλαδάω, idem cum φλάω.

Composita.

Ἀναφλάω, ᾶς, obscœnam signif. habet, de masturbante dictum. Luc. Idem quod ἀναλᾶν τὸν φλόον, μαλάττειν, χειριζεῖν, στύειν masturbare.

Ἀναφλασμός, οῦ, ὁ, masturbatio. Suid. vel mastupratio.

Ἄφλαστον, ου, τὸ, summa puppis pars: παρὰ τὸ μὴ βλάπτειν φλᾶσθαι, i. θλᾶσθαι, ut tradit Eustath. ¶ Exponitur etiam, ἀκροστόλιον. ¶ Alii ἄφλαστα, dici volunt κατ' ἀντίφρασιν, quoniam sunt ἀφλαστα, seu ἀθλαστα. ¶ Schol. Apollon. ἄφλαστον esse vult σκοῖβον κατὰ τὸν πρῷραν. Latini aplustre vocant.

ΦΛΕΓΩ, F. ξω, P. χα, uro, incendo, inflammo. Ut, φλέγειν φέγγος, accendere lumen, apud Soph. in Ajace. Ibidem, ἄστρ' αἰγλήεντα φλέγων, accendens, excitans. ¶ Item metaph. illustro, (more ignis illustrantis ea quæ splendida reddit.) ut apud eundem Soph. ibidem, πάνθ' ἁ μέγας χρόνος μαραίνει τε καὶ φλέγει. ¶ Item, ango, animum concito. Hesych. ¶ Interdum, amore uro, Soph. (ut amantes uri solent.) Musæ. idyll. 5. Ὡς Ἀχὼ τὸν Πᾶνα, τέων ἐράτων φλέγει Ἀχώ. ¶ Neutraliter etiam usurpatur, pro, ardeo. Ut, πυρὶ φλέγοντες, apud ibidem. Et, ὅπλοις φλέγουσι, armis ardentibus. Plut. in Rom. (Æschyl. S. c. Th. 394. Pers. 504. Eurip. Phœniss. 221.)

Φλέγμα, τὸ, inflammatio, ardor. Item incendium. Il. φ'. et apud Hippocr. ¶ Item, humor albidus et frigidus; pituita. apud Gal. et cet. med. sic dicta per antiphrasin, quasi minimè usta.

Φλεγματικός, et φλεγματώδης, cui pituita inest, abundans pituitâ. Alex. Aphr. et Gal.

Φλεγματίας, idem. Αἱ φλεγματίαι ἐκτρώσεις. Hesych. sui, eruptio flammæ.

Φλεγμασία, ἡ, inflammatio, æstus, ardor. Hippocr. ¶ Exp. etiam, febris, apud Aristot. in probl.

Φλεγματίας, seu φλεγματίης, ου, ὁ, pituitosus; apud Hippocr. in l. de vulneribus in capite.

Φλεγμαίνω, ardeo, æstuo, exæstuo, effervesco. ut, φλεγμαίνοντα παρίσθμια, apud Dioscor. l. 1. tonsillæ inflammationes. Metaphoricè apud Greg. φλεγμαίνει τὸ πνεῦμα, crudelitate fervens. Item, intumesco, intumeo, tumeo, apud Aristot. Unde metaphor. φλεγμαίνουσι πῶλοι, luxu turgent seu tument: apud Plut. de rep. l. 2. Sic, γλῶττα φλεγμαίνουσα ἐκμάττειν κακότητι, apud Synes. de insom. ¶ Item tumeo, i. superbio, ferocio. Chrysost. com. in ep. ad Coloss. orat. 7.

Φλέγμανσις, idem quod φλεγμασία. Aristot. de gen. an. l. 2.

Φλεγμονή, ἡ, inflammatio, vel tumor cum inflammatione. apud Hippocr. et Gal. Et speciliter, tumor cum inflammatione, cui impetus nixus accidit, pulsus, dolor, et ruber: apud med. recent.

Φλεγμονώδης, ους, ὁ, καὶ ἡ, inflammationem habens, cum inflammatione conjunctus ea quæ phlegmone dicitur.

Φλεγμαίνω, exp. inflatus.

Φλέξις, εως, ἡ, incensio, incendium, exustio.

Φλεξίς, ίδος, inter aves numeratur, apud Aristoph. in Avib.

Φλεγυᾶς, ignitus, ardens. Aristoph. in Achara. Exp. etiam, splendidus: apud Hesych. Item, injuriosus, damnosus, ἀπὸ τῶν Φλεγυῶν, gentis injuriosæ et impiæ, apud eundem. (Immo Φλεγύαι, insulani Thessaliæ, à Phlegya Ixionis patre sunt cognominati. Hic verò propter sacrilegia et immanitatem Φλεγύας dictus ἀπὸ τοῦ φλεγυᾶς.)

Φλεγυᾶς, ruber: qualis est flammæ color. Galen.

† Φλεγύας, ου, aquila. Hesiod. Asp. 134.†

Φλὶξ, γλός, ἡ, flamma. Il. Υ. l. et ψ'. Xen. Ped. 7. Plut. in Fab. † Aristoph. Nub. 1496.† (Æsch. Pers. 505. Eurip. Phœniss. 3. Soph. Tr. 709. Œdip. Tyr. 169.) ¶ Est et furia nomen, apud Plin. l. 21. c. 11. περφύρα, φλὶξ ἴων, (sc. ἄνθος, in,) purpurea, flammea, (sc. rosa, vel viola,) quæ odore tantummodo placet, coloris proceri asperi. Φλὶξ fortasse huc quoque referri quent.

Φλόγιος, et φλογερὸς, et φλογίης, flammeus. Item, ardens, fervidus, splendidus, fulgidus: item rutilus, ruber. Ut, φλογίῳ κηρῷ, apud Theocr. idyll. 23. (Aristoph. R. 343.) Secundum legitur in Epigr. (Eurip. Helen. 1136. πυρσεύσας φλογερὸν εἶλας ἀμφὶ ῥοπὰν λίβωτον, &c.) Tertium apud Nonn.

Φλόγιος, et Φλογεὸς, pro iisdem. ut, φλογέῳ δομφαίᾳ, apud Greg. et, φλογεὸς δαίμοσιν, apud Erasmist.

Φλόγιον χρῶμα, numeratur et inter colores pretiosos, apud Athen.

Φλογὶς, ίδος, ἡ, idem quod φλὶξ, flamma. Nic. in Alexiph.

Φλογὶς, ίδος, ἡ, caro assa. Poll. et Athen.

Φλογίδιον, significare videtur parvum fructum carnis assæ. Hesych. Eidem φλογίδια sunt αἱ ἀγγχεῖς; h' ἴλαιν σαπρίζουσαι.

Φλογίζω, æstuo: unde, φλογίστι, Hesych. est καίστι. (Soph. Tr. 95.)

Φλογισμὸς, æstuatio. Pro quo per syncopen dicitur φλογμὸς. (sicut στελμὸς pro στολισμὸς,) quod exp. ardor, æstus: ut, ἀλὸς φλογμὸς, apud Phil. Expon. et, flamma: ut, πυρὸς φλογμὸς, apud Eurip. in Supplic. (Æsch. Eum. 943.) Item, fulgor: apud eundem Phil.

Φλογωτὸς, æstuatus. † crematus. Soph. El. 58.†

Φλογόω, inflammor cum rubore. Gal. in lex. Hipp.

Φλογόω, inflammo, incendo.

Φλόγωσις, inflammatio: et peculiariter ea quæ φλεγμονὴ dicitur. Thucyd. et Gal.

Φλύγμα, æstuati panis quasi pustula. Hesych.

Φλυγὶς, q. d. flammula. Dionys. Longin.

Φλυγίδω, idem quod φλέγω. ut, πρηστῆ φλυγίδωτος. Hesiod. in Theog. † 846.† (Eurip. Phœniss. 162. Soph. Tr. 100. Æsch. Suppl. 91.)

Composita: ac primùm cum præpositione.

Ἀμφίφλεξ, ancipites et dubiæ flammæ. Eurip. Exponi etiam potest, utrinque flammam habens.

Ἀνάφλεγω, rursum incendo, rursum comburo: idem quod φλέγω. unde metaph. apud Plut. in Alcib. ὁ δὲ πανταχόθεν τὸν ἔρωτα ἀναφλέξας αὐτῷ. et in pass. ἀναφλεχθῆναι, iterum æstuare, exardescere. Plut. ep. 7.

Ἀνάφλεξις, incendium. Plut.

Ἀναφλεγμαίνω, rursus ardeo vel æstuo: rursus intumesco. Item pro simplici φλεγμαίνω. Plut. in Ant. ἀναφλέγμηνε γὰρ αὐτῷ τὰ στέρνα πανταχόθεν, intumuerunt.

Decomp. Ἀπαναφλέγω, simul inflammo. Ælian. [lib. 16. cap. 7.]

Ἀντιφλέγω, contrà illustro. Pind. [Olymp. 7. 35. ἀχλὺς ὅλον χρυσάμπυκας Ἐστερίας ἐφθαλμὸν ἀντέφλεξε μᾶλον.]

Ἀποφλεγμαίνω, ardere seu æstuare desino. Item, tumere desino, tumorem depono. Galen.

Ἀποφλεγματίζω, pituitâ purgo, pituitam elicio. Dioscor. l. 2.

Ἀποφλεγματισμὸς, purgatio vel repurgatio à pituita: vel, id quod facit ad eliciendum pituitam et ab ea repurgandum. Idem l. 5.

Ἀποφλέγω, inflammo; et, ἀποφλεγαίνω, inflammor. φλογοῦμαι. Max. Tyr.

Ἐνφλέγω, exuro. Aristoph.

Ἐκφλεγματόω, in phlegmata converti. Hippocr. in l. de victu in morb. acut.

Ἐκφλέγω, inflammo. Item, in flammam ejaculor.

Ἐμφλέγω, inflammo, vel comburo in.

Ἔμφλεξ, inflammatus, ignitus. Epigr.

Ἐνεφλέγω, incendo, inflammo, comburo. Il. δ'. Ἥτις σῆς ἀλόχου ἐνεφλέγει ἄκοιτιν ἔκαστον ἔκαν. (Ἐνεφλέγω pro ἐπαγείρω. Æsch. Pers. 325.)

Ἐνφλεγὴς, flammeus, incendens. Arist.

Ἐνφλέγισμα, τὸ, inflammatio, incendium. Hippocr. Aphor. l. 5.

Κατεφλέγω, comburo, exuro: penitus uro: apud Suid. † Hesiod. Asp. 138.†

Κατάφλεξις, combustio, exustio, conflagratio

Συγκατεφλέγω, (decomp.) unà vel simul comburo. Luc.

Περιφλέγω, amburo, circumquaque uro.

Περίφλεκτος, amburens. Sapient. c. 18.

Περιφλεγὴς, ardentes, vehementi ardore. Plut. in Cat.

Σύμφλεγω, comburo, vel idem quod φλέγω. Eurip. in Bacch. [595.] Σύμφλεγα, σύμφλεγε δίκαια Πενθέως. Theocr. idyll. 24. φλογέα συνέφλεξε κρατῆρα.

Συμφλέγω, simul uro, succendo. 2 Macrab. 6.

Συμφλεγμαίνω, simul inflammor. Gal.

Ὑπερφλέγω, leviter uro, roboro. Nicand.

Ὑποφλεγμαίνω, subardeo, subinflammatus sum. Actuar.

Composita sine præpositione.

Ἄφλεγὴς, ἐς, ὁ καὶ ἡ, semper ardens.

Ἀφλέγμαντος, ἡ καὶ ὁ, inflammatione carens. Item inflammationem prohibens. Apoll. Arg. 1.

Ἄφλαστος, non ustus. Item, non tostus, non tostus. Idem (1. 1074. Eurip. Hel. 1349. Οὐδ' ἵνατ' ἐκὰν Συρίαι, βωμοῖς τ' ἀφλαστα πέλανα.) Non ardens, quod comburi nequit.

Παράφλατος, (decomp.) ardens, ita tamen ut ab igni consumi nequeat. ut, ἐλάτης παράφλαστος, apud eundem Suid.

Ἀφλέγωστος, non ustulatus.

Εὔφλαστος, inflammata seu usta facilis. † Xen. Ped. lib. 2. p. 191. c.†

Ζαφλεγὴς, valde seu vehementer ardens. Item, summè splendens. summè vigens. Iliad. φ'.

Ζαφλεγὲς, maximè cum ardore.

Decomp. Ἐκζαφλὲς, exp. ardenter, vehementer: ut dicatur quasi ἐκζεζαφλεγὲς. Vide et in Ζαφλὲς, suo loco.

Ἡμιφλεγὴς, semiustus.

Ἡμίφλαστος, idem.

Καλλίφλεξ, pulchra flamma seu splendido igne coruscans: ut, καλλίφλεγα πῦρ ἔκαιον, ibidem quod in sacrificiis accendebatur, apud Eurip. in Ione. [706.]

Λευκεφλεγματίας ἄνθρ, qui totius corporis superficiem albo pituitæ pleuam in tumorem extulit.

Πάμφλαστος, omnia comburens, totus flammans. Soph. [Elect. 1145. αἴνει παμφλάστου πυρὸς Ἀπιλάταν ἐς εἰνὶς ἄβλαν βάρος. Antig. 1019. βωμοῖσι παμφλάστοισι.] Athen. l. 8.

Περιφλεγὴς, et περίφλαστος, igni ardens: vel igni adustus, igneo ardore flagrans. ut, καῦμα περιφλεγὲς, apud Xen. et, ἕλκη περιφλαγῆ, apud Plut. περίφλαστος κάμινος, apud Suid. Περιφλεγὲς τόπος, locus igni combustus. lib. 3. Macrob.

Περιφλεγίδαι, idem quod περιφλεγὴς. ut, περιφλεγίδωτος σπινθὴρ, apud Dion. Areop. de cœlest. hierarch. Est et nomen fluvii infernalis, apud Hom. Od. κ'. et Luc. de Luct.

[Περιφλέγων. Eurip. Bacch. 1016. ἐ περιφλέγων Ὄρθ' ἄλσεα.]

ΦΑΕ'Ψ, βός, ὁ, vena. Il. φ'. ἀπὸ δὲ φλοιὸν ἔλασσε βοὸς. Xen. Hell. 5. βέγγεται ἱκανὰ φλέβ. Item metaph. φλέβες ὑδάτων, venæ aquarum, apud Eust. et, φλέβες χρυσοῦ, apud Theophyl. in ep.

Φλεβικός, ad venas pertinens, qui venarum est.

Φλεβώδης, ης, ὁ καὶ ἡ, venosus, venis abundans. Aristot.

Φλεβάζω, scaturio tanquam è vena. Etym. et Suid.

Φλέβιον, τὸ, venula. Hippocr. aph. 1. 4.

Βλαισαίνω, quidam exp. διαβλύσκομαι, καὶ προβαλοῦμαι, à βλὴψ dedoceatur, ut dicatur quasi φλεβαίνω. Vide et Βλέμμα, in Βλέπω.

Composita.

Ἀβλεφλεβίης, habens venas obscuras.

Ἄφλεβος, ὁ καὶ ἡ, venis carens, nullam venam habens.

Ἄφλυμος, ος, ὁ καὶ ἡ, Eustathio ῥαθύμος, segnis, ignavus: quasi ἀφλεβής τις ὤν. Vide et Βλαισαίνω, in Βλέπω.

Ἐπιφλέβιος, venæ applicatus.

Μεγαλόφλεβος, cui magnæ sunt venæ.

ΦΑΕ'Ω, nugor, φλυαρῶ. Hesych. Eust. Suid. et Etym. ¶ Item, plenus sum seu refertus. ¶ Item, fructu abundo, γέμω, et σπαράσσω, Hesych. et Etymol. Unde φλεὼς dictus Bacchus apud Chios, et tradit idem Etym. et φλεών, itidem Bacchi epith. apud Ælian. (Æsch. Ag. 385. 1425.)

Φλεών, ῶνος, ὁ, nugo· Suid. et Etym.

Φλεώνη, ης, ἡ, nugator, nugax: Suid. Scribitur tamen etiam φλεδών, ὁ καὶ ἡ, de homine inepto, apud Hesych. et Eustath. (Æsch. Ag. 1204.)

Φλεωνέω, nugor, garrio: apud Suid. et Etym.

Φλεωνία, ἡ, nugacitas, nugæ; ineptiæ: apud eosdem.

Φλεώνιον, τὸ, idem quod φλεδόνιον, apud Hesych.

Φλεωνώδης, ης, ὁ καὶ ἡ, nugax, nugo. Hipp. et Gal.

Φλεών, ῶ, nugor, λαρῶ. Hesych.

Φλύαρος, ου, ὁ, nugæ: Etym. et Suid. Interdum et, nugator, nugatrix, nugax, stultiloquus. ut apud Synes. φλύαροι γραῦς. (Laud. Som. p. 5.)

Φλυαρία, nugæ, φλυαρίαι. Suid.

Φλυαρώδης, nugax. Gal. apud Hippocr.

Φλυαρῶ, ῶ, nugor, stultè loquor: apud Aristoph. in Nub. † 1477.† Legitur et φλυαρέω, apud Hesych.

Φλυείν seu φλυεῖν, idem: Gal. apud Hippocr.

Φλύω, et φλύζω, idem cum φλέω, nugor. Illud apud Etym. et Suid. hoc apud Nicand. in Alexiph. Αἴνιαι ἱ μανιάζω, μανίης ἔνεκα μᾶλλον φλύζων. ¶ Item, ferveo, bullio, ebullio, fervendo seu bullendo strido. Hesych. et Rust. ¶ Apud Hippocr. Φλυζαίνει Galenus expon. ζεούσας. et, φλύουσι, apud eundem, ὀργώσας. ¶ Exponitur etiam, umbero. (Æschyl. in Prometh. 503. et in Sept. ad Theb. 567.)

Derivata ex φλέω, nugor.

Φλέος, nugæ: Archiloch. apud Rust.

Φλέως, nugæ, ineptiæ. Item res vanæ et futiles. Aristophan. in Nub. † 364.† Αἴνιαι γάρ τοι μάταιοι εἶναι δοκεῖ, τἄλλα δὲ σεμνὸς ἐστὶ φλέως. Plut. in symp. 7. χρὴ σκοπεῖν εἶναι καὶ φλέων. ¶ Item, nugator, nugax, stultiloquus: in Axiocho. Dicitur et, φλέως λόγος, apud Plutarch. Sic, φλέως ἀδή.

Φλεωρία, ἡ, idem quod φλεδών, et φλυαρία. Plut. in Apol. Ἄλλων συλλὴν φλεωρίαν φλυαρεῖντα. Dicitur et de rebus futilibus, apud Luc.

Φλεωρέω, ῶ, nugor, ineptè garrio, ineptio, blatero. Aristophan. in Vesp. ἄλλως φλεωρεῖτε. (R. 204.) † Xen. Pæd. 1. δ. 11.† Interdum cum accus. ut apud Plut. de rep. l. 1. εἰκὸς ἀναπέμψασθαί σου, ἵνα ταῦτα φλεωρῇς, εἰ τοῖν νεωστὶ φλεωρῇς, si talia nugaris, si tales nugas effutias.

Φλεωρήθης, ες, ὁ καὶ ἡ, nugatorius, nugax.

Φλοῦξ, ακος, ὁ, jocosus, joculator, γελαστὴς, Hesych. Interdum pro scurra ponit putatur. Rap. etiam, ebriosus, violentus. Hesych.

Φλυάσσω, idem quod φλύω et φλύζω, nugor. Pro eodem legas et φλασσόνω, apud Hesych.

Composita.

Ἐπιφλυαζέω, nugas esse dico. Plut.

Ἐπιφλύω, idem quod φλύω, nugor, debitero. ¶ Apoll. Arg. 1. τὸν φάτιν, καὶ τοὺς ὑπὲρ Ἰαωλκοῦ μαιμώοντι Τλας Ἀλκείδας. convitiari.

Καταφλυαρία, ᾶ, αι, καταφλυαρῶ σου, adversus te debitero. Apud Diog. Laërt. μήτι σου καταφλυάρουσι;

Μακροφλυαρίης, ου, ὁ, prolixus nugator.

Περιφλύω, passim et ubique nugor: ex eodem.

Derivata ex φλέω, ferveo.

Φλέγμα, eruptio in cute ex superfluitate humoris qui est in corpore. Hippocrat.

Φλέγματα, ſ. ξω, eruto. Hesych.

Φλέκτενα, ἡ, tumor seu tuberculum in cute ex adustione: papula vel pustula. Theo. l. 2. Phil. de vita Mos. lib. 1. Aristoph. in Vesp. (R. 238.) Pro eodem dicitur Φλυκτὶς, apud Eust.

Φλυκτενώδης, ες, ὁ καὶ ἡ, (q. d. pustularis,) cui pustulæ insunt, vel pustularum speciem gerens.

Φλυκτενόομαι, οῦμαι, in pustulas erumpo. Dioscor. l. 1. c. 134.

Φλυκτενώσεις, pustularum eruptiones.

Φλυκτώδης, ες, ὁ καὶ ἡ, idem quod φλυκτενώδης. schol. Theocr.

Φλυκτίαινα, idem quod φλύκταινα. Hippocr.

Φλυκόω, ῶ, humesco, madeo: item fracesco. Hippocr.

Φλυκώδης, ες, ὁ, humidus, uvidus. Item fracidus.

Composita.

Ἀλαζονοχαυνοφλύαρος, qui simul est ostentator, animo vanissimo ■ nugaci, apud Athen. lib. 1.

Ἀναφλύω, idem quod φλέω, ferveo, ἄκω. Il. φ'. ἀνὰ δ' ἅλμη πολλὰ μεθῦρε.

Ἀναφλύζω, idem.

Ἀφλυκταίνωτος, ου, ὁ καὶ ἡ, ex quo pustulæ non erumpunt seu non erumpunt. Dioscor.

Ἐκφλύζω, idem quod φλύζω.

Ἐκφλύσσω, unde ἐκφλύξω, apud Apoll. Arg. l. 1. †275.† exp. λύσσῳ.

Ἐκφλυσσάω, erumpo. ut apud Hipp. in l. περὶ τῶν ἐντὸς παθῶν· καὶ ἅπαν ἐκφλυσσάει ἀνὰ τὰς ὀφρύας.

Οἰνόφλυξ, υγος, ὁ καὶ ἡ, qui vino bullit, qui vinum eructat, vinosus, ebriosus. Xen. [Socr. Apolog. §. 19. εἰ δὲ ἄνδρ' ἤδη τινὰ οἶδα ἐν ἐμοὶ γεγενημένον,—ὃς ἐν μετρυσύντῳ διέφλυεν, &c.] et Poll.

Οἰνοφλυγία, violentia, ebrietas. Aristot. eth. 3. c. 5.

Οἰνοφλυγῶ, ῶ, vinosus sum, vino me ingurgito, inebrior. Dem. 21. et apud Poll. l. 6. c. 3.

Οἰνόφλυντος, temulentus, ebrius. Basil.

Ὀλοφλυκτὶς, idem quod φλυκτὶς, pustula. Gal. apud Hippocr. Pro eodem dicitur et ὀλοφυγδὼν, apud Theocr. idyll. 5'. unde et adject. ὀλόφυγδος, pustulosus, apud Nic. in Ther.

Περιφλύω, exp. amburo. Aristoph. in Nub. † 395.† (de fulmine,) καὶ κατεφύγον βάλλον ἡμᾶς, τοὺς δὲ ζῶντας περιφλύει. [Περιφλύειν. Herodot. Hist. lib. 3. αἵτινες (sc. φῶκαι) ἐπὶ καὶ ἐς ἐμὲ ἔσαν πειρώμεναι, προμάρτυρα ἐν τάχεϊ περιφλυσμένων τοῦ ἐμοὶ ἐστὶ τοῦ Μήδου, &c.]

Ὑπερφλύζω, effervesco, inundo.

(ΦΑΓΩΣ, v. Aristoph. R. 246.)

ΦΑΙΑ', ᾶς, ἡ, portæ antepagmentum, unde, παραστάται τῆς θύρας. ¶ Aliis est et vestibulum, limenque: ut etiam exponitur apud Theocrit. idyll. 24. Καὶ πάσαι τὰν φλαὶ. ¶ In plur. φλαὶ, valvarum postes: ut apud Josephum de Samsone, τὰς πύλας αὐταῖς τε φλαῖς καὶ μοχλοῖς, ἅσι τε ἄλλο περὶ αὐτὰς ἦν ξύλινος ἁρμὸς κατεμαλῶν, valvas cum ipsis postibus et repagulis, sive pessulis. ¶ Apud Hippocrat. φλαὶ (ut expon. Gal. in gloss.) sunt ligna directa et ex transverso depacta. ¶ Idem alibi vocat fulcimenta, quæ oculos utrinque dispescunt. Sunt etiam scalarum firmamenta, quæ gradus transversarios, per quos ascenditur, utrinque compingunt. ☞ Grammatici annotant in τῶν Θαλῆν ἔστι θλᾶ, et Æolicè φλᾶ, sicut φὶν dicitur pro θίν.

ΦΑΙΔΑ'Ω, ᾶ, putresco, putrefio, σήπομαι. Hesych. ¶ Item, rumpor, laceror, lanior. Plut. in Symp. τὰ δὲ ἐντὸς θηρίων ἀνεχθέντα ζῶα μίγνυται, καὶ τοῖς ὄγκοις μελαίνεται, καὶ τρυχοῦται, καὶ τοῖς θερμοῖς φλᾷ, καὶ μικτὰ τὰ. Sic Nicand. in Ther. μεθὲν τεμαχήσατο πόγκια, ἐντοσθεν φλαδόεντα. ¶ Item, rugas contrahi: ut apud eundem, Ἀλθαίνει καὶ γέροντα σὺν φλαδόεντα ἄλοιφῇ, exp. rugas contrahentia prius obsoletis.

Φλάδιος, α, ον, rugis vestium et sinus. Hesych.

Φλάδαι, idem exp. ἐκπίνουσι, ληΐζει.

Περιφλάδω, (comp.) idem quod φλάδω, rugas contraho. Nicand. in Alexiph. Καὶ τε βοὸς τὸν γέρον περιφλάδοντος ἄλοιφῇ.

[ΦΑΟΓΑ. ‡ pontis.‡ Apoll. Rhod. Arg. iii. 278. Ὅσσα δ' ἐπὶ φλοίσβῳ πρόβλητα διὰ τάφρου ἔκειτο. Hesych. Lex. Φλοῖσβος, τὸν ξύλον τὸν διὰ ὕστατα πεπῆξθαι λίμνης.]

ΦΑΟΙΟ'Σ, οῦ, ὁ, cortex. Hesiod. ἀ. ἰλαφὰ φλοιὸν τε καὶ φλοιόν. Gal. 2. de Glaue. φλοιὸς κατεσθίουσι μᾶζες. ¶ Pro eodem dicitur etiam φλοῦς, et per contract. φλοῦς. unde acous. φλοῦν. apud Dioscor. l. 3. c. 164. et in Hippiatr. ¶ Metaph. dicitur de pelle. et apud Nic. in Ther. (de serpentis exuvio;) Εὖτ' ἂν ἀπ' ἰλλομένοιο πυὸς φλοὸν ἔμπεδα δέλτα. Ponitur et φλοὸς, pro φλοῦς, apud eundem, Alexiph. ἴχνι τε φοῖτις ἀπὸ φλοὸς ἔλκεται γείων, cutem.

Φλοιώδης, ης, ὁ καὶ ἡ, cortici similis, corticis speciem præ se ferens: ut, φλοιώδες δέρμα, apud Aristot. ¶ Metaphoricè τὰ φλοιώδη dicitur vanum, futile, vel quod parvi momenti est. Exponitur et, ἀλαζονικὸν, apud Plut. in lib. πῶς ἂν τις αἴσθοιτο, &c.

Φλοΐζω, vel φλοΐω, decortico, corticem detrudo, eximo, exuo. unde particip. pass. φλοϊσθὶς, decorticatus: apud Theophrast. hist. pl. l. 3. c. 16. et l. 5. c. 10.

Φλοϊσμὸς, οῦ, ὁ, decorticatio, corticis detractio seu exemptio: apud eundem, hist. pl. l. 5.

Φλοιστικὸς, q. d. decorticatorius, ad decorticationem pertinens vel aptus: ut, φλοιστικὰ τέχνα. apud Plut.

Φλοιύριον, ου, τὸ, parvus cortex.

[Φλοῖσς. Herodot. Hist. lib. 3. αὐτὰ μὲν δὴ τὰ τῶν ἰλλῶν φρέατα ἐνθεῦτέν τε φλοῖσι.]

Composita.

Ἀλιφλοιὸς, ὁ, q. d. maricortex, est salicortex: species roboris seu quercus: apud Theophr. hist. pl. l. 3. c. 9.

Ἀναφλοιάω, ῶ, decortico, corticem detrudo. Et metaph. exuo. Epigr.

Αὐτόφλοιος, ipsam corticem adhuc habens, nondum à cortice sejuncta: ut, ἔδαπτον αὐτόφλοια, apud Theocr. idyll. 26.

Ἄφλοος, ὁ καὶ ἡ, cortice careat, cortice privatus. Theophr.

Δασύφλοιος, densum vel hirsutum et asperum habens corticem. epitheton castaneæ. apud Nic. in Alexiph.

Ἔμφλοιος, corticem habens, cui cortex inest. Theophr.

Εὐθύφλοιος, εὐφυὴς. recticortex: species roboris: apud eundem histor. plant. l. 3.

Καυσίφλοιος, malum corticem habens. Nicand.

Λειόφλοιος, levem, seu tactu mollem corticem habens: ut, λειόφλοια ἄνθη. Basil.

Λεπτύφλοιος, tenuem corticem habens. Theophr.

Μαλακόφλοιος, mollem corticem habens.

Ὁμόφλοιος, similem corticem habens vel eundem.

Παχύφλοιος, qui crasso est cortice. Dioscor. l. 1. c. 12.

Περίφλοιος, delibratus decorticatus. [Xenoph Cyneg. cap. 9. §. 12. Χρὴ δὲ αὐτοὺς τοὺς νεοστροβοὺς σμιλάνας συνλαμβάνειν, μὴ περιφλοίους, ἵνα μὴ σήπωνται, &c. §. 13. τὸ δὲ ξύλον τὸ ἐξαιρούμενον, ἔστω μὲν ἱκανὸς ὁ πρῶτος, μεγεθὸς τριπαλαίστου, περίφλοιον, πάχος σπιθαμιαῖον.]

Περιφλοΐζω, (q. d. circumdecortico,) circumquaque decortico, seu in circuitu. Dioscor. l. 1. et Theophr. hist. pl. l. 9. c. 5.

Περιφλοϊσμὸς, (q. d. circumdecorticatio,) decorticatio quæ fit circumquaque, corticis in orbem detractio.

Ῥαξίφλοιος, corticem habens diruptum seu rimosum. Basil.

Ῥιζίφλοιος, cui cortex radicis speciem gerit. Theophr. hist. plant. lib. 1. cap. 8.

Ῥυτιδόφλοιος, corticem rugosum habens. Epigr.

Ταινίφλοιος, corticem habens longè protentum, i. longum: ut, ταινίφλοιος ἰτέη, apud Theocr. idyll. 25.

Τραχύφλοιος, qui asper et scabro cortice est. Theophr. loco antè citato.

ΦΟΙ'ΒΟΣ, ου, ὁ, sonitus quem aqua edit, præsertim quum fluctus excitantur: murmur, tumultus: et, φοῖβος θαλάσσης, murmur ponti. (Æsch. Pr. 791.) ¶ Etym. dicit, esse vocem factam per onomatopœiam.

Πολύφλοισβος, (comp.) multo strepitu resonans: turbulentus: epitheton maris. Iliad. ά.

ΦΟΊΘΟΣ, ου, ὁ, verbascum, herba quæ pro ellychniis utuntur. Eadem dicitur ■ φλόμος, apud Aristot. histor. an. lib. 8. cap. 20. Apud Suid. φλῶμος, quæ et φλόμος, et θρυμλὶς. ☞ A φλέγω, quasi φλόγος.

Φλωμὸς, ὁῦ, ὁ, verbascum.

Φλωμὶς, herba quæ et λυχνὶς. Dioscor. l. 3. c. 147.

Φλωμίδες autem, aqueæ, λευκάδες. Hesych.

ΦΟΙ'ΒΟΣ, ου, ὁ, purus, impolitus, crudus. Hesych. et Etymol. ¶ Item, splendidus, lucidus. Hesych. Sic Sol dicitur φοῖβος. ¶ Exponitur etiam, vaticinus, vaticinandi peritus: eaque Apollinis epithetum: ut Il. ά. ἄνακτα φοῖβον Ἀπόλλωνα. (Æsch. Pr. 12.)

Φοίβειος, et φοιβήϊος, α, ὁ καὶ ἡ, phœbeus, phœbeius, ad Phœbum pertinens: ut, Φοίβειος ἀλάτας, apud Eurip. in Ione. Fœm. gen. [Phœn. 233. Φοιβήϊαι λατρείαι.]

Φοιβὰς, ἄδος, ἡ, phœbas: ut, Φοιβὰς λίμνη, in Epigr.

Φοιβεστὶον, oraculo edo: propriè, Phœbi spiritu instinctus, seu Phœbi numine afflatus. Hesych.

Φοιβήτειρα, ἡ, q. d. editrix oraculorum. Exponitur et, purgatrix, apud eundem.

Φοιβὶς, ίδος, ἡ, Phœbas: quæ fatidica est, vaticinatrix, utpote Phœbi numine afflata. Eurip. in Ion.

Φοιβάζω, vaticinor, Phœbi numine afflata aut afflatus. Item vaticinans dico. Lycophr. in Alex. Ἀμφιφάνην φοιβάζει ἐκ λαιμῶν ἔσω. ¶ Item, purgo, abluo: et apud Callim. hymno in lavacra Palladis, ἐφοίβασε δὲ σαγήνας Πάντα χαλιτφάγων ἀφρὸν ἀπὸ στομάτων.

Φοιβαστικὸς, q. d. vaticinativus: i. vaticinandi vi præditus. Dionys. Long. Et fem. φοιβαστικὴ, vates Apollinis spiritu plena. Plut.

Φοιβάω, vaticinor. Item, purgo, purifico, lustro. Item, orno, splendidum reddo. Hesych. et Etym.

Φοιβόω, ῶ, lustro, purgo, splendidum reddo. Apollon. Arg. 2. ‡ 302.‡ πρὶν περὶ δίσκοι γίγαντες Πάντα φοιβόωντες. Theocr. in encom. Ptol. Χεῖρες φοιβόωσαι μίσυος, manibus unguento nitidis redditis.

Composita ex φοιβάζω.

Ἀναφοιβάζω, repurgo, ἀναπαίω. Hesych.

Ἀναφοιβόω, repurgo, ἀναπαίω.

(Ἀφιλάνορα χέρα. Æsch. Eum. 236.)

Διαφοιβάζομαι, vaticinor ut insani poëtæ, μαίνομαι. unde part. pass. διαπεφοιβάσθαι, apud Soph. in Ajace, διαμεμηνέναι.

Προφοιβάζω, antè purifico. Nonn.

ΦΟΙ˙ΝΙΞ, ικος, ὁ, interdum substantivum est, interdum adjectivum. ¶ Quum substantivè accipitur, interdum de palmæ arbore dicitur, ut Od. ζ. Ἀνάλλετο παρὰ δουρὶ φοίνικος ἴρεος ἀναχίζηται ἰσανα. † Xen. Ped. l. 5. p. 142. b.† Interdum sic appellatur hujus arboris ramus, teste Poll. Sæpè ejus fructus hoc nomine intelligitur, palmula: ut apud Herodot. Cujus fructus in palma adhuc florente pendentis involucrum φοίνικα ἴλεον vocat Dioscor. l. 1. c. 151. ¶ Herba etiam quædam φοῖνιξ dicitur, spicam ferens loliо similem, ad palmulæ maturæ colorem accedentem: de qua Dioscor. l. 4. c. 43. ¶ Et et φοῖνιξ, avis phœnix, à phœniceo pennarum colore dicta: ab aliis à palmæ cujusdem natura nomen accepisse putatur: de qua Plin. l. 13. c. 4. et Oppian. in Ixeut. ¶ Interdum φοῖνιξ dicitur color ruber: seu phœniceus color, qualis est palmulæ. ¶ Quidam exp. sanguineus, ad etymon alludentes, quæ Eust. φοῖνιξ à φόνος dici scribit, significante αἷμα. Utitur Hom. in hac signif. Il. Υ. et Eur. in Phœn. ¶ Item φοῖνιξ, instrumentum quoddam musicum à Phœnicibus inventum, de quo Athen. l. 14. ¶ Dicitur sic et collyrium quoddam πραγματικὸν, de quo Gal. et Aët.

Φοῖνιξ denique, qui ex Phœnicia. Hinc φοινίσσω, Phœnicem agere (in impuritate et uberculitate.) Φοινία, Φοινη, regio Phœnices, Phœnicia. in quâ Tyrus et Sidon. Ὁ φοινίας, ventus à Phœnice flans; euronotus; thrascias opponitur. ¶ Phœnicem autor putatur ὁ Φοῖνιξ, Neptuni et Libyes filius. ¶ Et etiam Φοῖνιξ Thessaliæ fluvius, in Amphrysum influens. ¶ Nomen id et Achillis præceptor proprium habuit. Hom.

Φοῖνιξ, adjectivum exp. ruber, ad rubrum colorem accedens. Item, rutilus: ut apud Apoll. Arg. 2. φοινὸν λάφυ ἀκιλήμενον πῶλος, rubra crista. ὑμάντα. Xen. Ped. p. 213. d.† (Eurip. Phœniss. 1463. Theoc. εἰ. 128. φοινὰ ἄγκαθα. Philostr. l. 2. c. 26. l. 3. c. 28. φοινικᾶ. Ælian. Ch. 22.)

Derivata à φοῖνιξ, palma.

Φοινίκινος, ου, ὁ, palmeus: ut, φοινίκινος οἶνος, vinum ex palmulis confectum. Dioscor. l. 5. c. 40.

Φοινίκιον, ου, οἶνος, idem cum φοινίκινος. Athen. l. 1. et 14.

Φοινικὸν νόσημα, apud Hippocr. dicitur elephantiasis; forsan à colore palmæ fructus, ut existimari posse dicit Galen. in lex. Hippocrat.

Φοινίκιος, et Ionicè φοινίκιος. Ut, φοινίκιος οἶνος, qui et φοινίκινος. Et, φοινικία βύβλος, dolia palmeo vino plena, apud Herodot.

Φοινικὼν, ῶνος, ὁ, palmetum.

Φοινικοῦς, et per contract. φοινικοῦς, phœniceus, puniceus. Aristot. de cœl. et meteorol. l. 3. Apud Xen. et alios, φοινικοῦς χιτῶνας. Sic apud Plut. in Numa, φοινικοῦς χιτωνίσκους. Et, φοινικοῦν ἱμάτιον, apud Dioscor. l. 3. c. 103.

Φοινίσσω, ad puniceum colorem vergo, purpuraseo.

[Φοινίσσοντες. Xenoph. de Cyri Exp. lib. 4. Κῦρος ἐκόσμησεν ἀλόγων πλῆθος, μεγαλοπρεπῶς φοινίσσοντα βασιλικὸν, &c.]

[Φοινίσσονται. Polyb. Hist. lib. 1. πάλαι γὰρ στρατεύονται Καλχηδόνιοι φοινίσσοντι.]

Φοινικὶς, ίδος, ἡ, idem quod φοινικοῦς. Ut, φοινικίδος χλαῖνα, Od ξ. Et, ἵππος φοινικίδες, apud Hes. in Asp. 193.† Φοινικὶς, ίδος, ἡ, vestis phœnicei coloris seu puniceæ, puniceus amictus. Exp. etiam, purpurea vestis, purpureus amictus, ob colori affinitatem. Xen. Ped. 6. ἐσθῆτα δὲ φοινικίδα πᾶσι ἐστρατά. Item pro panno puniceo, apud Aristoph. in Plato. Item, φοινικίδες, pro tapetibus puniceis seu purpureis, apud Æschin. Cujus diminut. φοινικίδιον. Laërt.

Φοινίσσω, f. ξω, puniceo colore inficio, aut etiam purpureo. (φοινίσσομαι. Theoc. κ'. 16.)

Φοινιξὶς, ιτος, ἡ, idem quod φοινικὶς. Hesiod. μ'. φοινίσσα ἱμάντα φέρει ἱππόχαιτα μελήσει.

Φοινικὶς, purpurea, rubet, φοινικοῦς. Nicand.

Φοινικὸς, puniceus, palmaris. Strabo.

Composita.

Ἐπιφοινίσσω, q. d. superpurpuraseo, in superficie ad colorem purpureum seu puniceum vergo. Aristot. de cœl.

Ἐπιφοινίσσω, purpuraseo. Plut.

Σπαθιφοινικὶς, apud Nic. Myrep. exp. spatha palmæ, i. fructus palmæ adhuc florentis involucrum.

Ὑποφοινίσσω, q. d. suppuniceo, subpurpuraseo.

Ὑποφοινίσσω, idem: ut, ὑποφοινίσσουσα φύλλα, apud Dioscor. l. 3. c. 78. folia in puniceum colorem vergentia.

Pertinentia ad φοῖνιξ, significans ruborem aut colorem sanguineum.

Φοινάσσω, rubefacio: ut, αἵματι φοινάσσειν, sanguine cruentatus, apud Hesiod. in Asp.

Φοινίσσω, rubefacio, sanguine inficio, cruento. unde apud Liban. de Marte, χεῖρα τὴν φοινίσσουσαν, καὶ χρωτὶ σύνεφον. Et in pass. apud Theocrit. idyll. 24. Αἷμα δ' ἀναχθὲν Νιὸς Βίου in epitaph. Adon. de Venere, στέρνα δ' ἐφοίνισσε μετὰ φοινίσσετο, pectora rubefiebant. Apud Eurip. in Iph Aul. αἰσχύνῃ φοινίσσω, exp. rubore suffundo. (μάστιγι φοινίσσων. Soph. Ajax. 110.)

Φοινιγμὸς, οῦ, ὁ, q. d. rubefactio. Peculiariter apud eundem sic dicitur ruboris per medicamenta excitatio in aliqua parte: ut apud Ægin. lib. 3.

Φοινὶξ, idem quod φοινιγμὸς, rubefactio.

Ἐκφοινίσσω, rubefacio, cruento. Eurip. in Phœn. πῶλοι δὲ τὸν Χαλκὶς τέκνοις ἐξεφοίνισσον πτόλιν.

Λυροφοινὶξ, species quædam citharæ. Athen. l. 4.

ΦΟΙΤΑ˙Ω, ᾶ, P. ήσω, P. ησα, ῆται, ῆσθαι, ventito. Interdum peculiariter dicitur de discipulis ad præceptorem aut ad scholam discendi causâ ventitantibus. Ut apud Aristoph. † Nub. 913.† διὰ σὲ φοιτῶ νῦν ἐγὼ παῖς ὢν ἔτι τῶν μειρακίων, ad me ventitare, discendi causâ. Dicitur etiam, φοιτᾶν εἰς διδασκάλου, apud Xen. Ped. 2. † εἰς διδασκαλεῖα. l. 2. fol. et, φοιτᾶν εἰς τὰ διδασκαλεῖα, apud Plut in Camillo. ¶ Item simpliciter, ventito ad aliquem, ire, venire, accedo. Plat. de rep. l. 1. διὰ παντὸς ἐμὲ φοιτᾷ, ἐπὶ παρὰ φίλους. Et de reb. inanimis. Ut apud Thuc. ἱφαίνετο ἀγγελίαι, crebri nuntii afferebantur. Apud Herodot. l. 1. φοιτᾷ εἰς ἰητρῶν ἀνὴρ, exper. cum viris coire. Sic et apud Plut. in Per. τὸ περιὸν μεσάλης εἰς τὸ αὐτὸ φοιτώσης ὑπολίχνου. cum Pericle coëuntes. ¶ Item, insanio, furo: ut refert Rust. ex veteribus. Apud Soph. in Ajace, φοιτᾶν' ἄνδρ' ἀμαθῆ νέαν. (Œdip. Tyr. 483. 1279.) ¶ Eustathius ex veterum authoritate tradit, φοιτᾶν esse factum in τὸ φοιάω, vel in τὸ ἰλάω.

Φοίτησις, εως, ἡ, itatio, ventitatio, ipse actio itandi seu ventitandi. Xen. Hell. l. .

Φοιτητὴς, οῦ, ὁ, q. d. itator, ventitator. Peculiariter dicitur de eo, qui ad præceptorem ventitat: discipulus.

Φοιτητὴς, idem quod φοιτητὴς. Coluth.

Φοῖτος, ου, ὁ, pecus. παρὰ τὸ φοιτᾶν πανταχοῦ. Hesych.

Φοῖτος, ου, ὁ, insania, rabies. Rust. et schol. Soph in Ajace.

Φοιτὰς, άδος, ἡ, insana, furiosa. Item, vaga. Epigr. l. 3. φοιτάδες ἱμερίδες (φοιτάδι στειρῇ. Eurip. Phœniss. 986. Soph Tr. 997. Æsch. Ag. 1282.) ¶ Item, meretrix.

Φοιτάλεος, ἡ καὶ ὁ, insanus, furiosus. Eurip. in Hippolyto coron. (de Cybele:) Ματρὸς οἰστρήσας φοιταλέου. Dicitur et, φοιταλὲη, apud Apoll. l. 4. et apud Mosch. idyll. 2. (Æsch. Pr. 600.)

Φοιταλὶς, furiosa, insana. Bacchi epith. apud Oppian.

Φοιτίζω, idem quod φοιτᾶν. Homer. hymn. in Bacch. φοιτίζεσκε καθ' ὕλεντας ἀνάλκης. (Apoll. Rhod. Arg. iii. 53. τί δ' ἀσάμενον, ὃ τε νύμφας γε λίην φοιτίζεσκε; Hom. Hym. xxv. 8.]

Composita.

Ἀφοίτης, ου, ὁ, sœpem frequentans, ad sœpem ventitans. [Ἀφοίτητος. Aristoph. R. 1126 Κυρεῖν σπερμοχέρσ' ἀνημέρῳ πυρὶ ἀφοίτητος, τὸ φλεγγοφλογόβρετ.]

Ἀΐδηφοίτης, qui ad inferos ventitat; apud Athen. l. 12.

Ἀναφοιτάω, ῶ, redeo, retrahor eo, repeto: ut, ἐς οἰκίους ἀναφοιτᾶν, apud Herodot.

Ἀνάφοιτος, ὁ καὶ ὁ, ad superna vadens, superna petens. Phil. de mundo.

Ἀποφοιτάω, abeo, abscedo, non frequento. Philostr. ἀποφοιτᾶ τῶν ἰκλησιῶν. ¶ Item, morior.

Ἀποφοίτησις, abitus, abitio, discessus. Hesych.

Προαποφοιτάω, (decomp.) præmorior: unde, προαποφοιτήσας, præmortuus est, apud Plut. in consol. Apoll.

Ἄφοιτος, qui frequentari non potest, inaccessibilis.

Διαφοιτάω, divagor, pervagor seu pervado, i. percrebresco. † Xen. Ped. 6. p. 156. e.† Plut. in Fab. τοῦ ἴσου λόγου μᾶλλον διαφοιτῶντος εἰς Ῥώμην. Herodian. l. 7. ὡς δὲ διαφοίτησε ταῦτα.

Εἰναλίφοιτος, marivagus, in mari vagans, seu per mare.

Εἰσφοιτάω, sive ἐσφοιτάω, ingredior, intro: aut, sæpe ingredior: Eurip. in Androm. [945. Πρὶν τὸν δὸν εἶσας ἅλοχον εἰσφοιτᾶν δόμον Πηλέως. Aristoph. Equit. 1020. Ἐσφοιτῶ δ' ἐς νουνεχίαν λόγου τι κινῶν.]

Ἐκφοιτάω, exeo, egredior, prodeo, exorde. Laërt. τῆς σχολῆς ἐκφοιτήσας.

Ἔκφοίτησις, egressio.

Ἐπιφοιτάω, (decomp.) ann prodiens.

Ἐπιφοίτησις, venio ad, accedo ad, cum dat. apud Plut. et Herodian. Item, ventito ad aliquem, audiendi causâ. Item, vivo. Plut. in Dionys. ¶ Item, pervado, peragro: apud Thucyd. ¶ Item, in mentem venio, apud Damasc. ¶ Item, consuetudinem stupri habeo: apud Herodian.

Ἐπιφοίτιος, accessus, adventus. Aresp. (Item ipse actio superveniendi.

Ἠερίφοιτος, per aërem itans, aërem frequentans. Phocyl.

Ἠεροφοῖτις, quæ per inferna tenebrosa ambulat et vagatur. Il. β'. et ν'.

Ἡμεροφοιτὴς, interdiu obversans. Basil.

Ἠπιφοίτης, per aëra vadens, aërius, vadens cum vento.

Καταφοιτάω, advenio ex aliquo loco descendens, descendo. Herodot.

(Ἀνδροφόνος. Sch. Æschyl. Pers. 41.)

Μεταφοιτάω, transeo, transfero. Strab.

Νηφοίτης, ὁ καὶ ὁ, recentes prodiens, vel, recentes insaniens. Tryph.

Νυκτίφοιτος, nocte ventitans. Νυκτίφοιτ' ὀνείρατα, nocturna somnia. Æschyl. in Prometh. [657.]

Ὁμόφοιτος, qui simul it, comes. Nonn. [Pind. Nem. 8. 55. αἰμύλιαι μαίλαι ὁμόφοιτοι, &c. Schol. ἀκατονόμαστα λόγια σύμφυτος &c.]

Ὀρεσίφοιτος, montivagus, qui montes peragrat, et in iis versatur. Suid. Pro eodem dicitur et ὀρεσιφοίτης. Et femin. ὀρεσιφοῖτις, montivaga. Epigr. l. 2.

Ὀρθρεσφοίτης, qui matutinus advenit. Suid.

Οἰμοφοιτάω, per cursum gradior, in cursu versor. Hesych.

Οἰμοφοίτης, qui per cursum graditur. Suid.

Περιφοιτάω, circumeo, circumambulo.

Περίφοιτος, qui circumit, qui circumvagantur. Nonn.

Προσφοιτάω, accedo, advenio. Plut. [Antiphan. apud Athenæ. Vesp. 439. Schol. Blast. Πρὶς γὰρ τὸ γῆρας, ἅπαντες ἐγγυητῆρα, Ἄπαντα τἀνθρώπινα προσφοιτᾷ καιρός. Demosth. c. Aristogit. οὐδὲ προσφοιτᾷ πρὸς τι τούτων τῶν ἐν τῇ πόλει κακῶν, ἢ μισοπονηρίαν, &c.]

Συμφοιτάω, unà ventito. Peculiariter dicitur de iis, qui unà ventitant in scholam, ideoque exp. eum condiscipulus. Polit.

Συμφοιτητὴς, condiscipulus. Phal. in ep. [Æschin. in Timarch. καὶ τὸ τηλικοῦτον περὶ τοὺς συμφοιτητὰς τὸν παῖδον, &c.]

Ὑπερφοιτάω, altigradus: alte percurrens seu pervadens. Exponitur etiam, qui animo est elato et superbo. Suid.

ΦΟΛΙΣ, ίδος, ἡ, quæ Etymol. et φολὶς, squama, qualis est serpentis. Oppian. de ven. l. 3. Ὑφὲν φολίδεσσιν ἰμείρει. Aristot. hist. an. l. 2. αἱ δὲ φολίδες αἱ τῶν τράχηλ ἔχουσιν αἱ ὀρθαί. Dicitur et, φολὶς τοῦ χαλκοῦ, τοῦ θώρακος, squama aurea, loricæ. apud Hippocr. in l. de vict. quam Dioscor. λεπὶς τοῦ χαλκοῦ nuncupat. ¶ Etymologus ex λεπὶς ortum esse dicit, metathesi facta et transpositione literarum. ¶ Exponitur et, σημεῖον, apud Apoll. 11. 1. 221.† ¶ Sic etiam dicuntur parvæ pennæ seu plumæ, quoniam squamis sunt similes. Etymol.

Φολιδωτὸς, ὁ, squamosus, squamatus. Arist. de par. an. Apud Athen. l. 9. φολιδωτὸς θώραξ, squamosus thorax, seu squamea lorica. (Philostr. l. 3. c. 6.)

ΦΟ˙ΛΛΙΣ, εως, ἡ, obolus, teste Suidâ et Eustath. ¶ Est et φόλλαις, sacculus, marsupium, recondendis obolis, et consequenter nummis. ¶ Est et φῦσα, vel φύσαι, follis, instrumentum vento attrahendo ac effundo.

Φολλιδὶς, folliculosus, fungosus, lassus, instar follis. Συλλαμβὰς, συμφὼς. Hippocr.

ΦΟ˙ΛΛΙΣ, ἡ, et αἱ φόλλιδες, asperitudines cutis; quales scabiosorum, quæ et ἰμάλις, et ἰμάλις, vocantur.

Φολλιμίδες, ἡ, ἰμαλίδες, λειχῆνες. Erotian. in lex. Hippocr.

ΦΟΛΤ˙ΝΩ, idem quod μολύνω, inquino. ¶ Item, implico.

ΦΟ˙ΑΤΣ, rufus.

ΦΟΞΟ˙Σ, ὄν, ὁ, cujus caput est acutum et veluti turbinatum. Il. β'. [218.] de Thersite, φοξὸς ἦν κεφαλήν. ¶ Dicitur quasi φαξὸς, ut ait ὁ σοφὸς τὰ φῶτα ἰξὶ ἡμᾶσας, inquit Athen. l. 11. Etymologus tamen φοξὸν humanum denominari scribit διὰ τὴν ἀγαμικὴν ἀγγύην, τὴν δὲ τῷ καμάκῃ ὑπὸ φατὸς, τουτέστι συχὸς ἀξυσμένην.

Φοξότης, ητος, ἡ, eadem φοξὸς, πάθος τοῦ φοξοῦ. Eust. Il. β'.

Φόξιγξ, piscis quidam, celeriter nascens in cutis fluviorum. Fortasse ab acuminato capite sic dictus, apud Aristot. anim. l. 6.

ΦΟ˙ΡΜΙΓΞ, ιγγος, ἡ, idem quod κιθάρα, cithara. Iliad. σ'. Τῶν δ' ἐν μεσσοπαλῇ πάϊς φόρμιγγι λιγείῃ Ἱμερόεν κιθάριζε. (Eurip. Phœniss. 783.) ¶ Scribit Eustath. videri deductam esse hanc vocem παρὰ τὸ φορέω, quod per syncopen dicitur pro φορέω. Etymolog. autem dici tradit παρὰ τὸ φορτίζεσθαι τῆς ὕλης, quasi φορτίμιγξ. Primo enim loco solitum fuisse Apollinem citharam pulsare, deinde Musarum cantum seu carmina fuisse subsecuta.

Φορμίζω, citharam pulso, cithara ludo. Od. ά.

Φορμικτὴς, seu φορμιγκτὴς, citharœdus. Epigr. (Φορμικτὰς. Apollinis epith. Aristoph. R. 254.)

Composita.

Ἀνακτοφόρμιγξ, ὁ καὶ ἡ, dominans citharæ, potestatem habens in citharam: ut, ἀνακτοφόρμιγγος ὕμνου, apud Pind. in Olymp. Od. 2.

Ἀφόρμιγκτος, qui caret cithara. Æschyl. [Ἀφόρμικτος. Rom. 332. ὕμνος ἐξ ἀφόρμικτος, ὕπνιος φρενῶν, ἀφόρμικτος, αἰὼν βροτοῖς. Schol. οὐ γὰρ σὺν ἐγκρατεῖ μουσικῇ γίνεται οὗτος ὁ ὕμνος. 346.]

Δυσφόρμιγξ, infelicem habens citharam. Apud Euripid. in Iphig. Taur. (224.) δυσφόρμιγγα ἀναυ, exp. luctuosam salamitatem, quasi quæ lamentabili et inusavi citharæ sono sit commemoranda.

Εὐφόρμιγξ, seu ἰσόρμιγξ, pulchram citharam habens. Et substantivè, citharæ. Epigr.

Πολυφόρμιγξ. Pind. qui diversi generis citharas habet. [Olymp. 01. Δ. 3. Τίνι γὰρ ἄρμι 'Ρεᾶ πολυφόρμιγγες ἀοιδαὶ; Ἐλατόμασί μ' ἐνεμέλπαν, &c.]

Φιλόφορμιγξ, amans citharam, citharæ cupidus. Æschyl. [Suppl. 704. ἀγνὸν τ' ἐν στομάτων φαρέτραν φέρων φίλα φιλοφόρμιγξ.]

ΦΟΡΜΟΣ, οῦ, ὁ, sporta, corbis, calathus: genus vitilium: seu plecma ex junco, sparto, et id genus aliis. Hesiod. in Erg. Οὔτις ἐ' ἐν φορμῷ, παῖζει δὲ σε δαίμονι. (Theoc. id. 13.) ¶ Interdum sic dicitur teges, seu storea: et apud Aristoph. in Plut. [1042.] φορμὸς ἔχων ἀντὶ τάπητος καμπὸς. Sic et apud Aristotel. rhet. 2. et Polyb. ¶ Pollux tradit, esse τὸ ἀγγεῖον τῶν ἀθλήσεων, quod dictum sit et λάβρας. ¶ Dicitur esse et mensura quædam frumenti, apud Lys. ☞ Deducitur à φέρω, testa Rust. et Etym.

Φορμηδὸν, in modum sportæ seu corbis: vel, in modum tegetis seu storeæ. Thucyd. l. 2.

Φορμίν, νί, item φορμίνης, et φορμίσκος, item φορμὶς, ἴδος, ἡ, sportula, corbula. Item tegeticula, parva storea. Priora apud Etymolog. et Hesych. postremum apud Aristoph. in Vesp. et Aristot. hist. an. l. 5.

Φόρμιον, herba, ex qua storeæ mattæque plectuntur.

ΦΟΡΤΟΣ, οῦ, ὁ. (☞ Quasi φέρτος, παρὰ τὸ φέρω,) proprie de navis onere dici traditur. Unde et Hesiod. in Erg. jubet τὸν ἅλαδ' ἁλὶ πλήσαι, ὅ τε δὴ τοι φόρτον ἀρίστον ἐνικάρδιον ἔμμεναι. Sic apud Plutarch. in Lyc. φόρτος ἐμπορικὸς. Dicitur tamen de quovis onere: et metaphoricè de re molesta et odiosa. Item apud Aristophan in Plut. [796.] sic nominatur importuna molestaque irruptio: Ἐκεῖνα καὶ τὸν φόρτον ἐφόρτισεν ἐμοί.

Φορτὰξ, ακος, ὁ, bajulus. Poll.

Φορτίον, τὸ, onus, sarcina: proprie, quæ navi imponitur. Hesiod. in Erg. Interdum τὰ φορτία, exp. merces: ut apud Aristoph. in Vesp. (R. 381.) † Xen. Pæd. l. 2. §3. d. de militum sarcinis. † Metaphoricè apud Demosthen. in orat. ad Philippi epist. μείζω φορτία ἢ καθ' αὑτὸν ἐφόμενον.

Φορτικὸς, onerarius: ut, φορτικὸν πλοῖον, Thuc. Item metaph gravis, odiosus, molestus, tardiosus: Aristot. eth. 1. Plut. in Anth. Exponitur etiam, ineptus, insulsus: ut, ἀμαρτία φορτική, apud Aristoph. Item, fastuosus, arrogans, insolens. Demosth. in Timocr. ὑπὸ μέ τι φορτικὸς εἶναι.

Φορτικῶς, odiosè, molestè, ineptè. Item, arroganter, insolenter. Plut. et Synes.

Φορτικότης, ἡτος, ἡ, q. d. odiositas et tardiositas. Arrogantia. Aristot. rhet. 2.

Φορτικόω, idem quod συμφορῶ.

Φορτὶς τριὴς, onoraria navis. Od. ι.

Φορτίζω, onero. Lucæ 11. φορτίζετε τοὺς ἀνθρώπους φορτία δυσβάστακτα. Apud Hesiod. in Erg. μείονα φορτίζεσθαι, exp. minora vehere onera in sarcinam collecta.

Composita.

Ἀναφορτίζω, onus in humerum tollo et asportem.

Ἀναφορτίζεσθαι dicitur onus, quod in humerum tollitur asportandum. Unde ἀναπεφορτίσθαι is dicitur metaph. qui proditus ac tanquam venditus, venit in potestatem emptoris, estque ab eo asportatus, velut merciam onus. Soph. in Antig.

Ἀντιφορτίζομαι, q. d. vicissim onus asporto: merciam scil. Id est, ex pretio rerum venditarum alias merces emo, et merces in patriam reporto. Demosth. [Orat. adv. Lacrit. καὶ ἀπάξουσι τὰ χρήματα τὰ ἐκ τοῦ πόντου ἀντιφορτισάμενοι, πάλιν Ἀθήναζε ἐν τῷ αὐτῷ πλοίῳ ἥκοντες. Xenoph. de Prosent. cap. 3. §. 2. Ἀλλὰ μὴν καὶ τοῖς ἐμπόροις ἐν μὲν ταῖς πλείσταις τῶν πόλεων ἀντιφορτίζεσθαί τι ἀνάγκη.]

Ἀποφορτίζομαι, onus abjicio, onus exonero, exonero. Hesych. Item, exonero velut onus. Synes. ἀποφορτισάμενον τὸν ἀνθρώπινον νῦν βιοτῆς φορτίδος. (Act Apost. xxi. 3. ἦν γὰρ ἐκεῖ τὸ πλοῖον ἀποφορτιζόμενον τὸν γόμον.)

Αὐτόφορτος πλοῖον, navis cum ipso onere et meribus. Plut. in lib. περὶ εὐθυμ. (Sch. ex Eur. ἐν ᾧ πραγματεῖᾳ. Æsch. Ch. 672.)

Βαρύφορτος, cujus onus est grave, onerosus: valde onerosus et ponderosus.

Ἐμφορτίζομαι, idem cum ἀποφορτίζομαι.

Ἔμφορτος, oneratus, onustus. Oppian.

Ἐπιφορτίζω, onero, onus impono. Joseph

Ἐπιφορτίζομαι, idem. Greg. Et metapher. molestiam exhibeo seu negotium. schol. Aristoph. Item, in humerum tollo, gesto.

Καταφορτίζω, abduco, depravo. Hipparch.

Καταφορτικὸς, onerosus, vehemens. Hesych.

Μυριόφορτος, cujus onus est infinitum. In Epigr. μυριόφορτος νηῦς, exp. navis onoraria: q. d. infinita vehens onera.

Παραφορτίζομαι, de onere aliquid subduco. Poll. ¶ Exponitur et, præter onus impono, oneri onus addo.

Πολύφορτος, cui multum oneris est, qui multo premitur onere seu pondere: ut, πολύφορτος ἄνεμος, apud Moschidyll. 2. et Theocrit. idyll. 19. [Herodot. de Vita Hom. καὶ Μιλησιοισι—οἱ πολύφορτος, ἀλλὰ βραχὺς τοῦ δίου ἴχνος.]

ΦΟΡΥΩ, et φορέω, item φορίσσω, pinso, subigo. Item, misceo, turbo, farinam subigentis more confundo. Item, fundo, polluo. Od. σ'. φορέῃς αἵματι πηλὸν.

Φορέομαι, misceor, turbor, &c. Od. χ. Ξύτις τε, αἵματ' ἐμιὰ φορέοντα, inquinabantur.

Φορυτὸς, quisquiliæ ex variis rebus commixtis. Et pro quisquiliis aridis, apud Athen. et Arist. hist. an. l. 9. Exponitur et, congestitia et confusa materia, congeries, cultivio. ¶ Item, fœnum ex congestis stramentis et vitilibus ad πλέγματα. Aristoph. in Acharn.

Composita.

Αἱματόφορτος, ὁ καὶ ἡ, sanguine inquinatus seu pollutus. Od. ω.

Ἀποφορίσσω, subigo in modum farinæ. Item commisceo. Hippocr. γυναικ. l. 1. et 2.

Ἄφορτος, impolitus, non inquinatus. Epigr. l. 1.

ΦΡΑΖΩ (F. σω, P. σα, Aor. 2. ἔφραδον, part. med. φραζόμενος,) dico, memoro, commemoro, expono. Od. λ'. ἄφρ' ἐς χεῖρα δέξωμαι· ὃ φράσει κέρας. Od. τ'. ἐκεῖ δέ τοι αὐτὸς Ὀδυσσεὺς πεφραδ' ἔπος τόδε. Demosth. Olynth. 1. φράσατε τοῖς ἄλλοις, τί τὸ κωλῦον ἐστ' αὐτὸ ἐκεῖνο ποιεῖν. Exp. etiam, jubeo. Ut apud Thucyd. l. 6. ὁ δὲ τοῖς ἱππεῦσι φράσας ἵππον ἐκλαβεῖν. Sic apud Plutarch. μικρὰ χαίρειν φράσας τοῖς ἐν βουλῇ κακοῦσιν, valere jubens. Item, indico, nuntio. Lys. ὁ δὲ δημόσια ἐγείρασά με φράζει ἔτι ἐκεῖνα ἔχειν. (Eurip. Med. 1181. Soph. Philoct. Tyr. 665. 1140. Cum Gen. Tr. 1139. Sundeo. El. 213.) † Geminant poetæ τὸ ρ in temporibus à futuro oriundis. Sic φράσσασθαι. Hesiod. Asp. 218.† ☞ Deducit Eustath. à φάω, dico: unde primò fiat φάζω, ut, sperabeni litera ρ, φράζω.

Φράζομαι, dico: unde particip. πεφραδμένος, pro πεφρασμένος, dictus. ¶ Item, in animo verso, consilium inco: item, delibero, statuo: perpendo, cogito. Item, animadverto, deprehendo. Il. σ'. Ἀμφὶ μάλα φράζεσθε, φίλοι. Odyss. ν'. Φράζεσθαι μνηστῆρσι θανὴν, consilium agitare de internecione procorum. Il. ψ'. Πρῶτος δ' Ἰδομενῆος ἀρὴς ἐφράσατ' ἔγχος, animadvertit. (Æsch. Suppl. 473. Cum Gen. Theoc. Id. 2. 64. Id. 6. 13.)

Φράσσομαι, seu φραδμαίνω, consultus, circumspectus, solers. Interdum et, peritus. Hiad. σ'.

Φραδμοσύνη, consilium, prudentia. Item, scientia, peritia. Hesiod. in Erg. † Theog. 626. et 884.†

Φράσις, εως, ἡ, loquutio, phrasis. (Soph. Tr. 1258.) Item, genus loquendi: apud Rust.

Φραστὴς, ῆος, ὁ, eloquutor, indicator, explicator. Xen. mem. 3. † 4. p. 106. a. 33ο. l. 3. p. 139. e.† et Plut. Item φραστῆρες, dentes septennii, in pueris. schol. Aristoph.

Φραστικὸς, vir loquendi valens. Diog. Laërt.

Φραστὶς, ἴδος, ἡ, idem quod φράσις. Item, consideratio, consilium. Hesych.

(Φράστωρ, ορος. Æsch. Suppl. 501.) [Ἐκείνου δὲ φράστορές τ' ἐγχωρίων ξύμπαντες, &c. Schol. τῶν φράστορες.]

Φράδη, ἡ, prudentia: apud eundem.

Φράδαι, αἱ, mentes. Pindar. in Olymp. (Ἐκεῖνον δὲ μυχοῖς ἀφθίτοις φράδαις. Æschyl. Ch. 941. Rhes. 245. Eurip. Phœniss. 650.)

Φραδὴς, ἐος, ὁ καὶ ἡ, consultus, prudens. Hiad. ὁ. φραδὲς νόον ἔγχι τίτυπται.

Φραδῶς, prudenter. Item, diserte, apertè. Hesych.

Φραδόω, dico. Hesych.

Φραδίων, interpretor, enuntio. Idem.

Παφράδω, idem quod φράζω, ex cujus præt. med. formatum est, sicut πεπλήγω, ex πέπληγα, teste Eust. Il. π'. Καὶ τινά τε πὰξ Ζεὺς ἐπέφραδε πότνια μήτηρ. Sic et apud Hesiod. † Th. 74.† Ἐπέφραδε τιμάς.

Composita: ac primùm cum præpositione.

Ἀντιφράζω, per contrarium loquor, contraria appellatione nomino.

Ἀντίφρασις, figura Gram. ut qua bellum dicitur, quòd minimè sit bellum, &c.

Ἀποφὰς, άδος, ἡ, unde, ἀποφράδες ἡμέραι, nefasti dies, quasi μὴ καὶ τὰ ὧναι φράζεσθαι. Luc. in Pseudol. Plut. in Cam. ¶ Item, ἀποφὰς; πύλαι, portæ nefastæ, vel sceleratæ, per quas capitis supplicio afficiendi, et piacula, educuntur: apud eundem in l. περὶ πολυπραγμοσύνης. ¶ Item, ἀποφὰς ἀνδρωπος, sceleratus homo et nefandus, apud Synes.

Διαφράζω, indico. Oppian.

Ἐκφράζω, eloquor, enarro, edisserro, describo, commemorando singula, et ob oculos ponendo. [Æschyl. Prometh. 948. καὶ ταῦτα μήτοι μοῖρ' ἀπαστρέψῃς. Ἀλλ' εἰδὼς ἔκφρασ'. Eurip. Here. Fur. 1119. Εἰ μὴ σαθρὸν ἦλθε λόγος, ἐκφράσαιμ' ἂν.]

Ἔκφρασις, enarratio, descriptio, quasi ob oculos ponens id quod narratur. Aphthon.

Ἐκφραστικὸς, eloquendi facultate præditus et describendi. ¶ Τὸ ἐκφραστικὸν, vis exprimendi conceptus mentis. Laërt.

Ἀνέκφραστος, (decomp.) qui eloquendo exprimi non potest nec describi. Greg.

Ἐπιφράζω, indico, ut, ἐπέφραδε τιμὰς, indixit honores, apud Hesiod. † Theog. 74.† quidam enim hinc deducunt. Exponitur etiam, admoneo, suggero.

Ἐπιφράζομαι, excogito, comminiscor. Od. ὁ. et apud Herodot. † Hesiod. Theog. 160.†

Ἐπιφραδὴς, consultò, prudenter. Apoll. Arg. 2.

Ἀνεπίφραστος, (decomp.) qui excogitari non potest, quem comminisci non licet. Simonid. in vitam humanam, μοῖρα βροτοῖσι πᾶσι, κρυπτόφραστα δίκα, Καὶ τέλεσσ' ἔστι.

Καταφράζομαι, considero, perpendo, animadverto. Hesiod. in Erg. ἐμοὶς δὲ καταφράζεσθαι καὶ αὐτὸ τόδε ἔπος.

Μεταφράζω, in aliud orationis genus, seu in aliam formam muto. Phil. de vita Mos. l. 2. Item, in aliam orationem (aliæ linguæ) transfero, interpretor. Plut.

Μεταφράζομαι, postea considero, et in animo verso. Il. ὁ.

Μετάφρασις, mutatio in aliud orationis genus, sive in aliam formam, apud Plutarch. in l. utrum Athenienses, &c. Item, interpretatio.

Μεταφραστὴς, qui metaphrasi utitur, interpres.

Μεταφραστικὸς, qui habet metaphrasin seu metaphrasticè formam.

Παραφράζω, q. d. loquor juxta: i. loquor juxta ea quæ alius dixit, et vebut orationis ejus vestigiis insistendo: eodem sermone utens aliquid latiùs et explicatiùs eloquor. Plut. in vita Hom. Phil. de vita Mos. l. 2.

Παράφρασις, interpretatio, qua aliquis sermone eodem utens aliquid latiùs eloquitur. Fab. l. 10. c. 5.

Παραφραστὴς, qui utitur paraphrasi.

Περιφράζω, circumloquor, circumloquendo eloquor, pluribus verbis explico id, quod uno aut paucioribus est dictum. Dion. Halic. ¶ Item, considero, perpendo. Nic. in Ther. Ἔργα δὲ τοι πάντα περιφράζω φάλαγγος.

Περίφρασις, circumloquutio, circuitio loquendi. Fab. l. 2. c. 6.

Περιφραστικὸς λόγος, oratio in qua utimur periphrasi.

Περιφραδὴς, scitus, peritus. Hom. hymn. 1. in Merc. [Soph. Antig. 357. πάντα γ' ἀπλάτου φύσιν (ἄγει) σοφιζόμενος· ἐκπεπλάκητας περιφραδὴς ἀνήρ.]

Περιφραδῶς, scitè, peritè: seu ritè. Od. ξ'. (Il. β'. 409.)

Προφράζομαι, prædicor, præmantior: unde, προφραδέστερος, prædictus, præmantistes: ut, προφραδέστατα ἔπεα. Hesiod. in Erg.

Συμφράζομαι, simul consulto, simul deliboro. Item, mecum reputo. Il. ὁ. συμφράσσατο θυμῷ Ἀγχίσεω θύγατρι.

Συμφράμων, ονος, ὁ καὶ ἡ, qui una consilia agitat, consiliarius. Il. β'. Exponitur et, unanimis, concors.

Ὑποφράζομαι, animadverto, vel, submanimadverto: unde, ὑποφραδὴς, apud Apoll. Rhod.

† Ὑποφραδμοσύνη, prudentia. Hesiod. Theog. 638.†

Composita sine præpositione.

Ἀφραδὴς, ἐος, ἡ καὶ ἡ, valde manifestus: ut, σῆμα ἀφραδὲς, Il. ψ'. (Theoc. αἴ. 39.)

Ἀφραδὲως, valde aperte, admodum evidenter. Theocr. idyll. 26. [Apoll. Rhod. Argon. lib. 3. 314. ἀ δ' ἐν ποσὶ ἔμμορε ἔρωτι, εἶπεν' ἀφραδίῃσιν. Hom. Odyss. ψ. 225. Νῦν δ' ἐστὶ ὧδε σῆμα' ἀφραδὲς παντελίῃς δίκης ἐμεῖο, &c.]

Ἄφρασμαι, vel ἀφράδμαι, ονος, ὁ καὶ ἡ, inconsultus, inconsideratus, imprudens. Hesych. (Æsch. Ag. 1410.)

(Ἀφραδμόνες ἄδειλοι, ἀδάητοι. Æschyl. Pers. 417. pro eodem ἄφρασμόνες. Ag. 298.)

Ἄφραδὴς, ἐος, ὁ καὶ ἡ, idem. Od. β'.

Ἀφραδὲως, inconsultè, inconsideratè, imprudenter, stultè. Il. ψ'.

Ἀφραδία, et Ionicè ἀφρηδίη, inconsideratio, imprudentia, ineptitia, temeritas. Interdum cum genit. ut Hiad. ε'. ἀφρηδίῃ πολέμοιο, imperitia belli.

Ἀφραδίω, ὦ, inconsultus sum, inconsultè aliquid facio seu dico, desipio. Hiad. ε.

Ἄφραστος, ον, ὁ καὶ ἡ, non dictus, vel non dicendus: Suid. ¶ Item, qui dici nequit, ineffabilis. Soph. in Trach. ¶ Item, incogitatus, improvisus, inexpectatus. Ut, ἄφραστος πάθος, Eurip. in Hippol. Et, ἄφραστον δαίμων. Apoll. Arg. 2. Apud Nicand. ἄφραστα μήδεται, exp. ἀλογίστως, demenler. (Æsch. Suppl 100.)

Ἀφράστως, ex improviso, præter expectationem. Item inconsideratè, apud Sophocl. [El. 1374. ἐκεῖ τε τὸν ἄφραστος ἀθλίως τ' ὀλεῖται.]

Ἀφραστὴς, ἐος, ὁ, idem quod ἀφραδία. Suid

Ἀφράζω, desipio. Hippocr.

Δολοφραδὴς, doli cogitatus: dolos animo versans. Hom. hymn. 1. in Merc. [282.] Ἦ πάνυ ἀνεμοτρεφὴς δολοφραδὴς. [Pind. Nem. Od. 11. 54. Ἐχθρὰ γὰρ πάφανται ἐν καὶ πάλαι, αἰσχίστων μύθων ἐμήσατο, δολοφραδὴς, πανυπνιὸν ὕπνῳ.]

Δύσφραστος, ον, ὁ καὶ ἡ, qui vix explicari potest.

Εὔφραστος, explicatu facilis, pronuntiatu facilis. Aristotel. rhet. 3. Item pro πίφαυσκος et certus: Dionys. de sit. orbis.

Εὐφραδὴς, clarus, manifestus. Hesych. Item, benè disertus, disertus.

Σαφηνείως, eleganter, prudenter. item, decenter, ornatè. Odyss. ν'. Item, clarè.

Σαφήνεια, venusta sermonis, vis dicendi.

Θεοφρόμων, qui ex Deo loquitur. Phil. de vita Mos. lib. 3. in quo Deus loquitur.

Θεοφραδής, à Deo pronuntiatus: ut, θεοφραδὴς μάθοις. apud Nonn.

Θεοφραδία, consilium divinum, oraculum divinum. Hesych.

Κακοφραδής, mala cogitans et machinans. Il. φ'.

Κακοφραδία, malum consilium. Nicand.

Ὁμοφρόμων, qui una cum alio consultat, consilii particeps. Item, unanimis, concors. Plut. in ep.

Ὁμοφραδής, idem. Nonn.

Παμφρόμων, seu πολυφράμων, valde consultus, valde consideratus, valde prudens. Apoll. Rhod.

Πολυφραδής, idem. Simonid. in Iamb. de mul.

Σκιαδαμφράστης, ου, ὁ, qui de asellis loquitur cum de rebus subtilibus, nugatorius subtilitates effutiens.

ΦΡΑ'ΣΣΩ, sive φράττω, F. ξω, P. χα, sepio, munio. Herodian. τάχιστα οὖν φράξαντες τῇ τάχει τὸν τεῖχος. Idem, πανταχῆ φράττοντες αὐτὸς, armatura muniti. ¶ Item, obstruo, obturo: ut Hebr. c. 11. ἔφραξαν στόματα λεόντων. ¶ Exponitur etiam, adiveso, constipo. apud Hom. Il. ν'. φράξαντες δόρυ δορί. (Æsch. Pers. 456.)

Φράσσομαι, seu φράττομαι, sepior, munior, obstruor, obturor (Eurip. Phœniss. 687.) Unde partic. πεφραγμένος, (sine adjectione,) munitus et instructus ad bellum. Et, φραχθὲς, munitus. Il. ρ'. Φραχθέντες σάκεσι χαλκείοισι. † Xen. Fund. 2. 60. e.t

Φράγμα, τὸ, sepimentum, septum, sepes. Exp. etiam, macerie, vallum. Item munimentum. Ut in Epigr. cornua cervi dicuntur φράγματα μετώπου. Apud Athen. l. 4. λάθρα κατὰ μηχανὴν σχαρδόπτων τῶν φραγμάτων, quidam exp. per clandestina machinamenta reductis velis, aut tabulatis.

Φραγμὸς, οῦ, ὁ, idem quod φράγμα, sepes: apud Plut. in Per. et sæpe in Novo Test. (Soph. Œdip. Tyr. 1441.) ¶ Ab anatomicis sic appellatur totus dentium ordo atque acies, ut scribit Paul. Ægin.

Φραγμίτης, ου, ὁ, ad sepes pertinens: vel sepimentis idoneus: vel qui circa sepes nascitur. apud Dioscor. l. 1. c. 21.

Φραστὸς, ὴ, ὸν, septus, munitus. Pro eodem per hypercthesin literarum dicitur φαρκτὸς. Etym.

Φραστὴς, idem quod κατάφρακτος.

Φραστὴρ, ῆρος, ὁ, sepes.

Φράγνυμι, idem quod φράσσω, unde apud Suid. τὸν οἶκον τοὺς ἀκαρπούντας τοῖς ἴδιοις φραγνύντας.

Composita: ac primùm cum præpositione.

Ἀμφράσσω, aperio et explico quod septo clausum erat. Hesych.

Ἀντιφράσσω, et ἀντιφράττω, q. d. contrà obstruo, obstructionem obstructioni oppono. Exponitur et simpliciter, obstruo. Item, ἐμφράσσω. apud Alexand. Aphr. ἐκλείπει ἡ σελὶς διὰ τὸ ἀντιφράττειν τὸ γόνιμον αὐτῇ. [Plat. Timæus. διὰπλεῦται δὲ, ἐνίοτε τοῖς ἀντιφραχθέντος περὶ τὸν ἀκροτον, ἄγει τις βίᾳ τὸ σπέρμα εἰς αὐτόν.]

Ἀντίφραγμα, obstaculum, obstructio. Plut.

Ἀντίφραξις, q. d. obstructio quæ fit contrà, oppositio alicujus quod obstruat. Exponitur etiam, interpositio: ut, ἐκλείψεις τῆς σελήνης dicitur ἔσεσθαι δι' ἀντιφραξὶν ἐνὸς γῆς, apud Aristotel. post. anal. lib. 1. cap. 7.

Ἀνταφράσσω, seu ἀνταποφράσσω, obstruo, obturo, intercipio. Ut, ἀνταφράσσω τί στόμα, apud Basil. τὸν ἴδιον ἀντιφράσσω. Alex. Aphr.

Ἀναφράγνυμι, seu ἀναφραγνύω, idem. Item, communio velati septo. Qua in signif. passivum etiam legitur apud Neph. in Antig. καταφράγνυται Κύπλος τὸ πρᾶγμα.

Ἀνάφραξις, obstructio, obturatio. Xen. [de Exp. Cyri. lib. 6. cap. 2. § 15. Ἐπειδὴ ἐπύθοντο ἐκβαίνειν στρὶς τὰ ὄρη, ἔλεγε τὴν ἀνάφραξιν τῆς παρόδου τοῖς πρώτοις, &c.—Ἔλεγε τὴν ἀνάφραξιν τῆς παρόδου τοῖς ἑαυτοῦ.]

Διαφράσσω, sive διαφράττω, intersepio, septo interjecto separo et discludo. Herodian. l. 7.

Διάφραγμα, q. d. intersepimentum: quod intersepit, seu intersepiendo diremit. Thuc. 1. Poll. l. 2. ¶ Διάφραγμα τῆς καρδίας, πραικάρδιος, πραικάρδια, præcordia; discrimen et membrana, quæ, parietis instar, cor et pulmonem à jecinore et liene distinguit, septum transversum. περίζωμα, cinctus, discretorium, φρὴν.

Διαφράγνυμι, et διαφραγνύω, sepio, munio, vel obstruo. Plutarch. in Camar.

Διάφρακτος, (decomp.) non intersepta. Theophrast. hist. pl. l. 1. c. 8.

Ἀδιάφρακτος, nullo interjecto sepimento, nullo discludente septo: apud eundem, hist. pl. l. 6. c. 5.

Ἐκφράττω, idem quod ἀνοφράττω, obstructione libero, obstructiones amovco. Dioscor. l. 3.

Ἐκφρακτικὰ φάρμακα, medicamenta quibus vis inest expediendi meatus obstructos, apud Gal.

Ἐμφράσσω, vel ἐμφράττω, obstruo, obturo. Athen. l. 5. Item, intersepio: ut, ἐμφράττειν τὸν χωρὸν, Gal. Item, interjicio. Æschin. τοῖς αἰτίοις ἐπιφράξαι τὰς κατὰ σὲ τιμωρίας.

Ἔμφραγμα, et ἐμφραγμὸς, obturamentum, septum, obex.

Ἔμφραξις, obturatio, obstructio, peculiariter, obstructio auditûs: seu morbus earum obstructarum. Hesych.

Ἐμφρακτὸς, obstructus, obturatus, septus, munitus.

Ἐμφρακτικὸς, obstruendi facultate præditus.

Ἐπιφράσσω, vel ἐπιφράττω, obstruo, obturo. Basil.

Ἐπίφραγμα, obturamentum. Hesych.

Ἐπιφραξὶς, obturatio. ἐπιφράγμα. Plut.

Καταφράσσω, seu καταφράττω, munio. Et specialiter, armis munio.

Καταφράγνυμι, munio: unde, ἵππων καταπεφραγμένων, apud Plutarch. in Alexand.

Κατάφραγμα, τὸ, munimentum.

Κατάφρακτος, circumquaque armis munitus: cataphractus. Ut, καταφράκτοι ἱππεῖς, apud Herodian. l. 6. qui et absolutè κατάφρακτοι dicuntur, apud eundem l. 4. Livio, equites loricati.

Κατάφρακτος ναῦς, navis quæ tecta est et constructa, ut magis sit munita. Polyb. Sic, καταφράκτοι πλοῖα, apud Thuc. l. 1.

Ἀκατάφρακτος, (decomp.) qui non est καταφράκτος, ut, ἀκατάφρακτοι ἱππεῖς, in l. de vocab. milit.

Παραφράσσω, seu παραφράττω, obsepio, obstruo. Herodian. l. 3. et 8.

Περίφραγμα, sepimentum monimento alicui additum seu circumdatum. Thuc. l. 4.

Περιφράσσω, seu περιφράττω, circumsepio, circumvallo.

Περίφραγμα, septum quo aliquid circumdatur. Poll. l. 1.

Περιφραγμὸς, idem.

Περίφρακτος, circummunitus, circumseptus.

Συμπεριφράττω, (decomp.) una circumsepio, una circummunio.

Προφράσσω, seu προφράττω, ante sepio, vel munio, i. ante aliquem locum.

Πρόφραγμα, septum alicui loco prætentum. Aristot. Œcon. 2. Item, locus ante scenam. Hesych. Et generaliter, propugnaculum, tutamen. Polyb.

Συμφράσσω, consepio, communio.

Composita ex φραστὸς, sine præpositione.

Ἄφρακτος, ὁ καὶ ἡ, non septus, non munitus: ut, ἄφρακτοι πύλαι, ut ἄφρακτα στρατόπεδα, apud Thuc. Et cum genit. ἄφρακτος φίλων. apud Soph. [Aj. 935. ἄφρακτος τῶν φίλων. Schol. ἀφύλακτος. οἱ περιφραγμὸς καὶ τετειχισμένος τοῖς φίλοις, &c.] Apud Eurip. in Hippol. [657.] ἄφρακτος ὅρκων, expos. non obstrictus juramentis. Item, ἄφρακτος, non obstructus. [Aristoph. Thesm. 588. ἀφράκτους. Schol. Ἀπεξυλλίτας, καὶ μὴ περιφράσι, ἀφυλάκτους τε καὶ ἃ φεύγειν χρὴ τὸν ἀκτιμῆτον τοῦ μέλλοντος —— παπαῖ, ἀπὸ τοῦ φράττειν. Thucyd. Hist. lib. 1. § 6.]

Δρύφακτος, vel δρύφακτον, tabulatum, sepes, cancelli. Peculiariter sic Athenis dicebantur cancelli ejus loci, in quo senatus judicabat. Poll. et Hesych. Quasi δρυόφρακτος, seu δρύφρακτα. παρὰ τὸ τοῖς δρυσὶ φράσσεσθαι, τουτέστι, ξύλοις.

Decomp. Ἀδρύφακτος, δρυφάκτους et cancellis non munitus. Item, judicio carens: quoniam judicii locus Athenis δρυφάκτοις sepiebatur. Hesych.

Καταδρυφάσσω, (pro καταδρυφράσσω,) δρυσὶ καταφράσσω. Et generaliter, munio.

Καύφρακτος, navibus septus, navibus armatus et munitus. ut, καύφρακτον στρατόπεδον, apud Eurip. in Iph. Aul. et, καύφρακτος στρατὸς, apud Aristoph. [Æsch. Pers. 955. 1035.]

Κιθάφρακτος, ligneis septus seu circumseptus.

ΦΡΑΤΡΙ'Α, seu φατρία, ας, ἡ, curia. Φρατρίαι, dicuntur conventus quidam hominum, aut conventicula, quasi pagi, propria sibi sacra peculiaresque communiter habentium, teste Bud. apud Aristotel. in polit. Athenis sic dicta fuit tertia tribus para, quam populus in quatuor duntaxat tribus divisus erat, ut tradit Poll. lib. 8. Isocr. orat. de Pace, τὰς δὲ φρατρίας καὶ τὰ γενεαλογεῖα τὰ λαξαρχικὰ. Sic et apud Æschinem in orat. de malè gesta leg. ☞ Idem Bud. τὸν φρατρίαν dictam scribit ἀπὸ τοῦ φρένες, à pateo, quòd, qui erant ejusdem φρατρίας, communi pateo uterentur. Orus verò φατρίαν apud Etymol. nominari vult quasi πατρίαν, à πατὴρ, mutato π in φ.

Φράτριος, curialis, ad curiam pertinens: ut, φράτριος αἶξ, capra quam immolabatur ab iis, qui ejusdem curiæ erant. Poll.

Φράτριον, τὸ, sive φάτριον, locus in quem conveniant curiales. Eust.

Φρατριακὸς, curialis, ad curiam pertinens.

Φρατριάζω, sive φρατρίζω, sum unus è curialibus, sum particeps curiæ. prius apud Demosthen. in Macart. posterius apud Æl. Dionys.

Φρατριαστὴς, οῦ, ὁ, curialis, qui est in ejusdem curiæ consortio.

Φρατὴρ, pro eodem. Atticorum proprium, teste Eustath.

Φράτωρ, idem. Exponitur etiam, tribulis, contribulis. Aristot. polit. l. 2. Demosth. (Aristoph. R. 421. Æschyl. Eum. 659.)

[Φρατορικὸς. Demosth. adv. Leochar. σκόπει ἵνα τῶν φρατόρων ἐπιγράψῃ εἰς τὰ φρατορικὰ γραμματεῖα.]

Φρατρὰς, idem quod φρατρὶς. apud Suid.

Φρατρὸς, (Ionicum,) pro iisdem. Il. β'.

Ἀφρήτωρ, (comp.) qui in nullius curiæ consortio est, seu sodalitio: vel, qui ab omni societate cum hominibus abhorret. ibid.

ΦΡΕ'ΑΡ, et poëtice φρεὰς, ατος, τὸ, puteus. Luc. in Demon. ἐκεῖ φρέαρ ἄγαγον, καὶ ἔκιξας αὐτῷ τὸν ὀ τῷ ὕδατι σκώμ. Il. φ'. Καὶ πάσαι πρῆναι καὶ φρείατα μακρὰ κέκανται. ¶ Impropriè apud Athen. l. 5. et 11. sic vocatur peragrando poculum.

Φρεατικὸς, putealis, puteanus: ut φρεατικὸν ὕδωρ, apud Plut. de primo frig. et Athen.

Φρεατώδης, ης, ὁ καὶ ἡ, in putei modum profundus.

Φρέατιον, τὸ, puteolus, parvus puteus. Item, profunda fossa. Suid. In qua signif. legitur et φρεατία, apud Xen. [Hist. Græc. lib. 3. ἐκπεπτωκὼς ἐκεῖ τῷ φρεατίῳ.]

Φρεατίδιος, putealis. Plut.

ΦΡΕ'Ω, ῶ, et φρεάω, f. ἥσω, emitto. ☞ Factum ex πρὸ et ἵημι (mitto) syncopen passis, et π in φ mutato. Quidam tamen à φέρω transpositis literis deducunt.

Composita.

Εἰσφρέω, (ilidem dictum pro εἰσφέρω, secundum quosdam,) et εἰσφρέομαι, intus admitto, recipio intus. Aristoph. in Vesp. Ὡς ἐκὼν ἐς λόγους, οἷς εἰσφρέσομεν, quum experiri causas dicere, neminem admittemus. Demosth. in Leptin. εἰσφέρω τὸ στράτευμα. ¶ Exponitur etiam, devoro, apud Arist. in lib. de auditu mirab. quam inquit, τοὺς σπλῆνας τὰς ἐν τοῖς σιτευτοῖς γινομένας κύγχας ἐρύσαντες κατεσθίειν· ἔστιν, ὅταν πλῆθος εἰσφέρωσιν αὐτῶν, πάλαι ἐξιμᾶ.

Εἰσφρέομαι, idem. apud Eurip. in Troad. et Dem. in orat. περὶ τῶν ἐν χεῤῥονήσῳ &c.

Ἐπεισφρέω, (decomp.) insuper intrò fero. Eurip. in El. [1032.] Αἰσχρὰς ἐπεισφρεῖς. [Alcest. 1056. Καὶ πῶς ἐπεισφρῶ τάνδε τῷ κάτω λίχνῳ; Herc. Fur. 1266. γαμετὰς ἵππους ἐπεισφρήσει σκαμμάτων τοῖς ἡμῶν Ἢ τῶν Διὸς σέλλαισι, εἰς ἀλμυδὸν. Vide Not. Cl. Barnes.] ¶ Et neutr. supersitro. Suid.

Ἐκφρέω, et ἐκφρέομαι, emitto foras. Aristoph. οἷα ἐκφρέουσι: Item offerre. Luc. in Lexiph. ἐξέφρεεν ἱματιόν.

[Ἐκφέρω. Aristoph. Vesp. 125. Ἐντεῦθεν κλαύσεται αὐτὸν ἐξοφείλων. Schol. Ἐξοίσεται.]

ΦΡΕΝ, ενὸς, ἡ, mens, idem quod νοῦς, et διάνοια. Iliad. α'. ἐπεὶ Διὸς ἐτράπετο φρήν. Sæpe usurpatur plur. pro sing. Ut passim apud Homer. εἰ δ' ἐμοὶ φρεσὶ βάλλεο σῇσι. et, ἀλλὰ σὺ σῇσιν ἔχε φρεσὶ. Quod à Virg. dicitur, tu condita mente teneto. In soluta oratione φρὴν sæpe significat prudentiam. unde apud Herodian. φρένας ἔχειν, et apud Plut. in apophth. Lacon. ἔξω φρενῶν καθεστὼς, vel γενόμενος, mente captus. Sæpè etiam conjungitur cum νοῦς. ut apud Aristoph. νοῦν ἔχειν καὶ φρένας. sic et apud Dem. pro cor. ¶ Item, φρὴν, præcordia, tanquam mentis sedes: apud Aristot. de part. an. l. 3. c. 10. Sic et Od. ἡ. Οἰκέομεν κατὰ στέθεσι, ἵδε φρὴν ἔνεσ' ἔχουσι. † Sic ὁμοῦ ἐν φρεσὶ, animus in pectoribus. Hes. Th. 549. Φρὴν dici docet ἐμὸν τις ἐντυχὼν in corporibus, Scholiast. Hesiod. Asp. 223. sive p. 206. b. edit. Heins. 4to.) (Φρενῶν θράσει, animi audaciâ. Soph. Aj. 46. Æsch. S. c. Th. 618. 667. 1042. Pers. 705. φρὴν pro λογισμὸς. Ag. 1061. 1559. Eum. 333. 346. Soph. Tr. 1000. Pl. Œdip. Tyr. 747. Tr. 948. φρὴν cordis sedes. Ch. 831. 847. 1004. 1057.) Vide Διάφραγμα.

Φρενίζω, à mente. Soph. in Ajace.

Φρενόω, ad mentem reducio, prudentem reddo, facio ut quis sapiat: interdum et, castigo. Æschyl. in Prom. Πολλῷ γ' ἀμείνω τοὺς φίλους φρενοῖ ἔρως, Ἢ σαυτὸν. (Ag. 1194. Ch. 114.) Sic et apud Xen. apomn. l. 2.

Φρονίσκω, ad sanam mentem reducor, prudens reddor. ¶ Item, efferor, animor. Maccab. l. 1. συφρονίσκεις ταῖς μορφαῖς τῶν σιτίων.

Φρόνησις, εως, ἡ, castigatio, admonitio. Hesych.

Φρονιστήριον, idem: apud eundem. Item quod ad usum aptum est et accommodatum. Locus quoque, ubi fiunt admonitiones et castigationes.

Φρενικὸς, ad mentem pertinens. Item, qui diaphragmatis est, ad diaphragma (quod etiam per φρένες intelligitur) spectans: ut, φρενικαὶ φλέβες.

Φρενῖτις, ιδος, ἡ, mentis delirium: inflammatio membranarum cerebri, febrem acutam et mentis perturbationem inducens. Alex. Aphr. Greg. de hom. Juvenali, phrenesis, ἡ φρένησις.

Φρενητικὸς, qui laborat phrenesi, phreniticus. Galeno apud Hippocr. φρενητικοὶ interdum omnes vocantur, quibus mens oblæsa est, etiamsi perpetua cataphora non teneantur.

Φρενητιάω, et φρενητίζω, sum phreniticus, phrenitide laboro. illo utitur Alex. Aphr. in probl. hoc Gal. et Paul. Ægin.

Φρενιτιασὸς, idem quod φρενῖτις.

Φρενὶς, ίδος, (dicitam quasi φρενὶς,) mente et ratione præ-

dilus eam, mentis eam compos, sapio. Isocr. ad Phil. Τὰ τῆς γνώμης ἐξίστασθαι τοῦ φρονεῖν. Iliad. χ'. Πρίν δέ μοι τὸν ἔπεσιν, ὅτι φρονέων' ἐπίηρε Διόμηδεα, πάντας mentis compotem. Iliad. ψ'. ἀλλὰ φίλος, φρονέων, στιφαλεγχέος ἴσθι, si sapis. ¶ Item deliburo, cogito, in animo habeo. Od. ξ. Ὡς ἄρα οἱ φρονέοντι διάσσατα κήδεα πάσης Iliad. γ'. φρονέων δὲ μάλιστα Ἄσπετον ἐν στέρνοισι ἑῷσιν, καὶ κῦδος ἀρέσθαι, in animo habebant: vel etiam, spectabant, ut scholiastes exponit. † τεύχειν. Xen. Pæd. l. 3. p. 86. d. V. Stephan. Thesaurus.† ¶ Item sentio. Soph. in Ajace, Ἐν τῷ φρονεῖν γὰρ μηδὲν, ὄντες ὄνες. Alia sentiendi significatione apud Aristot. de mundo, ὅταν χρὴ περὶ τοῦ σύμπαντος φρονεῖν. † φρονῶ φαῦλα ἢ καλὰ λέγειν. Xen. Pæd. l. 4. p. 113. a.† ¶ Καλὰ φρονεῖν, malè animatum esse, malè velle. Il. χ'. et Od. ι. Pro quo dicitur et, ἐλαὰ φρονεῖν, Il. σ'. et, κακὰς φρονεῖν, Od. σ'. ¶ Ἀγαθὰ φρονεῖν, et, εὖ φρονεῖν, benevolo animo esse, bene cupere: Eurip. et Soph. † φρονεῖν μετριώτερα πρὸς τινα, moderatiorem esse erga aliquem. Xen. Pæd. l. 4. p. 99. e.† ¶ Φρονῶ τὰ σὰ, faveo tibi: vel, sto à tuis partibus. Sic apud Dem. in orat. ἀνὴρ τῶν συμμαχιῶν πιθανὸν τὰ ἐκείνου φρονοῦντων, ἀνάγκη τοὺς στασιάζοντας τὰ τῶν Ἑλλήνων φρονεῖν. ¶ Φρονῶ μέγα, sum animo elato. † Xen. Pæd. l. 3. p. 69. b.† Isocrat. in Evagor. μέγα φρονῶ ἐπὶ τοῖς διὰ τὸν τύχην γεγενημένοις ἀγαθοῖς. Sic apud Dem. et Xenoph Huic opponitur, μικρὰ φρονῶ, sum animo demisso, submisse me gero, apud Soph. † φρονῶ ὕβριν, similes esse V. Heinsius de his locutionibus ad Hesiod. Asp. 30. φρονῶ ἐπὶ τοῖς ἐς μέγιστον, propter aliquem animo quam maximo esse. Xen. Pæd. l. 4. p. 92. a.† ¶ Item, φρονῶ, sapio, resipio, eleo. quæ significatio frequens est in sacr. lit. ut, φρονεῖν τὰ τοῦ Θεοῦ, apud Matth. et Marc. et, τὰ τῆς σαρκὸς φρονεῖν, in ep. ad Rom. c. 8. ¶ Item, animum adjungo, animum intendo. Od. φ'. Μῆστα ἄγασσάμενοι, ἐφραίατο φωτὸς ἕκαστος. (ὁ κύμινος δ' εἰ καὶ σμικρὸν ἄλλοτον φρονεῖ. Æsch. S. c. Th. 431. Ch. 751. Eurip. Phœniss. 549. κακῶς φρονεῖν quid. Æschyl. Ag. 956. Soph. Tr. 490. Œdip. Tyr. 310. 334. 625. 661. 1650. pro scio 1098.)

(Φρονέοντες. Æsch. Suppl. 212.) [Soph. Antig. 683.]

Φρόνημα, τό, cogitatio, cogitatum. Item, sensus: ut, φρόνημα τῆς σαρκὸς, in ep. ad Rom. ¶ Item, animus elatus, seu elatio animi et fiducia: cui opponitur ταπείνωσις. Interdum et, cogitatio quæ ab elato animo proficiscitur. Thuc. l. 12. Xen part. 5. † l. 2. 41. b. ubi pro ψυχὴ ponitur, quod præcesserat. p. 40. d.† et Plut. Interdum in malam partem, insolentia, superbia, fastus: ut apud Greg. orat. in Basil. (Æsch. Pers. 810. 830. Ag. 996. μαστιᾷ φρονήματα pro virtute. Pr. 207. 376. 952. Ch. 321. in med. part. 996.)

Φρονηματίας, ου, ὁ, qui est elato animo, ἀλαζόνας ἐμαυτὸν. ¶ Vir excelsi animi, Aristot. polit. 5.

Φρονηματοειδὴς, pro eodem.

Φρονηματίζομαι, animos tollo, majores spiritus duco: magnificè de me sentio. Polyb. et Diodor.

Φρονηματισμὸς, ipsa actio efferendi se, et animos tollendi: animi elatio: apud Suid.

Φρόνησις, εως, ἡ, prudentia, sapientia. (Soph. Œdip. Tyr. 672.) Item intelligentia. Aristotel. rhet. 1. Isocrat. ad Demon. &c. Accipitur et pro scientia, apud Plat. † Xen. Pæd. l. 2. 51. c. Ἐν φρονήσει λαμβάνειν. Isocr. cap. 1. 17. i. e. (secundum Bos in exercitat. Philologicis p. 26.) in constante justitiæ vel *studendo justitiam*; vulgò vertitur, *ad prudentiam justitiæ*.†

Φρὴς, idem quod φρόνησις: ex quo et per syncopen factum quidam putarunt. Od. γ'.

Φρήμων, ὁ καὶ ἡ, prudens, sapiens: qui quid differat inter τὸν λεγόμενον σοφὸν, docet Aristotel. eth. 6. Plat. de leg. Φρήμων περὶ συνουσίας. Item, peritus. et apud Xen. in apol. Socr. φρήμων περὶ τὰ πολεμικὰ, peritus rei bellicæ. † Pæd. l. 6. 12. cum περὶ. et l. 6. 18 ubi et compar. est. φρονιμώτερος, differt, minusque est τῷ σοφῷ l. 3. p. 65. c. Cum ἄκρος et infin. l. 4. p. 100. c. Superlat. p. 257. a.† (Soph. Œdip. Tyr. 711.)

Φρονίμως, prudenter, vel sapienter. † Xen. Pæd. l. 3. p. 83. c.†

Composita.

Ἀγαθόφρων, ονος, ὁ καὶ ἡ, animo leni præditus, cujus φρὴν est ἀγαθὴ, id est, mitis et mansueta: vel ἀγαθὰ φρονῶν, lenia et mitia cogitans. Il. ά.

Ἀγαθοφροσύνη, ἡ, lenitas, mansuetudo, comitas. Il. ά.

Ἀάσφρων, q. d. ventosa mente præditus: levis, inconstans. Item temerarius, stultus. Il. ά. Hesiod. in Frg.

Ἀαφροσύνη, levitas, stultitia. Od. ά. † Hesiod. Th. 508. in plur.†

Αἰδήφρων, † secundum mentem habens, verecundus. Eur. in Alc. [658. Soph. Œd. Col. 241. Ὦ ξένοι αἰδήφρονες, &c.]

Ἀκεντρόφρων, prudens, sentiæ. Hesych. mentem sanabilem habens, cordatus.

Ἀλκίφρων, fortis et prudens. Eustath. (Æsch. Pers. 91.) [Δωρίσσονται γὰρ ὁ Περσῶν στρατὸς, ἀλκίφρων τε λαός. Magnanimusque populus.]

Ἀλλόφρων, demens, mente captus. Comp. ex ἀλλὸς, quod Doricè dicitur pro ἄλλος.

Ἀλλοφροσύνη, aliud in animo habeo, mentem non attendo ad id quod cerno. Od. κ'. Item, mente sum alienata, insanio. Il. ψ'.

Ἀμαιμάφρων, idem quod ἀμαιμόνους, mente privatus. Hesych. Comp. ex ἀμαιδής.

Ἀναφρονέω, rursum sapio, resipisco. Basil.

Ἀντιάφρων, contraria sentiens. Hesych.

Ἀπαφρονέω, idem cum διαφρονέω.

Ἀρίφρων, cui est mala mens, malè animatus. Hesych.

Ἀρτίφρων, qui mente est integra, minimeque læsa, integer mentis. Eurip. in Iph. Aul. [877.] Plat. polit. 7. (Æsch. S. c. Th. 784. Eurip. Med. 295.)

Ἀταλίφρων, seu ἀτηλίφρων, tenera sapiens seu cogitans, tener. Il. ζ.

Ἄφρων, idem quod ἄφρων, insipiens. Sap.

Ἄφρων, amens, demens, insipiens. † ἄφρων, σῶφρων. Xen. Pæd. p. 237. a.† Theogn. Ἄφρων ἀνὴρ, ἐμὸς καὶ σώφρων, οὗτος, ἵνα δὴ πάντ' ἐπιεῖ τὸ μέτρον, καὶ φρεσὶν ἔσθλα νέμει. (Eurip. Med. 886.)

Ἀφρόνως, stulte, amenter, insipienter. Soph. [Aj. 781. Ἀφρόνως ἐκόντες ἡμάρτανον, &c. Xenoph. Cyr. Paed. lib. 1. ἐζηλωκέναι αὐτὸν, ὅτι ἀφρόνως ἀπέθανεν. Græc. Hist. lib. 5. cap. 1. §. 16. De Agesil. cap. 2. §. 3. Cæsar. cap. 3. §. 3. Polyb. Hist. lib. 2. Ἀφρονεστέρως. Plut. Lachet. Καὶ μὴν σοῦ ἀφρονεστέρως γε,——εἰ ταῦτα κολακεύσοι τε καὶ παρηγόρου, ἢ εἰ μετὰ τέχνης αὐτὰ πράττοντες.]

Ἀφροσύνη, amentia, dementia. Soleon. Τῶν δὲ κακῶς ἔχόντων δεῖ περὶ τούτου λέγειν συντυχίαν ἀγαθὴν, ἵνα μὴ ἀφροσύνης. † ἀφροσύνη πρός τινα, dementia adversus aliquem. Xen. Pæd. l. 3. p. 65. d. l. 3. 10. [Thucyd. Hist. lib. 1. §. 122. οὐ γὰρ δὴ πεφευγότες ταῦτα, ἅτε τὸν πλείστους δὴ βλάψαντα καταφρόνησιν λαβόντες, ὅ τι ἐπιόντι ἥκιστα ἄφρονι μαστιωμένοι. Herodot. Hist. lib. 9. cap. 81 τοῦτο εἶπον ἐγὼ ἵνα ὑμέας συνάγαγον, βουλόμενος ὑμῖν τοῦτο τοῦ πάλαι βασιλέος τὴν ἀφροσύνην δεῖξαι.]

Ἀφρόνως, amenter seu dementer me gero, amens sum. Il. β'. et ι.

Ἀφροσύνη, idem. Phocyl.

Decomp. Ὑπαφρόνως, aliquantulùm imprudens.

Ὑπαφρονίστερος, aliquantùm imprudentior. Herodot.

Βαθύφρων, q. d. cui mens est profunda, i. cujus mens in profundis cogitationibus versatur: qui profundas cogitationes mente agitat, valde prudens. [Pind. Nem. 2. 1. Ἐλεύθω, πάσσῃς Μοιρᾶν βαθυφρόνων, Διὸς μεγαλοξύνοις, &c.]

Βαρύφρων, q. d. cui mens est gravis, et curis onusta: qui mente graviter est affectus. [Apoll. Rhod. Arg. vi. 731. Κολχίδα γῆρας ἱκάνει, βαρύφρονος Αἰήταο Κούρη, μακύχιος, &c.]

Βαρυφροσύνη, ἡ, status mentis gravitur affectus, et curis ac molestiis velut gravatæ.

Βαρυφρόνως, graviter mente sum affectus.

Βλαύφρων, cui mens læsa est, stolidus. (Æsch. S. c. Th. 790.)

(Βλαυφρόνως. Æsch. Suppl. 840.)

Βυσσόφρων, in profundo cogitans, pectore videlicet. Hesych. (Æsch. Ch. 649.)

Δαΐφρων, bellicosus, Il. ε'. Od. γ'. et ι. Ἰαῖα (i. πολεμικὰ) φρονῶν. Vel, prudens: ut sit ὁ δαΐοις φρεσὶ, mente doctus, ὁ δαΐμονίως φρονῶν. à δαΐω, disco. Vel etiam à δαΐω, divido; ut sit cui δαῖται ἐν φρεσὶν, et, ὁ πολλὰ φρονῶν μεμερισμένα. (Æsch. S. c. Th. 924. Il. γ'. 252.)

Δαιμονίφρων χρονὶς, aurum quod animum humanum mire illecebris demat. Pind. [Olymp. Od. xiii. 103. ἅπαντα τε καὶ σὺν Ζηνὸς ἐγχωρίοις παῖς ἵκηται Δαιμονίφρων χρονὶς. Schol. Δαιμόνια δὲ τὸ φρόνημα τὸ ἄγαν τῶν ἄνω ἐπὶ ἄμαρ φρονεῖν ἀναπείθοντα.]

Δελίφρων, et Ionicè δηλίφρων, cui mens oblusa est, stolidus: et, δηλίφρων; ἀστακτὸς, apud Naumach. (Ἀστακὸς, Athanasium lingua, piscis. Ἀστακία, piscatio. Ἀστακιὰς, et ἀστακιωτὴς, ὁ τῇ ἁλμυρᾷ χρώμενος. Quæ lectionis fuere neglecta.)

Διχόφρων, qui mente est dissidente et discordi. (Æsch. S. c. Th. 905.)

Διχοφροσύνη, discordia. Item, inimicitiæ, seditio.

Δολίφρων, dolosa cogitans, fraudulentus: ut, δολίφρων Κύπρις. Eurip. in Iph. Aul. [1301.] (Æsch. Ch. 946.)

Δολοφρονέω, dolum seu dolos cogito, fraudes meditor. Hom. Il. ξ. † Hes. Th. 550.†

Δολοφροσύνη, doli meditatio, dolus, fraudes. Il. τ'.

(Δολόφρων. Æsch. Suppl. 758.)

Δύσφρων, cujus mens male se habet, anxius, tristis. Item, tristitiam affectus: ut, δύσφρων ἰδοῦ, apud Eurip. in Androm. [Soph. Antig. 1275. Τὰ φρενῶν δυσφρόνων ἁμαρτήματα στυγεῖ, δεινοῦται'. Pind. Olymp. 8. 95. Τὸ δὲ τυχεῖν, ὑπερέχουσιν ἀγυιαῖς, παρελὼν δυσφρόνων. Schol. τὸν λυπούμενον φρενῶν. Schol. Niceet. τῶν περὶ προσώπων αὐτῷ ἀλγυνῶν, ἢ δυστυχῶν.] (Æschyl. S. c. Th. 880. Ag. 556. 617. 843. Ch. 276. Suppl. 599. 620.)

Δυσφρόνως, ægrè, cum angore. Æschyl. [Pers. 552. Εἰρξεν δὲ πᾶσιν' ἔστενεν δυσφρόνως βαρείαις πατρός.]

Δυσφροσύνη, animi ægritudo, anxietas, mœror, solicitudo. Hesiod. in Theogon. † 533.†

Δυσφρὼν, idem cum δυσφρόνων. Pind. † Hesiod. Theog. 101.†

Ἔκφρων, qui est extra mentem, amens. (Xenoph. Cyr. Paed. lib. 7. Οἱ δὲ ἵππων αἰτίαι ἐν πάνυ πολλῷ τῷ ἰδίῳ κακῷ, ἀλλ' οἱ μὲν ἔκφρονες γιγνόμενοι ἔφυγον, οἱ δ' &c. Cyneg. cap. 5. §. 15. Plut. Io. οὐδὲν γὰρ χρῆμα πάντες ἐσμὲν, καὶ πάντων, καὶ ἐφ' ἑαυτοῖς οὐδὲν ἐσμεν ἀεὶ δὲ ἐκβαίνει τι τοῖς ἀνθρώποις παρὰ τὸν λογισμὸν, καὶ ἔκφρονα καὶ ἀπρόοπτον ἐξ ἀνθρώπων ἀπεργάζεται, καὶ ἐκφέρει μανίαν ἐν αὐτῷ ἔνι.]

Ἐκμανής, amenter. Ulpianus apud Suid.

Ἐκπαίφρων, qui mente firma præditus est, qui mente captus non est. Phal.

Ἔμφρων, mentis compos. (Æsch. Pr. 847.) Soph. Plat. in Tim. Item, prudens, sapiens. apud eundem, Thuc. et Plut.

Ἐμφρόνως, ut decet eum qui mentis compos est, prudenter. [Plat. de Rep. lib. 7.]

Ἐπίφρων, idem cum ἔμφρων. Hesiod. in Theog. † 122. et 161.†

Decomp. Παντάφρων, omnino non admodum prudens. Oppian.

Ἐπιφροσύνη, prudentia. Theognis.

Ἑτερόφρων, aliter sentiens.

(Εὐάφρων. Æsch. Eum. 1035.)

Εὔφρων, et poët. ἴφρων, q. d. cui mens bene se habet: hilaris, lætus: ut, ὅμως ἴφρων, Od. χ'. Item, lætitiam affectus, exhilaratus: ut, ἔσω ἴφρονα, Il. γ'. (Æsch. Ag. 271. 806. Eum. 995.)

[Εἴφρων. Æschyl. Pers. 839. ἀλλ' αὐτὸ εἴφρονα σὺ πρόσω λόγου. Agam. 359. 858. Eurip. Hippolyt. 793. Pind. Pyth. Od. x. 61. Δάφνα τε χρυσέα λόγος ἀναδήσαντας, ἐλαυνομένους εἰφρόνως. Schol. σωφρόνως καὶ συνετῶς.]

Εὐφροσύνη, lætitia, hilaritas, animi voluptas. Od. ο. Xen. Pæd. 8. † p. 205. b. ubi plur. et l. 3. p. 77. b.†

Εὐφρανσις, lætitiam affarens. (Æsch. Pr. 540.) Dionys. l. 4. c. 128.

Εὐφρόνως, hilariter. Theocr.

Εὐφράνω, seu εὐφραίνω, lætitia afficio, lætum reddo, exhilaro, oblecto. Il. κ. Τρῶας εὐφρανέειν, καὶ Τρωΐδας ἐλατρωπίδας. Xen. τὸ πράττοντας πλείστα εὐφραίνειν. † Pæd. l. 4. p. 79. d. res dicitur εὐφραίνειν τινά. p. 235. d.† (Eurip. Med. 1060.)

Εὐφραίνομαι, lætitia afficior, gaudium percipio. Od. β'. et apud Xen. † Pæd. l. 4. 15. et l. 5. 9. χάλαστ. l. 2. 46. a.† (Eurip. Med. 56.)

Εὐφροσύνη, ἡ, lætitia, gaudium, idque honestum. idem quod εὐφρόσυνον.

Εὐφρόσυνος, vel ἴφρόσυνος, sapio, bene cupio. καλῶς τῷ, καλῶς φρονῶ, prudens sum, recte sentio, sum benevolus. Il. ά. Ὅς κεν ἐὐφρόσυνα δρήσσῃσι, καὶ μετίῃσιν, i. prudentiâ valens. Εὐφρονῶ τὰ σὰ, eum tibi benevolus, tibi faveo, tibi sto à latere.

Εὐφρόσυνη, dicta nox est, apud Hesiod. et Euripid. παρὰ τὸ εὖ φρονεῖν, quòd putarentur multum conferre ad inventionem et considerationem eorum quæ quærantur. διὰ τὸν ἡσυχίαν καὶ τὸ ἀπερίσπαστον, teste Plut. in l. 3. περὶ καθυπερβολῆς. Hesych. idem est quod εὐφροσύνη. (Æsch. Pr. 550.)

Decomp. Ἀπεύφρανις, expers lætitiæ et oblectationis.

Ἀντευφράνασθαι, vicissim delector.

Ἀντεύφρασμα, mutua delectatio. Suid.

Ἐπευφράνω, et ἐπευφραίνομαι, idem quod εὐφράνω, et εὐφραίνομαι. Nonn.

Ἐξευφράνω, idem quod εὐφράνω, lætitia afficio. Hesych. Trinn.

Παυτάφρων, parmen: apud Cretin. teste Pol.

Συνευφράνομαι, q. d. collætor, congaudeo. Poll.

Τερπιφράνω, mirum in modum lætitia afficio. Luc.

Ἔχέφρων, q. d. habens mentem, mentis compos, cordatus, prudens. Odyss. δ. Hesiod. in Theog. † 88.† Item, qui mentem reprimit. apud Nonn.

Ἐχεφρεσύνη, prudentia, mens cordata. Epigr.

Ἐχεφρόνως, prudens et cordatus sum. In eodem.

Ἰχνοφρὼν, firma et stabili prudentia præditus: serio cogitans. Hesych. et Etymol.

Ζηνόφρων, Jovem sapiens: epitheton Apollinis, quòd sit fatidicus, et oracula sint à Jove.

Θελξίφρων, mentem demulcens. Eurip. in Bacch. [402.]

Θεόφρων, qui divina sapit.

Θεοφροσύνη, pietas, qua divina sapimus. Ambo apud Hesych.

Θηλύφρων, muliebri quadam mente præditus; mollis et effeminatus. Aristoph. [Eccl. 110. Καί πως γυναικὸς δηλύφρων ἐξωστὸς ἀμαχητεῖ.]

(Κακοφρὼν. Æsch. Ag. 1183.)

Κακόφρων, cui mala mens est, vel malitiosus. Item, cui malevolus est animus. Item, stulta mente præditus. Eurip. in Iph. Aul. κακόφρονες, φλέγμαν μανίης. (Æsch. Ag. 100.)

Κακοφροσύνη, mens mala seu malitiosa. Item, mens malevola. Item, stultitia.

Καλόφρων, benevolus. Hesych.

Καρτερόφρων, seu κρατερόφρων, qui mens est rigida seu dura: durus, acer, pertinax, violentus: item, magnanimus. Hesiod. in Theogo † 297. et 509.†

Καταφρονέω, contemno, despicio: q. d. φρονῶ κατὰ τινὸς, sentio adversus aliquem, i. malam de re concepi opinionem. Thucyd. l. 8. τοὺς τε παρόντας πολεμίους ἐν τῷ λαχόντων καταφρονεῖν. Herodian. l. 5. καταφρονήσας τῶν ὑπὸ τὰς πρωτοβόλους λοχήτων. † Cum gen. Xen. Pæd. 2. 58. b. contemnere. Sic l. 3. p. 77. d.† Exponitur etiam, affecto, meditor. Herodot.

Καταφρονῆρας, contemnor, despicior. Xen. Hellen. 7. καταφρονηθεὶς ὑπ' Ἀγιάδου.

Καταφρόνημα, contemptus, contemptio, despicientia. Thucyd. lib. 2.

Καταφρόνησις, idem: apud eundem ibidem.

Καταφρονητὴς, οῦ, ὁ, contemptor. Plut.

Καταφρονητικὸς, ad contemnendum propensus, qui facilè contemnit. Aristot. eth. 4. c. 3.

Καταφρονητικῶς, contemptim, per contemptum. Xen. Hell. 4 et 5.

Decomp. Ἀκαταφρόνητος, non contemptibilis: vel, non contemnendus. Plutarch.

Διακαταφρόνητος, qui contemni despicique vix potest. † Compar. est apud Xen. Paed. lib. II. p. 206. d.†

Εἰκαταφρόνητος, qui talis est, ut facilè in contemptum veniat, seu venire possit; aspernabilis. Lucian. in somn. et Herodian.

(Κελαινόφρων. Æsch. Eum. 462.)

Κενόφρων, et κενόφρων, vana cogitans. Theogn. et Plud. [Nem. Od. xi. 38. Schol. Ita etiam legit Cl. Schmidt. ad loc.] (Æsch. Pr. 761.)

Κενοφρονία, vana mens, inanis opinio mente concepta, apud Plut. in quæst. Plat.

Κερδαλεόφρων, astuta seu versuta cogitans, versutus, callidus: veterator. Poni etiam dicitur pro φιλοκερδέστατος, qui non aliud nisi lucrum cogitat. Iliad. ά.

Κλεπτόφρων, idem quod κλέπτης, qui aliud loquitur, aliud in pectore clausum tenet; qui occultat animum suum; impostor. epitheton Mercurii, apud Hom. hymno in eum.

Κοινόφρων, q. d. communem cum alio mentem habens, i. communem mentis voluntatem. Eurip. in Ione. [577. Iph. in Taur. 1008. κοινόφρων δὲ σὺ καὶ ξυν Διὶ μάλα' ἂν, καὶ Διὸς λαχὴ ἶσα.]

(Κυανόφρων. Æsch. Ch. 619. de Scylla dicitur.) [Vide Not. Cl. Stanl. ad locum.]

Λαθιφρονέω, cujus mens oblivione est: vel, mentis sum oblitus, i. stultus, demens. Hesych.

Λαθιφροσύνη, oblivio, dementia. Argum. l. 4.

Λαπάφρων, lupina quædam cogitans et in animo versans: vel, lupinâ quâdam audaciâ præditus. Hesych.

Λελυφρων, q. d. mentem solvens, mentem à curis et tristitia liberans: vel, prudentiam à mente tollens. epitheton Lyæi, i. vini, apud Anacreontem. [Od. 27. Τοῦ Διὸς ὁ παῖς ὁ Βάκχος· Ὁ λυσίφρων, Λύαιος, &c.]

Ματαιόφρων, qui inepta et absurda sapit. Damasc.

Ματαιοφρονῶ, desipio. Soph.

Μεγαλόφρων, cui magnus est animus, magnanimus. Isocr. ad Nicand. Plut. in Alex. † Xen. Paed. l. 6. 2. 44. c. μεγαλοφρονέστερος πρὸς πολεμίους.†

Μεγαλοφρόνως, cum animi magnitudine, excelso animo. Poll. [Xenoph. Græc. Hist. lib. 4. ἐὰν δὲ Ἀγησίλαος μᾶλα μεγαλοφρόνως τοὺς μὲν πόλεμον ἐφὰ ἰδόντας, &c. Plut. Euthydem.]

Μεγαλοφροσύνη, magnitudo animi, animus excelsus et erectus. [Herodot. Hist. lib. 7. Ξέρξεϊ ἐνῆν μεγαλοφροσύνη, οἷα ἐὼν ζώων; Ἰστορίαι Λακεδαιμονίοισι.] (Philostr. l. 1. c. 34)

Μεγαλοφρονέω, q. d. magnum sapio: magnificè de me sentio, superbio. Xen. Hellen. 6. Plut. de rep. l. 7.

Μεγάφρων, idem quod μεγαλόφρων. Dicitur etiam pro, μάλ' ἄφρων, multum stolidus, teste Hesych.

Μειόφρων, mente diminutus, levis, stultus. Hesych.

Μελαίφρων, infelix animi, cui misera est mens et infelix. Euripid. in Iphig. Taur.

Μελίφρων, qui melica dulcedine animum perfundit et oblectat. Il. ά. et Odyss. ά.

Μεσόφρενα, τὰ, dorsi pars, quæ ad septum transversum sita est, quasi τὰ μετὰ τὰς φρένας. Rufo, pars inter dorsum et lumbos media, qua renes adjacent. Exponitur etiam, intercapilium, i. interstitium, quod est inter scapulas seu humeros. Il. Β. † Hesiod. Asp. 223. dorsum.†

Μετριοφρόνως, moderatè, non modestè, de me sentio, non nimium me effero. Appian.

(Μενόφρων. Æsch. Ag. 766.)

Νεηνιόφρων, qui puerili mente est præditus; qui non plus sapit, quàm infans aut puerulus.

Νεηνιοφρονέω, stultitia, qualis est infantis aut puerili.

(Ὀλίφρων. Æsch. Suppl. 802.)

Ὀλιγόφρων, pusillanimis. Hesych.

Ὀλοόφρων, cui mens est perniciosa, qui mente agitat alijs perniciosa. Il. ά. ὀλοόφρων λίαν simpliciter dicitur ὁ ὀλοός.

Ὁλόφρων, qui animo universa agitat, qui omnium curam gerit: vel, ὁ σοφὸς, καὶ ὁλόλυμα φρονῶν, ut est apud Eust. Od. ά. et α'.

Ὁμόφρων, qui ejusdem est animi, concors: ut, ὁμόφρονα θυμὸν ἔχοντες, apud Hom. hymn. 1. in Merc. et Theogn. † Hesiod. 60.† [Plud. Olymp. Od. Ζ. 10. Ἐταὶ μὲν ζαλεπὰ ὁμόφρονες εἰσὶ. Aristoph. Av. 632. Ἦν σὺ μοῦ' ἐμοὶ ὄμμασι Ὁμόφρονος λέγοις —— ἐκεῖ Διὸς ἔρις, &c.]

Ὁμοφροσύνη, concordia. Od. ζ.

Ὁμοφρονέω, eadem sum mente seu voluntate, idem sentio, sum concors. Odyss. ί.

Ὁμοφρόνων, consiliorum peritus interpres. Euripid. in Hecub. [708.]

Ὀξύφρων, acuta et solerti mente præditus. Euripid. in Medea. [645.]

Ὀρθόφρων, qui erecto animo est. Hesych.

Οὐρανόφρων, qui cœlestia sapit, pius, religiosus. Cyrill. (Παλαιόφρων. Æsch. Eum. 541. 874. Suppl. 601.)

Παράφρων, idem quod ἄφρων, amens, delirans. Euripid. in Hippol. cor. Τί τὸν ἄν παράφρων ἡβῶσας ἴσοις; [Soph. Elect. 475. Εἰ μὲ ἦν παράφρων μάντις ἴσον, &c. Schol. εἰ μὲ ἴσον καὶ ἐνόμιζον ἦν μάντις παράφρων, καὶ λανθάνω καὶ ἐστερημένη γνώμης σοφῆς, ἴσον δοκῶ φρονεῖν. Ed. Tyr. 710. Schol.]

Παραφροσύνη, amentia, dementia, deliriam. Plut. ep. 7. Plut. symp. 3.

Παραφρονέω, et poët. παραφρονῶ, demens sum, desipio, deliro. Aristoph. in Plut. † 12.† et Nub. † 842.† [Παραφρονῶ φίλοι λόγοι, meus sermonis latini ad insaniam redigor. Æsch. S. c. Th. 812.)

Παραφρόνως, idem quod παραφρονέων.

Παραφρόσυνος, idem quod παράφρων. apud Suid. (Soph. Œdip. Tyr. 691.)

Παχύφρων, qui crassa mente est, et intelligentia non valet; stupidus, bardus. Hesych.

(Περισσόφρων. Æsch. Pr. 328.)

Πεφρόνηκα, prudens, sapiens, cordatus, castus: valde prudens, valde sapiens: ut, πεφρόνηκα Πηνελόπεια, sergo apud Hom. in Od. (Æsch. Ag. 1435. Suppl. 765.) ¶ Et pro contemptore. Joseph.

Περιφρονέω, contemno, despicio. Plut. in Per. περιφρονῶν τῶν Λακεδαιμονίων. Greg. in epit. part. τῷ κίονι περιφρονεῖν τὸ ἀνατολὴ καὶ δύνειν. ¶ Item, circumquaque mentem verto; perpendo, mentem circumquaque agitans; contemplor, inquiro. Aristoph. de Socr. Ἀφρόνει, καὶ περιφρονῶ τὸν ἥλιον. † In Nub. 215. et 1505.†

Περιφρόνησις, contemptus, despicientia. Greg. ¶ Item contemplatio, scrutatio.

Πανσόφρων, cui est mens prudens. Hesych.

Παυπάλιφρων, mentem versutam et callidam habens. Eur. in Hec. [133.]

Πολύφρων, cui multum est mentis, i. prudentiæ: at, πολύφρων Ὀδυσσεύς. Od. Β'. [277. Iliad. Σ. 106. πολύφρων. Schol. Τὸν πάνυ σόφρονα καὶ συνετὸν. Φ. 367. πολύφρων. Σ. 429. Ὁδυσσεὺς πολύφρων.]

Πολυφροσύνη, prudentia. Theogn. [Herodot. Hist. lib. 2. ὡς δὲ καὶ ταῦτα ἐς τὸ βασιλέα ἐκυκήθη, ἐκπεπλῆχθαι μὲν ἐπὶ τῇ πολυφροσύνῃ τε καὶ τόλμῃ τὸν Ἀμασιν.]

Πρόφρων, qui est mente propensa erga aliquem: propensus, benevolus. Hom. Od. ξ'. Theocr. Idyll. 26. † Soph. El. 1396. Hesiod. Th. 419.† (Æsch. Ch. 1063.)

Προφρόνως, prompto seu propenso animo, lubenter. † Hesiod. Th. 433.† [Hom. Iliad. Σ. 310. προφρόνως. Schol. Πρόθυμως. Η. 160. Schol. Apoll. Rhod. Arg. ii. 802. Τίον προφρονέως. iii. 1188.]

(Πρόφρων. Æschyl. Ag. 181. Ch. 476. Suppl. 1. Eum. 930. 972.) [Pind. Pyth. 28. τὸν ὁ Χρυσοχάιτας πρόφρων Ἕφλαν' Ἀπόλλων, &c. Nem. λ. 50.]

Πρόφρασσα, propensa, benevola, lubens. Od. κ'.

Πυκνόφρων, qui prudenti consilio est. Hom. hymn. in Merc.

Ῥηξίφρων, qui animum alicujus fregit et contudit, qui ferociam alicujus repressit. Hesych.

Σιδηρόφρων, ferreus animo, crudelis. Æschyl. in Prom. et Euripid. in Phœnis.

Σκαιόφρων, qui prava cogitat, qui pravâ est mente. Hippocr. ep. ad Demag.

Στερεόφρων, qui est mente solida, i. rigida et dura: cujus mens moveri nequit, crudelis, inmitis. Soph. in Ajace.

Σύμφρων, qui eadem est mente qua alius, concors, consentiens. Plut. ep. 7. (Æsch. Ch. 800.)

Συμφροσύνη, concordia, consensus. Item, conspiratio. Appian. bell. civ. lib. 2.

Συμφρονέω, eadem sum mente, consentio, assentior. Greg. συμφρονέοντας ἡμῖν ἅπας. Item, conspiro. Polyb. lib. 3. Exponiter et, communi consilio deliboro. Plut. ¶ Item, una intelligentia concipio et comprehendo. Aristot. τὰ πλείστων ἀλλήλων ἀφεστῶτα τῇ τέχνῃ, τῇ διανοίᾳ συμφρόνησον. ¶ Item, intelligo, conjicio, percipio: propriè ita, ut cogitatio animum meum subiens vel recordatio alicujus rei faciat ut intelligam: vel, ea perpensa intelligo. Ut, συνεφρόνησε τὸν αἴνιγμα. apud Plutarch. in Ant. Sic et alibi apud eundem.

Συμφροσύνη, consensio, consensus. Item, conspiratio.

Σόφρων, (et σάφρων, apud poëtas,) q. d. ὁ σῶς, vel σῶος τὴν φρένα, cui mens salva est et incolumis, mentis compos. Item, prudens. Theogn. Καὶ σάφρων ἵμαρτε, καὶ ἄφρονι πολλὰ δίδε Ἔσσυτο. ¶ Exp. etiam, moderatus, temperans, apud Dem. et Æschin. &c. Item, honestus, bene moratus, probus. ut apud Soph. τοῖς δὲ σώφροσι θαὶ φιλεῖν. (Eurip. Med. 330. Phœniss. 172.) Item, castus, pudicus, continens. † Σόφρων ἀνήρ. Aristoph. Nub. 1023. Σώφρων opp. τῷ ἀκολάστῳ. Xen. Paed. l. 3. p. 65. b. plusquam σῴφρων. V. in φρένιμος. σωφρονέστερος, magis intelligens, politus, cultus. l. 3. p. 69. e. V. ibi Leunclavius.†

Σωφρόνως, sana mente, prudenter. Thuc. Plut. Item, modestè, temperanter, castè, pudicè. Herodian. Aristot. et alii. (Æsch. Eum. 44. Eurip. Phœniss. 1072.)

Σωφροσύνη, καὶ σωφρονέων, (apud Hom. &c.) sanitas mentis, mens sana. Xen. ¶ Item, prudentia. Thucyd. ¶ Item, temperantia, moderatio, modestia. Arist. Rhet. 1. † Aristoph. Nub. 959. et Xen. Paed. 1. 2. 8.† ¶ Exponitur et, frugalitas. ¶ Item, castitas, pudicitia. Euripid. in Hippol. ὁ σωφροσύνη πάντας ὑπερίσχων.

Σωφρονῶ, sanæ mentis sum, mentis sum compos: cui oppositur μαίνομαι, apud Plat. de rep. l. 1. † Xen. Paed. 1. 2. 13. σωφρονῶ σφῷ τοῦ. l. 3. p. 71. b. et exp. in officio erga aliquem manere.† ¶ Item, prudens sum, prudenter me gero. Æschin. τριακόσια τάλαντα κατέγνω μᾶλλ τῷ δήμῳ ἃ σωφρονῶν οὐκ ἐδίδασκε. ¶ Item, modestia utor, modestus sum: vel, continens sum, temperanter et modestè me gero. † Xen. Paed. 1. 2. 8.† ¶ Item castus sum et pudicus, casta aut pudica. Eur. in Hippol. cor. (de Phædra,) Σωφρόνησε, οὐκ ἔχουσα σωφρονεῖν. Ibidem, Τρεῖς ἡμέρας δὲ, σωφρονοῦσι δ' ἐχθροὶ. (Med. 312. 885. Phœniss. 1632. Æsch. Ag. 1434.)

Σωφρονίζω dicitur, quod modestè et temperanter geritur: unde, τὰ σωφρονισθέντα, modestè et temperanter acta: apud Æschin. in Timarch.

Σωφρόνισμα, moderatione factum, prudenter factum. Xen. [Orat. in Agesil. Σ' οὐ ταῦτά γε ἄλλο τι σωφρόνισμα καὶ λίαν μανικόν;]

Σωφρονίστως, prudenter se gerendo: vel utendo prudentia. Item, modestè, moderatè, modicè.

Σωφρονικὸς, qui natura comparatus est ad temperantiam. Aristot. eth. 6. cap. 13. Item, modestiæ et moderationi deditus: apud Xenoph. et Athen.

Σωφρονικῶς, ut decet eum qui est σωφρονικὸς.

Σωφρονίζω, ad sanam mentem reduco, facio ut quis sapiat. Eurip. in Troad. κἄδ' ἐ' αἰ τύχαι, τάχα, Σεσωφρονίσκασιν. Exponitur etiam, castigo, emendo. Item coërceo. Xen. Paed. 8. ἐν δὲ τοῖς ἐξόδοις, σωφρονίζω. † Σωφρονίζομαι, ad sanam mentem reducor. Paed. l. 3. p. 65. d.†

(Σεσωφρονισμένος. Æsch. Suppl. 738.)

Σωφρονισμὸς, castigatio, emendatio.

Σωφρόνισμα, quo quis castigatur et emendatur. Greg. (Æsch. Suppl. 999.)

Σωφρονιστὴς, οῦ, ὁ, castigator, emendator. Thuc. l. 3. et 6.

Σωφρονιστῆρες, dicuntur genuini dentes à Cleanthe, quòd omnium extremi nascantur, circa vigesimum annum: κατὰ τὸν τοῦ σωφρονεῖν ἄρον, inquit Etymol. vel quasi sensum adducentes τὸν σωφρονίσμον.

Decomp. Ἀνασωφρόνησις, resipiscentia. In nov. const.

Ἀνασωφρόνητος, ὁ καὶ ἡ, non castigatus et emendatus. Et activè, qui non emendat seu corrigit. Gregor.

Περισσόφρων, admodum temperans. Æschyl.

Συνεσωφρόνει, sapiò cum. Eurip. in Iph. Aul. [407.] Συνεσωφρονῶν τοῦ βελτίω' ἀλλ' οὐ συνετὸν.

Ταλαίφρων, et τλάφρων, qui animo patienti est, cujus pectus omnia tolerat, nec ullis ærumnis vincitur. prius Il. Υ. † de Ulysse. Hes. Th. 1013.† (Theocr. κδ'. 50.) posterius Iliad. ν'. Pro iisdem dicitur et τλαλίφρων, apud Eur. in Helena.

Ταπεινόφρων, qui est animo humili et abjecto. Plut. de fort. Alex. l. 2.

Ταπεινοφροσύνη, animi humilitas et demissio: animus demissus et humilis. in ep. ad Coloss. c. 2. et 3.

Ταπεινοφρόνως, animo sum humili et dejecto, demissè et humiliter sentio.

(Τελαίφρων. Æsch. Ag. 708.)

Ὑπέρφρων, q. d. qui mente modum superat: superbus, arrogans, Sophocl.

Ὑπερφρόνως, superbè, arroganter: apud Suid.

Ὑπερφρονέω, supra modum de me sentio, insolesco. Exponitur et, plùs sapio: apud Æschin. in Timarch. et in ep. ad Rom. cap. 12. Item, contemno, despicio. Aristoph. in Nub. † 225.† τοῖς Διὸς ὑπερφρονεῖς. † cum gen. τῶν τιμῶν. Nub. 1402.† Sic apud Thuc. et Plat. (Æsch. Pers. 827. Ag. 1048.)

Ὑπερφρόνησις, insolentia, incontinentia. Plut.

Ὑπεροφία, despicio, aperno, contemno. Joseph.

Ὑφίφρων, et ὑψίφρων, qui est mente cavelus, vel qui est mente elata et superba. Eurip. in Iphig. Aul.

Ὑψηλοφρονέω, mens alta: vel, animus superbus et nimium se efferens.

Ὑψίφρων, alta sum mente. Item, in malam partem, animo sum elato; superbio, arroganter de me sentio.

(Ὑψίφρων. Plud. Pyth. Od. 8. 96. καὶ ὑψίφρονα τε' ἔπαμφε βροτῶν.]

Φιλόφρων, cui mens est benevola erga quempiam; benevolus, comis. Eurip. in Iphig. Taur. Ἑλλὰς ἔφυν φιλόφρων ἀλλήλων γένος. (Æsch. Pers. 97.)

Φιλοφρόνως, benevolo animo, benevole, comiter, amanter. Sophocl. Xenoph. Paed. 5. † p. 146. a. φιλοφρόνως ἔχειν πρὸς ἀλλήλους. l. 3. p. 77. c. † [Φιλοφρονέστερον. Xenoph. Conviv. cap. 1. § 10. οἱ δὲ ἐκεῖ τοῦ σώφρονος ἔρωτος ἔνδον, τά τε ἱμάτια φιλοφρονέστερον ἔχουσι, &c.]

Φιλοφρόνησις, benevolentia, comitas. Plut. in Coriol. † Xen. Paed. l. 8. p. 208. a. † Exponitur et, amicitia, familiaritas. Il. l.

Φιλοφρονίζομαι, comitate prosequor et humanitate, amanter complector. Cum accus. person. Synes. ep. 10. Et cum dat. instrumenti, apud Luc. in Tim. καὶ ἐγὼ φιλοφρονίσομαι τῇ δεξιᾷ. Cum accus. rei et dat. pers. Xen. Paed. 3. † p. 63. c.†

Φιλοφρόνως, actio excipiendi comiter et humanè: vel, idem quod φιλοφρονέομαι.

Φιλοφρονητικὸς, qui comitatem præ se fert et humanitatem, blandus. schol. Aristoph.

Decomp. Ἀντιφιλοφρονέομαι, vicissim amanter complector. Plut.

Φυσίφρων, inflatus mente, cui mens superbiâ tumet. Hesych.

Χαλίφρων, ὁ χάλις τῆς φρένος, cui mens laxata et emota est, amens, demens. Odyss. ϝ.

Χαλιφρονίη, mens χαλίφρων, demens sum et stolidus. Od. ψ'.

Χαλιφρονίη, mens laxa et emota sua sede. Od. σ'.

Χαρμόφρων, dicitur Mercurius, teste Hesych. q. d. qui est gaudium mentibus, mentibus lætitiam afferens. Apud Hom. hymno 1. in Merc. legitur Ἑρμῆς χαρμοφέρων. ubi pro eo χαρμόφρων reponendum videtur: ut apud Hesych. pro hoc illud.

Ὠμόφρων, qui crudeli mente est. Eurip. in Electr. et apud Soph. (Fr. 998. Æsch. S. c. Th. 736. Eurip. Phœniss. 624.)

(Ὠμοφρόνως. Æsch. Pers. 914.)

ΦΡΊΣ, ῑδος, ἡ, maris vel fluctuum fremitus, motus maris incipiens, primoque agitatio fluctuum, undæ fluctuatio superficiaria: veluti quum mare exigua aura stringitur. Od. ϝ. τοῖσ' ὑπὸ ξεφίγεσι μεγάλοις φρὶς καλυφθείς. Il. ψ'. Ὡς δ' ὅτ' ὑπὸ φρῖτι βορέω ἀναπάλλεται ἰχθὺς εἴν ἁλὶ πόντου, μάλιστ δὲ τ' αἶμα κάλυψε. Sic et in Anthol. epigr. l. 3. καὶ μεγάλοις φρῖσι φέρε ζέφυρος.

Φρὴν, ἡ, interdum idem quod φρίξ. Apud Plut. in symp. 7. sap. exp. mutus. ¶ Interdum dicitur de horrore frigoris, et peculiariter de horrore febrili, apud Alex. Aphr. probl. l. 2. Exponitur et generaliter, horror, metus: ut, φρῖκα μητρὸς, apud Euripid. in Ione. (Phœniss. 1243. Soph. Œdip. Tyr. 1330.) † ergò τὸ δῖον, ergo nomen. Xen. Pæd. l. 4. p. 93. d.†

Φρικώδης, ης, ὁ καὶ ἡ, horribilis, horrorem inducens, horrendus. Eur. in Hippol. cor. Βαρὺ βρόμημα μιᾶδιον, φρικῶδη κλύειν. Et paullo post, Φρικώδη; ἀντηδίγγεσ', horribiliter seu horrendùm resonuit. (Aristoph. R. 1372.) Sic, φρικώδης πυρετὸς, apud Hippocr. epidem. l. 1. ¶ Exponitur et, venerandus, augustus, sanctus.

Φρικώδης, idem. Epigr. l. 2.

Φρικῶδες, οἱ, et φρικὴ, τὰ, horrores, quales sunt in accessionibus febrium. apud Dioscor. l. 1. c. 182. et l. 4. c. 14.

Φρικιάω, horrore febrili corripior, vel correptus sum.

Φρικιάσις, horror. præsertim febrilis.

Φρίσσω, et φρίττω, f. ξω, pr. χα, horreo, horresco. Primò ac propriè de mari dicitur, sicut et φρίξ. Exinde variis rebus tribuitur. Dicuntur etiam segetes φρίσσειν ταῖς ἀσταχύεσσιν, apud Homer. Dicitur et ἡ μάχη et φάλαγξ ταῖς ἐγχείαις φρίσσουσα, et Iliad. ι. στίχες ἔστασαν σάκεσί, Ἀσπίδι καὶ περόεσσι καὶ ἔγχεσι σφιν φρίσσον. Sic et Il. ϝ. de phalangibus. Homo verò aut aliud animal τοῖς ὄρθιξι seu τὰς τρίχας φρίσσειν dicitur: idque vel in frigore, vel in metu: vel ad pugnam se parans: ut apud Hesiod. in Asp. †391.† (de apro:) ἐρὰς δ' ἐν λοφιῇ φρίσσει τρίχας. †Sic αἰχμὴ φρίσσουσα. 171.† In gaudio etiam homini tribuitur: et apud Aristoph. in Nub. Ἔφριξ' ἔγωγε. Interdum sine adjectione de eo dicitur, ut apud Naz. Ἐγὼ μὲν φρίσσω, τὸν σταλῶνα ὁρῶν. Item ipsum τρίχες vel ὄνυχες φρίσσειν dicuntur. ut apud Theocr. Idyll. 26. (de leone:) πάσσε δ' ἐφεξῆς ὄνυχας. Pract. med. πέφρικα præsentis interdum significationem habet: ut Il. λ'. Οἱ τί σε πεφρίκασι. Sic et Iliad. α. et apud Dem. pro cor. †Cum verbo præsenti jungitur. Aristoph. Nub. 1130.† (Cum Acc. Æschyl. S. c. Th. 726. Suppl. 616. Eurip. Phœniss. 1065.)

Φρικτὸς, ὸν, ὁ, horrendus, horribilis, horrorem incutiens: ut, φρικτὸν δαιμόνιον, Epigr. l. 2. Interdum τὰ φρικτὰ dicuntur sacrosancta: ut, φρικτὰ μυστήρια, apud Chrysost.

Composita.

Ἀνεφρίσσω, horreo: vel horreo pilis: ut, ἀνεφρίσσουσι ὡς, apud Aristotel.

Ἀνέφρικτος, exterritus, qui metu maximo concussus est. Suid.

Ἐνεφρίξ, idem quod φρίξ, vacante præpositione. Il. ὑ.

Ἐνερρίγω, inhorreo. Dion.

Περιφρίττω, perhorresco.

Ὑποφρίσσω, aliquantùm horreo, apud Athen.

Ὑποφρικτὸς, subhorrens, qui horrore aliquantùm tenetur.

ΦΡΟΝΤΊΣ, ίδος, ἡ, cogitatio. (ΣΦ Dicta παρὰ τὸ φρονεῖν, quod interdum cogitare significat.) Eur. in Hippol. coron. Αἱ δ' ἐπίκαιροι τῶν φροντίδων παρόντες, Cic. Philip. 12. exponit. posteriores cogitationes sapientiores solent esse. Idem, quod Eur. in Theseo dixit, Ἐς φροντίδας τὸν συμφορᾶς ἐλθόντα, exp. Tuscul. 3. futurus mecum commentaber miserias. (Φροντὶς νὺξ. Med. 48. πολλὰς δ' ἀϊδεῖς ἐλθόντα φροντίδας πλάνους. 347. Soph. Œdip. Tyr. 67. φροντίδ' ἀνωστὸν. Æsch. Ag. 102. 678. 1539.) ¶ Item, cura, solicitudo. Ut apud Herodian. l. 8. πάντα εἶχον ἐπὶ φροντίδος, omnia mihi curæ erant. Sic in Epigr. φροντὶς ἔχειν τινὸς, curam habere alicujus. Eadem significatione dicitur et, ἐν φροντίδι et φροντίσιν εἶναι, apud Xen. † ἐν φροντίδι ἐγίγνετο, sollicitus erat. Pæd. l. 6. p. 158. c.† et Herodian. Ἐν φροντίδι μοι ἔρανος, mihi cupido incessit. Aristoph. Ἐν φροντίδι ποιεῖσθαι, nam sollicitus. Φροντίδα vel φροντίδας ποιεῖσθαι, vel παρέχω, curam suscipiam. Φροντὶς πατρικὴ, paternum officium et indulgentia.

Φροντίζω, f. ίσω, (Attice ῶ,) pr. ισα, cogito, commentor, meditor. Plut. in symp. Σωκράτης ἐξ ἑωθινοῦ τι φροντίζων ἵστατο. ¶ Item, curo, curam gero. Aristoph. in Nub. σοῦ δ' εἰ φροντιῶ. Plut. in Thes. φροντίζειν τῆς ἀσυλίας αὐτοῦ. † Sollicitus sum. Xen. Pæd. l. 2. 45. d. Sic l. 3. p. 81. d.† Cum περί, apud Xen. περὶ τῶν δεδεῆ φροντίζω. Cum ὑπέρ, itidem sequente genit. apud Dem. Olynth. 1. Et cum accus. apud Aristoph. Interdum exp. studeo, studium et operam pono: ut apud Xenoph. apomn. τοὺς φροντίζοντας τὰ τοιαῦτα μαχιμωτέρους ἐπιδείκνυσι. Particip. περιφροντικὸς, sollicitus, anxius: apud Synes. (Eurip. Med. 1313. anxius sto. Athan. V. S. Ant. 486.)

Φροντίζιμος, cogitor: unde, πεφροντισμένη ἀπόκρισις, meditata responsio, apud Plut. in Lyc.

Φρόντισμα, τὸ, cogitatio, commentatio, commentum. Aristoph. (Philostr. l. 2. c. 14.)

Φρόντισις, pro officio seu administratione. In edict. Just.

Φροντιστὴς, οῦ, ὁ, commentator, qui commentationibus deditus est et speculationibus. Xen. in symp. † Aristoph. Nub. 413. et 1035.†

Φροντιστικὸς, ad commentationem seu meditationem aptus: aut idem cum φροντιστὴς. Apud Theophrast. φροντιστικώτερος περὶ τὸν τροφὸν, expos. magis solicita de cibo. ¶ Τὸ φροντιστικὸν, cogitatio. Plutarch. de def. orac.

Φροντιστικῶς, cogitabundè, solicitè.

Φροντιστήριον, locus in quo cogitationes seu commentationes nostras explicamus: schola, vel, idem quod σοφιστὴς. Aristoph. in Nub. †1146.†

Composita.

Ἀνεφρόντισε, idem quod φροντίζω. Pind. [Olymp. λ. 111. Ἐτύμως ἀνεφρόντισεν γάμον.]

Ἄφρων, ονος, ὁ καὶ ἡ, curæ expers, curâ seu cura vacuus. Metrodor. in anth. Epigram. ἄφρονες, ἄνευς βίος. Loc. παρεῖται ἀφρόνως.

Ἀφρόντιστος, idem. Item passivè, cujus nulla cura habetur. [Æschyl. Agam. 1386. ἐμοὶ δ' ἀγὼν δ' οὐκ ἀφρόντιστος πάλαι Νίκης πάλαιᾶς ἕλξει, &c.] ¶ Amor verò apud Theocr. Idyll. 10. vocatur ἀφρόντιστος, i. curis abundans, à existente ἀνα-πανῶ.

Ἀφροντίστως, absque cura, securè. Item, negligenter. Interdum et, contemptim. Soph. [Aj. 356. Δῆλα δὲ τἀμὰ νῦν ἀφροντίστως ἔχει. Schol. μανικῶς. Trach. 370. ὡς ταῦτ' ἀπόντων, οὐκ ἀφροντίστως, γέρον, &c. Schol. ἀντὶ τοῦ, οὐχ ὡς ἔτυχεν, ἀλλὰ διὰ πολλῆς φροντίδος ἔχων αὐτὸν καὶ ἀγωνῶν. Eurip. Med. 914. Τρεῖς δὲ, παῖδες, οὓς ἀφροντίστως πατὴρ Πελλῆνα Ἕνια σὺν δόμοις ἑστῶτας. Xenoph. Cir. Instit. lib. 4. Μεθύουσι δὲν ἀφροντίστως ἔχει, ἀλλὰ τῶν μὲν ποντὶς ἐροντίσαι τί σε πολέμιοι οἱ ἀχθόμενοι, &c.]

Ἀφροντιστία, ἡ, curarum vacuitas. Item securitas, negligentia.

Ἀφροντιστέω, curam non gero, non curo, securus sum. Item, negligo, contemno. Plut. de leg. l. 10. ἀφροντιστῶν τῶν ἀρχόντων.

Διαφροντίζω, curo, curam suscipio et adhibeo.

(Δίφρους, ἡνιόχους. Æsch. Ch. 193.)

Ἐνφροντίζω, excogito, meditor. Aristoph. in Nub. †695.† Ἐνφροντιεῖ τι τῶν σεαυτῷ πραγμάτων. Exponitur etiam, extra curam pono. apud Thuc. lib. 3.

Κατηφροντίζω, in curas literarias expendo, i. in studia literarum, seu in disciplinam. Aristoph. in Nub. †855.†

Μεριμνοφροντιστοὶ, οἱ, anxii contemplatores. Idem ibidem.

Μισόφρων, osor curarum. Synes. ep. 103.

Πολυφρόντις, multas curas, meditationes et cogitationes habens. Sap. Sol. [Anacreont. Od. xxxix. Ὅτ' ἦν πάντα τὸν ἄνδρ', ἀνηρίθμοις μέριμναις, πολυφρόντιδι τε βουλαῖ, ἐς ἀλατόπους ἅπτας.]

Πολυφρόντιστος, admodum accuratus. Expon. et, prudens, in Epigr.

ΦΡΥΆΤΤΟΜΑΙ, fremo. Propriè de equo dicitur. ut apud Plut. in Luc. ἵππου φρυαττόμενου ἀφ' ὑπὸ τὰς ἀγύιας. Metaphoricè plerunque significat, insolesco, magnificè me effero, ferocio. Ut apud Phil. de v. M. lib. 1. φρυαττόμενοι ἐπὶ ἐπὶ σεμνῷ πράγματι τῷ καταγελάστῳ. Maccab. lib. 2. cap. 7. φρυαττόμενος ἀδίκως ἐλπίσι, elatus vana spe. ¶ Exponitur et, καταπλήττω, peterrefacio, apud Suid. ex Menandro.

Φρύαγμα, τὸ, et φρυαγμὸς, ὁ, fremitus. † Insania. Soph. El. 719.† Xen. de arte eq. Metaphoricè ponitur pro ferocia seu fastu, aut insolentia: ap. Greg. in Epigr. l. 1. (Ἀπιθῶν φρυαγμάτων. Æsch. S. c. Th. 231. 681.)

Φρυαγματίας, ου, ὁ, fastuosus, insolens, turgidus. Plut. in Ant.

Φρυκτὸς, οῦ, ὁ, idem quod φρυγμανίας. de equo, fremitum indicem ferocis edente, dictum. apud Laert. in Antisthene.

Φρυμάσσομαι, idem quod φρυάττομαι, (à quo et derivandi dicit Etym.) fremo, flatum naribus emitto. Herodot. in Thalia, φρυμάξασθαί τε καὶ χρεμετίσαι. Pollux tamen caprarum proprium esse putat. Apud Theocrit. Idyll. 5. dicitur de hircis, φρυμάσσετε πᾶσα τραγίσκων νῦν ἀγέλα.

Φρυμαγμὸς, οῦ, ὁ, fremitus, flatus quem equi naribus emittunt. Item pro hinnitu, apud Etym. ex Lycophr.

ΦΡΎΓΩ, vel φρύσσω, seu φρίττω, torreo, torrefacio, frigo. Aristoph. in Conc. Καλήμασι φρύγουσιν, ὥσπερ καὶ σφετῶν. (R. 514.) Athen. l. 2. ἀλλὰ τὰ μὲν ἑψῶν, τὰ δὲ φρύγων. Theocr. Idyll. 6. ὡς δὲν' ἀνάνθης τοὶ κεστροὶ χοῖνα, τὸ καλὸν δίχα ἄνθα φρύττα.

Φρύγομαι, et φρύττομαι, torreor, torrefio, frigor. Athen. eodem libro, διαστάντα δὲ τὰ ἑφθὰ τῶν ὠμῶν καὶ φρυγόμενα.

Φρυγμὸς, οῦ, ὁ, torrefactio, frixio, ipsa frigendi actio. Hesych.

Φρυκτὸς, ὸν, ὁ, tostus: torrefactus, frixus. Ut, φρυκτὰ ῥοιὰ, fricta vel tosta resina: Gal. 2. τῶν κατὰ τόπ. Dioscor. l. 1. Sed φρυκτὸν absolutè dicitur resina pinea seu colophonia, quòd ceteras antecedat, sitque omnium maximè parabilis. ¶ Item, φρυκτὸς κάμινος, fuba torrefacta, quæ et absolutè φρυκτὸς dicebatur, teste Suida. Unde φρυκτοὶ appellati fuerunt calculi judiciarii, apud Atheniences: quoniam fabis suffragia ferebant, teste Poll. l. 8. ¶ Item, fax, qua hostium adventus pronunciatur, ignis angarus, ignis pronuntius: apud Thuc. l. 2. et 3. (Æsch. Ag. 30. 300.) ¶ Inde et οἱ μάντεις, qui sunt divinorum explicatorum auguri et præcursores, Hesychio φρυκτοὶ dicuntur.

Φρυκτὴς, ἐος, ὁ, qui torret, qui frigit. Item, vas in quo frigitur. Poll.

Φρύκτρον, τὸ, Pollux vas esse dicit in quo hordeum tosta frigebant. Hesychio est ξυλίσκον ἐφ' οὗπερ τὰς σφυρίδας ἀριθᾶς.

Φρύκτης, eidem est ξηρὸς, aridus.

Φρύκτος, (sc. φλὲξ.) Theophrast. hist. plant. l. 6. flavio nativi nomen esse dicitur. Vide φλὲξ in φλέγω.

Φρυκτὸς, ὁ, qui torret. Hesych.

Φρύκτρον, τὸ, idem esse dicit lignum aridum. Exponitur etiam, cremium, apud Greg. interpr. Psalm. 102.

Φρύκτρα λίθος, Φρύκτρα ἀμμὸς, vel ἡ Φρυκτρὶς ἄμμος, Φρύκτρον ξύλον, ad arma incitans; Φρυκτοὶ χιτῶνες καὶ τάξεις, et eorum ἡγήτορες Φρύκτορες, conspectores: ad nomen gentis ac terræ Phrygiæ pertinent.

Φρυκτὶς, ίδος, lanus genus, in quo fabis utebantur, teste Hesych. eo autem tosto seu frixo fabas fuisse putantur. Ejusdem lanus meminit et Poll. l. 9. ἐνταῦθα καὶ ἐν ταῖς ἀμμίσι, inducens.

Φρύκτρον, τὸ, cremium, virgultum aridum, seu omne sarmentosum lignum aridum, et cremata facile. apud Theophr. hist. pl. l. 1. c. 5. et Theoc. lib. 3. † Xen. Pæd. l. 5. p. 122. a.†

Φρυκτρώδης, ης, ὁ καὶ ἡ, cremio similis, seu virgultis aridis. Item, cremiorum in modum lignosus: ut, φρυκτρώδεις δάμνοι, et πόα, apud Dioscor.

Φρυκτωδὲ, τὰ, virgulta minùs virentia: vel, idem quod τὰ φρυκτώδη, apud Theophr. de caus. pl. l. 5.

Φρυκτοποιέομαι, cremia seu virgulta arida colligo. Basil. homil. 9. Exponitur et, lignor.

Φρυκτοσυλὴ, cremiorum collectio: Item, lignatio. Arrian. et Thuc.

Φρυκτοσύλη, ἡ, cremiorum seu virgultorum aridorum collectrix, Poll. ex Aristoph.

Φρυγάνιον, τὸ, parvum virgultum aridum. Exponitur et, exiguus frutex, apud Dioscor. l. 3. c. 105.

Φρυγὸν, ponunt quidam, pro, æreo.

Composita.

Διάφρυκτος, Hesychio est servus: quoniam judices in servilibus fabis utebantur, quas ab Atheniensibus φρυκτοὶ dicebantur.

Διαφρυκτοῦν, sortiri, suffragia ferre. Suid.

Διαφρυγὴς, ἐος, ὁ καὶ ἡ, bis tostus: seu qui torretur. Unde, τὸ διαφρυγὲς, apud medicos et metallicos nominatur perfecti aeris veluti fax subsidens, et subrubens inter fornacem parti: quod æs ex lato fit quod bis torretur: primò, Solis ardore, quum è specu quodam Cypri tollitur: deinde calore ignis: arefactum enim Sole, mox circumdatum sarmentis uritur. Dioscor. l. 5. c. 120.

Καταφρύττω, seu καταφρύττω, dicitur de sole urente, apud Basil.

Περιφρύττω, valdè torrefacio, circumtorreo. Trall.

Συμφρύγω, idem quod φρύγω. Psal. 102. τὰ ὀστᾶ μου ὡσεὶ φρύγιον συμφρύγησαν.

ΦΡΥΊΝΟΣ, ου, ὁ, rubeta, (quòd in rubis plerunque victitat.) rana venenosa: ut, φρύνου εἶδος, lanatum rubetæ venenum, apud Dioscor. l. 2. c. 100. Lucian. in Philopseude, φρῦνοι καὶ φάλαγγες, rubetæ, et bufones. Pro eadem dicitur etiam φρύη, apud Aristot. 2. anim. item φρυνὶς, apud Etymol. Feruntur et φρῖνος, τοῦ φρυνός.

Φρῦνος, ου, τὸ, fruticis genus sic dicti, quòd adversus rubetas sit auxilio. Traditur accipi et pro rubeta.

ΦΥ̂ΚΟΣ, ους, τὸ, fucus: genus herbæ marinæ vel fruticis potilis, unde lana infician. Utuntur et mulieres ejus radice ad emendandum ori ruborem. Unde Dioscor. lib. 4. c. 100. tradit, Eustathio φῦκος esse speciem quandam μέσου καὶ βρύου. Il. ι. ἀναλὶς δὲ πορφύρεα φῦκος ἔχουσι. Plut. περὶ ἀφροδισίων conjungit βρύα καὶ φῦκος. Quidam exp. alga. Theophr. hist. pl. l. 4. c. 7. meminit πετραίου φύκους, quo tingi dicit ταινίας. item ἰρὶν et ἰμάντια. ¶ φῦκος à Galeno, Itidemque ab Ætio, inter metalla quoque reponitur. Quod alii tamen et falsum damnant.

Φυκώδης, ους, ὁ καὶ ἡ, algosus, algâ abundans. [Aristot. de Hist. Animal.]

Φυκόω, ῶ, fuco, as, fuco oblino.

Φυκόομαι, fucor, fuco oblinor. Plut. symp. 6. φυκούμενοι καὶ μυριζόμενοι.

Φυκίον, seu φύκιον, τὸ, idem quod φῦκος, fucus quo mulieres utuntur: apud Luc. de hist. scrib. et Philostr. ep. 39. Item alga. Plut. de prud. anim.

Φυκίας, ου, ὁ, idem quod φυκώδης. unde in fem. apud Theocr. Idyll. 11. ἐν' ἄπιος κατατάσσετο φυκιάεντα.

Φυκίς, ίδος, ἡ, fuca, piscis, apud Aristot. anim. l. 8. quem Cæsa phycem appellat. Idem dicitur et φυκὶς, apud Athen. l. 8. Putatur autem nomen habere à φῦκος, seu φύκιον, quoniam vivat in locis algosis.

Φυκίδιον, τὸ, parva fuca. Aristot.

Ἄφυκος, ὁ καὶ ἡ, (comp.) fuco carens. Hesych.

ΦΥΛΆΣΣΩ, et Attice φυλάττω, custodio, servo, conservo, tueor. Odyss. μ'. πέλας φυλασσόμενοι σπαρτοῖο, καὶ ἴδμεν ἕκαστα. Sic Odyss. ξ'. Αὐτὰρ ἐγὼ σῖτός τε πάρὰ φυλάσσω τε μίσεσθαί τε. Et, φυλάττειν τὰγαθὰ, tueri bona parta, apud Demosth. Olynth. 1. Sic apud Xen. Paed. 8. πάντα τὰ ἐν ταῖς πόλεσι φυλάττουσιν, custodiunt. At, χεῖρε φυλάσσειν, exp. simultatem gerere. Il. π'. Dicitur et, φυλάσσειν σε ἀπὸ τούτου, custodio te ab hac re: apud Xen. Paed. 1. et in ep. ad Thessal. c. 3. † custodia imponere. Xen. Paed. l. 5. p. 139. d.† ¶ Interdum φυλάσσω, exp. excubo, quam de excubitoribus dicitur aut vigilibus: ut apud Herodian. l. 2. ἐφυλάσσετο; δι' αὐτοῦ πανήμερον τὰς ὁπλὰς ταῖς δόραις, ἐκγείρων τὸ φυλάττεσθαι. Eodem significato dicitur et, φυλάσσω φυλακὰς, apud Plat. de leg. Interdum exp. insidias collocare, vel vigilare: ut apud Xen. in Hipparch. ¶ Item, φυλάσσω, observo et capto. Athen. φυλάξας δείλαιον πάνυ, observata nocte obscura. (Æsch. Ag. 6.) ¶ Repetitur et, occasionem reditus. ¶ Item, caveo, vito. ut apud Thuc. lib. 7. ἵνας φυλάσσωσι μᾶλλον ἀσφαλῶς καὶ τῆς Πελοποννήσου ἐς τὸν ἔπειτα πορεύεσθαι, ut caverent, ne. Dicitur et, φυλάττειν ἑαυτὸν ἀπό τινος, caveto sibi ab aliqua re: ut in epist. Joann. 1. c. 5. Παῦλε, φυλάττου ἑαυτὸν ἀπὸ τῶν εἰδώλων. vera. alii.

Φυλάσσομαι, et φυλάττομαι, custodior, servor. Aristoph. in Vesp. Νῦν γάρ εἰμι, καὶ φυλάττομαι σφόδρα. ¶ Item activè, idem quod φυλάσσω, custodio. Hiad. κ'. ¶ Interdum et, observo. unde apud Hesiod. in Dieb. Ἥμενοι ἐν ἰερῇδιν ὑφαλγαμίοις, dies observans. ¶ Item pro φυλάσσω, caveo, vito, fugio, averror. Xen. φυλάττου, ἵνας μὴ ἰλάττους τὰς βοῦς ποιῇς. † Paed. 1. 2. 10.† Cum accusat. pers. apud eundem Paed. 4. et Thuc. l. 6. Cum accusat. rei, apud Hesiod. in Erg. Ταῦτα φυλασσόμενοι βασιλῆας. (Eurip. Med. 102. Soph. Œdip. Tyr. 300. Æsch. Pr. 300.) Sic et apud Plut. de deo Socr. † Xen. Paed. 1. 4. 7.† Cum præpos. sequente genit. apud Xen. et Reg. l. 1. c. 11. Hinc et partic. παφυλαγμένως expos. cautus: Il. ψ'. et apud Plut. † φυλάττεσθαι med. cavere (sibi.) Xen. Paed. 2. 32. c. et cum infin. τὸ ἐφ' ἁμαξῶν τροπεύεσθαι. l. 4. p. 95. b. V. Kusterus de Verbo Medio p. 14.†

Παφυλαγμένως, cautè, providè, circumspectè. Iocer. Item, vigiliis et excubiis positis. Xen. [Ἡσυχ. cap. 6. ἵνας τε σῖτον ἔχωσι, καὶ ἵνας ἀσφαλῶς μὲν ἀναχωρήσωσι, παφυλαγμένως δὲ ἀναπαύωνται. Demosth. de Halonneso. ἐφ' οἷς δεῖ παφυλαγμένως ἅπαντα πρὸς ἡμᾶς διοικεῖλαι, ἵνας &c.]

Φύλαγμα, τὸ, quod custoditur seu servatur: quod datum est ad custodiendum.

Φυλάξιμος, ὁ καὶ ἡ, qui custodiri potest.

Φύλαξ, ακος, ὁ καὶ ἡ, custos, vigil. Iliad. ι.

Φυλακτὴρ, ῆρος, ὁ, custos, vigil. Iliad. ι.

Φυλακτηρία, ἡ, custodia, excubiæ.

Φυλακτήριον, τὸ, statio excubitorum seu vigilum. Aristot. pol. 7. Item, præsidium, munimentum, arx: aut quicquid nos custodit et tutatur. Xen. Paed. 7. Chrysost. in l. de prec. Item, antidotum contra venenum, amuletum. Dioso. l. 5.

Φυλακτήρια, τὰ, Matth. 23. v. 5. de quibus præceptum extat Deuter. 22. 12. et Num. 15. 39. amicula quæ vestimentis superinjiciuntur ad memoriam legis conservandæ. conservatoria legis.

Φυλακτήριος, ὁ, custodiendi vim habens, aptus ad custodiendum. vel simpl. custodiens: apud eundem ibid.

Φυλακτικὸς, custodiendi seu servandi peritus. Φυλακτικὸς ἰγκλημάτων, ab Aristot. rhet. 3. dicitur, qui ἰγκλημάτων memoriam servat, qui ἰγκλήματα mente condita tenet. ¶ Item, φυλακτικὸς, q. d. cavendi peritus, qui sibi cavere novit, cautus. Ut, φυλακτικὰ ζῶα, apud Aristot. Sic, σοφία ἡ περὶ τοὺς στοχασμοὺς καὶ ἀδήλους φυλακτικὴ, apud Plut. in epist.

Φύλαξ, ακος, ὁ καὶ ἡ, custos. (Æsch. Ag. 1461.) Item, excubitor, vigil. Il. ι. et κ'. Xen. Paed. 8. Plut. &c. Et cum genit. ut, φύλαξ τῆς Σαρδέων γυναικὸς, apud Xenoph. ibidem, et, φύλαξ τῆς δημοκρατίας, Æschin. ¶ Interdum φύλακες exp. præsidiarii milites, præsidium: apud Thuc. l. 2. Sic apud eundem, φύλακες νῆες, dicuntur naves præsidiariæ.

Φυλακὶς, ίδος, ἡ, quæ est custos. Plut. In qua signif. dicitur et φυλάκισσα, apud Græc. bibl. interpr. in Cantico canticorum. At, φυλακὶς νεὼς, navis ad præsidia locorumve custodiam mitti solita. Xenophon.

Φύλακος, seu Φυλακὸς, (ut scribit Aristarchus,) idem quod φύλαξ. Iliad. ά.

Φυλακὴ, ἡ, custodia, ipsa custodiendi actio, conservatio, tutatio. † Xen. Paed. 1. 2. 9.† Item, excubatio, excubiæ. Ut, φυλακὴν ἔχειν τῆς πύλεως, apud Thuc. urbem tueri. Et, ποιεῖσθαι φυλακὴ, excubias nocturnas seu vigilias, apud Arrian. † Xen. Paed. 1. 6. 38.† Sic, φυλακαὶ πρυτανεῖαι καὶ φασγανοφορικαὶ, apud Xenoph. in Hipparch. (αἱ ἐπὶ γλίσχρα βρετῶν ἐν φυλακαῖς. Æsch. Pers. 594.) ¶ Exponitur φυλακὴ etiam, præsidium: unde, φυλακὴν seu φυλακὰς καθίστασθαι, præsidium vel præsidia imponere. apud Thucyd. † de militibus. Xen. Paed. 1. 4. 17.† ¶ Item, quarta pars noctis: Suid. quoniam in quatuor partes divisa erat, in quibus vigilarum munus permutatis vicibus ad alios perveniebat. in hac signif. frequens est apud Evangelistas. ¶ Item φυλακὴ, custodia, i. custodes qui cingunt latus principum, satellites, stipatores. Aristot. † Xen. Paed. 1. 2. 9. et 1. 4. 16.† ¶ Item custodia, i. carcer. Lucil. epigr. lib. 3. Aristot. Œcon. 2. ¶ Item, cautio: unde apud Thuc. l. 4. ἐν φυλακῇ πολλῇ ἦσαν, cautionem magnam adhibebant. † Xen. Paed. 1. 6. 32.†

Φυλακίζω, in carcerem conjicio. Act. Ap. c. 12.

Φυλακικὸς, custodiendi seu servandi peritus: aptus ad custodiam. Plut.

Φυλακεῖον, τὸ, locus in castris ubi sunt excubiæ; statio, præsidium. arx. Polyb. l. 5.

Compositæ: ex primitivo ex φυλάττω, *cum præpositione.*

Ἀντιφυλάττω, seu ἀντιφυλάττω, vicissim custodio vel observo.

Ἀντιφυλάττομαι, vicissim caveo. Xen. anab. l. 2. ἡμεῖς ἡμῶν αὐτῶν τοῦτο, ἀντιφυλαττόμεθα.

[Ἀντιφυλακὴ. Thucyd. Hist. lib. 2. §. 84. τοῖς πάντας ἐκβάλλουσι. δεῖ τι χρήσιμον, καὶ παρὰ ἀλλήλων ἀντιφυλακῆ τε καὶ λαθραίῳ, οὐδὲν κατάδηλον ὄν.]

Διαφυλάττω, seu διαφυλάττω, asservo, conservo. Idem Paed. 5. διαφυλάξαι αὐτῷ τὸ τε γονεῖσι καὶ τὸ σωτὸν. † τύχοις. l. 4. p. 89. e.†

Διαφυλάττομαι, conservor. Item, incolumis evado.

† Διαφυλακτὶς. servandus. verbale. in fem. διαφυλακτία. Xen. Paed. l. 5. p. 131. e.†

Διαφυλακτικὸς, aptus ad conservandum, vel, conservandi peritus.

Δυσδιαφύλακτος, (decomp.) qui difficulter custodiri potest, qui difficulter cavori potest. Hesych.

Ἐπιφυλάττω, observo. Plat. de leg.

Καταφυλάττω, idem. Aristoph.

Παραφυλάττω, seu παραφυλάττω, pro iisdem. Herodian. l. 4. ἐ δὲ Μαρκέλλος, τὰς καιρὸς πάντας παραφυλάττων, omnes temporum articulos captans. ¶ Exponitur et, occasionem seu opportunitatem observo. ut apud Plut. in anal. sacr. παραφύλαττε τὸν καιρὸν τοῦ ἰατρείου, i. occasionem τῆς καιρίας. ¶ Item, caveo: unde, παραφυλάττειν αὐτὸν, cavere sibi, apud eundem in l. de def. orac. ¶ Item, excubo: ut, σπεῖρα παραφυλάττουσα, apud eundem.

Παραφυλακὴ, observatio. Item, cautio. [Polyb. Hist. lib. 2. περιβάντες πρὸς τοὺς Ἀχαιοὺς ἐξαίφνης δόλῳ παραφυλακὴν αὐτοῖς. lib. 4.]

Ἀπαραφύλακτος, (decomp.) incautus.

Ἀπαραφυλάκτως, incautè, in Fab. Æsop.

Προφυλάττω, aut προφυλάττω, q. d. antè excubo. Thuc. lib. 2. οὔτε γὰρ ναυτικὴν ἐν προφυλάττω ἐν αὐτῇ πόλει. ¶ Apud Herodot. προφυλάττω est, imp. à to caveo.

Προφυλάττομαι, præcaveo: item prævideo.

Προφυλακτικὸς, ad præcautionem aptus, seu qui adhibetur ad præcavendum: ut, προφυλακτικὰ βοηθήματα, apud Dioso. ¶ Fem. προφυλακτικὴ, seu προφυλακτικὴ ἀγωγὴ, pars medicinæ, quæ causas morborum arcet præcavendo.

Προφύλαξ, ὁ, qui antè excubat: vel simpliciter, excubitor, speculator, præsidiarius. Plut. de fort. Rom.

Προφυλακὴ, excubiæ, vigilæ. Xenoph. † Paed. l. 3. p. 80. b. et 6. p. 164. a.† Item præcautio, cautio. Paul. Ægin. ¶ Item pro amuleto ad canis rabidi morsum, apud Dioso.

Προφυλακὶς νεὼς, navis quæ ante exercitum excubat, aut ante alias. navis præsidiaria. Thuc.

Ἀπροφύλακτος, (decomp.) incustoditus: vel, nulla cautione prævisus. [Thucyd. Hist. lib. 4. §. 55. πανταχόθεν σφᾶς ἀπροσδοκήτους πολλῶν ναυῶν καὶ ἀπροφυλάκτους. Schol. ἄσκοπος τῶν δεινῶν προφυλάξασθαι.]

Συμφυλάττω, una custodio: una conservo. Xen. [Συμφύλαξ. Xenoph. Ἡσυχ. ὁ γὰρ φίλος ἀνὴρ ἀνὴρ συμφύλαξ εἶναι. Κύρ. Παιδ. lib. H. Plat. de Rep.]

Compositæ sine præpositione: ac primùm formatæ ex secundo et tertio pers. sing. præt. pass.

Ἀφυλαξία, ἡ, q. d. incustodia, i. custodiæ seu excubiarum defectus. Xenophon. [Tyrann. cap. 6. §. 4. τὶ δὲ φυλακῶν μὲν ἔχλει, φυλακῶν δ' ἐρημίαι, φυλακῶν δὲ ἀφυλαξίαι, &c.]

Ἄφύλακτος, ὁ καὶ ἡ, incustoditus. Thuc. l. 3. Item, non observatus, seu, qui non observatur. Item, inevitabilis, qui caveri non potest. Plut. in Cæs. ¶ Item activè, qui sibi non cavet, incautus, improvidus. Greg. ἀφύλακτος ὁ ἀνόητος. ¶ Item, non observans. Nonn. μοῦνος ἦεν ἀφύλακτος.

Ἀφυλάκτως, incustoditè. Item, incautè, improvidè. Xenoph. Hell. Herodian. lib. 6.

Ἀφυλακτέω, mihi non caveo, incautè me gero. Aristot. hist. an. l. 7. Item, vigilias non dispono in castris. Xen. † cum gen. Paed. 1. 6. 5. opp. τῷ ἐνημελεῖσθαι.†

Ἀφυλακτοῦμαι dicitur, quod fit incautè. Item, quod non observatur aut custoditur. ut, ἀφυλακτούμενα λόγια, apud Leo. et, ἀφυλακτούμενος τόπος. Polyb.

Δυσφύλακτος, custoditu difficilis, qui non facilè servari potest seu custodiri. Alexis, Οἷα ἔστιν οὔτε τέχνῃ, οὔτε χρήματι, Οὔτ' ἄλλῳ δυσφύλακτον οὐδέν, ἐς γυνή. (Eurip. Phœniss. 806.)

Εὐφύλακτος, custoditu seu servatu facilis. Thuc. (Æsch. Suppl. 1003.) Item, bene observatus, captatus; Idem. Item, à quo facilè caveri potest.

Compositæ ex nomine φῦλαξ: *itidem sine præpositione.*

Ἀγροφύλαξ, ὁ, agri custos.

Ἀρχιφύλαξ, arcis præfectus. Polyb.

Ἀρκτοφύλαξ, ursæ custos: astrum arctophylax, qui bootes: ut Cic. vertit apud Arat.

Βιβλιοφυλάκιον, locus ubi servantur libri.

Γαζοφύλαξ, gazæ custos, seu thesauri. Nonn.

Γαζοφυλάκιον, locus in quo gazæ seu thesauri custodiuntur. In templo Hierosolymitano sic dictus fuit locus, in quem conferebantur pecuniæ: templi veluti thesaurus et erarium. ut Lucæ 21.

Γραμματοφυλάκιον, τὸ, ubi tabulæ et instrumenta publica monumentaque rerum gestarum asservantur: tablinum, in Pandect.

Δεσμοφύλαξ, (dictum quasi δεσμιοφύλαξ, vinctorum custos:) custos carceris, vel qui custodias asservat. Luc. de Peregr.

Ἀρχιδεσμοφύλαξ, (decomp.) præfectus custodum carceris.

Εἱρκτοφύλαξ, pacis custos. Æschin.

Εἱρκτοφύλαξ, carceris custos. Xen. Hellen. 5.

Θεσμοφύλαξ, legum et institutorum custos, apud Thuc. et in Pand.

Θησαυροφύλαξ, qui thesauri custodiæ præest.

Θησαυροφυλάκιον, locus in quo repositi thesauri custodiuntur. Suid.

Ἱεροφύλαξ, sacrorum custos.

Ἱερομνήμων, locus ubi sacra custodiuntur, sacrarium.

Ἱματιοφύλαξ, vestium custos.

Ἱματιοφυλάκιον, area vestiaria, vestiarium.

Καιροφυλακέω, occasionem observo, occasioni insidias ad succedum alicui. Demosth. & Aristocr.

Καιροφυλακία, idem. Luc.

Καρδιοφύλαξ, cordis tutamen. Erat armamentum quoddam pectori à Romanis militibus opponi solitum, apud Polyb. [lib. 4.] ferreum pectorale. pectoralia lamina ferrea. ferreum tegmen pectoris.

Καρηνοφύλαξ, fracteum custos. Epigr.

Κρηνοφύλαξ, fontis custos. Hesych.

Κρηνοφυλάκιον, fontis custodia: seu munus custodiendi et curandi fontis. Poll. l. 8.

Λιμενοφύλαξ, portus seu portuum custos.

Λιμενοφυλακία, ἡ, munus custodiendi portus. Aristot.

Μηλοφύλαξ, ovium custos: in anthol. Epigr.

Νεωφύλαξ, cui templi et rerum sacrarum custodia tradita est, ædituus. Euripid. in Iphig. Taur. Aristot. polit. 6. Pro eodem Atticè dicitur νεωκόρος.

Νομοφύλαξ, legis vel legum custos: unde νομοφύλακες, legum custodes vel præsides: de quibus vide Aristot. polit. 4. Cic. de leg. l. 3. et Colum. l. 12. c. 3.

Νομοφυλακία, ἡ, legum custodia: munus τῶν νομοφυλάκων. Aristot. polit. lib. 6.

Νομοφυλάκιον, seu νομοφυλακεῖον, locus ubi νομοφύλακες judicabant. Poll. lib. 8. c. 5.

Νυκτοφυλακία, noctu custodio, seu nocturnas agens excubias custodio. Xenoph. Paed. 4.

Νυκτοφυλάκιον, custoditio seu custodia nocturna.

Ὁδοφύλαξ, viæ custos: vel, qui viatores in via observat. Eust.

Οἰκοφύλαξ, domus custos. Epigr. (Æsch. Suppl. 27.)

Οἰκοφυλάκιον, præmium custoditæ domus, apud Eust.

Οἰκοφυλακία, domum custodio.

Ὀπισθοφύλαξ, qui à tergo agmen tutatur seu ducitat. Phil. de vita M. lib. 1. † Xen. Paed. l. 5. p. 119. c.†

Ὀπισθοφυλακία, ἡ, custodia militum à tergo, seu post principia.

Ὀπισθοφυλακεῖν, à tergo agmen custodire et tueor. Herodian. lib. 8. Phil. de v. M. l. 1. † Xen. Paed. lib. 4. p. 91. c.†

Ὀπωροφύλαξ, autumnalium fructuum custos.

Ὀπωροφυλάκιον, gurgustium et casula τῶν ὀπωροφυλάκων, apud Isaiam, et Hesych.

Πτεροφύλαξ, idem quod πτερογάρης. quod vide in Τυρὸς. Aristot. hist. anim. lib. 5. 15. ¶ Alium πτεροφύλακα memorat Aristot. hist. an. l. 5. c. 16. eruncum in cubilibus spongiarum.

Πλαγιοφύλακες, qui obliquo seu latera aciei custodiunt. Ælian. in Tact.

Πολιτοφύλακες, civium custodes, vel civitatis. Aristot. in polit.

Ῥητοφύλακες, tabularum et instrumentorum publicorum custodes, qui et γραμματοφύλακες.

Σιτοφύλακες, erant Athenis, qui frumento asservando præerant, carabantque ut justo pretio venderetur. Harpocr. et Suid.

Σιτοφυλακεῖον, locus seu vas in quo frumentum asservatur.

Σκευοφύλαξ, vasorum seu utensilium custos.

Σκευοφυλακεῖον, vasa et utensilia custodio, seu sarcinas.

Σκευοφυλάκιον, locus custodiendis vasis et utensilibus destinatus. Suid. et Euagr. in hist. Eccles.

Στρατοφύλαξ, custos exercitus.

Στρωματοφύλαξ, cui stratorum custodia demandata est. Plutarch. in Alex.

Συνθηκοφύλαξ, cui custodiendæ datæ sunt συνθῆκαι, i. tabulæ pactorum vel fœderis.

Σφραγιδοφυλάκιον, loculus in quo reponuntur σφραγῖδες, i. annuli signatorii, seu gemmis insignes. ¶ Item, annuli pars in qua gemma sedet, funda, seu pala annuli.

Σωματοφύλαξ, corporis custos, seu qui latus alicujus stipat, satelles. Herodian. l. 4. Athen. l. 1.

Ἀρχισωματοφύλαξ, (*decomp.*) qui principem locum tenet inter custodes corporis : qui præest stipatoribus.

Τειχοφύλαξ, murorum custos.

Τοιχοφυλακία, muros custodio, murorum custodiæ præsum.

Χαλινοφύλαξ, speculator et observator grandinis futuræ. Plutarch. symp. 17. problem. 2.

Χαρτοφύλαξ, chartarum custos ; i. principalium chartarum ; præfectus scriniorum.

Χαρτοφυλάκιον, scrinium, in quo reponuntur et asservantur chartæ.

Χρυσοφύλαξ, auri custos, qui aurum asservat. Eurip. in Ione.

Χωροφύλαξ, loci custos : vel potiùs, agri custos.

Ὠοφυλακία, ovi custodio. Aristot.

ΦΥΛΗ, ῆς, ἡ, tribus. Athenis decima urbis pars. Æsch. in Ctesiph. εἰ δ' οἱ περίδρομοι, εἰ δ' ἡ προκρίσουσα φυλὴ, τί ἔμελεν μᾶλλον τῆς πόλεως. ¶ Metaphoricè exp. classis, apud Xenoph. ἕτερον ἄλλο φυλὴ, ἄλλο ταλασιουργικὸν ἐργαστήριον. † turma. Paed. l. 4. 17.† ¶ Exponitur et, genus.

Φυλέτης, ου, ὁ, qui est ex eadem tribu, tribualis, contribulis. Aristot. polit. 2. c. 2. Isoc. in Hermot. Pomp. Φυλέται, ut, φυλέται ἱππάδες, curiata comitia. Arrian.

Φυλετικὸς, ad tribules pertinens, qui est τῶν φυλετῶν. ut, φυλετικὴ φιλία, amicitia quæ est inter contribules, Aristot. de pol. Sic, φυλετικαὶ δίκαι, judicia quæ inter tribules exercentur. Plato de legibus.

Φυλετεύω, tribules facio, in tribus describo. Aristot. polit. l. 3.

Φῦλον, τὸ, idem quod φυλή. Iliad. β'. Exponitur et, gens, genus. Ut, φῦλ' ἀνδρώπων, apud Homer. et Hesiod. † Th. 330.† Sic, φῦλα γυναικῶν, apud eundem Hesiod. in Theog. † φῦλα, gentes, nationes. Xen. Paed. l. 1. 5. et l. 5. 2. tamen minus est quàm ἴδεαι. φῦλας ἡγεμόνας στρατιᾶς, præfecti militum. l. 4. p. 88. c.† (V. Æschyl. Pr. 807. Eum. 57.) Item, sexus. Xen. in polit. Lacedæm.

Composita.

Ἀλλόφυλος, varii generis. Oppian.

Ἀλλοφύλος, ἡ καὶ ὁ, qui est ex alia tribu. Poll. Item, qui diversæ est gentis seu nationis, externus, peregrinus. Theo. l. 1. [§. 2.] Sic, πάλαμαι ἀλλόφυλος, apud Plut. in Cam. Item metaph. qui diversi est generis, seu diversæ naturæ ; apud eundem sympos. l. 4. (Æsch. Eum. 854.)

Ἀλλοφυλισμὸς, dicitur esse ritus exoticus, seu ritus alienigenarum. Maccab. l. 2. c. 4. Exponitur et, in alienos mores degeneratio : ejusdem libri c. 6.

Ἀλλοφυλίζω, ritibus externis seu exoticis addictum esse, in alienos mores degenerare. Joseph.

Ἄφυλος, tribum non habens, peregrinus. Poll. et Hesych.

Ἀρχίφυλος, præfectus tribuum. Deut. 29.

Δεκάφυλος, decem tribus habens, in decem tribus divisus. Herodot. et Plut. in Cam.

Ἔκφυλος, externus, peregrinus. Item, à moribus gentis abhorrens, inmitatus. ut, ἐκφυλον σῶμα, apud Plutarch. in Brut. et, ἐκφυλος πάλημος. Ælian.

Ἔμφυλος, qui est ejusdem tribus, tribalis. Od. δ. et Demosth.

Ἐμφύλιος, ut, ἐμφύλιος πόλεμος, bellum civile, intestinum, aut domesticum : vel, bellum inter ejusdem gentis homines. Plutarch. in Cic. (Soph. Œdip. Tyr. 1420. Æschyl. Eum. 866.)

Ἑτερόφυλος, idem quod ἀλλόφυλος. Hesych.

Κατὰφυλὰ, per tribus : seu per gentes. Idem. (Il. Γ. Cat. N. 175.)

Μονόφυλος, unius generis. Oppian.

Μυριόφυλος, innumera, infinita genera habens. Oppian.

Ὁμόφυλος, qui ejusdem est tribus, tribulis, Herodian. l. 6. Item, qui ejusdem est generis : ut, ὁμόφυλα ἅρματα, apud Xenoph. † ejusdem gentis. Paed. l. 5. p. 137. c. ejusdem generis (de rebus.) p. 237. b.† Item, qui ejusdem est sexus, et nationis. Aristot. de mund.

Ὁμοφυλία, identitas generis, similitudo generis. Strabo.

Πάμφυλος, omnis generis gentes habens, ex omni gentium genere mixtus. Metaphoricè apud Aristoph. (Av. 1063.) πανφύλων θηρῶν, omnis generis ferarum.

Σύμφυλος, idem quod ὁμόφυλος. ut, σύμφυλος πόλις, cognatus : ejusdem generis. in Axioch. Sic, σύμφυλα σπέρματα, apud Dioscor. in præfat. l. 3.

Συμφυλέτης, idem quod φυλέτης. Suid.

Ἀσύμφυλος, (*decomp.*) nullam cognationem habens. Et general. alienus, abhorrens. Exponitur et, non quadrans. Luc. et Plut.

Τετράφυλος, quatuor habens tribus, in quatuor tribus distributus. Herodot.

Τρίφυλος, in tres tribus divisus, qui è tribus constat tribubus. Herodot. [lib. 4.]

ΦΥΛΛΟΝ, ου, τὸ, folium, frons frondis. Il. ζ. φύλλα τὰ μὲν τ' ἄνεμος χαμάδις χέει, ἄλλα δ' ἔθηλεν ὕλη τηλεθόωσα φύει. Athen. l. 14. οἷ τὰ μὲν φύλλα τὰ σχίδακα ἐσθίει, τὸν δὲ βλαστὸν οἱ ἄκες. φύλλα περιπλεκόμενα, (quam vox suo loco neglecta,) folia in ambitu spinosa, vel utrinque aculeata. Theophr. hist. pl. lib. 1. c. 16. φύλλα, arista. V. Gravius ad Hesiod. Asp. 289.† ¶ Interdum κατ' ἐξοχὴν sic dicitur malabathri seu malobathri folium. ¶ Hippocr. lib. 2. γονικ. sic nominat silphii semen, ob latitudinem, teste Gal. ¶ Est et herbæ nomen, apud Theophr. hist. pl. l. 9. c. 19. et Dioscor. lib. 3. c. 142. ¶ Item, τὰ φύλλα. Hippocr. appellasse dicitur herbas, quæ condimentis adhibentur, ut sunt ruta, mentha, apium, &c. quæ nectarii loco à venditore adjici solebant. ☞ Dictum volant quòndam φύλλα à φύω. Eustathius verò hæc τὸ ἐν τῷ φυτῶσθαι λαλαγεῖν.

Φυλλάς, ᾶδος, ἡ, q. d. foliaris : ut, φυλλὰς βλάστους, foliorum germinatio.

Φύλλινος, ἡ καὶ ἡ, idem : unde, φύλλινοι ἀγῶνες, certamina quorum præmia sunt corona ex foliis : qui et φυλλίνου ἀγῶνος, apud Poll. et Hesych.

Φυλλώδης, ης, ὁ καὶ ἡ, foliosus, foliis abundans.

Φυλλάω, folia emitto, frondesco. Arat. in Phæn.

Φυλλὰς, άδος, ἡ, strues seu cumulus foliorum. Athen. lib. 5. Eurip. in Androm. lectus è foliis ac frondibus congestis. (Æsch. Ag. 79. 975. Soph. Tr. 767.) Strab. Hesychio φυλλάδες sunt αἱ ξηραὶ ἀλλᾶ, καὶ φύλλα ἔχουσαι.

Φυλλάριον, τὸ, foliolum. Dioscor.

Φύλλιον, idem quod φύλλον. Φύλλια, dicuntur flores, quos terra producit, teste Hesych. seu herbæ virides hortorum odoriferæ, ut sunt, coriandrum, mentha, ruta, &c. Legitur et φύλλεια, seu φυλλεῖα, apud Aristoph. in Acharn. quæ Hesychius sic dicit olera vilia et marcida, quæ à venditoribus emptori adjici solebant. ¶ Schol. Aristoph. φυλλεῖα nominari scribit lactucæ folia : in qua signif. apud Suid. scribitur φύλλια.

Φυλλίτης, ἴδος, ἡ, herbæ nomen, de qua Dioscor. lib. 3. c. 121. lingua cervina, vulgo.

Composita.

Ἀγριόφυλλον, à quibusdam dicitur peucedanum : ut est apud Dioscor.

Ἀείφυλλος, semper folia habens.

Ἀειφυλλία, foliorum perpetuitas.

Ἀκανθόφυλλος, spinosa, seu echinata folia habens.

[Ἀξίφυλλος, Æsch. Ag. 705.) [καλεῖται δημώδεις ἀνὰ ἰσχὺν ἀξιφύλλους ἢ ἴσα αἱματώδεσιν. Cl. Stanl. in Notam ad 706. legit ἀξιφύλλους.]

Παρακακόφυλλος, (*decomp.*) secundum spinam folium habens. qualis, tribulus, onopis, hippophyes.

Ἀκριόφυλλος, plurima folia habens, ita ut pene multitudine discerni non possint. Iliad. Γ.

Ἀκρόφυλλος, in summitate, seu in cacumine folia habens.

Ἀκροφυλλίζω, folia amputo, seu frondes. Theophr. pl. l. 7. c. 11.

Ἀκροφύλλωσις, foliorum amputatio, frondatio.

Ἀκρόφυλλον, τὸ, q. d. agni folium ; herba quæ agni delectantur. Hesych.

Ἄφυλλος, foliis carens. Apud Eurip. in Orest. [383.] ἄφυλλα στέμματα, exp. ἱκετηρίαι οὐκ ἔχουσαι. (Il. Β'. 425. Æsch. Eum. 787. 817.)

Ἀφύλλαντος, q. d. non foliatus.

Βαθύφυλλος, q. d. profunda folia habens : ut, πλατάνου βαθύφυλλον, apud Mosch. Idyll. 4.

Βραχύφυλλος, brevia folia habens. in Epigr.

Γωνιόφυλλος, angulosa folia habens.

Δίφυλλος, bina folia habens, bifolius.

Δωδεκάφυλλος, duodecim folia habens : ut, δωδεκάφυλλα ῥόδα, apud Theophr. hist. pl. l. 6. c. 6.

Ἐχεμύφυλλος, humi habens serpentia folia : apud eundem ibid.

Ἐγκαφύλλος, viginti folia habens. Idem ibid.

Ἑκατοντάφυλλος, centum folia habens : ibid.

Ἐμμένοφυλλος, cui sua folia firmiter manent, folia non amittens. epitheton palmæ, perpetuò virentis frondibus.

Ἐπισείφυλλος, et ἐπισείφυλλος, quatiens seu agitans frondes : videlicet vento flante. Item, in quo frondes agitantur : ut, ἐπισείφυλλος, Il. Θ'. ex quo intelligitur arbores frondosas habens, vel vento expositas, utpote culsus.

Ἑπτάφυλλος, singulis annis folia mutans. Theophr.

Ἐπιχαφύλλος, humi sparsa folia habens : apud eundem hist. plant. lib. 8. c. 9.

Ἐπικαυλόφυλλος, à caule tantùm foliatus. Ibid.

Ἐπιφυλλὶς, ίδος, ἡ, racemulus, qui magno racemo supernascit, vel racemus per se parvus : ita dictus quòd tegatur foliis. Exponitur et, pampinus racemarius, qui exiles racemos profert, et in cacumine supra folia : unde et nomen. ¶ Metaphoricè apud Aristoph. in Ran. †92.† ἐπιφυλλίδες dicuntur mali poëtæ : quoniam parvi pretii sunt ejusmodi racemi, et à vindemiatoribus solent præterirí. ¶ Item ἐπιφυλλὶς, racematio : apud Obadiam proph. Item, racemos post vindemiam relictus. Damasc.

Ἐπιφυλλίζω, racematione facio, racemor. Et metaphoricè, accuratè exquiro : apud Græc. interpr. in Threnis Jerem. c. 1. Ejusdem operis c. 3. ἡ ψυχή μου ἐπιφυλλιεῖται τὸν ἐχθρόν μου, expon. oculus meus solicitam et anxiam habebit animam meam.

Ἐρίφυλλος, valde foliatus : multa aut magna folia habens. Hesych. Item sic dicitur arbor, quæ et φελλὸς, suber.

Εὔφυλλος, pulchra folia habens : Eurip. in Iph. Taur. [Apoll. Rhod. Arg. iv. 1150. Ἐράτεα δ' εὐφύλλοις ἐνεκαμέτην ἀκαμάτοιιν, &c.]

Καλαμόφυλλος, arundinacea folia habens.

Καλλίφυλλος, pulchris foliis præditus.

Φυλλίφυλλον, q. d. pulchrifolium. [Anacr. Od. 5. τὸ μὲν τὸ καλλίφυλλον ἀμπέλοιο ἀκρέμονος, &c.] Ita Hippocrates vocat herbam, quam alii καλλίτριχον appellant, et ἀδίαντον, teste Gal.

Καρύφυλλον, q. d. nucis folium. Est arboris fructus (ut vult Aët.) vel flos (autore Paulo) arboris in Indis nascentis : cujus descriptionem vide apud eosdem. Quidam ipsi etiam fructui hoc nomen tribuunt.

Κολόφυλλος, concava habens folia.

Λειόφυλλος, lævia habens folia.

Λεπτόφυλλος, tenuia folia habens. Aristot. probl. sect. 1. quæst. 58.

Μακρόφυλλος, longa habens folia.

Μανόφυλλος, cui sunt rara folia.

Μεγαλόφυλλος, magna habens folia.

Μελάμφυλλος, nigra folia habens, epitheton herbæ, apud Dionys. τὸν περιηγητήν. [Pind. Pyth. A. 52. Οἷόν τε λίτρας ἰὼ μελαμφύλλους ἔβλαστε παγοφαὴς, &c. Schol. τῶν φυλλοβόλων. ἡ γὰρ τῶν ἐλαιῶν φυσικὴ ζωτικὴ ἀναγράζεται τὸν ἅλα. Aristoph. Thesm. 1006. Μελάμφυλλά τ' ἐν ἅλσεσι, &c. Schol. Bourd. Μελαμφύλλους τοὺς φύλλους, καὶ σκιερὰ ἅπερ ἐστὶ τὰ τοιαῦτα. Vide etiam Schol. Biset. Soph. Œd. Col. 495. Anacr. Fragm. Vide Schol. Soph. Ant. 137.]

Μελάμφυλλον, τὸ, acanthi species, quam et σκαλίφοντα vocant Galen. et Aët.

Μελισσόφυλλον, melissophyllum, spinastrum : herba de qua Dioscor. l. 3. c. 118. quæ inde nomen invenit, quòd apes ea delectentur, vel ejus flore, ut tradit Plin. l. 21. c. 20. Eadem dicitur et, μελίφυλλον, apud Nic. in Ther. v. 334.

Μικρόφυλλος, qui parvis seu minutis est foliis. Dioscor.

Μονόφυλλος, unicum folium habens.

Μυριόφυλλος, mille, seu infinita folia habens.

Μυριόφυλλον, τὸ, herba quæ millefolium Plinio.

Πολυτρόφυλλος, multa habens folia. Hesych.

Ὀλιγόφυλλος, pauca folia habens. Theophr.

Ὀξύφυλλος, qui acutis est foliis.

Ὀῦλόφυλλος, crispa folia habens.

Πενταφύλλον, quinque folia habens. Theophr.

Πενταφύλλον, τὸ, quinquefolium, herba. Sic etiam à quibusdam dicitur eupatorium, teste Archigene, apud Gal. τῶν κατὰ τόπ. l. 5. c. 9.

Πλατύφυλλος, lata folia habens : ut, πλατύφυλλος πτελέαι, apud Dioscor. ἄφρα πλατύφυλλος, μύρτος πλατύφυλλος, Plin. Item, latifolia : species quercus, apud Theophr. hist. pl. l. 3. c. 9. quam nonnulli eandem putant cum esculo ; Plin. Πλατύφυλλον, τὸ, latifolium : apud eundem hist. l. 6. c. 6.

Πολύφυλλος, multa folia habens, foliis abundans. Theophr.

Πυκνόφυλλος, densa habens folia, seu densa foliis.

Ῥιζόφυλλος, à radice foliatus.

Πρωτοφύλλιος, (*decomp.*) juxta radicem folia habens.

Χαμαίφυλλος, carnosa folia habens. Theophr.

Ἰσοφύλλος, cujus folia spathæ similia sunt. Idem hist. plant. lib. 1. cap. 16.

Σκιαίφυλλος, idem quod μανόφυλλος, suprà.

Στενόφυλλος, angusta folia habens.

Στενοφυλλία, ἡ, angustia foliorum.

Στενόφυλλον, telephium herba. Hesych. portulaca agrestis. ἀνδράχνη ἀγρία, ἀνίζουσα ἄγρια. (☞ Nomen ab erectis foliis.)

Ταινόφυλλος, habens folia in latitudinem extensa, aut in longitudinem. Hom. et Theocr. Idyll. 26.

Τριόφυλλον, idem quod τρίφυλλον. Nicand.

Τρίφυλλος, terna folia habens, trifolius.

Τρίφυλλον, trifolium: herbæ nomen apud Dioscor. l. 3. c. 123.

Τριχόφυλλος, folia habens capillata, seu capillamentis similia. Theophrast.

Τυλόφυλλον, folium tuberis terræ, i. herba quæ tuberi terræ superinnascitur. ☞ Ab ὕλη, quod scribitur pro εἶδος. Athen. lib. 2. ex Pamphyli glossis.

Χαμαίφυλλον, oleris genus, de quo Plin. l. 19. c. 8. Columm. lib. 11. c. 3. Pallad. l. 3. c. 24. Sic dictum putatur, quòd foliis gaudeat. Sunt et qui eam herbam esse suspicentur quæ apud Galen. et Dioscor. γογγύλον dicitur.

ΦΥΡΩ, F. υσῶ, Æolicè, φίρω, P. ωνα, misceo, commisceo. Hesiod. in Erg. Γαῖαν δὲ φίρειν, terram aquæ miscere. Plutarch. in lib. de defect. orac. πάντα φίρει ἅμα καὶ παράττει ἀναγκάζουσα ῥεῖν. ¶ Item inquino, fœdo: aut perfundo, rigo. Odyss. σ'. καὶ στίδεα φίρεν αἵματι. Iliad. ά. Δάκρυσι δεύεσθ' ἔφορεν, perfundebant, aut rigabant. ¶ Interdum significat, macero, subigo. Item, pinso, ut apud Xen. in qua tamen significat. frequentius est φορέω. ¶ Scribit Eustathius, formam hanc φίρω ortam esse ex φορέω, facta syncope et transpositione literarum: quam itidem significet confundo, inquino, &c.

Φίρομαι, commiscear, perfundor, inquinor. Plut. in Rom. πεφυρμένον σίμασι ῥοχὴ. Od. ι. πεφυρμένον αἵματι πολλῷ, sanguine inquinatum. (Æsch. Ag. 741.) ¶ Item, maceror, subigor. unde apud Theo. πεφυρμένα ἄλφιτα οἴνῳ καὶ ἐλαίῳ, farina macerata vino et oleo.

Περιφυρήν, mixtim, permixtim.

Φίρμα, τὸ, inquinamentum, sordes, strigmentum, recrementum. Nicand.

Φυρσίς, ἡ, inquinatio, inquinamentum. Hesych.

Φίρδην, idem quod πεφυρμένως. † Xen. Pæd. p. 170. d.† Item, confusè, inordinatè. Plutarch. in Oth. (Æsch. Pers. 184.)

Φυρέω, idem quod φίρω, misceo. Item, macero, subigo. ut, πολὺ φυρέσαι, apud Plut. et, φύρειν ὕδωρ, apud Dioscor.

Φυράσιμα, idem quod φύρμα. Unde apud eundem Dioscor. φυραθὶς ἐλαίῳ, macerata et subacta oleo. Idem, πεφυραμένος σὺν ἀλφίτοις, cum polenta subacta. ¶ Item activè, idem quod φορέω. unde metaph. apud Aristoph. in Nub. † 975.† μαλακὴν φυρασάμενος τὸν φρένα πρὸς τὴν ἡμετέραν, mollitus et frangens vocem erga amatorem.

Φύραμα, τὸ, massa farinæ subactæ et humore macerata ad panificium. in ep. ad Cor. 1. c. 5. Item, pro massa figuli. Rom. cap. 9. ¶ Dicitur et de aliis rebus quæ subigendo miscentur: ut apud Constant. Geop. l. 15.

Φύρασις, εως, ἡ, maceratio, subactio ad conficiendas massas.

Φυράτης, permistor, qui permisturam fecit; Cicero.

Φύρσιμος, miscellaneus, misturæ aptus, confusus. Nicand.

Composita.

Αἱματόφυρτος, ὁ καὶ ἡ, sanguine permixtus, sanguinolentus: ut, αἱματόφυρτα δῶρα, in anthol. Epigr. Pro eodem dicitur αἱμοφόρτος, apud Lycophr.

Ἀναφύρω, commisceo, permisceo, confundo. Item inquino, fœdo. unde participi. pass. ἀναπεφυρμένος, apud Euripid. in Bacch. [740.] ἀναπεφυρμέναι αἵματι.

Ἀναφορά, idem quod φορά. Dionys. l. 2 c. 131.

Συναναφύρω, (decomp.) unde συναναφύρεσθαι aliquis cum sortis dicitur, i. cum his volutari. Lac. παισὶ ἢ γυναιξὶ συναναφυρήσεται. Sic et apud Athen. συναναφύρῃ οὐ μετὰ ἑταίρου, ἀλλὰ μετὰ ἑταίρου.

Ἀκριτόφυρτος, confusus, miscellaneus. Æschyl. [Sept. c. Theb. 360. πολλὰ γ' ἀκριτόφυρτος γᾶς ὕπερ πτόνδακτος ἐν βαθέσι φωτὸς. Schol. ἀναμεμιγμένα. et Schol. Β. ἀδιάφορος.]

Διαφύρω, subigo, plasso.

Ἔνφορ, inquino, φίρω. Hieron.

Ἐμφυράω, misceo, immisceo, commisceo. Oppian. (Ἔμφορ. inquino. Athan. Orat. Con. Gent.)

Εὐφυράτατος, apud Alex. Aphr. exp. penitus inutilis.

Μελίφυρτος, melle mixtus. Epigr.

Πάμφυρτος, ex omnibus mixtus.

(Πανύφορτος. Æsch. Eum. 557.)

Συμφύρω, commisceo, confundo. unde in pass. apud Plut. in Cam. συμπεφυρμένον τοῖς ἀλλοτρίοις πάθεσι. (Συμφόρημαι. Eurip. Med. 1201.)

Σύμφυρτος, commixtus, confusus. [Eurip. Hippolyt. 1234. Σύμφυρτα δ' ἐν ἄκοσμα.]

Συμφύρδην, commixtim, confusè, promiscuè. Nic. in Ther.

Ἀνύμφυρτος, (decomp.) non commixtus, non confusus. Dionys. Areopag.

Χειροφυής, manu subactus. Epigr.

ΦΥΣΆΩ, (vel φυσάω,) sufflo, inflo, flatu distendo. Lucil. Epigr. l. 2. Τὸν λιπτὸν φυσῶντα τὸ πῦρ Πείλων ἔρει ὁ κωνώς. Aristoph. in Nub. 1454.† ἕνεκα κύστιν φυσᾷ, tanquam vesicam inflat. Et, φυσᾷν αὐλόν, inflare tibiam, apud Plut. in Alcib. Sic, φυσᾷν κόγχους, concbas inflare, apud Eurip. in Iph. Taur. Interdum φυσᾷ est effo: ut apud Soph. φυσᾷν τ' ἐκ στρὸς χῆτος αἷμα, effantem cruentum per nares. (φυσᾷν φλόγα, cristas attollere. Elect. 1385. Aristoph. R. 1130.) Sic et apud Plutarch. de primo frig. ἔτι δὲ συστρέφοντες τὰ χείλη φυσίομεν, quum labris contractis effamus. Interdum φυσᾷ dicitur de superbiente et insolescente: ut apud Phil. de vita M. lib. 2. φυσᾶν καὶ αἴρεσθαι μεγάλα. Sic apud Plutarch. in polit. præc. μικρὰ ἰσχύειν, καὶ μέγα φυσᾶν, magnum spirare. Apud eundem de educ. lib. δεῖ δὲ αὐτοὺς μᾶλλον τοῖς ἐγκωμίοις ἐπαίρειν καὶ φυσᾶν, laudibus efferre et inflare, i. insolentes et inflatos reddere. † Sic Mare dicitur αἷμα φυσᾶν, sanguinem spirare. Soph. El. 1401.†

Φυσῶμαι, (seu φυσοῦμαι, sufflor: inflor, tumeo. Aristoph. in Nub. (de ventre;) ἐὰν δ' ἐμὲ φυσήσῃ. Item metaph. inflor, efferor. Plut. ἐπὶ τοῖς τύχης φυσωμένους καὶ καλλυνομένους. Et Xen. apomn. lib. 1. πεφυσῆσθαι ἡνίᾳ.

Φύσημα, τὸ, inflatio, inflatus, flatus: ut, φυσήματα πρυτανεῖα, apud Euripid. in Rhes. (Phœniss. 1395.) In bullante humore sic dicitur bulla. et apud eundem in Pher. sanguinis ebullientis eruptio appellatur φύσημα. ¶ Peculiariter pineam resinam φύσημα nominari, testatur Galen. de compos. medic. κατὰ γένη, l. 7. et Act. l. 1. ¶ Item metaph. spiritus, flatus, de insolescentibus dictum et superbientibus: ut apud Plat. in Alcib. post. et Athen.

Φύσησις, εως, ἡ, q. d. flatio: ipse flandi actio, vel sufflatio, inflatio. Theophr. hist. pl. l. 5. c. 10.

Φυσητής, ῆρος, ὁ, flabellum, schol. Aristoph. Item, follis: Dioscor. ¶ Dicitur et esse piscis quidam cetaceus, apud Ælian. et Strab. lib. 3. qui dum inspirat, apparet procul inspectantibus columnæ in modum nebulam quandam facire. Sed apud Hesych. legitur φυσητής, dicentem esse fistulam piscium cetaceorum. [Herod. lib. 4.] ¶ Dicitur φυσητὴς etiam de mœsta polypodis quo ova sua parit, apud Athen. lib. 7.

Φυσητήριον, τὸ, instrumentum aptum ad inflandum: aut instrumentum quod inflatur.

Φυσητικὸς, ad inflandum aptus, inflandi vim habens. Aristot.

Φῦσα; vel φύσσα, follis, Il. σ'. ‡ Apoll. Arg. iii. 1299.‡ Exponitur et, vesica, apud Dioscor. l. 2. c. 26. et schol. Aristoph. qui etiam addit, φυσᾶν appellari ἀφ' οὗ πάσχουσι πάθους, i. ab eo quod illi solet accidere. ¶ Item, flatus: apud Xen. Pæd. 1. Aristot. et Alex. Aphr. ¶ Metaphoricè de insolentia dicitur, sicut et φύσημα, teste Eust. ¶ Numerantur et inter pisces Nilicos, apud Hesych. et Athen. l. 7.

Φυσώδης, ες, ὁ καὶ ἡ, flatuosus, flatu abundans. Item, flatus seu inflationes movens: ut, φυσώδη ἀνακόπτει καὶ φυσᾷ, apud Galen. ad Glauc. lib. 3.

Φυσαλὶς, φυσαλὶς, ίδος, ἡ, bulla in aqua nascens. Lac. in Charm. Item, Gibia seu fistula. Hesych. et Suid. ¶ Sic etiam dicitur vesicaria: nomen fruticis apud Dioscor. vel quòd vesicæ prosit, (quæ φῦσα dicitur,) ut vult Plin. vel à vesiculis et folliculis quos habet orbiculatos, vesiculis non dissimiles: ut putant alii.

Φύσαλος, ου, ὁ, bufo: venenatum id ranarum genus, quod se mirum in modum inflat, turgescitque ita, ut sæpe crepet: apud Lac. in Philopœmen.

Φύσιγξ, γγος, ἡ, vesicula seu pustula in manibus aut pedibus. Poll. In aliis sic dicitur velut vesicula turgida: vel genus quoddam alliorum, teste Hesych. et Gal. in lex. Hippocr.

Φυσιγγόομαι, οῦμαι, intumesco in vesicæ modum. Et generaliter, intumesco. unde apud Aristophan. in Acharn. ἰδίαις περφυσιγγωμένοις.

Φύσκη, ἡ, crassum intestinum, ex quo farina et carnibus injectis lucanicæ fiunt, schol. Aristoph. in Equit. Athen. l. 14. Etym. et Suid. Item, vesicula manibus oborta: ut inter remigandum, remorum attritu, schol. Aristoph. in Vesp.

Φύσκιον, τὸ, vesicula, folliculus, utriculus. Dioscor.

Φύσκων, ωνος, ὁ, ventricosus: apud Joseph. γάστριον.

Φύκτα, τὰ, farina melle conspersa, τὰ ἀναπεφυραμένα μέλιτι ἄλευρα. Etymolog.

Φύκτη, (vel φυκτὸ,) massa ex farina et vino, teste schol. Aristoph. apud eum in Vesp. Athen. l. 3. est massa μὲ ἄγαν τετριμμένη.

Φυσίω, idem quod φυσάω, inflo, i. superbum reddo.

Φυσοῦμαι, inflor, intumesco, efferor.

Φυσιᾶν, anhelo: ut, ἴππων φυσιώντων. Il. ψ'. Item, tumeo, turgeo: (præ superbia; Greg. Οἱ δαιμόνων ζῆλος ἐστὶν φυσιώμενοι. ¶ Item activè, inflo, idem cum φυσάω, in ep. ad Cor. 1. c. 8.

Φυσιῶμαι, inflor, superbio: ejusdem ep. c. 4.

Φυσίωσις, εως, ἡ, inflatio, tumor animi, superbia, arrogantia. in ep. 2 ad Cor. c. 12. et apud Gregor.

(Φυσιᾶν. σκαλλὶς ἢ μόχθος ἀνέρεμβεν φυσᾷ ἐκάλυψεν. Æsch. Eum. 248.)

(Φυσίεμα. μέγκυσι δὲ οἱ πλεονάζοι φυσιέρματι. Æsch. Eum. 53.) ‡ Legitur et φυσίαμα.‡

Φυσιαμὸς, (tanquam à φυσιάω,) ipse flandi seu effundi actio. Exponitur, et flatus: apud Aristot. in probl. sect. 11. quæst. 41.

Πνεῖσαι, f. ξω, spiro, flatum emitto. Nicand. in Ther. (de aspide:) ψαφαρὸς δ' ἀναπέφυκεν αἰχὴ Λαρτὰ πνεῖσαι. Exponitur et, terreo, exterrefacio: propriè tamen, flatu vehementer emisso. schol. Nic. Item, flatum emitto vehementer et cum sonitu quodam. ut apud Suid. ex Epigr. παρὰ παιδιᾷ· πλὴν πέφυκα χεῖλη Πνεῖσαι τάμά.

Πεῖσγμα, vehemens spiritus emissio. Hesych. aut σχῆμα ἐχόντων. [Sch. ex. ἐκπνεῖσαι. Æschyl. S. c. Th. 250.]

Πνεῖσσω, terrifico cum flatu. Nic. in Ther.

Φύσσα, ἡ, velum, carbasus: (à φυσᾶν, dictus, quoniam φυσώμενος πλεούσης ἀνέμῳ ἴσχει, inquit Eustath.) Scribitur et φύσσαν. apud Etym. ex Lycophr. Ἀφλαστα καὶ φύσσαι· ἱστοκαμπίς.

Φυσᾶν, τὸ, linteum quo facies detergitur, sudariolum. Etymol. ¶ Item solarium: παρὰ τὸ φῶς.

Composita: ac primùm cum præpositione.

Ἀνασφυσῶ, sursum flo, sursum emitto flatum. Item, sufflo, inflo. ¶ Et metaph. elatum reddo, superbire facio: unde in pass. apud Xen. Pæd. 7. ἐπεὶ ταῦτα δὲ λίαν ἀνασφυσώμενος.

Ἀνασφύσημα, τὸ, inflatio. Lac. Item, evaporatio, spiraculum. Aristot. de mundo.

Ἀνασφύσησις, ἡ, inflatio. Peculiariter sic dicitur quædam tibiarum inflatio, seu certus quidam modus inflandi tibias: apud Eustath. Item, idem quod ἀνασφύσημα, spiraculum. Aristot. ibidem.

Ἀνασφυσσία, subulo. Hesiod in Asp. Apoll. Argon. 2.

Ἀνασφυσῶ, effio. Aristoph. in Vesp. Item, flatu expello. Aristot. meteor. l. 2.

Διασφυσῶ, perflo. item, flatu discindo. Gal. Item, effio, apud Plut. de primo frig.

Διασφύσησις, perflatio.

Ἐκφυσῶ, effio, exuffio. unde apud Dioscor. καὶτοι δὲ ἐκφυσῶσιν ἐμφυσήματα. Item, follibus vexatio. Metaphoricè apud Aristoph. in Pace, ἐξεφύσησε τοσοῦτον αἰῶνα, excitavit tantam bellum. (Æschyl. Pr. 719. Theoc. εἰδ. 47.)

Ἐκφύσημα, afflatio, exuffiatio. Item, inflatio, morbus. Poll. Exponi etiam potest, id quod effiatur.

Ἐκφύσησις, effiatio, exuffiatio. Gal. de motu muscul. l. 2. (Ἐκφυσῶν. Æsch. Ag. 1398.)

Ἐκφυσῶ, inflo, inspiro, flatu immitto. Joan. c. 20. Exponitur et, flatu accendo.

Ἐμφύσημα, insufflatio. Item, quod insufflatur, seu inflando immittitur: unde apud Greg. ἐμφύσημα dicitur Spiritus sanctus. Dicuntur et morbi quidam ἐμφυσήματα, inflationes, apud Dioscor. l. 3. c. 163. et Galen.

Ἐμφυσῶμαι, idem quod φυσιῶμαι, inflor, tumeo, superbio.

Ἐνφυσῶ, inflo.

Καταφυσῶ, flatu effundo, inflando perfundo. Aristot. hist. an. l. 9. καταφυσῶσιν ὅταν γλαυκὸν τὸ σμῆνος ἀμέλιτταμον.

[Περιφύσητος. Aristoph. Lysistr. 322. Πρὶν ἐμπαγῆναι Καλλιὼ τε, καὶ Κριτύλλαν περιφυσῆτε, &c. Schol. Bisat. ad 323. Διὰ τοῦτο ἐστὶ τὸ περιφύσητε, τουτέστι ἐ πανταχόθεν φυσήσητε, καὶ σπάσασι πλείονες.]

Συμφυσῶ, unà sufflo, vel inflo. Item metaphoricè, conspiro. Plat. de leg. l. 4.

Ὑπερφυσάομαι, supra modum inflor et efferor. Basil. hom. 10.

Composita ex Φῦσα sine præpositione.

Ἀμφίφυσα, ων, τὸ, follium pars summa seu extrema, quæ fornacis ori immittitur. Thuc. l. 4.

Ἄφυσος, sive ἄφυστος, expers flatuum. ¶ Item, nullos generans flatus, non inflans. ut, ἄφυστος λίθος, apud Galen. τῶν κατὰ τόπ. lib. 1. c. 6. ¶ Dicuntur ἄφυστα etiam, quæ flatus generatos discutiunt propellentque: ut, σπέρματα ἄφυστα, apud Aët. l. 12. c. 11.

Περίφυσα, τὰ, in metallis dicuntur pruinaminia, quibus follium fistulæ teguntur.

ΦΎΩ, P. σω, P. ωνα, gigno, produco, edo, pario. Xenoph. Pæd. 8. γῆ πάντα μὲν τὰ καλὰ, πάντα δὲ τἀγαθὰ φύει τε καὶ τρέφει. † φύειν ἰέναι. l. 5. p. 123. a.† Sic Iliad. ά. (de semine:) τὸ μὲν αὐτοῦ φύλλα καὶ ἴζος φύσει. Sic bene dicitur φύειν τέχνας, apud Aristot. de gen. anim. l. 5. item πάγους καὶ πέλλας, apud Lucian. Sic pater dicitur filium φύειν, apud Sophocl. unde ὁ φύσας, genitor, pater: apud Aristoph. in Vesp. et Lys. orat. in Theomnest. 1. ¶ Item, neutraliter, nascor: ut Iliad. ζ. Ὡς ἀνδρῶν γενεὴ, ἣ μὲν φύει, ἣ δ' ἀπολήγει. † φύειν περιπίνειν βαρβάρια. Xen. Pæd. l. 5. p. 118. b. ἀνδρῶν περιφανῶν. l. 1. 1. 6. 3.† In hac signif. usi-

talius est pret. σέφυκα, natus sum. Plat. in apol. Socrat. ἐξ ἀνδρῶν σέφυκα. Sic apud Greg. Naz. in τῷ ἁγίῳ στεφανίτῃ. ¶ Interdum σέφυκα significat, naturâ comparatus sum, à naturâ habeo. † τί σεφυκώς, ingenium, ut à naturâ comparatum est. Xen. Ped. 2. 53. b.† Cum infinit. Theocrit. σεφυκότι τι ἔπεστι καὶ ἐλᾷ καὶ ἀμαιεύειν ἀμαχάνιαν, ita comparatum est, ut &c. Sic apud Plat. σεφυκέναι φιλεῖν, consueverunt facere. Sæpe cum adverbio. Ut Demosth. οὕτω ταῦτα σέφυκα, sic hæc naturâ comparata sunt. Idem, ὡς σέφυκα, ζῶ, ut fert ingenium meum. Aliquando dicitur aliquis εὖ σεφυκέναι πρός τι, i. ingenio esse ad aliquam rem apto, vel natus esse ad aliquid: apud Aristot. Plut. et Xen. ¶ Interdum σέφυκα, exp. hæreo, adhæresco, ut apud Galen. σεφυκὼς ἁμὴν τῇ καρτανδεῖ, membrana quæ cornea inhæret. (Æsch. S. c. Th. 541. Eurip. Phœniss. 34. 225. Aristoph. R. 421. Soph. Tr. 1050. 1284. Natales ostendo. Œdip. Tyr. 446. 1035. 1102. 1210.)

Παφυκέναι, ut natura comparatum est, ut fert natura. Aristot.

Πεφύκειν, (formatum ex σέφυκα, sicut στελλῶ ex στέλλομαι,) idem quod φύω, nascor. Hesiod. in Erg. χεῖρες ἄνωτε ἐξ ὤμων ἐπέφυκεν ἰσχύϊ καὶ στιβαρῇσι μέλεσσι. † et Theog. 152. et 673.† (Theoc. Id. 5. 33.)

Φῦμι, insolitum formæ ex eo aor. 2. ἔφυν significantem idem quod σέφυκα, natus sum. Xenoph. Ped. 2. ἡμεῖς καὶ ἔφυτο ἐν τῇ αὐτῇ χώρᾳ καὶ ἐτράφητε. Hinc et infinit. φῦναι, apud eundem. † Ped. l. 5. p. 115. d.† Et partic. φύς, φύντες. et, φὶς ἀγαθὸν πεφύκει, apud Plat. Sic, φύντα πανὰ, apud Demosth. † πατρί τινος, ex aliquo. Xen. Ped. l. 5. p. 138. b. naturâ comparatum esse. l. 2. 1.† (Eurip. Med. 598. φῦναι. ib. Phœniss. 9. ἴφυν. ib. 11. φὶς ib. 19. Seq. Infin. pro possum. Soph. Œdip. Tyr. 525. 601.)

Φύομαι, nascor, enascor, orior, exorior: ut, τὰ φύομενα ἐκ τῆς γῆς, quæ nascuntur è terra. Xenoph. Ped. 8. Metaph. κάλλιστα ἐκ καλῶν φύεσθαι dicitur, apud Demosth. in epitaph. et pro ouron. Pret. med. πέφυμαι, idem quod σέφυκα: unde πεφύσθαι, Il. ν. Et particip. πεφυώς, idem quod πεφυκώς.

Φῦμα, τὸ, quod enatum est: propriè, è terra. ¶ Item, tumor omnis præter naturam, qui sive externa causa oritur, more eorum quæ è terra enascuntur et erumpunt: tuberculum, et oriens tuberculum, Celso. Interdum exp. papula, nec non verruca et nævus, apud Aristot. ¶ Interdum specialiter φῦμα dicitur phlegmone, quæ in edenous carne spumo oborta statim augetur, atque ad suppurationem citò pervenit, apud Galen. et Act. ¶ Est et φύγεθλον.

Φυμάτιον, pusillus, pasula, psaicula.

Φυματίδες, ας, ἡ καὶ ὁ, phymatis abundans. Hippocr.

Φυματίας, ου, ὁ, idem: apud eundem.

Φυματοῦσθαι, dicitur pars corporis, in qua φύματα nascuntur. Item persona cui illa innascuntur, apud eundem.

Φύσις, εως, ἡ, q. d. enascentia: ortus, generatio: ut, φύσις γάλακτος, apud Aristotel. ¶ Item natura, vis. Ut, πυρὸς φύσις, apud eundem de part. animal. lib. 2. cap. 2. Et, φύσις τῶν ἀρχόντων, apud Galen. comm. in Hippocr. lib. 1. περὶ φύσιος ἀνθρώπου. ¶ Apud medicos interdum exp. natura. ¶ Interdum sic dicitur vis quæ ex se ipsa nostri opifex est et conservatrix: seu temperamentum ex primis elementis conflatum. ¶ Interdum φύσις nomine intelligitur ἕξις, i. ipsa partium structura et compositio. ¶ Aliquando idem significat quod genus vel species vel forma: et docet Galen. apud Hippocrat. ¶ Item, φύσις, natura, substantia: πᾶσα γὰρ ὕλη φύσις λέγεται, inquit Aristot. metaphys. lib. 4. ¶ Item, ingenium: ut exp. Cicer. apud Plat. in Phædro, loquentem de Isocr. et Lysia. † natura. Xen. Ped. l. 1. 1. 5.† ¶ Item sexus. Thuc. l. 2. Unde ut utriusque sexus pudenda φύσεις nomine efferuntur, apud Diodor. et in Geopon. ¶ Item, statura, apud Lucian. ¶ Item, figura, apud Plat. ¶ Exponitur et, constitutio, apud Xenoph. † φύσιν τῆς ψυχῆς, καὶ τῆς μορφῆς τοιαύτην ἔχων, habuit talem animi et formæ naturam, vim, aut constitutionem. Xen. Ped. 1. 2. 2.† (Æsch. Ag. 642. Soph. Tr. 512. 383. Pl. Œdip. Tyr. 689. 760.)

Φυσικὸς, ὴ, ὸν, naturalis, ad naturam pertinens, naturæ consentiens. ut, φυσικαὶ ἡδοναὶ, apud Aristot. et, φυσικὰ αἴτια, apud eundem, et cæt. philos. ¶ Item, physicus, naturæ seu rerum naturalium investigator. Plut. de primo frig. ¶ Item, flatum ciens, apud Aristot. tanquam à verbo φυσῶ, seu nomine φῦσα.

Φυσικῶς, naturaliter, secundum naturam. Item naturali ratione. Plat. Aristot. &c.

Φύσιμος, ὁ καὶ ἡ, productivus, producendi seu procreandi vim habens. Theophr. histor. plant. l. 4.

(Φύστης, ἱκέτης, γοὴς. Æsch. Pers. 929.)

Φύστης, ου, ὁ, sator, genitor. Hesych.

Φύστρα, idem quod φύσις, natura, generatio. Idem.

Φύτλα, eadem est generatio, ortus, genus.

Φυτὸν, οῦ, τὸ, planta, stirps. Aristot. ethic. 1. et sæpe apud Theophr. ¶ De homine etiam dicitur apud Eur. (Med. 231.) et Plat. de leg. l. 6. ¶ Item, idem quod φῦμα, tuberculum, apud Archiloch. testu schol. Theocr. ¶ Quidam etiam ita nominant cynoglosson herbam, ut est in Append. Diosc. seu inter notha Dioscoridis.

Φυτικὸς, ad plantam seu plantas pertinens: ut, φυτικὰ αἴτια, apud Athen. ¶ Exponitur et, vegetativus. Item, crescenti vim dans, apud Aristot.

Φύτιος, Solis vel Jovis epitheton, teste Hesych. à quibusdam expos. germinationis auctor.

Φυτιὰ, ἡ, terra plantas seu stirpes ferens: seu locus arboribus consitus. Il. ζ'. et ι'. ¶ Exponitur et, plantatio: ut, φυτιὰ καρπῶν μελίφρων, apud Apollon. ¶ Item hyemis pars postrema, sic dicta à veteribus, quòd eo tempore insitiones optimè fiant.

Φυτιάζω, φυτιαλίζω, planto, φυτεύω. Item, genero, gigno. Hesych. et Said. Addunt alii, φυτιαλίζω vel φυτιαλιάζω τὸν, i. πλησιάζω τῇ, consuescere, concumbere cum.

Φυτιάλμιος, ad plantationem aptus. Hesych.

Φυτιάλμιος, Jovis est epitheton τοῦ ζωογόνου, auctoris, teste eodem. Apud Soph. in Œd. Col. φυτιάλμιος exp. ἀεὶ φύτας, ἀεὶ γενέτας. (Æsch. Ag. 333. sc. pro φυτουργούς.)

Φυτεύω, planto. Od. ε'. καὶ δένδρεα μακρὰ φυτεύειν. † Xen. Ped. 1. 5. 10.† Et metaph. gigno, procreo. Hesiod. in Asp. † 29.† ἀρῆς ἀλαπάξαι φυτεύσας. Sic et apud Euripid. in Orest. (Med. 835. 879. 1093. Soph. Œdip. Tyr. 813. 895. 1027. 1518. Æsch. Suppl. 318.) ¶ Item, molior, struo, machinor: ut Od. ξ'. κακὰ δὴ μητιόωσι φυτεύειν. (Φυτεύσαι. Philostr. l. 2. c. 8.)

Φυτία, ἡ, plantatio, consitio, satio. Plat. in Alex. Item, idem quod φύτευμα, apud Athen.

Φύτευμα, τὸ, planta quæ deponitur et conseritur: semen. Theophr. et Plat. de leg. ¶ Item, plantatio, seu locus plantis consitus. ¶ Est et herbæ nomen apud Dioscor. l. 4. c. 130.

Φύτευσις, ἡ, plantatio, consitio. Aristot. de mund.

Φυτευτήριος, plantarius, seminarius, qui plantari seminarique solet vel potest.

Φυτεύριον, idem quod φύτευμα, planta et viviradix, quæ in terram deponitur, surculus, viola, &c. apud Theophrast. de caus. plant. l. 3. c. 6. Præcipuè tamen sic dicitur planta seu semen oleaginum, teste Poll. lib. 1. c. 12. ¶ Accipitur et pro loco in quo sunt plantæ è semine natæ, quæ postea transplantantur in viridariis. In qua significatione dicitur et φυτήριον seu φυτάριον. In Geopon. lib. 3. et 11.

Φυτευτικὸς, idem cum φυτάλμιος. Hesych.

Φυτιὰν, ἡ, plantationis tempus. Hippocr.

Φυτὸν, seu φυτάριον, idem cum φυτεῖον. unde apud Hesiod. in Theog. † 986.† Κηφάλλῃ φυτίσατο φαίδιμον υἱόν.

Φυτὰς, άδος, ἡ, idem cum φυτὸν, planta, stirps. Plutarch. de def. orac.

Φυτὸν, idem quod φυτεύω, genero, gigno. De patre tantùm dici vult Etymolog. qui et pro exemplo versum Hesiodi subjicit, φυτίσατο legens, non φυτέρανε, quemadmodum hoc in Φυτὸν præcessit. (Æsch. Pr. 253.) [Soph. Tr. 315. Plat. de Rep. ὡς παῖδα φυτίσαντες τῇ πόλει, &c.]

Φύτρα, τὸ, germen, stirps, proles. Pro eodem per apocopen dici videtur φῦτρ, apud Aristoph. in Pace. [1164.] et Eupolin in Autolyco. (Æsch. Ag. 1290. per Apocop. φῦτρ. Eum. 914.)

Φύτης, ου, ὁ, pater, genitor.

Φυτὸς, ὁ, arboris caudex, stirps, truncus. [Apoll. Rhod. i. 404. ἅμα δὲ τοῖγε φυτοὶς ἀζαλέες στάχυες καθύπερθε θάλοιεν.] Item, in herbis, caulis, thyrsus. ☞ Dicitur quasi φυτερὸς, teste Eust.

Φυὴ, ῆς, ἡ, natura. ut apud Plat. σοφὸς ὁ παλλὰ εἰδὼς φυῇ. Item, habitus oris, indoles: apud Hom. Il. ά. β'. &c. Exponitur et, statura apud Hesiod. in Erg. ubi ait, argenteum seculum χρυσέῳ οὔτι φυὴν fuisse ἐοικότα, οὔτι νόημα. † Asp. 88. ubi opp. τῷ νόημα. V. ibi Heins.†

Φύγεθλον, τὸ, panus, seu panis: φῦμα vel tumor non altus, latus, aut longus, in quo quiddam pustulæ simile est. vide Cels. lib. 5. c. 25. et Paul. l. 4. c. 22.

Componitur : ex primùm ex Φύω, Φῦμι, et Φυὴ, cum præpositione.

Ἀμφυὴς, ἡ, idem quod ἄμφυξις, ut tradit Theophrast. hist. plant. lib. 3. cap. 8.

Ἀναφύω, renasci facio, rursum produco. Et idem quod φύω, nasci facio, emitto, produco. Theocrit. idyll. 10. Ὦ μοι τᾷ πάγυρος, ὃ δὴ θέρος ἀνέφυσας.

Ἀναφύομαι, renascor, rursum exorior. Plut. in Thes. ἀναφύεται τῇ Αἰγεΐδαι δαίδαλα. Item, orior, oborior, nascor. &c. Theophrast. ἅμα δὲ συμβαίνει καὶ τοὺς ἀναφύεσθαι μᾶλλον. Sic et apud Plutarch. in Per. et Luc.

Ἀμφὺν, per synecpsin dicitur pro ἀναφύν.

Deromp. Ὑπαναφύομαι, succresco, subpullulo. Ælian. [lib. 14. cap. 7.]

Ἀναφύω, q. d. adnascor. Exponitur tamen, adnascor, seu agnascor. Item, surculum emitto. Pret. ἀνανέφυκα, à natura abhorreo. Synes. διάκεινται μὲ μετανοεῖσθαι τὰς παλαιὰς ἀνάγκας, περὶ ἃς ἀνανέφυκα πάλαι.

Ἀναφυὰς, άδος, ἡ, appendix; ramulus adnascens ramis majoribus.

Ἀνάφυσις, εως, ἡ, pars ossis exuberans.

Διαφύω, internascor: unde particip. διαπεφυὼς, quod natum est inter. Theophr. de caus. pl. l. 3.

Διαφύομαι, enascor, orior: apud eundem.

Διαφυὴ, ἡ, interstitium inter artus, intervallum. Plat. in Phæd.

Διάφυσις, idem. Exponitur et, fissura, rima, res intercurrens, discriminans. Arist. hist. an. l. 6. c. 3. Apud Hippocr. in genu commissurâ sic nominatur corpus quoddam παρεγκεφάλιδι, teste Gal. comm. 2. εἰς τὸ περὶ ἄρθρων.

Ἔμφυω, idem quod φύω, gigno, produco, edo, cum accus. Aristot. de mund. et Theophrast. hist. plant. l. 6. Pret. ἐκπέφυκα, enatus vel editus sum. cum gener. Eurip. in Phœn. ὃς ἐρέσσοντες γόνυ ἐκπέφυκα. Legitur et aor. 2. ἐξέφυν, tanquam ab ἔκφυμι, apud Soph. ἐλπίδων μὲν ἐξέφυν πατρός. (V. Eurip. Med. 1065. Phœniss. 8. 903. Soph. Œdip. Tyr. 847. 1037.)

Ἔκφυσις, ἡ, res quæ alii adnata est, ut sit velut appendix. Aristot. de part. anim. l. 2. c. 14.

Ἔκφυμα, τὸ, exp. ἐξάνθημα.

Ἔκφυσις, q. d. enascentia: exortus, ortus, germinatio. Item eruptio germinantium post sementem. Theophr. hist. plant. l. 8. cap. 11. ¶ Apud anatomicos et medicos sic dicitur exortus intestinorum, quorum ex priore intestinum excipit, teste Galen. de usu partium. Item, in case idem quod ἀνάφυσις. ¶ Exponitur et, generatio, procreatio.

Ἐκφυὴς, (compositum ex φυὴ,) q. d. qui extra naturam est, id est, qui tanto ingenio est, ut id consuetum naturæ modum velut egrediatur.

Ἔμφυω, ingenero. Odyss. χ'. θεὸς ■ μοι ἐν φρεσὶν ὦρσε Παλλὰς ἐνῆφυσε. Sic Xenoph. ἐμφῦσαι ἔρωτα τῆς τυραννίδος. Hinc, ἐμπεφυκὸς dicitur aliquid, quod ingeneratum seu ingenitum est: ut apud Eurip. πᾶσιν ἐμπέφυκε τόδε. (Med. 320. 1347. Soph. Œdip. Tyr. 299.)

Ἐμφύομαι, ingeneror, innascor. † δίκαιος ἐμφύεται. Xen. Ped. l. 5. p. 124. d.† Plutarch. in lib. adversus Colot. Item, amplexus adhæreo vel inhæreo, ita ut avelli nequeam, et veluti ingenerer ei cui adhæreo. Od. ώ. ἐν χείρεσι φύντα. per tmesin pro ἐμφύντα. Sic et apud Plat. in Cam. et in Fab. Hinc particip. pret. med. ἐμπεφυὼς, amplexus, adhærens: unde fœm. ἐμπεφυῖα, Iliad. ά.

Ἔμφυμα, id quod ingeneratur. Val.

Ἔμφυσις, ingeneratio, ipsa actio ingenerandi.

Ἔμφυτος, ingenitus, insitus, non insiticius, non ἐμφυτευθεὶς, sed, nativus, purus, ingenuus, sincerus; à purissimo naturæ autore inditus. Jacobi c. 1. Dem. in epitaph. et pro cor.

Ἐμφυτεύω, inserio sequitur.

Ἐμφυὴς, idem quod ἔμφυτος. ut, ἐμφυὴς ὦδε, apud Plat.

Ἔμφυμα, unde aor. 2. ἔπφυν, idem quod ἐμφύομαι, in secunda signif. Od. ά. et alibi. Ἔν τ' ἄρα οἱ φῦ χειρὶ. per tmesin, pro ἔπφυ. (Theoc. Id. 2. 56.)

Decomp. Ἐκπέφυκα, innascor, ingenitus sum. [Herodot. Hist. lib. 3. ἐγγίνεται μὲν γὰρ ἡ ὄψις ἐκ τοῦ ὑμένος τοῦ περιέχοντος τὸν ἐγκέφαλον, φύσιος δὲ ἀγχοῦ ἐκπέφυκε ἀνθρώπου.]

Μετέμφυτος, ex uno in aliud insitus. Epigr.

Παρεμφύομαι, juxta seu præter innascor. Luc.

Ἐπιφύω, insuper produco seu edo: unde pret. ἐπιπέφυκα, insuper productus sum seu editus. Exponitur etiam, agnatus sum seu innatus: ut, κερκὶς τῆς φύλλης ἐπιπεφυκότα, apud Dioscor. l. 3. c. 249. folio innatum, adhærentem, annexum.

Ἐπιφύομαι, insuper nascor, adnascor, accresco: unde particip. ἐπιφυὴς, exp. agnatus, postnatus: apud Greg. ¶ Item, adhæreo seu adhæresco. Plut. de lib. inst. τίνα ἀγαθὸς ἐπιφύεσθαι παραπέπεισμαι; Item, adorior, invado. Gregor. de Spiritu sancto, μὲ μοι τις ἐπιφύεσθαι πάλιν τῶν λογομάχων. Apud Plut. in Anton. ἐπιφύεται τῶν γεγραμμένων μάλιστα τῷ περὶ ταφῆς. expon. inter ea, quæ accusabat, id urgebat maximè, quod de sepultura diceretur.

Ἐπίφυσις, accretio, accrementum. Theophr. hist. plant. lib. 1. c. 1. ¶ Apud anatomicos est unitio ossis cum altero osse, quasi os unum alteri insatum: non est autem pars ossis, sed quiddam ossi adnatum: Gal. lib. de ossib.

Ἐπιφυάδες, dicuntur esse propagines: apud Theophr.

Ἐπίφυμι, exp. adnascor. Hinc particip. ἐπιφὺς, idem quod ἐπιφυὴς, apud Synes. συναράττονται γὰρ ἐπὶ τὸν ἀδυνατοῦντα πολλοὶ ἐπιφύντες τῷ κύρτῳ.

Παπεπιφύομαι, (decomp.) insuper adnascor.

Κατάφυτος, consitus. Luc. de luctu, et Plut.

Μεταφύομαι, transformor, naturam muto. Plat. in Tim.

Παραφύω, q. d. adgenero, genero seu gigno juxta. Item, idem quod ἐκφύω, apud Theophr. hist. pl. l. 3. et 7.

Παραφύομαι, adnascor, nascor juxta. Dioscor. l. 4. c. 83. Item, nascor præter naturam. Aristot.

Παραφυὰς, ἡ, quod agnascitur arbori, soboles adfruticans. Theophr. et Plut. de mund.

Παράφυσις, agnatio.

Παραφύσεις, agnata membra. Item, q. d. nascentia præter naturam. Aristot de gen. an. l. 4.

Παράφυτος, juxta consitus. Theophr.

(Παρέφυκα. Philostr. l. 2. c. 13.)

Περιφύομαι, circumnascor. ¶ Item, excresco. Theophr. hist. pl. l. 8. ¶ Exponitur etiam, obducor: item, complector.

Περίφυσις, q. d. circumnascentia. ¶ Exponitur etiam, incrementum, quod in ambitu fit. Theophr. l. 5.

Πεπφυὼς, ut, πεπφυὼς τῇ γῇ, terræ inhærens, humilis: apud Dioscor. lib. 4. c. 104.

Πεφύκειν, unde, πεφύκεσαν, exp. agnatus sum, proveni.

Item, adhæsi. Aristoph. in Nub. ψυχὴν συμφύσασα σοφιστοῖς.

Προσφύω, agnasci facio. Basil. in ep. ad Liban. τὰς λοιπὰς ἕξεως ἀσθενείας ἡ φύσις τῷ ἀθλητῇ προσέφυσε. ¶ Præter. προσπέφυκα, agnatus sum. Aristot. de gen. anim. l. 4. Item, annexus sum, adhæreo, apud eundem. Item me immiscui. Plat. de leg. † Aristoph. Nub. 371. προσέφυσας λόγοι.† (Æsch. Suppl. 284.)

Προσφύομαι, agnascor, accresco. Theophr. et Phil. Item, adhæreo, adhæresco.

Πρόσφυσις, agnatio, coalitio. Item, adhæsio: vel, cohærentia, connexio. Theophr. et Alexand. Aphr.

Πρόσφυτος, coalescens, adhærens. Theophrast. de caus. plant. lib. 1. Item, idem quod συμφυής, apud Gal. Exponitur etiam, natura accommodatus, congruens: apud Gregor. Apud Plat. ep. 7. τῶν ἧκιστα μὲν προσφύτων dicuntur, qui ab iis, quæ justa sunt, abhorrent.

Προσφυῶς, cum quadam coalescentia: vel coalescendo, cohærendo. Item, congregatim. Pro eodem dicitur et προσπεφυκότως.

Πρόσφυμαι, unde particip. προσφύς, agnatus. Item, adhærens. Luc. et Plut.

Συμπρόσφυτος, (decomp.) facilè coalescens seu coiens. Theophrast. de caus. pl. lib. 1.

Πρόφυ, antè genero seu gigno.

Πρόφυσις, germinatio, germen. apud Hippocr.

Πρόφυμι, unde προΐφυ, apud Soph. dictum pro προέφυ, i. antè extitit.

Συμφύω, coalescere facio, conglutino, congmento. Plat. in symp. ¶ Præt. συμπέφυκα, coalui et concrevi, congenitus sum: unde particip. συμπεφυώς, qui coaluit, concretus. Aristotel. de gen. anim. lib. 4. †Xen. Pæd. l. 4. p. 101. a.†

Συμφύομαι, coalesco, conglutinor: item, cohæresco. Theophrast. δεῖ δὲ ἐμπεπλῆσθαι τὰ μάλλοντα συμφύεσθαι. Exponitur et, complector, seu complexus adhæreo. Appian. συμφύντες ἀλλήλοις διὰ μιᾶς πλευρᾶς ἀνιέσαν.

Σύμφυσις, coalescentia, concretio, consociatio. Theophrast. Item, naturalis ossium unio: apud medicos.

Σύμφυτος, congenitus, innatus, à natura insitus. Aristot. metaph. l. 1. et alibi. Item, qui coire potest, consociabilis. Theophr. de caus. pl. l. 5. σύμφυτον γὰρ πᾶν τὸ ζῶν αὑτῷ ζῴῳ. Apud Nonn. συμφυτὸς ἦμι πατὴρ, exp. ejusdem cum patre essentiæ. (Σύμφυτος αἰών. Æsch. Ag. 108. 157.)

Σύμφυτον, τὸ, nomen herbæ, sic dicta à conglutinandi facultate, qua pollet: apud Dioscor. l. 4. c. 9. et 10. Glycyrrhiza etiam à quibusdam dicta fuit σύμφυτον, propter effectus similitudinem: ut est in Append. Dioscor.

Συμφυτικὸς, quo fit ut quid coalescat: ut, συμφυτικὸν φάρμακον, apud Galen.

Σύμφυλος, idem quod σύμφυτος, ingenitus, innatus. Polyb. σοφὸν μὲν ἓν, ξύλον δὲ δρῦινον συμφυὲς εἶεν λέγειν. Exponitur, et adhærens. Item, qui coaluit cum aliquo. Plut. in Lyc. Et metaphor. unanimis, consentiens. Greg.

Σύμφυλος, more eorum quæ congenita sunt, cum tali coalescentia, qualis est rerum congenitarum.

Σύμφυσις, ἡ, cohærentia, seu concretio duorum quæ coalescunt: vel concretio, coalitus. Philo de mund. Basil. Greg.

Decomp. Ἀσύμφυτος, non coalescens. apud Suid.

Εὐσύμφυτος, facilè concrescens et coalescens. Theophr.

Ὑπερφυὴς, naturæ modum excedens, mirum in modum excellens aut insignis: valde admirandus: vel simpliciter, insignis, eximius. Aristoph. in Plut. ὑπερφυᾶ τι μηχάσασθαι δὶς ἡμῖν. ¶ Exponitur et, μεγαλουργὸς: ut, τιμαὶ μεγαλουργεῖς. apud Plutarch. in Cæs. honores ex humano fastigio majores. ¶ Item, absurdus. apud Isocr. in Trapez. ¶ Item, ita atrox, ut vix in humanam naturam talis atrocitas cadere possit. apud Dem. in Mid.

Ὑπερφυῶς, excedendo consuetum naturæ modum: vel, mirum in modum, mirificè, eximiè. Herodian. l. 5. et Plut.

Ὑπερφύομαι, subnascor, succresco, suppullulo: vel, sensim et paullatim nascor.

Ὑπόφυσις, q. d. subnascentia. ¶ Suidæ ὑπερφύεις sunt ἀναφυάδες.

Decomp. Ὑποπερόφυμαι, sub suppullulo, sub clancalum consocr. Plut.

Composita sine præpositione, ex eadem φύω, aut ex nomine φυή.

Ἀγαθόφυὴς, ὲς, ἡ καὶ ὁ, naturâ sive indole bonus.

Ἀγαθοφυΐα, bonitas à natura proveniens.

Ἀκανθοφύω, spinas produco.

Ἀκρόφυος, in cacumine proveniens, in summitate nascens. Item, summa indole præditus. Synes. ep. 40.

Ἀλλοφυεῖς, ex se invicem enascentes, mutuum ortum habentes.

Ἀνθηρὸς, flores emittens seu producens, florulentus: in Anth. Epigram.

Ἀνθρωποφυὴς, humanam habens naturam. Item, ortum humanum habens, vel ex hominibus. Herodot. [lib. 1. §. 131. ὡς μὲν ἐμοὶ δοκέει, ὅτι οὐκ ἀνθρωποφυὴς ἐνίκησε (sc. Persa) τοὺς ἵππους, κατάστης ὁ Ἕλλην.]

Ἀντροφυὴς, qui in antris nascitur, degit, adhærescit. Oppian.

Ἀρτιφυὴς, recens natus. Poll.

Αὐτοφυὴς, naturæ sponte proveniens: ut, αὐτοφυὲς λαχανὸν, apud Plut. Item, nativus, opere non factus, arte carens: ut, αὐτοφυὴς λιμήν, apud Thuc. Item, genuinus, germanus. Synes. τούτους αὐτοφυεῖς Ὁμηρίδας ἐκφαίνει.

Αὐτοφυῶς, sponte naturæ: item, nativè, genuinè.

Ἀφρόφυὴς, spumam innatam habens: ut, ἀφροφυῆ πίτυλα, in Epigr. luctuarum salsa, quæ videntur habere spumam innatam sibi.

Ἄφυὴς, qui naturâ minimè habilis est aut aptus, minimè natus ad aliquid. Plat. ep. 7. οὐκ ἔστιν ἀφυὲς ὄρνις πρὸς τὸν τοῦ μαντεύεσθαι βίον. Sic, ἀφυὲς πρὸς τὶ φιλοσοφεῖν, apud Xenoph. †Pæd. 1. 6. 28. τὸ σῶμα, corpore inhabilis. Xen. Pæd. 2. 52. e.† Metaph. apud Polyb. καιρὸς ἀφυέστερος, dicitur tempus minùs aptum et opportunum. Ponitur et pro ἀκαιρότερος. Item pro μαχόφυὴς. Unde Eust. ἀφυὲς dici scribit apum pisces, tanquam σμικροσπονδυλωτάτην ἐν ἰχθύσι.

Ἄφυὴς, naturâ inhabilis. Apud Plut. in Cam. ἀφυὴς καιρικὴν χώρα, exp. male temperata regio.

Ἀφυΐα, ἡ, natura inhabilis ad aliquid seu inepta. Epictet.

Ἀφύσιμος, ingenio hebes ac tardus. Lært.

Διφυὴς, duplicis aut ancipitis naturæ: ut apud Soph. in Trach. διφυῆ στέρνα θηρὸς, de Centauris semihominibus et biformibus. (Æsch. Ag. 1278.) Et generaliter, geminus, bipertitus, bifidus. Aristot.

Διφυΐα, ἡ, (q. d. duplicitas naturæ, natura duplex aut anceps.) exp. bifida partitio: apud Aristot. de part. an. l. 3.

Δίφυὴς, pro διφυὴς, geminus. Lært.

Δυσφυὴς, difficiliter nascens aut proveniens. Theophrast. hist. plant. lib. 7.

Δυσφυΐα, ἡ, nascendi difficultas, apud eundem.

Δύσφυτος, mala natura. Hesych.

Ἐλαιοφυὴς, oleis consitus, in quo oleæ natæ sunt: ut, ἐλαιοφυὲς πάγος, apud Eurip. in Ione. [1479.]

Ἑτερόφυὴς, diversæ naturæ. Item, alibi natus.

Εὐφυὴς, latè crescens. Od. ϝ.

Εὐφυὴς, qui à natura habet ut sit ad aliquid habilis, naturali ad omnia ingenii dexteritate præditus, ingeniosus, industrius. †ἐρᾷς τι. Xen. Pæd. 1. 6. 28.† Æschin. ἄνδρα λέγειν μὲν οὐκ εὐφυῆ, τὰ δὲ κατὰ πόλεμον λαμπρόν. Et, εὐφυέστατος τὴν γνώμην, apud Isocr. Peculiariter, εὐφυὴς, apud Athen. dicebatur ὁ εὐτράπελος καὶ σκώπτων δεινῶς, ut idem Isocr. testatur in Areopag. (Εὐφυὲς πρόσωπον. Eurip. Med. 1200.) ¶ Item, benè crescens, cupiosè succrescendo: ut, στάχυες εὐφυεῖς, Il. φ'.

Εὐφυῶς, cum naturali quadam ingenii dexteritate: seu, ut decet bona indole præditum. [Polyb. Hist. lib. 1. πρὸς μὲν τὰς συλλογὰς οὐκαὶ τὸ καθ' ἡμᾶς πλῆθος, διαπρεπῶς δὲ βιάζεσθαι πρὸς τέλος ἀμοιρεῖ.] ¶ Item, benè seu copiosè succrescendo.

Εὐφυΐα, ἡ, naturalis ingenii ad omnia dexteritas, bona indoles. (Luc. Som. p. 3.)

Ἰτεοφυὴς, τὸ, frutex, carduus, spina, qua fallones utuntur in coccinandis vestibus: de quo Dioscor. l. 4. Plin. itidem hippophyes nominat, scribens, eam herbam accommodatam esse naturæ equorum, atque inde nomen accepisse. Idem frutex dicitur et Ἰτεόφυον, apud Theophr. et Ἰτεοφαὲς, seu Ἰτεοφυὲς. Item Ἰτεόφυον, apud Gal. in Lex. Hippocr. Idem in Glossis Hippocr. γνάφου appellat, et στύλον, et στύλῳ alibi. Est inter παρακανθόφυλλα, quæ secundum spinam folium habent. Quidam lappaginem et lappulam interpretantur: alii negant.

Ἰσοφυὴς, æqualis seu paris naturæ. Nonn.

Ἀνισοφυὴς, (*decomp.*) naturæ dissimilis.

Ἰωλοφυὴς, primam lanuginem produco. Cæs. de senect.

Κακοφυὴς, qui pravâ est naturâ, prava ingenio seu malâ indole præditus. ¶ Item malè nascens, malè proveniens. [Plat. de Rep. lib. 3.]

Κακοφυΐα, mala indoles, ingenium pravum.

Καρποφυὲς, fructus edo seu gigno.

Κυλοφυὴς, qui natura concavus est. Oppian.

Λεοντοφυὴς, ex leone natus. Apud Eurip. in Bacch. [1193.] ἄγγε λεοντοφυὲς, dicitur præda leonina: seu catulus leonis, quem se venatum Agave putabat, quum corpus Penthei filii, regis Thebanorum, dilaniasset. Exponi etiam potest, qui est leoninæ naturæ, indolem leonis habens.

Λεπτοφυὴς, qui tenuis est seu gracilis naturæ, vel qui natus est tenuis.

Λιμνοφυὴς, in palude seu stagno natus vel ortus: ut, λιμνοφυὲς ἕλκος, in Epigr.

Μακροφυὴς, qui longus nascitur: seu qui natura sua longus est.

Μεγαλοφυὴς, magnanimus, magno animo præditus. Greg.

Μεγαλοφυΐα, magnanimitas. Hesych.

Μονοφυὴς, unius naturæ, simplex, non geminus. Item, unistirpis: apud Aristoph. et Theophr.

Νεοφυὴς, nuper natus seu genitus.

Ὀδοντοφυὴς, dentes producens: ut ὀδοντοφυῆ βρέφη, apud Poll. lib. 2. Item pro ἐκ, ἀπὸ δὲ ὀδόντος seu dentibus progenitus: ut, γένυν ὀδοντοφυῆ, apud Eurip. in Phœn. [828.]

Ὀδοντοφυΐα, dentitio, dentium emissio seu productio. Paul. Ægin. lib. 1. cap. 9.

Ὀδοντοφύω, dentes produco. Hippocr. in Aphorism.

Ὅλοφυὴς, totus, absolutus in naturâ suâ; omnibus partibus plenus et consummatus. Καρποὶ ὁλοφυεῖς, fructus maturi. Ἡλικία ὁλοφυὴς, ætas matura, senectus.

Ὁμοφυὴς, qui ejusdem est naturæ: aut, simul natus, congenitus. Theodoret. in eccles. hist. [Plat. de Rep. τὰς γυναῖκας ἁπάσας, παραπλήσιας καθόσον οἷόν τε ὁμοφυεῖς.]

Ὁμοφυΐα, naturæ communitas. Greg.

Ὀρθοφυὴς, in rectitudinem crescens, seu in rectum. Exponitur et, in altum assurgens. Item, erectus, procerus: ut, ὀρθοφυὲς δένδρον, apud Theophr.

Ὀρθοφυΐα, q. d. in rectitudinem crescentia. Ipsa actio crescendi in rectitudinem. Item, rectitudo, proceritas; apud eundem.

Ὀρθοφυεῖσθαι, in rectitudinem crescere, seu in rectum: in proceritatem crescere. apud eundem.

Ὀστεοφυὴς, osseus naturâ. Hom. in Batrach.

Παλιγφυὴς, iterum natus, renatus. Exponitur et, renascens: item redivivus. Nonn.

Παντοφυὴς, omnia producens, copiosus, ingeniosus. Lært.

Πετροφυὴς, saxis adhærescens: ut, πετροφυὲς σκόλοπες, apud Phocyl.

Πετροφυὲς, dicitur sedum majus; quòd in petris nascatur; ut est in Append. Dioscor.

Πολυφυὴς, multifidus. [Aristot. de Hist. Animal. καὶ τὸ μὲν διφυὲς τοῦ σώματος, πολυφυὲς δὲ τὸ πολυφυές, ἄλλο.]

Πρωτοφυὴς, primò natum seu exortum. Apoll. l. 3.

Ῥιζοφυὴς, qui radicem seu radices emisit. Theophr.

Ῥιζοφύω, radicem emitto seu radices, radices ago. apud eundem hist. plant. lib. 1.

Σπερμοφύω, semen produco, semen fero: apud eund. hist. pl. lib. 7. et de caus. pl. l. 1.

Σπερμοφυὴς, semine erumpens, semine nascens.

Τριταιοφυὴς πυρετὸς, febris quæ tertianæ naturam imitatur et observat.

Τριφυὴς, triplicem naturam habens. Item, triplex, trifidus. Theophr.

Τριχοφύω, capillos produco.

Τριχοφυὲς, capillos producendi vim habens. Dioscor. l. 2.

Composita formata ex 3. pers. sing. pass. itidem sine præpositione.

Ἀμπελόφυτος, ὁ καὶ ἡ, vitibus consitus: ut, ἀμπελόφυτος χώρα, apud Diodor. l. 36.

Ἀμπελοφύτης, vitium sator, epitheton Bacchi, in Anth. Epigr.

Ἀρτίφυτος, nuper plantatus vel natus.

Αὐτόφυτος, ex se ipso seu per se natus. ut, αὐτόφυτος ὕλη, Nonn. et αὐτόφυτος ἄμπελος, sponte enata vitis, Hippocr. ad Dem. [Pind. Pyth. γ. 83. Τοὺς μὲν ἐν, ἴσον μέλαν, αὐτόφυτον Ἕλλανι ξυναίνει, &c. Schol. τούτους μὲν, ἴσον πανχίνοντι αὐτόφυτον ἰλαὸν κεκευθέναι, τούτου γὰρ αὐτόφυτα ἔλαι, ὡς ἂν οὐχ' ὑπ' ἄλλων ἐκκαπτὰ ὄντα, ἀλλ' αὐτόματα γεγάμενα.]

Ἀφυτάμπελος ἄμπελος, vitis species, apud Theophr. de caus. plant. lib. 3. cap. 10. (Annon ab oppido Thraciæ Aphytis? quemadmodum vitis Pramnia à Pramniâ rupe. Ergò hæc non pertinct.)

Δενδρόφυτος, arboribus consitus, aut arbores producens, arboriferus. Plut. in Cam.

Ἐλαιόφυτος, oleis consitus. Diod. lib. 35. (Æsch. Pers. 884.) Τὸ ἐλαιόφυτον, locus olivis consitus: olivetum, oletum.

Νεόφυτος, nuper natus, recens natus seu genitus. Exponitur et, nuper insitus aut plantatus. Poll. Metaph. de eo dicitur, qui recens ad fidem Christianam accessit; novitius in religione: in Epist. ad Tim. 1. c. 3. quales Judæis erant πρωϊλατοι.

Οἰνόφυτον, (sc. χωρίον,) locus in quo vinum nascitur: vel, locus vitibus consitus, vinea: ut derivetur ab οἶνος.

Ῥιζόφυτος, è radice proveniens.

Ῥιζόφυτον, τὸ, virga. Gaza.

Composita ex φυτὸν et φυτεία.

Ἀεξίφυτος, ὁ καὶ ἡ, plantas augens, plantis dans incrementum. epitheton auroræ, in Anth. Epigr.

Ἀντιφύτευτος, vicissim plantato seu sero, vicissim gigno seu genero, Phocyl.

Ἀντιφυτεύω, stolonem evulsum sero, transplanto. Aristot. in lib. de juvent. et senect.

Ἀντιφύτευσις, ἡ, transplantatio hujusmodi, quum stolo evulsus seritur: apud eundem.

Ἀφύτευτος, non plantatus seu satus. Theophyl. ep. 75. Exponitur et, non consitus. [Xenoph. Œconom. cap. 20. §. 22. ἔστιν ὃ δ' ἐμέλησεν ἡ δι' ἀδυναμίαν τῶν κεκτημένων καὶ ἀγρὸς καὶ ἀφύτευτος εἶη, (sc. χῶρος) τοῦτον ἐπιδεῖξαι παρῆκεν.]

Γλυκύφυτον, q. d. dulcia planta. sic à quibusdam dicitur γλυκυρίζα, ut est in Append. Dioscor.

Ἐκφύτευσις, translatum seu exemptum alicunde semine seu planto. Aristot. in Probl.

Ἐμφυτεύω, insero, planto in, serpè apud Theophr. Ἐμφυτευτὸς, insiticius, non suus, sed alienæ originis. (Philostr. l. 1. c. 24.)

Ἐμφύτημα, idem quod ἐμφύτευσις, res quæ in emphyteusin ducta est. in Anth.

Ἐμφύτευσις, et ἐμφυτία, ἡ, insitio: apud eundem.

Ἐμφυτευτικὸς, ad emphyteusin pertinens.

Ἐπιφυτεύω, supersero. Plat. [Aristoph. Pac. 167. Ἐπιφυτεύσεις ἕτερ' ἄλλα ;]

Ἔφυτα dicuntur, quæ natura quadam constant medio inter plantam et animal: ut spongiæ, ostrea, urtica marina. Bochart. vertit, plantanimantes, vel plantanimes: plantanimalia.

Ζάφυτος, fertilis plantarum. Plut. in Rom. (Æsch. Suppl. 863.)

Ἰπίφυτον, dicitur à quibusdam leontopodium herba, ut est in Append. Dioscor.

Καταφυτεύω, exp. planto. Item, transplanto.

Μεταφυτεύω, transplanto, plantatum alibi transfero. Theophr. Hist. plant. lib. 2. c. 17.

Μεταφύτευσις, transplantatio, translatio plantæ de loco in locum. Idem ibidem.

Οὐρανόφυτος, cœlo satus, è cœlo natus.

Παρασπείρω, adsero, juxta sero. Exponitur et, utrinque sero. Julian. in ep. ad Liban.

[Περιφυτεύω. Plat. de Leg. ἐὰν τὶς μεγάλων γιγνόντα δένδρων, πλὴν καλῶν ἐλαῶν, περὶ ἑκάστων ἄλλων περιφυτεύσαντι, πλὴν καλὰ ἐλαίας.]

Προφυτεύω, priùs planto vel sero, præsero. Metaph. apud Soph. in El. προφυτεύσαντες, exp. qui fundamenta jecerunt; autores.

Συμφυτεύω, simul planto vel sero. Et metaph. simul cum aliquo. Cum acc. rei. Soph. Œd. Tyr. 355.

Συμφυτεύεσθαι aliquid alicui dicitur, quod cum eo natum est, unde apud Xenoph. συμφυτευθῆναι τῇ ἀρχῇ ἡδονὴ, animo ingenitus voluptatem.

ΦΩΚΑΙΝΑ, ης, ἡ, phocæna, balæna; tursio, Gesn. genus est piscis: de quo Plin. l. 9. c. 9.

Φώκη, ης, ἡ, dicitur esse vitulus marinus. Odyss. Ϝ. τεῖρε γὰρ αἰεὶ Φωκάων ἀλιτεμφέα ἰλαίνουσα ἴδμήν, unde et apud Aristoph. in Vesp. Φώκη; ἰσμέ.

Φωκὶς, genus quoddam piri, apud Theophr. de caus. pl. l. 2.

ΦΩΛΕΟΣ, et apud Poëtas φωλὰς, seu φωλὰ, ἡ, lustrum, latibulum, antrum: proprié, in quo ferè latent. Ut, ἄγκεα φωλάδ, apud Plutarch. de sera num. vind. Idem in Erot. ἐν φωλεῷ λέαινα κατεδύσα. Sic et Matth. 8. et Luc. 9. ΚΓ' Παρὰ τὸ φῶς, per antiphrasin. (ut et Lat. lustrum.) quòd luce careat. ¶ Item φωλὰς, lonibus idem est quod ναυλοστάθμη, aut διαυλοπάλη, teste Suid. Hesych. verò φωλὰς idem significare dicit quod φωλεύτρια. de quo mox.

Φωλάδης, ης, ὁ καὶ ἡ, latebrosus, in modum antri factus: ut, φωλάδης τοῦ ῥάμνους χνὰ, apud Plut. de def. orac.

Φωλεύω, latibulum habeo, in lustro et specu lateo. Arist. hist. an. l. 7. c. 14. τὰ δ' ἔντομα σχεδὸν ἅπαντα φωλεύει.

Φωλευτὴς, οῦ, ὁ, qui in lustro latet, seu qui semper in eodem loco desidet. Hesych.

Φωλευτήριον, τὸ, idem quod φωλεός. ¶ Item, cubile, lucus. Hesych. et Suid. Exponitur etiam, convivalis domus, seu ubi clàm potatur: οἱ τὸν Διονυσιακὸν οἶκον, Poll. l. 6.

Φωλεών, idem cum φωλεύω. Theocr. idyll. 26. Aristot. in hist. an. et Plut. Item volat in specu lateo. apud Phil. de mund.

Φωλεὸς, ἡ, latebra. vel, delitescentia in latebroso antro. Aristot. hist. anim. lib. 7.

Φωλὶς, vel φωλὶς, morbus quidam ursi, quem propinquis factus latebras quærit, et sese emaciat, aliquandiu delitescens in specu. Plut. de solert. anim.

Φωλίζω, idem quod Φωλεύω, et Φωλεύω. Hesych.

Φωλὸς, άδος, ἡ, quæ antris et latibulis conditur, quæ in cavernis delitescit. Hesych. ‡ Theocr. Id. 1. 115.‡ ¶ Sic dicitur et gallina, quam incubat, et πλάζει, teste Suid. ¶ Est etiam idem morbus, qui φωλὶς, dicitur; apud eundem. ¶ Significat et antrum occultum, speluncam abconditam, apud Babrium, teste eodem. ¶ Apud Nonn. Φωλὰς σιγὴ, adjectivè exp. conditum silentium.

Φωλὶς, ίδος, ἡ, piscis nomen: apud Aristot. hist. anim. l. 9. c. 37. qui παρὰ τὸ φωλεύειν dictus putatur, quoniam in muco suo, qua circa eum supervolitantes, φωλεύει.

Composita.

Ἀνεφάλιος, ὁ καὶ ἡ, vanus, irritus: ut, οἱ ἀνεφάλιοι σὺκαὶ ἀθάνατοι. Od. λ'. ¶ Proprié ἀνεφάλιοι dicuntur ova irrita et sterilia, quæ in τῶν φωλεῶν ejiciunt aves. ¶ Item, monstra abortiva, partus degeneres, qui ab iisdem extrudantur, teste Eust. ¶ Exponitur et, monstrosus, prodigiosus: apud Plut. in Thes. ¶ Item, ἀνεφάλιος, ὁ ἀναίδητος καὶ ἀδίδακτος, stolidus, contemnendus, quoniam apud antiquos scholæ et ludi literarii dicebantur φωλεοί, ut idem Eust. annot. in hunc Od. ὁ. versum, Ἦ δὲ διατρὺς γ' ἦτοι, οἷα ἀνεφάλιος περ.

Ἐμφωλεύω, lateo in, seu tenebras quæro in. Greg. cum dat.

ΦΩΝΗ, ῆς, ἡ, vox: interdum et, sonus. Il. λ'. Ἀμφὶ μ' Ὀδυσσῆος ταλασίφρονος ἔστη φωνὴ. Luc. in Nigr. τῆς φωνῆς ἔχου; ἐν ταῖς ἀκοαῖς παραμένει. Sic, ἡ τῶν νεῶν φωνὴ, apud Demosth. ¶ Item, vox, vocabulum, verbum. † Aristoph. Nub. 960.† Greg. μόνη ἡμῖν σώζεται τῆς ὑβριστικῆς φωνῆς, (ac. ὕειος,) ob verbum latinè elatum. † Nonnn. Sic ἔνδυτα φωνὴ, nomen imposuit Hes. Erg. 80. V. ibi Gravv.† ¶ Item lingua: unde, τῇ φωνῇ ἑλληνίζω, apud Æschin. ¶ Item, rumor, fama. Act. c. 2. γνωρίσω δὲ τὴν φωνὴν ταύτην. ☞ Dicì φωνὴ quòd sit φῶς τοῦ ὠτὸς, Etym. cum Eust. tradit. Alii simpliciter à φάω deducunt, quod est dico.

Φωνάεις, εσσα, εν, voce præditus, vocalis: ut, φωνήεντα ζῶα, apud Xen. et Hesiod. in Theog. † 536.† Φωνὴν, sc. γράμμα, vocalis litera, apud Plut. et Aristot.

Φωνὶν, ῶ, vocem emitto, sonum edo. Item, dico, loquor. Iliad. β. ἰ δὲ ξείνοις Διὸς ἶσα φωνήσας. Soph. in El. τί φωνεῖς; Il. ἀ. Καί μοι φώνησας. Cum dat. Soph. ἕρπουσι φωνεῖ. (Œdip. Tyr. 441. Theoc. Id. 2. 109.) Item, compello, voco: ut, Ἄδραστα φωνῶ, apud eundem. Expon. et, gemo, de palumbe dictum, apud Aristot.

Φώνημα, τὸ, quod quis loquutus est, dictum. Item, vox. Soph. in Ajace. Plut. in amat. narr.

Φώνησις, vocis emissio, actio edendi vocem. Poll.

Φωνητικὸς, vocalis. Strabo.

Φωνητικὸς, vocis emittendæ facultate præditus, vocalis: ut, φωνητικὰ ἔργανα, apud Greg. Naz.

Composita: ac primùm cum præpositione

Ἀναφωνέω, alta voce pronuntio, exclamo: proloquor, pronuntio. Plut. in Themist.

Ἀναφωνοῦσθαι, cum clamore pronuntiari: vel simpliciter, pronuntiari. Aristot. de mund.

Ἀναφώνημα, τὸ, Ἀναφώνησις, exclamatio, pronuntiatio rei alicujus alta voce. Plut. in Pomp. Gel. de sen. tuend. l. 5.

Προαναφώνησις, (*decomp.*) exclamatio quæ ante rem aliquam fit.

Ἀντίφωνος, ὁ καὶ ἡ, contrarium vocem seu contrarium sonum edens, obsonus: ut, ἀντίφωνοι χορδαὶ, apud Aristot. in probl. sect. 19. Τὸ ἀντίφωνον, contraria voce respondens: obversarium. Plat. de leg.

Ἀντιφωνέω, contrarium sonum edo, contrà sono. ¶ Item, obloquor. Cum accus. apud Soph. in Elect. Cum dat. apud Suid. (Ἀντιφωνῶ, ἀνταιτίαμαι. Æsch. Eum. 303. Soph. Tr. 1130. Œd. 1501.) ¶ Item, constituo me solutum, expromitto: in Pand. et Novel. const. Just.

Ἀντιφώνησις, contradictio, qua velut contrarius sonus editur. Item, expromissio, apud Just. ibidem.

Ἀντιφωνητὴς, expromissor.

Decomp. Ἀναντιφωνησία, non respondere: apud Cic. ep. ad Att. 3. l. 15. Item non contradicere, contradictionis retentio.

Ἀναντιφώνητος, responso carens, cui responsum non est. Idem l. 6. ep. ad Att. 1. Item, cui nihil contradicitur vel contradici potest.

Ἐναντίφωνος, contrarium vocem habens.

Διάφωνος, q. d. dissonum seu discrepantem vocem habens, cujus sonus discrepat, dissonus, dissentiens. Sallust. discordiosus.

Διαφωνία, vocis seu soni discrepantia. ¶ Et generaliter, dissensio, discordia, discrepantia; Cic. [Plat. de Leg. lib. 3. ταύτην τὴν διαφωνίαν λύειν; τι καὶ λέγεις; ἐγὼ τὴν κατὰ λόγον δίκην, ἁμάδικόν φημι εἶναι τὸν ἐγχάνοντα.]

Διαφωνέω, voce seu sono dissideo, dissentiendum sonum edo. Et generaliter, dissideo, discrepo. Aristot. polit. 7. διαφωνεῖ ταῦτα ἀλλήλοις. Phal. in ep. ἀρχαὶ ἐμοὶ τὰ τέλη διαφωνοῦσι. ¶ Item, διαφωνῶ, examinari: sæpè in Hippiatr. ¶ Interdum et de iis dicitur, qui vocem altra citra contendere volentes, stupefacti postea obmutescunt, ut ne hiscere quidem possint, teste Moschopulo. ¶ Διαπεφώνημαι, desperavimus; Ezechiel. c. 37. ¶ Οὐ διαφώνουν αὐτῷ, nihil defuit eis. l. 1. Reg. c. 30.

Διαφωνοῦσθαι, dicitur aliquid, de quo inter aliquos controvertitur: unde, διαπεφώνηται, apud Gal. exp. controversum est. Et, διαφωνούμενον, in controversiam addectam, discrepans.

Διαφώνησις, dissensio, discrepantia, vociferatio discrepantium.

Διαφωνητικὸς, qui est ingenio ad dissidendum propenso. Plinio, discordialis.

Ἐκφωνέω, exclamo, vocem altam edo. Plut. in Cor. Item, pronuntio, exprimo. Item, exprimo, i. expressè seu nominatim dico: in Pand. Interdum simpliciter exp. omitto. ut, φασὶς ἐκφωνῆσαι, apud Gal. ¶ Item, evoco.

Ἐκφώνησις, ἡ, exclamatio: peculiariter ea quæ inter schemata rhetorica numeratur. Macr. l. 4. c. ult. ¶ Item, pronuntiatio, vocis emissio. Damasc. ¶ Item, expressio, expressa alicujus et determinata nominatio. ¶ Item, evocatio.

Decomp. Ἀνεκφώνητος, non pronuntiatus, non expressus. Item, ineffabilis.

Συνεκφώνησις, figura gramm. quæ et Συνίζησις, Eust.

Ἔμφωνος, vocem in se habens, canorus.

Ἐπιφωνέω, acclamo; dictum aliquod iis, quæ dixi, cum acclamatione subjungo. Plut. in lib. de malit. Herodot. et in vita Luculli. Exponitur et, inclamo.

Ἐπιφώνημα, acclamatio: dictum quod alicui sententiæ cum acclamatione additur. Fab. l. 8. c. 5. Utitur et Plut. in vita Alex.

Ἐπιφωνηματικὸς λόγος, oratio seu sententia quæ per acclamationem effertur.

Ἐπιφωνηματικῶς, per epiphonema seu per acclamationem. Demetr. Phal. et Hermog.

Ἐπιφώνησις, acclamatio, inclamatio.

Καταφωνέω, sonorum reddo, resonare facio. Greg. in carm. Τίττιγες καλαγεῖται ἅτε κατηφώνεον ἄλσος.

Καταφώνησις, actio illa reddendi sonorum.

Μεταφωνέω, interloquor, i. inter alios loquor seu vocem edo. Apoll. μετεφώνει ἰμάσιν. Item, alloquor, compello, apud eundem. Ἰφθίμην μετεφώνεε δῖον ἰόντα.

Παραφωνία, vocis absurditas.

Παραφωνέω, exp. acclamo.

Παραφώνησις, acclamatio.

Περιφωνέω, circumsono, resono.

Προσφωνέω, alloquor, compello: interdum et, acclamo. Od. σ'. προσφώνει Νέστορα εἶπε. Cum dat. pers. Act. Ap. c. 22. et Matth. cap. 11. (προσφώνει κάλλιον εἶδες ἐθν προσφωνῶ φίλας. Eurip. Med. 665. Soph. Œdip. Tyr. 858.) ¶ Item, dico, as, seu dedico, nuncupo. Laërt. in Chrysip. τοσαῦτα γοῦν βιβλία γράψας, εἰδὼν τῶν βασιλέων προσφώνησεν.

Προσφωνεῖσθαι alicui dicitur liber aliquis, i. dicari, nuncupari, apud Plut. in lib. advers. Colot. (Soph. Tr. 233.)

Προσφώνημα, alloquutio, compellatio, vel acclamatio. Demetr. Phal. Item, oratio qua aliquis compellatur.

Προσφώνησις, idem: in priori signif. Item, dedicatio, nuncupatio. Plut. in Græcch.

Decomp. Ἀπροσφώνητος, non compellatus, qui in colloquium non venit. Plut.

Προφωνέω, priùs vocem edo, præloquor. Item, prædico, is, præmuneo, denuntio. Eur. in Hip. Steph. φεύγω προφανὰ κῆρα. (Æsch. Pers. 363. Ag. 891. Eum. 469. 507. Soph. Œdip. Tyr. 231.)

Σύμφωνος, voce seu sono cum alio consentiens, consonus: ut, ἔχος σύμφωνος, apud Aristot. in Probl. Et generaliter, concors, consentiens. (Soph. Œdip. Tyr. 429.) Τὸ σύμφωνον, pactum: sæpè in Pand. ¶ At subaudito γράμμα, consonans litera, apud Gramm.

Συμφώνως, voce seu sono inter se convenienti. Item, unanimi consensu, concorditer.

Συμφωνία, convenientia vocum inter se et sonorum: seu consonantia plurium dissimilium, alioqui et disparium sonorum vel vocum proportione conjunctarum. Exponitur et, consonantia: Item concentus, harmonia; Plat. in sympos. Et generaliter, consensus, concordia; Plut. et Herodian.

Συμφωνέω, in edenda voce cum alio consentio, simul vocem seu sonum emitto. Item, consonantiam efficio: apud Aristot. in Probl. Et generaliter, consentio. Apud eund. pol. 3. τὰς μοναρχίας συμφωνεῖ ταῖς πόλεσι. Theophr. de caus. pl. l. 5. cap. 13. ταῦτα μὲν οὖν σχεδὸν συμφωνοῦσι πάντες, de his inter se consentiunt. ¶ Interdum expon. convenio, congruo: ut Luc. 5. τῷ παλαιῷ οὐ συμφωνεῖ ἐπίβλημα τὸ ἀπὸ καινοῦ. ¶ Interdum, conspiro. Itidem cum dat. apud Aristot. pol. l. 3. ¶ Item paciscor, cum τῷδε sequente accus. pers. apud Xen. Cum παρὰ sequente genit. apud Polyb. l. 2. Cum μετὰ apud Matth. c. 20. συμφωνήσας μετὰ τῶν ἐργατῶν ἐκ δηναρίου. Et cum solo genit. Ibid. οὐχὶ δηναρίου συμφωνήσας μοι;

Συμφωνεῖσθαι dicitur id, de quo inter omnes convenit: apud Arrian. l. 6. ¶ Item, quod pacto permittitur. Greg. πρὶν ἢ συμφωνεῖσθαι αὐτοῖς τὸ μισθόν.

Συμφώνησις, vocis seu soni consensus. Et generaliter, consensus, concordia, convenientia.

Decomp. Ἀντισυμφωνία, vicissim consentio.

Ἀσύμφωνος, non consonus, dissonus, discrepans. Item, non consentiens, discors. Act. Apost. cap. 28. ¶ Item, ἀσύμφωνος dicitur aliquis aliquid πρᾶξαι, i. absque conventione, priusquàm ei cum alio convenerit. Sic et apud Gregor. ἀσύμφωνα τῇ ἐρημίᾳ πραττόμενα. ¶ Item, ἀσύμφωνος, qui non utuntur eadem lingua: apud Plat. de leg. lib. 5. [de Rep. lib. 3. τῶν δὲ ἀνομάλων τοιούτων διαφόρως ἴσως ἂν οἱ δὲ ἀξύμφωνοι εἶεν, οἷα δὴ ἐρεῖ.]

Ἀσυμφωνέω, discrepanter, inconcinniter.

Ἀσυμφωνία, dissonantia, discrepantia.

Διασύμφωνος, qui duarum est consonantium.

Διασυμφωνῶ, duarum esse consonantium, apud Gram.

Ὑπερφωνία, vox clariora utor.

Ὑποφωνία, succlamo, ut fit in concione: acclamo, ut populus concioni respondens. Plut. Τίνα, εἶπεν, ἕξει ἄλλον; ἐκ μιᾶς γνώμης ὑποφώνησαν ἅπαντες, Σωσιγένη. Item, currentem vel certantem clamore excito: apud Basil.

Ὑποφώνησις, adhortatio certantium: seu clamor certantes adhortantium: apud eundem.

Composita sine præpositione.

Ἀγλαόφωνος, præclaram vocem habens.

Ἀγριόφωνος, ὁ καὶ ἡ, agrestem seu ferocem vocem habens. Od. θ'.

Ἀλλόφωνος, variè sonans, variam vocem seu cantum habens. Philomela epith. Oppian.

Ἀμφιφώνος, indistinctam et confusam vocem habens. Hesych.

Ἀλεκτοροφωνία, tempus quo gallus gallinaceus canere incipit, gallicinium. Marc. c. 13.

Ἀλλόφωνος, alia voce utens. Item, peregrina voce utens.

Ἀνδρόφωνος, virilem vocem habens. Athen. l. 9.

Ἀρτίφωνος, cui vox est integra et perfecta, quique verba ἀρτίως, i. integrè, et perfectè pronuntiat.

Αὐτόφωνος, qui sua ipsius voce utitur ad dicendum aliquid. Unde, αὐτόφωνα χρηστά, oracula quæ ipsissimet dei voce, non autem sacerdotis, edebantur, apud Luc. in Pseud.

Ἄφωνος, voce carens, muta. Æschin. in Ctesiph. † Aristoph. Nub. 1323.† ¶ Et, τὰ ἄφωνα γράμματα, apud Plat. et Aristot. muta literæ. Quibus contradistinguuntur ἡμίφωνα, semivocales, quæ admodum consonantibus vocales. ¶ Item, ἄφωνος, qui vocem non emittit, qui obmutuerit. Demosth. pro cor. (Æschyl. Pers. 841. 1 Corinth. 14. 10.)

Ἄφωνί, mutè, sine ullo vocis usu: aut vocem non emittendo. [Soph. Œd. Col. 128. καὶ παρακλίμακ' ἀΐσσεται, ἄφωνος, ἄλογος, τί τῆς τέφρας σπέρμα φερούσης ἴσχει;]

Ἀφωνία, vocis expertem esse, destitutam esse voce. Item, obmutescere: vel taciturnitas, silentium. Luc. interdum exp. infantia. ut apud Phil. νηπίας, τὸν ἀνθρώπινον λογισμὸν κατὰ σύγκρισιν τῆς ἀλογίας ἀφωνίαν εἶναι.

Ἀφώνως, privatus facultate edendi vocem. Nonn. [Pind. Pyth. δ. 422. Ἔξεν δ' ἀφωνήτων τις ἵμερος ἄχει. Δίνασεν ἀϊόνας ἀγακλεὶς. Schol. ἀφώνῳ καθὸ οὐκ ἐν τῇ φωνῇ λόφῳ ἀλλ' ἐκπεπλῆχθαι, ἵμερος ἀνέβαινε θαυμάσας. Soph. Œd. Col. 1347. παρέσχε φωνὴν τοῖς ἀφώνοις τινί.]

Βαθύφωνος, profundam et demissam vocem habens. Eust.

Βαρβαρόφωνος, barbaram vocem habens. Il. β'. [574. Herodot. Hist. lib. 8. cap. 20. Καὶ γὰρ δὴ ἔχει καὶ τοῦτον ὁ χειμὼν, φράζω, βαρβαρόφωνα ἔτεα ζυγὸν εἰς ἅλα βάλλοι Βόσπορε. Εἰβήνης ἀνίσχει πολυγυάλου ἄκρης. lib. 9. cap. 42.]

Βαρβαροφωνία, barbarè loquor. barbaro sermone utor. Strab.

Βαρύφωνος, cui vox est gravis.

Βαρυφωνία, gravitas vocis. Pol. l. 2. ex Alex.

Γλυκύφωνος, cui dulcis vox est, dulciter canens. Theocritus, Idyll. 15. [146.]

Γλυκυφωνία, dulcis vox, cantus dulcis. Pol.

Γυναικόφωνος, muliebrem vocem habens. Aristoph. [Thesm. 198. Εἰ δ' εἰσφέρουσι, λυπεῖ, ἐξαιρεῖσθε, Γυναικόφωνε, &c.]

Δίφωνος, duplicem edens vocem. Item, duplici voce loquens, bilinguis. Pol. ex Philistio.

Δύσφωνος, malam vocem habens, seu malum sonum et insuavem. Demetr. Phal.

Δυσφώνως, voce mala, sono aspero.

Δυσφωνία, asperitas vocis seu soni: apud eundem.

Ἑπτάφωνος, septem voces habens vel sonos: ut, σύριγξ ἑπτάφωνος, apud Theocr. Idyll. 8.

Ἑπτάφωνος στοά, septem voces seu sonos habens. ¶ Peculiariter erat nomen cujusdam porticus in Olympia, quòd echo septies ibi vocem eadem redderet. Plin. l. 36. c. 15.

Ἑτερόφωνος, aliam et diversam edens vocem. (Æschyl. Sept. c. Theb. 175. πάλιν ἑρίσσων μὴ πρόβῃ' ἑτερόφωνον στρατόν. Schol. τὸ μὴ ταυτόζωον. —— ἄλλως τὸ ἔχοντι δίκην ἐς πόλεμον ἔτερον.]

Ἑτεροφωνία, diversitas et differentia vocis. Athen. l. 9.

Εὔφωνος, bonam ac facilem pronuntiationem habens, seu bonum sonum et suavem. ¶ Item, canorus, vocalis. Demosth. pro cor. (Æsch. Ag. 1196. Suppl. 326.)

Εὐφώνως, bona voce, suavi pronuntiatione. ¶ Item, canorè. Poll.

Εὐφωνία, bona vox, vox canora, vel bonus sonus. suavis pronuntiatio. Dion. Phal.

Decomp. Ἀνευφωνία, cum planctu et gemitu exclamo. Soph. [Trach. 796. ἅπαξ δ' ἀνεφώνησ' οἰμωγῇ λάβε, &c. Schol. ἀνεφώνησ. κατὰ τὸ ἐπαινῶ, ἀντὶ τοῦ ἐπῄνεσα.]

Ἡδύφωνος, suavem vocem habens vel jucundam: suaviloquus.

Ἡδυφώνως, suavem vocem emittendo, suaviter sonando. Pol.

Ἡδυφωνία, suavitas vocis. Idem.

Ὑψίφωνος, elatam seu altam vocem habens: voce aërem replens. Il. ι.

Ἡμίφωνος, q. d. dimidiatam vocem edens, seu dimidiatè: semivocalis: ut, ἡμίφωνα φωνήεντα, apud Gram. Immo, σύμφωνα ἡμιφωνήεντα, consonæ semivocales. [Aristot. de Poetica. cap. 20. pag. 58. Ed. Cant. Ἡμίφωνα δὲ, τὰ μετὰ στοιχείου ἔχοντα φωνὴν ἀκουστήν οἷον τὸ σ, καὶ τὸ ρ. Ἄφωνα δὲ, &c.]

Θρασύφωνος, audaci et procaci voce utens.

Θρασυφωνία, vocis audacitas et procacitas. Pol. l. 2.

Ἱερόφωνος, sacram vocem habens vel magnam. Suid.

Ἱμερόφωνος, idem quod γλυκύφωνος, ut, χάριτες ἱμερόφωνοι, apud Theocr. Idyll. 29. suavem, amabilem vocem edentes.

Ἰσχνόφωνος, qui graculi seu exili voce est, λεπτόφωνος, Hesych. ¶ Item, cui vox supprimitur et elistitur inter loquendum, ὁ ἰσχνόφωνος τοῦ φωνεῖν, apud Aristot. probl. sect. 11. quæst. 45. [Herodot. Hist. lib. 4. χρόνου ■ πρῶτον ἐξηγήσατο οἱ παῖς ἰσχνόφωνος καὶ τραυλὸς, &c.]

Ἰσχνοφωνία, vocis exilitas. ¶ Item, linguæ hæsitantia: apud eundem ejusd. operis sect. 11. quæst. 30.

Κακόφωνος, malam vocem habens seu sonum: vel asperam vocem aut asperum sonum habens. ¶ Insuavem et ingratam pronuntiationem habens.

Κακοφωνία, vox seu sonus asper. ¶ Insuavis pronuntiatio.

Κακοφώνως, ingrate cum pronuntiatione.

Καλλίφωνος, pulchram vocem habens: seu pulchrum sonum et elegantem. Poll. l. 2. [Plat. de Leg. lib. 7. καὶ καλλιφώνως ὑπαιτιᾶσθαι λεγομένους, &c.]

Καλλιφωνία, pulchra vox, seu sonus elegans.

Κενόφωνος, cui inanis vox est: inanes voces fundituns.

Κενοφωνία, vocis inanitas, inanium vocum funditatio. ματαιολογία. Hesych.

Κενοφωνῶ, inanes emitto voces, vana verba fundito. Suid.

Κερατίφωνος, è cornu resonans. Athen. l. 14.

Λαμπρόφωνος, splendida et eleganti voce præditus. Poll. l. 2. [Herodot. Hist. lib. 6. οἱ κατὰ λαμπρόφωνίην ἐστησάμενοι ἄλλα σφέων παραλλάσσει, &c.]

Λεπτόφωνος, idem quod ἰσχνόφωνος. Hesych. [Aristot. de Hist. Animal. πάντα τὰ ὅλως λεπτοφώνητα καὶ ἰδιοφωνίτερα, &c.]

Λεπτοφωνία, exilitas vocis.

Λιγύφωνος, argutam seu canoram vocem habens. Hesiod. in Theog. † 275.†

Λιγυφωνία, arguta voce loquor.

Μαλθακόφωνος, cui vox mollis est. Pind.

Μαψίφωνος, frustra et inaniter loquens, garrulus: ματαιόφωνος. Hesych.

Μεγαλόφωνος, magnam seu altam vocem habens: vocalis. Exponitur et, altiloquus: Epitheton Platonis.

Μεγαλοφωνία, vocis magnitudo, altiloquentia.

Μελάμφωνος, cui vox fusca est et obscura. Gal. de dogmatis l. 4.

Μικρόφωνος, idem quod ἰσχνόφωνος. Pro quo dicitur et σμικρόφωνος. Poll.

Μικροφώνως, et σμικροφώνως, cum exilitate vocis. Idem.

Μικροφωνία, idem quod λεπτοφωνία.

Μυρίφωνος ὄχλος, populus infinitas voces edens: infinitis linguis loquens. Epigr.

Ξενόφωνος, peregrina voce utens.

Ξενοφωνία, peregrina vox: peregrinum loquendi genus et insuetum. Poll. l. 2.

Ὀλεσίφωνος, voce sua lædens, voce seu cantu molestus: ut, ὀλεσίφωνος ἀηδὼν, apud Crat. in Horis, ex Athen. lib. 9. ὀλεσίφωνος ἀηδονηδών.

Ὁμόφωνος, cujus eadem vox est, seu idem sonus: consonus, consentiens. Item qui eadem voce, i. lingua, utitur: apud Thuc. l. 4. (Adverb. Æsch. Ag. 160.)

Ὁμοφώνως, eadem voce, vocibus inter se consentientibus. unâ et eâdem linguâ.

Ὁμοφωνία, vocis convenientia, concentus. ejusdem linguæ usus. Luc. in somn. ¶ Item cantus simplex et unisonus. Aristot.

Ὁμοφωνῶ, eandem vocem edo, seu eandem sonam; voce seu sono consentio.

Ὀξύφωνος, acutam vocem habens. (Soph. Tr. 980.) Luc. in Gallo, et Hesych. in Λιγυόζυγος.

Ὀξυφωνία, vox acuta.

Πάνφωνος, omnis generis voces reddens. in Epigr. [Pind. Olymp. 2. 21. πανφώνοισί τ' ἐν ἑστιάσεσιν αἰδὼν. Schol. Νεὼν πολυφθόγγους. διὰ τὰς ἐν αὐτῷ ὠδάς. Pyth. ι'. 29. ib. 34. Isthm. ε. 35.]

Πεντάφωνος, quinque voces seu sonos reddens.

Πολύφωνος, qui multarum est vocum. epigr. ¶ Interdum, qui multorum est verborum; garrulus, loquax.

Πολυφωνία, loquacitas, garrulitas.

Στενόφωνον ἔχων, angustum sonum edens. Poll. 2.

Τερπίφωνος, cui aspera vox est Poll. ex Callisto comico.

Ταχύφωνος, qui celeriter loquitur, cujus vox celeris est. Polem.

Τραχύφωνος, idem quod Στενόφωνος. Gal.

Ὑστερόφωνος, qui posterior vocem edit. Greg.

Χαλκίφωνος, et χαλκεόφωνος, æream vocem habens, i. vel valdè acutam, vel valdè firmam. Il. ί. Hesiod. in Theog. † 311. † ¶ Χαλκίφωνος dicitur etiam gemma quædam, quæ æris sonum seu tinnitum pulsa reddit. Plin. l. 37. c. 10.

ΦΩ`Ρ, ῥος, ὁ, ἡ. (ἐκ τοῦ Juxta Etym. denominatum est à φέρω, elisa ε, et literis transpositis.) Paus. in Phoc. ἐγὼ μὲν δὴ τὸ ἐγκλημα ἐς κατάκρισιν τε ἔχω, καὶ φῶρας ἀποφαίνω. Plat. Pol. 1. ἵνα τίς ἄρα ἡμῖν φύλαξ, τούτου καὶ φὼς ἡμῖν. Item, fucus: Aristot. hist. an. l. 9. ¶ Item, φώς, seu φῶρος, ου, ὁ, speculator, explorator. Hesych. et Suid. Portean et fœm. speculatrix, &c.

Φωρᾶ, ὁ, furtum, i. vel ipsa actio furandi, vel id quod quis furatus est: ut apud Mosch. Idyll. 6. οὐκ ἐσὶ φωρὰν Ἔρωτα, κἠν ἕνα κεντρὶς ἐδηχθείσ' ἐνυχίοιο. ¶ At φώρα Hesych. est ἔρευνα.

Φωρᾶν, τὸ, idem cum φωρᾶ, res furtiva. Luc. ἐλθὼν ἐς χειρὸς ἔχων φωρᾶν. ¶ Apud Joseph. de antiq. Jud. στάσεις φωρᾶν, exp. manifestam judicium, seu manifesta probatio.

Φώρειος, α, ον, furtivus: ut, φώρεια λάτρα, i. impura, apud Suid. ex Epigramm. ¶ Item, substantivè, genus quoddam apis, immo foci, qui et φὼς dicitur. Hesych.

Φωρεία, (tanquam à φωρεύω,) exp. λατρεία, apud Suid.

φωρᾶν, in furto deprehendo, furtum invenio. Et simpliciter, quæro, pervestigo: ducta significatione ab iis qui scrutantur ad deprehendendum furtum. Aristoph. in Nub. 1499.† εἰχὶ φωρᾶσαι ἐγὼ 'δυνάμην. † φωρᾶν (τι) furtim quid agere, scrutari. Xen. Ped. l. 3. p. 65. e.† Et rem accus. pers. apud Plutarch. Casu accus. rei, apud Plut. de leg. lib. 12. Item, deprehendo: unde particip. pass. φωραθὶς, deprehensus. Aristot. polit. 5. φωραθὶς ἐπιβαλλόντων. Sic apud Plat. in symp. sept. sap. (Aristoph. R. 1409.)

Φώρασις, εως, ἡ, deprehensio.

Φωρατὴς, οῦ, ὁ, deprehensor.

Φωρεῖν, idem quod φωρᾶν. Hesych.

Φωριαμὸς, οῦ, ὁ, arca, scrinium, aut arcula. Hiad. ὁ. Odyss. ζ. Apoll. Arg. 3. † 801.† ἐν δὲ παρὰ τοῖς φῶρες· διὰ τὸ τοὺς φῶρας ἀναίρειν, et inquit Eustath. vel quia ἐκεῖ φυλάσσουσι τῶν φωρῶν κατασκόπαι, i. ad cavendum sibi à furibus, ut vult Etym. Eratosthenes, ἐν τῷ Ἑρμῇ, à nomine φώρως deducit, dicens, φωριαμὸν δ' ἐκάλουν, ὅ μιν νῦν φῶρα λέγω.

Compositæ.

Αὐτόφωρος, unde ἐπ' αὐτοφώρῳ aliquis ἁλίσκεσθαι dicitur, qui in ipso furto deprehenditur, vel in aliquo alio scelere. Aristoph. in Plut. ἃ καθάπερ, ἐπ' αὐτοφώρῳ ἅπαν ἐξῆν' ἁλόντα. Hinc et, πολλῷ αὐτοφώρους, apud Thuc. l. 6. schol. exp. ἐπ' αὐτοφώρῳ λαμβάνειν, et consequenter, poenis in ipso facinore deprehensos. [Soph. Antig. 50. ὡς τῶν ἀπίχθων δαπλοῖς ν' ἀνάλτοις, βρῖς αὐτοφώρου ἁμαρτήματος δικὰς Ὀφλὼν ἀρᾷς αὐτὸς αὐτόχειρ χερί. Schol. αὐτοφώρου. ἐμφανεστάτου, καὶ ἃ ἐφώρασε αὐτὸς, καὶ ἐν ᾧ ἐφωράθη. Eurip. Ion. 1213.—χρυσὸν ἅλιον λαβὼν, Ἐπ' αὐτοφώρῳ σφάλεῖα ἐς ἐχνὸν ἦλθ. Herodot. Hist. lib. 6. cap. 72. ἐπ' αὐτοφώρῳ δὲ ἁλοὺς αὐτὸν ἐν τῷ στρατοπέδῳ, ἐπιπαγέντος χρυσοῦ δαπλοῦ ἀργυρίου, ἔφυγε &c. cap. 137. Xenoph. Conviv. cap. 3. §. 13. ἐπ' αὐτοφώρῳ ἁλόντας, ἴφη, σκληπάτατε — δεδέχθαι ἂν. Johan. viii. 4. αὕτη ἡ γυνὴ κατειλήφθη ἐπ' αὐτοφώρῳ μοιχευομένη. Demosth. de falsa legat. εἰ Φ' ἕ, τι μᾶλλον ἐξαρνήσεται' αὐτὸν ἐπ' αὐτοφώρῳ, καὶ στεφανοῦντα σῶντ' ἐξελέγξω.]

Αὐτοφωρία, et αὐτοφωρί, idem quod ἐπ' αὐτοφώρῳ. unde, αὐτοφωρίᾳ, Hesych. exp. ἐπ' αὐτῇ τῇ φωρᾷ.

Ἀφώρατος, non deprehensus, seu qui deprehendi non potest: propriè, in furto.

Δυσφώρατος, qui difficilè deprehendi potest.

Ἐπιφωρῶ, idem quod φωρῶ, deprehendo et comperio: propriè, in furto, aut alio facinore. Synes.

Εὐφώρατος, deprehensu facilis.

Κατάφωρος, deprehensus, manifestus, vel manifestarius. Plutarch.

Καταφωρῶ, idem quod ἐπιφωρῶ. Thuc. l. 1. τοὺς ἐπιβουλεύοντας μὴ καταφωρᾶν. Exponitur etiam, forte prodo. Item, manifestarium facio: apud Luc in somnio. Item, scrutor, exquiro. Hesych. Item intelligo, apud Xen. Ped. 8.

Παράφωρος, manifestus, idem quod κατάφωρος. Plut. in inst. Lacon.

Εὐπαράφωρος, (decomp.) qui facilè fieri potest, manifestus, deprehensu facilis. Et general. pro eo in quo aliquid facile animadvertitur, apud eundem ibidem.

X.

X LITERA Romanis est nota decussis sive decem assium. Et Athenienses adulterinos nummos notabant: idque significabat verbo χιάζειν, i. notare literâ χ. Soph. comment. χαιρεῖς, κεβδηλεῖς. Quam enim Chios odio prosequerentur, quemcunque nummum vitiosum offendebant, si notam literæ χ imprimebant, à se Chios eodem modo rejici inventes: talem deinde nummum dicebant κίβδηλον, τὸν τῶν στενῶν κόμματος, καὶ δηλοῦσθαι, ὡς ἐστι τῶν Χίων, καὶ τὸν ἐς δὲ τὸ χ δῆλον ὄντα. Alii ad Athenienses in eo tantùm adversus Chios bello fecisse commemorant. Plato in Timæo, ὅτι χ σχοινίον, κατεσκευασμένον εἰς κύκλον. ¶ χ litera, punctalis quatuor velut intercisa, nota decussantis erat similis. Eustath.

Χιάζω, literâ χ noto ut spurium: χιάζουσι στίχοι, versus qui notatur ut spurius. Latinè exponitur, decusso. i. duobus obliquis lineis, intersecantibus se in modum crucis, seu literæ χ, figuro. ¶ Significat etiam χιάζειν, Chium illum Democritum imitari in curiosa nimiùm et aliquid supervacuæ artis habente modulatione. Suid.

Χιασμὸς, decussatio, εἰς τὸ χ κατάκλασις. Plat. ¶ Est etiam figura, quando ex quatuor propositis, tertium secundo sic respondet et convenit, ut quartum primo. Hermog.

Χιαστὶς, decussationis formam habens, apud Eust.

ΧΑ`ΖΩ, οedo, do locum, recedo, retrocedo, διαχωρῶ. Hesych. In qua significatione usurpatur potiùs vox passiva. Aor. 2. med. Ionic. κεκαδέσθαι. Hom. Il. ; Υ. 498.] κεκάδοντο, i. παρεστήκασι ἐκπεπληγότες καὶ ἐφυγον. pro, ἐχάζοντο. ¶ Item, privo: unde particip. aor. 2. κεκαδὼν, (Ioniccè pro χαδὼν,) apud Hom. Il. Κ. θυμὸν καὶ ψυχὴν κεκαδὼν, quem vitâ privavisset. Eust. exp. στερήσας μᾶλλον δὲ, ἐναργοῦς ποιήσας originem hujus significationis exprimens. ¶ Item, capio, capax sum: in qua significatione legitur aor. 2. ἔχαδε, et fut. 2. infin. χαδέειν, pro χαδεῖν. Item pret. med. κέχασθε, pro κέχασθε. Il. Υ. Ἦρ ῥ' οὐκ ἔχαδε στῆθος χόλου. Iliad. ξ.

Οὐδὲ γὰρ αὖ τόγε πῦρ ἐδύνατο σάκος Αἰνείαο χάσσαι, omnis littus capere non poterat. Odyss. ϝ. Ἤμων τε πυχαλίνη πολλὰ καὶ ἐσθλὰ, domum quæ capacitate sua continebat multa bona. ¶ Hinc nomen verbum Κεχάνδω. Il. φ'. ἐς γλάσσα πολλὰ πεχάνδει. ¶ Χάζω explicatur etiam per τὸ μαιμῶ, apud Apoll. lib. 4.

Χάζομαι, idem quod χάζω, recedo. Il. α'. χάζοι, ἀναχάζεσθαι Πατρόκλοιο. Cum gen. Il. λ'. Οὐδ' ἄν πω χάζοντο πολεμίζων ἀπ' Ἀχαιοί. Sic et Il. α'. ¶ Item, cedo, non repugno, non recuso. Eurip. in Orest. Καὶ μὴν τόδ' ἔξεις· Κἀγὼ θανεῖν οὐ χάζομαι, hic mori non recuso.

Χάσις, εως, ἡ, privatio. ¶ Item segregatio, separatio, Hesych.

Χανδάνω, idem quod χάζω, capio, capax sum. ‡ Il. ε'. 343.‡ Καὶ αἰεί, ἐς οἱ χεῖρες ἐχάνδανον ἀμφιβαλόντε. (Aristoph. R. 261.)

Composita.

Ἀναχάζω, seu ἀναχάζομαι, retrocedo, pretsum inhibeo. Xenophon. anab. 4. ἐπιδιώκοντες, καὶ πολλὰ ἀναχάζοντες, συμπύνθανε. Iliad. δ. Ἀλλ' ἀναχάζετο τυτθόν.

Ἀναιχάνω, nihil cedendo. Hesych.

Ἀναχάζω, et ἀναχάζομαι, abscedo, recedo: et Odyss. λ'. Ἀλλ' ἀναχάζεο βίβρου.

Εὐρυχανδὴς, ὁ καὶ ἡ, latus, capax: et, εὐρυχανδὲς στόμα, apud Lucian. in Alexiph.

Πολυχανδὴς, ἐος, ὁ καὶ ἡ, multum capiens, valde capax: et, πολυχανδέα κρατῆρα, apud Theocr. Idyll. 13. [Themist. Orat. xxiii. ἐκβαίνειν ἐστι τῶν πίναγος Rede τὸ στόμα ἐκεῖνο καὶ ἡ κατάλη πολυχανδεστέρα.]

Συγχάσκω, concedere, συγχωρέω. Hesych.

Ὑποχάζομαι, sensim recedo, pedem subduco, ὑποχωρῶ. Iliad. ϝ. ἐκ ■ τρὶς ὑπαὶ δοντ, Ἀνδρὸς δυσπίστοιο, per tmesin, pro ὑποχάζοντο.

ΧΑΊΝΩ, F. σκῶ, hisco, dehisco. Iliad. ζ. ὄφρ' αὖτε γαῖα χάνοι, utinam ipsi terra dehiscat. Luc. de saltat. σχίσασα τὸ κεχηνὸς ἐς ἑαυτὴν. (Som. p. 9.) Aristoph. πέρυσι ὤλισθον εἰς τὸ κρεῖττον, ore hianti cœlum intueor. † πρός τι, alicui rei inhiare, hianti ore spectare quid. Nub. 992.† ¶ Idem, ἐκεχήνεσαν πρὸς μὲ, in me intenti erant. ¶ Dicitur etiam χαίνειν, qui os in verba resolvit. (ut et hiscere Lat.) Chrysost. ἡμεῖς ■ οὐδὲ χάσκειν, οὐδὲ διῆραι τὸ στόμα, συνεχώρησαν αὐτοῖς, ne hiscendi quidem occasionem ipsis reliquimus. Et cum accus. Aristoph. in Vesp. Ταῦτ' ἐνόμισε' ἁ μακὸς χανεῖν. Item, qui aliquid hiante ore captat, χαίνειν πρός τι dicitur: ut Od. μ'. Βούλομ' ἄνωξ πρὸς κῦμα χανὼν δέχεσθαι ὀλέσσαι, fluctus incurrentes hiante ore excipiens. ¶ Item, χαίνειν, inhio, metaph. i. appeto. Lyc. in Peregr. πάντες ἀνδρώπου, καὶ πρὸς τὰς ἑαυτοῦ κεχηνότες.

Χάσμα, τὸ, hiatus. Plat. polit. 2. Eur. in Phœn. Plut. de deo Socr.

Χασματικὸς σεισμὸς, terræ motus, quum movente terra hiatus fiunt: qui soli considentias in cavernas facit. Idem dicitur χασματίας, ου, ὁ, apud Aristot. in mundo.

Χάσμη, ἡ, hiatus vel hiatio: peculiariter ea, qua quis os inter oscitandum diduxit; oscitatio, oscedo. Aristot. ὁ δὲ χάσμη στόμα, καὶ ὑγρὸν πάντες ἴσμεν.

Χασμάδης, ου, ὁ καὶ ἡ, oscitator, qui frequenter oscitat. Diog. Laërt.

Χασμάδα, ἡ, oscitantia. Item, verborum compositio hiulca. Eust.

Χασμάσθαι, ὦμαι, hio. Plat. in Gorg. Athenæus lib. 4. Item, oscito. Alexand. Aphrod. probl. 1. διὰ τί οἱ βλίττοντες τοὺς χασμωμένους χασμῶνται.

Χάσμημα, τὸ, hiatus vel rictus. Apud Aristoph. pro rostro hianti poni dicitur.

Χάος, τὸ, idem cum χάσμα, rictus, os apertum, et magno hiatu dilatatum. Usurpatur et pro στόμα, apud Comicos, teste Poll. l. 2.

Χάραξ, ὁ, hiatula piscis, qui et ipse à χαίνω dicitur, teste Eustath. Ejus meminit Athen. l. 8. ubi et χάνα fœm. gen. nominatur: sicut apud Aristot. χάρη. Alibi eidem χαίνη dicitur hodie; verùm sine dubio vitium est librariorum.

Χάσκε nonnulli vocant τὸ γαργαρεῶνα, propterea quòd gargar supra sit largius, arctius infrà, velut infundibulum, quod χάσκη et χάσκε vocatur. Quod χάσκε perinde quoque eidem gulæ ab Alex. Aphr. tribuitur.

Χασκὶν, quidam penuul, ex χάσκε, pro χαίνω, χάσκω.

Χασκὼ, vel χασκύσκω, vociferor, clamo: os magno hiatu dilatans. Hesych.

Χασλὶς, ore hiante, faucibus magno hiatu dilatatis. Odyss. φ'. Luc. Athenæus.

Χάσμα, ὁ, hiatus, oscitatio quæ fit ore hiante: idem quod χάσμη. Hesych. ¶ Item ostrei quædam species, quam Athen. l. 3. annotat videri denominatam παρὰ τὸ κεχηνέναι. ¶ Item, mensura liquidorum: apud Dioscor. et Cleopatr. tractatu de mensuris.

Χάσσαρες, ὁ, apud medicos dicitur affectus oculi, quem album ejus ita super nigrum intumescit, ut, nigro subsidente et albo eminente, hiatus cujusdam similitudo oriatur.

Χάσις, εως, τὸ, idem cum χάσμα, rictus, os apertum, et magno hiatu dilatatum. Usurpatur et pro στόμα, apud Comicos, teste Poll. l. 2.

Χάσκω, ὁ, hiatula piscis, qui et ipse à χαίνω dicitur, teste Eustath. Ejus meminit Athen. l. 8. ubi et χάσκη fœm. gen. nominatur: sicut apud Aristot. χάρη. Alibi eidem χαίνη dicitur hodie; verùm sine dubio vitium est librariorum.

Χάσκω nonnulli vocant τὸ γαργαρεῶνα, propterea quòd gargar supra sit largius, arctius infrà, velut infundibulum, quod χάσκη et χάσκε vocatur. Quod χάσκε perinde quoque eidem gulæ ab Alex. Aphr. tribuitur.

Χασκὶν, quidam penuul, ex χάσκε, pro χαίνω, χάσκω.

Χασκὼ, vel χασκύσκω, vociferor, clamo: os magno hiatu dilatans. Hesych.

Χασλὶς, ore hiante, faucibus magno hiatu dilatatis. Odyss. φ'. Luc. Athenæus.

Χάσμα, ὁ, hiatus, oscitatio quæ fit ore hiante: idem quod χάσμη. Hesych. ¶ Item ostrei quædam species, quam Athen. l. 3. annotat videri denominatam παρὰ τὸ κεχηνέναι. ¶ Item, mensura liquidorum: apud Dioscor. et Cleopatr. tractatu de mensuris.

Χάσσαρες, ὁ, apud medicos dicitur affectus oculi, quem album ejus ita super nigrum intumescit, ut, nigro subsidente et albo eminente, hiatus cujusdam similitudo oriatur.

Χάσις, εως, τὸ, idem cum χάσμα, hiatus: ut, χάσις πόρου, apud Oppian. de venat. l. 3. ¶ Peculiariter philosophis sic dicitur hiatus ille immensus et immanis, qui erat ante conditum orbem, Hesiod. in Theogon. † 123.† Plat. et Arist.

Χαὶς, (ἰδίωτ.) apud Lacedæmonios dicebatur ἀρχαῖος, patricius, ex veteri stemmate, εὐγενὴς. Item ἀγαθὸς. ut annotat schol. Theocr. in Idyll. 7. ubi hac voce Theocr. utitur. In hac significatione apud Hesych. scribitur χαείς. Et apud Aristoph. χαὶν, exp. ἀγαθὸν.

Χάσκω, et χασκάζω, idem quod χαίνω. Aristot. hist. anim. l. 9. cap. 8. πίπτουσι τε αὐτοῖ τὸν τῆς ἰχθύος καρὸν χάσκοντες. Epigr. l. 2. καὶ στόμα χάσκων, stans ore aperto et hiante. Aristoph. in Vesp. Σὺ δὲ χασκάζεις τὸν πανδαισίτην, ore hiante observas seu respectas.

Χάσκας, sconmatice dicitur de homine, qui ore hiante stat et respectat aliquid, teste Eustath. Sic et Atheniensen, loco Ἀθηναῖον, per parodiam ab Aristoph. μεγαπόλιν nominantur.

Composita: ac primùm cum præpositione.

Ἀμφιχαίνω, circumhio. [Soph. Ant. 118. στὰς ἑστὸς μελάθρων φοίνιον ἀμφιχαὶν πίπλον λάγχας ἰσοτύπωτον στόμα βία.] Item, undique inhians devoro: vel simpliciter, devoro, deglutio, unde, ἀμφιχαὶν, de pisce dicitur hamum devorante: apud Greg. in carm.

(Ἀμφιχάσκω. καὶ μανθὶς ἀμφίχασκε' ἰὼν δρομαῖον. Æsch. Ch. 548.)

Ἀνεχαίνω, idem cum χαίνω. Luc. de vera hist. ἕστηκε δὲ αὐτὸς ἀνεχαίνων, ὥθεν εἶντε μεγα καὶ πλατὺ ἐστιν. Exponitur et, oscitor.

Ἀνεχάσκω, idem: apud eundem.

Ἀνεχνὶν, hic. 2 Maccab. 6. Ex simpl. χανὶν.

Ἀντιχασμάομαι, vicissim oscito, oscitationi respondeo. Aristot. in probl.

Διαχαίνω, itidem hisco: magno hiatu diduco.

Διαχάσκω, idem. Theophr. hist. pl. l. 3. c. 10.

Ἐγχαίνω, et ἐγχαίσκω, inhio. ¶ Item hianti ore illudo. Unde Aristoph. in Eq. Ἀλλ' ἐξαπατήσας, λάγχασ' οὑτοσὶ τοῦτο μόνον. † et Nub. 1438.† Et cum accus. apud eundem in Vesp.

Ἐγχανδὴς, hians, inhians. Nicand.

Ἐγχάσκω, idem: apud eundem.

Decomp. Ἐπεγχαίνω, pro iisdem. Suid. Ἐπεγχανεῖν τῷ τῶν Μιλησίων Δαείτῃ.

Καταγχαίνω, idem. Aristophan. in Acharn. εἴ μ' ἴδοι τετρωμένον, Καταγχάνοι γε ταῖς ἰρυσίαις ἐν τίχαις, ore cochlearia diducto deludaret.

Ἐνεχαίνω, inhio. In qua significatione usurpatur et pass. ἐνεχάνετο. Luc. ἐνεχάνετο πάντες οἱ Σκὶ, ἐπεπεχήνεις τῷ πεπτῷ. ¶ Exponitur etiam, irrideo, ut sit idem quod ἐγχαίνω.

Καταχαίνω, hisco contra; derideo cachinnans, et magno hiatu os diducens.

Κατάχασμα, hiatus, profunditas. Expos. et, rectio profundior.

Καταχασμάομαι, idem quod καταχαίνω. Theophrast. de caus. plant. lib. 4. cap. 14.

Καταχάσμησις, derisio.

Καταχὶν, idem: apud Aristoph. in Vesp.

Καταχὶ, pro itidem. Hesych.

Παραχαίνω, idem cum ἀμφιχαίνω. Aristot. hist. an. l. 8. c. 24. et Luc.

Παρεχάσκω, pro eodem.

(Προχαίνω. Æsch. Ag. 949.)

Προχάσκω, Eustathio est προφέρομαι, seu προφαίνομαι, derivatâ hinc προχὶς, significans idem quod πρόφασις.

Ὑποχαίνω, aliquantùm hio.

Ὑποχάσκω, idem: vel, prono capite hio. Aristoph. in Plut. ‡314.‡ et Xen. de re equ.

Composita sine præpositione.

Ἀχῆνες, (poët. pro ἀχᾶνες,) dicuntur pauperes, παρὰ τὸ δὰ χαίνειν, quòd semper hianti ore appetant opes. Hesych.

Ἀψορρανὴς, ἐος, ὁ καὶ ἡ, immanis, vastus, in extremitatibus ne summitate hians. Epigr.

Ἄχανὴς, non hians, non hiscens. Item, mutus, os non aperiens. Hesych. et Suid. ¶ Item, qui immani hiatu os diducit, ἅλμη χάσμαν. Athen. l. 7. Et generaliter, immani vastus hiatu: ut, στόλαγες ἀχανὲς, apud Phil. de v. Mos. l. 3.

Ἀχὴν, q. d. ἀχανὴς, καὶ χωρὶς τοῦ χαίνω. Deducitur enim à χαίνω, præmisso ἀ στερητικῷ, et aspirata in tenuem conversa. Il. ϝ. ἄλλοι ἀχὴν ἴσαν, taciti ibant, non hiscentes. (γ'. 95.) Sic Od. φ'. fœminæ et ancillæ, quæ erant in ædibus Ulyssis, jubentur ἀχὴν ἵμεναι παρὰ ἔργον, tacitæ manere apud opus.

Ἀχὶν, tacitè, ne hiscendo quidem. Iliad. ϝ. Ἀθηναίη ἀχὶν ἴσκε. ¶ Frequentiùs est adjectivum participiale. Ut Odyss. ρ'. ἀχὶν νίσετο κάρη. Odyss. ξ'. Ἀχνυμένη τ' ἀχίνητο, tacitos quietosque spulari. Legitur et fœmin. ἀχίνητος, apud Hom. Item, ἀχίνητος, pro ἀχὶν, apud Hesych.

Ἀχάσκη, vel ἀχασκῇ, quietè et placidè, molliter, lentè: apud Eust. Ælius Dionys. ex Cratino, σκώπτουσα ἀχασκῇ πρωΐδιον, scipione nimis pedetentim et lentè progredientem.

(Ἀχασμᾶς, λίαν ἀποστομώσας. Æschyl. Ag. 749.)

Βουχὴς, bovis capax: Epigr.

Ῥηγμοχασμὶς, οῦ, ἡ, hiatus ruptura. Celsus l. 4. c. 4.

ΧΑΊ Ὄση, ου, τὸ, pedum, baculum pastorale, incurvum. Callim. Πεμπτὸν πίλημα, καὶ ἐν χερὶ χαῖν' Ἰχνεύσῃ. Apollon. Arg. 4. ‡ 972.‡ Ἀγκύρου χαῖον παλάμῃ ἐν ἀγκύλοισιν.

Ἰχνίχαον, idem. Alcman.

ΧΑΙΡΩ, (F. χαρῶ, sive χαιρήσω,) lætor, lætus sum, lætitiam capio, gaudeo, delector. Odyss. τ'. Καρπαλίμως χαίροντα φίλον χαίροντες ἵκοιμεν Εἰς Ἰθάκην. Apud Plat. in Epitaph. οὔτε χαίρων, οὔτε λυπούμενος ἄγαν φανήσεται. Cic. interpret. neque lætabitur unquam, nec mœrebit nimis. Iliad. ά. χαίρειν ἐν θυμῷ, gaudere animo, animo esse læto. Iliad. ϕ'. χαίρει δέ μοι ἦτορ, lætatur mihi cor. Sæpe in commiserationibus dicitur, οὐ χαιρήσεις. ut apud Aristoph. in Plute, apud Lucian. et Hom. Iliad. ώ. † ἦ τοι χαίρεις. Aristoph. Nub. 957. et Xen. Ped. 1. 4. 24.† Cum dat. Odyss. μ'. χαῖρε γέρον φιλότητι. Xenoph. εἰδὼς οὕτω χαίρειν ἐς φίλους ἀγαθός. Interdum additur præpositio ἐπὶ. ut Xenoph. Ped. 8. πῶς ἂν οὖν δῆλος χαίρων ἐπὶ τοῖς σοῖς ἀγαθοῖς; quibus signis declarabo lætitiam, quam ex rebus tuis prosperis percipi? Dem. pro cor. ἐφ' οἷς ἔχαιρε καὶ ἄλλοι, τούτοις ἐλυπεῖτο ἐμοὶ. Cum participio, Iliad. τ'. Χαῖρε σύ, Ἀχιλλεῦ, τὸν μὲν ἄνακτος ἀρείων. Sic Xenoph. † Ped. 1. 5. 12.† χαίρω ἐπαινούμενος, laudibus delector. Cum accus. Dem. pro cor. ταὐτὰ λοιδορεῖσθαι, καὶ ταὐτὰ χαίρειν, pro, iisdem vicissim. Sic apud Aristot. in rhet. χαίρω τινὰ εἶναι, afficior quadam voluptate. ¶ Neutro gen. et substantivè dicitur, τὸ χαῖρον, pro ἡ χαρὰ, apud Plutarch. in Fab. ¶ Imperat. χαῖρε aliquando est salutantis seu salvere jubentis. Ut Odyss. β'. Χαῖρε, ναυτίλε, ἆ ξεῖνε. Cui respondet Ulysses. Καὶ σύ, φίλε, μάλα χαῖρε, δίοι δέ τοι ὄλβια δοῖεν. Sic apud Xen. Ped. 7. Croso salutanti Cyrum, χαῖρε, ὦ δέσποτα, respondet Cyrus, καὶ σύ γε, ὦ Κροῖσε, tu quoque salve. ¶ Aliquando usurpatur in valedicendo. Ut Od. ά. χαίρετε, ὦ κοῦροι, valete, ô adolescentes. † Sic Hesiod. Theog. 963.† Et apud Xen. Ped. ά. Cyrus longum orationem sic claudit, καὶ χαίρετε, ὦ φίλοι παῖδες· καὶ τῇ μητρὶ ἀπαγγέλλετε ὡς ἐμοῦ· καὶ πάντες δὴ, ὅ τε παρόντες καὶ οἱ ἀπόντες φίλοι, χαίρετε. ¶ Usurpatur etiam idem imperat. in eos qui in malam crucem relegantur, aut qui cum contemptu relinquuntur. Ut apud Eurip. in Med. χαίρετε βουλεύματα, valeant consilia. Aristot. post. anal. l. 1. c. 13. τὰ γὰρ οὕτω χαίρετω, valeant. ¶ Eodem modo usurpatur et infinit. χαίρειν, præcedente alio verbo. Ut apud Xen. Hellen. 4. ἀλλήλοις χαίρειν προεῖπον. Ajax apud Soph. Χαίρειν, Ἀθηνᾶ, τἄλλ' ἐγώ σ' ἐρῶμαι, capio et valeas. ¶ In exordiis epistolarum usurpatur χαίρειν, subaudito πολὺν, vel alio ejusmodi, pro eo quod Cic. dicit, S. vel. S. D. vel, S. P. D. Ut apud Xen. Ped. 4. Κῦρος Κυαξάρῃ χαίρειν. Sic apud Dem. Hippocr. &c. ¶ Frequentissimum est χαίρειν λέγειν, sinere valere, i. valedicere et repudiare. apud Aristoph. in Pluto, Plut. de leg. Plutarch. in Alcib. et alibi. ¶ Pro eodem dicitur εἰ, χαίρειν φράσας, εἰ, χαίρειν κελεύσας. (V. Schol. Soph. Aj. 132. in loco τοῖσι χαίρειν Ἀθανὰ τ' ἀλλ' ἐγώ σ' ἐρῶμαι. ac. χαίρειν βουλεύματα τὰ πρόσθεν. Tr. 938. Œdip. Tyr. 190. Eurip. Med. 1046. Phœniss. 317. Aristoph. R. 164. 186.) [Vesp. 761. κεχάρηκας. Schol. Ἀνὶ λίγοντος παρεπομένου τοῦ χαιρῶ, ὁ παρακείμενος κεχάρηκα. Schol. Bisel. Ἀπὸ τοῦ χαίρω γίνεται ἀόριστος β, ἔχαρον· ἔθος τὸ παρεπόμενον συλλαβὴν, χαίρω, ᾶ, χαίρουσι, κεχάρηκα, Lege quæ sequuntur. Theocr. Idyll. xxvii. 70.]

Χαίρημα, idem quod χαίρω. Aristophan. in Pace, Ὡς ἥδομαι, καὶ χαίρημι, καὶ τέρπομαι, quanquam interpres id aiat per eumdem licentiam βιβαζόμενον. Cujus participio χαιρήμενος, Alex. Aphr. non semel utitur. Aorist. 2. ἐχάρην. Unde particip. χαρεὶς, gaudens, lætus, non gaviasus, Iliad. π'. † Aristoph. Nub. 274. χαρεῖσαι ταῖς ἐμαῖσιν.† Præt. sunt, κεχάρημαι, ει, κεχάρημαι. illud apud Eurip. in Orest. hoc apud Hesiod. in Asp. Acr. 2. med. est ἐχαρήμαν. pro quo Poëtæ per reduplicationem dicunt κεχαρήμαν. unde Iliad. ϝ. κεχάρηντο δὲ πάντες Ἀχαιοί. † Plusq. perf. ἐκεχαρήμην est apud Hesiod. Asp. 65.†

Χάρμα, τὸ, gaudium, lætitia: vel, id quod gaudium et lætitiam affert. Il. γ'. Od. ν'. &c. (Pl. Æsch. Pers. 1039. Ag. 274. Eum. 987. Eurip. Phœniss. 1456.)

Χάρμη, ἡ, idem: apud Phocyl. ¶ Apud Hom. Il. ν'. et alibi, est, animus ad pugnam promptus, et eum lætus ineuns. ¶ Accipitur et simpliciter pro pugna, conflictu, prælio: ut Iliad. ί. et ζ'.

Χαρμὴ, idem quod χάρμα. apud Eurip. (Phœniss. 985.) Soph. et Xen.

Χαρμοσύνη, pro eodem.

Χαρμόσυνα, τὰ, festum quoddam Athenis. Hesych.

Χαρτὸς, ὁ, lætificus, dignus quo lætemur et gaudeamus. Soph. χαίρειν δὲ τἀ σὰ κἀμὲ τυγχάνει τάδε. (Tr. 238. Eurip. Phœniss. 585.)

Χαιρετίζω, saluto, salvere jubeo. Laërt. in Plat. et in lib. Tobiæ c. 7.

Χαιρεῖνος, idem cum χαρμοσύνη. Hesych.

Χαιρὼν, ῶνος, ὁ, idem. Suid. et Hesych.

Χαρὰ, ᾶς, ἡ, idem cum præcedentibus. (Æsch. Ag. 550.) Plat. Χαρὰς γὰς οὐδὲν ἂς γένεσθ' ἕστιν ἡ χάρις. Plato in Cratylo non à χαίρω deducit, sed compositam dictionem facit ex χὰν et ἰὼν, dici enim χαρὰν ob τὸν διὰ χαρᾶν καὶ ἥσεως τῆς ψυχῆς τῆς ἰούσης.

Composita: ex primitivo ex χαίρω, cum præpositione.

Ἐυχαίρω, idem quod χαίρω ἐυῖ τινι, aliquo re lætor, aliquo ex re lætitiam et gaudium percipio. (Æsch. Pr. 16.) Soph. in Ajace, εἰ μὲν ὦ πράσσων' ἐυχαίρω. Item, ἐυχαίρω τινί, malis et infortuniis alicujus lætor. Dem. in Mid.

Ἐυίχαρμα, τὸ, quod nobis gaudii et lætitiæ materiam præbet. [Eurip. Herc. Fur. 458. Ἔτυμα μὲν ἡμᾶς, πολέμιος δ' ἔβη φίλων Τέρμα, πέυχαρμα, καὶ διαφθορά.] Theocrit. idyll. 2. Ecclesiastici c. 18. ¶ Item idem quod ἐυίχαρις.

Ἐυίχαρις, gaudium et lætitia ob rem aliquam. ipsa actio τοῦ ἐυχαίρειν.

Ἐυίχαρις, ob quem, vel, apud quem, lætamur; lætitiam nobis et gaudium afferens: ut, πυρὶ ἐυίχαρις, apud Soph. in Trachin. (1279. Æsch. Pr. 138. Ag. 731.) ¶ Item, cujus infortuniis et malis lætamur et gaudemus. Plat. ep. 8. βαρβάροις ἐυίχαρις γενόμενος, insultans.

Ἐυχαρὴς, ἐς, ἡ καὶ ὁ, lætitiam et voluptatem aliquo ex re capiens: in lib. Jobi.

Καταχαίρω, idem quod ἐυχαίρω, gaudeo ob infortunium alicujus. Exponitur et simpliciter, insulto, cum præpositione ἐπί, sequente dat. pers. Herodot.

Κατάχαρμα, ludibrium, insultus. Theogn.

Παιχαίρω, summopere lætor, perlætus fio, unde apud Greg. παιχάρηθι τῷ ἀγαθῷ.

Παίχαρις, supra modum lætus: vel, nimio gaudio elatus. Isocr. ad Demon. Athen. l. 7. Aristoph. in Vesp. ¶ Τὸ παιχαρὲς, summa et immoderata lætitia. Theoc. l. 7.

Παιχάρμα, idem quod τὸ παιχαρὲς. Plut. in consol. ad ux.

Προυχαίρω, unde προυχαιρετίρια, quæ Harpocrat. ἑορτὴν esse scribit apud Athenienses, ad memoriam raptæ Proserpinæ ἀγομένη, ἐν ᾗ καὶ ἄνοδος ἡ κόρη.

(Προχαίρειν. Æsch. Ag. 259.)

Συγχαίρω, una gaudeo, lætor cum amico lætante, congratulor, gratulor, cum genit. rei, et dat. pers. Demosth. (Æsch. Ag. 802.)

Τυτθχαίρω, idem quod παιχαίρω. † Xen. Pæd. 1. 3. 3. et 11. cum participio.† (cum Dat. Eurip. Med. 1167.)

Τωθχαίρω, lætanter et in sinu gaudeo. Exponitur et simpliciter, gaudeo.

Composita sine præpositione.

Αἱματυχαρὴς, οι αἱμοχαρὴς, ἐος, ἡ καὶ ὁ, sanguine gaudens, sanguinarius: ut, αἱματυχαρὴς λύσσα, apud Suid.

Ἀναμαιμαχάμας, ου, ὁ, indefessus, et indefatigabilis bellator: epitheton Ajacis, apud Pind.

Βαλεοτυχαρὴς, jaculis gaudens, jaculator: epith. Apoll. in Epigr.

Ἰοχέαιρα, ἡ, sagittis gaudens: epitheton Diance. Il. ι. et alibi. † Hesiod. Th. 14. et 918.†

Ἱππιοχάμας, vel ἱππιοχάμας, equis gaudens, vel, qui equo in pugna utitur. (V. Æschyl. Pers. 29. 106.)

Κακόχαρτος, malis gaudens, alienis insultans calamitatibus: ἦρες κακόχαρτος. Hesiod. in Erg. ¶ Exponitur etiam, quo mali gaudent et delectantur. Pro eodem per synecpsen dicitur κακόχαρτος, teste Hesychio.

Λιμνοχαρὴς, paludibus gaudens, nomen ranæ in Batrachom.

Μαιμυχάμας, qui bellicos labores strenue et infracto animo sustinet: ὁ μένων ἐν τῇ χάμῃ. Iliad. ζ. Pro eodem dicitur et μαιμύχμιος, Il. χ'.

Μαιμυχάω, voluptas. Hesych. gaudium ex memoriâ voluptatis.

Παιχαρὴς, hilaritas gaudens: epitheton Apollinis in Epigr.

Ὀρεσιχαρὴς, montanus, seu montosis locis gaudens. Epigr.

Πατελλιχάμας, qui paterâ gaudet, qui paterâ potare amat. Aliuphron. Ex πατελλίον, voce à Latinis mutuo sumpta, cujus meminit Poll. l. 6. c. 13.

Τρεχαρὴς, equis gaudens: nomen ranæ in Batrachom.

Ψαλμοχαρὴς, psalmis gaudens, qui delectatur fidium pulsu et carminibus quæ fidibus canuntur. in Epigr.

ΧΑΊΤΗ, ης, ἡ, juba, propriè equi. Ut Iliad. ψ'. Χαίτας δ' ἵππων μετὰ πυκνὰς ἀίσσας. Philostr. ep. 25. ἵππος ἡ ἐν τῷ χαίτῃ ἀγαπητὸς. Tribuitur et quibusdam aliis quadrupedibus, ut bubulo, apud Aristot. in hist. anim. et leonibus. In homine sic dicitur coma, cæsaries, ut Il. ψ'. Χαίτας ἀνέσπασε πυρὶ ξανθὰς ἀνιηρίσσετο χαίτας. Sic et Iliad. α'. Usurpatur et de frondibus vitis: apud Athen. ex Archestrato. Sic Theocr. idyll. α'. χαίτας appellavit cincres spinosi fruticis papposi, teste ejus schol. (Eurip. Med. 842. 1193. Phœniss. 277.)

Χαιτήεις, ησσα, ἐν, jubatus. Item, comatus: ut, χαιτήεντ' ἵππον, apud Apoll. Arg. 2.

Χαιτὴς, idem.

Χαίτομαι, idem quod χαίτην. Æsch. [S. c. Th. 391.]

Composita.

Ἀξυχαίτης, ου, ὁ, mollem habens jubam. Item, mollem habens comam seu cæsariem: epitheton Apollinis. in Epigr.

Αἰολοχαίτης, qui varios habet capillos. Eust.

Ἀναχαιτίζω, neutraliter de equo dicitur, mordente frænum, sequæ jubis erectis efferente: ut apud Eurip. in Rhes. αἱ δὲ (sc. ἵπποι) ἀναχαιτίζω φίλῳ. Sic, ἵππος ἀναχαιτίσας, Plutarch. in symp. Ἀναχαιτίζω τὸν αἰμὸν, comam excutit, jubas vibrat. Philostr. in Her. Item metaph. contumaciter efferor, lascivio, in licentiam erumpo. ut, ἵππος ἀναχαιτίσας, apud eundem in Demetr. Item, non morigerus sum, repugno: apud Sophocl. ¶ Item activè, inhibeo comâ retrahens. Et generaliter ac metaph. retrorsum inhibeo, retrogo, reprimo. Demosth. in Olynth. 2. ὁ πρόσθεν πρόφασις καὶ μικρὸν πταῖσμα ἅπαντα ἀνέχαιτισε καὶ διέλυσε, omnia retrocegit. Item, revoco, dissuadeo. Alexand. Aphr. in Topic. l. 5. ἀναχαιτίζω αὐτὰ τῆς ἀλόγου ὁρμῆς.

Βαθυχαίτης, promissam habens jubam, seu cui profunda, i. prolixa coma est et cæsaries. Hesiod. in Theog. † 977.†

Βοτρυοχαίτης, botros crinibus implicatos habens: epitheton Bacchi. Epigr. l. 1.

Γλαυκοχαίτης, cæsiam jubam vel comam habens. Eust.

Δρομιχαίτης, setas inter currendum agitans: apud eundem.

Εἰσυχαίτης, laticomis. Pind. [Isthm. Od. 2. 3. ἢ ἐν χαλκαρέτοις πάρεδρον Δαμάτερος ἁπὶ εἰσυχαίταν Ἄρτεμιν ἀείσων.]

Εὐχαίτης, bene seu pulchre jubatus. Item, bene comatus, multam aut pulchram comam habens. Metaphoricè εὐχαίτης μοῦσα, in Epigramm.

Ἰωνιχαίτης, ex juba equina factus: ut, λόφοι ἰωνιχαίται. Il. ζ.

Κυανοχαίτης, cujus setæ cyaneum referunt, crines curvuleos seu nigricantes habens. ut, ἵππους κυανοχαίτας, apud Hesiod. in Asp. † 120.† Interdum est Neptuni epitheton: ut apud Lucian. Interdum ipse Neptunus substantivè κυανοχαίτης dicitur: ut apud Hesiod. in Theog. † 278.†

Μελαγχαίτης, qui nigra est juba, nigram cæsariem comamve habens. Hesiod. in Theog. † Asp. 166. epith. Mimantis centauri. [Eurip. Alcest. 438. Ἵππον δ' ἄϊδι; ὁ μελαγχαίτης ἵππος, &c. Soph. Trach. 850. μελαγχαίτα. Schol. ἐκστρόχου.]

Ὀρθοχαίτης, cui juba aut coma stat erecta. Hesych.

Χρυσοχαίτης, aurea coma decorus, auricomis. Anacreon. [Od. 6. Ὁ δ' Ἔρως ὁ χρυσοχαίτης, &c. Pind. Pyth. Od. 8. 28. τὸν ὁ Χρυσοχαίτας πρόφρων Ἔρωτας Ἀπόλλων, &c.]

ΧΑ'ΑΛΑ, ας, ἡ, grando. Aristot. de mundo, χάλαζα δὲ λέγεται πηγοῦ συστροφέντος, &c. fit grando ex nive volutim contorta. Il. χ'. πίπτε χάλαζα, Ἢ χιὼν ἢ ψυχρὸν, ἢ ἐξ ὕδατος κρυστάλλη. (Soph. Œdip. Tyr. 1303. Phil. l. 2. c. 13.) ¶ Χάλαζα, dicuntur etiam tubercula quædam pellucida grandini similia, per cutem sparsa. Vide Paul. et Aët. ¶ Sic nominantur et vitium quoddam in seris ora sub lingua. Athen. l. 3. ¶ In ovorum quoque latere χάλαζαι dicuntur à grandinis forma ac colore. Arist. hist. an. l. 3. c. 2.

Χαλαζεὸς, grandinosus. Nicand.

Χαλαζώδης, ες, ὁ καὶ ἡ, grandinosus, grandinis speciem habens. Aristot. hist. an. l. 8. c. 21.

Χαλαζίας λίθος, lapis seu gemma grandinis colore et figura. Plin. l. 37. c. 11.

Χαλάζιον, τὸ, vitium quoddam palpebræ, quum in ea tubercula quædam oriuntur grandini similia. Paul. Ægin. l. 3. c. 22. et l. 6. c. 16.

Χαλαζόω, laborare ea vitio. Aët. l. 7. c. 82.

Χαλαζοῦσθαι, grandine infestari: Aristot. hist. an. l. 1. concipere grandinem. de ave. Idem ibid. l. 6.

Χαλάζωσις, q. d. grandinatio, eminentiæ quædam intra palpebras grandini similes. Autor τῆς παραφυγῆς.

Χαλαζῶν, grandine labore. ut, ἵππος χαλαζῶσα, grandinosi soli, apud Aristot. histor. an. l. 8. c. 21. ¶ Χαλαζῶσα ἁμαξιὰ per jocum dicta fuit stipe quædam theatrali, quòd, quum daretur, grando ruisset. Zenodot.

Ἐπιχαλαζῶ, (comp.) grandine impeto seu verbero. Luc. in Tim.

Καταχαλαζῶ, idem. Luc. in somn.

ΧΑΛΑ'Ω, f. άσω, laxo, remitto. (cui opponitur ἐντείνω, seu κατατείνω.) Eurip. in Androm. Χαλᾷ χαλινὸν ἁρμὰ, laxare vincula. Metaphoricè apud Aristoph. in Vesp. χαλᾷ τὸ μέτωπον, frontem adductam et corrugatam laxare. Ibidem dicitur, ἐχθρὸν χαλᾷ, et, τὰς ἐχθρὰς χαλᾷ, de ira aliquid remittere. Item, laxo, i. emollio, subduco, facio ut flaccat. unde apud Galen. φάρμακα μαλάττοντα τι καὶ χαλῶντα διαμερῆ. Item, laxo, aperio, ut apud Eurip. in Iph. Taur. χαλᾶτε κλῆθρα, claustra laxate. Sic, χαλᾶσι τὸ στόμα, apud Xen. de re equ. ¶ Item, demitto. Marci 12. χαλῶσι τὸν πρόβατον, funibus demittunt. Sic dicitur, χαλᾶν ἱστὸν, apud Apoll. Arg. l. 2. et, χαλᾶν πύλας, apud Eurip. in Orest. ¶ Item neutraliter, remitto, laxo, cesso. Plat. polit. 1. ἐκείθεν γὰρ αἱ ἐνθυμίαι πταίουσιν, καταπίπτουσαι, καὶ χαλῶσαι. Plut. τοῖς πεπίστεσι διπλάσιον καὶ χαλῶντος, morbo languescente et remittente. ¶ Item, cedo, concedo. Eurip. in Herc. Χαλᾷν τινὸς εἰπεῖν δυμηχάνως. Accipitur et pro passivo, χαλῶμαι, laxor, aperior. ut apud Euripid. ξένοι τί σοι χαλῶσι. Sic apud Xen. Pæd. 7. ὡς εἶδον τὰς πύλας χαλώσας, quum portas aperiri cernerent. (V. Æschyl. Eum. 219. Pr. 176. 1036. Ch. 879. χαλᾶ τι πλέθρα. Eurip. Med. 1316. Soph. Œdip. Tyr. 1290. El. 1478.)

Χαλάσμα, ὄμου, laxor, remissor. unde, πεχαλασμένος χερὶ, apud Greg. in l. de hom. Item, laxor, i. superior. Item, demissor, dejector, deprimor. ut, ὅσῳ πὲς φρένας χαλάσματι, apud Alexand. Aphr. problem. l. 1. Et, πυκνὰ πεχαλασμένον, uvam dejectam, apud Dioscor. l. 5. c. 21. ¶ Item, mollies. unde apud Plat. σώματος ὑγρὰ χαλάσματος. (Æsch. Pr. 990.)

Χάλασμα, τὸ, laxatio. in Hippiatr.

Χαλάζεσθαι exponunt, pœnam ire.

Χαλασμὸς, ὁ, laxatio, remissio. ut, χαλασμὸς ἄφρων, Dioscor. l. 1. c. 151.

Χάλασις, εως, ἡ, laxatio, remissio. Exponitur et, remissio.

Χαλαστὸς, ὴ, ὁ, laxatilis, qui laxari et demitti potest. ¶ Χαλαστὸν, τὸ, catena dicitur, quoniam laxatur et demittitur, modò intenditur aut adducitur. Paralip. l. 2. c. 3.

Χαλαστικὸς, laxandi remittendique vim habens: ut, χαλαστικὰ φάρμακα, apud medicos.

Χαλαρὸς, laxus, laxatus, non contentus: ut, χαλαρὸς χαλινὸς, apud Xen. de re equ. Significat etiam, agilis, flexibilis: ut, χαλαρὰ κεντρίδια, apud Aristoph. in Vesp.

Χαλάρη, Hesych. est caseus.

Χαλαρότης, ητος, ἡ, laxitas, lentitudo. Xen. de re eq.

Χαλάων, idem cum χαλάζ. Hesiod. in Asp. † 308.† ἱρήτας ὄπιθε ἵστασαν Ῥυτὰ χαλάοντες.

Χαλία, Hesychio est ἀνυχία, quies, qua corpora laxantur à laboribus et molestiis.

Χαλιστὸς, eidem est σταθὸς. Item, ἀνεθὸς καὶ ἥσυχος.

Χάλμης, Hesychio est φασμανὸς, vesanus: qui animi vesanis hominum animos et corpora potest χαλᾶν.

Χάλμη, mortium impedimenta, πάντα χαλῶσα ἑαυτῇ. ¶ Item, vesania. Suid.

Χαλμὸς, ὁ, Bacchus. ὁ χαλμὸς ὑπὸ μέθης τὸ σῶμα, inquit Eust. ex veteribus. vel, ὁ χαλμὸς ὑγρὸς συστασίαν, ut ait Hesych.

Χαλμάζω, more χαλμῶδες in libidinem ruo. Suid.

Composita.

Ἀναχαλάω, relaxo: vel idem quod χαλάω. Pro eodem poëticè dicitur ἀγχαλάω.

Ἀναχαλασμὸς, relaxatio.

Ἀναχαλαστικὸς, relaxativus: relaxandi vim habens: ut, ἀναχαλαστικὸς τῆς ἑαυτῆς, apud Dioscor.

Ἀνεχαλάω, relaxo, remitto, resolvo, seu laxatam emitto. Aristoph. in Nub. † 760.† Ἀλλ' ἀνεχάλα τὸν φρυνῆ' εἰς τὸν λίμν' ἐκεῖνον.

Διαχαλάω, dissolvo, seu laxo et dissolvo. Athen. l. 13. ex Epicrate comico, Τὰς ἀφυίας τι διαχαλᾷ τοῦ σώματος. Exponitur et, resolvo, dissipo, aperio. Eurip.

Διαχαλὴς, ἐος, ἡ καὶ ὁ, Hesychio est ἄφρων. Item, πανὶς, λίθι βλιδρόμενος, χαλασὸς.

Ἐγχαλάω. Unde ἐγχαλάσω, laxo, resolvo, demitto. Nicand.

Ἐκχαλάω, demitto seu laxando emitto. Exponitur et, dejicio.

Ἐνεχαλάω, laxo, resolvo: ut, δεσμὰ ἐνεχαλᾶν, apud Luc. in Herc. Gall. Item, demitto, deprimo. Greg. de hom. νῦν ἔστιν βάρος ἐνεχαλᾶ τὸ βλίφαρον τῆς ὀφθαλμοῦς. Item neutraliter, remitto. Æsch. in Prometh. καὶ πυρὸς δίκην αὖθις ἐνεχαλᾶς.

Καγχαλάω, exulto, summo gaudio afficior. Exponitur et, rideo. Iliad. α'. Καγχαλόων, ἅμα δ' ἄλλοι ἴσαν χαίροντες Ἀχαιοί. Hesych. καγχαλᾷ exp. χαλᾷσαι ἐπὶ χαρᾷ, etymon exprimens. Itidemque Eustath. καγχαλάουσα est, χαίρουσα καὶ χαλῶσα, καὶ ἐκ τοῦ χαλίφρων ἐφ' ἡδονῇ γινομένη.

Καγχαλίζομαι. Hesych. est χαίρω.

Καταχαλάω, demitto per funem. Josue c. 2.

Παραχαλάω, relaxo.

Περιχαλάω, circumcirca solvo. Joseph.

Ὑποχαλάω, paullulùm laxo, aliquantùm remitto: vel, clunculum laxo.

ΧΑΛΒΑ'ΝΗ, ης, ἡ, galbanum: succus ferulæ nascentis in Syria. Dioscor. l. 3. c. 79.

Χαλβανίνη, ης, ἡ, galbaneus. Nicand. in Ther.

ΧΑΛΕ'ΠΤΩ, f. ψω, damno efficio: vel, everto, labefacto. Od. ν'. εἰρέσθαι δὲ θεῶν ἔστις σε χαλέπτει. i. βλάπτει. Hesiod. in Erg. Ῥεῖα μὲν βριάει, μᾶλα δὲ βριάοντα χαλέπτει. Sic apud Phocyl. χρυσὸν, πάντα χαλέπτει, omnia evertens et pessundans.

Χαλέπτημα, iracor, succenseo, indignor. Apoll. Arg. 3. τοῖο γὰς ἐντύπιλον χαλεπτὴς. Jungitur et dat. apud Nic. in Ther. et Appian. l. 3. bell. civil.

Χαλεπὸς, ὴ, ὁ, pernicious, noxius, gravis. Od. ε'. χαλεπὸς δὲ τις ἄφρι δαῖμων. Theocr. idyll. 10. χαλεπὸν, χαρίεν πόνον γεῦσαι, noxia res est, cui degustandæ perburæ

secundas. Item, molestus, acerbus, durus: ut χαλεπῆς ἐπιτάξεως, Iliad. ψ'. Χαλεπὴν μῆδιν, Odyss. ε'. Sic apud Demosth. in Epitaph. χαλεπὸν πατρὶ καὶ μητρὶ, πολίτην ἀποβεβῆναι. Apud Plat. de leg. l. 10. χαλεπὸν οὐδὲν, exp. nihil magnopere verendum. Item, difficilis, qui magno cum labore fit. Unde Hesiod. χαλεπὴ ἰδέσθαι ὁδὸς ἀρετῆς dixit esse, in Erg. Sic apud Thuc. l. 5. χαλεπὴ, sc. ὁδὸς, via quæ cum labore transitur. † χαλεπῶς ἔχειν ἐκ τῶν ἀθλητικῶν ἀρχῆς. Xen. Paed. 1. 1. 3. χαλεπὸν ἐστι, difficile est. l. 3. 11. et l. 6. 14. ubi et comp. et superl. est.† Item, iracundus, asper, severus, immitis: dictum de ingeniis et moribus animantium: ut, πῶς χαλεπὸς, apud Xen. mem. l. 5. † Idem Cyri Paed. 1. 1. 2. χαλεπώτερον ἀγέλης.† Sic de hominibus, apud Isocr. Thuc. Aristot. &c.

Χαλεπῶς, molestè, graviter, ægrè. Ut, χαλεπῶς φέρω, apud Thucyd. lib. 2. † Sic Xen. Paed. l. 5. p. 142. c.† et, χαλεπῶς νεῶν, Herodian. lib. 5. Item, difficulter, magno cum labore. Hesiod. in Erg. χαλεπῶς γε φύσις καμάτοιο. Sic et apud Plat. in symp. sept. sap. Xen. Hell. 7. &c. Item malè, difficili fortuna: unde, χαλεπῶς ἔχειν, vel φέρειν, aliquis dicitur, cui res malè succedit: apud Thucyd. lib. 7. et 8. Item, irâtè, acerbè, aspere; ut, χαλεπῶς εἶχον τῷ Ἀλκιβιάδῃ, succensebant Alcibiadi. Xenoph. ¶ Χαλεπώτερον, acerbiùs. Thuc.

Χαλεπότης, ητος, ἡ, difficultas. Item, gravitas, asperitas, acerbitas. Interdum et sævitia. Ut, χαλεπότης τῶν Λακεδαιμονίων, apud Isocr. in Panathen. Sic, χαλεπότης τρόπου. Plat. de leg.

Χαλεπαίνω, exhibeo me χαλεπὸν, infensus sum, irascor, succenseo. Odyss. φ'. Οὔτε τι μοὶ πάλαι ἔμπης ἀντιχαλεπαίνει χαλεπαίνων. † Xen. Paed. l 3. p. 69. d. cum dat. personar. Sic et l. 5. p. 143. a.† Cum præposit. ἐπὶ, sequente dat. Odyss. φ'. Thucyd. l. 2. ἐφ' αἷσπερ πρὶν τὰ παρόντα χαλεπαίνομεν. Apud Plat. in Aprophthegm. χαλεπαίνω πρὸς τοὺς νόμους, expos. ægrè fero leges. ¶ Item transitivè, injuriis lacesso, lædo: vel, acerbiùs lædo. Iliad. ν'. οὐ μὲν γάρ τι πάσχω ἐγὼν, βασιλῆα Ἀιδῆ' ἀναρίσκεσθαι, ὃν τις πρόπαρος χαλεπήνῃ. (Aristoph. R. 1052.)

Χαλεπαίνομαι, acerbiùs accipior, acriùs objurgor. Plat. polit. 1. Item, idem quod χαλεπαίνω. Xen. Paed. 3. † p. 122. c. πρὸς ἀλλήλους.†

Χαλεπαίνω, molestia afficio, mœro.

Χαλεπός, ἡ, όν, idem quod χαλεπὸς, gravis, durus. Strabo.

Composita ex χαλεπὸς, et χαλεπαίνω.

Ἀντιχαλεπαίνω, vicissim succenseo: vel è contrario indigner.

Παγχάλεπος, omnino difficilis, perdifficilis. [Xenoph. de Cyri Exp. lib. 5. Ἄλλως δὲ παγχάλεπον ἦθος ἐνόει ἀνθρώπου. Plat. Phæd. τὸ μὲν σοφὸς εἶναι ἐν τῷ νῦν ἐστι, ἃ ἐθέλουσι τοῦτο εἶναι, ἐ παγχάλεπόν τι. De leg. lib. 2. ἐν οἷς δὲ παγχάλεπον ἅπαν λόγου γενόμενον βοηθὸν τε καὶ ἀρωγὸν γιγνόμενον, &c.]

ΧΑΛΙΝΟ'Σ, οῦ, ὁ, frenum. Il. ν'. ἵππους Σεύχους, ἀμφὶ δὲ καλὰ λέπαδν' ἔσαν ἐν δὲ χαλινὸς ἑκάστῳ ἵετο, &c. Sic apud Xenoph. ὁ ἱππεύσιμος τὸν χαλινὸν ἡδὺς ἐμβάλλει. Metaphoricè apud Æschyl. in Prometh. Διὸς χαλινὸς, pro imperio. (Pr. 564. 673. S. c. Th. 213.) Sic apud Plut. in Fab. σπαργῶντι τῷ θήρᾳ χαλινὸν ἐμβάλλειν ὕβρεως καὶ θρασύτητος. ☞ Etymolog. à χαλάω derivat, dicens, χαλινὸν esse τὸ μετὰ δικαιοσύνης χαλῶμενον. † Diaconus ad Hesiod. Asp. p. 213. b. a χαλῶ τὸν ἵππον.† ¶ Χαλινοὶ dicuntur etiam labiorum ultimi fines, et oris anguli, apud Poll. lib. 2. ¶ Nicander verò τοὺς χαλινοὺς appellavit dentes, in Ther. ¶ Pro eodem χαλινοὶ per metaplasmum generis dicitur χαλινὰ apud Diodor. Sic. ¶ Quæ χαλινὰ etiam fauces nauticos significant: apud Oppian.

Χαλινόω, fræno, frenum injicio: vel, fræno injecto rego: ut, ἵππον χαλινῶν. apud Xen. Hell. 7. † Paed. l. 3. 80. d.† Plut. de aud. poëm.

Χαλίνωσις, εως, ἡ, frænatio, frœni injectio. Xen. de re equ.

Χαλινωτήριον, τὸ, frænationis instrumentum; id quo frænamus.

Χαλινωτήρια τῶν dicuntur navium retinacula, et quasi frena, seu habenæ: apud Eurip. in Hec.

Composita.

Ἀντιχαλινόω, frenum detraho, effræno. Xen. [περὶ ἱππικ. cap. 11. §. 7. ἵνα δὲ καλὸς μετεωρίζῃ ἑαυτὸν, ταχύ τι καταβαίνειν καὶ ἀντιχαλινοῦται, &c.] et Plut.

Ἀργυρόχαλινος, argenteis frænis ornatus.

Ἄχαλινος, ὁ καὶ ἡ, fræno carens, effrænis, seu effrenus: vel, qui nullo coërceri potest frœno: ut, ἀχάλινον στόμα, apud Plat. de leg. l. 11. et Aristoph. in Ran. (862.)

Ἀχαλίνωτος, idem Greg. [Xenoph. περὶ ἱππικ. cap. 3. §. 3. καὶ δὴ δεῖ ἵππον ἐν ἀχαλίνωτον ἄγειν, κεφαλὴν δεῖ.]

Ἐγχαλινόω, idem cum χαλινόω. unde in pass. ἐγκεχαλινῶσθαι τὰ στόματα, frænata habentes ora.

Ἐνχάλινος, qui super frœnum est, vel ad frœnum pertinens. Zachar.

Πειθοχάλινος, frœnis obediens. Pind.

Ὑποχαλινίδιος, adject. ad frœni inferiorem partem pertinens. Xen. [περὶ ἱππικ. cap. 7. §. 1. πρῶτον μὲν τοίνυν τὸν

χιτωνίσκον χρὴ ἐν τῇ ὑποχαλινίδιος (sc. ἱππὶς) — ἐστιμένον &c.]

Χρυσοχάλινος, aureo frœno utens. Xen. Paed. 1. et 8.

ΧΑ'ΛΙΞ, ικος, ἡ, χίλιμα, acervus lapidum, qui unâ manu tolli possunt. ¶ Χάλικες dicuntur lapides minuti, quibus ad structuras ædium utuntur, ut sunt silices et cæmenta, teste Hesych. Sic apud Thucyd. l. 1. ἐνίοις δὲ οὐτε χάλιξ, οὔτε πηλὸς ἦν. Et Plut. symp. 6. probl. 5. διὰ τίνα αἰτίαν οἱ χάλικες καὶ οἱ μαλακώδεις ἐμβαλλόμενοι ψυχρότερον τὸ ὕδωρ ποιοῦσι.

ΧΑ'ΛΙΣ, ἡ, ἄκρατος οἶνος, vinum merum. (☞ Ἀπὸ τοῦ χαλᾶν τὰς φρένας καὶ ἵεσθαι. Hesych.) ¶ Ponunt alii, ἡ χαλὶς, ἴδος, ἡ μεμιγμένος. καὶ πεχαλασμένος τὰς φρένας, insanus, impotus sui.

Ἀμφιχαλὴς, (comp.) supra modum laxatus seu solutus. Dionys. de situ orb. [Apoll. Rhod. Arg. lib. 4. 433. Ἀμφιχαλὲς οἶνον. Schol. ἄκρατον μᾶλλον ἀκράτου ὁ πάτερα.] ☞ Eustathius exp. etiam ἀ ἀκράτου χαλασθεὶς τοῦ φρενῶν, innanem, per syncopen videri dici, pro, ἀκρατέχαλής. ¶ Hesychio est, dimidia tantùm pasta ebrius. (Fortasse rectiùs idem erit cum ἀκρατόχαλής, ἄκρως μεθύων.)

ΧΑΛΚΟ'Σ, οῦ, ὁ, ες. Il. ζ. Χαλκὸς τε, χρυσός τε, πολύμητις τε σίδηρος. Apud Dioscor. l. 5. c. 97. et 80. χαλκὸς πεπυρωμένος, ex usum. et χαλκοῦ ἄνθος, æris flos. et, χαλκοῦ λεπὶς, æris squama. ¶ Synecdochicè χαλκὸς dicitur etiam quicquid ex ære conflatum est; ut vasa ærea. Hesiod. in Erg. τοῖς δ' ὃ χάλκεα μὲν τεύχεα, χάλκεα δὲ τε οἶκοι, Χαλκῷ δ' ἐργάζοντο, μέλας δ' οὐκ ἦεν σίδηρος. † urna ærea. Soph. El. 760.† Apud Dioscor. l. 1. c. 155. ἐν χαλκῷ κεραμίῳ, exp. in vase capreo. Sic pro vomere ærco, in Epigr. Pro scuari ærea, Il. ν'. Pro gladio, seu ense, Iliad. Υ. l. τ'. et alibi sæpe. Pro aliis quoque armis, non minùs frequenter. Item, pro ærea moneta seu pecunia, apud Poll. l. 9. c. 1. Sic et Epigr. l. 2. et Marci c. 12. (Æsch. Ag. 396. 681. Eurip. Phœniss. 753. Philostr. l. 3. c. 7. et 20.) ☞ Quidam tradunt, dictum esse χαλκὸς παρὰ τὸ χίειν τὸν ἀλκὸν καὶ τὸν ἵεσθαι τῶν ἀκοντιζόντων.

Χαλκὶς, per paragogen poeticam dicitur pro χαλκοῦ. Hom. πλάγχθη Ἰ' ἀνὰ χαλκὶδ' χαλκὶς.

Χάλκεος, et contractè χαλκοῦς, æreus, ex ære factus. Ut, χάλκεα τεύχεα, et, χάλκεα εἶδα, apud Hesiod. in Erg. † Th. 724.† Sic, χαλκοῦς τείχεσι, apud Æschin in Ctesiph. Et, χαλκοῦν ἔχει ἀσπίδα, apud Xen. in Lac. rep. Metaph. χάλκεον ἦτορ, Il. Π'. et, χάλκεος ἦεν, Il. Δ.

Χαλκῆ μυῖα, ludi genus, de quo Poll. l. 9.

Χαλκοῦς, (sc. νόμισμα,) interdum substantivè appellatur æreum nummisma. et apud Dem. in Mid. Plut. symp. 4. ¶ Interdum est ponderis nomen, videlicet sextæ obuli partis. Pollux tamen obolum octo chalcos continere scribit. ¶ Significat et æreum statuam, subaudito subst. δῆμος, ut apud Luc. in Lexiph. ¶ Fuit et cognomentum rhetoris cujusdam ac poëtæ Dionysii, quòd Atheniensibus autor fuerit nummismate æreo utendi, teste Athen. lib. 15.

Χάλκιος, matri gentili, idem quod χάλκεος. ut, ἔγχος χάλκιον, Il. γ'. † χαλκία. Hes. Th. 734.† (Eurip. Phœniss. 1316.) ¶ Est et suffruticis genus, apud Theophrast. hist. plant. l. 6. c. 3. Plinio, chalceos, χάλκιος, (sc. βοτάνη.) lib. 21. cap. 18. spinosos aculeos habens.

Χάλκια, seu χαλκεῖα, τὰ, festum antiquum, et à populo olim celebratum, postea verò à solis fabris, in honorem Vulcani. Etymol. ¶ Χαλκεῖα Polyb. χαλκουργεῖα dicit. ¶ Vide et infrà.

Χαλκαία, urbs in Caria. Unde

Χαλκαίτης, Chalcæites. nomen gentil. Steph.

Χαλκεὺς, έως, ὁ, officina fabri ærarii. Od. Σ'.

Χαλκεῖον, τὸ, idem cum χαλκὶς, æs. Aristophan. in Ran. Item, vas æreum, seu instrumentum. Xen. in Œcon. Marci 7.

Χαλκεῖον, ἰδίδεm vasculum ex ære. Poll. l. 10. ex Hermippo comm. ¶ Videtur etiam accipi pro vili æris moneta.

Χαλκεῖτις πόρνη, vili et trivialc scortum, quod vel pro ære numino se prostituit: apud Joseph.

Χαλκῖτις, ιδος, ἡ, scil. λίθος, chalcitis: medicamentum metallicum: de quo Dioscor. l. 5. c. 115. et Plin. l. 34. c. 12.

Χαλκίω, æreum reddo: vel ære obduco et munio. unde in pass. Paralip. l. 2. c. 3. Σκεύη κεχαλκισμένα.

Χάλκωμα, instrumentum, vas aut aliud opus ex ære factum. Xen. in Anab. Aristoph. in Pelasg. Sophron. apud Athen. l. 6. Apud Plut. χαλκώματα dicuntur navium rostra.

Χαλκεύω, æruriam artem tracto, æs exerceo, et malleo tundo, Thucyd. l. 3. Item transitivè, ex ære fabrico: vel etiam ex ferro. Il. σ'. Τέκτονες ἀμφ' ἀσκίῃσι χάλκεον ἰαίνουσι πολλά. ¶ Item, ære cudo, cupreo exprimo, metallo imprimo.

Χαλκεύμα, idem. Plut. in Cam. ἐχαλκεύσατο κρίκον τοῖς πλείστοις ἐλεεινόν. Item passivè, χαλκεύεσθαι dicitur, quod ex ære conditur, vel et, ære incuditur. unde metaph. apud Aristoph. in Equit. ἐκ γὰρ νεὸς λίθινος χαλκεύεται, i. adornatur, struitur.

Χαλκεὺς, ἐως, ὁ, faber æruriæ; vel etiam, faber ferrarius. † Xen. Paed. 6. p. 162. a.† Aristot. de arte poët. Od. ι'. Dicitur et de aurifice, Od. γ'. Deque impressore, qui χαλκεύει. ¶ Est et piscis à chalcide diversus, apud Athen. l. 7.

Χάλκευμα, machina ærea, quælibet res ærea. Æschyl. [Xenop. 574. πολίται πεμβόλοι χαλκεύμασι.]

Χαλκευτὴς, οῦ, ὁ, idem quod χαλκεὺς, qui ornamenta cudit. Et generaliter, fabricator, artifex. Epigr. l. 3.

Χαλκευτικὸς, ad fabrum æruriam seu ferrariam pertinens. Item, qui artem æruriam seu ferrariam probè callet. [Xenoph. Memorab. lib. 1. §. 7. Œconom. cap. 1. §. 1. Περὶ Πρεσβ. cap. 4. §. 6. ἄξιον γενομένου τῶν χαλκευτικῶν ἔργων, &c.]

Χαλκευτήριον, τὸ, officina τοῦ χαλκευτοῦ.

Χαλκεῶν, τὸ, idem. Lex. ¶ Item vas æreum. Xenoph. in sympos. Athen. l. 10. ¶ Hesych. χαλκεῖα sunt etiam monumenta artium inventarum.

Χαλκήϊος, Ionicè pro χάλκειος, æruriæ seu ferrariæ, fabrilis: ut, χαλκήϊος ἔμπης. Od. ά.

Χαλκίζω, ludo χαλκῆς. Poll. l. 7. c. 24. ¶ Item, æs refero, æri similis sum. Eust.

Χαλκιστὴς, ludus in quo ludebant chalcis, aut alio nomismate. Quidam fuisse dicunt ludi genus, quo nummum raptim circumagendo digito impositum exsultabant pueri, et priusquam humi caderet, excipiebant recto digito. Poll. l. 6. et Eust.

Χαλκὶς, ίδος, ἡ, chalcis: avis nomen, iodo dictæ, quoniam colore æs refert, teste Eustath. Hom. αἰμοδ. Plin. noctua, et nocturnus accipiter, interecinum cum aquilâ bellum gerens. ¶ Est et piscis genus, teste eodem et Athen. l. 7. quod à Dorieos etiam χαλκίδι dicitur, è scombrorum genere. Plin. Tur in anno parit. Sale asservatus, salsamentum præstat. Cana spuriam et ericam reddit. Aristot. ζωϊκ. est. Mox erit χαλκὶς πτῆνα. ¶ Item, serpentis genus, sic appellatum ob virgulas quasdam ærei coloris, quæ tergora ejus distinguunt, teste schol. Nicand. Plinius in incertarum genere numeravit. Eidem et sæpe est.

Χαλκὶς, Lacenicè dicebatur famula, teste Eustath.

Χαλκὶς et urbs est nobilis Eubœæ. Item in Syriâ Jamblicho præstantissimo philosopho natale solum. Item, fluvius Peloponnesi, apud Strab. Sed et alia urbes hujus nominis à Xenophonte commemorantur. ¶ Hinc et gentil. χαλκὶς γυνὴ. Et ἀμφίστομος χαλκίδικὴ, i. Cuma. Et ἵππος χαλκιδικὸς τῆς Σικελίας. Χαλκιδικὰ πτερὰ, quæ fiebant in urbe Chalcide. Χαλκιδικὰ σαῦρα, quæ modò fuit χαλκὶς. Dioscor. l. 2. c. 70.

Χαλκιδεὺς, vel ἴος, Chalcidensis.

Χαλκιδεὶς, è Chalcide urbe oriundus.

Χαλκιδίζω, scrupulum esse et parcum: docta significat. ἀπὸ τῶν κατ' Εὔβοιαν Χαλκιδέων, Hesych. Item, obscœno puerorum amori deditum esse: quoniam tales puerorum amores apud Chalcidenses frequentes erant. Idem et Suid.

Χαλκιδίζω, idem.

Χάλκιν, ἡ, dicitur ὁ σαρκίτης, teste Hesych. et schol. Nicand. afferente exemplum hujus signif. ex Nemesio.

Composita.

Ἀνυχαλκεύω, fabrico. Item, ære munio: unde, ἀνήνυτος ἀνυχάλκευτος, apud Xen. in Cyn.

Ἀνυχαλκίζω, ære privo seu spolio, i. pecuniâ: in Anthol. Epig.

Ἀχάλκευτος, qui non est ex ære aut ferro fabricatus. Plut. (Æsch. Ch. 491.)

Ἄχαλκος, ære carens: unde, ἀχάλκους ἀσπίδας, æreis carens clypeis: apud Soph. in Œdip. Tyr. Item, carens æreis nummis, non habens pecunias. Gregor.

Ἀχαλκία, sum sine ære, pecunias non habeo. Epigr. l. 2.

Ἀχαλκὶς, idem quod ἄχαλκος. Tryph.

Ποιχάλκος, æreis membris constans.

Δεκάχαλκον, τὸ, decem chalci, decem ærei nummi, denarius. Plut.

Δίχαλκον, duo chalci, quarta oboli pars. Poll. l. 9. Diosc. l. 4. c. 155.

Ἔγχαλκος, cui æs inest, æreus. Item, cui est pecunia. in anth. Epigram. l. 2.

Ἐπίχαλκος, in superficie æratus, ære obductus. Aristoph. in Vesp.

Ἐπίχαλκον, τὸ, Hesych. est τὸ στόμα τῶν αὐλῶν.

Ἐπιχαλκῶτος, ὁ, armati. Idem.

Ἐπιχαλκόω, fabricor seu cudo super. Item, insuper fabricor et cudo, ferramentum ferramento aggiutino. Metaphoricè accipi traditur pro expolio. ¶ Apud Aristotel. rhet. lib. 3. significat, auditorum mentes sibi conciliare. Sunt tamen qui pro expolire accipiant.

Εὔχαλκος, bonum æs habens, ex pulchro ære factus: ex ære pulchrè fabricatus. (Eurh. S. c. Th. 465. Pers. 436.)

Καταχαλκεύω, ex ære fabrico. Plut.

Κατάχαλκος, ærates. Eurip. in Phœn.

Καταχαλκόω, ære obduco.

Λεπιδόχαλκος, æris squama. Cels. l. 2. c. 22.

Ὀρειχάλκος, æs montanum: oricbalcum. aliis, χαλκοῦ ἄνθος. Schol. Hesiod. scribit, esse æs candidum, quod in montibus invenitur, aut materiam quandam metallicam, ære pretiosiorem, habeat. Hesiod. in Asp. † 122.† et Plat. in Crit. ¶ Interdum adjectivè significat, confectus ex

oribalco: ut, ἰφίχαλκος σπάθη, apud Suid. ¶ Scribitur et, ἰφίχαλκος. (Philost. l. 2. c. 6. et 20.)

Παγχάλκεος, solidus ex ære, totus aereus. Soph. in Antig. (147. Elect. 197. ὅτε σὺ παγχάλκοις ἄντλοις γενῶν ἁρμοῖδιν σταγών, &c. Eurip. Orest. 444. Κίπλω γὰρ εἰλατίνοισιν παγχάλκοις ἐπλευσ. Phœn. 122. 1248.) (Æschyl. S. c. Th. 507.)

[Παγχάλκεος. Apoll. Rhod. Arg. iv. 1653. καὶ ὁ παγχάλκεον ἴσχε Ὄφιν δίμας. Hom. Odyss. λ. 574. Χερσὶν ἔχων μεγάλην παγχάλκεον, &c. Schol. τοντέστιν στερεόμορφον.]

Παγχαλκεύω, culo.

Πεντάχαλκον, seu πενταχάλκεον, quinque æreï nummi. Poll. l. 5. ex Aristophontis Didymis.

Περίχαλκος, ære obductus. Aphthon.

Πολύχαλκος, multum habens æris, ære abundans: vel, cui multum est pecuniæ. Il. α'. Item, firmus, validus: εἰρεσίη πολύχαλκος. Il. ι'.

(Προσχάλκιος. Æsch. Ch. 645.)

Ταπάχαλκος, longè lateque æratus. Suid. ex Epigr.

Ὑπόχαλκος, suberatus, sub quo ne latet: ut, ὑπόχαλκον εἴρεσιμα. apud Poll.

(ΧΑ'ΛΥΨ. χάλυβες Σκυθῶν ἄνυσις σίδηρος. ferrum sive Ensis ferreus ex Scythicis ferrifodinis eruta. V. Æschyl. S. c. Th. 734. cum H. Stephani var. Lect. ubi habes Adjectiva ista χαλυβδικὸς, χαλυβικὸς, χαλυβαϊκὸς. p. 13.)

ΧΑΜΑΙ', humi, in terra. Od. ε. χαμαὶ ἑεδνᾶσ. Xen. Ped. 7. εἴη τὸν γυναῖκα χαμαὶ καθῆσθαι. Item, humi, in terram, ad terram. Il. γ'. Ἢ μὲν ἀνοπλαγχθεῖσα χαμαὶ πέσε. (Eurip. Med. 1172.)

Χαμαίθεν, ex terra, humi, è fundo. Plut.

Χαμαῖπις, sive χαμῖπις, vitis quæ humi serpit. Suid. et Eust.

Χαμαλὸς, humilis, χαμαιζηλος. apud Xen. de re eq. ἵππος χαμαλὸς, pro ἡμιόλιος, de equorum angulis.

Χαμάδις, humi, in terram. Il. γ'. ε. π'. Od. ν'. (Æsch. S. c. Th. 364.)

Χαμάζε, humi, in terram. Il. γ'. et ρ'.

Χαμόθεν, è terrâ, ex humo. Aristot. Rhet. 2. Xen. Hell. 7.

ΧΘαμαλὸς, (pleonasmo τοῦ Θ, pro χαμαλὸς.) humilis, depressus, non multùm à terra assurgens, non altus. Iliad. ν'. Odyss. μ'. apud Phil. de mundo.

Χθαμαλόω, ῶ, f. ώσω, humilem reddo, solo æquo, complano.

(ΧΑ'ΟΣ. Sch. Æsch. εἶγανὸς, unde Καδυχαῖος. ib. Suppl. 955. sc. μεγάλας εἴγανὸς.)

ΧΑΡΑ'ΣΣΩ, seu χαράττω, f. ξω, sculpo. Item, sculpo, imprimo. Item, excavo. Hesych. Item, scarifico, incido. Item, cavo. Hesiod. in Erg. νῦν δὲ σκάφος εἶναι ἄνωγεν, Ἀλλ' ἔρσας τε χαράσσομεν, καὶ ἰαῦας ἐτύψαι.

Χαράσσομαι, sculpor, insculpor. Item, incidor, scarificor. (τὰ, φύλλα κεχαραγμένα, apud Dioscorid. lib. 4. cap. 173. Item, acuor. Hesiod. in Erg. τὰ πρῶτα χαράσσομαι σιδήρου, quam primùm acuitur ferrum. (Æsch. Pers. 685. πρὶν τὴν μὰ χαράσσειν. Eurip. Med. 156.)

Χάραγμα, τὸ, nota quam impressit ὁ χαράσσων, vestigium et veluti sulcus, qui fit διὰ τοῦ χαράσσειν. Sophocl. in Philoct. et in Epigr.

Χαραγμὸς, ὁ, incisura, incisio. Theophrast. hist. plant. lib. 3. cap. 13. et lib. 4. cap. 15.

Χαραντὸς, ὄος, ὁ, nota impressa vel insculpta aut inscripta. Unde, χαραντὸν ἐπίβλλειν, idem quod σημαίνειν, apud Aristot. polit. 1. cap. 6. loquentem de nomismate. Et, ἑτεροῖον χαραντὸν, percutere monetam; Idem 2. Œconom. (Eurip. Med. 520. Æschyl. Suppl. 290.) ¶ De notis literarum seu literis æneæ tabulæ vel ceratæ inscriptis, apud Plut. in lib. adversus Colot. Metaphoricè apud Isocr. ad Demon. οἷς (i. ὅν) τοῖς ἔργοις ἐν τῶν πρόσθεν ἀρετὰ τελευτῶν ἐπέβαλε σεμνῆς χαραντῆρα, quorum rebus gestis tantum laudis insigne, signum tantum, adjecit, impressit. ¶ Item, forma dicendi, stylus, genus orationis. Demetrius Phaler. ¶ Item, figura, effigies, imago, lineamentum, ductus: apud Demosth. in Π. παρ. ἐμιλίας ὁ τῆς ψυχῆς χαραντὴς βλέπεται. ¶ Item, ritus, Mœcenh. lib. 2. cap. 4. ¶ Item, acutus, Gal. ¶ Item, forma, differentia, descriptio, qua describitur aliqua res veluti ex nota ei impressa, à cæteris rebus eam distinguendo. Cicero in Topic.

Χαρακτικὸν dicitur, in quo est nota characteris, et styli, vel differentiæ. Dion. Halic.

Χαρακτρίζω, insigno, charactere et nota distinguo, notam rei et formam exprimo. Chrysostom. in epistol. ad Hebr. μάλιστα δὲ χαρακτρίζει τὸν χριστιανισμὸν ὁ ἀγών. Plut. in Homer. εἰκὸς ἡμᾶλλον δὲ αὐτὸ χαρακτῆρσι τοῖς ἑτέροις, non neglexit oratores suis characteribus et scribendi generibus representare. Item, notam habeo, significo, typus sum, ut Arethas, comm. in apocal. c. 6. dicit, τὸν μέλανα τὸν δηλοῦντα τὰς τῶν ἀγίων μαρτύρων ἱερὰς βοτὰς χαρακτερίζειν.

Χαρακτηρισμὸς, designatio, denotatio, rei alicujus suis veluti notis insignitæ representatio.

Χαρακτηριστικὸς, in quo est nota differentiæ: ut, χαρακτηριστικὰ ἰδιώματα, notæ quibus alius ab alio discernitur. Damascen.

Χαραστὸς, et per syncopen χάρατος, incidendi vim habens: vel, aptus ad incidendum et secandum. Nicand. in Alexipharm.

Κάρχαρος, asper. Unde animal κάρχαρον dicitur, pro καρχαρίας, i. acutos habens dentes, et quasi καρχαρωμένος. Sic, πίσσα κάρχαρος, apud Lucian. de luct. Metaphoricè apud eundem de scrib. hist. τὸν τῆς ἱστορίας ἰσχνὸν, τὸν μὲν σφριγῶντα ἐκείνου καὶ κάρχαρον.

Καρχαρίας, ου, ὁ, dicitur canis marinus, piscis species, quòd dentibus sit καρχάροις. Athen. l. 1.

Κάραξ, ακος, ὁ, terræ sulcus, aratro aut fossorio instrumento excavatus: fossa. Peculiariter sic dicitur vallum seu agger quo castra munire solent. ut apud Menand. πολλοὶ γὰρ ἐκπολιορκοῦνται τὸν χάρακα τὰς κόμας ἐκβόσαν. Sic et apud Plut. de fortit. Rom. Exponitur etiam, castra, à Cicer. apud Polyb. Hesychio est etiam septimentum. ¶ Item, planta quædam spinosa. ¶ Significat et vallum præacutum, palum, pedamentum. In qua significat. femininum esse annotant grammat. sicut κάραξ. Unde Aristoph. in Vesp. ἕνα τὸν ἐξευπάτωσιν ὁ χάραξ τὸν ἀμπελον.

Χαράκωμα, itidem, vallus, pedamentum, suntentaculum. Hesych.

Χαρακίας, ου, ὁ, degens in vallis aut proveniens. et, χαρακίαι κάλαμοι, apud Theophrast. l. 4. c. 13. et, χαρακίας πεδιμάλλας, apud Dioscor. l. 4. c. 165.

Χαρακίζω, vallis duplicatis munio: vallo protego. Item, vallo seu palo erigo. Hesych.

Χαρακισμὸς, munitio quæ palis defixis fit, palorum defixio. Athen. 6.

Χαρακὼν, vallo communio, circumvallo. Æsch. in Ctesiph. cum accusat. Improprié apud Athen. l. 2. μάζα κεχαρακωμένη ἀχύροις dicitur, id est, constans è furfuracea et acerosa farina, et aceribus non aliter palatum pungens, quàm valli acuti pedes supergradientium.

Χαράκωμα, idem quod χάραξ, vallum, agger. Demosth. Philipp. 2. Xen. Hellen. 2.

Χαράδρα, ὁ, terræ fissura, facta ex terræ motu: caverna, salebra, vorago. Thucyd. lib. 3. ἐσπίπτουσι εἰς χαράδρας ἀπιθάνους. Sic et apud Phil. de vita Mos. l. 1. ¶ Item, sulcus, quem torrens rapido suo impetu ἐχάραξε. ¶ Item, ipse torrens, qui, impetuosè à monte aut præcipite loco decurrens, terram excavat. Il. φ'. et apud Aristoph. in Vesp.

Χαραδραῖος, α, ὁ, ἡ χαράδρᾳ decumptus aut lectus. Ut, χαραδραῖα βίκκαια, apud Nonn. fragosi lapides et asperi. Χαραδραῖος πυραμὶς, idem quod χαράδρα, torrens, apud eundem. Χαραδραῖα pro χαράδρα, in Epigr.

Χαραδρὰς, ας, ὁ καὶ ἡ, salebrosus. Ut, χαραδραῖαι τόποι, apud Dioscor. l. 4. c. 57. Χαραδρὰς πυραμὶς, idem quod χαραδραῖος πυραμὶς, Strab.

Χαραδρὼν, ῶνος, ὁ, torrentis alveus: vel, locus frequens torrentibus. Eust.

Χαράδριος, ὁ, avis quæ in salebris et alveis torrentium degit. Aristoph. in Avibus. rupex, histicula.

Χαραδρὶς, salebrosum et cavernosum reddo, torrentibus impetuosis excavo: unde, χάρα κεχαραδρισμένα, apud Herodot. in Euterp.

Composita: ex primùm ex χαράσσω.

Ἀποχαράττω, denuo sculpo, denuo incido. Plut.

Ἀποχαράσσω, scarifico, derado. in Hippiatr. Item, impresso vestigio signo et nota.

Ἀποχάραξις, ejusmodi vestigii et notæ impressio. schol. Soph.

Ἀρτιχάρακτος, ὁ καὶ ἡ, recenter sculptus seu insculptus: ut, ἀρτιχάρακτον γράμμα, apud Athen. l. 5. ex epigrammate Archimedis.

Ἄχάρακτος, nullas habens sibi impressas notas, inelegiatus, informis. Apud Nonn. ἀχάρακτος ἰσωσὶ, facies non expressa.

Ἐγχαράττω, insculpo, imprimo, inscribo, incido. Plut. in Per.

Ἔγχάραγμα, τὸ, vestigium διὰ τοῦ χαράσσεσθαι impressum. Polyb.

Ἐγχάραξις, ὁ, insculptura, incisura. Item, scarificatio: apud medicos.

Ἐνεγχαράττω, idem quod ἐγχαράττω. Plut. in Public. Item, incido, et incisuris serratam reddo.

Περιχάρακτος, super insculptus, super impressus. Soph. in Ajace. (6.)

Παραχαράττω, perperam signo, adulterino impresso signo cudo. Ut apud Suid. τὸ νόμισμα παραχάραξω. Item metaphor. adultero, falso. Gregor. orat. 1. de filio, παραχαράττων τὴν γραφὴν καὶ τὴν ἀλήθειαν.

Παράχάραγμα, adulterinus nummus: vel, signum adulterinum.

Παραχαράκτης, ου, ὁ, falsus monetarius. in Paud.

Περιχαράττω, circumcido, circino, et circino circumscribo; in lineam. Item, circumscarifico, et circumcirca incido. unde, περιτετχαραγμένον φύλλον, apud Theophr. hist. pl. l. 3.

Περιχάραξις, εως, ὁ, circumscriptio.

Περιχαρακτὴς, circumcarificator; i. scalpellus, quo dentes circumscarificant. Cæl. Aur. chron. lib. 2.

Περιχαρακτικὸς, habens vim circumscribendi et emarginandi. Dioscor. l. 1. c. 138.

Προπεριχαράττω, antè circumscarifico.

Προχαράττω, prima lineamenta duco, primum sculpturam incio ante politoram, præformo. Greg. in epitaph. patr.

Πρόχάραγμα, futuræ rei representatio imaginaria, imago futuri: apud eundem.

Ὑποχαράττω, subimprimo, subsigno. Max. Tyr.

Composita ex χάραξ, et χαρίζω.

Ἀποχαρακόω, vallo seu aggere occludo aut includo: unde, ποταμὸς ἀποκεχαρακωμένος, apud Plut.

Ἀχαράκωτος τόπος, locus vallo non munitus. Polyb.

Ἐκχαράζω, in torrentis alveum excavo; cavernosum et salebrosum reddo. Polyb. l. 4.

Περιχαρακόω, vallo circummunio, aggere cingo. Æsch. in Ctesiph. [Dinarch. Orat. c. Demosth. τὸν περιχαρακωμένον παραδείσιτα τὸν πυγῆς, τοῖς αὐτοῦ συμβολοις.]

Περίχάρακωμα, vallum seu agger locum aliquem cingens et circummuniens.

ΧΑ'ΡΙΣ, ιτος, ἡ, Gratia, i. gratiæ genius. Hinc Χάριτες, tres sorores, Gratiæ dictæ, Ἀγλαΐη, Εὐφροσύνη, Θαλία, Græcis gentilibus. Quo significato Χάριτα dicendum volunt nonnulli in acena non χάριν. ¶ Χάρις, gratia, i. venustas, lepos, elegantia. Od. Θ. τῷ δ' ἐν Ἀθήνη θυγατέρων κατέχυτο χάρις ἀπροΐξ τε καὶ ἥμος. Aristoph. in Vesp. ἡ χάρις ἐφέστηκε. Sæpe dicitur, λέγειν τι vel πράττειν πρὸς χάριν τινός, dicere aliquid vel facere in gratiam alicujus; apud Thuc. Isocr. &c. Sæpe etiam, σὺν χάριτι, (omissa præpositione,) gratiâ tui, tui causâ: aut, nomine tuo. Sic, ἥκειν χάριτι ἐγεγένησθε, convenistis mei gratiâ. ¶ Quo sensu χάριν ponitur pro ἕνεκα, vel ἔργου. ut, τούτου χάριν, hujus rei gratiâ, propter hoc, hujus ergo. (Ubi ergo non est conjunctio, sed abl. absque accentu scribendus.) Χάριν ἴσχειν τούτου, habere gratiam pro hoc re, Xenoph. Paed. 3. 11. 3. p. 117. e.† Pro quo dicitur et, χάριν εἰδέναι, apud Isocrat. Luc. et alios. †Sic τίνομαι χάριν. Xen. Paed. 1. 3. 12. Sic l. 3. p. 67. e.† Interdum tamen, χάριν ἴσχειν, exp. gratiam promereri, aut gratiam inire. ut, χάριν ἐν τούτῳ μείζω ἴσχειν. Thuc. in l. 8. Χάριν ἀναθεῖναι, referre gratiam, Xen. Paed. 5. †χάριν ἀναθεῖναι τινί τινος, alicui pro aliqua re. l. 4. p. 93. e.† Pro quo idem dixit, χάριν ἀποτίνειν. Pro iisdem dicitur et, χάριν ἔχειν, apud Plat. de rep. lib. 1. et, χάριν ἀπομίσασθαι, apud Thuc. †Sic Hesiod. Th. 503 † Χάριν καταθέσθαι τινί, gratiam collocare apud aliquem, gratificari alicui: apud Dem. Pro quo et, φέρειν χάριν, apud Hom. et Andoc. ¶ Item, χάρις, gratia, i. amicitia seu benevolentia. Unde, χάριν κτᾶσθαι, conciliare benevolentiam, apud Xenoph. Cui contrarium est, χάριν διαλύειν. †χάριτος ἕνεκα (τινὸς) Xen. Paed. l. 4. p. 95. e.† ¶ Item, beneficium. Unde, νέμειν χάριν, conferre beneficium, apud Soph. in Ajace. Et, χάριν ὀφλεῖν, beneficio devinctum esse, Xen. Paed. 3. †p. 73. e. beneficia debere.† ¶ Interdum peculiariter dicitur de obsequio mulieris, quo sui copiam facit, teste Poll. lib. 5. ¶ Item, præmium: unde, χάριν φέρεσθαι, præmium accipere; apud Andoc. ¶ Χάριτες, dicti fuerunt etiam ramuli myrti: apud Hom. Iliad. ρ'. teste ejus schol. (V. Æschyl. S. c. Th. 709. Ag. 796. 830. 1052. 1067. 1215. 1515. 1596. 1554. μαχοῦ δὲ χάριν τινὶ ἐπιλέσθαι. Eurip. Med. 186. εἶεν χάριν μαθέτω. ib. 227. ἔσθλων ἕνεκα χάρις ib. 440. σὺ χάριν φέρουσα. ib. 509. 550. 984. ἐμοὶ χάριν. ib. 1137. Phœniss. 526. 716. 1691. Soph. Tr. 478. 492.) ☞ Dicitur χάρις ex χαίρω, vel potiùs à nomine χαρὰ derivato à χαίρω. quorum nihil æquè est χαρᾶς χάριμον, quàm χάρις, teste Plut.

Χαρίεις, εσσα, εν, venustus, elegans, pulcher. Ut, εἵματα χαρίεντα, apud Homer. et, χαρίεντα λόγια. Aristoph. Sic apud Aristotel. eth. 4. c. 8. Et, χαρίεντες dicuntur homines festivi, in dictis elegantes et politi. Exponitur etiam, gratus, jucundus.

Χαριέστερος, venustior, lepidior. Aristotel. eth. 4. c. 7. Item, gratior, jucundior.

Χαριέστατος, venustissimus. Item, gratissimus, jucundissimus. Od. κ'.

Χαριέντως, lepidè, scitè, festivè. Plat. de rep. lib. 1.

Χαριεστέρως, elegantiùs, urbaniùs. Aristot.

Χαριεστάτως, venustissimè.

Χαριεντίζομαι, jocor, lepida urbanitate utor, facetè aliquid dico. Plato de rep. l. 5. et Theophr. Legitur et activum χαριεντίζω, apud Aristoph. teste Etym.

Χαριεντισμὸς, lepos et venustas sermonis: dictum salsum, et facetum. Dion. Halic. in Isocr.

Χαριεύς, ὁ, lepidum aliquod et joculare factum. Xen. †Paed. l. 2. 47. e.†

Χαρίζομαι, f. ίσομαι, p. ισμαι, gratificor, rem gratam facio, obsequium aliquod præsto, Iliad. ι. Et ξ'. Ἕλλησι καὶ Τρώεσσι χαρίζεσθαι. Xenoph. Paed. 4. ἐλθεῖν, καὶ χαρίζεσθαι, μαχεῖν ἰέναι. Sic et apud Plat. in lib. de discern. adul. ab am. †Xen. Paed. l. 1. 1. 5. Cum acc. rei et dat. Personæ. l. 3. 11. et l. 4. 9. huic referri potest. l. 3. p.

76. a. cum acc. et dat. pers. gratificari alicui in aliqua re.† ¶ Exponitur et, gratiam concilio, demereor. apud Demosth. pro cor. ἀπὸ χαρίζε χάριτος ταύτασι, ἰμὶ συκοφαντῶν, frivolam gratiam inis. ¶ Item, indulgeo: ut, ἵπποι χαρίζεσθαι, apud Plutarch. ¶ Item, dono, largior. Musebus in Amore fugitivo, λαβὲ, ταῦτα χαρίζομαι, ὅσσα μοι, ὄπλα. Sic et apud Herodian. lib. 1. et 3. †χαρίσασθαι γαστρί. Xen. Ped. l. 4. p. 97. d. et ibid. p. 99. a.† Et cum genit. Od. ά. χαρίζεται παιδὸς ἑοῖο. ¶ Item, condono: cum dat. pers. et accus. rei in epist. ad Corinth. 2. cap. 2. ¶ Dicitur et mulier χαρίζεσθαι, quæ viro sui copiam facit: apud Xen. et Philostr. in epist. (V. Æschyl. Pers. 702. Ag. 312. Cum Gen. R. Dat. Pers. Theoc. xi. 188.)

Κεχαρισμένος, qui gratam rem alicui fecit, qui beneficium aliquod contulit. ¶ Item passivè, beneficio affectus, Xen. anab. lib. 1. et apomn. lib. 1. ¶ Item, acceptus, gratus, placitus: unde apud Hom. ἰμὰ κεχαρισμένα δυμῷ. (Theoc. κ'. 68.)

Κεχαρισμένως, gratè, acceptè, jucundè: vel, ad gratiam, ad voluptatem. Plut.

Χάρισμα, τὸ, quod aliquis gratificando donavit: donum. Rom. c. 5. et alibi apud sacr. script.

Χαριστήριος, ὁ καὶ ἡ. Ut, χαριστήριος λόγος, oratio qua gratiæ aguntur: apud Julian. Sic, χαριστήρια ἔρανα, Synes.

Χαριστήριον, τὸ, munus quod datur ab eo qui gratias agit. Unde plur. num. χαριστήρια, apud Xen. †Ped. l. 4. p. 87. c. l. 8. p. 234. a.† et Arrian.

Χαρίσιον, pro eodem, teste Suida. ¶ Est χαρίσιον, etiam, placentæ species. Hesych. Itidemque χαρίσια, Athen. l. 15. sunt στεμμάτια. Qualia dono dantur.

Χαριτόω, q. d. gratiâ afficio, facio ut quis gratiâ præditus sit, seu gratiâ valeat, in ep. ad Ephes. c. 1.

Χαριτόομαι, gratiâ afficior, gratiam accipio. Unde fœmin. particip. κεχαριτωμένη, gratiâ donata, ornata, Luc. c. 1.

Composita.

Ἀντίχαρις, ἡ, gratia quæ vicissim confertur in aliquem, gratia pro accepto beneficio.

Ἀντιχαριτίζομαι, vicissim jocor, vicissim facetè cavillor.

Ἀντιχαρίζομαι, beneficium rependo; remunerer. Xen. Ped. 4. et 8.

Ἀντιχαρίζομαι, elargior.

Ἀντιχάριτες, placentarum genus. panes rotundi et lati, tenuesque; popana, quæ dono dantur. Hesych.

Ἄχαρις, ὁ καὶ ἡ, gratiæ omnis expers, invenustus, illepidus: et consequenter, ingratus, injucundus. ut, ἄχαρις γνώμη, apud Herodian. et, ἄχαρις λόγος, Demetr. Phal. ¶ Exponitur et, tristis, durus, acerbus. unde apud Arrian. μᾶλλον ἄχαρι σκώπτεσθαι in Cæsibio. ¶ Item, ingratus, immemor beneficii, inofficiosus. [Herodot. Hist. lib. 1. cap. 41. ἐγὼ σὺ συμφορῇ περιλελογισμένῳ, ἀχαρί τι σε ἂν ἐπιδέξω, &c.] ¶ Ἄχαρι, dicitur etiam, quæ per ætatem nondum apta est venereo obsequio: apud Plut. in Erot. (Æsch. Ag. 1353. Ch. 40.)

Ἀχαρίτως, absque ulla gratia, invenustè, illepidè. Herm. Item, ingratè, injucundè. Potest autem hoc adverbium etiam ab ἀχάριτος deduci, idem significante cum ἄχαρι. ut, ἀχαρίτως ἐπιτιμᾶν, Plut. in Sol.

Ἀχάριστος, ὁ καὶ ἡ, beneficii accepti immemor, ingratus. Herodian. lib. 6. τῷ τε Μαξιμίνου ἐς ἅπαντα καὶ ἀχαριστοτάτῳ πανηγύρει. Xenoph. †Ped. l. 2. 7.† πρὸς τοὺς γονεῖς ἀχάριστον εἶναι. ¶ Item ingratus, injucundus, molestus, minimè gratiosus, inamœnus. Odyss. δ'. οἰκάδ' ἀφίσσω μετ' ἐμῶν ταῖν' ἀχαρίτων. †Comparat. apud Xen. Ped. p. 220. a.† (Eurip. Med. 660. Phœniss. 1691.)

Ἀχαρίστως, ingratè, animo immemore beneficii. Item, injucundè, molestè. Interdum et, non libenter, gravatè. Xen. Ped. 7.

Ἀχαριστία, ἡ, animus ingratus, animus beneficii immemor. †Xen. Ped. 1. 2. 7.†

Ἀχαριστοῦμαι, idem. Epigr.

Ἀχαριστέω, ingratus sum, gratiam non refero. Xen. ἀχαριστῶ αὐτὸς τοὺς φίλους, ἅδικόν ἐστι. Item, non obsequor.

Ἀχαριστοῦμαι, gratiâ debitâ fraudor ab aliquo ingrato et beneficii immemore. Plut. in Cam.

Πλατυχαριτία, linguam ad gratiam alicujus comparo, gratiam linguâ aucupor, blandior. Proverb. Solomon. c. 28.

Δημοχαριστία, qui populo libenter gratificantur. Eurip. in Hec.

Δυσχάριστος, parum gratus. Plut.

[Ἐπιχαρίζομαι. Xenoph. περὶ ἱππικ. cap. 6. §. 12. καὶ ἄλλοι, ὃ τοὺς ἵππους, τὸ ἀναβαλλόντα ἐπιχαρίζονται.]

Ἐπίχαρις, cui gratia inest, venustus, lepidus. †Xen. Ped. 1. 4. 4.† (Æsch. S. c. Th. 916. Eurip. Med. 633.) ¶ Item, gratus, jucundus. Et, τὸ ἐπίχαρι, quod gratiam conciliat, quod gratiosè fit ac dicitur. Xen. et Plut.

Ἐπιχάριτος, venustus, lepidus, gratus. Xen. †Ped. lib. 8. p. 207. c. ἐπιχαριστότερος.† [Œcon. cap. 7. §. 37.]

Ἐπιχαρίτως, venustè, lepidè. Item, ad gratiam.

[Ἐπιχαρίττομαι. Aristoph. Acharn. 884. Ἐμβαλὼ τῷδε κἀπιχαρίττομαι τῷ ξένῳ. Schol. Ἀντὶ τοῦ ἐπιχαρίτως ἐμβαλῶ τῷ ξένῳ.]

Ἐπιχαριτίζομαι, festivè et joconè aliquid dico. Lucian.

Εἴχαρις, idem quod ἐπίχαρις, nisi quòd amplius aliquid significare videtur. Plut. †Xen. Ped. l. 2. p. 47. c.†

Εὐχάριστος, gratus, beneficii memor, Phil. gratiosus, acceptus, amabilis. Col. 3. †Superl. Xen. Ped. l. 2. 45. a. et l. 8. p. 219. c.† [Sympos. cap. 3. §. 9. τὸ Δι', ἦν ἐ Σωκράτης, ἵν' εὐχάριστόν γε πράγματα.]

Εὐχαριστία, animo beneficii memore. [Eurip. Heracl. 379. Μὴ μοι δοκεῖ συναρδὸς τὰν εὐχαρίστων ἴχνεσιν στέλλειν, ἀλλ' ἀπέχειν.]

Εὐχαριστία, grata beneficiorum recordatio: grata animi significatio: vel, gratiarum actio: sæpe in epist. Paul. ¶ Sic peculiariter theologi appellant mysterium cœnæ Dominicæ, quoniam pars ejus præcipua est gratiarum actio, conjuncta cum commemoratione beneficiorum Dei et celebratione.

Εὐχαριστῶ, gratum me præbeo. Item, gratias ago: passim in Nov. Testam.

Εὐχαριστοῦμαι, gratiæ mihi aguntur. Æsop.

Εὐχαριστήριον, gratiarum actio. Item pro εὐχαριστία, in can. 13. concil. Nicæn.

Εὐχαριστήριος adjectivè, idem quod χαριστήριος.

Καταχαρίζομαι, gratificor, i. condono gratiosè et remitto. Lys. Item, in gratiam facio. Dem. Exponitur et, populariter et ambitiosè loquor. Isocrat.

Κάχαρις, imagunccula seu poppa ex cera alba aut auro, puellarum ludicrum. Hesychius. (☞ Fortasse quasi κάρχαρις, ex καρὸς, cera.)

Προχαρίζομαι, gratificor, ad gratiam loquor. Strab. [Xenoph. Œconom. τῇ γὰρ γαστρὶ αἰνῶν ἐπὶ ταῖς ἐπιθυμίαις προχαριζόμενος ἦν, πολλὰ ἀνάγκης πρὸ αἰνῶν.]

Προχαρίζομαι, q. d. antè vel priùs gratificor, atque condono.

Προχαριστήρια, τὰ, dies, quo magistratus omnes, fructibus germinare incipientibus, sub finem hyemis, Minervæ sacrificabant. Suid. ex Lycurgo.

ΧΑ'ΡΤΗΣ, ου, ὁ, charta. Dioscor. l. 1. c. 116. πάπυρος γυμνὴ ἐστι πᾶσα, ἀφ' ἧς ὁ χάρτης κατασκευάζεται. (Athen. V. S. Ant.) ☞ Eustathio à χαράσσω derivatum videtur, quòd in eo literas exaramus.

Χαρτίον, ου, τὸ, chartula, charta. Plut. de discern. am. et adul.

ΧΑ'ΡΥΒΔΙΣ, charybdis: vortex maris, apud poëtas. ☞ Παρὰ τὸ εἰς χάος ῥᾴδιον ἐνδύνειν τὰ σώματα.

Πανταχάρυβδις, (comp.) pontica charybdis, ponti vorago: apud Athen.

ΧΑ'ΡΩΝ, ωνος, ὁ, Charon, Orci portitor, apud ethnicos poëtas: unde et pro morte sumitur. Aristoph. in Pluto, Ὃ δὲ Χάρων ξυμβόλοις βλέπει, i. μέλλεις ἀποθανεῖν.

Χαρώνιος, Orcini. Plut. in Ant.

Χαρώνιον, vel Χαρωνεῖον, τὸ, Χαρώνιος Θύρα, porta, per quam ad supplicium abducebantur qui damnati erant: vide Poll. lib. 8. et 9. ¶ Item Χαρωνεῖα, τὰ, Laërtio in Zenone, et geographis, barathra Plutonia, fœdos odores exhalantia. Gal. πολλάκις δ' ἀπὸ τοῦ στόματος μόνον κατὰ τὸν πλησίον ὁ βλάβος γίνεται, καθάπερ ἐκ τῶν χαρωνείων ἀναζεόντων ἰχμάζων.

ΧΑΤΕ'Ω, ῶ, (poët.) egeo, indigeo, opus habeo. Od. γ'. πάντες δὲ Διὸς χατέουσ' ἀνθρωποι, omnes divino auxilio indigent. Item, desidero, cupio, percupio. Od. ά. Εἰρώτη', εἰπέτι τοι δύναμαι, χατέουσί σε, ἔμπης Ἐλλάδ' ἀμεμφέα. Sic Od. β'. et ν'.

Χατέω, idem. Hesych.

Χανίζω, pro iisdem. Hesiod. in Erg. μέσσοι τὰ μεταξὺ χατίζων Πτώκες ἀλλοτρίοις ἔπεσι, ne interim penuriâ laborans mendicare cogaris. Item, desidero, peto. Il. ά. Ἀτρεΐδη, τίς Υ' αὖτ' ἐπιμέμφεται, ἠὲ χατίζει; Sic Il. σ'.

Χανὶς, ίδος, ἡ, indigentia, seu usus. item desiderium, cupiditas. Hesych.

Χῆτος, seu χῖτος, indigentia, penuria, inopia. Unde dat. χέτει, Od. σ'. Il. ν'. †Hes. Th. 605.† et apud Plut. in lib. de discern. adul. ab amico.

Χετεύω, idem. Exponitur et, viduitio, direptio. Anthol. Epig.

Χίτης, ου, ὁ, inopiâ laborans, indigens: ut, χίτεται γαστὴρ, Od. ά. ut quidam ibi legunt.

Χετὴς, ὁ, idem cum χῆτος, seu χῖτος. Hesych.

Χανίζω, idem quod χατίζω. Etym.

Composita.

Ἔνχατὴς, qui indiget, egenus, inops. Hesych.

Ἐνχατίης, ου, ὁ, idem. apud eundem.

ΧΑΥΝΟΣ, ου, ὁ, laxus, fungosus, Theophr. (de huliphloeo robore.) παχὺ μὲν ἔχει τὸ στέλεχος, χαῦνον δέ, καὶ κοῖλον ὡς ἐπὶ πολύ. Athen. l. 7. ὁ καὶ τῶν χλωρῶν καυλοκοπῶν χαυνότερα

ἐστὶ, fungosior est. Rerum apud Theophr. de caus. pl. l. 3. χαῦνος καὶ μανὶς σιτὸς, triticum fungosum et rarum. ¶ Apud Aristoph. in avib. χαῦνον πῦρμα, expos. amplum. ¶ Quædam autem quæ laxa sunt et fungosa, aliquando vento inflantur et tumefiunt, ideo χαῦνος aliquando sig. inanis, inflatus, tumidus, superbus. Ut apud Plat. ep. 7. ἐμπλῆσαι ὑβρεως καὶ χαύνου δυνάμεως, implere spe tumida et inani. Et, ἀνθρώπους χαύνους, inflatus admiratione sui, apud Aristot. eth. lib. 4. ¶ Quidam à χαύνη derivant: ut χαῦνα propriè sint, quæ bistibus quibusdam diducta sunt laxiora et fungosiora.

Χαύνως, laxè. Herodian. l. 4.

Χαυνότης, ητος, ἡ, fungositas, laxitas: ut, συσθλίψας χαυνότητα τῆς χύτρας, Plut. symp. 6. Item, stolida et tumida superbia, inanis ventosaque ambitio. Aristot. eth. l. 2. c. 7.

Χαυνόω, laxum fungosumque reddo, laxo et aperio. Athen. l. 13. et 8.

Χαυνόομαι, laxor. ¶ Item, stultâ superbiâ inflor, magnificè de me sentio, quum tamen nihil sim. Plut. in educ. lib. χαυνοῦνται γὰρ ταῖς ὑπερβολαῖς τῶν ἐπαίνων, καὶ διαστρωνται.

Χαύνωσις, εως, ἡ, laxatio, dissolutio. Aristoph. in Nub. †873. Χαύνωσις δικαστηρίου. Suidas exponit (sub verbo διακωτιασμὸς) λύσιν τοῦ δικαίου, dissolutio judicii, i. e. quo facimus ut quis absolvatur, qui jure accusatus erat, judicem fallacibus verbis persuadendo.†

Χαυνωτικὸς, vim habens laxum efficiendi. Plut.

Χαῦναξ, ακος, ὁ, homo tumidus et inani inflatus superbia. Hesych.

Χαυνάζω, decipio, in errorem induco: apud eundem.

Χαυνῶπις, eidem sunt panes admixto oleo subacti, qua subactione fungosi fieri et laxi creduntur. Pro quo apud Suid. legitur χαύνους.

Composita ex Χαυνόω.

Ἐκχαυνόω, laxiorem reddo, emollio.

Ὑπερχαυνόω, paullulùm infio, aliquantùm superbum et tumidum reddo. Plat. de aud. poët.

Ὑπόχαυνος, subtumidus, ex parte superbus. Polem.

ΧΕ'ΖΩ, F. χεύω, cano, ventris onus depono. idem quod ἀνυγραίνω. Aristoph. in Nub. †390.† Χ' ὅταν χέζω, πρωΐ βρυχῇ. Plut. in apoph. Lacon. ἐμετέσαντα ἐν τῷ ἰφεῖῳ, καὶ χέσαντα ἐπὶ τῶν ἔρρων.

Χέζομαι, (mediam,) idem quod χέζω. Pat. χίσομαι, sive χεσοῦμαι. Unde apud Aristophan. χεσεῖσθαι, cacaturum esse. Idem in Equit. χέσαιν μὲν, εἰ μαχοῖσθε. Prat. μάχεσθαι, cacavi.

Χεσεῖν, cacaturio, alvum evacuare cupio. Aristoph. in Nub. †294.†

Χεζητᾶν, idem. apud eundem ibidem. †1390.†

Composita.

Ἐγχέζω, incaco, caco in. unde part. ἐγχέζων, apud Aristoph. in Ran.

Ἐπιχέζω, caco super. unde partic. ἐπιχεσθὶς, pretiosè ἐπιχεσθὶς, apud eundem in Avib.

Κατακέζω, decaco: seu, concaco. Idem in Nub. †178.†

Μεσηγυδακρυχέστης, ου, ὁ, qui inter cœnandum subinde surgit è mensa ad exonerandum alvum. Eustath. ex Hipponacte.

Μυσχέδη, τὴ, muscerda, stercus muris. Hippocrat. γυναικεῖων lib. 1. et apud Dioscor.

Μύσχελος, vilis, qui rejicitur instar fœni marini. Hesych.

ΧΕΙ'ΛΟΣ, ους, τὸ, labrum, labium. Iliad. ά. ὁ δ' ἐβάλετο χάλκεον. †Aristoph. Nub. 871.† Xenoph. in symp. παχὺν ἔχω τὰ χείλη. Equo etiam tribuuntur χείλη, apud eundem de re eq. Per metaphoram verò χείλη tribuitur etiam poculis, doliis, navibus, aliisque vasis. Epigram. lib. 2. Τετράοτος ἀμφορέως περὶ χείλεσι χείλεα δοῦναι, quam quater eum labra admovisset labris amphoræ. Hesiod. in Erg. οὐδὲ ἐπὶ χείλεσι, sub labris dolii. Fossis quoque tribuitur, Iliad. μ'. et apud Æschyl. χεῖλος τῆς τάφρου, crepido fossæ. Dicuntur et τετραμμὰ χείλη, labra et crepidines fluviorum, i. summæ riparum oræ, vel etiam ipsæ ripæ. Apud Gal. lib. 2. ad Glauc. τὰ χείλη τῶν τραυμάτων, labra seu ora vulnerum, aperturam ambientes. (Theoc. ζ. 20. π'. 4. 9.)

Χειλάριον, τὸ, labellum.

Χειλόω, labeo. in Epigramm. ¶ At χειλῶσαι, Hesych. sunt τῶν ἀλιευτικῶν τινές.

Χειλόω, labro circumdo, labrum in ambitu duco.

Χειλωτὴς, dicitur ὁ κύκλωσιν στεμμὰς, quoniam labris circumligatur, ut interiora ficta non rumpatur. ¶ Vide et in der. à χειλὸς.

Χειλὸς, ὁ, idem quod χεῖλος, ex eoque derivatum, ut putatur. Aristoph. in Vesp. ¶ Vide et in derivatis à χείλος.

Composita.

Ἀγκυλόχειλος, ὁ καὶ ἡ, et ἀγκυλοχείλης, ου, ὁ, curva habens labia, qui est labiis inflexis. Il. π'. Od. ψ'. Hesiod. in Asp. †405.†

Ἄχειλος, labiis caret. Item, qui sine ora est, sine margine et crepidine.

Βαθύχειλος, qui profundis est labiis seu crepidinibus.

Ἐνιχειλής, labra stringens, labris vicinus: ut, ἐνιχειλῆ μάττειν, apud Poll. lib. 2. Item, qui super labro seu crepidine est vel apparet: unde idem Aristophanem dicit ἐνιχειλῆ πρόγματα appellasse τὰ ἐνωτίλλεσθαι.

Εὔχειλος, bene labrosus, pulchra seu magna labia habens.

Ἰσοχειλής, labra æquans, labris æqualis et par: ut, ἰσοχειλῆ μάττειν, apud Poll. lib. 2. Sic, ζωρὸς ἰσοχειλής, merum usque ad poculi labra infusum.

Ἰσοχειλίω, labrum pari libramento demitto.

Καμπύχειλος, labia cornuum modo incurva habens. Hesych.

Λεπτόχειλος, tenuia habens labra.

Μακρόχειλος, qui est labro longo, labrosus. Strabo.

Μαστιχίλλα, seu μαστιχιλλίς, muliebris pudendi extremitates, et velut labia, quæ utrinque sunt, Poll. l. 2. et Ruff. Ephes. ὑπερῳάματα, et κρημνοί, quoque dictæ.

Ὀνίχειλος, dicitur anchusæ altera species, apud Cal. de alim. facul. lib. 1. Apud Dioscor. l. 4. c. 24. dicitur ὀνοχειλές.

Παχύχειλος, qui crassa sunt labra; labeo. [Aristot. de Hist. Animal. τὰ μὲν γὰρ, λεπτόχειλά ἐστιν, οἷον ἡ μύαινα· τὰ δὲ, παχύχειλα, οἷον τὰ ἀμνόστομα.]

Περιχείλιον, idem quod χειλίον. Xen. de re equest.

Πρόχειλος, seu πρεχειλής, qui prominentibus est labris, labrosus.

Πρόχειλον, et προχειλίδιον, τὸ, prominens labiorum pars. Poll. l. 2.

Ὑπείχειλος, seu ὑποχειλής, qui supra labia est, qui labra extendit. ut, ὑπειχειλῆ μάττειν, apud Poll. Sic, ὑπειχειλεῖς κρατῆρες, dicuntur crateres, qui supra labra implentur et exuberant: apud Athen. lib. 2.

Φαξίχειλος, qui labria est coarctatis et in angustum desinentibus: ut, φαξίχειλος πίλιξ, apud Athen. ex Simonide Amorgio.

ΧΕΙ'ΜΑ, ατος, τὸ, hyems. Od. ε. Τάων οὔνεκα καρπὸς ἀθρόος, οὐδ' ἐπιλήθει Χείματος οὐδὲ θέρεος ἐπιτρίπτου. Sic et apud Hesiod. in Erg. (Æsch. Ag. 656. Soph. Œdip. Tyr. 1159.) ☞ Deriuari dicitur παρὰ τὸ χέω, quoniam multas fundit pluvias: unde a Latinis poëtis nominatur aquosa et imbrifera.

Χειμὼν, ῶνος, idem. Od. γ'. Οὐ πρωΐς, οὔτ' ἀρ χειμὼν τελείς, οὔτε μετ' ὄμβρος. Xen. Hellen. 6. ἐπεὶ χειμὼν ἐγένετο, καὶ οἷον εἶχε πρεπόν. Interdum sic dicitur procella maris. † Xen. Pæd. l. 5. p. 134. c.† interdum imber, interdum ventus, aliquando et utrumque. Aristot. de apibus, πρηγόρουσι δὲ χειμῶνα καὶ ὄμβρ. Sic apud Demosth. pro cor. χειμῶν χρυσάμπυξ. (Æsch. Ag. 643.)

Χειμὰς, άδος, ἡ, sub. ὥρα, tempus hybernum, idem quod χειμών. Item, χειμὰς, sc. ἑστία, vestis hyberna. Hesych.

Χειμάδιος, hybernus: ut, χειμάδιος ἄνεμος. Demosth. Phil. 1.

Χειμάζω, f. σω, hyemo, hyemem traduco, hyberno. Idem Phil. 4. ἐν τῇ Σαρδόνι χειμάζων. ¶ Item, tempestate jacto seu vexo: hyemali tempestate jacto. Item, vexo velut furibunda procella: ut, χειμάζων πόλιν, apud Soph. in Œdip. Tyran. † 100.† Dicitur et impersonaliter, χειμάζει, tempestas oritur, frigus est.

Χειμάζομαι, tempestate vexor, peculiariter tali qualis hyems in mari solet cooriri. Unde, τὸν χειμασθέντα, apud Thuc. lib. 3. Et Plut. de def. orac. οἱ Τυνδαρίδαι τοῖς χειμαζομένοις βοηθοῦσι. Item hyeme infestor, seu hyemali frigore; ut, παρὰ χειμάζοντα, apud Theophrast. de caus. pl. l. 2. (Æsch. Pr. 563.)

Χειμασία, ἡ, hybernatio, hyematio, hyemis traductio. Polyb. ¶ Item procella, tempestas, maris turbatum hybernis procellis. Hesych.

Χείμαστρον, τὸ, vestis qua hyemali tempore utimur. Poll. l. 10. et 27. ex Aristoph.

Χειμαίνω, idem quod χειμάζω. Et neutraliter, idem quod χειμάζομαι. apud Aristot. de arte poët. Dicitur et, χειμαίνει, pro χειμάζει, impersonaliter: ut apud Theocr. idyll. 9. (20.)

Χειμαίνομαι, idem quod χειμάζομαι, apud Herodot.

Χειμὼν, seu χειμών, hyemali frigore infestor: seu simpliciter, frigeo, rigeo. Hesych.

Χειμερίης, et χειμερὸς, hyemalis, hybernus. Ut, δένδεα χειμερίῃσι, Il. β'. Et, χαρὴ χειμερινῇ, apud Thuc. l. 2. Sic, χειμερινοὶ νόσοι, apud Hippocr.

Χειμερίζεται, superl. exp. admodum gaudens algoribus.

Χειμερίζω, hyberno, hyemem traduco: apud Said. et Hesych. [Herodot. Hist. lib. 6. Ὁ δὲ πεντηκὸς στρατὸς ὁ Περσέων, χειμερίζειν παρὰ Μύκινον ἄνω.]

Χειμὶς, ῖδος, ἡ, hybernum frigus: vel simpliciter, frigus, rigor. Galen. apud Hippocr.

Χειμώδης, quæ friget, rigens. Hippocr. in lib. de locis in homine. (à verbo χειμόω.)

Χείμιστλα, seu χίμιστλα, ulcera ex hyberno frigore, quod digiti pedum, manusque nec non tali, contrahunt; Lat. pernio. apud Arist. rhet. l. 3. et Aristoph. in Vesp. Dicitur et, χειμίνλη, ἡ, apud Dioscor. l. 2. c. 199. et l. 1. c. 184.

Χειμιστλιᾶν, seu χιμιστλιᾶν, pernionibus laboro, manus pedesve frigore hyberno exulceratos habeo.

Χίμαρος, ου, ὁ, hircus aut hœdus hyeme natus. Hesych. et Eust. At χίμαιρος, ὁ, capra aut capella, ὁ ἐπὶ χειμῶνος οἶσα, inquit schol. Theocr. apud eum idyll. 1. ‡ 16.‡ ¶ In qua significatione dicitur et χίμαιρα, ἡ, sæpe apud Theocr. Plut. in Lyc. et Xen. Hell. 4. (Æsch. Ag. 240.) ¶ At de fabulosa chimæra vide Eust.

Compositæ.

Ἀνεχειμάζω, hyeme desinit, hyems desinit. Aristot.

Ἀχείμαστος, ὁ καὶ ἡ, nulla tempestate jactatus, qui sine tempestate est.

(Ἀχείμαντος. Æsch. Suppl. 139.)

Ἀχείμαντος, idem: ut, ἀχείμαντος ἀήτης, apud Theophrast. de caus. pl. l. 2. c. 27.

Ἀχειμερὶς, carens hyeme, carens tempestate. Aratus.

Διαχειμάζω, hyemem traduco, hyberno. Thuc. l. 6.

Δύσχειμος, et δυσχείμερος, difficilis habita ob hyberna frigora, infesta hyberno gelu. Ut, δύσχιμον χθόνα, apud Eur. in Bacch. [15. Suppl. 961. πλαγαὶ δ' ὅστ' ἐν πρῴαις, στυγνάζουσ' ὑπὸ δυσχείμων ἄέλου.] Εἰ, Δαΐδων δυσχείμερα, Il. β'. Sic apud Herodian. l. 3. δυσχείμερος γὰς ὁ τόπος Καππαδοκία. ¶ Δυσχείμερος expos. etiam, algoris impatiens, aliisque. (Δύσχιμος pro δύσχειμος. Æschyl. S. c. Th. 509. Ch. 184. δυσχείμερος. Ch. 269. Pers. 567. Aristoph. R. 125.)

Δυσχείμων, tempestuosus, δυσχείμερος. Apoll. [iv. 634. ἐν δ' ἄρα τῶν ἄλλους ἐπέλασσε δυσχείμονας, &c.]

Δυσχειμερίης, pro iisdem. apud Theophr.

Ἐγχειμάζω, hyemem dego in, hyberno in. Poll. l. 1.

Ἐνχειμάζω, idem. vel simpliciter, in hybernis me contineo. [Thucyd. Hist. lib. 1. καὶ ἐνεχείμαζόν τε ἐκεῖ αὐτοὶ, διελόντων τῶν Ἑλλήνων.]

Ἐπιχείμασις, dicitur tempestas quæ post diem statutum sequitur, Plin. l. 18. c. 25. vel (secundum alios) quæ fit circa solemnem statutumque diem.

Εὐχείμαστος, ad hyberna accommodatus: vel, salubri frigori expositus. Aristot. Polit. 7. c. 10. Item, frigoris patiens.

Μελάγχειμος, qui hyeme niger est. ¶ Τὰ μελάγχειμα, substantivè, dicuntur loca hyeme atra, nec ullis dealbata nivibus. Xen. in Cyneg. Poll. l. 5. c. 12. scribit, in ipsa nive μελάγχειμα esse casus quosdam, in quibus nix liquata est; qui sic nominentur, quoniam sola nigrentur, cetera humo nivibus existente albâ. (Μελάγχιμος. Æsch. Suppl. 727. 733.)

Μεταχείμασις, idem quod ἐνεχείμασις, in priore signif. Plin. ibid.

Παραχειμάζω, hyberno apud: vel simpliciter, hyemo. Polyb.

Παραχειμασία, hyematio, hybernaculum. Idem. l. 3.

Προχειμάζω, prior hyberno: vel, ante tempus in hyberna concedo. ¶ Item, ante statutam tempestatem tempestuosus.

Προχείμασις, tempestas quæ est ante statutum diem. Plin. l. 18. c. 25.

Συγχειμάζω, una sum in hybernis.

Συγχειμάζομαι, una tempestate jactor. Item, una hyemali frigore infestor. Aristoph. in Plut.

ΧΕΙ'Ρ, τῆς χειρὸς, (et poët. χερὸς, item χείρεος, et χερὸς, ut tradit Eust. Dat. plur. χερσὶ, et poëtice χείρεσσι, vel χείρεσσιν. In duali τὰ χεῖρε seu χέρε. Τὸ Attic. est gen. com.) manus. Prima tamen et antiquissima significatio patuit esse, qua ponitur pro toto brachio ab humero usque ad extremos digitos. Il. ε. ἐλλ' ἄμυε θαρσύνων ἑτάρους, ἀτὰρ ἔξετον χεῖρε βαρείας. Il. λ'. Μέξε δὲ μιν κατὰ χεῖρα μέσον, ἀγκῶνος ὑπερθεν. Sic et apud Plut. in Ant. διαχεῖσα τὰς χεῖρας, expandens brachia. † Xen. Pæd. l. 31. ἄλλοι περὶ χεῖρα.† Item specialiter, manus, quæ ἔργων ἀντιλαμβανικὸν appellatur à Cal. de usu part. l. 9. Sic Il. κ'. Χερσὶν ἰλάσσω. Thuc. l. 6. καὶ τὰ χεῖρε ἐς τὸ ἐπίπλουν ξυμπλέοντες. Xen. Pæd. 2. τὸ χεῖρε πρόσχειν. Legitur et, χεῖρε ἀμφότερα. Il. φ'. Quibusdam etiam bratis animantibus tribuitur. ut apud Galen. de usu partium, χεὶρ πίθηκος, manus simiæ. Sic, ἄρκτου χεὶρ, apud Plut. in quæst. nat. Elephantis quoque περάσεις, et πτερυγία, dicitur χεὶρ, ut Lat. manus Cicer. Plin. et Cert. ¶ Item, manus, i. scriptura seu chirographum alicujus. Hyperides apud Poll. πῶς τὸν ἑαυτοῦ χεῖρα ἔκαστος ἐρεῖσασθαι. Et, χεὶρ Ἀπελλοῦ, Apellis tabula. ¶ Item, manus, i. copiæ. Thuc. l. 3. ἐπειδὴ τὸ ἐ στρατὸς ἐκαθέζετο, πλὴν χειρὶ ἐκατὸν πάντες. Herodian. l. 3. διέβαλλε τῶν χειρῶν πλείονι μοίρᾳ ὑπερέχειν τοῦ τόπου. Sic et sæpe apud Plut. Et apud Polyb. ἅπασαι χεῖρες, copiæ prædatorum. Apud Herodot. χεὶρ βασιλέος ἰσχυρὴ, immensa regis potentia. Et Il. ε. τὸν δὲ Ζεὺς ἄφορτο ἐκ θεσπεσίης Χειρὸς μάλα μεγάλης, magna vi. † Ἄρχειν ἀλλων χερῶν. Xen. Pæd. l. 5. 13.† ¶ Est et emplastri nomen, quod quinque pharmaca, et manus digitis, constat, inæqualibus etiam ponderibus. ¶ Χεὶρ, à quibusdam dicta est etiam ἡ ἁψαλὶς, herba labrum Veneris dicta. ut est in append. Dioscor. (ἀλιχμαλώτιδος χέρας. Soph. Aj. 71. χεὶρ ἕρπουσα. Ib. 130. κἄμοιγε τὸν χεροῖν ἔχειν. præ se ferens. Æschyl. S. c. Th. 479. 560. Ag. 36. 1366. Eum. 280. Ch. 948. Eurip. Med. 336. 371. Ἰφιγ. ib. 497. ἐς χεῖρας. Soph. Tr. 449. 543. opponitur λόγῳ. Œdip. Tyr. 903.)

Χείρης, ου, ὁ, interdum de eo dicitur qui est in potestate alicujus. ut apud Eurip. in Cyclop. Ἐλάβετε Τρῶα, τὴν Ἑλένην τε χεῖρας. Interdum expos. utilis. Item, manumissus, cicur. Hesych. et Eustath.

Χειρίζω, manu tracto. Item, manibus curationem exequor: apud Hippocr. et in Hippiatr. Item, administro, tracto. Polyb. lib. 2. ἅπαντα κατὰ λογισμὸν χειρίζειν.

Χείρισμα, et χειρισμὸς, de arte chirurgica dicuntur. Item, χειρισμὸς, administratio, apud Polyb. et Athen. l. 5.

[Χειριστὸς. Polyb. Hist. lib. 3. τὸ δὲ μάχιστον, διὰ τὸ τῶν πλείστων μὴ μόνον αὐτόπτας, ἀλλ' ὄντ' ἐμπείρους καὶ χειριστὰς γεγονέναι.]

Χείριξ, ικος, ὁ, Hippocr. idem est quod χειρουργία. vel simpliciter, universa rerum admotio quæ manu perficitur.

Χειρὶς, ῖδος, ἡ, manica, manus involucrum. Odyss. ε. Plutarch. in Oth. Xenoph. † Pæd. p. 215. b. et p. 241. b.†

Χειριδωτὸς, vel Χειριδωτὸς χιτὼν, tunica χειρίδας habens, manicata tunica, vel manulcata. Herodian. l. 5.

Χειρίδιον, τὸ, parva manica. Dicitur etiam fuisse instrumentum instar manus, repurgandis pavimenti parietumque sordibus accommodatum: ex Poll.

Χειρίδριον, seu χειρίδιον, parva manus. Moschus idyll. 1.

Χειρὶς, seu Χειρίσιμαι, οὔμαι, manuve viribus supero, vel manibus superatum capio, in potestatem redigo, subiga, domo. Aristoph. in Vesp. πρὶν ἅπαν χειρίσαι. Eurip. in Phœn. Ἀτειλάντου κάπρου χειρώσασθαι, domantem aprum. (Æsch. Pr. 353. Soph. Tr. 282. 1074. 1125.) Sic Xenoph. mem. 7. τὸ δὲ τοὺς ἀντιτάττοντας, οἷόν ἐστι πειρᾶσθαι χειρώσασθαι. † Pæd. l. 5. p. 148. a.† (Χειρώσασθαι. Æsch. S. c. Th. 332. Ch. 692. Eurip. Phœniss. 1069.)

(Χείρωμα. τυμβίχου χειρώματα. Æsch. S. c. Th. 1030. Ag. 1333.) † Cædes manu perpetrata. Soph. Œd. Tyr. 568. ἡ. a χειρώσασθαι i. e. φονεῦσαι apud Hesychium.†

Χείρωσις, ως, ἡ, subjugatio, subactio: actio robore manuum vincendi.

Χειρωτὸς, qui talis est ut subjugari possit, qui manuum viribus superari potest.

Χειρώδεα, Hesych. sunt τῶν χειμάρρων αἱ λιθώδεις ἀθρόσεις.

Χειρὰς, άδος, ἡ, (pro quo scribitur et χειρὰς,) fissura in manibus. apud Hesych. et Laërt. in Pittaco. Per catachresin dicitur et fissura pedum, talibus iisdem. Hesychio χειράδες sunt etiam, αἱ μετὰ λίθων καὶ ὕδατα ῥήξεις.

Χειράλις, (ἀ χειρὰς,) cui sunt fissuræ in manibus seu pedibus. apud eundem.

Χειράω, laboro manuum fissura. Item, doleo ex labore. Poll. l. 2. Exponitur et, ruptis sum pedibus.

Χειρὰς, άδος, ὁ, lapis qui manum implere potest, vel, qui una manu potest sustolli. Epigr. l. 4. (χειρὰς ἐφεστεὼς. Æsch. S. c. Th. 306.) ¶ Improprie sic dicitur saxum magnum maritimum, cui alligantur funes navium. ¶ Item, tumulos. Epigram. lib. 1.

Χειρίδιον, idem cum χειρὰς significante lapidem, &c. Il. γ'. Od. ε'.

Χειρώδης adjectiv. apud Luc. ὁ δὲ μαλθακὸς χειρώδεις ἀράχνης ἴχνη ὑπεδύετο, i. χειροπλόκος. Vide et composita ex Μάσσω, tango.

Χειμαστὴς, idem quod χειμὰς. Hesych. ¶ Exponitur et, ὕσεως βαρυχίου, apud eundem.

Χείμαστὴς, exp. fundo. Said.

Χείμα, Hesych. idem est quod χάλιξ, i. acervus parvorum lapidum qui una manu tolli possent.

Χειρὰς, idem. Apoll. Arg. l. 1.

Χειρὰς, τὸ, Eust. scribit secundum quosdam sic vocari eosdem cuneos quæ ex aqua in unum locum confluunt: idque μαιστριὰς ἀπὸ τοῦ χειμάσου ἔχειν ἐν τῷ καταγίζεσθαι. Alii (teste eodem) hoc nomine significari existimarunt τὸν μετ' ὀστράκων καὶ λίθων ὄλεθρον, vel τὸν ἐκ χειμάδος ἀναπεπλεσμένον λίθων.

Χείρα, ἡ, paupertas, inopia. Hesych.

Χείρης, ητος, ὁ καὶ ἡ, inopis, pauper: unde apud Eur. in Electra, οὐκ ἐν χείρητι δίμιος, exp. habito in domo egena.

Χειρὶς, ῖτος, qui vel quæ manu victum quærit, manu se sustentans. Aristot. polit. 3. ¶ Dicitur et adjectivè, χειρῖτα βίον, in Epigr.

Χειρίτης, ου, ὁ, idem quod χειρὶς substantivum. apud Said. ὁ δὲ ἐπὶ τῷ κόφῳ τῶν τοῖς χειρίταις τοῖς ἐπὶ τοῖς ἄγροις ἰδίων ἐπιξύλου.

Χειρῖτις, ιδος, ἡ, manuum labore vivens. ¶ Vide et in comp. ex Χὴρ, neo.

Χειρωτιὰς, portiuncu ad χειρώτας, vel, qualis est eorum qui χειρῶται, vel χειρώνακτες dicuntur: unde, χειρωτικὸν ἦμαρ εἶδες, apud Aristot.

Χείρων, ονος, ὁ καὶ ἡ, pejor, deterior. † Xen. Pæd. l. 5. 8.† Thuc. l. 6. χείρων οἰκεῖ ἐκείνῳ ἀξιῶ. Exponitur et, inferior: ut apud Xen. pæd. 5. οὔτε εἰ τῶν ἵππων ἵππος χείρων, οὔτε τῶν γεωμόρων. † χείρων τι σωθῆ, in quid faciendo. Xen. Pæd. l. 2. 41. d.† Poëticè pro eodem dicitur et χερείων et χερειότερος. quod apud Hom. exp. etiam, vilior. Item, χερείτερος, apud Hesiod. in Erg. † Asp. 51.† Ac pro iisdem χειρωτὴς sumi dicitur. Item, χειρίων, apud Hesych. Invenitur et dat. χείρι, accusat. χείρα. Item nominat. plur. χείρες. Od. ι. Superlativi sunt χείριστος et χειρότατος, deterrimus, pessimus, vilissimus. ☞ Dicitur autem χείρων properiè ὁ τῶν χειρῶν ἥττων καὶ ἧλαττον, teste Etymol. vel (juxta alios) ὁ ἀπὸ τῶν χειρῶν παρίζων τὸ ξῆν.

¶ Est et nomen unius ex Centauris : de quo Hom. Iliad. i. qui Achilli pædagogus fuit, Herculi astrologiam tradidit, Æsculapio verò medicinam. ¶ Sagittarii denique signum in Zodiaco habet Chironis nomen.

Χειρόνειος ἕλκος, seu χειρώνιον, ulcus malignum, inveteratum, oras habens duras, callosas, et tumentes : quod sic dicitur tanquam Chirone medico opus habens. utitur Dioscor. et Alex. Aphr. probl. l. 2. quæst. 94.

Χειρώνιον, seu χειρωνίς, herba etiam centaurium magnum : ut est in append. Dioscor.

Composita : ac primùm ex χείρ.

Ἀκρόχειρ, ὁ, ab Hippocr. dictum fuit totum id quod à cubito ad extremam usque digitorum seriem est. In qua significatione dicitur et ἀκρόχειρον, et ἀκροχειρία.

Ἀκρόχειρος verò Hesych. est ἀδελφόκτονος, homicida.

Ἀκροχειριστής, dictus fuit pancratiasta quidam Sicyonius, quòd ἄκρας χεῖρας adversarii comprehendere solerat, nec priùs dimittere, quàm illam viribus defici sentiret. Pausan. Eliac. l. 2.

Ἀντίχειρ, ὁ, pollex : sic dictus quòd solus tantùm valeat, quantum reliqui quatuor digiti, teste Gal. seu quòd quasi manus altera sit, quippe quo demptо manca futura sit manus, et mancus ejus usus. Quidam tamen et ex eo nomen habere tradunt, quod digitis oppositus sit, et ex adverso situs.

Ἀριστόχειρ, ὁ καὶ ἡ, cui manus est præstantissima seu strenuissima : ex quo intelligitur strenuissimus, fortissimus. Apud Soph. in Ajace, ἀριστόχειρ ἀγών, dicitur certamen propositum τοῖς ἀρίστοις χεροῖ.

Ἀρτίχειρ, cui manus sunt perfectæ nec alio laborant vitio : seu, qui utraque manu æquè utitur. Plat. de leg. l. 7.

Αὐτόχειρ, qui sua ipse manu aliquid facit. Ut, αὐτόχειρ τῆς μάχης, apud Herodian. lib. 7. dicitur Maximinus, quoniam ipsemet manus consorebat in prælio. Sic, αὐτόχειρ τῆς ὕβρεως, qui manum infert, qui vim facit, per insolentiam. apud Dem. in Mid. Apud Isocr. in orat. ad Philipp. dii dicuntur αὐτόχειρες τῶν ἀγαθῶν καὶ κακῶν, quasi bonorum et malorum sua manu datores. ¶ Interdum αὐτόχειρ, dicitur pro αὐτόχειρ τοῦ φόνου, qui sua manu, seu sibi, seu alii, cædem infert et immittit ; αὐτανδρος, αὐθένης, αὐτόντης, αὐθέντης, homicida, interfector : ut apud eundem in orat. Platæica. Et cum genit. personæ : apud Appian. bell. civil. l. 4. αὐτόχειρας Γαΐου Καίσαρος. Platoni φόνος αὐτόχειρ, est cædes propriâ manu facta. Dicitur etiam aliquis aliquem αὐτὸν αὐτόχειρι μοίρᾳ, i. eadem suis manibus patrata : ut apud Euripid. in Med. Item αὐτόχειρ σφαγὴ λαίαν βίαν, is qui eadem sibi ipsi infert : apud eundem in Or. (Phœniss. 295. 842. Soph. Aj. 57. Tr. 1211. Cum Gen. et Dat. Philip. Tyr. 274. Æsch. Suppl. 600.)

Αὐτοχειρία, ὁ, homicidium quod quis manu propriâ perpetravit. Plat. ep. 7.

Αὐτοχειρία, sua ipsius manu. Herodotus in Thal. Philo de vita Mos. lib. 3.

Αὐτοχειρί, idem. Eur. in Or. Paus. in Ach.

Αὐτόχειρος, qui se ipsum occidit. Hesych.

Αὐτοχείρως, idem quod αὐτόχειρ. schol. Eurip.

Ἄχειρ, manu seu manibus carens, mancus. Hermog.

Ἄχειρος, idem. unde apud Xen. in Pæd. [lib. 3.] terga dicuntur τὰ πολλὰ τῶν σώματος, καὶ δοκοῦντα, καὶ ἄχειρα. [Aristot. de Hist. Animal. lib. 3. cap. 5. ἔχει δὲ πῦρ, πάντα ὅσα ἔχει αἷμα, ἀλλ' ἐν οἷς μὴ ἔστι παρεναι, ἀλλ' ἄνευθα καὶ ἀχειρῆ ἐστι, καὶ λεπτὰ καὶ ἄδενα.]

Ἄχειρις, ἰος, ὁ καὶ ἡ, idem cum præcedentibus. ¶ Exp. et, multas habens manus : ut ὁ sit epitheton, apud autorem Batrachom. Signif. et, Inutilis : unde, ἀχειρίς, Hesych. est ἀχρεῖον. dicitur enim inutilis, qui manuum ministerio est destitutus.

Βαρύχειρ, qui manibus est robustis et validis, fortis manu.

Γαστρόχειρ, ex manibus vivens, i. manuum labore. Etym.

Δαιδαλόχειρ, artificiosas manus habens et solertes, in Epigr.

Δεξιόχειρος, manibus dexter et agilis, ambidexter. Soph. in Ant.

Ἐγχειρίδιον, parvus gladius, pugio, sica. Thuc. l. 6. Xen. 2. Sic dicitur, quòd aptè, ob brevitatem, manu gestari et tractari possit. ¶ Item, libellus qui manu facilè gestari potest vel debet : utitur Gell. l. ult. c. ult. ¶ Item, pars qua manus aliquid prehendit ; ansa, capulus, um, manubrium. Athen. et Pol. (Æsch. Suppl. 22. Philostr. l. 2. c. 32.)

Ἐγχειρία, (q. d. in manum sumo.) manum admoveo, aggredior, capesso. Plut. in Pol. ταῦτ', Ὦ θεοίλυτε, σωτεῖρα, ἐνίστε ἅπαξ γε ἐγχείρησον. Et cum dat. ἐγχειρῶ μάχῃ. pro quo Thuc. dixit, ἐγχειρῶ μάχεσθαι. Interdum exp. incipio, vel conor. Xen. σχίσας ἐγχειρῶ ἰατρεύειν, prius incipio curare. Dem. τοὺς ἐγχειροῦντας τὰ ψευδῆ μαρτυρεῖν. ¶ Item, aggredior, adorior : cum dat. pers. Arist. pol. l. 5. ὥστε τοῖς μεγίστοις ἐγχειρεῖν. (Eurip. Med. 378.) ; Aristoph. Plut. 717.†

Ἐγχειρεῖσθαι, dicitur quod aggredimur. Synes. ὥστε ἢ τάττε φῶς ἐναγχείρητο.

Ἐγχείρημα, τό, id quod aliquis aggreditur, seu aggressus est, molimen, molimentum. Synes. † Soph. Œd. Tyr. 548.† ¶ Interdum ipsa actio aggrediendi aliquid. Isocr. ad Nic.

Ἐγχείρησις, eadem actio. Exponitur et, tractatio. Gal.

Ἐγχειρητὴς, qui aliquid aggreditur seu molitur. Aristoph. in Aul.

Ἐγχειρητικὸς, aptus ad aggrediendas res seu moliendas : vel, solers in hominibus vel rebus aggrediendis. Xen. Hell. 4.

Παρεγχειρῶ, (decomp.) aggrediar præter id quod quis aggressus est et molitus.

Παρεγχείρησις, ipsa actio admoliendi quidpiam molimini alterius. ¶ Item, quod quis admolitus est molimini aliorum. Themist. com. in Anal. post.

Πεντέγχειρ, centum manus habens. Poll. l. 2.

Πεντεγχείρης, idem. Il. ά.

Σαγχειρία, cessatio pugnæ pactitia, vacatio à bello, dicta quasi ἰσχειρία, παρὰ τὸ ἴσχειν τὰς χεῖρας, quòd eo tempore manus cohibeantur à pugna : teste Gell. l. 1. c. 25. Utitur Thuc. l. 5. et Synes. ep. 4. Interdum dicitur de induciarum formula, teste scholiast. Thuc. ¶ Metaph. apud Aristoph. in Pace sic nominatur cessatio seu intermissio ab accipiendis muneribus. ¶ Item simpliciter, vacatio, cessatio. Joseph.

Τέχειρ, qui sex manus habet. Luc.

Ὑπέχειρ, qui est ad manum, qui præsto est. Pol.

Ὑπόχειρα, manupretium. (Æsch. Pr. 319.) ¶ Ὑπόχειρα, τὰ, præmia militiæ et autoramenta. Plat. de rep. l. 10. ¶ Item pro pœna. Luc.

Ὑποχειρία, Pollici sunt, quæ aliàs lavabia et manuleæ.

Ὑποχειρίζω, manum admoveo, manus injicio. Il. ά. εἴτε ἐναγχειρήσειε μιαιφόνῳ. Isocr. in or. ad Phil. μὰ τοίνυν ἐπιχειρεῖν ἁπλῶς καὶ τῶν τυχόντων ἅπτεσθαι. Idem cum accus. ad Dem. καιρὸν μὲν ἔχων ἐπιχειρεῖν, inceptant. Interdum exp. conor, nitor, aggredior. cum infin. Dem. † Xen. Pæd. l. 3. p. 64. b. et φείσασθαι. p. 83. b. et l. 4. p. 94. b. et ἁλῶναι τινα. l. 6. p. 150. b. ἄρχειν. l. 7. p. 196. a. γαμεῖν. l. 8. p. 223. a. Sic apud Lucam cap. 1. ver. 1.† ¶ Item, aggredior, adorior : cum dat. Pers. Herodot. et Arist. pol. 5. † Cum dat. pers. Xen. Pæd. l. 3. p. 83. d.† ¶ Item, argumentis astruere et tueri conor : quasi peto argumentis, et invado. Arist. de cœl. l. 1. Laërt. in Pol. et Arcesil. (Aristoph. R. 81.)

Ἐπιχειρεῖσθαι, dicitur res cui incumbitur, vel quæ tentatur Plat. Item, ἐπιχειροῦμαι, invador, me adoriantur. Plut. in Sert. Thuc. lib. 2. Dicitur et ἐπιχειρεῖσθαι, quod argumentis infertur, seu quod argumentatione adstruitur. Phil. de mundo.

Ἐπιχείρημα, τό, quod quis aggreditur seu molitur, molimentum, conatus. Thuc. l. 7. Xen. Hell. 1. ¶ Item, argumentum, quo aliquid probari, illustrari, et argui potest. de quo agit inventio, prima Logices pars. de quo multa et Quint. l. 5. c. 10. Sic utitur Plut. in lib. de primo frig. Verùm Alex. Aphr. in Top. l. 8. dicit, esse dialecticum syllogismum.

Ἐπιχειρηματικὸς, exercitatus in argumentationibus. ¶ Item, qui novit petitiones athleticas et gladiatorias.

Ἐπιχείρησις, εως, ἡ, aggressio, molitio. Thuc. l. 1. ¶ Item, argumentatio. Ammon.

Ἐπιχειρητὴς, aggressor, molitor, promptus ad res aggrediendas. Thuc. lib. 8.

Decomp. Ἀνεπιχείρητος, qui talis est ut invadi non possit. Hesych.

Ἀντεπιχειρῶ, contrà aggredior, vicissim molior. cum dat. rei. Item, contrà invado. cum dat. pers. Item, contrà argumentor. Aristot.

Δυσπαρεγχείρητος, qui non facilè invadi potest. Item, adstructa et confecta difficilis : ut, δυσπαρεγχείρητος δόξης. Alex. Aphr.

Εὐπαρεγχείρητος, quem facilè adoriri licet. Problemata εὐπαρεγχείρητα, quæ facilè adstrui et confici possunt. Idem.

Προσεπιχειρῶ, prior aggredior seu molior. prior invado.

Ἐργόχειρ, opus manus, seu manuum. Χρύσωμα τῷ ἐργοχείρῳ σου, otiar operâ tuâ. Quod et ἐπίχειρον.

Εὔχειρ, cui sunt manus habiles, qui manuum dexteritate valet. [Pind. Olymp. Od. ix. 163. Ὀφθὶν ἀρίστου δαρτὸν, τοῦ' ἀνὴρ ἐναμπὰς μεγάλων, εὔχειρ, δεξίωπος, ἰρὸν' ἀλκάν. Soph. Œd. Col. 485. Κρατοῦσ' εἶτα, ἀνὴρ εὔχειρ τέχνῃ, &c.]

Εὐχειρία, manuum dexteritas seu agilitas. Herodian. l. 1.

Ἡνίοχος, epitheton Apollinis in Epigr. ex eo quòd medicus esset, et benigna manu opem ferret laborantibus.

Θρασύχειρ, audax manu. in epigr.

Θρασυχειρία, audacia manus, seu manuum.

Ἰδιόχειρ, propria manu scriptum, factumve. ἰδιόχειρον.

Ἰδιοχείρως, propria manu : in Paul.

Καλλίχειρ, pulchras habens manus. Athen. l. 13.

[Κατεγχείρω. Apoll. Rhod. Arg. i. 1169. κατεγχείρων. Schol. τὸ τῇ χειρὶ ἁψάμενον.]

Μακρόχειρ, longimanus, cui manus non longior est altera. Plut. in Artox.

Μαλακόχειρ, mollem habens manum. Pind. [Nem. Od. 7. 95. Τὸν φαεμάνων ἴδαξε μαλακόχειρα νύμφα.]

Μεταχείριος, qui est inter manus, qui versatur in manibus. Nonn.

Μονόχειρ, unam tantùm habens manum, unimanus.

Ὁμοιοτέχνως, large manu dans ; abundans, almus. Hesych.

Ὀξύχειρ, celer manu seu manibus. Athen. ex Nicom. [Lysiæ Orat. de Vuln. &c. εἶτα ἐπεὶ τὰς ἀδικίους παρεσκευάσεις, ἰξύχειρ λίαν καὶ πάρεσκε ἦστε.] (Æsch. Choëph. 21.)

Ὀξυχειρία, celeritas manus seu manuum. Menand.

Περίχειρον, quod brachio vel manui circumponitur. Polyb. l. 2.

Πολύχειρ, multimanus, cui multæ sunt manus. [Æschyl. Pers. 83. πολύχειρ καὶ πολυπόντιος, Σέρξῃ δ' ἄρμα δόκιμον, &c. Soph. Elect. 491. ἴξω δὲ καὶ πολύπους καὶ πολύχειρ ἀ δικαίως ἀρουτιμένα λέχεσι χαλκήρεσι Ἐρινύς.]

Πολυχειρία, multitudo manuum. Apud historicos, multitudo manuum est, quas diversi alicui operi admovent : ut apud Thuc. l. 2. [cap. 77.] † Xen. Pæd. l. 3. p. 80. c.†

Πρόχειρος, ad manum situs.

Πρόχειρος, qui est ad manum, qui est in promptu, obvius, inventu facilis. Unde βιβλίον aliquis πρόχειρον ἔχειν dicitur, i. in manibus tenere : apud Plut. in lib. de util. percip. Sic πρόχειρα σκάφη, vasa expedita : apud eundem in Lyc. Apud Luc. πρόχειρος κεραυνὸς, fulmen quod Jupiter in manu tenet. † σπάθας προχείρους ἔχειν, in manu gladios habere. Xen. Pæd. l. 4. p. 96. c.† ¶ Item de homine dictum, promptus : interdum et, temerarius, apud Suid. (Πρόχειρος ἐπ' ἀνανδ. statim interfecta. Soph. El. 150.)

Προχείρως, promptè. Synes. Item, temerè. Athen. l. 4. [Προχειρότερος. Æneas Poliorcet. διὰ γὰρ ταῦτα προχειροτέρως ἂν ἐχοιμεν. Plut. Alcibiad. ἢ τῷ ἴσως εἰδέναι τοῦτο ἢ ἐκ προχειροτέρως μᾶλλον τι ἢ λόγου ἢ πράττειν.]

Ταχύχειρ, idem quod ἰξύχειρ. Pol. l. 2. ex Critia.

Ταχυχειρία, idem quod ἰξυχειρία. Idem.

Ὑποχείριος, qui sub manu est, vel sub manibus. Od. ά. (Æsch. Suppl. 397.) ¶ Item, qui est in potestate alicujus, in potestatem redactus. † Xen. Pæd. 2. 58. c. ὑποχείριος γενέσθαι. et δοῦλοι ὑποχείριοι ποιεῖσθαι. l. 4. p. 98. d.† Interdum exp. et obnoxius. Thuc. l. 3. ὑποχείριος ἔχοντες τοὺς πλείους. Metaph. apud Herodian. l. 1. τῶν ἀρίστων ὑπηρετῶν ἔχω αὐτὸν ὑποχείριον, eum sibi addictum habebant. Dicitur et, ὑποχείριος, ὁ, apud Soph.

Χρυσόχειρ, aureus vel auratus habens manus. Item, qui aureos annulos in manu gestat. Luc. in Tim.

Composita ex χειρίζω.

Ἀπεγχειρίζομαι, summa manu capto. Propriè de Pancratiastis dicitur, quorum alter alterum manibus captat ante ipsam συμπλοκὴν. Athen. l. 4. οἷς ἀλλήλων ἀπεγχειρίζονται. [Plat. Alcib. Εἰ δὲ βουλόμενοι Ἀθηναῖοι νῦν χρὴ στρατηγεῖν, καὶ τίνων ἀπεγχειρίζεσθαι, &c.]

Ἀπεγχείρησις, idem significare videtur quod ἀπεγχειρισμὸς, apud Hippocr. lib. de diæta. Idem tamen lib. 3. hæc distinguit.

Ἀπεγχειρισμὸς, exercitatio pancratiastarum, quum alter alterum manu captat. Luc. [Ἀπεγχειρισμός. Lucian. Lexiph. pag. 326. C. ἅπαντα ὡς τὰ γυμνάσια ἀνατεθράμμενα ἦν, ἀ μὲν τὰς ἀπεγχειρισμοῦ, ἃ δὲ, σφαιρισμοῦ καὶ ἁλτικὰ ἐχρῆτο, &c. Genus luctæ ἀπεγχειρισμὸς, qua solebant ἄκραις χερσὶ παλαίειν, quoniam autem in plicaturis et nodis digitorum frequenter solebant vitam opponere, ἀπόχειρα dicti ἀπὸ τοῦ. Vide Bourdelot. Notam ad loc. pag. 22.]

Ἀπεγχειριστὴς, qui se exercet ἀπεγχειρισμῷ.

Ἀνεγχειρίζω, manum amputo, manu privo. unde pass. apud Suid. ἀνεγχειρίσθη τὸν δεξιὸν.

Αὐτεγχειρίζω, manu propria facio. unde, αὐτεγχειρίστους, apud Philist. teste Poll. quod tamen improbat.

(Διαχειρία, distributio. Æsch. S. c. Th. 794.)

Διαχειρίζω, administro, rego : quasi τὰ χερὸς ἔχω. Æschin. in Ctesiph. ἕως διαχειρίζοιτό τι τῶν τῆς πόλεως. ¶ Item, interficio, manibus confecto. Plut.

Διαχείρισμα, idem. in prima signif. apud Plut. in Pericl. in posteriore apud Herodian. l. 3.

Διαχειρισμὸς, administratio, διαχείρισις, idem. Thuc. l. 1.

Ἐγχειρίζω, in manum seu manus do : trado, committo. cum accus. Dem. Plat. in Fab. et Herodian. † cum accus. rei et dat. pers. Xen. Pæd. l. 5. p. 121. a.†

Ἐγχείρισμα, in manus mihi traditur, mihi committitur vel creditur. Herodian. l. 3. τὸν παντοίαν φροντίδα ἐν παιδὶ ἐγκεχειρισμένον. Dicitur et res ἐγχειρίζεσθαι. unde, ἐγκεχειρισμένα τῆς φρουρᾶς χωρία, apud eund. l. 8.

Ἐγχείρισις, ipsa actio tradendi aliquid in manus. Theophr.

Ἐγχείρησις, idem.

Εἰσχειρίζω, idem quod ἐγχειρίζω. (Soph. Œdip. Tyr. 392.)

Ἐπιχειρίζω, enitor, conor. Strabo.

Μεταχειρίζω, tracto : μετὰ χεῖρ' ἔχω. ut, μεταχειρίσας τὰ περὶ τὰς πόλεις. Thuc. l. 1. ¶ Item, tracto cum attentione, excutio, examino. Chrysost. com. in ep. Paul. ad Rom. ¶ Alia tractandi significatione apud Thuc. l. 1. χαλεπῶς μετεχειρίσαν, durè tractarunt.

Μεταχειρίζομαι, tracto vulnus, manu medicor. Lyc. ¶ Item, administro, gero, fungor : unde, ἀρχὰς μεταχειρίζεσθαι, magistratibus fungi, apud Plat. ¶ Exponitur et, rego, moderor. apud Xen. ἐπεὶ τί σὺ τὸ σὸν σῶμα, ὅπως βέλτιστα, μεταχειρίζεται.

Μετακχειρισμὸς, tractatio. ¶ Item, retractatio, emendatio sui erroris. Gloss. in Act. Ap. c. 13.

Μετακχείρως, idem : in prima signif. Et pro tractatione chirurgica, apud Gal. comm. 1. in l. περὶ ἄρθρ.

Decomp. Ἀμετακχείριστος, ἡ καὶ ὁ, intractabilis. Aristoph. Expos. et, incomprehensibilis. Hesych.

Ἀνεπιμετακχείριστος, apud Synes. ep. 67. Expos. et, qui capi aut teneri facilè nequit.

Δυσμετακχείριστος, ita ut vix tractari queat.

Εὐμετακχείριστος, commodè tractabilis. Plut. ¶ Item, qui facilè capi potest. Xen. Paed. 8.

Εὐμετακχείριστος, ita ut facilè tractari queat.

Συμμετακχειρίζομαι, una cum alio tracto, vel administro. Iacens in orat. παρὰ τὸ Κύρους ἀλίσκ. Cum accus.

Προχειρίζω, omnibus notum facio : et quasi ante manus colloco. Suid. Exponitur etiam, designo, deligo. Arrian.

Προχειρίζομαι, facio, ut quid in promptu sit, profero in medium, produco. Luc. ἐκ ὧν καθαρὰν προχειρισάμενος. ¶ Item, deligo, nomo ad aliquid faciendum, designo. Polyb. cum accus. ¶ Item, præverto, ante omnia facio, primùm in manus sumo. Arist. de cœl. lib. 1. ¶ Et passive, deligor, designor. Polyb. ¶ Item, instituor : ut, λόγος δὲ τὸ αὐτὸ προχειρίζεσθαι dicitur : apud Plat.

Προχειρίζομαι, promo, depromo, edo. Plut.

Composita formata ex tertia persona præt. pass. verbi χειρόω.

Ἀχείρωτος, ἡ καὶ ὁ, qui subigi non potest, insuperabilis. Item, manu non factus. Pol. l. 2. ex Soph. [Œd. Col. 730. φύτευμ' ἀχείρωτον, αἰτίνεσιν ἴσχυσε φίβεια δαίον, &c.]

Δυσχείρωτος, qui difficulter subjugari potest. Plut. in Alcib. [Herodot. Hist. lib. 8. εἰ δὲ πάντας ἴδοι τοὺς πολεμίους κρὸς ἀλλήλους, ἐξαίφνης χεὶρ τῇ ἑτέρῃ ἐπ' ἀντίρροπον δυσχωρέοντας, καὶ ταύτῃ πτώσιν.]

Εὐχείρωτος, qui facilè in potestatem redigi potest, facilè superabilis. (Æsch. Pers. 452.) Polyb. l. 3. Plut. de deo Socr. † Superl. apud Xen. Paed. l. 6. 31. et Comparat. p. 196. b.†

Composita, quæ ι *ex* υ *diphthongo abjecerunt.*

Ἄχερδος, Etymol. est spina quædam : Od. ξ'. Quidam dixerunt, esse sylvestrem pirum, quam et ipsa solet esse spinosa. ☞ Dicitur autem quasi ἄχειρος, pleonasmo τοῦ δ, quoniam difficulter tangi et tractari manu potest.

Ἀχερδώδης, spinosus, intractabilis : apud Etym.

Δυσχερὴς, ἐος, ὁ καὶ ἡ, manibus non facilè tractabilis : difficilis, arduus. Aristot. ¶ Item, molestus, odiosus, gravis. Dem. in Epit. (Eurip. Med. 734. Æsch. Suppl. 577.)

Δυσχερῶς, difficulter : Hippocr. epher. lib. 1. Item, molestè, odiosè. Demosth.

Δυσχέρεια, ἡ, difficultas. Item, molestia, tædium, incommodum. Synes. ep. 44.

Δυσχεραίνω, molestè fero, gravor : item, pertæsus sum, indignor. Cum nocus. Arist. Demosth. &c. Cum dat. Plut. in Per. δυσχεραίνοντες τῇ τριβῇ, moræ pertæsi. Cum ἐπὶ seq. dat. Aristot. et Herodian. Cum κατὰ seq. gen. Loc. Et cum infinit. ut apud Plat. de rep. lib. 3. Cum partic. apud eundem, ep. 7. ¶ Item rem difficilem esse censeo, addubito, hæsito. Aristot.

Δυσχεραίνοντες, cum indignatione et stomacho. Arist. rhet. l. 3.

Δυσχεραίνομαι, molestus sum, odiosus, invisus. Plut. in Publ.

[Δυσχερανεῖν. Plut. de leg. lib. 8. καὶ οἱ δυσχερανεῖν ἀναγκαῖοι ἀνθρώποις τὸν τοιοῦτον ζῆν, ἀλλὰ τιμωρεῖν, &c.]

Δυσχέρασμα, mœrnitas. Plut. in Phileb.

Decomp. Ὑπερδυσχεραίνω, submolestè fero, subindignor. Plut.

Εὐχερὴς, manibus facilè tractabilis : facilis. Item, levis. Demosthen. Apud Plut. de leg. l. 12. λιθάρας οὐκ εὐχερὲς ἁπαλύσαι, exp. non aptum manus quod diis consecretur.

Εὐχερῶς, facilè. Aristot. eth. l. 4. c. 1.

Εὐχέρεια, ἡ, facilitas. Plut. in Pericl. Item, lenitas : apud eundem, de educandis liberis. (Æsch. Eum. 498.)

Εὐχερίζω, idem quod τιμωρίζω.

Κατευχερίζω, (decomp.) idem quod κατατοξεύω.

Ὁλοχερὴς, integer, plenus, totus, consummatus ; manum implens quasi, et omnia virelia requirens, extremus, summus. Polyb. l. 3. Διοσχερὴς πάθος, summa belli dimicatio. Idem, πέτρας ἐκ τῆς διοσχερεῖς ἀποτίνει πλευρὰς λίθον καὶ σαφρεῖον, ostreum, quod ictus lapidem et saxearum summâ vi intentos diluit et rumpit. Theophr. hist. pl. l. 3. c. ult. (de rhu coriariorum ;) ἄνθος λευκὸ βοτρυῶδες, τῷ σχήματι διοσχερές, flos habitu plenus. Phil. διοσχερέστεραι μοῖραι, ampliores partes. Ὁλοσχερέστερα φυτὰ, principum stirpes. Dioscor. cap. 84. εἰς διοσχερέστατα μέρη διαίρεσις, particulatim frangens.

Ὁλοσχερῶς, planè, ad extremum, διοτρόπως, τελείως. Polyb. (de equo Scipionis ;) τὸ μὲν διοσχερῶς ἐκφάλλεσθαι, non planè, non omnibus totisque viribus. Dioscor. c. 74. διοσχερῶς συνθλάσας, plenissimè confringens. Idem l. 2. c. 94. διοσχερὲς ἀπορρώγων, continuum, sed non ad ecobem. Polyb. l. 1. Ῥωμαῖοι διοσχερέστερον ἐμπεσόντες εἰς τὰ κατὰ τὸν Σικελίαν, plusquam antè. Ibid. ἀνωλόθρευσε διοσχερέστερον πάντα, penitus bebetâs contusum. Ibid. διοσχερέστερα, (etiam adv.) κατερρώγα, contusa, sed non ad ecobem modum ; integrè tusa.

Προσχερὴς, idem quod πρόχειρος, ad manum situs. Athen. l. 4.

ΧΕΛΙΔΩΝ, όνος, ὁ, hirundo. Hesiod. in Erg. Τὸν δ' ἐπὶ μεν' ἐρέτμῳ Παλλὰς ἄγετ χελιδὼν. Od. χ'. Χελιδὼν αἰόλα ἔσσα. Eurip. χελιδόνιαι μουσεῖαι, ubi hirundines garriunt. quod proverbialiter etiam de garrulitatis officina dixit Aristoph. in Ran. (93. 693. Æsch. Ag. 1059.) ¶ Item, pinnis polypo similis, apud Aristot. Ælian. et Athen. l. 8. ¶ Item, cavitas ungulæ equorum. Xen. de re eq. ¶ Item, cavitas in brachii humani flexu circa cubitum. Hesych. ¶ Item, pudendum muliebre. Suid. ¶ Eodem teste sic dicitur Peloponnesiacum nomisma. ¶ Item, navis, quæ in Maniliam transvehebat, apud eosdem. ¶ Item, ornamenti muliebris genus quoddam. Eccles. c. 21. ¶ Χελιδόνες Barbari dicuntur, quoniam sermo eorum intelligi nequit : ut nec hirundinum garritus. Hes. ¶ Item, χελιδόνες, ficus Atticæ, Pol. l. 6. c. 11. quæ et χελιδόνιαι ἰσχάδες, et apud Athen. l. 3. χελιδόνια σῦκα.

Χελιδόνιος λίθος, lapis Chelidonius, de quo Plin. l. 11. c. 37. ¶ Χελιδόνια (τὰ,) seu χελιδόνιον (φυτὸν,) hirundinaria herba ; quæ ita nominata, vel quòd hirundines eam monstravêre, vel quod sub adventum hirundinum floreat. Dioscor. l. 2. c. 121. et 212. Plin. l. 8. c. 27.

Χελιδόνιος, ὁ καὶ ἡ, hirundinius.

Χελιδονίς, idem quod χελιδών : nomen picis, apud Athen. lib. 8. et venti, apud Plin. l. 2. c. 47. Sunt et χελιδονίαι λαγυναί, apud Athen.

Χελιδονίδες, hirundinum pulli. Rest.

Χελιδονίζω, hirundines imitor garrulitate : vel, barbarè loquor, ita ut non magis intelligi possim quam hirundo. schol. Aristophan. [Av. 1680.] ¶ Item, hirundini stipem colligo, circumeundo oppidanorum ædes, et cantilenam quandam canendo de adventu hirundinis. Athen. lib. 8.

Χελιδόνισμα, cantilena, quam canunt οἱ χελιδονίζοντες.

Χελιδονισμὸς, ipsa circuitio et collectio stipis.

Χελιδονιστὴς, qui hirundini stipem collegit. Hesych.

Χελιδὼ, ὁῦς, ἡ, idem quod χελιδὼν, hirundo : East.

ΧΕΛΩΝΗ, ης, ἡ, testudo, animal durissimæ testæ. Hom. hym. 1. in Merc. Ἔνθα χέλυν εὗρεν, ἐκτήνατο μαψιρόωσαν. Apud Plut. symp. 1. probl. 2. Καὶ μὴν κεράμου τι λιθώδους, χελώνη τι, testulinum lapidea cute tectarum. ¶ Item, chelys, testudo : i. instrumentum musicum à similitudine illius animalis sic dictum. Arat. in Phænom. ¶ Item, machinamentum quoddam. Hesych. ¶ Pectus etiam significat, teste eodem et schol. Nic.

Χέλων, seu χέλωμι, testa qua integitur testudo. Nic. in Alex.

Χελώνιον, Spartanis est, tunica, sereo, *Sicera*. A quo partic. χελώνιστρα legitur apud Lycophr. teste Etymol. quod ipse expon. navi permeans, natans.

Χελώνισμα, seu χελώνιστρα, expectoro, è pectore ejicio, eructo. Pro quo metri gratiâ dicitur χελωνίσμαι, apud Nic. in Alex.

Χέλωμα, τὸ, ornamentum, quod postremùm clavis substernitur carinæ et affigitur, ne atteratur frangaturve, quum navis subducitur. Theophr. l. 5. c. 8. mser, τενθώμια, stratumen carinæ.

Χέλωνες, Erotian. exp. τριβλία.

Χελώνιον, sicera tunicula, quâ nihil excernitur. Hippocr.

Χελὼς, idem quod χέλυς. Hesych.

Χελώς, instrumentum musicum, testudo. Hesych.

Χελώσσω, tunico : apud eundem.

Χελών, ῶνος, ὁ, itidem, testudo. ¶ Item, instrumentum bellicum : apud eundem. ¶ Eodem teste significat etiam ungulam. ¶ Aliam signif. vide in Χέλας.

Χελώνη, idem quod præcedens, de testudine dictum : apud Aristot. histor. an. lib. 2. et Nic. in Alexiph. ¶ Item, genus nomismatis Peloponnesiaci, sic à testudine insculpta nominatum. Hesych. ¶ Item, scabellum, sedicula ; apud Suid. ¶ Item, testudo, i. continuata series scutorum, curvata in modum testudinis. Xiphil. in Aug. Joseph. de cap. Jud. ¶ Item, bellicum instrumentum, quo in oppugnandis urbibus utebantur. Xenoph. Hellen. 3. et Polyb. Pro eodem dicitur et χελὼν, teste Hesych. ¶ Est χελὼν magilis etiam quædam species, apud Arist. hist. an. l. 5. et Athen. l. 7.

Χελώνη, tegumentum testudinis. Arist. Metaph. 4. Plut. de Orac. Pyth. ¶ Item, convexa dorsi pars : vel pars illa gibbosa, quæ in scapulis prominet. Poll. l. 2.

Χελωνὶς, ίδος, ἡ, limen ostii, in lib. Jud. c. 4. ¶ Item, musicum instrumentum : apud Athen. l. 14.

Χελωνὰρ, dicitur ἡ σανὶς καυδαρὶς, Hesych.

Χελώνας, et χελωνίτης, testudinarius.

Χελωνία, et χελωνῖτις λίθος, gemma chelonia seu cheloniis : de qua Plin. l. 37. c. 10.

Composita.

Ἀποχελώνισμα, exsuvo, tunico, sereando eduo ex pectore. Hippocr.

ΧΕΛΩΝΙΟΝ, ου, τὸ, obolus : habebat enim testudinis effigiem aliâ insculptam. Hesych.

Χελωνίων, ludus quidam virginum : apud Poll. l. 9.

ΧΕΡΣΟΣ, sive χέρσος, ἡ καὶ ὁ, desertus inculturque, asper. Χέρσος γῆ, terra quæ non aratur, sed inculta relinquitur. Χέρσος τόπος, apud Dionys. l. 2. c. 158. Χέρσος λιμὴν, in Epigr. Metaph. apud Greg. ψυχὴ χέρσος. et apud Soph. in Œdip. Tyranno, ‡ 1503.‡ χέρσαι παῖδες, vocantur virgines illocatæ ac innuptæ : translatione ab agris, qui aut colentur aut inculti deserantur. (Æschyl. S. c. Th. 866. Ag. 567. Eum. 740. Suppl. 38.) ¶ Plerumque χέρσος, sicut ἔρημος, ponitur subst. pro χέρσος γῆ, desertum et asperum solum. Sic apud Theoph. de caus. pl. l. 3. exp. ager rudis. Interdum et simpliciter pro terra seu solo accipitur. Ut Od. ι. Τὸν δ' ἐγὼ ἐκπέμπων ἐπεμύθεόμην φάμ' ἄνδρα, Πλαγκτοσύνῃς ἐν πόντου ἐλάσσαι δ' ἐπὶ χέρσον ἱκέσθαι. Sic Philoni de mundo, χέρσος θαλαττωθεῖσα, dicitur terra admisso mari mersa.

Χερσαῖος, α, ὁ, terrestris : ut, χερσαῖον μῦς, et, χερσαῖαι χελώναι, apud Arist. Τὰ χερσαῖα dici etiam traduntur, quæ locis incultis nascuntur.

Χερσαὶς, idem quod χερσαῖος. Plin. l. 9. c. 10.

Χέρσονδε, in terram seu continentem. Il. φ'.

[Χερσίδιον. Eurip. Helen. 1235. Πρὶν ἐξανῦσαι μέλια χερσίδιον μέλισ.]

Χερσῖτις, in continenti. Epigr.

Χερσεύω, incultus jaceo, negligor, non color. Xen. ἂν ἀναγκασθῇ ἡ γῆ χερσεύειν, ἀναστέμματα αἱ ἄλλαι τέχναι.

Χερσόομαι, idem. Expos. etiam sylvesco, aut sterilesco. Plut.

Χερσία, ἡ, solitudo.

Χερσόω, ῶ, desolo, efficio ut terra fiat inculta et deserta.

Χερσώδομαι, desertus, inculturque ito, instar inculti loci me habeo. Theodor. hist. Eccles. l. 4. ¶ Item, exicoor. Nonn. Dionys. 6. ἀμφοτέρας ἀνέσσυτο πάλιν λιάς.

ΧΕΩ, seu χύω, (F. χίσω, et χείσω, et χεύσω, tanquam à χείω, à quo et aor. 1. ἔχεισα, et ἔχευα,) fundo, effundo, diffundo. Propriè de rebus liquidis dicitur : ut Od. ά. Ὕδωρ δοὺ χεῖρες ἔχευαν, aquam manibus infuderunt. Od. ω. πολλὰ δ' ὑπὲρ βλεφάρων δάκρυα θερμὰ χέον ἁπαλὰ, multas circum te fundebant lacrymas, i. multis te lacrymis deplorabant. Metaph. aliis rebus tribuitur : ut Od. ὁ. Ὣς ἄρ ἐμοὶ δύστηνος ἐπ' ἀνέρι πένθος ἔχευε, mœrorem effudit. (Ἑλλάδος χύσιν φθόγγου. Æsch. S. c. Th. 73.) ¶ Item, fundo, i. liquefaciendo diffundo, et diffluere facio. Gal. τὸ μὲν πάσσειν ἔοικεν ἁπλῶς χεῖν τοῖς ἁπαλοῖς, τὸ δὲ πλήθει τοῖς χέουσι. Item, è terra fossili adueo. unde, τύμβον χεύσαντες, humo egesta busto structo, Od. μ'. Pro quo et σῆμα χεῦαι dicitur, Odyss. ά. Interdum et absolutè χεῖν dici, pro γῆν ἐπιχεῖν τοῖς τεθνεῶσι, i. humare, sepelire, tradit East. cum schol. Hom. ¶ Item, χίω, seu χέω, capax sum. East.

Derivata à χίω, *fundo.*

Χίμαι, idem quod χίω. Hesiod. ἐ. Ἀμφὶ δ' ἐν φίλον ὕδωρ ἐχέτην αἰγὸς λευκοῦ. Item, libamina manibus fundo, supina manu libo. Iacens et Apollon. Arg. l. 2.

Χῦμα, τὸ, quod fusum, effusum, aut diffusum fuit, flumen. Dion. Long. ¶ Item, libamen, apud Suid. et schol. Aristoph. (Æschyl. Eum. 293. Suppl. 1027. Eurip. Phœniss. 749.)

Χεύματα, τὰ, dicuntur vasa escaria, disci, &c. quondam plerumque ex stanno aliove metallo fusili conficiuntur. Poll. l. 6. c. 13.

Χοὴ, ἡ, libamen paterâ fusum : peculiariter, inferiæ, exequiæ super tumulo alicujus. Eurip. in Hec. (Phœniss. 695. Æsch. Ch. 513.) Arist. de mund. &c.

Χοεὺς, ὁ, infundibulum, vasculum in summo ore lati, in imo angustam habens fistulam : quo uti solent in liquore ex uno vase in aliud transfundendo. ¶ Ab hujus similitudine, apud Gal. et cæteros med. nominari dicitur cerebri concavitas meatus excipiens. Vide et in χέω, liquando diffundo.

Χόος, (factum per contract. ex præcedenti,) idem. Alexand. Aphr. ¶ Apud eundem in probl. gula etiam χόος nominari dicitur, tum à forma infundibuli, tum quoniam per eam velut per infundibulum cibus potusque in ventriculum transfundantur.

Χοὺς, ὁ, (contractum ex χόασς, de quo in χέω, liquefaciendo diffundo,) itidem infundibulum significat : apud Hippocr. in lib. de corde. Vide et tertium ord. deriv. ex Χέω.

Χοῦς, ὁ, dicitur vas aquarium, quo aqua manibus datur, et in mensam infunditur miscendo vino. Rust. ¶ Χοῦς masculi. vide in derivatis à χέω, humo egestâ extruo.

Χύω, seu χύνω, format ex se fut. χύσω : unde, χύσσω, apud Aristophan. Iunde. Et pret. pass. κέχυμαι, fusus aut effusus sum : unde tertia persona plusquam. augmento carens, χύτο, Il. ψ'. Hinc et particip. κεχυμένος, apud Luc. εἰς ἀφροδίτην κεχυμένος, in venerem effusus : metaph. (Soph. Tr. 866.) ¶ Aliam signif. vide in Χέω, humo egestâ extruo.

Χύμα, τὸ, idem quod χεῦμα, et χοή. Hesych. exponitur etiam multitudo. Maccab. l. 2. c. 2.

Χυμός, οῦ, ὁ, succus quem planta aut alia proles manûve pressa fuderunt. Athen. lib. 2. et 3. Alex. Aphr. &c. ¶ Item, sapor: Plut. symp. problem. 6. Luc. in Tim. Atque sic utrobique χυλὸς cum χυμὸς confunditur. Ubi vide. ¶ Aliam significe. vide in tertio ordine derivatorum ex Χέω.

[Χυμίζω. Aristoph. Theom. 169. ἐχύμισεν. Schol. Bisset. Ἀντὶ τοῦ ἔγχυμα ἐποίησεν, ὡς ὁ Σοφοκλῆς ἐχυμήσω. Lege quæ sequuntur.]

Χύμιν, τὸ, succulus, medicum succi. Athen. l. 7.

Χύσις, εως, ἡ, fusio, fusura, effusio: ut, σίκου χύσις, apud Hom. et χύσις ὕδατος, Arat. in Phæn. (Æsch. Choeph. 95.) ¶ Exponitur etiam, scaturigo. ¶ Vide et ordines derivatorum duos sequentes.

Χυτός, ή, όν, fusus, fusilis. Χυτὸς ἄργυρος, ab Alex. Aphr. dicitur argentum vivum, quòd æque modo diffluat, et liquidum semper sit ut argentum in χάλκῳ diffusum. Χυτοὶ ἰχθύες, apud Arist. hist. an. l. 5. c. 9. dicuntur pisces, qui fusim retibus capiuntur. ¶ Vide et aliam significationem in tertio ordine derivatorum.

Χυτικὸς, diffundendi vim habens. Exp. et, qui diffundit, vel resolvit.

Χύδην, fusè, more eorum quæ fusa sunt. Item abundanter, copiosè, affatim. Epigr. l. 2. Item, temerè, inconsiderate, absque delecto quidvis effundendo. Isocr. in Panath. Dicitur etiam aliquid χύδην vel efferri vel scribi, quod soluta oratione efferatur aut scribitur: Aristot. Rhet. l. 3.

Χυλαῖος, α, ον, ὁ, cujus magna copia est; abundans. Interdum etiam, vilis, vulgaris: apud Dioscor. l. 3. c. 40. Exponitur etiam, diffusus. Item, confusus.

Χυλαίτης, ητος, ὁ, vulgaritas, vilitas.

Χύτλον, ου, τὸ, oleum aquâ mixtum, quo perfundi et inungi balneantium corpora solebant, schol. Aristoph. ex epig. ¶ Item, species quædam divinationis, quæ fiebat cum aqua et oleo: Hesych. ¶ Item, vas olearium, in quo oleum servabant unguentis à balneo corporibus; pro quo dicitur potiùs voce compositâ κατάχυτλα. Potiùs dicuntur χύτλα etiam libramina, quæ in mortuorum busta effundebantur. Apoll. Rhod. Arg. l. 1. τὸν δ' ὅτε σῆμα ἰκάνοι χύτλα χέοντα. ‡ ii. 928.‡

Χυτλόω, ῶ, perfundo oleo aquâ mixto. Item, lavo, abluo. Odyss. ζ. et Callim.

Χυτλάζω, idem. Aristoph. in Vesp. Hippocr. Gal.

Διαχυτλάζω, (comp.) perfundo, humecto: Hesych.

Composita: ac primùm cum præpositione.

Ἀμφιχύω, circumfundo, fundo et spargo circùm. Hesiod. in Erg. χάρμ' ἀμφιχύσαι κεφαλῇ χρυσὸν Ἀφρώδιτον.

Ἀμφιχέω, idem. Unde apud Hom. Il. ε'. in metaph. sign. ὅτε δὲ μιν ἀμφέχυτ' ἰμερή. ¶ Vide et in comp. ex Χέω, terra egestâ extruo.

Ἀναχύω, refundo: unde, ἀναχυδὶς, apud Greg. Item, confundo.

Ἀναχοὴ, refusio. Item, mentus: Hesych.

Ἀναχύσις, idem quod ἀναχύω.

Ἀνάχυσις, refusio.

Ἀναχύσεις, dicuntur maris æstuaria navigabilia, Strab. l. 6. Exponitur et, confusio. Hesych. Item, animi vicissimque exsultatio, mollities.

(Ἐναγχύσασα, (decomp.) συναμίξασα, συγχέασα. Æsch. Ag. 1146.)

Ἀνέχυσα, effundo, profundo: unde, ἀνεχύσατον ὕδωρ, apud Dioscor. l. 2. c. 80. Exponitur et, fundo: ut, ἀνέχυσε πηγάς. Cæs.

Ἀνεχύσαμεν, idem. Eurip. in Ione, [146.] Γαίας πηγὰς, Ἃς ἀνεχύσαντο Καστάλιδες Δῖαι.

Ἀνοχὴ, idem quod præcedentia.

Ἀνάχυμα, id quod effusum est aliunde. ¶ Apud medicos est copiosæ genus, quod fit derasa à navibus resina, unâ cum cera. Dioscor. l. 1. c. 99.

Ἀνάχυσις, ἡ, effusio. ¶ Item, spicæ emissio, in frumento. Theophr. hist. pl. 8.

(Διαχύω. Æsch. S. c. Th. 925.)

Διαχέω, diffundo, fundendo dissipo: ut νὶξ διαχέεται dicitur, apud Xen. ¶ Apud Oreg. ἀ πόρι διαχέονται, i. aperiuntur. ¶ Item, dissipo, discutio. ut, διαχέει φύματα, apud Dioscor. l. 3. c. 170. ¶ Item, disseco, divido, Od. ξ. et τ'. ¶ Significat et, transfundo, perfundo.

Διαχύω, itidem diffundo. Plut. de def. orac. ἐμὲ ἡμᾶς διαχυθέντας τῇ περιστάσει, lætitiâ diffusos et hilaritate. Sic apud Syn. Ep. 98. πάσῃ διαχυθῆναι τῇ ψυχῇ.

Διάχυσις, diffusio. Plut. symp. 8. et de fort. Alex.

Διάχυτος, diffusus. ut, οἶνος διάχυτος. Plin.

Διαχυτικὸς, diffundendi vim habens et discutiendi. Dioscor. ¶ Exponitur et prodigus, qui res suas profundit.

Decomp. Ἀδιάχυτος, qui diffusus non est, qui diffundi nequit vel, qui non dissolvitur.

Εὐδιάχυτος, qui facilè diffunditur et effluit. Plut. de primo frig. Et pro, lætus, diffusus. Epicur.

Ἔγχυσις, infundo. Xenoph. † Ped. l. 3. 8.† ἔγχυσε σὺν πολλῷ ὕδατι. Apud Synes. ep. 140. ταῖς ἐπιστολαῖς δάκρυα ἐγχεῖ, epistolas lacrymis rigare.

(Ἐναγχύσασα. (decomp.) Philostr. l. 3. c. 2.) [Eurip. Cycl. 422. ἐγὼ δ' ἐπεγχύσας Ἄλλου ἐπ' ἄλλῳ, σωλῆγχ' ὑδρήματον πυτὸς.]

Decomp. Ἐπιγχύω, effundo. Item, ἐγχέω, fundo vinum. Plut.

Ἐγχύω, idem quod Ἐγχέω.

Ἔγχυμα, quod infunditur, seu infusum est. ¶ Item, placenta, infundibulo fusa ut frigendum.

Ἐγχύματα apud medicos, et ἐγχύτα, dicuntur medicamenta liquida, quæ guttatim in dolentes aures, vel oculos, &c. instillantur. ¶ Iidem ἐγχύματα aut altera species pleistulinis et copiæ humorum, quam locus continens metitur.

Ἐγχυματίζω, infundo, instillo. Dioscor. l. 1. et 2.

Ἐγχυματισμὸς, infusio, salviatum, in Hippiatr.

Ἔγχυσις, vide in comp. ex Χυμός.

Ἔγχυσις, infusio.

Ἔγχυτος, infusus, qui infundi solet aut potest.

Ἔγχυτα, vide Ἐγχύματα.

Decomp. Ἐπιγχύω, insuper infundo, iterum infundo.

Ἐπίγχυμα, idem cum ἔγχυμα.

Ἐπιγχυματίζω, instillo, infundo, Dioscor. l. 5. c. 23.

Ἐπίγχυτος, pincerna, qui vinum infundit. Athen. l. 10.

Μητρόγχυτος, instrumentum, quo in uterum medicamentum infunditur, clysteris modo. Gal. meth. l. 5.

Παρέγχυμα, præterinfundo, aut obiter infundo.

Παρέγχυμα ab Erasistrato dicta fuit propria cujusque visceris substantia: ex eo, quòd existimaret, viscerum molem ex sanguine è venis effuso concrescere. Gal. simp. med. l. 11.

Προσέγχυσις, ὁ, infusio, seu instillatio in nares.

Προσγχύτης, ου, ὁ, instrumentum per quod in nares infunditur aliquid. Cæl. Aur. chr. l. 2. c. 4.

Προσγχυτίζεσθαι, dicitur, quod moribus infunditur. Dioscor.

Προσγχύτης, instrumentum chirurgicum, quo aliquid naribus infunditur.

Περιχέω, idem quod Ἐγχέω.

Ἐπιχέω, effundo, in propria et metaph. signif. Luc. in Tim. Synes. ep. 152. ¶ Item, erumpo in modum effusæ plenis vasis aquæ. Il. υ'. ¶ Item, velut effundendo abjicio aut amitto: ut, λίθος τὸν πεφιδιωγμένον ἐπέχυσε, apud Plut. de inst. lib. ¶ Exponitur et, diffundo. ¶ Item transitivè, elicio: ut, λόγος ἐπέχυσε. Plut. in Alcib. (Æschyl. Ag. 330. Cum Dat. Il. γ'. 296. nisi ibi ἔγχυσε legendum.)

Ὑπερχέω, (decomp.) superfundo. Solem.

Ἐπέχυσε, seu ἐπέχυσε, idem quod ἐπέχεε. Unde Il. φ'. ἐπὶ δ' ἄρα πᾶσιν χίονι χαλκὰ χύθεν, humi effundebantur. ¶ Metaph. multitudo ex loco ἐπέχεσθαι dicitur, et in locum alium ἐπιχέεσθαι, ut apud Joseph. et Synes. ep. 59. ¶ Dicitur et ἐπέχεσθαι, qui amore captus est alicujus rei, vel qui nimiâ lætitiâ affectus velut cor suum effundit. ut apud Aristoph. in Vesp. Item, ἐπέχεσθαι, solvi, languescere: unde, ἐπέχυμαι καλάμοις, apud Apoll.

(Ἐπεκχύνεται, effusè. Plato. Euthyphr.)

Ἐπιχύω, vide in comp. ex Χυμός.

Ἔπαχσις, effusio. Athen. l. 14. et Greg.

Ἐπαχύτης, effusor, profusor: Luc. in vit. auct.

Ἐπάχυτος, profusus, effusus. ut, ἐπάχυτα κάρηνα, in Epigr.

Ἐπάχυτα dicitur vocari potionis genus, seu edulii liquidi, in lixivium.

Αἱματεπαχυσία, ἡ, (decomp.) sanguinis effusio: Hebr. c. 9.

Ἐπιχέω, infundo, superinfundo. Odyss. ε'. Χίονα δ' ἀμφίτρομοι σκιαὶ ἐπέχυντο. Sic apud Dioscor. l. 2. c. 91. (Ἐπιχύσας. Theoc. Id. 2. 152.)

Ἐπίχυσις, seu ἐπίχυσις, idem. Dioscor. ἐπιχυδὶς γάλακτι. ¶ Dicitur et multitudo aliqua ἐπιχέεσθαι in locum aliquem, quem enterratim eò se effundit, vel confluit: ut Il. π'.

Ἐπίχυσις, infusio, infusus. ¶ Item vasculum, quo aliquid infundimus. Poll. ☞ Hesych. ¶ Eidem est etiam deambulatio. Apud Plut. de leg. ἐπίχυσις πυκνὴ, exp. redundans circum numerus.

Ἐπίχυτος, infusus, infusione factus. ἐπίχυτα λάγανα, placenta infundendo cocta. Athen. l. 14.

Προεπιχέω, (decomp.) insuper infundo. Dioscor. l. 2. c. 90.

Καταχέω, defundo, effundo: vel, profusum aut effusum dejicio. Od. τ'. Ἦτοι ἔβρεε κατὰ ῥῖνα, ἑανὸν ζέφυρος κατέχευε. Metaph. Il. ε'. αἵματι κατέχυτο, peplum dejecit. Cum dativo. Il. β'. Καὶ σφιν δεκάτην πλείστην κατέχευε, in eos effudit seu profudit. Sic et Il. γ'. et Odyss. ξ'. Pro dativo interdum gen. ponitur. ut Herodot. κατεχέοντι τὸ αἷμα τοῦ ἱερείου, scilicet cruore perfundunt. Sic et apud Aristoph. et Gal.

Decomp. Περικατέχω, circùm effundo. Strab.

Καταχύσματα, idem. Hesiod. in Erg. λαγὼς κατεχύσατ' ἀοιδῶν.

Κατάχυσις, pro iisdem. Unde pass. Il. ε'.

Κατάχυμα, seu κατάχυσμα, quod defunditur seu effunditur in aliquem. Κατάχυσματα, proprièvolunt esse aquam quæ in balneis in aliquem effunditur. Κατάχυσματα autem, bellaria, quibus sponsi et sponsæ in ædes primùm ingressi; nec non qui primi legationem obituri aut oraculum sciscitaturi emittebantur; ut et servi novilli, boni ominis causâ perfundebantur, apud Aristoph. ‡ Plut. 768.‡ et Dem. Κατάχυσματα sunt et jusculæ, quibus carnes aut panis intritus perfunduntur: ut apud eundem Aristoph. in Avib. Item, aqua, qua in balneo perfunduntur se lavantes.

Καταχυσμάτιον, jusculum et condimentum, quo perfunditur caro assa, aut tale quid. Poll. l. 6.

Κατάχυσις, defusio, affusio, vel profusio. Item, instrumentum, quo aqua vel manibus infunditur, vel mensæ infertur. Hesych.

Κατάχυτλα, q. d. perfundibulum: vas, ex quo eas, qui se lavant, aquâ perfundunt balneatores. Poll. l. 10. c. 17. ex Eupolide.

Μεταχέω, transfundo, ex uno vase in aliud fundo.

Παραχέω, affundo: cum dat. apud Gal. et Dioscor. ¶ Expon. et, aquâ affusâ rigo: unde, στόμα παραχυσάμενον ὕδατι, apud eundem Dioscor.

Παρεγχέω, idem.

Παρέγχυσις, affusio. Strabo.

Παραχύτης, balneatoris minister aquam affundens iis qui lavantur. Plut. et Athen. l. 12.

Ἀναπάχυτος, (decomp.) affusione carens. Οἶνος ἀναπάχυτος, peculiariter dicitur vinum, cui aqua marina non est affusa seu admixta. Gal. meth. l. 12.

Περιχέω, circumfundo. Cum accus. Il. φ'. cum dat. Luc. Item perfundo. Iidem cum accus. apud Dioscor. l. 4. c. 155.

Περιχύσαι, oculis obversor: apud Lys. in Judicio Deorum.

Περιχύσαμι, idem cum περιχέω. Od. ψ'.

Περίχυμα, quod circumfusum est, seu circumcirca affusum. Il. ψ'.

Περιχύω, idem quod περιχέω. et περιχύσαμι. Unde in pass. apud Luc. περιχυθεὶς αὐτῷ. Dicitur et περιχύσθαι τοὺς hominum aut negotiorum multitudo circumdans: apud Plut. in Per. et Synes. de insom.

Περίχυμα, quod circumfunditur alicui aut circumfusum est.

Περίχυσις, circumfusio, vel effusio.

Περιεγχύτης, (decomp.) qui facilè circumfunditur. Plut. de primo frig.

Πρόχυσις, idem cum παραχύσις. Unde in pass. Luc. νὶ αἷμα πάντες τῆς θυμῆς προχυσάμενοι. ¶ Item, perfundo, affundendo rigo: itidem in pass. cum dat. apud Aristot. in probl.

Προχύω, idem.

Πρόχυσις, affusio.

Προχέω, profundo, effundo, cum genit. et accus. Herodian. l. 5. Cum dat. Epigr.

Προχύσαμι, effundor. Metaph. Il. ε'. Ὕπνος πολλὰ μάλ' ἀμφὶ καὶ ἀτρύτοιν Εἰς ὠτὸς προχύσῃ Ἰκαμάδοιϊν.

Πρόχυμα, profusio, vel id quod profunditur. [Eurip. Heleo. 1143. Ὅτε σὸν πατρὸς ἄνω, προχυμάτων ὑπὲρ τέρας, ὁ τέρας, &c.]

Πρόχους, seu πρόχοος, ἡ, aqualis. idem quod ὑδρὰ χοῦς. Od. ά. † Hes. Th. 785.† Athen. l. 11. † Xen. Ped. l. 3. p. 190. b.†

Πρόχη, idem. Said. ex Epigr. Athen. lib. 11. Pro eodem scribitur et πρόχοη. (Æsch. Suppl. 1032.) ¶ Significat πρόχοη etiam ostium, quo fluvius in mare effunditur. Od. ά. Hesiod. in Erg. † Sic Aristoph. Nub. 271.†

Προχοὴ, et προχοΐδιον, aquæductus; parvus aqualis: quo aqua effunditur manibus ablaturis, vel miscendo vino. illud apud Xen. Ped. 8. hoc apud Strab.

Πρόχυσις, idem quod Πρόχυσις, profundo, effundo. Unde apud Phil. de v. Mos. l. 1. (loquentem de manna,) ἃ δὲ τὸν ἀνάλλυτον φύσιν σωμάτων προϊσχύτο τῶν σωμάτων, ante tabernacula cubitus profusa jacebat.

Πρόχυμα, quod profunditur aut profusum est. Peculiariter vinum sponte defluens antequam uvæ calcentur. Geop. l. 6. c. 16. Idem dicitur et συβάλινος οἶνος, quasi χυβάλινος, apud Aët. l. 9. c. 24.

Πρόχυσις, profusio, effusio. Herodot.

Πρόχυτος, ὁ, et πρόχυτον, τὸ, poculi species: apud Athen. l. 11.

Πρόχυτος est quoque vas ad libandum. Item, primitiæ, hordeum. Item, aqua, quæ in aurem victimæ infundebatur. ¶ Vide et pòst.

Προχύται, αἱ, vel αἱ, dicebantur fruges, seu mola salsa, quâ conspergebatur victima mactanda: apud Eurip. in Iph. Aul. ¶ Item, variarum rerum missilia, quæ jacti solebant à populo, faustis acclamationibus principes saltante. Quod et victoribus in certamine accidebat: ut apud Plut. in Dion. Quando plerumque folia quoque et flores spargebantur, et objiciebantur, quod est φυλλοβολεῖν.

Decomp. Καταπροχύω, effundo, profundo. Apoll.

Περικαταπροχύσαμι, circumfundo, unde, καταπροχυθεὶς. Il. ψ'.

Συγχύω, confundo, confundendo misceo, cum accus. Il. ά. et apud Isæum. Item, conturbo. Il. ά. Phil. de v. M. l. 1. ¶ Item, everto, dejicio, prosterno. Il. ά. βάλε μὲν λα καὶ ταρφέας ἰσὶ κάθοθε, ἐπὶ σφίσιν ἔσχε δοὶς Δαναῶν μεγάθυμος. (Eurip. Med. 795. Soph. Tr. 1246. Ἐπὶ γ' ἐμοὶ ἔγχεων. Il. γ. 269.)

Συγχέω, idem: ut Il. τ'. ἐπὶ δὲ σφιν Λίγχεν', habenas

confundebantur. (Συγχυθεὶς. Eurip. Med. 1006.) Pro eodem dicitur et συγχύσω. Art. Ap. c. 9.

Συγκεχυμένως, confusè. Plut. περὶ διαθέσεων.

Σύγχυσις, confusio, commixtio, conturbatio. Isocr. in Pan. Athen. &c.

Ἀσύγχυτος, ὁ καὶ ἡ, (decomp.) non confusus, non permixtus, distinctus.

Ἀσυγχύτως, citrà confusionem, distinctè.

Ὑπεγχέω, superfundo, superfusione obruo.

Ὑπερεγχέομαι, supra modum excresco et exubero. Plut. de deo Socr.

Ὑπερχέω, idem quod ὑπερχύω. (Ὑπερχύσασα. Philostr. l. 3. c. 14.)

Ὑπερχυσις, immodica effusio, profusio. Greg.

Ὑπερχύω, suffundo. Metaph. clancalum admisceo: cum dat. Plut. in Pericl.

Ὑπερχύομαι, idem quod ὑπερχέω, suffundo. Oppian.

Ὑπερχύω, idem. (Herodot. Hist. lib. 3. Περσέων δὲ νῦν παραλίοισι Δαρεῖος πολλὰ ὑπερέχυτο, &c.)

Ὑπέρχυμα, et ὑπέρχυσις, id quod suffusum est, suffusio. ¶ Medicis est crassi humoris in cornea membrana juxta pupillam concretio. Dioscorid.

(Ὑπέρχυσμα. Pind. Pyth. x. 134. ὕμνον δ' ὑπερχύσασα, &c. Cl. Schmidt legit ὑπὲρ χυμάτων. Vide ejus Notam, pag. 234. col. 2.)

Ὑπερχυτὴς, guttus olearius, quo oleum lychno suffundunt. Suid.

Ὑπέρχυτος, cui suffusum est aliquid, et ex eo subturbidus: ut, ὑπέρχυτος οἶνος, apud Athen. l. 1.

Composita sine præpositione: ac primùm terminantia o, quæ sunt desinentia in χυς, χὰς, χύσις, &c.

Ἑκατοντάχους, cum centesimo fundens, centies secutum suæ in horreum refundens. Theophr. hist. pl. l. 8.

Ἀνεψίχους, aquam lavantibus fundens. Xen. Paed. 8.

Οἰκτροχέω, miserabiliter fundo. Aristoph. in Vesp.

Οἰκτροχεῖν, miserabilia verba fundere.

Οἰνόχους, qui vinum infundit, pincerna. Il. β'. Xen. Hell. 7. † Paed. 1. 3. 7. et l. 3. p. 147. b.† (Philostr. l. 3 c. 27.)

Οἰνοχόη, ἡ, vas ex quo vinum in pocula infunditur, trulla. Hesiod. in Erg. Thuc. l. 6. (Philostr. l. 3. c. 27.)

Οἰνοχόω, vinum infundo, cum pincerna. Od. α'. Xen. Paed. 1. Et cum accus. οἶνον ἐνοχόει. Il. γ'. Metaph. Plut. in Per. πολλὴν καὶ ἄκρατον τοῖς πολίταις ἐλευθερίαν ὠνοχόει.

Οἰνοχοῦσθαι, vinum à ministris infusum accipere. Greg.

Οἰνοχόημα, quod à pincerna infunditur. Plut. in Phoc.

Οἰνοχοεύω, idem quod οἰνοχόω. Il. δ'.

Οἰνοχοία, vini infusio, munus pincernæ.

Decomp. Ἀρχιοινόχους, qui principem locum inter pocillatores tenet.

Ἀρχιοινοχοία, dignitas τοῦ ἀρχιοινόχου.

Διοινοχοῦν, vinum fundo, misceo. Athen. lib. 3. διοινοχοῦντας γοῦν ὀλίγιστα.

Ὀλιγοχύσας, et ὀλιγόχους, parum refundens. Theophr. de caus. pl. l. 4. c. 9.

Ὀλιγοχύω, parum refundo, exiguo cum fœnore refundo.

Ὀλίγοχυτον, vasculum in quod mulsa conjiciuntur à sacrificaturis.

Πεντηκοντάχους, seu πεντηκοντόχους, cum quinquagesimo fundens. Theophr. hist. pl. l. 8.

Πολύχους, seu πολύχους, multa cum usura se refundens. Idem ibidem. Apud Arist. rhet. 4. πολύχους ἐριστικὸς, fœcundi et varia contentio.

Πολυχύσιον, multo cum fœnore refundo, fœcundus usu et fertilis. Aristot. de gen. an. l. 4.

Ῥυόχους, idem videtur esse quod ῥαγχάνης, instrumentum quo aliquid naribus infunditur. Hesych.

Σιαλόχους, qui salivam fundit dum aliquem alloquitur. Hesych.

(Τυμβόχους. τυμβόχοα χαιρόμενα. i. e. δάκρυα ἐπὶ τοῖς τεκνοῖς· ἢ χοὰς ἐγκείμενα τῷ τύμβῳ τοῦ τεκνοῦ. Æschyl. S. c. Th. 1050.)

Ὑδρόχους, et ὑδροχοεὺς, aquarius: unum ex duodecim signis Zodiaci: apud Arat. et Procl. in sphæra.

Ὑδροχέω, aquam ductus, meatus aquam aliquò effundens. Hesych.

Φυλλόχους, q. d. folia fundens: nomen mensis illius quo folia decidunt. apud Plut. symp. 8. probl. ult.

Φυλλοχοῦν, dicuntur arbores quibus folia decidunt.

Composita ex nomine χυμὸς.

Ἄχυμος, ὁ καὶ ἡ, exsuccus, succo destitutus. Item, insipidus.

Δύσχυμος, difficilem et molestum succum habens seu saporem.

Ἔγχυμος, succulentus, succis plenus. Item, sapidus. Arist. Theophr.

Ἐγχύμωμα, et ἐγχύμωσις, apud medicos dicitur sanguinis et humorum in partem aliquam naturalis effusio, per quam et partis ejus venulæ replentur sanguine, et color lividus parti redditur: ut apud Hippocr. epid. l. 2.

Ἐγχυμίζω, exp. exugo, saporibus perfruor. Item neutr. evaporo.

Ἐγχυμία, unde ἐγχυμᾶσθαί aliquid dicitur, quod succos et humores extra vasa sua effundit: ut apud Hippocr. περὶ ἀγμῶν.

Ἐκχύμωμα, et ἐκχύμωσις, sanguinis sub cutem per grumos effusio.

Συνεκχυμῶ, (decomp.) coeffundere, i. naturam effundentem et vacuationes molientem adjuvare et incitare. Hippoc. epid. l. 6. Expon. etiam, succis salutaribus mingere· apud Gal. in lex. Hipp.

Κακόχυμος, malis et vitiosis humoribus plenus. Athen. l. 3.

Κατάχυμα, redundantia vitiosi humoris in toto corpore. Alex. Aphr. &c.

Παχύχυμος, qui succo est crasso: apud eundem.

Composita partim ex χύσις, et χυτὸς, partim desinentia in χύτος.

Ἀρτίχυτος, ὁ καὶ ἡ, super seu modò fusus.

Αὐτόχυτος, per sese et sponte sua fusus vel diffusus. Phocyl.

Ἀχύτως, longè lateque et in multas partes fusus: ut, ἀχύτως πῦρ, apud Nic. in Alex. Est autem à ἴστημι καὶ.

Πῆχυτον, exterior pars terræ mollis, et minimè lapidosa. Gal. apud Hipp.

Πάχυτος, late fusus, fluidus. Apoll. Arg. 3. ‡330.‡

(Οἰόχυτος. Soph. Phil. 732. ἐκ μιᾶς οἰκήτου πάμπαν ἐκβὰς ἑκὼν χύσιν. Schol. ταυτόσε, οἷον (σωφρονιστὴς) ἐκκλίνων δὲ, ὁ πᾶν ὅπου μεταβαίνει.)

Οὐλόχυτα, τὰ, seu οὐλοχύτας, ὁ, primitiæ ante sacrificium, seu ipsum molæ quam victimis affundebantur. prius apud Hesych. posterius Il. ά.

Οὐλοχύτης, οἱ, dicuntur etiam ipsa canistra, ex quibus molæ effunduntur. Eust.

Παλίχυτος, idem quod ἀχύτως, schol. Apol.

Ὑδρόχυτος, aquam fundens: ut, κρήνας ὑδροχύτους, apud Euripid. in Cyclop. ¶ Exponitur et, aqua perfusus. Nonn.

Φυτοχυσία, luminis abundantia. Dion. Areop.

Compositum remotius est

Ἴτραδα, excrementum quod sus effundit: succerda: quasi ἐκχυδα. Hesychius.

Derivata à χέω, liquefaciendo diffundo.

Χέανος, seu χέανον, vas ex argilla, quo argentarii et chymici utuntur in fundendis ac liquefaciendis metallis; fornax fusoria. Il. σ'. Hesiod. in Asp. (Th. 863.)† ‡ Apoll. Arg. iii. 1298.‡ ¶ Suidæ τὰ χέανα sunt etiam μέταλλα.

Χεάνη, idem quod χέανος, apud Greg. Nyss. de hom.

Χεανεύω, fundo et liquo ἐν τῷ χεάνῳ, conflo. Hes. et Eust. ex Aristoph. (Theam. 62. 68.)

Χέανος, idem quod χέανος.

Χέανος, pinculi aurei genus, apud Cortynios. Eust. Quod et χέανος scribunt, uno ν.

Χέαν, idem quod χεάνη, vas argillaceum, in quo metalla funduntur et liquefiunt. Diosc. l. 5. c. 85. ¶ Vide et in Χέω, quod præcessit.

Χεανεῖα, in fornacem conflatoriam conjicio. Item, in fornace fusoria fabrico. Alex. Aphr. probl. l. 1.

Χέαμμα, quod in fusoria fornace conflatum est, vel, conflatura.

Χεανευτὴς, conflator, flator, fusor.

Χεανευτήριον, fornax, in qua metalla conflantur. Greg. Nyss. de hom.

Χεανευτὸς, conflatilis, à fusore fabricatus.

Χεανία, ἡ, conflatura. Suid.

Χεανίον, τὸ, idem quod χεανευτήριον. Hesych. et Suid.

Χεανὸν, instrumentum fusorium, apud eundem Suid.

Χέσις, exp. fusura, liquefactio.

Composita: ac primùm desinentia in χέω, et χόω.

Ἀργυροχόος, argenti fusor, faber argentarius.

Μολυβδοχοεῖν, plumbum fundo, tracto artem fundendi plumbi. Poll. (Aristoph. Eccles. 1102.)

Χρυσοχόος, auri fusor, aurifex. Dem. pro cor. Plut. de non flen.

Χρυσοχοϊκὸς, ad auri fusorem pertinens, quo aurifex utitur. Unde χρυσοχοϊκὲ, sc. τέχνη, vel ἐπιστήμη, ars fundendi aurum seu tractandi: apud Dem. in Mid.

Χρυσοχοεῖον, aurifusorium, aurificina: apud eundem ibidem.

Χρυσοχόος, aurifex sum, aurum fundo, aurum conflo: apud Dinarch. Aristoph. in Plut. et Poll. l. 7. c. 24.

Composita ex χῦσις, seu χυτὸς.

Ἀναχυτὸς, rursus conflo, refundo. Greg. de Baptis.

Αὐτοχύτους, crassa minerva fusus, et veluti sua sponte. Il. ψ'. Pro eo Hesych. habet αὐτόχυτος.

Αὐτοχύτωτος, idem. utitur Hesych. illud in exposit. præcedentis.

Ἀχύτωτος, non conflatus: qui conflari nequit.

Καταχυτὸς, et συγχυτὸς, conflo. Demosth.

Derivata à χέω, terræ aggestæ extruo, ex terra fusile educo.

Χοῦς, ὁ, terræ egestæ, vel quæ egeritur aut egeri potest: vel simpliciter, terra, humus. Thuc. l. 2. Arist. hist. an. l. 9. Item, terra in tumulum egesta, vel tumulus. Interdum et, bustum quo defuncti aliquis conditur: in Psal. et apud Hesych.

Χοϊκὸς, seu χώϊνος, ὁ, terreus, terreneus: in ep. ad Cor. 1. c. 16.

Χόος, fovea, scrobs: item, collis, tumulus. Hesych.

Χόω, unde, χωσὼν, et χώσσω, f. χώσω, aggerem duco. Thuc. l. 2. χῶμα ἔχων πρὸς τὸ τεῖχος. Sic in epit. Ctesiæ, ἔχοντες χῶμα ἐπὶ Σελαμβῶν. Æsch. in Ctesiph. τὰς λιμένας ἐχώσατο. † μᾶλλον. Xen. Paed. p. 183. c.† Passivè χώσθαι μᾶλλον dicitur, quam humo aggesta extruitur, apud Pausan. locus verò, quando aggere educto munitur. † μᾶλλον αὐχοῦσθαι. Xen. Paed. p. 136. a.†

Χῶμα, τὸ, opus quod οἱ χοῦντες reliquerunt, agger. Thuc. Xen. Plut. Item, tumulus, sepulchrum. Plut. de leg. Pausan. in Att. (Æsch. Ch. 721. Suppl. 877.)

Χωμάτιον, parvus agger: vel parvum bustum, modicâ humo aggestâ.

Χῶμις, idem quod χῶμα. Hesych.

Χῶσις, aggeris eductio, aggestus. Exp. et agger, obex ad obstruendum.

Χωστὸς, humo egesta eductus vel extructus: ut, χωστὸς τάφος, apud Eur.

Χωστρὶς, ἴδος, ἡ, ut, χωστρὶς χυλόω, testudo ad congestiones fossarum seu fodiendum parata. Diod. Sic. l. 9.

Χώσθαι dicitur, quod terra fossili aggeritur seu extruitur. unde apud Apol. αἴχματα τύμβου.

Χωμὸς, bustum ex humo fossili aggestum. Hesych.

Χώστις, exp. congeries, tumulus.

Χυτὶς, fossilis, ut, χυτὶ γαῖα, terra fodiendo erota, qua mortui obruuntur. Il. ζ'. et ψ'. Sic χυτὶς λιμὴν, portus aggesta terra structus. Apoll. Arg. l. 1.

Composita: ac primùm ex χέω, seu χόμαι, et inus. χύω.

Ἀναχόω, ἀναχοῶσαι, et ἀναχώσσω, aggero, è terra aggesta extruo. Demosth. τὸν ὄλον ἀναχώσαντες, aggeribus lapidem et ruderum vim obstruxerit. Hinc, ἀναχωσμένος, expon. obrutus: apud Synes.

Ἀνοχόω, ἀνοχοῶσαι, seu ἀνοχώσσω, terrâ aggestâ averto: vel aggere communio. Xen. Hell. 6.

Ἀνωχέωσις, terra aggesta ad arcendum flumen intra ripas. Plut.

Διαχόω, διαχοῶσαι, aut διαχώσσω, aggerem perduco. Herodot. ἐκ τοῦ Σελαμβοῦ χῶμα ἐνεφέρετο διαχοῦν. Exp. et, aggere arceo. Phalar.

Ἐγχόω, ἐγχοῶσαι, aut ἐγχώσσω, terrâ aggestâ impleo. Appian.

Ἔγχωσις, impletio quæ fit terrâ aggestâ in locum cavum: vel, quum alveus fluminis obducto limo paulatim completur. Poll.

Ἐκχόω, humum egero, fodio. Suid.

Ἐπιχόω, ἐπιχοῶσαι, aut ἐπιχώσσω, aggere munio. Item, terrâ aggestâ operio.

Ἔπιχωμα, et ἐπίχωσις, agger et aggestus. Polyb.

Ἐπιχωματίζω, unde, ἐπιχωματισμὸς, exp. exaggeratio.

Περιεπιχόω, (decomp.) obturo, operio, terrâ aggestâ obruo. Plut.

Εἴχωστος, unde (decomp.) Δυσπρόσχωστος, qui difficulter muniri potest, qui difficulter aggeruri potest, qui non facilè aggerationem ferre potest. Strabo.

Καταχόω, καταχοῶσαι, aut καταχώσσω, terrâ aggestâ obruo: vel, defodio. cum accusat. in epit. Ctesiæ. Item metaph. obruo, velut aggestâ terrâ sepelio. itidem acc. accusat. apud Plut. in Gorg. et Plut. περὶ ἀδολεσχ.

Ἐπικαταχώσσω, (decomp.) exp. adobruo.

Περιχόω, περιχοῶσαι, aut περιχώσσω, circumaggero, humo circumcirca aggestâ operio.

Πολύχωστος, multâ terrâ aggestâ extructus. Æsch. (Χοηφ. 349. πολύχωστον ἀν εἶχε τάφον &c. Schol. ἀντὶ πολλῶν πεχωσμένον.)

Πυκνοχώστου γῆ, terra limo operta, arenâve à fluvio devectâ. schol. Apoll. (Arg. iv. 269.) quæ et πρόχωσις χθονὸς, et χῶμα τὸ μεταξὺ. alluvio.

Προχόω, προχοῶσαι, seu προχώσσω, aggero, terrâ aggestâ munio. unde pass. apud Thuc. l. 2.

Πρόχωμα, et πρόχωσις, agger: terra et limus à fluvio aggestus. Æschyl. in Prometh. Joseph. de antiq. Jud.

Προχόω, προχοῶσαι, aut προχώσσω, aggero præmunio. Herodot.

Συγχόω, συγχοῶσαι, aut συγχώσσω, aggero communio. Item, terrâ aggestâ obruo, contumulo. Greg. (Æsch. Pr. 1040.)

Σύγχωμα, unde, συγχώματα, apud eundem, dici videntur sordes et macula, quas contrahunt quæ terrâ aggestâ obruta sunt.

Τυμβόχω, tumulum struo, sepelio. Hesych.

Τυμβοχὼ, tumulus. Il. χ'.

[Τιμβίχωστος. Soph. Antig. 861. πρὸς ἔρημα τυμβίχωστον ἴχνεσι τάφου Πανταπίου.]

Composita ex χύσις.

Αἱματοχυσία, sanguinis effusio: in op. ad Hebr. c. 9.

Ἀμφίχυτος, ἡ καὶ ὁ, utrinque terrâ aggestâ munitus: ut, ἀμφίχυτον τεῖχος, Il. ύ.

Ἐγχίμαι, terrâ aggestâ munior. unde apud Herodot. ἐναπεχωμένος ὑφὸ τῆς φιλλης, alto aggere circum urbem extructo.

Προχίμαι, agger ante me extruitur.

Πρόχυσις, terra ante locum aliquem aggesta. Apoll. Arg. l. 2.

Περιχύτη νῆσος, περίχυσις χθονὸς, terra avulsa à continente, et insula facta. Strab. l. 5. Qualis Prochyta fuit, insula in sinu Puteolano. ¶ Vide et præcedens Παταμίχωστος.

Προχυταῖος, qui natus est in Prochyta insula, vel in ea habitat: apud Steph.

Derivata à χέω, seu χαίνω, capio, capax sum.

Χάομαι, idem quod χαίνω. Hom. Od. σ'. οὐδὲ δ' ἀμφοτέρας δὺ χάσσατο.

Χαλὰ, seu χαλὸ, dicitur à τοῦ ἕρπω καταλύσις, ἡ καταλυόμενον τὸ ζῶον, latibulum serpentis, Athen. lib. 11. Φιλοπάτης τοῦ ἑρπύσαντος χαλά. Plut. de def. or.

Χοῦς, ἰος, et χόος, οὺς, ὁ, et Dor. χῶς, apud Athen. congius: mensura liquidorum, apud Atticos, capiens sextarios octo, seu libras novem, seu cotylas Atticas duodecim, teste Ægin. l. 7. c. ultim. Prias apud Aristoph. in Nub. † 1240.† ἐξ χοὸς χορίσκου. contracte pro χοίνικος. Posterius apud Diosc. et cet.

Οἱ χόες dictum etiam fuit festum quoddam Athenis, antheste riône mense celebrari solitum in honorem Bacchi. à congio vini, quem Pandion unicuique convivarum apposuit, quum Orestes post cædem matris Athenas venisset. vide schol. Aristophan. in Acharn.

Χοεῖς, congium capiens, congium æquans: ut, σκάφος χοεῖς, apud Eustath.

Χοΐδιον, diminut. Suidæ est στομάχιον.

Χοῖνα, idem esse dicit crassum intestinum.

Χολὰς, urna seu arcula, capsula, ἡ χύσις τὰ ἐντεθάμενα. Od. ν'. Εἵματα μὲν ἐν ἔβαινε-ξέστην ἐν χολῇ κεῖνος. Sic et Od. θ'. et φ'. (Theoc. κ'. 10.)

Composita ex χοῦς.

Δίχους, qui duorum est congiorum. Diosc. l. 3. c. 59.

Ἑξάχους, sex congiorum capax. Plut. in Sol.

Ἡμίχους, dimidium continens congium.

Ἡμίχουν, τὸ, sc. ἄγγεῖον, dimidiatus congius. Arist. hist. an. l. 9.

Ἡμιχοεῖς, idem cum ἡμίχους. Theophr. hist. pl. l. 9. c. 6.

ΧΗΛΗ, ῆς, ἡ, forfex cancrorum. Arist. hist. an. l. 4. c. 2. (de astacis,) ἔνιοι δὲ ἐκφέρουσι τὸν καρίδων τῷ ἴχνει χηλάς. ¶ De cancro cœlesti apud Arat. ¶ Item, ungula, bisulca et bipartita instar forficis cancri. De bobus, apud Plut. de sera num. vind. De ovibus et capris: apud Suid. De equi ungulis: apud Hesiod. in Asp. † 162.† De lupo, Theocr. epigr. 6. Τραχὺς γὰρ χηλαῖς ἀμφοτεραῖς λύκος. Tribuitur et avibus: apud Soph. et specialiter, ungulis columbarum: apud Eur. in Ione. (Phœniss. 42. 765. 987. V. Æschyl. Pers. 206.) ¶ Χηλὴ, dicitur etiam specillum bifarcum, à similitudine: apud Hipp. de morb. l. 1. ¶ Item, saxa litorea maro prostructa, ut undarum appellentium vim retundant et murum defendant. Columellæ, crepido. Virg. saxea pila: quòd ungulam bovis referant, teste schol. Theoc. ap. eund. l. 1. ¶ Χηλαὶ appellantur etiam cilicrum extrema, per somnum se contingentia. Ruf. ¶ Hesychio χηλὴ est etiam maxilla. ¶ Numeratur et inter morbos: apud Poll.

Χηλόω, in chelas findo, bisulcum reddo: unde, ἀγκυλοχηλόω, apud Hermem.

Χήλυμα, fissura bisulca: crena sagittæ, cui applicant nervum inter jaculandum. Gal. in lex. Hippocr.

Χηλόω, necto, plecto, suo. Hesych. à χηλὴ dictum: forsan, quoniam, qui sunt, forficibus uti solent, cancri forficibus non absimilibus.

Χήλυμμα, τὸ, instrumentum ejus qui suit aliquid vel sarcit: subula. Pol. l. 7. c. 21. ¶ Item, ipsum opus textile vel sutile, unde apud Herodot. galeæ suæ χηλύμματα dicuntur, habentes quasdam forfices; teste Hesych.

Χηλωτὸς, sexilis, plexilis, sutilis: vel, nexus, plexus, suitus: ut, κράνεα χηλωτὰ, apud Herodot. l. 7. Pro eodem dicitur et χηλοὺς. τὰ, χηλοὶ ἄγγεα, apud Anacreontem.

Composita ex χηλὴ.

(Ἀγκυλοχήλης. Batrach. 285.)

Δίχηλος. (et Doricè δίκαλος.) ὁ καὶ ἡ, in duas chelas fissus, bisulcus, bifidus. Aristot.

Δίχηλέω, ungulam habeo bisulcam. Lævit. 11.

Μακροχήλης, qui ungulas longiores habet.

Ὀνύχηλος, ungulam seu pedem acuminem habens.

Χὴν, ηνὸς, ὁ, vel ἡ, anser. (ΣΥ Dictus παρὰ τὸ χαίνω καὶ χασκὼ ἰρθίως, Eust.) Odyss. ι'. Αἰετὸς ἀργὸν χῆνα φίλον ἐπέχραεν ὠκὺς ἑλίκτωρ, Athen. l. 9. χῆνες στρατιαί.

Χήναξ, ακος, ὁ, anserinus: ut, χήνακα ὕπατα, apud eundem Athen. ibid. Pro eodem dicitur et χήνειος, apud Gal. et χήνιος, apud Dioscor. lib. 1. cap. 92.

Χηνίσκος, ὁ, anserculus, pheroque is qui in puppi navis ad ornamentum effingebatur. Lac. in Dial. cui tit. πλοῖον. ¶ Locus anchorarum in prorâ suspensarum et ipse hoc nomen habet.

Χηνὸν, τὸ, idem. Athen. l. 4.

Χηνίδιον, ὁ, anserum pulli. Eust.

Χηνίζω, dicitur de iis qui tibiâ canunt: apud Athen. l. 14.

Χηνὸς, irrideo, illudo: propriè, ore hiante et in cachinnos resoluto. Hesych.

Χήνωμα, illusio, irrisio: apud eundem.

Χηνοστὸν, clamo, vociferor: eidem.

Χηνόστομα, hiatus, χάσμα. Idem.

Composita.

Ἀγριοχήναξ, anseculi feri. Theophil. Inst. 2.

Ἀκρωχηνίαι, extremitates ejus partis jugi, quæ dicitur ζεύγλη. Poll. lib. 1.

ΧΗΡΑΜΟΣ, ου, ὁ, caverna, latibulum, lustrum ferarum. ‡ Apoll. Arg iv. 1281.‡ Phocyl. πίτυος κοίλης κατὰ χηραμὸν, in cavi saxi recessu. Synes. ep. 122. ἐν χηραμοῖς ὄρων, in latebris montium. Metaph. χηραμοὶ dicuntur etiam duo linguæ sinus cavi. Poll. l. 2.

Χηραμὶς, ἴδος, ἡ, cavernula, latibulum parvum. Hesych.

ΧΗΡΟΣ, ὰ, ὸν, desertus, μονῶδης. Inde, viduus, qui vel prima conjuge amissa uxorem non duxit: ut scribit Suid. vel qui uxorem non habet, ut vult Hesych. cœlebs. Dicuntur et perdices mares χῆρες, quæ femellæ incubant ovis: apud Aristot. hist. anim. l. 9. c. 8. Item, χῆρος, orbus, dejectus, aut aliqua re indigens. Ut, ἄρουρα χήρη, luci vidui, arboribus orbati nempe. Epigr. χῆρα ὕλαια, arbores omnis viduatæ. Ibid. δέος, χῆρε λίγυς, apud Apoll. Arg. l. 2. ¶ Fem. χήρη interdum cum γυνὴ dicitur: ut Il. ζ'. Interdum absolutè: ut apud Plut. in Erot. Aliquando cum genit. ut Il. ζ'. ἡ τάχα χήρη ἔσῃ Ἕκτορος.

Χηρεύω, viduitas. Apoll. Arg. 4.

Χεράζω, idem quod χηρεύω, video, viduum vel viduam reddo. Job.

Χηρὸω, viduo, viduum reddo. Il. ζ'. Χήρωσας δὲ γυναῖκα μαχῇ δαλάμους νέμω. Metaph. Il. ί. χήρωσε δ' ἀγυιάς, desolavit. Item, privo, destituo: cum genit. ¶ Item neutr. idem quod χηρεύω. Plut. in Erot.

Χήρωσις, ἡ, viduatio, orbatio, desolatio.

Χηρωτὰι, αἱ, quibusdam sunt viduarum tutores: aliis, qui propinquitate juncti sunt generi et familiæ, hæredibus successoribusque viduæ; vel, qui succedunt ubi nulli legitimi et propinqui hæredes sunt; ut Eust. exp. Iliad. ί. schol. Soph. et Hesiod. † Th. 607. ubi sic Schol. Ἀλλάττων, ἢ οἱ σύμβουλοι συγγενεῖς δίκτι χηρεύοντες τοῦ οἴκου καὶ ἐμέλλον ἔσεσθαι νύμφαι, αὐτὸν πληροῦσθαι.† Dicuntur et χηρωταὶ, quorum uxores manent viduæ.

Χηρεία, viduus sum, vel vidua, viduum vitam dego: ut, χηρεύουσα γυναῖκας. Reg. 2. c. 13. Metaph. apud Soph. in Œd. Tyr. παῖδας χηρεύειν. ¶ Item, destituor, privor: vel, destitutus sum, careo. cum genit. Od. ί. et apud Synes. ep. 139. ¶ Item transitivè, idem quod χηρόω. Aphthon.

Χήρωσις, et χηρεία, viduitas, vita vidua. Theoc. l. 2.

Χηρεῖος οἶκος, vidua domus. ¶ Exponitur et ἔρημος. Hesych. ex Antimach.

ΧΘΕΣ, heri. Hom. hymn. in Merc. Χθὲς γενίαν, ἄνακτι δὲ πρόπαν, &c. Xen. χθὲς καὶ πρώην ἡμέραν. i. χθὲς καὶ πρώην. ¶ Pro eodem dicitur ἐχθές, apud Theoc. Idyll. 2. et 8. † et Xenoph. Pæd. p. 195. c.†

Χθεσινὸς, ῆ, ὸν, hesternus. ¶ Interdum signif. idem quod ἔναγες, translatione sumpta à cibis pridie relictis. (Aristoph. R. 1018.)

Χθιζὸς, idem quod χθὲς, in Epigr.

Χθιζὰ, pro iisdem, Il. β'.

Χθιζὸς, idem quod χθεσινὸς. Il. β'. et apud Nonn.

Composita.

Καὶχθὲς, pro, καὶ ἐχθὲς, apud Aristot. l. 1.

Περιχθὲς, ante hesternum diem, nudiustertius.

ΧΘΩΝ, ονὸς, ἡ, terra, humus. idem quod γαῖα apud poëtas. Iliad. ζ'. αἵματι δὲ χθὼν ἅπασα ἐρεύσατο. Il. γ'. κατὰ χθονὸς ἕρματα πίξας. Sic et alibi apud Hom. &c. † Sic Aristoph. Nub. 281.† (Soph. Tr. 711.)

Χθόνιος, terrestris: ut, χθόνιος πρυτανὶς, Aristot. de mun. ¶ Item, qui hujus vel illius territorii est, ex hac vel illa regione ortus. ut, χθόνιος πρόξενος, Apol. Arg. l. 2. ‡ Schol. Schol. ταῖς ἐγχωρίοις.‡ ¶ Item, subterraneus, qui est sub terra; apud Euripid. in Hec. et Soph. in Ajac. (Æsch. Pers. 630.) ¶ Apud antiquos omnia gravia et infesta seu infausta χθόνια dicebantur, teste schol. Aristoph. ¶ Χθόνιος ἀνὴρ dicitur homo subdolus et fraudulentus. Eustath.

Composita.

Ἀντίχθων, ὁ καὶ ἡ, oppositam pedibus nostris terram incolens. Plin. lib. 6. c. 22.

Αὐτόχθων, ex ipsa terra ortus. Eur. Iscer. Dem. &c. (Herodot. Hist. lib. 4. cap. 197. ἔτι νῦν τινὰ ἴδιον νόμισιν τοῦτον (sc. χόρτον.)—Καὶ τὰ μὲν δὴ, αὐτόχθονα τῶν ἰθνέων, τὰ δὲ, sc. Λιβύες μὲν καὶ Αἰθίοπες, αὐτόχθονες——Φοίνικες δὲ καὶ Ἕλληνες ἐπηλύδες.)

(Αὐτόχθονες. Æsch. Ag. 544.)

(Βαθύχθων' ἀλὼ, i. e. ὑγρὸν. Æschyl. S. c. Th. 310.)

Ἐγχθόνιος, qui in terra est: terrenus, testaceus. Epigr.

Ἐλελίχθων, qui terram rapido motu concutit et commovet. Soph. in Antig.

Ἐνοσίχθων, idem: παρὰ τὸ ἐνέσειν (σείειν) τὴν χθόνα. Ἐνοσίγαιος. Epitheton Neptuni, et interdum nomen ipsum. Od. γ'.

Ἐπιχθόνιος, qui super terra est seu vivit. Od. δ'. Il. ά. † Hesiod. Theog. 241. et 755.†

Καταχθόνιος, subterraneus. Hom. Hesiod. &c. (Eurip. Phœniss. 767.)

Καταχθὼν, glaucis, nutriendi vim habens. Hesych.

Μεσόγαιος, mediterraneus.

Μετοχθόνιος χιτὼν, tunica terrestris. Nonn. Apud Apoll. Arg. δ. μετοχθόνια ποσσὶν ἔβη, exp. quæ terram reliquit, relictâ terrâ.

Παλαίχθων, antiquam terram habens, antiquæ terræ possessor. ut, παλαίχθων δῆμος. apud Æschyl. de populo Atheniensi, semper ejusdem terræ incolâ. (Παλαίχθων, Ἄρης dicitur. Æsch. S. c. Th. 105. Suppl. 250. 351.)

(Πλαγίχθων. Æsch. Eum. 949.)

Ἐνοσίχθων, motor seu quassator terræ. epit. Neptuni ac nomen quandoque, sicut et Ἐνοσίχθων. (Philostr. l. 4. c. 6.)

Ὑπαίχθιος, idem quod καταχθόνιος. Hesiod.

ΧΙΑΙΟΙ, fem. χίλιαι. Neut. χίλια, mille. Il. λ'. Plut. Incer. &c. Legitur et, χιλὶς ἵππων, † Xen. Pæd. l. 4. p. 111. c.† pro χίλιοι ἱππεῖς, mille equites: apud Herodot. [lib. 8.] Κιλιοὶ pro χίλιοι scribitur et χιλιοι. Etym.

Χιλιανδρέω, millecaplex, millies auctus. Themist.

Χιλιοστὸς, millesimus. † Xen. Pæd. 2. 51. c.† ¶ Χιλιοστὴ, tributum quoddam ex sacrificio. Hesych. millesima, sicut decima, centesima.

Χιλιοστὺς, ύος, ἡ, millesima pars. † Xen. Pæd. 2. 56. d.† ¶ In exercitu, mille viri seu mille milites. Exponitur et, cohors milenaria. ¶ General. milenarius numerus. Xenoph. Pæd. 6. Pro eodem scribitur et χιλιοστύς. Etymolog.

Χιλὰς, άδος, ἡ, numerus mille continens: seu, hoc mille. Theoc. Idyll. 17.

Χιλιοστὰι, αἱ, milenarii, seu milliarii. Sic dicebantur hæretici illi, qui ut mille annos prætervolarent præsentis mundi restringebant impletionem quarumdam prophetiarum.

Χίλιον, ῐ. neut. mille drachmis mulcto. unde apud Lyc. in Aristog. χιλιοδίκτης.

Δισχίλιοι, bis mille. Plut. † Xen. Pæd. l. 5. p. 119. c.†

Δισχιλιὰς, άς, ἡ, numerus bis mille continens. Eus.

Δισχιλιοστὸς, unus è duobus millibus.

Δισχιλιὰς, άδος, ἡ, duo millia, numerus bis mille continens.

Τρισχίλιοι, ter mille. Aristoph. in Plut.

Τρισχιλιοστὸς, unus ex tribus millibus. Nic. τετρακισχίλιοι, πεντακισχίλιοι, et deinceps, in infinitum usque, præmittendo semper nomini χίλιοι adverbium ejus numeri quem significare volumus. † Sic ἑπτακισχίλιοι. Xen. Pæd. l. 3. p. 68. c.† Apud poëtas pro δισσαχιλὶς δισχιλὰς dicitur: ut Il. ί. Sic ἑπτάχιλοι, pro ἑπτακισχίλιοι, ibidem. [Il. Β. 859.] Sic et, τετράχιλοι pro τετρακισχίλιοι.

ΧΙΑΟΣ, οῦ, ὁ, pabulum: peculiariter jumentorum. Ut apud Suid. ex Xen. τὰ δὲ ἄνευ σίτου χιλῷ ἔδον ἐτράφησαν. Et ex Herodot. διὰ τῆς ἑτέρης χώρης, τῇ χιλὸς τε ἔστιν καὶ ὕδωρ ἔν. Sic Arr. lib 3. καὶ χιλὸς τῆς ἵππου, καὶ τὰ ἐπιτήδεια. Scribitur et χιλὸς, apud Æl. Dionys.

Χιλόω, ῶ. f. ώσω, pasco, pabulum præbeo. Xenoph. mæb. 7. Pro eodem scribitur et χιλάω.

Χιλωτὴρ, fascella pabulum continens, quæ equi sui circumponitur à vertice suspensa: Hesych. apud quem et scribitur et χηλωτήρ. ¶ Vide et suprà in χήλωσις.

Χιλάω, idem quod χιλόω, pasco, sagino. Theophr. de caus. pl. lib. 2. c. 23. τούτοις καὶ τοῖς βόσι καὶ τὰ ὑπεζύγια χιλάουσιν. Item, pascor, depascor. Nic. in Ther. Scribitur et χιλαίω, apud Hesych.

Composita.

Ἄχιλος, ὁ καὶ ἡ, pabulo destitutus. Et generaliter, qui non nutritur. Item, pabulo abundans; à existente ἐν-τινῶν.

(βαίχιλος. Æsch. Suppl. 946.) [κελαδεῖ δ' ὡς ἔχνος μαντεύεται μαντὶς ἀδμήτας ἐννυχίας, λαμπὰς βαίχιλος, &c. Schol. ἢ ἐχιλάνει ἢ θεῖ καὶ ἰσθμίαι.]

Ἐχιλάω, unde ἐχιλιάσθαι, locus aliquis dicitur, qui vel neglecta cultura, vel frigoris vi, gramine madatur, ac sylvestrem naturam induit: vel in quo nihil nisi χιλὸς nascitur. Pass.

Εὔχιλος, abundans pabulo et alimonia. [Xenoph. περὶ ἵππ. cap. 1. §. 12. καὶ πλουτεῖ δὲ ἡ ἐλαυνέρα, καὶ πρὸς τὸν γαστέρα ἐγκαλεστέρα, ἅτε——εὐχιλότερον ὂς ἐστὶ πολὺ τὸν ἄλλων παρέχεται.] Pro pro scribitur et εὐχιλος, apud Hesych.

Παρχιλάω, et παρχιλάω, abunde pasco, bene ago. Et neutraliter, bene ago: unde, παρχελαύνειν, apud Hesych. exp. ἄδην πασπάζεσθαι.

ΧΙ΄ΟΣ, ου, ἡ, (sc. ἀστράγαλος,) jactus taxilli minimus. ἡ μονάς. Cujus oppositus est κύων, ἡ ἕξις. ☞ Ab insulâ Chio, quæ ὁ Χίος. ¶ Hinc et adject. gentile, χῖος. Οἶνος χῖος. Ἀνὴρ χῖος.

ΧΙΤΩ΄Ν, ῶνος, ἡ, (pro quo Ionicè κῶος, transpositis aspiratis apud Herodot.) tunica. Interdum de interiore tunica dicitur, i. indusio seu intervola. Ut Il. β'. Εἰ μὲ ἐγὼ τε λαὸν ἀνὶ μίαν φῶτα ἕματα ἕσσω, Χλαῖνάν τ' ἠδὲ χιτῶνα, τά τ' ἀλλὰ ἀμφιαλύσκει. Sic et Od. ξ'. et apud Plat. περὶ ἀδολεσχίας. Interdum de exteriore tunica intelligitur. Ut apud Hesiod. in Asp. ♀ 287.♀ ἐπεντύνοντο δὲ χιτῶνας Ἕλκεα, tunicas succincti erant. Xen. Paed. 1. μίγαν ἔχων χιτῶνα. Plut. symp. 4. χιτῶνα πολὺν φορῶ. Dicitur et de militari tunica, cui arma superindumuntur. ut Il. λ. ὃς ἔπλετο ἶσα θεοῖσι, χιτῶνι. Metaph. etiam dicitur aliquis ἀναδύεσθαι τὸν χιτῶνα τῆς ἀρετῆς vel ἕξεως, apud Athen. l. 7. et 11. Tribuitur etiam aliis rebus quæ membranâ teguntur veluti tunicula: apud Athen. l. 2. ex Theophr. et Gal. 7. de anatomicis administrationibus. Animantibus etiam quibusdam tribuitur: ut apud Aristot. (de tinearum quodam genere,) ἐὰν τις τὸν χιτῶνα περιέλῃ, ἀναθέουσι. ☞ Derivant grammatici ὁ χέω, quoniam περίχυται τῷ σώματι, seu τῷ σώματι.

Χιτωνάριον, ου, τὸ, tunicula. Lucil. Epigr. 1. 2.

Χιτώνιον, idem: peculiariter de muliebri tunica: apud Luc. in Lex. Aristoph. in Plut. et Plut. in symp. 7. sap.

Χιτωνίσκος, itidem tunicula: tam virorum, quàm mulierum. Dem. in Mid. Plut. de fort. Alex.

Χιτωνιδάριον, pro eodem.

Compositu.

Ἁβρόχιτων, ὁ καὶ ἡ, molli indutus tunica. Et, in malam partem, molliter vestitus. (λάκτισμα ἁβροχίτωνας. Æsch. Pers. 541.)

Ἀστροχίτων, stellis velut tunicâ indutus, stellis amictus. Orph. in Arg.

Ἀχίτων, tunicâ carens. Plut. in probl. Rom.

Δεχίτων, duobus tectus seu involutus tunicis.

Ἑλκεχίτων, cui longa tunica est, cui vestis ad imos pedes defluit, ita ut eam post se trahat. Il. σ'. ☞ Quidam ἑλκεχίτωνας dici voluerunt ab ἕλκω, quasi ἕλκος ποιοῦντας ἐν ταῖς πολέμοις χιτῶσι. Eust.

Καττυχίτων, hederacea indutus tunica, hedera velut tunicâ amictus. Orph. de lapid.

Λευκοχίτων, candidam tunicam gerens seu habens. Hom.

Μελαγχίτων, nigra vestitus tunica. Et metaph. mœstus, tristis: atruti enim sunt luctum præ se ferentes: apud Æschyl.

Μιτροχίτων, tunicam mitrâ cingens. Athen.

Ἀμιτροχίτων, (decomp.) cujus tunica cincta non est: vel, cujus tunica mitra non est redimita: vel qui humi jacet spoliatus et mitrâ et tunicâ. Eust. in Il. ω'.

Μονοχίτων, unica vel simplici indutus tunicâ. Hesych.

Οἰοχίτων: idem: vel, qui tunicam ex ovis lanâ gestat, apud eundem.

Πολυχίτων, multis amictus tunicis. Theophr. de caus. pl. l. 3. c. 16.

Προθεοχίτων, idem quod ὀπιθόχιτων. in post. sign. Hesych.

Ὑποχίτων, sub tunicâ latens.

(Φασηχίτων. Æsch. Ch. 1048.) [Vide Notam Cl. Stanl.]

Χαλκοχίτων, æreâ indutus tunicâ, æream loricam gestans. Il. β'.

ΧΙΩΝ, όνος, ἡ, nix. Od. γ'. Ὡς δὲ χιὼν καταπέσσι' ὑπ' ἀκροτάτοις ὀρέεσσιν Plut. symp. 3. ὑπὸ τοῖς κατηρεῖς τόποις ἡ κρυστάλλος αἱ χιόνες μένουσι. (Æsch. Ag. 573.) ☞ Dicitur quasi χιών, ἡ χίων. Etym.

Χιονᾶδης, nivosus, nivalis, nivibus oppletus. Dionys. de situ orb. Item, niveus, candidus in modum nivis. Epigr.

Χιονέος, ουσα, εον, idem. Nic. in Alexiph.

Χίονις, idem: ut, χιονίσιν χιτῶσι, apud Athen. l. 12.

Χιονόω, nivibus obruo, nive operio: unde ἀπεχιόνησε κατακαύσας, apud Diog. Laërt. Item, dealbo, niveo colore imbuo: apud Hesych.

Χιονώδης φύσις, nivalis natura. Nonn.

Χιονίζω, idem quod χιονόω. Hesych. Neutraliter significat, ningo: unde, ἐχιόνιζε, apud Herodot.

ΧΑΑ΄ΖΩ, *lædo, sibilo, sibilum.* Pindar. Prat. med. κίχλαδα.

ΧΑΑΪ΄ΝΑ, ἡ, læna: vestis, quæ tunicæ exteriori superindui solebat, ut frigus à corpore arceret. (☞ Unde et παρὰ τὸ χλαίνειν derivant grammatici.) Od. ξ'. Ἔκ μοι χλαῖνάν τε χιτῶνά τε, εἵματα τ' ἔσθην. Sic et alibi apud Hom. Dicitur etiam de crassioribus illis tegminibus, in quibus dormimus aut cubamus: ut Il. ω'. Χλαίνης τ' ἰδίμοιο καὶ εὐποιήτοιο τάπητος. (Æsch. Ag. 881. Aristoph. R. 1307. Soph. Tr. 550.)

Χλαινίδιον, ου, lanâ lodeo aut operio. Et simpliciter, indeo, in Epigr.

Χλαίνωμα, idem quod χλαῖνα. vel, vestimentum quod pro læna gestatur. Epigr.

Χλανὶς, ἴδος, ἡ, lanæ tenuior et mollior: apud Athen. l. 6. et 12. Lac. in Herodot.

Χλανίδιον, νὸ, ejusmodi lanula. Eurip. in Suppl. Plutarch. Symp. 6. probl. 6.

Χλανίσκος, et χλανίσκιον, pro eodem. Poll. l. 7.

[Χλανιτάριον. Aristoph. Pac. 1002. Δαίλαπι χλανιτάριον μακρόν.]

Χλανίτιδες, torques, quibus virgines utuntur.

Compositu.

Ἀλίχλαινος, exp. ex mari lanam habens.

Ἀναχλαντία, lanâ vestio. Et generaliter, vestio.

Ἄχλαινος, ὁ καὶ ἡ, lanam non habens: Athen. l. 3.

(Ἄχλαινα. Eurip. Hel. 1297. φαμὲς δὲ μὴν Ἑκάβης ἐκγενὲς γ', ἀντὶ τῆς ἀχλαίνας.)

Διάχλαινος, attrita et lacera lana indutus.

Δυσχλανίς, male et detrita lana. Et quævis vestis squalida et pannosa. Eurip. in Helena.

Λεοντόχλαινος, pelle leonina pro lana seu veste utens: epith. Herc. in Epigr.

Μελάγχλαινος, atra indutus lana. Mosch. in epitaph. Bion. Smyrn. [27. Herodot. Hist. lib. 4. Μελάγχλαινοι δὲ εἵματα μὲν μέλανα φορέουσι πάντες, &c.]

Περιχλανίζομαι, lana operiri vel involvi. Hesych.

Φιλόχλαινος, bonam vestem amans. Nonn.

ΧΛΑΜΥ΄Σ, ύδος, ἡ, chlamys: vestis, quæ tunicæ superindui solet. quidam paludamentum, alii sagulum vocant. Plut. in apophth. et in polit. præc. ἀναλαμβάνων τὸν χλαμύδα, ὁπότε μέλλοι στρατηγεῖν. Herodian. lib. 7. χλαμύδι πορφυρᾷ περιβάλλεται, purpureâ chlamyde circumponunt. Præcipuè autem militiæ fuit usitata chlamys: et apud Macedonas rotunda ac circularis fuisse dicitur: ut patet etiam ex Plut. in Alex. ☞ Ejusdem autem originis cum χλαῖνα putatur esse.

Χλαμύδιον, ου, τὸ, chlamydicula, parva chlamys. Item, idem quod χλαμύς, apud Plut. in Ænt.

Χλαμυδίτης, ὁ, chlamyde indutus: unde in pass. μεμόνιον κεχλαμυδιτῶσθαι, apud Athen. l. 2.

Χλαμὺς, Hesych. idem est quod χλαῖνα.

ΧΑΕΤ΄Η, ης, ἡ, risus, derisio, illusio, ludibrium. ‡ Apoll. Arg. iv. 1726.‡ Herodian. lib. 8. οὐ θαύματος, ἀλλὰ χλεύης καὶ γέλωτος ἄξια. Philo de vita Mos. lib. 1. χλεύην τίθεται τὰ ἐνύπνια, ludibria censet.

Χλευάζω, f. άσω, ludificor, i. ludo, irrideo: vel subsanno, cavillor. Herodian. l. 4. οὐ πολίτην χλευάζοντες κτεφθίνει; Plutarch. in Oth. πολλὰ βλάσφημα χλευάζοντες ἀλλήλοις ἔγραφεν.

Χλευασμὸς, irrideor, &c. Athen. l. 2.

Χλευασμὸς, illusio, irrisio, cavillatio. Dem. pro cor. Plut. symp. 9. ¶ Est et nomen figuræ Rhet. de qua Jul. Rufin.

Χλευαστὴς, ὁ, idem. Aristot. top. l. 6.

Χλευαστὴς, οῦ, ὁ, illusor, irrisor. Aristot. Rhet. l. 2.

Χλευαστικὸς, et χλευαστὸς, idem. Poll.

[Διαχλευάζω. Æschin. Dial. iii. §. 2. καίτοιγε τὸν σχολαῖον χρόνον διαχλευάζων τοὺς μισθολογουμένους τὸν βίον, καὶ σχολὴν ἄγοντας.]

Ἐνεχλευάζω, et κατεχλευάζω, (comp.) idem quod χλευάζω.

ΧΑΙΑΙ΄ΝΩ, P. ανῶ, tepefacio, modicè calefacio: vel simpliciter, calefacio. Athen. l. 9. Ὥστε σφοδρότατα χλιαίνειν πάλιν. Soph. apud eundem lib. 13. Ἥλως δὲ, ὦ παῖ, Σείριος, ὃς μοι χλιαίνει Θηρὶν ἐνοικήσας.

Χλιάσμα, τὸ, fomentum seu medicamentum tepidum. Hippocr. de morb. l. 1. et alibi. Pro eodem dicitur et λίκτρον, apud Athen. l. 8.

Χλιάνσις, εως, ἡ, tepefactio: vel tepor, tepiditas.

Χλιαρὸς, οῦ, ὁ, tepidus, egelidus. Ut, χλιαρὸν ὕδωρ, apud Athen. lib. 3. et, χλιαρῷ ἰλαῷ, Gal. ad Glauc. Pro eodem dicitur et λιαρὸς, Il. χ'. Odyss. ι. et ι.

Compositu.

Ἀμφιχλιαρὸς, summa parte tepidus. Diosc. lib. 2.

Ἀναχλιαίνω, idem quod χλιαίνω.

Ὑποχλιαίνω, subcalefacio. Plut.

ΧΑΛΑ΄Ω, deliciis frango, luxu effemino: unde, χλῶν, Hesych. expon. θρύπτων. (Æsch. Choëph. 135 Suppl. 944.)

Χλιδὴ, ἡ, deliciæ, luxus: effeminata mollities. Xen. Paed. 4. οὐκ ἐν χλιδῇ τεθράμμεθα, ἀλλὰ καρτερικῶς. Item, vestis delicata, qua uti solent homines luxui dediti: apud eundem eodem libro. Sic apud Eurip. in Rhes. πέπλων χλιδῇ, dicuntur pepli molles et delicati. (Phœniss. 210. Æsch. Pr. 435. 465. Pers. 610. Ag. 1456. Suppl. 840. 1010.) Dicuntur χλιδαὶ et capilli mulliores et delicatiores: apud Soph. in El. 152 †

Χλιδανὸς, delicatus, luxuriosus. (Æsch. Pers. 544.) Poll. l. 6. c. 39.

Χλιδανῶς, delicatè, luxuriosè, molliter. Poll.

Χλιδάω, idem quod χλίω. unde, χλιδησιάων, qui deliciis frangitur. vel simpliciter, qui effeminatur: apud Xen. in Symp.

Χλιδῶμαι, luxui deditus sum, in deliciis vivo. (Æsch. Pr. 971.) Poll. lib. 6. cap. 39. Part. κεχλιδὼς, vide in comp. Διαχλιδὼς.

Χλίδημα, τὸ, luxus, deliciæ. vel id in quo luxuriamus. Exp. et, vestis, amictus, paludamentum: sed delicatius et luxuriosius. Eurip. in Iph. Aul. de Paride. [74.] χρυσῷ τε λάμπων ἁβρῷσιν χλιδήμασι.

Χλιδὼν, ῶνος, ἡ, brachialia, monilia: sic dicta, quoniam χλιδῶντες iis utuntur. Athen. et Diodor. l. 18.

Χλίδων, ωνος, τὸ, idem quod χλίδημα ornamentum luxuriosius. Ion. in Agamem.

Χλίδων, ωνος, ἡ, dicitur omnis cumulus, maximè verò lapidum, ærumentorum, et terræ, quem fluvius aut torrens in unum locum convehit. Apud Æschyl. in Argiv. et Demosthen. orat. contra Callicl.

Χλιδώνης, deliciatus, mollis. Nicand.

Compositu.

Διαχλιδὴς, idem quod χλιδάω. Unde particip. perf. med. διακεχλιδὼς, apud Plut. in Alcib. (Procul dubio per syncop. ex act. διακεχλιδακὼς.)

Ἐγχλίω, deliciis habeo in, luxurior in. Hesych. (Æsch. Suppl. 921.)

Ἐγχλιδάω, idem. Athen. l. 3.

Καττυχλιδάω, (decomp.) deliciis facio, deliciunculo fastidio rejicio. fastidiosè indulgeo. cum dat. pers. Athen. l. 13.

Κατυχλιδάω, deliciis facio. Athen. l. 3.

Ὑπερχλιδάω, in deliciis modum excedo. Item, insolentia et petulantia modum supero. Soph. in Trachin.

ΧΑΟ΄Α, vel χλόη, (Ionicè χλείη,) ης, ἡ, herba virens, gramen: vel viride germen. ¶ Interdum et, herbæ, folia, fœnum. Euripid. in Bacch. αἱ δὲ περιμήκεις χλόαι Μόχθοις ἐνῆλθον, χειρὶς ἀνδρείᾳ μέτα, vitulos invasêre gramine vescentes. Aristot. de mundo, γῆ πανταχόθεν χλόης μεστή. ¶ Est etiam Cereris epitheton: vel ob viriditatem plantarum: vel quòd fruges ad maturitatem perductæ favescant, quarum inventrix esse dicitur. Rust.

Χλοάδες, ες, ὁ καὶ ἡ, virenti gramini simili, herbaceus, viridis: apud Hippocr. Pro quo Ionicè apud eundem dicitur χλοιάδες.

Χλοερὸς, idem: ut, χλοερῷσι λαχάνοισι, apud eundem.

Χλοηρὸς, pro iisdem, apud Apoll. Rhod. Theoc. et Plut. Symp. 3. (Eurip. Phœniss. 676.)

Χλοηὸς, (per crasin ortum ex χλοερὸς seu χλοηρὸς.) idem cum præcedentibus: virens, herbidus, viridis in modum germinum recens ex planta germinantium. ut, χλοηὸς πετάλοισι, apud Theocr. Idyll. 7. et, ἵππος χλοηὸς, Plut. symp. 2. Interdum opponitur τῷ ξηρῷ seu αὖῳ, ut viridis sicco: ut apud Hesiod. in Erg. Αἶψα δέοι χλοερῷ τάμνειν αἴθωνα σιδήρῳ. ¶ Interdum exp. recens, tener, mollis: ut, χλοερὸς τυρὸς, et, χλοερὸν κάσιον, apud Athen. l. 7. Metaphoricè apud Aristot. πράγματα χλοερὰ dicuntur et apud Theocr. Idyll. 14. γένος χλοερὸν. ¶ Item, χλοερὸς, ita viridis ut in pallorem vergat, pallidus instar herbarum crescentium et flaccescentium. ut, χλοερῷ ἀΐσσοντες, apud Hesiod. in Asp. et, μάλα χλοερὸς, Il. λ'. ¶ Exponitur etiam, decolorem efficiens. ut, χλοερὸν ἦμαρ, Od. μ'. (χλοερὸν αἷμα, Soph. Tr. 1072. Æsch. Suppl. 373.)

Χλοερὸς, nom. prop. fluvii Ciliciæ. Plin. l. 5. c. 27.

Χλοερότης, ητος, ἡ, viriditas, viror. Plut. symp. l. 3. Item, pallor, pallor: apud Hippocr.

Χλοερώδης, ες, ὁ, viridans, virens. ¶ Item, gemma herbacei coloris. Vide Plin. l. ult. c. 10.

Χλωρὶς, ίδος, et, χλωρὶς, ἴος, ἡ, avis nomen ex colore. Aristot. hist. an. lib. 9. c. 1. et 22. Trallianus χλωρὸν πυρρίαν appellat. Ex passerum genere.

Χλωρὸς, ὁῦ, ὁ, virens, viridis: ut, πάμφυτα χλωρῇσι, apud Nicand. in Ther. viridem eruum. ¶ Sobst. est luteo avis. Item χλωρὸς, et χλωρὶς, lucernis: quoniam vere appareat, quam omnia virent: aut, quoniam in virentibus arborum frondibus sedet; schol. Hom. apud eum, Od. σ'. vel à colore; à quo et χλωρεύχην nominatur.

Χλωρὶς, Græcis, et Romanis Flora, florum genius.

Χλωρίον, τὸ, itidem est animalculum quoddam ob viriditatem sic dictum. Suid. Aliis χλώριον, magnitudine tortaris, per solstitium æstivum apparens, non aliàs.

Χλωρόω, viridem reddo: unde, χλωρωθείς, apud Sophocl. viridis factus.

Χλωρίζω, viridi pascor gramine, vel viridibus herbis. Gal.

Χλώσσημα, viror seu pallor. Hippocr. epidem. l. 6.

Χλωρίζω, viridis sum, vireo: at, χλωρίζουσα ἰσοτης, apud Areth. in apoc. Item metaph. vigeo, firmus sum: at, χλωρίζον κήρυγμα τῆ ἀληθείᾳ, apud eundem. ¶ Item, pallco, pallidus sum. Levit. c. 14.

Χλωρίασις, (tanquam à χλωράω,) viror, pallor.

Χλόη, (Ionicè χλοίη,) idem quod χλωρίς, virga. Nic. in Ther.

Χλοίζω, idem: apud Hesych.

Χλόασμα, idem quod χλώασμα.

Χλοάζω, virere, germinare. Pro quo Ioniei χλοιάουσι, apud Hippocr.

Χλοιός, idem quod χλόη, significans viriditatem. ¶ Item, pallor. Apoll. Arg. l. 2. Nic. in Alexiph.

Χλοῦς, idem. Hippocr.

Χλοώδης, earum. à χλοῦς denominatum, ob pallorem.

Compositis, ac primùm ex χλωρός.

Ἀείχλωρος, semper virens: vel, perpetuò pallidus. Nic.

Ἀσιτοχλωρία, ας, ἡ, cui color facit tantatar ex pudore aut insania, proprie, in pallorem. Hesych.

Ἐγχλοάω, idem quod χλοάω, viror, viridis sum. Nicand.

Ἐγχλοάζω, ἐμφρίτω. Hesych.

Ἐγχλωρος, viborem in se habens, viridis. Exponitur et, prope viridis: apud Nicand.

Εἰχλωρος, pulchrè viridans: vel simpliciter, viridis.

‡ Ἐχλωρος, frugifer. Soph. Œd. C. 1600.‡

Μελάχλωρος, colorem habens atrum pallore mixtum: vel, viridis simul, nigerque: Hippocr.

Μιλίχλωρος, pallens melleo colore. Nicand. in Ther. Theocr. Id. 10. ¶ Est et gemma, coloris partim flavi, partim melleì: apud Plin. l. ult. c. 11.

Ὑπόχλωρος, subviridis. Item, aliqua ex parte pallens. Hippocr. in Progn.

Ὑπώχλωρος, idem quod ὑπόχλωρος, subviridis, subpallidus. Callim. [Hymn. in Del. 90. καὶ ὑπώχλωρα ἔσχε παρειὰ, &c.]

Compositis ex χλόη, et χλοῦς.

Ἄχλοος, ὁ καὶ ἡ, virore destitutus. [Eurip. Hel. 1343. Φρυγῶν δ' ἄχλοα στάλα γᾶς τὸ παρσίζουσ' ἀέτας.] Hippocr. in Coac. progn.

Δασυάχλοος, arundinibus virens: unde, δασυάχλοα Σίφνος, apud Eurip. in Iph. Aul. [Taur. 400.]

Μισόχλοος, dimidiè ex parte virens. Nic. in Ther.

ΧΛΑΥ'Ω, F. σω, carpo, vellico. Hesych. ¶ Item, catillonum more voro et deglutio. Eurip. in Cyclop. Ἐτεμὼ σε Ἑρμῆ καὶ ἑστιᾷ καὶ ἀδρανεῖ ὕπτ χυσίᾳ, parata sunt cibus et tasa, quæ vel à pranis deglutire tibi licet. Athen. lib. 9. ex Ephippo com. καὶτ τε χοιρίου σποδεῖ σπυθίη, sepolus una cum testibilibus devorare.

Χναίμω, carpor, vellicor: unde, χναίστης, Hesych. est σπρωκτήτης.

Χναίμα, τὸ, quod carpitur, et catillonum more deglutitur: Poll. lib. 6. cap. 9.

Χναμφάτης, ου, τὸ, unde apud Athen. l. 9. στρείστε χναμφάτα dicuntur aviculæ, quæ delicatim apparatæ galeos devorantur.

Χναυστικὸς, ὁν, ὁ, qui χναῦσαι delectatur, catillo. apud eundem Athen. lib. 14. ex Posidippo.

Χόϊς, et contractè χοῦς, rusio. Hesych. Item, primi pili qui in gena crumpentes radi possunt: lanugo. apud Aristoph. in Nub. Callim. hymn. in Apoll. ¶ Item, molle tomentum, quo calcitre infercuntur, ex tenera lana constans, ut genarum lanugo mollissima est. Poll. 10. cap. 8. ex Aristoph. Babyl. ¶ Maris etiam spuma χοῦς ἁλὸς dicitur, Od. ζ. quoniam vellati lanugo si innatat. ¶ Exponitur χνοῦς etiam, strepitus, sonitus. Hesych.

Χοώδης, ες, ὁ καὶ ἡ, lanuginosus. Theophr. hist. plant. lib. 1. c. 21. et apud Diose.

Χνάω, seu χναίζω, f. ἄσω, lanugine obsitus sum. Interdum de ipsis genis dicitur, aut pubescente aut adolescente. ut apud Luc. ἀγένειοι ἀκριδες, οἷ' ἐν' ἄλγεα χνώσσα τὰς παρειάς. ¶ Interdum de ipsis pilis lanuginosis: unde apud Apoll. Arg. 2. χνάοντες ἰούλοις Ἀπόλλων. (Soph. Œdip. Tyr. 762.)

Χνέω, ὁ, idem quod χνόος, seu χνοῦς, strepitus. Unde apud Æschyl. πάντωμαι χνέοι τοῦδε dicuntur de continuo motu pedum, qui cum strepitu perficitur. ¶ Item fabula axis, cui axis insnititur: apud Soph. in Electr. ? 747. v. 719. pro toto curru.? ¶ Interdum et, ipse axis extremus pars, quo mediola inseritur. at apud Æschyl. in trag. Ἑστὼ ἐπὶ ῥώδων. ¶ Pro eodem χνὶς Ionicè dicitur χνίη.

Compositis ex χνόος.

Ἀκνοώδης, lanugine obsitum cute: vel, primum lanuginem emittere. Aristoph. in Acharn.

Ἄχνος, seu ἄχνη, lanugine carens, impubis: ut, ἄχνος ἐτείης, in Epigr.

[Ἀκνοώδης. Eurip. Cycl. 356. Ἀκροτόμων τε χνᾶδες, ἐς ὑπνωτὰ σὺ Ἑρξὸν καὶ ἑστιᾷ, καὶ ἀνδρανεῖς ἀντχυσίου.]

Ἴσχνος, seu ἴσχνη, lanuginem in se habens, lanuginosus.

Ἐπίχνος, et ἐπίχνη, lanugine tectus, super quo lanugo est seu conspicitur.

Ἐπιχνάω, sum ἐπίχνος, Apoll. Arg. l. 1. λευκὸν ἐπιχνώοντα ἰούλοις.

[Ἐπιχνόεις. Sch. Theoc. ad. 130.]

Ἰσόχνος, æque lanuginosus. in Epigr.

Καλαμίχνης, ου, ὁ καλαμίχνης, q. d. arundinem lanugo. Sic dicitur ἄλλῃς, quòd in arundinibus concretæ lanuginis modo lateniatur: apud Plin. l. 32. c. 10.

Πρωτόχνος, seu πρωτόχνους, primum lanuginem habens.

ΧΟΊΝΙΞ, ικος, ἡ, mensura nomen est, sextarios duos continentis, seu cotylas quatuor, ut tradit Paul. Ægin. Athen. l. 5. χοίνικα κριθῶν εἰς τέσσαρας ἡμέρας διαμέτρει τοῖς ἀνδράσι Ἀθηναῖος. ¶ Erant χοίνικες et pedibus quadam, videlicet ligna cruce aut rotunda chonicis modo, in quæ cerum immittebantur. Aristoph. in Plut. οἱ κύφωνι δὲ τὸν βίβλον ἐξ ἧς, τὰς χοίνικας καὶ τὰς στέλας ἐνδιώκει.

Χοινικὶς, νὶ, et Χοινικὶ, ἴδος, ἡ, modiolus rotus, qui et χοῖνιξ dicitur, aurem in cavitatem suam recipiens. Gal. εἰς τὸ αὐτὸ ἡμῖν comm. 1. ¶ Item modiolus, i. instrumentum quodlam chirurgicum: apud Cels. l. 5. c. 8. et Ægin. l. 6. c. 90. Pro χοινικὶς, in prima sign. dicitur et χοινὶς, apud Hesych.

Compositis.

Δικοίνικος, ὁ καὶ ἡ, duas capiens chenicas: unde, δικοινικεῖον, subint. μέτρον, dicitur mensura continens duas chenicas. Aristoph. in Nub. ?640.?

Ἡμικοίνικος, dimidiatum chenicem capiens. Diosc. l. 5. Decimp. Παδημικοινικῆ, duas chenices cum dimidia. Theophrast. hist. plant. l. 8. c. 4.

Τριμικοινικῆ, chenix cum dimidia: apud eundem ibidem.

Ὁμοιχοινικῆ, qui eadem chenice victitat. ¶ Item, ὁμοιχοίνικες, qui dimensum accipium conferunt, et communes ex eo sumptus faciant. Plut. symp. 2. probl. 10.

Τετραχοίνικος, quatuor continens χοίνικας, ut, τετραχοίνικον μέτρον, apud Diosc. l. 1. c. 39.

Τριχοίνικος, trium chenicum capax. ¶ Item, trium chenicum pretio dignus. Aristoph. in Vesp.

ΧΟΊΡΟΣ, ου, ὁ, porcus, sus. Aristoph. in Plut. ἐμαῖς δὲ, γραιδίοντες ἐνὶ φαλῆες, ἔπονθ μετρὶ, χοῖρε. Plut. de leg. 2. Συκαμίνου οὐ χοῖρον, ἀλλὰ τι μέγα καὶ ἄγριον Σῦμα. Pæmin. etiam gen. dicitur à χοῖρος. ut, ἀγρίας χοίρου, apud Athen. lib. 9. ex Hippocrate. ¶ Item porcus, i. pudendum mulichre: apud Aristoph. in Acharn (Theoc. id. 15.) ¶ Est et nomen Nilotici piscis: apud Athen. l. 7.

Χοίρεος, ου, ὁ, porcinus: χοίρεια ἐγκέφαλα, apud Athen. lib. 7. Pro eodem, etiam ὁ, dicitur χοίρειος, Od. ξ'. Et, etiam ὁ, χοίρεος. at, πάσσις χοιρία, apud Gal. ad Glauc. l. 2.

Χοιρίη, ἡ, sc. δορὰ, porcina pellis. ¶ Item, subint. δορὰ, seta porcina, Aristoph. in Vesp. ¶ Χοιρίαι dicuntur etiam conchæ marinæ, quibus olim in suffragiis utebantur: apud eundem in eadem comœdia, et in Equit. ¶ Sunt et in plerisque genere: apud Athen. lib. 14.

Χοίριον, et χοιρίδιον, τὸ, porculus, porcellus. Aristoph. in Acharn. ¶ Item, mulichre pudendum: apud eundem in Vesp.

Χοιρίνος, ὁ, q. d. porculatores vel porcarii: sic à Clysthene Sicyonis tyranno dicti fuère tribales quidam Sicyonii, per derisionem pristino mutato nomine: apud Herodot. l. 5.

Χοιρὰς, ἄδος, ἡ, porcula, scrofula. ¶ Item, repes è mari aliquantùm eminens, ita ut porco natanti similis sit; quæ nadia marinis circumsilitur, et earum antrum habet. Exr. in Andromed. Theocr. Idyll. 13. (Χοιράδες. Sch. ex. δελφὶν τοῦτο σύτρυς. Æsch. Prom. 421. Ἴδιον. 9.) ¶ Item, morbus struma, tumor glandulosus. sic dictus, vel à petris, quæ χοιράδες dicuntur; vel à porcis, in quorum gutture frequenter ejusmodi tumores reperiuntur. Cels. l. 5. cap. 28. Scrofula, scroma scrofularia, indurati adenes.

Χοιράδιος, strumosus. Plut. symp. 4. Χοιράδιον φύραμα, pro ipsis strumis morbo.

Compositis.

Ἀκανθόχοιρος, q. d. porcus spinis horrens: echinus terrestris. Suid.

Καλλίχοιρος, ὁ, pulchrus porculus parieus. Aristot. hist. an. l. 6. c. 18.

Μητέχοιρος, seu μητόχοιρος, porcellus, qui, in utero matris lactus, post statum tempus partu editur. Idem ibidem.

Ὑστριχοίρης, oleris quidam species: apud Theophr. hist. pl. l. 7. porcelin, Gesn.

ΧΟΛΗ, ῆς, ἡ, bilis, fel. Χολὴ ξανθὴ, quæ et χολέρα, flava bilis. Χολὴ μέλαινα, bilis atra, i. μελαγχολία. Plut. περὶ σίβυμ. οἱ Ἰσραηλῖται ἔσχολ Παρὰ χολὴν πλείονα φαρμάκου σπερὶ, amarum bilem elicunt pharmaco amaro. Apud eundem de sera num. vind. ἐκίνος χολὴ, fel hyænæ. ¶ Item, bilis, i. ira. Athen. lib. 11. πολίται γὰρ εἶσίν μοι χολῆ, ἓξ οὗπερ ἔσται τὰ πανήγυρις φάρμακον, statim bilis nihi in unum concitur. Sic et alibi apud eundem et Luc. in Tim. ¶ Item, fastidium, nausea: apud Plut. Symp. 7. probl. 7. ¶ Item, vesica, continens bilem seu fel. ¶ Dicitur et de sepiæ atramento, quod velut atrum bilem effundit. Nic. in Alexiph. σκοτόεσσα φυξελίης, ἥτε μελαινὸν ὀΐσμα χολῆς. (Aristoph. R. 4. Æsch. Pr. 494.) ‡ Χολαὶ. Brunckius exp. ostia. Soph. Antig. 1010.‡

Χολώδης, ους, ὁ καὶ ἡ, biliosus, felleus. Hippocr. Gal. Ægin.

Χολικὸς, idem. Plut. in lib. de virtut. et vit. χολικῶ μᾶλλ φαρμάκῳ, homini in quo flava bilis exuperat.

Χολίας, ους, ὁ, idem cum praecedentibus: ut, χολιώντες πλέον ὕδατι, apud Nic. in Ther.

Χόλινος, bilem edocus, bilem vocans seu purgans. Galen. apud Hippocr.

Χολώδης, idem cum χολίας, et χολικὸς. unde, χολώδη, dicitur bepar, apud Suid. in cujus parte cava inferiore dependet fellis receptaculum.

Χολέρα, ὁ, cholera: morbus, in quo bilis vel exornitur, vel evomitur. De qua Cels. lib. 4. c. 11. Et Alex. Trallian. l. 7. ¶ Qui tamen non à χολὴ nomen habere scribit, sed à χαλᾶν, intestinum: quoniam matrein, quæ per ventrem advehitur, per intestina excernatur. ¶ Est et χολὴ ξανθὴ, vide in χολὴ.

Χολερώδης, qualis est eorum qui cholerâ vexantur: choleræ similis: ut, ἀλγοῦ τρόπον χολερώδη, doloribus infestari similibus eorum qui cholerâ laborant: Hippocr. in Coac. prognost.

Κολερικὸς, idem. Ut, κολερικὰ πάθη, morbi quales sunt cholerâ laborantium. apud eundem epidem. l. 5. ¶ Item, χολερικὸς, obnoxius choleræ seu χολερικῷ πάθει, choleticus. Diosc. l. et c. 4.

Χολώδης, cholerâ vexor: apud Galen. τῶν ἀνὰ τὸν. lib. 7. c. 7. Dioscor. lib. 1. cap. 161.

Χολὰς, άδος, ὁ, intestinum. (ἐπ' Dictum παρὰ τὸ δέχεσθαι τὰ χόλιδος τοῦ ἔντερον. Hesych. tamen sic appellari scribit ἀπὸ τοῦ κεχολᾶσθαι. alii à κάλως, quasi κάλας.) Utitur Hom. Il. ?. ?. et ?.

Χολᾶς, ᾶος, ὁ, itidem intestinum, sed crassum. Aristoph. in Equit. et in Pace.

Χολᾶω, bile mihi jecur accenditur, iræ inflammor, irascor. Cum dat. pers. Joan. c. 7. ¶ Item, furo, insanio: apud Athen. l. 9. ? χολῶσιν ἀνδρῶσι πολῖν, insanientibus credis. Aristoph. Nub. 831.? (Il. ?. Cat. N. 106.)

Χόλος, idem quod χολὴ, fel, bilis. Iliad. ?. χόλῳ ἄρα σ' ἔτικτε μήτηρ. ¶ Item, bilis, i. ira. passim apud Hom. et ceteros poëtas. ? Hes. Th. 533.? (Χόλος παρὰ. Eurip. Med. ?45. Æschyl. Pr. 313. Soph. Tr. ?73.)

Χόλιος, iratus. Epigr.

Χολῶ, bile inflammo, ad iram concito. Od. ?', ἐπεὶ μ' ἐχολώσατο λαὸς ? χολῶν ἔτερ, ad iram commovere cordem. Hes. Th. 568.? (Soph. Tr. 1053.)

Χολόομαι, ad iram concitor: irascor, indigneor. Il. ?'. Ἥρη δ' οἱ σέσικτο πραπίδεσσιν κότῳ χολώμενε. (cum Dat. Il. ?. 9.)

Χολωτὸς, iratus, irascendus: ut, χολωτὸν ἐστίασιν. Il. ?. et Od. χ'.

Χόω, idem cum χολόω. ex quo et, εἰσο ὁ, et duobus o in ω contractis, ortum putatur.

Χόωμαι, idem cum χολόομαι. Cum genit. subint. θυμοῦ, Iliad. ?'. cum dat. pers. Odyss. ε. et ?'. Et cum περὶ, acc. dat. Hesiod. in Asp. ?13.? χοώσαμεν περὶ βουσί.

Compositis.

Ἀκριτόχολος, ὁ καὶ ἡ, ὁ ἄκριτον ἀθυμίζων χόλον, qui merum bilem congerit. Hippocr.

Ἀκρίχολος, extreme biliosus: cui nobilis bilis accenditur, qui repente irascitur. Aristot. eth. ?. c. 5. [lib. 4. cap. 11. ὑπερβολὴ δ' ἐστὶν ἡ ἀκρίχολον ἔξις καὶ περὶ ὃν ὀργὴν καὶ ἐν ᾧ καὶ πρὸς ἃ καὶ ὡς δεῖ μᾶλλον ἢ οὐ καὶ πάντα. Plut de Rep. lib. 3. ἀκρίχολα δὲ καὶ ὀργίλα ἀπὸ σμικρῶν γιγνόμενα, ἀγανακτήσεις ἐμποιοῦσι. Aristoph. Lys. 689. Schol.] Pro eodem dicitur et δακρύχολος apud Aristoph. in Equit. et Theocr. Idyll. 25.

Ἀκρογολία, proclivitas ad iram. Plut. περὶ ἀοργησ. Pro quo dicitur et ἀκρογολία, Hesych.

Ἀκρογολὸς, subitò irascor, repente ad iram concitor. Plut. de lib. ?.

Ἀμφιχολόομαι, irascor circum, vel propter. Greg. Naz.

Αὐτόχολος, qui sua sponte iram concipit; alii ipsi iratus. Epigr.

Ἀχόλος, bile seu felle carens. Item, bilem tollens et abigens: ut, φάρμακα ἄχολα, Od. δ'.

Ἀχολία, bile carere, mens non biliosa. Plut. in consol. ad uxor.

Ἀχόλως, qui citò irascitur, sed facilè iram deponit.

Δικόλωνος ἀνάγκη, exp. necessitas duplicis iræ. in Epigr.

Ἐγκαχολάω, cui admixtum fel est, biliosus. ¶ Ἐγκαχολάζειν dicuntur pisces quidam, quòd bilem in capite habeant, teste Ælym. De iis Athen. l. ?. et Aristot. hist. an. l. 6. c. 5.

Ἐχολάδης, in bilem verto. unde pass. ἐχολαδῶται, apud Gal. de alim. facul. l. 5. et alibi.

Ἐπίχολος, exp. irascendus. Pol. l. 2.

Ἔχολος, valde irascendus.

Ἡμιχόλιος, semibiliosus. Hippoc. epidem. l. 7.

Κλεπτόχολος, bilem occultans. bilem occultam habens. Lucian.

Κρυπτόχολος, qui bilem solet et dissimulat. Eustath.

(Μελαγχόλιος, atra bile tinctus. Soph. Tr. 582.)

Μελαγχολία, ἡ, furor seu desipientia ex atra bilis redundantia. apud Hippocr. &c. Vide et Χολὴ.

Μελαγχολικὸς, ex melancholia seu crassa humore proficiscens: ut, μελαγχολικὸν πάθος, apud eundem. Item, ἰὸς quo dominatur melancholicus humor: melancholium obsessus: et qui facile in eam incidit. Plut. de def. orac. et alibi.

Μελαγχολικὸς, melancholicè, melancholicorum more. Galen. T. comm. in prorrhet.

Μελαγχολὶς, melancholia labore, ex atra bilis redundantia. faro. Aristoph. in Plut. Lex. in Lexiph.

Μελαγχολὶς, melancholiam genero, melancholiam efficio: unde μελαγχολισθέντας, apud Pol. exposui posse videtur, melancholiæ abundantiam factam esse.

Κανθόχολος, qui flava bile laborat. Rust.

Κανθοχολικὸς, biliosus, cholericus. Ægin.

Ὀξύχολος, qui subito et acriter irascitur.

Ὀξυχολία, ita repentina et acris irascendia.

Πικρόχολος, in quo redundat amara bilis. Hippocr. In Epigr. metaph. Archilochi στόμα πικρόχολον dicitur, i. os edendæ verba ex amara bile profecta.

Ἀπικρόχολος, (decomp.) qui biliosus non est. Hesych.

Ἐπιτήχολα λεχανόμαντα, exercmenta premixta bile aqueola: apud Aetium.

Τετράχολος, supra modum iratus. Suid. in Antiphonta.

Τετραχόλως, valde biliosus sum: vehementer irascor.

Τετρίχολος, subrutus. Ab Attico sic dicitur ἡ μελαγχολία, teste Poll. lib. 2.

ΧΟΊΝΡΟΣ, ου, ὁ, gramen: vel omne id quod ex continuo alimo scorsim concrevit: ut salis grumi, et thuris micæ: unde χόνδρος ἁλὸς, apud Aët. l. 9. c. 30. ¶ Item, alica, i. vel tritici genus et certæ frugis species, ut quidem ex Gal. tradunt, de facul. alim. lib. 3. vel farina ex ea certo modo concinnata, quem describit Constant. Geopon. l. 3. sic dicta, quòd aquâ asperâ exsiccetur, et in grumos grandiores concrescat, quæ ad usum reponuntur. ¶ Athenæus Aristoph. in Δαιταλεῦσι, βύρσαι χόνδρον appellasse scribit, quod quidam exp. grasum quod sorbetur. ¶ Item, χόνδρος, cartilago, i. pars corporis, omnium post os maxime terrea et solida, sensûs expers: apud Nic. in Alexiph.

Χονδρώδης, ης, ὁ καὶ ἡ, species grani gerens: gramosus. Athen. lib. 3. ¶ Item, cartilagineus, cartilagiosus. Aristotel. histor. anim. lib. 1.

Χονδρίτης, ου, ὁ. ut, χονδρίτης ἄρτος, panis è chondro seu alica. Athen. lib. 12.

Χονδρίτις, ἡ, (sc. σίλιγνος.) Hesych. exp. crassa, i. grumosa similia.

Χόνδριδος, (sc. ἄρτος,) itidem est panis species, apud Athen. ibidem.

Χονδρώδη, sum gramosus: ut, χονδρώδης μοσχὸς, mamam ita turgescentem, et in eis grumi concreti esse videantur: apud Dioscor. l. 2.

Χονδρώδη, facio alicam seu similam. Hesych.

Χονδρίη, ἡ, nomen herbæ, de qua Dioscor. l. 2. c. 161.

Compositæ.

Ἐγχόνδρος, grumos in se habens, gramosus: ut, ἄγγεῖον ἐγχόνδρου λίθου, apud Dioscor. l. 1. Item, cartilagineus.

Ἐγχονδρίζω, chondro seu alica percoquo: vel, ipsum cataplasmatis modo impono: item, cartilaginem coapto: apud Galen. τὸν κατὰ τὸν. lib. 3.

Παρεγχονδρίδιος, ος, cervis et cartilagine constans. Galen.

Συγχόνδρωσις, quum ossa conglomerat cartilaginis interventu: apud eundem de ossa.

Ὑποχόνδριος, qui sub cartilagine est. Unde,

Ὑποχόνδρια, medicis dicitur tota illa corporis humani regio, quæ à mucronata cartilagine utrinque ad ilia usque protenditur: quòd sub cartilagine jaceat, postquam ossa sit. Ὑποχονδριακὸς, ab hypochondrio inflammationem perficiens. Ὑποχονδριακὴ νόσημα. Ægin. Ὑποχονδριακὸν νόσημα, morbus hypochondriacus. Πάθημα φρενῖτις, παρὰ τὸ φλεγμαίνειν μᾶλλον ἐνίστη, ἢ τὰς φλεγμονὰς τῶν ὑποχονδρίων γεγονέναι. Ἔστι τοῦτο καὶ ξηλαλοιὰ λεγόμενον τὸ πάθος, λύπαι ἢ φροντίδες ἄλογοι τοῦ ἀναίρειν τι καὶ ἄλλην, τὴν φρένιτιν αὐτοῦ ἑαυτὰ παταλυσαί. "Ολον τὸ ἀνθρώπινον γένος (κατὰ τί πλέον καὶ τί ἧττον) κοινὸν τοῦτο, ἕκαστος ἢ νέσον ἰδίους ἀνθρώπους ἴδια ὑπάρχειν.

ΧΟΡΔΗ, ἧς, ἡ, intestinum: ut, χορδὴ λέγων, apud Athen. lib. 7. ¶ Item, chorda, fides, ex intestino contorto et arefacto; quæ, musico instrumento intenta, pulsa melodicos sonos reddit. Il. φ'. et apud Plat. polit. l.

Χορδὸν, implico et involvo: ut chordæ involvi solent. unde apud Aristoph. in Cone. χορδόομαι σώματα, corpora quæ in coitu sibi mutuò implicantur.

Χορδὸν, idem. apud eundem in Equit. χρῆσθ' ἡμῖν τὰ σχήματα Ἄνυτον.

Χόρδωμα, idem quod χορδὴ, intestinum. Idem ibidem.

Compositæ.

Ἀπεχόρδων, ους, ὁ, diritur verrucs, quæ sub cute colit, durior et paullo asperior, callosa, et plerunque teres; ejusdem coloris, infrà tenuis, ad cutem latior; pueros maximè infestans. ☞ Quod simitin sit verrucæ suæ rescrtæ chordæ secundum extremitatem: ut scribit Aet. vel quòd in imo edoo augusta sit, ut pendere videntur, ut vult Cels.

Ἀντίχορδος, ὁ καὶ ἡ, contrarias chordas habens. vel contrariam sonum chordis emittens. Exponitur et ἐπίχορδος. Item, σύγχορδος. Hesych.

Ἄχορδος, nullas habens chordas: ut, φόρμιγξ ἄχορδος, apud Aristot. rhet. 3.

Διπλόχορδος, decem intentas fidibus: ut διπλόχορδον ψαλτήριον, Psalm. 18.

Ἑπτάχορδος, novem chordas habens: ut, ἑπτάχορδα ἔργανα, apud Athen. lib. 14.

Ἐπιχορδὶς, corpus membranarum, in modio intestinorum situm: idem quod μεσεντέριον. Areth. de morb. acut. l. 2. c. 6.

Ἑπτάχορδος, septem chordis constans.

Ἐχόρδη, pulchras chordas habens. Pind. (Nem. Od. x. 39. Ἀλλ' ἅμως ἐχόρδη ἔργαξ λόγον, καὶ πολεμιστὰν καλὸν φρενῶν.)

Ἰσόχορδος, pariben vel æqualibus constans chordis. Hesych.

Κατοχορδίζω, exp. resolvo. Herodot. (lib. 6. ἐς ἃ ἐς τὸν ἀστὸν ἀνίκητ, καὶ τοῦτο κατοχορδίσαν, ἀντῶσαι &c. Vide Longin. de Subl. cap. 31.)

Μονόχορδος, unica intentus chorda. Poll. l. 4. c. 9.

Ὀλιγόχορδος, ὁ, paucitas fidium.

Παρέχορδος, aberrans à chorda, abnoxius. Suid.

Παρεχορδίζω, dissono à chordis, à chorda aberro. Aristoph. in Vesp. [295.]

Πεντάχορδος, quinque habens chordas: ut, σπονδεῖον ἔργανον, apud Poll. lib. 4. c. 9.

Πολύχορδος, multas habens chordas seu fides: ut, σκολιὸν χέλυς. Eurip. in Rhes. [548.] (Πολυχόρδων ῥᾳδίᾳ. Mod. 196.)

Πολυχορδία, chordarum multitudo. Athen. l. 8.

Πτέχορδος, ad chordas quadrans, chordis consonus. Et generaliter, consonus. Plut. de leg.

Συχόρδης, idem. Hesych.

Τετράχορδος, quatuor tentractas chordis.

Τριχόρδης, triplici intentus chorda. Poll. l. 4. c. 9.

ΧΟΡΌΣ, οῦ, ὁ, chorus, chorea, tripudium: tam de actione saltandi, quam de saltantium multitudine. Od S'. Αἰὲν δ' ἡμῖν ἔπι τε φόρμιγξ τε, καὶ χορὸὶ τε. Il. σ'. τὸς δ' κρατὺς Ἀργειφόντης ἤρᾶτο, ἐφαλμῶσιν ἴδὼν μετὰ μνηστῆρσιν ἐν χορῷ Ἀρτέμιδος. Xen. Pæd. 7. τοῦ χορὸς ἡγοῦτο Πέρσας κατὰ τὸ σύστρο, primas obtinuit in ducendo choro. ¶ In tragœdiis, comœdiis, et satyris peculiariter χορὸς dicebatur multitudo quæ saltabat et canebat inter scitus: interdum inter loquentes, histrionis personam sustinens: ut apud Athen. lib. 8. et 14. Aristot. de Arte poet. &c. ¶ Locus etiam chorcis agitandis destinatus chorea dicitur. Od. S'. (Metaph. de desitibus. Aristoph. R. 536. χορὸν λαμβάνειν. 94.)

Χορεῖος, ὁ, choricus, ad chorum pertinens, quo chorus uti solet: ut, χορικὰ μέλη vel ἄσματα, apud Poll. l. 4. c. 15. et 16. ¶ Item, τοῦ χορὸς ἡξέρκον. Suid.

Χόρειος, ἡ, χορεῖος, pes in doctrina metricâ, idem qui trochæus, ex longâ brevique constans syllabâ; sic dictus, quòd eo consentiri versus choreis apti eram. schol. Hephæst. ¶ Item, χορεῖος, ἡ καὶ ὁ, qui chorea utitur, saltationi convenions. Ut, χορεῖα ἀσθὶ, Apoll. Arg. l. 1. Sic, χορεῖος κόλπος. Athen. l. 14.

Χορεύω, chorco agito, salto, tripudio: perpriè, cum cantu. ¶ Iacor. in Areop. χορεύοντας ἐν χοροῖς ἁγιοις χορεύειν φάσκ, exp. agitare pedes more saltantium. Epigr. l. 2. ¶ Γάμους χορεύειν, choris nuptias celebrare. Eurip. in Iph. Aul. (Soph. Œdip. Tyr. 916.)

Χορεύομαι, unde ἀγχόρευται, exp. tripodiatum est et saltatum. (Æsch. Ag. 31. Soph. Œdip. Tyr. 1115.) Aristoph. in Nub. Εἰ κορ. l. χορεύδις, sub specie saltationis expressus. Plut. de leg.

[Χορεύτης. Eurip. Bacch. 314. ἀλλ' ἅμως χορευτὴν καὶ θεμιστοχόρον, σὲν λίγον τιμᾶσθαι χρεών.]

Χόρημα, quod saltando exprimitur: vel, saltatio. Eurip. in Phœn.

Χόρευσις, idem. Sidd.

Χορευτὴς, οῦ, ὁ, saltator, tripodiator: vel, qui simul cantat et saltat. Plut. in symp. Aristot. polit. 3.

Χορεύω, ὁ, tripudium cum cantu mixtum, chorea. (Eurip. Phœniss. 1224. χορίοις φθιγξάμενος. Aristoph. R. 250.) Plut. de leg. Plut. de def. orac.

Χορῖτις, idem quod χορὸς, de loco, ubi saltatur, dictum.

Χορίτης, ἐδος, ὁ, saltatrix, cui chorea agitat. Callim. [Hym. in Diam. 13. Δὸς δ' μοι ἐξέμεν χορίτιδας Ἀμαζόνας, &c. Hom. in Del. 306. Vide Illustr. Spanhem. Observ.]

Χορώδης, ὁ, ἡ καὶ χορὸν. doctum choreas. Il. γ'.

Χόρων, τὸ, extima fœtus membrana, ipsum totum involvens: tam in animantibus cæteris, quam in homine. De homine apud Hip. γονικ. l. 1. et alibi. De cervo apud Aristot. hist. an. l. 9. ☞ Quidam dictum putant ἀπὸ τοῦ χορὸς, quòd in eo vena veluti in choro disposita sint. Scribitur et χωρὸν, apud Hippocr. de nat. inf. quòd facilis volat domicilium sit: vel à χωρὸς, quòd sub eum facile procedat. ¶ Χόρια dicuntur etiam edulia ex lacte et melle, teste Athen. l. 14. Pro quo scribitur et χωρία, apud eundem l. 12.

Compositæ.

Ἀρχιχόρης, ducens chorum vel auspicans. Pind. [Secundum Athenæum, in Deipn. lib. 4. pag. 180. E. Pindarus vocat φρυμὸν (Hymnos) ἀρχεῖχορε, eodem sat simili modo, quo Stesichorus vocat Musam ἀρχεκιθαριστὰν. Vide Pind. Pyth. A. 6.]

Ἀμφιχόριος, circumtripudio cantuso saltuaque obeo. [Eurip. Phœn. 1224. ἑπτὰ χορὸς ἰδμάχας ἀμφιχορίοις.]

Ἀναχορεύω, idem quod χορεύω, vel, saltatione ut tripudio celebro. Eurip. in Bacch. Πᾶς ἀναχορεύει βορβόρου τὰ' ἅρπα. [Bacch. 1151. Ἀναχορεύσωμεν Βακχεῖον. Celebremus. Ion. 1078. ἔτι καὶ Δὸς ἀστιγεσῖς Ἀναχορεύτῳ αἰδὴρ, Χαρὰς δ' ἐλάσει, &c. Hero. Furens. 782. Εὐστοὶ δ' ἀναχορεύσω φῶλας Ἀναχορεύσαν' ἀγυιαὶ. Aristoph. Thesm. 1003. (Theria qui declinare —— Εἶσι, κἀν, εἰς ἀναχορεύσω. Schol. Ἀναχορεύσω, χορεύσω.] (Eurip. Phœniss. 1690. Aristoph. R. 349.)

Δικαναχορεύω, (decomp.) unà tripodio, unà ad cantum moveor: unde metaph. apud Aristot. de mundo, ἡ σύμπασ συναναχορεύει πρὸς τοῦτος ἀναύστους.

Ἀντίχορος, opposita chori pars: vel, quod opposita pars chori canit. Poll. lib. 4. c. 15.

Ἀρτιχόρεια, recens chorcis celebratus: ut, ἀρτιχόρεια ἱερὰ Νυμᾶ.

Ἀρχίχορος, qui primat chori, choragus, seu qui choros inchoat. in Epigr. [Eurip. Troad. 151. Πᾶς ἀρχιχόρου σπλαγὴ φρυγὸς Εὐμήνιος ἐξέγκω Σκηνᾶς.]

Ἄχορος, ἡ καὶ ὁ, chororum expers, qui sine choreis est vel ût. (Æsch. Suppl. 641.) Eurip. in Androm. [1030.] Plut. de aud. poët.

Ἀχόρευτος, non celebratus choreis. Item alienus à choro, choreæ nonquam usus. Plut. de leg. l. 2. [Eurip. Troad. 120. Μοῦσα δὶ χ' αὐτὸ τοῖς ἐκτὸς, Ἄνευ καλλαὶ ἀχορεύτου. Soph. El. 1074. ἀχόρευτα φάσγ' ἐκεῖθε. Schol. ἐφ' οἷς οὐκ ἄν τις χορεύσειεν.]

Δίχορος, divisus chori in duas partes; vel, choras in duas partes divisus. Poll. l. 4. c. 15.

Δικχορεύω, in duobus choreis cancro. Hesych.

Ἐγχορεύω, chores duco in.

Ἐκχορεύομαι, è choro excludo, è choro ejicio. Eurip. in Helen. (387.) Ἂν τί σὺ στυ' Ἀρτεμις ἐξεχορεύσατο.

Ἐκχορεύομαι, chorcas excitans. Callim.

Ἐπίχορος Ἄλλας, in qua ampli chori duci possunt, ideoque ampla, spatiosa. Il. ι'.

Ἡμιχόριον, altera pars chori bipartiti. Poll. l. 4. c. 5.

Καλλίχορος, in quo pulchræ choreæ duci possunt: ex quo intelligitur, pulcher, amabilis, amœnus. ut, καλλίχορον πεδίον, apud Eur. in Ione. [1075.] Item activè, pulchras choreas agitans; vel simpliciter, tripudiis se oblectans: ut, καλλίχορον ἀλσύμα, apud eundem in Helen. [1470. Phœn. 793. Suppl. 592. 619. Heracl. 360. Hero. Fur. 690. Hom. Odyss. A. 590. Πεδοῦ ἐγχωμίου διὰ καλλιχόρου Παιανίης. Schol. καλοὺς τόπους ἐχούσης. Hym. in Herc. 2.] (Superl. Aristoph. R. 454.)

Κατακχορεύω, species cantûs, qua in Pythiis hodie repræsentabatur Apollo jam ovans. Poll.

Μεσόχορος, qui medius in choro est. Plin. ep. 2. ad Max.

Παρεχορεία, chorcas agito apud. unde apud Eur. in Ione, (463.) παραχορευσόμενος τρίπολ, tripodi, apud quem chorcæ ducuntur.

Πεντάχορος, idem quod ἀμφιχόριος. (Ἰωὴν καὶ τὶ δὴτο πατρὸς ἐπεκχεύουσα. Eurip. Phœniss. 282.)

Περιχορεύω, pro eadem. Hesych.

Πρὸ χορὸς, in choro seu chorea junctus, in chore odstans. Apud Aristoph. etiam sic dicitur fœmina, quæ cum alio aut alia saltat. teste Pollyb.

(Προχορεύω. Eurip. Phœniss. 746.)

Συγχορεύω, una tripodio.

Συχορεύτης, qui unà choros exercet et celebrat. Plut. de leg.

Συχορεύτρια, qua alicui in chorea junctus est et adstat. Poll. ex Aristoph.

Τριχόρεια, tripodiis se vel aliis oblectans: epith. Apoll. in Epig.

Τριχόριος, non ex novem Musis: apud Plut. symp. 9. probl. 14.

Τρίχορος, triplex chorea. Poll. l. 4. c. 15.

Φιλόχορος, chori seu chorearum amans. ut, φιλόχορος ἀθλητὴς, apud Eurip. in Iph. Aul. [1037. Aristoph. Thesm. 997. ὑγὼ δὶ κἀμοὶς τε φιλοχόρευτα μᾶλλον εἶσιν, &c. 1147. Æschyl. Pers. 448. ὃ τ' φιλόχορος Πὰν ἰμέρτοις, &c. Schol. φιλόχορον τὸ Πᾶνα τὸν θεὸν λέγει, τὸν αὐλητήν.]

Φιλοχορευτὴς, chorcas ducendi studiosus. Aristoph. [Ran. 405. Ἐπεὶς φιλοχορευτὰ συμφέρουσιμοι μᾶ. 411. 416.]

ΧΟΎΤΟΣ, ου, ὁ, fœnum. Xen. Pæd. 8. μόνε ἔστως ἄγυμ-

τέσσας χόρτοι ἰμβλάσκει. Sic Plut. in apophth. συβάμασι ἴτι χόρτος ἐπὶ ἔστι ὑποζύγιον. ¶ Interdum dicitur de herba edhuc virenti: ut Mat. 13. et Marci 4. ¶ Aliquando pro quolibet cibo sumitur: ut apud Athen. lib. 7. *σῖτα μετρεῖ τεγόνων, καὶ πρόσπεν πάλιμα, βολίτι χόρτου.* Item, septum quo cincta est cors ut Il. λ'. Αὐλὴς ἐν χόρτῳ. Et Il. ὁ. Αὐλὴς ἐν χόρτοισι πολυθρέπτοις κατὰ κοπρον.

Χορτώδης, ες, ὁ καὶ ἡ, herbaceus, gramineus, ad formam fœni seu graminis accedens.

Χορτώδις χιτὼν, tunica hirsuta, qualem Silesi gestabant. Polyb. lib. 6 cap. 3.

Χορτόομαι, τὸ, idem quod **χόρτος.**

Χορτάζω. gramine pasco, fœno sagino. Hesiod. in Erg. Et simpliciter, pasco, alo. apud Athen. l. 2. *βαλλὶς γ' ἰμανὸν χορτάζουσι βαλλόν.* ¶ Interdum, satio, exstare: ut, *χορτάσει ἄρτον,* Marci octavo.

Χόρτασμα, τὸ, pabulum, cibus. Act. Ap. c. 7.

Χορτασμὸς, saturatio, repletio. Poll. l. 6. c. 6. et Anax. comico.

Χόρτος, gramineus, ex gramine. ut, *χόρτου θύκος,* Plut.

Composita.

Ἀχόρταστος, ἡ καὶ ὁ, insatiatus, insaplotus: vel, insaturabilis, insaplebilis. Hesych.

Διόρχητος, graminis seu fœni non fœnæ. graminis pecoris laborans: ex quo intelligitur, incultus, desertus, inamœnus. Eurip. Iph. Taur. [719.] *Δυσχίτονα εἴσω πόδα.*

Εἴχορτος, fœno seu gramine abundans: ut, *πόχητα σπεῖα,* Poll. l. 7.

Σύχορτος, gramine consitus: vel simpliciter, consitus; ut, *συχόρτῳ τ' Ὀμόλης θαλάμῃ σύνεισιν,* torreutes picein arboribus consiti. Eurip. in Herc. fur. (Ἄλκ. Suppl. 6.)

ΧΡΑ'Ω, Ϝ. ἤσω, Ϝ. ασα, commodo, commodatio do, do utendum, tantuo, i. metuum do. Unde apud Plut. *κίχρημι,* commodavit. et, κιχρᾶσι, commodaverunt, apud Appian. apud Demost. *σιτοῦδον τὸ σπυρὶ ἡμῖ, βαλτιστον χίθεσι χιτῶνες τριακοσίας σπυρίμους μίας.* ¶ Item, oraculo edo, respondeo reddo oraculo, prædico, io, vaticinor. Eurip. in Iph. Taur. *σὺ μ' αὖ τὸ Ϝ' ἐς ἄρσιν ἔγεσχε χίθεσι;* oraculo reddito. (Med. 679. *ἔχουσι χρησμὸν.* id. Phœniss. 366. 616.) Apud Hermag. de stat. Ἀπόλλωνα τὸ χρᾶν. Apoll. Arg. 2. *ἔχραεν ἐθείσιμα πάντεσσιν,* prædicebat omnibus fatum. ¶ Item, colubro, unbuo, tingo, polino. Hesych. ¶ Item, invado furiosè, et cum impetu aggredior. Ut Il. φ'. *Ἥρη, τίπτε σὺς οἷς ἰμὸν ἔσω ἔχεας ἐκδὸν Ἰξ ἄλλων;* Sic Od. ο'. *Πεῖ λάζετ' Ὀδυσῆ, τίς τε κακὸς ἔχεα δαίμων;* furiosè te eat agressus?

Derivata à χράω, i. commodo, tantuo.

Κίχρημι, Ϝ. ει *κίχρημι,* idem quod χράω, commodo. Demosth. *τὸν δὲ χρήματον σὺ τὸν ἐμὸν κίχρημι, ἕ, τι ζώλει.* Sic et apud Plut. in Pomp. et Greg. de bapt. Particip. κιχρήμενος, qui utendum rogavit. apud Plut. *περὶ δυσωπίας.*

Χρήμαι, ὄμαι, Ρ. κίχρημαι, commodatio accipio, mutuor. Plutarch. in Ant. *ἐκτάλλω δὲ, ἵτι χρυσάμους καῖς τας' αὐτὸ πρὸς τὸν πόλεμον. ἀναστήσαντ,* quod satis non reddidorat quas a eodem accepierat. ¶ Item, utor: in qua significat. cum dat. rei plerunque jungitur. ut apud Plut. in Rom. *χρόνῳ δοκὶς λίθοι σφὶς ἀλλήλοις.* † Νεο. Ped. l. 2. 9. et 13.† Interdum cum dat. et accusat. ut Aristoph. *Τοῖς δ' ἰμεδάκοις τὰ χρυσία τὰς ἐκεῖ μοι ; quem in usum convertet aliquis calceos?* † Sic *τὸ χρυσοῦ χρῆσθαι τοῖς χρωμένοις αὐτῷ,* utentium ipsos. i. familiaritate ejus. Dicitur et, *χρῆσθαι τῷ φίλῳ,* et, *χρῆσθαι τοῖς ἰχθροῖς,* utor te inimico: ut apud Libon. † *Χρῆσθαι τὸν σπλάνιν,* pro hoste habere aliquem. Xen. Ped. l. 5. p. 66. c.† ¶ Aliquando *χρῆσθαι* significat utor, i. præditus sum. ut, *τοιούτῳ δαιτὸς χρῆσαι,* apud Isocr. † *τοιούτῳ χρῆσθαι ἀνάπτητι.* Xen. Ped. l. 4. p. 89. c.† ¶ Item, habeo. ut apud Thucydid. *φίλους οὐτ' ἰσχὺν καὶ πανσπουδὴν σκληρτάτοι χρεσμένοι.* † Xenoph. Ped. l. 1. cap. 1. sec. 3. *τούτοις χρῆσθαι πιθόμενοι,* his uti vel hos habere obedientes. Sic l. 7. p. 175. b.† ¶ Exponitur et, sum. apud eundem lib. 6. *ταῖς ἐνθυμίαις μᾶλλον,* i. *κατὰ τὸν ἐκεῖνων εἰσὶν ἰσχύν,* majores erant ejus cupiditates. † *οὗτοι χρῆσθαι Πέρσαι,* sic in more habent Persæ. Xen. Ped. l. 4. p. 102. b.† ¶ Χρῆσθαι λόγῳ, interdum exponitur pendituam esse. Interdum significat, verba facere, loqui: ut apud Soph. in El. et Plutarch. in Num. ¶ Significat *χρῆσθαι* et, respondere. apud Plat. in Phæd. *οὐκ ἐθελήσειν δὲ σὺ ἐξὸ τὶς χρεσθαι τῷ λόγῳ αὐτοῦ,* neminem futurum putabam qui ei respondere posset. ¶ *Χρῆσθαι τοῖς φράγμασι,* interdum est, potiri rebus, esse in numero octorum: ut apud Plutarch. ¶ Interdum est, gerere et administrare res. ut apud Dem Olynth. 2. et Isocr. in Archid. Sic, καλῶς *χρῆσθαι φίλοις,* honeste se gerere erga amicos. apud Xen. † Sic Ped. l. 5. 11. *Χρῆσθαι τοῖς,* agere cum aliquo, tractare aliquem. l. 5. p. 149. d. *ὅτι χρῆσθαι σοφὶ φησὶν ἐμαυτὸν ἐπιδεικνύντα.* l. 5 p. 141. b.† ¶ *Χρῆσθαι βίῳ,* vitam agitare, vivere, apud Xenoph. *Τίνι χρῆσθαι,* mori: **Herodian.** ¶ Dicitur et, *χρῆσθαι τὸ τοῦ ἀνδρὸς,* aliquid de homine aliquo statuere: ut apud Thuc. l. 2. (*χρῆ χαίρ. i. e. ἀνέλκει τὰς χαρὰς σφὶς τὸ τὸν Σίλουρα.* Soph. Aj. 115. *συφορᾶν πεχρήσατο. i. e. χρεῖσσον εἶ Σίλουρ.* Æschyl. Pers. 831. Unde à χρῆσθαι potius derivatur, quod vid. loco seq. V. Kurip. Med. 710. *συμφορᾷ πεχρήσεται.* ib. 348. 617. id. Phœnissa. 916. Œdip. Tyr. 117. 898. 1265. *ὧδ' χρ.* Philostrat. l. 1. c. 18.)

† **Χρηστέον.** verb. utendum. Xen. Ped. p. 202. p.†

Χρῆμα, ἄτ. vide suo loco.

Χρῆμα, ἡ, exp. commodum, utilitas. ut apud Herodot. *ἐκατονβόντας τὸ χρῆμα αὐτῶν.*

Χρήσιος, ος, ὁ, ων. † Xen. Ped. p. 226. c.† Herodian. Plut. &c. Exponitur et, commodatium. Aristot.

Χρήσιμος, ὁ καὶ ἡ, utilis, commodus. Dem. Philip. *σωσαχὴν αὐτὸ χρήσιμον τῇ φύλῃ.* Dicitur et, *χρήσιμός σφὶ τι,* et *σὶς τι,* apud Aristoph. et Plut. † *χρήσιμός τι,* utilis ad quid. Aristoph. Nub. 202.† Dicitur et, *χρησίμη,* fœm. gen. apud Aristot. in Polit. (Eurip. Phœniss. 1676. Soph. (Œdip. Tyr. 898.)

Χρησίμως, utiliter. Thuc.

Χρησιμεύω, utilis sum, commodo, commodus sum. cum dat. Loc. et Greg. Et cum sic seq. accus apud Alex. Aphr. in lop. l. 1. Item, in eas sum, usitatus sum. Reponitur etiam, commodo affecio.

Χρεμάω, epitulor, opem fero: dictum (ut quidam putarunt) quasi *χρησιμῶ.* Il. ω'. Ἀ δὲν', ἐπὶ τὸν ἐοῖσι *χρειόμενον Ἀχιλλεῖ.* Sic et alibi. ¶ Il. ά. extat *χρείσμη,* ex *χρείσμων.* [Apoll. Rhod. Arg. ii. 218. *κρείσμητ μοι.* Schol. *βοηδόητ μοι. τὸ γὰρ χρεισμεῖν πλατέρων λέγουσι τὸ ἐπαμῦν, ἀπὸ βαρεῖσθαι τὸ πλεῖστ τοῦ χρείσμων, ὃς βοῖον, βοήστη, τὸ γὰρ τερασόμενον, χρεισμῶντα.*]

Χρήσμη, auxilium, commodum. Nic. in Ther.

Χρεισμήτωρ, ορος, ὁ, auxiliator, opem ferens. Nonn.

Χρεισμητις, ητος, ἡ, idem. Nic. in Ther.

Χρηστὸς, ὸν, ἄ, qui commodavit, vel mutuò dedit: creditor. Apud Aristoph. in Neb. † 239.† et Phœryl. ¶ Item, qui commodatò accepit, debitor: itidem apud Phocyl. et Demosth. in orat. pro Phorm. ¶ Alias signif. vide in *χράω,* oraculum edo.

Χρηστὸς, ὸν, ἄ, utilis, commodus. Aristoph. in Neb. † 791.† Plut. in quæst. Hellen. Item, bonus. Sic *χρηστὸς* et ομηνὶ oppunantur: apud Xenoph. in Athen. rep. Sic, *χρηστὸ λέξ, χρωστὸ δυνὶς,* &c. apud Aristoph. (R. 180. Eurip. Med. 1106. id. Phœniss. 972.) et Dem. ¶ Interdum pro strenuo ponitur: ut apud Thucyd. lib. 3. ¶ Interdum significat, mitis, clemens, benignus. ut apud Hesiod. Theocr. Idyll. 15. *χρηστοὶ δ' ἀστίμοισι δόμῃς.* Sic et apud Herodian. lib. 6. et in epist. Paul. ad Ephes. c. 4. ¶ Exponitur et, suavis, jucundus, facilis. apud Matth. cap. 11. et Gregor. ¶ Item, levis, in metaph. signif. ut, *χρηστὰ ἤθη,* apud Menand. In hoc verso, *σὺδέποτε δὴ χρηστὸ ἡμῖλιος παπί,* Cor. c. 15

[**Χρηστὸς.** Aristoph. Ran. 1094. Eccl. 219. *οἱ τοῦτο χρηστὸς ἐγὼ,* &c. Herodot. Hist. lib. 4. *οὐτὶ δὲ οἱ Σκορπάτα πρώξεων ξωλθεῖ, σολαιζόντες αὐτὸ ἀπὸ τοῦ ἀγκῶνος, ἐφὶ οἱ χρηστὸς ἐξίωσδε αὐτὸ οἱ Ἀμαζόνες.*]

Χρηστότης, τητος, ἡ, utilitas. Item, bonitas, apud Plut. et Herodian. Item, clementia, benignitas. in epist. Paul. ad Gal. c. 5.

Χρηστώμων, benignitate utor, clementer me gero: in epist. ad Cor. 1. c. 13. Exponitur et, prudè ago. Basil.

Χρηστὸς, qui novit commodè uti rebus. Arist. Œcon. lib. 1. Exp. et, qui est frugi.

Χρηστὸς, fragilitor, utilitter.

Χρήσιμος, utilis, usum præbens. Athen.

Χρήτρων, τὸ, modè χρηστὸν, τὸ, eadem, corpora coctua. Sophocl. in Ajace.

Composita : ac primùm cum prepositione.

Ἀντιχρηστὸς, ὸν, seu ἀντιάχρηστος, vicissim commodo seu utendum præbens.

Ἀντίχρησις, τως, ἡ, mutuus usus: ut cùm ei, à quo res aliqua utenda accipitur, alia vicissim utenda datur.

Ἀποχράομαι, abutor. Aristotel. (Zon. ?. *ἀπιχρῶνο τῷ στρατηγῷ.* ¶ Item, utendo consumo, eo utoro. Plut. in Cas. Exponitur et, vehementer utor: apud Loc. in tyr. ¶ Item pro simpl. *χράομαι.* Plut. in Pomp. ¶ Item, interficio. Aristoph. *τὰς ἄλλας ἀπεχρήσατο τὰς παλαιστίνας.* ¶ Item, contentus sum. apud Herodot. *οὐκ ἀπεχρῆτο ἄχρις Μίδου.*

Ἀπόχρησις, abusus. Item, interfectio, occisio.

Διαχράομαι, idem quod *χράομαι,* utor. Herodot. *διαχρῶνται τρίτην ζωὴ: τοῦδε.* † Xen. Ped. l. 5. 12.† ¶ Apud Arrian. *Ἐπεὶ ὀλίγα διαχρῶνται χαλινοῖς,* exp. negrè se cuntentare exigere aqne ucu. ¶ Item *διαχράομαι,* idem quod *ἀποχράομαι,* interficio. (Theoc. d. 34.) ¶ *Διαχρῆσθαι* exp. etiam, mutuò simi : unde, *διαχρήσιμος,* mutuò sumptus.

Ἐπιχράομαι, utor : id est, familiaris eius alicui. Plut. de leg. l. 12.

Καταχράομαι, abutor. Synes. epist. 63. *χρῆσθαι δὲ ταῖς τῶν δικαίων φίλαις, οὐ καταχρῆσθαι.* Item, immodicè utor, abusno, profundo. cum accus. apud Luc. et Plut. in Demetr. Hinc pert. *καταχρησθεῖσα,* absumptum esse aut consumptum, vel absumpta aut consumpta. Isocr. in Paneg. ¶ Pro *χράομαι* apud Plut. ep. 8. ubi ἰβδὲς *καταλχρῶνται δορά.* ¶ Item *καταχράομαι,* male accipio verberibus, vel morte offendo : cum dat. pers. Æschin. in Tim.

Κατάχρησις, ὁ, abusio, abusus. Est et schema apud rhet de quo Fab. lib. 8. c. 6.

Καταχρηστικὸς, abusivè, per abusionem : apud gram

Decemp. **Παραπαχράομαι,** exp. abutor : apud Aristot.

Προκατάχρησις, ante utor. Item, prius consumo : unde, *προκατεχρήσθη,* prius consumptum esse ; Demosth. *προ σαυτῷ.*

Παραχράομαι, itidem, abutor. Plutarch. *παρὰ φύσιν.* ¶ Item, negligo, aspernor, succilacio : apud Herodot. *παραχρώμενοι τὸ βάσιλ χρήσιμῳ.* (lib. 2. *τὸν δ' ἀνδρῶν ἔχειν παραχρεώμενον τῶν μαχίμων λόγοντων,* &c.)

Παρέχρησεν, idem quod *κατεχρήσατο.* Suid.

Προεχρήσμαι, insuper utor. Et simpliciter, utor. Plut. in Tim. *ταύτοι τοῦ προεχρήσμενος παραδείγματι.*

Συχρήσμαι, commodatò peto : vel, utendum accipio. Polyb. libro primo, *παρὰ Λιπαίου συχρήσασθαι τριήρει.* ¶ Item, quà cum alio vel aliis utor. ¶ Exponitur et, commercium habeo, Joan. c. 4.

Σύχρησις, commercium usus, commercium. In nov. const.

Alia composita itidem cum præpos. quorum tamen significatio à præcedentibus diversa est.

Ἀνάχρη, sufficit, satis est. Pausanias, *τῶδι ἀνυχρῆ σφίσιν, ἐστὶμενοι τοὺς μισθούς.* Sic et apud Herodotum, *ἀνυχρῆσει χαιρώσασι.* Infinit. *ἀνυχρῆν,* apud eundem. Particip. *ἀνυχρῶν,* sufficiens, apud Plut. in Public. itidemque apud Luc. et Synes.

Ἀνυχρηστὸς, sufficientior, satis, abundans, quantum satis est ; apud Suid. et Hesych. [Thucyd. lib. 1 § 21.]

Ἀνύχρη, idem quod *ἀνυχρῆ.* (ex *χρῆω,* pro *ἀνυχρεῖν.*) Pret. imperf. *ἀνύχρη.* Fut. *ἀνυχρέσει.* Aor. 1. *ἀνύχρησεν.* Infinit. *ἀνυχρῆσθ,* pro *ἀνυχρῆσαι,* per apocopen, ut Eust. tradit. Luc. *ἀνύχρη,* và *κρῖτε παράλλαι δενὶ, βάτις ἐστὶ, prima capita exponere.* Demosth. adversus Midiam, *ἀν ἀπίχρεσι ἢ αὐτὸ τοῦτο, ἀλλὰ καὶ,* &c. non satis ill fuit. Idem pro eo. καὶ *ἀν ἀνύχρη τοῦτο,* nec verò hæc contentus erat. Rursus apud Luc. *ἀνύχρη σὶς οἰμωρέων.* (*Æsch. Ag.* 1584.)

Ἐπαχρῆ, sufficit. Ut apud Herodot. *ἐπὶ ἐξέχρεσί σφι ἡ ἡμέρ,* non sufficit eis dies, defecit eos dies. Apud eundem : *ἐκχρέσι. παρεξέδοσι νόδι,* exp. ex eas orit, hanc injustam intulisse.

Κατεχρῆ, idem quod *πρωοδεστία* ; apud Herodot. lib. 1. Sic, *κατεχρέσι,* sufficiet, satis erit ; apud eundem.

Composita sine præpositione.

Ἀείχρηστος, semper utilis, perpetuo bonus. Hesych. est visum (subint. ἐστὶ.)

Ἀχρεία, idem quod *ἀχρεσσία,* inutilitas. in Psad.

Ἄχρηστος, ου, ὁ καὶ ἡ, inutilis, incommodus. Dem. Philipp. 3. Aristot. in Œcon. † Xen. Ped. l. 6. p. 161. d.† ¶ Interdum, insanitas. ¶ Item, improbus. Vide et *χρῆσθ* in secundo signif.

Ἀχρηστότης, inutilitas. Item, insanitas. [Demosth. Orat. Anat. in fin. *ἐγὼ τὸν μὲν ἐκ τῶν τοιούτων ἀνατρεφόμενον γυμνάσιον, σφαλερὸν εἶναι, καὶ φύσι τὸν λαπτὸν βίον ἀχρήστου ἔχοντα.* Isocrat. Panegyr. pag. 114. 11. Ed. Cant. *μικτὸς τοὺς πόνους μᾶλλον, μέτε τοὺς διατρίβοντας ἐν τοῖς λαπτὸν βίον ἀχρήστως ἔχειν.*]

Ἀχρεσσία, ἡ, inutilitas. Appian. Item simpliciter, non uti, Plutarch. Usus et utilitatis privatio. incommoditas.

Ἀχρηστὸν, vel *ἀχρηστέβιον,* inutilis sum : vel insalubre sum.

Βιόχρηστος, vitæ et victui utilis. *βιοχρῆς.*

Δύσχρηστος, quo difficulter uti possumus. Xen. Ped. 3. Polyb.

Δυσχρήστως, ita ut facilè uti non possis. Polyb. l. 16.

Δυσχρηστία, difficultas utendi re aliqua, incommoditas. Exponitur et, anxietas et inextricabilis difficultas, apud eundem. l. 1.

Δυσχρηστὸν, difficilis usus sum, aut, nullius sum usus. Idem l. 2.

Δωσχρηστέομαι, non vel cujuspiam offendar. Athen. lib. 3. Item, incommodè et impedite vertor, inextricabili difficultate opprimor. Polyb.

Δωσχρήστημα, τὸ, incommodum. [Cic de Fin. lib. 3. cap. 21. Commoda autem et incommoda, (ita enim *εὐχρηστήματα* et *δυχρηστήματα* adpello) communia esse voluerunt, paria noluerunt.]

Εὔχρηστος, cujus facilis est usus, usui accommodatus. Polyb. Exponitur etiam, utilis. † Comp. *εὐχρηστότερος.* Xen. Ped. l. 5. p. 131. a.†

Εὐχρηστὸς, commodè, utiliter.

Εὐχρηστία, utendi facilitas, usus commodus. Polyb. Exponitur et, utilitas.

Εὐχρηστὸν, facilem usi commodum usum præbeo : vel, utilis sum. Diosc. lib. 1.

Εὐχρηστίζομαι, commodè tractor, commodis affician, seu beneficiis. Plut. in apophth.

Εὐχρήστως, commodum.

'Ημίχρηστος, occultatus, semiprobus. Aristot. Polit. 5. μὴ πάνυ, ἀλλ' ἡμίχρηστος. inter bonum et malum medius, seminalus.

Καταχρώμαι, (Ion. pro καταχρέομαι,) qui malitia utitur: ὁ τοῖς κακοῖς χρώμενος. Theocr. Idyll. 5. καταχρώμενον γὰρ ὁ δᾶμος.

Κοινοχρηστία, communio usus. Œconom. in acta Apost.

Μεγιστόχρηστος, bonorum ossor. Xen. Hellen. 2.

Πάγχρηστος, ad omnia usum praebens: vel, omnino utilis, apud eundem. [Aristoph. Acharn. 934. Πάγχρηστον ἄγγος ἔστω, κρατὴρ παλαιὸς, &c. Xenoph. Memorab. l. 5.]

Πολύχρηστος, ad multa utilis seu commodus. Expositor et, multum usitatus. Gal. ad Glaue.

Φιλόχρηστος, amans bonorum. Item, usuosus, bonus. Xen. [Memorab. lib. 2. cap. 9. §. 3. οὐ γάρ τοι οἷός τε εἶναι σωτὴρ ἀφέλιμος, ἀλλὰ φιλόχρηστός τε, καὶ ἄκος.]

Derivata à χράω, oraculo edo.

Χρήσμαι, ὁμαι, oraculum consulo. Odyss. ν'. Ψυχῇ χρεώμενοι· ἀκούειν Τειρεσίαο. Æschin. συνδοῦναι καὶ χρησθῆναι τὸν θεόν. Sic et apud Plat. in amat. narr. Passive χρᾶσθαι dicitur, quod oraculo editum est, apud eundem Plut. do sera num. vindict. Hinc et, τὸ χρηστὸν, quod oraculo responsum est. (Χρῆσθαι Pharsius. 919. χρησθὸν. Soph. Œdip Tyr. 611.)

Χρησμὸς, οῦ, ὁ, idem quod τὸ χρηστὸν, responsum, oraculum. [Eurip. Med. 677. Pharsal. 366. Soph. Œdip. Tyr. 731. 817.] Aristot. Plat. &c.

(Χρησμάδες, vis fatidica. Philostr. l. 2. c. 37.)

Χρῆστες, ου, ὁ, qui oraculo edit, vates. Hesych.

Χρηστήριον, τὸ, locus in quo oraculo; cortina. Plutarch. de Pyth. Significat et idem quod χρησμὸς, apud Herodian. et schol. Sophocl. (Æschyl. S. c. Th. 236. Soppl. 459. pro victima.

[Χρηστήριος. Adj. ἱερεῖα, λαῖλαι χρηστήριαι. Æsch. Ag. 1279. Eum. 194.)

Χρηστηριάζομαι, oraculum consulo seu scisciter: vel, confero me ad locum, in quo editur oraculum, ad responsum accipiendum. Xen. et Alciphr.

Χρῶμα, et χρωματῶν, vide suo loco.

Χρῶν, vaticinor, oracula edo. Apoll. Arg. 2. χρέων ἀνεμίης ἰηὸν νέον ἀνθρώποις.

Composita.

'Ανοχλῶν, ῶ, idem quod χρῶν. Suid.

'Αχρωστὶ, οὐδὲν ἀπεκρίνατο. Suid.

Διοχρήστου, exp. κακίωστι. Suid.

Παραχρηστηρίζω, male oraculum scisciranti respondeo; fallax oraculum seu responsum edo. Strabo.

(Πυθοχρήστου, ὁ. Æsch. Ch. 940.)

Πυθόχρηστος, Pythico oraculo editus vel comprobatus. et, πυθόχρηστος πάλαι. Eurip. in Ione; et, πυθόχρηστα νέμων, Xen. (Æsch. Ch. 901.)

Derivata à χράω, coloro, vel polluo.

Χράομαι, ῶμαι, polluor. Hesych.

Χραίνω, leviter tango, vel saucium vel sauciam tamen ontem vulnerando perstringo: proprie, leviter vulnerans, sanguine corpus lædo. ll. 4. Eustath. tamen composite etiam dictum vult quasi χροὸς αἷμ, ἢ δῆγμα, καὶ δάκτυλον. ¶ Expositor et, appropinquo.

Χραῖσις, εως, ἡ, anchora unicum dentatum aucum habens. Hesych.

Χραίνω, ἐάδεμ, coloro, imbuo. Interdum et, tango, lino, seu inungo, illino. Ut apud Nic. in Alexiph. Τῷ μὲν (sc. ψέλλῳ) ὑπὸ χαλκείας αἰχμὰς χρώσσουσι. Item, contamino, lædo, inquino. Ut apud Eur. in Hippol. Steph. Τὰ νῦν ἀναπεφῦσθαι μὴ χρῶσι λίχνα. (Æsch. Eum. 170. Soph. Œdip. Tyr. 841.)

(Χρώμασι. δοῦρ' ἐν ἰμὰν χεῖρα χράσσαι φόνῳ, In vobis credens se manum cæde pollucre. i. e. cædo vestra. Soph. Aj. 43. Æschyl. Soppl. 274.)

Composita.

'Αποχραίνω, idem quod χραίνω, colorem do, vel, floribus orno. Plut. de rep. lib. 6.

'Αχρωτὸς, ος, ὁν, et, 'Αχρωτος, ον, ὁ καὶ ἡ, impollutus, incontaminatus, intactus. pitius apud Hesych. posterius apud Eurip. in Iph. Aul. legitur. 'Αχρωτον αἷμα καλλιστρεύουσι Νύμφ. Pro 'Αχρὼς dicitur et ἄχραις, apud Nic. in Ther.

Κατεχράνω, idem quod χράνω. Epigr.

Quæ sequuntur, composita sunt ex χράω, significante ἐπιτάττειν.

'Εγχράω, seu ἐγχρώω. idem quod χράω. Item transitivè, impingo, infringo, inligo, ut apud Herod. [lib. 6. cap. 75.] ἐνίχρων οἱ τὴ σφέτερον τὸ σκέπτρον.

'Επιχράω, itidem significat, invado, adorior vehementi cum impetu. Iliad. φ'. Ὡς δὲ λέων ἀμέσοιο ἐπιχρᾷσι ἰσχίον ἀ ἠέρος. Sic et Odyss. β'. et apud Apoll. Argon. 2.

Σαχρὼς, ὼς, ὁ καὶ ἡ, magno cum impetu irruens et invadens. Il. i. et μ'.

ΧΡΕΊΑ, ας, ἡ, usus, utilitas, commodum. Ipsor. τὸν μὲν γὰρ τῶνδε χρείαι ἥδιαι εἶπεῖν. Plut. κοινὰς ἐκ χρείας συναγωγὰς ἡμερώσας, pro usu, ad utilitatem societatis, communis vitæ causas. Plut. χρείαι, usus. ut apud Aristot. Œcon. 2. ἐς τὰς καθ' ἡμέραν χρείας ἀναλίσκω, in quotidianos usus impendere. Dativus χρείᾳ interdum exp. vice, loco. Ut apud Laert. in Aristot. Sic dicitur aliquid χρείαν φαίνειν τινὸς ἢ ἀφωνλεῖν, usum præbere. ☞ Derivatur à verbo χράομαι, i. utor. ¶ Apud Rhetores χρεία est dictum, breviter aliquid ostendens: aut factum, scitè in personam certam, quidve pro personæ sit, collatum; at definitur à Theone. ¶ Alii exp. celebre et apophthegmaticum responsum: apud Laert. ¶ Item, χρεία, indigentia, egestas, opus. Et, ἐν χρείᾳ εἶναί τινος, alcjus re egere, Aristot. in Polit. Et, εἰ ἐν χρείᾳ ἔστε, egeni, inopes. Dem. Sic, χρείᾳ ἐστὶ τούτων, opus est hac re. Sic, χρεία τίς σου ἐμοῦ: apud Eurip. ¶ Exponitur etiam, necessitas. Ut, ἐς χρείαν τοῦ μάχεσθαι ἀφικνεῖσθαι, ad venire necessitatis, et diminendum sit. Plut. de leg. ¶ Item, χρεία, negotium: et exp. Act. Apost. c. 6. Sant tamen qui ibi exp. necessarium munus, vel, necessarium negotium. (Ἐν χρείᾳ τίθεσθαι. Æsch. S. c. Th. 512. χρείαι ἀγγελίαι. Pers. 143. Pr. 213. 659. Soph. Œdip. Tyr. 564. 745. 811. 1196. 1459. 1467.)

Derivata et composita ex χρείᾳ, in prima signif.

Χρειάδης, ος, ὁ καὶ ἡ, utilis, commodus. Plut. Herodian.

'Αχρεῖος, ου, ὁ, inutilis. Plut. de rep. l. 2. ἀχρεῖον δὲ λέγω σφέτερον. † Xen. Ped. 6. p. 166. 6.† (Eurip. Med. 300. Æschyl. Pr. 363.)

'Αχρεῖως, adverbialiter capitur pro ἀχρείως, apud Homer. (Theuc. ad. 72.)

'Αχρείως, inutiliter.

'Αχρείως, inutiliter seu inutile reddo. Unde in Psal. David. aor. pass. ἠχρειώθην. Et apud Eust. ἀχρειῶσι τὸν 'Ομηρικὸν λιμένα. [Polyb. Hist. lib. 1. ἔστι καὶ τὰς βάσεις τῶν πύργων, καὶ τὰ τῶν τοῦ κριοῦ ὑπὸ τοῦ συρὸς ἀχρειωθέντα.]

'Αχρεῖος, poetice dicitur pro ἀχρεῖος, apud Heniod. in Erg. Pro quo legitur et ἀχρέιος, apud Hesych.

Σαχρεῖος, valde utilis.

Derivata à χρεία, indigentia, opus.

Χρεῖος, egenus, inops. Philo de vita Mos. lib. 1. πανυχρεῖος· πάνυ ἐστὶ χρεῖος ὁ δοῦλος. Sic et alibi apud eundem. (Æsch. Suppl. 902. 910.) ¶ At χρέος pro χρεῖος, vide in χρέος.

Χρειὼ, Ionicè, idem quod χρεία. Cum genit. Iliad. δ. Exponitur et, necessitas. Iliad. κ'. Odyss. β'. Pro eodem dicitur et χρειὸ, Iliad. ζ. et alibi apud Hom.

Χρῄζω, egeo, indigeo, cum genit. apud Plut. Herodian. &c. ¶ Exponitur et, desidero: et apud Soph. in Ajace. Αἰσχρὸν γὰρ, ἄνδρα τοῦ μακρὰς χρῄζειν βίου, Ὅστις κακοῖσιν οὐκ ἐξαλλάσσεται. † Cum in fin. Xen. Ped. l. 6. 12.† ¶ Item, volo. Aristoph. in Nub. 1452.† ἤρετον ἀντροῖς ἢ τι χρῄζετον. ☞ Deducitur autem χρῄζω in prima signif. (ex quo nonnullæ sequentium pendent) à χρέος, significante, de malo, et χράομαι, malè accipio: in postrema autem signif. ἰάδεμ à χράω, quod est, oraculo edo.

Χρήστης, ου, ὁ, debitor. Plut. et Herodian.

Χρηστὸν, ὸ, nam debitor, debeo. Greg.

Χρηστοῦσθαι, deberi. Idem, χρηστοῦται σοι μισθὸς τῆς δουλείας καὶ πλειόνων.

Χρηστὸν, idem quod χρηστὸν.

Χρεὼν, τὸ, idem quod χρὴς, fatum, fatale debitum. Herodot. et Pausan. Interdum, fatum, i. mors: et apud Luc. in Hermot. ¶ Annotanti grammatici, vocem indeclinabilem esse, ac, pro fato, seu morte, cum articulo semper usurpari. At χρεὼν, sine articulo, habens subaudituin verbum ἐστὶ, interdum exp. necesse est, oportet, fatale est: apud Hom. et Plat. in Tim. † Aristoph. Nub. 1449.† ¶ Interdum exp. decet, convenit, fas est: item, operæ pretium est apud eundem Plat. Eurip. et Aristoph. ‡ ἐμοὶ δὲ οὐ χρεὼν ἄχνυσι, μυθεῖ. Thuc. lib. 40.1 (Eurip. Med. 243. Soph. Œdip. Tyr. 645. 1502. Æsch. Ch. 930.)

[Χρέος. Apoll. Rhod. Arg. iii. 1197. Ζεὺς πάσι χρέοντι. Vide Notum Cl. Hoëk.] ‡ Cum rebus necessariis Hesiod. versit, locterem simul breviter monens, " Χρέος pro χρέα, lanicia aggregandam."‡

Composita.

'Αξιόχρεως, ὁ καὶ ἡ, qui solvendo est, locuples. ut, ἀξιόχρεως ἐγγυητὴς, apud Dem. Philip. 4. ¶ Item generaliter, sufficiens, par, idoneus. † Superl. ἀξιοχρεώτατος. Xen. Ped. p. 197. e.† Cum infinit. apud Herodot. et Dem. Cum præpos. εἰς, seq. acc. Paus. ¶ Item, satis amplus, non aspernandus, non pœnitendus: ut, μισθὸς ἀξιόχρεως, apud Athen.

'Αξιοχρέως, sufficienter. Hesych.

Κατάχρεως, seu κατάχρεος, ære alieno pressus, obæratus, apud Syn. Metaphoricè in lib. Sap. c. 1. ὃν σώματι κατάχρεῳ ἁμαρτίας, in corpore obnoxio peccato.

ΧΡΕΜΕΤΙΖΩ, Ion, himnio, hinnitum edo. apud Herodot. Xenoph. Lucian.

Χρεμετισμὸς, et χρεμέτισμα, hinnitus.

Χρεμετιστὴς, q. d. hinnibilis. ut, equus dicitur esse animal χρεμετιστικὸν.

Χρεμπτόω, ῶ, idem quod χρεμετίζω.

Χρεμπτὸς, idem.

Χρεμπίζω, per syncopen pro χρεμετίζω. unde apud Hesiod. in Asp. † 348.† ἵππος χρεμπίζων.

[Ἐυχρεμπίδης. Apoll. Rhod. Arg. iii. 1259. Σκαρδμὸς ἐυχρεμπίδων ἀρείων σῖτον, αὐτὰρ ἔσκαφε &c.]

ΧΡΕΜΠΤΟΜΑΙ, nereo, exscreo. Luc. χρεμπόμενος σλατὺ, καὶ καταπτύσας μου. Idem, ὡς ἐμμανὲς ἐχρεμπτοῦτο.

Χρέμπεα, τὰ, screatus, sputum. Diog. Laert.

Χρέμψις, idem.

Composita.

'Αποχρεμπτόμαι, exscreo, screato ejicio.

'Απόχρεμψις, excreatio, aut cum screatu egestio. Item, extenuatio. Gal. comment. in Prorrhet. l. 1.

Συναποχρεμπτόμαι, (discomp.) una exscreo, una cum screatu ejicio. Leo. in comm. συναποχρεμπόμενον τὸν ἰχῶρα μετὰ τοῦ φλέγματος.

'Αποχρεμπτόμαι, exscreo, screatu ejicio.

'Απόχρεμμα, id quod excrementum cum screatu ejectum est, sputum. Hesych.

'Αποχρεμψις, exscretio. Hippocr. aphor. sect. 4. aphe. 46.

'Αποχρεμπτικὸς, exscreabilis.

'Εγχρεμπτόμαι, inspuo, exscreo in.

'Εγχρεμμα, τὸ, quod in aliquem exscrementum. Plut.

Κατεγχρεμπτόμαι, exscreo in, conspuo: vel, despuo. Aristoph. in pace, ὅτῳ κατεγχρεμπόμενοι μάγοι καὶ πλανῆ μόσοι.

ΧΡΕΟΣ, (et poetice χρέϊος,) ους, τὸ, interdum etiam χρέως, et χρεως, (quod est Atticum,) debitum, nutuum, ære alienum. Ut, χρεῶν ἐράστης, Iliad. λ'. et, χρέος ἀνοδοῦναι, apud Aristoph. Sic Aristot. Œcon. ἃ ἀπὸ τῶν χρέων ἀπαλλάξω, civitas ære alieno liberata est. Dicitur et, δᾶδιος χρέϊος, apud Plat. de leg. ¶ Item, fatum, mors: q. d. debitum fatale. Alciphr. epist. 26. ζῶ μὲν γὰρ καὶ νῦν ἐπὶ τοῖς ἀναλώμασι τοῖς ἐμοῖς, καὶ οὐκ ἔστι τὸ χρέος φυγεῖν. ¶ Interdum χρέος pro natura pro munere seu officio. Ut apud Sophocl. in El. σοὶ δ' ἔδη, γέρον, τὸ σὸν μελήσει δόντι φυσίσαι χρέος, tuum implere munus. Sic Eur. χρέος σὸν τόδε, ἀντίγονε, tuum est munus, tuæ sunt partes. ¶ Nonnunquam exp. negotium. Item, res, vel causa. Ut apud Oppian. Τί χρέος ἐν μεγάροις ἢ κλυτὰς ἡμετέρῃ γυναῖκας; Hippocr. in ep. ad Demagetum, τί δὴ σε χρὴ δεῦρ' ἐλθεῖν; ἐτέρῃ; quam causa te huc venire populi? ¶ Item, χρέος, indigentia, egestas. Ut Epigr. lib. 4. Μηδὲν τοιοῦτον οὖ σε χρὴς. Aristoph. in Acharn. Τί δ', ἢ τάλας γε, τοῦ ἔχεις σκέλεως χρέος; Herodot. χρέος ἔχω αὐτὸν δοῦναι Ἕλλησι. ¶ Interdum ponitur etiam pro necessitate: ut, χρέος εἶδέ μοι Ἅιδεω, apud Nonn. ¶ Ponitur et pro χρέα, i. nubilus: apud Eurip. ¶ Item, χρέος, vaticinium, oraculum: at quidem nonnulli accipiunt. Odyss. λ'. Ἠδὲ Τειρεσίαο κατὰ χρέος. Alii tamen aliter exponere malunt. ¶ Theocrito χρέος est portentum. (V. Æschyl. Pers. 779. Ag. 85. 466. Soph. Œdip. Tyr. 160.) ☞ Deducitur autem χρέος in prima signif. (ex quo nonnullæ sequentium pendent) à χρέω, significante, de malo, et χράομαι, malè accipio: in postrema autem signif. ἰάδεμ à χράω, quod est, oraculo edo.

Χρεώστης, ου, ὁ, debitor. Plut. et Herodian.

Χρεωστὸν, ὸ, nam debitor, debeo. Greg.

Χρεωστοῦσθαι, deberi. Idem, χρεωστοῦται σοι μισθὸς τῆς δουλείας καὶ πλειόνων.

Χρεωστὸν, idem quod χρεωστὸν.

Χρεὼν, τὸ, idem quod χρὴς, fatum, fatale debitum. Herodot. et Pausan. Interdum, fatum, i. mors: et apud Luc. in Hermot. ¶ Annotanti grammatici, vocem indeclinabilem esse, ac, pro fato, seu morte, cum articulo semper usurpari. At χρεὼν, sine articulo, habens subaudituin verbum ἐστὶ, interdum exp. necesse est, oportet, fatale est: apud Hom. et Plat. in Tim. † Aristoph. Nub. 1449.† ¶ Interdum exp. decet, convenit, fas est: item, operæ pretium est apud eundem Plat. Eurip. et Aristoph. ‡ ἐμοὶ δὲ οὐ χρεὼν ἄχνυσι, μυθεῖ. Thuc. lib. 40.1 (Eurip. Med. 243. Soph. Œdip. Tyr. 645. 1502. Æsch. Ch. 930.)

[Χρέος. Apoll. Rhod. Arg. iii. 1197. Ζεὺς πάσι χρέοντι. Vide Notum Cl. Hoëk.] ‡ Cum rebus necessariis Hesiod. versit, locterem simul breviter monens, " Χρέος pro χρέα, lanicia aggregandam."‡

Composita.

'Αξιόχρεως, ὁ καὶ ἡ, qui solvendo est, locuples. ut, ἀξιόχρεως ἐγγυητὴς, apud Dem. Philip. 4. ¶ Item generaliter, sufficiens, par, idoneus. † Superl. ἀξιοχρεώτατος. Xen. Ped. p. 197. e.† Cum infinit. apud Herodot. et Dem. Cum præpos. εἰς, seq. acc. Paus. ¶ Item, satis amplus, non aspernandus, non pœnitendus: ut, μισθὸς ἀξιόχρεως, apud Athen.

'Αξιοχρέως, sufficienter. Hesych.

Κατάχρεως, seu κατάχρεος, ære alieno pressus, obæratus, apud Syn. Metaphoricè in lib. Sap. c. 1. ὃν σώματι κατάχρεῳ ἁμαρτίας, in corpore obnoxio peccato.

Ὑπέχρεως, qui supra facultates est oberatus, seu aere alieno premitur. Hesych.

Ὑπόχρεως, (q. d. qui subjacet ære alieno,) obæratus, qui ære alieno premitur. Aristoph. in Nub. † 241.† Exponitur et generaliter, obnoxius, obstrictus: ut, ὑπόχρεως τῷ νομοθέτῃ, apud Polyb.

ΧΡΗ̃ΜΑ, ατος, τό, res, negotium. Plut. in Gorg. Ἰσυλλὰν ἐν πεντοβόλοις ἐν ἀνδρὸς ἐτῶν φιλοτιμῇ, καταγέλαστον, ὦ Σώκρατες, τὸ χρῆμα γίγνεται. Sophocl. in Ajace, τί χρῆμα δρᾷς; quid rei agis? † Xen. Pæd. l. 2. p. 39. a. παμπολύ τι χρῆμα σφενδονητῶν i. e. ingens copia.† Interdum, rei magnæ, multæ, pulchræ, &c. χρῆμα dicitur esse πολύ, μέγα, καλὸν, &c. Ut apud Aristoph. in Nub. πολὺ χρῆμα σιμάχων καὶ πρὸς ἀνατείνων, i. πολλὰ σιμάχε καὶ αἴρων ἀνατείνων. † Xen. Pæd. 1. 4. 8. de cerva.† Sic apud eundem initio Nubiam, τὸ χρῆμα πλῆθος ἦσαν ἀνίερον. i. nocles quàm sunt infinitæ. Sic apud Isæ. παγκαλόν τι χρῆμα παιδίον, i. pulcherrima virgo. (Æsch. Ag. 1017. Theoc. id. 4.) ¶ Χρῆμα θεοῦ, χρῆμα θεῖον, ἀμείνων χρῆμα, oraculum, responsum, à Deo. ¶ Apud tragicos idem significat quod χρεία, indigentia, necessitas. Eust. ¶ Χρήματα, et, χρήματα ἀναγκαῖα, dicuntur utensilia. Χρήματα ἐν ἀγρῷ, instrumenta ad colendum agrum necessaria. Sic apud Hesiod. in Erg. Χρήματα δ' ἐν οἴκῳ πάντ' ἄρμενα, et, Χρήματα οἰκία, res familiaris: Gaz. ¶ Χρήματα, pecuniæ, et ea quæ pecuniæ nomine Jurisconsulti intelligunt, corpora, bona mobilia, immobiliaque, οὐσία, κτήματα, ἔκτησιν, census, opes, τὰ ὑπάρχοντα, τὰ ὄντα, hæreditas, fortunæ, facultates. Ut Xen. in Œcon. καὶ ἀμελούμενος γε, ὦ Σώκρατες, ὁ λόγος ἡμῶν χωρεῖ, ἱκανὸς εἶμαι, τὰ ἀρκοῦντα χρήματα εἶναι. † χάρι ὁ χρήματα ἔχουσα, regio opulenta. Xen. Pæd. l. 3. p. 71. e. Sic l. 3. p. 68. b.† ¶ Peculiariter de mercibus dicitur, apud Dem. in Orat. πρὸς τὸν Λακρ. ἀνταγοράζει πολλὰ χρήματα. † Χρῆμα in sing. pro πρᾶγμα, uti docet ex Suida et exemplis, sed in plur. χρήματα pro πράγματα, uti dubitat Æm. Portus ad Xen. Pæd. l. 3. p. 124. e.† ☞ Deducitur autem χρῆμα παρὰ τὸ χρῆσθαι, ab usu, et τὰ χρήματα, παρὰ τὸ χρῆμα εἶναι.

Χρηματίζω, rebus explicandis constituendisque voco, actui rerum operam do, jus reddo. Diodor. in hist. Alex. ἐν τῷ παραδείσῳ ἔκρινε αὐτὸς Σύρος, καὶ πλέκει ἀχυρώνητος, ἐφ' ἅρματος ἐχρηματίζει μετὰ τῶν ἑταίρων. Sic Plut. in Camill. χρηματίζοντος τοῦ Καμίλλου ἐπὶ τῆς ἀγορᾶς. Lucian. ἐπεὶ ὁ Ζεὺς ἐκπώμασι ταῖς εὐχαῖς ἐχρημάτιζε, quum Jupiter hominum votis audiendis vacavit, et de iis statuit. ¶ Interdum expon. refero ad populum, ago cum populo. ut apud Dem. in Mid. ἐν δὲ ταύτῃ ἐκκλησίᾳ ἐ πέμπτῃ πρώτῃ, ἐπειδὴ χρηματίσουσι οἱ πρέσβεις περὶ ὧν ἐπέστειλε ὁ ἄρχων, χρηματίζειν περὶ ὧν ἂν τις βούληται ἢ περὶ τοῦ ἱερῶν. ¶ Interdum significat, consilium agito, consulto, decerno. ut apud Dem. pro cor. Ἐπὶ Κασιλίνου ἄρχοντος, Βοηδρομιῶνος ἐν καὶ νέᾳ, βουλῆς γνώμῃ πρυτάνεις καὶ στρατηγοὶ ἐχρημάτισαν τὰ ἐν τοῖς ἐκκλησίαις ἀπομάντεις, de concilii sententia concilium agitatum est super iis, de quibus oraculo retulerant ad ceriam, quæ in concione populi prius agitata ferrant. ¶ Item, conversor, commercium habeo. ut apud Thuc. ἐχρημάτευ τοῦ πόλεμου. ¶ Et simpliciter, alloquor, compello, ago cum aliquo de negotio. ut apud Dinarch. καὶ συμπέμπτων τῶν Ἑλλήνων ἑκατὸν βουλευτῶν βουλόμενος, καὶ παρακαλούμενος ὑπὸ ἐκ ἐβουλεύθη, ἐκπεσὼν σταυτὸν παρεκαλούμην, πρόθυμος ἐν καὶ ἑτοῖμος. ¶ Item, negotium gero et tracto. ut apud Æschin. in ep. ad Ctesiph. καὶ αὐτὸς δὲ ἐκκλησίᾳ περὶ ἐν ἐχρημάτιζεν, Ἀθηναῖοι μὲν γενέσθαι πολλοὺς. ¶ Item, χρηματίζω, nomen mihi sumo, appello me; et consequenter, appellor, nominor. Plut. de virt. mul. πρὸς ἐν τοῖς Ἑκατόμνω μὲν πατρίδι, ἀλλὰ ἀπὸ μητρὸς χρηματίζων. Sic Act. c. 11. ἔχρησε δὲ πρῶτον ἐν Ἀντιοχείᾳ χρηματίσαι τοὺς μαθητὰς χριστιανούς. Orta est autem hæc significatio ex præcedenti: quum cognomenta hominibus imponi soleant ex negotio quod tractant, vel officio quo funguntur. Exponitur etiam, nuncupor: apud Damasc. ¶ Item oraculum reddo. Greg. ὁ Διὸς χρηματίζων Μουσεῖ ἐπὶ τοῦ ἔρους. General. responsum do ad postulata. Ut, πρεσβείαις χρηματίζειν, Diodor.

Χρηματίζομαι, oraculum percipio, oracolo admoneor. ad Hebr. c. 11. φόβῳ χρηματισθεὶς Νῶε. Sic Matth. 2. et alibi. ¶ Item, pecuniam colligo. In qua signif. usurpatur potius vox pass. Ut apud Thuc. l. 7. καὶ ἀργύριον χρηματίσασθαι μᾶλλον ἢ μαχεῖσθαι. Isocr. in Busir. ἐν φιλοσοφίᾳ χρηματίζεσθαι ζητοῦσιν, ex litterarum studio quæstum faciunt. † Potius Med. Xen. Pæd. p. 224 e.† Unde part. perf. κεχρηματισμένος, apud Dinarch. qui locupletatus est et quæstus uberes fecit. † Xen. Pæd. l. 3. p. 76. e.†

[Χρηματιστέον. Xenoph. Lacedæm. Resp. cap. 7. ἀλλὰ μὴν οὐδὲ ἱματίου γε ἕνεκα χρηματιστέον.]

Χρηματισμός, οῦ, ὁ, responsum divinum, oraculum; monitum, mandatum à Deo. Rom. 11. ¶ Item, responsum quod dant magistratus ad postulationes. Athen. ¶ Item, pecuniæ comparatio, studium quod impenditur comparandæ pecuniæ, studium faciendi quæstus. Interdum et pro ipso quæstu: ut apud Plut. in Apol. Exponitur et, quæstuaria negotiatio. Item, res pecuniaria.

Χρηματιστής, οῦ, ὁ, χρηματισμὸς magistratuum. ¶ Itidemque, pecuniarum collectio. Ælian. Item, quæstus. Xenoph.

Χρηματιστὴς, οῦ, ὁ, qui colligendæ aut comparandæ pecuniæ deditus est: aut qui artem pecuniæ comparandæ novit. Aristotel. eth. lib. 1. cap. 5.

Χρηματιστικὸς, ὸ, ὁ, comparandæ pecuniæ peritus. ¶ Τὸ χρηματιστικὸν, ex quo quæstus percipi potest.

Χρηματιστήριον, ου, τὸ, locus in quo ars quæstuaria exercetur: aut locus in quo χρηματισταὶ suum negotiationem exercent.

Composita: ac primitus ex χρῆμα, i. res.

(Ἀνυσχρήμα. Lectio dubia. Æschyl. Ch. 273.)

Αὐτόχρημα, (adverb.) re ipsa, revera, plane, omnino. Synes. ep. 4. ἡ δὲ αὐτόχρημα Μακεδὼν ὅσα τὸ ἐμαφρίσκειν τῷ λόγῳ, ille autem planè Macedonus.

Παραχρῆμα, q. d. in ipsa re, i. dum ipsa res geritur, in præsentia, e vestigio, continuò, ex tempore. Thucyd. lib. 7. ἀφυστερηκότες γὰρ πάλαι τι καὶ οἱ πλέονται παραχρῆμα. Aristoph. in Plato, ὡς χαλεπὰ ἐστι τὰ φίλα ἢ φαίνεται παραχρῆμα, ἐπὰν πράττῃ τις εὖ. ¶ Plerumque construitur cum articulo. Ut apud Thucyd. lib. 1. ἐκ τῆς παραχρῆμα ἀφέλειας, ob præsentem necessitatem, vel ex subita necessitate. Idem lib. 2. τῷ παραχρῆμα παρούσῃ, ob præsentem lætitiam. Apud Dem. in τὸ παραχρῆμα, subitò. Et, εἰς τὸ παραχρῆμα, pro eodem, apud Plat. Apud Xenoph. εἰ ἐν τῷ παραχρῆμα εἶναι, extemporaneæ voluptates. Dicitur et, ἅμα τῷ παραχρῆμα, apud eundem, i. ex tempore. et, ἐν τῷ παραχρῆμα, in præsentia, in præsens, hac vice. † Xen. Pæd. 2. 58. e. statim.†

Composita ex plur. χρήματα, pecuniæ.

Ἀχρήματος, ου, ὁ καὶ ἡ, carens pecuniâ, inops. (Æsch. Pers. 167.) [Herodot. Hist. lib. 1. cap. 89. Πίσας φύσιν ἔφυτες ἄχρηματοι, ἀντὶ ἀχρήματου.]

Ἀχρηματία, pecuniæ penuria, inopia. [Thucyd. Hist. lib. 1. §. 11. Αἴτιον δ' ἐν εἰκὸς ἡ ληϊστρικὴ γενέσθαι διὰ ἀχρηματίαν. Hunc locum citat fere verbatim Hermogenes, περὶ ἰδεῶν ἀσκήσεως.]

Ἀχρηματίω, ῶ, pecunia careo, eum inopem.

Ἄχρημων, ονος, ὁ et ἡ, idem quod ἀχρήματος, in Solonis elegiis. (Eurip. Med. 462.)

Ἀχρημοσύνη, idem quod ἀχρηματία.

Ἀχρημοσύνη, idem quod ἀχρηματία. Poll. ex Plat. com.

Ἀχρηματίζομαι, q. d. expilo aliquem pecunia, vel eumque pecunia. Thuc. lib. 8.

Ἐρασιχρήματος, pecuniæ amans, pecuniæ avidus. Xen. apomn. l. 1. [cap. 2. §. 5. οὐ μὴν οὐδ' ἐρασιχρημάτους γε τοὺς σοφιστὰς ἐποίει.]

Εὐχρήματος, pecuniosus, locuples, opulentus.

Εὐχρηματία, opulentia.

Εὐχρηματίω, ῶ, pecuniâ abundo.

Εὐχρήμων, idem. Poll. ex Plat. com.

Πανυχρήματος, admodum pecuniosus, prædives. Plat.

Πολυχρήματος, cui multum est pecuniæ, pecuniosus.

Πολυχρηματία, pecuniæ abundantia, opulentia. [Xenoph. Conviv. cap. 4. §. 42. Ἀλλὰ μὴν καὶ φιλοτιμίας γε ἕνεκα δεῖν τοὺς τοιούτους μᾶλλον ἢ πολυχρηματίας ἐπιτηδεύειν.]

Πολυχρηματίζω, valde ditesco, valde dives fio. Strabo.

Πολυχρήμων, idem quod πολυχρήματος.

Πολυχρημοσύνη, idem cum πολυχρηματία.

Φιλοχρήματος, cupidus pecuniæ, avarus. Plat. epist. 7.

Φιλοχρηματέω, avarè, cum cupiditate pecuniæ. Isocr.

Φιλοχρηματία, pecuniæ cupiditas, avaritia. Plat. de leg.

Φιλοχρηματίω, ῶ, pecuniæ avidus sum, eum avarus. Plat. et Plut.

[Φιλοχρηματιστής. Plat. de Rep. lib. 8. Ἀντὶ δὲ φιλοσόφου καὶ φιλοτίμου δοῦλον, φιλοχρηματιστὴν καὶ φιλοχρήματον τελευτῶντες ἐγένοντο.]

Φιλοχρήμων, idem quod φιλοχρήματος.

Φιλοχρημοσύνη, idem quod φιλοχρηματία.

Φιλοχρημοσύνη, idem quod φιλοχρηματία. Plat. de leg. l. 5.

Ἀφιλοχρηματία, (discomp.) pecuniæ contemptus negligentiaque: pecuniarum nullus amor.

ΧΡΗ̃ΜΠΤΩ, F. ψω, appropinquare facio, appello, admoveo. Soph. in Electra, † 723.† Κρῖνες δ' ἐπ' αὐτὸν ἐσχάτου στόλου ἔχον. Ἔχρημψε δὲ πύργῳ. ¶ Item neutraliter, appropinquo, accedo, appello. Apoll. Arg. l. 3. Χρίμψε δ' ἑταῖρα κιόν, deinde iit et accessit propius. Idem Arg. l. 2. cum dat. ἀλλ' ὅτε πέμπε Χρίμψαντες ναύτῃσιν ἑταίροις, cùm ad insulam appropinquassent, ubi ad insulam venissent. Eur. in Androm. λίμνην δὲ χώμασι περάτων χρίμπτων, ἔ τύχοι. (Æsch. Pr. 712.) ¶ Item fulcior, fulcio me, nitor. Hesych. ¶ Item ungo, illino. Hesych. et Eust. (Χρίμπτομαι, cum Dat. Æsch. Eum. 185. Eurip. Phœniss. 99.)

Composita.

Ἐγχρίμπτω, idem quod χρίμπτω. in prima sign. Herodot. ἐγχρίμψαντες βίῃ τῇ γῇ, navigium appellentes ad terram. Idem lib. 3. ἐγχρίμπτων τῇ δίκῃ, admovet feminam. Item pro ἐγχρίμπτομαι, appropinquo, propè accedo. Il. ϕ'. Τῷ εὖ μάλ' ἐγχριμψᾶς ἱλάσῃ σχεδὸν ἔγχος καὶ ἕντεα. Apoll. Arg. l. 2. ἵνα μυχάτῃ εἰνχρίμψουσι θαλάσσῃ.

Ἐγχρίμπτομαι, appropinquo, propè accedo. Herod. lib. 4. et Hom. Il. ϕ'. At Il. δ. Ἀτρεὺς ἐγχριμφθείς, quidam exp. impactus, illisus. (Æsch. Suppl. 797.)

Ἐγκεχρίμπτω, idem quod simplex. unde ἐγκεχριμφθὼς, inflexus et inclinatus. [Apoll. i. 1234. Αὐτὰρ ὅγ' ὡς τάφρωτα μία ἐπὶ πάλκτι ἵζανε Λιτυὴς ἐγκεχριμφθώς, &c. Schol. πλαγίως πρὸς τὸν κρίκον ἐπαλείφεις.]

(Παρεγχρίμπτω, cum var. Lect. Æschyl. Suppl. 885.) [παρεγχρίμπτα δρυόξεις ὃς ἐμοῦ. Cl. Stanl. legit παρεγχρίμπτα, ut apud Pindarum ἀνεχρίμπτα. Vide Not. Stanl.]

Συγχρίμπτω, collido, seu committo et cùm facio. unde, συγχριμφθὼς, collisus, offensus.

ΧΡΙΩ, F. ίσω, ungo, perungo, inungo: seu, linc, oblino, illino. Od. ϕ'. Ἀλλ' ἔτι δὲ μᾶν ἔγχει ἐλαίῳ, καὶ χρῖε ἔλαιον. Sic Od. ι'. Τοὺς δ' ἐπεὶ οὖν ἔκπαγλα δόμος λεύσσων, καὶ χρίεται ἔλαιον. ¶ Item, pango, stimulo, extimulo. Æschyl. in Prom. χρὼς τις οὐ μὲ πάλαισμα σύντρος. (Ἡμέρᾳ χρίσας ἄρουραν ἔπεμπε βοτοῖς. Eurip. Med. 636.) ☞ Ea χρίω, colore, originem traxisse creditur, mutato α in ι.

Χρίμαι, ungor, inungor: seu, illinor, perlinor, oblinor. Xenoph. Pæd. 7. τὰ μὲν ἄλλα ἐπίχριστο τῷ γυμναστικῷ χρίματι. ¶ In voce media idem significat quod χρίω. et Od. ξ'. χριόμενος λίπ' ἔλαίῳ.

Χρίσμα, seu χρῖμα, τό, unguentum; id quo ungitur seu oblinitur aliquid. prius apud Phil. de vita Mos. l. 1. posterius apud Athen. l. 9. ex Philoxeno. ¶ Χρίσμα interdum exp. oleum: quoniam ejus præcipuus in ungendo usus est: ut apud Dioscor. l. 1. c. 161. (Χρίσματος ἀγνοῦ. Æsch. Ag. 94.)

Χρίσις, εως, ἡ, unctio, illitio: apud Suid.

Χριστήριον, ου, τὸ, idem quod χρίσμα, apud eundem.

Χριστὸς, οῦ, ὁ, unctus, inunctus, perunctus. Item, τὸ χριστὸν, res quæ inungitur, vel, quo inungi solemus: ut, χριστὸν φάρμακον, apud schol. Theocr. ¶ Peculiari nomine Χριστὸς, dicitur filius Dei et servator noster, (sicut eodem sensu apud Hebræos Messias,) verè sacerdos, propheta, et rex: quæ tria hominum genera sola sacro oleo in veteri testamento inungi solebant.

Χριστιανὸς, οῦ, ὁ, Christianus, qui Christi sese discipulum profitetur, et à Christo sese denominat, propter unctionem Spiritus sancti, quam per fidem in sanguine Christi percipiunt.

Χριστιανίζω, Christianis faveo, vel Christianus eum. Greg.

Χριστιανισμὸς, οῦ, ὁ, professio religionis Christianæ: usurpe apud Basil. et Eust.

Composita: ac primitus ex χρίω.

Ἀναχρίω, idem quod ἀναχρίω: unde ἀγχρίσασθαι, (per syncopen pro ἀναχρίσασθαι.) apud Hesych.

Ἀπόχριω, detrimbo seu derado quod inunctum fuit. Et simpliciter, derado: apud Dioscor.

Διαχρίω, perungo, perlino. Aristot. in hist. an.

Διάχρισμα, id quo perlinimur: unguentum. Exponitur et, perunctio.

Decomp. Ἐπιχρίω, illino, oblino.

Προεπιχρίω, ante perlino.

Ἐγχρίω, inungo, illino. Epigr. l. 2. Ἐντρὶς Κασσίνῳ Χρίσον ἐνίκησεν. ¶ Item, pungo, stimulo. Eust. ex Æl. Dionys. ὥσπερ, ut vespa vel scorpius percutit aculeo.

Ἔγχριστος, inunctus, illitus. Item, qui illinitur seu inungitur. ut, ἔγχριστον φάρμακον, apud Theocr. Idyll. 11.

Ἐλλιπαρτία, unctio olei. Lairt.

Ἐπιχρίω, inungo, illino: propriè, in superficie. apud Luc. de scrib. hist. et Gal. ad Glauc.

Ἐπίχρισμα, id quod illinitur, quo inungimur. Dioscor. l. 1. c. 91.

Ἐπίχριστος, qui litus est: ut, ἐπίχριστος ἡμιφορεύς. Luc. Item, qui inungi solet aut potest.

Καταχρίω, idem quod ἐπιχρίω. Gal. ad Glauc. l. 2.

Κατάχρισμα, id quo inungimur; unguentum. Dioscor. lib. 2.

Κατάχρισις, inunctio, illitio. Alex. Aphr. probl. l. 2.

Κατάχριστος, inunctus, illitus: vel qui inungitur.

Decomp. Ναπατάχριστος, recens inunctus seu illitus.

Προκατάχρισις, prius illino.

Μυρίχριστος, ὁ et ἡ, unguentis illitus, unguentis niddus. Euripid. in Cyclope. [497.]

Περιχρίω, circumcirca illino seu oblino. Luc.

Περίχρισις, ipsa circumlinendi seu oblinendi actio. Dioscorid. lib. 1. cap. 131.

Περίχριστος, circumlitus: vel qui circumlini solet aut potest: ut, περίχριστα φάρμακα, apud eundem l. 1. c. 97.

Περιχριστάριον, s. φάρμακον, medicamentum quoddam ex argumento nomen habens. Marcell. Empir. c. 4.

Προχρίω, antè inungo, Geopon. l. 5. (Soph. Tr. 709.)

Συγχρίω, simul ungo. Et simpliciter, perungo, oblino.

Σύγχρισμα, unguentum quo illinimur. Dioscor. l. 1. c. 132.

Ὑποχρίω, subtus ungo: vel lino, pingo. Xen. Pæd. 8. †p. 206. c. ὑποχρίεσθαι.†

Composita ex nomine Χριστὸς epitheto Servatoris nostri.

Ἀντίχριστος, qui se Christo opponit: Christi adversarius sub nomine Christi, impostor, vel nocivus. Damas-

omnes generaliter sic nominari sit, qui ea, quæ Christi sunt, non sentit: specialiter autem, qui Christo regiam sedem (quæ publice in auditu verbi fœderis absolutè vero et sancto positi) eripere conatur; sese illum Christum et sancto positi) eripere conatur; sese illum Christum et Deum esse mentiens. 1 Joan. 2.

Ἄχριστος, non unctus: qui unctus seu illitus non est.

Ἀχρίς, idem. Hesych.

Μισόχριστος, oasor Christi, qui Christum odit. apud Greg.

Φιλόχριστος, amator Christi, amans et studiosus Christi, apud eundem.

Ψευδόχριστος, qui Christi nomen mentitur, qui falsò Christi nomen sibi usurpat.

ΧΡΟ'Α, *ας*, ἡ, color. (ῥεῖν A verbo χρέω, coloro.) Plut. in symp. χρῖτε δὲ κάλλος ἁπαν' ἀπὸν ἔστια τοῦ Διὸς σῶμασιν, coloris pulchritudinem. *Τεκμήρι χρόᾳ*, Galen. et, *ἰσόχλωρος χρόᾳ*, Hippocr. subpallidus color. *Μεταβάλλειν τὰς χρόας*, apud Theophr. ¶ Item, superficies rei cui inducitur color est, seu color cum ipsa superficie: peculiariter, corpus seu cutis hominis. Aristoph. in Plato, *Ὀζω τι τῆς χρόας ἡδεῖαν ἐμοὶ μᾶ*, dixebat, suavem esse odorem cutis seu corporis mei. ¶ *Χρόᾳ*, interdum est etiam accusat. ex contracto χρόᾱς, ut χρὼς ex χρόᾱς.

Χρώ, inverto i, pro eodem, Dor. Ut apud Aristoph. in Nub. *Ὅτ' ἐθέλει σοι τὴν φύσιν τὴν χρωτὸς ἰδεῖν*, quàm mi dilectæ sit prima coloris tui aspectus. Gal. ad Glauc. l. 1. τὸ χρὼς χλωρὸς, color viridis. Dicitur etiam de corpore humano cum suo colore. apud Hom. Il. ζ'. (Æsch. Pr. 492.)

Derivata ex χρόα, i. color.

***Χρόᾱ**, ἡ, ion, colseo, colore imbuo, tingo. Aristot. in lib. de color.

Χρόᾱς, ιδος; ὁ: eoque per crasin ortum: apud eundem in probl.

Χρωστὴς, ῆτος, ὁ, colorator, infector. Suid. in Epigr.

Χρώς, χροτός, seu *χρώτος*, idem cum *χρῶτι* et *χρῶτα*. Libas. *Χροτὸν τοῖς στόμασι*. Item, quasi colore et foco exorno: apud Lucian. de hist. scrib. Item, contamino, fœdo, polluo: ut in Epigr. *αἵματι χρῶτας σκάλλων*.

Χρῶμα, τὸ, color. Plat. Xen. † Pæd. l. 3. 2. et l. 6. 13.† &c. ¶ Metaphoricè dicitur oratio sua habere *χρώματα*, quibus elegantiùr ornditur et illustrior: ut apud Plat. de leg. ¶ Musicum etiam harmoniæ *χρῶμα* tribuiter: apud eundem ibidem. Vide et Boeth. ¶ Sic dicitur et radicula quædam quæ ex Syria affertur, cujus usus est in colorandis tingendisque unguentis: apud Theophr. in lib. de odor.

Χρωματικὸς, ἡ, ὁν, ad colores pertinens: vel coloribus ornatus. Plut. symp. 3. probl. 1. *Τῶν ἁρμονίας χρωματικὰς*, Musicis.

Χρωμάτιον, ου, τὸ, idem quod *χρῶμα*, in Epigr.

Χρωματίζω, f. *ίσω*, idem quod *χρόᾱζω*, coloro. Theophr. in l. de odor.

Χρωματοσμὸς, οῦ, ὁ, coloratio. schol. Aristoph. † Nub. 516.†

Χρῶσις, coloratio, tinctura. Poll. l. 7.

Χρωτίζω, inficio. Plut. † Aristoph. Nub. 516. *τὸν φόνον σφάγμασι χρωτίζειν.*†

Χρώτιος, idem quod *χλόος*. Greg. *Τίς σφῶϊν χρώτιος ἔσθ' ἑλάνης;*

Composita.

Ἀσύγχρως, ους, ὁ nal ἡ, colorem nèris habens.

Αἱματόχρως, ῶτος, sanguineo colore infectus.

Ἀνωμόχροος, (*decomp.*) qui est exangui colore. Galen.

Ἀλλόχρως, qui est alio colore: vel in quo color subinde mutatur. Eurip. in Hippol. coron. [175.] *Ἀλλόχροα δέμας βασιλείας*.

Ἀλλόχροια, mutatio coloris. Polem.

Ἀλλόχροια, alium atque alium colorem induo, colorem muto. Aristot. in probl. sect. 4. quæst. 30.

Ἀλφιτόχρως, farine colorem habens. Hesych.

Ἀλουτόχρως, vulpicolor, vulpis colorem habens. Suid. et Etym.

Ἀμφίχρως, seu *ἀμφίχροος*, utrinque coloratus.

Ἀνεγχρώνω, sive *ἀνεγχέω*, idem quod *χρωτὸν* seu *χρόᾱ*. Et metaph. contagio inficio velut colore.

Ἀνίχρωσις, coloratio, ipsa actio inficiendi. Item, contagium. Plut. de discern. adul. ab am.

Decomp. Περισυγχρώνω, exp. transformo me in eosdem colores.

Συναγχρώνομαι, q. d. concoloro.

Συναγχρώσμαι, q. d. concolorore. i. ex conjunctione cum alio colorem accipio. Plut. de educ. lib. *μὴ συναγχρώμενον τοῖς βαρβάροις καὶ τὸ ἦθος μιχθῆναι.*

Συνάγχρωσις, q. d. concoloratio. Et metaph. contagium, quale est corporum quæ contacta aliquem colorem imbibunt.

Ἀνήχρωσις, coloratio, tinctura. Plut.

Αὐτόχρως, et *αὐτόχροος*, per se coloratus, ascititium colorem non habens.

Ἄχροος, ει *ἄχρως*, nullo imbutus colore, coloris expers; ut, *ἄχροον εἶδος*, apud Ocell. de Univ. Item, qui nativum colorem amisit, decolor.

Ἄχρωμα, q. d. coloris carentia, nullus color. Item, pallidus color amisso colore genuino. Gal. ad Glauc. l. 1.

Ἀχρώω, sum coloris expers. Item, pallidus sum, nativum colorem amisi.

Ἄχρωμος, idem quod *ἄχροος*. ¶ Expositur et, incurcundus, impudens. Suid.

Ἀχρωματόσμος, nullo colore imbutus: vel, qui colorari non solet. Theophr. in lib. de odor.

[*Ἀχρώματος*. Plat. Phædrus *ὁ γὰρ ἀχρώματός τε καὶ ἀσχημάτιστος καὶ ἀνάφὴς οὐσία ὄντως οὖσα ψυχῆς κυβερνήτῃ, μόνῳ θεατὸν τυγχάνει.*]

Ἄχρωστος, idem.

Βαθύχρως, seu *βαθύχροος*, profunde coloratus, qui denso est colore.

Γαλακτόχρως, lactis colorem habens.

Διαχρόᾱ, *διαχρώσσω*, aut *διαχέσσω*, idem quod simplicia.

Δίμιτχρως, qui gemini coloris est, bicolor.

Δίχρως, seu *δίχροος*, idem. Aristot.

Δίχρους, ὁ, geminus color.

Δίχρωμος, idem quod *δίχρως*. Galen. ad Glauc. l. 2.

Δύσχρως, et *δύσχροος*, male coloratus. Athen. l. 3. et Hippocr. aph. l. 3.

Δύσχρους, ὁ, deformis color, decoloratio. Gal.

Ἐγχρόᾱ, *ἐγχύω*, seu *ἐγχυννύω*, et *ἐγχρώννυμι*, colore imbuo. Item, lubeo velut colore. ut, *πάλιν ἐγκεχρωσμένου τὸ δέρι*, apud Aristot. eth. 2. cap. 3.

Ἐγχρόᾱζω, coloro, inficio. Strabo.

Ἐκφθίγγομαι, mortuorum colorem habentes, lurido.

Ἐπιχρόᾱ, seu *ἐπιχρύω*, aut *ἐπιχρώννυμι*, et *ἐπιχρώσσω*, in superficie colore: unde, *ἐπικεχρωσμένος*, per summa coloratus. Plut. in ep.

Ἐπιώχρωσις, macula superficiei africain. Theophrast. de caus. plant. lib. 2. cap. 7.

Ἐφηχρωματίζω, colore inficio. unde metaph. *χρώματα ἐνεχρωματίζοντο τοῖς ὑπνίοις καὶ ἡμέραι.* apud Plat. de leg. l. 10.

Ἑφθόγγομαι, seu *ἑφθίγγομαι*, amabili præditus colore. in Epigr.

Ἑτερόχρους, et *ἑτερόχρως*, et *ἑτερόχροος*, diverso præditus colore.

Ἑτερόχροος, idem. Nonn.

Ἑτεροχρώτης, diversitas coloris. Lætrt.

Ἑτερόχρωμα, diversitas coloris, mutatio coloris. Gal.

Ἑτεροχρόω, alio et diverso colore sum. Basil.

Ἑτερόχρωμος, idem quod *ἑτερόχρους*. in Hippiatr.

Εὔχρους, et *εὔχροος*, bono præditus colore, probè coloratus. Xen. in Lac. rep. † Pæd. l. 6. p. 206. c. ubi comparat.†

Εὔχρως, pulcher color, bene coloratum esse. Galen. comm. 3. in Epidem. lib. 6.

Εὐχρόᾱ, bono sum colore, vel liberi est jucundo. Idem ibidem.

Ἰόχρους, ους, ὁ nal ἡ, idem quod *εὐχρους*: ut, *ἰοχρὶς βέμμα*, apud Hom.

Ἰόχρως, idem. Theophr. hist. pl. l. 3.

[*Ἰσχνόχρως*. Xenoph. περὶ ἱππ. cap. 1. §. 17. *σκληρὰ γὰρ σκλήρας τίχτονται ἐξ αἰσχρῶν, ἐξ ἀναπήρων αἰσχρὰ γίγνεται.*]

Ἰώχρους, seu *ἰώχροος*, jucunde colore præditus. et, *ἰὼ χροὸς μίσῃ*, apud Dioscor. lib. 2.

Θειόχρους, et *Θειόχρως*, sulphuris colorem habens, luridus.

Ἰσόχρους, et *ἰσόχροος*, par, vel similis colore præditus.

Κακόχρους, seu *κακόχροος*, decolor, pallore decoloratus.

Κακόχρως, malus color. Gal. loco anté citato.

Κακοχρώτο, mali sum coloris, decoloratus sum turpi pallore.

Κατακχρόᾱζω, *κατεχρύω*, *κατεχρώννυμι*, et *κατεχρώσσω*, idem quod *χρόᾱζω*, seu *χρόω*. ut, *φῶς κατέχρωσεν*, in Epigr. Item metaph. contamino, fœdo: ut, *τὸ καλὸν τοῦ σφάγματος κατέχρωζε*, apud Said.

Κατάχρωσις, coloratio, infectio. Pol. l. 7.

Κραταιόχρους, qui forti et robusto est corpore. Oppian.

[*Κυπαρίσσου*. Eurip. Helen. 1515. *Οἵ σαὶν'—κυπαρίσσοι τε παμάτηρ Ῥέα σκιᾷ βαλέσσαις*, &c.]

Κυανόχρους, qui cyani colore est, carulens: ut, *κυανόχρους σκλήσμας*. Eurip. in Phœn. [315.]

Λευκόχρους, seu *λευκόχροος*, qui albi coloris est, colore albicans. à posteriori est, *λευκόχρα κόμαι*, apud eundem ibidem.

Λευκόχρως, candidus color.

Λευκόχρως, idem quod *λευκόχροος*. [Eurip. Phœn. 326. *Οἵθ' ἁμὰ τε λευκόχρα κόμαι—κόμαι*, &c.]

Λυκόχρους, lupi colorem habens.

Μελάγχρους, seu *μελάγχροος*, qui nigri coloris est.

Μελανόχρως, et *μελανόχροος*, idem. Pro quo posteriore per syncopen dicitur *μελαγχρὼς*, apud Athen. l. 2. Et inserto ι *μελαγχρῶτες*.

[*Μελανόχρως*. Hom. Odyss. τ. 246. *Τίχτε δ' ἄμοτον, μελανόχρως, κλαυθμοῖο*.]

Μελάγχρους, pro iisdem. Luc. et Lætrt.

Μελανόχρως, idem quod *μελανόχροος*. [Eurip. Hec. 1105. *Ἦ νιν ἐς Ἅιδα μελανοχρῶτα ψυχὰν ἀΐξω πάλαι*; Theocrit. Idyll. τ. 35.] (Æsch. Suppl. 792.)

Μελίχρους, et *μελίχρως*. Item *μελίχρους*, mellis colorem imitans: unde *μελίχρων*, apud Plutarch. de discer. adul. ab am. et *μελίχρωτα*, apud Theocr. in idyll. et ibi schol. legit. *Μελίχρων* utitur et Philostr. in Heroic. Apud Hippocr. de morb. lib. 1. vinum *μελίχρων* dicitur, non solùm dulce, sed etiam mel admixtum habens.

Μελίχροος, ους, ὁ nal ἡ, idem cum præcedentibus. Plin. lib. ult. c. 12.

Μεταχρόᾱ, seu *μεταχρώννυμι*, aut *μεταχρώσσω*, alio colore inficio et imbuo. Item, transfigure. Suid.

Μελιβδόχρους, et *μολιβδόχρους*, qui plumbi colore est, illud apud Diosc. l. 5. c. 100. hoc apud Gal. de arte medendi. l. 12.

Μισόχρους, seu *μισόχρως*, unicolor, qui unius ejusdemque est coloris: ut, *ὃν μισόχρων*, apud Aristot. de gen. an. l. 3. [*Μισόχρωμος*. Aristot. de Gen. Animal. *Τῶν δὲ χρωμάτων αἵτιον τοῦ μὲν ἄλλους ζώους, καὶ τοῦ μισόχρωμα εἶναι, καὶ τοῦ ποικίλα, ἃ τὴν ὕλην ἔχουσι.*]

Ξανθόχρους, qui flavo est colore: ut, *Ἄμμος ξανθόχρους*, apud Mosch. Idyll.

Οἰνόχρους, vinum colore referens. Theophr. hist. pl. l. 9. c. 13.

Ὀλόχρους, q. d. toticolor, toto corpore unum colorem habens: ut, *Δόκρος ζῶν*, apud Aristot. de gener. an. l. 5. c. 6.

Ὁμόχρους, seu *ὁμόχροος*, qui ejusdem coloris est, concolor. *Ὁμόχρωμα*, ὁ, idem seu similis color. Aristot.

Οὐρανόχρωματος, cœli colorem habens, carulcus.

Παράχρους, aut *παραχρώς*, perversè tinctus aut coloratus. Lucian.

Παιπάλόχρους, vario colore tinctus.

Πελιόχρους, qui aut colore cæsus, albus. Eurip. [Bacch. 1362. *Ὀρῶ; ἔσω κηρὸν πελιόχρων κίσσε·*]

Πελιόχρους, qui multis est coloribus præditus. [Aristot. de Generat. Animal. *Τῶν δὲ ζώων, τὰ μὲν ἅπλ, μακύρια·—τὰ δὲ, πελιόχρα μὲν, ἐλίγων δὲ·—τὰ δὲ, ποικίλα.* Pelichrous. Steph. Thes. iv. 630. F. Aristot. de Hist. Animal. *Μόνα δὲ μέλιττα, ἢ μᾶλλον τῶν ζώων ἁθρόως, πολύχρως τὰ ἡμιστά ἐστι.*]

Πολύχρους, colorum varietas.

Πολυχρώματος, idem. Plut.

Πυρόχρους, et *πυρόχρως*, igni coloris, rutilus, fulvus. Aristot. rhet. 2.

Ῥοδόχρους, *ῥοδόχρως*, et *ῥοδόχροος*, rosarum colorem habens, roseus. Dioscorid. [*Ῥοδόχρως*. Theoc. id. 31.]

Στύγχρους, vel *στύγχρως*, qui est colore fruscati.

Σύγχρους, seu *σύγχρως*, qui unius ejusdemque coloris est, concolor. Plut. de sera num. vind.

Συγχρόᾱζω, simul colore imbuo, simul coloro. Plut.

Τἠστίχρους, aqueo colore præditus: ut, *ἰδατόχρου ὄψει*, apud Hipp.

Χιόχρους, seu *χιόχροος*, qui nivei colore est: ut, *χιονόχρως μαζὸς*. Athen. l. 4. Pro eodem dicitur et *χιονόχρους*, apud Eur. in Hel. [216.]

Ψαφαρόχρους, qui squalido colore est.

Derivata à χρόα, i. cutis.

Χρόος, ου, ὁ, et contractè *χρῶς, χροῦς*, † acc. *χρόα*. Hesiod. Theogn. 5.† &c. cutis; idem quod ὁ *χρώς*. (Aristoph. R. 1347.) Interdum significat cutem cum carne selecta. ut Iliad. *Ψ'*. *Ἀστερὸπῃ χρόα τε βέξεν, στὸν δ' ἔστη ἄμβλυ.* Dativus *χρῷ* construitur ex *χρῶ* passim occurrit apud prosæ scriptores. ut apud Lac. in Hermot. *ἡ κόμη βάθει, καὶ ἐν χρῷ ἁπαλή*. Sic apud Thucyd. in Pistarch. &c. schol. Thucyd. hujus dat. per apocopen dici valt pro *χρωτί*, ita ut subscribere non sit necesse, Suidas verò Atticum esse ait, à nomin. *χρῶς, τοῦ χρῶ*.

Χριέω, et *χριύω*, applico, tango ad cutem, vel simpliciter, tango: unde apud Theocr. Idyll. 10. *Μάντις τις ἐὼν πάντα χριέτω ἁ κεφαλά*. i. unda cuta te modum tangit.

Χριόω, idem. Eurip. in Phœn. *τὰ γάνεια μὰ χρόῃσι δμώ.* (*ὡς μάτην αἰχμάζουσιν Ἑλλὰς φρὶς ἀνδρὸς.* Med. 498.) Exponitur etiam, applico, admoveo. Hesych.

Χρῖμα, τὸ, idem quod *χρίσις*, seu *χρῖσις*. Hipp. de insomn. *τὸν γὰς κάτωθεν ἐπὶ τὸ χρῖσμα συμφέρει σωθεῖσθαι.* (Pl. Eurip. Phœnisæ. 1205.)

Χρὶς, στὸς, ἡ, idem. Interdum est cutis cum subjecta carne: ut Il. *ν'*. *Ἀλλ' ἐπὶ σὴν' ἔστας χρὶς ἰμωτὸς, ἠ καὶ ὀρύων.* Sic et Aristot. in probl. *διὰ τί, ὅταν ἀξέωνται ἀφροδισιάζειν ἄνθρωποι, οἱ χρῶτες ξέονται.* Interdum pro ipso corpore sumitur, aut tota corporis compage: ut Il. *γ'*. *Τεῦ μὲν γὰς τὰ κακὰ τρίστται χρὶς ἀλλυδὶς ἄλλη.* Sic et apud Plut. in Alex. et alios. (Eurip. Med. 690.)

Χρωτίζω, idem quod *χρόᾱζω*.

Χρωτίζομαι, pro eodem. Aristophan. in Nub. *πανύχιος τὸν φόνον αὐτὸν σφάγμασι χρωτίζεται*, naturam suam applicat.

Composita.

Ἀλλόχρως, alium corporis speciem gerens. Eurip. in Androm. [879. Phœn. 140. *Ὡς ἀλλόχρως ἐκπλαγεὶς μορφῆς βάρος.*]

Ἁπαλόχρους, ους, ὁ nal ἡ, qui tenera et delicata est cute seu tenero corpore: ut, *σκυθικαὶ ἁπαλόχρωτες*. Hesiod. in Erg.

Ἀναλόχρως, ωτος, ὁ nal ἡ, idem.

Ὠμόχρως, qui molli est cute et delicata. Hesych.
Λευκόχρως, qui albo seu nitido est corpore. Epigr.
Λιπαρόχρως, idem. Theocr. Idyll. 2. [165.]
Μελαγχρώς, ῶτος, qui nigra cute est, vel atro corpore. Eur. in Orest.
Συγχρωτίζω, idem quod χρωτίζω, apud Diog. Laërt. in Zen. Citiico.
Ταπεινόχρως, ωτος, cui corpus colliquefactum est, corpus liquatum habens. Athen. lib. 10.
Ταμισόχρως, cutem seu corpus incidens ac vulnerans. Il. Φ.
Τρυφερόχρως, ῶτος, vel τρυφερόχροος, habens cutem teneram, delicatulus. Diosc. l. 1. c. 87.
Ὑφερόχρως, qui squalida est cute. Eur. in Rhes.

ΧΡΟ'ΝΟΣ, ου, ὁ, tempus, temporis spatium. Il. Φ'. Μᾶλλον ἐπιδραμόντες ἐλίγου χρόνου. Dem. Olynth. 3. τίνα γὰρ χρόνον ἡ τίνα καιρὸν τοῦ παρόντος βίου ζητεῖτε. (Mors. Æsch. Pers. 694. χρόνῳ. Eurip. Med. 905. 913. Phœnias. 160. 834. εἰσω τίνα χρόνον. quamdiu est ex quo. Soph. Œdip. Tyr. 566. σὺν χρόνῳ. Tr. 204. χρόνῳ πολλῷ. post longum tempus. 831. 477. Aristoph. R. 160. Æsch. Ag. 754. 530. Ch. 936. Theoc. xi. 1.) ¶ Ἀπὸ χρόνου, aliquandiu. item, tandem. item, interjecto tempore. ¶ Sic et, ἐπὶ χρόνον, aliquandiu. Iliad. Β'. μείνον' ἐπὶ χρόνον. ¶ Item, χρόνος, temporis diuturnitas, seu longinquitas : † vel progressus. Xen. Pæd. l. 1. § 4.† in qua signif. usurpatur et dies. Eur. in Alc. χρόνῳ μαλάξω. Plutarch. in consol. ad Apoll. χρόνος, ἐ πάντα συνιστὰν εἰώθώς. Hinc, χρόνον, exp. tandem, progressu temporis : ut apud Thuc. l. 1. ἐβοήθησαν δὲ τοῖς Ἀργείοις οἱ Ἀμπρακιῶται χρόνῳ. † χρόνῳ ποτέ, tandem aliquando. Aristoph. Nub. 861.† ¶ Item, χρόνος, tempus ætatis, ætas anni. et in Axioch. ἀνὴρ τυγχάνει τὸ χρόνου. ¶ Χρόνος, cœlum. vide Μετεωρόχρονος, post. ¶ Apud gramm. de quantitate syllabarum dicitur, apud Eust. &c. quâ brevis unam, longa syllaba duo tempora habere dicitur. ¶ Sunt et verborum χρόνοι, ἐνεστὼς, παρατατικὸς, παρακείμενος συντελικὸς καὶ ὑπερσυντελικὸς, ἀόριστος, καὶ οἱ μέλλοντες.

Χρονικὸς, ἡ, ὁν, ad tempus seu tempora pertinens. Unde, τὰ χρονικὰ, liberi in quibus annotatur quo tempore quidque gestum sit vel evenerit : apud Luc. in Macrob. et Plut. in Themist. Item, χρονικὰ ἐννοιαι, tempori obnoxiæ cogitationes. Basil.

Χρονικῶς, ut tempus declarat.

Χρόνιος, multo durans tempore, diuturnus : ut, χρόνια πάθη, apud Aret. et, χρόνιαι δόξαι, Diosc. l. 1. c. 102. Item, qui diu moratur, serus, tardus, lentus. unde, χρόνιός τις aliquid evasit quis dicitur, quum id serò fecit, et longo temporis spatio interjecto. Eurip. in Iph. Aul. οὐκέτι χρόνιον ἐκείνην. (Phœniss. 14. 324.) Alexis apud Luc. ἐς χρόνιος ἱλίκωβας ; (Χρόνια. Adverb. Æsch. S. c. Th. 712.)

Χρονίως, longo tempore, diu post, serò, cunctanter.

Χρονίωτης, diuturnitas, longum temporis intervallum.

Χρονία, ἡ, vetustas.

Χρονῶδης, diuturnus : vetus.

Χρονίζω, longo tempore duro, inveterasco : ut, χρονίζουσα ἕλκη, apud Gal. ad Glauc. l. 1. ¶ Item, moror, tardo ; serò venio. Eurip. in Here. fur. χρονίζοντος πατρὸς, παῖδες περίστυγνοι ἥμεθα. (Med. 625. Æschyl. Ag. 856. 1365.)

Χρονίζομαι, idem : ut, χρονιζόμενον ὕδωρ, aqua inveterascens ; Aristot. de color. (Æsch. Ag. 736.)

Χρονισμὸς, diuturnitas, longinquitas. Item, mora, cunctatio.

Χρονιστὴς, qui cunctat, serus. Ælian.

Composita.

Ἀναχρονισμὸς, tropus seu figura ; quasi temporis retractio.

Ἀντιχρονισμὸς, et ἀντιχρόνισμα, temporis pro tempore positio : apud gramm. et schol. Eurip.

Ἀντιχρονικὸς, ἡ καὶ ὁ, qui tempori seu anno impar non est. Theophrast de caus. pl. l. 1. c. 22.

Ἄχρονος, expers temporis, nullo comprehensus tempore, æternus. Nonn.

Ἀχρόνως, sine tempore, extra omnem temporis mensuram. Themist. et Philop.

Βραχυχρόνιος, brevi tempore durans.

Δίχρονος, duplex tempus habens : vox gramm.

Διχρονία, sum duorum temporum.

Ἔγχρονος, temporarius, per aliquod tempus durans. Appian.

Ἐγχρονίζω, diu permaneo in, immoror. Thuc. lib. 3. Item, inveterasco. Phil. de vita Mos. l. 3.

Ἐνίχρονος, idem.

Ἐνιχρονίζω, immoror. Item, inveterasco. Gal. ad Glauc.

Ἰσόχρονος, tempore seu ætate æqualis et par, contemporaneus.

Ἰσοχρονία, tempore æquo, æquali tempore vivo. Heraclit. in epist. ad Hermod.

Ἰσοχρόνιος, idem quod ἰσόχρονος. Theophr. de caus. pl. l. 4.

Μακροχρόνιος, longo tempore durans, diuturnus. Plut. in Tim.

Μακροχρονίζω, longævus sum. Deut.

Μετάχρονος, idem quod μετεωρόχρονος. Lucian.

Μετεωρόχρονος, aliquanto post tempore faciens aliquid. Apud Hesiod. in Theog. † 269.† (de Harpyia ;) μετεωρόχρονος γὰρ ἔπειτα, exp. in cœlum volabant. cœlum enim etiam χρόνος dici, annotat schol. Sed sunt qui legant μετεωρόπους, ut sit, relictâ terrâ. † V. ibi Grævius.† ‡ Eadem diversitas lectionum occurrit in Apoll. Rhod. 2. 300.‡

Ὀλιγοχρόνιος, qui brevis est temporis, exiguo temporis spatio durans. Xen. Pæd. 4.

Παντελιχρόνιος, (decomp.) omnino exiguo tempore circumscriptus.

Ὁμόχρονος, idem quod ἰσόχρονος. Greg. in Macarb. enc.

Ὁμοχρονία, eodem tempore sum, tempore æquo. Luc. de scrib. hist.

Πολυχρόνιος, multo seu longo tempore durans, diuturnus. Exponitur et, antiquus. Aristot. Xen. Hippocr.

Πολυχρονιώτατος, diutissimè. Hippocr. epist. ad Damag.

Πολυχρονίως, diu duro, longævus sum.

Πρόχρονος, tempore anterior, tempore præcedens. Lucian.

Σύγχρονος, contemporaneus, coætaneus, æqualis.

Συγχρονίζω, coætaneus sum. ¶ Exponitur et, commoror.

Συγχρονισμὸς, de iis dicitur quæ concurrunt in idem tempus. Gel. lib. 17. c. 21. q. convitas.

Τρίχρονος, qui trium temporum est.

Ὑπερχρόνιος, omne tempus exsuperans.

Ὑποχρονίζω, supra modum χρόνου sum. Hesych.

Φιλόχρονος, amans temporis. Greg. Naz.

ΧΡΥΣΟ'Σ, οῦ, ὁ, aurum. Od. Υ'. χρυσοῦ τάλαντον ἑκάστην τιμῶντες. Athen. l. 12. μὴ καταμίσησαι χρυσῷ, μηδ' ἀδικὰ φυγεῖν. ¶ Item, vas aureum seu ex auro confectum. ut apud eundem l. 11. χρυσοῦς οἶνος ἔχειν. ¶ Item, piscis quidam aurei coloris. Plin. 32.

Χρυσίτης, magis aureus. Demetr. Phal.

Χρύσιος, et contractè χρυσοῦς, aureus, ex auro factus. Ut, χρύσιος ἅρμα. Il. ε'. et, ἅρμα χρυσοῦ. Od. Υ'. Sic, χρυσῷ στατῆρι. Xen. Hellen. 7. Item, χρυσοῦς, subaud. στατὴρ, aureus stater. Plutarch. in Galb. Phal. in epist. (Χρύσιος. de Persona. Soph. Œdip. Tyr. 161. 197.) ¶ Τὸ χρυσοῦν, in ovo, dicitur vitellus, quoniam fulvi et aurei est coloris. apud Athen. l. 9.

Χρύσεος, idem quod χρύσιος, poëticè, ut, χρύσεα τάλαντα, Il. Β. et, χρύσεια κάπη, Od. κ'.

Χρύσιος, idem quod χρυσοῦς. Item, aureus nummus, sc. στατὴρ. Synes. ep. 129.

Χρυσὶον, τὸ, idem quod χρυσίς. Plut. in Alex. βασιλικὸν χρυσὶον νομίζοντα. ¶ Τὰ χρυσία dicuntur interdum nummi aurei, interdum vasa et instrumenta, interdum alia ex auro ornamenta : ut apud Thucyd. lib. 2. Plut. de rep. lib. 2. Plut. in Artox. ¶ Scribitur et χρυσᾶ, pro χρυσία, apud Poll. l. 7. c. 24. Quod etiam significat officinam aurariam : apud Strab. l. 3. à nominat. χρυσᾶν. ¶ Χρυσὶον, Hesych. est etiam puerorum pudendum.

Χρυσὶς, ἴδος, ἡ, aurea : ut, χρυσὶς φιάλη, aurea phiala : quæ absolute χρυσὶς dicitur, apud Athen. lib. 11. Sic, χρυσὶς, sc. ἐσθὴς, aurea vestis. Luc.

Χρυσίτης, ου, ὁ, aureolus, auri colorem referens. ¶ Fem. χρυσῖτις. ut, χρυσῖτις φλὲψ, Herodot. ¶ Λίθος χρυσίτης seu χρυσῖτις, dicitur lapis Lydius, qui affricatum aurum probatur. Poll. l. 7. ¶ Herba quoque χρυσαίμων, χρυσῖτις dicitur, teste Gal. ¶ Item, nodus manus : apud Dioscor.

Χρυσίδιον, q. d. aureolum. Isocr. in orat. contra sophist. ¶ Item, parum auri. Phal.

Χρυσιδάριον, et χρυσάριον, idem. Aristoph. in Babyl. et Eust.

Χρυσαλὶς, ἴδος, ἡ, nomen insecti : apud Aristot. hist. an. l. 5. cap. 19. Gaza, aureola seu aurelia.

Χρυσαλίζω, auro exorno, vel aureis vestibus et monilibus. Hesych.

Χρυσίζω, auro similis sum, sum aureolus : ut, μέλλω χρυσίζειν. Athen. lib. 7.

Χρυσόω, auro obduco, inauro, deauro : unde, οἰκία κεχρυσωμένη, apud eundem, lib. 5.

Χρύσωμα, vas aureum. Idem lib. 6. ex Lys.

Χρύσωσις, auratura, deauratio, inauratio. Plut.

Χρυσωτὴς, deaurator. Plut.

Χρυσῶν, ῶνος, monetarius. In edict. Inst.

Composita.

Ἀμφίχρυσος, ὁ, gemma in qua aurum areis videtur mistum esse. Plin. lib. 7. c. 11.

[Ἀμφίχρυσος. Eurip. Hec. 543. Εἶτ' ἀμφίχρυσον φάσγανον κώπης λαβεῖν, &c. Schol. Ἰστέον παρωχημένον ξίφος λαβεῖν ἀντὶ τοῦ λαβεῖν.]

Ἀστραχρυσὸν, deauro, auro perlino. [Herodot. Hist. lib. 4 cap. 26. τὸν Ⅲ περαλὸν αὐτοῦ φλοιύσαντες καὶ ἐκκαθήραντες, ἀστραχρυσέως.]

Ἄχρυσος, ὁ καὶ ἡ, auro carens, nihil auri habens. Plut. de leg. l. 3.

Διάχρυσος, auro distinctus, aurum intextum habens, inauratus : ut, στολαὶ διάχρυσοι, Athen. lib. 5.

Ἔγχρυσος, aurum habens, in quo aurum est.

Ἑλιχρύσιον, nomen plantæ agrestis, florem aurei coloris habentis, apud Theophr. pl. l. 9. c. 29. Eadem dicitur et ἠλίχρυσος, apud Theocr. Idyll. 1. § 30.‡ (2. 78.) Nic. in Ther. et Dioso. l. 4. c. 57.

Ἐνίχρυσος, auro obductus, inauratus : ut, ἐνίχρυσος πίναξ, apud Plat. de leg.

[Εἴχρυσος. Soph. Philoct. 396. ἀ τὸν μέγαν Πάνυλλον εἰχρύσου πόλεως, &c. Vide Schol.]

Πάχρυσος, auro abundans, dives auri. Eur. [Alcest. 498. Ἄρης, ζαχρύσου Θρᾳκίας πύλας ἄναξ. Rhes. 370.]

Ἡμίχρυσος, ex dimidia parte aureus : vel nummus aureus dimidium statorem valens. Poll. ex Asclepiad.

Ἰσόχρυσος, auro par, qui auro repe ditur.

Κατάχρυσος, idem quod ἐνίχρυσος, Eurip. Metaphoricè apud Diphilum, Εἰρήνες dicitur κατάχρυσος.

Καταχρυσία, inauro, deauro. Apud Plut. in Per. καταχρυσοῦντες τὸν πόλιν, exp. auro urbem illustrantes.

Λευκόχρυσος, aureus interveniente candida vena. Plin. l. 37. c. 9.

Ὁλόχρυσος, qui est totus ex auro, ex auro solido factus. Plut.

Πάγχρυσος, totus aureus. Eur. [Med. 5.] et Aristoph. † Nub. 598.†

Παγχρύσεος, idem. Il. Β'. † Hesiod. Th. 935.†

Περίχρυσος, circumcâsus aureus vel inauratus.

Περιχρυσία, deauro, auro circumvestio. [Herodot. Hist. lib. 4. ἐκαλύπτοντο δὲ περιχρυσέοισι, ὕστε χρήτας γυναῖκας.]

Πολύχρυσος, multum auri habens, affluens auro. Il. σ'. † Hes. Th. 980. et Asp. 8.† Xen. Pæd. 8. (Æschyl. Pers. 3. 9. 45. 53. Soph. Œdip. Tyr. 132.)

Ταπεινόχρυσος, pro, lima aurum atterens ; ex Epigr. Pro quo scribendum videtur Τριβόχρυσος, à Τρίβω.

Ὑπόχρυσος, cui aliquid auri subest, subaureus. (Philostr. l. 2. c. 6.)

Φιλόχρυσος, auri amans, auro lubidus. Luc. in Gal.

Φιλαργυρία, auri amor.

Ψευδόχρυσος, aurum arte mentiens.

ΧΥΛΟ'Σ, οῦ, ὁ, succus, humor, qui manibus, torculari, igne &c. è corpore seu exprimitur, vel è re funditur et exudat. (☞ Unde et à χέω dicitur.) Ut, χυλὸς στιφρὸς, Gal. ad Glauc. l. 1. χυλὸς σταφυλῆς. Dioso. lib. 5. ¶ Apud medicos peculiariter sic dicitur succus, quem ventriculus per concoctionem è cibis elicit, et qui chymi, (chylo in hepar attracto, ibique in chymum cocto,) ut et chymus sanguinis, est materia, quando chymus, in venas distributus, exactiùs cognitur, et tandem, ad universa corporis partes delapsus, vertitur in illarum alimentum, instauratque quod à calore naturali fuerat dissipatum. ¶ Iidem Medici, cum Physicis, quatuor humores recensent, τὸ αἷμα, χυλὸν τὸν ξανθὸν, (quæ et ἡ χολὴ, et μέλαινα, i. μελαγχολία, καὶ τὸ φλέγμα. ¶ Porro, χυλὸς confunditur cum χυμὸς, quando sign. sapor. Ut apud Aristot. eth. lib. 3. c. 10. τῆς γὰρ γεύσεως ἴδιον ὁ χυλὸς τῶν χυμῶν. Sic Theophr. de caus. pl. l. 6. c. 18. διάφορα καὶ κατὰ χυλὸς καὶ ὀσμὰς, saporibus discrepant et odoribus.

Χυλώδης, ες, ὁ καὶ ἡ, succosus, vel succi speciem gerens : aut qui è succorum genere est. Τὸ χυλῶδες, pars succosa, ipse succus ; Dioso. lib. 3. cap. 22.

Χυλάριον, q. d. succulus. ¶ Apud Actuar. et Nicol. Alex. sic dicitur decoctio herbarum ; quæ ût adjecto mediocri mellis aut saccharo.

Χυλίω, in succum redigo, liquo : vel, succum exprimo : unde, ῥίζαι χυλισθεῖσαι, apud Dioso. l. 2. c. 212.

Χύλισις, εως, ἡ, succi expressio : vel, ipse succus et cremor expressus. Dioso. l. 2. c. 108. ¶ Item succi generatio, propria ventriculi actio cibum in chymum mutantis.

Χυλίζω, idem quod χυλόω, succum elicio, in succum resolvo : unde passivè apud Dioso. lib. 2. c. 213.

Χύλισμα, τὸ, succus expressus. Theophr. hist. pl. l. 9.

Χυλισμὸς, ὁ, ipsa succi expressio. Idem ibidem.

Composita.

Ἀποχυλίζω, succum extrabo. Dioso.

Ἄχυλος, ὁ καὶ ἡ, succosus, vel insipidus, Theophr. de caus. pl. l. 6. c. 19.

Δύσχυλος, difficilem habens saporem, i. ingratum et insuavem. Idem ib.

Δυσχυλία, saporis injucunditas, ingratus sapor : apud eundem.

Ἔγχυλος, succum in se habens, succulentus. Idem de caus. pl. l. 4. Item, sapidus, apud eundem de caus. pl. l. 6.

Ἐγχυλίζω, in succum redigo. succum elicio. ibidem.

Ἐγχύλισμὸς, succus expressus.

Ἐκχυλίζω, idem quod ἐγχυλίζω.

Εὔχυλος, bono succo præditus : vel succo abundans. Item, sapore gratus. Athen. lib. 7.

Εὐχυλία, bonitas succi : vel, gratus sapor.

Κακόχυλος, qui mali est succi. Athen. l. 3.

Λεπτόχυλος, qui tenuis succi est.

Ὀλιγόχυλος, paucum succum habens. Athen.

Παχύχυλος, crasso succo præditus.

Πολύχυλος, multum habens succi, succosus. Dioso.

Ὑποχυλίζω, subliquefio, obliquesco, Dioso. in succum liquesco.

ΧΥΤΡΟΣ, ου, ὁ, olla. (☞ Derivatum ἀ χύω, fundo: quippe in quam liquores fundantur, et ex qua liquida transfundi possunt.) Diphilus apud Poll. l. 10. c. 24. Χύτροι μέγοι νεφὶ τὸ μαγεῖρον. ¶ Χύτρα, erat etiam festi nomen apud Athenienses, in quo (teste Suida) semina omnis generis in olla coquere solebant, atque sacrificare Bacchо et Mercurio: vide et schol. Aristoph. in Ran. ¶ Sic dicebantur etiam lavacra calida apud Thermopylas. Herodot. l. 7.

Χύτρα, ὁ, idem quod χύτρος, olla, testa, cucubus. (Aristoph. fl. 1014.) Heo. Hell. 4. φρατηρ σὺ ἐν χύτραις. ¶ Χύτραι, dicuntur etiam tabernae, in quibus olae venditantur. Hesych.

Χυτρᾶς, ου χύτροις, ω, ἡ, fictilis, testaceus. Pro χύτρεος, contracte dicitur χυτροῦς, apud Aristoph. in Nub. ♀ 1476.♀

Χύτρεος, idem: unde, χύτρεα ἀγγεῖα, in quibus χύτροι utrebantur. schol. Aristoph. ex Philochoro. ¶ *Χύτροος*, (sc. κεραμεύς.) idem quod χύτρα, apud Hippocr. γυναικ. lib. 2.

Χυτρίνος, ου, ἡ, ollaris, in olla coctus.

Χυτρίς, ίδος, ἡ, ollarum figulus. Plut. in lib. de rep. et Lac.

Χυτρεῖον, τὸ, locus ubi ollae conduntur et asservantur.

Χυτρεῖα, τὰ, dicuntur etiam ollarum testae. Poll. l. 7.

Χυτρεῖα, τὰ, ollula. Aristoph. Exponitur et, ollae operculum.

Χυτρίς, ίδος, ἡ, olla, vel ollula. Dion. ¶ *Χυτρίδες*, dicta fuerunt etiam tabernae, in quibus olae vesam expunebantur. Poll.

Χυτρίδιον, τὸ, ollula. Aristoph. in Achara.

Χυτρίδιο, ὁ, lodi genus; quod describit Poll. lib. 9. in quo quidam in medio sedens, quem χύτραν nominant, à circumcunibus pueris vellicatur et percutitur tandiu, donec arreptum unum in locum suum collocet.

Χυτρίζω, in olla pono vel expono. Hesych.

Χυτρομάζω, expositio infantis in testa seu fictili: apud eundem.

Composita.

Ἐγχυτρίζω, idem quod χυτρίζω. in testa condo. Item, in fictili expono. Exponitur et, occido: ducta signif. ab infantibus, qui morti exponuntur. Aristoph. in Vesp.

Ἐγχύτρατρα, seu ἐγχύτρα, quae cucubo seu fictili aliquid imponit, schol. Aristoph. ex Plat. Mio.

Ἐκχυτρίζω, ex olla effundo, ex eximo: vel simpliciter, effundo. Hesych.

Ἐμβασιχύτρα, nomen est meris. Hom.

Καταχυτρίζω, idem quod ἐγχυτρίζω.

ΧΔΑΪ, ου, ὁ, claudus. Iliad. Β. χωλὸς δ' ἕν ἕτερον ποδα. Plutarch. symp. 9. αὐτὸν σπεῦσαι χωλὸν ὄντα ὁ Φίλιππος, utpote pede claudicantem Philippus. Item, claudus, i. mutilus, imperfectus. Ut, χωλὸς φόνος. Plat. χωλὰ ἀκτά, apud Plut. de educ. lib. Sic et, χωλὸ μέτρον, apud Dem. Phal. At apud Xen. Hellen. 3. χωλὸ βασιλεία, dicitur regnum quod claudus administrat. ♀ χωλὸς et κύφος, claudus, mutilus, sc. hoc natura, illud fracturalo partium. Xen. Paed. l. 4. 11.♀ ☞ A πᾶδον significante interdum pedem, dici χωλὸς, ut ait ὁ κύφος τὸ κῦφον, testatur Eust.

Χωλίνος, ου, ὁ, claudites, claudicatio, claudum esse. Plutarch. de orac. Pyth. Tribuitur et metro, apud Athen. l. 14.

Χωλαίνω, claudus sum, claudico. Greg.

Χωλαίνεσθαι, claudum fieri.

Χώλανμα, idem quod χωλότης, in Hippiat.

Χώλανσις, idem. Epict.

Χωλόω, idem quod χωλαίνω. Il. ν'. βῖ ἐν δόμῳ Χωλώσει. Item, claudum reddo, vel mancum et mutilum. Gal. in lex. Hippocr.

Χωλοῦμαι, claudus fio. Loc. de sacrific.

Χωλία, ἡ, claudicatio. Poll. lib. 4. c. 25.

Χωλίω, ἰδήσω claudum reddo: unde, χωλωθῆναι, idem quod χωλοῦσθαι, apud Hippocr. de natura inf.

Χώλωμα, τὸ, claudicatio. Et generaliter, mutilatio: apud eundem καὶ ἀλλοῦ.

Χώλωσις, ὁ, idem: apud eundem proverbet. lib. 2.

Composita.

Ἀμφίχωλος, ὁ καὶ ἡ, aliquantulum claudus. Suid.

Ἀμφίχωλος, utrinque claudus.

Ἀστυχώλιον, claudum reddo. Xen. Paed. 7.

Ἀστυχωλίω, idem: unde, ἀστυχωλώθαι, claudum fieri. Poss. in Phoc.

Διέχωλος, idem quod ἀμφίχωλος.

Διέχωλος, graviter claudicans.

Ἐπίχωλος, aliquantum claudus: vel idem quod χωλός.

Καταχωλεύω, claudico. Greg.

Πρόχωλος, claudicans, χωλός. Lucian.

Χειρόχωλος, manu debilis, mancus. Poll. ex Hippocrate.

ΧΩΡΕΩ, ᾶ, Ῥ. ἦσα, εα, accedo, procliscor, profero me. Eur. χώρει σὺ δῶρ, huc veni. Idem in Medea, χώρει, καὶ κόμιζ' ἄκοιτα, abi, proficiscere. ♀ χώρει δομῷ, huc veni. Aristoph. Nub. 886. et 1111. abi? Saepe in hac signif. cum praepositionibus construitur. Ut, χωρῶ πρὸς ἄνδρ, confero me ad opus, Sophocl. in Ajace. (Elmsl. Tyr. 626. Tr. 508. χωρεῖ πρὸ δόμων appropinquavit. 978. Aristoph. R. 644. 1050.) Thucyd. lib. 2. κατὰ γὰρ χειμῶνας, terra proficit. Apud eundem l. 8. ἐπὶ τοὺς πολεμίους, adversus hostes tendebat. Interdum cum adverb. sequente dat. sine praepositione. ut, ἐμοὶ χωρεῖ τὰ πολεμικὰ, prodire adversus hostes, hostiliter obviam ire. Metaphorice etiam usurpatur. Dicuntur enim λόγοι χωρεῖν, rumores manare, apud Plut. epist. 7. ♀ Xen. Paed. l. 3. p. 86. b.♀ Dicitur et, ἐμοὶ χωρεῖ τὸ πράγματι, periculo occurrere. Sic, ἐμοὶ χωρεῖ τοὺς πλησίον, rebus adversis fortiter resistere. Polyb. ¶ Interdum exp. cedo, evado: ut Pausan, ἐκ τοῦ χωρίου μὴ χωρεῖν, cessarum bellico. Item, cedo, locum do. ut Iliad. ν'. Οὐδ' ὁ Ἀχιλλεὺς ῥεῖπεν χωρεῖν ἐπ' ἀντιστάτην. ¶ Item, χωρῶ, capio, capax sum: ut de loco capacitas dicitur. (☞ Unde et ἃ χώρει καὶ χώρα dariatur.) Theo. l. 2. οἱ γὰρ ἰχθύες ξυνδύοντες αὐτὸν ἐ πίθοι. Metaphorice ἀνθρώπους λογικοὺς μυρία ἄλλα οὐ χωρεῖ dicitur, apud Phil. de mundo. Et apud Phocyl. Οὐ χωρεῖ μεγάλαν λίμνην ἀλίκετα ἄσπετα ὕσατα. ¶ Apud Synes. τὸν αἰτίαν ἔχειν, exp. suspectus erat criminis quod ei objiciebatur. ¶ Exponitur et, comprehendo, percipio. ¶ Item, χωρεῖ, impersonaliter interdum ponitur pro ἐγχωρεῖ, locus est, facultas datur. Exemplum infrinia est ex Demosth. πόλιν χωρεῖ τὸν τρόπον. Exemplum Aristot. ex l. b. 9. histor. huc non quadrat, quòd ibi non est impersonale, sed nominativum habet: ἔτος μιᾶνει τὰ κυῖα χωρὶ αὐτοῦ (μελίσσας) ἐκκλέπτειν. apud Aristot. hist. an. l. 9.

Χωρέομαι, in med. voce, idem quod χωρῶ. unde fut. χωρήσομαι, pro χωρέσω. Ut apud Thuc. lib. 2. ἀδύνατον ἦν ἐς τὸ ἔσπερον, τί τὸ πλῆθ τεμεῖν, καὶ ἐ: αὐτὸν πᾶλιν χωρέσεσθαι. Plato in Theaet. καὶ ἐμοὶ χωρήσεται. ¶ Item pro χωρῶ, capio, capax sum. ut apud Aristoph. ♀ Nub. 1240.♀ ἐξ ἧς χωρέσεται. ¶ Item passivè, capior, contineor. Item, comprehendor, percipior, apud Greg. Naz.

Χώρημα, τὸ, capacitas. Item, receptaculum. Geopon. l. 1.

Χώρητις, ὁ, ἡ, ipsa capiendi actio.

Χωρητὸς, ὁ, ἡ, cujus aliquis capax esse potest. Et metaph. qui percipi et intelligi potest. Greg. Naz.

Χωρητικὸς, ὁ, ἡ, qui talis est ut capere possit, seu capax esse: aut simpl. capax: apud eundem.

Composita.

Ἀχώρητος, ος, ἡ καὶ ὁ, qui capi non potest, cujus aliquis capax esse nequit: apud eundem.

Ἀναχωρῶ, ῶ, retrocedo, redeo, revertor. ♀ πρὸς τινα. Xen. Paed. l. 3. p. 83. a εἰς τόπον τινά. p. 221. a.♀ Thucydid. lib. 2. ἀναχωρήσαντες οἱ Ἀθηναῖοι τρόπαιον ἔστησαν. (Eurip. Phoniss. 684.) ¶ Item, introrsus recedo, remotus sum à via: unde, ἀναχωρεῖσθαι τόπον, penetrabile, locus qui est in recessu, apud Herodian. lib. 1. ¶ Dicitur et, ἀναχωρεῖσθαι, alienum esse, abhorrere: ut, τὸ ἀναχωρεῖσθαι τῆς φύσεως, apud Chrysost.

Ἀναχώρησις, τὸ, recessus, secessus: ut, ἀναχώρησις Σαλάσσης, Aristot. de mund. Item, locus qui est secessu.

Διαχωρῶ, ῶ, ἰδήσω, recessum, secessus. Item, retiro; Polyb. Item, receptus ex pugna et periculo, apud Æschin. Item, locus semotus, solitudo, apud Greg. Item, locus refugii, vel refugium. Demosth.

Διαχωρητὸς, ὁ, ἡ, recessor, secessor: qui in solitudine vivit: eremita, in Novel. constitut. 5.

Decomp. ἐξαναχωρῶ, recedo è. Phil. de mundo.

Ἐκχωρῶ, recedo, revertor. [Thucyd. Hist. lib. 3. Plut. de Isid. lib. 6. πᾶδα τῶν ἐπὶ τὰ κρύτα ἐκκαυκησάντων ἐκχωρεῖται.] ♀ recedo. Xen. Paed. l. 5. p. 134. c.♀

Ἐπαναχώρησις, reditus. Thuc. l. 3.

Ἐπεισαχώρησις, accessio recedo, claim retro abeo. Herodian.

Ὑπαναχώρησις, recessio quae accusa fit.

Ἀφεκχωρῶ, absurdo, discedo, recedo. Cum genit. Greg. τὰ ἀνηκουστα, exp. excrementa, quae è corpore ejiciuntur. Xen. ♀ Paed. l. 4. 26.♀

Ἀποχώρημα, unde ἀποχωρήματα, retrimenta. Hippocr.

Ἀποχώρησις, abscessus, discessus. ♀ Xen. Paed. l. 5. p. 141. a.♀ Exponitur et, egestio: apud eundem. [Polyb. Hist. lib. 1. καὶ τῶν μὲν ἀπὸ τῆς πρωτοκλίσεως διαστημάτων, συμβῆ κωλύεσθαι τὴν ἀποχώρησιν ἰαλλικοῖς. lib. 2. φυγὴ παραλλαγὴν ἐνιέμενος τὴν ἀποχώρησιν εἰς τὸ κάθαρσιν. lib. 3.]

Διαχωρῶ, pervado: ut, λόγισμὸς διαχωρεῖ dicitur ἀπὸ τῆς κατὰ, apud Leo. ♀ discedere. Xen. Paed. p. 177. c.♀ ¶ Item, excerno, onus ventris pono. Plat. in Phaed. Dicitur et γαστὴρ διαχωρεῖ τι, apud Aristot. de part. an. l. 3.

Διαχωρῶσις dicitur quae egeruntur. Diosc. l. 4.

Διαχώρημα, excrementum. Alex. Aphr. ¶ Exponitur etiam, hiatus, apud Leo.

Διαχώρησις, ipsa excrementi actio, egestio. Aristot. de partibus anim. lib. 3. Hippocr. in Aphor.

Decomp. δυσδιαχώρησις, qui difficulter excernit. Alex. Aphr. lib. 1. probl. 90. ¶ Τὸ δυσδιαχώρητον, quod difficulter excernitur.

εὐδιαχώρητον, quod facile egeritur.

Προχωρῶ, prius discedo, prior me ab amicitia alicujus separo. Aristot. rhet. 1.

Ἐγχωρῶ, concedo, admitto, tanquam locum dans. Lys. ἐ χρὴν τὰ ἐγχωροῦντα ἄλλοι ἀναιδεῖσθαι, non dat facultatem tanquam sortiendi aliud. ¶ Hinc ἐγχωρεῖ impersonaliter, exp. licet, locus est, facultas est. Ut apud Demosth. πᾶσι μᾶλλον ἐγχωρεῖ τῶν πράγματα. Sic et partic. ἐγχωροῦν, cum licebat, cùm possibile sit, apud Lys. Oia ἐγχωρεῖ, non contingit; Aristot. et Gal.

Ἀπεγχωρῶ, (decomp.) apud fieri non contingit, impossibile. Greg.

Ἐκχωρῶ, cedo, locum do. Soph. Χαιρόνεα ἐκχωρῆσαι πᾶσιν ἕτοιμος. Item, discedo, emigro. cum genit. Plat. in Apophth. ¶ Hinc οἱ ἐκχωροῦντες ἀεῖρον, membrum loco motum Poll.

Ἐκχώρησις, secessio, recessio. Epicur.

Ὑπεκχωρῶ, (decomp.) secessim succedo seu abscedo, cum genit. Plat. de leg. (Æsch. Pers. 401.)

Ἐνεκχωρῶ, concedo, permitto. Plut. in Alex.

Ἐνεκχωρῶμαι, concedi, permitti. Maccab. l. 2. c. 4.

Ἐνεκχώρησις, concessio, permissio. Expos. et, cessio, apud Artem.

Μεταχωρῶ, secedo, migro, transeo. Greg. Item, transitionem facio, transeo in diversas partes. Plut. in Demetr.

Μεταχώρησις, secessio, migratio, transitio.

Παρεκχωρῶ, cedo. Herodian. lib. 4. σὺ τὰ τῆς ἀρχῆς παρέκχωρῶν, cedo tibi imperio. Demosth. τῷ πόλει παρεκχωρῶ τῆς τιμωρίας, cedo civitati ulciscendi jure. ♀ Xen. Paed. p. 191. b.♀ ¶ Item, cedo, concedo: tanquam superatus. Nyssen. τῶν μελιττῶν ἡ βίμβιξ εἰς ἴδιος λόγον ὀλιγωρῶν παρεκχωρεῖ μοναῖς. ¶ Item, cedo, ut in Paed. τὰ τίμιαμα εἰς σπλάγχνα τοῦ ἱκετεύσαντος παρεκχωρῶ dicitur, i. in eum domini cedere.

Παρεκχώρημα, id quo quis alii cedit.

Παρεκχώρησις, ipsa cedendi actio.

Decomp. ἀντιπαρεκχωρῶ, dicuntur quae sibi invicem cedunt.

Ἀντιπαρεκχώρησις, mihil cedens, pertinax.

Παρεκχέω, tendeo cedo. Pass. in Phoc. εἰς φάλαγγα τὸν ἵππον αὐτὸν παρεκχωροῦντα ὁ Φωκέων ἐκκατέπαι. ¶ Exponitur etiam, circuito redeo. ut apud Greg. mors εἰ τὰς εἰς ἀλλήλα παρεκχωρούσι τας, καὶ ἀντιπαῖστατας.

Περιχώρησις, q. d. cessio, quae fit tandem. ¶ Item, recidiva per circuitum. ¶ Exponitur etiam, ambo, apud Damasc. Ἡ περιχώρησις τοῦ ἄγου πνεύματος ἐν τῷ πατρὶ καὶ τῷ υἱῷ, ἐν τῷ υἱῷ τὸ πνεῦμα, καυσὰ ἐστὶ τὸ περιχωρεῖσθαι ἐν τῷ πατρὶ καὶ ἐν τῷ υἱῷ, ἐν τῷ χρόνῳ οὐ μόνῳ, μᾶλλον δ' ἐν τῷ πρὸ τοῦ αἰῶνος.

Decomp. Ἀντιπεριχωρῶ, contra aliquem circuito redeo; adversus aliquem inimem hostiliter admoveo. Plut.

Προσχωρῶ, concedo, i. me confero. (Eurip. Med. 222.) Thucyd. lib. 1. περιτυχόντες καὶ Μεγαρεῖ τῶν Ἀθηναίοις εἰς ξυμμαχίαν, consensuerunt in societatem. ¶ Item, dedo me, dedimmet facio, venio in fidem. Idem lib. 3. ὡς δ' οὐ προσεχώρουν. ♀ ἐγκαρσιοπροσέβαλον αὐτοῖς, castella tibi concedisse, se dedisse. Xen. Paed. l. 5. p. 145. a.♀ ¶ Item, attribuor, contribuor. ut apud Pausan. ἡ Πλευτάρις τῆς Ἀθηναίας προσηγόρευσε.

Προσχώρησις, deditio.

Πρόχωρω, procedo, progredior: tam de re, quàm persona. Herodian. l. 3. τὸν Μαρκόμανδον ἀκόλ προσχωρήσαντα. Idem lib. 2. τὸ στράτευμα τῆς πατρὶς προκόψειεν. τὰς πρόοδος, de re. ut codat. Xen. Paed. p. 209. a.♀ Exponitur et, ingredior: ut apud Thuc. lib. 2. πρόκειται δὲ τὸ χώρα αὐτοῦ, regionem eorum ingredietur. ¶ Item, προχωρῶ, succedere, bene cedere: ut, προχωροῦντος τοῦ ἔργου, apud Herodian. ♀ Sic Xen. Paed. 2. 54. a.♀ ¶ Saepe ponitur tanquam impersonaliter: ut apud Thuc. lib. 2. οὐ μὰν τὰ προκόπτει γε. ¶ Apud Xenoph. ♀ Paed. l. 3. p. 75. d.♀ ὃ ὧν πράττος αὐτῷ χρήματα, ὅτῳ σοι προχωρῇ, exp. quantum tibi commodum erit. ♀ ἐπὶ ὃ ἐκαστῳ προχωρῇ, quem cuique commodum sit. Xen. Paed. l. 2. 4.♀ ¶ Item, procedo. (Eurip. Phoniss. 1225.)

Πρόχωρμα, τὸ, id quod succedit seu successit. ¶ Esech. c. 32. προχώρματα dicuntur excrementa, quae ex hominibus.

Πρόχωρος, successio: quemadmodum προκοπὴ sign. succedere. In Anthol. ¶ Item, processio.

Συγχωρῶ, concedo, assentior, consentio, non reclamo. Plat. polit. 2. συγχωρεῖ ἄρα, ἔφη, τοῦτο τόνον δίκτυον εἶναι ἄκρ. Et cum accusat. apud eundem eodem libro, τοσοῦτον ἐγεγὼ τοὺς τύπους τούτους συγχωρῶ. Cum dat. pers. et accus. rei, apud eundem, ejusdem operis l. 1. ♀ Cum dat. rei. Aristoph. Nub. 1440.♀ ¶ Item, indulgeo, gratificor, condono. Isocr. μικὰ συγχωρῶντες τοῖς ἀνθρώποις παρὰ τὸ δίκαιον. Dem. φοβοῦμαι γὰρ, τοὺς δικαστὰς συγχωρήσαι αὐτῷ τοὺς τόκους, condonasse ipsi fenore. ¶ Item, ignosco, veniam do: ut, συγχωρῶ τὸ ἁμάρτημα, apud eundem. [Philostr. γ. c. 39.]

Συγχωρέομαι dicitur id, quod pacisecuntur aliqui, de quo inter aliquos convenit. Dem. συγχωρήσεται δὲ ταῦτα.

Συγχώρημα, et *συγχώρησις*, concessio, assensus, antipatio. Item, actio ignoscendi, venia. Chrysost.

Συγχωρητικὸς, ad veniam dandam propensus.

Ἀσυγχώρητος, (*decomp.*) non concedendus nec permittendus. ¶ Item, venia non dignus, cui non est ignoscendum, ut apud Greg. *ἀσυγχώρητος, βλασφημία εἰς τὸ πνεῦμα.* ¶ Item active, qui ad veniam dandam propensus non est, nimium severus, inclemens : ut, *κατάγνωσις ἀσυγχώρητος*, apud eundem.

Ἀσυγχωρήτως, ita ut venia dari non possit, citra spem veniæ.

Ὑποχωρέω, sensim recedo, clàm me subduco, pedem refero. Iliad. χ'. Ἐς Ἕκτορ' ἀνδρειότατον ἔχω μένος οὐχ ὑποχάζω. Thuc. ii. Εἰ δὲ παίσαντα ὑποχώρουν. Item, decumbo, cedo : ut, ὑποχωροῦντες ἐδέοντο, Plutarch. in Apoph. † Xen. Pæd. 6. p. 169. d.† Et cum dat. pers. Item. pro cor. ἐγὼ μὲν τῷ Πώλῳ δρασυτομίᾳ οὐκ εἶξα, οὐδ' ὑποχώρουν. ¶ Exponitur et, in excrementum uberi. Aristot. in probl. (cum Dat. Pers. Gen. Rei. Aristoph. R. 802.)

Ὑποχώρημα, excrementum. Dioscor. l. 2.

Ὑποχώρησις, idem. Aristot. metrorul. l. 4. ¶ Exponitur et, discessio, recessus, apud Plut. de primo frig.

Ὑποχωρητικὰ μέλη, carmina quæ cantabantur in catastrophe fabulæ ab histrionibus à scena excessuris. schol. Aristoph.

Decomp. Ἀναχωρέω, recessus, regressus.

Διαχωρέω, ana retrocedo.

ΧΩΡΙΣ, seorsum, separatim, singulatim. Æschin. in Ctesiph. τὸν ἔπαινον χωρὶς καὶ ἐν μέρει περὶ ἑκάστου τῶν γενῶν ἀναφανεῖσθαι. Xen. Pæd. 6. χωρὶς ἔφη ἀλλήλων, separati eramus alteri ab alteri. † χωρὶς γενέσθαι, de militibus, copias dividere. Xen. Pæd. l. 4. p. 90. c.† ¶ Item, sine, absque, præter. ut Aristot. in Rhet. χωρὶς δὲ τῶν εἰρημένων, præter ea quæ dicta sunt. †Sic Xen. Pæd. l. 5.5 † ¶ Interdum dicitur et, χωρὶς δέ, præterea verò : ut apud Thuc. lib. 2. ¶ Interdum significat, præterquam, nisi : sequente ἀν μὴ, vel εἰ μὴ, vel ἢ ἐν. ut apud Plat. in Cam. et Herodot. lib. 4. (Æschyl. Pers. 340. χωρὶς ἢ σφιν θεὸς Sch. ex. ταῦτα λέγοντες ἀπίξεσθαι τοῖς Ἕλλησι. Ag. 646. Eurip. Phœniss. 1143. Adverbialiter pro præterea. Soph. Œdip. Tyr. 616. Theocr. εἰ. 10. Philostr. l. 3. c. 20.) ☞ Derivari χωρὶς à χάρις, scribit Enst. διὰ τὸ χάριν ἔστι χωρὶς εἶναί τι μεταξὺ τῶν χωρὶς ὄντων.

Χωρίζω, separo, secerno : vel, dispesco, dirimo. Plat. in Phæd. χωρίζειν ἀπὸ τοῦ σώματος τὴν ψυχήν. (Eurip. Phœniss. 107.)

Χωρίσμα, segregor, &c. Isocr. de Pace, πλεῖστον δ' ἀλλήλων ἀπέχωσιν. † Xen. Pæd. l. 6. p. 149. d.†

Χωρισμὸς, separatio, sejunctio, divisio. Plut. in l. adversus Colot.

Χώρισις, idem. Hesych.

Χωριστὸς, separabilis : vel, separatus, secretus, sejunctus. Aristot. metaphys. 5.

[Χωριστὸν. Plat. Politic. ἀλλὰ χωριστὸν ἐν τῷ τοῦ Πλάττοντος μᾶλλον τῷ διδυνάτῳ κατὰ τὸν νόμον ἀποδίδοντας.]

Composita.

† Ἀναχωρίζω, recedere facio. Xen. Pæd. p. 179. b. V. Stephani Appendix.†

Ἀνεχωρίζω, idem quod χωρίζω. [Plat. Politic. ἐὰν τὸν ἀνδρεῖον τις ἐν πράξει κατὰ τὸν δεῖ βίαιον, μικρὰν ἀνατεμνόμενος ἀνὴρ πάντων, ὡς ἐν εἴδει διεχωρίσατο, &c.]

Ἀχώριστος, ὁ καὶ ἡ, inseparabilis, qui secerni non potest. Greg. [Xenoph. Lacedæm. Resp. cap. 9. §. 5. Πολλάκις δὲ ἐγὼ τούτου καὶ διαφυγόντων τοὺς ἀντεφαμιλλωμένους, ἀχώριστος πορεύεσθαι. Plat. de Rep. lib. 7.]

Διαχωρίζω, dirigo, discerno, disjungo. Xen. in Œcon.

Διαχωρισμὸς, et διαχώρισις, separatio, sejunctio.

Διαχωριστικὸς, separandi vim habens ; qui discernit ac dirimit.

Ἀδιαχώριστος, (*decomp.*) inseparabilis.

Δυσχώριστος, qui difficulter sejungi et secerni potest.

Εὐχώριστος, separatu et secretu facilis.

ΧΩ'ΡΟΣ, ου, ὁ, locus, sedes : item spatium. Iliad. γ'. χῶρον μετ' ἀρίστην ἡμέρην. Odyss. λ'. Ἀτερπέα χῶρον, sedes tristes, sedus infernus. (Æsch Eum. 24. Ch. 541. Suppl. 983. Soph. Œdip. Tyr. 1147. Tr. 148. Il. γ'. 315.) ¶ Item, ager, prædium, fundus. Xenoph. Pæd. 7. μετὰ δὲ ταῦτα ὁ χῶρος ἐργαζόμενον. ¶ Χῶροι plurium est simul ; ὁ τόπος, singulorum sous.

Χώρα, ὁ, idem quod χῶρος, locus, sedes. Xenoph. in Œconom. ἐν χώρᾳ ἕκαστα τεταγμένα εἶναι. † Pæd. l. 2. 4.† Plut. ἐν βασιλικῇ χώρᾳ κατάλυσιν, in sede regia. Dicitur et, κατὰ χώραν ἔχειν, quiescere, nihil movere aut tentare. † Κατὰ χώραν ἵστασθαι, loco suo sequi. i. e. sine mutatione. Xen. Pæd. 2. 36 d. Sic et l. 3. p. 87. a. στῆναι.† ¶ Ἐν χώρᾳ, interdum apon. vice, loco. ut, ἐν χώρᾳ μανθάνω ἄλλοι, esse loco mercenarii, Xenoph. † Pæd. l. 2. p. 42. a.† ¶ Item, χώρα, spatium, Iliad. ζ'. ¶ Item, loculamentum, conceptaculum ; Plut. in Demetr. ¶ Item, solum, ager, terra ; Thucydid. Aristot. Demosthen. ¶ Item, regio, pro vicia. ut, τὸν χῶρον τὸν Ἀττικὸν, Athen. lib. 3. quæ Attica, omisso ἡ Ἀττικὴ, synecdochice χώρα frequenter dicitur : apud Plat. in Apophth. &c. Interdum per solum articulum, subintellecto χώρα, nominatur, et apud Thuc. l. 4. εἰ γὰρ ἀπὸ τῆς αὐτῶν ἐμέλετε οἱ Ἀθηναῖοι. (Eurip. Med. 714. Soph. Œdip. Tyr. 14. 1224.)

Χωρίον, τὸ, idem quod χῶρος, locus. Unde, χωρία τὰ ἐπιτήδεια apud Xenoph. ¶ Item, locus munitus, castellum, oppidulum. Aristotel. polit. 5 Demosth. in epist. ad Phil. † Xen. Pæd. l. 5. p. 127. d.† ¶ Item, ager, prædium, villa, campus, &c. Demosthen. in orat. contra Nicostr. † Sic Aristoph Nub. 1121.† ¶ Item apud geometras id spatii, quod intra concurrentes lineas figurarum continetur : quod et area dicitur. Galen. meth. lib. 1. ¶ Χωρία, locus ; ut dicitur locus satoris. Suid. ¶ Χωρία, τὰ, regiones. Herodian.

Χωρίνος, ου, ὁ, rusticus, rusticanus. Furnin. χωρῖνος, ὁ, rustica, villica. Lucian.

Χωρικὸς, ὁ, χωρικὸν πλῆθος, rustica multitudo, multitudo agrestis. Plut. in Per.

Χωρικῶς, rusticè, ut rusticis convenit. Xen. Pæd. 4.

Χωρικὸς, idem quod χωρικῶς.

Χωρικῶς, idem quod χωρικῶς. Syn. in epist.

Χωρίδιον, rusticus.

Χωρίδιον, τὸ, agellus, prædiolum. Plut. de exil.

Composita.

Ἀβρόχωρος, seu ἀβροχῶος, qui uberem regionem habitat. Hesych.

Ἀναχωρίζω, ana terræ restituo, recredere facio, τὰ ἀναχωρήσαντα ὕδατα. Xen. Pæd. 2. ὁ λιχνὸς αὐτὸς ἀναχώριζε.

Ἄχωρος, ὁ καὶ ἡ, q. d. qui sine loco est aut regione : cui interdictum est igni et aqua : exterris. Hesych.

Διάχωρος, intervalla quæ sunt inter cohortes et centurias. Suid.

Δυσχωρία, ἡ, difficultas regionis seu locorum, loca difficilia. Xenoph. Pæd. 1.

Ἔγχωρος, qui natus est in ea regione in qua versatur, indigena. Item, de re dictum, patrius : ut, πόνοι ἔγχωροι.

Ἐγχώριος, idem. ut, ἐγχώριοι θεοὶ καὶ ἥρωες, apud Thuc. lib. 2. et, ἐγχώριοι ἑορταὶ. Herodot.

Ἔγχειρον, τὸ, subst. Hesych. est τόπος et δόκιμον, pignus, cautio. quæ in χεῖρα tuæ, &c. pro usu rei, &c solvuntur.

Ἐνιχώριος, idem quod ἐγχώριος. Ut, ὁ τῶν ἐνιχωρίων ἀγαθῶν, indigenarum ; Plat. de rep. l. 1. Sic, ὁ ἐνιχώριος θεὸς, patria dea ; Aristoph. † Nub. 605.† (R. 464. Soph. Œdip. Tyr. 959. Æsch. Suppl. 669.) Et, ἐνιχώριον ἔρος, apud Theocr. Idyll. 27. germen, quod in loco aliquo seu regione nasci solet ; vernacula frutex. † ὄφελ. Xen. Pæd. 6. p. 169. b. τὰ ἐνιχώρια. l. 4. 25.†

Ἐνωχώριος, more regionis, more patrio. Aristoph. in Vesp.

Ἐνιχωριάζω, sum indigena, sum vernaculus : ut, γλῶττος ἐνιχωριαζούσης, apud Dicæog. Halic. in vita Lys. ¶ Item, ad locum aliquem versatio ; frequenter versor apud. Plat. in Phæd. τὸν πολιτικὸν φίλιππον εἰδὼς πάνυ ἐνιχωριάζω τῷ τοῦ Ἀδμήτου. ¶ Ἐνιχωριάζεσθαι, consuetum esse et patrium. Aristot.

Εὐρύχωρος, latum locum habens, amplus, spatiosus, capax : ut, εὐρύχωρος ὑμνὰς, apud Euripid. [Find. Nem. Od. 1. 96. Ἐπὶ εὐρύχωρον ναυσὶν Σπάρταν &c. Homerus dicitur usurpasse Votem εὐρύχορος pro εὐρύχωρος, posito ὁ pro ω. Hom. Iliad. B. 498. (al. 5.) εὐρύχορα Μυκάλησσον. Schol. πλατείας, μεγάλας. Odyss. Σ. 4. Schol. πλατυχώρῳ, μεγάλῃ Α 255. Schol.] Pro eodem dicitur et εὐρυχωρὶς, apud Strab.

Εὐρυχωρία, locus amplus, latum spatium. Thuc. l. 2. † Xen. Pæd. l. 4. p. 90. c.†

Καλλίχωρος, pulchrum regionem habens. Hom.

Καταχωρίζω, in aliquo loco colloco. Xen. Pæd. 2. † p. 46. d. et l. 4. p. 99. b. καταχωρίζεσθαι. p. 223. c.†

Μικρόχωρος, parvum habens regionem, exiguum solum habens. Strabo.

Ὁμόχωρος, ejusdem regionis, popularis. Plut.

Παρόχωρος, regioni circumjacens : aut simpl. circumjacens, finitimus, vicinus. Plut. et Lucæ cap. 3.

Πλησιόχωρος, vicinus, habitans in loco vicino, accola. (Herodot. Hist. lib. 3. ἦσαν οἱ Αἰθίοπες καὶ οἱ πλησιόχωροι τούτοισι, &c. Thucyd. Hist. lib. 3.)

Πολύχωρος, idem quod εὐρύχωρος. unde, πολυχωρέουσι ψυχαὶ, apud Synes.

Πρὸς χωρὸς, idem quod πλησιόχωρος. † νόμος. Soph. Œd. Tyr. 1138. Xen. Pæd. l. 4. p. 108. a.† (Æschyl. Pers. 273.)

Στενόχωρος, angustum habens spatium, arctus, angustus.

Στενοχωρία, angustum spatium, angustus locus.

Στενοχωρία, consugusto, coarcto. Alex. in probl.

Στενοχωρέομαι, in angustiis versor. Basilius.

Φιλόχωρος, qui locum amat, qui in loco aliquo libenter versatur. Gregor.

Φιλοχωρία, amor, quo quis libenter in loco aliquo commoratur. Aristoph. in Vesp.

Φιλοχώρως, libenter in loco versor aut habito ; Plut. de Socr. dæm. Et simpliciter, libenter versor, aut habito : ut apud Phil. de mun. παρὰ φιλοχωρῶν.

Ἐμφιλοχωρέω, (*decomp.*) libenter habito in. Theophyl. in ep. ἐμφιλοχωρῶ τῇ γαλῇ. Metaphoricè apud Synes. de insomn. ἐμφιλοχωρῶσι τῷ περὶ αὐτὸν σώματι, commorari in illa commentatione, tanquam in loco quo delectamur.

Ψ.

Ψ LITERA, quæ ψῖ vocatur, duplicium est consonarum tertia, valens modo πσ, aliàs βσ. Θσ ad σὶ reducitur. Quod cognoscitur ex declinatione, conjugatione, et similitudine. Ὤψ, ὠπὸς, est πσ. Ἁψὶς, Ἁψῖδος, est βσ. Sic parro. Τύψας est πσ, quoniam ex τύπτω. Λείψω, ex λείβω, est βσ. at ex λείπω, πσ. Apsis, vel hapsis, non absis ; quòd loco talis ex ἅπτω. Apsinthium, non absinthium, per similitudinem cum aliis ; quando nulla ratio pro hs apparet. ¶ Quæterus ψ nota est numeralis septingentorum, id in Appendice lustrabis.

ΨΑ'ΓΔΑΣ, unguenti genus, ut tradit Gal. in glossis.

ΨΑΘΥΡΟ'Σ, et Attice ψαθυρὸς, ᾶ, ὁ, friabilis, qui in minutas particulas friari potest. ¶ Exponitur et, arenosus, contracta siccitate fragilis. Ut, ψαθυρὰ κρία, apud Gal. comm. 3. in prorrhet. Hippocr. Sic apud Athen. lib. 2. ψαθυρὰ σπλάχ. et, ψαθυρὸν ἧπαρ, apud Aristotel. in lib. de anim. ☞ Derivatur à ψάω, commimo, frango.

Ψαθυρότης, ητος, ἡ, friabilis natura, fragilitas ex siccitate. Aristotel. hist. anim. lib. 4.

Ψαθυρόομαι, friabilem fieri. ¶ Item, arescere, seu inarescere. Unde in Psal. David. τὰ ὀστᾶ μου ὡσεὶ καῦσις ἐψαθυρώθη.

Ψαθύριον, ου, τὸ, frustulum ex friatura. Athen. lib. 14.

Ὑπερψαθύρης, ὁ καὶ ἡ, (*comp.*) qui aliquantùm seu aliquantenus ψαθυρὸς est. Hippocr. in prorrhet.

ΨΑΙΔΡΟ'Σ, ᾶ, ὁ, rarus, et, raros habens capillos. Hesych. et Eust.

ΨΑΚΑ'Σ, άδος, ἡ, ros. ¶ Item, stilla, gutta. Unde apud Aristoph. in Pace, Ἔνδον ἔ ἀγορᾶς μολὶ ψακὰς ἐκ πάνυ πάνυ. (Æsch. Ag. 1599. 1548.) ☞ Deducitur à ψάω, lenio, quoniam minutissimum et tenuissimum quiddam est ros, et guttula.

Ψακάδιον, ου, τὸ, roris guttula : vel, guttula, stillula. Athen. l. 2.

Ψακάζω, ro, roris guttas stillo : vel generaliùs, stillo. Athen. l. 6. ψακάζειν ἐξ ἀγρεσῶν. Item, ro, vel aliis guttis aspergo, et madefacio : unde, λίθος ψακάζουσα, apud Arist. rhet. 3. Vide et mox.

Ψακαστὸς, ὴ, ὁ, stillatitius : ut, μύρου ψακαστοῦ, Athen. l. 4.

Ψακὰς, idem quod ψακὰς. Suid. et Hesych.

Ψακάζω, pro ψακάζω, apud eundem.

Ψάκαλον, et ψάκαλλα, idem quod ἔμβρυον, βρέφος. Hesych. et Eust.

Ψακὰς, stillem, ros : vel, guttula roris. Eurip. initio Helenæ de Nilo, Ὅς, ἀντὶ βίας ψακὰς, λίμνασιν σταλὶς Ἀμυδὶς ταπείρης χύσις ὑγρᾶς γαίας. Exponitur et generaliter, gutta minuta in modum roris, apud Aristot. de mundo. Dici traditur et de aliis rebus minutis, ut est arena inter arenam. Item, ψακάδας dictas volunt ancillas, quæ delicatarum matronarum capillos medicato furo conspergebant.

Ψακάδιον, ου, τὸ, guttula roris vel pluviæ. Theophr. de caus. pl. l. 2.

Ψακάζω, idem quod ψακάζω, roris in modum minutalia guttulas pluo. Aristoph. in Nub. Item, stillo, guttatim defluo. Item, ro seu guttulis in modum roris minutis conspergo et madefacio. unde apud Theophr. de caus. plant. l. 6. c. ultim. τὰ ἄχνα τῶν λαγῶν ψακαζόντα. ¶ Apud Aristotel. rhet. 3. λίθος ψακάζουσα, exp. lapis frendens. (Philostr. l. 3. c. 15.)

Composita ex ψακάζω.

Ἐπιψακάζω, irroro, ro aspergo : interdum et, instillo. Xenoph. in sympos.

Κατεψακάζω, idem : vel generaliùs, adspergo. (Æsch. Ag. 570.) Plut. in Alex.

Ὑποψακάζω, aliquantùm irroro. ¶ Apud Poll. l. 6. c. 6. ὑποψακάζειν, de convivis dici videtur, qui poculum alii propinatum non uno hausto exhauriunt, sed sæpius bibentes guttatim quasi id sibi infundunt. ¶ Dicitur tamen significare, largiorem haustum facere, ἀντιφορτιζεῖν, ex eodem Poll.

ΨΑ'ΛΙΟΝ, vel ψάλιον, pro quo et ψάλλιον, ου, τὸ, frenum. Ut apud Plat. in Lyc. ἵππος ἄκρατος ἐπὶ τὸν ὑπηνεμίαν καὶ ἰσχυρὸν ὁ μετ' αὐτὸν ἰόντες, συναρπάσαι καὶ δυσκράτητον, τῶν ψάλλιον ἐμβάλλοντα αὐτῷ τὸν τῶν ἡνίων δεσμόν. ¶ Apud Xenoph. lib. de re eq. pro frœni parte inferiori ponitur. ¶ Quidam dicunt, esse catenulam illam ferream equorum mentum substringentem. ¶ Item, ψάλια, sive ψάλλια, dicuntur torques, monilia, collaria : item, armilla, brachialia : apud Paus. in Arcad. Plut. in Artax. Xen. Pæd. l. et 6.

¶ Generaliter etiam quivis annuli sic vocantur. (Φίλιπ. Philostr. l. 2. c. 1. Eurip. Phœniss. 748. Æschyl. Pr. 54. Ch. 963.]

Φίλλισμα, vide in Ψιλλός.

ΨΑΛΙΣ, ίδος, ὁ, forfex. Epigr. l. 2. Τῷ σε χρὴ δρεπάνοισι. καὶ εἰ ψαλίδεσσι, παρῆσι, tunderi falcibus, et non forficibus. ¶ Apud architectos ψαλίδες dici traduntur in fornicibus et frontibus ædificiorum, maximè verò in fornicato aditu portarum, oblongi lapides, qui in sui coagmentatione forficum figuram efficiunt: item ipsum fornicis seu structuræ arcualæ. Sic saurapasse putatur Plat. de leg. lib. 12. et Aristot. de mundo. † Sic vocatur vitis Caprendus ab Diocone ad Hesiod. Asp. p. 213. a.† ☞ Ab Hesychio exponitur etiam, motus celer, qua expositione innuere videtur derivatum esse à ψάλλω, moveo.

Ψαλίδιον, ου, τὸ, forficula. ¶ Numeratur et inter ornamenta muliebria apud Poll. l. 7. c. 22.

Ψαλιδόω, opus facere fornicatum.

Ψαλίδωμα, τὸ, fornicatum opus. Strab.

Ψαλίζω, f. ίσω, vel ίξω, forfice resecco. Apsyrt. in Hippiatr. Item, forfice tondeo: unde, ψαλίξω, apud Anacr. ode in hirsutiorem.

Composita ex ψαλίζω.

Ἀνυψαλίζω, forfice resecco seu abscindo. Dioscor. l. 1. c. 131.

Διαψαλίζω, forfice discindo. Gal.

Παρᾳψαλίζω, unde παραψαλιστής, qui circumcidit perperam et dolosè, ut qui radit: in Pand.

ΨΆΛΛΩ, F. αλῶ, Pr. αλλα, tango, pulso, et leni quodam motu perstringo. Eurip. in Bacch. Πλήκτας δ' ἔχει πάλλουσι, καὶ τύπον χερὶ Ψάλλουσι πηγὰς, qui arcuum nervos tangunt et impellunt. Sic musici dicuntur suas χορδὰς ψάλλειν, citharam pulsare, canere fidibus, apud Aristotel. in probl. vel simpliciter, ψάλλειν. ut apud Plut. in Pericl. φησὶ τὸν αὐλὸν ἐντυπῶντὶ ἐν τοῖς πάνυ ψάλλεσθαι, qui suaviter fidibus tactis insonat. Item metaph. psallo, carminibus ac hymnis deum celebro; deo grates canto, in ep. ad Ephes. cap. 5. ψάλλοντες ἐν τῇ καρδίᾳ ὑμῶν τῷ Κυρίῳ. ¶ Generaliter etiam significat moveo, quatio: ut apud Æsch. in Persis, ψάλλ' ἴδωμαι. ☞ Derivatur à ψάω, significante, appropinquo, accedo, attingo, contingo.

Ψάλλεσθαι dicitur chorda quæ tangitur, movetur, aut impellitur. Item homo cui fidibus canitur, cui cithara pulsatur: ut apud Athen. lib. 9. ψαλλόμενος Στρατόνικος.

Ψάλμα, τὸ, fidium cantus: vel carmen fidibus cantatum. Eurip.

Ψαλμὸς, οῦ, ὁ, idem. Athen. l. 14.

Ψάλτης, ἔρος, et ψάλτης, ου, ὁ, qui psallere novit, qui scit fidibus ludere. Idem l. 8. et Plut. in Apophth. Fœm. ψάλτρια, ἡ, psaltria, femina quæ scit fidibus ludere. apud Athen. l. 14.

Ψαλτικὸς, οῦ, ὁ, ad psaltem pertinens, quo psaltes utitur: ut, ἔργανον ψαλτικόν.

Ψαλτήριον, ου, τὸ, psalterium: instrumentum quo psallitur, quod olim magodis dicebatur: ut testatur Athen. l. 14.

Ψαλτὸς, οῦ, ὁ, qui psalli potest, citharæ aptus.

Ψάλτυξ, sive ψάλτις, idem quod ψάλτης, cithara. Suid. et Hesych.

Composita.

Ἀντιψάλλω, vicissim psallo, altori in psallendo respondeo. Aristoph. (Av. 217. τοῖς σοῖς ἰκτῖσι ἀντιψάλλων ἰδιοφυΐαν φόρμιγγα, &c. Schol. Ἀντιψάλλων. ἀντὶ τοῦ ἀναμέλπων.)

Ἀντίψαλμος οῦδε, cantilena quæ vicissim canitur, carmen ex adverso respondens, vel reciprocum. Eurip. in Iphig. Taur. [178.]

Ἀποψάλλω, perstringendo evello: ducta metaphora à psallentibus. Hesych.

Ἄψαλτος, fidium pulsu carens.

Διαψάλλω, idem quod ψάλλω. Athen. l. 14.

Διάψαλμα, melodiæ et cantus modulationisque immutatio. Suid.

Ἐμψάλλω, idem cum ψάλλω. unde, ὄργανα ἐμψαλλόμενα, instrumenta quæ pulsantur à psallente. Poll. l. 4. c. 8.

Ἐμψάλτης, qui sacra canit. Basil.

Καταψάλλω, fidibus cano, fidibus oblecto. (cum Gen. Athan. V. S. Ant. 475.)

Καταψάλλεσθαι is dicitur, qui fidium cantu oblectatur: apud Plutarch. in Ant.

Παραψάλλω, fidibus aerino. ¶ Item, leviter tango et pulso: apud eundem in præcept. san. et in Demetr.

Τραγανοψάλλω, proverbialiter dicitur ἐπὶ τῶν φαύλως ψαττόντων. Hesychius. et κατ' ἀντίφρασιν, ut qui minimè tartures in tractando imitentur.

ΨΆΜΜΟΣ, ου, ὁ, arena, sabulum. Plut. ex Pind. ψάμμος ἀριθμὸν περιεύρηγε. Athen. τὰς ἐν Λιβύῃ ψάμμους. ☞ Quidam ψάμμος ex ἄμμος factum esse censent, addita litera ψ. aliis probabilius esse videtur, ἄμμος ex ψάμμος origines habere: ipsum autem ψάμμος à ψάω, dedoleo, significante λεαίνω, quòd arenâ nihil exilius sit aut minutius.

Ψαμμώδης, ες, ὁ καὶ ἡ, arenosus, sabulosus.

Ψαμμώνης, idem.

Ψαμμῖτης, ιδος, ὁ, ut, ὁ ψαμμῖτης, q. d. arenosus, quæ in arenâ se volutat. apud Athen. l. 7.

Ψαμμίζω, unde ψαμμισμὸς, defossio in arenam. Paul. Ægin. l. 3. c. 48.

Ψάμμιον, ου, τὸ, arenula. Alex. Aphr. probl. l. 1.

(Ψάμμιος. Æsch. p. 206.)

[Ψάμμιος. Herodot. Hist. lib. 2. τὸν γὰρ ναυτιλόμενον πάντα μᾶλλον παρὰ τὸ ὄρος τὸ Ψάμμιον πρὸς Λιβύης.]

Ψαμμώδης, ὁ, idem quod ψάμμος. Iliad. Δ. Οὐδ' εἰ μοι πέντε ἔσαν ἔκ ψαμμώδες τε κάπι τε. ¶ Accipitur et pro ipso littore. apud Soph. ἀμφὶ χλοηρὸν ψαμμώδη ἐκβεβλημένος.

Ψαμμώδης, idem quod ψαμμώδης. [Apoll. Rhod. Arg. iv. 1376. ψαμμώδης ἐπιδὺς γαίης Οἰνωπίδος, &c.]

Ἄμμος, ου, ὁ, idem quod ψάμμος. Athen. l. 7.

Ἀμμώδης, idem quod ψαμμώδης.

Ἀμμώδης, ες, ὁ, idem quod ψάμμώδης. Suidas verò ἄμμωδο tradit esse cumgi pulverem, ψάμμωδο autem eum qui est prope mare, i. littoralem. Hom. Il. i. τεύχε' ἀμφ' ὤμοισι βαλόντες ἀμμώδεος ἁλός.

Ἀμμώδιος πόγχη, ἡ, concha gaudentes arenâ littoreâ. apud Athen. lib. 3. ex Epicharm.

Ἀμμώδης, et ἀμμώδινς, idem quod ψαμμώδης. †et ἀμμώδινς. Hesiod. Asp. 360.†

Ἀμμώδω, in ἀμμώδω redigo; perdo, destruo. Iliad. i. πόλιν δὲ τε πᾶς ἀμμώδωσεν. (Æsch. Eum. 940.)

Composita.

Ἄψαμμος, seu ἀψάμμωδος, ὁ καὶ ἡ, arenis carens: non sabulosus. Hesychius.

[Δυσμωδόω. Æsch. Ag. 833.)

Καθαμμίζω, arenâ obruo. Aristot. de anim. l. 9.

Ἀπάμμωδω, quære in ἀμμώδης, verbi simplicem. ¶ At ἀπάμμωδος, admodum arenosus, huc pertinet. Hesych.

Πολυψάμμωδος, ὁ καὶ ἡ, arenosus, multam habens arenam. Oppian. [Æschyl. Suppl. 876. κατὰ Σαρωνίδων χθὸς πολυψάμμωδον ἀκάδης, &c.]

Ὑποψάμμιος, subtus arenam habens, arenosus. [Herodot. Hist. lib. 2. τὸν δὲ Λιβύης πᾶσαν ἐρυθρήτερον τε γῆν καὶ ὑποψαμμοτέρην. Xenoph. Græc. Hist. lib. 3. καὶ λίμνη πολλὴ ἐ στυλοῦ, ὑποψάμμος, &c.]

Ὕψαμμος, idem. Theophr.

Ἀνύψαμμος, (decomp.) non arenosa terra, vel, non arenosus ager.

Χρύσαμμος, ου, ὁ καὶ ἡ, aurea arena. Politè adjectivum est, ut omnia talia composita; aurearn habens arenam; aurum in arenâ volvens.

ΨΑΥΚΡΌΣ, οῦ, ὁ, celer, levis, tenuis. delicatus, qui vix pedem in terram ponit, παῖς ψαῦρος καὶ ἀβρός, quod delicatuli mollesque solent. ☞ Ἀπὸ τοῦ ἅπτω ψαύω τὸ γῆ.

ΨΑΦΑΡΌΣ, οῦ, ὁ, aridus, squalidus, infirmus, frabilis. Hesych. Apud Theophr. de caus. pl. l. 1. ψαφαρὰ τόπου. exp. loca arenacea et sabulosa. Et, ψαφαρὰ χώρα, apud eundem hist. pl. l. 8. (ψαφαρᾷ σποδῷ. i. e. ἀσθενεῖ. Ἰλαφῇ. Æsch. S. c. Th. 389.) ¶ Item, tenebrosus: ut, ψαφαρὰ νυκτὶ, apud Hesych. Sic apud Dioscor. l. 3. c. 136. ἄνθος ψαφαρὸν, quidam expon. minùs splendens. Pro ψαφαρὸς, scribitur et ψαφερὸς.

Ψαφαρὸς, ὁ, squalor, vel fragilitas ex squalore. Dioscor. l. 1. c. 19.

ΨΆΩ, ῶ, F. ἄσω, tergo, abstergo: vel, radendo detergeo. Exponitur et, mulceo. Eust. Item, radendo complano. ¶ Item, appropinquo, accedo. Vel, attingo, contingo. Unde apud Sophocl. ψᾷ κατ' ἄκρας, in summa parte attingit. (Ἀφθίτοισι. Tr. 680.) ¶ Item, in tenues partes comminuo, extenuo. Suid. in Eustath. ¶ Item, uro, foveo, calefacio.

Derivata a ψάω, tergo, &c.

Ψατὸς, ὸν, ὁ, tersus, detersus: vel, rasus, radendo detersus.

Ψάχω, f. ξω, idem cum ψάω, rado, fricо: vel, fricando detergeo. Xenoph. Hellen. 2. ἱππεῖμοι ψάχοντες τοὺς ἵππους, ψάρα ἵππων, destringentes equos. Sic et apud eundem in l. de re equ. ¶ Exp. etiam, delinio, demulceo: more eorum qui animal aliquod levius destringentes demulcent et deliniunt. Hesych.

Ψάχομαι, rador, tergor, destringor, &c. apud Xen. de re equ. Item activè, delinio, demulceo. ut apud Hesych. ψάχομαι τὸν ἵππον.

Ψῆγμα, τὸ, quod radendo, destringendo et detergendo detractum est. ramentum. (Æsch Ag. 451.) Herod. Plut. symp. 8. Strab. l. 3.

Ψῆξις, εως, ἡ, rasura, defrictio, detersio. Xen. de re equ.

Ψωτὴρ, ῆρος, ὁ, et ψάστρα, ἡ, instrumentum quo radimus, destringimus et detergimus; radula, strigil: in Epigram. et apud Eurip. in Hippol. coron. Pro iisdem dicitur etiam ψαστρὶς, et ψάστρα, apud Hesych.

Ψαὶν, idem quod ψήχω, et ψάω. Hesych.

Ψαιστὴς, ἠος, ὁ, destrictorius, detersorius, detersorius: ut, σκίγγων ψαιστῆρα, apud Epigr.

Ψαιστὸς, ὁ, contusus, contritus: unde, τὰ ψαιστὰ, Suidæ sunt ἄλφιτα ἐνὶ μέλιτι καταψηχόμενα. ¶ Item, farinæ vino et oleo subactæ, quæ adolebantur diis. Ut apud Aristophan. in Plut. ‡ 1138.‡ Ὅ, τ' οὐκ ἂν ἐκ τῶν Διὸς ἀνδρῶν ἀνδρίων, ἵνα Οἱ βοῦς ἵκ. ἀχὶ ψαιστὸν, πλὴν ἅλα' οὐδέν. ¶ Hinc et ψαιστὰ μᾶζα, Galeno apud Hippocrat. est placenta melle et oleo imbuta.

Παλίμψαιστος, (comp.) idem quod παλιμψαστος. de quo in comp. ex ψάω.

Ψαίω, ab Hesych. expon. ψαύω. Item, τυπτέω, μυζῶ. σείω. ¶ Galen. expon. innato, attingo: unde apud Hippocr. μηνὶ lib. 2. ἔστι ψαίειν τὰς ἐστέρας. ¶ Significat etiam, accelero, propero, festino. Suid.

Ψαφὶς, ῖδος, ἡ, mobilis, agilis, celer, velox: ut, ψαφὶς ἵππος, apud Aristoph. † Nub. 1227.† ¶ Exponitur etiam, varius, cinerei coloris. Hesych. Hinc comp. λευκόψαφος, qui simul ψαφὶς est et albus. In Hippiatr. exp. albicans in cinereum colorem.

Ψάφος, avis nomen, itidem variis distincta maculis: ut testatur Aristot. hist. anim. l. 9. c. 26. Eadem et ψὰξ dicitur. Unde genit. plur. ψαφῶν, Il. ζ'. Et ψάφος, pro ψᾶφος, Il. ν'. Hesych. genus passeris esse dicit. Latini sturnum vocant.

Ἀψαφὶς, et ἀψαφὶς, idem cum ψαφὶς. Unde, λευψαφὰ γαίματα, Il. χ'. Il. τ'. λύσεν δ' ἀγυιὰς ἀψαφὶς, expon. concisionem celeriter dimisit. pro ἀψαφῆς. Sic Od. Υ. ἀψαφὶς δὲ κόνις πραπὶς γάια, exp. citò capit motivitas lamentorum. Vide et in Ἀΐσσω.

Ἀψαφῆς, velociter, confestim.

Composita: ac primùm ex ipso ψάω.

Ἀπαψάω, tergo: vel, tergendo demulceo. Item, detergendo colligo et excipio. Ut apud Cleo. αἷς ἔφη ἀναψῶσι ἀνὶ τοῦ ὕδατος ἀπομάσσεσθαι εἰς ἀλαβάστρους λιθίνους, lavâ ex arbore detergentes et accipientes.

Ἀναψάω, abstergo. Interdum et, abstergendo colligo: ut apud Dioscorid. lib. 4. cap. 65. ἀναψᾶν τὸ λάπαθον ἐπιχύσαντα ἐκπιεῖν εἰς μίαναν. (Aristoph. N. 493.)

Ἀπομάσσω, idem quod ἀπομάω. Lucian. in insomn. ἐκμᾶν σὺ ἀπομάσσειν ἀπὸ τῶν βλεφάρων τὸ μέλι, ubi abstergeris mel ab oculis. Xenoph. Paed. 1. ἔστιν μὲν οὖν ἄρτου ἄψῃ, εἰς οἶδε τὸν χεῖρα ἀπομάσσειν ἐμοῦ σε. ¶ Peculiariter significat, nares abstergere: ut apud Aristoph. in Plut.

Ἀπόμαγμα, τὸ, quod abstergendo seu radendo detractum est: ramentum.

Ἀπόμακτος, detersus, detrusus. ¶ Τὸ ἀπόμακτον, substantivè dicitur hostorium: lignum quo mensuræ deraduntur. Hesych.

Διαψάω, radendo seu tergendo pertundo. Et simpliciter, perforo, perfodio: unde, διαψᾷν τὸν ἄμμον, apud Suid.

Καταψάω, tergendo friendoque demulceo. Et simpliciter, defrico, demulceo. Ut apud Xenoph. in apol. Socr. καταψάσας αὐτοῦ τῶν ὀφρύων. Sic apud Philostr. καταψᾶσαι τοῦ ἵππου καὶ τὰ ὦτα καὶ τῶν ὀφρύων.

Παλίμψαστος, (pro quo scribitur παλίμψαιστος, et παλίμψαιστος, à ψαίω.) ὁ καὶ ἡ, iterum detrusus vel deradendo tersus: ut, παλίμψαστον βιβλίον, apud Plut. Latini itidem palimpsestum dicunt: ut Cic. ad Trebat. lib. 7. ep. 18. Charta deletilis, deleticia. Catullo palimsestus, παλίμψαστος, tabula, in quâ deletæ scriptæ et erudantur, quoties lubet, ut alia rescribantur.

Περιψάω, circumcirca abstergo vel defrico. Aristoph. καθαρὸν ἐμπίδων λαβὶς, τὰ βλίφαρα περιψῶσα.

Περίψημα, sordes et pergamenta, ejusmodi deterioris defrictionisve detracta: in ep. ad Corinth. 1. c. 4.

[Περίψαστρα, τά. Æsch. Ag. 935.] [χωρὶς περιψάστρων τε καὶ τῶν σπαλίων χλοΐδι ἐλύτρῳ. Schol. ἀπὸ μεταφορᾶς τῶν σπαλίων, ἃ' ὅτι τοὺς σίτας ἐκμάσσονται, λαμπρύνοντες σπαλίσιν οἱ ταύτας ἐκπλύνοντες σιτοχόοι. περίψαστρα γὰρ κυρίως ταῦτα λέγεται. τῶν δὲ τὰ ἐκ τῶν σίτας ἀπλῶς σπόλα οὕτως φησί.]

Συμψάω, corrado. Item, radendo complano. Aristoph. in Nub. 1971.† Dicitur et fluvius aliquid συμψᾷν, quod sorbens ex conspectu hominum subduxit: ut apud Herodot.

Composita ex ψήχω.

Ἀπορήχω, idem quod ἀπομάω.

Ἀποψήχω, derado, destringo, detergo. Dioscor. l. 5. c. 89.

Ἀπόψηγμα, ramentum, strigmentum, purgamentum.

Ἄψηκτος, ὁ καὶ ἡ, qui non est rasus, destrictus, aut detersus. Exponitur et, durus, non mollitus: ut, ἄψηκτα κάθαρσις, apud Suid.

Ἐπιψήχω, in superficie rado, destringo, detergo.

Ἐπίψηγμα, ejusmodi ramentum seu strigmentum. Dioscor. l. 5 cap. 119.

Καταψήχω, derado, destringo, detergo. Unde apud Nic. in Ther. Κίλιξ κατεψηγμένα καταψηχθέντα γενείῃ, cedros destritis securibus, gladiis dentatis, i. serris, destrictas.

¶ Exponitur etiam, æquo, complano. Suid. ¶ Item, leviter contracto, seu delibro; demulceo, adulor. Hesych. ¶ Significat etiam, contero, contundo, apud Nic. in Alexiph. in qua signif. pertinet ad ψάω, significans λικμίσω. (Soph. Tr. 700.)

Παραψήχω, idem quod καταψήχω. Plut. symp. 2. probl. 7. παραψήχουσι τοὺς τοίχους.

Συμψήχω, corrado. ¶ Item contero: *συμψηχθείς*, contrita: apud Dioscorid.

Composita ex ψάω.

Διαψάω, perpurgo. Hesych. Item, perflo, perspiro. Aristoph. in Avib. Ἀέρι διαψάουσι πλοιάρια πανσὶ, perflant cirros fumi. metaphora sumpta à re nautica. ¶ Exponitur etiam, distraho. ¶ Item, dissolutus sum, diffluo. ¶ Item, quietus sum. ex Eurip.

Κατατψάω, moveor, commoveor. Hesych. et Suid.

Μεταψάω, Hesych. est *μεταφέρω*, transfero: afferenti particip. *μεταψάων*, ex Eurip. Phœn. [1399.] ubi legitur, Κτυπαλῆς δὲ πεδὶ *μεταψάων πέτραν*, saxum pede transferens. ¶ Quidam exp. pede ad saxum offendens.

Derivata à ψάω, significante accedo et attingo.

Ψαίω, f. σω, idem quod ψάω, tango, contracto. Pelops apud Eurip. in Androm. Χεῖρα, τίς ὁμοῦ ἅψεται; alnum ἄρα Ψαίσει, fenestras attinget. (Med. 1322. Phœniss. 82. 1633. pro θιγήσεται. Æsch. Pr. 394. Pers. 202. Soph. Tr. 1038. 1231.) Sic apud Gal. ad Glauc. l. 2. ἀλλήλων ψαίοντα σώματα, corpora quæ se mutuò attingant. ¶ Item assequor vel pervenio ad. Plut. de Def. Socr. ἴσως ἂν ψαίοι τῆς ἀληθείας καὶ τὸ μυθῶδες. ¶ Item, tango, contingo, ita ut capessam vel accedam. Polyb. καλῶν ἔργων ἀρίστων μὲν πολλοὶ, τοὺς πόνους δ' ὀλίγοι ψαίουσι.

Ψαίομαι, idem quod ψαίω, apud Dioscor. l. 5. c. 27.

Ψαῖς, ος, ὁ, tactus, attactus, contactus. Plut. in Alcib.

Ψαυστὸς, ὴ, ὸν, qui tactus est. Item quem tangere aut contingere licet: ut, ἄγαλμα ψαυστὸν. Herodian. l. 1.

Ψαλάσσω, f. ξω, itidem significat, tango, contrecto. Hesych. et Suid. Pro eodem dicitur et ψαθάλλω, apud eosdem.

Ψάλαγμα, τὸ, tactus, contactus. Hesych.

Ψαλαντὶς, ίδος, ἡ, tacti patens, sub tactum cadens: apud eundem.

Ψοὶς, sive ψόας, et ψοαὶ, duo maximi musculi ■ interna lumborum regione siti: apud Hippocratem in libro de Arte. Sunt et, qui exteriores spinæ musculos ψόας vocent, carnem lumborum musculosam, lumborum pulpas et pulpamentum, ut scribit Poll. Marcellus Virgilius ψόας proprie dici lumbos contendit: idque nomen grammaticos à libidine deductum velle, quoniam illic libidinis pruritus excitatur maximè, quòd ibi renes subjacent. Athen. lib. 9. ψόας vocari dicit καὶ τὰ μαζία ἀνεφάτνης, ἃ τις οἶδεν ἐπιφαινομένη σάρξ, καὶ ἐπιπολῆς τοῖς ἰσχίοις ὑπαίρουσα.

Ψοΐτης μυελὸς, medulla lumbaris.

Composita: ex primùm ex ψάω.

Ἀψαυστος, ὁ καὶ ἡ, intactus, illibatus: ut, ἀψαύστου κερᾶος, in Epigr. Item, non tangendus. Thuc. l. 4. (Soph. Œdip. Tyr. 989.) ¶ Item activè, qui non tetigit. cum genit. Apoll. Arg. l. 2.

Ἀψαύστως, sine ἀψαυσίᾳ, citra tactum. Plut. symp. 4.

Ἀψαυσία, non tango. Appian.

Ἐπιψάω, attingo, attrecto: vel in superficie et leviter tango. Hesiod. in Asp. †27.† Οὐν' ἂρ ἐπιψάουσι πάντες πανσὶ, οὐδ' ἐπὶ γαῖαν. Cum dat. Od. δ'. Ἀνὴρ ὃς τ' ἐπίορκον ἐπιψαύσῃσι νηὸς ἐνιπλὴς ἀργυρέοιο. (Theoc. ad. 84.)

Ἐπιψαύω, ita ut summis tantùm digitis attingas, et leviter, strictim.

Παρεπιψάω, (decomp.) leviter attingo, stringo.

Καταψάω, tango, contrecto, ψάω. Strab.

Παραψάω, idem.

Περιψάω, circùm tango, comprehendo. Nicand.

(Προσψάω, attingo, vel idem quod ἐπιψάω. [Soph. Philoct. 1068.] (accedo. (Œdip. Tyr. 687.)

Συμψάω, conjungo, tactu mutuo junctas sum.

Σύμψαυστις, contactus.

Ὑποψάω, leviter attingo, tango.

Composita ex ψαλάσσω.

Ἀψάλαντος, qui tactus non est, vel tangi nequit. Expon. etiam, immotus, immobilis. Soph. in Scythis.

Διαψαλάττεσθαι, Suid. et Hesych. exp. τὸ ἐρωτᾶν διατρίλλεσθαι. Pro eodem ponitur et διαψάλλειν.

Ὑποψαλάσσω, subtùs contrecto, vel, leviter contrecto: apud Suid. ex Aristoph.

ΨΕΓΩ, f. ξω, reprehendo, vitupero. Plat. in Minoë, μισῶ γὰρ ἐγὼ Στὺξ, ὅταν τις ψέγῃ τὶν ἑαυτῷ ὁμοῖον, ἢ ἐπαινεῖ τὶν ἑαυτῷ ὁμοίως ἔχοντα. Aristoph. in Nub. †1401.† τίνα γνώμην ἔχων ψέγεις τὰ Θησέως πάντα; (Æschyl. Ag. 194. 1412. Soph. Œdip. Tyr. 346.)

ΨΕΓΜΑ, ατος, τὸ, reprehensio, vituperium. Plat. de virt. mor. ὁ ψόγος καὶ ψέγος ἁπασῶν μανιῶν καὶ αἰσχίων. (Eurip. Phœniss. 94. Æsch. Ag. 946. Eum. 441.)

ΨΕΓΟΣ, ους, τὸ, vituperium. Plat. de rep. lib. 9. c. 10. ἐν ἀνδρείᾳ καὶ ψέγος ἁπασῶν μανιῶν καὶ αἰσχίων. (Eurip. Phœniss. 94. Æsch. Ag. 946. Eum. 441.)

Ψεγερὸς, et Ψέγος, vituperabilis: Hesych.

Composita.

Ἀψεγὴς, ὲς, ὁ καὶ ἡ, irreprehensus, vituperio carens. Soph. in El.

[Ἀψεγὲς. Apoll. Rhod. Arg. ii. 1023. Ὅσσα δ' ἐπὶ μεγάροις πεπονήμεθα, πάντα δυηζὺς Ἀψεγὲς μίσγοντα ἐπὶ ξυνὸν ἀγυιαῖς.]

Ἄψεκτος, ὁ καὶ ἡ, idem. Hesych.

Διαψέγω, idem quod ψέγω, apud Plut.

Ἐκψέγω, qui reprehensionem meretur, in vituperium incurrens. Poll. l. 5. c. 44. (Æsch. Ag. 620.)

Καταψέγω, maledico, qui perperam et acquiter reprehendit. Theogn.

Φιλοψέγω, reprehendere amans. Eurip. in Phœnissa.

ΨΕΔΝΟΣ, ὸν, ὁ, rarus habens pilos, calvus, glaber. μανδρὶς, ἀμαθὴς. Hiad. β'. (de Thersite,) ὀξὺς ἦν κεφαλὴν, ψεδνὰ δ' ὑπενθὲν λάχνη.

ΨΕΔΩ, curam gero, ἐπιμέλομαι, φροντίζω. Hesych.

Ἐνιψέδω, (comp.) inumulum, Hesych. inhumo, sepelio. Ubi male ἐνιπτέω.

ΨΕΛΑΩΣ, ὦν, ὁ, balbus, blæsus, inarticulatè loquens, ita ut vix intelligi possit. Soidas specialiter sic dicitur, qui crassiùs pronuntiat literam σ, teste Hesych. Generali significatione apud Plutarch. symp. lib. 1. cap. 4. τοῖς λεγομένοις πρασσόμασιν ἐξειδίζουσι, προστάττουσιν ἄδην ψελλούς. ¶ Dicitur et aliquid nobis ψελλὸν esse quod non intelligimus. Æschyl. in Prometh. Τἀεὶ τί τοι καὶ ψελλὸν ἢ δυσκρίτως.

Ψελλίτης, ου, ὁ, balbuties, blæsitas. Aristot.

Ψελλίζω, f. ίσω, balbutio: apud eundem in probl. sect. 1.

Ψελλίζομαι, idem. Plat in Gorg. ¶ Item, ineptè loquor, augor. Aristot. metaphys. l. 1.

Ψέλλισμα, τὸ, et ψελλισμὸς, ὁ, balbuties: lingua hesitatio aliqua utcunque. Plut. symp. 3. probl. 1. ¶ Apud eundem. τοὺλάγυρος ψελλισμὸν dici quidam volunt quasi catenam et compedes; ut sit à ψέλλον derivatum. Quidem exp. balbuticosum pudagram.

ΨΕΥΔΩ, f. σω, fallo, decipio, frustro. Soph. in Ajace, καί μ' ἐξέπαυσας ἐλπίδος πολλῆς, πολλὰ ψεύσασ' ἐλπίδας ἐμοὶ πάλαι. Xen. Ped. 1. πιστεύω τοι, μὴ ψεύσεσθαί γε ταύτης τῆς ἐλπίδος ἡμᾶς. (cum Gen. Rei Acc. Pers. Æschyl. Pers. 472.)

Ψεύδομαι, fallor, decipior, frustror. Herodot. ψευσθεὶς ἐλπίδος, spe falsus seu frustratus. Cum dat. Soph. in Ajace, ἐλπίσιν ἐκείνου ψευσθέντα δόμος. (Æsch. Ag. 1217.) ¶ Item activè, idem quod ψεύδω. Herodian. lib. 2. τοὺς στρατιώτας ψευσάμενος καὶ ἀπατήσας. †Sic Xen. Ped. 1. 6. 16.† ¶ Exponitur et, non servo, frango. Il. λ. ξμπα σφι τὰ Ψευσόμενοι μαχήσεσθε. Xenoph. Ped. 6. εἶδον γὰρ ψευδέσι δὲ ἐπιέχετο. ¶ Item neutraliter, falsè dico, verbis fallo, mentior. Odyss. β'. Ψεύσομαι, ἢ ἐτύμως ἐρέω; Demosth. Olynth. 2. ἀνὴρ σώφρων οὐκ ἂν τι ψεύσαιτο, qui mentiri nequit. † Xen. Ped. 1. 6. 27.† Cum dat. pers. Act. Apost. cap. 5. Cum infinit. Plut. Ἡλίσκεται ψευσάμενος εἶναι. ¶ Dicitur passivè ἐψεῦσθαι, mentitum et confictum esse fallendi causâ: unde, ἐψευσμένοι ἀγγελίαι, apud Thuc. lib. 6.

Ψεῦσμα, τὸ, mendacium. ¶ Item menbranæ nota: pustula quæ mendacium hominum auribus vulgò supercrescere creditur. Schol. Theocr.

Ψεῦσις, εως, ἡ, idem quod ψεῦσμα, in prim. signif.

Ψεύστης, ου, ὁ, mentitor, mendax. Il. α. Demosth. de male gest. leg.

Ψευστία, mendacium dico, mentior: vel, fallor, scopum propositum non assequor. Iliad. τ'.

(Ψεῦδις, q. à ψεύδομαι derivat. Sch. sed potest à ψεύδω deriv. Æschyl. Suppl. 1050.)

Ψευδὴς, ὲς, ὁ καὶ ἡ, falsus, mendax: ut, ψευδὴς λόγος, apud Demosth. et Isocr. Exponitur et, fictus, fictitius, simulatus, apud Plut. de discern. adul. ab am. (Æsch. Ag. 629. ψευδῆ. 634.)

Ψευδῶς, falsò, mentitò. Thuc. lib. 1.

Ψεῦδος, ους, τὸ, mendacium, idem quod ψεῦσμα. usus apud Hom. et Plat. ¶ Item pustula quæ unci mendacii supercrescere dicitur apud Theocrit. idyll. 18. ¶ Adverbialiter etiam sumitur. pro ψευδῶς, ut Il. ι. Ὦ γέρον, οὐκ ψεῦδος ἰρὴς ἀπὸ πατρίδος αἴης.

Ψευδὴς τροπὸς, falsissimus, mendacissimus. apud Aristoph.

Ψευδαλὴς, idem cum ψευδὴς. Nonn.

Ψευδάλιος, idem.

Ψεύδω, idem quod ψεύδω. unde, ἔψευδον, Hesych. exp. ἐψεύσατο.

Ψεύδω, idem quod ψεῦδω, ex quo factum sit Eust. more Dorico, exemplo ι, et δ in δ mutato.

Ψυδὶς, apud Hesych. idem valet quod ψευδὴς. ut, ψυδὶς αἴνημα, apud Callim.

Ψυδὶς exp. etiam susurro. Hesych. (Æsch. Ag. 406. 1098.) —— Hinc

Ψυδίζω, susurro, susurra lingua murmuro.

Ψυδιστὴς, susurrator: apud eundem. Quæ cum ψιθυρίζω, et ψιθυριστὴς, cognationem habere videntur.

Ψυδρὸς, (ortum ex ψευδρὸς, per syncopen, et vult Eust.) falsus, fictitius, mendax. Hesych.

Composita.

Ἀποψεύδομαι, mentior, fingo, confingo.

Ἀψευστὴς, ὁ καὶ ἡ, non mendax, non fallax. ¶ Item, non mentitus, non factus ad fallendum. ¶ Item, non falsus, non violatus, non corruptus.

Ἀψευστέω, non mentior. Polyb. l. 3.

Ἀψευδὴς, ὲς, ὁ καὶ ἡ, verus, minimè falsus, minimè fallens, certus: ut, ἀψευδεῖ ῥήσει, Eurip. in Iph. Taur. † Hesiod. Theog. 232. V. ibi Scholiast.† [Epist. ad Tit. l. 2. ὃν ἐπηγγείλατο ὁ ἀψευδὴς Θεὸς πρὸ χρόνων αἰωνίων, &c. Æschyl. Χορ. 557. Ἀναξ Ἄπολλον, μάντις ἀψευδὴς, &c. Ἀψευδὴς non tantum Personis et locutis Animalibus, sed etiam Rebus tribuitur. Æschyl. Sept. c. Theb. 25. ἐν ἀσπὶ κυκλοῦ καὶ φρενὸς, πυρὸς λίχνα, Χρησμῶν ἀρίστων ἐγγόνων ἀψευδεῖ τύχᾳ. Suppl. 234. Εἰρεσίᾳ ἄμφω κάρυκα ἀψευδῆ λέγω. Eurip. Herc. Fur. 57 Τιμῶσι δ' ἀνδρῶν τοὺς ἀκριβεῖς ἀεὶ, Ἥτις μὲ νικᾷ, δῆτα μὴ τοὺς τέχνῃ, Τύχῃ, φίλων ἰσχὺν ἀψευδεστάτην. Pind. Pyth. A. 161. ἀψευδεῖ δὲ πρὸς ἅπαντα χάλκασε γλῶσσαν. Schol. ἔλεγε, φιλαλήθης ἦν· ἔτυμα, ἀληθῆ.]

[Ἀψευδὴς. Herodot. Hist. lib. 9. cap. 57. δεδιὼς τὸ, μετὰ σφέας ἔδει σφὶς τοὺς Ἀψευδὴς ἀρίστους ἀνδρῶν μάχῃ διαιρεθῆναι, &c.]

Ἀψευδία, ἡ, veritas, veracitas. apud Aristot. de mundo: ἡ τῶν ἀρῶν ἀψευδία, statæ et non aberrantes vices, quas nunquam fallunt.

Ἀψευδὴς, non mentior, verax sum. Dem. in epistol. ad Heracl. et Xenoph. Ped. 1. † l. 5. p. 120. d.† [Soph. Trach. 474. σὺ δ' ἐγὼ φράζω πανσὶ μὴ πρὸς ἄλλον εἶναι, σφὶς δ' ἐμ' ἀψευδῆ λέ. Demosth. c. Ctesiph. δεῖ γὰρ τὸν λέγοντα ἀψευδῆ ὄντα τὸν διαβάλλοντα ἐν τῷ δήπου φαίνεσθαι σφὶς τοὺς Ἕλληνας.]

Διαψεύδομαι, idem cum ψεύδομαι. Isocrat. in Orat. ad Philipp. διαψευσθεὶς ὑπὸ τῆς ἀξίας τῆς σὲ μὲν παρούσης, deceptus. Et cum genit. Plutarch. in Lyc. διαψεύδεσθε τῶν λεγομένων, opinione sua est falsus. ¶ Item activè, idem quod ψεύδω, decipio. apud eundem in Fab. διαψεύσασθαι τὸν Ἀννίβαν οὐχ ὑπομένων. ¶ Exponitur et, mentior.

Ἀδιάψευστος, (decomp.) qui falli et decipi nequit: vel, qui non fallit, nec decipit. Athen. l. 8.

Ἐμψεύδομαι, affingo, commentior. Philo de v. M. l. 3.

Καταψεύδομαι, mentior, mendaciter confingo. Item sequente genit. pers. mendaciter dico contra, mendaciter tradoco. Demosth. in Mid. ἅπερ ἂν ἐγὼ κατεψευσάμην. Plut. in ep. καταψεύσεταί σου προδοσίαν, proditionis crimen tibi affingam. ¶ Dicuntur et passivè καταψεύδεσθαι, quæ mentita et conficta sunt, apud Plut. in Themist.

Κατάψευσμα, figmentum, mendacium. Strabo.

Κατάψευστις, mendacium.

Decomp. Ἀκατάψευστος, non commentitus, non confictus. [Herodot. Hist. lib. 4. §. 191. καὶ ἄγρια ἄνδρα, καὶ γυναῖκας ἀγρίας, καὶ ἄλλα πολλὰ πολλὰ θηρία ἀκατάψευστα.]

Ἐπικατεψευσμένως, idem quod κατεψευσμένως, vel, mentior adversus. [Herodot. Hist. lib. 5. ἐμὲ μὲν σφι λέγει, τάδε ἐπικατεψευσμένος. Thucyd. Hist. lib. 8. καὶ ἄλλα πολλὰ ἐπικατεψευσμένος ἔλεγεν.]

Συγκατεψεύσμαι, simul mendacio opprimo. Æschin. [de falsâ Legat. Ἀριστοφῶντος μοι συγκατεψεύσατο, &c.]

Προσεψεύσμαι, idem quod ἐπεψεύσμαι.

[Συμψεύσμαι. Polyb. Hist. lib. 6. ἢ καὶ συμψεύσεται καὶ συγχέουσι πάντες οἱ μάντεις, καθ' ὅσον οἷοί τ' εἰσὶ, τῇ τῆς Σαμοθρᾴκης ἐπιμανεῖ.]

Φιλοψευδὴς, mendaciorum amans.

Φιλοψεύδεια, ἡ, mendacii studium. Hippocr. epist. ad Demag.

ΨΕΦΟΣ, ου, tenebræ, obscuritas, σκότος. Suid. Item, fumus. Hesych. ¶ Item adjectivè, tenebrosus, obscurus: ut, ψέφος νυκὸς, apud eundem Hesych.

Ψεφερὸς, obscurus, non clarus: apud eundem.

Ψεφοειδὴς, idem. Eurip.

Ψεφὰς, ὰ, idem quod ψέφος, tenebræ. apud eundem Hesych. obtenebro, κατασκοτίζω Idem.

Καταψεφόω, ῶ, (comp.)

ΨΗΝ, ηνὸς, ὁ, vermiculus vel culex in caprificis nascens, teste Aristotel. histor. anim. lib. 5. cap. 32. et Theophrast. de caus. pl. lib. 2. cap. 11.

Ψωΐζω, capriffeo, i. subinsanio calliditas ἄκαιρὸς crescens ad maturitatem perdoceo.

ΨΩΘΙΟΝ, ὡθ, ἰ, calvus, φαλακρὸς, ψιλὸς, rarus. Hesych. Suid. ¶ Ridiculus, jocosus.

Ψωΐζω, rado. (nam rasi sunt calvi.) Suid. ¶ Inso, in obscenâ significat. Suid. [Aristoph. Equit. 570.]

Ψωνίστερον, (comp.) unde ἀνεψωνίστερον, ἡ ἐμφάνεια, fetu, turgentem habens uterum, ἢ mare impletu.

ΨΗΤΤΑ, et Attice, Ψῆττα, piscis è latorum genere. Athen. lib. 7. ☞ Aristot. hist. anim. l. 9. c. 37.

ΨΗΦΟΣ, ου, ὁ, lapillus, calculus. Herodot. in Thalia, οἱ μὲν τῶν Περσέων καρικὸν εἶπε δεσπότεω εἶναι, ἔστι, οἱ δὲ Σάκαι ψῆφον μᾶλλον, διανταμίην. ¶ Item pro lapillo pretioso, gemma: apud Dioscorid. ¶ Item, scrupus, calculus, quo luditur. Plutarch. in lib. de def. orac. ¶ Item, calculus, quo in computando utimur. ¶ Item, calculus, quo suffragium fertur in comitiis. et, calculus judicialis. apud Lys. et Plut. in Alcib. et in Apophth. ¶ Interdum pro eo quod calculo et calculatione efficitur; quod vulgo computus et computum dicitur. Sic et pro ipso suffragio semitur, seu sententiâ et decreto, quod calculis ferebatur. ut apud Dem. in Cteſiph. Ἐπὶ τοῖς ψήφοις αὐτοῦ ἤγνωτο. Sic et alibi apud eundem. † Xen. Pæd. l. 3. 14. Ψῆφον ἐμβάλλειν, referre in decretum fat. l. 2. p. 49. b.† (Æsch. Ag. 579. 825. Philostr. l. 2. c. 40. l. 3. c. 27.) ☞ Deducitur à ψάω, significante λεπτύνω. Sunt enim propriè ψῆφοι attenuati lapilli.

Ψήφος, ὁ καὶ ἡ, qui calculis nonnat, ex calculis factus.

Ψηφίζω, calculis computo. Et general. computo, supputo. Epigr. lib. 2. Ἐγὼ δ' ὁ ψήφος τὸν τοῦ ψηφίζοντος ἔτειρε. Cum accus. Lucæ 14. ψηφίζει τὸν ἀκαίνον. ¶ Item, decerno, statuo. Soph. in Ajace, τὸν δὲ νεκρὸν ἄλλου πεν' ἄλλου φασὶν ἐξ ἰδέας ἔμεν. Sic et apud Herodian. lib. 2.

Ψηφίζομαι, idem cum ψηφίζω, in post. significat. calculo meo aut suffragio statuo, vel simpliciter, decerno, sciseo. Thuc. l. 1. ἐψηφίσατο ἢ ἐάλασε. † Xen. Pæd. l. 2. 49. a.† Plut. in Per. ἐψηφίσατο τὸν εἰς Σάμον πλοῦν. Et cum infin. apud Dem. in orat. περὶ Πεπλου. Hinc partic. ἐψηφισμένος, et ψηφιστὸς, decretus. Inscrut. et Appian. ¶ Dicuntur et judices ψηφίζεσθαι, cùm sententiam ferunt: et apud Aristoph. in Vesp. et Dem. adversus Olymp. ¶ Item, ψηφίζομαι, suffragor, adstipulor, ejusdem sum sententiæ, cum dativ. apud Philostr. et Chrysost. (Æsch. Ag. 1362.)

Ψήφισμα, τὸ, peophisma, i. decretum, scitum, plebiscitum, sæpe apud Dem. Tribuitur etiam dūs et deabus, apud Plut. in lib. de exil. ex Emped. et Aristoph. in Vesp. † et Nub. 1015. γράμμ. ver. 1431.†

Ψηφισματικὸς, ἡ, ὁ, decretum pertinens, aut decreto simile. de naturâ decreti. decreti naturam resipiens. Aristot. eth. l. 5. c. 7.

Ψηφιστὴς, οῦ, ὁ, calculator, computator, supputator.

Ψηφὶς, ἴδος, ἡ, idem quod ψῆφος, calculus, scrupus, lapillus. Plut. symp. 4. Phil. de mund. ¶ Item, calculus computatorius. Epigram. lib. 2. ¶ Item, calculus quo suffragium fertur. ¶ Item, lapillus pretiosus, gemma. in Anth. Epigr.

Ψηφῶ, cogito, censeo, ratiocinor. unde, ψηφῶν, Hesych. est γνωμίζων.

Ψῆφξ, Æolicè dicitur pro ψῆφος. Dicitur et ψῆφις, pro iisdem.

Composita.

Ἀποψηφίζω, sententiâ ferre suffragia. Dion. hist. l. 39.

Ἀποψήφισις, suffragiorum literatio.

Ἀντιψηφίζομαι, contrà decerno, contrà statuo seu sciseo. Max. Tyr.

[Ἀρτέμων. Plut. Alcibiad. εἶδε γὰρ ἐν οἷς αὐτὸν ἀντέθηκαν ἐμοὶ τῷ δὶς γράψασθαι.]

Ἀνεψηφισμένος, suffragio meo absolvo: vel simpliciter, absolvo. Demosthen. ἀνεψηφισθαί μου, decreto vestro me absolvistis. ¶ Item, suffragio meo antiquo seu absolvo: ut, ἀνεψηφίζεσθαι τὸν γραφὴν, apud Æsch. antiquam criminationem. Exponitur et, abrogo: cùm accusat. pers. Plut. in Dione. Item, repello suffragio à magistratu quem quis petit: ut apud eundem in Coriol. ¶ Item, censeo. Demosthen. ἀντεψηφίσατο μὴ φίμωσιν, consuerunt, non mittendorem.

[Ἀνεψηφιστὸν. Demoth. Adv. Androtion. ὅτι τοῦτο οὐ τὸ φανερῶς ἡμαρτὸν, ἀλλ' ὅτε τοῦτο, μᾶλλον ἀνεψήφιστο, μᾶλ' ἐξῆλθεν ἀπεφάτιστο.]

Ἀνεψήφιστος, absolutio, scito absolvendi reum. Item q. d. è tribu motio et ejectio: judicium, quo quis, peregrinitatis accusatus, quasi in tribus eum tabulas obrepserit, judicum sententiâ, damnatur.

Ἄψηφος, ἡ καὶ ὁ, suffragio careus.

Ἀψήφιστος, qui non tulit suffragium et sententiam. [Aristoph. Vesp. 750. Τὸς ἀψηφίστος ἀπεστέρδεν. Vide Schol. et Suid. Lex. l. 406.] ¶ Item, non computatus.

Διαψηφίζομαι, calculum in urnam mitto, sententiam de aliquo re dico. Plut. de leg. et Dem.

Διαψήφισις, suffragiorum disquisitio et latio, sententiarum dictio. Exponitur et, disquisitio, apud Plut. de leg. l. 9. et Lys. ¶ Sic propriè dicebatur recognitio recensiove civium populatim tributimque cilatorum: ob id instituta, ut obreptorii cives, et falsò in civitatem adscripti, tribu et populo moverentur, apud Demosthen.

Διαψηφιστὴς, calculator, qui suffragia colligit. Paul.

Ἐνεψηφίζω, in suffragium mitto, ad suffragium ferendum voco, rogo sententiam. Thuc. l. 1. Plut. in Gorg. ¶ Item, suffragio meo confirmo, decreto comprobo. Xen. anab. l. 7. et Æschin. in Ctesiph. Cum dat. Luc. in Tim. ἐνεψήφισαν τῇ ἰωλικῇ Τύχῃ, confirmavit decretum concionis.

Ἐπεψηφισμένα, sciscо, decerno. Xen. ¶ Dicitur et passivè, ἐπεψηφίζεσθαι, quod decreto confirmatur, aut decernitur: unde, ἐπεψηφισμένη ἀμνηστία, apud Appian. bell. civil. l. 3.

Ἐπεψήφισις, notio vocandi in suffragia. ¶ Item, confirmatio decreti.

Συνεψηφίζω, (decomp.) unà cum aliis suffragio meo confirmo. Aristot. polit. l. 2.

Ὑπέψηφος, ἡ καὶ ὁ, qui per est in suffragio ferendo, parem autoritatem in suffragio ferendo habens. Thuc. l. 3. (Æsch. Eum. 744. 798.) Dicuntur et versus quidam Homeri ὑπέψηφοι, apud Gell. l. 14. c. 6.

Ὑπόψηφος, ὁ, par autoritas in suffragiis ferendis. Exponitur et, par numerus suffragiorum.

Καταψηφίζομαι, suffragio meo damno: vel simpliciter, damno, condemno. Cum genit. pers. Plut. in apolog. Cum genit. et accus. rei: apud eundem in Gorg. et Xenoph. in apolog. Pract. καταψηφίσασθαι, damnatus sum: unde, καταψηφισμένος, οι, κατεψηφισθὲς, damnatus: apud eundem Plut. ¶ Item, καταψηφίζομαι, faciendam esse censeo: vel simpliciter, censeo, Aristotel. polit. ¶ Item negativam sententiam fero, pronuncio negativè.

[Καταψηφιστὴν. Demosth. Orat. adv. Androtion. ἐστ' εἰ μηδὲν ἄλλο ἔσται, ἁλ γε τοῦτο καταψηφιστὴν.]

Συγκαταψηφίζομαι, (decomp.) una damno. Act. Apost. c. 3. συγκατεψηφίσθη, exp. communibus calculis est allectus.

Μελαμψηφίς, ίδος, ἡ, nigros calculos seu lapillos habens. Gell. [Callim. Hym. in Dian. 100. οἱ μὲν ἐν' ἴχθυ Alii ἰβουκολίστα μελαμψηφίδα Ἀπόλλων, &c. Vide Observ. Illustr. Spanh. pag. 203. Hym. in Del. 76.]

Μεταψηφίζω, quod uni decretum est, in alium transfero: unde apud Appian. belli civil. lib. 4. Συρίαν καὶ Μακεδονίαν ἐς τοὺς ἑαυτοῦ Ἀντώνιον καὶ Δολοβέλλαν μεταψηφίζεσθαι dicentur. i. in consules Antonium et Dolabellam transferri, cum aliis decretum esset.

Μετάψηφισις, decretum quo aliquid ex uno in alium transfertur.

Μονόψηφος, unius suffragii. Pind. (Æsch. Suppl. 378.) Ὀμόψηφος, cujus idem est suffragium, seu eadem sententia. Item, annumeratus in ferenda sententia. Herodot. [lib. 7. μετὰ δὲ τὸν ὀφτίγον ἐμόλεφον τὸν Ἀργεῖον ἦσαν, καλλίστη κλῆσι.]

Παμψηφεὶ, omnium calculis, omnium suffragiis.

Παψήφιος, calculator, ratiocinator. Suid.

Πολυψήφιος, qui multa unquat suffragia: propter dignitatem. Luc.

Πολυψηφία, multitudo suffragii ferentium. Thuc.

Πολυψηφὶς, πολύψηφος, ἴδος, ἡ καὶ ὁ, multos habens calculos seu lapillos: ut, σπαλοφοβὴν μεγαλὴν Σολάσσης, Nonnach. [Herodot Hist. lib. 1. cap. 55. ex Orac. Delph. Καὶ νῦν Ληδὶ σκοπιὴν πολυψήφου πας' Ἑρμὸν φύσιον.]

Πρεσψηφίζομαι, ultrà decerno. Exponitur et, aliud sciseo et decerno. Appian.

Σύμψηφος, idem quod ἰσόψηφος, in prima signif. Plut. de rep. l. 2.

Συμψηφίζω, cum σύμψηφος. [Aristoph. Lysistr. 142. ξυμψηφίσαι. Lege omnino Schol. Bisct.]

ΨΙΑ, ἡ, lætitia, χαρὰ, lædo, σκώπτω, voluptas, (natura rorantis.) Suid.

Ψιὰς, ἄδος, ἡ, roris gutta, stilla minuta et exilis, ros: idem quod ψεκὰς, ψαὶς, σταγὼν. Il. π'. Αἰματόεσσα δὲ ψιὰς κατέχυτο ἴρηξ Παλλὰς φλὸς τιμῆν. Hesiod. in Asp. † 384.† ψιὰδες βάλλε αἱματόεσσας, ἵνα τιθὶς τολμᾶσι ἐφ' μάχην Ἄρηϊ σκαιῇ.

Ψιαδίω, ludo: ψιάζω. Hesych.

Ψιαχὴ, roris instar exhilarans, odore inprimis; odorus, suadus.

Ψιάζω, rore, gutlatim cado, minutatim stillo. Idem quod ψεκάζω. Aristoph. in Lysist. τοῦ δὲ πας' ἡμῖν ψιάζοντος.

ΨΙΑΘΟΣ, ὁ, vel ἡ, stercus, teges: peculiariter ea quæ è junco aut vitili contexitur. Aristoph. in Ran. Ὁ δ' ἔχων ἐξέρχεσ γε τὰς ψιάθους λαβών. Apud eundem legitur et masculino genere. Item, ipsa planta ex qua texitur stercus. Hesych.

Ψιάθιον, ου, τὸ, stercula, tegeticula, Dioscorid. l. 5. c. 103. φορμίσκος. Dioscor. ibid. c. 95. ψιάθιον καλάμου, teges vel storea arundinea.

Ψιαθὶς, ἰδος, ἡ, modum tegetis non storeæ. schol. Theo.

ΨΙΑΛΛΩ, σῶ, pado. Ἐσσενὶ, ἐβδ. Hesych.

ΨΙΑΣΘΗ, σης, ἡ, ἐστ, calamister, susurro, ψιθυρὸς. Hesychius.

ΨΙΘΟΜΑΙ, θεο, ἀλαῶ. Hesych.

ΨΙΘΤΑ, ἡ, vitis Pramnia, interpr. Nicand. in Alexiph. Sic, ἀλὸς ψιθὰς, et passum psithium, et melampsithium passum, apud Plin. l. 14. c. 9.

ΨΙΘΟΣ, ου, ὁ, convitium.

ΨΙΘΥΡΟΣ, ου, ὁ καὶ ἡ, susurrus, tenuissimum et exiliorem sonum edens. Soph. in Ajace, Τυκμὸν λόγους ψιθύρους ἀκόντων, ἓκ ἄνω φέρε πάντ' Ὀδυσσέως. ¶ Item substantivè, susurro, qui maledicis susurris alios traducere solet. Plut. symp. 7.

Ψιθύρα, instrumentum quoddam musicum, de quo Poll. l. 4. c. 9.

Ψιθυρὶζω, f. ίσω, susurro. † Aristoph. Nub. 1004.† Plut. in Agesil. ψιθυρίζουσιν ἅπαν πρὸς τὰς ἀκοὰς. Pollux hirundinem proprium esse vult. (Theoc. Id. 2. 141.) ¶ Significat etiam, obtrecto, obloquor, occulta delatione accuso. et apud Suid. ἐκεῖνα dicitur μεμφίσει φωνῇ κατὰ τινὸς λέγειν.

Ψιθύρισμα, τὸ, susurrus et leve murmur. Theocr. idyll. [ver. 1.]

Ψιθυρισμὸς, οῦ, ὁ, susurratio: Plut. de aud. Item, occulta delatio. in epist. ad Corinth. 2. c. 12.

Ψιθυριστὴς, οῦ, ὁ, susurrator: item, occultus delator, in epist. ad Romæ. cap. 1.

Composita.

Διαψιθυρίζω, murmuro, susurro. Lucian. in coma.

Κατεψιθύρισε, insusurro. Plut.

Προσψιθυρίζω, q. d. adsusurro, adsibilo. in Epigr.

Συμψιθυρίζω, q. d. consusurro: una susurro. Plut. περὶ φιλοσοφίας.

Ὑποψιθυρισμὸς, clanculum murmur, lenitur susurro. Hesych.

ΨΙΛΟΣ, ὴ, ὸν, tenuis, exilis. † μάγειρος. Xen. Pæd. l. 4. p. 111. c. V. ibi Leunclavius.† In quo signif. frequenter legitur apud gramm. Demetr. Phal. et Athen. Ποδῶν ψιλὸν, spiritus tenuis et lenis. ¶ Item, nudus, glaber, ut, ψιλὸν ξύλον, armis nudus, Plut. de leg. et, ψιλὴ δενδρίων. Herodot. † Sic ψιλὸς ἱππέων, nudus equitibus. Xen. Pæd. l. 5. p. 133. a.† Supe aliquid dicitur esse ψιλὸν, omisso genitivo declarante id à quo est nudum. Sic, ψιλὸν λόγων dicitur, pro ψιλὸν τεχνῶν, apud Hom. Il. ν'. Sic, γῆ ψιλὴ, pro ψιλὴ δενδρέων, terra nuda et nudata, Il. ί. et apud Dem. Dicitur et, ψιλὸς, pro ψιλὸς ξύλων, apud Thuc. l. 3. Unde, οἱ ψιλοὶ στρατιῶται, milites levis armaturæ, apud eundem, et cet. historicos. Sic, ψιλὰ, pro, ψιλὰ μαλλῶν ἔχων, apud Athen. l. 5. Sic et, τὰ ψιλὰ, pro, τὰ ψιλὰ δένδρων καὶ φυτῶν χωρία, apud Xen. de venat.

Ψιλὸν, una tenui litera vel spirita: apud Athen. lib. 9. Item, nudè, leviter. Hesych.

Ψιλότης, ητος, ἡ, nuditas, glabrities. Plut. symp. 3. probl. 4.

Ψιλοῦμαι, ἀσ, σπασάμενος, idem qui et ψιλοῦ. Eust.

Ψιλοῦς, ἰου, ὁ, Suidæ est ὁ ἐν' ἄκρου χρῶτ' ἐστάμενος. Hesychio ψιλὸς sunt, qui postremo in chorea loco sunt.

Ψιλῶν, nudo: apud Eust.

Ψιλὸν, itidem, nudo, privo. Thucyd. lib. 3. Xenoph. Pæd. 4. Item, deglabro, depilo. nudo, ἡβολοπέσιν, oci pili evulsi sunt, apud Aristotel.

Ψιλωτὴς, i, nudatio, deglabratio. Athen l. 12. ¶ Spiritus lenis frequens usus.

Ψιλωτὴς, nudator, denudator.

Ψιλωτικὸς, qui gaudet vocabolorum ψιλώσει, Eustath. ut Æolica dialectus.

Ψίλωθρον, τὸ, medicamentum, quo utuntur in deglabrando et depilando corpore. ¶ Peculiariter sic dicta est vitis alba: ut est apud Dioscorid. quòd esset ex genere eorum quibus corpus pilis undari potest.

Composita.

Ἀμφίψιλος, ὁ et ἡ, in eumno nudus. Gal. apud Hippocr.

Ἀνεψίλωσε, idem quod ψίλωσε. [Aristoph. Thesm. 545. Τοὺτος ἀνεψιλώσαμεν τὸν χρῶτα. Schol. Ἀνεψιλώσαμεν, ἐκτιλόμεν τὰς τρίχας τῆς γναπτρὸς, ἢ μέτρας. Lysistr. 827. Schol. Æschyl. Choëph. 693. φῶσι ἀνεψιλῶς με τὸ καπνῷλιον. Schol. Ἀπογυμνῶς με. Herodot. Hist. lib. 3. cap. 37. τὸν δὲ κῶνον, Ταῦτον μὲν τοι αὐτὸ σὺ τὸν Ὄρθιλλα ἐμιμήσω, τὸν Κύρου ἄλλον ἀνεψιλώσας.]

Ἀνεψίλωσις, idem quod ψίλωσις.

Ἄψιλος, non nudus vel glaber. Hesych.

Κατεψίλωσε, consuade, compila, idem cum ἀνεψίλωσε.

Περιψίλωσε, circumcirca nudo, in orbem deglabro. [Herodot. Hist. lib. 9. ἔφυσι δὲ καὶ τῶν ἔστεφε ἐπὶ τοιοῦτον τὸν τρόπον περιψιλοῦσθαι τὰς σάρκας —— ἐφύσι κεφαλὴ &c.]

ψιλίζω, φιλῶ καὶ φιλεῖσθαι ἐν' ἄκρῳ χαρῷ ἑστηκέναι. Suid. ex Alcmane.

ΨΙΜΜΥΘΟΣ, sive ψαμμῦς, υος, ὁ, cerussa. Lucil. in Epigr. Μὴ τοῦτο τὸ πρόσωπον ἔνερ ψαμμῦν κατεψιμμένον.

Ψαμμίδιον, sive ψαμμίδιν, τό, idem. Aristot. eth. 1. c. 6. Athen. lib. 13. Diosc. l. 5. c. 65. † Aristoph. Plut 1065.†

Ψαμμίδιος, ὁ, cerussam illino, seu dealbo, cerusse fuco. Plutarch. in Alcib.

ΨΙΛΑΘΟΣ, ὁ, capreæ, ἀγρία αἴξ. Hesych.

ΨΙΝΔΕΣΘΑΙ, ferre, πλύνειν. Hesych.

ΨΙΝΕΣΘΑΙ dicitur vitis quum deflorens irrorat, aut quum acini defluunt, et remanentes parvuli constant. Theophr. hist. pl. lib. 4. cap. 16.

Ψινες ἄμπελος, vitis cui fructus decidit seu defluit, vitis quæ fructum amittere solet: ibid. Eadem dicitur et ῥοῖς. At vicium ac defluvium ῥοῖδον vitium, est ὁ ῥοῖς.

Ψινόζω, foliis defluere, φυλλορρεῖν.

ΨΙΝΘΟΣ, delectatio, τέρψις. Hesych. ¶ Unde nomen habet ἀ ψίνθος, ut ἀψίνθιον, herba, ob amaritudinem, minime delectabilis.

ΨΙΝΤΘΙΟΣ, vilis, vitiosus, φαῦλος. Suid.

ΨΙΞ, σχός, mica, minutum frustulum panis friati. Alex. Aphr. Ἐὰν δὲ ἡ νοσοῦσα ἄρτους ἀρτύσῃ παραξέσμασι, ψιχαῖς ἐκτύπου. Sic apud Greg. ἡ ξέ παραβρασσόνα ἀνάλωσε. ¶ Pro eodem dicitur et ψίχα, apud Hesych.

Ψιχίον, τό, parva mica, minutissimum frustulum. Matth. c. 15.

Ψιχιδίδες, micæ speciem gerens, minutus instar micæ: apud Eust.

ΨΙΤΤΑΚΗ, ης, ἡ, psittace: Indica avis humanam vocem imitans. apud Arist. hist. anim. l. 8. c. 12. Dicitur et ψίττανος, ab Athen. l. 9. et Plut. de solert. anim. ἰδίᾳ τε καὶ ποιττικὸς ἐν Λατίνοις. Vocatur etiam συντακὲς. Vide Ælian. Oppian. et Plin.

ΨΌΑΟΣ, ου, ὁ, fumus. item flamma, et fuligo. Æschyl. apud schol. Nicandri, Κἄρφει φαλακρῷ κἀνιδωμένῳ ψόῳ.

Ψολόεις, εσσα, ὁν, fumidus, fumosus: vel, flammeus, flammans. item, fuliginosus et, ψολόεις καπνός, Od ψ. et apud Hesiod. in Asp. † 422. Theog. 515.† et apud Aristot. de mundo.

ΨΌΘΟΣ, ου, ὁ, strepitus, crepitus. Interdum et, fragor: vel generaliùs, sonus. Epigr. l. 2. Ὁ ψόφος ἐν ἑκατοντάρχοις ἐν σάκει, strepitus scuticæ audiebatur. Thuc. l. 3. (de tegula.) ἢ κεραύνια ψόφον ἔχοντι, καὶ σίτινα δεῖ ἴσα. Aristotel. ἀ δὲ ἰχθῦς ἄφωνα μὲν ἐστι, ψόφον δὲ τινες ἀφιᾶσι, sonos quosdam emittunt.

Ψοφεῖν, ως, ἡ καὶ ὁ, crepitu seu sonitu plenus, sonorus, sonans. Aristot. rhet. l. 3.

Ψοφεῖν, strepitum seu crepitum edo: sonitum do: vel sono. Aristoph. Δοφὶ πλέον τι. Plut. in Publ. ψοφοῦσι τὰς αὐτὰς ὄψεις, foribus pulsatis strepitum excitant.

Ψόφημα, τό, idem quod ψόφος. Greg.

Ψοφητὴς, οῦ, ὁ, strepitum edens, streperus: vel, qui strepitum et sonum edere potest: apud Suid.

Composita.

Ἀνεψόφει, idem quod ψοφεῖ. vel, magnum strepitum edo. Item, crepitum ventris edo, pedo. Aristotel. histor. anim. lib. 9. cap. 48. Athen. lib. 9.

Ἄψοφος, ου, ὁ καὶ ἡ, strepitum seu crepitum nullum edens: tacitus, silens. (Soph. Tr. 984.) [Eurip. Troad. 887. σώσω γὰρ δ' ἄψοφος βαίνων πλατείαν, κατὰ βλεπτὰ δόξ' ἰέναι. Ἄψοφον autem vocat viam Providentiæ Divinæ, quia nec vestigium, nec tulam reliquit, nec strepitum facit, quo vel aures vel oculi hominum ad illam investigandam dirigantur. Cl. Barnes.]

Ἀψόφητος, ut apud Soph. in Ajace, ἀψόφητος πομπάνων, nullum strepitum edens lamentis.

Ἀψοφεῖ, sine strepitu. Hesych. et Suid. [Aristot. de Hist. Animal. lib. 4. cap 8. ἐν μὲν ἀφορεῖ φρεσκαλύσσων, λανθάνουσι, καὶ καταλαμβάνουσι ἐσπεπλάσμενας ἐν' ἐὰν δὲ τις ψοφήσας ἄσ.] (Philostr. l. 3. c. 36.)

Ἔμψοφος, cui sonitus inest, sonitus non expers.

Περιψόφησε. obstrepo, circumstrepo, circumsono.

Περιψόφησις, circumstrepitus, strepitus circumsonans. Plut.

[Συμψοφῶν. Polyb. Hist. lib. 1. τότε δὲ καὶ τὰ τῶν Ῥωμαίων στρατόπεδα κατὰ τὰς αὐτὰς ἠθροίσθησαν τοῖς ἵπποις.]

Τυμψοφῶ, leviter strepo.

ΨΥΆΡΑΞ, ακος, ἡ, ψύλλαινα, dicuntur pustulæ parvæ veluti bullæ quædam supra cutem eminentes. Gal. l. 1. περὶ τῶν. Diosc. l. 4. c. 119. ☞ Ἀπὸ ψύχειν, i. à frigere, à quo oriuntur.

Ἀψυλλοπάστου, (comp.) pustulis illis, quæ ψύλλακες dicuntur, non infestatus. Diosc.

ΨΥΆΛΟΣ, ου, ὁ, et ψύλλα, ας, ἡ, pulex. Aristotel. hist. anim. l. 5. c. 31. Apud Theophr. hist. pl. l. 7. c. 5. dicuntur ψύλλαι infestare etiam oleas. ¶ Ψύλλα dicitur etiam genus phalangii, apud Aristot. hist. an. l. 9. c. 39.

Ψύλλιον, ου, τὸ, psyllium, pulicaria herba. Dioscor. lib. 4. cap. 70. et Plin. l. 25. c. 11.

Ψυλλίζω, pulico, i. pulices venor.

ΨΥΆΛΙΟΝ, ου, ὁ, pyelus, pisces in litteribus pariens. Aristotel. anim. l. 6. c. 14.

ΨΥΧΉ, ῆς, ἡ, anima, vita. (☞ A ψύχω, significatio spiro, vel refrigero. Nam Chrysippus, apud Plutarch. περὶ στοικῶν ἐναντιωμάτων, putat, τὸ ἄρῑρε ἐν τῷ μητρὶ φησι τρέφεσθαι, καθάπερ φυτὸν, ἕως ἂν ἀναπνεύσῃ. ψυχῆμεν ὑπὸ τοῦ ἀέρος, καὶ στομώσαντος, τὸ σπέρμα μεταβάλλειν, καὶ γίνεσθαι ζῷον. Ἴδιόν δὲ ἀνθρώπου τὸ ψυχὴν ἐκμέλεσθαι παρὰ τὸν ὑγρόν. Itidemque Socr. apud Plat. in Cratylo, αὐτοῦ τε τούτου τοῦ τοῦ τὴν ψυχὴν ἐκμέλεσθαι. ὃς τοῦτο ἀρ, ἔστιν ἀναπνεῖ τὸ σῶμα, αὐτὸ ἐστι τὸ ζῆν, αὐτὸ τὸν τοῦ ἀναπνεῖν λόγον παρέχον, καὶ ἀναζῆν. ἅμα δὲ ἐκλείποντος τοῦ ἀναπνεῖν, τὸ σῶμα ἀπόλλυται τε καὶ τελευτᾷ.) Iliad. l. Οὐ γὰρ ἐμοὶ ψυχῆς ἀντάξιον, οὐδ' ὅσσα φασὶ Ἴλιον ἐκτῆσθαι, non tanti æstimo, quanti animam seu vitam meam. Thuc. l. 8. περὶ τῆς ψυχῆς δι' ἐκίνδυνεύοντι, de vita periclitanti. Brutis quoque animantibus tribuitur. Ut Od. ξ. (de κύν.) Τὸν δ' ἤλυθε ψυχὴ, τὸν δ' ἐγκρατὴς τε καὶ ἔσως. Et apud Luc. ἡ ψυχὴ τοῦ ἵππου. Dicitur etiam de plantis. Impropriè pro sanguine accipitur, apud Aristoph. in Nub. † 711.† Καὶ τὸν ψυχὸν ἀναπνεῖν, animam mihi exugunt. ¶ Ψυχὴ interdum peculiariter dicitur animæ pars ratione prædita, qua à cæteris animantibus distinguimur. Latine animus, ratio. Isocr. ad Demon. ἡ ψυχὴ τῆς ἀνθρωπίνης λόγου αἰσθήσεως δεῖται. † οὐ ψυχὴ ἀλλὰ νόμος μᾶτηρ αὐτὸ ἐστι. Xen. Ped. l. 3. 13.† ¶ Interdum sic dicitur animi audacia et strenuitas. ut Xen. Hell. 3. τὴ οὖν πανίσας, καὶ τὸν ψυχὴν ἔχοντα. † Ped. l. 2. 40. d. quod et pag. 41. b. in φρένα mutatur.† In bestiis ψυχὴ, dicitur etiam ferum ingenium. ut apud Isocr. Ἐφίσω γὰρ ψυχὴ ἡμέρων, ἀγρίων ἐνηνεγκαμένους. ¶ Ψυχὴ phrasi Hebraicæ linguam peculiari dicitur homo. Ut Hom. c. 13. πᾶσα ψυχὴ ἐξεστίας ἐναρχέσθω ἐποτασσέσθω. Sic et Act. c. 2. et alibi in Nov. Test. ¶ Ψυχὴ anima, i. spiritus, flatus. Hes. ¶ Item, papilio. apud Plut. symp. 2. prob. 3. et Arist. hist. an. l. 5. 19. [μεγάλαι ψυχῆς, pro viris magnis. Soph. Aj. 134. Æsch. Pers 632. 643. Eum. 115. Ag. 1652. Eurip. Med. 226. id. Phœniss. 961. Theocr. ιε'. 24.)

Ψυχάϊς, ου, ἡ, animalcula, anima præditus, vivus. Luc.

Ψυχαϊκὸς, animalis, qui animæ vel animi est, ad animum vel animam pertinens. αἱ, ψυχαϊκὰ νόσοι, Plut. περὶ φιλοτιμ. et, ψυχικαὶ (ἴσως) Aristot. eth. 3. c. 10. ¶ In sacris literis τὸ πνευματικὸν opponitur: ut in Epist. ad Cor. 1. c. 15. vers. 45. et c. 2. vers. 14.

Ψυχαϊκὸς, animaliter, animo. Ψυχαϊκῶς ἐκπλαγεῖσθαι, animo consternatus.

Ψυχάϊον, animula. Plut. [de Rep.]

Ψυχᾶν, idem. Luc.

Ψυχᾶν, animo, animam et vitam iudo, vivum facio. Epigr. l. 4. Τὸ δὲν ἐψύχωσεν; Item, anime, i. animum addo, calcar et stimulum subdo. Theophyl. ep. 1.

Ψυχήμαι, animatus fio, animum sumo. Phil. de vita M. l. 1. Ἀ δ' αὐτίκα ψυχᾶσθαι ἔφην.

Ψύχωσις, εως, ἡ, animatio, et q. d. anime inditio. Greg.

Composita.

Ἀνεψύχωσε, ου, ὁ καὶ ἡ, vivum animo præditum. Τὸ ἀνεψύχωσε, quod pro anima datur. Chrysost. in epist. ad Coloss.

Ἀπαλόψυχος, qui est animo molli, effœminato: pusillanimis. Epigr.

Ἀσθενόψυχος, debilis animo, animus infirmus. Joseph.

Ἄψυχος, animâ carens, insensimatus seu inanimus. Plut. de solert. anim. et alibi. Item timidus. Hesych.

Ἀψυχία, ἡ, inanimosus esse. Item, timiditas, ignavia. Eurip. Significat etiam, animi deliquium, defectio animi; apud Hippocr. in prorrhet. et alibi.

Ἀψυχῶ, animæ expers sum. Item, animo linquor, exanimor. apud eundem.

Βαρύψυχος, qui gravi et ignavo animo est. Soph. in Ajace.

Δειλόψυχος, ἡ καὶ ὁ, timidus. Joseph.

Δίψυχος, qui duplicio animo est, duplex animo: in ep. Jacobi c. 1.

Ἔμψυχος, in quo anima est: animâ vitali præditus; spiritus, vivus. (Eurip. Med. 250.) Plut. in Phædr. et in Tim. &c.

Ἐμψύχως, vivè, vivaciter, animatè. Hermog.

Ἐμψυχία, animatio, vivificatio. Plut.

Ἐμψυχῶ, ῶ, animam indo seu inspiro, animo, vivifico. Epigr.

Μετεμψύχωσις, (decomp.) transfero in aliud ἐμψυχα, trudeno animam ex uno corpore animato in aliud.

Μετενψύχωσις, translatio seu traductio animæ ex uno corpore in aliud. Plat. in Phæd. quolam Pythagoras asserebat.

Εὔψυχος, qui generoso et alacri animo est, animosus, magnanimus. (Æsch. Pers. 394.) Thuc. lib. 2. Synes. ep. 4. Exponitur etiam, lætus, animo nihil perditus.

Εὐψύχως, animosè, forti et magno animo. Poll l. 3. c. 28.

Εὐψυχία, ἡ, animi præstantia et fortitudo, magnanimitas. Thucyd. lib. 1. et 2. (Καλλιστένης, ἀνδρία. Æsch. Pers. 376. Eurip. Med. 404.)

Εὐψυχῶ, eum animo præstanti, forti magnoque animo sum, vel bono sum animo, confido. Poll. l. 3. c. 28.

Ἰσόψυχος, qui est divinæ mentis, divinum animum habens. Joseph.

Ἰσόψυχος, pari animo præditus: vel, æquanimus. (Æsch. Ag. 1479.)

Καλόψυχος, pusillanimis, qui est animo demisso.

Κακόψυχος, pusillanimitas, demissio animi. [Plut. de Leg. lib. 7. οὐ σημεῖόν μέγιν κἀμὸν εὐψυχίας καὶ κακοψυχίας ἑκάτερα γιγνόμενα, γίγνεται ἐν.]

Λαμπρόψυχος, qui egregie et præstanti animo est.

Λιποψυχῶ, ῶ, animo linquor, animo deficio. Isocr. et Xen. Hell. 5. ¶ Item, ignavus sum. Thuc. ¶ Dicitur etiam, λιποψυχῶ, apud Athen. l. 6. quod exp. etiam, ego animam: in Epigr.

Λιποψυχία, defectio seu deliquium animi, exanimatio. Herod. l. 1.

Λιποψυχῶδες, qualis est in animi deliquio: οἱ λιποψυχώδεις συμπτώματα, apud Hippocr. de victu in morb. acut.

Μαλακόψυχος, eum molli animo. Joseph.

Μεγαλόψυχος, magno et excelso animo præditus: magnanimus. Aristot. eth. l. c. 10.

Μεγαλοψύχως, magno animo et excelso. Demosth.

Μεγαλοψυχία, magnanimitas, animi celsitudo. Aristot. eth. 4. c. 3. et rhet. lib. 1.

Μικρόψυχος, pusillanimis, qui est animo pusillo et dejecto. Aristot. eth. 4. c. 3. Item, illiberalis, sordidus. Dem.

Μικροψυχία, pusillanimitas, animus demissus et abjectus. Arist. rhet. 2.

Μικρόψυχῶ, pusillo animo sum. Exponitur etiam, animo deficio.

Ὀλιγόψυχος, idem quod μικρόψυχος. [1 Epist. ad Thess. ver. 14. παραμυθεῖσθε τοὺς ὀλιγοψύχους, &c.] Exponitur et, impatiens.

Ὀλιγοψυχία, idem quod μικροψυχία. Hesych.

Ὁλόψυχος, toto animo. Cyrill.

Ὁμόψυχος, qui ejusdem animi est, unanimis, concors.

Ὁμοψύχως, uno animo, unanimiter, unanimi consensu.

Παλιμψύχω, qui resumpsit animam, redivivus.

Πλουτόψυχος, qui resumpsit animam, redivivus.

Πλουτόψυχος, Amphiarai epith. quòd omnibus apud inferos animabus imperet: vel quòd immortalis sit apud Soph. in El.

Σύμψυχος, qui ejusdem animi et sententiæ est: unanimis.

Συμψυχία, unanimitas, animorum concordia.

Φιλόψυχος, animarum amans: Dei epitheton, Sapient. 11. De homine dictum expon. nimium vitæ cupidus, nimium timens ne animâ et vitâ suâ priretur: timidus: al, φιλόψυχος γοῦν, Euripid. in Hec. (Phœnissa. 554.)

Φιλοψυχία, amor vitæ nimius. Plut. in apol. Socr.

Φιλοψυχῶ, nimium amo animalem meam, vitæ turpiter et ignavè parco. Eurip. in Iphig. Aul. et Heracl.

ΨΥΧΩ, F. ξω, frigefacio, refrigero. Plut. symp. 6. probl. 6. ψυχεῖ ἡμᾶτον ἐν χειμῶνι Σημαίνει, ἐν δὲ θέρει ψύχει λέγομεν. Plat. in Tim. οὐ ξυνίσα, ἀλλ' αὐτὰ ἅπερ τὸν πάντα ψύχοντα καὶ Σημαίνοντα, συγκύπτα τε καὶ διαχέοντα. ¶ Item, sicco, arefacio, Hesych. In qua significatione scribitur et ψῶ, apud Diosc. l. 1. c. 21. ¶ Item, flo, spiro. Iliad. ὁ. Καὶ τὸ γ' Ἄθως Πειὸ Ἀχαιλῆς φάλαι ἤρασι κιλλόμενος, Ἥπαρ μάλα ψύξοιο, flatu ab Achille cum hastam retorsit, leniter nimodum spiraret. (Æsch. Pr. 692.)

Ψυχμὸς, frigefio, refrigeror. Athen. l. 3. ex Stratticle, ὧν ψυχμὸν ἐν τῷ ὕδατι, χάν μεμιγμένον. Dicitur et flamma ignis ἀφ' ἑαυτοῦ quæ extinguitur, apud Suid. ex Epigr. (Theoc. Id. 2. 106.)

Ψυκτὸς, ὄν, ὁ, refrigerabilis vel perfrictio. Item, siccatio: al, ὑγροῦ συγκοπὴν, Ezech. 26.

Ψῦξις, σεως, ἡ, refrigeratio, perfrictio. Item, flatus. Hesych.

Ψυκτὴρ, ῆρος, ὁ, refrigeratior: vas in quo poculà abluuntur, et vinum refrigeratur. Suid. ¶ Putatur sic etiam dici vas in quo vinum et aqua simul miscentur, et refrigeratur, quod aliàs κρατὴρ nominatur, apud Athen. lib. 4. ¶ Numeratur et inter pocula, apud Poll. l. 6. c. 16. et Plut. in symp. ¶ Dicuntur et ψυκτῆρες loca umbrosa et opaca coadensia arboribus, in quibus ad captandum frigus deambulatur, apud Athen. l. 11.

Ψυκτηρίδιον, τὸ, parvus ψυκτὴρ, idem l. 11. et l. 13.

Ψυκτήριος, ὁ, aptus ad refrigerandum, frigefaciendi vim habens: αἱ, ψυκτήρια φάρμακα, Gal. ¶ Τὰ ψυκτήρια, dicuntur eadem quæ et ψυκτῆρες, pro vasis in quibus vinum refrigeratur. utitur Athen. lib. 5. ¶ Pro locis nemorosis apud eundem legitur l. 11.

Ψυκτρὶς, ἡ, et ψυκτρίον, ὁ, idem quod ψυκτὴρ. Prius apud Athen. lib. 11. posterius apud Eust.

Ψυκτὸς, refrigeratus: vel, qui frigoferi potest. Hesychio ὁ ψυκτὸς, est maza non multa aqua subacta.

Ψυκτικὸς, ἡ, ὁ, idem quod ψυκτήριος. Plut. in lib. adversus Colot. ὁ μὲν ψυκτικὸν φαρμακεῖον ἦν τὸν οἶνον, ὁ δὲ θερμαστήριον.

Ψυχεῖος, ἴος, ὁ, idem quod ψυκτὸς, Athen. l. 11.

Ψυχεῖον, τὸ, vas vel locus in quo aliquid frigefit. Hesych. Pro eodem dicitur et ψυχεών. Athen. lib. 3.

Ψῦχος, ους, τὸ, frigus. Odyss. ε'. Ψῦχος ἰαύειν κατὰ ἕβδατα πλουδίνων. Plut. in symp. ἐν τῷ ψύχει καθεύδειν. Dicitur plerunque de intentiore frigore et gelu, quale est hibernum: ut apud Xen. Hell. 4. Aristot. polit. 7. Plut. &c. ὁ frigus, quale noctes in aestate habent. Xen. Pæd. l. 4. p. 96. a. opponitur calori l. 2. 10.4 (Æsch. Ag. 980.)

Ψυχρὸς, frigidus: interdum et gelidus. Xen. in Cyneg.

Ψυχρὸς, frigus capio, apud Suid.

Ψυχρὸς, ὁ, ἡ, qui frigus captat. ¶ Ψυχρὸς, nomen est fabulæ Strattidis, apud Athen. l. 2.

Ψυχρὸς, (per syncopen factum ex ψυχερὸς,) idem quod ψυχρὸς. ut, Οἷος ψυχρὸν, Odyss. ι. et, ψυχρὸν πίμνειν λέβητι, Athen. l. 3. ¶ Τὸ ψυχρὸν interdum dicitur pro ὁ ψυχρὸς. ut apud Xenoph. in Cyneg. interdum pro ψυχρὸν ὕδωρ. ut apud Athen. lib. 5. ¶ Itidem τὰ ψυχρὰ absolute dicuntur ψυχρὰ βρώματα seu ποτήματα, apud eundem lib. 8. ¶ Item, ψυχρὸς, frigus inducens: peculiariter lethale et mortiferum. ut, ψυχρὸν Νὺξ, apud Hom. et, ψυχρὸν ὕδωρ, Theocr. idyll. 15. ¶ Usurpatur et metaphorice: dicitur enim homo ψυχρὸς, frigidus et jejunus in verbis: apud Iuscr. ad Nic. et Xenoph. Pæd. 6. ¶ Dicitur et, ψυχρὸς βίος, vita misera et molesta, apud Aristoph. in Plut. et, ψυχρὰ φλὲψ, Athen. l. 13.

Ψυχρὸς, frigide. Item, inepte.

Ψυχρότης, ητος, ἡ, frigiditas. Luc. de scrib. hist. Metaphorice apud Dem. pro cor. et Plut. in Fab.

Ψυχρὸω, ὦ, refrigero.

Ψυχρὸω, et ψυχρόομαι, frigidè loquor, aliquid loquor quod omnino gratia caret. Hermog. de ideis.

Ψύχρωμα, idem quod ψυχρότης, frigus. Item, inoptus. Gal. de crisimis diebus lib. 3.

Ψυχρῶ, idem quod ψυχραίνω. Alex. Trall.

Composita.

Ἀναψύχω, refrigero, eventilo. ¶ Item, abstergo, deicco. Od. Υ. et Iliad. ι. Plut. in Themist. ¶ Item metaph. refocillo, recreo: proprie ὁ calore. Hesiod. in Erg. Δμῶες ἀναψύξαι φῶς ἀοσατον. Eurip. in Iph. Aul. Ἐξιστο σαρκὸς ἔρνος ἀναψύχουσι δολίοισι βάσι. Exponitur et, respiro: in metaph. signif. apud Gregor. ¶ Dicuntur et ἀναψύχειν, quæ animum reducunt; et ἀναψύχεσθαι, qui ex animi deliquio recreantur, teste Eust. in Il. α'. ἀναψύχειν φῶς ἄτης, innocente, in hac signif. etiam ὁ ψυχὴ deduci potest.

Ἀνάψυξις, εως, ἡ, refrigeratio. Item, recreatio, refocillatio: Act. Apost. cap. 3. [19.]

Ἀναψυχὴ, ἡ, idem. Plut. in symp. [Eurip. Suppl. 615. καπὸς δ' ἀπ' ὄσσων ὥστε βρυτοῖσι νίφασιν Ἀναπτον πέμπει βροτῶν αὐτοῖ. Ion. 1084. ἐν γὰρ τοῖσ' ἀναψυχῆς πόνοι, βλέπουσι δ' ὀμμ' αὖγαι ἡξαγγελίαμοι.]

[Ἀνάψυκτος. Eurip. Androm. 10. Ὁ μὲν γάλαντος πέτραν ὄρος σκέπει, Πήλιον ἀνάψυκτον, ὁ δ' ἀμπλῶν ῥάχις.]

Ἐξαναψύχω, (decomp.) idem quod ἀναψύχω.

Ἀντιψύχω, contrà vel vicissim refrigero.

Ἀνταψύχω, idem quod ψύχω, frigefacio. Athen. l. 9. ¶ Item, restringo. Hesiod. ¶ Item, exicco, vel depurgo, apud Diosc. l. 5. c. 69. ¶ Item, expiro, animam ejlo. Eust. ¶ Item, animi deliquium patior. Od. ὁ. τὸ δὲ πρὶν ἐ ἔλπ ἀνάψυξιν ἀπαλλάξειν Κὴρ Ὀδυσῆος. ¶ Significat et, exsanio, alvum exonero. Hesych.

Ἀποψύχομαι, refrigeror, frigefio. Aristot. Diosc. et Gal. ¶ Expiro, et, consumor: apud Aristot. hist. anim. l. 9. c. 45. ¶ Item activè, idem quod ἀποψύχω. Iliad. χ'. Ἀφ' ἑαυτὸν ἀποψύχοντο, eadorem abstergendo, se à calore refrigerant.

Ἀπόψυχμα, id quod excernitur, stercus. Hesych.

Ἀπόψυξις, ventris exoneratio. Eustath. ex Pausan.

Ἐπαναψύχω, (decomp.) exspiro et ello animam in, immorior. ¶ Item, flatum et crepitum ventris emitto in: vel excrementa ventris ejicio in. Hesiod. in dirbus.

Ἄψυκτος, ὁ καὶ ἡ, qui refrigerari nequit: vel, qui refrigerationem non sentit. (Plut. Phæd. Ὡς δ' αὖτως, ὦμαι, καὶ αἱ τὰ ἀφυκτα δυνάμεθα ἡ, ἴσως ἴσως τι τῶν ψυχρῶν τε ἔστιν οὐκτὸ ἀν ἀπαθῶς ἔχοιτο.——ἀλλὰ σὺν ἀν ἀπαθῶς ἔχοιτο.)

Διαψύχω, perfrigero: item, recreo, refocio. Significat et, auri seu ventis perflandum expono, exicco: ut, τὰς ναῦς διαψύξει, apud Thuc. l. 6. † Xen. Pæd. p. 211. d †

Ἐκψύχω, idem quod ἀναψύχω, exanimor, animo linquor. Hesych. Item neutraliter, refrigeror, frigesco. Exponitur et, exspiro.

Ἐμψύχω, refrigero, frigus ingenero. Al. Aph. et Gal. ad Glauc.

Ἐνψύχω, refrigeratio.

Ἐπιψύχω, idem quod ἐμψύχω. Item, perflo, perspiro. Apoll. Arg. l. 2. Γαῖαν ἐπιψύχουσι τὸν ἐν ἄλσι κύμα.

Εὐψυκτὸς, refrigeratu facilis: item, qui facilè frigus sentit.

Ἡμίψυκτος, semigelatus, remitrigefactus. Strabo.

Ἡμιψυχὸς, ὁος, ὁ καὶ ἡ, semifrigefactus. Diosc. l. 5.

Κατάψυχω, idem quod ἐκψύχω. Plut. symp. 3. probl. 5. Item, inarefacio, exicco: unde, κατάψυγμα, aridus, siccus: apud eundem.

Κατάψυξις, refrigeratio: vel, perfrictio, frigiditas. apud eundem symp. lib. 4. probl. 5.

Καταψυκτὸς, refrigeratus: vel, qui refrigerari potest.

Καταψυκτικὸς, refrigerandi vim habens, refrigeratorius.

Καταψυχρὸς, perfrigidus, pruegelidus. Gal. et Diosc.

Παραψύχω, unde παραψυχὴ, refectio, recrementum; vel, consolatio, solatium. Eurip. in Hec. Dem. in epitaph.

Περιψύχω, perfrigero, refrigero. Plut. symp. 6. probl. 4.

Περίψυξις, perfrigeratio, refrigeratio. Idem symp. 6. probl. 5. Apud medicos accipitur pro vehementi frigore, et affectione illa febri laborantium, quæ horrorem præcedit: ut apud Gal. et Al. Aphr. probl. lib. 2.

Περιψυκτὸς, perfrigeratus, perfrigidus, vel, qui perfrigerari potest.

Decomp. Ἀντιψυχρύνω, vicissim perfrigero seu refrigero. Plut. sympos. 6. probl. 5.

Δυσκατάψυκτος, qui difficulter perfrigerari potest, vix perfrigescens. Dioscor. lib. 1.

Πεπίψυκται, prius refrigero. Plut. symp. 6. probl. 5.

Ὑπερψύχω, supra modum frigidor.

Ὑποψύχω, leviter refrigero.

Ὑπόψυχρος, aliquatenus frigidus.

Παραπεψύχω, (decomp.) idem quod ἐκψύχω. Dioscor.

Φιλόψυχος, qui frigida amat: vel amans frigidi. Plut. sympos. 3. problem. 2.

ΨΩ'Α, ας, ἡ, factor, odor teter. ut apud Suid. ἄτακτον ἐστὶ ψόας πνέουσαν.

Ψοΐα, ἡ, idem. Hesych.

Ψόδες, idem, apud eundem. qui exponit etiam, liquidum excrementum: item, inquinamentum: item, situs, squalor.

Ψόζω, idem quod ψάω, apud Rhym. et Suid. Sed hic dicit, esse pruritum cum fœtore conjunctum.

ΨΩ'ΘΙΟΝ, ου, τὸ, frustulum, mica: Hesych. Eustath. Athen. l. 14. ¶ Item, inferior crusta panis. ☞ A ψάω, significante λεπτύνω.

ΨΩΛΟΣ, οῦ, ὁ, verpus, apella, recutitus. Aristoph. in Av. ¶ Exponitur etiam, ἀσχήμων κατὰ σκυτικὸν τὸ αἰδοῖον, apud eundem comicum in Plut. et in Equit. [960.] ☞ Ἀπὸ τοῦ ψάω, ὅ, τ. πάντοθ. ¶ Item, titio, fullo Ἀπὸ τοῦ ψάω, ὅ, τ. πάντοθ. ¶ Item, titio, fullo

Plut. in Charm. *Ἐοικεν γὰρ ἡμῖν τὸν παθόντα συγχωρεῖν τὸν πλησίον ὠθεῖ στυνεῖν, ἢ τὸν αὐτὸ παθόντα, proximum quoque obnixe trudebat.* Cum præposit. Iliad. *ἱ. ὧσε δ' ἀφ' ἵππων.* Plut. polit. 8. *ἐπὶ ἀφελείᾳ ὠθεῖ τὸ τοῦ δήμου.* Demosth. in Neæræ. *ὠθεῖ με εἰς τὰς λειτουργίας.* Et cum κατὰ. Plutarch. in Cam. *ἐκεῖνον ἐκείνου κατὰ τῆς ὑπεροχῆς, protrusit, et resupinatum de rupe præcipitem dejecit.* (*μὴ δυνὸν ἄνω φέρομαι ἢ' ἔσωτες.* Eurip. Med. 41.)

Ὠθέμαι, trudor, pellor, &c. Item ierno, et me quasi introdo. Plut. in Cam. *Ὠθούμενος εἰς τοὺς διώκοντας*, in persequentes irruens. † Med. Sic *ἀπωσάμενον αὐτὸν*, se introdentibus ■ quasi trudendo se promentibus. Xen. Paed. l. 3. p. 86. c. ?

(Eurip. Med. 336.)

Ὠθμός, οῦ, ὁ, impulsio, propulsio. Interdum et, eversio. Hesych.

Ὠθοῦσα, ης, ἡ, trudo, extrudo, expello. Alex. Aphr. probl. l. 1. qu. 90.

Ὠθρεῖ, idem. Aristot. et Hippocr. aphor. l. 3.

Ὠθτης, ου, ὁ, impulsor, trusor. Arist. de mund.

Ὠθτικὸς, impulsorius.

Ὠθτικῶς, impulsorum modo, impellendo, trudendo. Item, irrumpendo, apud Suid.

Ὠθτίζω, idem quod *ὠθέω*.

Ὠθτίζομαι, idem quod *ὠθέμαι*, trudor, premor. Aristophan. in Plut. ‖ 330. ? *Δικαιο γὰρ, αἰ τριβολίτας μὲν ὄντας ὠθτιζομένους ἐκόντων* ■ τῇ *πολιτείᾳ*. Sic et alibi apud eundem, ■ Luc. in Lexiph.

Ὠθίζω, idem quod *ὠθέω*. Item, vexo, concutio, male tracto. Joseph. l. 2. in Ap. *ὠθίζουσι τὰ πλοῖα μετὰ πολλῆς δρμιᾶς.*

Ὠθίζομαι, idem quod *ὠστίζομαι*, in conferta turba premor. ¶ Item, discrepo, contendo, in unum sententiam non convenio: ducta signif. ex eo quod interdum rixa oboriatur in turba mutuo se trudente. Herodot. in Thal. ¶ Significat etiam, irruo, irrumpo: ut, *σφῆς τὶ ξύρον ὠθίζεται.* Geop.

Ὠθισμός, οῦ, ὁ, idem quo aliquid anudiri, pellere vel dejicere cognoscimus: impulsio, propulsio. Plut. symp. ?. probl. 3. Dicitur ■ de trusione turbæ mutuo se prementis: apud Luc. in Nig.

Compositæ.

Ἀνωθέω, sursum impello. Od. *ἱ.* Οἱ *μὲν ἀνέστεντες σπίσι εἰς φίλον, navi subvecta.* Item, repello, retrudo.

Ἀνωθισμός, sursum impellor, subvehor. Aristot. in probl. Item, repellor: apud eundem ibidem.

Ἀνώθουσις, impulsio sursum versus, vel repulsio.

Ἀπωθέω, repello, remitto, obmitor; Theoph. hist. pl. l. 5. *Ἀπωθοῦσι* dicentur aliqua, cum alterum ab altero retruditur; Aristot. in prob.

Ἀπωσις, repulsio, remissa. Idem in lib. de respiratione.

Ἀπωστέω, detrudo, depello: vel arceo, prohibeo. Od. *ἱ.* Οὐ *μὲν δὴ σ' ἔξωστά γ' ἀνώγουν τοὶ ἔταροι.* Demosth. Olynth. 1. *ἀπωστὸν ἐαυτὸν τοῦ σώματος.* Item, detrudo, deicio, deturbo. Thuc. l. 3. Item, repello, remitto. Arist. in probl. Item, retrudo, removeo. Il. *φ'*. *ἀπώσει ἰχθύας.* (Eurip. Phœniss. 76.)

Ἀπωσμα, (medium,) idem. Thuc l. 2. *τὰ σφαδάλα, ἃ πυρπίνεται, ἀποπιδύσετ.* impressionem repellebant. † prohibere, rejicere. Xen. Ped. p. 152. c.? (Eurip. Med. 634. Soph. Œdip. Tyr. 685. pro *ἐξωσμένος.* Tr. 28. 1266. Non obtempero. Œdip. Tyr. 242. recuso.)

Ἀπωστὸς, ἡ? *Ἀπωσις*, repulsio, rejectio.

Ἀπωστικὸς, depulsus, propulsatus, extrusus. Soph. in Ajace.

Ἀπωστικὸς, expellendi vim habens vel repellendi.

Διωσμα. *Ἀπωσμῶδιν*, vicissim repello: vel retrudo, repello. Aristot in probl. sect. 24.

Ἀπωσμῶδησις, et *ἀπώσμησις*, repulsio, remissa, relisio.

Προσωσμῶδιν, insuper expello, *ἀπωδιν*. Eccles.

Συνωσμῶδιν, una expello, una repello.

Bukolia, dicebatur Lucina, quoniam partus doloros, qui *βοῦς* ei nominantur, emoliri et *ἐλεύθερα* edere videbatur, teste Etym.

Βοῦτης, ου, ὁ, bonus agitator, bubulcus, i. qui bubus arat. ¶ Est et nomen signi cœlestis, quod et: Arctophylax dicitur: apud Arat.

Βουτεῖν, bobus agitatis arare: vel simpliciter, arare. Hesiod. in Erg. Exponitur etiam, boves pascere, apud ejus schol. Hesych. *βουτεῖν* Lacedæmonii eam dicit, arare sub Orionis occasum.

Διωθέω, dispello, disjicio. Item, dilato, refello; Dem. in Mid. Item, istrudo per, trajicio impellendo et introdendo; Aliqui. l. 5. Item, detrudo, deturbo, dejicio; Hesych. Item, ejicio, propulso, repello. unde apud Plut. in Pub. *διωσάμενος τὸν ἵππον*. Idem, *διωσάμενος τὸν ἀρχὸν*, repudiato imperio, et à se rejecto.

Δίωσις, depulso, deturbatio, propulsio. Aristot. rhet. 1. Item, dilatatio cum pulsu, Aristot. probl sect. 34.

Δισωτὴς, ἡρος, ἡ, chirurgicum instrumentum, quo in valvas immisso, telum expellitur seu extruditur. Paul. Ægin. l. 6. c. 88.

Διωστεῖν, dicuntur etiam vectes ■ phalangæ, quibus per anuulos impulsa trajectis, arua aliqua vel mensa portantur. et Exod. c. 36.

Διωθέω, idem quod *ἀπωθέω*.

Διωθισμὸς, idem quod *ἀπώσις*. Plut. in Cass.

Εἰσωθέω, introdo, intropello.

Ἐξωθέω, extrudo, expello, ejicio. † Xen. Paed. 6. p. 171. b.? Aristot. in probl. sect. 34. *ἐξωθοῦσι τὸ σῶμα τὰ πνεύματα.* Et specialiter, ex cœtu aut civitate hominem ejicio. Soph. in Ajace, *τὸν ἄκλεα παῖστας ἐξωθοῦμεν.* Item, sedibus expello et extermino. Act. Ap. 7.

Ἐξώθησις, εως, ἡ, expulsio, ejectio. Alex. Aphr. probl. l. 1. q. 90.

Ἔξωστος, ■ *ἐξωστὸς*, ὄρος, ὁ, expulsor. Synes. ep. 129. ¶ *Ἐξῶστου* dicuntur meniana, Codic. lib. 8. tit. 11.

Ἐξώστρα, ἡ, machina quædam lignea, qua circumacta, et forsa impulsa conversa, ostendebatur spectatoribus quid in scena penetralibus secretò pararetur. Poll. et Hesych.

Παρεξώθιν, (*decomp.*) obiter et per errorem expello, quasi aliud agens extrudo. Aristot. de mun.

Πατώθιν, impello. (*Πατώθιν*. Æsch. Ch. 182.)

Πατωτὸς, impulsio.

Περιώθιν, idem quod *περιωθέω*, expello, ejicio. Gregor. ■ specialiter, domo expello. Æschin. orat. in Timarch. Item, rejicio, aspernor, nagligo. Eurip. in Orest. *περιωσάμενος τὸ λέγειν.* (Soph. Tr. 362.) Item ejicio in aliud tempus, procrastino. Plut. de rep. l. 5.

Ὑποωσμῶδιν, (*decomp.*) clàm summoveo, latenter dejicio. Isæus.

Προωθέω, indignè trudo, pulso, aut vexo: vel, per alogatum injurium trudo aut vexo. Dem. in Mid. *σώστε πράτον πεισθῆναι καὶ βιαίων τινὰς ὑφ' ὑμῶν.*

Ἀντιπροωθέω, (*decomp.*) comprimo, coarcto, cohibeo intro (obnitens et repellens).

Ἀντιπροωσμένος, ejusmodi obnixus et compressio, ambo apud Plut. in quæst. Plat.

Προωθέω, protrudo, propello. Theophr.

Πρόωσις, protrusio, actio pellendi in anteriorem partem: apud eundem.

Προωστικὸς, propellendi vim habens: ut, *πρωστικὴ δύναμις*, ipsa vis expultrix. Gal. de diff. symp. l. 5.

Προσώθιν, impingo, allido, pulso aut impulso. Hesych.

Συνώθιν, simul detrudo. Herodian l. 4. Item, contrudo, trudendo in unum locum cogo. ut apud Xen. *συνώστει τὸ πλῆθος εἰς τὸ αὐτό.* Item generaliter, cogo, coarcto, compello: apud Aristot. de respirat. Item, trudendo conturbo: apud Polyb. l. 5.

Συνώθησις, ■ *σύνωσις*, compulsio, coarctatio. Aristot. ibid.

Ὑπωθέω, submoveo. Hem.

Ὠκεανὸς, οῦ, ὁ, Oceanus: mare ambiens terrarum orbem, omnes ceteras fundens recipiensque aquas. (ℰ Numen habens ἀπὸ τῆς ἀκύτητος, à celeritate, teste Jul. Solino polyhistore c. 36.) † Clericus ad Hesiod. Theog. 133. a Chaldæo voce, quæ circulum sonat, deducit. Discentus ad Hesiod. Asp. p. 214. b. ab *ὠστεν* *ὠκεῖν*? Arist. de mundo, *φάλαγξ* ■ *τὸ μὲν ἐξῆ τῆς πλαγίας. Ἀτλαντὸς καλεῖται, καὶ Ὠκεανὸς, περίβολος ἁπᾶς.* Apud Hom. substantivè ■ adjectivè usurpatur. Substantivè dicitur. Il. *φ*. *μέγα σθένος Ὠκεανοῖο.* Adjectivè, Od. *λ'*. Τὸν ■ *ἀστ' Ὠκεανὸν συναμὸν φέρε αἶψα ῥόον.*

Ὠκεάνιος, ου, ὁ, Oceanus: ut, *ὠκεάνιον ῥεῖθρον.* Suid.

Ὠκεανίτης, ου, ὁ, idem.

Ὠκεανῖτις, ιδος, ἡ, Oceanitis.

Ὠκεανὶς, ἡ, Oceanine, filia Oceani. Hesiod. in Theog. † 364.?

Compositæ.

Ἐξωκεανοδίνης, expressum fuisse in Oceanum.

Ἐξωκεανισμὸς, οῦ, ὁ, egressio in Oceanum.

Παρωκεάνιος, οῦ, ὁ, qui ad Oceanum habitant, Oceani accolæ.

Παρωκεάνιος, idem quod *παρωκεάνιος*, Oceani accola. Plut.

Παρωκεάνιος, maritimus, littoralis: vel, qui est ex littore Oceani.

Περιωκεανίτης, juxta Oceanum, maritimus. Strabo.

Ὠκὺς, ῖος, ὁ, celer, velox, pernix. Od. *β'*. *ὠκὺς ἀρετὴ πᾶσιν ἔπεσσι, πεφάνη τοι βροτὸς οὐδείς.* Cum accus. sæpe apud Hom. *σφῶϊ ἄνεῳ Ἀχαιοὺς.* Pro ἐκπλ. *ὠκέως* dicitur et *ὠκὺ* metri gratia: ut, *ὠκὺ ἴρηξ.* Hesiod. in Theog. † 266. 780. et 269. *στρεφ. ιβ.*?

Comparat. *ὠκύτερος.* Superl. *ὠκύτατος.* Od. *β'*. Pro quibus dicitur ■ *ὠκέως*, ■ *ὠκύτερον*.

Ὠκύπους, ποδος, ὁ, velocitas, celeritas, pernicitas, in Axioch.

Ὠκύπους, sacerdos, festino. Hesych.

Ὠκύτης, celeritas, velocitas, citò. Gal. ad Glauc. Pro eodem usurpatur et nominat. plur. *ὠκέα*. unde pro synecpen ■ *ὠκεα*. quod legitur Od. *μ'*. et alibi apud Hom.

Ὠκύτατα, celerrimè, velocissimè.

Ὠκυμορος, ου, ὁ, ὀκίμορος: herba quædam sic appellata à celeritate proveniendi, teste Plin. ■ Varr. Vide Theophrast. hist. pl. l. 7. c. 3. Dioscor. l. 3. c. 130. et Gal. 8. simpl.

Ὠμαιμίδες, ων, ἡ sal. ὀ, ocimum referens.

Ὠμάμιον, ex ocimo confectus: ut, *ὠμάμινον μύρον.* Dioscor. l. 1. c. 67.

Compositæ.

Ἀνωμαίνω, ως, ἡ sal. ὁ, q. d. vesti celeritatem habens: velox. idem quod *ὠκὺς*. Aristoph. [Av. 698.] (Eurip. Phœnissæ. 157.)

Πολύωμος, pedibus celer. Iliad. *β'*. *τε α'*. † Hes. Th. 320.† (*Πόδωκυς ἅρμα.* Æsch. S. c. Th. 629. Ch. 576. Palæph. p. 10.)

Πολυωμία, et Ionicè, *πολυωμίη*, ὁ, pedum pernicitas. Il. *β'*. Pro eodem dicitur et *πολυωμὶς* Xen. (*Κυνηγ.* cap. 5. ℰ. 27.) (*Πολυωμία ἐπιλλὸς.* Æsch. Eum. 37.) At *πολυωμία* adjectivum exp. ταχεῖα, ὄφρα ὁ *πόδωκυς* seu *πολύωμος* quod idem cum *πολύωμος*.

Πτερυγόωμος, ■ *πτερύγωμος*, alis celer. Æschyl. [*Πτερυγωμὸς*. Æschyl. Prometh. 286. *τὸ πτερυγωκὲς τοῦ πόνου γοῦμα στομίου ἄγαν ἀθύστου.* Schol. *ἴσα τούτου τὸν ἐν τοῖς πτερὰ ταχύτατα ὑπνοῦ τὸ γρῆνα, &c.* Schol. *β'*. *τὸ ταχὺ τοῦ πτέρυγος ἢ ἐναχίτου.*)

Ὠλένη, ης, ἡ, cubitus, brachium, ulna: idem quod *πῆχυς*, ut scribunt Poll. lib. 2. et Hesych. Eurip. in Rhes. *Ἀμφιβάλλω μεσσὸν ὀλόεσσι μαγῆς.* (*φίλαι ἐρίξαι*' *ἀλένη.* Med. 903. id. Phœnissæ. 649. Aristot. R. 1337.)

Compositæ.

Ἀκρωλένιον, ου, τὸ, summitas, vel extremitas cubiti. Poll. Item, rotis pars quædam, apud Xenoph. in Cynog. Item metaph. montis cacumen.

Διωλένη. Arat.

Ἐτερώλενος, qui in alnis fertur, quem alnis impositum gestamus. Apoll. Rhod.

Εὐώλενος, pulchros habens lacertos. Pind. [Pyth. Od. *φ*. 31. *Ὁ* ■ *τὰν εὐώλενον δρέψασθαι παῖδα Κυράνας.* Schol. *τὸν λευκώλενον.*)

Λευκώλενος, ὁ, ἡ, candidos habens lacertos. Et synecdochice, formosus, seu formosa. Il. *ἀ*. † Hesiod. Theog. 913.?

Παλαιώλενος, qui ad brachia seu lacertos est: vicinus brachiis seu ulnis: ut, *παραλήπτης φορτίου.* Vocantur *παραλῆπται* etiam interiores lanertorum teri. Poll. l. 2.

Τανύωλενος, phæretræ epithetum. Lacrt. (Theoc. *ἑ*. 30.)

Ὠμιλλᾶα, ης, ἡ, ludus, in quo vincit is, qui in circumscriptum circulum aream ita conjecerit, ut ibi maneat, nec circumducetum lineam excurrat. ℰ? Suid. ex Eupol. inaccus, compositum esse ex ὁ ἅμιλλα.

Ὦμος, ου, ὁ, humerus: ■ totum quod in articulatione brachii cum omoplata apparet scnsibus. Il. *χ'*. Σέον *σκαλὰν μαλὸν κατὰ δεξιὸν ὦμον.* Isocr. *Φέρει δὲ τοὺς ὤμους, humeris impositum bajulans.* (Aristoph. R. 30.)

Ὠμαθὶς, et *ἀμαθὶς*, super humero vel humeris. Hesych.

Ὠμάλιον, eidem est *τὸ ἐπ' ὦμου.*

Ὠμικὸς, humerarius, humeralis, ut, *ὠμικὸν φλέγμα*, Aristot.

Ὠμίτης, ου, ὁ, qui repandis et amplis est humeris: ideoque robustis. Hesychius.

Ὦμον, τὸ, humerulus. Epigr.

Compositæ.

Ἀκρωμία, ὁ, vel *ἀκρώμιον*, τὸ, summitas humeri, pars humeri exterior prominens et brachio herens. Poll. (Aristot de Hist. Anim. lib. 2. cap. 1. *ἔχει* ■ *καὶ ὁ ἵππελαφος ἀντὶ τῆ ἀκρωμίᾳ χαίτην, καὶ τὸ ὄφρυν ὑπαίρειν ὑπομελάμενον ἀντὶ τὸ τὰς κεφαλὰς ἐπὶ τὸν ἀκρωμίον, λοιπὸν ὑπάντων.* Xenoph. *Ἱππ.* cap. 1. ℰ. 11.] ¶ Item metaph. montis vertex.

Ἀνωμος, ὁ sal. ὁ, humero carens.

Ἔξωμος, (sc. *χιτὼν*,) Hesychio est tunica servilis. ¶ Aliis *ἔξωμος* est, expeditus, humeros nullo indutu obstrictos.

Ἐξωμὶς, ἴδος, ἡ, brevis et absque manicis substricta tunica, circa humerum desinens. Xen. et Aristoph. in Vesp. (Philostr. l. 3. c. 13.)

Ἐξώμιος, ου, ὁ, qui est humeris altis. Luc. in vitarum vendit. ¶ Exponitur et, exertus.

Ἐξωμίδες, ου, ὁ, superhumeralis: vel, ex humeris dependens.

Ἐξωμίζω, humero tenus nudo. Aristoph. in Concion.

Ἐπωμὶς, ίδος, ὁ, superhumeralis. i. summa humeri pars, quæ et *ἀκρωμία*. Eur. in Hec. ¶ Exp. et simpliciter, humerus, apud eundem in Iph. Taur. ¶ Est et nomen vestis muliebris, teste Poll. l. 7. et Athen. l. 13. ¶ Item, in navi sic dicitur eminens pars, ubi inscriptum est elogium; apud eundem Athen. ex Archimelo.

Ἐπωμίδιον, parva epomis.

Ἐπώμιος, humeralis, superhumeralis. Luc.

Ἐπωμὶς, super humeros. Apoll. Arg. l. 1.

Ἐπωμιδὶς, superhumeralis, humeris superimpositus. Epigr.

Κάνωμος, qui est deminuta humeris vel armis, in Hippiatr.

Κατωμαῖος, idem quod κατὰ τὸν ὦμον. Iliad. Υ'. Apollon. Arg. lib. 2. et apud Synes.

Κατωμάδιος, qui humeris fertur, vel ex humeris dependet. Epig. l. 4.

Κατωμίζω, humeris tollo. Hippocr. in l. περὶ ἄρθρων.

Κατωμιστός, sublatio in humeros. ¶ Peculiariter chirurgis sic dicitur modus reponendi humeri prolapsi, quo super summum humerum alterius qui major sit, hominem aegrum collocant, et summo illius humero aeger alà suspendatur.

Κατωμιστὶ ἵστημι, equos ex humeris sessorum excutiens, sternax. Hesychius.

Περωμίδιος, superhumeralis. Exodi. 28.

Παγώμιος. De Pachomii regulâ videsis Salmasii commentarium de Usuris.

Περώμιος, qui circum humeros est, humeris circundatus.

Συνωμία, compages humerorum vel armorum, qua humeri committuntur. Ab aliis dicitur asso scapularum contractio, qua scapularum discrimen confunditur: in Hippiatr.

Ὑπωμίδιον, eminentia humerorum. Chrysost.

Ὑπωμιαῖος, subhumeralis, qui sub humero est. Arst.

Ὑπωμία, q. d. subhumeralis pars. Hippocr.

ὨΜΟΊ, ῶν, οἱ, crudes: proprie de fructibus dicitur, teste Arist. meteor. l. 4. Metaphoricè cibis, humoribus, et morbis tribuitur. Ut Od. μ'. ἀρὰ δ' ἁμῷ ἰδιώτις ἱμειρομένῃ Ὀσσάλα τε καὶ ἁμὰ, carnes assatæ et crudæ. Sic, ἁμὸς ἰχθύς, apud Athen. lib. 6. et, ἁμὰ δὰ, apud eundem lib. 13. Dicitur et, ἁμὸν γάμος. Od. ἰ. senecta ante tempus advenions: ἰτίδεσι ducta metaph. à fructibus, qui ante tempus et crudi decerpuntur. ¶ Homini etiam tribuitur immiti, duro, rigido. Item servo, inhumano, crudeli: et Xenoph. Pæd. 4. λόγοισι ἁμοῖς τὸν παῖ ἀγυιόμεν. (Æsch. Ag. 1054. Suppl. 195. Soph. Œdip. Tyr. 848.)

Ὠμός, crudelitas, sævitia.

Ὠμότης, τος, ἡ, crudelitas. Aristot. meteor. l. 4. ¶ Item, crudelitas, sævitia. Isocr. in panath. † Xen. Pæd. l. 4. p. 106. e.†

Ὠμωτερος, ἁ καὶ ὁ, (comp.) qui crudelitatis aliquid adhuc inest: crudiusculus, acerbius: ut, ἰσχνως καρπὸς. Diosc. l. 1.

ὨΝΕΌΜΑΙ, ὠνήσω, F. ὠνήσομαι, emo, mercor. Mercurius apud Luc. in vitarum venditi. βίου ἐνδημίᾳ σπανίῃ, βίου ἀροτου καὶ γεωργίᾳ, βίου ἐλευθέρου. τίς ἐνώνηται; Interdum pretium, quo emimus, in dativo ponitur, interdum in genitivo: ac tum exp. etiam, impetro, comparo, obtineo. In dat. apud Greg. ὁσίοις τὸ ὄνειδος τῶν συτηρίων, morte saluteni redimo. Com gesti. Demosth. Phil. 3. χρημάτων ἐπιτίθει καὶ ὠνοῦ πόλεις ἤδη. † ἡ ὠνησιτος, qui emit. Aristoph. Pl. 7.† ¶ Dicitur et passivè aliquid ἐπιτίθει, emi, et apud Xen. ὠνεῖται δ' ἔμοι. Legitur et activum ὠνῶ, expeditam, vendere, frui: apud Hesych. ¶ Est et ἐξωνέομαι, redimo. Τἄχ' ὄντινα τοῦ φιλτάτου ἀνώμεθα, invisam matrimè rem re carissimâ redimimus. Aristot. polit. l. 5. ¤ Quidam ab ἴσος originem habere censent: ut σωλὸν ἀ σῶος, quòd in pecoribus et jumentis veterum divitiæ et commercia consisterent. (Philostr. l. 3. c. 31.)

Ὤνημα, τὸ, res empta. Appian.

Ὠνητὴς, ὁ, emptio: interdum et, redemptio. Expos. et, venditio, mancipatio. Hesych. Pro eodem dicitur τὸ ὠνὸν, (sicut δοὺ pro δοτὸν) apud Plat. de leg. et Plat. in Alcib.

Ὠνητὴς, οῦ, ὁ, emptor. (Soph. Œdip. Tyr. 1144.) Lac. in vit. anct. Xen. et Isæus.

Ὠνητικὸς, ὴ, ὸν, properans ad emendum.

Ὠνητὸς, ὴ, ὸν, emptus, pretio comparatus: ut, ὠνητὸ μέτρῳ. Od. β'. Item, emptitius, qui emi potest: vel, venalis. Isocr. ad Nicocl. Chrysost. de sacerdot.

Ὠνήτωρ, ὁ, emptiarius, emere cupio. Suid.

Ὠνὸς, ὸν, ὁ καὶ ἡ, emptoribus expositus, venalis. apud Plut. Lac. et Synes. Item, qui emitur, vel emi potest. Æschin. in Ctesiph. ἀξιανὸς ὄντο ἡ δεινὸ ὠνὸς. Hinc, τὸ ὠνὸν, res venales, apud Demost. et Athen. † et Xen. Pæd. l. 2. 3.†

Ὠνὸς, ου, ὁ, pretium quod emptor persolvit venditori pro re quam emit, Od. ἡ. ll. φ'. † Theoc. Id. 1. 58.† ¶ Interdum accipitur et pro emptione: ut exp. Od. ἑ. ὑπόσσετο δ' ὦνον ἑ δώσειν.

Compositio.

Αἰξωνὶς, ἴδος, ἡ, caprarum emptor. Suid.

Ἀλλώντης, ου, ὁ καὶ ἡ, sale emptus, mancipium, quosdam Thraces olim mancipio sale emebant. Eust. et Suid.

Ἀντωνέομαι, licor adversus alium: certatim emo, obligationem alteries augeo. Lys. (Xenoph. Œconom. cap. 20. § 26. καὶ ὑποδήσετ οἱ δί', —— ἀλλὰ ἄλλην τιν εἰδὸς ὑποδήσεται ἀργὸν, διὰ τὸν φιλοκέρδη.)

Ἀργυρώντης, emptus argento vel pecuniâ. Eurip. in Alc. (Æsch. Ag. 938.) [Demosth. de Fals. Alex. ἡ ψευδόρκια γε δικάσαι ἀντὶ τῶν ἀργυρώντων. Herodot. Hist. lib. 4. cap. 72. ἐξὸν εἶναι Σκύθαι ἐγχώριοι· ὕστερα γάρ εἰσι ξεροπώντες τοὺς ἐν αὐτοῖς ὁ βασιλεὺς κελεύῃ, ἀργυρώντα δ' οὐκ εἶναι σφι δεδόσθαι.]

Ἄρχωνος, qui præest emptionibus. Etymol.

Βοώνης, qui ad victum seu vitam necessaria emit. Suid. Βοώνης, ου, ὁ, boum emptor: Dem. in Mid.

Βοώντης, bove seu bovis pretio emptus. Hesych.

Δεκατώνης, qui decimas redimit. Poll. l. 6. c. 31.

Δημοπώνης, vilis, plebeius: quasi è populari fœce emptus. apud Suid.

Δημοσιώνης, ου, ὁ, provectus publicus. Plut. in polit. præcept.

Δυσώνης, difficilis emptor, i. qui merces est in emendo, et plus semper de pretio indicto detrahere vult, quàm æquum sit. Athen. l. 6.

Δυσωνία, res δυσώνητος, difficilem me præbeo in emendo, colloque tantum dare, quantum petitur. Poll. ex Plat. com. et Nic. epig. l. 3.

Ἑξάπωλος, redimo. Aristot. meteor. 2. χρημάτων ἐξαπωλοῦντες τοὺς συπλεόντας. Item passivè, redimor: apud Greg.

Ἐξώνιος, redemptio, vel licitatio. in Pand.

Ἐπώνιον, τὸ, tributum, quod pro aliquâ re emptâ pendit-ur. Poll. l. 7.

Εὐώνιος, qui boni pretii est, qui vili pretio emi potest. Dem. pro cor.

Εὐώνος, bono seu vili pretio.

Εὐωνία, vile pretium, vilitas mercium. Poll. l. 7.

Εὐωνίζω, vilis pretii rem facio.

Dicomp. Ἀντωνίζω, idem quod ὠνίζω. Lac.

Ἐπωνίζω, idem. Plut. in Cic.

Θεατρώνης, ου, ὁ, theatri magister, qui theatrum conduxit. Theophr.

Θυννώνης, pretium quo mercenarius conducitur. Suid.

Ἱππώνης, equorum emptor, qui equarium mercatorum exercet.

Ἱππωνία, equorum emptio. Xen.

Ἱππώνιος, equos emo: apud eundem de re equ.

Ἰσώνιος, super emptus. Aristoph. in Plut. [769. Equit. 2. Schol. τὸ ποσοῦ ἠγορασμένου. Vide Steph. Thes. iv. 500. D.]

Ὀνησιπώλης, leguminum emptor, qui commissum est munus ædemdorum legendorum.

Ὀνησιπωλία, ipsum munus τῶν ὀνησιπωλῶν.

Ὀψώνης, ου, ὁ, opsonator, qui opsonia coëmit: vel opsoniis ccëmendis dedîtus. Aristoph. in Tagenistis.

Ὀψώνιον, ὁ, opsonii coëmptio, opsonatus. Plut. in Lyc. Athen. l. 4.

Ὄψώνιον, τὸ, opsonium, ¤ quod ab opsonatore emitur. ¶ Sæpe accipitur pro annonâ, quæ militibus in singulos menses dabatur pro stipendio seu salario. Polyb. ¤ Greg.

Ὀψωνίζω, stipendia præbeo. ¶ Exponitur etiam, alo: unde apud ¤ius. Halic. l. 9. ἐκ τῶν ἀλλοτρίων ἐψωνιζόμενοι χρημάτων, dicuntur qui ex alienis alantur pecuniis.

Ὀψωνιασμὸς, annona, stipendium. Polyb. l. 3.

Ὀψωνίτης, opsonia coëmo, opsonor. Aristoph. in Vesp. Plut. Symp. 7. probl. 3. cum scoss.

Ὀψωνιτικὸς, idem cum ὀψώνης. ¶ Item, opsoniorum cœmendorum peritus: unde, τέχνη ὀψωνιτική, apud Athen. l. 6.

Decomp. Παροψώνης, olim opsonia coëmo. Aristoph. in Cane.

Παροψώνιον, opsonium, quòd extrà et olim è foro comparatum est et coëmptum. Metaphoricè eo usus Æschyl. in Agam. [1455. ἐμοὶ δ' ἐνίοτων ἐπὶκ παροψώνια τῆς ἐμῆς χλιδῆς. Schol. τὰ ἐν τραπέζαις τροφὴ.]

Τυνδωνίων, ¤ opsoniis cœmendis decipio. Idem in Achara.

Ὑπώνης, frumenti emptor, annonæ cœmendæ præfectus. Greg.

Ὑπωνία, frumenti emptio, seu munus publicæ annonæ cœmendæ. Dion. Halic. l. 7. Pro eodem dicitur et συνώνη.

Ὑπωνίτης, frumentum cœmo, seu, rei frumentariæ curandæ præfectus sum.

Συνωνίημαι, cœmo. Herodian. l. 1.

Τελώνης, q. d. tributorum seu vectigalium emptor: vectigalium redemptor, publicanus. Plut. in lib. περὶ φιλοσοφίας. (Philostr. l. ... c. 20.) ¶ Pro eodem dicitur ¤ τέλεσ, ους, ὁ.

Τελωνικὸς, ad publicanum seu publicanos pertinens.

Τελώνιον, τὸ, locus in quo sedent publicani, publicanorum mensa, apud Matth. et Marc. sultor et Pisides apud Suid.

Τέλωνια ἐσθ τέλωνία, vectigalium redemptura, vel vectigalis exactio. Poll.

Τελωνίζω, vectigalia redimo. ¶ Item, vectigal exigo. ¶ Significat et generaliter, quæstui habeo, apud Basil. in ep. ad Libas.

Τελωνίομαι, à me exigitur vectigal aut tributum, tributum solvo. Macc. l. 1. c. 13.

Decomp. Ἀρχιτελώνης, publicanorum princeps. Luc. 19.

Ἀτελώνητος, ὁ καὶ ἡ, qui quo aut cujus nomine vectigal non pensum aut aut non penditur.

Παρατελωνίω, exp. adversus publicanorum jura aliquid committo.

Χαλκώντης, emptus aere; vel simpliciter, emptus. Hesych.

Χρυσώνης, auro emptus. Athen. l. 5.

Χρυσώνιος, aurum emo: sensu ¤ aureum argento permuto. Isocr. in Trapez.

ὨΟΝ, ὠόν, τὸ, ovum; tam piscium et serpentium, quàm avium. Athen. de perdice scribit, τὰ δὲ τῆς ὀπώρας ἐπιτήδεια, ἅτε ὑγιεινὰ τῶν ἀγρίων. Idem de polypo, τὰ δὲ ὠὰ πάντα ἄπεπτα. Apud eumdem l. 11. dicitur et, ὠὸν χρυσοῦν. ¤ Blum derivari scribit ὠφὸν τὸ ὠόν, solum: quoniam solum pariatur.

Ὠάριον, τὸ, q. d. ovulum. Athen. l. 9.

Ὠᾶν, idem quod ὠόν. apud eumdem ibidem.

Ὠᾶς, pro eodem, ibid. ex Epicharmo.

Ὠᾶλος, ος, ὁ καὶ ἡ, ovi speciem gerens.

Ἐνωσίλεως, (comp.) ovis incubo. Athen. l. 9. et 7.

Ἐνωσιμεὺς, et ἐνώσιμος, incubatio, incubitus. Aristot. hist. an. l. 6.

Ἐνωσιτόκος, qui incubare solet ovis: apud eundem.

ὨΟΙ, ει, πάν ὦ, sunt acclamationes nautice, apud Aristoph. in Ran. et Acharn.

ὨΡΑ, ας, ἡ, tempus, ut dicitur tempus anni. Il. Β'. Ὧρα δ' ἐπιστρὸ, ὅτε τε χλόος ἄγρωστις θέλει. Thuc. lib. 7. τῆς τε ὥρας τοῦ ἐνιαυτοῦ τελείας οὔσης, ὅτε τὸ ἐκβαίνειν ἀνθρώπων μάλιστα. ¶ Interdum dicitur de certo anni tempore. Ut de vere, apud Hom. et Aristoph. † Nub. 1004. ἴρις ὥρας. Item de tempore quo exoritur canicula, quod est diarium ferè quadragiata, matus, teste Galen. Hinc, ὥρια, οἱ, quinquennii temporum genii, ipsumque tempus. Il. ὁ. et Σ. ¶ Item, ὥρα, tempus: in generali significatione. Ut Od. Ν'. Ἦμος μὲν πλείων μοῖρα, ἔφη δ' ἰέναι ἔτεινον. Sic, ὥρα ἀρίστου, apud Xen. Hell. l. 1.† Pæd. l. 4. 13. et 28.† ¶ Item, hora, pars vicesima quarta diei naturalis. Epigr. lib. 2. Dicitur et semi pro ipsa die, apud Gal. τῶν κατὰ τὸν. l. 7. c. 2. ¶ Item, tempus ætatis florentis, flos et vigor ætatis. Unde apud Luc. οἱ ἐν ὥρᾳ νεᾶνες. Plut. ἀφ' γὰρ αὐτοῦ συνεκπᾶν ὥραν ἔχει ἡ Καρικὴ, perfectam ætatem. ¶ Item, pulchritudo, venustas; propriè talis, qualis est in flore ætatis, seu quam ipsa flos affert: vel, coloris bonitas cum gratia, qualis ἐν τοῖς ὡραίοις fructibus elucet: apud Xenoph. in symp. et Athen. ¶ Hinc ὥραι dici putantur dew pulchritudinis, apud Hesych. ¤ Erg. In hac signif. communiter scribi ὥρα, Att. autem ὥρη, accolat Eust. † Ὧραι, anni partes quatuor. Hesiod. Theog. 58. V. ibi Clericus qui τὸ Ὧρα deduxit ab Phœnica voce, quæ facere significat.† (Æsch. S. c. Th. 541. Eurip. Phœnis. 749. Aristoph. R. 383. Soph. Œdip. Tyr. Athen. V. S. Ant. 494. Theoc. xi. 40.)

Ὡραῖος, α, ον, tempestivus. Il. ἀρτεμὲς ἠμὲν ὡραῖος, apud Hesiod. in Erg. Sic, ὡραῖος χρώσεσι, apud Theoph. in Erg. Sic, ὡραῖος γενέσθαι ἄγειν. tempestivè uxorem ducere. Sic ¤ apud Plutarch. in Agesilab. ὡραῖος ἀνὴρ ἀποθανὼν, tempestivam mortem obiit. ¶ Adolescentes qui paullo ὡραῖοι aut ὡραῖοι dicuntur, cùm sunt juxta naturæ conjugio: apud Xen. in symp. Interdum tamen adultior gesit. γάμοι, et apud eundem Pæd. 4. et genii. ἀνδρὸς apud Athen. l. 12. ¶ Item, ὡραῖος, qui formâ venustâ est et decorâ: ut, ὡραῖος ἰνιάχου, apud Athen. lib. 13. † formosus. Theor. Id. i. 109.† ¶ Dicuntur et fructus quidam ὡραῖοι, qui colligunter eo anni parte, quæ peculiariter ὥρα nominatur, i. autas. Gal. de alim. facul. † acutate collectus. Sic βίος. Hesiod. op. et Di. v. 31. V. ibi Grevius.† (Eurip. Phœnis. 930. Aristoph. R. 397. Philostr. l. 3. c. 26.)

Ὡραίως, tempestive, Hippocr. aphor. l. 3.

Ὡραιότης, τος, ἡ, tempestivitas, maturitas. ¶ Interdum et, pulchritudo, decor formæ. [Xenoph. Œconom. cap. 7. Τὰ γὰρ καλὰ τὰ κάγαθὰ, ἔφη ἔγω, οὐ διὰ τὰς ὡραιότητας, ἀλλὰ διὰ τὰς ἀρετὰς εἰς τὸν βίον τοῖς ἀνθρώποις ἐγγίγνεται.]

Ὡραῖος, ὦ, decoro, venusto, venustatem consilio. † V. Gravium ad Hesiod. Theog. 963.†

Ὡραΐζω, idem.

Ὡραίσμα, exenio seu exorno me: vel, exornor, decore conspicuus fio. Greg. et Athen.

Ὡραισμὸς, οῦ, ὁ, decoratio ad venustatem formæ ostentandam. Plut. in lib. de solert. anim. ¶ In orationc sic metaph. dicitur, cùm loquendi quodam ¤ fuco exornatur, ut venustior et decentior esse videatur: apud eundem in Pabio et Hermog.

Ὡραῖος, ᾶ, ὁ, tempestivus. ¶ Item, florens ætate: ideoque venustâ et decenti formâ conspicuus. Aristoph. ¤ Acharn.

Ὡραῖος, venusti, lepidè, scitè. Idem in Plut.

'Ὥριμος, ὁ καὶ ἡ, hildem tempestivus, maturus. Athen. l. 7.
'Ὥριος, ᾱ, ον, ἡ, idem. Ut, ὥριον ἔργον, Hesiod, in Erg. Sic Odyss. ι. ῥᾴδιον δὲ καὶ ὥριον πάντα, omnia tempestivè profert. ¶ Interdum exp. qui statis solemnique anni tempore fieri solet: ut apud Syncs. ep. 148. ¶ Interdum exp. maturus: ut, ἀνάγκαιαι ὧραι, apud Nazianz.
'Ὥρια, τά, pro fructibus. Blum.
'Ὡρεῖον, idem quod ὡραῖζε, unde, ὡρείωμαι, idem quod ὡραίζομαι, apud Athen. lib. 13.
'Ὡραῖος, ᾱ, η, maturitas. item, venustas, pulchritudo. Epigr.
'Ὡράϊος, tempestivus. Item, venustè, eleganter. Suid.
'Ὡραῖῖε, qui est unius horæ, horæ spatium sequens: ut, ὡραῖα διατρίψαντες. Ptolem.
'Ὧρες, ων, ἡ, annus. Hesych. et Suid. Item generaliter, tempus: apud Hippocr. in secunda præfat. περὶ ἑπτομάδων.
'Ὡρίων, exp. χρυσῆς. Erotian. in lex. Hippocr.

Composita.

'Ἀνθοφυλλώμενος, violentia decorum ostento. Greg. he homine.
'Ἄωρος, ον, ὁ καὶ ἡ, intempestivus. [Herodot. Hist. lib. 2. ϛ. 79. Ἴφασι δὲ μιν (sc. Ἄπιν) Αἰγύπτιοι τοῦ σφέτου βασιλεύσαντος Αἰγύπτου παῖδα μουσούνῳ γαμέσαι· ἀνοσιώτατον δ' αὐτὸν ἐόντα, ὄφιν τοιοῦτον ἐπ' Αἰγυπτίων τιμώσαι.] ¶ Item immaturus, præcox.
'Ἀωρία, ᾱ, intempestivitas, importunitas. [Herodot. Hist. lib. 8. ϛ. 113. Διὸ γὰρ Μαρδόνιος, ἅμα μὲν σφοδρὸς φιλοπολεμίῃ, ἅμα δὲ ἀπορίῃ ἐὼν τοῦ ἔτεος τοιαύτῃ.]
'Αὔωρος, eadem hora, eodem momento. Hesych.
'Αὐῶρος, eadem hora. idem quod αὐθῶρος. Plut.
'Ἄωρος, idem quod ἄπωρος, qui non eo tempore fit. Ut, ἄωρος Σάωρος, apud Plut. in consol. ad Apoll. Apud eundem in symp. sept. sap. ἄωρος ἦκα, exp. intempestivè venit. ¶ Significat etiam, immaturus: ut, ἄωρος πρὸς γάμον, apud eundem in Lyc. ¶ Item, inveniustus, informis. Xenoph. ¶ Vide et in compositis ab "Ὡρα, i. cura.
'Ἀωρία, intempestivum tempus. Aristoph. in Acharn. ¶ Exponitur etiam, deformitas.
'Ἀωρί, intempestivè. Athen. l. 12. (Theoc. xv. 38.)
'Ἀωρίς, idem quod ἄωρος. Et metaphoricè, durus, agrestis. Hesych.
Decomp. Παναώριος, ὁ καὶ ἡ, omnino intempestivus. Telem Homerus vocat eum, qui præcoci fato et immaturæ morte periturus est, idcoque infelix est: ut Il. ϐ.
Τριτάωρος, ter intempestivus, i. admodum intempestivus. Epigr.
'Ἐνιάωρος, novennis, qui novem annorum est. Il. σ'. et Od. π'.
'Ἔωρος, tempestivus. ¶ Exponitur et, in vigore constitutus.
'Ἐκωρίζομαι, idem quod ἡνιαλιοπλίζομαι, placeo mihi, et ostento me in. Lac.
'Ἔξωρος, qui et quæ justum et legitimum tempus excessit. Vir et mulier ἔξωροι: diuitur, qui vel quæ jam nate grandior est: exoletus, retula: ut, ἔξωρος γεραιός, apud Lac. de sacrif. (*Ἔξωρα, xenti sese non convenientia. Soph. El. οὐκ. ibi Camerar.*) (Philostr. l. 3. c. 4.)
'Ἐξωρίζομαι, exorno me, et venustiorem reddo. Hesych.
Ἑπώρης, idem cum ὄωρος, tempestivus: ut ὥπωρ γάμος, apud Soph. in Eride.
'Ἐράωρος, exp. tempestivus. item maturus. Etym.
'Ἡμέρωρος, ου, τὸ, semihora. Apoc. c. 8.
Καθωρίζομαι, exp. glorior.
Μικρώρης, qui brevis est temporis: fluxus, caducus. μικρόβιος.
Οἰδίπωρος, exp. qui ne uno quidem momento durat. ¶ Vide et in comp. ex "Ὡρα cura.
Παλίωρος, qui suis horis redit. Aratus. (Æsch. Suppl. 696.)
Πάγωρος, idem cum ἄωρος, intempestivus. Theophr. de caus. pl. l. 5.
Πρίωρος, qui justum legitimumque tempus prævenit, prematurus, præcox: ut, πρίωρος μοῖρα, in Epigr.
Πρώϊωρος, idem. Nonn.
Ὑπώρης, qui successit tempus legitimum, exoletus, apud Æschin. in epist.
Χιλιώρης, (sc. χρόνος,) exp. mille annorum tempus. Lycophr.

'ΩΡΑ, ας, ἡ, (cum tenui,) cura. Hesiod. in Erg. "Ὡρα γὰρ τ' ἐπὶ πᾶσιν ἀνάσσει ἀνθρώποισι τε, Ὅ τιν μὲν δίῃς ἐσθλὴν ἐπιτέλλεται κατάπαυσιν. Suid. ex Ælliano, ἀνὴρ ἐνάρετος καὶ τὰ θεῖα ἐκ μαθημάτων ὄρος τιθέμενος, hominem divina nihil curantem.
'Ὥρα, ᾱ, cura, curam gero. Interdum et, custodio. Hesych. et Galen. in lex. Hippocr. quod ad ὄδρες, cunios, pertinet.
'Ὡράτω, et 'Ὡράζω, idem: apud Hesych.
Ὡραιᾶν, cariis similis confectus concida. Aristoph. in Ran. ἀλλ' ὀφειλῶ. 'Αλλ' ἔστ' ἐπὶ πρὸς τὸν παρὰν μου συγγίγνει. Sic et apud eundem in Pace.

Composita: quorum etiam nonnulla cum compositis ex ὄδρες, cuniculi, collocata sunt.

'Ἄωρος, ον, ὁ καὶ ἡ, curam non gerens, negligens. ¶ Item, qui difficultur custodiri potest: ut exp. Odyss. μ'. ¶ Exponitur et, ὃ σπάνιά φασιν, ab Eustath. (ex ἀ intens.) ¶ Vide et in comp. ex "Ὡρα, et ex ὄδρες, cuniculi.
'Ἀωρία, non curo, negligo. Hesych.
Πανώριος, (*Ἀκουσπ.*) quem omnino nulla dignentur cura. Æschyl. in Prom.
'Ἐγχωρίαμος, quidam dici volunt, quasi ὁ ἐγχώριος ὅμως ἔχων, i. φρονῶν. ¶ Vide et in comp. ex μόρος in μῶρος, et ex μωρός.
Εἴωρος, malè curatus, negligentus, per antiphrasin. Suid. ex Euphr. ¶ Exponitur et activè, qui non curat, negligens. Hesych.
Εἰωρία, ᾱ, negligentia, incuria. apud eosdem.
Εἰωρέω, negligo, non curo. Hesych. ex Soph.
Εἰωρίω, idem: apud eundem.
'Ἐξωρύω, idem quod ἐκκωφῶ. Æschyl. in Prom. 'Ἐξωρύξαι γὰρ λόγον πατρὶ, βαρὺ, negligere patris dicta, grave fuerit.
'Ἡμίωρος, secundum quosdam dicitur ὁ νῦν ἐπ' ἴσον ἔχων, cui sagitta cum sunt, teste Eust. Il. ϐ'. ¶ Vide et comp. ex Μόρος in Μῶρος.
Κυνωρὶς, hortalenses, olitor: herti curam habens vel gerens.
'Ὀλίγωρος, qui aliquid parum curat, negligens, incuriosus. Isocr. Panath. Aristot. rhet. 3.
'Ὀλιγώρως, negligenter, contemptim. Dem. in Xen.
'Ὀλιγωρία, ᾱ, negligentia, incuria: vel, neglectus, contemptus. Aristot. Theoc. Plut. &c.
'Ὀλιγωρίαν parvam curam habeo, negligo, contemno. Isocr. in Paneg. οὐ γὰρ ὀλιγωρίαν τῶν ποιῶν. (Athan. V. S. Ant.)
'Ὀλολιγωρεῖν. Themist. Orat. x. pag. 136. 10. Ed. Hard. τὰς μὲν γὰρ (in τῷ πρὸς τὰς ὁμοίας διηγήσεις ἐκπεπτωκόσιν εἰ τολμῶμι &c.)
Decomp. Ἐξολιγωρῶ, pro eas negligo et contemno.
Κατολιγωρία, idem. Polyb.
Παρολιγωρία, easque deque habeo. Polyb. [lib. 4.] μεγαλίαν σκαιλιγωρίαν, insignem contemni. [Plut. Epitom. περὶ ὧν τι, διὰν ὅλως πάντα πλὴν καὶ μνήσεται λόγῳ μᾶλλ ἐμπλείᾳ τὸν πρωτεῖον ἐμὰς παρολιγωρῆσθαι.]
Οὐδενόωρος, nulla cura dignus, maximè curandus. Il. χ'. ¶ Vide et in comp. ex "Ὡρα, tempus.
Πολυωρία, multa cura dignor, magnam curam gero. Æschin. in Timocr. Lacrt. in Antisth. ¶ Exponitur et, honore, in honore et pretio habeo. ¶ Item laudo et accurate accipio.
Πολυωρητὸς, ὄν, ὁ, multum curam gerens, sollicitus. Plut. in Problemat. Rom.
Πολυωρία, ᾱ, multa cura. vel, ratio et observatio. Suid. ex Ælian.

'ΩΡΥΩ, seu ὑρίομαι, ululo. Propriè de canibus dicitur, lupis et hyænibus, propter famem ingemiscentibus, aut alio ex dolore ejulatui similem vocem edentibus. Apoll. Arg. 4. (de leone:) ἓξ μὲ γ' ἀν' ὕλην ἔπεμψαν ἐς μαστὸν ἐλθόντα ἀρύεσθαι. Luc. in dial. Char. et Merc. ἀκούσῃ γὰρ αὐτῶν μετ' ὀλίγον ἀρυομένων πλείονα ἢ ἐμοί. Dicuntur et lupi quandam cum ejulatu deplorare: ut apud Theocr. Idyll. 1. ‡ 71.‡ Τὸν μὲν δὴ λύκοι, τὸν πέλας ἀρύοντο. (de tigribus. Philost. l. 3. c. 14.) Metaphoricè de homine dicitur, erumpente in ejulatus, similes canum luporumque ululatibus, et leonum rugitibus. Hesych.
'Ὑρίαμα, τὸ, rugitus. Ezech. 19.
'Ὑρυθμὸς, ὁ, ululatus: vel rugitus. Theocr. Idyll. 26.
'Ὑρυγή, ἡ, idem. Plut. de duo Socr. Athen. l. 13.
'Ὑρυλέω, eam ululato. Nic. in Alexiph.
'Ὑρύω, à quibusdam nominari dicuntur ὦρα. Unde in Ove Simmiæ Rhod. Λίγεια μὲν Κέφαλόν τε ὀδὸς 'Αγνὸς ἐκάλεσε, ὑρίων δ' ἄγγελ.

Composita.

'Ἀνωρύομαι, magno cum ululatu exclamo. Interdum, graviter ejulo ac lamentor.
'Ἐπωρύω, seu ἐπιωρύομαι, ululo, infremo. Epigr.

'ΩΣ, particula varios habens usus. ¶ Frequentissimè est adverbium similitudinis, ut, sicut, velut. Luc. ὡς ὅστε, ut putabat. ὡς ἔλεις, ut par est. † ὡς ἄξιον ἦτα θαυμάζεσθαι τὸν ἄνδρα. Xen. Pæd. l. 1. 4. Postponitur. Hes. Th. 863.† Sæpe adhibetur comparationibus, eique subjungitur οὕτω, vel ὡς cum accentu: ut Il. α'. ὁ. et alibi passim. ¶ At, ὡς, ὡς, est, tam, quàm. Plut. Χαρᾶς γὰρ οὐδὲν ὡς γένημα ἴστιν ἐς χάρις, quasi, οὕτως, ὡς. ¶ Item, ὡς, tanquam, quasi, perinde, ac si. ¶ Interdum significat, οὕτω, ita, sic. In qua signif. scribitur potiùs ὡς cum accentu. Ut, ὡς φάνη, passim apud Hom. Sic, ὡς ἄρα φωνήσας, &c. Dicitur et de proportione. Ut apud Aristot. de hist. an. l. 8. ὡς κατὰ μέγεθος, proportione magnitudinis. Sic apud Thuc. l. 3. ὡς πρὸς τὸ μεγέθος τῆς πόλεως, pro magnitudine urbis. Et cum nomine comparativi gradus: μείζων ἢ ὡς κατὰ δύναμιν, major quàm pro humana statura. Et cum præpositione πρὸς. Luc. τυφλὸς ἦν πρὸς τὰ ἀγαθὰ ἐκείνος ὡς πρὸς ἐμέ, si mecum comparatur. Sic Xen. Pæd. l. ἡδέτερος ἕτερος ὡς ἑαυτὸν ἡγαπήκασιν, si nobiscum comparentur. ¶ Exponitur etiam, ferè, formè, propemodum, circiter. Herodian. ἀπέχουσι τοῦ στρατοῦ ὡς σταδίους μυρίους. Theoc. ὡς ἑκατόντα. ¶ Apud Sophocl. in Ajace. "Ὡς ἔστιν ἀνδρὶ τἀληθῆ τάχα πείθοῦ σπ, exp. ἴσως ἐπ ἀληθὲς, certè, revera. quasi pro ὄντως. ¶ Interdum est adverbium temporis, significans, ut, i. postquam, simul atque. Il. φ'. "Ὡς εἶδον τὸν ἄριστον, &c. Aristoph. in Plut. ὡς ἡκὶ παρῆγαγε καδδίκας. Et cum infinit. Plato, ὡς δὲ ἐν ἐκ ἐκεῖ τὸν Ἀγάθωνα. Demosth. ὡς δὲ ἀκόσας τοὺς παρόντας. Interdum geminatur. Theocr. Idyll. 2. Χ' ὡς ἴδε, ὡς ἐμάνη, ὡς μὲν πάρ ἔσχε βαρεῖα λήθη ἀκόλαστος. Sæpè ponitur cum τάχιστα: ut ὡς τάχιστα ταῦτά σπ, exp. ἴσως ut ἀλλὰδε

visim vel conjunctim. ὡς, ὥστε, ὡσ, vel ὥστ᾽ὡς, idem quod ὥστε, ὡς, ὥστε ὡς ει, vel ὥστ᾽ὡσεί. † ὥστε εἰ. Aristoph. Nub. 1361. † (Soph. Œdip. Tyr. 1134. ὥστ᾽ὡσεί. Æsch. Ag. 1228. 1476. Ch. 731.)

*Ὥστε, ει, ιτε, ιτι, adeo ut. Cum infinit. † Xen. Pæd. 1. 1. 5.† Plat. in Themist. λέγεται οὕτω πιστόφιλος πρὸς βίβλον εἶναι, ὥστε τὰς ἐν ἐπ σύνοιδε ἐχούσας τὰ πολλὰ πρὸς ἑαυτῇ, καὶ τὰς πάντας ἀφροσύνῃ, fertur adeò amori librorum deditus fuisse, ut, &c. Æschin. de falso leg. τοιοῦτον ἦσθ᾽ ὑμῶν ὁ Δημοσθένης, ὥστε ἀναπεῖσαι τὸ στόμα τῶν ἀκουόντων. † Cum Imperativo. Xen. Ped. 1. 3. 15. Cum optativo. l. 3. p. 82. a.† ¶ Aliquando exp. et quidem. Plato, ἐμοὶς γὰρ ἐπ νόμ, ὥστε τοιοῦτον σφόδρα πολιτᾶναι, ποὸς οὐδὲν ἀδικος juvenis sumus, si quidem est tanto rei explicatio et judicium. ¶ Præcedente comparativo cum particula ἢ, exp. ut. Βαρύτερον φορτὸν ἢ ὥστε πλοεῖσθαι φέρει, gravius onus quàm ut ferre possim. Cum Indicativo, Attice. Aristoph. in Nub. † 830.† Τὸ δ᾽ εἰς τοιοῦτο τὸν μισῶν ἐλαύδας, ὥστ᾽ ἀνδρὸν σώφρ χολῶν. Sic et apud Theocr. Locr. Demosth. Xen. et alioc. ¶ Item, ὥστε, quamobrem, itaque. Plato in Timæo, ὥστε, ὡς ἔστιν εἰκὼς, καὶ ἕνεκεν χρέων ἦτε τὰς τοῦτον πλάνας, itaque nascimur, hos sideream errores id ipsum esse quod rite dicitur tempus. ¶ Item, ὥστε, pro ὡς, ut, significantiore similitudinis, apud Apollon. ilicdemque Il. γ'. sequente ὡς, i. sic. ⁽ὥστε cum Præt. Indic. ut. ὥστ᾽ οὖτοι ἀλοῦ αὖ ἀνιμένουσ᾽ ἔτι. Ita ut non amplius Ajacem sint consumeliis affecturi. Soph. Aj. 98. V. Æsch. Pers. 244. post ἐχόντας. ib. 278. Eurip. Phœniss. 1533. Aristoph. R. 1121. Soph. Tr. cum Infin. pro Quamvis. 1237. Œdip. Tyr. 1065. Aristoph. R. 893.)

Τὰς pro ὡς, i. οὕτως, sic, ita. Iliad γ'. Τὰς δὲ σ᾽ ἀνάγκη δίην, ὡς τὸ ἐπιοιχ᾽ ἐφίκανε. Et apud Soph. τὰς αἰσυμφορὰς ἐλάκατε. ¶ Item, τὰς Doricè pro τοὺς.

Καδὸς, idem quod ὡς, ut, velut, sicut. Aristot. de mundo. Item, postquam, quum : Act. c. 7.

*Ἕως, ει poeticè εἷος, idem quod ἐς (ex quo factum esse per Atticam literæ ι pleonasmum, tradit Rest. sicut lάνεν ἀν,) id est, ἕνεκ. Ut Od. ν'. ἁρώμενοι ἕως ἔπαυ Ἠέλιος. precamur ut perveniens ad consentiam. Item, donec, usquedum, tantisperdum, quoad, quamdiu. Il. ϛ. Ἀλλ᾽ ἀναχασσάμενοι πέρα πάλιν, ἕως ἐκπλήσθ᾽ ἐς σπτιμάδι. Od. μ'. Οἱ δὲ δὸς μὲν σῖτο ἔχε, καὶ ὄνον ἐρίζηθι, τέφρα βοῦς ἀσίχετο, quam diu haberent frumentum et vinum, tam diu ab eo boum abstinuerunt. Plutarch. in Lyc. ἕως ἐκάνεσεν ἡ Δελφὸς κύτὸν, αὖθι ἀλλάσεται, quoad ipse ex Delphis reverterit. Demosth. Olynth. 1. ἕως ἐκεῖνοι παρῆν, ἀντιλαβεῖν τῶν πραγμάτων. Cum optativo. εἰ apud Aristoph. ἕως ἀφίκοιτο, donec perveneriti. Cum subjunct. Herodot. πᾶν γὰρ δὴ τι ἐκπαθέσαι ἔφη, ἕως τὸν τίς, quamdiu ea juvenis. Matth. c. 5. οὐ μὴ ἐξέλθῃς ἐκεῖθεν, ἕως ἂν ἀποδῷς τὸν ἔσχατον κοδράντην, neque dum reddideris. Marci c. 6. ἕως αὐτοῦ ἀπελθὼ τὸ ὄχλον, dum dimitteret turbam, vel dimisisset. Matth. 10. οὐ μὴ τελέσητε τὰς πόλεις τοῦ Ἰσραὴλ, ἕως ἂν ἔλθῃ ὁ υἱὸς τοῦ ἀνθρώπου, exp. non obierilis urbes Israëlis, quin venerit filius hominis. † Xen. Pæd. l. 6. 10.† ¶ Interdum ἕως significat, interim, ad tempus aliquod. Odyss. μ'. Οἱ δ᾽ ἔτυ εἷος μὲν ἐκπίνιδεις Ἀχαιοὶς Ὄρνυο ἔνδον ἔστε ἀμύνεσθαι περὶ νεῦσ. ubi Eust. hoc exp. τότε. item, πρὶς τὸ παρόν. ¶ Ἕως interdum adjunctam habet aliquam particulam temporis significantem. Ut, ἕως ἔτι, pro ἕως, donec, quoad, apud Xen. Pæd. 5. Ἕως οὖτε; interrogativè pro quamdiu, usquedum? quousque? usqué apud Evangelistas. Dicitur et, ἕως, οὗ, οὗ, ἕως ἄρτι, apud eosdem, q. d. usque nunc. ? ἕως ἔτι. Xen. Pæd. 1. 6. 9.† Et, ἕως σήμερα, apud Psalm. Et eam adverbia loci. Ut, ἕως ἐκεῖ, apud Luc. ἕως ἔξω τῆς πόλεως, apud eosdem. Jungitur etiam aliis adverbiis. Cum ἄνω et κάτω, cum ἐνω, apud eosdem Evang. Et cum perpendit. εἰς, apud Polyb. l. 3. ἕως εἰς τὸν χῶρον, usque ad vallum. ¶ Genitivo quoque jungitur. Qui interdum venat. Ut, ἕως εἰ, pro ἕως, frequens in Novo Test. Sic et apud Herodot. ἕως οὗ ἀνθίζεται. Dicitur et, ἕως ἔτου, pro, ἕως εἰ, itidem in Novo Test. i. donec, usquedum, quoadque : interdum et pro, quondiu, sive tantisper dum. Legitur et apud Demosthen. ἕως ἔτου κρατοῦσιν τὰ ἐμέτερα αἰτῶν, i. donec. Dicitur et, ἕως τούτ; quousque? et, ἕως τούτ, usque ad aliquod tempus. et, ἕως τούτου, huc usque, Luc. 22. Apud Aristot. verò de anim. l. 9. ἕως τούτου ψαύσητου, ἕως ἂν μικτὴ ὑπάρχη αὐτοῦ, catenus margitur, quatenus ejus pronuncio extat. Dicitur et, ἕως τῆς σήμερο ἡμέρας, usque in hodiernum diem. et ἕως τοῦ νῦν, apud Matth. et Marc. et, ἕως ἔρας ἐνάτης, apud Matth. Marc. et Luc. Item, ἕως τῆς τελευτῆς ἡμέρου, usque ad mortem Herodis, Matth. 2. Item, ἕως τῆς ἐρήμ τοῦ ἄρου, Luc. 4. ἕως τοῦ οὐρανοῦ, usque ad cœlum. ¶ Ἕως, aerum, vide in Ἠέρ.

Τόσ, tam diu : cui respondet ἕως, quam diu. Luc. in Alcyone. ἀδικώτατον ἐστι τοὺς ἐς ἀεὶ σὺν ἀπιστουμένους, tam diu quam diu furitur imperiti : vel, tantisper dum furiat imperiti. ¶ Τόσ, antea. Plato in symp. τόσ γὰρ καὶ τὰ αὐλὰ ἐστὸς ἀζῳ, καὶ ἐγίνοντ, καὶ ἔτιατο, οὐκ ἐς ἀλλήλως, ἀλλ᾽ ἐς τὸν γόν. ¶ Expositur etiam, interim. Odyss. ὁ. ὁ δὲ τόσ μὲν δὴ μακάρες θεὸλοιο ἀεσμῷ ἐν ἀγκυλῳ, ἤδετο, κραιτὺ ἄλγεα πάσχον. Ex Demosth. τόσ ἐστι, interim etiam. Ex Phalaride. τόσ τῷ παρόντι, ad hunc usque diem. (Aristoph. R. 1020. Luc. Prometh. in Verb. p. 15.) † Post. τόσ. Apollon. Arg. 1. 359.†

Εἶσαι, ἕως ἄν. donec. Il. γ'. 409.)

---

*ΘΕΛΑΣ᾽Ω, Ω, F. ἄσω, juvo, prosum : idem cum ὠφέλω. † τοὶ ἐς τι, juvare aliquem vel prodesse alicui ad quid. Xen. Pæd. l. 3. p. 85. a. Aristoph. Nub. 577. ἀφελοῦσας τὸ φίλ. ἀφελῶσι τι τὸν χρὼν ἐν τῶν θεαίων. 1114. et 1414. Xen. Pæd. l. 4. 25.† ⁽Ab A quo et originem traxisse creditur. Plat. epist. 7. ἀλλήλοις εἰς τὰ μεγίστα ἀφελεῖν. Luc. in Anach. ἐκείνο ἔστι τὰ μέγιστα ἀφελεῖν, maximum in eam beneficium conferis. Cum dat. apud Aristot. rhet. 1. et Dinarchid. (Eurip. Phœniss. 521.)

*Ὠφελίμως, ὦμαι, juvor, fructum et utilitatem capio. Thucydid. et Xenoph. † Cyri Pædiæ l. 1. 1. 2. et l. 2. 43. d. πρὸς τι.†

Ὠφέλημα, τὸ, adjumentum, emolumentum.

Ὠφέλησις, ἡ, utilitas, emolumentum. Soph.

Ὠφελήσιμος, ἡ καὶ ὁ, utilis, qui juvari possumus. Idem in Ajace.

Ὠφέλεια, ἡ, utilitas, emolumentum. Plat. polit. 1. et in Tim. † Xen. Pæd. 6. p. 159. a.† Item, adjumentum, auxilium : εἰ, ὠφέλειαν ἀνάμενοι. † Xen. Pæd. 6. p. 162. a.†

Ὠφελίμως, utiliter, cum commodo et emolumento : Diosc.

Composita.

Ἀνωφελὴς, ἐς, violentum adjuvo : unde, ἀνωφελεῦσθαι, apud Xen. (Memorab. lib. 2. cap. 8. §. 3. cui adde, cap. 10. §. 3. εἰς χρόνον δ᾽ ἂν, εἰ ἀφελοίμενος ὑπό του, μὴ ἀνωφελὴς εἶ. Κύρ. Παιδ. lib. 1. Τὸ δ᾽ ἔχοντα δύναμιν, ἢ ἔστι μὴ φίλους εἶ ποιοῦντα ἀνωφελεῖσθαι, &c.)

Ἀνωφέλεντος, non adjutus, nullo commodo affectus. Soph. Item, inutilis. Xen. Pæd. 1. † 6. 11.† (Æsch. Ch. 750.) (Soph. Fl. 1249. ὦμοι τάλαινα, τῆς ἐμὰς φάλαι πρόβᾳ Ἀπφελέντου, &c. Schol. μανιάδες, ἐπ᾽ οὐδεμίᾳ γὰρ ὠφελείᾳ ταύτην ἔσπασεν· ἤγουν, οὐδεμίας ὠφελείας ἀντίκωσα τὰς αὐτῆς. Antig. 636. ἔστιν δ᾽ ἀνωφέλητα φυτοῦ πάσα, Τί σὸν᾽ ἂν εἴησις ἄλλα τλὴν αὐτῷ σπουδὴ θῦσαι, σπάλλειν δὲ τοῦτο ἐχθροσιν γάλως; 1278. ἀκούβα. Schol. ἀνωφέλητα.)

Ἀνωφέλια, contrarium τῆς ὠφελείας. Laërt.

Ἀνωφελὴς, ἐς, ἐ καὶ ὁ, inutilis. Plat. in Crat. (Aristot. de Moribus. lib. 1. cap. 1. ἔστι δὲ τῆς ψυχῆς διαλανθανούσης ἐν, μοναχὸς ἀκούστα καὶ ἀνωφελὲς.)

Ἀνωφελῶς, inutiliter, nullo commodo.

Ἀνωφελία, juvo, prosum : idem quod ἀφελῶ. Max. Tyr.

Βιωφελὴς, vitæ utilis, vitæ humanæ usibus idonea : utitur Gell. l. 1. cap. 22.

Δημωφελὴς, populo utilis, Philo de v. M. l. 3. et apud Synes.

Δημωφελῶς, insuper juvo seu prosum. Aristoph. in Nub.

Ἐπωφελὴς, utilitas. Soph. (Philoct. 280.)

Εὐωφελὴς, utilis.

Εὐωφέλεια, utilitas. Basil.

Εὐωφελίμως, idem quod ἐνωφελῶς. Pythag. in Carm.

Κατωφελὴς, idem.

Κουφοφελὴς, commodum afferens utilitatem. Suid. (Æsch. Eum. 988.)

Κουφοφελὲς, commodis utilitas.

Κακοφέλιμος idem quod κακωφελὴς.

Μεγαλωφελὴς, maximam utilitatem afferens, multæ frugis. Plut.

Οἰκωφελὴς, domui seu familiæ utilis. Theocr. Idyll. 29.

Οἰκωφελὲς, cum utilitate totius familiæ. Dion.

Οἰκωφελὲς, frugalitas tuti familiæ utilitatem afferens : Od. ξ'.

Πολυωφελὴς, valde utilis, multam utilitatem afferens. [Aristot. Eth. Nicom. lib. 1. cap. 3. pag. 7. 4. Ed. Oxon. τοῖς δὲ κατὰ λόγον τὰς ἡδονὰς διαπράττουσι καὶ πράττουσι, σωφροσύνη ἐν ἀεὶ τὸ αὐτὸ τοῖς ἐπιεικέσι. Xenoph. Ἀπομνημ. lib. 1. cap. 1. §. 1. σαυτῷ δὲ καὶ φίλοις, καὶ τῇ πόλει πρωφελέστατος, καὶ πολυωφελέστατος, καὶ σωσωφελέστατος.]

[Πολυωφελῶς. Aristoph. Thesm. 311.]

Προσωφελὴς, inauper prosum et commodo : vel, adjuvo, auxilium affero. Eurip.

Προσωφέλημα, subsidium, auxilium. Eurip. (Med. 612.)

Προσωφέλησις, auxilium. Soph. (Philoct. 1440. Τὸν σχοσωφέλητον ἐχθρὸς.)

Συωφελὴς, ἐς, cum prosum seu adjuvo. Xen. in Œcon.

---

*ΩΧΡΟ᾽Σ, ὠχρὸ, ἠ, pallidus. Athen. lib. 2. χρῶμα δ᾽ ἀσίνου ἡμῶν γίνεται ἰσχύν. Luc. in Hermot. ἰσχνὸ δὲ ἐστὶ φροντίδων, καὶ τὸ σῶμα κατακλινόμενα.

Ὠχρὸς, ου, ἠ, pallor, pallidites. Iliad. γ'. ¶ Sic dicitur et legamus quoddam, Latinis orvilio, apud Aristot. hist. anim. l. 9. c. 40. et Theophr. de caus. pl. l. 4. c. 3.

Ὠχρὰ, ἠ, coloris quoddam genus à pallore denominatum. Galen. comm. 2. in l. Hipp. de victus ratione in morb. acut.

Ὠχρότης, ητος, ἠ, pallidites, pallor. Plat. de cens. Pyth.

Ὠχρὸς, ᾶ, ὁ, pallidus. dicitur tantùm de homine, cujus facies pallet, et velut cohra videtur esse profusa. Aristot. in prædicam. qualitatis.

Ὠχρὸν, ὁ, palleo, pallere perfecte sum. Athen. l. 5. Item pallesco, pallere perfundor. Aristot. eth. 4. c. 8. (Aristoph. R. 509.)

Ὠχρὸτης, pallor : vel vi pallescere. Plat. symp. 3. probl. 6.

Ὠχρὸν, idem quod ὠχρὸν. Od. λ'.

Ὠχρὸνω, pallefacio, pallidum reddo. Nic. in Alexiph.

Ὠχρὸω, idem significare putatur quod ὠχρὸνω. apud Suid.

Ὠχρωμα, pallor, pallidites corpori alicui inducta.

Composita.

Ἐυωχρὸς, ἠ καὶ ὁ, in quo pallor est : pallidum colorem in se habens.

Ἐξωχρὸς, præpallidus, admodum pallidus.

Κατωχρὸν, perpalleo, pallidum reddo, admodum pallidus fio.

Κατωχρὸν, idem. in Epigr.

Παρωχρὸς, ad pallidum colorem vergens.

Ὑπωχρὸς, subpallidus, quodammodo pallidus. Galen.

ΑΔΑΜΑΝΤΙΟΥ ΚΟΡΑΗ
ΑΠΑΝΤΑΝΤΕΣ ΟΣΑ ΕΚΔΟΘΕΙΣΑΙ ΠΑΡΕΣΧΕΝ
ΠΑΡΑΣΚΕΥΗ ΖΩΓΡΑΦΕΙΟΥ
ΜΕΡΟΣ ΠΡΩΤΟΝ
ΠΕΡΙΕΧΟΝ ΤΑΣ ΠΡΟΛΕΓΟΜΕΝΑΣ ΤΕ ΚΑΙ ΕΠΙΣΤΟΛΑΣ ΠΡΟΣ
ΤΟΥΣ ΕΠΙΦΑΝΕΣΤΑΤΟΥΣ ΤΗΣ ΕΛΛΑΔΟΣ ΚΑΙ ΤΗΣ ΕΥΡΩΠΗΣ
ΠΑΡΙΣΙΟΙΣ
ΕΚΔΟΣΙΣ ΔΕΥΤΕΡΑ ΔΙΟΡΘΩΘΕΙΣΑ ΚΑΙ ΑΥΞΗΘΕΙΣΑ

LÆTIS STUDIORUM INITIIS

GEMINI THEODORI:

ALTERIUS QUIDEM,

PASCHALIS GALLI,

VIRI CLARISS. PHILOS. ET MEDICI PICTAVIENSIS:

ALTERIUS VERO; PROPRII FILII, BENE COMPRECATUS

JACOBUS ZUINGERUS,

PASCHALI SUO:

Εὐδαιμονέστατα διάγειν.

TE appello, Clarissime Vir, cum Filios nostros debebam. Sed quando illi, in morem benè natorum à nostro pendent ore, quod Meo occino, id tu, me interprete, Tuo. Ait Philosophus, *λόγον μόνον ἄνθρωπος ἔχει τῶν ζώων.* Quid ergò mirum, si præclara hac nota à bestiis distet in ipsa quoque infantia puer, cujus linguam à sollicitis matribus formari, ut articulatim, distincteque vocem edat? Id verò etiam in Literarum curriculo in usu venit. Ut rerum omnium postliminiò reminiscatur, quæ Platonis non spernenda sententia est, ductore opus habet, cujus monitis rectam viam ingrediatur. At solis nutibus nequicquam id fiet, ni sermonis præcepta singula, observanda indigitârint. Jam quia Græcorum jactis fundamentis, quicquid humanæ est vel divinæ scientiæ, jure debetur: illorum certè sermonis cognitio tàm necessaria est, ut qui aliàs loquelæ defectu non homo putari queat, Græci sermonis inscitia, non Sciens habendus sit. Id non nescivit decus literariæ tuæ Galliæ, Gulielmus Budæus. Ætate grandior Græcas didicit literas: et quod commendat stupendum ingenium hominis, quantumvis *ὀψιμαθὴς*, in Græciam, viam, vel *αὐτοδίδακτος* invenit: maximoque bono *τῶν ἐπιγινομένων*, inoffensam eam et facilem patefecit. Scilicet is Censorii Catonis exemplum secutus est, qui senex Græcè didicisse, à Plutarcho traditur. At ipsa jam Græca lingua copia verborum diffluit, quam componendorum festivitas ita restinguit, ut pro concisa minimeque redundante habeatur. Est tamen præter ambigua vocum significata, tàm varia dialectorum idiotismis, ut nisi hac parte discentium infirmitas sublevetur, nimio satius difficilem impeditamque se objiciat. Heic ergò mihi, vel opera duntaxat subcisiva, desudandum existimavi, et uno quasi obtutu, quæ notanda varietas esset, non magis exacta, quam cuivis obvia methodo, regulis et canonibus ferè perpetuis edocendum. Non fui subveritus, eandem proprietatem, diversis id locis poscentibus, identidem ingeminare. Communis quidem regula, ad plura se extendens, compendio servit: sed damnosa obscuritas est, quam secum vehit, usumque præceptorum et impeditum et inutilem discentibus reddit. Quod si jam operæ curæque precium est, quod feci, quibus id verius, quàm Nostris fecisse videbor? Nostris, inquam, ea in ætate constitutis, qua similes variegatis Psittacis, maturi judicii penuriam, Latini, Græci, Hebraici sermonis oblectamento compensent: eò liberius subinde ad Rerum notitiam, cujus ambitu vitæ humanæ beatitas inclusa est, provehendi. Memor sum nostræ juventutis, quam magnam partem in Italia egimus. Ibi tum, Venetiis imprimis occasionem quotidiani convictus Græcorum sollicitè petebamus: ea nimirum cupiti sermonis usum sine majore labore facilem nobis comparaturi. Sed nulla fuit, quod omnes barbarè, non Græcè loquerentur: vel si fuit peregrinis nobis minus secura, tutave putabatur. Viximus interea vita, studiisque unanimes. Ego candore tuo delectatus, unicè gaudebam, ingenuitatem meam ita probari tibi, ut voluntas utriusque communis esset, quodque vellet alter, alter non nollet. Italiam universam perambulavimus, plantarum sarcinas, quæ tum istius philosophematis nostra cupido erat, humeris gestavimus, quæque literariæ peregrinationis prima est utilitas, doctos, quos licuit, Antonium Musam Ferariæ, Mercurialem, Aldroandum, Tagliacotium, Costæum Bononiæ: Andream Baccium Romæ; Portam Neapoli, viros ad invidiam præclaros omnes: binos idem solertes Pharmacopœos, Ferdinandum Imperatum Neapoli, Joannem Ponam Veronæ, qui rerum naturalium accurata notitia in omnium ore versabantur, nobis conciliavimus. Adjuti nimirum virtute et doctrina verè illustris Jo. Vincentii Pinelli, bonorum omnium communis amici, tum Herculis Saxoniæ, medici et Philosophi perelegantis, amborum Patavii Antenoris viventium. Ita peregrinati sumus. Quod eò libentiùs hac occasione publicè profiteor, qua nostram prolem ad mutui amoris fraternum adfectum, paternæ adolescentiæ exemplo, eorundemque studiorum communitate invitandam duxi. Ut ergo tu mecum quantumvis absens jugiter es: sic hoc literariæ amicitiæ communi nexu Theodoros quoque nostros devincio: ut ubi ubi fuerint memores dicti Homerici:

Ξεῖνοι ἀλλήλων πατρώϊοι ἔσσόμεθ' εἶναι, Parentum vestigiis innutriti, discant se mutuò amare. Uterque Theodori Zuingeri, quem nemo non magni inter mortales æstimavit unquam, fert nomen. Utinam, utinam quod tuum pariter votum est, omine nominis, et Deo servire et proximo prodesse, *τετραγώνου βίου* ex animo conetur uterque. Qua bona spe jam finem facturus, tibi Meum ita commendo, ut mihi Tuus perpetuò alterius filii loco futurus sit. Optimè vale. Basileæ, 16 Novemb. 1605.

DIALECTUS ATTICA.

ATTICORUM et Ionum antiquitùs eadem fuit sermonis proprietas et Attica Europæ Ioniæ pars. Crescente verò multitudine postea quam miere in Asiam coloniæ, Ionam appellationem usurpasse, cæteri, qui remansêre, avito Atticorum nomine retento, vernaculam suam magno studio excoluerunt, opeque peregrinorum ingeniorum, Lysiæ, Platonis, Aristotelis, Æschinis, Isocratis, Xenophontis, Demosthenis, Aristophanis, et aliorum longè lateque propagârunt, ut rectè dixerit Fabius, Veneram, Atticis concessam, ne Græcos quidem in alio genere linguæ obtinuisse. Horum ergo dialectum, vel sermonis genus, ea methodo, quæ discentibus facilis, docentibus peropportuna futura est, considerabimus, et contendemus primùm generalissima divisione, quorum obtineat peculiaris, ratione tum

Significationis. Hæc enim unius et ejusdem dictionis apud diversas gentes non nunquam diversa est. Attici ergo præter communem cæteris Græcorum aliam significationem tribuunt partibus orationis: quod nonnullis exemplis docebimus,

Articulorum. Quis enim communiter sit usus præpositivi ὁ, non ignoratur. Attici tamen attribuunt illi significationem nominis interrogativi et infiniti τις: ut, apud Demosthenem, τοῦ χάριν ταῦτα λέγω, pro τινὸς χάριν. Τὶ etiam pro τοῦτο usurpant, ut εἰ τόγε, si hoc, pro εἰ τοῦτο. Compositivum etiam δε pro οὗτος τόδε pro τοῦτο: et extra compositionem ὁ δὶ, pro οὗτος δὶ. Pari ratione postpositivum ὲς, pro pronomine οὗτος: ut, apud Platonem, ἰδὲ ὲς, pro ἴφι δὲ οὗτος.

Nominum. Πρωΐθυς communi dialecto est proviđus: Atticè ἴρυλος. Ἴυγξ, avicula nycticoraci similis: Atticè, homo simplex, fatuus. Ὄρτυξ, avicula quarris: Atticè gallina. Τέχνη ars: Att. ars mechanica. Μάμμη, avia. Att. mater. Γραμματεῖον, libellus, tabella: Att. locus, in quo pecuniæ reponuntur. Ῥωπὶς, sordes: Att. cera sigillaris. Ἄστυ, urbs: Atticè Athenæ. Μουσικὴ, ars musica: Att. ars querela. Ἴδιος λεκτικὸς λόγους, ait Etymologus, ὁ Ἀττικὸς, τοὺς ἐναντίως τῶν λοιπῶν ἑλληνίζοντας, ἢ τὸν κοφρικὸν, ἢ τὸν τραγικὸν.

Pronominum. Οὗτος pro ἐγὼ ab Atticis assumpti testis est Schol. Aristophanis.

Verborum. Ait Suidas Ἐκτιλῶν, Atticis non esse ἄρω, portare, sed rem aliquam manu contrectando, pondus ejus explorare: ut, apud Homer. Odyss. φ'. v. 405. Αὐτὰρ ἐπεὶ μέγα τόξον ἐν χερσὶν ἔλασεν καὶ ἴδε πάντα. Annotat Aristophanis scholiastes in Pluto χαλᾶν Atticis significare, ferare, μαίνεσθαι: communiter autem ζημιοῦσθαι, irasci. οἴομαι, volo: Att. δίομαι, possum: ut, apud Platonem, τὰ χρήματ' οἴεσθ' μ' ἐᾶσαι ἔλαττον. Θαυμάζειν, admirari: Att. morosum dare. Ὁρᾶν τινα, videre aliquem. Att. colloqui cum aliquo. Καλεῖσθαι, vocor: Att. in jus vocor.

Adverbiorum. Οὐδὲν μᾶλλον, nihil magis, apud Thucydidem, Atticorum scriptorum principem, idem est, quod simplex οὐ. Scholiastes Thucydidis illud οὐδὲν μᾶλλον reddit per οὐδέπω. Οὐ γὰρ ἀλλὰ, non enim, vel, sed non, Atticè pro καὶ γὰρ dici Aristophanis schol. habet. Ita ἔστιν ὅτε, Atticè significat ἐνίοτε, nonnunquam.

Conjunctionum. Δὲ, communiter, vero: Atticè significat δὴ, sanè, item ἀλλὰ, sed, γὰρ, enim, καὶ, et, ut annotat Thucyd. enarrator, Atticè etiam significat idem quod ἔτι, adhuc. Ἀλλὰ communiter sed, hortando utuntur Attici, ut Corinthus scribit. Ἴσως pro ἴς et ᾳς.

Prepositionum. Ἐν utuntur Atticè pro εἰς: ut ἐν τοῖς ἀναντίοις ἰμβᾶς, pro εἰς τοὺς ἀναντίους. Εἰς pro ἐν: ut, εἰς οἶκον εἶναι, pro ἐν οἴκῳ. Ὑπὲ pro περὶ: ut, ὑπὲ δακρύων pro περὶ δακρύων. Ἐπὶ pro κατὰ.

Vocis seu dictionis, quatenus ea, cum ore formatur, tam literaribus notis scribitur. De hac latissimus est dicendi campus, in quo, ne multitudine doctorum obruamur, distinctè notanda est varietas, quam se offert in

Una tantùm dictione. Hæc enim apud Atticos vel

Omninò diversa est à communi Græcorum loquendi consuetudine: atque adeò nullis Atticis propria. Ait Plato in Cratylo, ἔστι δὲ καὶ παῖδες ἐκ παίδων ἐκ τοῦ ἰέναι τὸ αὐτὸ σημαῖνον ἑκάτερα, καὶ Ἕλληνι παρὰ τοῖς ἄλλοις Ἕλλησι, καὶ βάρβαροι παρὰ βαρβάροις. Talia sunt Atticis propria Mensium nomina: Ἑκατομβαιὼν, Junius: μετραγυρτὼν, Julius, &c. Τριπόδων, κάδιλον, Atticorum semissatum nomina. Ἀνδρὶς, teste Pollnce, vestis simplex est, nullis rugis plicata. Σανδὰς, scribit Hesychius, apud Atticos significare mollem, delicatam. Παμπάλα, minimè gustiam. Ἀλουργίστας, indumentum. Plura annotat H. Stephanus, de Attica dialecto.

Ex parte tantum: aliquot literis transpositis, mutatis, aut penitus sublatis. Quod generatim prius, tum specialim docebimus: ut si quæ generalem supputationem confusionis vitandæ causa, non attingent, specialì examini inserantur: quæ verò specialiùs ob sui copiam recenseri omnia non possunt, ad generalem classem referantur. Hanc ergo diversitatem expediemus, tum

Generaliter ratione primorum dictionis principiorum, Literæ et Syllabæ: quorum considerationem vulgus Grammaticorum, illius quidem Orthographiæ, bujus verò Prosodiæ demandat. Afficiunt quidem hæc ipsa principia, dum patiantur, et variè immutantur, suum opus. Sed cùm dictio, qua talis est, peculiari sua proprietate gaudeat: eam Etymologiæ classi relinquemus, et imprimis literarum generatim dantaxat Atticæ literarum et syllabarum affectiones adumbrabimus. Vide sign. A

Specialiter, revocantes eam ad singulas Etymologiæ partes distinctas. Vide sign. B.

Pluribus, quocunque modo syntactice cohærentibus. Vide sign. C.

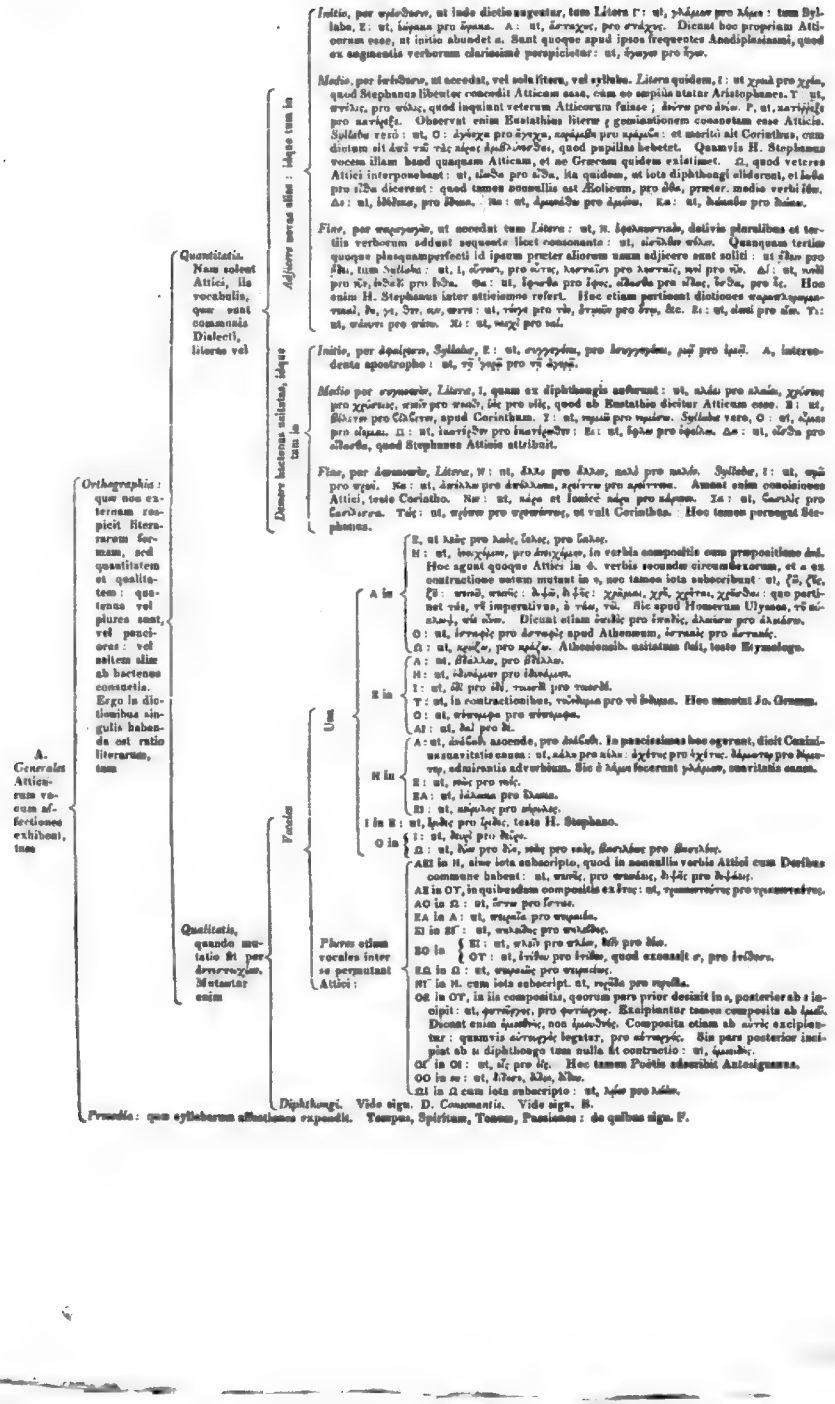
A. Generales Atticarum vocum affectiones exhibent, tum
Orthographias: quæ non externam respicit literarum formam, sed quantitatem et qualitatem: quatenus vel plures sunt, vel pauciores: vel aliter ab hactenus consuetis. Ergo in dictionibus singulis habenda est ratio literarum, tum
Quantitatis. Nam solent Attici, in vocabulis, quæ sunt communia Dialecti, literas vel
Adjicere novas alias: atque tum in
Initio, per πρόθεσιν, ut incipiat dictio augescere, tum Litera Γ: ut, γλῶσσα pro λόγος: tum Syllabæ, Σ: ut, ἵστημι pro ἵσταμι. Α: ut, ἅστυχος, pro στάχυς. Dicunt hoc proprium Atticorum esse, ut initio abundet α. Sunt quoque apud ipsos frequentes Anadiplasiasmi, quod ex segmentis verborum clarissimè perspicietur: ut, ἄγωγε pro ἔγωγε.
Medio, per ἐκθλίψεις, ut accedat, vel sola litera, vel syllaba. Litera quidem, Σ: ut χρυσὸς pro χρῦς, quod Stephanus libenter concedit Atticam esse, cùm eo utpiùs utatur Aristophanes. Τ: ut, σπύλος, pro σπῦς, quod inquiunt veterum Atticorum fuisse; ἀνύτω pro ἀνῦς. Ρ, ut, κατῤῥέξῃς pro κατέξῃς. Observat enim Eustathius literæ ρ geminationem consentam esse Atticis. Syllabæ verò: ut, Ο: ἀγόγκη pro ἀγωγή, καράμβη pro κάραβος: et meritò ait Corinthus, cum dicium sit ἀνὰ τοῦ τὰς λέξεις ἀμβλύνεσθαι, quod papillas hebetet. Quamvis H. Stephanus vocem illam haud quaquam Atticam, et ne Græcam quidem existimet. Ω, quod veteres Attici interponebant: ut, εἰωθὼς pro εἰθὼς, ita quidem, ut iota diphthongi elideretur, et ἐᾶσθα pro εἶθα dicerent: quod tamen nonnullis est Æolicum, pro ἔᾶθα, præter. medio verbi ἴδω. Δ: ut, ἰδέσθαι, pro ἴδεσθαι. Κα: ut, ἀμοιβάδα pro ἀμοιβά. Κε: ut, δύσκολε pro δύσκολα.
Fine, per παραγωγὴν, ut accedat tum Litera: ut, Ν. ἐρελυσαντιαδι, dativis pluralibus et tertiis verborum addunt sequente licet consonante: ut, ἀνδῦσι σῦκα. Quanquam tertiæ quoque plusquamperfecti id ipsum præter aliorum usum adjicere sunt soliti: ut ἦδειν pro ἤδη, tum Syllabæ: ut, ι, οὔτοσι, pro οὗτος, λεοντεῖοι pro λεοντῆοι, καὶ pro τὸ. Δ: ut, νοεῖ pro νόει, ἐκδεῖ pro ἐκδεῖν. Θα: ut, ἐρωτᾶθα pro ἔρωτας, εἶδαθα pro εἶδας, ἔᾶθα, pro ἐᾷς. Hoc enim H. Stephanus inter atticismos refert. Hæc etiam partiunt dictiones παραλληλογραμματικαί, δι, γι, θν, σε, σστι: ut, τάγε pro τὸν, ἔτρωθν pro ἔτρω, &c. Ει: ut, ἀεεὶ pro ἀεί. Τι: ut, πάνυτι pro πάνυ. Κι: ut, ναιχὶ pro ναί.
Demere hactenus usitatas, atque tum in
Initio, per ἀφαίρεσιν, Syllabæ, Ε: ut, συγγεγράμμ, pro ἐσυγγεγράμμ, ρεῖ pro ἐρεῖ. Α, interredente apostrophe: ut, τῷ ἄγορᾷ pro τῇ ἀγορᾷ.
Medio per συγκοπὴν, Litera, Ι, quam ex diphthongis auferunt: ut, κλῶ pro κλοιὸς, χρύσεος, σπῶν pro σπουδῶν, ἰὼ pro οἰώ, quod ab Eustathio dicitur Atticam esse. Β: ut, βλέττε pro βλέπετε, apud Corinthum. Γ: ut, πρωὶ pro πρώϊον. Syllabæ vero, Ο: ut, κλωὸς pro κλοιὸς. Ω: ut, ἐκατέρῳδν pro ἐκατέρῳδουν: Ει: ut, ἔρλω pro ἐρείλω. Δε: ut, εἶδδα pro εἴδετε, quod Stephanus Atticis attribuit.
Fine, per ἀποκοπὴν, Litera, Ν: ut, ἄλλε pro ἄλλον, καλὸ pro καλόν. Syllabæ, Σ: ut, ταῦ pro ταῦτι. Κε: ut, ἀπέλλαι pro ἀπέλλασαι, κρύπτω pro κρύπτεται. Amant enim consimiles Attici, teste Coriatho. Νω: ut, πάρο et Ionicè πάρα pro πάρασαι. Σα: ut, ἔκατὶ pro ἔκατόντα. Τώ: ut, πρόσω pro προσώπους, ut vult Corinthus. Hoc tamen pernegat Stephanus.
Qualitatis, quando mutatio fit per ἀντιστοιχίαν. Mutantur enim
Vocales
Una
A in
Ε: ut, λεὶς pro λαὶς, ἔλλος, pro ἔαλος.
Η: ut, ἐσυχάμεν, pro ἀσυχάμεν, in verbis compositis cum præpositione ἀπὸ. Hoc agunt quoque Attici in ὁ. verbis secundæ circumflexorum, et a ex contractione natum mutant in ο, nec tamen iota subscribunt: ut, ζῶ, ζῷς, ζῷ: στοῶ, στοῖς: ἀλῶ, ἀλῷς: χράομαι, χρῶ, χρᾶται, χρῶνται: quo pertinet τοῦ, τῷ imperativus, à τάω, τῶ. Sic apud Homerum Ulyssem, τῶ πάλαι, τώ νῦν. Dicunt etiam ἀτιμῶ pro ἀτιμᾶς, ἀλαώτερον pro ἀλαάτερον.
Ο: ut, ἱστορῆς pro ἱστορεῖς apud Athenæum, ἱστορὴς pro ἱστορεῖς.
Ω: ut, κρεῖν, pro κρίνειν. Atheniensib. astitutum fuit, teste Etymologo.
Η in
Α: ut, βῆλλαι, pro βῆλλαι.
Η: ut, ἐδιδάμεν pro ἐδιδάμεν.
Ι: ut, ἐξῆ pro ἐξῇ. τωσεῆ pro τωσεῇ.
Υ: ut, in contractionibus, τοὔνομα pro τὸ ὄνομα. Hoc tamen Jo. Grænn.
Ο: ut, σύνωμφα pro σύνομφα.
Αι: ut, ἐκεῖ pro ἐκῆ.
Ν in
Α: ut, ἀκάδεσθ ascendo, pro ἀκάζεσθ. In paucissimas hoc operant, dicit Caninianus varitatis causa: ut, κάλλα pro κάλλη: ἀχέτης pro ἀχέτης. Δάμοτης pro δημότης, admiranda adverbium. Sic à λάμα fecerunt γλάμων, admiranda causa.
Ε: ut, πᾶς pro πᾶν.
ΕΑ: ut, ἐάλασσα pro ἔλασσα.
Ει: ut, ἀφῖλες pro ἄφιλος.
Ι in Ε: ut, ἰρὸς pro ἱερὸς, teste H. Stephano.
Ο in
Ι: ut, ἄκρι pro ἄκρε.
Ω: ut, δῶν pro δὲν, πᾶς pro πᾶν, βασιλῶν pro βασιλέων.
Plures etiam vocales inter se permutant Attici:
ΑΕΙ in Η, sine iota subscripto, quod in nonnullis verbis Attici cum Doribus commune habent: ut, στρατὴς, pro στρατιὰς, δικῆς pro δικέας.
ΑΕ in ΟΥ, in quibusdam compositis ex ἔτος: ut, τριακοντούτης pro τριακοντάετης.
ΑΟ in Ω: ut, ὦτον pro ὠτεῖον.
ΕΑ in Α: ut, στιμαῖα pro στιμαία.
Ει in ΕΣ: ut, σκλεὸς pro σκλεῖος.
ΕΟ in { Ει: ut, κλεῖ pro κλέει, δεῖ pro δέει. / ΟΥ: ut, ἐνῖδω pro ἐνίδοιμι, quod excusavit σ, pro ἐνίδοιτο.
ΕΩ in Ω: ut, στιμοὶς pro στιμεῖς.
ΗΙ in Η. cum iota subscript. ut, πειθὼ pro πειθῶ.
Οε in ΟΥ, in iis compositis, quorum pars prior desinit in ο, posterior ab ε incipit: ut, φυτοῦργος, pro φυτόεργος. Excipiuntur tamen composita ab ἁμιλ. Dicunt enim ἁμοῦδις, non ἁμοιδὸς. Composita etiam ab αὐτὸς excipiuntur: quamvis αὐτουργὸς legatur, pro αὐτοεργός. Sin pars posterior incipit ab ω diphthongo tam nulla fit contractio: ut, ἁμοιδὸς.
Οϊ in Οι: ut, πῖς pro πῶς. Hoc tamen Poëtis adscribit Antelgumena.
ΟΟ in ου: ut, δοῦρι, λοῦς, λοῦν.
ΩΙ in Ω cum iota subscripto: ut, λῴον pro λώϊον.
Diphthongi. Vide sign. D. Consonantis. Vide sign. B.
Prosodiæ: quæ syllabarum affectiones expendit. Tempus, Spiritum, Tonum, Passiones: de quibus sign. F.

D. *Diphthongos quoque permutant Attici:*

- Αι in Η cum iota subscripto: ut, ἑμέρα assistus primus, à verbo μαίω.
- Ει in
  - Η cum iota subscripto: ut, βασιλῆς pro βασιλεῖς. Aliquî iota non subscribunt. Henricus Stephanus reprehendit Jo. Grammaticum, aliàs dictum Philoponum, quòd iota subscripti notam fecerit mentionem, et hanc mutationem tantùm pluralibus tertiæ contractorum adscripserit: cùm testetur Eustathius, id etiam in verbis fieri: ut quando dicunt ἐποίουν pro ἐποίουν. Apud Aristophanem invenitur ἰατρῆς, non ἰατρῆς, et è contra Ἀχαρνῆς, non Ἀχαρνεῖς.
  - ΕΩ: ut, ἑφίωμαι pro ἑφιέωμαι, ἑφίωντο pro ἑφίεντο.
  - ΗΪ: πλαϊδι pro πλαΐδι.
- Οι in
  - Ει: ut, δοῦν pro δοεῖν, σοῖς pro σοῖς, apud antiquos Atticos.
  - Η cum iota subscripto: ut, πλοὶς pro πλοῖς, τοὶ pro τοῖ, templa.
- ΕΥ in ΗΥ: ut, ἰκχήμων pro ἐγχέμων.
- ΟΥ in Ω: ut, μισθῶμαι pro μισθοῦμαι.
- Η cum iota subscripto in ΕΙ. ut, δοῖλος pro δοῦλος.

Mutæ,

- Π in Φ: ut, apud Etymologum, ἀνθρέφους pro ἀντρέφους.
- Κ in Γ: ut γναφεῖον pro κναφεῖον. Sic Grammaticus et Corinthus. Quamvis autem id improbet H. Stephanus, colligimus tamen ex Aristophanis Scholiasta, antiquos Atticos dixisse κναφεῖον, à κνᾶν radere: posteriores autem γναφεῖον.
- Β in Λ: ut, βέλτιος pro βέλλιος, melioris sensu.
- Γ in Β: ut, βλίχων pro γλίχων, dictamnus. Observat hoc Aristoph. Scholiastes et Corinthus.
- Δ in
  - Σ: ut ἰερὰ pro ἱμὰ, ἱερὸν pro ἱμὸν.
  - Τ: ut, ἐντελίχια pro ἐνδελίχια: Hoc tamen non vult H. Stephanus Atticis attribui debere, necessarium esse dicens, ut priùs quàm de dialectis feratur judicium, constet, quonam prima sit et vera dictionis alicujus scriptura.
- Χ in Ξ: ut, ἠξὰ pro ἤχθα, ηξὰ pro ηχὰ, πίνοξα pro πίνοχα. Sic Eustathius.
- Θ in
  - Σ: ut, κλισμὸς pro κλισθμὸς, apud Etymologum, ἐρισμὸς pro ἐριθμὸς.
  - Τ: ut, κλίσσομαι pro κλισθοῦμαι, ut vult Corinthus. Contrarium scribit Casinius, τ in θ mutari Atticè, ut, πλίνθος pro πλίντος.
  - Θ: ut, φλᾶν pro θλᾶν, quod Eustathius observat.

Semivocales quæ etiam inter se Attica dialecto permutantur.

- Λ in
  - Γ: ut, μάγις, vir, pro μάλις. Corinthus.
  - Ρ: ut, κρίθινος pro κλίθινος. Hoc non probat Stephanus, quamvis Grammaticus eo exemplo utatur. Sequendo enim Etymologium, ait, ex κρίθινος factum est κλίθινος, et ρ potius in λ mutatum, quàm vice versa, κρόκγλα quidem pro κυκλάδα, et ἄγγαλον pro ἄλγαλον dici videtur. Sed et hæc ipsa, ait Stephanus, non carent controversia.
- Μ in Σ: ut, σίφαγμα pro σίφαγμα, μεμάλαγμαι pro μεμάλαγμαι.
- Ν in Λ: ut, σκλίμμα, palmo, pro σκνίμμα: λίγκα pro νίγκα.
- Ρ in Σ: ut, μυρίνη, pro μυσίνη, myrtus: apud Jo. Grammaticum et Corinthum, quod tamen penitus negat H. Stephanus.
- Σ in
  - Τ: ut, πέστλον pro πέσλον: et si duplex fuerit σ in duplex τ: ut, ἱλάττων pro ἱλάσσων, κόττω pro κόσσω. Lucianus in judicio vocalium asseverat, in plerisque hanc mutationem locum non habere, præsertim simplicis σ in τ initio dictionis. Ælius Dionysius refert, primum Periclem vitasse oris conformitatem, quæ fit in pronunciandâ litera σ, tanquam indecentem, quem se, adhibito in consilium speculo, exercuisse. Annotat H. Stephanus Thucydidem, qui primus tenuit inter Atticæ linguæ scriptores, nunquam has literas invicem permutare, dicereque non θάλαττα, sed θάλασσα. Id tamen Xenophontem et Demosthenem agere. Putatur etiam μαναίχμιον Atticum esse pro μαναίσσιον, τύρβη pro σύρβη.
  - Δ: ut, σίφλημα pro σίφλησμα.
  - Ρ: ut, ἄῤῥην pro ἄρσην: præsertim ubi literam ρ sequitur σ. Hoc Eustathius vult: contrarium planè Corinthus, ρ nimirum pro σ apud Atticos in usu esse, ut dicant ἄρσην pro ἄῤῥην. At H. Stephanus adversatur Corintho, et Aristophanem ἄῤῥην dicere, non ἄρσην ostendit. Et quamvis apud Thucydidem Σάρσις legatur, legi tamen etiam apud eosdem Σάῤῥις, ut passim, apud Platonem, Demosthenem, Aristophanem. Unde colligere licebit, Σάρσις, antiquissimam dictionem, à posteris in Σάῤῥις, σ nimirum in ρ, mutatam fuisse.
  - Ξ: in compositis a σύν: ut, ξύμπας pro σύμπας, ξυμμαχεῖν pro σύμμαχος. Hoc semper agit Thucydides; non item Xenophon et Demosthenes. Extra compositionem etiam ξὺν pro σὺν dicit Thucyd. Annotat Eustath. ἀναξυρὶς dict pro ἀναστρὶς, in τῷ ἀναστρέφω.
- Ξ in
  - Δ: ut, πίδξ pro πίξ, nidor.
  - Τ: ut, σφίγγω pro σφίζω, apud Corinthum.
- Ψ in Σ: ut, σαίσω, pro σαίψω, a σαίζω, Casinius.

E. *Consonantes itidem permutantur apud Atticos:*

F. *Prosodia* Attica circa syllabas versatur, et earum tam

- *Quantitatem.* Hoc Attici vocales
  - *Ancipites,*
    - *Producunt:* sunt enim illorum productiones propriæ. Ergo
      - A, in *βασιλέα, ἀγρέα,* producunt: item in *ἀλαθέια, ἀγαθέα.* Aliàs enim *ε* breve, sæpiusque propterea properispomenon. *ἀλήθεια, ἄγαμαι.*
      - I, in *ἴρις, σεσῆμαι,* aliisque nonnullis producitur: quando aliàs barytona in *ις* in omnibus casibus corripiuntur.
    - *Corripiunt,* apud Comicos et Tragicos I. ut, *ἴνα* prima correpta pro *ἵνα* prima producta. Sic *ἵμεν* et *ἴμεν* vel *ἶμεν* posteriora habent correpta, pro *ἧμεν* et *ἶμεν*: idem amittunt circumflexum, qui productionis nota est.
  - *Correptas,* producunt, *ο* mimirum in *ου* mutatum: ut videre est in genitivis in *ους,* à recto in *ους, βασιλέως* pro *βασιλόος.*
- *Qualitatem:* et quidem syllabarum, vel
  - *Integrarum.* Vide sign. G.
  - *Affectarum,* et apostropho immutatarum. Apostrophum Attici initio quoque dictionis usurpant, ut vocalis brevis sequentis dictionis, à præcedentis vocali longa vel diphthongo obliteretur: ita quidem, ut ambæ dictiones vel
    - *Disjunctæ* manent: ut, *δ' ἐκεῖ,* pro *δὲ ἐκεῖ: σοῦ 'στι,* pro *σοῦ ἐστι.*
    - *Conjungantur,* per crasin, et in unam coalescant: ut, *δοὴ* pro *δὲ ἀοὴ: δῆς* pro *δὲ ἄνῃς.*

G. *Integras* syllabas affectis opponimus, et quo pacto Atticè comparatæ sint, examinamus respectu tum

- *Accentus.* Hæc Attici vel
  - *Transferunt* in alium syllabam: mirum ex
    - *Ultima* in
      - *Penultimam:* Ergo
        - *Oxytonum* vertunt Attici in Paroxytonum et Properispomenon: ut, *πρέπτης* pro *πρεσβύτης, δῶ* pro *δῶϊ, λᾶός* pro *λαοῖ,* quod in aliquot Imperativis usurpat, *εἰνί, ἐλθέ, εἰρέ*: quamvis communis dialectus, Atticos in tribus his verbis imitetur: ut apud Aristophanem *εἰνί μοι, φαῦλε ἰμέ*: Item *μᾶρε* pro *μαῖρε.*
        - *Perispomenon* mutant Attici in Properispomenon: ut, *ἧμαι* pro *ἶμαι.*
      - *Antepenultimam.* Ex Oxytono faciant Attici Properoxytonon: ut, *σώσῃς* pro *σωτῆρις, ἀκολουθεῖς* pro *ἀκόλουθις,* apud Demosth.
    - *Penultima* in
      - *Ultimam.* Paroxytonum vertunt in Oxytonum Attici: ut, *ἀκοντοδολεῖ* pro *ἀκοντόβολεῖ.*
      - *Antepenultimam.* Ex Paroxytono faciunt Attici Properoxytonum, licet ultima sit longa: ut, *κάλλιον* pro *καλλίων.* Id imprimis fit in Hyperdissyllabis quarùm simplicium: ut, *ἄγγελος, Μενέλαος, πολέμιος.* Ex Properispomeno etiam faciunt Properoxytonum. ut, *ἄγμασι* pro *ἀγμοῖς.*
    - *Antepenultima* in Penultimam. Ex Paroxytono faciunt Attici Properoxytonum, et Properispomenon: ut, *ἰρηδὸς* pro *ἱρακός, λαβὲ σπᾶν,* pro *λάβε σπάθην: τροπαὶ* pro *τρόπαια, ἐρωδὸς* pro *ἔρωτος, ἀγγεῖον* pro *ἀγγεῖον.*
  - *In* eodem syllaba retinent mutant tamen, ut
    - Ex Oxytono faciunt Perispomenon: ut, *γλαῦξ* pro *γλαυξ, φαῖλος* pro *φαυλος.*
    - Ex Perispomeno faciunt Oxytonum. Cùm enim communiter omnis genitivus, cujus ultima est longa, si in eo tonum habeat, circumflectatur, Attici duos excipiunt, *καὶ* et *ποῦ.* Sic in *ας* pluralia Attici acuunt penultimam: ut, *γυναῖκας* pro *γυναῖκας, χεῖρες* pro *χεῖρες.*
    - *Desinentia* in *ν* Attica acuuntur, où quod *ν* finale circumflecti non possit nisi in Attica syncope: ut, *σταυλὲ* pro *σταυλῶν, κακὸ* pro *κακῶν, ἱερὸ* pro *ἱερῶν.*
- *Spiritus.* Hæc amant asperum, præsertim in *ἁβροτονεῖς,* ut testatur Eustathius, *α* enim *ἄβροτον* adspirabant, et *ἅβρως* dicebant, non *ἄβρως*: ita pro *ἰκανὸς*: unde *ἵκρος* ait Stephan. *Ἐν τοῖς ἰκανοῖς γοναμένων ἀλλότρις,* divitiæ, ab iis quæ sanatim nascuntur. Mutant ergo tenues in aspiratas: ut, *ἁλῆ* pro *ἀλῆ, ἁμαξα* pro *ἀμαξα.* Testis Tzetzes. Quod locum attinet, cui inscribitur, is non prima tantùm est, sed etiam
  - *Ultima.* Hæc enim Attici recipit et
    - *Densum,* teste Tryphone apud Athenæum lib. 9. ut, *ταὶς*: quamvis alii malint eam tenui. Litera densa aliquando, ut docet Eustathius, in densum spiritum abit. Densa enim cum denso scribebatur: ut, *βῆς.*
    - *Tenuem.* Est Canon Athenæi: Nomina quæ exeunt in *ς* purum, ultimam tenuant: ut *σφῆκ, νύξ, λαῖλαξ, ἀρὸς*: *ναῦς, λαῖλαψ, μαστὶξ.*
  - *Penultima.* Alit Eustathius composita differentiæ causa in medio spiritum mutant. Exprimitur ergo uterque et
    - *Tenuis:* ut, *ἐπείμενον, σπάλινος, ἐξέβλης,* quæ propria sunt nomina. Item *ἄλιος, πελαίθρος.*
    - *Densus;* ut, *ἁμφιάλης, μελιᾶδης. ανδείμενος, ἐξῆλθα. 'εξῆσια, ἐσθλατο,* in antepenultimis.

ARTICULUS quo paulo communiter habeat, non ignorator. Attici tamen aliter efferant

- Simplicem, prepositivum et postpositivum. Vel enim
  - *Declinant* eos more nominum, quibus adhærent, aut à quorum terminatione non discrepant: ut, τῶιν λόγοιν pro τῶν λόγων.
  - *Adjiciunt* eis per paragogen vocales συμπληρωματικὰς, ἰ, γε, νε, σσσι: ut, τόνγε pro τόν, ἵγε pro ἵ, ἐνταῦ et ἐνταῦσι pro ἐνθ.
- Compositum. Nam
  - Ὅδε, ἥδε, τόδε, ultimum e Attici mutant in ι, translato etiam tono: οἱ, αἱ, τοῖ. Id etiam in reliquis casibus. Dicunt enim τουτοῖ, τησδῖ, τουτοῖ.
  - Ὅστις, in genitivo habet οὑτινος, &c. Attici vero id ipsum declinant, ac si esset ὅτις, et ratione terminationis duntaxat flecterentur. In Genitivo ergo dicant ὅτου, in Dativo ὅτῳ, ὁτιοῦν, et ὁτιδήποτε pro ὅτῳ: in plurali ἅττα. Hoc tamen est Atticum pro ἕκαστα: et hoc pro ἅπαξ: quod dicitur quasi esset ἅπτα. Nam cùm Megarenses, ut annotat Casinius, usurpent σ, pro τ, σα dicitur pro τα: et hoc pro ταύ.

B. Quod si jam generales Atticæ linguæ proprietates, ad speciales Etymologiæ classes adhibuerimus, apparebunt, ceu in speculo, illustriores. Recenseamus partes orationis, in quibus singulis communia formatio diversimodè accipitur ab Atticis:

NOMEN plura habet accidentia, quæ seorsim singula enumeranda sunt.

- Species Derivativa: est vel
  - *Comparativa* vel superlativa. Hæc ergo Attici comparativum et superlativum terminant in
    - Αίτερος et αίτατος: ut, φίλος, φιλαίτερος, φιλαίτατος, pro φιλότερος, φιλότατος: σπουδὴς, σπουδαίτερος, pro σπουδαιότερος, γεραὸς, γεραίτερος, pro γεραιότερος.
    - Ίτερος et ίτατος: ut, λαλὸς, λαλίτερος, λαλίτατος, pro λαλότερος, &c. ἰκχυρίτερος pro ἰκχυρότερος. Iones pro ίτερος dicunt ἴστερος, quo etiam Attici nonnunquam utuntur: ut, δοκὸς, δοκίστερος, ἀσχαλὴς, ἀσχαλέστερος.
    - Τερος et ίτατος: ut, βραχὺς, βραχίτερος, βραχίτατος pro βραχύτερος, et βράχιστος.
    - Ῑων: ut, βέλτιων pro βελτίων, σπλῆν pro σπλήν: Aristophanes, σπλῆν ἢ μάρσιπον.
    - Σσων: ut, μάσσων pro μείζων, μᾶσσον pro μεῖζον. Quod licet à nonnullis Poëtarum licentiæ adscribatur, reperitur tamen apud Xenophontem et Hippocratem.

    Nonnunquam etiam per Metaplasmum dicunt δάττων pro δάσσων, ἐλάττων pro ἐλάσσων.
  - *Diminutiva.* Hæc licet non aliter formentur, quàm cæteri Græci: ea tamen libentiùs utuntur, quam primitiva: ut, λεπάδιον dicunt, pro λεπὰς: πρᾴδιον pro πρᾶον.
  - *Denominativa*, et Numeralia. Attici per metaplasmum δὶς dicunt pro δύο.
  - *Possessiva.* In possessivis nominibus, quæ duplicem habent terminationem, altera magis est in usu apud Atticos, altera minus: ut, ἀνδρώδεια φύσις potius dicunt, quam ἀνδρεία. Hoc ex Thoma Magistro colligit H. Stephanus.
  - *Verbalia.* Hæc Attici aliter formant. Pro βλῆμα dicunt βλῆσις: pro κίχρασις dicunt κίξις, pro λίψασις, λιψὶς: pro δίξις, δίγμα: pro διάγνωσις, διαγνώμα.
  - *Patronymica.* Πελλῆδες dicunt pro Πελλῆδαι, à πελλὸς πελλῆς. Περικλῆς pro περικλῆδης, à περικλὴς.
- *Genus* apud Atticos diversum habent
  - *Adjectiva.* Nam adjectiva in ος trium generum, loprimis compositiva et derivata, apud Atticos communia sunt: ut, ὁ καὶ ἡ κέκμηκας καὶ τὸ κέκμηκας: ὁ καὶ ἡ φιλόπτωξ. Simplicia et primitiva rarò admodùm communis generis in prosa oratione inveniuntur. Sic illa quæ observat Eustath. γυνὴ ἀγρὶς, πλαγὶς πατρίς.
  - *Substantiva*, terminationes vel
    - *Eadem.* Sic Masculina Attici in genere fœminino usurpant: ut, ἡ ἀνδρὼν pro ἡ ἀνδρὼς. Fœminina etiam in genere Masculino: ut, ὁ χοῦς pro ἡ χοῦς. Ita in duali nonnulla ex Fœminis Masculina fiunt Atticè: ut τὼ ἡμέρα, pro τὰ ἡμέρα: quod in lingua communi sequuntur hæc quatuor, γυνὴ, ἰδέα, σπλὴν, χεὶρ. Hæc autem generis mutatio observanda est interpretibus, ne si legant τὼ ἵππω, exponant Equam, in Fœminino genere.
    - *Diversa.* Sic ex Masculino faciunt Neutrum: ut, τὸ ζυγὸν pro ὁ ζυγός. Fœminineum item: ut, ἡ κάνναβις, pro ὁ κάνναβος.

Numerus dualis apud Atticos crebrò est in usu, ut annotat Casinius. Usurpant etiam pluralem sæpiùs in verbalibus in σις, aliisque complaribus: ut, βούλησις pro βούλευσις: ἀθύρσεις pro ἀθύρσεσιν: συγγενεῖς pro συγγενεῦσιν: γάμους πολλὺς pro γάμον: διαβάσεις χρήσασθαι pro διαβάσει: ἄφεσι pro ἄφεσις. Quamvis hoc quoque Atticum sit, κατὰ χεῖρας ἴδιας ἰδίξασθαι, pro κατὰ χεῖρα, ut vel hic solum libentius etiam singulari quam plurali utantur Attici.

Figura. Apud antiquos Atticos ἐξ in compositis non mutabatur in ἑκ, quanquam sequeretur consonans: ut, ἐξαιρεῖσθαι pro ἑκαιρεῖσθαι: ἐξαλεῖν pro ἑκαλεῖν. Jam interponunt α: ut, ἐξάπινα, ἐξάλλομαι. Sic notat Casinius.

Derivatio. De qua vide sign. H.

RELIQUÆ partes, Pronomen signo I. *Verbum* K. *Participium* L. *Adverbium* M.

Fig. 4.1. Classification of analytical methods.
Analytical methods
Chemical methods
Physical methods
Biological methods
Qualitative analysis
Quantitative analysis
Classical methods
Instrumental methods
Gravimetric analysis
Volumetric analysis
Electrochemical methods
Spectroscopic methods
Chromatographic methods
Thermal methods
Radiochemical methods
Potentiometry
Voltammetry
Coulometry
Conductometry
Optical spectroscopy
Mass spectroscopy
Nuclear magnetic resonance spectroscopy
Electron spin resonance spectroscopy
Gas chromatography
Liquid chromatography
Thermogravimetry
Differential thermal analysis
Differential scanning calorimetry
Activation analysis
Isotope dilution analysis
Radiometric titrations

I. PRONOMINA quoque apud Atticos nonnulla habent peculiaria:

Possessiva, et alia quæ more nominum secundæ et tertiæ simplicium declinantur, eadem quæ nomina, mutationes recipiunt: ut, ἰμεῖς, ἰμεῖσι, pro ἡμεῖ, ἡμεῖς. Neutra etiam ν abjiciunt Atticè, ut nomina. Ait Stephanus in indice Thesauri, αἵτινί Atticè pro αἵτινά, ut, ἑαῖν τοῦτι, et alia similia iidem efferunt sine ν, quod tamen addi interdum comperitur, sed rariùs. Aliquando αὐτί habet adjunctum τοῦτι: ut, αὐτὶ τοῦτι ἀφεκάμαν. Hæc Stephanus.

Demonstrativa:

Ἐγώ, σύ, in fine recipiunt Atticè particulam γε: ut, ἐγωγε, ἐμοῦγε, ἐμοιγε, ἐμέγε, transposita tenue in nominativo et dativo: σύγε, σοῦγε. Annotat H. Stephanus, Atticos mirum in modum amasse τρισύλλαβα τῷ γε, ut id etiam cum aliis pronominibus junxerint, dicentes τουτογε, αὐτόγε, pro τοῦτο, αὐτό.

Οὗτος, ἐκεῖνος et eorum composita, si desinant in consonantem, vocalem longam, aut diphthongum, acquirunt iota per paragogen Atticam: sin in vocalem brevem, eam in iota mutant, ultima semper acuta: ut, οὑτοσί pro οὗτος, τουτωσὶ pro τουτῳ, ἐκεινοσὶ pro ἐκεῖνος, τουτουσὶ pro τουτουσί, τουτὶ pro τοῦτο, τουτὶ pro ταῦτα. Scribit Clenardus, Atticos in neutro singulari dicere, τουτὶ, et supina τουτὶ, pro τοῦτο. Addent autem iota, ait Anteaignanus, ad vim significationis intendendam, ut res presens veluti digito indicetur: quemadmodum Latinis additur met, te, pte, ce, in egomet, tute, meapte, hujusce.

K. *Verborum Atticis affectionibus, cum plures sint, diligenter et methodicè est attendendum, quantoque fieri potest compendio, in una vel altera tabella temporum omnium diversitates certis regulis comprehensas ob oculos discentium sunt collocandæ. Contingunt igitur verbis nonnulla ratione*

Temporum, quorum apud Atticos à communi lingua varietas notari potest, tum in verborum

Thematum. Vide sig. ☞

Initio, quod occepat Augmentum. Hoc suo modo formant Attici in

Simplicibus, in quibus vel

Inducunt, eâm alias non adesset. Sic

Ω mutatur Atticè in ω: ut, ἰωχμαι, pro ὤχμαι. Contrariam affirmat H. Stephanus, communiter nimirum hoc ratione augeri: Atticè verò nullatenus ergo Eustathii potius quam recentiorum Grammaticorum opinionem sequi: quam dicat: τὸ δὲ ὤξυνται, καὶ ἵνα γνωῦται, ἀπὸ μὲν ἀντιπαθῶς ἀναῦξται, ἀναῦνται δὲ πλέον, ἤγουν τὰ μετὰ αἰξίτιον κοσμ.

Η mutatur Atticè in ε: ut, ἐκαζω pro ἠκαζω: ἐκαν pro ἤκαν. Sic Eustathius. Hinc etiam pro ἠώθα et ἠῶθα dicunt ἐῶ.

Adjiciunt

Penitus: ut, ἀναλόω pro ἀνήλωσα, συγγεγένα pro ἐσυγγεγένα.

Ex parte demtanat, non adjiciendo, ut notat Eustathius, ad syllabicum imperfecti primam literam præsentis: ut, ἐκρυφα pro ἐκέκρυφα, ἐδήλαμαι pro ἐδεδήλαμαι, ἐπτηκα pro ἐπέπτηκα.

Mutant: nimirum,

Syllabicum augmentum in temporale vertunt Attici: ut, ἐμελλον pro ἐμόλλον: imprimis in tribus verbis βούλομαι, δύναμαι, μέλλω.

Augmentum commune λ et μ Attici vertunt in ε: ut, εἵλκυφα pro ἕλκυφα, à λέκω, pro quo λαμβάνω: εἰμαγμαι pro μεμαγμαι, à μαίρομαι.

Temporale augmentum ε, verborum ab ε incipientium, resolvent Attici, teste Eustathio, in εα: ut, ἐάλουν pro ἑάλων. Hoc nonnulli poëticum existimant.

Multiplicant: ubi notanda sunt regulæ

In verbis ab α brevi, ε et ο incipientibus, Attici perfecto communi præponent duas primas thematis literas: ut, ἕλω, ἑάω, Atticè ἑἁλωκα. ἀκήκοα, ἑόρακα, Atticè ἀκάκοα. Hoc ipsum verò augmentum in Plusquamperf. demùm augent tempore: ut, ἀκήκοειν, ἑωράκειν: ἀγήγερκα, ἠγήγερκα. In plusquamperfectis tamen, activo et medio, verbi ἑλίττω, hoc non agunt. Dicunt enim ἑλίλικτον et ἑλίλιττο, ab perfecto ἑλίλικα et ἑλίλιγμαι. Interea etiam noteri debet, quod attinet, penultimam, hoc est, tertiam syllabam à prima ejusmodi Atticorum præteritorum, eam aliquando

Variare, quando præteritum excedit numerum trium syllabarum. Tunc enim corripitur, ut si fuerit ε, mutatur in ε: si ω, in ο. si α vel ω, prior vocalis abjicitur: si α et ω, posterior; ut, ἐρέτμαι, ἐρρέτμην: ἄλτομαι, ἀλλόμην; ἔλαφρα, ἀλλάφρο: ἐλαφρὸς, ἀλλάφρος: ἔλαιον, ἀλάιον: ἐτετύμηκα, ἐτοτύμηκα. Excipitur tamen ἰρύκακα ab ἔρυκα, verb. ἐρύω, ut differat ab ἐρύκακα, verbi ἐρύκω.

Non variare, in iis verbis quæ non excedunt numerum trium syllabarum: ut, ἕλω, ἅλλο, ἑάλκα. Vel quorum tertia syllaba est positione longa: ut, ἐγρήγορα, ἀγήγερκα. Hic verò notanda duo:

1. Quædam per Atticam epenthesin accipiunt ε: ut, ἑάλκα, ἐἁλόκα, ἄγχω, ἀγέγχα.
2. Quædam per metathesin transponuntur: ut, ἔγνω, ἄγνωκα et ἔγνωκα.

Verbis ab α, ε et ο incipientibus, ut et nonnullis aliis Attici, præter commune augmentum præponent ε, eodem spiritu manente: ἔρεμα, ἠρέμουν; ἐράμην, ἠρασάμην, ab ἄδμαι: εἶκα, ἤικα: ἔκα, ἔκα, ἀκάχω, aperio, ἀκάχω: ἀνδάνω, placeo, ἤνδανον. Sic ἀκχαλὰ, clivum fundo, ἠκχαλὰ, Atticum est, apud Eustath. Hæc autem in plusquamperfecto alio adhuc tempore in medio augentur: ut, εἶκα, εἴκα, ἔκα, ut in plusquamperfecto Attico ἐέργμαι: ἔλκω, εἵλκυκα, ἐέλκυκα: ἔχω, ἔσχα, ἐέχθω.

Compositis, quorum vel simplicia, vel non sint in usu simplicium, augent Attici

Initium: ut, ἀμφιεβαλόμην, ἠμφιεσάμην: ἀφίει, dimittebat, Atticè ἰφίει, et ἰφίεσαν pro ἀφίεν, dimisere est.

Medium, simplex nimirum verbum inusitatum: ut, ἀνελαίνω, ἀνέλασα: ἐπιχαλῶ, ἐπεχάλων.

Utrumque: ut, ἐπεχάλων, ἐπέχαλων: παρείην, ἐπαρείμην: φέρομαι, ἐπηνεγκάμην.

Finc. Vide sig. ☞

☞ *Themata* Atticè permutant, ut conjugatio ratione characteristicæ literæ vel

- *Eadem* manent : ut, ἔφλω dicunt pro ἐφλῦω : ὄγκω pro ὀγκόω : ὄγκω pro ὀγκάω. In quarta conjugatione duplex σσ mutant in duplex ττ : ut, πράττω pro πρήσσω.
- *Diversa* evadit, abeatque vel
  - *Barytona* in
    - *Alicna barytonam* : ut, ἀμυνέθω pro ἀμύνω, ἡκαζέθω pro ἀλάομαι, ἀγορεύθω pro ἀγορεύω, ἀνύτω pro ἀνύω. T raro est characteristicum, ut in Atticis tantum, ut Antesignanus, vel poeticis.
    - *Circumflexam* : ut, μενῶ pro μενέω : ἐκμελοῦμαι pro ἐκμελεῖσθαι : λᾶς pro λαός, κλᾶς pro κλαός, pro quibus Æoles dicunt λαιός, κλαιός : τιλοῦ pro στιλπνόω, τυττόω pro τύφω.
  - *Circumflexa* in Barytonam : ut, ἀμβλυόττω pro ἀμβλυωπῶ : ὀνῶμαι pro ὀνομάζω. Finita in ξω Atticè à circumflexis facta : ut, αἴξω, ἀλῶ, ultra imperfectum non conjugantur, sed reliqua tempora à circumflexis, unde dicta sunt, mutuantur, teste Antesignano.

- *ACTIVUM*, ejusque modos,
  - *Indicativum* : cujus tempora Attica formatione sunt ferè talia :
    - *Præsens* :—
      - *Verborum* : in μι tertiam pluralem, quæ similis est dativo plurali Participii, resolvunt Attici : ut, τιθέασι pro τιθεῖσι : δόωσι pro διδοῦσι. Hoc alii propriam locum faciunt.
      - *Quod* Dorres agunt in secunda circumflex. ut a perpetuò mutant in ᾱ, id Attici sunt imitati in 4. verbis. ζῶ, ζᾷς, ζᾷ : φυσῶ, λιμῶ, χρῶμαι.
    - *Imperfectum* :
      - *Tertia* pluralis in σαν desinens, vertitur in εσαν : ut, ἐτίνασσαν pro ἔτυπτον : ἐβλάπτεσαν, ἐβλαπτέσαν pro ἐβλάπτον, ἐβλάπτουν. Hoc Bœotice vel Chalcidicè dictum est. Fuit autem Chalcis in Eubœa, Atheniensium vetus colonia.
      - *Verbum* εἰμί, in prima persona habet ᾰ pro ῶ, per crasin, ex Ionico εω.
    - *Perfectum* :—
      - *Verba* dissyllaba 1. et 2. barytonorum o penultimum mutant Atticè in ε : ut, πεπαμαι pro πέπαμαι.
      - *Tertia* pluralis in σι mutatur Chalcidicè in ν : ut, τέτυφαν pro τετύφασι.
      - Penultima ο, Bœotorum more, vertitur in ω : ut, τώδωκα pro τέθωκα, δῶκα pro ἔδωκα.
      - *Verbum* anomalum ἔρχομαι Atticè resolvit penultimum, et pro ἐφθᾰκα, deminii, habet ἐφικα : pro ἐφθᾶτε, deminii sunt, ἐφικατε : pro ἐληλύθασι remissi sunt, ἐλήλυθαν. Ergo in locum νθ ista substituunt κ. Ita aliàs in hoc eodem tempore, loco κ usurpant σ : ut, ἔχσκα dicunt pro, ἔχκα, ab ἐχίσκομαι, abeo ; teste Antesignano.
    - *Plusquamperfectum* :
      - *Prima* et tertia singularis Atticè desinit in ει : ut, ἤδη pro ἤδειν et ἤδη. Ait Casinius, à prima Ionica, in εα, et tertia εε, fiunt duæ Atticæ in ε : ut, ἐκεχήνεα, ἐκεχήνε, à χαίνω· ἤδεα, ἤδε, ab οἶδα.
      - *Tertia* pluralis Atticè desinit in εσαν : ut, ἐτετύφεσαν pro ἐτετύφεισαν.
    - *Aoristus primus* :
      - *In* quinta conjugatione ο penultimum mutatur in ω, ου in ῡ : ut ἤλθωκα, ἥλωκα, ἤδηκα : μεμῦκα, μεμῦθι, ἐμῦκα. Alii iota non subscribunt : nec necessarium est. Ad producendam enim penultimam Aoristi sufficit α breve futuri mutasse in ω. Qui vero subscribunt, ad præcavendas ω reapposuisse, quod solet in ῳ converti.
      - *Tertia* pluralis formatur Atticè, ut in Imperfecto : ut, ἐτύφασαν, pro ἔτυψαν.
    - *Aoristus secundus* : Tertia pluralis formatur, ut in imperfecto : ut, ἐτύπεσαν pro ἔτυπον. In verbis autem in μι contrarium agunt Attici. Per syncopen enim contrahunt eam personam : ut, ἔστην pro ἔστησαν, ἵδη pro ἴδωσι.
    - *Futurum primum* :
      - *Secunda* et tertia singularis effertur Atticè per ει : ut, τύψεις pro τύψῃς, τύψει pro τύψῃ.
      - *In* quibusdam barytonis formatur Atticè Futurum more circumflexarum : vel quod ipsorum præsens quondam fuerit circumflexum : ut, Σκλάσω, à Σκλῶ : quod olim Σκλᾶς : vel quod habeatur, tanquam esset circumflexum : ut, ἀλεξέσω ab ἀλέξω, quasi esset ab ἀλεξῶ.
      - *Desinens* in εσω, plus quàm dissyllabum, asperi soni vitandi causa, terminatur Atticè in ω, circumflexum, abjecto σ : ut, τιμῶ pro τιμέσω à τιμάω. Similiter desinit in σεω vel σεω, cum cum σ, abjicit quoque adhærentem proximè vocalem ε vel ε, ut, διδῶ pro διδέσω, à διδέδωκα : ἑξῶ pro ἑξέσω ab ἔσχηκα : ἀμφῶ, pro ἀμφέσω ab ἀμφάω.
  - *Imperativum* et reliquos qui ipsi quoque variant, de quibus Vide sign. N.
- *PASSIVUM*, de quo inferiùs sub signo, O : et *MEDIUM*, de quo sign. P.

☞ Finit verborum penultimam adjungi mas, et alia quæ præter augmentum accurrunt : et ita secundam Atticorum proprietatem considerimus *GENUS* tum

N. Reliquorum modorum varietio similiter notanda est

Imperativi: in quo

In verbis desinentibus Atticè, λαβῐ, ἰδῐ, pro λάβε, ἴδε.

Tertia pluralis præsentis et aoristorum Atticè formatur, at genitivus pluralis participiorum, vel saltem at tertia dualis præsentis Imperativi: ut τυπτόντων pro τυπτόντωσαν: πεσόντων pro πεσόντωσαν: τυπέντων pro τυπέντωσαν, et subauditur, ἔστωσαν τυπτόντων, sint ex numero verberantium. Ait Neander hanc tertiam nonnunquam simulem esse tertiæ dualis: ut τυπτέτων pro τυπτέτωσαν, ἔστων pro ἔστωσαν. De quo Eustath. Il. ά. ἔστων, ait, aut per syncopen factum est ex ἔστωσαν: aut à tertia singulari ἔστω per assumptionem literæ ν. Plutarchus compositi meminit, ἐπίστων pro ἐπιστώτωσαν.

Secunda singularis verborum in μι contrahitur Atticè: ut, τίθει pro τίθεθι, ἵστη pro ἵστασθι, ἀπόβα pro ἀπόβαθι, κατάβα pro κατάβαθι. Ait Neander usurpare Atticos tertiam personam Imperfecti pro Imperativo. Dicitur ita μίτυε pro μίτυθι, ἴξυε pro ἴξυθι, δίε pro δίεθι, ἄπτε pro ἅπτεσθε. Cur autem diximus ἀπόβαθι; cùm videatur dicendum esse ἀπόβηθι, quemadmodum στῆθι. Ergo quamvis communiter Aor. τ. Imperativi verborum in μι vocalem Indicativi servet Dorice, tamen et in sequentibus exemplis Attice ponitur α, pro ε. ut rectè observat Antesignanus: ut, φάθι, dic, pro φῆθι; σύμφαθι, conflare, pro σύμφηθι, ἀπόβαθι pro ἀπόβηθι, κατάβαθι pro κατάβηθι.

Optativi: in quo

Prima singularis præsentis ultima syllaba μι vertitur Atticè in ψ: ut, τρέφω pro τρέφωμι: ut apud Euripid. ἄφρων δ' ἐστί, σ' τρέφων τὰ τῶν πέλας. Observat hoc Casaubon. Vel etiam in ω in verbis circumflexis post factam contractionem: ut, σπείω pro σπείωμι; δοίην pro δοίημι, χρυσόω pro χρυσόωμι. Sic Aoristus secundus λαχὼν pro λάχωμι, ab antiquo λάχω. Hunc morem circumflexorum imitantur etiam verba in μι tertiæ conjugationis non solum in præsenti, sed etiam in Aoristo secundo: ut, δῶμι, δῷς, δῷ, et δοῖν, δοῖτε, δοῖν pro δοίην, δοῖμεν. Quidam iota non subscribunt, Dorum more.

Secunda et tertia singularis et tertia pluralis Aoristi primi Atticè formatur, at apud Æolas: ut, τύψαις, pro τύψας, τύψαι pro τύψαι, τύψαισαν, pro τύψαν.

Prima et tertia pluralis verborum in μι apud Atticos per syncopen efformatur: ut, τιθεῖμεν pro τιθεῖμεν, ἱσταῖμεν pro ἱσταίμεν, διδοῖμεν pro διδοίμεν.

Infinitivi. In hujus temporibus Attici ante ν et ται finale, ponunt syllabam μι, et ex diphthongo, si quæ μι antecedat, subjecturam iota vel ε detrahunt: sique solum ν fuerit, αι addunt: ut τύπτειν, Ionicè τυπτέμεν. Atticè τυπτίμεναι: δοῦναι, δόμεναι, δίμεναι, &c. Ἰέναι, ire ab εἶμι, Ionicè habet ἴμεν, Att. ἰέναι. Habet tamen etiam εἶναι, pro quo per metathesin, ἦναι, et Atticè ἰέναι, ex Ionico ἴμεν.

Indicativi: cujus tempora sunt fere talia:

Præsens:

Secunda singularis finalis, Atticè mutatur ῃ in ει, idque in omnibus fere præsentibus et futuris, passivæ et mediæ vocis, pleraramque conjugationum; ut, τύπτεαι pro τύπτῃ, ἴστασαι pro ἵστᾳ. Olim autem in εαι terminabatur. ut, φάγεαι pro φάγῃ: quo pacto nonnunquam formantur secundæ personæ circumflexorum: ut, καυχάσεαι, ἀγάλλεαι pro καυχᾷ καυχᾶ, à καυχάομαι.

Eadem secunda singularis verborum in μι, objecto σ, contrahitur Atticè, ut, τίθεσαι, τίθῃ, τίθῃ: ἵστασαι, ἵστᾳ, ἵστᾳ.

Breves vocales Attici abjiciunt, ait Plutarchus: ut, λοῦσαι pro λούεσαι, ἵλαι pro ἵλαμαι. Quinetiam in nonnullis in μι vocalem longam servant: ut, ἵημαι, ἵης ἵησι, pro ἵεμαι, &c. ab ἵημι: ἰᾶμαι, ἴασαι, ἰᾶται, ἴανται, pro ἰάομαι, ἴαεσαι, ἰᾶται: φίλημαι pro φίλεμαι, πάλλημαι pro πάλλεμαι.

Imperfectum secundum singularem verborum in μι, passivæ et mediæ vocis, Atticè contrahit, ex resolutione Ionica: ut, ἐτίθεσο, Ion. ἐτίθεο, Att. ἐτίθου; ἵστασο, ἵστασ, ἵστω: ἐδίδεο, ἐδίδου.

Perfectum:

Prima singularis penultima si duplex μμ fuerit, prius mutatur Atticè in σ: πέφασμαι pro πέφαμμαι. Sin fuerit σ, illud nonnunquam in ξ mutatur: ut, πέφρεγμαι pro πέφρεσμαι. nonnunquam penitus abjicitur: ut, ἀπόπτημαι pro ἀπόπτισμαι, ὁ ἀπόπτημος, pulverulentus; πεπύφημαι pro πεπύφησμαι.

Tertia persona pluralis, in

Quatuor prioribus conjugationibus ante ται Atticè acquirit α, siquo præcesserit tenuis, mutat in aspiratam: ut ex τέτυπται, fit τετύφαται, τετύφαται, pro τετυμμένοι εἰσί: sin præcesserit σ, mutat ipsam in characteristicam præteriti Medii: ut, πεπλέξθαται à πέπλεκται, pro πεπλεγμένοι εἰσί.

Quinta conjugatione tantum α interponit Atticè: ut, ἠλάλαται, ab ἤλλαται, pro ἠλαλήμενοι εἰσί.

Sexta α ante ται collocat Atticè, præcedente vocali, in brevem mutata: ut, πεπείσθαται pro πεπείσθαται. Quædam tamen diphthongum seu vocalem antepenultimam servant longam: ut, δῃώσαται pro δεδῃώται, divisi sunt: βεβλάσθαται, ab inusitato βλάω, pro βέβλαπται, jacti fuerant.

Plusquamperfectum, tertiam pluralem Atticè format à tertia perfecti, αι mutando in ο, et augmentum imperfecti præponendo: ut, ἐπεπήγατο, à πεπήγαται, pro ἐπεπήγεσαν ἦσαν: ἐπεπείσθατο à πεπείσθαται: ἐβεβλήατο, et per epenthesin Atticam ἐβεβλήαντο, pro ἐβέβλητο.

Aoristum posteriorem magis amant Attici, quàm priorem: ut, ἠμείφθη potius dicunt, quàm ἠμείφθην, ἐτρέφθη quàm ἐτράφην. Hoc tradit scholiastes Sophoclis, priores Aoristos passivos ut plurimum inusitatos esse, ubi posteriores in usu sunt. Addit Stephanus, inusitatos esse præterquam apud Poëtas.

Futurum primum secundæ finalis ῃ mutat Atticè in ει: ut, τυφθήσῃ pro τυφθήσῃ: ut in præsenti dictum est.

Imperativi: &c. Vide sign. ☞

O. PASSIVI quoque generis, quo Attici libentius, quam activo utuntur, proprietates occurrunt, in modo

PRINCIPAL GENERA OF THE FAMILY CYPRINIDÆ.

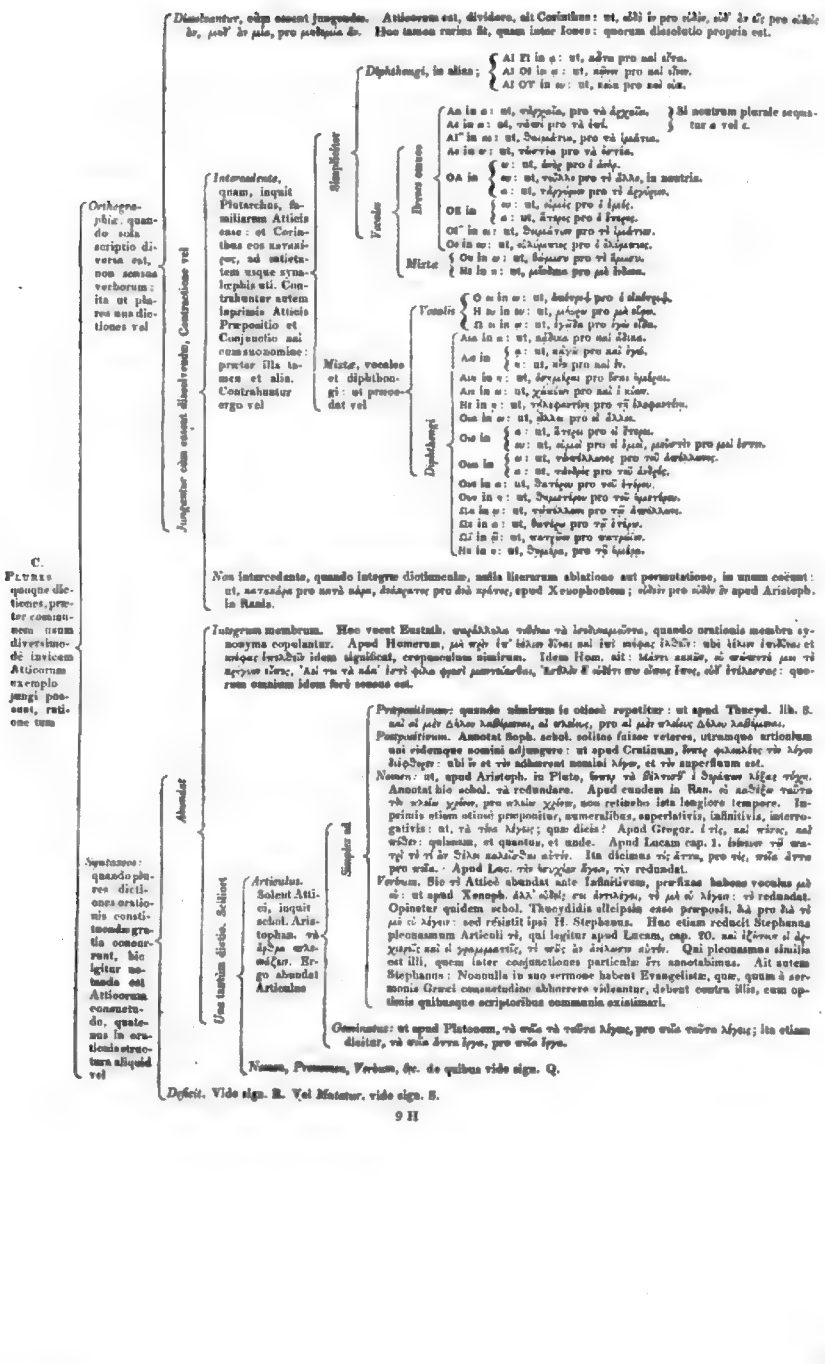
C.
Plures quinque dictiones, praeter communem usum diversimode invicem Atticorum exemplo jungi possunt, ratione tum
Orthographiae: quando de sola scriptione diversa est, non sonus verborum: ita ut plures una dictione vel
Junguntur cum essent disolvendae, Contrahuntur vel
Intercedente, quam, inquit Plutarchus, familiarem Atticis esse: et Corinthos eos κατανίκων, ad antiectasin usque synaloephis uti. Contrahuntur autem inprimis Atticis Praepositio et Conjunctio nec consuetudine: praeter illa tamen et alia. Contrahuntur ergo vel
Simplicibus
Diphthongi, in alias;
Ai Ei in ᾳ: ut, ἀᾶτα pro ναὶ εἶτα.
Ai Oi in ᾱ: ut, πᾶσν pro ναὶ οἶσν.
Ai OY in ω: ut, κως pro καὶ οὐκ.
Vocale
Duos eosdem
Aε in α: ut, τἀργεῖα, pro τὰ ἀργεῖα.
Aε in α: ut, τἀσὶ pro τὰ ἑαυτοῦ.
Aι in ᾱ: ut, δωμᾶτα, pro τὰ ἰμάτια.
Aο in ω: ut, τὠστία pro τὰ ὀστία.
Si neutrum plurale sequatur α vel ε.
OA in ω: ut, ὡὴς pro ἡ ἀοὴς.
ω: ut, πωλλὸ pro τὸ ἄλλο, in neutris.
α: ut, πλᾱγίφσω pro τὸ ἀρτίφσω.
OE in ω: ut, ὡρεῖς pro ἡ ἔρεις.
α: ut, ἄτρες pro ἡ ἔτερος.
Oι in ω: ut, δωμᾶτων pro τὸ ἰμάτιον.
Oo in ω: ut, αἰλίφκως pro ἡ ἀλίφκοος.
Mixta
Ου in ω: ut, δώμων pro τὸ δῶμον.
Ηι in η: ut, μέσθια pro μὴ ἰσθια.
Mixtae, vocalis et diphthongi: ut praecedat vel
Vocalis
O ο in ω: ut, διόνφ pro ἡ διόνοφ.
H ε in ει: ut, μεῖων pro μὴ εἶσα.
Ω ο in ω: ut, ἐγὼδα pro ἐγὼ οἶδα.
Diphthongi
Αια in α: ut, πάθια pro ναὶ ἴδια.
Αε in α: ut, πᾶγε pro καὶ ἴγε.
ε: ut, πᾶ pro καὶ ἴν.
Αι in ε: ut, ἀσημέρι pro ἔτει ἡμέρᾳ.
Αι in ω: ut, χαιῶν pro καὶ ἡ κόον.
Ει in ᾱ: ut, πλεῖρατῖα pro τῇ διαφωτίᾳ.
Ου in ω: ut, ἄλλα pro αἱ ἄλλαι.
Ου in α: ut, Δατίφ pro νοὺ ἐτίφου.
Ου in ε: ut, Δημετίφ pro τοῦ ἡμετέρου.
Ευ in φ: ut, τυτύλλαν pro τῷ ἀνθύλλου.
Ω in α: ut, δωτίφ pro τῷ ἑτέρῳ.
Ωι in ᾱ: ut, κωτίφω pro κωτρώνω.
Ηι in ε: ut, δημέρα, pro τῇ ἡμέρᾳ.
Non intercedente, quando integrae dictionculae, nulla literarum ablatione aut permutatione, in unum coëunt: ut, κατελάβε pro κατὰ κράτος, διάφορτε pro διὰ πρόντος, apud Xenophontem; οὐδὲν pro οὐδὲν ἐν apud Aristoph. in Ranis.
Integrum membrum. Hoc vocat Eustath. συμβλῆτα τόθεν τὰ ἐνδιαιρούμενα, quando orationis membra synonyma copulantur. Apud Homerum, μὰ νῷν ἐν' ἄλλοι δῆσι καὶ ἔσ' ἀλλοι πάρες ἐλθεῖν: ubi ἄλλοι ἐπιλλοι et πάρες ἐπελθεῖν idem significant, crepundiorum numerum. Idem Hom. ait: Μάντι κακῶν, οὐ σεῦσπτέ μοι τὸ ἀγήνορ εἶπες, Ἀσὶ τυ τὰ κάκ' ἐστὶ φίλα φρεσὶ μαντεύεσθαι, Ἐκβλὸν δ' οὐδέτι πω εἶπες ἔπος, οὐδ' ἐτέλεσσας: quorum omnium idem ferè sonus est.
Abundat
Una tantum dictio. Scilicet
Articulus. Solent Attici, inquit schol. Aristophan. τὸ ἄρθρον καλοπάζειν. Ergo abundat Articulus
Simplex sit
Praepositivum: quando idem in oratione iis etiamsi repetitur: ut apud Thucyd. lib. 8. καὶ οἱ μὲν Δῆλιοι λαβόμενοι, οἱ σταῖοι, οἱ δὲ μὲν σταῖοι Δῆλοι λαβόμενοι.
Postpositivum. Annotat Soph. schol. solitos fuisse veteres, utramque articulum uni eidemque nomini adjungere: ut apud Crutinum, ὅστις φιλολίτε τὸν λόγον διέῤῥηξε: ubi ὅ et τὸν adhaerent nomini λόγον, et τὸν superfluum est.
Nomen: ut, apud Aristoph. in Plato, ὅστις τὰ βίστου ἐ Σφίσιν λέξει τόκον. Annotat hic schol. τὰ redundare. Apud eundem in Ran. οἱ καθῆκε τοῦτο τὸ κλαῖε χρόνε, pro κλαῖε χρόνε, non retinebo ista longiore tempore. Imprimis etiam etiamsi praeponitur, numeralibus, superlativis, infinitivis, interrogativis: ut, τὰ τόσα λόγος; quae dicis? Apud Gregor. ἐ τίς, καὶ πόσος, καὶ πόδεν: quisnam, et quantus, et unde. Apud Lucam cap. 1. ἔδοκεν τῷ κατρῇ τὸ τί ἂν θέλει καλεῖσθαι αὐτόν. Ita dicimus τί ἄντα, pro τίς, πόδε ἄντα pro πόδα. Apud Luc. τὸν ἀνυχίαν ἔχοα, τὸν redundat.
Verbum. Hic τὸ Atticè abundat ante Infinitivum, praefixus habens vocalis μὲ τὸ: ut apud Xenoph. ἀλλ' οὐδὲ σὺ ἀντλεῖν, τὸ μὲ τὸ λέγειν: τὸ redundat. Opinetur quidem schol. Theocritidis alleipsin esse praepositi, διὰ pro διὰ τὸ μὲ τὸ λέγειν: sed résistit ipsi H. Stephanus. Hac etiam reducit Stephanus pleonasmum Articuli τὸ, qui legitur apud Lucam, cap. 20. καὶ ἤρξατο λέγειν πρὸς αὐτὸν καὶ τὴν γραμματεῖς, τὸ πῶς ἀν ἀνίκατο αὐτόν. Qui pleonasmus similis est illi, quem inter conjunctiones particulas ὅτι annotabimus. Ait autem Stephanus: Nonnulla in suo sermone habent Evangelistae, quae, quum à sermonis Graeci consuetudine abhorrere videantur, debent contra illis, cum optimis quibusque scriptoribus communia existimari.
Geminatus: ut apud Platonem, τὸ σῶν τὸ τοῦτο λέγειν, pro σῶν τοῦτο λέγειν; ita etiam dicitur, τὸ σῶν ἄντα ἔρχα, pro σῶν ἔρχα.
Nomen, Pronomen, Verbum, &c. de quibus vide sign. Q.
Syntaxeos: quando plures dictiones orationis constituendae gratia coniungerent, hic igitur notanda est Atticorum consuetudo, qualemcunque in orationis structura aliquid vel
Deficit. Vide sign. R. Vel Mutatur. vide sign. S.

The Christian faith is the religion of redemption. Before all other things it is a way of salvation, a message of reconciliation, a power of new life. Its distinctive character is not to be found in any of the particular forms in which it has been expressed, but in the reality to which they all bear witness. Its peculiar genius is not to be identified with any of the various types which it has assumed, but with that which has produced them all. Its secret is not to be discovered in any of the special interpretations of it which have been given, but in that which has given rise to them all. Its power is not to be explained by any of the particular theories which have been held concerning it, but by that which has led to the formation of them all. Its essence is not to be defined by any of the special creeds which have been framed, but by that which has called them all forth. Its life is not to be identified with any of the particular organizations which have been established, but with that which has brought them all into existence. Its reality is not to be measured by any of the special institutions which have been founded, but by that which has originated them all. Its truth is not to be tested by any of the particular standards which have been set up, but by that which has created them all. Its value is not to be estimated by any of the special results which have been reached, but by that which has made them all possible. Its glory is not to be found in any of the particular achievements which have been accomplished, but in that which has rendered them all necessary. Its power is not to be measured by any of the special victories which have been won, but by that which has secured them all. Its hope is not to be found in any of the particular triumphs which have been gained, but in that which has assured them all. Its joy is not to be found in any of the special blessings which have been received, but in that which has bestowed them all. Its peace is not to be found in any of the particular rests which have been enjoyed, but in that which has given them all. Its rest is not to be found in any of the special refreshments which have been tasted, but in that which has provided them all. Its life is not to be found in any of the particular forms which have been lived, but in that which has given them all. Its death is not to be found in any of the special deaths which have been died, but in that which has overcome them all. Its resurrection is not to be found in any of the particular risings which have been experienced, but in that which has raised them all. Its ascension is not to be found in any of the special ascents which have been made, but in that which has lifted them all. Its glory is not to be found in any of the particular splendors which have been seen, but in that which has illuminated them all. Its eternity is not to be found in any of the special ages which have been lived, but in that which has transcended them all.

The Christian faith is the religion of redemption. Before all other things it is a way of salvation, a message of reconciliation, a power of new life. Its distinctive character is not to be found in any of the particular forms in which it has been expressed, but in the reality to which they all bear witness. Its peculiar genius is not to be identified with any of the various types which it has assumed, but with that which has produced them all. Its secret is not to be discovered in any of the special interpretations of it which have been given, but in that which has given rise to them all. Its power is not to be explained by any of the particular theories which have been held concerning it, but by that which has led to the formation of them all. Its essence is not to be defined by any of the special creeds which have been framed, but by that which has called them all forth. Its life is not to be identified with any of the particular organizations which have been established, but with that which has brought them all into existence. Its reality is not to be measured by any of the special institutions which have been founded, but by that which has originated them all. Its truth is not to be tested by any of the particular standards which have been set up, but by that which has created them all. Its value is not to be estimated by any of the special results which have been reached, but by that which has made them all possible. Its glory is not to be found in any of the particular achievements which have been accomplished, but in that which has rendered them all necessary. Its power is not to be measured by any of the special victories which have been won, but by that which has secured them all. Its hope is not to be found in any of the particular triumphs which have been gained, but in that which has assured them all. Its joy is not to be found in any of the special blessings which have been received, but in that which has bestowed them all. Its peace is not to be found in any of the particular rests which have been enjoyed, but in that which has given them all. Its rest is not to be found in any of the special refreshments which have been tasted, but in that which has provided them all. Its life is not to be found in any of the particular forms which have been lived, but in that which has given them all. Its death is not to be found in any of the special deaths which have been died, but in that which has overcome them all. Its resurrection is not to be found in any of the particular risings which have been experienced, but in that which has raised them all. Its ascension is not to be found in any of the special ascents which have been made, but in that which has lifted them all. Its glory is not to be found in any of the particular splendors which have been seen, but in that which has illuminated them all. Its eternity is not to be found in any of the special ages which have been lived, but in that which has transcended them all.

Articulus. Atticorum est, inquit Sadnas, articulos supprimere. Fit hoc frequenter in nominibus propriis: ut, Φιλωνικὸς ἐστιν, pro ὁ Φιλωνικὸς ἐστιν. Aristot. in Problematibus, διὰ τί λύγξ πάντι πτερωτός, pro τὸν λύγγα ὁ πτερωτός. Xenoph. καὶ γὰρ χρὼς ἐξ ἀνθρώπων συγκριμένης ἐστὶν, pro ὁ χρώς. Ante participia quoque redundat: ut, apud Platonem, παρέσθαι δὲ αὐτὸς λεγομένους, pro τοὺς λεγομένους. H. Stephanus in iis verbis Thucydidis, quæ legantur lib. 7. ἐν τοῖς χαλκωτάτοις λύγοις, existimat articulum casu præpositione in redundare, pro χαλκώσασι λύγοις, et rationem structuræ verborum subjungit.

Nomen. Alit Corinthus, defectus Atticorum sunt. Deest ergo quandoque substantivum: ut, ἐν ἀρχῇ, scilicet χρόνῳ: αἴσιον ἀμφοτέροις, scilicet χρόνῳ: κατ' ἐκάστην: scilicet ἡμέραν: πολὺ ἤσσης apud Homerum, scilicet μάχου: ἤρχομεν εἰς Βλασκάλου, scilicet οἶκον: εἰς Ἀχίλλεως, scilicet οἶκον. Apud Lucian. Evangel. διφάσιαι σπολαὶ, scilicet σπολαί: at et Aristophanes dicit, ἑκατέρᾳδον τοντὶμενος σπολάς, scilicet σπολάς. Sæpius substant. articulo suo defecit: ut apud Aristoph. μὰ τὸν, scilicet, Δία: σφίγκα τὸν περὶ φωλεὸς, scilicet κάδωνα: τὸ δὲ, scilicet, τὸ χαλκοῦν: εἰς τὸν ἑαυτοῦ, scilicet σκάφην. Quandoque etiam deest Adjectivum: ut, διὰ βίου, scilicet βίον, per totam vitam: διὰ χρόνου, scilicet σπολοῦ: ἐξ ἀνέμου, scilicet ἀπολλοῦ.

Verbum. Alit Eustathius 2. Iliados, in Agamemnonis oratione quæ incipit Ζεῦ κύδιστε, μέγιστε, κελαινεφὲς, αἰθέρι ναίων, Μὴ πρὶν ἐπ' ἠέλιον δῦναι καὶ ἐπὶ κνέφας ἐλθεῖν, Atticam ellipsin inesse verbi δῷς, vel φύσεις, vel τύχωμι, vel alterius similis. Desideratur quandoque ἐστὶ: ut apud Homerum Odyssea 6: ὃ τὸν τέθνηκε, καὶ εἰς ἅιδαο δέμνια, scilicet ἐστὶ. Deficit quandoque infinitivus sub articulo: ut apud Thucyd. οὐδὲν ἀφελεῖ τὸ ἐς τὸν χεῖμα, ἔσκλα εἰς τὸν χεῖμα, pro τὸ εἰς τὸν χεῖμα σκλᾶν. De hoc uberius consulendum monco H. Stephanum, qui talium Atticismorum proprietatem, multis verbis, exemplisque copiosis in Attica docuit appendice. Hoc etiam pertinet, quod Corinthus ἀναπαιέστου vocare videtur, si membro conditionali verbum non subjicitur, ut apud Sophoclem, εἰ μὴ τις αὖ ἔξωπεν. εἰ δὲ μὴ, λέγε: pro ἔξωπεν, σώσειν.

R.
Deficiunt quinetiam Attica consuetudine in orationis contexta partes orationis.

Participium. Hoc sæpius Atticè ad Articulum desideratur: ut, ἡ ἐν τοῖς πόρναις, scilicet δδὸς: ὁ σωσὼν, scilicet ἀνὴρ: ὁ παρὰ τοῦ Δαιμόνιον, scilicet ἔντος, qui circa Socratem sunt, vel Socrates.

Adverbium. Sic deest ὦ exclamandi: ut, τοῦ θράσους, τῆς ἀναιδείας, pro ὦ τοῦ θράσους, ὦ τῆς ἀναιδείας. Item ὡς: ut apud Thucydidem, τοὺς μὲν σώμασιν ἀλλοτριωτάτους χρῶνται, pro ὡς ἀλλοτριωτάτοις. Negativum quoque: ut apud Demosthenem, σχεῖν ἐν οὐδ' ἑνὶ τούτων ἀναλογίαν, pro σχεῖν οὐδεμίαν οὐδ' ἑνὶ, &c. Ἅπαξ similiter omittitur: ut apud Thucydidem, τὸ μὴ τὰ ξυνεσιοὶ σπεῖν, pro ἅπαξ τοῦ: et apud Matthæum cap. 2. μᾶλλει γὰρ ἡμᾶς; ζητῶ τὸ σπαῖον τοῦ ἀνηλέου αὐτοῦ, pro ἅπαξ τοῦ. Μᾶλλον: ut apud Lucam, cap 18. κατέβη οὗτος δεδικαιωμένος εἰς τὸν οἶκον αὐτοῦ, ἢ ἐκεῖνος, pro μᾶλλον δεδικαιωμένος: et in proverbiali senario, Θέλω τύχης στεναγμὸν ἢ ψυχὴν σῶζον pro μᾶλλον Θέλω. Sic in 1 ad Corinth. cap. 14. ἀλλ' ἐν ἐκκλησίᾳ Θέλω πέντε λόγους διὰ τοῦ νοός μου λαλῆσαι, ἵνα καὶ ἄλλους κατηχήσω, ἢ μυρίους λόγους ἐν γλώσσῃ, pro Θέλω μᾶλλον. Μόνον item: ut, Paulus ad Rom. cap. 4. ἡ μακαρισμὸς οὖν οὗτος, ἐπὶ τὴν περιτομὴν ἢ καὶ ἐπὶ τὴν ἀκροβυστίαν, pro ἐπὶ τὴν περιτομὴν μόνον. Sic apud Xenophontem 3. anabas. τοὺς θυτὰς περισπούμεν, pro τοὺς Θυτὰς μόνον. Deficiunt etiam Attico consuetudine ἴσως, ἄλλως, δῆλον, et alia, quorum exempla quotidiana debit lectio.

Præpositio: ut, ταῦτ' ἄρα, pro διὰ ταῦτα. Ait H. Stephanus, Post ταῦτα positum ἀλληστικῶς additur frequenter particula δὲ, τοῦ, δὴ, ἄρα, &c. ut apud Plat. in Sympos. ταῦτα δὴ καλλωπιόμενε, pro διὰ ταῦτα: ῥᾳδίως ἴμοι, pro κατ' ἐμὲ γοῦν: ἐν ἐκείνῳ pro ἐκεῖ ἐν ἐκείνῳ. Sic etiam ἕνεκα, ἀντὶ, πρὸς, εἰς, ἐκ, ἐν, ἐκεῖ, σοῦ, σοῖς, σὺν, ὑπὸ, &c. Apud Xenoph. πανυχὶς μὲν δὴ λέγεται κύριος γοῦν ἐκεῖνος καρδύοις, pro ἐν τοῖς ἐκεῖ πατρίς. Isocrates autem et alii sæpissime quandoque in tali loquendi ratione præpositionem: ut, πρὸς δὲ μετρίᾳ ἐκεῖ ἄλλ' ἐκ. Hoc etiam pertinet Synecdoche Grammatica, πολλὰ τὰ σῶμα, pro κατὰ τὸ σῶμα, quæ ellipsis jam est in usu, ut πτέρνα μοι sit Atticæ linguæ, χρῶνται δὲ Communia. Necessaneam præpositionem in compositis quoque desiderantur: ut Iliados ι. ἀλλ' ἴθι, pro ἀλλ' ἄπιθι. Sic ἕστερ pro καθάπερ.

Præcedenti additur membro sequenti, tum mutat Atticè accusativum in nominativum: ut apud Xenophontem in Symposio, ἀλλ' οἶδας σὺ, ἔφη, ἀντίληψιν, τὸ μὲ οἱ λέξειν, ἔτι ἕκαστος ἡμῶν, πλεῖστον ἄξιος ἐπαινεῖσθαι, pro τὸ μὲ οἱ λέξειν ἕκαστον, ὅτι ἡμῶν. Item Xenophon. 1. anab. ἔφην ἔγωγε λέγειν, ἦ, τί τις, γνώσεσθαι ἄριστον εἶναι, pro ἄριστ λέγειν τινὶ, ἦ, τι γνώσεται, &c.

Sequentis attribuitur membro præcedenti, tum mutat Atticè nominativum in accusativum. Fit hoc imprimis cum verbis ἐρῶ, εἶπα, φαίνομαι, quæ nomen eo casu, qui ipsis accepitus est, admittunt: ut, apud Demosthenem, λόγων γὰρ ἡμᾶς, οἷα ἐνιαυτοπαντοδαπὰ ἐπὶ τούτων, pro φησιν, ὦ ἀμοὶς ἐνιαυτοπαντοδαπὰ. Horat 1. et Lucan 4. οἶδά σε, τὸν ἡ, pro οἶδά, τὸς σὺ εἶ. et Paulus 1. ad Corinth. ultim. Ἔλαμε, τὸν πλοῦν Στεφανᾶ, ὅτι ἐστὶν ἀπαρχὴ τῆς Ἀχαΐας, pro εἶλαμε, ὅτι ἡ πλοῦς Στεφανᾶ.

Aliqua. Etenim quando de nomen membri

Ordinis, qui invertitur, ut posteriora prius, priora posterius collocentur, idque cum ejus quod transferre mutatione, vel

Nulla. Accidit quandoque, ut id, quod præcedentis membri fulcrat, posteriori, nulla sui parte mutatum, Atticæ inseratur: ut apud Aristotelem 3. polit. οὐδὲ γὰρ ἴσον ἐστιμένοι τὸν ἐλευθέρον τὸν ταλάντου ἄρχειν, pro οὐδὲ τὸν ἐλευθέρον. Sic negativa quandoque particula non datur suo verbo: ut, οὐκέτινα οἱ ἐμοὶ ξυνὸν, pro ἐμοὶ ξυνὸν οὐκέτινα. Nec articulus suo adhæret nomini: ut apud Aristoph. in Acharn. τοὺς ὧν μὲν λόγους χαιρόντ' ἀφέντα ἡμᾶστα, pro τοὺς λόγους τῶν μὲν, &c. Lucianus in Nigrino, τὸ γὰρ μὲν πάθος, τὸ ἐν τῷ ἐφελκυσθ' ἑλέσθαι, pro τὸ πάθος γὰρ, &c. Plutarchus in Symposio, οἱ δὲ τὰ μαλθακὰ, καὶ τὰ παῖδα τῶν χάρις, Αἰγύπτιοι γεωργοῦντες, pro οἱ Αἰγύπτιοι δὲ, &c. quæ verba vult Stephanus exemplo cujusdam Attici scriptoris dicta esse.

B.
Deficiunt quinetiam Attica consuetudine in orationis contexta partes orationis.

Ellipsis. Attico more omittitur: ut, ἐν ἀρχῇ, scilicet χρόνῳ: κατ' ἐκάστην: scilicet ἡμέραν: πολὺ ἤσσης apud Homerum, scilicet μάχου: ἤρχομεν εἰς Βλασκάλου, scilicet οἶκον: εἰς Ἀχίλλεως, scilicet οἶκον. Apud Lucam Evangel. διφάσιαι σπολαὶ, scilicet σπολαί: at et Aristophanes dicit, ἑκατέρᾳδον τοντὶμενος σπολάς, scilicet σπολάς. Sæpius substant. articulo suo defecit: ut apud Aristoph. μὰ τὸν, scilicet, Δία: σφίγκα τὸν περὶ φωλεὸς, scilicet κάδωνα: τὸ δὲ, scilicet, τὸ χαλκοῦν: εἰς τὸν ἑαυτοῦ, scilicet σκάφην. Quandoque etiam deest Adjectivum: ut, διὰ βίου, scilicet βίον, per totam vitam: διὰ χρόνου, scilicet σπολοῦ: ἐξ ἀνέμου, scilicet ἀπολλοῦ.

Redundat quinetiam Attica consuetudine in orationis contexta partes orationis.

Articulus. Atticorum est, inquit Sadnas, articulos supprimere. Fit hoc frequenter in nominibus propriis: ut, Φιλωνικὸς ἐστιν, pro ὁ Φιλωνικὸς ἐστιν. Aristot. in Problematibus, διὰ τί λύγξ πάντι πτερωτός, pro τὸν λύγγα ὁ πτερωτός. Xenoph. καὶ γὰρ χρὼς ἐξ ἀνθρώπων συγκριμένης ἐστὶν, pro ὁ χρώς. Ante participia quoque redundat: ut, apud Platonem, παρέσθαι δὲ αὐτὸς λεγομένους, pro τοὺς λεγομένους. H. Stephanus in iis verbis Thucydidis, quæ legantur lib. 7. ἐν τοῖς χαλκωτάτοις λύγοις, existimat articulum casu præpositione in redundare, pro χαλκώσασι λύγοις, et rationem structuræ verborum subjungit.

Præpositio: ut, ταῦτ' ἄρα, pro διὰ ταῦτα. Ait H. Stephanus, Post ταῦτα positum ἀλληστικῶς additur frequenter particula δὲ, τοῦ, δὴ, ἄρα, &c. ut apud Plat. in Sympos. ταῦτα δὴ καλλωπιόμενε, pro διὰ ταῦτα: ῥᾳδίως ἴμοι, pro κατ' ἐμὲ γοῦν: ἐν ἐκείνῳ pro ἐκεῖ ἐν ἐκείνῳ. Sic etiam ἕνεκα, ἀντὶ, πρὸς, εἰς, ἐκ, ἐν, ἐκεῖ, σοῦ, σοῖς, σὺν, ὑπὸ, &c. Apud Xenoph. πανυχὶς μὲν δὴ λέγεται κύριος γοῦν ἐκεῖνος καρδύοις, pro ἐν τοῖς ἐκεῖ πατρίς. Isocrates autem et alii sæpissime quandoque in tali loquendi ratione præpositionem: ut, πρὸς δὲ μετρίᾳ ἐκεῖ ἄλλ' ἐκ. Hoc etiam pertinet Synecdoche Grammatica, πολλὰ τὰ σῶμα, pro κατὰ τὸ σῶμα, quæ ellipsis jam est in usu, ut πτέρνα μοι sit Atticæ linguæ, χρῶνται δὲ Communia. Necessaneam præpositionem in compositis quoque desiderantur: ut Iliados ι. ἀλλ' ἴθι, pro ἀλλ' ἄπιθι. Sic ἕστερ pro καθάπερ.

Præcedenti additur membro sequenti, tum mutat Atticè accusativum in nominativum: ut apud Xenophontem in Symposio, ἀλλ' οἶδας σὺ, ἔφη, ἀντίληψιν, τὸ μὲ οἱ λέξειν, ἔτι ἕκαστος ἡμῶν, πλεῖστον ἄξιος ἐπαινεῖσθαι, pro τὸ μὲ οἱ λέξειν ἕκαστον, ὅτι ἡμῶν. Item Xenophon. 1. anab. ἔφην ἔγωγε λέγειν, ἦ, τί τις, γνώσεσθαι ἄριστον εἶναι, pro ἄριστ λέγειν τινὶ, ἦ, τι γνώσεται, &c.

Sequentis attribuitur membro præcedenti, tum mutat Atticè accusativum in nominativum. Fit hoc imprimis cum verbis ἐρῶ, εἶπα, φαίνομαι, quæ nomen eo casu, qui ipsis accepitus est, admittunt: ut, apud Demosthenem, λόγων γὰρ ἡμᾶς, οἷα ἐνιαυτοπαντοδαπὰ ἐπὶ τούτων, pro φησιν, ὦ ἀμοὶς ἐνιαυτοπαντοδαπὰ. Horat 1. et Lucan 4. οἶδά σε, τὸν ἡ, pro οἶδά, τὸς σὺ εἶ. et Paulus 1. ad Corinth. ultim. Ἔλαμε, τὸν πλοῦν Στεφανᾶ, ὅτι ἐστὶν ἀπαρχὴ τῆς Ἀχαΐας, pro εἶλαμε, ὅτι ἡ πλοῦς Στεφανᾶ.

Aliqua. Etenim quando de nomen membri

Ordinis, qui invertitur, ut posteriora prius, priora posterius collocentur, idque cum ejus quod transferre mutatione, vel

Nulla. Accidit quandoque, ut id, quod præcedentis membri fulcrat, posteriori, nulla sui parte mutatum, Atticæ inseratur: ut apud Aristotelem 3. polit. οὐδὲ γὰρ ἴσον ἐστιμένοι τὸν ἐλευθέρον τὸν ταλάντου ἄρχειν, pro οὐδὲ τὸν ἐλευθέρον. Sic negativa quandoque particula non datur suo verbo: ut, οὐκέτινα οἱ ἐμοὶ ξυνὸν, pro ἐμοὶ ξυνὸν οὐκέτινα. Nec articulus suo adhæret nomini: ut apud Aristoph. in Acharn. τοὺς ὧν μὲν λόγους χαιρόντ' ἀφέντα ἡμᾶστα, pro τοὺς λόγους τῶν μὲν, &c. Lucianus in Nigrino, τὸ γὰρ μὲν πάθος, τὸ ἐν τῷ ἐφελκυσθ' ἑλέσθαι, pro τὸ πάθος γὰρ, &c. Plutarchus in Symposio, οἱ δὲ τὰ μαλθακὰ, καὶ τὰ παῖδα τῶν χάρις, Αἰγύπτιοι γεωργοῦντες, pro οἱ Αἰγύπτιοι δὲ, &c. quæ verba vult Stephanus exemplo cujusdam Attici scriptoris dicta esse.

S.
Mutatur autem nonnulla ab Atticis, in orationis structura, quatenus ea, quæ cohærent, diversa sunt à communi usu, ratione tum

Terminationis, quæ apud Atticos diversis modis evariat. Vide sign. T.

T. *Terminatio* plurium verborum syntactice coëuntium, Attica consuetudine à communibus loquendi regulis diversa, observari debebit in orationis membro, vel

Una, et vocatur τῆς *ῥήσεως* ἁπλότης, in omnibus Orationis partibus considerandis: in

Articulo: ratione tum

Generis, ubi notandum

1. Του et τῳ sine accentu in femininо genere ediderunt omnibus Attice. Scribit Schol. Sophoclis quemadmodum ἕστηκα communis est generis Æolibus, sic Atticis, του et τῳ: ut, αὐτὸ του κλίνου σύλλογος: et του χρόνος: et ἐν τούτῳ γά τῳ. Videtur autem pro τοῦς et τοῖ poni.

2. *Neutralia* femininis in duali numero addit articulus masculinus Attice: ut apud Platonem τὼ τέχνα, pro τὰ τέχνα: apud Xenophontem τὼ ἡμέρα pro τὰ ἡμέρα. Vel saltem nomina, quæ prius feminina erant, jam inter masculina Attica recepta sunt.

3. *Articulus* prepositivus neutrius generis τό, cum genitivo plurali, usurpatur pro quovis alio genere singularis numeri: ut, οἱ τὸ τῶν ἰσχίων, pro οἱ ἰσχίς apud Thucydidem: τὸ τοῦ σκόλοπος, pro ὁ σκόλοψ: et apud Plutarchum, τὸ τῆς ἀρχῆς pro ὁ ἀρχή.

Numeri. Quandoque articulus pluralis numeri cum prepositione περί usurpatur Attice loco singularis: ut, οἱ περὶ Πλάτωνα pro ὁ Πλάτων.

Nominis: ratione tum

Qualitatis, Substantiva usurpant pro adjectivis Attici, teste Casinio: ut ἀνδρῶνα ἔδος pro ἀνδρώδους: βλὰξ ἀλλᾶντος, pro ἠλλαντά: γυνὴ μάζος, pro γυναικός. Hoc etiam dici potest, nomen primitivum sumptum esse pro derivativo.

Speciei: Num

Primitive usurpantur Attice pro

Comparativis: ut in Psalm. 117. ἀγαθὸν πεποιθέναι ἐπὶ κύριον, ἢ ἐπ' ἀνθρώποις: ubi ἀγαθὸν pro ἄμεινον ponitur. Nisi subaudiri quis velit μᾶλλον, pro μᾶλλον ἀγαθὸν, de quo in adverbiis defectientibus.

Positivis: ut apud Homerum Il. 4. βλὰξ γλάσσα pro ἠλλαντά, βλὰξ γάος pro βαθύ. Convenit cum eo quod jam dictum est, substantivum pro adjectivo usurpari.

Derivatitiis: nempe

Comparatio Attice assumuntur pro

Positivis: ut, Actor. 17. Ἀθηναῖοι κατὰ πάντας, καὶ ἐν δεισιδαίμονες ὑμᾶς θεωρῶ· ἀνὴρ ἀγαθὸς ἀνὴρ ἐστὶ καὶ δικαίου πάντων, pro καλός. Ita loquitur Demosth. συσκευάσωμαι κατὰ τὸν ἀγαθὸν εἴ τι λέγεται πάντων, pro νῦν. Usum hunc comparativorum pro positivis, non audet Stephanus affirmare Atticum, quamvis id Corinthus dicat et scholiastes Thucydidis. Affert tamen illius exempla ex Demosth. et aliis: ut mihi vix constare videatur.

Superlativis: ut apud Synesium, μακρῷ πάντων βαρύτερος pro βαρύτατος, 1 ad Corinth. 13. μείζων δὲ τούτου ὁ ἀγάπη, pro μεγίστη.

Superlativo apud Atticos usurpantur pro *Comparativis*: ut, Σκιαμβέστατος πάντων pro δειμαλεώτερος. Apud Aristot. κατηκιάτατά ἐστι κινούμενα τὰ ἄβρα τῶν θηλέων pro κινητότερα.

Denominativa pro primitivis edhibent Attici: ut, σαρδάνιοι pro σάρδιες. Hoc tamen Stephanus merè Poëticum esse ait, et Atticis invisitatum: et peccare Corinthum, quod quodlibet sermonis genus, à communi lingua remotum, etiam sine exemplo, Atticis tribuerit.

Numeri: Num

Singulari numero Attici vice pluralis nonnunquam utuntur. Ita Thucydides τὸν Λακεδαίμονα, τὸν Συρακόσιον dicit, pro τοὺς Λακεδαιμονίους, τοὺς Συρακοσίους. quod reprehendit Dionysius Halicarnassæus, quasi apud solum Thucydidem id esset, cùm tamen etiam apud Demosthenem, Aristophanem et alios reperiatur.

Dualis loco pluralis apud Atticos frequentior in usu est: quam amant dualem.

Pluralis ab Atticis adhibetur loco

Dualis: ut apud Homerum, Ἀτρείδαιν καὶ ἄλλοι, pro ἀτρείδε: cùm duo tantùm Atridæ fuerint: Agamemnon et Menelaus.

Singularis: nimirum, Collectivo nomini singulari adjungitur adjectivum plurale. Hoc quamvis videatur ex traditione quoque Grammaticorum communis esse dialecti, et Synthesis dici: attamen Stephanus Atticis proprium facit, sitque adeo ἀναλλάκτως κρὶς τὸ σχηματισμένον, οὐ κρὶς τὸν φανόν: sive μὴ ἀναλλάκτως κρὶς τὴν σύνταξιν, ἀλλὰ κρὶς τὸ σχηματισμένον: ut apud Demosth. ὑμεῖς Ν' ἐξέμης πάντων ἐκπεπυρσμένοι. Præterea neutra addantur verbis aut participiis singularibus impersonalibus in numero plurali: ut apud Lucianum, ταῦτα λῆρός ἐστι. Et apud Platonem, δίξα ἃ ἡμῖν ταῦτα, pro δίξαντα.

Casus: Rectus

Nominativus Attice sumitur pro *Genitivo*: ut apud Hom. εἰ Ἕ δὲ σάωσιν, &c. pro τοῦ δὲ ἑοῦ σαωσίλεω, nimirum pro duobus genitivis absolutè positis, usurpasse Attici duos nominativos: ut apud Philonem Judæum de mundo: πᾶν γὰρ τὸ αἰσθητὸν ἐν γενέσει καὶ μεταβολαῖς οὐδέποτε κατὰ τὰ αὐτὰ ἐν, τὸ μὲν ἀφανὲς καὶ νοητὸν ἀγεννήτως, &c. pro πάντες γὰρ τοῦ αἰσθητοῦ ὄντος &c. Pro *Vocativo* etiam: ut, ὦ φίλος pro ὦ φίλε: imprimis cum Imperativo: ut Marci 5. ἔξελθε τὸ πνεῦμα τὸ ἀκάθαρτον.

Genitivus Attice usurpatur pro *Accusativo*: ut apud Homer. ἴφθε οἶον οἶον, pro οἷον. Apud Platonem, ἐπιστάμενος τοῦ οἶνου, pro τὸν οἶνον. Putat Stephanus cum Eustathio subaudiri posse μέρος vel τί: ut, τίνα οἶνον scil. μέρος. Pro Nominativo singulari, si regatur à verbo substantivo: ut, Κρῆτές ἐστι τῶν σταλείων, pro σταλίτης.

Dativus pro *Genitivo* absolutè Attice collocatur: ut apud Thucyd. lib. 4. ἐνηγγελμένου δὲ καὶτοῦ χαλκοῦ ἐν, εἴκοσι ἕστασι μολοσσοὶ καλέουσι, pro ἐνηγγελμένου δὲ. Math. 8. καταβάντι δὲ αὐτῷ ἀπὸ τοῦ ὄρους, ἠκολούθησαν αὐτῷ ὄχλοι πολλοί, pro καταβάντος δέ, &c.

Accusativus Attice pro *Genitivo* sumitur propter vim verborum privandi et sentiendi; ut, ἀκούσομαί σε τὰ χρήματα pro τῶν χρημάτων: ἀκούω σε λέγοντα pro σου λέγοντος. Sic Philop. pro *Dativo*: ut, apud Thucyd. εἰ ἄλλο τί σε τούτων ἀρέσκει pro σοι τούτων: ἀδύ με ποιεῖς, pro μοι.

Vocativus pro *Nominativo* Atticis familiaris est: ut, πορευόμενοι ἔλεε, pro πορευόμενος. Hoc Stephanus non Atticorum, sed Æolum et Bœotorum esse contendit.

Reliquis partibus orationis, de quibus signo V.

Duobus, vel Pluribus. Vide signo X.

¶. Ita quoque Atticæ constructionis varietas considerandæ in cæteris partibus: in

Pronominum rationem.

Significationis. **Atticum** est eumdem relativum αὐτὸς pro reciproco αὑτὸς: ut, Psalm. 103. ἐγκάρσιοι τῆς ἰδίας ἰσχυᾶς τὰ δελήματα αὐτοῦ pro αὑτοῦ. Apud Plut. in Apophth. Antigoni, ἐξαίτησαι τὸν κρίνον αὐτὸ γενέσθαι, petenti sibi judicium institui, αὐτὸ pro αὑτῷ. Vice versa etiam Attici usurpant reciprocum loco relativi: ut apud Thucyd. lib. 2. μιᾷ ἐκατὸν, pro μεθ' αὑτὸν, post eum. In Apocalypsi cap. 9. ἔσομαι ἑαυτῷ ἑβδομήκοντα ἑπτάδων, pro ἐμοὶ αὐτῷ.

Numeri. In pronominibus etiam plurali numero quandoque utuntur Attici, loco singularis: ■ apud Isocr. in Panegyr. οὐδὲν τοιοῦτον κατανοήσουσιν, ἐξ ὧν ἔστιν αὐτοῖς τὰ πρὸς ἡμᾶς ἐγκλήματα, pro ἐξ οὗ.

Casus. Relativum Atticè sequitur casum præcedentis verbi, non sequentis: ut χρῶμαι, οἷς ἔχω, βιβλίοις, pro χρῶμαι βιβλίοις, ἃ ἔχω. Valde hoc est familiare Græcis, ut appellatur à Schol. Sophoclis συσχήμων τὸν λόγον τῷ ἐνοικοῦντι λόγῳ.

Verbi, respectu.

Generum. Nam

Passivis utuntur Attici pro activis: ut ἀκούσομαι pro ἀκοῦσαι. ἱρίζεται pro ἱρίζει. Philoponus ait semper hoc agere Atticos: cum tamen plerumque tantum, non semper: nec oratoribus Atticis hoc adeo frequens est, qui solo futuro medio impensè delectantur: ut, ἀκουσόμενος pro ἀκούων, non ἀκούομαι pro ἀκούω.

Activis pro Passivis usurpant Attici: ut apud Hom. βουλεύω pro βουλεύσομαι, et apud Thucyd. ἐπιμιγνύντες ἀλλοῖς, pro ἐπιμιγνύμενοι, invicem mixti sine formidine. ■ ita veteres interpres intelligendum dicit.

Modorum.

Indicativo vice Optativi utuntur Attici. Observat hoc H. Stephanus: ut apud Demosth. εἰ γὰρ ἐβούλοντο οἱ Ἀθηναῖοι, οὔτε μέτρα, οὔτε στρατηγὸν, ἂν ἕτερον δυνάμενον τούτοις, pro δυνάμοιτο. Apud Xenoph. 2. Paed. εἰ σὺ εἶσι, ὡς τάχιστα ἔστω ἑτοιμασμένον, pro σπεύσαις, arma conficerem.

Imperativo utuntur Attici pro

Indicativo: ut, δράσω pro δράσεις, apud Eurip. Dicit hoc Corinthus, sequi Stephanus in appendice Attica, ut ■ Corinthi exempla respondet. Apud Menandrum οὐ ὅτι σπεύσω, pro σπεύσεις.

Subjunctivo: ut apud Aristoph. μὰ φάσω, pro μὰ φήσεις.

Optativum usurpant Attici loco

Indicativi: ut apud Thucyd. κατελίπετο pro κατεῖδον, λελύοιτο pro ἐλέλυτο. Apud Xenoph. κατεφρονᾶ pro κατεφρόνει, σήμαιτο pro σήματα. Dicit Eustath. Optativum loco præteritorum sumi, Indicativi non meminit.

Imperativi, ut annotat scholiastes Lycophronis: ■, κλύοις ἄν pro κλῦθι. Ait Nicandri scholiastes Optativum σπεῖραι sumi pro Imperativo σπεῖρε; id est, σπεῖραι, γνῶθι.

Subjunctivi, teste Jo. Grammatico: ut, ἴδω ἴδῃς pro ἴδε ἴδῃς. Stephanus desiderat exemplum probati auctoris.

Infinitivum adhibent Attici pro

Imperativo: ■ apud Homerum, αὖτι μίνυν pro μένε. Possumus tamen cum Eustathio subaudire verbum κελεύω. Sic apud Hesiodum γομὸν σπείρειν, γυμνὸν δὲ βοωτᾶν, subaudiri potest ἐντέλλομαι. H. Stephanus non audet affirmare hoc ab Atticis fluxisse.

Indicativo: imprimis Aoristum Infinitivi, ut observat Stephanus; ut, ἐπαὶ ■ ἀκοῦσαι, pro ἤκουσε, apud Demosth.

Temporum.

Præsenti tempore utuntur Attici pro *Imperfecto*: ut ἴσασι pro ἴσαν, teste H. Stephano. Pro *Futuro* etiam, imprimis verbi εἶμι et compositorum. Apud Homerum hæc ἐναλλαξὶς frequens est, ut Attici ipsum imitati esse credantur, sive jam futuro careat verbum, sive formet ut præsens: ut ἴσασιν pro ἐπιστήσονται, τύλῃ pro τυλίσει, διαΐσσω pro διαΐξω. Apud Hesiodum, τῷ δ' εἶς, hoc ibis, et apud Homerum εἶμι, ibo.

Imperfectum pro Præsenti nonnunquam usurpant Attici: ut apud Hesiodum, οὐκ ἄρα μοῦνον ἔην ἐρίδων γένος, ἔστι pro ἐστί.

Perfectum hoc Præsentis apud Atticos in usu est: ut, ἕστηκα pro ἱστάνω, πέπυσμαι pro πυνθάνομαι. Lucianus in Toxaride ait: ἔοικε δέκα στατῆρσι αὐτοὺς, pro πιστεύσειν. Aristoph. ἔστιν αὐτὰς τετρημένον καὶ σεσφθαρμένον, pro φθαρῆναι.

Plusquamperfecto utuntur Attici loco *Præsentis*: ut apud Hesiod. 2. Oper. τὸν δὲ μετ' ἰφθιμοὺς Παυσανίας ἄρτο χαλκῷ: ἄρτο pro ἄρται, ab ἄρμαι. Loco *Imperfecti*: ut apud Xenoph. 2. Cyrop. ὁ μὲν σανὺν πάλαι εἰς πήρας ἄφυλ, Κύρος δὲ εἰς Μήδους ἐκπεφεύγει) ἀφεῖτο pro ἀφεῖ.

Aoristum utrumque sed maxime primum, usurpant Attici pro *Præsenti*: ut Soph. εἰς δεινὸν ἦρε pro εἰς δεινὸν ἔρχεται. Pro *Futuro*: ut apud Callim. τὸ γὰρ ἑκατὸν ἐμαυτῷ ἐφύλαξε: ubi schol. ait ἐφύλαξε pro φυλάξω dici.

Futurum nihilhent Attici vice Præsentis, aut Aoristi in Infinitivo: ■ apud Thuc. l. 8. καὶ διανοοῦνται ἐνίοις τι ἢ ἅμα στασιάσειν, μὴ ἐπεὶ τῶν σφετέρων γνώμης: τοῦτο σάντων τοὺς προτιόντος λοξὸν λέξειν, ubi scholiastes, λέξειν pro τέξειν positum esse admonet. Plutarch. in Apophthegm. Antigoni: οὐκ τὸν ἴσωρον γόγγρον ἥξειν pro ἦλθε. *Futurum* etiam Medium pro præsenti activo sumi Atticè, docet Moscopulus in Syntaxi.

Numerorum. Est enim Atticorum syntheseis propria, de qua in Nominum numero etiam diximus, quando collectivo singulari additur verbum plurale: ut apud Thuc. ὁ δῆμος ἐν σχολῇ σφᾶς ἐλλόγιμος ἐμὴ ἔσεσι, pro ἔσῃ. Et apud Hom. ὡς φάσαν ἐ κλυδὶς: φάσαν pro ἔφη. Huc etiam pertinet quando Neutro plurali frequentior Atticè jungitur verbum singulare: ut apud Lucam, ἔτειμά ἔστι σάστα, pro ῥίζα.

Participia. Vide sign. ¶

Adverbia: Attici adverbiis non raro addunt articulos: ut τὰ πρῶτα pro πρῶτον, τὰ μέλλοντα pro μέλλοντα, τὸ παραυτίκα, τὸ παντα-χᾶ, pro παραυτίκα, πανταχῆ.

Prepositiones. Casum enim mutant.

Tri, in significatione motus ad locum pro accusativo genitivum habet, ut apud Thuc. l. 1. ἀσυχάσαντα ἐφ' οἷσι pro οἷσι. Nonnunquam etiam ἐπὶ accusativo junctum Atticè pro κατὰ cum genitivo usurpatur: ut ἐφ' ἡμᾶς ἥκουσι pro καθ' ἡμῶν.

Εἰς loco accusativi genitivum acquirit Atticè. ut, τὶς ἕδου pro εἰς ἕδου. Hoc tamen alii omnino defectum, de quo dictum est, censentur, pro τὶς ἕδου τόπου. Aliàs etiam, teste Steph. εἰς pro κατὰ stantur: ut, εἰς σάντας, pro κατὰ σάντων, ut et ἐπὶ.

Ἐν Atticè admittit genitivum loco dativi: ut, ἐν ἕδου pro ἐν ἕδῃ. H. Stephanus hoc ellipsin proprii casus observandum dicit, pro ἐν ἕδῃ τόπου.

Διὰ accusativo pene Atticus jungitur, loco genitivi; ut, διὰ πόλεις, pro πόλεως.

Ἐκτὸ dativum vice genitivi regit Atticè. ut, ἐκτὸ Ἄρεϊ καὶ Ἕκτορι, pro ἐκτὸ Ἄρεως καὶ Ἕκτορος. Sic scribit Eustath. Genitivum item, vice dativi: ut apud Hom. Iliad. 2. ἐκτὸ σπείρησι πόληος, pro ἐκτὸς σπείρῃσι.

Participium in verborum constructione mutant Attici, per

- ***Heteroeiin***
  - *Temporum*, Presens tempus usurpant Attici loco Futuri: ut apud Demosth. ἐλεύσονται pro ἐλευσόμενοι.
  - *Casuum*, Participia λιὼν, τρέφων, παρὼν, ἰὼν, πραττῶν, μέλλων, τυχὼν, δίκην, δοκῶν, aliique similia in accusativo usurpant Attici, cum in Genitivo deberent. Dicit schol. Sophoclis, Atticos nonnunquam πλαγιάζειν, hoc est, in obliquo casu efferre τὰ κύριλεξα μετοχικά, participalia neutra ἰξὼν, παρὸν, ἰὸν, &c. eamque constructionem vocat πλαγιασμὸν: ut Lysias ait: παρὸν μετὰ πολλῶν χρημάτων γῆμαι ἄλλον pro παρόντος, cum posset opulentam aliam ducere. Ita ἰξὼν pro ἰξόντος, τυχὸν pro τυχόντος, δίκην pro δίκαντος, ἄλλων ἰὼν, pro ἄλλου ὄντος. Id verò non solùm in Presenti participii, sed etiam Aoristo et futuro fieri solet: ut, δοῦσαν pro δόσαντος, δώσων pro δόντος: imprimis cum particulis ὡς et ὥστε: ut, ὡς τοῦ ἀνδρὸς τοῦτο ποιήσαντος, pro ὡς τοῦ ἀνδρὸς τοῦτο ποιήσαντος: item ὥστε εἶναι αὐτῷ χώραν τινὰ οἴκου, pro χώρας τινὸς οὔσης, tanquam nullam ei territoriam fuisset. Sic Cleandras.
- ***Antimeriam. Participium Attice semitur, pro***
  - *Nomine*: ut, οἱ φεύγοντες pro οἱ φυγάδες, δώρημα pro δοκεῖ, δοκήματα pro δοκεῖ.
  - *Verbo*: idque tribus ferè modis.
    1. *Indicativi*, aliusve modi loco utuntur Attici participiis: ut apud Demosth. ὄντες ἐν, ὁ πάντα τοῦτον δοκεῖν, pro ὅτις δοκεῖ. Item τίς ὁ ταῦτα φανεὶς, pro τίς ἐν, ὅστις ταῦτα ἐφανέσατο. Apud Thucydidem, ἐπιφὰς Δημοσθένης ἐξέπεμψε, pro ὃς ἐξέπεμψε. Item ἔων ποιῶν pro ἐὼν ποιῶν.
    2. *Infinitivo* neglecto usurpant Participium Attici: ut apud Aristoph. ἐκὼν τοῦτο οὕτως ἔχω: pro ἔχειν: διατελῶ πρᾶττ, pro πρᾶττειν: μέμνημαι ποιῶν pro ποιῆσαι. Simile est quod ait Thucydides l. 1. καὶ ἐν τῷ μὴ μελετῶντι ἀξυνετώτερα ἔσεσθαι pro ἐν τῷ μὴ μελετᾶν. Grammatici dicunt verbis cognitionis, perseverandi, desistendi, et aliis nonnullis hoc contingere.
    3. Circumscribunt verbum Attici adhibito participio et verbo substantivo, aut alio aliquo habente significationem congenerem, quale est ἥκω, τυγχάνω, γίγνομαι, &c. ut, εἰ ἐσμὲν σωτῆρες pro εἰ σωτῆρές ἐσμεν. Cum enim sint φιλομαθεῖς, pro verbo σωτῆρες, usurpant participium σωτῆρες. Hoc autem, quia per se non absolvit sententiam, opus habet verbo substantivo, quod solum tempus adsignificet, aut certè alio verbo, quod discrepantem significationem non habeat: ut, ἔσαν ἐγγίζοντες pro ἤγγιζον: γενέσθαι τὰ αὐτὰ τοῖς πρασσόντων, pro πράσσουσι τὰ αὐτὰ τοῖς: ἔσαν φέροντ pro φέρω: βλακεύειν ἄξιον pro βλακεύουσι πίθηται, apud Demosth. διὰ τὸ πολλοὺς οἰκείαν ἐν pro τὸ πολλοῖς οἰκεῖα ἐβούλετο: οἱ ἐκ ἱδρυμένοι ἐστὶ pro οἱ ἵδρυνται.

  Adverbio: ut, πράττε ἀνύσας, fac properè, pro ἀνυτέως. Aristoph. in Plato, σίγησον ταχύς, ἢ τι λέγεις, ἀνύσας ποτέ. Dicit H. Stephanus hoc evenire, ut participium in verbum, et vicissim verbum in participium mutetur: ut, πράττε ἀνύσας, et ἄνυε πράττων. Interea adhibent Attici participium loco adverbii, quia vim verbi aliquam includens, efficaciorem reddit orationem, quam simplex adverbium.

- *Genere*. Posterius membrum apud Atticos vel habet Masculinum genus pro neutro: ut apud Demosthenem, μὰ Δί' εἰ τὰ τοιαῦτα κτᾶσθε, οἱ στρατόπεδοι μὲν εἶδεν, pro ἃ στρατόπεδα. Et apud Anacreontem, ἔρῳς μὲν ἰσχνὸς, φέρουσι τέξιν pro φέρει. *Vel* Masculinum pro Femineo: ut apud Demosth. καὶ ταῦτα ἴσχυε ἡ μικρὰ καὶ ἀσθενὴς πόλις, ἐβαλλεύθης τῇ στρατείᾳ παρὰ Ἀμφιτάχην pro ἐβαλλεύθη. Hoc in relativis etiam contingit: ut apud Platonem in Philebo, λόγοι μὲν εἰσὶν οἱ ἰκανοὶ ἡμῶν, ἃς ἱκανὰς ἐπιτάξομεν, pro λόγοι, οὓς ἱκανὰς, &c. Vel neutrum loco Feminini: ut apud Thucyd. ἡ νῆσος πρῶτον ἄρξασα γενέσθαι τοῖς Ἀθηναίοις: λαμβάνουσι μὲν καὶ πρίνεσι, pro λαμβάνει μὲν.

- *Numeri*. Quod in simplici membro fit, id etiam in pluribus, ut nomini collectivo singulari adjiciatur Atticè in sequenti membro numerus pluralis: ut apud Xenophontem Hell. 2. ἐπείσθησαν δὲ αὐτοῖς ἐκλὶς στρατιῶται πολλοὶ, φοβούμενοι μὲ ἀνάρχητα ἦσαν. Huic singulari ἐκλὶς additur pluralis φοβούμενοι. Apud Sophoclem in Antigone: ἔστιν γὰρ αὐτοῖς ὁ φρονῶν μόνος ἁνὴρ, Ἢ γλῶσσαν, ἢ νοῦν ἄλλος, ἢ ψυχὴν ἔχειν, Οὗτοι διαφθαρέντες ἀφθόγγοι πέσοι, pro οὗτος. Dicit scholiastes Atticum esse, singularibus pluralia adjungere.

  Pluro etiam orationis membra præter communem usum ab Atticis junguntur: ut posterius ab antecedente diversum sit, et vocari solet σχῆμα τὸ συμπεπλεγμένον, non σχῆμα τὸν φανὸν seu λόγον, ad sensum non ad verba respicere: item σχῆμα τὸ συμπεπλεγμένον vel τοῦτο ἀναλελῦσθαι, ἀλλ' οὐ σχῆμα τὸν σύνταξιν: item παντελλίλως ἔχειν, et κατ' ἄλλαλα εἶναι πρὸς τὸ συμπεπλεγμένον. Diversitas autem illa oritur, ratione tum

  Casus: ubi notandum.
  1. *Transitur* quandoque Atticè à genitivo ad accusativum: ut apud Aristot. ἐκ οὐχ' ἡμῶν φέρει τῶν καλλίστων εἶναι, καὶ τῶν φανῶν, ἀλλ' ἐπιζητεῖσθαι πλεῖστα εἶδη, pro ἀλλ' ἐπιζητεῖται: ubi etiam femininum in neutrum genus transit. Quandoque etiam à dativo ad accusativum: ut apud Demosthenem, τὸ πρωτεῖον ἡμῶν ἐστι τοῖς λόγοις, εἶδέναι ἅπ τὰ πάντων τούτων γέγονε συνέργεια: εἶδέναι pro εἶδεν.
  2. *Oratio* nonnunquam obliquis casibus præcedentibus, recto claudit: ut ἐν ἀνθρώπου ἔτι ἐγκόπτοντα, ἢ ἐκπίπτοντα, ἢ ἐκπιπτὸν, τὸ μαιρόμενον, pro ἔστι τὸ μαιρόμενον. Sic H. Stephanus. Nisi velimus τὸ μαιρόμενον adverbium esse, significans longissimè. Ita apud Gregorium ἐκόντες βαπτίζει, πρόσωπα ἐκτοῖς, ἀγάπαν, τυχὸν μὲν, καὶ τὸν βαπτιστὴν. τὶ δὲ πρόδηλον πάντα τὸν παλαιὸν Ἀδὰμ, &c. pro ἃ δὲ πρόδηλα ἐστι. Possumus autem dicere, hunc nominativum eum per parenthesin reliquis associari.
  3. *Oratio* nonnunquam apud Atticos præcedentium constructionem non admittit, propter vim verbi sequentis, è quo regitur: ut apud Philostratum, ἡ Πρωτεὺς ἐφάνη, τὸ δεῖμα τὸ ἐλκτικὸν πολλοὶ μὲν αὐτοῦ καὶ φιλοσοφίᾳ οἱ μαφαί. Hic nominativus Πρωτεὺς præcedit, cui verbum finitum adhuc rectè regere deberet sequentem casum accusativum: ut ὁ Πρωτεὺς εἶχε πολλὰς μαφάς. Sed quia sequens verbum καὶ, non ἔχω, sed ἴδιον, subauditum, quod sua natura cum genitivo personæ et nominativo rei jungitur, ideo πολλοὶ nominativus est, respiciens ἴδιον, quod subauditur, discordans à præcedentium nominativa constructione.

- *Temporis*. Membra nonnunquam temporibus Atticè discordant: ut apud Synesium, εἰ δὲ ἐγκαθεὺς, καὶ ἀνατεθεῖσι τοῖς μαιμαρίοις ἐταίροις. Hic ἀνατεθεῖσι aoristus primus est, ἐγκαθεὺς præsens: simul etiam modo diversa sunt, hoc Optativi, illo Imperativi existente.

- *Modi*. Modis etiam diversis junguntur membra apud Atticos: ut apud Xenoph. 2. Cyrop. τοὺς μὲν τοιοῦτοι ἔλεγε τοὺς ἐν τῇ Ἀσίᾳ ἀκούοντας, εἶδὲ πῶς σοφὸς λέγοιτο, οἱ ἔφασκε. Hic indicativus conditionalis, æquitur pro infinitivo ἔφασκεν.

- *Personæ*. Hoc pertinet quando oratio ἀπὸ τοῦ ἐκτεταμένου εἶπεν seu τάσσει ad μεμνῆσθαι, ab obliquo ad rectum transit, ut Lucas cap. 5. καὶ οὐκὶς παρέγγυαλεν αὐτῷ μηδὲν εἰπεῖν, ἀλλ' ἀπελθὼν, δεῖξον σεαυτὸν τῷ ἱερεῖ.

Significationem: quam hactenus usitatis dictionibus attribuunt Iones diversam: quod in partibus orationis, exempli gratia, ostendi potest: in

Articulo. Iones enim frequenter utuntur prepositivis loco subjunctivorum: ut, τὸν pro ὅν. Ait Hesy. Illad. 1. τὸν τέλαμων εἶπε λεπτά. Dicunt alii, postpositivum per κρᾶσιν accedere τ.

Nomine. Herodotus in quinto testis est, priscæ consuetudine in pellibus caprinis et ovillis scripitatum esse. Quas cùm βίβλας vocarunt primi Iones, translatum est nomen ad ipsa scripta, ut annotat Polydor. lib. 2. cap. 8. de rerum invent. Ἔγκατος, domesticus, Ionicè costerrimeus. Λόγχη, lancea: Ionicè, ut scribit Etymol. et Hesych. sora, portio. Μῦθος, fabula: Ionicè sermo. Ὄμαγες, vadæ, obices: Ionicè cæcus. Τῦλος, fovis: Ionicè cumptus. Τρῆρες, fragmentum: Ionicè summa vel extrema pars montis, τὸ ἀκρότατον. Φάρμακον, venenum: Ionicè color.

Pronomine. Ἐξ Ionicè pro σέθεν. Σφὶς pro αὐτοῖ.

Verbo. Ἀντιάζω, occurro: Ionicè bellum gero. Ἀναμένω, occido: Ionicè vaticinor. Ἀναγνόσκω, recognosco: Ionicè persuadeo. Ἀναχρίω, lanterior: Ionicè desidero. Εἶδα pro γοάδδα Ionicè sæpi testatur Eustathius 2. Iliados.

Adverbio. Ἀναιδὲς Ion. pro ἀναιδῶς. Ἐπιστημόνως pro ἀναστηδὸν. Μὰ pro μάν. Πανὶ pro σφόδρα.

Conjunctione. Μὰν Ionicè pro μὲν: ut apud Herod. μὰ μὲν ἴχνια ἴδων. Sic Corinthus.

Prepositione. Δὶ pro διὰ: ut ἐδιωκόμεθα pro διὰ τέλεμον. Ἔς ἐ pro ἐκ τοῦ, apud Herod.

Antiqua Ias intercidit, ob inhabitantium commutationem. At cum ex Attica in Asiam tempore regni Davidici, ut nonnulli existimant, colonias duxissent Iones, Ephesum, Miletum, Samum, aliasque præclaras urbes condidissent, Ionum regio constituta est, et terra Ionia dicta, lingnaque, qua usebantur, Ionica: quam viri præstantissimi, Pythagoras, Hippocrates, Homerus, Hesiodus, Phocylides, Theognis, Herodotus, Anacreon, Archilochus, aliique complures monumentis literarum celebrem reddiderunt. De hac compendiosè et methodicè acturi generalissima divisione considerabimus, tam

Una latina: quæ apud Iones variat, vel

Ea parte dantaxat. Quod ostendemus cum

Generalim, respectu tum

Orthographiæ: qua dicitur Ionicè vel

Augetur

Initio, per ἀφαίρεσιν, quæ Ionibus est familiaris: tum *Litera* Δ: ut, αἰπὺς pro ἀιπὺς. Γ: ut, *ala* pro γάλα. Δ: ut, αἴβης pro διβῆς. Σ: ut, μιμεῖς pro σμιμεῖς. tum *Syllaba*, nimirum Ε: ut, ἐρτὶ pro ἐαρτὶ, πάνς pro ἐπάνς. Extrahunt enim Iones è dictionibus primas vocales, teste Corintho. Præterea augmenta detrahunt perfectis et aoristis, vel omnia vel aliqua: ut, βλαμένος pro βεβλαμένος.

Medio per συναιρεσιν, tum *Litera* I: ut, δῖξε pro δίδξε, δὲ pro δέε, ἐστὶς pro ἐστέες. Ex α enim subjunctivum tollent Iones, et aliquando aliam literam substituunt: ut, ποιεῦδαι pro ποιεῖσθαι. Γ: ut, ἰκάνω pro ἱκάνομαι, substituto iota: sic Corinthus ex Herodoto. Δ: ut, ἵρος pro ἱρόδος. Κ: ut, δίδκαι pro *δίδμαι*, ἱστικὸς pro ἱστικός. Λ: ut, κάλλιον pro κάλλιων. Σ: ἐτάθη pro ἐτάθεν. Τ: ut, κρίος pro κρίστος. tum *Syllaba*, Ε: ut, ῥῆτα pro ῥέητα. Κο: ut, κάμμορος pro καμάμορος. Μο: ut, ὄμμα pro ὀμόμμα. Νο: ut, ἀρέστης pro ἀρμόαστης. Ρι: ut, ἔξαιτος pro ἐξαίριτος. Συ: ut, ξυναλίης pro ξυναλιτσίης.

Finc, per ἀναστροφὴν *Syllabæ* Τ: ut, διεκόπτατον pro διεκόπτετος, τωυτῷς pro τωυτῇς. Το: ut, ἐφ' ὅτα pro ἐφ' ὅ.

Mutatur

Initio, per ἀφαίρεσιν, quæ Ionibus est familiaris: tum *Litera* Δ: ut, αἰπὺς pro ἀιπὺς. Γ: ut, *ala* pro γάλα. Δ: ut, αἴβης pro διβῆς. Σ: ut, μιμεῖς pro σμιμεῖς. tum *Syllaba*, nimirum Ε: ut, ἐρτὶ pro ἐαρτὶ, πάνς pro ἐπάνς. Extrahunt enim Iones è dictionibus primas vocales, teste Corintho. Præterea augmenta detrahunt perfectis et aoristis, vel omnia vel aliqua: ut, βλαμένος pro βεβλαμένος.

Medio per συναιρεσιν, tum *Litera* I: ut, δῖξε pro δίδξε, δὲ pro δέε, ἐστὶς pro ἐστέες. Ex α enim subjunctivum tollent Iones, et aliquando aliam literam substituunt: ut, ποιεῦδαι pro ποιεῖσθαι. Γ: ut, ἰκάνω pro ἱκάνομαι, substituto iota: sic Corinthus ex Herodoto. Δ: ut, ἵρος pro ἱρόδος. Κ: ut, δίδκαι pro *δίδμαι*, ἱστικὸς pro ἱστικός. Λ: ut, κάλλιον pro κάλλιων. Σ: ἐτάθη pro ἐτάθεν. Τ: ut, κρίος pro κρίστος. tum *Syllaba*, Ε: ut, ῥῆτα pro ῥέητα. Κο: ut, κάμμορος pro καμάμορος. Μο: ut, ὄμμα pro ὀμόμμα. Νο: ut, ἀρέστης pro ἀρμόαστης. Ρι: ut, ἔξαιτος pro ἐξαίριτος. Συ: ut, ξυναλίης pro ξυναλιτσίης.

Fine, per ἀναστροφὴν *Syllabæ* Τ: ut, διεκόπτατον pro διεκόπτετος, τωυτῷς pro τωυτῇς. Το: ut, ἐφ' ὅτα pro ἐφ' ὅ.

Mutatur: de quo signo C.

Prosodiæ, quam consistit in syllabarum tum

Quantitate. Ionum propriæ sunt correptiones, teste Corintho, et Atticorum productiones. Dicunt ergo νία pro νῆα, ζω pro ζωῶ.

Tone. Canonem profert Etymologus: Ἐκ τοῦ εἰς α βραχυπαραληγόντων, αἰόλιζον οἱ Ἴωνες βαρύνοντες τὰς λέξεις, ὡς καὶ ἀμεῖς, οὐκ ἄγνια ἴχνια. ὅταν δὲ γένηται ἡ τελευταία συλλαβὴ μακρὰ ἴσως ἴδιον κατοξύνεται· ὁ τύνος, οὗτος, ἄγνιὰ, ἴχνιά, Σκυθιά. Interea auctis vel minutis dictionibus, observantur Iones quoque tonum mutare: ut τύγνια pro τύχνια, ἀεδνία, pro ἀεδίνια, ἄφρε pro ἴφρε, ξεῖνε pro ξεῖνι. Ait Neander, Feminina in ια proparoxytona, Ionibus fieri paroxytona, sublato ι et, Δωδία pro Δώδεκα.

Spiritu. Ionas non minus, quam Æolas Eustathius φιλοπνους vocat.

Extra ipsas, quæ à communi non diversa est: sive sit

Plures, de quibus signa D.

C. Mutantur literæ ab Ionibus ratione

Figuræ per ἀντιστοιχίαν: quando altera alterius locum subit. Mutantur ergo

- *Una in aliam*
  - *Vocalis*
    - **Η**: ut, *γίνομαι* pro *γίνομαι* dicunt Iones, imprimis Democritus, qui pro *μᾶ μᾶ λέγει*, ait Eustath. 3 Iliados. *τέσσερες* pro *τέσσαρες*.
    - **ΕΑ**: ut, *σφέας* pro *σφᾶς*.
    - **Η**: si **α** sit longum: ut, *σοφὴ* pro *σοφὰ*, *συκῆ* pro *συκᾶ*: vel etiam si breve, apud recentiores: ut, *ἀληθείη* pro *ἀλήθεια*. Sic Plutarchus, Philoponus et Corinthus. Hinc regula: In omnibus partibus orationis, cujuscunque numeri, casus et personæ fuerit, **α** in **ε** mutare consueverunt Iones, Doricis nominibus exceptis.
    - **Ω**: ut, *χρεῖα* pro *χρεῶ*, *ἀρεῦνες* pro *ἄρσενες*, *λευτὲς* pro *λεύσσει* in diphthongo. existimat Corinthus Ionas hoc agere in solis rectis ex collisione, et in Vocativis, quemadmodum et Atticos: ut apud Herodotum, *δεῦρεσι μὲ ἀτεῖη Κρεῶν*, pro *ἃ δεῦρεσι*.
  - *Diphthongi in*
    - *Vocalis*
      - **Α** in **Η**: **Α** breve: ut, *μάγαδις* pro *μάγαδις*, *τάμνω* pro *τάμνω* apud Herod.
      - **Η**: ut, *δυῶμαι* pro *δυάομαι*, *ἰδυπαῖτο*, pro *ἰδυάπτετο*, *ἰδυάπτοντο* pro *ἰδυάπτοντο*, *ἀγγεῖον* pro *ἀγγεῖον*.
      - **Ι**: ut, *ἰστορίη* pro *ἱστορία*, *ἐπίσκυνος* pro *ἐφίσκυνος*.
      - **Η** in **Α**: **Α** breve: teste Plutarcho et Corintho: ut, *πάλυ* pro *πάλα*, *λιλασμένος* pro *λιλασμάνος*.
      - **Αι**: assumpto insuper **α**: ut, *πιαὶς* pro *πίες*.
      - **Ε**: ut, *ξεῖν* pro *ξεῖν*, *νῆες* pro *νῆας* per Systolen.
      - **ΕΑ** Ionicè resolvi testatur Etymologus in voce *ἔσσομαι*, quando dicit istiusmodi resolutionis beneficio pro *ἐσ* Ionicè dici *ἔσσα*, *ἐσὶ* nimirum adscripto.
      - **Ω**: ut, *ἀρηγὼς* pro *ἀρηγός*.
      - **ι** in **Η**: **Η**: ut, *ἀμφιδέον* pro *ἀμφιδέον*, *πασὶν* pro *πασίν*, *πᾶσι* pro *πᾶσι*.
      - **Ε**: ut, *ἰφὶ* pro *ἰφί*, *πῶλοες* pro *πῶλος*, *τίθημι* pro *τίθημι*.
      - **Ο** in **Ω**: ut, *δώρω* pro *δῶρο*.
      - **Ω** in **ΑΟ**; ut *σαόφρων* pro *σώφρων*, apud Theognidem, Anacreontem et alios.
      - **ΕΩ**, si **ω** sit circumflexum: ut, *τιθῶν*, pro *τιθῶ*, *ἰω* pro *ἰ*.
  - *Plura*
    - **ΙΕ** in **Ι** longum: ut vult Corinthus: ut, *ἰμὲς* pro *ἰμεῖς*.
    - **ΕΑ** in **Η**: ut, *φερτὲς* pro *φέρεται*, *ἴς* pro *ἴας*, *σπάνι* pro *σπάνια*.
    - **ΕΕ** in **Η**: ut, *ἴρο* pro *ἴρεα*.
    - **ΕΟ** in **ΕΥ**: ut, *πλώσας* pro *πλέωσας*.
    - **ΟΑ** in **Ω**: ut, *βῶξ* pro *βόαξ*, Gaza lib. 3. Gramm.
    - **ΩΗ** in **Ω**: ut, *ὑμνώσετο* pro *ὑμνώσατο*, *βώσω* pro *βόσω*, *πάσω* pro *πάσω*, *δωδεκὼ* pro *δωδεκώ*.
  - *Diphthongi in*
    - *Vocalis*
      - **ΕΥ** in **Ω**: ut, *ἰκτιλώσας* pro *ἰκτιλέωσας*: Corinthus ex Herodoto, *κατὰ λόγον ἰκτιλώσαντες*.
      - **ΗΥ**: ut, *δώσομες* pro *δώσομεν*.
      - **ΕΙ** in **ΕΑ**: ut, *πυκάσθαι* pro *πυκάζθαι*.
      - **ΕΕ**: ut, *σφέας* pro *σφεῖς*.
      - **ΕΥ**: ut, *πλεῖν* pro *πλεῖν*.
      - **ΗΙ**: ut, *πελείδες* pro *πελείδες*, *πλεὶς* pro *πλεῖς*.
      - **Α** cum iota subscripto in **Η** cum iota subscripto: ut, *αἰσὶ* pro *αἰσᾷ*: vel saltem **ΗΙ**: ut, *δρείξ* pro *δρᾷξ*, *ἡδῆναι* pro *ἡδᾶναι*.
      - **ΑΥ** in **Ω**: ut, *τρῶμα* pro *τραῦμα*.
      - **Η** cum iota subscripto in **ΗΙ**: ut, *χηρῆϊσι* pro *χηρῇσι*.
    - *Diphthongi aliæ*
      - **ΟΥ** in **ΕΟ**: ut, *ἰμεῖς* pro *ἰμοῦ*: et **ΕΩ**: ut, *τέω* pro *τοῦ*, *βορέω* pro *βορέου*.
      - **ΟΟ**: ut, *ἰοὶς* pro *ἰοῖς*: et **ΟΑ**: ut, *χρέων* pro *χρεῶν*: et **ΟΗ**: ut, *λέγωμι* pro *λέγω*.
      - **Ω**: ut, *βῶν* pro *βοῦν*.
      - **Ω** cum iota subscripto in **ΩΙ**: ut, *τῶϊ λόγωϊ* pro *τῷ λόγῳ*. Et apud Hom. *ἰκαχήσιν* pro *ἰκαχῆσιν* nisi sit poëticum.
      - **ΑΥ** in **ΗΥ**: ut, *πεῖς* pro *παῖς*.
      - **ΩΥ**: ut, *δώμα* pro *δῶμα*. Nam οὖ diphthongus Ionum est propria, quæ quandoque dissolvitur: ut, *δόυλος* pro *δοῦλος*.
    - Consonantes de quibus consule sigm. **Β**.

Situs et ordinis. Transponunt enim Iones literas per

- *Metathesin* in una tantum syllaba: ut, *κραδίη* pro *καρδίη*, *κάρτερος* pro *κράτερος*.
- *Hyperthesin*, in duabus: ut, *ἴθυνε* pro *νθίνε*, *γουνὸς* pro *γόνυος*.

B.
Consonantes quoque inter se permutantur Ionicè, nimirum

- *Tenues* mutantur in *Tenues*: ut, *ἰνθαῦτα* pro *ἐντεῦθα*, *ἰνθεῦτεν* pro *ἐντεῦθεν*, *βάθραχος* pro *βάτραχος*. Quod ipsum in nonnullis facitat communis dialectus: ut, *ἀττίκιος* pro *ἀθθίκιος*, *ἀφελώτης*, pro *ἀφελότης*. Vel saltem in Tenues aliàs **Π** nimirum in **Κ**: ut, *κίτα* pro *πίτα*, *ὅκως* pro *ὅπως*, quod imprimis, inquit Antesignanus et Guillonius, in interrogativis **ὁκ** et relativis.
- *Tenues* in *Tenues*: qua mutatione unicè delectantur Iones, in compositis imprimis, tam in simplicibus: ut *ἀκτείνω* pro *ἀφοτείνω*, *δικρυον* pro *δίκρυον*, *οὐκ ἐγὼ* pro *οὐχ' ἐγώ*, *ἀκ' οὗ* pro *ἀφ' οὗ*, *κατ' ἣν* pro *καθ' ἣν*, *οἰκ εἶνα* pro *οὐχ' εἵνα*, *κῶν* pro *χῶν*. Quamvis teste Grammatico, et Corintho, **Χ** etiam in **Κ** mutent: ut, *τρικὰ* pro *τρίχα*, *λῖκα* pro *λίχα*.
- *Mediæ* mutæ: **Β** et **Γ** in **Χ**: ut, *βρεχθῆναι* pro *βρεβθῆναι*, *φύζα* pro *φυγή*.
- *Semivocales*: Duplex **ρρ** in **Σ**: ut, *λῖσὰ* pro *λιτρὰ*, teste Grammatico.

B. *Specialius jam examinanda sunt ea, quæ hucusque generalim nobis secundum literarum affectiones dicta sunt: atque adeo in singulis orationis partibus Ionum proprietates declarandæ et ob oculos discentium evidenter collocandæ sunt. Ergo*

- **Articulus** hoc ferè proprio habet.
  - *Articuli* femminini generis in secunda, masculini et neutri in tertia declinatione eandem cum nominibus recipiant dialectorum varietatem: ut, τῇσι pro ταῖς, τῶσι pro τοῖς, ἁ pro ἡ, Nicander τίνα dicit pro τῶν seu ὧν masculino. quod tamen teste Caninio, non probatur Grammaticis. Nisi dicere velimus ad exemplum primæ et secundæ declinationum, in genitivo plurali accipere α.
  - *Postpositivo* Articulo prodigunt Ionas literam ν, exceptis nominativis ἡ et ἥ: ut, τοῦ pro οὗ, τῆς pro ἧς, τοῖς pro οἷς. Nisi quod jam dictum est ex Jo. Grammatico, velimus Ionas nonnunquam prepositivo articulo vice postpositivi uti. Prodigunt etiam genitivo οὗ vocalem Θ: ut, apud Homerum ἕο pro οὗ.
  - *Compositivi* Articuli ἕκατος nonnullos casus aliter quàm consuetum est, formant Ionas: ἑωυτὸν dicunt pro ἑαυτὸν, ἑωυτὸν pro ἑαυτῷ, ἑωυτῶν pro ἑαυτοῦ, ἑωυτὸν pro ἑαυτῶν, ἑωυτοῖσι pro ἑαυτοῖς, ἑωυτοῖσι pro ἑαυτοῖς, ait Eustathius.
- **Nomen** illdem diversum est ratione
  - **Derivationis.** Nam
    - Comparativa nonnulla formant Ionas præter usum communem et Atticorum in
      - ίστερος et superlativum in ίστατος, cum prius esset, vel ίτερος: ut, δίκαιος, δικαιότατος pro δικαιότερος. Vel αίτερος: ut, πλουσιώτατος pro πλουσιώτερος. Vel ων: ut, μᾶλλον pro μᾶλλον. Vel tandem secundum Atticos ιτερος: ut, ἀφροντίτερος pro ἀφροντίστερος.
      - ίτερος, cùm prius esset ίστερος: ut, μᾶσσον pro μᾶλλον. Nam Ionas positivum communem μᾶλος resolvunt in μᾶσσος. Ab hoc regulariter formaretur comparativus μᾶσσότερος. Ionas autem per Syncopen dicunt μᾶσσος, et in superlativo μᾶστος pro μᾶσσατος.
      - ῶν, ubi Attici ῶν et communes ὸν dicebant: ut, πλεῖν pro πλεῖον, et πλέον.
    - *Denominativa*, et inter hæc numeralia Ionas quoque per metaplasmum nno modo efferunt: ut, τέσσερες pro τέσσαρες, τρέσσερα pro τρίσσαρα: et sic de cæteris, ἑβδόμερα pro ἑβδόμαρα.
    - *Possessiva* nonnulla Ionico more omittunt ista teste Corintho: ut, ἀγγέης pro ἀγγήϊος, χρύσεος pro χρύσιος.
    - *Patronymica*, Ionas vel
      - Consueta mutant. Quæ enim desinebant in δης, illi per εω efferunt: ut, πριάμου pro πριαμίδης, πηλέως pro πηλείδης.
      - Nova formant ex desinentibus in ων: ut, πηλεωνίδης pro πηλείων.
  - *Generis.* Etenim
    - *Substantiva*, masculina in femininis vertunt Ionas, servata terminatione: ut, ὁ κίων pro ἡ κίων, columna: vel mutata: ut, ἔρωτος, pro ἔρωτος, ait Grammat. et Corinthius. τοῦτο δὲ τερατεύονται μᾶλλον ἐπὶ ἐρωτικῶν ἢ ἔνθεν. Ait Etymol. in voce Ἔρως. ἐστέον δὲ ὅτι οἱ Ἴωνες κίονας τὰς ἀρβύλας· ἐκβάλλουσι τὸ τερατικὸν, τὰς ἔρωνας, καὶ τὰς ἔνας, καὶ τὰς βοὰς λέγοντες. Eustathius scribit Atticis cum Ionibus communia esse, et femininum genus pro masculino usurpent: Ionas tamen non mutare terminationem.
    - *Adjectiva* in ος apud Ionas sunt generis communis: ut, πλουτὶς ἐγενήθημεν, pro πλουτοί. Quinetiam Femininia masculinorum in ος vel ως, mutantur in ο: ut, ἀγὼ pro ἀγὼ, ἀδυφὼ pro ἀδυφώ.
  - *Numeri.* Numerorum dualium diligentem habent rationem Ionas, teste Jo. Grammatico.
  - *Declinationis*, quæ à communi forma diversa est, ratione tum
    - *Terminationum* quæ desinunt apud Ionas vel in
      - Ασι ex ης: ut, σπλοσιὴς pro σπλοσιὰς.
      - Ασι ex ω: ut, ἀθρωσὶ pro ἀθρῶ.
      - Ας ablato finali ς: ut, Κυκλώπα pro Κυκλώπας, Μενέλαα pro Μενέλαος.
      - Αμες ex τις: ut, τίθημες pro τίθεις, in omnibus casibus: plurali τίθαμαι pro τίθενται, μανῆμες, quibus orationes etiam utuntur.
      - Εος ex ες: ut, ἰσεῖς pro εἰσὶς. Hoc ab aliis tribuitur Atticis.
      - Λοι ex λυ: ut, πολλοὶ pro πολλὰ, πολλοὶ pro πολλαὶ.
      - ΗΙ ablato finali ς: ut, ἰρηῖ, pro ἱρηΐς, amabilis.
    - Casuum ut dicetur folio seq. sign. ☞

Reliquæ partes orationis. *Pronomen* signo G. *Verbum* signo H. *Participium* signo I. *Adverbium* et *Conjunctio* signo K.

- **Simplicibus:**
  - **Prima:—**
    - Ionas in toto singulari numero et dativo plurali primæ simplicium mutant α in ε, exceptis iis nominibus quæ Dorica sunt in ας desinentia: ut, αἰνείη pro αἰνείᾳ, αἰνέαι pro αἰνείᾳ, αἰνείαι, αἰνέαι. In dativo plurali ταμίῃσι, αι mutatio in η. In Doricis nominibus hoc non non venit, quin antea sunt versa ες in ας: ut, λοχαγὲς pro λοχαγός.
    - *Genitivus* singularis Ionicè in εω, cum accentu in antepenultima; ut, δορέων pro δορέω. Jo. Grammaticus ait, Omne ας, cujus genitivus in ω desinit, format eum per εω.
    - *Accusativus* singularis Ionicè desinit in εν: ut, αἰνέη pro αἰνείαν, νυκτέη pro νυκτέα.
    - *Genitivus* et Accusativus plurales per epenthesin Ionicam accipient ε: ut, ταμιέων pro ταμιῶν, ταμιέας pro ταμίας.
    - *Dativus* pluralis αι mutat Ionicè in ῃ, assumpto nonnunquam per paragogen ι: vel retento αι, eandem recipit paragogen, hoc est, desinit Ionicè in ῃσι vel ῃσὶ: ut, ταμίῃσι pro ταμίαις, ἀληθείῃσὶ pro ἀληθείαις, λοχαγὲς pro λοχαγὸς.
  - **Secunda:—**
    - Ionas in secunda simplicium α passim mutant in ε: ut, μελίσσεω pro μελίσσαω, γεφυρὲω, pro γέφυρα, γεφυρέῃσι, γεφυρῇ, &c.
    - *Genitivus* et Dativus plurales formantur Ionicè, ut in prima declinatione: ut, ἀρετέων pro ἀρετῶν, ἀρετῇσι pro ἀρεταῖς, &c.
  - **Tertiæ:—**
    - *Genitivum* singularem resolvent Ionas in εος: ut, λόγεος pro λόγου.
    - *Genitivus* et Dativus dualis inter ο et ι assumunt Ionicè ισι, ut, λογοῖσι pro λόγοιν.
    - *Dativi* pluralis addunt Jonas ι per paragogen: ut, λόγοισι pro λόγοις.
  - **Quintæ:—**
    - Barytona in ις et υς Ionicè declinantur parè duntaxat: ut, ἴρις ἴριος, non ἴριδος, χάρτις, χάρτιος, χάρτι, χάρτιν.
    - *Genitivum* pluralem Ionas in quibusdam formant ut in prima declinatione: ut, χαρίων pro χαρίεν, ναυτέων pro ναυτῶν.
    - *Dativum* pluralem Ionas ducunt à nominativo pluralí addendo σι, et in neutris insuper ε mutando in ες. ut, δόλος, δόλεσσι, ἔπεα, ἐπέεσσι.

☞ *Ionum proprietas in Declinationibus observanda est, tum*

Contracta, &c. Vide sign. ☞

1776. Sept. 16. Resolved, That the Committee of Safety of this Province be directed to purchase, for the use of the Continental Army, all the Powder, Lead, Flints, Saltpetre, Brimstone, Arms, Accoutrements, Cannon, Duck, Sail-cloth, Cordage, Anchors, Boats, Provisions, and other Stores, which they shall think necessary for the Army, and which can be procured in this Province, and to contract for the making of Powder, Saltpetre, Arms, Accoutrements, Cannon, Duck, Sail-cloth, Cordage, Anchors, Boats, and other Stores, which they shall think necessary for the Army, and which can be made in this Province, and to draw upon the Treasurer of this Province for the Money necessary for the purchasing and making the same, and to take Bonds from the Persons with whom they shall contract, for the faithful performance of their Contracts, and to take Bonds from the Persons to whom they shall sell, for the Money to be paid for the same, and to direct the Treasurer to take Bonds from the Persons to whom he shall pay Money, for the faithful performance of their Contracts, and to take Bonds from the Persons to whom he shall pay Money, for the faithful application of the same to the purchasing and making the Articles aforesaid, and to direct the Treasurer to take Bonds from the Persons to whom he shall pay Money, for the faithful application of the same to the purchasing and making the Articles aforesaid, and to direct the Treasurer to take Bonds from the Persons to whom he shall pay Money, for the faithful application of the same to the purchasing and making the Articles aforesaid.

Resolved, That the Committee of Safety of this Province be directed to purchase, for the use of the Continental Army, all the Powder, Lead, Flints, Saltpetre, Brimstone, Arms, Accoutrements, Cannon, Duck, Sail-cloth, Cordage, Anchors, Boats, Provisions, and other Stores, which they shall think necessary for the Army, and which can be procured in this Province, and to contract for the making of Powder, Saltpetre, Arms, Accoutrements, Cannon, Duck, Sail-cloth, Cordage, Anchors, Boats, and other Stores, which they shall think necessary for the Army, and which can be made in this Province, and to draw upon the Treasurer of this Province for the Money necessary for the purchasing and making the same, and to take Bonds from the Persons with whom they shall contract, for the faithful performance of their Contracts, and to take Bonds from the Persons to whom they shall sell, for the Money to be paid for the same, and to direct the Treasurer to take Bonds from the Persons to whom he shall pay Money, for the faithful performance of their Contracts, and to take Bonds from the Persons to whom he shall pay Money, for the faithful application of the same to the purchasing and making the Articles aforesaid, and to direct the Treasurer to take Bonds from the Persons to whom he shall pay Money, for the faithful application of the same to the purchasing and making the Articles aforesaid, and to direct the Treasurer to take Bonds from the Persons to whom he shall pay Money, for the faithful application of the same to the purchasing and making the Articles aforesaid.

I. *Temporum ergò Ionica formatorum ratio observanda est in Genere*

Activo: et illius modo

Indicativo, Cujus tempus

Præsens est:

Ad tertiam singularem adjiciunt Iones syllabam *σι*, et *α* mutant in *η*. Æolum more: ut, ἐμίλησι pro ἐμίλα. Hanc formam loquendi, qua delectatus est Ibycus, Ἀθήνησι σχῆμα vocat Eustathius.

Reduplicatio verborum in *μι* apud Iones fit per *ε*: ut, τίθημι pro τιθῆμι, ἵστημι pro ἱστᾶμι, δίδωμι pro διδῶμι, unde ἴδμεν pro ἴδαμεν, mortior, à θνάω.

Tertia pluralis verborum in *μι* resolvitur Ionicè, ponendo *α* ante *σ*, et abjiciendo è diphthongo, si adsit, subjunctivum: ut, πλέασι pro πλέουσι, ἱστᾶσι pro ἱστᾶντι, δίδασι pro διδόασι, ζωγράσι pro ζωγράφουσι, ἔασι pro ἐάσι, ἴασι pro ἴᾶσι.

Imperfectum:

Tertia singularis Imperfecti et Aoristi utriusque omnium conjugationum, formatur Ionicè à secunda, addendo *α*, et augmentum abjiciendo, penultima correpta, longis scilicet vocalibus in breves mutatis, et è diphthongis posteriori subtracta: ut, τάττασα pro ἔτασσε, τίθεια pro ἐτίθει, ἔπεισα pro ἔπειθε, ἔστεα pro ἔστη. Quamvis autem hoc idem fieri dicant Caninius et alii nonnulli in reliquis personis, non tamen illius, nisi ex Poëtis exempla proferri posse, sunt qui contendant.

Prima et tertia singularis nonnullorum verborum in *μι* Ionicè desinunt in *εα* et *ευ*, ut plusquamperfectum: ut, ἐτιθέα pro ἐτίθειν, ἐτίθευ pro ἐτίθει. Sic ἵημι habet *ἵεα* et *ἵευ* pro *ἵειν* primæ et tertiæ personæ. Pro Poëtice etiam ἵες, ἵεε, à prima persona ἵημι, Iones dicunt ἵεις pro ἵες.

Perfectum: Characteristicam literam *κ* exterunt Iones, et longam antecedentem corripiunt: ut *βίβαα* pro *βέβακα*, ἵστηα pro ἕστηκα. Nonnunquam tamen longam retinent: ut, ἀκήκοα pro ἀκήκοσα, ὀχέομαι pro ὀχέσομαι: nisi poëticum sit.

Plusquamperfectum: Primam in *εα* vertunt Iones in *εα*, tertiam *ε* in *ει*: ut, ἐστήκεα pro ἑστήκειν. Pro *ἔην* autem dicunt *ἔᾱν*, teste Eustathio: qui etiam observat *εα* rursum contrahi ab Ionibus in *ε*: ut, ἐβήκεα, ἐβήκη. Tertiam autem in *ει* adjungi *σ*: ut, ἐξήκεισ, ἀνῴξεισ: quod rursum contrahatur in *ε*: ut, ἐφάνεσ pro ἐφάνεισ, ἀνῴξεσ pro ἀνῴξεισ: unde apud Homerum, ὄτρυνε ἴφθι καλὸ, pro ὄτρυνεσ: in 3. Iliad. Sic ἴθυνε pro ἴθυνεσ.

Aoristus uterque in tertia singulari formatur ab Ionibus, ut dictum est in Imperfecto: ut, τάξασα pro ἔταξε, τάγασα pro ἔταγε, ἐπείσασα pro ἔπεισε, δόσα pro ἔδω, δώσασα pro ἔδωκε.

Futurum primum:

Ad tertiam singularem addunt Iones per paragogen *σι*: ut, τύψεσι pro τύψει.

Quintæ conjugationis circumflexum resolvunt Iones: ut, ἐξέω pro ἐξῶ, πλείω pro πλεῖν.

Unum est verbum ἐχέω Ionicum, quod futurum habet ἐξέω. Fit enim à *χέζω, χέω*, ut per metathesin ἐξέω.

Futurum secundum resolvunt Iones: ut, τυπτέω pro τυπῶ, τυπτέομαι pro τυπτοῦμαι.

Subjunctivo: Tertiis personis singularibus subjunctivorum, περὶ addunt Iones *σι* vel *σν* sequente vocali: ut *δώσι* pro *δῷ*. Quidam iota non subscribunt, λάβοι pro λάβῃ, τύπτωσι pro τύπτῃ, τυθῆσι pro τυθῇ. Quod si circumflexum terminationem resolvant, ut initio dictum est, terminant in *εωσι*: ut, ἀνῴξεωσι pro ἀνῳ, τυθήσεσι pro τυθῇ. Varrena nescioi Atticum hanc esse in subjunctivis paragogen et nominatam fuisse Ἰθάκησον, quod ea imprimis Ithaca uteretur.

Infinitivo:

Hujus tempora omnia, excepto Aoristo primo, formant Iones, ut Attici, eo unum discrimine quod *ε* non adjiciant: ut, τυπτέμεν pro τύπτειν, πτυσσέμεν pro πτυσσέειν, δόμεν pro δοῦναι.

Perfectum formant Iones à perfecto activo, addito etiam *ε*: ut, τεθνάνεαι à τέθνηα pro τεθνάναι: ἑστάναι ab ἕστηα pro ἑστηκέναι: βεβάναι à βέβηα pro βεβηκέναι.

Passivum, cujus considerandus est Modus

Indicativus:

Nonnulla verba in *μι* in Passivo genere apud Iones vocalem longam servant, Atticorum more: ut, ἱδρύμεα pro ἱδρύμαι, ἱσταμαι pro ἵσταμαι.

Secunda persona singularis aliquot temporum, Præsentis, Imperfecti, Futurorum trium, Subjunctivi item, formatur à tertia ejusdem numeri, ex ultima Syllaba detracto *ν*: ut, τάττεαι pro τάττη, ἐτάττεο pro ἐτάττετο, ταχθήσεαι pro ταχθήσει, ταγήσεαι pro ταγήσεται, τετάξεο pro τετάξῃ, ἐτάξεο pro ἐτάξατο ab ἐτάξατο: τυθήσεαι pro τυθήσῃ, à τυθήσεται; ἵστεο pro ἵστασο, ab ἵστατο: ἴδεο pro ἴδεσο, ab ἴδεται: ἐξέσσεο pro ἐξέσσεται, ab ἐξέσσεται: ὦεαι vel ᾷεαι, *α* in *ε* mutato et ᾷεαι pro ᾷει. Dicunt alii secundam personam Imperfecti in *ω* circumflexum resolvi Ionicè in *εο*: ut, ἐτάττεο pro ἐτάττου. Est tamen prior datus canon generaliter etiam eas secundas comprehendens, quæ non desinunt in *ω* circumflexum.

Prima pluralis desinens in *μεθα*, omnium temporum et modorum, ad *θ* per epenthesin acquirit Ionicè *σ*: ut, τεττιμέσθα, pro τεττίμεθα, ἐπιπλησσθα pro ἐπιπλήμεθα, τιθήσσθα pro τιθήμεθα.

Tertia persona pluralis Præteriti perfecti et Plusquamperfecti omnium conjugationum formatur à tertia singulari, ut apud Atticos dictum est: ut, τετυφατεν pro τετυφάσιν ἀντὶ, ἐβλαπτεν pro ἐβλαπτο ἀντὶ, ἐστάλατεν pro ἐστάλατο. Addit Asteriscanus, in quinta Conjugatione, non invenire hanc Ionicam personam, nisi verbum desinat in λω εἰ *μι*, ubi λ et *ε* manent ante *α*, et *ε* aspiratur, ut quibusdam placet: ut, ἐκκλάτεα seminati sunt. Herodotus in Plusquamperfecto pro ἐστάλατο, dixit ἐστάλαθε, per pleonasmum syllabæ θε. Neque enim inveniur in verbis sextæ, quæ ante ται habent *σ*.

Imperativus. Secundam syllabam Imperativi Passivi desinentem in *ο* Iones resolvunt in *εο*: ut, τάπτεσο pro τάπτου, φείδεο pro φείδου. Desinentem autem in *ευ* per Syncopen mittunt, abjecto *σ*, et ita in verbis in *μι*: ut, τίθευ pro τίθεσο, ἵευ pro ἵεσο, δίδο pro δίδου, ζώγνυο pro ζώγνυσο.

II. *Reliqua genera sunt*

Optativus. Nam

Prima pluralis in *μεθα* acquirit Ionicè *σ*: ut in Indicativo: ut, τεττιμέσθα pro τεττιμεθα.

Tertia pluralis in *το* desinens, loco *τ* abjecto, acquirit *α*: ut, τεττίαντο pro τέτυπτο: ταχθείατο pro ταχθείντο.

Subjunctivus. Nam

Secunda singularis præsentis formatur à tertia apud Iones, ut in Indicativo: ut, τάπτεαι pro τάπτῃ.

Prima pluralis in *μεθα* acquirit Ionicè *σ*, more temporum Indicativi: ut, τεττιμέσθα pro τεττιμεθα.

Infinitivus.

Diphthongus *α* primæ circumflexum nonnunquam resolvitur Ionicè in *εα*: ut apud Homerum ἐξαλάσθαι pro ἐξαλᾶσθαι, ἀναλάσθαι pro ἀναλᾶσθαι.

Hic

Aoristus uterque Ionicè desinit in *μεν*, abjecto *αι* ab Attico formatione: ut, ταχθῆμεν pro ταχθῆναι, ταγῆμεν pro ταγῆναι, συμβῆμεν pro συμβῆναι.

MEDIUM: Vide sign. 15.

Bibliography

Abbott, Edwin A. *Flatland: A Romance of Many Dimensions*. Seeley & Co., London, 1884.

Abbott, Edwin A. *Flatland: A Romance of Many Dimensions*. Dover Publications, New York, 1952.

Abbott, Edwin A. *Flatland: A Romance of Many Dimensions*. Princeton University Press, Princeton, NJ, 1991.

Abbott, Edwin A. *Flatland: A Romance of Many Dimensions*. Oxford University Press, Oxford, 2006.

Abbott, Edwin A. *Flatland: A Romance of Many Dimensions*. Penguin Classics, London, 2008.

Abbott, Edwin A. *Flatland: A Romance of Many Dimensions*. Wordsworth Classics, Ware, 2010.

Abbott, Edwin A. *Flatland: A Romance of Many Dimensions*. Project Gutenberg, 2011.

Abbott, Edwin A. *Flatland: A Romance of Many Dimensions*. Amazon Kindle Edition, 2012.

Abbott, Edwin A. *Flatland: A Romance of Many Dimensions*. Barnes & Noble Classics, New York, 2013.

Abbott, Edwin A. *Flatland: A Romance of Many Dimensions*. Simon & Schuster, New York, 2015.

Abbott, Edwin A. *Flatland: A Romance of Many Dimensions*. Harper Perennial, New York, 2016.

Abbott, Edwin A. *Flatland: A Romance of Many Dimensions*. Vintage Books, New York, 2017.

Abbott, Edwin A. *Flatland: A Romance of Many Dimensions*. Penguin Random House, London, 2018.

Abbott, Edwin A. *Flatland: A Romance of Many Dimensions*. Oxford World's Classics, Oxford, 2019.

Abbott, Edwin A. *Flatland: A Romance of Many Dimensions*. Cambridge University Press, Cambridge, 2020.

Abbott, Edwin A. *Flatland: A Romance of Many Dimensions*. Yale University Press, New Haven, CT, 2021.

Abbott, Edwin A. *Flatland: A Romance of Many Dimensions*. Norton Critical Edition, New York, 2022.

Abbott, Edwin A. *Flatland: A Romance of Many Dimensions*. Modern Library, New York, 2023.

Abbott, Edwin A. *Flatland: A Romance of Many Dimensions*. Folio Society, London, 2024.

Abbott, Edwin A. *Flatland: A Romance of Many Dimensions*. Easton Press, Norwalk, CT, 2025.

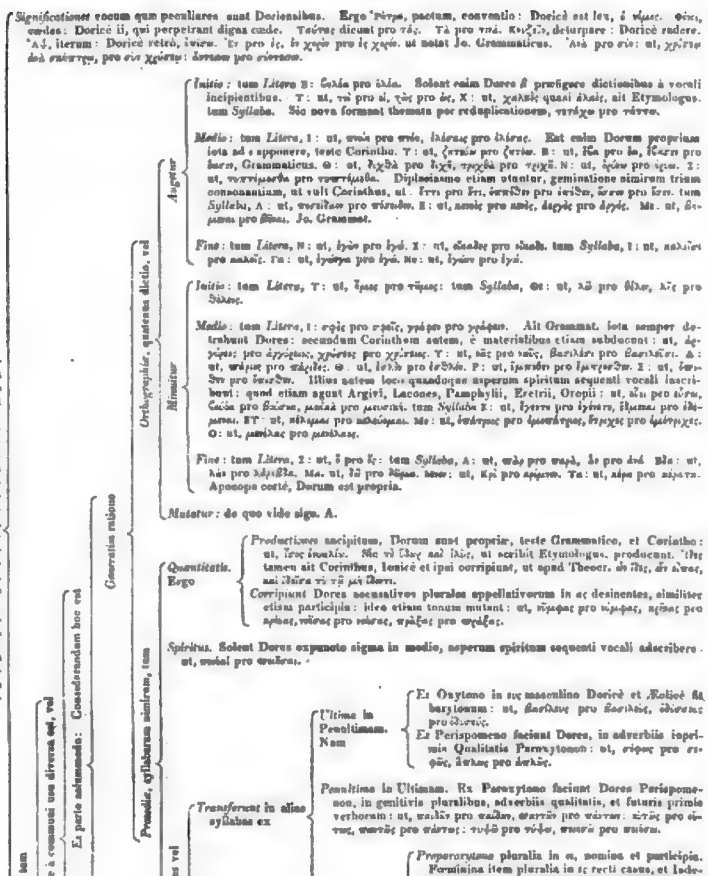

Dorienses idiotismum idiomata asperius est, ut et Æolum. Dicti ob id τραχύστομοι, ut apud Theocritum molliores τραχύβρωτας ἔνιαυτὸν, ob frequentem earum literæ ρ: Peloponnesiis usitatum fuit, Spartanis imprimis, Doriensium nobilissimis; Argivis item, Rhodiis, Cretensibus et aliis: qui tamen inter se non penitus consenserunt. Eo etiam sunt usi Pythagorei, Epicharmus, Pindarus, Ibycus, Bacchilides, Archytas, Simonides, Theocritus. Nos opus naturam investigari generalissima divisione consideravimus et

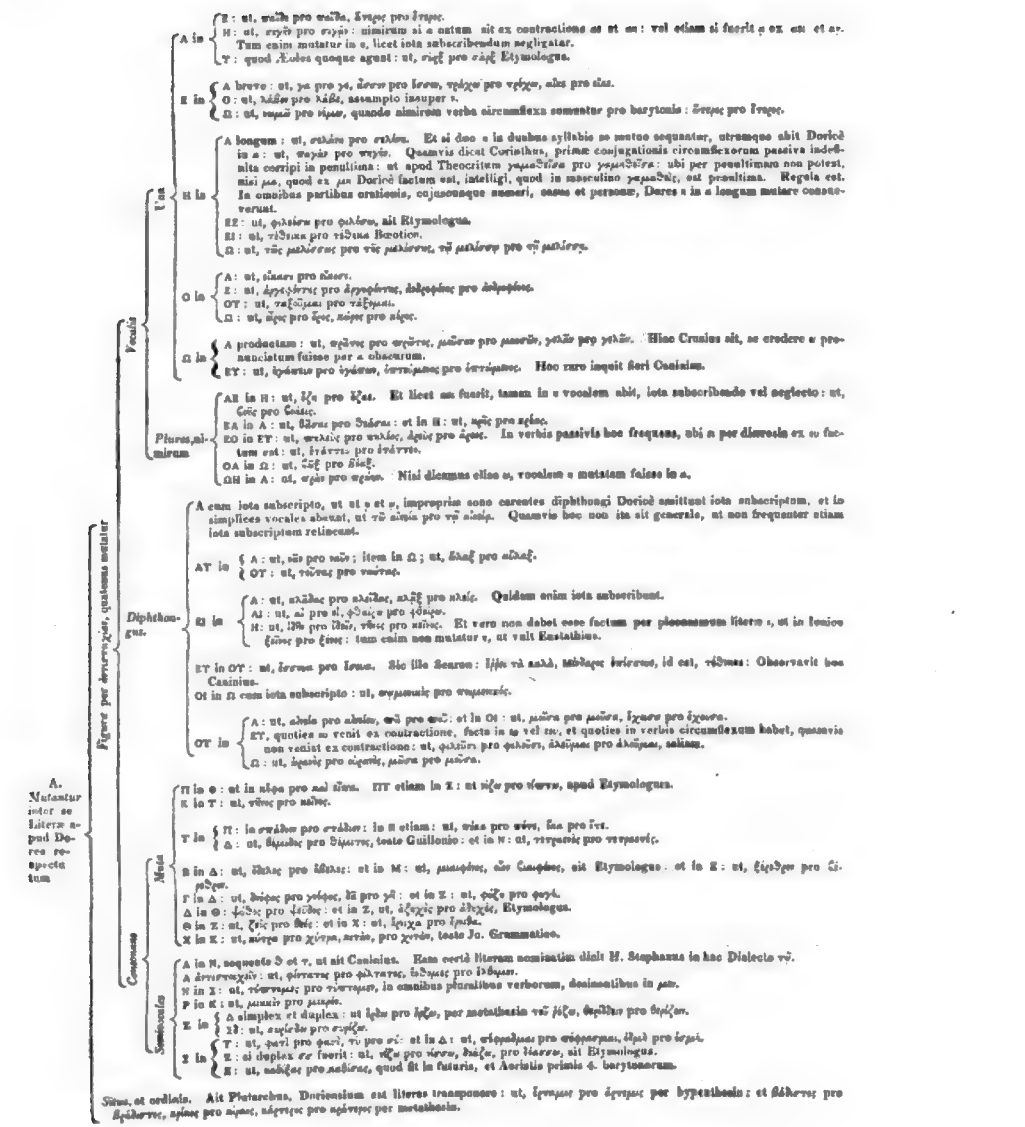

Α Ε Η Ο Ω Ι Υ Π Φ Κ Χ Τ Θ Δ Β Γ Ν Ρ Σ Ξ Ζ

Figuræ per dimutationem, quatenus mutatur.

Vocalis.

Α in Η, Ε, Ο, Ω.

Α in Η: ut, ταλὰ pro ταλᾶ, ἄνεμος pro ἄνημος.

Α in Ε: ut, σεγὸ pro σιγῶ: nimirum si a antum sit ex contractione ει ut εα: vel etiam si fuerit a ex εα et ar. Tum enim mutatur in ε, licet iota subscribendum negligatur.

Α in Ο: quod Æolides quoque agunt: ut, σὲξ pro σὰξ Etymologus.

Ε in Α, Η, Ο, Ω.

Ε in Α brevem: ut, γα pro γε, ἄσσα pro ἕσσα, τράχω pro τρέχω, αἶκα pro εἶκα.

Ε in Ο: ut, λάβω pro λέβω, assumpto insuper ν.

Ε in Ω: ut, κωμᾶ pro κώμη, quando nimirum verba circumflexa somantur pro barytonis: ὄνεος pro ὄνηος.

Η in Α, Ε, Ο, Ω.

Η in Α longum: ut, σκιάπις pro σκιήπις. Et si duo α in duabus syllabis se mutuo sequantur, utrumque abit Doricè in α: ut, πωγὰν pro πωγών. Quamvis dicat Corinthus, primæ conjugationis circumflexorum passiva indefinita corripi in penultima: ut apud Theocritum γαμεθῆνα pro γαμεθῆναι: ubi per penultimam non potest, nisi μα, quod ex μη Doricè factum est, intelligi, quod in masculino γαμεθεὶς, est penultima. Regula est. In omnibus partibus orationis, cujuscunque numeri, casus et personæ, Dores η in α longum mutare consueverunt.

ΗΣ: ut, φιλάσω pro φιλήσω, ait Etymologus.

ΗΙ: ut, τἄδιπα pro τήδιπα Bœotion.

Ω: ut, τᾶς μελίσσας pro τῆς μελίσσης, τᾷ μελίσσᾳ pro τῇ μελίσσῃ.

Ο in Α, Ε, Η, Ω.

Ο in Α: ut, ἄλαση pro ὄλεση.

Ο in Ε: ut, ἀγχέβητες pro ἀγχόβητες, ἀδελφέος pro ἀδελφόος.

Ο in Η: ut, ταξάμαι pro τάξομαι.

Ο in Ω: ut, ἄρος pro ὄρος, πάρτ pro πόρτ.

Ω in Α, Η, Ε, ΕΥ.

Ω in Α prodactum: ut, σχῶνος pro σχοῖνος, μᾶσσον pro μασσὸν, γνᾶν pro γνῶν. Hinc Crusius ait, se credere α pronunciatum fuisse per a obscurum.

Ω in Η: ut, ἰράσατο pro ἰήσατο, ἐστρίμως pro ἐστιμμένως. Hoc raro inquit fieri Casinius.

Plures, simul sumptæ.

ΑΗ in Η: ut, ἴζη pro ἵζαι. Et licet ea fuerit, tamen in ν vocalem abit, iota subscribendo vel neglecto: ut, ζώῃς pro ζωΐης.

ΕΑ in Α: ut, θἄνατος pro θάνατος: et in Η: ut, κρῆς pro κρέας.

ΕΟ in ΕΥ: ut, στυλεὺς pro στυλέος, ἀρεὺς pro ἄρεος. In verbis passivis hoc frequens, ubi ο per diæresin ex ου factum est: ut, ἐτάντευ pro ἐτάντου.

ΟΑ in Ω: ut, ὦξ pro ὄαξ.

ΟΗ in Α: ut, κρὰν pro κρέων. Nisi dicamus illic ν, vocalem α mutatam fuisse in ᾱ.

Diphthongus.

Α cum iota subscripto.

Α cum iota subscripto, ut αι η et ῳ, impropriæ sonæ carentes diphthongi Doricè emittunt iota subscriptum, et in simplices vocales abeunt, ut τᾷ αἰμὶ pro τῇ αἰμί. Quamvis hoc non ita sit generale, ut non frequenter etiam iota subscriptum relinquant.

ΑΥ in Α, ΟΥ.

ΑΥ in Α: ut, αὖα pro ἀὼ; item in Ω; ut, ὦλαξ pro αὖλαξ.

ΑΥ in ΟΥ: ut, τοῦνες pro ταῦτας.

ΕΙ in Α, Η.

ΕΙ in Α: ut, κλᾶδες pro κλεῖδες, κλᾶξ pro κλείς. Quidam enim iota subscribunt.

ΕΙ in ΑΙ: ut, αἰ pro εἰ, φᾶσὶς pro φάσηις.

ΕΙ in Η: ut, ἴᾶν pro ἰδεῖν, τόνες pro τοῖνες. Et vero non debet esse factum per pleonasmum literæ ν, ut in Ionico ξῖνος pro ξένος: tam enim non mutatur ν, ut vult Eustathius.

ΕΥ in ΟΥ.

ΕΥ in ΟΥ: ut, ἐσσοῦσα pro ἑοῦσα. Sic ille Scaeo: Ἰήϊε τὰ καλὰ, τἀδέλφεε ἐνίεσσοῦ, id est, τῆδωσι: Observavit hoc Casinius.

Οι in Ω cum iota subscripto.

Οι in Ω cum iota subscripto: ut, σκμμικὶς pro σκιμμικοῖς.

ΟΥ in Α, ΕΥ, Ω.

ΟΥ in Α: ut, ἀλνὶα pro ἀλοιὰν, σκᾶ pro σκοῦ: et in Οι: ut, μᾶσα pro μοῦσα, ἰχσσα pro ἰχνεσσα.

ΟΥ in ΕΥ, quoties ου venit ex contractione, facto in ευ vel εϝ, et quoties in verbis circumflexum habet, quamvis non veniat ex contractione: ut, φιλῆσι pro φιλοῦσι, ἀλῆμαι pro ἀλοῦμαι, salimus.

ΟΥ in Ω: ut, ὠμὸς pro οὐμὸς, μῶσα pro μοῦσα.

Consonans.

Muta.

Π in Φ, Κ in Τ, Τ in Π, Τ in Δ.

Π in Φ: ut in πἰφαι pro καὶ τῦτο. ΠΤ etiam in Σ: ut πίξα pro πίπτω, apud Etymologum.

Κ in Τ: ut, τῦνος pro κεῖνος.

Τ in Π: ut, στάλλω pro στέλλω: in Β etiam: ut, σπὰς pro σπέν, ἔπα pro ἔντ.

Τ in Δ: ut, ἄμμιδες pro ἄμμιτες, teste Guillonio: et in Ν: ut, τετρανὶς pro τετρασνίς.

Β in Δ, Γ in Δ, Δ in Θ, Θ in Σ, Χ in Κ.

Β in Δ: ut, ἴδλας pro ἴβλας: et in Μ: ut, μιαφόνε, ὦν Σαυφόνε, ait Etymologus: et in Ζ: ut, ἐζεύδην pro ἐβεύδην.

Γ in Δ: ut, δνίρος pro γνόφος, δᾶ pro γᾶ: et in Σ: ut, φύζε pro φυγέ.

Δ in Θ: ἐθθὸς pro ἐδθὸς: et in Σ, ut, ἀξοχὶς pro ἀδοχὶς, Etymologus.

Θ in Σ: ut, ζὶς pro θὶς: et in Χ: ut, ἐρίχα pro ἐρίθα.

Χ in Κ: ut, κύτρα pro χύτρα, κετὸς, pro χητὸς, teste Jo. Grammatico.

Semivocalis.

Α in Ν, sequente Δ et τ, ut ait Casinius.

Α in Ν, sequente Δ et τ, ut ait Casinius. Eam certè literam nominatim dixit Η. Stephanus in hac Dialecto νῦ.

Α ἀντιστοιχεῖ: ut, φάντασι pro φάτασι, ἔδομαι pro ἴθομαι.

Ν in Σ: ut, τόνσομες pro τοτσομες, in omnibus pluralibus verborum, desinentibus in μι.

Ρ in Κ: ut, μικκὶν pro μικρὸν.

Σ in Δ, Τ, Ξ, Ζ.

Σ in Δ simplex et duplex: ut ἴρδω pro ἵρζω, per metathesin τοῦ ἵρζω, θρᾶδδαι pro θαρῖσαι.

Σ in ΣΔ: ut, σαρίσδω pro σαρίζω.

Σ in Τ: ut, φατὶ pro φασὶ, τυ pro σύ: et in Δ: ut, σἀμμελμαι pro σἀφφορμαι, ἴδρα pro ἴσρα.

Σ in Ξ: si duplex σσ fuerit: ut, πξῶ pro πσσω, διξὲν, pro δισσὸν, ait Etymologus.

Σ in Ζ: ut, καθἐζες pro καθίσας, quod fit in futuris, et Aoristis primis δ. barytonorum.

Situs, et ordinis. Ait Plutarchus, Doricismum esse literas transponere: ut, ἴγνωμες pro ἔγνωμες per hyperthesin: et βάθντες pro βράθοντες, πρίσς pro πρᾶσς, πάντες pro πράντες per metathesin.

B.
Jam verò specialiùs Doricæ proprietates, inprimis quoad finem seu terminationem vocum considerandæ, Partes orationis singulas examinabimus.

Nomen ratione accidentium esse

Articulum: ubi notanda sunt:
- *Utrique* articulus eadem mutationes Doricè recipit cum iis declinationibus nominum, juxta quas inflectitur: ut, τᾶν μακρᾶν pro τῶν μακρῶν, τες pro τοις, τὸ pro τοῦ, ᾶ pro ᾗ, &c.
- *Prapositivus* pluralis si et αἱ invenitur Doricè cum τ et accento: ut, τοὶ pro οἱ, ταὶ pro αἱ, τοὶ δυοὶ pro τὼ δυοῖν, ταὶ μοῖραι pro αἱ μοῖραι.
- *Postpositivus*:
  - Ος Doricè omittit σ: ut, ὁ pro ὃς. Apud Theocritum, ὁ τριφύλιος Ἄδωνις. Sic Corinthus. Hinc etiam ἔτις pro ἕστις: apud Homerum Odyss. ϕ. κλῦθι ἄναξ, ἔτις ἐσσι.
  - Ionum more apud Dores quoque per prosthesin acquirit τ, exceptis nominativis ἵς et ἵ, teste Cæsilio: ut, τοῦ pro οὗ, τῆς pro ἧς.
- *Compositivus* ἕτερος Genitivum Doricè in ου format: ut, ἕτου pro ἑτέρου Attico.

Nomen:
- *Species*:
  - *Comparativa*. Dores per Metaplasmum et ἀντιστοιχίαν jam dictam varia efficiunt comparativa, pro κρέσσων dicunt κράσσων, pro μείων μῖον, pro πλέων πλῆον, pro ἕσσων δᾶσσον, pro ἐλάων ἐλᾶῖς. Inprimis autem notanda sunt quædam:
    - *Comparativorum* syllabam penultimam, γι, λι, δι, αι, χι, vel similem Dores in σσ vertunt: ut, ἴσσων pro ἰγχίων, βράσσων pro βράδιων, βάσσων pro βαθίων, γλίσσων pro γλισίων, σάσσων pro σαχίων, Σάσσων pro ταχίων, Πλάσσων pro Πλαταιεύς.
    - Ος mutant Dores in ων, interveniente syncope: ut, πλῆθ pro πλέος, etiam syllabis τε.
    - Ιον in ιων vertunt Dores: ut, βίᾶτων pro βίᾶτιον, quod alii Attici tribuunt.
  - *Denominativa*, et *Numeralia*. Dicunt Dorienses τέτορες pro τέσσαρες, πλανὸς pro πλανὴς, δεχὰς pro δεκὰς, τριχδὰ pro τριχῇ, τετραχδὰ pro τετραχῇ, &c.
  - *Diminutiva*. Habent Dores nonnulla peculiaria diminutiva, φόρμις amiculus, σωβίχαν rubulus, ἐσσίχας quantulus.
- *Generis*. *Nam*
  - *Substantivorum* nominum genera mutant Dores terminatione vel eadem existente: ut, ὁ πάτρᾱς pro ἡ πάτρᾱς, ἡ ἰσθμὸς pro ὁ ἰσθμός; vel diversa: ut, ὁ φόγγος pro ἡ φόγγη.
  - *Adjectiva*:
    - *Dominantia* in ος, communia faciunt Dores: ut, ἁ καὶ ὁ γναπτὸς, στυβὸς. Dicunt enim γναπτὸς pro γναπτὴς, στυβὸς pro στυβὴ.
    - *Feminina* in α, masculinorum in ος, Dores per ᾱ reddunt: ut, καλὰ pro καλὴ, ἀγαθὰ pro ἀγαθὴ.
- *Casuum in declinatione*:
  - *Simplicium*:
    - *Prima*:
      - *In singulari numero* ᾱ Doricè mutatur in α loco jam: ut, σωστὰς pro σωστὴς, σωστὰν pro σωστὴν.
      - *Genitivus singularis* Doricè desinit in ᾶ: ut, αἰόλᾶ pro αἰόλου. Hoc imitatur communis usus in nominibus maxime propriis: ut, Θωμᾶ pro Θωμοῦ, Παδαγόρᾶ pro Παδαγόρου. Hoc ipsum sic eloquitur H. Stephanus: Primæ declinationis nomina in ας, quædam non in ᾱ tantum, sed etiam in ᾶ genitivum habent: quædam in ᾶ tantum: ut, ἀρχίτᾶς, σατραπᾶς, habent ἀρχίτᾶ et ἀρχίτου, σατραπᾶ et σατραπεία. Sed Μοσᾶς, Θωμᾶς, &c. solum habet μοσᾶ, Θωμᾶ.
      - *Dativo* saepius non scribunt iota Dores: ut, αἰόλα pro αἰόλᾳ, σωστᾶ pro σωστῇ.
      - *Genitivus pluralis* apud Dores desinit in ων: ut, τᾶν ταμιᾶν pro τῶν ταμιῶν.
      - *Dativus pluralis* Doricè desinit in ᾱς vel ῃς, vel ασι, ut apud Ionas: ut, ταμίαις, ταμίῃσι, ταμίασι pro ταμίαις.
      - *Accusativus* in ας corripiunt Dores, ut in Prosodia dictum est.
    - *Secunda*:
      - *Dores* ε singularis numeri mutant in α: ut, τιμὰ pro τιμὴ, τιμὰν pro τιμὴν.
      - *Genitivi* et *Dativi singularis* ε vel α mutant Dores in ᾱ: ut, τᾶς μελίσσας, τᾷ μελίσσᾳ pro τῆς μελίσσης, iota subscripto, vel neglecto.
      - *Genitivus pluralis* apud Dores desinit in ᾱς, ut in prima: ut, τᾶν τιμᾶν pro τῶν τιμῶν. In ων etiam, ut apud Ionas. Ait enim Etymologus Genitivi in ων à rectis in ας, Æolicè quidem habent ἀων, μελισσάων: Doricè autem ἰων συκίων.
      - *Dativus pluralis* formatur Doricè, ut in prima declinatione: ut, γραφῆσι, γεφυραῖσι, γεφυρῆσι, pro γεφυραῖς.
    - *Tertia*:
      - *Genitivus singularis* Doricè in ω desinit, vel in ως: ut, λόγω vel λόγως pro λόγου.
      - *Nominativus pluralis* in ω penultimam acuit, ut dictum in Prosodia: ut φιλότηρα, pro φιλότηρε.
      - *Dativus pluralis* Doricè per paragogen acquirit ι: ut λόγοισι pro λόγοις.
      - *Accusativus pluralis* Doricè in ως vel ος desinit: ut, τὼς λόγως, vel τὸς λόγος pro τοὺς λόγους.
    - *Quarta*:
      - *Ex obliquis casibus singularis numeri Dores inferunt* δ *et* σ: ut, σώρις, σώρος pro σώρῐδος: χάρις, χάρος pro χάριτος. Sic Jo. Grammaticus. Hoc aliàs est Ionum.
      - *Genitivus* et *Dativus singularem formant Dores à nominativo, ablato* σ: ut, Δίας, Δία, pro Διὸς: φῶς, τοῦ φῶτος, τῷ φῶτι pro φῶτος, φῶτι. Ita quoque ἰωνὶς, ἰωνὶ, λεοντὶς, λεοντὶ declinatur.
      - *Accusativum singularem terminant Dores in* ᾰ: ut, σκαῖᾰ pro σκαῖα: in ῐ item, nominum in ις: ut, βᾶν pro βᾶδῐ: et in plurali δῖς pro δῖας.
      - *Vocativum quandoque resolvunt Dores*: ut, σκαῖλαι pro σκαῖλα.
  - *Contractorum*, de quibus signo D.

Terminationum, quas novas ex antiquis et usitatis condunt Dores, exempli gratia:
- Ἀξ ex αας: ut, σκιλλαξ pro σκιλλαας: vel ex ακες, ut, φώτακξ pro φώτακες.
- Ας ex αος, ut, τᾶς pro τοῦ.
- Η ex ικ: ut, δαμάλη pro δάμαλις, φῶ pro φῶτς.
- Ιον ex ιν: ut, κρίσιον pro κρῖνον.
- Ας etiam ablato σ: ut δουνίλας pro δουνίλασ. Ionum etiam consuetudine.

Reliquas partes. Pronomen sign. E. Verbum sign. F. Participium sign. G. Adverbium, Prapositionem, Conjunctionem sign. H.

Transport layer
Application layer
Application layer
Transport layer
Network layer
Network layer
Network layer
Data link layer
Data link layer
Data link layer
Physical layer
Physical layer
Physical layer

L. *Hic autem Tempora Dorice probè cognoscamus nonulla communia inter se habent, ut cum ε in ε, ι in η, ου in ω, μεν in μες: frequenter mutatur. Quæ tamen magis conducet, singula privatam, proprietatemque suam varietatem, assignabimus, et considerabimus Casus verborum.*

- *Indicativus et Tempus*
  - *Præsens:*
    - *In secunda et tertia singulari à diphthongo α, posteriorem vocalem abjiciunt Dores:* ut, τάττεις pro τάττεις, τάττει pro τάττει.
    - *Secundam circumflexorum contrahunt Dores, non in ᾶ, sed in ῦ, iota neglecto:* ut, ὁρᾷς pro ὁρᾷς, βοᾷς pro βοᾷς. Hoc imitati sunt Attici in ποιεῖς, λεγοῦς, ζῇς, et aliis. R contra in aliis nonnullis ι penultimum mutant in α: ut, φαμὶ pro φημὶ, ἵσαμι pro ἵστημι.
    - *Tertia singularis verborum in μι Doricè mutat σ in τ:* τιθητι pro τιθησι, ἵστητι pro ἵστησι, ἴδωντι pro ἴδωσι, ζεύγνυτι pro ζεύγνυσι.
    - *Prima pluralis in μεν desinens, ut et cæterorum omnium temporum, modorum, generum, Dorice* mutatur in μες: ut, τάττομες pro τάττομεν, ποιῶμες pro ποιῶμεν, τίθεμες pro τίθεμεν.
    - *Eadem prima pluralis, ω penultimum, mutat Dorice in ω:* ut, ποιῶμες pro ποιῶμεν, ποιῶσι vel ποιῶντι pro ποιοῦσι. Sin ω contractum sit verborum in αω, tenc ut vult Antesignanus, in annotationibus circumflexorum non abit in ω: ut ita pro χρυσοῦμεν, non dicamus χρυσῶμεν, quamvis Caninius dicat χρυσῶ pro χρυσῶ.
    - *Tertia pluralis omnium conjugationum, Præsentis et Futurorum, Doricè similis est dativo singulari participii masculini ejusdem generis:* ut, τύπτοντι pro τύπτουσι, ποιοῦντι vel ποιῶντι pro ποιοῦσι, βαῖντι pro βαῖσι, χρυσοῦντι pro χρυσοῦσι, τιθῆντι pro τιθεῖσι, ἱστάντι pro ἱστᾶσι, ἴδοντι pro ἴδωσι, ζευγνύντι pro ζευγνύσι, ἰντί pro εἰσί, φαντί pro φασί.
    - *Verbi substantivi εἰμὶ Dorica formatio nonnulla habet peculiaria.* Pro εἰμὶ dicunt Dores ἐμμὶ, pro ἐς, ἐσσὶ: pro ἐστὶ, ἐντί: pro ἐσμὲν, dicunt ἰμὲς, ἰμὲς et ἰμὲς: pro εἰσὶ, ut jam vidimus, ἰντί.
  - *Imperfectum:*
    - *Dores ω quoque in Imperfecto vertunt in ω, et μεν in μες:* ut, ἐτυπτόμαν pro ἐτυπτόμην, ἐτυπτόμες pro ἐτυπτόμεθα, ἐτάττομες pro ἐτάττομεν, ἐξεῶμες pro ἐζεύγνυμεν.
    - *In secunda circumflexorum observavit Caninius ε in ω contrahi Doricè:* ut, ἐχάνως pro ἐχάνεις, ἐχάνως. Hoc tamen rarius sit contingere. Contingit etiam, ut contractio fiat non in α, sed in ε, ex αε: ut, ἴζε pro ἵζαε, ἴζα.
    - *Tertia pluralis Imperfecti et Aoristi utriusque Barytonorum formatur Doricè, pro litera ν ponendo σαν:* ut, ἐτύπτασαν pro ἔτυπτον, ἴδασαν pro ἴδον, ἐμάθασαν pro ἔμαθον. Sic Imperfectum tertiæ circumflexorum ἐδαλέασαν, ἐδαλέσαν pro ἐδάλλον, ἐδάλλην, à ἀλλέω, dolosè ago. Hoc invenitur in Psalm. 5. ἐδαλέσαν ταῖς γλώσσαις αὐτῶν, linguis suis dolosè agebant.
    - *Tertia pluralis imperfecti et Aoristi secundi verborum in μι formatur Doricè à prima singulari, ultima longa in brevem mutata:* ut, ἔτιθα pro ἐτίθουν, ἴδα pro ἴδουν, ἔστασ pro ἔστησαν, ἐζεύγνυσ pro ἐζεύγνυσαν, ubi υ breve est.
    - *Verbi substantivi tertiam singularem formant Dores, ν in σ mutato,* ἐς pro ἦν vel ἦ.
  - *Perfectum:*
    - *Penultima perfecti Attici, tres syllabas excedentis, apud Dores retinetur longa:* ut, ἀλάλωθα pro ἀλήλυθα, et Poëticè ἀλάλυθα. Quidam enim inquiunt ε et ο in α et ω Poëticè redundare. Eustathius ᾠχῆσθαι τῷ ε Ionicam esse dicit, τῷ ο Bœoticam.
    - *In nonnullis verbis ε mutant Dores in α:* ut, ἕστακα pro ἕστηκα, κέκραγα pro κέκραγμαι, à κέκλομαι.
    - *Prima pluralis in μεν, Doricè μες habet:* ut, τετάχαμες pro τετάχαμεν.
    - *Tertia pluralis Doricè terminatur in ασσι:* ut, τετάχασσι pro τετάχασι, ἑστάκασσι pro ἑστήκασι, πεπείκασσι pro πεπείκασι, τετύφασσι pro τετύφασι.
  - *Plusquamperfectum:*
    - *Prima et tertia singularis Doricè in α desinit, Tertia pluralis in σαν, ut apud Atticos:* ut, ἐστάχη pro ἑστάχει et pro ἑστάχει, ἐστάχεισαν pro ἐστάχεισαν.
    - *Prima pluralis in μεν Doricè in μες desinit:* ut, ἐστάχεμες pro ἑστάχεμεν.
  - *Aoristus primus:*
    - *Eandem cum futuro characteristicam et penultimam Doricè habet Aoristus primus:* ut, ἐπλαξα pro ἔπλασα, à futuro πλάξω; hinc Imperativus ἀνάπλαξον, exclude: ἐβαδιξα pro ἐβάδισα, à βαδίζω: ἐβίασα pro ἐβίασα, à futuro βιασῶ, pro βιάσω, ἔστασα pro ἔστησα, à στασῶ pro στήσω.
    - *Primam pluralem, ut præsentis, in μες terminant Dores:* ut, ἐτύψαμες pro ἐτύψαμεν, &c.
    - *Tertia pluralis Barytonorum Doricè desinit in σαν, ut in Imperfecto:* ut, ἐτάξασαν pro ἔταξαν.
  - *Aoristus secundus:*
    - *Prima pluralis Doricè in μες desinit:* ut, ἐτάγαμες pro ἐτάγομεν.
    - *Tertia pluralis Barytonorum quidem Doricè in σαν desinit:* verborum autem in μι à prima singulari formatur, ut in Imperfecto: ut, ἐτάγασαν pro ἔταγον: ἴδα pro ἴδασαν, ἔστα pro ἔστησαν, δῶ pro δοῦναι, δῶμι, ita ut ο corripiatur, pro δῶσαι.
  - *Futurum primum:*
    - *Characteristica litera σ, sæpe mutatur Doricè in ξ, maximè in 4. Barytonorum, vel penitùs omittitur:* ut, βαλίξω pro βαλῶ, καθίξω pro καθίσω, πλάξω pro πλεύσω, ε in α quoque mutato à πλέω: ἀγωνίξωμαι pro ἀγωνίσωμαι.
    - *Nonnunquam hoc quoque mutant Dores ε in α:* ut, βασῶ pro ζεύξω: στασῶ pro στήσω, δασῶ pro δώσω.
    - *In omni conjugatione futurum primum Doricè circumflectitur, ut similè evadat secundo:* ut, τυφῶ pro τύψω, ποιοῦ pro ποιήσω, δοῦ pro δώσω, στασῶ pro στήσω.
    - *Prima pluralis Doricè in μες desinit, tertia similis est dativo singulari participii in utroque Futuro:* ut dictum est in Imperfecto: ut, τάξομες pro τάξομεν: τάξοντι vel ταξοῦντι, vel etiam ταξῶντι pro τάξουσι: ταγοῦντι vel ταγῶντι pro ταγοῦσι.
    - *Deponentia in ω Dores mutant in ω:* ut, ποιοῦντι pro ποιοῦνται, δοῦντι pro δοῦται,
  - *Reliqua:* quorum non minor est quàm Indicativi varietas. Vide signum M.
- Activum quoque modum
- Passivum et Medium. Vide sig. N.

Introduction to Logistics
Logistics Management
Logistics Planning
Logistics Organization
Logistics Control
Logistics Information System
Logistics Strategy
Logistics Cost
Logistics Service
Logistics Quality
Logistics Risk
Logistics Security
Logistics Environment
Logistics Technology
Logistics Standardization
Logistics Training
Logistics Research
Logistics Development
Logistics Trends
Logistics Challenges
Logistics Opportunities
Logistics Conclusion

C. *Participii Dorica formatio propter terminationis similitudinem in plerisque convenit cum*

- *Nominibus*, quibuscum eadem recipit declinationum formas: ut, ὁ τετυμμένος, pro ὁ τετυμμένος.
- *Verbis*, ratione
  - *Initii*, vel augmenti. Participia quoque Dores augent præter morem communem aliorum: ut, ἐλελαβόντα φιλόντας; pro ἐλαβόντα.
  - *Finis*, vel etiam penultimæ:
    - *In* Barytonis activis præsentis temporis, *o* femininorum Doricè abit in *a*: τύπτοντα pro τύπτουσα.
    - *Primæ* circumflexorum participia *ω* mutant in *ευ*: ut, σωθεὶς pro σωθεὶς, πυθόμενος pro πυθώμενος.
    - *Aoristus* primus in *α* desinens per epenthesin Doricam acquirit iota: ut τύψας pro τύψας. Pindarus etiam τύψαντα dicit. σωθεὶς pro σωθείς.
    - *Circumflexa* in *ῶν* efferunt Dores per *ᾶν*: ut, γελᾶς pro γελῶν, ἰλᾶς pro ἱλῶν.
    - *Εἰμὶ* in præsenti participii formatur Doricè *εἰς*, ἐντος: in fœminino, *ἐεσσα*, *ἐέσσας*, quod apud Tiraeum frequens esse dicit Cuninius. Hoc tamen alii Æolibus tribuunt.

B. *Reliquæ orationis partes in multis etiam Dorum privatam inflexionem sequuntur:*

- *Adverbium* diversimodè afficitur cui vel
  - *Initio*. Dicunt ergo Dores τῆς pro δεῦρο. Ἀφ' item pro *ἐστίαν*, *ε* mutato in *α*, *ω* et *ο* in *φ*, objecto iota et *α*.
  - *Medio*: πλατεῖα dicunt pro πλατεῖα.
  - *Fine*
    - *Frequenter* apud Dores adverbia in *α* desinunt: ut, ἄλλαμα pro ἄλλοτε, ἁμᾶ pro ἁμοῦ, ἔνα et ἔναν pro ἔνι, ἐνίκα, ἐνίκαν, ἔσαω: ἔσα pro ἔσω vel ἔσαω: νῦ pro νῦν: πανταῖ pro πανταχῆ: πίνα pro πόθι: τίνα pro τίνι.
    - *Præterea* dicunt ἄλλα pro ἄλλο, ἐλαλάκα pro ἐλαλάκει, νῶ pro νῶϊν, ἀπελευσοῦμαντὶ pro ἀπελευσούμενοί.
- *Præpositiones* Dores ut
  - *Mutant*: ut σπεὶ et ωπεὶ pro ωρὶς: nimirum *ρ* in *π* mutato, et post adjectum iota, littera *ς*, vel retenta, vel abjecta. Hinc composita, πίτανες pro πρύτανες.
  - *Minuunt* per apocopen: ut, παὶς pro παρὰ, ἀν pro ἀνά.

Conjunctiones Dorica sunt, αἰ pro εἰ, αἰνῳ pro αἰνῶς, αἶκα vel αἴκα pro ἵνα, αἶμα pro ἵνα: γα pro γε: κᾶνος, pro καὶ ἐκεῖνος: δὲν pro ἄν.

C. *Hactenus, quæ unius dictionis Dorica proprietas esset generatim primùm, tum specialim quantam licuit et decuit breviter comprehavimus. Quod si jam plurimaque connexum requiremus, eam quoque apud Dorienses diversum esse comperiemus, ratione tum*

- *Orthographiæ*, quatenus insectantur dictiones, constructiones vel
  - *Aliqua* intercedente: ut nimirum
    - ΑΑ contrahantur in Α: ut, ἀκρωρὰν pro ἀπὸ ἀγορᾶς.
    - ΑΟ in Ω: ut, τἀνάγκατα pro τα ἀναγκαῖα.
    - ΑΙΑ in Α: ut, κᾶνος pro καὶ ἐκεῖνος.
    - ΑΙΕ in
      - Α: ut, δάντρα pro τοὶ ἔντρες.
      - Η: ut, αἰεντῷ αὐτῷ, pro καὶ τῷ αὐτῷ.
    - ΑΙΕΙ in Η: ut, κᾶνα pro καὶ ἐκεῖνα, utroque iota abjecto.
    - ΑΙΕΤ in ΗΤ: ut, κᾶν pro καὶ εἰ.
    - ΗΕ in Η: ut, μάντι pro μὴ ἐντι.
    - ΗΕΤ in ΗΤ: ut, μήνω pro μὴ οὖν.
    - ΟΣ in Ω: ut, ἀγὼ pro ὁ ἐγὼ, ἓξ αἶνας pro ὁ ἓξ αἶνος.
    - ΟΑ in Ω: ut, ἄλως pro ὁ Ἅλως.
    - ΟΙΑΙ in Ω cum iota subscripto: ut φονῶν pro οἱ οἰκῶν, ο in *ω* mutato, et posteriore iota subscripto.
    - ΟΥΑ in Ω: ut, τὠλγος pro τοῦ ἄλγεος.
    - ΟΥΑΥ in ΩΥ: ut, τούτῳ pro τοῦ αὐτοῦ.
    - ΩΑ in Ω: ut, τἀγάλματι pro τῷ ἀγάλματι.
    - ΩΣ in Ω: ut, ἀνὼς pro ὁ ἀνὼς.
  - *Nulla*: ita tamen, ut litteræ auferantur: ut, σννὸν μεννὸν pro συνὶ τὸν μενοῖ, ταυτεῦτο pro ταυτὸ τοῦτο.
- *Etiquette*: ut, αἰ γὰρ pro εἰ μὴ τὸν γὰρ, apud Theocrit.
- *Syntaxeos*: Ubi notatur
  - *Numerorum*,
    - *Primitivo* ut *Possessivo* Doribus et Atticis commune esse dicit Eustathius, et addit, quæ duriora sunt nostris auribus Dorum esse, quæ molliora et jucundiora Atticorum: ut, δεδράκοντι ἵδες pro δεδράκασιν, γυναῖκα μείζω pro γυναικῶν.
    - *Pro* singularibus femininis plures casus proferunt Dores: teste Jo. Gram. ut καλὰς dicunt pro καλὴν, σοφὰς, pro σοφὴν.
    - Pluralia sæpè ut dualia proferunt Dores, ait Corinthus, et exemplum subjicit ex Pindaro, Μαθόντες δὲ λαῶν παγγενεὰς πάμπαν· Ὡς, ἅπαντα χαρίεντα Διὸς ἐρὶς ἔμιχε θεῶν.
  - *Casuum*, pro Genitivo singulari utuntur Dores Dativo ejusdem numeri in prima et tertia simplicium. Sic quidam inquiunt. Est autem ea ratio, quam diximus suo loco, quoniam ου genitivi primæ declinationis mutant in *α*: tertiæ autem in *ι*, et ita genitivi et dativi sint similes.
  - *Verborum*. Nam Tertiis personis pluralibus utuntur Dores loco participiorum. Ait Corinthus, proferunt et tertias personas pluralis pariter cum dativis propriorum participiorum: ut apud Pindarum: ἅμμες τὰς χθὼς δεσπόσοντι καὶ στεφάνως pro δεσπόσουσι.
  - *Modorum*. Subjunctivum loco Indicativi Dores quoque sæpissime ponunt: ut, τὰ μάλιστα θέλωμι pro θέλω.
- *Enallage*

Significationem, quam diversam habent à cæteris Græcis. Ἄφαντος, ignobilis: Æolicè Vulcanus est. Κλάδος, ramus: Æolicè saltus. Πεμπάζω, mitto: Æolicè, in quinque metior. Χαλάω, tendo; Æolicè cithara. Σταλαγμός, gutta: Æolicè dolor. Καὶ pro μετὰ accipiunt Æoles, teste Grammatico.

Æoles Doriensium colonia fuêre, in Siciliam et Italiam ducta. Illorum ergo sermonis proprietas Doriensium æmulatio. Ut autem horum Lacones, sic Æolum integerrimi Thessali fuêre, teste Scaligero. Æolicâ linguâ Sappho et Alcæus scripsêre: Homerus, item Aristophanes eâ sunt usi. Nos illius naturam examinaturi, considerabimus vocum

Orthographiæ: quâ dictio Æolica vel

Augetur

Initio, tam *Litera*, O, quod præponunt Æoles v psilo: ut, ὄδυς pro Ὀδυς. Β, quod præmittunt literæ ρ, sequente δ, ζ, σ, teste Jo. Grammat. vel etiam ζ, ut annotat Caninius: ut, βρέδω pro ῥέδω, βράνα pro ῥάνα, βρυτὰς pro ῥυτὰς, βρίζα pro ῥίζα. *F*. Digamma, quod Æolicum vocatur, quoniam ab iis inventum et usurpatum est: ut, ϝάλιον pro ἅλιον, ϝανὰς pro ἀνάς. Apud Alcæum semel tantùm inveniri, ϝέϝιξας pro ῥῆξας, inquit Tryphon Grammaticus, qui eodem vult Ionas uti, Dores, Lacones, Beotos. Præfigebatur autem vocibus à vocali aut diphthongo incipientibus: tum *Syllabæ* Ε: ut, ἐδέννδω pro δέννδω.

Medio: *Litera*, I: ut, καλαῖς pro καλὰς. Τ, inprimis si post ι sequatur alia vocalis, teste Grammat. aut aliàs nulla sequatur post vocalem consonans: ut, κάλι pro λάλι, χάιοντες pro χίαντες, αἰὼς pro ἀεὶς. Β: ut, ἀλιβδίων pro ἀλιθίων. Κ: ut, ἔκχος pro ἔχος. Σ: ut, στέφανα pro στεφᾶ. Inprimis diphthongo gaudent consonantium, λ, μ, ν, π, χ, σ, τ, ut aliarum: ut, ἄμμες pro ἡμεῖς, ἴμμα pro εἷμα: ἴννυμι pro ἵστημι: στιλλάδια pro στάλαι, ἰγλίφω pro ἰγλάφω, ἴσσος pro ἶσος, ἴσσως pro ἴσως, ἴσσι pro ἴστι: quamvis dicat Grammat. ἴσσος et ἴσσως communia esse. Nam communis, ait, relativa duplicat, ἴσσως pro ἰσῶς, ἴσσος pro ἶσος: tum *Syllabæ*, Α: ut, Διάννυσος pro Διῶνυσος. Ε: ut, δίσσει pro δοεῖ. Ο: ut, ἐστήρρεται pro ἐστήρεται.

Fine: tum *Litera*, Ν: ut, λεπτὸν pro λεπτὸ, ἰχῶν pro ἰχώ. tum *Syllabæ*, Θε: ut, αἰνεσθὲ pro αἰνεῖς, ἐσθὲ pro ἔς.

Minuitur

Initio. *Litera*, Δ: ut, *αἰὼς* pro *διὼς*. Μ: ut, *ὶς* pro *μία*. Σ: ut, *μίλαξ* pro *σμίλαξ*, *μυρτὶς* pro *σμυρτίς*.

Medio. Syncopes Æolum sunt proprias, ait Jo. Grammat. tum *Litera*, Σ: ut, *ἄρχας* pro *ἀρχεῖς*, *ἴταρος* pro *ἑταῖρος*. Hoc vero non solùm ex α aufertur, sed etiam ex ε, ita quidem, ut in illius locum succedat consonans aliqua, vel similis sequenti, vel alia aliqua: ut, *χτίβις* pro *χεῖρες*, *τίννω* pro *τίνω*, *σστελὸν* pro *στελὸν*. Hic τ succedit, non δ duplicatur, ut in prioribus. Γ, ex iis quæ desinunt in υγξ: ut, *φάμιγξ* pro *φάμιγξ*. Δ: ut, *πάρτος* pro *πάρδος*: tum *Syllaba*, Ε: ut, *ἰφὸν* pro *ἰεφὸν*. Μι: ut, *ἄμμι* pro *ἄμμιν*. Ο: ut, *ἀγοίμασες* pro *ἀγοίνασαι*.

Fine. *Litera*, Ν: ut, *ἔσσεσθεν* pro *ἔσεσθε*. Σ: ut, *ὶ* pro *ἰς*, *ἄρχιτος* pro *ἄρχιτος*.

Mutatur. Vide signum A.

Spiritus. Æoles asperum semper vertunt in tenuem: quam ob id H. Stephanus Æolicum vocat, ipsosque Æoles, ψιλοτατικὸς, Eustathius: ut, ἴλιος pro ἷλιος. Inde fit, π. in Compositione tenuis non vertatur in aspiratam. Interea Æoles loco spiritus asperi usurpabant notulam, ex duobus Γ sibi mutuò erectè insistentibus, *ϝ*, vel inverso *ɟ* effictam, quam ut v consonans Latinorum proferebant. Ait Victorius: Æolis ϝ idem valet, quod apud nos v, cùm pro consonante scribitur, vocaturque δαῦ, et δίγαμμα Æolicum. Addit Lipsius, pro δαῦ, voluisse dicere ϝαῦ. At verò Græci sæpiùs β pro ϝ usurpant, et Caninius testatur, Lacones et Cretenses β usos fuisse loco digammæ: ut, ϝάλιος, ἄϝειν, unde Latinorum ovum: ἀβλὸς, βοῦβλιος. Digamma ergo pro v consonante, vel etiam pro aspero spiritu usurpabatur: ut ϝεργίᾳ pro ἐργίᾳ, ϝίλιον pro ἴλιον, ϝεσπερὰ pro ἑσπερὰ. Quamvis inveniantur nonnunquam etiam pro tenui spiritu adhibuisse: ut, ϝῶς pro ὦς, ϝίσχυς pro ἰσχὺς.

Prondie. In quâ considerator

Tonus, sive Accentus. Vide sig. B.

Dissimilitudinem, quæ sese in scriptione et pronunciatione offert, partim,

Ex parte distincta: quod considerabimus et

Generatim ratione tum

Specialim: quatenus ea pertinebant ad singulas etymologiæ classes. Vide sign. C.

Unius dictionis, quæ à communi usu diversa est vel

Penitus. Tales Æolum proprias dictiones sunt, Ἀαγὴ, debilis. Ἄγος, aquila, Καταγωγὶς, indumentum muliebre. Ἀϊμὸν, vir, ἀνὴρ. Μίνι, prætextus, περίστομα. Ῥῶτες, facies.

Plurium, inviem conjungendarum. Vide sig. D.

CONTENTS (cont.)

Page

Chapter 5 Sensors
5.1 Introduction ... 5-1
5.2 Sensor Classification ... 5-1
5.3 Sensor Characteristics ... 5-2
5.4 Sensor Technologies ... 5-3
5.5 Sensor Selection ... 5-4
5.6 Sensor Interfacing ... 5-5
5.7 Sensor Calibration ... 5-6
5.8 Sensor Applications ... 5-7
5.9 Sensor Limitations ... 5-8
5.10 Sensor Maintenance ... 5-9
5.11 Sensor Troubleshooting ... 5-10
5.12 Sensor Safety ... 5-11
5.13 Sensor Standards ... 5-12
5.14 Sensor Future Trends ... 5-13
5.15 Sensor Case Studies ... 5-14
5.16 Sensor Exercises ... 5-15
5.17 Sensor Quiz ... 5-16
5.18 Sensor Glossary ... 5-17
5.19 Sensor References ... 5-18
5.20 Sensor Appendix ... 5-19
5.21 Sensor Index ... 5-20
5.22 Sensor Table of Contents ... 5-21
5.23 Sensor Preface ... 5-22
5.24 Sensor Introduction ... 5-23
5.25 Sensor Conclusion ... 5-24
5.26 Sensor Summary ... 5-25
5.27 Sensor Review ... 5-26
5.28 Sensor Test ... 5-27
5.29 Sensor Answer Key ... 5-28
5.30 Sensor Solutions ... 5-29
5.31 Sensor Hints ... 5-30
5.32 Sensor Tips ... 5-31
5.33 Sensor Tricks ... 5-32
5.34 Sensor Secrets ... 5-33
5.35 Sensor Mysteries ... 5-34
5.36 Sensor Puzzles ... 5-35
5.37 Sensor Games ... 5-36
5.38 Sensor Fun ... 5-37
5.39 Sensor Humor ... 5-38
5.40 Sensor Cartoons ... 5-39
5.41 Sensor Comics ... 5-40
5.42 Sensor Jokes ... 5-41
5.43 Sensor Riddles ... 5-42
5.44 Sensor Quotes ... 5-43
5.45 Sensor Poems ... 5-44
5.46 Sensor Songs ... 5-45
5.47 Sensor Stories ... 5-46
5.48 Sensor Myths ... 5-47
5.49 Sensor Legends ... 5-48
5.50 Sensor Folklore ... 5-49
5.51 Sensor Superstitions ... 5-50
5.52 Sensor Beliefs ... 5-51
5.53 Sensor Values ... 5-52
5.54 Sensor Ethics ... 5-53
5.55 Sensor Morals ... 5-54
5.56 Sensor Virtues ... 5-55
5.57 Sensor Vices ... 5-56
5.58 Sensor Sins ... 5-57
5.59 Sensor Crimes ... 5-58
5.60 Sensor Punishments ... 5-59
5.61 Sensor Rewards ... 5-60
5.62 Sensor Incentives ... 5-61
5.63 Sensor Motivations ... 5-62
5.64 Sensor Emotions ... 5-63
5.65 Sensor Feelings ... 5-64
5.66 Sensor Moods ... 5-65
5.67 Sensor Attitudes ... 5-66
5.68 Sensor Perceptions ... 5-67
5.69 Sensor Cognitions ... 5-68
5.70 Sensor Behaviors ... 5-69
5.71 Sensor Actions ... 5-70
5.72 Sensor Reactions ... 5-71
5.73 Sensor Responses ... 5-72
5.74 Sensor Stimuli ... 5-73
5.75 Sensor Environments ... 5-74
5.76 Sensor Contexts ... 5-75
5.77 Sensor Situations ... 5-76
5.78 Sensor Events ... 5-77
5.79 Sensor Occurrences ... 5-78
5.80 Sensor Phenomena ... 5-79
5.81 Sensor Facts ... 5-80
5.82 Sensor Data ... 5-81
5.83 Sensor Information ... 5-82
5.84 Sensor Knowledge ... 5-83
5.85 Sensor Wisdom ... 5-84
5.86 Sensor Understanding ... 5-85
5.87 Sensor Insight ... 5-86
5.88 Sensor Intuition ... 5-87
5.89 Sensor Creativity ... 5-88
5.90 Sensor Innovation ... 5-89
5.91 Sensor Invention ... 5-90
5.92 Sensor Discovery ... 5-91
5.93 Sensor Exploration ... 5-92
5.94 Sensor Adventure ... 5-93
5.95 Sensor Journey ... 5-94
5.96 Sensor Destination ... 5-95
5.97 Sensor Goal ... 5-96
5.98 Sensor Purpose ... 5-97
5.99 Sensor Meaning ... 5-98
5.100 Sensor Significance ... 5-99
5.101 Sensor Importance ... 5-100
5.102 Sensor Relevance ... 5-101
5.103 Sensor Applicability ... 5-102
5.104 Sensor Usefulness ... 5-103
5.105 Sensor Value ... 5-104
5.106 Sensor Benefit ... 5-105
5.107 Sensor Advantage ... 5-106
5.108 Sensor Disadvantage ... 5-107
5.109 Sensor Limitation ... 5-108
5.110 Sensor Constraint ... 5-109
5.111 Sensor Challenge ... 5-110
5.112 Sensor Opportunity ... 5-111
5.113 Sensor Future ... 5-112
5.114 Sensor Conclusion ... 5-113
5.115 Sensor Summary ... 5-114
5.116 Sensor Review ... 5-115
5.117 Sensor Test ... 5-116
5.118 Sensor Answer Key ... 5-117
5.119 Sensor Solutions ... 5-118
5.120 Sensor Hints ... 5-119
5.121 Sensor Tips ... 5-120
5.122 Sensor Tricks ... 5-121
5.123 Sensor Secrets ... 5-122
5.124 Sensor Mysteries ... 5-123
5.125 Sensor Puzzles ... 5-124
5.126 Sensor Games ... 5-125
5.127 Sensor Fun ... 5-126
5.128 Sensor Humor ... 5-127
5.129 Sensor Cartoons ... 5-128
5.130 Sensor Comics ... 5-129
5.131 Sensor Jokes ... 5-130
5.132 Sensor Riddles ... 5-131
5.133 Sensor Quotes ... 5-132
5.134 Sensor Poems ... 5-133
5.135 Sensor Songs ... 5-134
5.136 Sensor Stories ... 5-135
5.137 Sensor Myths ... 5-136
5.138 Sensor Legends ... 5-137
5.139 Sensor Folklore ... 5-138
5.140 Sensor Superstitions ... 5-139
5.141 Sensor Beliefs ... 5-140
5.142 Sensor Values ... 5-141
5.143 Sensor Ethics ... 5-142
5.144 Sensor Morals ... 5-143
5.145 Sensor Virtues ... 5-144
5.146 Sensor Vices ... 5-145
5.147 Sensor Sins ... 5-146
5.148 Sensor Crimes ... 5-147
5.149 Sensor Punishments ... 5-148
5.150 Sensor Rewards ... 5-149
5.151 Sensor Incentives ... 5-150
5.152 Sensor Motivations ... 5-151
5.153 Sensor Emotions ... 5-152
5.154 Sensor Feelings ... 5-153
5.155 Sensor Moods ... 5-154
5.156 Sensor Attitudes ... 5-155
5.157 Sensor Perceptions ... 5-156
5.158 Sensor Cognitions ... 5-157
5.159 Sensor Behaviors ... 5-158
5.160 Sensor Actions ... 5-159
5.161 Sensor Reactions ... 5-160
5.162 Sensor Responses ... 5-161
5.163 Sensor Stimuli ... 5-162
5.164 Sensor Environments ... 5-163
5.165 Sensor Contexts ... 5-164
5.166 Sensor Situations ... 5-165
5.167 Sensor Events ... 5-166
5.168 Sensor Occurrences ... 5-167
5.169 Sensor Phenomena ... 5-168
5.170 Sensor Facts ... 5-169
5.171 Sensor Data ... 5-170
5.172 Sensor Information ... 5-171
5.173 Sensor Knowledge ... 5-172
5.174 Sensor Wisdom ... 5-173
5.175 Sensor Understanding ... 5-174
5.176 Sensor Insight ... 5-175
5.177 Sensor Intuition ... 5-176
5.178 Sensor Creativity ... 5-177
5.179 Sensor Innovation ... 5-178
5.180 Sensor Invention ... 5-179
5.181 Sensor Discovery ... 5-180
5.182 Sensor Exploration ... 5-181
5.183 Sensor Adventure ... 5-182
5.184 Sensor Journey ... 5-183
5.185 Sensor Destination ... 5-184
5.186 Sensor Goal ... 5-185
5.187 Sensor Purpose ... 5-186
5.188 Sensor Meaning ... 5-187
5.189 Sensor Significance ... 5-188
5.190 Sensor Importance ... 5-189
5.191 Sensor Relevance ... 5-190
5.192 Sensor Applicability ... 5-191
5.193 Sensor Usefulness ... 5-192
5.194 Sensor Value ... 5-193
5.195 Sensor Benefit ... 5-194
5.196 Sensor Advantage ... 5-195
5.197 Sensor Disadvantage ... 5-196
5.198 Sensor Limitation ... 5-197
5.199 Sensor Constraint ... 5-198
5.200 Sensor Challenge ... 5-199
5.201 Sensor Opportunity ... 5-200
5.202 Sensor Future ... 5-201
5.203 Sensor Conclusion ... 5-202
5.204 Sensor Summary ... 5-203
5.205 Sensor Review ... 5-204
5.206 Sensor Test ... 5-205
5.207 Sensor Answer Key ... 5-206
5.208 Sensor Solutions ... 5-207
5.209 Sensor Hints ... 5-208
5.210 Sensor Tips ... 5-209
5.211 Sensor Tricks ... 5-210
5.212 Sensor Secrets ... 5-211
5.213 Sensor Mysteries ... 5-212
5.214 Sensor Puzzles ... 5-213
5.215 Sensor Games ... 5-214
5.216 Sensor Fun ... 5-215
5.217 Sensor Humor ... 5-216
5.218 Sensor Cartoons ... 5-217
5.219 Sensor Comics ... 5-218
5.220 Sensor Jokes ... 5-219
5.221 Sensor Riddles ... 5-220
5.222 Sensor Quotes ... 5-221
5.223 Sensor Poems ... 5-222
5.224 Sensor Songs ... 5-223
5.225 Sensor Stories ... 5-224
5.226 Sensor Myths ... 5-225
5.227 Sensor Legends ... 5-226
5.228 Sensor Folklore ... 5-227
5.229 Sensor Superstitions ... 5-228
5.230 Sensor Beliefs ... 5-229
5.231 Sensor Values ... 5-230
5.232 Sensor Ethics ... 5-231
5.233 Sensor Morals ... 5-232
5.234 Sensor Virtues ... 5-233
5.235 Sensor Vices ... 5-234
5.236 Sensor Sins ... 5-235
5.237 Sensor Crimes ... 5-236
5.238 Sensor Punishments ... 5-237
5.239 Sensor Rewards ... 5-238
5.240 Sensor Incentives ... 5-239
5.241 Sensor Motivations ... 5-240
5.242 Sensor Emotions ... 5-241
5.243 Sensor Feelings ... 5-242
5.244 Sensor Moods ... 5-243
5.245 Sensor Attitudes ... 5-244
5.246 Sensor Perceptions ... 5-245
5.247 Sensor Cognitions ... 5-246
5.248 Sensor Behaviors ... 5-247
5.249 Sensor Actions ... 5-248
5.250 Sensor Reactions ... 5-249
5.251 Sensor Responses ... 5-250
5.252 Sensor Stimuli ... 5-251
5.253 Sensor Environments ... 5-252
5.254 Sensor Contexts ... 5-253
5.255 Sensor Situations ... 5-254
5.256 Sensor Events ... 5-255
5.257 Sensor Occurrences ... 5-256
5.258 Sensor Phenomena ... 5-257
5.259 Sensor Facts ... 5-258
5.260 Sensor Data ... 5-259
5.261 Sensor Information ... 5-260
5.262 Sensor Knowledge ... 5-261
5.263 Sensor Wisdom ... 5-262
5.264 Sensor Understanding ... 5-263
5.265 Sensor Insight ... 5-264
5.266 Sensor Intuition ... 5-265
5.267 Sensor Creativity ... 5-266
5.268 Sensor Innovation ... 5-267
5.269 Sensor Invention ... 5-268
5.270 Sensor Discovery ... 5-269
5.271 Sensor Exploration ... 5-270
5.272 Sensor Adventure ... 5-271
5.273 Sensor Journey ... 5-272
5.274 Sensor Destination ... 5-273
5.275 Sensor Goal ... 5-274
5.276 Sensor Purpose ... 5-275
5.277 Sensor Meaning ... 5-276
5.278 Sensor Significance ... 5-277
5.279 Sensor Importance ... 5-278
5.280 Sensor Relevance ... 5-279
5.281 Sensor Applicability ... 5-280
5.282 Sensor Usefulness ... 5-281
5.283 Sensor Value ... 5-282
5.284 Sensor Benefit ... 5-283
5.285 Sensor Advantage ... 5-284
5.286 Sensor Disadvantage ... 5-285
5.287 Sensor Limitation ... 5-286
5.288 Sensor Constraint ... 5-287
5.289 Sensor Challenge ... 5-288
5.290 Sensor Opportunity ... 5-289
5.291 Sensor Future ... 5-290
5.292 Sensor Conclusion ... 5-291
5.293 Sensor Summary ... 5-292
5.294 Sensor Review ... 5-293
5.295 Sensor Test ... 5-294
5.296 Sensor Answer Key ... 5-295
5.297 Sensor Solutions ... 5-296
5.298 Sensor Hints ... 5-297
5.299 Sensor Tips ... 5-298
5.300 Sensor Tricks ... 5-299
5.301 Sensor Secrets ... 5-300
5.302 Sensor Mysteries ... 5-301
5.303 Sensor Puzzles ... 5-302
5.304 Sensor Games ... 5-303
5.305 Sensor Fun ... 5-304
5.306 Sensor Humor ... 5-305
5.307 Sensor Cartoons ... 5-306
5.308 Sensor Comics ... 5-307
5.309 Sensor Jokes ... 5-308
5.310 Sensor Riddles ... 5-309
5.311 Sensor Quotes ... 5-310
5.312 Sensor Poems ... 5-311
5.313 Sensor Songs ... 5-312
5.314 Sensor Stories ... 5-313
5.315 Sensor Myths ... 5-314
5.316 Sensor Legends ... 5-315
5.317 Sensor Folklore ... 5-316
5.318 Sensor Superstitions ... 5-317
5.319 Sensor Beliefs ... 5-318
5.320 Sensor Values ... 5-319
5.321 Sensor Ethics ... 5-320
5.322 Sensor Morals ... 5-321
5.323 Sensor Virtues ... 5-322
5.324 Sensor Vices ... 5-323
5.325 Sensor Sins ... 5-324
5.326 Sensor Crimes ... 5-325
5.327 Sensor Punishments ... 5-326
5.328 Sensor Rewards ... 5-327
5.329 Sensor Incentives ... 5-328
5.330 Sensor Motivations ... 5-329
5.331 Sensor Emotions ... 5-330
5.332 Sensor Feelings ... 5-331
5.333 Sensor Moods ... 5-332
5.334 Sensor Attitudes ... 5-333
5.335 Sensor Perceptions ... 5-334
5.336 Sensor Cognitions ... 5-335
5.337 Sensor Behaviors ... 5-336
5.338 Sensor Actions ... 5-337
5.339 Sensor Reactions ... 5-338
5.340 Sensor Responses ... 5-339
5.341 Sensor Stimuli ... 5-340
5.342 Sensor Environments ... 5-341
5.343 Sensor Contexts ... 5-342
5.344 Sensor Situations ... 5-343
5.345 Sensor Events ... 5-344
5.346 Sensor Occurrences ... 5-345
5.347 Sensor Phenomena ... 5-346
5.348 Sensor Facts ... 5-347
5.349 Sensor Data ... 5-348
5.350 Sensor Information ... 5-349
5.351 Sensor Knowledge ... 5-350
5.352 Sensor Wisdom ... 5-351
5.353 Sensor Understanding ... 5-352
5.354 Sensor Insight ... 5-353
5.355 Sensor Intuition ... 5-354
5.356 Sensor Creativity ... 5-355
5.357 Sensor Innovation ... 5-356
5.358 Sensor Invention ... 5-357
5.359 Sensor Discovery ... 5-358
5.360 Sensor Exploration ... 5-359
5.361 Sensor Adventure ... 5-360
5.362 Sensor Journey ... 5-361
5.363 Sensor Destination ... 5-362
5.364 Sensor Goal ... 5-363
5.365 Sensor Purpose ... 5-364
5.366 Sensor Meaning ... 5-365
5.367 Sensor Significance ... 5-366
5.368 Sensor Importance ... 5-367
5.369 Sensor Relevance ... 5-368
5.370 Sensor Applicability ... 5-369
5.371 Sensor Usefulness ... 5-370
5.372 Sensor Value ... 5-371
5.373 Sensor Benefit ... 5-372
5.374 Sensor Advantage ... 5-373
5.375 Sensor Disadvantage ... 5-374
5.376 Sensor Limitation ... 5-375
5.377 Sensor Constraint ... 5-376
5.378 Sensor Challenge ... 5-377
5.379 Sensor Opportunity ... 5-378
5.380 Sensor Future ... 5-379
5.381 Sensor Conclusion ... 5-380
5.382 Sensor Summary ... 5-381
5.383 Sensor Review ... 5-382
5.384 Sensor Test ... 5-383
5.385 Sensor Answer Key ... 5-384
5.386 Sensor Solutions ... 5-385
5.387 Sensor Hints ... 5-386
5.388 Sensor Tips ... 5-387
5.389 Sensor Tricks ... 5-388
5.390 Sensor Secrets ... 5-389
5.391 Sensor Mysteries ... 5-390
5.392 Sensor Puzzles ... 5-391
5.393 Sensor Games ... 5-392
5.394 Sensor Fun ... 5-393
5.395 Sensor Humor ... 5-394
5.396 Sensor Cartoons ... 5-395
5.397 Sensor Comics ... 5-396
5.398 Sensor Jokes ... 5-397
5.399 Sensor Riddles ... 5-398
5.400 Sensor Quotes ... 5-399
5.401 Sensor Poems ... 5-400
5.402 Sensor Songs ... 5-401
5.403 Sensor Stories ... 5-402
5.404 Sensor Myths ... 5-403
5.405 Sensor Legends ... 5-404
5.406 Sensor Folklore ... 5-405
5.407 Sensor Superstitions ... 5-406
5.408 Sensor Beliefs ... 5-407
5.409 Sensor Values ... 5-408
5.410 Sensor Ethics ... 5-409
5.411 Sensor Morals ... 5-410
5.412 Sensor Virtues ... 5-411
5.413 Sensor Vices ... 5-412
5.414 Sensor Sins ... 5-413
5.415 Sensor Crimes ... 5-414
5.416 Sensor Punishments ... 5-415
5.417 Sensor Rewards ... 5-416
5.418 Sensor Incentives ... 5-417
5.419 Sensor Motivations ... 5-418
5.420 Sensor Emotions ... 5-419
5.421 Sensor Feelings ... 5-420
5.422 Sensor Moods ... 5-421
5.423 Sensor Attitudes ... 5-422
5.424 Sensor Perceptions ... 5-423
5.425 Sensor Cognitions ... 5-424
5.426 Sensor Behaviors ... 5-425
5.427 Sensor Actions ... 5-426
5.428 Sensor Reactions ... 5-427
5.429 Sensor Responses ... 5-428
5.430 Sensor Stimuli ... 5-429
5.431 Sensor Environments ... 5-430
5.432 Sensor Contexts ... 5-431
5.433 Sensor Situations ... 5-432
5.434 Sensor Events ... 5-433
5.435 Sensor Occurrences ... 5-434
5.436 Sensor Phenomena ... 5-435
5.437 Sensor Facts ... 5-436
5.438 Sensor Data ... 5-437
5.439 Sensor Information ... 5-438
5.440 Sensor Knowledge ... 5-439
5.441 Sensor Wisdom ... 5-440
5.442 Sensor Understanding ... 5-441
5.443 Sensor Insight ... 5-442
5.444 Sensor Intuition ... 5-443
5.445 Sensor Creativity ... 5-444
5.446 Sensor Innovation ... 5-445
5.447 Sensor Invention ... 5-446
5.448 Sensor Discovery ... 5-447
5.449 Sensor Exploration ... 5-448
5.450 Sensor Adventure ... 5-449
5.451 Sensor Journey ... 5-450
5.452 Sensor Destination ... 5-451
5.453 Sensor Goal ... 5-452
5.454 Sensor Purpose ... 5-453
5.455 Sensor Meaning ... 5-454
5.456 Sensor Significance ... 5-455
5.457 Sensor Importance ... 5-456
5.458 Sensor Relevance ... 5-457
5.459 Sensor Applicability ... 5-458
5.460 Sensor Usefulness ... 5-459
5.461 Sensor Value ... 5-460
5.462 Sensor Benefit ... 5-461
5.463 Sensor Advantage ... 5-462
5.464 Sensor Disadvantage ... 5-463
5.465 Sensor Limitation ... 5-464
5.466 Sensor Constraint ... 5-465
5.467 Sensor Challenge ... 5-466
5.468 Sensor Opportunity ... 5-467
5.469 Sensor Future ... 5-468
5.470 Sensor Conclusion ... 5-469
5.471 Sensor Summary ... 5-470
5.472 Sensor Review ... 5-471
5.473 Sensor Test ... 5-472
5.474 Sensor Answer Key ... 5-473
5.475 Sensor Solutions ... 5-474
5.476 Sensor Hints ... 5-475
5.477 Sensor Tips ... 5-476
5.478 Sensor Tricks ... 5-477
5.479 Sensor Secrets ... 5-478
5.480 Sensor Mysteries ... 5-479
5.481 Sensor Puzzles ... 5-480
5.482 Sensor Games ... 5-481
5.483 Sensor Fun ... 5-482
5.484 Sensor Humor ... 5-483
5.485 Sensor Cartoons ... 5-484
5.486 Sensor Comics ... 5-485
5.487 Sensor Jokes ... 5-486
5.488 Sensor Riddles ... 5-487
5.489 Sensor Quotes ... 5-488
5.490 Sensor Poems ... 5-489
5.491 Sensor Songs ... 5-490
5.492 Sensor Stories ... 5-491
5.493 Sensor Myths ... 5-492
5.494 Sensor Legends ... 5-493
5.495 Sensor Folklore ... 5-494
5.496 Sensor Superstitions ... 5-495
5.497 Sensor Beliefs ... 5-496
5.498 Sensor Values ... 5-497
5.499 Sensor Ethics ... 5-498
5.500 Sensor Morals ... 5-499
5.501 Sensor Virtues ... 5-500
5.502 Sensor Vices ... 5-501
5.503 Sensor Sins ... 5-502
5.504 Sensor Crimes ... 5-503
5.505 Sensor Punishments ... 5-504
5.506 Sensor Rewards ... 5-505
5.507 Sensor Incentives ... 5-506
5.508 Sensor Motivations ... 5-507
5.509 Sensor Emotions ... 5-508
5.510 Sensor Feelings ... 5-509
5.511 Sensor Moods ... 5-510
5.512 Sensor Attitudes ... 5-511
5.513 Sensor Perceptions ... 5-512
5.514 Sensor Cognitions ... 5-513
5.515 Sensor Behaviors ... 5-514
5.516 Sensor Actions ... 5-515
5.517 Sensor Reactions ... 5-516
5.518 Sensor Responses ... 5-517
5.519 Sensor Stimuli ... 5-518
5.520 Sensor Environments ... 5-519
5.521 Sensor Contexts ... 5-520
5.522 Sensor Situations ... 5-521
5.523 Sensor Events ... 5-522
5.524 Sensor Occurrences ... 5-523
5.525 Sensor Phenomena ... 5-524
5.526 Sensor Facts ... 5-525
5.527 Sensor Data ... 5-526
5.528 Sensor Information ... 5-527
5.529 Sensor Knowledge ... 5-528
5.530 Sensor Wisdom ... 5-529
5.531 Sensor Understanding ... 5-530
5.532 Sensor Insight ... 5-531
5.533 Sensor Intuition ... 5-532
5.534 Sensor Creativity ... 5-533
5.535 Sensor Innovation ... 5-534
5.536 Sensor Invention ... 5-535
5.537 Sensor Discovery ... 5-536
5.538 Sensor Exploration ... 5-537
5.539 Sensor Adventure ... 5-538
5.540 Sensor Journey ... 5-539
5.541 Sensor Destination ... 5-540
5.542 Sensor Goal ... 5-541
5.543 Sensor Purpose ... 5-542
5.544 Sensor Meaning ... 5-543
5.545 Sensor Significance ... 5-544
5.546 Sensor Importance ... 5-545
5.547 Sensor Relevance ... 5-546
5.548 Sensor Applicability ... 5-547
5.549 Sensor Usefulness ... 5-548
5.550 Sensor Value ... 5-549
5.551 Sensor Benefit ... 5-550
5.552 Sensor Advantage ... 5-551
5.553 Sensor Disadvantage ... 5-552
5.554 Sensor Limitation ... 5-553
5.555 Sensor Constraint ... 5-554
5.556 Sensor Challenge ... 5-555
5.557 Sensor Opportunity ... 5-556
5.558 Sensor Future ... 5-557
5.559 Sensor Conclusion ... 5-558
5.560 Sensor Summary ... 5-559
5.561 Sensor Review ... 5-560
5.562 Sensor Test ... 5-561
5.563 Sensor Answer Key ... 5-562
5.564 Sensor Solutions ... 5-563
5.565 Sensor Hints ... 5-564
5.566 Sensor Tips ... 5-565
5.567 Sensor Tricks ... 5-566
5.568 Sensor Secrets ... 5-567
5.569 Sensor Mysteries ... 5-568
5.570 Sensor Puzzles ... 5-569
5.571 Sensor Games ... 5-570
5.572 Sensor Fun ... 5-571
5.573 Sensor Humor ... 5-572
5.574 Sensor Cartoons ... 5-573
5.575 Sensor Comics ... 5-574
5.576 Sensor Jokes ... 5-575
5.577 Sensor Riddles ... 5-576
5.578 Sensor Quotes ... 5-577
5.579 Sensor Poems ... 5-578
5.580 Sensor Songs ... 5-579
5.581 Sensor Stories ... 5-580
5.582 Sensor Myths ... 5-581
5.583 Sensor Legends ... 5-582
5.584 Sensor Folklore ... 5-583
5.585 Sensor Superstitions ... 5-584
5.586 Sensor Beliefs ... 5-585
5.587 Sensor Values ... 5-586
5.588 Sensor Ethics ... 5-587
5.589 Sensor Morals ... 5-588
5.590 Sensor Virtues ... 5-589
5.591 Sensor Vices ... 5-590
5.592 Sensor Sins ... 5-591
5.593 Sensor Crimes ... 5-592
5.594 Sensor Punishments ... 5-593
5.595 Sensor Rewards ... 5-594
5.596 Sensor Incentives ... 5-595
5.597 Sensor Motivations ... 5-596
5.598 Sensor Emotions ... 5-597
5.599 Sensor Feelings ... 5-598
5.600 Sensor Moods ... 5-599
5.601 Sensor Attitudes ... 5-600
5.602 Sensor Perceptions ... 5-601
5.603 Sensor Cognitions ... 5-602
5.604 Sensor Behaviors ... 5-603
5.605 Sensor Actions ... 5-604
5.606 Sensor Reactions ... 5-605
5.607 Sensor Responses ... 5-606
5.608 Sensor Stimuli ... 5-607
5.609 Sensor Environments ... 5-608
5.610 Sensor Contexts ... 5-609
5.611 Sensor Situations ... 5-610
5.612 Sensor Events ... 5-611
5.613 Sensor Occurrences ... 5-612
5.614 Sensor Phenomena ... 5-613
5.615 Sensor Facts ... 5-614
5.616 Sensor Data ... 5-615
5.617 Sensor Information ... 5-616
5.618 Sensor Knowledge ... 5-617
5.619 Sensor Wisdom ... 5-618
5.620 Sensor Understanding ... 5-619
5.621 Sensor Insight ... 5-620
5.622 Sensor Intuition ... 5-621
5.623 Sensor Creativity ... 5-622
5.624 Sensor Innovation ... 5-623
5.625 Sensor Invention ... 5-624
5.626 Sensor Discovery ... 5-625
5.627 Sensor Exploration ... 5-626
5.628 Sensor Adventure ... 5-627
5.629 Sensor Journey ... 5-628
5.630 Sensor Destination ... 5-629
5.631 Sensor Goal ... 5-630
5.632 Sensor Purpose ... 5-631
5.633 Sensor Meaning ... 5-632
5.634 Sensor Significance ... 5-633
5.635 Sensor Importance ... 5-634
5.636 Sensor Relevance ... 5-635
5.637 Sensor Applicability ... 5-636
5.638 Sensor Usefulness ... 5-637
5.639 Sensor Value ... 5-638
5.640 Sensor Benefit ... 5-639
5.641 Sensor Advantage ... 5-640
5.642 Sensor Disadvantage ... 5-641
5.643 Sensor Limitation ... 5-642
5.644 Sensor Constraint ... 5-643
5.645 Sensor Challenge ... 5-644
5.646 Sensor Opportunity ... 5-645
5.647 Sensor Future ... 5-646
5.648 Sensor Conclusion ... 5-647
5.649 Sensor Summary ... 5-648
5.650 Sensor Review ... 5-649
5.651 Sensor Test ... 5-650
5.652 Sensor Answer Key ... 5-651
5.653 Sensor Solutions ... 5-652
5.654 Sensor Hints ... 5-653
5.655 Sensor Tips ... 5-654
5.656 Sensor Tricks ... 5-655
5.657 Sensor Secrets ... 5-656
5.658 Sensor Mysteries ... 5-657
5.659 Sensor Puzzles ... 5-658
5.660 Sensor Games ... 5-659
5.661 Sensor Fun ... 5-660
5.662 Sensor Humor ... 5-661
5.663 Sensor Cartoons ... 5-662
5.664 Sensor Comics ... 5-663
5.665 Sensor Jokes ... 5-664
5.666 Sensor Riddles ... 5-665
5.667 Sensor Quotes ... 5-666
5.668 Sensor Poems ... 5-667
5.669 Sensor Songs ... 5-668
5.670 Sensor Stories ... 5-669
5.671 Sensor Myths ... 5-670
5.672 Sensor Legends ... 5-671
5.673 Sensor Folklore ... 5-672
5.674 Sensor Superstitions ... 5-673
5.675 Sensor Beliefs ... 5-674
5.676 Sensor Values ... 5-675
5.677 Sensor Ethics ... 5-676
5.678 Sensor Morals ... 5-677
5.679 Sensor Virtues ... 5-678
5.680 Sensor Vices ... 5-679
5.681 Sensor Sins ... 5-680
5.682 Sensor Crimes ... 5-681
5.683 Sensor Punishments ... 5-682
5.684 Sensor Rewards ... 5-683
5.685 Sensor Incentives ... 5-684
5.686 Sensor Motivations ... 5-685
5.687 Sensor Emotions ... 5-686
5.688 Sensor Feelings ... 5-687
5.689 Sensor Moods ... 5-688
5.690 Sensor Attitudes ... 5-689
5.691 Sensor Perceptions ... 5-690
5.692 Sensor Cognitions ... 5-691
5.693 Sensor Behaviors ... 5-692
5.694 Sensor Actions ... 5-693
5.695 Sensor Reactions ... 5-694
5.696 Sensor Responses ... 5-695
5.697 Sensor Stimuli ... 5-696
5.698 Sensor Environments ... 5-697
5.699 Sensor Contexts ... 5-698
5.700 Sensor Situations ... 5-699
5.701 Sensor Events ... 5-700
5.702 Sensor Occurrences ... 5-701
5.703 Sensor Phenomena ... 5-702
5.704 Sensor Facts ... 5-703
5.705 Sensor Data ... 5-704
5.706 Sensor Information ... 5-705
5.707 Sensor Knowledge ... 5-706
5.708 Sensor Wisdom ... 5-707
5.709 Sensor Understanding ... 5-708
5.710 Sensor Insight ... 5-709
5.711 Sensor Intuition ... 5-710
5.712 Sensor Creativity ... 5-711
5.713 Sensor Innovation ... 5-712
5.714 Sensor Invention ... 5-713
5.715 Sensor Discovery ... 5-714
5.716 Sensor Exploration ... 5-715
5.717 Sensor Adventure ... 5-716
5.718 Sensor Journey ... 5-717
5.719 Sensor Destination ... 5-718
5.720 Sensor Goal ... 5-719
5.721 Sensor Purpose ... 5-720
5.722 Sensor Meaning ... 5-721
5.723 Sensor Significance ... 5-722
5.724 Sensor Importance ... 5-723
5.725 Sensor Relevance ... 5-724
5.726 Sensor Applicability ... 5-725
5.727 Sensor Usefulness ... 5-726
5.728 Sensor Value ... 5-727
5.729 Sensor Benefit ... 5-728
5.730 Sensor Advantage ... 5-729
5.731 Sensor Disadvantage ... 5-730
5.732 Sensor Limitation ... 5-731
5.733 Sensor Constraint ... 5-732
5.734 Sensor Challenge ... 5-733
5.735 Sensor Opportunity ... 5-734
5.736 Sensor Future ... 5-735
5.737 Sensor Conclusion ... 5-736
5.738 Sensor Summary ... 5-737
5.739 Sensor Review ... 5-738
5.740 Sensor Test ... 5-739
5.741 Sensor Answer Key ... 5-740
5.742 Sensor Solutions ... 5-741
5.743 Sensor Hints ... 5-742
5.744 Sensor Tips ... 5-743
5.745 Sensor Tricks ... 5-744
5.746 Sensor Secrets ... 5-745
5.747 Sensor Mysteries ... 5-746
5.748 Sensor Puzzles ... 5-747
5.749 Sensor Games ... 5-748
5.750 Sensor Fun ... 5-749
5.751 Sensor Humor ... 5-750
5.752 Sensor Cartoons ... 5-751
5.753 Sensor Comics ... 5-752
5.754 Sensor Jokes ... 5-753
5.755 Sensor Riddles ... 5-754
5.756 Sensor Quotes ... 5-755
5.757 Sensor Poems ... 5-756
5.758 Sensor Songs ... 5-757
5.759 Sensor Stories ... 5-758
5.760 Sensor Myths ... 5-759
5.761 Sensor Legends ... 5-760
5.762 Sensor Folklore ... 5-761
5.763 Sensor Superstitions ... 5-762
5.764 Sensor Beliefs ... 5-763
5.765 Sensor Values ... 5-764
5.766 Sensor Ethics ... 5-765
5.767 Sensor Morals ... 5-766
5.768 Sensor Virtues ... 5-767
5.769 Sensor Vices ... 5-768
5.770 Sensor Sins ... 5-769
5.771 Sensor Crimes ... 5-770
5.772 Sensor Punishments ... 5-771
5.773 Sensor Rewards ... 5-772
5.774 Sensor Incentives ... 5-773
5.775 Sensor Motivations ... 5-774
5.776 Sensor Emotions ... 5-775
5.777 Sensor Feelings ... 5-776
5.778 Sensor Moods ... 5-777
5.779 Sensor Attitudes ... 5-778
5.780 Sensor Perceptions ... 5-779
5.781 Sensor Cognitions ... 5-780
5.782 Sensor Behaviors ... 5-781
5.783 Sensor Actions ... 5-782
5.784 Sensor Reactions ... 5-783
5.785 Sensor Responses ... 5-784
5.786 Sensor Stimuli ... 5-785
5.787 Sensor Environments ... 5-786
5.788 Sensor Contexts ... 5-787
5.789 Sensor Situations ... 5-788
5.790 Sensor Events ... 5-789
5.791 Sensor Occurrences ... 5-790
5.792 Sensor Phenomena ... 5-791
5.793 Sensor Facts ... 5-792
5.794 Sensor Data ... 5-793
5.795 Sensor Information ... 5-794
5.796 Sensor Knowledge ... 5-795
5.797 Sensor Wisdom ... 5-796
5.798 Sensor Understanding ... 5-797
5.799 Sensor Insight ... 5-798
5.800 Sensor Intuition ... 5-799
5.801 Sensor Creativity ... 5-800
5.802 Sensor Innovation ... 5-801
5.803 Sensor Invention ... 5-802
5.804 Sensor Discovery ... 5-803
5.805 Sensor Exploration ... 5-804
5.806 Sensor Adventure ... 5-805
5.807 Sensor Journey ... 5-806
5.808 Sensor Destination ... 5-807
5.809 Sensor Goal ... 5-808
5.810 Sensor Purpose ... 5-809
5.811 Sensor Meaning ... 5-810
5.812 Sensor Significance ... 5-811
5.813 Sensor Importance ... 5-812
5.814 Sensor Relevance ... 5-813
5.815 Sensor Applicability ... 5-814
5.816 Sensor Usefulness ... 5-815
5.817 Sensor Value ... 5-816
5.818 Sensor Benefit ... 5-817
5.819 Sensor Advantage ... 5-818
5.820 Sensor Disadvantage ... 5-819
5.821 Sensor Limitation ... 5-820
5.822 Sensor Constraint ... 5-821
5.823 Sensor Challenge ... 5-822
5.824 Sensor Opportunity ... 5-823
5.825 Sensor Future ... 5-824
5.826 Sensor Conclusion ... 5-825
5.827 Sensor Summary ... 5-826
5.828 Sensor Review ... 5-827
5.829 Sensor Test ... 5-828
5.830 Sensor Answer Key ... 5-829
5.831 Sensor Solutions ... 5-830
5.832 Sensor Hints ... 5-831
5.833 Sensor Tips ... 5-832
5.834 Sensor Tricks ... 5-833
5.835 Sensor Secrets ... 5-834
5.836 Sensor Mysteries ... 5-835
5.837 Sensor Puzzles ... 5-836
5.838 Sensor Games ... 5-837
5.839 Sensor Fun ... 5-838
5.840 Sensor Humor ... 5-839
5.841 Sensor Cartoons ... 5-840
5.842 Sensor Comics ... 5-841
5.843 Sensor Jokes ... 5-842
5.844 Sensor Riddles ... 5-843
5.845 Sensor Quotes ... 5-844
5.846 Sensor Poems ... 5-845
5.847 Sensor Songs ... 5-846
5.848 Sensor Stories ... 5-847
5.849 Sensor Myths ... 5-848
5.850 Sensor Legends ... 5-849
5.851 Sensor Folklore ... 5-850
5.852 Sensor Superstitions ... 5-

Σ. *Mutæ consonantes ab Æolis per διαπαγὰς variis modis permutantur.*

- Π in { Κ: ut, κῶν pro πῶν. / Μ: ut, μαπὸ pro παπὸ. }
- ΠΤ in Σσ pronunte vocali brevi: ut, *ἱμείσσετο* pro *ἱμείσετο*, *ἴσσα* pro *ἴπτα*, *σίσσυ* pro *σίπυς*. Non autem *πίσυ* dicunt pro *πίπτω*, quoniam υ longum est.
- Τ in Π: ut, *πάπχασται* pro *τέτχασται*, *σπολὰ* pro *στολή*.
- Β in { Σ: ut, *ζίσδω* pro *ἵζεδρω*. / Δ: ut, *βλὰξ* pro *βδλὰξ*. / Μ: ut, *δέμνιος* pro *βάβδιος*, teste Etymol. }
- Γ in Σ: ut, *ἰλίζω* pro *ἰλίγω*.
- Δ in { Ξ: ut, *ξιὰ* vel *ζὰ*, pro *διὰ*, *ζαΐδλλω* pro *διαβάλλω*. / Β: ut, *ἔκκας* pro *ἔδκας*. / Θ: ut, *θάτος* pro *δάτος*. }
- Φ in Π: ut, *ἀμπὶ* pro *ἀμφὶ*, *ἀμπίχω* pro *ἀμφίχω*.
- Χ in { Ξ: ut, *δᾶξὶ* pro *δαχτὶ*, *τρᾶξὰ* pro *τραχὺ*. Hoc alii Doribus tribuunt. / Φ: ut, *αἴφω* pro *αἴχω*. }
- Θ in { Τ: ut, *ἔστιν* pro *ἔσθτιν*: nimirum aspirationem nescientes, tenore non mutant. / Φ: ut, *φλᾶτος* pro *θλᾶτος*. }

B. *Quæ etiam sit accentus vel toni apud Æolos scribendi ratio, brevi dicendum est. Totum ergo contra communis linguæ consuetudinem Æoles vel*

- *Movent loco, nimirum ex*
  - *Ultima in*
    - *Penultimam*, ut, accentum vel eundem servent vel mutent. Ergo
      - *Oxytonum* mutant Æoles in Paroxytonon. Ait Dionysius, omnem dictionem supra unam syllabam, communiter oxytonam, Æoles gravant, præter præpositiones et conjunctiones. Et Jo. Grammaticus Diasyllaba apud nos in acutam tonum desinentia, Æoles gravi tono proferunt: ut, *σίφος* pro *σοφὸς*, *φῖλος* pro *φιλῆς*, *ἴστος*: *ἰφτὸν* pro *ἰφτὸς*, *βασῖλιος* pro *βασιλεύς*. Idem fit, si pronomen *σὺς*, cum articulo coalescat: ut, *ὅνος* pro *ὁ σὺς*, *ὃν* pro *ὁ σὸς*, *νἱὸν* pro *τὸ σὸν*.
      - *Perispomenon* mutant Æoles in Paroxytonon: ut, *φῶνα* pro *φωνῆ*, *γᾶλας* pro *γαλᾶ*, *ἄμμαν* pro *ἀμᾶ*, *χεῖρες* pro *χεῖρα*.
      - *Oxytonon* mutant Æoles in properispomenon: ut, *λᾶπις* pro *λαπὶς*, *δῆμος* pro *δημὸς*, *χῶλος* pro *χολὸς*.
    - *Antepenultimam*. Ex oxytono faciunt Æolli properoxytonum: ut, *πότναμος* pro *ποτναμὸς*, *λῶστος* pro *λωστὸς*, *πάλλω* pro *παλὸς*, *ἄμφαλος* pro *ὀμφαλὸς*.
  - *Penultima* in Antepenultimam: nimirum, Ex paroxytono et properispomeno faciunt properoxytonon Æoles: ut, *χρύσιον* pro *χρυσέον*, *πάϊννι* pro *πάϊνει*, *δίδωνι* pro *δίδωσι*: *Σασῖλαις* pro *Βασιλεῦς*, *Σασῖλαις* pro *Βασιλεῖς*.
  - *Antepenultima* in
    - *Penultimam*. Properoxytonon mutant Æolli in paroxytonon: ut, *σφετέρους* pro *σφέτερους*.
    - *Ultimam*. Ex Properoxytono formant Æoles oxytonon: ut, *ἰφτὰς* pro *ἴφτας*.
- *Non movent, sed mutant*: nimirum
  - *Oxytonon* mutant Æoles in perispomenon, et ut ait Jo. Grammat. et alii Monosyllaba longa circumflectunt: ut, *ζεῦξ* pro *ζεύξ*, *ζεῖς* pro *ζεύς*, *χεῖν* pro *χεύν*. Sic, dicunt *ἐγὼν* pro *ἐγώ*.
  - *Properispomenon* mutant in paroxytonon: ut, *ψῦφος* pro *ψῦφος*.

C. *Ut verò has ipsas generales literarum mutationes ad species in partium orationis classes adhibeamus, considerandæ sunt partes singulæ.*

- Articulus. Ergo
  - *Præpositivum* Æoles eodem pacto inflectunt, quo nomen cui præponitur: ut, *τάων μουσάων* pro *τῶν μουσῶν*.
  - *Postpositivus* amittit Æolicè *σ*: ut, *τ* pro *τς*. Unde compositum *ὅτις* pro *ὅστις*.
  - *Compositivum* genitivum habet Æolicè *ὅτεω* pro *ὅτου*, *ὅταν*. Ait scholiastes Sophoclis, Æolos accusativum *ὅτινα* in utroque genere usurpare, quemadmodum Attici *τιν* et *τν*.
- Nomen ratione accidentium
  - *Speciei*. Ergo
    - *Patronymica* in *αδης* efferunt Æolli per *αδας*, ut, *Ἰλιάδας* pro *Ἰλιάδης*.
    - *Numeralia* suo more formant Æoles, ut dicunt pro *μία*, *τέτρα* pro *τρία*. hinc Latinorum tertius, *τέτρα* pro *τρία*, *πέντρες* pro *πέντρας*, *σύστρα* pro *τέστρα*, *πίμπρα* pro *πέντε*.
  - *Generis*. Masculinum in femininum mutant Æoles: ut, *ὁ αἰθὴρ* pro *ἡ αἰθὴρ*, *ἡ δὴς* pro *ὁ δήν*.
  - *Numeri*. Duali numero non utuntur Æolli, ait Corinthus, ut nec Romani, qui ab iis sunt deducti.
  - *Declinationis*. De qua vide signum F.

Reliqua Pronomen *G*. Verbum *H*. Participium *I*. Adverbium *K*.

E.
Declinationis Æolicæ varietas deprehenditur ex nominum

Terminatione, quam diversam ab usu communi formare solent. Mutant enim

- Ας neutrum in Ον: αι, νι ἶδας pro ἶδαν, πᾶας pro πᾶσα.
- Ευς in Αυ: αι, ζάν, ζωΐς, pro ζεύς.
- Ην in Εης: αι, μαΐς, μεσσία, pro μέση.
- Ις in Ος: αι, τίς pro νίς.
- Υς, adjiciendo Ος: αι, μάχτυρος pro μάρτυς, à cujus Genitivo μάρτυρος, fit novum nomen.
- Ος in { Αξ: αι, ἄξιφος pro ἄξιος. / Ος: αι, ἀσπίς pro ἀσπίς, ἴστως pro ἴστως.
- Ως in Ος: αι, ἶδος pro ἶδως.
- Ων in Ος: αι, ἄγονος pro ἄγων: nimirum à genitivo ἄγωνος novum nomen ducentes.
- Ας in Ος: ἄρες, ἤρευ, pro ἤρατ, ἤρατος.

Simplicibus:

Prime:

- *Nominativus* singularis Æolicè desinit in α: ὁ ἀρχόντα pro ἀρχόντης, ἰβραγέα pro ἰβραγέας, ἰωνολάντα pro ἰωνολάντης, ἰωνίστα pro ἰωνίστης. Ab his Nominativis Æolicis Latini anos fecêre, Prophetæ, Bibliopolæ, Geometræ, Scythæ, &c. Eustathius Poëtas sit Nominativum primæ simplicium in ας et ις formare ut vocativum: αι, ἀρχόντα pro ἀρχόντης, ὁ μαντάντα pro μαντάντης, ὁ Σώστρατα pro Σώστρατος. Quod si sciatur Æoliorum esse proprium, cur non dicantur potius Æolicè loqui Poëtæ, quam Poëticè? loquuntur nonnulli vocativum loco nominativi usurpari: quod improbat Canisius, versiculo epigrammatis quem vide Eustathium, τὸν τὴν Ν μ' ἔφασκε κατοικεῖν. Potuisset enim in fine versus novissima; dici, nullo obstante metro.
- *Genitivus* singularis Æolicè desinit, vel in αο, vel in εω: αι, αἰκιάδαο pro αἰκιάδου, αἰκίεω pro αἰκίου.
- *Genitivus* pluralis per epenthesin acquirit Æolicè α: αι, αἰνιάων pro αἰνίων.
- *Dativus* pluralis per Æolicam paragogen assumit, ut apud Atticos, iota: αι, λατραῖϊς pro λατραῖς.
- *Accusativus* pluralis per syncopen Æolicam amittit nonnunquam ex diphthongo ι: αι, τιμὰς pro τιμαῖς, ὄρας apud Hesiodum pro ὥρας.

Secunde:

- *Genitivus* pluralis per epenthesin Æolicam accipit α: αι, Σαίων pro Σάων.
- *Dativus* pluralis apud Æolicos acquirit iota. Ait enim Antesignanus: Dativis pluralibus cujuscunque declinationis in σ desinentibus, Attico, Ionico, Æolicè additur iota: αι, στυγαΐσι pro στυγὰς.
- *Accusativus* plurali Æoles inserunt iota servato tono: αι, σαλαὶς pro σαλὰς, σφαὶς pro σφὰς.

Tertie:

- *Genitivus* singularis Æolicè ω mutat in ο: αι, νοῦ λόγυ pro τοῦ λόγου.
- *Dativus* singularis apud Æolas iota subscriptum non habet: αι, τὸ λόγυ pro τῷ λόγῳ: ut in Genitivus et Dativus sint similes.
- *Dativus* pluralis, teste Jo. Grammat. apud Æolas acquirit iota per epenthesin: αι, τοῖς λόγαι pro τοῖς λόγοις.
- *Accusativus* pluralis ου mutat Æolicè in ω, vel secundum alios etiam in ο: αι, τὼς λόγως pro τους λόγους, τῶς νόμως pro τοὺς νόμους.

Quinte:

- *Nominativus:*
  - *Monosyllaba* in ας resolvuntur per diæresin, mutato et transposito tono: αι, νάϊς pro ναῦς, βάϊς pro βᾶς: Jo. Grammaticus.
  - *Masculina* in ας acquirunt Æolicè iota: ut μάλαις pro μάλας. Non tamen αἶας pro αἴας dicitur, ne duæ vocales duriter coïsciderit, teste Coristho.
- *Genitivus* in ος *Sustasiasm* per δις declinata, amittunt Æolicè δ, in reliquis quoque casibus: ἀρτάμως pro ἀρτάμιδος, μυὸς pro μυόδος, σφραγὶν pro σφραγῖδα, πώμως pro πωμίδα.
- *Vocativus* nominativorum in ων, desinit Æolicè in ω, accentu non retracto, sed servato: αι, Δαΐφων, ὁ Δαΐφω pro Δαΐφων: Δαΐλλων, ὁ Δαΐλλω pro Δαΐλλων: χαλκὼν, ὁ χαλκῶ pro χαλκῶν.
- *Dativus* pluralis Æolli formant à Genitivo singulari, ος vertendo in οις: αι, δελφὸς, δελφοῖσι pro δελφοῖς: γυναικὸς, γυναίκοισι pro γυναιξὶ: τρικὸς, τρίκοισι pro τρίξὶ, ἁπαντικοῖσι pro ἅπασι. Item pro dativis pluralibus 3. simplicium, Æoles usurpant dativos tertiæ: αι, πάθεμα, παθεμάτοις pro παθήμασι. Apud Eustath. μὰ κατεχρῶντο τοῖς ὁμοῖς παθεμάτοις.

Contractis:

Prime:

- *Genitivus* singularum contrahunt Æoles in ους: αι, δημοσθένης pro δημοσθένους. Nonnunquam etiam à communi detrahunt sigma: αι, Σωκράτην pro Σωκράτους. Utrumque volant Dorienses esse vocandi.
- *Vocativus* Nominativi in ης, Æolicè desinit in ευ: αι, ὦ σάφρευ pro ὦ σάφρης.

Secunde: Æoles genitivi penultimam iota secundum aliquos in ι vertunt: quod aliis Ionibus adscribitur: αι, πίλιος pro πόλεως.

Tertie:

- Æoles in hac declinatione retrahunt accentum: αι, βασίλευς pro βασιλεὺς, βασίλευς et βασίλιος pro βασιλέως et βασιλέος.
- *Genitivus* singularis nonnunquam etiam Doribus similis est apud Æolicos: αι, βασιλὰς pro βασιλέως.

Quarte:

- *Genitivus* singularis Æolicè desinit in ας, αι, λαντὰς pro λαντᾶς.
- *Accusativus* singularis Æolicè in αν desinit, quemadmodum Ionicè in ην: αι, λαντὰν pro λαντᾶ: vel etiam retracto tono λάντα.
- *Numerus* pluralis Æolicè secundum quintam simplicium in nonnullis flectitur, quod tamen alii Poëticum esse inquiunt, αι, αἱ πλόδες, ταῖς πλοτὶ pro αἱ πλοῦσι, πλοῦσι.

C. *Pronominum Æolicæ proprietates nonnullæ communes sunt his nominibus, quibus eam declinationis modo conveniunt. ut ἰμέων pro ἡμῶν, ἰμείων pro ἡμῶν. Nos de iis loquemur tantùm, quæ singulis eveniunt:*

- ἐγὼ in
  - *Nominativo Æolicè circumflectitur:* ut, ἠγὼ et ἰγὼν.
  - *Genitivo habet* ἰμεῦ et μεῦ, ut apud Dores, pro μοῦ.
  - *Duali,* ἄμμε pro νώι, νῶν.
  - *Plurali Nominativo,* ἄμμες pro ἡμεῖς: ἀμμέων et ἀμμεων pro ἡμῶν: ἄμμι et ἴμμιν pro ἡμῖν: ἄμμας et ἄμμες pro ἡμᾶς.
- Σὺ in
  - *Nominativo Æolicè habet* τὺ pro σύ.
  - *Genitivo* σεῦ et τεῦ pro σοῦ, ut apud Dores.
  - *Duali* ἔμμε pro σφῶϊ σφῶ.
  - *Plurali* ἔμμες pro ὑμεῖς: ἐμμέων et ἐμμεῶν pro ὑμῶν: ἔμμι et ἔμμιν pro ὑμῖν: ἔμμας pro ὑμᾶς.
- Οὗ in
  - *Genitivo* habet *Æolicè* εὗ pro ἑ. *Cyprii* pro οὗ per digamma *Æolicum, fu* dicunt. Hoc eam scribatur à nonnullis per γ simplex, γυ, erratum esse videtur, digamma Æolici non animadversi. Et Caninius Hesychium malè sit multa per gamma scribere, quæ per digamma debebant: ut, γιλλὲς, γιοχὶς, γιόμμεν, qui scribi debebant *fιλλὲς, fιοχὶς, fιόμμεν.*

Σος cum suo articulo coit, retracto tono: ut, ἴσος pro ὁ σὸς, ἴσα pro ἡ σὰ, τῖνα pro τὶ σύ.
Ἡμέτερος, α, ον, *Æolicè* ἄμμος, ἄμμα vel ἄμμη, ἄμμον.
Ὑμέτερος, α, ον, *Æolicè habet* ἴμμος, ἴμμα vel ἴμμη, ἴμμον.
Αὐτὸς in Accusativo omnis generis et numeri habet *Æolicè* μὶν.
Ἴκαδε *afferunt Æolos per aphæresin, dicentes* κάδε.

H. *In verbis quoque suos habent idiotismos Æoles. Consideranda sunt accidentia eorum:*

- *Conjugatio, quæ à natura themetum dependet. Hæc ergo vel*
  - *Mutent Characteristicas literas Æolos:*
    - Σω in
      - Ζω: ut, ἁδύζω pro ἁδύσω.
      - Ζω: ut, βλίζω pro βλίω. Hinc in Aor. ἔβλιξα. Ait Antemnanus, διάζδαι dici Poëtice pro διαῖδαι, διάμμαι pro διᾶμαι.
    - Πτω in Στω: ut, ἔκστω pro ἔκπτω, πάστω pro πάπτω.
    - Σκω in Σω: ut, ταράξω pro ταράσσω. Unde creditur ξ non solùm valere σδ sed et duplex σσ.
  - *Novo themate fingunt.* Nam à verbis circumflexis omnium conjugationum Æoles nova verba in μι formant; ut, Ὀνίη, ὄνημι: νῶν, νόημι: δαμάσσω, δάμνημι: γάλακα, γάλακνημι: ἁλιδρόμα, ἁλιδρόμημι: βαιλεύω, βαίλημαι. Nonnunquam geminant initium: ut, ἀχάν, ἀκάχημαι: ἀλάλα, ἀλάλημαι: σπάλα, σπάλημαι: ἀλωτάω, ἀλαλάλκτημαι.
  - *Metaplasmo themata communia aliter efferunt ratione penultimæ* ut, φθίμι *dicunt pro* φθίω, &c.
- *Tempora: quorum alterandam rei et*
  - *Initium, seu Augmentum: quod vel*
    - *Tollunt.* Augmentum quandoque abjicitur Æolicè, in verbo tantùm Passivo, ait Caninius: ut, ἄκτωνται pro ἠέκτωνται, ἄλτα pro ἠέλτατο, ἄβδαι pro ἀέβδαι, ἀλίγμαν pro ἠλίγμαν. Ita in optativo λάμαν pro λελάμαν apud Homerum, idem quod λελαμένος εἶν. Pro ἔρεε etiam dicere videntur φέε, φέε, φέ.
    - *Mutant*
      - *Ad augmentum* ει, resolvunt ex ε, addunt Æoles ν: ut in Aor. 2. πλεῖν pro ἔπλην, quod dicimus etiam pro ἔπλυν, placet, ab ἔπλυνα.
      - *Verbis à ρ incipientibus, dicunt* ῥίπτω pro ἔῤῥιπτα. Hinc apud Pindarum ῥαψάμα, quod Caninius Æolicum esse dicit.
  - *Finis, tam etiam Penultima omnium Generum*
    - *Activi et ejus Modorum.*
      - *Indicativi,* de quo, ut et de Imperativo et Optativo, consule sign. I.
      - *Subjunctivi.* Æoles secundæ personæ singulari addunt per paragogen θα: ut, ἰδέωνθα pro ἰδέῃς, ἰκάνωνθα pro ἱκάνῃς, ἐπιθύνθα pro ἐπιθύνῃς. Ἰ, ἤ et Æolicè ἰσθα.
      - *Infinitivi*
        - *Barytonorum* αω *Æolica in* αν *vel* ην *transformant:* ut, πάτταν vel πάττην pro πάτταν, ἰδμεν Dorum more, τιθέν pro τιθεῖν. Dicunt nonnulli Æolice ν usurpare in Præsenti et Futuro primo duntaxat.
        - *Circumflexorum* αω *Æoles vertunt in* αις, quamvis etiam in ων et αν aliquando: ὄν autem in δὶν vel δίς, ὦν in ως et ων: ut τιθὶς pro τιθεῖν: item φιλὶν aut φιλὶς pro φιλεῖν: γελάϊς, et γελάὶν pro γελᾶν: χρύσις et χρύσιν pro χρυσοῦν. Hesiodus ait δρίμμασι pro δρῦσι, ut ita etiam in ἴμμασι Æolicè dissimere videri possit.
        - *Perfectum* quintæ conjugationis, habens ε in Penultima Præsentis, a mutat Æolicè in ο, et tonum retrahit: ut, τέτυφθα pro τετύφθαι, ἁ τύφω.
    - *Passivi. Et eadem*
      - *Prima* pluralis in μεθα *ab Æolibus terminatur in* μεθεν et μέθεν. ut, λαγχάμεθ, vel λαγχάμεθεν pro λαγχάνομαι.
      - *Dativum* ασι *Æolicè amittit* σ: ut, πασῖτται pro πασῖτται.
      - *Imperfectum per epenthesin trium literarum* σκα, *efferunt Æoles, objecto augmento:* ut, ἐπεπτασκάμαν pro ἐπετόμην.
      - *Præteriti* perfecti penultima ε frequenter abit *Æolicè* in ο: ut, ἰφθόμαν pro ἰφθέμαν, μέμμομαι pro μεμέμμαι.
      - *Verba in* μι primæ conjugationis ο penultimum in Imperfecto retinent *Æolicè:* et ἀπολλύμαν pro ἀπωλλύμαν, ἰφόλλυμαν pro ἰφθίμαν.
      - *Aoristi* utriusque tertia pluralis *Æolicè* formatur à prima singulari mutata ultima in σν, quod etiam *Æoles* à Dorientibus: ut, ἐτυφθεν pro ἐτύφθησαν, ἐγγεγρεν pro ἐγράφησαν. Ait Eustathius fieri à prima plurali, per syncopen in duarum literarum ε et μ, ab ἐτυφθεμεν nimirum, ἐτυφθν, ab ἐτύπημεν, ἐτυπν.
      - *In Optativo Aoristo 2. Æoles pro* δοίμην, δοῖο, δοῖτο, *dicunt* δοίειν, δοῖς, δοῖνε.
      - *In Infinitivo verba quinta barytona, quæ habent* ε *in penultima præsentis, revocant ε nam in tertiam à fine, a in ο mutando:* ut, τέτυφθαι, ἁ τύφω: μεμφθαι pro μεμέφθαι ἁ μέφω.
    - *Medii. eadem nimirum quæ in duobus jam dictis, quatenus scilicet cum iis terminationum similitudine convenit. Exempli gratia:*
      - *Prima* pluralis in μεθα, *a ultimum Æolicè in* ο *mutat, sumpto nonnunquam per paragogen* ν: ut, ἐπαξάμεθ pro ἐπαξάμεθα, ἐπαγλάμεθν pro ἐπαγλάμεθα.
      - *Doricum* ασι *hic quoque* σ *amittit Æolicè:* ut, ταξάντται pro ταξάνται, φωσῖται pro φωσάνται.
      - *Secunda persona singularis Æolicè acquirit* θα: ut, ἀδώσθα, et per syncopen ἀδῶθα pro ἀδῶσαι.
      - *Imperfectum, et Aoristi, ut in Activo, per epenthesin recipit tres literas cum objecto augmento:* ut, ἐπεπτασκάμαν, ἐπτάσκανθε, ἐπτάσκαντο, ἐπτασκάμεθα, pro ἐπετάμην, ἐπέτασο, ἐπετάσατο, ἐπέτασθε: ἐδάσκαντο pro ἐδάσαντο.

- *Figuræ. Hæc ergo*
  - *Syncope frequenter utuntur Æoles, teste Plutarcho:* ut, ἰδδύλλιον pro ἐπυλλύλλιον, καλμάδιον pro καπνοδόκιον.
  - *Tenues non vertunt in aspiratas Æolii:* ut, κατοῦσι pro καθοῦσι. Nam ignorant aspirationem.

I. Reliquorum modorum Activi generis ratio itidem habenda est.

Indicativi: cujus observanda tempora

Præsens:
- Secunda et tertia persona Præsentis et Futuri α mutat Æolicè in ο, ista non subscripto: ut, τάττε pro τάττεις, τάττει pro τάττει.
- In nonnullis verbis secunda persona singularis præsentis Indicativi, sed et aliorum Modorum et Temporum Æolicè acquirit δα: ut, ἴδδα pro ἴδι, ab εἶμι, eo. Hunc spectare videtur χεῖδα, quod Æolicè dicitur pro χρή: quamvis id Varinus Doricum esse velit.
- Dorica in ων Æoles formant abjecto ν: ut, σπεύδω pro σπεύδων.
- Verba secundæ circumflexorum contractionem in α resolvunt Æolicè, ista non subscripto sed adscripto: ut, γελᾷς pro γελᾶς, γελᾷ pro γελᾶ.
- Primæ conjugationis in μι, α in α mutatur Æolicè, μ geminato: ut, τίθεμμι pro τίθημι, ἀνίαμμι pro ἀνίημι.
- In tertia plurali τίθεντι pro τιθέντι. In duali autem, et in prima et secunda plurali retinet ε, φίλεται, φίλεσθαι, φίλεται. Sic Canones.
- Secunda in αι penultimam ε mutat Æolice in αε: ut, γέλαεμι, γέλαες, γέλαει, pro γέλαμαι ἀ γελάω.
- Tertia pluralis Dorica verborum in μι, accentum transfert Æolicè in antepenultimam: ut, τίθεντι pro τιθέντι, ἵστασι pro ἱστάντι, ἴδμεν pro ἰδόντι, ζεύγνυσι pro ζευγνύντι.
- Εἰμί Æolicè habet ἔμι, et in tertia plurali ἴσι pro εἰσί.
- Φημί in tertia plurali habet Æolicè φασί pro φασί. Æoles etiam per aphæresin auferunt φ: et dicunt ἠμί, ἠς et ἤσθα, ἠσί et ἤνί.

Imperfectum:
- Totum singularem numerum Imperfecti et Aoristi utriusque Activi et Medii generis formant Æoles in σκον, σκες, σκε, primam pluralem in σκομεν, tertiam in σκον: hoc est, per epenthesin ultimæ syllabæ præmittunt tres literas: ut, τύπτεσκον, τύπτετσκες, τύπτετσκε, τυπτέσκομεν, τύπτεσκον: φώρασκον, φώρασκες, pro ἐφώρων, &c. ἔσκον, ἔσκες, ἔσκε, pro ἦν verbi substantivi.
- Tertia persona in αι desinens Æolice aliquando per ο effertur: ut, ἐφίλο pro ἐφίλα, ἐδύ pro ἐδύ.
- Secunda singularis acquirit nonnunquam Æolicè δα: ut, ἔσθα pro ἦς, ἔφυδα pro ἔφυς.

Plusquamperfect. Secunda persona, ut in Imperfecto, Æolicè nonnunquam acquirit δα: ut, ἤδειδα pro ᾔδεις.

Aoristus utcunque formatur Æolicè, ut Imperfectum: ut, τάξεσκον, τάξεσκες, τάξεσκε, ταξέσκομεν, τάξεσκον. τάγεσκον, τάγεσκες, τάγεσκε, ταγέσκομεν, τάγεσκον.

Futurum:
- Quinta barytonorum in ω et λω Æolicè incevitur σ: ut, σπείρω pro σπερῶ, ψάλσω pro ψαλῶ.
- Secunda et tertia singularis Æol. mutatur in ε, et in præsenti dictum, ut, τάξες pro ταξεῖς, τάξε pro ταξεῖ.
- Doricum ων Æolice mittit ν: ut, σπασείσω pro σπασείσων, ταξέω pro ταξέων.

Imperativi. Hic Æoles retinent penultimam longam in verbis in μι: ut, τιθεῖ τιθέτω, pro τίθει τιθέτω, ἴστᾱδι pro ἵστασι, ἴδθι pro ἴσθι.

Optativi.
- Præsens primæ circumflexorum contrahitur Æolicè in οιν: ut, φιλοίμι, φιλοῖς, φιλοῖ pro φιλοῖμι. Ab ἀξιῶ autem tertiam circumflexorum, venit etiam ἀξοῖ pro ἀξιοῖ, ut recte annotat Crusius: quod tamen Atticum esse potest. Ait enim Aristot. 3. de cœlo cap. ult. ἔστιν ὃν οἱ τὸς ἀξιοῖ. Antesignanus dicit Æoles sequi Dorienses terminando Optativum in φεν: ut, φιλέοι pro φιλοῖμι, χρύσεον pro χρυσοῦμι.
- Secunda persona acquirit nonnunquam Æolicum δα: ut, πλαίσιδα pro πλαίοις, στρέψιδα pro στρέψης.
- Aoristus primus Æolicè inflectitur per σα, σας, σα: ut, πάξασα, πάξασας, πάξασα, pro πάξαιμι: quam formam Eustathius communem factum esse dicit. Scribit Corinthus, primam singularem et tertiam pluralem esse Æolicam: secundam et tertiam Atticorum. Alii omnium personarum formationem ambobus relinquunt. Annotat Caninius in solo duali Atticos et Æolicos nihil mutare.

Infinitivi.
- Barytona in ω terminant Æol. in ων, accento retento vel translato: ut, τύπτειν pro τύπτειν, ἰδδῶν vel ἰδδῶν pro ἰδδῶ.
- Primæ conjugationis circumflexa in αω terminant Æolica in αις vel ω iota subscripto vel neglecto, accentu quimetiam retento vel translato: ut, φαίης vel φαῆς, pro φαιῆς, φρηῶ vel φρήω pro φρηῶ.
- Secundæ conjugationis circumflexa in οω, iota ad latus scripto, Æoles vel contracte efferent, vel solute per diæresin, ν quandoque in σ mutato, sæpius etiam translato tono: ut, γελαῖν vel γελᾶν vel γελᾶις, vel γέλαις pro γελᾶν.
- Tertiæ conjugationis circumflexa in οῦν, terminent Æoles in ις vel ως, accento retento vel translato: ut, χρυσοῦς χρυσοῦν, χρύσεν pro χρυσοῦν.

II. Participii Æoliani conversionem partim cum

Nominibus, quibuscum eadem recipiant formas declinationem: ut, σπευτιώδων pro σπευδόντων, τυπτομένης pro τυπτομένοις, τῶ ταξαμένω pro τῷ ταξαμένῳ, &c. Ita quoque τύψος dicunt pro τύψας.

Verbo in

Initio, ratione augmenti. Nam Æoles, ablato incremento, tonum in antepenultimam transferunt: ut, βάλμενος pro βαλόμενος, ἄγμενος pro ἀγόμενος.

Fine. Ego.
- Femininorum ᾱ circumflexum Æolicè mutatur in ᾶ, tonо Antesignano: ut, βάσα pro βᾶσα.
- Perfecti ultima A olicè mutat σ in ν translato tono: ut, τετύφων pro τετυφώς.
- Ejusdem characteristicam Æoles nonnunquam negligunt: ut, τεθνώς pro τεθνεώς.
- Prima circumflexorum in αν Æolicè in ας abit, quasi esset verbum in μι: ut, φαείς pro φαών, φαέες pro φαῶν, δαίς pro δᾶς. Sic τίς pro τίν, ab εἶμι. Hoc scribunt nonnulli: sed non animadvertunt, participium illud esse non verbi circumflexi φαέω φαῶ, sed verbi in μι, φαέμι, quod à circumflexis Æolea frequenter derivant.
- Secunda circumflexorum pro ων Æolicè habet ας: ut, γελᾶς pro γελῶν, ἰλᾶς pro ἱλᾶν. Alii hoc Doribus tribuunt.

III. Quæ cæterum sunt partes orationis, parum variant Æolicè:

- Adverbium. Quæ desinunt in θεν, ν abjecto, mutant ε in α: ut, ἑστιᾶθα pro ἑστιᾶθεν, ἴσθα pro ἴσθεν, ἄντᾶθα pro ἄντᾶθεν.
- Præpositio. Dicunt Æoles ἀμπί pro ἀμφί, ζᾶ pro διά, σρίς pro σρίς.

D. Plurium autem dictionum connexio Æolica hoc considerari potest, vel

Orthographica, quando diversæ dictiones quæ dividendæ erant jungantur, contractione vel

- Intercedente. Sic mutatur ΟΑ in Ω: ut, ὤλλης pro ὁ ἄλλης. ΟΥ: ut, τὤλλο pro τὸ ἄλλο.
- Non intercedente, literis nonnullis mutatis et ablatis: ut, κάθ pro κατὰ δί: ζουστὶς pro διὰ πυτίς: ἴσις pro ὁ σίς, solo accentu et spiritu mutato.

Syntactica, quando constructio genuina variat, per enallagen

- Partium orationis. Participia verborum loco utuntur Æolea: ut, ταγοῦ ἄρχοντος pro ἄρχοντα.
- Accidentium, Casus.
  - Dativum pluralem tertiæ simplicium usurpant Æoles pro accusativo ejusdem numeri: ut, τὼς ἄμμας pro τὰς ἡμᾶς. Hoc ideo fit quia gaudent τραπὸ τὸ ε in α.
  - Vocativo primæ simpl. utuntur Æoles loco Nominativi: ut, ἀκάτα τίκτας pro ἀκάτας. An non hoc, quia Nomisat. eam terminant in α? Ait H. Steph. Quod Philoponus Atticorum esse perperam tradidit, id Eustathius de Æolibus et Bœotis refert.

In Poetarum describenda licentia, eorum duntaxat meminerimus, quæ præter aliæ dialectos, et veum communem metri causa diversimodè extulerunt. Ergo Tempora verborum in σαν, σας, σατ terminare frequenti consonantium diplasiasmo gaudere, non Poëtarum licentiæ est, sed utrasque Æoliorum consuetudinis. Ita dativorum pluralium quintæ simplicium à nominativo formationem Ionibus et Æolibus relinquemus, et id tantùm Poëticum consectabimur, quod diversarum Græciæ nationum Poëtæ, communi licentiâ, præter usum vulgarem Oratorum, Historicorum, Populi metri constituendi gratiâ adhibebant. Ergo hic quoque generalissima divisione considerabimus et

- Significationes vocum Poëticas easque mutatis aliquot scholarum schematismis exempli gratiâ determinabimus:
  - Metaphora. Sic δῶμα florem significat: Poëticè gaudere, θάλλειν. Δῶμα, domus est: apud Hesiod. dolium: Κάλπις, nidus: Poët. domus, φύσις, natura, vel indoles: Poët. mens.
  - Metalepsis. Sophocles per ἀργύφου, argentum, significat avaritiam. Ait Homerus ἴδῃ παιὴ γλήνην, pereat timida virgunccula. Cum enim γλήνη, significet κόρην, papillam, et κόρη quandoque virginem: per metalepsin voci γλήνη, eandem virginis significationem tribuit.
  - Synecdoche. Ὀφρύς, supercilium, apud Homer. totam caput significat. Δρῦς, quercus: Poët. non rarò quævis arbor, ut etiam vitis dicatur δρῦς ἀμπέλου. Hesiodus voce τηλίκον temo, omne rusticum instrumentum intelligit.
  - Metonymia. Apud Homer. Apollo Ἥκατος τόξα Pandaro: Ἥ est, τοξικὸν ἐφετμήν. Per Δήμητρα Cererem, intelligunt Poëtæ fruges. Per μούσας, quas Deæ sunt tutelares liberalium artium, Artes ipsas.
  - Catachresis. Hesiodus per βασιλῆας, reges, absolvè quosvis judices intelligit.
  - Periphrasis. Jovem vocant Poëtæ μεγάφρονα Δία βασιλῆα bonis imperantem. Musas τέκνα Διὸς, filias Jovis. Cygnum πωλικὸν ἱππάλιμα ἄμνας, filium regis Martis. Invisibilem appellant ἀέρα ἀνήμοτον, aëre indutum.

- In Poetarum describenda licentia, eorum duntaxat meminerimus, quæ præter alias dialectos, et veum communem metri causa diversimodè extulerunt. Ergo Tempora verborum in σαν, σας, σατ terminare frequenti consonantium diplasiasmo gaudere, non Poëtarum licentiæ est, sed utrasque Æoliorum consuetudinis. Ita dativorum pluralium quintæ simplicium à nominativo formationem Ionibus et Æolibus relinquemus, et id tantùm Poëticum consectabimur, quod diversarum Græciæ nationum Poëtæ, communi licentiâ, præter usum vulgarem Oratorum, Historicorum, Populi metri constituendi gratiâ adhibebant. Ergo hic quoque generalissima divisione considerabimus et
  - Vocis ipsius, quatenus à solita lingua diversa sunt: vel
    - Una duntaxat, tum
      - Omnino. Κρίζω, stridebat, λάξε, Poëtica verba esse videntur, per onomatopœiam facta. In compositionibus, imprimis licentiam suam exercuerunt Poëtæ. Λακκόπλουτος, ex fossa locupletatus: quam vocem Plut. in Aristid. vita, ex Comicis adducit. Ἑκατονταπλήθεμον, gravibus et sesquipedalibus verbis utens, apud Aristoph. legitur. Ψαμμακονιγόγγυλα, innumera et infinita. Huc referri potest Hegesandri Epigramma, quod extat apud Athenæum lib. 4. adversus Philosophos.

        Ὀφρυοσπαστῆλα, βαιγαπατοπεξίγλωσσα,
        Σαλπιγγοστατρίφα, καὶ λευκαδεφωγίλα,
        Ἰκτινοπαντοβρώμων, πλειστοκαλλιπίλαια,
        Κοντιλοβρεμφάγα, πανπετάτα πλάγα,
        Μαμμακεξαφάτα καὶ σκιλλοδεπνοπλαδαυγά,
        Δεξιοσπαδοφόρα, ζωταρτυσιάδα.

      - In Re parte, quod attendemus in
        - Specie: adhibitis iis, quæ generatim dicuntur, ad singulas Orationis partes. Vide sign. A.
        - Genere, reliqua tum
          - Orthographiæ, quatenus vox aliqua ad metrum aptius constituendum literis
            - Augetur
              - Initio, tum Litera, Γ: ut, γόνυ pro ὀνυ. tum Syllaba, Α: ut, ἄνεω pro ἄνω. Ε: ut, ἐάσαι pro ἄσαι. Πρό: ut, προτέρωθεν pro πρόσθεν.
              - Medio, tum Litera ι, quo frequenter utuntur: ut, ἀγυιὰς pro ἀγυὰς, γαλίη pro γαλή, πίων pro ἰμών. Υ: ut, ἀχνύω pro ἄχνω. Κ: ut, ἀκχὶς pro ἀχής. Σ: ad ε aut alium vocalem brevem adjiciunt, si plures in eodem composito occurrant: ut, Διὶ δερέος pro Διὸς τοῦ, διδασκάλιες pro διδάσκαλος. tum Syllaba, Α: ut, πεζάατος pro πέζατος. Ε: ut, γουνάζεται pro γουνάζεται. Ει: ut, ἅμμιος pro Ἄμμος, ἀφνειὸς pro ἄφνεος. Η: ut, δοίης pro δίοις.
              - Fine, Syllaba, Ι: ut, Ἠ pro Ἦ. Ου: ut, ἀνέμοιδε pro ἀνέμοις. Ο: ut, μίσσο pro μέσσου, à nomine μέσσος. Φι: ut, στηριόφι pro στηρικός.
            - Minuitur
              - Initio, Litera, Σ: ut, παμάλλην pro σταμάλλην. Syllaba, Ε: ut, σίστατον pro ἐστίστατον.
              - Medio, Litera, Ι: ut, ἀγάω pro ἀγιάω. Υ: ut, Κῶος pro Κύπρος, in compositis à πυῦς: Γ: ut, φάεις pro φάεσιγ. Δ: ut, μιλιδίης pro μελιδίης. Α: ut, ἀχιλῆος pro ἀχιλλῆος. Syllaba, Α: ut, Ἴλιτας pro Ἰλιάτας. Ε: ut, Ἴκλι pro Ἴκελα, Ἴδετο pro Ἰδέσθω. Ο: ut, τίστη pro τίστητι, Διρκίλης pro διάκτωλος. Π: ut, ἐκάτερθε pro ἑκατέρωθεν: Κα: ut, δείγμεν pro δεδίσκομαι, Ἴαγμεν pro Ἰάπτομαι. Κτ: ut, ἀμείνω pro ἀσκητόν. Ρτ: ut, ἴξαντες pro ἐξάρτης. Συ: ut, Ἴσκεον pro διατίθεσθαι.
              - Fine, Litera, Ν: ut, τρίοδε pro τρίοδον. Σ: ut, σκιλλάν pro σκιλλάς. Syllaba, Α: ut, ἄνλιον pro ἀνάλιον. Σ: ut, λὰ pro ἴλιὰς, ἴονι pro ἴονσι, ab ἴονς, ἴοντος. Ου: ut, ἰμ pro ἰμοῦ. Μου: ut, τρίφι pro τρίφιμον.

            Mutatur, per ἀντιστοιχίαν. Vide sign. B.
          - Præsidio. Poëtæ enim
            - Quantitatem syllabarum metri gratia mutant, longas corripiunt, breves producunt, ancipites vel corripiunt vel producunt tantum: de quo consulantur libelli ea de re scripti.
            - Accentus etiam mutant, et ex inflexis acuta faciunt in dativis pluralibus pronominum: ut, ἡμὶν pro ἡμῖν, ὑμὶν pro ὑμῖν. Præterea omnes prepositiones disyllabas postpositas suis nominibus transferunt tonum apud Poëtas: ut, ἐμῶν μετά. Sed in oratione soluta τῶν duntaxat postponitur nominibus, et tonum transfert: ut τούτων χάριν. Sic Varronius.
            - Spiritum asperum quandoque relinquunt literæ ρ in medio dictionis, quando prima ρ metri causa abjicitur: ut, ἄμμορε pro ἄμμορρε, ab ἄμμορρος.
            - Apostrophos negligunt: ut, ἀναιρεῦδαι pro ἀναιρεῖσθαι.
      - Partes, de quibus consule sign. C.

Cladistic analysis
Phylogenetic analysis
Taxonomic analysis
Cladistic analysis
Phylogenetic analysis
Taxonomic analysis

D. Declinatio nominum Poetica diversa est, ratione tum

Terminationis, quam vel

Mutant Poëtæ: ut species quatuordecim declinationis etiam immutetur. Terminant ergo in

Ας, pro ως: ut, φάος, φάος, φάος pro φῶς, φωτός.

Αι, pro υ: ut, δῖαι, δίαιτα vel δῖαι, δίαιτα, pro δῖος, δίαιτος, et per metathesin Poëticam διαῖτος. Hoc δῖαι aliàs etiam Poëtice effertur per ες, δῖες, δίαες, δίαος, ut sit primæ contractorum. Sic etiam ὕδαι, γόνατα pro γόνυ, γόνεος, et Poëticè γοῦνος. Κέφαες, Καφάονες, et apud, αρτία, pro κέφαλος, καφάων, caput.

Ευς, pro ως: ut, αἰγοπαρίες pro αἰγόπαρος: pro ες: ut, ἄρευς pro ἄρης: pro ον: ut, γαμπρεὺς pro γαμβρόν: pro ας: ut, βορεὺς pro βορέας: pro ες: ut, σωτροσύνεις pro σωτροσύνης, ἰδιοχύσεις pro ἰδιοχύσης.

Ις, pro υς: ut, πλεῖς pro πλεῖ: φῶτες, φωτῖσι, pro φωσὶ: pro σ etiam: ut, ἧς pro ἧι, ἠλφὶς pro ἠλφῖ.
Ψ pro ως: ut, ζεὺς, ζῆνες, pro ζεύς, διός, &c. Hujus alii adhuc octo nominativi inveniantur apud Poëtas, nempe Δῶς, Βλῶς, Κῶς, Τῶς, Δῶν, Δῶτ, Δῶς, à quo ultimo fiunt communes obliqui δῶν, δῶ, δᾶ.

Ιῶς, pro ως: ut, χρῶς pro χροΐς, τῶς pro τοῦς, et in accusativo τῶα, χρῶα, pro τοῦς, χροΐς.

Φ. Poëta nonnunquam adjicient nominibus per paragogen syllabam φι seu φο, ultima vel non mutata, in desinentibus in ε vel α: ut, πίνφι pro πίνι, πίναφι pro πίναξ: vel mutata: sic quidem, ut α vertatur in ο, ις primæ contractorum in ες, ες et ν tertiæ simplicium ultimam consonantem amittant: αν quintæ simplicium formato prius genitivo, in locum abjecti σ, acquirat tam primam syllabicam illius adjectionem: ut, βοῦφι pro βοῦς, σπόδεφι pro σπόδος, στρατόφι pro στρατὸς, ἵστηφι pro ἵστημι, κτιλοπόφι pro κτιλοπάν, à genitivo κτιλοπάνος.

Eadem servant, sed declinationis speciem mutant: vel saltem obliquorum formationem:

Ex tertia simplicium faciunt quintam: ut, σπλὰς, genit. σπλαῦ, Poëticè regulariter formatur, σπλάος, tanquam ἄλως, ἄλωος.
Ex quinta simplicium faciunt quartam: ut, γάλως, γάλωτος, et Poëticè γάλακος, γάλακ, &c.
Ex prima contractorum faciunt primam simplicium, aut quintam: ut, pro ἄρης, ἄρεϊ dicunt ἄρεϊ, ἄρεα, vel ἄρεϊ, ἄρεϊ. H. Stephanus asserit ἄρεα non legi, quamvis illius præter Antesignanum et alios Grammaticos, etiam Lascaris meminerit.
Ex secunda contractorum fit quinta simplicium: ut, δῖ, δῖος, Poëtæ dicunt δῖς, δῖδος: ut, φῶς, φῶδος. Dicunt etiam per synæresin δῖς, δῖς.
Licet declinationis eadem species maneat, tamen ratione penultimæ aliter nonnunquam obliqui à Poëtis formantur: ut, χάρις, χάριτος vel χάριτος pro χάριτος: Σίμις, Σίμιτος et Σίμιτος pro Σίμιδος: χαῖς, χαΐτος, pro χαΐτος, χαΐδ. H. Stephanus ridet Antesignani genitivum Poëticum χάρῖτος vel χάριτος, quod nullibi bonorum auctorum inveniatur. Legitur tamen in non apud Ceporinum duntaxat, sed etiam apud Lascarim.

Simplicium

Prima:
Genitivum singularem primæ simplicium terminant Poëtæ in ω: ut, αἰσίω pro αἰσίᾳ. Notari hoc potest canon qui apud Etymologum legitur: In metro Heroico genitivi rectorum in ας, non in ω fiunt, sed vel in ᾱο: ut, σπλάϊδᾱο pro σπλαΐδω: vel in αο, ἡρίτεαο pro ἡρίτεω: vel etiam ascito iota ad ο, fit ωι: ut, σπλάϊδωι. Hæ tamen formationes non sunt propriè Poëtarum, sed Ionem vel Æolem.
Dativum singularem, nonnunquam efferunt Poëtæ terminatione quintæ simplicium: ut, ἀδῖ pro ἴδᾳ.

Secunda: Dativus singularis effertur Poëticè, more dativi quintæ simplicium: ut, τῷ ἄλοϊ pro ἁλῇ.

Tertia; Dativus et Accusativus singularia, Nominativus. Dativus et Accusativus pluralis nonnunquam Poëticè fiunt quintæ declinationis. ut, τῷ πλαδῖ pro τῷ πλαδῖ, τῷ δίχαμπι pro τῷ δίχαμπῑ, τῷ λιτῖ pro τῷ λιτῖ, τὸ μελάμματι pro τὸ μελάμμᾰτι, τῷ παχδῖν pro τῷ παχδίνι, tanquam à nominativo, ὁ πλάς, ὁ δίχαμπις, ὁ λίς, τὸ μελάμματος, ὁ παχδύς. Sic etiam τὸ λίτα pro τὸ λίτος, τὸ ἴαντα pro τὸ ἴανθος, tanquam ab ἴαντις. Et, πρωτόστατι pro πρωτόστᾰς. Item πρωτόστατα pro πρώτοστατας, πρίστα pro πρίσι.

Quarta: Genitivus singularis per paragogen Poëticam acquirit ο: ut, μάκρο pro μάκρου, στητῶο pro στητῶ.

Quinta:
Nomina in ις et ις pari genitivi, formant Poëticè Accusativum singularem in α: ut, λίμα pro λῖμν, ἴδια pro ἶδιν, ἰχία pro ἰχθύν.
Accusativum nonnunquam concidunt Poëtæ contra communem aliorum usum: ut, δίγατρο pro δυγατέρα.
Vocativus oxytonorum in ῐς desinentium formatur Poëticè à nominativo, objecto σ: ut, ἀμφιπόλις, ἀμφιπόλλις, in vocativo Poëticè ἀμφιπολλί.
Nominum per τν declinatorum vocativus in αν vel ων, Poëticè amittit ν: ut, ὦ λεοντόμα pro λεοντόμαν ὦ αἶα pro αἶαν, ὦ σωκρᾰ pro σωκρᾰν, ὦ πλαταιᾰ pro πλαταιᾶν.
E Dativo plurali Ionico et Æolico Poëtæ nonnunquam alterum σ exterunt: ut, αἰόντεσι pro αἰόντεσσι, βημάτεσι pro βήμᾰσι.

Contractum, in declinatione

Prima:
Propria quædam in αλις bifariam contrahuntur, propter vocalium concursum. Poëticè: ut ἡραλίης, et contractè ἡρᾰλῆς, in genitivo habet ἡραλίεω, quod bifariam contrahitur. ει in ω, fit ἡραλίεως, et αι in ε, fit ἡραλέος, tanquam à nominativo contracto ἡραλῆς. Et contractio ἡραλίεως, cursum contrahitur ἡραλῆς. Vocativus autem ὦ ἡραλίη; vel contrahitur in ᾱς: ut, ὦ ἡραλῆς: vel alterum ι amittit, ἡράλη. Quæ syncope Poëtis etiam in aliis casibus usurpatur: ut, ἡραλῆ pro ἡραλίᾳ, ἡραλῆν: ἡραλέα pro ἡραλίᾱ, ἡραλέαι. Hinc regula extruitur. Quæ desinunt in duplex αι, loco contractionis, alterum nonnunquam amittunt Poëtice: ut, πλάϊς, in accusativo πλάϊα, πλάα pro πλάϊ. χρύσι, χρύα pro χρύᾳ. Sic in duali τὰ ἴστει pro ἴστᾱ. Sic verò etiam quædam in ις bifariam contrahuntur: ut, σπίϊς, σπίϊος, σπίϊος, et σπῖς: Dativo σπίϊ, σπίϊ et σπῖ: Accusativo, σπίϊα, σπίϊ, et σπῖα: vel etiamsi alterum ι abjiciatur, σπίᾱ.

Dualis nominativus et accusat. Poët. desinit in ω: ut, δημοσθένω pro δημοσθένει, σπίλω pro σπίλᾱ.

Plurale ως Poëticè amittit iota: ut, ἐστρολὸς pro ἐστρολοῖς.

Secunda: Quædam in ις contrahunt Poëtæ per omnes casus: ut, δῖς, facta synæresi in ο, οῖς: εἶος, εἷος; δι, δῖ, δῖν, δῖν.

Tertia:
Accusativus singularis amittit α per apocopen, vel per crasin Poëticam: ut, βασιλὲ pro βασιλέᾱ, vel βασιλὲν, βασιλῆν pro βασιλέᾱ, βασιλέᾱν, vel βασιλέα pro βασιλέᾱ, βασιλῆα.
Dativo plurali subtrahunt Poëtæ ν: ut, βασιλῆσι pro βασιλεῦσι, πάσι pro πᾶσι, ἀχμαῖσι pro ἀχμαῖς.

Quarta: pluralem numerum nonnunquam more quintæ simplicium inflectunt: ut, αἱ πλάδες, Πατρεῖ, πλαδᾶν, πλασὶ, pro πλακῶν, πλακῶσι, πλακῶς, a singulari ἡ πλακοῦς.
Quinta: contracto, quæ communiter fit in α productum, à Poëtis fit in α correptum: ut, πίρατα, πίρασι, πίρᾰ. Hoc tamen ita intelligit Antesignanus, ut non velit fieri contractionem duorum αα in α: cùm talis ex necessitate longa foret: sed fieri apocopen Poëticam syllabæ τα: ut, πίρα pro πίρατα.

E. *In Pronominibus etiam suæ libertate utuntur Poetæ: et præter earum varietatem dialectorum, nonnulla peculiari ratione efferunt.*

- *Ἐγώ.*
  - *Hoc apud Comicos et Tragicos frequenter legitur per aphæresin seu apostrophum ἐ fronte scriptum.* ut, *᾽γὼ* pro *ἐγω.*
  - *Ad Ionicos casus, Poëtæ, vel iota addunt, per epenthesin: vel syllabam Θεν, per paragogen:* ut, *ἐμεῖο* pro *ἐμοῦ*, *σέθεν* pro *σοῦ*: *ἐμοίθεν* et per syncopen *ἐμεῖθεν* pro *ἐμοῦ.* Volunt hoc aliqui Ionibus usitatum esse, ut et *σεῖο*, *σεῖθεν*, &c.
  - *In duali νῶι* et *νῶϊν* Poëtarum esse inquiunt.
  - *Dativi pluralis ultimam corripiunt Poëtæ:* ut, *ἡμῖν* pro *ἡμῖν.*
- *Σύ.*
  - *Ad Ionicos casus Poëtæ vel iota addunt per epenthesin, vel syllabam Θεν:* ut, *σεῖο* pro *σύο*, *ἰμείων* pro *ἰμέων*, *σείοθεν* pro *σύο.*
  - *In duali σφῶϊ* et *σφῶϊν* Poëtarum esse inquiunt.
  - *Dativi pluralis ultimam corripiunt Poëtæ:* ut, *ἰμῖν* pro *ἰμῖν.*
- *Οἱ.*
  - *Ad Ionicos casus Poëtæ et iota addunt, ΘΕν:* ut, *σφείων* pro *σφέων*: *ἑοῖο* pro *ἑο.*
  - *Pro hujus accusativo ἑ, Poëtæ dicunt σφέ.* Nam sit Antesignanus: Euripides et Sophocles interdum usurpant duale *σφώ*, pro singulari *ἑ.* Cui etiam addunt Θεν: ut, *ἕθεν* pro *ἑο.*
  - *In dualis nominativo et accusativo Poëtice habet σφὼ* pro *σφώ*, in genitivo et dativo *σφῶϊν* pro *σφώ.*

Οὗτος. Pro hujus genitivo plurali *τούτων*, Poëtæ dicunt *τάων.* Sic quidam inquiunt: sed nos hoc Æolica proprietate existimamus *τάων* pro *τῶν* dici: *τῶν* autem articulum prepositivum usurpari pro pronomine *τούτων*: ut *ἁ*, pro *αὕτη.*

Αὐτός. Pro hoc impersonali usurpatur Poëticè, relativum ἓ, cujus genitivus *οἷ.* Ut ita pro *αὐτῷ* Poëtæ dicant *οἷ*, pro *αὐτῷ*, *σφί.*

Ἑαυτοῦ declinatur in singulari divisim, præcipuè apud Homerum: ut, *ἑο αὐτῷ* pro *ἑαυτῷ*, *ἧι αὐτῷ* pro *ἑαυτῷ*, *ἓε αὐτὸν* pro *ἑαυτὸν*: Antesignanus.

Αὐτὸς. Pro hoc Poëtæ dicunt et declinant, *ὁ νὶν*, *τοῦ νὶν*, *τῷ νὶν*, *τὸν νὶν.*

F. *Verbi, Poëticæ variatio in ejus accidentibus comperitur, in*

- *Figura:* Quando cum verbo copulantur vel
  - *Præpositiones.* In Figura Poëtica, nonnunquam ex præpositione ἀνὰ, κατὰ, παρὰ, solum a abjicitur: ut, *κάτδυε* pro *κατέδυε*, *ἀντίον* pro *ἀναντίον*: *παμίστωρ* pro *σαμαίστωρ*: nonnunquam consonantes quoque antecedentes: ut, *πασχίζω* pro *κατασχίζω*, *ἀμόνη* pro *ἀκμόνη.* Aliquando præpositio et verbum integra servantur: ut, *ἀμφιλίτρη* pro *ἀμφιλίστρη*, *ἀνδρώμαι* pro *ἀρόμαι.* Quandoque et præpositio et verbum aliquid mutationis recipiunt: ut, *κἀββάλλω* pro *κατέβαλλω*, *κἄσσυτον* pro *κατάστυτον*, *ἄκυτον* pro *ἄκοντα.*
  - *Alias partes orationis.* Conjungent Poëtæ quasvis, etiam plures orationis partes, præter usum communem liberrimè: ut, *μεγαλομορκοκόχην*, qui loagum obtortum collum habet. Huc pertinent id quod in hoc *ἰαλλοπαιζωνὸν* apud Aristophanem legitur, quod singularem facilitatem Græcæ compositionis arguit, ex partibus undecirigiuti constans: *Ἀναλατραμμενοπλαγχθεισαμφοπολιπαραπλαγξιδεξιτερπωλοπροκοπτοκιγκλιστερνοτροφωνοπτερυγονεττοκεφαλλουπαγκρανιολειψανοδριμυποτριμματοσιλφιοκατακεχυμενοκιχλεπιαιναπιφαρυγγιοσελαχογαλεοκρανιολειψανολαγῳοσιραιοβαφητραγανοπτερύγων.*

Tertiæ Poëticæ variatio in ejus accidentibus comperitur, in

- *Figura:* Quando cum verbo copulantur vel
  - *Præpositiones.* In Figura Poëtica, nonnunquam ex præpositione ἀνὰ, κατὰ, παρὰ, solum a abjicitur: ut, *κάτδυε* pro *κατέδυε*, *ἀντίον* pro *ἀναντίον*: *παμίστωρ* pro *σαμαίστωρ*: nonnunquam consonantes quoque antecedentes: ut, *πασχίζω* pro *κατασχίζω*, *ἀμόνη* pro *ἀκμόνη.* Aliquando præpositio et verbum integra servantur: ut, *ἀμφιλίτρη* pro *ἀμφιλίστρη*, *ἀνδρώμαι* pro *ἀρόμαι.* Quandoque et præpositio et verbum aliquid mutationis recipiunt: ut, *κἀββάλλω* pro *κατέβαλλω*, *κἄσσυτον* pro *κατάστυτον*, *ἄκυτον* pro *ἄκοντα.*
  - *Alias partes orationis.* Conjungent Poëtæ quasvis, etiam plures orationis partes, præter usum communem liberrimè: ut, *μεγαλομορκοκόχην*, qui loagum obtortum collum habet. Huc pertinent id quod in hoc *ἰαλλοπαιζωνὸν* apud Aristophanem legitur, quod singularem facilitatem Græcæ compositionis arguit, ex partibus undecirigiuti constans: *Ἀναλατραμμενοπλαγχθεισαμφοπολιπαραπλαγξιδεξιτερπωλοπροκοπτοκιγκλιστερνοτροφωνοπτερυγονεττοκεφαλλουπαγκρανιολειψανοδριμυποτριμματοσιλφιοκατακεχυμενοκιχλεπιαιναπιφαρυγγιοσελαχογαλεοκρανιολειψανολαγῳοσιραιοβαφητραγανοπτερύγων.*
- *Conjugatione:* ubi habenda ratio et
  - *Thematis.* Hic ergo
    - *Obsoleta* verba in usum vocant Poëtæ: ut, *ἴσω*, *οἴω*, *σπιδάμαι*: etiam ea, quorum characteristica est τ: ut, *πίτνω* pro *πίπτω*, *λίτομαι* pro *λίττομαι.* Dicunt etiam *λίσ* pro *λίσσει*, à *λίδω*, *σαρπιδῶ* pro *σαρπηδόνα*, à *σαρπηδών*, &c.
    - *Ex Barytonis* faciunt alia verba Poëtæ: vel Barytona: ut, *ἀλαλήζω* ex *ἀλάλη*, *βρομέω* pro *βρόμος*, *κηχέω* pro *κέκηχα*, *ἰφθίω* pro *ἴφθιμος.* Accedente etiam reduplicatione: ut, *τιτύσσω* pro *τύσσω*, *λελάω* pro *λάω.* Vel circumflexa: ut *ἰστῶ* pro *ἵστω*, *μαχέομαι* pro *μάχομαι*, *ἀγῶ* pro *ἄγω*, et per epenthesin *ἀγιῶ*, *τροιῶ* à *τρόπις*, *πομέω* à *πόμα.* Vel verba in *μι*: ut, *ἴχνημι* pro *ἴχω*, *φέρημι* à *φέρω.*
    - *Ex circumflexis* faciunt Poëtæ Barytona: ut, *σημαλίζω* à *σημαλῆ*, *σιλαμίζω* à *σιλαμῆ*, *νεμεσίζω* à *νεμεσῆν.*
    - *Ex verbis in μι formant barytona in ων:* ut, *βάων* pro *βαίνω.*
    - *Thematis nova formant* Poëtæ à Futuris: ut, *οἴσω*, à futuro *οἴσω*, verbi *οἶω*: *δωτίω*, à *δώσω*, verbi *δίδω*: *πίσημαι* et *πιστήμαι*, à futuro *πίσω*, verbi *πίω.* Hæc tamen ultra imperfectum non declinantur, teste Etymologo.
  - *Temporum:* ipsorumque tam
    - *Augmentum* commune a resolvunt Poëtæ in *εα*: ut, *ἐάγην* pro *ἔαγην*, *ἐάφθη* pro *ἔφθη*, *ἐάθη* pro *ἔθη*, *ἐάλωκα* pro *ἥλωκα*: quamvis hoc alii Atticis attribuant. Nonnunquam temporali adjiciunt syllabicum: ut, *ἐααι* pro *ἔαι*, *ἐαεν* pro *εἶεν*, *ἄνεωμαι* pro *ἀνέωμαι.*
    - *Initii, seu Augmenti:* in quo pauca quædam habent peculiaria:
      - *Incipientia* à ρ tangent Poëtæ, ut cætera, quæ à consonante incipiunt: ut *ῥάφω* pro *ἔῤῥαφα*, à *ῥάπτω*, *ῥιγέωμαι* pro *ἐῤῥιγέωμαι*, *ῥώστην* pro *ἐῤῥώστουν*, à *ῥώννυμι.*
      - *Syllabicum augmentum* producunt nonnunquam positione Poëtæ, geminata consonante sequente, vel assumpta externa: ut, *βλάβε* pro *ἐβλάβε*, *ἀλύσκω*, *ἐνδέκατος* pro *ἐνδέατος*, à *δεκάς.*
      - *Verbis ἄγω* et *ἔδω* Attico enotis, per epenthesin inserunt Poëtæ syllabas ἀε et γε: ut, *ἀγάγχω*, vel ablato γ, *ἀάγχω* pro *ἄγχω*: *ἰδέδεκτο* pro *ἔδεκτο.* Sic *εἶκε* recipit ea Poëticè: ut, *ἄεικες* pro *ἄεικες*, ab inusitato *ἴεικω.*
    - *Finis,* de quo consule signum H.

Contempt of court—Failure to obey order—Sentence—Imprisonment—Fine—Jurisdiction—Supreme Court Act, 1935, s. 5—Supreme Court Rules, 1936, r. 1 (1).

Held, that the Supreme Court has jurisdiction to impose a fine for contempt of court in addition to imprisonment.

Decision of the Supreme Court of Fiji (Gould, C.J.) affirmed.

Appeal from a decision of the Supreme Court of Fiji (Gould, C.J.) dismissing an appeal from a decision of the Magistrate's Court at Suva (Mr. Ramrakha) whereby the appellant was sentenced to imprisonment for one month and fined £100 for contempt of court.

The appellant was a defendant in a civil action in the Magistrate's Court at Suva. He was ordered to pay £100 into court as security for costs. He failed to comply with the order and was sentenced to imprisonment for one month and fined £100 for contempt of court. He appealed to the Supreme Court of Fiji on the ground that the Magistrate's Court had no jurisdiction to impose a fine for contempt of court in addition to imprisonment. The Supreme Court dismissed the appeal. The appellant appealed to the Privy Council.

Held, that the Supreme Court has jurisdiction to impose a fine for contempt of court in addition to imprisonment.

Decision of the Supreme Court of Fiji (Gould, C.J.) affirmed.

Appeal from a decision of the Supreme Court of Fiji (Gould, C.J.) dismissing an appeal from a decision of the Magistrate's Court at Suva (Mr. Ramrakha) whereby the appellant was sentenced to imprisonment for one month and fined £100 for contempt of court.

The appellant was a defendant in a civil action in the Magistrate's Court at Suva. He was ordered to pay £100 into court as security for costs. He failed to comply with the order and was sentenced to imprisonment for one month and fined £100 for contempt of court. He appealed to the Supreme Court of Fiji on the ground that the Magistrate's Court had no jurisdiction to impose a fine for contempt of court in addition to imprisonment. The Supreme Court dismissed the appeal. The appellant appealed to the Privy Council.

1. *Passim quoque generis Poëtica formatio examinari debet per modos ejus et tempora. Est ergo Poëtica*

- *Indicativus:*
  - *Contractis in α et ω per epenthesin poëticam*; hoc quoque, ut in reliquis modis, requirat alterum α, α et ω° inprimis tertiæ pluralibus imperfecti: ut, ἐτίμαμεν pro ἐτῖμεν: ἀγορᾶστε pro ἀγορᾶτε, ab ἀγοράομαι: ἀντιχάοντο pro ἀντιχάοντο ab ἀντιάω. In participio ἀντιόωντα pro ἀντιῶντα ab ἀντιάω.
  - *Tertia pluralis* præsentis Imperfecti et Futurorum formatur Poëticè à tertia singulari, ponendo α ante ται, vel το: servata nonnunquam vocali longa, vel diphthongo metri causa, idque non solùm in dictis temporibus, sed etiam in Præterito perfect. et Plusquamperfecto, Ionicè eodem modo formatis: ut, τετύφαται pro τέτυπται, πεπίανται et πεπιάαται pro πεπίανται: ἐφυλάατο vel ἐφυλάατο pro ἐφυλάττετο, ἦατο et ἧαται vel ἧατο pro ἧστο ab ἧμαι: τεχθήαται pro τεχθήσονται, &c. πεπύκαται Ionicè et πεπύκαται Poëticè pro πεπύκασται.
  - *Verbi in* ω, et alia nonnulla, quæ in præterito mittebant σ, illud in Aoristo primo recipiant: ut, ἐπλίξθην pro ἐπλέχθην, à πλέκω: ἐφρίξθην pro ἐφρίχθην, à φρίσσω, ἐσπείσθην pro ἐσπάσθην, à σπάω spiro.
  - *Nonnunquam* in perfecto per μετάθεσιν dicunt Poëtæ ἐστόμαι pro στέστομαι. Hinc plusquamperfectum ἐστόμην: aoristus ἐστύθην: participium ἐστόμενος. In aoristo item, ἐτάφην pro ἐτράφην, ἐτάφημεν pro ἐτράφημεν, à τρέφομαι.
- *Imperativus:* In hoc modo, ut et in sequentibus, ubi contractio secundùm circumflexorum in α vel ω fit, Poëtæ alterum interserunt vel α vel ω: ut, δόασθαι pro δόσθαι, δώω pro δώ, δοίμην pro δοίμι, &c.

C. *In reliquis etiam orationis partibus Poëtarum notanda est consuetudo. Ergo*

- *Adverbia*
  - *Nonnulla* à nominibus formant Poëtæ, adjecta particula δι: ut, Μεγαρίδι, ad Megaram: οἰκάδι, domum: ἁλάδι, ad mare: θανάτοιο τέλεσδε, ad terminum mortis: ubi δι videtur necessariò significationem præpositionis διά.
  - *Unitatis* immutant Poëtæ, vel addendo aliquid per paragogen: ut, τίφι pro τί, cur? vel subtrahendo: ut, τίπτυ pro τίπτυτι, ὄτι, pro ὅτιτι. Σ inprimis et τ abjiciunt: ut, πολλάκι pro πολλάκις, πλειστάκι pro πλειστάκις, χεῖρ pro χεῖρας: αἰγιόδι pro αἰγιόδιν, ἰκνοῦδι pro ἰκνοῦδιν, ἐκατέρωδι pro ἐκατέρωθεν.
- *Conjunctionem* eodem modo efferunt metri causa Poëtæ: pro οὐδενός dicunt οὐός, pro ἄρα ἄῤ. Particulas παραλληλισματικὰς proprias habent, μα, κέν, κε, κά, θήν, τα, πω.
- *Præpositiones* Poëtæ efferunt nonnunquam per apocopen: ut, κάς pro κατά, ἄν pro ἀνά. Nonnunquam iota ex abundanti adjiciunt: ut, ἀμφί, ἀμφὶ et ἀμφὶς pro ἀμφ', ἀντίος pro ἀντ', ἀπαλ pro ἀπό, κατακ pro κατά, ἀπορί, ἀναί, ἀπαί, pro ἀπό, ἀνά, ἀπό.

C. *Duæ vel plures dictiones poëtica licentia respectum habent inter se, vel*

- *Orthographicum*, quando à Poëtis solventur ea, quæ deberent esse juncta. Est ergo tmesis apud Poëtas frequentissima et ei hysterologia: ut, πάμφαν ἐπ' ἀτρυγέτῳ, pro ἐπιπάμφαν ἀτρυγέτῳ.
- *Syntacticum*, ubi observari potest
  - *Ellipsis*: exempli gratia Nominis: ut, εἴθ' ἄρα τώ οἱ ἐπιτρομέοντο πρόπαν ait Homerus, ut subauditur ἥλιθα vel εἶχον. Præpositionis item: ut, πίθῳ πάλιν pro ἐν πίθῳ. Et certè apud Poëtas frequenter omittuntur præpositiones, sed subaudiendæ sunt.
  - *Pleonasmus* frequens apud Poëtas, particularum, μὲν, δὲ, aliarum, inprimis complitivarum.
  - *Enallage*
    - *Antimeria:*
      - *Nomina* pro Adverbiis usurpant Poëtæ: ut, πλατὺ χαίνει pro πλατέως. ἀπὸ δολίχου pro ἐκὰς, ἀμαῖος pro ἀμαΐως, ἀστόχως, pernox pro tota nocte: apud Homer. Il. 2. οὐ γὰρ πανύχιον τόδον βουλεφόρον ἔνδρα.
      - *Præpositionibus* verborum loco videntur uti Poëtæ: ut, ἀφὰ pro πάσχω, ἐκ pro ἔκτιν. Quamvis revera præpositio non sit, sed verbum per apocopen Poëticam formatum.
      - *Verbis* utuntur Poëtæ vice Nominum: ut, στρέψαι βολὴν καὶ μάχεσθαι pro μάχη.
      - *Adverbia* pro Nominibus usurpant Poëtæ: ut, ἐξ ὑφαιδῶν, pro ὑφαιοῦ. Sic Nicander. Nisi dicere velimus, præpositionem ἐξ abundare.
    - *Hysteresis:*
      - *Generis*
        - *Qualitatis*: Annotat Eustathius, substantiva innumera fieri apud Poëtas ellipsi epithetorum: ut, ἀνὴρ γυνὴ pro γυναικώδης.
        - *Speciei.*
          - *Femininis* utuntur Poëtæ pro primitivis: ut, παρθένοι pro παρθένιοι. Hoc Atticorum esse dicit Corinthus, sed pernegat H. Stephanus.
          - *In pronominibus* etiam loco Derivatorum primitivis utuntur Poëtæ: ut apud Hesiod. μαλὶ γυνὶ σὺ νῦν συγγενῆλιν ἐξαναστάν. Hic σὺ pro σὺν usurpatur.
        - *Numeri*: Dualem pro plurali frequenter usurpant Poëtæ: ut, βρίζητον pro βρίζοντες, βαίνετ pro βαίνετε.
        - *Verbum*:
          - *Nominum*:
            - *Terminationis* similitudine quandoque genus pro genere usurpant Poëtæ: ut, ἐκ νέλεω ἁμαθόεντος, ex Pylo arenosa. Hic enim ratione terminationis videtur esse masculinum, cùm revera femininum sit.
            - *Nonnunquam* saltus significationis ratione habita negligunt Græci Poëtæ: ut apud Hom. τέτληθι τέκνον ἐμὸν, καὶ ἄλαχε κακόμενος περ, pro κακόμενον.
          - *Verborum*:
            - *Activum* pro Passivo adhibent Poëtæ: ut, οὐκὶ σὺ ναυάσσω, civitas bene habitans, pro bene habitata: συμλαγὼς, qui pervasit, pro pervasum. Ait Caninius ne unum observasse Aor. secundum apud Poëtas, qui passivam habeat significationem, nimirum, ἔτραφον, ἔτραφες, ἔτραφε, pro nutritus fui, &c.
            - *Passivum* vice Activi usurpant Poëtæ: ut apud Euripid. πεπόμεθα αὖτις πατέρα pro πεπόμφαμεν. Sic inquiunt nonnulli. Et tamen mediam terminationem dumtaxat, quæ sua quoque natura activè significat, pro passiva usurpant: ut, ἐρύομαι pro ἐρῶ. Est enim ille non minus medius, quàm passiva terminatio.
      - *Casuum in præpositionibus*:
        - Μετὰ Poëticè cum Dativo construitur: ut, μετ' ἀθρόοισιν ἀνάσσει id est, σὺν ἀθρόοις.
        - Περὶ Dativum acquirit Poëticè: ut Μῆνιν ἄειδε περικλεῖ Πηλεΐδῃ, timui à fœvo Menelao.
        - Κατὰ cum Genitivo pro ἀπὸ Poëticè usurpatur: ut, κατ' ἰθμῶνος καρήνου, de verticibus Olympi.

Hyperbaton: ut apud Sophoclem: μὴ τὸν ἐκείνου, ἀλλ' ἐμὸν, εἰ σέ τι δίδρα'· ἐκείνου, δν ἐκτανὼν μὲ ἔρῃ, pro ἐμὸν ἐκείνου: id est, Ne mihi sit usura ullius boni, sed exoratus peream, si quicquam contra te, &c. de quibus me nocuisse. Apud eundem, ἐκ φῶτ' ἀφ' ἱππείας ἔκβολος, pro ἀπὸ ἐκ φῶτ' ἐκ ἔκβολος.

Significatum jam vidimus, quam sint Dialectorum Græciæ præcipuarum diversæ proprietates. Quod si in unum collectis singulis, Methodi ἐγκριθῆς, convenientiam omnium et discrepantiam ostendemus, laboris quidem plus satis fuerit, sed discentium utilitati peroppotunum. Ergo quæ prius fuêre dicta, generali moderatione revocabimus hîc in scenam, ut quam possit accuratiorem considerationem desiderare quispiam, in speciali tabula depictam cogitet. Sed et minus celebrata minorum Græciæ nationum idiomata suo loco et ordini adjiciemus, quòd prius ob loci importunitatem fieri non potuit. A communi itaque Græcorum lingua, quam doctissimi Grammatici ex probatorum auctorum scriptis in compendiosa præcepta redegerunt: particularium quorundam ejusdem Græciæ populorum loquendi usus variat, tum

Significatione, quam inter se eorundem vocum habent diversam: quod paucis aliquot exemplis docebimus, plurium colligendorum deuteritatem, quotidianæ studiosorum lectioni relinquentes.

Æolis, ut audivimus, πλάδιον cultum vocat, ut notat Etymologus, quæ vox alibi ramum denotat. Hic στυλαγχὶς, dolor, al. gutta.

Attici τέχνας vocant artes mechanicas, aliàs in genere Artem denotante voce.

Bestiis λάκκοι, τὰ κοινὰ ἀκουστήρια, communia publica: aliàs confabulationes.

Cretensibus ἄκανα, τὰ πτίλα, aliàs civitas est Asiæ, nunc Nyssa. ἀμέτορες, ἀδαμοσυναὶ, al. matre carentes. ἄνθεμα, τὸ ἄνθος, al. flores. γάστρια, τίμημα τῶν σκαφιδίων, aliàs γάστρας, galeam. δορὰ, trabs, al. pellis. Ἕλληνες, muti, al. pisces.

Cypriis ἀξάμενος, carver, al. regula. κίρκις, Adonis, al. piscis.

Cyrenensibus ἄμπαμαι, al τῶν ἀμπὸ ἀμοῦ, al. nepotes. *Blennæ*, vulpes, teste Herodoto, al. βακτάρα, bacche. βρότης, inconstans, al. idolum. γόμφος, imber, aliàs grus.

Delphis ζύγαστρον, γραμματοφυλάκιον, al. æres.

Dorientibus κοζεῖν, est radere, al. detergere.

Ephesiis ἔσσαν, rex, al. rex equus.

Ionibus μῦθος sermo, al. fabula. φάσμενος, color: aliàs venenum.

Lacones ἐνυαλὶν vocant ἄρη. al. inspirare et ἐνυαλίλαι, τοὺς ἱππεῖς. μῦθοι, verna, al. terribilis.

Lydis ἄκκιλοι, τὰ αἰθάλια, al. glans Ilicis.

Macedonibus ἄγωμα, τὸ ἄριστον τῶν Μακεδονικῶν τάξεων, al. agmen, quod decem præibat. ἀκρόπολις, πᾶσι δῆλοι, al. quæ præest arcibus, ut Ἀκρόπολις quæ est in Acropoli.

Megarensus σὺ dicunt pro νῦν.

Phœnicibus vel Punicis, γάλλους, τὰ σαρκοβλύσματα, al. χχῖμα ἵππων τὸ ἰσοδὲς. Etym.

Rhegjnensibus ἄνορτος, insomnis, al. ἄπορος, tristis.

Siculis μάζα, τὰ αἰθάλια, al. media. σίκλος, ὁ κατάλλων τῶν καπήλων, al. vulpes.

Syracusiis ἀντίφασις, ἡ ζῆλος, æmulatio, al. ἀντίφασις contrarium significat. ἄρίσκω, invoco, al. haurire. αἶδος, calumnia, aliàs gloria. ἄττις, pater, al. omnis.

Tarentinis γαῦλος, merces, al. colonus. μάνα, τὰ αἰθάλια, al. media.

Thessalis δημιοργὶς, ἡ σαρὶ τὰ νῆλα, al. artifex.

Vox, vel dictione, quæ pronuntiata, scriptionis admissione oculorum sensu discernitur. Hujus diversitates variæ sunt, quando vel sola literis et syllabis multis modis affectur: vel cum aliis juncta præter communem usum, alienam copulam nanciscitur. Ut illa clarè deprehendamus, distinctè considerandum fuerit, quæ sit affectio tum

Unius dictionis, quæ à communi lingua diversa est, vel

Omnino, ut illius totius usus communis nullus sit; sed distinctis nationibus proprius. Sic apud

Æolas, καταγωγὶς, indumentum meliebre significat.

Atticos, varia sunt et privata nomina, sacrificiorum, judiciorum nomina, de quibus abundè H. Stephanus in opp. Thesauri.

Bœotos, βάκτρους, divites, βάκτρος, collum.

Chios, φλὴς, Bacchas.

Cretenses, κρᾶσι vocantur ἐκεῖ. Etymol.

Cyprios, κεφάλα est capitis involucrum.

Dores, αἴτης, locus, ἄμμις, pater.

Ionas, ἐμμανὴς, indignari, ἐπήρης, militare.

Lacones, βίστιν est ἐμάτιον. ἐκκλητοὶ, missi, imitatores, alii scribunt διακλητοὶ. ἐμβεμίνα, fatum. κάϊς, magnus. μάρα, ordo militaris.

Lycios, ἀλαπέας, ei τὰς ἅλας φαλάντωντος. Nam ἀφὼ, est φαλάντων.

Macedones γαῦλα genus pocali.

Phœnices et Punicos, ἄτης, crater. βητοχάν, Saturnus. ἀλὸ, vagabunda. ἰάλεντα, virgo. Κιναμωμον, cinnamomum. Phœnicum dictionem esse Herodotus in Thalia his asserit: ἔχειδε δὲ λέγουσι μεγάλως φαῖεν ταῦτα τὰ πάρρα, τὰ ἡμεῖς δορὶ φαίδιμα μαθόντες, κινάμωμον καλέομεν.

Spartanos, γοράσιος mensis nomen. Thucyd. αἰσυμνᾶται et μοῖρα, vocabula propria fuisse Spartanorum Pollux testatur.

Syracusios, γαφάγας, vermis, δαφίτης, Apollo.

Tarentinos, ἀράλιος, obtrectatio, ἀναλίζεσθαι, obtrectari, ἀπρώτας, ἡ ἄνις, ὁ ἀνὴρ ἀνάμιτος. βανὶς, crimen.

Thessalos, γαργαίζειν, clamare, Philostr. in Gorgia.

Troezenios, βόκαρος, τὸ ἔαρ, ver.

Aliqua tantùm ex parte. Vide A a.

Plurium inviorum, quæcunque demum ratione cohærentium. Σ σ.

A a. Si aliqua tantum ex parte, diversa vox fuerit, expendenda quædam in

- Genere, eorum respectu quæ dicticii præter usum vulgatiorum contingunt, ratione tum
  - Literarum, quæ varia patiantur, si vel suo loco moveantur, et mutentur, vel accedant de novo, aut evanescant penitus, de quibus signo B b.
  - Syllabarum, quarum tum quantitas est, tum accessio eorum, quæ inscribuntur, Tenui et Spiritus, de quibus signo C c.
- Specie, quatenus specialioribus Etymologiæ classibus jam adhibentur ea, quæ in genere fuere adumbrata. D d.

B b. Orthographiæ tribuimus, ut docent quomodo dictio efficiatur ratione literarum tum

- Quantitatis: quatenus vel
  - Augetur
    - Initio,
      - Litera, quæ esse potest O, quod Bœoti præponunt τῷ υ, aliæ pro Dor. αὖος pro ἕως. Huc Æolicum est, eosdem alios.
      - Β: quod Dores præfigere soleni dictionibus à vocali incipientibus, βελία pro ἀλία: quod etiam agnat Cretenses, Lacones et Pamphylii. βάξω pro ἄξω, βαλλάντης pro ἀλλιάντης. Æoles illud præponunt literæ ϝ, sequentibus λ, ν, ϝ. βρίδω pro ῥίπτω, βρέκω pro ῥέκω.
      - Γ: Poët. γόντο pro ἔντο. Il. Σ'. γόνυ δ' ἰμάσθλων. Attice: at, γλάμαι pro λήμη.
      - ϝ Digamma: Æoles, ϝοῖος pro οἷος.
      - Θ: Iones, Συλοσῶν pro Σιλοσῶν.
      - Σ: Ait Herodotus Syracusios τοὺς σίφους dicere σύφους.
      - Τ: Ion. Dor. Æol. Poet. τὸς pro ὅς, τὸν pro ὃν. Cypriì δύτω pro ὧδε.
      - Χ: Dor. et ansotat Etymol. χαλκὸς quasi ἁλκός.
    - Medio,
      - Syllaba, Α: Attice, ἅστυχος pro στύχος: Poët. ἄσσα pro ἔσσα. Ion. ἴκτας pro σκὰς, ut ait Corinthus.
      - Ε: Attice, ἑάρινα pro ἔαρινα. Ion. ἐς pro Ι. Æol. ἐλέυνθε pro ἤλυθε. Poët. ἐόντος pro ὄντος.
      - Ο: Ion. ὦν, pro οὖ.
      - Βα: Cretenses aliquando hanc syllabam præponunt. βαστραλίζω pro σταλίζω, βαστραχυλίζω pro τραχυλίζω, assumpto etiam σ.
      - Reduplicationes et anadiplosismi solitæ sunt Atticis, nonnunquam etiam reliquis, inprimis Poëtis, Bœotis item, τιτέλαμι pro τίλημι.
    - Fine: vide F f.
  - Minuitur, de quo sequente pagina G g.
- Qualitatis, qua mutatur per ἀντιστοιχίαν. Vide H h.

ELECTRICAL MACHINE DRAWING

Fig. 1.1 Classification of electrical machines

Ordinis, qui turbatur, si posteriores pemeant, præcentes sequantur, quod per Hyperthesin et Metathesin ab Ionibus fit, Doribus, Æolibus et Poëtis, ut suo loco exemplis ostenditur.

II b. Qualitas dictionis per dialectos variatæ, comprehendit in se mutationem literarum: et eam tum

Figuræ: per ἀντιστοιχίαν, quam Analogen vocat Grammatique. Mutatur ergo

Vocalis vel

Una tantum

A in
- Η, Attice, λεὼς pro λᾶς. Ion. γῆμια pro γάμια. Dor. ἄτερος pro ἕτερος. Æol. λαγάιστᾶν pro λαγάιστᾶν, addito ν.
- Η, Attice, ἐπιχίην pro ἐπιχώριον. Ionice a mutatur in ε, si sit longum: quamvis apud posteriores etiam breve a in ε abeat: Σάρδις pro Σάρδις. Dor. pro ἀνὴρ ἀνάϊδρις. Æol. ἰὼ pro ἰάν. Poët. ἄλκαρ pro ἄλεα. Cret. ἴρας pro ἄρας. Bœot. ψευδὼ pro ψευδέα. Sicul. φῆμα pro φάμα.
- Ο, Attice, ἰστορίη pro ἱστορίᾳ. Æol. στρατὸς pro στρατός. Poët. ἠέρα pro ἀέρα.
- Υ, Dor. σῦρξ pro σάρξ. Æol. σίφας pro σάφας. Dor. item.
- Ω, Att. κρῶν pro κράνον. Ion. χρείω pro χρέα. Poët. ἤρεα pro ἤρεα. Bœot. ἱρῶστες pro ἱρᾶντες, ubi Etymol.
- ΑΙ, Æol. φαεσὶ pro φασί.
- ΕΑ, Ion. σφέας pro σφᾶς.

Η in
- Α, Ion. μέχαθος pro μέχαθος, Dor. τρῆχυ pro τρέχω. Æol. ἐσπεῦδα pro ἐσπεύδω. Att. ἅστυς pro ἴστυς.
- Η, Att. ἠδυσμένα pro ἡδυσμένα. Ion. θοίνατο pro ἐθοίνατο. Æol. ἀχιλλῆος pro ἀχιλλέος. Poët. ἀστὴς pro ἀστέος.
- Ι, Attice, δῆ pro δή. Ion. ἱστίστος pro ἱφίστος. Bœot. ἰὸ pro ἰγώ. Cret. ἰὼ φάος pro ἰ; φάος.
- Υ, in contractionibus Attice: αι, τοὔνομα pro τὸ ὄνομα.
- Ω, Att. σίτοφα pro σίτοφα. Dor. λᾶδος pro λάϐδος. Æol. ἐδδεύδα pro εἰδεύδω.
- Ω, Dor. τωμὲ pro τωμῷ. Poët. τρυσάν pro τρέσαν.
- ΑΙ, Att. αι, hæ pro αἱ.

Ε in
- Α, longum Attice: αι, ἰμαῖ pro ἰμεῖ. Ion. in α brevi ἀλέ pro ἁλέ, λελαμένος pro λελαϐών. Dor. in α longum στάλαν pro στάλην, ἄλμος pro ἅλμος. Æol. etiam et Bœot. πάλα pro πάλη, plane hujus literæ sono delectati.
- Β, Att. πᾶς pro πᾶς. Ion. in pausis ἐστᾶν pro ἐστήν. Dorice ἄμε pro ἄμας. Poët. ποτῆς pro ποτᾶς. Æolice ἀδαίσασα pro ἀδαήσασα.
- Ι, Bœot. σιλὰν, unde σιλᾶς, pro σιλέν. Etymol.
- Ω, Ion. ἀφορῇς pro ἀφορᾷς. Dor. τὰς μελίσσους pro τῆς μελίσσης. Att. ἅγνμα pro ἁγνός.
- ΑΙ, Ion. et Poët. τοιαῖς pro τοῖς, assumpto α: Lacon. βλαττὶ pro βλατεῖ. Dor. τίθαμι pro τίθεμι. Hoc etiam Æolis tribuunt.
- ΕΙ, Att. κωμῳδὸς pro κωμῳδὸς. Æol. στιβὰς pro στειβὰς. Ion. στασίδεσσι pro στασίδεσι, assumpto α, Dor. πίθασα pro πίθεσα, quod etiam Bœoti agunt, quorum est proprium ε in α commutare, nimirum, ut, Antexignanus anaotat, ubi Dores servant ε: ubi verò mutant in α, tunc servare in ν.
- ΕΑ, Att. ἰδέαστα pro ἔθεσα. Poët. λάγυν pro ἄγυν.
- ΕΕ, Dor. φιλάτω pro φιλέτω. Etymol.
- ΕΥ, Poët. ἄρευς pro ἄρεως.

Ι in
- Ε, Ion. ἐρέω ἐρεῖν. Æol. ἀδίκαντες pro ἀδίκαντες. Att. ἰχθὺς pro ἰχθύς.
- Η, Ion. παῖσι pro παῖσι. Æol. ἀστὶν pro ἀστῖν.

Υ in
- Η, Æol. vide tabulam propriam.
- Ι, Æol. ἰβκὰς pro ὑβλὰς.
- Ω, Æol. ἄβακος pro ὕβλακος.

Ο in
- Α, Æol. ἄντα pro ὄντα. Dorice ἔλαστι pro ἔλαστι. Cret. ἄνωρε pro ἄνορες.
- Ε, Dor. ἀνδρεφόνος pro ἀνδροφόνος. Æol. σφὶς pro σφῶς.
- Ι, Att. αἰ, ἄνωϊ pro ἀνῷ.
- Υ, Æol. ἄνυμα pro ὄνομα.
- Ω, Att. ἵνα pro ἵνω. Ion. ἀνῷγα pro ἀνῴγω. Dor. ἄρας pro ἄρως. Æol. ἄμμες pro ἡμεῖς. Poët. ἄων pro ἀών.
- Η, Poët. Στεντόρας pro Στεντόρεος.
- ΕΥ, Poët. ἀλεχθέας pro ἀλεχθέος.
- ΟΙ, Dor. πτοὶὰ pro πτοιά.
- ΟΥ, Dor. ταξώμαι pro τάξομαι.

Ω in
- Α, productum, Dor. γελᾶν pro γελᾶν. Æol. quoque Bœot. σπευλᾶν pro σπευλᾶν. Tarentini ἄντα pro ἄντα. Cret. ἄλλα pro ἄλλων notatheti. Sicule etiam ἐτύφθα pro ἐτύφθω, ut quidam volunt.
- Ο, Æol. ἴχα pro ἴχω. Poët. ἀμύχανα pro ἀμύχανος.
- ΑΟ, Ion. σκιάφιν pro σκίφων. Poët. φάος pro φῶς.
- ΟΥ, Lac. ἀπίτευξα pro ἀπέτυχον.
- ΕΥ, Dor. ἰχθέσσι pro ἰχθύσσι.
- ΕΩ, Ion. αἰ, πιθέω pro πιθῶ.
- Οι, Syrac. ἰξὰ pro ἰξώ.

Plures, quæ, vel in unam solam, vel in diphthongum abeunt: de quibus I i.

Diphthongi K k. Consonantes L l.

Abbreviations
Abdominal cavity
Abdominal wall
Abdomen
Abdominal viscera
Abdominal wall
Abdominal viscera
Abdominal wall
Abdominal viscera
Abdominal wall

L l. Consonantium variationes et mutuæ permutationes diversæ sunt. Nam quoad

Mutas.

Iones hoc habent fere peculiare, ut mutent Tenues in Densas, et Densas in Tenues vice versa, ἰδᾶτε pro ἰσπεῖδε, δίκω pro δίχω.

Poëtæ mutant tenues et aspiratas in mediam, λέλυγμαι pro λέλεγμαι, ἴγμαι pro ἰχμαι.

Π in
- Κ: Æol. κᾶν pro πεῖν. Ion. in Interrog. et relativis maximè, κόσα pro ὅσα.
- Φ: Dor. κἄφα pro καὶ ἅπαξ. Att. ἀνθάμαχος pro ἀνταμαχος.
- Μ: Æol. μαπὸ pro ματὰ. Maced. ἀμπίδι pro ἀσπίδι.

Κ in
- Γ: Att. γναφεῖον pro καμφεῖον, γαφάλλω pro καφάλλω.
- Ξ: Bœot. πίξασι pro πίσασι, apud Aristoph.
- Τ: Dor. τίνες pro πῖνες.

Τ in
- Θ: Att. ait Caninius κελεύσθω pro κελέυτω: contrarium Jo. Grammat.
- Κ: Dor. ἔκα pro ἔτι, ἄλλεκα pro ἄλλατε.
- Ν: Dor. τετραγωνί pro τετρατί.
- Π: Dor. et Cret. κωλέω pro στέλλω. Æol. πίπταντι pro τίτρωνται.
- Σ: Cyprii, σιδεκα pro τίδεκα. Hesychius. Megarenses σὰ pro τὰ, id est, τιὰ, σά μαι, pro τίνα μοι.
- Δ: Doricè, ἔμιδες pro ἴσμεν.

Ττ, in Πτ, Maced. ἄττα pro ἀπτά.

Πτ in Σ: Dor. κίξω pro πίπτω. Etymol.——et in Στ: Æol. ἐμπίστω pro ἐμπίπτω.

Β in
- Δ: Dor. ἄδλας pro ἄβλας. Æolicè quoque.
- Γ: γλίφαρα pro βλίφαρα, Atticè: Ionicè etiam φίζω pro φυγῶ.
- Ζ: Æol. ζίτταρα pro βίτταρα. Ionibus hoc alii tribuunt: alii Doribus.
- Λ: Att. βλίττω pro βίβιτος.
- Μ: Dor. μαιζόνες pro βλαιζόνες. Etymol. Æolii, βάμμιτες pro βάβδιτες, Etym.
- Π: Creticè, πόλιντις pro βόλβιτις.

Γ in
- Β: Bœot. βανῦκες pro γυναῖκες.
- Δ: Dor. δόρυ pro γόρυ.
- Ζ: Æol. δαίζω pro δαίγω, Doricè, φεύξα pro φευγά.

β in π, Pamph. Lacones, Cretenses, ἀπάν pro ἀβάν, βασίλιος pro ἀβάλιος.

Δ in
- Γ: Poet. ἀγίγνω pro καθίδω.
- Β: Æol. ἔλλαι pro ἴδιαι. Bœoti et Æolii δολφῶτις pro δελφῶτις dicunt.
- Ζ: Dor. αἴζηλος pro ἀδηλος. Æol. ζὰ pro διὰ.
- Θ: Ἰόθεος pro Ἰάδεος. Æol. θάνος pro δάνος.
- Τ: Att. ἐστάλκαμεν pro ἐσταλκαμεν.
- Σ: Atticè: αἱ ἔσμεν pro ἵμεν.

φ in π: Æol. ἀμπὶ pro ἀμφὶ.——et in β: Siculi et Macedones, βῦ pro φῦ, πῶβις pro πῶφος, πεβλὰ pro κεφαλὴ.

Χ in
- Κ: Siculi, κατὰ pro χατὰ. Hoc Doriensibus tribuit Grumm.
- Σ: Att. δέξᾶ pro δίχα. Æol. τριξᾶ τριχῆ. Hoc etiam Ionibus tribuit Corinthus.
- Φ: Æol. ἀφθὶς pro αὐχὴν.

Θ in
- Σ: Att. πλασμὸς pro πλασθμός. Dor. σὺς pro θύς. Lac. σὶς pro θύς.
- Τ: Att. πεπλάσμαι pro πεπλάσθαι. Æol. πατέρα pro πατθέρα.
- Δ: Maced. teste Etymol. à δίλα enim fit δίλη, ἴλλω et ἴλλδω.
- Φ: Att. φλᾶν pro θλᾶν. Æol. quoque.——et in χ: Dor. ἔφχομαι pro ἔρθομαι.

Liquidas,

Λ in
- Γ: Att. μάγις pro μάλις.
- Ν: Dor. φίντατος pro φίλτατος.——et in Ρ: Att. κρίβανος pro κλίβανος.

Μ in
- Β: Æol. βάλλω pro μάλλω.
- Π: Æol. πεδέσσι pro μεθέσσι. et μπ in πτ. ἔπτατα pro ἔμπατα.——et in Σ: Att. πίπρασμαι pro πέπραμαι.

Ν in
- Λ: Att. πλέξομαι pro πνέομαι.
- Σ: Dor. τύντεσσι pro τύνταμαι. Æol. φρέσις pro φρενῶν. Cret. ἐς pro ἐν.

Ρ in Χ: Att. μυρτὴν pro μυχτὴν.——et in Κ: Dor. μακὰν pro μακρὸν.

Duplices,

Ξ in
- Δ: Att. et Æol. κλὶς pro κλῖξ. Dor. ἴρδω pro ἴρξω, in ΔΔ: Bœot. et Lacon. μάλδα pro μάλξα.
- Σδ et Δσ: Dor. et Æol. σφένδω pro σφίγξω, ἔσδω pro ἔζω.
- Σσ: Dor. μάσσω à μάττω. Etymol. Tarentini σαλπίσσω pro σαλπίζω dicunt.
- Ττ: Att. σφίττω pro σφίγξω.

Ξ in Κσ vel Σα: Æol. κσῖνος vel σαῖνος pro ξένος. Item in Σ: Att. αι, κσάνθω pro καίξω.

Ψ in Πσ vel Σπ: Æol. σπίλλω pro σπίλ-ψ, σπαλὶς pro ψαλὶς.

Solitarium Σ, hoc sui privati juris esse Grammatici dicunt. Vide M m.

Q q. Partes Nominis et Verbi naturam in plerisque recipiunt. Ergò conveniunt etiam Dialectorum proprietates cum

Verbis: ratione tum

Nominibus, quæ iisdem sunt terminationibus et declinationibus obnoxia.

Finis, vel reliquorum quæ insunt participiis, præter augmenta. Hic jam varietates participiorum vel sunt

Initii. Augmenti, quod inducunt, duplicent, mutant, demunt in participiorum etiam variis temporibus, pro natura et compositione verborum.

Propriæ

Atticorum: Præteritam Ionicum sublato κ, Attici contrahunt: ut, ἑστηκὼς ἑστὼς pro ἑστηκώς.
Secundæ in μι. motivæ et mediæ vocis penultimum α mutatur Attice in ω: ut καθίστᾶτο pro καθιστᾶτο.

Ionum: Participio ἱστὰς, ait Corinthus, non utuntur Iones: sed solo ἵστας: ut, τύψας.
Futurum medium τυπτόμενος Iones faciunt τυπτόμεος, ut Dores, teste Caninio.

Dorum: In Barytonis activis præsentis temporis ω femininorum Dor. abit in α. ut, τύπτουσα pro τύπτουσα.
Aoristus primus Doricè in ας desinit: ut, τύψας pro τύψας.
Eimi in præsenti habet Doricè ἰς, ἴντι, ἴσσα, ἰάσσας.

Æolum: Femininorum ευ Æolicè mutatur in ω: ut, ἴδῶσα pro ἰδοῦσα.
Perfecti ultima mutatur Æolicè in ν: ut, τετύφων pro τετυφώς.
Characteristicam perfecti nonnunquam Æoles negligunt: ut, τεθνηὼς pro τεθνεώς.
Secunda circumflexorum αυ mutat Æolicè in αω: ut, γελᾶν pro γελᾶν. Ab aliis tribuitur Doriensibus.

Communes, quas imitantur, quatenus à verbis derivantur. Exempli causa proferemus omnium Dialectorum specimen.

Poëticum: Præterito Attico contracto Poëtæ α vel ε per epenthesin immittunt: ut, γεγελᾶκε, γεγελᾶκασι, γεγελᾶκα, γεγελᾶκε, pro γεγελᾰκε, γεγελᾰκασι, γεγελᾰκα, γεγελᾰκε. Nec Ionicum est: quia hoc habet γεγελᾰκε, γεγελᾰκασι, γεγελᾰκα, γεγελᾰκε.

Atticum: Primæ et secundæ conjugationis penultima Atticè est ι: ut, πεπομφὶς pro πεπομφάς.
Ionicum: Circumflexa resolvunt Iones: ut, τυγίεν pro τυγῆν, &c.
Doricum: Mutant Dores ευ in ευ: ut, ναυῖδα pro ναυτίδα.
Æolicum: primæ circumflexorum αν, abit Æolice in ας: quia ex circumflexo fit verbum in μι: ut, φιλὶς pro φιλᾶν. εἰς pro ἐν, ab εἰμί.
Poëticum: Contractioni præmittunt α, ε vel ο Poëtæ: ut, ἀστέοσσα pro ἀστῆσσα.

Digitized by Google

Antipsychotic drugs
Typical antipsychotic drugs
Atypical antipsychotic drugs
Dopamine receptor antagonists
Dopamine receptor antagonists
Serotonin receptor antagonists
Dopamine receptor partial agonists
Serotonin receptor partial ag

Qualitas, Adjectiva nove fingunt Poëtæ: ut, δίτομος, à δίτομ-, πρόζωρος à πρόζωρ-.
Attici formant Comparativos et Superlativos. 1. in αιτερος et αιτατος: ut, περιπλησσ-, περίπλεκτος pro περιπλησσ-, περιπλατ-: φιλώτερος pro φιλότερος. 2. In ωτερος et ωτατος: ut, λαλίστερος, λαλωτατος pro λαλέστερος, λαλέτατος. 3. In ντερος et ντατος: ut, βραχύτερος, ξυχύτατος pro βραχίων, βραχύτατος. 4. In ιων: ut, ζέλτιων pro ζέλτιον, φαῖδ pro φάιον. 5. In σσι: ut, μάσσων pro μείζων. Nonnunquam etiam per metaplasmum dicunt δάττων pro δάσσων, βλάττων pro βλάσσων.
Iones Comparativos et Superlativos terminant. 1. in ιστερος et ιστατος: ut, δαιδίστερος, δαιδίστατος pro δαιδίτερος, &c. βαθίστερος pro βαθύτερος. 2. in στερος: ut, βαΐστερος pro βαθίστερος. 3. in ιων: ut, φαΐδ pro φαΐδιν et φάιον.
Dores pro κάρτερος dicunt κάρρων: pro βελτίων βέλτιος, quod alii tribuunt Atticis. Nonnullorum etiam comparativorum penultimam in σσ vertunt: ut, ἴσσων pro ἴγγιων, βράσσων pro βραδίων, βάσσων pro βαδίων per metaplasmum item κρέσσων dicunt pro κρείσσων, πλέων pro πλείων, δοσσο pro ἴσσων, πλεῖος, ut inquiunt nonnulli, pro πλέων.
Comparativa et Superlativa.
Poëtæ novos comparativos et superlativos, ab usitatis positivis, vel nominibus vel etiam aliis orationis partibus formant, tum etiam à comparativis et superlativis: ut, καπάτερος à καπὶς pro nomine: ἀρίων ab ἄρις: ἀγαθέστατος ab ἀγαθὸς: χειμέτερος à χειμὼν comparativo: χειμέτατος à χείμιστος superlativo. Per metaplasmum etiam πλέων dicunt pro πλείων, μῖος pro μείων, &c.
Species Derivativa.
Possessiva.
Apud Atticos, si Possessivorum nominum duplex sit terminatio, altera magis est in ειος: ut, διδυμάων φύσις potiùs dicunt quàm διδύμεων.
Ionico more nonnulla possessiva, teste Corintho, assumunt iota: ut, ἀργίφος pro ἀργίφεος, χρύσιος pro χρύσεος.
Diminutiva.
Attici diminutivis gaudent, et libentiùs dicunt κοτύλιον quàm κοτύλη, σηβάτιον quàm σηβάτιον.
Dores nonnulla peculiaria habent: φῶνις, amiculus, σκύφιχος, rufulus.
Denominativa.
Attici δὶς dicunt pro δύο.
Ion ea per metaplasmum τέσσερες dicunt pro τέσσαρες, τρίσσερα pro τρίσσαρα, πίσσυρι pro πίσυρι.
Hue Numeralia.
Dores dicunt τίττορες pro τέσσαρες, πίσυρι pro τέσσαρι, ἰὰ pro μία, πίμπτι pro πέντε.
Æoles τέσσορ dicunt pro τέτορ, πίσσυρες pro τέσσαρες, ἰὰ pro μία, πίμπτι pro πέντε.
Poëtæ δυὼ et δυὼ dicunt pro δύο, πίσσυρες pro τέσσαρες, δυωδέκατος pro δέκατος. Dicunt etiam δύο per omnes casus, pro δυοῖν dicunt δυοῖ, et in genitivo plurali δυών.
Verbalia.
Attici nonnulla habent peculiaria verbalia: ut, θέλημα pro θέλησις, δίψημα pro δίψος.
Patronymica.
Attici σαλαΐδης dicunt pro Σαλαΐδης, τηγενίδης pro τηγενίδης.
Iones terminant Patronymica in αδ: ut, κρονιάδ pro κρονίδης, σαλαΐαδ pro σαλαΐδης. Nonnunquam etiam aliorum derivant ab aliere: ut, σαλαμινιάδης à σαλαμὶν.
Æoles, quæ in ιδης desinunt mutant in αδης: ut, τρῳάδης τρῳάδης.
Poëtæ usitatis Patronymicis inserunt per epenthesin ρ vel ν: ut, σαλαμῖνάδης, pro σαλαΐδης, καδμεῖος pro καδμεῖος. Nonnunquam etiam syncope utuntur: ut, ἀτρέδης pro ἀτρεϊάδης.
Reliqua, de quibus sequenti signo N n.
Reliquæ partes. Pronomen, vide sig. O o. Verbum P p. Participium Q q. Adverbium, Præpositio et Conjunctio, sig. R r.
Nomen, et ejus accidentia diversimodè habent secundum proprietatem Dialectorum
Genus. Hoc secundum dialectorum proprietatem diversum est, Nomini
Adjectivi
Attici desinentia adjectiva in ος trium generum, inprimis composita et derivata, communia efficiunt; ut, ὁ καὶ ἡ πέσμις.
Iones et Dores Atticorum autem communia generis observant: ut, ὁ καὶ ἡ πλατὺς, ὁ καὶ ἡ γοναῖος, Feminini etiam a mutant in η: ut, ἀχὴ pro ἄχθος, καλὴ pro καλὸ.
Substantivi:
Attici substantiva masculina mutant in fœminina, et vice versa, inprimis in duali numero: ut, ὁ ἀνδίλος, pro ὁ ἀνδίλος; ὁ χεῖς pro ὁ χοῖς, τὼ ἡμέρα pro τὰ ἡμέρα. Quandoque etiam terminatione mutata vertunt masculinum in fœminium vel neutrum: ut, ὁ κανναβὸς pro ὁ κάνναβις, τὸ ζυγὸν pro ἡ ζυγὸς.
Iones etiam genus mutant terminatione vel servata, vel mutata: ut, ὁ σῖτος pro ἡ σῖτος, ὁ ἔντερος pro ὁ ἔντερον.
Doriensibus idem, quod Ionibus tribuitur: ut, ὁ πάστερος pro ὁ πάστερος, ὁ φθίγγος pro ὁ φθόγγος.
Æoles masculinum in fœminium vertunt, Dorum exemplo: ut, ὁ κάλλος pro ἡ κάλλη.
Poëtis quoque generum mutationes tribuuntur: ut, τὰ κλαυθὰ pro αἱ κλαυθμοὶ, τὰ μορὰ pro τὸ μοῖρα.
Numerus: § Attici et Iones, teste Grammatico et Caninio frequentiùs adhibent dualem.
§ Æolibus dualem negligunt, teste Corintho.
Figura: Apud antiquos Atticos ἐξ in compositis non mutabatur in ἑπ: ut, ἔξεστιν pro ἐξεστιν. Jam interponunt σ, ἐξέστιν.
Declinatio. In hac ratio habenda est
Terminationis, quæ vel
Eadem manet, sed alia quàm communi modo declinantur,
Atticæ: Tertia simplicium transit in primam contractorum: ut, ἰκθῦς, ἰκθῦος, ἰκθῦϊ, ἰκθῦν, &c. pro ἰκθύα, &c. 2. Quinta simplicium transit in tertiam simplicium: ut, τρηκὺς, τρηκὺν, τρήκυ, pro τρηκέως, &c. 3. Prima contractorum in primam simplicium: ut, Ἀριστοφάνης, Ἀριστοφάνους, pro Ἀριστοφάνεως. 4. Quarta contractorum abit in quartam simplicium: ut, ἔρως, ἔρῳ, ἔρων pro ἔρους, &c.
Poëtæ:
Tertia simplicium mutatur in quintam simplicium: ut, σκῶλις, σκώλεος, pro σκώλεϊ.
Quinta simplicium abit in quartam simpl. ut, γάλως, γάλῳ pro γάλακτος.
Prima contractorum fit prima simpl. aut quinta: ut, ἄρης ἄρεω, vel etiam ἄρης ἄρους, pro ἄρεως.
Secunda contractorum transit in quintam simplicium: ut, ἄς, ἄδος pro ἄος.
Quantumvis eadem species declinationis maneat, tamen metaplasmus aliquis intervenit: ut, χάρις, χάριος, vel χάριτος, ut præter Asteriscum eum, etiam Lascaris sanxit, indigrante licet H. Stephano, pro χάριτος: χαῖς, χαῖτ. χαῖϊ, pro χαρὶς, χαρί.
Diversa efficitur, à variis Græciæ Nationibus.
Attici nonnulla communia Dialecti terminant in Η, Ευς, Ι, Οδος, Ον, Ως: ut, πλεῖς pro πλῆς, ἥμως pro ἥμως, Βασιλῆς pro Βασίλευς, ἱστιοφῶδες pro ἱστιοφῶς, ναῦς pro ναῦς, ζυγὸν pro ζυγόν.
Iones terminant in Αια, Αιη, Αις, Αρας, Ευς, Ης, Ος: ut, στλαπὴ pro στλαπὶς, ἀθανὴ pro ἀθάνη, ναῦλος pro ναῦλαξ, extritâ α, πλεῖς pro πλῆς, quod Attici etiam tribuitur, ἠιὼ pro ἠέριος ablato ερ, σκιλλὺς pro σκιλλὶς, ἱστιὸς pro ἱστιοφόρος.
Dores terminant in Ας, Αξ, Η, ιν, Ος, Ως: ut, πᾶς pro παῖς, ablato υ, Δαμοκλὰς pro Δαμοκλῆς, ablato ε, Ionico more, σκίλλαξ pro σκίλλαις, σάσναξ pro σάσναις, λαμπὰν pro λάμπας, κρατὸν pro κράνος, Ζὼς pro Διὸς, φθόγγος pro φθόγγος.
Æoles terminant in Αρ, Αξ, Ευς, Ος, Ως: ut, ζὰν, ζωὸς pro ζώϊς, ἰάφακ pro ἴάφος, μεὶς pro μὶς, πὰρ pro πῦς, ἴαπαρ pro ἴαπαξ, ἴδης pro ἴδεως, μάστηρ pro μάστωρ, ἴδης pro ἴδως, ἀγανὸς pro ἄγαν, ἰρὸς, ἰρὸν pro ἱερὸς, ἱρὸν.
Poëtæ terminant in Ας, Ατ, Ευς, ις, Ιδης, Φ, Ης: ut, φᾶς pro φῶς, ἄρης pro ἄρεως, ἄρεος pro ἄρεως, φῶϊς pro φωὶς, χρῆς pro χρῶϊς, ἐστιοφὸς pro ἐστιοῦχος, ζὼς pro ζωὸς, cujus alii adhuc sunt octo nominativi Poëtici Διὸς Ζεὺς, Ζῆς, Ζᾶς, Δεὶς, Δεὺς, Δεὺ.
Casuum. Vide signum K P.
Nn. Reliqua accidentia Nominis sunt

☞ Casuum, in quibus generalim considerandum est apud Atticos Vocativum similem esse Nominativo, Dativum etiam pluralem, sequente licet consonante, ν ἐφελκυστικὸν acquirere. Separatim autem declinationum species singulæ examinandæ sunt nominum

- Contractorum, de quibus signo 8 a.
- Simplicium : et quidem
  - Prima :
    - In toto singulari numero α mutatur Ionicè in η, et vice versa η mutatur Doricè in α : ut, αἰσίη pro αἰσίᾳ : ψυχὴ pro ψυχῆς.
    - Nominativus singularis Æolicè desinit in α : ut, ἀχχύτα pro ἀχχύτης, ἰδρεγέα pro ἰδρεγέως. Hoc etiam Bœotis, Thessalis, et Macedonibus tribuitur. Nec esse vocativum pro nominativo sumptum probat Cninius.
    - Genitivus singularis Ionicè desinit in εω, Doricè in ᾱ, Æolicè et Bœoticè in ευ vel αο, Poëticè in ω vel εω, ut, ἐφίεω pro ἐφίευ, αἰσίω pro αἰσίου, αἰσιάδεω pro αἰσιάδαο, αἰσίαο pro αἰσίου, αἰσίεω pro αἰσίου.
    - Dativus singularis caret ι subscripto apud Dorienses iota subscripto : ut, τῇ ψυχῇ pro ψυχῇ. Apud Poëtas nonnunquam terminatione quinta simplicium effertur : ut, τῇ ἄλλῃ pro τῇ ἄλλῃ.
    - Accusativus singularis Ionicè desinit in εα : ut, ψυχέα pro ψυχήν.
    - Genitivus pluralis Ionicè desinit in εων, Doricè in ας, Æolicè et Bœoticè in αων : ut, ταμιάων pro ταμιῶν, ταμιᾶν pro ταμιῶν, ταμιάων pro ταμιῶν, alibi regula est : Genitivi singulares in α, ε et ο desinentes, adjecta litera ν, formant genitivos plurales, sed ε in ο converso.
    - Dativis pluralibus in σι desinentibus omnes quatuor dialecti vocalem iota per prosthesimasmum adjungere solent, αις nonnunquam in ης converso : ut, ταμίῃσι pro ταμίαις, λοιτῇσι pro λοιτῇς, &c. Æoles nonnunquam ex αι tollunt subjunctivam : ut, ταμιὲς pro ταμίαις.
    - Accusativus pluralis Ionicè desinit in ας : ut, ταμίᾱς pro ταμίας.
  - Secundæ :
    - In singulari numero ο mutatur Ionicè in ε : et vice versa ε Doricè in ο : ut, μαλάκεος pro μαλάκου, τιμᾶ pro τιμοῖ.
    - Genitivi et Dativi singularis ο et ε mutantur Doricè in ω, iota subscripta, vel neglecto : ut, τῶς μαλάκως pro τῆς μαλάκης, τῷ μαλάκῳ pro τῇ μαλάκῃ, τῷ ψυχρῷ pro τῇ ψυχρᾷ.
    - Dativus singularis Poëticè formatur secundum quintam simplicium : ut, τῷ ἀλλῃ pro τῇ ἀλλῃ.
    - Genitivus et Dativus plurales eodem modo Ionicè, Doricè, Æolicè formantur, ut in prima declinatione : ut, ἀρετέων pro ἀρετῶν, τιμάων pro τιμῶν, ξυλάων pro ξυλῶν, ἀρετᾶς vel ἀρετῆσι vel ἀρεταῖσι pro ἀρεταῖς. Atticè quoque desinit in αισι.
    - Accusativus pluralis per epenthesin Æolicam accipit iota retento tono : ut, καλὲς pro καλάς.
  - Tertiæ :
    - Nominativum, Accusativum et Vocativum neutrorum efferunt Attici adjecto ν : quod tamen aliquando subscriptam legitur : ut, ἄλλα pro ἄλλᾳ, αὐτὶ pro αὐτῷ : nimirum Atticos communis dialectus imitator.
    - Genitivus singularis Atticè, Ionicè, Doricè et Thessalicè ου mutat in ως : ut, λόγως pro λόγου. Dores tamen et Æoles quandoque ου mutant in ω : ut, τῷ λόγω pro τοῦ λόγου.
    - Dativus singularis apud Æoles iota subscriptam non habet : ut, τῷ λόγῳ pro τῷ λόγῳ.
    - Dativus et Accusativus singularis, Nominativus, Dativus et Accusativus plurales, nonnunquam Poëticè sunt quintæ simplicium : ut, τῷ κλεῖ pro τῷ κλείδῃ, τὸν ἰκτῖν pro τὸν ἰκτῖνα, τὰ πρεσβύτερα pro τὰ πρέσβεις, τοῖς πρεσβύτεσσι pro τοῖς πρεσβύτας.
    - Genitivus et Dativus dualis per epenthesin Ionicam acquirit iota : ut, λόγοιῶ pro λόγω.
    - Nominativus pluralis omnium dialectorum acquirit per paragogen iota : ut, λόγοισι pro λόγοις, τίμεντι pro τίμης.
    - Accusativus pluralis Doricè in ης desinit : vel ut et Æolicè, in ας : ut, τὴς πυρίας pro τὰς πυρίας, τὲς ἐλασσόνες pro τὰς ἐλασσόνας. Apud Æoles etiam in αις, secundum quosdam : ut, τοὺς τίμαις pro τοὺς τίμας.
  - Quartæ, quamvis tota sit Attica, præter cætera tamen notandum est :
    - Nomina Atticè formata à communibus, non mutant accentum nisi in duobus, λαγὼς pro λαγός, ἱρῆς pro ἱρεύς.
    - Genitivus singularis per paragogen Poëticam acquirit ο : ut, μάκρου pro μάκρ.
    - Accusativus singularis quinque nominum, more antiquo Atticis usitato omittit ν : ut, ἄλε, ἰκ, αἰπ, κῦ, λαγώ, pro ἅλα, ἶκα, αἶπα, κῦν, λαγών.
  - Quintæ :
    - Barytona in ις et υς purè declinantur apud Ionas et Dores, apud Æoles etiam, ut quidam volunt : ut, χάρις, χάριος pro χάριτος, ἶρις, ἴριος pro ἶριδος. Sic etiam feminina in ις declinata per ῆς Æolicè, purè declinantur : ut, ἀρτίμις, ἀρτίμιος pro ἀρτίμιδος, σφραγίς, σφραγίο pro σφραγῖδα.
    - Monosyllaba in αις Æolicè resolvuntur, mutato et transposito tono : ut, νᾶῖς pro ναῦς.
    - Desinentia in ας apud Æoles acquirunt per epenthesin iota : ut, μάϊας pro μάλας.
    - Genitivus singularis trium nominum ο mutat Atticè, in ω : ut, πάλμως, πᾶδως pro παλμὸς : σάκτως, πρίσβεως. Addunt aliqui βρυχῆς.
    - Genitivus et Dativus singulares formantur Doricè à nominativo ablato σ : ut, ὁ φάρως ἢ τοῦ φάρω, τῷ φάρω, pro φάρωος, φάρωι : αἰὼν, τοῦ αἰῶν, pro αἰῶνος.
    - Accusativus singularis :
      - Attici eum in monosyllabis efferunt per Apocopen, Poëtæ per Syncopen : ut, δρᾶλλα pro δράκαλλα. Att. δῶτερα pro δευτέρα Poëticè.
      - Dores eum terminant aliquando in ς : ut, ναῦς pro ναῦν : aliquando in ν : ut, βῶν pro βοῦς.
      - Poëtæ in nominibus in ις et υς genitivorum parum terminant Accusativum in ν : ut, ὄρτυγα pro ὄρτυγα, τίριν pro τίρυν.
    - Vocativus singularis :
      - Dores eum nonnunquam resolvunt : ut, πατάλεον pro πάτερ.
      - Æoles Vocativum singularem nominum in ων, terminant in ω, accentu servato : ut, ἀπέλλων, ὦ ἀπέλλω, pro ἀπελλῶν.
      - Poëtæ vocativum oxytonorum in ις, ιδος formant à nominativo, ablato σ : ut, ἀμαρυλλὶς, ἀμαρυλλίδος, ὦ ἀμαρυλλί. Nominum item per ντ declinatorum vocativus communis amittit Poëticè τ : ut, ὦ κλαυκὲ pro κλαυκέτ, ὦ αἶα pro αἶας.
    - Genitivus et Dativus dualis per Ionicam epenthesin desinit in οῖν, ut in tertia : ut, στηθοῖν pro στήθοιν.
    - Nominativus pluralis in ις femininorum Atticè acuitur in penultima : ut, γυναῖκες pro γυναῖκες.
    - Genitivum pluralem in quibusdam formant Ionas secundum primam declinationem : ut, χειρέων pro χειρῶν, πατρίδεων pro πατρίδων.
    - Dativus pluralis :
      - Ionas et Æoles eum formant à nominativo plurali, addendo σι, et in neutris mutando insuper α in ε : ut, ἀνδρέσσι ab ἄνδρες pro ἀνδράσι, ἐτέεσσι ab ἔτεα pro ἔτεσι, τρίεσσι pro τρισὶ.
      - Æoles dativos quintæ simplicium, nonnunquam secundum tertiam inflectunt : ut, παθημάτεσσι pro παθήμασι.
      - Poëtæ à dativo Ionico et Æolico nonnunquam alterum σ exterminant : ut, δομέεσσι pro δομέεσσι.
    - Accusativus pluralis nominum in ας mutatur Doricè in ως : ut, βῶς pro βοῦς.

Prima:

Propria quædam in αλίης et alia nonnulla apud Poëtas bifariam contrahuntur: ut, ἑρμαλέος, ἑρμαλίος: hoc jam contrahitur bifariam ἑρμαλῆος, vel ἑρμαλέος, ut hoc rursum in ἑρμαλοῦς. Sic σανίες, σανίος, σανῆς et σανέος, &c. Consule privatam tabulam Poëtarum.

Genitivus:

Attici genitivum singularem terminant in ας: ut, ἀλεθέας pro ἀληθοῦς.

Iones à Genitivo bifariam Poëticè contracto alium novum formant, ab ἑρμαλέος, dicunt ἑρμαλίος, à σανέος, σανίος.

Dorienses eum terminant in ευς, ut et Æoles: ut, δημοσθένευς pro δημοσθένους, πλέυς pro πλέως.

Æoles à contracto nonnunquam detrahunt σ: ut, σαμάτευ pro σαμάτευσ. Hoc etiam Doribus tribuitur.

Accusativus singularis Atticè in ν desinit, si ν nominativi fuerit parum, ait Eustathius: ut, ἰχθῦ pro ἰχθύν. In nonullis similis est apud Atticos primæ simplicium: ut, δημοσθένη pro δημοσθένην.

Vocativus Nominum in ας Æolicè desinit in α: ut, Ὦ σάφερτα pro Ὦ σάφερτας. Aliis hoc est Doricum.

Nominativus pluralis Atticè in αι nonnunquam desinit, Accusativus in ας. Hoc esse videtur, quòd suprà diximus Atticos nonnina primæ contracterum declinare secundum primam simplicium.

Desinentia in ας Poëticè amittunt iota; ut, ἀεγνωλῆς pro ἀεγνωλοῦς.

Secunda:

Penultimum iota Iones nonnunquam in ε mutant, aliquando in ο: ut, φῶλος vel φῶλος pro φῶλος, et in Accusativo ἤρεα pro ἤρω. Nonnulli ο voluut esse Æolicorum.

Quædam in ις contrahunt Poëtæ per omnes casus: ut, ἷος, οἷς: ἷος, οἷος, ἷῶι, οἷ, &c.

Genitivus singularis Atticè terminatur in ως, accentu retento: ut, ἤρως pro ἤρως. Doricè in υς: ut, φῶλυς pro φῶλος, ἤρως pro ἤρως.

Dativus singularis, Nominativus item, Accusativus et Vocativus plurales, Atticè contrahuntur in αι: ut, ἷαι, ἤρι, pro ἷοι, ἤρες: ἤρως et ἤρας, ἤρας pro ἤρους. Annotat Corinthus Iones solitos esse Nominativum, Accusat. et Vocativum pluralem, α nimirum et αι, in ι contrahere: ut, ἤρας, ἤρας, et Ionicè contracte ἤρες.

Nominativus, Accusativus et Vocativus dualis, et in Neutris Nom. Acc. et Vocativus plurales Atticè contrahuntur in ω: ut, ἤρω, ἤρω, σώσετε, σώσετ. Ait Crusius in declinatione Ionica, etiam Nominativum terminationem dualem contrahi: quod alii Atticorum esse dicunt.

Genitivus et Dativus dualis contrahitur Atticè in ῳ: ut, ἤρουν pro ἤρουν.

Genitivus pluralis tenuis Atticè retrahit: ut, φώλεων pro φωλέων.

Dativum pluralem formant Iones à Nominativo plurali, addendo σι: ut, ἤρως, ἤρωσι pro ἤρωι.

5 a. In Contractis quoque declinationibus, in quibus Ionce potiùs non contractis utuntur casibus, Atticè contractis, dialectorum proprietas observanda est, in

Tertia:

Penultimum υ, Nominativo excepto, Iones in omnibus casibus mutant in ε: ut, βασιλῆες pro βασιλῆες, &c. Veteres Iones ῐ dicebant: ut, βασιλῆϊς pro βασιλῆϊς.

Omnia in υς masculina oxytona, Doricè et Æolicè sunt barytona, teste Cæsalpino: ut, βασιλῆυς pro βασιλεύς, βασιλῆες pro βασιλῆς, βασιλῆας pro βασιλῆς.

Genitivus:

Attici eum contrahunt, si ι ante ος fuerit parum: ut, σαφοῦς, σαφοῖς. Mutant quinetiam ο in ω: ut, βασιλῆος pro βασιλέως.

Dores et Æoles eum terminant in ευς: ut, βασιλῆος pro βασιλέως. Bæoti in ως: ut, βασιλῆος.

Accusativus singularis contrahitur Atticè, si genitivus contrahatur: ut, σαφοῦς, σαφοῦ: Poëticè verò abjicit α per apocopen: ut, βασιλῆ pro βασιλέα, φοῖ pro φοῖα, πολῖ pro πολία. Dicit hic Neander, si Nominativus non fuerit parus, tunc contractio fit in ο: ut, πολεῦ pro πολέα vel πολία Ionicè.

Nominativus pluralis contrahitur Atticè in ες, iota à nonnullis subscripto: ut, βασιλῆς, vel βασιλῆς pro βασιλεῖς.

Dativum pluralem formant Iones et Dores à nominativo plurali non contracto, addendo σι: ut, βασιλῆσσι, à βασιλῆς, βασιλῆσσι à βασιλέες. Poëtæ ex ω auferunt ν: ut, βασιλῆοι pro βασιλῆοιν.

Accusativum pluralem contrahit Thucydides, Atticus scriptor: ut, ἑκοῦς pro ἑκόντας. Neander ait similem esse Nominativo plurali Attico.

Quarta:

Genitivus singularis Æolicè et Laconicè desinit in ος: ut, λεονῦς pro λεονῦος.

Accusativus singularis Ionicè in ον, Æolicè in ον desinit, ut, λεονῦν vel λεονῦ pro λεονᾶ.

Pluralem numerum Poëtæ secundum quintam simplicium, nonnunquam flectunt: ut, αἱ κλῶδες, κλωδῶν, κλωσὶ, pro κλωδὶ, κλωδῶν, κλωδῆς. Hoc nonnulli Æolis adscribunt.

Quinta:

Desinentia in ις Doricè sæpiùs contrahuntur: ut, κρῆς pro κρέας.

Ex omnibus casibus Ionas ν auferunt, quod alii etiam Doribus adscribunt: Attici autem terminationem Ionicam contrahunt: ut, κέρας, κέρανς, Ionicè et Doricè κέρεα, et Atticè κέρως.

Contractio apud Poëtas fit in ο correptum. Vide tabulam Poëtarum.

Oligosyllabis: Comparativorum in ων Accusativus singularis, Nominativus, Accusativus et Vocativus plurales, Ionicè amittunt ν, Atticè contrahuntur in ω vel ους: ut, μείζονα, μείζω: μείζονες, μείζους, μείζους, &c.

O o.
De Pronominibus acturi, hoc prius generatim monebimus, quæ more secundæ et tertiæ simplicium nominum declinantur, eandem etiam perpessiones non respuere: ut, ἐμεῖο pro ἐμοῦ, ἐμεῖν pro ἐμοῖς, τεῦτο pro τοῦτο. Specialim verò singulorum pronominum privatas dialectorum varietates paucis annotabimus.

Ἐγὼ in

Nominativo Atticè habet *ἐγωγε*. Doricè *ἰγών*, vel *ἰγών*, vel *ἰγώνγα*. Æol. *ἰγῶ* et *ἰγῶν*: Poët. cum apostropho, *ἰγὼ* pro *ἰγώ*. Ionicè *ἰόγα* et *ἰόγα* et *ἰγώνγα*.

Genitivo Atticè *ἰμοῦγε* pro *ἰμοῦ*. Ionicè *ἰμέο*: Doricè et Æolicè, *ἰμεῦ* vel *μεῦ*: Poëticè ἰμεῖο, vel *ἰμείθεν*, vel *ἰμείθεν*. Scribit Crusius ἰμεῖο Ionicum esse, *ἰμείθεν* Atticum.

Dativo Atticè habet *ἰμοιγε* pro *ἰμοί*: Doricè *ἰμίν* vel *μίν*.

Accusativo Atticè habet *ἰμεγε* pro *ἰμέ*.

Nominativo et accusativo duali Doricè et Æolicè habet, *ἄμμε* pro νῶ, Pœtarum est νῶϊ.

Nominativo plurali Ionicè habet *ἡμέες* pro ἡμεῖς: Doricè ἅμες et *ἄμμες*: Æol. *ἄμμες*.

Genitivo plurali Ion. *ἡμέων* pro *ἡμῶν*: Poët. *ἡμείων*. Dor. *ἀμέων*, *ἀμῶν*: Æol. *ἀμμείων*, *ἄμμων*.

Dativo plurali Att. habet ἧμιν pro ἡμῖν: Ionicè quoque et vult Urbanus: Doricè *ἀμῖν*, Æol. *ἄμμι* et *ἄμμιν*: Poëticè ἠμὶν, ultima correpta.

Accusativo plurali Ionicè habet *ἡμέας* pro ἡμᾶς: Dor. *ἄμμε*, vel secundum alios *ἀμᾶς*, Æolicè *ἄμμας* et *ἄμμες*.

Σὺ in

Nominativo Atticè habet *σύγε*: Dor. *τύ*, vel *τύν* vel *τύγα*.

Genitivo Att. *σεῦγε* pro *σεῦ*. Ion. *σέο*: Dor. et Æol. *σεῦ*, vel *τεῦ*, vel *ταῦ*. Poët. *σεῖο* vel *σέθεν*, vel *σεῖθεν*. Alii tamen *σεῖο* Ionibus, *σέθεν* Atticis tribuunt.

Dativo Dor. habet *τοὶ* vel *τὶν τοῖ τὺν* pro *σοί*.

Accusativo Dor. *τί* vel *τὶ* pro *σέ*.

Σὼ in

Nominativo et Accusativo duali Doricè et Æolicè habet *ἄμμε* pro *σφῶ*. Poëtarum est *σφῶϊ*.

Genitivo et Dativo duali Poëtarum est *σφῶϊν*, communis dialecti *σφῶν*.

Nominativo plurali Ionicè *ὑμέες* pro ὑμεῖς: Dor. ὕμες et *ὔμμες*: Æolicè *ὔμμες*.

Genitivo plurali Ionicè *ὑμέων*: Poëticè *ὑμείων*: Doricè et Æol. *ὔμμων* et *ὑμμέων*.

Dativo plurali Dor. et Æol. *ὔμμι* vel *ὔμμιν* pro *ὑμῖν*: Poët. *ὑμὶν*.

Accusativo plur. Ionicè *ὑμέας*, Dor. et Æol. *ὔμμας*: vel ut annotat Casinius, *ὔμμε*.

Οὗ in

Genitivo Ion. habet ἕο; Poët. οὗ et ἕοθεν et ἕθεν: illud tamen alii Ionibus reliquerunt, hæc Atticis adscribunt: Dor. οὗ. Æol. οὖ. Pro hoc Cyprii ϝυ scribunt per digamma Æolicum.

Dativo Poët. habet *σφὶν* pro οἷ, apud Sophoclem, ut notat Crusius: Ion. ἕῳ.

Accusativo Ion. ἕο pro ἑ. Dor. et *μὶν*, et *νὶν*: Cypriè ἕν: Poët. *σφέ*, apud Euripidem, vel ἕθεν.

Nominativo plurali Ion. *σφέας* pro *σφεῖς*: Dor. *σφέες*.

Οἷ in

Nominativo et Accusativo duali Poët. habet *σφωὶ* pro *σφώ*.

Genitivo et Dativo duali Poët. habet *σφοῖν* pro *σφῷν*.

Genitivo plurali Ion. *σφέων* pro *σφῶν*: Poët. *σφείων*.

Dativo plurali Ion. *σφίσι* pro *σφίσιν*, ait Casinius, vel etiam *σφὶ* per apocopen et Poet. per aphæresin *φὶν*.

Accusativo plurali Ion. *σφέας* pro *σφᾶς*: Dor. ϕίς: Æol. *σφέ*.

Σίς:

Dores pro σὲς, *σὰ*, *σὰν*, dicunt τὶς, τὰ, *τάν*.
Æoles contrahunt *σὲς* cum articulo et dicunt ἔνος, ἕνα, ἔνον, pro ἑ σὲς, ἡ σὰ, τὸ *σὸν*.

Ἡμέτερος, Dor. habet *ἀμμέτερος*, *ἀμμετέρα*, *ἀμέτερον*: vel etiam per syncopen, *ἀμὸς*, *ἀμὰ*, *ἀμὸν*. Æol. *ἄμμος*, *ἄμμα* vel *ἄμμο*, *ἄμμον*.

Ὑμέτερος Dor. habet *ὑμὸς*, *ὑμὰ*, vel *ὑμὸ*, *ὑμὸν*: Æol. *ὔμμος*, *ὔμμα* vel *ὔμμο*, *ὔμμον*.

Σφέτερος Dor. habet *σφὸς*, *σφὰ* vel *σφὸ*, *σφὸν*.

Οἱ ος:

Attici: si desinat in consonantem, vocalem longam aut diphthongum, addunt ipsi, ut compositis, per paragogen iota: sin in vocalem brevem, cum in iota mutant, ultima semper acuta: ut *οἵτινοι* pro *ὅστις*, τουτοῖ pro τοῦτο, τουτοῦ pro τουτου, τουτοῖν pro τουτοῦν.

Ionες per epenthesin ante vocalem longam seu diphthongum, excepto duali et Nominativo plurali inserunt ε: ut, τουτέου pro τούτου, &c.

Dores in Accusativo plurali *τούνος* dicunt pro τούτους.

Poëtæ in Genitivo plurali *τάων* dicunt pro τούτων.

Ἑαυτοῦ:

Attici per paragogen iota addunt, vel breve vocalem in iota mutant, ut in *οἵτινος*: ut, ἑαυτοῖ pro ἑαυτοῦ, ἑαυτοῖ pro ἑαυτοῦ.

Dores pro ἑαυτοῦ dicunt τεῦτος, *τεῦν*, *τεῦν* et *τεῦν*, vel etiam teste Etymologo, *πεῦτος*.

Æoles per aphæresin αὑτοῦ dicunt pro ἑαυτοῦ: Alii hoc Poëtis vel Ionibus adscribunt.

Αἵτις:

Ionες *αυ* in *ευ* mutant, etiam in compositis: ut, *ἑευτὸς* pro *αὑτὸς*, *ἐμεωυτοῦ* pro ἐμαυτοῦ. Inserunt etiam ante diphthongum seu vocalem longam ε, ut in *οἵτις*: ut, *ἑεωυτὸν* pro *αὑτὸν*, *ἐμεωυτέον* pro ἐμαυτὸν.

Dores pro accusativis omnis generis et numeri, *αὐτὸν*, *αὐτὰν*, *αὐτὸ*, *αὐτὰς*, *αὐτὰς*, *αὐτά*: dicunt, *μὰν*, *νὶν*, et secundum Hesychium ϕί. Dicunt nonnulli *μὰν* Æolum esse.

Poëtæ pro *αὐτῷ* frequenter usurpant οἱ, pro *αὐτὸν*, *σφέ*.

Ἑαυτοῖ:

Cretenses pro ἑαυτὸν dicunt *ἑαυτὸν*, teste Corintho.
Poëtæ hoc divisim declinant in singulari: ἑὸ *αὐτοῦ* pro ἑαυτοῦ, ἑῷ *αὐτῷ*, ἑὸ *αὐτὸν*.

Δεῦρο: Pro hoc Poëtæ dicunt, ἐ δεῦς: et declinant, τοῦ δεῦνος, τῷ δεῦνι, τὸν δεῦνα.

- **Pp. Quod Verum attinet Dialectorum varietates, distinctè eas considerandæ sunt in**
  - **Terminationes, quæ thematis et conjugationis diversitatem indicat. Ergo**
    - Attici themata mutant. 1. Augent ea per epenthesin, vel minuunt per syncopen: ut, ἀμείνων pro ἀμείων, ἵκω pro ἱκάνω, ἵξω pro ἱξάνω, ἄγω pro ἀγάω. 2. Barytona mutant in circumflexa, et vice versa circumflexa in barytona: ut, τυπτέω pro τύπτω, tanquam à τυπτός. μισῶ pro μισάω, στιλαγῶ pro στιλαγίζω: ἀνύω pro ἀνυέω, αἶξω pro αἰξέω. 3. Quarta conjugationis duplex ττ mutant in duplex σσ: ut, φράσσω pro φράττω.
    - Ionas desinentia in αω mutant in εω: ut, ἰάω pro ἰάομαι. H. Stephanus ἰητέω pro ἰατέω Ionicum esse inquit et Poëticum.
    - Dores nova verba fingunt à barytonis et præteritis: ut, τετάχω à τέτυχα: τιμέω à τίμα. 2. Verbis in εω et αω, inserunt ν: verbis autem in ιω et υω, inserunt ρ: ut, ζωννύω pro ζωννύω, ψαύω pro ψάω: σθένω pro σθέω, δύνω pro δύω. 3. Quarta barytonorum ζ mutant in σδ: ut, κομάσδω pro κομάζω.
    - Æoles nova verba in μι formant à circumflexis: ut, νέμμι à νέω, δίδαμμι à διδαῶ, διανοΐζομαι ab διανοῦμαι. 2. Characteristicam τ mutant in σ, στ in σσ, σσ in ξ: ut, ἀλλαίω pro ἀλλαίτω: ἔσσα pro ἔστια: ταράζω pro ταράσσω. Verbis in ιω inserunt quoque ν, ut Dores: ut, χαίνω pro χαίω. 4. Per metaplasmum etiam φθίμην dicunt pro φθίσθαι, &c.
    - Poëtæ obsoleta themata usurpant: ut, ἔστω, πίνω. 2. Nova formant à futuris: ut, οἴσω, à futuro, οἴσω, verbi οἶμι. 3. Ex barytonis faciunt alia barytona, vel circumflexa, vel verba in μι: et vicissim ex circumflexis faciunt barytona: ut, ἰχώω, ex ἴχω, τρυπάω à τρύω, ἴσχημι ab ἴσχω, στιλπνίζω à στιλπνῶ. 4. Ex verbis in μι faciunt barytona in αω: ut, χάω pro χάσκω.
    - Ionoti addunt reduplicationem verbis in μι, et ν penultimum mutant in ει: ut, δεδείκνημι pro δεικνῦμι, πεφίλημαι à φίλημαι.
    - Cyprii Æolica in ω terminant in οξω: ut, καλίξω pro καλέω, ale Etymologus.
    - Siculi cum Doribus à præteritis thematis nova formant: ut, στενάκω à στένακα, λελάθω à λέλαθα, στενδάω à στένδα, πεφάω à πέφαμαι.
  - **Temporibus: quorum apud Dialectos varie tum**
    - **Inducitur:**
      - Attici ευ mutant in ευ, ε in ε: ut, ἰσχέω pro σχέσιμι, ἵκνεμαι pro ἵκομαι. In compositis etiam, quem augendi modum servent, propria tabula explicat.
      - Ionas temporibus et modis iis, qui communiter respuunt augmentum, illud adjungunt per unadiplasiasmum: ut, ἐσθίω pro ἔσθιον, ἀλάλκω pro ἤλκω.
    - **Fit aut Augmentum: quod præter usum communem vel**
      - **Duplicatur vel etiam multiplicatur:**
        - Attici verbis incipientibus ab α brevi ε et ο, perfecto communi præmittunt duas primas præsentis literas, cum tertia à prima correptione: plusquamperfectum verò alio adhuc tempore augent: ut, ἕλω, ἧκα, ἵδρυκα, ἀνοίγω, ἀνέῳγα, ἀνέωγμαι, ἀνέωγθεν. Vide Atticam tabulam. Dores tamen nonnunquam tertiam à prima productam servant: ut, ἀλάλκεσθε pro ἀλάλκεσθε. Poëtice ἠλάλκεσθε, adjecto ad ε iota. Nonnunquam etiam incipientibus ab α, ε et ω præter commune augmentum, addunt ε, eodem spiritu manente: ut, ἑάω, ἕαμαι, ἑάμαι. Videatur Atticorum tabula.
        - Ionas in nonnullis imitantur Atticos: ut, ἀφίημι pro εἶμι. Aoristo secundo etiam primam literam præsentis præponunt: ut, ἔπτυσα pro ἔπτυσα.
        - Poëtæ syllabicum augmentum positione producunt: ut, ἤλαφε pro ἤλαφε, à λάφω. Tum etiam præteritum Atticum verborum ἵδω et ἄγω augent per epenthesin: ut, ἰδήλωσα pro δῆλωσα, ἀγήοχα, vel ἀγήοχα pro ἦγμαι. Eodem fere pacto pro εἶπα dicunt εἴρηκα. Nonnullis etiam communibus augmentis præmittunt ε: ut, ἐκάω pro εἴκω, ἔσπω pro ἕπω.
      - **Demitur:**
        - Attici quandoque omninò detrahunt augmenta: quandoque primam duntaxat literam præsentis: ut, συγγέγονα pro ἐσυγγέγονα, ἐφυφα pro πέφυφα.
        - Ionum proprium est detrahere augmenta, nunc aliqua, nunc omnia: ut pro ἠθέλησαν dicunt θέλησαν, ἵκατο, et ἵκατο. Hoc etiam fit nonnunquam à Doricnsibus: ut, ἄδω pro ἤδω, ἄσσω pro ἤσσω, non tam ut augmentum abjiciant, quàm ut ε in α mutent.
        - Æoles etiam abjiciunt, sed tantùm, ut vult Casinius, in verbo passivo: ut, δῄλωσα pro ἐδῄλωσα.
      - **Mutatur:**
        - Attici α syllabicum vertunt in η, λα et μα in λη, μη, α in ηα: ut, ἠμάλλων pro ἐμαλλων, ἀλόφα pro πέπλοφα, ἐμαγμαι pro μέμαγμαι, ἐάλωκα pro ἅλωκα.
        - Ionas ε in nonnullis augent objecto iota: ut, ἐράσσω pro ἐρασσά. Sunt qui ipsum η pro λα et μα non minùs, quàm Atticis attribuant.
        - Dores αυ mutant in ω, α communium augmentum in ᾱ: ut, ὤραζε pro αὐτοῦ, ἆλλον pro ἄλλων.
        - Æoles ad ευ ex ο assumunt υ: et quæ à ρ incipiunt, augent præmissa prima littera præsentis: ut, αὔελον pro ἔελον, et ἄελον ab ἄελλα, ῥέῤῥυφα pro ἐῤῥυφα. Hoc aliis Poëticum est.
        - Poëtæ ε resolvunt in εα, quod alii Atticorum esse inquiunt: incipientia etiam à ρ, formant ut cætera, quæ à consonante incipiunt: ut, ῥέγεα pro ἔγεα: ῥέῤῥωμαι pro ἐῤῥωμαι, ἐρέπτω pro ἐρέπτω.
    - **Finis:** de quo signo U α.
  - **Figura:**
    - Ionas in compositis non mutant tenues in aspiratas: ut nec Æoles: ut, κατρῷ pro πατρῷ.
    - Dores et Æoles frequenter utuntur syncope in compositis: ut, ἐπιβάλλω pro ἐπαβάλλω, ἄντεον pro ἀπάντεον.
    - Poëtæ non solùm ejusmodi concisionibus utuntur, sed etiam quandoque nulla mutatione intercedente componunt: ut, ἐπιστάμαι pro ἐφίσταμαι. Imprimis diversarum partium orationis multiplici compositione, Comici delectationis et risus movendi causa utuntur: ut, μεγαλοπροσωπολοιχοκυνοκτονοπατραλοίας. Vide Poëtarum tabulam.

Passivum, de quo signo Ξ x. et Medium, de quo signo ∗ a.

U u.
Finem Verborum cùm dicimus, non solam intelligimus characteristicam, sedamve terminationem, sed et penultimam quoque præter Augmentum in aliqua dictione occurrere possunt alia, idiomatis varietatem exhibitura, ut eo minori errore confusionis periculum vitetur. Huic ergo examen instituemus Verbalium Generum, quib iis etiam Conjugationum species comprehenduntur. Vanum itaque vel est

Activum ejusque Modus cum

Indicativus, et tempus

Præsens

Atticum:
- Quod Dores agunt in secunda circumflexorum, ut α perpetuò mutent in ε, id Attici sunt imitati in 4. verbis; ζῶ, ζῇς, ζῇ, pro ζῆς ζῆ, πνεῶ, διψῶ, χρῶμαι.
- Verborum in μι tertiam pluralem, quæ similis est dativo plurali Participii, resolvunt Attici, quòd aliàs locum tribuitur: αι, τιθέασι pro τιθέᾶσι, διδόασι pro διδόᾶσι.
- Substantivum εἰμί Atticè in secunda singulari habet ἶ pro εἶ vel εἴ.

Ionicum:
- Terminationem circumflexam Iones et hic et ubicunque inveniant, resolvunt: ut, πυιέω pro πνεῶ, ξαίνω pro ξαῶ. Hoc tamen rariùs ait Jo. Gramm. in secunda circumflexorum fieri.
- Reduplicatio verborum in μι apud Iones fit in ε: ut, τέθημι pro τίθημι.
- Tertiæ singulari Ionicè additur σι, et ε mutatur in ει: ut, πάσχει pro πάσχει.
- Tertia pluralis in μι resolvitur Ionicè, ponendo α ante σ, et abjiciendo ὶ diphthongo postpositivam: αι, τιθέασι pro τιθέᾶσι, ἴασι pro ἰᾶσί.

Doricum:
- Vocalis ε mutatur Doricè in α, non hic solùm, sed in multis aliis temporibus: ut, φαμί pro φημί, ἴαμι pro ἵημι. Vice versa secunda circumflexorum contrahitur Doricè in η, iota neglecto: ut, ἁμῆς pro ἁμᾶς, ζῆς pro ζᾷς.
- Ex secunda et tertia singulari auferitur Doricè iota: ut, πάσσες pro πάσσεις, πάσσε pro πάσσει.
- Tertia singularis verborum in μι Doricè mutat σ in ν: ut, τίθην pro τίθεις, &c.
- Prima pluralis in μεν, Doricè et Creticè in μες desinit: idque in omnibus omnium modorum et generum temporibus: ut, πάσσομες pro πάσσομεν, σταῖμες pro σταῖμεν.
- Eadem prima pluralis ut tertia ου penultimam mutat Doricè in ω: ut, πνεῶμες pro πνεῦμεν, πνεῶντι pro πνεῦσι. Id tamen et vult Antecessamus: non fit in tertia circumflexorum, quamvis Canonius in infinitivo χρυσοῦν pro χρυσῶν dicat.
- Tertia pluralis præsentis et futurorum omnium conjugationum Doricè similis est dativo singulari participii masculini ejusdem generis: ut, πάσσοντι pro πάσσουσι, σταῖντι vel σταῖσι pro σταῖσι, &c.
- Pro verbo substantivo εἰμί dicunt Dores ἐμμί: pro εἶς, ἐσσί: pro ἐστί, ἐντί, pro ἐσμέν dicunt ἐμές, εἰμές et εἰμές: pro εἰσί, ἐντί.

Æolicum:
- Secunda et tertia singularis præsentis et futuri α mutant Æolicè in ε, iota non subscripto: ut, πάσσεις pro πάσσῃς, πάσσει pro πάσσῃ.
- In nonnullis verbis secunda persona singularis præsentis Indicativi, sed et aliorum modorum et temporum acquirit Æolicè θα: ut, εἶθα pro εἶ, ab εἰμί, eo. Huc spectare videtur χρῆθα pro χρή.
- In σι Dorica Æoles formant abjecto ι: ut, πνεῦσι pro πνεῦσει.
- Verba secundæ circumflexorum contractionem in ῃ resolvunt Æolicè iota non subscripto, sed adscripto: ut, γελάῃς pro γελᾷς.
- In prima conjugatione in μι Æoles ο penultimam mutant in ε, et μ geminant: ut, τίθεμμι pro τίθημι. In duali autem, ut et in prima et secunda plurali retinent ο: ut, φίλοτον, φίλομεν, φίλοντι.
- Secunda in μι penultimam ε mutat Æolicè in αι: ut, γέλαιμι, γέλαις, γέλαι, pro γέλημι, ἢ γελᾶς.
- Tertia pluralis Dorica verborum in μι, accentum transfert Æolicè in antepenultimam: ut, τίθεντι pro τιθέντι, δίδοντι pro διδόντι.
- Εἰμί Æolicè habet ἴμμι, et ἴμμαι, et in tertia plurali ἔντι pro εἰσί.
- Φημί in tertia plurali Æolicè habet φάντι pro φασί. Æoles etiam per aphæresin dicunt ἰμί, ἲς, et ἔσι, et ἔσθα ἔντι, pro φημί.

Poëticum:
- Si contractio in secunda circumflexorum fiat in ᾶ, præmittunt Poëtæ aliud α: sin in ω, tam vocali præcedente longa præmittunt ω: brevi verò præcedente, ο: ut, βοάω, βοᾶ, Poët. βοάᾳ: νεᾶν, νεᾶ, νεάω, ἰᾶσι, ἰᾷ, ἰάω. Sic in tertia circumflexorum ἐσσάω dicunt Poëtæ pro ἐσσάω, ἐσσᾶ: χάω pro χάω, χᾷ.
- Verbum εἰμί in secunda persona Poëticè habet ἐσσί pro εἶ. In plurali ἰμὲν et εἰμὲν pro ἐσμέν, ἐντί pro ἐσσί.
- Composita ab ἔστι per apocopen Poëticam amittunt verbum, sola remanente præpositione, et accentu in penultimam retracto: αἶ, ἔν pro ἔστιν, μετὰ pro μέτεστι.

Imperfectum et reliqua quæ vide fol. seq. sign. X x.

Imperativus et cæteri de quibus signo Y y.

X 2. Reliqua tempora Modi Indicativi activi sunt:

- **Imperfectum:**
  - *Atticum:* Tertiam pluralem Atticos formare, ut Dores et Baroti, nonnulli sunt qui affirmant. Verbi substantivi εἰμί prima persona imperfecti Atticè habet ἦ per crasin, ex Ionico ἔα pro ἤν: vel etiam ut volunt nonnulli, ἦεν, ἦες, ἦε.
  - *Ionicum:* Tertia singularis imperfecti utriusque Aoristi omnium conjugationum formatur Ionicè à secunda, subdendo α, et augmentum abjiciendo, penultima correpta: ut, τάπτασκε pro ἔταπτε, κάτασκε pro ἔκατε. Prima et tertia singularis nonnullorum verborum in μι Ionicè desinunt in εα et ε, at plusquamperfectum: ut, ἐτίθεα pro ἐτίθειν, ἐτίθει pro ἐτίθη. Sic εἰμί habet ἔα et ἔεν pro ἦν Ionicè primæ et tertiæ personæ. Pro Poëtico etiam ἔες, ἔε, à prima persona ἔον, Iones dicunt ἔας pro ἦς.
  - *Doricum:* Dores ω quoque in imperfecto vertunt in ω, μεν in μες: ut, ἐστάσαν pro ἐστᾶσαν, ἐπάτεομες pro ἐπάτεομεν. In secunda contractorum observat Caninius ε in ευ contrahi Doricè: ut, ὑμέναυν pro ὑμέναον. Ubi etiam contractio ex αι fit in ᾱ: ut, ἦας, ἦα, et Doricè, ἦς. Tertia pluralis imperfecti et Aoristi utriusque verborum Barytonorum Doricè et Boeoticè desinit in σαν: ut, ἐπάτησαν pro ἐπάτεσαν. Eadem autem tertia verborum in μι formatur Doricè et Boeoticè à prima singulari, longa in brevem mutata: ut, ἔστᾰν pro ἐστήκεσαν. Verbi substantivi tertia singularis Doricè habet ἦς pro ἦ.
  - *Æolicum:* Totum singularem numerum imperfecti et Aoristi utriusque formant Æolica in σαν, σας, σα, primam pluralem in σαμεν, tertiam in σαν, objecto augmento: ut, ἐπάτησαν, ἐπάτησας, ἐπάτησα, &c. Tertia in αι Æolicè in α mutatur: ut, ἤφελε pro ἠφέλαι. Secunda singularis acquirit in aliquibus syllabam θα: ut, ἔσθα pro ἦς, ἤφελθα pro ἤφελες.
  - *Poëticum:* Contractioni præmittunt Poëtæ ε, ο, vel α: ut, ἤθειον pro ἤθεον, ἤθεια pro ἤθεα. Verbum substantivum in singulari habet Poëticè, εἶν, ἔσκον, ἔσκε et ἦα pro ἦν, ἦσθα et ἔσσι pro ἦς: ἦς, ἦε, ἦν, ἔσκον, ἦα pro ἦν. In duali ἔστον, ἤστην et ἔστην pro ἦτον: ἔστον et ἤστην pro ἦτον. In plurali ἔσταν pro ἦτε: ἔσαν, ἔστην et ἦσαν pro ἦσαν. Verbum ἔρχομαι in imperfecto Poëticè habet εἶον, εἶες, εἶε, pro ἦα, ἦεις, ἦει, tanquam ab εἶμι.
- **Perfectum:**
  - *Atticum:* Verba disyllaba 1. et 2. barytonorum ι penultimam mutant Atticè in ει: ut, πέπομφα, pro πέπεμφα. Verbum anomalum ἔρχομαι resolvit penultimam, et pro ἐλήλυθα, mihi, Atticè habet ἐλήλυθα, pro ἐλήλυθει, ἐλήλυθεν.
  - *Ionicum:* Characteristicam literam α exterunt Iones et longam antecedentem corripiunt: ut, βέβηκα pro βέβᾱκα.
  - *Doricum:* Penultima perfecti Attici tres syllabas excedentis Doricè servatur longa: ut, διδιδάκᾱσι pro διδιδάκασι. Prima pluralis in μεν Doricè habet μες: ut, τετάχαμες pro τετάχαμεν. Tertia pluralis omnium conjugationum Doricè terminatur in αντι: ut, τετάχαντι pro τετάχασι.
  - *Boeoticum:* Penultima α primæ conjugationis in μι mutatur Boeoticè in ο: ut, τίθοικα pro τέθεικα. Tradunt enim Grammatici: Ubi Dores servant ε, Baroti scribunt αι: ubi Dores mutant ε, in secunda nimirum in μι, ut quando dicunt ἵστασα pro ἔστησα, ibi Baroti servant ε. Tertia pluralis in σι mutatur Chalcidicè in ν: ut, τέτυφον pro τετύφασι.
  - *Poëticum:* Hoc nonnunquam Poëtæ efferunt per syncopen: ut, τέτρωνα pro τετρώκασι, πέφνασι pro πεφόνευκε. Nonnunquam per epenthesin ante α inserunt γ: ut, ἑστήγασι pro ἑστᾶσι.
- **Plusquamperfectum.**
  - *Atticum:* Prima et tertia singularis Atticè et Doricè desinit in ει, tertia pluralis in εσαν: ut, ἤδη pro ᾔδεα et ᾔδει, ἐστήκεσαν pro ἑστήκεισαν.
  - *Ionicum:* Prima singularis Ionicè desinit in εα, tertia in ε: ut, ἑστήκεα pro ἑστήκειν, ἐστήκε pro ἑστήκει.
  - *Doricum:* Prima pluralis in μεν Doricè in μες desinit: ut, ἐστηκάμες pro ἑστήκειμεν.
  - *Æolicum:* Secunda singularis nonnunquam Æolicè acquirit θα: ut, ἤδεισθα pro ᾔδεις.
  - *Poëticum:* Nonnunquam Poëtæ syncope utuntur correpta vocali vel diphthongo antecedente: ut, ἐστεφθμεν pro ἐστεφθήμεσαν.
- **Indefinitum:**
  - *Atticum:* Tertiam pluralem Atticos formare ut Dores et Baroti, sunt qui affirment. In quinta conjugatione α penultimam mutatur in ε Atticè, αι in η: quamvis alii non subscribant iota: ut, ἤγγειλα pro ἠγγαιλα: ἠμύνα vel ἠμύνᾱ pro ἠμύναιμι.
  - *Ionicum:* Tertia singularis Ionicè formatur, ut tertia imperfecti: ut, τάξασκε pro ἔταξε, τάγεσκε pro ἔταγε.
  - *Doricum:* Eandem cum futuro Characteristicam et penultimam Doricè habet Aoristus primus: ut, ἐλλαξα pro ἔλλαβον à futuro ἐλλάξω: ἐβίασα pro ἐβίᾱσα, à βιάσω: ἔστασα pro ἔστησα, à στασῶ. Prima pluralis Doricè desinit in μες: ut, ἐτάξαμες, ἐτάγομες pro ἐτάξαμεν, ἐτάγομεν. Tertia pluralis Barytonorum utriusque Aoristi Doricè et Boeoticè in σαν desinit: ut, ἐτάξασαν, ἐτάγασαν pro ἔταξαν, ἔταγον. Tertia autem pluralis Aoristi secundi verborum in μι, Doricè et Boeoticè à prima singulari formatur, ut tertia imperfecti: ut, ἔθεν pro ἔθεσαν, ἔστασαν pro ἔστησαν.
  - *Æolicum:* Aoristus utrique formatur Æolicè, ut imperfectum: ut, τάξασαν, τάγασαν, pro ἔταξαν, ἔταγον, &c.
  - *Poëticum:* Poëtica quædam α parum habent negotii: ut, ἔλασα pro ἐλάσαμεν, ab ἐλάω. Penultima brevi Poëtæ geminant sequentem consonantem: ut, ἐπέλλασσα pro ἐπέλασα. Metathesin nonnunquam usurpant Poëtæ: ut, ἐκρήδεμνα pro ἐκαρήδεμνα à κάρη: ἔβραχον pro ἔβαρχον à βέβρυχα.
- **Futurum:**
  - *Atticum:* Secunda et tertia sing. Att. desinit in ει: ut, τύψεις, τύψει pro τύψῃς, τύψῃ. Hoc aliis est Æolicum. Barytona quædam tanquam à præsenti circumflexo formant Atticè futura: ut, ἅλλεσθω à ἅλλω, ἀλέξεσθω ab ἀλέξω. Desinens in σεω abjecto ε circumflectitur: in σεω autem vel σω ε abjicit cum adhærente vocali: ut, τιμῶ pro τιμάσω, διαξῶ pro διαξάσω.
  - *Ionicum:* Tertiæ singulari per paragogen Ionicum additur ν: ut, τύψουν pro τύψου. Futurum primum et secundum circumflexum, Ionicè resolvitur: ut, τιμέω pro τιμῶ, νοσέω pro νοσῶ. Verbum ἔρχομαι Ionicum in futuro habet ἐλεύσομαι.
  - *Doricum:* In omni conjugatione futurum primum Doricè circumflectitur: ut, τυφῶ pro τύψω. Characteristica σ mutatur Doricè in ξ, vel penitus omittitur: ut, βαλῶ pro βαλέω, κλέξω pro κλείσω, ἀγησῶμαι pro ἀγήσομαι. Penultimam ε mutant Dores in α, ου in ω: βασῶ pro βήσω, φασοῦντι pro φασοῦσι. Prima pluralis in μες desinit Doricè, tertia similis est dativo plurali participii: ut, τάξομες pro τάξομεν, τάξοντι pro τάξουσι.
  - *Æolicum:* Verbis in λω et ρω inseritur Æolicè σ: ut, σπερῶ pro σπερῶ, φάλσω pro φαλῶ. Secunda et tertia singularis α mutat Æolicè in ε, ut in præsenti: ut, τάξες, τάξε, pro τάξεις, τάξει. Doricum ου Æolice amittit ν; ut, φασοῦντι pro φασοῦσι.
  - *Poëticum:* Verba sextæ conjugationis frequenter amittunt Poëticè σ: ut, ἕω pro ἕσω, à ἕννυμι, induo, κλαύσω, laudabo, pro κλαύσω, à κλαίω. Anadiplasiasmus quoque frequens est Poëticus in futuro: ut, ἐσσεῦμαι pro ἐσεῦμαι, ἐσσεῖται et ἐσσῃ pro ἐσῃ, ἐσσεῖται pro ἐσται, ἀμφίεσσω pro ἀμφίω. Quandoque loco irregularis communis, usurpant Poëtæ regulare, ut, δώσω pro δῶ, à δίδω.

- **Y y. Reliqui Modi generis Activi sunt:**
  - **Imperativus:**
    - **Atticus:**
      - Tertia pluralis præsentis et Aoristorum formatur Atticè, vel ut genitivus pluralis participiorum, vel ut tertia dualis ejusdem temporis imperativi: ut, τυπτόντων pro τυπτόντωσαν: τυπτόντων pro τυπτόντωσαν, ἔστων pro ἔστωσαν, χρισθέντων pro χρισθέντωσαν.
      - Secunda singularis verborum in μι contrahitur Atticè: ut, τίθει pro τίθεθι, ἵστατι, &c.
      - In duobus verbis tonus Atticè mutatur: ut, λαβέ, δός, pro λάβε, δὸς.
    - **Doricus:**
      - In prima circumflexorum α mutatur Doricè in η: in tertia ου in ω: ut, φανήτω pro φανήτου, χρυσήτω pro χρυσήτου. Sic εἰμὶ habet ἴτω pro ἴστω, tanquam ab ἶω.
      - In secunda circumflexorum contractio Doricè fit in α: ut, ζᾷ, ζάτω, pro ζᾶ, ζάτω, ex ζάῃ, ζαέτω.
      - In verbis in μι usurpatur à Dorensibus terminatio circumflexa: ut, τίθη pro τίθει, ἴστω pro ἴστασθι.
      - In Aoristo secundo secundæ in μι α mutatur in ᾱ Doricè: ut, στᾶθι pro στάθι.
    - **Æolicus:** in verbis in μι retinent Æoles penultimam longam: ut, τίθητι, τιθέτω, pro τίθει, τιθέτω, &c.
    - **Syracusanus:** Aoristos secundas more Syracusanorum desinit in ω: ut, λάβω pro λάβε.
    - **Poëticus:**
      - Contractioni præmittunt Poëtæ α: ut, βαάτω pro βάτω.
      - Verbum εἰμὶ in Imperativo Poëticè habet ἴσθι et ἴστω pro ἴσθι, ἴτω pro ἴστω.
  - **Optativus:**
    - **Atticus:**
      - Præsens verborum circumflexorum post contractionem Atticè desinit in οι: ut, φανοῖμι pro φανῶμι, βαῖμι pro βαῖμι, χρυσοῖτε pro χρυσῶτε. Ita nonnunquam etiam barytona formantur: ut, τρεφοίη et per syncopen τρῴη pro τρέφοιμι, λαχοίμι pro λάχοιμι. Interdum verba tertiæ conjugationis in μι, illam circumflexorum optativam imitantur in præsenti et Aoristo primo: ut, δῴην pro δοίην, δοῖμι pro δοίμι.
      - Secunda et tertia singularis, et tertia pluralis Aoristi primi Atticè formatur, ut apud Æoles: ut, τύψαις pro τύψαις, &c.
      - Numerus pluralis Aoristorum per syncopen apud Atticos redditur: ut, τυπεῖμεν pro τυπείημεν, τυπεῖτε pro τυπείητε, ταχτεῖμεν pro ταχτείημεν, ταχτεῖτε pro ταχτείητε, ταγεῖεν, ταγείησαν, ἰστεῖμεν, ἰστεῖτε, ἰστεῖεν, &c.
    - **Doricus:**
      - Prima pluralis omnium conjugationum Doricè in μες desinit: ut, τύπτομες pro τύπτοιμεν, φανόμες pro φανοῖμεν.
      - Præsens circumflexorum terminant Dores et Æoles secundum Antesignanum in ημεν: ut, φανήμεν pro φανῶμεν, δαήμεν pro δαῶμεν, &c.
      - Aoristi utriusque pluralis formantur Doricè et Boeoticè in σαν: ut, δόσαν pro δόμεν, θεμίσσασαν pro θεμίσσαιμεν.
    - **Æolicus:**
      - Præsens tempus circumflexorum Æolicè desinit in ημεν, et ut notat Crusius, in οιεν: ut, φανήμεν vel φανοιεν pro φανῶμεν.
      - Secunda persona acquirit nonnunquam Æolicum θα: ut, αλαίνεθα pro αλαίνῃς.
      - Aoristus primus Æolicè formatur per σα, σας, σε: ut, τύψαμι pro τύψαιμι, &c.
    - **Poëticus:**
      - Contractioni secundæ circumflexorum præmittunt Poëtæ ε vel α: ut, ζαίημι pro ζῴμι.
      - Aoristus secundus secundæ et tertiæ verborum in μι Poëticè contrahitur: ut, στῶν pro σταίην, δῶν pro δοίην.
      - Anomala in μι formant Poëtæ in ομι: ut, δόμεν pro δῶν, ἵημι pro ἰείην.
  - **Conjunctivus:**
    - **Ionicus:**
      - Tertia singularis Ionicè formatur in σι, et tertia præsentis indicativi: ut, τύπτησι pro τύπτῃ, τυπτέουσι pro τυπτέωσι, φαίησι pro φαίῃ, vel φαέῃσι pro φαῇ. Varinus ait hanc paragog. esse Att. Sic δῶσι pro δῷ.
      - Terminationes potius solutæ utuntur Iones, quàm contractæ: ut, φαέω pro φαῶ, δω pro δ, στέω pro στῶ.
    - **Doricus:**
      - Prima Pluralis in μεν omnium temporum et conjugationum Doricè in μες desinit: ut, τύπτομες pro τύπτωμεν, φανόμες pro φανῶμεν.
      - Tertia pluralis omnium temporum Doricè desinit in ωντι, ut in præsenti Indicativi dictum est: ut, τύπτωντι pro τύπτωσι.
    - **Poëticus:**
      - Contractioni secundæ circumflexorum præmittitur Poëticè ε, ο, vel α: ut, ζοίω, pro ζῶ, ζαίω pro ζῷ, quod etiam contingit Aoristo secundo tertiæ in μι: ut, δέω pro δῶ: præcipuè in plur. δέωσι pro δῶσι.
      - Terminationi Ionicè inserunt Poëtæ ιστε: ut, στέω pro στῶ, ιδε pro ἴῃ.
      - Primam pluralem in ομεν efferunt per ομεν: ut, τύψομεν pro τύψωμεν, verberemus.
  - **Infinitivus:**
    - **Atticus:** Ante ν vel νι finale Attici constituunt μι, et ex diphthongo ι vel υ detrahunt, atque ασὶν ν fuerit, αι addunt: ut, τυντύμεναι pro τύπτειν.
    - **Ionicus:**
      - Infinitivum in ν vel νι desinentem Ionas ut Attici formant, solo αι vel objecto, vel non assumpto: ut, τυντίμεν pro τύπτειν, πτησσίμεν pro πτῆσσαι.
      - Perfectum infinitivi formant Ionas à perfecto activo, sublato etiam ας: ut, τεθνάμεν pro τεθνάναι, à τέθνα.
    - **Doricus:**
      - Tempora in ειν tribus diversis formant Dores. 1. ut Attici in ἰμεναι: ut, τυντίμεναι pro τύπτειν. 2. ας ο diphthongo auferunt iota: ut, τύπτεν pro τύπτειν. 3. ο in α mutant, iota vel subscripto, vel neglecto: ut, τύπτειν vel τύπτᾳν.
      - Perfectum in ναι, ut apud Atticos, Doricè in αμεν desinit: ut, πεφανήμεν pro πεφάνναι.
      - Secunda circumflexorum α mutat Doricè in ω: ut, δοῦν pro δοῦναι. At secunda in μι, ο in α mutat: ut, στᾶμεν pro στῆναι.
      - In tertia circumflexorum ων mutatur in ω Doricè: ut, χρυσῶ pro χρυσοῦν.
    - **Æolicus:** Barytonorum ων mutant Æoles in ω, primæ circumflexorum ᾶν in αις et ω, secundæ circumflexorum ᾶν in αν, vel αις vel αἰς, tertiæ ειν in ω vel ις, accentu ubique vel retento vel translato: ut, ἰλάᾱν vel ἰλάων pro ἰλαοῦν, φανῶ vel φάναις vel φαναῖς pro φανᾶν, χρυσῶς vel χρύσεις pro χρυσοῦν.
    - **Poëticus:**
      - Contractioni præmittunt Poëtæ α: ut, βιάᾳς pro βιᾷν.
      - In temporibus Atticè formatis μ geminant Poëtæ, quandoque verò ε in ο mutant per ἰωνισμὸν: ut, τυντύμμεναι pro τυντύμεναι, φανίμμεναι pro φανίμεναι.

- **Indicativo cum tempus est tam**
  - **Præsens:**
    - **Atticum:**
      - Secunda singularis finale mutatur Atticè in ι, idque in omnibus ferè præsentibus et futuris Passivæ et Mediæ vocis: ut, τύπτῃ pro τύπτῃ. Olim in σαι terminabatur: ut, φέγγεσαι pro φέγγῃ, καυχάσαι, καυχᾶσαι, pro καυχᾷ, καυχᾶ.
      - Eadem secunda singularis verborum in μι Atticè contrahitur abjecto σ: ut, τίθεσαι, τίθεαι, τίθῃ, &c.
      - Breves vocales ex verbis abjiciunt Attici: ut, λῦσαι pro λύεσαι, εἶμαι pro εἴμεθα.
      - In verbis in μι vocalem longam servant Attici et Ionces: ut, ἵᾶμαι pro ἵεμαι.
    - **Doricum:**
      - Secunda singularis præsentis, imperfecti et futurorum, ut et in Subjunctivo, formatur Ionicè à tertia singulari detracto τ ex ultima syllaba: ut, τάττεαι pro τάττει.
      - Prima pluralis desinens in μεθα omnium conjugationum, temporum et modorum, ad θ per epenthesin Ionicam et Doricam acquirit σ, ut, τετύφμεσθα pro τετύφμεθα.
    - **Ionicum:**
      - Mutant Dores ου in ευ: ut, πνεῦμαι pro πνοῦμαι.
      - Secunda singularis primæ circumflexorum contrahitur Doricè in ει: secunda autem in μι desinit in α: ut, ᾖῃ pro ᾖῃ, ἵστα pro ἵστει. Dicit Antesignanus ᾖσθαι pro ᾖῃ esse Doricum, quod alii antiquis Atticis tribuunt.
    - **Æolicum:**
      - Prima pluralis in μεθα omnium temporum, modorum et conjugationum Æolicè desinit in μεσθα vel μασθα: ut, λυγίμεθα vel λυγίμασθα pro λυγίμεθα.
      - Doricum ne Æolicè amittit ν: ut, πνεῦται pro πνεῦνται.
    - **Poëticum:**
      - Contractioni in α præmittitur α: in ω autem, ο vel ω Poëticè: ut, βοάομαι pro βοῶμαι, ζώουται pro ζῶνται.
      - Tertia pluralis præsentis, imperfecti et futurorum formatur Poëticè à tertio singulari, ponendo ο ante ται vel το, servata nonnunquam vocali longa vel diphthongo metri causa: ut, τετυπται pro τέτυπται, πνέονται et πνεόνται pro πνεῦνται.
  - **Imperfectum:**
    - **Atticum:** Secunda singularis verbi in μι passivæ et mediæ vocis Atticè contrahitur ex resolutione Ionica: ut, ἐτίθεο pro ἐτίθεσο, ἐτίθεσο.
    - **Ionicum:**
      - Secunda singularis formatur Ionicè ut tertia præsentis: ut, ἐτύπτεο pro ἐτύπτεε, ab ἐτύπτεσκε.
      - Prima pluralis desinit in μεσθα Ionicè et Doricè, ut in præsenti: ut, ἐτυπτόμεσθα pro ἐτυπτόμεθα.
    - **Doricum:** mutant Dores ου in ευ: ut, ἐπνεόμην pro ἐπνεύμην.
    - **Æolicum:**
      - Hic quoque inserunt Æolica ante σμεν per epenthesin tres literas σεα, objecto augmento, et dicunt τετυπτεάμεν pro ἐτυπτάμεν.
      - Prima pluralis formatur, ut in præsenti: ut, ἐτυπτόμεθα pro ἐτυπτόμεσθα.
      - Doricum σο Æolicè amittit ν: ut, ἐπνεῦτο pro ἐπνεῦντο.
      - Prima conjugatio in μι retinet Æolicè α: ut, ἐκαλίμαν pro ἐκαλίμην.
    - **Poëticum:**
      - Contractioni præmittitur α, ε vel ω: ut, ἐβοάομεν pro ἐβόωμεν, ἐβοάοντο pro ἐβόῶντο.
      - Tertia pluralis formatur, ut tertia præsentis: ut, ἐτυπτέατο pro ἐτύπτοντο.
  - **Perfectum:**
    - **Atticum:**
      - Primæ singularis penultima, si duplex μμ fuerit, alterum mutatur in σ Atticè: ut, πέφασμαι pro πέφαμμαι. Sin fuerit σ, illud vel in ξ mutatur, vel abjicitur: ut, πεφράξμαι pro πέφρασμαι, κεκόμμαι pro κεκόσμαι.
      - Tertia pluralis formatur à tertia singulari, apud Atticos et Ionas, eo ferè pacto, quo apud Poët. ut, τετύφατο pro τετυμμένοι εἰσί. Consule tabulam Atticam. Hic brevitati studemus.
    - **Ionicum:** Prima pluralis, in μεθα desinit Ionicè et Doricè: ut, τετύμμεσθα pro τετύμμεθα.
    - **Doricum:** Quartæ Barytonorum σ penultimam mutant Dores in ξ: id quod alii Atticis attribuunt: ut πέφραξμαι pro πέφρασμαι.
    - **Æolicum:**
      - Prima pluralis Æolicè desinit in μεθε: ut, τετύμμεθε pro τετύμμεθα.
      - Penultimum α frequenter abit Æolicè in ο: ut, ἐρδόμεθα pro ἐρδάμεθα.
    - **Poëticum:**
      - Nonnunquam per μενίδωνον dicunt Poëtæ ἑστᾶμεν pro ἑστᾶμεν.
      - Tertia pluralis Atticè et Ionicè formata antepenultimam Poëticè nonnunquam servat longam: ut, πεπτώκατο pro πεπτώκατο.
  - **Plusquamperfectum:**
    - **Atticum:** Tertia pluralis formatur Atticè et Ionicè, ut tertia perfecti: ut, ἐτετύφατο pro ἐτετυμμένοι ἦσαν.
    - **Ionicum:** Prima pluralis Ionicè et Dor. desinit in μεσθα: ut, ἐτετύμμεσθα pro ἐτετύμμεθα.
    - **Æolicum:** Prima pluralis Æolicè desinit in μεθε: ut, ἐτετύμμεθε pro ἐτετύμμεθα.
    - **Poëticum:** Tertia pluralis Attica et Ionica antepenultimam Poëticè servat longam: ut, ἐπεφυκέατο pro ἐπεφύκεσαν.
  - **Indefinitivum:**
    - **Atticum:** Aoristum posteriorem magis amant quàm anteriorem Attici.
    - **Doricum:**
      - Tertiam pluralem formant Dores, Æolea et Bœoti à prima singulari, longa in brevem mutata: ut, ἐπαχθεν pro ἐπάχθησαν, ἔπηγε pro ἐπήγασαν ab ἐπάχθω, ἐπάγω, ἀγρόθη pro ἀγράθη vel ἠγείρθησαν.
      - Prima pluralis ultimam ν mutat Doricè in σ: ut, ἐπαχθημες pro ἐπάχθημεν.
      - Penultimam Aoristi primi per omnes modos et tempora Doricè corripi observat Neander: ut, ἐκαλέσω pro ἐκαλέσω. In participio, γαμεθέντα pro γαμηθέντα.
    - **Poëticum:** Verba quæ in præterito amittebant ν, illud in Aoristo primo Poëticè recipiunt: ut, ἐκελάδησα pro ἐκελάδησα.
  - **Futura:**
    - **Atticum:** Secunda persona Atticè in υ desinit: ut, τάξῃ pro τάξῃ, τετάξῃ pro τάξῃ, ἔσῃ pro ἔσῃ.
    - **Ionica:**
      - Secunda singularis à tertia formatur Ionicè, ut secunda præsentis: ut, τάξεαι pro τάξῃ, à τάξεται.
      - Prima pluralis Ionicè et Doricè desinit in μεσθα: ut, τεξόμεσθα pro τεξόμεθα.
    - **Poëtica:** Tertiam pluralem formant Poëtæ, ut tertiam præsentis: ut, πεπιθήσονται pro πεπιθήσονται, ταγήσονται pro ταγήσονται, τετάξονται pro τετάξονται.

- **Imperativo, et reliquis modis, de quibus consule signum θ θ.**

Ex. Patrum quoque gemma suis Dialectorum vicibus perfungitur, in Modo

Chapter 1 Introduction to Software Engineering 1
1.1 Software Engineering 1
1.2 Software Process 2
1.3 Software Development Life Cycle 3
1.4 Software Development Models 4
1.4.1 Waterfall Model 4
1.4.2 Prototyping Model 5
1.4.3 Spiral Model 6
1.4.4 Evolutionary Model 7
1.4.5 Agile Model 8
1.4.6 Iterative Model 9
1.4.7 Rapid Application Development Model 10
1.5 Software Requirements 11
1.5.1 Functional Requirements 11
1.5.2 Non-Functional Requirements 12
1.5.3 User Requirements 13
1.5.4 System Requirements 14
1.5.5 Interface Requirements 15
1.6 Software Requirement Specification 16
1.6.1 Characteristics of SRS 16
1.6.2 Components of SRS 17
1.6.3 Structure of SRS 18
1.6.4 Ambiguity in SRS 19
1.7 Software Quality 20
1.7.1 Quality Attributes 20
1.7.2 Quality Assurance 21
1.7.3 Quality Control 22
1.7.4 ISO 9000 23
1.7.5 SEI CMM 24
1.8 Software Maintenance 25
1.8.1 Types of Maintenance 25
1.8.2 Maintenance Process 26
1.8.3 Maintenance Models 27
1.8.4 Reverse Engineering 28
1.8.5 Re-engineering 29
1.9 Software Configuration Management 30
1.9.1 Configuration Items 30
1.9.2 Baseline 31
1.9.3 Change Control 32
1.9.4 Version Control 33
1.9.5 Configuration Audit 34
1.10 Software Project Management 35
1.10.1 Project Planning 35
1.10.2 Project Scheduling 36
1.10.3 Project Estimation 37
1.10.4 Project Risk Management 38
1.10.5 Project Monitoring 39
1.11 Software Metrics 40
1.11.1 Process Metrics 40
1.11.2 Product Metrics 41
1.11.3 Project Metrics 42
1.12 Software Testing 43
1.12.1 Testing Objectives 43
1.12.2 Testing Principles 44
1.12.3 Testing Levels 45
1.12.4 Testing Techniques 46
1.12.5 Testing Strategies 47
1.13 Software Reliability 48
1.13.1 Reliability Models 48
1.13.2 Reliability Growth 49
1.13.3 Reliability Prediction 50
1.14 Software Maintenance 51
1.14.1 Maintenance Activities 51
1.14.2 Maintenance Challenges 52
1.14.3 Maintenance Tools 53
1.15 Software Engineering Ethics 54
1.15.1 Professional Responsibility 54
1.15.2 Intellectual Property Rights 55
1.15.3 Computer Misuse 56
1.16 Software Engineering Trends 57
1.16.1 Cloud Computing 57
1.16.2 Artificial Intelligence 58
1.16.3 Internet of Things 59
1.16.4 Blockchain 60

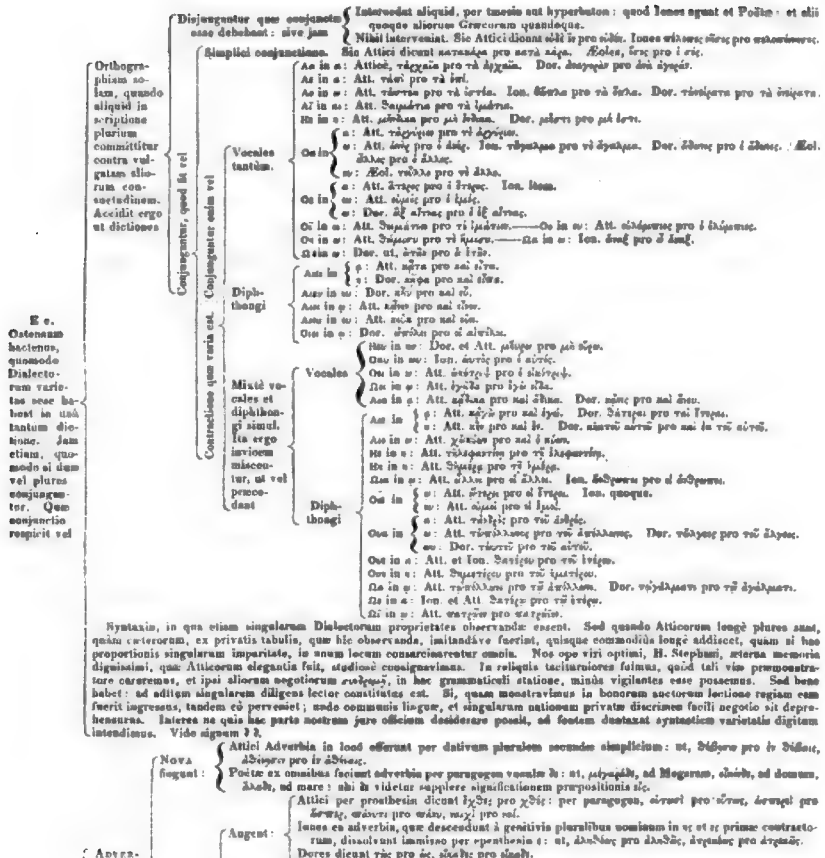
E e.
Ostenam hactenus, quomodo Dialectorum varietas esse haberet in unà tantum dictione. Jam etiam, quomodo si duæ vel plures conjungantur. Quæ conjunctio respicit vel
Orthographiam solam, quando aliquid in scriptione committitur contra vulgatam aliorum consuetudinem. Accidit ergo ut dictiones
Disjungantur quæ conjuncta esse debebant: sive jam
Interveniat aliquid, per tmesin aut hyperbaton: quod Iones agunt et Poëtæ: et alii quoque aliorum Græcorum quandoque.
Nihil intervenial. Sic Attici dicunt οὐδὲ εἷς pro οὐδείς. Iones οὐδένες οὔτες pro οὐδενότητες.
Conjunguntur, quod fit vel
Simplici conjunctione. Sic Attici dicunt κατακλὰρ pro κατὰ κλῆρον. Æoles, ὄττις pro ὅστις.
Conjunguntur eadem vel
Vocales tantùm.
Contractione quæ varia est.
Mixtè vocales et diphthongi simul. Ita ergo inviicem misceantur, ut vel percocdant
Vocales
Diphthongi
Nyntaxin, in qua etiam singularum Dialectorum proprietates observandæ essent. Sed quando Atticorum longè plures sunt, quàm cæterorum, ex privatis tabulis, quæ hîc observanda, imitandâve fuerint, quisque commodiùs longè addiscet, quam si hoc proportionis singularum imparitate, in unum locum consarcinaretur omnia. Nos ope viri optimi, H. Stephani, æterna memoriæ dignissimi, quæ Atticorum elegantia fuit, studiosè consignavimus. In reliquis tacitumiores fuimus, quòd tali viæ præmonstratæ cæremus, et ipsi aliorum negotiorum studiosi, in hac grammaticali statione, minùs vigilantes esse possemus. Sed bene habet: ad editum singularem diligens lector constitutus est. Si, quam monstravimus in honorum auctorum lectione regiam eam fuerit ingressus, tandem eò perveniet; unde communis linguæ, et singularum nationum privatæ discrimen facili negotio sit deprehensurus. Interea ne quis hâc parte nostrum jure officium desiderare possit, ad festum duntaxat syntacticæ varietatis digitum intendimus. Vide signum ∂ ∂.
R r.
Reliquas etiam partes orationis dixerimusne eloquentur privatæ Græcorum nationes et populi
Adverbia vel
Nova fingunt:
Attici Adverbia in loco efferunt per dativum pluralem secundæ simplicium: οἴ, δήμοις pro ἐν δήμοις, ἀθήνησι pro ἐν ἀθήναις.
Ponitæ ex omnibus faciunt adverbia per paragogen vocalis ὶ: αἴ, μεγαρόθι, ad Megaram, οἴκοθι, ad domum, ἅλαδε, ad mare: ubi ὶ videtur supplere significationem præpositionis εἰς.
Augent:
Attici per prosthesin dicunt ἐχθὲς pro χθές: per paragogen, αὖτανὲ pro αὖτου, ἀστυηὶ pro ἄστυ, σώοντι pro σῶον, πωχὶ pro πού.
Iones ea adverbia, quæ descendunt à genitivis pluralibus nominum in ων et ις primæ contractorum, dissolvant immisso per epenthesin ε: αἰ, ἀλλόθεν pro ἀλλοθί, ἀνεμώκεν pro ἀνεμώκι.
Dores dicunt τὰς pro ὡς, ἀλλὰς pro ἀλλαὶ.
Poëtæ τὸν inquiunt pro τί, cur?
Minuunt:
Attici ἄπᾳ dicunt pro ἀλλαχοῦ, σχεδὸν pro σχοῖ. Scribit Corinthus et Philoponus, ἦλθες, σχέσω pro σχήσω τοῦτο: quod pernegat Stephanus.
Iones κεῖνα dicunt pro κεῖνος, sequenti vocali: τοῦ, οὗτος ἀνὴρ τοῦτος, apud Herodotum.
Dores ὠδὲ dicunt pro οἶδε.
Æoles ἰόδδα, ἰσοδδα, pro ἰόδη, ἰσοδη, ι in α mutato.
Poëtæ τάχα pro τάχιστα dicunt, ἀντικρὺ pro ἀκαντικρὺ, τίνπα pro τίνοτε, ἄντα pro ἐκατὸν, πυῖ pro πάλαι. Imprimis, σ et ς per apocopen detrahunt: αἰ, σπλάδι pro σπλάδισι, χῆρε pro χήρεϊς, πρόσθ pro πρόσθεν, ἐπιστόθ pro ἐπιστόθεν, ἐκατόθ pro ἑκατόθεν.
Uniuntà vel
Mutant:
Attici adverbia in α à neutris nominibus ducta, in terminatione plurali efferunt, et ab Eustathio vocantur πλασματικὰ ἀττικά: αἰ, πρῶτα pro πρῶτον, σφέτερα pro σφέτερον, φῶτα pro φῶτο. Præterea dicunt, ἐτταθεῖ pro ἐτταθεν, ἐνθεῖ pro ἐνθέδε, ἔκφ pro ἔκφι, ἄλλη pro ἄλλοι, πᾶς pro πᾶσι, ἀμυγάνη pro ἀμυγάνως.
Iones dicunt ἐκῆσε pro ἐκεῖσε.
Dores ll ex ιν in ν formant. Dicunt etiam φλαπὸν pro φλαπόν, ἄλλαπα pro ἄλλοτε, ἀμὲ pro ἐμοῦ, ἄπα pro ὅτε, ἴνα pro ὅπου, κᾶ pro κοῦ, τίνα pro τίνι, ἰνὶν pro ἰνὸν.
Æolica adverbia in ῶν, ν adjecto, mutant in α: αἰ, ἀταρδὰ pro ἀταρδῶν, ἰσοδὰ pro ἰσοδῶν.
Vide in signo ε ε.

APPENDIX

EORUM

Quæ in ipso Lexico commodè tractari non potuerunt, interim tamen iis, qui feliciter in Græcis Auctoribus, inprimis verò Poëtis versari cupiunt, apprimè necessaria visa sunt,

Cùm ad Idiomata Græcorum varia percipienda, tùm ad diversas vocabulorum plurimorum, diversis accentibus insignitorum, Significationes cognoscendas, Græcæ linguæ studiosis utilissima futura.

DE GRÆCÆ LINGUÆ DIALECTIS, EX SCRIPTIS JOANNIS GRAMMATICI, QUÆ TEXNIKÀ FUERUNT INSCRIPTA.

ΔΙΑΛΕΚΤΟΣ est lingua ἴδιωμα, id est, proprietas. Sunt autem dialecti quinque, Attica, Dorica, Æolica, Ionica, Communis. Et Attica quidem vocata est ab Atthide Cranai filia: Æolica verò, ab Æolo Hellenis filio. Dorica, à Doro Hellenis filio: Ionica, ab Ione filio Xuthi, qui fuit Hellenis et Creusæ Erechthei filiæ. Communis autem, quæ ex his quatuor constat. Habet autem unaquæque dialectus proprium idioma.

De Ionica dialecto.

Ionica dialectus illa est, quâ usi sunt Iones: hæc autem illis antiqua esse videtur. Proprium illius est, pro α uti ε, et circumflexas syllabas in duas partes dividere: et pro ϖ, accipere ε: et pro aspiritu collisionibus tenues proferre: et è quibusdam dictionibus ι eximere.

Utuntur igitur ε pro α: ut (quum dicunt) δίρας pro δέρας, et ἡμίρα pro ἡμέρα, et ἀφελέσθαι pro ἀφαιρεῖσθαι. Circumflexas autem syllabas in duas dividunt, quum pro σοῦς dicunt σόεις. Pro ϖ, ε accipiunt: pro ϖῆς enim εἷς dicunt. Pro aspiritu synæresin tenues proferunt, quum dicunt pro ἑκατὸν ἱππίων: et pro ἱερὸν ἱρήϊον. Quibusdam dictionibus ι auferunt, pro σωτῆρα, σωτῆρ dicentes. Dicta est autem Ionica ab Ione filio Apollinis et Creüsæ Erechthei filiæ.

De Attica dialecto.

Attica verò dialectus est, quâ usi sunt Athenienses. Peculiare autem ipsius est, affatim uti contractionibus, et dictiones indivisim proferre. Præterea verò ν et ς pro σ sumere: et ν pro ι, et σ pro ξ.

Contractionibus igitur abunde utuntur, quum dicunt δημότου pro τὸ ἰμότιον, et φρέαιτι pro φρεάτων. Indivisim verò nonnullas dictiones proferunt, quum dicunt σωτῆρ pro σωτῆρϊν: et Νηρεῖδ pro Νηρεΐδα. Accipiunt præterea ς et ν, pro σ. nam Σάλαττα efferunt Σάλαντα: et φρέατα φρέαντα. Rursus pro Διρκαλῆς, Δρόμα, Δαμῆλον, Δῆλος dicunt. Pro α summunt ι: ut, τιλίθυμα pro τὸ θάλαμον: τιλέγραμμα pro τὸ ἐγκάλημα: τιλλεῖν pro τὸ θλιβεῖν: τιλέτησιμον pro τὸ ἐπίτηδες: τιλῆγον pro τὸ ἤχου. Pro σ verò ξ assumunt, quando dicunt ξύμπας pro σύμπας: et ξυμφορὰν pro συμφορὰν: et ξυόδους pro σύοδους: et ξυμβόλων pro σύμβολον: et ξυόδους pro συόδους. Vocata autem est Attica, quæ Atticorum est, ab Atthide Cranai filia.

De Dorica dialecto.

Dorica autem vocata est dialectus, qua usi sunt Dores. Ejus proprium est, pro η, α uti, et pro ω, ο, et pro femininis nominibus singularibus, plurales casus proferre: et pro ω diphthongo ο uti, et pro ω diphthongo ν assumere, et interdum pro δ, σ, et quibusdam dictionibus ι detrahere.

Pro α igitur α utuntur, quum dicunt ἄλων pro ἅλως: pro ἡμέρα, ἀμέρα: et pro ἀ Κύπρις, ὁ Κύπρις: et ἄδε pro ἥδε. Pro α autem ο utuntur, quum dicunt pro μανεῖσ, μανεῖς: pro Σωρὸ, Σωρὸς. Pro singularibus autem femininis nominibus plurales casus proferunt, dicendo pro καλὴ καλαί, σορὸ σοροί. Pro ου autem diphthongo ω utuntur, dicendo pro μούσας μώσας. Pro ω autem diphthongo ο utuntur, quum dicunt pro ἔλεν· δραμεῖν, λαβεῖν: ἔλον, δραμὸν, λαβὸν. Sed et λάβε pro λαβεῖν: et δράμεν pro δραμεῖν: et ἔλδειν pro ἰδεῖν dicunt. Dorica autem appellata est à Doro Hellenis filio.

De Æolica dialecto.

Æolica autem dicitur dialectus, qua usi sunt Æoles. Proprium autem ipsius est acutas dictiones invertere, et quibusdam nominibus femininis accusativi casus ι addere: et aliquando pro υ, ο uti, et pro ο, ω: et incipientia à vocalibus tenuiter proferre: et pro α diphthongo ι ponere: et collocare in dictionibus ante ς, β: pro gemino μμ, geminum σσ assumere.

Invertunt igitur acutas dictiones, pro σπυρὰς, σπύραις dicentes, et pro καλὴς, κάλης. Quibusdam autem nominibus femininis accusativi casus ι apponunt, et quum dicunt pro καλὰς, καλαῖ: pro σορὰς σοραῖς. Pro ου verò ω utuntur, ut quum dicunt λιτώσεις pro λιτοῦσαι, et ἴδωσι pro ἴδουσι: et κατέδωσι pro κατέδουσι. Pro ο, υ utuntur, quum dicunt ἄμμιν pro ἡμῖν. Inchoantia verò à vocalibus, tenuiter proferunt, quum ἄμμες attenuant, ἄλις et ἀμὶς. Pro α autem diphthongo utuntur ι, pro κεδαίσιον κεδαίσιον dicentes, et pro μισθὸν, et δεῖδῆ, μισθὸν et δεῖδε. Possunt in quibusdam dictionibus ante ς, β: pro ἰόλα βρόδα dicentes: pro ἴολα βρόδα. Pro gemino autem μμ geminum σσ accipunt, pro τὰ ὄμματα, ὄσσατα dicentes. Sunt et quædam quæ peculiariter apud eos formantur. nam ἀστὰ pro μετὰ prepositione accipiunt. Aliquando et pro ἐωλὸν ἐσλὸν dicunt, et pro γᾶν, γᾶσ: et pro ἄγαπα, ἄγασσα, ac pro πέμπων, πίμπασα. Appellata est Æolica lingua ab Æolo Hellenis filio.

De communi Dialecto.

Qui nolunt communem dialectum enumerare prædictis quatuor, hanc rationem afferunt. Neque enim sunt habere proprium, sed sicut quadripharmacea vis ex quatuor pharmaciis constans quadripharmacum dicitur, nihil proprii habens: sic et communis dialectus ex quatuor conflata, non debet his annumerari. Ex iis autem qui communem dialectum introducunt, alii dicunt quòd omnibus inmixta est dialectis ejusdem vocis, ut φῶς, νύξ et hujusmodi: alii inquiunt non habere formam, sed ex variis dictionibus esse congregatam. Mutationes autem ipsius non invenimus. Ionicâ scripsit Homerus, Atticâ Aristophanes, Doricâ Theocritus, Æolicâ Alcæus, communi Pindarus.

ALITER DE DIALECTIS.

Dialectus, est dictio proprium formæ notam ostendens, vel dictio peculiarum vel communem ostendens notam. Dialecti autem sunt (si et communem quis annumeraverit) quinque, Ionica, Attica, Dorica, Æolica, Communis. Nam quinta proprium non habens notam, communis nominata est, vel quia communiter omnium notis utitur, et ex quatuor constat: vel quia communiter cæ omnes utuntur: vel qui eæ omnes ex hac tanquam subjecta incipient. Remittere autem oportet hanc quidem quasi ad regulam, reliquas verò ad proprietatem. Barbaras quidem certè, quem sint multæ, eæque comprehendi nequeant, non est facilè tradere: atque adeò dicendæ non sunt dialecti, sed linguæ. At verò Hellenicas inde contigit appellari, quòd quum Hellen Jovis quidem filius, cognomento autem Deucalion loca per Graciam occupasset: omnes quidem contigit dici Hellenicas voces, sigillatim verò denominationes ab illius filiis acceptas. Disperais enim iis in plura loca, atque eosdem vocem non amplius servantibus, sed cum locorum mutatione aut vocem quoque mutantibus accidit dialectos dici. A Dore ergo Deucalionis et Pyrrhæ filio, qui migrarunt in loca circa Parnassum et Asopum, Dores ab ipso appellari omnes contigit, et dialectum Doricam, quâ valde utuntur Rhodii et Cretenses et Peloponnesii, et Siculi, et Labyri, et antiqui Eperi incolæ.

Ab Æolo autem Hellenis filio et Pyrrhæ, Æolica vocata est. Hic enim quum decem urbes condidisset, et regionem Æoliam, dialectum Æolicam nominavit.

Ionica autem ab Ione Xuthi filio Hellenis et Creüsæ Erechthei filiæ vocata est. Hic enim linguam quæ eadem atque Attica videbatur, quum consungisset et condidisset tredecim urbes, à se Ionicam appellavit: urbes autem hæ sunt, Clazomenæ, Lebedus, Phocæa, Priene, Miletus, Myeale, Erythræ, Teos, Samus, Colophon, Ephesus, Chius, Smyrna.

Attica autem vocata est, vel ab Atthide Cranai filia, (fuit autem in Attica rus) vel ab eo quòd ad litus esset, quasi ἀπὸ τοῦ ἀκτοῦ diceris.

Intelligitur autem dialectus trifarium: per tertias nominis immutationem, per immutationem quæ est in parte quadam, per immutationem quæ est per accidens. Per totius nominis immutationem, ut quum Æoles mulierbre indumentum πανωμερὶν vocant; Attici autem, ἀλληρίστερα, quod non τελεῖ, et similia. Per immutationem, quæ est in parte quadam, vel per Prosthesin, (ut Æoles pro ἰόλα βρόδα dicunt:) vel per Aphæresin, (ut Dores φέρω et λέγω pro φέρω, et λέγω efferunt) vel per metathesin, ut pro θέρρα dicunt θρέρα. At ex immutatione quæ est per accidens, vel in accentu, vel in spirite, quem appellamus. In accentu, ut Attici quidem dicunt ἱκάνω, ἵκανον: et ἱλάσιν, ἵλασον: Dores autem pro κάστος dicunt σκάτος, et σκὰς pro σκῦς: et similia, quæ dividimus per singularem dialectorum proprietatem. In spiritu autem, ut Attici, quod apud eos tenuiter est, ipsi aspiratè proferunt.

De singulis quæ Attica dialecto propria sunt.

Attica dialectus mutat σ, modò in τ, modò in ξ: nam pro Σάλασσα, Σάλαττα dicit: et pro σῦλον, τῦτλον: et pro συμφορὰν, ξυμφορὰν, et pro σύμβολον, ξύμβολον. Vertunt autem σ in ξ, in prepositione σὺν, etiam scorsum.

Semper in ας plurales nominativos à masculinis in ος factos, per ν proferi: ut, γοῆς pro γοεῖς, et βασιλῆς pro βασιλεῖς.

In ας desinentia masculina antepenult. vel ultima acuta, per σσ proferi: ut, λοκάσσας pro λοκάδας: et λᾶσς pro λᾶς: et τασς pro τάς.

Dictionibus addit ἰοτα: ut τοῖ, οὗτοι, τοῦτοι, αὗτοι, nos autem τῶν, οὗτος, τοῦτον, αὐτὸ.

In ως nomina, per ω in Genitivo effert: ut, Ἀριστὼς, Ἀριστῶος: simili modo, Πειθὼς, Πειθῶος.

Synæresin Attici rum sunt proprie: ut, τὸ ἐμὸ pro τὸ ἐμόϊ: sic ἐσχυμ' ἔχειν pro ἐσχύμαι ἔχειν.

Ablationes litteræ ἰοτα Atticorum sunt proprie, et Dorum, et Æolum: ut, ἔτερο pro ἑτέροϊ: et ἐς χρόνω pro ἐϊς χρόνον.

Semper vocativos pro nominativis, Atticorum est proprium; ut, περικλεγρέτα Ζεὺς pro περικλεγρέτης: et ἰφιτίνα Νίκτωρ pro ἰφιτίνης: et ἐφρόντα Ζεὺς pro ἐφρόντης. Nominativi enim pro vocativis, et vocativi pro nominativis. Hæc autem solùm Athenienium figura.

Defectus partium orationis Atticorum sunt, et Dorum, et Ionum: ut in κάστορ ἐμφατικῶς, dorat χερσὶ.

Accipere accusativos casus pro genitivis, Atticorum est: ut, Μάτερ σὶ νόσ' ἀγαθὸς ὡς ἐσὶ ἀνοιγεῖς πύρτα pro τοῦτου.

Semper passivis verbis pro activis utitur: ut, γράφομαι pro γράφω: et ἀπαιρεῖμαι pro ἀπαί.

Item Atticorum est ἀποδίδου et ἀπόδου dicere pro ἀποδίνεται et πάντεται.

In ως desinentia adverbia qualitatis, in ο terminat. nominibus enim pro adverbiis utitur: ut, δίκο et σφόνο, pro δίκης et σφόνης.

In ους desinentes nominativos comparativorum nominum in ων terminat: ut, μειζόνες, et χείρονες, et καλλίονες, pro μείζους, et χείρους, et καλλίους.

Synæresin immodicè utitur: nam pro τὸ ἰμάτιον, Συμπόσιον: et pro τὸ θεῖον, τεῦλεον dicit.

2 pro ς utitur: nam pro Δᾶρις, Δάρεος dicit: et pro Βασιλεῖδης, Βασιλεῖδεω: et ἄρεω pro ἄρης.

Ου pro ω ουαρρτ quum dicit, τεῦθρηξ, et τεύχαλμα, et τεῦκος: pro τὸ θῆλυς, et τὸ ἴχνιλμα, et τὸ ἴσος.

Nominativis pro vocativis sæpe utitur: ut, ὦ φίλαι pro ὦ φίλαι.

Superlativis pro comparativis sæpe utitur, ubi dicendum esset Σκιαδίστερος πάντων, dicens διαδίστατος.

Η pro ε usurpat, vertit enim ε in η, velut quum dicit ἠδυτέρα, et ἠκαλέμην.

Attica dialectus licet mutationes acceperit pro temporum varietate, tamen antiquam formam refert. nam dualibus videmus uti et comicos Poëtas, et Atticos scriptores: dicentes τὼ νεᾶ, et τὼ χεῖρε, et τὼ δυὰ, et Δεῖ δυοῖν κακοῖν. Dicit Plato Philosophus in Gorgia, τὼ γὰρ ξένω τούτω. Γοργίας τε καὶ Πῶλος, σοφὰ μὲν ἀμφοτέρω ἐστὸν, καὶ φίλω ἡμῖν. Item δυοῖν ἰδίοιν, et δυοῖν χαλκοῖν, et τοῖν θεοῖν.

Quæcunque in ος desinentia habent α in penultima, ea per ω et ε efferunt: ἵλεως pro ἵλαος, et per obliquum sæpenumero nominativi formam: ut, Μειλίῳ pro Μειλίου: et in dativo similiter, cum ι subscripto Μειλίῳ, additione ν, τῷ Μειλίωνι. Accusativum, Μειλίω. Pluralem autem rectum, neque unquam singularem dativum, Μειλίων. Genitivum Μειλίων: Dativum autem eum ε, τοῖς Μειλίοις. Accus. τοὺς Μειλίους.

Item Atticæ aut dialecti, pro τίφθῃ et ἰχθῦ, τίφθῃ et ἰχθᾶ dicere: et pro Εἰβοίᾳ et Παιονίᾳ, dicere Εἰβοΐᾳ et Παιονᾶ. Hoc autem consuevere facere in quibus ultima syllaba in parum ε desinit, penultima autem habet ι vel α, ut in propositis. Minimè verò in quibus cum consonante desinit: ut, τίμιαι, σύντυχαι. non enim dicent τίμιαὶ aut σύντυχᾶ. Neque rursum in quibus consonans prævia est literæ ε quæ habetur in penultima: ut, βασιλέα, ἱππέα.

In hujusmodi verbis, Πνεύμων, et ἐβουλόμην, et ἰμάλλω, ε in α mutat dicendo βλανύμην, et βαυλόμην, et ἁμάλλω. Etiam in διὰ præpositione mutant α in ε, πεσχόμην dicentes pro διαχόμην.

In verbis secundam personam passivam habentibus desinentem in ῃ, eam per ει diphthongum efferunt· βάλλει enim dicunt pro βάλλῃ. Quum verò fuerit subjunctivum, dicunt quemadmodum nos, ἐὰν βάλλει.

Optativa sumunt pro subjunctivis: ἐὰν ἴλθοις pro ἐὰν ἴλθῃς, et ἐὰν ἴλθοι pro ἐὰν ἔλθῃ.

Auferunt autem ampius et ι, pro αλλάων dicentes αλλέων, et μοῦσα pro μοῦσια: et μητρὸς pro μητριὰς: et σοῦ pro σωοῦ: et νοῦμα pro νόημα.

Et loco πρὸς præpositionis, ἐς usurpant: ubi dicimus πρὸς τὸν βασιλέα, et πρὸς τὸν φίλον, dicentes ἐς τὸν βασιλέα et ἐς τὸν φίλον.

Proprium autem ipsorum est et in α desinentes singulares accusativos masculi. per ν proferre: ut, Σίμωνδ pro Σίμωνδα, et Πολῦ pro Πολέα, et Τυδῖ pro Τυδέα.

Utuntur et passivis pro activis: ut, Λουόμεσθα pro λουόμεθα: φαινόμεσθα pro φαίνει: σπουδίζομαι pro σπουδάζω: Διαπαίζομαι pro διαπαίζω: Διαβαλλόμεσθα pro διαβάλλω: Μαχόμεσθα pro μάχῃ.

Interdum verò activa ponunt pro passivis: ut, νομίσαι pro νομισθῆναι, et γράφω pro γράφεσθαι, et similia.

Indefinita tempora, et futura integra passiva ipsi in communia sæpe mutantes, dicunt pro μισεθήσεται, μισήσεται: et pro ζημιωθήσεται, ζημίσεται: et pro τιμηθήσεται, τιμήσεται, ac similia.

Ab ἴζω autem futuro, abjicientes σ, circumflectunt, ἑδῶ dicentes pro ἑδίσω: et μενῶ pro μενέω: et μισθῶ pro μισθώσω.

Delectantur etiam pleromque syncopa. nam pro Κηφάλας, Καρδᾶς dicunt, et pro Ἀπόλλων, Ἀπόλλ, et pro ἁμάσσω, ἁμῶ, et pro κρίννω, κρίνω.

Mutant præterea tonos, et sonos, et tempora. Tonos quidem, quum pro σπλῆν et ταξίαρχος dicant σπλὴν et τάξαρχος. Sonos autem, quum pro σταφὶς et στάχυς dicunt ἀστᾰφὶς et ἀσταχύς. Tempora verò quum in βασιλῆα producant α, et Ἀτρεΐδα, et ἱμᾶντα, et ἀπᾰλάνεα.

Dicunt etiam Ἀθηναζε περιέρχεται pro εἰς Ἀθήνας: et Ἀθήνησι σκυτεῖον pro ἐν Ἀθήναις: et Ἀθήνηθεν pro ἐξ Ἀθηνῶν: et ἀγρόθεν ἔρχεται pro ἐξ ἀγροῦ. Et pro εἰς οἶκον, οἰκόνδε: pro ἐξ οἴκου, οἰκόθεν: pro ἐν οἴκῳ, οἴκοι. Item pro ἐξ οὗ χρόνου, ἐξ ἔτεο χρόνου.

Et ρ pro λ utuntur: nam pro πλίθινον, πρίθινον dicunt.

De singulis quæ Ionica dialecto propria sunt.

Ionica dialectus in ας desinentia nomina in ης mutat, (ni non sint Dorica) ut pro Ἐρμείας, Ἑρμείης: et pro Σωσίας, Σωσίης. Tunc enim Iones vertunt, quum non fuerint versa ex Doribus, ut dictum est, pro Ἑρμέας, Ἑρμείης. nam Dores non vertunt ea.

Omne in ος desinens, cujus genitivus in ω terminatur, apud eos in ως desinit, pro Πίρνος, Πίρνω. Πίρνον: pro Σίμος, Σίμου, Σίμῳ: pro Πελασγιάδης, Πελασγιάδεω, Πελασγιάδεων.

In ος masculina quorum genitivus in ους, per ως proferuntur: ut, Δημοσθένης, Δημοσθένεος: et ἁμαθὲς, ἁμαθέος. Accusativum autem in ων faciunt, Δημοσθένεα, ἁμαθέα.

In ος desinentes genitivos, qui à neutris in ες rectis sunt, dividit: ut, τεσσάρες, τεσσάρων: itidemque τέρενες, ἑτερενέων, ἑτερενέες.

Omnis nominativus in ως, per ους proferatur in genitivo apud Ionas: ut, βασιλεύς, βασιλέος.

Neutra genitivum in ους habentia, per ως terminant Ionos: ut, πλῆθος, πλήθεος, πλήθεως.

In ως rectos plurales à singularibus in ος factos, in ους dividunt Iones: ut, βασιλέος pro βασιλεῖς.

In αι pluralia dividunt in genitivo per ε: ut, Πίρναι, Πιρνέων, Πιρνέας: et πόμφαι, πομφέων, πομφέας. At verò πομφάων, Æolicè.

Omnis dativus pluralis in αις desinens, assumit ι in ῆσι: ut, καλαῖσι pro καλαῖς: et σταφῆσι pro σταφῖς, ac similia.

Omnis dativus pluralis in αις desinens, mutat α in ε apud Ionas, subscripto quidem ι, sed non pronuntiato: ut pro καλαῖς, καλέῃσι: pro πόμφαις, πόμφεσι.

In α rectos, in ε vertunt Ionas: ut pro Ἥρα, Ἥρη: pro χώρα, χώρη.

Οὖν, conjunctionem Ionas dicunt ἄν.

Verborum compositiones per tenues consonantes proferunt Ionas: ut, κατερῶ, κατερέω, κατερῆ.

Præpositivis articulis Ionas pro subjunctivis utuntur: ut, τὸν θέλω pro ὃ θέλω: τὸν θέλω pro ὃ θέλω.

Κ pro π in interrogativis et relativis: ut pro πόσος, πόσον: et pro ὁπόσος, ὁπόσον: et pro ὅπως, ὅκως.

Ω pro α aliquando usurpant Ionas, dicentes ἀνθρώπων et ἀρώπων, pro ἀνθρώπων et ἄρωπα.

Ευ pro ευ diphthongo utuntur βοῦμα pro βοῦμα dicentes.

Sectiones sunt Ionum propriæ: ut, Πίλιννος πίννος pro Πιλιτώνιος: ἄχρυν ἴλιον pro ἀχρίλιον: et ἄχρυν αἶγα pro αἰγαγρον: et συὸς ἀχρίου pro συὸς ἀγρίου.

Sumere infinitivos pro imperativis, Ionum est: ut, πάντα μᾶλ' ἀτρεκέως ἀγορεύειν pro ἀγόρευε. Sic Πηρῶ Υ' ὃς καὶ Τρῶς pro πεῖρα, et infinita alia.

Masculinis dare locum femininorum, Ionum est: ut, Τοῦτι δὲ τετρυμένοι μάλας ἐοι ἔτεσι ἴλθω pro ἐτετρύμην.

Nominativis dare locum genitivorum, Ionum est: ut, Οἱ δὲ δὸ σκάνδαλα, ἡ μὲν αἰρυσὸν, pro τὸν δὲ δύο σκανδάλων, ἡ μία, ἡ δὲ.

In α desinentia feminina in accusativo, in αν terminant: ut, pro Ἰὼ, Ἰῶν: pro Δανὼ, Δανῶν: pro Σαφὼ, Σαφῶν.

Ex quibusdam dictionibus ι auferet Ionica: nam pro πυθέσθαι, πευθέσθαι dicit, unde πύσομαι.

In ις desinentia feminina, nunquam per ι declinant Iones, sed per ε: ut, πίλις πίλιος, et ἶρις ἴριος.

Divisiones singularium dativorum in α desinentium, Ionum sunt propriæ: ut, βίλᾳ pro βίλα: et ἴγχᾳ pro ἴγχη.

Reduplicationes peculiares sunt Ionum: ut, λελέχασι pro λέλεχα: κεκλεδί pro κλεῖδι.

Transpositione elementorum Ionica dialectus utitur: ut, καρδίη pro καρδία.

Ex η diphthongo Iones auferunt ι: ut, ἱστέος, χρέος pro ἱστέης, χρέης.

In ης desinentes plurales Ionas semper dividunt, si à nominativo in ας sint per ε et per ε pronuntiantes: ut pro βασιλῆς, βασιλέες, βασιλέας. Si autem sint à nominativo in ις vel υς, pronuntiantes per ι: ut, ἀλκίδες, ἀλκίδις, ἀλκίδας: ἰχθύες, ἰχθύις, ἰχθύας.

Adjectiones τὸ sad ε, sequente vocali, vel una immutabilium, Ionum sunt, ut, εἶος, κεῖ, pro ἕως, κοῦ.

Immutatio α diphthongi in syllabam ας, Ionum est: ut, ἰφίας pro ἰφίαι: αἶγα pro αἰγί: ἱστάμασι pro ἱστάμαι.

In α pluralia neutra, in ια dividunt Iones: ut pro τείχη, τείχεα: pro ἄρη, ἄρεα. Similiter et genitivum per εων.

Semper ν adjiciunt dictionibus Ionas: ut pro ἔρις, ἔριν: pro πίνις, πίνιν: ὕμμι, ὔμμιν.

Geminum σσ in ξ vertunt Iones: nam pro διασὰ, δίξᾱ dicunt.

Ex dictionibus Iones sæpe ι auferunt: nam pro δίξω, δίξω: et pro ἀνέδιξε, ἀνέδιξε dicunt.

Ου in participiis passivis Ionas dividunt: ut pro λυσούμενος dicentes λυσεόμενος.

In ας desinentia participia à prima conjugatione circumflexorum facta, quorum imperativus in secunda persona in ει diphthongum desinit, dividunt Iones: ut pro φρασᾶς, φρασέω. Est enim φράσει imperativus: sic σῶσε, σωσέω, est enim imperativus σῶσει.

At βοᾶν non vult dividi. Nam quæ sunt secundæ, divisiones non patiuntur. Sed tamen quæ dividunt pauca sunt.

Mutationes ε in α breve, Ionum sunt: μεμνᾶτο pro μεμνᾶτο: et κλασμένος pro κλασμένος: et ἄλαστος pro ἄλαστος.

Immutationes α longi in η, Ionum sunt: ut pro ἔρα, ἔρη: et pro στάφη, στάφη.

Immutationes α brevis in ε, recentiorum sunt: ut pro ἀλάθεια, ἀλήθεια.

Ablationes earum quæ sunt in principio consonantium, Ionum sunt: ut, πίδιον pro λαπίδιον: et ἀλὶς pro ἅλυς.

Semper ἀν syllabam supervacaneam ponunt inter præpositiones: ut, ἐξ ἀν οἴκου, et ἀπ' ἀν ἵππου, pro ἐξοίκου, et ἀπ' ἵππου.

Primas literas dictionum Iones auferunt: ut pro ἐσθὲς, σθὲς: et pro ἐφτὰ, ἑπτά. Similiter et α præteritorum: ut pro ἔπεσα, πὰς: pro ἔτυχε, τῦχε: pro ἔτιτε, τίτε.

Π pro φ utuntur, pro ἀφαιρέω enim ἀπαιρέω dicunt.

Composita verba dissolvunt et interponunt: ut, λέων κατὰ ταῦρον ἐβάλλε, pro κατεβάλλε, et κατὰ δ' ἔκτανεν ἔπεσιν, pro κατέκτανεν.

Anastrophæ et hyperbata, Ionum sunt. Anastrophæ: ut, ἄμ' ἀνὰ αἰρεῖσθαι, pro ἀφαιρεῖσθαι. Hyperbata autem, ut

——Νέπτυν ἐ κατὰ βῶς ἐπείρονα πάλιν ὄρθιν, pro κατόρθιον.

Divisiones in ως desinentium adverbiorum à masculinis in ος desinentibus, et neutris in ες Ionum sunt: ut, ἀτρεκέως pro ἀτρεκῶς.

Ionica dialectus est eadem quæ antiqua Attica. Hac plerumque Homerus et Hesiodus et Archilochus usi sunt et Anacreon et Herodotus. Sunt autem ejus proprietates, α pro ε ponere: ut, θέρεα pro θέρος, ξεῖνα pro ξένη, ἱστίαι pro ἱστίαι. At pro καλαῖς, καλέῃσι: pro σταφῖς, σταφῆσι: pro πύλαις, πύλῃσι. Et ει non in loco manere sinunt, sic η (ut dictum est) pro α Ionas ponere.

Utuntur et correpto α pro η Ionas, Dores autem producto.

Fit autem in Ionica dialecto, Prothesis, Aphæresis, Syncope, Parenthesis, Pleonasmus, Diæresis.

Prothesis igitur fit apud eos, si in principio orationis alia assumatur litera: ut, τῶνα ἀγαθὰν, pro ἕνεκα. Sic ἔλαιον ἔλαιον, pro ἔλαιον. Et μοῦνος ἐὼν, pro μόνος. Et ξοῦνος ἐὼν ἴδιος, pro ξένος. Et ἀστὸν πᾶλιν ἰλὸν, pro ἄλλον, et alia innumera.

Aphæresis contrarium patitur quàm Prothesis, nam Prothesis in principio assumit extrinsecus aliam literam, Aphæresis autem abjicit eam etiam quæ posita est: quum Iones pro ἐστὶν, ἔστε dicunt, pro ἰσὶν, ἴσι.

Syncope, quum medias literas in nominibus concidunt: ut, μάσχας ἔσσας, pro μασχάλας: et κάντιστον, pro κανθάριον: et φίστο pro φάρετο: et κασσίστερος pro κατασσίτερος.

Parenthesis contrarium patitur quàm syncope. Illa enim demit, hæc assumit literam extrinsecus: ut, ἐρίηλος, pro ἐρίηρος, ubi redundat γ. Sic pro ἰμάσιον, ἰμάσιον: pro σφέων, σφείων.

Ecthlipsis fit, quum aliud elementum assumitur loco proprii: ut, κατὶ pro κατὰ: et ξεῖν pro ξεῖνε: et ὦ δῶμα μὴν ἔσωσε, pro δῶμε. Et πάθεμεν ἔστιν καλὰ pro πάθεμεν. Sed et α pro ε Ionicos utuntur: ut, ἔως pro ἕως.

Metathesis fit, quum quædam transponuntur in eodem nomine: et vel prima litera propriæ syllabæ, vel secunda: ut, κραδίη pro καρδίη: et τέτρατος ἦμαρ pro τέταρτον: et πατρὸς Δαμάσσης, pro πατρὸς, ac similia.

Pleonasmus est, quum in pluralibus dativis masculinis casibus in ας desinentibus, vel femininis, in ης, assumunt ι: ut pro σταμνοῖς, σταμνοῖσι: pro καλαῖς, καλῇσι: et pro σφῶϊν, σφῶϊσι.

Diæresis fit non solùm apud ipsos in disyllabis nominibus, sed etiam in monosyllabis et appellativis: ut pro βοῦς, βόος: pro χοῦς, χόος. Sed in nominibus unam syllabam antecedentibus, et appellativis masculinis singularibus in ις desinentibus, quorum genitivus in ιος desinit, ipsi ι in ιε dividunt: pro τρέφεται, τρέφεται efferentes: et pro ἀγκύλη, ἀγκύλιε: pro λαίφεται, λαίφεται. Et per parenthesin, πολιήτης, λαφριήτης, et similia. In ως autem desinentes genitivos in ῶος dividunt: ut pro σακράσιος, σακράσιος: pro Δαμάσσης, Δαμάσσεος. Et dativos solos dividunt, σακράσι dicentes et δαμάσσει, et Πολῦ: pro σακράσι, δαμάσσῃ, πολεῖ. Idem et in neutris. ut, ἴγχει, τείχει, &c. Et in ας desinentia pluralia nomina, quorum genitivus apud nos desinit in ῶν circumflexè: illi per έων proferunt: penacuté: ut pro κρίθινα, κριθῶν, κριθέων: pro πολῶν, πολέων: pro μακρῶν, μακρέων.

In verbis tollunt augmentum: ut, ἄγω, ἄγον: φέρω, φέρον: ἐλαύνω, ἐλάουν: ἐρχόμην, ἐρχόμουν: τείχω, τείχον: λέγω, λέγον.

Utuntur infinitivis pro imperativis: ut, τοιοῦτον pro τοιοῦτον, et πεῖθεν pro πεῖθε.

Habent et formas eloquutionis tales: pro τετραμμένοι εἰσὶ, τετράφαται: pro τετυγμένοι εἰσὶ, τετύχαται; sic pro κεκλαυσται, κεκλαυται.

Etiam verba quæ in ultima circumflectuntur, dividunt: ut pro φρονῶ, φρονέω: pro καλῶ, καλέω: pro νοῶ, νοέω: pro χρυσῶ, χρυσέω: pro ἀργυρῶ, ἀργυρέω. Et participia ipsorum similiter dividunt: ut, φρονέων, καλέων, νοέων.

Dualium autem diligens observatio apud eos servatur. Vetus quidem Ionica degeneravit ob habitantium diversitatem: permansit autem usque ad ea tempora in quibus fecerunt Iones colonias, et tunc sparsi sunt in plura loca.

Dicitur autem apud eos, pro κλέπτητε, κεκτήκατε: pro δίκαμεν, κρίνετε: pro λόγε, μύθε: et pro ἰχναίοιν, κλειτὼ: (unde τὰ ἰχνὰ τῶν τραυμάτων, etiam nunc κλὰς dicimus) et pro κίντῶν et κίντῆς, σφῶν et σφῆν proferunt: pro σῶν autem, ἰῶν: et pro κίντες, ἰοντες. Pronomina dividunt sic, pro σφῶν, σφέων, et interjiciendo ε, σφείων, sic ἡμέων, ἡμείων: ὑμέων, ὑμείων, et similia.

De singulis quæ Dorica dialecto propria sunt.

Dorica dialectus α pro ε utitur: nam pro ἅλιος, ἅλιος dicit, et pro ἡμέρα, ἡμέρα: et pro μανίρα, μανίρα: et hujusmodi.

Α pro ω utitur in genitivis pluralium casibus: nam μουσᾶν dicit, et ἡρᾶς, et θεᾶν· pro μουσῶν, ἡρῶς, θεῶν.

In ας desinentes genitivos, à rectis in ης factos, in ας vertit: ut, διαγένης, διαγένεω, pro διαγένους.

Η Latera ω pro diphthongo utitur: μάσως enim pro μισθοὺς dixit.

Ω pro ου diphthongo utitur, velut quum dicit: ὦν pro ἐμοῦ.

Σ pro Θ utitur : nam pro θεὸς, σεὸς dicit : et pro θεὰ, σεά.

Ex dictionibus semper ι aufert : nam λαβίδιον et ἱλθὼν dicit pro λαβιδίδιον et ἱλθιών.

Item reduplicationibus earundem consonantium utitur : ut, ἔττι, ἐννῆδι, et ἔννα, pro ἔτι et ἐνιδὶ, et ἐνα. Æolica quoque his utitur.

Productiones ancipitum proprias sunt Doricæ linguæ : ut, ἴνας ἰναλίᾳ.

Α pro ι saepe utuntur : pro ἴνηες, ἄνηρ dicentes : et pro ἀγιαμὶς, ἀγταμὶς.

Apocopæ Dorum sunt proprie : fiunt autem in fine : ut, ἀμέρτον, ἴδ pro ἴδμεν.

Parenthesis syllabæ με in iis quæ apud nos in ται desinunt infinitivis, Dorum est : ut, βίμεναι pro βῆναι.

Ablationes δ et τ ex obliquis singularium casibus, Dorum sunt : ut, πάρος, pro πάροιθε : similiter κάρος pro κάρατος.

Doricæ linguæ multæ sunt subdivisiones locales, aliter enim Cretenses loquuntur, aliter Rhodii, aliter Argivi et Lacedæmonii. Generales verò ipsorum sunt proprietates, pro ε enim α ponunt, pro σῦλον dicentes σῦλαν.

Et pro genitivis casibus circumflexis, apud nos in ων desinentibus, αν proferunt, servantes eandem accentum : ut pro σωλῆν, σωλᾶν : pro καλῶν, καλᾶν : pro στρατῶν, στρατᾶν. Et similiter in participiis, pro γελῶν, γελᾶν : pro ἰλθὼν, ἰλθᾶν : et pro τιῶν, τιᾶν dicentes : pro αἰδέως, αἰδέας : et pro τιῶν, τιᾶν.

Monosyllaba nomina acuunt : similiter autem et qualitatis significativa adverbia : ut, πάλαι, πάρος, αἶψα, ἔπειτα. Quæ autem apud nos gravitona sunt, illi circumflectunt : ut, τοῦτο, ταυτῆς, αὐτομάτης.

In ω desinentia pluralia nomina, in penultima tonum habent : ut, φιλοτίμου. Idem et in participiis : ut, πολεμοῦμεν, καλοῦμένου.

Simili autem modo et in ης desinentia feminina nomina pluralia, recti casus penultimam acuunt : ut, γενεάτας, χάρις, νάϊς, ἱκνεῖς.

Item indefinita tempora in αν desinentia, in penultima acuunt : ἐντύπαν, ἰφύραν, ἰλίσσαν, ἰθίραν, ἰαρίξαν. Etiam in ω desinentia, in penultima acuunt : ἰλάβω, ἰφύγω, ἰλίσσω, ἰτρίχω.

Circumflectunt verò ejusmodi, ναυῶν, νεφῶν, σωτῆν. Itidem quæ in ω desinunt verba gravitona, in futuro tempore circumflectunt : δωτῶ, θρανιτῶ, νικτῶ, λαλητῶ, μισθῶ. Etiam et tertiam personam gravitonorum verborum in ω desinentem futuri temporis circumflectunt : ut, δωτεῖ, σωτεῖ, θρανιτεῖ, λαλητεῖ. Dicunt et pro δώσουσι, δωσοῦσι : pro λίξουσι, λιξοῦσι : et pro νικήσουσι, νικησοῦσι.

Corripiunt autem et in ας desinentes plurales accusativos, in nominibus appellativis, et similiter in participiis : ut, ὥμφας, κῆπας, πῶπας, πελέκας.

Et quæ per σα efferuntur infinitive, per ablationem ι efferunt : ut pro φρονῆν, φρονὶ : pro ἰλθῆν, ἰλθὶ : pro φαγεῖν, φαγὶν.

In ω autem desinentes genitivos efferunt per ω : ut, pro ἀνω, ἀνω : pro σοφοῦ, σοφῶ : pro καλοῦ, καλῶ. Et accusativos plurales masculinos in ους desinentes, per ως proferunt : τὼς καλὼς, σοφὼς, ἀνθρώπως, ἵππως : pro τοὺς καλοὺς, σοφοὺς, ἀνθρώπους, ἵππους.

Et imperativa verba, quæ prosentiantur per ε, per ω pronuntiant : ut pro λάβε, λάβω : pro δίγε, δίγω : pro δράμε, δράμω.

Siculi dicunt pro χύτρα, πύτρα : pro χιτῶνα, πιτῶνα : et pro γυναῖκα, γυνᾶ.

Cretenses autem, pro δωσαντὸς, πᾶς : pro αὐτοῦ, αὐτοῦ : pro βίλτιον, βίλτιαν : pro ἐλθὼν, ἰδὼν : pro ἐς χωρὶν, ἰς χωρὸν : pro εἰς τὸν ἀγορὰν, ἐς τὰν ἀγορᾶν : pro ἑα, ἴδα : pro ἔκατον, Κάστωρ : pro ἴν, ἐς : pro ἰκάδα, ἰδδᾶ. Pro ἐπιχειρῆσαι, πᾶ. Et Σταυλίδες, Σταμένης, Σταφράντος, pro Στρυμόδες, Σταμένης, Στεφάντος : Pro κρὶν, κρῖ : Pro ἄφατον, ἄφατον : Pro κρίαν, κίρνα : Pro καταβολῆς, καββολῆ : Pro σφεὶς ἀχέρον, μάχονται : Pro ἴκαδι, κλαδὶς : Pro ἰρνὰς, ἀρνὰς : Pro χεῖρες, χῆρες : Pro στάδιον, στάδιον : Pro πᾶσι, πᾶνς : Pro σὺ, τύ.

Et pro λέγουσι et φέρουσι, λέγοντι et φέροντι : et pro τὰς, ταύτας : et pro περὶς, ποτὶ : et pro τίτι, τίνα : et pro τῆμος, τᾶμος : et pro ἦμαι, ἦσαι : et pro δοὺς, σὸν : denique pro διὰν, διὰν, pronuntiant.

Differt autem Cretensium dialectus, qua usus est Cypselus, et Laconum, qua usus est Alcman et Sophron : Pindari tamen et Ibyci, et Simonidæ, et Bacchylidæ omnino laudatur, quòd non sint Poëtæ natura Dores, sed quamvis tantùm idiomate Dorico.

De singulis quæ Æolicæ dialecto propria sunt.

Literam β ipsi ρ nascenti, quam ei subjungitur π, vel τ, vel δ : ut, βροτὸς pro ῥοτὸς : βράκος pro ῥάκος : βρίδω pro ῥίδω.

Æolica dialectus genitivos à nominativis in αι dividit, et per α profert : ut, πάμφαι, τεμφάων, Δίρκαι, Σειρήνα : μαλακαὶσιν ἐχχαισὶν, πτίλαν, et similia.

Syncopæ, Æolum sunt proprie, fiunt autem in medio : ut, ἄρτα pro ἄρματα.

Additiones δα syllabæ in subjunctivorum secundis personis in σ desinentibus, Æolum sunt : ut, ἀείσηδα pro ἄεῖσῃς, et ἰλθήσδα pro ἰλθῇς.

Addere υ ad ι sequente vocali, Æolum est : ut, χείωντες pro χίοντες. Ἰμας monosyllaba nomina dividit : ut, νάϊς, δᾶϊς, pro ναῦς, et δαῦς.

Ω litera pro ου diphthongo utitur ; ut, μῶσα pro μοῦσα, λαθτῶσαι pro λαθτοῦσαι.

Υ pro ι utitur : nam pro ἵμαι, ἵμεν dicit.

Η pro ει diphthongo utitur : nam ἰλθὴν pro ἰλθεῖν dicit.

Immutabiles geminat, et σ solam : ut pro ἰγάμην ἰγάμμην, pro ἰγάσατο, ἰγάσσατο, pro σωθέντες, σωθέττες, pro τέσσαρα, τέττορα, pro τεσσᾶρες, τεττορᾶρες.

Ὅσσος et ὅσσος, commune est, communis enim relativo duplicat : ut pro ἐσσὸς, ἐννῆς : et pro ἔσσι, ἔννεσι.

Semper ει ex αι diphthongo ι objecti, si eam sequatur vocalis : ut pro ἀλλαῖς, ἄλλαις.

Π pro μ utitur : nam dicit ἔπτανα pro ἕπτανα.

Secundæ conjugationis circumflexæ ι in secunda et tertia persona, quod non pronuntiatur apud alias dialectos, pronuntiat : ut, δοκῖς, δοκῖ.

Vocativos in αν desinentium nominativorum corripit : ut pro χιλιὰν, χιλιὰν : pro μεσσὰν, μεσσὰν : pro ἀνθρωπὰν, ἀνθρωπὰν.

Æoles consueverant ε pro α ponere : ut pro Θρασέας, Θρασέας : pro στρατὸς, στρετὸς : pro ἄνα, ἐνα : pro ἀνίκατος, ἐνίκατος : pro ἀνεχείρητον, ἐνεχείρητον : pro σταλὰς, στελὰς. Aliquando autem ε vel ο : ut pro κρέατες, κρέτες : pro κρίαμαι, κρίομαι : pro γαλήνα, γαλένα : pro ἀής, ἠέρ. Aliquando etiam addunt ν ad α : ut pro ναὶ, ναὶν : pro ἀής, ἀήρ : pro ἄσι, ἄνσι.

Pro δ autem ζ ponunt : ut pro διαβάλλειν, ζιαβάλλειν : pro διακονῆς, ζιακονῆς. At pro ε et α, ι : ut pro κρέας, κρῆς. Oportet autem nonnè quid in quibusdam, sed non in omnibus, hoc faciant : fieri enim non posset.

Pro ζ autem ponunt δ et σ : ut pro ζὺς, διὺς : pro ζυγὸν, δυγὸν : pro μαλιζῶν, μαλίδων.

Pro ι autem ponere ε vel α commune est his cum Doribus : ut pro ἄρις, ἄρες : pro ἀρίων, ἀρίων : pro ἀδιάσας, ἀδιάσεις. At α pro ε : ut pro ἐπαίδευ, ἐπάδευ : pro πόλιν, πόλαν : pro ἴρη, ἴρα : pro πόμνα, πόμνα : pro δὶς, δὰς : pro ἀκάτης, ἀκάτας.

Pro Ϝ ponunt φ, ut pro ἕλᾶτα, φλᾶτα. Pro μ, π : ut pro μετ' ἰμοῦ, πετ' ἰμοῦ : pro ἴμματα, ἵπματα.

Pro ξ autem ponunt κ et σ : ut pro ξίνος, κένος : et pro ἰξαῖφ, ἰξάπας.

Pro ι ponunt υ : ut pro ἀφαλὸς, ὐμφαλὸς : pro μέγις, μέγυς : pro ἴμνον, ὕμνον. Interdum et ε : ut pro πρὶς σὶ, πρὸς σέ. Aut α : ut pro ἔσσα, ἄσσα.

Pro ϝ, utuntur μ : ut pro ναυτὶς, μαυτὶς : pro ανθῶσα, μανθῶσα.

Pro σν, σϝ : ut pro ἰμεσύγτιν, ἰμεσύϝτιν.

Pro σ, τ : ut pro σὶ, τύ : ut pro ὃς σὶ, ὃς τύ.

Pro τ, σ : ut pro στυλὶς, σπυλὶς : pro στυλεὶς, σπυλεὶς : pro τέτρανται, πέπρασται.

Pro υ autem ι : ut pro ὑφαλὸς, ἰφαλὸς : pro ὑφὸν, ἰφὸν : pro ὕπας, ἴπας.

Pro χ, φ : ut pro αἰχμὴ, αἰφμὴ.

Pro ψ, πς : ut pro σιλεψ, σίλεπς : pro ἅρψ, ἅρπς.

Et pro ω, ο : ut pro ὦρα, ὄρα : pro ἀτελὴ, ἀτελὸ.

Quæcunque autem per αι diphthongum apud nos efferuntur, illi per solum ε, geminantes consonantem, proferent. Efficiunt autem ex sola duas consonantes : ut pro κεῖρε, κίρρε : pro ἰμείρων, ἰμίρρων : pro ἀτειλὰς, ἀτελλὰς : pro εἵματα, ἵμματα : pro ατείνω, ἀτένω : pro ἰμεῖο, ἴμμο : pro ἰμεῖς, ἴμμες : pro ἔκειρον, ἄκιρρον.

Quinetiam in ω saepe mutant αι diphthongum : et pro ἴκαρον, ἴκορον.

Consueverant item vocalibus præponere digamma : ut pro οἶνο, ϝοῖνο.

Complura autem geminant : ut pro ἅτινες, ἄττινες, pro στελὲν, σταλλέν : pro πρόσωπα, προσσώπα : pro κατέπιεσεν, κάππιεσεν : pro ἐπεῖδε, ἐππεῖδε : pro κατὰ δὲ, καδδὲ : pro ἐτι, ἔττι.

Incipientibus apud nos à ρ, ipsi præponunt β, ut tenue fiat : ut pro ῥίδα, βρίδα : pro μελάμποδες, βελάμποδες : pro ῥυτῆρες, βρυτῆρες.

Peculiariter autem quæcunque apud nos aspirantur aut acuuntur, illi tenuiter dicunt, et gravitonè, ἵππος, πᾶσι, ἵμος, ἵμμος. Servant autem tenuem literam et in contractionibus : ut pro καθῖσαι, κατῆσαι : pro ἀφῖκται, ἀπῆκται : pro ἀφίλασσεν, ἀπήλασσεν.

Gravi tono efferunt non solùm nomina, sed et articulos, quando nominum ordinem habent : ut pro ὁ σὺ, ὅτις : pro τὸ σὺ, τόσον : pro ἁ σὺ, ἥτις : pro τᾶς σᾶς, τάσσας.

Quando autem pronomina proferunt circumflectunt : ut, ἐγὼ pro ἐγά.

Circumflectunt in universum monosyllaba vel in αξ desinentia : ut, μᾶξ, πτᾶξ, βᾶψ : vel in ως : ut, χρῶς, βοῦς, Σρῶς, βῶς, πῶς. Item pro χὼν, ζὼς, χῶν, ζῶς.

Disyllaba autem in acutum tonum apud nos desinentia, ipsi gravi tono proferunt : ut, πόρς, κάλως, λιμὸς. Ἴξις, πόους, δῆρις, ἄνως, ἄνους, βῶμος, τράχυς, δῆμος, σπλῆν, χᾶλως.

Assolent et appellativa gravi tono ulcere : ut, ἄρτος, ἄρμα, ἡμέρα, ἦμαρ propria : ut, ἀφροδίτη, ἵππος, ἵλιος.

Quæcunque nos in ις fœminina per δος declinamus : ut, ἀγκυλὶς, δύτις, μάντις, illi sine δ dicunt : ut, ἀγκύλεως, δύτεως, μάντεως.

In ις nomina quorum vocativi in ι, illi sine σ dicunt : ut σάκρατα, ἀριστόφανι, Ἡμιέβιε.

Et à genitivis casibus σ auferunt : ut, σωφάνου, Ἡμιέβου, σοφοκλέου.

Pro accusativo dativum accumant in passivis : ut, τοῖς ἔπεσι pro τοὺς ἔπεις, τοῖς ἀνθρώποις pro τοὺς ἀνθρώπους. Hoc autem faciunt quia utuntur ι pro υ.

Accusativum per ους efferunt : ut, τὰς ἔπεσας pro τοὺς ἔπεις : id quod et Dorum proprium est.

Dativum pluralem adjecto ι faciunt : ut, τοῖσι ἔπεσι, σοφοῖσι, quemadmodum Dores.

Infinitiva verba à participiis in δι desinentibus, desinentia in σι, ipsi in ις transferunt : ut, πεῖν, ποιῖν, πέμις : et φρονῖν, φρονεῖν, φρένις : et κελλῖν, κελλεῖν, κέλλις.

Quando infinitiva apud nos desinunt in ον, ipsi in ων transmutant : ut pro γελᾶν, γέλως : pro φιλεῖν, φιλεῖς.

In αν terminata infinitiva, ipsi per ας proferunt : ut pro ἰφθᾶν, ἰχθὰς : pro γελοῖν, γέλως : pro χρυσοῦν, χρύσους. Hæc autem omnia gravi tono pronuntiant.

Adhibent et ρ pro σ in infinitivis : ut pro φιλεῖ, φίλερ, pro κελλεῖν, κέλλερ : pro φρονεῖν, φρόνερ.

Verba in ω desinentia apud nos, pro indicativis optativa faciunt : ut pro ποῖ, πόιμι : pro φιλῶ, φιλοίμι.

Quæcunque autem participia acutitona in ας finiunt, per ων apud illos desinunt : ut, ἀρχὼς, ἀρχῶν, πτερὼς, πτερῶν. Servant autem eorum etiam flexiones, nominativo juxta analogiam respondentes. Dicitur præterea apud eos pro χρυσὸν, χρύσεον : pro ταῦρε, ταῦρος : pro πᾶς, πᾶξ : pro ποῖς, πάϊς : pro ἔρετα, ἔρεα : pro γάλατα, γάλακτ. pro σπλάγνα, σπλάγχνα : pro ἔκαιδε, ἑπτὰ : pro χείρονα, χίρρονα : pro δάκτυλον, δάκτυλος : pro ἔστρατα, ἔστρωτο : pro ἀνὴρ, ἄρσεν : pro δῖος, ἄρσεν : pro ἕπτα, ἑπτὰ : pro ἰχνὶ, et ἀνδωτὶς, ἀνδρὶ : pro ἐγὼ, ἐμοῦ : pro σὺ, τύ : pro ἐμοῦ, ἄμμο : pro ἐμεῖς, ἄμμες : pro ἐθέλη, τῆλε : pro ἄλλοτε, ἐτέροτε. Usi autem ea Alcæus et Sappho.

En tibi et dialectos in manus trado, juvenum mihi omnium amantissime literarum, in quibus et Philoponus Joannes laboravit, et Tryphon grammaticus, et alii plerique, quibus multum in libris studii et exercitationis fuit. Nondum autem quispiam in hunc usque diem quicquid ad unamquamque dialectum pertinet, notum fecit. Nec putes nos dicendis hic existimare aliquid magni de nobis. Lingua enim (secundum Lysiam oratorem) intellectus neque multum neque parum habet : intellectus autem, cui multum, multus : cui parum, parvus. Non igitur nostra laudantes, eos viros in hac parte accusabimus : sed, amici quum sint, pluris facientes quàm ipsos, veritatem, quemadmodum et Plato Philosophus summus ait. Ipsi igitur Attica eloquutionis regulam, comicum Aristophanem nobis proponentes, et Thucydidem historicum et oratorem : Ionica autem, Hippocratem, Ionem, et Halicarnassenum, Herodotum : Doricæ verò, Tarentinum Archytam, et Theocritum, qui Bucolica conscripsit : Æolicæ, Alcæum : forsan de dialectis aliundè tractaverimus. Si quid verò et à nobis per oblivionem omissum fuerit, non simili id accusatione dignum apud benignos : ab illis enim major pars omissa est, à nobis autem pauca forte non dicentur.

Quid sit dialectus, et quot sint.

Dialectus est idioma linguæ, vel, Dialectus est dictio, proprium characterem formæ ostendens.

Ionica, appellata est ab Ione filio Apollinis, et Creüsæ Erechthei filiæ : qua scripsit Homerus.

Attica autem ab Atthide Cranai filia, qua scripsit Aristophanes.

Dorica, à Doro Hellenis, qua scripsit Theocr.

Æolica, ab Æolo Hellenis, qua scripsit Alcæus.

Communis, qua omnes utitur : sed et Pindarus hac usus est.

De Attica Lingua.

Ἄττικον λεξιν, Attica loquutio et figura : ut, μανίαν μανῶ : est enim Attica idioma loquutionis ubi dixeris rem, inferre verbum quod à re deducatur : ut, ἴδιον ἰδιάζεις, et φυγὴν φεύγεις.

Utuntur imperativis Attici pro subjunctivis abnegativis : et rursus ipsis imperat. pro indicativis. Et illius quidem illud Aristoph. in Thesmophoriaz. exemplum.

Μὴ ψεῦσόν σ' ἔτι ζῶ τῆς ἐνταῦθα ἡλικίας. Pro μὴ ψεύσῃς. Hujus autem, Menander.

Οὔτ' ἔστι ταῦτα, pro ταῦτα. Sed et Eurip. in Polydori tragœdia, οὐδ' ὧν ἐγὼ ἔχρῆν : pro ἐχρῆσε usurpavit.

Τροπαῖον apud Thucyd. circumflexa penultima accepta est, et apud Aristophanem in Thesmophoriazusis, ὃ γυναῖ-

ως και ἀρίξω', οὐ πολλὸν δεῖν συίστασι καὶ τροπαῖον. Et pleo per analogiam hoc magis apud ipsos sic proferri, sicuti ἀ τρύ, τρυτᾶν: ab ὑγιά, ὑγιᾶν: sic etiam ἀ τροπά, τροπᾶν.

Item ῑμᾶς circumflexa penultima proferunt: ut apud Homerum, ὃς δὲ τὸ ἡμῖν ἄγαι θεὸς ὡς τὸ ἡμῖν. Et est analogum: nam appellativa per εῖος, quæ duas syllabas superant, omnia in penultima circumflectuntur: ut, γελοῖος, ἀλλοῖος, ἐτεροῖος, πανοῦργος, sic et ἡμῶς. Supra duas syllabas tamen dictum est, propter πλεῖς, φλεῖς. Additum est autem Appellativa, propter κλεινὸς nomen urbis. Sed ἡμεῖς in antepenultima acuitur secundum communem consuetudinem.

Vertit Attica σ, modò in τ, modò in ξ: nam pro δάλασσα, θάλαττα dicit: et pro σκῦτλον, τεῦτλον: et pro σκεφρός, ξηφρός. Vertit autem σ in ξ, in iis dictionibus, quæ à συν præpositione incipiunt: sed compositis tantùm. Quinetiam ipsa σὺν per se in ξ vertitur, ut ἀγτίμολ ξὺν.

Ταῦτ' ἄρα, Attica loquutio est, pro τὰ ταῦτα. Deficient enim præpositiones apud Atticos, sicut et apud Homerum. ὃς εἰ μὴ μάχοιντο ἅμα πρὸς ἀθάνατοι: pro κατὰ σῶς ἡμάχοντο, ἴσαν ἐς σῶν ἑτοῖμοντο ἔσεσθαι. Et apud Aristophanem, γείτων ἡμῶν: pro κατὰ γείτονα ἡμῶν. Et Thucyd. in tertio histor. καὶ τὸν πλεῖστον ἡμῶν τῶν φίλων ἴζειν τὸ μὲ πρόξυντας τῶν ἄλλων τὰ ἐγγὺς τῆς πόλεως κακουργεῖν: pro διὰ τὸ μὲ κακουργεῖν. Generaliter autem defectus Atticorum sunt: ut, καθ' ἑαυτὸν deest ἑαυτόν, et ἐν βραχεῖ, suppletur καιρῷ, vel λόγῳ. Quinetiam ἐν ἀναγκῇ talis est. Εἰ, Εἰ δ' ἄρα μοι σύμπεσοι, ἐν γούνοισι καὶ οὐδὶ, deest ἐστὶν, sit enim, si ἐστὶν, συμβῆναι. Εἰ, κύντατον ἀμφιτίθεσι, deest τοῖς χροΐ. Et apud Aristophanem, Πίδαν ἔχοντ' ἂν σροτίβολον κἀξ ἡράκλεις, deest enim φασὶ vel ὄντα.

Atticorum autem est et nominativum pro genitivo accipere, ut, apud Aristophanem in Lysistrate, ἀμφὶν δ' αὐταῖς ἅπαντες ἐκβάλοι βουλευτικὸν οὐ περὶ πράγματος φαύλου, εἶδεναι καὶ σὺχ' ἕκαστον, pro ἑκάστης: et Thucydides in quarto, κυρεῖν δὲ οἶδεν ἐν τοῖς διαφορᾶς ἐνοῦσιν χρὲ ἡμᾶσθαι, ὁστὶς τ' ἐπιγνώμονος ἰσχύοντος ἐν' ὄκνου, pro κυρεῖν.

Βλίττω per δ, non per γ proferunt Attici.

Δαὶς et ναὶς, et quæ ex ipsis, μυρίλλας, πρωτοπείλας, et in genere omnia quæ nos per αις, illi per ας efferunt: ut, μυρίλλας, πρωτοπείλας, πᾶς, λᾶς: declinant autem omnia per objectionem σ: ut, τῆ μυρίλλα, τῆ πάλλα.

Ἐλίμνας dicunt pro ἕλιμμα ut apud Aristophanem, ὡς ἔστι τοῦτο ἀττικὸν ἐλίμνας.

Etiam hoc Atticum est, assumere sæpe in eodem membro ἀν conjunctionem, ut est invenire apud Platonem et Aristophanem: ut in Avibus, ὁ δὲ ἄλλος ἂν ἐξεφοιβάσθη' ἂν ἡμᾶς ἔλαθεν.

Atticorum autem et hoc, ἐν præpositionem et ἐς construere cum genitivo: ut ἐς vel ἐν ἅδου: et puto hic deesse præpositiones nominum: quale est et hoc, ἐν Δωδεκάλῳ.

Atticorum est non respondere antecedentibus: ut Thucydid. in tertio histor. statim in principio, καὶ οἱ μὲν συμβᾶ ἐ πᾶρα: οἱ δὲ μὰ, μετανάσαις οἴκοι τοῖς τε παρελθοῦσι, καὶ τοῖς παροῦσι καθεδεῖ: μὲ πιθόμενοι δὲ, σωφρονεῖ: deest enim καλὸς ἂν εἶε. Et Homerus, ἀλλ' εἰ μὲν δώσουσι γέρας μεγάθυμοι ἀχαιοὶ, deest ποιήσομαι, vel ἐσεχάσω.

Pro ἐφιέμαι dicunt ἐφίεσθαι: pro καταβάλλω, καταβάλλεσθαι: et pro ἀγάσσω, ἀγάσσεσθαι dicunt: et magis cæteris Thucydides.

Est hoc quoque novum generaliter et Atticum, ut apud Demosthenem, ἐμοὶς δ' ἐ βίμος καθαρὸν ἐπιτετρόφασιν. Et Homerus, ὃς φάσαν ἐ πλεῖος.

Item εἶδὼς dividere Atticorum est: ut Thucyd. in 2. Ἐπεσπον δὲ οἱ μὲν ἀμελείᾳ, οἱ δὲ καὶ πάνυ δεδιότες, ἐν τε οἴδὼς ἐν πεντήκοντα ἔμρα, ὡς ἐπιὼν, ἔ, τε χρὴ σφοφέροντες ἀφελεῖ, pro εἰδὼν.

Novum et hoc dicatur tibi, dicere optativa pro indicativis, quod est Atticorum: ut Thucydides, τὰ σκάφη μὲν εἴχ' ἕλκειν, ἀναλήμματι τὸν πόδ' ἐς κατάθεσιν, pro κατέθεσαν.

Et uti τὰ εἶδὼ μᾶλλον pro οἶ, Atticæ linguæ nota, statim enim Historicus in secundo, ἀλλ' αὖτε ἐπβᾶλοι εἰς τὸν ἀστικὸν πολεμοῦντα εἶδὼ μᾶλλον τοὺς ἀθηναίους ἀφιστάναι, pro οἷς ἀφίστασαι.

Item ἐπῆρε dicitur apud ipsos, ut Thucyd. καὶ πρῶτα μὲν στρατεύσασαι αὐτοὺς τοῖς ἐπῆρεν, ἃ ἐπῆρε τοὺ μεῖζον ἐπ' ἐξουσίαν. Et Homerus, Δυσσῆα ἐρύσσαι. Hujus autem recta ἐπῆρης: et flectitur ἐπῆρες, dativo ἐπῆρι, et per metaplasmum ἐπῆρα.

Et pro fœmininis, masculinorum nominum utuntur dictionibus: ut Homerus, πλοιοις ἐκπέμπειν. Et apud Euripidem in Hecuba, τὸ δ' αὖ λίαν παρεῖδες, ἀγγελθὲν μὲ γύναιξ, pro γυναικί.

Et pro δοκεῖ μοι, δοκοῦσί μοι dicunt: et pro μέλλει, μέλλουσι.

Pro dativo amant accusativum: ut Thucyd. εἰ ἐμὲ τί σε τούτων ἀρέσκει, πίμπε δεῦρο πρῶτα ἐπὶ Θάλατταν, pro σοί. Et Sophocl. Οὐ γάρ μ' ἀρέσκει γλῶσσά σου τόδ' ἐκβεβηκέναι, pro οἱ γάρ μοι. Aliaque præterea invenias infinita eorum quæ dicimus exempla, et apud Homer. et omnes Atticæ linguæ auctores.

Genitivi εἰς (cujus rectus εἶς) ε in α vertentes, et ι parvum in υ magnum producentes, πάις scribunt et proferunt.

Genitivorum in ἰος qui à rectis in ως fiunt, ο producunt Attici: ut, πολίος et πόλεως. Illud autem, ἔ ἀχιλεῦ, πολίος πάλ, μάλα φέρτερ' ἀχαιῶν apud Poëtas productum, communis est lingua.

Pro ἀνίαν, ἀνίην dicunt, ut Aristoph. in Avib. μάτην ἄρα τὸν ἴλιδ' ἀνίην. Et Thucyd. in tertio Historiæ, καὶ εἴ τι ἄλλο ἀνίην μᾶλλον ἐπιβαλλόμενον.

In quibusdam dictionibus addunt ι: ut, ταυτηῖ, ταυτηῖσι, αὐτηῖ, κεῖ.

Verbum εἶναι abundare apud eos consuevisse, et apud Thucydidem in octavo, καὶ τὸ μὲν ἐν' ἐκείνοις εἶναι, καὶ ἄφρτο καὶ βασίλειον ἀνάθημα.

Ablationes τοῦ Attici̓corum sunt proprie, ἐνίκων enim dicunt pro ἐνίκουν. (Iuvenî autem ego quòd et Darum et Æolem sunt) pro ἐδίδουν, ἐδίδον dicunt: pro ἐποίουν, ἐποῦν: pro ἐτίθουν, ἐτίθουν.

Ὡς etiam superabundare apud eos solitum est, ut in octavo Incisæ Thucydidis invenitur, καὶ γὰρ ὡς αὐτὸς οἶδα ἐμοὶ χρήσασθαι, pro καὶ γὰρ αὐτός.

Εἰς præpositionem ἐς dicunt: ἐς χρόνον, ἐς ταυτὸν proferentes. Et loco πρὸς, ὡς utuntur, ὡς τὸν Δία dicentes, et ὡς τὸν Ἀλέξανδρον: pro πρὸς τὸν Δία, πρὸς τὸν Ἀλέξανδρον.

Particula δὲ pro δὴ crebrò utuntur: ut Thucyd. in octavo, Κεφαλλῆνες, μάλιστα δὲ ὡς ἰδίᾳ αὐτοῖς τὸν ἀλκιβιάδην κατηγαγέσθαι, καὶ μὲ τὸν αὐτὸν τρόπον διαπεπρᾶχθαι, βασιλέα τε ξύμμαχον ἔχειν καὶ Πελοποννησίων δὲ παρεσκευάσθαι. Hic enim μάλιστα δὲ, et πελοποννησίων δὲ pro δὴ usurpata sunt.

Hi etiam et accusativo et recto utuntur pro obliqua constructione: ut in octavo Thucydid. ἀλλήλους γὰρ ἅπαντες οἱ τοῦ δήμου ἐπίστασθε περιόντας, ὡς μετέχοντά τινα τῶν γεγενημένων, pro μετέχοντές τινος τῶν γεγενημένων. In tertio autem, recto pro genitivo sic casu est, οἱ δὲ ἀθηναῖοι οἱ σφῶν ὄντες κατανελίσκοντες, ὡς ἔοικε, ἀνέτρεπον οἱ στρατηγοί. pro τῶν ἀθηναίων κατανελισκόντων. Homer. Οἱ δὲ δὶς ἑπτάοντο, ἑ μὲν πίρασιν πίρι ἐόντα. Et Philostratus in Vitis sophistarum, ὁ πρότερος ἑ φάρις, τὸ δεῖμα τὸ ἑλληνικὸν πολλοὶ μετὰ αὐτοῦ καὶ φιλοσοφεῖς οἱ μορφοί. Item, δείμενος δὲ οἱ μετέπειμι, ἐκείνου ἐστὶ τῷ πάθει τοῦ εἶδὼ ἐπιθέτου, pro τῶν δὲ μετέπειτα δεομένων.

Et pro participiis, Attici verbis utuntur: et pro verbis vicissim participiis: ut Thucyd. ὁ δὲ χρημάτων ἄφρις, pro ὁ δὲ ἀφρὸς χρηματιζόμενος.

Et ὁ abundat apud Atticos, ut in δ. Thuc. ὡς τοῦ ἴδιου πολέμου μείζονος ὁ ἀπὸ τῶν πολεμίων οὐχ' ἧσσον, ἀλλὰ πρὸς τῷ ἀκμῇ ὄντες.

Ἀλλὰ conjunctionem pro hortativa sæpe ponunt, ut apud Homerum, ἀλλά γε μαίνεσθον ταῦτα λεγόμενοι.

Et accipere accusativos casus pro genitivis, Atticorum est proprium: ut, δέσποτ' σὺ τόνδ' ἀνεδὲς σπεῦσ' ἴσον, ἀνυσίμου κάρου: pro ἀνυσίμου τούτου.

Et proferre vocativos, pro nominativis: ut, πρεσβυγράφοντα ζῆς, pro πρεσβυγράφων.

Sumere duas negationes pro affirmatione una, Atticorum est. Thucyd. lib. 3. Hist. σύμμαχοι μὲν τοι ἡμῖν ἐσὶν ἐπὶ τοὺς καταδουλοῦντας τῶν ἑλλήνων, pro ἐλευθερίας. Quamvis enim una sit hic negatio, videlicet οὐ, at vox illa καταδουλοῦντας negatio est quodammodo, quum libertatis privationem significet et libertatis dignitati opponatur. Sic et Homerus, ἐπεὶ οὔ μοι ἀμφήκεες βέλ' ἀχαιῶν, pro ἀβλῆτες.

In fœmineo genere aliquid dicere consuevêre, inde inferre neutrum non ad vocem sed ad significatum respicientes: ut Homerus, πρόφρα δὲ μιν ἀμφιβέβασι πεσσὶν, τί μὴν οἱ τοῦτ' λέγω: nam τὸ intulit, ut ad πέρας relatum. Et Thucydides, Ἡ πόνος πρῶτον ἀρξάτω γεύεσθαι τοὺς ἀθηναίους, λεγόμενα μετὰ καὶ σφίσιν αὐτοῖς πολλαχοῦ ἐγκατασκῆψαι καὶ περὶ λόγων καὶ ἐν ἄλλοις χωρίοις: nam λεγόμενα intulit, respiciens ad πέρατα.

A rectis in ας plurales in αις, per ες scribunt: ut, βασιλῆς, ἱκετῆς. Et ει diphthongi ε in ι vertunt: interdum et ι adscribunt: ut pro πλείω, πλεῖα: et pro πτείλαι, πτεῖναι: pro πτείνειν, πτεῖνειν.

Et οὐ negationem supervacuam sæpe accipiunt, ut Thucyd. in 3. histor. ἡμῖν τὸ δίκαιόμα καὶ μέγα, πίλο ἴδιον δοκοῦσι, ἢ οἱ τοῖς αἰτίοις, pro παρὰ τοὺς αἰτίους. Et Hom. Οὐ μὰ γὰρ ἀνέλλαται δὲ φίλον. Et Μὴ νί τι τοι οὐ χρείομαι εἰπεῖν. Sic et nos consuevimus sæpe negationibus uti, quale est illud, ἀναγκαῖον σοι μὲ ποιῆσ: pro ἀναγκαῖόν σοι ποιῆσ. Et Theologus, ἐν οὐ πρόδηλόν σοι ἐδὲ καθεύδοντα, οὐ μὰ τοὺς ἐμοὺς ἀρετὰς τοῦ ἀνδρὸς ἀγῶνας καὶ τὰ παλαίσματα.

Etiam πρὶν abundare bis solet, ut Thucydides, καὶ πρὶν αὐτὸν τῶν ἀθηναίων ἐρῆσαι, pro αὐτῶν τῶν ἀθηναίων. Et Aphthonius, ταυτὶ γὰρ ἀρτὶ πρὶν ἅπαν ἔχουσι πτάρνειν, pro ἅπαν ἔχουσι.

Supervacua et καὶ conjunctio apud eos: et hujus infinita exempla est invenire, statim in tertio est videre hoc utentem Thucydidem: ait enim, οἱ δὲ πολλῷ θορύβῳ καὶ ταφῇ μᾶλλον, τάχ' ἂν πόλει καὶ τὸν ἀνάπλεων παρασκευάζοντι τὰ ἅμα ἐξιέναι τάξ.

Atticorum est et possessiva accipere pro primitivis: ut, παρέσται pro ὁ παρεσσόμενος: et ipsa primitiva pro possessivis: ut, γυναῖκά τε θέλατε μαζὸν: pro γυναικεῖον ἔθελε μαζόν.

Accusativos etiam accipere pro genitivis: ut Hesiodus, Ὅν τε Διὰ pro Διὸς. Et Theologus, ὁ Σωτὴρ ἔστιν ἐν κατὰ μέσον τοῦ ὕμνου, ἵν' ἐν ἐξίστασις: pro ἵν' ἐξίστασις.

Consueverunt præterea augmentis et aliis augmenta superinducere: ut pro ἐβουλόμην, ἐβουλόμην: pro ἐδιόμην, ἐδιόμην: pro παρῆνεν, παρῄνεσεν.

Et comparativa pro simplicibus accipiunt, ut Thucydides in 3. Historiæ, τοὺς γὰρ ἀφεστηκότας ἐν τοῖς σώμασι, καὶ συμμαχίαν τὸν πρὶν ἀνειλημένους, ἃ δεξάμενοι, καὶ ὧν μὲν ἀφειλόντο, ἐν ἴδιοι ἔχουσι, τιμῶντες δὲ ἴδιοι πρεῖττον τῶν περὶ τοῦ φίλου, χείρους ἐγένοντο, hic enim est χείρους pro κακούς. Et Homerus, ζεῦ πάτερ, σὺν σεῖο δεῦο ἀλείτηρε ἄλλε. Et Theologus sermone in Christi natalem, καὶ ὡς ἐν τῶν χρυσοτείρων ἄλδει τὰ λευκὰ, οὕτω καὶ ἐν τῶν λευκῶν ἐκπαλδῶν τὰ χρυσόντερα, dixit enim pro ἀνὶ γὰρ τῶν χρυσῶν ἄλδει τὰ λευκά.

Utuntur et superlativo pro comparativo sæpe, ubi enim dicendum δυσμενέστερον dicunt δυσμενέστατον.

Ou pro ο utuntur, velut quam dicunt, τοῦκμα et τεῦγλημα, et τοῦμπαλιν, pro τὸ ἔκμα, et τὸ ἔγλημα, et τὸ ἔμπαλιν.

Rectos et accusativos eodem modo efferunt: ut, Ὦ αὐτοῦ κύες, δεύτερόν σε προσκαλῶ.

Atticorum est etiam dicere, ἂν ἐκαλῶ ἐγὼ ἔχω: pro ἐκάλεσ ἂν ἐκαλεῖτο, extrinsecus accepta ἐκάλ præpositione.

Attico proferuntur per ι diphthongum passivorum secunder personæ: ut, ἐλαυνῖς ἔσῃ, pro ἔσῃ. Atticum est et καῖ pro λαῖ.

Atticorum est, et ἤδειν pro ἤδη: et ἐνεστήκειν pro ἐνεστήκει, utuntur etiam in pluscamperf. primis pers. pro tertiis.

Pro accusativo genitivum accipiunt, ut Aristoph. Ἵστε συντρίβη τῆς κεφαλῆς, pro τὴν κεφαλήν.

Et pro ἐκεῖ τὴν κεφαλὴν πονεῖν dicunt Attici κατακέφα non divisim, sed sub uno accentu, ut Pindarus, οἱ μὲν κατακέφα δυσμενῶν δίδυνται, pro ἐκεῖ κεφαλήν.

Atticorum autem et pluralia singulariter proferuntur, quemadmodum pro τοὺς Λακεδαιμονίους, dicere τὸν Λακεδαιμόνιον, orator in Philippicis, ἀλλὰ μὲν τὸ γε ποίημα, pro ποιήσεις.

Atticorum etiam dicere ζαθεότης et ἀνοσιότης, pro ζαθεότητα et ἀνοσιότητα.

Apud eos præterea deficiunt imperativa, ut apud Aristoph. Ὦ ζεῦ δίοντα, καὶ κατέκτα πανταχῇ, ἐκτυπάσασθαί μ' οὐκ ἐθέλοντα, deest enim πάσσω.

Βίλιτον Attici dicunt sine δ, quod non βδίλλειν dicimus, videlicet κόπρον, id est, stercus.

Atticum est etiam δῖλα pro δῆλον: ut Plato, τὰ χωρία οὐδὲν μ' ἐδίλα διέφυγεν.

Et pro recto accusativum assumere, ut Aristoph. in Avibus. Ὡς τὸ δικὸν γε τὸν κίρκον τὸν παρὰ βροντὴς οἰχόμενον, εἰ μαθόντες πετήσει πάλιν, pro δικὸν γε εἰ μὰ πετήσει πάλιν ὁ κίρκ ὁ παρὰ βροντὴς οἰχόμενος.

Pro κρόμβος, καρόμβος dicunt. Atque hoc meritò, quia dicunt ab hoc τὰς κύρος ἀμβλύνεσθαι, id est, papillas hebetari.

Atticorum etiam dicere τῶν θρόνων, et τῆς ἀνοδίας, pro ὁ τῶν θρόνων, et ἡ τῆς ἀνοδίας. Et apud Aristophanem, Ὦ ζεῦ τῆς λεπτότητος τῶν φρενῶν.

Et uti participiis pro nominibus. ut in Ran. Aristoph. ἔστιν τι τῶν εἰωθότων ἑ δέοντος, pro τῶν εἰθισμένων. Et Hom. Τὸν δ' αὖ πολέμοιο μεταστρεπτῆρες ἀρῆος, pro πολεμίου.

Atticorum etiam hæc loquendi formæ, ἀντὶ τινὸς, pro ἀντὶ τοῦδε. Arist. in Acharn. ἀλλὰ τῶν λέγω, εἰ σοι δοκεῖ, τὸν Λακεδαιμόνιον αὐτὸν, ὅτην τρίτην σοι φίλοι, ἥκω παρὰ τοῦ Λακεδαιμονίου αὐτοῦ.

Atticorum etiam πλεῖν, pro πλέον: et πᾶτα, et πάμπολλα, ac ἔ ἔ' ἔς.

Et ponere ὁ supervacuum, ut Aristophan. in Ranis, Ἡ χρῆματα ταῖς τῶν ἀστοπόλλων ταυτὶ παρέχειν τοὶ πτῶθι, ἢ κατατιλᾶ τῶν ἱκετῶν, κυλίουσι χρεῶστ' ἐκβάλοι, ἢ τοὺς μυσθοὺς τῶν ναυτῶν, ἥττης ἂν εἰ τ' ἀνατρέψω. Item λαβὲς ἔχειν, et πολλὴς ἔχειν, Atticum.

Pro πτίμμα, πλεῖμμα dicunt: et pro πίπτω, πλέπω: et pro σπογγίαι, σπογγιὰ.

Atticum etiam est elidere similique uti crasi: ut, οὐ γὰρ μεῖστον, pro οὐ γὰρ μὰ δοτὸν, eliditur enim ι, et per crasin coalescunt ο et ι in ω diphthongum: ut quum pro ἐχρίσατο ἐχρίστο, pro σῶ ἐστι, σῶ 'στι dicunt, elidentes ι.

Bifariam dicunt ἄνυμα et ὄνυμα.

Item defectivè jurare, ut μὰ τὸν, non addendo Δία, Atticum est.

Et accipere extrinsecus verbum ἐστὶ. ut Hom. Εἰ δ' ἄγε τοῦτο, καὶ ὧν ἄδας ὕμνου: deest enim ἐστί.

Pro μυίαις, μυρσίνας dicunt: et pro συρίζω, συρίττω: et pro ἐκλείχειν, ἐντλείχειν: et καλάνδαι pro καλανδῶν.

Pro σκαφεῖον, γαυλεῖον dicunt: et pro κεφαλαλγίαν, κεφαλαργίαν.

Atticum etiam pro obliquis nominativis uti, ut Aristoph. in Ranis, Εἴ τις σκυτέως κλείσειεν κανοῦν, εἶτα κἄπειτ' ἀπολογίαι ὑπὸς πλάκα, pro τοῦ σκυτέως.

In ως adverbia qualitatis, in ω finiunt: ὧν dicentes et πρῶτα, pro πρῶτος et πρότερος.

In ις desinentes rectos plurales comparativorum nominum, in ους finiunt: ut, μείζους, χείρους, καλλίους, pro μείζονες, χείρονες, καλλίονες.

Proprium ipsorum est in ο parum desinentes accusativos masculinos, ab in ας rectis factos, per ο proferre: ut pro εὐρυσθία, εὐρυσθῆ: pro τυδία, τυδῆ.

Atticorum et pro τόρεῦ, ὑγιῆ, τόρεῖ et ὑγιῆ dicere: et pro τίθεῖς, σιγᾶεῖς, τίθεῦ et σιγᾶεῦ dicere. Amant plerumque et concisiones, ἀπάλλω pro ἀποίλλομαι dicentes, et ἀμείνω pro ἀμείνονα, et πρέσσω pro πρείττονα, et similia.

Eorundem est dicere ἀδύναξι τεφείραις, pro εἰς ἀδύνας, et ἀδύνασι σεφείταις, pro ἐν ἀδύναις, et ἀδύνᾶθι ἴρχεσαι, pro ἐξ ἀδύνᾶς. Et pro εἰς οἶκον, οἴκαδε: pro ἐξ οἴκου, οἴκοθεν: denique pro ἐν οἴκῳ, οἴκει.

Contractionibus copiosè utuntur: nam pro τὶ ἰμάτιον, ϑυμάτιον dicunt: et ἄνξ pro ὁ ἄναξ: et ἐσθῆσιν pro ἐν ἐσθῆσιν.

Σ pro ϱ utuntur: ut, ϑυσσαλίαν pro ϑυῤῥαλίαν: et pro ἄῤῥην, ἄρσεν.

Passivis pro activis utuntur: ut, γράφεμαι pro γράφω: et πωλοῦμαι pro πωλῶ: et πωλεῖσθαι, ac πωλεῖσθαι, pro πωλεῖσαι et πωλεῖσθαι.

Ab ξω futura, abjicientes σ, circumflectunt, ἀκούω enim dicunt pro ἀκούσω: et ἐλῶ pro ἐλάσω, ac similia.

Genitivis pluralibus participiorum pro pluralibus tertiis personis imperativorum verborum utuntur: ut, πωλείσϑων et λαγέσϑων, pro πωλείσϑωσαν et λαγέσϑωσαν.

In ις appellativa quæ per ιος flectuntur, per ιες proferunt, vertentes ι in ε, et vocales quæ sunt in penultima, in ε mutantes: ut, ἴφις, ἴφιος communiter, et ἴφεος Atticè.

De singulis quæ Dorica dialecto propria sunt.

Dores autem ε in ει diphthongum contrahunt, ut apud Theocritum, pro πωλίας, πωλεῖς: pro Ἰθωμιεῖς, Ἰθωμεῖς: et Homerus, Ἰθωμεῖς αἰεὶ χεῖρ' ἐπὶ κακῷ. Hoc est Ionicum.

Primas plurales verborum activorum τύπτομεν et πωλοῦμεν efferunt τύπταμες et πωλῶμες.

Imperfectorum passivorum indicativorum et præsentium primas personas: ut, τυπτόμεϑα, πωλούμεϑα, et ἐτυπτόμεϑα, ἐπωλούμεϑα, dicunt τυπτόμεσϑα, et πωλόμεσϑα, et ἐτυπτόμεσϑα, et ἐπωλόμεσϑα. Theocrit. Οἱ ϑνατοὶ πολίμεσϑα, τὰ δ' αἶψιν οὐκ ἰσορῶμες. Est autem hoc et Ionicum.

Η in α longum vertunt, nam pro κλάϊον, κλάιον dicunt: et pro ἤλιον, ἄλιον.

Pro ποτὶ, πόκα dicunt: ut Theocrit. Πᾶ ποκ' ἀφ' ἁδὺ ἴαϑ' ἴσα δάφνα ἑστάκει.

Geminationes secundorum indefinitorum, Dorum sunt: ut Theocritus, τὰν γὰς ἀκλὰν, Οὔτι ποκ ἐς ἄλλον γε τὸν ἰαλλαλάζοντα φιλαξῖς, pro λάϑοι ποκίονα.

Pro genitivo singulari in ω desinente ab in ος recto dativo eorum utuntur Dores: ut Theocritus, ὁ ποτὶ ποτιῷ καλὰ τίμενα ἢ κατὰ πίδᾳ.

Contrahere ὁ articulum cum alia vocali, videlicet α aut ο in ω, Ionum et Dorum est: ut Theocritus, Δύρτις ἦ' ὀξ αὔτας καὶ Δύρτιδος ἄδια φατί.

Pro πρόσαγε et πρόσσχε, πόσαγε et πόσσχε dicunt: Theocritus, πρεξείης πίτνᾳ' ἄκε.

Pro σῴζω, σῴζεις: et pro σῴσαντο, σῴσαντο: et pro ἔλϑω, ἴοϑι. Theocritus, Ἴοϑι τοὶ δεῦτας, τοὶ σκιμάδες, φύτλα ἴοϑι.

Ο articulum pluralem, qui habet sequentem dictionem à vocali incipientem, per ω proferunt, elidentes priùs ι articuli οἱ: ut, ὠνῆλα, pro οἱ ἀνῆλα; elidunt enim ι, et contrahunt ο et α in ω, adscribunt autem et ι diphthongi ωι.

Et pro καὶ ἴδετε, dicunt κἄρα, ab ωι diphthongo elidentes ι, et contrahentes α et ε in α, tenuem quoque in aspiratam vertentes. ut Theocritus, κἄρα, δᾶρα τάλαν, τί τὺ τάσσα ἀ δῖ τι κἄρα πᾶσαν ἀπὰ κράνα πάντ' ἄλσα πτοτὶ φοιτῇσα.

Erat autem Diplasiasmus non solùm Ionum, ut dictum est, sed et Dorum. Est verò Diplasiasmus ejusdem consonantis additio in medio, non perficientis syllabam: ut pro μάτερ, μάττερ, pro πάτερ, πάττερ.

Pro ἴγνυτο, ἴγγυτο dicunt coincidentes syllabam: ut Theocritus, Ὡνείας ἅνα' ἰσχῇ τὰς μακάδας ἀὰ ξαντίσσας, τάσσατο ἰφθιμὸς ἴτι τὸ τρίγος αὐτὸς ἴγγυτο, pro ἴγνυτο.

In secunda conjugatione circumflexorum, tertias personas plurales activorum, ut, ἐᾶσι et γελᾶσι, ἐᾶντι et γελῶντι dicunt: sicut in dativo singulari propriorum participiorum. Pindarus: Ὑπὸ τὸν ἀλυϑῆ λόγον ἐκκαλυπτόμενοι φιλότατα ἐξαπατῶντι μῦϑοι.

Pro ἴδιος, ἰμμενὸς dicunt, ante τα ponentes μα, et pro ε interponentes μ.

Prepositionem ἀνὰ pro σὺν accipiunt: ut Homerus, χρυσὸν ἀνὰ στεφάνῃσι. Et Pindarus, χρυσίαις δ' ἴυγξι.

Pro σοῦ genitivo, τεῦ dicunt. Pindarus, τραπέζαισί τ' ἀμφὶ δαῖτα κρεῶν τεῦ λελάσονται, καὶ φάγοι.

Παρὰ prepositionem concidunt, consonante sequente. Hom. Οἱ δὲ ἕκαι πὰς ζωὸν καθαπτὸν ἐγείοντο.

Vocativum ποτιδᾶσσε Æolica, πότιδε proferunt, ut Dores ποτίδαν.

Pro δῶν, δῖν, et alia similiter ac tertias personas optativorum pronuntiant. Pindarus, τοῦ δὲ πρᾶξιν φίλαν δῖεν.

Pro ἐκβλύει, ἐκλύει dicunt. Pindarus, ἐκλὺν γὰρ ἐκεῖ χαμαιπετῆ πῦμα ϑύελλαι σκαίγματον ἐκμανεῖν.

Πάντα circumflectunt, πανσᾷ dicentes: ut Pindarus, πρόφαντον σοφίᾳ παῦ' Ἕλλανας ἵππια πανσᾷ.

Ἀθανατίζειν solent vocare mortuorum parentationem, id est, τὰ τῶν πατρῶν ἐναγίσματα.

Proferunt autem et tertias personas plurales pariter cum dativis propriorum participiorum. Pindarus, ἔμμεναι τὰς χεῖρας ἀσπαλίαντας καὶ στιφάνους, pro ἀσπαλίασαι.

Pro ἤνυδα, ἤνιχα dicunt. Idem Pindarus, πρὶς ἥλιος ἤνιχε ϑοῦν.

Pluralia sæpe ut dualia proferunt, Pindarus, μαλϑακὸς δὲ λαῖφος ναυσὶν ἁπλοΐαν ἄγει, ἄμμιν γαρύετον λύρα πρὸς ἱερὰν ἐλπίδα.

Participia indefinitorum addunt ι. Pindarus, ἐστὶ τριῶν τε καὶ δέκα ἀνδρες ἱππιάται μυστεῦρες.

Pro τὶ, τὰ dicunt. Pindarus, τά τε τὶς ἀνάμεσον γέρας.

Αἶνος solent dicere pro τίμιος. Pindarus, δὶς αὖτοι πανδίκᾳ, εἶτε τῷ ἰκβατήριον.

Interponere ι τῷ ε, Dorum est proprium: nam pro πανὸν, πανὶὸν dicunt: et pro χρεών, χρειών: et pro πέσω, πεσῶ. Pindarus, πανὶὲς ἐκτεδὸν ἔφιλαν.

Erat Dorum et ablatio contraria geminationi: ut Pindarus, ἰλάρωτα μὲν γὰρ αἰνὶς γέρας ἔδωκεν, pro ἴλλαρα.

Extentiones etiam Dorum sunt: ut pro πολὲς, πολεῖς.

Pro ἔπεσϑε, ἔπεσϑε dicunt, elidentes σ.

Genitivos plurales in ων desinentes et circumflexos, per ων proferunt: nam ubi dicendum est μισϑῶν, μισϑῶν dicunt.

Pro μὶ ἐστι, dicunt μέστι, contrahentes ε et ι, in ε, ut Aristophan. Μέστιν αὐτοῖς χεῖρε.

Ubi dicendum est αὐτὸν, τν dicunt Dores. Pro ἄδειν, ἄδεμεν.

Pro χεὼ, χεῶσϑα.

Pro σιγῶ, σιγῶν. ut Aristophanes, Οὐ χρῆσϑε σιγῇ. Sic pro λιμῶν, λιμῶ: et pro πειθῶ, πειθῶν.

Pro ἄναδε, ἄναδες dicunt, et pro σὶ, τύ. Sicuti, τοῦ δεσπότᾳ, pro δεσπότου.

Loco πρὸς, ποτὶ dicunt, deinde σ abscindunt. Ποτὶν μητέρα dicit Aristoph.

Et pro καὶ in τοῦ αὐτοῦ, κἀν τοῦ κἀντοῦ dicunt, elidentes ι, deinde α et ε in α contrahentes: ut pro ἴζαι, ἴζε: pro ἐκίρνασε, ἐκίρνα, et similia: hoc autem Atticum et Ionicum est.

Pro τοῦ αὐτοῦ, ταυτοῦ dicunt: et pro πρὸς, πρᾶς.

Pro Ὀδυσσεὺς dicunt Ὀδυσεύς.

Circumflectunt item futura, dicentes pro ἀκούσω, ἀκουσῶ.

Pro τιμῶν, τιμᾶν dicunt. Pro σαυ' ἐμοὶ, σαυ' ἐμᾶς.

Pro ἐμεῖς, ἐμὲς efferunt.

Οἱ articulo nominativi pluralis, ν addunt: ut τοὶ ἄνδρες, et καὶ μᾶτερ, pro οἱ et αἱ.

Πάσσασα pro πᾶσα λέγουσι dicunt.

Ὄσσα pro ὁπόσα et ὁπόσοι et ὅσσοι utuntur.

Ἀχιλλέας dicunt pro παρειὰς τῶν σιαγόνων, id est, illiorum capita.

Pro ὡς dicunt τὼς, ut Aristoph. in Acharnensibus, Τμεῖς δὲ δι' ἐσθίοντε τὼς ἀμφακὰς μόνε, Πάσσασι τὰς ἀχιλλέας ἐξρύσσετε.

Diphthongum ω in ο mutant: ut pro μούσας, μόσας: et pro πέρωσι, πέροσι: et pro κῶμι, κῶμο.

Pro φασὶ, φαὶ dicunt: et pro ἰχθὺς, ἰχθὸς: et pro γῆ, γᾶ, ut Aristoph. καὶ γαιοῦχ γᾶ.

Αἷς per ε pro βλῆς: ut, αἱ δὲ λῆς αἰγάδος. Et Aristoph. Ἄντιον αἱ λῆς ἐς ταχέα καὶ καλά.

Ἀνὰ prepositionem concidunt et in compositis: ut pro ἀνάπτυον, ἄπτυον. et iis quæ per appositionem dicuntur, ut ἀναχωρῶ, pro ἀνὰ τὸν ἀγωρᾶν.

Pro σφὼ, ψὶ dicunt. Theocritus, Ἦνα ψὶ πρίδιον τὸ πυθικὸν πᾶσας ἀμίλυξε. Hoc est ἵνα αὐτὸς τὰς ϑύρας ἀφ' ἑαυτῶν πᾶσας ἀμίλυξε.

Pro τίθημι et ἱστάνω, τίθην et ἱστάν dicunt. Theocritus, ἀλλ' ἐ γάρ ἱστᾶτι τὰ μεσύχια, καμοὶ φιλάσσει.

Præteriti plusquamperfecti tertias personas per ε scribunt, ut Theocrit. Καὶ πάνυ τῆνος ἔκειτο ἐν ἐφεδρικοῖσι ἐπάλξοις.

Pro ἀδμῶλες, dicunt δαμάλα. Theocrit. τοὶ δαμάλαν δ' αὐτὸν μεσσάμενοι ἄξε πολῆτες.

Pro ἄλλατε, ἄλλασα dicunt.

Particulam μα extrinsecus accipiunt. τὸ γάρ, inquit Theocrit. pro τὸ μὰ τὸν γᾶν.

Pro ἐν, ἐς dicunt. Theocrit. Οἰδὲ γὰς κἠμᾶρα τῷ δαντίνᾳ ἐς τὰ ἰσοδόν. Οἷα ἔο (inquit) κἀδὶ τῷ δαντίνᾳ σὺν ἐμμενέεσϑαι εἰμάρτο.

Pro πάντμον, πανσῶμαι dicunt: inde vertunt ω diphthongum in ν, ut Theocrit. Καυτῶμαι δὶ στυγὸν, καὶ τοὶ λέπαν ἀδὶ μ' ἔπεται.

Futura in ζω verborum per ξ proferunt, καθίξας pro καθίσας, et λαγίξαν pro λαγίσαν, et similia.

Pro δίδασαι, δᾶσαι dicunt. Theocritus, δᾶσαι φίλος ὡς καλὸν ἔγκας. Et rursus, Θᾶσαι μὰν ὑμαλγὲς ἰμὶν ἄχος.

Ὀφθαλμὸς dicunt pro ὄμμα μᾶλλον.

Pro ἐμοῦ, ἀμὰ dicunt.

Pro ἐμαυτοῦν, ἐμεωτὸν. Theocrit. — ἐμὲν δὲ νὶ δαπανάσϑω, Ἐμεωτόν. Sed quidam pro αὐτὸν hanc dictionem sumpserunt: aut ἐν πρὸς ἐν ἐδάφιον, id est, ἀμοιβαῖον.

Quum fuerint duo ν, unum post aliud, hanc in α vertunt: ut Theocr. Νίκα μὲν οὖν ἄλλο, ἀπέστασα δ' ἐγένετο, pro ἀπέστασσα.

Et ἐβόων, et ἐγέλων, et ἐκλαῖον in α vertunt.

Pro σὲ et ἐμὲ, τὲ et ἐμὲ dicunt.

Et ubi discendum πλησίον, πλατίον dicunt.

Pro πρώτον, πρᾶτ. Theocrit. Ἔγνων πρᾶτ.

Ὁ articulus cum vocali alia inducta, contractus in ω magnum apud Dores sic pronuntiatur ut apud Ionas: ut et Theocritus.

Οἰχ' ὥνερ ὧδαμος ἐπὶ πλέον ἄγαγε λέσχας;

Pro ἄνερ, ἄνερα dicunt.

Pro τετραντὶς, τετράσι. Theocr. Τετράσι δ' οὐδὲ ἀπειλέσει κρατὶς ἁλιφρᾶς.

Pro σὺ, τὺ, pro σοὶ, τοὶ dicunt. Pro ἐμέμφατο, ἀμέμφατο: pro σπεῦδε, σπᾶδε.

Pro εἶναι, εἶμεν: Theocrit. ἐπὶ φαῖ, λέσϑαι τοὶ ταλάρου σχεδὸν εἶμεν πλησὸν Τυρῶ.

Pariter cum Atticis et ipsi à barytonis circumflexa producunt: ut pro στρέφω, στροφῶ, pro πίνω, ποτῶ, pro πίτνω, ποτῶ. Theocrit. Ποτῶντι ξυνᾶσϑαι παρὰ σπίδνασι ἁμφὶ μέλεσσι.

Utuntur et ἄν pro ἐάν, ut Ionas, χρίσϑαι, ἂν ἀνιῶσι; χρίσϑαι κατεβῆναι ἀνίων.

Primæ conjugationis circumflexorum passiva indefinita corripiunt in penultima. Theocr. Οὕτω καὶ πίμφα γαμεσϑεῖσ' ἀπάχοιτο.

Pro στεγάνα τῆς ἡμέρας, dicunt Dores στρῶνα.

Pro ξυνδίεται, dicunt φημίσσονται.

Ἐπιδέρκ, pro ἐμπαίστιξ accipiunt.

Κεγχλίζειν, pro κινεῖν τὸν ἰσχίον: ut ἀ γοῦ, γόγυ, ἀπὸ τοῦ κλᾶ, κεγχλᾶ et inde κεγχλίζω.

Media futura prima circumflectunt, et in subjunctivis per diphthongum scribunt. Theocritus, Μὴ μὰν λαβιστοῦσϑε τὰς ἀμπέλας.

Pro μιαρὸν, μιαρὸ dicunt. Theocrit. — Ἢ ἄ ξίνε μιαρὸ ἀνούτα. Τᾷ Γ' ἐλάϑαν.

Βουτύρισμας pro καλλιπρωκτὰς accipiunt.

Pro κυρτὸν ἰδεῖν dicunt.

Pro ἴδιος dicunt ἴσος: Synesius quoque ἴσος itidem usurpat. Theocritus, Ἤνδρι τυ τὸ ἴσπας.

Ἔστι pro εἶναι, accipiunt. Theocrit. — ἔστι γὰς κἄλως.

Pro ἠϑέλησεν, ἤσϑεν dicunt.

Ὅλως dicitur apud ipsos ἁλιεῖς, ἃ τοὺς λεπτοὺς ἰχθῦς ἀγχοῦσι: ἀγχεῖν: à λίνω, λανῶ: et transpositione literæ ἴλως: et mutatione brevis ε in ο breve, ἴλως.

Πίλαν, pro ψαφερὸν ἴν dicunt: nigrum enim corporis superficiem quando suffusione sanguinis nigrescit, πιλόωσιν vocant.

Πελίχνος, dicitur apud eos ἀ πυρίης: et πανεχρόσμιον, ἀ διαγνωσις.

Ὀστίχνα, pro ἴσα. Theocrit. Ὀστίχνα ἐστὶ τὸ τίμιον, καὶ ἄλλων ἄνδρα διαιρεῖσϑαι.

Pro ἀγνίσαι, dicunt ἁγνίσαι: et pro διαπέμψαι, διαπέττυσαι.

Scire oportet quòd Doricæ linguæ sunt subdivisiones locales: aliter enim Cretenses loquuntur, aliter Rhodii, aliter Argivi, aliter Lacedæmonii, aliter Syracusii et Siculi. Universales tamen ipsorum proprietates prædictæ sunt; etsi non omnes.

Item hm, vertere in νς desinentes genitivos ab in ος rectis factos, in μς proprium habent: ut, Διογενὲς, Διογενῆς, pro Διογενοῦς.

Η pro α diphthongo utuntur: pro ἐλθεῖν, ἐλθῆν dicentes. Subtrahunt autem et ab infinitivis ν. nam λαβεῖν pro λαβεῖσϑαι, et ἐλθὲν pro ἐλθεῖν, et ἰσοῦν pro ἰσοῦσϑαι. utuntur et geminatione trium consonantium, ut Ἔοδνε ἔστι, ἐστεῖδεν, ἔστεν.

Pro Ζεὺς, σεὺς dicunt: ut Lacedæmonii quum per Dioscuros jurant, dicunt. Νὴ τὸ σεὺ, id est, μὰ τοὺς Διοσκούρους.

Productiones accipitem proprium linguæ Doricæ, ut ἴσος ἰσαλὲς.

Α pro ε crebò utuntur, pro ἕτερος, ἄτερος dicentes: et pro Ἄρτεμις, Ἄρταμις.

Abscissiones proprium ipsorum sunt, pro Ποτειδᾶν, Ποσειδᾶ: pro δᾶρα, δῦ: pro πρίασϑαι, πρί.

Additiones μι syllabæ, in iis quæ apud nos in νι desinunt infinitivis, Dorum sunt, ut βίμεν, pro βῆναι.

Subtractiones δ ex genitivis qui per δ declinantur, pro Πάριδος, Πάριος, et πόσος pro πόσσος, Ionum sunt proprietates linguæ et Dorum.

Acuta penultima scribunt Dores qualitatis significativa adverb. πάλαι, σίφων, πίμφως, ἄνλως dicentes. Quæ nobis acuta penultima sunt, circumflectunt, ut, αὐτῶς, παντῶς. Et in α nomina, similiter et participia, quorum antepenultimam acuunt, ipsi penultima acuta dicunt: ut, φιλοτέφα, μαπάλα, πεθομάνα, ἐκλομένα.

Et participia in αν desinentia, circumflexorum in ω terminant pro γελᾶν et ἰλᾶν: γελᾶν, et ἰλᾶν.

Pro πεῖν, πῶ: et pro πλεῖσϑαι, πλᾶσϑαι, proferunt.

Acuta penultima proferunt et tertias personas in αν desinentes indefinitorum, ἐστάσαν, ἐφάσαν. Et in ον desinentes, acuta penultima: ut ἐλάβον, ἐγέγκον, ἐλίγον, ἐφάγον.

Circumflectunt et hujusmodi, παιδῶν, τροπῶν, πατρῶν.

Et futura, pro λάσεσϑαι, ἀκουσεῖσϑαι: et pro λίξασϑαι, λιξεῖσϑαι circumflexè.

Circumflectunt et ipsi ἁμῶς, ut Attici.

Accusativos plurales masculinos in ας desinentes per ος proferunt, τὸς παλὸς, τὸς σοφὸς, τὸς ἀϑρόους, τὸς ἵππους.

Quæ per ε proferuntur imperativa verba, per ο proferunt, pro λάβε, λάβο: pro δίγε, δίγο.

Pro φατέον, ἀφεῖν, et pro παίρας, παίδας dicunt.

Ἴδιος Ionicè et ipsi corripiunt. Theocrit. in Adonidem, Ὦ ἴδιος, ὦ νύμφαι, καὶ ἴδετε τὸ τᾷ μὰ ἴδετον.

Ἄργον per epenthesin ἀργεῖον dicunt.

Pro ἀνδρὸς, ἄδος: pro παῖδα, ποῦτα proferunt.

Subjunctivis utuntur pro indicativis. Theocritus, Ἔστω καὶ τὸ ψοχρὸν ὕδωρ, τὰ μάλιστα δόκιμα: pro δόκιμα.

Pro ἔστασαν, ἔστασι dicunt: et pro ἐστάσασαν, ἐστάσαν.

Theocritus, Ὡς ἔτυμα· ἰστίαστι, καὶ ὡς ἔτυμα· ἰθύνει, Ἐμψυχ', οἷα ἐνφαντὰ σαφὲς τι χρῆμα· ἀνθρώπους.

Materialium et ipsi : abjiciunt, dicentes ἀργύρεος et χρύσεος.

Et ex ὃς subjunct. articulo σ abjiciunt : Theocritus, Ὁ τροφίλατος Ἄλωις, ἃ π' ἐν Ἀχίρωντι φιλεῖνα.

Pro πλείων, πλεῖῶ dicunt. Theocrit. Τὰν πλείαν ἀντιπλεῖν.

Defectiva etiam apud eos sunt. Παυσόδ' ἃ δίσκους ἄνδυτα κυπέλλωσα. Ταυγέας ἰκτινοσὶν στλατιάσθωσι ἅ κωστα.

Pro πλοκαμιστοῖσι, πλοκαμιστοῖσι dicunt.

Dativos plurales ab in ως rectis factos, non sic proferunt ut nos : Πελασῖσι et βασιλεῦσι : sed ut primæ contractionum inflectionis nomina, pariter ac Δημοσθένει, ut ibi enim Δημοσθένοις dativus pluralis, sic et hic Theocritus : Δαρείδαι δ' ἔξιστι (ἐκεῖ) τοῖς Δαρείοις.

Pro φέρω, φοῦν dicunt.

Pro βράδιστος dicunt βάρδιστος. Theocr. Βάρδιστος μαλάκων ἄρα φῦλα ἀλλὰ τοδεῖσαι Ἔχιννα κάντιστοι βροτοῦσα δαί τι φορεῦσα.

Πλακοῦντα, vocant speciem vasis cujusdam in quo præparant placentulas.

Corripiunt et in ας accusativos : ut, ὕμνας, πρῶτας : et participia πῶσας, πρᾶξας.

Et imperativa verba prosodiæ per ε tenue, per ει pronuntiant. ut pro δίγε, δίγειν.

Peculiariter dicunt Siculi, pro χύτρα, κύτρα : et pro χιτῶνα, κιτῶνα : et pro μυτίρα, βλεφίδες : pro γυναῖκα, γύνα. Cretenses verò pro Ἑκαταεργὶς, αὖς : pro αὐτῷ, αὐτοῖ : pro βέλτιον, βέττιον dicunt : pro ἐν, σὲν : pro ἐαυτὸν, σὲαυτόν. Vertunt iidem et ἐς præpositionis σ in γ : ut pro ἐς χορὸν, ἐγ χορόν : pro ἐς τὸν ἀγῶνα, ἐγ τὰν ἀγῶνα.

Pro σέσδα, σέδω : et pro σεσηχυῖαν, σέδ.

Pro Θαμυρίδης, Θαμυδίδης : pro Θαμυράτης, Θαμυράτης : pro Θούρμαστις, Θούρμαστις.

Pro κρέα, κρῆ : pro ἄκρατον, ἄκρητον. Pro κρίνω, κίνω : pro κληίστην, κίλειτα. Pro κατεβαλὼν, καββαλεῖν. Pro σαρκὸς τὸν ἀχίρωνα, μύχεσας dicunt. Pro τίνι, τίνα : pro τῶμεν, ἴμες.

Pro πλεῖν, πλεῦς : pro σταῖδον, σταῦδον.

Pro μὲν, μὰς, in ubi dicendum ταῦτος, τοῦνος dicunt : et pro ἴσθι, ἴσδι : pro κρείσσων, κρέσσων.

Ἀλίμενον ψυχὴν, τὸν πικρὸν, hoc est, τὸν ἐξω τοῦ πόντου. Et hæc de lingua Dorica. Differt autem Cretensium dialectus, qua Cyprius usus est : et Laconum, qua Alcman et Sophron. Pindari autem et Simonidis et Bacchylidis omnino ignorantur, eo quòd natura non sint Dores ■ Poëtæ : habebant autem peculiarem sibi loquutionem.

De singulis quæ Ionicæ dialecto propria sunt.

Ion ας desinentes rectos supra duas syllabas in ες proferunt Iones. Herodot. Ἦ δὲ Ἀρχίης καὶ Αἰσύης μοῦνοι συμπονέονται.

Dativis pluralibus desinentibus in ος, addunt ι : Herodotus, τοῖσι Σαμίοισι.

Pro κλεισθένης, κλεισθένεις dicunt : et pro Πελασίδαι, Πελασίδαι, dissolvunt enim diphthongum in ι et ι, deinde producunt ι in ε syllabam, sicut pro ἱερεῖον, ἱρήϊον.

In ων desinentes genitivos plurales fœmininos dissolvunt, pro ἡρῶν, θυσιῶν, πυλῶν : ἱρήων, et θυσίων, πυλέων dicunt. Homerus, Ὅς σίνεν, πυλέων ἐξίσαντο. Et Hipocrates, αἱ μητροβλαβεῖ τῶν ὑρέων τίκτουσι πονήμενα.

Sed et masculinorum genitivos ab in ας rectis factos, per εω proferunt, dicentes Πιερίδεω et Μουσαίεω. Herodotus in tertio, κατ' ἀρχὰς πουστέων μάλιστα ἐκλείπει.

Dativis pluralibus fœmininis nominum non solùm ι addere consueverunt, ut in dativis pluralibus masculinorum nominum, sed αι diphthongi vertere α in η consueverunt : ut Hippocrates, ἐν τῇσι χρησίμοισι λευτρήϊσιν ἐξαγεμίη ἐκτιτυμένη, πρόσθεν μὴ γενομένη συμπίν ἀγαθόν.

In ω desinentes genitivos ab in ας aut in ες rectis factos, per εω proferunt. Ab iis qui in ας Herodot. τρίτῳ δὲ ἀπ' Ἀρχίεω γεγονότι : pro ἀπ' Ἀρχίου : ab iis autem qui in ες : ut, Ἀτρείδεω λαὸς ἄνασσε.

Subjunctivis articulis, qui à vocali incipiunt addunt τ Iones : ut apud Herodotum, αὐτὸς ἐν Πετάρῃ συνηγείρατο ἔθνεα τοσοῦτο τῷ ἐν : pro ἐν ᾧ ἐν. et alibi. τοῖς ἐντέλλεται pro οἷς.

Ad ε addunt ι : ut, Χρὴ ξείνων παρέοντα φιλεῖν, εἰδέναται δὲ σάφα εἰπεῖν. Et Εἰ μὲν ξείνα ἔοικα ἔμ. Et Εἰναλίης θεός, pro ἐνάλιος.

O adjiciunt ipsi υ, pro κέρι, κούρη : pro νέκυς, νοῦνος : pro ἔρις, οὖρις : pro μόνος, μοῦνος. Dixerit quispiam igitur, quomodo νοῦς et φῶς non assumunt υ ? non enim dicunt νοῦνος et φοῦνος. Dicimus igitur quod à verbis νέω et φέω, deducta sunt : μόνος autem, etsi à verbo deductum, quoniam trium generum est, assumit υ.

A in ε vertunt, pro Ἥρα, Ἤρη : pro σφαῖρα, σφαῖρη : pro δημοσία, δημοσίη : pro πρᾶγμα, πρῆγμα.

In ος desinentes genitivos per ου proferunt, eodem modo et alios casus non contractos, sed integros faciunt, Πελασγόνα et Δημοσθένεα dicentes.

Τὸ πολλὸν dicunt non τὸ πολ. : et ὁ πολλὸς, non ὁ πολύς.

Εἰς præpositionem ἐς dicunt, ut Attici.

Præteritis similiter ut imperfectis pret. et partic. circumflexorum, et ut universaliter dicam, omnibus modis integrè utuntur : ut in Anacreonteis, Δοκέω πλέων γὰς ἔδη, Δοκέων τὸς εἶ Σιλλέου. Et in oraculo, καὶ οὐ καλέοντες ἀκούω.

Pro ἰρέω, ἰρέω dicunt, ε in ε vertentes : ut pro ἰχρίοντο, ἰχρέοντο.

Ὧν pro οὗ dicunt, Herodot. καὶ ὧν φασὶ κολίης.

Ὦ quod significat ὑπάρχω, in effertis : ut Homer. Ὅς ἦδη τά τ' ἐόντα, τά τ' ἐσσόμενα, πρόσθ' ἐόντα. Et ramus, τὸν μέγας ἔκφερεν καὶ ἀχαιόν, Ἐν ἔδρῃ κραίδην.

Similiter et genitivos ἑ rectis in ας neutrorum nominum per τος declinatorum, per subtractionem τ dicentes : ut, κέρας, γέρας.

Τε abundat apud eos, et superfluum est : ut Herodotus, ἐκπέμψαι ἐμβάτε ταῦτα : pro ἐκπέμψαι.

In ους desinentes genitivos neutrorum per ους proferunt.

Et omnem casum hujusmodi integrè dedacunt : ut, νέκυος, βέλος. Et, Ἕκτορα δ' ἐν βέλεσι ἔπεσιν Ζεύς.

Κ pro π in interrogativis et relativis uti solent : ut pro ὁκόσα, ὁκοῖα : pro ἕπως, ἕκως : pro ὁπόσα, ὁκόσα. non tamen in aliis.

Vertunt autem aspiratas in tenues, et tenues in aspiratas : ut pro χιτὼν, κιθών : pro ἀκάθαρτον, ἀκάρτιον : pro βάτραχος, βάθραξ, et similia.

Ω pro α aliquando uti eos dicunt : ut pro ἀνθρώπων, ἀνθρώων : et pro ἄρσην, ἄρσεν. ego autem puto ex collisione in solis rectis hoc facere eos, et in vocativis, quemadmodum et Attici faciunt. Initio Herodotus in vocativo sic inquit, ἀνθρωπε μὴ πυνθάνεο Κροῖσον. Et rursus alibi, ἄναξ Πρίαμος : pro ὦ ἄναξ. Et Sophocl. Ἀλλὰ γὰρ ἄναξ, εἰ δ' ὃς ἂν βλαστῇ, μίσει Νόῳ τοὺς πρὸς πατρὸς πρόσπτυσσε, ἀλλ' ἐξίστατο. Et Homerus, Ἀτρεΐδη ἄνερ, ἄριστε Πανάχαιῶν μεμάκας ἔσσεις : pro ὦ ἄριστε. Num ο et α in ω contrahitur, vel colliditur.

Et ο et α in ω magnum contrahunt : ut, βόᾳ, βῶ, pinsis genus.

Item α et ο in ω magnum commiscetur : ut, τὰ ὄπλα, θώπλα. Et quoniam ἅπλων aspirater, vertitur π in θ : hoc verò Atticum est : si enim esset Ionicum, non versum esset, quia tenuibus gaudent Iones.

Ω pro α in diphthongo utuntur, αἰνὸς dicentes pro αἰνός. et Δαιμάσιος pro Δαιμάσιος. Hinc puto Ionicè sic dictam φαρίαμος pro φαρίαμος, ut sit ab origine vocabuli quod vestes contineat area.

Incidere et dividere dictiones, Ionum proprium, ubi enim dicendum Πελασίσσας, Πέλασσα τῶνς dicunt : et pro αἴγαγον, αἶγα ἄγων.

Acceptiones infinitivorum pro imperativis, Ionum sunt. Homerus : Πάντα μάλ' ἑτοῖμα ἀγηνορίην, pro ἀγήνορα. Et Πειρῶ δ' ἐς κε Τρῶας ἐπιστήσῃς Ἀχαιοὺς, pro πειρῶ. Et innumera alia ejusmodi apud Homerum et Hesiodum invenimus.

Acceptiones masculinorum pro fœm. Ionum sunt : ut illud, Τῶνι δὲ τερπομένοισι μέλος ἦ ἐπέων ἔλθῃ, pro ἐπέων.

Divisiones in αι desinentium singularium dativorum, Ionum sunt propriæ : ἴδηλ pro ἴδῃ : ἴγχεϊ pro ἴγχει.

In α desinentia fœminina accusativo in αν faciunt : ut pro Ἀστὴ, Ἀστῆν : pro Σαπφὼ, Σαπφῶν.

ι extrahunt Iones interdum ex dictionibus : dicunt enim πυνίσθαι pro πυνθάνεσθαι.

Antea diximus Ionum esse scribere et dicere, ἔρις et ἔριδες. nunc autem dicimus communibus ipsorum genitivis uti Iones, et præcipuè Homerum : ut, Ἐξ ἀγορῆ πόρφι νόσφι λυτ. Et Hippocr. ἐκτὸς φθίσιος ἐχρημάτισε διάφορα διαγνώσεως, Διακόρεως.

Geminationes in secundis indefinitis Ionum sunt, ut hoc, τοτέοντι τι δοῖτα.

Transpositione literarum Ionica lingua utitur : ut, κραδίη pro καρδίη : ἀτρεμιστὸς pro ἀτρεμιστὸς.

Duplex σσ in ξ vertunt Iones : nam pro δασὺ, δᾳξύ : et pro τρισσὰ, τριξὰ dicunt.

Subtrahunt sæpe ι ex dictionibus : ut, Ἡρώδοτου Ἁλικαρνησσῆος ἱστορίης ἀπόδεξις, pro ἀποδείξις.

Sed et subtrahere ex possessivis ι, Ionum est : ut, ἀργύρεος, χρύσεος. Homerus, Ἐστήκει τε χρυσέῃ ἐπὶ στυφελῇσι δοίξαι.

In ες desinentes rectos pluralos, si ab in ως rectis sunt, per ας proferunt : ut, βασιλῆας, ἱππῆας. quoniam et genitivum sic proferunt. Si verò ab in ως, vel in ος, per α, ut ἀληθὴς, rectos singularium et rectos pluralium apud nos ἀληθεῖς per α diphthongum, Ionicè autem ἀληθέας : et ταχυς pro ταχεῖς, ταχέας : ut illud, Πολέας δὲ μετ' ἰφθίμους φόρμιγξ, καὶ ἀοιδὸς ἑταῖρος.

Dubitaverit autem quispiam, quomodo genitivos ab in ως rectis, non proferant per εος, ut ἀληθέος, ἰχθέος, sicut βασιλέως et ἱππέως. Est igitur dicendum, quod nunquam penultima genitivi major vult esse ultima nominativi in iis quæ inæqualiter declinantur : ut Αἴας rectus ας habet naturâ longam : Αἴαντος genitivus longam habet penultimam ; sed et Ἀλάστορος natura longam penultimam. Aut igitur æqualis debet esse penultima genitivi ultimæ recti, aut minor, ut in Αἴαντος, et χαρίεντος, et λίην λιπτὸς, nunquam autem major. Quoniam igitur Πελεὺς et similia habebant ultimam longam, fecerunt et Iones penultimam longam genitivi, ut sit æqualis ultimæ nominativi, quam non fieret ex hoc regulæ transgressio. In ἰχθὺς autem non potuerunt vertere genitivum ἰχθέος in ε, sic enim inveniretur major penultima genitivi, ultima recti, quoniam ἰχθὺς brevem habet ultimam, ut ἰχθὸς et hujusmodi. In ν enim desinentia cum ambigua, per abjectionem ν neutram faciebat, correptam habent ambiguam : ὁ μέγας νι μέγα, ὁ ἴδιος νι ἰδίᾳ.

Ex Δηλὸς extrahunt ι, et in omni casu hoc faciunt. Herodotus, τὸν Δήλιον ἔφασαν μέλος τὸν ἐ Δαρεῖος ἐς τὰ μάλιστα ἐσπεῦσε. Et rursus, Ἐγχίμασσαν τῇ Δήλῃ.

Non expressam ι pronuntiare solent. Homer. Τυτὸς δέκα εἰναπάδας, et σπατιὴς ἔστω ἐπαῖρε. Et Hesiodus, Χρείῃσιν ἀνύτειν.

Additiones ι vel ο sequente vocali, vel una immutabilium, Ionum sunt : ut, pro ἴως, εἶως : κατὰ, pro κατ' : et ξείνος pro ξένος.

Mutare α diphthongum in ες syllabam, Ionum est. Homerus, ἱρῆες ἐπαῖρε, pro ἱρῆας. Et, ἱρεύσαντες ἔσπετο, pro ἱρεύσαντα.

Immutationes α in α breve, Ionum sunt. ut μαμμαῦα pro μαμμαῦα. et πλακμίης pro πλακερίης. et ἅλασσε pro ἅλαστε. Si quis autem dicat, Quomodo aliàs α in α vertunt : ut pro Ἥρα, Ἤρη, pro τιτὰν, τιτὴν. aliàs ο in α? scito quòd α in ε vertunt, quum est α longum : α autem in ε non generaliter, sed quum est α breve. Immutationes autem brevis α in α, posteriorum Ionum sunt. Hæc igitur ad veritatem tendunt.

Exemptiones earum quæ in principio sunt consonantium, Ionum sunt, ut, pro λείβειν, εἴβειν : pro γαῖα, αἶα : pro ἰκνῶ, οἶκα : pro ἰκνοῦμαι, οἶκα.

Semper ἄν syllabam abundantem ponunt inter prepositiones : ut, ἐξ ἂν οἶκον, et κὰν ἂν Θεοῖς.

Primas vocales literas ex dictionibus extrahunt Iones : ut pro ἱκανὸς, κανὸς : pro ἱκτὶς, κτὶς.

Composita verba dissolvunt, et interponunt nomina : ut, λίον κατὰ τοῦρον ἔβαλε, pro κατέβαλε. Et Κατὰ δ' ἔκτανε Ἕκτορα, pro κατέκτανε.

Invertere dictiones, Ionum est proprium : ἐμεῦ ἄς. Et, Ὅ ἐμοὶ αἶλα' ἐμήσατο.

Hyperbata Ionum sunt : ut, Λίνῳ ἐκεῖ δὲ τε σιδήρεος καὶ τάφρον ἔβηκε, hoc est, ἔβηκεν.

Diæreses in ως desinentium adverbiorum quæ à genitivo pluralî fiunt, cujus rectus singularis in ος terminatur, et in ως genitivus singularis, Ionum propriæ : ut, κευθμῶς, κευθμῶς : genitivus pluralis κευθμῶν : et mutatione ν in ς, κευθμῶς. Sic ἀλυδὶς, ἀλυδὶς, genitivus pluralis ἀλυδῶν : et mutatione ν in ς, ἀλυδὶς, et id genus alia. Hæc igitur et hujusmodi dividunt Iones, ut nomina, ἀλυδὶς dicentes et ἀτρεμίης et κευθμίης. Tamen in ἰσίη, ἰσίης, et δικαίη, δικαίης, et Δαιμαστῶν, Δαιμαστῶς, non item. horum enim genitivi non in ως desinunt, ut sint divisi et in nominibus et adverbiis.

Dores (ut dictum est) producto utuntur α vertentes ε in ipsum : ut pro ἅλις, ἅλις : pro τῶνος, τᾶνος : pro στάλη, στάλα. Iones autem correpto utuntur eo.

Et ut in universum dicam, et Prosthesi et Aphæresi, et Epectasi et Syncope utuntur. Est autem Prosthesis Aphæresi contraria, et Epectasi Syncope.

Et Prosthesis quidem est, quum in primo syllaba nominis assumitur aliqua litera, ut pro ἴκανα, ἵκανα : et Ἵλιον εἶσω pro ἴσω. Sic pro μόνος, μοῦνος : pro ἅλς, οὖλος. Hæc autem ego Prosthesos non dico, sed Parenthesos : et ut illa, pro ἔκανε, ἔκτανε : pro στάντες, στάντες, ut Homerus, Οἱ

ἔ ἀς ἔσαν σγῆ μάλιστα σπάνιαι Ἀχαιοί. Et, Ἤμιδ ἔ ἔδοσάς ἐστι σαχὶ τρισσὸν ἰσωτός.

Prosthesis autem dicitur, quum in principio orationis alia assumitur littera: ut pro στυφός, δστυφός: pro πᾶς, ἅπας: pro ἀλλάσσω, διαλλάσσω, estque hoc Atticum etiam. Sive igitur sit Prosthesis sive sit Parenthesis, Ionem est. Sed et quæ sunt contraria his. Est autem contraria (ut dictum est) Prosthesis Aphæresi, et Parenthesis Ellipsi.

Est verò Aphæresis, in principio sublatio: ut pro ἐσσῖος, σσῖος: pro ἐσσῖον, σσῖον: pro ἰχθύς, χθύς: pro ἐμοί, μοί: pro ἐφτά, ἑπτά.

Ellipsis autem objectio est vocalis de medio, non faciens syllabam, ut ἀμοῖξαι pro αἰμοῖξαι: et ἵπαρος pro ἱπαῖος. Est autem hoc et Atticum. Hæc igitur propria Ionum sunt, Prosthesis inquam et Ellipsis, et Parenthesis et Aphæresis, itemque Syncope, quæ est contraria Epectasi.

Est autem Syncope, defectus unius syllabæ in medio dictionis: ut pro ἄμμορα, ἄμορα: pro καπίμορος, κάμμορος: pro ἐξαίστας, ἕξστας: pro ἀμείνονες, ἄσσονες.

Parectasis, abundantia est unius syllabæ in medio: ut pro ἀδιλφός, ἀδελφεός: pro νεός, νεκύς: pro ἑτοῖμος, ἑτοίμους.

Fit autem aliquando syncope etiam duarum syllabarum, ut pro Δημαλκείδης, Δημάδης. Hac syncope utuntur et Æolea. utuntur et Dorenses: ut, Ἤδιν γὰρ κατὰ Σῦριδ ἀδελφὸν ἐς ἐνιαυτόν. Diæresis autem Synalœphæ contraria.

Est autem Synalœphe, duarum vocalium diversarum in unam syllabam unio, ut pro τὸ ἔνομα, τοὔνομα: et est proprium hoc Atticorum. Anadiplosis verò (ut diximus) propria est Ionum, ut pro λέγων: λελέγκασιν: et κακμαῖον, pro κακμαῖ: et νεανλίη, pro νεαλέη. Sed et sublatio, ipsorum est, ut pro βαβλαμένος, βλάμενος. Est autem Anadiplosis contraria Arsi.

Barsas, Systole quidem Ionum est: ut, Ῥῆχθι δὲ μέγα κῦμα κατὰ ξυρὸν ἐνιαυτόν, pro ξυρὸν, et νέας ἀμφελίσσας, pro νῆας, correptum enim Ionicè fuit ε in ε.

Ectasis verò Atticorum est, quæ breves in longas vertit: ut, τιθέαμαι pro τιθέμαι.

Rursum qui dicitur Proschematismus, est Ionum. Est autem Proschematismus, abundantia syllabæ in fine: ut pro δοκῆς, δοκέω: pro σοφῆς, σοφέω: pro μούνοις, μούνοισιν. Huic autem contraria est Apocope, est verò hæc Dorum: ut pro ἰλιγγιῶν, ἰλιγγί. Homerus, Ἰλιγὶ ἀνεφίχνατο. Sic pro κεκαδών, κεκαδ.

Rursus paremptosis, quæ erat contraria Ecthlipsi, Ionum est, ut pro λεγόμεθα, λεγόμεσθα.

Ecthlipsis autem Dorum tantùm est: ut pro σπάστερον, σπᾶτον.

Rursus διπλασιάζειν (id est duplicare) sive διπλασιασμὸς (id est duplicatio) Ionum est: qui est contrarius Paralipsi. Est autem Diplasiasmus, quum in aliqua consonantium eadem consonans additur: ut pro ὅτι, ὅττι: ut, ἔνεκα ἕθεν. Sic pro ἕσω, ἔσσω: Homerus: Τόσσον ἰχάνατο φαῖδρ' Ἀνάλκιν.

Paralipsis est quum aliqua ex geminatis consonantibus deficit: ut pro κάλλιον, κάλιον, et est Dorum. Ionum autem proprium abjicere ex υ diphthongo ι: ut pro μείζων, μίζων, pro κρέσσων, κρέων. At verò Ellipsis (ut prædixi) est objectio vocalis de medio: quale est pro αἰμοῖξαι, ἀμοῖξαι.

Pro ἐνὶ, ἐνὶν dicunt. Herodotus, ἐνὶν ἐκεῖ ἐς τὸν γῦν ἐν τοῦ Πόντου ὁ κρεόπωλος.

Pro ἐνταῦθα, ἐνθαῦτα dicunt permutatim. Herodotus, ἐνθαῦτα ἀ τριχίλιος ἐτελέοντο.

Ζωὸν vocant et τὸν ζῶντα γυναῖκα, (id est viventem mulierem) tanquam à ζωός.

Pro λίαν, λίην dicunt.

Pro μέγαθος, μεγάθους. Herodotus in 2 hist. πρόσωπον δὲ ἐς τὰ μάλιστα ὁμόγλωσσον, μεγαθέων ἔτεα πρός.

Ε et ο in ου diphthongum miscentur apud eos. Herodotus, ἐς τοῦτον ἐρέων τὸν τε καὶ τέρεια, ἔστι γὰρ ἀνθρώπων τοιοῦτος. Et πλοῦσος pro πλόσιος. Sic Μετὰ τὸν Ἕλλον ἀρτηγὸν Ἑλλήνων στρατιὴν πολλὴν βοηθοῦσαν Μασσάλη.

Pro σφέτερον, σφὸν dicunt. Homerus, Ὃς σφὸν ἤθροισεν ἀραῖσιν καὶ μετέπειτα.

Μὴν copulativam conjunctionem pro μὰν expletiva accipiunt, ut apud Herodotum, Μὴ μὰν ἴσχει Ἑλένην.

Pro ἵως οὗ, ἐς ὃ dicunt. Herodotus, Ἐς ὃ ἐβάλλετο.

Pro πάλιν dicunt semper αὖτις, et non αὖθις.

Ex ἐνιαυτίδιος ὠνίμασι, et ἐνιαύσιος dicunt. Herodotus, ἵνα σπονδάσιμα πᾶσι ἐβατήρια ἐνιαυτίδιόν τε.

Contractio ε et ε in ει longum, Ionum est, pro ἰρεύς: pro ἱρεΐ, ἱρεῖ.

Et mutatio ε in ο: ut ἱρεῖ, per eandem fit dialectum. Hesiodus, Ὡς ἱρεῖ πρόσθεν ἀνθίνα σκιλλίζοντι.

Et pro ἄρας, ἄρις, Ionicum est.

Pro τέρενα, τέρενα dicunt. Herodotus in secundo, τοὺς ἀρίους τοὺς ἐν Αἰγύπτῳ συλλίξαντες πάντας μάσσους διατέρεναν. Et Hippocrates, φλέβα τέρενα.

Ex ἀείρω auferunt γ, et pro eo interponentes ι, ἀείω dicunt. Herodotus millies hoc utitur.

Pro ἐκατοντάετες, ἑκατόετες dicunt. Herodotus, Κατὰ λόγον ἑκατόετες.

Χοεῖς σφᾶς et σφῶν dividunt, et sic proferunt, σφέας et σφέας et σφέων. Hom. Ἀλλὰ σφέας κρατερὸς ἀμφήλιξ ἐξενάριξε. Μῶν et μεῖν et χρεῶν dividunt, νῶν et μέν et χρέα dicentes. Homerus, Ταρσοίχρεα χαλκῷ. Herodotus, Οἳ νέα ἐκεῖ νέον τρίγλαν.

Participio εἰμὶ non utuntur, sed εἶναι et τέμεν.

Εἰρέτα per diphthongum scribunt, idque ideo, ut opinor, quoniam idem principium habentia faciunt præterita cum suis præsentibus. Est enim apud ipsos præteritum imperfectum ἐρέτα: deinde interpositione ι, fit εἰρέτα. Sic et ἐπιτηδεύεται apud eos per ει diphthongum scriptum. Vel à themate assumit ει diphthongum. Est enim ἐπιτῆ et ἔρω, et fit interponendo ι, εἰρητῆ et εἴρω. Et passivum εἰρομαι, εἴρεαι, εἴρει, εἴρεται.

Præterea Iones tertiæ personæ pluralis præteritorum perfectorum sic faciunt. In tertiis personis singularibus habentibus tenuem ante ν, vertunt tenuem in suam aspiratam, et addunt α: ut pro πίπτει, πιπτάται: pro λέλεκται, λελέχαται: pro γέγραπται, γεγράφαται. Si verò vox communis liquem gravitona fuerit per σι, tunc Ionica habet ante σται characteristicam medii præteriti perfecti, τέτμηται, τετμέαται, quia τέτμεα dicitur. Si verò à circumflexis natura longam penultimam habentibus, hanc corripiunt ante σται in debitam correptionem: ut, πεπόνηται, πεπονέαται.

Item constituunt Iones in ἴδιος desinentibus patronymicis Epectases, dicentes, Πηλείδεω et Ἀτρεΐδεω, debebat enim esse genitivus Πηλείδεω et Ἀτρεΐδεω.

Quoniam in ἴδης patronymica una syllaba superant genn. primitivi: ut, Πηλεὺς et Πηλείδης, Πρίαμος, Πριαμίδης: sic et Ἀτρεὺς, Ἀτρεΐδης debebat esse Patronymicum, sed Iones faciunt Epectasin, et sic proferunt, Ἀτρεΐδης dicentes, et Πηλείδης, deinde per prodectionem Atticam Πηλείδης.

Utuntur autem et Metathesibus. Est autem Metathesis, quum vel prima littera ■ secunda cum proprio syllabæ, ut pro ἀτρωσίης, ἀταρσίης: (ex τρώσιος enim jam et α privativa particula facta est hæc vox ἀτρωσίης, et significat τὸν οὐδεμίαν ὁδὸν, id est rectam viam, inde facta est metathesis, id est transpositio, primæ litteræ, et dicitur ἀταρσίης) aut secundæ, si prima, ut κραδίη pro καρδίη: pro καρτερὸς, κρατερὸς: pro τέταρτον, τέτρατον. Homerus, Τέτρατον ἦμαρ ἔην καὶ τῷ τετελέστο ἄπαντα.

Sciendum est autem differre Metathesin ab Hypertheси: nam Metathesis, in eadem syllaba fit: Hypertheсis verò in posteriore: ut, ὄφιος: nam à ὄφις erat πόφις, sed per Hypertheсin, ὄφιος: et rursus γόνυ, γόνος, et ἄγκυ, ἄγκος: sed per Hypertheсin, γουνὸς et ἀγκὸς. Utuntur et hac mutatione Iones.

Sciri autem oportet quòd antiqua Ias interiit, ob inhabitantium commutationem, et permansit usque ad illud tempus quo fecerunt Iones colonias et in loca multa dispersi sunt.

Dicitur autem apud eos, pro ὑγιαίνω, κλαῖω: unde et sanata vulnera, οὐλὰς dicimus.

Et pro λέγος, μῦθος: pro μαντεύεσθαι, ἀκούειν. Et loca in quibus versantur, ὦδε. Et pro ἐκπαγλῶς, ἀκαιῶς: pro ξυλίνοι Περίανδρε, ξυλίνα συνθήκατο: et pro ἀκατάληκτος, vel ἐκπαγλὸς, ἐκπαγλοτέρως: pro ἀκούσας, ἀκήκοας: pro δυμοῦσι, et ταραχθεὶς, συγχυθεὶς: pro ἔκπωμα, ἐρίστιος: pro ἐκπορθεῖν, ἐρεπτόν: pro ἔπομαι, μετοξέπομαι: et pro ἐκτυχέζειν, ἐλπίνειν. Item δέκατος dicunt τὸ κατὰ δέκας καὶ ἀριθμὸν τῶν λ' ἀνδρῶν.

Pro ἀκοσμέονται, ἀκόσμητα: pro ἀκόσμητον vel ἄθλιον, ἀκόσμεον: pro βαφὰς, φάρμακα: pro ἀναλώματα, τέλη: pro λαίφας dicunt λῖμας, id est, τὰς ἀμφίβλας. Σαγήνης autem σπάνιος, vel τὰ ἐν χερσὶ ἕκλα: et φαρίτρας vocant ἀξίνας.

Φάλαρα appellant τὰ περὶ τὰς γναθὰς στομώσματα: φῶτας, bestiolas quæ in grossis nascuntur.

Σχοινοτενὲς dicunt quod longum est et rectum. Σιμβλίνας pro στεντίβας. Λίμνιτὸν autem vocant τὸ ἐν χαλίνῳ οἰκοδομούμενον ἄνευ σωλῆ ταχίστου. Dicunt præterea φάρσος pro ἄλσαμα: τρίφος pro ἀκροτήριον. Et ταρσὸς καλάμων vocant τὸν πρανῆ οὐ ἐξέρασιν τὸν πλίθον. Ἔμβολον, appellant rostrum navis. Ἐναγίζειν verò dicunt τὸ χοὰς ἐκπιφέρειν, ἢ θύειν τοῖς κατοιχομένοις, id est, inferias inferre aut sacrificare mortuis. Et πρέχωσιν, libationem.

Ἔσπιλα dicunt τὸν μὲ βαθεῖαν αὐτῶν ἀλλ' ἐκπυτῆ. Λοιμὸν verò morbum quendam circa totum corpus. Κυζόμενοι, τὰ γυμὰ ἀνερυθήματα: Γαυσίδας, τοὺς γῆς σπάντας καὶ ἀνερυμένους.

Pro ἐκπαισίως, ἀκαίρως dicunt, ut Herodot. in secundo. Ἐκπεπαίκασιν dicunt τὸ μέτριον καὶ καλῶς ἔχον.

Pro ἀκοδυχίμων, κάκιστος dicunt: Καρίνον verò infernum quendam Ignem appellant: et αἰμαρίον, ἀνίκατον.

Pro ἐκτάμενα dicunt σπαστίμενα: et βάρις pro ναῦς.

Ὄσιρο vocant Dionysum. Ἀφιδίας pro ἀλίτους: aut pro φύλλα secundum quendam.

Σαμαΐζειν dicunt τὰ καθαίρειν σῖφα ἐκ ζυθοῦ καὶ Πόντου.

Αἶλον, cantilenæ nomen, vel lyræ chordam.

Θυείνας dicunt pro κρατῆρας. Et ἀναφορὰν appellant τὸν τελαμῶνα περὶ τὸν ἄκλιτον τῆς βοηλάτιδος.

Ἤλιτον vocant τὸν σκῶλον καὶ ἴφθιν.

Σωρὸν apud eos dicitur olus quoddam apio simile, vel cibus ex adipe et melle.

Ἐνδετήρια sunt σκυτάκια.

Τριφάσιν pro τριπλάσιον, τρίφασιν.

Ἀπεμπολίσει pro ἐμπρήσει.

Ἀποτμητέρας verò dicunt pro ἀποτμήτορας.

Pro φανῆν, ἐνδύσασθαι: pro σώφρονα, φρονίμην dicunt. Accipiunt autem hoc et in contrario.

Καταγελᾶσθαι dicunt pro ἀρρᾶκα ποιῆσαι (gratis aut impunè facere.) Et pro καταφανῆ, ἐκπλαγέντα.

Λάξα verò, partitionem vel sortem.

Pro καταστενοχωρίαν, dicunt στεγοχωρίαν.

Pro τελαμὼν dicunt ἀσπίζαν, et pro αἰθὴν, μάζαν. Hesiod. σεῖο δ' ὑπὸ μάζῃ' ἔσσυτο.

Pro καταυκχόδις vel γελασθὶς dicunt διαβδίλωσις. Herodotus, Ὃ δαιτυμὼν, διαβδίλωσις ἐστὶ Ἀμάσιος ὁ μασθάκης;

Pro καλλιστεύσας dicunt ἀριστεύσας: ut, ἢ ἐμοὶ σὺ πέρην ἀριστεύσας ἀνέστημας ἐς ἑωυτὸν δυνατόν.

Pro ἀνελίττει dicitur ἐνίσσει ab illis.

Διαφθόρους illis sunt οἱ διεντέρου πόνου.

Γνωμιαχεῖν significat illis, cognoscere suam imbecillitatem et inimicorum robur.

Λίσσομαι ab iis dicitur βαβδικὸς χρόνος.

Ἀλίζειν pro σωρεῦσαι, ab illis ponitur.

Οἰσύπη, ipsis est sordidarum ovium lana, et ovium excrementum.

Κικχάνειν pro κακοῦ κυδοῦσι τι.

Φρίγγος pro βδελυκτός.

Ἔφεδρος pro ἐπιλεκτος.

Ἀγκλαυτίαν pro πλάνην.

Τετρατερυλλίδες, apud Iones dicuntur locustæ, eo quòd quatuor habeant pennas, duas extrò majores: minores autem intus alias duas.

Οἰκ ἐπιμελῶς pro οὐ σφριγῶντας sive οὐ καθαίροντας.

Ἀποπλίξαντο pro διέφυγε, πλίξ enim βῆμα, ex quo πλίγματα, πεπλίγματα, unde et pro περιβάλλω, ἀμφιπλίξ apud Sophoclem in Triptolemo, et Homerus, Αἱ γ' αἵ μὲν τρέχον, οὐ δ' ἐπιπλίσσοντο πόδεσσιν.

Et ψῶνες pro βδελυκτοὺς. Est autem apud eos ψῶ, rustica compellatio.

Κάλλιξ autem species est panis retundi, ex quo et apud nos καλλίπις.

Σχοῖνοι σκαμβοὶ, dicuntur ab ipsis ψαθυλίαι.

Ἐπιγονῆς sunt οἱ γνήσιοι παῖδες, id est, legitimi liberi.

Πρίξενοι sunt prafecti civitatum, et curatores, et qui hospitio suscipiunt.

Σκαρχῶ pro ἱρίγγους, et ἐνθρωσεῖ.

Κεφλιμνα verò pro κεφαλαῖα, sed scribitur et σκεφλίσμα.

Ἴξις ab iis appellatur ἡ πάθησις.

Ῥυπὴν verò τὸ ἰξὺν πᾶν καὶ στρυφὸν, quod et βούπιν dicitur.

Pro σιτωνικὸς (id est, mercidum) dicunt σιτρικὸν.

Pro ἐνιαύσιον, σαλλίνιον dicunt.

Pro πρίσφατα dicunt νεοτμῆ.

Βλακὸν pro τρυφερὸν.

Μαμμίας vocant τοὺς φευγοπόλεμους ἄνδρωπους. Potius autem μαμμὰ vocatur ἡ Σεμὶ στυθὶ.

Μιλτοκάνθιον pro μιλτοῦν sive θερμοῦν, μιλτάνιον enim dicitur μιλτοῦν.

Μαντύλλαν vocant τὸν πᾶλαι ἄρτον, id est, panem concretum.

Μοῦδον, dicunt pro ἀφίσεως.

Pro ἀμμίσιον, ἐνιδίαιον.

Pro ἐκβλίβειν, βλιμάζειν.

Et pro ἐστενάχει, ἴμυξε.

Ἐλαντίκα appellant medicamenta τὰ τὰς κάτω κοιλίας διαφορήσοντα.

Pro ἐπίδειπνον dicunt Ἐπιδείπνιον.

Ἐλαφρὸν dicunt pro, is duo divisum est.

Et pro εὐδύνης εὐδυνοῖα dicunt.

Pro ἐνυλοῦν dicunt ἐμυλοῦν, et ἐχρίμπτει pro ἐμπελᾶ.

Pro ἐκτένως et παρακόπως dicunt ἐκτανῶς.

Pro εὐφρόντιστον dicunt ἐκπεπτεχνίτην. Pro μάλιστα, ζύτιον.

Pro ἀμπαύσαι, ἐκλιφταύσαι dicunt. Pro σπυρὸν, δυμοῦν.

Pro κατοδύσας dicunt δολάσας. Et ἔρκιστα pro τὸ κατὰ ψυχὴν ἐξίστασθαι, id est, μαίνεσθαι.

De Æolica Dialecto.

Æolea τὸ β τῷ ρ addunt quum τῷ ρ infertur τ, vel κ, vel δ, ut βρότις pro μοτὶς, et βράκας pro μάκας, et βρέδυα pro μέδυα.

Genitivos à rectis in ας dividunt Æoles, et per ασο proferunt: ut, νύμφας, νυμφάσο, et παρθένας, παρθενάσο.

Syncopæ in medio, Æolum sunt: ut ἄρστα pro ἄριστα, et ἄλλας pro ἑ ἄλλας, item τἄλλα pro τὸ ἄλλα.

Pro σπεῦσαι Æoles σπεῖσαι dicunt.

Τεδνὸς et τεδνεῦσα pro τεθνηὼς et τεθνηκυῖα.

Additiones δα syllabæ, Æolum sunt: ut, αὐτοδα.

In ας unius syllabæ nomina dividunt: ut pro σπεῖς, πάϊς: pro δεῖς, δάϊς.

Ω pro ου utuntur. Μῶνα pro μοῦνα, et λώνους dicentes pro λοῦνους.

Τ pro σ utuntur: pro ἔνεμα, ἔνεμα, et pro ἕμεν, ἔμεναι dicentes. Interdum autem et σ pro τ. nam pro πρός σι, ἴλλι πρός σι dicunt. Et pro ε parvo, α magno: ut pro ἔσσα, ἄσσα.

Αι pro α diphthongo utuntur. Ἰλλάς enim dicunt, et λαβὼν et λᾶβ', per γ, pro λαβὸν, et λαβεῖν, et λᾶβ.

Quæcunque per ει diphthongum apud nos efferuntur, per solum ε proferunt, multiplicantes immutabiles: ut, pro ἰμείρω, ἰμίρρω: pro ἀνειλὰς, ἀνιλλὰς: pro εἵματα, ἵματα: pro ἰμεῖς, ἵμες.

Geminant et σ, et ϖ, et ν: ut νυνεῦσιν, ἴσσω, ἴσσως, ἴσσι.

Pro ἰσμὲν, ἴλμὲν dicunt: pro ἰφὶ, ἰφί.

Genitivos in nominativos transferentes, declinant, ὁ μάστυξ, τοῦ μαστίγου: sic ὁ φύλαξ, τοῦ φυλάκου.

Π pro μ utuntur: ἴσπατα pro ἵματα dicentes: et σπὺ ἰμοῦ pro μετ' ἰμοῦ.

Vocativos in ου desinentium singularium corripiunt: et pro χιλιόν, χιλιὸν: pro ἀνδρὸν, ἀνδρὸ: pro ταφωνδὸν, ταφωνδέ.

Ex αι diphthongo abjiciunt ι, quam eas consonantes non sequitur: pro ἀλλαῖς, ἀλλαὶς scribentes, et pro ἀρχαῖς, ἀρχαὶς.

Τὸ ἵμα scriptum per α diphthongum, ἷμμα dicunt.

Pro ἰλίου, ἰλίυ: et pro ἰλίυας dicunt ἰλίας.

Μόλυνος per υ scriptum, per α proferunt, μολάνος dicentes.

Errantes autem per quasdam pronuntiationem dicunt σλεγὼ pro ζυγὸν: pro ξίφος, σπίφος: pro φαλλὸς, σπαλλὸς: et pro φαλίδα, σπαλίδα.

Pro Θέως, Θέας dicunt: et pro μέλας, μέλως: pro πάλας, πάλως. At pro αἷς, αἶς non dicunt, propter consensum vocalium et αι diphthongi: quoniam malè sonaret. Sed dicet aliquis, Quare desinentibus in ας, habentibus α longum, addant ι, ut in Θέας, et reliquis? Possumus autem dicere quid productione gaudeant, simul et breviorum syllabis, pro πολεῖς, πολὲς dicentes: et pro φῶμεν, φόμμεν: nam positione longa minor est quàm ea quæ natura est longa. Quoniam igitur α natura longum, majus est αι diphthongo habente ι: quod pronuntiatur, (nam qui duorum militum munia obit, fortior est duobus illis) diphthongo αι utuntur.

Itidem sæpe in α faciunt rectos: ἀρχίνα enim dicunt pro ἀρχίνης. sic ἰδρυγίφα pro ἰδρυγίφας. Item γίφων ἰστυλάνα πυλὶς, pro ἰστυλάνης. Et ἰστυνίνα sternax, apud Homerum.

Optativa primi indefinitivi activi per αα proferunt: ut pro τύψαμι, τύψαιν: pro ποιήσαμι, ποιήσαν: pro λίξαμι, λίξαιν. Et prima persona hi soli utuntur: secunda verò et tertia, Athenienses, τύψαις, τύψαι. Et τύψαιν, tertiæ personæ pluralis.

Horum sunt et dimenses: nam pro ἀγεῖν, ἀγεῖαν dicunt: et contractiones: nam pro βασιλεῖ, dicunt βασιλῆ.

Vertunt α diphthongum in α: ut quum pro ἄνωρ, dicunt ἄναρ.

Duabus numeris hi minimè utuntur, quemadmodum et Romani qui ex his sunt deducti.

Hi in ω desinentibus dativis non subscribunt ι: ut τῷ ἀνέρι et τῷ σοφῷ.

Ἄρης per ε flectunt.

Extractionem ι non solùm Æolum sunt, sed et Atticorum et Dorum. nam pro ἱτέαν, ἱτέαν dicunt.

Hi consonantes omnes geminant in brevibus, et τὸ ἴννυμι, et τὸ ἵππος, et his similia.

Pro τρυσὶ καὶ γυναιξὶ, ■ τρέσσι, καὶ γυναίσσι scribunt, et his similia.

In ου desinentes genitivos per ου proferunt: ἀλαιδῶς enim Ionicè, ἀλαιδῶν verò Atticè, ἀλαιδοῦ autem Æolicè scribunt.

Quod non pronuntiatur ι, pronuntiare consueverant in secunda et tertia persona: ut pro βοᾷς, βοᾷ, pro γελᾷ, γελᾷ.

Pro ξ proferunt κς: ut pro ξίφος, κτίφος. ■ στ, pro ψ: ut pro στίλψ, στίλπω.

Et pro ε proferunt ι vel α, quod commune est etiam Doribus. Ac vertant ι in ε quidem, ut quum pro ἀρῆς dicunt ἀρὲς: in α autem, ut quum pro ἰκάδιν, ἰκάδαν: pro πόλιν, πόλαν: pro νίφμα, νίφαμα: pro λὶς, λὰς: pro ἀνάγκην, ἀνάγκαν: pro ἀδυῆναι, ἀδυᾶναι dicunt.

Pro θ proferunt φ: ut, φλᾶναι pro θλᾶναι.

Pro duobus σσσ, duo σσ: ut ἰμμίσσιτο, pro ἰμμίσσητο.

Pro σ, τ: ut pro σὶ, τύ: pro τὶς σὶ, τὶς τί.

Pro τ, σ: ut pro στιλὸν, σπιλὸν: pro στιλὶς, σπιλὶς.

Pro ω magno, ο parvum: ut pro ἄρω, ἄρο: pro ὠτιλὴ, ὀτιλή.

Utuntur syncope et in compositis vocabulis, geminantes mutas: ut, κάκκακτον pro κατάκτον: et καλλὶ pro κατὰ δὶ: et κάββαλλι pro κατέβαλλι.

Gravitonè pronuntiant non solùm nomina, sed et articulos quam nominum locum habent: ut pro ὁ σὶς, ὅτος: pro ὁ σὲ, ὅτε: pro τὶ σὸ, τόσσον.

Eodem autem modo et disyllaba quæ apud nos acuunt ultimam, ipsi gravitonè pronuntiant: ut, σόφος, κάλος, ἵζος, ἥρως, βάρος, λεῖος, βᾶρος, δῖος, τρέχω, σκῆπος, χᾶλος, et similia.

Vocativum nominum in ις, qui est in ι, absque σ proferunt: ut pro σώφρονις, σώφρον: ἀριστόφανις, ἀριστόφαν: pro δημόσθενες, δημόσθεν. Et à genitivis casibus σ auferunt, dicentes: σωφρόνου, δημόσθου, σοφοκλέου.

Pro accusativo dativum accipiunt in pluralibus: ut, τὺς ἀνδρόσιν pro τοὺς ἀνδρόνας. Hoc autem faciunt quia utuntur ι pro ο. Accusativum verò pluralem proferunt ος pro ους accipientes: ut, τὸς ἀνδρόσος, τὸς ἵππος.

Infinitiva verba in ιν desinentia, ipsi per ιν efferunt penultimam acuentes pro φιλεῖν, φίλιν: pro καλεῖν, κάλιν: pro φρονεῖν, φρόνιν.

Quæ autem apud nos desinunt in ᾶν, ipsi in ᾶς mutant: ut pro γελᾶν, γελᾶς: pro ποιεῖν, ποιεῖς.

In ειν desinentia infinitiva ipsi per ες efferunt: ut pro ὑφεῖν, ὑφεῖς: pro ἰφθεῖν, ἰφθεῖς: pro χρυσοῦν, χρυσοῦς.

In ω terminata verba apud nos, in μι flectunt: ut pro τιῶ, τίθημι: pro φιλῶ, φίλημι.

Quæcunque autem participia in ultima acuimus, et in ας terminamus, per ν apud illos efferuntur, et acuunt penultimam: ut pro λέγοντας, λέγοντα: pro ποιοῦντας, ποιοῦντα, servant autem et horum declinationes cum terminatione illa convenientes.

Dicitur apud eos pro ἵρως, ἵρες: et pro γέλως, γέλες: et inflectunt ea quemadmodum quæ in ος desinunt propria nomina.

Ἐγὼ circumflectunt, ἠγῶ dicentes, et pro ἰμοῦ, ἰμεῦ.

Pro σὺ dicunt τὺ, sicut Dores: et pro ἰμοὶ, ἄμμιν: pro ἰμεῖς, ἄμμες.

Pro ἐνδάδε, τῆδε: pro ἄλλοτε, ἐνίοτε dicunt.

Pro χείρων, χίρρων: pro ἰμάτια, ἵματα.

Pro ἐκατὸν, ἑκατὸν.

Pro μία, ἷα.

Pro ὕδωρ, ὕδαϝ.

Pro ἑστῶτα, ἑστῶτα.

In medio duarum vocalium interponunt ν: διὸς enim διὺς dicunt: et pro ἵως, ἵους. Quam verò consonans est media, non interponunt ν.

Et hæc quidem de dialectis dicta sunt à me pro viribus: fortasse autem et alia quispiam accuratè indagans, inveniet quæ ab his sunt diversa.

Ex Plutarcho excerpta de Dialectis, et Homerico earum usu.

Varia dictione usus (Homerus) ex omni Græcorum dialecto characteres suis Poëmatis interseruit. Unde eum totam Græciam et cunctas nationes peregrasse constat. Nam Doriensium ἀλληθὲς (quæ perquam familiaris est brevitati studentibus) unus est, pro ἵκομαι dicens ἵξω, ut hic, αἶψα δὲ οἱ ἵξω ἀφορὼ νίλεται, et pro ὅτι, ὅ: ut, ὅ μοι αἰτὶς ἐστιν χόλος: et pro ἐπίσω, ἀφ, ε quidem in α, ω verò et ο in congruam ipsis literam, nimirum φ, mutando. Denique pro ἄλλοτε, ἄλλα: ut, ἦδη γάρ μοι καὶ ἄλλα νοῖ ἐπίστασται ἔρετμὰ, et hujusmodi. Ad eandem modum et medias syllabas concidendo, dicit ἐτρίχας pro ἐμάστιξας, et αὐτίας pro ἰμαντὰς, et ἰνάτερα pro ἰμανάτερα: item τρῖν pro τρίμμα, et τὶν pro τιμᾶ. Eorundem Doriensium est et literas transponere, ut quum pro κράτιστα, κάρτιστα dicunt.

Æolum verò τῷ συγγενεῖ in compositis utitur, κακκρᾶθέτω dicens pro κατακρᾶθέτω, et ἐββάλλων pro ἐνεβάλλων. Deinde tertias imperfecti personas apud alios in αι diphthongum desinentes, Æoles per ε efferunt: ut, ἐφίλε, ἰσέν, pro ἐφίλει, ἰσάν, quem morem sequutus Homerus sit, ἦδε μάστιγι λύγισι, pro ἦν, quod est ἤθελεν, ligabat. Et,

Τὸς μὲν ἄρ' ὣς ἐπόνεον λάϊνοι λίθοι μίνος ἐγρὶ λάοτων.

Eorum est et commutare σ in δ, ut pro ἰσμὲ dicere ἰδμὲ, et ἵδμεν pro ἴσμεν. Præterea et pleonasmo in quibusdam vocibus utuntur: ut quum pro ἴκελος, εἴκελος, et pro ἀντὰς, αὐτὰς, dicunt. Item secundæ verborum personæ δα syllabam adjicere, pro ἵφης, ἰφηδα, et pro εἶπες, εἶπεδα dicendo. Porrò consonantium duplicationem alii Doriensibus, alii Æolibus tribuunt. quale est illud, Ἰλλαδὸς ταφρόμεν δάπεδος: et, ἐκατόμπεδος πόλις ἔμμεν.

Ionum autem proprietatem observat, dum τῇ ἀορίστου in præteritis verborum temporibus utitur: veluti quum Οἳ dicit pro ἴδε, et ἴδεν pro ἴδεσαν: siquidem in more habent præterita tempora ab iisdem literis incheare, quibus et præsens: et auferre ι in voce ἰφίς et ἰχθύς. Præterea quum tertiis subjunctivi modi personis σι addit: ut quum pro ἴλθῃ, ἴλθῃσι, et pro λάβῃ, λάβῃσι dicit: necnon dativis eandem adjicit, δόμεν et δόμεσι dicens. Adhuc dum τοῦτο pro τί ἔστιν, et τοῦτον pro τίνα, et κεῖνο pro κεῖνα, et μοῦνον pro μόνον effert. Denique et α quum productum fuerit, in ε mutat: ut, ἥρε, δόμεν, pro ἦρα, δόμᾱ. Accidit autem nonnunquam ut è contra ε in α mutantes, pro λελαθμένος, λελαθμένος dicant. Insuper et circumflexa ita per διφθογγα efferunt: pro φρενῶν, φρεσίων: et pro νοῦν dicentes νόον. Eodem modo et genitivos in ῶς desinentes proferunt: ut, δημάθους, σάκεος, pro δημάθους, σάκους, et circumflexos genitivos pluralis: ut, ἀνθρόων, ταρσίων: denique et plurales nominum neutrius generis rectos in α desinentes: ut, σπάθεα, μέλεα: idemque de ejusdem numeri genitivis judicium. Cæterùm hoc sic proprium est: ut, τετράφατο et similia dicant.

Maximè verò Attica dialecto usus est, quippe quæ sit varia et ex aliis mixta. Nam quemadmodum Attici λαὸς pro λαὸς usurpant, ita et ipse ναυλόχας et χῆνες dicit. Est autem eis familiare contractionibus nonnunquam uti, et pro duabus unam syllabam efficere: ut, pro τὶ ἔτος, τοῦτος: pro τὶ ἰμάτιον, ἱμάτιον, quibus hoc (Homeri) est simile, νῆας δὲ πρώτιστα ἑκάστης: et πολλὰ λωτοῦντα, pro λωτόεντα. Atticum quoque est ex hujusmodi optativis α tollere, δοιὼς, δοιᾶς, τιμώης, τιμᾷς, secundum quem Atticismum dictum est, ἄλλα δὲ δακρυδῦντε τάχιστα. Atticum est etiam hoc, εἰ σπλάγχνα καλέοις, παῖρα δὲ τε πατρὶς ἀρίστη: quod nos καλέοις et ἀρίστη dicere solemus. Solent quoque hujusmodi accusativos non per διφθογγον efferre, βῶς, ἰχθῦς, ut in hoc, βῶς ὑποτιτραμμένους: et ἰχθῦς ἁμᾶς τε. Et illud Atticè dictum est, οἷά τε μὲν σθένει γόνυα γίγνεται, ἠὲ ἑκάστοτε. ἁμᾶς. Præterea et breves vocales Attici ex verbis abjiciunt: ut, pro λοίσθιος, λοῖτος: pro κάμνω, κᾶμαι, ad quem modum et pro ἵλιτο dicunt λῦτο. Eorundem est dicere λάχω et ἐκτημάμην, ex abundanti addentium σ, unde etiam est ἐκέκτησο. Eliduntur etiam ι, quum pro κόπος, κῆπος, et pro πρᾶξις, πρᾶξις dicunt. Sic verò et illud habet σφὼ δὲ μάλ' ἐδίλετο. Denique in dativis in ι porum desinentibus quorum penultima α obtinet, idem fit, ut in his αἰχμᾷ, χάλκᾳ, σίλᾳ. Est et hoc Atticum, ubi dicitur ἔστασι et ἐστάδην, pro ἵστασι et ἑστάναι. Ejusdem consuetudinis est quòd optativos pro præteritis indicativorum usurpant: qua et Homerus identidem utitur. Præterea quum nominibus femininis articulos, participia, et adjectiva masculina conjungunt: ut, τὰ χῶρε, τὰ γυναῖκε: quod et Platoni familiare est, ἄγοντε καὶ φέροντε, et ὁ σοφὸς γοὺ, et ὁ ἥκιος. Sic igitur et Homerus de Junone et Minerva dixit: Οἷα δὲ δὴ τώγε πάντων ἐφέζεσθον κεφαλῇσι: et ἔτι δὲ δεύτερα εἰδὼς ἔσ: et κλυτὸς Ἰπποδάμεια. Porrò quum dialecti multam quoque in constructionibus proprietatem habeant, quando Poeta dicit, Ἀλλ' ἄγ' ἔλεσθον Μενέλεω καὶ Ἀτρέος υἱὲ, Atticam consuetudinem refert et quando ait, δίζανό οἱ σκέπτεσθαι, et δίομαι δὲ καλλιγύναι Νηρεΐδες, in his definit. Quo pacto igitur omnium Græcorum voces congerendo, variam orationem efficiat, dum utitur nonnunquam peregrinis ut sunt prædictæ, aliquando verò priscis, ut quum dicit ἄορ et σάκος, interdum etiam communibus et usuetis, ut quum dicit ξίφος et ἀσπὶς, manifestum est. Sed est hoc admiratione dignum, vulgares etiam dictiones apud eum eruditionis gravitatem retinere.

Ex eodem Plutarcho excerpta de tropis, et Homerico earum usu.

Cæterum quoniam ornata oratio à communi consuetudine discedit, unde aut evidentior, aut gravior, aut modo omnibus jucundior fit: et verborum quidem immutatio, tropus; sententiarum autem, schema vocatur, et horum species in arte dicendi perscriptæ sunt: videamus num horum aliquid ab Homero prætermissum sit, númve aliud quiddam à posteris inventum sit, quod ille non prius dixerit.

Inter tropos igitur ἐπωνυμία admodum illi familiaris est. Noverat enim priscam nominum originem, quòd hi qui primitus nomina rebus indiderant, pleraque ab eventu appellassent, et inarticulatas voces in scripta retulissent, ut quum dicerent φωνᾶν, et κράζειν, et βρυχᾶσθαι, et quæ istis sunt similia. Unde et ipse quædam nomina prima non extantia ita finxit ut conformia essent rebus per ipsa significatis: cujusmodi sunt hæc, ἰάχων, ἀραβῆς, βίμβας, et ἰαχεῖ, ἀριζήλως, et σίζε, aliaque istiusmodi, quibus nemo significantiora inveneris. Et raruna ubi alias voces et alias res pertinentes aliis tribuit, ut quum dicit φλέγμα καπνὸ φορέοντα, (id est, malum incendium ferens) efficacium in conflagrando significans: et duas ἀκμητὰς dicit pro νῦν, (id est ignem pro febre.) Quibus et hoc affine est, χαλκεοκώδωνας ὀτρηρὰς. vult enim dicere, τὰς ὑπὸ τῶ χαλκῶ τετυμμένας. Denique (ut summatim omnia complectar) multa verborum novitate multa cum licentia usus est, alia quidem præter consuetudinem immutans, alia verò eam ob causam insigniora reddens, ut orationi decus et magnificentiam adderet.

Præterea epithetorum copia illi est, quam propriè et suo loco subjectis accommodata, vim propriis nominibus æquipollentem habent, ut quum singulis diis, singulas appellationes attribuit, Jovem μητιόεντα et ἐριβρεμέτην, et Solem ἀκάμαντα, et Apollinem φοῖβον vocans. Jam absolutis imaginibus, alios quoque tropos videamus.

Καταχρῆσις quidem (quæ usus ex eo quod propriè significatur, in aliud proprium nomen non habens, transfert) apud Poëtam est, ubi ait σαῦρα χρυσείην, (id est catenam auream) σαῦρα namque funiculum propriè denotat. Et ubi dicit αἰγέην κυνέην, siquidem galea apud eum κυνὴ appellatur, quòd ea olim ex canina pelle conficeretur, ibi verò et eam galeam caninam vocat quæ ex caprina pelle facta erat.

Μεταφορὰ autem, (quæ laude nemen sortita est quòd rem à propria significatione in aliam, cum convenientia utriusque rei similitudine, transferat) et multa et varia apud illum est, ut illud,

Ἦκα δοκησίφρονα κρατερὸν ἔγχος μεγάλων.

id est,

Contulit huc fusto ex magni vertice montis.

Et,

Κίστις, τὴν περὶ κόσσυς ἀνείρετο ἐντυφέουσα.

id est,

Fascia, quam pectus circumluit atque coronat.

Quam enim rationem vertex in homine, eam et cacumen in monte : et quam corona ad eum cui imponitur, eandem et mare ad insulam habet. Porrò allocutus pro propriis nominibus atona, orationem non solùm speciosiorem, verumetiam evidentiorem facit. Sunt autem variæ apud eum metaphoræ: quædam ab animatis ad animata : ut φθίγξατο δ' ἀνέσχε νηὸς κυανοπρῴρου, (id est, Cæruleæ navis sic est auriga loquutus) pro ταῦτα, nauta. et βῆ Ι μετ' Ἀτρέϊδην ἀγαμέμνονα ποιμένα λαῶν, (id est, Ivit ad Atridem pastorem tot populorum) pro βασιλέα, regem. Alias autem ab animatis ad inanimata : ut, ἐστὶ νῆλις πόδοιν Ἰδὲς, (id est, sub extremum Idæ pedem) pro τὴν ἐσχατιὰν, radices. Et ἄζηας ἀρούρης, (aber agri) pro τὴ γόνιμον, fertilitas. Alias è contrà ab inanimatis ad animata, veluti σιδήρειον πέπτα ἔνερ, (id est, ferreum certè tibi pectus) pro σκληρὸν, durum. Postremò ab inanimatis ad inanimata : ut, σπέρμα πυρὸς σώζων, (id est, semen ignis servans) pro γόνιμον ἀρχὴν. Porrò sicuti nominum, ita et verborum translationes apud eum sunt, quale est, ἵππους βάσαν ἰφυγενείους ἀλὸς ἴξω, (id est, Littora namque bovat, feriente solo atque procellis) pro ἐχοῦσιν, sonant.

Alius deinde tropus (quæ μετάληψις vocatur) fit quando per cognominationem res diversa significatur : ut, Ἰδὲν δ' αὖ πάσσυτον ἰανθείσαν Θεῶν, insulas enim quæ propriè appellantur ἰξῦας, significare vult, siquidem θοὸν et ἰξὺ idem declarant. Ὀξὺ autem non solùm velocitatem motus significat, sed etiam id cujus forma tendit in tenuitatem. Istius modi id hoc est, ἠὼς δὲ Δίιονα παρεστάς.

Alius tropus συνεκδοχὴ vocatur, quando ex eo quod propriè significatur, aliud quiddam ejusdem generis intelligitur : estque simili modo varius. Aut enim ex toto partem intelligimus : ut, κρὶς οἶνος λίβανον βίας αἶας, (id est, ad murum bene structum boves torridos) boum namque appellatione coriam, ex quo scuta fieri solent, innuere vult. Aut ex parte totum : ut, Τεῦξεν δ' αὖ κεφαλὴν τεύχεσι, (id est, hujusmodi autem caput desidera) nam voce capitis totum hominem significat. Et quando pro Pulchra, λευκώλενος dicit, (id est. Candidis ulnis prædita) et pro Bene armati, εὐκνήμιδες. (id est Bene ocreati.) Aut ab uno multa, ut quando ita de solo Ulysse dicit, ἐπεὶ τρὼς ἱερὸν ἀπτολίεθρον ἔπερσεν, (id est, Postquam Trojæ sacrum oppidum devastavit) neque enim ille solus, sed unà cum aliis Græcis Trojam evertit. Ι contrà ex multis unam : ut, σπίδνᾶ δ' ἰμερόεντα, pro σπίδνᾶς. Præterea ex specie genus : ut, μαρμάρῳ ἠερόεντι βαλὼν, marmor namque aeri species est. Aut è contrà, ex genere speciem intelligimus : ut, Ἰρηδὸς γενέτας, καὶ ἱπποτὰ μυθήσασθαι, siquidem non quævis ἀηδὼς, (id est, aves) sed augurales tantùm dicere vult. Adhuc ex adjunctis, effectum rei : ut, πάνδαρος, ᾧ καὶ τόξα δοιδήλου Ἀπόλλωνος πέλον Ἄντρου. (Pandarus, huic dono dedit arcum Phœbus Apollo) arcus enim nomine jaculandi peritiam notat. Et ἑζόμενοι λείπουσιν ἕδρας. (id est, Sedentes desiderant aquam.) Et οἱ δὲ παραὶ βόες ἦσαν ἄρηρον. (id est, Tota die jugum movebant) ex accidenti namque in priori exemplo, Remigabant, in posteriori autem, Curribant, intelligi debet. Insuper ex præcedenti consequens : ut, λῦσε παρθένιον ζώνην. (id est, Virginem solvit zonam) ex eo namque sequitur quòd vitiaverit. Et contrà, ex consequenti præcedens, ut quando pro φονεῦσι (id est occidere) ἐνηέζειν dicit, id est, spoliare.

Est autem et alius tropus μετωνυμία, quæ fit quando vocabulum quod de re alia positum est, aliud quiddam secundum relationem significat, quale est apud eundem,

Ἦρος ὅτ' αἰζηοὶ δρεπόμεσθα βοτρυοέσσας,

id est,

Ast juvenes terræ Cererem concredere parant.

Triticeam namque fructum designat, quem sic à nomine Δήμητρος (id est, Cereris) interstitiis appellavit. Et ubi ait,

Σκιλλοῦντα δ' ἀφ' ἡφαίστοιο ἐσιδέσθαι ἰφθίμοισι,

id est,

Viscera Vulcanum supra transire tendunt.

Nam ἡφαίστου, (id est, Vulcani) nomine ignem declarat. Porrò affine jam dictis et hoc est, ὃς κέν ἐμεῖο γε κῆρας ἀλύσσῃ, (id est, qui meam chœnicem attigerit) ea namque quæ in chœnice continentur, innuit.

Præterea et alius tropus ἀντονομασία vocatur, et fit quum epithetum aut consignificativum pro proprio nomine accipitur : ut

Παλλὰς δ' ἐξαῖψας ἀνερωήσας ἐπέεσσιν
Ἀτρεΐδῃ προσέειπεν. ——

id est,

Æacides Atriden rursus voce petulca
Increpuit. ——

Per hæc enim nomina Achillem et Agamemnonem intelligit. Et rursus,

Θάρσει τριτογένεια φίλον τέκος.

id est,

Sis animo fidens Tritonia, filia chara.

Et alibi,

φοῖβος ἀπερεπίμας. (id est, Phœbus intonsus.) Ille enim Minervam, hic verò Apollinem denotat.

Est et ἀντίφρασις, dictio, quæ contrarium quàm pro se fert, significat : ut in hoc,

Οἱ δ' ἅρα τόν γε ἴδον γάθησεν τ' Ἀχιλλεύς.

id est,

Hos ubi comperit, non est lætatus Achilles.

Contrarium enim dicere voluit, nempe quod his conspectis indoluerit.

Est et ἔμφασις, quæ animi cogitationes vehementiùs dicto addit : ut,

Αἰνὰς δ' ἐς ἕρκος κατεβήσαντο θ' κάρ' Ἀχαιοί,

id est,

Ast in aquam descendentes, quam struxit Epeus.

Dum enim inquit κατεβήσαντο, equi magnitudinem declarat. Simile autem illud est, πᾶν δ' ἐπεδεύετο ξίφος αἵματι, (id est, totus enim gladius sanguine imbuit.) Per hoc enim majorem emphasin ostendit, quòd sit ensem adeò sanguine tinctum fuisse ut imbuerit. Atque hujusmodi quidem tropi qui sic vocantur, ab Homero fieri sunt.

De Schematis, et Homerico eorum usu, ex eodem Plutarcho.

Videamus autem nunc et eas constructionis mutationes quæ σχήματα (hoc est figuræ) appellantur, ipse quoque Homerus primus invenerit. Porrò schema est sermo à communi consuetudine recedens, ornatus seu utilitatis gratia secundum quandam fictionem mutatus. Dicendi namque varietas orationem non solùm venustiorem, sed etiam stylum graviorem efficit. Utilis autem est, quòd rerum qualitatem ac vim extollit, intenditque.

Inter schemata autem φλυαρεῖ nonnunquam metri causa utitur : ut in hoc,

Χρυσῷ δὲ σκῆπτρῳ Ὀδυσῆος δῖα πάντα τέλεσται.

■ est,

Auri autem appendens Ulyssi deum tota talenta.

Vox enim πάντα, nihil ad sensum faciens, adjicitur. Est etiam quando ornatus causa fit : ut,

Ἦ μάλα δὴ τόξοιο πεπύκασται ἀλεγεινοῦ.

■ est,

Certè omnino mortuus est Monetii strenuus filius.

Vox namque μάλα Attico consuetudine abundat.

Nonnunquam verò pluribus vocibus significatam refert : quæ figura περίφρασις appellatur, ut quam dicit νῆας ἀχαιῶν, pro ἀχαιοὺς (hîcce Græcorum pro Græcos) et βίην ἡρακλείην, pro ἡρακλέα. (vim Herculeam, pro Herculem.)

Talia verò per mutationem figuratè dicit, dum consuetam structuram invertit : et dictionem in medio interposuit : quæ figura ὑπερβατὸν vocatur : ut in hoc,

Αἰνεῖαν, δς τὶς τε θεὸς κατὰ νῶτον ἴδηλε,

pro eo quod est, λίπεν νεῶν κατάλογος : ac dictionem quidem sic transponit per ὑπερβατόν. Aliquando verò totam orationem : ut in hoc,

—— Ἀργεῖοι δὲ μάλ' ἶαχον, ἀμφὶ δὲ νῆες
Σμερδαλέον κονέοντο ἀϊόντων ὑπ' Ἀχαιῶν,
Μῦθον ὑπαΐοντες Ὀδυσσῆος θείοιο.

Ordo namque orationis est, Ἀργεῖοι δὲ μάλ' ἶαχον, μῦθον ὑπαΐοντες Ὀδυσσῆος θείοιο.

Ejusdem speciei figura est quæ παρεμβολὴ vocatur, et fit quando extrinsecus quædam nihil ad institutam pertinentia interseruntur : quæ etsi quis eximat, tamen constructioni nihil decedit : ut est illud,

Ναὶ μὰ τόδε σκῆπτρον, τὸ μὲν οὔποτε φύλλα καὶ ὄζους
Φύσει, ἐπειδὴ πρῶτα τομὴν ἐν ὄρεσι λέλοιπεν,
Οὐδ' ἀναθηλήσει, περὶ γὰρ ῥά ἑ χαλκὸς ἔλεψε.

id est,

Juro per hoc sceptrum, quod nec folia ulla nec ullos
Ramos producet, postquam trunco illud ademptum.
Nam librum illius ferrum circumundique rasit.

et cætera quæcunque de sceptro dicit. Tandem quod principio quadrat, infert,

Νῦν αὖτ' Ἀχιλλῆος παῖδ' ἔξοχα πάντας Ἀχαιοὺς.

id est,

Certè etiam cupiet Pelidæ turbæ Princeps.

Est autem apud eum et παλιλλογία, hoc est, repetitio alicujus partis orationis, aut plurium vocum quæ repetuntur : quæ figura etiam ἀναδίπλωσις appellatur : quale est,

Τῷ δ' ἐγὼ ἀντίος εἶμι, καὶ εἰ περὶ χεῖρας ἔοιμι,
Εἰ περὶ χεῖρας ἔοιμι, μάχης δ' αἶψα σπεύδοιμι.

id est,

Hunc adversus eo, quamvis sit flammea dextra,
Flammea dextra liceat, vis ignea denique ferri.

Aliquando verò intercurrunt aliæ quædam, et eadem rursus repetuntur : ut in hoc,

Ἀλλ' ἦ μὲν Αἰθίοπας μετεκίαθε τηλόθ' ἰόντας,
Αἰθίοπας, τοὶ ἔχαδὰ δίχθανται, ἔσχατοι ἀνδρῶν,
Οἱ μὲν δυσομένου Ὑπερίονος, οἱ δ' ἀνιόντος.

id est,

Ille quidem Æthiopas adiit, procul inde colentes,
Æthiopas reliquis divisos partibus orbis.

Hæc autem figura non solùm dicentis affectum declarat, sed etiam auditorem movet.

Ejusdem generis est et ἀναφορὰ, quum ab initio plurium membrorum eadem particula repetitur, cujus exemplum apud Poëtam hoc est,

Νιρεὺς δ' αὖ Σύμηθεν ἄγε τρεῖς νῆας ἑλίκτας,
Νιρεὺς Ἀγλαΐης υἱὸς χαροπῆό τ' ἄνακτος,
Νιρεὺς, ὃς πάλλιστος ἀνὴρ ὑπὸ Ἴλιον ἦλθεν.

id est,

Nireus tres Syma naves adduxit et ipse,
Nireus Aglaïs Charopoque potente creatus,
Nireus quo Trojam venit non pulchrior alter.

Ratque similiter et hæc figura affectui movendo et suaviloquentiæ perquam familiaris.

Est præterea apud eum et ἀναδίπλη, quæ fit quando duas res et nomina proponens aliquis, sensu nondum finito, ad utrumque nominum redit, ac sententiam defectum complet : ■ in illo,

Ἄρες τε βροτολοιγὲ, ἄρες τ' ἀμάητε μιαιφόνε,
Ἦ μάν, ἴσχεσ' ἐκεῖνον ἀναιδείῃ δεδύκοτες
Ἄρες Ἄρες τε παλάμῃσι πεπιθμένε βρῖχε ἑοῖσιν.

id est,

Mars homicida, dea et Contentio litigiosa,
Hæc etiam turbas ciet, ac hostilia multa :
Mars autem manibus prægrandem concutit hastam.

Officium autem schematis istius est, orationem variegatam et perspicuam reddere.

Ad hæc, schema apud illum est ὁμοιοτέλευτον, in quo membra in voces sono similes desinunt, eadem in fine syllabas habentia, ut est,

Χρὶ ξείνῳ παρέοντι φίλῃ, ἐθέλοντα δ' ἑκόντα,

Et in illo,

Οἰδέσατε δ' ἦ φασὶ θεῶν ἔπος ἀφραδὲς εἶναι
Ἔμμεναι· οὐ γὰρ δὴμιν τοιόνδε τελεῖται, οὔτε πως ἐμέθεν
Δώσειν, οὔτε χεῖρ ἀνασχήσειν· ἀλλὰ μάλ' αἶψα
Πάντεσσι δυσφρὰς, λευκὴ δ' ἐκπλήξομαι αὐγὴ.

Quando verò in nomina quæ similiter declinantur, periodi seu membra desinunt, idque in eodem casu fit, ὁμοιόπτωτον propriè nuncupatur : quale est,

Πύρνε Ἴδην εἶσι μελισσάων ἐλάτην,
Πύρνε ἐκ γλαφυρῆς αἰεὶ νέον ἐρχομένων.

Prædicta autem et his similia, multam gratiæ et voluptatis addunt orationi. Cæterum specimen industriæ suæ circa compositionem dedit, quòd sæpenumero duabus etiam figuris in iisdem versibus est usus, nimirum τῇ ἐπαναφορᾷ, et τῷ ὁμοιοτελεύτῳ : ut in illo,

Εἴ μὲν τις θεὸς ἄλλος ἐπουράνιος ἐπέεσσιν
Εἴ δέ τις ἐκγεγαὼς ἐπέεσσι δῖος ἀναστήσει.

Sub hîc illud schema continetur quod ἀντίθετον appellatur, fitque ex duobus aut pluribus membris pares inter se voces habentibus. Hujus verò Homerum primum autorem esse constat : qui dixit,

Αἰθυσσῶν μὲν ἀκωκὰς, δόρυ δ' ἐντανύσας,
Μακρὸν μὲν ἀνοῖξαι, φαίδιμον δ' ἐλέσθαι.

Quòd verò et hæc figura multum ornatus in dicendo habeat, nemini obscurum est.

Porrò eandem gratiam et παρομοίωσις habet, quando præter nomen de quo agitur, aliud ei simile statim modico spacio interjecto subjungitur : quale est hoc,

Οἰδὲ γὰρ οἱ ἔριθοι πεῖς, ἐπιτηδὲς ἀνάγκῃ.

Et illud,

Τὼ δύο σχίδυας δοὺς ἐφεμάσσατο.

Cæterùm prædicta aut per pleonasmum, aut per aliam quampiam schematismum figuratè dicentur: alia verò per vocabuli defectum, quórum è numero et ea figura est quæ ἔλλειψις appellatur: quando etiam omissa aliqua voce sensus ex prædictis patet: quale est,

Δώδεκα μὲν σὺν νυσὶ νέας ἀλείατ' ἀδρέμονας,
Πυξὶς δ' ἄδμα φαεί. ————

Deest enim ἀλειάδω. (id est, vastame) sed ex prædictis intelligitur. Illud quoque per ἔλλειψιν (id est, defectum) dicitur.

Εἷς οἰωνὸς ἄριστος ἀμύνεσθαι περὶ πάτρης.

Deest enim verbum ἐστί. Item hoc,

Ὦ πάτερ, ἦ μοι ἄχος μεγαλήτορος Αἰακίδαο.

Deest enim verbum πάσχει, vel συμβέβηκε: aut aliquod hujusmodi.

Tale est etiam δεύτερον, quum eximuntur σύνδεσμοι (id est, conjunctiones) orationem conjungentes: quod non solùm celeritatis gratia fit, sed et emphasis affectu plenum: quale est istud,

Ἦμαρ δὲ βαίλασε διὰ δρυμὰ, φαίδιμα' Ὀδυσσεῦ·
Κέρμιον ἐν θίσκουσι τετυγμένα δίκασται αἶσαν.

In his enim et conjunctio exempta est, dum is qui loquitur, celerrimam enuntiationis modum quærit.

Est inter schemata ἓν quoque quod ἀσύνδετον appellatur, sive ἀλλείωσις: quum connecta structura fit ἄλλεια, id est, diversa, redditurque varia: ut ornatum aut venustatem orationi afferat, dum connexio quidem structura non videtur esse ἀσυλλόβη, id est, inconsequens, sed relatio ad peculiare quidpiam: habet ἀκολουθίαν, id est, consequentiam. Contingit autem multifariam, quum nominum genera permutantur, quale est κλυτὸς ἵππευλάμας, pro κλυτή. Et θῆλυς ἰέρευ, pro θῆλυν. Veteribus namque familiare fuit, masculinis pro femininis etiam uti, tanquam præstantioribus et vehementioribus. Nec tamen immodicè, nec citra certam rationem hoc fecerunt: sed quam Epitheto utendum fuit, quod est extra corpus cujus mentio fiebat. Illa namque circa corpus versantur, ἐ μέγας, et ἡ μεγάλη, id est, magnus et magna, item ἐ καλὸς, et ἡ καλὴ, id est, pulcher et pulchra, et hujusmodi. Extra corpus autem, ut ἔνδοξος, id est, gloriosus, et τύχηρὸς, id est, fortunatus. Quinetiam propter compositionem, utrumque genus admittunt. Generaliter enim omnia composita, utrique generi communia sunt. Præterea quum verbum masculino et femininо nomini commune subjungitur, aut participium, masculinum prævalet: ut in hoc,

Πεφρίκασί τε καὶ ἄβρια δειλὰ φρονέοντες.

Quædam etiam sunt quæ præter dialectorum proprietatem, aut morem tam receptum, aliter ab eo dicuntur: quale est,

——— Ἴχνι' ἔβη τε πίσυς αἰνὴ
Μαφὸς.———

Sæpenumero autem et metri causâ genera commutat: ut in hoc,

Δῖφόν τε καὶ ἐγὼ νίσσω φίλα νόστον ἱκέσθαι.

Quum enim nomen νίσσα neutrius sit generis, ei subjunxit masculinum φίλα, vocem animum ad personam referens. Simile est et illud quod à Dione ad Venerem dicitur,

Τίλλεό νίσσα ἑμὴν, καὶ ἀνάσχεο, κεδνὰ ἰδυῖα.

Eandem quoque rationem habet et illud,

Ἤλυθε δ' ἐπὶ ψυχὴ Θηβαίου παρὰ εἰδότος,
Σεβήτου Ἴχνια.———

Participium namque ἴχνια (id est tenens) non ad ψυχὴν, sed ad genus corporis, hoc est ad ipsum Tiresiam, accommodavit. Plerumque enim non ad dictionem, sed ad id quod significatur, respicit: ut in hoc,

Πάντα ἰμάσθη δυμὸς. ἐπιπλὰς δὲ φάλαγγες
Ἐλκήσασι παρὰ νῆσιν ἀμείμονα Πηλείωνα.

Illud enim ἐλκήσασι non cum φάλαγγες est construendum, sed cum (subaudito) ἄνδρες, ex quibus illæ constant.

Præterea et secundum aliam rationem genera permutat: ut quum dicit,

— τοφίλα δέ μιν ἀμφεβάλοντο Κυδοίμου· τὸ μὲν πάντες βοόων.

Quum enim τοφίλα et νίφες ejusdem significationis sint, et ante usus esset nomine τοφίλα articulum τὸ neutrius generis intulit, ut quo νίφες subintelligeretur. Hæc autem speciei similes quoque hi sunt versus;

Τῶν δ' ἐς τ' ἐπιδρομὸν ἔσσυτο ἵππος ταλὰ

Χαῖτ', ἡ γερείων, ἡ πίσων διαλυχθείσα.
Ἔνθα καὶ ἔνθα φανεῖσα ἀμαλλίσασα στηρίγματα.

Etenim quum generale avium nomen in neutro genere præmisisset, (τὰ πτηνὰ) ac deinde illarum species in masculino subjunxisset, rursus neutraliter infert ἀλεγεινὸν πρακδίζοντα: reddens videlicet id quod generali avium nomini convenit.

Non solum autem genus, sed et numerum Poëta sæpe commutat: veluti quum dicit,

——— ὁ πλεῖος δὲ νέας Ἀχαιῶν ἀνώγει.

Præposito enim singulari, pluralem subjunxit, dum videlicet sensum magis quàm vocem respicit: namque πλεῖος (id est, multitudo) appellatione quidem singularis numeri est, multos autem in se complectitur.

Porrò simile est à contrario, quando pluribus præpositis singularia subjungitur: ut in hoc,

Οἱ δ' ἄλιμον ἔσαν ἔχοντες, Πρίαμον τε καὶ ἔτνατα.

Dictio enim πᾶς voce quidem singularis est, sed dum ad multitudinem refertur, idem pollet quod πάντες. Eandem schematis formam et illud habet,

Οἱ δὲ Πύλον Νηλῆος ἐϋκτίμενον κατέλυθον
Ἦξαν. τοὶ δ' ἐνὶ δῆμ Δυσὶ θαλάσσης ἰαχὰ ῥίζω.

Pylii namque intelliguntur.

Fit apud eum et casuum mutatio, ut quum nominativus et vocativus in talibus commutantur,

Αὐτὰρ ὁ αὖτε Θοίην' Ἀγαμέμνονα λαὸν φορῆναι.

Et,

Περσεφόνεια ζείς.

Et,

Δεῦ φίλος. εἰ γάρ μοι δυσίμος ὁ πάντες Ἀχαιοῖ.

Genitivus autem et dativus in hujusmodi commutantur,

Τροιὴ μὲν πρεσβίχειρι Ἀλιξάνδρῳ ὄπασσε, pro τῆν Τροίην.

Et vicissim,

Ἦ ἐ' αὐτοῦ νοσέοντα περὶ σπλῆν γλαφυρὴν, pro περὶ σπλῆνι.

Atque mutationis istius causa est, quòd nominativus, accusativus et vocativus quandam inter se cognationem habere videantur, præsertim quum nomina neutrius generis, et plerumque masculina ac femininа, tres istos casus similes habeant. Similiter autem et genitivus cum dativo quandam affinitatem habet, idque in dual omnium vocum numero deprehenditur. Quo fit ut et Homerus casus haud immeritò præter consuetudinem mutet. Nonnunquam verò rationem quoque istius mutationis invenire quis possit: ut in hoc, ἐκκρέμασε πλῆκα: et in hoc, διέχραυσε πλῆκα, quod perinde est atque ἔκρεμε διὰ τοῦ πλῆκα.

Bellè autem et casuum permutatio apud illum se habet, in utriusque Poëmatis exordio, in quibus præposito accusativo, nominativum intulit: dicens,

Μῆνιν ἄειδε θεὰ, ———
Ἣ μυρί' Ἀχαιοῖς ἄλγε' ἔθηκε.

Item:

Ἄνδρα μοι ἔννεπε μοῦσα πολύτροπον, ὃς μάλα πολλὰ πλάγχθη.

Est etiam quando genitivo rectum infert: ut in hoc,

Τῶν σ' ὦν ἔρεεν εἶσε.

Multa et alio modo figuratè dicit: quale est hoc,

Φημὶ γὰρ οὔτε κατακτὸν ἐπιχθονίοις ἀνθρώποις
Ἤματι τῷ ὅτε νοστὸν ἐπ' ἀκυπόροισιν ἵδηται
Ἀργείοι, Τρώεσσι φόνου καὶ κῆρα φέροντας,
Ἀστράπτοντ' ἐπιδίξ', ἐπιείκελα σήματα φαίνων.

Huic simile est et illud,

——— Ὁ δ' ἀγκαίῃφι πεπυθὼς,
Ῥίμφα ἑ γοῦνα φέρε. ———

Et hoc quidem secundum veterem consuetudinem extulit, idque non sine ratione. Si quis enim participia in verba dissolvat, consequentiam orationis deprehendet. Siquidem ἀστράπτοντ' idem valet quod ἀστράπτοντι, et πεπυθὼς idem quod πεπυθυῖ. Hic et alia sunt affinia,

Οἱ δὲ δύω σαώσατον, ἑ μὲν αἰχμῇσι πρὶν ἐπάσσ.

Item:

Τὰ δὲ διαπρὸ βέβηκε, ἑ μὲν μετὰ λαὸν Ἀχαιῶν
Ἦϊ', ἑ δ' ἐς Τρῶας ὁμαδὸν πέλε.

Non enim ratione caret si quis de duobus aliquibus dicturus, nominativum casum præponat, et eo quod ipsorum utrique commune est, observato, communi orationis genus officiat. Id autem quod in oratione commune est, multum gratiæ illi afferri, nemini obscurum est. Denique est et ubi casu communi præposito, sermonem de uno infert: ut in hoc,

Ἄμφω δ' ἐξαύδα, γεραιέτερος δὲ νεώτερος.

Nominum autem species immutat, dum superlativum pro absoluto, tanquam per hyperbolen, usurpat: ut, κακότατος δ' ἐς πόλεμον.

Nonnunquam vero superlativum illidem pro positivo: secuti hoc, ἠκαιότατος πεπνυμένων. Talis in nominibus quidem mutatio est.

In verbis autem ἓν mutatio: modorum quidem, veluti quum infinitivus pro imperativo comptus fuerit: ut,

Θαρσεῖν τὸν Δαναοὺς ἐπὶ Τρῶσι μάχεσθαι, pro μάχου.

Aut indicativus pro optativo: ut,

Πλεῖν δ' οὐκ ἂν ἐγὼ μυθήσομαι, οὐδ' ἐκελεύω, pro μυθησαίμην. et ἐκελεύσαμι.

Vicissim optativus pro indicativo: ut,

Καί κ' ὧδε προτὶ ὃν μῦθον ἔειπε Ἄρης, pro ἔειπεν.

Temporum autem mutatio fit, quum præsens pro futuro positum fuerit: ut in hoc,

Τὸν δ' ἐγὼ οὐ λίσσω πρὸ μὲν καὶ γῆρας ἐπῆλθε, pro ἐπελεύσεται.

Aut pro præterito: ut,

Ἐκ δ' ἔνα πλῆσαι ἔσαν ἑκάστην, σπλὶ δ' ἔλιπε
Καλὸν ἐπιπωγήν, pro ἔλιπε.

Aut futurum pro præsenti: ut,

Οἱ μὲν δυσμενέων ἐκτήσιοι, οἱ δ' ἀνάσσω.

Aut pro præterito,

Δαῦλιν μὲ ἓν πάντα διὰ στομάτων ἔλυε, pro εἶλε.

Quinetiam diathesis (verborum) aspius mutantur, et passiva aut media pro activis ponuntur: veluti,

Ἔλκετο δ' ἐν κονίῃσι μέγα ξίφος, pro εἶλκε.

Item:

Καθαιρόμενος λίθος, pro ἑαυτὸν.

Vicissimque activum pro passivo usurpant: ut,

Ἀκρίτου τρίποδα χρυσείοιτε, pro ἐκρίθησαν.

Est etiam cernere quomodo numeros immutans, pluralem pro singulari ponat; velut in familiari sermone, quum quis de seipso loquitur: veluti,

Τὸν ἐμεῖο γε διὰ δόρατος δὸς ἐλεῖν καὶ ἰδεῖν, pro ἐμοῦ.

Fit autem apud illum et personarum mutatio, idque uno quidem modo sic,

Ἄλλοι μὲν γὰρ πάντες ἔσαν θεοὶ ἠδὲ θέαιναι.
Ἐκ τ' ἐπετοξεύοντο, καὶ ἐδηριόωντο ἰόντες.

Multi namque quum dii essent (inter quos et ea persona erat quæ loquebatur) bellè utrumque extulit, et ἐπετοξεύοντο et ἐδηριόωντο.

Alio autem modo, quum missa facta ea persona de qua verba faciebat, ab altera ad alterum transit. id quod ἀνακεφαλαίωσις propriè nominatur: atque per mimesin auditorem movet et ducit: cujusmodi hoc est,

Ἔκτωρ δ' ἐν Τρώεσσιν ἐκέκλετο, μαχέσασθαι,
Νηυσὶν ἐπασσεύοντας· ἑὸν δ' ὄπασε θρασύνεσθαι.
Ὃς δ' ἐν ἐγὼ ἀνάσσω πᾶσι ἐπίκουρος πέλον.

id est,

Hector vero jubet clara Teucros agitare ad
Naves, exsultaque animat ut quisque cruentus
Quem verò ratibus cernam procul ire relictis.

A narratione namque transitum fecit ad mimesin.

In ipsa verò etiam narratione, τῇ ἀνακεφαλαίωσις sæpe utitur: ut,

Ἀμφὶ σε Πηλεΐδη μάχην ἀνάρσιον Ἀχαιοί.

Verùm et per mimesin, mutatione personarum utitur: sicuti in illo.

——— Ἦ δὲ νεκροὶ ἐκαίοντ' ἀγορήσασθε
Νυκτήχιες, οἷς οὔτι μέλει θυλήματα Ἴχνια.
Ἀτρεΐδη, σὺ δὲ δὴ δ' ἐς πρὶν ἔχων ἀστεμφέα βουλὴν,
Ἄρχων Ἀργείοισι κατὰ πρατιὴς ἰσαίης.

id est,

Revera puerile est hæc concio vestra
Insipidis, quibus haud cura sunt bellica facta.
At Atrida, prius veluti consultus eras, nunc
Præcipe Grajugenis quo pacto pugna incunda.

Est et alia ἀναστροφῆς species hujusmodi,

Τυδείδη Τ' οὐκ ἂν γνοίης ποτέρῳσι μετείη. Ponitur enim pro οὐκ ἂν τις γνοίη. Et rursum,

——— Ὄβριμα δ' ἕδνα δοὺ πρυτάνιες ἐέλδω
Φασγάνῳ, τό τ' ἂν αἶνα ἀνοιχήσαι φίλον ἦτορ.

Participiis quoque loco verborum utitur: ut in hoc,

Ἐπὶ πόντῳ πορφυρῷ βεβρυχώτι, pro βρυάσσῃ.

Hoc item:

Ἠδ' εἰ γ' ἐτείλασαν πρὶν ἐλθεῖν, pro πρὶν ἐλθεῖν.

Articulos quoque sæpè commutat, pro postpositivis præpositivos usurpans: veluti,

Τὴν ἔτνα Ζεφύρῳ ἀέμεν Ἄρπυια τοκέεσσε.

Item:

Θείρῃς' ἣν εἰ ἀνέλοιτο πανὺς ἐναΐξας,

quod vice versa etiam accidit.

Præpositiones quoque ad hunc modum commutare solet: ut,

Χάλκεοι ἕδον μετὰ δαῖτα, pro ἐπὶ δαῖτα.

Item:

Νώροπα δὲ συφορβὸν ἔφορτ πανδν.

Similiter et præpositivum casum nominis non proprium infert: ut in isto,

Μὴ σφας καὶ λὰ πάντα μετασπόντας μάχεσθαι, pro διὰ πάντας.

Nonnunquam verò præpositionem aufert: ut,

Τῶς ἔφη κεῖν' ἀχέων, pro σφὶ ἔφ.

Item:

——— Πανδίγματος εἵ τέ μιν ἄλλη, pro σφετέρης.

Ad hunc modum et alias præpositiones partim commutat, partim tollit.

Adverbia etiam quædam mutat, dum ea quæ ad locum significant, in loco, et de loco, indifferenter utitur: ut,

Τίπτε δ' ἐνίσπητ αὐδήν, pro ἐνίσπῃ.

Item:

Αἶψ' ἔ' ἐγγυάλιξε ἑλὼν, pro ἐγγύς.

Conjunctionum etiam mutatio apud illum extat: quale est,

——— Εἰοῦ δ' οἶνον' ἔμοντε.
Χάλκεα δ' ἀλίαστα γοναιὸς, pro χάλκεα γὰρ ἀλίαστα γοναιός.

Atque hæc quidem dictionis schemata sunt, quibus non solùm Poëtæ, verùm etiam orationis solutæ scriptores usi sunt.

Cæterum et schematum sententiæ species multæ apud illum sunt: qualis est ἐπιφανέστερος, quæ fit quando aliquis inter narrandum, id prædicit quod in alium dicendi locum habet: sicut in hoc,

Ἦτοι ἐϊστῷ γε πρῶτος γαίσασθαι ἐμεῖλεν.

Item, ἐναφάνεια: quale est, μηχὸς δὲ τε νῆστις ἔγω.

Est et πρεσωποποιΐα apud eum frequens et varia; multas enim et diversas personas colloquentes introducit, quibus et omnis generis mores attribuit: personas verò etiam quæ non sunt, interdum fingit: ut,

Ἦκα μεγ' εἰμάξας γέρων ἐναντίβιον πτολίεθρον.

Est autem (apud eum) et ἀντέκφωνις, accurata tractatio rerum aut factarum, aut quæ sunt, aut futurarum: ut id quod dicitur, evidentius reddat: veluti hic,

Ἄνδρες μὲν νήποινοι, ἐπὶ δὲ τοῖς ἄμμορα δῶκαν,
Τίνα δὲ κ' ἄλλα ἄγωσι, βαδιζόντες τε γυναῖκας.

id est,

Sternunt Martia viros, urbem depascitur ignis:
Aut alii abducunt prolem cum matribus omnem.

Aut ad movendam misericordiam,

Δύσμορε, τὸ μὰ πατὴρ ἀρούρης ἐπὶ γέρας αἶψα
Λέσχε τὸ ἀγκάλη φθίσιν, καὶ πάλλ' ἐπέδησε,
Υἷάς τ' ἀλλιμόνους, ἀλοσυδόσας τε θύγατρας,
Καὶ θαλάμους περίξυμένους, καὶ πίονα τέκνα
Βαλλόμενα πρυτὶ γαίη, ἐν αἰνῇ δηϊοτῆτι,
Ἅλικάς τε νύμφας ἰλαὸς ὑπὸ χερσὶ Ἀχαιῶν.

hoc est,

Me miserum, extrema cui tristia fata senecta
Jupiter immittit, quam cernere tanta cupivi
Tetigique malo: cernis natos, rapiasque puellas,
Pollutos thalamos, ultima denique terra
Infantes, ardente feri certamine Martis:
Atque manus ipsas abductas hoste Pelasgo.

Est et ὑπαλλαγὴ apud eum, sermo per contrarium (cum quodam morali simulatione) contrarium declarans: quale est hoc Achillis,

Ἀλλ' Ὀδυσεῦ, σὺν σοί τε καὶ ἄλλοισι βασιλεῦσι
Φραζέσθω νίκην ἀλεξέμεν υἷϊ νεῶν.

Hoc item:

—— Οἳ Ἀχαιῶν ἄλλον ἀλίνδω
Ὅς τις οἱ γ' ἐπέσσι, καὶ ἐς ξυνιάντερός ἐστιν.

id est,

Sed Lacertiadæ, tecum consultet, et omni
Consilio regum, quo pollet maximus ignem.

Item:

—— *Alium legat inter Achivos*
Ipsum qui doceat, regno qui dignior illi.

Declarat enim eum haud facilè alium regno digniorem inventurum. Atque hic quidem modus est, quando aliquis se extenuat, ut contrarium sui existimationem præbeat. Alius autem, quando quis se quampiam maximè laudare simulat, quum re vera vituperet. Atque hoc est quod apud Homerum à Telemacho dicitur,

Ἀντιθέ', ἦ μὰν καλὰ παντὸς ἔπος, πάσσαι δέ σε.

Inimico namque dicit, tanquam pater filium, sic me carus. Et rursus quando quis irridendi gratia alterum extollit: ut proci,

Ἦ μάλα Τηλέμαχος φίλον ἡμῖν μαψιδίως.
Ἢ τινας ἄξει ἀμύστιας ἐκ Πύλου ἠμαθόεντος.
Ἢ νύ οἱ ἐν σπείῥῃσιν. ἐνὶ τρυφάλειαι καὶ ὄπαες.

id est,

Telemachus eadem haud dubiè nobis meditatur,
Auxilium ex Sparta cogens, Pyliisque diserti,
Multum namque sibi tribuit summique adolescens.

Est et παρακωμὼς, quædam τῆς εἰρωνείας species, quando quis per contrarium alicui convitiatur, risum simulat, quemadmodum Achilles,

Τῶν μὲν ἐμοὶ πολέες πίτνει ἰφθιμοι ἑταῖροι
Εἵλετ', ἐχω δ' ἄλοχον θυμαρέα, τῇ πεφιδέσθαι
Τρῳῆδας.———

id est,

Salva manent istis mea dona, sed unus Achilles
Munere privatur, licet illi gratia sit uxor
Atridæ, cum qua accumbens se oblectet amanter.

Ἡ δὲ ἀλληγορία haud dissimilis est, quam aliud per aliud exhibet, quale est istud,

Νῦν μὲν δὴ μάλα πάγχυ μεμάδοτε πάντα φυλάξαι,
Εἰοῦ ἐοὶ μεγαλῃ κεκαλλίγραπτοι, ἐς ἐνιαυτόν.

Atræ mortis eris custos, vigilatque Melanthi
In tenero strato cubitans, ceu maximus heros.

Vinctum namque et suspensum, in cubili delicato somnum capere dicit.

Usus est serpentinero et τῇ ἐναφάσει, quæ veritatem superans multum vehementiùs ostendit: ut,

Ἀετώτερα χῆνες, ὅσοι ὑ' ἀνέμοισι ἐρωὴν,

id est,

Hi cursus cervos superant, cursuque Aquilonem.

Hujusmodi tropis et figuris Homerus ita usus est, et ad posteros eamdem transmisit, ut ob hanc ingentem gloriam ab omnibus meritò reputet.

Περὶ παθῶν λέξεων, ἐκ τῶν τοῦ γραμματικοῦ Τρύφωνος.

ΤΑ' τῶν λέξεων παθῶν εἰς δύο γενικώτατα, διαιροῦνται, σωμὸν τε καὶ ποιὸν· καὶ τῷ μὲν ποσῷ εἴδη, Ἔκθλιψις, καὶ Πλεονασμὸς. τῷ δὲ ποιῷ, Μετάθεσις καὶ Μετάληψις. ἀμφοτέρων δὲ ἐμοὶ συμβαίνειν, Τμῆσιν γίνεσθαι. ἔστι δὲ (ὡς ἐν κεφαλαίῳ εἰπεῖν) πάθη εἶναι, Πλεονασμὸς, Ἔκθλιψις, Μετάθεσις, Μετάληψις, Τμῆσις.

De passionibus dictionum, ex Tryphone Grammatico.

Dictionum passiones in duo generalissima dividentur (videlicet) in quantitatem et qualitatem. Quantitatis quidem sunt species, Ecthlipsis et Pleonasmus: sed Qualitatis, Metatheseis et Metalepsis. Quum autem ambo in unum convenerunt, Sectio fit. Sunt verò (ut summatim dicam) passiones quinque: Pleonasmus, Ecthlipsis, Metatheseis, Metalepsis et Tmesis.

Πλεονασμὸς.

Πλεονασμὸς, (id est, Redundantia) est περιττὸν χρόνον ἢ στοιχεῖον ἢ συλλαβὴν ἐπὶ λέξεως, ἢ κατὰ ἀρχὴν, ἢ κατὰ μέσον, ἢ κατὰ τελευτήν. ἐπὶ μὲν ἀρχῆς, ὡς ἐν τῷ ἐρέω ἐρῶ, ἐρείδω ἐρηρείδω, ἐρύκω ἐρυκακέω, ἐλαύνω ἐλάω, ἐλάσσων ἐλάττων, ἐλαφρὸς ἐλαχύς, ἐλπὶς ἔλπομαι, ἐλπωρὴ ἔλπομαι, ἐλεύθερος ἐλυθερόω, ἐλεγεῖον ἔλεγος, ἐλεγεῖος ἔλεγος, ἐλεγεῖα ἔλεγος, ἐλεγεῖα ἔλεγος, ἐλεγεῖα

Διπλασιασμός.

Διπλασιασμός, (id est, Duplicatio, vel geminatio) est τοῦ αὐτοῦ συμφώνου προσθήκη κατὰ μέσον, ὡς ἀναπληροῦντες συλλαβήν. Id est, ejusdem consonantis additio in medio, non efficientis syllabam: ut, ἵττι pro ἵτι, ἄλλον pro ἄλον, μέσσον pro μέσον, Ἕκτωρ pro Ἕκτορ, ἐπείρρ pro ἐπέρ. Et hanc quoque passio Ionum est.

Παρέμπτωσις.

Παρέμπτωσις, (id est, Intercidentia) est προσθήκη συμφώνου κατὰ μέσον, ὡς ἀναπληροῦντα συλλαβήν. Id est, additio consonantium in medio, non efficientium syllabam: ut, στύλος pro τύλος, et στύλμος pro σφύλμος.

Προσχηματισμός.

Προσχηματισμός est προσθήκη συλλαβῆς κατὰ τὸ τέλος. Id est, additio syllabæ in fine, quæ quatuor dialectorum est propria: ut, λέγωσι pro λέγως, μείωσι pro μείουσι, προέσανε pro πρίεσθαι, ἰγὼν pro ἰγώ. Porrò dicendum quoque de ἰδία.

Ἔλλειψις.

Ἔλλειψις, (id est, Defectus) est ἀφαίρεσις κατ' ἀρχὴν στοιχείου, id est, ablatio elementi ab initio: ut, ἰρτὴ pro ἱερτή, ἀὸς pro γαῖα, κάϊος pro ἀκάϊος. Sed hæc passio Ionum est.

Ἄφαιρις.

Ἄφαιρις, (id est, Ablatio) est ἀναβολὴ κατ' ἀρχὴν τῆς ἀναβεβλημένης συλλαβῆς, id est, abjectio geminatæ syllabæ à principio: ut, βλῆσθαι pro βεβλῆσθαι, δέχθαι pro δεδέχθαι, βλήμενος pro βεβλημένος.

Συστολή.

Συστολή, (id est, Contractio, seu correptio) est quando τὰ ἐκτεινόμενα ἀρχαῖα συστολῇ, ἢ τὰ μακρὰ εἰς τὰ βραχέα ἀντίστοιχα αὐτῶν μετατιθῇ. Id est, quando productæ litteræ corripiuntur: vel longæ, in breves earum ἀντιστοίχους commutantur: ut, φυλάξως pro φυλάξους, ξεῖν pro ξεῖνε.

Συγκοπή.

Συγκοπή, (id est, Concisio) est ἀναβολὴ συλλαβῆς κατὰ τὸ μέσον, id est, abjectio syllabæ in medio: ut, πάμμαχος pro παμμάχους, δίκταμ pro δικτάμνου.

Συναλοφή.

Συναλοφή, est δύο συλλαβῶν κατὰ φωνήεντος ἔκθεσις, παναβολὴ τούτων, id est, duarum syllabarum in vocalem unio, dejectione horum. Fit autem synalœphe per modos septem: simplices quidem, tres, per διίφω, per πρῆσσι, per συναίρεσιν: compositos autem, quatuor per διίφω et πρῆσσι, per διίφω et συναίρεσιν, per πρῆσσι et συναίρεσιν, per διίφω et πρῆσσι et συναίρεσιν. Per διίφω igitur, ut ἐν' ἐμοὶ pro ἐνὶ ἐμοί. Per πρῆσσι, ut τἠμὰ pro τὰ ἐμά. Per συναίρεσιν, ut τηὔδας pro τηϋδῆς. Per διίφω et πρῆσσι, ut κἠγὼ pro καὶ ἐγώ. Per διίφω et συναίρεσιν, ut ἐμοιγεδίκαι pro ἐμοὶ γε δίκαι. Per πρῆσσι et συναίρεσιν, ut ἀνίλας pro ἀ αἰνίλας. Denique per διίφω et πρῆσσι et συναίρεσιν, ut ἐν τῳὐρανῷ pro ἐν τῷ οὐρανῷ.

Ἔκλειψις.

Ἔκλειψις, (id est, Defectus) est ἀναβολὴ φωνήεντος κατὰ μέσον, οὐ συνιόντος συλλαβῆς, id est, abjectio vocalis in medio, non facientis syllabam, ut ἀμείξω pro αἰμείξω, et γεμὼν pro γιγεμών.

Παρέλλειψις.

Παρέλλειψις, (id est, Prætermissio) est ὅταν ἓν τι τῶν διπλασιαζομένων συμφώνων παραλείπηται, id est, quando una aliqua geminatorum consonantium omittitur, ut πάλων pro πάλλων, θᾶττα pro θᾶττον.

Ἔκθλιψις.

Ἔκθλιψις, (id est, Elisio) est ἀναβολὴ ἑνὸς συμφώνου ἐντὸς τῶν πρώτης καὶ τελευταίας συλλαβῆς, οὐ συνιόντος συλλαβῆς, id est, abjectio unius consonantis inter primam et ultimam syllabam, non facientis syllabam, ut σκῆπτρα pro σκᾶπτρον.

Ἀποκοπή.

Ἀποκοπή, (id est, Abscisio) est ἀφαίρεσις συλλαβῆς κατὰ τὸ τέλος, id est, ablatio syllabæ in fine, ut δῶ pro δῶμα, ἀνίλλα pro ἀνίλλανε, πανυκῖ pro πανυκίδι.

Συναγωγὴ τῶν πρὸς διάφορον σημασίαν διαφόρως τονουμένων λέξεων, κατὰ στοιχεῖον.

Id est,

Collectio vocum quæ pro diversa significatione accentum diversum accipiunt.

Invenitur et hæc inscriptio Græca, cujus eadem est sententia.

Ὅσαι λέξεις πρὸς διάφορον σημαινόμενον, διάφορον δέχονται τόνον, κατὰ στοιχεῖον.

Auctor autem vulgo quidem Cyrillus esse creditur, sed ego Philoponum esse arbitror, vel potius permultum habet.

Ἀγέλαιος, qui est è grege, penultima circumflexa.
Ἀγέλαιος, imperitus, rudis, indoctus, antepenacuitur.
Ἀγαστὸς, ῶ, ὁ, admirabilis, acuitur.
Ἀγαστὸς, γάστου, ὁ, Agelus, nomen proprium, antepenacuitur.
Ἄγκυρα, ἡ, anchora, antepenacuitur.
Ἀγκύρα, ἡ, urbs Galatiæ, penacuitur.
Ἄγνος, vitex, penacuitur.
Ἁγνός, purus, cum spiritu denso, et acuto in fine.
Ἀγόραιος, in foro educatus, antepenacuitur.
Ἀγοραῖος, ὁ, forensis, penult. circumflectitur.
Ἀγὸς, ἀγοῦ, ὁ, dux, acuitur.
Ἄγος, τοῦ ἄγους, τὸ, scelus, penultima acuta.
Ἄγχυρος, agrestis, ferus, antepenacuitur.
Ἀγχῦρος, rusticus, ruri degens, penult. circumflectitur.
Ἄγυιος, imperitus, rudis, antepenacuitur.
Ἀγχιάδης, ruri degens, habitans agrum, penult. circumflectitur.
Ἀγχίμυρος, in agro paucens, penacuitur.
Ἀγχιπόρος, in agro pastus, antepenacuitur.
Ἀγχιάλη, ἡ, urbs Thraciæ, acuitur.
Ἀγχίαλος, ὁ, ἡ, maritimus, antepenult. acuta.
Ἄγχου, adverbium, propè, circumflectitur.
Ἄγχου, imperativi modi, suffoca, penacuitur.
Ἀγὼν, τοῦ ἀγῶνος, ὁ, agens, penult. acuta.
Ἀγών, τοῦ ἀγῶνος, ὁ, certamen, ult. acuta.
Ἀδελφὸς, frater, ult. acuta.
Ἄδελφος, ὁ, nomen proprium, antepenacuitur.
Ἀδολέσχης, ἀδολέσχου, ὁ, nugator, penacuitur.
Ἀδολεσχὴς, ἐος, ἐς, ὁ, contemplativus, acuitur.
Ἀδρὰ, crassa, aspiratur et acuitur.
Ἄδρα, urbs Illyrica, tenuatur et penacuitur.
Ἄδω, Fut. ᾄσω, Præt. ἦκα, canto, tenuatur.
Ἅδω, Fut. ἅσω, Præt. ἧκα, placeo, aspiratur.
Ἀζήμιος, siccatus, tenuatur.
Ἀζήμιος, veneratus, aspiratur.
Ἀθηναῖος, Atheniensis, penult. circumflectitur.
Ἀθήναιος, Athenæus, nomen proprium, antepenacuitur.
Ἀϊδὴς, ὁῦς, ἡ, clamore carens, seu strepitu, antepenacuitur.
Ἀΐδρεις, ἐος, ἡ, confertus, penacuitur.
Ἄθλος, ὁ, indemnis, penult. circumflectitur.
Ἄδωνις, ὁ, Jovis epitheton, antepenacuitur.
Αἶθος, τὸ, calor, penult. circumflectitur.
Αἴθις, ὁ, ardens, acuitur.
Αἶνος, gloria, penult. circumflectitur.
Αἰνὸς, gravis, acuitur.
Αἰνοτόκος, gravis parens, seu gignens, penacuitur.
Αἰνότοκος, gravi fato natus, antepenacuitur.
Αἴολος, ὁ, Æolus, rex ventorum, antepenacuitur.
Αἰόλος, varius, penacuitur.
Αἰπεῖα, alta, circumflexa penult.
Αἶπυς, nomen oppidi, antepen. acuitur.
Αἴρων, τοῦ αἴροντος, ὁ, tollens, tenuatur et penacuitur.
Αἰρῶν, τοῦ αἰροῦντος, ὁ, accipiens, aspiratur et circumflectitur.
Ἀκεστὴς, medicus, acuitur.
Ἄκεστος, Acestes et sartor, penacuitur.
Ἀκέλευστος, inexorabilis, antepenacuitur.
Ἀκηλεστὸς, immaculatus, acuitur.
Ἀκὶς, ἀκίδος, ὁ, cuspis, acuitur.
Ἄκις, ἀκίδος, ἡ, Acis fluvius, penacuitur.
Ἄκρις, ἀκρίδος, ἡ, Acris oppidum, penacuitur.
Ἀκρὶς, ἀκρίδος, ἡ, locusta, acuitur.
Ἀλαθῆς, verè, adverbium, antepenacuitur.
Ἀλαθὴς, verum, acuitur.
Ἀμητὸς, ἀμητοῦ, ὁ, messis tempus, acuitur.
Ἄμητος, ἀμήτου, ὁ, messis fruges, antepenacuitur.
Ἀμυγδαλὴ, arbor, circumflectitur.
Ἀμύγδαλη, fructus, penacuitur.
Ἀμφὶς, τοῦ ἄμφιος, ὁ, Amphis, nomen proprium, penacuitur.
Ἀμφὶς, adverbium, circa, acuitur.
Ἀνὰ, præpositio, per, acuitur.
Ἄνα, Rex, penacuitur.
Ἀντικρὺ, contra, è regione, acuitur.
Ἄντικρυς, palàm, antepenultima acuta.
Ἅπτω, quæ, aspiratur.
Ἄπτω, tanquam, cum tenui spiritu.
Ἄπλοος, ἀπλόου, ὁ, innavigabilis, antepenultima acuitur.
Ἁπλόος, ὁῦς, ὁ, simplex, penacuitur.

Ἀπλάλω, per duplex λ, perdo.
Ἀπαλὼ, per unicum λ, dimitto.
Ἁπτὶς, ἁπτῖδος, per ι, tangibilis, acuitur.
Ἄπτὶς, ἀπτῖδος, per ι, non cadens, acuitur.
Ἆρα, adverb. an, utrum, penult. circumflexa.
Ἄρα, completiva particula, penacuitur.
Ἀρὰ, τῆς ἀρᾶς, ἡ, imprecatio, acuitur.
Ἀραὶς, subditus maledictioni, penult. circumflexa.
Ἀραὶς, tenuis, rarus, acuitur.
Ἄργος, ἄργου, ὁ, canis, penacuitur.
Ἄργος, ἄργους, τὸ, Argos, civitas Peloponnesi, penacuitur.
Ἄργος, ἄργου, ὁ, Argus, penacuitur.
Ἀργὸς, ἀργοῦ, ὁ, albus, aut velox, acuitur.
Ἀρίστων, τοῦ ἀρίστωνος, ὁ, Aristo, viri nomen, penultima acuta.
Ἀριστῶν, τοῦ ἀριστῶνος, ὁ, optima fuscina, ultima circumflexa.
Ἄρνυς, agnina, antepenacuitur.
Ἀρνὺς, agnus nuper natus, acuitur.
Ἁρπαγὴ, rapina, acuitur.
Ἅρπαγη, hamus, penacuitur.
Ἄρρητος, non dictus, arcanus, antepenacuitur.
Ἀρρὴτος, odiosus, acuitur.
Ἀρτεμὴς, ἀρτεμέος, ὁ, integer, acuitur.
Ἄρτεμις, ἀρτέμιδος, ἡ, Diana, antepenacuitur.
Ἀρτιτόκος, ἡ, nuper enixa, penacuitur.
Ἀρτίτοκος, ὁ, nuper natus, antepenacuitur.
Ἀρτίτομος, nuper incisus, antepenacuitur.
Ἀρτιτόμος, qui nuper incidit, penacuitur.
Ἄρσην, aspiratum, quæ, neutrius generis.
Ἄρσην, tenuatum, quædam.
Ἄστυ, Homerus Iliad. Θ. φῶκξ ἄστυ γεραιὲ· λέγει ὁ Ἀχιλλεὺς πρὸς τὸν φοίνικα, id est, Phœnix Atta senior, inquit Achilles ad Phœnicem. vox est qua minores honorant majores.
Ἀτρεκὲς, adverbium, omninò, circumflectitur.
Ἀτρέκης, adverbium, sine arte, penacuitur.
Ἄτροπος, ἀτρόπου, ὁ, ἡ, immutabilis, antepenacuitur.
Ἄτροπος, ἀτρόπου, ἡ, Atropus, Parca, antepenacuitur.
Αὐγὼ, αὐγοῦς, ἡ, Augè mulier, penacuitur.
Αὐγὴ, αὐγῆς, ἡ, splendor, aurora, acuitur.
Αὖτη, ναύτης, ὁ, hæc, penacuitur.
Αὐτὴ, αὐτῆς, ἡ, ipsa, acuitur.
Ἄφεσι, ἀφέσεως, ἡ, dimissio, acuitur.
Ἄφεσις, ἀφέσιος, ἡ, Apheos insula, penacuitur.
Ἄφρος, ἄφρου, Afer, penacuitur.
Ἀφρὸς, ἀφροῦ, ὁ, spuma, acuitur.
Ἄχυρον, ἄχυρου, τὸ, palea, antepenacuitur.
Ἀχυρὸν, ἀχυρῶνος, ὁ, stabulum paleorum, acuitur.
Ἄορ, ἄορος, τὸ, ensis, penacuitur.
Ἄορ, ἄορος, ἡ, mulier, penacuitur.

B.

Βαιὸν, adverbium, paulùm, acuitur.
Βαῖον, Βαίου, τὸ, ramus, penult. circumflectitur.
Βαιὸς, βαίου, ὁ, brevis, acuitur.
Βαῖος, βαίου, ὁ, Bajus Ulyssis socius, penult. circumflectitur.
Βασίλεια, βασιλείας, ἡ, regina, antepenacuitur.
Βασιλεία, βασιλείας, ἡ, regnum, penacuitur.
Βάτος, βάτου, ὁ, cadus, penacuitur.
Βάτος, ὁ, rubus, penacuitur.
Βάττος, unico τ, parvius, acuitur.
Βάττος, gemino τ, Battus, penacuitur.
Βῆλος, βήλου, ὁ, Belus, penult. circumflectitur.
Βηλὸς, βηλοῦ, ὁ, limen, acuitur.
Βῆσσα, unico σ, Bessa urbs, penacuitur.
Βῆσσα, gemino σ, convallis, penult. circumflectitur.
Βίος, βίου, ὁ, vita, victus, penult. acuta.
Βιὸς, βιοῦ, arcus, acuitur.
Βίοτος, βιότου, ὁ, vita, antepenult. acuitur.
Βιωτὸς, βιωτοῦ, ὁ, vivendus, acuitur.
Βλῆχρα, ων, τὰ, herbæ species, penult. circumflectitur.
Βλαχρὸν, βλαχροῦ, τὸ, infirmum, acuitur.
Βοὼν, ὄνος, ὁ, custodia, apud Alexandrinos, acuitur.
Βοῶν, βοώντος, ὁ, clamans, circumflectitur.
Βροτὸς, βροτοῦ, ὁ, mortalis, acuitur.
Βρότος, βρότου, ὁ, sanies, penacuitur.
Βρωτὸς, per ω, comestibilis, acuitur.
Βρῶχος, ου, ὁ, bruchus vermis, penult. circumflectitur.
Βρυχὸς, βρυχοῦ, ὁ, pruco, acuitur.
Βρίων, βρίοντος, ὁ, scaturiens, penacuitur.
Βρυὼν, βρυῶνος, ὁ, Cyrenes litus, circumflectitur.

Γ.

Γαλάτεια, per ι, Galatea Nereis, antepenacuitur.
Γαλατία, per ι, Gallia regio, penacuitur.

Γαλήνη, γαλήνης, ἡ, tranquillitas maris, penacuitur.
Γαληνή, γαληνῆς, ἡ, tranquilla, acuitur.
Γαυλός, γαυλοῦ, ὁ, situla, vas pastorale, acuitur.
Γαῦλος, ου, ὁ, navigium onerarium, penult. circumflectitur.
Γέλοιος, ridiculus, antepenacuitur.
Γελοῖος, qui risum movet, penult. circumflectitur.
Γέλων, γέλωνος, ὁ, Gelon, viri nomen, penacuitur.
Γελῶν, γελῶντος, ὁ, ridens, circumflectitur.
Γενετή, γενετῆς, ἡ, nativitas, acuitur.
Γενέτης, γενέτης, ὁ, stirps, penacuitur.
Γεραιός, γεραιοῦ, ὁ, senex, acuitur.
Γερμανός, γερμανοῦ, ὁ, Germanus, gentile, penult. circumflectitur.
Γῆρας, senectus.
Γήραος, ad senectutem profectio, antepenacuitur.
Γλαῦκα, γλαύκης, ἡ, cavia, penacuitur.
Γλαυκή, γλαυκῆς, ἡ, Glauce mulier, acuitur.
Γλαῦκος, γλαύκου, ὁ, glaucus, cavia, penult. circumflectitur.
Γλαυκός, γλαυκοῦ, ὁ, Glaucus, viri et piscis nomen, acuitur.
Γῦρος, γύρου, ὁ, ambitus, gyrus, penult. circumflectitur.
Γυρός, γυροῦ, ὁ, rotundus, acuitur.

Δ.

Δάφνη, δάφνης, ἡ, laurus, penacuitur.
Δαφνή, ῆς, ἡ, Daphne puella, acuitur.
Δεινή, ῆς, καὶ δεινός, δεινῆς, ἡ, mala, acuitur.
Δεινός, δεινοῦ, ὁ, gravis, acuitur.
Δειρή, δειρῆς, ἡ, collum arteries, acuitur.
Δείρη, δείρης, ἡ, civitas Æthiopiæ, penacuitur.
Δεκατής, decennis, de tempore, acuitur.
Δεκάτης, decennis, de reliquis, penacuitur.
Δελφίς, καὶ δελφύς, delphin piscis, acuitur.
Δελφύς, per υ, vulva, venter, acuitur.
Δεξαμενή, δεξαμενῆς, ἡ, Cisterna, acuitur.
Δεξαμένη, ης, ἡ, quæ accipit, penacuitur.
Δεσπότης, per ο, herus, dominus, penacuitur.
Δέσποινα, per ε, domina, antepenacuitur.
Δῆλος, δήλου, ὁ, manifestus, penult. circumflectitur.
Δῆλος, ου, ἡ, Delos insula, penult. circumflectitur.
Δῆμος, τοῦ δήμου, ὁ, populus, tribus, penult. circumflectitur.
Δημή, τοῦ δημοῦ, ἡ, pinguedo, acuitur.
Δημοσίᾳ, adverbialiter, publicè, penacuitur.
Δημόσια, τῶν δημοσίων, τὰ, res publica, antepenacuitur.
Δρῦς, per υ, populus, circumflectitur.
Δίων, ωνος, ὁ, Dion vir, penacuitur.
Δία, accusativus, Jovem, penacuitur.
Διά, præpositio, per, propter, acuitur.
Δῖνος, δίνου, ὁ, vortex aquarum, penacuitur.
Δῖνος, δίνου, ὁ, aëris turbo, penult. circumflectitur.
Δίωνος, δίωνος, ὁ, Dion vir, penacuitur.
Διφθέρα, διφθέρας, ἡ, volvens, circumflectitur.
Διογενής, ους, ὁ, nobilis, acuitur.
Διογένης, ους, ὁ, Diogenes vir, penacuitur.
Δῖος, τοῦ δίου, ὁ, divinus, penult. circumflectitur.
Διός, genitivus, Jovis, acuitur.
Δυοῖν, τοῦ δυοῖν, ὁ, per ι duplex, geminus, ult. acuta.
Διχοτόμως, in duo dividens.
Διχότομος, in duo divisus.
Δόκος, τῆς δόκου, ἡ, apparentia, opinio, penacuitur.
Δοκός, τῆς δοκοῦ, ἡ, trabs, acuitur.
Δόλιος, δολίου, ὁ, dolosus, antepenacuitur.
Δολίων, δολίωνος, ὁ, Dolius vir, penacuitur.
Δολίχη, τῆς δολίχης, ἡ, Dolicha insula, penacuitur.
Δολιχή, τῆς δολιχῆς, ἡ, longa, acuitur.
Δόλων, τοῦ δόλωνος, ὁ, Dolon vir, penacuitur.
Δολῶν, τοῦ δολῶντος, ὁ, decipiens, circumflectitur.
Δρύμος, τοῦ δρύμου, ὁ, Drymus vir, penacuitur.
Δρυμός, οῦ, ὁ, sylva, condensus, acuitur.
Δύο, dualiter, duo, penacuitur.
Δύω, verbaliter, ingredior, penacuitur.

E.

Ἐλαία, τῆς ἐλαίας, ἡ, Idyia mater Medeæ, penult. acuta.
Ἐλαῖα, τῆς ἐλαίας, ἡ, quæ acit, penult. circumflectitur.
Ἔλεος, τοῦ ἐλέους, ὁ, obedientia, penacuitur.
Εἰκών, τῆς εἰκόνος, ἡ, imago, similitudo, acuitur.
Εἶπε, indicativi modi, dixit, penult. circumflectitur.
Εἶπε, imperativi modi, dic, acuitur.
Εἰς, præpositio, in, accusativo junctum.
Εἷς, numerale, unus, circumflectitur.
Ἕκτος, τοῦ ἕκτου, ὁ, sextus, penacuitur.
Ἐκτός, adverbium, extra, sine, acuitur.
Ἔκπλεα, verbum, enavigo, penacuitur.
Ἔκπλεω, adverbium, plenè, antepenacuitur.
Ἐλαιών, τοῦ ἐλαιῶνος, ὁ, olivetum, acuitur.
Ἐλαιῶν, τοῦ ἐλαιῶντος, miserans, circumflectitur.
Ἐλάσσων, τοῦ ἐλάσσονος, ὁ, minor, pen. acuta.
Ἐλασσῶν, τοῦ ἐλασσῶντος, ὁ, minuens, circumflectitur.
Ἐλάων, τοῦ ἐλάοντος, ὁ, insequens, penacuitur.
Ἐλαών, τοῦ ἐλαῶνος, ὁ, olivetum, acuitur.
Ἔλεος, τοῦ ἐλέου, τὸ, misericordia, antepenacuitur.
Ἑλεός, τοῦ ἑλεοῦ, ὁ, Eleus fluvius et mensa, acuitur.
Ἔλευσις, τῆς ἐλεύσεως, ἡ, adventus, antepenacuitur.
Ἐλευσίς, τῆς ἐλευσῖνος, ἡ, Eleusis civitas, acuitur.
Ἕλκος, τοῦ ἕλκους, τὸ, Elpis, vir, penacuitur.
Ἐλπίς, τῆς ἐλπίδος, ἡ, spes, acuitur.
Ἔμμαι, ab ἧμαι, mitto, aspiratur.
Ἔμμαι, ab εἰμί, esse, tenuatur.
Ἑνάς, τῆς ἑνάδος, ἡ, senarius numerus, tenuatur.
Ἑνάς, τῆς ἑνάδος, ἡ, unitas, aspiratur.
Ἐν, præpositio, in, dativo juncta, tenuatur.
Ἓν, numerus, unus, acuitur et aspiratur.
Ἔνι, pro ἐστὶ, est, penacuitur.
Ἐνί, pro ἐν, in, acuitur.
Ἐνήκατος, τοῦ ἑνήκατου, ὁ, unicum habens testiculum, aspiratur.
Ἐνήκατος, τοῦ ἑνήκατου, ὁ, mas habens testiculos, tenuatur.
Ἑνός, unius, genitivus, acuitur.
Ἔνος, ου, ὁ, annus, vetus, penacuitur.
Ἑνόω, unio, aspiratur.
Ἑνόω, quatio, tenuatur.
Ἐντρεπῆ, revera, circumflectitur.
Ἐντροπή, ῆς, ἡ, confusio, reverentia, acuitur.
Ἕξ, sex, numen, cum aspiratione, acuitur.
Ἐξ, præpositio, tenuatur.
Ἐξαίρετος, τοῦ ἐξαιρέτου, ὁ, ejiciendus, antepenacuitur.
Ἐξαιρετός, τοῦ ἐξαιρετοῦ, ὁ, præcipuus, acuitur.
Ἐξαίρω, augeo, penacuitur.
Ἐξαιρῶ, liberat, circumflectitur.
Ἐξανίψιος, ὁ, consobrinorum filii, antepenult. acuta.
Ἐξανεψιός, ὁ, consobrini, acuitur.
Ἔξω, adverbium, extra, tenuatur.
Ἔξω, futurum, habebo, aspiratur.
Ἔοικα, cum dativo, similis sum, antepenacuitur.
Ἔοικα, sine casu, videor, itidem antepenacuitur.
Ἐοικὼς, ὁμοίους, το, simile.
Ἐοικὼς, ὁμοίους, similia.
Ἔπεσσι, ὁμοίοις, ὁμοίαις, similia, penacuitur.
Ἐπιτροπή, τῆς ἐπιτροπῆς, ἡ, provincia, penacuitur.
Ἐπάρχος, ου, ὁ, Eparchia mulier, antepenacuitur.
Ἐργάτης, ἐργάτου, ὁ, operator, penacuitur.
Ἐργάτις, ἐργάτιδος, ἡ, operatrix, penacuitur.
Ἔρνος, τοῦ ἔρνεος, ὁ, fœtus genus, acuitur.
Ἔρνος, fructus fœtus sylvestris, antepenult. acuitur.
Ἔρκειος, per ει diphthongum, Jovis epithetum, antepen. acuta.
Ἕρκος, per ε, septum, antepenacuitur.
Ἑρμαῖος, ἑρμαίου, ὁ, Mercurialis, penult. circumflectitur.
Ἕρμαιος, ου, ὁ, Mercurius, tumulus, antepenacuitur.
Ἑρμηνία, ἑρμηνίας, ἡ, interpretatio, penacuitur.
Ἑρμῆς, ἑρμοῦ, ὁ, falcorum lecti, penacuitur.
Ἔρω, unico ρ, dico, penacuitur.
Ἔρρω, duplici ρ, pereo, penacuitur.
Ἑταῖρος, ου, ὁ, amicus, socius, penult. circumflectitur.
Ἕτερος, τοῦ ἑτέρου, ὁ, alter, antepenacuitur.
Ἔτος, τοῦ ἔτεος, τὸ, annus, penacuitur.
Ἐτός, ἑτοῦ, ὁ, incertum, acuitur.
Εὐάνθης, εὐάνθους, ὁ, Euanthes vir, penacuitur.
Εὐανθὴς, εὐανθοῦς, ὁ, ἡ, floridus, acuitur.
Εὐσθένια, εὐσθενίας, ἡ, ignavia, antepenacuitur.
Εὐσθένια, εὐσθείας, per ι, bonus mos, penacuitur.
Εὐθύδικος, εὐθύδικου, ὁ, recte jurans, antepenult. acuta.
Εὐθυδίκης, εὐθυδίκου, ὁ, recte jurans, penacuitur.
Εὐθὺς, ἐυμμεμαπὼς, id est, adverbialiter, statim, acuitur.
Εὐκαμπὴς, per ε, facilis, acuitur.
Εὐκαμπὴς, per ι, caleeus, acuitur.
Εὐπειθὴς, ους, ὁ, ἡ, obediens, acuitur.
Εὐπειθὴς, οῦς, ὁ, ἡ, obediens principi, penult. acuta.
Εὖρος, aspiratum, latitudo
Εὖρος, tenuatum, Eurus ventus.
Εὐσεβῶν, τοῦ εὐσεβῶντος, ὁ, pietatem exercens, ultima circumflexa.
Εὐσέβιος, ου, ὁ, Eusebius vir, penacuitur.
Εὐσθένης, ους, Eusthenes vir, penacuitur.
Εὐσθὴς, ους, ὁ, ἡ, fortis, acuitur.
Εὐτυχία, εὐτυχίας, ἡ, felicitas, penacuitur.
Εὐτύχη, εὐτυχης, ἡ, Eutychia mulier, antepenacuitur.
Ἐχθρὸς, τῆς ἐχθροῦ, ὁ, inimicitia.
Ἐχθρὰ, τῆς ἐχθρᾶς, ἡ, inimica, acuitur.

Z.

Ζεύς, ζηνὸς, ὁ, Jupiter, acuitur.
Ζῆν, infinitivus, vivere, circumflectitur.
Ζυγὸς, ζυγοῦ, ὁ, jugum boum, masculinum.
Ζυγὸς, ζυγοῦ, ὁ, jugum libræ, item,
Ζῶον, ζῴου, τὸ, animal, penult. circumflectitur.
Ζωὸν, ζωοῦ, τὸ, vivum, acuitur.

H.

Ἠδὲ, conjunctio, et, acuitur et tenuatur.
Ἦδε, aspiratum, hæc, penacuitur.
Ἠΐ, conjunctio, sive, acuitur.
Ἦϊε, ἰμμεμαπὼς, id est, verbaliter, ibat, penult. circumflectitur.
H, aspiratum et circumflexum, ubi, ei, quatenus.
Ἦ, tenuatum et circumflexum, certè, ait.
Ἦλις, τοῦ ἤλιδος, ἡ, Elis, vir, penacuitur.
Ἠλίς, τῆς ἠλίδος, ἡ, Elea, gentile, penult. circumflectitur.
Ἦλος, ἤλου, ὁ, clavus, penultima circumflectitur.
Ἠλίς, ἠλοῦ, ὁ, stolidus, acuitur.
Ἥμων, ἥμονος, ὁ, jaculator, penacuitur.
Ἡμῶν, genitivus, nostrûm, circumflectitur.
Ἥρως, ἥρωος, ὁ, Heroas vir, antepenacuitur.
Ἥρωες, ἥρωος, ὁ, Junonina, penult. circumflectitur.
Ἡράκλεια, ιας, ἡ, Heraclea mulier et urbs, antepenacuitur.
Ἡρακλεία, ἡρακλείας, ἡ, Herculea, penacuitur.
Ἡράκλειος, ἡρακλείου, ὁ, Herculeus, antepenacuitur.
Ἡρακλῆος, ου, ὁ, Herculeus, penult. circumflectitur.
Ἡράκλεις, Hercules, item adverbium jurandi, penult. acuitur.
Ἡρακλῆς, ἡρακλέος, ὁ, Hercules, circumflectitur.
Ἥττων, ἥττονος, ὁ, minor, penacuitur.
Ἠττῶν, ἠττῶντος, ὁ, minuens, circumflectitur.
Ἧττον, adverbium, minus, penult. circumflectitur.
Ἠχὼ, ἠχοῦς, ἡ, fama, penacuitur.
Ἦχι, adverbium, ubi, qua, penult. circumflectitur.

Θ.

Θαλάμαι, ai, lustra ferarum, penacuitur.
Θαλαμαί, ai, templum Castoris et Pollucis, acuitur.
Θάρσος, θάρσους, τὸ, audacia, penacuitur.
Θράσος, θράσους, τὸ, temeritas, penacuitur.
Θαλία, θαλίας, ἡ, convivium, festivitas, penult. acuta.
Θάλεια, θαλείας, ἡ, celebritas, Thalia, antepenult. acuta.
Θαμβὶς, θαμβῖδος, ὁ, attonitus, acuitur.
Θάμβος, θάμβους, τὸ, pavor, stupor, penacuitur.
Θεὰ, θεᾶς, ἡ, Dea, acuitur.
Θέα, θέας, ἡ, spectaculum, penacuitur.
Θεοτόκος, θεοτόκου, ὁ, Deum pariens, penacuitur.
Θεότοκος, θεοτόκου, ὁ, ex Deo natus, antepenacuitur.
Θέρμη, θέρμης, ἡ, calor, calliditas, penacuitur.
Θερμὴ, θερμῆς, ἡ, calida, acuitur.
Θέρμος, θέρμου, ὁ, lupinus, penacuitur.
Θερμὸς, θερμοῦ, ὁ, calidus, penacuitur.
Θῆλυς, θήλυος, ἡ, femina, penult. circumflectitur.
Θηλὴ, θηλῆς, ἡ, papilla, acuitur.
Θηρὼν, θηρῶντος, ὁ, venans, circumflectitur.
Θήρων, θήρωνος, ὁ, Theron vir, penacuitur.
Θῆλυς, θήλυ, ὁ, testudo, et locus scripturarum Athenis, penacuitur.
Θολὸς, θολοῦ, ὁ, turbidus, acuitur.
Θύμον, θύμου, ὁ, cepa agrestis, penacuitur.
Θυμὸς, θυμοῦ, ὁ, animus, furor, ira, desiderium, acuitur.
Θύρα, θύρας, ἡ, ostium, hoc est, lignum ipsum, penacuitur.
Θύρας, θυρῶν, αἱ, fores, hoc est apertura, penacuitur.
Θυρσὸς, θυρσοῦ, ὁ, Thyrsus, acuitur.
Θύρσος, θύρσου, ὁ, Thyrsus vir, penacuitur.

I.

Ἰὰ, τῆς ἰᾶς, ἡ, una, acuitur.
Ἰὰ, τῆς ἰᾶς, ἡ, vox, penacuitur.
Ἰδρύοντες, ἱδρυζόμενος, sedens, antepenult. acuitur.
Ἱδρυμένος, ἱδρυμένου, ὁ, firmatus, rectus, penult. acuitur.
Ἰδὲ, conjunctio, et, acuitur.
Ἴδε, verbum, vide, penacuitur.
Ἰδοὺ, ecce, acuitur.
Ἰδεῖ, vide, circumflectitur.
Ἴδμων, ονος, ὁ, proprium nomen viri, penacuitur.
Ἱερεὺς, ἱερέυντος, sacrificans, circumflectitur.
Ἱκέτης, τῆς ἱκέτιδος, ἡ, supplicatrix, penacuitur.
Ἱκέτης, τοῦ ἱκέτου, ὁ, supplicator, supplex, penacuitur.
Ἴλη, τῆς ἴλης, ἡ, occasus, penult. circumflectitur.
Ἴλη, ης, penacuitur.
Ἰνδὸς, τοῦ ἰνδοῦ, ὁ, Indus, nomen gentile, acuitur.
Ἰνδὸς, τοῦ ἰνδοῦ, ὁ, fluvius Indiæ, penacuitur.
Ἴον, ἴου, τὸ, viola, penacuitur.
Ἶς, ἰνὸς, τὸ, nervus, acuitur.
Ἰστὸς, τοῦ ἱστοῦ, ὁ, furnus, acuitur.
Ἴστος, τοῦ ἴστου, ὁ, interna, penacuitur.
Ἶρις, τῆς ἰριδος, ἡ, iris herba, penacuitur.
Ἶρις, ἴριδος, ἡ, Iris Dea, penult. circumflectitur.
Ἰχὼς, ἰχοῦ, ὁ, sacer, acuitur.
Ἴχος, ἴχου, ὁ πρωκτὸς, mendicus, penult. circumflectitur.
Ἴσσων, ἴσσωντος, ὁ, Hispon vir, penacuitur.
Ἰσσὼν, ἰσσῶνος, τὸ, quod est συμφυτὸν, id est, collectivum, acuitur.
Ἰχθὺς, τοῦ ἰχθύος, ὁ, piscis, acuitur.
Ἴχθυς, τοῦ ἰχθύος, ὁ, viri nomen, penacuitur.
Ἰωνία, τῆς ἰωνίας, ἡ, Ionia regio, penacuitur.
Ἰωνιὰ, τῆς ἰωνιᾶς, ἡ, violetum, acuitur.
Ἰὸς, ἰοῦντος, ὁ, plenus veneno, circumflectitur.
Ἴων, ἴωνος, ὁ, proprium et gentile, penacuitur.

K.

Καίνα, τῆς καίνης, ἡ, Cæna urbs, penacuitur.
Καινὴ, τῆς καινῆς, ἡ, nova, acuitur.
Κακὴ, τῆς κακῆς, ἡ, mala, acuitur.
Κάκη, τῆς κάκης, ἡ, Cace, penacuitur.
Καθαιρῶν, οῦντος, ὁ, subvertens, circumflectitur.
Καθαίρων, τοῦ καθαίροντος, ὁ, purgans, penacuitur.

Καλλισθένης, ους, ὁ, Callisthenes, penacuitur.
Καλλισθενής, ους, ὁ, ἡ, potens, acuitur.
Κάλλο, κάλλου, τὸ, lignum, penacuitur.
Καλλό, καλλοῦ, τὸ, lignum, acuitur.
Κάλλος, κάλλους, τὸ, pulchritudo, penacuitur.
Καλὸς, unico λ, honestus, bonus, acuitur.
Κάλως, κάλω, ὁ, funis, penacuitur.
Καλῶς, adverbium, bene, circumflectitur.
Καμαρὰ, καμαρᾶς, ἡ, fenestra, camera, acuitur.
Κάμαρα, κάμαρας, ἡ, cimex, penacuitur.
Κανθὶς, κανθοῦ, ὁ, angulus oculi, acuitur.
Κάνθος, κάνθου, ὁ, Canthus vir, penacuitur.
Κάρης, τοῦ κάρητος, ὁ, fructus cedri, mascul.
Κάρις, τῆς κάριος, ἡ, cedrus arbor, fœmin.
Κεῖνος, pro ἐκεῖνος, ille, penult. circumflectitur.
Κενὸς, κενοῦ, ὁ, pro κενὸς, vacuus, acuitur.
Κὴρ, τῆς κηρὸς, ἡ, Pœna, mors, nora, acuitur.
Κῆρ, τοῦ κηρὸς, τὸ, cor, anima, circumflectitur.
Κῆρος, τοῦ κήρου, ὁ, Cerus, flavius Armeniæ, penult. circumflectitur.
Κηρὸς, κηροῦ, ὁ, cera, acuitur.
Κίβδα, ας, ἡ, urbs, penacuitur.
Κιβδὰ, κιβδᾶς, ἡ, ignea, acuitur.
Κίων, κίονος, ὁ, columna, penacuitur.
Κιὼν, κίονος, ὁ, ieiunus, acuitur.
Κλεῖτος, τοῦ κλείτου, ὁ, Clitus, penult. circumflectitur.
Κλειτὸς, τοῦ κλειτοῦ, ὁ, gloriosus, acuitur.
Κλειὼ, κλειοῦς, ἡ, Clio musa, acuitur.
Κλείω, verbum, laudo, claudo, penacuitur.
Κλῆρος, κλήρου, ὁ, sors, penult. circumflectitur.
Κληρὸς, κληροῦ, sorte datus, electus, acuitur.
Κλίσις, τῆς κλίσεως, ἡ, inclinatio ad dextram, penacuitur.
Κλισις, ἴσεως, ἡ, inclinatio totius exercitus, penacuitur.
Κλωθὼ, κλωθοῦς, ἡ, Clotho Parca, acuitur.
Κλώθω, verbum, circumvolvo, penacuitur.
Κόμπος, τοῦ κόμπου, ὁ, serpens, penacuitur.
Κομψὸς, τοῦ κομψοῦ, ὁ, superbus, acuitur.
Κοὶλη, τῆς κοίλης, ἡ, pulvis, acuitur.
Κόνις, τῆς κόνιος, ἡ, lendes aut furfures capitis, penacuitur.
Κόρη, κόρης, ἡ, virgo, puella, unico ρ penacuitur.
Κόρρη, ης, ἡ, caput cum collo, gemino ρ, penacuitur.
Κόρυς, τῆς κόρυθος, ἡ, galea, penacuitur.
Κόρυς, τοῦ κόρυος, ὁ, cimex, penacuitur.
Κόρυνος, τοῦ κορύνου, ὁ, Coronus mons, antepenacuitur.
Κορυνὸς, κορυνοῦ, ὁ, anguina, acuitur.
Κουρεὶς, τοῦ κουρεοῦ, ὁ, tonsorius, vas ligneum, acuitur.
Κουρεὶον, τοῦ κουρείου, τὸ, emporium, antepenacuitur.
Κούριον, τοῦ κουρίου, τὸ, civitas Cypri, antepenacuitur.
Κουρεῖον, τοῦ κουρείου, τὸ, tonsorium, penult. circumflectitur.
Κρὴς, τοῦ κρητὸς, ὁ, Creus, Cretensis, acuitur.
Κρῆς, dicti τοῦ κρέας, per συναίρεσιν, caro, circumflectitur.
Κρίνω, in præs. judico, penacuitur.
Κρινῶ, in fut. judicabo, circumflectitur.
Κρίνων, τοῦ κρίνοντος, ὁ, judicans, penacuitur.
Κρινὸν, τοῦ κρινοῦ, ὁ, lilietum, acuitur.
Κριὸς, τοῦ κριοῦ, ὁ, aries, acuitor.
Κρῖος, τοῦ κρίου, ὁ, Crius vir, penult. circumflectitur.
Κρήτων, κρήτωνος, ὁ, ἡ, musca canina, vel civitas, penacuitur.
Κρητὼν, τοῦ κρητῶντος, ὁ, plaudens, circumflectitur.
Κῦδος, τοῦ κύδεος, commune, penacuitur.
Κῦδος, τοῦ κύδους, gloria, penultima circumflectitur.
Κυκὰω, misceo, turbo, penacuitur.
Κυκεὼν, pro κυκεῶνα, potionem ex mollis herbis, circumflectitur.
Κυνῶπις, τοῦ κυνώπιδος, impudens, penult. acuitur.
Κυνῶπις, τῆς κυνώπιδος, impudens, penult. circumflectitur.
Κυπάρισσος, τοῦ κυπαρίσσου, ὁ, Cypariseus poet. antep. acuitur.
Κυπάρισσος, τῆς κυπαρίσσου, ὁ, Cypressus arbor, antepen. acuitur.
Κῦρος, τοῦ κύρου, ὁ, Cyrus vir, penult. circumflectitur.
Κῦρος, τοῦ κύρους, τὸ, auctoritas, dominium, penult. circumflectitur.
Κύρου, τοῦ κυρίου, ὁ, dominus, antepenacuitur.
Κυρὴ, τῆς κυρῆς, ἡ, summa loci, acuitur.
Κυρτὸς, τοῦ κυρτοῦ, ὁ, gibbosus, acuitur.
Κύρτος, τοῦ κύρτου, ὁ, vas piscatorium, penacuitur.
Κυφὸς, τοῦ κυφοῦ, ὁ, gibbosus, acuitur.
Κῦρος, τοῦ κύρου, ὁ, urbs Thessaliæ, penult. circumflectitur.
Κὼν, κόνος, ὁ, ἡ, cassis, penacuitur.
Κυὼν, κυόντος, ὁ, pregnans, circumflectitur.

Λ.

Λαβὲ, Attice, accipe, acuitur.
Λάβε, communiter, accipe, penacuitur.
Λαβὶς, λαβίδος, ἡ, capulus, ansa, acuitur.
Λάβδα, λάβδης, ἡ, examatio, penacuitur.
Λαβρὸς, λαβροῦ, ὁ, abundans, acuitur.
Λάβρος, λάβρου, ὁ, mediocris, vehemens, penult. acuitur.
Λᾶος, λάου, ὁ, Ptolemæi pater, penult. circumflectitur.
Λαγὸς, λαγοῦ, ὁ, lepus, acuitur.
Λάκων, Λάκωνος, ὁ, Laco, gentile, penacuitur.
Λαχὼν, λαχόντος, ὁ, sortitus, acuitur.
Λάδων, λάδωνος, ὁ, Lathon flavius, penacuitur.
Λαθὼν, λαθόντος, qui latuit, acuitur.
Λάμπρα, ας, ἡ, Lampra urbs, penacuitur.
Λαμπρὰ, λαμπρᾶς, ἡ, splendida, acuitur.
Λάος, λάου, ὁ, lapis, penacuitur.
Λαὸς, λαοῦ, ὁ, plebs, populus, acuitur.
Λαρὸς, λαροῦ, ὁ, dulcis, acuitur.
Λάρος, λάρου, ὁ, larus avis, penacuitur.
Λάχης, per χ, ὁ, sors, penacuitur.
Λάχης, per κ, quasi, penacuitur.
Λαχανόπωλης, λαχανοπώλου, ὁ, venditor leguminum, penacuitur.
Λαχανοπώλις, λαχανοπώλιδος, ἡ, venditrix leguminum, antepenacuitur.
Λέσβος, τοῦ λέσβου, τὸ, promontorium, penacuitur.
Λεσβὰς, τῆς λεσβάδος, ἡ, genus ostrei, acuitur.
Λέστης, λέστου, ὁ, Lepte urbs, penacuitur.
Λεπτὸς, λεπτοῦ, ὁ, tenuis, acuitur.
Λευκὰ, λευκᾶς, ὁ, albus, acuitur.
Λεύκη, λεύκης, ἡ, arbor quæ populus dicitur, pen. acuta.
Λεύκων, λεύκωνος, ὁ, Leucon vir, penacuitur.
Λευκὼν, λευκῶντος, ὁ, albicans, circumflectitur.
Λῆμμα, τοῦ λήμματος, quæstus, seu captio.
Λῆμα, τοῦ λήματος, spatium, seu fortuna.
Λήμυρος, λημύρου, ὁ, Lemurus vir, antepenacuitur.
Λημοῦρος, ου, ὁ, Lemures Bacchus, penult. circumflectitur.
Ληταργεῖν, per η, populo ministrare.
Ληταργεῖν, per ι, maledicere.
Λίγυς, λίγυος, ὁ, Ligur, penacuitur.
Λιγὺς, λιγέος, ὁ, stridulus, canorus, acuitur.
Λιθότομος, τόμου, ὁ, incisus è petra, antepenacuitur.
Λιθοτόμος, λιθοτόμου, ὁ, lapicida, penacuitur.
Λιπάρη, ης, ἡ, Liparæ insula, penacuitur.
Λιπαρὰ, λιπαρᾶς, ἡ, pinguis, acuitur.
Λὶς, λιὸς, ὁ, leo, acuitur.
Λὶς, λιτὸς, ὁ, pannus linteus, acuitur.
Λόγιον, ου, τὸ, oraculum, antepenacuitur.
Λογεῖον, λογείου, τὸ, pulpitum, penult. circumflectitur.
Λυκίας, ου, ὁ, Lycius vir, penacuitur.
Λυκὰς, λυκάδος, ἡ, Lycia mulier, acuitur.
Λύσις, λύσιος, ἡ, solutio, penacuitur.
Λυσὶς, λυσίος, ὁ, Lycius vir, acuitur.
Λώτος, λώτου, ὁ, Lotus vir, penult. circumflectitur.
Λωτὸς, λωτοῦ, ὁ, lotos herba et arbor, acuitur.

Μ.

Μάλεα, μάλεω, promontorium Siciliæ, penacuitur.
Μακρὸν, μακροῦ, τὸ, longum, acuitur.
Μείων, μείονος, ὁ, minor, penultima acuta.
Μεῖον, μειόνος, τὸ, minuens, circumflectitur.
Μελίττα, τῆς μελίττης, ἡ, Melitina mulier, penacuitur.
Μελιτεὺς, μελιτέως, gentile nomen, acuitur.
Μένω, præs. temp. maneo, penacuitur.
Μενῶ, fut. temp. manebo, circumflectitur.
Μενετὸς, τοῦ μενετοῦ, ὁ, ἡ, planabilis, demulcens, acuitur.
Μενοῖνος, τοῦ μένοινος, ὁ, ἡ, facile cedens, penacuitur.
Μήδιον, τῆς μηδίου, ἡ, medica herba, penacuitur.
Μηδὶ, τῆς μηδᾶς, ἡ, Medica regio, acuitur.
Μῆδος, τοῦ μήδου, ὁ, medus, penult. circumflectitur.
Μῆδος, τοῦ μήδους, τὸ, cura, consilium, penult. circumflectitur.
Μητὼ, ὁ, libidinosa, penacuitur.
Μητὼ, ἡ, ædilitia, acuitur.
Μόνα, μόνας, ἡ, sola, penacuitur.
Μονὴ, μονῆς, ἡ, mansio, acuitur.
Μοχθηρὸς, οῦ, ὁ, laboriosus, acuitur.
Μοχθήρος, ου, ὁ, difficilis, penultima circumflexa.
Μύλλος, μύλλου, ὁ, Mullus vir, penacuitur.
Μυλλὸς, μυλλοῦ, ὁ, strabo, acuitur.
Μυρία, τῶν μυρίων, τὰ, infinita, penacuitur.
Μύρια, τῶν μυρίων, τὰ, decem millia, antepenacuitur.
Μύρια, decies mille, antepenacuitur.
Μυρία, innumeri, penacuitur.
Μύρων, τοῦ μύρωνος, ὁ, Myron vir, penacuitur.
Μυρὼν, τοῦ μυρῶντος, ὁ, redolens, circumflectitur.
Μύω, τὸ παντοίως, claudo oculos, pœna situr.
Μυῶ, τὸ διδάσκω, docco, proprie sacra, circumflectitur.

Ν.

Νάρκισσος, τοῦ νάρκισσου, ὁ, Narcissus poet. antepenacuitur.
Νάρκισσος, τῆς νάρκισσου, ὁ, Narcissus herba, penacuitur.
Νεὰς, νεῦ, ὁ, novale, campus, acuitur.
Νέος, τοῦ νέου, ὁ, novus, juvenis, penacuitur.
Νίκων, τοῦ νίκωνος, ὁ, Nicon, penacuitur.
Νικὼν, τοῦ νικῶντος, ὁ, vincens, circumflectitur.
Νόμιμον, τοῦ νομίμου, τὸ, legitimum, antepenacuitur.
Νομᾶιον, τοῦ νομαίου, τὸ, pascuale, penult. circumflectitur.
Νόμος, τοῦ νόμου, ὁ, lex, penacuitur.
Νομὰς, οῦ, ὁ, pascuum, regio, plaga, acuitur.
Νύμφιος, τοῦ νυμφίου, ὁ, sponsalis, antepenacuitur.
Νυμφὶς, τοῦ νυμφίδος, ὁ, sponsus, penacuitur.

Νῦν, de præsenti, præterito et futuro.
Νυνὶ, de præsenti tantùm.

Ξ.

Ξάνθος, τοῦ ξάνθου, ὁ, Xanthus flavius, et viri nomen, penacuitur.
Ξανθὸς, τοῦ ξανθοῦ, ὁ, flavus, acuitur.
Ξάνθη, τῆς ξάνθης, ἡ, Xanthe mulier, penacuitur.
Ξανθὴ, τῆς ξανθῆς, ἡ, flava, acuitur.
Ξένων, ξένωνος, ὁ, Xenon vir, penacuitur.
Ξενὼν, τοῦ ξενῶνος, ὁ, hospitium, acuitur.

Ο.

Οἰκεῖο, ὁ, per affinitatem domestici.
Οἰκεῖος, ὁ, domestici quivis.
Οἶμος, ὁ, via, masculinum.
Οἴμη, ἡ, cantilena, femininum.
Ὄπως, ὄπωος, ὁ, pigritia, penacuitur.
Ὀπὼς, ὀπωῦ, ὁ, piger, acuitur.
Ὅλος, τοῦ ὅλου, totus, penacuitur.
Ὁλὸς, τοῦ ὁλοῦ, stramentum sepim, acuitur.
Ὅμως, tamen, penacuitur.
Ὁμῶς, simul, similiter, circumflectitur.
Ὄν, ens, acuitur, et tenuatur.
Ὂν, quem, aspiratur.
Ὄνας, adverbialiter, insomnis, penacuitur.
Ὄναρ, ὀνείρου, τὸ, somnium, penacuitur.
Ὀξὺς, per υ, acutus, velox, acuitur.
Ὀξὶς, per ι, vas acetarium, acuitur.
Ὅπου, adverbium, ubi, quo, aspiratur, et penacuitur.
Ὀπὶ, ὀπὸς, ἡ, foramen, sine aspiratione, acuitur.
Ὅπως, per υ, quomodo, ut, penacuitur.
Ὀπὼς, ὀπωῦ, ὁ, succus, acuitur.
Ὄρθος, τοῦ ὄρθου, ὁ, Orthus, vir, penacuitur.
Ὀρθὸς, τοῦ ὀρθοῦ, ὁ, rectus, acuitur.
Ὄρμος, ὁρμου, ὁ, portus artificialis, penacuitur.
Ὁρμὸς, ὁρμοῦ, ὁ, monile, acuitur.
Ὄρος, ὄρους, τὸ, mons, tenuatur et penacuitur.
Ὅρος, ὅρου, ὁ, terminus, aspiratur et penacuitur.
Ὁρὸς, τοῦ ὁροῦ, ὁ, sedum, tenuatur et acuitur.
Ὄσσα, Ossa, mons Thessaliæ.
Ὄσσα, vox, fama.
Οὗ, aspiratum, cujus et ubi, circumflectitur.
Οὖ, tenuatum, non, acuitur.
Οὐδὲν, ne unum quidem, imperfectum.
Οὐδὲν, nihil, perfectum est.
Οὐκοῦν, igitur, circumflectitur.
Οὐκὰν, non, nequaquam, penacuitur.
Οὐρὰ, οὐρᾶς, ἡ, cauda, acuitur.
Οὖρα, οὔρας, ἡ, impetus, penult. circumflectitur.
Οὐρὶς, οὐρεῦ, ὁ, navale, acuitur.
Οὖρος, ους, τὸ, mons, penult. circumflectitur.
Οὖρος, ους, τὸ, terminus, penult. circumflectitur.
Οὖρος, οὔρου, ὁ, ventus secundus, penult. circumflectitur.
Οὖρος, τὸ, urina, penult. circumflectitur.
Οὗτος, demonstrativum et relativum.
Οὑτοσὶ, demonstrativum solùm.
Οὗτος, per υ, hic, penult. circumflectitur.
Οὕτως, per υ, sic, penacuitur.

Π.

Παίδευσις, disciplina.
Παιδία, eruditio.
Παιδὰ, τῆς παιδᾶς, ἡ, ludus, acuitur.
Παιδία, τῶν παιδίων, τὰ, pueri, per αι.
Πεδία, τῶν πεδίων, τὰ, campi, per ε.
Παιὰν, τοῦ παιᾶνος, ὁ, Apollo, acuitur.
Παιὼν, τοῦ παιῶνος, ὁ, Paon, metri genus, penult. acuta.
Παλλὰς, τῆς παλλάδος, ἡ, Minerva, acuitur.
Πάλλας, τοῦ πάλλαντος, ὁ, Pallas, gigas, penult. acuta.
Πᾶν, τοῦ παντὸς, τὸ, omne, circumflectitur.
Πὰν, τοῦ πᾶνος, ὁ, Pan, deus pastorum, acuitur.
Παντῇ, per η, ubique.
Παντῇ, per αῖ, quocunque.
Πάρα, pro πάρεστι, adest, et adsunt, penult. acuta.
Παρὰ, apud, ab, præter, acuitur.
Παραστὰς, παραστάτου, ὁ, maritus, penacuitur.
Παράστας, πάστος, ὁ, uxor, antepenacuitur.
Παράῤῥητος, duplici ρ, dictus, antepenacuitur.
Παρρησὶς, unico ρ, supplicabilis, acuitur.
Παρειὰ, τῆς παρειᾶς, ἡ, maxilla, acuitur.
Παρεὶας, τοῦ παρείου, ὁ, parcus, serpens, acuitur.
Πάρειμι, adsum, antepenacuitur.
Παρεῖμι, accedo, penult. circumflectitur.
Παρθενὰς, τῆς παρθενάδος, ἡ, Parthenice, mulier, penult. acuta.
Παρθενὰς, ᾶδος, ἡ, virgo, acuitur.
Πέφασθαι, a producto, possidere.
Πεφάσθαι, a corripio, gustare.
Πατρικτὸς, τοῦ, ὁ, occisus à patre, antepenacuitur.
Πατρικτόνος, τοῦ, ὁ, parricida, penacuitur.
Πατρῶος, τοῦ πατρῴου, ὁ, paternus, penult. circumflectitur.
Πατρὼς, τοῦ πατρὼ, virtutis, acuitur.

Πειθώ, τῆς πειθοῦς, ἡ, persuasio, acuitur.
Πείθω, Fut. πείσω, Fract. σσα, sumitur, penacuitur.
Πελίας, τοῦ πελίου, ὁ, Pelias vir, penacuitur.
Πελειάς, ἄδος, ἡ, columbæ genus, acuitur.
Πέρι, ultra, penacuitur.
Περί, de et circum, acuitur.
Πείρων, τοῦ πείρατος, ὁ, transens, penacuitur.
Περιών, περιόντος, ὁ, experiens, circumflectitur.
Πευκίας, ου, ὁ, qui ex pice arbore fit, penult. acuta.
Πευκεύς, τοῦ πευκέως, ὁ, Peucæus, gentile, penult. circumflectitur.
Πίνων, τοῦ πίνοντος, ὁ, bibens, penacuitur.
Πινῶν, τοῦ πινῶντος, ὁ, esuriens, circumflectitur.
Πλείων, τοῦ πλείονος, ὁ, comparativum, penacuitur.
Πλειῶν, τοῦ πλειόνος, ὁ, annus, acuitur.
Πλάτων, πλάτωνος, ὁ, Plato, deus, penacuitur.
Πλουτῶν, πλουτοῦντος, ὁ, ditescens, ult. circumflectitur.
Ποία, τῆς ποίας, ἡ, qualis, interrogativè, penacuitur.
Ποιά, τῆς ποιᾶς, ἡ, quædam, indefinitè, acuitur.
Ποῖος, τοῦ ποίου, ὁ, qualis, interrogativè, penult. circumflectitur.
Ποιός, τοῦ ποιοῦ, ὁ, quidam, indefinitè, acuitur.
Πολέμων, τοῦ πολέμωνος, ὁ, Polemon vir, penacuitur.
Πολιηῶν, τοῦ πολιηῶντος, ὁ, belluus, circumflectitur.
Πόνηρος, τοῦ πονήρου, agricola, antepenacuitur.
Πονηρός, τοῦ πονηροῦ, ὁ, pravus, acuitur.
Πότε, quando, penacuitur.
Ποτέ, aliquando, acuitur.
Πότος, ποτου, ὁ, potus, convivium, penacuitur.
Ποτός, ή, όν, potulentus, potabilis, acuitur.
Πρασία, σίας, ἡ, urbs Peloponnesi, penacuitur.
Πρασιά, τῆς πρασιᾶς, ἡ, areola, sulcus, acuitur.
Πρό, adverbium, prius, antea, acuitur.
Πρών, πρωνός, ὁ, arbustum, acuitur.
Πρυτάνια, τὰ, pretium statutum magistratus Atheniensium.
Πρυτανεία, ἡ, tempus magistratus Atheniensium.
Πρυτάνις, per ι, præfectus, administrator, penultima acuta.
Πρύτανις, πρυτάνεως, ὁ, providentia, penacuitur.
Πρωτόγονος, τοῦ πρωτογόνου, primogenitus, antepenacuitur.
Πρωτογόνος, τοῦ πρωτογόνου, ὁ, primò enixa, penultima acuta.
Πρῶτος, πρώτου, ὁ, primus, penult. circumflectitur.
Πρωτός, πρωτοῦ, fatalis, acuitur.
Πρωΐα, manè, penacuitur.
Πρωΐα, ας, ἡ, matutina hora, itidem penacuitur.
Πρωτότοκος, πρωτοτόκου, ὁ, ἡ, primogenitus, antepenultima acuitur.
Πρωτοτόκος, πρωτοτόκου, ὁ, ἡ, primò enixa, penultima acuitur.
Πτύξη, πτύχος, ἡ, plicatio, penacuitur.
Πτυχὴ, πτυχῆς, ἡ, concavitas vallis, acuitur.
Πυγμὴ, πυγμῆς, ἡ, cestus, acuitur.
Πυγμῇ, crebrò, ultima circumflectitur.
Πυθὼ, ὁ, loci nomen, acuitur.
Πύθων, ὁ, Python serpens, penacuitur.
Πύλαιος, ου, ὁ, Pylæus, antepenacuitur.
Πυλαῖος, ου, ὁ, Mercurii epitheton, penult. circumflectitur.
Πύλη, πύλης, ἡ, porta, penacuitur.
Πυλὶς, πυλίδος, ἡ, portula, acuitur.
Πυρρὸς, πυρροῦ, ὁ, fulvus, acuitur.
Πύρρος, πύρρου, ὁ, Pyrrhus, penacuitur.

P.

Ῥάσσας, duplici σ, saxis cædi.
Ῥάσας, unico σ, vestis attrita.
Ῥῆρα, τῆς ῥήρας, ἡ, Rhipe urbs, penacuitur.
Ῥηνὶ, τῆς ῥηνῆς, ἡ, flatus venti, acuitur.
Ῥινὸς, ῥινὸς, ἡ, lima, acuitur.
Ῥῖνα, ῥῖνος, ἡ, Rhina piscis, penacuitur.
Ῥήγιον, ῥηγίου, τὸ, operimentum, antepenacuitur.
Ῥηγῖνη, ῥηγίνου, τὸ, pannus ad cooperiendum, penult. circumflectitur.
Ῥέα, ῥέας, ἡ, Rhea, pro ῥία.
Ῥέα, facilè, adverbium.
Ῥόα, cum ι, malus punica.
Ῥοὶ, τῆς ῥοῆς, malum punicum.
Ῥόδιος, τοῦ ῥοδίου, ὁ, Rhodiensis, antepenacuitur.
Ῥοδὶς, τοῦ ῥοδιοῦ, ὁ, Rhodius fluvius, acuitur.
Ῥόδιον, ῥοδίου, ὁ, rosetum, acuitur.
Ῥόδιος, ῥοδίου, ὁ, proprium viri, penacuitur.
Ῥόμβος, ου, ὁ, Rhombus fluvius, penacuitur.
Ῥομβὸς, ῥομβοῦ, ὁ, impetus, turbo, acuitur.

Σ.

Σάκκος, duplici κ, saccus, cilicium, penacuitur.
Σάκος, unico κ, scutum, penacuitur.
Σάρων, σάρωνος, ὁ, Deus marinus, penacuitur.
Σαρὼν, σαρῶντος, ὁ, verrens, circumflectitur.
Σαρπη, σαρπῆς, ἡ, gentile nomen, acuitur.
Σαρπὴ, ης, ἡ, proprium mulieris, penacuitur.
Σπίων, σπίωνος, ὁ, proprium viri, penacuitur.
Σπιὼν, σπιῶντος, ὁ, indens, circumflectitur.
Σίμων, σίμωνος, ὁ, Simo, penacuitur.
Σιμὼν, σιμῶντος, ὁ, impendens, circumflectitur.
Σίγυλος, σιγύλου, ὁ, Sigelus, Narcissus, antepenult. acuitur.
Σιγυλὸς, σιγυλοῦ, ὁ, incitornus, acuitur.
Σίμος, σίμου, ὁ, simus piscis, penacuitur.
Σιμὸς, σιμοῦ, ὁ, simus, acuitur.
Σιγὴ, σιγῆς, ἡ, silentium, acuitur.
Σιγῇ, adverbium, taciti, circumflectitur.
Σίδηρος, σιδήρου, ὁ, ferrum, antepenacuitur.
Σιδηρᾶς, σιδηροῦ, ὁ, ferreus, acuitur.
Σῖτος, σίτου, ὁ, frumentum, circumflectitur.
Σιτὸς, σιτοῦ, ὁ, exsalentus, acuitur.
Σκαφὴ, σκαφῆς, ἡ, effossio, acuitur.
Σκάφη, σκάφης, ἡ, pelvis, scapha, penacuitur.
Σκάτιος, σκατίου, ὁ, natus ex rapta, antepenult. acuitur.
Σκοτίας, Σκοτίου, ὁ, Scotius, viri nomen, penult. acuitur.
Σκώρη, σκώρης, ἡ, fluxus, rubrica carpentarii, penacuitus.
Σκωρὸς, σκωρῆς, ἡ, seminata, acuitur.
Σπάρτος, σπάρτου, ὁ, Spartus, penacuitur.
Σπαρτὸς, σπαρτοῦ, ὁ, seminalis, acuitur.
Σπουδὴ, σπουδῆς, ἡ, studium, acuitur.
Σπουδῇ, adverbium, cum studio, cum labore, circumflectitur.
Στάχυς, correptè, spica, singulariter.
Στάχυς, productè, spicæ, pluraliter.
Σταφυλὴ, uva, acuitur.
Στεφάνη, perpendiculum, penacuitur.
Στύραξ, ὁ, lignum jaculi, penacuitur.
Στύραξ, ὁ, odoris genus, penacuitur.
Στένων, pro στενάζων, suspirans, penacuitur.
Στενὼν, pro στενοχωρίαν, coarctans, circumflectitur.
Στιλβὸν, στιλβόντος, τὸ, splendidum, penacuitur.
Στιλβὸν, στιλβοῦ, τὸ, lucivè nutritum, acuitur.
Στρατιὰ, στρατιᾶς, exercitus, acuitur.
Στρατεία, στρατείας, ἡ, expeditio, penacuitur.
Συνεργὸς, συνέργου, ὁ, in re quapiam cooperans, antepenacuitur.
Συνεργὸς, συνεργοῦ, ὁ, adjutor, acuitur.
Σὺν, præpositio, cum, acuitur.
Σὺν, accusativus, suem, circumflectitur.
Σφόδρα, adverbium, valdè, penacuitur.
Σφοδρὰ, σφοδρᾶς, ἡ, vehemens, penacuitur.
Σχέδιος, σχεδίου, ὁ, extemporalis, antepenacuitur.
Σχεδὶς, σχεδοῦ, ὁ, proprium nomen, acuitur.
Σχοινὶς, σχοινοῦ, ὁ, vestis muliebris, acuitur.
Σχοινὰ, αἱ, calceamenta, acuitur.
Σχολὴ, σχολῆς, ἡ, otium, aut schola, acuitur.
Σχολῇ, adverbium, circumflectitur.

T.

Τάρσος, τάρσου, ὁ, Tarsus in Cilicia urbs, penult. acuta.
Ταρσὸς, ταρσοῦ, ὁ, ordo remigantium, acuitur.
Ταυρόκτονος, ὁ, à tauro cæsus, antepenacuitur.
Ταυροκτόνος, qui taurum occidit, penacuitur.
Τοὶς, τοῖ, ὁ, tuus, acuitur.
Τὶς, τίνος, ὁ, aliquis, penacuitur.
Τεῦκρος, τεύκρου, ὁ, Teucer, proprium, penult. circumflectitur.
Τευκρὸς, τευκροῦ, ὁ, Trojanus, acuitur.
Τηλεκλέους, έους, ὁ, longè nupicius, penacuitur.
Τηλεκλεοῦς, έους, longè vinus, antepenacuitur.
Τίμων, τίμωνος, ὁ, Timon, viri nomen, penacuitur.
Τιμὼν, τιμῶντος, honorans, circumflectitur.
Τίνος, qui, interrogativè, penacuitur.
Τινὸς, aliqui, quidam, infinitè, acuitur.
Τόμος, τόμου, ὁ, charta, penacuitur.
Τομὸς, τομοῦ, ὁ, incisus, acuitur.
Τρίετες, triennio, antepenacuitur.
Τριετὴς, triennale, acuitur.
Τριτῶν, τριτῶντος, tertiò faciens, circumflectitur.
Τρίτων, τῶν, tertiorum, penacuitur.
Τρυφὼν, τρυφῶντος, ὁ, deliciatè vivens, circumflectitur.
Τρύφων, τρύφωνος, ὁ, Typhon, viri nomen, penacuitur.
Τοῦτ, ei nai αἱ, hi et hæ tres, circumflectitur.
Τρὶς, ter, acuitur.
Τροχὸς, τροχοῦ, ὁ, revolutio, rota, acuitur.
Τρόχος, τρόχου, ὁ, cursus, penult. acuta.
Τριηντὶς, ῖδος, ἡ, vindemiæ tempus, acuitur.
Τρύγητος, τρυγήτου, ὁ, vindemia, antepenult. acuta.
Τῦρος, τύρου, ὁ, urbs Phœnissæ, penult. circumflectitur.
Τυρὸς, τυροῦ, ὁ, caseus, acuitur.
Τύχων, ονος, ὁ καὶ τὸν ἀφροδίτην θεὸς, Deus qui est circa Venerem, penacuitur.
Τυχὼν, τυχόντος, ὁ, qui contigit, acuitur.

Φ.

Φανὸς, φανοῦ, ὁ, clarus, lucerna, acuitur.
Φάνος, φάνου, ὁ, viri nomen, penacuitur.
Φάρος, φάρου, ὁ, insulæ nomen, penacuitur.
Φᾶρος, φάρους, τὸ, vestis, penult. circumflectitur.
Φαῖδρος, φαίδρου, ὁ, Phædrus Platonis, penult. circumflectitur.
Φαιδρὸς, φαιδροῦ, ὁ, clarus, alacer, acuitur.
Φαιὸς, φαιᾶς, ἡ, fusca, acuitur.
Φαῖα, φαΐδος, ὁ, urbis nomen, penult. circumflectitur.
Φάτις, φάτιος, ὁ, fama, dictio, penacuitur.
Φᾶτις, φάτιδος, ὁ, Phasis fluvius, penult. circumflectitur.
Φιλητὴς, φιλητοῦ, ὁ, amator, acuitur.
Φιλήτης, φιλήτου, ὁ, fur, deceptor, penacuitur.
Φίλων, φίλωνος, ὁ, Philo, penacuitur.
Φιλὼν, φιλῶντος, ὁ, amans, circumflectitur.
Φόρος, φόρου, ὁ, tributum, penacuitur.
Φορὸς, φορῦ, ὁ, ventus prosper, acuitur.
Φυλακὴ, φυλακῆς, ἡ, custodia, acuitur.
Φυλάκη, άκης, ἡ, urbs Thessaliæ, penacuitur.
Φύλλον, per unum λ, genus, penult. circumflectitur.
Φύλλον, per duo λ, folium, penacuitur.
Φῶς, φωτὸς, τὸ, lux, circumflectitur.
Φὼς, φῶτος, ὁ, vir, acuitur.

X.

Χάραξ, ακος, ὁ, vallus in vinetis, penacuitur.
Χάραξ, ακος, ὁ, vallum in bello, penacuitur.
Χαρίτων, χαρίτωνος, ὁ, nomen proprium, et genitivus pluralis, penacuitur.
Χαριτῶν, χαριτῶντος, ὁ, gratificans, circumflectitur.
Χάριν, pro χαρίεντως, gratiosè, antepenacuitur.
Χαρίν, χαρίεντος, τὸ, gratiosum, penacuitur.
Χάλαι, χάλαος, ἡ, nomen insulæ, penacuitur.
Χαλαῖ, χαλαοῦ, ἡ, arena, circumflectitur.
Χαλκίδιον, ου, ὁ, urbis nomen, penacuitur.
Χαλκιδικὸς, οῦ, ὁ, Chalcidica, nomen gentile, acuitur.
Χεῖλος, χείλεος, τὸ, labrum, penult. circumflectitur.
Χείλι, per ι, cibus, acuitur.
Χίος, χίου, ἡ, Chia, gentile nomen, penacuitur.
Χιὸς, χιοῦς, ἡ, serpentis domus, acuitur.
Χίλων, χίλωνος, proprium, Chilo, penacuitur.
Χιλὼν, χιλῶντος, ὁ, participium, circumflectitur.
Χίτιον, χίτιος, urbis nomen, penacuitur.
Χιτὼν, χιτῶνος, ὁ, tunica, acuitur.
Χρὼς, absque ι, color, penacuitur
Χροὶ, per ι, colore, acuitur.
Χία, τῆς χίας, ἡ, genus messoris, acuitur.
Χοὰ, τῆς χοᾶς, ἡ, festum quoddam, penacuitur.
Χρέον, fatale decretum, penacuitur.
Χρεὼν, debitum, acuitur.
Χρηστὸς, ἡ, ὸν, bonus, utilis, acuitur.
Χρήστος, χρήστου, ὁ, Chrestus, viri nomen, penacuitur.

Ψ.

Ψάλλω, præsens, gemino λ, canto, penultima acuitur.
Ψαλῶ, futurum, unico λ, canabo, circumflectitur.
Ψύχρος, ψύχρου, ὁ, Psychrus fluvius, penacuitur.
Ψυχρὸς, ψυχροῦ, ὁ, frigidus, acuitur.

Ω.

Ὦμος, ὤμου, ὁ, humerus, penult. circumflectitur.
Ὠμὸς, ὠμοῦ, ὁ, crudus, crudelis, acuitur.
Ὠχρὸς, ὠχροῦ, ὁ, pallor, penult. circumflectitur.
Ὠχρὸς, ὠχροῦ, ὁ, pallidus, acuitur.
Ὦ, ὁ, adverbium vocandi, circumflectitur.
Ὦ, hei, acuitur.
Ὦρα, ὥρας, pulchritudo, hora, aspiratur.
Ὦρα, ὥρας, cura, tenuatur.

SUMMARY

OF THE

Laws and Ordinances of Texas

AMONG WHICH

ARE THE CONSTITUTION OF THE REPUBLIC AND THE CONSTITUTION OF THE STATE

Page

Abandoned property, sale of, 1, 2

Abatement of suits, 2

Abduction, 2

Abortion, 2

Absconding debtors, 2

Absence of officers, 2

Abstracts of land titles, 2

Accessories, 2

Accounts, 2

Acknowledgments, 2

Actions, 2

Adjutant General, 2

Administrators, 2

Adoption of children, 2

Adultery, 2

Advertisements, 2

Affidavits, 2

Agents, 2

Agricultural Department, 2

Agricultural Experiment Stations, 2

Agricultural Wheat Growers' Association, 2

Alcoholic liquors, 2

Aliens, 2

Alimony, 2

Amendments, 2

Anatomical Board, 2

Animals, 2

Appeals, 2

Appellate Courts, 2

Appointments, 2

Apportionment, 2

Appraisement, 2

Arbitration, 2

Arbor Day, 2

Arrest, 2

Arson, 2

Assault and battery, 2

Assessments, 2

Assignments, 2

Asylums, 2

Attachments, 2

Attorneys, 2

Auctioneers, 2

Audit, 2

Automobiles, 2

Bail, 2

Banks, 2

Barbers, 2

Barratry, 2

Bastardy, 2

Bees, 2

Bigamy, 2

Bills of exchange, 2

Bills of lading, 2

Blind, 2

Boards of Health, 2

Boards of Trade, 2

Bonds, 2

Boundaries, 2

Brands, 2

Bribery, 2

Bridges, 2

Building and loan associations, 2

Burglary, 2

Burial, 2

Canals, 2

Cancellation of instruments, 2

Capital punishment, 2

Carriers, 2

Cattle, 2

Cemeteries, 2

Census, 2

Certificates, 2

Chattel mortgages, 2

Children, 2

Cities, towns and villages, 2

Civil Service, 2

Claims, 2

Clerks of courts, 2

Coal, 2

Commissioners, 2

Common carriers, 2

Common schools, 2

Compromise, 2

Confederate pensions, 2

Confederate soldiers, 2

Conspiracy, 2

Constables, 2

Constitution of the Republic, 2

Constitution of the State, 2

Contempt, 2

Contracts, 2

Conveyances, 2

Convicts, 2

Coroners, 2

Corporations, 2

Costs, 2

Counties, 2

Courts, 2

Criminal law, 2

Criminal procedure, 2

Crops, 2

Damages, 2

Debtor and creditor, 2

Deeds, 2

Deeds of trust, 2

Defamation, 2

Delinquent taxes, 2

Depositions, 2

Descent and distribution, 2

Disorderly conduct, 2

Dogs, 2

Drainage, 2

Drugs, 2

Duelling, 2

Elections, 2

Embezzlement, 2

Eminent domain, 2

Entailed estates, 2

Escheat, 2

Estates of deceased persons, 2

Estates of minors, 2

Evidence, 2

Exchanges, 2

Executions, 2

Executors, 2

Exemptions, 2

Explosives, 2

Extradition, 2

Factors, 2

Fees, 2

Fences, 2

Ferries, 2

Fines, 2

Fire escapes, 2

Fish, 2

Flood control, 2

Forcible entry and detainer, 2

Foreclosure, 2

Forfeiture, 2

Forgery, 2

Fraud, 2

Game, 2

Garnishment, 2

Gifts, 2

Grand jury, 2

Guardian and ward, 2

Habeas corpus, 2

Health, 2

Highways, 2

Holidays, 2

Homestead, 2

Homicide, 2

Hospitals, 2

Husband and wife, 2

Impeachment, 2

Incompetency, 2

Indictments, 2

Injunctions, 2

Inquests, 2

Insane persons, 2

Insolvency, 2

Insurance, 2

Interest, 2

Intoxicating liquors, 2

Investments, 2

Irrigation, 2

Jails, 2

Judges, 2

Judgments, 2

Jurisdiction, 2

Jurors, 2

Justices of the peace, 2

Kidnapping, 2

Labor, 2

Land, 2

Landlord and tenant, 2

Larceny, 2

Levees, 2

Libel, 2

Liens, 2

Limitation of actions, 2

Liquors, 2

Lis pendens, 2

Loans, 2

Lotteries, 2

Lunacy, 2

Malicious mischief, 2

Mandamus, 2

Manslaughter, 2

Marriage, 2

Married women, 2

Mechanics' liens, 2

Medicine, 2

Militia, 2

Mines and minerals, 2

Minors, 2

Misdemeanors, 2

Mortgages, 2

Motor vehicles, 2

Municipal corporations, 2

Murder, 2

Navigation, 2

Negligence, 2

Negotiable instruments, 2

Notaries public, 2

Nuisances, 2

Oaths, 2

Obscenity, 2

Officers, 2

Oleomargarine, 2

Orphans, 2

Partition, 2

Partnership, 2

Pawnbrokers, 2

Peddlers, 2

Penitentiaries, 2

Pensions, 2

Perjury, 2

Pharmacy, 2

Physicians, 2

Pleadings, 2

Poisons, 2

Police, 2

Poll tax, 2

Powers of attorney, 2

Practice of law, 2

Prairie dogs, 2

Presidential electors, 2

Primaries, 2

Principal and agent, 2

Prisons, 2

Probate, 2

Process, 2

Property, 2

Prosecuting attorneys, 2

Prostitution, 2

Public buildings, 2

Public lands, 2

Public printing, 2

Public weighers, 2

Quarantine, 2

Quieting title, 2

Quo warranto, 2

Railroad commissioners, 2

Railroads, 2

Rape, 2

Real estate, 2

Receivers, 2

Records, 2

Redemption, 2

Registration of voters, 2

Rents, 2

Replevin, 2

Reports, 2

Rescue, 2

Revenue, 2

Riots, 2

Roads, 2

Robbery, 2

Sabbath, 2

Sales, 2

Salt, 2

Savings banks, 2

Schools, 2

Seals, 2

Searches and seizures, 2

Secretary of State, 2

Securities, 2

Seduction, 2

Sequestration, 2

Servants, 2

Set-off, 2

Sheriffs, 2

Slander, 2

Soldiers, 2

Specific performance, 2

Stamps, 2

State Treasurer, 2

Statutes, 2

Stock, 2

Stock brands, 2

Stock laws, 2

Subpoenas, 2

Subrogation, 2

Suicide, 2

Supreme Court, 2

Surety, 2

Surveyors, 2

Taxation, 2

Telegraphs, 2

Telephones, 2

Tenancy, 2

Textbooks, 2

Theft, 2

Timber, 2

Title, 2

Torts, 2

Towns, 2

Trade-marks, 2

Trespass, 2

Trespass to try title, 2

Trials, 2

Trusts, 2

Usury, 2

Vagrancy, 2

Venue, 2

Veterans, 2

Veterinarians, 2

Vital statistics, 2

Voters, 2

Waiver, 2

Warehouses, 2

Warrants, 2

Waters, 2

Weights and measures, 2

Wharves, 2

Wills, 2

Witnesses, 2

Women, 2

Workmen's compensation, 2

Ἀξιόχρεως μὲν ἐστι, ὁ ἱκανῶσαί τι ἱκανός. Ἀξιόπιστος δέ, ὁ πιστεύεσθαι ἄξιος.

Ἄξιωμα μέν ἐστι τὸ καθ' ἑαυτὸ δοκοῦν. Ἀξία δέ, ἡ ἐκ δικαιοσύνης διαίρεσις.

Ἀποστάσιον Ἀπροστασίου διαφέρει. Ἀποστασίου μὲν οὖν ἔλεγον, ὁπότε ἀπολείβοιεν πρίονες, ἐς ὃ σπουδὴ τοῦ διατόνου· Ἀπροστασίου δέ, ὁπότε μὴ τοιοῦτο εἴη, ἀλλὰ πολὺ ἀπέχοι τοῦ διατόνου.

Ἀπειρίτους, καὶ Ἐλασσίτας διαφέρει. Ἀπειρέτας μὲν γάρ ἐστι, ὁ ἐπὶ ἀδικήματι ὑπὸ τοῦ πατρὸς ἐκβληθεὶς τῆς οὐσίας. Ἐλασσίτης δέ, ὁ δεδικὼς ὑπὸ τοῦ πατρὸς εἰς οὐσίαν ἄλλην· ἢ λέγουσι, ξενιτεύσαντος γόνου.

Ἀπολογεῖσθαι καὶ Ἀπολογίζεσθαι διαφέρει. Ἀπολογεῖσθαι μὲν γάρ ἐστι, τὸ ἐπὶ τῷ λόγῳ τὴν κατηγορίαν διαπτύειν. Ἀπολογίζεσθαι δέ, τὸ ἀναδοῦναι τὸν λόγον τῶν δεκαπενταίων. καὶ γὰρ τὸ ἀνδρῶν λογίζεσθαι. καὶ λογισταί, ἀρίθμονται.

Ἀποδιδόναι καὶ Ἀποφαίνειν διαφέρει. Ἀποδιδόναι μὲν γάρ, τὸ ἀναχωρίσαντά τινα εἰδέναι εἶναι ἕτερον ἑτέρου. Ἀποφαίνειν δέ, τὸ μὴ λεληθέναι ἐπιλαθόμενον. λέγει δὲ Ἐπιφὼν τὸν διαφέρειν ἐν τῇ Ἀναβάσει, Οὔτε ἀποδιδράσκουσιν, (οἶδα γὰρ ἕτερον εἶχοντα) οὔτε ἀποστατεύουσιν.

Ἀπὸ καὶ Παρὰ διαφέρει. ἡ μὲν γὰρ Ἀπὸ τίθεται ἐπὶ τῶν ἀφ' ὧν ἔχειν εἶναι, ἀπ' Αἰσωπίου ἡ δὲ Παρὰ, ἐπὶ τῶν ἐμψύχων. εἶναι, παρὰ Σωφρόνης. οἱ ἐναλλάσσοντες δὲ ἁμαρτάνουσιν, ἡ ἀλλαγῇ σημαίνειν χρῶνται, ὡς καὶ Ὅμηρος.

—— παρὰ ναῦς ἀνέντι.

ἀντὶ τοῦ ἀπὸ τῶν νεῶν. ὡς καὶ ἀλλαχοῦ φησι περίοδος,

Οὐτέ ποτε πρατέοντο μελαινέων ἀπὸ νεῶν.

Ἀπιλεῖθρος καὶ Ἐξιλεῖθρος διαφέρουσιν. Ἀπιλεῖθρος μὲν γάρ ἐστιν ἡ ἐν δοίλοις ἐλευθερουμένη. Ἐξιλεῖθρος δέ, ἡ γυναῖκας διὰ χρέα πραθέντας, ἢ κατὰ ἄλλην τινὰ αἰτίαν δουλεύσας, εἶτα ἐλευθερωθείς. ἴδη μὲν τοι καὶ ἀδιαφόροις χρῶνται τοῖς ὀνόμασιν.

Ἀποφορὰ καὶ Εἰσφορὰ διαφέρει. Ἀποφορὰ μὲν γάρ ἐστι τὰ ἀπὸ τῶν δούλων τοῖς δεσπόταις παρεχόμενα χρήματα, ἢ καὶ Ἀποφορὰν καλοῦσι. Εἰσφορὰ δέ, τὰ ὑπὸ τῶν πολιτῶν.

Ἀποριδῶσι καὶ Ἀποριοῦσθαι διαφέρει. Ἀποριδῶσι μὲν γάρ ἐστι τὸ ἀπορεῖσθαι. Ἀποριοῦσθαι δέ, τὸ ἐρωτᾶσθαι λόγου δίκην.

Ἀποψᾶσθαι, καὶ Κατὰ χειρὸς ὅλως αἴτησαι, διαφέρει. Ἀποψᾶσθαι μὲν γάρ ἐστι μετὰ τὸ φαγεῖν. Κατὰ χειρὸς δὲ ὅλως αἰτῆσαι, πρὸ τοῦ φαγεῖν.

Ἀποφορὰ καὶ Ἀποφορὰ διαφέρει. Ἀποφορὰ μὲν γάρ ἐστιν, ὁ τῶν καλυπτομένων φόρος. Ἀποφορὰ δέ, ὁ ἀπὸ τῶν πολιτῶν ἢ δουλῶν ἀποφερόμενος ἰσομοίρ.

Ἀπιδεῖν καὶ Τίθεσθαι διαφέρει. Ἀπιδεῖν μὲν οὖν, Τίθεσθαι δὲ πάλαι· ὡς, Περικτίονι μὲν ὁ θεὸς σήμηνε, Περικτίονας δὲ πάλαι.

Ἀπίθανος μὲν Ἀφύκτου λέγεται, Ἀποστατίστατος δὲ ἀμφύκτου καὶ ἀγκύλου.

Ἄρκιον καὶ Κρατοῦ διαφέρει. Ἄρκιον μὲν γάρ, τὸ τοῦτ' ἐστ' ἐφικτὸν πρᾶττεσθαι· Κρατοῦ δέ, τὸ βίᾳ τινὰς ἄγειν ἐστασιασμένους ἐπὶ δουλείᾳ. καθὸ καὶ τῶν θηρίων κρατοῦ, ἀλλ' οὐκ ἄρκιον λέγεται.

Ἀρωγὸς καὶ Ἀρωγὸν διαφέρει παρὰ τοῖς σοφιστοῖς Ἀττικοῖς, ὡς φησι Τρύφων ἐν τῷ τρίτῳ περὶ Ἀττικῆς προσῳδίας. ἴσον μὲν ἐξυπτίους πεπυκάμιδα, καθάπερ ἐν τῇ συνόδῳ, τὸν αἰφνίδιον καὶ μετὰ βίας ἀφαίρεσιν δηλοῦσι· ἴσον δὲ βαρυτόνως λεγόμενον, ὡς Ἀνάφης, ἐν ᾧ ἐκ τῶν φευκτῶν τοὺς παῖδας ἐξαίρουσι· καὶ παρὰ Μενάνδρῳ ἀναγινώσκομεν,

Πετήσω, τράπεζαν, ἀρωγόν, δεῖπνον κάδα.

καὶ ἐν Ἰππίχῳ,

Τὸν παῖδα δ' ὦ δέσποτα, ἀλλ' ἀρωγόν
Αἰτῶ κατασπαίζειν.

Ἆρα καὶ Ἄρα διαφέρει. ἐπὶ μὲν γὰρ κατὰ στερητικὸν λεγόμενος σύνδεσμος, ἀπαιτηματικός ἐστιν, ὃν ἀναιρούντες λέγομεν, Ἆρα τίλις ἔξει τὸ πρόβλημα; ἐπὶ δὲ κατὰ συστολὴν, συλλογιστικός. εἰ ἡμέρα ἐστί, φῶς ἐστι· ἀλλὰ μὴν ἡμέρα ἐστί. φῶς ἄρα ἐστί. εἰ τοῦτο συμφέρει ποιεῖν, ποιητέον ἡμῖν ἄρα ἐστί.

Ἄρτι καὶ Ἀρτίως διαφέρει. Ἄρτι μὲν γάρ ἐστι χρονικὸν ἐπίρρημα, τὸ δ' Ἀρτίως, ἐπὶ τοῦ ἀπαρτισμένου ἔχου τάσιν. ὅθεν ἐρωτήσει Σαπφὼ, λέγουσα,

Ἄρτιος μὲν ἀ χρυσοπέπλος αὐώς.

ἀντὶ χρονικοῦ ἐπιρρήματος. παρὰ δὲ τοῖς Ἀττικοῖς Ἀρτίως σημαίνει αὐτῆς τῆς ὥρας· τὸ δ' Ἄρτι παρατατικὸς, καὶ ἐπὶ τοῦ παρεληλυθότος.

Ἀρέσκω καὶ Ἀρέσκομαι διαφέρει. Ἀρέσκω μὲν γάρ θελκτικῶς, τὸ ὕφασμα, καὶ εὐθυτόρως τὸ Ἀρέσκομαι ἀρτικῶς δὲ ὁ Ἀράσκης, τὸ ξῦσαι.

Ἄρκες καὶ Ἄρκτοι διαφέρουσιν. Ἄρκες μὲν γὰρ λέγονται οἱ πεγοί.

Ἧς δὲ λύκοι ἅρκεσσιν ἐπήτριμοι.

Ἄρκτοι δὲ, οἱ ἀρκύστας τῇ ἰλυϊᾷ.

Ἄρκτοι μοι ἔγωγε δίκην καὶ πυγολαμπάδες,
Ὅστ' ἄλσος μέγα πᾶν διέρχονται ἀγκυλίοις.

Ἄβροτες καὶ Ἄβροτὸν διαφέρει. Ἄβροτες μὲν γάρ, ὁ σοφὸν. Ἄβροτὸν δέ ἐστιν, ὁ ἀδιαστόλως ἐκπεπολῖν τὰ κατὰ τὰς ἡλικίας, ὡς Ἀριστοφάνης φησίν.

Ἀβροτῖδι τῇ ποτῇ διαφέρει. Ἀβροτῖδι μὲν γάρ ὁ παχυσαρκὸν τῷ σώματι. Ποτῇ δὲ ὁ πλύφης.

Ἀβροτῖδι καὶ Ὀβροκῖδι διαφέρει. τὸ μὲν γὰρ διὰ τοῦ ο, σημαίνει τὸ εὐπαθίζεσθαι. αὐτὰς γὰρ ἐξηγοῦνται τὸν λόγον. Ὀβρίς λέγεται ὁ περὶ τὰς γλυκυτάτας τέρπις, ἢ τινες τοῦρον λέγουσιν· ὅθεν καὶ τὸν ἔρωτα ὁ τέρπις αὐτὸς ἱμερτικὸν καλοῦσι, οἷον, ὃς τινες ἀγνοοῦντες, ἐρεθισμόν. ἱστέον δ' εἰρῆσθαι, ὅρις ἐν τοῖς πυγαῖς, καὶ εἶναι ἐρεθισμόν. οἱ δ' εὐπαθίζοντες περί τινος, ἀκριβῶς εἰδέναι τὸ αἰδεῖον, σπλάγχνοις δὲ καὶ τὰ ἄλογα τῶν ζώων ἐκτιστέλλειν εἰώθασι τὰ αἰδοῖα, ὅταν εὐλαβῶνται, εὐλόγως ἂν ἐκ τοῦ παρακολουθοῦντος τῇ ἐμπαθεῖ αἴσθησει ἐπὶ τοῦ εὐλαβεῖσθαι. καὶ Κίρκαθος τὸν Πηρέα λέγοντα εἰσάγει,

Τὰς συμφορὰς γὰρ τῶν πανῶς σπουδαζόντων
Οἰκτίσασθ' ὕβρισ' αὐτὸς ἐμπαθῶν παθών.

καὶ τὸ μὲν Ὀμπαθῶν τοιοῦτον. τὸ δ' Ἀμπαθῶν, οἷον κατὰ στέρησιν, τοῦτ' ἔστι, μὴ εὐλαβούμενον, ἀλλὰ καταφρονοῦν, καὶ τεθαρρηκότα.

Ἀσφάλως καὶ Ἀσφαλῶς διαφέρει. προτακτέον μὲν γάρ, τὸ φυτὸν. ἐξοστέον δ' ὁ τόπος.

——πὰν' ἀσφαλὲς ἁμαξᾶσι.

Ἀστῶς καὶ Ἀστικῶς διαφέρει. Ἀστῶς μὲν γάρ, ὁ σεβασίως καὶ χαρίεις, ἢ καθάπερ ἐπιλέξεις ὁ πολιτικῷ ἐμπλέκων. Ἀστικῶς δέ, ὁ ἐν ἄστει διατρίβων.

Ἄστυρ καὶ Ἀστὺ διαφέρει. Ἄστυρο μὲν γάρ ἐστι τὸ ἐκ πολλῶν ἀστέρων μεμιγμένον ζῴδιον, οἷον Ὠρίων, Ἄρκτος. Ἀστὺς δέ, ὁ εἷς.

Ἀτύχημα καὶ Ἀτυχῆς διαφέρει. τὸ μὲν γὰρ παραξύτονον σημαίνει τὸ χωρὶς τέχνης, καὶ ἀμελῶς. τὸ δὲ περισπώμενον τίθεται ἐπὶ τοῦ ἀπλῶς, καὶ ἄδηλος καὶ ἀσύμφορος, καὶ πανδήλου, ἄντικρυς, ὁ φαυλῶς.

Ἀτιμοῦται καὶ Ἀτιμάζεται διαφέρει. Ἀτιμοῦται μὲν γάρ τις ὑπὸ τῶν νόμων ἐπαγωγεῖ ἀτιμίᾳ. Ἀτιμάζεται δὲ ὁ ὑβριζόμενος ἢ τινι πράγματι.

Ἄτται φιλούμενοι καὶ Ἀσπαζόμενοι διαφέρει. φιλούμενοι μὲν γάρ σημαίνει τὸ τυπ. ἀσπαζόμενοι δέ, τὸ ἅπτεσθαι.

Ἀτελὴς καὶ Ἀτέλεστος διαφέρει. Ἀτελὴς μὲν γάρ ἐστι τὸ μέσον τετελεσμένον· Ἀτέλεστον δέ, τὸ ἀδύνατον τελεσθῆναι, οἱ οὐκ ἐναλλάσσοντες ταῦτα, διαμαρτάνουσι.

Αἰχὴν καὶ Δόρυ διαφέρει. Αἰχμὴ μὲν γάρ λέγεται τὸ ἐπιτεθὲν τοῦ τραχήλου. Δόρυ δὲ τὸ ὁμαρτοῦν, καθ' ὃ ἔστιν ἡ φόρυξ.

Αἶδώς καὶ Αἰδὼς χωρὶς τοῦ σ διαφέρει. τὸ μὲν Αἶδὼς ἐστι τὸ πάλαι, ἐμπαθὲς ταῦτα· τὸ δ' Αἰδὼς, αὐτοῦ. καθάπερ ὧν Καλλιμαχίς φησι,

Αἰδὼ τί δ' ἰαλέμοις. ἀντὶ τοῦ μετὰ ταῦτα.

Αἶδος δὲ μὲν τοῦ δ, σημαίνει τὸ πάλαι· δὲ δὲ τοῦ σ, τὸ ἐπίτηδες.

Ἄχρι χωρὶς τοῦ σ, χρονικὸν ἐπίρρημα. Ἄχρις δὲ μετὰ τοῦ σ, ἀντὶ τοῦ ἀκριβῶς. Ὅμηρος, Ἄχρις ἀνυλείοιτον οἷον ἀκριβῶς ἀναιρεῖν.

Β.

Βασιλεὺς, Κύριος, καὶ Ἡγεμὼν διαφέρει. Βασιλεὺς μὲν γάρ ἐστι ὁ πατρίδι ἢ ἀπὸ γένους τὴν ἀρχὴν παραλαβών. Κύριος δέ, ὁ πρὸς καιρὸν τὸ τοῦ βασιλέως ἔργον ἐπιτελῶν, οἷος ἦν πρὸ τῶν μύθων ὁ Ἀχιλλεύς.

Ὃς ἔγω καιρόιον θέσιν στρατιᾶς.

Ἡγεμὼν δέ ἐστιν ὁ τάξεως στρατιωτικῆς ἡγούμενος, ὡς ὁ στιχοτὰς φησι,

Αἰτὰς ἐπὶ κόρυθας ἦρε' ἡγεμόνευον ἕκαστοι.

Βάρβαρον καὶ Βαρβαρικὸν διαφέρει. Βάρβαρον μὲν γάρ ἐστι λοιπὸν τὸ κῦρ' ἑλληνικόν. Βαρβαρικὸν δέ, τὸ τῶν βαρβάρων.

Βάραθρος καὶ Βάραθρον διαφέρει. Βάραθρος μὲν γάρ, ὁ βαραθρώδης ἄξιος ἀνθρώπου· Βάραθρον δέ, ἐρημικὸν τόπον καὶ ἀκατοίκητον, καθὸ καὶ τῶν θηρίων κρατοῦν, ἀλλ' οὐκ ἄρκιον λέγεται.

Βάσκανος καὶ Βασκαίνων διαφέρει· προτερευσωμένους μὲν ὁ βασκαίνων ἀρχὴ· προκαρξύντους δέ, ὁ βασκάνης γενή.

Βάρις μὲν γάρ ἐστιν Αἰγύπτιον πλοῖον, λέγεται δὲ καὶ ὁ μεγάλα εἰπεῖν, ὡς ἐπὶ Θεόκριτου.

Βάσκανος, ἢ τι δαιμονίᾳ, καὶ ἢ τῶν φλαγῶν.

Βασκαίνει οὐ μόνον τὸ φθονεῖν, ἀλλὰ καὶ τὸ συκοφαντεῖν. ὡς Δημοσθένης ἐν τῷ περὶ στεφάνου, Ἂν τι δύσηλον συμβῇ, τοῦτο βασκαίνουσιν.

Βαδίζεσθαι καὶ Οἰτεῖσθαι διαφέρει. Βαδίζεσθαι μὲν γάρ ἐστι τὸ ἐκ βιλτὸς τετρῆσθαι, καὶ ἐκ τῶν ἐναντίων. Οἰτεῖσθαι δέ, τὸ ἐκ χειρὸς τετρῆσθαι.

Βιῶν καὶ Ζῶν διαφέρει. Βιῶν μὲν γάρ, ἐπὶ ἀνθρώπων μόνον λέγεται. Ζῶν δέ, ἐπὶ ἀνθρώπων καὶ ἀλόγων ζώων. ἴδη δέ ποτε καὶ ἐπὶ φυτῶν.

Βίος Ζωὴ διαφέρει. Βίος μὲν ἐπὶ τῶν λογικῶν τίθεσται ζώων, τουτέστι ἀνθρώπων μόνων. Ζωὴ δέ, ἐπὶ ἀνθρώπων καὶ ἐπὶ τῶν ἀλόγων ζώων. ἐντεῦθεν Ἀριστοτέλης τὸν βίον ἀφαιρετὸν εἶναι, βίος ἐστὶ λογικὴ ζωή. ἐ οὖν ἐπὶ τῶν θηρίων οὐκ ἐπέσπετο διαφορά.

Βιῶναι μὲν ἐστι τὸ ζῆν. Βιοτεύειν δέ, τὸ συζῆν τὰ πρὸς τὸν βίον. Βιῶν μὲν φήσομεν ἀνθρώπους. Ζῆν δὲ καὶ τὰ ἄλογα ζῶα.

Βλίττειν καὶ Θλᾶσθαι διαφέρουσιν. Βλίττειν μὲν γάρ ἐστιν, τὸ ἁρῶ τι ἐπιτηδῶν· Θλᾶσθαι δέ, τὸ ἁρῶ τι τῶν τηγανιτῶν γαμελίων, οἷον πάλαι, παγκράτιον, γλαφύρ.

Βλέφαρα καὶ Βλεφαρίδες διαφέρουσι. Βλέφαρα μὲν γάρ ἐστιν αὐτὰ τὰ ἐπιπλείσματα δέρματα. Βλεφαρίδες δέ, αἱ τρίχες αἱ ἐπὶ τῶν βλεφάρων.

Βίος καὶ Βίωσις διαφέρει. Βίος μὲν γάρ πῶς ἐστιν ἐπὶ ζώντος. Βίωσις δέ, ὁ τοῦ τεκμῶ.

Βοῦλαι καὶ Βουλὴ διαφέρει. τὸ βούλαι μὲν γάρ ἀφιστικὸν ἐστιν, οἷον βούλαι σχολάσαμεν. τὸ βουλὴ δέ, διστακτικῶς, οἷον βουλὴ παρασκευάζεται.

Βοηθεῖ μὲν ὁ συνὼν, Ἐπικουρεῖ δὲ ὁ ἔξωθεν εἰς βοήθειαν ἰών. Συμμαχεῖ δὲ ὁ αὐτόθεν. Ὑπερμαχεῖ δὲ ὁ ἀλκάτῳ χρησιμεύων. Ἀμύνει δὲ ὁ τιμωρούμενος ὑπὲρ τοῦ ἀσυλλήπτου.

Βασιλεῖν καὶ Ἐξωστᾶν διαφέρει. Βασιλεῖν μὲν ἐστι τὸ ἐπιτήδειον ἐπὶ παραλογίζεσθαι. Ἐξωστᾶν δέ, τὸ σπρὶ οἷον σπρώγματα συναρπάζειν.

Βουλεύεσθαι καὶ Βούλεσθαι διαφέρει. Βουλεύεσθαι μὲν γάρ ἐστι ταυτὸν τῷ σκέψασθαι. Βούλεται δέ, τὸ ἐνδιαθέτῳ τι, καὶ συντάξῃ κακῶ· οἷον βούλεται φόνον, ὁ ληστεύων.

Βούλεσθαι μὲν ἐπὶ μόνου λογικοῦ τοῦ λογικοῦ· τὸ δὲ θέλειν, καὶ ἐπὶ ἀλόγου ζώου.

Βλίττειν καὶ Βρίττειν διαφέρει. Βρίττειν μὲν γάρ, ἐπὶ τοῦ ἀνθοῦς. Βλίττειν δὲ ἐπὶ τῶν ἀναβλύπτων.

Βρέχειν καὶ Βρύχειν διαφέρει. Βρέχειν μὲν γάρ διὰ τοῦ κ, τοῖς ὑδοῦσι. Βρύχειν δὲ διὰ τοῦ χ, ἐπὶ λίθοις τὸ βρύχεσθαι.

Βαμὸς, Ἑστία, Ἐσχάρα καὶ Μίγμα διαφέρουσι. καθάπαξ καὶ Ἀμφιπύλιος ὁ Ἀμφιπολεὺς ἐν πρώτῳ περὶ θυσιῶν. φασὶ γάρ, Βαμοὶ μὲν γάρ, οἱ τὰς πρίθινας ἔχοντες. Ἐσχάρα δέ, ἡ πρὸς τὸν ζωντανὸν γομφίον, ἐπὶ τῆς τάδε πολιτείας. τὸ δὲ Μίγμα, ἡ σπερμολογουμένη Ἑστία, ἐνθα τὰ μυστικὰ τῆς Δήμητρος· παρὰ δ' Ὁμήρῳ ἡ Ἐσχάρα, ἡ αὐτὴ καὶ Ἑστία καλεῖται. ὁ δὲ Βαμὸς καὶ τὸν βόθρον σημαίνει.

Χρύσεια δ' ἄρα πύρνα ἐπήρατα ἐπὶ βαμοῦ.
ἀντὶ τοῦ ἐπὶ ζώσου. καὶ ἡ Ἑστία σημαίνει τὸν οἶκον.

Ἑστίη τ' Ὀδυσῆος ἀμύμονος.
καὶ Ἀνάστιος, ὁ ἄοικος παρ' Ἡσιόδῳ, καὶ ἡ σωματοειδὴς θεὸς Ἑστία ἐστίν.

Ἦ καὶ Δήμητρι, καὶ Ἥρῃ χρυσοπέδιλλι.
Πίων δὲ Νικάνδρου ὁ Κιλίκιος ἐν τρίτῳ τῶν κατὰ στοιχεῖον, βαμοὺς θεῶν φησι, Ἐσχάρας δ' ἥρωσι· παρὰ δὲ Εἰρηναίῳ Ἐσχάρα ἀντὶ τοῦ βαμοῦ κεῖται ἐν Πλαισθένει,

Μιλησφεγεῖτο βωμοῖσιν ἐν' Ἐσχάρας.
καὶ Σοφοκλῆς ἐν Χρύσῃ.

Γ.

Γαμέλιος καὶ Ἐπιδαλάμιος διαφέρει. Ἐπιδαλάμιος μὲν γάρ ἐστι τὸ ἐπὶ τῷ δαλάμῳ τῆς γαμουμένης γραφὲν ἀκίνημα· ὁ δὲ Γαμέλιος οὐ πιπράσκεται χρόνῳ. τάττεται δ' ἂν καὶ κατὰ τῆς δαμᾶς ἐν γάμοις ἐλευθέρας.

Γεγενῆσθαι ἐρῶμαι τὸ ἐστανὶ γεγενημένον. Γεγενῆσθαι δέ, τὸ ἄψυχα πρᾶγμα.

Γηθέλια καὶ Γηθοσύνα διαφέρει. ὅτι μὲν γάρ Γηθέλια τίθενται ἐπὶ τῶν ζώντων, καὶ ἐν ᾗ ἕκαστος ἡμέρᾳ ἐγεννήθη, αὐτὰ καλοῦνται Γηθέλια ἡμέρα. Γηθοσύνα δὲ ἐπὶ τῶν τεθνεώτων, ἐν ᾗ ἕκαστος ἡμέρᾳ τετελεύτησε. ἃ οὖν λέγω ἐπὶ τῶν ζώντων Γηθοσύνα, διαφορολογεῖ.

Γίγων καὶ Πρεσβύτης καὶ Πρεσβυτὴς διαφέρει. Ἀλλᾶσι δηλοῖ ἐν τῷ ἐπιτομῷ τῶν Διδύμου συμμίκτων, λέγων οὕτως, ἐν τῶν Ἀριστίππου περὶ ἀνδρείων γενέσεως καὶ αἰῶνος· ἄχρι γήρως βρέφος μὲν γάρ ἐστι τὸ γεννηθὲν ἀβέβαιος· Παῖδα δέ, τὸ τροφίμων ἐπὶ τοσοῦτο. Παιδάριον δέ, τὸ ἐξ ὀπωπατῶν, καὶ τῆς λέξεως ἀντεχόμενον. Παιδίσκος δ', ὁ ἐν τῇ ἐχομένῃ ἡλικίᾳ. Παῖς δ' ὁ διὰ τῶν ἐγκυκλίων μαθημάτων διατρίβων ἐστί· τὸν δ' ἐχομένου τούτου ἡλικίαν, οἱ μὲν Πάλλαντα, οἱ δὲ Βακχεῖα, οἱ δ' Ἀντίπαιδα, οἱ δὲ Μελλεφήβους καλοῦσι. τὸν δὲ μετὰ ταῦτα, Ἔφηβον· ὃν δὲ Κύριον τοὺς Ἐφέβους Τριακοντοῦς καλοῦσι· ἐν Κρήτῃ Ἀποδρόμους, διὰ τὸ μυθῶσθαι τὸν κοῦρον δρόμῳ μετίχειν· τὸν δὲ μετὰ ταῦτα, Μειράκιον, εἶτα Μόλυβδον, εἶτα Νεανίσκον, εἶτα Κοῦρον, εἶτα Ἀνὴρ μέσος, εἶτα Πρεσβύτης, (ὃν καὶ Γεραίτερον καλοῦσι) εἶτα Γέρων, εἶτα Πρεσβύτης, εἶτα Ἐσχατόγηρως.

Γήλοιον καὶ Ἐπιγήλιον διαφέρει. Γήλοιον μὲν γάρ ἐστι τὸ ἐπὶ διαχύσει τῶν ἀκροατῶν χωρὶς τινος ὕβρεως· Ἐπιγήλιον δέ, τὸ μετὰ σεμνότητος χαμέτους λεγόμενον. λέγεται δὲ παρὰ τὸ αὖ γηλιᾶσθαι τὸ λέγειν.

Γῆλαι καὶ Γηλοῖς διαφέρει. Γῆλαι μέν, ὁ κατογέλαστος. Γηλοῖς δέ, ὁ γελαστικός.

Γῆμαι τοῦ Γήμασθαι διαφέρει. ἐπὶ Γαμοῦ μὲν ὁ ἀνήρ. Γαμεῖται δὲ ἡ γυνή. καὶ Ὅμηρος τὸν διαφορὰν τετήρηκεν αὐτῶν, ἐπὶ τοῦ Γήμασθαι λέγων·

Γημαμένη ᾧ υἱῷ· ὁ δ' ἂν πατρὶ ἐξεποίξας,
Γῆμε·
καὶ Ἀπαμείβων διατίθεται τοὺς ἐπὶ Δωδώνης,
Καὶ Σάλαμις ἵν' ἐμὲ πέμψας
Οἶκα ἔγεμεν, ἀλλ' ἐγάμητο.
καὶ Αἰσχύλος ἐν Ἀμυμώνῃ,
Σοὶ μὲν γαμεῖσθαι μέριμνα, γαμεῖ δὲ μή.

Γῆρας μέν ἐστιν ἡ τελευταία ἡλικία· Γήρασις δέ, ἡ ἐπ' αὐτὴν πάροδος· μάτην οὖν ταῦτα καὶ γωρὶς τοῦ γεμάτου διαφέρει.

Γράμμα Στοιχεῖον διαφέρει. Στοιχεῖον μὲν γάρ ἐστιν ἡ ἀφώνησις, καὶ ὁ φθόγγος· οὗ τὸ Γράμμα ἐστὶ σημεῖον ἢ τύπος, ἢ σχῆμα. ὡς ἐν τῷ Δ. Ο. τρίγωνον μὲν γάρ ἐστι τὸ Δ. στοιχεῖον δὲ τὸ Ο, τὸ δὲ στοιχεῖον, τὸ ἐλάχιστον, οἷον, Α. Β. καὶ τὰ λοιπά. τὰ δὲ στοιχεῖα καταχρηστικῶς γράμματα. καὶ τὰ συγγράμματα ἐπάλαι εἰ πάλαι, γράμματα. Καλλιμαχίς που φησί,

Γράμματα δ' οὐχ ἅπασαι ἐπίσταμαι ἀντίαφα.
τοῦτ' ἔστι τὰ συγγράμματα. καὶ πάλιν,

——Πλάτωνος
Ἓν τι περὶ ψυχῆς γράμμ' ἀναλεξάμενος.
καὶ ἐν τῇ συνόδῳ πάλαι φασὶν εἶδέναι γράμματα τάδε. οὐ γὰρ τὰ εἴκοσι τέσσαρα, ἀλλὰ τὰ τῶν πάλαι ἐμπείρων γραμμάτων.

Γημασθῆναι καὶ Γαμηθῆναι διαφέρει. Γαμασθῆναι μὲν γάρ ἐστι τὸ ὑφ' ἑτέρου. Γαμηθῆναι δέ, τὸ ὑφ' ἑαυτοῦ.

Γαμικὸν μὲν λέγεται ἡ τῶν γεγαμημένων δύναμις. Ἀφροδισιακὸς δέ, ὁ τῶν λεγόντων καὶ σκιρτῶν.

Δ.

Δαμάλης καὶ Δάμαλις διαφέρει. Δαμάλης μὲν γάρ, ὁ ἄῤῥην μόσχος. Δάμαλις δέ, ἡ θήλεια. Μόσχος δέ, κοινῶς ἐπ' ἀμφοτέρων.

Δαὶ σύνδεσμος ἐρωτηματικὸς, ἐκτατικὸς,
——τίς δαὶ ἔμολες.

καί,

Πῶς δαὶ τῶν ἄλλων Τρώων.

ἢ Ⅱ συμπλεπτικῶς Δί, συνστελλόμενος.

Δισσαίνει καὶ Κίρκος διαφέρει. Δισσαίνει μὲν γὰρ, ὁ τῶν ἀργυρωτῶν, καὶ πίρκος. Κίρκος δὲ, καὶ φατὴρ υἱοῦ, καὶ αὐτὸς τις ἑαυτοῦ.

Δέος καὶ Φόβος διαφέρει. Δέος μὲν γάρ ἐστι πολυχρόνιος πασῶν ὑπόνοια· Φόβος δέ, ἡ παραυτίκα φαντασία. δείσαντ' Ἰφθίμους ἐν τῇ τετάρτῃ, Ἥμισυ ἔχει φόβος τε καὶ δέος.

Δήμιος καὶ Δημόσιος διαφέρει. Δήμιος μὲν γάρ ἐστιν ὁ ἀναιρῶν τοὺς κατεγνωσμένους. Δημόσιος δέ, ὁ βασανίζων.

Δήμητερ καὶ Δήματερ διαφέρει παρὰ τοῖς Ἀττικοῖς, φησὶ Τρύφων. Δήματερ γάρ, φησὶν, ἐστὶν ἐπὶ τῆς Θεοῦ· Δήμητερ δέ, ἐπὶ θυμιαμάτων.

Δῆμος καὶ Δημὸς διαφέρει. Δῆμος μὲν βαρυτόνως, τὸ πλῆθος τῆς πόλεως. Δημὸς δὲ ὀξυτόνως, τὸ λίπος.

Δίσκος καὶ Σίλις διαφέρει. Δίσκος μὲν γάρ ἐστι λίθος τετραμμένος, ὃν φησι Τρύφων ἐν σπέρμασιν ἀπὸ ἐλλιπερμοῦ. Σίλις δέ, τὸ χαλασὸν ὑλοτρόφιον. Ὅμηρος,

——— σίλιν αἰτοχίτωνα,

καὶ ἐν ἄλλοις,

—— λάβε Κίστιν.

οἷν' ἐπιφέρει,

Βάμβακος Ⅱ λίδος.

καὶ Πίνδαρος,

Λιβύσσης ὣστ' ἀπὸ δίσκου.

Διφυὴς καὶ Διαυτὸς διαφέρει. Διφυὴς μὲν γάρ ἐστιν ὁ κατὰ νόμον αἰρεθεὶς πρώτος. Διαυτὸς δέ, ὁ κατὰ συμφωνίαν αἱρεθεὶς, συμβιβάσαντος χάριν. Μένελεως ἐν Παιδίῳ.

Εἴ τις διφυὴς, ἢ διαυτὸς θεῶν.

Διόρθωσις καὶ Διόρθωμα διαφέρουσι. Διόρθωσις μὲν γάρ ὑφ' ἑτέρου, Διόρθωμα δ' ἑτέρου. Ἀριστοφάνης Κίρκει,

Διόρθωσις τὸν ὄγκον ἡμῶν.

Μένανδρος Ἀδελφοῖς,

Εἰ δ' ἐστὶ τὸν νόμον διόρθωμ.

Ὁμηρος,

—— φρένας ἰλαὶ διόρθωσε,

διορθώσῃς τὰς σαυτοῦ φρένας.

Διπλοῦντος καὶ Ἐπιδίντος διαφέρει. Διπλοῦντος μὲν γάρ ἐστιν ὁ ἐπ' ἀρετῇ ἐγκαυχώμενος. Ἐπιδίντος δ', ὁ μοχθηρὸν ἔχων φρόνημα. Ἀναξανδρίδης ἐν Πυτίνῃ,

—————— καί μ' ἐκέλευσεν

Κανὰ γείτονας πωλεῖσθ.

τοῦτον δ' ἐκεῖνον τῶν πολιτῶν ἐπίφθονον καλοῦσιν.

Διπλόϊδος Περιβόητος διαφέρει. Διπλόϊδος μὲν γάρ ἐστιν ὁ ἐπ' ἀρετῇ πολυθρύλλητος· Περιβόητος δέ, ὁ ἐπὶ κακῷ. καὶ Περιβόητον φῶτα ἀνδρώνιτις αὐτὸν παραδέξεται ὁ ῥαπτὴς· καὶ τοῦτο δὲ τί λεγόμενον.

Ἥντινα ἑαυτῷ περιβάλῃ τριπλόϊν

Ἑαυτὸν εἶτα παραδέξεται.

Διπλοῦν καὶ Διπλάσιον διαφέρει. Διπλοῦν μὲν γάρ ἐστι κατὰ μέγεθος. Διπλάσιον δέ, κατὰ ἀριθμόν. ὡς διπλάσιον καὶ τετραπλάσιον. οὐκ ἐπιδέχεται χρῆσιν ἐπὶ τῶν διπλουμένων τὸ διπλοῦν. ἔστιν ὅτε ἐπὶ τῶν στυπτοποιουμένων ἱματίων, διπλοῦν τὸ ἱμάτιον, οὐκέτι διπλάσιον.

Διχήτιμος καὶ Διχοτόμος διαφέρει. Διχήτιμος μέν, ὁ εἰς δύο διηρημένος· Διχοτόμος δέ, ὁ εἰς δύο διαιρῶν.

Διήγησις καὶ Διήγημα διαφέρει. Διήγησις μὲν γὰρ καὶ πύσις ἐστὶν ὁ ἐν μέσῃ τῇ τέλειον ἔχουσα· Διήγημα δέ, καὶ σῶμα τὸ ὁμοχύτερον.

Διδάξω καὶ Διδάξομαι διαφέρει. Διδάξω μὲν γάρ, ἐπ' ἐκείνου. Διδάξομαι δέ, ἐπ' ἐτέρου. ὡς Οἰκοδομήσω μὲν ἐπ' ἐκείνου. Οἰκοδομήσομαι δέ, ἐπ' ἐτέρου.

Διφθέρα καὶ Μιλητὸς διαφέρει. Διφθέρα μὲν γάρ, αἰγῶν Μιλητὸς δέ, σκυβάτων.

Διεῤῥοῦν καὶ Ἐπαυρεῖν διαφέρει. Διεῤῥοῦν μὲν γάρ, καὶ ἐπὶ δυράτων, καὶ ἐπὶ βύβλοιων, καὶ ἐπὶ λίνων. Ἐπαυρεῖν δέ, ἐπὶ μόνων λίνων.

Διαπαλαίσασθαι καὶ Ἀντιπαλαίσασθαι διαφέρει. Διαπαλαίσασθαι μὲν γάρ, λέγουσι τοὺς ἐν τῇ αὐτῇ πάλῃ· Ἀντιπαλαίσασθαι δέ, τοὺς ἐξ ἑτέρας δι' ἑτέρας ἀντιδιαστατεῖτας ἀλλήλοις. Θουκυδίδης δέ, καὶ τοὺς ἐν μιᾷ πάλῃ φιλοτιμουμένους πρὸς ἀλλήλους. Ἀντιπαλαίσασθαι ἔφη.

Διδάσκαλος καὶ Ἐπιστάτης διαφέρει. Διδάσκαλος μὲν γάρ ἐστι λόγων. Ἐπιστάτης δ' ἔργων.

Διαλέγεται μὲν ὁ δεῖος λόγοι καὶ λαμβάνων. Ἀκλοῖ δέ, ὁ μὴ συνδιαλεγόμενος. Λέγει δὲ καὶ ὁ κατὰ διέξοδον ἑστῶς τι πρᾶγμα· Φάσκει δὲ ὁ ῥᾳδιουργός.

Δίκη, ἢ τε κρίσις. καὶ ἡ τιμωρία. καὶ τὸ δίκαιον.

Δοίσκατο τοῦ Δυάσκατο διαφέρει. τὸ μὲν γὰρ Δοάσκατο, σημαίνει τὸ ἔδοξε· τὸ δὲ Δυάσκατο, ἀντὶ τοῦ ἐδέετασε.

Δεῖλοι καὶ Οἰκῆται διαφέρουσι. Δεῖλοι μὲν γάρ εἰσι καὶ οἱ τῶν ἀλλοδαπῶν, καὶ πάντες οἱ ὑποτεταγμένοι ὑπὸ βασιλέα. Οἰκῆται δὲ, δεσπόται.

Δίξα καὶ Κλέος διαφέρει. Δίξα μὲν ἐστὶ τὸ παρὰ τῶν πολλῶν ἔπαινος. Κλέος δέ, ὁ παρὰ τῶν σοφῶν.

Δίοπις καὶ Ἰσχὺς διαφέρει, ὡς φησι Πλάτων ἐν Πρωταγόρᾳ. οὐ γὰρ ταυτόν ἐστι δύναμις τε καὶ ἰσχύς. ἡ μὲν γὰρ Δίοπις καὶ ἀπὸ ἐπιστήμης γίνεται καὶ μανίας καὶ θυμοῦ· ἡ δὲ Ἰσχὺς ἀπὸ φύσεως καὶ εὐτροφίας τῶν σωμάτων.

Δωσωνίδης καὶ Ἀκτίδης διαφέρει. Δωσωνίδης γάρ ἐστιν, ὃς διηγερῶς παρελήλυθε τὸν πλοῦτον λέγων· Ἀκτίδης δέ, ὃς ἀπορεῖται, καὶ οὐχ ὡς τὸ ἔστι πλουτεῖσθαι.

Δῶμα καὶ Δωμάτιον διαφέρει. Δῶμα μὲν γάρ, καθὼς τὸ ἐπιθύμημα· Δωμάτιον δέ, θάλαμος.

Δωρολογία, ἡ τε δίκη τῶν δώρων καὶ ἡ λῆψις.

Ε.

Ἐγχρίσαι καὶ Ἐπαλεῖψαι διαφέρει. Ἐγχρίσαι μὲν γάρ, ἐπὶ σκιροῦ ἢ σφαιρῶν, ἢ τινος τοιούτου λέγουσι· Ἐπαλεῖψαι δέ, ἐπὶ ὀφθαλμῶν.

Ἐγγυᾶ καὶ Ἐγγυᾶται διαφέρει. Ἐγγυᾶ μὲν γάρ ὁ δηλοῖ· Ἐγγυᾶται δ' ὁ λαμβάνων.

Ἐδίδαξε καὶ Ἐδιδάξατο διαφέρει Ἐδίδαξε μὲν γὰρ ὁ παιδευτής. Ἐδιδάξατο δ' ὁ παιδευόμενος. Ἀριστοφάνης ἐν Νηφέλαις,

Ἐδιδαξάμην μὲν τοι τὸ Δί' οὐ μέλει.

Εἶκαν καὶ Πρεπτικὰ διαφέρει. Εἶκαν μὲν γάρ ἐστιν ἐπ' ἀνδρώπων· Πρεπτικὰ δέ, λίθων, καὶ ξύλων, καὶ τῶν ἄλλων.

Ἐκκλησία καὶ Κατάκλησις διαφέρει. Ἐκκλησίαν μὲν γὰρ ἔλεγον οἱ Ἀθηναῖοι τὸ σύνολον τῶν κατὰ τὸν πόλιν· Κατάκλησιν δέ, ἐκείνους καὶ τοὺς ἐκ τῶν ἀγρῶν συναγαλμένους, ὅταν ἐκκλησίαν μέλλωσι τὸν πραγμάτων.

Ἐπεῖ καὶ Ἐπεῖτε διαφέρει. τὸ μὲν γὰρ Ἐπεῖ δηλοῖ τὸ ἐν τάχει· τὸ δὲ Ἐπεῖτε, εἰς τύχην. οὕτως ἐγώμαν, Ἐπεῖ πανύλαιόν αὐτὸν, καὶ Ἐπεῖτε πηδήσαμαι.

Ἐπιτελεῖσθαι καὶ Ἐπιτελεῖσθαι διαφέρουσι. Ἐπιτελεῖσθαι μὲν γὰρ ἐστι τὸ εἰς πόλεμον ἐμβαλεῖν. Ἐπιτελεῖσθαι δέ, τὸ φόλλι ἐξελεῖν.

Ἔσγυσε καὶ Ἀσθένησε διαφέρει. Ἔσγυσε μὲν γάρ ἐστιν ὁ ἰδίᾳ. φησὶ γὰρ Ὅμηρος,

—————— εἰ ἐτεόν γε

Κείνου ἐσγυσε ἐστι, σίβας μ' ἔχει εἰσορόωντα.

καὶ δ' ὅλως τῆς ποιήσεως τετάρτων· Ἀσθένησε δ' ὁ ἐπὶ πλείονος, ὁ ἐπὶ ἄπειρον. καταχρῶνται δ' ἐπὶ τοῦ οἱ ἰατροὶ τῷ ἀσθενοῦντι ἐπὶ νόσῳ.

Ἐκμαρτυρία Μαρτυρίας ἐν τοῖς διαφέρει. Δηλοῖ Δείναρχος ἐν τῷ κατὰ Κλεισθένους, λέγων, Ἀπαγγέλλεται δὲ τῶν μὲν ἐπιδημούντων τὰς μαρτυρίας, τῶν δὲ ἀποδημούντων ἐκμαρτυρίας.

Ἕλκος Ὠτειλὴς διαφέρει. Ἕλκος μὲν γάρ ἐστι χρόνιον πάθος μόνον, ἐκ συδίκου γινόμενον· ἔστι δ' ὅτε καὶ ἐξ αὐτομάτου. εἴρηται δὲ παρὰ τὸ ἐπιλαμβάνεσθαι τὸν σάρκα. Ὠτειλὴ δ' ἐστὶ τὸ ἐκ τοῦ σίτεργμα ὑπὸ σιδήρου πληγή.

Ἑλίκτρης καὶ Ἑλίκτρος διαφέρει. Ἑλίκτρης μὲν γάρ ἐστιν ὁ μάγειρος. παρὰ τοῖς Ἰλιεῦσι. τράπεζαι δ' εἰσὶ μαγειρικαὶ Ὅμηρος,

—————— καὶ ἐν ἑλικτῆρι ἔχειαν.

Ἑλίκτρος δέ, ὁ πραγμάτης παρὰ τὰ ἑλίκτρια.

Ἐμβάδες καὶ Ἔμβατα διαφέρει. Ἐμβάδες μὲν γάρ, τὰ σκυτικὰ ὑποδήματα· Ἔμβατα δέ, τὰ τραχηλά.

Ἐμεῖο καὶ Ἐμοῖο διαφέρει. Ἐμεῖο μὲν γάρ ἐστιν ἀντωνυμία, ὡς Ὅμηρος,

—————— ἐμεῖο δὲ σάωσε μόθον.

τὸ δὲ Ἐμοῖο σάωσεν. τοῦ ἐμοῦ παιδὸς. καὶ,

Μήτηρ πατρὸς σοῦ θοὸς ἱππόκλε' Ἀχιλλεῦ.

ἀντὶ τοῦ πατρὸς σοῦ.

Ἐμπορία Πάτρα διαφέρει. Πάτρα μὲν γάρ ἀφ' ἧς ἡ ἀντίρρου γοῦσις ἐστὶ διαμαζομένη. Ἐμπορία δὲ ὁ ἐπὶ πολλῶν καταλλαγὰς βίβλια. πάλιν δὲ Τέχνο Ἐμπορίης διαφέρει· ὅτι ὁ μὲν ἐν τοῖς κατέσω. ὁ γραμματικὸς δὲ τέχνο ἀδιάστατος, ὡς καὶ ὁ ἰατρικός.

Ἔνδον καὶ Ἔσω διαφέρει. Ἔνδον μὲν γάρ, τὸ ἐν τόπῳ σημαίνει. Ἔσω δὲ, τὸ εἰς τόπον. Ἔνδον μὲν γάρ ἐστιν ὁ ποιῶ. Ἔσω ■ εἰσέρχομαι. ἁμαρτάνει οὖν ὁ λέγων, Ἔνδον εἰσέρχομαι, ὁ Ἔσω ἐστὶν ὁ ποιῶ. Σοφοκλῆς τὸν διαφέρειν συγχεῖ. φησὶ γὰρ ἐν Τραχινίαις,

Γυναῖκες αἵ τε ἔνδον ἑστίας, αἵ τε ἐκτὸς.

δέον εἰπεῖν, γυναῖκες αἵ τε ἔνδον, καὶ Εὐριπίδης ἐν Ἡρακλείδῃ.

Καὶ τὸν γέροντα, τὸν τ' ἔσω χρεῶν ἔρημον.

ἀντὶ τοῦ ἔνδον. Εὐξενίδης ὁ τὸν μέσης κωμῳδίας ποιητὴς ἐν Καλλιθερσίνῃ,

Ὅπως δὲ σπουδεῖθ' ὅτι τὸν γέρον ἔσω.

δέον εἰπεῖν, ἔνδον.

Ἐντυδεῖ καὶ Ἐντυδᾶ καὶ Ἐνδάλλε διαφέρει. Ἐντυδεῖ μὲν γάρ, τὸν ἐν τόπῳ σημαίνει δηλοῖ· Ἐντυδᾶ δέ, καὶ τὸν ἐν τόπῳ, καὶ τὸν εἰς τόπον. ἰωνικὸς καὶ τὸ Ἐνδάλλε. τὸ δ' Ἐντυδᾶ, καὶ Ἐνδάλλε, καὶ τὸν ἐν τόπῳ, καὶ τὸν εἰς τόπον, καὶ ἀντὶ χρωτικοῦ ἐπιῤῥήματος τοῦ τότε. ἐπὶ μὲν οὖν ἐντυδεῖ,

Ἐντυδεῖ νῦν ἔστ νέοις ἀπιέναι.

ἐπὶ δὲ τοῦ Ἐντυδᾶ, Ἰαφοκλῆς ἐν Πλόκτῃ,

Ἐντυδᾶ πτᾶμαι, ἔνθα μάντις' ἐλέου

Φίγγος εὐθηβῆ.

ἔχει γὰρ καὶ τὸν εἰς τόπον σημασίαν, καὶ τὸν ἐν τόπῳ. ὁμοίως καὶ ἐπὶ τοῦ Ἐνδάλε φασὶν ὁ Καλλιφῶν,

Ἐνδάλε κἄθι μίμνε σὺν ἐμοὶ, τίδε δῶμα φυλάσσων.

καὶ Ἔπτας φησὶ,

—————— σὺ δὲ τ' ἐνδάλε γόνυς ἕλοντα.

ταῦτα γὰρ τὸν ἐν τόπῳ σημασίαν δηλοῖ. Τὰ δ' εἰς τόπον οὕτως,

—— τῆς δ' αὖτε λύτο γούνατα καὶ φίλον ἦτορ,

Τοῦ δ' αὐτοῦ λυσάβοντος ἐλύσατο ἐνδάλ' Ὀδυσσεύς.

ἐπὶ τοῦ Ἐνδα ἐν τόπῳ,

Ἔνθα μὲν Αἴας κεῖτο ἀρήϊος, ἔνθα δ' Ἀχιλλεύς.

εἰς τόπον,

Ἔνθα κατατλήμεν, καὶ τις θεὸς ἐγκελεύσῃ.

ἀντὶ χρωτικοῦ ἐπιῤῥήματος τοῦ τότε,

Ἐνθ' αὖ Τεῦκρός Διομήδεϊ Παλλὰς Ἀθήνη.

Ἐνθύμημα καὶ Ἐνθύμιον διαφέρει. Ἐνθύμημα μὲν γάρ ἐστι πυκνὸς λόγος σχέσιν τιθεὶς· Ἐνθύμιον ἐπιδοτὶ ἐπὶ τοῦ περιστρεπτικοῦ πως· Ἀττικοί. ὁ γὰρ Ἀντιφῶν ἐν τοῖς φοινικοῖς φησι, Τυδεὺς εἴ τις ἐμοὶ ἐνθύμιος γένοιτο.

Ἔνδοξος καὶ Ἐπίδοξος διαφέρει. Ἔνδοξος μὲν γάρ ἐστιν ὁ ἐπὶ σεμνοῖς. Ἐπίδοξος δέ, ὁ προσδοκώμενος, καὶ ἐλπιζόμενος.

Ἕπομαι καὶ Χάρη διαφέρει. Ὁ μὲν γὰρ Ἕπομαι, φιλεῖ τὸν αἰτιατικὸν δηλοῦν. ἐπόμην Ἀλεξάνδρῳ, καὶ ἕπομαι Ἑλένῃ ἐνστρατεύσει Μενελάῳ· ὁ δὲ Χάρη, μετὰ τῆς αἰτίας δηλοῖ καὶ τὸν χάριν. Χάρη Μενελάῳ Ἀχιλλεὺς ἐστρατεύσατο. τοιοῦτοι, Μενελάου χαριζόμενος.

Ἐπεῖν καὶ Ἐπεῖσθαι διαφέρει. Ἐπεῖν μὲν γάρ ἄφωνα μὴ ἐπιτείνας· Ἐπεῖσθαι δέ, ἀπὸ μακρᾶς διαλεγιζόμενος.

Ἔξεσαν καὶ Ἔξεσαν διαφέρει. Ἔξεσαν μὲν γάρ, χρῆσαι. Ἔξεσαν δέ, τὸ ἐξ οὗ τινος.

Ἐξαιψῆσαι καὶ Ἐξαπῦσαι διαφέρει. καὶ βαρυτόνως σημαίνοντα τοιοῦτον· φησὶ γὰρ Τρύφων ἐν δευτέρῳ περὶ Ἀττικῆς σχετλιασμοῦ, Ἐξαιψῆσαι, ὡς ἀμείρασθαι, ἀποστελλομένης τῆς ὀξίας ἐκ τοῦ Ἀμψιαί, ὑφιεμένης ὀξυτόνως· οἱ δὲ οἱ μὲν Ἀμψιαί, τῶν ἀδελφῶν παῖδες, καθὰ καὶ ἡμεῖς διδιχίσαμεν· Ἐξαπῦσαι δέ, οἱ τῶν ἀπαῦσαι παῖδες.

Ἐπειτα Εἰκάτιον διαφέρει. τὰ μὲν γὰρ, σύντονος ἐχόμενα· τὰ δ' ἐμφερῆ, Ἔπειτα.

Ἐπιτίδης καὶ Θρῖνος διαφέρουσι. Ἐπιτίδειον μὲν γάρ ἐστι, τὸ ἐπὶ τῇ κλίνῃ. Θρῖνος δέ, τὸ ἐν ᾠδῇ. οὕτω Τρύφων. Ἀριστυλλὶς δέ ὁ Ῥόδιος ἐν τῇ περὶ πανηγυρικῆς τεχνικαλλ. φησὶ γάρ, Θρῖνος δ' ἐστὶν ἐπὶ τῆς συμφορᾶς ἀκούειν ὄνομα ἔχουσα· ἐλεγεῖον ἔχει σὺν ἐγκωμίῳ τοῦ τελευτήσαντος· τινὲς μὲν οὖν κοινὸς πάντα εἶναι Θρῖνος· οἱ δὲ διαφέρειν Θρῖνόν τε καὶ Ἐπικήδειον· τῷ τὸν Θρῖνον μόνον ἐπὶ τῇ συμφορᾷ πρὸ τῆς ταφῆς, καὶ μετὰ τὴν ταφὴν, καὶ κατὰ τὸν ἐπαίσιον χρόνον τῆς κοπετοῦ· τὸν δὲ Ἐπικήδειον, ἐπαινεῖν τινα τοῦ τελευτήσαντος μετὰ τινος μετρίου σχετλιασμοῦ.

Ἐπιστροφὴ Εἰστροφὴ διαφέρει. Ἐπιστροφὴ, ὁ προσταλτικὸς καὶ ἐπιμελής. Εἰστροφὴς δ' ὁ ἐπιλήψιος ἐν ταῖς μεταβολαῖς.

Ἐπίκαρσα καὶ Σύμμαχα διαφέρουσι. Ἐπίκαρσα μὲν γάρ ἐστι τὰ τῶν πολεμικῶν βοηθούντων καὶ συλλαμβανόμενα. Σύμμαχα δέ, τὰ τῶν πολεμούντων. Ὅμηρος δὲ ἔνιας ἐφύλαξε τὰς κυρίους τῶν διαφορῶν. οἷα ἐστιν οὗ παρ' αὐτῷ ἐπίκαρσος Ἑλλήνων λεγόμενος, ἀλλὰ Τρώων.

Ἐπιστῆλαι καὶ Ἐπισκῆψαι διαφέρουσιν. Ἐπιστῆλαι μὲν, διὰ γραμμάτων. Ἐπισκῆψαι δέ, διὰ λόγων.

Ἐπαγγέλλει καὶ Ἐπαγγέλλεται διαφέρει. Ἐπαγγέλλει μὲν, τὸ προτείνει· Ἐπαγγέλλεται δέ, τὸ ὑπισχνεῖται. Ὑπισχνεῖται δέ, ὁ τῷ αἰτήσαντι δόντι ὁμολογίας. Ὑπαγγέλλεται δέ, ὁ ἀφ' ἑαυτοῦ δόντι ὁμολογίας.

Ἐπιτίμιον καὶ Ἐπίτιμον διαφέρει. Ἐπιτίμιον μὲν γάρ, ὁ ζημία. Ἐπίτιμον δέ, τὸ τῆς τιμῆς μετέχον. ἔστι οὖ δεῖ λέγειν, Ἐξίστασι τὸ ἐπίτιμον, ἀλλ' Ἐξίστασι τὸ ἐπιτίμιον.

Ἐπαιωρεῖσι καὶ Ἐπαιωρεῖσθαι διαφέρει. Ἐπαιωρεῖσι μὲν γὰρ ἔλεγον τὸ ὑπισχνεῖσθαι χρήματα δόντος τῷ συλλαβόντι, καὶ ἀπαγόντι, ἢ ἀναστήσαντί τινα τῶν κατακεκλιμένων. οἱ Ἀθηναῖοι ἐπαιώρεσαν, εἰ μέν τις ζῶντα ἀπάγοντα διαφέρει, τὸν Μίλωνα, δόντες τάλαντον, εἰ δ' ἀπέκτεινε, τὸ ἥμισυ. Ἐπαιωρεῖσθαι δὲ ἔλεγον, τὸ περὶ συμβάσεως καὶ σπονδῶν τὰς πόλεις πρὸς ἀλλήλας διαπράττεσθαι.

Ἐπίτιμος καὶ Ἐπιτίμιος διαφέρει. Ἐπίτιμος μὲν γάρ, ἔντιμος. Ἐπιτίμιος δέ, ὁ ἐπιζήμιος, καὶ ἐπίπληκτος. ἀφ' οὗ τὸν ἐπίπληξεν Ἐπιτίμιον φασὶν. καὶ, Ἐπιτίμιόν αὐτὸν, ἀντὶ τοῦ ἐπίπληξον.

Ἐπιχαίρειν καὶ Συγχαίρειν διαφέρει. Ἐπιχαίρειν μὲν γάρ ἐστι, τὸ σκιρτῶντας τοὺς ἀλλοτρίους παθεῖν· Συγχαίρειν δέ, τὸ συνήδεσθαι τοῖς ἀγαθοῖς.

Ἐπιδέτιος μὲν ἐστιν, ὁ δημόσιος ἐπιδίδοὺς· Μετοδέτιος δέ, ὁ φίλος.

Ἐραστὴν τοῦ Παιδάσασθαι διαφέρει. Παιδάσασθαι μὲν γάρ ἐστι, τὸ παῖ' ἄκοιτιν δεξιδίωσιν ἀκούειν τὰ ὑπὸ τινος λεγόμενα, αὐτὸν οἷα' ἱμαντοῦσθαι· Ἐραστὴν δέ, τὸ ἰδίᾳ καὶ κεφαλαιώδη λαβεῖν ἀνάφασιν περὶ τοῦ ἐπιτηδείου πράγματος. ὁ γοῦν Τελέμαχος φησὶ πρὸς Νέστορα,

Εἶμαι ἐπιπλόον ἠμὲν, ἐγὼ δὲ νύ τι καταλέξω.

καὶ Ἀχιλλεὺς φησὶν,

Ἀλλ' Ὦ πάτροκλε διὲ φίλε, Νέστορί ἴομεν,

Ὅντινα τοῦτον ἄγει·

ὅτι δὲ τὸ Παιδάσασθαι ἐπὶ φιλοῦ τοῦ δεσπόζοντος φασὶν ἐκ τοῦ λέγειν Τελέμαχον.

Νῦν δ' ἔτι δὴ μέγας εἰμὶ, καὶ ἄλλων μῦθον ἀκούειν,

Παιδάσομαι, καὶ δή μοι ἀΐσσεται ἐνδοθὶ θυμός.

καὶ Ὀδυσσεὺς φησὶ·

Παιδάσομαι ἰθάκης καὶ ἐν Κρήτῃ αἰπεῖῃ.

Κατὰ δὲ τοὺς φιλοσόφους Ἐρώτησίς ἐστι φράσις συμβολικὸν ἀνάμνησιν ζητοῦσα, οἷον τίς, ἀμφίβολα, σαφῆς, ἄδηλα. αἵτινες γὰρ αἱ πύστεις ἀναφάσεις, συμβολικαὶ καλοῦνται. ἔστι μέν τοί γε ἔτι τις ἐν' οὕτως, ἀλλ' ἑτέρως ἀναμιμνήσκουσα περὶ τὰς ἰδιότητας. οἷον, Ἡμέρα ἐστίν. καὶ οὕτως· ἡμέρα ἐστὶν ἡμέρα· καὶ οὕτως, ἡμέρα ἐστίν. Πεῦσις δέ ἐστι λέξις, περὶ ἣν οὐκ ἔστι συμβολικῶς ἀναμιμνήσκεσθαι, οἷον· Πῶ κεῖται Ἀριστεύς; φησὶ γὰρ, ἐν τῷδε τῷ τόπῳ. καὶ, Πῶ ἔβη Ἀλεξομένης; ἢ δ' ἀποκρίνεται·

Ἀλλ' ἐπὶ πίγνω ἔβη μέγας Ἴλιον, οὕνεκ' ἄμεινε

Τειρόεσθαι Τρῶας. ——————

Οὐ γὰρ ἐνταῦθα ἐνταῦθα συμβολικῶς εἴρηται, καὶ ἡ οὖ· κατά τι οὖν περὶ τῆς διαφορᾶς ταύτης φέρονται καὶ οἱ φιλόσοφοι συμφώνως τοῖς προειρημένοις. Πετάμεθα περὶ τῆς διαφορᾶς φασὶ οὕτως.

Ἐρώτησις Πεῦσις καὶ Ἀπορία διαφέρει. Ἐρώτησις μὲν γάρ ἐστι σύντομος ἀνάμνησις· Πεῦσις δέ, μακρᾶς περίξους ἀπαγγελία. Ἀπόρησις δέ, ἐπιπλεοντέρων ἐξήγησις.

Ἔρως καὶ Πόθος διαφέρουσι. Ἔρως μὲν γάρ, τῶν παρόντων. Πόθος δέ, τῶν ἀπόντων.

ἀφῆ καὶ τοῦ βίου. Τὸν δὲ οὐδὲ τοῦ ἄκρου τὸν δάκτυλον ἁπτόμενον τοῦ ἀνδρὸς ἐκείνου ἀφῆκεν.

Ἀφῆκε τὸν ἄνδρα ἀπολυθῆναι τῆς αἰτίας.

παρὰ μὲν τὸ κατακαίω, ἡ Κατάκαυσις· παρὰ δὲ τὸ κατακαίζω, ἡ Κατάκαισις.

Καταβολὴ καὶ Βίσβολὰ διαφέρει. Καταβολὴ μὲν γάρ, ἡ ἔκστασις τοῦ ἀσφαλεστάτου ἀρχείου. Βίσβολὰ δὲ, σκέλος τοῦ σφυροῦ.

Κάταγμα καὶ Κάταγμα διαφέρει. Κάταγμα μὲν, ἱστοπαμβικὸς, τὸ κατακεκλασμένον καὶ συντετριμμένον. Κάταγμα δὲ, βραχέως, τὸ τοῦ ἵππου ἴλισμα.

Κατοχίσματα καὶ Κατοχύσματα διαφέρει. Κατοχίσματα μὲν γὰρ χωρὶς τοῦ σ, τὰ κατοχεύματα ὄντα, ἐπὶ λυπρῶν, καὶ τῶν ἄλλων ὁμοίως. Κατοχίσματα δὲ σὺν τῷ σ, οἱ ἰσχάδες καὶ τὰ ἄλλα τραγήματα, ἃ τῶν πολιτῶν δεῖλαιοι κατέχουσι. Ἀριστοφάνης,

Εἶτ' οὐχὶ δεῖ ▪ τὰ Κατοχίσματα;

καὶ Δημοσθένης ἐν τῷ κατὰ Στεφάνου ψευδομαρτυριῶν, Ἀλλ' αὐτὸς μὲν οἶμαι τὸν δίσκουν ἂν γάμαι, ὃ τὰ Κατοχίσματα αὐτοῦ κατέχουσι τότε, ὅπως ἐκπίθ.

Κάδος καὶ Καδίσκος διαφέρει. Κάδος μὲν λέγεται, ὅ ἐκ τοῦ φελλέως ἀναιρεῖ τὸ ὕδωρ· Καδίσκος δὲ, ἀγγεῖόν τι ὃ τοὺς ψήφους ἐμβάλλουσι.

Καθάρσια καὶ Καθάρματα διαφέρει. Καθάρσια μὲν γὰρ λέγονται τὰ ἱερά, καὶ τὰ ἄλλα ὡς καθαίρονται. Καθάρματα δὲ, τὰ μετὰ τὸ καθαρθῆναι ἀπολιπτόμενα.

Καθαρίζειν καὶ Τυθαρίζειν διαφέρει. Καθαρίζειν μὲν γὰρ λέγουσι οἱ Ἀττικοὶ τὸ τρίβειν· Τυθαρίζειν δὲ, τὸ ψυχίζειν καὶ γογγύζειν.

Καιρὸς καὶ Χρόνος διαφέρει. Καιρὸς μὲν γάρ ἐστι μέρος χρόνου, οἷον μεσημβρινὸν ἡμερῶν σύστημα. Χρόνος δὲ, πολλῶν καιρῶν σύγκρισις καὶ σύλληψις. Ἄλλως, Ὁ μὲν Καιρὸς δηλοῖ σπουδὴν τοῦ χρόνου, οἷον, ὅτι σύλλαμος ἦν. Χρόνος δὲ, σπουδὴν, οἷον, σχεδὸν ὅλον χρόνον, ὁ μετὰ θεὸν ὤν.

Κάλλαια καὶ Κάλλη διαφέρει. Κάλλαια μὲν γάρ, οἱ τῶν ἀλεκτρυόνων σάγονες. Κάλλη δὲ, τὰ ἄκρα τῶν βαμμάτων.

Κάθιστον τοῦ Κάθισον διαφέρει. Κάθιστον μὲν γὰρ ἐρώτημα αὐτῷ τινι περὶ ἑαυτοῦ πολλάκις τις. Κάθισον δὲ, περὶ ἑτέρου, Κάθισον αὐτόν.

Καπὶς Πτερῷ διαφέρει, ὥσπερ ἡ Ἀκαὶς τοῦ Ἀγαθοῦ. Καπὶς μὲν γάρ, ὁ φαπτόμενος. Πτερὶς δὲ, ὁ ἀκαντικὸς καπνός.

Κασσίδια μέν ἐστι παιδία πεπεμμένα. Κασσιτερὶς δὲ, φωνὴ καὶ φωνοβολικὴ παιωνία.

Κίλλα καὶ Ἐπακτρωπίλλη διαφέρει. Κίλλα μὲν γάρ ἐστι φλοιάριόν τι μικρόν. Ἐπακτρωπίλλη δὲ, παπύρου καὶ λιστρικὸν σκάφος, μεταξὺ ἐπακτρίδος καὶ πλοίου. Αἰσχίνης ἐν τῷ κατὰ Τιμάρχου, Ἀλλ' αἱ πρόκτιδες τοῦ σώματός εἰσιν, καὶ τὸ μεδὸν ἐκεῖνο ἦν, ταῦτα πλησὶ τὰ λοιπὰ· ταῦτα εἰς τὸν ἐπακτρωπίλλην ἐμβάλλει. Ἐπακτῆρες ▪ κιτυλίσκοι καλοῦνται.

Κίλυφος, Κιλύφιον, καὶ Ἔλυτρον διαφέρει. Κίλυφος μὲν γάρ λέγουσι ἐπὶ τῶν ὑστερακλείσματος, οἷον τῶν πεγχυλίων. Κιλύφιον δὲ, ἐπὶ τῶν τραγημάτων καὶ ὀστρέων. Ἔλυτρον δὲ, τὸ ἐγχρὸν χώρημα.

Κρῆγες Θηλυκῶς μὲν, τὸ δίκρουν ἀρτυτικὸν δὲ, ὁ παρωνὶς. Ἀλλὰ δῆλον τοῖς πᾶσιν.

Καρύξαι, Ἀσκαρίξαι, καὶ Ἐσκαρίξαι διαφέρει. Καρύξαι μὲν γάρ, καὶ Ἀσκαρίξαι λέγουσιν ἐπὶ τοῦ ὑπὸ πτερύγων ἀναβλύζεσθαί τι. Μένανδρος, Ἀσκαρίξειν αὐτὸν ἀγαγών, οἶν, ὑπὸ σίριος ἐκόλασε. Ἐσκαρίξαι δὲ, τὸ ὑπερχίζεσθαι χρήματα ἔνεστι τῷ συλλαβόντι, καὶ ἀπάγοντι, καὶ ἀσκαρίζοντι τινὰ τῶν διαδόντων.

Κιβωτὸς καὶ Κίστη διαφέρει. Κιβωτὸς μὲν γάρ ἐστιν ἡ ξυλίνη· δεῖ καὶ Ἀττικοὶ καλοῦσι. Κίστη δὲ, ὁ πλεκτός.

Κίνησις Περιφορᾶς διαφέρει. Κίνησις μὲν γάρ ἐστι σώματος ἡ ἐκ τόπου εἰς τόπον μετάβασις. Περιφορὰ δὲ, ἡ περὶ τὸ αὐτὸ τόπον στροφή.

Κίβδις καὶ Κιβδηλεία διαφέρει, φησὶν Ἀριστόξενος, ἐν τῷ περὶ ἁρμονίας. Κίβδις γάρ ἐστιν ἡ λύρα, καὶ οἱ χρώμενοι αὐτῇ, Κιβδίζεσθαι, εἰς ἐμοῦς λυρῳδοὺς φασίν. Κιβδηλεία δὲ, ὁ χρῶνται οἱ κιβδηλοί. Αἰσχίνης ἐν τῷ κατὰ Τιμάρχου διαστίλλει, καὶ φησὶν οὕτω· Περὶ οὗτοι εἶχε κιβδαρισταὶ καὶ κιβδηλοί. Κιβδηλιστὴς μέν ἐστιν ὁ μόνον ψάλλων. Κιβδηλικὸς δὲ, ὁ ἄδων καὶ ψάλλων.

Κλῖσις καὶ Πρόκλισις διαφέρει. Κλῖσις μὲν γάρ ἐστι ἡ εἰς ἑτέρον τῶν διαστημάτων μετάβασις. Πρόκλισις δὲ, ἡ εἰς Ἀχαιὸν πάγον.

Κλῆμα Κλίματος διαφέρει. Κλῆμα μὲν γάρ ἐστιν εἶδος ἀμπέλου. Κλίμαξ δὲ, μικρὸν τι τοῦ κίονος.

Κλίνει μὲν λέγεται τὸ κατάγειν ὁ ἀγγεῖον· Κίβδηλον δὲ, πρόσωπον καὶ πολύ. Πλάτων δ' ἐν Σοφιστῇ.

Κίρβις καὶ Καρβὶς διαφέρει. Κίρβις μὲν γάρ ἐστιν εἶδος ἰχθύος, Καρβὶς δὲ τὸ ἐκκλησιαστικὸν στρατιωτικὸν, βαρβάρου δὲ ἡ λέξις, καλεῖται δὲ, ὁ μισητικὸς ἔρχεται, Ἐμμελέια. Σώφρων δὲ, ὁ σατυρικὸς. Κίρβις δὲ, ὁ καμηλὸς.

Κομιδὴ καὶ Κόμιδη διαφέρει. Κομιδὴ γάρ παντελῶς ἐπιτήδευμα, καὶ σημαίνει τὸ παντελῶς. Κόμιδη ὀξυτόνως, ἰατρικὸν, οἷον. Οἱ σφῶν κομιδή. λέγεται δὲ ὁ ἀπόλουσις τῶν Κομιδῆ, παρὰ τὸ κομίσασθαι καὶ ἀπολαβεῖν.

Κύστις καὶ Ψυχὴ διαφέρει. Κύστις μὲν γάρ τὸν δίφθερον ὁ ἐξωθεν· Ψυχὴ δὲ, ὁ ἐνυδρεύτριον.

Κίκιννι καὶ Κικερκὶν διαφέρει. Κίκιννι μὲν γάρ ἐστι τὸ ἐπὶ τοῖς σπλαγχνοῖς τῶν καλῶν παρεσκευασμένον, καὶ τρῖφον τὸν κύμινον, Κικερκὶ δὲ, τὸ σκορδοῦ ἐπιδεῖσθαι, καὶ τὸν κύμινον καθεῖναι.

Κίνδυνος καὶ Κίρδαλος διαφέρει. Κίνδυνος μὲν γάρ, τὸ ἔρχεσθαι λέγεται ἐπὶ τῶν ἀδήλων. Κίρδαλος δὲ, δῆμος Ἀθήνησιν, ἐν ᾧ συντίμως πωλοῦσι ἰχθύν.

Κόπις καὶ Κοπὶς διαφέρει. τὸ γὰρ λεπτότατον τῆς γῆς, Κοπὶς, ἔξεται· τὸ δ', ἐπὶ τῶν ἀφελῶς γινόμενον φθονερῶς, βαρύνεται.

Κόσμος οἰκουμένης διαφέρει. τὸ μὲν, σημαίνει οἰκουμένην καὶ ἄστρα· τὸ δὲ, χὼν μόνον τὴν φ γῆν.

Κτήματα καὶ Ἐπικτήματα διαφέρει. Κτήματα μὲν γάρ ἐστι τὰ ἐν τῇ οὐσίᾳ. Ἐπικτήματα δὲ, τὰ ▪ διλατρία.

Κτῆνος, μὲν ἐστι πᾶσα ἡ οὐσία. Κτῆμα δ', ἴδιόν τι.

Κραυγάλη καὶ Μαθὴ διαφέρει. Κραυγάλη μὲν γάρ ἐστι ἡ χθιζινὴ μαθή. Μάθη δὲ, ἡ τὸς αὐτὸς ἡμέρας γινομένη οἴνωσις.

Κίνεται καὶ Κινταύζει διαφέρει. Κίνεται μὲν γάρ ἐστι τὸ ἐπιπάσσεσθαι τῷ σώματι. Κινταύζει δὲ ἐστι τὸ στρεγγοῦσθαι. Ἀριστοφάνης ἐν Ψήφοις,

Χάρη, τί κινταύζεις ἔχων περὶ τὸν θῆρα;

Κιβδαίνει καὶ Πεσσύσσει διαφέρει. Κιβδαίνει γάρ ἐστι τὸ διὰ ψήφων ὁ ὀστρεγάλαι παίζειν· Πεσσύσσει δὲ, τὸ διὰ ψήφου.

Κρίνειν τοῦ Διακρίνειν διαφέρει. Κρίνειν μὲν γάρ, τὸ κυρίως διαμάζειν. Διακρίνειν δὲ, τὸ σπόγγια σπόγγιστας διίστᾶν, καὶ χωρίζειν.

Κίειν καὶ Τίστειν διαφέρει. Κίειν μὲν, τὸ ἴγνιον εἶναι. Τίστειν δὲ, τὸ ἀναλλάττεσθαι τῷ πίστει. Εὐριπίδης ἐκατόνῳ,

Ἡ πίστις τίστειν (δίστει) νιν' ἀγάμεν πάλιν.

Κίρκος καὶ Διστώτης διαφέρει. Κίρκος γάρ τῆς γυναικὸς ὁ ἀνὴρ, καὶ τῶν ἰδίων ὁ φωτὴς. Διστώτης δ' ἀγχιστεύων τινῶν ἄλλων.

Κικρὶς καὶ Ἔποψ, ὁ αὐτὸς περὶ τοῦ πυλαιοῦ ἐλέγετο ὁ μὴ φθογγόμενος. Ὅμηρος·

—— κίμβικι κικρῷ.

τῷ μὴ ἀποτελοῦντι ἦχω, καὶ ὁ Πινδάρ,

Καὶ κικρῷ ξυνίημι, καὶ οὐ λαλίστᾳ ἀηδόνι.

παμπλάλλας ἔτυξε. τὸν ▪ Κικρὶς ὁ βαβλαμμένος τὸν δεῦρο λέγεται.

Καμωδὸς καὶ Τραγῳδὸς λέγεται ὁ χορευτὴς καὶ ὑποκριτής. Καμῳδοποιὸς δὲ καὶ Τραγῳδοποιὸς, ὁ ποιητὴς· ἐνίοτε ▪ συγχύσεως τὴν διαφοράν.

Λ.

Λαγχάνω καὶ Κληρόσασθαι διαφέρει. Λαγχάνω μὲν οὖν, ὃ ἐν ὁ κλῆρος ἔλθῃ. Ὅμηρος.

Κλῆρον τὸν ἀπαλάχθε διαμετρὶς ἐς μέ λάχωσι.

Κληροῦται ▪ ὁ καθιστὰς εἰς τὸν κλῆρον. καὶ Λαγχάνει μὲν ἐστι τὸ ἐκ τῶν κληρουμένων τοῦ πραγμάτου τυχεῖν. Κληρώσασθαι δὲ, τὸ κλῆρον χρήσασθαι.

Λαλεῖν καὶ Λέγειν καὶ Διαλέγεσθαι διαφέρει. Λέγειν μὲν, τὸ τεταγμένως φθέγγεσθαι τὸν λόγον. Λαλεῖν δὲ, τὸ ἀτάκτως ἐκφέρειν τὰ ἐνυπάρχοντα ῥήματα· Διαλέγεσθαι δὲ, τὸ ἀμοιβαίως, καὶ λόγον ἀντὶ λόγου παραδίδοναι πρὸς τὸν ἀντιλέγοντα. Πλάτων ἐν Σοφιστῇ, οἱ δ' ἄλλα φιλόσοφοι διαιροῦσιν οὕτως, Λαλεῖν μὲν τοὺς ἀτάκτως ἐκφέροντας ἑκατέρους λόγους. Διαλέγεσθαι ▪ καὶ Λέγειν, τοὺς μετ' ἐπιστημονικῆς λέγοντας. Διαφέρει ▪ τῶν δύο τούτων λέξεων, καὶ τὸ μὲν ἐκφέρεσθαι λόγον συνειρόμενον, λέγειν φασί. Διαλέγεσθαι δὲ, τὸ ἀμοιβαίως τοὺς λόγους κατ' ἐρώτησιν καὶ ἀπόκρισιν συντίθεσθαι.

Λαβεῖν καὶ Δίξασθαι διαφέρει. Λαβεῖν μὲν γάρ ἐστι, τὸ καθαπαξ τι ἀπολέσθαι· Δίξασθαι δὲ, τὸ διὰ μέρους ἐκ χειρός.

Λίσσω καὶ Λισσὰς διαφέρει. Λίσσω μὲν γάρ βαρύτονόν ἐστιν ἔχω ἀπαρέμφατον. Λισσὰς δὲ, ὀξύτονος, ἐν ταῖς πίτρας γινόμενόν τι ὄστρεον.

Λίμβος καὶ Λίμφα διαφέρει. Λίμβος μὲν γάρ ἐστι πλοιάριόν τι ὠόν. Λίμφα δὲ παρὰ Ἀττικοῖς αἱ περιῳδαὶ ἐλέγοντο καὶ μικρίδες. Μένανδρος Ὑποβολιμαίῳ,

Πρὸς ἀμέλειαν' ἄλλως λίμφας.

Λίχος καὶ Εἰνὶ διαφέρει. Λίχος μὲν γάρ ἐστιν ὁ κλίνη. Εἰνὶ δὲ, ὁ ἐπὶ ταύτης στρωμνή, φησὶ γοῦν Πανύασσις·

Ἔνθα κ' ἰαθείσα φαεινὸν λίχος, ἐμβάλετ' εἰνὶ,

Δήμητρι καὶ χλοίῃσι. ——

Λείαι καὶ Λίαι διαφέρει. Λεῖα μὲν γάρ διὰ διφθόγγου σημαίνει τὴν ἀπόλαυσιν τῶν τετραπόδων·

Λεῖα δ' ἐν στοᾶσιν ἐκπλάσματα.

διὰ δὲ τοῦ ι, ἐνίοτε μὲν ἐπὶ τῶν ἀνθρώπων ἐπὶ τῶν ἀπολαύσεων, λέγεται, ἐνίοτε δὲ καὶ συστέλλεται.

Λῆμα καὶ Λήμμα διαφέρει. Λῆμα μὲν γάρ ἐστι δι' ἑνὸς μ, τὸ παράστημα τῆς ψυχῆς. Λήμμα ▪ διὰ δύο μμ, τὸ λαμβανόμενον.

Λειτουργεῖν διὰ τοῦ ε, καὶ Λιτουργεῖν διὰ τοῦ ι, διαφέρει, φησὶ Δίδυμος ἐν ὑπομνήματι δευτέρῳ Ἰλιάδος. τί μὲν γάρ Λειτουργεῖν, τὸ τὰ δήμια ἰσοκρατεῖν· λεῖτον γάρ φασι τὸ δημόσιον.

Ἀπόπτυε ἀμφιπύστου.

τὸ ▪ Λιτουργεῖν, καὶ λέγειν.

Λίβανος καὶ Λιβανωτὸς διαφέρει. Λίβανος μὲν γάρ κοινῶς καὶ τὸ δενδρον καὶ τὸ θυμίαμα. Λιβανωτὸς δὲ, μόνον τὸ θυμίαμα.

Λογογράφος καὶ Λογοποιὸς διαφέρει. Λογογράφος μὲν γάρ ἐστιν ὁ τοὺς δικανικοὺς λόγους γράφων. Λογοποιὸς δὲ, ὁ λόγους τινὰς καὶ μύθους συντιθείς.

Λόγος Πειθοῦς διαφέρει. Λόγος μὲν γάρ ἐστιν ἑξις μετὰ τάξεως. Πειθὼ δὲ, ἡ ἀκοῆς ἢ μετὰ τέχνης πεποίησις.

Λυχνεῖχα καὶ Λάμπτηρα φασὶ τὸν αὐτὸν φανόν. Φανὸν δὲ, τὸν λαμπάδα. καὶ οἱ μὲν κοινῶς διὰ τοῦ ρ, οἱ ▪ τραγικοὶ διὰ τοῦ π Πλάτων. Λυχνεῖον ▪ ἐπάλληλον τὸν λυχνίαν.

Λυχνία Λύχνος διαφέρει. Λυχνία μὲν γάρ ἐστιν ὁ λυχνία, ὡς Ἀντιφάνης φησὶν ἐν Ἀφρίδιτος γαμῇ· Λύχνος δὲ, ὁ φανὸς. Μενανδρος ἐν Νεμεσίτοις.

Ἕτερον λυχνοῦχις, ἕτερον λύχνου.

Μ.

Μάχαιρα καὶ Μαχαίρις διαφέρει. Μάχαιραν μὲν γάρ ἁπλῶς ἅπαν λέγουσιν οἱ Ἀττικοί. Μαχαίριδα δὲ, τὴν τῶν κουρέων.

Μαιρολόγος καὶ Πιλυλόγος διαφέρει. Μαιρολόγος μὲν γάρ ἐστιν ὁ περὶ ἐλάχιστα πολλὰ λέγων. Πιλυλόγος δὲ, ὁ περὶ πολλῶν πολλὰ λέγων.

Μαστὶς Μάζῃ διαφέρει. Μαστὶς μὲν γάρ ἐστιν ὁ γυναικεῖος πόσις δὲ τὸ εἶδος μαστὶς εἶναι γάλακτος. Μάζῃς δὲ, ὁ ἀνδρεῖος· ὡς καὶ ὁ ποιητὴς φησι·

Νηιὰς μὲν μαζῷ σίλφιον, τίξῃ δὲ σίδηρον.

Μάστις Ἐλέγχου διαφέρει. Μάστις μὲν γάρ ἐστ' ἀμαθὴς λαμβάνεται· Ἔλεγχος δὲ, ὁ περιφανὴς.

Μάχη καὶ Πόλεμος διαφέρει. Μάχη μὲν γάρ ἐστιν ἐν ὀλίγοις ἐπίκαιρος· Πόλεμος δὲ, ὁ χρόνιος, καὶ ἐκ πολλῶν μαχῶν παρασκευή.

Μαγεῖρος καὶ Ἰκανοποιὸς διαφέρει. Μαγεῖρος μὲν γάρ ἐστιν ὁ τὰς ἐπιθυμίας [illegible] Ἰκανοποιὸς δὲ, ὁ τὰς ἀναγκαίας ἐπιτηδεύσεις [illegible]

Μάγειρος καὶ Ὀψοποιὸς διαφέρει. Μάγειρος μὲν γάρ ἐστιν ὁ τὸν σιτάριον [illegible] Ὀψοποιὸς δὲ, ὁ τὸν ὄψον [illegible]

Μάγειρος καὶ Ἰκανοποιὸς διαφέρει. Μάγειρος μὲν γάρ ἐστιν ὁ τὸν σιτάριον [illegible] Ἰκανοποιὸς δὲ, ὁ τὸν ὄψον [illegible]

Μαστὶς καὶ Μάζῃ διαφέρει. Μαστὶς μὲν γάρ ἐστιν ὁ γυναικεῖος πόσις δὲ τὸ εἶδος μαστὶς εἶναι γάλακτος. Μάζῃς δὲ, ὁ ἀνδρεῖος· ὡς καὶ ὁ ποιητὴς φησι·

Νηιὰς μὲν μαζῷ σίλφιον, τίξῃ δὲ σίδηρον.

Μάστις Ἐλέγχου διαφέρει. Μάστις μὲν γάρ ἐστ' ἀμαθὴς λαμβάνεται· Ἔλεγχος δὲ, ὁ περιφανὴς.

Μάχη καὶ Πόλεμος διαφέρει. Μάχη μὲν γάρ ἐστιν ὁ

Πρόσφατον δὲ τὸ αἰρὲς· ἔγωγε γὰρ ἀκοῇ τοῦ φάσκει, ἤ ἐστι τὸ φασίουσ· ὃν καὶ τὸ φάσγανον. Κακὸς δὲ, τὸ πονηρὸν ἐκλεκτὸς, οἷον ἰχθύς. Κάπτει καὶ πάπτει ἀλλ' ἀπεσημάνθη.

Παρείλης τῶν τοῦ Νηλέως Συγγενῶν διαφέρει. Δίδυμος ἐμοὶ δοκεῖ ἐν ὑπομνήματι Βακχυλίδου ἱστορικῶν. φασὶ γὰρ αὐτὰ Νέλα. Εἰσὶ τινὲς οἳ φασὶ διαφέρειν τὰς Παρειλὰς τῶν τοῦ Νηλέως Συγγενῶν. καὶ τὰς μὲν ἐκ Δαρίδος, γνησίας αὐτοῦ συγγενίδας νομίζεσθαι· τὰς δὲ ἐξ ἄλλων, ἤδη κατόπιν Παρειλὰς καλεῖσθαι· καὶ τὰς μὴ γνησίας, καὶ τὸν ἀριθμὸν, πλείους δὲ τὰς ἄλλας. ταῦτα φησὶ Μυρσίλος ἐν τοῖς περὶ τῆς Λέσβου τὸν τρόπον τοῦτον. αὐτὰ ἐκτίθεται διὰ μακρῶν τὸν λόγον, καὶ διορίζει, πιθανῶς τὰς μὲν ἐκ μιᾶς τῆς Δαρίδος γνησιωτέρας τῶν ἄλλων εἶναι, Νηλέως Συγγενίδας λέγεσθαι· τὰς δὲ συμμίκτους αὐτῇ, μόνον Παρειλάς.

Νῆες Πλοῖον διαφέρει. Δίδυμος ἐν δευτέρᾳ ἐνστομιῶν ὑπομνημάτων φησὶν οὕτως, ὅτι διαφέρουσι αἱ Νῆες τῶν πλοίων. τὰ μὲν γάρ ἐστι στρογγύλα, αἱ δὲ, μακρόπρῳρα καὶ στρατιώτιδες. Ἀριστοτέλης δὲ ἱστορεῖ ἐν Διπλασίοσι τῶν πολίτων οὕτως, Ἀλέξανδρος ὁ Μυνδιεὺς ὑφ' ἑαυτὸν χρόνου, Ταραντίνων αὐτὸν μετεπέμψαντο ἐπὶ τὸν πρὸς τοὺς βαρβάρους πόλεμον, ἐξέπλευσε τοῦτο μὲν στρατιώτιδα, πλοῖα δὲ σχεδὸν ὑπομακρούς καὶ στρογγύλους.

Νεῦς μὲν ἐστιν ἀκάτιον μονόκωπον λεπτουργές. Θρόνα δὲ, αἱ ἀγκύλαι διάπλοαι.

Νῦν καὶ Νυνὶ διαφέρει, φασὶ κατὰ τοὺς Ἡρακλείδας ἐν πρώτῃ περὶ παθῶν προσῳδίας. τὸ μὲν γὰρ Νῦν χρονικὸν ἐπίρρημα τίθεται ἐπὶ τῶν τριῶν χρόνων, ὑποστάσεως, παρεγχρόνου, καὶ μέλλοντος, οἷον, ἔτι ἀγὼν τῶν ἐστι, Νῦν ἔστιν. τὸ δὲ Νυνὶ, ἐπὶ μόνου ὑποστάσεως.

Νωθρότερος μὲν, ὁ ὀλιγόπονος. Κατηφέστερος δὲ, ὁ ἀνθηρότερος.

Ξ.

Ξίφος, Ῥάπις, Ἄγαλμα διαφέρει. Ξίφος μὲν γάρ ἐστι τὸ ἐξεμάνιον λίθινον, ὁ ἐλεφάντινον· Ῥάπις δὲ, τὸ ἔρριζον ξύλον, ὅταν χαλκᾶν, ἢ ἐκ τῆς ἡμερησίας ὅλης πεποιημένον. Ἄγαλμα δὲ, τὸ φαίρεσι, ἢ ἐκ τινος ἑτέρου λίθου κατεσκευασμένον.

Ξενίζειν μὲν οὐ μόνον τὸ καταλύειν ξένον, ἀλλὰ καὶ τὸ ξένους καλεῖσθαι, ὡς Δημοσθένης ἐν τῷ περὶ Ἁλοντ. καὶ τὸ ἐπιδημεῖν· καὶ τὸ ἀπόπτως, ὡς παρὰ Κτησίφωντι ἐν Ὀλυμπιακῷ.

Ο.

Οβελὸς Ὀβολοῦ διαφέρει. Ὀβολὸς μὲν γάρ ἐστιν ὡς ἂν διατέμνοντα τὰ κρέα μέλλοντα ἑψεῖσθαι· Ὀβελὸς δὲ, μάγειρος ἁρπάγη.

Ὀδὴ καὶ Οἰκ διαφέρει. Ὀδὴ μὲν γάρ, διαφορικῶς καὶ διατακῶς. Οἰκ δὲ, διατακῶς μόνον κατ' ἐφίστασιν.

Οἰκέας καὶ Οἰκείους διαφέρειν φασίν. Οἰκέας μὲν γὰρ, καὶ οἱ κατ' ἐπιγαμίαν κρατοῦντες. Οἰκείους δ', ἅπαντες καὶ οἱ ἐν τῇ αὐτῇ τυγχάνοντες τῇ αὐτῇ, εἴτε οἰκεῖαι, εἴτε ἐλεύθεροι. Φασὶ γοῦν Ἔπαινον,

——— ἔφη Πάμμ' Οἰκέας, ἄλοχόν τε φίλην, καὶ νήπιον υἱόν.

καὶ,

Ἐξ ὕπνου γοόωσα φίλους οἰκῆας ἐγείρει.

καὶ ἐν Ὀδυσσείᾳ,

Κεῖται οἰκίων οἷς ἀπόνητο ἕως Ὀδυσσεύς.

Οἰκίζεται καὶ Συνοικίζεται διαφέρει. Οἰκίζεται μὲν γὰρ οἰκίας ἐπὶ τῶν πρώτων τὴν συνιστώσαν ἀθρόως καὶ καθιδρύσας. Συνοικίζεται δὲ, ὁ ἐκ πολλῶν πόλεων εἰς μίαν πόλιν συναγομένη, ἐπεὶ τοῦ πλείονα δύνασθαι σχεῖν. Διοικίζεται δὲ, ὁ ἐκ μιᾶς πόλεως μεγάλην ἰσχυρὰν εἰς πολλὰ κατοδαιμονῆσαι ἐπὶ τὸν ἐχθρὸν, ἵνα ἀσθενὴς γένηται. ὡς οἱ Λακεδαιμόνιοι τὴν ἐν Ἀρκαδίᾳ Μεγάλην πόλιν διῴκισαν.

Οἰόπτρῳ καὶ Οἰόπτῃ διαφέρει. Οἰόπτρῳ μὲν γὰρ, ἐν τῷ οἰκίᾳ διατρῴβοντες, ὃν ἡμεῖς ἔρκιον καλοῦμεν. Οἰόπτης δὲ, ὁ δεῖλος ἐπὶ ἀκτῆς. παρὰ δὲ Ξενοφῶντι ἐν τοῖς ἄξοσιν Οἰκεῖς κάλαντα ὁ οἰόπτρῳ.

Οἶμος Οἶμος διαφέρει. Οἶμος μὲν γάρ ἐστιν ἀστικὸς, ὁ ἰδίᾳ. Οἶμος δὲ, ὁ γῆθι.

Οἷος καὶ οἱατοῦς διαφέρει. Οἷος μὲν γάρ ἐστιν οἱατοῦ ξυμένου ἔλαιον. Οἱατοῦς δὲ, ὁ λόγος τοῦ οἱατοῦντος.

Οἶν καὶ Οἰνάδα διαφέρει. Οἶν μὲν γάρ, ὁ ἀμπελος. Οἰνάδα δὲ, ὁ πρώτη τῶν βοτρύων ἐξάνθησις. Οἰνάρια δὲ, τὰ φύλλα.

Οἰκαδὶ τοῦ Εἰς οἶκον διαφέρει. Οἰκαδὶ μὲν γάρ, τὸ εἰς τὸν Μὸν οἶκον βαδίζειν. Εἰς οἶκον δὲ, καὶ ἐφ' ἑστιᾶ.

Οἶνος, Οἰνὰς, Συοινὰς, Οἰνώνας, καὶ Δῆμα διαφέρουσιν. Οἶνος μὲν λέγεται ὁ πόσει οἰκεῖος. Οἰνὰς δὲ, ὁ ὑπὸ ἵππος ἢ ὑπὸ βοστρύχου κατακεκριμένος. Συοινὰς δὲ, ὁ σκελαῖς, καὶ μισθωμένος. Οἰνώνας δὲ, τὸ τέγος, ὃ τὸ διαμαντέριον. Οἰνέτης, τὸ μαγεῖρ διηρθρωμένον· Δῆμα δὲ, ὁ λεγόμενος κάπων.

Ὄλβιος καὶ Εὐτυχὴς διαφέρει. Ὄλβιος μὲν γάρ ἐστιν ὁ τελείων τῶν εὐδαιμονίων ἔχει· Εὐτυχὴς δὲ, ὁ ζῶν ἡδέως καὶ ἀλύπως.

Ὀλίγον καὶ Μικρὸν διαφέρει. τὸ μὲν γὰρ Ὀλίγον, ἐπ' ἀριθμοῦ· τὸ δὲ Μικρὸν, ἐπὶ μεγεθους τάσσεται. Ἀριστόνικος δὲ ὑπομνήματι, ἐκλέγ' ἐπὶ στιχείου, ἐλέγετο τοιῶδε Καλλιφεῦς, φασὶ δὲ οὗτοι, ὀλίγον μικρὸν ὑπελλαττικῶς. τὸ μὲν γοῦν Ὀλίγον, ἐπ' ἀριθμοῦ· τὸ δὲ Μικρὸν, ἐπὶ μεγέθους τάσσεται, καὶ Ὅμηρος,

Δίφρον ἀκαλλῆ παρεδρίς, ὀλίγον τι τρόπεζαν.

τὸν μικρόν.

Ὅλμος καὶ Ὄρμος διαφέρει. Ὅλμος μὲν γάρ ἐστι μορτοφυὲς σκεῦος, εἰς ὃ πίπτουσι τὰ εἴδη τὰ μορτοφυά. Ὄρμος δὲ ἐστι λιμὴν.

Ὀρθρος καὶ Πρωΐ διαφέρει. Ὄρθρος μὲν γάρ, ὁ περὶ ἀνατολὴν ἡλίου ἄρα, καθ' ἣν ἀναστάντες ἐξ ὕπνου ὁρθοὶ γινόμεθα· Πρωΐ δὲ, ὁ περὶ τοῦ καθίστασθαι λαμπρῶ. Ὅμηρος,

Πρωΐ δ' ὑπ' ἠῶ σὺν τεύχεσι δυσκεχάδοντες.

καὶ Ἡσίοδος, τελευτῶν τινὰ Πρωΐ μάλ' ἠῶθεν, τοῦτ' ἔστι, πρόσφατον.

Ὀρῶ καὶ Τυγχάνω διαφέρει. Ὀρῶ μὲν γάρ ἐστι τὸ διαβλέπω. Τυγχάνω δὲ, τὸ καταφρονῶ.

Ὀρνιθυτὴς καὶ Ὀρνιθοκόπος διαφέρει. Ὀρνιθυτὴς μὲν γάρ ἐστιν ὁ θηρεύων ὄρνιθας. Ὀρνιθοκόπος δὲ, ὁ σιτοκόπος.

Ὀρφὼ καὶ Τέγος διαφέρει. Ὀρφὼ μὲν γάρ ἐστιν ὁ στέγη. Τέγος δὲ, τὸ δῶμα.

Ὅσιον καὶ Ἱερὸν διαφέρει. Ὅσιον μὲν γάρ ἐστι τὸ θεοπτικὰ ἂν ἐφίστοι καὶ ἔξεστι σφαλέσθαι· Ἱερὰ δὲ, τὰ τῶν θεῶν, ἀνεῖται ἔξεστι σφαλέσθαι. Δημοσθένης ἐν τῷ κατὰ Τιμοκράτους λόγῳ. Ἔστι τίθεσι τοῦτο τὸ νόμιμ, δι' οὗ τῶν μὲν ἱερῶν χρημάτων τοὺς θεοὺς, τῶν ὁσίων δὲ τὸν πόλιν ἐπιστατεῖ.

Ὅτι καὶ Διότι διαφέρει. τὸ μὲν γὰρ Ὅτι ἐπὶ μὲν αἰτίου δηλοῖ, ἐπὶ δὲ βεβαίωσιν· τὸ δὲ Διότι αἰτίου δηλοῖ. αὐτίκα γοῦν Ὅτι μὲν ἀλλοῖος ὁ σελήνη, πάντες ἴσμεν. Διότι δὲ, εἰκότι, ἀλλὰ μόνοι οἱ ἱερατικοί.

Οἴκοθεν παρεξυντίνως μὲν, ἀποφαντικὸν, ἴσον τῷ οἰκοῦν. οἷον, Οἴκοθεν ἀκριτὸν. παροιμιακῶς δὲ, συλλογιστικὸν ἐστι σύνδεσμος, καὶ συμπλοκὴ κατάφασις.

Οἶδεν διὰ τοῦ δ, καὶ Οἰδῶν διὰ τοῦ δ διαφέρει. Οἶδεν μὲν γὰρ τὸ ἐν τῷ καθεύδειν, ὡς φασὶν, Οἰδῶν δὲ ἐν κόπῳ καὶ πόνῳ γὰρ ὁ τοῦ καὶ φύσις βασταζόντων. Οἰδῶν δὲ ἀναλυθὲν εἰς τὸ Πᾶν ἀνατείνεται, σημαίνει τὸν τοῦ ἰσχὺ ἄρσιν, καὶ ἐνυφαὶν ἐνέργειας ἀρχῆς· Οἰδὼ δὲ, αὖτε δὶς. τὸ δὲ διὰ τοῦ δ, ἀναστέλλει. διὸ καὶ ὁ ποιητὴς φησὶν,

Οἰδεῖν ἀκλινέσιν γαῖαν τρόφιν ἀνθρώποισι

ἐπὶ δυσκλεέσιν ἁμαρτάσι. διὸ καὶ Σπεύδοντα εἰδέναι, γράφοντα,

Οἰδεῖν ἀκλινέσιν.

Οἶνος καὶ Εἶναι διαφέρει. Οἶνος μὲν σημαίνει τὸ ἔτι· Εἶναι δὲ, χάριν. Ὅμηρος διαστέλλει,

Οἶνος τὸν Χρύσην ἐτίμων' ἀρητῆρα.

ἀντὶ τοῦ ἔτι.

Εἶναι βραδαιῶς Ἕλενος.

Ἤμεσγεν οὖν ὁ Καλλίμαχος, εἰκὼν,

Εἶναι οὐχ ἵν' ἄκαιρα.

ἴσως ἄντικρυς· Εἶναι γὰρ εἰκαίως Οἶκοθεν, ἵνα γένηται, ἔτι οὐχ ἵν' ἄκαιρα.

Οὗτος καὶ Οὗτοσὶ διαφέρει. τὸ μὲν γὰρ Οὗτοσὶ, βραχυκὸν μόνον τὸ δὲ Οὗτος βραχυκὸν καὶ ἀποφορικὸν. βραχυκὸν μὲν,

Οὗτός τοι Δαρεῖδης.

ἀποφορικὸν δὲ,

Οὗτος μὲν πεπόρευται, ἐς αὐτῷ πάντα τέτυκται.

ἡ αὐτὸς λόγος καὶ ἐπὶ Τοῦτον καὶ Τουτονί.

Οὐλὰ καὶ Πτιλὰ διαφέρει. Οὐλὰ μὲν ἐστιν ἡ ὑγιασμένη σὰρξ ἐν τραύμασι τριόμενα. Πτιλὰ δὲ, τὰ πρόσφατα τριόμενα, παρὰ τὰ αὐτόθεν. καὶ Ὅμηρος τὸν διαφορὰν τετήρηκεν ἐπὶ μὲν τῆς Οὐλὰς εἰπὼν,

——— τὸν πατέ μιν σὺς ὄλεσε λευκῷ ὀδόντι,

ἐπὶ δὲ τῆς Πτιλᾶς,

Λύτλοια δ' ἔβαλε αἵματ' αὐτομάτοιον ἀπαλάων.

Οὖρος καὶ Οὐρὸς διαφέρει. Οὖρος μὲν, ὁ ὅρμος. Οὐρὸς δὲ, ὁ τόνος, ὁ τὸ πνεῖμα.

Οὐρὸς τ' ἰξικάδιμον.

Ὀφλὼ καὶ Ὀφείλω διαφέρει. Ἀπολλοπίδης ὁ Νικαεὺς ἐν ὑπομνήματι περὶ παρωνυμιῶν Δημοσθένους. Ὀφλὼ μὲν γάρ τις, (φησὶν) ἐπὶ κατακλίσεως· Ὀφείλω δὲ τις, ὡς ἡμεῖς ἐκλεγόμεθα.

Ὄφλημα καὶ Χρέος διαφέρει. Ὄφλημα μὲν γάρ καὶ Ὀφείλημα, τὸ ἐκ κατακλίσεως τῷ δημοσίῳ ὀφειλόμενον. Χρέος δὲ, τὸ ἰδιωτικὸν δάνειον.

Ὄχθαι καὶ Ὄχθοι διαφέρουσι. Ὄχθαι μὲν γάρ εἰσι συναμφὶ χεῖλα. Ὄχθοι δὲ, ἐπάρματα γῆς.

Ὀψὲ καὶ Ἑσπέρα διαφέρει. Ἑσπέρα μὲν γάρ ἐστιν ὁ μετὰ τὸν δεῖπνον τοῦ ἡλίου ὅρος· Ὀψὲ δὲ, ὁ μετὰ σκιὰν τῆς δύσεως, καὶ καθόλου μετὰ σκιὰν χρόνου, ὡς Ὅμηρος,

Ὀψὲ δὲ δὴ μετέειπε.

καὶ, ——— ὀφρ' ἔτι πρωτοφανὴς ἠεροφοίτις·

ὀψοφανὴς γάρ, ὁ μετὰ σκιὰν τοῦ πρωτοφανοῦς ἀστροφεγγὴς.

Π.

Παρέχειν καὶ Παρέχεσθαι διαφέρει. Παρέχειν μὲν γάρ λέγεται τὰ διὰ χειρὸς δεδόμενα, οἷον ἐνδύματα, ἢ ἐπιτήματα· τὸ δὲ Παρέχεσθαι λέγεται ἐπὶ τῶν τῆς ψυχῆς διαθέσεων, οἷον προθυμίας, ὕβρεως. Θεοπομπίδης, καὶ πᾶν τὸ παιδίκον παρεχόμενοι. Δημοσθένης ἐν Φιλιππικοῖς, τὸν αὐτὸν παρεχόμενον προθυμίαν.

Παρεῖναι καὶ Παρεῖσι διαφέρουσι. Παρεῖναι μὲν γάρ ἐξιστᾶσι, οἱ τοῦ ἀνδρώνου· Παρεῖσι δὲ παρατεταμένοις, ἴσως τοῖς μετέπειτα τὰ σαφῆ ἔχουσι·

——— ἐς σαφίας δὲ ἔρις.

Πάσασθαι, ἄρχεις μὲν ἔστις τοῦ σ, τὸ γεύσασθαι δηλοῖ· ἐν δευτέρᾳ δὲ τούτου, τὸ κτήσασθαι.

Παραβολὴ καὶ Παράδειγμα διαφέρει. Παραβολὴ μὲν γάρ ἐστιν ὁ αὐτὸ γενέσθαι ἐπὶ παραδείγματος. οἷον,

Ὡς δ' ὅτε τις τε τὸ ἐλάφατα ἴδών.

Παράδειγμα δὲ, γεγονότος πράγματος ἀντιπαράθεσις.

Οἷος καὶ Κίνεσιν ἀπαλλαγὴ.

Πάλτον καὶ Πέλτη διαφέρει. Πάλτον μὲν γάρ ἐστι τὸ ἄφυλλον Πέλτη δὲ, ἀσπὶς ἐστιν εἰκαία.

Παρακέκρουσται καὶ Παρακέκρουται διαφέρει. τὸ μὲν γὰρ σὺν τῷ σ, ἐπιχρυσεῖν ἐστι, καὶ σημαίνει τὸ ἐξηπάτησαι· τὸ δὲ χωρὶς τοῦ σ, καθυπνῶσαι, καὶ σημαίνει τὸ ἐξηπάτησαι.

Παῖς, Ἀντίνοος, καὶ Δείνιος διαφέρει. Παῖς μὲν γάρ ἐστιν ὁ ἐν τῇ παιδικῇ ἡλικίᾳ. Ἀντίνοος δὲ, ὁ ἐκτελεσθεὶς τοῦ παιδὸς τὸν ἡλικίαν, καὶ ἐν ἡβητικῷ. Δείνιος δὲ, ὁ μέγας παῖς.

Παιδίσκη καὶ Θεράπαινα διαφέρει. Παιδίσκη μὲν γάρ ἐστι κᾶσα ἡ τὸν παιδικὸν ἔχουσα ἡλικίαν, ἀς καὶ Παιδίσκας· Θεράπαινα δὲ, ἡ δούλη.

Παίδευσις καὶ Παιδεία διαφέρει, ἃς φησι Πλάτων ἐν ἕκτῳ. Παιδεία μὲν γάρ ἐστι δύναμις ψυχικὴ ἀρετῆς· Παίδευσις δὲ, παιδείας καὶ ἀρετῆς παράλειψις, καὶ ἐκ παιδὸς ἀρετὴ ἐν' ἀρετὴν ἐπιγένεσθαι.

Παιδίσκη καὶ Παῖς διαφέρει. Παιδίσκη μὲν γάρ, ἡ ἐλευθέρα παρ' Ἀττικοῖς· Παῖς δὲ, ὁ δοῦλος. Μενάνδρῳ ἐν Δαντοῦλῃ,

Ἐστι τοῦτί γ' αὖθ' αὕτως ἡ παιδίσκη ἰδοῦ,

Ὡς οὐκ ἂν ἐκβαίη ζυγατρὸς ἄσμενος.

καὶ ταῦτα, συντέκνοτε παιδίσκης ἔχων.

Παρθένοι καὶ Σωφρονίσκοι διαφέρει, καὶ Παρθένος Σώφρονος. παθὼ μὲν γὰρ Παρθένος σώφρων ἐστὶ φύσιν· ὁ δὲ Σώφρων οὐ πάντως παρθένος.

Πάσχειν καὶ Συμπάσχειν διαφέρει, ἃς Πάσχειν Συμπάσχοντος. ἐ μὲν γὰρ Πάσχειν ἁπλῶς· ἡ δὲ Συμπάσχειν λαμβάνεται μὲν ἐπὶ τοῦ πάσχοντος κακῶς. οὐ μὴν τοι ἁπλῶς παθόντος ἡ πάσχοντος· οἷον, συμπέπτωκε τοῖς τῶν φίλων σφόδρα, καὶ συμπάσχομεν τοῖς συμπίπτουσι, οὐ μὴν δὲ καὶ συμπίπτομεν.

Πατρὶς Πατρῷον καὶ Πατρικὸν διαφέρει. Πατρῷα μὲν γάρ, τὰ ἐκ πατέρων εἰς υἱοὺς χωροῦντα· Πατρικὰ δὲ ἡ φίλα ἢ ξένα. Πάτρα δὲ, τὰ τῆς πόλεως ἤθη.

Παιδίσκη καὶ Παιδισκάριον διαφέρει. Παιδίσκη μὲν γάρ λέγομεν τὴν ἡλικίαν. Παιδισκάριον δὲ, τὸν δοῦλον.

Παῖδα, οὐ μόνον τὸν υἱὸν, ἀλλὰ καὶ τὸν δοῦλον, ἐκ Δημοσθένους ἐν τῷ πρὸς Παντοίνετον.

Πλανῆτες καὶ Πλάνητες διαφέρει. πλανῆτες μὲν γάρ, ὁ περὶφορὰ· Πλάνητες δὲ παρὰ Θουκυδίδῃ, ὁ κατὰ φύλακον ἀκροβολίζεσθαι, ὡς παρὰ Λάκωσι οἱ Εἵλωτες.

Πίνες καὶ Πτυχὶς διαφέρει. Πίνες μὲν γάρ, ὁ ἀπὸ τοῦ ἐγκλίζοντος καὶ φυτῶν περιέχοντος τὸν βίον· Πτυχὶς δὲ, ὁ ἐκτὸς ἐχει ἐκφυτικὸς, ὁ ἀπὸ τοῦ πτύσσειν·

Πτυχὶς ἀμειρεῖν δοκεῖν ἀπολιμαντέρα.

καὶ ἐνυμολογῶν φησὶν,

——— ἀλλὰ πτύσσουσι κατὰ βῶλον,

Βαλλίτου αὐτίζων βίοτον ἢ γεωτρύ' ἄνακτος.

Παρεμβάλλειν καὶ Ἐκβάλλειν, τὰ τοῖς εἰωθόσιν ἐναντιοῦσθαι, ἢ ἐφεδρεύειν καὶ παζομένων προσπαίζειν ἀπολέσι.

Πειρατὴς καὶ Πειρατὴς διαφέρει. Πειρατὴς μὲν γάρ, ὁ φυμάζων. Πειρατὴς δὲ, ὁ θαλάσσιος λῃστὴς, καὶ Νεῖλος, Τὰς ἁλιοδρόμους σκάφας καταλαμβάνοντας τοῖς πειρατὰς.

Πεῖρα καὶ Πεῖρα διαφέρει. Πεῖρα μὲν γάρ ἐστι ἐμπειρία τε καὶ ἐμπειρία. Πεῖρα δὲ, τὸ ἰατρικὸν ἐγχειρίδιον, καὶ δίκαιον τὸ ἀρτοφόρον, ἢ ἐκεῖ τῶν ἄκρων φέρουσι οἱ πεζοπόροι.

Πεδάλιον καὶ Πλινθίον διαφέρει. Πεδάλιον μὲν γάρ, ποδὸς. Πλινθίον δὲ, σχεδίας.

Πῆ καὶ Ποῖ, καὶ Πῆ διαφέρει. τὸ μὲν γὰρ πῆ καὶ Πῆ, εἰς τόπον· οἷον,

Πῆ ἔβη Ἀνδρομάχη ;

τὸ δὲ ποῦ, ἐν τόπῳ· οἷον.

Ποῦ τὸ δόρυ πλὴν λόγχης Ἕκτορ ;

ἐπεὶ δ' ἁμαρτάνουσιν οἱ λέγοντες, Ποῦ ἀνέβης ; δέον εἰπεῖν, Πῆ ἀνέβης ;

Πλεῖν τοῦ Ἀποπλεῖν, καὶ Παραπλεῖν, καὶ Περιπλεῖν, διαφέρει. Πλεῖν μὲν γάρ ἐστι, τὸ κατ' εὐθεῖαν πλέειν. Ἀποπλεῖν δὲ, τὸ ἐκ τόπου τινὸς ἐπὶ τὰ πλοῖα διέρχεσθαι. Παραπλεῖν δὲ, τὸ παρὰ τινὰ ἢ πλοῖα διέρχεσθαι παρὰ τὸν αὐτὸν τόπον.

Πλείστος, Εἴσω, Ἄφατος, Ὀλβίου, καὶ Εὐτυχοῦς διαφέρει. Πλείστος μὲν γάρ ὁ πολυπλείστος, ὁ πλῆθος ἔχων πλέον· Εἴσω δὲ, ὁ πρὸς τὰς ἐνιβαλλούσας τύχας ἀνεπεῖς· Ἄφατος δὲ, ὁ ἀπ' ἐπαυτοῦ τὴν τροφὴν συλλέγων· (ἵνες γάρ, ὁ ἐπαυτὸς.) Ὀλβίος δὲ, ὁ τελείαν τὴν εὐδαιμονίαν ἔχων, οἷον, ἀλβίος. Εὐτυχὴς δὲ, ὁ ζῶν ἡδέως καὶ ἀλύπως.

Πλῆμαι καὶ Πλήμαι διαφέρουσι. Πλῆμαι μὲν γάρ, αἱ πλημμυρίδες τῶν ὑγρῶν. Πλήμαι δὲ, αἱ τῶν τροχῶν σιδηρᾶ.

Πλόος καὶ Ὄχλος διαφέρει. πλόος μὲν γάρ ἐστι συστημά τινων· Ὄχλος δὲ, πρίως ὁ ὄχλησις.

Πλείστοι Εἴσω διαφέρουσιν. οἱ μὲν γὰρ Πλείστοι οὐ πάντως εἰσφέρονται, ἀλλὰ ἐκ τινων πεφροντίσται καὶ ἀνηκόντων πρὸ χρημάτων, ὁ ἄλλου τινός· οἱ δὲ Εἴσω πάντες μὲν μὴ πλουτοῦσι, ἀλλ' ἔστι ἔχουσι. τινὲς δὲ Εἴσω μὲν τὸν μέτρον πλοῦτον ἐγκεῖνται· Πλοῦτον δὲ, τὸν μεγάλην εὐπορίαν.

Πλημμυρὶς καὶ Αἰχμητὴς διαφέρει. Πλημμυρὶς μὲν γάρ ἐστιν ὁ ἐμπίπλων σκάφας. Αἰχμητὴς δὲ, ὁ ἐμπίπλων τοῖς κατὰ πόλεμον ὑγιοῖς χρήμασιν.

Πῖμα καὶ Πῦμα ἀχῆς λέγουσι. τὸ μὲν ἁπλῶς, διὰ τοῦ ι μικροῦ· ἐν δὲ σπουδῇ, μᾶλλον διὰ τοῦ υ μεγάλου· οἷον γαλακτοποτῶν, καὶ ἰδροποτῶν.

Πιμπρὰ καὶ Πομπεία διαφέρει. Πομπεῖ μὲν γάρ, ἐν τοῖς θεοῖς πέμπουσι· Πομπεία δὲ, ἡ λιτὴρία. Δημοσθένης, Τῆς δὲ σωμάτων τούτῳ ἔστιν.

Παῤῥησία καὶ Παρουσία διαφέρει. Παῤῥησία μὲν γάρ, ἡ διὰ λόγων πρὸς τινα εἰκαίως· Παρουσία δὲ, ἡ ἐκβλόσις.

Πολίτης καὶ Πατριώτης διαφέρει. Πολίτης μὲν γάρ ὁ ἐν τοῖς αὐτοῖς πάλαις, ἐλεύθερος ἐλευθέρῳ. Πατριώτης δὲ, ὁ ἐκ τῆς αὐτῆς χώρας, δοῦλος δούλῳ. ὁ γὰρ Πατρὶς καὶ ἐπὶ τῆς χώρας τάττεται. ὡς τὸ,

Τοῖσι δ' ἅμα πάλλεις γλαυκῶπις γένετ' ἐν πατρίδα γαῖαν.

οὐ γὰρ πάντες ἐν μιᾶς ἦσαν πατρίδος, ἀλλ' ἐκ μιᾶς χώρας.

Πύλας καὶ Ἄστυ διαφέρει. Πύλας μὲν γάρ, καὶ ὁ τόπος καὶ οἱ κατοικοῦντες, ἤγουν τὸ συναμφότερον. Ἄστυ δὲ, μόνον ὁ τόπος.

Φράζετε τὸν ἵππους καὶ πύλας καὶ ἄστυ καὶ πύργους.

Παιᾶν τοῦ Περισταῖ διαφέρει. Παιᾶν μὲν γάρ ἐστι τὸ κατασκευάζειν τι. Περισταῖ δὲ, τὸ περιπάσσθαι, ὁ κοσμεῖν.

Πάνυ μεγαλυνόμενον, ἀντὶ σύλλου, καὶ Παυρὸν ἐξυπτιάζομε-

του, ὡς πιθανόν, φασὶ διαφέρειν παρὰ τοῖς Ἀττικοῖς· ἡμεῖς μέν γὰρ λέγομεν καὶ Μυσοὶ καὶ Μυσοί. Πυγμὴ γάρ ἐστιν ἐξωτικὸν ἡ παλαιστή. Πύξ δέ, ὁ ἐπίπονος. Ἀττικοὶ φασὶ Τρίφωνα, καὶ τὰ φαῦλα μυσοὺς λέγουσιν. κατὰ δ' ἐξωτικὸν φασὶ καὶ ἐν· ἡμᾶς γάρ, μυσοὺς γὰ τις τύχοις δουμασίγραμμα φαμὲν εἶναι. εἰ δὲ τὰ τοῦ τύπου κρατοῦσιν, ἅμφω ἀφείλει καὶ τὸν αὐτὸν τύπον μετέχειν, δεῖ ἐξωτικὸν ἀνατεῖ ὁ λέγε βία ἀσίγμας. πᾶν γὰρ παρόνυμον εἰς γε λέγον παρασχηματιζόμενον τοῖς γένεσιν ἐξωτικοῦται· οἷον κάρματος καματηρός, ὀλοοδὸς ὀλοοδρός, μάλα μαλακτικός, τίλμα τολμηρός, τόκος τοκικός· οἱ δὲ Πόκος καὶ Μυσοὶ τὰ φρονήσιμα, Πυγμὴ καὶ Μυσοὶ μετέχει ἐξωτικοῦς. εἰ δ' οἱ Ἀττικοὶ βαρυτονοῦσιν, οὐ δικαιοσύνη ἐστὶ· χαίρουσι γὰρ τῇ βαρύτητι. Ἄλλοι γάρ λέγουσι, τὸν πρώτον ἐξωτικοῦντες, ὡς ἀκούδε· φασὶ δ Τρίφων, παραπιθέμενος φιλήμονα τὸν Αἰξωνέα, ὡς Θεττάλων, ὡς Μεγαρέων, καὶ χάριν, τὸν πρώτον συλλαβὸν ἐξωτικοῦντες. ἔστι γὰρ ὡς διαστολὴ (φασὶν) τοῦ σημαινομένου ὑπὲρ τοῦ βαρύνεται, ἀλλ' ὡς ἔθος ἐκφωνοῦντες, οὕτω περιείχοντο.

Πῆ καὶ Πῇ παρὰ τοῖς Δωριεῦσι τὸν εἰς τόπον σημαίνουσι δηλοῖ. Πῆ μέν, τὸν ἐπὶ τόπου· Πῇ δέ, τὸν ἐν τόπῳ.

Πιεῖ καὶ Ἄλγεῖ διαφέρει. Πιεῖ μέν γάρ ἐστι τὸ ἐναγεῖν. Ἀλγεῖν δέ, τὸ ἀλυσιᾶσθαι.

Πέπτος βαρυτόνως καὶ Ποτὸς ἐξωτικῶς διαφέρει. Πέπτος μὲν γάρ ἐστι ἡ πολλῆς τιμῆς ἐγκεκραμένος ἀνδρόμας. Ποτὸς δέ, ὁ φαύλης τιμῆς ἄξιος. ὡς τοὺς ὄντως πλουτισμένους λέγομεν.

Πρεσβύεσθαι καὶ Πρεσβεύειν διαφέρει. Πρεσβεύεσθαι μὲν γάρ, τὸ πέμπτα πρίσβεις. Πρεσβεύειν δέ, τὸ πέμπεσθαι πρεσβευτὴν οἱ Ἀττικοὶ λέγουσι.

Πρίξεις καὶ Ἰδίξεις καὶ Δαρίξεις διαφέρει. Πρίξεις, φίλους καὶ ἵππους, ὡς παρὰ Φιλημόνι· Σίσυς δ' ὁ ἐξ ἰσῆς· ἡ δὲ αὐτὸς καὶ Ἰδιξεις. οἷα ἐρῶν τὸν Εἰρηνίδην ἐν Τελάφῳ Πρίξουν εἶρεν τὸν Ἰδιξεων·

Καλὸς τις ἐστὶ πρῆξιν σοι χρήματος.

Δαρίξεις δέ, ὁ κατὰ πόλεμον γενόμενος φίλος. ἀλοὺς γὰρ ξένιον ἔσχεν ἀφεῖδε πρὸς τοῦ στόλεμίου λύτρα λαβόντες μεκδὲν ἐ τετυγμένον. κρατήσας δὲ καὶ φυλάξας τὸν φόντα, ἐγένετο φίλος, καὶ Δαρίξεις ἐκλεῖτο.

Πρυτάνη καὶ Πρυτανεῖα διαφέρει. Πρυτάνη μὲν γάρ, ἐπὶ τάξεως· Πρυτανεῖα δέ, ἐπὶ μόνης ἡμέρας.

Πρῶτος καὶ Πρότερος διαφέρει. Πρῶτος μὲν γάρ, ἐπὶ πολλῶν. Πρότερος δέ, ἐπὶ δύο. καὶ τῷ μὲν Πρώτῳ ἀνθυπόδηλός ἐστιν ὁ ὕστερος· τῷ δὲ Προτέρῳ, ὕστερος. καὶ Πρότερος μέν, ἐπὶ τάξεως, Πρῶτος δέ, ἐπὶ πολίτου· ὡς ὅταν ἐπ' ἀγάλματος λέγωμεν, πρώτως ἔχειν τῇ τέχνῃ, οὐ δέ ἔξεχνε. Πλάτων γοῦν διαφέρειν τὰς φιλότιμας, τὸν μὲν Πρώτον ἔχειν φησί, τὸν δὲ ἑστάναι· δύνασθαι γὰρ μὲν πρωτεῖα, ἃ δὲ ἔστιν. εἰ δέ τις εἶπεν, πρότερον ἦλθον εἰς Ἄδου, ἁμαρτάνει. Πρῶτον γὰρ χρή.

Πρυτανῖα, τὰ καταβαλλόμενα ὑπὲρ τῶν δικαίων τὸν δίκαζοντα· δὲ τὰ ἐπιδίκαστα τοῦ τιμήματος τῆς δίκης· Πρυτανία δὲ τὰ δηλοῦντα. ὁ χρόνος δείκνυσι γὰρ παρὰ Ἀθηναίοις ἡ ἐνιαυτὸς εἰς δέκα Πρυτανίας, ὅσαι καὶ φυλαὶ ἦσαν, καὶ ἐκαρυκάπτουν ἑκάστη φυλῇ κατ' ἐνιαυτὸν ἄπαξ. ἴδιον καὶ τοῖς μισθοῖς καὶ τὰ ἐνοίκια κατὰ τὰς πρυτανίας, οὐ κατὰ μῆνα ἐτίθεντο.

Πρὸ μοίρας καὶ Πρὸ ὥρας διαφέρει. Πρὸ μοίρας μὲν γάρ, ἐ βιαίως ἀνῃρέθη. Πρὸ ὥρας δέ, ἐ ἐν τύπῳ.

Πρεσβεύονται καὶ Πρεσβεύουσι διαφέρει. Πρεσβεύονται μὲν γάρ, οἱ τὰς πρίσβεις χειροτονοῦντες καὶ πέμποντες. Πρεσβεύουσι δέ, οἱ χειροτονήσαντα ἐπὶ τὰς πρεσβείας.

Πρίσβεις, οἱ Πρεσβευταί. Πρέσβυς δὲ εἰδέναντι λέγεται. τὸ γὰρ ἰσῆλιξ Πρεσβευτὴς ἀπέφηναν.

Πρέπειν καὶ Πρέπτειν διαφέρει. Πρέπειν μὲν, ἐπὶ δυοῖν τάσσεται. ὡς Ὅμηρος ἐπὶ Τληπολέμου καὶ Σαρπηδόνος,

Τοῦ δὲ Τληπολέμοιο πρέπεν βροτοὶ ἀνδρὸς ἀμείνων.

τὸ δὲ Πρέπτει, ἐπὶ πολλῶν·

Ὅφρα πολὺ πρῶτος δουρὶ πρέπτει ἀνδρὸς Ἀγαμέμνων.

Πρωτεύειν μὲν πρωτοκλεξύντος, ὁ Πρότερον τοιοῦτος πρωτεύειν δὲ ταξεξύντος, ὁ πρῶτον τιθέντα.

Προστιθέναι μὲν λέγεται τοῖς κάτω μέρεσιν, ἃ ποσὶν, ἢ πόμα. Προσαρτᾶν δέ, τοῖς ἄνω καὶ κεφαλῇ.

Παιδεύεσθαι μὲν τὸ ἐκ φύσεως συγκατατίθεσθαι· Παιδαγωγεῖν δέ, τὸ πλάσσοντι σπουδάζειν.

Πιθανὸν θηλυκῶς καὶ ἐξωτικῶς, ὁ τόπος βαρυτόνως δέ καὶ ἀρσενικῶς, ὁ δρόμος.

Πῶς καὶ Πεῖ, καὶ Πεῖ καὶ Πᾷ διαφέρει παρὰ τοῖς Δωριεῦσι. τὸ μὲν γάρ Πῶς καὶ Πεῖ, τὸν ἐπὶ τόπου σημαίνει δηλοῖ· τὸ δὲ Πεῖ, τὸν ἐν τόπῳ· τὸ δὲ Πᾷ, τὸν ἐν τόπῳ. ἔστι δ' οἱ Δωριεῖς καὶ λέγοντες, Πεῖ σαφείᾳ, ἁμαρτάνουσι· δίκη γάρ, Πῶς σαφείᾳ, τὸ γὰρ Πεῖ τὸν ἐν τόπῳ σχίζει δηλοῖ. Σώφρων,

Πεῖ γὰρ ἀσφαλτος, πῶς εὐδησεπίτας.

ἀντὶ τοῦ πεῖ. ὅταν δ' ἐπὶ τόπου δίκη ὑπῇ, φασὶ, Πῶς ἐς μυχὸν καταδύῃ; ἀντὶ τοῦ, εἰς τίνα μυχόν;

P.

Ῥάφανος καὶ Ῥαφανὶς διαφέρει. Ῥάφανον μὲν γάρ Ἀττικοὶ λέγουσι τὸν παρ' ἡμῖν κράμβην. Ῥαφανίδα δέ, τὸν παρ' ἡμῖν μάκωνα.

Ῥίφανον καὶ Ῥάφανον διαφέρει παρ' Ἴωσι καὶ Ἀττικοῖς. Ῥίφανον μέν, ὃ καὶ ἡμεῖς φαμὲν· Ῥάφανον δέ, τὸν κράμβην.

Ῥεῖθρα Ῥεύματος διαφέρει. Ῥεῖθρα μὲν γάρ ἐστιν ὁ τόπος, δι' οὗ φέρεται τὸ ῥεῦμα· Ῥεῦμα δέ, αὐτὸ τὸ ῥέον.

Ῥήδιον μὲν τὸ πεδοῦν, τὸ βῆστα τῷ ἴδῳ ἐκπεπλεύκασιν, Εἰκοντὶς δέ, τὸ ἐμπεπτωκὸς ταχέως ἐκπεπλεῦσθαι. Εἰκοντὶς δέ, τὸ ἐμπεπτὸν εἰς εἰμάρειαν.

Ῥὶς καὶ Ῥίγχος διαφέρει. Ῥὶς μὲν γάρ λέγεται ἐπὶ ἀνθρώπου· Ῥίγχος δέ, ἐπὶ ἀλόγου ζώου.

Ῥὶς καὶ Μυκτὴς διαφέρει. Ῥὶς μὲν γάρ λέγεται ἡ ἀπὸ τοῦ μετώπου κατωγωὴ μέχρι τῶν χειλῶν· Μυκτῆρες δέ, αἱ τῶν μυῶν κατατρήσεις, δι' ὧν ἕλκουσι τὸ ἐγγὺς ἀπομαστίμενον.

Ῥυὰ μὲν μετὰ τοῦ ι, τὸ ἐπίλεγε· Ῥυᾶ δέ, ὁ παχύς.

Ῥόδον καὶ Ῥοδωνὰ καὶ Ῥοδῆ διαφέρει. Ῥόδον μὲν γάρ, τὸ ἄνθος. Ῥοδωνὰ δέ, ὁ τόπος. Ῥοδῆ δέ, τὸ φυτόν. Ἀρχίλοχος,

Ἔχουσα δολλὸν μυρσίνης ἐνήρατον,
Ῥοδῆς τε καλὸν ἄνθος.

Ῥίεσθαι καὶ Ἐρίεσθαι διαφέρει. Ἀριστίξενος ἐν τῷ πρώτῳ τραγῳδουμένῳ περὶ τοιούτων οὕτω φησὶ κατὰ λέξιν. Ῥίεσθαι καὶ Ἐρίεσθαι διαφορὰν ἔχει πρὸς ἄλληλα. τὸ μὲν γὰρ Ῥίεσθαι, ἐπὶ θανάτου ἴδιόν· τὸ δὲ Ἐρίεσθαι, φιλάττεται.

Σ.

Σταδῖναι καὶ Στῆναι διαφέρει. Σταδῖναι μὲν γάρ ἐστι τὸ ὑφ' ἑνὸς Στῆναι δέ, τὸ κατ' ἴδιαν ἡμῶν καὶ πρωίτερον. οἷον, Ἑστάθη ὁ ἀνδριὰς ὑφ' ἑνός, Ἑστάθη ὁ τόπος. Ἔστη δ' ὁ ἀνδριὰς δ' αὐτοῦ.

Στάχυς, βραχέως τὸ ἰσαῦ· ἰσοταμιεύων, τὸ φλεβοτομῶν.

Σταφυλὴ ἐξωτικῶς, ὡς Νικᾶς· οἱ γὰρ ἐστι ὅμοιον τῷ σωφρονοῦντος γὰρ διαιρεῖται, σωφρονοῦσι δ' οὐ διαιρεῖται. Ἡρακλείδης ὁ ἐμίτης φησὶν, Ἡμαρτῆσθαι δοκεῖ παρὰ τοῖς Ἕλλησιν ἐξωτικῶς μόνον τοῦτο. οὐδὲν γὰρ τῶν εἰς ς λεγόντων θηλυκῶν ὀνομάτων μετέχει γένους τοῦ οὐδετέρου, παραπλησιαζόντων τῷ υ, ἐξωτικοῦται, ἀλλὰ πάντα τὰ ἐπὶ δύο συλλαβῶν ζαρυτονοῦνται, κατὰ τὸ υ μὴ ἐξωτικούμενα, ἀλλὰ βαρυτονοῦντα τὸ στοιχεῖον ἔχει. οἷον κυδάλη, Δαμάλη, Φασιάλη. ὅσαι δ' αὖτε μία τῶν τοῦτο πεπονθυιῶν τὸν Διόνυσον, ὃς ὁ Δισύλλους

Σὲν κατ' ἰγκάδιον Νυσίῳ.

ἰδίλια. ἴδιον καὶ τὸ Σταφύλη βαρυτονούμενον. οἱ δ' ἐξωτικοῦντες φασὶν, ὅτι ἀπὸ βαρυτόνων ἀρσενικῶν εἰς ος λεγόντων τὰ εἰς ο λήγοντα θηλυκὰ ἐξωτικοῦται. ὁ, ἐπὶ τὰ ἀρσενικὰ ἐξωτικοῦται, τὰ θηλυκὰ βαρυτονοῦνται. οἷον σπόνδος, σπόνδου· νόμος, νομοῦ· ἄνος, ἄνου· τίμιος, τιμίου· φίλος, φίλου.

——— ἐν ἀγκαλίσιν φυτῆσι.

καὶ τοιοῦτον. Δαναός, Δαναοῦ· ἐπεὶ οὖν καὶ ἐπὶ τούτου τὸ ἀρσενικὸν ἐστι Σταφύλος, (οὕτω γὰρ ἐκάλεῖτο ὁ τοῦ Διονύσου υἱός) τὸ θηλυκὸν Σταφυλὴ ἐξωτικοῦσθαι. Πρὸς οὓς ἐστέον, ὅτι πόγχος, πόγχη, καὶ οἷα ἐξωτικοῦται. φίλος, φίλη· μόνος, μόνη· μοῦλος, μούλη. καὶ ἐπὶ τῶν ἐξωτικῶν, καλὸς, καλὴ· σοφὸς, σοφή. καὶ τὰ θηλυκὰ οὐ βαρύνεται, ἀλλ' ὁμοτονεῖ τοῖς μὲν βαρυτόνοις τὰ ζαρύτονα τοῖς δὲ ἐξωτικοῖς, τὰ ἐξώτονα. ὅθεν εἰ παρέλιπεν καὶ ἀπὸ τοῦ στάφυλος βαρυτόνου ὀνόματος καὶ τὸ θηλυκὸν βαρυτονῶν Σταφύλη, ὡς ἰδίλη. Τινὲς δὲ ἐπιβάλλοντες τῷ συντάξει, καὶ ἐξωτικῶν βουλόμενοι, φασὶν ὅτι ἴσα τοῦ αὐτοῦ ἀπαγελλόντων ἐχέτω σχηματισμόν, ὁμοτονεῖ· ὁ μὲν οὖν φίλος καὶ φίλη, καὶ ξένος καὶ ξένη, καὶ τὰ ὁμοιώματα, ἀναρίθμητά ἐστι διὰ ὁμοτονεῖ. τὰ δὲ διαφέροντα, οἷόν τε. καθάπερ γὰρ χόλος, χολὴ καὶ τρόπος, τροπὴ καὶ νόμος, νομὴ γόνος, γονὴ δόμος, δομὴ· στέγος· στεγὴ· πῶϋς, πωϊὴ· περὶ τούτου οὖν ἐν ἄλλοις ἐντελῶς εἴρηται ὅτι διαφέρει. οἱ δὲ ἐστι στάφυλος ἀρσενικὸν, διαφέρει δὲ τῷ σημαινομένῳ, ἡ στοφυλὴ, ἰσάρα δὲ, ἴσης ἐξίσται. Τὸ μὲν τὴν ψυχαίμιαν τοῦ Ἡρακλείδης παρατήρημα ἰσχυρὸν, καθὰ παραγγέλλεται ἐξωτικῶν, οἱ μόνον διὰ τὰ παραπλησιαζόντα τῷ ὑσήματι, ἀλλ' ὅτι καὶ ἐπὶ ἐνὸς δύο ἐστὶ συλλαβῆς τὰ γὰς ψυχαίμια, ἐκτίλλεται. ἔστι οὖδὲ τὸν ἰσάρα ἐξωτικῶν ἀναλογία ἐκτρέπει. ἀλλὰ καὶ ὁ Πτολεμαῖος ἀθετοῦται παραπλησίως, καθ' ὃν διαφέρειν φασὶ τὸν τόνον καὶ τὸ σημαινόμενον.

Σημεῖον καὶ Τεκμήριον διαφέρει. Ἀντιφῶν ἐν τῷ πέμπτῳ, τὰ παρεληλυθότα σημεῖα γιγνώσκεσθαι, τὰ δὲ μέλλοντα, τεκμαίρεσθαι.

Σισύρα καὶ Σίσυρνα διαφέρει. Σισύρα μὲν γάρ, τὸ ἐκ τῶν τετριχωμένων δερμάτων ἀναπεπτὸν στέγαστρον· Σίσυρνα δέ, τὸ ἐκ τῶν κριτίδων μαντήματος ἀμπεχόνιον.

Σκιὰς δύο σημαίνει, θεῖόν τε τῶν, καὶ σκιαθέντα σκοτοδινήματα.

Σικελὸς καὶ Σικελιώτης διαφέρει. Σικελὸς μὲν γάρ ἐστιν ὁ ἐξ αὐτῆς τῆς Σικελίας ὢν· Σικελιώτης δέ, ὁ Σικελὸς μὲν μὴ ὢν, τὸν δὲ χώραν αὐτὴν οἰκῶν.

Σιγὴ καὶ Σιγὰ διαφέρει. Σιωπὴ μὲν γάρ ἐστι κατάσχεσις λόγου· Σιγὴ δέ, στέρησις λόγου.

Σκίπτεσθαι καὶ Σκίπτεσθαι διαφέρει. Σκίπτεσθαι μὲν γάρ ἐστι τὸ προφασίζεσθαι, Σκίπτεσθαι δέ, τὸ ὑπολύεσθαι.

Σκῆμμα, Γλαῦξ, Βάτραχος, καὶ Γαργαρισμὸς διαφέρει. Σκῆμμα μὲν γάρ ἐστι, τὸ ἐπὶ διαστροφῇ τοῦ πλάς λεγόμενον, οἷον σκίμπους. Γλαῦξ δέ, τὸ ἐπὶ διαχύσει τῶν ἀκρατῶν χειρὶς τῆς ὕβρεως· Κίτριόν, τὸ μετὰ σημότητος χαλάντως λεγόμενον. ὅτε δὲ παρὰ τὸ αὖ τρίτεσθαι τὸν λόγον. Γαργαρισμὸς δέ, ἀπὸ τοῦ τῆς Ἀθήνησιν ἐπὶ τῶν γεφυρῶν ἐπιγεφύρου ἐπὶ ἐμμέτρου, ἃ καὶ δίχα μέτρου, διασυρμὸς τινῶν.

Σοφὸς καὶ Σοφιστὴς διαφέρει. καθὸ ὁ Σοφὸς, καὶ Σοφιστὴς ὁ δὲ Σοφιστὴς, οὐ πάντως Σοφός.

Σοῦ καὶ Σεῦ παρὰ σποπεῖς κατὰ τὰς ἀορίστους ἀναφορὰς διαφέρει. Σοῦ μὲν γάρ ἐστι σύμπριξις ἀντωνυμίας· οἷον,

Μύσται κατρὶς σοῦ.

ὁ δὲ Σεῦ, τὸ σύμπριξις.

Σεῦ δὲ καὶ ζωοῦ καὶ τρίς τόνου δεῖν ἄνευ.
ἀντὶ τοῦ, Σεῦ ζῶντος καὶ τρὶς τοιαῦτα δεῖν ἄνευ, οἷόν τὸ Σεῦ ζῶντος καὶ φυλάττοντα ταῦτα ἄρμας παρ' Ὁμήρῳ.

Σπουδαὶ καὶ Σπουδαὶ διαφέρει. Σπουδαὶ μὲν γάρ, ἀς ἐν συλλόμων συντίθενται πρὸς ἀλλήλους, ἃς ἀναγράφονται, ἵφ' οἷς διομόσωσι. οἷον συντιθέμενοι μὲ συλλαμόσιοι, μηδ' ἐλπίσειν ἀλλήλους. Σπουδάζονται δὲ ἐρῶντες καὶ φιλοῦντες πρὸς ἀλλήλους, καὶ τὸ παρὰ τούτοις πρακτέον ἀρχὴ γίνεται σπουδῆς.

Σπουδάζει καὶ Σπεύδει διαφέρει. Σπουδάζει μὲν γάρ ἐστι τὸ ἐναντίον τοῦ σπεύδειν δέ, τὸ δυσθεῖν τοι καὶ συνείρεσθαι.

Στρατόπεδον καὶ Στρατὸς διαφέρει. Στρατόπεδόν μέν, ὁ τόπος ἐν ᾧ ὁ στρατιά. Στρατὸς δέ, τὸ στρατιωτικὸν πλῆθος.

Στρατιὰ ἐκστρατεύειν, τὸ πρᾶγμα. Στρατιὰ συστρατευόμενος, τὸ τῶν στρατιωτῶν πλῆθος. ἐκκλίνεται δὲ συλλήπτως ἐν τῇ χρήσει.

Στρατὸς καὶ Στράτευμα καὶ Στρατόπεδον διαφέρει. Στρατὸς μέν γάρ καὶ Στράτευμα, πυρίως τὸ πλῆθος λέγεται. Στρατόπεδον δέ, ὁ τόπος ἐν ᾧ εἶεν.

Συμμαχεῖν καὶ Ἐπιμαχεῖν διαφέρει. Συμμαχεῖν μὲν γάρ λέγουσι τὸ σὺν ἑαυτοῖς, φησὶ Δίδυμος, εἰς αὐτοὺς ἐκόντα πολέμιον, ἐπὶ δ' ἕτερα ἐναντιοῦσθαι. Ἐπιμαχεῖν, ὅταν τοὺς ἐναντίους ἀμύνωσι μόνον. διὸ καλῶς Θουκυδίδης ἐν τῇ πρώτῃ, λέγων, Κερκυραίους Ἀθηναίους συμμαχίαν μὲν οὐ ποιήσασθαι, ἐπιμαχίαν δέ.

Σύντροφος καὶ Συντρόφη διαφέρει. Σύντροφος μὲν γάρ ἐξωτικῶς, ἐ παρ' ἐτ ἔχοι ἀποτέλεσιν σημαντικόν. Σύντροφος δέ, παρασκευαστικόν, ἐ τὸ αὐτὸ μετέχει, οἷον σύντροφος.

Σύγγραμμα Συντάξεως διαφέρει. Σύγγραμμα μὲν γάρ ἐστιν ἐ ἐκ μέτρου λόγος, ἐ περιεχόμενος τέχνῃ. Σύνταγμα δὲ πλεόνων τι σύστημα. ἀφ' οὗ καὶ Συνταγματάρχος, ὁ τοῦ συντάγματος αὐτοῦ ἄρχων.

Σύνθεσις Συντάξεως διαφέρει. Σύνθεσις μὲν γάρ ἐστι ἡ λόγος ἐ ἰαμβικὸς· Σύνταξις δέ, ὁ λόγος ἐ πεζός.

Συμβολὴ Παραβάσεως διαφέρει. Συμβολὴ μὲν γάρ ἐστι σύλληψις, ἀντιλήψεως ἐνδεχομένης, διὰ τὸ ἄδηλον τοῦ ἐφεστῶτος. καὶ γὰρ ἐάν τις συμβουλεύσῃ πόλεμον, ἀμφίβολόν τί σημαίνει. διὸ καὶ ἔχει τὸ ἐκστάσιμον. Παράβασις δέ ἐστι συμβουλὴ ἀντίῤῥησιν ἐπὶ ἐνδεχομένης, διὰ τὸ ἐξ αὐτῆς λέγεσθαι τάντως ἐμπλεγῆσθαι ἀγαθὸν, ὡς εἴ τις παραινέσει σωφρονεῖν. ἔστι ἐστὶν ἐμπλεγόμενον ἀγαθόν.

Σφάξαι καὶ Θῦσαι διαφέρει. Θῦσαι μὲν γάρ ἐστι τὸ ἐκκαίσαι. Σφάξαι δέ, τὸ ἱερουργῆσαί τι ζῶν. καὶ Ὅμηρος τὸν διαφέρειν τιθέμενος, εἴτως μὲν Θῦσαι εἶπεν,

——— Θεοῖσι δὲ θῦσαι ἀνώγει
Πάντεσσιν ἐν ἑταίροις ἠδ' ἐν σοφὶ βάλλε θυηλάς.
ἐπὶ τοῦ σφάξαι,
Αὐ ἱερεύσαι μὲν σφέας, καὶ ἔσφαξαν, καὶ ἔθυσαν.

Στόμαχος θηλυκῶς μέν, θυμίαμα· ἀρσενικῶς δέ, τὸ ξύλον τοῦ ἀσπαστοῦ.

Σχιστὰ, τὰ ἐνυδρίσματα. Εἶπόλις φίλοις,
Οἱ δικά ταῦτά γ'· Ἀρχίας φέρει
Σχιστὰς; ἐπιγελᾷ;
Σχιστὰς δὲ ἀρσενικῶς, χιτῶνα γυναικεῖον. Ἀπολλόδωρος ἐν Ἐφέσῳ,
Σχιστὸν χιτωνίσκον τοῦ ἐνδύλιος.

Σχολὴ τὸ ἰσῆμα, καθὸ φαμὲν, Σχολῇ βαδίζω· καὶ τὸ ἐν καιρῷ, καθ' ὃ λέγεται· Οἷα εἶχε σχολὴ, καὶ ἡ διατριβὴ, καὶ οἱ μαθηταὶ· διὸ φαμὲν λαμπρὰν σχολήν.

T.

Τάλαν διὰ τοῦ ν, τὸ ἐνδέημα. Διὰ δὶ τοῦ ν, ὁ ταλαίπωρος.

Τάκτοντες, καὶ Ἀμφιτάκτοντες διαφέρουσι. Τάκτοντες μὲν γάρ εἰσι οἱ ἐν τοῦ ἑτέρου μέρους μᾶλλον ἔχοντες· Ἀμφιτάκτοντες δέ, οἱ ἐξ ἀμφοτέρων.

Ταμίευτος, ὁ ἐπὶ ταμίᾳ δυναμένος· Ταμιευτὸς δὲ παρεξυντόνως, ὁ ταμίᾳ ἀρκτικός.

Τέχνη Ἐπιτηδεύματος διαφέρει. Τέχνη μὲν γάρ ἐστιν ὁ ἄνευ λόγου μὲ ἐναμάτε εἶναι, οἷον γραμματικὴ, ῥητορικὴ. Ἐπιτήδευμα δέ, τὸ λόγου χαρᾶν, οἷον χαλκευτικὴ, τεκτονικὴ.

Τεχνίτης, καὶ Πάνυργος διαφέρει. Τεχνίτης μὲν γάρ ἐστιν ὁ λογικῆς τινος τέχνης ἐμπειρος καθεστώς· Πάνυργος δέ, ὁ ἀ' ἑλάγου τινὸς ἐπιτηδεύματος.

Τέτραχμον καὶ Τετράδραχμον διαφέρει. Τέτραχμον μὲν γάρ ἐστι τὸ νόμισμα. Τετράδραχμον δέ, τὸν τετρᾶρχον ἔχοντα.

Τέρας Σημείου διαφέρει. τὸ μὲν γάρ Τέρας, παρὰ φύσιν γένεσις· τὸ δὲ Σημεῖον, παρὰ συνήθειαν.

Τεχνάσματα καὶ Τεχνήματα διαφέρουσι. Τεχνάσματα μὲν γάρ, τὰ κακουργήματα· Τεχνήματα δέ, αἱ τέχναι.

Τοῖχε καὶ Τοιχία διαφέρει. Τοῖχε μὲν γάρ ἐστι τὰ τῶν οἰκιῶν· Τοιχία δέ, τὰ τῶν εἰκίων.

Τύθη καὶ Τυθὶς διαφέρει· Τύθη μὲν γάρ ἐστιν ὁ τοῦ παιδὸς τροφὸς· (ταύτας δ' ἴσως Μαίας καὶ Μάμμας καλοῦσι) Τυθὶς δέ ἐστιν ἡ τοῦ πατρὸς ἢ μητρὸς ἀδελφὴ, ἢ ἴσως θεῖαι καλοῦσι.

Τετθὶ καὶ Τρυφὶ καὶ Τιθωνὶς διαφέρει. Τετθὶ μὲν γάρ ἐστιν ὁ μαστὸν παρέχουσα· Τρυφὶς [illegible] καὶ Τιθωνὶς, ὁ τὸν ἄλλον ἐκπεπλεκτὸν φυσικῶς τοῦ σαλεῖ, καὶ μετὰ τὸν ἀπογαλακτισμόν.

Τιμωρεῖσθαι καὶ Τιμορεῖν διαφέρει. Τιμωρεῖσθαι μὲν γάρ ἐστι τὸ κολάζειν· Τιμορεῖν δέ, τὸ βοηθεῖν τοῖς ἀδικουμένοις.

Τίθεται καὶ Τίθενται διαφέρει. Τίθησι γάρ τὸν νόμον ὁ νομοθέτης· Τίθενται δὲ τὸν νόμον οἱ δικάζοντες καὶ αἱροῦμενοι.

Τοῦτον καὶ Οὗτον διαφέρει. τὸ μὲν γὰρ Τοῦτον. ἔστι τούτου ἔτι· τὸ δὲ Οὗτον, ἀντὶ τοῦ ὅτι. ἁμαρτάνει οὖν ὁ Καλλίμαχος ἐν Ἑκάλῃ κατὰ δύο τρόπους, λέγων,

Τοῦτον λέγεις ἔσχε.

ὅτι τε δέον εἰπεῖν Οὗτον, Τοῦτον εἶπεν· καὶ ὅτι ἀντὶ τοῦ ᾗ, ᾧ εἶπεν.

Τιμωρῶ καὶ Τιμωρέομαι διαφέρει. Τιμωρῶ μὲν γάρ ἐστι τὸ βοηθῶ τινὶ καὶ συναίρεσθαι· Τιμωρέομαι δὲ, τὸ κολάζειν. καὶ συντάττουσι. Τιμωρῶ τῷ φίλῳ, ἀντὶ τοῦ βοηθῶ· Τιμωροῦμαι τὸν ἐχθρὸν, ἀντὶ τοῦ κολάζω.

Τίθεται τίμιον, καὶ Τίθιον, διαφέρει. Τίθιον μὲν γάρ, ὁ ἀκριβῶς Τίθιτας δὲ, ὁ κυρῶς.

Τίμιος καὶ Τιμὰς διαφέρει. Τίμιος μὲν γάρ ἐστιν ὁ τιμώμενος χάριτος· Τιμὰς δὲ, ὁ τίμιον σῶμα.

Τρίαινα ζαρυτόνως, καὶ Τριαινὶς ὀξυτόνως διαφέρει, φησὶ Πτολεμαῖος ὁ Ἀσκαλωνίτης. ἐὰν μὲν γὰρ βαρυτονήσωμεν, ἔστιν ὅπλον χρήσιμον. διὸ καὶ ὁ ποιητὴς φησιν,

Ὡς τρίαιν᾽ μὲν Ἰλιὸν δῶκεν·

ἐὰν δὲ ὀξυτονήσωμεν Τριαινὶς, ἀφ᾽ ἧς τὸ ῥῆμα, ἔστιν ὅτε τρυτὸς τὸ φωλιὸν· ὅθεν τὸ,

Ἔξιτε᾽, ἀδμῆτες.

χρὴ οὖν διαγινώσκειν ἀφ᾽ ἑκατέρου Ἀσκαλωνίτην.

Τρηχὺ ὀξυτόνως, καὶ Τρῆχυ βαρυτόνως διαφέρουσι παρὰ τοῖς Ἀττικοῖς. φησὶ Τρύφων ἐν βιβλίῳ περὶ Ἀττικῆς ἐκλογῆς. τοὺς μὲν γὰρ περιφερεῖς Τρηχεῖς ἁπλῶς ἁπαξαπλῶς ὀξυτονοῦσι· Τρῆχυς δὲ βαρυτόνως λέγουσι τοὺς ὑψίκομους. Ἀπαγορεύσομαι γάρ, ὅς φασιν, μὴ ἐν Ἀλίαις εἰρηκέναι,

Ὀρῶ μὲν ἀνδρῶν τόνδε γυμνάδα στίβῳ

Στείχοντα δυοῖν ἐκ τρήχεων σταυρωμάτων.

διαλεγόμενον δὲ τὸ βαρύτονον. τὰ γὰρ εἰς χος δισύλλαβα, παραλήγοντα ἔστι τοῦ ε, βαρυτονοῦνται. οἷον λέχος, ἧχος. βρῆχος, πλῆχος, πλέχος, μίσγχος· ὥστε καὶ τρῆχος, καὶ ἔτι τὰ παρὰ βήματος εἰς α ζαρύτονα, καὶ αὐτὰ ζαρυτονεῖται ἰσοσυλλάβοντα. οἷον πτέλεα, πτέλεος· σπεῖρα, σπείρης. λῆμα, λήγματος. φάρμακον, φαρμάκου καὶ τρῆχυ, τρῆχος.

Τραγῳδοὶ καὶ Καμῳδοὶ, καὶ Τραγῳδοποιοὶ καὶ Καμῳδοποιοὶ διαφέρουσι. Τραγῳδοὶ μὲν γὰρ καὶ Καμῳδοὶ, εἰσὶν οἱ ὑποκρινόμενοι τὰς κωμῳδίας καὶ τραγῳδίας· Τραγῳδοποιοὶ δὲ καὶ Καμῳδοποιοὶ, οἱ ποιηταὶ τῶν δραμάτων.

Τύραννοι οἱ ἀρχαῖοι ἐπὶ βασιλείας ἐτάσσοντο. Ἡρόδοτος ἐπὶ Κροίσου, Τυράννου δ᾽ ἐδόκουν. καὶ αὖθις, Τελευτήσαντος δὲ Ἀλυάττου, διδόξασε τὸ βασιλήιον. καὶ Ἀριστοφάνης ἐν Ἀκαρνάσι, Ἐνταῦθ᾽ ἐτυράννουν Ὑβρεῖλις πάντες Θῆσαι, βραδύτερος τῶν ἐν ἀνδρείαις ἡσυχῇ. ἐπὶ δ᾽ ἔτι καὶ τὸν τόρευτον βασιλέα Πλάτων, ἐκ Εὐνόλεως ἐν Δήμοις ἐπὶ τοῦ Περικλέους.

Τύθη μὲν ἐστιν ὁ μάμμη. Ἐντεῦθεν δὲ, ὁ σφραγίσας. Τύθη δὲ, ὁ θεία. Τιτθὴ δὲ, ὁ τροφός.

Υ.

Ὕμνος Ἐγκώμιον διαφέρει. ὁ μὲν γὰρ Ὕμνος ἔστι θεῶν· τὸ δὲ Ἐγκώμιον, ἀνθρώπων.

Ὕπαρ Ὄνειρος διαφέρει. Ὕπαρ μὲν γάρ ἐστιν ὁ ἐναργὴς ὕπνος. Ὄνειρον δὲ, ὁ ἐν τῷ καθεύδειν φαντασία.

Ὑπαντῶσαι καὶ Ἀπαντῆσαι διαφέρει. Ὑπαντῶσαι μὲν γὰρ ἐπὶ ἴδιόν λέγεται. Ἀπαντῆσαι δὲ, τὸ συμπτωτικῶς ἅπαξ. οἷον, Ἀπέντησε κατὰ τὸν δρόμον, ἀντὶτοῦ συμπέπτωκεν.

Ὑπόκρισις καὶ Ἐπαγγελία διαφέρει. Ὑποκρίνεται μὲν γάρ, ὁ τὸ ἀξιοῦν ἰδίοις μέλλων. Ἐπαγγέλλεται δὲ, ὁ ἅπαξ παραλόγως παρέχειν βουλόμενος.

Ὑποφία Ὑφοράτης διαφέρει. Ὑποφία μὲν γάρ ἐστι κακοῦ τις ὑπόνοια. Ὑφόρασις δὲ, δέος ἐπὶ τῷ χεῖρον.

Ὑπάρξει, τί, τε γενέσθαι, καὶ τὸ κατάρξασθαι.

Ὑπάγειν καὶ Παρέρχεσθαι διαφέρει. ἔστι τὸ Παρέρχεσθαι μὲν ἐστι τὸ βαδίζειν· Ὑπάγειν δὲ, τὸ ἐπὶ ζυγὸν ἄγειν βοῦς ὁ ἔστιν, ἃ τὸν τοιοῦτον ἐκ Ὁμήρου.

—— ἔναγε ζυγὸν ὑπαὶ ἴσους ἵστους.

οἱ δὲ βουλόμενοι τὸ λέξει φασὶν, ἔστι Ὑπάγειν λέγεσθαι ἀντὶ τοῦ πράττειν. ὅθεν καὶ Ὑφηγητὴν ἀντὶ τοῦ πρεσβυτὴν, καὶ Ὑπηρεμοῦντα ἀντὶ τοῦ σχολαζοντὰ· ἐξ οὗ φασι καὶ Ἀριστοφάνης,

Ἐχὶ δὲ ὑπαίρω τὸν ἵππον, ἀντὶ τοῦ πράσσω.

εἶτα οὐ καὶ Ὑπάγειν λέγεσθαι ἀντὶ τοῦ πράττειν, οὕτ᾽ ἔστιν εἰς τοῦμπροσθεν παράγεσθαι. λέγεται τὸ λέξει Εὐπολις ἐν Βάπταις,

Ἀὐ δ᾽ ἔναγε εἰς τοὔμπροσθεν.

Φ.

Φασὶς Φασῖς διαφέρειν φασί. Φασὶ, εἰ ἔστι ἁμαρτία, τοῖς ἰατροῖς· Φασὶ δὲ, ὁ ἰδιωτικόν. τετήρηται παρὰ τοῖς παλαιοῖς ὁ διαφορά.

Φαυλία καὶ Φαυλὶς διαφέρει. Φαυλία μὲν γάρ, εἶδος ἐλαίας. Φαυλὶς δὲ, ὁ σχῖνος.

Φάσηλις καὶ Σφάσηλος διαφέρει. Φάσηλος μὲν γάρ ἐστι φαυλίστατον ξύλον. Φασηλίδες, φασήλους ὅλως ἀρχαίως· Σφάσηλος δὲ, ὁ μετὰ φλεγμονῆς σφυγμός.

Φάσκηλος Φασκηλίου διαφέρει. Φάσκηλος μὲν γάρ ἐστιν ἰματιοφυλὰξ· Φασκήλιον δὲ ἐστι δερμάτιον.

Φαρμακὶς Γυπτίας διαφέρει. Φαρμακὶς μὲν γὰρ περίας, ὁ βλάβη ἐν δικαστηρίῳ τοὺς γεωμόρους φαρμάσας. Γυπτὶς δὲ, ὁ ἐπὶ ἐπαλλόντας τε καὶ ἐπαιόλας.

Φαρμακὶς. Φαρμακὶς δὲ ἐξοτόνως, ὁ ἐπὶ παιδίοις τῆς στόμης μυστήριος.

Φάσγανα μὲν ἐστι τὰ ξίφεα ἁπλῶς. Φάσγανον δὲ, τὸ ἐπὶ γόμφοις. Ἔπηλυς δὲ, τὸ ξένον τῇ πατρίδι· Τέρας δὲ, διαφυὲς σῶμα ἐτεράμορφον· Ῥέπτας δὲ, τὸ ξέστον.

Φάγανα μὲν λέγεται ὁ μετὰ τὰς τέσσαρας σπλαγχνεία. Φαγάνιον δὲ, φῦμα ἀπόστατον.

Φεύγω καὶ Ἀποφεύγω διαφέρει. Φεύγω μὲν γάρ ἔστιν ὁ κατηγορούμενος (καὶ γὰρ ὁ κατηγορῶν δίκαια) Ἀποφεύγω δὲ, ὁ πείσας, καὶ λυθεὶς τῆς κατηγορίας.

Φθὶς καὶ Φθῖτις διαφέρουσι. Φθὶς μὲν γάρ, οἱ ἐκεῖ τῇ Πρωτεσιλάου. φησὶ γοῦν Ὅμηρος,

—— περὶ Φθίνε τε Μίδειά τε

οὐκ ἀπὸ πόλεως, οὐδ᾽ ἀπὸ χώρας, ἀλλ᾽ ἀπ᾽ ἀνδρὸς Φθίνε. Φθῖτις δὲ, οἱ ἐκεῖ τῷ Ἀχιλλεῖ, ἀπὸ πόλεως Θετταλικῆς Φθίης, καὶ χώρας ὁμωνύμου,

Φθίην δ᾽ ἐξικάνεν ἰριδώλεσα.

ἐγράψατο δὲ Καλλίμαχος, εἰπών,

Οὐδ᾽ ἔτι τὴν Φθίην εἶχεν ἀναστορίην.

Φιλεῖ καὶ Κυσὶ διαφέρει. ὅτι τὸ μὲν Κυσὶ, τὸ τοῖς χείλεσιν ἀπαλίζουσι· Φιλεῖ δὲ, τὸ ἀγαπᾷ καὶ ἐπιζητεῖ.

Φίλος καὶ Ἑταῖρος διαφέρει. Φίλοι μὲν γάρ, οἱονεὶ ἄφυκτοι οἱ τὰ τῆς φιλίας δίκαια πρὸς ἀλλήλους ἔχοντες· Ἑταῖροι δὲ ἴδιόν οἱ καὶ τῇ ἡλικίᾳ παραπλησίαν ἔχοντες, οἱ καὶ ἐν τῇ συνηθείᾳ, καὶ ἐν τῷ συναγεῖν φιλίαν χρόνῳ γεγονότες.

Φῖρες καὶ Θερὶς διαφέρει. Φῖρες μὲν γάρ λέγονται ἡ φῦρσις, οὕτως καὶ Φῖρες ἡ ἀπόφυσις· Θερὶς δὲ, ὁ τόκος τῶν ἀποφύσεων, καὶ Θερὶς ἡ φορίμωσις.

Φρένα καὶ Φρένας διαφέρει. Φρένα μὲν γάρ ἐστι τὸ ἐντὸς Φρένας δὲ, ἐπὶ τοῦ ἐκτὸς·

—— σὺ δὲ φρένας αἰ μὲ σαώσεις.

Φρενήρεσθαι καὶ Φρενίτιδοῦσθαι διαφέρει. Φρενήρεσθαι μὲν γάρ τὸ τρέχειν φαμὲν (καὶ Φρενηρεὺς ὁ τοῦ τρέχειν φασὶ, ἔστιν Φρενηρεμός.) Φρενίτιδοῦσθαι δὲ, τὸ ἔστιν τὸ φρενῶσι καὶ γαυριᾶσθαι.

Φρενῖτις τοῦ Καταφρενῖτις διαφέρει. Φρενῖτις μὲν γάρ ἐστι τὸ λογίζεσθαί τι καὶ ἐνθυμεῖσθαι· Καταφρενῖτις δὲ, τὸ ἐντείλεσθαι καὶ ὑπαγορεῦσαι.

Φυγὴ μὲν ἡ πρᾶξις· Φύρσις δὲ, τὸ ἀλυσιτελὲς συναφύσαι.

Φύλλα καὶ Φύλλον διαφέρει. Φύλλα μὲν γάρ, τὰ φύσαλλα δένδρων. Φύλλον δὲ, τὸ γένος.

Φωνεῖ καὶ Ὠρίασθαι διαφέρει. Φωνεῖ μὲν γάρ ἐπὶ ἀνθρώπων λέγεται. Ὠρίασθαι δὲ, ἐπὶ λίθων. παραπεφυκὸς δὲ ἐπὶ τῶν λιθῶν τὸ ἀκριβὲς ἐπάνω. ὅτι Ἐλεχᾶσθαι μὲν γάρ λέγεται ἐπὶ τῶν πηλίνων. Μεμάσθαι δὲ ἐπὶ τῶν αἰγῶν, διὰ τοῦ η. Μεμᾶσθαι δὲ ἐπὶ τῶν βοῶν διὰ τοῦ ᾱ. Βρεμᾶσθαι, ἐπὶ ἵππων. Βρυχᾶσθαι δὲ, ἐπὶ λέοντων. Κραυγάζειν δὲ, ἐπὶ ὄρνεων. Ἀμφίζειν δὲ, ἐπὶ κυνῶν, παρ᾽ Ἀθηναίοις, ἀντὶ τοῦ ἀφ᾽ ἑαυτοῦ παρ᾽ ἡμῖν Ὑλακτεῖν λέγεται.

Φωλεὸς καὶ Καὶτα διαφέρει. Φωλεὸς μὲν γάρ ἐστι τῶν ἑρπετῶν τάττονται· Καὶτα δὲ, ἐπὶ ἀνθρώπων. ἔστι ἐπὶ μὲν τῶν ἑρπετῶν τὸ φωλεύειν ἐπὶ δὲ ἀνθρώπων, τὸ καταζῆν ἐπὶ δὲ τῶν ἰχθύων, τὸ Νυστάζειν. ἡ γοῦν λίγνα Νυστὰν τὴν τίτηνα, ἀκριβολογεῖ. Τίτηνα μὲν γάρ, ἀνθρώπων. Νυστὰ δ᾽ ἰχθύων Ῥαῖρι δ᾽, ἐλάφων· Σκίμπτει δὲ, λέοντων· Σκύλακες δὲ, κυνῶν.

Χ.

Χάραξ διαλυτῶς μὲν, ἐπὶ τῶν τῇ ἀροτρίᾳ παραδιαμαιόντων ἀροτικῶς δὲ, ἐπὶ τῶν ἐν ταῖς πολέμοις περιπηγνυμένων ἀφ᾽ ὧν λέγουσι Χαρακώσαντες, ἀντὶ τοῦ περιφράξαντες καὶ Χαρακώματα, τὰ περιφράγματα.

Χαρὰ καὶ Εὐφροσύνη καὶ Τέρψις καὶ Εὐθυμία καὶ Ἡδονὴ καὶ Ἀνάπαυσις διαφέρουσι· Χαρὰ μὲν γάρ ἐστι περίφατος ψυχῆς ἐπαρσις καὶ ἀήχητος· Εὐφροσύνη δὲ, πάθος χρόνου μετὰ συμφορὰν γενόμενον. Τέρψις δὲ, οἱονεὶ τρόφις καὶ ψυχαγωγία ἀπὸ τοῦ ἀκοῦσαι ἐπὶ τὸ ἡδέως. Εὐθυμία δὲ, βραχεῖα ψυχῆς χαρὰ. Ἡδονὴ δὲ, ἐκ ψυχῆς ἀφετηρίας· Ἀνάπαυσις δὲ, ἕξις πολλοῦ ἐπὶ πόνοις μεταλήψεως γενομένη, ἀγαθῆς τε καὶ φαύλης.

Χαιμάζειν, οὐ μόνον τὸ παραχειμάζειν, ἀλλὰ καὶ τὸ ἐπιχειμάζειν Μένανδρος ἐν Ἰσιάκῳ.

Χλαῖναι καὶ Χλαῖνα διαφέρειν φασὶ Τρύφων ἐν τῷ σίμπαντι περὶ Ἑλληνισμοῦ, καὶ παραπλήσιά Σποφώντι· Χλαῖνας μὲν γάρ φασι λέγεσθαι ἐπὶ τῶν ἐγκωμίων καὶ σεμνῶν· δὶ καὶ Ὅμηρον φάναι·

Ἔνθα οἱ ἐνδύεται καλὰ λάχνε, ἰμάσθλατ᾽ ἐπ᾽ ὤμοιν,

Δίπτυα, καὶ χλαῖνας, καὶ βάκτα σιγαλόεντα.

Χλαῖνας δὲ, τὰς φαυλοτέρας καὶ μελαντέρας. ἀντιτίθεται τῷ παραπετάσματι,

Χλαῖναν παφλάζων ἀπ᾽ ὀφθαλμοῖσιν ἰανθεὶς.

μάλιστα δ᾽ ἄμεινον λέγειν, τὰς μὲν Χλαίνας ἐπὶ τῶν ἐγκωμιαστικῶν, καὶ φαυλοτέρων. Χλαῖνας δὲ, ἐπὶ μόνων τῶν φαυλοτέρων, οἱονεὶ δὲ ἐπὶ τῶν ἐγκωμιαστικῶν.

Χλαμὺς καὶ Χλαῖνα διαφέρει. καθὰ καὶ πολλὰ ἀνέδειξε Δίδυμος ἐν ὑπομνήματι Ἰλιάδος. ἡ μὲν Χλαῖνα ἁπλοῦν φάρμα. Χλαμὺς δὲ, Μακεδονικὸν, μετὰ ἐξωμίδος ἔστι τῶν ἡμιθώρηκα ἐπομενόντων. Σαφῶς περὶ τούτου γὰρ μέμνηται τῆς Χλαμύδος διαφέρειν φησὶ καὶ τῷ σχήματι. ἡ μὲν γὰρ Χλαῖνα, τετράγωνα (φησὶν) ἐμάτιον· ἡ δὲ Χλαμὺς εἰς τέλαιον περὶ τὰ κάτω συνάπτεται· καὶ τοὺς χρυσαμύνους πολὺ καὶ ἀπ᾽ ἀλλήλων διεστῶσι. περιάπτεται Ἀριστοτέλει, Φύλαρχον, Πολέμωνα, ὅτι πολὺ διαφέρουσι.

Χιτὼν καὶ Χιτωνίσκος διαφέρει. Χιτωνίσκος μὲν γάρ, ὁ σὺν ἐλάχει χιτών. Χιτῶνα δὲ, τὸ τῆς γυναικὸς ἔνδυμα.

Χὴν συσταλμένος, τὸν ἰκτῖνα. Ἀριστοφάνης Ἀχαρνεῦσι,

Ἀπολεῖτε λὼς κατὰ τὸ πάτημα τῆς χηνός.

Χοῦς δὲ περιστιγμένος, ἐπὶ μέτρου τοῦ οἴνου.

Χαίρων καὶ χαρεὶς διαφέρει. Χαίρων μὲν, τὸ ἀλλοτριοῦσθαι, καὶ Χαρεὶς, ὁ ἀλλοτριωθείς. Χαρὰ δὲ, τὸ σύντημα τῶν παθῶν καὶ τῶν ἕξεων.

Χελιδὼν καὶ Χίλιδος διαφέρει. Χελιδὼν μὲν γάρ, τὸ ὄρνεον.

Χίσσα χαμαὶ χελιδών.

Χίλιδος δὲ, αἱ τῶν θεῶν παλλακαί. Ἀριστοφάνης Βαβυλωνίοις,

Ἢ βαβαιάξειν τὰς ἀνάσσονσ᾽ ξᾶγες, χαλέπον ἰωβολεῖν.

Χρύσιππος, καὶ Ἐπικούρειος λοιπὸν, καὶ τοὺς χρυσοφιλίππους.

Χρυσίππου ἐ τόνος, καὶ ἡ χρυσοῦς, καὶ τὸ ἱερόν.

Χύτραι καὶ Χυτρῶαι διαφέρει. Χύτραι μὲν γάρ, καὶ αὐτὰ τὰ σκεύη, καὶ τὰ χυτρεῖα πάντα. Χυτρῶαι δὲ, τὰ τῶν χυτρῶν ἐστραμμένα.

Ψ.

Ψάλλειν καὶ Ψίλλειν διαφέρει. Ψάλλειν μὲν, τὸ τοῦ ἵππου· Ψίλλειν δὲ, τὸ ἄκρως βραχίοσι στρεπτιθέμενον πέρμιον οἱ Δωριεῖς Ψίλλειν καλοῦσι τὸ ἅπτειν. ἔστι καὶ ἡμεῖς τὸν ἐν ἄκρου χαλκὸν λεγομένου στρογγύλου, Ψίλλον ἐκαλέσαμεν, ὃς φησι Τρύφων.

Ψάμαθος καὶ Ἄμαθος διαφέρει. Ψάμαθον μὲν γάρ, τὸν παραθαλασσίου ἄμμον

—— ἐπεὶ ψαμάθοις ἀλίῃσιν.

Ἄμαθον δὲ, τὸν πάνυ

—— τύχῃ γὰρ ἀμάθοιο βαθείης.

Ω.

Ὥρα, ἑκάστου, τοῦ ἔτους, καὶ τῆς ἡμέρας· φιλεῖ δὲ, ὁ φαντός.

Ὠνίασθαι καὶ Ἀγοράσαι διαφέρει. Ὠνίασθαι μὲν γάρ ἐστι τὸ πρίασθαί τι τῶν πωλουμένων· Ἀγοράσαι δὲ, καὶ τὸ ἐν ἀγορᾷ διατρίψαι.

Ὠτειλὴ καὶ Οὐλὴ διαφέρει. Ὠτειλὴ μὲν γάρ ἐστι τὸ σφάττειν τραῦμα, παρὰ τὸ οὐτᾶσθαι. Οὐλὴ δὲ, ὁ ὑγιασμένου σάρξ ἐκ τραύματος παλαιοῦ. ὡς Ὅμηρος.

Οὐλὴν τὸν πατρί μοι σῦς ἔλασε λευκῷ ὀδόντι.

INDEX AUCTORUM,

QUI AB AMMONIO CITANTUR.

Æschines, in τῷ κατὰ Κτησιφῶντος. in Voce Μάγον.
—— in τῷ κατὰ Τιμάρχου. in V. Κίλλ. et in Κίβαρις.
Æschylus, in V. Θεωρίς.
—— in Ἀμειψίᾳ. V. Γῆμαι.
Alcman. V. Ἴστωρ.
Alexion, in Ἐπιτιμῇ τῶν Διδύμου Παραδόξων. V. Γίγαρτον.
Ammonius ὁ Δαμωγεὶς, in πρώτῳ περὶ Θεωτῶν. V. Βαμός.
Anacreon. V. Γῆμαι.
—— in Δυτῇ. V. Διαβίστης.
Antiphanes, in Ἀφροδίτης γοναῖς. V. Λαγῶοι.
Antiphon, in τῇ Τέχνῃ. V. Σκιμπῶν.
—— in τῶν Φονικῶν. V. Συβάριμνα.
Apollodorus, in Ἐφέδρῳ. V. Σχιστοί.
Apollonides ὁ Νικαεὺς, in τῷ τρίτῳ περὶ Κατηφασκόντων. V. Κατηφασκόντες.
—— in ὑπομνήματι περὶ παραπεφυκότων ἀκριβῶς Δημοσθένους. V. Ὄφλων.
Archilochus. V. Αἶνος. Ῥῆσις.
Aristocles ὁ Ῥόδιος, in τῷ περὶ Ποιητικῆς. V. Ἐπικλῆς.
Aristonicus, in Τετραμέτρῳ. V. Ὀλίγον.
Aristophanes [Grammaticus] V. Ἀρίμαστος.
—— περὶ Ἀνδρῶν γενέσεως καὶ αἰῶνος ἄχρι γήρως. (ex conjectura) V. Γῆρυς.
—— V. Ἀλκᾶν. Κατοχίμασα. [Παρὰ] Τράγον.
—— Ἀχαρνεῦσι. V. Χὴν.
—— Βαβυλωνίοις. V. Χαλκῆς.
—— Κώκοις. V. Διαβδάρται.
—— ἐν Λημνίαις. V. Τίγανον.
—— ἐν Νηφέλαις. V. Ἐλλοβὸς. et Κίνυρα.
Aristoteles. V. Βίος Χλαμύς.
—— ἐν Διπλασίοις τῶν πολέμων. V. Νῆες.
Aristoxenus, in τῷ περὶ Ὀργάνου. V. Κίδαρις.
—— ὁ Μουσικὸς, in τῷ πρώτῳ τόμῳ Παιδευτικῶν. V. Αἰβύς.
—— in τῷ πρώτῳ Τραγῳδουμένων περὶ Ποιητικῶν. V. Ῥόδιος.
Asclepiades. V. Τρίοντες.
Asclepiades. V. Ἄμμα.
Cæcilius [sub testimonio Latinachidæ] V. Θεωρίς.
Callimachus. V. Αἶνος. Αἶσα. Γράμμα. Οὖσια. Φῶκι.
—— in Ἑκάλῃ. V. Τοῦτον.
Demosthenes. V. Παμπά.
—— ὁ Ῥήτωρ. V. Αἰσίας.
—— in τῷ κατὰ Ἀνδροτίωνος. V. Πόνος.
—— in τῷ πρὸς Βοιωτόν. V. Σκιζᾶν.
—— in τῷ πρὸς Παντοίνητον. V. Παῖδα.
—— in τῷ περὶ στεφάνου. V. Βασταίνειν.
—— in τῷ κατὰ Στεφάνου ψευδομαρτυριῶν. V. Κατηχίσματα.
—— in τῷ κατὰ Τιμοκράτους. V. Ὄρυξ.
—— in Φιλιππικοῖς. V. Παράχρημα.
Didymus. V. Συμμαχεῖν.
—— in ὑπομνήματι Βακχυλίδου Ἐπινικίων. V. Παράβυστα.

Didymus. *In inscripsit* Δυτέρῳ Ἰλιάδος. V. Ἀστυγεΐδ. Χλαμύς.
——— *In inscripsit τῷ πρώτῳ τῶν Παιδικῶν Πινδάρου.* V. Θηβαΐν.
——— *In Κωΐτην Ῥητορικὴν inscripsit.* V. Νῖκις.
Dinarchus, *in τῷ κατὰ Κλεομάχους αἰτίας.* V. Δημητρίου τὸ V. Ἁμαρτυρία.
Diphilus, *in* Πυῤῥᾷ. V. Εἰρεσ.
Ephorus, *in τῷ* Δυτέρῳ. V. Θηβαῖν.
Eubulus, *ὁ τῆς μέσης κωμῳδίας ποιητὴς, in* Καλλιφῶντα. V. Ἔνδον.
Euphemus. V. Ἰσθ.
Eupolis, *in* Βάπτας. V. Ὑπάγειν.
——— *In* Δήμους. V. Τύραννοι.
——— *In* Ταξιάρχας. V. Ἀμυγδαλῆ.
——— Φίλους. V. Σχοινοί.
Euripides. V. Ἀϊόνιδῶν. [Θυεστ.] Κίλικ.
——— *In* Ἀλόπῃ. V. Τροχοί.
——— *In* Ἡρακλείδαις. V. Ἔνδον.
——— *In* Ὀρέστῃ. V. Μεταβάλλεσθαι.
——— *In* Πλεισθένει. V. Βακχαί.
——— *In* Τηλέφῳ. V. Πρόξενος.
Heraclides. V. Ἰκέσθαι.
——— *Ὁ ἰάμβικος.* V. Σταφυλῆ.
——— *In πρώτῳ περὶ Καθολικῆς Πραγμ.* V. Μῦς.
Herodotus. V. Ἰμβρ. Μάγοι. Τίγρανα.
——— *In τῷ πρώτῳ.* V. Ἐνετοί.
——— *In τῷ τετάρτῳ.* V. Δίες.
Hesiodus. V. Αἶσα. Βουμός. Ζῆλος. Ἡμέρα. Μετρῆσθαι. Ὀρθρ. (Οὖτος. Ὀφέ.)
Homeri loca, pagg. 826. 827. 828. 829. 830. 831. 832. 833.
Hyperides *in τῷ κατὰ Ἀρχιστρατίδου.* V. Ἰερά.
[*Incertorum fragmenta.* V. Ἀκαρές. Ἀπαγαίζω. Διαβίοντος. Εἰθίς. Ἐπικαρίξαι. Ἐστῶτα. Κατάπυστις. Κίδης. Ἀπτυγεῖν. Οἰκίζεται. Ὀλίγου. Οὐδέν. Πρίξαι.]
Lysimachides, *in τῷ πρὸς Καπίλον περὶ τῶν παρὰ τοὺς Ἀτταλικοὺς χρόνων.* V. Θεωρίς.
Lucius *ὁ Ταρραῖος, in τῷ πρώτῳ* Παραπολῶν. V. Αἶσα.
Menander. V. Ἀργυρᾶ. Κηρίδια. Πόντος.
——— Ἀδελφοί. V. Διάβλεπτα.
——— *In* Δωτίδι. V. Παιδίσκη.
——— *In* Δωτίδι. V. Εἰρεσ. Εἰθίς.
——— *In* Ἡνίοχῳ. V. Ἀργυρᾶ. Χαμαίζηλος.
——— *In* Ἥρᾳ. V. Ἰσθ.
——— *In* Καμείρᾳ. V. Λυχνία.
——— *In* Παιδί. V. Δικασταί.
——— *In* Παρακαταθήκῃ. V. Φίρα.
——— *In τῷ* Τριπλῷ. V. Αἰτῶ.
——— Ὑποβολιμαίου. V. Λίμβος.
——— *In* Ψευδηρακλεῖ. V. Ἦς.
Mnaseas, *in τοῖς περὶ τῆς Εἰρώνης.* V. Χαρίδης.
Neanthes *ὁ Κυζικηνὸς, in τρίτῳ τῶν κατὰ πόλιν.*
Nilus. V. Πηγασῖται.
Philemon *ὁ Λίξωνεύς.* V. Πίνῃ (*citatur a Tryphone.*)
[*Philonphi.* V. Ἐρωτᾶν. Δικαίῳ.]
Phylarchus. V. Χλαμύς. (*sub voce Didymus.*)
Pindarus. V. Δίσκας.
Plato. V. Πρῶτος.
——— *In* Ὅρκῳ. V. Παιδίσκος.
——— *In* Πρωταγόρᾳ. V. Δίκαιος. Εἰσφαίσασθαι. Ἴσον.
——— *In* Ἰσθμιῷ. V. Δικαίῳ.
[Ἴσον τῶν Πολλῶν. V. Διαβίοντος.]
Polemo. V. Χλαμύς. (*Sole Didymi*)
Posidippus. V. Βάρις. (*ex conjectura.*)
Potamo. V. Ἐρωτᾶν.
Ptolemaeus, *in πρώτῳ περὶ Ἡφαίου τοῦ Βασιλέως.* V. Ἰδιωμαῖος.
——— *Ὁ Ἀσκαλωνίτης.* V. Τρίτος.
——— *In δευτέρᾳ τῶν in* Πολὺβ Πραγμ. V. Σταφυλῆ.
——— *In δευτέρῳ περὶ τῶν in* Ὀδυσσέᾳ Πραγμ. V. Σταφυλῆ.
Pythia. V. Ἐμφύς.
Sappho. V. Ἄρτι. [*citatur Didymo in* V. Χλαμύς.]
Solon, *in τοῖς* Ἄξοσι. V. Οἰκέτῃ.
Sophocles, *in* Ἠλέκτρᾳ. V. Ἐστιαδοῦ.
——— *In* Τραχινίαις. V. Ἔνδον.
——— *In* Χρύσῃ. V. Βακχίς.
Sophron. V. Πῖς.
Theophrastus. V. Διαπεπτωκέναι.
——— *In inscripsit* Ἠθῶν. V. Ἰσχά.
Thucydides. V. Ἄγγελος. Μοχθηρός. Παρίχειν. Πρόξενος. Φάναλος.
——— *In τῷ πρώτῳ.* V. Ξυμμαχικόν.
Trypho. V. Δήμαρχ. Ἐφιππίδιος. Πίπραν. Φάλλιον.
——— *In πρώτῳ περὶ Ἑλλήνων.* V. Δίσκας. Χλαῖνα.
——— *In δευτέρῳ περὶ Ἀττικῆς Προσῳδίας.* V. Ἐξαπίφιον. Θαλαμίς. Μισεῖ Τρεχεῖ.
——— *In τῷ τρίτῳ περὶ Ἀττικῆς Προσῳδίας.* V. Ἀρπαγή.
[Veteres, *οἱ παλαιοί, in* V. Γράμμα. Καψός. Μετρῆσθαι. † τινὲς τῶν ἀρχαίων.. ■ V. Εἰθίς. † *οἱ ἀρχαῖοι,* V. Εἰθίς. Τύραννον.]
Xenophon. V. Χλαῖνα. (*citatus Tryphone*)
——— *In τῇ* Ἀναβάσει. V. Ἀσπίδιον.
Xenophon. *In* Οἰκονομικῷ. V. Ἐστιᾶν.
Zenodotus. V. Οἰδῶν.

ΕΡΑΝΙΟΥ ΦΙΛΩΝΟΣ

ΠΕΡΙ

ΔΙΑΦΟΡΑΣ ΣΗΜΑΣΙΑΣ

Κατ' Ἀλφάβητον.

Ἄθλιον Ἐναθλίου διαφέρει. Ἄθλιον μὲν γάρ καλεῖται ὁ ἀγὼν Ἐναθλίου δέ, τὸ διδόμενον τῷ νικήσαντι ἆθλον.

Ἄστρη Ἀστέρι διαφέρει. Ἄστρα μὲν γάρ ἐστι τὸ ἐκ πολλῶν ἀστέρων συνεστάμενον σχῆμα· Ἀστὴρ δέ, ἓν μονωμενές.

Ἀστρολογία Ἀστρονομίας διαφέρει. Ἀστρονομία μὲν γάρ ἐστιν ἡ κατάληψις τῶν ἄστρων· Ἀστρολογία δέ, ἡ τὰ, ἐκ τῶν κινήσεων τῶν ἀστέρων, ἀποτελέσματα δηλοῦσα ἱστορίαμ.

Ἀρὰχνη καὶ Ἀράχνης διαφέρει. Ἀράχνη μὲν γάρ ἐστι τὸ λεπτότατον ὕφασμα τῆς ζώου· Ἀράχνης δὲ ἐστιν αὐτὸ τὸ ζῶον, ἀρτιπὰς ὑφαινόμενον.

Ἀνὴρ Ἀνθρώπου διαφέρει. Ἀνὴρ μὲν γάρ ἐστι πρᾶος ὁ ἐπ' ἀρετῇ διαπρέπων· Ἄνθρωπος δέ, ὁ ἐπὶ μηδενὶ διαπρέπων.

Ἄργιππος Ἑαυτούς, καὶ Ἄγχιππος πρωτοτοκοτοκίνης διαφέρει. Ἄγχιππος μὲν γάρ ὁ γνήσιος ἅμαξης, ὁ ἐν τῷ ἀγρῷ οἰκῶν· Ἀμφίππους δὲ πρωτοτοκοτοκίνης, ὁ μὴ ἅμαξης, ἵνας τὰ ἄγχιππος.

Ἀπικίρατος καὶ Ἐπικίρατος διαφέρει. Ἀπικίρατος μὲν γάρ ἐστιν ὁ ἐπ' ἀλλοτρίοις τισὶ τῆς οἰκίας ἐκβλαβῆς· Ἐπικίρατος δέ, ὁ ἐντὸς εἰς πενιάν.

Ἀπικίρξαι καὶ Ἐπικίρξαι διαφέρει. Κερίζειν μὲν γάρ, καὶ Ἀπικερίζειν λέγεται ἐπὶ τοῦ ἐπὶ πέρας ἀναβαλλόσθαι τι. Μίνανδρος, ἀπικέρικεν αὐτὸν Ἀγαμέμνων· οὗτ ἐπὶ πέρας ἀνάλωσεν. Ἐπικερίζει δέ, τὸ ἐπισυγκόδαι χρήματα.

Ἄρτιοι καὶ Ἄρτιος διαφέρουσι. Ἄρτιοι μὲν γάρ οἱ τέλειοι· Ἄρτιος δέ, ὁ νέος.

Ἀπαράσπιστος καὶ Ἀπαρασπίαστος διαφέρει. Ὁ μὲν γάρ δι' ἑαυτοῦ τὴν χεῖρα ἔχων, Ἀπαράσπιστος ἂν λέγοιτο· ὁ δὲ ἐξ ἑτέρου, Ἀπαρασπίαστος.

Ἀλίκαστον Ἀλιτικάστου διαφέρει. τὸ μὲν γάρ ἀλοὶ πεπτωκότων τρίας, Ἀλίκαστον λέγεται· Ἀλιτικαστὶ δέ, ὁ ἀλοὶ πατταλεμένου χάρα. ἐς τινος τῶν παλαιῶν πεπτώκασιν. διαμεῖνε γάρ πρὸς τοὺς Ἕλληνας διακόμενοι, τὰς χεῖρας αὐτῶν ἀλοὶ πατταλεύοντες, ἵς τὸ μηκέτι πίνεσθαι φέρον παρανεῖς.

Ἄγειν καὶ Φέρειν διαφέρει. Ἄγειν μὲν γάρ τὰ ἔμψυχα· φέρειν τὰ ἄψυχα.

Ἄβροντος Ἀβροντοῦντος διαφέρει. Ἄβροντος μὲν γάρ ἐστιν ὁ ἀδιάλειπτον ἐπιτελῶν τι κατὰ τὰς ἡδονάς· Ἀβροντεῖ δὲ ὁ ποτὲ μὲν, οὗτος· Ἀβροντεῖ δοκεῖ.

Αἶδις, καὶ Αἶδι χωρὶς τοῦ ς, διαφέρει. Αἶδις μὲν γάρ τὸ σύμπαν, ἢ μετὰ ταῦτα· Αἶδι δέ, τὸ αὐτόθι.

Ἀβροῦν καὶ Ὀβροῦν διαφέρει. τὸ μὲν γάρ Ὀβροῦν σημαίνει τὸ εὐλαβεῖσθαι, καθὰ Κίρκιλλος τὸν Περσέα πεπόμενον λέγοντα,

Τὰς συμφορὰς γὰρ τῶν πανοῦ πτερυγίστων
Οὐκ ὠκνοῦμ' ὄβριν· αἰτὶς ἰβροῦν πανδύν.

τὸ δὲ Ἀβροῦν, τὸ ἐναντίον, τοῦτ' ἔστιν οὐκ εὐλαβεῖσθαι, ἀλλὰ θαβρεῖν καὶ καταφρονεῖν.

Ἀπόνια Ἀπόνιος διαφέρει. Ἀπόνια μὲν γάρ μονὰ τίς ἐστιν καὶ ἐπιτροφεία μισυμένη· ἡ δὲ Ἄπονα, στέρησις φρενῶν οὖσα, ἰδιώτης μᾶλλον ἢ μισεῖται.

Ἀμύνεσθαι καὶ Ἀμύνειν διαφέρει. Ἀμύνεσθαι γάρ ἐστι τὸ καλῶς τοὺς ἀδικοῦντας· Ἀμύνειν δέ, τὸ βοηθεῖν.

Ἀτιλὶς καὶ Ἀτίλεστον διαφέρει. Ἀτιλὶς μὲν γάρ ἐστι τὸ μόνον τετιλεσμένον· Ἀτίλεστον δέ, τὸ μὴ ὁλόκληρον τετιλεσθαι.

Αἰτῶ καὶ Αἰτοῦμαι διαφέρει. τὸ μὲν γάρ Αἰτῶ, ἐπὶ τοῦ λαβεῖν καὶ μὴ ἀποδοῦναι· τὸ δὲ Αἰτοῦμαι ἐπὶ τοῦ χρῆσθαι εἰς ἀπόδοσιν. ὡς καὶ Μένανδρος διαστέλλει τὴν διαφοράν,

Οἱ πῦρ γάρ αἰτῶ, κἂν λαβεῖν αἰτοίμασος.
εἰ δὲ δικαίως αἰτοῦμαι τοῦτο ἀκριβολογοῦ.

Αἶδως καὶ Αἰσχύνη διαφέρει. Αἶδως μὲν γάρ ἐστὶ τὸ ἀπρεπὲς πρὸς ἕκαστον εἶναι παθαρμὸν ἔχειν· Αἰσχύνη δέ, ἐφ' οἷς ἕκαστος ἁμαρτάνων αἰσχύνεται. ὡς τὸ, Αἶδῶτα μὲν τὸν σοφόν, Αἰσχύνεται δὲ μαθόντασθαι. Ἐπικαρίξαι δέ, τὸ ἐπισυγκόδαι χρήματα.

Ἄρτιοι καὶ Ἄρτιος διαφέρουσι. Ἄρτιοι μὲν γάρ οἱ τέλειοι· Ἄρτιος δέ, ὁ νέος.

Ἀπαράσπιστος καὶ Ἀπαρασπίαστος διαφέρει. Ὁ μὲν γάρ δι' ἑαυτοῦ τὴν χεῖρα ἔχων, Ἀπαράσπιστος ἂν λέγοιτο· ὁ δὲ ἐξ ἑτέρου, Ἀπαρασπίαστος.

Ἀλίκαστον Ἀλιτικάστου διαφέρει. τὸ μὲν γάρ ἀλοὶ πεπτωκότων τρίας, Ἀλίκαστον λέγεται· Ἀλιτικαστὶ δέ, ὁ ἀλοὶ πατταλεμένου χάρα. ἐς τινος τῶν παλαιῶν πεπτώκασιν. διαμεῖνε γάρ πρὸς τοὺς Ἕλληνας διακόμενοι, τὰς χεῖρας αὐτῶν ἀλοὶ πατταλεύοντες, ἵς τὸ μηκέτι πίνεσθαι φέρον παρανεῖς.

Ἄγειν καὶ Φέρειν διαφέρει. Ἄγειν μὲν γάρ τὰ ἔμψυχα· φέρειν τὰ ἄψυχα.

Ἄβροντος Ἀβροντοῦντος διαφέρει. Ἄβροντος μὲν γάρ ἐστιν ὁ ἀδιάλειπτον ἐπιτελῶν τι κατὰ τὰς ἡδονάς· Ἀβροντεῖ δὲ ὁ ποτὲ μὲν, οὗτος· Ἀβροντεῖ δοκεῖ.

Αἶδις, καὶ Αἶδι χωρὶς τοῦ ς, διαφέρει. Αἶδις μὲν γάρ τὸ σύμπαν, ἢ μετὰ ταῦτα· Αἶδι δέ, τὸ αὐτόθι.

Ἀβροῦν καὶ Ὀβροῦν διαφέρει. τὸ μὲν γάρ Ὀβροῦν σημαίνει τὸ εὐλαβεῖσθαι, καθὰ Κίρκιλλος τὸν Περσέα πεπόμενον λέγοντα,

Τὰς συμφορὰς γὰρ τῶν πανοῦ πτερυγίστων
Οὐκ ὠκνοῦμ' ὄβριν· αἰτὶς ἰβροῦν πανδύν.

τὸ δὲ Ἀβροῦν, τὸ ἐναντίον, τοῦτ' ἔστιν οὐκ εὐλαβεῖσθαι, ἀλλὰ θαβρεῖν καὶ καταφρονεῖν.

Ἀπόνια Ἀπόνιος διαφέρει. Ἀπόνια μὲν γάρ μονὰ τίς ἐστιν καὶ ἐπιτροφεία μισυμένη· ἡ δὲ Ἄπονα, στέρησις φρενῶν οὖσα, ἰδιώτης μᾶλλον ἢ μισεῖται.

Ἀμύνεσθαι καὶ Ἀμύνειν διαφέρει. Ἀμύνεσθαι γάρ ἐστι τὸ καλῶς τοὺς ἀδικοῦντας· Ἀμύνειν δέ, τὸ βοηθεῖν.

Ἀτιλὶς καὶ Ἀτίλεστον διαφέρει. Ἀτιλὶς μὲν γάρ ἐστι τὸ μόνον τετιλεσμένον· Ἀτίλεστον δέ, τὸ μὴ ὁλόκληρον τετιλεσθαι.

Αἰτῶ καὶ Αἰτοῦμαι διαφέρει. τὸ μὲν γάρ Αἰτῶ, ἐπὶ τοῦ λαβεῖν καὶ μὴ ἀποδοῦναι· τὸ δὲ Αἰτοῦμαι ἐπὶ τοῦ χρῆσθαι εἰς ἀπόδοσιν. ὡς καὶ Μένανδρος διαστέλλει τὴν διαφοράν,

Οἱ πῦρ γάρ αἰτῶ, κἂν λαβεῖν αἰτοίμασος.
εἰ δὲ δικαίως αἰτοῦμαι τοῦτο ἀκριβολογοῦ.

Ἄμα καὶ Ὁμοῦ διαφέρει. Ἄμα μὲν γάρ ἐστι χρονικὸν ἐπίρρημα· Ὁμοῦ δέ, τοπικόν. Ἄμα μὲν οὖν ἐγένοντο Σκῖθαι, τί οὖν κατὰ τὸν αὐτὸν χρόνον ἔσπασαν· Ὁμοῦ μέντοι εἰσίν, εἰ γὰρ ἐν τῷ αὐτῷ τόπῳ ἐγενήθησαν, ἀλλ' οἱ μὲν Ἕλληνες Ἀθήνησι, οἱ δὲ ἐν Σκυθίᾳ.

Αἶσα καὶ Παροιμία διαφέρει. ἡ μὲν γάρ Αἶσα, ἧς καὶ σποράδην λέγεται, ἔστι λόγος μυθικὸς ἐπιφερόμενος ἀπὸ ἄλογων ζώων, ἢ φυτῶν, ὀργὴν ἀνθρώπων παραίνουσα· Παροιμία δέ, τὸν ἀπὸ τοῦ παραλόγου ἐπί τινα τοιοῦτον ἀποφαίνουσα τοῦ αἶσου.

Ἄρτι καὶ Ἀρτίως διαφέρει. Ἄρτι μὲν γάρ ἐστι χρονικὸν ἐπίρρημα· τὸ δὲ Ἀρτίως, ἐπὶ τοῦ ἀπηρτισμένου καὶ τελείου.

Ἆρα καὶ Ἄρα διαφέρει. ἡ μὲν γὰρ μετὰ περισπωμένου λεγόμενος, σύνδεσμος ἀπορηματικὸς ἐστιν· ὅταν διαπορούντες λέγωμεν, ἆρα πῶς ἔξει τὸ πρᾶγμα. ἡ δὲ κατὰ συστολὴν, ἐπὶ παροιμιώδους χρόνου. ὡς τὸ, Ἄλλ' ἢ μὲν γὰς ἀκριβέστερ βασιλῆ.

Αἶθε καὶ Ὤφελον διαφέρει. τὸ μὲν γάρ ἐστιν ἀπορήματος πρόσωπον· τὸ δὲ Ὤφελον ἐμφατικὸν πρόσωπον. Ἄλλως, τὸ μὲν Αἶθε ἐστὶν ἐπίρρημα· τὸ δὲ Ὤφελον, ῥῆμα καὶ ἐπίρρημα.

Ἄθλος ἀρετικῶς καὶ Ἆθλον πολιτικῶς διαφέρει. ἀρετικῶς μὲν γάρ τὸ ἀγῶνα δηλοῖ· πολιτικῶς δέ, τὸ ἔπαθλον.

Β.

Βασιλὺς καὶ Καίρινος καὶ Ἡγεμὼν διαφέρει. Βασιλὺς μὲν γάρ ἐστιν, ἐ πατρόθεν ἢ ἐκ γένους τὴν ἀρχὴν παραλαβών· Καίρινος δέ, ὁ πρὸς καιρὸν τὸ τοῦ βασιλέως ἔχων ἐπιτέλεσ· Ἡγεμὼν δέ, ὁ τάξεως στρατιωτικῆς ἡγούμενος.

Βίος μὲν λέγεται ὁ λογικὸν ζῶον· Ζωὴ δέ, ἡ χρῆσις τῆς ψυχῆς. καὶ Βιῶν ἐπὶ ἀνθρώπων μόνον λέγεται· Ζῆν δέ, καὶ ἐπὶ ἀνθρώπων, καὶ ἐπὶ ζώων.

Βλέφαρα μὲν αὐτὰ τὰ ἐπικαλύμματα βλέφαρα· Βλεφαρίδες δέ, αἱ ἐπὶ τῶν βλεφάρων τρίχες.

Βοῦς μὲν ὁ τέλειος· Μόσχος δέ, ὁ νεογνός. ἀφ' οὗ καὶ Μοσχίς, ἡ θῆλ.

Γ.

Γαμήλιον καὶ Ἐπιβαλάμιον διαφέρει. Ἐπιβαλάμιον μὲν γάρ ἐστι τὸ ἐπὶ βαλάμῳ τῆς γαμουμένης γραφὶς πέμπον.

Γαμήλια καὶ Γαμηλία διαφέρει. Γαμήλια μὲν γὰρ τὰ τελούμενα ἐν τῇ ἡμέρᾳ, ἐν ᾗ ὁ γάμος τελεῖται· Γαμηλία δέ, ὁ εἰς τὸν χαριστήριον δεῖπνον ἐγγραφή.

Γίρων καὶ Πρεσβύτης καὶ Πρεσβύτικος διαφέρει. Δικαίου δὲ περὶ ἀνθρώπων γενέσεως καὶ αἰῶνος μέχρι γήρως. Πρέσβυς μὲν γάρ, τὸ γενικὸν ἀρτίως· Παλαιὸν δέ, τὸ τριφάσιον ἐπὶ τῆς τελευτῆς· Παλαίμων δέ, τὸ εἶδος περιεσπασμένον καὶ τὰς λέξεις ἐχόμενον. Παλαιὸς δέ, ὁ ἐν τῷ ἐχομένῳ ἄκμῃ· Παῖς δέ, ὁ διὰ τῶν ἐγκυκλίων μαθημάτων δυνάμενος ἦναι· μετὰ τοῦτο Ἠλικιώτης· εἶτα Ἔφηβος· ὁ δὲ μετὰ τοῦτο Μειράκιον, ὁ Μειρᾰξ, εἶτα Νεανίσκος, καὶ Νεανίας. ὁ δὲ τριακοντούτης, Ἀνήρ. εἶτα Πρεσβύτερος, ὃν καὶ Πρεσγύτερον παλαιόν· εἶτα Γίρων· εἶτα Πρεσβύτης· εἶτα Ἐσχατογήρων.

Δ.

Δίπλα Οἰδίπου καὶ Θερσίτου διαφέρουσι. Δίπλα μὲν γάρ καὶ τῶν ἄλλων λέγεται, καὶ πάντες ἐπιτιμῶμεν τῷ βασιλεῖ· Οἰδίπου δέ, οἱ ἀγνοήσαντες· Θερσίτου δέ, οἱ ἐπιτιμῶντες φίλοι, ὑφ' ὧν θεραπεύονται οἱ περιόντες. ὡς Ἀχιλλεὺς καὶ Πάτροκλος.

Διαβίοντες καὶ Ἐμβίοντες διαφέρει. Διαβίοντες μὲν γάρ, ὁ ἐπ' ἀρετῇ ζῶμεν· Ἐμβίοντες δέ, ὁ μοχθηρὰν ἔχον φύσιν.

Διπλοῦν καὶ Διπλάσιον διαφέρει. Διπλοῦν μὲν γάρ κατὰ τὸ μέγεθος. Διπλάσιον δέ, κατὰ τὸ ἀριθμόν.

Ε.

Ἐνδεὴς καὶ Ἐπιδεὴς διαφέρει. ὁ μὲν γὰρ ἐνίοτε. Ἐπιδεὴς δέ, ὁ πρόσθεν ὤν.

Ἐταῖρος καὶ Φίλος καὶ Κύων διαφέρει. Ἐταῖρος μὲν γάρ, ὁ σύνεργος καὶ ἐν παντὶ συναίρεσθαι. Φίλος δέ, ὁ ἀπὸ συμφορᾶς γνησίος. Κύων δέ, ὁ ἀπὸ ξυνηθείας φίλος.

Ἔκγονος καὶ Ἀπόγονος διαφέρει. Ἔκγονος μὲν γάρ ἐστιν Ἀπόγονος δέ, ὁ τοῦ υἱοῦ υἱός.

Ἐπίκουρον καὶ Βοηθοὶ διαφέρουσι. Ἐπίκουρον μὲν γάρ εἰσὶ τοῖς πολεμουμένοις ἐπικουροῦντες, ὡς τοῖς Τρωσίν. Βοηθοὶ δέ, οἱ σύμμαχοι τῶν πολεμούντων, ὡς τοῖς Ἕλλησιν.

Ἔρως καὶ Ἔρωτος διαφέρει. Ἔρως ἐστὶ πόλεως. Ἔρωτος ἐστὶ ἐπιπόλης.

Εἶτα Ἔπειτα διαφέρει. τὰ μὲν πίστεως ἐχόμενα, Εἶτα· τὰ δὲ ἐμφατῆ, Ἔπειτα.

Ἐχθὲς Παλαμέως καὶ Διομήδους διαφέρει. Ἐχθὲς μὲν γάρ ἐστιν, ὁ πρότερον φίλος· Πολέμιος δέ, ὁ ἐξ' ἔσχατου χειρῶν ὡς τοὺς πόλας· Διομήδης δέ, ὁ χρόνιον ὡς τοὺς ἀεὶ φίλους ἐχθρὸς διατηρῶν.

Ἐρωτᾶν καὶ Πυνθάνεσθαι διαφέρει. Πυνθάνεσθαι μὲν γάρ ἐστι τὸ κατὰ δεῖπνον παρόντας ἀκούειν τὰ ὑπό τινος λεγόμενα, αὐτὸν πάλιν ἐρωτῶντα· Ἐρωτᾶν δέ, τὸ ὅλως πορεύεσθαι τοῦ λαβεῖν ἀπόφασιν.

Ἐρώτησις Πεύσεως καὶ Ἀποκρίσεως διαφέρει. Ἐρώτησις μὲν γάρ ἐστι ζητήσεως ἀπορήσεως σύντομος· Πεῦσις δέ, μακρὸς πράξεως ἀναγγελία· Ἀπόκρισις δέ, ἀντίφρασις ἐξέτασις.

Ἔστιν τοῦ Γίνεσθαι διαφέρει. Ἔστιν μὲν γάρ τὸ τῶν ὄντων· Γίνεσθαι δέ, τὸ γινόμενον τοιοῦτον.

Ἐχῶν τοῦ Πάθη διαφέρει. Ἔχῶν μὲν γάρ ἐστι τὸ ἐν ἕξει. Πεθὼν δέ, τὸ ἀντικ.

Εἰμαρμένη Εἱμαρμένης διαφέρει. Εἱμαρμένη μὲν γάρ ἐστιν ἡ συμπλοκή. Εἱμαρμένη δέ, ἡ τὸ εἶδος παλαι ἔχων, οἷον ἦσαν τὰ σῶματα.

Ἔνθα καὶ τὸ Ἔσω διαφέρει. Ἔνθα μὲν γάρ λέγομεν ἐστιν ἡ πεῖς· Ἔσω δὲ εἰσέρχομαι.

Ἐνταυθοῦ καὶ Ἐνταῦθα καὶ Ἐνθάδε διαφέρει. Ἐνταυθοῦ μὲν γάρ τὸν ἐν τόπῳ σημαίνει δηλοῖ· Ἐνταῦθα δέ, καὶ τὸν εἰς τόπον, καὶ ἐν τόπῳ. ἡμέρας καὶ τὸ Ἐνθάδε· τὸ δὲ Ἔνθα καὶ τὸν εἰς τόπον, καὶ ἐν τόπῳ, καὶ ἀντὶ χρόνου ἐναμφίβολον. σημαίνει δὲ καὶ τὸ τότε. ὡς τό, ἐνθ' ἄλλα μὲν φάντις. καὶ τὸ ἔπειτα, ὡς τό, ἔνθα μὲν λέας πεῖται. καὶ τί, ἔνθα πεπτωλόμεν.

Ἐξ ἴσου καὶ Ἐξ ὄσου διαφέρει. Ἐξ ἴσου μὲν χρόνου· Ἐξ ὄσου δέ, ἐξ οὗτος.

Εἴδος καὶ Εἶδει διαφέρει. Εἴδος μὲν γάρ ἀντὶ τοῦ εἰδέναι· Εἶδει δέ, ἀντὶ τοῦ καθ' ὑπόθεσιν.

Ζ.

Ζῆλος καὶ Ζηλοτυπία διαφέρει. Ζηλοτυπία γάρ ἐστι τὸ ἐν μίσει ὑπάρχον· Ζῆλος δέ, ἡ μίμησις τοῦ καλοῦ.

Ζῆνα Ζανὸν διαφέρει. Ζῆνα μὲν ὁ τοῦ ἀοῦρος· Ζανὸν δέ, τὸν γυμνικόν.

Η.

Ἠνιχάζου καὶ Ἰσχῶ διαφέρει. Ἠνιχάζου μὲν τὸ ἀντρεμίζω δέ· ἔλεγε τὸ δὲ Ἰσχῶ ἐπὶ γλώττης μόνον.

Ἠγγύα καὶ Ἐγγυῶτο διαφέρει. Ἠγγύα μὲν γάρ, ἔγνων ἀμοιβαίως δόντες. Ἐγγυῶτο δὲ ὁ λαμβάνων.

Ἡμέρα Ἠοῖ διαφέρει. Ἡμέρα γάρ ἐστι τὸ αὐτόμματον· Ἠὼς δέ, ὁ πάντωνυν ἐναχθόνιος φαείνη.

Ἢ ἀντὶ τοῦ ἤφι, φησὶν Ὅμηρος διαφέρει δέ, ὅτι τὸ μὲν Ἢ ἐπὶ μίσου τρίτου τάσσεται σχεσιῶτου· τὸ δὲ Ἤφι, Ἧφι, Ἔφι, καὶ ἐπὶ πάντων.

Θ.

Θοιρὶς καὶ Θοαντὶς διαφέρει. Θοιρὶς μὲν γάρ ἡ ἐς Διὸς σημαίνουσα· Θοαντὶς τοῦ ἀγῶνος καὶ τῶν Διάτρων. ὡς καὶ Εὐριπίδης ἐν Ἴωνι,

Πόντῳν Διοντὶς ἡ χέρνιβ μαντευμάτων.

ἁμαρτάνουσι γὰρ οἱ ἐναλλάσσοντες ταῦτα.

Θὴς Δάτρις καὶ Ἀμφίνομος. Θὴς μὲν γάρ, ὁ μισθωτός· Δάτρις δέ, ὁ κατὰ πολεμικὴν παράτασιν ἀλκὴς καὶ βιαίας· Ἀμφίνομος δέ, ἐπὶ βιαίας ἡ ταῖς α . . . ἐπιτεταγμένος.

Ι.

Ἰσθμὸς καὶ Περθμὸς διαφέρει. Ἰσθμὸς γάρ ἡ μέση δὶς θαλασσῶν γῆ· Περθμὸς δέ, ἡ μέση δὶς γαιῶν θάλασσα.

Ἰαίδου καὶ Ἀφαίστου διαφέρει. Ἰαίδου μὲν γάρ ἐστι τὸ βλάβος· Ἀφαίστου δέ, τὸ ἐπιπλάβος.

Ἰουδαῖοι καὶ Ἰσραηλῖται διαφέρουσι. Ἰουδαῖοι μὲν γάρ οἱ ἐξ Ἰούδα τοῦ τετάρτου φαιδὶς Ἰακὼβ αὐλίσαντος. Ἰσραηλῖται δὲ οἱ ἐξ Ἰακὼβ τοῦ ἀδελφοῦ Ἰσαάκ.

Κ.

Κύριος καὶ Δεσπότης διαφέρει. Κύριος μὲν γάρ τῶν γυναικὸς ὁ ἀνήρ, καὶ υἱὸς ὁ πατήρ· Δεσπότης δέ, ὁ ἀρχοντικός.

Καφὴς καὶ Ἐπιὴς ὁ αὐτὸς παρὰ τοῖς ἀρχαίοις ἐλέγετο, ἤγουν ὁ μὴ ψελλίζομενος. ὡς Ὅμηρος,

πίμπτῃ καφῇ.

ὁ δ' ἄφρων, καὶ ὁ Πυθία,

Καὶ καφὴ ξυνίημι, καὶ οὐ καλίοντος ἀκούω.

τῷ δὲ Καφὴς, ὁ τὸν ἄκρον βεβλαμμένον ἔχων.

Λ.

Λῆμμα μὲν διὰ δύο μμ, τὸ πρόσλημμα· Λῆμα δὲ διὰ μ, ὁ ἀνδρεῖος.

Λίχνος καὶ Λιὸν διαφέρει. Λίχνος μὲν γάρ ἐστιν ὁ πλέον Λιὸν δέ, ὁ ἐπ' αὐτῆς στιγμῆς.

Λαβεῖν καὶ Δίξασθαι διαφέρει. Λαβεῖν μὲν γάρ ἐστι τὸ ἀναλίσθαι μεθ' ἑνὸς διδόντος· Δίξασθαι δέ, τὸ παρὰ τινος πρυτανεύσασθαι.

Μ.

Μάχη καὶ Πόλεμος διαφέρει. Μάχη μὲν γάρ ἐστι τὸ ἐν πολέμοις ἐστὶν ἑκάστη· Πόλεμος δέ, ὁ χρόνος, καὶ ὁ περὶ τὸν μάχην σπουδαστής.

Μερὶς καὶ Μοῖρα διαφέρει. Μερὶς μὲν γάρ, τὰ διαγεγράμενα τοῖς θεοῖς· Μοῖρα δέ, τὰ μὲ αὐτοῖς ἔχοντα.

Μῶνται καὶ Μνηστεύονται διαφέρει. Μῶνται μὲν ὁ ἀνὴρ γυναῖκα· Μνηστεύεται δὲ ἡ γυνὴ ἀνδρα.

Ν.

Νῆες τῶν Πλοῖον διαφέρουσιν. Νῆες μὲν αἱ φορτηγαί, αἱ καὶ μάχονται εἰσιν· Πλοῖα δέ, τὰ σχεδαῖα καὶ στρατιωτικά.

Νῦν καὶ Νυνὶ διαφέρει. τὸ μὲν γάρ Νυνὶ ἐπὶ μέσου τοῦ ἐνεστῶτος· τὸ δὲ Νῦν ἐπὶ τῶν τριῶν χρόνων. ὡς τό, νῦν ἔστιν ὁ ἀγών. νῦν ἡ μάχη πέπαυται.

Ο.

Οὗτος καὶ Οὗτοσὶ διαφέρει. Οὗτοσὶ μὲν γάρ μετὰ τοῦ ι· δεικτικὸν μόριον. Οἶτος δέ, δεικτικὸν καὶ ἀναφορικόν.

Οὐδὲν διὰ τοῦ δ καὶ Οὐδὲν μετὰ τοῦ Σ μακρᾶς διαφέρει. τὸ μὲν γάρ Οὐδὲν ἕδλον, ἐν τῷ οὖτε καὶ ἐν σύγκειται, ἤγουν οὐ τι ἐν, οὐ τι δίο.

Ὀλίγον καὶ Μικρὸν διαφέρει. τὸ μὲν γάρ Ὀλίγον ἐπὶ ἀριθμοῦ· τὸ δὲ Μικρὸν ἐπὶ μεγέθους τίτακται.

Ὁ Ὀρθρος καὶ Πρωΐ διαφέρει. Ὀρθρος μὲν γάρ ὁ περὶ ἀνατολὰς ἡμέρας· Πρωΐ δέ, τὸ ἐν τῆς ἡλίου περιοικίδος φῶς, ὡς καὶ τὸ ἐφ' καὶ ἑσπέρας.

Οἶνος καὶ Εἶναι διαφέρει. τὸ μὲν Οἶνος σημαίνει τὸ ὄντ· τὸ δὲ Εἶναι, ἀντὶ τοῦ χέρν.

Ὅτι καὶ Διότι διαφέρει. τὸ μὲν γάρ Διότι αἰτίαν δηλοῖ· τὸ δὲ Ὅτι, ὅτοτ μὲν αἰτίαν, ὅτοτ δὲ βεβαίωσιν. αἰτίαν, ὅτι μὲν διαλύσει ἡ στάσις, ἴσμεν, διότι δὲ οἰκεῖοι.

Οἰκαδὶ τοῦ Εἰς οἶκον διαφέρει. Τὸ μὲν γάρ εἰς τὸν οἶκον δηλοῖ, Οἰκαδὶ σημαίνει τὸ δὲ εἰς ἑστίαν, εἰς οἶκον.

Π.

Πρεσβεῖον τοῦ Πρεσβείαν διαφέρει. Πρεσβεῖον μὲν γάρ τὸ σύμπαν σχεδίασις· Πρεσβεῖαν δέ τὸ σύμπαν στρατεῦσαι οἱ Ἀττικοὶ λέγουσιν.

Πόλις καὶ Ἄστυ διαφέρει. Πόλις μὲν τὸ οἰκούμενον· Ἄστυ δέ, ἡ κατασκευὴ τῆς πόλεως.

Πάγετε μὲν τὸ αἰτιᾶσ· Παγοῖς δέ, ὁ χειμών.

Πλούτιος Ἀφνειὸς καὶ Ὀλβίου διαφέρει. Πλούτιος μὲν γάρ ὁ πολλὰν περιουσίαν ἔχων· Ἀφνειὸς δέ, ὁ ἀπ' ἰσαυτοῦ τὴν οὐσίαν συλλέγων· Ὀλβιος δέ ἐστιν, ὁ τελείαν εὐδαιμονίαν ἔχων.

Πίνης καὶ Πτωχὸς διαφέρει. Πίνης μὲν γάρ ἀπὸ τοῦ ἐργάζεσθαί τι καὶ πονεῖν περὶ τὸν βίον· Πτωχὸς δέ, ὁ ἀπαίτης.

Πολεμικὸς καὶ Αἰχμητὴς διαφέρει. Πολεμικὸς γάρ ὁ ἔμπειρος τῶν πολέμων· Αἰχμητὴς δέ, ὁ ἔμπειρος τοῦ κατὰ πόλεμον ὅπλοις χρήσασθαι.

Ρ.

Ῥάψαι καὶ Ῥάψαν διαφέρει. Ῥάψαι μὲν γάρ τὸ σαφ' ἡμῖν λεγόμενον· Ῥάψαν δέ, ὁ ἀράμβη.

Ῥεῖθρον Ῥεύματος διαφέρει. Ῥεῖθρον μὲν γάρ ἐστιν ὁ τόπος, ἐφ' ᾧ φέρεται· Ῥεῦμα δέ, τὸ ὕδωρ.

Σ.

Σημεῖον Τέρατος διαφέρει. Σημεῖον μὲν γάρ ἐστι τὸ ἐπὶ τοῦ ἄρρος γεγόμενον· Τέρας δέ, τὸ ἐν γῇ.

Σημεῖον καὶ Τεκμήριον διαφέρει. τὰ μὲν παρεγγράφει Σημεῖος φυσιοῦσθαι, τὰ δὲ μέλλοντα Τεκμαίρεσθαι.

Τ.

Τεῖχος καὶ Τυχὸν διαφέρει. Τεῖχος μὲν γάρ ἐστι φίλιον· Τυχὸν δέ, ἐπὶ ἐναντίων.

Τιμηεῖν καὶ Τιμωρεῖσθαι διαφέρει. Τιμηεῖν μὲν γάρ τὸ τοῖς ἀδικοῦσιν ἔπεσθαι· Τιμωρεῖσθαι δὲ τὸν ἀδικοῦντα. Τιμωρὸς Πατρόκλου Ἀχιλλεύς, Τιμηεῖται δὲ Ἕκτορα.

Τεῦνα καὶ Οὔτινα διαφέρει. τὸ μὲν γάρ ἐστι τινὰ ὄντα· τὸ δὲ Οὔτινα λύτε.

Τέκνα καὶ Τοκῆς διαφέρει. Τέκνα μὲν γάρ ἐστιν ὁ μόρμων τοκῆς, ὁ τοῦ πατρὸς ὁ τῆς μητρὸς ἀδελφή.

Τίφαται καὶ Βασιλεῖς διαφέρουσιν. Τίφαται μὲν γάρ οἱ ἐξ ἀμίττου ὁ ἀρτιαγὴς τὸν ζωστῆρα δεξάμενοι· Βασιλεῖς δέ, οἱ πατροπαράδοτ. . . . . .

Υ.

Ὑπνῶν Ὑφαίστου διαφέρει. Ὑπνῶν μὲν γάρ ἐστι κοινὸν τῶν ὑπνώντων· Ὑφαιστος δέ, ἐξ ἐπὶ τὸ χεῖρον τραπόντων. Ὑπαγορεύει Ἐπαγγελίας διαφέρει. Ὑπαγορεύει μὲν ὁ τὸ ἀξιωθὲν δίδωσι μέλλων· Ἐπαγγέλλεται δέ, ὁ δίχα παραλόγου παρέχων τι δυάμενος, ὁ δυνάμενος.

Φ.

Φλαῦρον καὶ Φαῦλον διαφέρει. Φλαῦρον μὲν γάρ ἐστι τὸ μικρὸν καὶ κακὸν ἅπαν· Φαῦλον δέ, τὸ μόγον. ὡς καὶ οἱ ἄλλοι παραδηλώσαμεν.

ΛΕΣΒΩΝΑΚΤΟΣ
ΠΕΡΙ
ΣΧΗΜΑΤΩΝ.

Σχῆμα λόγου ἐστὶ σπανὲ τῶν τοῦ λόγου μερῶν κατὰ τινα δόλιστον. Εἴδη τῶν Σχημάτων εἶναι καὶ δύο. Εἰδικὰ, Καθόλου, Ἰδιάκα, Χαλκιδικὰ, Ἀλκμανικὰ, Κλαζομένια, Καλοφώνια, Σικελικὰ, Κυπριακὰ, Τῶν ἐπὶ τῆς Ἀσίας Ἑλλήνων, Ἰωνικὰ, Ἀττικὰ, Φαιδρικὰ, Ἰωνικὰ καὶ Δώρια, Δώρια τῶν ἐν Πελοποννήσῳ Δωρίων, Ἀττικὰ, Ἄλλο Ἀττικὰ, Παντογραμματικὰ, Ἄλλο Ἀττικὰ, Ἄλλο πολλῆς εἰρωνείας, Ῥωμαϊκὰ, καὶ Ἀσιανά.

Εἰδικὰ. ὡς τό, οἷς πολλὰ βαλίζων. Οὐδετέρως γὰρ ἐνόμασι συντάσσουσιν ἀρσενικὰ καὶ θηλυκὰ ἀνάπαλιν καὶ μετοχάς. ὡς καὶ Ὅμηρος,

Δῶρά τοι ἐγὼ τίνοσι φίλα τοῦτο δίδωμι.

Καφάδια. ὡς τό, ἔστιν ἐστὶ τάδε ἔργα. καὶ, ἵνα εἴδωμεν ἅμφω. Ὀρθοτικὸς γὰρ χρῶνται, ἀνθ' ὑποτακτικῶν, ὡς τό,

Ὄφρ' ἂν ἐδέσῃ τι καὶ ἐς ἡμέτερα οἶκον.

Ἰδίωσις. ὡς τό, λαμπρὸν σαμφαίνει, καὶ ὁ λύχνος φαίνει. ἀντίστροφόν ἐστι τῇ Καταθέσει, ὑποτακτικῷ χρόνου ἀντὶ ὁριστικοῦ.

Χαλκιδικὰ. ὡς τό, Σοφράνης ἀπολογίσμενός ἐστιν, ἀντὶ τοῦ ἀπολογεῖται. Τὰ γὰρ ἰδιωτικὰ τῶν ῥημάτων εἰς μετοχὰς ἀναλύει, μετὰ τοῦ ἐστιν, ὁ εἰμί. ὡς καὶ Ὅμηρος.

Αἰεὶ γὰρ ῥίγιστα θεοὶ τετληότες εἰμέν.

Ἀλκμανικὰ. ὡς τό, Πλάτων ἐνηχεῖσθαι καὶ Ἀριστοτέλης. Γίνεται γὰρ διὰ ἀναμάτου μονάδος σύστασιν πλειόνων ῥημάτων.

Ἔνθα μὲν εἰς Ἀχαιοὺς, Περφλαγέδων τε βίους
Κοιρανές τε
Εἰ δέ κ' Ἄρες λάχωσι μαχῆς καὶ φυλόπιδος Ἀχιλλεύς.

Κλαζομένια. ὡς τό, ψαφάμαι σὺν ἀγῶνι, ἀντὶ τοῦ εἰς ἀγῶνα. Ἀλλάσσω τὸν αἰτιατικὸν εἰς δοτικὸν, καὶ τὸν ψαφάμαι εἰς ψαφθῆναι. ὡς τό, σὺν πατρίδι ἴδη, ἀντὶ τοῦ εἰς τὸν πατρίδα· ἔστιν Ἀντιφῶν. Ἀντίστροφον δὲ τούτου τὸ Πικτικόν·

Στὶς γὰρ ὃ πικτὸν μὲν ἀμείρονας Αἰθιοπῆας
Χθιζὸς ἴδη μετὰ δεῦπα.

ἐναλλάσσει γὰρ ὁ δοτικὸς εἰς αἰτιατικὸν, καὶ ὁ ἐν ψαφθῆναι εἰς τὸν μετὰ· ἀντὶ τοῦ, ὃν τοῖς ἀμείρονσιν Αἰθίοψιν, εἶπε, μετ' ἀμείρονας.

Καλοφώνιον. ὡς τό, χαλκὸν τῷ ἵππῳ, ἀντὶ τοῦ ἵππον. ἡ παραλὴ τῷ ἀνδρώνι, ἀντὶ τοῦ ἀνδρῶνα. ὡς καὶ Ὅμηρος,

Καὶ παρὰ πρύμνῃ,

ἀντὶ τοῦ πρύμνῃ. καὶ,

Ἀλλ' ἴθι Ἀτρείδη Ἀγαμέμνονι δῶκεν Ὀρεσθῇ.

Σικελικὸν. δίξαι ὑμᾶς, ἀντὶ τοῦ, παρὰ τῆς ὑμᾶς. Γίνεται δὲ παραλαμβανομένης δοτικῆς αἰτιατικῆς. ἀντὶ γενικῆς, καὶ κατὰ παραλειψιν τῆς παρὰ, σχεδίασιν· ὡς καὶ Ὅμηρος,

Θέμιστα δὲ πολλὰ ἴσασιν
Δίπτυ δίκης·

ἀντὶ τοῦ παρὰ τῆς Θέμιδος. καὶ,

Δίξατό οἱ σκῆπτρον·

ἀντὶ τοῦ παρ' αὐτοῦ.

Κυπριακὸν. σλοῦσις τὸ χρυσοῦ, ἀντὶ τοῦ ἕνεκα χρυσοῦ. Γίνεται δὲ οὕτως, τὰ συντασσόμενα τῇ δοτικῇ ῥήματα αὐτοῖ γενικῇ συντάσσουσιν. ὡς καὶ Ὅμηρος,

ἀφιέντες χρυσοῦ τ' ἐεδνῶν τε.

Ἀττικὰ δὲ ἐκφέρουσι τοιαῦτα, τὰ ἔνεκα πραττόντες.

Τῶν ἐπὶ τῆς Ἀσίας Ἑλλήνων. ἐρίζει μοι, ἀντὶ τοῦ μοι. Οὕτως δὲ γίνεται, συντασσομένης δοτικῆς πτώσεως ῥήμασιν αὐτοῖ ἐπὶ αἰτιατικὴν περφέρειν, συνίστασί μοι, ἀντὶ τοῦ μοι.

Καὶ Γ' Ἀχιλλεὺς τοῦτό γε μαίχῳ ἐπὶ συθέσσῃ
Ἔμμ' ἐπιβαλλόντας,

ἀντὶ τοῦ τούτῳ. καὶ Ἀττικοὶ, ὡς καὶ Ἀριστοφάνης ὁ κωμικὸς, ἐμέσαι μοι, λέγουσι. Ἀλλὰ καὶ τὰ ῥήματα, ἃ γενικῇ πτώσει συντάσσεται, ἐκφέρουσιν ἐπὶ αἰτιατικὴν, αὐτὸς μοι ἥρετο, καὶ ἀφαιροῦσί μοι, ἀντὶ τοῦ ἐμοῦ. Καὶ Ὅμηρος,

ἐπεὶ μ' ἀφίλατό γε δόντες.

Ἰωνικὸν. Σπάρτῃ τραπέντας τὸν Ἀλεξάνδρου ἵππον, ἀντὶ τοῦ, τοῦ Ἀλεξάνδρου. συντασσομένων γὰρ τῶν περὶ τι ἐχόντων ὑποκάτων σφ' ἐμὲ ἐπὶ γενικῆς πτώσεως, ἐκείνου ἐπὶ αἰτιατικὴν ἐκφέρουσιν ὡς τό,

γυναῖκα τεθέσσατο μαζὸν,

ἀντὶ τοῦ γυναικὸς μαζὸν ἐθήλασεν. ἔδει τοίνυν λέγουσι τὶ γυναῖκα αἰρεῖσθαι ἀντὶ τοῦ κτητικοῦ τὸ γυναικεῖον. ὡς Ἀττικοὶ, Ἕλληνα στρατὸν, ἀντὶ τοῦ Ἑλληνικόν. ἓν δὲ αὐτῷ εἶναι τοῖς τοιούτοις συντάξεων, εἰ μὴ ἐκείνως διαλέγοντο οἱ Ἕλληνες τὰ πρὸς τὰ ἔχοντα συντάσσοντες αἰτιατικαῖς πτώσεσι.

Τρῶες στίχας οὖλας Ἄρεος ἄντρον μετέβαν·

τὰς στίχας. τοὺς δὲ τὰς Τρῳάς, ἐξωτικὰς καὶ θηλυκῶς, ἀλλ' ἐλέγχει αὐτοὺς ἡ γραφὴ, χωρὶς τοῦ ι. ἐπὶ κατηγόρου φύσιν. ἀντὶ τοῦ, κατηγόρουν, τὸ γὰρ πρωτογενὲς ἐλαβεν ἀντὶ τοῦ πτωτικοῦ.

Ἀττικὸν, οἷόνπερ Ξενοφῶντι καὶ Πλάτωνι. στρατεύματα θηβαῖα ἐπὶ Ἀττικὴν. Ἀλκιβιάδης ἐξώδων τὸν φυλῶν. τὸ γὰρ κατ' ἐκφορὰν δοῦ εἰσῆλ. Λακεδαιμόνιοι στῆθεσαι. Γίνεται δὲ οὕτως, τῇ ἐκφορικῇ ἐκφέρει πρωτοτυπουμένης ἐφ' ἑτέρας πτώσεως, ἀντὶ γενικῆς ἡ δοτικῆς· ἡ μὲν γάρ ἐστι πρωτογενὴς, ἡ δὲ ἐκφορὰ, ἐξ ἧς ἀμφοτέρων ὁ λόγος αὐτοτελὴς γίνεται· καὶ ὅσπερ ἐλλείπων πάλιν αὐτοτελὴς ἐτέρας συνδέσεως. ὡς καὶ Ὅμηρος,

Οἱ δὲ δύο σκοπιάλε, ἑ μὲν τέρασιν ἐπίστο ἰάων.

ἀντὶ τοῦ, τῶν δύο σκοπιάλων.

Νοστήσαι δ' ὁ μὲν οὖτος Ἀτρέως.

Ἄμφω δ' ἱζομένω, γεραιέτερος ἦν Ὀδυσσεύς.

Ἴσως δὲ καὶ πολλὰ φέρει οἱ σύζυγοι πάλιν, ὡς γὰρ ἡμεῖς λέγομεν, ἐξεχειμάσαμεν Ἴλιον, αὐτοὶ φασιν, ἐξεχείμασεν Ἰδομενεύς. Καλχιδεῖς δὲ οἱ ἐν Εὐβοίᾳ φασὶν αἰτιατικῆς πτώσεσιν ὑποφορὰς ποιοῦντες καὶ ζευγνύοντες· ὡς Διονύσιος ὁ Καλχιδεύς, οὗτος γὰρ ἔφη περὶ Μυρίνης τῆς Ἀμαζόνος, τὸν Μυρίνα ἐξελθόντα καὶ στρεβλωθέντα, ἴδοιεν αὐτὸν τὰς ἄλλας Ἀμαζόνας ἀναπαλίσασθαι.

Θηβαϊκὸν. ἔστι δὲ καὶ ἄλλο σχῆμα ἀπὸ Βοιωτίας, ὃ δὴ καὶ Πινδαρικὸν λέγεται, ὅτι πολλοῖς αὐτῷ κέχρηται. Γίνεται δὲ οὕτως, Λακεδαιμόνιοι πολεμοῦ Ἀθηναίοις μελλήσαντος ἦ ἔστιν

Medical Men who have Retired from Practice, or who have Died.

Abbreviations.—M.D., Doctor of Medicine; M.R.C.P., Member of the Royal College of Physicians; F.R.C.P., Fellow of the Royal College of Physicians; M.R.C.S., Member of the Royal College of Surgeons; F.R.C.S., Fellow of the Royal College of Surgeons; L.S.A., Licentiate of the Society of Apothecaries; L.R.C.P., Licentiate of the Royal College of Physicians; L.R.C.S., Licentiate of the Royal College of Surgeons; L.M., Licentiate in Midwifery; D.P.H., Diploma in Public Health; D.C.L., Doctor of Civil Law; L.L.D., Doctor of Laws; M.B., Bachelor of Medicine; B.S., Bachelor of Surgery; M.A., Master of Arts; B.A., Bachelor of Arts; M.C., Master in Surgery; F.R.S., Fellow of the Royal Society; F.S.A., Fellow of the Society of Antiquaries; F.L.S., Fellow of the Linnean Society; F.G.S., Fellow of the Geological Society; F.R.A.S., Fellow of the Royal Astronomical Society; F.R.G.S., Fellow of the Royal Geographical Society; F.C.S., Fellow of the Chemical Society; F.S.S., Fellow of the Statistical Society; F.R.M.S., Fellow of the Royal Microscopical Society; F.R.S.E., Fellow of the Royal Society of Edinburgh; F.R.C.S.E., Fellow of the Royal College of Surgeons of Edinburgh; F.R.C.S.I., Fellow of the Royal College of Surgeons in Ireland; F.R.C.P.E., Fellow of the Royal College of Physicians of Edinburgh; F.R.C.P.I., Fellow of the Royal College of Physicians in Ireland; F.F.P.S., Fellow of the Faculty of Physicians and Surgeons of Glasgow; F.F.P.S.I., Fellow of the Faculty of Physicians and Surgeons of Ireland; F.F.P.S.G., Fellow of the Faculty of Physicians and Surgeons of Glasgow; L.R.C.P.E., Licentiate of the Royal College of Physicians of Edinburgh; L.R.C.S.E., Licentiate of the Royal College of Surgeons of Edinburgh; L.R.C.S.I., Licentiate of the Royal College of Surgeons in Ireland; L.F.P.S.G., Licentiate of the Faculty of Physicians and Surgeons of Glasgow; L.M.S.S.A., Licentiate in Medicine and Surgery of the Society of Apothecaries; L.S.D.H., Licentiate in Dental Surgery of the Royal College of Surgeons of England; L.D.S.R.C.S.E., Licentiate in Dental Surgery of the Royal College of Surgeons of Edinburgh; L.D.S.R.C.S.I., Licentiate in Dental Surgery of the Royal College of Surgeons in Ireland; L.D.S.R.C.P.S.G., Licentiate in Dental Surgery of the Royal College of Physicians and Surgeons of Glasgow; L.D.S.R.C.P.E., Licentiate in Dental Surgery of the Royal College of Physicians of Edinburgh; L.D.S.R.C.P.I., Licentiate in Dental Surgery of the Royal College of Physicians in Ireland; L.D.S.F.P.S.G., Licentiate in Dental Surgery of the Faculty of Physicians and Surgeons of Glasgow; L.D.S.F.P.S.I., Licentiate in Dental Surgery of the Faculty of Physicians and Surgeons of Ireland; L.D.S.R.C.S.I.E., Licentiate in Dental Surgery of the Royal College of Surgeons of Ireland and Edinburgh; L.D.S.R.C.P.S.G.E., Licentiate in Dental Surgery of the Royal College of Physicians and Surgeons of Glasgow and Edinburgh; L.D.S.F.P.S.G.E., Licentiate in Dental Surgery of the Faculty of Physicians and Surgeons of Glasgow and Edinburgh; L.D.S.R.C.P.S.G.I., Licentiate in Dental Surgery of the Royal College of Physicians and Surgeons of Glasgow and Ireland; L.D.S.F.P.S.G.I., Licentiate in Dental Surgery of the Faculty of Physicians and Surgeons of Glasgow and Ireland; L.D.S.R.C.P.E.I., Licentiate in Dental Surgery of the Royal College of Physicians of Edinburgh and Ireland; L.D.S.F.P.S.I.E., Licentiate in Dental Surgery of the Faculty of Physicians and Surgeons of Ireland and Edinburgh; L.D.S.R.C.P.S.G.I.E., Licentiate in Dental Surgery of the Royal College of Physicians and Surgeons of Glasgow, Ireland and Edinburgh; L.D.S.F.P.S.G.I.E., Licentiate in Dental Surgery of the Faculty of Physicians and Surgeons of Glasgow, Ireland and Edinburgh.

Abbott, Edward, M.R.C.S., L.S.A., 1844, Bedford.
Abbott, Edward Thomas, M.R.C.S., L.S.A., 1844, Bedford.
Abbott, Frederick, M.R.C.S., L.S.A., 1844, Bedford.
Abbott, Frederick Thomas, M.R.C.S., L.S.A., 1844, Bedford.
Abbott, Henry, M.R.C.S., L.S.A., 1844, Bedford.
Abbott, Henry Thomas, M.R.C.S., L.S.A., 1844, Bedford.
Abbott, Thomas, M.R.C.S., L.S.A., 1844, Bedford.
Abbott, Thomas Frederick, M.R.C.S., L.S.A., 1844, Bedford.
Abbott, Thomas Henry, M.R.C.S., L.S.A., 1844, Bedford.
Abbott, William, M.R.C.S., L.S.A., 1844, Bedford.
Abbott, William Frederick, M.R.C.S., L.S.A., 1844, Bedford.
Abbott, William Henry, M.R.C.S., L.S.A., 1844, Bedford.
Abbott, William Thomas, M.R.C.S., L.S.A., 1844, Bedford.
Abercrombie, John, M.D., 1803, Edinburgh.
Abercrombie, John, M.D., 1817, Edinburgh.
Abercrombie, John, M.D., 1844, Edinburgh.
Abercrombie, John, M.D., 1844, Edinburgh.
Abercrombie, John, M.D., 1844

Σημαίνει δὲ ὁ μὲν Βαρβαρισμὸς κατὰ ἀναστόητητα τοῦ Ἑλληνισμοῦ, ἰσοδυναμῶν ἡ κατεφθαρμένη λέξις Ἑλληνικὴ καλοῦται, καὶ ὅτι αὐτῶν τὶ ἐν τῇ συνδιαρμένῃ λέξει μετατεταγμένων, βάρβαρα λέγονται. Σολοικισμὸς δέ, ὅτι τοῦ γένους λόγου αἰσχρίζεται γὰρ τὴν ἀναλυδίαν τοῦ λόγου· ἢ ὅτι οἱ σταλικοὶ Σολοικίνους ἐκάλεσο τοὺς βαρβάρους. καθὰ φασὶν Ἰστορικοί.

Καὶ τοὺς σολοίκους, ἐν λέβησι, σεμνόν.
Ὅσπερ τῷ γένει Σολοικίζειν ἐστὶ τὸν βαρβαρισμόν.

ΛΕΞΙΚΟΝ
ΠΕΡΙ
ΠΝΕΥΜΑΤΩΝ.
ΕΚΛΟΓΗΝ
ΕΚ ΤΩΝ ΠΕΡΙ ΠΝΕΥΜΑΤΩΝ
ΤΡΥΦΩΝΟΣ. ΧΟΙΡΟΒΟΣΚΟΥ. ΘΕΟΔΩΡΙΤΟΥ.
ΚΑΙ ΕΤΕΡΩΝ.

Καὶ ἀντιγράφοις διαφόροις ἀντιβληθὲν καὶ ἀρθωθέν.

Τὸ Α πρὸ ἑαυτοῦ φιλοῦται ἀεί, οἷον, ἀκμών. Ἄακτος, ὁ ἀνεμοφίλαστος, καὶ ὁ μὴ δύνασθαι τὴν ἄφεσθαι.

Τὸ Α πρὸ τοῦ Β, εἰ μὲν ἐκβάλοιτο τῷ Β τὸ Ρ φιλοῦται. οἷον, ἀβλιμῶν. ἀβλιμάλαχ. ἄβλαψ. ἄβλητος. καὶ τὰ λοιπά. τὸ μέντοι ἀβρόμαλ. καὶ ἀβρόμιος. καὶ ἄβρις. ἀβρότης. ἀβρότονα. Ἢ πάντα ἀπὸ τοῦ ἄβρις γίνεται, καὶ ὅσα ἐκ τούτου, δασύνονται, ὅτι ἐκβάλλεται τῷ Β τὸ Ρ. συγχωρεῖται ἐν τούτοις τὸ Ἀζριτο τὴν, ἐκ τοῦ βρετὸς οὐ παρίσται. καὶ Ἀβρυτάζω, τὸ ἁμαρτάνω, παρίσις δὲ, τὸ βρετοῦ ἀποτυγχάνω· τοῦ Α κατὰ στέρησιν ἐπὶ τούτων λαμβανομένου. καὶ Ἄβρομα, ἡ πολύτιχα, τοῦ Α κατ' ἐκβίασιν λαμβανομένου, ἢ κατὰ στέρησιν, ὅγιον οὐ βρόμον μὴ ἔχοντες.

Τὸ Α πρὸ τοῦ Γ φιλοῦται. ἄγιος. ἀγοίρα. ἀγορά. Ἄγιος, τὸ φυτόν. τὸ μέντοι Ἁγνὴς, ὁ καθαρός. καὶ ἅγιος. καὶ ἁγιάζω. καὶ ἁγιστόν. καὶ ἁγνίζω. καὶ ἁγιστρός. καὶ ἔστα ἐκ τοῦ Ἅζω, βαίνοντος, ἢ θελοῦ τὸ σέβομαι, τὸν δασεῖαν φυλάττοντα.

Τὸ Α πρὸ τοῦ Δ φιλοῦται. ἀδάμ. ἄδικος. ἀδελφός. Ἀδρὰς, σίλινος Θαλάσσης. πλὴν τοῦ ἅδος. ἀδρόν. ἀδρότης. τὸ μέντοι Ἁδρὰς παρ' Ὁμήρῳ δασύνεσθαι φασὶν Ἡρωδιανὸς, ἐν δὲ τῷ Καθόλου φιλοῦσθαι.

Τὸ Α πρὸ τοῦ Ε φιλοῦται. οἷον, ἀεί. ἀετός. Ἄελλα, ἡ συστροφὴ τοῦ ἀνέμου. Ἀερίαι, παρίσις, ἀέτιαι. ἀέριοι.

Τὸ Α πρὸ τοῦ Ζ φιλοῦται. Ἄζω, τὸ ξηραίνω. ἓξ οὗ καὶ Ἀζαλέος, ὁ κατάξηρος. καὶ Ἀζαρίας. ἄζυρον. Ἄζωστος, πόλις. πλὴν τοῦ Ἄζω, τὸ σέβομαι, καὶ Σωφρονίζω. ἅζιμος. ἀζίμους.

Τὸ Α πρὸ τοῦ Η φιλοῦται. οἷον, Ἀήτης, ἄνεμος. ἀκλὴν. καὶ τὰ ἑξῆς.

Τὸ Α πρὸ τοῦ Θ φιλοῦται. οἷον, Ἄθως, ὄνομα ὄρους, οὗ ὁ γρηγ. ἄθω· ἀπὸ τοῦ πάλαι· καὶ ὁ ἄσηρος, τοῦ ἄσηρου καὶ ὁ ταῦρος, τοῦ ταύ. Ἄθλος, ὁ ἆθλιος. ἀθυμῶ. ἀθυμία. ἀθυμίζω. ἀθυμολαγής. καὶ τὰ λοιπά.

Τὸ Α πρὸ τοῦ Ι φιλοῦται. οἷον, Ἄϊδης, ὁ ᾅδης. Ἄϊσσον, τὸ ὁρμῶ. Ἄϊον, τὸ ἀκούω. Ἀϊστῶσαι, τὸ ἀφανίσαι. καὶ τὰ λοιπά.

Τὸ Α πρὸ τοῦ Κ φιλοῦται. ἀκτί. ἄμμων. ἀκλίνη. Ἀκαλήφη, εἶδος βοτάνης. ὁ λεγόμενος κνίδη. Ἀκανθὸ, ὁ κεφαλὴ τοῦ βίλους, καὶ τὰ λοιπά.

Τὸ Α πρὸ τοῦ Λ, ἢ ἐνὶς ἢ δισσοῦ, φιλοῦται. οἷον Ἀλῶ, τὸ φλοιῶ. Ἄλη, ἡ πλάνη. Ἀλίτης, ὁ πλανήτης. Ἀλίτης, ὁ ἁμαρτωλὸς. καὶ ἀλιτρὸς. Ἀλιὰς, ἀντὶ τοῦ ἁλοῦ. Ἀλδήσκω, τὸ αὐξάνω. ἄλλος. καὶ ὅσα ἐξ αὐτοῦ. ἀλλῶς. ἀλλοδαπὸς. ἀλλότριος. ἀλλόφυλος. ἀλλᾶς, ἀλλᾶτος. πλὴν τοῦ Ἅλς, ὁ θαλασσὸς μὲν λεγόμενον σημαίνει τὸν θάλασσαν, ἀφυσικῶς δὲ, τὸ ἅλας. καὶ τῶν ἐξ αὐτοῦ, Ἁλίτης, ὁ θαλάσσιος. Ἅλιος, ὁ μάντευς, καὶ ὁ θαλάσσιος. ἁλιαρχὸς. ἅλμη. ἁλιὰς. Ἁλιαφορκὸς, εἶδος καὶ ἁλίτης. ἁλιάρτος. Ἁλιζόνης, ἴδιος, ἀπὸ τοῦ ὑπὸ τῆς ἁλὸς περιζωννύεσθαι. Ἁλικὸν, τὸ ἁλμυρόν. Ἁλίζω, τὸ ἅλατι πάσσω. σὺν τούτοις καὶ τὰ ἐξῆς ἁλισμὸν σημαίνοντα. Ἅλις, ἀντὶ τοῦ ἀφθόνως, καὶ κόντακος, Ἁλίζω, τὸ συναθροίζω. καὶ Ἅλις, τὸ ἀλατον. σὺν τούτοις καὶ Ἁλῶ, τὸ ἁρπάζω. ἅλωσις. ἁλωτὸς. ἅλωσις. σὺν αὐτοῖς καὶ τὸ Ἄλλομαι, διὰ δύο λλ. ἢ σημαίνει τὸ σκιρτῶ, καὶ ἁλλόμενος. καὶ Ἅλμα, τὸ σκίρτημα. Ἅλμα δὲ, τὸ ἅλατος, φιλοῦται, ὡς καὶ ἡ Ἀπόφραμ,

Ἢ ἅλμασιν ἔστιν καὶ χαμαιπάλοις μάχοι.

καὶ τὰ ἅλματα. τὸ μέντοι Ἄλτος, ἀντὶ τοῦ ἐκτάδιον. ὡς καὶ Ὅμηρος.

ἅλτο χαμᾶζε

φιλοῦται. τὸ Ἀλαπτέβασον, εἰ μὲν παρὰ τὸ τοὺς ἅλας τρίβων ἐτυμολογεῖται, δασύνεται· εἰ δὲ παρὰ τὸ Ἀλῶ, ὅγιον ἀλάβιον καὶ τρίβιον, φιλοῦται, λέγεται δὲ καὶ ἀλάπεφ. Ἀλαιὸν, ἐκ τοῦ ἐν ἁλὶ πίσσα ἐτυμολογεῖται, ὅμως φιλοῦται, διὰ τὸ ἐκβάλλεσθαι τὸ Κ. Ἀλία, ἡ θερμασία, δασύνεται παρὰ τοῖς Ἀττικοῖς, ἐν δὲ τῷ Καθόλου φιλοῦται· οὐ δὲ ἥλιον κατὰ συνίζησιν. Ἅλις, ὄνταμις, ἅλιον καὶ ἁλίτο φιλοῦται. ὡς καὶ Ἁλίτης, σπάνιον γὰρ χώραν περιτρέχει· τοῖς δὲ δασύνουσι, ἁλιὰς ὕλας λέγοντες ἴσχυσι αὐτόν. Ἅλις δὲ, ἡ ἀθυμία, παρὰ πᾶσι φιλοῦται.

Ἄλλας. Τὸ Α πρὸ τοῦ Α, ἐκφερομένου συμφώνου τῆς φράσεως συζυγίας τῶν βαρυτόνων, ἢ τῆς δευτέρας, ἢ τῆς τρίτης, φιλοῦται. οἷον, Ἄλτης, ὄνομα ἵππου ἐν Ἰταλίᾳ. Ἀλφεὸς, ποταμὸς ἐν Ἀρκαδίᾳ. ἀλγεδὼν. Ἀλαὶ, ἡ δίναμις. Ἀλθαίνω, τὸ αὐξάνω. Ἀλθαία, εἶδος βοτάνης. καὶ Ἀλθαίνω, τὸ θεραπεύω. ἴδιον τὸ Ἀλεσὲν, ὄνομα ἥρωος τινὸς ἐν τῇ Θαλάσσῃ τιτώσκοντος. εἰ καὶ παρὰ τὸ ἐν τῇ ἁλὶ κύειν ἐτυμολογοῦται, ἀλλ' ὅμως φιλοῦται, διότι ἐκβάλλεται τὸ Κ. ἐκτείνεται καὶ τὸ ἄλτο. καὶ τοῦτο δίκαιον ἡ συναλοιφή. ὅπου γὰρ Ὅμηρος ἐν τῇ Θ' μαχαίρᾳ τῆς Ἰλιάδος,

Ἀστεροπὴν ἐνέπλητο κατηφέσιν μετέπειτα.

Τὸ Α πρὸ τοῦ Μ, ἢ ἐνὸς ἢ δισσοῦ, φιλοῦται. οἷον ἀμύω. Ἀμύνω, τὸ βοηθῶ. καὶ Ἀμύνομαι, τὸ τιμωρῶ. ἀμοιβὸν. Ἀμοῦ, τὸ δεξιόν. Ἄμυ, ἡ ἀρετάτη. τινὲς δὲ δασύνουσι τὸν ἄμυν, ἐτυμολογοῦντες ἀπὸ τοῦ ἅμα συλλοὺς τίκτειν στάχυας. Ἀμάλη, ἡ ἀγκάλη. ἀμαδύνω. Ἄμυς, πλακοῦς. ἄμμος. ἀμαδὸς. Ἀμμωνὶς. Αἰλιανὸς, ἀντὶ τοῦ ἰμοῦ. καὶ τὰ ἔχοντα τὸ Α στοιχεῖον. ἀμάρυσσε. ἀμαλίσκω. στλὴν τοῦ ἅμα, καὶ τῶν ἐξ αὐτοῦ. οἷον Ἀμαρτῇ, ἀντὶ τοῦ ἰμοῦ. ἅμιλλα. ἀμιλλῶμαι. ἅμαξα. σὺν τούτοις, ἀμαυρωτικὰ. ἀμαυρόω. ἀμαυρία. ἀμαυρωτικὸς. Ἄμμα, ἡ δεσμὸς. (γρ. τὸ σχοινίον) παρὰ τὸ ἅπτομαι. Ἀμὼς, τὸ αἰρεθέγω ἄγγεῖον. Ἀμόνιον, τὸ εἰς ἐνυάλιον αἷμάτος ἐκτεθέντα ἄγγεῖα. καὶ Ὅμηρος,

Πάντες δ' ἀμοὶ ἔσαν ἐκεῖ.

γίνεται δὲ ἀπὸ τοῦ αἷμα αἱμόω, καὶ ἀμοῖον κατὰ ἀναβολὴν τοῦ ι. Ἀμαξὶς, τὸ ἁμαξί. ἀμαυγάσαι. καὶ ἀμαυγάσω. ταῦτα δὲ παρὰ ἑτέρας φιλοῦται, εἰ ἀπὸ τοῦ Ἀμὰς, ἐ σημαίνει τὸν ἡμέτερον, ἐτυμολογοῦτο εἶναι. τὸ Ἄμμες παρὰ πᾶσι τοῖς Τεχνολόγοις δασυνόμενον εἶχε καὶ δ' ἐνὸς μ. εἰ μέντοι συνίζησιν ταῦτα φωνῇ, καὶ διὰ δύο μμ γράφει. τὸ Ἀμαξα δασύνεται, ὡς οἴονται, ἐκ τοῦ ἅμα ἄγεσθαι ὑπὸ δύο βοῶν· τινὲς δὲ φιλοῦσιν αὐτὸ, ἐτυμολογοῦντες ἐκ τοῦ τὸν ἄμαξαν ἄγειν. Ἴδιον καὶ Κατημαξευμένας εἶπε καὶ λέξεις λέγομεν, τὰς συνήθεις καὶ κατατετριμμένας. καὶ Ἀμαξεύς, ὁ ἵππος. Βέλτ δὲ καὶ Ὅμηρος εἶπεν,

Τείχεος αἶψα ὑπ' ἐκ πᾶσ' ἀμαξιτὸν ἐστιόωσα.

Τὸ Α λῆγον εἰς Μ, ἐπιφερομένου συμφώνου, φιλοῦται ἀεί. ἄμφω. ἀμφὶς. ἀμπυξ. ἀμπυλὸς. καὶ τὰ ἑξῆς.

Τὸ Α πρὸ τοῦ Ν φιλοῦται. ἀνὰ. ἄναξ. ἀναμέλιον. Ἀνίω, ὃ καὶ Ἀνίτω Ἀττικοὶ γράφουσι. καὶ τὰ λοιπά. πλὴν τοῦ Ἀνδάω, τὸ ἀρέσκω. ἐκ γὰρ τοῦ Ἄδω, τὸ ᾄδομαι, γενόμενον τὸν δασεῖαν ἐφύλαξε τοῦ γενέσαντος.

Τὸ Α πρὸ τοῦ Π φιλοῦται ἀεί. ἄξων. ἄξιος. ἀξία. Ἄξιλος ὕλη, ἡ σταλίξιμος. καὶ Ἄξιλος, πόρον ἵππου.

Τὸ Α πρὸ τοῦ Ο φιλοῦται. οἷον Ἄαρ, τὸ ξύφος. Ἀαλλὲς, ἀ συνθρυπτόμενος. Ἀασπετὸς, ὁ βροντὴς. καὶ τὰ λοιπά.

Τὸ Α πρὸ τοῦ Π φιλοῦται. ἀπωτὸς. ἀπήλιωτος. Ἀφυλλῶντες, ὄνομα ἀπωτικὸν. ἀπαίδευτος. ἀπάλαια. ἀπὸ, ἀφίδιος· καὶ τὰ ἐξ αὐτῆς πάντα. πλὴν τοῦ ἄπυος. ἀπλὸς. ἀπλῶς, ἐπίρρημα. ἀπαλὸς. ἄπυρος. ἀπυρέσσοντες. ἄφτημαι. καὶ ἄπυος.

Τὸ Α πρὸ τοῦ Ρ, φωνίεντος ἢ συμφώνου ἐπαγομένου, φιλοῦται. οἷον ἀρά. ἀραῖος. ἀρίδας. ἄρτον. ἀμπρωτὸς. ἄρδην. ἀρὴς. ἄρτεμις. ἄρμις. ἀρωτὸς. Ἀρῶλαι, καὶ Ἀρῶλις, εἶδος ὑπολημάτος. ἀρχία. Ἀρῶ, τὸ σιτίζω. Ἄργος, πόλις. ἀργὸς. ἄρμενον. ἀρμένος. καὶ Ἀρμοῦ, ἀντὶ τοῦ ναυτὶ, παρὰ Ἀπολλωνίῳ, ὡς τὸ,

Θύσσανον ἀρμοῦ μολόεσσαν ἀπαίσχυναν

Θύσσαν.

πλὴν τοῦ ἁρπάζω. ἁρπαγὴ. ἁρπὰξ. ἁρπακὸν. Ἁρπακὴ, ὁ τροφὸς, ὅπως ἀπὸ τοῦ ἁρπάζω γίνεται. ἅρπαξ. Ἅρπυς, ὁ πτηνὸς. Ἅρπυια, εἶδος ἀνέμου σφοδροῦ. ἁρπάζω. ἅρπαξ, ἁρπαλὲος. καὶ τῶν λοιπῶν, τῶν ἐχόντων ἐπαγόμενον τὸ Π.

Τὸ Α πρὸ τοῦ Σ, ἐνὸς ἢ δισσοῦ, φιλοῦται· φωνίεντος ἢ συμφώνου ἐπαγομένου. ἀσία. Ἄσυ, ἡ βλάβη. Ἀσάμινθος, ἡ λεκάνη· παρὰ τὸ τὸν Ἄσιν, τουτέστι τὸν ἰόν, μινύθει καὶ ἐλαττοῖ. Ἄσσον, ἀντὶ τοῦ ἐγγύς. ἀσσοτέρω. ἀσσότερος. ἀσσύς. ἄστυ. καὶ τὰ λοιπά. πλὴν τοῦ Ἄσπετος. ἀντὶ τοῦ ἄπυος. Ἄσσυ Ν, ἀντὶ τοῦ τοῦ ἀφύντος, φιλοῦται.

Τὸ Α πρὸ τοῦ Τ, ἢ ἐνὸς ἢ δισσοῦ, φιλοῦται. οἷον Ἀτὰ, ἡ βλάβη. Ἀτιμάμων, ὁ σκληρὸς. Ἄτροπος, πόλις. Ἀττάλειος, ἡ ἀκμὴ. ἀττικὸς. Ἀτὴ, ἀντὶ τοῦ χωρὶς. Ἀτταγὰς, εἶδος ὀρνέου κατασπίστου. τὸ λεγόμενον ταγηνάριον. καὶ Ἄττα, ἀντὶ τοῦ τιὰ ἀφύντος. πλὴν τοῦ Ἄντα, ἀντὶ τοῦ ἄπυος. Ἄτυ, ἀντὶ τοῦ παθὰ. καὶ Ἀτηρὸς, ἀντὶ τοῦ ἄτερος. καὶ ἀτέρα, Θυλασσῆ.

Τὸ Α πρὸ τοῦ Υ φιλοῦται. Ἀΰτὴ, ἡ βοή. Ἄβυ, τὸ φυτὸν. ἓξ οὗ καὶ τὸ φως' Ὁμήρῳ,

ἀμφὶ δὲ νῆες
Ἰμερθαλέον κατέδυσαν ἀΰτμενον ὑπ' ἀχαιῶν.

ἀντὶ τοῦ φαντάσματος.

Τὸ Α πρὸ τοῦ Φ, φιλοῦται. οἷον, ἄφυτος. ἀφανὴς. Ἀβὰς. ἀντὶ τοῦ αὐθάδης. πλὴν τοῦ Ἀφὼ, εἴτε τὸν χεῖρα σημαίνει, εἴτε τὸν ἐξοψὲν.

Τὸ Α πρὸ τοῦ Χ φιλοῦται. οἷον Ἄχος. ὁ θλῖψις. Ἀχθὸς, τὸ βάρος. ἀχύρον. ἀχιλλὰς. ἀχυτόφυλ. ἀχαλὸς. ἀχυρώδ. ἀχαὶς. καὶ τὰ ἑξῆς.

Τὸ Α πρὸ τοῦ Ψ φιλοῦται. οἷον Ἀψ, ἀντὶ τοῦ πάλιν, καὶ ἐκ τούτου. ἐξ οὗ καὶ Ἀψῖδες, ὁ ἐπισθόμητος. Ἄψυρτος. καὶ τὰ λοιπά. πλὴν τῶν παρὰ τὸ ἅπτω, καὶ ἅπτομαι· Ἀψίσαχις, ὁ ἅμα τοῦ ἅψασθαι πρεσβύτατος, τουτέστιν, ὁ ταχέως χρησιζόμενος. ἀψιμαχία. ἄψις, ἀψῖδος. καὶ Ἄψυ, τὸ μέλι.

Τὸ Α πρὸ τοῦ Ω μέγα φιλοῦται. οἷον Ἀω, τὸ πνέω. Ἀωτὸν, τὸ ἱστόπτον, καὶ ἀσπασθὲν. καὶ Ὅμηρος,

ὕπνου ἀωτῖν.

καὶ Ἀωρὶ, ἀντὶ τοῦ παρὰ καιρόν.

Καθολικοὶ κανόνες περὶ τοῦ Α.

Τὸ Α, εἴτε στοιχεῖον δηλοῖ, ὡς τὸ ἄφωνον καὶ ἄναυρον· εἴτε λόγον, ὡς τὸ Ἀξιόλογον ὕλη, ὁ πολίξυλος· εἴτε κρᾶσιν, ὡς τὸ Ἀφανὲς, ὁ ἀπλογραμβὲς· εἴτε πλεονάζει, ὡς ἐν τῷ, στάχυς ἀσταχυς, σταφὶς ἀσταφὶς, σταφὶ ἀσταφὶ· εἴτε τὸ ἐναντίον σημαίνει, ὡς τὸ Ἀπίλωδες, ἐ ἐπίτα τὸν κίλωδον σημαίνοντος· εἴτε τὸ ἡμοῦ, ὡς τὸ Ἀλιχὲς, ὁ ἡμίσεντος, καὶ Ἀκίτης, ἐ ἀκὶς· εἴτε τὸ ἴσον, ὡς τὸ Ἀτάλαντον, τὸ ἰσόταλαντον, φιλοῦται. Εἰ δὲ ἄθροισιν σημαίνει, δασύνεται. οἷον ἅπας. Ἁλίζω, τὸ συναθροίζω. τὸ μέντοι ἅλυσις, καὶ ἅδης, καὶ ἅπας, καὶ ἅπαξ, καὶ ἅπαξ, καὶ ἅπαξ

Mr. C. H. Compton read a paper on the Roman Villa at Bignor, Sussex, which he had recently excavated. The villa was discovered in 1811, and was then partially explored by Mr. Samuel Lysons, who published a plan of the building. Mr. Compton's excavations were undertaken with the object of ascertaining the extent of the villa, and of preserving the mosaic pavements. The villa is situated on the slope of a hill, and consists of a series of buildings arranged round a quadrangle. The principal entrance is on the north side, and leads into a vestibule, from which a corridor runs round the quadrangle. On the east side of the quadrangle are the principal rooms, which are paved with mosaic. The largest room is 30 feet by 20 feet, and has a mosaic pavement with a central design of a figure of Bacchus riding on a panther, surrounded by a border of vine leaves and grapes. Another room has a pavement with a design of Orpheus charming the animals with his lyre. The baths are on the west side of the quadrangle, and consist of a hot room, a warm room, and a cold plunge bath. The hypocaust of the hot room is still perfect. The villa was destroyed by fire, and the roofs fell in upon the pavements, which have thus been preserved. Numerous coins, pottery, and other objects were found during the excavations.

Mr. C. H. Read exhibited a bronze fibula of the Roman period, found at Colchester, and a bronze ring with a Greek inscription, found at Athens.

Mr. A. J. Evans exhibited a collection of Roman coins found at Silchester, and a gold ring found at Pompeii.

Mr. W. H. St. John Hope read a paper on the Abbey of Glastonbury, and the recent excavations there. The abbey was founded in the seventh century, and was rebuilt in the twelfth century after a fire. The ruins are extensive, and cover a large area. The excavations have revealed the foundations of the church, the cloisters, the chapter house, and the abbot's kitchen. The church was cruciform, with a central tower, and had a length of 420 feet. The cloisters were on the south side of the church, and had a square of 150 feet. The chapter house was octagonal, and had a diameter of 60 feet. The abbot's kitchen was a large building with a central fireplace and a roof supported by four arches. Numerous fragments of sculpture, tiles, and pottery were found during the excavations.

Mr. J. T. Micklethwaite read a paper on the Church of St. Mary-le-Bow, Cheapside. The church was destroyed in the Great Fire of 1666, and was rebuilt by Sir Christopher Wren. The tower and steeple are the most remarkable parts of the building. The tower is square, and has a height of 160 feet. The steeple is octagonal, and has a height of 100 feet. The church was restored in 1848 by Mr. Gilbert Scott.

Mr. A. W. Clapham read a paper on the Church of St. Peter, Barton-upon-Humber. The church is one of the most complete Saxon churches in England. The tower is Saxon, and has a height of 90 feet. The nave is Saxon, and has a length of 60 feet. The chancel is Saxon, and has a length of 30 feet. The church was restored in 1848 by Mr. Gilbert Scott.

Mr. C. H. Read exhibited a bronze fibula of the Roman period, found at Colchester, and a bronze ring with a Greek inscription, found at Athens.

Mr. A. J. Evans exhibited a collection of Roman coins found at Silchester, and a gold ring found at Pompeii.

Mr. W. H. St. John Hope read a paper on the Abbey of Glastonbury, and the recent excavations there. The abbey was founded in the seventh century, and was rebuilt in the twelfth century after a fire. The ruins are extensive, and cover a large area. The excavations have revealed the foundations of the church, the cloisters, the chapter house, and the abbot's kitchen. The church was cruciform, with a central tower, and had a length of 420 feet. The cloisters were on the south side of the church, and had a square of 150 feet. The chapter house was octagonal, and had a diameter of 60 feet. The abbot's kitchen was a large building with a central fireplace and a roof supported by four arches. Numerous fragments of sculpture, tiles, and pottery were found during the excavations.

Mr. J. T. Micklethwaite read a paper on the Church of St. Mary-le-Bow, Cheapside. The church was destroyed in the Great Fire of 1666, and was rebuilt by Sir Christopher Wren. The tower and steeple are the most remarkable parts of the building. The tower is square, and has a height of 160 feet. The steeple is octagonal, and has a height of 100 feet. The church was restored in 1848 by Mr. Gilbert Scott.

Mr. A. W. Clapham read a paper on the Church of St. Peter, Barton-upon-Humber. The church is one of the most complete Saxon churches in England. The tower is Saxon, and has a height of 90 feet. The nave is Saxon, and has a length of 60 feet. The chancel is Saxon, and has a length of 30 feet. The church was restored in 1848 by Mr. Gilbert Scott.

γαγον. ἐσπῦμαι καὶ ἀπὸ πλέονος ἔσπυον, ἀντὶ τοῦ ἔλυθον, καὶ ἔστι τὸ αὐτό.

Τὸ Ι πρὸ τοῦ Α, ὃ ἰσὶς ὁ δασυτοῦ, φιλοῦται. Ἴλιος, ἡ Τροία. Ἴλος, πίνων. Ἴλις, ὁ βόρβορος. Ἴλη, ἡ τάξις. Ἴλλας, ἡ ὀφθαλμός. Ἰλλὰς, τὸ σχοινίον. καὶ Ἰλλάντιχος, τὸ ἄξιωμα. Ἰλεὶς, ἡ φυλὴ Αἰολέων. Ἰλιγγος. Ἰλιγγιῶ. φλὸν τοῦ Ἴλλας, ὁ εἱμὼν, καὶ Ἴλασος, Ἀττικῶς τὸ αὐτό. Ἰλὺς, χῶμα. Ἰλαρὸς. Ἰλαρότης. Ἰλαρίων. Ἰλάσκομαι. Ἱλασμὸς, καὶ Ἱλάσιος, ἀντὶ τοῦ Ἵλεως ἴσθι.

Τὸ Ι πρὸ τοῦ Μ, φυτόντος ὑστερογενοῦς, δασύνεται ἀεί. Ἵμερος, ὁ ἐπιθυμία. Ἱμείρω, πίνω. Ἱμάς, ὁ λῶρος. Ἱμάσθλη. Ἱμὰς, τὸ ἀντλῶ. Ἱμασιὰ. Ἱμάσσω, φίλιος. πλὴν τοῦ Ἵμασαι, ἀντὶ τοῦ στηρίσθαι. καὶ Ἵμαν, ἀντὶ τοῦ στηρίσασθαι. Σαμφόνου δὲ ὑστερογενοῦς φιλοῦται. Ἰμβρος, ὕσνος. καὶ Ἴτερα.

Τὸ Ι πρὸ τοῦ Ν φιλοῦται. Ἴναχος, ποταμός. Ἰνὺ, ὄνομα Θεᾶς. Ἰνίον, τὸ κάρη. Ἴν, Ἰνὸς, ἡ δύναμις. Ἰνᾶ, τὸ ἰνδικαμῶ. φλὸν τοῦ Ἶνα, αἰτιολογικῶ συνδέσμου. καὶ Ἶνα, ἀντὶ τοῦ ὅπου, τοπικῶ ἐπιῤῥήματος.

Τὸ Ι πρὸ τοῦ Ξ φιλοῦται. Ἴξ, ὁ σκόληξ. Ἰξίον, πίνων. φλὸν τοῦ Ἴξομαι, ἀντὶ τοῦ παραγίνομαι. καὶ Ἶξε, ἀντὶ τοῦ κατέλαβε, ἐς τὸ,

Οἱ δ' Ἶξε πολὺν Λακεδαίμονα κυτίσσαντα.

τὸ μάντις Ἴξαλος, ὁ ὀρνιθικός. καὶ ἰξὶς, οἱ καὶ ἀντὶ τοῦ Ἶξαλος γέγονεν, ἀλλ' ἴσμεν φιλοῦται. σπάνιος γὰρ ὁ παρεγγὺς εὑρὼν ἄλλόσοσιν καὶ τὸ σπῦμα. ἐς ἐν τῷ ἅμα, ἁμαδὶς. Ἰδὶν, Ἶδμεν, Ἶδμι, Ἰδὲς, ἰδὲς, ἰδιωτικὸς. εἶδα, Εἰδομὲν εἶδον, εἰδὼς, εἰδυῖα, εἰδότος. Ἰδὲ, τὸ ἰδοὺ ἰδοὺ. Ἰδὼν, Ἴδμων, Ἰδμοσύνη, Ἰδμονικὸς. Ἰδὲ, ἰδιωτικὸς. ἰδὲ, καὶ τὸ Ἴδε ἐλήφθη καὶ εἰς τὸ βίβλος. οὐ γὰρ εἶχεν διαστολὴν τούτου ἐν τοῖς περὶ πνευμάτων. παρὰ μέντοι τοῖς Νεωτέροις Γραμματικοῖς καὶ δασυνόμενον τοῦτο κατέλαβον, ἐκ τοῦ ἵημι, τὸ πίμπτον, καὶ φυλαττόμενον ἐκ τοῦ ἰκνοῦμαι.

Τὸ Ι πρὸ τοῦ Π, ἐνὸς ὄντος, φιλοῦται. Ἴστημι, τὸ βιβάτω. Ἱστὸς, ὁ φόρος. Ἵστις, ἡ παγὶς τῶν μυῶν. καὶ Ἰστὶς, οἱ σκόληκες. Δυὸ στοιχεῖα συμπίπτει τὸ Ἵστημι, δασυνόμενον. Διστοῦ δὲ ὄντος δασύνεται. οἷον Ἱστὸς. καὶ τὰ ἐξ αὐτοῦ συγκίμενα. Ἱστιὼν, Ἱστιὸς, Ἱστιὰς. Ἱστιοπάρνης. Ἱστιόπτερος, ὁ τῶν Ἑστιῶν ἱκετικὸς. Ἱστιοπλόκος. Ἱστιοπλόστης. Ἱστιοπλόειν. Ἱστιοφόρος.

Τὸ Ι πρὸ τοῦ Ρ φιλεῖται. Ἶρις, ἡ στοιχεῖς. Ἶρις, τὸ τέξον. πλὴν τῶν ἀπὸ ἰρὶς γινομένων κατὰ ἀφαίρεσιν τοῦ ι καὶ ε εἰς ι μακρὸν, οἷον Ἰρὶς, ὁ ἰὸς. Ἰρῶν, τὸ Θῦμα. Ἰρεὺς, ὁ ἱερεὺς. τινὲς δὲ παραλόγως φιλοῦσι τὰ τοιαῦτα, λέγοντες ὅτι τὰ συγκεκόπτα κατὰ Αἰολεῖς φιλοῦνται. οἷον ἄρμενον, Ἄρσεν. ἁρμένος, Ἄρσος. πρὸς οὓς ἴστω εἰπεῖν, ὅτι οὐτε τὰ ἅρματα ἐφύετο κατὰ συγκοπὴν ἄρσεν, οὔτε τὸ ἁρμάτας, ἄρσος· ἀλλὰ ἀπὸ τοῦ Ὄρω, τὸ διεγείρω, ὃ μᾶλλον ἐρῶ, καὶ Αἰολικῶς ἄρσω. καὶ Ἄρω, τὸ ἁρμόζω, ἀρῶ, καὶ Αἰολικῶς ἄρσω. τὰ τοιαῦτα φιλοῦνται γενόμενα. Ἐστὶ μὴν τὸ Ἰρὶς καὶ Ἰρεὺς καὶ Ἰρὴξ, συκοφάντου Αἰολικοῦ. ἀλλὰ πρέπει ἐπισθῶ τοῦ ι καὶ ε εἰς ε ὡς ἐν τῷ ὄρνις ὄρις ἐστὶ εἰρεῖν.

Τὸ Ι πρὸ τοῦ Σ, εἰ μὲν τὸ Υ ἐπιφέροιτο, φιλοῦται ἀεί. Ἴσος, ὁ ὅμοιος. Ἴσις, ἴσμα Θεᾶς. Ἰσίδωρος. Ἰσμηνίας. Ἰσμαὶλ. Ἰσωσκὴλ, χέρα. Ἰσχὰς. Ἰσχίον. Ἰσχὺς. Ἰσχὺς. εἰ δὲ ἐπίσχοιτο τὸ Τ δασύνεται. Ἵστης, ὁ ἱστιοτόμος. Ἱστιὰς. Ἱστιαῖος, πίνων. Ἵσμα, τὸ πύσμα. Ἵστημι. Ἱστὸς. Ἱστάριον. Ἱστίον. σημαίνει, τὸ Ἱστὸς, ἀντὶ τοῦ γονικόν. Ἱστίον. καὶ Ἵστορος, στοχαστὴς.

Τὸ Ι πρὸ τοῦ Τ φιλοῦται. Ἴτυς, ἡ περιφέρεια τοῦ ἅρματος. καὶ Ἴτυς. ἡ ἰὼξ τῆς ἀκίδος. Ἰταλία. Ἰτέα. Ἰτίον, ἀντὶ τοῦ φοιτίον, Ἰταμὸς, ὁ ἀπείρητος. Ἴτης, ὁ στοιχεῖς. καὶ τὰ λοιπά.

Τὸ Ι πρὸ τοῦ Υ φιλοῦται. Ἰυγὴ, εἶδος ὄρνεου, καὶ ἰυγάσω. Ἰύζω, τὸ βοῶ. καὶ τὰ ἑξῆς.

Τὸ Ι πρὸ τοῦ Φ φιλοῦται. Ἰφαλὸς. Ἴφιτος. Ἴφι, ἀντὶ τοῦ ἰσχυρῶς, καὶ λίαν. καὶ ἴφια μᾶλλα. καὶ Ἴφις, ὁ ταχὺς. Ἰφιγένεια καὶ Ἰφιάνασσα, πίνων. καὶ τὰ λοιπά.

Τὸ Ι πρὸ τοῦ Χ φιλοῦται. Ἰχνος. ἰχνὲς. ἰχθὺς.

Τὸ Ι πρὸ τοῦ Ψ φιλοῦται. Ἰψὸς, ὁ σκόληξ. Ἰψοφαγία. Ἴψαι, ἀντὶ μᾶλλον τοῦ, ἀντὶ τοῦ βλάψαι.

Τὸ Ι πρὸ τοῦ Ω φιλοῦται. Ἰωνικὸς. Ἰωάννης. Ἰὼν, Ἴονος. Ἰωλὰς. Ἰωλκὸς. Ἰὼλκος. Ἰωλκὸς. Ἰὼ Ἰὼ, ἡ ἰυγὴ. Ἰωὴ, ἡ ἰαχὴ. Ἰωχὴ, τὸ αὐτὸ Ἰὼτὸς, τὸ στοιχεῖον. καὶ τὰ λοιπά. Ἰὼ Ἰὼ, τὸ πίμπτον, δασύνεται.

Καθολικοὶ κανόνες περὶ πνεύματος τοῦ Ι.

Σημειωτέον, ὅτι τὸ Ι πρὸ πάντος φωνήεντος φιλοῦται ἀεί, καὶ πρὸ τῶν τριῶν δασέων τοῦ υ. φ. χ. πρὸ τοῦ Σ διπλοῦ ἀεὶ δασύνεται, πρὸ δὲ τῶν ἑτέρων δύο διπλῶν Ξ. Ψ. δασύ ἐστι. καὶ πρὸ τοῦ Β. Γ. πρὸ δὲ τοῦ Μ δασύνεται ἀεί, πλὴν τοῦ Ἰμβρος.

Ο.

Τὸ Ο πρὸ τοῦ Α φιλοῦται. οἷον Ὄαρα, αἱ γυναῖκες. καὶ Ὀαρίζω, τὸ γυναικὶ συνομιλῶ. ἴσως μαίνεσθαι. καὶ Ὀαριστὴς, ὁ τῶν γυναικῶν ὁμιλία. καὶ τὰ λοιπά.

Τὸ Ο πρὸ τοῦ Η φιλοῦται. οἷον ὁδηλὸς. ὁδλὸς. ὁδλόσσας. Ὀδρόμας, ὁ ἰσχυρὸς. Ὀδίτας, πίνων. Ὀδάξω, ὁ σίρτος. καὶ τὰ ἑξῆς.

Τὸ Ο πρὸ τοῦ Γ φιλοῦται. οἷον Ὄγμος, ὁ τάξις. ὄγκος. ὄγδος. ὀγδοήκοντα. Ὄγμιος. ἐπίθετον τοῦ Ἡρακλέους. καὶ τὰ λοιπά.

Τὸ Ο πρὸ τοῦ Δ φιλοῦται. οἷον ὀδύνη. ὀδὼς. ὀδόντος. Ὀδὰξ, ἀντὶ τοῦ μετὰ τῶν ὀδόντων. ὀδαῖος. καὶ τὰ λοιπά. πλὴν τοῦ ὁδὸς, καὶ τῶν ἐξ αὐτοῦ. ὁδίτης. ὁδοιπόρος, ὁδίτης. ὁδοιπόρος, ὁ λῃστὴς. σὺν τούτοις καὶ Ὅδι ἀντὶ τοῦ οὗτος, καὶ ὁ δεῖνα. τὸ μέντοι Ὁδυσσεὺς οἱ μετὰ δ' ἐπὶς σ γράφοντες δασύνουσι αὐτὸ ἐπιμελεῖσθαι παρὰ τὸ ὀδὺ καὶ τὸ ὄσσω τὸ βρίκειν. Ἱστέον γὰρ ὅτι ἡ μητὴρ Ἀντίκλεια ὡρίς γάμου δοθεῖσα τῷ Λαέρτῃ ἐγένησεν αὐτὴν καθ' ὁδὸν ἐπανερχομένου. διὸ καὶ Ὀδυσσεὺς ἐκλήθη. Οἱ δὲ φιλοῦσι, ἐπιμελεῖσθαι ἀπὸ τοῦ Ὀδύσσω, τὸ ὀργίζομαι. ὀργίλος γὰρ ἔφασαν, ὅτε θυμοῦσθαι. καθὰ θέλει καὶ Ὅμηρος λέγων περὶ αὐτοῦ,

Θαῖός τε ζάκοτόν τέ τε' ἔμμεναι ἄφρασί τ αὐτῷ.

φαίνεται δὲ καὶ ἀμφίσημος αἱ ἐτυμολογίαι ἀρέσκειν, ἔρρεται δὲ πας' Ὁμήρῳ φυλάσσεσθαι καὶ δι' ἐπὶς σ γραφόμενον διὰ τὸ μετρεῖσθαι, ὡς ἐν τῷ,

Εἶρε δασεῖ' Ὀδυσῆα διὰ μῶτιν ἀτάλαντον.

καὶ ἐν ἄλλοις πολλοῖς. οἱ δὲ Ν καὶ παρὰ τὸν ὄδε ἐτυμολογοῦσι. οἷον καθ' ὁδὸν ἔστιν ἄκουσι, πῶς τὸ δασύνεται. εἴρεται γὰρ ἀπὸ τοῦ παραγαγεῖν πολλάκις εἰώθασιν ἀμοιβαῖα τὰ στοιχεῖα. ἅμα, ἁμοῦ. Ἶδιν, Ἰδρὼς, εἶναι καὶ ὦδις, Ὀδυσσεύς.

Τὸ Ο πρὸ τοῦ Ε φιλοῦται. Ὀφγίλος, πίνων. Ὀστὸς, ὁ ἰμαστὸς. κατὰ συγκοπὴν. ἐς καὶ Ὀστέτης, ὁ ἰμαστὴς.

Τὸ Ο πρὸ τοῦ Ζ φιλοῦται. Ὄζος, ὁ κλάδος. ὄζω, ῥῶμα. καὶ τὰ λοιπά.

Τὸ Ο πρὸ τοῦ Θ φιλοῦται. οἷον ὀθόνη. Ὀθωνὸς, ὁ ξένος. Ὄθων, πίνων. Ὀθιμαι, τὸ ἐκστατικῶ πτοοῦμαι. ἐς τὸ,

Οἱ δ' Ὀθίμαι κτείνοντες.

πλὴν τοῦ Ὄθι, ἀντὶ τοῦ ὅπου. καὶ ὄθη.

Τὸ Ο πρὸ τοῦ Ι φιλοῦται. ὀϊστὸς. Ὀΐα, τὸ ἐκπλαμβάνον. καὶ τὰ λοιπά.

Τὸ Ο πρὸ τοῦ Κ φιλοῦται. οἷον ὀκνὸς. ὀκλάζω. ὀκρίδες. Ὀκριόεις, ὁ φρίκωδης καὶ ὁ ταχύς. Ὀκέλλω, τὸ πρεσβεύω τὴν ναῦν. καὶ τὰ λοιπά. πλὴν τῶν κατὰ τροπὴν τοῦ Π εἰς Κ γινομένων κατὰ διάλεκτον Ἰωνικὴν. οἷον Ὀκέσω, ἀντὶ τοῦ ἐπίσω. Ὀκτὼ, ἀντὶ τοῦ ἐπτὼς. Ὄκνος, ἀντὶ τοῦ ἔπνος. καὶ τῶν ὁμοίων.

Τὸ Ο πρὸ τοῦ Λ ἢ ἰὼτὸς ὁ δασυτοῦ φιλοῦται, συμφώνου ὑστερογενοῦς ὄντος ἢ φωνήεντος. Ὀλβος. ὄλυμπος. ὀλυτὸς. Ὄλυρος, πίνων. ὀλίγος. ὀλλὼν. ὄλλαμ. Ὀλοιτρόχος, ὁ στρογγύλος λίθος. Ὄλβιος, ὁ πλούτος. Ὀλμὸς. ποταμός. Ὄλσος, ὁ λόχμος. Ὄλεθρος, ὁ ὀλοὸς ὄντος τὸ Ε. Ὀλόεις, τὸ σῶμα τοῦ ὄφεως. καὶ πᾶν ἑκάστου σῶμα, καὶ ὁ λιμὴν ἐν ᾧ αἱ ἰλαδὲς ἵστανται. Ὀλκὰς, ὁ ταῦς. Ὀλκὸς, τὸ ἕλκος. Ὄλως, ἐπίῤῥημα. ὁλικὸς. ὁλότης. καὶ τὸν ἀπὸ τοῦ ὅλος.

Τὸ Ο πρὸ τοῦ Μ, ἐνὸς ὁ δασυτοῦ, φυτόντος ἢ συμφώνου ὑστερογενοῦς, φιλοῦται. οἷον Ὁμὸς, τὸ ὁμαῖον. Ὁμιχῶ, τὸ πίσσω. ὁμίχλη. ὄμμα. ὁμματῶ. ὁμβρος. Ὁμφαξ, ὁ ὁμὸ συναφολὸ. Ὁμόργνυσι, ἀντὶ τοῦ ἀπομάσσεται, καὶ ἀπαστεγγίζει. πλὴν τοῦ ὁμοῦ, καὶ τῶν ἐξ αὐτοῦ. οἷον ὁμαίμων. Ὄμηρος, ὁ γαίτων. ὁμαιτέντες. ὁμίλιξ. ὄμπνος. ὁμάσπορος. ὅμιλος. ὁμιλία. ὅμιος. Ὁμαλὸς, ὁ ἀπιλὸς. καὶ ὁμαλὸς.

Τὸ Ο πρὸ τοῦ Ν, ἐν ταῖς ἰσὶς μέσαι συλλαβῆς λέξεσι, φυτόντος ἢ συμφώνου ὑστερογενοῦς, φιλοῦται. οἷον ὄνος. ὄνυξ. Ὀνθὸς, ὁ τῶν βοῶν πίνος. ὄνιος. Ὀνάτα, τὰ βρίσματα. καὶ Ὄμηρος.

Οἵ δ' ἐπ' ἀκαλὰ ὀνοτὸν ἐπόρουσαν πρηστῆρες χείρας ἔχοντες.

πρίσκιται δὲ ταῖς ἰσὶς μέσαι συλλαβῆς λέξεσι. διὰ τὸ Ὄν, τὸ ὕπαρ. καὶ Ὄν, ἀντὶ τοῦ ὄντως, ἀρθρον ὑστερακτικὸν στοιχεῖς αἰτιατικῆς τῶν ἑνικῶν. Ὂν Ν, τὸ ἐνάρχω, φιλοῦται, Ἐὼν γὰρ ἦν. καὶ ἀφαιρέσει τοῦ ε γίνεται ὤν.

Τὸ Ο πρὸ τοῦ Π φιλοῦται. οἷον ὄψις. ὀψὶς. Ὀψία, εἶδος λίθου. Ὀξίνη λίθος, τὸ ταχὺ, ἢ τὸ ἐστεμμένον, ἢ τὸ ἀπὸ ὀξίνης ὕδατος κατεστιμμένον. (ὡς καὶ Μάλιον, τὸ ἀπὸ μηλίας καὶ Οἰνεῖον, τὸ ἀπὸ οἰνείας.) τινὲς δὲ τὸ παλαιὸν ὀξύγονον ἀποδέδεικασιν. ἀπὸ γὰρ τοῦ ξίνω γίνεται ξινὸν, καὶ πλεονασμῷ τοῦ Ο ὀξύνον. Τὸ Ο πρὸ τοῦ Π φιλοῦται. οἷον ὀπίσω. Ὀπὼ, ὁ τρύπα. ὀπάζω. καὶ Ὀπωρινὸς, καιρὸς, καὶ ὀπῶρα.

Ὡς δ' ὅτ' ἐν ὑπωρῃσι βαρὺς πεφιδὴ' ἀλωὴν
Αἶψα ξυρήσει.

Ὀπαδὸς, καὶ Ὀπάων, ὁ ἀκόλουθος. πλὴν τῶν ἰχθύων τῷ Π ἐπαγόμενα τὸ Α. οἷον ἔκλαν. ὀκτίζω. Ὀπλὲ, ἡ ὀπὴ. καὶ τὸν ἀπὸ φωνῆεν. οἷον ὄπτα, καὶ ὄψον. ὀπτὸν. ὀπτὸς. ὀπτὸς. ὀπώσος. ὀπώσος. ὀπτίτης. ὄπτης. ὀπτικὸν καὶ ὀπτικῶν.

Τὸ Ο πρὸ τοῦ Ρ, φυτόντος ἢ συμφώνου ὑστερογενοῦς, ἢ τοῦ Ρ αὐτοῦ, φιλοῦται. οἷον ὀρὶς. ὀρίγω. ὀρίστης. Ὄρος, ὁ ὄνυξ. ὀγκάζομαι. Ὀρίζω, τὸ χάλα. Ὀρόδω, τὸ βιάζω. ὀχυρὸν. ὀρθὸς. Ὀρικὸς, ὁ κλάδος. ὀφρὺς. καὶ τὰ λοιπά. πλὴν τοῦ Ὀρῦ, τὸ βλάστω. ὄρος. ὀρεινὸς. καὶ τῶν ἐξ αὐτοῦ. οἷον ὀρίζω. ὀρίστης. Ὀρὸς, ὁ ὀρὸς. ὀρὸς. ὀρὸς. ὀρὸς. ὀρὸς. Ὀρὸς, τὸ ὀρθίσιον. καὶ πλὴν τῶν ἰχθύων τὸ Κ ἢ τὸ Μ ἐπαγόμενα. οἷον Ὄρμος, ὁ λιμὴν. ἀφ' οὗ καὶ Ὀρμίζω, τὸ ἀλλιμενίζω. ὁρμαθὸς. ὁρμὴ. ὁρμᾶμαι. ὁρμήματα. ὁρμήματος. Ὄρμινος δὲ, ὁ ἀγκὼν. ὁρμὴ. ὁρμᾶμαι. ὁρμήματος. Ὄρμινος δὲ, ὁ διεγερτὶς. ἐς ἀπὸ τοῦ ὄρνυμι. φιλοῦται. ὄρνις. ὁρνίζω. τὸ Ὄρνιον, τὸ μαντήιον. δασυνόμενον ὅμως ἐν τε τοῖς συνθέτοις, καὶ ἐν ἰσὶς, καίτοι ἐν τῇ συνθέσει φιλούμενον. τὸ δὲ Ὀρέσκε ἐν σπολλοῖς φιλούμενον. ἀπὸ γὰρ τοῦ ὄρσιον εἰς ὄφος, φιλοῦται, ἀπὸ δὲ τοῦ ὄρσιον δασύνουσι τοῦτο. Ὀρμαθὶς παρὰ τὸν φιλοῦται.

Τὸ Ο πρὸ τοῦ Σ, ἐτέρου συμφώνου ὑστερογενοῦς ὄντος ἢ αὐτοῦ τοῦ Σ ἐπαγομένου, ἐν ταῖς ἰσὶς μέσαι συλλαβῆς λέξεσι, φιλοῦται. οἷον ὄστρεον. ὀστρακον. ὀστρακὸν. Ὀσφὺς, ὁ πυλεμισμὸς καὶ ἀσθενὴς τῶν ἰσφύων. ἐκ τοῦ Ἄγω, ἄξω, ὁ θηλὺ τὸ πλῆ. ἐς τὸ, γέροντες ἰσφυῆγες. Ὀστία, ἡ θύρα παρὰ Ῥωμαίοις. καὶ Ὀστιάριος, ὁ θυρωρός. Ὄσσα, ἡ φήμη, καὶ ἡ μαντικὴ, καὶ ὄνομα ἄρεως. Ὄσσω, τὸ βλίττω. ἀφ' οὗ καὶ Ὄσσα, τὸ ἐφθαλμῶ, διπλῶς. ἐσφηνεῖς καὶ τὰ λοιπά. πρίσκιται ἐν ταῖς ἰσὶς μέσαι συλλαβῆς λέξεσι. διὰ τὸ Ὄς, ὁ ἵππος. Ὅς, ἀντὶ τοῦ εἶπος. καὶ Ὅς ἀντὶ τοῦ ἵστης. φυτόντος δὲ ὑστερογενοῦς δασύνεται. οἷον ὅσιος. ὁσιῶ. ὅσος. ὅσσα. καὶ Ὁσία, ἡ ταφὴ. τὸ μέντοι Ὁσμὴ, πίνων, φυτόντος ὑστερογενοῦς, φιλοῦται.

Τὸ Ο πρὸ τοῦ Τ φιλοῦται. οἷον Ὀτλὸς, ὁ κακοπάθεια. καὶ Ὀτλάσας, τὸ κακοπαθῆσαι. Ὀτοτοῖ, (γρ. θρηνητικὸν) ἀντὶ τοῦ φεῦ. Ὀτρηρὸς, ὁ σπουδαῖος. Ὀττεία, ἡ μαντικὴ. καὶ τὰ λοιπά. πλὴν τοῦ ὅτε. ὅτι. ὅτου. Ὅτου, ἀντὶ τοῦ ὅτου. Ὀτοῦσι, ἀντὶ τοῦ οὕστινι. καὶ ὅ τι, ἀντὶ τοῦ ὅτῳ παρ' Ὁμήρῳ, ἐς τὸ,

Ἀλλὰ σ' αὖτως δῶκεν, ὅ, τι κράτος ἐστὶ μέγιστον.

Τὸ Ο πρὸ τοῦ Φ φιλοῦται. ὄφις. Ὀφοῦ, πίνων. ὄφελος. Ὀφειλὴ, τὸ χρέος. ὀφλισκάνω. ὀφρὺς. Ὄφρα, ἀντὶ τοῦ ὅπως, ἵνα, ἀντὶ τοῦ τέρμα κατὰ ἀφαίρεσιν γενόμενον τοῦ φιλοῦ ν ὀφειλε διεκπεσθαι. ἀλλ' ἵμας φιλοῦσι. διὰ τὸ λέγοντα κανόνα τὸ Σ Ξ πρὸ δασέος φιλεῖσθαι, ὡς. ὄσσε. ὄδους. ὄφρυς. Ὀφέλω, ἀντὶ τοῦ εἴθε. ὡς τὸ, ὀφέλον κατεβοῦτίσασαι αἱ ἐδαί μου. Ὀφρίων, παρὰ Ῥωμαίοις, ἀσθενὴς πᾶσα ὑπεροχή.

Τὸ Ο πρὸ τοῦ Χ φιλοῦται. Ὄχος, τὸ ἅρμα. ὀχεὺς. ὄχεσσι. ὀχετὸς. ὀχυρὸς. ὄχλος. ὀχλαγὸς. Ὄχα, ἀντὶ τοῦ ἐξέχος καὶ τὰ λοιπά.

Τὸ Ο πρὸ τοῦ Ψ φιλοῦται. ὄψις. ὀψὲ. ὀψὲ. ὄψαι. ὀψίπορ. ὀψοφάγος. ὀψάριον.

Καθολικοὶ κανόνες περὶ πνεύματος τοῦ Ο.

Τὸ Ο σπανίζει ἐν ταῖς ἀπὸ συμφώνου ἀρχομέναις λέξεσι φιλοῦται. βριμῶ, ἐβριμησ. βίλος, ἐβιλὸς. στοφὶς, ὑστοφὶς. κρύεις, ἐκρυσις.

Τὸ Ο πρὸ τοῦ Α. Ε. Γ. φιλεῖται ἀεὶ, καὶ πρὸ τοῦ Σ. Ζ. Κ. Θ. Ι. πλὴν μόνων τοῦ ὄζω, καὶ ὀδὼν. ἀσπίτων καὶ πρὸ τοῦ Γ. Π. καὶ Φ. Χ. Ψ.

Τὸ Ο πρὸ τοῦ Ρ δασυνόμενον, ὅτε πρηνλίβη τὸ Υ, φιλοῦται. οἷον ὄρος, ὄρος.

Υ.

Τὸ Υ πάσας λέξεις ἄρχει δασύνεται. οἷον ὑάκινθος. ὑλὴς. ὑγιὴς. ὑδωρ. ὕλλας. ὕλλος. Ὑλη. ὑμέτερος. ὕπνος. ὑγασία, Ὑς, ὁ χοῖρος. ὕρος. ὕψος. ὑλὴς. ὑπὸς. πλὴν τοῦ Ὑμεὶς, ἀντὶ τοῦ ἡμεῖς, Αἰολικῶς. ἀλλὰ διὰ τὸν ἅπαξ ῥηθέντα κανόνα ὁ Τυραννίων παρὰ τῷ σωστῷ ἐδίδαξε τὸ ἵμμες. καὶ Ὕγχας, τὸ ταρσχεῖν ἄγγειον.

Ω.

Τὸ Ω ἐν ταῖς ἰσὶς μέσαι συλλαβῆς λέξεσι φιλοῦται. οἷον ὦδι καὶ ὦδί, ἀντὶ τοῦ ἐνταῦθα. ᾄχετε, καὶ ἠχεῖς. ἠχεῖτε. Ὦσχε, ὁ κλάδος. Ὠμὸς, ὁ ἀπτὸς. Ὦμος, ὁ βραχὺς. Ὦνος, πίνων. Ὠνὸς, ὁ ἀνοκλιτικὸς. Ὦρες καὶ Ὥρων, πίνων. πλὴν τοῦ Ὥρα, ὁ καιρὸς καὶ τὸ παρ' αὐτοῦ Ὡραῖος, ὁ χρήσιμος. ὥριμος. Ὥρα, ὁ εἰμαρμένη. καὶ τῶν ἐξ αὐτοῦ. ὡραῖος. ὡρίζω. Ὡραιῶ, τὸ ἠχῶ. καὶ ἀραιὸν, τὸ αὐτό. Ὠμὸς δοῦς, ὁ ἀκμὴς. καὶ τῶν παρὰ τὸ Ὥρα, ὁ φρουτὸς. Ὡρὼ, τὸ φιλάσσω. ὡρεῖν. Ὦλὴ, ἀντὶ τοῦ κατὰ τοιοῦτον τὸν τρόπον. καὶ Ὦλὶ, τὸ αὐτὸ πρόσκιται ἐν ταῖς ἰσὶς μέσαι συλλαβῆς λέξεσι. διὰ τὸ ᾧ, ἀντὶ τοῦ ὅτου, ἐνστατικὸν ἄρθρον στοιχεῖον δοτικῆς τῶν ἑνικῶν. καὶ ᾗ, τῷ Ἦθι. ὦν, ἀντὶ τοῦ ἐόντων. ἴσως γενικὴς τῶν πληθυντικῶν. καὶ ὧν, τῶν Ἦσαν. τὸ μέντοι Ὦ. σχετλιαστικὸν ἐπίῤῥημα, καὶ ὦ τῆς κλητικῆς, καὶ ὦ ῥῆμα ἐνστατικὸν, ἀντὶ τοῦ ἐνάρχω. καὶ ὤν, ὁ ἐνάρχων, φιλοῦται.

Καθολικοὶ κανόνες περὶ πνευμάτων.

Πᾶν φωνῆεν ἢ Ρ λῆγον, ὑστερογενοῦς συμφώνου δασύνεται. φιλοῦται. οἷον ἀρχὴ. ἄρχομαι. ὀρφανὸς. ὀρθὸς. καὶ τὰ ὅμοια. διὰ καὶ Η Αἰολικῶς, ὡς εἴρεται, τὸ Ἔρχος φιλεῖται.

Πᾶν φωνῆεν πρὸ δασέος φιλεῖται. ἅρπ ἕδος. ἑρμὶς. ἐχθὲς. ἔχος. ἕδος. πλὴν τοῦ ἁρὶ. ἵδρις καὶ Ἥφαιστος, τὸ πῦρ, ἀλλαγμῶς, ἀπὸ τοῦ τὸν ἀφὶ αἴθων. τὸ δὲ Ἤχι, ἀντὶ τοῦ ἵσως, κατ' ἐνάτασιν ἐστὶ τῆς χι συλλαβῆς.

ΠΕΡΙ ΤΠΑΡΚΤΙΚΩΝ ΡΗΜΑΤΩΝ.

Τὰ ὑπαρκτικὰ ῥήματα φιλοῦνται. οἷον Εἰμὶ, τὸ ἐνάρχω. Ἦν, ἀντὶ τοῦ ἐνῆρχε. τρίτου πρόσωπου. καὶ Ἦν, ἀντὶ τοῦ ἐνῆρχον ἐγώ. ὡς τὸ παρ' Εὐριπίδῃ,

Μάντευε δ' ἐν Πειραιεῖ.

λέγω δὲ περὶ ἑαυτοῦ τοῦτο ὁ Πολύβιος. Εἶμι. ἀντὶ τοῦ ἐνάρχομαι, εἰσέρχομαι. ἐὰν δ' ὑστερακτικὸν, καὶ πάντα τὰ πρόσωπα, τοῦτο καὶ αἱ μετοχαὶ, ὤν, ὄντος, ἐών.

ΠΕΡΙ ΑΡΘΡΩΝ.

Πᾶν ἄρθρον πρωτακτικὸν, ἢ ὑστερακτικὸν, ἀπὸ φωνήεντος ἀρχόμενον, δασύνεται. πρωτακτικὸν μὲν ὤν, ἡ, οἱ, ἥ, αἱ, ὑστερακτικὸν δὲ ὅς, ἀντὶ τοῦ ὄστις. οὗ, ᾧ. ὅν. ἥνπερ, ᾗ, οἵ. πληθυντικὰ, οἵ. ὧν, οἷς, οἵς. Θηλυκὰ ἥ, ἀντὶ τοῦ ἥτις. ἧς, ᾗ, ἣν. δασέα, ἅ, αἵ. πληθυντικὰ, αἵ, ὧν, αἷς. ἅς. πλέονται ἥ, ἥ, ἥν, ἧς. δασέα, ἅ, αἵ. πληθυντικὰ, ἅ, ὧν, αἷς. ἅ. τὸ δὲ ᾗ τῆς πλαγίας φωνήεντος, πολλαχῶς ἐλέγχεται μὴ εἶναι ἄρθρου, ἀλλὰ πλαγίας ἐπιῤῥήματος. πρῶτον μετὰ, ὅτι πᾶν ἄρθρον ἀπὸ φωνήεντος ἀρχόμενον δασύνεσθαι θέλει. τοῦτο δὲ φιλοῦται. δεύτερον, ὅτι πᾶν ἄρθρον πρωτακτικὸν ἢ στοῖχος ἢ τόνον ἐπιδέχεται. τοῦτο δὲ, καὶ ἀμφότερα. τρίτον, ὅτι πᾶν ἄρθρον διαλλάττει θέλει ἐν τοῖς τρισὶ γένεσι καὶ ἐν ταῖς τρισὶν ἀριθμοῖς· ἐν μέντοι τρισὶ γένεσι. οὗτος, ἥδε, τόδε. ἐν δὲ τοῖς τρισὶν ἀριθμοῖς. οἷον ὁ αἱρὲς, ὁ μισθὸς, τὸ ἔθνος. ἐν δὲ τοῖς τρισὶν ἀριθμοῖς. οἷον ὁ αἱρὲς, τὸν αἱρέντα, οἱ αἱρέντες, ὁ μισθὸς, τὰ μισθὼ, οἱ μισθοὶ. τὸ ἔθνος, τὼ ἔθνοτε, τὰ ἔθνοτα. τούτου δὲ οὐ διαλλάττουσιν, εἰσὶ ἐν τοῖς τρισὶ γένεσι, οὔτε ἐν τοῖς τρισὶν ἀριθμοῖς. τέταρτον, ὅτι πᾶν ἄρθρον πρώτου προσώπου θέλει εἶναι ὁ τρίτου, οὐχὶ δευτέρου· τοῦτο δὲ δευτέρου πρόσωπόν ἐστι. σημαντικὸν, ὅτι πᾶν ἄρθρον φωνῆεν θέλει σημαίνειν καὶ πρόθεσιν ἀριθμοῦ. ἕκτον, ὅτι οὐ φυλάττει τὸν κανόνα τὸ λέγοντα, πᾶσα αἰτιατικὴ τὸν ἴσον χρόνον θέλει ἔχειν τῆς ἰδίας εὐθείας, ἡ ἐλάττονα. οὐδέποτε δὲ μείζονα· τοῦτο γὰρ μείζον ἐστὶ τῆς ἰδίας εὐθείας.

ΠΕΡΙ ΑΝΤΩΝΥΜΙΩΝ.

Τὸ ἐν ἀντωνυμίαις Ε φιλοῦται. οἷον ἐγὼ, ἐμοῦ, ἐμοὶ, ἐμὲ. καὶ τὰ λοιπά. πλὴν τοῦ ἕ, ἀφ' οὗ καὶ τὸ ἑαυτὸν, καὶ τὸ ἕθεν καὶ Ὅμηρον,

Πρόσθεν ἕθεν φεύγοντα.

Class 3. Chemistry, Metallurgy, &c.

Class 4. Electricity, Telegraphy, &c.

Class 5. Mechanics.

Class 6. Pneumatics, Steam Engines, &c.

Class 7. Railways.

Class 8. Agriculture.

Class 9. Civil Engineering, Architecture, &c.

Class 10. Naval Architecture, Navigation, &c.

Class 11. Fishing.

Class 12. Warlike Matters.

Class 13. Printing, Paper, &c.

Class 14. Clothing.

Class 15. Furniture, Upholstery, &c.

Class 16. Household Utensils.

Class 17. Heating, Lighting, &c.

Class 18. Miscellaneous.

Class 19. Philosophical Instruments.

Class 20. Musical Instruments.

Class 21. Surgical Instruments.

Class 22. Toys, Games, &c.

Class 23. Vegetable and Animal Substances used in Manufactures, &c.

Class 24. Mineral Substances used in Manufactures, &c.

Class 25. Apparatus for Manufacturing Processes, &c.

Class 26. Machines for Special Manufactures.

Class 27. Machines for Making Machines, Tools, &c.

Class 28. Stationary Engines, Boilers, &c.

Class 29. Locomotive Engines, Carriages, &c.

Class 30. Manufacture of Metals, Founding, &c.

Class 31. Manufacture of Woven Fabrics, Lace, Felt, &c.

Class 32. Manufacture of Yarns, Threads, Ropes, &c.

Class 33. Manufacture of Chemical Products, Dyeing, &c.

Class 34. Manufacture of Articles from Animal and Vegetable Substances.

Class 35. Manufacture of Articles from Mineral Substances.

Class 36. Miscellaneous Manufactures.

Class 37. Subjects not Falling under any of the Foregoing Classes.

Class 1. Agriculture, Horticulture, &c.

1, Improvements in Machinery for Cutting Straw, Hay, and other Fodder, and Roots. Dated January 1, 1855.

2, Improvements in Machinery for Cutting Straw, Hay, and other Fodder, and Roots. Dated January 1, 1855.

3, Improvements in Machinery for Cutting Straw, Hay, and other Fodder, and Roots. Dated January 1, 1855.

ἰσοφαλίας τὸν ἔνατον. Χειρὶς δὲ ἡ τὸ αὐτὸ ἰσχίον τόξου τῆς φαλαγγος· τῶν ἰσοπλατῶν κατὰ μέρος, ἀφ' ὧν πρωτοστὰς τόξου ἑτέρου μεταλαμβανέτωσαν. τοῦ μὲν λοχαγοῦ, τὸν τοῦ οὐραγοῦ· τοῦ δὲ οὐραγοῦ, τὸν τοῦ λοχαγοῦ. ἀνὰ δὲ τὰς κατὰ πρόσωπον ἰσομερεῖς ἰσοφαλίας, τὸν ὄπισθεν, οἱ ■ δὲ κατὰ ζυγὰ ἐξελιγμοὶ γίνονται, ὑπειλὰν ἐπὶ τῶν ἀποτομῶν βαίνοντι τὰ τὰ κέρατα παδιστάναι· τὰς δὲ ἀποτομὰς ἐπὶ τῶν κεράτων. χάριν τοῦ τὰ μέτρα ἰσχυροποιῶν. καὶ ἰσοπλατεῖς τὰ δεξιὰ ἐν τοῖς ἐνωπίοις, καὶ τὰ εἰσώπια, ἐν τοῖς δεξιοῖς.

Διπλασιάσαι δίχως λέγεται ὁ γὰρ τόπος ■ γ' ἡ φάλαγξ, μένοντος τοῦ πλήθους τῶν ἀνδρῶν, ὁ ἀριθμὸς αὐτῶν. γίνεται δὲ ἑκάτερον δίχως, ὁ κατὰ λόχον, ὁ ζυγά. ταυτὸν δ' ἐστὶ κατὰ μῆκος καὶ κατὰ βάθος. Κατὰ μῆκος μὲν οὖν γίνεται διπλασιασμὸς ἀνδρῶν, ὅταν μεταξὺ τῶν πρώτων λόχων παραβάλλωμεν ὁ παραμπλήσιον ἄλλον αὐτοῖς ἀριθμοῖς, τὸ μῆκος φυλάττοντες τὸ αὐτὸ τῆς φάλαγγος, ὥστε πλατυσθαι μόνον ἐπὶ τῶν τῶν ἀνδρῶν διπλασιάσεως. Κατὰ βάθος δὲ, ὅταν μεταξὺ τῶν πρώτων ζυγῶν παραβάλλωμεν ὁ παραμπλήσιον ἄλλο αὐτοῖς ἰσάριθμον, ὥστε κατὰ βάθος πλεονάσαι ἕνα μόνον. Κατὰ μῆκος δὲ, τότε γίνεται διπλασιασμὸς, ὅταν τὸν πρωτομένον κατὰ βάθος τάσσωμεν μεταστάτημεν μανίτης. ■ ὁ ταρτιβάθης ἐξελιξεται κατὰ βάθος. ὅτι ■ τοὺς τοιούτους διπλασιασμοὺς ἀναδιπλασιάζουσι, καὶ μάλιστα ἴγγυς ὄντων τῶν πολεμίων ἐφ' ἑκάτερα δὲ τῶν κεράτων τοὺς φιλίους καὶ τοὺς ἰσωφίους ἐνιστάσιν· τὸν ἕβδομον τοῦ διπλασιασμοῦ, χωρὶς ταρταρχῆς τῆς φάλαγγος ἀναβιβάσαι.

Πλαγία λέγεται φάλαγξ, ἧτις ἔχει τὸ μῆκος τοῦ βάθους πολλαπλάσιον. Ὀρθία δὲ λέγεται ὅταν ἐπὶ κέρατος στρέφηται, πολλαπλάσιον ἔχουσα τοῦ βάθους τὸ μῆκος. παβάλλει δὲ παράμικτος μὲν λέγεται πᾶν τάγμα, ὃ ἂν τὸ μῆκος ἔχῃ πλέον τοῦ βάθους.

Λοξὴ λέγεται φάλαγξ, ὁ τὸ μὲν ἕτερον κέρας, ἐωτέτηκεν ἀν στρέφεται, πλησίον τῶν πολεμίων ἔχουσα, καὶ ἐς αὐτὸ τὸ ἀγῶνα τετραμμένη. τὸ δὲ ἕτερον, ἐν ἀναστάσει δ' ἐωστηλῆς ἔχουσα. Δεξιὰ μὲν, ὁ τὸ δεξιὸν προβεβλημένον, λαιὰ δὲ, ὁ τὸ λαιόν.

Παρεμβολὴ λέγεται ἑκατὸν στρατοπεδευόντων τινῶν, εἰς τὰ μεταξὺ διαστήματα ἐν τῶν ἐπιτεταγμένων παβιστῶνται αὐτοῖς ἐπ' εὐθείας.

Πρόταξις δὲ ἔστιν ἐξ ἑκατέρου τῶν μερῶν τῆς τάξεως, ὁ ἑκατέρου κατὰ τὸ κέρας αὐτὸ στρατοβῆ τι στῖφος τῇ ἄκρᾳ φάλαγγι, κατευθὺ τοῦ μετώπου τῆς τάξεως.

Ἔνταξις δὲ, ἑκατέρωθεν τῆς πρώτης τοὺς φιλίους ἐς τὰ διαστήματα τῆς φάλαγγος ἐντάσσειν, ἀνὰ μὲν ■ τοῦτο καὶ παρίσταξιν ὀνομάζουσιν.

Ἐπαγωγὴ ■ λέγεται, ὅταν τάγμα τάγματι ἀντιτάσσωται. εἰσὶ, τετραρχίας ἡγουμένης, αἱ λοιπαὶ τετράρχιαι ἐνιστάσονται. ■ ξυναγίας ἡγουμένης, αἱ λοιπαὶ ξυναγίαι ἐναπελευθοῦσι. καὶ παβάλλει ἕτερα σύνταγμα συντάγματι ἐν παρόδῳ ἑστῶτα, ὅστε τοὺς τοῦ πρηγουμένου συντάγματος οὐραγοὺς τοὺς τοῦ ἑξῆς τάγματος ἡγεμόνας εἰναι τάττειν.

Παραγωγὴ λέγεται ὅταν ἡ φάλαγξ στρέφηται τοὺς ἡγεμόνας ἐκ τῶν εἰσωπίων ἔχουσα, ἢ ἐκ τῶν δεξιῶν. κἂν μὲν ἐκ τῶν εἰσωπίων ἔχῃ τοὺς ἡγεμόνας, εἰσώπιος παραγωγὴ λέγεται. ἐὰν δὲ ἐκ τῶν δεξιῶν, δεξιὰ παραγωγή. εἴτε δὲ ἡ αὐτὴ ἐν ἐπαγωγῇ γίνεται, εἴτε ἐν παραγωγῇ, ἐν μονοπλείρῳ, ἢ δικλείρῳ, ἢ τριπλείρῳ, ἢ τετραπλείρῳ τάγματι βαδίζῃται. μονοπλείρῳ μὲν, ὅταν μονοχίῃ φαβάθῃ. δικλείρῳ ■ ὅταν δίχ' ἔνθῃ. τριπλείρῳ δὲ, ὅταν τριχίθῃ. καὶ τετραπλείρῳ, ὅταν οἱ πεπλήμμυροι φαντασχίθεν ἐπιτίθενται ἐφεξῆσται.

Ἀμφίστομος φάλαγξ καλεῖται ἡ τοὺς ἡμίσεις τῶν ■ τοὺς λόχους ἀνδρῶν ἀποστραμμένους ἀπὸ σφῶν ἔχουσα, ὡς ἀντιπάτους εἶναι. Διφαλαγγία ■ ἀμφίστομος, ὅτις ἐν τῷ πρώτῳ τοὺς ἡγεμόνας ἔχει ἐξ ἑκατέρου τῶν μερῶν ἐν ἐπαγωγαῖς τεταγμένους. ὧν μὲν δεξιᾷ παραγωγῇ, τοὺς δὲ ἐν εἰσώπιαις τεταγμένους.

Ἀντίστομος διφαλαγγία, ἡ τοὺς μὲν ἡγεμόνας ἔχει μέσους τεταγμένους, τοὺς δὲ οὐραγοὺς ἐξ ἑκατέρου τῶν μερῶν ἐν παραγωγαῖς τεταγμένους.

Ἐπιστόμιος φάλαγξ καλεῖται, ἥτις ἂν στρέφηται, τὸ μὲν ἡγούμενον ἡμῶν ἔχουσα ἐν εἰσώπιαν παραγωγὴν. τουτέστι, τοὺς ἡγεμόνας ἐξ εἰσωπίου, τοῦ ■ λοιποῦ ἡμίσους τοὺς ἡγεμόνας, ἐν δεξιᾷ παραγωγῇ.

Ὁμόστομος δὲ ἐν πυκνὴ διφαλαγγία ἐστὶν, ὅτις τοὺς ἡγεμόνας ἐκατέρας τῆς φάλαγγος ἐκ τῶν αὐτῶν μερῶν ἔχει τεταγμένους. οἷον ἐκ δεξιῶν ■ ἐξ εἰσωπίων ἑκατέρας φάλαγγος.

Ἐμβολὴ δὲ καλεῖται, ὅταν ἡ ἀμφίστομος διφαλαγγία τὰ μὲν ἡγούμενα μέρη ἄλλοις συνάψῃ, τὰ δὲ ἑπόμενα διαστήσῃ.

Κυκλίμβολος ■ καλεῖται, ἐπειδὰν ἀντίστομος διφαλαγγία τὰ μὲν ἑπόμενα μέρη συνάψῃ, τὰ δὲ ἡγούμενα διαστήσῃ.

Πλαίσιον ἰσοπλάζεται ἐφ' ὅσον πρὸς πᾶσας τὰς πλευρὰς παράταξιν τὸ ἐντεῦθεν σχῆμα.

Πλινθία ■ ἡ πλινθίον λέγεται, ὅταν ἐν τετραγώνου σχήματι ταυτὸ τοῦτο περᾷξ. ἔστιν Ἐπορῶν ὁ τοῦ Γρύλλου πλαίσιον ἐκπλαγιον καλεῖ.

Παντλγμένη φάλαγξ ἐστὶν, ἥτις τοῦ ἐπικειστοῦσι τάξεις ἀναγκαίου ἐξεμπεῖσθαι, τηνδὲ λέγω ἐπίκειν. καὶ ξιφοειδὴς ἡ φάλαγξ ἔλη γίνεται, καὶ φυλακῆς τῇ τάξει.

Ἐπιπαμπὴς δὲ, ἐπὰν τὰ μέσα τῆς τελεμίης πρασσόντη, τὰ ■ κέρατα ἐκ τῶν ὀπίσω μερῶν ἐξδυσ ἐφ' ἑαυτὸ ἔχη τεταγμένα.

Ἐσπαρμένη δὲ, ὅταν εἰς ἴγκας πλείονας διαλίπωσι τῶν τεταγμάτων.

Κυρτὴ ■ καὶ πλὴν καὶ ἐπιπάμψεως λέγεται εἰς τοὐπίσω καὶ πρόσω, ἢ τὸ στόμα πλὴν ἔχουσα ἡ κορτινὴ ἐπιπαμπὴς· καὶ τοῦτο (ὡς εἴρηται) ἢ εἰς τοὐπίσω, ἢ εἰς τὸ πρόσω, ὅστε τὰ εἴδη αὐτῶν γίνεσθαι ἐξ ἑπάστης τῶν τριῶν εἰς τοὐπίσω σχηματιζομένης, ἢ εἰς τὸ πρόσω.

Ὑπερφαλάγγιος λέγεται ὅταν ἐκ ἑκατέρου μερῶν τῆς φάλαγγος ὑπερέχωμεν τῶν πολεμίων.

Ὑπερέμπτωσις δὲ, ὅταν ἐκ τοῦ ἑτέρου μέρους μόνου ὑπερέχωμεν τῶν πολεμίων.

Λιπτυσμὸς ἔστω, ὅταν τὸ βάθος τῆς φάλαγγος συναιρῆται, καὶ ἀντὶ ις' τιχῶν ἀνδρῶν ιδ' ἑπόντες γίνωνται.

Ὑρθείσιον περὶ τῶν περὶ τὸ στράτευμα τάξεων.

Ἔστιν δὲ ὅτι τῶν περὶ τὸ στρότευμα τάξεων καὶ ἡγεμονῶν, ὁ μὲν πάντα ἀνδρῶν ἀριθμὸς καλεῖται Πεμπάς, ὁ δὲ ἄρχων Πεμπάδαρχος. ὁ δὲ τῶν δύο, Δεκάς, καὶ Δεκάδαρχος. ὁ δὲ τῶν πέντε καὶ ἕξαντα, Δέκις, καὶ Δεκάρχης. ὁ τῶν πεντήκοντα, πεντηκοστὺς, καὶ πεντηκοντάρχης, ὁ τῶν ἑκατὸν, Τάξις, καὶ Ταξιάρχης. ὁ τῶν πεντήκοντα καὶ διακοσίων, Σύνταγμα, καὶ Συντεγματάρχης. ὁ τῶν πεντακοσίων, Πενταρχοστὺς, καὶ Πενταρχοσιάρχης. ὁ τῶν χιλίων, Χιλιοστὺς, καὶ Χιλιάρχης. ὁ τῶν δισχιλίων, Μοιραρχία, καὶ Τίλος, καὶ Μιλάρχης, καὶ Τελάρχης. ὁ τῶν τετρακισχιλίων, Φαλαγγάρχης. ὁ τῶν μυρίων, Μυριαστὺς, καὶ Μυριάρχης. αἱ δύο διφαλαγγαρχίαι, Τετραφαλαγγαρχία, δισμυρίων ἑξακισχιλίων, καὶ ἡ ἀρχὴ Τετραφαλαγγάρχης. τὸ μὲν τοῦ στρατεύματος ἅπαν στράτευμα ἡμετέρας τῆς μεμικῆς τάγμασι λέγεται Φάλαγξ· καὶ ὁ ἡγεμὼν, Στρατηγὸς. τοῦ δὲ ἱππικοῦ, Ἱππαρχος. τὸ δὲ συναμφότερον στῖφος ■ καὶ ἱππεῖς, Στρατιά. τῆς δὲ στρατιᾶς τὸ μέτωπον λεγόμενον, (ὃ καὶ στῖφος ζυγὸν καλοῦσι) Πρωτοστάται, καὶ ὁ ἡγούμενος Πρωτοστάτης. ■ δὲ παρ' ἑκάτερα τοιούτου κέρατα, δεξιὸν τὶ καὶ εἰσώπιον, ὧν αὐτὸ καὶ Παρωστάται, ὁ δὲ ἄρχων ἀμφοῖν· οἱ δὲ ἑκατέρ αὐτῶν ἐς ἑαυτὸ τὰ βάθος ταττόμενοι, Ἐπιστάται. τὸ δὲ ἐπὶ τούτοις ὀρθὸ τὸ βάθος ἴσχατα ζυγὰ, οἷα καὶ οὐραγοί. ὁ αὐτὸς δὲ ἐφεστὼς Ἐπίλαξ. ὁ συνάπτων Πρωτοστατοφύλαξ αὐτὸ καλεῖ. ὁ δὲ γε τοῦ ἑκατὸς στρατοῦ ἡγεμὼν, Βασιλεύς.

PUERARIA ARACHNOSA THOMSEN.

By Grant Thomsen, Late Assistant in Botany, Royal Agricultural and Botanical Gardens, Saharanpur.

[Read before the Asiatic Society of Bengal, 7th March, 1855.]

Pueraria arachnosa, Thomsen, in Journ. As. Soc. Beng. xxiv. 1855, 1.

Pueraria Wallichii, DC. Prodr. ii. 1825, 249; Wight & Arn. Prodr. Penins. Or. i. 1834, 269; Wight, Ic. t. 1834, 1835; Wight, Ill. i. 1840, 178; Thwaites, Enum. Pl. Zeyl. 1860, 69; Trimen, Handb. Fl. Ceylon, i. 1893, 178.

Dolichos Wallichii, Wall. Cat. 1828, n. 5355.

Dolichos Mysorensis, Wight, Ic. t. 1834, 1835.

Pueraria Mysorensis, Wight & Arn. Prodr. Penins. Or. i. 1834, 269; Wight, Ill. i. 1840, 178.

Pueraria Tuberosa, Wight & Arn. Prodr. Penins. Or. i. 1834, 269; Wight, Ill. i. 1840, 178.

Dolichos Tuberosus, Roxb. Fl. Ind. iii. 1832, 294.

Pueraria Phaseoloides, Benth. in Hook. Journ. Bot. iii. 1841, 92; Miq. Fl. Ind. Bat. i. 1855, 1, 1, 222; Thwaites, Enum. Pl. Zeyl. 1860, 69; Trimen, Handb. Fl. Ceylon, i. 1893, 178.

Dolichos Phaseoloides, Roxb. Fl. Ind. iii. 1832, 294.

Pueraria Hirsuta, Miq. Fl. Ind. Bat. i. 1855, 1, 1, 222.

Pueraria Thunbergiana, Miq. Fl. Ind. Bat. i. 1855, 1, 1, 222.

Dolichos Thunbergianus, Sieb. & Zucc. Fl. Jap. ii. 1843, 191, t. 124.

Pueraria Hirsuta, Miq. Fl. Ind. Bat. i. 1855, 1, 1, 222.

Pueraria Thunbergiana, Miq. Fl. Ind. Bat. i. 1855, 1, 1, 222.

Dolichos Thunbergianus, Sieb. & Zucc. Fl. Jap. ii. 1843, 191, t. 124.

pro ἤρθη, captus est : unde et fut. 1. pass. αἱρεθήσομαι. ambo ab act. Th. αἱρέω.

Αἶρε, tolle. præs. imperat. pro αἶρον. ab αἴρω, tollo f. ἀρῶ. p. ἦρα.

Αἵρεον. apud Herodot. Ion. pro ἤρεον, caperat, ab act. Them. αἱρέω.

Αἴρεσκον, apud Hom. et Herod. Ion. pro αἰνοῦσι, collaudant à Th. αἰρέσκω.

Ἀΐχθεσι, moveri, aor. 1. inf. pass. ab ἀΐσσω. p. ἤϊχθην. aor. 1. ἀϊχθῆναι.

Ἀαχίσω, (pro quo et ἀαχίζω dicitur metri gratia) Ionicè pro ἀάχετο, tristati erant, vel etiam tristabantur, ex ἀχέω redupli cationeAttica facto præt. ἀάχημαι. Ex quo particip. ἀαχημένος. Quod si ἀαχίσατο scribas, significe. λυπήσαντο : reliqui participi. præsentis temporis, à Th. ἀάχημαι, cujus Hesych. meminit. apud quem legitur et ἀαχίδαται, expositum itidem λυποῦνται pro quo et ἀαχίδανται infrà.

Ἀαχόμενος, ex animo dolens. præs. part. ab ἀάχομαι pro ἀαχέω. Th. ἄχος, ους, τό, dolor.

Ἀαχόμενος, quidam ex ἀαλίζω formant, quidam ex ἀαχήμενος factum per syncopen aiunt, quorum probabilior est opinio. Exponit autem ἀάχμενον ἴγκε; Hesych. apud Hom. ἀκαχμένον καὶ ἐστιγμένον δέρυ, acuta hasta. Pungis etiam, tristis seu dolorifica hasta, interpretari, ex eo quòd ἄχος et dolorem afferat suo ictu : ut, ψυχρὸς χαλκὸς ab eodem Poëta dicitur ex eo quòd lethale frigus inferat ictis.

Ἀαχίσαντο. Ionicè et Poëticè pro ἀαχήσαντο.

Ἀαχίδανται apud Hesych. λίαν ἀανίχνται, pro quo fortassis scribendum ἀαχίδανται.

Ἀαῶν, præt. med. Atticum pro ἤαα, reduplicatis literis initialibus præsentis : à quo et ἀαώμενον, in plusquamperf. pro ἠαώμην seu ἀαώμην, audiverant : à Th. ἀαέω.

Ἀαχίσαν, præt. plusquamperf. pass. Ion. pro ἀάχντο, ex ἀχέομαι reduplicatione Attica literarum initialium facta ἀαχέμην, tristitia affectus fueram, vel etiam tristitia afficiebar.

Ἀαχίδανται, Ionicè itidem pro ἀάχανται, interposito etiam δ, sicut in ἀλαλίδανται pro ἀλάλανται interpositam itidem δ est una cum τ, ut Eustath. testatur, qui illud ἀαχίδανται expon. λυποῦνται. Est et partic. præt. pass. ἀαχημένη, ex Iodic. ἀάχημαι, ut ἀαχήμενος est ex ἀάχομαι.

Ἀαωμεν, Ionicum infin. est pro ἀαέειν, audire : à Th. ἀαέω.

Ἄαασα, præt. perf. Ionicum augmento carens pro ἤαασα, audivi : itidem à Th. ἀαέω.

Ἀαωντῶν, dat. pl. part. præs. Ion. ab ἀαέω, audio.

Ἀαωστῖς, fut. Attic. pro ἀαούσεις, audire facies : ex Th. ἀαωτίζω.

Ἀαοῦ, (audiam) fut. 2. ex Th. ἀαέω : unde et aor. 2. ἄαον.

Ἀλαδὴς, part. aor. 1. signif. vagatus, qui erravit. ex Th. ἀλάομαι. unde et præt. imperf. ἄλατο apud Hom.

Ἀλάλημαι, (erravi, vagatus sum, Hesych. πεπλάνημαι) præt. perf. pass. ab ἀλάομαι, reduplicatione literarum initialium. Quidam præsentis etiam temporis esse hoc ἀλάλημαι dicunt ex ἄλημαι, reduplicatis itidem initialibus literis. Unde est infinitivus ἀλάλησθαι, præsentis temporis et ipse significationem habens : itidemque part. ἀλάλημενος. Sic verò et ἀάχημαι secundum quosdam præsentis, secundum alios præter. temporis est. Rursum tamen Hesych. ἀλάλητο per præt. plusquam exp. ἐπεπλάνητο.

Ἀλαλκομενῆς, per reduplicationem, pro ἀλκομενῆς, potens. ab ἄλαλ, robur.

Ἄλαλκον, aor. 2. act. pro ἤλαλκον, ex ἀλαλκέω, ut ἤνεικα ex ἤνεγκα. Unde et subjunct. modo ἀλάλκω, quod Hesych. exp. βοηθήσω, ἀναλήψομαι, juverit, propulsarit. Th. ἄλαλ, robur.

Ἀλαλύκτημαι, perturbatus sum : (Hesych. τεθορύβημαι, ἀπὸ τοῦ κατὰ ἔλεπτον ἀλᾶσθαι) præt. perf. pass. Atticam reduplicationem habens, à Them. ἀλακτέομαι. Quidam verò et præsentis esse temporis volunt ut ἀλάλημαι et ἀαάχημαι : facto nimirum primùm ἀλύκτημαι ex ἀλυκτῶ, indeque passivo ἀλύκτημαι, ex hoc autem, repetitis initialibus literis, ἀλαλύκτημαι. Utriusque derivationis meminit Eustath.

Ἀλάπαξε, vastavit, aor. 1. Ion. ab ἀλαπάζω. f. ξω. p. χα.

Ἀλίασθαι, vitare, aor. 1. m. infinit. pro ἀλιάσασθαι, pro quo ἀλιάσθαι et ἀλιάσθαι. ab ἄλεω, molo. f. ήσω. et pro hoc dicitur etiam ἀλτέω.

Ἀλαὶς, Partic. præs. temp. à Them. ἄλημι. Est autem ἄλημι, contorqueo me et conglobo. Unde apud Hesych. ἀλίνεται, quod exp. συστρέφεται, item ἀθροίζονται, nec non σηκλαίζονται. Et ἀλήμενοι, eidem συστρεφόμενοι, nec non πλανῶνται, errare. Apud eundem et ἀλαὶ legitur, exponiturque non modò συστρεφαὶ, sed etiam πλεγεῖς, κροτεῖς, ἀρεῖαι, item φολαχθεῖς, et ἐνδίνους.

Ἀλίξασθαι, quidam per syncopen factum aiunt ex ἀλεξήσασθαι, aor. 1. verbi medii ἀλέξημαι. Potest tamen et regularis esse Aoristus ille ex barytono Themate ἀλίξω.

Ἀλιξήμενοι. Dor. et Ion. pro ἀλίξαι seu ἀλεξεῖν, à Them. ἀλίξω vel ἀλέξω. f. ήσω.

Ἀλιάσθαι. Vide in Ἀλίασθαι.

Ἀλεύμεθα, vitemus, præs. sub. m. ab ἄλεω. f. ήσω et ἥσω, molam.

Ἄλλημα, (malui) præt. perf. Attica reduplicatione factum ex communi ἤλεα, à Th. ἀλέω. unde et præt. pass. ἀλέλεγμαι, molitus sum : ex quo particip. ἀλελεγμένος, molitus.

Ἀλάλημαι, Atticum præteritum pass. ex Them. ἀλάομαι, reduplicatis literis initialibus : et synonymum τῷ ἀλάλημαι, erravi, vagatus sum : sed ab eo differens eo re solâ quòd ἀλάλημαι augmento caret, hoc autem ἀλάλημαι non item : sicet ἀαάχημαι quoque augmentum non habet, habet autem ἀαάχημαι. Sunt tamen et qui præsentis temporis hoc esse dicant, uti suprà quoque admonui.

Ἀλάλημαι, Atticum itidem præter. pass. pro ἤλημαι, reduplicatis literis initialibus, et exempto ε ex diphthongo, à Th. activo ἀλείφω. Unde partic. ἀλελιμμένος, pro ἠλειμμένος, unctus. Itidem ἀλάλειπται dicitur pro ἤλειπται, unctus est.

Ἀλάλιφα, Atticum præter. activum pro ἤλειφα, ex eodem Th. ἀλείφω, eodem modo quo passivum formatum.

Ἄλλημαι, Dor. pro ἄλεσαι, præs. inf. significans ἀθροίζεσθαι vel συγκαλεῖσθαι, congregari aut concludi : ex Them. ἄλημι. et hoc ab ἀλάομαι, vagor.

Ἄλθετο, mansit est, imperf. Ion. pro ἔλθετο, ab ἀλθάνομαι, vel ἄλθομαι.

Ἀλιτημένον, part. præt. pass. Ion. ab ἁλιτέω, pecco.

Ἀλλάξατο, permutaret, a. 1. opt. med. ab ἀλλάσσω. f. ξω. p. χα.

Ἀλλίξαι, Poët. metri causa pro ἀναλίξαι, à Th. ἀναλίγω. Eustath.

Ἀλλίσσετο, Poët. et Ion. pro ἀείλλετο, revolvebat. Poëtæ enim ἄλλεσθαι dicunt pro ἀείλλειν metri causa : et Ionesaddunt suum σσ : ex Th. ἀναλίω. Eustath.

Ἄλμενος, pro ἀλλόμενος, ex Th. ἅλλομαι, per syncopen, et Æolicè tenui facto ex aspirato.

Ἄλσεα, pulsabat. imperf. Ion. pro ἤλσεα, ab ἀλάομαι, et hoc ab ἄλημι, tritero.

Ἄλσαι, (captus sim) aor. 2. activi opt. modi, à Them. ἅλωμι, ut δῦσαι à δύομαι, pro quo dicitur ἀλῶσι ut ἔδυσαν pro ἔδυν.

Ἁλὼς (captus) partic. aor. 2. activi ab eodem Them. Fit enim ex ἅλω ἁλώς, ut δὺς ex δύω.

Ἄλτο et ἆλτο, (saliisti, salit : seu cum saltu irruisti et irruit) secundum quosdam per syncopen sunt ex ἄλατο et ἆλατο, objecto augmento pro ἤλατο et ἦλτο, et exempto α : et tunc essent aor. 1. medii : ab ἅλλομαι. secundum alios sunt præt. plusquamperf. temporis, objecto itidem augmento pro ἤλτο et ἦλτο, et aspirata in tenuem conversa. Quæ posteriùs opinio est probabilior et simplicior : sed tunc ἄλτο et ἆλτο imperfecto potius reddenda sunt, insiliebas, insiliebat.

Ἀλύξεται, vitabit, fut. 1. m. ab ἀλύσκω, fugio, f. ξω. Th. ἀλύω, vito.

Ἄλφω, captus sim vel caperet, Atticè pro ἅλοιν : quod vide.

Ἄλσεο, capere seu capiaris. imperativus aor. 2. ab ἅλωμι, ut δῦσο ex δύνω, et γεῦσαι, ex inusitato γίγνωμι.

Ἄλωσα, captus sum, præt. perf. act. vocis, pro ἥλωκα, ex Them. ἅλωμι : pro quo Attici dicunt ἐάλωκα.

Ἁμαρτεῖν, erravit, peccavit, aor. 2. act. Ion. augmento carens pro ἥμαρτε, ab inusitato Them. ἁμαρτέω, vel ἁμαρτάνω, f. ήσω. aor. 2. ἥμαρτον. a. 1. part. pass. ἁμαρτηθέν.

Ἁμαρτήσω, futurum ejusdem inusitati Them. ἁμαρτέω.

Ἀμαυρωθὲν, inveteratum, a. 1. opt. pass. ab ἀμαυρόω, obfusco. Th. ἀμαυρὸς, obscurus.

Ἀμβαλλίμεθα, Poët. et metri causa pro ἀναβαλλώμεθα.

Ἀμβάσεν, Poët. et Dor. pro ἀναβῇσεν, ascendes : ex Poët. Them. ἀμβαίνω pro ἀναβαίνω : cujus fut. Poët. et Dor. ἀμβήσομαι pro ἀναβήσομαι. Itidem verò ἀμβατὴς et ἀμβατὸς Poët. dicuntur pro ἀναβατὸς et pro ἀναβατέος.

Ἄμβροτος, 2. sing. a. 1. act. sub. ab ἀμβρόω, privo. f. σω. Th. μόρος, privo.

Ἄμμεναι, satiatum esse, infinitivus Dorious ex Them. ἄω. inde enim primùm fit ἄσω, regulariter : ex quo ἄμμεναι, Dor. seu Ion. et exemplo σ ejusque loco inserto μ, ἄμμεναι, ut Varinus tradit. Apud Hesych. unico μ scriptum ἄμεναι, itidem expositum πλησθῆναι, quod simpliciter Dor. seu Ion. est pro ἆσαι.

Ἀμύμων et ἀμυήμων, auxiliari, inf. Ion. et Dor. pro ἀμύνειν, ab ἀμύνω. f. νῶ. p. ἤμυνα. a. 1. ἄμυσα.

Ἀμύξεις, lacerabis, f. 1. ab ἀμύσσω. f. ξω. p. χα.

Ἀμυήμων, Poët. pro ἀμυνήμων, ex ἀμυνέω.

Ἀμφαλλὰν, partic. aor. 2. Poët. pro ἀναφαλὰν, ex Th. ἀναφάλλω. Inde enim regulariter fit ἀναφαλὰν, ex quo Poët. ἀμφαλὰν, et inserto augmento præteriti perf. ἀμφαφαλὰν. Est autem ἀναφάλλω, vibro.

Ἀμφέπων, Lacon. pro ἀμφίπων apud Hesych. ex inusit. Th. ἀμφέω, pro quo dicitur ἀμφιέννυμι. Sic ἀμφίχυτο pro ἀμφέχυτο.

Ἀμφιέντερον, Poët. pro ἀναπνέοντα, à Them. ἀμφιντέζω pro ἀναπνέω.

Ἀμφιλαὰν, qui erravit, partic. aor. 2. act. ex Th. ἀμφιλάω : ex quo primùm fit ἀμφιλαών, inde autem ἀμφιλαὰν.

Ἀμφιπόλευ, tertia persona aor. 1. pass. Ion. pro ἀμφιπολήθη, tanquam ex Them. ἀμφιπολέομαι, ex quo et ἀμφιπόλθη. duplici quidem modo formant præteritum illa in έω terminata, vel in μμαι vel in σμαι. Est autem ἀμπνεύθη, respiravit : pro ἀνέπνευσε. Verum et ἀμπνυσθῆναι legitur apud Poëtas, ab ἀμπνυμαι, idem significante quod ἀναπνέω in prosa.

Ἀμφίεστο, imperf. med. ab ἀμφίεσμαι, fervor, agito. Th. ἕω, operor.

Ἀμφίστη, circumstiti, aor. 2. act. vocis, ab ἀμφίστημι.

Ἀμφίχυτο, circumfusus erat, vel etiam circumfundebatur, præt. pluquamperf. pass. augmento ex parte carens pro ἀμφέχυτο, ex Th. ἀμφιχέω : unde et aor. 1. pass. ἀμφεχύθη, circumfusus sum.

Ἀμφιβάλλ, aor. 2. m. sub. ab ἀμφιβάλλω, circumjicio. f. λῶ. p. βέβληκα. a. 2. ἔβαλον. p. m. βεβλὼς. Th. βάλλω.

Ἀμφιβεβήκεσαν, tueris, perf. act. à βαίνω, eo. f. βήσομαι. aor. 2. ἔβην.

Ἀμφιδύεις, 3. sing. pl. perf. m. à δύω, divido, scio, comburo. a. 2. act. Hom. p. m. δύς.

Ἀμφιεσάμενος, part. ex a. 1. med. ἀμφεσάμην : id autem ex Th. ἀμφίημι, circumindue seu circumindue me.

Ἀμφέσω, futurum ejusdem Them. ἀμφίσω seu ἀμφέω : pro quo metri gratia dicitur interdum ἀμφιέσω, circumindam seu circumamictam.

Ἀμφιχέω, aor. 1. inf. act. à χέω, fundo. f. χεύσω. aor. 1. ἔχευα, ἔχεα et ἔχεα. perf. κέχυκα. p. pass. κέχυμαι. aor. 1. pass. ἐχύθην.

Ἀμῶνται, 3. pl. ind. pass. ab ἀμάω. f. ήσω. meto.

Ἄν, per apocopen pro ἀνάστα vel ἀνίστημι, retracto etiam accento, ab ἀνίστημι significante surgo. ex ἀνὰ καὶ ἵστημι.

Ἀνάβα, pro ἀναβάδι, ascende : imp. aor. 2. ex indic. ἀνέβην, ut ἀνάστα ex ἀνέστην : ἀναβάντες. a. 2. part. à Th. ἀνάβημι pro ἀναβαίνω.

Ἀναγνόντες, a. 2. part. act. ab ἀναγινώσκω, lego.

Ἀνάγοντο, reducti sunt, imperf. vel aor. 2. m. ab ἀνάγομαι.

Ἀναδησαντεῖ, fut. Att. pro ἀναδήσαντι, ex Them. ἀναδησαντίζω, ligaturo.

Ἀναθλήσει, revirescet, ab ἀναθάλλω. Th. θάλλω, vireo.

Ἀναίνετο, recusabat. imperf. Ion. pro ἀνήνατο, ab ἀνήνημι.

Ἀναλαβὼν, aor. 2. inf. à λαμβάνω, capio.

Ἀναλλίξας, Poët. metri causa duplicato λ, pro ἀναλίξας. ex Them. ἀναλίγω, relego, seu subligo, aut colligo.

Ἀνάλωμα, præt. perf. augmento carens pro ἀνήλωμα, ex Th. ἀναλίω seu ἀναλίσκω. Sic ἀνάλωτα ab eodem Th. pro ἀνήλωτα : pro quo ἀνάλωτα, transpositis literis dicitur interdum ἀνήλωτα. Futurum ejusdem Them. est ἀναλέσω, consumam seu ipsuzam.

Ἀναλῶσαι, consumere, aor. 1. inf. act. ab ἀναλόω. f. ἀναλώσω. p. ἀνάλωκα. aor. 1. ἀνάλωσα.

Ἀναμιξίους, cum gemitu effundens, a. 1. part. ab ἀναμιγδῶ, f. ἰῶ.

Ἀνασσήμεν, Ion. pro ἀνάσσειν, ex Th. ἀνάσσω, regno. impero.

Ἀνάστα, surge, a. 2. imperat. act. pro ἀνάστηθι ab ἀνίστημι ut ἀνάβα pro ἀνάβηθι.

Ἀνάστη, per syncopen ex ἀνέστησε factum ei ni, ab eodem Them.

Ἀναστήσαιμι, dimoveret, a. 1. opt. Æol. ab ἀνίστημι. f. στήσω. a. 2. ἔστην.

Ἀναστρόφαι, aor. 1. act. infin. modi, ex indic. ἀνέστρεψα : id autem ex ἀναστρέφω, significante, resurgo ex lapsu, vel resurgo ex morbo.

Ἀνάσχεο, imperat. Ion. pro ἀνάσχου, suffer. ab ἀνασχέω, Th. σχέω, vel ἴσχω.

Ἀνασχήσασθαι, a. 1. m. inf. pro ἀνασχέσασθαι. Poët. ab ἀνασχέω, recedo. Th. χέω. f. χέσω, recedo.

Ἀναψῦξαι, a. 1. inf. act. ab ἀναψύχω, refocillo. f. ξω. Th. ψύχω, refrigero.

Ἀναφέρουσι, transferunt, 3. pl. præs. ind. pro ἀναφέρωσι, à φέρω, porto.

Ἀναφανέντες, a. 2. part. pass. ab ἀναφαίνω, apparco.

Ἀνδραποδίσσεται Ion. est pro ἀνδραποδίζεται. hoc autem ἀνδραποδίσεται est fut. 2. medium vocis, Attic. pro ἀνδραποδιοῦνται, mancipabuntur, seu in servitutem rapientur : ex act. Them. ἀνδραποδίζω.

Ἀνεγνωσμένα, agnitus est, aor. 1. pass. ab ἀναγνωρίζω.

Ἀνέδυ, prodiit, aor. 2. vel imperf. ab ἀνέδυμι, vel ἀνεδύω, hinc ἀνεδύσατο. a. 1. m.

Ἀνέζαξε, discussit, a. 1. ind. ab ἀναζυγάω, vel ζύγνυμι, f. ζεύξω. a. 1. ἔζευξα, a. 2. ἔζυγον.

Ἀνέηκεν, pro ἀνῆκεν, Attic. induxit, a. 1. ind. ab ἀνίημι. f. ήσω. a. 2. ἀνῆν.

Ἀνεῖλις, (remissa) part. pass. ex aor. 1. pass. ἀνεῖλθω. id autem ex activo Them. ἀνέλω.

Ἀνεῖν, laxata sunt : a. 1. pass. ab ἀνίημι.

Ἀνεθρέψατο, nutrivit, a. 1. m. ab ἀνατρέφω.

Ἀνεῖλεν, (sustulit seu interemit) tertia pers. aor. 2. activi, ex Th. ἀναιρέω : quod fut. 2. habet metaplasticum ἀνελῶ, ex ἀνέλω : unde a. 2. ἀνέλω.

Ἀνεῖτο, (reminisce, vel omittere) indic. aor. 2. ex Them. ἀνέομαι cujus aor. 2. indic. modi, est ἄνω, ex quo infinit. illo. Inde et partic. ἀνύς : nec non infin. med. ἀνύσθαι. At ἀνῆσθαι, est præt. perf. pass. infin. modi, ab eodem Th.

Ἀνεῖτον, tertia pers. plur. aor. 1. à Them. ἀνύω, accendo.

Ἀνῖέθαι, (remissum seu resolutum esse) infin. pmt. perf. pass. ex indic. ἀνεῖμαι: id autem ex act. Them. ἀνίημι, ut paulò antè dixi in ἀνεῖναι.

Ἀνιεῖ, (tollet, interimet) tertia persona fut. temp. tanquam à Them. ἀνίω. Isto porro futuro ἀνιῶ verbum ἀναίρω utitur mutuatio hoco fut. 2. estque inde aor. 2. ἀνεῖλον: ex quo infin. ἀνελεῖν, et partic. ἀνελών. Inde et infin. med. ἀνελέσθαι, ejusdem temporis et signif. cum ἀνελεῖν.

Ἀνελόντα acc. part. aor. 2. act. ab ἀναίρω, tollo, aufero. in aor. 2. ἀνεῖλον, aor. 2. part. act. ἀνελών, ὄντος, aor. 2. m. ἀνελόμην. Them. αἱρω, ὦ, f. ἑλῶ. p. ἑἦκα. aor. 2. εἷλον.

Ἀνελπίσας, desperes, aor. 1. sub. ab ἀνελπίζω. f. σω. p. ἀνήλπικα. Th. ἐλπὶς, ἴδος, ἡ, spes.

Ἀνέντες, omittentes, nam. plur. ex sing. ἀνείς. part. aor. 2. ex indic. ἄνην. Id autem ex Them. ἀνίημι, remitto.

Ἀνεπάλμενος, pro ἀνεπαλλόμενος, ex Them. ἀνεπάλλομαι: ex quo et ἀνέπαλτο, pro ἀνεπήλατο, ut ἄλτο pro ἤλατο dici suprà monui.

Ἀνερύσαιμι, abripiens, aor. 1. m. part. ab ἀνερύσαιμι. Th. ἐρύω, everto.

Ἄνες, (omitte vel remitte) imper. Aor. 2. ex ἄνην id autem ex Them. ἀνίημι. Ex illo verò aor. 2. ἄνην. Est et tertia pers. plur. num. ἄνεσαν, remiserant aut demiserunt.

Ἀνέστην, ex ἀνέστησαν factum est Æolica syncope. Est autem ἀνέστησαν tertia persona plur. num. aor. 2. indic. modi, à prima pers. ἀνέστην. Hoc verò ἀνέστην à Th. ἀνίστημι.

Ἀνέτειλε, tertia pers. sing. aor. 1. ἀνέτειλα, exortus sum: a Them. ἀνατέλλω.

Ἀνέῳγα, pmt. med. Att. pro ἄνοιγα apertus sum: à Them. ἀνέῳγω. Solent enim Att. in pmt. et aor. verborum ab ε vel ο incipientium, augmento præponere ε, dicentes ἑώρακα pro ὄπωπα, ἐάγμαι pro ἄγνυμαι, ἐᾶγα pro ἄγω: non id tamen faciunt in omnibus. Itidem in aor. 1. dicitur ἀνέῳξα pro ἀνοῖξα: pro quo et ἤνοιξα interdum reperitur, ut ἀνέῳκται pro ἀνέῳγται.

Ἀνεῳγμένον, apertos. perf. part. ab ἀνέῳγα.

Ἀνέωνται, Att. est tradunt nonnulli pro ἀνεῖνται, dimissi sunt, quod est pmt. perf. pass. ab act. Th. ἀνίημι. Ego tamen potius esse judico a. 2. conjunct. modi, pro ἀνῶνται, ut ἀφέωνται pro ἀφῶνται dici tradit Eustath.

Ἀνεῳχάτεον, adaperta sunt, a. 1. ind. pass. ab ἀνέῳγα.

Ἀνέῳγεν, addaxit, aor. 2. ab ἀνέῳγα, f. ξω. p. χα. aor. 2. ἤγαγον, et Att. ἤγαγον.

Ἀνὴ pro ἀνῆ, epenthesi literæ ε: vel etiam ex ἀνείη, diphthongo ει conversa in vocalem η, à Them. ἀνίημι, teste Eustathio. Hesych. priorem opinionem sequitur, exponens ἀφῇ, item ἀνασῇς: insuperque esse aor. 2. conjunctivi modi.

Ἀνῆκε, remisit, aor. 1. ab ἀνίημι.

Ἀνηλώθη, tertia pers. aor. 1. pass. ab ἀνήλωσε. Them. ἀναλίσκω. Unde et pmt. perf. activum ἀνήλωκα, et aor. 1. ἀνήλωσα, consumpsi seu insumpsi. Pro quibus mutata vocalium sede reperitur etiam ἀνάλωκα, ἀνάλωσα, ἀναλώθην.

Ἀνῆμαι traduut nonnulli per syncopen dici pro ἀνέημαι, remisimus: à Them. ἀνίημι: quidam pro ἄνημαι, producta penultima, ex eodem Them. At ἀνέμαι est pmt. imperf. ab ἄνημαι significante ἀνέχομαι.

Ἀνήνασθαι, (renuisse) ab ἀνήνημαι, aor. 1. med. ex Th. ἀνάνομαι, ut ἀμφιέσμαι ex μαλόμαι. perf. ἀνήνημαι, σαι, ται.

Ἀνοίγνυ, et ἀνοίγω, et ἀνοιχθεὶς, sunt ab insolito Themate ἀνοίγνυμι, à quo verbum ἀναφέρω hanc tempora mutatur.

Ἀνῃδέω, interceptus est, aor. 1. pass. ab ἀναιδέω.

Ἀνῃρημένος, part. pmt. perf. activi, ex ἀνήρηκα, quod significat, sustuli. Id autem, ex Them. ἀναίρω.

Ἀνήρπασεν, rapuit, aor. 1. ab ἁρπάζω. f. σω. et ξω. a. 2. ἥρπαδον.

Ἀνθέμενος, Poët. metri causa pro ἀνθέμενος: ex. Th. ἀνατίθημι.

Ἀνθέξομαι, fut. med. à Them. ἀντίχω: tenui in aspiratam mutata quoniam et ἴξω suum spiritum in futuro mutat.

Ἄνθεσαν, Poët. metri causa pro ἀνέθεσαν, est autem ἀνέθεσαν, tertia persona plur. num. ex prima sing. ἀνέθην: quod est aor. 2. verbi ἀνατίθημι.

Ἀνθεῦσι, i. pl. ind. Dor. pro ἀνθοῦσι, florent. ab ἀνθέω ὦ, f. ήσω. Th. ἀνθος, ους, τὸ, flos.

Ἄνθορε, itidem Poët. dicitur pro ἀνέθορε, metri causa: aor. 2. medius ex eodem Them.

Ἀνθρὶ quoque Poët. metri causa dicitur pro ἀνέθρεψε, ex Them. ἀνατρέφω Poet. pro ἀναθρέψω, atque itidem aor. 2.

Ἀνῆκε (surrum mittunt) tertia pers. plur. indic. modi, ex Them. ἀνίημι.

Ἀνίαχε, Poët. pro ἀνία, 3. pers. imperf. ab ἀνίημι, in imperf. ἀνίην, ες, ε. et Poët. ἀνίασκον, ες, ε. Th. ἰάω, vel ἴω, mitto.

Ἀνίεσο, (surge) Attic. pro ἀνίστασο: imper. modo, ex Th. ἀνίστημι.

Ἀνὶς (qui ascendit vel exortus est) part. act. aor. 2. ab ἀνέω id autem ex Them. ἀνίημι.

Ἀνιεῖς, ἴσης, remittens, præs. part. ab ἀνίημι. Th. ἰάω.

Ἀνοῖξαι, aor. 1. inf. act. ab ἀνοίγω, aperio.

Ἀνίσωσι, surrexit, tertia pers. sing. aor. 1. Ion. ab ἀνορθόω. Th. ἴω, excito.

Ἀνιστὰς, Poët. pro ἀναστὰς, qui surrexit. ab ἀνίστημι, aor. 2. verbi ἀνίστημι.

Ἀνιστῆτον, Poët. itidem pro ἀναστῆτον seu ἀναστῆτον, in duali, ab ἀνίστημι, aor. 2. ab ἀνίστημι. f. ἀναστήσω.

Ἀνοτρέφεται, pro ἀναστρέφεται, percurrit. ab ἀνὰ et στρέφω, verto.

Ἀνοχήσεσθαι, toleraturus, per syncop. pro ἀνασχήσεσθαι, f. 1. inf. m. à σχέω, vel ἴσχω.

Ἀνσχεῖν et ipsum Poët. et metri causa pro ἀνάσχειν dicitur, optativo modo, ab ἀνσχέμην aor. 2. medio verbi act. ἀνέχω. Facit enim ἀνέχω fut. 2. act. ἀνσχῶ: unde aor. 2. ἀνσχεῖν: ex quo med. ἀνσχέμην.

Ἄντασε quoque dicitur eodem modo pro ἀνέτασε, extende. imper. modo aor. 1. ex ἀντάσω. aor. 1. verbi ἀντάω. Similiter ἀντῶν pro ἀναστῶν reperitur. Quam syncopen nonnulli non Poëticam solùm metri causa esse dicunt, sed etiam Doricam.

Ἀντιλαμπτέον, suscipiendum. verbale ab ἀντιλαμβάνω.

Ἄντιον et ἀντίοσσα, Participia pro ἀντίος et ἀντίοσσα, epenthesi literæ σ, et retractione accentus facta: à Them. ἀντιάω, obvio seu occurro.

Ἀνύσσας, part. aor. 1. act. pro ἀνύσας, Poët. ab ἀνύω vel ἀνύτω, aor. 1. ἤνυσα.

Ἄνωγα, pmt. med. verbi ἀνώγω seu ἀνωγέω, augmento carens: ex quo Th. et imperf. ἀνώγεον, et aor. 2. ἀνωγον. f. ξω. p. κα. ἤνωγα.

Ἀνωΐχθη, resoluta diphthongo pro ἀνοίχθη, apertus sum, à Th. ἀνοίγω.

Ἀνωχθὶ, imperativus μετανωχθίσαμένος in τῷ ἄνωγα, teste Eustath. cujus Hesych. quoque meminit, aliato etiam ἀνώχθω pro ἀνωγέτω, jubeat, κελεύσατω.

Ἄξας, f. sing. aor. 1. opt. act. ab ἄγνυμι seu ἄγω. f. ξω. frango. hinc ἄξιμι, aor. 1. opt. Æol.

Ἄξε, at volunt nonnulli, est imperativus præsentis temporis futuri formam habens, à verbo ἄξω, quod Poëtæ fecerunt ex ἄξω futuro verbi ἄγω. Vel dictum est pro ἄξον, in aor. 1. ut vicissim in aor. 2. reperitur λάβε pro λαβέ.

Ἄξιόσαιμι, aor. 1. opt. Æol. ab ἀξίω, ῶ, dignum esse censeo, f. ώσω. p. ἠξίωκα. ab ἄξιος, dignus.

Ἄξιε, imper. aor. 1. à Th. ἄγω vel ἄγνυμι, significans vel duc vel frange, à quo est et futur. indic. ἄξω.

Ἀξᾶ Dor. est pro ἄξω, à Them. ἄγω vel ἄγνυμι.

Ἀπαγγείλαι, nuntiare, aor. 1. inf. ab ἀγγέλλω. f. λῶ. p. κα. aor. 1. ἤγγειλα.

Ἀπαλάστησι, vagabiter, f. 1. m. ab ἀλάομαι vel ἀλάομαι. f. ήσομαι.

Ἀπαμμένος, Ionic. pro ἀφαμμένος, sublata aspiratione et augmento: à Them. ἁφάσσομαι.

Ἀπαναίεσθαι, recusare, aor. 1. m. inf. ab ἀπαναίομαι, recuso. aor. 1. m. ἀπηνάμην, ex ἀπὸ et ἀναίνομαι, recuso, quod ab αἶνος, laudo.

Ἀπαύρας, part. act. a. 1. à Them. ἀπαύρω. id enim fut. facit ἀπαρῶ, aor. 1. ἀπῆρα seu ἀπῦρα, unde istud partic.

Ἀπάτησε, decepit, aor. 1. Ion. ab ἀπατάω, f. ήσω.

Ἀπεῖβε, Dor. pro ἀπέβη, aor. 2. verbi ἀπέβημι.

Ἀπεῖσι, discessit, aor. 2. act. et ἀπεβήσατο. aor. 1. m. à βαίνω. f. βήσομαι.

Ἀπεδόσθη, vendibilis fuit. aor. 2. m. ab ἀποδίδομαι.

Ἀπέῖρε, per apocopen secundum quosdam pro ἀπέῖρατο, aufugit. unde plur. ἀπείρεσαν et ἀπέῖρον. Alii verò ab ἀπείρομαι derivare malunt.

Ἀπέιπον, negabat, imperf. vel aor. 2. per prosthesin Poët. ab ἔπω, dico.

Ἀπέλασσε, aor. 2. ind. ab ἀποθνήσκω, morior. f. 2. ἀποθανοῦμαι. p. τέθνηκα.

Ἄπευ, secunda pers. pres. indic. à Them. ἄπημι, abeam, secundam quosdam est secunda pers. præs. indic. ab ἄπειμι, abeo, et imper. verbi ejusdem pro ἄπιθι, abi.

Ἀπεφλέσθη, per ε scriptum in penultima est per syncopen factum ex ἀπεφλεγέσθη: at per ει diphthongum est pmt. imper. dualis num. à Them. ἀπεφλέω. Eustath.

Ἀπέφθιτο, a. 2. act. ind. ab ἀποφθίνω, occido, f. ἀποφθῶ. p. ἔφθικα. a. 1. ἔφθισα. p. m. ἔφθιμαι.

Ἀπέφθιτο, occidit. aor. 1. ind. Vide ἀπέφθιτο.

Ἀπήλασε et ἀπήλασεν sunt ex Them. ἀπελαύνω: pro quibus reperitur etiam ἀπήλασε et ἀπήλασεν.

Ἀπηλίτρθαι, Ionice, pro ἀφηλίτρθαι, abstulisse, infinitivi modi, ex aor. 2. med. indic. ἀφειλόμην. à Them. ἀφαιρέω, quod fut. 2. mutatitium facit ἀφελῶ.

Ἀπημείναντι, aor. 1. m. ab ἀπομιμνήσκω, vel μιμνάομαι, recordor. f. μνήσομαι. p. μέμνημαι. aor. 1. pass. ἐμνήσθην.

Ἀπήντεσε, gen. part. pro ἀπάντων, Ion. ab ἅπας, absum.

Ἀπῳκέλλασαν, navigarent, aor. 1. act. ab ἀποκέλλω, f. κελῶ.

Ἀπῴκτεσε, (avolavi) aor. 2. ind. modi, à Them. ἀφίπτομαι. ἵπτημι enim facit ἵπτην, ut ἵστημι facit ἔστην: unde comp. ἀπέπτην.

Ἀπρίγμαι, pmt. perf. pass. ex Them. ἀρίζω, abarceo: unde part. ἀπῃγμένος.

Ἀπτε, Ion. pro ἅπες: imper. modo, aor. 2. à Them. ἀφίημι, dimitto.

Ἀπτήσομαι, fut. verbi ἅπτομαι, absum.

Ἀπτίσθην, 3. pl. a. 1. pass. Æol. vel Boeot. pro ἀπτήσθησαν, prosuperunt. Th. σπάω, vel σπάω, agito.

Ἀπόστεον, 3. sing. perf. pass. pro ἀπεστέωτο. in perf. enim est ἕστημαι, Poët. ἕωμαι, item ἵστημι à στάω.

Ἀπωστάλη, minus est, aor. 2. pass. ab ἀποστέλλω. a. 1. pass. ἀπωστάλθην.

Ἀπέστειλα, perf. act. ab ἀποστέλλω, mitto. f. λῶ. a. 1. ἀπέστειλα. a. 2. ἀπέστολον. p. m. ἀπέσταλμαι.

Ἀπέστην, aor. 2. indic. modi, à Them. ἀφίστημι.

Ἀπέστυγον, abhorruerunt, aor. 2. act. ab ἀποστυγέω.

Ἀπεφθίγξατο, locutus est, aor. 1. m. ἀποφθέγγομαι.

Ἀπέχθεαι, odio sis. subjunct. Ion. pro ἀπεχθῇς ab ἀπέχθομαι, ἀπεχθέσομαι, aor. 2. m. ἀπεχθόμην. Th. ἐχθος, ους, odium.

Ἀπεχθέσεται, fut. 1. med. verbi ἀπεχθέσομαι, pro quo dicitur potiùs ἀπεχθήσεται: unde et aor. 2. med. ἀπεχθόμην, odio fui, invisus fui, nisi imperfectum id casu malis.

Ἀπέχρη, pmt. imperf. impersonalis verbi ἀπέχρη, sufficit.

Ἀπεών, partic. Ionicum pro ἀπὼν, à Them. ἄπημι, abeam.

Ἀπῆας, aor. 1. Ionic. indic. modi, pro ἀφῆκας, dimisit: à Them. ἀφίημι.

Ἀπήλασεν, abegit. a. 1. ind. act. ab ἀπελάω. f. άσω.

Ἀπήλλαγε, a. 2. pass. ind. ab ἀπαλλάττω, committo, f. ξω. p. ἤλλαχα. aor. 1. ἤλλαξα.

Ἀπήλασε et ἀπήλασεν. pro ἀπέλασε et ἀπέλασεν, ex Th. ἀπελάω. Utrorumque exempla suo loco reperies in ἀπελάω.

Ἀπήμυνε, adjuvit. imperf. ab ἀμύνω. f. νῶ.

Ἀπῆν, pmt. imperf. indic. modi ab ἄνημι, significans, aberam. Quidam aiunt esse etiam pmt. imperf. ab ἄνημι, significante, abeo. Sed tunc scribendum esset potius ἀπῆν. nam verbi εἶμι pmt. imperf. est ἦν.

Ἀπηνύσθην, (obstupefactus sum et obmutui) aor. 1. pass. indic. modi ab ἀπανύομαι.

Ἀπῆδε, Dor. pro ἀπῆλθε, apud Theocritum frequens. Est autem ἀπῆλθε, aor. 2. indic. modi, à Them. ἀπέρχομαι seu ἀπειλέω.

Ἀπῆρε, quod Hesych. ex Eurip. Androm. affert pro ἀφῆκεν, est aor. 2. indic. modi ab ἀπαείρω. unde et ἀπαίρω, 3. sing. imperf. quod idem exponit ἀφῄρει, necnon ἀφῖει: Th. ἄειρω, aura.

Ἀπήχθημαι, pmt. perf. pass. indic. modi, à Them. ἀπεχθέσομαι: pro quo usitatius est ἀπεχθάνομαι. significans, odio sum, invisus sum.

Ἀπῆ, absit. præs. sub. ab ἄνημι. Th. εἰμὶ, sum.

Ἀπῆσαν, abiverunt, a. 1. Att. pro ἀπῆλθον, ab ἄπειμι vel ἄνημι, abeo.

Ἀπηωρέοντ', pro ἀπηωρέοντο, suspensi erant, Dor. pro ἀπηωρέοντο, imperf. ab ἀπαωρέω, ῶ, ex sublimi dependeo. Th. αἴωρα, ᾶ, sursum tollo.

Ἄπιθι, abire, præs. imp. ab ἄπειμι, f. ἀπελεύσω, aor. 2. ἄπιον. Th. εἶμι, eo.

Ἀπίοντα, Ion. pro ἀφέοντα, ex Ion. Them. ἀπίημι pro ἀφίημι.

Ἀπιόμενος, itidem Ion. pro ἀφιόμενος: partic. ex aor. 2. indic. modi ἀπέμην pro ἀφέμην, ex Ion. Them. ἀπίημι, pro ἀφίημι.

Ἀπιθήσεσθαι, descendam. fut. 1. m. à βαίνω. f. βήσομαι. a. 2. ἔβην.

Ἀπιγνὸς, a. 2. sub. act. ab ἀπαγορεύω, non agnosco. f. γνώσομαι. p. ἔγνωκα. a. 2. ἔγνον.

Ἀπογραπτέος, a. 1. part. pass. ab ἀπογράφω. f. ψω. unde. Th. γραπτὸς, ῆ, ὁ, nudus.

Ἀπαδίδοσαν, reddere, a. 2. inf. Æol. pro ἀποδοῦναι. à δίδωμι.

Ἀπαδρὰς, partic. aor. 2. ab ἀπίδρα, tanquam ex ἀπιδράσκω: pro quo dicitur potiùs ἀποδιδράσκω, aufugio.

Ἀπαδρῶν, Attic. optat. pro ἀποδιδράσκω, aufugerem.

Ἀπαῖεν, Poët. pro ἀπαῖεν, aor. 2. ab insolito Them. ἀπαίω, à quo ἀπαγορεύω mutatur futurum secundum. a. 2. inf. ἀπαιεῖν.

Ἀπαίρω, et ἀπαίρομι, et ἀπάορμι, aor. 1. à Them. ἀπαείρω, quod Æol. format futurum suum ἀπαίρσω, ut tradit Eustathius, ἀπαίρσω illud exponens ἀπαίρω. itidemque cætera duo.

Ἀπαδίδοσθαι, a. 2. m. inf. à πίδημι, pono.

Ἀπαίσσω, auferem. fut. dualis, ab ἀπαείρω, f. άσω, a. 1. ἤαρα.

Ἀπαλάξω, imp. aor. 1. Dor. pro ἀπαλλάξω seu ἀπαλλάξω. nam loco communi futuri ἀπαλλάξω, dicunt primum ἀπαλλάξω, deinde α in ε converso, et subscripto ι, ἀπαλλάξω. unde aor. 1. ἀπάλαξε: et ex eo imper. ἀπάλαξον.

Ἀπαμπίσχει, amoti. aor. 1. part. Poët. ab, ἀπαμπέχομαι, aor. 1. ἀπεμπέσθην.

Ἀπαρύσσασθαι vel ἀπαρύσσεσθαι, Ion. pro ἀπαρύσασθαι. 3. imperf. act. à ἀρύσσω. f. ψω. abscondo. p. φα. a. 2. ἤρυσα.

Ἀπαστάμην, interficere, a. 1. inf. Ion. pro ἀπαστῆσαι. à στάω. f. στῶ. p. ἕστακα. a. 1. ἔστασα.

Ἀπαλαμφθέντες, partic. aor. 1. pass. Ionicum pro ἀπολαμφθέντες. Nam ab ἀπολαμβάνω Ionos in futuro dicunt non ἀπολήψω, cum aliis Græcis, sed peculiari modo ἀπολάμψω, tanquam ab ἀπολάμπω. Itidem vero ἀπολελαμμένον dicunt pro ἀπολελαμμένον seu ἀπολελαμμένον. Ambo apud Herodotum frequenti in usu.

Ἀπολλῇ, Attic. pro ἀπολῇ, peribis. secunda persona fut. 2. medii ἀπόλλυμαι, ex Them. ἀπόλλυμαι seu ἀπολίσκω.

Ἀπιλλαμμένος, vide in præcedente ἀπιλαμμένος.

Ἀπιλλάσσω, præt. perf. act. à Them. ἀπιλλακω.

Ἀπιλλόσσαν, interfecerunt, a. 1. ind. Poët. pro ἀπώλεσαν ab ὄλλυμι, f. ὀλέσω, hinc ἀπολέσθαι, aor. 2. inf. m.

Ἀπόλεσσε, a. 2. opt. m. ab ὄλλυμι, perdo. f. ὀλέσω, p. m. ὄλεσα, Att. ὤλεσα, a. 2. m. ὀλέσαιμι.

Ἀπολλεῦμαι, fut. 2. med. verbi ἀπόλλυμαι seu ἀπολέομαι.

Ἀπολολιέναι, perf. inf. act. Att. ab ἀπόλλυμι, perdo. f. ἀπολέσω. p. ἀπώλεκα et Att. ἀπολώλεκα. a. 2. m. ἀπολέσαι. p. m. ἀπώλα, et Att. ἀπολωλα. hinc,

Ἀπολολώς, quod perierat.

Ἀπόλωλα, præt. med. ejusdem Thematis. Ejusdem præteritum activum est ἀπολόλεκα. Ambo habentia reduplicationem Atticam literarum simplicia Thematis initialium, ut ἕρχομαι, ἐλήλυθα, ἑώρακα, et similia.

Ἀπορμήσαντος, irato me, aor. 1. part. ab ἀπορμίζω. f. σω. Them. μάω, ira.

Ἀποτοῖ, abstine, imper. Ion. pro ἀποτοῦ, à ποῖος, cessa, f. σω.

Ἀποτοῦσθαι, pro ἀποῦσθαι, præs. part. f. g. Poët. à ποῦ et Poët. ποῖος, spiro. f. σοῦμαι.

Ἀποτοσσόμενος, desperatus. perf. part. pass. à ποέω, ῶ, cogito.

Ἀποτρύσας, abradens. aor. 1. part. ab ἀποτρύω, f. ὑσω. p. σα.

Ἀποτυτάμενος, a. 2. m. part. ab ἀφίστημαι, avolo, ex ἀπό et ἵστημι, volo. f. στήσομαι. a. 2. ἔστην. a. 2. med. ἐστάμην.

Ἀποτμήξαντα, cum abjecerit, a. 1. part. à ἵημι. f. ἥσω. p. σα.

Ἀποῦσα pro ἀποέσθαι, ut ἀδέσω pro ἀδέσεσθαι: imper. aor. 2. ex Th. ἀφίστημι.

Ἀποστάντα, aor. 2. part. act. ab ἀφίστημι, discedo.

Ἀποστάς, part. aor. 2. ab eodem Themate.

Ἀποστῆναι, infinitivus aor. 2. ejusdem. Ex quo etiam fut. 1. act. ἀποστήσω.

Ἀπόστητι, abstinete, a. 2. imperat. act. ab ἀφίστημι, co.

Ἀποτμήξας, aor. 1. part. act. ab ἀποτμήγω, abscindo. f. ξω, aor. 2. ἀποτμάγω. Th. τάμνω, seco.

Ἀποῦρας, per syncopen pro ἀποτμήσας: ilidemque ἀποῦμαι pro ἀποτμήσομαι, et ἀποτμήμενος, voce media pro ἀποτμησάμενος: à Them. ἀποτμάω pro ἀποτμήζω et hoc pro ἀφαιρέω. composito ex ἀπό Ion. pro ἀφ. Eustath. Sic vero ἀποῦρας dictum putatur pro ἀποτμήσας.

Ἀποτρόμενον privati, per syncop. pro ἀποτμησάμενον, a. 1. part. m. ab ἀποτμήζω Ion. pro ἀφαιρέω exterminio, ab ἧρος, ος, vel Ion. αἶρος, ους, mons.

Ἀποτρέλλαι, aberrare facerat, a. 1. opt. Æol. ab ἀποτρέλλω. f. λῶ, p. κα. a. 1. ἐτρέλλα.

Ἀποτρόπου, renuentibus, aor. 2. imperat. m. ab ἀποτρέπω, aor. 2. m. ἐτράπον.

Ἀποτρόμενος, præs. part. per syncopen, pro ἀποτρεόμενος, ab ἀποτρέω, perdo, Th. τρέω vel τρόω, corrumpo.

Ἀποτρόσαιτο, perdiderit, a. 1. opt. Æol. pro ἀποτρέσαι, à τρόω, perdo.

Ἀποτύχει, impersonale verbum significans, sufficit, satis est. Unde infinit. ἀποτυχεῖν pro ἀποτυχεῖν, satis esse seu sufficere. Futur. ἀποτυχήσει, satis erit, sufficiet. particip. ἀποτυχῶν, sufficiens: cujus femin. ἀποτυχοῦσα.

Ἀποτώμενος, Poët. pro ἀποτόμενος, abjurabas: à Poët. Th. ἀποτώομαι pro ἀποτάομαι.

Ἀπόλεσας, perdidisti, a. 1. ind. ab ἀπολλύω, f. ἀπολέσω, p. ἀπώλεκα, p. m. ἀπόλα. ab ὄλλυμι, perdo.

Ἀπόλεσε, perdidit, aor. 1. act. Th. ὄλλυμι, perdo. f. ὀλέσω. p. m. ὄλα.

Ἀπόσσυτο, repulit. a. 1. m. ab ἀποθίσσομαι.

Ἀράβησε, insonuit, aor. 1. Ion. ab ἀραβέω, f. ἥσω. Them. ἄραβος, tumultus.

Ἄρασ infinitivus ab ἦρα seu ἄρα aor. 1. verbi αἴρω.

Ἀραμμένος, Atticè et Ionicè simul pro ἀρμένος, à Themate ἀείρω. Illa enim reduplicatio initialium literarum, Attica est: augmenti autem omissio, Ionica est. Sic ἀραίρετο pro ἤρετο. Ambo apud Herodot.

Ἄρασμεν, aor. 1. part. m. ab αἴρω, tollo. f. ρῶ. p. ἦρκα. aor. 1. ἦρα. hinc

Ἄραρα facta reduplicatione pro ἦρα in præt. med. et Poët. ἄραρα à Them. ἄρω. Unde part. ἀραρώς, ἀραρυῖα.

Ἀραρίσκατο, Ionicè pro ἀρίσκοντο, convenissent. Potest autem hoc ἀραρίσκω esse vel præsens optativi passivi, vel aor. 2. optativi medii: ambo habentia Atticam literarum initialium reduplicationem. Sed est potius aor. 2. quàm præsentis, quia reperitur activ. aor. ἄραρον eandem habens reduplicationem pro ἦρον, ut ἀλαθέμεν pro ἐλαθέμεν, et ἀάσαμεν pro ἐάσαμεν. quæ tamen Poëtis duntaxat usitata sunt.

Ἄρας, aor. 1. part. act. Vide αἴρω.

Ἀρασθαι, infin. med. ab ἀράομαι aor. 1. med. verbi αἴρω.

Ἀρῆται, precator, præs. ind. ab ἀράομαι. f. ἀσομαι.

Ἀρίσσομαι, fut. 1. med. verbi ἀρίσσω, tanquam à Them. ἀρίω. A quo Them. est et fut. 1. ἀρίσω, et aor. 1. ἤρισα, hinc 3. pl. a. 1. m. Ion. ἀρίσαντο. et infin. act. ἀρίσαι. p. ἤρικα.

Ἀρισσάμενος, placans, aor. 1. m. Poët. pro ἀρεσάμενος. ab ἀρίσσω. f. σω.

Ἀρίσθαι, a. 2. m. inf. ab αἴρω, tollo. f. ἀρῶ. p. ἦρμαι, a. 1. ἦρα, a. 2. ἦρον. a. 1. pass. ἤρθην. f. 1. pass. ἀρθήσομαι.

Ἄρτυε, operati, imperf. Ion. pro ἤρτυε. ab αἴρομαι.

Ἄρωμαι, Ionica consuetudine pro ἄρω: est autem aor. 1. med. subjunct. modi à Them. αἴρω.

Ἀρωγέμεν, Ion. pro ἀρήγειν, præs. inf. ab ἀρήγω, auxiliar.

Ἄρωρα, Attica reduplicatione pro ἦρα. Est autem præt. med. vel ab ἄρω, et significat, compactus sum, aut congrui: vel ab αἴρω, et significat, mutuli vel abstali. Ubi discriminis causa subscribi posset a. præt. plusquamperf. ἀείρω.

Ἀρωρέσθω, supplicemus, pro ἀρωρέσθω, f. 1. m. ab ἀρέομαι. f. ἀρωμαι.

Ἀσθείς, partic. pass. ab aor. 1. indic. ἤσθην, ex quo et infin. ἀσθῆναι, et futurum primum pass. ἀσθήσομαι: ex Them. activo αἴω.

Ἀσθήτι, imper. pass. itidem ab ἀσθῆναι aor. 1. pass. verbi αἴρομαι.

Ἄσμενος, apta, pro ἀείμενος, ab ἄρω, apto. f. ἄρσω et ἀρῶ.

Ἀσσεῖς, εἷς, 2. sing. præs. act. sub. ab ἀσσέω, ῶ, aco. f. ήσω, p. ἤκα.

Ἀσσέωσι, retulerimus. a. 2. opt. ab αἴρω. f. ἀρῶ, a. 1. ἦρα.

Ἀσσήσασθαι, Poët. pro ἀσσῆσθαι, hoc Dor. pro ἀρέσθαι, arare. ab ἄρω. f. ἄσω. hinc ἄρσην. a. 1. act. sub. ab a. 1. ἦρσα.

Ἀστῶ, præs. inf. pro ἀρέσθαι, extra erasis ἀρέω. præt. part. ab ἄρω.

Ἀστάμενος, Æol. pro ἀσάμενος, a. 1. part. m. ab ἄρω. f. ἀρῶ. et ἄρσω. hinc ἄρσην, aor. 1. part. Æol. a. 1. ἦρα.

Ἄστω, imper. aor. 1. ab ἦρα, Æol. aor. verbi ἄρω. Fecit enim Æol. futurum ἄρσω pro ἀρῶ, unde illi duo aor.

Ἀτχμένος, per syncopen pro ἀτσχίμενος. ex ἀτσχίομαι. Varro.

Ἄρω, interdum est Thema, cujus fut. ἄρσω, et præt. med. ἄρμαι seu ἄραμαι. interdum est aor. 1. subjunctivi modi à Them. αἴρω.

Ἀσσα, infin. aor. 1. act. significans interdum βλάψαι. et tunc per contractionem ex ἄασσαι factum putatur, ex Them. ἄάω: interdum sapienti aut dementiæ, à verbo ἄω. Unde et media voce ἀάσασθαι, pro σαφρονῆσαι, et optat. act. ἀάσαιμι significans itidem σωφρονήσαιμι.

Ἀσθείην, aor. 1. pass. optat. modi, ex ἀσθῆναι. aor. 1. pass. indic. modi. Id autem ex Them. ἀσθέομαι. Unde et aor. 1. med. subjunct. ἀσθέωμαι. quod Hesych. exp. ἀναπαύσωμαι, Quiescam.

Αἰσθείς, partic. pass. ex ἤσθην aor. 1. pass. verbi ἅδω.

Ἄσθω, Poëtic. et Ionic. pro ἄάσθω dici tradunt ex Them. ἄτω vel ἄω significante, damno afficio, lædo, pro quo tamen potius ἄάω dicitur.

Ἄσμενος pro ἀσμένως, ex Them. ἥδομαι secundum nonnullos. Videtur tamen potius ex ἄδω derivandum, Ionicè primùm detracto augmento et spiritu aspero in tenuem mutato, postea retracto accentu more Æolico.

Ἀτιμάζεσκε, ignominiis afficiebat. imperf. Ion. et Poët. pro ἀτιμαζε. ab ἀτιμάζω.

Ἀτιτάλλεμεναι, Dor. pro ἀντιτάλλειν, præs. inf. ab ἀντιτάλλω, vel ἀτάλλω, delicatè nutrio.

Αἰσθῆναι, aor. 1. pass. indic. modi, ex Them. αἰσθέω.

Αἰγάσθω, Dor. imper. præs. temporis pro αἰγάζω, ex Them. αἰγάζομαι, ζ in σθ mutato, et diphthongo ω in ο resoluta.

Αἰγήσεται, respicies, Ion. pro αἰγήσει. fut. 1. m. ab αἰγάζομαι, video. Th. αἰγή, ῆς, ἡ, splendor.

Αἰθέσκετ' vociferabatur, aor. 1. Ion. per epenthesin τοῦ σκ. ab αἰθίζω, f. ίσω.

Αἰξέσω, fut. 1. verbi αἰξίω: pro quo dicitur potius αἰξάσω vel αἴξω, augeo.

Αἴσσεν, pro ἤϊσσεν Dor. resonabant. 3. pl. imperf. act. ab αἰσσω, clamo. Th. αἴω, clamo.

Ἀφαιθήσεται, remittatur. f. 1. pass. ab ἀφίημι.

Ἀφέτη, a. 2. part. act. ab ἀφίημι, emitto. Th. ἵημι, mitto.

Ἀφεῖμαι, præt. perf. pass. ind. med. ex Th. act. ἀφίημι, et τίθημι ex τιθῶ. Unde part. ἀφειμένος, dimissus.

Ἀφεῖμαν pro ἀφέμαν, ab ἄφω, Aor. 2. verbi ἀφίημι. Unde et inf. ἀφεῖναι, dimisisse.

Ἀφείς, et fem. ἀφεῖσα, et neutrum ἀφέν, part. ab eodem Aor. ἄφω ex eodem Th. ἀφίημι.

Ἀφειτόν, adverb. positivum à verbo ἀείκω.

Ἀφειλόσθη, salvatus, pro ἀφειλέσθη, a. 2. m. Ion. ab ἀφαιρέω. f. ήσω. a. 2. ἀφείλον. Th. αἱρέω.

Ἀφείλατο, auferam, a. 2. sub. m. ab ἀφαιρέω, aufero, f. ήσω. p. ἀφήρημα. a. 2. ἀφείλον. Th. αἱρέω, capio.

Ἀφέξω, futurum 1. ab ἀείκω.

Ἄφες, remitte, a. 2. imperat. ab ἀφίημι, f. ἀφήσω. p. ἀφεῖκα. a. 2. ἄφην. pruet. pass. ἀφεῖμαι. a. 1. part. pass. ἀφεθείς. Th. ἵημι, mitto.

Ἀφετηρίη, novo et Poëtico more pro ἀφετηρία apud Hom. secundum quosdam ex Th. ἀφίστημι.

Ἀφέστασι, per syncopen pro ἀφεστήκασι, ab ἀφίστημι. Eust.

Ἀφετόν, adverb. positivum ab ἀφίημι, dimitto.

Ἀφίεσα, pro ἀφίεια, ellipsi literæ ι, et pleonasmo vel σ, ex Th. ἀφίημι. Var.

Ἀφίστεον, remissæ sunt. 3. pl. perf. pass. Att. pro ἀφεῖντο, ab ἀφίημι.

Ἀφμένη, Aor. 1. pass. indic. modi, à Th. ἀφάομαι.

Ἀφθείς, part. ab ἤφθην. Aor. 1. pass. verbi ἅπτομαι.

Ἀφίασι, tertia pers. plur. præs. indic. ἀφίημι, per contractionem ex Ion. ἀφίεισι pro quo communiter dicitur ἀφιᾶσι.

Ἀφίγμαι, præt. perf. pass. indic. modi, ex Th. ἀφίκομαι, pro quo frequentius dicitur ἀφικάνομαι.

Ἀφίη, tertia pers. sing. præt. imperf. act. indic. modi, ex Th. ἀφίω, pro quo dicitur etiam ἀφίει. ex Th. ἀφίημι. et non solum ἐτίθη dicitur, sed etiam ἐτίθει, ex baryt. Th. τιθέω. Idem ἀφίει est etiam imperativus ab eodem Th. barytono ἀφίω: pro quo alioquin ex ἀφίημι dicitur ἀφίεθι.

Ἀφίεσαν, Ion. paragoge pro ἀφίεν: secunda persona Aor. 2. medii subjunctivi modi ex Th. ἀφικνέομαι. cujus aor. 2. indic. est ἀφικόμην, ου, ετο. f. ἵξομαι. p. ἷγμαι.

Ἀφίξομαι, fut. 1. med. ejusdem Th. ἀφικνέομαι. vel potius ἀφικόμαι. Unde ΙΙ præt. perf. pass. ἀφῖγμαι. ex quo infin. ἀφῖχθαι.

Ἄφιο, imper. Aor. 2. vocis medium: sed irregularis: regulariter enim ἄφεο dicitur, unde postea fit ἄφευ, exempto ε et ευ contracto in ω diphthongum, sicut δεῦ quoque pro δεῦρο dicitur, ac similia alia. ex Th. activo Ἀφίημι.

Ἀφίξω, exhaustarus. f. 1. inf. ab ἀφύσσω. f. ξω.

Ἀφίσσαι pro ἀφύσαι, Poët. a. 1. inf. act. ab ἀφύω. f. σω.

Ἄφθεν, aor. 2. conjunct. modi, ab eodem Thema.

Ἄχνη, prima longa, Dor. pro ἄχνη, resonabat: ex Th. ἀχέω. Sin priore brevi reperiatur usurpatum, est à Th. ἀχέω, augmento caret.

Ἀχθείς, part. pass. ex ἤχθην, Aor. 1. pass. indic. modi, Th. activi ἄγω.

Ἀχθέσει, Att. pro ἀχθέσῃ, molestè feres: secunda persona futuri ἀχθέσομαι, ex inusitato Th. ἀχθέσμαι, pro quo usurpatur ἀχθομαι. unde et aor. 1. pass. ἀχθεσθῆν. ex quo part. ἀχθεσθείς. Reperitur tamen et ἀχθέσομαι pro ἀχθέσεσθαι in futuro medio.

Ἀχθῆναι, adduci, a. 1. inf. pass. ab ἄγω.

Ἀχνίμενος, constitutus, præs. part. ab ἀχνυμαι. f. ἀσομαι. p. ἄγασμαι.

Ἄωγτε, per syncopen pro αὐάσητε, ex Th. αὐάω. Sin ἄωγτε scribas, est à Th. ἀείρω. Eustath. Quidam ex ἤγτε factum volunt, ε in ο converso, et inserto ω. Est autem illud ἤγτε præt. plusquamperf. pass. ex Th. ἄγω, vel etiam ab αἴρω.

B.

Βᾶ, pro βᾶδι, incede: ab βάω, Aor. 2. verb. βῆμι, ut καταβᾶθι etiam dicitur pro καταβᾶδι.

Βαδεῦμαι, Att. pro βαδίσομαι, fut. med. verbi act. βαδίζω. Sic βαδῶ, Att. itidem dicitur pro βαδίσω, ab eodem Th.

Βαῖν, Aor. 2. opt. modi, per contractionem pro βαίησαν, ex prima persona, βαίην, ut στείην. Hoc autem βαίν, ex aor. 2. ἔβην, à Themate βάω.

Βαῖν, Ion. pro ἔβαινε, incedebat: à Th. βαίνω. Alioqui et imperativus esse potest ejusdem verbi. f. βήσομαι. p. βέβηκα.

Βαλέειν, Ion. et Poët. pro βαλεῖν, infin. aor. 2. vel fut. 2. à Th. βάλλω. hinc βάλε, vel βάλλε, a. 2. ind. Ion. hinc βαλέσσω. a. 1. dualis. de quo futuro dicetur et paulo post.

Βάλλε, Ion. pro ἔβαλλε, vel etiam imperativus: à Th. βάλλω.

Βάλλεν, imper. Ion. pro βάλλου, et βάλλεσθε pro βάλλη.

Βαλλήσομαι, fut. inusitati Th. βαλλίω: apud Aristoph. Alioqui βάλλω fut. 1. mutatitium habet à βλάω. simirum ὄλλυμι. (sicut præt. βέβληκα ex eodem simili.) unum βαλῶ (licet quidam utrumque esse velint) aut fut. 2. Itidem βάλλεσκε Poët. pro ἐβάλλεσκε, ex eodem βαλλίω.

Βαλὼν, part. ex ἔβαλον. aor. 2. act. Th. βάλλω.

Βᾶμεν, Dor. apud Theocr. pro βῶμεν, eamus: aor. 2. subjunct. modi ex ἔβην aor. 2. indic. modi, Th. βῆμι.

Βᾶν, pro ἔβησαν, itidem aor. 2. ind. modi, verbi βῆμι.

Βὰς, βάντες, et βᾶσα, a. 2. part. ex ἔβην, aor. 2. Th. βῆμι vel βαίνω.

Βαστάσσω, Dor. pro βήσομαι, ex eodem βῆμι seu βαίνω. Sed et βαστάσσω affertur pro βάσσω, dicturque Æolicum esse.

Βάτω, Dor. pro βάντω: et βάτω pro ἐβάτην ambo aor. 2. ejusdem Thematis.

Βάτω, tertia pers. imper. ex prima pers. βάδω: itidem ex aor. 2. ἔβην, ejusdem verbi.

Βέβαα, quidam ex βέβαον, factum esse dicunt, detracto ν, et α in α mutato Ion. (quemadmodum et ἑστᾶσι formatur ex ἑστᾶνσι.) Unde tertia pers. plur. βεβάασι pro βεβάνασι, et part. βεβαώς, ῶσα.

Βέβαμεν quoque ex βεβάκαμεν per syncopen esse dicunt. At βεβάμεν infinitivus est pro βεβάναι, ivisse. Ambo ex inusitato Th. βάμι.

Βεβαμὼς, Ion. pro βεβακὼς, exempto κ, ex Th. βαφέω.

Βέβαφα, præt. act. ex verbo βάπτω.

Βεβαὼς, part. ex præt. βέβαα, de quo paulo ante.

Βέβαα, præt. perf. activum vocis ex inus. Th. βάω, pro quo alioqui βαίνω dicitur. Unde præter. plusquamperf. βεβάειν: et part. βεβαώς.

Βεβάμεν, præt. perf. act. à Th. βάω, unde et part. pass. βεβαμένος.

Βεβάπται, præt. pass. ex act. Th. βάπω. Pass. tertium

Where the plaintiff's declaration contains a count on a bill of exchange, and the defendant pleads that he never accepted the bill, and the plaintiff replies that he did accept it, and issue is joined thereon, the plaintiff is entitled to begin at the trial, although the defendant has pleaded other pleas to the declaration.

Δάμασσα, itidem Poët. pro ἐδάμασα, objecto augmento et duplicato σ metri causa. Itidemque δαμάσσω pro ἐδάμασα, et voce media δαμάσσατο pro ἐδαμάσατο. Ex Th. δαμάζω, Poëtis usurpato.

Δαμάσ, s. 2. opt. vide in Δάμνω.

Δάμνω, itidem Poët. et Ionic. pro δάμασσα: aor. 2. pass. ex Th. δάμω, facit enim id fut. 2. δαμῶ, unde aor. 2. ἐδάμην, et voce pass. ἐδάμην. Unde opt. quoque δαμεῖν, et infin. δαμῆναι, partic. δαμείς, δαμέντες, et similia alia.

Δαμήμεναι, Dor. pro δαμῆναι: infin. a. 2. pass. ex Th. δάμνω, uti jam dictum est.

Δαμναίμαν, Dor. itidem pro δαμναίμην: opt. pass. pro sent. temporis ex activo Th. δάμνημι: cujus tertia pers. δάμνησι apud Homerum, et pass. δάμνηται apud eundem.

Δαρήσομαι, fut. 2. pass. verbi δέρω, facit enim id fut. 2. δαρῶ, unde aor. 2. ἐδάρην, pass. ἐδάρθην, ex quo δαρήσομαι. aor. 1. ἔδαρα. Th. δάρη, pellis,

Δαρθῶν, infin. aor. 2. ἔδαρθον, ex δαρθάνω seu δαρθάνω: unde et fut. med. δαρθήσομαι.

Δάσσατο, Poët. et Ion. pro ἐδάσαντο, a. 1. medii objecto augmento: ex Th. δάζω, vel δαίω, objecto σ. unde infin. δάσασθαι.

Δασσάμενο, itidem Poët. et Ion. pro ἐδάσαντο, a. 1. med. detracto augmento et interposito σσ. Nisi ex Them. δασσάσθω derivare malis, ut δάσσατο ex δασάσθω.

Δασσῆται, Dor. pro δάσωνται, circumflectunt enim Dores futura sua, dicentes σκοπῶ pro σκέψω, et σκοπῆμαι pro σκέψομαι.

Δανείσατο, pro ἐδανείσαντο, Ion. objecto augmento, et ω in ο converso: à Them. δανείσομαι.

Δάσσατο, aorist. 2. subjunctivi modi ex Them. δαίω seu δαίω: at δαῶμαι est pass. vocis, ejusdem tamen et temporis et modi, ut τυφθῶμαι ex τύφθω, sic illud ex ἐδάην, teste Eustath. Possit tamen δαῶμαι esse etiam presens activum subjunctivi itidem modi ex Th. δαίω.

Δάσσατο, Ion. pro δάσαντο, objecto etiam augmento: ex Them. δάω. Etymol.

Δίγμενος, Poët. pro διχόμενος, facta primum syncope, deinde χ in γ verso, vel etiam pro δίκτυμένος, perf. part. pass. objecto augmento et retracto accento, more Æolico. Eustath.

Δεδάασθαι, infin. aor. 1. à pret. δεδάασθαι: hoc autem ex δαίσασθαι, exempto σ et reduplicatis primis literis, ut annotat idem Grammaticus.

Δεδάασι, pret. perf. act. ex Them. δαίω. pass. δεδάημαι ejusdem temporis et ex eodem. Unde part. δεδαημένος, sicut ex δεδάασι, infin. δεδάασθαι et itidem participium δεδασμένος.

Δεδάασται, Ion. pro δεδάανται: itidemque δεδάαται pro δεδάανται: ex Them. δαίω. Etymol.

Δέδαυμαι, reduplicatione Poët. pro δάω, ut λελαθεῖν pro λαθεῖν: ex Them. δαίω seu δαίω.

Δέδαρμαι, pret. perf. pass. ex Them. δέρω, facit enim id fut. δαρῶ, pret. perf. act. δέδαρκα.

Δέδαρμαι, pret. perf. pass. verbi δέζω.

Δεδαώς, particip. ex δέδαα pret. medio verbi δαίω.

Δέδηγμαι, pret. perf. pass. verbi δήγμαι, habet enim id fut. mutatitium δήξομαι, ex ineus. Them. δήγμαι.

Δεδιήνεκεν, ex ineus. Them. διήνεκω, reduplicatione Ion. primarum literarum, ut Eustath. tradit. Possit tamen dici esse etiam pret. medium verbi διανύω, ut δέδυκα est à δύνω.

Δεδίσσεται, Ion. reduplicatione apud Poëtas pro δίσσεται: in aor. 1. infin. modi à Them. δείδω.

Δέδιχα, (pro quo Ion. δέδιχα) pret. perf. act. verbi δίχομαι, mutatitium ex ineus. Them. δίκω.

Δέδημαι, et Δεδίημαι, pret. perf. et plusquamperf. pass. verbi δίω, sine σ, contra communem regulam irregulariter etiam pro δέδεμαι et δέδεμαι, unde fut. facit. δήσω.

Δεδίηκα, pret. perf. act. verbi δίηκα, ut πεπίηκα verbi πίνω: mutatitium ex ineus. Them. δηκέω.

Δεδίξεται, Ion. reduplicatione pro δίξεται, teste Eustath. Potest tamen esse et fut. paulo post, ut τυτύψομαι.

Δέδιτο, pro ἐδίδιτο, Ion. ligatus erat, plusquamperf. à δέω.

Δεδίχασιν, Ion. pro δεδιγμένοι εἰσί. Itidemque δεδίχατο pro δεδιγμένοι ἦσαν: quod aliquando accipitur etiam pro imperf. ἐδεδίατο seu ἐδίχατο.

Δέδια et Δεδίκα, pret. perf. et plusquamperf. med. à Them. δαίω. ut ἔπεφνον ex πεφάω: Att. vel Ion. pro ἐδέδεια, σ in ε verso et subscripto ι.

Δεδόκτο, pro δεδόμεθα εἶναι: secunda persona plur. pret. perf. et plusquamperf. optativi pass. à Them. δέω. facit enim id fut. δέσω, pret. pass. ἐδέθημαι, unde hoc δεδόμην, ut πεπόμην ex πεπάσμαι à Them. πατέω.

Δεδήσομαι, fut. paulo post, ex eodem Them. facit enim fut. duplex verbum illud, et δέσω nimirum et δήσω.

Δέδηχα, pret. perf. activum verbi δάκνω, mutatitium ex inusitato δήκω: unde particip. δεδηχώς. pass. δέδηγμαι. unde partic. δεδηγμένος: aor. 1. ἐδήχθην, unde particip. δηχθείς.

Δεδίωκται, pret. perf. pass. ex Them. δίω.

Δέδμη, pret. med. verbi δέδω, ex ineus. Them. δέω, secundum Eustath. Nisi ex δέδμαα factum esse malis dicere, exempto primum α, deinde ι ex diphthongo sublato: vel potius ex δέδμα, regulari pret. medio, exempto itidem ε etc.

Δεδμήτην, pret. perf. act. ex verbo δαμάω, duplex habens augmentum, ex quo pass. δεδμήτημαι.

Δέδου, imper. verbi δίδω, factus ex δίδη, converso η in θ, ut tradunt Grammatici. Videtur tamen potius esse ex ineus. Them. δέδμι.

Δέδμεν et Δέδτε per syncopen, pro δέδμεν et δέδτε, pret. med. verbi δίδω, ut paulo antè etiam dictum est.

Δεδμήσεται, pret. perfect. act. verbi δαμάω, duplex habens augmentum.

Δεδμήσονται, praeter. perf. pass. ex verbo δαμάω, duplici augmento pro δμήσονται: pro quo et δεδμήσονται dicitur. Eustath.

Δεδράσκω, Ion. pro δέδρακα seu δεδρακέναι Ionice: ut et δεδράσκατο pro δέδρασται seu δεδρακέναι εἰσί, ex ineus. Th. δρᾶω significante. δράκω. Etymol. addit, ionicam literam σ (dicendum enim fuisse δεδράσκω, ut στενάσκω) hoc δεδράσκω factum esse, ut πεφύσκω.

Δέδρομα, per syncopen pro δεδράμαμα: pret. perf. act. verbi δράω, vel δρᾶμαι, ut supra etiam annotavi. Itidem δέδραμαι pro δεδράμαμαι, ex eodem: nec non δέδρασο pro δέδρασο in plusquamperf.

Δέδυγμαι, praeter perf. pass. verbi δύνω, mutatitium ex ineus. Them. δύω.

Δέδυκμαι, per syncopen pro δεδύσαμαι, tenui in mediam conversa, pret. med. verbi δύνω.

Δέδυκα, praeter. med. verbi δύνω, euphoniæ gratia pro δέδυσα, teste Eustath. et aliis: et e verso in α, sicut in νίνασθα, λίλαται, λίλασθε, ἄλα, et similibus. Subjunctivo modo δέδυκα, quo Theocrit. utitur loco presentis, more Dorico.

Δεδύκαμεν, pret. perf. pass. verbi δύκω.

Δέδυκα, pret. perf. med. verbi δύκω, ut δέδεγμαι ex δέχομαι, εἴληφα ex αἱρέω. fut. 2. ἕλω, a. 2. ἔγραφον.

Δέδυκα, pret. perf. med. verbi δύνω, euphoniæ gratia pro δεδύσαμαι, teste Eustath. et aliis: et e verso in α, sicut in νίνασθα, λίλαται, λίλασθε, ἄλα, et similibus. Subjunctivo modo δέδυκα, quo Theocrit. utitur loco presentis, more Dorico.

Δεδύκαμεν, pret. perf. pass. verbi δύκω.

Δέδυκα, pret. perf. med. verbi δύκω, ut δέδεγμαι ex δέχομαι, εἴληφα ex αἱρέω. fut. 2. ἕλω, a. 2. ἔγραφον.

Δέδυκα, perf. act. verbi δέδω: unde pass. δέδεμαι. ex quo particip. δεδεμένος.

Δεδρόμαμα, pret. perf. act. ionic. verbi δράω. facit enim fut. δραμοῦ, unde pret. δεδράμαμα, et τεθνάμαμα ex τεθνᾶ fut. verbi θνάω.

Δέδρατο apud Homer. pro δέδρατο, facta literarum transpositione: itidemque τεθνέδρατο pro τεθνέδρατο, ex Them. δέρω et τεθνέδρω, facit enim δέρω futurum δαρῶ, pret. δέδαρμα, pass. δέδαρμαι, et per metathesin δέδρομαι.

Δέδρομα quoque pro δέδρακα dici transpositis literis aiunt.

Δέδρομα, praeter. med. verbi τρέχω, mutatitium ex ineus. Them. δράμω.

Δεδυκεῖν pro δεδυκέναι Poët. vel etiam Dor. ut quum Theocr. apud Eustath. τὸν δὲ δυσέρη dicit τὸν ἥλιον πάντα δεδυκεῖν, totum occidisse solem: à verbo δύκω seu δύνω.

Δεδύκαμεν, pret. perf. pass. verbi δύκαμαι mutatitium à δεδύκαμαι: facit enim δύκαμαι fut. δυκήσομαι.

Δεδυστύχηκα pret. perf. verbi δυστυχέω, foris assumpto augmento. Quæ ratio est in ceteris quoque verbis compositis ex δύς.

Δεέσσεται, fut. imperson. verbi δεῖ, mutatitium ex ineus. δέω. Unde particip. a. 1. δεέσας: et futuri primi, δεήσων, quorum illud significat, quod oportuit: hoc verò, quod oportebit.

Δεήσομαι, fut. 1. med. verbi δέομαι, mutatitium ex δεέομαι. unde et pret. perf. pass. δεδέημαι.

Δεῖδεκτο, Ion. et Poët. pro ἐδέδεκτο, pret. plusquamperf. pass. verbi δέχομαι, Poët. ectasin primæ syllabæ habens pro ἐδέδεκτο seu ἐδεδέατο: et apud Homer. δεῖδεκτ' Ἀχιλῆα. Sic in infin. δεδέχθαι dicitur pro δεδέχθαι.

Δεδέχαται, Ion. pro δεδεγμένοι εἰσί: et δεδέχατο itidem pro δεδεγμένοι ἦσαν, ex eodem Them. habentia et ipsa ectasin primæ syllabæ metri causa, apud Homer.

Δεῖδια quoque primæ syllabæ ectasin Poët. habet, propter metrum, pro δέδια. quod esse præteritum medium verbi δείδω, supra docui.

Δείδη, eodem modo pro δέδη, et hoc pro δέδα, à p. m. δέδα, à δείδω. Itidemque δείδμεν pro δέδμεν: de quo supra dictum est. Et δεδίξεσθαι pro δεδέχεσθαι, a δέδεγμαι.

Δεδίξεται, perterrebit, fut. med. Poët. a δεδίττομαι. Th. δείδω.

Δεδόκα, etiam pro δέδεκα eadem ratione dicitur, ex Th. δείδω. vel pro δεδόκησα. p. m.

Δείδιν, secundam quosdam pro δέδιν, Ion. ablato augmento, secundum quosdam pro ἔδεισαν per apocopen: in hoc loco Hesiodi, οὐ γάρ οἱ δέδιν ἔπεα πρὸς ἐμεῖθεν. Alioqui et imperativi modi est, ut apud Gregor. in Maccab. οἰκτειρον. δείδιν τὸ τῆς μιᾶς γαστρὸς τέκνῶν πολυπόνων, velut et ἴδιον dicitur imperativè. Etymol.

Δέδμε, Ion. et Poët. pro ἔδμα, ædificavit, aor. 1. verbi δέμω. Unde particip. δείμας, et aor. 1. med. infin. modi δείμασθαι, nec non particip. aor. 1. δειμάμενος.

Δείμαμεν, Poët. pro δείμαμεν, indicativo posito loco subjunctivi: ut ἴδμεν itidem dicunt pro ἴσμεν et τράπωμεν pro τράπωμεν, ac hujusmodi alia.

Δείξι, Ion. et Poët. pro δεῖξε, objecto augmento: aor. 1. activus mutatitius ex Th. ineus. δείκω. Facit enim δείκνυμι seu δεικνύω fut. 1. δείξω: unde aor. 1. ἔδειξα, pret. perf. δέδειχα.

Δείς, particip. aor. 1. ex Them. δέω, ut δείσας ex δέσας, πείσας ex πέσας.

Δείσε, Ionicè et Poëticè pro ἔδυσε: veritus est, aor. 1. act. verbi δείδω.

Δείσσομαι, Ion. pro δίσσομαι: itidemque δείσσεσθαι pro δίσσεσθαι: frequentia apud Herodot. imprimis.

Δείτο, itidem Ion. et Poët. pro δέδετο seu ἐδέδετο ablato augmento. pret. plusquamperf. pass. verbi δίσσομαι.

Δεξάμενος, qui excepit, aor. 1. med. part. à δέχομαι.

Δεξίωνται. Poët. pro ἐδεξιώσαντο, ablato augmento à Themat. δεξιόομαι.

Δεπάσσατο pro δεπάσσαντο, à δεπάσσομαι. Th. δέπω.

Δέρχθείς, part. pass. aor. 1. ex Th. δέρκω.

Δεύσσομαι, Poët. pro δέδεγμαι, ut δεύομαι quoque pro δέδεμαι, opus habeo. Alioqui δεύομαι est etiam verbum pass. ab act. δεύω, significante, madefacio, humecto.

Δευήατο, indigerent, pro δέονται, opt. Ion. m. a δεύομαι pro δέομαι.

Δέχαται pro δεδέχαται, objecto augmento. Ambo pret. perf. pass. Ion. pro δεδεγμένοι εἰσί, à Them. δίσσομαι.

Δέχθαι, Ion. et Poët. pro δεδέχθαι, pret. perf. pass. infin. modi ab eodem Them. apud Hesych.

Δέχμενος, apud eundem pro δεχόμενος, per syncopen, pro quo supra δίγμενος.

Δέω, invenietis, ex Th. δέω, derivato ex δαίω, a in ε converso et subscripto ι.

Δέξω, fut. 1. verbi δέκομαι, mutatitium à verbo δίκω: unde et fut. 2. δακῶ mutatur, et tempora ex his formata.

Δέοντο, feriebant, imperf. à δοῦσι, à δόρ, pugna. Th. δαίω.

Δέρατ, pro ἔδρατ, a. 1. à δέω.

Δερόμην, f. 1. inf. à δείρω pro δείσω à δόρ, pugna. Th. δαίω, uro.

Δεσσάς, part. a. 2. à δασσάω, hinc δασσῶ, a. 2. sub.

Δεσπαζομένοιο, a. 2. part. f. g. à δασπέζω, f. δρέξω, a. 2. ἔδρακον.

Δέσσατ, aor. 1. infin. modi, à Th. δέω, cujus fut. δέσω.

Δεῦγε, Dor. pro δεῦρο, pret. imperf. vel aor. 2. indic. act. vocis, à Them. δεύγω.

Δεύδεν, imperat. act. aor. 2. à δείδω, ut δός ab ἔδον: ex Them. δεδέδμαι.

Δευδρέκοι, aor. 2. opt. modi, act. vocis, ex Them. δεδρέκω, δέρκω enim facit δρακῶ, unde ἔδρακον, et in opt. δρέκοιμι.

Δευδρόμεν, infin. aor. 1. ex ineus. Th. δεδρόμαμαι, pro quo δεδραμέσθαι, dici solet. Unde et part. δεδρὰς, ab a. 2. δείκω ut στὰς ex ἵστημι.

Δευήσεται, fut. 1. med. verbi δεύομαι seu δεύω significantis perspicio, cognosco. Item verbi δεύω significantis idem quod δεύομαι, ut annotat Eustath. in hoc loco Hom. Iliad. Υ. δεὶ πρὶ δὲ σίτατο καὶ πίε.

Δεύεται, perlat. 3. sing. ind. à δέομαι. Th. δω vel ὄμαι.

Δεύσεται, Poët. pro δόσει, à Them. δεύομαι pro δώσει, transmitto, mutuante sua tempora ex δίω. Hesych. verò δόσεται, exp. etiam δώσει, perfat. Pro quo scribendum potius δόσει, à Th. δόμαι: aut certè pro δώσειν reponendum δώσεσθαι, ut illud δώσεται sit fut. verbi hujus δόομαι.

Δεύσομαι, Att. pro δώσομαι, ex Th. δωτίζω.

Δεύσσαντες, qui infregit. a. 1. part. gem. σσ à δάω.

Δεύσσεσθαι pro δεδύσεσθαι, per syncop. ex δεδυσμένος.

Δεύχθείς, Poët. metri causa pro δεδρέχθείς, per syncopen etiam, opt. aor. 1. pass. ex Them. δέρκω. Nisi potius existimandum est dici non solum δρέχθω ut δαλθῶ, sed etiam δρέχθω ut δαλθῶ.

Δεύχθόμενος, Dor. pro δεδρέχθόμενος, ex Th. δέρκω.

Δεύχθόντες, discreti, a. 1. part. Poët. pro δεδρέχθόντες, à δεδρέκομαι.

Δεύλαχεῖν, et part. δεύλαχὼν, aor. 2. act. ex Th. δελαγχάνω. verbum enim λαγχάνω fut 1. facit λήξω seu λήξομαι, mutatitium ex ineus. λάχω, ex quo habet et fut. 2. λαχῶ, unde aor. 2. ἔλαχον.

Δεμαιμαβέων, quod Hesych. exp. δεμαιμδόντας, est infin. aor. 2. ex Th. δαμάζω, inserto μ, ut sit sonantius. Nisi fortè est Poët. pro δαμαιμδᾶν metri causa. Poeti πάσθω fut. 2. facit παθῶ, ut δέμας facit δραμῶ, et δαμάσω seu δαμῶ, δραθῶ. unde aor. 2. ἔμαθον, ex quo infin. παθεῖν, et Ion. ac Poët. πραθέειν.

Δεύεται, aor. 1. act. infin. modi ex Th. δαίω.

Δεύσαιμι, aor. 1. act. infin. modi, ex Th. δαμάω: ex quo et pass. aor. 1. sub. δαμηθῶ. Ambo apud Hesych.

Δεύσμηθῆ serpat, a. 1. sub. pass. à πέμω.

Δεύσομαι, aor. 1. act. infin. modi, ex Them. δαπέω.

Δεύσσεσθαι, infin. fut. med. ex verbo δαπάνω: ex quo et aor. 2. act. δαπεῖν.

Δεύχθέειν a. 2. inf. pro δεδρέχθῆν, ex δέρκω, ut docui paulo antè in δεμαιμαβέων.

Δεύσπέσσασα, pertransiens, pœna. part. f. g. à δεύσπέσσω, Ion. pro δεύσπάσσω, conficio.

Δεύσπέσσαις, opt. pass. aor. 2. ex δεύσπέσσομαι, mutuante sua tempora ex inus. δεύσπέσσω, vel potius ex δεύσπάσσω.

Δεύσπέσσει, vastabit, f. 1. à δεύσπέσσω, f. σω.

Δεύσπαδῶσι, dissipant, à δεύσπάδημι, f. ήσω, p. ασα.

Δεύστῆσαι, aor. 1. act. infin. modi, ex Th. δεύστημι.

Ἐβλαστησάμην, itidem pro ἐβλαστησάμην, Att. abjectione consonantis ex augmento. quemadmodem itidem Att. ἐβρεγμένος dicunt pro βεβρεγμένος, ἐβρεγμένως pro βεβρεγμένως: Æol. lingua è contra consonantem augmenti in communi etiam lingua omitti solitam, asciscentes, dicentésque πεπλέγμενος pro ἐπεπλέγμενος, et πεπτερύγωκα pro ἐπεπτερύγωκα. præsente enim incipiente à duplici consonante, tantam ε augmenti loco asciscitur. Etym. et lex. meum vetus.

Ἔβλαψεν, a. 2. indic. à Th. Βλαπτέω seu Βλαφτέω, ut ἥμαρτον ab ἁμαρτάνω seu ἁμαρτέω.

Ἔβλην, per syncopen pro ἐβάλλην, quod est præt. plusquamperf. pass. verbi βάλλω, mutantis fut. primum, a Βλής. Nisi quis esse velit imperf. à Th. βλῆμαι.

Ἐβόλλησα, Att. pro βεβόλλησα, propter euphoniam, ut refert Eustath. At ἐβόλητο Hesych. affert pro ἐβεβόλητο et ἐβουλήθητε, quod haud scio an sit a. 2. verbi βούλομαι.

Ἐβολλήθην, a. 1. pass. verbi βούλομαι, mutantis ab imus. βουλήσομαι.

Ἐβράχθη, aor. 1. pass. verbi βρέχω seu βράσσω.

Ἔβραχον, aor. 2. act. verbi βρέχω. unde pass. βρόχω, et particip. βραχείς.

Ἔβρε aor. 2. verbi βρέμω, ut βῦ ex βύομαι, ἔγνω ex γοῶμαι. Legitur apud Hesych. et exponitur non solum ἔφαγον, sed etiam ἔβαλον, διέφθορα.

Ἔβυσσε, apud eundem pro ἐβύθισεν, seu ἔκρυψε, ἐκάλυψεν. ut Var. quoque ἔβυσσεν affert pro ἐβύθισεν. Sed βύσσομαι suprà habuimus pro βυσσῶμαι.

Ἐγγέγαα præt. med. verbi ἐγγαάομαι seu ἐγγαόομαι, tanquam ex ἐγγάω. Pro cujus secunda et tertia pers. dualì ἐγγεγάατον per syncopen metri causa dicitur ἐγγέγατον, ut infrà ἐκγέγαμεν pro ἐκγεγάαμεν. Homer. Iliad. ζ. νῦ δὲ λίθοι ἐγγεγάασι. Et apud Etymol. Ἄμφω δ' ἐγγέγατο φαεσιμβρότου ἠελίοιο. Ubi legendum videtur ἐκγέγατον et φαεσιμβρότοιο.

Ἐγγεγάασι, præt. perf. verbi ἐγγάω, habens augmentum intrinsecus, alioqui et extrinsecus augmentum assumendo, facit ἐγγάασι.

Ἐγγῶ, fut. Att. verbi ἐγγίζω pro ἐγγίσω.

Ἐγγυαλίξω, tradere. aorist. 1. act. infin. ἀπεγγυαλίξαι. f. ίξω.

Ἐγγύησε, a. 1. act. verbi ἐγγυάω, augmento carens, ut et in comp. παρεγγύησε apud Nyss. et in ἐνεγγύησε apud Plutar. itidemque in ἐνεγγυησάμην apud Demosth. Quorum hæc duo sunt ab ἐνεγγυάω, illud à παρεγγυάω.

Ἐγεγραφεῖμεν, præt. plusquamperf. activ. verbi γράφω. mutatitium ex γραφέω. facit enim γράφω non solum γράψω, sed etiam γραφέσω, ut τίπτω non solum τίψω, verum etiam τυπτέσω.

Ἔγειραι, surge, a. 1. imperat. med. ab ἐγείρω. f. ῶ.

Ἐγέμισεν, a. 1. ind. a γεμίζω. Th. γέμω, plenus sum.

Ἐγενόμην, aor. 2. med. verbi γίνομαι.

Ἔγεντο, per syncopen Poët. ex ἐγένετο, à verbo γένομαι seu γείνομαι. Exponitur etiam ἔλαβε, de qua signif. dixi supra in γίνω.

Ἐγερθῆν, Dor. seu Bœot. pro ἐγερθῆναι: aor. 2. pass. verbi ἐγείρω, facit enim id fut. ἐγερῶ vel ἐγέρσω, unde ἤγερα. et pass. ἐγέρθην, ex quo ἐγερθῆν.

Ἐγεγέρατο, Ion. pro ἐγεγερμένοι ἦσαν: plusquamperf. pass. indic. modi, ab eodem Them.

Ἐγέγερμαι, præt perf. pass. ejusdem verbi ἐγείρω. Att. pro ἤγερμαι, ut act. quoque voce ἐγεγερκα dicitur pro ἤγερκα. Unde plusquamperf. pass. ἐγεγέρμην et part. ἐγεγερμένος.

Ἔγημα, aor. 1. act. verbi γαμέω, tanquam ex γέμω, ut ἤμελλα ex φέλλω, ἤρεμα ex φαίω. Alii tamen per syncopen ex ἐγάμεσα factum aiunt, σ in κ Ion. converso. Unde part. γήμας.

Ἔγκα pro ἐγκέν, ut ἴδα pro ἴδεν, ex imus. Th. γέγκω, ut Eust. tradit. Potest tamen et a γεγάω deduci.

Ἐγκάτθετο, condidit, per syncop. pro ἐγκατέθετο, a. 2. m. in ἐγκατατίθημι.

Ἐγκέχυλα, præt. med. verbi ἐγχέω. ut φείδω facit πέφειδα. ε autem in ejusmodi bisyllabis verbis in præt. medio verti in ο, notum est, ut λέγω, λέλογα.

Ἐγκεχυμένος, part. pass. ex præt. perf. verbi ἐγχυτίζω ut ἐγκεχυτισμένος ex verb. ἐγχυτίζω. facit ἐγκεχύτισμαι, præt. perf. ἐγκεχύτισμαι, ut ἐγχεχύτισμαι dat ἐγκεχύτισμαι. Verum non solùm intrinsecus augeri dicunt hoc verbum, sed etiam extrinsecus, et dici ἐκκεχυμένος. Quod tamen non est ab hoc ἐγχυτίζω, sed ab ἐκχυτίζω. Itaque dicendum foret ἐγχυτισμένος, ut non modo ἐκέχυμαι, sed etiam ἐκέχυσμαι reperimus.

Ἐγκίρας, part. ex ἐγκίρω aor. 1. act. ἐγκίρω, faciendo fut. non modò ἐγκερῶ, sed etiam ἐγκέρσω, Æol.

Ἔγκιν, per syncopen ex ἐγχίμεν Dorico infin. verbi ἔχω, apud Hesych.

Ἔγκυκα. præt. perf. act. verbi γεγύω, mutatitium ex γύω. facit enim γεγύωκα fut. γύσω, unde et a. 1. ἔγυσα. a. 2. ἔγυν.

Ἔγυν, a. 2. verbi γυῶμι vel γεγύωκα, quod in 3. pers. a. 2. act ἐγύνατο, ut ἔλυν ex ἄλυμαι est.

Ἐγυσάμην, præt. perf pass. ejusdem verbi γυῶμι seu γεγύωκα, mutatitium itidem ex γύω. Unde aor. 1. pass. ἐγυσάθην.

Ἔγω, Att. syncope, ut volunt nonnulli, pro ἤγαγον: imperat. verbi ἤγειρα, eadem syncope facti ex ἠγάγομαι. Unde et imperf. ἤγετο pro ἠγάγετο.

Ἐγρήγορα, præt. med. verbi ἐγείρω. Η enim fut. 2. facit ἐγρῶ, præt. med. ἐγρορα. Att. ε in ο converso, ut in ἐνήνοχα, ἐφθορα, et similibus. inde repetitis duabus initialibus literis præsentis Attico more: inserto etiam ρ, ἐγρήγορα. Unde Poët. verbum ἐγρηγορέω, pro quo alioqui dici solet γρηγορέω, objecto ε.

Ἐγρήγορθα, inf. pass. ex medio formatus. ἐγείρω, enim facit præt. med. ἐγρήγορα, ut jam dictum est. unde fit ἐγρήγορμαι, terminatione activa, inserto κ, ex pass. ἐγρήγορμαι, ex quo infinitivus ἐγρήγορθαι. quamquam nonnulli ex passivo ἐγρηγορῆσθαι factum malint per syncopen. Solent autem Æoles ejusmodi infinitivos passivos in σθαι desinentes τρισυλλάβως, contra communem regulam, ut τίπτεσθαι, μίμνεσθαι, ἵζεσθαι, Eustath. pag. 790. Idem tamen alibi imperativum ἐγρήγορθι per syncopen et τροπὴν factum esse scribit ex ἐγρηγόρατι. sicut infinitivum ἐγρήγορθαι nonnulli ex ἐγρηγόρασι quoque deducunt, dicentes primò pleonasmum esse literæ θ, de industria à Poëta admissum, ut allideret ad nomen ὄρθρος: deinde syncopen literarum σ et τ, insuperque Æolicam accentus retractionem.

Ἔγρωσι, Hesych. affert pro ἔγρεσι: forsan ex imus. Th. γέγκω, ex quo ζωγρῶν, significans ζωὸν αἱρῶ, vivum capio.

Ἔγχεμαι, Attica syncope pro ἐγχείρημι: itidemque è part. ἐγχείμενος per syncopen fit ἐγχίμενος.

Ἐγχείρασμαι, Att. pro γεγχείρασμαι. apud Hesych.

Ἔγχιν, Poët. et Ionic. pro ἐνίχριν, sine augmento à Themate ἐγχίω.

Ἐγχρίμας, part. a. 1. act. verbi ἐγχρίμπτω, mutant. ab ἐγχρῶ.

Ἔδαν, Dor, ἔδατ, aor. 2. act. verbi δαίω seu δάω. Unde aor. 2. pass. ἐδάην.

Ἔδαξα, aor. 2. act. verbi δάκνω, vel properius vel mutatitius ab imus. Th. δάκω. f. δέξομαι. p. δέδηχα.

Ἐδάμασσα, domui. a. 1. Poët. à δαμάω. f. σω.

Ἐδάμη, a. 2. pass. verbi δάμνω seu δαμάζω. facit enim fut. 2. δαμῶ aor. 2. act. ἔδαμον, ex quo pass. δάμην.

Ἐδάμη, præt. imperf. verbi δαμάω, secundum quosdam. Potest tamen esse et à δάμνω, haberoque τροπὴν τοῦ ω, sicut ἴδω et ἰγάω.

Ἐδαρθόν, a. 2. act. verbi δερθέω seu δαρθέω. Apud Hesychium legitur et pass. aor. 2. ἐδάρθη, expos. ἐκοιμήθη.

Ἔδαρσα, per metathesin pro ἔδρασα, metri gratia. est autem a. 2. act. verbi δράω.

Ἐδασσάμεθ' divisimus, a. 1. m. Poët, geminat. σ. à δάζομαι. Them. δαίω.

Ἐδαφεῖ, fut. 1. Att. verbi ἐδαφίζω, pro ἐδαφιῶ.

Ἔδδυσι, Poët. geminata consonante metri gratia, pro ἔδυσι: a. 1. act. verbi δύω.

Ἔδδω, Ion. pro ἔδω: secunda pers. verbi ἔδομαι.

Ἐδέγμην, per syncopen vel pro ἐδεδέγμην, exempta syllaba δε, et tunc est præt. plusquamperf. vel pro ἐδεχόμην: exempto χ, et aspirata in mediam conversa. Them. δέχομαι.

Ἐδέδμη, præt. plusquamperf. med. verbi δέμω. facit id præt. perf. δέδμα. At ἐδέδει est præt. plusquamperf. med. verbi δείδω. facere enim id præteritum δέδα supra docui.

Ἐδέδμην, præt. plusquamperf. pass. verbi δέμω, per syncopen pro ἐδεδέμην. facit enim δέμω fut. δεμῶ. unde præt. perf. δέδεμαι, ut πέπεκα ex πέκω: et per syncopen δέδμαι, exempto ε, pass. δέδεμαι, ex quo ἐδεδέμην.

Ἔδεισα, a. 1. act. verbi δέω, vel etiam impersonalis verbi δεῖ, mutant. ex δείω, seu δέος.

Ἐδέδην, aor. 1. pass. verbi δέω, cujus præt. pass. δέδεμαι.

Ἐδεδάασαν, per syncopen pro ἐδεδάϊσαν, ut testatur Etymol. est autem hoc ἐδεδάασαν tertia pers. plur. præt. plusquamperfect. verbi δαΐω, ex perfecto med. δεδάϊα, de quo supra.

Ἔδεμα, a. 1. act. verbi δέμω, ut ἔνεμα. Et voce med. ἐδεμάμην, cujus tertia pers. plur. num. est ἐδέμαντο.

Ἔδειξα, aor. 1. act. verbi δείκνυμι seu δεικνύω, mutantis fut. unum ab imus. Th. δείκω. Unde med. aor. ἐδειξάμην, pass. autem ἐδείχθην.

Ἔδεμα, a. 1. act. verbi δέμω, ut ἔθεμα paulò antè.

Ἔδεστε, Dor. pro ἐδέδετε per syncopen: plusquamperfect. pass. verbi δέκομαι.

Ἐδέξατο, a. 1. à δέκομαι.

Ἔδδεισε, Poët. pro ἔδεισε seu ἔδεε. dicunt enim δείδομαι pro δέομαι, et δεύω pro δέω, metri gratia.

Ἐδῇ, secunda persona fut. 2. ἐδήσομαι. ex verbo ἔδομαι.

Ἔδηδα, præt. med. verbi ἔδω pro ἐλα, habens Att. reduplicationem duarum præsentis initialium literarum.

Ἐδήδασι et ἐδήδατε, Ion. pro ἐδηδόκασι ἐστὶ, et ἐδηδόκατε ἐστὲ. præt. perf. et plusquamperf. pass. verbi ἔδω. facit ἔδω fut. 1. act. ἐδέσω. præt. perf. ἐδῆκα. et Att. ἐδήδοκα: unde præt. perf. pass. ἐδήδεσμαι, cujus tertia persona ἐδήδεται, abjecto σ ἐδήδεται, et Ion. ἐδήδαται, ut refert Etymol. ex Herodiano Gramm. Utitur autem eo verbo Hom. dicens, Ὅσσά τε ἐκτετύνται καὶ ἐδήδεται, quæcunque tibi ebibita et comesa sunt.

Ἐδῆκα, præt. perf. act. verbi ἔδω Att. Fut. enim facit ἐδήσω, ex imus. Th. ἔδκω. Unde præt. perf. ἔδηκα, et Att. primum reduplicatis duabus præs. initialibus literis, deinde σ in ο converso, (ut in τίτροφα, πίπλοφα, πέπωμφα, et similibus alliis) ἐδήδοκα. Sic In præt. plusquamperf. ἐδηδέκειν, et part. ἐδηδεκώς. ex quibus compos. κατεδήδεκα et κατεδηδεκώς. Var. vero et ἐδήδοται ex vet. schol. seu comment. affert: quod pass. est ex Th. ἐδῶ facientis fut. ἐδήσω, præt. ἐδηκα, et Att. ἐδήδοκα, ex quo pass. ἐδήδεμαι, ut δέδεμαι.

Ἐδηδώς, part. præt. medii ἔδηδα, ex eodem Th. Fecit enim ἔδω fut. 2. ἔδῶ, præt. med. ἔδα, et Att. reduplicatis primis duabus literis præsentis ἔδηδα.

Ἔδησα, quoque esse dicitur præt. Att. præfixis præs. primis literis, pro ἔδα. cujus tamen nullam apud Græcos mentionem reperio, idcoque suspectum ipsum habeo.

Ἔδησεν, a. 1. à δέω, ligo.

Ἐδίεχθε, a. 1. pass. verbi δίεμαι. habet enim ει fut. δέξω, mutat. ab imus. Them. δίεω. Unde præt. pass. δέδεγμαι, et ex eo aor. 1. ἐδέχθεν.

Ἔδιξεν, a. 1. à δίεω. f. ξω. p. χα. docuo.

Ἔδιον pro ἔδια, ut ἐτίθεν pro ἐτίθεσαν. Iliad. ex δίδω pro δίεμαι usurpato. hoc ex τίθεν pro τίθεμαι. Sic et ἔδιεν pro ἔδοσαν. 3. plurał. imperf.

Ἔδιψα, a. 1. act. verbi διάω, ut ἐμίσα, ἔχεσα.

Ἔδμεναι, Dor. et Poët. pro ἔδειν, ex Them. ἔδω. Habet autem syncopen hos ἔδμεναι. nam pro ἔδω prius dicitur ἔδμω et ἔδμεναι, unde postea illud ἔδμεναι, per syncopen factum est.

Ἔδμεναι, Att. interdum pro ἐδέσθαι, ut φάγεμαι pro φαγεῖσθαι. fut. 2. med. verbi ἔδω.

Ἔδω pro ἔδωσαν, ab ἔδω a. 2. verbi δίδωμι more Bœot.

Ἔδωσι, Dor. seu Æol. pro ἔδουσι à Th. ἔδω.

Ἐδώμαι, fut. 2. med. verbi ἵζω: tenui autem spiritu scriptum ἕδομαι, est fut. 2. med. verbi ἕδω.

Ἔδωσεν, a. 2. act. verbi δωτέω. Facit enim fut. 2. δώσω et a. 2. ἔδωσον ut σπεύδω facit ἔσπευσον, et ἀπευδέω, ἀπεύσω.

Ἔδω pro ἔδω, τροπῇ τοῦ ε εἰς α, ut supra in ἴδα, ἐγήρα, ἐδάμη, a. 2. verbi ἔγημι seu δάμνω. Alinqui potest esse et imperfect. verbi ἐδάω, contractum ex ἐδάεα.

Ἐδράθω, aor. 2. act. verbi δαρθάνω seu δαρθέω, Poët. literarum metathesin habens pro ἐδαρθόν, ut ἔβραχον, ἐκραδόν. Sunt tamen qui à δράθω derivare malint. Eodem modo comp. καταδαρθάνω seu καταδαρθέω facit κατέδραθον. Hesych. verò et ἔδραθε affert pro κατεκοιμήθη. quod est pass. aor. 2. ejusdem Them.

Ἔδραμον, aor. 2. act. verbi δραμεῖν, ut jam dictum est.

Ἔδρᾱμον, aor. 2. act. verbi δημι. δρᾱμ, pro quo usurpari solet τρέχω. f. δράξω. p. δεδράμηκα. p. m. δεδράμημα.

Ἔδρᾱν, pro ἔδρασαν, ut ἴδᾱν pro ἴδασαν, ἴδᾱν pro ἴδοσαν. aor. 2. act. verbi ἔδρᾱμι seu δίδρᾱμι. Nisi malis esse aor. 1. act. verbi δίδρᾱκα seu δρᾱν per syncopen. itidem pro ἔδρασαν: nam verbum illud δίδρᾱκα, facit fut. δράσω, à δρᾱν.

Ἔδριαντε, Poët. pro ἔδριάσθην, ut ἑρίαντες pro ἐρίαντες. ex Them. ἐδριάομαι.

Ἔδυν, ἔδυς, ἔδυ, aor. 2. act. verbi δύω. Verum ἔδυν interdum est prima pers. sing. numeri, interdum tertia plur. pro ἔδυσαν, more Bœotico, ut ἔβαν pro ἔβησαν.

Ἐδύνθεν, aor. 1. pass. verbi δύναμαι, mutatitium ex imus. Th. δυνάμω, ex quo habet. fut. δυνήσομαι, præt. δεδύνημαι. Attiné verò et ἐδυνάσθη dicitur pro ἐδυνήθη.

Ἐδύσσατο, Poët. metri gratia, geminato σ pro ἐδύσατο: aor. 1. med. verbi δύω seu δύω.

Ἔδυσα, pro ἔδυσε, ut ἔβησα pro ἔβησε: aor. 1. act. verbi δύομαι, mutatitium ex imus. Them. δύω.

Ἔδυσαν, Poët. pleonasmo pro ἔδυσε: ut ἐδύσαθη pro ἐδύθη et ἐδύσαντο pro ἔδυσε dicunt iidem. Est autem hoc ἔδυσαν præt. perf. pass. verbi ἔδυσα seu δύω.

Ἐδύσεν, eodem modo pro ἔδυσε, ex Them. δύω.

Ἔδυσσα, itidem Poët. pleonasmo dicitur pro ἔδυσα: et ἐδύσσατο pro ἔδυσε. quorum illud est aor. 1. verbi δύω. δύσω, hoc autem aor. 2.

Ἐδυσάμην, similiter pro ἐδυόμην: part. ex ἐδυσάμην pro ἐδυσόμην, aor. 1. med. verbi δύω. Cujus aor. secunda pers. est ἔδυσαο pro ἔδυσο vel potius ἔδυσο, significans ἐμαύου, eam passivam habet signif. Hesych. verò ἐδυσάθη affert etiam pro ἔδυσαν, ἐνεδύθη quod videtur esse ab δύω, eo.

Ἐδυσάμην autem est pro ἐδυόμην, ab ἔδυμαι seu ἔω significante indue.

Ἔδυσε, Ion. pro ἔδυσε, vicus. a. 1. m. δυσάμην, ab δύω. f. σω.

Ἐδύσθην etiam pleonasmo literæ σ dicitur pro ἐδύθην. Et derivatum inde ἐδύσθης pro ἔδυς.

Ἔδυσαν itidem pro ἔδυσε: hoc autem per syncopen interdum pro ἐδύσαν, interdum pro ἔδυσε. Unde partic. ἐδυσάμενος itidem pro ἐδύμενος, significans ἐνδυσάμενος vel ἐνδεδυμένος; interdum et ἀναδυσάμενος et ἀναδυόμενος. Ambo apud Homer.

Ἐδύσετο similiter pro ἔδυτο seu ἔδυσο: et ἐδύσεσθαι pro ἔδυσθαι seu ἐνδύσεσθαι. Ambo Poëtica.

Ἐδύσω, eodem modo pro ἔδυσο seu ἐδύσου, à Th. ἐδύω.

Ἐέργαθε, itidem Poët. pleonasmo pro εἴργαθε seu ἔργαθε, à Them. ἐργάθω.

Ἔεργε quoque pro ἔργε seu εἶργε, à Them. ἔργω pro ἔργνω. Unde et præt. imperf. ἐέργεσκε pro ἔργεσκε seu εἶργεσκε: et præter. plusquamperfect. ἐέργει pro εἶργει: particip. ἐεργμένος pro εἰργμένος.

Ἐεργμένος, munitì, pro εἰργμένος. præt. part. ab εἴργω, arceo. f. ξω. præt. εἶργμαι.

Ἐίγνυσθαι eadem ratione pro ἰγνύσθαι, quod ἰγνύσθαι derivatum est ex ἰγνύω.

Ἔαγε autem, quod Hesych. affert pro ἐαρίμα, dubium sit ne pro εἶρε an ἔαγε an alio quopiam.

Ἐίχανε, rursum pro ἐχάνε seu ὤχανε. Est autem hoc Ion. pro ἐκχύμενοι ἦσαν. prætr. plusquamperf. pass. ab ἐγχύω.

Ἐίσθω item pro ἰσθῶ: tertia pers. aor. 2. pass. Imper. modi, ex activo Them. ἴσημι seu ἶω. Ex quo ἴασιν pro εἶεν prætr. plusquamperf. pass. Et a. 1. med. ἰάσατο pro εἴσατο, genuinâ etiam e metri causa.

Ἔιζε, ferebat, tertia imperf. à ζίω.

Ἔιζεν, ἴζεν, ἶζεν, Doricè secundum quosdam dicitur pro ἵζον, ἵζανον, ἵζα, à Them. ἵζω. Potest tamen esse etiam ab ἵημι. Th. ἵζημι, quemadmodum ἵστημι aor. 1. est ἔστησα.

Ἐίζομεν, pro ἵζομεν, pass. verbi ζίνημι seu ζώννυμι. facit enim fut. 2. ζώσω, unde ἔζωσα, unde postea passivum illud.

Ἔίζομεν, Poët. pro ἵζομεν, ex Th. ζίω. f. ζήσω. p. ἵζημαι. εἶτα.

Ἐίξωσμαι, prætr. pass. verbi ζώννυμι, mutatitium ex ζίω, ut χώννυμι seu tempora ex χέω mutuatur. Unde aor. 1. ἐζώσθη, et particip. ἐζωσμένος.

Ἔη, Poët. pro ᾖ tertia pers. præsentis subjunctivi εἰμί, ex verbo εἶμι. Vide et ἔᾳ infra.

Ἔην, itidem Poët. pro ἦν, eram: ἴης pro ἦς, eras: imperf. indic. modi, ab eodem Them.

Ἔηκα, similiter pro ἧκα, pleonasmo literæ ε Poëtico: et ἔηκα pro ἧκα. aor. 1. act. verbi ἵημι, facientis fut. 1. ἥσω, ex ἴσημι.

Ἐήλατον, eodem modo pro ἤλασον, à Th. ἐλάω. apud Varin.

Ἔεσθα quoque pro ἦσθα usurpatum, habet Poëticum istum literæ ε pleonasmum. Rursum vero ἐᾶσθα illud Poët. vel Æol. habet paragogen pro ἐᾶς, at ἐφεσθα pro ἐφες. est autem imperfect. verbi εἶμι.

Ἔησι item pro ἦς. Hoc autem ἔησι Poët. adhuc paragoge pro ἦ. soleat enim Poëtæ tertiis pers. singul. conjunctivorum adsciscere illud σι, dicereque λάβῃσι pro λάβῃ, eodemque modo ἔῃσι pro ἔῃ. Atticam tamen esse hanc τοῦ σι in τοῖς ἐνεστῶσι; ἀποφαίνων, et peculiariter nominatum fuisse ἰβήκειον, quod Ibycus imprimis ea uteretur, annotat ex priscis Grammaticis Varin.

Ἔεσαν, idem quod ἦσαν, teste Hesych. Unde intelligimus ἐέω duplex fecere futurum, et ἐάσω nimirum et ἐήσω.

Ἔετε rursum pro ἦτε, miseritis. a. 2. conjunctivi modi, à Th. ἐεμι.

Ἐέλπω, aor. 2. act. verbi ἔλπω.

Ἐέθανε, a. 2. act. verbi θάνω, mutuatitium ex inus. Th. θάω.

Ἐέθαφον, a. 1. à θάπτω, sepelio.

Ἐέθειν, correbat, imperf. à θέω. f. θεύσομαι seu θευσοῦμαι.

Ἐέθεις, partic. ab ἔθην, seu εἶθον, aor. 2. pass. verbi act. ἔημι.

Ἐέλαεν, pro ἔελε volebat, imperf. per epenth. τοῦ ερ.

Ἐέλδεσθε, Poët. paragoge pro ἐέλδεις. præs. sub. ut ἐφεσθε pro ἐφῃς, et ἔελδε pro ἐέλδῃ. Conjunct. præs. ex Them. ἐέλδω. Sic ἐέλδεται, pro ἐέλδῃ.

Ἐέλσεσθαι. fut. 1. verbi ἐέλδω, mutuatitium ex inus. Th. ἔελμαι.

Ἔεθεν, aor. 2. indic. modi à Them. τίθημι. Media voce ἔεθτο dicitur in eodem tempore ab eodem Them. cujus prima pers. sing. est ἔθεμαι, tertia ἔεθτο.

Ἐεθείρθη et Ἐέθειντο, Ion. pro ἐθειράσθη et ἐθεῖντο: à θείρομαι Ionice itidem usurpato pro θειράομαι, unde et aor. 1. med. ἐθείρατο pro ἐθειράσατο. nec non ἐθειρε vice activa Varinus affert pro ἐθείρασε, ex ἐθειράσατο.

Ἔεσσα, aor. 1. verbi τίθημι contra regulam pro ἔθεσα, ut ἔδωκα irregulariter itidem pro ἔδοσα usurpari notum est. Mutuatur autem hoc τίθημι futurum suum ab inus. Them. θέω.

Ἐέσκλα, aor. 1. act. verbi θάλλω, ut ἐέθηλα est à θάλλω.

Ἐέθη, aor. 1. pass. indic. modi, à verbo act. ἔημι: pro quo ex ἔθην dicitur. Dicitur enim et ἀφείθη et ἀφέθη, quia duplex est præteritum pass. ἵημι et εἶμι.

Ἐέθειραν, depascebant, 3. pl. imperf. à θοινάω. f. ήσω. Them. θόω, epulor.

Ἐέθω pro ἐθέλω, Ion. ἔθω, et per crasin Atticam ἧθω, ut εἶ pro ἐέω: secunda pers. s. 2. med. indic. modi, ex Th. τίθημι a. 2. act. ἔθην, unde pass. ἐέθεο, et secunda pers. ἐέθεις, ex qua ἐέθω, ejecto ε, et ει contracto in ευ.

Ἐθραξα, a. 1. act. verbi τρίχω. tenui in aspiratam reverras, propter χ enim sequens θ in τρίχω mutatum fuit in τ.

Ἐθρίφθη, itidem tenui in aspiratam reverras est a. 1. Ι verbo τρέφω, cujus fut. θρέψω. At a. 1. pass. ἐθρίχθην, an recte itidem per aspiratam scribatur, dubito. a. 2. ἐτράφην. p. m. τέτροφα.

Ἐθύνει, tertia pers. aor. 2. pass. conjunct. modi à Them. ἔημι: ex prima ἐέω. Ea autem ex a. 2. pass. indicat. ἔθην.

Εἴ, secunda pers. verbi εἶμαι vel εἶμι: interdum ει imperf. præsens verbi εἶμι, unde ἔα et ἔασκε pro ἔᾱν et ἤειδε: sicut τίθει quoque pro τίθη reperitur.

Εἶα, εἶας, εἶε, prætr. med. verbi εἶμι. pro quo et ἔα dicitur Poët. Alioqui εἶα est interjectio quædam hortantis, pro quo εἶα quoque scribitur.

Εἶασε, Poët. metri causa pro ἔασε. hoc autem ἔασε Ionicam resolutionem habet τοῦ ε pro ᾱσε, sicut ἐᾶλε pro ἦλε dicitur, et similia alia, prætr. imperf. ab ἔημι. Hesych. tamen exp. ἔσας.

Εἶας, aiebas, imperf. εἶαν, ας, ε, et per crasin, ἦν, ας, ε. Ion. ab ἔαν.

Εἶασκε, Ion. paragoge τοῦ σκε, pro εἶε: imperf. verbi εἶαν. Ι εἶασκε est a. 1. ejusdem.

Εἴασα et εἴασο Poët. et metri gratia pro ἔασα et ἔασο. Ἔασα autem et Ἔασο Ion. dicta pro ἧσα et ἧσο: quorum illud est prætr. perf. temporis vel præsentis. hoc plusquamperf. vel imperfecti, verbi ἧμαι, sedeo.

Εἴβω, Ionica στιγμαϊσμὸν τοῦ κατάληκτος; λ, pro λείβω, sicut εἴδεσθαι quoque et εἴβομαι pro λείβεσθαι et λειβόμενος.

Εἴδοιν, opt. præs. verbi εἶδμι: ex quo et infin. præsens εἴδεναι, ut τεθνάναι et τεθνέναι ex τέθνημι. Hæc enim formatio simplicior est quam eorum qui illud ex εἴδημι dicunt μεταπλάσθαι, hoc autem ex εἰδέναι συγκοπῆσθαι, et perf. inf. esse tradunt, ab εἴδειν. f. ἴσειν. Notum autem est esse multa verba quorum quædam tempora sequentur normam verborum in μι desinentium, quædam τῶν εἰς ω.

Εἶδεσα, fut. 1. act. verbi εἶδω, mutuatitium à Them. εἴδειν. nam ex esse εἴσω facit.

Εἰδέσθ', pro εἴδετε peritum, et id quidem per syncopen pro εἴδεσετε, ab εἴδω, f. ἴσω. p. m. εἶδα.

Εἶδε, aor. 2. act. verbi εἶδω: pro quo et ἴδω dicitur.

Εἴδεσαν, Boeot. pro εἶδε, viderunt. Tradunt autem Boeot. tertia pers. plur. imperfect et utriusque aoristi, ἰσωλλάβους facere primis plur. dicentes ἐνίκεσαν pro ἐνίκησε, ἐπέφασαν pro ἔπηφε, εἶδεσαν pro εἶδε, ἐμίδεσαν pro ἔμιδε, ἐλάβεσαν pro ἔλαβε.

Εἰδῶ, pertinens subjunctivi à verbo εἶδομαι, ut τιθῶ à τίθημι, ἑστῶ ab ἵστημι. Nam εἶδω seu εἴδω facit quædam tempora in modum verborum in μι, nimirum εἴδειν, in optativo præsentis temporis: εἰδῶ in subjunctivo: εἴδεναι, in infinitivo. Mutuantur autem verba in μι præsens illud subjunctivi à suis verbis circumflexis, τίθημι, à τίθω, ἵστημι ab ἱστάω, δίδημι, à δίδω, et sic alia ab aliis.

Εἰδὼς, partic. medium ejusdem Them. εἶδω seu εἴδω. facit enim in indicativo præteritum med. εἶδα à fut. 2. εἴδω, unde et aor. 2. εἶδον. Quamvis alii hoc εἶδὼς per syncopen ex εἰδαὼς factum existimarint, inter quos est Eustath. Sed Etymol. sententia simplicior est.

Εἴδως, ότος, et in f. g. εἰδυῖα, pro εἰδοντος, εἰδυσῆς, perf. part. ab εἶδον, scio.

Εἴη, tertia pers. præs. opt. per syncop. Att. pro ἴοιεν, ex Them. εἶμι. Quin et cæteras personas pluralis numeri syncopen hanc pati amoliuntur, dicique εἶμεν pro εἴημεν, et εἶτε pro εἴητε, sicuti διαφθεῖτε pro διαφθείητε apud Homerum legi, supra docui. Prima autem singul. est εἴην.

Εἶθε autem est aor. 2. opt. act. ex Th. ἔημι, ut δοῖεν ex τίθημι.

Εἶθον, seu ἴδον, aor. 2. part. indic. modi ex eodem Them. Facit enim ἵημι seu ἴω præt. pass. duplex, ἵσμαι et εἷμαι. unde duplex inde aor εἶσθην et ἐάσθην.

Εἴθυια, aor. 1. act. verbi εἴθω. ex quo et particip. præter. act. εἰθυίας, et præt. pass. εἴθυμμαι.

Εἶια, præt. perf. med. verbi εἶμι: pro quo Att. ἵαμαι dicitur, repetita initiali præsentis litera, et ι in ε verso sicut in κίκυθα, κέκλα. Quidam tamen volunt esse, aor. 1. Boeoticum pro εἶξε, ut ἴδασε pro ἴδωσε.

Εἶκα, præt. perf. med. activum verbi ἴημι. Bœoticum secundum quosdam pro ἷκα, ut τίθωκα pro τέθεικα. Potest tamen ex ἴω formatum tale habere augmentum dici quale εἶκα, εἶκον, εἴκω, et quæ his sunt similia, quæ nimirum ε augmenti loco sibi asciscunt in præteritis ει Aoristis.

Εἶκτο et Ἴκτο, Poët. diphth. dialysi dicuntur, pro εἵατο et ἵατο. hæc autem syncopen passa, usurpantur pro εἵατο et ἵατο, personis dualibus præteriti perfecti et pluscamperf. εἶσθα et ἶσθον, ex Th. εἶμι. vel est imperf. per syncopen pro εἵατο et soluta diphth. ἴατο.

Εἶκτην autem, est tertia pers. singul. præt. pluscamperf. passivi, ex prima εἶμαι, passa itidem Poët. diphthongi dialysin. facit enim εἶσο præt. perf. pass. εἶμαι, ex a. 1. act. εἶξα.

Εἰκτο et Ἴκτο, participia præt. perf. εἶκα, ex eodem Th. εἶμι.

Εἶλε, cepit, aor. 2. ab αἱρέω, f. ἕλω. p. ἕαλα. aor. 2. ἦλον ab inusit ἕλω.

Εἴλεγμαι, præt. perf. pass. verbi λέγω, Att. pro λέλεγμαι. solent enim Attici augmentum λε quorundam à λ incipientium ει præt. vertere in ε, ut εἴληφα etiam dicunt pro λέληφα, euphoniæ gratia, ut putatur. Iodo partic. εἰλεγμένος pro λελεγμένος.

Εἴληφα, itidem præt. Att. verbi λαμβάνω, pro λέληφα.

Εἴλετε, tertia pers. singul. a. 2. med εἵλόμην, ex verbo αἱρέω, mutuante autem fut. 2. ab inus. Them. ἕλω.

Εἰλίσσω, Dor. pro εἴλισσε seu εἴλιττε, a Them. activo εἴλιν.

Εἰλλιόθε, Poët. pro ἐλλιόθε, metri gratia insertis ι et ε. hoc autem ἐλλιόθε est præt. med. verbi ἑλίσσω, mutuantis fut. 2. act. ab ἐλιάθω. facit enim fut. 2. ἐλιόθω, exemplo ι ex diphthongo ad corripiendam (juxta regulam) penultimam. unde aor. 2. ἐλιόθην. et per syncopen ἐλιόθη: præt. med. ἐλιόθα. et Att. redoplicatis primis præsent. ἐλιάθω literis, ἐλήλιαθα.

Εἰλελιόθμην, Poët. syncope pro εἰλελιάδμην. f. pl. præt. m. ab ἑλίσσω. Notandum verò præterea est, quod εἰλελιόθα attinet, esse qui dicant in prima quidem syllaba Poët. esse ἐαιτερο τοῦ ι, in penultima verò syncopen Æol. propriam. Eustath. τὸν πρόσθετον τοῦ ι ἐν τῇ ἀρχῇ Ionicum esse scribit, alterum autem Boeot.

Εἴλημμαι, Att. pro λέλημμαι, ut εἴλεγμαι paulo antè pro λέλεγμαι: præt. pass. verbi act. λαμβάνω, mutuatitium ab inus. Them. λέω. Unde partic. εἰλημμένος pro λελημμένος.

Εἴληφα, præt. octivum ejusdem Them. Att. itidem pro λέληφα. Unde particip. εἰληφώς.

Εἴλεχα, itidem præt. Att. verbi λαγχάνω, pro λέλογχα: ex inus. Them. λέχω.

Εἰλιγμένος, intortus, perf. part. ab εἰλίττω. Th. εἰλέω.

Εἰλίχατο, Ion. pro εἰλίγμένοι ἦσαν: tertia pers. plur. præt. plusquamperf. pass. ab act. Them. ἑλίσσω, ut ἠμφίχατο itidem dicant pro ἠμφιγυήσαι ἦσαν, ante τι in tertia singul. inserto α, et tenui quæ præcedit, consona in aspiratam.

Εἰλόμην, aor. 2. med. verbi αἱρέω, mutuatitius ab Them. cujus tertia plur. εἵλοντο: secunda singul. εἷλο.

Εἶλον, aor. 2. act. ejusdem Them.

Εἶλοχα, Att. secundum quosdam pro λέλογχα: præt. perf. activum verbi λέγω. habet autem ο in penultima ut εἰλήλοφα, ἀπολωλόφα et similia.

Εἰλύαται, Ion. pro εἰλύμενοι εἰσί, ex Them. εἰλύω. Dictum enim est paulò antè etiam, Ionas tertias personas præteritorum passivorum indicativi modi formare ex tertiis singularibus, inserto α ante τα vel το.

Εἶμαι, præt. perf. pass. interdum verbi ἵημι, interdum verbi ἕννυμι: ideoque significans modo missus sum, modò indutus sum. Unde partic. εἱμένος.

Εἰμαρμαι, Attice pro μεμαρμαι, præt. perf. passivum verbi act. μείρω. facit enim μείρω præt. pass. μεμαρμαι, ut σπείρω ἔσπαρμαι, πείρω πέπαρμαι: unde εἵμαρται ἐστι, augmento μι Attice in ει converso, sicut in εἴληφα, εἴλεχα, εἴλιγμαι augmentum λε in ει versum esse videmus.

Εἰμὶν, Poët. pro ἐσμὲν, prima pers. plur. verbi εἰμί.

Εἶμμαι, Dor. pro εἶσαι: pers. infin. ejusdem Them. Habet verò illud εἶμμαι ι ascititium. Dicitur enim primùm ἴσμαι Dor. pro οἶδα, deinde ἶμμαι, advocato ι ad ι, ut volunt nonnulli.

Εἰμὶς, Dor. itidem pro εἶμι, ut λέγομες pro λέγομεν dicunt iidem. εἶμὶς autem Poët. pro ἐσμὲν, ut paulo antè docui, est à Them. εἰμί. quanquam secundum Heraclidem εἶμὶς regularius est quam ἐσμὲν, ut prolixius docet Varin. et alii.

Εἶν, præt. imperf. verbi εἰμί, ibam: secundum quosdam Poëtæ etiam usurpari solitum pro ἦν, eram, à Them. εἰμί. quibus nondum assentiri possum.

Εἶναι, infin. aor. 2. act. à Them. ἔημι, ut δοῦναι est infin. aor. 2. verbi τίθημι. At verò εἶναι est infin. præs. verbi substantivi εἰμί. nam εἶμι significat πορεύομαι, et properispomenon, facit ἴεναι.

Εἶντο, tertia pers. plur. præt. perf. pass. εἶμαι, de quo supra. cujus plusquamperf. ἕατο.

Εἶξα, a. 1. verbi εἴκω. At tertia pers. plur. εἶξαν, Boeot. pro εἶκασι usurpata temperitur, plerumque literæ σ, estque præt. med. non item a. 1. act. Aristoph. εἶξαν ἂν ἐμοὶ πεντήκοντα. Etymol.

Εἶπα, a. 1. anomalus verbi inus. ἔπω, ut tradunt nonnulli. Quod si præteritum medium esse dicemus, regulare erit, ut εἶπα. Aoristum tamen potius esse, ostendit partic. εἶπας. Sic εἰπάτωσαν, dicant, aor. 1. imperat.

Εἶπὲ, imper. aor. 2. ab εἶπον, ut λαβὲ ab ἔλαβον, Att. mutato accento, ut volunt nonnulli. Ab eodem Them. ἔπω.

Εἶπὲν, infin. ejusdem aor. ab eodem verbo.

Εἰπέμεν, inf. Ion. pro εἰπεῖν.

Εἴπεσκε, Ionic. pro εἶπε: tertia pers. singularis aorist. 2. εἶπον.

Εἰπέσκε, Eolica paragoge pro εἶπε, ut ἴεσκε pro ἦε, aor. 2. subjunct. ab eodem Them.

Εἴπιμεν, imperf. verbi ἔπομαι, augmenti loco ascititium habens ι, ut εἶπον, εἶχον, et similia.

Εἶπον, aor. 2. act. verbi ἔπω, itidem augmenti loco habens ascititium ι, quod in reliquorum quoque modorum temporibus jam formatis retinetur peculiari quodam privilegio, nam εἰπὲ dicitur in imperativo, εἴποιμι in optativo, εἴπω in subjunctivo, εἰπεῖν in infinitivo, itidemque participium facit εἰπών. At εἰπὲν est imper. ex aor. 1. εἶπα, mutatum habens accentum itidem ut εἰπὲ, pro εἶπον: forsan etiam ad differentiam aor. 2. indic. modi.

Εἴρηαται, εἴρησο, εἴρηται, sunt præt. perf. et aor. 1. pass. ab act. Them. ἐρέω. quod itidem augmenti loco assumit ι. Unde et a. 1. med. εἰρησάμην.

Εἴρυμαι, præt. pass. verbi ἐρύω vel εἴρω: at εἴρυμαι est ab εἴρομαι, mutuante itidem ab εἴρω sua tempora. Εἴρων, coërcens, part. præs. a. g.

Εἶσαι, Ion. pro εἶ. secunda pers. sing. verbi εἰμί.

Εἶσε, Ion. itidem pro εἶπε: secunda pers. imper. præs. ab eod. Th.

Εἰρῦται, enumerantes pro ἐρῦται Dor. prmt. part. f. g. ab ἴρω, Poët. pro εἴρω. Th. ἔρω.

Εἶρκα, pmrt. perf. act. inus. verbi ἴρω, habens ascititium ι loco augmenti, at εἶπον, εἴρηκα, et similia. Cujus pass. εἶργμαι : unde partic. εἰργμένος. Alii à ῥέω, quod in perf. est ἐῤῥύηκα, Att. εἴρηκα.

Εἶμαι prmt. perf. act. verbi ἵημι, habens et ipsum ι loco augmenti ascitum, cujus a. 1. εἶμεν : pmrt. imperf. εἶμεν.

Εἰρύατο, Ion. pro εἴρυντο ἴσαν : tertia pers. plur. facta ex tertia singul. ante το inserto α, sicut in εἰλύατο, ab eodem Th. ἐρύω.

Εἰρύαται, tertia pl. n. prmt. pass. Ionice tertiam pluralem perf. formant à tertia sing. ante ται α breve inserentes. ab ἐρύω, custodio. f. σω. p. εἴρυσμαι. a. 1. εἰρύθην.

Εἰρύμεναι, prmes. inf. Dor. pro εἰρύειν. ab ἐρύω, truho.

Εἰρύσσασθαι, custodire, a. 1. inf. m. ab ἐρύομαι.

Εἶρυτο, tertia pers. singul. nam. prmt. plusquamperf. passivi, ab eodem Them.

Εἴρχαται et Εἶρχνται, Ion. pro εἴργμένοι εἰσὶ et εἴργμένοι ἦσαν : prmt. perfect. et plusquamperfect. verbi εἴργνυμι seu εἴργω, sicut εἴληχαται supra.

Εἶρξα, aor. 1. verbi εἴργω, habens et ipse ε loco augmenti ascitum, ut εἶρκτο, εἶρκα, et similia. Itidem in imperf. facit εἶργνυμεν.

Εἰρύαται et Εἰρύνται, pro ἐρύονται et ἐρύνται, tanquam ex εἰρυόντων, habente Ionicam ῥύσθαται τοῦ υ, sicut et εἶρον pro ἦρα Ionico usurpari creditur.

Εἶς, secunda persona præsentis vel imperfecti à Them. εἴρω. Ab εἶμι autem non dici εἶς, sed εἶς tradunt, oxytonôs, idque encliticum esse interdum.

Εἷς, particip. aor. 2. activi à Them. ἕω, ut θεὶς à τίθημι. Cujus fem. εἷσα, neutrum ἕν.

Εἶσα aor. 1. act. interdum verbi εἶδω : interdum verbi εἶμι, pro quo ἧσα etiam dicitur, resoluta diphthongo, conversoque ι in ε, et subscripto ι. At ἕσσα aspiratum, est a. 1. verbi ἵστημι seu ἵω.

Εἰσάμην, a. 1. med. verbi εἶδω scio vel εἶμι, exponitur enim non solum ἠπιστάμην, nec non ἠκούσα, sed etiam ἐπυθόμην. unde est εἶσαι' ἔμμεν, pro eo quod Homerus dixit ἴσθι ἔμμεν. Quamquam in hac signif. sunt qui non ab εἶμι, sed ab εἶδω derivatum velint.

Εἰσαναβᾶς, scandens, a. 2. part. ab εἶμι, eo.

Εἰσδραμεῖσα, introcurrens, a. 2. part. à τρέχω. f. ξω. a. 2. ἔδραμον.

Εἰσέδυ, introiit plusquamperf. m. ab εἴσυμαι.

Εἴστεον, sciet. f. 1. ab εἶδομαι.

Εἴσεται, Ionicè pro εἴσῃ, secunda pers. fut. 1. medii. ex Th. εἶδω, vel εἶμι.

Εἶσι, a. 1. ind. ab ἵω, induo. perf. εἶμαι.

Εἴσθα, Æol. paragoge pro εἶς, ut εἶσθα pro εἶσι, ἔφασθα pro ἔφας : à Them. εἶμι, apud Homer.

Εἶσθαι, infin. pmrt. perfect. pass. interdum à verbo εἶμι, interdum à Them. ἵστημι seu ἵω, et, εἶμαι quoque.

Εἶσι, tertia pers. singul. verbi εἶμι : at verò oxytonum εἰσί, est tertia pluralis, verbi substantivi εἰμί.

Εἶσιν, Poët. pro ἴασιν, prmes. ab εἶμι, similis sum.

Εἴσομαι, fut. 1. med. verbi εἶδω : item verbi εἶμι, ab Ion. εἴω. unde et a. 1. med. eadem duo verba commenem habent. Hesych. vero εἴσεται exp. non solum εἴδεται, γνώσεται : nec non ἐπιστήσεται, ab εἶδω : adhuc ἐπιστλέσομαι, ἐπιστρέψω, ab εἶμι : verum etiam ἐβρέξομαι. In qua postrema significatione videtur ι habere κατὰ πλεονασμὸν Ionicum, ab εἴω pro ἵω. Significat enim ἵω etiam statuo. unde a. 1. εἶσεν, quod Etymolog. exp. ἐκάθισεν : et comp. ἀπ' ἔ εἶσεν pro ἀπέθηκεν ἐκ.

Εἰσορόων, inspiciens, pro εἰσορῶν, prmes. part. et εἰσορόωσι, pro εἰσορῶσι, part. f. g. Poët. ab ὁράω.

Εἵστεα, tertia pers. prmt. perf. pass. εἶμαι : quod est non solum ab ἵστημι, sed etiam ab ἵημι seu ἵω significante induo, interdum et ab ἵω significante καθίζω. unde in plusquamperf. εἵστο.

Εἵστηκα, prmt. plusquamperf. act. verbi ἵστημι, pleonasmo τοῦ κ, ex Them. ἑστάμεν pro ἑστάμεναι. Varinus tamen longius petitam formationem affert.

Εἰσχεύατο, Æol. pro ἐσχοῦντο, aor. 1. act. verbi σχέω.

Εἰσχύσα, Ion. pro ἐσχύσαν et ἰσχύσαν, pro quo Att. ἰσχύσε dicitur, contractis ε et α in ε. Varin.

Εἶτα, aor. 1. act. verbi κεῖω. f. κείσω, κέσω et κέσσω. ut χέω facit ἔχεα, verum hic retenta brevi, illic autem in longam versa sicut in ἔβλεψα. Sic ἔλεσα.

Εἴτασε, affligebat. imperf. à κέω.

Εἰτέτυμαι, per reduplicationem Poëticam pro ἐτέτυμαι, tanquam ex Them. τυμέω.

Εἰθέμεν, Dor. pro ἰσθῆν, significat. ἐστηρίχθαι, apud Hesych. Posuit verò alicubi esse etiam pro ἰσθῆναι, à verbo ἵστημι.

Εἰσχύ, aor. 2. verbi σχέω mutantitium à σχίω.

Εἴλαγον, aor. 2. act. verbi λάγγω, mutantitium à λήγω. at a. 1. ejusdem est ἐλαγξα.

Εἰλάων, a. 2. pass. à λίστημι. p. m. λάλουα.

Εἰλάσθω, aor. 1. pass. verbi ἐλάω : at ἐλαύνω, aor. 1. pass. verbi ἠλάθην.

Εἰλεῖν, Poët. pro ἐξεῖλεν : aor. 2. act. verbi ἐκβάλλω.

Εἰλήσω, eris. f. 1. m. ab ἐκβάλλω.

Εἰλιγγάμην, Poët. pro ἐλιγγούμην : ex verbo ἰλιγγάομαι. facit enim fut. 2. ἰλιγγῶ, mutantitium ab ἰλιγγάω : unde prmt. med. ἰλιγίγμαι. ex quo infin. ἰλιγγίασθαι, et Dor. ἰλιγγάσθαι ex quo ἰλιγγάσθην per syncopen. ἰλιγγιασὶς prmt. part. f. g.

Εἰλίκρινές, particip. prmt. perf. pass. à Them. ἐλίκω.

Εἴλλαγεν, dissipavit, a. 1. gemin. ον, à ἀλάω, idem quod κατέδιον.

Εἰλλάμην et Εἰλάμην, prmt. plusquamperf. pass. verbi ἀλέω, f. σω. p. ἀλάσμαι.

Εἰλάλυτο, pro ἐλέλυτο, pleonasmo τοῦ λ, ex Them. ἀλύω pro ἀλύσω. Varinus tamen longius petitam formationem affert.

Εἰλιγγα, Æol. pro ἔλιγε, aor. 1. act. verbi λίγω.

Εἰλιχίαν, Ion. pro ἐλιχίαν et ἰλιχίαν, pro quo Att. ἐλιγγίαν dicitur, contractis ε et α in ε. Varin.

Εἶλα, aor. 1. act. verbi κείω. f. κείσω, κέσω et κέσσω. ut χέω facit ἔχεα, verum hic retenta brevi, illic autem in longam versa sicut in ἔβλεψα. Sic ἔλεσα.

Εἴλασε, affligebat. imperf. à κέω.

Εἰλίλαιται, per reduplicationem Poëticam pro ἐλήλαται, tanquam ex Them. λαίω.

Εἰλλίμεν, Æolice pro ἐλλιπεῖν, et ἐνίμεν pro ἐνιπεῖν. apud Varin.

Εἴλαμα, aor. 2. act. verbi λάμω : med. autem, ἐνίμενος apud Hesych. qui exp. κατεγράφησαν.

Εἰλάμενος, Poët. pro κατέμενος, à καμμένω pro κατακαίω. aor. 1 ἐκάμενος.

Εἶλον, aor. 2. act. verbi αἱρέω, facit enim fut. 2. ἑλῶ.

Εἶλον, aor. 2. act. verbi καίω. unde med. voce ἐκάμην.

Εἵλη, aor. 2. pass. verbi αἱρέω.

Εἰλαστίουντο, confirmabant, a. 1. med. à καστίνω. Th. κάστος. et per metathesin κάστος.

Εἴλασσα, aor. 1. act. verbi ἐλάω. at pass. aor. 1. ἠλάσθην. Εἰλλαλε, Poët. pro ἐξέβαλε : aor. 2. act. verbi ἐκβάλλω.

Εἰλήσω, eris. f. 1. m. ab ἐκβάλλω.

Εἰλιγγάμην, Poët. pro ἐλιγγούμην : ex verbo ἰλιγγάομαι. facit enim fut. 2. ἰλιγγῶ, mutantitium ab ἰλιγγάω : unde prmt. med. ἰλιγίγμαι. ex quo infin. ἰλιγγίασθαι, et Dor. ἰλιγγάσθαι ex quo ἰλιγγάσθην per syncopen. ἰλιγγιασὶς prmt. part. f. g.

Εἰλίκρινές, particip. prmt. perf. pass. à Them. ἐλίκω.

Εἴλλαγεν, dissipavit, a. 1. gemin. ον, à ἀλάω, idem quod κατέδιον.

Εἰλάλυτο, pro ἐλέλυτο, pleonasmo τοῦ λ, ex Them. ἀλύω pro ἀλύσω. Varinus tamen longius petitam formationem affert.

Εἰλιγγα, Æol. pro ἔλιγε, aor. 1. act. verbi λίγω.

Εἰλιχίαν, Ion. pro ἐλιχίαν et ἰλιχίαν, pro quo Att. ἐλιγγίαν dicitur, contractis ε et α in ε. Varin.

Εἶλα, aor. 1. act. verbi κείω. f. κείσω, κέσω et κέσσω. ut χέω facit ἔχεα, verum hic retenta brevi, illic autem in longam versa sicut in ἔβλεψα. Sic ἔλεσα.

Εἴλασε, affligebat. imperf. à κέω.

Εἰλίλαιται, per reduplicationem Poëticam pro ἐλήλαται, tanquam ex Them. λαίω.

Εἰλλίμεν, Æolice pro ἐλλιπεῖν, et ἐνίμεν pro ἐνιπεῖν. apud Varin.

Εἴλαμα, aor. 2. act. verbi λάμω : med. autem, ἐνίμενος apud Hesych. qui exp. κατεγράφησαν.

Εἰλάμενος, Poët. pro κατέμενος, à καμμένω pro κατακαίω. aor. 1 ἐκάμενος.

Εἶλον, aor. 2. act. verbi αἱρέω, facit enim fut. 2. ἑλῶ.

Εἶλον, aor. 2. act. verbi καίω. unde med. voce ἐκάμην.

Εἵλη, aor. 2. pass. verbi αἱρέω.

Εἰλαστίουντο, confirmabant, a. 1. med. à καστίνω. Th. κάστος. et per metathesin κάστος.

Εἴλασσα, aor. 1. act. verbi ἐλάω. at pass. aor. 1. ἠλάσθην.

ἰμαντόομαι aut ἱμαντοῦμαι unde et ἱμαντοῦτο apud eundem ab eodem Th. Utrumque autem caret augmento.

Ἐμαντόωντο, Poët. pro ἱμαντοῦντο, pleonasmo τοῦ ο, hoc autem ἱμαντοῦντο est prat. imperf. verbi ἱμαντόομαι augmento carens more Ion. et Poët.

Ἐμαργοσθείς, particip. ab ἐμαργόσθην, aor. 1. pass. verbi ἐμαργύνομαι seu ἐμαργόω. At ἐμαργοσθείς est particip. itidem aor. 1. pass. ex Th. ἐμάργω.

Ἔμασσε, aor. 2. act. verbi μασάω.

Ἐμαχησαίζ, fut. 1. act. verb. ἐμαχησίζω, Att. pro ἐμαχεσάμην.

Ἐναλίστης, particip. act. aor. 2. interdum ab ἐνάλλομαι, et nominativum sing. habet ἐναλίστ, interdum ab ἐνάλλω, (at Hesych. innuit) et habet ἐναλής.

Ἔναξε, aor. 1. act. verbi νάσσω.

Ἐνάριξε, Poët. et Dor. pro ἐνάρατο, abjecto augmento et σ in ξ verso, à Them. ἐναρίζω.

Ἔναρε, aor. 2. act. Poët. verbi ἐναίρω, pro ἐνηρα vel ἐνειρα.

Ἐνάσθη, aor. 1. pass. inus. Them. νάω, pro quo νημι dici solet.

Ἐνάσσατο, Poët. geminato σ metri causa pro ἐνᾶτο: a. 1. med. ejusdem Them.

Ἐνδεδυτο, prat. plusquamperf. pass. verbi ἐνδύομαι mutantis sua tempora ab ἐνδύω, augmento carens pro ἐνδεδῦτο seu ἐνεδεδύτο, ut δύνω pro δέδυκα seu δεδυκέναι repe-ritur. Quidam ἐνδῦτο scribendum aiunt, sed non assentientibus Hesych. exemplaribus.

Ἔνδυσαν, Poët. sine augmento pro ἐνδύσατο, à Them. ἐνδύομαι, ut ἐνίδυσα à νίδυμι. Eustath. verò annotat, hoc ἐνδύσατο quondam non solum accipere pro ἐνήντησεν, à Them. ἐνδύομαι, sed etiam pro ἐνῆσαν significante ἐνέβαλον, dicentes esse pleonasmum pro ἐνῆσαν, à Them. ἐνίημι: alios rursum dicere esse compositum ex δύμι significante δοῦναι.

Ἐνεβίβασσε, a. 1. ind. act. ab ἐμβιβάζω, impono.

Ἐνεγγύησα, aor. 1. act. verbi ἐνεγγυάω, augmento carens, pro ἐνεγγύησα: quemadmodum apud Demosth. quoque ἐνεγγυησάμην legitur pro ἐνεγγυσάμην.

Ἔνεγκαν, aor. 2. act. verbi φέρω, mutantibus ab ἐνεκ. Th. ἐνίγκω, carentesque augmento, more Ion. et Poët. pro ἤνεγκαν. Potest esse et imper. aor. 1. ab eodem.

Ἐνέγκαι, aor. 1. act. infin. modi, ab eodem Them. Unde et particip. ἐνίγκας.

Ἐνίγκαντο, aor 1. med. augmento carens, pro ἠνέγκαντο: ab eodem verbo. Ex quo aor. est infin. ἐνίγκασθαι, et par-ticip. ἐνιγκάμενος.

Ἐνεγκάτω, imper. aor. 1. activi, ab eodem Them.

Ἐνεγκεῖν, infin. a. 2. act. ejusdem verbi. unde et particip. ἐνεγκών, ejusdem cum ἐνεγκεῖν temporis.

Ἐνέεπεν, Poët. pro ἔνεπεν: nec non ἐνέεπον pro ἔνεπον. Ambo aor. 1. act. itidemque à φέρω mutante sua tempora ab ἐνέγκω. ambo etiam apud Hesych.

Ἔνεικε, Poët. et Ion. pro ἤνεικε. aor. 1. act. vel etiam prætor. perf. act. verbi ἐνείκω.

Ἐνείθην, aor. 1. pass. infin. modi, à Them. act. ἐνίημι, ut τιθῆναι, à τίθημι.

Ἐνείη, optativus interdum præsentis temporis, à verbo ἐνίημι, bonum. interdum aor. 2. act. à Them. ἐνέημι. facit enim ἧμι in opt. aor. 2. act. εἶη, ut τιθῆμι facit θείη.

Ἔνεικα, aor. 1. act. verbi φέρω, mutantibus ab ἐνείκω, carens autem augmento pro ἤνεικα. Itidem verò ἐνέγκω pro ἤνεγκα, ejusdem temporis, et ab eodem Them. Quanquam hoc ἐνεικα sit potius ab ἐνείκω usurpato Ionicè pro ἐνέγκω, ut Eustath. quoque indicat. Unde infin. ἐνεῖκαι, et particip. ἐνείκας. Item media voce ἐνεικάμην pro ἐνεγκάμην: cu-jus subjunct. est ἐνεικώμεθα, infin. ἐνεικασθαι, particip. ἐνεικάμενος.

Ἐνεῖμαν, ab ἐνείμω, est a. 1. act. verbi νέμω. ut Ἔνειμα. Interdum tamen ἐνείμαν pro ἔνεμαν, est prima pers. plur. verbi ἐνέημι.

Ἐνείς, part. aor. 2. activi, à verbo ἐνίημι. facit enim ἧμι, aor. 2. act. ἕν, unde part. εἷς. et τίθημι facit θέν, unde par-ticip. θείς. fœm. autem genus ejus participii est ἑεῖσα, neutrum ἐν.

Ἐνεῖσθαι, prætor. perf. pass. infin. modi, interdum ab activo Them. ἐνέημι, interdum ab ἐνίω seu ἐνίνημι. nam et ἔνημι et ἴημι faciunt prat. pass. indic. modi εἷμαι.

Ἐνείχθεν, sine augmento pro ἐνείχθη, Ion. etiam inserium : habens pro ἐνείχθεν, ab ἐνείκω Ion. verbo pro ἐνίγκω. Unde particip. ἐνειχθείς.

Ἐνείατο, inesat, imperf. ab ἧσται.

Ἔνερθεν, adverbium positivum ex verbo ἐνείρω.

Ἐνέπλησαν, aor. 1. act. verbi ἐμπίμπλημι.

Ἐνεπρήθη, aor. 1. pass. verbi πίμπρημι, facientis prat. perf. act. πεπίμπρημι. tanquam ex πιμπρέω.

Ἐνέπτατο Hesych. exp. ἐνέπτετο, ideoque pro ipso per syn-copen usurpatum indicat. Est autem hoc ἐνέπτατο prætor. plusquamperf. pass. verbi activi πέτω. Vide ἐπτάμην paulo post.

Ἐνέπτετο, Att. reduplicatione pro ἐνέπτατο, à Them. ἐνίπτω.

Ἐνεπώμαν et ἐνέπωτο, Ion. apud Herodot. per contractio-nem pro ἐνεποιόμαν et ἐνεποιοῦτο: ab act. Them. ποέω.

Ἐνεπάγησαν, aor. 2. pass. indic. modi, à verbo activo ἐμπήγνυμι seu ἐμπάγω, ut ἐνεπλάγησαν est ab ἐμπλήσσω seu ἐμπλάσσω.

Ἐνεπύησεν, a. 1. act. ab ἐμπυέω, f. ήσω.

Ἐνεπώλει, aor. 1. pass. tanquam à Them. ἐμπωλάω, pro quo in prosa dicitur ἐμπωλᾶν. Nic ἐνεπώλει supra dixi esse quasi ex Them. ἐνεπώλεον. Nisi quis esse malit pleonas-mum τοῦ ν, tanquam ex ἐνέπωμαι et ἐμπωμαι. Apud Hesych. enim et ἐμπολῶ legitur sine ν, augmento carens, et ἐνεπολῶ, cum ν.

Ἔνερσε, tertia pers. plur. aor. 2. activi indic. modi à Them. ἐνίημι, ut ἴδυσαν à νδυμι. Etymolog. dicit esse etiam ab ἐνίημι significe. ἐνεπέλασε. nam imperf. ἔν facere numero plurali ἦμεν, ἦτε, ἔασι. ejusdem igitur fuerit pro ἐνῆσαν.

Ἐνέρτω, per syncopen pro ἐνείρατω: fut. med. verbi ἐνείρω.

Ἐνεστυφόμην, aor. 1. med. verbi activi ἐνστύφω.

Ἐνεστώς, per syncopen pro ἐνεστηκώς subdata κ et cor-rupta penultima, ut tradunt grammatici. Est igitur par-ticip. prat. perf. à Them. ἐνίστημι.

Ἐνετέλλετο, aor. 1. med. verbi ἐντέλλω.

Ἐνέυκε, compellavit, a. 2. ind. ab ἐννεύκω.

Ἐνεφόησας, a. 1. act. ab ἐμφοάζω, indico.

Ἐνεχθῆναι, aor. 1. pass. infin. modi à verbo φέρω, mutan-te sua tempora ab ἐνέγκω. Reperitur et in indic. modo ἐνείχθη, sine augmento pro ἐνεχθῆ, ab eodem Them.

Ἐνέχρα, aor. 2. act. verbi ἐγχρεύω vel ἐγχρέω.

Ἐνίν, Poët. pro ἐνῖν, tanquam ab ἐνίω. Immò sunt qui ἐν per contractionem ex ἔνι factum dicunt, ex Them. ἔω. Qua de re prolixius apud Varin.

Ἔνιπα, prat. perf. activum verbi ἐνίσσω, mutantitium ab ἐνίω, ex quo habet fut. ἐνίσσω. Vel etiam aor. 1. act. ir-regularis pro ἐνῖσα, ut ἴδωμαι quoque pro ἴδωνται usurpari notum est, et ἴδυια pro ἴδοιμι.

Ἐνίσσεθε, Poët. prætor. verbi ἐνίσσω habens primùm re-duplicationem Atticam, ut ἐνίνεννε, et similia: deinde interpositum σ: nam regulariter dici debuisset ἐνίεθε. Unde compos. ἐκνίσσεθε.

Ἐνίσχε, prat. med. verbi φέρω, ex ἐνίσχω seu ἐνίγκω. facit enim fut. ἐνίξω, prat. perf. act. ἐνῆχα, med. ἐνῆχα, et Attica reduplicatione duarum initialium præsentis litera-rum, ἐνήνοχα. Etymol.

Ἐνίφαντ, a. 1. m. ab ἐνείφω, occido. f. φῶ.

Ἐνίων, tertia pers. plur. prat. imperf. à Them. ἐνίημι.

Ἐνίων, fut. 1. act. indic. verbi ἐνίημι, mutantitium ab ἐνίω, unde infin. ἐνίσειν, et particip. ἐνίσων.

Ἔνθα, interdum est indicativi modi, temp. aor. 2. med. pro ἐνέθεο seu ἐνέθευ, augmento carens: interdum impe-rativi modi est, ejusdem temporis. Ab act. Them. ἐνέθην.

Ἔνθες, imper. aor. 2. activi, ab eodem Them. facit enim τίθημι, aor. 2. ἔθην, unde in imper. θές, ut δός à δίδωμι, ἵς ab ἵημι.

Ἐνθρῴ, Ion. et Poët. pro ἐνθρῷ, metri causa abjecto augmento. aor. 2. act. verbi ἐνθρώσκω.

Ἐνθρῴδατε, a. 1. m. ind. ab ἐντρέφω.

Ἔη, per syncopen pro ἔασι, à Them. ἔημι.

Ἐνῖε, imper. præsens verbi ἐνίημι, mutantitius ab ἐνίω. ut τίθεμι quoque facit interdum τίθει, ex τιθέω. Suidas verò ἐνίω affert etiam pro ἐμβάλλω: quod suspectum est. si enim præsentis esset temporis, potius scribendum foret ἐνεῖ, ab ἐνίω: alioqui esset à Them. ἐνέω.

Ἔνιπε, aor. 2. act. verbi ἔνεπω, compositi ex ἐν et ἔπω signific. ὑποτίθημι. Ita nonnulli, non tamen allato exem-plo vel nominato autore. At pro ἔνε, quod Varin. affert pro φάσι, fortasse scribendum ἴφε, ut ἴα sit à καίω sicut ἔαμι à καίω seu κάω.

Ἔνθεσι, infin. præs. act. à Them. ἐνίημι. Unde et par-ticip. ἐνείς, cujus fœm. ἑεῖσα. Ex eodem verò ἐνίημι est et imperf. ἐνίεσαν, et imperf. præs. ἐνίεσι. Aliqui ἐνίεναι posset esse et infin. præsentis verbi ἔνημι compositi ex εἶμι significe. ἐνιστάμενοι, si modo ejus aliquis comperiretur.

Ἐνιαύσθω, Poët. et Ion. pro ἐνιαυτίσθω seu ἐνιαυτέσθω, a. 2. med. impor. modi, à Them. ἐνιαυτίσθημι.

Ἔνεσαν, aor. 2. act. indic. modi, ex Them. ἐνεγκεῖν. vel ἐνίεσαν præs. inf. pro ἐνίεσαν. Th. ἔσω, dico.

Ἐνεσίμην, Dor. pro ἐνίεσο, à Them. ἐνίεσαι.

Ἐνέσιμι, prima imperat. Poët. pro ἐνίεσο. Th. ἔσω, dico.

Ἐνεσσεύοντο, Dor. itidem pro ἐνέσσευ, ab ἐνεύω, habente σ geminatum metri gratia. Hesych. verò illud ἐνεσσεύοντο exp. ἐνευλίζετο.

Ἐνέσσας, Ion. apud Herodot. pro ἐνεύσας, teste Suida sicut supra ἔδδεισε pro ἔδεισε, et ἔδδυσε pro ἔδυσε accipi dictum est. Itidem ἐνεσσάμενος pro ἐνευσάμενος: Ambo à Them. ἐνεύω.

Ἔνεσσε, imperf. à verbo. f. ἔσω.

Ἐντανύσαι, particip. aor. 2. pass. à Them. act. ἐντείνω.

Ἐντανύσθης, particip. aor. 1. pass. à Them. ἐντείνω. in perf. pass. ἐντέτακμαι. p. m. ἐντέτακα.

Ἐντέτανται, prat. perf. pass. verbi activi ἐντείνω.

Ἐντετύχαται, prat. perf. act. verbi ἐντυγχάνω. ex ἐντυχέω.

Ἐντί, Dor. pro εἰσί: à verbo substantivo εἰμί.

Ἔντυε, aor. 2. med. à verbo ἔνημι. facit enim ἧντο, ut τίθημι facit θέντο, unde tertia illa pers. plur. ἔντο ut θέντο.

Ἔντυε, sine augmento pro ἔντυεν, à verbo ἐντύω.

Ἐντύναθεν, a. 1. inf. m. ab ἐντύναμαι. Th. ἔντυα.

Ἐνυναθέσθαμαι, f. 1. pass. ab ἐνυναίζω.

Ἐνύεσι, aor. 1. act. verbi ἐνύω, Æolicus, ut νύσσω. Ex quo et prat. plusquamperf. pass. ἐνύσσω: ἐγὼ faciens ἔνυσα, pass. ἔνυσμαι.

Ἐνῦσι, subjunct. præsens verbi ἐνύω.

Ἐνυτενάθη, auribus percipite. a. 1. imperat, ab ἐνυτένιζομαι. ab ὦ et οὖς ἀνὸς, auris.

Ἐξαγαγέσθαι, educant. a. 2. imperat. ab ἐξάγω.

Ἐξαιρέσω, pro ἐξερῶ, omisso augmento ε et ω verso in ου.

Ἐξαλαπάξει, deripiet, f. 1. Th. λαπάζω. f. ξω.

Ἐξαλεύασθαι, evitare, a. 1. m. inf. vide in ἀλύασθαι.

Ἐξαπίνησε, pro ἐξεπάνυσε, a. 1. ind. Th. ἀνύω. f. ὑσω. deripiet.

Ἐξαπίνυσσε, Poët. idem quod ἐξανύω.

Ἐξέδυσε, per syncopen pro ἐξέδυσαν: aor. 2. verbi ἐνδύω.

Ἐξεγένοντο, progenati sunt, a. 2. m. ab ἐκγίνομαι.

Ἐξείλυσε, a. 1. ind. ab ἐλύω. a. 2. ἤλυθ.

Ἐξεθόρετο, a. 2. m. ἐκθρώσκω.

Ἐξείθεγε, a. 2. act. ab ἐνθρώσκω, prosilio. Th. θόω.

Ἔξει, impers. pres. verbi ἔξειμι, ex inus. Them. ἴξω, et εἶμι quoque fluit εἴ, ex Th. ἰω. At ἐξεῖ erit imper. ab ἔξειμι, ex inus. Them. ἴξω.

Ἐξείλετο, ἐξείλεο, ἐξείλετο, aor. 2. med. verbi ἐξαιρέω, ab inus. Them. ἐξέλω. aor. 2. act. ἐξέλον. prat. ἐξήρημαι.

Ἐξείνατο, aor. 1. act. Ion. verbi ξενίζω pro ξενίζω.

Ἐξείς, participp. aor. 2. act. à Them. ἐξέημι. Ex quo est et infinit. ἐξεῖναι, sicut ἐνεῖναι ab ἐνίημι.

Ἐξεῖσι, tertia pers. sing. verbi ἐξέημι.

Ἐξελάσσαι, Poetice τοῦ σ epenthesi, pro ἐξελᾶσαι, ab ἐξελάω. expellere. hinc ἐξελάσσας.

Ἐξελέξω, eloqueris, a. 1. med. 2. persona, ab ἐκλέγω.

Ἐξελθεῖν, aor. 2. inf. ab ἐξέρχομαι.

Ἔξελον, aor. 2. act. verbi ἐξαιρέω, augmento carens pro ἐξέλαν, itidemque ἐξέλω pro ἐξελῶ. Unde etiam infin. ἐξε-λεῖν, et particip. ἐξελών. hinc a. 2. m. ἐξελόμην pro ἐξειλάμην.

Ἐξελῶ, interdum est fut. 2. verbi ἐξαιρέω, ab ἐξέλω: et tunc aspero spiritu notandum esset ε media syllaba, hoc modo ἑξελῶ. Interdum fut. Attic. pro ἐξελάσω, ab ἐξελαύ-νω seu ἐξελάω, et tunc differentiæ causa tenui spiritu scri-bi posset ἐξελῶ. nam medias quoque syllabas in compositis admittere spiritum discriminis causa, Eustath. docet, ut inter alia, videre est in iis quæ in Ἄκρος ab H. Steph. dicta sunt.

Ἔξεμεν, infin. aor. 2. act. Doricus pro ἐξεῖναι, à Them. ἐξέμεν. Itidem verò ἐξέμεναι Dor. dicitur pro ἐξεῖναι. Ve-rum ἐξέμεν et ἐξέμεναι dici possent etiam pro ἐξεῖναι, ab ἔξεστι, sicut ἔμεν et ἔμεναι pro εἶναι usurpari suprà annō-tatum fuit. Et ἐξέμεν, fut. 1. infin. pro ἕξειν, ab ἔχω.

Ἐξεπάϊξε, a. 1. ind. verbi ἐξεπαΐζω. f. ξω. Th. ἐπάϊσσω. occido.

Ἐξεπίνησε, pro ἐξεπάνυσε, Ionicè, ab Ionico itidem Them. ἐξεπίνυσσε pro ἐξεπάνυσε, refertur autem ad ἐκπάνυσε.

Ἐξέπιον, a. 1. à ἐκπίζω, f. σω. In hospitio habeo.

Ἔξεσσι, tertia pers. plur. aor. 2. med. ἐξέμαι, ab act. Them. ἐξέω.

Ἐξεσπλάγη, a. 2. pass. à Them. ἐκπλήσσω faciente fut. 2. ἐκπλαγῶ.

Ἐξεσπλῆτο, imperf. ab ἐκπλέω omisso f. πλήσω. hinc aor. 1. m. ἐξεπλησάμην.

Ἐξεσταλάμην, aor. 2. act. verbi ἐκστάζω, habens litera-ram transpositionem ut aor. 2. ἐξέπαγλον ex ἔκπλαγλον.

Ἐξέστην, aor. 2. act. verbi ἐξίστημι, nam ἔστην, aor. 2. facit ἔστον ut ἔστημι ἔστον.

Ἐξεστώτες, a. 2. part. act. ab ἐξέστηκα. cado. f. στήσω. a. 2. ἔστην.

Ἐξέστρεπτον, prat. imperf. verbi ἐκστρέφω.

Ἐξεσύλησα, prat. perf. verbi ἐκσυλάω seu ἐκσυλίω, vel etiam verbi ἐκσυλάμαι, mutantis fut. ab ἐκσυλίω.

Ἐξέστην, aor. 2. act. verbi ἐξίστημι, aor. autem 1. est ἐξέστησα: prat. ἐξέστηκα sive ἐξέστακα, unde apud Varin. ἐξεστακέναι, quod exp. κατασκοπῆσαι.

Ἐξέτμαμεν, aor. 2. act. verbi ἐκτέμνω. p. ἐκτέτμημαι.

Ἐξετμήθη, aor. 1. pass. ejusdem verbi, tanquam ab ἐκτμάω.

Ἐξετράπησαν, aor. 2. pass. verbi ἐκτρέπω, facientis fut. 2. ἐκτραπῶ. unde aor. 2. ἐξέτραπον.

Ἐξέτρωσε, aor. 1. act. verbi ἐκτιτρώσκω, ab ἐκτρέω.

Ἐξεφάνθη, pleonasmo τοῦ α pro ἐξεφάνθη: aor. 1. pass. verbi activi ἐκφαίνω.

Ἐξεφέρομεν, Ion. pro ἐξεφέρομεν, tanquam à Them. ἐκφέω: apud Aristophan. Videtur autem ex φέρω factum pri-mum φέω, per metathesin, deinde Ionica spantheai τοῦ ε φέω. unde postea compos. illgd.

Ἐξέχεα, effodi, a. 1. act. ab ἐκχέω, f. χεύσω. a. 1. ἐξέχευα, &c.

Ἐξεχύθη, effusa erat. a. 1. ind. pass. ab ἐκχέω.

Ἐξέψυξε, a. 1. act. ab ἐκψύχω, animam effu.

Ἐξέωσαν, Att. pro ἐξῶσαν, à Them. ἐξώθω seu ἐξόω.

Ἐξεωγρόμην, per syncopen pro ἐξεγειρόμην vel ἐξεγερόμην, à Them. ἐξεγείρομαι, habente itidem syncopen pro ἐξεγερόμαι.

Ἐξήλατο, aor. 1. med. verbi ἐξάλλομαι, ut ἀ ψάλλω est ψῆλαι.

Ἐξήλθω, per syncopen pro ἐξέλυθω: aor. 2. act. verbi ἐξέρχομαι, facientis fut. 2. ἐξελεύσω, ab ἐξελύω.

Ἐξηνάστατο, prat. plusquamperf. pass. verbi ἐξανίστημι, Ineptient enim qui ab ἐκνίλαν detorquent.

1 Now king David was old and stricken in years; and they covered him with clothes, but he gat no heat.

2 Wherefore his servants said unto him, Let there be sought for my lord the king a young virgin: and let her stand before the king, and let her cherish him, and let her lie in thy bosom, that my lord the king may get heat.

3 So they sought for a fair damsel throughout all the coasts of Israel, and found Abishag a Shunammite, and brought her to the king.

4 And the damsel was very fair, and cherished the king, and ministered to him: but the king knew her not.

5 Then Adonijah the son of Haggith exalted himself, saying, I will be king: and he prepared him chariots and horsemen, and fifty men to run before him.

6 And his father had not displeased him at any time in saying, Why hast thou done so? and he also was a very goodly man; and his mother bare him after Absalom.

7 And he conferred with Joab the son of Zeruiah, and with Abiathar the priest: and they following Adonijah helped him.

8 But Zadok the priest, and Benaiah the son of Jehoiada, and Nathan the prophet, and Shimei, and Rei, and the mighty men which belonged to David, were not with Adonijah.

9 And Adonijah slew sheep and oxen and fatling by the stone of Zoheleth, which is by En-rogel, and called all his brethren the king's sons, and all the men of Judah the king's servants:

10 But Nathan the prophet, and Benaiah, and the mighty men, and Solomon his brother, he called not.

11 Wherefore Nathan spake unto Bathsheba the mother of Solomon, saying, Hast thou not heard that Adonijah the son of Haggith doth reign, and David our lord knoweth not it?

12 Now therefore come, let me, I pray thee, give thee counsel, that thou mayest save thine own life, and the life of thy son Solomon.

13 Go and get thee in unto king David, and say unto him, Didst not thou, my lord, O king, swear unto thine handmaid, saying, Assuredly Solomon thy son shall reign after me, and he shall sit upon my throne? why then doth Adonijah reign?

14 Behold, while thou yet talkest there with the king, I also will come in after thee, and confirm thy words.

15 And Bathsheba went in unto the king into the chamber: and the king was very old; and Abishag the Shunammite ministered unto the king.

16 And Bathsheba bowed, and did obeisance unto the king. And the king said, What wouldest thou?

17 And she said unto him, My lord, thou swarest by the LORD thy God unto thine handmaid, saying, Assuredly Solomon thy son shall reign after me, and he shall sit upon my throne.

18 And now, behold, Adonijah reigneth; and now, my lord the king, thou knowest it not:

19 And he hath slain oxen and fatling and sheep in abundance, and hath called all the sons of the king, and Abiathar the priest, and Joab the captain of the host: but Solomon thy servant hath he not called.

20 And thou, my lord, O king, the eyes of all Israel are upon thee, that thou should tell them who shall sit on the throne of my lord the king after him.

21 Otherwise it shall come to pass, when my lord the king shall sleep with his fathers, that I and my son Solomon shall be counted offenders.

22 And, lo, while she yet talked with the king, Nathan the prophet also came in.

23 And they told the king, saying, Behold Nathan the prophet. And when he was come in before the king, he bowed himself before the king with his face to the ground.

24 And Nathan said, My lord, O king, hast thou said, Adonijah shall reign after me, and he shall sit upon my throne?

25 For he is gone down this day, and hath slain oxen and fatling and sheep in abundance, and hath called all the king's sons, and the captains of the host, and Abiathar the priest; and, behold, they eat and drink before him, and say, God save king Adonijah.

26 But me, even me thy servant, and Zadok the priest, and Benaiah the son of Jehoiada, and thy servant Solomon, hath he not called.

27 Is this thing done by my lord the king, and thou hast not showed it unto thy servant, who should sit on the throne of my lord the king after him?

28 Then king David answered and said, Call me Bathsheba. And she came into the king's presence, and stood before the king.

29 And the king sware, and said, As the LORD liveth, that hath redeemed my soul out of all adversity,

30 Even as I sware unto thee by the LORD God of Israel, saying, Assuredly Solomon thy son shall reign after me, and he shall sit upon my throne in my stead; even so will I certainly do this day.

31 Then Bathsheba bowed with her face to the earth, and did reverence to the king, and said, Let my lord king David live for ever.

32 And king David said, Call me Zadok the priest, and Nathan the prophet, and Benaiah the son of Jehoiada. And they came before the king.

33 The king also said unto them, Take with you the servants of your lord, and cause Solomon my own mule to ride upon, and bring him down to Gihon:

34 And let Zadok the priest and Nathan the prophet anoint him there king over Israel: and blow ye with the trumpet, and say, God save king Solomon.

35 Then ye shall come up after him, that he may come and sit upon my throne; for he shall be king in my stead: and I have appointed him to be ruler over Israel and over Judah.

36 And Benaiah the son of Jehoiada answered the king, and said, Amen: the LORD God of my lord the king say so too.

37 As the LORD hath been with my lord the king, even so be he with Solomon, and make his throne greater than the throne of my lord king David.

38 So Zadok the priest, and Nathan the prophet, and Benaiah the son of Jehoiada, and the Cherethites, and the Pelethites, went down, and caused Solomon to ride upon king David's mule, and brought him to Gihon.

39 And Zadok the priest took an horn of oil out of the tabernacle, and anointed Solomon. And they blew the trumpet; and all the people said, God save king Solomon.

40 And all the people came up after him, and the people piped with pipes, and rejoiced with great joy, so that the earth rent with the sound of them.

41 And Adonijah and all the guests that were with him heard it as they had made an end of eating. And when Joab heard the sound of the trumpet, he said, Wherefore is this noise of the city being in an uproar?

42 And while he yet spake, behold, Jonathan the son of Abiathar the priest came: and Adonijah said unto him, Come in; for thou art a valiant man, and bringest good tidings.

43 And Jonathan answered and said to Adonijah, Verily our lord king David hath made Solomon king.

44 And the king hath sent with him Zadok the priest, and Nathan the prophet, and Benaiah the son of Jehoiada, and the Cherethites, and the Pelethites, and they have caused him to ride upon the king's mule:

45 And Zadok the priest and Nathan the prophet have anointed him king in Gihon: and they are come up from thence rejoicing, so that the city rang again. This is the noise that ye have heard.

46 And also Solomon sitteth on the throne of the kingdom.

47 And moreover the king's servants came to bless our lord king David, saying, God make the name of Solomon better than thy name, and make his throne greater than thy throne. And the king bowed himself upon the bed.

48 And also thus said the king, Blessed be the LORD God of Israel, which hath given one to sit on my throne this day, mine eyes even seeing it.

49 And all the guests that were with Adonijah were afraid, and rose up, and went every man his way.

50 And Adonijah feared because of Solomon, and arose, and went, and caught hold on the horns of the altar.

51 And it was told Solomon, saying, Behold, Adonijah feareth king Solomon: for, lo, he hath caught hold on the horns of the altar, saying, Let king Solomon swear unto me to day that he will not slay his servant with the sword.

52 And Solomon said, If he will show himself a worthy man, there shall not an hair of him fall to the earth: but if wickedness shall be found in him, he shall die.

53 So king Solomon sent, and they brought him down from the altar. And he came and bowed himself to king Solomon: and Solomon said unto him, Go to thine house.

2 Now the days of David drew nigh that he should die; and he charged Solomon his son, saying,

2 I go the way of all the earth: be thou strong therefore, and show thyself a man;

3 And keep the charge of the LORD thy God, to walk in his ways, to keep his statutes, and his commandments, and his judgments, and his testimonies, according as it is written in the law of Moses, that thou mayest prosper in all that thou doest, and whithersoever thou turnest thyself:

4 That the LORD may continue his saying which he spake concerning me, saying, If thy children take heed to their way, to walk before me in truth with all their heart and with all their soul, there shall not fail thee (said he) a man on the throne of Israel.

5 Moreover thou knowest also what Joab the son of Zeruiah did to me, and what he did to the two captains of the hosts of Israel, unto Abner the son of Ner, and unto Amasa the son of Jether, whom he slew, and shed the blood of war in peace, and put the blood of war upon his girdle that was about his loins, and in his shoes that were on his feet.

6 Do therefore according to thy wisdom, and let not his hoar head go down to the grave in peace.

7 But show kindness unto the sons of Barzillai the Gileadite, and let them be of those that eat at thy table: for so they came to me when I fled because of Absalom thy brother.

8 And, behold, thou hast with thee Shimei the son of Gera, a Benjamite of Bahurim, which cursed me with a grievous curse in the day when I went to Mahanaim: but he came down to meet me at Jordan, and I sware to him by the LORD, saying, I will not put thee to death with the sword.

9 Now therefore hold him not guiltless: for thou art a wise man, and knowest what thou oughtest to do unto him; but his hoar head bring thou down to the grave with blood.

10 So David slept with his fathers, and was buried in the city of David.

11 And the days that David reigned over Israel were forty years: seven years reigned he in Hebron, and thirty and three years reigned he in Jerusalem.

12 Then sat Solomon upon the throne of David his father; and his kingdom was established greatly.

13 And Adonijah the son of Haggith came to Bathsheba the mother of Solomon. And she said, Comest thou peaceably? And he said, Peaceably.

14 He said moreover, I have somewhat to say unto thee. And she said, Say on.

15 And he said, Thou knowest that the kingdom was mine, and that all Israel set their faces on me, that I should reign: howbeit the kingdom is turned about, and is become my brother's: for it was his from the LORD.

16 And now I ask one petition of thee, deny me not. And she said unto him, Say on.

17 And he said, Speak, I pray thee, unto Solomon the king, (for he will not say thee nay,) that he give me Abishag the Shunammite to wife.

18 And Bathsheba said, Well; I will speak for thee unto the king.

19 Bathsheba therefore went unto king Solomon, to speak unto him for Adonijah. And the king rose up to meet her, and bowed himself unto her, and sat down on his throne, and caused a seat to be set for the king's mother; and she sat on his right hand.

20 Then she said, I desire one small petition of thee; I pray thee, say me not nay. And the king said unto her, Ask on, my mother: for I will not say thee nay.

21 And she said, Let Abishag the Shunammite be given to Adonijah thy brother to wife.

22 And king Solomon answered and said unto his mother, And why dost thou ask Abishag the Shunammite for Adonijah? ask for him the kingdom also; for he is mine elder brother; even for him, and for Abiathar the priest, and for Joab the son of Zeruiah.

23 Then king Solomon sware by the LORD, saying, God do so to me, and more also, if Adonijah have not spoken this word against his own life.

24 Now therefore as the LORD liveth, which hath established me, and set me on the throne of David my father, and who hath made me a house, as he promised, Adonijah shall be put to death this day.

25 And king Solomon sent by the hand of Benaiah the son of Jehoiada; and he fell upon him that he died.

26 And unto Abiathar the priest said the king, Get thee to Anathoth, unto thine own fields; for thou art worthy of death: but I will not at this time put thee to death, because thou barest the ark of the Lord GOD before David my father, and because thou hast been afflicted in all wherein my father was afflicted.

27 So Solomon thrust out Abiathar from being priest unto the LORD, that he might fulfil the word of the LORD, which he spake concerning the house of Eli in Shiloh.

28 Then tidings came to Joab: for Joab had turned after Adonijah, though he turned not after Absalom. And Joab fled unto the tabernacle of the LORD, and caught hold on the horns of the altar.

29 And it was told king Solomon that Joab was fled unto the tabernacle of the LORD; and, behold, he is by the altar. Then Solomon sent Benaiah the son of Jehoiada, saying, Go, fall upon him.

30 And Benaiah came to the tabernacle of the LORD, and said unto him, Thus saith the king, Come forth. And he said, Nay; but I will die here. And Benaiah brought the king word again, saying, Thus said Joab, and thus he answered me.

31 And the king said unto him, Do as he hath said, and fall upon him, and bury him; that thou may take away the innocent blood, which Joab shed, from me, and from the house of my father.

32 And the LORD shall return his blood upon his own head, who fell upon two men more righteous and better than he, and slew them with the sword, my father David not knowing thereof, to wit, Abner the son of Ner, captain of the host of Israel, and Amasa the son of Jether, captain of the host of Judah.

33 Their blood shall therefore return upon the head of Joab, and upon the head of his seed for ever: but upon David, and upon his seed, and upon his house, and upon his throne, shall there be peace for ever from the LORD.

34 So Benaiah the son of Jehoiada went up, and fell upon him, and slew him: and he was buried in his own house in the wilderness.

35 And the king put Benaiah the son of Jehoiada in his room over the host: and Zadok the priest did the king put in the room of Abiathar.

36 And the king sent and called for Shimei, and said unto him, Build thee an house in Jerusalem, and dwell there, and go not forth thence any whither.

37 For it shall be, that on the day thou goest out, and passest over the brook Kidron, thou shalt know for certain that thou shalt surely die: thy blood shall be upon thine own head.

38 And Shimei said unto the king, The saying is good: as my lord the king hath said, so will thy servant do. And Shimei dwelt in Jerusalem many days.

39 And it came to pass at the end of three years, that two of the servants of Shimei ran away unto Achish son of Maachah king of Gath. And they told Shimei, saying, Behold, thy servants be in Gath.

40 And Shimei arose, and saddled his ass, and went to Gath to Achish to seek his servants: and Shimei went, and brought his servants from Gath.

41 And it was told Solomon that Shimei had gone from Jerusalem to Gath, and was come again.

42 And the king sent and called for Shimei, and said unto him, Did I not make thee to swear by the LORD, and protested unto thee, saying, Know for certain on the day thou goest out, and walkest abroad any whither, that thou shalt surely die? and thou saidst unto me, The word that I have heard is good.

43 Why then hast thou not kept the oath of the LORD, and the commandment that I have charged thee with?

44 The king said moreover to Shimei, Thou knowest all the wickedness which thine heart is privy to, that thou didst to David my father: therefore the LORD shall return thy wickedness upon thine own head;

45 And king Solomon shall be blessed, and the throne of David shall be established before the LORD for ever.

46 So the king commanded Benaiah the son of Jehoiada; which went out, and fell upon him, that he died. And the kingdom was established in the hand of Solomon.

3 And Solomon made affinity with Pharaoh king of Egypt, and took Pharaoh's daughter, and brought her into the city of David, until he had made an end of building his own house, and the house of the LORD, and the wall of Jerusalem round about.

2 Only the people sacrificed in high places, because there was no house built unto the name of the LORD, until those days.

3 And Solomon loved the LORD, walking in the statutes of David his father: only he sacrificed and burnt incense in high places.

4 And the king went to Gibeon to sacrifice there; for that was the great high place: a thousand burnt offerings did Solomon offer upon that altar.

5 In Gibeon the LORD appeared to Solomon in a dream by night: and God said, Ask what I shall give thee.

6 And Solomon said, Thou hast shewed unto thy servant David my father great mercy, according as he walked before thee in truth, and in righteousness, and in uprightness of heart with thee; and thou hast kept for him this great kindness, that thou hast given him a son to sit on his throne, as it is this day.

7 And now, O LORD my God, thou hast made thy servant king instead of David my father: and I am but a little child: I know not how to go out or come in.

8 And thy servant is in the midst of thy people which thou hast chosen, a great people, that cannot be numbered nor counted for multitude.

9 Give therefore thy servant an understanding heart to judge thy people, that I may discern between good and bad: for who is able to judge this thy so great a people?

10 And the speech pleased the Lord, that Solomon had asked this thing.

11 And God said unto him, Because thou hast asked this thing, and hast not asked for thyself long life; neither hast asked riches for thyself, nor hast asked the life of thine enemies; but hast asked for thyself understanding to discern judgment;

12 Behold, I have done according to thy words: lo, I have given thee a wise and an understanding heart; so that there was none like thee before thee, neither after thee shall any arise like unto thee.

13 And I have also given thee that which thou hast not asked, both riches, and honour: so that there shall not be any among the kings like unto thee all thy days.

14 And if thou wilt walk in my ways, to keep my statutes and my commandments, as thy father David did walk, then I will lengthen thy days.

15 And Solomon awoke; and, behold, it was a dream. And he came to Jerusalem, and stood before the ark of the covenant of the LORD, and offered up burnt offerings, and offered peace offerings, and made a feast to all his servants.

16 Then came there two women, that were harlots, unto the king, and stood before him.

17 And the one woman said, O my lord, I and this woman dwell in one house; and I was delivered of a child with her in the house.

18 And it came to pass the third day after that I was delivered, that this woman was delivered also: and we were together; there was no stranger with us in the house, save we two in the house.

19 And this woman's child died in the night; because she overlaid it.

20 And she arose at midnight, and took my son from beside me, while thine handmaid slept, and laid it in her bosom, and laid her dead child in my bosom.

21 And when I rose in the morning to give my child suck, behold, it was dead: but when I had considered it in the morning, behold, it was not my son, which I did bear.

22 And the other woman said, Nay; but the living is my son, and the dead is thy son. And this said, No; but the dead is thy son, and the living is my son. Thus they spake before the king.

23 Then said the king, The one saith, This is my son that liveth, and thy son is the dead: and the other saith, Nay; but thy son is the dead, and my son is the living.

24 And the king said, Bring me a sword. And they brought a sword before the king.

25 And the king said, Divide the living child in two, and give half to the one, and half to the other.

26 Then spake the woman whose the living child was unto the king, for her bowels yearned upon her son, and she said, O my lord, give her the living child, and in no wise slay it. But the other said, Let it be neither mine nor thine, but divide it.

27 Then the king answered and said, Give her the living child, and in no wise slay it: she is the mother thereof.

28 And all Israel heard of the judgment which the king had judged; and they feared the king: for they saw that the wisdom of God was in him, to do judgment.

4 So king Solomon was king over all Israel.

2 And these were the princes which he had; Azariah the son of Zadok the priest,

3 Elihoreph and Ahiah, the sons of Shisha, scribes; Jehoshaphat the son of Ahilud, the recorder.

4 And Benaiah the son of Jehoiada was over the host: and Zadok and Abiathar were the priests:

5 And Azariah the son of Nathan was over the officers: and Zabud the son of Nathan was principal officer, and the king's friend:

6 And Ahishar was over the household: and Adoniram the son of Abda was over the tribute.

7 And Solomon had twelve officers over all Israel, which provided victuals for the king and his household: each man his month in a year made provision.

8 And these are their names: The son of Hur, in mount Ephraim:

9 The son of Dekar, in Makaz, and in Shaalbim, and Beth-shemesh, and Elon-beth-hanan:

10 The son of Hesed, in Aruboth; to him pertained Sochoh, and all the land of Hepher:

11 The son of Abinadab, in all the region of Dor; which had Taphath the daughter of Solomon to wife:

12 Baana the son of Ahilud; to him pertained Taanach and Megiddo, and all Beth-shean, which is by Zartanah beneath Jezreel, from Beth-shean to Abel-meholah, even unto the place that is beyond Jokneam:

13 The son of Geber, in Ramoth-gilead; to him pertained the towns of Jair the son of Manasseh, which are in Gilead; to him also pertained the region of Argob, which is in Bashan, threescore great cities with walls and brasen bars:

14 Ahinadab the son of Iddo had Mahanaim:

15 Ahimaaz was in Naphtali; he also took Basmath the daughter of Solomon to wife:

16 Baanah the son of Hushai was in Asher and in Aloth:

17 Jehoshaphat the son of Paruah, in Issachar:

18 Shimei the son of Elah, in Benjamin:

19 Geber the son of Uri was in the country of Gilead, in the country of Sihon king of the Amorites, and of Og king of Bashan; and he was the only officer which was in the land.

20 Judah and Israel were many, as the sand which is by the sea in multitude, eating and drinking, and making merry.

21 And Solomon reigned over all kingdoms from the river unto the land of the Philistines, and unto the border of Egypt: they brought presents, and served Solomon all the days of his life.

22 And Solomon's provision for one day was thirty measures of fine flour, and threescore measures of meal,

23 Ten fat oxen, and twenty oxen out of the pastures, and an hundred sheep, beside harts, and roebucks, and fallowdeer, and fatted fowl.

24 For he had dominion over all the region on this side the river, from Tiphsah even to Azzah, over all the kings on this side the river: and he had peace on all sides round about him.

25 And Judah and Israel dwelt safely, every man under his vine and under his fig tree, from Dan even to Beer-sheba, all the days of Solomon.

26 And Solomon had forty thousand stalls of horses for his chariots, and twelve thousand horsemen.

27 And those officers provided victual for king Solomon, and for all that came unto king Solomon's table, every man in his month: they lacked nothing.

28 Barley also and straw for the horses and dromedaries brought they unto the place where the officers were, every man according to his charge.

29 And God gave Solomon wisdom and understanding exceeding much, and largeness of heart, even as the sand that is on the sea shore.

30 And Solomon's wisdom excelled the wisdom of all the children of the east country, and all the wisdom of Egypt.

31 For he was wiser than all men; than Ethan the Ezrahite, and Heman, and Chalcol, and Darda, the sons of Mahol: and his fame was in all nations round about.

32 And he spake three thousand proverbs: and his songs were a thousand and five.

33 And he spake of trees, from the cedar tree that is in Lebanon even unto the hyssop that springeth out of the wall: he spake also of beasts, and of fowl, and of creeping things, and of fishes.

34 And there came of all people to hear the wisdom of Solomon, from all kings of the earth, which had heard of his wisdom.

5 And Hiram king of Tyre sent his servants unto Solomon, when he had heard that they had anointed him king in the room of his father: for Hiram was ever a lover of David.

2 And Solomon sent to Hiram, saying,

3 Thou knowest how that David my father could not build an house unto the name of the LORD his God for the wars which were about him on every side, until the LORD put them under the soles of his feet.

4 But now the LORD my God hath given me rest on every side, so that there is neither adversary nor evil occurrent.

5 And, behold, I purpose to build an house unto the name of the LORD my God, as the LORD spake unto David my father, saying, Thy son, whom I will set upon thy throne in thy room, he shall build an house unto my name.

6 Now therefore command thou that they hew me cedar trees out of Lebanon; and my servants shall be with thy servants: and unto thee will I give hire for thy servants according to all that thou shalt appoint: for thou knowest that there is not among us any that can skill to hew timber like unto the Sidonians.

7 And it came to pass, when Hiram heard the words of Solomon, that he rejoiced greatly, and said, Blessed be the LORD this day, which hath given unto David a wise son over this great people.

8 And Hiram sent to Solomon, saying, I have considered the things which thou sentest to me for: and I will do all your desire concerning timber of cedar, and concerning timber of fir.

9 My servants shall bring them down from Lebanon unto the sea: and I will convey them by sea in floats unto the place that thou shalt appoint me, and will cause them to be discharged there, and thou shalt receive them: and thou shalt accomplish my desire, in giving food for my household.

10 So Hiram gave Solomon cedar trees and fir trees according to all his desire.

11 And Solomon gave Hiram twenty thousand measures of wheat for food to his household, and twenty measures of pure oil: thus gave Solomon to Hiram year by year.

12 And the LORD gave Solomon wisdom, as he promised him: and there was peace between Hiram and Solomon; and they two made a league together.

13 And king Solomon raised a levy out of all Israel; and the levy was thirty thousand men.

14 And he sent them to Lebanon, ten thousand a month by courses: a month they were in Lebanon, and two months at home: and Adoniram was over the levy.

15 And Solomon had threescore and ten thousand that bare burdens, and fourscore thousand hewers in the mountains;

16 Besides the chief of Solomon's officers which were over the work, three thousand and three hundred, which ruled over the people that wrought in the work.

17 And the king commanded, and they brought great stones, costly stones, and hewed stones, to lay the foundation of the house.

18 And Solomon's builders and Hiram's builders did hew them, and the stonesquarers: so they prepared timber and stones to build the house.

6 And it came to pass in the four hundred and eightieth year after the children of Israel were come out of the land of Egypt, in the fourth year of Solomon's reign over Israel, in the month Zif, which is the second month, that he began to build the house of the LORD.

2 And the house which king Solomon built for the LORD, the length thereof was threescore cubits, and the breadth thereof twenty cubits, and the height thereof thirty cubits.

3 And the porch before the temple of the house, twenty cubits was the length thereof, according to the breadth of the house; and ten cubits was the breadth thereof before the house.

4 And for the house he made windows of narrow lights.

5 And against the wall of the house he built chambers round about, against the walls of the house round about, both of the temple and of the oracle: and he made chambers round about:

6 The nether chamber was five cubits broad, and the middle was six cubits broad, and the third was seven cubits broad: for without in the wall of the house he made narrowed rests round about, that the beams should not be fastened in the walls of the house.

7 And the house, when it was in building, was built of stone made ready before it was brought thither: so that there was neither hammer nor axe nor any tool of iron heard in the house, while it was in building.

8 The door for the middle chamber was in the right side of the house: and they went up with winding stairs into the middle chamber, and out of the middle into the third.

9 So he built the house, and finished it; and covered the house with beams and boards of cedar.

10 And then he built chambers against all the house, five cubits high: and they rested on the house with timber of cedar.

11 And the word of the LORD came to Solomon, saying,

12 Concerning this house which thou art in building, if thou wilt walk in my statutes, and execute my judgments, and keep all my commandments to walk in them; then will I perform my word with thee, which I spake unto David thy father:

13 And I will dwell among the children of Israel, and will not forsake my people Israel.

14 So Solomon built the house, and finished it.

15 And he built the walls of the house within with boards of cedar, both the floor of the house, and the walls of the ceiling: and he covered them on the inside with wood, and covered the floor of the house with planks of fir.

16 And he built twenty cubits on the sides of the house, both the floor and the walls with boards of cedar: he even built them for it within, even for the oracle, even for the most holy place.

17 And the house, that is, the temple before it, was forty cubits long.

18 And the cedar of the house within was carved with knops and open flowers: all was cedar; there was no stone seen.

19 And the oracle he prepared in the house within, to set there the ark of the covenant of the LORD.

20 And the oracle in the forepart was twenty cubits in length, and twenty cubits in breadth, and twenty cubits in the height thereof: and he overlaid it with pure gold; and so covered the altar which was of cedar.

21 So Solomon overlaid the house within with pure gold: and he made a partition by the chains of gold before the oracle; and he overlaid it with gold.

22 And the whole house he overlaid with gold, until he had finished all the house: also the whole altar that was by the oracle he overlaid with gold.

23 And within the oracle he made two cherubims of olive tree, each ten cubits high.

24 And five cubits was the one wing of the cherub, and five cubits the other wing of the cherub: from the uttermost part of the one wing unto the uttermost part of the other were ten cubits.

25 And the other cherub was ten cubits: both the cherubims were of one measure and one size.

26 The height of the one cherub was ten cubits, and so was it of the other cherub.

27 And he set the cherubims within the inner house: and they stretched forth the wings of the cherubims, so that the wing of the one touched the one wall, and the wing of the other cherub touched the other wall; and their wings touched one another in the midst of the house.

28 And he overlaid the cherubims with gold.

29 And he carved all the walls of the house round about with carved figures of cherubims and palm trees and open flowers, within and without.

30 And the floor of the house he overlaid with gold, within and without.

31 And for the entering of the oracle he made doors of olive tree: the lintel and side posts were a fifth part of the wall.

32 The two doors also were of olive tree; and he carved upon them carvings of cherubims and palm trees and open flowers, and overlaid them with gold, and spread gold upon the cherubims, and upon the palm trees.

33 So also made he for the door of the temple posts of olive tree, a fourth part of the wall.

34 And the two doors were of fir tree: the two leaves of the one door were folding, and the two leaves of the other door were folding.

35 And he graved thereon cherubims and palm trees and open flowers: and covered them with gold fitted upon the graven work.

36 And he built the inner court with three rows of hewed stone, and a row of cedar beams.

37 In the fourth year was the foundation of the house of the LORD laid, in the month Zif:

38 And in the eleventh year, in the month Bul, which is the eighth month, was the house finished throughout all the parts thereof, and according to all the fashion of it. So was he seven years in building it.

7 But Solomon was building his own house thirteen years, and he finished all his house.

2 He built also the house of the forest of Lebanon; the length thereof was an hundred cubits, and the breadth thereof fifty cubits, and the height thereof thirty cubits, upon four rows of cedar pillars, with cedar beams upon the pillars.

3 And it was covered with cedar above upon the beams, that lay on forty five pillars, fifteen in a row.

4 And there were windows in three rows, and light was against light in three ranks.

5 And all the doors and posts were square, with the windows: and light was against light in three ranks.

6 And he made a porch of pillars; the length thereof was fifty cubits, and the breadth thereof thirty cubits: and the porch was before them: and the other pillars and the thick beam were before them.

7 Then he made a porch for the throne where he might judge, even the porch of judgment: and it was covered with cedar from one side of the floor to the other side of the floor.

8 And his house where he dwelt had another court within the porch, which was of like work. Solomon made also an house for Pharaoh's daughter, whom he had taken to wife, like unto this porch.

9 All these were of costly stones, according to the measures of hewed stones, sawed with saws within and without, even from the foundation unto the coping, and so on the outside toward the great court.

10 And the foundation was laid with costly stones, even great stones, stones of ten cubits, and stones of eight cubits.

11 And above were costly stones, after the measures of hewed stones, and cedars.

12 And the great court round about was with three rows of hewed stones, and a row of cedar beams, both for the inner court of the house of the LORD, and for the porch of the house.

13 And king Solomon sent and fetched Hiram out of Tyre.

14 He was a widow's son of the tribe of Naphtali, and his father was a man of Tyre, a worker in brass: and he was filled with wisdom, and understanding, and cunning to work all works in brass. And he came to king Solomon, and wrought all his work.

15 For he cast two pillars of brass, of eighteen cubits high apiece: and a line of twelve cubits did compass either of them about.

16 And he made two chapiters of molten brass, to set upon the tops of the pillars: the height of the one chapiter was five cubits, and the height of the other chapiter was five cubits:

17 And nets of checker work, and wreaths of chain work, for the chapiters which were upon the top of the pillars; seven for the one chapiter, and seven for the other chapiter.

18 And he made the pillars, and two rows round about upon the one network, to cover the chapiters that were upon the top, with pomegranates: and so did he for the other chapiter.

19 And the chapiters that were upon the top of the pillars were of lily work in the porch, four cubits.

20 And the chapiters upon the two pillars had pomegranates also above, over against the belly which was by the network: and the pomegranates were two hundred in rows round about upon the other chapiter.

21 And he reared up the pillars in the porch of the temple: and he reared up the right pillar, and called the name thereof Jachin: and he reared up the left pillar, and called the name thereof Boaz.

22 And upon the top of the pillars was lily work: so was the work of the pillars finished.

23 And he made a molten sea, ten cubits from the one brim to the other: it was round all about, and his height was five cubits: and a line of thirty cubits did compass it round about.

24 And under the brim of it round about there were knops compassing it, ten in a cubit, compassing the sea round about: the knops were cast in two rows, when it was cast.

25 It stood upon twelve oxen, three looking toward the north, and three looking toward the west, and three looking toward the south, and three looking toward the east: and the sea was set above upon them, and all their hinder parts were inward.

26 And it was an hand breadth thick, and the brim thereof was wrought like the brim of a cup, with flowers of lilies: it contained two thousand baths.

27 And he made ten bases of brass; four cubits was the length of one base, and four cubits the breadth thereof, and three cubits the height of it.

28 And the work of the bases was on this manner: they had borders, and the borders were between the ledges:

29 And on the borders that were between the ledges were lions, oxen, and cherubims: and upon the ledges there was a base above: and beneath the lions and oxen were certain additions made of thin work.

30 And every base had four brasen wheels, and plates of brass: and the four corners thereof had undersetters: under the laver were undersetters molten, at the side of every addition.

31 And the mouth of it within the chapiter and above was a cubit: but the mouth thereof was round after the work of the base, a cubit and a half: and also upon the mouth of it were gravings with their borders, foursquare, not round.

32 And under the borders were four wheels; and the axletrees of the wheels were joined to the base: and the height of a wheel was a cubit and half a cubit.

33 And the work of the wheels was like the work of a chariot wheel: their axletrees, and their naves, and their felloes, and their spokes, were all molten.

34 And there were four undersetters to the four corners of one base: and the undersetters were of the very base itself.

35 And in the top of the base was there a round compass of half a cubit high: and on the top of the base the ledges thereof and the borders thereof were of the same.

36 For on the plates of the ledges thereof, and on the borders thereof, he graved cherubims, lions, and palm trees, according to the proportion of every one, and additions round about.

37 After this manner he made the ten bases: all of them had one casting, one measure, and one size.

38 Then made he ten lavers of brass: one laver contained forty baths: and every laver was four cubits: and upon every one of the ten bases one laver.

39 And he put five bases on the right side of the house, and five on the left side of the house: and he set the sea on the right side of the house eastward over against the south.

40 And Hiram made the lavers, and the shovels, and the basons. So Hiram made an end of doing all the work that he made king Solomon for the house of the LORD:

41 The two pillars, and the two bowls of the chapiters that were on the top of the two pillars; and the two networks, to cover the two bowls of the chapiters which were upon the top of the pillars;

42 And four hundred pomegranates for the two networks, even two rows of pomegranates for one network, to cover the two bowls of the chapiters that were upon the pillars;

43 And the ten bases, and ten lavers on the bases;

44 And one sea, and twelve oxen under the sea;

45 And the pots, and the shovels, and the basons: and all these vessels, which Hiram made to king Solomon for the house of the LORD, were of bright brass.

46 In the plain of Jordan did the king cast them, in the clay ground between Succoth and Zarthan.

47 And Solomon left all the vessels unweighed, because they were exceeding many: neither was the weight of the brass found out.

48 And Solomon made all the vessels that pertained unto the house of the LORD: the altar of gold, and the table of gold, whereupon the shewbread was,

49 And the candlesticks of pure gold, five on the right side, and five on the left, before the oracle, with the flowers, and the lamps, and the tongs of gold,

50 And the bowls, and the snuffers, and the basons, and the spoons, and the censers of pure gold; and the hinges of gold, both for the doors of the inner house, the most holy place, and for the doors of the house, to wit, of the temple.

51 So was finished all the work that king Solomon made in the house of the LORD. And Solomon brought in the things which David his father had dedicated; even the silver, and the gold, and the vessels, did he put among the treasures of the house of the LORD.

8 Then Solomon assembled the elders of Israel, and all the heads of the tribes, the chief of the fathers of the children of Israel, unto king Solomon in Jerusalem, that they might bring up the ark of the covenant of the LORD out of the city of David, which is Zion.

2 And all the men of Israel assembled themselves unto king Solomon at the feast in the month Ethanim, which is the seventh month.

3 And all the elders of Israel came, and the priests took up the ark.

4 And they brought up the ark of the LORD, and the tabernacle of the congregation, and all the holy vessels that were in the tabernacle, even those did the priests and the Levites bring up.

5 And king Solomon, and all the congregation of Israel, that were assembled unto him, were with him before the ark, sacrificing sheep and oxen, that could not be told nor numbered for multitude.

6 And the priests brought in the ark of the covenant of the LORD unto his place, into the oracle of the house, to the most holy place, even under the wings of the cherubims:

7 For the cherubims spread forth their two wings over the place of the ark, and the cherubims covered the ark and the staves thereof above.

8 And they drew out the staves, that the ends of the staves were seen out in the holy place before the oracle, and they were not seen without: and there they are unto this day.

9 There was nothing in the ark save the two tables of stone, which Moses put there at Horeb, when the LORD made a covenant with the children of Israel, when they came out of the land of Egypt.

10 And it came to pass, when the priests were come out of the holy place, that the cloud filled the house of the LORD,

11 So that the priests could not stand to minister because of the cloud: for the glory of the LORD had filled the house of the LORD.

12 Then spake Solomon, The LORD said that he would dwell in the thick darkness.

13 I have surely built thee an house of habitation, a place for thy dwelling forever.

14 And the king turned his face about, and blessed all the congregation of Israel: (and all the congregation of Israel stood;)

15 And he said, Blessed be the LORD God of Israel, who spake with his mouth unto David my father, and hath with his hand fulfilled it, saying,

16 Since the day that I brought forth my people Israel out of Egypt, I chose no city out of all the tribes of Israel to build an house, that my name might be therein; but I chose David to be over my people Israel.

17 And it was in the heart of David my father to build an house for the name of the LORD God of Israel.

18 And the LORD said unto David my father, Whereas it was in thine heart to build an house unto my name, thou didst well that it was in thine heart.

19 Nevertheless thou shalt not build the house; but thy son that shall come forth out of thy loins, he shall build the house unto my name.

20 And the LORD hath performed his word that he spake, and I am risen up in the room of David my father, and sit on the throne of Israel, as the LORD promised, and built an house for the name of the LORD God of Israel.

21 And I have set there a place for the ark, wherein is the covenant of the LORD, which he made with our fathers, when he brought them out of the land of Egypt.

22 And Solomon stood before the altar of the LORD in the presence of all the congregation of Israel, and spread forth his hands toward heaven:

23 And he said, LORD God of Israel, there is no God like thee, in heaven above, or on earth beneath, who keepest covenant, and shewest mercy unto thy servants, that walk before thee with all their heart:

24 Who hast kept with thy servant David my father that thou promisedst him: thou spakest also with thy mouth, and hast fulfilled it with thine hand, as it is this day.

25 Therefore now, LORD God of Israel, keep with thy servant David my father that thou promisedst him, saying, There shall not fail thee a man in my sight to sit on the throne of Israel; so that thy children take heed to their way, that they walk before me as thou hast walked before me.

26 And now, O God of Israel, let thy word, I pray thee, be verified, which thou spakest unto thy servant David my father.

27 But will God indeed dwell on the earth? behold, heaven and the heaven of heavens cannot contain thee; how much less this house that I have builded?

28 Have respect therefore to the prayer of thy servant, and to his supplication, O LORD my God, to hearken unto the cry and to the prayer, which thy servant prayeth before thee to day:

29 That thine eyes may be open toward this house night and day, even toward the place of which thou hast said, My name shall be there: that thou mayest hearken unto the prayer which thy servant shall make toward this place.

30 And hearken thou to the supplication of thy servant, and of thy people Israel, when they shall pray toward this place: and hear thou in heaven thy dwelling place: and when thou hearest, forgive.

31 If any man trespass against his neighbour, and an oath be laid upon him to cause him to swear, and the oath come before thine altar in this house:

32 Then hear thou in heaven, and do, and judge thy servants, condemning the wicked, to bring his way upon his head; and justifying the righteous, to give him according to his righteousness.

33 When thy people Israel be smitten down before the enemy, because they have sinned against thee, and shall return and confess thy name, and pray and make supplication unto thee in this house:

34 Then hear thou in heaven, and forgive the sin of thy people Israel, and bring them again unto the land which thou gavest to their fathers.

35 When the heaven is shut up, and there is no rain, because they have sinned against thee; if they pray toward this place, and confess thy name, and turn from their s

Ἐπαμύνω pro ἐπήμυνον, a. 1. imper. à ἀμύνω.

Ἐπαμύνωμαι, a. 1. act. subjunct. ab ἐπαμύνω, facientis a. 1. act. indic. modi ἐπήμυνα, ut ἔφυγα, ἤμυνα. Imper. autem ejusdem temporis est ἐπαμύνον, pro quo dicitur et ἐπήμυνον.

Ἐπαμῦναι, Ion. pro ἐπαμύνειν, tanquam ex ἐπαμύνω aut ἐπαμύνω.

Ἐπαλλάξομαι, fut. 1. med. verbi ἐπαλλαδάσσομαι ex ἐπαλλάδομαι.

Ἐπαλλάχθαι, perf. inf. pass. ab ἐπαλλαδάσσομαι.

Ἐπαμφοτερίσαι, Poët. metri causa geminato σ pro ἐπαμφοτερίσθαι, ex Them. act. ἐπαμφῶ, ut Eustath. tradit.

Ἐπαμύμφας, Ion. pro ἐπαμύμφῳ, à Them. ἐπαμύμφομαι.

Ἐπάμυνλα, secunda pers. pret. imperf. à Them. ἀμύνλομαι: per contractionem ex ἐπάμυνλας, id autem Ion. more ex ἐπαμύνλαες factum est exempto σ, ut ἐπάμυνα ex ἐπάμυνλα, et ἐπάμυν ex ἐπάμυνλαε, id verò ex ἐπάμυνλασε.

Ἐπαμυνόμενος, particip. pret. perf. pass. ex Th. ἐπαμύδω, unde a. 1. pass. ἐπαμυδάσθαι.

Ἔπαν, a. 2. act. verbi πίνω, ex Them. πίω.

Ἐπανίων, a. 2. part. f. g. ab ἐπάνω. ab πίμπλημι, eo.

Ἐπαπλήμενος, volvente, gen. Ion. pro ἐπαπλομένου. à πίλημι, unde

Ἐπάπλα, implebant, 3. pl. a. 2. act. à πιμπλάω, vel πίμπλημι.

Ἐπαπορταμένη, perf. part. ab ἐπαπόρνυμι.

Ἐπαπρόνυμαι, Ion. epenthesi τοῦ ι pro ἐπαπρόνυσαι, ex Th. ἐπαπρόνυω.

Ἐπαπρόνυδαι, a. 2. med. infin. modi, ex ἐπαπρόνυο aut ἐπαπρόνυμι, ut σχίδδαι, ex σχίω vel σχίζω, δόδαι ex δίδωμι seu δω. estque a. 2. med. ind. modi ἐπάπρον, unde apud Soph. πτερυγὰς δ' ἐπαπρόνας, ut ἔσχιμον itidem à σχίω. Nisi malis esse per syncopen pro ἐπαπρόνυσδαι. Etymol.

Ἐπαρμῇ, Ion. pro ἐπαρμᾷ, à Them. ἐπαρμάω.

Ἐπαστάντες, a. 2. part. ab ἐφίστημι.

Ἔπαστη, Attic. pro ἐπίστασαι, secunda pers. præs. indic. ab ἐπίσταμαι. primum enim ex isto ἐπίστασαι fieri tradunt ἐπίστασαι, Ion. exempto σ, unde postea ἐπίστη esse per contractionem.

Ἐπαστίην, itidem secunda pers. fut. 1. med. ab eodem ἐπίσταμαι, tanquam ex ἐπαστήσομαι.

Ἐπαστήσιον, Ion. pro ἐπαστήσιον seu ἐπαστήριον, ex Them. ἐπαστήσιος. Varin. ex Apollonio.

Ἔπαστο, interdum est persona secunda præt. imperf. pass. ab ἐπίσταμαι: interdum imperativus præsens ejusdem verbi. Dicitur autem per contractionem pro ἐπίστασο, quod Ionico more factum est ex ἐπίστασεο, exempto σ, ut ἐπάμυνλα et ἐπάμυν ex ἐπάμυνλας, et ἐπάμυνο, pro ἐπάμυνλασο, et ἐπάμυσο.

Ἐπαύχεε, Ion. diphth. resolutione pro ἐπαύχου imper. a. 2. med. à Them. act. ἐπαύχω, mutante fut. 2. ab ἐπαυχέω. Inde est et particip. a. 2. med. ἐπαυχόμενος, nec non participi. a. 2. act. ἐπαυχών.

Ἐπαυτίλλω, a. 1. act. infin. modi, à Them. ἐπαυτίλλω, ut ἐπαυτίλλαι est ab ἐπαυτίλλω. Unde et participium ἐπαυτίλλας. Inde imper. quinque ἐπαύτιλλον, et subjunct. ἐπαυτίλλω.

Ἐπαυτίλλῃσι, Ion. diphthongi dissolutione pro ἐπαυτίλλαι: imper. præsens pass. ex eodem ἐπαυτίλλω.

Ἐπαυτίτασαι, pret. perf. pass. indic. verbi act. ἐπαυτέω. facit enim id pret. perf. act. ἐπαυτίτακα, tanquam ex ἐπαυτάω.

Ἐπαυτιτρέφεται, Ion. pro ἐπαυτιτραμμένον εἶναι, ut ἐφιγμένα pro ἐφιγμένον εἶναι, tertia pers. plur. pret. perf. pass. ἐπαυτίτραμμαι, ex act. Them. ἐπαυτίτρεω, facta ex tertia singul. inserto α ante ται finale et tenui in aspiratam conversa.

Ἐπλάγη, a. 2. pass. verbi πλάσσω, facientis fut. 2. act. πλαγῶ: ab ἔπλαγον, a. 2. act. ejusdem Them. Dicitur et ἐπλάγην.

Ἐπλάγχθης, a. 1. pass. ab inus. Them. πλάγχω, unde et f. 1. med. πλάγξομαι. Secundum alios verò per epithesin τοῦ γ pro ἐπλάχθη ex πλάζω.

Ἔπλασα, a. 1. act. indic. modi ex act. Th. πλάσσω seu πλάττω: unde et a. 1. pass. ἐπλάσθη, faciente præterita perf. passivo tertiam pers. singular. πέπλασται.

Ἔπλαε, Ἔπλαν, et Ἔπλασαν, per syncop. dicta sunt pro ἐπίλνα, ἐπίλνην, ἐπίλναντο, ex Poëtico verbo πίλνημι. priora vero duo Ion. etiam terminationem habent pro ἔπλην seu ἐπλόην, ut εἶα et σεῖο pro σοῦ dici novimus. Sic et ἔπλη affertur per syncopen usurpatum pro ἔπλησε, ex act. πίλνα. At ἔπλα est tertia persona singul. præt. imp. verbi πλάω, per contractionem ex ἔπλαε.

Ἐπλέομεν, navigavimus, a. 1. act. à πλέω, f. πλεύσω.

Ἔπλην, a. 2. act. verbi πλήσσω facientis f. 2. act. πλαγῶ. Unde pass. a. 2. ἐπλάγην. Dicitur verò et ἔπλαγον et ἐπλάγην ex futur. 2. πλαγῶ. Inter quæ discrimen statuunt, dicentes τὰ δι' ο ad corpus referri. τὰ δὰ τοῦ α, ad animum.

Ἐπλέθη, a. 1. pass. verbi act. πίμπλημι mutante futurum suum ab inus. Them. πλέω.

Ἔπλητο, Ion. pro ἐπίμπλαντο, sicut ἔβλητο et βλῆτο pro ἐβάλοντο et ἐβάλοντο. præt. plusquamperf. pass. verbi act. πίμπλημι, ex inus. Th. πλάω. Nonnulli tamen præt. imperf. pass. esse malunt ex Them. πλέω, facit enim ἐπλέμην imperf. pass. ἐπλέμην, ἔπλεσο, ἔπλετο.

Ἐπλήδη, a. 1. pass. verbi act. πλήθω facientis præt. pass. πέπλησμαι, ut πλήθω πέπλησμαι, πλῆσω πέπλησμαι.

Ἔπλησε, a. 1. act. verbi πλέω, sicut ἔπλησα à πλέω est, assumpto σ ad ε in futuro.

Ἐπλήσθη, a. 1. pass. tanquam à Th. πίμπλω, ut ἐπλήδη à πλήθω. unde comp. ἀμπλήδη et ἀμπλήσθη augmento carentia pro ἀνεπλήδη et ἀνεπλήσθη. Verum et sine ν reperitur ἐμπλήδη et ἐμπλῆσαι, itidemque ἔμπλω, tanquam à Th. πλάω vel πλῶμι. unde et ἐπίπλωμαι. Omnium mentio apud Hesych. Vide et Ἐπλήχθησαν, paulo infra.

Ἔπλησι, a. 1. infin. modi, à verbo ἐπλήθω, mutantitia à Th. inus. ἔπλημι: unde et fut. 1. act. ἐπλήσω, et pass. ἐπλησθήσεται.

Ἐπλησίαι, a. 1. act. infin. modi à Them. ἐπλήσιμι, faciente f. 1. act. ἐπλήσω, ex ἐπλησία. Sic ἐπλησίαν, tertia sing. a 1. act. sub. Poët. pro ἐπλησίαν.

Ἔπλησον, a. 1. act. imper. modi à Them. ἐπλήσω, faciente f. 1. act. ἐπλήσω, more Æolico.

Ἐπλήσθη, Ion. pro ἐπλήσθη, pret. pluquamperf. med. verbi πίμπλω facientis fut. 2. act. πλῶ, aor. 2. ἔπλην, pret. med. πέπλημαι, et pluquamperf. ἐπλήμην, ex quo ἐπλήσθη. imminuto augmento sicut in ἔπλητο. Itidem verò πίμπλω, facit fut. 2. πλῶ, et πίμπρημι πρῶ, unde itidem ἔπρησα et ἐπρήσθη. Apud Suid.

Ἐπλήσθη, a. 1. pass. verbi πιμπλάνω, ex inus. Th. πλάω per syncopen facto ex πλάω.

Ἔπλησα, a. 1. act. verbi πίμπλω facientis fut. 2. πλῶ, ut πίμπλω πλῶ, πίμπρημι πρῶ.

Ἐπλησε, a. 1. act. verbi πιμπλάνω, itidem ex inus. Them. πλάω per syncopen facto ex πλάω.

Ἔπλητ vel ἔπλητο, a. 1. act. verbi πλήθω, vel etiam verbi πίμπλημι ex inus. Th. πλάω. At pass. a. 1. ἐπλήσθη, est duntaxat à πλήθω, faciente præt. pass. πέπλησμαι.

Ἐπλήχθη, Ion. pro ἐπλήχθη, ab Ion. itidem Th. πλήσσω pro πλάσσω. Sic ἐπλησσόμην pro ἐπλασσόμην dicitur: et voce act. ἔπληξε pro ἔπληξε, itidemque in aliis temporibus et modis.

Ἔπλῃς, secunda pers. præt. imperf. à Them. πλήμαι: facta per contractionem ex ἐπλήεαι, Ion. habente exemptum σ. Sic ἐπλήμην, ἔπλητο, et similia, facta sunt ex ἐπλήμεο, ἔπλητο: hæc autem ex ἐπλήμεαι, ἔπλητο.

Ἔπνευσα, quod Hesych. exp. ἐμείρασα, per syncopen est ex ἐπνεύσασα, si verum est quod Eustath. dicit πνευμένος per syncopen esse pro πνευσαμένος: tanquam ex πνέω per syncopen itidem dicto pro πνεύσω.

Ἔπνυμαι, a. 1. med. verbi ἔπνυμαι, teste Eustathio: forsan per syncopen pro ἐπνυσάμην. Sunt tamen qui dicant esse aor. 2. πτῆμι enim facere aor. 2. act. ἔπτην, ut ἔστημι, ἔστην, unde media voce fieri ἐπτάμην et ἐπτόμην. Inde infin. πτάσθαι, particip. πτάμενος: et in compos. ἀναπτάσθαι apud Eurip. initio Medem, ἀναπτάμενος apud Homer.

Ἔπτατο, aor. 2. act. indic. verbi πτάω.

Ἐπτατόμην, aor. 2. pass. verbi πτατόομαι.

Ἔπτην, a. 2. act. verbi ἵστημι seu πτῆμι, ut ἔστημι facit ἔστην. unde infin. πτῆναι, particip. πτὰς, sed varioris usus.

Ἐπτοίατο, evolat. tertia sing. præt. pass. à πτοέω. Poët. πτοίαν.

Ἔπτομαι, a. 2. med. ab ἵστημι, ut testantur omnes ferè Grammatici. quorum tamen nonnulli dicunt eum habere τρόπον τοῦ a alp a, regulariter enim debuisse dici ἐπτάμην, ut ἐστάμην, ab ἵστημι. alii vero dicunt per syncop. esse ex ἐπτάμην, à Th. πτάομαι. Unde infin. πτάσθαι, particip. πτάμενος: et in comp. ἀναπτάσθαι, ἀναπτάμενος.

Ἔπτυκτο, Ionicè pro πτύκτο, ut ἐπτυμένος pro πεπτυμένος: particip. præt. perf. activi ἔπτυκα, à Th. πτύσσω, faciente fut. 1. πτύξω ex inus. verbo πτύω.

Ἐπυθόμην, a. 2. med. verbi πυθάνομαι, ex πεύθομαι seu πεύδομαι. f. πύσομαι. p. πέπυσμαι.

Ἐπύλιαν, illinerunt, a. 1. act. ab ἐπυλίαν.

Ἐπύλων, imperf. act. à πυλέω, vendo.

Ἐπωτρύχατο, Ion. pro ἐπωτρύγωντο Ionæ, præt. pluquamperf. pass. tertia pers. plur. facta ex tertia singul. ἐπωτρύχατο, inserto α ante τα, et tenui præcedente versa in aspiratam: sicut ἐφυσίχατο, positum itidem pro ἐφυσιγγώντο Ionæ, factum est ex ἐφύσιχατο, ac ut hoc est à Th. ἐφύσσω, ita illud ab ἐφύγω: ambo habentia reduplicationem Atticam primarum duarum præsentis literarum: in eo tamen illud ab hoc differens quod augmentum transsumpsit in prius ο sicut ἄγνυμι. regulariter enim scribi debebat ἐπωτρύγατο. Legitur autem apud Hesych.

Ἐπωτῶτο, a. 1. act. ab ὄτω. f. πῶ, et ὄτευ. concito.

Ἐπωχάτο, itidem Ion. pro ἐπωγμένοι Ionæ. tertia pers. plur. præt. perf. passivi, facta ex tertia singulari ἐπώκατο, inserto α ante τα, et tenui versa in aspiratam: à Them. simplici ὤγω, faciente futur. 1. act. ὤξω. præt. perf. act. ὦχα. pass. ὦγμαι, et in comp. ἐπῶξα, ἐπῶχα, ἐπῶγμαι. At ἐπωχάτο est tertia pers. singul. præt. imperf. pass. à Th. ἐπωχέομαι. Ambo apud Homer.

Ἐρᾰάδη, aor. 1. pass. verbi act. ῥαίω.

Ἐρᾰάδη, Ion. vel Poët. pro ἐρράδη, sine augmento: a. 1. pass. verbi ῥαντίω seu ῥάσσω.

Ἐργῶ, Herod. pro ἐργάζη: secunda pers. singul. fut. 1. medii ex ἐργάζομαι, hoc autem modo formatur. eximitur primum σ, et itidem in secundis pers. aor. 1. med. et pret. imperf. pass. in αο terminatorum, nec non imperativorum pass. in αο finitorum: deinde α et ε in ῳ contrahuntur, secundum regulam.

Ἔρδων, Poët. pro ἔῤῥεδον, sine augmento, ex Th. ἔρδω.

Ἔρδωσι, Ionicè, primum augmento carens deinde Ionicam illam paragogen σι habens, ut τύπτουσι: à Poët. Them. ἔρδω.

Ἔρεω, Ion. itidem pro ἔρω, ex Them. ἔρεμαι: primam videlicet diphthongo ει in ε resoluta, deinde ι ascito ad ε metri causa.

Ἐρείσατο, hausit, a. 1. m. ab ἐρείδω. f. σω.

Ἐρείν, itidem pro ἔρειν dicitur metri causa assumpto ι: unde ἐρείμεν itidem pro ἔρειμεν.

Ἐρείσσετε, sine augmento pro ἐρείσσετο: pret. pluquamperf. pass. verbi ἐρείδω, habens reduplicationem Atticam duarum initialium præsentis literarum, et diæresin diphthongi quæ erat in penultima, sicut ἀλείφω facit ἀλήλιφα et ἀλήλιμμαι. Manus aptè quidam ex χεύω deducant.

Ἐρεσσόμενος, præs. inf. Dor. pro ἐρέσσεσθαι. ob ἐρέσσω. f. ξω. p. χα.

Ἐρέσσων, Ionicè pro ἐρέσσων, apud Hesiodum à Them. ἔρσω seu ἐρέω.

Ἐρέω, Ion. circumflexo vocalis diæresi pro ἐρῶ: fut. 1. verbi εἶρω.

Ἐρηρέδατο, Ionicè pro ἐρηρεδμένοι εἰσὶ tertia pers. plur. pret. perf. pass. ex Them. ἐρήδω: facta ex tertia singul. ἐρήρεδται, inserto primùm ε, deinde correpta syllaba præcedente. Sicut πεφιδέαται, positum itidem pro πεφορμίσθαι εἰσὶ, fit ex πέφορται, correpta penultima, et δα ante ται inserto: alii tamen ex præter. medio hanc formare malentibus.

Ἐρίζημι, pret. act. verbi ἐρίζω. Atticam habens reduplicationem duarum initialium præsentis literarum pro ἔρισα: unde pass. ἐρίζεσμαι, ex quo infin. ἐρίζεσθαι.

Ἐρίηρα, pret. perf. act. verbi ἐρίζω, habens et ipsum Atticam duarum initialium præsentis literarum reduplicationem. Unde pass. ἐρίηρμαι.

Ἐρίηρα, pret. perf. activi verbi ἐρίημι, præter Attic. istam duarum initialium præsentis literarum reduplicationem, habens etiam συστολὴν τῆς παραληγούσης, exempto ι ex diphthongo, sicut ἀλήλιφα ex ἀλείφω. Unde pret. perf. pass. ἐρίημμαι, ἐρίησαι, ἐρίηται: et pret. pluquamperf. ἐρίημμην. ἐρίησο, ἐρίητο ut ἀλήλιμμαι, ἀλήλιμτο.

Ἐρηρέατο, pret. perf. act. verbi ἐρηρέω, Attico more habens et ipsum repetitas duas initiales literas præsentis. Unde partic. ἐρηρεατὼς, apud Suidam.

Ἐρίσσομαι, fut. 1. med. verbi ἐρίομαι seu ἐρίσσομαι. unde et a. 1. med. opt. modi ἐρίσσαιο apud Hesych. quod exponi ἐρισσάτω.

Ἐρίσσθην, Ionicè syncope pro ἐρισάσθην: tertia pers. plur. aor. 1. pass. indic. modi, ἐρίσθην, aor. 1. opt. Æolic. à Them. ἐρίσσω, habens σιγματισμὸν pro ις in ω, deinde etiam augmento carens, more Poëtico et Ionico.

Ἐρίσσω, a. 1. act. verbi ἐρίσσω, carens augmento pro ἐρίσσα.

Ἐριδήσεσθαι, Poët. more pro ἐρίσσειν seu ἐρίσασθαι, facto Th. ἐρίδω ex fut. 2. ἐριδῶ.

Ἐριδμαίνω, Poët. pleonasmo τοῦ μ, metri causa, pro ἐριδαίνω, à Them. ἐριδαίνω.

Ἐριζήμεν et Ἐριζήμεναι, Doricè pro ἐρίζειν, ex Them. ἐρίζω.

Ἐριζήμεναι, pro ἐρίζειν. præs. inf. Dor. ab ἐρίζω. f. σω.

Ἐριπεῖν, infin. aor. 2. vel fut. 2. act. ex Th. ἐρίπτω, faciente fut. 2. ἐριπῶ, aor. 2. ἔριπον.

Ἐρίσσαν, aor. 2. act. verbi ἐρίπτω, sine augmento, ex Th. ἐρίσσω, ut ἔφυγον, ἔπλαγον.

Ἐρίφθεν et Ἐρίφθαν, Ionico more pro ἐρίφασι τὰ εἶδη et ἐρίφασιν Ionæ: tertia pers. plur. præt. perf. et pluquamperf. pass. ex tertia singul. ἔρριπται, correpta primum penultima, deinde ante τα et το inserto θε, ut fiunt item πεφράδαται et πεφράδατο ex πέφρασται et πέφραστο. Nisi malis formare hæc ex præterito med. ἐρίφθη, objecto τα et το. Activum autem horum Thema est ῥίζω, significans idem quod ῥίπτω, teste Eustath. et Etymol.

Ἐρίφθη, a. 2. pass. verbi act. ῥίπτω, facientis fut. 2. ῥαφῶ aspirata sumpta loco tenuis, ut in aliis quoque fieri docent exempla.

Ἔρρε et ἐρρέτω, imperf. verbi ἔρρω, significantis μετὰ φθορᾶς ἄπειμι, existimatur enim ex φθείρω factum esse aphæresi duarum initialium literarum, Æolibus φθίρρω dicentibus.

Ἐρρέθην, contra regulam pro ἐρρήθην, ut εἰρέθην pro εἰρήθην. a. 1. pass. verbi ῥῶ. Ambo apud Var.

Ἔρρηξεν, aor. 2. act. verbi ῥήγνυμι seu ῥέσσω.

Ἐῤῥάξε, a. 1. act. à ῥήγω. f. ξω.

Ἐῤῥήγω, fut. 1. act. verbi ἴῤῥω, tanquam ex ἰῤῥήγω: apud Aristoph. εἰσ ἐς αἰῶνας ἰῤῥήγοντι;

Ἐῤῥήγη, pret. med. verbi ῥήγνυμι, cujus tertia pers. ἰῤῥήγει apud Homer. Quidam tamen malunt dicere συγκοπῇ ἐκ τοῦ ἰῤῥήγνυται.

Ἐῤῥήγατο, Ion. seu Poët. paragoge pro ῥήγνυτο: tertia pers. singul. pret. perf. medii, conjunctivi modi, ab eodem Them.

Ἐῤῥήγνυντες, partic. præsent. act. à Them. ἰῤῥήγνυ. novo et Poëtico more è præterito perf. transsumpto in præsens: quale est et πεπλήγων, πεφυκώς.

Ἐῤῥίζωμαι, pret. perf. pass. verbi activi ῥιζόω: unde et aorist. 1. ἰῤῥιζώθην.

Ἐῤῥύημαι, pret. perf. pass. verbi activi ῥέννυ. ex quo Th. et imperf. ἰῤῥύεντο, aor. 1. ἰῤῥύη, aor. 2. ἰῤῥύην, tenui in aspiratam versa ut in Ἐῤῥάγη. ex pass. autem pret. perf. secunda pers. ἰῤῥύησαι, est imperf. ἰῤῥύη, cujus tertia dualis ἰῤῥύησθον apud Var.

Ἐῤῥύη, a. 1. act. à ῥέννυ, objicio. a. 2. ἴῤῥυον.

Ἐῤῥύηκα, pret. perf. act. verbi ῥύω.

Ἐῤῥύην aor. 2. pass. ejusdem Them.

Ἐῤῥύησα, aor. 1. act. verbi ῥυήσω. Idque Attic. esse tradunt, non item ἰῤῥύησαν.

Ἐῤῥύησαν, aor. 1. med. verbi ῥύομαι. Ab ἐῤῥύσαμεν enim est potius εἰῤῥύσαντο, vel ἐῤῥύσαντο sine augmento apud Poëtas. Eustath.

Ἐῤῥώγαμεν, pret. perf. med. verbi ῥήγνυμι seu ἴῤῥωγα, habens ω vel α versum in α. regulariter enim dicendum foret ἐῤῥώγμεν vel ἐῤῥώγαμεν, futuro secundo faciente ῥηγῶ et ῥαγῶ. unde tertia pers. ἐῤῥώγασι: et particip. ἐῤῥωγώς.

Ἐῤῥώγμαι, pret. perf. pass. verbi ῥήγνυμι, tanquam ex ῥέω. Unde et aor. 1. pass. ἰῤῥώχθην, ut ἐχώσθην: imper. pret. perf. ἴῤῥωσο, infin. ἰῤῥώχθαι, particip. ἐῤῥωγμένος.

Ἐῤῥώσαντο, aor. 1. med. verbi ῥώω, ex quo et pret. imperf. ἐνερρώοντο.

Ἔρσω, fut. 1. Æolicum verbi ἴῤῥω.

Ἐρυγεῖν, a. 1. vel fut. 2. act. inf. modi à Th. ἐρύγω, faciente fut. 2. ἐρυγῶ, et a. 2. ἤργον. exemplo ε ex diphth. ut et in ἐλεύθω fit.

Ἐρυθρός, particip. aor. 1. act. ex verbo ἐρυθαίνω.

Ἐρυκάκει et Ἐρυκάκειν, Dor. pro ἐρύκανε, ex ἐρύκω.

Ἐρυκάκετο pro ἐρύκαντο, a. 1. opt. m. ab ἐρύκω. Sic ἤρυτο, pro ἤρύκατο. a. 1. m.

Ἔρχατο et Ἔρχατο, Ion. pro εἴργατο sive εἶρκτο et εἴργατο ἦσαν tertia pers. plur. pret. perf. et plusquamperf. pass. à verbo εἴργνυμι seu εἴργω, facta ex tertia singul. inserto α ante ται et præcedente tenui in aspiratam versa: deinde ι ex diphth. sublato et mutato spiritu.

Ἐρχατόωντι, Ion. pro ἐρχατάασι: ex Them. ἐρχατάω, novo more facto ex Ionico illo præterito ἔρχατο, ut ἴῤῥησα, πεῤῥήκω, πεπλήγω, ex ἴῤῥηγα, πέφυκα, πέπλεγα.

Ἐρῶ, fut. 1. vel 2. verbi εἶρω.

Ἐρωτῶν, per contractionem pro ἐρωτάων, ut ἐρωτῶντι pro ἐρωτάοντι, et ἐρωτῶμεν pro ἐρωτάομεν præs. opt. pass. ab act. Th. ἐρωτάω.

Ἔς, a. 2. imper. medii, ex Them. ἕομαι, ut δὸς ex τίθημι, θὲς ex ἵημι. unde comp. ἄνες, ἄφες, πρόες, et similia alia.

Ἐσάλτο, secundum quosdam pro ἐσᾶλτο, pret. plusquamperf. pass. verbi ἅλλομαι, carens augmento: secundum alios autem itidem augmento carens, sed per syncopen pro imperf. εἰσάλλετο, aut aor. 1. med. ἐσάλατο.

Ἔσαν, tertia pers. plur. pret. imperf. à Th. εἰμί pro ἦσαν, facta systole: nisi potius est aor. 2. ut ἔστην, regulariter formatus, corripitur enim α illud a. 2. verborum in μι. in duali et plurali numero, nam ab ἵστημι dicitur ἵσταμεν, ab ἔστην ἐστάμεν.

Ἔσαν, a. 2. act. indic. modi, à Th. ἕημι. Interdum ab ἵστημι seu ἵω est id ipsum ἔσαν, sed tunc est a. 1. act. ex fut. ἴσω, carens augmento pro εἶσαν.

Ἔσαντο, sine augmento pro ἕσαντο: aor. 1. med. ejusdem Th. ἵω seu ἵστημι.

Ἐσάωσε, a. 2. pass. verbi act. σάω.

Ἐσάωσθη pro ἐσαώθησαν, syncope Boëotica: solent enim Boëoti tertias pers. a. 1. pass. indic. modi, finitas in αν, terminare in ν. A Th. Poët. σάω. unde est et ἐσάωσεν in voce act. à fut. σάσω.

Ἐσβέσθη, a. 1. act. verbi σβέννυμι ex σβέω.

Ἔσβην, a. 2. act. verbi σβέννυμι, vel σβέννυμαι: ut ἔβην facit ἔβαν.

Ἐσβήμεθα, Doricè pro ἐξήμεθα, ex Dorico Them. ἐσβήμαι pro ἐξήμαι.

Ἔσεαι, Ion. pro ἔσῃ: secunda pers. fut. 1. med. à Th. εἰμί.

Ἔσει, autem Atticum est pro eodem ἔσῃ.

Ἐσείατο, a. 1. med. verbi act. σείω.

Ἔσεῖται, Dor. pro ἔσεται, fut. 1. med. verbi εἰμί. circumflectunt enim Dores fut. act. et med ut ἐσσοῦμαι, ἐσσῇ, ἐσσῖται,

Ἐσεράχατο, pret. plusquamperf. pass. indic. modi, tertia pers. plur. verbi σάττω, facta Ionico more ex tertia singulari ἐσεσάχατο, inserto α ante τ, et tenui quæ præcedit conversa in aspiratam, ut ἔχχαται quoque paulo antè.

Ἐσεσήκει, pret. plusquamperf. med. Th. σίγω potius quam σείω.

Ἔσσα, a. 1. act. verbi σείω, pro ἔσεσα, ablata characteristica consonante futuri, sicut in ἔχω. Æolico more secundum quosdam Grammaticos.

Ἐσσεῦμαι, Dor. pro ἔσομαι. fut. 1. med. verbi εἰμί ex ἐσσ. Th. ἐσ.

Ἐσσίφθω, a. 1. pass. indic. modi, ex Th. σίφημι.

Ἐσσιχωτι, Ion. pro ἐσσιέχωντι, ut ἔσκλασε pro ἐσσκλάσατο, ἔσσυτο pro ἐσσύσατο. pret. plusquamperf. pass. verbi χέω tanquam ex χύω: ut à σύω est ἔσσυτο et ἐσσύθη. tanquam ex νύω.

Ἐσσιωσθη, Boëot. syncope pro ἐσωσίσθησαν: tertia pers. plur. sor. 1. pass. ex Them. σαόω.

Ἐσσκλασε, a. 1. med. indic. modi, ex Them. σκλάζω.

Ἐσσκλασθε, a. 1. med. indic. modi, ex Them. σκάλλομαι.

Ἐσσμῦχαντε, a. 1. med. indic. modi, ex act. σμύχω alii ἐσμύχασε: ambo à Th. σμυχάω.

Ἔσσθαι, a. 2. med. infin. interdum ex Them. ἔομαι, interdum ex ἵστημι seu ἵω.

Ἐσσθεν, Poët. pro εἰσόθεν: a. 2. act. à Th. ἐσσόω seu εἰσθοῶ.

Ἐσσθε, Poët. Th. factum ex ἴδε, pleonasmo τοῦ σ, καὶ τροπῇ τοῦ ι εἰς θ. unde ἐσθέ in prosa. quanquam nonnulli ex hoc ἐσσθε, illud ἔσθε, per syncopen factum dicere malunt. Unde particip. ἐσσθών. Alioqui ἔσθε, sive εἶσθε, est etiam a. 2. act. subjunctivi modi, ex Th. ἐσσόω.

Ἔσσθε, a. 2. med. imper. tertia pers. sing. ex secunda εὖ, ut δοῦ facit δέσθω, ex act. Them. ἕομαι. Ἔσσθω autem est aor. 1. pass. subjunct. modi à verbo ἵστημι seu ἵω.

Ἐσσθι, Poët. pro εἶσθι, a. 2. act. sub. ab εἶδω, video.

Ἐσσκαφε, verbi activi σκάπτω pret. perf. act. vel medium. nam σκάπτω facit fut. 2. σκαφῶ, ut βάπτω βαφῶ, βάπτω βαφοῦμαι et similia alia, tenui in aspiratam mutata. unde a. 2. ἔσκαφον, ut ἔβαφον, et ἔβαφε. Σ. act. autem ἐσσκαφε est pass. ἐσκαμμαι. unde a. 1. pass. ἐσκάφθη.

Ἐσκάσθητε, pro ἐσκασάμενοι, a. 2. m. à πάσμαι.

Ἔσσι, Ion. pro ἔῃ vel potius εἶ, ut ἔδωκα pro ἔδωσα. nam εἰμί facit non solum ἔω in imperfecto, sed etiam ἴω. (nisi a. 2. esse malis sine augmento:) cujus tertia pers. ἴῃ et εἶ per contractionem ex ἰοιη. Th. ἴω. Sic ἴοιεν infra pro ἴωσι.

Ἐσσκαμμαι, pret. perf. pass. verbi σκάπτομαι.

Ἐσσκιάδαται, Ion. pro ἐσσκιασμένοι εἰσί: itidemque ἐσσκιάδατο pro ἐσσκιασμένοι ἦσαν. pret. perf. et plusquamperf. pass. indic. modi, pers. tertia plur. facta ex tertia singul. ἐσσκίασται et ἐσσκίαστο, primum correpta penultima, hoc est objecto σ, deinde inserto δα ante τα et το ut ἐχειράδατα et πεφράδατα dictum est. Ex Them. act. σκιάζω, cujus fut. 1. act. σκιάσω, pret. ἐσσκίακα, pass. ἐσσκίασμαι.

Ἐσσκίδναντο, pret. imperf. pass. verbi σκίδνημι.

Ἔσσκλε, a. 1. act. vel pret. imperf. verbi ious. σκλῆμι, ut ἔδεν ex δῆμι est.

Ἐσσκλημαι, pret. perf. act. ejusdem σκλῆμι, facti per syncopen ex σκολέω, unde particip. ἐσσκλημένος.

Ἔσσομαι, Ion. pro ἔω σομαι: vel potius pro ἴω. imperf. verbi substantivi ἴω: vel etiam a. 2. ut quidam volunt.

Ἔσσομεν, prima pers. plur. indic. ab eodem Them. εἰμί.

Ἐσσομμαι, pret. perf. pass. verbi act. σμίχω.

Ἔσσο, ἔστω, secunda et tertia pers. imper. præsentis, à Th. εἰμί.

Ἔσσομαι, fut. 1. med. ejusdem verbi εἰμί, ex ious, Th. ἴω.

Ἔσσῳ, Dor. pro ἐσσῇ apud Theoc. Itidemque ἐσσῷς pro ἐσσῇς, à Them. ἐσσόω.

Ἔσσῶμαι, Dor. itidem pro ἔσομαι, fut. 1. med. verbi εἰμί ex ἴω. Solent enim Dores circumflectere fut. act. et med. dicentes ἐσσῶμαι, ἐσσῇ, ἐσσῖται, et sic deinceps.

Ἔστακα, pret. perf. act. verbi στάω.

Ἐστακάμαι, pret. perf. act. verbi στάω, unde pass. pret. perf. ἐστάκαμαι: et infin. ἐστάχθαι. Itidem verò στάω facit στήσαμαι.

Ἔστακται, pret. perf. act. verbi στάω ex ious. Th. στάω. Unde pret. pass. ἐστάγμαι, ex quo infin. ἐστάχθαι, et particip. ἐστάγμενος a. 1. act. ἔστασα: med. ἐστασάμην.

Ἔστασι, vide in sequente Ἔστασαν.

Ἔστασται, vide in Ἔστηκα. Et ἔστασται, pro ἕστατο, sequebatur.

Ἐστελλογχίσθη, misertus est, a. 1. ind. pass. ab στελλογχίζομαι. pret. ἐστελλόγχισμαι. Th. στελλόγχη, ης, τὸ, viscus.

Ἔστημαι, Poëtica epenthesi pro ἕσταμαι dicitur: unde particip. ἑστήμενος. Itidemque ἔστην pro ἔστατο. Unde imper. ἔστησο pro ἕστασο, dicitur frequens apud Homer. qui et præcedente ἔστημαι non minus crebro utitur, ac inter alia optativo ἑστήμην, et particip. ἑστήμενος. Idem vero et imperfecto ἔστησο utitur sine augmento: Od. ά. Ἦ οἷος νῦν ἐγείρεαι ἠδ' ἐφ' ἔστησο Παλλὰς Ἀθήνη.

Ἔστην, aor. 2. act. Poëtici verbi στάω. Unde infin. στῆν, et particip. στάς, et in compos. ἐστησάμην, ἐστήμενος. Item media voce ἐστάμην, στάσθαι, στάμενος. et in compos. ἐστασάμην, ἐστασάσθαι, ἐστασάμενος. quod particip. præ aliis frequens est apud Homerum. Meminit vero et Hesych. hujus a. 2. med. indic. modi: afferens ἔστατο pro ἐστάσατο. et ἔστασθε pro ἐστάσθην. Meminit et participii στάμενος: afferens præterea στάμεναι et στὰς habentia insertam ι et resolutionem Ionicam vocalis circumflexæ, illud enim pro στᾶναι dicitur, primùm ἐκθλίψαντος τοῦ ᾶ εἰς α, καὶ δια τὸ μέτρου ἐκτείνοντος τοῦ α εἰς αι: hoc verò pro στὰς, dissoluta itidem vocali circumflexa εἰ in αι, et inserto ι metri causa. Errant igitur qui ἔστην esse aiunt aor. 2. verbi στάω. quanquam ita Hesych. quoque astipulari videtur, dum ἐστάμην exp. ἐστασάμην. κατελάβου.

Ἔστην, Poët. pro ἔστα, geminato σ metri causa, et objecto augmento. aor. 1. act. interdum ab ἵω seu ἵστημι significante induo, interdum ab ἵω seu ἵζω significante, sedere facio, καθίζω. Sic ἐστησάμην, a. 1. part. med. pro ἐσσάμην.

Ἔστην, Poëticè itidem pro ἔστα. σ geminato metri gratia: aor. 1. act. infin. modi ab iisdem Them. Unde med. voce ἐστησάμην. Interdum tamen ἔστην est secunda pers. pret. perf. pass. eorumdem Them. pro ἕσται, à prima pers. ἕσμαι. sicut ἔστα quoque pro ἦσο dicitur in plusquamperf.

Ἔστην, Poët. rursum pro ἔστα, duplicato σ ut metro succurreretur: tertia pers. plur. pret. imperf. act. à Th. εἰμί.

Ἑστηώς, particip. a. 1. ἔστην. Qui a. 1. act. ἔστην, medio vocat facit ἑστάμην, unde infin. ἑστάσθαι, et particip. ἑστάμενος.

Ἔστην, tertia pers. aor. illius ἔστην, de quo suprà.

Ἔστησι, Poët. pro ἵστῃ, geminato primum σ metri causa, deinde η resoluto in αι more Ionico secunda pers. fut. ἑστήσαι, ex Th. εἰμί.

Ἐστήσατο, habet et ipsum metri gratia duplicatum σ, pro ἐστῆτο, quod ἐστῆτο, Doricum esse pro ἔστατο, supra dixi.

Ἔστητο, eodem modo geminato σ dicitur pro ἔστατο: tertia pers. singul. fut. ἑστήσεται.

Ἐστήσαν, Ἐστήσαντο, similiter apud Poëtas duplicata litera σ proferuntur cogente metro, pro ἔστασαν et ἐστάσαντο, à Th. στάω. Ambo autem aor. 1. sunt, indicativi modi, sed prius activæ, posterius medium vocis: ambo etiam carentia σ characteristica litera futuri, ut ἴσχω. Similiter ἑστᾶσι (quod est prima pers. singul. pret. perf. pass. ex eodem Them.) dici potest pro ἑστῶσι positum esse: hoc autem, Ion. pro σίστημι, ut ἐβόλησα pro βεβούλημαι, ἑστᾶσι pro σεστᾶσι. licet alii malint in hoc ἑστᾶσι, ut et in ἑστᾶμεν, et reliquis ejusmodi, esse metathesin τοῦ τῆς ἀρχούσης γραμμάτου.

Ἔστηται, quoque pro ἔστατο dictum videtur, eaque aor. 1. med. conjunctivi modi, à Them. εἰμί. Hesychius tamen in indic. modo ex futuro ἔσται.

Ἔστι, Poët. et contra regulas grammaticas pro εἶ seu εἷς, es, secunda pers. præs. indic. à Them. εἰμί. licet Varin. annotet Poëticè usurpari pro ἐστί quoque. Nunquam autem asciscit ν, sequente vocali aliqua, ut annotat Eustath.

Ἔστι, Poët. rursum geminatum metri causa σ habet pro ἴσθι: eaque imper. præsens verbi εἰμί. At ἔστω, itidem geminatum habens σ pro ἴστω, objecto augmento pro εἶστο, est secunda pers. singul. pret. plusquamperf. pass. à Them. ἵστημι seu ἵω, faciente fut. 1. act. ἔστω, pret. εἶστα, pass. ἕσταμαι et plusquamperf. ἕστην.

Ἐστήωτες, similiter pro ἑστῶτες, partic. fut. 1 à Them. εἰμί.

Ἔστω, itidem pro ἔστω geminato metri causa σ, imper. a. 1. act. ab eodem Them. cujus aor. 1. act. indic. est ἔστα. ut paulo supra docui.

Ἐστωδή, Boëot. pro ἐστάθησαν, a. 1. pass. indic. modi, à Them. στάω, habens et ipse metri causa duplicatum σ.

Ἔσυντο et Ἔσσυντο, pro σίσυνται, et σίσυνται, dici possunt et ipsa habere σ metri gratia geminatum, ut in ἔστασαν paulo supra admonui: afferens tamen et aliorum super his sententiam. sunt autem ab eodem Them. σύω.

Ἐσσυμαι, Ion. pro ἔσσυμαι, ab ἐσσύομαι, Ion. Th. pro ἐσσύμην: caret autem augmento pro ἔσσυμαι.

Ἔσσυτα, per syncopen pro ἔσσυτα, verso simul υ in α, ut volunt nonnulli. pret. perf. verbi ἔσσυμαι mutantis fut. 1. à σύω.

Ἐστάθη, pro ἐστάθησαν, Boëotica syncope, ut ἐστάθη pro ἐστάθησαν. aor. 1. pass. ejusdem verbi facientis pret. pass. ἕστασμαι, ex cujus tertia pers. sing. aor. illo ἐστάθη.

Ἔστω, per syncopen pro ἔστω tertia pers. sing. fut. ἑστήσω, ex εἰμί.

Ἐστώειν, opt. præs. act. verbi ἵστημι unde et imperat. ἑστῶθι, infin. ἑστάναι et particip. ἑστώς: et in comp. ἀφεστῶθι, ἀφεστάναι. Varin.

Ἔστωσα, per syntolen et τροπὴ τοῦ ω εἰς α pro ἔστησα: itidemque ἑστάναι pro ἑστῶναι. pret. perf. verbi ἵστημι.

Ἔστωτο, pret. plusquamperf. pass. verbi στάζω, regulare.

Ἐστιλάδατο, Ionico pleonasmo syllabæ δα pro ἐστάλατο, significe. ἐστιλαγμένοι ἦσαν seu ἐστιλμένοι. Apud Hesych.

Ἐστάλατο et ἐστάλατο, Ion. pro ἐστιλμένοι εἰσὶ et ἐστιλμένοι ἦσαν. tertiæ pers. plur. perf. et plusquamperf. pass. verbi activi στέλλω, factæ ex tertiis sing. ἐστάλται et ἐστάλτο, inserto α ante ται et το.

Ἔστειλα, pret. perf. act. ejusdem Th. στέλλω: unde pret. perf. pass. ἔσταλμαι, et inde pret. plusquamperf. ἐστάλμην, et a. 1. pass. ἐστάλθην.

Ἔστειλον, aoristus 2. act. ejusdem verbi: ex quo pass. ἐστάλην.

Ἔστεμμαι, secundum Eustath. per syncopen usurpatum est pro ἐστέφαμαι, pret. perf. act. verbi ἔστεμμαι ex ἐστέφω. Alii tamen dicunt esse præsentis temporis ex Them. ἔστεμμαι. de quo vide quæ in ἐστείλω paulo antè tradidi ex Var.

Ἔστεν Boëot. syncope pro ἔστησαν, ut ἴδεν pro ἴδοσαν, ἶδο pro ἴδοσαν, tertia pers. plur. a. 2. act. indic. à Th.

ἵστημι. Scribitur et ἕστηκα aspirata prima littera, quod potius ex ἑστάκασι videtur συγκοπῆναι.

Ἑστάναι, secundum quosdam συγκοπτόμενα in τοῦ ἑστακέναι seu ἑστακέναι: tuncque est praeteriti perf. act. à Them. ἵστημι: secundum alios autem praesens est infinitivi modi, ex Them. ἵστημι, ut ἑστάναι ex ἵστημι. Vide Ἑστᾶσι.

Ἔστασαν per syncopen pro ἑστήκασαν, verso etiam κ in σ, ut tradit Eustathius: ut alii, pro ἑστήκασαν itidem per syncopen. Quidam tenui spiritu ἔστασαν scribunt, et habere dicunt τροπὴν τοῦ σ ait α, easque aor. 2. pro ἔστησαν.

Ἑστάς pro ἑστηώς, part. perf. dualis ab ἵστημι, sto.

Ἑστᾶσι, per contractionem pro ἑστήκασι: hoc autem per syncopen et τροπὴν τοῦ κ pro ἑστάσασι, ut tradunt nonnulli, innovatum esse pract. verbi ἵστημι. Potest tamen esse etiam praes. temporis, ex Th. ἵστημι, ut ἑστᾶσι ex ἵστημι, de quo Them. vide in Ἑστᾶσι supra.

Ἑστᾶτε quoque nonnulli tradunt per syncopen esse pro ἑστήκατε. potest tamen et ipsam esse praesens imperativum ex secunda pers. ἵστηθι, ab ἵστημι. Vide itidem Ἑστᾶσι.

Ἑστηκὼς, particip. pract. ἕστηκα. ex Them. ἵστημι.

Ἔστηλα, a. 1. act. verbi στήλλω: unde voce media ἐστήλατο.

Ἑστηρίσθησαν, confirmati sunt. a. 1. ind. pass. à στηρίσω.

Ἑστήριγμαι, pract. perf. pass. verbi στηρίσω ex στηρίζω, unde a. 1. pass. ἐστηρίχθην.

Ἑστηρίκτο, a. 1. act. verbi στηρικτίζω, Dor. pro ἐστηρίχθη.

Ἑστηρίκται, tertia pract. perf. pass. à στηρικτίω. Th. στήρω.

Ἑστηὼς, pro ἑστηκὼς, apud Hom. ex pract. perf. ἕστηα ἕστηας, ab ἵστημι. Dicit enim. ἕστηϊ τὸ δίδωϊ.

Ἔστο, a. 2. act. verbi ἵστημι, ut τίθημι facit ἔθην. habet tertiam pers. pluralem ἔστησαν communem cum a. 1. ἔστησα. sed in eo differentem quod neutram habeat signif. at aor. 1. transitivam.

Ἔστησα, pract. perf. act. verbi ἵστημι. unde plusquamperf. ἐστήκειν, et partic. ἑστηκὼς. Alii tamen med. vocis esse haec volunt ex Th. ἑστήσω.

Ἑστήκειν, apud Hom. pro ἑστήκη, facta contractione Ion. ἑστήκειν, in quo ν propter sequentem vocalem ascitum est. Ambo tertiae pers. sing. pract. plusquamperf. à Them. ἵστημι.

Ἑστήκεσαν, Dor. pro ἑστήκασι, pract. perf. verbi ἵστημι.

Ἑστήξω et Ἑστήξομαι, fut. 1. act. et med. verbi ἑστήκω, facti ex pract. ἕστηκα.

Ἑστήκατο, tertia sing. pract. perf. à στηρίζω. ξ, ut habeo.

Ἔστησα, a. 1. act. verbi ἵστημι facientis fut. 1. act. στήσω, ex στάω. Tertia autem pers. plur. ἔστησαν, ejusdem aor. eadem est terminatione cum tertia aor. 2. sed non item signific. ut annot. in Ἔστη paulò antè.

Ἑστησάμην, aor. 1. med. ex act. ἔστησα, ab eodem Them.

Ἑστηὼς, quoque per syncopen dici pro ἑστηκὼς, ut ἑστὼς pro ἑστηκὼς, κεστὼς pro κεκτημένος, ἀχαρὼς pro ἀχαριστὸς, annotant nonnulli recentiores Grammatici.

Ἑστηδεν, Ion. pro ἑστηκότος, omisso augmento à Th. ἑστηδέναι. apud Hesych.

Ἔστην, aor. 2. act. verbi στάω, facientis fut. 2. στήσω.

Ἑστηχόωντο, Poët. pro ἑστηχόντο, pract. imperf. pass. verbi στηχάομαι.

Ἔστο, Poët. seu Ion. pro ἦστο: tertia pers. singul. pract. plusquamperf. pass. à Them. ἧμαι seu ἧσο, facientis fut. 1. act. ἕσω, pract. perf. med. εἶσα, unde pass. ἴσμαι.

Ἔστον, secunda et tertia dualis numeri, praes. temporis, ex Th. εἰμί.

Ἑστοργα, pract. perf. med. verbi στέργω. ut ἔοργα.

Ἑστόρεσα, aor. 1. act. verbi στορέννυμι ex στορέω, faciens fut. 1. act. στορέσω. Unde et aor. 1. pass. ἐστορέσθη.

Ἑστόρεται, in tertia singul. perf. pass. ab eodem Them. Doricè pro ἐστόρεσται dicitur, ut ex recentioribus quidam tradunt.

Ἑστραμμαι, pract. perf. pass. verbi act. στρέφω, ut τέτραμμαι est ex τρέφω verso ε in α.

Ἑστρατόωντο, Ion. vel Poët. pro ἐστρατοῦντο, pleonasmo τοῦ ο, ex Th. στρατάομαι.

Ἑστρέφατο, Ion. pro ἐστραμμένοι ἦσαν: tertia pers. plur. pract. plusquamperf. pass. à Th. eodem, facta ex tertia singul. ἔστραπτο, inserto α ante π, et tenui praeced. commutata in aspiratam.

Ἐστρίφθη, aor. 1. pass. verbi act. στρέφω, ex tertia pract. ἕστραπται, a praeteriti reversa in α praesentis.

Ἔστροφα, praet. perf. med. ejusdem verbi, ut τέτροφα ex τρέφω est, ε verso in ο, ut in aliis fieri solet bisyllabis ε in priore syllaba habentibus, ut sunt λέγω, πλέκω, πνέω, στρέφω, στνέφω, et similia.

Ἔστυμμαι, pract. perf. pass. verbi act. στρόμνυμι, ex στρόω faciente fut. 1. act. στρώσω, ut χώννυμι ex χόω facit χώσω.

Ἔστρωσα, aor. 1. act. ejusdem Thematis.

Ἔστυγον, aor. 2. act. verbi στυγέω, facientis fut. 2. στυγῶ.

Ἔστω, tertia pers. imper. praes. à Them. εἰμί.

Ἑστωμυλάμην, aor. 1. med. verbi στωμύλλω.

Ἔστων, Att. syncope pro ἔστασαν ponitur, ut ἐφέστων, quoque pro ἐφίστασαν: duali numero usurpato pro pluralli. est enim ἔστω dualis numeri, pers. tertiae, imper. modi, à Them. εἰμί: ἔστασαν autem plur. numeri, et tertiae pers. ejusdem alioqui modi, et ab eodem Them.

Ἑστώς, particip. pract. perf. syncopen itidem passum, factumque ex ἑστηκὼς seu ἑστακὼς. vel potius ex ἑστάς, aut ἑστὼς, absorpta vocali praecedente. Itidem in compp. ἀνεστὼς, ἀφεστὼς, ἐστὼς, ἐπεστὼς, ἐφεστὼς, καθεστὼς, et ceteris, ab ἵστημι.

Ἐτύθην, aor. 1. pass. verbi σέω, ut ἐχύθην est ex χέω.

Ἑσυτόμην, apud Alcaeum, et ἐξυόμην, apud Anacreontem, Atticè pro συτὸν sive ξυτὸν, Attico more ascito duplici augmento, ut in συναρόμην, ἐνήχλουν, παρωχλοῦμεν, à παροινῶ, ἐνοχλῶ, παρενοχλῶ. Etym. Est autem aor. 1. irreg. verbi σύομαι sive ξύομαι, faciendi fut. 1. act. ξύσω, tanquam à ξύω seu σύω.

Ἐσφάγη, aor. 2. pass. verbi σφάττω, faciendis fut. 2. σφαγῶ, et aor. 2. ἐσφαγον.

Ἐσφάλη, a. 2. pass. verbi act. σφάλλω, faciendis fut. 2. act. σφαλῶ, et aor. 2. ἐσφαλον.

Ἐσφαλμαι, pract. perf. pass. ejusdem Them. ex act. ἐσφαλκα.

Ἔσφαξε, aor. 1. act. verbi σφάττω. f. ξω.

Ἔσφηλα, a. 1. act. verbi σφάλλω, ut ἔστηλα à στάλλω, ἔβηλα à βάλλω.

Ἐσχίδην, a. 1. pass. verbi act. ἴσχω seu σχίω, faciendis fut. 1. act. σχίσω, pract. perf. ἔσχικα, pass. ἔσχισμαι, ex cujus tertia pers. ἔσχιται fit hic aor. ἐσχίδην, commutata vocali longa in brevem, ut in τρίβω, ἔτριβον et similibus. Ἔσχιδον autem est tertia persona singul. pract. imperf. act. è Th. σχίδω. nonnunquam tamen et Boeot. syncope usurpatum esse potest pro ἐσχίδανον, ut ἰμάσθην pro ἰμασθέντων, et similia: tuncque rarissim est aor. 1. pass. Th. σχίω, plur. num. et tertiae personae.

Ἔσχικα, pract. perf. act. ejusdem Them. σχίω.

Ἐσχίσθη, divisa est, a. 1. pass. à σχίζω.

Ἔσχον, aor. 2. act. verbi ἴσχω, mutatitius ab eodem verbo σχίω. Unde aor. 2. med. ἐσχόμην.

Ἔσω, fut. 1. act. verbi ἵω significe. vel induo (pro quo ἕσσω potius dicitur) vel sedere facio: pro quo usitatius est, ἵζω, nec non ἵζω.

Ἐσώθην, aor. 1. pass. verbi act. σάω, ex tertia pers. singul. pract. perf. σέσωται, detracto σ.

Ἑτάγην, aor. 2. pass. verbi act. τάσσω, faciendis fut. 2. act. ταγῶ, aor. 2. ἔταγον.

Ἑτάθην, a. 1. pass. verbi act. τάω, faciendis pract. perf. act. τέτακα, pass. τέταμαι, tanquam ex Them. τάω.

Ἐτάην, a. 1. pass. verbi act. τάω, faciendis fut. 2. act. ταῶ, aor. 2. ἔτακον.

Ἔταμον, aor. 2. act. verbi τάμω vel τέμνω.

Ἐταράχθη, a. 1. pass. à ταράω. Th. τάρω, tendo.

Ἐτετράνατο, aor. 1. med. augmento carens et σ duplicatum habens metri causa: ex Poët. Them. τετράζω. pro quo in prosa dicitur ἐτετράζω.

Ἔτετον, aor. 1. act. imper. modi ex Them. act. ἐτέτακα.

Ἔτάφην, aor. 2. pass. verbi act. θάπτω, faciendis fut. 2. act. ταφῶ, aor. 2. ἔταφον. tenui in aspiratam versa, ut βήσομαι, ἐπείφον, ἐβήφην, ex βαίνω, ἐπάμπτω, βάπτω.

Ἐτεθάλει, pract. plusquamperf. med. verbi θάλλω, octavam habens penultimam syllabam pro ἐτεθήλει, metri gratia ab Homer. admissam. regulariter enim ex fut. 2. θαλῶ, fit pract. med. τεθάλα, unde partic. τεθαλυῖα apud eundem frequentissimum. irregulariter raro propter metrum τεθήλα. non minus crebrum apud eundem.

Ἐτίθην, a. 1. pass. verbi act. τίθημι faciendis fut. 1. act. θήσω, ex θέω, (verbo inus.) pract. perf. τέθεκα, et voce pass. τέθειμαι, seu τέθεμαι, : ex cujus tertia pers. singul. τέθεται, aor. hic ἐτέθη, correpta penultima, et aspirata versa in tenuem propter aliam immediate sequentem aspiratam, ut in ἐτέθη, à θέω.

Ἐτίθεντο, Ion. pro ἐτίθεσο: tertia pers. pract. plusquamperf. med. verbi θέω, faciendis pract. med. τέθεμαι.

Ἐτιθήνευν, pract. plusquamperf. verbi θηλάω, faciendis fut. θηλήσω, pract. τεθήνεκα.

Ἔτιλα, aor. 1. act. verbi τίλω.

Ἔτμον, a. 2. act. verbi τέμνω, ex inus. Them. τέμω.

Ἐτιλάσατο, Ion. et Poët. pro ἐτιλᾶτο, nulla facta contractione ex imperf. pass. ἐτιλάετο. et ascito σ ad ε metri causa. ut et τιλάσω dicunt iidem Iones pro τιλῶ.

Ἔτιλεν, a. 1. act. ejusdem verbi τιλῶ, faciendis fut. 1. τιλέσω, retento σ. Ex quo est et pass. aor. 1. ἐτιλέσθη, factus ex tertia pers. singul. pract. pass. τετίλεται.

Ἔτμαγ, aor. 2. act. verbi τέμνω: ἔταμον potius à τάμνω est. Unde pass. aor. 2. ἐτμάγην.

Ἔτράφεν, aor. 1. act. verbi τρέφω, Aeolicè, et ἔθρεψεν ex τρέφω est. alioqui est et à τέρπω, significe. exhileo, unde τεθραμμένον etiam.

Ἐτετάλμην, pract. plusquamperf. pass. verbi act. τέλλω, faciendis pract. perf. act. τέτολκα, et ἐτετάλκην, pass. τέτολμαι, ἐτετάλμαι.

Ἐτετύχατο, verbi activi τεύχω in pract. plusquamperf. pass. tertia pers. pluralis, Ionicè pro ἐτετεύχμεθα ἦσαν, ex tertia singul. ἐτέτυκτο, inserto σ ante π, et tenui praecedente versa in aspiratam. Sic ἐστεύχατο supra.

Ἐτετύχατο, Ionicè, ut praecedens ἐτετύχατο, tertia pers. plur. pract. plusquamperf. pass. à Them. act. τεύχω, facta ex tertia singul. ἐτέτυκτο, inserto σ ante π, et tenui praecedente versa in aspiratam. Communi lingua dicitur ἐτετεύγμεθα ἦσαν.

Ἔτετμον, imperf. inusitati verbi τέτμω, facti ex τμῶ pleonasmo syllabae τε: pro quo in prosa dicitur τέμνω. Nisi pleonasmum esse malis τοῦ τ pro ἔτμην.

Ἐτετμέτην, pract. plusquamperf. med. tanquam ex τέτμω vel τετμέω: cujus usus apud Poëtas duntaxat est pro ἐτετμήκεσαν.

Ἔτέτυκτο, pract. plusquamperf. pass. verbi τεύχω tanquam ex τέτυκα. Usurpatur verò et ipsum tantummodo à Poëtis. secunda persona est ἐτέτυξο, ex prima ἐτετύγμην.

Ἐτετύφθην, Ion. pro ἐτετύφεσο, et ἐτετύφατο pro ἐτετύφετο: ut ἐτετύφθην pro ἐτετυφόμην, et ἐτετύφατο pro ἐτετύφετο, resoluta diphthongo et abjecto σ. Est autem pract. plusquamperf. act. verbi τύπτω.

Ἐτετύμμεσθα, pract. perf. act. verbi ἐτυμάζω, Attic. pro ἐτύμασα reduplicatis duabus initialibus literis praesentis. Dicitur verò pro eodem et ἐτετύμεσθα, exempto σ ex diphthongo.

Ἔτυθον, tertia pers. pract. imperf. ex verbo τύθημι, Attico more transumpta ab inus. Th. τύθω, ut ἐφύη ex ἄφυον.

Ἐτύθου, secunda pers. pract. imperf. pass. ἐτύθεσο, pro ἐτύθεο. Solent enim Iones exempto σ dicere ἐτύθεο, ut ἐκρίμασι pro ἐκρίμασο: unde postea Atticè et in communi lingua factum ἐτύθη, per contractionem. Sunt verò ex eodem, Them. τύθημι.

Ἔτυλον, pract. imperf. vel aor. 2. verbi τύλλω facti ex τυλάω, pro τυλάον, f. τυλέσω, p. τέτυλκα.

Ἔτυμον, Boeot. syncope pro ἐτυμάγησαν, ab ἐτυμάγω, a 2. pass. verbi activi τυμάγω seu τυμάσσω facientis fut. 2. act. τυμαγῶ, aorist. 2. ἔτυμαγον. Alioqui et tertia pers. singul. esse potest aor. 2. act. habens ascitum ν, pro ἔτυμαγε.

Ἔτυμαγον, aor. 2. act. ejusdem Them. τυμάγω seu τυμάσσω, facientis fut. 2. act. non solùm τυμαγῶ, sed etiam τυμῶ, ut πλήσσω et πλαγῶ facit et πλῶ.

Ἐτμήδην, aor. 1. pass. verbi τέμνω, tanquam ex τμάω. facit enim fut. 1. act. τμήσω, pract. perf. τέτμηκα, pass. τέτμημαι, ex cujus tertia pers. τέτμηται fit aor. ille.

Ἔτμαξα, aor. 1. act. verbi τμήγω seu τμήσσω.

Ἔτυλμα, imperf. à τυλμάω, audeo.

Ἔτυν, Ἔτυν, ἴμεν, ἴτε, ἴσαν, dual. et plur. aor. 2. act. à Th. ἴμι, facientis in prima sing. ἶν, ut ἴδον.

Ἔτραγον, a. 2. act. verbi τράγω, tanquam ex τράγω vel τραγέω.

Ἐτράφθην, aor. 2. act. verbi τρέφω faciendis fut. 2. τραφῶ. quo Homerus in passiva significatione usus est pro ἐτράφην, (est enim ἐτράφθην, aorist. 2. pass. ex activo illo ἔτραφον) dicens, Ἐς δίφρον ἑ' ἀνδρὸς φύγαδ' ἐτράφη. ut annotat Eustath. Alioqui enim subaudiendus foret accusativus aliquis, nimirum τοὺς ἵππους vel ἑαυτόν. Media voce dicitur ἐτραφόμην, ἐτράφου, ἐτράφητο. Rursum ἔτραφον potest alicubi Boeotica syncope positum esse pro ἐτράφομεν, in aor. 2. pass.

Ἔτρεφον, aor. 2. pass. verbi τρέφω, faciendis fut. 2. act. τραφῶ, et aor. 2. ἔτραφον.

Ἔτρησα, a. 1. act. verbi τρέω, faciendis fut. 1. τρήσω, retento σ.

Ἔτορον, a. 1. act. verbi τόρνυμι seu τιτρέω, ex Themate, τρέω.

Ἔτραγον, aor. 2. act. verbi τρώγω faciendis fut. 2. τραγῶ, verso ζ in γ, ut alia quoque secundae conjugationis verba in ζω desinentia, κράζω, κλάζω.

Ἐτρώγον, tertia pl. imperf. pro ἐτράγοιεν, à τρυγάω.

Ἔτρεφα, aor. 2. pass. verbi activi θρέπτω, faciendis fut. 2. act. τραφῶ, ut βάπτω βαφῶ: βάπτω βαφῶ, et similia quae tenuem mutant in aspiratam: propter quam etiam aspiratam coactum est verbum hoc praecedentis syllabae aspiratam vertere in tenuem, ne dum aspiratae concurrentes τραχύτητα quampiam in cacophoniam efficerent, sicut ἐτύθην quoque et ἐτύθη mutarunt Thematis sui aspiratam θ in tenuem, à θύω et τύθημι.

Ἔτρησα, a. 1. act. verbi τετρήσκω, ex inus. Th. τρέω, unde fut. 1. τρήσω. pass. a. 1. est ἐτρήθην, ex pract. pass. τέτρημαι tertia pers. singul. quam est τέτρηται.

Ἐτύθην, a. 1. pass. verbi θύω in quo aspirata praesentis litera θ versa est in tenuem propter sequentem immediatè aliam aspiratam: qualem mutationem factam esse in Ἐτύθην quoque et Ἔτροφον, paulo supra admonui.

Ἐτύχθη, a. 1. pass. verbi act. τεύχω, abjectum habens σ ex diphthongo. nisi potius est ex inus. Them. τύχω vel τίκω.

Ἔτυχον, a. 2. act verbi τυγχάνω, ex τεύχω, faciente fut. 2. τυχῶ, sublato σ ex diphthongo.

Εἴαδε, pleonasmo Aeolico τοῦ ν, pro ἦδε, mutato simul spiritu, hoc autem ἦδε factum est (resoluta Ion. seu Att. vocali circumflexa ῆ in ια) ex ἴδω, aorist. 2. verbi Poëtici ἐΐδω seu ἤδω. ut supra docui.

Εἰγενέος, apud Homer. pro εὐγενέος.

Εἰγγύλιν, aorist. 2. pass. verbi εἰγγυάλιζω, intrinsecus habens augmentum.

Εἴδεσαν, praeterit. imperf. verbi εἴδω, intrinsecus habens augmentum.

Εἰκάθησα, a. 1. act. verbi εἰκαθίζω, similis praecedentibus.

Ἐϋστρώτοιν, bene exstructum, perf. part. pro εὖ ἐστρωμένον, à στόρνυμι, f. στόρω, contr.

Εἶξαι, a. 1. opt. m. ab εἴχομαι, opto.

Εἰνοδίῃσι, a. 1. part. f. g. ab εἰνόδιος.

Εἰρέμεν, per syncopen pro εἰρησέμεναι, ut tradunt quidam Grammatici veteres: aor. 1. med. verbi act. εἰρέω mutantis futurum εἰρέσω ex εἰρέω. Nisi quis ex ἔρω malit facere fut. 1. εἰρῶ, aor. 1. act. εἶρα, indeque medium εἰρέμεν. Ex quo infinitivus εἰρασθαι. Ambo autem rarioris usus sunt: atque adeo quidam eorum usu interdicunt.

Εἰρί, aor. 2. act. imper. modi, Atticè mutatum habens accentum pro εἶρε, ut εἶπε pro εἰπέ, λαβέ pro λάβε. Fit autem ex indic. εἶρον, a. 2. εἶρω.

Εἰρίδην, a. 1. pass. verbi ejusdem εἴρω ex εἴρω. faciente fut. 1. act. εἴρω, pret. perf. act. εἶρκα, pass. ἔρραμαι. ex cujus tertia pers. εἴρται factus est aor. ille εἰρίδην, mutata vocali longa in brevem. Unde particip. εἰρεθείς, et infin. εἰρεθῆναι.

Εἴρομεν, fut. 1. act. verbi εἴρομαι, ex inus. Them. εἴρω: ex quo aor. 1. εἴρασα, et pret. perf. εἴρηκα.

Εἶρον, a. 2. act. ejusdem Th. ex eodem verbo εἴρω. facit enim fut. 2. εἴρω, unde hic aor. εἶρον, et inde aor. 2. med. εἰρόμην.

Εἴρυσα, a. 1. act. verbi εἴρύω, carens augmento.

Εἴσατο, a. 1. act. verbi ἧμαι, facientis fut. 1. act. ἕσω.

Εἶχτο, Ion. pro ἴσχετο, primum omisso augmento, deinde diphthongo ει resoluta in εϊ secunda pers. pret. imperf. pass. à Them. εἴχομαι.

Εἰχετάασκον, pleonasmo Poetico τοῦ α pro εἰχετάσκον. Est autem hoc εἰχετάασκον, opt. præs. per contractionem ex εἰχετατάσκοιμι à Them. εἰχετάω, sicut βοάασκον fit ex βοατάσκον: et pleonasmo τοῦ α, βοάσκον.

Εἶχθε, tertia pers. imper. modi, pret. perf. pass. ex secunda εἶξαι. Ambo ex Them. εἴχομαι.

Ἐφαίδιμε, vide paulo post in Ἐφάδιμε.

Ἔφαγεν, aor. 2. verbi φάγω, faciendi fut. 2. φαγῶ.

Ἔφαθ', pro ἔφατο, τ in θ mutato ob sequent. aspirat. aor. 2. med. à φημί.

Ἐφαλλὲς, quod Hesych. exponit πρανελῶν, Dor. est pro ἐφελεῖν, ex Them. ἐφελόω.

Ἔφαμεν, aor. 2. med. verbi φημί, ex aor. 2. act. ἔφον, ut ἴδμεν ex ἴδον. Etymol.

Ἔφαν, Boëtice syncope pro ἔφασαν, ut ἦλθαν pro ἦλθασαν exempta syllaba σα. est autem præterit. imperf. act. ejusdem Them. Idem Etymol.

Ἐφάνην, aor. 2. pass. verbi act. φαίνω, facientis fut. 2. act. φανῶ, aor. 2. ἔφανον.

Ἐφάνθεν, aor. 1. pass. ejusdem Them. facientis pret. pass. πέφασμαι, ex cujus tertia pers. πέφανται. Aor. ille formatus est. Poëtæ autem ἐφανθεν dicunt pleonasmo τοῦ ν. nec non φανέντες, sine augmento, pro eodem.

Ἐφάπτεσκε, a. 1. med. verbi φάπτομαι, facientis fut. 1. act. φάψω. Factum est autem φάπτομαι hoc ex φάπτω, transpositis literis, meminitque ejus Hesych. asserens ἐφάπτουσαν, quod exp. ἐφαψαν, quamvis ΠΙ potius sit aor. 1. act. ex Them. φαπτόω.

Ἐφέεσσι, Ion. seu Poët. pro ἐφέπεσι: aor. 1. act. verbi ἐφέπω, facientis fut. 1. ἐφέψω ex inus. Them. ἐφέω: habens ε circumflexum Ionico more dissolutum in εε. ut et πρέσσω, ξυέσσω, et similia, dicuntur pro πρήσσω, συνέσσω.

Ἐφεδὴς, particip. aor. 1. pass. ex eodem Them. Facit enim pret. perf. pass. ἐφέμαι, ex cujus tertia pers. fit ἐφεῖται hoc, exempto ι ex diphthongo, correptoque penult. ut ex τίθεται fit τέθεται.

Ἐφείαι, aor. 2. act. ejusdem verbi, ut δίδωμι ex τίθημι est.

Ἐφείατο, aor. 2. act. ejusdem verbi, ut δίδωμι ex τίθημι est.

Ἐφείατο, pret. plusquamperf. pass. vel ex eodem Them. vel ex ἐφίημι seu ἐφέω, habent enim hæc communem perf. pass. ἐφεῖμαι, quod eandem cum τέθειται formationem est sortitum.

Ἐφείσθω, imper. pret. perf. pass. ab eodem.

Ἐφέω, Poët. pro ἐφῶ, resoluto primum ω circumflexo in εω, deinde metri causa ascito ι ad ε aor. 2. act. subjunct. modi ab eodem verbo, ἵημι.

Ἐφέωμεν, Dor. pro ἐφεῖμεν, a. 2. act. infin. modi ex eodem Them.

Ἐφήατεον, Ion. pro ἐφίεσαν, objecto augmento, et inserto ατ. pret. imperf. vel a. 2. act. à verbo ἐφίημι.

Ἐφέῳεν, quod Hesych. affert pro ἐφέεσαν, videtur esse aor. 1. act. verbi φέω, faciendi Æol. more fut. 1. φέσω, et significe. eo in loco quem exponit, in altero ferro.

Ἔφες, a. 2. act. imper. modi, à Th. ἐφίημι, ut δὸς ex τίθημι.

Ἐφεσσεῖ, Poët. metri causa geminato σ pro ἐφεσεῖ: aor. 1. med. imper. modi, ex Them. ἐφίσσω aut ἐφέω, faciente fut. 1. act. ἐφέσω. Unde mod. nec. 1. infin. modi ἐφέσσασθαι pro ἐφέσασθαι.

Ἐφέστασαν, imperf. ab ἐφίστημι pro ἐφίσταμαι. f. ἐφεστάσαν.

Ἐφεστῶτα, perf. part. pro ἐφεστηκότα ab ἐφίστημι.

Ἐφεύσω, tertia imperf. ab ἐφέω, ῶ, f. εύσω, pret. Att. ἐφύσησα.

Ἐφεφίλεσσε, Poët. pleonasmo τοῦ σ pro ἐφεφίλησε: pret. imperf. verbi ἐφεφίλημαι.

Ἐφῆκα, pret. perf. act. verbi ἐφίημι ex fut. ἐφήσω, quod mutatur, à Th. ἑκω. ἐφέω. Vel etiam aor. 1. act. irregularis, ut ἧκα, ἵκα, pro ἐφῆσα, ἧσα, ἵσα. Medice certè vocis aor. 1. ἐφήκατο, apud Hesych. legitur. At ἐφήκα præsens est tertia pers. ex Th. ἐφήκω.

Ἐφήλατο, aor. 1. med. verbi ἐφάλλομαι.

Ἔφην, pret. imperf. vel aor. 2. act. verbi φημί, ut ἔβην.

Ἔφησα, aor. 1. act. verbi φαίνω. Unde med. voce ἐφησάμην.

Ἐφίαμαι, a. 1. ind. ab ἐφαμίζω. Th. ἴαω, apto.

Ἔφικτο, a. 1. act. verbi φημί, mutantibus ab imus. φάω, faciente fut. 1. φήσω.

Ἔφορβε, paragoge Æol. pro ἔφερε, ut εἴρυβε pro εἶπας, secunda pers. aor. 2. ἔφερ, ab eodem Them.

Ἐφορθώθη, opt. aor. 1. pass. ex Th. ἐφόθομαι, faciente pret. pass. ἐφώρμαι, aor. 1. pass. ἐφορθήν. unde et particip. ἐφορθείς.

Ἐφόσσατο, fut. 1. med. verbi act. ἐφόω: vel etiam verbi pass. ἐφάομαι. Habet verò ἐφόσσατο hoc fut. medium, ut et act. ἐφόσσω, ex inus. Them. ἐφόω: ἐφάομαι autem suum ex ἐφάω.

Ἐφθάκασι, pret. perf. act. verbi φθάνω, ejecto ν.

Ἐφθάρεν, aor. 2. pass. verbi φθείρω faciendi fut. 2. act. φθαρῶ, a. 2. ἐφθαρον.

Ἐφθάρκασι, pret. perf. act. verbi ejusdem mutantibus à Dor. φθαίρω, ut Eustath. tradit. Unde pret. perf. pass. ἐφθάρμαι, cum suo infin. ἐφθάρθαι, et part. ἐφθαρμένος: nec non a. 1. ind. ἐφθάρθην.

Ἔφθασσα, a. 1. act. verbi φθάω ex Th. φθάω.

Ἔφθην, aoristus 2. ejusdem verbi, ex Them. φθέω, ut ἔφον.

Ἐφθίαθε, Ion. pro ἐφθαρτε: tertia pers. plur. pret. plusquamperf. ex Th. φθίω seu φθέω, facta ex tertia singulari, inserto α ante ρτο.

Ἐφθίσθη, a. 1. pass. verbi φθίνω faciendi pret. pass. ἐφθίσμαι. Legitur apud Hesych.

Ἔφθορε, pret. plusquamperf. pass. ejusdem Th. ut jam dixi, φθέω nimirum.

Ἔφθορα, pret. perfect. med. verbi φθείρω, ut ex σύνοιδα est ἴσωσμαι.

Ἐφιᾶσι, tertia pers. plur. verbi ἐφίημι, in præs. indic. modi, ut ἵημι quoque facit ἱᾶσι.

Ἐφιγμένος, part. pret. perf. pass. ab ἐφικνέομαι faciente fut. 1. med. ἐφίξομαι, et pret. pass. ἐφῖγμαι, ex inus. Th. ἐφίκμαι, unde fut. 2. etiam habet, ut aor. 2.

Ἐφίει, tertia pers. sing. pret. imperf. act. ex inus. Th. ἐφίεω, pro quo ἐφίημι in usu est. Interdum est et secunda persona imperativi præs. ab eodem Th.

Ἐφίεμεν et Ἐφιέμεναι, Dor. pro ἐφίεναι. præs. infin. ab eodem ἐφίημι, ἐφίεναι, 3. pl. imperf.

Ἐφίεσθαι, infin. præsens verbi ἐφίεμαι, ut dixi: veteri tamen ἔφεσθαι est ex τέθεμαι.

Ἐφίησι, tertia pers. sing. præs. indic. ab eodem. At ἐφίεσι, est præsens quidem itidem, sed subjunctivi modi, habens Ion. paragogen σι, ut λάβῃσι, δῶσι et similia, pro ἐφῇ, λάβῃ, δῷ.

Ἐφίσσατο, aor. 2. med. verbi ἐφοπάομαι faciendi fut. 2. med. ἐφοπάσομαι, aor. 2. ἐφησάμην, cujus hoc ἐφίσσατο est tertia persona plur.

Ἐφίλανο, aor. 1. med. verbi φίλημι, unde et imper. φίλαι. ut Eustath. tradit: vel a. 1. m. pro ἐφιλέσατο, à φιλέω. Ambobus utitur Homerus, ille pro ἐφίλησατο. Iliad. ι: hoc autem pro ἐφιλήσατο. Iliad. κ': ι in ambobus producens.

Ἐφίλησεν, Boëot. syncope pro ἐφιλέσσατο. a. 1. pass. verbi activi φιλέω, facientis fut. 1. act. φιλέσω, pret. perf. pass. πεφίλημαι.

Ἐφίστη, tertia pers. sing. pret. imperf. à Th. ἐφίστημι. Quidam et imperativum esse aiunt pro ἐφίστασο.

Ἐφλαδε, aor. 2. act. verbi φλάζω: apud Etymolog.

Ἐφλάγδα, aor. 1. pass. verbi act. φλάγω faciendi fut. 1. act. φλάξω, pret. pass. πεφλάγμαι.

Ἐφλάδεν, ut ἐφλαδε paulò antè, Boëot. syncope pro ἐφλαδέσατο. aor. 1 pass. verbi activi φλάω.

Ἐφόρεον, ferebant. imperf. Dor. pro ἐφέρεον, à φορέω. Th. φέρω.

Ἔφραδε, aor. 2. act. verbi φράζω, faciendi fut. 2. φραδῶ, converso ζ in δ, ut in aliis quoque verbis tertiæ declinationis quæ in ζω finiuntur, ἐφράσθη, a. 1. m.

Ἐφράδθη, oblectatum est, a. 1. pass. ab εὐφραίνω.

Ἔφρεξα, a. 1. act. verbi φρύγω seu φρίττω.

Ἔφρι, tertia pers. a. 2. ἔφριε, de qua mox.

Ἔφυγον, a. 2. act. verbi φεύγω faciendi fut. 2. φυγῶ exempto ε ex diphthongo, ut in διδῶ, τυχῶ, et similibus.

Ἐφύγοσαν: Dor. epenthesi syllabæ σα pro ἔφυγον, tertia plur. a. 2. act. ut ἐνέστησαν pro ἔστησαν.

Ἐφύη, a. 2. pass. verbi act. φύω, ex a. 2. act. ἔφυσα.

Ἔφυν, a. 2. act. verbi inusitati φύω unde part. φύς.

Ἔχ', contine, pro ἔχε. præs. imperat. ab ἔχω.

Ἔχαδε, a. 2. act. verbi χάζω, ut ἔφαδε.

Ἐχαλέωσα, a. 1. act. verbi act. χαλεόω, versa ο in ε, et subscripto ι.

Ἔχανον, a. 2. verbi act. χάνω, faciendi fut. 2. χανῶ. At a. 1. foret ἔχησα.

Ἐχάρη, a. 2. pass. verbi act. χαίρω, faciendi fut. 2. act. χαρῶ, a. 2. ἐχαρον. p. m. κέχαρα.

Ἔχθα, a. 1. act. verbi χέω, ex ἔχεσα. unde infin. χέαι.

Ἔχιμεν, Dor. pro ἔχομεν: infin. præs. verbi ἔχω. et ἔχῃ, imperf. pro εἶχε.

Ἔχισταν, Ion. pro εἶχε, abjecto primùm augmento, deinde adjecta paragoge σαν, ut et in aliis præt. imperf. ind. modi, ab eodem Th. f. ἴξω. p. ἴσχυκα. a. 2. ἴσχον. a. 1. sub. σχῶ.

Ἔχεσα, a. 1. act. verbi χέω, uti jam dixi: contra regulam pro ἔχεεα, exempto σ, characteristica futuri literæ in tertia conjugatione, unde, dempto præterea υ, fit ἔχεα. Nisi quis potius hoc ἔχεσα ex illo ἔχεα factum existimet pleonasmo τοῦ σ Æolico, qualis est in ἔλασσα, et ἀείρασα, ac similibus. Inde in med. voce ἐχέσατο.

Ἔχηκα, a. 1. act. verbi χαίρω, ut à δαίνω est δέδηκα. Var. Ion. usus alit pro ἐχάρη.

Ἐχθείην, a. 1. act. optat. modi, Att. et Æol. pro ἐχθέρην, à Th. ἐχθάρω faciente a. 1. ind. modi ἔχθερα, ut præcedens ἔχερε à χαίρω est subjunct. a. 1. act. est ἐχθερῶ.

Ἐχθήσομαι, fut. 1. med. verbi ἐχθομαι ex ἐχθέσομαι.

Ἐχόντων, Att. pro ἐχόντεσσι: part. præs. temporis pluralis numeri genitivi casus usurpato pro tertia pers. pluralis imperativi modi. Ambo à Th. ἔχω.

Ἔχραον, aor. 2. act. verbi χράω faciendi futurum secundum χρῶ exempto υ ex diphthongo, ad corripiendam penultimam. Interdum est et imperf. verbi χράω.

Ἐχραύεντο, Poët. pleonasmo τοῦ α pro ἐχρεύεντο, ut ἐφεβόατο pro ἐφεβόοντο, et similia. præter. imperf. verbi pass. χράομαι.

Ἔχυ, a. 2. pass. verbi χέω seu χύω, ut ἐβλήθη. Apud Hesych.

Ἐχύθη, a. 1. pass. ejusdem verbi, ut ἐλύθη.

Ἐχύρθη, a. 1. pass. verbi χύνομαι seu χέω, facientis futurum 1. act. χύσω, pret. pass. κέχυσμαι, ut χρίνομαι facit κέχρισμαι: et similia, assumpto σ contra morem aliorum in ω desinentium.

Ἐφαδίλανο, aor. 1. med. verbi act. φαδίλλω, ut ἔλασσε ab ἐλάω formatum est.

Ἐφάλανο, Ion. pro ἐφαλμένοι dic. tertia pers. plur. pret. perf. pass. verbi activi φάλλω, ex tertia sing. facta inserto α ante ται.

Ἔφεσι, Ion. itidem pro ἧσι, resoluta diphthongo. secunda pers. singul. fut. 1. med. ἕψομαι, ex Th. ἕπομαι. Apud Hesych. verò et ἧσι, legitur, quod itidem Ionicam diphthongi diæresin admisit pro ἕψει: ipse in imper. modo et temp. præs. exp. ἀναλίδου, ἕπου, sequere: tanquam fut. 1. medio ἕψομαι, transeunte in præsens, sicut ἀ δίδωμι et δίδομαι est ἰδόσατο et ἰδόμην.

Ἐφίσδεσκε, a. 1. pass. à φείδω, fallo. p. ἔβλασα, hinc ἐβλάσθην, 2. person. a. 1. m.

Ἐφίσσασθαι, Poët. pleonasmo τοῦ σ pro ἐφάσθαι, et μεχανέσσασθαι pro μεχανᾶσθαι, et similia.

Ἐφιφρίζομεν, Dor. pro ἐφιφρίζωμεν: à Dor. itidem Th. φαφρίζω pro φαθρίζω.

Ἐφίωντο, Poët. pleonasmo τοῦ ο pro ἐφίατο, ut ἐχόωντο, pro ἐχέατο: à Th. ἐφίομαι seu ἐφίωμαι.

Ἔω, ἔῃς, ἔῃ, Ion. pro ᾷ, ᾖς, ᾖ, resoluta vocali circumflexa, aor. 2. act. subjunct. modi, à Th. ἕημι seu ἔω, nam interdum ἔω Thema quoque est. et aliquando est origo τοῦ ἵημι, faciens fut. 1. act. ἥσω, aliquando τοῦ ἵστημι vel ἵζω, faciens ἵστω.

Ἔω, ἔῃς, ἔῃ, itidem Ion. pro ᾷ, ᾖς, ᾖ, resoluta vocali circumflexa, præsens est subjunctivi à Th. εἰμί nisi nisi aor. 2. esse malis. nam tradunt Grammatici hoc εἰμί in aor. 2. facere ἴω, optativo ἴοιμι, subjunctivo ἴω, participio ἰών. Hoc verò ἴω est et ipsum à Them. ἴω. nam et ἴω, ut ἴω, Thema interdum est, et primitivum atque origo est modo τοῦ εἰμί, faciens fut. 1. med. ἴσομαι, modò τοῦ εἶμι, significantis πορεύομαι, faciens fut. 1. med. ἴσομαι, assumpto σ.

Ἔῳγα, pr. m. verbi act. ὄγω. Att. assumpto ι pro ᾄγω.

Ἔῳγμαι, pret. pass. ejusdem Th. itidem habens Att. assumptum ι pro ᾄγμαι. Unde part. ἐῳγμένος.

Ἐῳγυῖα part. fem. gen. ex masculino ἐῳγώς. Ambo part. ex pret. med. ἔῳγα.

Ἔωθα, pret. med. verbi ἴθω, ut ἔῳγα, facit ἐῳγμαι. pro ἐωθα, et ἔῳγα, verso primùm ῳ prioris syllabæ in ω, deinde repetita initiali litera præsentis, et ἴλαω etiam facit ἐίλαμαι. Utitur porro hoc præterito Iambi Arator, ut et Thucyd. plusquamperfecto Attico ἐώθεσαν pro ἐώθεσαν: et Archippus participio ἐωθώς. Var. Aliæquin et εἴωθα dicitur pro ἐωθα assumpto ι.

Ἔωθεν, itidem Att. assumpto ι dicitur pro ἄθεν: hæc autem per constructionem pro ἔθεσαν. pret. imperf. act. verbi ἔθεσαν.

Ἐώκειν, pro ἐώκεσαν, ε verso in ο et subscripto ι. pluscamperf. med. verbi activi εἴκω, habens et ipsum ι, ex Attica reduplicatione initialis literæ præsentis, ut ἐώθα.

Ἐώλεσεν, pro ὤλεσεν, κατὰ χρῆσιν μεταθέσεων, ut scribit Eustathius, innocuè regulariter debuisse dici ὄλεσεν in hoc pluscamperfecto verbi ὄλεσα. assumpto aliquo augmento præter augmentum pret. ὄλεσα: sed Poët. quadam licentia ab Homero transposito augmento, hoc est è prima syllaba translato in secundam, dictum fuisse ὀλέσσεν. Habet verò et hoc ὄλεσα, nec non ὤλεσα, Att. more reduplicatam initialem præs. literam. Sic ἐώργειν dicitur.

Ἔῶμεν, pleonasmo τοῦ ε pro ὦμεν: a. 2. subjunct. act.

ab inus. Th. ἴημι ex ἰω, significante πλησῶ, ut tradit Eust. qui etiam addit, pro eo ἴεμαι scribi et ἵημαι.

Ἴᾶμι, per contractionem ex ἰάομαι: opt. presentis verbi act. ἰάω.

Ἴᾶν, Poët. pleonasmo τοῦ ν pro ἰα, ut tradunt nonnulli, qui part. præs. esse temporis indicant. Alii a. 2. esse ajunt, regulare, ab a. 2. indic. modi ἶα, ut paulo ante etiam in Ἴω admonui.

Ἴαν, alias augmento pro ἴαν, Poët. vel Ion. more pret. imperf. act. verbi ἰάω.

Ἴαπται, Att. assumpto σ dicitur pro ἶνται, ut λέλυσαι et λέλυσο pro λέλυται et λέλυο. Est autem pret. perf. pass. verbi ἵημαι. Ex quo et a. 1. pass. ἐνέθην. Itidem in pret. imperf. ἱέμαν, dicitur pro ἵεμαν.

Ἰαχέω, pret. imperfect. act. verbi ἰάχω, habens et ipsum Attico more assumptum σ, pro ἰάχω, ut ἴσχω dici pro ἴσχα suprà docui.

Ἴαχα eodem modo pro ἶα: a. 1. act. verbi ἴημι.

Ἴᾶχε itidem Att. assumpto σ pro ἶε, tertia pers. pret. imperf. act. ex prima ἴαχον pro ἶον. ambo ex act. Th. ἰάω.

Ἴαχανε, similiter pro ἶανε dicitur: pret. perf. act. ejusdem Th. ἰάω.

Ἴαχτο, pret. plusquamperf. medium verbi ἴημι, ex perf. ἶαχα, assumpto augmento intrinseco, quod extrinsecus assumi oportebat, ut in ἐάθετον supra. Similem ectasin habere tradunt et ἰαχὴς pro ἰαχῆς. Legitur verò et in pret. perf. indic. modi apud Hesych. ἴαχε, quod exp. εἴρηκεν, similem habens ectasin.

Ἰάχτιζον, pret. imperf. act. verbi ἰαχτίζω, habens augmentum intrinsecus.

Ἴᾶχον, Att. pro ἶον, assumpto σ, ut in ἰσχάνω. pret. imperf. verbi act. ἰάω.

Ἴαχρα, itidem Att. assumpto σ, pro ἶρα: a. 1. act. verbi ἀθέω ex inus. Them. ἄθω. Itidemque media voce in eodem tempore dicitur ἰασάμην et ἰάσατο pro ἰσάμην et ἴσατο.

Ἰάσθω, simili modo assumpto Att. σ pro ἴσθω dicitur, est autem aor. 1. pass. ejusdem Th. ἀθέω, itidem ab inus. ἄθω, ex pret. pass. ἶσμαι.

Ἴασι, Ion. pro ἶσι, resoluta vocali circumflexa, ut volunt nonnulli, qui aiunt esse præsentis temporis subjunctivi modi. Potest tamen esse et regularis aor. 2. subjunctivi ex aor. 2. indicativi ἶν, qua de re vide et quæ paulo antè dixi in ἶν.

Ἴασμαι, pret. perf. pass. verbi activi ἀθέω, ex inus. Th. ἄθω facientis fut. 1. ἴσω, habet autem Att. assumptum σ, ut et aor. ἴασα et ἰασάμην, itidemque pret. ἴασμαι pro ἶσμαι. itidemque in tertia pers. ἴασται pro ἶσται.

Ζ.

Ζαείς, part. præs. ex Th. Poët. ζάημι, ut ἀείς ex ἄημι. Idemque ferè significant ζάημι et ἄημι, nisi quod ζάημι videtur significare κρᾶξαι ἄημι, tanquam compositum ex ζα particula intensiva, et verbo ἄημι.

Ζαῖν, syncope Attica pro ζαίειν tertia pers. pluralis, ex prima ζαίω. præs. optativi modi, ex inus. Th. ζήω, ut ζώην ex ζῆμι, ἰσταίην ex ἵστημι. Itidem verò ζαίμεν et ζαῖτε syncope illa Attica dici aiunt pro ζαίημεν et ζαίετε.

Ζαλοῦ, Dor. pro ζηλοῦ verso η in α, et οῦ in ῶ. imperat. præs. pass. verbi act. ζηλόω. Legitur apud Hesych. ab eoque exponitur μιμοῦ.

Ζαπῦσα, eodem modo pro ζηπύουσα dicunt iidem Dores. Est autem part. præs. act. ex Th. Dor. ζαπέω pro ζηπέω.

Ζάοσα, Ion. et Poët. inserto ι, pro ζάσα, à Th. ζάω pro ζήω.

Ζάτω, Ion. itidem et Poëticè pro ἴζω, objecto augmento: a. 1. act. verbi ζάω, facientis fut. 1. act. ζάσω, retento σ. Passiva autem voce facit aor. 1. ἐζάσθην, unde est part. ζασθείς, fervefactus.

Ζαγρίασι, Var. tradit elegantius esse quam ζαγρῶσι. Videtur tamen id Ionicum esse, ut πτόλιασι pro πτόλεσι. Est autem tertia pers. plur. præs. temporis vocis activæ, à Th. ζάγρημι, habens epenthesin τοῦ α pro ζαγρῶσι, ut δωσῶσι.

Ζαῖξαι, infin. aor. 1. ejusdem verbi ζάγρημι facientis fut. 1. act. ζαίξω ab inus. Th. ζάγω.

Ζαγχάσθαι, Dor. pro γαύχασθαι, verso γ in ζ. à Dor. itidem Th. ζάγχημι pro γάγχημι seu ζάω pro γάω. Etymol. et Var.

Ζε, interdum est imper. modi, καθ' ὁμοιοτέλ. pro ζῆθι: interdum indic. modi est, et tertia pers. singularis vel præter imperf. vel aor. 2. activi, cæteris augmento pro ἴζω, ut ἵζε scimus à Poëtis usurpari pro ἵδρυε. Ambo ab inus. Th. ζέω. Quidam verò per contractionem esse dicunt pro ζεῖ.

Ζειπάδῃ, a. 1. sub. pass. à ζειπάω.

Ζεῦδι, imperat. præsent. vel aoriat. 2. act. a ζέω, ut εὕδω. ab ἔστημι. Alii tamen ex ζάω formare maluerunt. volunt enim ex eo primùm esse ζᾶι, ex quo per contractionem fieri ζῇ, indeque ζεῦδι, adjecta syllaba δι, quam cæteris quoque monosyllabis imperativis accinci aiunt. Sed altera formatio simplicior est.

Ζῆν pro ζῆν. Dor. mutat. τοῦ η in ε, ut πεσῶν pro πε-

ῶν itidem dicunt. infin. act. verbi ζάω, Att. etiam linguam et communi usitatus.

Ζῆς, itidem pro ζῇς seu ζάεις itidem Dores dicunt, ut γελᾶς pro γελᾷς, contracto ει et ε in α, et subscripto ι. Quod si verò dicamus esse secundam pers. verbi inus. ζῆμι, non amplius ι subscribendum fuerit.

Ζῆσαι, a. 1. act. infin. modi, ab eodem Th. ζάω faciente fut. 1. act. ζήσω, ex quo med. ζήσομαι.

Ζευτάτ, præs. sub. à ζευτάω, Poët. pro ζευτῶ.

Ζεύδω, tertia pers. sing. imper. pass. ab inus. Th. ζέω, pro quo ζάομαι solet usurpari.

Ζυγέντες, part. plur. ex singulari ζυγείς: quod est aor. 2. pass. à Them. activo ζύγημι faciente fut. 2. act. ζυγῶ ex inus. Th. ζυάω, ut ἐμείγην facit ἐμιγῶ.

Ζύγηι, imper. præs. act. verbi ζυγάω per compositionem dicti pro ζυὸν ἄγχει.

Ζύσκον, imperf. Poët. pro ἵζον, et ζῆν 3. imperf. à ζάω, Poët. pro ζάω.

Ζῶν, Att. pro ζῶμι. et Ζεῦν pro δεῦμι: opt. præsens act. verbi ζάω. facit enim id communiter ζάοιμι, ex quo per contractionem ζῷμι, et Att. ζῷν verso μι in ν, contractisque α et ο in ω, et subscripto ι.

Ζωσθῆτα, part. fem. gen. a. 1. pass. ex Th. ζώννυμι, faciente fut. 1. act. ζώσω, ex inus. Th. ζάω: pret. perf. pass. ἐζωσμαι, ut ἐχωσμαι ἐχώσμαι: a. 1. pass. infinitivi modi est ζωσθῆναι.

Ζώστον, Ion. pro ἵζον objecto primùm augmento, deinde inserta syllaba στα: et ἄθιστον et τίστιτον itidem dicunt pro ἄθον et ἔτιτον. Est autem illud ζώστον pret. imperf. ab Ion. Th. ζάω.

Ζωστώτο, Ion. pro ἐζώσατο, objecto augmento, et inserta syllaba στα, imperfectum passivum verbi ζώννυμι.

Ζώοντες, Ion. vel Poët. pro ζῶντες, pleonasmo τοῦ ο, ut καμόντες pro καμόντες apud Hom. legimus. Part. præs. act. verbi ζάω.

Ζῶσαι, a. 1. act. infin. verbi ζώννυμι facientis fut. 1. act. ζώσω, ex inus. Th. ζάω, uti jam dictum est. Unde media voce ζώσασθαι, et ind. modo ζώσατο apud Poëtas pro ἐζώσατο, objecto augmento. Harum vero ζῶσαι interdum est particip. præsens fem. gen. pl. num. per contractionem pro ζάουσαι, ut ζώσας itidem legimus pro ζαούσας. Tunc autem est à Th. ζάω, vivo. ζώσασα autem est part. a. 1. act. ex Th. ζώω.

Η.

Ἤ Att. apud Aristoph. objecto ν pro ἴν vel ἦμεν. Quidam sic formatum aiunt. dicunt εἶμι pret. imperfectum facere ἤν, ut πίπρημι facit ἐπίπρην. ex eo fieri ἤ, primùm abjecto ν, et diphthongo more Ion. resoluta in αι, (ut iidem Iones dicunt ἴδια pro ἴδιον, ἐστρατεύμαν pro ἐστρατεύμην, ἐμισέασα pro ἐμισέησα) deinde contractis ε et α in η. Interdum ἤ est pro ἦσθα, inquit: præter. imperf. vel a. 2. act. verbi εἶμι, per apocopen pro φημί, ut iidem Grammatici tradunt. Alioquin est et conjunctio seu particula significans interdum ἆρα, interdum ἀληθῶς, interdum etiam δέ. Etymol.

Ἤ, cum ι asscripto sive subscripto, est tertia pers. conjunct. modi, ex primo εἶ: ambo ex inus. verbo ἴω ex quo εἶμι quædam sua mutantur tempora.

Ἤ, itidem asscripto sive subscripto ι, sed superum gerens spiritum, interdum est tertia pers. singul. conjunctivi modi, itidem ex prima εἶ, sed a. 2. activi, ex Th. inus. ἴω, ex quo εἶμι sua mutantur tempora. Interdum est dativus articuli fem. postpositivi, nonnunquam adverbium etiam ex eodem articulo factum.

Ἦα, Att. pro ἤα. Ambo autem sunt præteritum med. verbi εἶμι significantis πορεύομαι: sed prius formatum ex posteriore. tradunt etenim esse Thema εἶω, epenthesi Ion. vel Poët. pro ἴω. hujus pret. medium esse εἶα. ex quo ἴα hoc fieri, ε in η verso, et subscripto ι: id quod satis est manifestum ex Ion. illo ἴα. Interdum vero ἴα nomen quoque est plurale ex singulari ἴον, itidem per contractionem pro ἴϊα et ἴία. Ἦα autem esse a. 1. verbi εἶμι ex ἴω, annotat Eust. Iaunit enim εἶμι ex ἴω facere a. 1. ἴα, ut χέω facit ἔχεα, unde κατ' Ionem ἔα. Ita verò ἴα sive ἔα facere hoc verbum in a. 1. ut facit ἴστω sive ἔστω in a. 2.

Ἤαον, Ion. pro ἦσαν ab ἦμαι.

Ἠαπέτης, quod Suidas exp. ἐρπετόφαγος, videtur esse part. pret. perf. act. à Th. αἰάζω, ideòque deberet habere subscriptum ι.

Ἠβήσας, part. pret. perf. act. à Th. ἡβάω faciente fut. 1. ἡβήσω, unde et particip. a. 1. ἡβήσας.

Ἠβήσειε, a. 1. opt. Æol. ab ἡβάω. Th. ἥβω, pubes.

Ἠβουλόμην, Att. more pro ἐβουλόμην dicitur, ut ἠνοίξα pro ἤνοιξα, assumpto præter syllabicum augmentum etiam temporali. Est autem a. 1. pass. verbi βούλομαι ex inus. Th. βουλόμαι, ex quo habet fut. βουλήσομαι. Sed et ἠβουλόμην dicitur pro ἐβουλόμην, Att. itidem.

Ἠβῶιμι, vr. a. opt. Att. præsent. pro ἡβάοιμι, ἥμι. ab ἡβάω.

Ἠβώοιμι, Poët. pro ἡβάοιμι seu ἡβῷμι: optat. præs. act. ab eodem verbo. Utitur autem eo Homerus. Sic et ἠβώοντα pro ἡβῶντα.

Ἠβώοντα, Poët. pleonasmo τοῦ ω pro ἡβῶντα: part. præs. ab eodem Th. Varia.

Ἤγαγον, a. 2. act. verbi ἄγω, Att. reduplicationem habens mediæ syllabæ γα pro ἦγον. Itidem media voce in eodem tempore ἠγαγόμεν dicitur pro ἠγάμεν.

Ἠγαλλιάσατο, a. 1. m ab ἀγαλλιάω, exulto.

Ἠγάμην, pret. imperf. verbi ἄγαμαι.

Ἠγάσθην, a. 1. pass. indic. verbi ἄγαμαι vel potius ἀγάζομαι: ex quo habet et pret. perf. ἠγασμαι, unde tertia persona pret. plusquamperf. ἤγαστο apud Hesych.

Ἠγάστατο, Poët. metri causa geminato σ pro ἠγάατο: tertia pers. singul. a. 1. med. indic. ab eodem Th. ἄγαμαι faciente fut. 1. med. ἀγάσσομαι ex verbo ἀγάζομαι.

Ἠγγειλάμην, a. 1. med. ind. ex Th. act. ἀγγέλλω.

Ἤγγελον, a. 2. pass. verbi ἀγγέλλω, facientis fut. 2. ἀγγελῶ. a. 2. ἤγγελον, a. 1. ἤγγειλα, imperf. pass. ἠγγελλόμην.

Ἠγγέλθην, a. 1. pass. indic. ab eodem Th. faciente fut. 1. ἀγγελῶ, pret. ἠγγελκα, pass. ἠγγελμαι.

Ἠγγυῶτο, pret. imperf. pass. verbi act. ἐγγυάω.

Ἤγειμα, a. 1. act. verbi ἠγείρω. f. εἴρω. p. ἔγηγερμα. a. 1. pass. ἠγέρθην.

Ἠγερέθοντο, pret. imperf. pass. Poët. verbi ἀγερέθω derivati ex ἀγείρω, ut tradunt Grammatici.

Ἠγερθε, Ion. syncope pro ἠγέρθησαν, tertia pers. plural. a. 1. pass. ex act. Th. ἠγείρω. Prima verò persona est ἠγέρθην.

Ἤγερμαι, pret. perf. act. verbi ἠγείρω facientis fut. 1. act. ἐγερῶ. Ex quo pass. pret. perf. ἐγήγερμαι.

Ἠγερώμην, a. 1. med. verbi ἠγέρμαι facientis fut. 1. ἠγερούμαι.

Ἠγιασμένος, sanctificatis, perf. part. pass. ab ἁγιάζω.

Ἤγμαι, pret. perf. pass. verbi act. ἄγω ex quo part. ἠγμένος.

Ἡγνισμένον, perf. part. pass. ab ἁγνίζω, sanctifico.

Ἠγνόεον, pleonasmo τοῦ ι, dicitur pro ἠγνόουν: ab ἀγνοέω habente itidem pleonasmum τοῦ ι, pro ἀγνοῶ.

Ἦγον, pret. imperf. vel a. 2. act. verbi ἄγω, pass. est ἠγόμην. unde apud Hom. ἄγετο κούρην.

Ἠγορόωντο, a. 1. pass. verbi act. ἀγορόω.

Ἠγορώοντο, Poët. et Ion. pleonasmo τοῦ ο pro ἠγορῶντο. pret. imperf. verbi ἀγορόομαι.

Ἤγρετο, Poët. syncope pro ἠγείρετο, ex ἤγρομαι itidem per syncopen usurpato à Poët. pro ἠγείρομαι.

Ἠγρόμην, apud Soph. secunda pers. sing. pret. perf. pass. à Th. ἀγρέω. facit enim id fut. 1. act. ἀγρέσω, pret. perf. ἠγρεμα, et pass. voce ἠγρόμην. Unde et infin. pret. perf. pass. ἠγρέσθαι.

Ἠγρομεράων, a. 1. med. verbi act. ἀγρομάω, apud Hesych.

Ἠδάφωται, pret. perf. pass. verbi act. ἰδαφίω.

Ἤδεα, pret. plusquam. med. verbi εἶδω, habens Ion. diphthongi dissolutionem pro εἶδα, solent enim Iones primas pers. singul. pret. plusquamperf. act. communiter in εα desinentes, terminare in εα, resoluta diphthongo. nimirum ἐστυγέεα dicentes pro ἐστύγεα, στυγέω pro στυγῶ, ἔα pro εἶα. unde apud Homer. ἴα πολλὰ γεγαῶτες. qui et altero ἔδεα utitur dicens, Ἐγὼ γὰρ ἐγὼ τάδ' ἔδεα. Itidem Iones itidem ἤδεα dicunt pro εἶδα, resoluta diphthongo. Eust.

Ἤδειν, pret. plus. perf. med. Att. pro εἶδειν et hoc pro εἰδέειν: sic ἤδεισαν pro εἰδέεισαν, verbi εἶδω, vel εἰδέω habens diphth. ει conversam in ε cum ι subscripto. Alioqui et εἴδω pro eodem dici solet verso ε in η, sicut in ἐστυγήδειν. At εἴδεισαν est pret. plusquamperf. act. ejusdem verbi εἴδω ex εἰδέειν.

Ἤδειδα, Æol. paragoge syllabæ δα pro εἶδε: secunda pers. sing. præcedentis pret. plusquamperf. medii εἶδην. Similiter εἴδειδα dicitur pro εἶδας. Etym. Att. et εἴδειδα dici scribit pro illo εἰδήδα. Potest tamen εἰδήδα illud esse et conjunct. modi, sed tunc subscribendum ει potius ι, ut in εἰσιδήδα.

Ἤδεμαι, pret. act. verbi δω ex εἴδω. pro quo Att. dicitur ἐδέδεμαι, repetitis duabus initialibus literis præsentis, et ε converso in η.

Ἤδεσαν, Att. pro ἤδεισαν, correpta penult. tertia pers. plur. pret. plusquamperf. εἶδον, de quo supra

Ἠδέσθην, a. 1. pass. verbi αἰδέομαι, facientis fut. αἰδέσομαι, et pret. pass. ἤδεσμαι.

Ἤδη, Att. per contractionem ex Ion. ἔδεα, solent enim Att. plusquamperf. Ion. desinentia in εα, factâque ex communibus terminatis in εω, resolutione diphthongi, contrahere, et pro ἐστυγέεσα dicere ἐστυγέσα, itidemque ἤδη pro ἤδεα. Est autem hoc ἤδη prima pers. sing. pret. plus. perf. med. pro ἤδεα, et hoc pro εἶδεα et pro εἰδέεσα, ex Them. εἴδω.

Ἤδη, a. 2. act. verbi ἀηδάω ex ἀδάω.

Ἠδήσατο, a. 1. act. verbi ἡδύζω, facientis fut. 1. ἡδύσω. Unde et pass. pret. perf. ἠδυσμαι, et a. 1. pass. ἡδύσθην.

Ἠδύσθη, a. 1. pass. verbi act. ἁδύω. Est verò et Thema ἀδύω, ex quo part. ἁδυσθὲς apud Dionys. et a. 1. pass. ἁδύσθη.

Ἠδυνάμην, Att. pro ἐδυνάμην, augmento syllabico verso in temporale. pret. imperf. verbi δύναμαι. Similiter ἠδυνήθην dicitur pro ἐδυνήθην, in aor. 1. pass. ejusdem Th. facientis fut. 1. δυνήσομαι, ex δυνάμαι. Habet verò idem δύναμαι et alium a. 1. pass. nimirum ἐδυσάσθην, ex inus. Th. δυσάζομαι.

Ἤλυτο, tertia pers. sing. pret. perf. pass. ἐλήλυμαι, ex act. Th. ἐλύω.

Ἦν, tertia pers. sing. a. 2. ἦν, ex Th. inus. ἴω, pro quo usurpari solet εἰμί: vel etiam pret. medii ἔα ab eodem verbo. Nonnunquam ἦν est etiam ex ἴω significante πορεύομαι, et declarat ἐπορεύετο: cujus Hesych. meminit, ἴον affirmans pro ἦν, sed tunc est subscribendum ι, ut ex ἰὼν sit per contractionem seu synæresin.

Ἦα, quod idem Hesychius affert pro ἐπορεύετο, ἤρχετο, est pret. plusquamperf. tertia pers. sing. ititem per contra themate ex ἴω, subscripto ι, ἴημι (significante πορεύομαι) faciente pret. perf. εἶα, et per contractionem ἦα.

Ἦεα, Ion. diphthongi resolutione pro ἦν, ut εἶπα pro εἶπα supra. Est autem hoc ἦεν pret. plusquamperf. med. ex pret. ἦα. Ambo ex Th. ἴημι.

Ἤιθεν, pleonasmo τοῦ ε pro ἦθεν: vel etiam pro ἦθε, Att. epenthesi τοῦ ι, ut tradit Eustath. apud Homerum, qui etiam addit, esse pret. plusquamperf. med. verbi εἴδω.

Ἦεν, pret. plusquamperf. medium verbi εἶμι significantis πορεύομαι: unde in compos. ἄεισα. Fit autem hoc plusquamperf. ἦεν ex perfecto ἦα: hoc autem ex εἶα, verso ε in ε et subscripto ι. Sed notandum est, in plurali numero, facta syncope, dici ἦμεν pro ἤειμεν, et ἦεσαν pro ἤεισαν. Quorum ambobus Aristophanes usus esse comperitur. Dicit enim in Pluto, Ἔπειτα πρὶς τί τήμερος ἦμεν τοῦ δεοῦ. Et in Gerytade, ἦεσαν εἰδὸ τοῦ Δαιμόνιον. Apud Etymol.

Ἤιξα, a. 1. activus verbi ἀείρω. Quidam et pro εἶρα, a. 1. activo verbi εἴρω, usurpatum volunt pleonasmo τοῦ ι.

Ἦκ pro ἦ, ascito κ propter sequentem vocalem: tertia pers. sing. aor. 2. ἦκε, ex inus. Them. ἴκω pro εἶμι, sum. At ἵκω cum ι subscripto, est à Them. ἵημι significante πορεύομαι, ititem ex ἴκω, quod factum aiunt ex εἶκω (aor. 2. vel imperf. verbi εἴκω inus. pro εἶμι) verso ε in ε et subscripto ι, quanquam esse potest et tertia pers. pret. med. ἦα. Utitur autem illo ἦκε Apollonius, dicens ἦκε δὲ Σάμοζε. Apud Var. et Eustath.

Ἠμείψατο et Ἠμείβετο, apud Poëtas duntaxat legentur, sentque ex Poëtica verbo ἐμείβομαι facto ex ἀμείβω, ut suprà ἐχεμύθετο ex Them. Poëtico ἐχεμύθομαι derivato ab ἐχεμύθης. Ea enim formatio simplicior est, quippe cum ἀμείβεσθαι exponatur εἰς ἄμοιβὰ ἀφίστασθαι.

Ἤμφθη, aor. 1. pass. ind. verbi act. ἀμφίω, facientis fut. ἀμφῶ. Unde tertia pers. pluralis est ἠμφθεσαν.

Ἤμην, pret. plusquamperf. pass. verbi act. ἀείρω.

Ἦς, secunda pers. sing. a. 2. ἦν.

Ἦσαν, tertia pers. plur. pret. plusquamperf. ἦσα, Att. exemptum ex diphthongo habens ι, ex prima ἤεσαν, de qua suprà.

Ἦσν, apud Hesych. legitur, ab eoque exponitur ἦν, ἦσαν. Legitur verò et apud Eust. qui dicit habere Poët. pleonasmum τοῦ σ, eoque tertiæ pers. à Them. εἶμι significante ἐπορεύετο.

Ἠζάνθη, a. 1. pass. ind. verbi act. ἀζαίνω, ut ἐφάνθη ex φαίνω est.

Ἤδα, pret. med. verbi ἴδω, ut tradunt nonnulli, sed ego ejus rarissimum esse usum existimo. nam pro eo εἶδα solet usurpari.

Ἠδῆσαι, a. 1. act. verbi ἰδήλω ex ἰδηλέω. ex eo enim mutatur fut. 1. ἰδήλησω.

Ἤδεσα, pret. perf. act. verbi ἰδέω, facientis fut. 1. ἀδέσω, a. 1. ἤδεσα, unde etiam part. pret. perf. pass. ἠδεσμένος.

Ἦα, Eustathius alicubi esse dicit pret. med. verbi εἶα vel εἶμι, dissoluta diphthongo, et ε in ε verso: alibi aor. 1. act. esse scribit ex eodem Th. eodem modo formatum: alicubi etiam ait esse pret. plusquamperf. act. resolutione Ion. usurpatum pro ἤειν. Solent enim Iones primas personas plusquamperfectorum in εα, resolvere in εα pro ἤειν dicentes ἔᾶν, et ἐπεπτώκεα pro ἐπεπτώκειν, ut suprà ex eodem Grammatico docui. Pro hoc verò ἔᾶν per syncopen dicitur etiam ἦν, vel potius per contractionem. Tertia ejus persona est ἔᾶ, seu ἦν sequente vocali.

Ἤιεν, pret. med. verbi act. ἀείρω.

Ἤεισα, pret. plus. perf. ex pret. perf. εἶα: ambo ex Th. εἴω, pro quo ἄημι dici solet. Solet autem pro isto ἦεισα per contractionem dici etiam ἆσα, subscripto ι. Meminit Eust.

Ἦεν seu ἦε, tertia pers. singularis præteriti ἔα ut suprà annotavi: pro quo per synæresin dicitur ἦ, ut ἦ pro ἦεν. Potest esse tertia pers. a. 2. ἦεν, de quo infrà.

Ἤεισαν, pret. plusquamperfect. pass. verbi activi ἀείρω facientis futurum 1. activum ἀΐξω. Interdum est plusquamperf. pass. verbi activi εἴω, habens resolutionem diphthongi ει, et vertit τοῦ ε εἰς α. Utriusque meminit Hesych. illud exponens ἐφέρετο, hoc verò ἐφέροντο.

Ἤμαν, quod Hesych. exp. ἐκαρτέρησα, per diphthongi resolutionem dictum est pro ἦμεν. hoc autem ἦμεν per syncopen pro ἤειμεν usurpatum esse ab Aristoph. docui paulo ante in Ἦεσαν.

Ἤιξα, a. 1. act. verbi ἀείρω.

Ἤϊξεν, Poët. diphthongi resolutione pro εἶξεν, verso simul ι in α. est autem hoc ἤϊξεν secunda pers. sing. pret. perf. pass. ind. modi, à Th. εἴκω, faciente fut. 1. act. εἴξω. et pret. perf. pass. εἶγμαι.

Ἦεν, pret. imperf. vel aor. 2. act. verbi inus. εἶω, habens Poëticam diphthongi dissolutionem, et τροπὴν τοῦ ε εἰς α. Prima pers. pluralis est ἤομεν, pro qua dicitur etiam ἦμεν, facta synæresi et subscripto ι, ut refert Var. Tertia autem sing. ἤϊε sive ἦεν, communem habet cum pret. med. εἶα. In compos. porro ἦεν facit ἄεσαν, ut East. annotavit.

Ἤειδεσαι, apud Hesych. legitur, exponiturque κατανοήσεσαι. Videtur autem habere Poët. vel Ion. diphthongi ει dissolutionem, simulque τροπὴν τοῦ α εἰς α, pro εἰσαι, à Them. εἰσάω.

Ἤϊεσαν, prima pers. pret. imperf. verbi ἴημι pro ἴουν, verso primùm ι in α, deinde per pleonasmum assumpto ab initio ε. Meminit Etym. Alioqui ἔϊεσαν significans ἐπορεύοντο, est tertia pers. plur. secundum quosdam pret. imperf. secundum quosdam aor. 1. secundum quosdam pret. plusquamperf. Qui imperfecti esse volunt, sic declinant, εἴϊν, εἴϊς, εἴϊ. ἴτον, ἴτην. ἴμεν, ἴτε, ἴεν, *ἴσαν*, et pleonasmo literæ ε, ἔϊσαν. Qui aor. primi, dicunt εἶα (ex quo hoc verbum εἴω) facere εἶσα: ex cujus tertia plurali εἶσαν fieri hoc ἔϊσαν, dissoluta diphthongo ει et ε verso in ε. Qui verò tradunt esse pret. plusquamperf. ita formant: εἶεν, εἶεις, εἶει, et per syncopen subscripto simul ι, ἦεν, ἦεις, ἦει: plur. num. ἦμεν, ἦστε, ἦεσαν, et dempto ε ex diphthongo, ἦσαν. Sed tunc ι non subscribendum foret in prima syllaba. Hæc ferè East.

Ἤϊσαν, pret. imperf. Poëtici verbi ἴσω, à quo et prima plur. ἴσαμεν.

Ἤϊσσησας, a. 1. act. verbi ἀΐσσω.

Ἤϊχθε, a. 1. pass. verbi act. ἀΐσσω.

Ἦκα, tenui scriptum spiritu, est pret. perf. act. modò verbi ἵκω, modò verbi ἵκω, facientium fut. 1. ἵξω. aspera vicissim notatum spiritu, est itidem pret. act. modò verbi ἵκω, modò verbi ἵημι seu ἴω, facientium fut. 1. ἥξω, unde in comp. ἄφιξα, ἀφῆξα. Item pret. med. verbi ἵκω. Rursum tenui spiritu scriptum et subscripto ι, est pret. perf. act. modò verbi ἰάω, modò verbi αἴδω, modò verbi αἴδω. East. Vide et ἔκα paulò post.

Ἤκαζον, Att. pro ἴκαζον, verso ι, diphthongo propria, in impropriam η, ut idem Eustath. annotat. Sic ἤκα pro ἴκα.

Ἤκαχον, a. 2. act. inus. Th. ἄχω insertam habens κα, ut ἤγαγον insertum habet γα, more Att. pro ἤχον et ἦγον.

Ἦκε, immisit, a. 1. act. ab ἵημι.

Ἤκα, Attice pro ἴκα, ut paulo antè ἤκαζον pro ἴκαζον, propria diphthongo α versa in impropriam η. Est autem tertia pers. sing. pret. plusquamperf. ἤκεα seu ἴκεα, à Them. ἴκω faciente pret. ἧκα et ἵκα. Utitur autem hoc ἤκει Aristoph. apud Suid. dicens, Ὀρτυξ κακίζει. καὶ γὰρ ἤκει ὄρτυξ, quod exp. ἵκετο, ἀφικνεῖται, similis erat.

Ἠκεάμην, a. 1. med. verbi ἀκέομαι facientis f. 1. med. ἀκέσομαι.

Ἤκεσάν pro ἄκεσαν, assumpto novo augmento in plusquamperf. Legitur apud Aristoph. in Pace, atque ita per ε scribi annotat Schol. ex Phrynicho: unde et tertia plur. ἠκέσασαν. Attico more correpta penultima pro ἠκέσασαν: dicentibus iisdem ἠγερκέσασαν, ἠνεκέσασαν, ἠκέσασαν, ut idem Phrynich. tradit.

Ἤκισται, a. 1. med. verbi activi ἀκίζω: ex quo et partic. pret. pass. ἠκισμένος.

Ἠκόημαι, pret. perf. pass. verbi activi ἀκάω.

Ἦκτο, tertia pers. singul. pret. plusquamperf. pass. ab act. Them. ἄγω, faciente fut. 1. act. ἄξω, pret. perf. act. ἦχα. pass. ἦγμαι.

Ἠλάθη, aor. 1. pass. verbi ἐλαύνω facientis fut. 1. act. ἐλάσω, ex Them. ἐλάω.

Ἤλασα, pret. perf. act. ejusdem Th. cujus a. 1. act. est ἤλασα.

Ἠλάμην, a. 1. med. verbi ἅλλομαι: cujus prima plur. ἠλάμεθα, tertia ἤλατο. Sic verò ἥλλετο in eodem tempore facit ἐφαλέσθην.

Ἤλασα, a. 1. act. verbi ἐλαύνω ex Th. ἐλάω: cujus tertia pers. sing. ἤλασε sive ἤλατο, frequens est apud Homerum.

Ἠλάστεον, pret. imperf. act. verbi ἐλαστύω, non contractam pro ἠλάστυον. Similiter ἐλάστεον, à verbo ἐλαστέω derivato ex ἐλάω.

Ἤληνται, pret. perf. act. verbi ἀλάομαι: unde part. ἠληκώς.

Ἤλυφα, pret. perf. act. verbi ἀλύσκω: unde pass. ἤλυμμαι. Inde et aoristo 1. act. ἤλυξα, et voce media ἠλυξάμην.

Ἤλασα, a. 1. act. verbi ἐλαύω, Poët. vel Æol. pro ἤλασα, sublata litera characteristica fut. et aor. Itidemque media voce ἠλασάμην, ἠλάσατο. Similiter ἔχασα dicitur pro ἔχυσα, et quædam alia.

Ἠλίλαντο, assumpto novo in pret. plusquamperf. augmento pro ἐλέλαντο, ut ἠμπίσω pro ἐμπίσω. Est enim hoc ἐλέλαντο, sive ἐλέλατο, plusquamperf. pass. Att. reduplicatione, pro ἤλατο, ab ἀλάομαι, vagor. Alii ab ἐλαύνω faciente fut. 1. act. ἐλάσω, (ex ἐλάω) pret. perf. act. ἐλήλακα, repetitis Att. duabus initialibus literis præsentis, et in pass. ἐλήλαμαι.

Ἤλδον, a. 2. act. verbi ἐλεύδω, per syncopen pro ἤλυθον, facit enim fut. 2. ἐλεύδω. Secunda pers. ἤλδες, tertia ἤλδε sive ἤλδη, et sic deinceps.

Ἤλυθον, Chalcidica seu Eubœ. dialecto pro ἦλθον: συγχρηματίσαντα πρὸς τὸ ἦλθεν, traditque Etymologus, Βοιωτοὺς ἐπὶ τοῦ μὲ ἰχθεσι τὸ μετοχὴ τῆς σ ἐξέντων, καὶ ἐπεσύλλαβον.

Ἠλείμμεθα pro ἀλειψάμεθα, ut ἤμπισα, pro ἐμπίσω, et ἤλειπτο pro ἠλείπατο, assumpto novo augmento in plusquamperf. pass. verbi act. ἀλείφω, habens Atticam duarum initialium Th. literarum reduplicat. et συντελὲς diphthongi quæ est in penultima.

Ἤλειφεν imperf. ab ἀλείφω, piscor. f. ψω.

Ἠλείφθαι, pret. perf. pass. infin. medi à Th. ἀλείφω: ex quo et part. pret. perf. pass. ἠλειμμένος, et a. 1. act. ἀλείψασα.

Ἤλυτο, a. 2. act. verbi Poët. ἀλύτω, ut tradunt quidam Grammatici. potest tamen esse et aor. 2. verbi ἀλυτέω, unde est aor. 1. ἀλύτησα, et part. ἀλυτήσας.

Ἠλλάγησαν, a. 2. pass. verbi activi ἀλλάσσω seu ἀλλάττω facientis fut. 2. act. ἀλλαγῶ, a. 2. ἤλλαγον. Ejusdem Th. pret. perf. pass. est ἤλλαγμαι, unde infin. ἠλλάχθαι, et part. ἠλλαγμένος.

Ἤλλαξαι, pret. perf. pass. verbi activi ἀλλάσσω.

Ἠλλάχατο, itidem perf. pass. verbi act. ἀλλαχέω.

Ἤλειφεν, pleonasmo literæ ε pro ἤλειπτεν, ut ἠγάγετο pro ἠγάγοντο. a. 1. act. verbi ἀλείφω Poët. insertum ε habentis pro ἤλειψε.

Ἤλοιθεν, a. 1. pass. ejusdem Them. ἀλοάω facientis fut. 1. act. ἀλοήσω.

Ἤλυδον, a. 2. act. verbi ἔρχομαι, mutantibus ab ἐλεύδω facientis fut. 2. act. ἐλεύδω, assumpto ε ex diphthongo juxta regulam. Verumtamen regularis hic Aor. ἤλευδον non nisi apud Poëtas usum habet. in prosa enim dicunt ἦλθον per syncopen, ut suprà quoque animadvertimus, pret. med. ἐλήλυθα.

Ἤλιξεν, a. 1. act. verbi ἀλίσκω.

Ἤλασα, pret. perf. act. verbi ἅλλομαι ex ἀλάω, ut ἤλαμαι ex ἀλάω seu tempora mutantur. Unde part. ἠλασμένος. Att. pro iis dicitur ἐλήλακα et ἐλήλαμαι, dissoluta vocali ε in α, ut suprà serie suprà docui. Verùm notandum est, ἤλασα esse interdum mutuatitium pret. perf. verbi ἀλάομαι, præsertim in compositione. Ideoque Suid. ἠλασίνες exponens περιπλανῶντες, in neutrali seu passiva significatione, simul affert ἤλασαν pro ἐλήλυθαν in significatione act.

Ἤλαμαι, pret. imperf. verbi ἀλάομαι significantis, vagor, erro.

Ἤλω, a. 2. act. verbi ἅλωμι, ut ἤγαγον ex γαάω est. pro quo Att. ἐάλων quoque dici suprà docui. At ἤλων quod exponitur ἐλαύνων, est pret. imperf. act. verbi ἐλάω. Eustath. affert et aliud ἤλων significans ἔλυθον, ex Th. ἀλάω, pro quo debuisset dici potius ἤλθον. Affert autem ex Athen. ἤλων ἤρθμει τὰ στέγη.

Ἤλασαν, tertia pers. plur. ejusdem a. 2. ἤλων.

Ἠμάδησεν, a. 1. act. verbi ἀμαδύνω. Ἠμάδησε autem est aor. 1. vel 2. vel imperf. act. verbi ἀμαδύνω.

Ἤμαι, per contractionem ex ἧσμαι: hoc autem ex ἧμαι, derivato ex εἶμι, ut ἧμαι ex ἐω, volunt tradunt Grammatici. eoque sequendo est præsentis temporis.

Ἡμάρτηκα, pret. perf. act. verbi ἁμαρτάνω ex inus. Th. ἁμαρτέω. f. ήσω.

Ἥμαρτον, a. 2. act. ejusdem verbi ex eadem Th.

Ἡμάρτημαι, pret. perf. pass. verbi ἁμαρτάνω.

Ἡμβλακον, a. 2. act. verbi Poëtici ἀμβλάσκω.

Ἠμείρετο, apud Poëtas pro ἐμείρετο frequens est, a verso in β, et pleonastice inserto ο, ut Grammatici docent. Similiter ἐμβήτην pro ἔμαστον, et ἐμβήτης pro ἔμαστης. Eodem propemodum modo Laconas ἰμείρομαι dicunt pro ἐμείρομαι.

Ἠμείψατο et Ἠμείβετο pret. perf. activi à Them. ἀμοιβῶ significante ἐν γαλῇ.

Ἠμελημένος, part. pret. perf. pass. ex act. Th. ἀμελῶ.

Ἠμέλλε, Att. pro ἤμελλε: pret. imperf. act. verbi μέλλω.

Ἠμέλησα, imperf. act. ab ἀμελῶ, negligo. Them. μέλω, curæ est.

Ἦμαι, per contractionem pro ἧσμαι, ut ex Etymologico suprà docui in Ἦσται. At ἦμαι sine ι subscripto, est præteritum imperf. verbi εἶμι significantis eram. Alioqui ἦμαι Eustath. apud Homer. poni ait etiam pro ἧμαι.

Ἦμαι et Ἤμαμαι, Dor. etiam pro εἶμαι usurpate comperiuntur. Itidemque Ἦσται et Ἤσται pro ἧται, aspiratè. illud ab εἶμι, hoc ab ἧμαι. Prioris meminit Hesych. exponens ἐναίρεται, et scribens etiam εἶσται. quæ scriptura longè magis consentanea videtur.

Ἤμενος, part. verbi ἧμαι, de quo suprà. At ἡμένος part. pret. pass. à Th. act. ἅνυτω.

Ἡμφιεσμένος, part. pret. perf. pass. ab act. Th. ἀμφίω.

Ἤμην, pret. imperf. pass. verbi εἶμι seu ἴω. tradunt enim ἴω voce pass. facere ἴημαι, pret. imperf. ἴέμην, et per syncopen ἵμην. Vel pass. præsens ἴημαι facere imperf. ἴεμην. Sed notandum est Poëticum esse hoc verbum, et apud Eurip. tantùm legi in Helena, ἐγὼ δὲ σφαλέντος οὐκ ἵμην πάλαι. Etymol.

Ἧμαι autem aspiratum, est pret. imperf. verbi ἧμαι, de quo suprà.

Ἤμαται, a. 1. ind. ab ἀμάω, meto. f. ήσω.

Ἤμαι, ablata initiali litera φ, pro φημὶ dicitur significante λέγω, unde imperf. ἦν pro ἔφην.

Ἦμαι : præterit. perf. pass. verbi activi ἧκα : ex quo particip. ἡμένος.

Ἠμαιμάς, part. præt. perf. act. à verbo ἀμαφέω.

Ἠμαμαχήμην pro ἀμαμαχήμην dicitur geminato augmento, à Th. act. ἀμαμάχω.

Ἠμαπεχήμην, itidem pro ἀμαπεχήμην dicitur duplici augmento et intrinseco et extrinseco : a. 2. medius verbi act. ἀμαπέχω.

Ἠμαπεχήμην quoque ab ἀμαπέχομαι extrinseco augmentum accepit.

Ἠμαύλιεν eodem modo auctum est, est autem a. 1. act. verbi ἠμαύλιω.

Ἤμην, imperf. vel a. 1. verbi act. ἀμάω.

Ἤμησε, a. 1. act. verbi ἠμάω, carens augmento.

Ἠμφιγύησε, præt. imperf. verbi ἀμφιγυάω apud Hesych. quod exp. ἐδίσταζον ἐνεγύων, dubitabant et ambigebant.

Ἠμφιμάσε, part. præt. perf. pass. ab act. Th. ἀμφιμάω facientis fut. 1. act. ἀμφίσω ab ἀμφί, præt. pass. ἠμφῖμαι, utrinque assumpto augmento, et extrinseco et intrinseco.

Ἠμφιβάλλω pro ἀμφεβάλλω, forinsecus assumpto augmento : à Them. ἀμφεβάλλω.

Ἠμφιγύησα, similiter augmentum extrinsecus accepit. Est autem a. 1. act. verbi ἀμφιγυάω, unde et imperf. ἠμφιγύων.

Ἠμφιμάμην, eodem modo augmentum extrinsecus assumpsit. Est autem imperf. pass. verbi act. ἀμφιμάω.

Ἠμφίσα, a. 1. act. ejusdem verbi ἀμφιμάω, ex inus. Th. ἀμφίω. habet verò et ipsum extrinsecus augmentum. nam regulariter dici debuisset ἀμφίσα.

Ἠμφίσμαι, præt. perf. pass. ejusdem verbi : unde part. ἀμφεσμένος. pro quo suprà habuimus etiam ἠμφιμένος. nam simplex ἵσμαι seu ἵω facit præt. pass. εἶμαι.

Ἤν, enim : præt. imperf. verbi εἰμί ex ἴω. facit enim ἤα imperf. (nor. etiam 2.) ἦν, ex quo hoc ἤν fit per syncopen. Ideoque regulariter habet ν, non item tertia pers. singularis. ea enim regulariter esset ἦ per contractionem ex ἴα vel ἴε ab eodem Th. ἴω. Nisi forte ἦ tertia pers. acciviasse ν putandum sit, sicuti Dor. ἦλαν, contractum ex ἴαλαν. Eustath. Sunt nonnulli qui dicant ἦ Dorica etiam dialecto usurpari pro ἦσαν, erant. sed ejus rei exemplum desidero.

Ἤν, ἦς, ἦ, ab ἠμί pro φημί, idem valent quod ἔφην, ἔφης, ἔφη, dicebam, dicebas, dicebat. dicitur enim et ἠμί pro φημί, ut paulo suprà annotavi.

Ἥν, autem aspiratum, est nor. 2. act. verbi ἕλω, ut ἕλον à νέλομαι est.

Ἠναγκάσθην, coactus sum. a. 1. pass. ab ἀναγκάζω.

Ἠνάδευτος, part. præt. perf. act. à Them. ἀναδίω.

Ἠνάλωσα, a. 1. act. verbi ἀναλίσκω faciantis fut. 1. act. ἀναλώσω, ex inus. Th. ἀνάλω : augmentum habens extrinsecus pro ἀνήλωσα. Similiter verò præt. perf. act. facit ἀνήλωκα, pass. ἀνήλωμαι, et a. 1. pass. ἠνάλθην, pro ἀνάλωμα, ἀνάλωμαι, ἀνάλθην.

Ἠναντίωμαι, præt. perf. pass. verbi ἀναντίομαι, unde et a. 1. pass. ἠναντιώθην, et part. præt. perf. ἠναντιωμένος.

Ἠνάξα, a. 1. act. verbi ἀνάσσω.

Ἤναρα, aor. 1. act. verbi ἀναίρω.

Ἠνασσον, præt. imperf. act. verbi ἀνάσσω.

Ἠνδρογεώθησαν, perf. infinit. act. ab ἀνδρογεόω, viriliter ago.

Ἠνδρώθην, a. 1. pass. verbi ἀνδρόομαι : ex quo Th. est et part. præt. pass. ἠνδρωμένος, a. autem 1. ἀνδρώθείς.

Ἤνεγκα, a. 1. act. verbi φέρω, mutuatitius ab inus. Th. ἐνέγκω. a. 2. act. est ἤνεγκον. Medium autem vocis aor. 1. est ἠνεγκάμην, aor. 2. ἠνεγκόμην.

Ἠνεγμαι, præt. perf. pass. ejusdem Th. act. φέρω, mutuatitium ab ἐνέγκω, uti dictum est. nam ἐνέγκω facit fut. ἐνέγκω, pass. præt. ἠνεγμαι, ut ἐλέγχω facit ἐλήλεγμαι. Unde particip. ἠνεγμένος.

Ἤνεθον, a. 1. pass. verbi act. αἴνω faciantis fut. 1. act. αἴνέσω, unde compos ἐπαινέθην.

Ἤνεικα, a. 1. Ion. pro ἤνεγκα, à Th. ἐνείκω, contra regulam etiam pro ἤνεγκα, ut ἐνέγκω pro ἤνεγκα, et ἤνεικα pro ἤνεγκον, et similia. Media voce ἠνεικάμην dicitur et hoc ἤνεικα : ambo autem referuntur ad verbum φέρω.

Ἠνείρω, a. 1. vel 2. verbi inus. ἀείρω, pro quo ἀναγορεύω dici solet : duplici augmento pro ἀνῆρα. pro quo Poëtæ dicunt ἀνήειρα per anadiplasiasmum.

Ἠνέχθην, præter. imperfect. pass. verbi ἀνέχομαι, duplex augmentum habens pro ἀνέχθην. Sic ἠνεσχόμην supra pro ἀνεσχόμην.

Ἤνεων, præt. imperf. vel a. 2. act. verbi Poët. ἀείρω, extrinsecus habens augmentum pro ἠείρων.

Ἤνεγκα, a. 1. act. verbi αἴνω, facientis fut. αἴνέσω. Ex quo Them. est et imperfect. ἤνεον Poët. vel Ionicè pro ἤνουν, nulla facta contractione.

Ἠνεχθέν, a. 1. pass. verbi act. ἀνέχω, mutuatis fut. act. ab ἀνεγκεῖν. facientisque præt. pass. ἀνένεγμαι : ex cujus tertia pers. sing. fit aor. ille ἠνεγκέθη, facta systole vocalis longæ quæ erat in penultima, cujusmodi systole facta est et in αἰρέθην ac similibus. a. 2. m. ἠνεγκόμην. Habet verò idem aor. ἠνεγκέθη duplex augmentum ut ἠνεσχόμην, ἠνεγκόμην, et similia.

Ἠνεχόμην, a. 2. med. ejusdem verbi ἀνέχω habentis fut. 2. act. ἀνοίσω, mutuatitium ab ἀνεγκεῖν. unde a. 2. act. ἠνεγκον, ex quo ille medius : ambo habentes duplex augmentum, ut et præcedens ἠνεγκέθη pro ἀνέσχετο et ἀνεγκόμην.

Ἠνίχθην, a. 1. pass. verbi act. φέγω, ex inus. Th. ἐνέγκω. facit enim id præt. pass. ἐνήγμαι, ut ἐλέγχω, ἐνήγμαι.

Ἠνέωγα, duplici augmento dicitur pro ἀνέωγα : præt. perfect. med. verbi act. ἀνέῳγα, Att. ethem pro ἀνῴγα, assumpto ε præter augmentum. Similiter part. præt. pass. ἠνεῳγμένος est pro ἀνεῳγμένος seu ἀνῳγμένος.

Ἠνίκαμεν, duplici itidem augmento pro ἀνίκαμεν : itidemque ἠνίκαμεν pro ἀνίκαμεν, et ἠνίκθην pro ἀνίκθην, et voce activa ἠνίκαμα pro ἀνίκαμα, et ἠνίκατο pro ἀνίκατο : à Th. ἀνικάτω facientis fut. 1. ἀνικάσω ab inus. verbo ἀνικάω. Verùm et alterutra tantùm ex parte augentur illa. nam modò ἠνίκαμεν et ἠνίκατο dicitur, modò ἀνίκαμεν et ἀνίκατο, itidemque in ceteris temporibus.

Ἠνίοχε, a. 1. med. verbi ἀνιάομαι, facientis fut. 1. ἀνιάσομαι. Prima pers. est ἠνιόχην.

Ἠνθε sive Ἤνθε, Dor. τρισὶ τοῖς λ dis ν dicitur pro ἤλθε, venit : sicut θέντες pro θέλοντες, et φέντες pro φέλοντες. Est autem ἤλθε aor. 2. act. verbi ἐλεύθω syncopen habens pro ἐλάθω, ut suprà dorei.

Ἠνιδωμένος, part. præt. perf. pass. ex act. Th. ἀνίδω.

Ἤνι, vide paulo post in Ἤνις.

Ἠνιγμαι, præt. perf. pass. verbi αἰνίττομαι. unde part. ἠνιγμένος. At a. 1. med. est ἠνιξάμην.

Ἤνις Dor. est pro ἤνις seu ἴνις, respice, legiturque Ib. 3. Epig. Verùm et isi dicunt iidem Dores eodem significatu, reperiturque id apud Aristophanem quoque.

Ἠνίσσεν, pleonasmo Poët. pro ἤνεγκεν, quod est præt. med. verbi Poët. ἐνίσσω. Ita Eust. Sunt qui a. 2. act. esse velint.

Ἠνίστευε, præt. imperf. verbi αἰνιστεύομαι, sine ι autem subscripto, foret præt imperf. pass Poët. verbi ἐνίστευε.

Ἤνυδα, præt. med. verbi ἀνύω, interpositum Poëticè habens ν, pro ἤνυδα, ut volunt nonnulli recentiores.

Ἠνύετον, a. 2 pass. verbi act. ἀνύω, perpostèrè habens augmentum pro ἀνύετον.

Ἤνυξι, aperuit, a. 1. ind. ab ἀνύω. f. ξω.

Ἠνύσσατο, quod Hesych. affert pro ἠγερσίχθη, est præt. perf. pass. verbi activi ἀνύσσω vel ἐνύσσω, mutuatitium fut. 1. act. ab inus. Th. ἔνω. Habetque præt. hoc augmentum suum extrinsecus.

Ἠνυσσα, præt. med. verbi ἐνύσσω seu ἐνίσσω : pro quo Att. reduplicatis duabus initialibus literis præsentis dicitur ἐνένυσσα.

Ἤνυτον, præt. imperf. act. Poët. verbi ἄνω. Sunt tamen qui malint dicere per syncopen positum esse pro ἤνυον ab ἀνύω derivato ex illo ἄνω.

Ἤνυτο, tertia pers. plur. verbi ἔνυμαι, de quo suprà.

Ἠνύτετο, imperf. verbi Poët. ἀντομαι, pro quo in prosa dicitur ἀνύετο, vel ἀνυόμην à verbo ἀνυόω.

Ἤνυτον, a. 1. act. verbi ἀντάω. facientis fut. 1. ἀντήσω. Pro ἤντησε autem quod Varinus accepit ex vulgatis Suidæ exemplaribus, reponendum ἤντετο ex manuscripti etiam codicis auctoritate.

Ἠνώβησαν, præt. imperf. verbi ἀνωβάω.

Ἠνώγεων, præt. imperf. verbi act. ἀνώγω. faciens habens augmentum. At ἠνώγεων, ubi reperiretur, esset præt. imperf. verbi ἀνώγαω, utrinque habens augmentum pro ἀνώγεων.

Ἤνυτο, tertia pers. plur. præt. imperf. ἔνυμαι.

Ἤνυον, præt. imperf. act. verbi ἀνύω. nisi malis esse a. 2.

Ἠνυσα, præt. perf. med. Poët. verbi ἀνύω significantis, juveo.

Ἠνυσαι, præt. perf. pass. verbi act. ἰνύω : unde et infin. ἰνύσθαι, apud Hesych.

Ἠνυξε, a. 1. act. verbi Poët. ἀνύω.

Ἠνώρθωσα, præt. imperf. act. verbi ἀνορθόω, habens geminum augmentum pro ἀνώρθωσα. Itidemque in a. 1. ἀνώρθωσα dicitur pro ἀνώρθωσα, atque eodem modo in voce passiva.

Ἠνώχλεον, similiter est præt. imperf. verbi ἐνοχλέω duplex habens augmentum pro ἐνώχλουν. Itidemque in a. 1. ἐνώχλησα pro ἐνώχλησα, et in præt. perf. ἐνώχληκα pro ἐνώχλησα, et similiter in voce passiva.

Ἤξα, aspiratum, est aor. 1. act. verbi ἔαω faciantis fut. 1. ἤξω, unde et ἤξε apud Hesych. quod exp. ἐλάνθανε.

Ἤξα autem tenui notatum spiritu, est aor. 1. verbi ἄημι facti ex ἄανμι per syncopen vel synæresin, unde ἤξαν apud Varin. quod exp. ἔπνευσαν : et apud Sophoc. Καὶ κῆς τὸ δυσλίμενον δὴ ἤξαν χίμα, transitivè pro impulit. Alioquin ἤξα est etiam aor. 1. act. verbi ἄγω, significans communiter ἤγαγε, interdum verò et κατέλαβε, ab eo ἄγω seu ἀγνυμι quod significat, frango. ut apud Homerum νῆας κατ' αἰχμὰς ἤξε, omnibus confregit cervices. pro quo ἤξε seu κατέξε, Att. solent dicere ἔαξε et κατέαξε, vocali ε in α resoluta, ut supra annotavi.

Ἤξε autem, quod Hesych. exp. συνεκόπη, ἐσίωπησεν, factum est ex ἤξει ut idem innuit, verso ι in ε, et subscripto seu ascripto ι. ut suprà ἔαω habuimus et ἔαζε pro ἔαει et ἔαζε.

Ἤξιον, imperf. ab ἀξιόω.

Ἤομαι, per syncopen pro ἤαμαι, unde et ι subscriptum seu ascriptum habet. Istud verò ἤαμαι, ut prima pers. plur. præt. imperf. vel a. 2. ἧμεν ex Th. ἵω seu εἶμι, pro quo usurpari solet εἶμι. Utitur autem eo Homerus, dicens Odyss. α. Ἤομεν, ἐς λιμένας δὲ ἅμα πρῆνες φέρεσθον. Odyss. ε. Et aliquanto post, Ἀλλ' ἔτι μὲν β' ἐπὶ νῶϊ θοὴ καὶ Δῖα θάλασσα Ἤομεν ἀχνύμενοι. Sunt qui pro ἤομεν quoque dictum velint, significante, essem, in subjunctivo. sed pro eo dici ἴομεν sic.

Ἤον, per synæresin dicitur pro ἦα, ut suprà quoque admonui, aut autem præt. imperf. vel a. 2. verbi εἶμι (pro quo εἶμι usurpari solet) habens dialysin diphthongi ει, et τροπὴν τοῦ ε εἰς ε. Prima pers. pluralis hujus sive imperf. sive a. 2. est præcedens ἦμεν. At ex ἦα per syncopen fieri ἦ cum suis annotat Eust.

Ἤπασε, a. 1. act. verbi ἀπάω, unde et particip. præt. pass. ἠπασμένος.

Ἤπαφον, ἤπαφες, ἤπαφε, a. 2. act. verbi ἀπαφίσκω seu ἀπάφω.

Ἠπαχήμεν, præt. perfect. pass. verbi activi ἤπαγον, unde part. ἠπαχημένος.

Ἠπαχθάνετο, affinitas pro ἀπαχθάνετο, præposterè assumpto augmento extrinseco, à Them. ἀπαχθάνομαι.

Ἤπειλα, a. 1. pass. verbi activi ἠπείλω.

Ἠπιστέθην, a. 1. pass. verbi ἀπιστέομαι significantis, non creditur mihi, ex activo ἀπιστέω, non credo, fidem non adhibeo. Quidam sunt esse etiam a. 1. pass. verbi ἐπίστημι, interpretantes, scivi, dicentesque præt. perf. ejusdem ἐπίστημαι esse ἐπιστῆμαι. Sed hi parum ἐπιστεμένως mihi illa asserere videntur.

Ἠπίσω, Varin. pro ἀπεδίδουν affert, dicitque esse imperf. verbi ἔπισμι : itidemque apud Hesych. legimus, ἔστιν ἐπιτίθεται ἀποδίδει. Unde discimus ἔπισμι, duplex facere imperfectum, vel ἐπίσω vel ἠπίσω. posterioris tamen per diphthongum ει, major usus est tam in carmine quam in prosa : quod augmenti hoc accivit ι, ut αἴχω, ἤλασα, ἴδνω, et similia.

Ἠπίσσοντο, hæsitabant, imperf. ab ἀπιστέω.

Ἤπται, tertia persona sing. præt. perf. pass. ἧμμαι, ex act. Them. ἅπτω.

Ἦρα, a. 1. act. verbi αἴρω, unde in compos. ἀνῆρα, ἐνῆρα. At ἔρα, sine subscripto seu ascripto, est præt. med. verbi ἄρω. pro quo usitatius est ἄρομαι, Att. reduplicatis duabus initialibus literis præsentis.

Ἦρα, tertia pers. sing. præt. imperf. ἦρο, ex Th. ἤρω.

Ἤρᾶμην, aor. 1. med. verbi act. αἴρω, ex aor. activo ἦρα, de quo paulo antè. cujus tertia plur. ἔραντο apud Hesych. legitur. Et apud Homerum ἔραντο μέγα κλέος νῷ ποιεῖ : et rursum, ἐρόμεθα μέγα κῦδος.

Ἤραρα, metri causa transposito augmento dicitur pro ἄρερα, ut ἔρερα pro ἤρερα. Est autem præt. med. Verbi ἄρω apud Homerum. ubi Eust. et alii exponunt ἥρμοσται.

Ἠρατάμην, a. 1. med. verbi ἐράομαι, frequens apud Homer. cum tertia pers. ἠράατο. pro qua metri causa geminato ρ dicit interdum ἠράρατο, Vide et ἤρατο paulo infrà.

Ἠράσθην, a. 1. pass. verbi ἐράομαι.

Ἠρᾶτο, præt. imperf. pass. verbi ἀράομαι. Ἤραρο autem, est a. 1. med. verbi αἴρω.

Ἠργάδη, aorist. 1. pass. verbi activi ἀργάω, ut ἐναλίδη est à πνάω.

Ἤργμαι, præt. perf pass. verbi ἄρχομαι : unde et part. ἠργμένος. Illud autem part. ἀργμένη, quod Hesych. exp. ἐργόμενον, κωλυόμενον, est à Th. act. ἔργω significante, arceo, prohibeo.

Ἠρέθη, a. 1. pass. verbi act. αἱρέω, habens systolen τοῦ ε, ut αἱρέθη, et similia. nam αἱρέω facit fut. 1. act. αἱρέσω, præt. perf. act. ἤρεκα, pass. ἤρεμαι.

Ἤρεε, præt. imperf. act. ejusdem Th. αἴρω.

Ἠρείκαμεν, præt. plusquamperf. act. verbi ἐρείκω : unde part. ἐρεικάς. Ἤρεικον autem est imperf. verbi ἐρείκω.

Ἠρείσατο, sustinuit, a. 1. m. ab ἐρείδω, facio.

Ἠρέτην, præt. imperf. pass. verbi αἱρέομαι, act. autem voce αἴρω in eadem persona præt. imperf. facit ἦρα, et in prima sing. ἔρεον, ut per contract. ἔρων.

Ἠρέφατο, aor. 1. med. verbi activi ἐρέφω. facit enim act. voce aor. 1. ἤρεψα.

Ἤρη, tertia pers. sing. a. 1. ἄρω, de quo suprà.

Ἤρεσατο, præt. perf. pass. verbi activi ἐρέσσω.

Ἤρεσα, aor. 1. act. verbi ἐρέσσω ex ἐρέω. Est etiam a. 1. act. verbi ἐρέσσω significantis remigo, ut apud Apollon. Rhod. Argon. lib. 1. Οἱ δ' ἅμα λευκάνεσι λαβὲς ἐν σπείρασι πάντες ἧρσαν. Ἤρεσαν ἐς λιμένα θρῃκίον.

Ἠρτησάμην, a. 1. med. verbi act. αἰρτίζω.

Ἤρτο, præt. imp. verbi ἔρομαι, Att. nam Ion. per diphthongum ει dicunt εἴρετο, ut annotat Varin. Atticum igitur fuerit, ut imperf. ἠρώμην pro ἠρόμην, ab ἔρομαι. Vide et Ἠείρετο.

Ἤρτο, cum ι adscripto. est imperf. verbi act. αἴρω.

Ἤρτυν pro δέρειν, Dor. venabantur, à δέρω. Alii ἤρτυν imperf. Dor. esse dicunt pro ἔρυον ab αἴρω, capio.

Ἠρύσατο, a. 1. act. verbi ἐρύω.

Ἤρυμαι, præt. perf. pass. verbi activi αἴρω faciantis præt. perf. act. ἔρυκα, cujus apud Hesych. mentio. tertia pers. plur. ἐρύκασι : plusquamperf. ἐρύκειν, infin. ἐρυκέμεν, et part. ἐρυκώς. Ex ἔρυμαι autem est part. ἐρυσσάμενος.

Mr. Hall, Mr. Hall, Mr. Hall,

tamen fingi verbum ὕω, quod facit aor. 1. act. ὗσα seu ἄϋσα, et med. voce ὑσάμην sive ὑσάμην, sicut facit aorist. 2. act. ἔϋον, et media voce ὑσόμην.

Ὑσῥόθαι, infin. pract. perf. pass. à Th. act. ὑσόω faciente fut. 1. ὑσόω ab ὑσός. Dicitur etiam sine augmento ὑσῥόθαι, ut ὑσσάμην quoque et ὑσθῆναι.

Ὕσῃ, secunda pers. s. 1. ὑσάμην, de quo jam dixi.

Ὕσαι, s. 1. act. verbi ἄω significantis vociferor apud Poët. dicitur autem illud per ἀάσκω esse factum ex ἄω.

Ὑσαλέσκοντο, pract. plusquamperf. act. verbi ἀσαλίω, ex quo et part. pract. perf. ἠσαλιώς, et pract. imperf. ἠσαλίσκε.

Ὑσάθη, duplici augmento pro ἀσάθη: a. 1. pass. verbi act. ἀσύχω facientis pract. perf. pass. ἀσῦχμαι.

Ὑσσαλής, itidem duplici augmento dicitur pro ἀσσαλής: part. pract. perf. act. à Th. ἀσσάλω.

Ὑσθαι, infin. pract. perf. pass. ἧσμαι, ab act. Th. ἄνυτο.

Ὑσύ, duplici augmento pro ἀσύ tertia pers. sing. pract. imp. act. ex inus. Th. ἀσύω pro ἀσύω quod ex Th. ἀσύμαι: sicut ἐνίζω quoque reperimus pro ἐνίσσω, ex νίσσω. Varin. videtur innuere ἀσύω usurpari etiam pro αἴω ἀσύω: sed hoc parum est probabile, quamquam habet exempla.

Ὑτην pro ἠσύην apud Marc. Evang. legimus, cap. 11. καὶ εἴη ἄρων ὃν τις ἀκούουσι σκληὸς τὰ διὰ τοῦ ὠτὸς. Et cap. 1. καὶ εἴη ἄρας καλῶς τὰ βαιόμενα ὅτι ἔβαινεν αὐτὸ. Sunt qui dicant esse a. 2. ex Th. ἀσύω pro ἀσύω aut ἀσύμαι. Sed est potius a. 2. Them. ἀσύω facientis fut. 2. ἀσῶ. a. 2. ἄσην.

Ὑσύμην, a. 1. med. verbi ἀσύσσω seu ἀσύω.

Ὑσφῖσθαι, duplici augmento pro ἀσφίσθαι: infin. pract. perf. pass. à Them. ἀσφίζω. Itidemque in a. 1. act. ejusdem Th. ἀσφίζω dicitur pro ἀσφίζω. Ambo apud Suidam.

Ὕχε, tertia pers. sing. pract. perf. act. ἴχω, à Th. ἴγω. ut apud Suidam ἴχω ἴκι vis ἔλαν. Unde et infin. pract. perf. pass. ἴχθαι.

Ὑχθέσθη, a. 1. pass. verbi ἀχθομαι ex ἀχθέομαι, faciente fut. 1. ἀχθέσομαι. Alioqui est etiam tertia pers. dualis pract. imperf. ἀχθέσθην ab eodem Them. ἀχθομαι.

Ὑχθημαι, pract. perf. pass. verbi ἰχθάνομαι faciente fut. ἰχθήσομαι. ab inus. Th. ἰχθάμαι.

Ὑχθεν, a. 1. pass. verbi act. ἄγω faciente pract. pass. ἦγμαι.

Ὑχθος, a. 1. act. ab ἰχθάμαι, odio prosequor. f. μῶ. p. m. Th. ἰχθός, ὁς, odium.

Ὑχθόμην, odio fui: a. 2. med. verbi ἰχθάνομαι ex ἰχθέομαι. Alioqui est et pract. imperf. verbi ἀχθομαι.

Ὑχλυσε, a. 1. act. verbi ἀχλύω.

Ὑψεν, a. 1. act. verbi ἀφάω, unde et med. vocis a. 1. ἠψάμην.

Ὑψω, secunda pers. sing. a. 1. med. ἠψάμην, à Th. ἄπτομαι. Activum autem ἅπτω facit ἦψα, ex fut. ἅψω.

Ὑωσαι, pract. plusquamperf. act. verbi σαόω.

Ὑώρων, pract. imperf. act. verbi αἰωρέω: unde et plusquamperf. pass. ἠώρητο, et infin. ἠωρῆσθαι. et part. ἠωρημένος.

Θ.

Θαγῶ, quod Hesych. exp. ἴδιος videtur esse secunda pers. fut. 2. med. θανοῦμαι, ex verbo θάνω, quod eidem significat, propero: nam θάσσασθαι exp. σπεύδεσθαι.

Θάϊ, Dor. pro θαῦ seu θαίων: ex Them. θάομαι, pro θάομαι est autem imperat. pers. s.

Θαλία, Poët. pro θάλλα: à Th. θαλέω pro θάλλω. unde apud Homerum σὺν θαλίῃσι ἀλωῇ.

Θάλᾳσι, aor. 1. pass. subjunctivi modi à verbo θάλλω, θαλφθείς, a. 1. part. pass.

Θάλωμαι, a. 2. act. subjunct. modi à θάλλω vel etiam θαλέω.

Θάμβησον, Ion. et Poët. pro ἐθάμβησα: a. 1. act. verbi θαμβέω.

Θαμίων, itidem Ion. et Poët. pro θαμῶν, infin. a. 2. act, secundum quosdam à Them. θαμίω, secundum alios à θάμω. Unde part. θαμίων, et infin. fut. 2. med. θαμιῶσθαι.

Θάομαι, a. 2. opt. modi ab eod. θαμέω seu θάμω, vel etiam à θάσσω secundum alios: quamquam id θάσσω ex θαμέω originem sumpsit.

Θαμῶμαι, fut. 2. med. ejusdem Th. unde infin. θαμῶσθαι.

Θάσσω, Ion. vel Dor. pro θάσσω, à θάω pro θάω, ut suprà θάσ habuimus pro θάσ seu θᾶ.

Θάσσων, imperf. Ion. à θάσσω. f. ξω. a. 2. ἔταφον. p. m. τέθαφα.

Θάφετε, imper. verbi θαφέω.

Θάψαι, pro θάψασθαι, Ion. vel. Dor. a. 1. med. imper. modi à Them. θάπτομαι pro θάπτομαι usurpato. ex quo et θάπτ et θάπτω, de quibus paulo antè. Theocr. θάψαι φίλας ἐς πολὺν ἔρδι, aspice.

Θαυμαντόρες, Ion. et Poët. diphthongi dissolutione pro θαυμαντῶρες: part. fut. 1. act. à verbo θαυμαντόω.

Θέα, imperf. pro ἦα, à θέω, curro. f. θεύσομαι.

Θέα, imperat. presens verbi θεάω per contract. ex θέαε.

Θέαι, Ion. et Poët. pro θεῖ, assumpto ι metri causa: ildemque θέαι pro act. θεῦ seu θέαι.

Θέαι, Θέῃς, Θέῃ, a. 2. opt. verbi τίθημι.

Θείομεν, Poët. pro θῶμεν aor. 2. act. subjunct. ab eod. Them. Faciunt enim Poëtæ ex illo θῶμεν primùm θείομεν resolutione Ionica vocalis circumflexæ, deinde inserto ι θείομεν, et syncope τοῦ ε, θῶμεν: quomodo et δείομεν dicunt pro δῶμεν, et τρατείομεν pro τρατῶμεν.

Θεῖναι, infin. aor. 2. act. θεῖς. a. 2. part. à verbo τίθημι.

Θεῖτε per syncopen pro θείετε, ut ἀνδεῖτε pro ἀνδείετε. secunda pers. plur. optativi θείη, de quo supra.

Θείωσι, Ion. et Poët. augmenti detractione pro ἐθείωσι: aor. 1. act. verbi θείω.

Θέλγει, eodem modo pro ἔθελγε: à Them. θέλγω.

Θελήσω, fut. 1. act. verbi θέλω ex inus. θέλομι.

Θέμεν et Θέμεναι, Dor. vel Ion. pro θεῖναι, ut ἔμεν et ἔμεναι pro εἶναι, a. 2. act. infin. modi à Them. τίθημι. At θέμενος est. part. a. 2. med. ab eodem Th.

Θεῖν, Ion. vocalis circumflexæ resolutione pro θεῦ: hoc autem θεῦ est a. 2. subjunct. modi à verbo act. θέω, ut apud Homerum, θεῖον πυρὶ pro θερμαινθῶ διὰ πυρὶ, calefiam igni.

Θέρεθεν, Dor. pro θερίζου, à θερίζω.

Θέσπετε, Ion. et Poët. sine augmento pro ἐθέσπετε: pract. imperf. pass. verbi Poëtici θέσπω.

Θὲς pro θέτι, pone: a. 2. act. imper. modi, à τίθημι.

Θέσθαι, a. 2. med. infin. modi, ab eodem Them.

Θέσθε, a. 2. med. imper. modi, ab eodem.

Θέτω, tertia pers. imperativi θές, de quo paulo antè. Sin vero pro ἔθετο a. 2. med. à τίθημι.

Θεύγεσθαι, Cretensium dialecto pro διώκεσθαι. Hesych.

Θεύειαι, Ion. resolutione diphthongi ε pro θεύει. hoc autem θεύει secunda est persona f. 1. med. θεύσομαι, à Th. Θεύ, ut κλαύσομαι à κλάω. unde et infin. θεύεσθαι. Ambo apud Hesych.

Θεοπέσιος pro θεσπέσιος, fut. verbi θέω Dor. potius quàm lingua communi proprium. utitur tamen prosæ quidam scriptor apud Suid. cujus nomen tacetur. ἀ δὲ ἀφίκετο, (inquit) ἐ μάν, ἀγαπεσίμους συγγενεῖς, ἰ δὲ θεοπέσιος στάλαν, id est, ἀγαπήσομαι.

Θέωμεν, Ion. vocalis circumflexæ resolutione pro θῶμεν: a. 2. act. subjunctivi modi à verbo τίθημι.

Θήγεν, Ion. et Poët. pro ἐθήγεν, detracto augmento. pract. imperf. pass. verbi Ionici θήγομαι usurpati pro θήσομαι: unde et infin. θηγέσθαι pro θήσεσθαι.

Θηήσετο pro ἐθηήσατο, Ion. primùm abjecto augmento, deinde ᾱ verso in η̄. pract. imperf. pass. ejusdem Th.

Θηήσαντο, itidem pro ἐθηήσαντο. a. 1. med. ejusdem Th.

Θηῆν, præsens optat. pass. secundæ pers. ab eodem.

Θηήσαιντο, Ion. pro θήσαιντο, contracto primùm αι in η, deinde ι in α verso et translato accento. a. 1. med. opt. modi, à θήσομαι.

Θῆται, quod exp. θρίψαι, θλάσαι, per syncopen ex θολήσαι factum creditur. Est tamen potius a. 2. act. verbi θέω, ut videbis paulo post in θέσθαι.

Θήσετο, fut. 1. act. infin. modi à τίθημι faciente fut. 1. θήσω: unde et med. vocis fut. 1. θήσομαι.

Θῆσθαι, quod significare aiunt non modò θαλάσσειν, sed etiam ἀμέλγειν, ex θήσεσθαι contractum volunt, à θέω: unde θηλὴ derivata creditur.

Θήσω, fut. 1. act. verbi τίθημι, ex θέω: unde med. voce θήσομαι.

Θίγω, Dor. pro θίγε: solent enim Dores imper. quosdam in ε, mutata propria terminatione, finire in ω, est autem hoc θίγε imper. verbi θίγω.

Θιγέσθαι, Thema derivatum ex θιγεῖν per syncopen: pro quo Dor. θιγάσθαι dicitur. Unde fut. 1. act. θίξω, et med. θίξομαι, pro quo et τιθίξομαι dicitur, sed potius in fut. paulò post.

Θίμες, Θῖς, Θῖτε, reperiri aiunt nonnulli pro θῶμεν, θῆς, θῆτε, quæ sunt aor. 2. med. à verbo τίθημι. Sed iis parum fidei adhibeo, quam apud Græcos Grammaticos et Lexicographos eorum nullam reperierim mentionem.

Θίς, Poët. et Ion. sine augmento pro ἔθης, a. 2. act. à Th. θήσομαι seu θέω. unde et infin. θεῖν et part. θείς.

Θοῦ, per contractionem pro θέου, exempto primùm Ion. more ε, deinde υ contracto in ου: a. 2. med. imper. modi à verbo τίθημι.

Θρίξαντα, Ion. pro ἔθριξαν, et θρίξαντα pro θρίξαι, abjecto primùm augmento, deinde inserto ντα: a. 1. act. verbi τρίχω.

Θριξί, f. 1. act. verbi τρίχω, habens τριχὸς tenuis literæ in aspiratam, ut in sequenti θρίξω.

Θρίχθη, a. 1. pass. Ion. à τρίχω. f. χθω.

Θρίξω, fut. 1. act. verbi τρίχω, tenui in aspiratam reversa ut in præcedenti θρίξι, nec enim poterat scribi θρίχω et θρίχω, propter concursum duarum aspiratarum. unde imper. θρίξον, et part. aor. 1. med. θρίξάμενος. Inde et infin. a. 1. pass. θριχθῆναι. a. 2. ἐτράφην. p. m. τέτραφα.

Θρῴσκω, aor. 1. pass. infin. modi, à Them. θρόω. unde et part. θρῳσθείς.

Θυμώσας, et in f. g. θυμώσασα, particip. a. 1. act. ἐθύμωσα, à Them. θυμόω.

Θῷ, θῇς, θῇ, a. 2. subjunct. modi à verbo τίθημι.

I.

Ἴαδε, a. 1. pass. verbi act. ἰαίνω.

Ἴαδεσθαι, perm. inf. ab ἰάομαι. p. ἴαμαι.

Ἴαει, tertia pers. plur. præs. indic. verbi ἴημι significantis πορεύομαι, Ion. secundùm quosdam pro ἴασι. unde in comp. ἰξίαει, εἰσίαει, πρόσιαει.

Ἴᾶσι, per contractionem ex ἴασι: hoc autem ἴασι Ion. est pro ἰᾶσι, ut τιθέασι pro τιθεῖσι. tertia pers. plur. præs. indic. à Th. ἴημι: unde per comp. ἀφιᾶσι.

Ἴαχεν, Æol. pro ἴαχε. Hoc autem ἴαχε est tertia pers. sing. vel a. 2. ἴαχον. vel pract. med. ἴαχα: quæ ambo sunt ex Th. ἰαχέω.

Ἰαφθῆναι, a. 1. pass. infin. modi à Them. act. ἰάπτω faciente f. 1. ἰάψω. unde et part. ἰαφθείς.

Ἰαχεῖα, part. form. gen. ex masculino ἰαχές. Ambo ex pract. med. ἴαχα facta ex Th. ἰαχέω.

Ἰγμένος, participia. pract. pass. ex ἵημι vel ἰπέομαι. unde comp. ἀφιγμένος.

Ἴδ, tertia pers. singul. aor. 2. ἴδον, à Th. εἶδω faciente fut. 2. ἰδῶ. Alioqui hoc ἴδ (pro quo Att. et ἰδὶ dicunt, et ἰδοὺ) est imper. ejusdem a. 2. act. ab eodem Th. significans, vide, respice, aspice: vel etiam, ecce. Pro quo ἴδε quoque dicitur adverbialiter ex ἴδε a. 2. med. imper. modi. Dores verò et ἰσὶ et ἰσὶ dicunt pro eodem. Theocr. ἴσ' αἴ κάλλο ἔδε κάθιζεν, ecce iterum hæc adrepit. Rursum ἴδι pro ἴδε ponitur interdum apud Poëtas, et signif. καὶ.

Ἴδιον, Ion. diphthongi circumflexæ resolutione pro ἴδῃ: aor. vel fut. 2. act. infin. ab eodem Th.

Ἴδεσθαι, a. 2. med. infin. modi, ab eodem εἶδω.

Ἴδεται, Ion. paragoge τοῦ σαι pro ἴδε: a. 2. act. ind. modi, ab eod.

Ἴδῃσι, Ion. diphthongi circumflexæ dissolutione pro ἴδῃ: fut. 2. act. subjunct. modi, ab eodem εἶδω.

Ἴδεαι, Ion. pro ἴδῃ secunda pers. singul. aor. 2. med. ab eodem Them.

Ἴδρια, a. 1. act. verbi ἱδρόω.

Ἴδμεν, Dor. sive Æol. τροπῇ τοῦ σ εἰς δ pro ἴσμεν, ut veteres Grammatici tradunt. Sunt qui ex ἴδμεν etiam per syncopen factum dicant, vel ex pract. med. εἴδαμαι, ut refert Etymol. apud quem et exemplum hoc legitur, ἴδμεν γὰς εἶδεν τρεῖς.

Ἴδμεν, per syncopen dicitur etiam pro ἴδομεν: quod ἴδμεν Ion. seu Dor. est pro ἰδῶ, a. 1. act. infin. modi ex verbo εἶδω. ut apud Homerum, Ἀλλ' ἴδμεν ἔμπη καὶ πυρὸς δύναμιν ἔστιν, volo videre et tuum oculis.

Ἴδοντο, Ion. pro ἴδοντο, tertia pers. plur. a. 2. med. opt. modi à Th. act. εἶδω.

Ἴδρυτο, a. 2. med. indic. ex eodem εἶδω. Activa autem voce idem Thema a. 2. facit ἵδον.

Ἴδοσαν, Boeot. more pro ἴδον, ut ἐλθόσαν pro ἐλθόν. solent enim Boeoti tertiis pluralibus imperfectorum et aor. inserere σα. Est autem hoc ἴδοσαν tertia pers. plur. à prima ἴδο aor. 2. act. indic. modi ex Them. εἶδω. Apud Suid. ἴδοσάν σε ἴδοτο.

Ἴδυ, adverbium demonstrandi factum accentûs mutatione ex ἴδυ, a. 2. med. imper. modi, ab eodem Them.

Ἰδυῖα, part. form. gen. ex ἴδα pract. med. verbi εἶδω: unde apud Hom. ἰδυίῃσι φρεσίησιν.

Ἴεμαι, pro ἵεμαι dici Iarâra τῆς συμπληγάσεως, tradit Eust.

Ἴη, significans, I, vade, est aor. 2. imper. modi ex ἶμι a. 2. infin. modi, quem verbum εἶμι mutuatitium habet ex Th. εἶω.

Ἴηδε, Ionv. præsens imperat. act. à Them. ἵημι.

Ἴη, pro ἶε usurpatum alicubi reperitur, ut ἐνίη pro ἐνίει, eaque tertia pers. singul. pract. imperfect. ἴω ex inus. Th. ἴω. Est interdum et secunda pers. imperativi præsentis activi, ab eodem Them. pro ἵει.

Ἰείη, ἰείης, ἰείη, præsens optat. act. ex eodem Them. ἵημι. ut τιθείην ex τίθημι.

Ἰείς, part. præs. act. ejusdem Them. ut τιθείς ex τίθημι est. fœm. ἰεῖσα, neutrum ἰέν. At ἔης, est secunda pers. sing. præter. imperf. indicat. modi, pro ἔης, mutuatitia ab ἶμι, referri tamen solita ad idem ἵημι.

Ἴεσι, tertia pers. plur. præs. indic. act. ejusdem Th. ut τιθεῖσι est ex τίθημι.

Ἵεμαι, præsens ind. pass. ex act. ἵημι: unde imperf. ἱέμην et part. ἱέμενος.

Ἵεμαι, et Ἱέμενται, Ion. et Dor. pro ἵενται: infin. præsens act. ab eodem Th. ut τιθέμεν et τιθέμεναι pro τιθέναι dicunt iidem. Alioqui ἱέμενος est etiam part. fœm. et masc. ἱέμενος: ambo ex ἵημι.

Ἵεμεν et ἱέμεναι, itidem Ion. et Dor. pro ἵεναι dicuntur, eamque præs. infin. act. à Th. εἶμι.

Ἱέμενος, part. ex ἵημαι, pass. verbi ἵημι.

Ἴεν, aspiratum, Boeot. est pro ἦσαν, mittebant, ab ἵημι. ἴν autem, tenui spiritu, est tertia pers. sing. a. 1. ἵν, assumtum habens ν propter sequentem vocalem, ex Th. εἶμι.

Ἴεναι, infin. præsens verbi ἵημι: ἴεναι autem est infin. præsens Th. εἶμι.

Ἴεντο, tertia pers. plur. præsentis ἵεμαι: ἴεντο autem tertia plur. imperf. ἵεμαι. At ἱέντες est part. nominat. plur. ex singul. ἱείς, de quo suprà.

Ἴεσαν, tertia pers. plur. præteriti, imperf. ἵη, ex ἵημι.

Ἴεσθον, tertia dualis pract. imperf. ἵεμαι ex ἵημι. cujus secunda pluralis est ἵεσθε, tertia sing. ἵετο, et tertia pluralis ἵεντο.

Mercury, Mercuric Chloride (Corrosive Sublimate), Mercurous Chloride (Calomel), Mercuric Iodide, Mercuric Oxide, Mercurous Oxide, Mercuric Sulphate, Mercurous Sulphate, Mercuric Sulphide, Mercurous Sulphide, Mercuric Thiocyanate, Mercurous Thiocyanate, Mercuric Nitrate, Mercurous Nitrate, Mercuric Nitrate Solution, Mercurous Nitrate Solution, Mercuric Nitrate Ointment, Mercurous Nitrate Ointment, Mercuric Nitrate Paste, Mercurous Nitrate Paste, Mercuric Nitrate Powder, Mercurous Nitrate Powder, Mercuric Nitrate Tablets, Mercurous Nitrate Tablets, Mercuric Nitrate Troches, Mercurous Nitrate Troches, Mercuric Nitrate Pills, Mercurous Nitrate Pills, Mercuric Nitrate Suppositories, Mercurous Nitrate Suppositories, Mercuric Nitrate Enemas, Mercurous Nitrate Enemas, Mercuric Nitrate Douches, Mercurous Nitrate Douches, Mercuric Nitrate Irrigations, Mercurous Nitrate Irrigations, Mercuric Nitrate Injections, Mercurous Nitrate Injections, Mercuric Nitrate Inhalations, Mercurous Nitrate Inhalations, Mercuric Nitrate Vapors, Mercurous Nitrate Vapors, Mercuric Nitrate Fumes, Mercurous Nitrate Fumes, Mercuric Nitrate Gases, Mercurous Nitrate Gases, Mercuric Nitrate Liquids, Mercurous Nitrate Liquids, Mercuric Nitrate Solids, Mercurous Nitrate Solids, Mercuric Nitrate Semi-solids, Mercurous Nitrate Semi-solids, Mercuric Nitrate Powders, Mercurous Nitrate Powders, Mercuric Nitrate Granules, Mercurous Nitrate Granules, Mercuric Nitrate Crystals, Mercurous Nitrate Crystals, Mercuric Nitrate Amorphous, Mercurous Nitrate Amorphous, Mercuric Nitrate Colloidal, Mercurous Nitrate Colloidal, Mercuric Nitrate Suspensions, Mercurous Nitrate Suspensions, Mercuric Nitrate Emulsions, Mercurous Nitrate Emulsions, Mercuric Nitrate Solutions, Mercurous Nitrate Solutions, Mercuric Nitrate Tinctures, Mercurous Nitrate Tinctures, Mercuric Nitrate Extracts, Mercurous Nitrate Extracts, Mercuric Nitrate Fluidextracts, Mercurous Nitrate Fluidextracts, Mercuric Nitrate Syrups, Mercurous Nitrate Syrups, Mercuric Nitrate Elixirs, Mercurous Nitrate Elixirs, Mercuric Nitrate Aromatic Waters, Mercurous Nitrate Aromatic Waters, Mercuric Nitrate Spirits, Mercurous Nitrate Spirits, Mercuric Nitrate Ethers, Mercurous Nitrate Ethers, Mercuric Nitrate Chloroforms, Mercurous Nitrate Chloroforms, Mercuric Nitrate Collodions, Mercurous Nitrate Collodions, Mercuric Nitrate Flexible Collodions, Mercurous Nitrate Flexible Collodions, Mercuric Nitrate Liniments, Mercurous Nitrate Liniments, Mercuric Nitrate Ointments, Mercurous Nitrate Ointments, Mercuric Nitrate Pastes, Mercurous Nitrate Pastes, Mercuric Nitrate Plasters, Mercurous Nitrate Plasters, Mercuric Nitrate Cerates, Mercurous Nitrate Cerates, Mercuric Nitrate Suppositories, Mercurous Nitrate Suppositories, Mercuric Nitrate Pessaries, Mercurous Nitrate Pessaries, Mercuric Nitrate Bougies, Mercurous Nitrate Bougies, Mercuric Nitrate Catheters, Mercurous Nitrate Catheters, Mercuric Nitrate Sounds, Mercurous Nitrate Sounds, Mercuric Nitrate Probes, Mercurous Nitrate Probes, Mercuric Nitrate Forceps, Mercurous Nitrate Forceps, Mercuric Nitrate Scissors, Mercurous Nitrate Scissors, Mercuric Nitrate Knives, Mercurous Nitrate Knives, Mercuric Nitrate Saws, Mercurous Nitrate Saws, Mercuric Nitrate Drills, Mercurous Nitrate Drills, Mercuric Nitrate Trephines, Mercurous Nitrate Trephines, Mercuric Nitrate Elevators, Mercurous Nitrate Elevators, Mercuric Nitrate Retractors, Mercurous Nitrate Retractors, Mercuric Nitrate Dilators, Mercurous Nitrate Dilators, Mercuric Nitrate Speculums, Mercurous Nitrate Speculums, Mercuric Nitrate Tenaculums, Mercurous Nitrate Tenaculums, Mercuric Nitrate Hooks, Mercurous Nitrate Hooks, Mercuric Nitrate Curettes, Mercurous Nitrate Curettes, Mercuric Nitrate Scoops, Mercurous Nitrate Scoops, Mercuric Nitrate Spoons, Mercurous Nitrate Spoons, Mercuric Nitrate Ladles, Mercurous Nitrate Ladles, Mercuric Nitrate Basins, Mercurous Nitrate Basins, Mercuric Nitrate Bowls, Mercurous Nitrate Bowls, Mercuric Nitrate Cups, Mercurous Nitrate Cups, Mercuric Nitrate Glasses, Mercurous Nitrate Glasses, Mercuric Nitrate Jars, Mercurous Nitrate Jars, Mercuric Nitrate Bottles, Mercurous Nitrate Bottles, Mercuric Nitrate Vials, Mercurous Nitrate Vials, Mercuric Nitrate Ampoules, Mercurous Nitrate Ampoules, Mercuric Nitrate Syringes, Mercurous Nitrate Syringes, Mercuric Nitrate Needles, Mercurous Nitrate Needles, Mercuric Nitrate Pipettes, Mercurous Nitrate Pipettes, Mercuric Nitrate Droppers, Mercurous Nitrate Droppers, Mercuric Nitrate Measures, Mercurous Nitrate Measures, Mercuric Nitrate Spoons, Mercurous Nitrate Spoons, Mercuric Nitrate Scales, Mercurous Nitrate Scales, Mercuric Nitrate Balances, Mercurous Nitrate Balances, Mercuric Nitrate Weights, Mercurous Nitrate Weights, Mercuric Nitrate Mortars, Mercurous Nitrate Mortars, Mercuric Nitrate Pestles, Mercurous Nitrate Pestles, Mercuric Nitrate Spatulas, Mercurous Nitrate Spatulas, Mercuric Nitrate Stirrers, Mercurous Nitrate Stirrers, Mercuric Nitrate Filters, Mercurous Nitrate Filters, Mercuric Nitrate Funnels, Mercurous Nitrate Funnels, Mercuric Nitrate Strainers, Mercurous Nitrate Strainers, Mercuric Nitrate Sieves, Mercurous Nitrate Sieves, Mercuric Nitrate Tablets, Mercurous Nitrate Tablets, Mercuric Nitrate Troches, Mercurous Nitrate Troches, Mercuric Nitrate Pills, Mercurous Nitrate Pills, Mercuric Nitrate Capsules, Mercurous Nitrate Capsules, Mercuric Nitrate Granules, Mercurous Nitrate Granules, Mercuric Nitrate Powders, Mercurous Nitrate Powders

perf. act. verbi καταπαύω. Itidemque κέπαυκα pro καπάυκα, in a. 2.

Καπαχεῖσι, similiter pro καπαχέουσι: aor. 1. act. infinit. modi à καπαχίζω

Καπαχεῖ, quoque pro καπαχεῖν positum videtur. ab Hesychio tamen exponitur ἐρεσσέτω, καπηγεῖ.

Κάπαν, Ion. pro ἔκαπαν, pret. imperf. act. verbi καπάω. Itidem Ion. in presente optativi passivi καπαίμην dicitur pro καπαίμεν.

Καπάσσαι, Ion. et Dor. pro καπάσσαι, ab eodem. Et καπάσσατο pro ἐκαπάσσατο.

Καπάμεναι, Dor. et Poët. pro καπᾶν, tanquam ex καπάσσω vel κάπαμι, et annotat Eustath. apud Hom.

Καπάμενος, pro καπαίμενος, ut τοίμενος pro τοιμένος, Æol. μετα θέσει τῆς αι ἐφθόγγου τὶς α, ut tradit Varin. Nisi potius sit part. ex Th. κάπαμαι.

Κάπλιτον, Æol. syncope pro καπάλιτον: a. 2. act. verbi act. καπαλίσκω. Sic καπλιφθη itidem dicunt pro καπάλιφθη.

Κάμβαλεν, itidem pro καπίμβαλεν positum sicut nonnulli. Sed viderint ne scribendum sit κάββαλεν.

Καμμάφθαι, eodem syncope pro καπαμάφθαι, quod est καπαλαβεῖν, apud Hesych.

Καμμένον, similiter pro καπαμένον: Laconn. tamen id esse dicitur.

Καμμόφαν pro καπαμόφαν seu καπαυδίαν, ex neutro κάμμορος usurpato itidem apud Poëtas pro καπάμορος.

Καμμένον, eodem modo pro καπαμένον.

Κάμον, Ion. pro ἔκαμον, objecto augmento: a. 2. act. verbi κάμνω: unde et part, καμών, facit enim fut. 2. καμοῦ, et τάμνω ταμῶ.

Καπόν, a. 2. act. infinit. modi à Th. κάπω significante, perimo, unde part. καπών. Ambo apud Hesych.

Κάπωτον, Æol. syncope pro καπάπωτον, quod est a. 2. verbi καπαπόπτω, mutuatitius à καπαπωτέω.

Καρῆναι, a. 2. pass. infin. modi, à Th. act. κάρω. facit enim id. f. 2. καρῶ, a. 2. ἔκαρον. unde a. 2. pass. indic. modi ἐκάρη.

Καρίζει, Æol. syncope pro καπαρίζει, apud Eustath. qui exp. καπαφᾶ.

Καρτῦναι, Poët. μεταθέσει pro πρατῦναι, quod est a. 1. act. infin. modi à Th. πρατέω.

Κάσχεν, Æol. syncope pro καπάσχεθε. pret. imperf. act. verbi καπασχίθω, apud Homerum. Itidem κάσχετο dicitur pro καπείχετο, quod est aor. 2. med. indic. modi, à Th. καπασχίω, mutuante fut. 2. καπασχῶ et aor. 2. act. κατέσχον ex Th. καπασχίω.

Κατάθα, per syncopen pro καπάβαθι apud Att. aor. 2. act. imper. modi à Th. inus. βατέομαι, pro quo usurpatur καπαβαίνω.

Καταγνὰς, condemnat. a. 2. opt. à καπαγνόω.

Καταδίμασι, Dor. pro καπαδόσι, vel ut alii pro καπαδῶσι, a. 2. inf. à Th. καπαδόω.

Καταδίοντι, Ion. pro καπαδίωσι: presens imper. pass. à Th. καπαδίομαι. quod ex futuro in presens abiit.

Καταιμένης, Poët. pro καθαιμένης. part. pret. perf. pass. ex Th. καθίημι seu καθίω faciente pret. pass. καθεῖμαι. (quod tamen pret. commune est et verbo καθέμαι.) Similiter καπαλίωσι est à καπαπίω pro καθεύδω seu καθίημι positio.

Καταίσσετο, a. 1. med. verbi πάτημι ex inus. Th. καπαίω.

Καταιτέμενος, Ion. apud Herodotum pro καθαιρόμενος, ab Ion. Th. καπαίρω pro καθαίρω.

Καπάλαι, a. 2. act. imper. modi à Th. καπαλέω.

Καπαλιθῆναι, a. 1. inf. pass. à καπαλίω. f. νῶ.

Καπαπαπίθθαι, aorist. 2. med. infinitivi modi, à Them. act. καπαπτάω.

Καπαλλιπομένους, relictus, part. pret. à καπαλείπω.

Καπαπτὰς, a. 2. pass. subjunctivi modi, à Th. act. καπαπτάω faciente fut. 2. act. καπαπτῶ. unde et part. a. 2. pass. καπαπτάς.

Καπαξίμεν, Ion. pro καπάξαι: fut. 1. act. infin. modi à Th. καπάγω, apud Homer.

Καπαπεπτηῶτα, secundum quosdam pro καπαπεπτηκυῖα, exemplo per syncopen κ, et υ in ε verso: part. pret. perf. act. verbi καπαπέπτω ex καπαπτάω. Vide et πίπτω.

Καπασπασσαι, a. 1. act. optativi modi. à Th. καπασπάω.

Καπασπεῖ, a. 1. pass. subjunctivi modi, à Th. activo καπασπάω faciente fut. 1. act. καπασπάσω ex inus. verbo καπασπάω.

Καπαστρωθῆ, a. 1. pass. subjunctivi modi, ab act. Th. καπαστρώννυμι.

Καπαστρώσασθαι, f. 1. med. infin. modi, à Th. καπαστρώννυμι. unde est et aor. 2. med. infin. modi καπαστρώσθαι.

Καπαστύλας, quum repressisset. a. 1. part. à καπαστέλλω.

Καπαστῆσαι, a. 1. inf. act. à καθίστημι, constituo.

Κατάσχε, a. 2. act. subjunct. à Th. κατίχω mutante fut. 2. act. καπασχῶ à καπασχίω. Unde et infin. καπασχεῖν: et part. acr. 2. med. καπασχόμενος.

Καπαχέω, a. 1. act. subjunct. modi, à Th. καπαχέω, faciente a. 1. act. indic. κατέχεα.

Καπαχθέν, pret. perf. med. infin. modi, à Th. κατάγω seu καπάγνυμι, dissoluta vocali more Ion. et Att. pro καπαγέν, unde part. καπαγείς. At καπάγη, est aor. 2. pass. indic. modi ab eodem Them. Inde est et a. 1. act. καπάξω pro καπέξω.

Καπαγνύθη, damnatus est, a 1. pass. à καπαγορεύομαι. f. γνύσομαι. a. 2. ἐγνύσθην.

Καπάδη, aor. 2. pass. indic. modi, à Them. act. καπαδέω, ut καπαδὰς à καπαδέω.

Καπαδέδεκτο, pret. perf. act. verbi καπαδέω, Att. pro καπαδέδεκτο, à καπαδέω: unde et pass. καπαδέδεγμαι.

Καπεδῦ, pret. perf. med. verbi κάπτω ex καπά, ut tradit Varin.

Καπεδέχετ, Att. pret. perf. act. verbi καπαδέχομαι pro καπαδέδεκτο.

Καπείκασι, a. 2. act. verbi καπαοικάω.

Καπείκελε, quod Hesych. affert pro συμπέφυκε libri, videtur esse aor. 2. act. verbi καπαπελάω, ex quo est aor. 1. act. καπαπέλασε apud eundem.

Καπειλήσεται, a. 2. pass. indicativi à Th. καπαιλάσκω.

Καπείπατε, secundum quosdam per apocopen pro καπείπατον, ex καπαπατέω, secundum alios pro καπείπατε, ex καπείπω.

Καπείπαπθον, Ionic. syncope pro καπαπεπάθοιμεν: aor. 1. pass. verbi καπαπαπέω, faciente pret. perf. act. καπέπαπκα, pass. καπείπαγμαι, tanquam ex καπαπαγέω.

Καπέλαπτο, Ion. pro καπελέλαπτο. pret. plusquamperf. pass. verbi act. καπελέγω.

Καπέπασα, a. 1. act. irregularis pro καπέπαξα, ab Ion. Themate καπεπάω, quod subservit verbo καπαφέρω.

Καπαπχθὶς, rursus, a. 1. part. pass. ἀ καπαφέρω. f. ἐνέγκω.

Καπεπόπασται, pret. perf. pass. ejusdem verbi καπαφέρω. ex inus. Th. καπεπάω seu καπεπέχω, unde et preterit. med. καπεπεπχα. ambo habentia Atticam duarum initialium presentis literarum reduplicationem, et pro καπέπασται et καπέπεχα.

Καπεπόθη, pret. med. verbi καπεπθάω, secundum quosdam veteres Grammaticos, quod sic formant: Dicunt ex ἐνθάω, fieri primùm ἐπθάω, metathesi literarum: inde pret. med. ἐπθάθη, et Att. duarum initialium literarum presentis reduplicatione ἐπέθη, unde premissa prepositione κατὰ, καπεπθάθη.

Καπεπόρνυ, aor. 1. med. verbi act. καπορνύω, apud Hesych.

Καπεπόχασι, compacti sunt, a. 2. pass. indicativi à καπαπήγνυμι.

Καπεπτάτασαν, insurrexerunt, a. 2. act. à καπαφίστημι.

Καπεπτάθη pro καπεπτάδασαν. Æolic. a. 1. pass. indic. à καθίστημι.

Καπεπτάθη, a. 1. pass. verbi act. καπαπτάω.

Καπεπτᾶν, a. 1. pass. verbi act. καπαπτάω, faciente fut. 1. καπαπτάσω ex inus. Th. καπαπτέω.

Καπέρρηξ, a. 2. pass. verbi act. καπαῤῥήγνυμι. facit enim id fut. 2. καπαῤῥαγῶ, ex καπαῤῥήγω, unde aor. 2. καπέῤῥην, ex quo pass. aor. 2. καπερρήγην, quidam tamen malunt dicere esse aor. 2. act. ex Them. καπέῤῥαγον.

Καπερραμμένα, ruinas, perf. part. pass. à καπαῤῥάπτω. fut. ψω.

Καπέστην, aor. 2. act. verbi καθίστημι, cujus tertia pers. plur. καπέστησαν.

Καπεθέτο, aor. 1. act. verbi καπατίθημι, apud Hesych. qui exp. ἀπεχειρίσατο ἑαυτόν.

Καπεθελόμαιν, participp. pret. perfect. pass. ex Them. activo καπεθάλλω.

Καπείδεν, Ion. pro καθίδωσι, ex Ion. Th. καπείδω pro καθίδω.

Καπείμζω, pret. imperf. act. verbi καπαμίζω. unde et pret. pass. καπείμγμαι, et aor. 1. med. καπεμιξάμην.

Καπειλήσατο, pret. perf. pass. verbi act. καπαλαλίζω.

Καπελασίη, Ion. pro καθελασίη, part. fem. pret. perf. act. ex Th. καθέλαμαι faciente fut. 1. καθελάσω.

Καπεμίχθε, a. 1. pass. verbi act. καπαμίσγω.

Καπένεγε, a. 1. act. verbi καπαφέρω.

Καπέπας pro καπέπαξ, sublato primùm τ, deinde ejus loco inserto ε more Æolico, et ια πάξ pro δὶς: aor. 1. act. optativi modi, itemque in infinitivo pro καπάξαι dicitur καπέξαι. hoc autem καπέξαι est à κατάγω seu καπάγνυμι significante, frango.

Καπεχάσκει et Καπεχᾶσκε ex καπαχάσκω pro καπεχᾷ in secunda persona dici annotant Grammatici quidem recentiores.

Κάπτασα, Poët. metri causa geminato π pro κάτας: part. aor. 1. à Th. κάζω.

Κάπτανε et Κάπτανε, Ion. pro κάττανε et κάπνε, objecto etiam augmento in posteriore, sicut ἐάπτανε iidem dicunt pro ἔάττανε, et ἐπτανύσατο pro ἐπτανύσσατο.

Κάπτητε et Κάπτωμεν, pro καπάπτητε et καπάπτωμεν dicitur, tanquam ex καπάω. ambo a. 1. alterum activi, alterum medii.

Κάπτατο et Κάπτατο, rarissime Ion. pro κάττατο et ἐπάτατο, inserto etiam σ metri causa.

Κατέτμαι et Κατέτμαι, Dor. pro κάτσμαι. à Th. κάτμαι.

Καπαθέσπι pro στήσουσι et χάπατθε πάσπαι, ex χάζω derivant. nam ex fut. 2. χαθῶ, faciunt καπαθῶ, per anadiplasiasmum et τροπὴν τοῦ χ εἰς κ. unde et fut. 1. med. καπαθησόμεθα. Similiter ex ἴχαθον faciunt κίπαθον, et med. voce καπάθοντο.

Καπαθόμενος versus σ in θ dicitur pro καπασσάμενος, ut ἔθεν pro ἔσσεν. est autem id pret. perf. pass. verbi act. κάζω.

Καπάθθαν, duplici augmento pro κάθθαν dicitur, in pret. perf. act. verbi καθίζω.

Καπάμω, Poët. anadiplasiasmo pro κάμω, quod est a. act. subjunct. modi à Th. κάμνω.

Καπάρθη, pret. perf. pass. infin. modi à Th. act. κάρω. facit enim id fut. 1. καρῶ, pret. κέκαρμαι, et in pret. plusquamperf. ἐκεκάρμην, in pass. κέκαρμαι.

Καπάτθαι, pret. perf. pass. infinit. modi, à Them. act. καίζω faciente pret. pass. κέκασμαι: cujus secunda pers. κέκασσαι apud Homerum legitur, geminato metri causa σ, pro κέκασαι.

Καπαΐθαι, pret. perfect. pass. infin. modi, à verbo act. καίω faciente fut. 1. act. καύσω.

Καπαφείς, Ion. pro καπαφθείς: part. pret. perf. act. à Them. καφέω, quod ex κέκαφα pret. perf. act. verbi κάπτω esse factum dicitur.

Καπείπατε, pret. perf. pass. verbi κείω, Ion. pro κεκεύμεθα sicl, ut κεκείαται pro κεκεύσται seu κεκευσμένοι εἰσὶ.

Κέκλαγμαι, pret. perf. pass. verbi κλάγγω, habens verum γ in κ, ut ἔσπαγμαι.

Κεκλήγω, Poët. anadiplasiasmo pro κλάγω: itidemque med. voce κεκλήγομαι pro κλάγομαι. ambo futura sunt verbi κλάγγω vel κλάζω.

Κεκλημένον, Varin. affert pro κεκλέσμενον usurpatum. quorum utrinque est partic. pret. pass. à verbo κλέω. facit enim id preter. perf. pass. κέκλεσμαι, unde etiam in plusquamperf. κεκλέστο, Ion. vel Att. pro ἐκεκλέστο, omisso augmento.

Κεκλιμένος, itidem pro κεκλεσμένος affertur, à Them. κλείω faciente preter. pass. et κέκλειμαι et κέκλεσμαι. quorum hoc tamen nullatius est.

Κέκλο, Ion. pro κέκλεν, revoluta diphthongo: quod est imper. prms. à Poët. verbo κέκλεμαι habente pleonasmum τοῦ κ pro κέλομαι. Itidem κέκλετο ab eodem est, augmento carens pro ἐκέκλετο. Apud Hesychium verò et κεκλεῖ legitur, exposituin itidem κελεύει, κελεῖ, à Them. κεκλέω.

Κεκλίατο et Κεκλίατο, Ion. pro κέκλιντο et κέκλιντο seu ἐκέκλιντο: tertia pers. pluralis pret. perf. et plusquamperf. pass. à Th. κλίνω, ut κεκλίαται paulo antè.

Κεκλίμενον, part. Poët. verbi κεκλίμαι usurpati pro κέκλεμαι. Unde et imper. κέκλεο pro κέκλου.

Κέκλοφα, pret. perf. act. verbi κλέπτω, Attico habens κ verarum in κ, ut κέκωφα et similia. unde infin. κεκλοφέναι.

Κεκλυθὶ, Poëtico anadiplasiasmo pro κλῦθι: imper. prms. verbi κλύω.

Κέκλυσμαι, pret. perf. pass. verbi act. κλύζω.

Κεκμηκὼς, Dor. pro κεκμηκὼς. Apud Hesych. itidem pro κεκμᾶτας, quod exp. κεκοπιακότας, videtur legendum κέκμασται, ut Doricum sit pro κέκμηται. Est autem κέκμασται pret. perf. act. verbi κάμνω, tanquam ex κμάω, et τέτμω facit τέτμασται tanquam ex τμάω. Unde part. κεκμασώς.

Κεκμώς, apud Homerum Ion. τοῦ κ ἐξαιρέτως pro κεκμηκὼς, ut κεκαφὼς paulo ante pro κεκμηκὼς, et similia alia. Præterea verò κεκμεῶτες idem dicit pro κεκμηότες, metri causa.

Κέκνυσμαι, pret. perf. pass. verbi act. κνάω.

Κέκτημαι, pret. perf. pass. verbi act. κτάομαι.

Κέκυμα, apud Sophoclem pro ἔκυσα, ejecto σ, ideoque reduplicata initiali litera pro. preter. med. verbi κυέω. Etymol.

Κτὰ, Ionicè abjecto augmento pro ἔκτα, hoc autem ἔκτα ab aliis per apocopen factum dicitur ex ἔκτανα, ab aliis ex a. 2. ἔκταν, τροπῇ τοῦ ν, ut ἴδα pro ἴδον.

Κτάμεν, Ion. et κτάμεναι Dor. pro κτεῖναι. a. 1. inf. à κτείνω. Et κτάμενος, particip. a. 2. med. ex Th. κτᾶμι. facit enim id aor. 2. ἔκτην, et voce media ἐκτάμην. Quamquam Eustath. præsentis temporis esse innuit, et pass. vocis. scribit enim ex κτὰ fieri κτᾶμι, unde particip. κτὰς, ut ἑστὰς, et pass. κτάμενος, ut ἑστάμενος. Utitur certè Homerus passivæ significe. Iliad. ἀ. Τὸν μὲν ἔπειτα κτάμενον, τὸν δὲ κτάμενος παρ' ἴχνιον, occisum.

Κτὰν, Ion. et Poët. sine augmento pro ἔκτην, hoc autem Bœotica syncope pro ἔκτανον, ut ἴδαν, pro ἴδανον. tertia pers. plur. aor. 2. ἔκτην ex Them. κτᾶμι significante, occido, ut κτείνω. Hinc κτὰς, pro ἑκτὰς, aor. 2.

Κτασίσθαι, Ionica et Poëtica dialysi diphthongi circumflexæ pro κτασῖσθαι: adj. vel futur. 2. med. verbi κτάσω, faciente futur. 2. act. κτασῶ.

Κτασίωτις, isidem Poëtica et Ionica diphthongi circumflexæ dialysi pro κτασῶτις, particip. act. fut. 2. κτασῶ, ex eodem Them. κτάω.

Κτάδην, Bœot. syncope, simulque Ionica augmenti detractione, pro ἐκτάδησαν: aor. 1. pass. indic. modi ab eodem κτείνω faciente pract. perf. act. ἔκταγμαι.

Κτάσθαι, infin. aor. 2. med. à Them. κτᾶμι, unde supra particip. κτάμενος. Eustath. exp. κεφαλαιοῦσθαι. At κτᾶσθαι est infin. verbi κτάομαι, per contractionem ex κτάεσθαι.

Κτάν, Ionica et Poëtica augmenti detractione pro ἔκτατο, tertia pers. singul. ejusdem aor. med. ἐκτάμην, ab eodem Them. κτᾶμι, Hesych. pass. exp. ἀπεδύσατο. At κτᾶτο pro ἐκτᾶτο, est impers. pass. verbi κτάομαι.

Κτείνεσκε, itidem Ion. et Poët. pro ἐκτείνεσκε, geminato etiam σ metri causa, aor. 1. act. verbi κτείνω.

Κτείνας, a. 1. part. à κτείνω, f. νῶ, occido. p. ἔκτεινα. a. 2. ἔκτανον.

Κτείνομι pro κτείνομαι dixi nav' ἔκτανον, tradit Eustath.

Κτενῶ, fut. 1. act. verbi κτείνω, significe. occidam.

Κτερεῶν, Atticè pro κτερίσειν, fut. 1. act. verbi κτερίζω. Suidas exp. δάψειν.

Κτέριμεν, Ion. vocalis circumflexæ resolutione pro κτῶμεν, aor. 2. act. subjunct. modi à Them. κτᾶμι, quod derivant ex κτᾶ idem significe. quod κτείνω. Eustath. apud Homer. exp. φονεύσωμεν.

Κτέρισμαι, fut. 1. med. verbi κτέρομαι.

Κτίμενος, Poët. pro ἐκτεσμένος, ut ἐκλέμενος pro ἐκλεσμένος. particip. pract. perf. pass. ab act. Them. κτίζω.

Κυδανῶ, fut. 1. act. verbi κυδάνω.

Κυνὶς, particip. a. 2. pass. ἰσὶς, ex act. Them. νύω, ut tradunt nonnulli, sed rarum ejus casu unum puto.

Κύφατος, Dor. pro κυτῶν ex κυέω.

Κύθι, κύθις, κύθι, Ion. pro ἔκυθι, ἔκυθες, ἔκυθε: aor. 2. act. infin. modi à Poët. Them. κυθέω faciente fut. 2. κυθῶ, exempto ε ex diphthongo, ut ἐκύθεσα facit ἐκύθασα.

Κυκλόεντα, Ion. demptο augmento pro ἐκεκυκλόεντα, aor. 1. pass. indic. modi, à Them. act. κυκλόω faciente fut. 1. act. κυκλώσω.

Κυκίοντι, pro κυκῶντι, miscenti, Poët. à κυκάω.

Κυνίον, apud Hesych. legitur expositum ἐφίλησε: quod habet Poët, pleonasmum τοῦ ν, et Ionicam augmenti detractionem, pro ἐκύνησε, à Them. κυνέω.

Κῦρε, Ion. et Poët. pro ἔκυρε: pract. imperf. verbi κύρω. Homer. —— Αἶψα δ' ἐπειγόμενος κῦρε φαεσιμβρότοιο θυγατρὸς ἀκοιτὴ, id est, ἐντυγχάνων καὶ καταντήσων.

Κύρσαι, a. 1. act. infin. modi, Æolico more pro κῦραι. faciunt enim Æoles fut. 1. verbi κύρω, non κυρῶ sed κύρσω. Unde et particip. κύρσας. Ambo apud Homerum.

Κῦσε sive Κῦσεν, Poëtica et Ionica augmenti detractione pro ἔκυσεν. aor. 1. act. verbi κύω. Homer. Κῦσε δὲ μιν κεφαλὴν. Inde et imper. κῦσον, quo Aristoph. utitur in Nub. Κῦσόν με, καὶ τὸν χεῖρα δὸς τὸν δεξιὰν.

Λ.

Λάβε, itidem apud Poëtas legitur pro ἔλαβε: aor. 2. act. indic. modi, à verbo λαμβάνω faciente fut. 2. act. λαβῶ, ex inus. Th. λάβω, unde et futur. 1. mutuatur. Λαβὲ autem, imperativus est ejusdem Them. in eodem tempore, Atticam habens mutationem accentus, ut εἶπε, et similia. Ex hoc porrò aor. 2. ἐλάβην, est præterea opt. λάβοιμι, subjunct. λάβω, infin. λαβεῖν, particip. λαβὼν.

Λάβεσι, Ion. et Poët. paragoge τοῦ σι, pro λάβῃ, ut ἴσασι pro ἴσῃ, tertia pers. singul. a. 2. act. conjunct. modi ab eodem Them.

Λαζόμαι, Ion. pro λάζομαι. præs. opt. pass. à Them. Poët. λάζημαι, ex quo est et imperf. λάζετο, augmento carens mere Poët. et Ion. pro ἐλάζετο.

Λαίμασι, Dor. pro λάμνι. Hesych. exp. φθίγγεσθαι, qui λάι (Poët. et Ion. carens augmento pro ἐλαι) exp. itidem ἐφθέγγετο, ἐβόησε, afferens hoc Hemistichium, ἐμὲ μὲν λάι πᾶσιν ἀνάγκων. à Them. λάω: quod tamen et alias habet signif.

Λάβε, Ion. et Poët. objecto augmento pro ἔλαβε: aor. 2. act. indic. modi, à Them. λαμβάνω faciente fut. 2. λαβῶ, ex inus. verbo λάβω. Rat aliqui λάβε etiam imperativus ejusdem Them. in eodem tempore. Ex hoc porrò aor. 2. ἐλάβην, est optat. λάβοιμι, subjunct. λάβω, infin. λαβεῖν, particip. λαβὼν, et in media voce ex ἐλαβόμην est imper. λάβεο, optat. λαβοίμην, subjunct. λάβωμαι, infin. λαβέσθαι, particip. λαβόμενος.

Λάβε, a. 2. act. verbi λαμβάνω. unde et infin. λαβεῖν.

Λαμπετόων, Poët. pleonasmo τοῦ ε, pro λαμπετῶν, à Them. λαμπετάω. Th. λάμπω, luceo.

Λαμφθὴν, aor. 1. pass. optat. modi, Ion. pro λαφθεὶν, à Them. λάμβω. Sic in infin iidem dicunt λαμφθῆναι pro λαφθῆναι, et λαμφθεὶς pro λαφθεὶς. Itidemque in fut. med. λάμψεσθαι pro λάψεσθαι. Quæ frequentia sunt apud Herodotum.

Λάξασθαι, quod Hesych. affert pro ἀλαξάσθαι, Dor. est pro λάξασθαι, hoc autem λάξασθαι est a. 1. med. infin. modi, ex inus. Them. λάχω, ex quo λαγχάνω suæ tempora mutuatur. Ex Herodoto quoque affertur verbale λᾶξις pro λῆξις, expositurque μεταμελὴς, πλῆξις.

Λαπέναι, a. 2. pass. infin. modi, à Them. act. λάπτω.

Λαχεῖν, a. 2. act. infin. modi à Them. λαγχάνω, faciente fut. 2. act. λαχῶ, ex inus. verbo λάχω. Unde et particip. λαχὼν.

Λαχὼν, particip. a. 1. act. à Them. λαχαίνω.

Λαχοῖν, λαχοῖς, λαχοῖ, Attica formatione usurpari aiunt pro λαχεῖν, λαχεῖς, λαχοῖ. ut ποιοῖν, ποιοῖς, ποιοῖ, pro ποιεῖν, ποιεῖς, ποιεῖ. fut. 2. act. opt. modi, à Them. λαγχάνω, faciente fut. 2. λαχῶ, et a. 2. ἔλαχον, à verbo inus. λάχω.

Λαψόμαι, sive λαψοῦμαι, λαψῖ, λαψεῖται, Dor. pro λήψομαι, λήψῃ, λήψεται, fut. 1. med. verbi λαμβάνω ex λάβω.

Λάσαι, a. 1. act. infin. modi à Th. λασίνω.

Λαχμιεῦν, Æolice pro λαχμιεῖν, ut φαρμιεῦν pro φαρμιεῖν. Iidem vicissim pro ἔκαυσεν et ἄπαξεν dicunt ἔκασσε et ἄπαξε, ut annotat Rymod.

Λαῦμαι, Dor. et Ion. pro λαύσομαι, ex act. Them. λαύω.

Λαίων, Poët. et Ionicè demptο augmento pro ἐλαίων: aor. 1. act. verbi λαίνω. Unde et particip. λαίων.

Λαῖσε, itidem sine augmento pro ἔλαισε: et λαίσσετο pro ἐλαίσσετο: præteritum imperf. act. et pass. hinc λαισσάμενος pro ἐλαισσάμενος. verbi λαίω et λαίσσομαι.

Λαίσσα, Doricè pro λαίσσασα: participium femininum verbi λαίσσω.

Λαῖφε, Poët. et Ion. sine augmento pro ἔλαιφε: a. 1. act. verbi λαίφω.

Λάετο, itidem pro λάλητο seu ἐλάλητο dicitur: plusquamperf. pass. verbi act. λάω.

Λελάβετε, Ionico anadiplasiasmo et paragoge τοῦ ε, pro λάβῃ: a. 2. act. subjunct. modi, à Them. λαμβάνω, faciente fut. 2. λαβῶ, et aor. 2. Dalec. Sic λελαβέμεν dicitur pro ἐλαβέμεν, et λελαβέσθαι pro λαβέσθαι.

Λελάβην pro ἔλαβε, pract. perf. act. ex Them. λαβέω, mirorum τῷ Ἰωνίῳ μέλλοντες λαβῶ, deducentes εἰς ἐκτάσεις, quod in aliis quoque fieri notum est.

Λελαδὼς, præter. med. verbi λελαδάνω seu λάδω, Doricum pro λελαβὼς. unde apud Pind. ἐπιλέλαδε. Ex hoc verò pract. λέλαδα fit Thema λελάδω, more Siculo. Solent enim si ex præteritis formare Themata præs. ut κεκτικα ex κεκτικώ, ἔθηκα ex ἔθεκα. Varin. ex Eustath.

Λέλαδον, anadiplasiasmo Ion. pro ἔλαδον, a. 2. act. indic. à Them. λαδάνω, faciente fut. 2. λαβῶ, et aor. 2. ἔλαδον, ex inus verbo λάδω. Sic λελαβέμεν pro λαβέμεν, et λελάδοντο pro ἐλάβοντο, et λελαδέσθαι pro λαβέσθαι, et λελάδην pro λάβῃ.

Λέλακα, pract. med. verbi λακέω: unde particip. form. gen. λελακυῖα. Quidam tamen hinc particip. ex λελακυῖα factum volunt per syntelen: id autem ex λελακηυῖα per syncopen.

Λελάσθαι, Dor. pro λελῆσθαι: pract. perfect. pass. infin. modi, ex Them. act. λήθω, faciente pract. perfect. pass. indin. λέλασμαι. Sic λέλασται dicitur pro λέληστε, et λελασμένος pro λελησμένος, apud Homer. λελασμένος ἔσσ' ἐμεῖο. Nisi ex Them. λάθω derivare malis.

Λέλαχε, (at λελάθε) pract. med. verbi act. λαγχάνω, faciente f. 2. λάχω, ex inus. Them. λάχω.

Λελαχήσωμαι, quod Hesych. exponit λαχεῖν σπουδάσωμαι, ex aor. 1. act. subjunct. modi, à Them. λελαχέω, facto ex pract. med. λέλαχα, ut λελάθω fit ex λέλαθα, more Siculo, qui ex pract. faciant Them. præs. temporis.

Λελάχωσι, Ion. anadiplasiasmo pro λάχωσι. ut supra λελαδέσθαι pro λάδεσθαι: aor. 2. act. subjunct. modi, à Th. λαγχάνω, faciente fut. 2. λαχῶ, ex inus. λάχω.

Λελιχήτες, pract. part. act. per syncopen pro λελιχμηκότες, à λιχμάω. Th. λείχω, lingo. f. ξω. etiam posset ab hoc pract. formari.

Λέλουθα, pract. med. verbi λουθάω seu λόω.

Λέλυμαι, pract. med. verbi λυμαίνω. unde particip. λελυμένος, et apud Hesiodum in secunda pers. λέλυσαι, in Erg. Δειλοῖσι νέ λέλυσαι; ἴχνι νέ σε πολλὸν ἐρύσσω. Ubi tamen et λέλασαι scribitur. Sunt qui hoc λέλυσαι ex λελύλυσαι per syncopen factum dicunt. Sed quid opus est e longinquo originem petere quum habeamus in propinquo verbum λυσσάω; cujus Hesych. meminit, λυσσᾶ afferens pro βοᾷ et κραυγᾷ: et λυσσῶν in eodem signif.

Λέλυμμαι, pract. perf pass. verbi λυμαίνω ex λόω.

Λελύσθαι, pract. perfect. pass. infin. modi à Them. act. λόω seu λυθάνω. facit enim id pract. pass. indic. λέλυσμαι; unde et particip. λελυσμένος.

Λελῦτο, Doricè pro λέλυτο: pract. perfect. pass. indic. modi, ex Them. act. λύω, faciente pract. perfect. pass. λέλυμαι. Sic λέλυνται dicitur pro λέλυντο, et λελυσμένος pro λελυμένος, apud Homer. λελυσμένος ἔσσ' ἐνὶ οἴκῳ. Nisi ex Them. λύσω derivare malis.

Λελῦτο, (at λέλυτο) pract. med. verbi act. λαγχάνω, faciente f. 2. λάχω, ex inus. Them. λάχω

Μιθύσατο, Poët. pleonasmo pro μεθύσατο: particip. fem. gen. à Them. μεθύω.

Μίθυε, apud Suidam legitur expositum λέγε, Ionicam autem habet diphthongi resolutionem pro μείθω, ex Them. μείθομαι. pro quo solet usurpari frequentius μεθέομαι.

Μιθύσκετο, Ion. omisso augmento dicitur pro ἐμεθύσκετο, estque a. 1. med. verbi Poët. μεθύσκομαι. hinc μεθυσκοίμην, a. 1. opt. m.

Μίνα, Ion. augmenti detractione pro ἔμενα: a. 2. act. verbi μενάω. Sic in a. 1. med. ab eodem dicitur μινήσατο pro ἐμνήσατο. Et rursum in tertia pers. plur. aor. illius secundi activi, μῖνεν pro ἔμεινεν. ut apud Homer. Iliad. Υ. Αὐτόματοι δὲ σφίσιν μῖνεν ὀφρηνῶ.

Μιλίοντες, præs. part. pro μειλίσσοντες, à μειλίσσω, à. dentibus frendens.

Μίνατ, itidem pro ἔμεινε: aor. 1. act. verbi μένω, pro quo alicubi et μίνεσε reperitur σ geminato metri causa.

Μορμυδίς, partic. a. 1. pass. ἐμορμύδη. ex act. Th. μορμύω.

N.

Ναιετάασκε, Ionicè pro ναίεσκε seu ἐναίεσκε, objecto primum augmento, deinde annexo illo σκε, præt. imperf. Poët. verbi ναιετάω.

Ναιετάουσι, Poët. pleonasmo τῶ α, vel Ionica vocalis circumflexæ resolutione, pro ναιοῦσι, ab eodem Them.

Νάσατο, Poët. et Ion. itidem augmento detracto pro ἐνάσατο, a. 1: med. verbi νάω, unde et infin. νάσασθαι.

Νάσθαι, itidem pro ἐνάσθην, a. 1. pass. ind. ab eodem Them.

Νάσσα, itidem pro ἔνασσα, a. 1. act. ejusdem Them. habens præterea geminatum metri causa σ, pro ἔνασα.

Ναυαγέουσι, naufragis, dat. pl. part. a 1. act à ναυαγέω. f. έσω.

Νέατο, Ion. detracto augmento dicitur pro νένατο, quod vide infra. Alioqui νέατα aut etiam nomen fem. gen. à masc. νέατος.

Νέαι, Ionica paragoge pro νέη secunda pers. præs. subjunct. pass. à Them. νέομαι.

Νεικείεσκε, Ion. pro ἐνείκεσκε, objecto primum augmento, deinde annexo σκε, præt. imperf. act. verbi Poëtici νεικέω.

Νεικείομεν, Ionica paragoge pro νεικέῃ. præsens subjunct. act. ab eodem νεικέω Poët. metri causa usurpato pro νεικέω inserto ι.

Νείκεσσε et νείκεσσε, Ionicam augmenti detractionem habent pro ἐνείκεσε et ἐνείκεσσε. Ambo a. 1. act. à Them. νεικέω, faciente fut. 1. act. et νεικήσω et νεικέσω. Sed et νείκεσσε metri causa geminato σ dicitur pro ἐνείκεσε.

Νέῖμαι, itidem pro ἐνεῖμαι, aor. 1. act. verbi νέμω, unde et particip. νείμας. Itidem media voce νείματο pro ἐνείματο, ab eod. Them. et in eod. tempore.

Νείονται, Ionica diphthongi dissolutione pro νέονται, secunda pers. sing. præs. temp. à Them. νέομαι. Sic in imper. νείσθω dicitur pro νέεσθω.

Νεῦται, per contractionem ex νέονται. à Them. νέομαι.

Νεφεσσῇ, Poët. pro νεφεσῇ, tertia pers. præsent. ind. à νεφέω, ῶ, irascor.

Νεφεσσάς, particip. a. 1. pass. ἐνεφέσθη, ab act. Them. νέφω faciente præt. perf. act. νενέφηκα, pass. νενέφημαι.

Νεφελεγέδαι, a. 1. med. infin. modi, ex νεφῶ, fut. act. verbi νέφω transeunte in præsens.

Νένασται, præt. perf. pass. verbi act. νάω, significc. inter alia συχνὸν, ut tradunt Grammatici quidam.

Νενίατα, Ion. pro νενίηται: tertia pers. plur. præt. perf. pass. νένημαι, ex act. Them. νέω faciente fut. 1. act. νήσω. Ionica præterea ἀφαιρέσει ἀναδιπλασιασμοῦ, qui augmenti locum tenet, νένηται dicitur.

Νένημαι, præt. perf. act. verbi νέμω, ex fut. circumflexo νεμῶ, faciente ex se aliud fut. νεμέσω, unde a. 1. med. infin. νεμέσασθαι.

Νένημαι, præt. perf. pass. verbi act. νέω. νένημαι autem, verbi act. νέμω.

Νένοφα, præt. perf. med. verbi act. νέφω, apud Eustath.

Νεοσσεύδω, quod Hesych. et Suid. afferant pro ἐκνεοσσεύδω, habet contractionem seu synæresin Ionicam pro νεοσσεύδω. Itidemque νένευται, quod idem Hesych. exp. ἐν τῷ ἔχει, factum est Ionicè ex νενεύκασι. Ambo præt. perf. pass. à Them. act. νεύω faciente futur. 1. act. νεύσω.

Νεῦμαι, Doricè vel Ionicè pro νέομαι.

Νεύσεν, Ion. et Poët. pro ἔνευσεν, sublato augmento aor. 1. act. verbi νεύω significantis, nuo. At νευμαδὸν significans Hesych. νεῦμα δὲ, est fut. 1. med. vocis, à Them. νεύω significante, nuto. unde et particip. νευμάμενον apud Suid. ex Xenoph.

Νέφατο, Poët. et Ionicè detracto augmento pro ἐνέφατο. a. 1. act. verbi νέφω, unde et infin. νέφασθαι, et particip. νεφάμενος: nec non a. 1. med. imperat. modi νεφάσθω. Factum est autem hoc νέφω, ex νέπω, pleonasmo τοῦ π.

Νέφατο, a. 1. act. infin. modi à Them. νέπω. At νέφατο, significans ἐκλάπετο seu ἐκρύπτετο, est a. 1. med. ind. modi, à Them. act. νέφω, habens Ion. seu Poët. augmenti detractionem pro ἐνέφατο.

Νέφω pro ἐνεχθῶ, imperf. à νέχω, nato.

Νήεσσι, Att. contractione ex νήεσσιν, tertia pers. plur. præs. opt. act. à Them. νάω

Νηΐς, partic. præsens ex Æol. Th. νήω facto ex νάω.

Νηΐοντες, Dor. seu Æol. pro νοοῦντες, part. præs. verbi νόω. At νηΐσας, quod Hesych. affert pro νήσας, est particip. aor. 1. act. à Them. νάω. Nisi potius pro νήσας, scribendum est νηΐσας, ut νηΐσας itidem Doricum seu Æolicum sit pro νήσας.

Νήσατ, Poëticè seu Ionicè dempto augmento, pro ἐνήσατο. aor. 1. act. verbi νάω.

Νησαμενῶ, Dor. pro νησάμενον, fut. act. verbi νησάω.

Νησω, Att. fut. 1. act. verbi νησίζω pro νήσω. Itidemque νησώμεθα vocis mediæ pro νησόμεθα.

Νηχθείς, particip. aor. 2. pass. à Them. act. νέκω faciente fut. 2. act. νεγῶ, aor. 2. ἔνεγον, et pass. voce ἐνέγην.

Νίξεν, aor. 1. ind. ab eodem νίσσω faciente fut. 1. act. νίψω, caret autem augmento, more Ionico seu Poëtico, pro ἔνιξε. unde et infin. νῖξαι, et particip. νίξας.

Νοέσσατ, Ionica synæresi pro νοήσατε: a. 1. pass. imperat. modi à Them. νόω. Hesych. exp. πεπωρώσθαι, γεγῶσθαι.

Νομάσσας, aor. 1. part. à νομάω, agito.

Νόσσαι, itidem pro νόσαι dicunt Iones. quod est aor. 1. act. infin. modi, ab eodem Them. Similiter media voce νόσσατο pro ἐνόσατο, objecto simul augmento: et νόσσασθαι pro νόσασθαι, nec non νοσάμενος pro νοσόμενος. Sed et νόσσω pro νόσω dicitur in fut. 1. act.

Ξ.

Ξεινῶ, fut. 1. vel 2. act. verbi ξείνω.

Ξεινοδόκημαι, hospitaremur, a. 1. sub. pass. à ξενίζω. f. ow. p. ίζομαι. Th. ξένος, hospes.

Ξεσθείς, partic. aor. 1. pass. à Them. ξέω faciente fut. 1. ξέσω, retento σ.

Ξυνδιδάσκετο, Ion. pro ξυνεδίδασκε: tertia pers. plur. præt. pleonamperf. pass. à Them. act. ξυνδίδω.

Ξυνίασι, Ionica vocalis circumflexæ dissolutione pro ξυνῶσι, a. 1. act. verbi ξυνάω faciente fut. 1. ξυνέω, ex ξυνόω. irregularis autem est pro ξυνῶσι, ut ἴδωσι pro ἴδωσι.

Ξύνες, aor. 2. act. imper. modi, ab eod. Them. Communiter σύνες; dicitur per σ.

Ξύνται, a. 2. med. indic. modi, ab eodem Them.

Ξυνίασι, tertia pers. plur. præs. indic. à Them. ξύνημι seu σύνημι, unde et infin. ξυνιέναι. Ab eodem imperf. est ξύνιεσαν.

Ξυνίων pro ξυνίουσι: præt. imperf. ξυνίουν, a. 2. part. act. verbi ξυνάω: ex ξυνόω vel ξύνημι.

Ξυνοισσῶσι, partic. fœm. præt. perf. med. à Them. ξυνάω. facit enim id ξυνόωμαι, Att. mutatione ο in α.

Ξυνόουσι, fut. 1. act. verbi ξυνοόω, ex inus. Them. ξυνόω.

Ξυσθείς, particip. a. 1. pass. ἐξύσθη, ex Them. act. ξύω.

O.

Ὀβρίμα, Ionica diphthongi dissolutione pro ὀβρίμη, imperat. præs. verbi ὀβριμάω.

Ὀβριόωντα, a. 1. m. ab ὀβριάω, insanio.

Ὀδοῦμαι, præt. med. verbi ὀΐζω, Atticam duarum initialium præsentis literarum reduplicationem habens pro ὄδμαι, ex futur. 2. ὀδοῦμαι. Unde infin. ὀδοῦσθαι, et partic. ὀδούμενος.

Ὀδύσσατο, in plusquamperfect. medio ejusdem Them. pro ὀδύσθη, dicitur verso σ in σ et subscripto ι. Ὀδύσσατο autem, sine ι subscripto, foret primæ personæ, contractum ex ὀδύσθην, quod Ionica resolutione diphthongi factum est ex ὀδύσθην, ut ἐστάσασι ex ἐστάσαν.

Ὀδύσσετο, itidem Attica reduplicatione duarum initialium præsentis literarum pro ἐδύσετο dictum est. præt. perf. pass. verbi ὀδύσσω.

Οἰγέσθην, f. 2. pass. indic. modi, ex act. Them. οἴγω. facit enim id aor. 2. pass. ἐγέν.

Οἶδα, præt. med. verbi εἶδω, habens Atticam vocalis εἰ in οἶ, ut in οἶσθα. Alioqui et εἶδα dicitur, nulla facta mutatione. quin et ἴδα, sublato ι ex diphthongo. Sic et ἴστ' pro εἶδε. p. m.

Οἶμι, Ionica diphthongi resolutione pro οἶ. secunda pers. sing. præsentis Them. οἴομαι.

Οἶο, Attice pro eodem οἶε dicitur verso ρ in ο: quod in aliis quoque passivis fieri usu docemur.

Οἰκίσσαι, a. 1. pass. inf. modi, et οἰκίσσῃς, a. 1. part. pass. ab eod. Th. οἴκημι faciente fut. 1. med. οἰκήσομαι. ex inus. verbo οἰκάω.

Οἶκα, præt. med. verbi οἶκω. ut εἶκα est ex ἔϝικα, verso ϝ in ε, sed frequentius pro eo usurpatur ἔοικα, habens Atticè repetitam initialem literam præsentis.

Οἴκτειρε, Æol. pro οἰκτεῖραι dici, ut πίθεσθε pro πεπίθησθε, tradunt nonnulli ex recentioribus Grammaticis. est autem id tertia pers. plur præsentis οἰκτείρω facti ex οἰκτίρω.

Οἰκτίσσατο, Ionica diphthongi circumflexæ resolutione pro οἰκτίστο: præsens opt. pass. ex act. Them. οἰκτίσω.

Οἰκτίσσαι, infin. aor. 1. act. ex Them. οἰκτίσω: οἰκτίσσω autem, ex Them. οἰκτίζω. quorum illud, neutralem habet significationem: hoc verò activam.

Οἰκτιῶ, Att. fut. 1. act. verbi οἰκτίζω pro οἰκτίσω.

Οἶμαι, Thema per synæresin ex οἴομαι factum.

Οἶνατο, quidam dicunt esse a. 1. med. verbi οἶμαι, sed perperam. scribendum enim divisim, ἴνατο, à Them. ἴημαι.

Οἶο, imper. ex οἴω, fut. verbi φέρω mutuatitio ex οἶσ, sicut δίσω et βίσω sunt ex futuris δίσομαι et βίσομαι, transumptis more Poët. in præsentia. unde οἶσθα secunda pers. plur.

Οἰσῇ, Dor. pro οἴσῃ. fut. 1. med. verbi φέρω, mutuatitium ab οἶσ. Itidem verò in tertia pers. οἰσοῦται dicitur pro οἴσεται, et οἰσοῦμαι in prima pro οἴσομαι.

Οἶσθα, per syncopen pro οἴδασθα, quod εἶσθα, Æol. paragoge dicitur pro οἶδας. præt. perf. med. verbi εἶδω.

Οἰσθείς, partic. a. 1. pass. ἰσθῆναι, ex Poët. Them. ἴσημι.

Οἴσομαι, fut. 1. med. verbi φέρω ex Them. οἶσ. pro quo Dores οἰσεῦμαι dicunt, ut jam admonui.

Ὀΐσσατο, a. 1. med. verbi ὄϊομαι, augmento carens, et metri gratia geminatum σ habens. unde partic. ὀϊσσάμενος.

Οἰσύν, adverbium positivum verbi φέρω ex οἶσ.

Οἴσω, fut. 1. act. ejusdem verbi ex eodem οἶσ, pro quo Dor. οἰσῶ dicitur circumflexa ultima.

Οἰχήσομαι, fut. 1. med. verbi οἴχομαι, ex οἰχήσομαι.

Οἰχθείς, particip. a. 1. pass. ἔχθω. ex act. Them. οἴχω.

Οἴχεσκον, Ion. pro φέχεσκον, objecto augmento et inserto σκ, præt. imperf. act. verbi οἴχω.

Οἰχώατο, Ion. pro οἴχοντο. præs. opt. pass. à Them. οἴχομαι.

Οἴχωκα, Ion. seu Att. (ut volant nonnulli) pro ἔχωκα, dempto augmento et verso ε in α. præt. perf. act. verbi οἴχω ex οἰχέω.

Ὀκαλέοντες, particip. ex ἐκάλεα, a. 1. act. verbi καλέω.

Ὀλίεσκον, Ion. pro ἤλεσκον. objecto primum augmento, deinde inserta syllaba σκ, præt. imperf. act. verbi ἁλίσκω.

Ὀλίσκετο, imperf. pass. Ion. ab ἁλίσκομαι pro ἁλίσκομαι.

Ὀλισθῆναι, a. 2. med. infin. modi, ab eod. Them.

Ὀλίσσῃ, a. 1. act. subjunct. modi, ab eodem, habens σ metri causa geminatum pro λίῃς. unde et infin. ὀλίσσαι, et partic. ὀλίσσας.

Ὄλλαι, aor. 2. med. subjunct. modi, Ionicè pro ἅλῃ, ex eodem Them.

Ὄλλυδι, aor. 2. act. indic. modi, à Them. ὄλλυμι, ex eo sensu augmento. unde infin. ὀλλυδῆν.

Ὄλλυαι, Ion. pro ἴλλῃ, secunda pers. singul. præs. subjunct. ἴλλωμαι, à Them. ἴλλω. Sic in a. 2. med. ὄλλυαι dicitur pro ἅλῃ.

Ὀλόατο, Ion. itidem pro ὄλοντο: aor. 2. med. opt. ab eodem Th. ὄλλω vel ὀλέω.

Ὄλοντο, Poëticè et Ionicè dempto augmento pro ἄλοντο, aor. 2. med. indic. modi, ab eodem ἁλίσκω seu ὄλλω faciente futurum 2. ἁλῶ, aor. 2. ἅλων.

Ὀλοῦμαι, fut. 2. med. ejusdem Them. ex act. ὀλῶ.

Ὄλολα, præt. perf. med. ejusdem, habens Atticam duarum initialium præsentis literarum reduplicationem pro ἄλα, ex f. 2. ἰλῶ. Unde prima pers. plur. ἰλώλαμεν, et subjunct. ἰλώλᾳ. Similiter ἀλώλασι, in præt. perf. act. dicitur pro ἄλασι ex Them. ἰλάω. faciente fut. 1. ἰλάσω.

Ὀμαῖτο, f. 2. m. ab ἴημαι, juro. f. ἰμοῦμαι, p. ὄμομαι.

Ὀμαρτῆσαι pro ὁμαρτέσαι, præs. part. f. g. ab ὁμαρτέω, in unum convenio.

Ὄμνυ pro ὄμνυθι, præs. imper. act. à Them. ὄμνυμι.

Ὀμόξω, tergam, fut. 1. act. verbi ὁμόργνυμι ex ὁμόργω.

Ὀμόσσω, fut. 1. act. verbi ὄμνυμι ex ὁμόω, retento σ. hinc ὁμόσσαι, aor. 1. sub.

Ὀμοῦμαι, fut. 2. med. ejusdem verbi ex eodem ὁμόω.

Ὀμωδῆσαι, quidam dici scribunt pro ὁμοδῆσαι. Hesych. tamen exp. sic ὁμόσαι ἴδῃ. Eustath. ἐνοδῆσαι, invenias ex ὁμῶ fieri verbum ὁμόω. eorumque opinio verisimilior est. quærum enim illis syncope diphthongi ω;

Ὄμωμαι, præt. perf. act. verbi ὄμνυμι ex ὁμόω, habens Atticam duarum initialium præsentis literarum reduplicationem pro ὄμοκα, ut ἰλήλακα.

Ὀνείαται, per syncopen pro ὀνοσίαται: a. 1. med. optat. modi, à Th. ὄνημι, ex quo et præs. infin. ὀνᾶσθαι, et part. ὀνάμενος. Quanquam sunt qui et hæc duo per syncopen dicta velint pro ὀνόσασθαι et ὀνοσάμενος: sed iis non habentes assentiuntur Eustath. qui ὄνημι et cætera pro ὀνόσω dici annotat, ex Th. ὄνημι, facto ex ὀνόω.

Ὀνοσσῶ, Dor. seu Æol. pro ὀνόω, translato accentu in ultimam, et verso simul ο in α.

Ὀνοσθαι, præsens infin. à Them. ὄνημι. unde apud Homer. compos. verbo ἄϝης sic ἀνώνοσθαι.

Ὀνυδιῶ, Att. fut. 1. act. verbi ὀνειδίζω pro ὀνείδω.

Ὀνῶσθαι, a. 1. pass. infin. à verbo ὄνημι seu ὀνάω. ex quo et aor. 1. med. ὀνήσασθαι.

Ὀνώμενος, particip. pass. verbi ὄνημι, ex ὀνάω. pro quo alioqui ὀνάμενος quoque dicitur ex ὀνάομαι.

Ὀνώσεται, Ionica diphthongi dissolutione pro ὀνήσει. fut. 1. med. verbi ὄνημι seu ὀνάω ex ὀνήσομαι, unde et infinitivus ὀνήσεσθαι.

Ὄνωσο, præs. imper. pass. ex Th. ὄνημι, ut πίθωσο ex πίθομαι.

Ὄνωτο autem est præs. opt. pass. à Them. ὄνημι: vel etiam a. 2. med. ex ὀνόομαι, ex quo et imp. ὄνοο, in aor. 1. med. et opt. ὀνήσαιτο in eodem temp.

Ὄνωτο, Poët. et Ion. dempto augmento pro ἄνωτο. a. 1. act. ind. modi à Them. ἀνύω, unde in aor. 1. med.

ἐωίσταντο, habens præter augmenti detractionem etiam geminatum matri casus σ.

Ὄωσται, pret. perf. med. verbi ἵστημι, habens Attico more reduplicatas duas initiales literas pro ὅστ., unde particip. ἑωστώς.

Ὀωρεῖ, Attice pro ἰανείρει, fut. 1. act. verbi ἰανείρω. Itidemque media voce ἰωρεῖσθαι pro ἰανείρεσθαι. Sed et ἰωρεῖοντες Dorico seu Æolico more dicitur pro ἰωρεῖσαντες, quod Atticum est pro ἰανείραντες.

Ὀργυιδῶς, aor. 1. sub. pass. ab ἐργίζομαι, irascor. fut. ἐρεῦμαι. pret. ἔργυσμαι.

Ὀρεῖται, tertia pers. sing. fut. 2. med. ἐρῶμαι, ex act. Th. ἔρω.

Ὀρίξαι, infin. ab ὄρυξα, aor. 1. act. verbi ὀρύσσω.

Ὀρίοντι, Poët. detractione augmenti et pleonasmo τοῦ ε dicitur pro ὄρουτο, in pret. imperf. vel aor. 2. med. verbi act. ἔρω.

Ὀρίω, Ionicum Themα pro ἐράω, unde ὁρίη pro ἐρᾷ, et particip. ὁρίοντι pro ἐρῶντι.

Ὄρμα, apud Homer. legitur pro ἐρᾷς, vides: Odyss. ξ. τὰ καὶ αὐτὸς ἐν ὀφθαλμοῖσιν ὄρμα. Ubi Eustath. annotat, quosdam paroxytonῶς legere ὄρμα, à Them. ὄρμαι quo Theocr. usus est: quosdam properispomenως, ut sit ex ἀράω, exempto primum τ, deinde α verso in α. Possimus etiam dicere Ionicum esse pro ἔρσαι, exempto σ, ex pass. ἔρσμαι, cujus Hesych. meminit, exponens ipsum per act. ἐρᾷ. At verò ὄρμαι, Ionicum itidem est pro ἔρῃ. secunda pers. sing. a. 2. med. subjunct. ὄρμαι, ex Them. act. ὄρω.

Ὀρῖς, Dorica contractione τοῦ αι εἰς ῑ pro ὀρᾷς, ut πεῖς pro πεᾷς. ab eodem Them. ὁράω. Itidem verò ὁρῖτε pro ὁρᾶτε dicunt iidem.

Ὀρόω, apud Suid. legitur expositum ἀνεγείρω. quod, si modo caret, habet systolen Ionicam τοῦ ω pro ώρθωσε. quod est pret. perf. pass. infin. ex indic. ὄρθωμαι. ambo à Them. act. ὄρω.

Ὀρθῶν, Doricè seu Æolicè pro ὀρθοῦν, à Them. ὀρθόω. Apud Hesychium.

Ὀρθρᾶ, Atticè pro ὀρθρόω. fut. 1. act. verbi ὀρθρίζω.

Ὀρῶ, itidem Atticè pro ὁράω. fut. 1. act verbi ὁρίζω.

Ὄρμασται, Grammatici quidam recentiores dicunt aiunt pro ἤρμανται, facta literarum metathesi, est autem ἤρμασται pret. perf. pass. verbi act. ἁρμάζω, augmento carens pro ἤρμανται.

Ὀρνυοῖα, Ion. systole pro ὀρνυοῦσα, hoc autem ὀρνυοῦσα particip. est fem. generis: ex ὄρνυμι pret. perf. med. verbi ὄρνυμι, habente Atticam τροπὴν τοῦ υ εἰς ο, veluti λέλογα, et similia.

Ὄρουσαν pro ὦρσαν, a. 1. ind. ab ὄρνυμι, irruo.

Ὀρίοντι, Ionico pleonasmo τοῦ ε, vel etiam Ionica diphthongi circumflexæ resolutione, pro ὄρῶντι. quod est contractum ex ὁράοντι, secunda pers. plur. præs. opt. act. à Them. ὁράω.

Ὀρόωντες, itidem pro ὁρῶντες, ab eodem Them.

Ὄρσαι, Æolicè pro ἴραι: aor. 1. act. infin. modi à Them. ἴρω. faciunt enim Æolicè fut. 2. act. non ἐρῶ, sed ἔρσω, more quodam peculiari.

Ὄρσεο, Ionica diphthongi dissolutione pro ὄρσο, quod est præs. imper. pass. à Them. ὄρνυμι, hoc autem ὄρνυμι est μᾶλλον εἰς ἐκτείνω μεταγόμενος. solent enim quædam μᾶλλοντες εἰς ἐκτείνω desinere, ut δύνομαι, ζώνομαι, et hujusmodi.

Ὀρόω, Atticè pro ὁράω: præs. opt. act. à Them. ὁράω.

Ὄρωρα, pret. med. Att. verbi ὄρω, habens nimirum Attico more reduplicatas duas initiales præs. literas pro ἀρ. Unde pret. plusquamperf. ὠρώρη, et in subjunct. ὀρώρῃ.

Ὀρωρίχατε, Ion. pro ὠρωρύγατε ἔχετε. tertia pers. plur. pret. plusquamperf. pass. à Them. ὀρύσσω: facta ex tertia sing. ὠρώρυκτε, inserto α ante τε, et præcedenti tenui versa in aspiratam. habent vero et hæc Atticam reduplicationem duarum præsentis initialium literarum præter augmentum.

Ὀρώρυκα, itidem Attica reduplicatione duarum initialium præsentis literarum pro ὤρυκα. pret. perf. act. verbi ὀρύσσω, faciendo fut. 1. act. ὀρύξω. Unde pret. pass. ὀρώρυγα, quod apud Homer. legimus, Iliad. ν'. ἐπεὶ ἦ ῥά τινες αὐτῆς ὀρώρυγα πεπάσθαι. Hoc autem ὀρύω Thema est ex futuro verbi ὄρω. scimus enim nonnullos μᾶλλοντας εἰς ἐκτείνω μετάγειν à Poëtis. Nisi potius hoc ὀρώρυγα est præsens subjunctivi pass. ex Them. ὀρώρω, quod factum sit ex pret. medio ὄρορα. unde in pass. ὀρώρυγα. apud eundem Homer. Odyss. τ'. ἐπεὶ μοι ὀρώρυγα ἐνδοθι θυμὸς ἐέλδει. Similiter verò ex aliis quoque præteritis perf. faciunt iidem Poëtæ præsentia.

Ὄρυγε quoque dici aiunt pro ὄρα, anadiplasiasmo Ionico, ut λελάβω pro λάβω. est autem ὄρω pret. imperf. vel aor. 2. act. verbi ὁράω.

Ὀρώρχα, pret. perf. act. verbi ὀρώρω seu ὀρώρομαι, habens et ipsum præter augmentum Atticam reduplicationem duarum initialium præsentis literarum.

Ὄρουτο, Ionica seu Poëtica augmenti detractione pro ὄρορτο. pret. imperf. pass. verbi ὄρνυμι, quod Poëtæ Æolicè pro ὄρουμαι usurpare tradunt quidam Grammatici.

Ὀρφνεύει, per syncopen aiunt dictum pro ὀρφανίζει. Videtur tamen hoc potius ex illo derivatum, atque illud antiquius. elegantius certè esse illud quàm hoc tradunt nonnulli, allegatus ejus usus exemplum ex Libanio. Legunt verò et apud alios infin. ὀρφανεῦσαι et particip. ὀρφεύσας.

Οὗ, pro ἴου, exempto Ionicè σ, et facta deinde contractione, est interdum secunda pers. aor. 2. medii ἵημι, in indicativo modo: interdum secunda pers. ejusdem aor. in imper. unde compos. κάθου, πρόσθου, et similia. Ex act. Them. ἵημι. Alioqui est et genitivus singul. artic. postpositivi ὅς, nec non pronomen est, itidem genitivi casus.

Οὐλόμενον, Poët. pro ὀλλύμενον, metri gratia, est a. 2. part. ab ὄλλυμι. f. ὀλέω. p. m. ὄλω.

Οὖτα, apud Homer. pro οὐτάσαι vel οὐτάζω, per apocopen. unde et α in eo corripitur. à Them. οὐτάω vel οὐτάζω.

Οὐτάμενος, Dor. vel Æol. et οὐτάμεν Ion. pro οὐτάσας, et ἐστάμενος pro ἑστάσας, hoc autem οὐτάμεν est ex Them. οὐτάμω, ut ἐστάμεν ex ἑστάμω. Ex pass. autem οὐτάμεν est particip. οὐτάμενος, ut ἐστάμενος. Nisi potius id οὐτάμενος censendum est per syncopen factum ex οὐτασάμενος, ut ἀλλαλαμένος ex ἀλλαλασάμενος, exempto σ et accentu ex penultima translato in antepenultimam. Exponitur certe per pret. perf. τετυμμένος et βεβλημένος.

Ὄφελλον, ὄφελες, ὄφελε, Poët. pro ὤφελον, ὤφελες, ὤφελε, objecto augmento et correpta penultima. pret. imperf. verbi ὀφείλω, habens plerumque usum adverbii.

Ὀφθείς, visus, a. 1. part. pass. ab ἴστημι, video.

Ὀφλήσει, fut. 1. act. verbi ὀφλάνω seu ὀφλίσκω aut ὀφλισκάνω, ex ὀφλέω. unde aor. 2. act. ὤφλον, infin. ὀφλεῖν, et part. ὀφλών.

Ὄχεσσιν, Ion. pro ὄχεσι, objecto primum augmento, deinde inserto σ. pret. imper. act. verbi act. ἔχω. ex quo et fut. 1. med. ἐχέσσομαι.

Ὀχλίσσας, Dor. vel Æol. pro ἐχλίσσας: præs. pass. a Them. act. ἐχλίω. Nec non ἐχλίσσαι pro ἐχλίσαι dicunt iidem.

Ὀψὲ, Attic. pro ἴψῃ: secunda pers. singul. fut. 1. medii ἵημι à Them. ἴστημι.

Π.

Παγὲς, part. aor. 2. pass. ἐπάγην, ex act. Them. πήγνυμι seu πάσσω. faciente fut. 2. πᾰγῶ, aor. 2. ἔπαγον. Ex eodem aor. 2. pass. ἐπάγην, est opt. παγείην, subjunct. παγῶ, et infin. παγῆναι, nec non futurum 2. pass. παγήσομαι.

Παῖσαι, Ionica diphthongi circumflexæ resolutione pro παῦσαι: a. 2. act infin. Th. πάσσω mutuando fut. 2. à παύω, unde aor. 2. ind. modi ἔπαυδε, ex quo opt. παύδοιμι, subjunct. παύδω, et part. παυδὼν, παυδόντος, p. m. παυδόν.

Παίσατε, aor. 1. act. imper. à Them. παίζω, faciente non solùm παίξω, sed et παίσω: unde et subjunct. παίσωμεν, et infin. παῖσαι: et in pass. voce apud Herodot. εἰπάσατο, nec non comp. διαπαισάμενος. Alioqui παῖσαι est et aor. 1. act. infinitivi modi à Them. παίω significante, cædo.

Παίσδε, Dor. pro παίζε, à Dorico Them. παίσδω pro παίζω.

Παιχθὲς, part. aor. 1. pass. à Th. παίζω faciente fut. 1. act. παίξω, et pret. perf. pass. πέπαιγμαι.

Παλαξέμεν, Ion. seu Æol. pro παλάξαι, fut. 1. act. infin. modi, à Them. παλάσσω. Ab eodem est pret. imperf. pass. παλάσσετο, Ion. carens augmento pro ἐπαλάσσετο.

Πάλτο, Ion. pro πήλατο seu ἐπήλατο, objecto augmento, pret. plusquamperf. pass. verbi act. πάλλω. Alii pro ἐπάλλετο positum aiunt, objecto itidem augmento, et facta præterea syncope.

Παμφαίνει, Ion. paragoge τοῦ σι pro παμφαίνῃ: præsens subjunct. act. a Them. Poëtice παμφάω.

Παμφαίνοι, Poët. pleonasmo τοῦ ο, vel Ionica veratis circumflexæ resolutione, pro παμφαοῖ. itidemque παμφαίνοντα pro παμφαόντα: part. præs. act. à Themat. παμφαίω.

Παρασαίρεται, legitur apud Hesychium, expositum τῶν ὁρῶν ἐλαττοῦται, quod videtur esse pret. perf. pass. Ionicum pro παρασεσαίρηται sive: faciunt enim il tertiæ pers. plur. à tertiis singul. correptâ primùm penultimâ, ut et hîc ejecto υ et σ, deinde inserto α ante ται: vel etiam ex prima persona præter. med. addito ται: faceret autem παρασαίρω in præter. med. παρασαίρα, exempto υ ex diphthongo, ut ἐλαύνω facit ἤλαμαι. Sed pro ἐλαττοῦται, puto scribendum ἐλάττωται. quod si ἐλαττοῦται esset, scribendum foret παρασαίρατο, et tunc esset pret. plusquamperf.

Παραστιχόμενον, dat. sing. part. præt. act. à παρεστιχάω.

Παρασσάμενοι, apud eundem est præsens subjunctivi à Them. παράσσω.

Παρασταῖται, fut. 1. à παίστομαι, accido.

Παρασχὲν, a. 2. infin. act. a παρέχω.

Παρεχεδάτη, Atticè pro παρεχεδάσατο: futur. 1. act. verbi παρεχεδάζω.

Παρέβασαν, Ion. pro παρέβαν, inserto σα: pret. imperf. act. verbi παραβαίνω, nisi à Them. παραβάσσω esse malis.

Παρέζεο, Ionica diphthongi dissolutione pro παρέζευ: præs. imp. pass. à Them. παρέζομαι.

Παρῆν, aor. 1. pass. indic. modi à Them. act. παρέω, faciente fut. 1. παρήσω, pret. perf. παρεῖκα, pass. παρεῖμαι, ex cujus tertia παρεῖται fit aor. ille παρῆν, exempto ι, et ενδον ex τίθημι. Inde particip. παρθείς. Reperitur tamen et παρεῖν retento ι, cujus meminit Hesych. Alioqui παρῆν est etiam aor. 2. act. indic. modi à Th. παρείδω.

Παρίδρασε, per syncopen pro παρεδίδρασε: a. 1. act. ind. modi, à Them. παραδιδράσκω significante παραπίπτω. Apud Apollon. Rhod.

Πάρη, secunda pers. singul. pret. imperf. à Them. πάρημι significante παραγίνομαι. Apud Soph. in Ajace, et apud Eurip. in Phœnisis.

Παρῆσαν, Ion. pro παρῆσαν, pret. plusquamperf. pass. ex pret. παρεῖμαι, cujus paulò post mentio fiet. Alioqui apud Homer. παρῆσαν ἐκτατικῶς significat παρῆν vel παρεῖχον: quod sic format Etymol. Dicit ab ἦα esse ἦμι, medium ejus aor. 2. esse ἦμην, ἦσο, ἦστο, et ἦντο, epenthesi τοῦ σ: unde pleonasmo τοῦ α fieri ἦσαν et παρῆσαν, auctâ præpositione.

Παρίδω, aorist. 1. pass. verbi παρίημι, ut dixi in παρίδω.

Παρεῖκα, pret. perf. act. verbi παρίημι, ut jam dixi, unde apud Hesychium παρείκαμεν, expositum παρετρίψαμεν. Alioqui est etiam pret. med. verbi παρέω.

Παρεῖμαι, pret. perf. pass. ejusdem παρίημι, ut à παραπίπτω est παραπέπτωμαι, ex pret. act. παρέπτην. Unde part. παρειμένος, et plusquamperf. παρείμην, cujus secunda pers. παρεῖσο. Alioquin hoc παρείμην est etiam plusquamperf. seu perf. pass. opt. modi, nec non a. 2. medius ejusdem modi, sed tunc in secunda pers. facit παρεῖο.

Παρεὶς, particip. aor. 2. act. πάρειν, ab eodem Them. παρίημι, et παραδὺς à παραπίπτω.

Παρίδωσι, pret. perf. pass. imper. modi, tertiæ personæ, ex secunda πάρισσο.

Παρλάσσεται, Ionica diphthongi resolutione pro παραλλάσσῃ, futur. 1. med. verbi παρίσχομαι ex παρλαλδω. Hinc, pret. med. part. παρλαλδὼς.

Παρλάβεται, a. 2. sub. act. à παρίσχομαι.

Παρλαχὲν, a. 2. act. verbi παρίσχομαι, ut παρίσσω.

Παρστήμεν, Ion. pro παρεστάναι, præs. infin. à παρίστημι, pro παρίστημι.

Παρστρεφὲς, a. 2. act. à παραστρέφω. f. ψω.

Παρτχόμεν, Ion. pro παρίχομεν, à Them. παρίχω.

Παρῇ, subjunct præsens tertiæ personæ ex prima παρῶ, à Them. πάρημι significante, adsum.

Παρίδε, apud Hesychium legitur, expositum ἴδιε; quod si modo caret, est a. 1. pass. indic. modi, ab eodem Them. παρίημι faciente pret. perf. παρεῖκα, et pass. παρεῖμαι. Alioqui παρίδε dicitur pro eodem et παρίδω, ut jam dixi.

Παρῆκα, aorist. 1. act. verbi παρίημι ex παρέω, irregulariter, pro παρῶ, ut ἵδκα pro ἴδωκα posui solemus et similia alia. Varin. παρέμεσι affert etiam pro παρίδω: quod est pret. med. verbi παρίημι.

Παρίδεσαν, Dmot. pro παρίδον: solent enim tertiis pluralibus imperfectorum et aoristorum ante ν inserere σα, dicentes itidem ἐτύπτεσαν pro ἔτυπτον, et ἐστάλλεσαν sint personæ plur. numeri. Apud Varin. πάντα μᾶλις παρίδεσαν τρεῖς. Est autem hoc παρίδεσαν sive παρίδον a. 2. act. medii verbi παρίσχομαι ex παρλαλδω.

Παρίει, admonebat, imperf. act. à παραίω.

Παρδόμεν, Poët. seu Ion. syncope pro παραδώμεν, metri causa. particip. a. 2. med. παρδόμενος, à Them. act. παραδίδωμι. Similiter πάρδοσαν pro παρέδοσαν reperitur in a. 2. act. ab eodem Them.

Παρεπτίλατο, eadem syncopen habet pro παρεπετάλατο, truncato simul augmento: pret. plusquamperf. pass. verbi παρεπταλίζομαι.

Παρελλάσαι, itidem pro παρελάσαι, à παρελάω pro παραλάω. Similiter παρόντα pro παρεόντα.

Παρμάμβλυκε, habet et ipsum Æol. istam syncopen pro παρεμάμβλυκε, quod autem ad μάμβλυκε attinet, factum illud ex μαμύλλω tradunt Grammatici, nimirum syncope τοῦ υ, ejusque loco propter euphoniam inserto β, et ο verso in ε, sicut παρέχεσκε pro παρέχυσκε dicitur. Tradunt hoc ipsum παρμάμβλυκε pro παραμάμβλυκε etiam dici, ideoque exponi non solum παρεθρύπτει, sed etiam παρέβλιτε, factumque hoc παρμάμβλυκε ex παραμαμύλλω tradunt, videlicet syncope ipsius præpositionis, deinde ᾰ positio loco ε, et ο verso itidem in ε, ut in præcedente.

Παρπεδοῦσι, partic. aor. 1. pass. ex Them. παρπέδω, mutuante fut. 1. παρδήσω, ex inus. Them. παρδέω.

Παρῶσι, dat. pl. part. præs. à παρών. hoc à πάρειμι, adsum.

Παρωτσιδὲ, apud Homerum pro παρετσιδὲ, facta primum syncope in præpositione, deinde anadiplasiasmo Ionico qualis est in λελαδεῖν pro λαδεῖν: a. 2. act. infin. modi, à Them. παρεπίδω. Itidem in partic. παρωτσιδὼν dicitur pro παρεπιδών.

Παρτιδέτω, itidem Æol. illam syncopen habet pro παρετιδέτω: est autem præs. imper. act. à Them. παρετίδημι. Similiter παρτίλλατο, quod Hesych. affert pro παρετίλατο, eandem syncopen habet pro παρετίλλατο, à Them. παρετίλλομαι.

Παρφάμεν, itidem pro παραφάμεν. quod Ionicum est pro παραφάναι, aor. 2. act. infin. modi, à Them. παράφημι. Itidemque in part. aor. 2. med. παρφάμενος pro παραφά-

μαι; et in infin. παρέσθαι pro παρεῖσθαι. Sed et verbale πάρεσις; eadem syncopen habet pro παρέσεως.

Παρέωσμαι, pret. perf. pass. verbi act. παρωθέω.

Παρῶντι, pret. plusq. pass. verbi παρίστημι.

Παρωχημένος, preteritis, perf. part. pass. à παρέχομαι.

Παρῴχωκα, Poët. πρωτ τοῦ ω εἰς α, pro παρέχωκα: ut supra extra compositionem ἔῳκα pro ἔοικα detracto etiam augmento.

Πάσασθαι, aor. 1. med. infin. modi ab inus. Them. πάω, unde et partic. πασάμενος, significans γευσάμενος. Eustath. Est alioqui πάσασθαι etiam à πάσσω seu πάττω, itidem aor. 1. med. significans inspergere vel conspergere; unde verbale πάσμα. Quamquam præcedens quoque πάσασθαι à Them. πάσσασθαι deduci potest: siquidem apud Hesychium legimus πάσσεται expositum ἐσθίει. Aliis tamen volentibus ipsum syncopen habere pro πασσήσασθαι, ex Them. πατέω, significante ἐσθίω, quorum opinio mihi equidem parum est probabilis. Metri causa reperitur etiam πάσει pro ἔφαγε, dempto augmento, et geminato σ, itidemque πασσάμενος pro πασάμενος, ab iisdem Them.

Πεδέω, Ion. pleonasmo vel etiam diphthongi circumflexæ resolutione pro πεδῶ, à Th. πεδέω. Sic in infin. πεδέειν pro πεδᾶν.

Πεδήσασκον, Ionicè itidem pro ἐπέδησαν seu ἐπέδουν, objecto primùm augmento, deinde inserto ασκ. præterit. imperfect. act. verbi πεδάω.

Πέδησε, a. 1. act. ejusdem verbi, Ionicum et ipso augmenti detractionem habens pro ἐπέδησε.

Πεδῶν, Ionica diphthongi resolutione pro πεδόω. præs. imper. pass. à Them. πεδόομαι.

Πείομεν Dor. et Æol. pro πίωμεν, seu (ut alii volunt) pro πιεῖν, ut πεδόμεναι pro πεδῆναι, πείμεναι et φιλέμεναι pro πίειν et φιλεῖν. Derivant autem ii πείομεν ex Them. πίομαι vel πίσμαι: itidemque cætera: πιεῖν vero ex πιείειν, aut Doricum itidem pro πιεῖν, ut γελᾶν.

Πείσεται, a. 1. med. imper. modi à Them. πειράομαι. At πείρας est partic. a. 1. act. a. 1. inf. pass. πειρᾶσθαι. à Them. πείρω.

Πειρῆατο, Ion. pro πειρῶντο, quod est tertia pers. plur. opt. pass. per constructionem ex πειρέοντο, à Them. πειράομαι.

Πειρθέντι, a. 1. part. à πειθόμαι, a. 2. Ionice. p. m. πίσασθαι.

Πείσεται, fut. 1. med. verbi πειθόμαι, significa. parebo. Est etiam fut. 1. med. verbi πάσχω mutuatitium: unde πείσεται, quod Hesych. exp. ὑπομενεῖ: et infin. πείσεσθαι eidem significans wallis. Apud eundem legimus πείσαντες expositum πεισθέντες, ὑφέλκοντες: unde procul dubio sunt πείσεα, apud Homer. λειμῶνες καὶ λήγεα πίειν. Sed quorum hæc duorum posteriorum Them. sint, an itidem πείθω, an aliud quodpiam, dubium adhuc est; certe videtur pro πεισάντες significe. πεισθέντες, scribendum potius πίσαντες, à πίω.

Πέλασσε, Ion. pro ἔπλησε, objecto primum augmento, deinde addito σε, præt. imperf. act. à Poët. Them. πίλω.

Πεθέμεναι, Doricè pro πεθεῖναι, quod πεθεῖναι aiunt esse infin. verbi vel πείθημι, vel πείθω. Nisi potius est κατ' ἔκτασιν pro πεθέμεναι, Dor. pro πεθεῖν posito, ut λιπέμεναι pro λιπεῖν.

Πεπαδυῖα, part. fœm. præt. perf. πεπάδημα. per syncopen pro πεπαδεσμένη, ut ἑστώς pro ἑστηκώς, itidem per syncopen dici aiunt. Ita Eustath. et alii Grammatici. Potest tamen esse etiam præter. med. hoc participium, παδέω (ex quo πάσχω hoc præteritum mutuatur) faciente fut. 2. παδοῦ et præt. med. πέπαδα, ut λαμβάνω facit λέλαμμαι, μανθάνω, μέμαθμαι.

Πεπασμένος, part. præt. perf. pass. ab act. Them. πατέω, ut quidem Varin. vult; sed parum probabilis videtur ejus opinio: regulariter enim fieret hoc πεπατέω debet πεπατημένος, ut μανθάνω facit μεμαθημένος: unde verbale πάτησις, et part. a. 1. pass. πατηθείς. Itaque πεπασμένος est potius partic. præt. perf. pass. ex Them. vel πατάσσω, vel πατέω, ea enim fut. 1. act. faciunt πατέσω. præt. perf. pass. πέπασμαι.

Πεπαλαγμένος, pollutus, perf. part. pass. à παλάσσω. f. ξω. Th. πάλλω, vibro.

Πεπαλὼν, part. a. 2. act. à Th. πάλλω, habens Ion. anadiplasiasmum pro πεπαλὼν, ut λελαβὼν pro λαβὼν, πεπαδὼν pro πεδών.

Πεπάσθαι, aor. 1. act. infin. modi, à Them. πεπάω, ex quo est et particip. a. 1. pass. πεπασθείς.

Πεπάσθαι, præt. perf. pass. infin. modi, à Them. πατέω, faciente præt. perf. pass. indic. modi πέπασμαι, unde et participium πεπασμένος.

Πεπαφήνα, duplici augmento dicitur pro πεφάνηα, Atticè. est autem præt. perf. act. verbi φαίνω.

Πεπείθανεν, Ionicè pro πεπειθήκασι seu πεπείθασι, præt. perf. pass. verbi act. πείθω, Etymol. Πεπείθω, secunda pers. imperat.

Πεπεγυίαι, præt. perf. non plusquamperf. act. infin. modi, à Them. πήγνυμι.

Πεπειθμένος, partic. præt. perf. pass. ex Themat. πείθω, quod est ἑκοντὸς ἐκ δεσμοῦ μέλλοντες μενοινῶμεν. Ab eodem est futur. 1. act. πεπειθήσω, habens Ionicum anadiplasiasmum pro πείσω, idemque apud Homerum significans quod πίσω.

Πεπίθμεν, per syncopen pro πεπείθαμεν, vel pro πεπείθαμεν. Si pro πεπείθαμεν, est a. 2. act. à Th. πείθω, Ionico anadiplasiasmo pro ἔπιθμεν. Si pro πεπείθαμαι est præt. med. ab eodem Them. faciente fut. 2. πίθῶ, exemplo σ ex vocali, ut ἐλπίδω facit ἐλπιῶ, et ea derivatio est vero magis consentanea, quam in pass. significo. exponitur ἐπεπείθμην, secundùm quam expositionem est pro ἐπεπείθμεν, in plusquamperf. med. Vide et ἐπεπείθμεν.

Πεπίθοιμι, Ionico anadiplasiasmo pro πίθοιμι, a. 2. act. opt. modi, ab eodem Them. πείθω. Itidem πεπίθοιμαι in eodem modo et temp. pro πίθοιμαι: et in part. πεπιθὼν et πεπιθοῦσα pro πιθὼν et πιθοῦσα. Homer. πεπιθοῖ πειρητίζοντες.

Πεπιστώκεσαν, credideramus, plusquamperf. Attic. pro ἐπεπιστεύκεσαν, à πιστεύω, credo.

Πεπλεγίμην et Πεπλεγίμεσθα, Ion. et Dor. sunt pro πεπλέγμην, à Th. πεπλέγω, quod ex præt. med. πέπλεγμαι in præsens abiit; unde et præt. imperf. πεπλεγμην, augmento carens pro ἐπεπλεγμην, nisi hoc πεπλεγμην esse malis a. 2. act. verbi πλέκτω, facientis fut. 2. πλεγῶ, anadiplasiasmo Ion. pro ἐπλεγον, et πλεγέω pro πλεκέω. Ex hujus porro verbi πλέκτω præt. med. πέπλεγμαι, est partic. πεπλεγμένος. At πεπλεγμένος, est partic. præt. perf. pass. ab eodem Them.

Πεπνυμένος, part. perf. pass. πέπνυμαι, à Th. vel πνέω, per syncopen derivato ex πνῶ, vel ex πνέομαι: Eustath.

Πεπνύσατο, Ion. pro ἐπεπνύμην ἤσι, præt. perf pass. verbi act. πνέω. hic pro πεπνυσται seu πεπνυμαι ἐσι, iidem dicunt πεπνύσεται, à Them. πνέω.

Πεπνύσασι, Dor. pro πεπνύσασι, præt. act. ejusdem Them.

Πεπνῦσθε, præt. med. verbi πνέω, habens Attico more σ versum in σ, ut λέλυσαι à λύω. Unde partic. πεπνυσθαι.

Πεπνῦσθον, præs. ind. à Th. πεπνῦω, quod Syracusano seu Siculo more factum est ex præt. med. πέπνυσθε, ut πεπλέγω ex πέπλεγμαι, πεπλέγω ex πέπλεγα, et hujusmodi alia infinita.

Πέπνυμαι, præt. perf. act. à Them. πίμπνω, habens et ipsum Atticam τροπὴν τοῦ ι εἰς ε, ut πέπλεφα, τέτρεφα, et similia.

Πεπόνθα, præt. med. verbi πάσχω, ex ποθέω, ut volunt nonnulli, per pleonasmum τοῦ θ. Etymolog. et Eustath. Idem tamen Eustath. alibi πάσχω hoc præt. med. mutuari ait à πείθω, mutato σ in π, et pleonastice inserto ν et θ.

Πέπρωται, præt. med. verbi πίμπρω, habens Atticam τροπὴν τοῦ ι εἰς ε, ut πέπλεγα ex πλέγω.

Πεπτεῶτ, Ionico anadiplasiasmo pro πτεῶτ, ut supra πεπεθὼν pro πιθὼν. a. 2. act. infin. modi, à Them. πέφω, Hesych.

Πεπτεῶτα, apud Homerum quidam aiunt per syncopen factum ex πεπτεόντα, præt. perf. pass. verbi act. πτάω. quidam ex πέπτεθα, præt. med. verbi inus. πτάω verso ε in ι, et τ pleonastice inserto; nonnulli etiam ex πεπτάσθαι, facta syncope, et itidem pleonastice inserto σ. Referitur autem ad Thema πάσχω, quod mutuatitia habet cætera, præsente et præterit. imperf. excepto, tempora.

Πέπτυκα pro πέπτηκα dicitur κατὰ τροπὴν τοῦ α. præt. perf. act. verbi πάσχω facientia futur. πάσξω, et præt. perfect. πέπτηκα. Epicharmus. Ἀρπαγαῖ, ἃ δὲ Σκιλλᾶς πέπτυκε. Etymol.

Πεπτήκατα pro πεπτῶτα dicunt Ionas, α resoluto in αα, et ἔβλην itidem usurpant pro ἔβλη, et λέγε pro ἔγη. est autem tertia pers. singul. præt. perf. pass. ab act. Th. πτάω faciente fut. 1. πτήσω. Ita Varin. Alioqui est etiam tertia pers. plur. pro πεπόνθασι, Ion. itidem, ut πεπτήκατα pro πεπτῶτα.

Πεπτήκατα pro πεπτῶτα dici κατ' ἔκτασιν tradit Etymol. qui ipsum accipit pro tertia pers. plur. præt. perf. pass. ab eodem Them.

Πεπτῆσθαι, præt. perf. pass. infin. modi, à Them. act. πτερόω. faciente fut. 1. act. πτερῶ, ex inus. Them. πτέω, per syncopen facto ex πτερέω, ut πρᾶος ex πραέος. Ex eodem est fut. paulò post πτερόεντα, quod magis Att. esse tradunt, quàm πτεθήσεται, quod est fut. 1. pass. ejusdem verbi, ex a. 1. ἐπτέθην.

Πεπτοίησι, perf. infin. act. à πτοέω, facio.

Πέπτυται, per syncopen apud Poëtas pro πεπτέανται, itidemque participia πεπτμένος pro πεπτεαμένος, præt. perf. pass. à Th. act. πτέω facio itidem per syncopen ex πεπτέω. Th. πέκος, εος, τὸ, lana.

Πέπτυμαι tradunt nonnulli esse præt. perf. pass. verbi act. πτύω facientis fut. 1. πτύσω, ut ἐκτημαι est ex ἐκτησα. Ego tamen, quum videam ipsam nullum habere volandi significationem apud Homer. qui passim eo utitur, sed τὸ ἀπτυχέας et ἐκπλάγθαι, quod est apertum et expansum esse, iden per syncopen dictum existimo, pro πεπτύχαμαι, ut ἐκέκλημαι pro ἐκέκλεσμαι, à Them. act. πετάζω. Unde infin. πέπτυχθαι, et partic. πεπτύμενος.

Πεπτῶτα, Homerus pleonasmo τοῦ τ dicit pro πεπτῶτα: πεπτῶτα autem per syncopen pro πεπτεώτα, ut ἑστῶτα per syncopen pro ἑστεώτα seu ἑστεάτα, part. præt. perf. act. à Them. πίπτω, faciente f. 1. πτήσω ex πτύω.

Πεπτῶτα, quidam per syncopen itidem usurpatum aiunt pro πεπτηχότα, part. præt. perf. act. à Them. πτήσσω.

Sed magis vero consentaneum videtur κατ' ἔκτασιν dictum esse pro πεπτῶτα, ut πεπτέατα tradent κατ' ἔκτασιν pro πεπτεάτα usurpari.

Πέπτωκα, præt. perf. act. verbi πίπτω, ex πτόω faciente fut. 1. act. πτώσω, ut paulò ante quoque admonui.

Πεπτῶτα, per syncopen pro πεπτεώτα, ut ἑστῶτα pro ἑστεώτα. At πεπτεώς, cujus accusativus est hoc πεπτεῶτα, est partic. præt. perf. πέπτωκα, cujus jam memini.

Πεπτώτην, Ionico anadiplasiasmo pro πτώτην, ut λελάβετον pro λάβετον, aor. 2. med. subjunct. modi, à Themate πεπτάσομαι, mutuante futur. 2. πεσοῦμαι, ex verbo πίπτομαι, sublato σ ex diphthongo.

Πεπυκασμένος, perf. part. à πυκάζω, denso.

Πεπυνθόμην, Ion. dempto augmento pro ἐπεπύνθην, quod est tertia pers. dualis præt. plusq. pass. à Them. πυνθάνομαι, faciente præt. perf. pass. πέπυσμαι, ex Th. πύθομαι, exempto σ. Homer Iliad. χ'. Δὶς δ' ἔσαν ἔβδ' ἐπὶ τοῖσι φίλοι πεπυνθόμεν Πατρόκλοιο θανόντος, usquedum audierant de Patroclo mortuo.

Πέπυσμαι, præter. perfect. act. verbi πίω, mutuatitium ex Themate πύω.

Περάα, Ion. pleonasmo τοῦ α, vel Ion. diphthongi circumflexæ resolutione, pro περᾷ, infin. præsent. act. à Them. περάω.

Περάσαι, a. 1. act. infin. modi, ab eodem περάω, faciente fut. 1. act. περάσω. Alioqui idem et περάσω facit. quorum hoc prosæ scriptoribus Atticis, illud Poët. et Ion. scribentibus familiarius est.

Πέρθαι, Ionica augmenti detractione pro ἐπέρθη, ut λιχθαι pro ἐλίχθαι, præt. perf. pass. infin. modi, à Them. act. πίρθω. Etymolog. et Varin.

Περίαχε, insonuit, aor. 2. act. à περιαχέω, Doricè περιαχίω. Them. ἴαχε.

Περιβλήσατο, ectasi Poët. pro περιβλήσατο, metri causa, partic. a. 1. act. à Them. περιβάλλω, unde et præt. med. περιβέβλημαι.

Περιβάσαι, apud Hesychium legitur expositum πόδας, ἀφελεῖ, est autem aor. 1. med. imperat. modi, à Them. περιαμπίω, futur. etiam 1. περιελῶ mutuante ex inus. Them. περιέλω, unde aorist. 1. περιῆλα.

Περιβάντες, aor. 2 part. act. à περιαμπίω.

Περιγνάμψαι, circumflexit, a. 1. indic. act. à περιγνάπτω.

Περιδόσθαι, aor. 1. pass. verbi activi περιδίδωμι, carens augmento, Eustath.

Περίζωσαι, præcingere, a. 1. imperat. à περιζώννυμι.

Περιερῆτο, ablata erat, imperf. pass. à περιαιρέομαι.

Περικλὲ, Ion. dissolutione diphthongi pro περικλεῖ, præs. imperat. pass. à Them. περικλείομαι.

Περιπαφάμενος, a. 2. pass. infin. modi, à Th. act. περιπαφίσκω.

Περιστατίου, Att. pro περιστατῶμεν, ut πασίν pro πασῶμεν, præs. opt. act. à Them. περιστατέω.

Περιτελλόμενον ἐνιαυτὸν, apud Homer. per syncopen usurpatum aiunt pro περιτελλόμενον seu περιτελλομένην, à Them. περίτελλομαι, syncopen itidem passo pro περιτέλλεται seu περιτελλέται.

Περιτρὸ, Ion. diphthongi dissolutione pro περίτρω, aor. 2. med. imper. modi, à Them. act. περιτρέπω, mutuante fut. 2. περιτροπῶ à περιτροπέω, unde et infin. περιτροπέσθαι.

Περιτροπήσιμον, præs. infin. Ion. pro περιτρέπεσθαι. à περιτρέπομαι, pro περιτρέπεσθαι.

Περιφθὰς, part. a. 2. act. ab inus. verbo περιφθάμαι, pro quo περιφθάντα usurpatur.

Περῶσ, partic. præs. act. à Them. περάω.

Περπάσσατο, apud Hesych. pro περιπάσσατο, procul dubio metri causa sublato ι, et geminato π. Sic περπέπιθμεν, quod idem exponit ἐπεπείθμεν, positum est pro πεπίθμεν.

Πέρσαι, aor. 1. act. infin. modi, à Them. πέρθω.

Πέρσεσθαι, Ion. diphthongi circumflexæ dissolutione pro περσῆσθαι, fut. med. verbi πέρθω ex πέρθω. Hinc περσῆται, f. 2. med.

Πέρσω, Ionicè pro περῶ, fut. 2. act. ejusdem πέρθω ex eodem πέρθω.

Πέρσωσαν, a. 2. act. imper. modi, ab eodem origine.

Περῶμαι, Doricè seu Æolicè pro περάω, fut. med. ab eodem Themate.

Πέρσῃ, Ionica paragoge pro πέρσῃ, a. 2. act. subjunctivi modi, ab eodem.

Πέρσε, Ionica augmenti detractione pro ἔπερσε, aor. est 2. act. indicat. modi, itidem à πέρθω faciente fut. 2. περῶ ex πέρθω. Alioqui πέρσω est etiam a. 2. act. imper. modi, ab eodem.

Πεσεῦμαι, fut. 1. vel 2. med. verbi ejusdem.

Πεσὼν, partic. a. 2. act. ab eodem Them. Facit enim a. 2. indic. ἔπεσον, ex fut. 2. πεσῶ.

Πέτασαν, Ionica augmenti detractione pro ἐπέτασαν, a. 1. act. indic. modi, à Them. πετάζω: unde et aor. 1. opt. Æol. πετάσσαι, et partic. πετάσας.

Πετάσθω, itidem pro ἐπετάσθην, tertia dual. præt. imp. pass. à Th. πέτημαι.

Πέτυν, Ion. aut Dor. pro πίτνω, ab eodem Them.

Πεύθιατο, Ionicè pro πεύθοντο, præsens optat. pass. à Themate πεύθομαι.

Πέφασι, Ionica itidem diphthongi resolutione pro φᾶσι, secunda pers. singul. fut. 1. med. indic. modi, ab eodem

πεῖθμαι, vel etiam à πειθάνομαι: nam id fut. πείσομαι hinc mutuatur. Attici autem πείσω dicunt pro illo πεισθήσομαι.

Πέφαμαι, pret. perf. pass. verbi act. φάω, significo. φαείνω, cujus tertia pers. πέφανται, et infin. πεφάσθαι. At πέφασμαι sive πέφασμαι est pret. perf. pass. verbi act. φαίνω.

Πεφαγμένος, particip. pret. pass. à Them. act. φάγνυμι faciente fut. 1. act. φάξω. Habent autem metathesin hanc literarum pro πεφραγμένος, φράγνυμι, et φράξω: quorum Th. est φράσσω seu φράττω.

Πεφασμένος, particip. pret. perfect. pass. communis verbi φάω, significantis φαείνω, et Them. φαέω. Alioqui φαέω facit etiam πεφαμμένος.

Πεφεισμένος, part. pret. perf. pass. à Them. φείδομαι.

Πεφευγοίην, Attico metaplasmo pro πεφύγοιμι, ut tradit Eustath. Hoc autem πεφεύγοιμι est pret. med. opt. modi, à Them. act. φεύγω.

Πέφυκα, pret. perf. med. verbi φύω, τροπὴν habens τοῦ ε pro ο φυκα. Sic χέω facit κέχυκα. Nisi potius hæc scribenda sunt diphthongo πέφυκα, κέχυκα, ut πέπυσθε quoque, et λέλουκα, ac similia retinere diphthongum, mutata tantùm priore ejus litera. Idem de μέμυκα dicendum est et similibus aliis.

Πεφύασι, Ionica diphthongi resolutione pro πεφύκασι, significante φανεῖσθαι, fut. paulò post verbi φάω, faciendis futur. 1. φύσω. Commune tamen idem est verbo φάω significanti φαίνω: unde πεφύασι Eustath. exp. φανέουσι. At πεφύασι est fut. paulò post verbi act. φύω.

Πεφύδεσθαι, a. 2. med. infin. modi, à Them. φύδω, habens Ionicam anadiplasiasmum pro φυδέσθαι, ut λελαβέσθαι pro λαβέσθαι.

Πεφυδέσται, futur. paulo post verbi φύω, quod ex fut. 2. φυδῶ in præsens abiit. Nisi malis esse fut. 1. med. verbi πεφυδέω, facti ex pret. med. πέφυδα, more Siculo seu Syracusano. Eustath.

Πεφυδόμην, πεφύδου, πεφύδοντο, a. 2. med. opt. modi, à Them. φύδω faciente fut. 2. φυδῶ: anadiplasiasmum Ionicum habens pro φυδέσθαι, ut λελάβεσθαι pro λάβεσθαι.

Πέφυκα, Poët. augmenti detractione pro ἐπέφυκα: quod Etymol. deducit ex φύω. Alii à Them. πέφυω, derivato ex eodem φύω, facto anadiplasiasmo et syncope, vel ex φάω. Vide Ἔφυκα.

Πεφυδέατο, Ion. pro πεφύδεντο seu ἐπεφύδεντο, pret. plusquamperf. pass. indic. modi, à Them. act. φύδω. Verùm notandum, hoc πεφυδέατο ortasin vocalis habere pro πεφυδέαντο, ut πεφυτεύατο supra pro πεφυτεύαντο.

Πέφυδα, pret. perf. med. à Them. φύδω, faciendis fut. 2. φυδῶ. Unde imperat. πέφυδε, significo. alori; quanquam eum nonnulli putent esse aor. 2. et habere anadiplasiasmum Ion. pro φύδε. At πέφυσμαι, est pret. perf. pass. ejusdem Them.

Πεφύδατο, itidem Ionico more usurpatum pro πεφυσμένοι ἦσαν, pret. plus. perf. pass. verbi act. φύδω.

Πέφυδε, in aor. 2. act. ejusdem Them. reperitur positum pro ἐφύδη, ut λέλαβε pro ἐλάβη. Hinc πεφύδετον, in dual. pro ἐφύδητον, à φύδω, dico. Sic in infinitivo πεφυδεῖν pro φυδῆναι, itidem anadiplasiasmo Ionico. Pro quo πεφυδῆν, Ion. vel Dor. πεφυδέμεν dicitur.

Πεφυδέτην, itidem anadiplasiasmo Ionico pro ἐφυδήτην, tertia pers. dual. a. 2. πεφυδέ, qui et ipse anadiplasiasmum illum habet pro ἐφυδέ.

Πέφυδμαι pro πεφυσμαι dicitur, verso σ in δ, ut κεκλαδμαι pro κεκλασμαι. pret. perf. pass. ejusdem Them. φύδω, unde particip. πεφυδμένος.

Πέφυσαι pro πεφυσμαι, dixi dialecto Chalcidica annotat Varin. ut ἐσχύσαν pro ἐσχύσατο. Est etiam πέφυσμαι pret. med. verbi φύσσω, unde part. fœm. gen. πεφυσμένα.

Πεφύσαι, nati sunt, perf. act. Poët. pro πεφύκασι, à φύω.

Πεφυγμένος, apud Homerum pro πεφευγμένος reperitur, διὰ τὸ λείπειν τὴν φωνῆ, ut πεπυσμένος quoque dicitur pro πεπευσμένος, part. pret. perf. pass. à Them. φεύγω, habens nihilominus significationem activam, et modò genitivum in constructione recipiens, modò accusativum: legimus enim apud Homerum non solum πεφυγμένος λιθάγω, sed etiam πεφυγμένος ἀθλα, ut Eustath. quoque annotavit.

Πεφύγω, præsens è pret. med. πέφυγα factum more Syracusano. Aliquin est pret. med. subjunct. modi, à φεύγω.

Πέφυζα, Ion. pro πέφυγα, itidemque partic. πεφυζώς pro πεφευγώς, ut referi Eustath. Quidam tamen ex Them. φυζῶ derivare malunt.

Πέφυκα, præsens à pret. perf. act. verbi φύω, faciendis fut. 1. φύσω. Ex hoc porrò πέφυκα fit Thema πεφύκω, more Siculo et Syracusano, ut πεφύκω ex πέφυκα. Unde pret. imperf. ἐπεφύκων, apud Hesiod. in Theogon.

Πεφύδθαι, pret. perf. pass. infin. modi, ex act. Them. φύω, faciente fut. 1. φύσω. At πεφυσμένος est partic. pret. perf. pass. sed à Them. φυσάω.

Πεφύκασι, pret. perf. pass. à verbo act. φυσάω, faciente fut. 1. φυσήσω. Idem tamen et φυσίω facit, sed magis Ionicè, unde particip. pret. perf. pass. πεφυσημένος, apud Hesych.

Πῆλε, Ionicè et Poëticè detracto augmento pro ἐπήλα: a. 1. act. verbi πήλαμι, ut ἔβλαβε facit ἔβλα: unde et particip. πήλας, et infin. πῆλαι.

Πημῆνε, a. 1. opt. modi, Æolicus pro πημάνειε, à Them. act. πημάνω faciente in a. 1. indic. modi, ἐπήμηνα. Ab eodem est fut. med. πεπημήσομαι. Item aor. 1. pass. πεπημάνθη, augmento carens pro ἐπεπημάνθη, ex quo infin. πεπημάνθαι.

Πῆξε, aor. 1. act. indic. modi, à Them. πήγνυμι seu πήγω faciente fut. 1. act. πήξω: caret augmento pro ἔπηξε, more Ionico et Poëtico.

Πῆχθη, Bœot. syncope, et simul Ionica augmenti detractione pro ἐπήχθησαν, a. 1. pass. indic. modi, ab eodem Them.

Πιπάτω, aor. 1. act. imper. modi, tertiæ pers. ex prima πίημι, à Them. πιάω, faciente fut. 1. πιοῦμαι, a. 1. ἐπίασα. Unde et in subjunct πιάσω.

Πιῆ, aor. 2. act. imperat. modi, à Them. πιέω, faciente fut. 2. πιοῦμαι, a. 2. ἔπιον.

Πιέω, Ionica vocalis circumflexæ resolutione pro πιῶ, a. 2. vel fut. 2. act. infin. modi, à Them. πιέω, faciente fut. 2. act. πιοῦμαι. Media voce fut. 2. facit πιέσθαι.

Πιέζων, Ion. seu Dor. pro ἐπίεζον, objecto simul augmento, pret. imperf. act. verbi πιέζω.

Πίε, aor. 2. act. subjunct. modi, ab eodem Them.

Πίεσθε, Folica paragoge pro πίες, a. 2. act. subjunct. modi, ab eodem.

Πίεται, Ion. diphthongi resolutione pro πίηται, vel potiùs paragoge Ionica aor. 2. med. subjunct. πίωμαι, ex act. Them. πιέω. p. m. πίεσθε. a. 2. ἔπιθε.

Πίδι, metaplasmo usurpatum pro πίς, ut πλίδι pro πλίς, κικαχήδι pro κικαχῆς: ut in illo proverbiali dicto, ἐκ πίδι, ἐς ἀνίδι. Est autem πίς a. 2. act. imper. modi, à Them. πίνω, faciente fut. 2. πιοῦμαι.

Πιδέαται, Ion. pro πιέσθωσαν, aor. 2. med. opt. modi, à Them. act. πιέω, faciente fut. 2. πιοῦμαι.

Πιμπλάσαι, replentes. præs. part. f. g. pro πιμπλάσαι, Æolicè. à πίμπλημι, idem quod πλήθω.

Πιμπρᾶς, part. præs. act. ex Them. πίμπρημι.

Πίνημαι, Dor. et πίνυμαι Ion. pro πίνω: præsens infin. act. à Them. πίνω.

Πίομαι pro πιοῦμαι, usurpatum reperitur frequentissimè, ita ut et τοῦ πίομαι non interdicant: unde partic. πίόμενος pro πιόμενος, id est, πιοῦμαι, fut. 1. vel 2. med. verbi πίνω, faciendis itidem πιῶ in activa voce: habeus systolen diphthongi, et accentus retractionem. Similiter verò φάγομαι pro φαγοῦμαι usurpari scimus. Notandumque est ι in hoc futuro produci, ac si præsentis esset temporis: ut apud Homer. Odyss. α'. Πεπρωμένα κεῖνον ἐν ηεπιῷ ὄλεσ, πίομενος, bibiturus.

Πίσαι, quod Hesych. exp. πιεῖσαι, potum præbere, est a. 1. act. infin. modi, à Them. πισάω faciente fut. 1. πίσω, ex inus. Them. πίω. Frequens apud Hippocr. Itidem πίσαι ex Eupol. affert Eustath. pro πιεῖν.

Πιστάθητε, dual. aor. 1. pass. imper. modi, ex prima pers. πιστάθην: ea autem est à Them. act. πιστάω: unde et a. 1. med. πιστήσατο augmento carens pro ἐπιστήσατο. Ambo apud Homerum.

Πίσω et πίσομαι, in fut. 1. act. et medio à Them. πίω, in usu esse, ut πίομαι et πιοῦμαι, tradit Eustath. Attamen πίσω transitivum potiùs est, ut ex eodem docui in πίσαι paulò antè, nec non ex Hesych.

Πίτνα, Ion. et Poët. pro ἐπίτνα, omisso augmento. pret. imperf. act. vel ex πιτνάω per contractionem pro πίτνας, vel ex Them. πίτνημι, τροπῇ τοῦ ε εἰς α, ut dicitur ἵδα pro ἵδε. Ex quo πίτνημι est præsens partic. πιτνάς.

Πεφάσθαι, Ion. pro πεφάσεσθαι, loqueris, præs. sub. à πεφάσομαι, pro φάσκω, dico.

Πιὼν, partic. aor. 2. act. à Them. πίω, faciente fut. 2. πιοῦμαι, ex inus. πίω.

Πλαγχθὶς, ut quidem nonnullis recentioribus Grammaticis placet, est partic. aor. 2. Poëticè geminatum habens γ pro πλαγὼν, à Th. πλάζω, faciente fut. 2. πλαγοῦμαι, aor. 2. ἔπλαγον. Sed iis assentiri nondum possum, quum apud Græcos Grammaticos et Lexicographos non reperiam mentionem participii πλαγχθὶς, sed nominis, de quo suo loco dicetur.

Πλάγχθη, Ion. et Poët. dempto augmento pro ἐπλάγχθη, aor. 1. pass. verbi πλάζω, habens epenthesin τοῦ γ, euphoniæ causa. Nisi ex πλάγχω aliquis derivare malit.

Πλαδίς, part. aor. 2. pass. à Th. πλάω, faciente fut. 2. πλαδῶ, aor. 2. ἔπλαδον, verso ι in α, ut τρίτος τραπῶ facit.

Πλάσσε, finxit. aor. 1. ind. pro πλάσε, Ion. et Poët. et hoc pro ἔπλασε. à πλάσσω, fingo.

Πλαῖσι, Ion. seu Poët. epenthesi τοῦ ι, pro πλάσι.

Πλαιδὶ, Ion. metaplasmo pro πλαῖ, seu πλᾶ, ut ζῆδι pro ζῇ seu ζῆ, et πῆδ pauld antè pro πῆ. præsens imper. act. à Th. πλάω.

Πλάτο pro ἔπλατο usurpatum afferunt nonnulli: ἔπλατο autem est pret. imperf. verbi πίλαμαι, synopen passum pro ἐπίλατο.

Πλαύσιαι, Ion. diphthongi dissolutione pro πλαύσῃ, fut. 1. med. verbi act. πλάω.

Πλαυσοῦμαι, πλαυσῇ, πλαυσοῦνται, Dor. pro πλαύσομαι, πλαύσῃ, πλαύσονται, itidem fut. 1. med. ab eodem Them. πλάω, faciente fut. 1. act. πλαύσω, assumpto υ.

Πλαγῆναι, a. 2. pass. infin. modi, à Them. act. πλάσσω, faciente fut. 2. πλαγῶ. et a. 2. ἔπλαγον.

Πλᾶσσε, Ion. seu Poët. detracto augmento dicitur pro πλάσσατο aut ἐπλάσσατο. Itidemque πλᾶτε pro πλάσσατε seu ἐπλάσσατε, pret. plusquamperf. pass. verbi act. πλάσσω, faciendis fut. 1. act. mutuatilium πλάσω. vel etiam verbi πλάω, syncopen habentis pro πλάσω: nam apud Homerum scimus πλᾶτο χθονὶ usurpari pro ἐπλάσθησαν, et appropinquabat.

Πλᾶξε, Ion. seu Poët. detracto augmento pro ἔπλαξε: aor. 1. act. verbi πλάσσω, faciendis fut. 1. act. πλάξω.

Πλᾶσε, implebatur, imperf. pass. à πλήμι. Alii plusquamperf. esse volunt pro ἐπίπλατο, à πλάω.

Πλαυτοῦντα, Dor. pro πλωτοῦντα, præs. part. à πλαυτέω.

Πλαυτὶς, partic. aor. 1. pass. ἔπλαυσα, ex act. Them. πλάω, faciente pret. perf. pass. πέπλαυμαι, tanquam ex πλάω: regulariter enim πέπλωμαι vel πέπλασμαι facit, ut μελάνω, μεμέλασμαι et μεμέλασμαι.

Πλάωντα, Ion. pro ἔπλωτε, objecto primùm augmento, deinde nexo ντα, pret. imperf. act. verbi ejusdem.

Πλάωντα, itidem Ion. pro ἔπλωτε, à Them. πλάω, similiterque πλαύσασκε pro ἐπλώτιζε, à Them. πλαύσκω. Th. πλάω, navigo.

Πλείοντες, præs. part. Poët. pro πλέοντες, à πλέω. f. πλείω.

Πλεῖσαι, a. 1. act. infin. modi, à Them. act. πλέω, faciente fut. 1. act. πλεύσω, assumpto σ, ut πλέω facit πλεύσω.

Πλεγὲς, particip. aor. 2. pass. verbi act. πλήγω faciendis fut. 2. πλαγῶ, aor. 2. ἔπλαγον, et pass. voce ἐπλάγην, unde et fut. 2. pass. πλαγήσομαι.

Πλέτο, Ionicè et Poëticè detracto augmento pro ἐπλέοντο seu ἐπλέωντο, pret. plusquamperf. pass. verbi πλέω, ex πλάω, ut χέω facit χύτο ex χύω.

Πλεῦσῶ, fut. 1. act. Att. pro πλεύσω, à Them. πλεύζω.

Πλῆθι, Att. pro πλεῦσαι, præs. imper. actF à Them. πλέω Attico, pro πλεύσω.

Πλεῖσαν, Ion. pro ἔπλεῦσαν seu ἔπλεῦσαν, objecto primùm augmento, deinde annexo σαν, pret. imperf. act. verbi πλεύσω.

Πλεῖσαν, a. 1. act. ind. à Them. πλεῦσω, faciente fut. 1. act. non solùm πλεύσω, sed etiam πλεῦσω, et quidem Atticè, ut volunt nonnulli, aliis tamen πλευσεῖσθαι id esse affirmantibus: habet autem aor. ille Ion. seu Poët. augmenti detractionem pro ἐπλεῦσαν. Sic infin. modo πλεῦσαι pro πλεῦσαι dicitur: quo post Homer. Plato usus est, dicens apud Eust. Οἱόντε πλεῦσαι ἄλλε ἄλλῃς αἰτίας. Indeque est et πλεῦν ἀνίδεντες rursum apud Homerum, pro ἀνιδέντες, cujus desiderio nemo tenentur.

Πλεῦμαι, Dor. pro πλεῦσῶ: à Them. πλεῦμαι vel πλεῦσῶ, ut scribit Eust. Sed alii Poët. ἁπαξ habere aiunt pro πλεῦσεται.

Πλεῦμεν, Dor. itidem vel Ion. pro πλεῦσαι.

Πλεῦσι, Ion. paragoge pro πλεῦ præs. subjunct. act. à Th. πλέω.

Πλεσσῶ, Dor. pro πλέξω, itidemque πλεσσῖς et πλεσσεῖ, pro πλέξεις, πλέξει, et sic deinceps. fut. 1. act. verbi πλέκω.

Πλησσῶν, fut. 1. act. verbi πλησσέω. hinc πλησσεσσῶ', acc. sing. part.

Πλοίσι, πλοίς, πλοῖς, Attica inflexione pro πλοῖμι, πλοῖς, πλοῖ, præs. opt. à Them. πλοέω.

Πλοίωντων, Atticè itidem pro πλοιόντων: genitivo plurali partic. præs. act. posito pro tertia pers. plur. imper. præs. act. itidem à Them. πλοέω.

Πλωσι pro πλοῦσι, Dor. esse tradunt vel Æolicum, verso ο in ω, et subscripto ι. præs. optat. act. ab eodem πλοέω.

Πλωΐξατο, Dor. pro ἐπλώϊσατο, sublato simul augmento. aor. 1. med. verbi act. πλωΐζω.

Πλώϊσεν, Ion. pro ἐπλώϊσε, seu ἐπλώϊσεν, sublato primùm augmento, deinde inserto εν, pret. imperf. pass. verbi act. πλώω. Nisi ex πλώϊσεν derivare malis, facto ex πλοΐω.

Ποιήμενον, Dor. pro ποιούμενον, partic. præs. pass. à Dorico itidem Them. ποιέω pro ποιοῦμαι. Ex quo et imperf. ποιέοντο Poët. pro ἐποιοῦντο, sine augmento et contractione. Itidemque in aor. 1. med. ποιήσατο pro ἐποιήσαντο.

Πίφι, pret. imperf. vel aor. 2. augmento carens pro ἔπιφε, à Them. πίφω.

Πόναγε, Dor. pro πόνησαγε: præs. imper. act. à Dor. Them. πονάγω pro πονέω.

Ποπάγχυμεν, apud Hesych. legitur, expositum πρυτανεύομεν, Doricum et ipsum, à Them. ποπάγχυμι pro πρυτάνευμι, si modo caret.

Ποπαλαντίμεν, apud eundem legitur, expositum πρυτανεύομεν Doricè itidem fortasse pro πρυταλαντίμεν: significante ibi πρυταλαντίσθαι, fortùm ad aliquem duci vel pervenire.

Πόπιχε, itidem pro πρόσχες, à Them. ποπίχω pro προσίχω.

Ποπῶμαι, similiter Dor. pro πρεσβῶμαι, à Them. πρέσβομαι: et in epist. Melissæ Pythagoricæ ad Clearetam, τῷ κατὰ νόμον ἀνδρὶ ποπῶμαι.

Ποπιδίγμενος pro προσπιδιγμένος, Doricum itidem est, habens simul Ionicam detractionem augmenti: partic. pret. perf. pass. à προσπιδίχομαι.

Ποπιδίκεται, quoque Doricum est, pro προσπιδίκεται.

Ποπίθω, eodem modo pro προσθῶ, aor. 2. act. subjunct. modi, à ποπίθω pro προσίθω.

Ποπιμάξατο, itidem pro προσπιμάξατο, ablato simul augmento, a. 1. med. verbi Dorici ποπιμάσσω pro προσπιμάττω.

Ποπίσσεται, similiter pro προσίσσεται.

Ποπίσθω, itidem pro προσθῶ, dicitur ab iisdem Doribus. Itidemque ποποίσσεται pro προσποιήσεται et προσποιήσεται

dicunt iidem. Quibus similia alia verba composita, nec non et nomina, crebrò occurrunt tum apud alios Poetas, tum apud Theocritum, apud eos etiam, qui prosa oratione Dorica scripserunt.

Πρᾶδιον, Ionica diphthongi resolutione pro *πρᾶδιῦ*, a. 2. act. infinitivi modi, à Them. act. *πίρδω*, faciente fut. 2. *πρᾶδῶ*, aorist. 2. *ἔπρᾰδον*, transpositis literis ad corripiendam penultimam quæ brevis esse debet in penultima fut. 2. et aorist. 2.

Πρᾰδών, partic. a. 2. pass. à Them. act. *πιπράσκω*, faciente fut. 1. act. *πράσω*, ex *πρᾶσω* facto per syncopen ex *πρᾰάω*, ut suo loco docui.

Πρᾰγχθείς, partic. aor. 1. pass. à Dorico Them. *πρᾰγχζω* pro *πρᾰγχω*.

Πρᾶτίμαν, Ionicè et Doricè pro *πρᾶσσειν*, prms. infin. act. à Them. *πρᾶσσω*.

Πρᾶξαι, a. 1. act. infin. modi, ab Ionico Th. *πρᾶσσω* pro *πράττω*.

Πρᾶτ, a. 1. act. indic. à Them. *πρᾶδω*, augmento carens, Ionico more pro *ἔπρᾰτ*, vel etiam à Them. *πρᾶμαι* ex inus. *πρᾶω*. Unde infin. *πρᾶσθαι*.

Πρᾶΐνει, mitigat, prms. ind. Ion. pro *πρᾶύνει*. Them. *πρᾶός*, vel *πρᾶΰς*.

Πρᾶίνοτε, præsens opt. pass. à Them. *πρᾶίμαι*, unde et imperfect. *πρᾶίνετο*, augmento carens pro *ἐπρᾶίνετο*.

Πρᾰθείς, partic. aor. 1. pass. *ἐπρᾰσθεν*, ex act. Them. *πρᾶίω*, seu *πρᾶΐζω*, faciente præt. perf. pass. *πέπρᾰσμαι*. Ex eodem Them. est a. 1. act. infin. *πρᾶῖσαι*.

Πρᾶΐω, Atticè pro *πρᾶόω*: primum enim Ionice pro *πρᾶόω* dicunt *πρᾶάω*, exempto *σ*, deinde Attici *πρᾶΐω*, contractis ea in *ω*: ut Aristoph. Μὴ *πρᾶΐω* ναὶ δῆτα. præs. imperf. pass. à Th. *πρᾶίμαι*. Alioqui *πρᾶΐω* Thema quoque est, ut dixi.

Πρᾰΐλλε, præt. med. verbi *πρᾰΐλλω* seu *πρᾰΐλλω*.

Πρᾶϊσμαι, Ionica vocalis circumflexæ dissolutione pro *πρᾶῦμαι*, a. 1. act. indic. à Them. *πρᾶίμαι* faciente fut. 1. act. *πρᾶΐσω*, ex inus. verbo *πρᾶΐω*. Irregularis autem aor. iste est: characteristicam enim futuri commutavit characteristica præteriti, ut Ἧσα quoque, *ἴδησα*, et similes alii.

Πρᾰϊλίμεθα, optativus, aor. 2. opt. med. à *πρᾰϊλίομαι*. præt. *ἑρμαι*.

Πρᾶίμαν, Ionicè seu Doricè pro *πρᾶῦναι*. quod est a. 2. act. infin. modi ab eodem Them. *πρᾰλμαι*.

Πρᾶΐς, a. 2. act. imperat modi, ab eod. At *πρᾶίτω* est tertia plur. a. 2. indic. ex prima singul. *πρᾶΐν*, ab eodem.

Πρᾶτον, præt. plusquamperf. act. ex perfecto *πρᾶῦα*, à Themate *πρᾶω*, ex *πίω*.

Πρᾶΐμεν, Ionicè et Doricè pro *πρᾶῦναι*, infin. præs. act. à Them. *πρᾶίμαι*.

Πρᾰλλε, a. 1. act. indic. à Them. *πρᾰλλω*.

Πρωταγωνιστιμώσας, primo designatis, perf. part. pass. à *πρωταγωνιστέω*.

Πρᾰλιτών, aor. 2. part. à *πρᾰλίσκω*.

Πρᾶν, a. 2. med. imper. modi, à Them. *πρᾰλμαι*, per contractionem facta ex *πρᾰάο*, quod Ionες exempto *σ* fecerunt ex *πρᾰάσο*. Similiter *πρᾰόου* est a. 2. med. imper. à Them. *πρᾰϊλίμαι*, itidem ex Ionico *πρᾰάσο* contractus.

Προυπρᾰλμένα, prædeliberata, Dor. pro *πεφραδμένα*, perf. part. à *φράζω*, dico. f. *σω*. aor. 2. *ἔφραδον*.

Πρωθιμών, a. 2. part. act. à *πρωτρίχω*.

Πρωτίβαινον, aor. 1. med. à *πρωτβαίνω*, ascendo.

Πρωτίθου, aor. 2. med. indicativi à Them. *πρωτίθημι*. Factum autem est hoc *πρωτίθου* itidem ex *πρωτίθεσο*, exempto Ionicè *σ*.

Πρωτίλου, a. 2. med. indic. à Them. *πρωτιμέω*, mutante fut. 2. *πρωτιλῶ* ab inus. Them. *πρωτίλω*, unde aor. 2. act. *πρωτίλον*. med. *πρωτιλόμην*, cujus illud *πρωτίλου* est secunda pers. sing.

Πρωτίπωσεν, appulit, a. 1. act. à *πρωτυπόω*. f. *πρω*. Æolicè.

Πρωτιλῶμεν, fut. 2. act. indic. à *πρωτιμέω* ex quo et infin. *πρωτιλῶν*.

Πρωτίνασεν, Plato Att. pro *πρωτίνᾰξε* dixit: quod est aor. 1. act. indic. à Them. *πρωτανίζω*.

Πρωτιλλάνη, aor. 2. pass. indic. à Them. *πρωτιλλάνω*, faciente fut. 2. act. *πρωτιλανῶ*.

Πρόσθε, a. 2. med. indic. vel imper. modi, à Th. act. *πρωτίημι*.

Πρωτιλλάδη, adhæsit, a. 3. ind. pass. à *πρωτιλλάω*.

Πρωτίδανεν, quod Hesych. affert pro *πρωτίπεσεν*, est præt. perf. pass. verbi *πρωτίδαμαι*. nisi malis Ionicam habere diphthongi dialysin pro *πρωτῆντεν*, verso *η* in *ᾱ*, et subscripto *ι*, à Them. act. *πρωτίημι*.

Πρωτίπεσεν, aor. 1. med. indic. à Them. *πρωτίπω* faciente fut. 1. act. *πρωτέσω*, ex quo fit aor. 1. act. indic. *πρωτῆσα*, mutata characteristica futuri in characteristicam præteriti. quam *πρωτῆν* habent Ἧσα quoque, *ἴδησα*, *ἔστησα*, et hujusmodi alii aor. Unde particip. *πρωτεπόμενος*.

Πρωτίσεσθαι, fut. 1. med. ejusdem Them. ex *πρωτέσω*.

Πρωτύλα, imperf. à *πρωτανλάω*. f. *ήσω*.

Πρωτῦχε, præt. perf. act. verbi *πρωτέχω*, pro quo Attici *πρωτεσχήκα* dicunt.

Πρωτίσχεθε, aor. 1. act. subjunct. modi, à Them. *πρωτέχω* mutante fut. 1. *πρωτέσω* ab inus. verbo *πρωτίω*.

Πρίαντο, aor. 2. med. opt. modi, ab act. Them. *πρωτίημι*, ut *πρίσθαντο* à *πρωτιθέμαι*. Vide Πτίμαι.

Πρίσω, vide in Πρίω.

Πρίσχε, aor. 2. act. subjunct. modi, à Them. *πρίσκω* mutante fut. 2. *πρωσχῶ* ex inus. Them. *πρωσχίω*, unde particip. *πρωσχών*, et med. voce *πρωσχίμενος*.

Πρωτραπίμην, a. 2. med. opt. modi, à Them. *πρωτέμαι* faciente fut. 2. *πρωτραπῶ*.

Πρωτιβάλλει pro *πρωτίβαλλε*, ab initio Dor. est, in fine Ionicum diphthongi habet dissolutionem. Itidem veri *πρωτιλάντω*, Dor. est pro *πρωτιλάντω*.

Πρωτιδίγμενος, similiter Dor. est, habens simul augmenti detractionem vel syncopen, pro *πρωτιδεγμένος* vel *πρωτιδεχόμενος*, à Dorico Them. *πρωτιδίχομαι* pro *πρωτιδέχομαι*.

Πρωτίβαλε, quoque pro *πρωτίβαλλε*, à *πρωτιβάλω* pro *πρωτιβάλλω*.

Πρωτιλεῖν, eodem modo pro *πρωτιλεῖν*. quod est a. 2. act. infin. modi, à Them. *πρωτιλέω* faciente fut. 2. *πρωτελῶ*, ex inus. Them. *πρωτόλω*. Similiter *πρωτιστήκαμι* significat. *πρωτιβίωκα*, est pro *πρωτέστηκαμι*: quod Æol. esse ferunt pro *πρωτέστηκαμι*. Nec non *πρωτιστωτιμεθα* pro *πρωτεστώτεμεθα*.

Πρωτόλλη, Attica syncresi pro *πρωτβάλε*: a. 2. act. indic. à Them. *πρωτβάλλω*.

Πρωτίβη, itidem pro *πρωτίβε*: aor. 2. act. indic. à Them. *πρωτίβημι*. Sic *πρωτίγραφε* pro *πρωτέγραφε*. *Πρωτιλέξατο* pro *πρωτιλέξατο*: aor. 1. med. à *πρωτιλέγω*. *Πρωτίθανε* pro *πρωτίθανε*. aor. 1. act. infin. à Them. *πρωτιθάνω*. *Πρωτίθηκα* pro *πρωτίθεκα*. aor. 1. act. indic. à Them. *πρωτιθέμαι*. *Πρωτιτίθεσαν* pro *πρωτιτιθέσαν*. *Πρωτιβάλοντο* pro *πρωτιβάλοντο*: aor. 1. act. indic. à Them. *πρωτιβάλω*. *Πρωτιδύσετο* pro *πρωτιδύσετο*: aor. 1. à *πρωτιδύω*. *Πρωτίδει* pro *πρωτίδη*, præt. imperf. verbi *πρωτίδημι* ex *πρωτιδέω*. *Πρωτιτέτατο* pro *πρωτετέτατο*, præt. imperf. pass. à Them. act. *πρωτείνω*. *Πρώτυφεν* pro *πρώτυφεν*. aor. 1. act. à *πρωτύπτω*. *Πρώφιλας* pro *πρωτφιλᾶς*. imperf. à Them. *πρωφιλέω*, augmento etiam carens pro *πρωφίλεις*. *Πρίχνα* pro *πρήχνα*. et *πρήχνατο* pro *πρήχνατο*, itidem sine augmento pro *πρηχνάτο*. In aliis quoque infinitis fit hæc Atticæ syncresis *ε* et *ε*, vel *ω*, ut usus abunde docet.

Πρήθεται pro *πρήθηται*, a. 1. ind. à *πρηθίημι*.

Προφυγών, a. 2. infin. à *πρωφεύγω*.

Πρίμεθα, a. 2. med. subjunct. modi, à Them. act. *πρήμι*: cujus prima plur. *πρώμεθα*, et tertia *πρίωνται*.

Πτείην, a. 2. act. opt. modi à Them. *ἵστημι*, ut *στείην* ab *ἵστημι*.

Πτάμενος, partic. aor. 2. med. ab eodem Them. ut *στάμενος* ab *ἵστημι*.

Πντάτο, aor. 2. med. indic. ejusdem verbi, augmento carens pro *ἐπντατο*. Unde infin. *πντάσθαι*, et in comp. *ἀναπντάσθαι* apud Eurip. initio Medem.

Πνίσθαι, a. 2. med. infin. modi, syncopen habens pro *πνιέσθαι*, à Them. *πίνημι*. unde comp. *ἐμπνίσθαι* apud Homerum. Alii tamen à *πνίω* derivare malunt.

Πτῆθι, aor. 2. act. verbi *ἵστημι* in infin. modo, ut ab *ἵστημι*, est *στῆθι*.

Πτήσω, fut. 1. act. indic. à verbo *ἵστημι*, ut *στήσω* ab *ἵστημι*, ex inus. Them. *πτάω*.

Πτήμαν, (unde in comp. apud Plat. in Phæd. *διάπντατο*) a. 2. med. opt. modi, syncopen habens pro *πτιτήμαν*, à Them. *πίνημι*. Quidam tamen à *πνίω* derivare malunt, qui etiam addunt pro *πνιόμενον* dici, et δεῦνο pro δεῦτε, ἄνο (unde *πρίασται*) pro ἄτε.

Πτυχθείς, particip. a. 1. pass. *ἐπτύχθεν*, ex act. Them. *πτύσσω* faciente fut. 1. *πτύξω*.

Πτυπάζιμεν, Ion. sive Dor. pro *πτυπάζομεν*. præsens infin. act. à Them. *πτυπάζω*.

Πτύσω, fut. 1. act. indic. verbi *πίνω* ex *πνίω*.

Πυθίσθαι, a. 2. med. infin. à Them. *πυθάνομαι* seu *πεύθομαι*, faciente fut. 2. *πευδήσομαι*, unde et particip. *πευδήμενος*.

Πύθευ, Ion. seu Dor. pro *πεύθου*. aor. 2. med. imper. modi, ab eodem Them.

Πύθεαι, Ion. itidem pro *πεύθῃ*. aor. 2. med. subjunct. modi, ab eodem.

Πυθέσθην, Ion. rursum pro *πεύθοντο*. a. 2. med. optat. modi, ab eodem. At *πύθοντο* est a. 2. med. indic. modi, ab eodem verbo, augmento carens pro *ἐπύθοντο*.

Πυκάσσαι, aor. 1. infin. à *πυκάζω*. f. *άσω*.

Πύσω, futur. 1. act. verbi *πύθω* significantis, putrefacio. unde et particip. a. 1. pass. *πυθθείς*.

Πῦ pro *πεῦ*: per octasin dici, in præc. imper. act. à Them. *πέω*, volunt quidam recentiores Grammatici, cujus apud veteres Grammaticos et Lexicographos Græcos nulla occurrit mentio, nec apud Varinum quidem. Alioqui *πεῦ* Doricum est pro *πεῦ*.

Πύλεαι, Ionica dialysi diphthongi circumflexæ pro *πωλῇ*. secunda pers. præs. indic. à Them. *πωλίομαι*.

Πυλίσκετο, Ion. itidem pro *ἐπωλεῖτο*, objecto primùm augmento, deinde annexo *σκ*. præt. imperf. act. ejusdem Them. *πωλέω*.

Πυλίσκετο quoque Ionicum est pro *ἐπωλεῖτο*, detracto itidem augmento et inserto *σκ*, ut supra in *Πυλίσκετο*. Quidam tamen ex *πωλίσκομαι* derivatum malunt hoc imperfectum, dempto itidem augmento.

Πυλίσκον, Ion. seu Dor. pro *ἐπωλούμην*, sublato simul augmento. præt. imperf. ejusdem *πωλίσκομαι*.

Πυλόεσσα, Ion. pro *πωλόεις*, dissoluta diphthongo. fut. 1. med. ejusdem *πωλίομαι*.

Πώσω, fut. 1. act. verbi *πίνω*, ex Them. *πῶμι* seu *πίω*.

P.

Ῥαγείς, partic. a. 2. pass. *ἐῤῥάγην*, ex act. Th. *ῥήγνυμι*, seu *ῥήσσω* faciente fut. 2. act. *ῥαγῶ*. Unde et fut. 2. pass. *ῥαγήσομαι*.

Ῥαδινός, particip. a. 1. pass. *ἐῤῥάδην*. Ab act. Them. *ῥαδίω*, faciente præt. perf. act. *ἐῤῥᾰγα*, pass. *ἐῤῥᾰγμαι*. Ab eodem est a. 2. subjunct. *ῥάωσι*, facit enim fut. 2. act. *ῥαδῶ*.

Ῥάσατε, a. 1. act. imper. modi, à Them. *ῥάζω* pro *ῥαίω*, apud Homer. unde et præt. perf. pass. Ionicum *ἐῤῥάδαται* pro *ἐῤῥᾰσμένοι εἰσί*. Scribitur et *ῥάσσατε* duplici *σ* metri causa.

Ῥαχθείς, partic. a. 1. pass. *ἐῤῥάχθεν* ex Them. act. *ῥάσσω*.

Ῥέ seu *ῥίν*, Ion. et Poët. dempto augmento pro *ἔῤῥεν*, præt. imperf. act. verbi *ῥέω*.

Ῥέξασι, Ion. itidem pro *ἔῤῥεξε*, objecto primum augmento, deinde annexo *σι*. præt. imperf. act. verbi *ῥέζω*.

Ῥεῖ, Ion. rarum et Poët. epenthesi τοῦ ι, metri causa, pro *ῥέῃ*. præs. subjunct. act. à Them. *ῥείω* pro *ῥέω*.

Ῥέξαι, aor. 1. act. opt. modi, à Them. *ῥέζω*. Alii tamen aorist. torquere malunt in eo ab *ἔῤῥεν* deducendo.

Ῥείσω, fut. 1. act. verbi *ῥέω*, assumpto *υ*, ut *σείω* facit *σείσω*.

Ῥηγῆναι, aor. 2. pass. infin. modi, à Them. act. *ῥήγνυμι* seu *ῥήσσω* faciente futur. 2. act. non solum *ῥαγῶ*, sed etiam *ῥηγῶ*, ideoque duplicem aor. 2. et *ἔῤῥαγον* et *ἔῤῥηγον*. sicut à *πλήττω* scimus esse non tantum *πλαγῆναι*, ex futur. 2. *πλαγῶ*, sed etiam *πληγῆναι*, ex fut. 2. *πληγῶ*.

Ῥιδείς, partic. a. 1. pass. *ἐῤῥίφθεν*. ab inus. Th. *ῥίπω* faciente fut. 1. act. *ῥίψω*, et significante, dico. referatur ad *ἀγορεύω*. Ab aor. autem illo *ἐῤῥίφθεν*, est et fut. 1. pass. *ῥιφθήσομαι*.

Ῥῆξαι, a. 1. act. infin. à Them. *ῥήγνυμι* seu *ῥήσσω*, faciente fut. 1. act. *ῥήξω*. At *ῥᾶξάτω* est a. 1. act. imper. modi, ab eodem.

Ῥίσασθε, Ionicè et Poëticè dempto augmento pro *ἐῤῥίσασθε*. a. 1. med. indic. modi, ab inus. Them. *ῥίω* significante, dico, et faciente fut. 1. act. *ῥίσω*. Unde et particip. *ῥισάμενος*. Referantur autem hæc ad *ἀγορεύω*.

Ῥιπτώουσι, Ion. diphthongi dissolutione pro *ῥιπτοῦσι*. fut. 1. med. verbi act. *ῥιπτέω*.

Ῥίπτασκον, Ion. syncope pro *ῥιπτάζεσκον*, hoc autem *ῥιπτάζασκον* Ion. itidem est pro *ἐῤῥιπτάζε*, objecto primum augmento, deinde inserto *σκ*. præt. imperf. act. verbi *ῥιπτάζω*.

Ῥιπτεῦμαι, Atticum est pro *ῥίπτομαι*. ab act. Them. *ῥίπτω*.

Ῥηξάς, partic. a. 2. *ἐῤῥήγην*, ex Them. act. *ῥήσσω* faciente fut. 2. *ῥαγῶ*, mutata tenui in aspiratam, ut *βάσσω βαφῶ*. unde a. 2. *ἔβαφον*, et voce pass. *ἐβάφην*. At aor. 1. est *ἐβάφθεν*, unde *βαφθέντα* in infin. et partic. *βαφθείς*, item fut. 1. pass. *βαφθήσομαι*.

Ῥίψαι, a. 1. infin. act. à *ῥίπτω*, projicio. f. *ψω*.

Ῥίζεσκε, stridebat, tertia imperf. pro *ῥίζεσκεν*, à *ῥιζέω*.

Ῥηξάς, partic. a. 2. pass. *ἐῤῥήγην*, ex act. Them. *ῥήγνυμι* idem significante quod *ῥήσσω*.

Ῥῆσε, Ion. diphthongi dissolutione pro *ῥῆσον* præs. imper. pass. à Them. *ῥήσσω*.

Ῥίνθι, itidem a. 2. pass. imper. modi, ab eodem *ἐῤῥίφην*, ut *τίνθι* ab *ἐτίνην*.

Ῥήσσομαι, fut. 2. pass. ex a. 2. *ἐῤῥήγην*, facto ex Them. *ῥήγνυμι*.

Ῥᾶδῖναι, a. 1. pass. infin. modi, à Them. act. *ῥάω*, vel à pass. *ῥάομαι*.

Ῥῆμαι, Ionicè dempto augmento pro *ἐῤῥήμαι*: præt. perf. pass. ejusdem Them. *ῥάω* seu *ῥήσσω*. Nisi potius per synæresin factum est ex *ῥέημαι*, ut *λεῖμαι* ex *λέημαι*. Cæterùm *ῥεῖσθαι* pro *ῥέεσθαι* dici, infra annotabo.

Ῥῆντο, itidem pro *ἐῤῥέατο*: præt. imperf. ejusdem verbi *ῥέομαι*.

Ῥοείη, Ionico pleonasmo τοῦ ε, vel Ionica vocalis circumflexæ resolutione pro *ῥοῇ* dicitur, ut *ἰθεῖα* pro *ἰθῆ*, *ζώει* pro *ζῇ*.

Ῥῆται, significans φιλῇται, est a. 1. med. imper. modi, à Them. *ῥάομαι*. a. 1. med. *ἐῤῥησάμην*.

Ῥέεσθαι, per synæresin pro *ῥέεσθαι* dici tradunt Grammatici veteres. quemadmodum *λεῖσθαι* quoque contractione Attica pro *λέεσθαι* usurpari novimus.

Ῥῆτο, quod Hesych. exp. *ἐῤῥέατο*, *ἐρεῖτο*, est præt. plusquamperf. pass. ab eodem Them. *ῥέομαι*, Ion. more seu Poët. abjectum habens augmentum, pro *ἐῤῥεῖτο*, ut *λεῖτο* pro *λέλειτο*. Nisi quis per syncopen ex *ἐῤῥέετο* vel *ἐῤῥέατο* factum existimet, detracto itidem augmento, ut *λῆτο* ex *ἐλέατο* factum prædicant nonnulli.

Ῥαῦδείς, particip. a. 1. *ἐῤῥάδην*, ex act. Them. *ῥάπτω* seu *ῥάω*, faciente præt. perf. pass. *ἐῤῥαμμαι*.

Ῥάσω, fut. 1. act. ejusdem Them. *ῥάπτω* seu *ῥάω*, ut *χάπτω* seu *χάω* facit *χάσω*. Unde in med. voce *ῥάσομαι*.

Σ.

Σαίω, præs. ind. à *σάω*, idem quod *σείω*, moveo.

Σαμαίνεται, ab Epicharmo usurpatum pro *σφαγίζεται*, teste Hesychio, Dor. est pro *σημαίνεται*, à Dorico itidem Them. *σαμαίνω* pro *σημαίνω*.

Σανὼν, particip. a. 2. act. à Th. *σάω*, faciente fut. 2. act. *σανῶ* ut *λέχω λαχῶ*, *σλάω σλαγῶ*, unde a. 2. *ἔσανον*, et in pass. *ἐσάνθη* ex quo infin. pass. *σανῆναι*, et particip. *σανείς*, *σανῆσα*.

Σαρῶ, fut. 1. act. verbi *σαίρω*, ut *χαίρω* facit *χαρῶ* Utitur autem verbo *σαίρω* Eurip. in Hecuba, dicens, Σαίρω τι δῶμα, πρόσθεν τ' ἐφεστάναι. At *σαρῶ*, est à verbo *σαρόω*, quod huic *σαίρω* synonymum.

Σαφανῶ, fut. 1. act. verbi *σαφανίζω*, Att. pro *σαφανίσω*.

Σαχθείς, particip. a. 1. pass. *ἐσάχθην*, ex act. Th. *σάττω*.

Σάω apud Homer. modò est tertia pers. præt. imperf. act. modò secunda præsentis imperativi, per apocopen pro *σάαζε*, ut *σῶτα* pro *σῶσαι* seu *σῶσαζε*, à Them. *σαόω*. in imperf. autem Ion. habet augmenti detractionem pro *ἐσάω* seu *ἐσάοζε*. Quamquam sunt qui imper. *σάω* Doricum esse dicant pro *σάου*, verso *ου* ☐ *ω* more Dorico, ex Them. pass. *σάωμαι*, faciente imperat. *σάω*, *σάου*. Quin et secunda pers. præt. imperf. pass. *ἐσάωτο* eodem modo esse potest hoc *σάω*, detracto augmento, pro *ἐσάου*.

Σβεσιμολπάων, Æolicè pro *σβεσιμολπῶν*. gen. pl. part. præsent. *à σβεσιμολπέω*. f. *σβέσω*. p. *ἐσβέσθαι*.

Σβέσσι, Ionica seu Poëtica augmenti detractione pro *ἔσβεσαι*, ut *σβέσσαν* pro *ἔσβεσαν*, aor. 1. act. verbi *σβέσαμαι* ex inus. Them. *σβέω*, faciente fut. 1. act. *σβέσω*. præt. perf. pass. *ἔσβεσμαι*, et aor. 1. pass. *ἐσβέσθην*. unde infin. *σβεσθῆναι*, particip. *σβεσθείς*, et fut. 1. pass. *σβεσθήσομαι*.

Σβέσσομαι quoque esse dicitur fut. 1. med. verbi *σβέννυμι* ex *σβέω*. Ego tamen puto id potius esse fut. 2. pass. ex a. 2. *ἐσβόην*. nam fut. 2. *σβῶ* facit aor. 2. *ἔσβων*, unde in pass. voce *ἐσβόην*, ex quo *σβέσομαι*. Certè fut. 1. act. *σβέσω*, vel a. 1. *ἐσβέσθην*, nulla mihi occurrit mentio apud Græcos Grammaticos aut Lexicographos.

Σβέσσθησαν, Ion. augmenti detractione pro *ἐσβέσθησαν*. aor. 1. pass. à Them. *σβέζομαι*.

Σβεσθείς, particip. a. 1. pass. *ἐσβέσθην*, ex act. Them. *σβέω* faciente fut. 1. *σβέσω*.

Σβεσσάμενος, præt. perf. pass. verbi act. *σβέννυ*. Unde infin. *σβεσσάχθαι*.

Σβεσσαμένη, particip. fœm. gen. ex præt. med. *σβέσαμαι*, derivato ex *σβέω* significo. *ἀκοντίσας μαλθῷ*, non *ἀκόντιον μαλθάκα πάσχω*. Dicitur etiam *σβεσμένη*. Varin.

Σβεσθῆσθαι, præt. perf. pass. infin. modi, à Them. act. *σβέω* faciente fut. 1. *σβέσω*.

Σέσυνται, præt. perf. med. verbi act. *σείω*, facientis fut. 2. non solùm *σανῶ*, sed et *σευῶ*. unde particip. *σευμένη*.

Σέσχεο, vel potius *σέσχεο*, præt. med. verbi *σαίρω*, ut *φαίνω* facit *πέφασμαι* seù *πέφαμμαι*. unde particip. *σεσαρώς*, et fœm. gen. *σεσαρυῖα*, pro quo paulò ante habuimus *σεσαρηῖα*. Quidam à *σέσχω* derivare malunt.

Σεσωρισμένος, perf. part. pass. à *σωρίζω*.

Σᾶσι, Ion. augmenti detractione pro *ἔσησι* : a. 1. act. verbi *σείω*, carens futuri litera characteristica, ut *ἴχνεω*. Itidem voce media *σείσατο* pro *ἐσείσατο*: unde particip. *σεισάμενος*.

Σείδω, per syncop. pro *σεισάδω* usurpari aiunt Grammatici quidam recentiores. hoc autem *σεισάδω* est tertia pers. a. 1. med. imp. *σεῖσαι*, ex eodem Them. *σείω*.

Σίφασθαι, a. 1. med. infin. à Them. act. *σίφω* : passivus autem a. 1. infin. ab eodem Them. est *σιφθῆναι*.

Σίωσθεν, Boeot. syncope pro *ἐσισάσθησαν*, objecto simul augmento more Ionico. a. 1. pass. indic. modi, à Th. act. *σισάζω*. apud Said.

Σιωσαν, Ion. vocalis circumflexæ resolutione pro *σιωσῶ*. fut. 1. vel 2. act. verbi *σιωσαίνω*. Ab eodem et a. 1. act. *ἐσίωσμα*, cujus infin. *σιωσῆναι*, et *σιωσᾶναι*.

Σιγηθείς, particip. aor. 1. pass. *ἐσιγήθην*, à Th. act. *σιγάω* faciente fut. 1. *σιγήσω*.

Σιγῶν, Dor. pro *σιγῶν*, præs. infin. act. ab eodem Them.

Σιαφθῆναι, a. 1. pass. infin. modi, à Them. act. *σιάπτω*. Hinc *σιαφθέντα*, a. 2. part. pass. f. g.

Σιελὰ, pro *σιαλάσω* per contractionem, exempto prius *σ* more Ionico, secunda pers. sing. fut. 1. med. à Them. act. *σιαλάσμαι* seu *σιαλάζω*.

Σιελὰ, quod Homer. usurpavit pro *ξηράνω* et *σιαλετὸν ποιῆσαι*, Eustath. ait esse potius à Them. *σιάλλω* : a. 1. act. subjunct. modi, ut *ψέλλω* à *ψάλλω*. nam si à *σιάλλω* esset, faceret *σιαλῶ* ut *ἀναστίλλω ἀναστιλῶ*, *ἀγγίλλω ἀγγιλῶ*. Verumtamen *σιάλλω* longè diversam habet significationem. Ab eadem origine est optat. *σιάλειε* apud Hesychium, expositum *σιαλεπαίνοις*, *ξηράνοι* : et infin. *σιᾶλαι*, eandem habens expos.

Σιείοντι, Ion. pro *ἐσιαίνοντο*, objecto primùm augmento, deinde pleonasticè inserto *ε*, seu resoluta vocali circumflexa, præt. imperf. pass. verbi act. *σιαίνω*.

Σιλῆναι, a. 2. infin. modi, à Th. *σιλέω*, facto ex *σιλίω*. unde et præt. perf. act. *ἴσιλμαι*, ex quo particip. *ἰσιλμένος*.

Σιοπαζίμεν, Ion. seu Dor. pro *σιωπάζειν*, infin. præs. act. à *σιωπάζω*.

Σολῆναι, a. 2. pass. infin. modi à Them. *σιάλλομαι*.

Σολήσασῖς, fut. 1. act. à Them. *σιαλήσαω*, vel etiam fut. 2.

Σμυγὲς, partic. a. 1. pass. *ἰσμύγην*, ex act. Them. *σμύχω*, faciente fut. 2. act. *σμυγῶ*, versa aspirata in mediam.

Σίαις, secunda pers. sing. Poët. verbi *σίω* pro *σείω*. à quo et in subjunct. modo est *σίῃ* pro *σείῃς*. Et *σίωσι* pro *σείωσι*. Homer. Ὃν γάρ κε μὲν σίωσι βοὸς, καὶ αἶσαν ἕκηλον. Σεῖ, imper. præs. pass. verbi *σίομαι*, per contractionem ex *σίεο*. unde tertia pers. *σιέσθω*, per contractionem ex *σιέσθω*: et secunda pler. *σεῖσθε* per contractionem ex *σιέσθε*. Alioqui *σεῦ* est etiam pronomen genitivi casus, ex nominativo *σὺ* vel *σύς*.

Σιταλὶς, Æol. pro *σταλὶς*. quod est partic. a. 2. pass. à Them. act. *σπίλλω* faciente fut. 2. *σταλῶ*. Sic *σπιλλὸν* dicunt itidem pro *σταλὸν*.

Σιταχμάσασα, a. 1. part. act. à *σιταχμάζω*.

Σιαρὶς, partic. aor. 2. pass. *ἰσιαρὼν*, ex act. Them. *σιαίρω* faciente fut. 2. *σιαρῶ*.

Σιστὸς, Ion. pro *σιστὸν* dicitur, resoluta primùm diphthongo *ω* in *ο*, deinde inserto metri gratia *ι*. Est autem hoc *σιστὸν*, præsens vel aor. 2. med. verbi Poët. *σπίμαι* seu *σπίημαι*, significo. idem quod *ἵσταμαι*, unde et a. 2. indic. *ἰσπάμην*.

Σιτάμεν, itidem Ionicè dicitur pro *σιτῶμεν*, ☐ aor. 2. act. subjunctivi modi, resoluta itidem vocali circumflexa *ῶ* in *αω*, deinde facta systole τοῦ *ω*, et inserto itidem metri causa *ι*, ut Δάμεν pro Δῶμεν. significat autem *σπάμεν* Hesychio παραδῶμεν, *ἀποδιδόναι*. estque ab act. Them *σπῶ*.

Σιτῆσαι, aor. 1. act. infin. modi, ab act. Them. *σπάω* faciente fut. 1. *σπάσω*, ex inus. Th. *σπάω*. Unde med. vocis a. 1. infin. *σπάσασθαι*, et particip. *σπασάμενος*.

Σιτάθησαν, Ion. pro *ἐσπάθησαν*, objecto primùm augmento, deinde annexo *σαι*. præt. imperf. act. ejusdem verbi *σπάω*.

Σπῆς, a. 2. act. imper. modi, à Them. *σπῶ*, faciente fut. 1. *σπάσω*, aor. 2. *ἔσπων*, ex quo factum est hoc *σπῆς*, pleonasmo τοῦ *σ*, pro *σπῆ*, ut *σχίς* pro *σχί*, ad formam verborum in *μι*. nam τίθημι, in aor. 2. imper. act. Δὸς facit, ἵημι ἕς. Inde compos. *ἐπίσπες* : ambo significo. λέγε, dic. Porro videtur hoc Thema *σπῶ* usurpatum esse pro *ἕπω* : ut præcedens *σπῶ* significans *ἀναπαῦω*, pro *ἕπω* : vel potius hæc duo ex illis duobus facta sunt.

Σπίσθαι, a. 2. med. infin. modi, à Them. *σπίομαι* facto ex *ἵστημι* dempto *σ* et ejus loco posito *σ*.

Σπίτε, secunda pers. plur. a. 2. *σπῆς*, de quo paulo antè.

Σπίμενος, partic. a. 2. med. *ἰσπίμην*, ex Poët. verbo *σπίομαι* facto ex *ἵστημι*, ut paulo antè etiam annotavi in *σπίσθαι*. unde comp. *ἐπισπίμενος*. Ambo apud Homer.

Σταδὶς, partic. a. 1. pass. *ἰστάθην*, ex act. Th. *ἵστημι*, ex quo aor. est et infin. *σταδῆναι*, et fut. 2. *σταδήσεται*.

Σταθὶ pro *σπήθι*, ut *πίμπλαθι* pro *πίμπληθι*. præs. imper. act. à Them. *ἵστημι*.

Σταῖμεν, *σταῖτε*, *σταῖεν*, Attica syncope pro *σταίημεν*, *σταίητε*, *σταίησαν*, ut *δεῖμεν*, *δεῖτε*, *δεῖεν*, pro *δείημεν*, *δείητε*, *δείησαν*. a. 2. act. opt. modi, à Them. *ἵστημι*.

Σταλῆναι, a. 2. pass. infin. modi, ab act. Them. *σπέλλω* faciente fut. 2. act. *σταλῶ*, aor. 2. *ἔσταλον*. Unde particip. *σταλὶς*.

Σταλμαι, Ion. seu Dor. pro *σταίμαι*, ut *σπάμεν* pro *σπῶμεν*.

Σταὰν, Boeot. syncope, simul cum Ion. augmenti detractione, pro *ἐστασαν*, ut *βὰν* pro *ἔβασαν*. a. 2. act. indic. modi, à Them, *ἵστημι*.

Σταὰς, particip. ejusdem a. 2. *ἔστην*, ab eodem Them.

Σταίλαντο, a. 1. med. verbi *σπέλλω*, augmento carens pro *ἐστείλαντο*, more Ionico.

Σταιόμεν, Ion. pro *σταῖμεν* resoluta primùm vocali circumflexa *ῶ* in *αο*, deinde facta systole τοῦ *ο*, et inserto metri gratia *ι*, ut *σταίομεν* paulo supra pro *σταῖμεν*. a. 2. act. subjunct. modi, ab eodem Th.

Σταῖμεν, itidem pro *σταῖμεν*, Ion. vocalis circumflexæ *ῶ* resolutione in *αο*, et systole τοῦ *ο*.

Σταρίσας, Poët. metri causa pro *σταρίσας*. aor. 1. act. infin. modi, à Them *σταρόω* subserviente verbo *σταρίσαι*.

Σταρδῆμεν, apud Hesych. legitur expositum *σταρδῆναι*. Videtur igitur habere syncopen simulque systolen pro *σταραθῆμεν*, quod Ionicum seu Doricum est pro *σταρηθῆναι*, ut *βῆμεν* pro *βῆναι*.

Στάξας, aor. 1. act. infin. modi, à Them. *στάζω* ex quo et particip. a. 1. pass. *στυχθείς*. facit enim præt. perf. pass. indic. *ἐστάγμαι*, et a. 1. *ἐστάχθην*.

Στεῦται, Æol. per syncopen factum ait ex *στείεται* : quod est præs. pass. verbi act. *στείω* facti ex *στέω* pleonasmo τοῦ *ε*. Itidemque in imperf. *στεῦτο* pro *ἐστείετο*, sublato simul augmento. Exponitur verò hoc *στεῦται* alias *διαβεβαιοῦται*, alias *ἰσχυρίζεται*, alias *ὅρκους ποιεῖται*. quæ primaria ejus est significatio. utpote originem trahentia ex *στῶ*.

Στιφὰς, particip. act. aor. 1. à Th. *στίφω* faciente fut. 1. *στίψω*.

Στίημεν, Ionica vocalis circumflexæ resolutione pro *στῶμεν*. aor. 2. act. subjunct. modi, à Them. *ἵστημι*.

Στίν pro *στησί*, a versa in *ι* et *ι* subscripto, ut *φθὶς* pro *φθησί*, teste Eustath. Alii pleonasmo τοῦ *ν* pro *στῶ* dictum volunt. Illum sequendo, est opt. modi : hos autem, erit conjunctivi. ubivbique autem a. 2. act. à Them. eodem.

Στῦναι, infin. ejusdem aor. 2. *ἔστυν*, ex eodem Them.

Στῦσαι, a. 1. act. infin. modi, ab eodem Them. faciente fut. 1. act. *στύσω*, ex inus. verbo *στύω*.

Στύντων, Ion. et Poët. dempto augmento pro *ἐστύντων*. tertia pers. dual. aor. 2. act. indic. ab eodem Them.

Στύες, *στύεις*, *στύει*, factum aiunt ex *στυέε*, *στυέες*, *στυέε*, quod Ionicam habere diphthongi dissolutionem supra dixi, factum (inquam) ex eo aiunt ortasi τῷ *ε* : vel etiam ex *στυέω*, *στυέεις*, *στυέει*, verso *ε* in *ο* et *ι* subscripto, quam formationem sequendo, ubique isti *ι* subscribendum *ι* fuerit, *στύω*, *στύοις*, *στύοι*.

Στίχε, aor. 2. act. imper. modi, à Them. *στύχω* faciente fut. 2. *στυχῶ*.

Στιχθὶς, particip. a. 1. pass. *ἐστίχθην*, ex act. Them. *στίζω*.

Στιφέσι, a. 1. act. infin. modi, à Them. *στιφόομαι* faciente fut. 1. *στιφώσω*, ex Them. *στιφόω*. In eodem a. 1. act. indic. modi Poëta *στίφεσαν* dicunt, Ion. detracto augmento, pro *ἐστίφεσαν* : itidemque voce media *στιφέσαντο* pro *ἐστιφέσαντο*.

Στραπάσσατο, Ion. pro *ἐστραπάτο*, dempto primum augmento, deinde vocali circumflexa resoluta, seu *σ* pleonasticè inserto. præt. imperf. verbi *στραπάομαι*.

Στραφῶσι, a. 2. pass. infin. modi, à Them. act. *στρέφω*, faciente fut. 2. act. *στραφῶ*, a. 2. *ἔστραφον*.

Στραφθὶς, particip. aor. 1. passivi *ἐστρέφθη*, ex eodem Themate.

Στρῶσον, a. 1. imperat. eleve, à *στρώννυμι*. f. *στρώσω*.

Στύξαμι, a. 1. act. opt. modi, à Them. *στυγέω*, mutuante ipsum à *στύγω*. quamquam nonnulli sunt qui fut. 1. *στύξω* per contractionem factum velint ex *στυγέω*, exempto *ε*. et *γ* ac *σ* abeuntibus in *ξ*.

Συγγνωσθῆναι, a. 1. inf. pass. à *γνώσομαι*.

Συγκατψεφίσθη, a. 1. ind. pass. à *συγκαταψηφίζω*.

Σύδη, Boëtica syncope et Ionica simul augmenti detractione pro *ἐσύδησα*, aor. 1. pass. indic. modi, à Them. *σεύω* vel *σίω*. unde particip. *συδείς*.

Σύδι, quod Hesych. affert pro ἰλάθι, metaplasmum habere videtur pro *σίο*, ut *ἀλάλι* pro *ἀλάλε*, *αἶδι* pro *αἰδοῦ*, et similia alia. ut sit præs. imper. ab eodem *σίω*.

Σύδασκε, imperf. Ion. et Poët. pro *ἐσύδα*. à *σύδω*, ὃ.

Συμβάμεν, Dor. pro *συμβῆναι*, aor. 2. act. infin. modi, à Them. *σύμβημι*.

Συμπεθὼν, partic. aor. 1. pass. *συμπεθῶν*. à Them. *συμπάθω*, faciente fut. 1. *συμπήσω*, ex inus. verbo *συμπάω*.

Συναγχίσασα, particip. à Poët. verbo *συναγχάσω*, quod metri causa factum est ex *συναγχίσω*.

Συνάιτον, tertia dual. plusquamperf. pro *συνήισαν*, irruebant. à *συναίσσω*. f. *ξω*. perf. pass. *συνάϊγμαι*.

Συναβᾶσι, dat. pl. a. 2. part. à *συναμβαίνω*.

Συνάρασθαι, a. 1. med. infin. modi, à Them. act. *συναίρω*.

Συναρήρανται, præt. perf. pass. indic. modi ab act. Th. *συναραίρω*. habet autem præter augmentum Atticum reduplicationem duarum initialium præsentis literarum, ut ἀραίρεται ab *ἀραίω*.

Συναχθῆναι, a. 1. infin. pass. à *συνάγω*.

Συνάωσα, Ion. vocalis circumflexæ dissolutione pro *συνῶσα*, a. 1. act. verbi *συνάω*, ex *συνάω*, habens characteristicam futuri mutatam contra regulam ☐ characteristicam præteriti perfecti, ut ἴδωκα, ἴδωκα, ἔαγα, et similes alii Aoristi.

Συνβήσεται ☐ *συνβήσεται*, sunt a. 2. med. indic. modi, ab act. Th. *συνβήσω*.

Συνεζέετο, imperf. à *συζέω*.

Συνειλιγμένα, particip. præt. perf. pass. Atticum pro *συνειλλιγμένα*, à Th. act. *συλλίγω*. Itidemque part. præt. perf. act. ab eodem Th. est *συνειλιχὼς* pro *συνειλλιχὼς*. Atticè augmento ει verso in ε.

Συνειλιχως itidem pro *συνειλλιγχως*. præt. perf. act. verbi *συλλαγχάνω* et *συλλέγω*. Similiter *συνειλίχασι*, Atticè pro *συνειλλίγασι* dicitur, quod est præt. perf. act. verbi *συλλίγω*, habens Atticè rursum ι mutatum in ε.

Συνεσίφρων, Attica syncope pro *συνεσωφρόνει*. aor. 1. act. verbi *συνεσωφρόνω*.

Συνειδὼν, a. 2. infin. ab *ἴχνημαι*.

Σύνες, aor. 2. act. imper. modi à Them. *συνίημι*. unde secunda plur. *σύνετε*.

Συνεστειλαν, aor. 1. act. à *συστέλλω*.

Συνετὸ, Att. fut. 1. verbi *συνετίζω* pro *συνετίσω*.

Σύντο, a. 2. med. indic. modi ab eodem Them.

Συπέχεα, imperf. vel aor. 2. à *συγχέω*.

Συνδρίσμενον, perf. part. pass. *ἡ συνδρίζω*. f. *σω*.

Συνέσα, a. 1. act. verbi *συνίημι*, ut paulo antè dixi in *συνέσαν*.

Συνήλατο, compulit. a. 1. ind. act. à *συνελαύνω*.

Συοῦτε, intelligetis, et *συοῦσι*, a. 2. sub. à *συνίημι*.

Σύσθω, Ion. excepto *σ* pro *σύσθωσι*, ex quo postea contractione Att. fit *σύσθω*, est a. 2. med. imper. modi à Th. *συνίθημι*.

Συσσαν, Dor. vel Ion. pro *συσθῶσι* : quod est præs. infin. act. vel à Them. *συσσάω* vel à *σύσσημι* significo. *συμφορήσαι*.

Ajdovščina, Ajdovščina, Ajdovščina,

τρανὸν τοῦ ε εἰς α, ut λίσσω et similia. Hinc τετταῦα, pract. part. med. f. g.

Τέτμα, pract. perf. med. verbi τέμνω, habens eandem τροπὴν.

Τέτρα, itidem pract. med. verbi vel τέμω vel τορέω. Item τέτρα apud Hesiod. Poëticum nomen numerale est pro τέσσαρα.

Τετράμμαι, pract. perf. pass. indicat. modi à Th. activo τρέω, habens τροπὴν τοῦ ε εἰς α, ut ἐστράμμαι, et similia alia. Unde infin. τετράφθαι. et part. τετραμμένος.

Τετράφαται, Ion. pro τετραμμένοι εἰσί. ut suprà τανύσχαται et τετεύχαται, pract. perf. pass. indicat. ab eodem verbo τρέω.

Τετράφαται, fut. paulo post ejusdem Them. ex τέτραφα: secunda pers. pract. pass.

Τετρέγω, pro τετραγέω seu ἐστραγέω usurpant Poëtæ, facta syncope alterius α et alterius τροπὴ εἰς ε. pract. plusquamperf. med. verbi τιτρώσκω. Homer. Τετρέγει δ' ἀγορή. Id est, ἐστράφατο. Etym.

Τέτχεται, aor. 1. act. indic. augmento carens pro ἐτέτυχε: à Th. τετεύχω. unde et part. τετυχὼς apud Lycophr.

Τετύχηκα, pract. plusquamperf. med. verbi Poët. τρέχω significantis τραχίζομαι, unde partic. τετρηχὼς, et fem. τετρηχυῖα. Varia.

Τετεύχει, pract. plusquamperf. med. verbi τεύχω. Unde part. τετυχὼς, cum suo fœminino τετευχυῖα.

Τέτροφα, Att. pract. perf. act. verbi τρέφω, ut πέπλοφα à πλέκω est, et πέπτωφα à πίπτω, mutato ε in ο.

Τέτυγμαι, pract. perf. pass. verbi activi τεύχω.

Τέτυμμαι, pract. perf. pass. verbi activi τύπτω, mutato sumptum ab imus. τύπω. Unde part. τετυμμένος.

Τέτυγμαι pro τέτευγμαι dicitur ἀναβολῇ τοῦ ε, ut σέσυρμαι pro σέσεσυρμαι. pract. perf. pass. verbi act. τεύχω. Nisi quis α τύπω derivari malit. Unde infin. τετύχθαι et part. τετυγμένος.

Τετύκοντο, a. 2. med. indic. modi, Ion. habens anadiplasiasmum pro ἐτύκοντο, ut πλάθοντο pro ἐπλάθοντο. sunt qui ex τεύχω derivent. verùm cum id facere deberet aor. 2. med. τετύχοντο. ex fut. 2. τυχεῖμαι, ideo magis consentaneum est ut formemus à verbo τύκω, quod Hesych. affert pro ἑτοιμάζω. Similiter in act. voce τετυκὼ pro τυκὼν, est aor. 2. infin. ab eodem Them.

Τετύχηκα, pract. perf. act. indic. verbi τυγχάνω ex τυχίω. Unde part. τετυχηκὼς.

Τετύχοντι, Ion. pro τύχῃ, primùm anadiplasiasmo, deinde paragoge aor. 2. act. subjunctivi modi, ab eod. τυγχάνω, ex inus. Them. τυχίω.

Τετύχθαι, infin. pract. perf. pass. à Them. act. τεύχω, dempto ι ex diphthongo: vel potius ex verbo τύκω, cujus meminisse Hesych. jam dixi. At τετύχθω est imperat. ejusdem pract. ab eodem Th.

Τεῦξε, a. 1. ind. pro ἐτευξε. Sic τεύξαι pro τεῦξε, f. 1. med. 2. sing.

Τεύχθησαι, a. 1. pass. infin. modi à Th. act. τέυκω faciente fut. 1. act. τεύξω ex inus. verbo τέυκω. Inde et fut. 2. pass. τυχθήσομαι.

Τῆ, imper. præsens verbi vel τάω, α et ε contractis in η, ut ζῆ pro ζάε reperimus: vel τῆμι, per apocopen, ut τλὴ pro τλῆθι. significat autem λάβε apud Homer. quam ait: Κίλλαψ, τῆ σὰ ἴδιον.

Τελαθέουσα κόμῃ apud Homer. pleonasmo Poëtico τοῦ ε pro τελαθέσα: quod est part. præs. fœm. gen. ex verbo Poëtico τελαθέω derivato ex θάλλω.

Τετᾶ, carens, 2. pers. præs. à τετάομαι, ἄομαι.

Τέτυκτο, honorabat, imperf. Poët. pro ἐτιν. à τίω, honoro.

Τέθεαι, Ion. exempto σ pro τέθεσαι, secunda pers. verbi τίθημι.

Τεθέαμαι, epenthesi τοῦ α pro τέθημαι, ut δέδεαμαι pro δέδεμαι. Eustath.

Τεθίασαι, Ion. itidem pro τέθεσαι, tertia plur. ejus. Th.

Τεθίκασι, Ion. itidem pro τεθᾶσι, resoluta primùm circumflexa diphthongo ᾶ in ε, deinde annexa illa paragoge σι. præsens subj. act. à τίθημι.

Τέθι, præs. imper. act. ab eod. Them. mutuo sumptum ex τεθίω, pro τίθει.

Τεθέωμαι, τεθέῃς, τεθέηται, Att. syncope pro τεθείωμαι, τεθείῃς, τεθείεται. præs. opt. act. ab eodem.

Τεθέημαι, assumpto metri gratia η pro τεθέωμαι. Eust.

Τέθεμαι, Æolicè dici tradunt pro τέθειμαι. Itidemque τέθεσο pro τεθεῖσο.

Τεθέωμαι, ectasi Poëtica dicitur pro τεθείωμαι. quod est Doricus infin. verbi τίθημι pro τιθέναι. Verùm et τεθέωμαι in part. reperitur pro τεθείωμαι. itidem ectasi illa Poëtica verso ε in ο, metro ita postulante.

Τέθεσο, Ion. pro ἔτεσο, detracto primùm augmento, deinde annexa particula σο. pract. imper. act. verbi τίθημι.

Τετέλεσο, Ion. pro τέτεσο. aor. 1. med. verbi τέλλω significantis, alciscor, punio. facit enim id fut. 1. med τέσομαι. Inde infin. τέσεσθαι.

Τλάθι, imper. præs. act. à Th. τλάω.

Τλαίη, opt. præs. act. ab eod. ut ἐστάίη.

Τλάς, part. præs. act. ab eod.

Τλῆναι, a. 2. act. infin. modi ab eod. ut στῆναι ab ἵστημι.

Τλῆσα, ejusdem verbi est fut. 1. act. mutuo sumptum ex inusit. Them. τλάω.

Τμάγη, Ionica augmenti detractione et Boëtica syncope dicitur pro ἐτμάγησαν, in aor. 2. pass. indic. modi a Them. act. τμήγω seu τμήσσω, faciente fut. 2. act. τμαγῶ. Alioqui τμάγη Ion. itidem augmenti detractione posset esse pro ἔτμαγε, in aor. 2. activo, tertia nimirum persona sing. ex prima ἔτμαγον.

Τμαγείς, ab eod. Th. ἐτμάγην, ab eod. Th. τμήγω, seu τμήσσω, retinente ε in fut. 2. quemadmodum κλέπτω notum est facere non solum κλαγείς, sed etiam κλαπείς.

Τμάθῆναι, itidem pert. form. aor. 1. pass. ἐτμήθη, ex aor. Them. τέμω, faciente præter. act. τέτμηκα, et pass. τέτμημαι. de quibus suprà.

Τμήσω, fut. 1. act. ejusd. verbi τέμω, mutatitium ab inus. τμάω, ut κόψω ex κοπέω sua tempora mutantur. τμήξω autem est fut. verbi τμήγω seu τμήσσω.

Τραγεῖν, a. 2. act. infin. modi, à Th. τρώγω faciente fut. 2. τραγῶ, verso ω in α, ad corripiendam penult. quæ in fut. 2. et aor. 2. plerumque brevis est.

Τραπείομαι, Ion. pro τραπῶμαι dicunt Poëtæ, resoluta primùm vocali circumflexa ᾶ in αε, deinde facta systole τοῦ ε, et metri causa inserto ι. aor. 2. pass. subjunct. modi, à Them. τρέπω faciente fut. act. τραπῶ. mutato ε in α, ut στέλλω, σταλῶ. Ejusd. aor. 2. pass. infin. est τραπῆναι, et part. τραπείς: et in med. voce τραπέσθαι ac τραπόμενος.

Τράπε, Ion. augmenti detractione pro ἔτραπε. a. 2. act. à Th. τρέπω faciente fut. 2. τραπῶ, verso ε in α. Potest τράπε Ionica itidem augmenti detractione et præterea Boëtica syncope, esse etiam aor. 2. pass. indic. modi pro ἐτράπησαν, ut τμάγη paulo suprà pro ἐτμάγησαν.

Τράφε, Ion. augmenti detractione et Boët. syncope dicitur pro ἐτράφησαν. ut τμάγη suprà pro ἐτμάγησαν. aor. 2. pass. indic. modi. Sic τραφέμεν Ion. pro τραφῆναι a. 2. inf. à Th. act. τρέφω, faciente f. 2. act. τραφῶ, mutato ε in α, ut τρέπω τραπῶ. Est etiam hoc idem τράφω, aor. 2. act. ex fut. 2. τραφῶ, augmento itidem carens pro ἔτραφον, ex prima pers. ἔτραφον.

Τράσσαι, Ion. et Poët. pro ἔτρεσσαι, objecto primum augmento, deinde geminato σ metri causa, a. 1. act. indic. à Th. τρέω, faciente fut. 1. act. τρέσω, retento ε, ut τελῶ, τέλεσω.

Τράφοι, præs. opt. act. per syncopen pro τραφείη, quod Att. est pro τρέφειμι. Ita Etymologus, affirmans ex Eurip. hanc hujus τρέφοι usum: Ἄφρων ἂν εἴην εἰ τράφοι τὰ τῶν πέλας.

Τραχθῆναι, aor. 1. pass. infin. modi, à Th. act. τρήσσω.

Τραπέωσι, Ion. pro τραπέωσι. præs. opt. pass. ab act. τραπῶ.

Τραχόωσα, Ion. itidem seu Poët. pleonasmo τοῦ ο, pro τραχεῖα, part. præs. à Th. τραχύω.

Τραφῇ, a. 1. pass. subjunct. modi, à Them. act. τετρέφατο faciente fut. 1. τρέψω, ex inus. Th. τρέω.

Τρέσσω, fut. 1. act. verbi τετρόφατο ex inus. Th. τρέω.

Τυντόνης, Att. pro τύφως, ex τύντω formato. Th. τυντόω.

Τυντώντων, itidem Att. pro τυφτόντων: part. præs. genitivo plur. posito loco tertiæ pers. plur. imp. præs. act. ut ἀγγελλόντων itidem dicunt pro ἀγγελλόντωσαν.

Τυφθῆμεν, τυφθῆτε, τυφθῆν, Att. syncope pro τυφθείημεν, τυφθείητε, τυφθείησαν. aor. 1. pass. opt. modi, à Th. act. τύπτω.

Τυχθείς, part. pass. aor. 1. ἐτύχθην, ex Th. τεύχομαι, deposito ε ex diphthongo, vel potius ex τύκομαι, cujus Hes. meminit.

Τυχὲ, participi. aor. 2. act. ἔτυχον, à Th. τυγχάνω, faciente fut. 2. τυχῶ, ex inus. verbo τεύχω. Ex quo Th. est et in indic. modo τύχε pro ἔτυχε, Poët. et Ion. dempto augmento. Ex τυχὲ autem est fut. 1. act. τυχέσω.

Τυφάντων, Att. pro τυφάτωσαν, ut paulo suprà τυντόντων pro τυντότωσαν.

Τυφῶνι, Dor. pro τύφωνι. fut. 1. act. verbi τύπτω.

Υ.

Ὑβάλλων, Æol. syncope pro ὑπεβάλλων dicitur, ut καβάλλων pro καταβάλλων, exempto α et π in β mutato propter sequens β. Eust. annotat hanc λέξιν à quibusdam ἰδιωτικῶς.

Ὑγαλαίεθλα, a. 1. m. inf. ab ἁλαίω, Poët. pro ἁλῶ, vito.

Ὑγείλατο pro ὑπεδείξατο, ab ὑποδείκνυμι, suscipio.

Ὑγκίχη, Ion. seu Poët. metri causa inserto γ pro ἐνεγκεῖν, dempto etiam augmento pract. imperf. act. verbi ἐνείκω.

Ὑγκλίνεα, Ion. contractionis dissolutione pro ὑγκλίνω, secunda persona sing. aor. 1. med. indic. modi ab act. Th. ὑγκλίνω.

Ὑγκυκόωσα, Eust. diplasiasmo et pleonasmo usurpatum scribit pro ὑγκύκησα, à Th. ὑγκυκάω, significatque ait ταραττόμενα, καταβάλλεσθαι. Idem tradit Etym.

Ὑγκωμιαστῇ, Att. pro ὑγκωμιάσῃ futur. 1. act. verbi ὑγκωμιάζω.

Ὑγοξόλυξε, evitavit, a. 1. ind. ab ἀλύσκω. f. ξω. Th. ἀλύω.

Ὑγτίωσαν, Bœotica syncope pro ὑπεστήσαν. aor. 2. act. indic. à Th. ὑφίστημι, quod in a. 2. habet ὑπέστησαν.

Ὑγυστολίμην, subterfugerim, a. 1. m. ab ὑπεστάλλην.

Ὑγῴχη, imperf. ab ὑπάρχω, asm. f. ξω

Ὑπελυσθέσα, a. 1. part. pass. ab ὑπολύομαι. p. λύομαι. Them. λυμάω.

Ὑπεσχόμην, aor. 2. med. indic. à Th. ὑπεσχόμαι, mutuante fut. 2. ὑποσχοῦμαι, ex inusit. Th. ὑπεσχίω. ex quo habet et fut. 1. ὑπεσχίσω ex quo pract. perf. pass. ὑπέσχισμαι.

Ὑπῆγμαι, pract. perf. pass. indic. modi, à Them. ὑπάγω. Unde part. ὑπηγμένος.

Ὑπῆξα, a. 1. act. indic. modi, à Th. ὑπάγω: cujus pract. perf. act. est ὑπῆχα.

Ὑπηλεμένης, cursu delati, a. 2. part. act. ab ὑπονηέχω.

Ὑπημοίσω, a. 1. inf. act. ab ὑπομιμνήσκω, in monitum revoco. f. μνήσω. p. μέμνημαι.

Ὑπίσχω, Ion. diphthongi dissolutione pro ὑπίσχου. aor. 2. med. imper. modi, à verbo ὑποσχνέομαι vel ὑπείχω faciente fut. 2. med. ὑποσχοῦμαι ex ὑποσχίω. ex quo fecit et fut. 1. ὑποσχίσομαι.

Ὑπόδῦσαι, aor. 1. pass. infin. modi à Th. act. δύω faciente fut. 1. act. δύσω.

Ὑποῖμαι, pract. perf. pass. verbi act. ὑφίημι, unde part. ὑφιμένος.

Ὑφελέσθαι, Ion. pro ὑφίλασθαι. a. 2. med. opt. modi à Th. ὑφιάομαι. faciente fut. 2. act. ὑφλῶ, ex inus. Th. ὑφίλω.

Ὑφορᾷς, secunda pers. plur. a. 2. med. vel in indic. vel in imper. modo, à Them. act. ὑφίημι.

Ὑφῶσα, aor. 1. act. indic. modi ab eodem Th.

Ὑφῶσαι, a. 1. act. infin. modi à Th. ὑφάω, unde et med. a. 1. ὑφάμην.

Ὑφέντι, Dor. pro ὑφέντι, ut τίθεντι pro τιθέντι, à Th. ὑφίημι, ut annotat Varin. A quo Th. est et infin. act. ὑφεῖναι, et part. ὑφείς.

Ὑφέωσι, Ion. pleonasmo τοῦ ε pro ὑφῶσι, à Th. act. ὑφάω.

Ὑφάνθησαν, pract. perf. pass. indic. modi à Them. act. ὑφαίνω faciente pract. pass. ὑφάσμαι, ut φαίνω πέφασμαι. Zenodot. apud Etymol.

Φ.

Φάανδε pro ἐφάνθησαν dicitur primùm Ionica augmenti detractione, deinde Poët. pleonasmo τοῦ α, et tertiò Boët. syncope. a. 1. pass. indic. modi, à Them. act. φαίνω. Similiter φαάνθη pro ἐφάνθη, Ion. habet Them. anaeiosmum et Poëticum pleonasmum τοῦ α.

Φαγεῖν, a. 2. act. infin. modi, à Th. vel φάγω vel φέγω, faciente fut. 2. act. φαγῶ. referunt ad verbum τρώγω vel ἐσθίω.

Φάγεσαι pro φαγῇ more quodam peculiari usurpatum reperitur. secunda pers. sing. futuri φάγομαι, de quo nunc dicatur. Itidemque φάγετε, pro φαγεῖσθε.

Φάγεσαι pro φαγέσθαι dicitur correpta penultima, et translato accentu, ut τίσεσαι supra habuimus pro τισέσθαι. et ἴδεσαι pro ἰδέσθαι. fut. 2. med. verbi act. φάγω seu φέγω.

Φάγοντι, apud Theoc. Dor. pro φάγωσι. a. 2. act. subjunct. modi, ab eodem.

Φάθι, præs. imperat. act. à Th. φαμὶ, ut ἵστημι.

Φαῖμι, φαῖην, φαῖεν, Att. syncope pro φαίημι, φαίην, φαίεσαν. aor. 2. act. opt. modi ab eod. φαμὶ.

Φαείνατε, Ion. pro ἐφαίνετε dicitur, dempto primum augmento, deinde inserta syllaba σκε. præt. imperf. pass. verbi φαίνομαι. Nisi à φαεινόομαι derivare malis.

Φαμὶ, Dor. pro φημὶ.

Φᾶν, Ion. augmenti detractione et syncope Boët. pro ἔφασαν seu ἔφησαν. a. 1. act. indic. modi à Th. φαμὶ.

Φάνη, infin. pers. vel a. 2. act. ab eod. ut ἐστάνη et ἔστην. At φᾶναι est aor. 1. act. infin. modi, à φαίνω, ut μιᾶναι, à μιαίνω, pro quo et φῆναι, dicitur. facit enim aor. 1. indic. et ἔφανα et ἔφηνα.

Φανείς, a. 2. opt. pass. hinc φανὶς, part. a. 2. ex ἐφάνην, a. 2. pass. verbi φαίνω, faciendis fut. 2. φανῶ. p. pass. πέφασμαι.

Φάνησαν, Ion. pro ἔφανε, dempto augmento et inserto σαν. a. 2. act. ab eod.

Φανὶς, pleonasmo τοῦ ν pro φανεὶς. aor. 2. pass. subjunctivi modi, à Th. act. φαίνω. In eod. a. 2. indic. modi φάνε Poët. et Ion. dicitur pro ἐφάνη: et in duali numero φανέντε pro ἐφανέντην. Ab eod. est imper. φάνηθι, et infin. φανῆναι.

Φανθείς, partic. a. 2. pass. ἐφάνθην. ab eod. Th.

Φανὶ, Dor. pro φανεὶ, tertia pers. plur. verbi φαμὶ.

Φαὶς, Ion. pro ἔφανε, dempto primùm augmento, deinde exempto σ. secunda pers. a. 2. med. ἐφάμην, ex Them. φαμὶ. Item aor. 2. med. imper. modi, itidem pro φάνου. Hom. φὰς μετ' ἰσιόωσι, dic nec cela.

Φάς, partic. a. 2. act. ἔφην, ab eod. Th.

Φάσθαι, infin. ex ἐφάμην, a. 2. med. ejusdem Th.

Φασὶ, φασὶς, φασὶ, Dor. pro φάσι, φάσις, φάσι. fut. 1. act. ab eod. φαμὶ, faciente fut. 1. φάσω, ex inus. Th. φάω.

Φάτο, tertia pers. sing. a. 2. med. ἐφάμην, ab eod. Th. At φατὶ, Dor. esse tradunt pro φασὶ, ab eod.

Φάτσεται, Ion. pro φήσεται, præs. inf. à φάσθαι, pasco.

Φάτσεσαν, Ion. pro ἔφασαν, dempto augmento, et inserta syllaba τσε. præt. imperf. act. verbi φάσκω.

Φαμάσθαι, Æol. pro φαμάσθαι dici, ab eodem Themate, tradit Etymol.

Φᾶ, Ion. augmenti detractione pro ἔφα, pret. imperf. vel aor. 2. act. verbi φημί.

Φᾷ, autem cum ι subscripto, est præsens subjunctivi, vel aor. 2. ab eodem.

Φάη, pro eodem φῇ dicitur pleonasmo τοῦ η, ut στάη pro στῇ.

Φάν, Ion. augmenti detractione pro ἔφαν. itidemque φᾶς pro ἔφας, et sic deinceps. pret. imperf. vel aor. 2. act. ab eod. φημί.

Φάσαι, a. 2. act. infin. modi ab eod. Th. φαμί, ut στάσαι ab ἵστημι. At φᾶσαι, cum ι subscripto, est a. 1. act. infin. modi à Th. φάω faciente a. 1. act. ἔφασα. Supra φάσαι pro utroque horum.

Φᾷς, secunda pers. sing. præs. φημί, præter morem aliorum verborum in μι habens subscriptum ι. Φᾷς autem ἀναίζασα pro ἔφας, est secunda pers. sing. pret. imperf. vel a. 2. act. ἔφην, ab eod. Th.

Φάσιμι, aor. 1. act. opt. modi, ab eod. Th. faciente fut. 1. act. φάσω ex φάω.

Φάσθα, Ion. augmenti detractione et Æol. paragoge dictus pro ἔφας, ab eod.

Φᾶσι, Ion. paragoge pro φᾷ. præs. vel a. 2. subjunct. modi, ab eod. At φασὶ est tertia sing. à præs. φημί.

Φάσω, fut. 1. act. indic. ejusd. φημί, ex inus. Th. φάω.

Φάσαι, a. 2. act. opt. modi ab inus. Them. φάθμι, ut στάσαι ab ἵστημι. Refertur ad verbum φάσκω.

Φάσμενος, part. a. 2. med. ἐφάσμην, ex eod. φάθμι, ut στάμενος ab ἵστημι.

Φάτην, aor. 2. act. infin. modi, ab eod. φάθμι, ut στάτην ab ἵστημι, et φάσαι à φημί.

Φάτις, part. ex aor. 2. ἐφάμην, ab act. Th. φάω faciente fut. 2. φαρῶ.

Φάτο, quidam ex recentioribus positum aiunt pro φάμην per syncopen. est autem hoc φάτο Ion. imper. aor. 2. pass. ab eod. φάω, faciente pret. perf. pass. ἐφάσμαι.

Φᾶτε, part. ex a. 2. ἔφην, ut στὰς ab ἔστην ab inus. Th. φάθμι.

Φάω, fut. 1. act. verbi φάω, tanquam ex φάσω. Unde aor. 1. ἐφᾶσα, cujus opt. est φάσειε, infin. φᾶσαι, partic. φᾶσας.

Φάωγσθ' pro ἐφάγγοντο, imperf. à φάγγομαι, loquor.

Φάωμαι, φᾶσθε, φᾶντο, a. 2. med. opt. modi, à φάθμι facto ex φάω, idemque significante quod φάω, ut quidam tradunt nonnulli ex recentioribus.

Φάωμεν, Ion. pro φᾶμεν, resoluta primùm vocali circumflexa ᾶ in αω, deinde facta syntole τοῦ ω, et inserto ι metri causa. a. 2. act. subjunct. à Th. φάθμι, ut ξύωμεν, pro ξῦμεν à ξύθμι.

Φάϊμι, Æol. Thema est pro φάθμι, unde fut. 1. φάϊσω.

Φάωμεν, Ion. vocalis circumflexæ ᾶ resolutione in αω, pro φᾶμεν, aor. 2. act. subjunct. modi à Th. φάθμι.

Φᾷ, Ion. augmenti detractione pro ἔφη. a. 2. act. indic. modi, à Th. φάθμι. At φᾷ est a. 2. act. subjunct. modi, ab eodem.

Φάω dixi pro φάθω, ut στάω pro στάθω, ω verso in ω et subscripto ι, scribit Eustath. Atque ita erit a. 2. act. opt. modi, ab eod. Th. φάθμι. Alii tamen subjunctivi modi esse volunt et ejusdem temporis, dicentes esse pleonasmum τοῦ η, pro φᾷ, scribentesque φάῃ.

Φᾶτε, Ion. augmenti detractione dicitur pro ἔφατε: a 1. act. indic. modi ab eod. φάθμι faciente fut. 1. φάσω, ex φάθω, unde et fut. 1. med. φάσονται.

Φάτι, Ion. paragoge τοῦ τι pro φᾷ tertia pers. sing. a. 2. subjunct. φᾷ, ex eod. φάθμι.

Φάμενος, per syncopen pro φάσιμενος: part. à Th. φάσιμι.

Φάσθαι, per syncopen aiunt itidem usurpatum esse pro φάσεσθαι. potest tamen esse etiam infin. pret. perf. pass. ab eod. φάσιμι, augmento carens, pro ἐφάσθαι.

Φάσθω, itidem per syncopen factum aiunt ex φάσεσθω, pres. imper. à verbo φάσιμι.

Φάσω, fut. 1. act. verbi φάω. unde infin. fut. 1. med. φάσεσθαι.

Φάτο, Ion. dempto augmento pro ἐφάατο. pret. imperf. pass. verbi φάσμαι ex act. φάσιμι: quorum tamen utriusque nullus est usus. alii per syncopen malunt ex φάάσατο factum esse, et tunc esset a. 1. med. verbi act. φάω.

Φάατο, Ion. pro ἐφάσω, dempto primùm augmento, deinde annexa syllaba ατο.

Φάατο, Dor. pro φάσαντο, à Them. eod.

Φάσμαι, Ion. itidem ac Dor. pro φάσαι, ex Th. φάσιμι ut tradit Rust. Alii aliam habere dicunt pro φάσμαι, quod Dor. itidem est pro φάαι, à Th. φάω.

Φασθείς, particip. aor. 1. pass. ἐφασθέν, à Them. act. φάσιμι.

Φάσσατο, Ion. pro φάσσαντο, pres. opt. pass. à Th. φασσίθω.

Φάσσε, part. aor. 2. pass. ἐφάσσην, à Th. act. φάσσω.

Φάσσαμένη, a. 1. act. infin. modi, à Th. φάσσαμαι faciente a. 1. indic. ἐφάσσαμην, ut φαίνω ἔφηνα.

Φάσσατο, pres. opt. pass. Ion. pro φάσσαντο, ex act. Themate, φάσσω.

Φάτο, Ion. dempto augmento pro ἐφάατο. pret. imperf. pass. verbi φάσμαι ex act. φάσιμι: quorum tamen utriusque nullus est usus. alii per syncopen malunt ex φάάσατο factum esse, et tunc esset a. 1. med. verbi act. φάω.

Φαύλης, aor. 1. pass. partic. ex eod. Th. φάλμι. Similiter in infin. ejusd. aor. 1. φαλχθῆναι dicitur. facit enim φάλμι fut. 1. act. φάλξω, pret. perf. pass. πέφαλγμαι, ex cujus tertia pers. πεφάλτκται, fit aor. 1. pass. ἐφαλχθῆναι.

Φαλίσκοντο, imperf. Poët. pro ἐφέβοντο, à φοβέω, timorem injicio.

Φαλτάμενος, Ion. seu Dor. pro φαλεύμενος. part. à Th. φαλίομαι.

Φαλῆναι, a. 1. act. infin. modi, à Th. φαλέω.

Φάλε, a. 2. act. imper. modi, à Th. φαλέω faciente fut. 2. act. φαλῶ. Est et a. 2. act. indic. modi augmento carens pro ἔφαλε. ab eod. Th a. 1. part. φάλας, φάλασα.

Φάλζασα, Ion. pro ἐφαλε, dempto primùm augmento, deinde annexa paragoge σα, pret. imper. act. ejusd. φαλέω.

Φάλζο et φάλζυ, Ion. pro φάλσο. pres. imper. pass. ab eod.

Φαραλέσθαι, Ion. itidem pro φαλέσασθαι, aor. 1. med. opt. modi ab eodem.

Φαχθείς, part. aor. 1. pass. ἐφράχθη, ab act. Them. φράσσω seu φράττω.

Φαῖν, per syncopen pro φάεσι seu φασῖν. Ex eod. φαέω est fut. 1. act. φάσω, habens et ipsum syncopen. At φάε est aor. 2. act. imper. à Them. φάθμι, ut σχές ex σχέθμι, δός ex τίθημι. Nisi in φάε pleonasmum τοῦ σ habere velis pro φαέ, ex eod. Th. φάω, sicut ἄνα ex ἄνω.

Φᾶ, per contractionem ex φάε: hoc autem per syncopen ex φαέσι factum est. Thema est pres. temporis.

Φῦ, Ion augmenti detractione pro ἔφυ, aor. 2. act. indic. modi, à Them. φῦμι.

Φῦντο, itidem pro ἔφυντο, dempto augmento. pret. imperf. pass. ex Th. φῦμαι facto ex act. φῦμι. Possit etiam esse pret. plusquamperf. pass. pro πέφυντο seu ἐπεφύντο, à Them. act. φύω, ut χῦντο pro πέχυντο seu ἐπεχύντο ex χύω.

Φύς, φύντος, part. aor. 2. act. ἔφυν, ex Th. φῦμι.

Φυσίζοος, Dor. seu Ion. pro φυσιῶντα. partic. pres. act. ex Them. φυσίω.

Φυχθείς, part. aor. 1. pass. ἐφύχθην, ex act. Them. φύχσω seu φύσω.

X.

Χάδη seu χάδω, Ion. augmenti detractione pro ἐχάδη. aor. 2. act. indic. modi, à Th. χάζω faciente fut. 2. act. χαδῶ, et a. 2. ἐχάδη. Alioqui χαδῆ potest esse etiam imper. a. 2. act. ab eodem.

Χαδόντα, Ion. diphthongi circumflexæ resolutione pro χαδῶν, a. 2. act. infin. modi, ab eod. Them.

Χάζη et χάζῃ, Ion. et Dor. pro χάζω, present. imper. pass. ab eod. χάζω.

Χαθῶ, a. 2. act. vel fut. 1. aut 2. act. infin. modi à Th. χαίω faciente χανῶ in utroque fut. act. Ex quorum postremo, a. 2. ἔχανον, unde opt. χάοιμι, et subjunct. χάω, et part. χαών. fut. med. est χανοῦμαι unde part. χανούμενος.

Χαζές, part. a. 2. pass. ἐχάην, ex act. Th. χαίω faciente utrunque fut. χαρῶ, et ex horum postremo aor. 2. ἔχαρον. Porro ex ἐχάρην est χάρη tertia pers. sing. augmento carens more Poët. pro ἐχάρη. Inde et imper. χάηθι, opt. χαείη, subjunct. χαρῶ. infin. χαῆναι: nec non fut. 2. pass. χαρήσομαι.

Χαριόθεσα, condonari, a. 1. inf. pass. à χαρίζομαι.

Χάσι, aor. 1. act. infin. modi, à Th. act. χάω. contra regulam pro χάσαι: nam a. 1. act. infin. modi facit primùm χάσα, objecta characteristica futuri, ex quo postea hoc χάσι, exempto postremo α. Sic κᾶσι pro καῦσαι usurpatum est. Ex eodem aor. est part. χάς: et vece med. χάασθαι, χάάμενος.

Χάονται, fut. 1. med. indic. modi, à verbo inus. χαίω significante χανῶ, ut cùm alii tradunt, tum East.

Χαόντων, Att. pro χαώντων: posito genitivo pler. part. a. 1. act. pro tertia pers. plur. aor. 1. act. imperat. modi. Ambo sunt ex Th. χάω faciente fut. 1. χάσω, a. 1. ἔχασα, et dempto σ, ἔχαα.

Χαίσω, fut. 1. act. indic. modi, à Th. χάω. assumpsit autem ι cum σ futurum illud, ut βίω facit βήσω, πνέω πνεύσω, et alia hujusmodi verba bisyllaba in ω terminata.

Χλαίνᾳς, part. a. 1. act. à Th. χλαίνω. Ex quo Th. est χλαινθείς, part. ex a. 1. pass. ἐχλάνθην, facto ex pret. perf. pass. ἐχλάσμαι.

Χλανείμεν et Χλανείμενοι, Dor. sunt pro χλᾶναι, a. 1. act. infin. modi à Th. χλάω, faciente fut. 1. χλανῶ.

Χραισθείς, part. aor. 1. pass. ἐχραίσθην, ex act. Th. χραίω, faciente pret. perf. pass. κέχραισμαι, ex quo aor. ille.

Χρώμενος, Ion. vocalis circumflexæ ῶ resolutione in αω, pro χρώμενος, part. pres. pass. χράομαι seu χρῶμαι. alii pleonasmum esse dicunt sicut in μιαίνω.

Χρῆ, Ion. augmenti detractione pro ἐχρῆν, apud Sophoclem. Alioqui est et infin. præsens, significans, oportere, convenire, apud Eurip. in Hecuba. et tunc habet apocopen pro χρῆναι, solisque Poëtis est usitatum, ut Varin. tradit ex Vet. Grammat.

Χρῆναι, infin. impersonalis verbi χρή, ut jam dixi.

Χρῆς, Hesych. exp. δίλας, χρέζις. Dorice igitur contractione facta fuerit ex χρέας, ut ξῆς ex ξέας, et ι ni subscribendum est.

Χρῶδα pro χρή Dor. esse tradit Varin.

Ω.

Ὦ præs. subj. act. verbi εἰμί, ex inus. Th. ἐω. Ὦ autem, aspiratum, est itidem præs. subjunct. sed verbi ἔημι ex ἑω.

Ὦγον, pret. med. verbi ἄγω, pro quo Att. dicunt ἤγμην. Sic ἄγω facit idem Thema in pret. imperf. act.

Ὤγνυντο, pret. imperf. pass. à Th. act. ὄγνυμι.

Ὦδα, pret. perf. med. verbi οἶδα. Itidemque in plusquamperf. ᾔδη Ion. resolutione diphthongi pro ᾐδ. sine ι autem subscripto ᾔδα, est pret. med. verbi ᾄδω, facientis fut. 2. act. ᾄδῃ, itidemque ᾄδη est pret. plusquamperf. ejusdem.

Ὦδίκασιν, Dor. pro ᾠδίκασι, pret. perf. act. à Th. οἰδίσκω. Unde part. ὠδικάς.

Ὠδμένος, part. pret. perfect. pass. ὄδμαι, ex eodem Th. οἴδω.

Ὦδον, pret. imperf. act. ejusdem verbi per contractionem ex ᾠδεον.

Ὠθίσθησαν, metri causa pro ἀθίσθησαν, à Th. θίσσω, unde pret. perf. pass. ἄθισται.

Ὠθίζαν, pret. plusquamperf. med. ex perfecto Ionico, assumpto augmento, ambo ex Th. ἴζω, habentia reduplicationem Atticam, pro ἕζα et ἵζον.

Ὦκεν, pret. imperf. pass. verbi ὤκημαι, facit enim id in prima pers. imperf. ὠκήμην, in secunda ὤκησο, in tertia ὤκητο, et sic deinceps.

Ὠκίσσατο, a. 1. act. verbi οἴκιω, facientis fut. 1. οἰκίσω, ut quidam recentiores tradunt.

Ὠκύθη, a. 1. pass. indic. modi, ex Th. ὠκύμαι, faciente fut. 1. ὠκύνομαι, ex inus. Th. ὠκύμαι.

Ὠλόλυγον, Poët. sex Ion. diphthongi resolutione pro ὤλυξαν. à Th. ὀλύζω pro ὀλύσσω.

Ὤλλυον, pret. imperf. pass. verb. ὄλλυμαι.

Ὤλμην, a. 1. pass. verbi Poëtici ὄλλυμαι facientis fut. 1. med. ὀλοῦμαι, apud Varin. Deberet autem potius facere ὀλόμην.

Ὦμοσε, Ion. seu Poët. diphthongi dissolutione pro ὄμοσε, a. 1. act. à Th. ὄμω pro ὄμνυ.

Ὠμόσατο, a. 1. med. verbi Poëtici ὄμνυμι. Ex quo est et aor. 1. pass. ὠμόσθη, et pret. plusquamperf. pass. ὄμοτο.

Ὠνείρατο, a. 1. med. verbi act. ὀνείρω. Sic ἐνυπνίατο est a. 1. act. verbi ἐνυπνίω tanquam ex ἐνυπνίον.

Ὦρτο, pret. med. verbi ὄρνυμι seu ὄρνυ. pro quo Attici ὦρσα dicunt, repetitis duabus initialibus præsentis. Ejusdem Th. a. 2. med. est ὀρόμην, ὄρου, ὄρτο. Sed in a. 1. act. est ὦρσα.

Ὦμεν, pres. subj. act. ex Th. εἰμί, faciente primam pers. subjunct. ὦ ex ἑω per contractionem. Ὦμεν autem, spirito aspero, est itidem præsens subjunct. act. à Th. ἔημι. quod itidem primam subjunct. act facit ὦ, ex ἑω. Ὦμεν verò est aor. 2. med. subjunct. modi, ab eodem ἵημι, ut θῶμαι à τίθημι.

Ὦμεν, per syncopen pro εἶμεν. pret. imperf. verbi εἶμι, habentis itidem syncopen pro εἶμεν. f. εἴσομαι. p. εἰμεν.

Ψ.

Ψαφῶ, fut. 1. act. indic. modi, à Th. ψάφω.

Ψαυσθείς, part. a. 1. pass. ἐψαύσθην, à Th. act. ψαύω.

Ψαυσθείς, part. aor. 1. pass. ἐψείσθην, à Th. ψείδομαι.

Ψηχθείς, part. a. 1. pass. ἐψήχθην, à Th. ψήχω.

Ψῆλαι, part. a. 1. act. ἔψηλα, à Th. ψήλλω.

Ψολοφόρται, a. 1. opt. Æol. à ψολοφάω, palpo.

Ψύξας, part. a. 1. act. ἔψυξα, à Th. ψύχω. Ab eodem Th. est infin. a. 1. pass. ψυχθῆναι, et part. ψυχθείς.

Ἀριθμὸς ἐστὶ κατὰ ποσότητος διαιρετὸς εἰς ἄμετρα, ἢ μονάδων συγκείμενος πλήθος. Ἀριθμοῦ δὲ εἴδη δύο, ἄρτιος καὶ περισσός.

Ἄρτιος ἐστὶν ὁ εἰς δύο ἴσα διαιρούμενος, ὃς καὶ ἀπλῶς ἄρτιος καλεῖται.

Ἄρτιος δὲ ἄρτιος ἐστὶν ὁ εἰς δύο ἴσα διαιρούμενος καὶ ἑκάτερος τῶν ἴσων εἰς δύο ἴσα διαιρούμενος, ἕως ἂν εἰς μονάδας ἔλθῃ.

Ἄρτιος δὲ περισσός ἐστιν ὁ εἰς δύο ἴσα διαιρούμενος καὶ ἑκάτερος τῶν ἴσων εἰς δύο ἴσα διαιρούμενος, ἕως ἂν εἰς μονάδας ἔλθῃ.

Περισσὸς ἐστὶν ὁ μονάδι ὑπερέχων ἀρτίῳ ἀριθμῷ, ὃς καὶ ἀπλῶς περισσὸς καλεῖται.

Περισσὸς δὲ πρῶτός ἐστιν ὁ μόνῃ μονάδι μετρούμενος, ὃς καὶ ἀπλῶς πρῶτος καλεῖται.

Περισσὸς δὲ πρὸς περισσὸν ἐστὶν ὁ μόνῃ μονάδι μετρούμενος, ὃς καὶ ἀπλῶς πρὸς περισσὸν καλεῖται.

Περισσὸς δὲ σύνθετός ἐστιν ὁ πλείοσι μέτροις μετρούμενος, ὃς καὶ ἀπλῶς σύνθετος καλεῖται.

Περισσὸς δὲ πρὸς περισσὸν ἐστὶν ὁ μόνῃ μονάδι μετρούμενος, ὃς καὶ ἀπλῶς πρὸς περισσὸν καλεῖται.

Περισσὸς δὲ σύνθετός ἐστιν ὁ πλείοσι μέτροις μετρούμενος, ὃς καὶ ἀπλῶς σύνθετος καλεῖται.

Ἀριθμὸς ἄρτιος ἄρτιος ἐστὶν ὁ εἰς δύο ἴσα διαιρούμενος καὶ ἑκάτερος τῶν ἴσων εἰς δύο ἴσα διαιρούμενος, ἕως ἂν εἰς μονάδας ἔλθῃ.

Ἀριθμὸς ἄρτιος περισσός ἐστιν ὁ εἰς δύο ἴσα διαιρούμενος καὶ ἑκάτερος τῶν ἴσων εἰς δύο ἴσα διαιρούμενος, ἕως ἂν εἰς μονάδας ἔλθῃ.

Ἀριθμὸς περισσὸς ἄρτιος ἐστὶν ὁ εἰς δύο ἴσα διαιρούμενος καὶ ἑκάτερος τῶν ἴσων εἰς δύο ἴσα διαιρούμενος, ἕως ἂν εἰς μονάδας ἔλθῃ.

Ἀριθμὸς περισσὸς περισσός ἐστιν ὁ εἰς δύο ἴσα διαιρούμενος καὶ ἑκάτερος τῶν ἴσων εἰς δύο ἴσα διαιρούμενος, ἕως ἂν εἰς μονάδας ἔλθῃ

Α, β, γ, δ, ε, ϛ, ζ, η, θ, ι, κ, λ, μ, ν, ξ, ο, π, ϟ, ρ, σ, τ, υ, φ, χ, ψ, ω, ϡ, ϻ, ϼ, ϽϾϿ, ϙ, ϸ, ϲ, ϳ, ϴ, ϵ, ϶, ϗ, ϘϞϠϢϤϦϨϪϬϮ, ϰ, ϱ, ϕ, ϑ, ϒ, ϓ, ϔ, ϖ, ϚϜϞ, ϟ, ϠϡϢϣϤϥϦϧϨϩϪϫϬϭϮϯ, ϷϸϹϺϻϼϽϾϿ, ϙ, ϰ, ϱ, ϲ, ϳ, ϴ, ϵ, ϶, ϗ, ϘϞϠϢϤϦϨϪϬϮ

Sir Thomas Lipton, Bart., K.C.V.O., Commodore of the Royal Ulster Yacht Club.

pyrisque : quæ si nostris literis scribantur, surdum quiddam et barbarum efficient, et valet in locum earum succedent tristes et horridæ, quibus Græcia caret : Hæc Quintilianus. Contrà Martianus Capella refert Appium Claudium idcirco hanc literam reformidasse, quòd, dum exprimitur, morientis dentes imitetur : hinc factum ut quidam non omninò malè eam cum stridore quodam pronunciandam censeant. Cæterùm quod omnes asserunt Græci Grammatici, nimirum non ds (ut diximus) sed sd valere, hoc quidem probari non potest. Nam primùm omnium debet inter tres duplices eadem esse analogia. Cæterùm autem non valent *xw*, vel *zx*, sed *ws*, vel *sx*. Deinde ubi illa esset hujus literæ suavitas, qua Fabius testatur nullam dulcius spirare?

Romani qui peregrinam ζ inter suas adsciverunt, eam aliquando duplici as reddunt : *σωτῆζω patrisso*, *μάζα massa*.

H, η, ee, sive ê longum.

HTA, Eeta ab Heth decimanona Hebræorum consonante nomen traxit, fuitque olim nota aspirationis, ut declarat Athenæus lib. 9. his verbis : Ὅμως δὲ καὶ διὰ τοῦ η σημαίνειν τινὰς πάλαι τὴν δασεῖαν, δῆλον καὶ Ῥωμαῖοι φασὶ πάντων τῶν διαστημάτων ὀνομάτων τὸ η σημαίνειν, id est, veteres arbitror H elemento aspirationem formasse : quamobrem etiam Romani omnibus aspiratis nominibus η præscribunt.

Ideóque in notis numerorum antiquitùs apud Græcos, H, ἑκατὸν, id est, centum designabat, quòd prima esset ejus vocis litera, quàm tùm sic scribebant HEKATON. Quia verò Græci hanc aspirationem non suprà ponebant, sed ipsi lineæ inserebant, hinc ortus est magnus error. Quo factum est ut cæperint eam suprà ponere, ac tandem illam dissecuerint, hoc pacto H : ita ut anterior pars significaret spiritum asperum, posterior lenem, quibus adhuc utimur in literis grandiusculis : In antiquissimis Heracleonitum numismatis, legitur ΓΗΡΑΚΛΕΙΩΝ, et ΓΗΡΑΚΛΕΙΤΩΝ, præposito in ipso contextu spiritu aspero.

Eam autem notam postea pro e longo Græcia usurpavit, ut disertè testatur Plato in Cratylo his verbis, οὐ γὰρ ἐ ἐγράφομεν, ἀλλὰ η τὸ παλαιόν, id est, η enim non usurpabamus olim, sed ε. Idipsum Ausonius Poëta de literis Græcis et Latinis, hisce versibus, qui subtiles videntur, confirmat.

Nec quod Æolidum, quodque valet hoc Latior E :
Præsto quod E *Latium semper breve Dorica vox* E.

H igitur nullo modo exiliter pronuntiandum ut ἦτα, quicùm nihil commune habet, sed e obliquo vastoque quodam sono, medio inter a et e : et rictu minùs diducto quàm a, hiantiore tamen ac minus in ima depresso sono, quàm e. Hinc fit ut Græci δημοσθένης, τεῖχος, in δημοσθένη, τεῖχη contraxerint : et ubicunque ferè as incidit, in η contrahunt.

Legatum Jurisconsulti Græci λεγᾶτον : quod quam absurdè *ligatum* proferretur, quis non videt?

Caius Jurisc. de verb. signif. Telum, inquit, vulgò quidem id appellatur, quod ab arco mittitur : sed nunc omne significatur quod mittitur manu. Ita sequitur ut et lapis et lignum, et ferrum hoc nomine contineatur : dictumque ab eo quod in longinquum mittitur. Græca voce figuratum ἀπὸ τοῦ βάλλω, id est, ab eo quod est longè : quam etiam etymologiam Justinianus in suas Institutiones retulit.

Franciscus Vergara nostri seculi doctissimus Grammaticus, de vi et prolatione literarum sic scribit, η perinde nunc profertur ac si esset ε longum, quum sit e longum : ea H per virgulam transversam intersecta duæ propemodum EE fiunt, sic H quas geminas continere dicitur H tam figura quàm etiam tempore, nimirum semper longa, duas semper breves. Atque ita transfertur à Latinis per ê longum, ut Δημοσθένης Demosthenes, ηγατὴρ crater.

Ex quibus apparet perperam eos facere, qui η cum iota confundunt.

Θ, ϑ, th.

ΘΗΤΑ, ab Hebræo nomine Thet, idéoque vocatur Theta, non ut nunc thita, quia in priore syllaba est τ, sive e longum, quemadmodum etiam ab omnibus veteribus vocantur beta, zeta, eta, *theta*. Persius Satyr. 4.

Et potis as nigrum vitio prefigere theta.

Et Martial. lib. 7.

Nostri mortiferum quæstoris Custrice signum,
Est operæ pretium discere Thetа novum.

Θ enim funesta illa in capitalibus judiciis litera (quod dictionem θάνατος inchoat) nota erat condemnationis.

I, ι, i.

ΙΩΤΑ, Iota trisyllabum ab Hebræo Iod, i pro d usurpato, respondet i Latino.

Cæcilius hanc literam vocat pusillionem, quòd omnium et figura et sono tenuissima sit et minima : est siquidem μικρογραμμος. Plato indicat accommodatam esse ad exprimendas res subtiles et penetrabiles quod declarant, ut ait, ἴσον, ἰσχνὸν, ac similia. Itaque planè aliter sunt proferenda, ε, υ, α, ι, ω, quàm ι : ne inter legendum incidamus in ἰστασιαζῶν et πιλίδιον, quæ orationem faciant exilem, enervem, pipientem et confusam. Neque enim χρυσὶς sonandum ut χρυσῖς : neque νιὸν ut νιὸν, μικρὸν longum, ut μακρὸν parvum.

K, κ, k, c, q.

ΚΑΠΠΑ, Kappa sive Cappa ab Hebræo Cap seu Caph, valet c nostrum, item k seu q. Ab omnibus ferè incorruptè et rectè pronuntiatur, scilicet ut k, non solum ante consonantes, ut κλίνω, δακὼ, κάπρος, κρέας, κραιπάλη crapula, χαμαιτύπη : sed etiam ante vocales a, o, u, καλὸς, κόμη coma, κώμη vicus, pagus, et in fine dictionis, ut ex.

Priscianus author est, k et q, quamvis figura et nomine videantur aliquam habere differentiam, eam c tamen eandem tam in sono vocum quam in metro continere potestatem, et k penitus in Latina lingua supervacuam esse, quod ante Priscianum testati sunt etiam Fabius, Terentianus, et Fl. Sosipater Carisius. Unde et in antiquissimis marmoribus legimus PECVNIAM pro pecuniam.

Certum est igitur k eodem fuisse sono quocunque litera sequente, et Καίσαρ pronunciandum esse Kaisarem.

Veteres quoque Græci quod Latini per q efferunt, per κ reddunt : Quirites Κοίριτες.

Quintus Κόϊντος, alii Κόιντος, nominata quædam ΚΟΥΙΝΤΟΣ.

Λ, λ, l.

ΛΑΜΒΔΑ, Lambda, non Lamda, ex Hebræo nomine Lamed, et syncope interposito ζ, λάμβδα. Valet l nostrum.

Græci aliquando υ sequente l, per λ transtulerunt : Manlius Μάλλιος scribentes. Invenitur tamen et Μάλιος, apud Plutarch.

Ab hujus literæ forma λαμβδοειδὴς figura dicta est.

M, μ, m.

ΜΥ, my, hoc est, mu per u exile, non mi, longiùs recessit ab Hebræo nomine Mem. Iones vocant μᾶ, idem valet quod Latinum m. Μάμμη avia : hoc etiam infantuli matrem vel nutricem appellant, sicut patrem Tatam. Mart. lib. 1.

Mammas atque Tatas habet Afra : sed ipsa Tatarum
Diri et mammarum maxima mamma potest.

Cato, qui cibum ac potionem Buas et Pappas vocant, et patrem Tatam, et matrem Mammam.

Græcis nulla dictio in am terminatur, quod et ait Fabius, quo etiam magisteu vocatur, quin magistum edere videtur.

N, ν, n.

ΝΥ, Ny, hoc est, Nu per u exile, ab Hebræo Nun adjecto ultimo n. Sonat n Latinum, debetque lingua mucrone intimos dentes et palatum feriente enuntiari, sive syllabam inchoet, sive claudat ; apud Græcos præsertim.

Ξ, ξ, x.

Ξι, xi, ab Hebræo Schin doctum videtur : Latini nomen invertimus, ix dicentes. Valet cs, vel gs, quod ex obliquorum analogia apparet. Dicimus enim φοίνιξ, φοίνικος, et ἄτταξ, ἄττακος. Interdum tamen x in obliquis aspiratur, sed præter recti naturam. Nam inter x et e locus adspirationi nullus esse potest. Itaque quamvis dicamus θρὶξ τριχὸς, minimè tamen existimandum est ξ in θρὶξ valere χσ.

O, ο, o brevе.

Ο ΜΙΚΡΟΝ, o parvum, et ipsum quoque, ut ait Plato, à Græcis pronuntiatur, peculiareque nomen non habet. Nam Hebræorum nulla litera est huic respondens.

Latini o Græcorum suo u expresserunt, ut Ὀδυσσεὺς Ulysses. Talis est etiam apud Romanos cognatio u cum o. upilio, opilio. Atque etiamnum hodie magna Galliæ Lugdunensis pars sic o pronuntiat ut ou intelligas. Narbonensis contrà ou mutat in o. Sed rectiùs omnino fecerunt recentiores qui o ab ου diphthongo et appellatione et scriptione distinxerunt. Debet enim o intra palatum ore rotundo enuntiari, quod et ipsa figura indicat, ut o brevе.

Π, π, p.

ΠΙ, Pi, ab Hebræo Pe nomen habet, sonat P Latinum.

Πατὴρ, pater, Germ. vatter seu *Fatter*, per digamma Æolicum.

P, ρ, rh, r.

ΡΟ, Rho per o longum, ab Hebræo Resh longiùs remotum nomen habet. Valet r nostrum.

Apud Græcos perpetuò initio aspiratur.

Ῥοῦς, defensor, Belgis *ruter*, id est, eques, miles.

Et in medio dictionis geminatum prius tenue est, posterius aspiratur, ut Πύῤῥος pyrrhus.

Σ, σ, s.

ΣΙΓΜΑ, Sigma, à Samech Hebræo.

Dores Σαν vocant, sicut Herodotus et alii testantur. Sonat s Latinum.

Σίγμα apud Lucianum actionem instituit adversus τοὺς constitutis judicibus septem vocalibus, conqueremque sese ab eis pluribus dictionibus spoliari.

Pindaro σίγμα vocatur, hoc est, adulterina et non vera litera. Messala Corvinus vocat sibilum.

Male autem infracto sono et sicut ζῖν Hebræorum pronuntiari solet, quoties vel in eâdem vel in diversis dictionibus reperitur media inter duas vocales. Sic enim casus pronuntiant, ac si Cazus scriptum esset.

Priscianus : S sæpe pro aspiratione ponitur in his dictionibus quas à Græcis sumpsimus, ut semis, sex, septem, se, sal. Nam ἥμισυ, ἕξ, ἑπτὰ, ἁ, ἅλς, apud illos aspirationem habent in principio.

T, τ, t.

ΤΑΥ, non taf, sed tau, quo modo nostræ literæ Belgici sonant *tau*, quod denotat funem nauticum. Apud Hebræos idem nomen habet. Valet t Latinum.

Τάνταλος, Tantalus, Ἀντώνιος, Antonius, πάντα panta :

Non (ut habent nostricorum Grammaticorum inventa) Tandalos, Andonios, panda : quum t ante a, ne Latini quidem respuant.

Y, υ, y, sive u tenue.

ΥΨΙΛΟΝ, y, hoc est u tenue, gracile, sive exile, (Virgilius literam Pythagoræ vocat) simplex nomen non habet, nec Hebræis litera est quæ huic respondeat.

Valet y, quod à Græcis mutuati sunt Latini.

Cujus sonus medius est inter i et u, et tam Græcè quàm Latinè ut u Gallicum enuntiandum est, non ut i.

Q. Terentius Scaurus ait, Y literam supervacuam Latino sermoni putaverunt, quoniam pro illa U cederet : sed quum quædam in nostrum sermonem Græca nomina admissa sint, in quibus evidenter sonus hujus literæ experimitur, ut hyperbaton, ut hymnus, et hyacinthus, et similia, in eisdem hac litera necessariò utimur.

Terentius dixit, *An in antu tenit*, pro ἄντυ, hoc est, civitatem.

Jurisconsulti nostri Senatusconsultum Tertullianum et Tertyllianum dicunt : quod inde accidisse verisimile est, quia quum Romani dentitorcerentur voce υ, nec haberent literam quæ omni ex parte ei responderet, deflexerunt ad vocem proximam, pro υ sonantes u, quod etiamnum hodie evenit Italis et Hispanis Belgicè vel Gallicè loquentibus. Nam pro ἔυτειν, id est, foris, dicunt *fouter*, pro *murmille*, *mourmille* : hoc est pro *flur* et μυγ, *flour* et *murg*.

Φ, φ, ph, *f*, u consonans, digamma Æolicum.

ΦΙ, nomen habet ex Hebræo Phe, quod et Pe dicitur : respondet f Latino, id est, τῷ δίγαμμα Æolico, ut nunc quidam effertur.

Priscianus : f verò τῷ δίγαμμα sono enuntiabatur, ita scilicet ut nunc u consonans, eratque is sonus solis inter Græcos Æolibus peculiaris. Sed postea in ejus locum successit u consonans, ipsum verò digamma f in locum p aspirati : quod tamen in vocabulis Græcis servatum est ; ut in Philosophia, Philomela, Sophista, et multis ejusmodi. Pauca tamen excipiuntur, ut fama φήμη, fuga φυγὴ, fagus φηγὸς, fur φὼρ, et alia præterea nonnulla quæ usus obtinuit ut per f scriberentur, quamvis Græca sint. Hinc igitur causa est cur Cicero pro Fundanio (sicut annotat Fabius) testem irriserit qui primam ejus literam dicere non posset. Quum enim esset digamma, Græcus ille testis vel ejus literæ sonum ignoraret, à solis scilicet Æolibus inter Græcos usurpatum, vel certè pronuntiabat ut etiamnum hodie Germani solent per u consonantem.

Idem ad Atticum lib. 12. fundum suum Formianum vocat digamma, quod nomen ejus ab F litera initium sumeret, cujus figuram et sonum repræsentat : eoque Græci utebantur initio dictionum à vocali aspirata incipientium, ἑστιὰ, Fεστιὰ, Hesteti, Veneti. Itemque in medio, si vocalium concursus erat, ΒΟΝ ΠΡΟΝ dicentes, unde nostrum Ovum : et ΟΙΣ ΟΓΙΣ, unde ovis : ΒΟΟΣ ΒΟΓΟΣ Bovis. Sed præstat Terentiani Mauri Grammatici antiquissimi et gravissimi versus hue adferre.

Nominum multa inchoata literis vocalibus
Æolicus unus tertit, et digamman præjecit :
Æolica dialectos autem multa ferme est Italæ :
Hesperum quem dico Græce, Vesperum cognominat.
Ἑστία, de Vesta facta, Vestis urbis, dicitur,
Ἶτα quem Græci vocamus, Vim jubet me dicere.
Ἐαρ est multis in anu, et magis Pericum est,
Ἦρ enim nativa vox est ; id à Ver hoc dictitat.
Quem Homerus dixit Ἕσπερος, ille Veneris nuncupat,
Et Viola flos nuncupatur, quem Græi vocant ἴα.
Et Iolaus ille videns credo Marte Tullio.
Quemque Ἶφι dicunt Achæi, hunc Virum gens Æoli.
Plura Sappho comprobavit, Æolis et exteri.

χ, χι, ch.

Χι, *Chi*, apud Hebræos nihil habet cui respondeat. Nomen formatum est ad modum σῖ, φῖ, &c. valet ch, non c aspiratum : profertur enim altè à gutture erumpente.

Χάλυβες Chalybes, χαὸς chaos, et hujusmodi alia.

ψ, ϕ, ps, ho.

Ψι, psi, ab Hebræo etiam nomen non habet, sed ad formam ξῖ, σῖ, χῖ, nominatum est. Sonat ut ps, et aliquando ut bs.

Αἰθιοψ αἰθίοψ, æthiops : ψαλμὸς, psalmus, ἄραψ ἄραβος, arabs.

Ω, ω, oo, sive o longum.

Ω μέγα, id est o magnum, ita vocatum est ex collatione cum altero quod μικρὸν dicitur. Est enim revera magnum, sive quantitatem spectes, quam sit natura longum, sive figuram, quum sit velati ex duobus ο conflatum ex veterum consuetudine, qui (ut inquit Fabius) ante repertam temporis longi notam vocales productas in scribendo geminabant. Valet autem o longum, proferendumque ut o duplicatum, non ieiu vocis, sed prodactione, eodemque planè modo pronuntiandum βρῶσις, id est, cibus, ut Belgis broot, hoc est panis, à Græco deductum.

Ex his XXIIII. literis, Vocales sunt septem, id est, quæ per se possunt plenam vocem edere, a e ι ο υ. Breves duæ, ε ο : quibus respondent totidem longæ η ω contractæ ex duabus brevibus, solaque quantitate ab iis differentes : et tres ancipites sive communes, id est, in quibusdam vocabulis longæ, in quibusdam breves, in pannis indifferentes. Priscianus, Vocalis, ait, apud Latinos omnes sunt ancipites vel liquidæ, hoc est, quæ facilè modò produci, modò corripi possent. Sicut etiam apud antiquissimos erant Græcorum antè inventionem η et ω : quibus inventis quæ ancipites erant, remanserant perpetuò breves, quum earum productarum loca possent sint à prædictis vocalibus semper longis. Hæc Priscianus. Quod hâc ratione factum esse aiunt, quia vetustissimi illi, si quando syllabam vellent producere, debebant eandem vocalem bis pingere, ΔΕΕΜΟΣ pro ΔΗΜΟΣ, ΑΝΘΡΟΟΠΟΣ pro ΑΝΘΡΩΠΟΣ. Postea Simonides Melicus ex duobus ΕΕ invertit alterum, hoc modo Ε𝔼, deinde ex conjungit ac efficit unum Η, quam etiam notam aspirationis fuisse ostendimus. Hinc à Βηλὸς, (unde in Evangelio Βεελζεβοὺλ ὁ ἄρχων δαιμονίων) Belus Græcis Βῆλος, primus Assyriorum Rex, Nini pater : cui vita functo Templum erexerunt Babylonii, divinisque eum honoribus sunt prosequuti. Sic etiam duplex ο univit Simonides, hoc modo ω.

Ancipites autem ferè certam habent quantitatem, quamquam apud Græcos in iisdem dictionibus interdum variant : juxta illud Martialis.

Et quos ἄρκυς ἄρκυς dicet amare.

Et illud Theocriti : Ἦ γὰς ἔμοιγε
Πολλάκις ἃ Πολύφαμος, τὸ μὲ καλὸ καλὸ σίφνος.

Id est, *O Polyphemo*
Quæ minimè, sunt pulchra, ea pulchra videntur amanti.

Sed præstat hanc rem Terentiani Mauri trochaicis versibus illustriorem reddere.

Ergo Græcis esse septem animus è vocalibus
H et Ω, quæ bina petitos subsistentes tempora.
E et O breves vocari singularis temporis.
Cæterum tres quæ supersunt διχρόνους cognominant,
Corripi quod sæpe cernes, sæpe produci valent.
Ἄλφα, primum est, ἶῶτα, tertium quod υ vocant.

Et paulò pòst :

Literam namque Σ videmus esse ad ΗΤΑ proximam,
Sicut Ο et Ω videntur esse vicina sibi.
Temporum momenta distant, non sonî natiuitas.
Inde vertunt hanc in ΗΤΑ sæpe diphthongum Græci.
Quando quos Ionicè solebant aut ἀχμαῖς dicere,
Levigant, Ionicèque potius aut ἀχαρῖς nominant.
Nasque Medeam Latinè sic in usum vertimus,
Nomen et Regina genit quod furens Amazonum.
Sic et ainias Achæus, noster Æneam vocat.

Sed et Martianus Capella dicit ε Latinum duarum literarum Græcarum vim possidere : quum brevis est, τὸ ε, ut hoste : quum longa est, τὸ η, ut die : eodemque modo de ω statuendum esse. Et in hoc Virgilii, *Contiuuit*, ου-νεχεν, dicunt esse tam ε cum η : primum namque ε, η est, alterum verò ε est. In illo autem rapti *Ganymedis honores*, Ὀνόμας dicunt prius esse ο, posterius vero ω esse.

Reliqui literæ vocem non edunt, ideoque à Platone in Cratylo et Theæteto generali vocabulo ἄφωνα vocantur, id est vocis expertes : à Grammaticis vero σύμφωνα, id est consonantes, quòd cum vocalibus adjunctis sonos suos communicent. Sunt autem numero XVII. β γ δ ζ θ κ λ μ ν ξ π ρ σ τ φ χ ϕ.

Ex quibus sunt ἡμίφωνα, id est, Semivocales octo : sic dictæ, quòd, ut nullas habeant vocales adjunctas quandam tamen strepitus et soni speciem edant, ζ ξ ϕ λ μ ν ρ σ.

Ex his sunt διπλᾶ, id est, duplices tres, quòd duarum literarum sunt compendia ζ ξ ϕ.

Ὑγρὰ, id est, liquidæ quatuor, quòd ita sint lubricæ, ut quasi liquescant in pronuntiando, λ μ ν ρ. Eædem etiam ἀμετάβολα dicuntur, id est, immutabiles, quod in formationibus casuum vel temporum non mutentur.

Μονὰς, id est, solitarium, unum σ, quod ab aliis ἄτομον, hoc est sine sigmate, vel ignobile vocatur.

Cæteræ novem, appellantur ἄφωνα, id est, muta, quod per se neque vocem ut vocales, neque strepitum edant, ut semivocales, β γ δ κ π τ θ φ χ.

In aspiratis autem primùm omnium veteris erroris illa corrigendus videtur, quo nonnulli jampridem has literas pro aspiratis asperas nominant, quum potius densas et crassas vocare oporteat. Neque enim à Græcis τραχέα γράμματα, sed δασέα dicuntur : quod copiosiorem spiritum requirant, ut sit earum opima et quasi adipalis pronuntiatio. Quamobrem etiam literas illas oppositas non lenes, sed ψιλὰ, id est, tenues et exiles appellant. R potius litera est aspera, et I contra admodum lenis, sicut Ovidius his versiculis optimè declarat de Romuris loquens, quæ postea Lemuria dicta sunt :

Aspera mutata est in lenem tempore longo
Littera, quæ tuto nomine prima fuit.

Itaque à Græcis initio dictionum, et si quando geminata occurrerit, addito spiritu denso leuiter : tantum abest ut rectè faciant qui densum cum aspero confundant.

Hoc loco obiter admotandum, mutis ferè vocabula in quibus apud Latinos inveniuntur ζ θ ν φ χ, Græca esse, aut à Græcis derivata, saltem non Latina, ut Gaza, baptisma, thalamus, ocyus ab ὠκὺς, lachryma, philtrum, Christus. Quocirca valgò peccatur in orthographia dictionum, chorus, sepulchrum, simulachrum, et similium : quum scribenda sint sine aspiratione, caros, sepulcrum, simulacrum : sunt enim duo superiora à supinis sepultum et simulatum, ut ab involutum involucrum, à fultum fulcrum, à lavatum lavacrum, ab ambulatum ambulacrum, mutata t in c, et addita r. Testatur Servius in III. Georg. veteres scripsisse sepulchrum : post objectam esse aspirationem : ejus verba sunt hæc : Tria veteres habebant nomina in quibus c literam sequeretur aspiratio, sepulchrum, orchas, pulcher : è quibus pulcher tantùm hodie recipit aspirationem. Quid apertius ! Pulcher certè in veteribus inscriptionibus, et nummismatis aureis invenitur, quàm pulcer. Et hæc quidem habeamus hoc tempore quæ de literis et germana earum pronuntiatione diceremus. Libuit autem quosdam Euripidis valde artificiosos et festivos versus ex Athenæo subjicere : ex quibus cognoscere licebit antiquas quarundam literarum formas. Apud Euripidem igitur in Theseo pastor quidam literarum imperitus, literas tamen quibus Thesei nomen scribitur, sic depingit.

Ἐγὼ τοίφυκα γραμμάτων μὲν οὐκ ἴδρις,
Μορφὰς δὲ λέξω καὶ σαφῆ τεκμήρια,
Κύκλος τις ἐς τέτρατον ἐκμετρούμενος, Θ
Οὖτος δ' ἔχει σημεῖον ἐν μέσῳ σαφές.
Τὸ δεύτερον δὲ πρῶτα μὲν γραμμαὶ δύο, Ν
Ταύτας διήκει δ' ἐν μέσαις ἄλλη μία.
Τρίτον δὲ διατροχὰς τις ἐς δίλιγγάσας. Σ
Τὸ δ' αὖ τέταρτον ἐν μὲν εἰς ἴχθὺν μία,
Δοιαὶ δ' ἴσ' αὐτῇ τρεῖς κατατεταγμέναι
Εἰσὶ. τὸ πέμπτον δ' οὐκ ἐν εὐμαθεῖ φράσαι, Υ
Γραμμαὶ γὰς ἴσαι ἐν διεστώσαι δύο,
Αὐταὶ δὲ συντρέχουσι εἰς μίαν βάσιν.
Τὸ λοιπὸν δὲ τῷ τρίτῳ προσεμφερὲς. Σ

Quos versus ita reddidit Natalis Venetus :

Quum literarum non peritus ipse sim,
Dicam figuras, signaque evidentia.
Est circulus intus velut factus bene,
Signumque habens in ventre quod clare patet.
Binæ secunda forma lineas tenet :
Disjecit medio incidens mox altera.
Concurrunt inde tertiæ ipsæ tertiæ.
Subit figura quarta, recta linea,
Tres incidentes dividunt hanc lineæ,
Quartam minùs promptum sit ipsam dicere.
Sunt differentes lineæ inter se duæ,
Quæ conveniunt ambæ simul in unam basim.
Extrema differt nil figura tertia.

De literis quidem Latinis acutè admodum et breviter his versibus lusit Quintianus Stoa Martianum Capellam imitatus :

A sub directo memorabilis oris hiatu est.
B simul inclusis prosertur utrinque labellis.
C linguam adpulsu compellit ad usque molarem.
D cogit superos linguam contingere dentes.
E patulum prensi proferitur gutture linguæ.
F labrum inferius superis cum dentibus urget.
G domus, extremum quum tangit lingua palatum.
H oritur tractis quum ventus faucibus halat.
I linguam impellit collidi dentibus ima.
K fauces format medio cum parte palati.
L facit extremum contingens lingua palatum.
M quum fit, premunt premitur per utrumque labellum.
N lingua adpulsu collidit litera dentes.
O venit, exoritur quum spiritus ore rotundo.
P datur eruptis ter litera quinta labellis.
Q fit, in adjutu quum stringimus ora palati.
R facit ut repero crispetur lingua repulsu.
S quum fit, peragit callido sibila dente.
T linguam impulsu contactis dentibus exit.
V facit u strictum, sic pronula labra fatigat.
X reddit quicquid c atque s formare valemus.
Y patulo apprenas labris procedere jussum est.
Z eta sepulchrales imitatur concita dentes.

Hactenus de literis :

De syllabis : deinde de diphthongis.

Ex literis constituuntur syllabæ. Syllabam autem vocamus, docendi causa, spiritus comprehensionem ad unam vocem experimendam. Est autem in triplici differentia. Constat enim vel ex una vocali : vel ex duabus vocalibus in mixtam unam vocem coeuntibus, vel ex consonante una, vel pluribus cum una vocali, aut duabus ad summum.

Primi generis syllabæ quinque sunt, quot scilicet vocalium soni : nam ι et υ non vere, sed vocis quantitate differunt ab ε et ο.

Secundi generis diphthongi, ☐ sunt, geminisonæ appellantur, quòd ex duabus vocibus tertiam unam efficientibus componantur.

Tertii generis syllabæ ex consonantium et vocalium multiplici connexione pœnè sunt infinitæ, quas enumerare minimè necesse est.

Diphthongos autem ita solet definiri à Grammaticis, ut sit syllaba ex duabus vocalibus sonum suum retinentibus conflata, ita dicta quòd duos φθόγγους, id est, sonos efficiat. Sic Terentianus Maurus :

——— *Unde diphthongos eas*
Græcia dicunt magistri : quod duæ junctæ simul
Syllabam sonant in unam, cùque gemina prodita.

Ego verò mallem dicere, in unam mixtam vocem coëuntibus (nam aliequi quando distinctæ sunt vocalium voces, duæ syllabæ nascantur necesse est) aut hoc certè addidissem definitioni, Quæ raptim et uno spiritu proferri possunt.

Diphthongi sunt duodecim : novem propriæ, tres improprie : quod pace Grammaticorum dictum velim, qui totidem proprias quot improprias numerant.

Propriæ dicuntur, quòd postulet eas naturalis prolatio, hoc est, quòd duæ vocales, ut integrè scribuntur, ita integrè pronuntiantur : vel quod una eademque syllaba geminæ vocalis sonum edat, αι αι, non ε, αυ αυ, non αf, ει ει, non ι, ευ ευ, non εf, ηι ει, non ι, ου ου, non υι, non ι, ωυ υυ, non ιf, ψ ουσ, non οf.

Ex quibus hodie valgò sola αι rectè pronuntiatur, cæteræ omnes depravatè. Tres verò posteriores hactenus inter improprias numerantur.

Improprie sive absolvæ diphthongi sunt, quæ contra veram rationem et definitionem diphthongi et scribuntur et proferuntur : hoc est, quando prior solùm vocalis integrè pingitur et enuntiatur, et ι subscriptum non evanescit : sic vocatur, quòd naturalis pronuntiatio ipsas non requirat. Nam ut simplices vocales efferantur, nec compositam vocem edunt. ᾳ α, ῃ εε, non ι, ῳ οο, non ο.

De diphthongorum propriarum sono in genere.

Qui duos sonos in diphthongis non agnoscunt, quomodo illas Diphthongos existimare possunt? quomodo enim à vocalis sono distant, si simplicem aliquem sonum adferunt? diphthongus enim non scriptura, sed voce ceruitur : aliàs non diphthongus sed digraphus est. Cur autem quum Diphthongi omnes propriæ definitione diphthongorum contineantur, quædam duos sonos, ut αι ει οι αυ ευ ου, quædam simplicem habeant, ut αι ε ο υ η? At id sanè, si diphthongus aliquid sit, et si quid diphthongus à vocali distet, verum esse non potest. Et quum usus in diphthongorum numerum istas retulerit, cur abusus dimidiam et meliorem soni partem ab illis auferet? Detur hoc usui ut diphthongos faciat, vocales faciat, syllabas faciat : sed hoc dare usui nemo potest, et quamdiu diphthongum eam facit, illud ab ea auferat quo diphthongus sit. Eximantur igitur è numero diphthongorum, si nihil in sono cum diphthongis habent commune. At Quintilianus quærendum putavit, quomodo duabus demum vocalibus in seipsas coëundi natura sit, quum consonantium nulla alii alteram frangat. Sed hoc est pati illas minimè in seipsas coire, si alterum extribus, et obtorto collo illam à sonando rapias, ne sonos è duabus vocalibus in seipsas coëuntibus collectus afferatur. Sin in sonando nihil altera vocalis adjuvet, tum non modò tota frangitur, sed etiam consumitur. Igitur ut diphthongus fiat, copulatio non modò literarum, sed sonorum fieri debet, ne videlicet quo cæterum linguæ omnes abundent, eo Græca et Latina lingua destituatur.

Diphthongi autem cum minimè simplices voces, sed compositæ et divisibiles sint, in varios sonos tribui possunt. Quomodo enim *haiser;* talis diphthongorum esset, nisi diphthongus coitionem illorum sonorum antea habuisset: ut *vaïç valïç*. Aut quomodo *exceiperis* fieri aliquorum potest, quæ non ante sejuncta separataque voce erant? ut *Eurukli Eurukli, &c alï*. Videmus autem ut Iones sæpe ex *ei* rejiciant *ι*, *a* relinquant: sæpe *ι* et *ε* in *ει* et *αι* dividant. Sequitur ergo vocalem prepositivam æquè proferendam ut subjunctivam. Nam si res divinas vocesque diphthongorum separatas pronunciamus, quidni easdem conjunctas? Quid? Itáne illarum natura dissentiens est, ut ad societatem soni adduci non possint? At quare tantopere in Græca lingua dissentirent, quam in omnibus jam aliis linguis cum suavitate usurpentur? Non igitur rei natura hoc fit, neque aurium causa: quis si in re consisteret, in nulla lingua hoc fieri posset. Sin aures ab eo abhorrent, cur in patriis linguis cum voluptate audiuntur, ubi aures omnium et peritissimæ et delicatissimæ sunt? Et quoniam in Græcis diphthongorum sonis vel *ι* subjungi necesse est vel *υ*, ut verè Terentianus dixit, nos quoque elaborabimus ut istarum literarum sonus subjungatur, non dominetur. Non enim ibi quicquam subjungimus, ubi nihil antecedit: sed ut subjungatur quod sequitur, necesse est aliquid constituatur quod præponitur. At *ι* literæ quatuor vocales præponuntur in propriis diphthongis, et *υ* quoque quinque vocales quasi duces soni antecant, quibus illæ ut scriptura sic sono subjungantur: quod quemadmodum in diphthongis quibus *υ* subjicitur est perspicuum, sic in diphthongis quibus postponitur esse quoque debet manifestum. Nam in iis quæ *ι* subjectum habent, vitium in prioribus literis est: in iis quibus *ι* subditur, in ipso *ι* est. Nam una tantùm diphthongus *αι* nobis pura pota in sono hactenus relicta est.

AI.

AI igitur diphthongus nullo modo sonat ut *e*, sed planè Latinorum ai respondet, raptim scilicet et uno spiritu pronunciato, ut post *a* non respires, ne duæ syllabæ pro una audiantur. Hinc Plutarchus in symposiacis *a* literam semper præesse cæteris vocalibus, nunquam subjici, et eam in dicendo, quicquid consequatur, sonum suum retinere dicit, ne cæteris simul cum eo sonantibus uti. Neque enim vel pòst *ι* vel *υ* si ponatur *a* cum illis conveniet, aut illorum sic ductum sequetur ut ex iis una fiat syllaba, sed quasi indignabunda litera et sese admodum efferens, dominatum quæret semper. Et si alteri illarum præponatur, tum subsequente illa et simul sonante utitur, et syllabas etiam verborum facit, ut in *αἴρω, αἰθὴρ, αἶας, αἰθιόπες*, et sexcentis aliis. Hæc ille. Quod si *ἀπαμφοτέροις καὶ ἀκλινέσιν χρῆται*, ut Plutarchus dicit, quia negabit *a* in eo et *ι* simul sonare? An ea literæ dominatum non admittunt, quæ in sono non minuuntur modò et quasi de gradu dejiciuntur, sed prorsus extinguuntur, ut ne minimus quidem ejus sonus in auribus remanet? An non idem accidit quum *a* litera τῷ *ι* nullo modo consonat, si neutra harum sonum habeat, sed quoddam peregrinum pro utroque reponatur? Itaque simul istæ sic sonent, ut consonare et consentire possint. Nunc autem quasi neutra digna sono sit, tertium aliquid, nempe *ε* pro utroque adhibetur.

Perdet igitur *a* dominatum suum, et magistratu suo abibit, si in *αἶας*, in *αἰθιόπας*, et sexcentis aliis, nihil sonet: sed hoc est impetum facere in magistratum, non pati ut munus suum ubi debet, oportunè administret. Ex hoc igitur satis probetur *a* in *αι* reliquisque locis ubi ponitur sonum suum retinere, et *ι* cum illo consonare.

Quintilianus etiam *ai* diphthongum Græcos semper per *ai* extulisse memorat: Nos ergo nequaquam Græci sumus, qui diphthongum non efferimus.

Et Terentius Scaurus de Orthographia testatur priscos Latinos diphthongum *ai* in Græcis literis *ae* scribere solitos, quam postea mutarint in *æ*; sed ita pronunciarint ut utraque vocalis exaudiretur: quemadmodum etiam hoc tempore pronunciari deberet. Hinc in quibusdam numismatis antiquis in ære et argento sculptis, videre est ab altera parte caput Veneris, et ab altera basilicam Æmilianam cum hac inscriptione AIMILIA PEP. S. C. M. LEPIDUS. Unde multa divisis syllabis remanserunt. Persius Satyr. 6. citat hoc carmen Ennii.

Lanai partum (aut aperæ) cognomine claræ.

Idem Ennius, —— *Albai vis longæ.*
Lucretius, —— *Ignorantur enim quæ est natura animai.*
Idem, —— *Gelidæ strider aquæ.*
Martialis, —— *Attollitque legis terrai frugiferæ.*
Virgilius etiam vetustatis antiquissimus:

Aulai in medio libabant pocula Bacchi. Et
Dives equum, dives pictæ vestis et auri.

In hoc nempe imitati sunt Græcos, qui ex παῖς, hoc est puis, faciunt πάϊς.

Gellius probat hoc verbum *femus* non à φαίνεσθαι Græco, ut quidam arbitrantur, sed à fatu ideo venire, quia M. Cato et cæteri ejus ætatis fenus et feneratorem sine *a* sonabant, unde existimant à φαίνεσθαι illud dedusi non posse. At quis non ex hoc videt, in φαίνεσθαι illos *a* literæ sono usos esse? nunc per nos æque à φαίνεσθαι ac à fatu venire potest, qui nullam in istis verbis differentiam ponimus, et propter soni confusionem verborum etymologiam agnoscere non possumus. Sæpe enim Grammatici ineptas Etymologias adferre nobis videntur, qui distinctionem sonorum non advertimus. Quod si veris sonis conquirendis laboremus, in veris Etymologiis constituendis minus hæreremus. Existimemus igitur, si *a* semper sonum retinet ubicunque inciderit: si semper à Græcis *αι* efferatur, si in φαίνεσθαι cæterisque pronuncietur *a*, debere *a* in *αι* diphthongo semper sonari. Cur enim non æquè in Græcis hoc fieret, ac in Latinis, ubi Ajax et Achaia dicimus? cur non eodem modo *aiarra* et ἀχαΐα Græcè sonamus? si Germanicis παῖδας rectè *Kaiser* vocatur, quid vetat eodem sono à Græcis hoc fieri? aut quare apud Græcos vastus, apud Latinos et alios sublimis sonus est? cur in eisdem verbis tanta sonorum dissensio existit, ut vix cognoscamus eadem esse? Nunc verò quomodo illos versus apud Sophoclem legimus?

Αἰ αἰ, τίς ἂν ποτ' ἦδ' ἢ δυστόκου
Τεύξοιτ' ξυνόντων ἄτερ πολλῶν βροτῶν;
Ἐγὼ γὰρ οὐδέπω πω Ζεὺς αἰόλῳ λιτῇ,
Καὶ τῆς, τυφώσας γὰρ πολὺς ἐστηγχάνει.

Hoc est:

At ai, quis unquam putaret sic concinnum
Meum concursurum fuisse nomen meis malis?
Nunc enim res ferri et his lamentari mihi,
Et ter: in tales quippe miserias incido.

Quanquam enim Pindarus sexto Isthmiorum, nomen *αἰανοῦς*, ἀπὸ τοῦ φαίνεσθαι ἄπτω deducat: de cujus volatu auguratur Hercules exanditas suas proces, et futurum esse prædicit ut nascatur Telamoni fortissimus filius: non tamen minus fortasse rectè Sophocles et alii à crebra voce αἰ αἰ, vel ἀπὸ τοῦ αἰάζειν, quod Theocrito etiam frequens est, derivant.

Adverbio αἰ conjine est αἴθε, id est hen, etiam dolentis et indignantis, interdum et admirantis et gestientis præ gaudio. Quod quidem si cui proferatur quis non videt quàm nullam planè affectum mentis designet?

Quid igitur debitemus hanc diphthongum *ai* sic sonare, quemadmodum Raium piscem, Graium, Aio, Aiacem, Maium, Naiades, et cætera ejus generis, confuso sono *a* et *ι*: nullo autem modo ut *e*?

AT.

AT nequaquam *af* sed *au* sonat, quia litera *υ* non est f vel u consonans, sed u Gallicum, non enim diphthongus conflatur ex vocali et consonante. Et quanquam *υ* Latinum sæpè sonum τοῦ digammæ habet, illum non in fine syllabæ, sed in principio semper tenet. Temerè igitur hic vitiatus *υ* literæ sonus nunc in *av* et *au* irrepsit. Si autem hoc naturæ literæ fieret, cur non hoc in *αυ* quoque usu veniret? At *αυ* diphthongum benè sonamus. Itaque ut reliquæ bene sonentur, idem sonus in reliquis observetur. Si enim vocalis consonanti juncta diphthongus esse non potest (diphthongus enim duarum vocalium copulatio est), junctus etiam ex utroque sonus proficiscetur. Quod si altera à vocali abeat, jam non diphthongus, sed alia syllaba erit.

Hic ergo Demosthenis exemplo ne pudeat à canibus diligenter diphthongum *αυ* cognoscere. Nam Aristoph. Poëta dum canem latrantem exprimere vellet αὖ αὖ dixit.

Terentii fabulam *Eunuchi πυναρίσκον* dicimus Heautontimorumenon non heautontimorumenon.

Cæterùm hic posset fortasse alicui scrupum injicere locus Ciceronis qui est lib. 2. de divinat. Quum, inquit, M. Crassus exercitum Brundusii imponeret, quidam in portu caricas Cauno advectas vendens, *cauneas* clamitabat. dicamus, si placet, monitum ab eo Crassum, caveret ne iret: non fuisse periturum, si omini paruisset, quas si suscipiamus, pedis offensio nobis, et abruptio corrigia, et sternutamenta erunt observanda. Hactenus Cicero: ex quo colligitur ea tempestate vicinitatem quandam soni fuisse in vocibus *Cauneas* et *cave ne eas*.

Ex quibus constat voces *καυνέας*, et *cave ne eas* pronuntiatione non admodum diversas fuisse, præsertim quum Romani non *caſneas* semperint vel *coputas*, sed *cauneas*: *cave autem cavas*.

EI.

EI diphthongum hodie cum simplici ita confundunt homines etiam eruditissimi, sed errore non minùs manifesto quàm periculoso, propter multiplicem usus soni significandi rationem: quam debeat proferri ei, hoc est, utraque vocalis *ε* et *ι* conjuncto sono exaudiri, sicut Εἰ adverbio adhortantis, Martial. lib. 11.

Ei age rumpe moras.

quod Græci dicunt εἶα, ἴ εἶα. Aristoph. εἶα πάππα. Hei interjectio doloris sive ingemiscentis. unde apud Terentium. Hei hei: ubi in posteriori etiam sonus diphthongi *ει* exauditur.

Galli diphthongum hanc referunt in *sein sinus*, *feint* fictus, *plein* plenus.

I longum antiquis Romanis proferebatur ut hæc diphthongus *ει*, hoc est *ei*, et *e* inclusum habebat: quod usitatum falsæ tempore Ciceronis ex vocibus *filius* et Latinis *bini* constat. Confirmat hoc Quintilianus dum de *ei* Latino dicit, duravit diutius ut ei jungendis eadem ratione qua Græci *ι* uterentur. Quomodo autem Latini hoc eadem ratione qua Græci utebantur? Quomodo, nisi quemadmodum tradunt veteres, ubi *i* longum esset, Valerium semper *ei* scripsisse, itemque vetustiores Latinos, extareque in vetustis inscriptionibus hanc scripturam *Celeberrimei*, *veis*, *primeis*, pro *celeberrimi*, *vis*, *primus*? et Sosipater ait Varronem lib. 9. Epistolicarum quæstionum dicere *Eclogas ex Annalei descriptas*. Unde in numismatis antiquis L. PEI-BERTAS, SERVEILIUS, EIDUS, quod Plutarchus εἶδος. Plauti comœdia Capteivei, et passim apud authores, queis, omneis, Tralleis, Sardeis, et id genus alia, quæ etiam per *I* longiusculam et extans soleat scribi: OPEIMIUS OPIMIUS, BINEI BINI, EIRONEIA IRONIA, eodem tamen servato sono *ei*.

Unde Victorinus de orthographia. Quum verò eadem *i*, e literæ juncta esset, non solùm pro longa syllaba accipiebatur, sed nominativum pluralem ita scriptum significabat, ut amicei, boni, doctei, Romanei, et similia. At si per solum *i* scripta esset, eadem genitivum singularem faciebat, ut *hujus amici*.

Hermogenes autem in dicendi formis, ubi τὰς *ει* συμβόλους loquitur, diphthongos et vocales longas hanc formam illustrare dicit si in finem dictionum cadant, præter *ει* diphthongum. Sin *ι* ipsum per se ponatur, minimè: tum grandem orationem eam facit quæ abundat: contrahit enim magis, et ad rictum deducit os, et minimè sancos complet.

Eam verò in lingua Latina hanc diphthongus suavitatem obtinuit, ut quum Sulpitius ex *ei* diphthongo *ι* tolleret, et *e* plenissimum relinqueret, à Crasso apud Ciceronem lib. de Oratore III. reprehensus sit, quòd non antiquos oratores, sed messores videretur imitari. Quòd si nos nunc in alteram partem perpetuò peccantes audiret Crassus, mirum ni nos messores nos, sed passeres vocaret, qui sic pipitaremus. Cùm nunc ne accusativos quidem illos pluralis omneis, treis, parteis, scribamus, sed expuncto *ι* cum Sulpitio dicamus omnes, tres, partes. Servata est tamen in paucis quibusdam, ut in hei et queis, et Poëticis illis,

Jam validam Ilionei navem, et Orphei Calliopeia.

Vitiosa hujus diphthongi tum pronuntiatio tum scriptio non pauccos authorum locos corrupit, viroscque alioqui doctissimos decepit. Et, ut de multis unum aut alterum adferamus, elegantissimum adagium τριῶν τὸν κορδύλην κάτω, id est, retinere cor in ancorali sede, hoc est, in sua consistentia atque firmitudine, apud Synesium in Encomio Calvitii hactenus redditum fuit, in Pisa animum præparare. Interpres enim pro κάτω (quæ etiam κάτωθεν et κραδίαν vocatur) legit *Pisa*. Similis mendæ fuit in libello Plutarchi περὶ ἀοργησίας, ubi librariorum incuria, quæ ob neglectam pronuntiationem solet incidere, vox κάτω depravata est in *natura*: ita ut Erasmo ipsi ansam erroris præbuerit, dum hæc ἐν τῷ ἀνεμένῳ κάτω χρόνῳ τὸν θυμὸν vertit, in persuasione Homerica permanentem.

ET.

In *ευ* diphthongo hodie peccatur sicut in *αυ* paulò antè peccari ostendimus. Nam *ευ* sonat ea non *ef*, οἷος cuius, εἶτε ergo, εὐστάσεις, pentateuchos, non pentateuchos.

OI.

OI, sicut in *αι* tradidimus, integrè quoque proferendum, ut utriusque vocalis sonus possit exaudiri, non tanquam simplex ῦτρα, quemadmodum vulgò. Sono quippe differunt πάτρας obscitas, et πατέρας qualitas. Quod liquet ex dictionibus Gallicis *moi*, *toi*: Quæ retinuerunt à Græcis μοί τοί, Doricè τοὶ et τεί, aspiratione mutata in *s*, quemadmodum ἕς in sus.

Mansit in extremis syllabis integrior hæc diphthongus in iis quidem vocabulis quæ in *ν* desinant, ut *soin*, *loin*. Et apud Latinos in his vocibus, Troja τροία, non Tria.

Hanc diphthongum etiam retinuit antiqui illi dativi *bonoi*, *dominoi*, pro *bono*, *domino*: et illud Catulli initium *Quoi dono lepidum novum libellum?*

Thucydidis locus ex libro historiarum primo tam plenus est, ut de sono *ο* minimè dubitari possit. Nam quum patrum aut avorum memoria oraculum quoddam Atheniensibus datum esset, propter longitudinem temporis iterum pene è memoria illorum abiit, ut ii qui à patribus illud acceperant, in magna varietate et dissensione essent, alius λοιμὸς in carmine, alius λιμὸς sonantibus: quum autem præteriisset illud bellum, et magna pestis stragesque hominum et bestiarum totam terram invasisset, tum λοιμὸς

fuisse in oraculo dicebant: quòd si alio tempore, inquit Thucydides, illud bellum ingruat quod fames quædam sequatura sit, tum λιμὸς et non λοιμὸς dicent. Carmen verò apud Thucydidem hoc est,

Ἥξει Δωριακὸς πόλεμος, καὶ λοιμὸς ἅμ' αὐτῷ.

Matthæi xxiii. cap. Καὶ ἔσονται λιμοὶ καὶ λοιμοὶ καὶ σεισμοὶ κατὰ τόπους.

Latini hanc diphthongum per o reddunt, φοῖβος Phœbus, κροῖσος Crœsus.

OY, u vocalis.

OY profertur ut u vocalis, id est ou. μοῦσα Musa, τοὺς λόγους, tous logous.

u enim, licet nonnullis hodie corruptè sonet ut ν sive u Gallicum, omninò Latinè proferendum ut hæc diphthongus ou, quæ inter proprias sola rectè ab omnibus pronuntiatur, et pura puta in sono relinquitur.

Igitur u Latinum scriptura simplex, sono conjunctum est: quare diphthongus potiùs quam vocalis censenda videtur.

Nisi enim o in u sonaremus, à Latino u ad Græcum υ veniremus. hoc autem inter se distant, quod υ simplex est, nihil admixtum, nihil alienum adjunctum habet: u verò perpetuum ν ducem soni habet, et junctus cum illo perpetuò in ore exit.

Tradunt etiam nonnulli aliquando pro u longo scriptum ab antiquis fuisse ou ut loumen, nocatii: Græci ferè ου diphthongo reddunt vocalem u Latinum idem sonantem.

Tullius Τύλλιος: Gaza et Planudes Τύλλις, Junius Ἰούνιος, Brutus Βροῦτος, custodia κουστωδία. Itemque o consonantem crescente numero syllabarum, Valerius σολήμιος, Varro σόλιμος, Servius Σερούιος, Helvetii ἐλουήτιοι. Plutarch. ἰλλύριοι.

YI.

Tres quæ sequuntur diphthongi, licet propriæ, rariores tamen sunt, et καχέφωνοι vocantur, hoc est malesonantes, quòd difficiliori sint prolationis: quæ videtur esse causa cur à Grammaticis inter impropriæ numerentur sint.

ει igitur sonat ei per u Gallicum una syllaba comprehensum, non ι longum, ut vulgò solent efferre: ut ἅρπυια harpuia, non harpi. Quam diphthongum videre licet in his dictionibus Gallicis, puis, puteus, plaie, plavia, huis, ostium.

Quæ Græcè scriberentur, πυις, πλαιε, ηις.

HY.

HY sonandum esse aiunt plerique ut eou, non if, quemadmodum vulgò, quòd sit facta ex ευ, id est, eu, ε in η mutato, ut ab ἔχημι ἠχήκοον euechomeen, non iechomin.

ΩY.

ΩY proferendum eodem ferè modo ut eo, sed vastiori sono, nempe eou non of. Ionum propria est: illi enim pro οἶκος, dicunt ὦικος oeicos, non oikos ut vulgò. Hoc tamen interest inter ου ου et ωυ ωυ quòd ο et ω in istis, quum longa sint, pronuntiationem ita retinent ut hiatum vitare non possis.

De tribus diphthongis impropriis.

Impropriæ diphthongi dicuntur, quòd licet ex duabus constent vocalibus, non tamen duos sonos in unum conatos exprimant, sed unius tantùm vocalis sonum edant. Ideoque abusivè et καταχρηστικῶς diphthongi vocantur.

α.

ᾳ id est alpha, ι parvulo subscripto, sonat a longum: neque enim aliter ᾳ atque α simplex vocalis effertur, φιλῇ philia.

ᾅδης hadeis, id est Pluto, sæpe pro inferis et terra ponitur. quemadmodo utitur Polyxena apud Euripidem in Hecuba,

Ἐγὼ δ' ὑφ' ᾅδου πάντα κυρῆσ' ἐγώ.

η.

η id est ῆτα subscripto ἦτα, sonat ει, hoc est ee. τῇ τιμῇ tee timee, non ti timi. λῃστὴς leestees κατὰ διάλεκτον λειστής.

ω.

ῳ id est, ο mega ὦτα subscripto, sonat ω. τῷ λόγῳ too logoo. Pro hac Latini o ponunt, κωμῳδία comœdia, τραγῳδία tragœdia.

Olim ὦτα ipsum literis adscribebatur, non subscribebatur, minori tamen forma quàm præcedens litera, quasi dimidiatum ὦτα, hoc modo, ω ω ω. Quæ scribendi ad latus consuetudo remansit in literis capitalibus ΑΙ ΗΙ ΩΙ.

De ν post ν: ν ante β: ν post μ: γ ante γ, et similibus.

Grammatici novos quosdam pronuntiationis canones hic solent subjicere.

Illi enim tanquam edicto perpetuo ceverunt, literas ν γ ω γ ξ aliter atque alias sonos admittere. ν enim post ν sonare ut d: ν ante β, μ, ω, et m. ω post μ, ut b Latinum. itidem post ν in diversis dictionibus: γ ante γ ξ χ sonare perinde ut n, sic ante ο, sed ipsum ν sonandum ut γ.

Exempla præteamus, sic ut in omnium literarum et diphthongorum sonis: Τὸν Τάνταλον et Ἄνταιον proferunt *ton dandalon et Andaion*.

Atqui si ita sit, quis discernet inter τὸν τρόμον, id est tremorem, et τὸν δρόμον cursum: item inter οἴκοι adverbium ad locum, id est domum, sive ad domum, et οἴκου domumque, si eadem utrobique est pronuntiatio? Quæsum denique attinebat illa disputatio περὶ ἐντυχίας καὶ ἐνδυκίας, quæ tot tantorumque virorum ingenia et labores in utramque partem torsit, dum hic per ν, ille per δ scribendum putat, nisi quia non eadem utriusque significatio nec prolatio?

Harmonopolus ac Theophilus in libris juris Græcè conscriptis utuntur dictione ταντραπάντα, ut verisimile sit non aliter sonuisse quam Latinam vocem *tantamdo*, non autem *tantumdo*.

Euphonia id suadet, quòd omnes literæ sonent ut scribuntur.

Longè verò commodiùs τὸν βίον sonamus *ton bion*, quàm *ton dion*, quemadmodum Latinis nonen locum, non nomen eorum: item facilius τὸν παῦλον *ton Paulon*, quam *ton Baulon*. Ad quod etiam facit sententia Fabii, qui sit apud Græcos nullam dictionem in μ finiri, nempe quia molesta ejus sit pronuntiatio.

Γ ante alterum γ, vel κ, vel χ, vel ξ, quod docent Grammatici, sicut ν pronuntiari solere, ut ἄγγελος, ἀγκύλαι, ἀγχίστιος, Angelus, Ancilia, Anchises, quo modo proferre solent Latini: nec hoc quidem controversia caret. Nam probabile est, Græcos ad pronuntiationem mutasse, ipsam quoque literam fuisse mutatores, sicut in συμπληγάδες pro συμπλιγάδες, λάβδακι pro λάμβδακι, et similibus: quòd ν ante π, et ν ante β collocari non posset, ut testatur Dionysius. Atqui tantum abest ut cum γ sequentibus illis literis mutuentur in ν, ut contrà si ipsum ν occurrerit, sonum illius averrati, et mollitiem illam aspernati, soleant convertere in γ, salvata illa orthographiæ regula, quod semper ν ante γ κ ξ χ migrat in γ, quam ita tradit Gaza. τὸ ν, εἴτε ἀφὶ τοῦ γ, ἢ χ, ἢ κ, ἢ ξ, σάζεται συντιθέμενον, ἀλλὰ τρέπεται εἰς τὸ γ. Cedò, qua ratione dici potest ν converti in γ, ut deinde ipsum γ sicut ν pronuntietur? Nam potius ipsum ν servari, et γ, si occurrisset, in ν converti oportuerat. Quòd si quis objiciat Latinam pronuntiationem: respondemus non de Latina, sed de Græca lingua hic quæri. Γ autem in ν à Latinis mutari non magis miror, quam β in υ, ut Ὀδυσσεὺς Ulysses: et in β, ut βὶς bis. Si rursus quis opponat, id postulare pronuntiationis rationem: iterum quæram, cur igitur ν quum ejusmodi plerisque locis occurrit, in γ convertitur, ac non potiùs retinetur? deinde quid tandem causæ sit, cur hoc dicamus posse pronuntiandi rationem: quum ipsum potius ν cum illis literis cohærere non posse Dionys. doceat, et regula orthographiæ id apertè declaret? Certè Priscianus author est, veterissimos scriptores Romanorum, euphoniæ causa pro n scripsisse g. ut Agchises, ageepa, aggelus, aggens: quod ostendit Varro 1. de origine linguæ Latinæ his verbis: Agulnus, aggens, agguilla, iggerunt, in ejusmodi Græci, et Actius noster binam g scribunt, alii n et g, quod in hoc veritatem facile videre non est. Similiter ageeps et aggera. Victorinus autem cui propter antiquitatem plurimum tribuendum est, sit γ ante γ, et ante κ sonandum potius ut n. Idem vult duo g scribi, quoties deorum g nomen aures exigent, ut in agger, aggredior, suggero, oggannio, et similibus. Cur enim non consulatur auribus? quarum esse judicium superbissimum dixit Cic. in Oratore. Duplex igitur γγ Græcè efferendum quemadmodum ipsi Latini pronuntiant in aggrego et aggero. et tantò mollius esse videtur quàm duplex n, quanto mollius pronuntiatur γ quàm κ: illud autem nn et Latini et Græci usurpant, ut ἀνθρώπινος Boeotis.

Fatendum quidem est ante κ vel π vel ξ, γ proferri non posse, præsertim in ultimis syllabis, ut σάγξ, φάλαγξ, λύγξ, Syrinx, Phalanx, Lynx, quis nimirum γ nullam habet conjunctam vocalem cum qua cohæreat.

Sed quid hìc facies, quum diserte dicant Græci ipsum ν liquidis his literis præponi non posse? quod si verum est, cur Latini tamen id faciunt? (scribunt enim Ancilla, Anxur, Anchises) et Græci Grammatici cur γ ante has literas ut ν pronuntiandum esse docent? Nam si pronuntiari potest ut debet, certè etiam scribi. Respondeo, in hujusmodi vocabulis literam quidem n et à Latinis scribi, et à Græcis pronuntiari, sed adulterinum, sicut Gellius ex Nigidio observavit, nam n non esse (inquit Nigidius) linguæ indicio est: nam si ea littera esset, linguæ palatum tangeret.

Hanc ergo doctissimi Grammatici præceptionem si sequamur, dicemus ν ante γ κ χ ξ, mutari à Græcis in γ, non ut ipsum γ enuntietur, (nam id fieri non potest) sed ut significetur illud ν peregrino quodam sono esse pronuntiandum, id est infracto, ita ut lingua palatum non feriat, quomodo etiamnum hodie à Gallis pronuntiari solet m vel n, in mediis præsertim dictionibus quum syllabam claudunt; *manger* edere, *encre* atramentum, *Anglois* Anglus, *Anjou* Andegavum, *trembler* tremere, *somme* somnus, *colomne* columna: *combattre* pugnare.

JO. DANIEL. A LENNEP

ETYMOLOGICUM LINGUÆ GRÆCÆ,

SIVE

OBSERVATIONES AD SINGULAS VERBORUM NOMINUMQUE STIRPES, SECUNDUM ORDINEM LEXICI, COMPILATI OLIM A JOANNE SCAPULA.

EX EDITIONE

EVERARDI SCHEIDII.

JO. DANIEL. A LENNEP

OBSERVATIONES AD STIRPES LINGUÆ GRÆCÆ.

PROLEGOMENA.

NIHIL esse tam necessarium, ad acquirendam exquisitiorem linguarum, quæ mortuæ dicuntur, cognitionem, quam diligenter et accurate inquisivisse in vocabulorum stirpes et origines, eorumque notiones proprias; inter omnes hodie constat, qui quidem in linguis sapiunt. Quoniam autem et veteres, et inferiorum ætatum scriptores, vix aliquid scripto consignarunt, unde ista cognitio acquiri possit: non alienum esse duxi, eorum causa, qui quidem Linguæ Græcæ naturam et rationem penitius intueri et perspicere cupiant, hoc anno, diligentius paullo ea res exponere: ut habeant illi, ad quæ pleraque, in scriptis veterum Græcorum obvia, possint perpendere. Fuerunt quidem, tum inter veteres, tum postea, qui, cognitionem hanc utilissimam existimantes, multum operæ et industriæ, in investigandis vocabulorum stirpibus, eorumque propriis notionibus determinandis, collocarent. Sed, quum plerique omnes incerta insisterent via, fieri aliter non potuit, quin multa commenta et ingenii ludibria, pro veris inventis, nobis relinquerent; a quibus tanto cavendum nobis est diligentius, quanto longius possumus, si ea sequimur, a recta ratione (qua omnis linguarum analogia describitur) abduci, et quibusvis erroribus implicari.

Ne de veteribus loquar, qui in patriæ suæ linguæ causis, ut fieri solet, omnino cucutiverunt; fuerunt jam, a multis inde seculis, qui, quum ad interitum jam vergeret sua lingua Græca, in ejus originibus investigandis et exponendis, sedulo versarentur. Ei quoque numero cum alii quam plurimi accensendi sunt, tum in primis (quorum adhuc scripta quædam superant) Scholiastæ veteres et Etymologus magnus. Hi vero tot mala, bonis quibusdam mixta, habent, ut, nisi, quocumque incedas, Analogiam, tanquam filum aliquod Ariadnæum, sequaris, ubique erres, ubique impliceris, et obhæreas.

Quod etsi vere dici potest, tamen existimandum non est, nihil esse in eorum scriptis, cujus causa valde ea requiras: quum multa insint, scitu dignissima et utilissima. Sed lectore opus est peritissimo, qui recta a pravis scienter possit secernere, atque ita, quidquid probum invenerit, in usus suos convertere.

His aliisque subsidiis instructus, primus, post renatas in Italia literas, opus hoc utilissimum aggressus est Henricus Stephanus, edito Thesauro Linguæ Græcæ, quo vocabula, tam derivata, quam composita, ad stirpes suas, seu themata, referret, notiones etiam proprias et figuratas adderet, quarum quidem habuisset notitiam. Sed, quod reliquis omnibus, qui, aut ante eum, aut post eum, idem opus fuerunt aggressi, ipsi quoque accidit, ut in permultis laberetur. Minus perspecta enim vera ratione et analogia linguæ Græcæ, a Grammaticis, et Scholiastis vetustis, omnia fere mutuatus est vir ille doctissimus, et, hoc pacto, imperitos duces suos sequutus, ipse harum rerum imperitus, in eosdem errores, in quos illi ante, adduci se passus est.

Idem dicendum de Lexico Joannis Scapulæ, qui, si eruditionem spectes, H. Stephano longe inferior, hujusque compilator, quæcumque in suo Lexico habet, ex illo Stephani Thesauro depromsit: adeo ut, quod habemus Scapulæ Lexicon, totum excerptum sit ex majori Henr. Stephani opere.

Præter hunc Stephani Thesaurum, nihil fere est in formam Lexici redactum, unde stirpes Græcæ linguæ quodammodo cognosci possint. Nam, quem scripsit M. Martinius, Cadmus Græco-Phœnix tot ludibriis hominum, omnia ab orientalibus linguis repetentium, est repletus, ut tutius ab ejus lectione abstineant, saltem tirones. Quæ autem viri docti alii, de hac parte eruditionis Græcæ, sunt commentati; quemadmodum Salmasius, Casaubonus, duo Scaligeri, Valesius, aliique, qui Analogiam et causas linguæ Græcæ penitius paullo introspexerant; tum pauca sunt, tum, per eorum scripta, tam varie dispersa, ut non possint, nisi ab iis, qui eorum scripta diligenter legant, cognosci.

Quapropter, quum plerorumque in manibus esse soleat memoratum istud Scapulæ Lexicon, idque præ ceteris juventutis studiis accommodatum videatur; ejus ordinem Alphabeticum thematum secuturus, constitui, eorum veras stirpes paullo altius indagare, unaque, quæ sit propria, tum illarum, tum inde propagatarum, vocum vis, quæve translatarum ratio, breviter ostendere. Hoc enim modo, quæ in Lexicis minus recte exposita leguntur, perpendi poterunt aliquanto accuratius.

Sequar autem ubique, hac in tractatione, certam et constantem Analogiam, ipsius linguæ Græcæ rationibus nixam, et usu comprobatam; eamque paucissimis regulis generalibus comprehensam. Quarum ne quis plane nescius sit, pauca quædam, ex illis, quæ ante duos hos annos copiosius cum auditoribus meis communicavi, præmittam excerpta.

I. Nullæ sunt proprie origines, aut stirpes, nisi verba simplicissima. Reliqua omnia vocabula sunt derivata aut composita; sive nomina sint, sive aliæ partes orationis.

II. Verba originalia simplicissima sunt

1. Bilitera, et non nisi quinque dantur, per rei naturam. Sunt ea ἄω, ἴω, ἶω, ὄω, ὖω.

2. Trilitera, eaque duplicis generis: quorum alterum consonantem, in principio, habet; ut βάω, δάω et similia: alterum in medio, ut ἄγω, ὄλω et similia: vel tandem

3. Quadrilitera; ea, nempe, in quibus consonantes et vocales alternatim sunt positæ: ut λέγω, λάγω &c. quæ etsi, ipsa forte a simplicioribus verbis orta, verius derivata videntur posse dici; in hac tamen tractatione, pleraque haberi originalia possunt. Reliqua autem quadrilitera longe minus etiam esse originalia videntur. Nam aut formata sunt a verbis triliteris, præfixa consonante: quemadmodum στέω

à *τέω*, *στάω* à *τάω* &c. vel consonante, vocalive, interposita: quemadmodum *ἅπτω* ab *ἅπω*, *ἄγχω* ab *ἄγω*, &c. *κτίω* à *κτίω*, *βαίω* à *βάω* &c. vel contractione: quemadmodum *πλέω* à *πελάω*, *πνέω* à *πνεέω*. Et hujusmodi generis omnia verba pro derivatis merito habentur.

III. Verba, quinque literis constantia, omnia sunt derivata: et quidem proxime à quadriliteris, sive addita ab initio litera, sive ea interposita. Formantur autem

1. Addita vocali ab initio: ut *ἐθέλω*, à *θέλω*; *ἀείλλω*, à *εἴλλω* et similia.
2. Addita consonante: ut *σμήχω*, à *μήχω* &c.
3. Vocali interposita; quemadmodum *μείνω* à *μένω*; *μαίνω* à *μάνω*: vel, eadem ante *ω* posita; ut *ποιέω* à *ποίω* &c. vel denique,
4. Interposita consonante; ut *πίπτω* à *πίπω*; *βάπτω* à *βάπω* et similia.

IV. Quæ plures, quam quinque literas, habent, omnia oriuntur à formis verborum simplicioribus: facta, vel additione, vel insertione quarumvis fere literarum, tam consonantium, quam vocalium: eaque, sensim per simpliciores formas eundo, referri debent, vel ad memorata verba originalia quadrilitera, vel ad simpliciora etiam; quemadmodum suis locis videbimus.

V. Verba, quæ non, nisi vocali ante *ω*, inter se differunt, significationem unam propriam, communem, habent. Et, si simpliciora sint, pro iisdem originibus, sunt habenda. Sin autem pluribus literis constant, ut eandem stirpem, ita eandem notionem propriam, habent. Sic verba (Reg. 2. n. 1.) indicata *ἄω*, *ἔω* &c. significationem propriam communem habent, quæ in leni spiramine posita est, quæque, ipsis literis A vel E &c. pronuntiandis, efficitur. Similis ratio est verborum (R. 2. n. 2.) *βάω*, *βέω*, *βίω* &c. quorum significatio propria communis quærenda est in motu, qui fit cum contentione quadam. Similiter res sese habet in verbis *ἀράω*, *ἀρέω*, &c. quæ orta, (secundum Reg. 2. n. 3.) a simpliciori *ἄρω*, hujus verbi significationem sequuntur; quæ est posita in aptando. Atque eadem reliquorum omnium verborum, ad hoc genus pertinentium, ratio est. Quin idem statuendum fere de verbis aliis, quæ, ab eadem stirpe orta, consonante aliqua, vel addita, vel interposita, differunt.

VI. Similis ratio etiam multorum verborum est, tam originalium, quam derivatorum, quæ in principio, sive ante consonantem, sive post primam consonantem, vocali tantum differunt. Ita *ἄρω*, *ἔρω* &c. significatione non tantum conveniunt, sed pro iisdem stirpibus possunt haberi. Similiter *μάνω*, *μένω* &c. eadem quasi verba originalia sunt, significationem communem propriam habentia: uti v. c. *λέχω* et *λάχω*. Huc quoque pertinent ea, quæ consonante vicina differunt, sive ab initio, sive in medio; quemadmodum *γάω* et *χάω*; *λέγω* et *λέχω* et similia.

VII. Notiones verborum propriæ omnes sunt corporeæ, sive ad res pertinentes, quæ sensus nostros externos feriunt. Quibus autem alia notio subjecta est, ea omnia translata sunt et figurate sumta.

VIII. Derivata nomina, quæ proxime descendunt à verbis, simplicissima ea sunt, in quibus terminatio verbi præsentis in eam nominis mutatur. Quemadmodum *λέχος* lectus, à *λέχω* cubo: *γέρων*, à *γέρω* honoribus fungor: quod posterius, ut multa alia, nomen participiale est, formatum à *γέρω*, ut *τύπτων* à *τύπτω*.

IX. Reliqua à variis temporibus aliis, et quidem maxime à præteritis oriuntur; terminatione temporis istius, unde oriantur, in eam nominis mutata, et augmento, si adsit, ablato. Quæ omnia cognosci possunt ex litera istorum temporum characteristica. Ita *ἁφὴ* tactus, discimus esse à præter. perf. activ. *ἧφα* verbi *ἅπτω*, solius literæ *φ* indicio. Similiter litera *μ* docet, vocem *ἅμμα* esse ortam, à præter. perf. pass. *ἧμμαι* verbi ejusdem *ἅπτω*. Litera *ξ* demonstrat, vocem *λέξις* esse à 2da person. præter. perf. pass. *λέλεξαι* verbi *λέγω*. Litera *τ* indicio est, nomen *κατήρ*, oriri à tertia pers. præt. perfect. pass. *πέπαται* verbi *πάω* alo, nutrio, atque ita in aliis omnibus.

X. A nominibus, variis modis, nova denuo verba formantur. Cujus generis exempla, in ipsa tractatione, multa videbimus.

XI. Nomina, à verbis orta, horum significationem sequuntur. Atque ita verba, à nominibus formata, proxime istorum nominum, unde descendunt, notionem sequuntur.

XII. Quæ, præter verba et nomina, numerantur partes orationis, ea, vel ad verba, vel ad nomina, proprie referenda sunt; nisi sint quædam interjectiones.

XIII. Quæ vocabula, sive verba, sive alia, *ὀνοματοποιούμενα* sunt, hoc est ficta a sono; cujusmodi, in lingua Græca, quam plurima reperiuntur, ut originem sono alicui debent, ita etiam hujus soni notionem sequuntur.

Atque hæ præcipuæ regulæ generales sunt, quibus Analogia linguæ Græcæ, quantum quidem ad formationem verborum, et significandi rationem attinet, circumscribitur.

Ad has igitur omnia perpendentes, ad ipsam jam rem aggrediamur.

Digitized by

JO. DANIEL. A LENNEP

OBSERVATIONES AD ORIGINES LINGUÆ GRÆCÆ.

A. NOTIONEM habet propriam soni, qui literam hanc pronuntiando editur; (nisi est ab articulo postpositivo formatum:) vel vim privandi, vel intendendi, aut similem, habet.

Ab articulo postpositivo descendit ᾶ, quando ponitur pro ἰᾶ sua: ut est apud Homerum, [Iliad. Μ. 280. Ο. 58. Ρ. 193. Σ. 451. Od. ι. 250. 310. &c. Nempe τὸ ἰᾶ sua, dici videtur pro ᾶ, adscita ab initio vocali ι, ut alibi sæpe. Vide Analog. p. 203. et Animadv. p. 360. Ut hinc appareat, ᾶ lococo non adeo dici pro ἰᾶ, quam ἰᾶ potius effert pro ᾶ, quod in prosodia breve est. E. S.]

Inde porro est Doricum ᾶ, pro ἴσως, quod Latine dicemus, quâ vîâ. Tum nempe ᾶ, quasi antiquus Dativus, est a Nominativo ἁ, cujus masculinum est ὅς.

Quando autem litera α in compositis vim habet privandi, intendendi, similemve, cognatum videtur esse præpositioni ἀνὰ, et manifesto apparet ex Latina præpositione, huic respondente, a vel ab. [Nisi potius ἀ privativum, στερητικὸν, ortum sit ex ἀπὸ: ut primo dixerint ἀν, et dein ἀ. Istius ν vestigia supersunt fortasse in ἀνάνδρους effeminatos, ἀνήνορας invisitatis, ἄορχις testiculis carens, ἄπαρος uberis expers, ἀπάλωτος inoperatus: pro quibus, litera ν extrita, etiam dixerunt ἄφαρτος, ἄρχις, ἄπαρος, ἄλωτος. Alia vide in ἀγαν, ἄμα, ἀπὸ. E. S.]

Ἀάζω oritur, sine dubio, ab ἄω. Ex regulis enim memoratis patet, non esse primitivum. Oritur igitur proxime ab ἄω verbum ἀάω: atque inde ἀάζω. Est autem ἄω spiro: et, ut postea videbimus, de leni spiritu oris, vel halitu, qualis fere litera a pronuntianda, editur, proprie sumtum videtur. Hinc, quum spiritus, vel halitus lenior, calidus sit, ἀάζω recte sumtum docent Grammatici, pro calidum halitum efflare: ut differat a verbo φυσᾶν, quod quidem etiam à sono flatus factum, tamen notat, ipsa non natura, cum impetu flatum oris, vel alio quocumque instrumento, exprimere: quod fit, quum rem calidam flando frigefacere volumus.

Ἄαλλε utinam, hoc! Stirpem ulteriorem non videtur habere: estque quædam interjectio; cujusmodi generis voces, vel à sono aliquo, vel simili saltem ratione, fere sunt: ut adeo referendæ sint ad ὀνοματοποιΐαν. [Dubium adhuc est, scribendumne, divisis vocalis, ἄ βάλε, vel ἄ βάλε, ὁ fuge! sitque βάλε, i. e. βάλλει, Belg. pak u weg: an vero ἄβαλε, voce unica, sit efferendum: quam vox contrahi potuerit ex ἀνίβαλε; quod idem atque ἀνάβαλλε. Vide Etymolog. Magn. pag. 186. vs. 40. ibidemque Sylburg. ad p. 3. vs. 3. porro Hesych. Albertii, p. 12. collato Auctario emendat. col. 1. E. S.]

Ἄβαξ. Respondet Lat. abacus, unde formatum. Proprie id notat, quod quasi baculo nitatur. Ortum ex α intensivo, ut vocant; de quo supra, et voce βάξ, formata à verbo antiquo βάκω, vel vicina forma; quemadmodum λάξ à λάκω, πλάξ à πλάκω, et similia. Docet jam litera ξ. (Reg. 9.) βάξ repetendum esse à 2. præter. perf. pass. βέβαχα, verbi memorati βάκω. Βάκω autem, etsi originale verbum videri potest, (et multa alia quadrilitera hujus generis, de quibus Reg. 2. c. 3.) à simpliciori βάκ oritur, ejusque significationem retinet: et adeo notat, nitor. Quæ significatio cum in aliis multis derivatis conspicua est, tum in proximo derivato βάκος, cujus diminutivum superest in lingua Lat., baculus nempe, respondens Græco βάκτρῳ (à 3. pers. præter. pass. βέβακται, verbi nostri βάκω) proprie id notat, quo nitamur, baculum adeo: ut πλάστρῳ id, quo perunctamur, à πέπλασται, verbi πλάσσω. Est ergo ἄβαξ eximie, in usu, mensa vel tabula, baculo vel fulcro nixa. Ex qua notione propria reliquæ significationes, quæ in Lexicis notantur, sponte fluunt. [Potest etiam ἄβαξ compositum censeri ex ἀ privativo et βάκος. Etymol. "Ἄβαξ, ἀ μὴ ἴσχων βάκος." G. J. Vossius, in Etym. Latino "Gaicharto est ἄβαξ, quasi μὴ ἴσχων βάκος, ut est apud Etymologum. Itaque proprie abacus est mensa, quæ basin non habet; ut illa loxistarum, de pariete suspensa: item coquinaria, quæ nunc parieti applicatur, nunc soluta demittitur, ut vasa super ea reponantur: unde et repositorium dicitur Plinio, lib. 29. c. 2." Posterius hoc forte rectius. E. S.]

Ἄβας [placenta genus.] Videtur originis peregrinæ, certe ignotæ. [Fortasse ἄβας, per apocopen, dixerunt pro ἄβαρι ab ἀβαρής, cui vicinum ἀβαρὲς pp. non grave, et hinc placenta levior. E. S.]

Ἄβρα [" vel potius ἄβρη Ancilla honestior, quæ delicata Latinis, pedisequa."] Et hoc forte peregrinum: nisi sit femin. à masculino ἄβρος pulcher, cultus; ut ita intelligatur hoc voce nomen Σεράπαινα, vel simile. Est autem ἄβρα, in usu linguæ, Ancilla cultior; quales matronis præsto esse solent, ad ministeria domestica. Sunt in lingua Græca infinita fere nomina adjectiva, substantive posita. [Plura de hac voce vide in Novo Thesauro Philol. J. C. Bielii, edito à Clar. Mutzenbechero, P. 1. p. 3. E. S.]

Ἁβρὸς [mollis, delicatus, lautus.] Non differt proprie ab ἁβρὸς, quemadmodum promiscue pronuntiabantur olim λαῖψις et λάβρος, καλαύροψ et καλάβροψ, et sim. Ἅβρος autem femin. habet ἄβρα, quod est Lat. aura, notans, in usu, substantive flatum lenem, mollemque: ex qua significatione apparet, stirpem esse verbum ἄω, et inde formatum ἀάω, quod produxit nomen ἄβρος, vel, quod ejus loco in usu est, ἁβρὸς, à memorata significatione, ad omnem mollitiem designandam. Unde porro eximie significat delicatum, effeminatum; quæ notio dein illam peperit, qua pulchrum, elegantem, cultum, significat. Hinc denno positum idem pro festivo, lepido; vel, alia quadam translatione, pro elato, vel fastuoso.

Ἀβρόνυξ nox. Adjectivum pp. est, formatum à masc. ἄβρονυξ, quod, vi originis suæ, idem plane, quod ἀμβρότης. Litera enim μ, ut suo loco videbimus, sæpe interponi solet, ante literas labiales: ut est in αἰμβὰς, formata à αἰβὰς et sim. Est autem ἀμβρότης, ut vulgo reddunt, immortalis, ex ἀ privativo, et nomine βροτὸς mortalis: de quo suo loco. Hoc sensu ἀμβρότη δὸς sæpe, apud Homerum, et alios poëtas, vocantur, qui apud Latinos dii immortales. Quum autem βροτὸς, apud Homerum aliosque poëtas, sæpe ponatur de homine quocumque, (ut, apud Historicos Latinos, vox mortalis) ἄβροτος etiam significare potest sine hominibus, hominibus vacuum. [Hesych. Ἄβρότου. ἀνανδρώτου. ubi vid. Albert. Suidas. Ἀβρότη. ἡ νύξ. παρὰ τὸ ἐντρυφᾶσθαι βροτοῖς. E. S.] Atque inde ἄβροτος, sc. νὺξ, noctem notat Solam, ut Latini poëtæ loquuntur, i. e. ubi nemo apparet, et silent omnia [Etymol. ἡ ἄβροτος νὺξ φαίνεται. E. S.] Quæ significatio quodammodo distinguenda est ab alia loquendi ratione Homerica, qua νὺξ ἀμβροσίη dicitur. Licet enim ἀμβρόσιος ejusdem sit originis, atque ἄβροτος, sequitur tamen hoc adjectivum notionem vocis ἀμβρότου, supra memoratæ, ut proprie id significet, quod ad immortales (deos adeoque), pertineat. Hinc femin. ἀμβροσίη, substantive positum, eximie dicitur cibus deorum, quasi subintellecta voce δαιτὸς. Jam autem, quidquid in suo genere excellentissimum est, θεῖον, ἀμεμφὲς [ἔπος] similibusque vocabulis, e divinitate repetitis, appellant Græci. Hinc ἀμβροσίη νὺξ, proprie quidem non divina est, vel qualem dii immortales agunt. Inde vero, ab Homero, nox placidissima sic dicitur. Ex quo facile apparet, quemadmodum hæc locutio ab altera differat. [Rectissime igitur Iliad. Σ. vs. 37. νὺξ ἄβροτος, à Scholiaste, exponitur, ἡ ἐν ᾗ βροτὸς οὐκ ἀναστρέφεται. à Clarkio vero " nox intempesta:" quam vocis significationem, loco cit. ipse etiam contextus unice commendat. Contra Iliad. Σ. vs. 57. ἀμβρότην δὲ νύκτα, i. e. δὲ τῆς θείας νυκτὸς Schol. qua nempe Agamemnoni Διὸς ἰσόμορον ἔκδυ. Vide omnino Apollonii Lexic. Homer. p. 10. 112. ibique eruditissimum amicissimumque nobis Villoisonum, in notis. E. S.]

Ceterum, quod hoc refertur à Stephano et Scapula, verbum ἀμβρόω, pro ἀμάρτω, huc plane non pertinet: ut videbimus infra in verbo ἁμάρτω.

Ἀβρότονον [abrotonum] compositum est ex ἄβρις, et τόνος, quod pertinet ad verbum τείνω; cujus loco saltatum est τόνω, Lat. Tendo. Hinc ἀβρότονον Græci vocarunt plantam, quæ usque viresat, quasi dicas, serculos, vel germina, usque viridia, protendentem. [Ita fere etiam Voss. Etym. Lat. p. 2. post alia. " Nisi malis" inquit " esse à τόνος, quia ἁβρῶς τείνεται, mollitur extenditur." Descriptionem vide apud Suidam, in voce, Theophrast. lib. 6. c. 7. Plin. H. N. l. 21. c. 10. et Millar. Gardon. Diction. voce Artemisia No. 6. et Santolina, aliosque Botanicos. E. S.]

Ἄζηνα [" vel ἄζηνα, ex mora."] Stirps incerta. Lemm. " Forsan fructus iste sic nominatur, παρὰ τὸν ἀβρότονον, sed ἀναλύτως." H. Stephan. Possis et repetere à ζέω, pp. scateo, abundo, unde factum fuerit ζηνὸς; et cum α intensivo, ἄβρονυξ valde scatens, abundans, copiosus: nimirum, ut à copia fructuum, foliorumque, dicantur, quam arbor ista, fontis ad instar scaturientis, effundat quasi, et cum strepitu ejiciat. Plin. H. N. l. 16. c. 25. " Morus novissima arborum germinat, nec nisi exacto frigore: ob id dicta sapientissima arborum. Sed, quam cupit, in tantum universa germinatio erumpit, ut una nocte peragat, etiam cum strepitu." E. S.]

Ἀβυρτᾶς dicitur Edadi genus peregrinum. Quapropter etiam peregrinæ originis videtur esse. [Etymol. Βαρβαρικόν τι ὄνομα ἐν ἰδιώμασι παταγωδεστάτοις, παρλάμοις καὶ σαμβίκαις, καὶ σαλπίγξι. Plura vid. apud Suidam. Etymologiam vocis, ex Lingua veteri Persica egregie explicuit H. Relandus, de vet. Ling. Pers. p. 104. ss. laudatus ab Albert. ad Hesych. t. 1. p. 26. E. S.]

Ἀγαθὸς [" bonus, probus, fortis, dives." &c.] Origo est verbum ἄγω, cui vicinæ formæ verborum (ut postea videbimus) sunt ἄζω, præterea ἀγάω, ἀγάλλω, et similia: quorum omnium vis propria in munditie quadam, et puritate, cum splendore conjuncta, quærenda est; ut alio loco, [ad stirp. ἄγω] videbimus. Verbum itaque ἀγάω, et inde formatum ἀγαθὸν, proprie notat munditie et puritate splendere; mundum et purum esse. Atque hinc ἀγαθὸς proxime descendens, proprie quidem purum, atque adeo probum, notat: generaliter autem accipitur pro eo omni, quod quocumque modo probum adeoque bonum est. In primis internam alicujus rei bonitatem respicit: atque ita à καλὸς differt; ut hoc potissimum ad externam speciem bonitatis referatur, et id quod decet. Hinc utrumque conjunctum, respectu morum, καλοκἀγαθὸς, significat eum, cujus absolutissima et consummatissima morum probitas est, et honestas. Reliquæ autem notiones, ex memorata significatione facile cognosci possunt et explicari. [Videri possit hoc pacto ἀγαθὸς, per adspirationem literæ τ, pro ἀγατὸς, proxime derivari posse ab ἄγαται, pro ἄγασται 3. sing. Præteriti perf. pass. verbi ἀγάω. Accedit quodammodo ipsius Platonis auctoritas, in Cratylo, (Opp. t. 1. p. 412.) τὸ Ἀγαθὸν componentis cum ἀγαστὸν. Ceterum synonyma huic voci ἀγαθὸς altera est ἀγαστὸς, quam Suidas exponit " καλὸς, ἢ ἀγαθὸς, ἢ πλούσιος." Ἔνθεν καὶ ἀγασσῶμαι," pro quo ἀγασσῶμαι legendum esse ἀγαλλῶμαι, docuit Toup. Cor. Nov. p. 2. Quod quidem ἀγασὸς quam manifesto jam compositum sit ex ἀ intens. et γάσις, ceu vicinum alteri ἀγαρὸς: merito dubites, sitne ἀγαθὸς ab ἄγαμαι, an formam ἀγατὸς, h. e. compos. ex ἀ intens. et γάθω. Conf. γάθω, i. e. χαίρω et sim. E. S.]

Ἀγάλλω [" orno"] Vidimus jam in voce ἀγαθὸς, et alibi, proprium hujus verbi notionem positam esse in munditie, puritateque cum splendore conjuncta. Hinc igitur ἀγάλλω notat facere ut quid splendeat, quasi, quadam munditie. Certissimum enim est, ἀγάλλω profectum esse ab origine ἄγω, unde primum ἀγάω, dein ἀγάλω et ἀγάλλω, formata sunt; ut facile apparebit, ex regulis supra positis. Posterius memorata notio illam porro peperit, quæ est in ornando, decorando, et inde sponte fluente significatione honorandi et colendi: quæ postrema notio in primis locum habet in antiquissima lege Rhodia, " Θεὸς κάρητας ἀγάλλειν deos fragibus colunto." Ex supra dictis significationibus facile quoque apparere potest, quæ sit vocis ἄγαλμα, à nostro verbo formatæ, propria potestas. Dicitur, nempe, ἄγαλμα, quidquid ornamento est, vel etiam inde, quidquid oblectamento est. [Conf. Euripid. Helen. vs. 269. 1449. et Hom. Iliad. Δ. 144. 145. ibidemque Ernest. E. S.] Atque hinc porro eximie ἀγάλματα vocata sunt simulacra deorum: præterea statuæ quæcumque, tabulæ pictæ, similiaque: imo ipsæ stellæ, quæ in cœlo apparent, et nocti quasi ornamento sunt, alibi ἀγάλματα νυκτὸς vocantur. Legi possunt quæ, hac de voce, peregrudita notavit vir cel. Dav. Ruhnkenius, in notis ad

Tiberi Lexic. Platon. voce ἄγαλμα [p. 3-5.] ubi laudatur etiam Tib. Hemsterhusii insignis, de proprietate verbi ἀγάλλω, observatio, ad Thom. Magistr. voce Ἀγάλλω, p. 4. 5. E. S.]

Medium autem ἀγάλλομαι proprie notat (vi sua reciproca) Memet quasi splendentem facio. Unde transferri solet ad significationem lætitiæ, quam fronte explicata, serena, et quasi splendente, fat. [Confr. Lat. residescere sive remidere, lætari, gaudere: Anglicum *to glad, to make one glad*, (exhilarare,) Hebr. שׂמח, quæ omnia, simili fere ratione, sunt translata. E. S.] Unde porro, hoc verbo, designatur gaudium quodcumque, ex aliqua re perceptum; significatque modo oblectari, modo exsultare præ gaudio, vel gestire lætitia: quo sensu verbum, hinc formatum, ἀγαλλιᾶν, et Medium ἀγαλλιᾶσθαι, à scriptoribus sacris et Christianis, poni solet.

Alia tandem via Ἀγάλλομαι, significans, ut supra vidimus, Memet splendentem facio, memet orno, transfertur ad significandam Gloriæ, memet jacto: cujus translationis ratio satis aperta. [Plura, de postrema hac metaphora, vide sis in Cl. J. W. Schroederi Comment. ad Ps. 2. 3. p. 51. ss. collata Diss. nostra ad Cantic. Hiskiæ Legd. edita, anno 1769. 8vo. p. 258. ss. E. S.]

Ἀγάλλαχα Ligni quoddam genus notat. Ut videtur compositum est ex ἄγαν et λάχη: de qua voce loco suo. [Copiose descripsit Dioscorid. l. 1. c. 21 p. 19. E. S.]

Ἄγαμαι Admiror: pp. splendore afficior, percellor. Est verbum poeticum, constructum cum genitivo. Vide Stephan. Thes. t. 1. c. 8. Perizon. Iodic. ad Ael. V. H. Toup. in Suid. P. 1. p. 5. Burgess. ad Dawes. Miscell. Crit. p. 369. Conf. porro Indic. p. 17. E. S.]

Ἄγαν [" Valde, nimis, nimium, immodice."] Adverbialiter poni solitum, proprie est nomen adjectivum neutrum, quemadmodum μᾶλλον et similia. Ut itaque μᾶλλον est à masculo μᾶλλος, sic ἄγαν, a masc. ἄγνος obsoleto est. Hoc autem non potest non esse proximum derivatum verbi ἄγω, quod est Lat. ago. In cujus verbi significatione sæpe inest vehementia quædam, ut suo loco videbimus: perinde fere atque in Lat. verbo veho, quod respondet aliquando Græco nostro ἄγω. Est autem ista notio verbi Lat. veho in primis conspicua in derivatis vehemens, vehementis, similibusque. Hinc jam τὸ ἄγαν pp est quidquid vehemens, immodicum, nimium est. Unde simpliciter ἄγαν, tanquam adverbium, poni solitum, modo notat supra modum, nimium; modo valde, [vehementer:] aliasve notiones habet.

Ἀγανακτῶ, doleo, &c. compos. est ex ἄγαν, quod vidimus, et verbo ἀκτέω. Verbum autem ἀκτέω oritur a nomine obsoleto ἀκτὴς [cujus vestigium quoddam nobis servavit Etymolog. magn. in voce Ἔχθος, p. 405. his verbis, *ἐκ δοῦ τοῦ ἀκτὴς γίνεται ἄχθω, καὶ ἄχθος, οὗτος ἀπὸ τοῦ ἀκτὴς, ἴσχω, ἴσχημαι, γίνεται ἴσχος* κ. τ. λ. E. S.] Atque adeo pertinet ad Reg. 10. Hujus femin. ἀκτὴ superest, de quo suo loco. Ἀκτὸς porro oritur a tertia præt. perf. pass. ἴκται, quemadmodum ἀκτὸς a λέλεκται. ἴκται porro a prima ἔγμαι, hoc vero ab ἔχω, præterito activo, verbi ἄγω, in futuro ἄξω: quemadmodum λέλεκται pertinet ad λέγω. Inter alias autem significationes verbi ἄγω, (de quibus suo loco) hic in primis spectanda est ea frangendi. Hinc adeo ἀκτὴ significat fractum. Nemini enim omnia in re cadentia, orta à 3. præt. perf. passivi, passivam quoque significationem habeat, et congruunt, ex omni parte, Adjectiva Latinis participiis, ut dictus, factus. Ab ἀκτὴ, fractus, verbum itaque ἀκτέω significat fractus sum. Ejus compositum ἀγανακτῶ, valde, immodice, fractus sum: unde postea profecta dolendi significatio; simili via, qua Latini dicunt frangi dolore. Id quod proprium quidem est corporis, dein vero in primis ad animi dolorem translatum. Item indigneor notat similique: quasi dicas offensione frangi: unde porro conqueror.

Ἀγαπάω [amo, diligo.] Videri potest esse ab ἄγαν, et πάω, quasi valde curo. Nec tamen est. Obstat enim nomen ἀγάπη, quod non est ab ἀγαπάω: sed hoc ab illo deducendere potest. Est enim constans observatio, " vocabula omnia, nisi sint contracta productiora, à minus productis et simplicioribus oriri: non vero hæc ab illis." Quid est itaque ἀγάπη? Docet Analogia, id non posse non oriri ab obsoleto ἀγάπω: quod ab ἄγαμαι, de quo verbo mox. Ἀγάπη est ergo amor, qui ex admiratione proficiscitur; vel conjunctam habet venerationem. Hinc jam ἀγαπάω proprie significat, eo amore, qui cum veneratione sit conjunctus, prosequor. Unde reliquæ hujus verbi notiones videntur fluxisse: ut sunt hilariter accipiendi, vel excipiendi, acquiescendi, et reliquæ.

Ἀγαμαὶ. Origo incerta est: de voce ipsa consulendi Botanici: [in primis Salmasius Hyl Iatric. p. 165. Suidas: Ἀγαμαὶ, ἴζα Ἰατρῶν, ἰσχυρὰ πήγανα, χαῦν τὸ πλεονασμόν. Dioscorides, l. 3. c. 1. similiter, Ἀγαυοὶ δέ φασιν "inquit, φύτον ἴζαν εἶναι. Addit tamen" τινὲς δὲ ἐν τοῖς σατυρίοις τὸ βότρυν κατὰ σῶμα γίνεσθαι, ὅπερ οἱ μύκητες, h. e. alii tradunt in caudicibus arborum ex putredine nasci, fungorum instar. Quod etiam placuit Plinio, l. 16. c. 8. " Gallicarum gladiferæ maxime arbores agaricum ferunt. Est autem fungus candidus, odoratus, antidotis efficax, in summis arboribus nascens, nocte relucens." Ex qua pessima descriptione, qua dicitur " fungus candens—nocte relucens," verisimile videri possit, ἀγαμὸν, quasi relucentem vel relucidam, dici ab ἀγαρὸς pp. lucidus, i. e. ἀγαμὸς, ex stirpe ἄγω, unde ἀγάω, ἀγάλλω. splendeo, laceo: sed Dioscorides h. l. " gigni tradit" in τῇ Ἀγαρίᾳ τῆς Σαρματίας, in Agaria, regione Sarmatiæ. Ut ab Agaria nomen adipisci potuerit. E. S.]

Ἀγανυλλὶς, [ἴδος, ἡ " Frutex, unde liquor Ammoniacus elicitur."] Et hoc pertinet ad Botanicos, habetque originem incertam. [" Dioscorid. l. 3. c. 98. initio Ἀμμωνιακὸν καὶ τοῦτο ἐστὶ δένδρον, γεννώμενον ἐν τῇ κατὰ Κυρήνην Λιβύῃ. Καλοῦσι δὲ αὐτὸ ἔνιοι θάμνον εἰς τὴν ῥίζαν Ἀγανυλλίδι. Videtur vox esse diminutiva formæ Ἀμαρυλλὶς, quod, uti ab ἀμαρὸς, (unde ἀμαρύσσω, splendeo) pp. splendidulam, et eximie meretricem significat, ita ἀγανυλλὶς ab ἀγανὸς, ex stirpe ἄγάω splendidam facio habeove rem &c. oriri potuit, et a splendore similiter dici, quia, eodem teste Dioscoride, inter proprietates hujus liquoris est, καθαρὸν, μελιτώδες ἔχον χυμόν. E. S.]

Ἀγάω. Est hoc ab ἄγω, quod non multum differt ab ἄγος; et, quemadmodum ἄγος proprie venerationem notat, vel inde proficiscentem honorem, qui rei, quasi sanctæ et puræ, habeatur: unde porro admirationem, et inde natum stuporem, sonat. Hinc apparet, verbum ἀγάω significare primum veneror, dein admiror, stupeo, laudo, quæque similia sunt. Cumque veneratio, et admiratio, aliquando æmulationem pariat, et hæc invidiam, idem illud verbum ἀγάω, cum derivatis suis invidendi quoque notionem, similesque, acquisivit.

Quæ de significationibus hujus verbi breviter dicta sunt, accipienda quoque de formis ejus vicinis ἀγαίω, ἀγαμαὶ, ἀγάομαι, ἀγάζομαι, similibusque, quæ verbo nostro ἀγάω, in Scapulæ Lexico, subjiciuntur.

[Evolvamus hæc paullo distinctius. Verbum ἄγω, inter alia, notat frangere. Uti Iliad. π'. vs. 801. Iude ἄγος, s sive a, ου, pp. Frangens, vel fractus, a, αν, sive αι, ον, quod frangitur, et per metonym. ipsa fractio. Hinc ἀγὴ, apud Suidam, exponitur κλάσις τοῦ κύματος, &c. Porro ἀγὴ adhibitum videtur de fractione, s. refractione lucis radiorum, qui ex eadem origine ἀκτῖνες dicuntur. Vide infra suo loco. Ab hac lucis refractione, s. reverberatione, ἀγὼ, dicitur splendor refractus, oculosque feriens, et aciem præstringens. Hinc notio admirationis, cum stupore conjunctæ. Quam vim vocis senties in illis Iliad. φ'. 221. Ἀλλ' ἄγε δὴ καὶ ἔπειτα· ΑΓΗ μ' ἔχει, ἔχεπευκὲς ἰδών. " Stupor q. d. præstrictio visus, s. potius splendor oculos præstringens, me invasit." Schol. Ἄγη. ἔκπληξις, θαῦμα. Apollon. θάμβος καὶ κατάπληξις. Vide etiam Odyss. γ'. 237. et π'. 234. Porro ab ἄγω sive ἄγω, est ἀγαμὸς vel ἀγάω splendidum facio, babeove; in Medio ἀγάομαι splendore præstringor, i. e. Admiror magnopere, obstupeo. Odyss. ζ'. 168. Ὥς κε, γύναι, ἄγαμαί τε, τέρας τό τε, θαῦμά τ' ἀνδρός. Tandem ἀγάεσθαι splendore præstringi dicitur pro æmulari, invidere. Exempla vide Odyss. δ. 119. 123. 139. Iliad. ξ'. 111. Et ne dubites amplius, hæ admirandi impetus, obstupescendi &c. notiones doctas esse a splendore, oculos mentemve feriente. en Ἀγαίων, Sol. pp. forma particip. activ. verbi ἀγάω, q. splendens admodum, oculosque præstringens, et hujus neutrum ἀγαιὸν apud Hesych. Ἀγαιὸν. ἀφεῖδον. "Ἀγαιὸν, h. e. invidiæ expositum." Ceterum de differentia notionum in vocibus ἀγάεσθαι et ἀγάασθαι, &c. vide Eustath. ad Homer. (edit. Rom. p. 1321: 40. 1943: 7. &c. E. S.]

Ἄγγελος. Dicuntur sic nuntii regum, tabellarii: vocabulo Persico, a Græcis recepto. [Vide H. Relandi Diss. 8. de Vet. Ling. Pers. p. 125. — 128. et Albert. ad Hesych. t. 1. col. 37. E. S.]

Ἀγγέλλω, nuntio. Sunt qui putent, corrupta pronuntiatione vocis Persicæ ἄγγαρος, ἀγγάλας dici, et inde ἀγγέλλω. Sed sine fundamento. Verbum vetus fuit γέλω explico, aperio: de quo suo loco [in voce Γελάω.] Iode compositum ἀναγέλλω quasi significat, identidem aperiendo planum facio, explico, expono. Hoc autem contractum in ἀγγέλλω. " Solet enim litera ν, hæc in præpositione, in quibusdam compositis, sublata litera α, ante literas palatinas mutari in literam palatinam γ. Sic ἀναγέλω est pro ἀναγέλω, ἀγγαλάζω pro ἀναχαλάζω." Jam vero verbi ἀγγέλλω derivatum proximum est ἄγγελος nuntius, quasi is, qui mandata explicat, et exponit. Ab eodem verbo etiam ἀγγέλλω significat Mandata explico, adeoque nuntio, nuntium affero.

Ἄγγος, εος. Vas. Verbi ἄγω, inter alias notiones, hic spectanda ea ducendi, adducendi, et cogendi: quod postremum Latinum nihil aliud est, nisi Græc. *συνάγω*, contractum, nempe, ex congo. Hinc verbum ἄγγω, inserta litera ν, ante literam palatinam: ut in multis fieri solet. Sic, pro κλάγω, dicitur κλάγγω, pro νίγω, νίγγω: quod utrumque in linguam Lat. transiit, ut enim nostrum ἄγγω, Lat. ango; quod, significatione sua, Græco verbo ἄγχω, huic nostro vicino, respondet. Propria notat, adducendo constringere, et inde eximie strangulare quæ verbi Lat. ango propria in primis notio est; unde reliquæ sunt profectæ. Hinc jam apparet, nomen ἄγγος, proprium derivatum verbi ἄγγω, vas proprie dici quodcumque adductum, et adstrictum, vinculis: unde generatim quæcumque receptacula sive vasa, quibus aliquid recipiatur, hoc nomine designentur. Differt autem à σκεῦος, quod quidem etiam vas dicitur, sed eximie vas quodcumque; quo quis, vel quid, instruatur: de quo suo loco.

Ἀγείρω [" congrego, colligo."] Oritur ab ἄγω duco: quemadmodum jam multi viderunt. Est autem primum ab ἄγω, ἀγίω, do quo postea: inde ἀγίρω, cujus derivatum ἀγείρω [sive ἀγιρίζω] superest. Porro, ab eodem ἀγίρω, nostrum ἀγείρω propriam notionem maxime habet adducendi, cogendi in unum, adeoque congregandi.

Ἀγέλη [" Grex pp. boum, deinde etiam equorum" &c.] Et hoc est ab ἄγω cogo in unum. Unde superest quoque verbum ἀγίω, in forma passivi ἀγέομαι. Quod peperit nomen ἄγεμα, et ἀγέτης, similiaque. Ἀγέτης autem ducem notat, et significatione convenit cum ἀγὸς, proxime derivato ab ἄγω, quod olim quoque ducem significavit. Unde, in Dialecto Laconica, aquilam, avium omnium regem, et quasi ducem, ἀγὸς, terminatione Laconicâ, vocarunt. Hinc jam ἄγελος, proxime descendens ab ἀγὸς, nihil aliud proprie est, quam duce instructus, vel eo, qui agat et ducat. Unde ἀγέλη fem., positum substantive, proprie est multitudo duce instructa, sive quæ agatur, ducaturve. Unde porro, in usu, notat gregem quorumcumque animalium, quæ gregatim pascantur: eximie autem boum. Similis ratio est nominis νεφέλη, quod proprie nubilam dicit, à masculo obsoleto νέφελος, nubilus, id quod à nomine νέφος nubes, ut suo loco videbimus.

Ἀγήνωρ [" Ferox, insolens, superbus," &c.] Apparet facile, non aliam hujus vocis originem esse ac verbum ἀγήνω: stirpem adeoque primam esse verbum ἄγω. Characteristica autem litera χ, hoc in nomine, quasi digito nobis monstrat verbum aliquod, cujus præteritum cadat in χα: ut adeo facile pateat, non esse compositum nomen; ut vulgo credi solet, sed derivatum verbale. Non potest autem non oriri à præter. perf. activ. ἦγηνχα; quod pertinet ad obsoletum ἀγήνω: quemadmodum nomen ἀνωχὴς, ortum à præter. ἀνῶχα verbi ἀνέω, formatum est: de quo suo loco. Ἀγήνωρ, vi naturæ suæ, significare potuit multitudinem congregare, atque inde versari in circulis. Hinc ἀγήνωρ is proprie videtur esse, qui circulos habet: ut fere solet ἀγύρτης circulator. Quam vox ejusdem, cujus nostra, originis est.

Hinc jam bonam in partem si accipias ἀγήνωρ, significare potest honorantem: sin in malam partem, ostentatorem, jactatorem, qui instar agyrtæ sit, superbum, insolentem, &c. Jam autem verbum ἀγήνωρ proxime descendit à futuro in ω, quod ab ἀγήρω; hoc ab ἀγήρα, de qua dictum: simili ratione, ut στέρνον terreo à στέρνω, verbi στρω. [Salva optimi præceptoris reverentia, modeste hic ab ipso dissentire mihi licent. Probat quidem, meo judicio, litera χ, characteristica, ἀγήνωρ formam esse, à præterito perf. ductam: non tamen hæc ipsa characteristica definire potest, sitne vox simplex, an composita. Deinde epitheton hoc ἀγήνωρ, ab Homero, fortissimis bellatoribus toties tributum, (uti Iliad π. 654. Τρῶας ἀγηνῆρας. Σ. 623. Τρῶσι ἀγηνόρεσσι, coll. Γ. 30. Η. 343. Π. 708. Φ. 584. et Χ. 430. Μοῦσά τ' ἀγήνωρ. Odyss. denique Α. vs. 284. de Chlori, pulcherrimo Nelei quondam uxore:

Τὴν δὲ καὶ ἄγριοι ἄνδρες
Πίσσῃ τε, Χρίμῳ τε, Περιπλόμενοί τ' ἀγήνορες.

epitheton hoc, inquam, nullibi eam emphasin videtur habere, ut idem significare possit ἀγήνωρ, atque ἀγήνωρ qui circulos habet, &c. Idem suadebit elegans, de hoc verbo, H. Stephani observatio, Thesaur. t. 1. v. Γῆρυς, col. 846. 847. " Ego vero" inquit " ἀγήνωρ (quodcumque sit ejus etymon,) puto Latine vertendum ferox, in prosa: potius quam superbus" &c. Quid igitur dicemus, proprie esse ἀγήνωρ et ἀγήνωρ? Etymo vero inveniendo occasionem præbet Hesychius. Ἀγήνωρεν "inquit" ἀμέλησεν Neglexit, s. curæ non habuit, et alibi; Ἀγήνωρεν— ἀθετεῖ i. e. Spernit, contumeliose tractat. Quibus inspectis, verisimile mihi accidit, ἀγήνωρ esse vocem compositam ex ἀ privativo et γήνωρ: quod à γηράω, hoc vero à γηρύω, eadem via arcessendum, qua cel. Lennepius noster ἀγήνωρ deduxit ab ἀγηρύω. Porro γηρύω est à γήρυς, è stirpe γήρυ. Quod ipsum γήρυ superesse est in Lat. Gero; atque adeo idem fere significat ac Lat. fero, porro, etsi usu nonnihil sit diversum. Gerere autem in primis dicitur pro curare, sive curam gerere. Vide inter alios, Ægid. Forcellinum, in locupletissimo illo Lexico totius Latinitatis, (edito Patav. 1771. 4. voll. fol.) voce Gero. A γήρυ igitur est γηράω, γηρύω, et hinc γήνωρ pp. gerens curam. A γήνωρ, est γηράνωρ, ν, ν. α, ω. Unde à γηρανὶα apud Aristophan. in Lysistr. vs. 979. recte edi putem et significare i. q. γηρυτὶα: quæ posterior forma vocis, quum sit à γήρυτα, (quod fœmin. est τοῦ γήρυ, γήρυτος,) priori illi explicanda aptissima est, et à Scholiaste opportune ibidem adhibita. Quemadmodum enim à γήρυ, curam habeo, est γήρυ curam habens, sc. rei domesticæ, vel publicæ, et hinc eximie senex, unde etiam γηραὶ, γηρᾶς, γηρᾶϊ, pro γήρυα, γηρᾶς, γηρᾶϊ, anus, vetula, pp. sollicita, (cerne unde sorg;) ita à γηρύω, est γήνωρ curæ habens, et hinc γηρυὸς i. e. γηρυτὸς qui curam rei p. gerat, senatus. Unde jam porro ἀγήνωρ, cum α privativo, dici potuit: Qui nihil curæ habet, audax, ferox at-

quæ adeo homo καθάρις. Qua ipsa voce (καθάλις) alteram illam explicuit Scholiast. ■ Il. Γ. vs. 654. coll. ad Σ. 623. Ω. 708. Adde ad Il. κ. 430. ubi Mural ἀγίσχυα, exponuntur καθάλις, Spartis, et alia habet Schol. hoc facientia. E. S.]

Ἅγιος [sanctus &c.] Sunt varia adjectiva, apud Græcos usitata in rebus sacris; quorum ratio et significandi differentia non melius cognosci potest quam ex origine singulorum. Sunt autem ἅγιος, ἁγνός, ἱερός, ὅσιος: quæ, ut origine, ita significandi natura differunt. Nunc de primo tantum: de reliquis suo loco videndum.

Est autem ἅγιος adjectivum, à nomine ἅγος, vel ἄγος. (Spiritus enim nulla ratio habetur, in derivatione nominum et verborum.) Quum autem ἅγος, ut suo loco videbimus, significet rem, naturali et interna puritate quasi sanctam, consequitur, ut adjectivum inde ortum proprie significet Internæ sanctitatis puram. Quapropter aptissimum epitheton spiritui sancto, in re sacra adscriptum: quemadmodum etiam adyto templi Judaici sanctissimo, quod eximie τὰ ἅγια [sc. ἅγιατα] vel τὰ ἅγια ἁγίων (more Hebræorum) emphatice admodum vocarunt interpretes Alexandrini V. T. ut et scriptores sacri N. T.

[Vox ἅγιος rectissime à veteribus exponitur καθαρὸς Purus, s. nitidus. Hesych. Ἅγια· τὰ καθαρά· ἐκ τοῦ Ἁγιάζω, ἅγια σκεύη, καὶ καθαρὰ ἅγια, ubi Coccej. D. Heinsius, et Alberti recte videntur reposuisse καθάρια ἅγια. Glossa respicit fortasse ad locum Exod. xxix. 36. Itaque rectissime et Lennep. noster derivavit ab ἅγος, quod proprie est splendidus, nitidus, atque adeo purus. Latinum sanctus, cum spiritu aspero, pro ἅγιατος eandem stirpem ἅγω, s. ἄγω, agnoscit. E. S.]

Ἅγιαμα alium. Non superest nomen hoc nisi in ■ accus. plurali ἁγιάς, ut apud Homerum [Il. Σ. 371. Β. 346. 353. Υ. 711. Ω. 227. Od. Η. 293.] sunt locutiones ἁγιὰς ἵλαι, ἁγιὰς ἴσχω, &c. i. e. alais complecti, alais tenere: quæ locutio plene efferri deberet κατ' ἁγιὰς [vel ἐς ἁγιὰς] ἵλαι, vel ἴσχω. Est autem ἁγιαί à singul. ἁγιά; à qua voce, si formationem spectes, non multum differt ἅγιος, de quo mox. Proxime oritur ab antiquo ἄγιαω, in quo verbo litera σ vel ϝ, ante palatinam literam inserta est: quemadmodum fieri modo vidimus in ἄγγος, in voce ἄγγος. Est ergo ἄγιαω, ab ἄγος, et hoc vicinum verbi ἄγω ex Reg. 6. Sunt enim literæ vicinæ γ et ϝ. [Propior fortasse erit ἄγος, vocem ἅγιος, ab ἄγω derivandi: modo stateris, ἄγιαω derivatum esse à præterito perf. ἦχα, (pro quo dein dixerunt ἶχα) verbi ἄγω. Ab ἄγω enim, prona analogia, est futur. ἄξω, contr. ἄξ, et præter. perf. ἦχα, contr. ἶχα, ἶχο. Ab ἦχα porro ablato augmento ἄγια, unde ἄγιαω, &c. Conf. Analog. Lennep. cap. 6. §. 1. ss. et in primis §. 7. Jam vero] ἄγω inter alia notat duco malleis, et ita attenuo, unde acuendi notio verbo ἄγω adhæsit. Præterea (ut fieri videmus) ἄγω inde notat, ducendo malleis attenuare, simulque inflectere, incurvare: unde incurvandi, sinuandique notio derivato verbi ἄγω adhæsit. [Possis ■ forte simplicius notionem indecentis, incurvandi in verbo ἄγω ab adducendo, sive cogendo derivare. Vide auctorem in voce ἀγγος, infertius pag. 19. E. S.]

Hinc jam ἄγω proprie notat [adducere, inflectere, incurvare, i. e.] quæ se flectit, incurvat, vel curvatorum: atque adeo eximie alium. Ex qua notione reliquæ, quæ derivatis hujus vocis subjiciuntur, facile cognosci possunt.

Ἀγωγὸν notat eximie hamum piscatorium. Vidimus modo, ἄγω proprie esse quidquid se flectit et incurvat: formatum, nempe, ab ἄκω, idque vicinum esse verbo ἄγω; [sive potius, rectà via, ab ἄγω, cujus futur. ἄγσω, ἄξω, præter. antiquum ἔαγμα] consentiente quodammodo Etymol. magno: Ἀγωγὸν παρὰ τὸ ἄγω ἄκωγον καὶ ἀγωγόν. E. S.] Ab isto ἄγω verbum proxime descendit ἀγκάζω, cujus Medium ἀγκάζομαι notat eximie ulnis complector, ulnis recipio. [Iliad. P. 722. Ὡς ἔφαθ' οἱ δ' ἄρα πᾶσι θεοὶ χάρμης ἀγκάζοντο. Schol. Ἀγκάζονται· εἰς τὰς ἀγκάλας ἔλκουσι.]

Ab isto verbo ἀγκάζω, non nisi forma, differt proprie insuetatum ἀγκίζω, cujus Medium ἀγκίζομαι non potuit non, generali notione, significare. Instrumento incurvo prehendo et capio. Id jam peperit nomen ἄγκιστρον, significans instrumentum incurvum, quo aliquid capias, atque arripias; atque adeo eximie hamum, ■ quidem maxime hamum piscatorium. [Hesych. Ἀγκιστρεῖ· δυσκόλως ἐν σιδήρῳ καμπτεῖ, ἀγκίλον στρεβλόν. Quæ dum tamen voces postremæ novam glossam videntur constituere, ut distinguendæ sint Ἀγκίλον· στρεβλόν. Vide apud eundem v. Ἀγκίλαι. E. S.] Est autem hæc regula generalis probe observanda: " Nomina, in τρον cadentia, oriri a 3. præter. pers. pass. terminatione verbi in τρω mutata, usque denotare proprie instrumentum, vel quodcumque, quo, tanquam instrumento, id quod verbo explimitur, fieri significetur. Ita a verbo ἀρόω nomen ἄροτρον significat instrumentum, quo terra aratur, aratrum. [quod ipsum aratrum Græcum est ἄροτρον, ab ἀρόω, ut ἄρτεμον est ab ἀρτάω. E. S.] A πλήσσω nomen πλῆκτρον instrumentum, quo aliquid percutiatur, quod Latini etiam plectrum vocant." Ut jam derivata ab ἄγκω, sic illa ab ἄγκιστρον, nominis sui, unde proxime descendunt, significationem sequuntur: ex Regul. nostra 9.

Ἀγκύλη. Poëtis idem notat quod ἀγκάλη [ulna] in oratione soluta; quod ab ἄγκαλος, masculino, ■ huc ab ἄγκω: cujus significationem et ἀγκύλη, ■ ἀγκάλη habet. Notat adeo ulnam. Est autem ἀγκύλη, pro ἀγκίνη. " Jota enim in diphthongis litera originalis haberi nequit." Ἀγκίνη autem est ab ἄγκων, participio verbi ἄγκω. [Ἀγκίνη fem. est ab ἄγκωνος, pp. incurvatus, inflexus. Hesych. Ἀγκίνους· δικαίους, δούλους. pp. incurvatos hosque suo humiliter subjectos. Etymol. Ἀγκίνους· δικαίους, ἡσυχίους, obedientes. Derivata autem videtur vox ἄγκωνος, (quæ et cum jota, secundæ syllabæ subjecta, pronuntiatur ἄγκωνος) à Nativo ἄγκω (olim ἄγκυ) voris ἄγκος, cujus fem. ἄγκα superius explicitum. Itaque ■ ἀγκύνη (pro quo et ἀγκώνη scripsere, indicio Etymol. col. 596: 43. et col. 822: 16.) idem origine sua fere erat, quod ἄγκα et ἀγκάλη pp. incurva, sive inflexa: atque adeo pro his adhibetur. Hesych. Ἀγκίνοις· ἀγκάλαις &c. Immo et ἀγκίνας mulieres dicebantur, teste Apollonio, pag. 94. ὁ δὲ πάντων καὶ τὰς ἀγκίνας οὕτως λέγων. Ἀγκίνας denique, i. e. χεῖρας apud Hesych. pp. incurvæ, ut Belgæ dicimus, kromme vingers, kromme handen. Ex quibus omnibus satis confirmari posse arbitror, quod modo diximus, ἀγκύνη esse fem. gen. nominis adjectivi ἄγκυνος; quod quidem ἀγκύνη, per ellipsin nominis subaud. non aliter atque ἄγκα et ἀγκάλη, pro incurva ancbora, manu, ulnave positum fuerit. Vide auctorem in Ἀγκάλη. E. S.]

Ἄγκος proprie et hoc originem habet ab ἄγκω. Ἄγκος autem [pp. curvatus, inflexus, sive, neutro genere, curvatum,] a curvando translatam significationem habet, ad flexus et curvaturas montium designandas. Ex quo factum, ut [ἄγκος, pp. incurvatum, inflexum, animo] vallem, vel convallem significaverit. [Etiam ἄγκος, teste Hesychio, (ex eadem hac origine, procul dubio) denotat τὸν μικρὸν ἄγκον ἔχοντα, insulam, multos flexus habentem. Imo et, quod apud Suidam est, à Lennepio jam admonitum, Ἄγκος designat ὑψηλὸν τῇ ἴσῃ τόπον, excelsum montis locum, inflexum, nempe, varia et incurvum anfractibus. E. S.]

Ἀγκάλη proprie femininum adjectivum est, a masc. ἀγκάλος; quod tanquam ab hoc diversum thema exhibet Stephanus, et hujus compilator Scapula. Ἀγκάλος proprie dicitur quidquid habet curvaturam, quidquid aduncum et curvum est. Sequitur enim generalem notionem nominis, unde proxime oritur ἄγκος, quod à verbo ἄγκω memorato. [Nimirum, ut a μικκός, sive μικκός, parvus, est diminutivum μικκύλος parvulus; a ἀχμὴς acutus, ἀχμύλος, acutulus; sic ab ἄγκος curvus, sive potius ab ἄγκος, Lat. uncus, est Ἀγκύλος, η, ον, quasi Lat. dicas curvulus, curvatulus, vel simile. Conf. Said. Ἀγκύλον καμπύλον. Nempe καμπύλος à κάμπτω, ut ἀγκύλος ab ἄγκος. Hujus ἀγκύλος, η, ον, masculina forma superest in Lat. angulus, pro Anculus, (c et g permutatis, ut in ancustalis pro angustalis,) substantive posito, quod etiam pro sinu maris incurvo supererat apud Catonem. (Charis. l. 2. p. 186. Putsch. cit. Forcell. p. 162.) Feminina forma ἀγκύλη nostrum est Ἀγκύλη. Neutrum vero ἀγκύλον, propria forma adjectivi, manet. Hesych. Ἀγκύλον· ἐπικαμπές, σκολιόν, στρεβλόν &c. E. S.] Sæpe apud Homerum adjective legimus ἀγκύλα τόξα de sagittis, quarum cuspides curvatorum habent. [ot Iliad. Δ. 209. ubi Schol. Ἀγκύλα, ἐπικαμπῆ. Etiam Ἀγκύλον ἅρμα Iliad. Δ. 59. i. e. curvum currum. E. S.]

Inde ἀγκύλη, substantive positum, varias adscivit notiones, nam et amentum sive loram incurvum, jaculo alligatum, quo hoc prehendi possit, notat, et anulum lori incurvum, qui canes a venatoribus retinentur; ■ flexum tum cubiti, tum poplitis, quæque alia sunt hujusmodi, significat.

Ἀγκύλος. Vide supra in voce Ἀγκάλη.

Ἀγκὼν [ὠνος Flexus brachii, cubitus, cornu citharæ &c.] Et hoc est ab ἄγκω. Proxime tamen oritur ab ἄγκος vel obsoleto nomine ἄγκων similive forma. Ut hujus nominis natura intelligatur, generalis regula tradenda hæc est. " Nomina in ών desinentia, formata ab aliis nominibus, collectiva sunt, sive copiam eorum rerum, quæ primitivo designantur, notant. Ut sunt δενδρών, à δένδρον, arboretum; ἐλαιών olivetum, ab ἐλαία; ῥοδὼν roselum, à ῥόδον." [Nempe formata videntur hæc nomina in ών, a genitivis pluralibus substantivorum. Genitivus singularis, horum nominum, in ῶνος, ut sunt δενδρὸν, ὄνος, ἐλαία, ᾶς, contractione sua, hanc originem satis videtur demonstrare. E. S.] Itaque ἄγκων proprie est locus, quasi, ubi plures sunt flexus et curvaturæ: vel ubi plura se flectunt. Hinc eximie ἀγκὼν modo significat brachia flexuosa, modo sinus litterarum, modo, in corpore animali, ea loca notat, ubi membra vel ossa flectuntur. Estque vel cubitus, vel curvatura manus, vel quæcumque pars alia corporis, ubi articulatio membrorum fit.

Ἀγλαὸς pro notat splendidus, et indè, metaphorice, pulcher, insignis, clarus. Oritur ab ἀγάλλω, de quo jam supra in verbo ἀγάλλω, ubi ■ significare vidimus splendere, ejusque originem esse ἄγω. Peperit autem ἀγάλλω nomen ἀγάλλος; quod contractum, ut fieri sæpe solet, in ἄγλος; et, inserto iota, mutatum in αἴγλη, splendorem notat: ut, ad vocem αἴγλη, videbimus. Ab isto ἄγλος [sive altera forma ἄγλα] proxime oritur adjectivum nostrum ἀγλαὸς, hique illius significationem sequitur.

Ἀγλαΐη. Est et hoc ab ἄγλος unde proxime ἄγλαος, et fem. ἀγλαΐη, quod substantive positum, apud Medicos Græcos, eximie notat subalbam et splendentem cicatricem in oculis.

Ἀγλαΐδες. Eximie sic dicuntur albiorum capita seu nuclei. A singul. ἀγλαΐς. Videntur autem hæc quoque ita dici a nitore, qui est capitum allii. [Nempe ab ἀγάλλω est nomen ἀγλάϊς, contracte ἄγλις. Ab ἄγαλμαι, item ἀγάλλις, quod nobis servavit Etymol. Ἀγάλλις· διάθεσις, καὶ τὸ ἀγαλλίζεσθαι, ἀνθρωπίζεσθαι, Metaphora, ut videtur, ducta à splendidis dictis, convitiisque, quibus aliquis infectatur. Porro ex ἀγάλλις contractum est ἄγλις. de quo supra in ἀγλίη. E. S.]

[Ἀγλαὶ locus. Hesych. Ἀγλαὶ ἱερεῖα ■ vera sit lectio, potuit ab ἄγω, splendeo cum refractione radiorum, analogice derivari. Sed rectius fortasse legemus Αἴγλη, ut infra apud eundem Αἴγλη· ἐκκλησία, αἴγλη, φῶς: potiusque illud αἴγλη de loco lucente adhiberi. E. S.]

Ἁγνὸς [Castus, pudicus &c.] Est a verbo ἅγω splendeo, notatque splendens, quasi, nitidus, purus, intemeratus, impollutus: unde ad animi puritatem eximie transfertur, nullis polluti sceleribus, aliisve inquinamentis. Ex qua posteriori notione ea porro nata est, qua ἁγνὸς castum dicit, quasi parum a venere. Credebant enim veteres, non tantum orientales populi, sed Græci quoque, rebus veneris se pollui. Est autem, in re sacra, frequens hujus vocis usus, et quasi proprius: quemadmodum etiam verbi inde formati ἁγνίζω, quod de lustrationibus sacris poni olim solebat. [Exponamus hæc, si fieri possit, paullo distinctius. Ἁγνὸς contractum videtur ex ἁγιὸς, uti σωὸς, pro σωμὸς &c. Stirps ἅγω dedit derivata ἄγος, ἅγις &c. Hinc ἁγιὸς contr. ἁγὸς, porro ἁγνὸς &c. quæ eandem proprietatem habent, et usu tantum nonnihil sunt diversa. E. S.]

Differt autem ἁγνὸς, a voce, vicinæ significationis, et in rebus sacris quoque notata, καθαρὸς purus. Καθαρὸς enim in primis respicit munditiem, ■ puritatem externam in rebus sacris; quæ nempe corporis potissimum erat et vestimentorum: ἁγνὸς vero ad internam puritatem, et castimoniam, animi, nullis rebus pollueti, pertinet.

Ἄγνος. Sic dicitur frutex quidam, Latine vitex. Est autem propria eadem vox, quæ præcedens. Dicitur autem sic vitex, quod vim haberet credebatur libidinem veneream sedandi: qua, nempe, veteres pollui se credidisse, modo vidimus. Hanc ob causam sacerdotes, quo facilius a rebus veneris abstinerent, et castitatem servarent, hanc fruticem olim lectis suis substernebant. Ex quibus facile apparet, quæ sit nominis hujus ratio. [Dioscorid. l. 1. c. 135. Ἄγνος, ἡ λύγος· διόπερ καὶ ἄγνον ἔνιοι ἀκρίβως, —— ἀλλὰ ■ γράφουσι. —— Σημαίνεται δὲ ἄγνος, διὰ τὸ τὰς ἐν ταῖς θεσμοφορίαις ἀγομένας γυναῖκας, ἐπὶ ἐγκρατείᾳ χρῆσθαι αὐτῇ· λύγος δὲ διὰ τὸ τὰ νέα τῶν βλαστῶν αὐτῆς εἶναι. Quorum partem Latine sic fere expressit Plinius H. N. l. 24. c. 9. p. 447. " Non multum a salice, vilitium usu, distat vitex, foliorum quoque adspectu, nisi odore gratior esset. Græci λύγον vocant, alii ἄγνον: quoniam matronæ, Thesmophoriis Atheniensium castitatem custodientes, his foliis cubitus sibi sternunt." Quibus, a se prudentia H. Stephanus, Thes. t. 1. col. 129. E. subjungit: " At Scholiastes Nicandri agnoscit quidem et ipse ἄγνον, in Thesmophoriis, usum, sed tamen ἄγνον tanquam ἄγνον dictum tradit: ac certe eo facit spiritus tenuis, quo passim hæc vox notatur." Hactenus ille. Quam posteriorem etymologiam si sequaris, arbor hæc ἄγνος, i. e. infœcunda, sterilisve, dicta fuerit, et e celisa, ἄγνος. E. S.]

Ἀγνύω. Est a sing. ἄγνις, et hoc proxime ab ἀγνυμι, quod ab ἄγνυω; hoc ab ἄγω, cujus stirps ἄγ frango. Dicti autem ἀγνύδες eximie lapides, quos staminis appendebant textores: procul dubio a fragilitate, quæ est lapidum durorum. Similis certe significationis ratio est in voce κλῆρος, eximie significante calculum, vel lapillum. Dicitur autem a duritie et fragilitate: quæ notio verbo κλάω, unde oritur, inest. Notat enim frango.

Ἀγορὰ. Proxime oritur a præter. perfecto ἄγορα verbi ἀγείρω, quod jam supra vidimus, in verbo ἀγυρτὴς. Ἀγορὰ igitur eximie significat hominum congregatorum multitudinem; atque inde concionem, tum hominum, tum rem, quæ in hominum congregatione habetur. Porro, ut fieri solet, idem, translatum ad locum, in quem congregari solent homines, forum eximie notat. Unde porro ipsa judicia, quæ in foro haberi olim solebant, hac voce designantur. Præterea quia res, quæcumque venales, in forum olim congeri ■ ibi prostare solebant, ipsæ quoque illæ res, quæ in foro venales prostant, ut et ipsum forum rerum venalium, hoc nomine designata fuerunt. Ex hac vero denuo significatione ea profecta est, qua ἀγορὰ annonam et commeatum denotat. [Dubito nonnihil. Rectius forte dixeris, ἄγορος ab ἄγος, pro quo etiam pronuntiatum ἄγος, significare i. q. Lat. ducitis, e, sive quod duci, agive possit soleatque. Hinc vero ἀγορὰ, eximie, pro turbo, in forum vendundi causa acta, animalium v. gr. vel et aliarum rerum illuc perlectarum: unde notio annonæ, et per metonym. ipsius fori &c. Conf. infr. voce ἄγρα et cel. Lenn. in ἄγυρις. E. S.]

Ἄγος, [sive ἄγος.] Vidimus jam supra alibi, oriri hoc nomen a verbo ἄγω, et notionem habere a splendore ac

mundiliis. Unde, in re sacra positum, rem puritate quasi venerandam et sacram notat. Ut autem sacer (quod à nostro ἅγω quoque est) nonnunquam id significat, quod quasi sacrum horrorem incutit, adeoque abominandum, exsecrandum: sic ἁγὸς in primis olim fuit positum pro piaculo vel crimine piaculari. [Vid. D. Ruhnken. V. C. ad Timæi Lexic. Platon. v. Ἁγὸς, p. 8. E. S.]

Ἀγωγός. Non videtur aliud, atque derivatum a 3. præter. perf. pass. verbi obsoleti ἀγόω: et quidem maxime sequitur notiones nominum ejusdem originis, aut saltem cognatæ, ἀγαὶ, ἀγαλλα, ἀγαὸς, et ἀγαὸς. Disputant Grammatici, quid proprie sit ἀγωγός? Ex origine patefacta colligerem equidem, hoc nomine eximie olim designatum fuisse manum digitis incurvatis, et contractis, in morem aliquid prehendentis. [Respexit col. Lennepius sine dubio ad Homericum illud, sæpius recurrens, ὃ δ' ἐν κονίῃσι πεσὼν ὀπὶ χερσὶν ἀγωγῇ, quod a Clarkio redditum: ille vero in pulvere delapsus prehendit terram palma. Sed voce ἀγωγὶς ullam quoque designari quis dubitat, inspecto illo Theocriti, quod R. Constantinus et H. Stephanus jam laudarunt, Νυμφίον ἐν μαζοῖσιν ὑπὸ στηθάλλεν' ἀγωγῇ. Ulnis enim sive brachiis, potius, quam palmis aut manu, digitisve incurvatis et contractis, amplectitur. Itaque et Toupius, Epist. Crit. p. 13. (Epigramma corrigens ex Anthol. Reisk. p. 15. ἐν ἀγωγῇ Ἀναδυομένας vertit in ulnis almæ matris. Quid igitur? Verbum ἀγὸω deperditum proprie videtur notasse adduco, adducendo incurvo. Hinc ἀγωγὶς adductus, sive potius, qui adduci, adducendo incurvari s. contrahi solet, et eximie, usu substantivo, ulna, brachium; palma manus, &c. pro vario usu vocis. Observandum porro, alii ab ἀγόω, factum est ἀγώγιμος, et hinc ἀγωγὶς. Ita a simplicitori ἄγω, eodem hoc usu olim dictum fuisse ἀγὸς et ἀγὶς, pro diversis significationibus, diverso spiritu a Grammaticis notata. Posterius, nempe ἀγὶς, sensu activo ipsum notavit adducentem, sive ducem. (Hesych. Ἀγὶς· ἡγεμὼν, et Ἀγαὶ· ἡγεμόνες &c. ubi vid. Albert. et Lennep. voce sequenti ἀγὸς.) Prius vero ἀγὸς pp. idem forte quod ἀγωγὶς, sensu passivo notavit adductum, et hinc cubitum s. ulnam &c. Unde apud Suidam, Ἀγὸς· μέτρημα· ἢ ἀγωγόν. et Gloss. apud Meursium, Ἀγὸς· ὁ ἀγωγὸν, vid. Alberti ad Hes. p. 63. 64. Certius tamen est, ἀγὸς, neutro genere, apud Hesych. denotare κλάσμα "fragmentum," pp. adductum nimis atque adeo confractum. E. S.]

Ἄγρα feminin. proprie est, ortum a masc. ἀγρὸς: quod itaque prius explicandum. Vidimus supra in voce ἀγέλη esse eam a masculi. ἀγέλας, et hoc ab ἄγω, quomodo olim dictus quicumque tanquam dux et dominus alicui rei præëst. Hinc (nempe ab ἀγὸς dux) primum ortum ἀγρὸς, et contract. ἀγρὸς, propria nihil aliud significat, quam ad ducem vel dominum pertinens, ducem habens. Porro, substantive positum, ἀγρὸς eximie notat agrum, quem quis, tanquam dominus et dux, quasi possideat. Unde præterea fundum, prædium notat. Ac, latius etiam sumtum, idem est quod ager, rus, apud Latinos. A qua significatione demum ad mores transiit eorum, qui in agris degunt. —— Ita rusticitatem significaverit.

Hujus femin. ἄγρα, eximie substantive positum, ad id translatum est, quod quasi pertinet ad ἀγὸς, seu ἀγωγὸν, ducem nempe canum, venatorem adeoque. Unde quamcumque dein venationem significat vox ἄγρα, tam ferarum quæ canibus fit, quam aviam et piscium, aliarumque rerum. Hinc porro, generali significatione, quæcumque captura, prædatio, a Græcis ἄγρα dicuntur.

[Derivationis significationisque rationes, his in vocibus, mihi quidem diversæ nonnihil videntur statuendæ. Thema ἄγω, i. q. Lat. ago, pp. notat duco, hinc induco, impello &c. Inde ἀγὸς, pp. Qui agit, ducit, h. e. pascit pecora, v. gr. gregem, aut etiam, qui agit feras, et ἄγρα: (s. ἀγερὸς) constr. ἄγρας, non adeo ad ducem, quam potius ad ipsam ductionem deductionemve pertinens, secundum verbi causa, et similium. Itaque ἄγρας sc. τινὸς, per ellipsin nominis subst., locum notat, quarum pecus pastum educitur, i. e. agrum, Hebr. (ab eadem ducendi origine) מִדְבָּר dictum. Ἄγρα autem contractum ex ἀγέρα, sive potius ἀγορὰ (vide supr. v. ἀγορὰ) a posteriori significatione agendi feras, est ipsa turba, quam agitur, s. ἄγεται à venatoribus, atque adeo captura, præda &c. A priori isto ducendi, s. pascendi, usu Latine etiam videntur dici agnus, et agna, pro agimus, agina, h. e. is qui, vel ea quæ ducitur pascituræve. E. S.]

Ἀγὶς. Vide in ἄγρα.

Ἀγωγὰ pp. oritur ab ἄγω duco, et quidem forma sua proxime accedit ad feminina participialia, quemadmodum τυτυφθὰ et similia. Est itaque quasi a mascul. ἀγωγὸς, ut adeo significet ἀγωγὰ pp. eam, quæ ducat, et intellecto nomine ὁδὸς vim, quam ducit aliquem aliquo, sic dici potest: simili fere ratione, ut Latini ductum simpliciter vocant, atque hinc tandem eximie vim, urbis et vici ἀγωγὰ dicuntur. [Nempe ab ἄγω vel ἄγομαι (secundum Grammaticorum regulas) est, in aoristo secundo Indicativi Passivi, ἤγεν, in eodem ane. partic. ἀγαὶς, in perfecto Medio indicat. ἦγα, contracte ἦγα, et pasf. partic. Med. ἠγὰς, ἠγμὰν, ἠγμὰς. Ab ἠγμὰν, ablato augmento, fieri commode potuit ἀγμὰν, sive ἀγωὰ, accento mutato. Quod tamen etymon si verum sit, dicendum fortasse erit, vocem ἀγωὰν, propria vi sua, non adeo ducentem, ductumve denotare, quam potius, ex aliis significationibus, fractum, diffractum, effractum. Ita certe apud Homer. ἦγα sæpius legitur, in forma Aorist. Pass. pro fractus, diffractus fuit. Iliad. Γ. 367. ἦγα ξίφος. Α. 538. μεσσὰ ἦγα. Χ. 162. et Ρ. 607. ἦγα δίον. Odyss. Ξ. 559. et Δ. 65. αὐχὴν ἦγα. Verum et in præterito, quod vulgo dicunt, Medio vulsus vi passiva apud Hesiod. Ἔργ. vs. 333. ἐ. νέοι δὲ τρίτωὶ ἔρχεται ἔτος εὖ τ' ἴνι νῶτα ἦγα, πάρ τ' εἰς οὖδας ἐρύσσαι. Τῷ ἐπὶ δὲ φορτὸν ἔσται κ. τ. λ. Et sic κατηγὰς, νῶα, ἐς: ne alia nunc conquiramus. Itaque ἀγὰν s. ἀγωὰ pp. fuerit fracta, et hinc aperta via, compitum, mox via universe. Iliad. Ε. 642. Ζ. 391. Τ. 354. Odyss. Β. 388. Ο. 440. Necdum tamen hæc satis liquida. Fortasse ἀγωὰ formata vox est cum a intensive, à simpliciori γωὰ, hoc vero à γωὸς, forma ὠὸς. Sane in Hesychio reperias Γώαι· ἴλαι &c. ubi vid. Albert. p. 862. Est autem γώαι (si vera sit scriptio et non legendum sit γυαὶ) forma, alteri illi ἀγυαὶ cognata. Jam vero γώα pp. notat hisco, pateo: unde γωὸς (ut ὠὸς est ab ἴω, ὦα), significare potuit patentem, vel patulum, et ἀγωὰς valde patulum: ἀγωὰ denique patentem latamque viam. E. S.]

Ἄγχι. Est quoque hoc ab ἄγω duco, vel adduco. Unde supra vidimus oriri verbum ἀγείρω, significans eximie congrego. Similiter ab ἄγω, antecedente forma productiori ἀγόω, est ἀγὸμαι, significatione vix differens ab ἀγείρω. Hinc ἄγυρις idem quoque fere, quod ἀγορὰ multitudo adeoque collecta, congregata, ut est cœtus hominum. Hinc et ἀγύρτης agyrta. Conf. supr. in Ἀγερὰ, ἄγρα, &c.

Ἄγχι. Idem quod supra in voce ἄγχω et ἄγω observavimus, hic quoque usu venit; quod sempe litera ν ante palatinam inserta est. Itaque ἄγχι est pro ἄχι, quod proprie neutr. ab ἄχις, quemadmodum τὶ a τὶς. Ἄχις porro est ab ἄχω, quod, ex regulis supra traditis, non potest esse non cognatum verbo ἄγω adduco, cogo in unum. Hinc ἄγχι, adverbialiter positum, in unu idem est quod prope; quasi dicas prope adductum, admotum, atque ita aliquis ἄγχι τινὸς ἴσας dicitur, qui prope aliquem est. [Paullo propius ad Analogiam accedere videtur auctoris clarissi. observatio, quam proposuerat in Proœm. de L. Gr. analog. (p. 9.) "Ἄγχι autem non potest non oriri ab ἄγω, ἴγχι vero ab ἴγω" &c. Nimirum stirps est ἄγω duco, adduco. Hinc in futur. ἄξω pro ἄγσω, præter. ἦαγμα, pro quo ἴγμα, mox ἴγω, et ἴχα, quasi ἦαχα. Vid. supr. p. 23. Eadem ratione ab ἄγω est ἄγγω, fut. ἄγγσω, ἄγξω, præter. ἦαγγμα, pro quo ἴγγμα, mox ἴγγω, ἴγχα, quasi ἦαγχα. Ablato augmento ab ἦαγχα, fit ἄγχα; hinc verbum ἄγχω, de quo infra. Observavit cel. Lenn. esse illud pp. "strangulare, constringere fauces." Itaque hoc pacto ab ἄγχω est ἄγχι pp. constrictio, sive adstrictio: cujus vocis casus dativus s. ablativus est ἄγχι pp. adstrictioni vel adstrictione. Porro ἄγχι adstrictio, idem est atque admotio, vicinia. Ut adeo ἄγχι τινὸς ἴδας ellipticæ dictum sit, quasi ἐν ἄγχι τινὸς ἴδας in vicinia alicujus esse, h. e. prope aliquem esse. Sentiet hanc aliquando distinctius, ex usu Homeri Iliad. Ε. 185. Non hic secursim a Deo ista formata facit, ἀλλά τις ΑΓΧΙ "Εστηε' ἀθανάτων sed aliquis (is) vicinia (h. e. prope) adstat immortalium. Vide jam porro Iliad. Ζ. 405. Η. 188. Θ. 110. Κ. 161. Λ. 665. Ξ. 460. &c. &c. Eadem vis hujus nominis ἄγχι, in casu obliquo ἄγχι, cernitur quoque clarissime in compositis ἀγχιγείτων, ἀγχιμαχητὴς, ἀγχίπλους, ἀγχόφωτος. Observandum autem est, pro ἄγχι etiam ἄγχι dixisse in cas. Dat. vel Ablat. veteres, ut Latini dicant navi et nave (Conf. omnino Animadv. ad Analog. p. 307.) unde ἀγχίμαχος pp. in vicinia, s. appropinquatione, pugnans, cominus pugnans. Denique cognata forma ἀγχὸ, simili prorsus ratione, explicanda est. Ab ἄγχι nempe (quod ab Hesychio expunitur πάγμα strangulatio, pp. constrictio, est Gen. ἀγχοῦ. Hoc vero per ellips. præpos. ἐξ vel ἀπὸ, pro ἐξ ἀγχοῦ s vicinia, i. e. prope. Vide Herodot. Clio c. 9. πᾶσαι δὲ ἀγχοῦ τῆς ἑωυτῶν ὄψιος, et sic apud Homerum sæpissime. E. S.]

Ἄγχω. Quemadmodum ἄγγω ab ἄγω, sic ἄγχω ab ἄχω sunt. Ergo ut ἄγω et ἄχω, ita quoque ἄγγω et ἄγχω vicina verba. Id quod planissime apparet ex lingua Latina cum Græca comparata. Quod enim Græcis ἄγχω, idem est Latinis ango, in quo, proprie strangulo. Significationem hanc accepit utrumque à generali notione adducendi, cogendi in unum: atque sic eximie notat constringere fauces, strangulare. Generalior autem notio cernitur quoque in usitata hujus verbi significatione, quæ est cogendi quocumque modo coërcendive. [Adscribamus unum alterumve locum, ex quo hæc verbi proprietas paullo certius perspiciatur. Iliad Υ. 371. Ἄγχι δὲ μιν πλήσσοντες ἰμὰς ἀναλύτους ὑπὸ λαιῆς. Ubi Schol. Ἄγχει· ἄγχει, πνίγει. Aristoph. in Ranis, vs. 470. Qui eundem nostrum Cerberum, protractum, Ἀνείξας ἄγχων ἐδιδαξάμην fauces constringens, &c. Id. in Vespis, vs. 1033. Incubi et febres, οἱ τὰς παιδίας τ' ἄγχουσι νύκτωρ, καὶ τοὺς πάνυ ἀνίους. &c. Conf. Thom. Magist. voce Ἄγχει, et ibid. viros doctos. Porro hujus verbi particip. act. f. g. ἄγχουσα pp. constringens fauces, sive suffocans, eximie dicitur "herba quædam vim habens suffocatoriam et strangulatoriam." Vide H. Stephan. in Indice Thes. col. 965. et Albert. ad Hesych. col. 77. v. Ἄγχουσα. De origine verbi ἄγχω ab ἴγχω, pro ἴαγχω, a Them. ἄγγω, vide supra in Ἄγχι. E. S.]

Ἄγω. Vera stirps ea est, unde tot vocabula orta jam vidimus. Hujus propria notio, ut omnes primarum originum, generalis valde et vaga est. In primis tamen quærenda in motu rei impulso, et ita motu, ex uno loco in alium. Hinc sponte natæ significationes ducendi, ferendi, vehendi, adducendi, abducendi, educendi, eliciendi, impellendi, inducendi, rapiendi, trahendi, populandi, diripiendi, hostili more vexandi. Præterea illa ducendi, lamentis matrimonii, aliisque, ex his demum orta. Imo hinc apparet, quemadmodum rex, dux, gubernator, præceptor, aliique, qui præsunt, ἄγων dicantur: ut modo significet regere, modo moderari, modo formare, instituere, modo aliquid simile. Porro ex ista significatione trahendi appareat, quomodo significare possit ducere in longum, vel etiam, nominibus temporis junctum, ducere, terere tempus, similiaque.

Quam autem id, quod nimia vi impellitur ad aliquid, frangi soleat, inde quoque frangendi notio, quæ fit ex allisione.

Ex eo autem porro nata est illa rumpendi. Tandem a frangendo translatum verbum quoque ad notionem splendendi seu splendoris, qui fit refractione radiorum lucis. Quæ tamen maxime enasperus est in derivatis ejus: ut postea, variis in locis, videbimus.

Huic autem postremæ notioni vicina est ea nitendi mundities, et puritas: quam supra, in multis derivatis, jam vidimus.

[Ceterum Stirpi ἄγω cognata sunt ἴγω, ἴγω, ἴγω, et ἴγω: de quibus vide infra, suis locis. E. S.]

Ἀγὰν, ῶνος. Est ejusdem prope formæ, cujus nomen ἀγὼν, de quo supra. [Nempe Ἀγὰν, ῶνος ab ἄγω, ἀγὼν, ῶνος ab ἄγομαι descendit, hoc autem ab ἄγαω, quod, cum augmento, ἦαγαω, e stirpe ἄγω. Vide supr. p. 25. E. S.] Est ergo ἀγὰν, ubi plures sunt ἀγαὶ. Nam proxime oritur ab ἀγὶς, quod, ut vidimus, ab ἄγω. Hinc sollemnes ludi, ad quos, ex omnibus partibus terrarum, principes veniebant, eximie ἀγῶνες dicti. Sic enim in primis quatuor ludi Græciæ sollemniores, vel certamina, ἀγῶνες ἱεροὶ dicebantur. Generalius autem quodcumque certamen, atque inde quoque multitudo hominum spectantium certamen, ἀγὼν vocari solebat. Nec tantum ad ludos designandos, sed etiam quodcumque certamen difficilius, quocumque modo institutum, exhibitum fuit. Unde porro sic dicitur actio forensis, actio fabulæ in theatro: quin imo, ulterius translatum, quamcumque contentionem summam, et summum periculum notat. [Nempe, quum nomina in ὼν, ῶνος, locum denotent, in quo plures res vel personæ una sint, (vide supr. voce ἀγὰν,) facile apparet, qua analogia ἀγὼν ipsum locum significet, in quo complures sint ἀγαὶ. Hesych. Ἀγὼν· ἡ τόπος ἐν ᾧ ἀθροίζονται οἱ ἀγαιοταὶ· ubi vid. Albert. Itaque ἀγὼν proprie locus est certaminis, dein certamen ipsum &c. Vide Etymol. magn. in voce Ἀγὼν. E. S.]

Ἀδάμας. Videtur esse ejusdem formæ nomen, cujus est πολίμας. Est itaque vox composita e nomine obsoleto ἄδος, similive forma, quod a verbo ἄδω; de quo mox: et verbo ἄμαω, vel ἀμάω. Quum autem ἄδος significare olim potuerit congestam, et condensatam massam: inde ἀδάμας proprie fuerit massa condensata, quæ sibimet sufficiat, quæ consistat, et cohæreat. Atque hinc silicem concretum; quæ, in locis palustribus, arundini, aliisque plantis adnasci solet, sic vocarunt. [Descriptionem vide apud Dioscorid. l. 5. c. 137. et Plinium. H. N. lib. 32. c. 10. horumque interpretes.)

Ἀδαχὶς, ῖδ. (Prurigines excito, titillo, scabo. Hoder.) Suid. Ἀδαξῆσαι· τὸ κνῆσαι —— καὶ ἀδαχθῆ· τὸ κνήσθη· s. v. λ. Etymol. Ἀδαξῆσαι· σημαίνει τὸ κνῆσαι, καὶ ἀδαγμὸς, ὁ κνησμός. Hesych. Ἀδάξω· κνίσομαι. Idem. Ἀδαγμὸς· κνησμός. Plura vide apud Albert. ll. cc. et Foësium in Œconom. Hippocr. voce Ἀδάξασθαι. Observat autem Foësius, pro ἀδάξασθαι longe crebrius apud Hippocratem legi ἐδάχθαι. Quemadmodum Hesych. etiam exhibet ἔδηγμὸς· κνησμὸς. et ἐδάξω· τοῖς ὄνυξι δάκνω· et Παξ· τοῖς ὄνυξι ξυστέον, ac similia. Ex quorum comparatione verisimile fit, stirpem τοῦ Ἀδάξασθαι esse ἄδω· τοῦ ἐδάχθαι vero ἴδω, adeoque formas vicinas: quibus duobus verbis, ἄδω et ἴδω, cognatum etiam fuerit edo Lat. Itaque, ut ab edo, est edax, ita ab ἴδω, ἴδαξ; ab ἄδω, ἄδαξ. Porro ἴδαξ, pro ἴδακς, mea quidem ex sententia, contractum fuit ex ἴδακος, uti bibax ex bibacis. unde bibaculus et sim.; ἴδακος vero ab ἴδακω, quod ab ἴδακα, pro ἐδηκα, præter. perf. act. verbi ἴδάκω &c. Itaque ab ἄδάω, ἐδάσα, est ἄδακς. Ab ἴδακος est ἀδακίω, quod cum adspirata ἀδαχὶς, in fut. ἀδακίσω. A simpliciori autem ἄδάω, est futur ἀδήσω, s. ἀδάξω. Ab ἀδάξω iterum ἀδαξὶς, unde ἀδαξήσω. De stirpe ἄδω, cum cognatis ἴδω, ἴδω, inferius dicendum erit. E. S.]

Ἀδὶξ. [Mensura quatuor cubitalium. H.] Etymol. Ἀδὶξ· μέτρον τετραχήνικον. Eustath. ad Homer. Odyss. T. p. 1854. vs. 14. τὸ δὲ καὶ Ἀδὶξ μέτρον τι φασὶ τετράχηνον. Ἀριστοφάνης· ἀλφίτων μεδίμνου ἀδίκα. Nisi peregrinum sit vocabulum, videri poterit dictum esse, per re-

duplicationem medii, pro ἀλξ, quod ab ἄλω, e stirpe ἄλδω. Conf. infra ἀλκίς, unde ἀλκᾶν, confertim. E. S.]

Ἀδελφός. [Frater] Oritur ex α et nomine δελφύς, notante uterum. Patet itaque, ἀδελφὸς respondere Lat. uterinus. Unde substantive frater uterinus, et generalius frater, sic dicitur. Adjective autem idem positum significat ex omni parte similem. [Vide Wolf. ad Liban. Ep. 262. 374. 863. G. Kœnium, ad Gregor. de Diall. p. 269. et viros doctos, ibi laudatos. E. S.]

Ἄδω oritur a simpliciori ἄλδω vel ἄδω, quod ipsum superest, et suo loco explicabitur. Cum autem, ut ex derivatis, aliisque vicinis verbis, apparet, propria ejus verbi notio sit posita in congerendo, congerendo in unum, atque sic transferatur ad copiam rerum congestarum, concervatarumque, designandam: inde porro ἄδω significare potuit satis esse, sufficere copia sua. Quæ notio tandem videtur peperisse illam, quæ est verbi placendi, verbo ἄδω tribui solita. Ea autem facile producere potuit eam gratificandi, assentiendi, similesque, quas alibi videbimus. [Vid. etiam infra v. Ἄδω, et ἄζω.]

Ἀδημονῶ (Gravissime angor &c.) sine dubio oritur a modo memorato ἄδω, quod, ut suo loco videbimus, translatum ad fastidium, et nauseam, ex nimia repletione cibi. Inde porro transiit ad animum, ut fieri solet, et relatum fuit ad designandum tædium vehementissimum, cum angore et mœrore animi conjunctum, quod oriri solet ex curis similis, et molestiis, quasi concerratis: quæ notio conspicua est in nomine ἄσχ, formato a nostro verbo ἄδω. Unde quoque apparet, quemadmodum ἄσχ a λύσσ differat, quocum aliquando conjungitur.

Jam autem ab ἄδω est ἄδην, autumi quoque ejusmodi tædio affici. Ab hoc autem derivatum est nomen ἀδήμων, quod (etsi obsoletum) significare debuit eum, qui quasi nimia doloris satietate futiscat. " Sunt enim nomina, in ων desinentia, generatim fere ejusdem naturæ, cujus apud Latinos nomina in osus: ut adeo copiam significent rerum, quæ primitivo exprimuntur, eamque saepe nimiam et pravam." Hinc jam est ἀδημονία gravissimus animi angor, et ἀδημονῶ gravissime angi animo. [" Ab ἄδην est ἀδήμων, ut ab ἴλαος est ἱλήμων. Ab ἀδήμων vero ἀδημονία pertinebo, ut ab " ἱκετήριον ἱκετηρία peritus sum, et ab αἰδήμων αἰδημονία verecundus sum." L. Bos de Etymol. Gr. p. 14. 15. Vide etiam Cl. Albert. ad Hesych. voce ἀδημονῶ, et Biel. Nov. Thes. Phil. voc. ἀδημονία. Xenoph. Hist. Gr. 4. p. 521. E. S.]

Ἄδην, vel ἄδδην (per reduplicationem, de qua vid. Piers. ad Mœrid. p. 89. 90. " Ad satietatem usque, affatim, velimenter."] Est ejusdem generis adverbium, cujus est λάβδην a verbo λάβω; intercedente nomine, ut videtur, λάβη similive, et addita particula δην. Patet ergo, nostrum esse a verbo ἄδω, intercedente nomine obsoleto ἄδη, similive: quod idem esse potuit, atque ἄσα, proprie notans sufficientiam rerum congestarum, et repletionem. Hinc ἄδην in usu notat confertim, affatim, abunde, largiter, satis superque. Omisso autem altero δ, idem pronuntiatur ἄδη. [Ab ἄδω pp. premo, sive constipo, concervo, est ἄδος, ε, ν. pp. constipatus, congestus, a, ον. Ἄδος, masc. gen., substantive adhibetur pro satietate s. plenitudine insigni. Hinc apud Hesych. Ἄδος· πίμπρησιν, πλησμονήν. ubi vid. Albert. Porro simia. ἄδη, itidem substantivo usu, notavit satietatem repletionemve. Superest hoc nomen accusativus apud Homer. Iliad. T. 423. Οὐ λίξ, πρὶν Τρῶας ΑΔΗΝ ἔμμεναι πολέμοιο. Non omisebo, antequam Trojanos Satietas ceperit belli; et Odyss. ξ. 290. ΑΛΛ' ἦ μὲν μὰν φησὶ ΑΔΗΝ ἔμμεν ἀνίης: Sed adhuc quidem ipsum dico Satietatem captorum esse miseriæ. Proprio sensu apud Athen. 4. p. 128. F. legi: ὡς ἄδην αἴγειον βρώσεως, observavit cel. Valck. ad Herod. 9. p. 711. not. 10. Quod ipsum ἄδω, (et paullo fortius pronuntiatum ἄδδω) ut fieri solet, per ellipsin præpos. κατά, sic, similiave, absolute positum, deinceps adverbialiter adhibuerunt, pro ad satietatem usque, vel abunde, satis. Ita rursus Iliad. Σ. 203. ἐνδέτης ἔβρεμε ΑΔΔΗΝ: soliti edere, sive pascere, satietatem, h. e. ad satietatem. Et Iliad. Κ. 315. εἴ μοι ΑΔΗΝ ἐδόμεν καὶ ἐνιπλήμεν πολέμοιο: Qui filium ad Satietatem exercerant, etiam satis alioquin incitatum ad bellum. Pro ἄδω, etiam dixerant ἄλω, cum spiritu aspero; quo de re vide Eustath. ad Homer. Il. Σ. vs. 205. p. 538. l. 46. et p. 539. Il. Ν. 315. p. 933. l. 64. Hesych. Ἄλην· ἐκπλήρωσιν μὲν ἔδους, καὶ τὸ εἰς κόρον φοιτᾶν δὲ [ἄδη] ἔδους. "Ἄλην" inquit "cum spiritu aspero, ad Satietatem" &c. Hunc spiritum asperum Latini reddere solent per s, uti v. g. ἧμαι est semi; ἑνίς super; ὅμοι sub; ἱλάς Lat. rotus sodor, h. e. aqua, Lucret. 2. 464. Quo analogia Lat. satis erit ἄτης, quod (litera vicina τ, pro δ, substituta) facile apparebit esse Gr. ἄδης, adeoque cognatum superiori isti ἄδη. E. S.]

Ἄδης, ους, pp. à memorato verbo ἄδω significat massam, quasi, denarum partium congestarum: unde eximie, apud Medicos Græcos, notat massam carnis simplicem, et quasi constipatam ex variis particulis, atque adeo eximie glandulam. Est autem ejusdem formæ nomen, cujus est ἄρθρον, σπλὴν, ἧπαρ, &c.

[Ἄδης Germ. Vide infr. sub Ἀΐδης, suo loco.]

Ἀδινός, ἡ, όν. Forma convenit cum nomine σπονδεῖος, ὁ, ὸν, similibusque: ut dubium non sit, quin, quemadmodum σπονδὴ originem habeat verbum σπένδω, sic ἀδινὸς natum sit à verbo ἄδω, quocum etiam significatione plane convenit. Notat enim confertus, densus, multus, frequens, continuus, et similia.

Ἀδράχνη genus arboris est, quam portulacam vocant Latini. Nomen autem accepit a natura sua: atque vox composita ex ἁδρὸς et ἄχνη. [Est, nempe, vox formæ ἀράχνη, quam, similiter fere, compositam esse ex ἁρὸς et ἄχνη, infra statuit cel. Lennepius. De ipsa arbore Plinius H. N. lib. 13. c. 22. " Adrachnen inquit" " omnes fere Græci portulacæ nomine interpretantur; unam illa sit herba et andrachne vocetur, unius literæ diversitate. Ceterum adrachne est silvestris arbor, neque in planis nascens, similis unedoni, folio tantum minore et nunquam decidente, cortice non scabro quidem, sed qui circumgelatus videri possit: tam tristis adspectu est." Quibus perfectis verisimilior fortasse videri possit conjectura, ἀράχνη, per contractionem, dictum esse pro ἀδράχνη, hoc vero compositum ex ἀ privativo et δραχὴν, ὁ δράχος, pro δερμάτινος; quod à stirpe δαρ excorio &c. E. S.]

Ἀδρός. Quemadmodum ἀγρὸς vidimus esse ab ἄγω: sic ἀδρὸς est ab ἄδω. Hinc ἀδρὸς pp. notat quasi confertus, condensatus, stipatus, atque inde eximie validus. Præterea, multus, magnus, abundans, maturus, et similia. [Hesych. Ἀδρὸς explicat παχὺς, μέγας, πολύς: et ἀδρὸν similiter παχὺ, μέγα, ἁβρὸν: denique ἀδρόταρχος, ἰσοτροφόταρχος. Vide omnino Poes. in Œcon. Hippocr. v. ἀδρὸς. Cognata etiam forma fuit ἄδρος, unde ἀδρύνω Crassum reddo, et ἀδρύνομαι Crassesco, turgesco &c. Ἀδρυνσις Crassatio &c. Conf. Etymol. magn. p. 18. H. Stephan. Thes. t. 1. col. 408. et Biel. Thes. t. 1. p. 27. E. S.]

Ἄδω. Est ipsa stirpa. Ut autem verbi ἄγω propria potestas posita est in motu, qui fit rei motæ ex uno in alium locum: sic hujus verbi propria notio quærenda est in motu, qui fit, res plures in unum congerendo et concervando; unde nata ista complendi, explendi, acervandive notio, quæ in tot derivatis conspicua est. Inde porro profecta denso satiandi notio, quæ, fere ut propria, huic verbo, et quibusdam ejus derivatis, adhæsit. Alias autem translationes, inde factas, jam vidimus in verbo ἄλδω, quod, spiritu mutato, in usu distingui solet ab ἄδω, quod significationem in primis sequitur verbi nostri ἄδω. Ab eo porro satiandi nata fuit notio illa fastidiendi et nauseandi, quæ in nomine derivato ἄσα, hujusque derivatis, in primis cernitur. Propius paullo à generali notione verbi ἄδω abest ea verbi memorati ἄδω, significantia, quasi, satis superque habere, vel ἄδην ἔχειν. Dicuntur autem eximie πεμάτου ἄδηκότες, qui plane defatigati sunt labore: ita ut eo, tanquam gravi mole rerum, oppressi succumbant, quæ vis propria in natura hujus verbi inest. [Reperitur hæc phrasis κεκμάτου ἄδηκότες, vel ἀδηκότες, apud Homer. Iliad. Κ. 98. 312. 391. 471. Odyss. Μ. 281. ubi vide Clark. et H. Steph. Thes. t. 1. col. 1441. 1442. coll. Eustath. p. 792. l. 37. 807. l. 24. 833. l. 13. 1721. l. 56. et infra v. ἄζω. E. S.

Ἄεθλος. [Certamen] Proprie est ab ἄεθλω pro ἄσθλω, ut ἄϊξω pro ἄξω et similia. Ἄσθλω autem est, quasi contractum ex ἀσθάλω, et hoc ab ἀθέω, quod tandem ab ἄδω. Cujus verbi cum nulla fere vestigia, in Lingua Græca, supersint, (nisi forte proxime inde ortum ἄδης; quo nomine olim varii montes dicti fuerunt, forte a mole et acervo.) propria ejus potestas repetenda est a vicino verbo ἄλω et, quod videbimus deinceps, ἄτω. Vidimus, quemadmodum ἄλδω fuerit positum de iis eximie, qui, gravi labore defatigati et oppressi, quasi succumbant. Vidimus, quemadmodum ἄδω sic notionem habeat magis copiæ congerendi, et concervandi: in quibus manifesta significatio gravioris laboris sit. Inde itaque, sponte veluti, fluit notio ista, quæ voci ἄσθλος, ἀεθλος, et contract. ἆθλος, tanquam propria tribuitur; laboris nempe gravioris, molestiorisque. Ea qua dein significatione nata est illa certaminis difficilioris, præterea præmii certaminis et similium. Quin inde ad miseriam, et similes, translatio facta est in variis hujus nominis derivatis: quemadmodum ἄθλιος miser, ærumnosus; atque ita aliquando ἀεθλέω significat male tolero, perfero. [Nisi sit ab ἀέω, pp. tendo; contendo. Vid. in ἀθέω. E. S.]

Αἰ [Semper.] Origo est verbum ἄω, de quo suo loco dicendum. Videtur autem à notione spirandi, in derivatis quam plurimis hujus verbi, translatio facta esse ad temporis durationem: ut, variis in locis, postea videbimus. Est autem ἀεὶ proprie quasi dativus antiquus nominis masculini ἀής, cujus loco productior forma ἀάς neutrum propagarit ἀάν, simili modo, ut ab αἰς is est. Ἀίν autem et ἀεί poëtis idem est, quod vulgo in usu ἀεὶ semper. [Uti à πᾶς, in Dat. Sing. est πᾶσι, ab ἅμα, ἅμᾳ &c. ita ab ἀής, ἀεί, ab αἰὲς, αἰὲν &c. αἰὲν vero neutrum est participii αἰὲς, αἰέντος, αἰὲν, pro quo, in neutr. gen. etiam αἰὲς Lacon dixit apud Aristophanem, laud. Maittaire de Dial. Dor. p. 244. B. Stirps ἄω pp. spiro &c. Itaque ἀεὶ pp. est spiratione, h. e. levi processu, ut quasi perpetuo effluxu temporis, atque adeo duratione haud interrupta; aliis verodictum pro κατὰ αἰὲν, per tempus spirans, effluens. E. S.]

Ἀΐσσω enim, idem est, quod ἀείρω; unde ἀίσσω; et hujus loco ἀοιδὸς, lascivus, [quasi canens, vel cantor eximius] sic dicta à canendo. Potest quidem nostrum ἀοιδὸς, ex rationibus linguæ Græcæ analogicis, referri ad stirpem ἄω; (quod ἐκμαγεῖον esse, jam supra vidimus, in voce ἀείδω:) sed non opus est, ut eo adscendamus: eo verius puto, hoc ipsum esse verbum ἐκμαγεῖον, à sono, nempe, factum, qui idemidem vocem canentis repetitur, hujus verbi pronuntiationi fere similis. Similis certe ratio videtur quoque verbi ἄδω, significantis itidem canere; de quo suo loco. Tribuitur autem eximie nostrum verbum poëtis, carmina sua canentibus, uti oratoribus proprium fuit λέγειν. [Vicinus huic verbo ἀείδω, alius fuit forma ἀοιδάω, itidem à sono: unde ἀοιδὸς, ἀοιδὴ, et hinc denso ἀοιδὰ, contractum in ἀοιδὴ, porro ἀοιδάω, unde ἀοιδίω, ἀοιδῶ, apud Etymol. c. 116. quin et ἀοιδάω, unde apud Hesych. (ex Odyss. Κ. 227.) ἀοιδάων· ἄδω, ἐμπί. E. S.]

Ceterum pro verbo ἀείδω, per contractionem dicitur ᾄδω. Nomen Ἀοιδὴ contractum peperit ᾠδὴ, unde Latini eadem dicunt, id est cantilenam. Lenn. alio loco.

Αἴρω tollo. Est ab ἄορ, et hoc ab ἄω: de quo suo loco. Notat autem proprie, quasi, tendendo, sustentando, in altum tollo: [Hesych. Ἀείρων· ἀνω ἀδῶ et ἀείρομεν.] Unde quoque admoveo: [uti v. gr. vini poculum uni admoveor, Il. Z. 264.] aliaque significationes ortæ. [Ab ἀείρω deinde ortum, ἄορ, et hinc rursus ἀορτὴ, ex quo productum ἀορτῆδε; quod nobis servavit Etymolog. c. 8. 22. E. S.]

Ἀελλὰ procella, turbo. Originem habet verbum ἄω spiro, &c. Unde nomen ἀὴρ proxime descendemus, vulgo quidem aërem notat, nonnunquam tamen etiam aërem tenebricosum, et quasi nubibus densum. Ab hujus nominis dativo ἀέρι, adjectivum est ἀέριος, et forma diminutiva ἀερίδιος, quod contractum produxit masc. ἀέλλας, cujus fem. est ἀέλλα. Notat itaque tenebricosam, et eximie, substantive positum, aërem tenebricosum, turbulentum, atque adeo turbinem et procellam.

[Ab obsoleto verbo ἄλω volvo, qui vicina fuerunt ἄλδω, ἄλω, ἄλλω &c. productum est ἀέλλα volvendo colligo, conglobo. Ex qua notione, in Etymol. col. 143. 49. superest ἀέλλεσθαι, i. q. συνεστρέφεσθαι: et ibid. col. 407. 31. 33. ἄελλα, i. q. ταραχὴ τῆς θαλάσσης, à τοῦ ἀείρω, quasi convolutionem, conturbationemque adeo, dixeris. Pro ἀέλλα dixerunt deinceps ἄελλα, uti pro στέλλω στέλλω: in quo quidem verbo ἄελλα significatio volvendi tributa fuit ventis, olivæ quarvis, vi sua, convolventi et avehenti. Conf. Etym. col. 20. 1. Ἀέλλαντα· σπεῖρα. Ab eodem ἄελλα porro est ἄελλας convolvens, corripiensque cuncta, adeoque per metaphor. μανιώμενος, apud Hesych in Ἄελλας, quo loco clar. Albert. l. l. col. 110. opportune observavit, unam quoque furiarum nello dici ab Hesiodo, Theogon. vs. 267. haud dubie ab insania, cuncta corripiente et conturbante. Hinc tandem nostrum ἄελλα, h. e. συστροφὴ ἀέρων ἅμα πνεόντων, Etymol. col. 778. 12. Qua voce eleganter usus fuit princeps poëtarum Iliad. Β. 293. Ἦ που ἀελλὰς χειμέριος ΕΠΑΓΕΙΡΕΙ, ὁππότε τε Βόρεαν: ubi ad originem aliorsum notat Eustat. p. 223. 12. Adde omnino Iliad. Μ. 40. 49. Ἴσος ἀέλλῃ—Ὡς Ἔκτωρ, ὃν ἕθεν ΕΛΑΣΣΕΤΟ. E. S.]

Αἴσσω [pro ἀείρω, accumulo, Augeo. H.] productior forma est a verbo ἄξω, unde quoque descendunt αἴξω, αἰξάω, αἰξάω. Solent, nempe, ista ratione, tanquam nova demum verba, verborum quorundam primitivorum futura considerari. Constat autem, ἄξω esse proprie futurum verbi ἄγω, de quo supra; ubi vidimus, ἄγειν significare proprie aliquid ducere in unum, atque inde congregandi notionem profecisse. Hinc porro nata significatio augendi, quæ huic verbo nostro subjecta est. Quod ipsum verbum Lat. augeo non aliud est, quam Germ. αἰγάω, formatum ab αἴγω, cujus futurum αἴξω vidimus. [Possis et hoc modo concipere, ut, quemadmodum ab ἄγω ortum ἄγνυμι, mox αἴγνυμι, αἰγάω, ita ab eodem ἄγω, primum quidem descenderit ἄγνυμι, et hinc porro ἀίγνυμι, ἀίξω. E. S.]

Αἰτὶς [aquila.] Verbum ἄω à spirandi notione generali, sponte quasi, transiit ad flatum venti spirantis designandum eximie, in multis derivatis; quemadmodum ἄνεμος, quod ab ἄημι, productiori forma verbi ἄω, cujus verbi ἄησι tertia persona præteriti perfecti pass. ἐάσι, præter nomen ἄνεμος, nostrum quoque peperit ἀετός. Differunt autem, autem sua, duo hæc nomina, eodem modo, ut σπουδὴ, et σπουδῇ. Quod enim in altero ῃ, in altero ι est, illud in his rebus momentum nullam habet: quum literas longas, η et ω, ignoraverint antiquiores Græci. Uti itaque σπουδὴ, vi terminationis suæ, personam agentem notat, eum adeo qui facit: sic ἄνεμος dicitur proprie qui flat, et absolute, ventus. Uti (vero) σπουδῇ passive significent factus, sic ἀετὸς is proprie est qui fertur, quasi vento spirante vel aëre, eoque sustentatur. Hinc eximie aquila, sic dicta ob altissimum volatum, quo supra aërem velati ferri, et à ventis sustineri videtur. [Eo fere sensu, quo de scarabæis Laco ait, apud Theocrit. Idyll. 5. 114. Καὶ γὰρ ἐγὼ μαρίαν τὰς κανθάρως, αἱ, τὰ φιλοῦντα ξύλα κατατρώγοντες, ΥΠΕΝΕΜΙΟΙ κρέμανται. Nescio tamen, an rectius statui possit, aquilam dictam fuisse ab impetu acerrimo, quo, fulminis instar, in prædam fertur. Etymol. Ἀετὸς, παρὰ

τὸ *ἄεσσα*, τὸ ἁμὰ, ἄντις καὶ ἀντίς. Non, quod ἀντὶς (secundum analogiam Grammaticam) ut ab *ἄεσσα*, quippe quod productum est ab *ἄω*, futuro verbi *ἀΐω*, sed quod obsol. verbum *ἄϊω*, unde proxime descendit nostrum ἀντὶς, vicinum fuerit forma sua alteri luti *ἄϊω*, quod, uti stirpe primaria *ἀϝ*, ita significatione cum nostro conveniat. Testis Hesych. in Ἄϊσαι—*ἁμῆσαι*, et Ἄασις *wines*. Ex qua posteriori, Ἀασίφρων, pp. spirans (h. e *vinum* impetuosus) mente, pro levi, sive potius furenti, ponitur, Il. Υ. 183. Ἰφικλῆς, οἷ' ἀασίφρων. coll. Il. Υ. 603. 604. et Od. Φ. 302. ἀασίφρονι θυμῷ, quod Clark. reddidit dementi [pp. impetuoso] animo, Hesych. autem ἀασίφρας ἔχων τὰς φρένας. et Etymol. col. 20. 48. ἀΐσσων. Cetorum de aquilæ impetu accrrimo edi Bochart. Hieroz. p. 2. l. 2. c. 2. Observandum autem est, pro ἀντὶς etiam usurpari *αἰντὶς*: quod derivationem nostram magis adhuc confirmat. Etymol. Αἰντὶς—*γίγνεται δὲ αἰντὶς*, παρὰ τὸ *ἄϊσσω* &c. E. S.]

[Ἄϊω. Verbum obsoletum, pro quo poëtæ adhibent ἄημι. Stirpe *ἀϝ*, pp. spiro, unde ἄϊσσα, *ἄϊω* &c. Proprie notat spirationem, respirationem fortiorem, qualis exprimitur ipsis verbi hujus literis, estque v. gr. hominis, magno labore defatigati: unde, porro, per synecdochen, *ἄϊω* est dormio. Vide Hesych. Ἄϊσαι· ἄῆται, i. e. spirare: et alia, apud Stephanum. Conf. dein Odyss. Γ. 151. 490. Θ. 40. 188. Τ. 342. ubi reperies formas *ἄϊσα*, *ἄϊτμαι*, ἄασαι, *ἄϊται*, hinc manifesto ductas, coll. etiam Eustath. p. 1461: 61. *ἄϊτμαι* σημαίνει λίξις ἀπὸ τοῦ *ἀναπνέομαι*, et 1866: 50. *ἄϊσα*, ὅτι *ἀνέπνευσα*. A spiratione fortiori simul orta est notio illa impetus ardentioris, de qua diximus in voce ἀντὶς. E. S.]

Ἄζω. Duplex verbum ἄζω et ἄζω, etsi fundem literis enarari solitum, non tamen idem est, et ejusdem originis: ut existimasse Grammatici videntur.

Prius ἄζω non videtur differre propric, nisi forma, à verbo ἀάζω, quod supra vidimus, et est ab ἄω, mutatoque, ut illud, halitum calidum efflare: unde ad rentum calidum similisque, quibus res siccari possunt, translatum, porro notat siccare, arefacere.

Alterum ἄζω pertinere arbitror ad originem ἄδω, cujus figuratam notionem placendi, et similes. supra jam vidimus in voce ἄδω: atque inde profecta videtur ista venerandi significatio, quam verbo huic adsignare solent Grammatici. Est enim ab ἄδω proxime ortum Doricum ἄσδω, quod respondet Ionico et Attico nostro ἄζω. Ἀττικοὶ ζ enim composita est ex σ et δ. [Equidem vix persuadeor, verba ἄζω et ἄζω, ob ipsis veteribus inter se permista, esse originis diversæ: tam parum certo atque ἄδην et ἀδρὸς, ἁγὸς et ἄγος, similisque, spiritu distingui solita, vel Lennep. originis esse diversæ statuit. Ergo potius sic statuerim: utrumque verbum ἄδω et ἄζω, unde analogice descendunt ἄζω et ἄζω, primario significasse premo, premendo denso, constipo, et intrins. pressus sum, hæreo, adhæresco &c. Ab adhærescendo orta est notio placendi, in ἄδω, ἀδάω, eadem prorsus metaphora, qua aliud verbum *ἁρέσκω* et *ἀρέσσομαι*, (quod ex ἄρω, ἄρσω, ἄρεσα, ortum pp. nihil aliud est, quam Lat. aresco) à notione adhærescendi transiit ad illam placendi; unde ἥδομαι pp. est hæsit animo, et Hebr. רָצָה placere, pp. est adhærescere, uti v. gr. Jes. 42. 1. Porro, ex eadem origine premendi sive condensandi, et hærescendi, in nostro ἄζω pro ἄδσω ex ἀδι) est significatio siccandi; qualenus, nempe, corpora expressis humoribus exsiccantur, et minorem in molem quasi comprimuntur: cujus translationis ratio vel ex ipso Lat. aresco, (quod Latinos in significatione propria, Græcos autem in impropria, adhibuisse modo vidimus.) satis perspicua est. Conf. Il. Δ. 487. et Hesiod. Ἔργ. vs. 387. porro Θεογ. vs. 99. ubi notat luctu exarescere.

Vicissim verbo ἄζω, sive potius forma Media ἄζομαι, ex eadem illa premendi, comprimendi, reprimendive, vi propria, in ἄδω, notari potuit compesco, reprimo me, vel etiam comprimo os meum, præ metu, vel veneratione, aut pudore: qualis metaphora est in Hebr. כָּפַף aliisque verbis. Hinc igitur ἄζω, vel et ἄζω, teste Eustathio, p. 1024. 44. et 1090. 56. aliisque, apud Stephanum dicti sunt servus, servique, metu domino, vel heri sui nemet reprimentes, et ἄζεται apud Hesych. est i. q. αἰσχύνεται, σέβεται, &c. Conf. jam porro Iliad. Α. 21. Ε. 434. 830. Ζ. 267. Ξ. 261. Od. Ι. 200. 478. Ρ. 401. Hesiod. Asp. 385. Theog. 532. E. S.]

Ἀείδω Lusciniæ. Vidimus jam supra, in voce ἀείδω, fluxisse hoc ab ἄϊδω, quod non, nisi forma, ab ἀείδω, differt.

Ἀήρ, ἄέρος, ὁ. Est ab ἄω [sive ἀέω] flo, spiro. Ἀὴρ ergo est qui flat. Idem autem, aëris radiis privatus, tenebricosus est, unde factum, ut in femin. ἀείη quoque significaret caliginem. [Notio caliginis fortasse rectius derivari possit à spirando, exspirando, exhalando: quatenus exhalationes vaporum tenebras inducunt. Sane de exhalatione balnei rapidi Galenus (laud. Stephano) posuit: quin et ἀέρα pro aëre nubilo est apud Homer. Il. Ε. 864. ubi vid. Clark. et Hesiod. Ἔργ. 449. Ceterum cf. Boor. ap. Plat. in Cratyl. Opp. t. 1. p. 410. E. S.]

Ἀείδω. Est ejusdem formæ nomen, cujus ἀγείδω, καμείδω, et similia. Itaque oriri debuit à simplicitari nomine ἄεις, similive forma obsoleta: quemadmodum à Dorico μῆκος, vel Æol. μίκος (quod idem est ac μικρὸς) formatum μικείδω; ab θῆς, θῆδος &c. Est autem hoc ἄεις pronuntiatum, Ionico more, pro ἄεσις, quod ortum à nomine ἄω, quam vocem supra, in verbo ἄδω, vidimus notare inter alia molestiam, sive ea oriatur ex copia strumarum conservatarum, quarum quasi pondere pressus aliquis gemat, sive ex dolorum nimia satietate. Jam à præfixo, ab eo nomine adjectivum est ἄεσις, quod non potuit non notare valde molestum, noxium atque adeo ingratum: quæ significationes vulgo tribuuntur voci derivatæ ἀεσσάλεος. [Nisi præplacent fortasse derivatio alia apud Etymol. Ἀείσυλος ἀπὸ τοῦ ἄϊδω, ἄεω, ἄϊσυλα, καὶ ἀείσυλα· τὰ μὲ τίγνοντα. Quo pacto ἄείσυλα ἔργα apud Hom. Il. Ρ. 376. eadem fere fuerint, quæ alibi ἀτάσθαλα. Pro ἄείσυλος dixisse etiam videntur ἄεσυρος Conf. Albert. ad Hesych. t. 1. p. 122. E. S.)

Ἄεσσα. Ionice pronuntiatur pro ἄσσα, quod contractum effertur quoque ἄττα. Καὶ autem ἄασσα, ex ἀ et ἄσσα, quod est a tertia pers. Pass. verbi ἄδω satio, expleo: ut supra vidimus. Hinc ἄεσσα, ἄασσα, et ἄσσα pp. est inexplebilis, insatiabilis: unde porro magnum, imperterritam similiaque, significat. [Vid. Il. Φ. 395. et Alb. ad Hesych. in voce. Nescio tamen, an ἄασσα habendum sit pro derivato verbi ἀάω flo, spiro: unde ἄασσα vehemens, pp. spirans, Etymol. Ἄασσα· ἄνεμος, *αἴφνης, μέγα*. Ex qua Etymologi interpretatione, comparatis phrasibus ἄασσα ἄνεμος *ἀπέπεσε* &c. videri possit, ἄασσα pp. datum fuisse mari, et notasse vento agitatum, &c. Unde deinde aliis rebus tributum, significaverit immane, vehemens, insatiabile. E. S.]

Ἀάβαι. Origo videtur obscura. Forte, ut quidam volunt, nomen est ex lingua Ægyptiaca repetendum. Notat autem pelicem. [Vide viros doctos in Hesych. Alb. t. 1. col. 124. voce ἀάβαι.]

Ἀβίλγων. Ortum sine dubio est a verbo ἄβιλγω mulceo. Unde ἀβίλγω, valde mulceo, et sic eximie [per metonymiam adjuncti] mulgeo notat. Simili ratione verba eadem, quasi, sunt *σπαίρω* et *ἀσπαίρω*, *σπάζομαι* et *ἀσπάζομαι* [Etiam pro sancta detrahe, vel trahe, veluti augendo, adhiberi, ait Fœsius, in Œcon. Unde suspiceris, stirpem remotiorem verbi ἄβιλγω esse ἴλω trahe: ex quo spiritu aspero, in δ resoluto, facta δίλω, δίλγω, uti a præterito verbi ἕλω est ἕλκω, traho. Itaque hoc pacto apud Nicandrum, ex emend. Fœsii, est ἀδίλγων· ἕλκων &c. E. S.]

Ἄβις pars spicæ acuta. Origo incerta. Vox forte ex Ægypto, vel proxime etiam è Scythia in Græciam translata fuit. [Stirpe videtur esse ἄβω, unde ἄβιω &c. ejusdem fere indolis ac θίω &c. pp. tendo, extendo, protendo. Hinc ἰθὺς recta protensus, directus, porrectus; ἰθύω recta feror, &c. Itaque ἄβις pp. fuerit, protensus, pecul. munere gladii, lanceæ, spicæ &c. Ex eadem origine Ἄβος, Athos, mons celeberrimus, nomen videtur habere, quasi dicas protensum eximie. Est enim ὁ Ἄθως ἔρος ἐξόχατον, ὑψηλότατον a. v. λ. Strab. Geogr. Exc. lib. 7. p. 331. a. E. S.]

Ἀβρώνη est nomen arboris [apud Theophr. H. P. l. 5. c. 10. p. 117.] Composit. ex ἄβρα [cujus Plurale ἄβραι apud Hesych. superest, exponiturque ἀνειλαὶ καὶ ἀναστάσεις, q. d. directiones, intentiones. E. S.] et γόνυ, quod posterius est a γόμφος vel γόμφιος. Prioris partis ratio incertior videtur. Legi possunt Botanici veteres.

Ἀβρὸν. Vicinitas vocis ἀβρὸς, confertus, effecit, ut credam, ἀβρὸν originem habere obsoletam verbum ἄβω, unde sic oriri potuit: ἄβω, ἄβιον, ἄβιμον, ἀβρὸν, ἀβρὸν. Ut adeo proprium videatur ei maxime, qui aciem oculorum intendat, ad rerum copiam, in unum congeratam, spectandam et considerandam. Non absimili ratione, in voce ἄβλαξ, vidimus significationem translatam esse à re spectanda ad spectatorem. De verbo autem ἄβω dictum jam in nomine ἄβλαξ [et ἀβὸς. Vide tamen, an simplicior sit etymologia, si statuerim, à notione tendendi, quam verbo ἄβω vindicavimus, esse eam intendendi vinum: ut ab ἄβω, ἄβιον, ἄβιμον, ἄβρὸν, factum sit ἄβρὸν, et hoc idem sit quod ἀτενίζω: recteque adeo Etymologus explicuerit ἄβρὸν, τὸ μετ' ἐντάσεως θεωρῶ. Unde jam facile intelliges emphasin Homericam, Od. Μ. 232. Ὀσσὶ μὲ ἀβρὸν ἀνάμυκε Ἔκαμον δέ μοι ἔκτα, Πάντα κατακτάμενοι. Ubi oculi pugnantes, nimia intentione visus, defatigati. Itaque recte etiam Apollonius, et Hesych. nostrum ἀβρὸν exposuerunt per ἀτενὲν. Vide quoque Aristoph. in Thesmoph. vs. 665. Hippocr. de Morb. mulier. l. 5. p. 595. 29. E. S.]

Ἄβρος. Docet significatio hujus nominis, non aliunde id esse, quam ab antiquo ἄβω, quod proximum esse verbo ἄδω congero, concervo, jam supra vidimus. Non potest autem non proxime oriri a, modo memorato, verbo ἄβρὸν, vel vicino ἄβρω: ut adeo proprie admodum significet confertus, in unum collectus, concervatus. [Mox quidem ex sententia verbum ἄβω pp. significavit tendo. Hinc igitur ἄβρὸς pp. fuerit contentus, intentus, Oppos. remisso laxoque. Ita certe Galenus apud Foes. in Œcon. τὸ ἄβρὸν "inquit" τὸ ἐσφιγμένον ἑαυτῷ τε συνεχόμενον: et apud Ælian. V. H. l. 4. τὸ ἄβρὸν οἶνον, Belg. in *eenen teug drinken*, quasi contente, vel continuo, libere opponitur τῷ ἀνέδην πίνειν, remisse bibere. Porro ἄβρὸς, pp. dicitur de eo, qui magno cum studio, et, quasi, contente aliquid facit: adeoque de celeri, festinante Il. Β. 439. Ξ. 98. &c. Alio denique sensu ἄβρὸς, Belg. *gezwonnen, opgezwonnen*, dicitur de denso, confertis, frequenti. &c. Il. Ο. 637. Σ. 497. Υ. 236. Od. Β. 356. Δ. 405. ι. 344. Ν. 122. Veteres diverso spiritu diversas significationes, hac in voce, videntur designasse. Vid. Etymol. col. 25. 53. 655. 21. E. S.]

Ἄβρος. Et hoc videtur repetendum ab ἄδω. Mos nempe puerorum, puellarumque ludentium est, ut ludentes, quæ ipsis sunt ludicra, maximo molimine in unum acervum congerant. Hinc factum videtur, ut ἄβρὸς, à notione istu conferendi in unum et congerendi, significationem acceperit ludendi puerorum more. Ex qua notione reliquæ hujus verbi sponte fluxerunt. [Videtur hæc derivatio, primâ fronte, vehementer commendari illo Homeri Il. Ο. 362-364 ὡς ὅτε τις ψάμαθον πάϊς &c., quod tamen si propius inspexeris, non idem, credo, senties: Imo comparatio ejusdem loci Homerici efficiet fortasse, ut verum esse dicas Etymologi conjecturam, qua ponitur, verba ἄβρω et ἄβρω esse παρὰ τὸ βίω, τὸ ἁμῶ, atque adeo, cum a præmissa intensiva, ἄβρω idem esse quod ἀγωνίζομαι, παίζω. Vide ipsum col. 76. Conventi Eustath. p. 1818. 56. ad Od. 2. 332. Ἄβρήματα κατὰ τοὺς παλαιοὺς παίγνια, συμπτώματα παρὰ τὸ ἄγαν βίειν, ἤγουν ἁμᾶν. Adde Steph. Th. L. Gr. sub ἄβρω, col. 1618. E. S.]

Al Lat. Sl. proprie Doricum est, nec, nisi dialecto, differt ab εἰ si, et hoc est ab ἴω, cujus productior forma ἰάω notat sino. Videtur autem proprie quasi imperativus esse ἴ, et contracte αἴ, quasi dicas: sine, permitte. Unde facta est particula, qua aliquid significatur concedi, vel permitti, sub conditione. Unde particula conditionalis dicitur. Eandem originem habent particulæ ἰὰν [pro ἴσιν, ab ἰάω, quod cognatum τῷ ἄδω, unde ἀείνω, sino] et ἀν, ut et ἐὰν, [pro ἰὰν] de quibus suo loco. [Simplicius tamen videri queat, Gr. εἰ idem proprie esse ac Lat. esto, ut Belgæ dicunt *het zij zoo*, pro *indien dit nu zoo is*, *indien zoo*. E. S.]

Αἰ, vel αἴ Lat. hen. Interjectio est facta a sono, unde variam vim habet.

Αἰάζω Lugeo. Verbum factum est à sono ingemiscentis αἰ, αἰ, quod est lamentantis. [Etymol. Αἰάζω παρὰ τὸ αἰ, σχετλιαστικὸν ἐπιφώνημα γίνεται αἰάζω, τὸ θρηνῶ, ὡς καὶ λαλάζω.]

Αἰανὴς adjectivum est, formatum à nomine Αἶας, vel Αἴας. Proprie autem αἰαὶ, vel αἴαι, dicitur qui luget vel lugubria patitur, nomine formato à verbo, modo memorato, αἰάζω, simillive forma. Cujus verbi secunda pers. Præteriti Pass. Dorice pronuntiata αἰάξαι, vel ἐαίξαι, ea usus prodaxit Ajax, quemadmodum à Latinis dicitur is, qui Græcis Αἰακὸς. A memorata αἴαι nostrum αἰανὸς notat lugubris, luctuosus, et inde gravis, acerbus. [Conf. omnino Sophocl. Ajax, vs. 602. apud Albert. ad Hesych. t. 1. p. 134. n. 20. E. S.]

Αἰαῖ. Interjectio est facta a sono, cujus generis multa sunt apud Græcos.

Αἰγανὴ, et αἰγάνεον. Utrumque proprie adjectivum est, a masc. *αἰγάνεος*, quod ejusdem formæ est, cujus κάνεος. Ortum adeoque videtur à nomine ἄϊξ, ἄϊγος, quod ortum à verbo ἄϊσσω, vel ἄττω, cum impetu prorumpo, vel ruo. Inde αἰγάνεος dici videtur, qui cum impetu proruendi vim habeat. Unde eximie, substantive positi, αἰγανὴ, et αἰγάνεον, significarunt jaculum, spiculum. De voce autem ἄϊξ suo loco.

Αἴγειρος [Populus arbor.] Ut multa arborum et animalium nomina originis parum certæ sunt, ita quoque hujus nominis stirps certo indicari posse vix videtur. Patitur tamen analogia, ut repetamus à verbo ἀγείρω congrego. Cujus proximum derivatum videri potest ἄγειρος, quasi dicas congregatorem, et inde αἴγειρος: solet enim ista sic sæpe interponi. Jam vero antiquissimis temporibus sub populos, similesque arbores, contabulatum convenisse homines otiosos, ex vetustis poëtis abunde constat. Atque hæc forte ratio est, cur, à verbo ἀγείρω, αἴγειρος dixerint populum. [Etymol. Αἴγειρος, διὰ τῆς αι διφθόγγου. ἄγειρος γὰρ καὶ χωρὶς τοῦ ι· ὡς τὸ καὶ αἰγίδην ἔρεσαν ἐγκονέοντες. "Scholiastes Homeri hoc ἄνδρα nominatum dicit ἀπὸ τῆς ἀγείρειν καὶ ἀναλίσκειν αὐτὸν, forsan quia Homerus ipsum *πικρὸν* et *μανιώδη* appellat." Hemsterh. App. Theo. c. 299.]

Αἰγιαλὸς littus, pp. notat locum, ubi mare subsilit. Compositum, nempe, est ex nomine ἄϊξ, significante inter alia undam subsilientem, et nomine ἅλς, vel ἅλς mare. [Etymologus diversa esse monet ἀκτὴν; *ἠιόνα*, et ῥηγμῖνα. Ἀκτὴ nempe dicitur ἡ πετρώδης αἰγιαλὸς· *ἠιόνα* δὲ ἡ ψάμμος αἰγιαλός· διὸ δὴ ἡ πόλις, καὶ ἔνοχος αἰγιαλός. At αἰγιαλὸς omnibus commune nomen. Scholiastes Sophoclis, referente H. Stephano, t. 1. c. 375. fere similiter, ἀκτὴν dicit esse *προμηκὲς τέναγος ἐν θαλάσσῃ*, at αἰγιαλὸν τὸ ἐνιπτόμενον, καὶ ἁλμυρὸν. Cf. et Ammon. p. 9. et ibid. Valcken. in notis. Ceterum mihi quidem certissima videtur conj. Lennepii conjectura à subsultu, vel assultu maris, dicti

αἰγαλὸν. Malim tamen vocem hanc habere pro simplici, terminata in ας: uti in vocibus αἰμύλος, αἰνύλος, ἀκύλος, ἀργύλος, aeteriaque, ex ipsius viri summi sententia. Alia longe ratio est vocis sequentis αἰγιβαλές. E. S.]

Αἰγιβαλίς. Sic dicitur genus uviculæ. Nomen sine dubio compositum est ex αἴξ, et βαλίς, quod ortum à verbo βάλλω, vel βάλλω, floreo, vigeo: ut adeo αἰγιβαλὶς is proprie sit, qui delectatur procellis. [Confirmare videtur hanc etymologiam, quod scribatur etiam αἰγιβαλλὶς, per geminatum λ. Vide Stephan. Thes. Append. c. 500. E. S.]

Αἰγίβας. Et hoc nomen avis est. Proxime oritur à verbo αἰγίβω, quod non multum differt ab αἰγίζω: habetque originem saepius jam memoratum αἴξ. Ratio nominis autem petenda est ex historiæ naturalis scriptoribus.

Αἴγλη Fulgur, splendor. Vidimus jam supra, (in voce ἀγλαὸς) αἴγλη dici pro ἄγλη, et quidem originem ejus esse ἄγω splendeo. [Nempe ex prima notione frangendi orta est significatio refractionis radiorum lucis &c. Ex eadem autem proprietate frangendi αἴγλη etiam, seu αἴγλη μυρσίνη, dictus videtur panis effractus, sive excavatus. de quo Pollux, l. 6. c. 12. Segm. 87. E. S.]

Αἰγυπιὸς idem notat, quod γὺψ vultur: à quo nomine etiam repetendum est. Verbum nempe γύω, ut suo loco videbimus, notat inter alia partes extremas explico, protendo, et protendendo capio. Inde verbum γύπτω, vel γύπτω nomen produxit γὺψ, significans eximie avem rapacem, quæ vultur dicitur. Hinc adjectivum γύπιος, et prædito a intensivo, ἀγυμνὸς, et sic tandem αἰγυπιὸς formatum.

Αἰγυπιὸς Ulula. Ejusdem formæ est, cujus nomen ἀνεμώλιος, quod est ventosus. Ut itaque hoc ab ἄνεμος, sic αἰγυπιὸς ab ἀιγὺς est, quod ab αἴξ. Proprie igitur αἰγυπιὸς significat quasi procellosum: unde quemadmodum ulula nomen acceperit, historiæ naturalis curiosis explicandum relinquo.

Ἄϊδης, et contracte ᾅδης, Orcus, inferi, deus inferorum. Oritur à simpliciori nomine ἀΐς, quod eandem originem habet, quam vox ἀϊδ, nempe verbum ἄω. Et quidem primum significasse videtur (quemadmodum aliquando ἀϊδ) locum tenebricosum; inde porro inferos, et sic tandem deum inferorum. Simili plane ratione nomen ἀϊδ pro inferis posuisse Theocritus videtur, [et in Novo Test. Ephes. 2. 2. τὸν ἄρχοντα τῆς ἐξουσίας τοῦ ἀέρος, h. e. caliginis inferæ, sive inferorum. Vide interpretes, et confer omnino Iliad. E. 864. Od. H. 143. l. 144. E. S.]

Αἰδὼς Pudor. Contractum est ex αἰδέος, unde usitatum adjectivum αἰδοῖος pudorem adferens, et inde porro venerandum: cujus neutrum αἰδοῖα eximie veteres posuerunt de partibus pudendis. Αἰδέος autem est à nomine αἶδος, quod itidem redditur pudor: proprie tamen notasse videtur sanguinem congregatum in facie, et inde oriundum rubOrem; qui, quum pudoris index sit, propterea pro pudore quoque positum fuerit. Origo est verbum ἅδω coagmento.

Αἰζηὸς Juvenis vigens, florens. Proprie forma Ionica est pro αἰζαὶς vel αἰζῆις, quod pro ἀζαὶς, vel ἀζῆς: et hoc ex α, et verbo ζάω, vel ζῶ ferveo. Inde ad fervorem juventutis vigoremque translatum, nomen αἰζηὸς proprie notat, quasi valde fervidum et vigentem; et inde substantive juvenem vigentem. [Substantivum additur Il. Π. 716. Ἀτὰρ ἀναίμονες αἰζηὸ τε, ἀμενηνῷ τε. Hesych. Αἰζηοὶ πανίσχυροι, οἱ τῷ αἵματι ζέοντες ἢ οἱ ἄγαν θερμοὶ καὶ ὁρμητικοί. E. S.]

Αἰθὴρ, Æther. Certum est, oriri ab αἴθω incendo, uro, ardeo, fulgeo, splendeo, splendore candeo. Atque hinc veteres cœlum, vel æthera hoc nomine designarunt. Ratio nominis conspicua est in hoc Ennii versiculo: Adspice hoc sublime candens, quod vocant omnes cœlum. [Conf. αἰθέρα· ἱμονοφυῆ, apud Hesych. et ibid. Albert. t. 1. col 152.]

Αἰθρὰ. Proprie adjectivum est fœminini generis contractum ex αἰθερὰ, quod à mascul. αἰθρὸς, et hoc derivatum ab αἴθω. Αἰθρα sic, substantive positum, est quasi cœlum candens, vel splendens: atque hinc eximie notat aëris serenitatem, aërem sudum; cui opponitur aliquando ἀὴρ aër tenebricosus. [Ut Iliad. P. 645. 646.]

Αἰθυὶα notat avem, quam mergum vocant. Vide historiæ naturalis scriptores. Est similis hujus, quæ nominis ἀγυιὰ, ratio: ut adeo sit fœminineum, quasi à mascul. αἰθὺς, quod ab αἴθω.

Αἴθω. Propria hujus verbi vis quærenda videtur maxime in calefaciendo. Unde cum ea arefaciendi notio fluxit, quam videmus in verbo vicino ἄζω, tum alias quoque significationes, huic verbo maxime proprias. A verbo ἄζω, non nisi forma, diversum fuisse videtur antiquum ἄδω: unde nostrum αἴθω, distinguendum ab alio verbo ᾅδω, de quo supra in ἀΐδης. Ἄζω et ἄδω nempe utrumque referendum puto ad verbum originale ἄω, ut vidimus in ἄζω. Ab ἄδω (quod ex hac origine non differt ab ἄζω) profectum nostrum αἴθω, ab illa calefaciendi notione eum incendendi accepit, et inde porro urendi, ardendi, fulgendi, splendendi, candendi, similesque notiones. Porro, quemadmodum frequentissimæ translationes à motu ignis rapidissimo, et vehementissimo, ad animum vehementissimis perturbationibus motum, sunt, sic quoque verbum αἴθω (in quibusdam derivatis, ut αἰθύσσω, αἴθυγμα aliisque) eandem translationem passum fuit.

Αἰκάλλω. Qui contulerit verbum καλλύνω pulchrum reddo, cosmo, orno, et ejus Medium καλλύνομαι, significans inter alia alibinet placere, non dubitabit hoc nostrum verbum, analogia duce, repetere à nomine κάλλος pulchritudo, de quo suo loco. Ab isto nomine adjectivum oriri potuit ἀκάλλης, idque significare valde pulchrum. Inde porro ἀκάλλαν, et, interposito ιοτα, αἰκάλλαν, valde pulchrum facere, valde comere, valde ornare, ex qua significatione, simili fere metaphora, qua nos dicimus *jemand opschillen, jemand de kap vullen*, en notio nata est, quam huic verbo tanquam propria tribui solet blandiendi, assentandi, adulandi, similesque. [Egregie quadrat hæc etymologia in locum Aristoph. Equit. vs. 47., ubi de servo vaferrimo, hero suo blandiente, legitur, et Scholiastes simul observat, αἰκάλλεται proprie de canibus dici. Αἰκάλλεται ἐστὶ τὸ τὴν οὐρὰν τῆς ἀγέλης, καὶ τὸ σῶμα κινεῖ πρὸς τὰς ἀγέλας: quæ proprietas optime respondet verbis Aristophanis, ἐσείσατο δὲ, nempe catelli ad instar, τὸν δεσπότην ΗΚΑΑΑΒ. E. S.]

Αἰνὸς. A verbo ἄνω acuo nomen ἄνος proprie eum sonat, qui pungit acumine. Inde eximie Lat. acus. Porro à nomine ἄνος (de quo plura suo loco) adjectivum ἄνιος proprie eum notat, qui quasi habet acumina, vel vim pungendi, vel pungendo lædendi. Hujus fœmin. ἀνία, et inde αἰνία, substantive positum, inde proprie notat cruciatum, vel læsionem, quæ fit pungendo, pulsando, vel cædendo. Unde eximie αἰνὰ sæpe verbera sonat, et, altius translatum, quamcumque injuriam cum contumelia conjunctam. [Eadem translatio notissima est in Hebr. כָּלַם a כֶּלֶם pupugit, vulneravit, læsit. Etymol. col. 774. 13. voce ὄψις, αἰνία "ait" ψαλμοὶ μέσον. Ὄψις δὲ ἡ μετὰ περιπλοκῆς καὶ ἁπτομένη, καὶ ἐπιφέρουσα αἰνίαν. Inde etiam quæritur apud Aristoph. in Ecclesiaz. vs. 659. Τῆς αἰνίας δ' οὐτοσὶ τύπτοντος; πῶς ἐπιτήδειος; E. S.]

Αἶμα. Dubium non est, quin sit a verbo αἴω, quod ab ἄω flo, spiro, calefacio. Hinc αἷμα proprie id est, quo spiramus, et incalescimus, sanguis. Unde reliquæ notiones hujus vocis sponte fluunt. [Etymol. Αἷμα παρὰ τὸ αἴθω, τὸ καίω. Quo duce rectius fortasse dixeris, sanguinem simpliciter à calore dici, non quo spiramus, sed quo corpora sint calida. E. S.]

Αἱμύλος. Quemadmodum à στόμα adjectivum est στομύλος, sic ab αἷμα, αἱμύλος, quod ex eo genere nominum est, quæ à Græcis vocantur ὑποκοριστικὰ, id est, diminutive nomina, vim blandiendi habentia. Hinc αἱμύλος eximie notat festive, et cum quadam affabilitate naturali garrulum, quasi dicas, in quo vis et vigor naturalis sanguinis et sic lepor inest. [Confirmat hanc etymologiam Lat. Æmulus, quod certe ab αἱμύλος nostro, non nisi spiritu, est diversum: quodque idem prorsus esse vocabulum clarissime evincit locus Aristoph. in Lysistr. vs. 1271., ubi Laco etiam Græce cum spiritu leni effert, καὶ τῶν αἱμυλῶν διαπεπλεγμένα Λακωνίζει: et Scholiastes "διαπεπλεγμένα, inquit, κατὰ—τὸν δὲ Αἰολέα ἀντὶ ψιλοῦ" &. τ. λ. Itaque et Latinis æmulus, etsi Vossius in diversa abeat, tamen, cum origine tum significatione vocis, est ζηλωτής. Utque Gr. αἱμύλος apud Hesychium, est ἰδιώτης ἐν τῷ λέγειν acer, pp. fervidus in dicendo, ita Lat. æmulus videtur usus acer in imitando &c. E. S.]

Αἶνος pp. eadem vox est, quæ, ordine sequens, in Lexico Scapulæ reperitur αἶνις, et adjective redditur gravis. Est autem αἶνος, quasi contractum ex ἄνιος: quod ab ἄνος, uti à κάλλος, κάλλιος, &c. Vidimus autem supra, ἄϊς pp. in primis significare tenebras. Αἶνος itaque pp. est tenebricosus, obscurus, atque idem, substantive positum, rem obscuram significat, adeoque eximie orationem obscuram, dictum obscurum, quod Græco vocabulo Latini appellant ænigma. Porro, ob eandem causam, αἶνος quoque orationem fabulosam notat; ex eo, nempe, genere, quo sunt fabulæ Æsopeæ. Latius porro sumtum quodvis dictum, in quo acumen veteri sit, et maxime in laudem alicujus, notat: unde sic encomium, vel oratio laudatoria dicitur. Videmus autem, vocem ἄϊς notare quoque inferos. Inde αἰνὸς pp. significare poterit non tantum tenebricosus, sed et iam infernalis. Ab utraque significatione profluxit ea, quæ huic voci tribuitur, horrendus, quæ porro aliam propagavit, gravis, similesque. Priorem significandi rationem, qua tenebricosum notat, in animo habuit Eustath. in Comm. ad Homer. [Od. T. 568. p. 1878. 9.] cum hoc ipsum αἰνὸς redderet obscurum, ænigmaticum.

Αἰνὺς, Gravis, horrendus. Vide ad vocem præcedentem.

Αἴνυμαι. Origo procul dubio est ἄνω, quod vide in verbo ἀνύω. Significat autem proprie ἄνω (ut suo loco dicetur) hac illac, sursum deorsum, movere, cum incitatione. Unde notio perficiendi verbo ἀνύω tribui solet: atque inde porro idem significat consequor, obtineo. Jam ab ἄνω formatur ἀνίω, et inde αἰνίω, vel αἴνυμι, formam Medium habet αἴνυμαι: et id quoque notat consequor et inde porro percipio, capio. [Αἴνυμαι, nimirum, pp. est sursum tollo, attollo. Il. A. 374. 379. O. 459. Od. ϕ. 53. χ. 500. Hinc aufero &c. E. S.]

Αἴξ, αἰγὸς, caper, vel capra. Primum oritur a 2. Pret. Perf. Pass. ἧγμαι, verbi ἄγνυμι, de quo suo loco. Notat autem ἄγνυμι motu subsultorio desultoriaque ferri, vel ruere. Hinc αἴξ [sive ἀΐξ] eximie a veteribus Græcis positum fuit de undis maris, cum impetu subsilientibus: quam notio in primis conspicua est in multis compositis, quæ ad tempestatem translata, turbinemque, quibus mare asperum fluctibus reddatur, variis modis sumuntur à Græcis. A motu autem isto subsultorio porro eximie capræ, quibus id, præ animalibus cæteris, proprium est, αἶγες dicuntur. [Etymol. Αἴξ ὅτιμα ἀφ' οὗ τὸ ζῶον ἧκται παρὰ τὸ ἄγνυμι, τὸ ῥήγνυμι, ἀΐξω, ἀΐξ, καὶ κατὰ συγκοπὴν αἴξ.—Πάντων δὲ τῶν εἰς ξ λαμβάνει ἐκφώνησιν, τοῦτο μόνον διὰ τοῦ γ κλίνεται: Quod Grultivus hicce desinat in γς, id inde haud dubie est, quod αἴξ dixerint pro αἰγς, ut thema rectus furrit αἴγω, unde et αἰγὶς. Stirpe vero remotior ἄγω, de qua supr. 4b. &c. E. S.]

Αἰόλος. Etsi primo adspectu stirps hujus vocis videtur obscurior, tamen nullus dubito, quin repetenda sit à nomine ἅλς, ut nempe αἰόλος sit pro ἀόλος, quod natura sua non valde differre videtur à nomine ἀκόλλης, de quo suo loco videbimus. Est autem ἀόλος porro, ut opinor, ex ἀ et ὅλος, vel ἴλλος, quod, ut suo loco videbimus, quum oriatur ab ἴλλω (unde ἴλλω, ἰλλύω &c. nec non Lat. volvo descendunt) non potest non esse volubilis. Hinc itaque ἀόλος, vel αἰόλος nihil aliud est proprie, quam valde volubilis: quæ notio conspicua maxime est in verbo ejus derivato αἰόλλω, significante, inter alia, verto, volvo. Ab ista autem significatione αἰόλος porro notat varium, multiplicem, versutum, prudentem: præterea quoque velocem. Atque ex dictis facile quoque apparet, quemadmodum vento tribui potuerit hoc vocabulum. Quæ ratio videtur, cur veteres Deum ventorum dixerint Αἰόλον. Quemadmodum autem Latinis varias, respecta multiplicis colorum genetis, eximie ponitur; sic quoque Græc. αἰόλος variegatum notat. [Etymolog. Αἰόλος——παρὰ τὸ ἄλας, ἢ διὰ τὸν ἀναστρέφοντα αὐτὸν κ. τ. λ. Hesych. Αἰόλος——ἀναστρεπτὸς, ἀπὸ τοῦ αἰόλλειν, ἢ ἀπὸ ἀκόλλης. E. S.]

Αἰνάω adspergo. Origo valde videtur incerta. Si tamen conjecturæ locus sit, repetendum fortasse est ab ἰνάω, quod vide in verbo ἴνημι. Ut, nempe, ἰνάω pp. significaverit adspergo, perfundo. Inde autem ἀνάω et nostrum αἰνάω oriri potuit, servata adspergendi notione? [Hesych. Αἰνᾶ κάτωνος declive. An hinc αἰνάω per declive fundo, effundo? Etymol. Αἰνᾷ, κατωτέρω, κατωφέρει, λείαν. E. S.]

Αἰνείας. Et hujus vocis stirps minus expedita: nisi tamen oriatur à verbo αἰνέω vel αἴνω, ut id vicinum sit alteri ἀΐσσω subsilio, et dialecto tantum differat. quemadmodum ἀΐσσω et ἄσσω &c. Jam vero à subsiliendo translatio facilis ad res, quæ cacuminibus suis in altum surgunt: atque adeo inde nomen αἶνος commode altitudinem significare potuit: quemadmodum nostrum αἰνὸς altum et excelsum. [Sane apud Homerum notio alti, et hinc excelsi, profundi, hac in voce longe frequentissima est, et prope regnat. Unde et Apollon. in Lex. Hom. p. 64. Αἰνὸν "inquit" ὑψηλὸν κυρίως: et Hesych. Αἰνὸν τὸ ὑψηλὸν. Αἰνοτάτην· ὑψηλοτάτην, &c. Ab origine tamen subsiliendi, insiliendi, irruendi apud Homerum vulgo etiam celerem dicitur notare, nempe q. d. insilientem magno cum impetu, et in tristissimo isto αἰνὸν ἰὸν ἐκέρσε, E. S.]

Αἶξα ["Mallens, securis, tollium."] Etsi non diffiteor, nomen hoc oriri posse ab αἴρω tollo, nihil tamen defuit. [Sane uti ab τίμω, τίμος, à σπείρω, σπεῖρα, à μαίρω, μαῖρα, ita facillime ab αἴρω, αἶξα duci potest, placuitque adeo simplicissima hæc etymologia dudum veteribus. Vide Stephan. in App. col. 316. Jam vero cum αἴρω sit tollo, pp. αἶξα fuerit quod, vel qui, quæ tollitur, eximie securis, quæ manu cædentis attollitur, ad ictus validiores; malleus item, unde illud Maronis notissimum, Illi inter sese magna vi brachia tollunt. Porro, alio flexu, αἶγα, Lat. æra, lolium notat, herbam segetibus inimicam, de qua Plinius. H. N. l. 18. c. 17. item ab auferendo, quod, cum maxime noxium, extrahi, et auferri soleat. In Plurali est apud Hesych. Αἶγες· ἀγρίαι; Βυτάναι. Aliud autem est Lat. æra, vox Chronologica, sed originis recentioris, neque huc pertinens. E. S.]

Αἰρέω. Pecilis derivatio est à verbo αἴρω, quod, quum inter alia notet tollo, inde αἱρέω significationem accepit capiendi, prehendendi, occupandi: præterea alias, ut expugnandi, subigendi, vincendi, evertendi, convincendi, decidendi, rem peragendi, similesque. [Intransitive idem hoc verbum Latinis est Hærere, h. e. prehensum, captum esse, undique teneri; ut hærere crimine, tanquam in laqueo &c. E. S.]

Αἴρω. Est à simpliciori ἄρω, quod notat sublevando, vel motu vibratorio, in altum tollo: de quo suo loco. Inde αἴρω sonat tollo, attollo, everbo: præterea notiones accepit capiendi, adferendi, auferendi, de medio tollendi, evertendi, abeundi, solvendi navem, castra movendi. Deinde, altius translatum, idem sonat quod amplificare, exaggerare; eo tandem de animo adhibetur, idemque est quod animo concipere, uti in αἴρομαι βάρος, cui opponitur κοῦφα ἄγειν.

[Αἴς Orcus, inferi. Vide supra in ἄϊδης.]

Αἶσα Parca, vel ipsum fatum. Origo quidem vocis

videtur esse verbum αἴω fio, spiro: praeterea sentio, et ad animam translatum, intelligo. Quae tamen huic voci subjecta ratio sit, mihi quidem obscurior videtur. Videant alii. [Αἶσα fortasse contractum est ex ἄϊσα, quod formatum esse a intensivo, ab ἴσος, vel Ἶσος, a vel α, σ aequalis, ϵ, aequabilis, ϵ. Itaque αἶσα, per ellipsin nominis substantivi, pp. fuerit aequalis portio, et ipsa aequalitas, aequitas. Hesych. Αἶσα· μοῖρα. [Il. λ. 327.] λαχόντα τι λαῖτε αἶσαν = adeptamque praedae portionem," aequalem, vel ex aequo. Idem Hesych. αἶσα· ἡ ἀπορημία. [Od. θ. 511.] Αἶσα γὰρ ἦν ἀναλέσθαι. Καὶ τὸ καθῆκον [Il. τ. 59.] Ἔστι μοι κατ' αἶσαν ἑταίρας, οἵ' ἔφατ αἶσαν, pp. secundum aequum sive aequitatem, non praeter aequum. Plura quaere in not. Albert. ad Hesych. t. 1. 171. E. S.]

Αἰσάλων Æsalo, Accipitris species. Quae stirpe hujus vocis sit, inquirendum relinquo historiae naturalis studiosis.

Αἰσθάνομαι. Origo hujus est αἰω vel ἀω sentio. Inde Futurum αἴσω, quod peperit primum nomen αἰσθή, porro αἰσθάω, et dein αἰσθάνω, cujus Medium, nostrum αἰσθάνομαι, proprium in primis verbum sensibus corporis; unde, ut fieri solet, ad eos animi translatum est: tum autem aeque ac Lat. sentio idem est quod intelligo.

Αἰσιμία. Etsi hujus verbi stirps quoque non omnino manifesta est, videri tamen queat ortum à nomine αἶσα, quod translate quoque notat portionem, vel partem, quae quasi fato et sorte alicui obtingat. Inde nomen αἴσιμος ad portionem pertinens significare potuit et parere verbum nostrum, cum notione impendendi, quasi dicas, pro portione insumere, quae vis vera hujus verbi videtur, ut non obscure unus ejus docet. [Etymolog. Ἄσυτος παρὰ τὸ συτὰ χάσκω συΐζομαι, καὶ παρὰ τὸ ἄλλα ἄλυτος, οὕτω καὶ παρὰ τὸ αἶσα αἴσιμος, κ. τ. λ.]

Αἴσσω. Oritur, ut omnia verba in σσω cadentia, à Futuro, adeoque ab ἄϊσω, quod non potest non esse ab ἄϊω, et hoc ab ἀω. Est autem verbum ἄω proprie aequatum verbo ἰω. Constat autem verbum ἄω eximie motui venti ruentis designando inservire; atque eandem significationem quoque verbum ἴω habuisse, satis apparet ex derivato ejus ἴσις, quod vento ruenti tribuitur. Ab hac significatione verbi ἄω et ἰω communi, generalior notio nata est motus cujuscumque, qui cum impetu quodam fiat. Unde eximie verbo ἰω, vel ἴω, notio adhaesit mittendi, vadendique; quae utraque cernitur in temporibus quibusdam, quae tribui solent verbis ἴημι et εἶμι. Memorata autem notio, quae eodem jure verbo ἄω, atque ἰω tribui potest, propagavit eas, quae verbis vicinis ἄϊσσω, et ἴστημι (unde Medium ἵσταμαι) adsignantur. Est nempe ἄϊσσω idem, quod ἄσσω; et ἄσσω quidem venit ab ἄω, verbi ἄσ. Ἴστημι vero repetendum ab ἴσω, quod merito referri potest ad stirpem simpliciorem ἴω. Ut ergo ad cognatam stirpem pertinent ἄϊσσω, et ἄσσω, sic significatione conveniunt fere. Et ἄϊσσω quidem notat instar venti ruere, et modo est subsiliendo, desiliendove ferri; modo cum impetu ruere, irruere; modo prosilire, insilire; modo festinare, vel simile: ἄσσω vero iis rebus tribui solet in primis, quae inopinantibus nobis, instar venti vel turbinis subito exorientis, prosiliunt. Unde notat subito et raptim emico, vel exsilio, vel erumpo, vel similia.

Αἴσυλος. Dubium vix videtur, quin sit derivatum ab ἄω, et conveniat cum voce ἄϊσυλος, de qua supra suo loco. Ut adeo propria notet noxium; deinde etiam iniquum, nefarium, flagitiosum. Ab ἄω nempe primum ἄσυλος, et inde αἴσυλος formatum.

Αἰσυμνῆται Rex, vel certaminis praeses. Certum est, nomen hoc oriri a verbo αἰσυμνάω, cujus stirps videtur esse verbum antiquum σύω, quod idem ac σεύω et σεύω agito, vel, proprie magis, cum impetu et studio propello. Hujus verbi participium Medium σύμενος pp. notat qui semet incitat, vel summo studio ad aliquid fertur. Hoc contractum (quemadmodum ab ὕμενος, ὑμνος est) propagare potuit σύμνος, et id verbum συμνάω. Unde dein ἀσυμνία et αἰσυμνάω: quod primum videtur significasse summo studio ad aliquid agendum semet impellere, studio adeoque summo res curare. Est igitur αἰσυμνήτης is, qui studiose et diligenter res curat, vel cujus curae res commissa est. Inde modo certaminis praesidem, curatoremve eximio hoc nomine designarent, modo etiam regem.

Ab eodem verbo σύω, productior forma σεύω, et inde αἴσσω videtur peperisse alterum nomen, quod Lexica exhibent αἰσσητής quod, ab impetu festinantis et studio, translatum videtur ad ardorem animi juvenilis, atque hac ratione adsignatum quoque adolescenti robusto et animi calidioris. [Vetustissimi Graeci, praesertim Iones et Dores, singularem habuerunt summae auctoritatis magistratum, qui dictus est αἰσυμνήτης, quasi justi honestique moderatorem diceres. Hujus imperium Aristoteles, Polit. iii. 14. 15. iv. 10. describit αἰρετὴν τυραννίδα, vel μοναρχίαν: cui uni, ex voluntate populi, vel ad certum temporis spatium, vel ad vitam, summa rerum committebatur. Recte igitur Dionys. Halicarnass. Ant. Rom. l. 5. p. 322. Romanos, more a Graecis ducto, ad μνημοτιάρων exemplum, dictatores suos creasse censet. Vide totum locum, ubi eximio de regum apud Graecos potestate disputatur. Hinc αἰσυμᾶν vel αἰσυμνᾶσθαι, Doricum verbum, summo imperio praesse. T. H.]

Etymol. Αἰσυμνῆται· ἀ βραβευταί. Ὅμηρος· οἱ τὸ αἶσυν δεσπόμενοι τοῖς ἀγαπῳμένοις, κ. τ. λ. Ita fere Budaeus Comm. L. Gr. p. 768. "Αἶσυν etiam inter alia naturam significat, et juste officiosoque factum. Unde αἰσυμνῆται olim dicti, quod genus est regum ἀπὸ τοῦ αἶσυν κάρτα τίμιον." &c. Leniendi derivatio analogiae videtur convenientior. Ceterum de voce Αἰσυμνῆς vide Ernest. ad Hiad. Ω. 347. p. 524. E. S.]

Αἴσχος. Dubium vix est, quin sit repetendum a verbo ἄχω, quod vitiosum verbo ἄγω. Verbi autem ἄγω notio, quae hic in primis spectanda videtur, fortasse repetenda est à verbo derivato ἄχθω, cujus Medium ἄχθομαι gravor. Ab ἄχθω nomen proxime descendit ἄχθος onus, quo gravor vel premor. Porro ab ἄχω proximum nomen ἄχος, quod metaphorice positum quoque superest. Ἄχος perperit ἄσχος, quod apparet ex derivato ejus verbo ἀσχάλλω indigne fero, moereo: de quo suo loco. Porro illud ἄσχος nomen nostrum peperit αἴσχος, ista, ut fieri solet passim, interposito. Αἴσχος itaque pp. est quasi pondus, quo gravaris, et inde, facili translatione, molestia, ex qua dolorem capias. Dein, altius translato nomine, foeditas, turpitudo, cujus aliquem pudeat, praeterea deformitas, dedecus, infamia, probrum, vel simile. Paullo aliter vir cel. alio loco. Αἴσχος, inquit, pp. significat merum in facie, et inde latius quamvis turpitudinem. Hinc αἰσχύνη pudor, in primis, qui ex turpitudine oritur. Differt enim à nomine αἰδώς, pudorem notante, profectum ex verecundia, quem ruborem vocarunt Latini: ut quando rubore suffundi et similia dixere; quod Graecis pp. est αἰδεῖσθαι. [Verbum mihi est ἄχω, ut placuit cel. Lennepio: quod, adspiratione omissa, tamen malim repetere ab ἄημι pp. pango. Ab ἄχω, ἄχσω, est ἄσχω, ut ab ἰχω, ἴχσω, ἶσχω. Ab ἄσχω, porro ἄσχος, αἴσχος, pp. quod pungit, vel deformat, Belg. spriet, à spitten, conf. quod in ἄημι componimus, Hebr. כָּלַם a כְּלִמָּה pupugit, vulneravit, laesit, deformavit, &c. Rectissime igitur Hesych. Αἰσχύνει· αἰκίζεται, etymon quasi digito monstrans, et ipse Homerus verbum αἰσχύνω pp. posuit de canibus, occisi senis caput, barbam, pudendaque, inguibus dentibusque suis misere lacerantibus, Iliad. X. 74. 75. E. S.] Ab αἴσχος, αἰσχρὸς "quod in comparativo habet αἰσχίων, nempe à subst. αἴσχος. Sic καλὸς in Comparat. habet κάλλιων, cum duplici λ, quod est à subst. κάλλος." [T. H.]

Αἰτία. Stirps hujus verbi videtur esse ἄτω, quod vide in verbo ἀτάω. Ἄτη autem non multum differt pp. ab ἄλη, de quo supra. Unde facile apparet, quemadmodum ἀτάω nocendi, ladendive notionem acceperit. Praeterea, qui contulerit locutiones Latinas fatigare aliquem precibus, flagitare &c. facile animadvertet, quomodo αἰτία à notione, quae verbo ἄω inest, ad eam petendi transire potuerit. [Favet huic etymologiae constructio verbi αἰτέω, cum gemino Accusativo, uti dicitur v. c. αἰτεῖν τοὺς θεοὺς τὰ ἀγαθὰ, quae phrasis hoc adspecto pp. significaret fatigare precibus deos bona, id est κατὰ, quantum ad bona. At eidem obest nonnihil alia constructio cum praepos. παρὰ, personae praemissa, uti in illo Plutarchi αἰτεῖν ΠΑΡ' ἑτέρου τὸ δίκαιον τῇ γάμῳ. Itaque malim sic statuere, verbum αἰτέω à notione prima tendendi, (quae est in ἄτω, ἄδω &c.) pp. significasse protendi ad me, hoc est extenta mihi manu dotari mihi, cupio: quae proprietas in posteriori exemplo sic satis elucet, et priori isti, per ellipsin, haud incommode quoque potest applicari. Conf. omnino illud Odyss. ρ. 365. 366. Αἰεί τ' ἄλλοτε ἄλλον ἐπέσσυται ἔμμεν ἀοιδὸν, Πάντων ἐν δήμοισι· χαὶ ἠβάσκει, κ. τ. λ. Unde etiam nomen αἴτης et πτωχαίτης, quo dicitur qui stipem petit, mendicus. E. S.]

Αἴτης. Sic olim à Thessalis dicebatur amasius. Si analogiam sequamur, sponte delabimur ad verbum αἴω sentio. Αἴτης ergo proprie is est qui sentit, sive, ut Graeco verbo utar, qui πάσχει patitur, patiens: eximie puer, amasius. [In Theocriti Idyllio xii. qui ΑΙΤΗΣ inscribitur, vs. 2. οἱ παῖδες, pp. patientes, distinguuntur ab ἄϊται. Accedit, quod forma vocis ἄϊτης magis quadret in actorem, quam in patientem, et vox ea sit trisyllaba, non bisyllaba. Itaque malim pro composita habere, ex à comitativo, et ἴτης: ut ἄϊτης pp. sit qui simul eat, qui à latere amantis non discedat. Vide Lexic. Hederico-Ernestianum, in voce. E. S.]

Αἰτία Causa. Videtur pp. sic dici quod confertur, vel adfertur, ad aliquid proluocendum. Origo nempe videtur esse verbum ἄτω: unde proximum nomen ἄτη, de quo suo loco. Inde Adjectiv. ἄτιος, et usitatum αἴτιος, cujus fem. αἰτία, neutrum αἴτιον: quae tria in usu sunt. Est autem verbum ἄτω. (de quo postea pluribus,) repetendum a vicino verbo ἄδω, quod supra exhibitum.

Αἰχμή, ῆς. Vidimus jam supra, in verbo ἄγω et alibi, quomodo vicina verba sint ἄγω et ἄκω. His tertium adjungendum ἄχω. Ut autem ἄκω eximie significationem acquisierit acuendi, sic ἄχω eadem gaudere potuit. Hujus futurum est ἄξω, Praeter. perf. Activ. ἔχα, Praet. Pass. ἔχθην, quod peperit nomen ἀχμή, significans acumen, et eximie cuspidem, mucronem. [Ut a τίκω est τίκτω, τί-

κτω, τέκω, et substantive, τέκνον: sic ab ἄκω, est ἄκτω, ἄκτης, ἄκμης, ἀχμή; unde ἀχμή, et praeposita lota, αἰχμή. T. H.]

Αἶψα Repente. Proprie est Genitivus antiquus, à Nomin. αἶψ, quod à masculi. αἶψος: hoc vero est pro ἄφεος. Solet enim iota, in compositis, interdum interponi post α. Porro ἄφεος contractum est ex ἄφαος, cujus loco usurpatur ἄφαως, in Neutro ἄφαιος, pp. id quod tam subito evanescit, ut non appareat. Fit enim ex a privativo et verbo φαίνω, sive φάω, appareo. Denique, compositione facta cum praepos. ἐκ, una voce dicitur ἐξαίφνης, quasi ex tempore tam brevi, ut sentiri non possit. [Ἐξαίφνης dicitur contracte pro ἐξ ἀεσίφνης. Hoc autem est Genit. f. g. ab ἀσίφνης, repens, subitus. Idem hoc ἀσίφνης contractum est in ἄφνω, iota praeposita, ut in αἰχμή, pro ἀκμή, ab ἄκμων &c. T. H.]

Αἶψα Statim, cito, celeriter. Est pp. neutrum Pluralis; qualis multa à Graecis pro Adverbiis poni solent. Singulare insolitatum est αἶψος, quod non potest non oriri a secunda Praeter. perf. Pass. ἦφα, verbi αἴνυμι, de quo jam dictum supra in verbo ἄϊσσω et αἰσίμος. Αἶψα itaque notionem suam accepit ab impeto prosilientis, vel celeriter ruentis.

Ἄϊω est à simpliciori ἀω, quod supra jam vidimus, in ἀάζω, et ἄζω. Nostrum ἄϊω pp. quidem verbi ἀω notionem sequitur, et notat flare, spirare: unde aliquando à poëtis positum fuit pro efflare. Porro à spiritu oris ad vitam animalem, atque ita ad sensus corporis animalis, transfertur, et idem est quod sentio. A corpore denique, ut fieri solet, ad animum translatum, respondet Latinorum intelligere. [Verbum Ἄϊω pp. significasse flare, efflare, probat locus Il. O. 252. ab H. Stephano allatus, Thes. t. 1. col. 257. ubi Eustathium laudat, per ἀνέμισιν exponentem. Vide omnino hunc col. 1256. 21. seqq. A notione spirandi, flandi, ἄϊω eximie videtur falsae positum pro dicere, quasi dicus profluere voces. Unde Latinis sunt aio, ais, ait, contracta bisyllaba, pro quibus Ciceroni haud aliter, quam Graecis, sibi placuit: ut auctor est Quinctilian. Inst. l. 1. c. 4. §. 11. Cognatum huic est alterum αἴω, unde Latinis est autumo: quod uti aio, itidem notavit dicere, ut illo Plauti, Men. 5. 2. 7. Res plurimas pessimas affert, quas si Autumem omnes, nimis longus sermo sit. Vide infra in αἴω. E. S.] Ἄϊω apud Homerum ponitur, pro audio, et intelligo. Propria vis est sentio. Ἄϊω solute dicitur, et αἴω, unde αἰσθω, αἰσθῶ, αἰσθοῦς, αἰσθῇ, et αἰσθάνω, αἰσθάνομαι, αἰσθάνομαι: sentio: adeoque omnes hominis sensus vocantur αἰσθήσεις. Haec ratio est, cur αἴω non tantum ponatur de sensibus corporeis, auditus, visus &c. sed etiam de intellectu &c. T. H. [Ac eodem e fonte natus dictus fuit à Romanis deus quidam, cujus vox, "Gallos adventare," in nova via, audita fuerit: quemque deinceps Aium Locutium, et Aiam Loquentem, dixere, ut Aius Locutius, haec in voce, idem valent ac sentiens, praesentiens deus, qui simul eloquutus sit, admoneritque cives? Nisi potius sit Ciceronis sententia, 2. Divinat. cap. 32. segm. 69. ab aiendo et loquendo nomen invenisse. E. S.]

Αἰὼν Ævum, aeternitas. Nomen est ex eo genere, quod naturam suam collectionem et multitudinem rerum notat, ut patet ex terminatione ων: de qua supra, ad vocem ἀγαθὸν et alibi. Quemadmodum autem in voce ἀεὶ vidimus, eam esse translatam eximie ad significationem temporis, ab illa flandi, spirandique, quae est in origine ἄω; sic in nostro αἰὼν eadem translationis ratio locum habet, ut adeo quasi temporum collectionem, vel multitudinem significet. A qua denuo significatione propria profectae sunt ex, quibus vel aevum, vel aeternitatem, vel hominis aetatem descripsere veteres. Formata pp. est à nomine insolito αἰής vel ἀής, quod ab ἄϊς; cujus naturam, cum alibi supra, tum in voce ἀεί, exposui. Ceterum à Graeco nostro αἰών, interposito digammate Aeolico, ortum est αἰFών, et hinc Lat. aevum.

Αἰωρία. Praeponere vocabulum hinc positum est à Joanne Scapula. Neque enim hoc verbum produxit nomen αἰώρα, sed αἰώρα peperit αἰωρία, ut adeo αἰώρα in primis hic spectandum sit. Videtur pp. esse fem. ab masc. αἰωρός, quod ejusdem generis est, cujus sunt ὄμβρος, ὄμβρα, et similia. Primum αἰωρὸς significasse videtur qui terram spectet, qui in terram quasi vergens pendeat. Videtur, nempe, compositum ex voce ἀΐς, quemadmodo antiqui Graeci dixerunt pro γαῖα, γῆ terra, et nomine ἀρὸς, quod in compositis idem fere valet ac Lat. spectans, tendens, pertinens, vel simile. Inde αἰωρὸς, cujus femin. nostrum αἰώρα de eo poni potuit, quod, supra terram elatum, eam spectat, in eam vergit quasi pendulum. Unde generatim quodcumque vas pensile notat, ac dein quoque funem, vel simile quo quis utatur ad suspendium. A nomine αἰώρα, jam verbum αἰωρέω profectum, vi sua propria, significat sursum elevare, et elevatum pendulum facere: unde reliqua hujus verbi notiones fluxerunt. [Etymol. Αἰωρῶ· ἀπὸ τοῦ αἴρω, τροπῇ τοῦ ε, αἰωρῶ τὸ αἴρω· Καὶ αἰώρα, ἀπὸ τοῦ αἴρω, αἴρα, τροπῇ τοῦ ω, αἰώρα. H. Steph. t. 1. 216. "Ab αἴρω fieri αἰωρῶ, interjecto ω, seu per pleonasmum τοῦ ω, et Grammatici quidam tradunt, et mihi sit verisimile."]

Ἀκαδημία est pp. form. à masc. nomine Ἀκαδήμης, quod à nomine proprio Ἀκάδημος: unde locus iste, qui Ἀκαδη-

pia dicebatur Athenis, nomen accepit. Nominis Ἀκάλλεως ratio paullo obscurior: etiamsi certum sit, oriri ab antiquo ἀκά et ἴδμεν, Lat. populus. Prius enim ἀκά quam referendum sit ad stirpem ἄκαν, varia significare potest. Videri tamen queat, Ἀκάλλεως pp. significasse eum, qui quasi populi malis medeatur. Est enim notio medendi quam plurimis derivatis a verbo ἄκαν propria. [Conf. de voce G. J. Vossius, in Etymologico.]

Ἀκαναλὶς notat semen cujusdam fruticis. Originem vocis, (composite forte ex ἀκά, et καλὶς, quod ad καλὶς referendum) rationesque Botanicis expediendas relinquo. [Vide Dioscorid. l. 1. c. 119.]

[Ἀκαναλὶς carduelis avis, item canis, vel catellus. Vide H. Steph. Append. col. 324. et viros doctos in Hesych. Albert. t. 1. p. 181.]

Ἀκαλήφη Urtica. Et hoc Botanicis relinquo. Forte à tactu nomen accepit. Est enim posterior pars (ut videtur) repetenda ab ἅπτω tango [Conf. omnino H. Steph. Append. col. 325.]

[Ἀκαλὴς: et ἀκαλὸς, lenis, placidus, quietus. Forte compositum ex ἀ intensivo et καλὸς, quod vide suo loco. E. S.]

Ἀκανθα Spina pp. femininum est a masculi. ἄκανθος, quam vox composita est ex ἀκὴ vel ἀκά, et ἀνθος. Ἀκανθὲς itaque et ἀκανθα, utrumque Botanicis notum, pp. sonat florem habentem spinis obseptum: unde etiam ipsa spina ἀκανθα dicitur. [Ita fere perviderat Etymologus: Ἀκανθα, ἀπὸ τοῦ τῇ ἀκῇ ἀνθεῖν ἢ ἴσως τῷ ἰξύνειν. Equidem tamen referre malim ad stirpem κάω, unde κάνθα, κάνθος, ἄκανθος. Quodsi jam κάω (ut conjecit cel. Lennepius in καίνω) pp. sit stimulo, pungo, vox ἄκανθος notare poterit valde pungentem, vel pungentem; et, substantive, echinum, erinaceum, &c. ἄκανθα autem eximie spinam, aculeum. E. S.]

Ἄκαρνα est genus fruticis. Itidem de hoc Botanici. [Ἄκαρνα "genus suffruticis apud Theophrast. Hist. Plant. l. 6. c. 3. et 4. pro quo nonnulli reponendum censent ἄκαρνον: Hesychio ἄκαρνα est λόφου ἄκρον." &c. H. Steph. Append. col. 328.]

Ἄκατος genus navigii, ut volunt, actuarii. Est stirps paullo obscurior. Videtur tamen oriri à 3 Pretor. perf. Pass. ἤκατα verbi ἀκάω, unde ἀκάζω, Lat. acuo. Forte nomen accepit à forma prora acuminata. [Frisii talem navicelam dicunt snik, quod Frisiis Occidentalibus est snip: haud dubie itidem à forma acuminata. E. S.]

Ἀκέομαι Sano, medeor. Est a verbo ἄκος, quod propriam in primis habet notionem acuendi: quæ, ut supra jam vidimus, in verbo vicino ἄγω, profecta videtur à significatione protrahendi, ducendi in longum, et sic attenuandi, acuendique. A nostro ἄκος proximam nomen ἄκις superest in lingua Latina acus. Inde novum verbum ἀκίω pp. acuo, vel acu pungo et Medium ἀκίομαι eximie notat acu sarcire, sive acuto instrumento pungendo sarcire, resarcire, quâ notione, perinde ac Lat. resarcire, metaphorice quoque ponitur. Porro, quum veterum ars medica antiquissimis temporibus præcipue posita esset in sanandis vulneribus, acu eo quod Chirurgorum hodie est, atque alia vulnera curarentur resarciendo partes corporis hiscentes, alia aliis modis: inde factum est, ut à resarciendo quoque verbum transierit ad artem medendi, et quidem quæcumque demum ratione ea instituatur. Unde Apollo, medicorum deus et præses, eximie ἀκέσιος dictus fuit. Porro verbum ἀκέσθαι, ut Lat. mederi, variis modis ad alia translatum est. [Eadem fere est metaphora in Hebr. רָפָא, quod exponens A. Schultensius, ad Job. v. 18. Comm. p. 133., nostrum quoque ἀκέσθαι tetigit.]

Ἀκὶ Mucro. Proxime oritur ab ἄκω, cujus notionem acuendi sequitur. [Hujus vocis procul dubio Accusativus est ἀκὶν, quod Grammatici, invita admodum lingvæ analogia, deducunt à χαίνω: etiamsi ipse H. Stephanus, Thes. t. 4. col. 332. ita accedat, h. m. " Item et ἀκὶν à χαίνω deduci aiunt, præmisso σ περιττῷ, et adspirata in tenuem conversa. Quod etymon eo verisimilius est, et probabilius, quo magis ad vocis præcedentis ἀχανὴς (non hians, nullo diductus hiatu) significationem accedit. Significant enim, quasi dicas, ἀχανῶς, seu χωρὶς καὶ τοῦ χαίνω. —— Illum ἀκίων idem omnino cum præcedente ἀκὶν, significans nimirum tacite, ne hiscendo quidem. —— Usurpatur frequentissime participialiter, ut Il. Α. 88 Γ' ἀκὶν, id est, ἡσυχίαν, σιωπῶν, quietus et tacitus, ne ne hiscens quidem." Hactenus ille. Mihi quidem nostrum ἀκὶς, seu compunge, cessno, sarcio, absolute dictum videtur, de compressione oris, cujus labia, quasi consuta, adeoque firmissime compressa clausaque videantur: ut ἀκὶων pp. sit consuens, comprimens os, et ἀκὶ consutio, compressio oris, silentium. Unde jam porro in Accusativo ἀκὶν adverbialiter, pro πανὶ ἀκὶν, positum fuerit. Potuit et ἀκίω (Lat. acuo) pp. notare idem quod nostrum *prikkelen*; quo sensu Latinum verbum acuo de vino adhibuit Cato, de Re Rust. c. 146. " Vinum, quod neque acet neque mucet." Belgice wijn, *die niet prikkelt*. Unde jam porro acer, pro acidum esse, de animo intus dolente, (eleganti illa metaphora, qua Euclio, apud Plautum, in Aulular. 3. 4. 9. pectus sibi paraculisse dicit, et apud Homerum, Il. Φ. 566. Μενέλαος ἀκέοντο, δυμὸν Ἀχέοντ' ἀπὸ θυμὸν Ἀντιλόχῳ ἄμυνε μαχέσσασθαι, et ἄχος, pro dolore, intus pungente et stimulante Il. Δ. 169. qui et ἄχος ἐξῦ dicitur Il. Τ. 125. Χ. 425.) quorsum fecisse videtur observatio. T. H. " Ἀκέων" inquit " pp. participium est, quod significat præ dolore conticesco; estque ἀκὶ adeo silentium, conceptum ex dolore contumeliæ, sibi illatæ. Qua ratione etiam ἀκὶς adverbialiter usurpatur: ut silentio facere aliquis aliquid dicitur, qui ex dolore tacet." E. S.]

Ἀκινάκης Acinaces. Est genus jaculi Persici, vel potius ensis. Si originem Græcam habeat, oriri potuit ab ἄκαινα, et ἀκὴ, q. d. qui habet acutam cuspidem. Ἄκαινα autem pp. est ab ἀκὶς, acumen, seu acies, quod à verbo ἄκω, unde quoque ἀκὶ.

Ἄκμων Acinus. Botanicis nota vox est. Nomen videtur profectum, à sapore acri. Est enim ἄκμων pp. nihil aliud, quam acris; adjectivum nempe ad ἀκὶς, et, ipsa origine, cum Lat. acris convenit. Est enim hoc quoque à Græco ἄκω repetendum.

Ἀκμὴ Cuspisve acies. Est à prima Pretor. perf. Pass. ἧκμαι, verbi ἄκω. Propria itaque vocis virtus est posita in significatione acuminis, atque inde aciem, cuspidem notat. Dein generatim significat quoque id, quod in quaque re summum est: atque hinc aliquando summum quasi temporis punctum notat, maxime opportunum ad aliquid agendum; quo sensu non magnopere differt à καιρὸς. Porro alio translatum quoque summum alicujus rei incrementum (sive terminum) significat, atque inde sæpe ἀκμὴ ponitur de vigore et flore ætatis, vel etiam ætate virili, aliisve rebus similibus. [Vide omnino de hac voce Jensii Lection. Lucian. p. 194-196.]

Ἀκόλαθος Pedisequus, comes, associator. Ut viam ad stirpem hujus vocis indagandam nobis munimus, respiciendum est ad vocem κέλλω gigno: quo nempe res diversæ junguntur, et coalescunt; ut suo loco dicetur. Hoc autem est à κόλλα, et id ab antiquo κόλω: quod vicinum verbo κάλω, unde unitatum verbum κίλλω, Lat. cello, vel cillo. Quod tandem ab origine κίω. De singulis dicendum suo loco. A notione jam impellendi, allidendique, et forte agglutinandi, et sic adhærendi, nata virtus assectandi, comitandique: quæ in nostra voce in primis spectatur. Fieri tamen potest, ut propius ab ea impellendi notione abeat ista comitandi; si statuamus, vocem κόλαθος vicinam fuisse nominis cognati originis κόλαθρος, quod vim notat, q. d. per quam aliquis semet impellit. Sic nempe ἀκόλαθος dici potuit comes, vel qui eadem via incedit, à nempe idem significante, quod ἅμα, quemadmodum vidimus in ὁμόκλης. Oritur autem proxime ἀκόλαθος ex antiquo κολάθω, quod pro κολέω, cujus loco contractum κολῶ eximie ponitur sensu glomerandi, et nectendi lanam. Unde quoque una de tribus Parcis Κλωθὼ dicebatur. Porro memoratum κολέω est à κόλος, hoc à κόλω, quod à κίω, vicino verbi sim. [Verbum κίλλω dedit Lat. colo, colere. Unde colere aliquem pp. significat sequi, sectari aliquem, sive obsequi. T. H.]

Ἄκρον cos, quasi dicas quæ vim habeat acuendi. Proxime oritur ab ἄκαν, et hoc ab ἄκω: de quo supra jam dictum. [Uti autem à Dativo vocis ἄκαν, pro ἄκαις, ἄκασσι, ἄκασι, diminutivum est ἀκάσιον spiculum, jaculum: sic ab antiquo ἄκαν, ἄκαος, ἄκαν est ἀκάνιον cuticula. E. S.]

Ἄκτεα, ας, nomen plantæ, [" quæ putatur à nonnullis esse cardous benedictus sylvestris herbariorum." H. Steph.] Et hoc forte ab ἄκαν. Vident Botanici.

Ἄκτεον, ου, Acorum. Est genus herbæ cujusdam, de quo itidem Botanici.

Ἀκτὴ, ῆς. Hordeum. A spinis acuminatis forte dicitur, ut pp. sit a tertia Pretor. perf. Pass. ἧκται verbi antiqui ἀκίω, quod ab ἄκω, Lat. acuo.

Ἀκτὴ. Est ab antiquo ἀκίω, et hoc ab ἄκω. Significat quasi acuere sonum auditus, cui sæpe acuminis figurata notio tribuitur. Varios usus habet, ut Lat. audire, translatione facili omnes. [Est ipsum Lat. acuo, Belg. *scherpen*, vocali penultimæ paullo obscuriore quam nos vulgo solemus, prolata. Metaphora sive potius metonymiæ ratio eadem esse videtur, quæ in Belgico nostro *zijne ooren scherpen*, h. e. aures arrigere, et quasi acuminatas reddere, ad sonos percipiendos eo facilius, attentiusque, quod alio verbo Græci dixerunt ὀρθοῦν τὰ ὦτα. Quin fortasse et de acie oculorum intenta Græc. ἀκούειν adhibitum fuit. Vide Schrader. ad Musæum, p. 4. 5. Ceterum Lat. audio, etsi videri queat, in prima origine, convenisse cum nostro ἀκούω, ut nempe ἀκούειν sit ab ἄκω, hoc vero ab ἄω, unde etiam ἄϊω, ἤϊον, αἴδω: mihi tamen potius videtur repetendum a voce αὖδὴ vox, quod ab alio αὔω, verbo per ἐπαναστροφὴν efformato, ut audio pp. sit vocem loquentis percipio. E. S.]

Ἀκρέμων Ramus arboris major. Est autem pp. quasi abundans ramis. Vidimus jam alibi, eam esse naturam nominum, in ων cadentium, ut collectionem notent. Oritur proxime quasi ab ἀκρεμὲς, quod ab ἄκρος, quod de cujusque rei extrema, vel summa parte ponitur. Est itaque ἀκρέμων multas quasi summitates, vel partes, in altum eminentes, habens. Unde eximie rami prægrandes, a conditore surgentes, ἀκρέμονες dicuntur.

Ἀκρὶς, ίδος. Est proxime ab antiqua forma ἀκρίδω, quam natura sua non differt ab ἀκρίζω, quod exstat, et notat summas partes quasi perambulo, vel seco, atque sic lustro. Oritur autem proxime ab ἄκρος, quod summam rei partem notat, et vicinum est nomini ἄκρις; de quo mox. Hinc ἀκριβὴς pp. is est, qui summas partes lustrat, et inde diligens, accuratus, exquisitus, exploratus, certus, verus et sim.

Ἀκρὶς, ίδος, differt significatione ab ἄκρις, ἄκριος, non vero origine. Notat locustam, de qua historiæ naturalis studiosi. [Conf. L. Bos, Exerc. ad Matth. 3. 4.]

Ἀκροάομαι, significat summa attentione audire. Translatio similis fere hic, quæ est in verbo ἀκούω, quocum communem stirpem habet alterum ἄκαν. Est autem proxime ab ἀκροὰ, quod ab ἄκρον, et hoc ab ἄκρος extremus, summus, seu proprie magis quasi acuminatus, vel similis. Videtur ergo ἀκροάομαι significare aures suas in altum erigendo acuere, et sic arrectis auribus audire. [Conf. dicta superius in ἀκούω.] Unde in usu notat auscultare, vel cum attentione summa audire, et hinc de discipulis vel discentibus, qui præceptorem audiunt, nonnunquam ponitur: tam etiam significat parere, vel simile.

Ἄκρος. Ut supra vidimus, ἄγος [unde substant. ἀγὼς agor] esse pro ἄγρος, a nomine ἄγρα, sic nostrum ἄκρος est pro ἄκρρος, ab ἄκρα, similive forma. Ἄκρος itaque pp. notat habitum quasi acuminis habens, vel ad acumen pertinens: hinc porro in acumen assurgens, supremus, summus, vel generatim extremus: unde reliquæ notiones, in Lexicis notatæ, sponte fluunt. Porro ἄκρον neutrum pp. notat quodcumque cacumen, in acutum desinens; idem, quod, voce magis producta, ἀκρωτήριον dicunt. Conveniuntque adeo non tantum cacuminibus montium, quæ sæpe ἄκρα, et ἀκρωτήρια dicuntur, sed quibuscumque extremitatibus eminentibus, etiam ipsius corporis humani. Hac ratione caput, brachia, pedes, reliquæque corporis extremitates, ἄκρα, præsertim a recentioribus Græcis; ἀκρωτήρια vero ab antiquioribus dicuntur.

Ἀκτὴ, form. est ab ἀκτὴ, pp. notante fractus, ab ἄγω frango, de quo supra. Ἀκτὴ itaque, Substantive posita, vel notat littus scopulis præruptum, ad quod undæ illisæ franguntur: præterea fruges vel frumentum confractum, et ad eum accommodatum: vel tandem lignum fragile, unde eximie dicitur sambucus. [Ἀκτὴ littus a Græcis dici solet, quoniam objectu suo fluctus maris illisos frangit, ac repellit, ut Grammatici volunt: sive potius ἀκτὴ est, quasi fragore fluctuum impulsa, atque intercisa. Vetus verbum est ἄγω, cujus vice (ut facilius ab altero, quod ducendi significationem habet, distingueretur) in usum communem venit ἄγνυμι. Ob eandem rationem Homerus frumentum, modo contritum et fractum, ut panis inde conficiatur, vocat ἀλήτην, vel Δημήτερος ἀκτὴν, Il. Α. 630. Od. Β. 353. Ξ. 429. Il. Ν. 322. Φ. 76. Deinde Ἀκτὴ, a Græcis peninsula dicitur, quam, maxima parte mari obversam, fluctus alluunt; ut erudite docuit Vossius, ad Scyl. Peripl. p. 6. 7. Hoc autem nomen, quoniam in Atticam regionem aptissime quadrat (ut bene monuit Dio Chrysost. p. 87.) ἀκτὴ primum est dicta, idque jam ante Cecropem regem, si fidem meretur Apollodorus Bibl. l. 3. p. 237. Euripides ea potestate posuit in Helen. vs. 1689. Lycophr. vs 111. Euseb. in Chron. p. 99. 100. ἐν ἀκτῇ τῇ τῶν Ἀττικῶν, &c. T. H.]

Ἀκτὶς, vel ἀκτὶς, si stirpem spectes et formandi rationem, parum differt ab ἀκτὶ, et ab eadem verbo ἄγω frango oritur: atque hinc quoque (quemadmodum ἀκτὶ) ἀκτὶς sambucus dicta. Eximie autem, metaphora ducta a luce fracta, vel refractione radiorum lucis, radius solis hoc nomine designatur.

Ἀκτὼς. Terminatio docet, esse ab ἄκος: cujusmodi nomina alia jam aliquoties vidimus. Eximie glans illigna sic dicitur. Significationis autem rationes Botanicis expediendas relinquo.

Ἄκων, et ἄκαν. Posterius est contractum forte ex ἄκανος: nisi malis, formam esse participialem; et λάκις, et similia. Sic ἄκων et ἄκανος utrumque participium erunt verbi ἄκω, vel ἀκάω, ut adeo significent quasi acumine pungens, vel acumen habens; unde porro in usu notant jaculum, vel spiculum. [Ἄκων, participium verbi ἄκω, olim fuit ἄκανς, unde in Genitivo ἄκοντος: ἄκος itidem dixere pro ἄκανος, ut λάκις pro λάκανς, ex Analog. Lennep. cap. 9. p. 139. Ceterum confer ἔχον ἄκοντα Il. κ. 335. ο. 590. et similia. E. S.]

Ἀλάβαστρον repetendum a nomine λαβὶς, quod, inter alia, notat ansam, qua quid prehendas, oriturque a λάβω, unde λαμβάνω; de quo suo loco. Ab isto λαβὶ verbum quasi est λαβάζω ansa prehendo. Inde nomen λάβαστρον proprie significare debuit id, quo tanquam ansa aliquid prehendas. Ab isto autem nomine, cum α præfixo, ἀλάβαστρον pp. est instrumentum, quod ansas non habet, quibus prehendas, atque inde eximie vasis unguentarii species sic dicitur. [Paullo aliter Methodius, in Etymolog. magno, col. 53. 38. Ἀλάβαστρον ὃ λαβέσθαι ΔΙΑ' ΑΠΟΤΗΤΑ ἀδύνατον.]

Ἀλαζὼν Arrogans, jactator. Stirps dubia videri potest. Putem tamen, oriri ex α, et λάζω, cujus Medii formæ λάζομαι, poëtis usitata, eximie notat capio, prehendo, arripio, et adeo ἀλαζὼν sit pp. qui sibi multum sumat, arrogans adeo, vel simile. [Nisi simplicior sit derivatio ab ἀλάω, unde infra ἀλάομαι. Ab ἀλάω, ἀλάομαι, ἀλάζω, ut

ab ἀρτάω, ἀρτάνω, ἀρτάζω. Quo ex fonte ἀλαζὼν pp. is fuerit, qui se multum volvit, jactat &c. Conf. descriptio vaῦ ἀλαζόνος apud Xenoph. de Institut. Cyri l. 2. p. 47. et infra verbum ἀλάομαι. Etymologiæ nostræ confirmari ex eo videtur, quod idem ἀλαζὼν etiam adhibeatur pro ἀλάστωρ, quod jam sine dubio ab ἄλάω descendit. Vide Suidam, t. 1. p. 98. E. S.]

Ἀλαλή. Vox facta a sono, qui edi solebat olim a militibus, ad pugnam aggredientibus. [Hinc et ἀλαλητός, uti passim apud Homerum, est fremitus pugnantium Il. Δ. 456. Μ. 138. &c. E. S.]

Ἀλάομαι. Tria verba vicina sunt, ex quibus ingens verborum copia orta est, ἄλη, ἄλαο, ἴλαο, et ἄλαο. De singulis alibi dicendi erit occasio. Sufficit nunc observasse, propriam eorum virtutem quærendam esse in eo, quod volvendo versandove moveatur: vel in motu (ut ita dicam) volutorio, et versatili. Hinc ἀλάομαι est versando, volvendoque moveo: et Medium ἀλάομαι versando huc illuc me moveo, adeoque eximie erro, vagor, et, translatione ad animum facta, incertis quasi cæcarum viis oberro, atque adeo sic animi pendeo. [Conf. in ἀλάζω, ἄλλομαι &c. Exemplum noticnis propriæ vide Il. K. 141. Τίφθ' οὗτοι κατὰ ἴπας ἀολλέες ἄλλο ἄγαρθε; Quid tandem tam incerto vagoque motu oberratis? &c. Cognationem verbi nostri cum altero ἄλλομαι probet illud Theocriti Id. 23. 60. ἄλαντο καὶ τύραλμα exsilitique simulacrum, quo loco collato, T. Hemsterh. in Id. 3. 42. reponebat. ἐς ἓς δὲ δαῖτ' ἴμεν. E. S.]

Ἄλαὸς cæcus. Compos. est ex a privativo, et λαός, quod ab antiquo verbo λάω, significante inter alia video, q. d. oculis percipio, capio. Est enim λάω pp. idem quod λαμβάνω, ab eodem λάω ortum. Itaque ἀλαὸς pp. est qui non videt, cæcus, vel, quæ in multis compositis literæ a vis est, qui difficulter, et perverse videt, adeoque luscus. [Etymolog. Ἢ παρὰ τὸ ἀλᾶν, τὸ πλανᾶν, ἀλαὸς, ὁ παραλλάσσων. Quod videri queat aliquanto simplicius, in primis, propter vocem compositam ἀλαοσκοπία, quæ non certe speculationem vim carentem, sed speculationem vagam, incertam, nullibi quasi consistentem, definamque, significat; qualis esse solet speculatio luscorum, qui, Leucopio observante, ἀ Græcis pp. ἀλαοὶ dicuntur. Consentit Eustathius ad Il. K. 515. p. 821. Ἔστι δὲ ἀλαὸς ὁ τοῦτο αὐτὸ ὁ μαλθακὸς βλέπων· πῶς γὰρ ἂν ὁ τοιοῦτος ἴχοι σαφῶς, ἀλλὰ ὁ πασῶς λάω κ. τ. λ. Celerum, ut ἀμφασίη, ἀφασίη, ἀφωνίη, ἀπηγορίη, ἀπορίη, ἀθυμίη, ἀφορίη, sic fere ἀλαοσύνη formarunt Græci. E. S.]

Ἀλγος. Dubium non est, quin sit contractum, ex ἄλαγος, quod à verbo ἀλάομαι, et hoc ab ἄλάω, quod vicinum alteri ἄλάω: de quo modo dictum. Propria notio quærenda videtur in motu volutorio, et versatili: unde profecta doloris, [fere ut in Hebr. חִתְחַלְחֵל, חִיל &c.] Porro, ad animum translatum, itidem notat dolorem, tristitiam, et similia. [Nempe, ut proprie ἀλγεῖν Græcis sit jactare se, se versare hue illuc præ dolore: uti v. gr. Il. Θ. 85. Ἀλγέουσι δ' ἀνίηλτο, βέλος δ' ἐς ἡνίοχον Ζ. Εἰν δ' ἔστησε ἰνιάρξ, πολλὰ λίσσετο παρὰ χαλινῷ. Periode autem est, utrum dicas, ἄλγος esse, per contractionem, formatum ex ἄλαγος, quod ortum ab ἀλάομαι, an statuere malis, ἄλγος esse ab ἄλγω, quod ab ἄλαω, quemadmodum θίγω à θίλω &c. Ab ἄλγω certe est Lat. algus, sive algur, et alga. Nempe ab ἄλω, ἄλγω, Lat. algus pp. videtur esse concussio tremorve membrorum vehementior, præ frigore: unde crepitans dentibus algus est apud Lucret. l. 5. vs. 746. Alga porro itidem, ab irrequieto motu, quo jactatur in mari, atque à fluctibus ad litus projicitur: unde Virgilius, projecta vilior alga. Neque adeo dubitandum videtur, quin Lat. algeo sit ipsum Græc. ἄλγέω, non adeo quod frigus dolorem adferat, uti Festus ait, quam potius, quod frigentes tremere, et præ impatientia doloris sese hac illuc versare soleant. Compone et cognatum ἀλίσκομαι, quod Hesych. diserte exponit τρέμω. E. S.]

Ἀλδέω. Stat ab ἄλω, quod inter alia notat versando, volvendoque consolido, et sic augeo, quæ translationis ratio magis conspicua est in derivatis à verbo vicino ἄλω, unde, ut postea videbimus, Græcum ἄλς, tum Lat. solidus et similia: porro Lat. olus, et inde olesco, adolesco, pp. notans incipio fieri solidus, accepto incremento. Inde jam ἄλδω, inserto δ, et productior forma ἀλδέω, generatim notat incrementum do, augeo. [Apparet adeoque, ipsum Lat. alo, alui, altum, alere, ejusdem quoque esse originis, et alterum verbum Græc. ἀλδαίνω, unde, pp. esse consolido; ut in illo Il. E. 417. de Morte vulnerato, ἀλδαίνετο χεῖρ, pp. consolidata est manus. Vide et in seq. voce ἀλδής. E. S.]

Ἀλδής. Prop. fem. est à masc. ἀλδεύς, quod vix differt à nomine ἄλσος, quemadmodum Dores pronuntiarunt pro ἴλεως, sol, quod ab ἴλαω repetendum; cujus vicinum ἴλη vel ἴλαω, lætor alia notat splendeo, et peperit nomina Ἴλος, σείλας et similia: in quibus splendoris notio. Hinc facile jam appareat, quemadmodum ἀλδὴς in usu significare potuerit calorem, vel teporem, qui in locis apricis oritur à sole, quod ipsum Latin. sol, à tertio nostro verbo, supra in ἀλάομαι memorato, ortum videtur. [Ab ἄω est ἄλαω, ἀλάω &c. Ex ἄλαω, adspiratione addita, est Lat. halo, halavi, halare, porro halitus. Proprie adeoque ponitur de hominibus, qui halitum edunt. Ἀλδὴς autem Græce est talis halitus, qui vaporem tepidum adfert. Hæc ratio est, cur ab ἄλαω etiam sit ἀλδέω madeo. Nempe, ut ἴλαος pp. significat tepore mediocri, vel tepida aqua rigo, sic etiam ἀλδέω ponitur. Hinc etiam ἀλδὴς pro medicina sumitur: nam veteres medici, non nisi rebus tepidis, corpori admotis, morbos solebant sanare. T. H.] Magni Hemsterhusii derivationem commendat in primis glossa apud Hesychium Ἀλδεῖν· θερμαίνειν, ἀ θερμαδεῖν, et collatio ipsius hujus nominis θερμαδὴς, quod itidem pp. notat curationem, tepidis fomentis adhibitis peractam. Vide infra in θερμαδὴς et Analog. p. 135. 136. Porro verosimile videtur, Græcis duplex fuisse verbum ἄλαω, alterum ἰσχνοτέρως ἀήσθαι, à sono nimirum hominis, halitum edentis, quod ipsum est halo Latinorum: unde Halonem dixere hominem, hesterno vino laugrentem et vinum adhuc exhalantem quasi: Idem Græcis ἴλαος dicebatur. Nempe verbo huic ἴλαω, sive ἄλαω, cognatum fuit alterum ἴλαω, superates quoque in Lat. adhelo, anhelo, unde et ἴλαος palus, sive stagnum, ab exhalando dictum &c. Alterum vero ἄλω (cum suis cognatis ἴλαω, ἴλαος &c.) significavit pp. volvo, provolvo, et convolvo, consolido. A notione volvendi, provolvendi, atque adeo projiciendi, (qualem modo observavi in Lat. voce alga, ab ἄλγω deducta) etiam alea Lat. derivatum videtur: quia et inde dicta alea, alitis, h. e. à mota volutorio, quemadmodum ipsum quoque Lat. volo, volare factum est ab ἄλαω, Æolice Fίλαω, unde et γύαλον, volvo. Denique Lat. volo, vis, velle, ex eadem est origine, quatenus, nempe, volvere rem animo, eamque capere, velle (pro velere, volre) Latini dixerunt. E. S.]

Ἀλίγκιος. Vidimus jam, in voce ἄλγος, esse hoc vicinum verbo ἄλάω, cujus notione ad animum translata, eam curandi accepit eximie hoc nostrum verbum. [Nimirum ab antiquo præterito perf. act. verbi ἀλάω, ἄλαμα, omisso augmento, factum est ἄλμαι, et dein, loco a pronuntiato γ, ἄλγιμι. Propriutatis hujus verbi satis clarum indicium petas ex illo Diomedis Il. Δ. 388. 389. Νῦν δὲ μ' ἐπιγράδας, κ. τ. λ. et verbo inde propagato ἀλιγίζω apud Hesych. Ἀλιγίζω· φροντίζομεν. E. S.]

Ἄλιτρον. Ortum videtur à verbo antiquo λάω, vel λάω, levigo. Inde, nempe, proxime ortum λαιτός, quod formatum à λάω. Id autem vicinum memorato nostro λάω, quod peperit nobilatum λεῖος levigatus. Λαιτὸς itaque, et, inde ortum, ἄλιτρος, vel ἄλιτρον, pp. valet lævo, levigatum, atque inde translatum videtur, ad poculum, seu vas celatum, designandum. Præterea translatione non valde dissimili, acetabulum, cujus cavendicis notat. [Dubito. Ἄλιτρον fortasse ab eodem ἀλάω pp. significat convolutum, rotundum, et eximie tale poculum. Etymologus, aliorum derivationibus refutatis, κρίνεται, inquit, λέγει Ἀπολλώνιος, ὁ τοῦ Ἀρχιβίου, ὅτι παρὰ τὸ λεῖον γίγνεται ἄλαον, καὶ, ἐκτεθέντος τοῦ σ, ἄλιτρον, τοῦ α ἐκτεινομένου ἢ συστελλομένου, τουτέστι τὸ μὴ ἐν ἕμασιν, ἀλλὰ ΠΕΡΙΦΕΡΕΣ'. Quæ postrema descriptio ἀλλὰ περιφερὲς nostræ derivationi videtur favere. Inspice porro Il. Δ. 778. Ω. 429. Od. Γ. 50. 53. Δ. 591. Θ. 430. O. 85. 468. X. 9. et Eustath. p. 885. 54. 1357. 38. 1775. 10. Itaque et os cavendicis veteres, à rotunditate, ἄλιτρον, et πώλιτα appellasse, quis miretur? E. S.]

Ἀλοιάω. Verba primitiva sunt λάω, λάω, et similia: de quibus alias dicendi locus. Inde λοιβὴ, λοιβὸς, λοιτὸν, λοιφὴ, et similia oriuntur, quæ eximie significant stillo, destillo, et ad varios liquores applicantur. Eximie nomen inde ortum λοιτὸς, et form. λίτα, pinguedini olei destillantis tribuitur. Ita χρίεσθαι λίτ' ἐλαίῳ antiquis frequens locutio est, pro oleo ungere, guttatim quasi destillante, et large. Ex his jam apparet, quemadmodum nostrum ἀλοιάω, à memorato λοιβὸς ortum, ungendi notionem acceperit, quasi dicas guttatim oleum infundendo ungo. Latius sumptum idem sunt linio, illino, cujus translationis similis est ratio. Porro ab ἀλοιάω derivatum spectandum hic est nomen ἀλοιάστης, quomodo dicebantur ii, quorum erat, in gymnasiis, ungere athletas, et sic præparare ad certamen: quæ notio eam peperit incitandi, exhortandi &c. quæ verbo ἀλοιάω quoque tribui solet.

Ἀλοιφὴ pp. nihil aliud est atque futurum verbi ἀλείφω, de quo supra. Ab ista curandi notione, verbo ἀλείφω adsignata, ἀλοιφὴ eam accepit opem ferendi, auxiliandi et porro propulsandi, arcendi, et similes. [Verborum hujusmodi in φω rationes vide ad Analog. Leuncp. p. 127. Videtur autem forma hæc in φη frequentius quandam, et studium agendi significare. Conf. Il. Γ. 9. Κ. 475. Ο. 565. Π. 562. Od. Σ. 61. Ceterum ab ἀλείφω nostro nova forma ducta est ἀλοιφίω sive ἀλοιφέω, cujus Infinitivus est ἀλοιφιμεναι. Il. Α. 590. Ε. 779. &c. Futurum ἀλοιφίσω Il. Ι. 251. &c. E. S.]

Ἄλσος molo. Notio hæc profecta est a volvendo, versandove. Oritur autem verbum a simpliciori ἄλω, cujus proprium vim vide supra in ἀλάομαι, et ἀλδέω. Porro à versandi, movendive notione ea est, quæ huic verbo adsignatur, vitandi, cavendique. Tandem à solidando molo volutorio, et augendo notio illa congregandi orta est.

Ἀλτὲς verus. Proprie oritur proxime à verbo ἀλτέω, quemadmodum σωτὴς à σώζω, et similia. Ἀλτέω formatum ab ἀλτὸς vel ἀλτάω, pp. valet volvendo, versandove solidum factum. Porro ab ἀλτέω derivatum spectandum hic est nomen ἀλτιστὴς, quomodo dicebantur ii, quorum erat, in gymnasiis, ungere athletas, et sic præparare ad certamen: quæ notio eam peperit incitandi, exhortandi &c. quæ verbo ἀλτέω quoque tribui solet.

Ἀλύσσω pp. nihil aliud est atque futurum verbi ἀλύω, de quo supra. Ab ista curandi notione, verbo ἀλύω adsignata, ἀλύσσω eam accepit opem ferendi, auxiliandi et porro propulsandi, arcendi, et similes. [Verborum hujusmodi in σσω rationes vide ad Analog. Leuncp. p. 127. Videtur autem forma hæc in σσω frequentius quandam, et studium agendi significare. Conf. Il. Γ. 9. Κ. 475. Ο. 565. Π. 562. Od. Σ. 61. Ceterum ab ἀλύσσω nostro nova forma ducta est ἀλυξίω sive ἀλύξεω, cujus Infinitivus est ἀλυξιμεναι. Il. Α. 590. Ε. 779. &c. Futurum ἀλύξειεν Il. Ι. 251. &c. E. S.]

Ἀλύω molo. Notio hæc profecta est a volvendo, versandove. Oritur autem verbum a simpliciori ἄλω, cujus proprium vim vide supra in ἀλάομαι, et ἀλδέω. Porro à versandi, movendive notione ea est, quæ huic verbo adsignatur, vitandi, cavendique. Tandem à solidando molo volutorio, et augendo notio illa congregandi orta est.

Ἀλφὰς verus. Proprie oritur proxime à verbo ἀλφάω, quemadmodum σωτὴς à σώζω, et similia. Ἀλφάω formatum ab ἀλφὸς vel ἀλφάω, pp. valet volvendo, versandove solidum factum. [Ut formâ adeoque convenit fere cum ἀλαδὴς pp. volutatus, Od. I. 388.] Atque inde ad res incorporeas translatum idem est ac verus; ita ut opponatur voci ψευδὴς, de qua suo loco. [Si comparemus vocem ἀναδὴς, et similes alias, varios videri possit, ἀλαδὴς esse compos. ex a privativo et λαδὴς, quod à λάω, hoc vere idem ac λάθω, unde lateo Lat.; ut ἀλαδὴς pp. sit id, quod non latuit, sive quod latere non potuit: aut ἀλαδὴς de homine, qui non lateat vel et quem non latent res. Conf. Il. Μ. 433. Od. Γ. 247. et Theoc. Id. 2. 134. cum ra. 158. E. S.]

Ἄλφω. Est pp. idem fere quod ἀλάω volvendo solido, vel augeo: unde profecta sanandi notio, verbo nostro tribui solita. Oritur proxime ab ἄλω, de quo supra. [Conf. etiam observata T. H. supra p. 79.]

Ἀλύγιμος. Videtur esse pro ἀλίμιος, cujus fem. ἀλιμία pp. non differt ab ἀλυσία. Ut autem ἀλυσία oritur ab ἄλιμος, sic ἀλύγιμος ab ἀλύγος, in usu, ratione quantitatis (quæ inter diversas res intercedit), similis ponitur, atque respondet τηλίκος, ut Latina tantus, quantus. Inde ἀλύγιμος, et, ejus loco pronuntiatum, ἀλύγαμος, facili translatione, idem significare potuit, quod ἄμαυρος. De voce ἀλύγος, vel ἀλύμος, suo loco dicendum. [Ab ἄλω, ἄλύω, pp. volvo, convolvo &c. est præter. perfect. ἄλυμαι, pro ἐάλυμαι; hinc ἀλύμος et ἀλύγος. Porro ab ἀλύμαι est ἀλύγημα, ἄλυγμα, ἀλύγματος pp. convolutus, conglomeratus; et hinc forte ἀλύγματος et ἐναλύγματος socius, similis, eadem metaphora, quæ est in Hebr. עֲמִית socius, similis, pp. conglomeratus, involutus. Itaque et Od. Φ. 174. ἀλύγματος ἀθανάτοισι pp. esset עֲמִית לאלהים socius immortalibus. Nisi mavis repetere à stirpe λάω, unde λάω, λάγνα, λάγνος, λάγνως, et cum a præfixa, ἀλάγνως pp. simili splendore præditus, atque adeo fulgore suo consimilis: quod optime quadraret in locum Il. Ζ. 401. Ἑκτορίδην ἀγαυὸν, ἀλάγνων ἀνέρι καλῷ. Præsidii fortasse aliquid nanciscetur posterior hæc etymologia ex collatione cum nostro lykn, unde lux, λύχνος. Vide Ten Cate; Anal. P. 2. p. 279. 280. E. S.]

Ἄλις. Græca ἄλω, ἀλίω et similia sæpe jam vidimus significare volvendo in unum solidare, augere, et inde quoque congregare. Itaque ἄλις, adverbialiter positum, pp. sensi confertim, conservatim, et porro satis, abunde, magna copia &c. [Uti promiscue dixerunt olim λίτρας et ἕτρας, Ὀδυσσεὺς sive Ὀλυσσεὺς, et Lat. Ulysses, δάκρυα et lacryma: ita nostrum ἄλις, permutato λ cum δ, videtur eandem fere propriam significationem habere atque ἄδην, de quo supra. Unde porro ex cognata forma ἄλις fluxisse putem Lat. satis: ut v. gr. Theocriteum illud, ἄλις κάτθανεν Ὅμηρος, rectissime jam convertatur satis est omnibus Homerus. Cui accedit non tantum, quod l et t permutentur quoque in Thetis et Thelis antiquo, sed etiam quod Gr. ἄλις non aliter ac Lat. satis construi soleat cum sequenti Genitivo. Exempla vide apud H. Stephan. Th. 1. col. 324. 325. E. S.]

Ἀλυσμὸς. Origo quoque est ἄλω, unde ἄλύω, cujus futurum ἀλύσω, volvendi notione, peperit ἀλυσμὸς, et productius ἀλυσμὸς, quod in usu apud interpretes Alexandrinos Vet. Test. maxime notat volvendo, versandove inquinare sordibus, vel pulvere. [Respondet adeoque rectissime, apud seniores illos, verbum nostrum ἀλυσμὸς Hebraico גאל, quod eandem volvendi, volvendoque inquinandi habet potestatem. E. S.]

Ἀλύσκω reducitur ad originem sic: ἄλω, ἀλύω, ἀλύσκω &c. Est proprie incipio versare sive volvere: unde capiendi notionem accepit. Usus ejus latissime patet: ut docent Lexica. [Originem ab ἄλω vel ἄλωμαι propius demonstrat aoristus secundus, sive Imperfectum vetus ἐάλον, ἄλω, et Participium ἁλούς. E. S.]

Ἄλσημα nomen plantæ est, formatum ab ἀλίζω similive forma; cujus origo verbum ἄλω, sæpe memoratum. De ratione significationis videantur Botanici. [Conf. Dioscor. l. 3. c. 169. et Plinius, l. 25. c. 10.]

Ἀλστὸς. Proxime oritur hoc a nomine obsoleto ἀλστὴς, quod non differt nisi sono ab ἀλήτης erro, vagus; cujus stirpe verbum, jam supra positum, ἀλάω est. Ab ἀλήτης autem verbum descendit ἀλαστάω vagor. Simili ratione, à nostro ἀλύσκω, verbum ἀλυστάω idem quoque notat vagor, erro: unde, in usu, significationem ultimam peccandi, sceleris admittendi, violandi, offendendi, et similia.

Ἄλυω Volvo, voluto: quæ fere propria verbi hujus notio est. Oritur enim etiam ab ἄλω, et formam plures similes, quas partim jam vidimus, ἀλάω, ἀλίω, ἰλάω, ἰλίω, ἰλύω, ἰλλάω &c. [A Græcorum hoc re ἀλύω, sive ἀλύω, esse Lat. salio quis neget? Nempe volvendi notio translata est ad levissimos motus jactationesque pedum: neque de eo dubitare sinit alterum ἄλλομαι, nostro verbo cognatum, et ex eodem fonte ἄλω deductum. Ab eodem hoc ἀλύω est, adjectivum ἄλυς pp. vagus, divagans, et a scopo aberrans. Vide omnino Il. Δ. 498. Ε. 18. Α. 376. 380. Κ. 324. Ν. 410. 503. Ε. 455. Π. 615. &c. Porro metonymice idem hoc ἄλυς est irritus, frustraneus, tanquam vagus et à scopo aberrans, Il. Α. 26. 158. Ε. 715. Σ. 324. Ω. 93. 226.

quod, ne suspiceris, a nobis fictum esse, en arcmen poetæ Odyss. Δ. 349. 384. &c. μέγα ἅλιος ΝΗΝΕΡΤΗΣ, "senex marinus non aberrans" ubi Homerus, cavens malum omen in voce ἅλιος marinus (ut Il. Σ. 141. ■ Ω. 83. ab ἅλς, Dat. ἅλι pp. sal, sali) addit νημερτής, ■ est ἅλιος marinus, qui tamen non sit alio sensu ἅλιος, sive vagus, aberrans &c. Ex quibus simul jam constare poterit, Lat. alius (quod cæteroquin ἄλλος sat Græcis, fere ut salio est ἅλλομαι) à Græco nostro ἅλιος nequaquam esse diversum. Est enim Latinis quoque alius pp. vagans, divagans, et dein diversus. Quæ causa est, cur Lat. alius construatur cum sequenti præpositione a vel ab. Vide omnino Virgil. Bucol. 1. 65. Horat. Ep. 1. 16. 20. Cicer. ad Div. 11. 2. &c. Patet denique hinc, cur longe alios idem solet ac longe diversos, et alias res agere ait diversas, et a scopo præsenti alienas res agere. E. S.]

Ἀλκά robur. Si analogice retrogrediamur, patebit esse nomen derivatum ab ἄλκω, et quidem a Præter. perfecto Act. ἄλκα, quod a futuro ἀλκήσω, verbi ἄλκω. Vidimus autem, verbi ἄλκω, inter alias significationes, esse cum solidandi, quemadmodum apparet ex dictis ad verba ἀλθίω, et ἀλθέω: ubi etiam observatum, a memorata notione fluxisse illam sanandi. Utraque etiam conspicua est in nostro ἀλκή, quod modo remedium notat, et, translatione demum inde facta, auxilium; modo refertur ad vires ■ robur, quæ significatio proxime abest à notione solliditatis. [A robore etiam vocatur Alcæ canis apud Ovid. Metam. lib. 3. vs. 217. Nescio tamen an simpliciter ab ἄλκω volvo, devolvo, &c. ἀλκὴ pp. sit devolutio, amolitio: ut in illo Hesiodi, ἀσπὶς Ἥ κε δύσηται ἀλκή. Unde dein ad vim amolientem, robaque invictam commode fieri potuit transitus. E. S.]

Ἀλκαβίδης. Est pp. derivatum ab Ἀλκαβίας, quod idem atque ἀλκάεις, et id quidem proprie notat remedium vitæ: unde sic eximie, a medicis, vocatur quoddam Anchysæ genus. Idem quoque ἀλκαβιάδης dicitur. Nomen autem habet a viribus, quibus ea valet. Vox composita est ex βίος, et ἄλκη, Dativo nominis ἀλξ, quod idem atque ἄλκη, ut Lexica docent. [Ἄλκι superest Il. ■ 399. N. 471. P. 61. &c.]

Ἀλλὰ Sed. Ut multa sunt vocabula, quæ vim habent Adverbiorum, sic hoc proprie ■ neutrum plurale, ortum a nomine ἄλλος: unde naturam accepit conjunctionis adversativæ, sed, aut, verum. Reliqua notiones, quæ porro huic voci subjiciuntur, ad eam quamque, quæ est vocis ἄλλος, ut propriam, referendæ sunt. [Vide omnino de hac particula Clar. Hogeveenium, in opere eruditissimo, quod inscribitur Doctrina Particularum L. Gr. cap. 1.]

Ἀλλᾶς est genus farciminis: botulum Latini vocant. Stirps autem obscurior. Forte contracta vox est, et originem habet a verbo ἀλλάσσω. Eo enim ut inclinet animus efficit acta circumflexi, quæ sæpe contractionis indicium est. [Ἀλλᾶς: Gen ἀλλάντος ut πᾶς, παντός, quod cel. auctor ex πάσιος (pro πάσης) factum statuit. Ergo ut πᾶς est ab obsol. πάσμι, ut quidem pp. participium, formæ ἱστὰς, ἱστάντος, sic nostrum ἀλλᾶς oportebit esse pro ἀλλάς, ex ἀλλάσμι, verbi ἀλλάσσω. ut stirps sit ἄλλω volvo, unde ἄλλω, ἀλλάω, sive ἀλλάμι, &c. Ἀλλᾶς autem pp. volvens se, vel volutum in gyrum, ut solent esse farciminis rotunda, et convoluta. Ad hoc etymon fortasse respexit Aristoph. in Equit. vs. 1244. ubi, quum Agoracritus divisset, ἀλλαντοπώλης, Cleon respondet κολάζει' ἂν volentes intro istunc infelicem. E. S.]

Ἀλλάσσω. Ab ἄλλος verbum est ἀλλάω, cujus Futurum ἀλλάσω, unde ἀλλάσσω, et ἀλλάττω, significans pp. alium facio, adeoque muto, permuto: quæ notio reliquas propagavit, quæ, in Medio ἀλλάσσομαι, a Lexicographis notantur. [Ἀλλάσσω pp. est volvo, convolvo &c. Unde quod in Hebraico est Ps 109. 27. כלבוש תבליפם ויבלשו vestimenti instar convolvent, sive conglomeralis eos cælos, et conglomerabuntur, id ab auctore Epist. ad Heb. c. 1. 12. Græcam versionem secuto, redditur καὶ ὡσεὶ περιβολαίου ἑλίξεις (alii Codd. ἀλλάξεις) αὐτούς, καὶ ἀλλαγήσονται. Conf. Schult. in Comm. ad Prov. Sal. p. 507. 509. E. S.]

Ἄλλομαι. Ab ἅλλω volvo, verso, inter alia notatur ἄλλω, unde proxime Lat. salio. Porro ab ἅλλω descendit nomen ἀλκὴ, quod vel volutum, vel conservatum, vel auctum, significare potest. Posterior notio cernitur in Lat. voce altus: prior in verbo Latino, inde formato, salto. Ab ἅλλω, verbum ἄλλω, vel ἄλλω, Medium habet Ἄλλομαι, quasi Latine dicas verso me, verser huc illuc motu volutorio, quod proxime a notione saltandi abest. [Conf. dicta supersus in ἀλάομαι, ἄλση, ἀλίη &c. Formam Activam ἄλλω τι volo, sæpe commemorat Etymologus, uti col. 3. 40. 456. 34. 406. 50. &c. E. S.]

Ἄλλος alius. Obscurior quidem primo adspectu ratio translationis, et stirps hujus nominis, videri potest. Puto tamen, esse a verbo ἄλλω, vel ἅλω volvo: unde nihil jam videmus errandi, et aberrandi notionem ortam esse. Vide supra in Ἀλάομαι. Inde ἄλλος passim dicitur, qui quasi aberrat, et alienatur; atque sic alius. A qua notione reliquæ, huic voci subjectæ, repetendæ sunt. [Redi iterum ad ἄλλω, p. 83. Ceterum hic loci observari meretur, hoc ipsum ἄλλος Græcis nonnunquam idem esse ac τὸ diversus Latinorum, unde τ' ἄλλα eximie dicuntur diversa a vero, rationi non consentanea. Vide Euripid. ■ Thes. H. Steph. T. I. col. 343. E. S.]

Ἄλοάω Tritura. Est ab ἅλως, quod contractum in ἄλω; [cum spiritu aspero] significans aream, in qua triturantur frumentum: ut suo loco videbimus. A notione triturandi, nostro verbo adsignata, translatum sunt alia comminuendi, contundendi, pulsandi &c. [Etymol. Ἀλοᾶν· τύπτειν, βάλλειν, καὶ τὸ θρέπτειν ἐπὶ τῶν ἅλω σίτων. Ceterum ἀλοᾶν, (ut Lat. commolere) sensu obscœno etiam adhibetur ab Aristoph. in Ranis vs. 149. observante cl. Toupio, Emend. in Suid. P. 2. p. 102. E. S.]

Ἀλόη Aloë. Herba genus: stirpe autem dubia.

Ἄλς idem est quasi ἀλές, ortum a verbo ἅλω, quod sæpe vidimus, inter alia, significare solido, coacervo, congmento. Inde eximie sal dicitur ἅλς, a natura ad congelandum proclivi. A notione sali porro translatum nomen est, ad denotandum mare, ob salsedinem aquæ. Porro, quemadmodum sales a Latinis, sic a Græcis ἅλες dicitur sermonis lepos. Idem nomen ἅλς, vel ἅλες, translatum ad eos, qui communi quasi sale utuntur, poni quoque solet ratione convictus, atque sic tandem generatim nonnunquam penitur de sodalitatis necessitudine. [Nescio tamen, an ἅλς, ἁλός Latine sal, (spiritu aspero resoluto in s) potius ducendum sit a notione exsiliendi, subsultandi. Nihil enim magis obvium, quam sal, igni impositum, exsilire, et cum crepitu quodam displodi. Conf. etiam supra in ἅλίη et ἀλλόμαι. E. S.]

Ἅλσος Lucus. Propria notio et stirps petenda ex iis, quæ dicta sunt de verbis, ab ἅλω derivatis, ἀλθίω et ἀλθέω. Ἅλσος, nempe, inde ortum, notionem accepit a conferta arborum, læte virentium, copia, et densitate: atque proprie silva, arboribus dense, et opaca. Quum autem, antiquis temporibus, hujusmodi silvas fraudibus suis in primis accommodatas viderent gentilium sacerdotes, atque propterea ritibus religionis sæpe dedicarentur, deoque alicui consecrarentur, factum est, ut ἅλσος speciatim fierit sumtum a Græcis pro silva, alicui deo consecrata, seu loco. [Ἅλσος, locus natura irriguus, et densis arboribus consitus. Origo vocis ab antiquo ἅλω, (unde Latini habent suum alo) ἄλδω, ἄλσω, ἀλδάω, ἀλδαίνω, ἀλδίω, et ἀλδήσκω apud Theocrit. Idyll. 17. 78. augeo, irrorando contrio, et ἄλσις, i. q. αὔξησις, incrementum. Hæc plerique sunt in Homero, et explicantur ab Hesychio. Usus jussit, de lucis proprie posi, deorum honori consecratis. Sic jam apud Homerum occurrit Il. B. 506. ubi Onchestus, Bœotiæ urbs, vocatur ἱερὸν Ποσειδέων, ἀγλαὸν Ἄλσος. Recte vetus commentator: πᾶς τόπος σύσκιος, ὕδωρ ἔχων, καὶ θεοῖς ἀφιερωμένος, ἄλσος καλεῖται. Vide Strabon. p. 634. ibidemque Casaubonum. &c. T. II.]

Ἄλσος. Sic vocari solet lignum, cui infigitur stiva. Est fortasse ab ἅλίη vagor, erro, de quo mox. Sic autem dici videtur, quasi pars aratri errans, quod, stiva deorum instar, regi potest et solet aratrum.

Ἅλτω est ex quinque verbis cognatis, quorum plerosque jam vidimus aliquoties, ἀλάω, ἅλίω, ἀλίω, ἅλίω, ἀλάω: quæ stirpem communem habent ἅλω; de quo jam abunde dictum supra. Ut reliqua inde orta verba, inter alia notat huc illuc vagor, erro: sic quoque ἅλτω: unde speciatim verbum hoc translatum ■ animum, in primis pœni solet de eo, qui errabunda mente vagatur. Unde quoque is ἅλτης dicitur, qui, mente oberrans, exitum non invenit malorum; qui animo languet, præ consilii inopia et mœrore. Præterea is, qui de tranquillo mentis statu, velut dejectus, nec amplius sui compos, sive gaudio, sive alia commotione, huc illuc agitatur, et quasi oberrat. Unde repetenda notio exsultandi præ gaudio, nec non insaniendi, huic verbo quoque adsignata. Tandem, qui otiosus vel luti oberrat mente, ■que adeo otiosus est, is quoque ἅλτης dicitur. [Ab ἅλίω etiam descendit vox dubia ἅλίτης, de qua ita vir maximus. Ἅλίτης, vox Elea, vel Peloponnesiaca: cujus origo non satis explorata est. Nam, quæ scribit T. Faber Agonist. lib. 1. 18. aliena sunt, et parum apta. Ῥαβδοφόρων, μαστιγοφόρων, exponit Etymologus. Ῥαβδοῦχους certe Olympicos hosce lictores vocat Thucydides, lib. 5. 50. = Virgis etiam, quas adversus pervicaces et protervos expedirent, instructi Hellanodicis apparebant, totamque panegyrin pervagabantur; ut tumultus et rixas, in tanta hominum multitudine, coërcerent. Idcirco nomen esse tractum arbitror a verbo ἅλίω circumire, oberrare, quasi circuitores, vel περιόδους dicas. Ἅλίτης vero, perinde atque ἅλης, ἀλήτης, a primitivo barytono ἅλω descendit. His qui præerat, ἀλυτάρχης dicebatur, perhonorifica dignitas, et Hellanodicis proxima. Meminit Lucianus in Herrot. p. 579. &c. T. II.]

Ἄλφα, prima litera Alphabeti Græci, originem habet ex oriente. Quod tamen huic voci ἄλφα, in Lexico, adjicitur, tanquam derivatum ejus, verbum ἀλφάω, invenio, cum suis derivatis, minime inde repetendum putem. Verius petitur ad originem ἅλω, quod (quemadmodum alia formæ ἅλίω, et ἀλθέω, sic quoque significare potuit augeo, accumulo, vel simile: quæ significatio majori jure, ut opinor, adsignari potest verbo derivato ἄλφω, quam quæ in Lexicis adjicitur, notio inveniendi, quæ æque falsa est atque origo. [Respicere auctor videtur ad loca Homeri Il. Φ. 79. Od. O. 452. P. 250. T. 383. quibus notio eogendi, accumulandi, multo melius sedeat, quam illa inveniendi. Quodsi tamen nobiscum repetemus, Grammaticos et Lexicographos veteres, meo quidem consensu, nostrum verbum ἄλφω, cum cognatis ἀλφάω, ἀλφαίω, ἀλφείω, ἀλφίω &c. exposuisse per εὑρίσκω invenire, notio illa inveniendi non omni certe auctoritate videri queat. Quidni ergo potius statuemus, ἄλφω in origine pp. idem esse quod ἅλθω (ut pro ἅλίω litera ν in consonam mutata, dixerint ἅλτω, ἄλφω) pp. altero citroque vagari, quærere hic illic, adeoque etiam deprehendere, invenire? Favent loca veterum apud Suidam, in ἄλφιτα, favent et alia quædam indicia: nisi v. gr. comparatio vocis ἄλφιτον farina, ab ἄλφω molo, pp. in gyrum verto, converto, ducta: sed in primis etymon hoc suadet cognatum verbum ἀλίτρια, de quo supra p. 83. E. S.]

Ἄλφιτον. Illud sit originis peregrinæ, quod tamen vix patem, nomen ἄλφι (unde hoc nostrum ἄλφιτον) videri posse descendere a verbo ἄλφω, quod, ut ἀλθίω et ἀλθέω, vel ἀλθαίνω, significare potuit nutrimento augere, vel nutrire: unde itaque ἄλφι, vel ἄλφιτον nutrimentum, sive, (ut in Lexicis redditur) victus, ut vitam necessarius, est, et speciatim farina hordeacea. [Origo traditur a Grammatico haud inepto, ἀπὸ τοῦ ἄλφειν, sive ἀλφίσκω, quod idem olim atque εὑρίσκω invenire: quia primum alimentorum repertum, paratumque, crudos fruges comedere docuit. Poterant etiam satis concinne docere ab ἄλφω, quod notat ὠφελῶ, prodesse, memorate Etymologo col. 72. quippe farina, hominibus utilissima, valde prodest. Verum probabilius nomen hoc a colore petetur. Ἄλφος enim, vetustis Græcis, est λευκὸς, unde Lat. albus. Rectius epitheton vulgare est λευκὰ ἄλφιτα. Conf. Aristophanes, in Plut. vs. 807. Erasthrium vocat λεπτὰ ἄλφιτα Sopater apud Athenæum l. 4. p. 160. quoniam αἱ ἐξ Ἐρετρίας μάζαι erant laudatissimæ &c. T. II.] Quid proprie notaverit vox nostra, docent Etymologus, in voce, col. 73. Ἄλφιτα, sive ἄλφιτα κυρίως τὰ ἐκ τῶν πεφρυγμένων κριθῶν ΑΛΕΣΘΕΙΣΩΝ σπέρματα, "farina hordeacea (vel ex hordeo excusso) commolita." Quod ipsum nobis indicare videtur, verum etymon esse ἄλφειν, h. e. in gyrum volvere, atque ita molere, commolere: ut ἄλφιτα pp. sit commolitum, et λευκὰ ἄλφιτα adeoque alba commolita. Conf. supra in voce ἄλφα. Cæterum ἄλφος, albus, pp. etiam videtur esse commolitus, unde facillima translatione, (quia farina commolita album colorem præbet) Græci ἄλφος, pro λευκὸς, dixerint. E. S.]

Ἄλφός, alius vitiligitis genus. Est ■ hoc forte a verbo ἄλφω ductum. [Conf. in voce ἄλφιτον.]

[Ἄλση. Ipsa hæc stirps est, unde multæ verborum formæ, supra jam passim commemoratæ, propagantur. Originem, in ἄλσω, clare indicavit Etymol. col. 71. 7. Ἀλσὶ τοῖς σκεπτροῖς. Etiam, cum spiritu aspero, elatum ἅλση sive ἅλσμι, quod tempora obliqua præbent, in verbo cognato ἁλίσκω. Cæterum vide in ἄλλη, aliisque supra positis. Media forma ἅλσει, i. q. ἅλσεται, exstat Il. A. 192. 207. Unde et ἅλτο, pro ἅλτο Il. A. 211. &c. ■ S.]

Ἀλώπηξ Vulpes. Vox videtur composita ex α et λέπω, et hoc quasi a verbo λεπύσσω, quod a nomine λέπος, significante corticem, et, translate magis, vestimentum. Λέπος autem, idem quod λέπις, ortum est a λέπω, Lat. decortico, quod etiam λεπίζω significat: a qua forma propria λεπύσσω vix, nisi pronuntiatione, differt. A λεπύσσω jam nomen λεπτὴξ, et ἀλεπτὴξ, eam significare potest, qui callide cibum decorticare novit, quod vulpi accommodatum. Quidquid est, a vulpe denuo translatum nomen est ad hominem astutum. [Firmare videtur hanc etymologiam, quod vulpes etiam κυρὶς Græcis dicatur, a κείρω, quod a κέπω, pp. tondeo, detondeo. E. S.]

Ἅλως. Est pro ἅλσις, quod ab ἅλίω: et notat vel aliquid in orbem quam rediens, a notione volvendi, vel planitiem, in qua huc illuc libere vagari possis. Prior notio transisse videtur ad circulum siderum, vel, qui est circa solem ■ lunam, vel qui in oculo cernitur, vel etiam circumferentiam clypei. Posterior notio eam peperit, quæ ἅλως dicitur area, et speciatim, in qua teritur, et triturator frumentum. Latius autem sumta vox, quamcunque planitiem notat: unde quoque campus frumentarius, sata, et similia nomen habent ἁλωά.

Ἅμα Latine simul, simul atque. Vox haud dubie a Græca stirpe profecta: at non potuerit non oriri ab antiquo ἅμω, quod sedem è Græca, unde profectum est, in Latinum linguam transtulit; ubi notissimum verbum emo. Quantum autem, probabili conjectura, assequi licet, verbum ἅμω proprium notionem, ■ primam, habuit trahendo, attrahendo, similive ratione admovendi, adducendi, adjungendi: et ex multis derivatis, suis locis commemorandis, clarius apparebit. Ex ista notione adjungendi, facile ea nasci potuit, qua ἅμα, adverbialiter positum, iis rebus adjicitur, quæ pariter, una, seu eodem tempore, fieri quasi significentur. Adhibetur quoque eandem ob causam, ■ celeritatem duarum actionum, subito, et eodem veluti temporis momento, semet subsequentium. Ut in illo ἅμα τῷ, ἅμ' ἔπος. Est autem proprie ἅμα adjectivum plurale, neutrum, ab ἅμης unus: de quo suo loco. Ἅμα itaque ex omni parte respondet fere Latino una. [Stirps ἅμω dedit formam productiorem ἀμάω, ἀμῶ, quod pro-

proprie esse Lat. amo, (ex amao contractum, et dein correptum) persuadere videntur reliquum formae amas amabam, amavi &c. Verisimile autem conjecisse Lennepium, verbum hoc pp. esse attrahendo adducere, admovere, patet ex glossa Hesychiana, ἀμᾶσθαι· ἐρίλκεσθαι. Est igitur Latinum amare pp. idem, quod ἐπιζήτεσθαι. Quo sensu Plautus posuit, in Poen. Act. 2. Sine, unam, h. e. patere, ut complectar amicam meam, ne obturba. Ceterum ab ἄμω est ἄμις obsoletum, servatum tamen in Latino hamus, et fem. ἄμα pp. comprehensio, adductio: cujus dativus sive ablativus antiquis scribebatur ἄμαι, dein ἄμᾳ. Quod ipsum ἄμα pp. comprehensione, sive complexu, est nostrum ăma brevius enunciatum. Pari ratione πυγὰ dixerunt Graeci, pro πυγαί, (quod contractum in πυγῖ dedit Lat. pyx) κατὰ, pro κατάι &c. Ceterum vox hama, (quae etiam, leni cum spiritu, ama scribitur) à Paullo et Ulpiano JCtis, Plinio item et Juvenale, servata est. Vide Gesner. in Thes. L. L. et viros doct. ibi laudatos. E. S.]

[Ἄμαδος, ου, Arena, pulvis. Vide, hac de voce, laudatos viros doctos ab Albert. in not. ad Hesych. T. 1. c. 257, ubi differentia ejusdem à ψάμαθος, ex Grammaticis, notata. Stirps videtur esse ἄμα, unde, ἀμάω, ἀμάδω &c. ut ἄμαθος pp. sit pulvis tenuior, facillime adhaerescens corporibus. Ejusdem originis est ἄμμος, quod vide suo loco. E. S.]

Ἀμαμάκυτος, ex antiqua dialecto Ionica repetenda vox est. Nempe ἀμαμάχυτος primo produxit ἀμαμάχητος, quemadmodum κατηφάτης, κατηΐάτης, et similia. Porro κ, pro χ, est: ut in Ionico δίκημαι, pro δίχημαι, et similibus. Patet ergo jam, vocem esse conflatum ex ἅμα, et μάχητος, quod posterius à μάχομαι pugno, de quo suo loco. Ἀμαμάχητος ergo proprie, vi sua, is est, qui quasi proelium arcessat, qui se praeliis usque adjungat, qui animo in praelium prono sit, qui omnia pugnando rapiat, et ita inexpugnabilis sit, et quae sunt hujus generis notiones aliae. Mihi quidem simpliciter videtur derivatio Etymologi, col. 67. Ἀμαιμακέτην· Ὅμηρος (Odyss. Σ. 311.) ἔστιν ἀμαιμάκετον. Παρὰ τὸ μάω, μάσεις, διπλασιασμῷ, μαμάκετος, καὶ, πλεονασμῷ τοῦ ι, μετὰ τοῦ α, ἀμαιμάκετος, ἢ μαιμάω, καὶ ὑπερφυής. Conf. loca Il. Σ. 179. Π. 389. Hesiod. Asp. vs. 207. E. S.

Ἀμάλθαι. Vox composita ex ἅμα, vel ἅμα, de quo dictum modo est, et nomine ἄλθω, quod à verbo supra memorato ἀλθω repetendum est. Vidimus autem, ἄλθω, vicinum verbi ἀλδω et ἀλδήσκω, pp. significare potuisse valde augeo. Est ergo ἀμάλθαι, quasi dicas, una pariter vel simul, eodem tempore, nutriendo augens, adeoque nutriens, alens. Atque hinc factum, ut nomen adsignatum fuerit capreae, quam, inter signa coelestia, Jovem infantem lactasse fertur. Cujus ἄμαι propterea in consuetudinem proverbii hujus venit, Ἀμαλθίας ἄμαι αἰγός. Latini cornu copiae vocare solent.

Ἀμάλλα Manipulus repetendum arbitror ab obsoleto ἀμάλλω, quod ab ἅμα, quo de postea suo loco. A colligendi notione, quae verbo ἀμάω adsignata est, nostrum ἀμαλλα eximie notat manipulum vel fasciculum manipulorum.

Ἀμαλὶς Mollis, tener. Aiunt vulgo, esse pro ἁπαλὶς, nec diffiteor, aliquando literas labiales, μ et π, inter se commutari. Docent tamen quam clarissime quaedam notiones, quae derivatis hujus vocis subjectae sunt, ut illa corrumpendi, perdendi, similesque, falsum esse istam opinionem: quum repugnent istae notiones vocis ἁπαλὶς naturae. Est sine dubio nostrum ἁμαλὶς idem quod μαλὶς, a praefixo, ut saepe fieri an vidimus. De voce autem μαλὶς suo loco dicetur. Verbo sufficerit observasse, ortum illud esse ab antiquo μάλλω, cui vicinum μίλλω, superstes in lingua Latina, quod, ut produxit verbum mollio, sic Graecum μάλλω, ejusdem notionis verbum, μαλάσσω peperit. Inde jam μαλὶς, et ἁμαλὶς, idem valet quod mollis, et porro, molliendo quasi imbecillis, debilis, fractus. Inde igitur natae significationes, quae in derivatis eernuntur, abolendi, corrumpendi, perdendi, similesve.

Ἀμάμις [sive ἀμάμαξις, vel ἁμάμαξις vitis, aut] uvae quaedam genus. Stirps autem dubia.

Ἀμασίτας. Sic fungi quidam dicuntur. Et hujus stirps dubia.

Ἄμαξα [vel ἅμαξα] Plaustrum. Videtur vox copulata esse ex ἅμα, et ἄξω, quod ab ἄγω duco, vel veho: de quo dictum supra. Ἄμαξα itaque, natura sua, videtur significare currum, vel plaustrum, quo cuncta simul vehuntur: quod in notionem vocis apte quadrat. Tales nempe ἅμαξας olim Scythis fuere, qui inde ἁμαξόβιοι. [Ab ἅμα, sive ἄμα, ἀμάω, ἀμάσω, fieri potuit ἀμάσσω, vel ἀμάξω: unde in Perfecto ἄμαξα &c. Inde forte ductum nostrum ἅμαξα, vel ἁμαξα. Notio currus à conjungendo, vel compingendo repeti commode potest, ut in רֶכֶב currus, à רָכַב compegit, ex variis partibus conjunxit plaustrum. Ejusdem indolis est ἅρμα, ἁρματος. E. S.]

Ἀμάρα. Nisi repetendum sit ab ἀμάω, colligo, fateor me stirpem ignorare. Potuit autem inde sic dici sulcus, in quem aqua colligitur, et per quem ducitur ad terram irrigandam: vel etiam cloaca, meatus subterraneus. [Vide Iliad. Φ. 252. ἀμάρης Γ ἰξ ἴχματα βάλλων, ubi ab Apollonio et Eustathio exponitur ὑφάλου. Videri possit esse vox orientalis: est enim מָרָה Hebr. (Arab. amara) pp. dexit. Sed malim cum cel. Lennepio e Graeco fonte repetere, et conferre cum Belgico nostro trekfloot, i. e. quo aquam veluti trahat, attrahat, uti ἀμάω pp. est traho, attraho. Favet etiam verbum ἀμαρῆ apud Hesychium ἀσελγαίνῃ et ἀμάρᾳ, ibidem αὔλακα. Vide etiam A. Schultens. infra in voce Ἀμαρτάνω. E. S.]

Ἀμάραγος [sive ἀμάραγον] Herba genus est, quod haud scio, an a verbo μαραίνω nomen acceperit. [Virgilio mollis amaracus dicitur; unde videri queat, efferri potuisse ἀμάραγον, pro ἀμάλακον. Sed haec sunt valde incerta. E. S.]

Ἀμαρτάνω oritur à simplicissimi ἀμάρτω, cujus varia tempora superesse, quae verbo ἁμαρτάνω adsignantur. Ἀμάρτω autem, nisi me omnia fallunt, repetendum est ab antiquo μάρω, quod inter alia produxit verbum μάρπτω, Lat. capio, prehendo; et alibi dicetur. Praefixo jam à privativo, quod vocant, ἀμάρτω est non prehendo, non capio; adeoque aberro, veluti à scopo, à meta, à via: unde postea varie transferitur, quemadmodum fere Lat. erro, et modo de errore mentis ponitur, modo de eo, quo quis a scopo legis et justitiae aberrat, quando idem notat quod peccare, peccatum admittere. [" Nescio quo consensu, concentuque, conspiratum à doctis, inductaque, juxta, ἁμαρτάνω istud, et ἁμαρτεῖν, ducta esse ex a privativo, et μάρτειν capere, prehendere, corripere. Speciosum, sed parum solidum. Repugnat analogia: nam et ἀμαρᾶν apud Hesychium est ἀμαρτάνειν, πταίειν, διαλανθάνειν. Suspicor, sed tantum suspicio est, originem sitam in lubrico motu, lapsu, fluxu; quem exserit ἀμάω, quae est ὀλισθαίνω, apud eundem; cum aliis, quibus non immoabor. Inde ἁμάρτειν ἁμαρτάνειν, lubrico motu labi, fluere: quod est partim à scopo aberrare, partim peccare, atque excidere officio; lapsare, ἀτυχεῖν, διαπίπτειν." A Schultens. Comment. ad Prov. Salom. c. 21. 4. p. 248. Magni Schultensii conjecturam (praeter spiritus asperi hoc in verbo usum perpetuum) magno opere firmare videtur compositum ἀφαμαρτάνω, quod apud Homerum similiter est aberrare a scopo Il. Θ. 119. 302. Δ. 350. Ν. 160. &c. Repugnaret enim vehementer linguarum analogiae, constructionisque saniori rationibus, si statueremus, verbum ἁμάρτειν (secundum plerosque, compositum ex à privativo et μάρτειν) denuo componi cum ἀπὸ ab: esset quippe ἁμάρτειν hoc pacto pp. non ferire, et ἀφαμαρτάνειν pp. non ferire ab, quod est nihili: quam contra compositionis ratio planissima sit, si cum Schultensio dicamus, ἁμαρτάνω pp. esse lubrico motu excidere, dein vero ἀφαμαρτάνω significare lubrico motu excidere à scopo. E. S.]

Ἀμαυρόω splendeo, fulgeo. Etsi origo non valde aperta est, eadem tamen esse videtur, quae verbi μαρμαίρω splendeo. Hoc autem reduplicatione factum est à verbo μαίρω, et hoc à μάρω, diverso ab altero μάρω, cujus modo memini. Μάρω autem à μάω, et hoc tandem, praefixa litera μ (ut non raro fit) ab ἄω repetendum videtur; cujus notionem propriam alibi jam vidimus. Idem tamen translatum ad ardorem, splendorem, similitave, dicimus ex proximo ejus derivato ἄρω, de quo suo loco. Verbum itaque ἀμαυρόω ab ἄω sic profectum: Ἄω, ἄρω, μαίρω, μαυρόω, μαυρόω, ἀμαυρόω. [Salva summi praeceptoris mei reverentia, hic aliquantum dissentire mihi liceat. Verbum μαρμαίρω, cum ἀμαυρόω nostro collatum, facit quidem, ut ipse quoque pro certo habeam, stirpem esse μάω: sed μάω repetendam esse ab ἄρω, id vero haud videtur verisimile. Primitivum verbum μάω, cum cognatis μάω, μάω aliisque, Lennepio observante, pp. est moveo huc illuc. Jam autem, quid magis in promtu est, quam à motu tremulo ortam esse notionem splendoris rutilantis, quae in μαρμαίρω, μαρμάρυγες, μαρμαρυγάζω &c. abunde nota. Etiam motus tremuli notio, in verbo cognato μαίρω, clarissime cernitur apud Hesychium, ubi Μαίρει exponitur σφύρεται, ἐγκλίνεται febricitare, turbari. E. S.]

[Ἄμαξις, ἄδος. Navicula. Fortasse a trahendo, ducendo, quae notio propria est in ἅρω, ἁμάω. Belgice sic dicunt een trekschuit. E. S.]

Ἀμαυρὸς non aliam, quam modo memoratum ἀμαυρόω, stirpem videtur habere; verbum nempe ἄω et inde ortum αὔω. Unde nomen αὐγὴ, cujus fem. aura, in lingua Latina aliquando obscuriorem splendorem notat. Ipsum neutrum αὐγὸν, à splendore, in Latina lingua ad denotandum metallum pretiosissimum transiit. Ab isto jam αὐγὸς ortum μαῦρος, quemadmodum Graeci pro ἴσχος pronuntiarunt μόσχος. Μαῦρος jam, quasi dicas, obscure splendens, producere potuit ἀμαυρὸς, id est non splendens, adeoque obscurus: quae propria potestas censenda est; unde reliquae notiones sponte provenerunt. [Conf. supra in ἀμαυρόω. Μαίρω videtur pp. idem esse quod μαίρω splendere, radiare. Unde de oculi vitio acceptum, quod suffusionem Latini dicunt: de quo plura vide in Adnotatt. ad Gen. 4. p. 71. 72. Inde notio obscuritatis in μαυρὸς apud Hesiod. Ἔργ. vs. 385. aliisque locis a Cl. Albert. laud. ad Hesych. v. μαῦρον, item in ἀμαυρᾶν, eam a intensivo. Compone Foës. in Œcon. p. 23. E. S.]

Ἀμάω est a supra jam memorato ἅμα. Inde autem proprie maxime ἁμάω significat colligo, quasi dicas attrahendo, adducendo in unum acervum accumulo. Ex generali hac notione porro idem valet ac Lat. meto, demeto, atque inde porro abscindo. [Nempe ἀμᾶν est metere; pecul. falce manuali, ut manipulum, manu comprehensum, secare. Vide omnino Hesiod. Ἔργ. vs. 480. collata descriptione Homeri, Il. Α. 67-69. Favent hac expositioni interpretationes verbi ἀμᾶν apud Eustath. Etym. &c. ὑφ' ἓν φαλλὰ ἅλιτο, ἅμα σωρὸν: apparetque adeo, Latinum amare pp. esse ἐπιζήτεσθαι. Conf. supra in Ἄμαξ E. S.]

Ἀμέντ. Qui contulerit vocem ἅμα, ejusque propriam significandi vim, quam supra exposui, praeterea voces ἀμφὶ circa, ἀμφὶς utrimque, ἄμφω ambo, de quibus postea agendum, ac tandem Latinum am, in multis compositis superstes, non dubitabit, quin ad eandem, ad quam illae voces, stirpem haec nostra quoque pertinent: atque ita, natura sua, eximie significet partem pectus imminentem, et instar supercilii eam ambientem. [Plura de hac voce dabit Voës. in Œcon. Hipp. p. 24. Ab ἅμα est ἁμάω &c. pp. traho, attraho, adjungo, conjungo, hinc ἁμᾶς, v, ω conjunctus: Unde in Duali numero Doribus ἀμὼ Lat. ambo, quod ceteri Graeci dixerunt ἄμφω pp. duo simul conjuncti: vide infra suo loco. Ergo ἀμᾶν pp. ferrit adducta pars pectus &c. E. S.]

Ἀμίς Olla, cadus. Nescio, an et hoc ad eandem, quam praecedens nomen, originem pertineat: ut sit, quasi, qui ambiat, amplectatur res conditas, vel in se injectas. [Nempe a verbo ἀμᾶν, (Latinis servato in ambio) praeter. perf. est ἠμᾶκα, pro ἐαμᾶκα: hinc vero ἀμίς, unde apud Etymol. c. 80. 18. Ἀμβίκην, χύτραν, πίθον, nisi legendum sit ἀμβίκα, uti est apud Hesychium. Ex ἀμίκην potuit formari ἀμβίξ, aut ἀμβὶς erit ab ἀμβίκα. E. S.]

Ἀμβλὶς est ex à et antiquo βλὶς, quod a βλίω vel βλίμι: unde superest βλίζω, largiter scaturio, vel etiam effundo, scaturire facio. Est autem βλίω, vel βλίζω, unum ex illis verbis, quae ἰκμαστικωτάτοις vocantur, factum, nempe, a sono fontis scaturientis. Inde ἀβλὶς et, inserta μ, ἀμβλὶς, duplici modo olim sumtum videtur: vel pro eo, qui scaturiginem non habet, qui non scaturit, vel qui valde scaturit, sive qui male, et nimia copia scaturit. Inde porro nomen, in consuetudine loquendi, ad varias res translatum fuit. Ponitur, nempe, ἀμβλὶς, modo de oculis obtusis, vel cuculiantibus quorum nempe acies instar scaturiginis non projicitur, vel de ferro hebete, quod, quasi, acumine suo eminendo non scaturiat. Porro ad earum transfertur, dicturque ἀμβλὶς, qui remissus ad earum est, nec acer veluti in earum effunditur. A posteriore, quam dixi, notione propria, porro ἀμβλὶς, in derivatis multis, significationem habet male quasi scaturiendo amittere. Verbum enim ἀμβλόω, ἀμβλίσκω et similia eximie inde, ab Atticis scriptoribus, ponuntur pro abortum facere, et habentur tanquam propria mulieris abortientis. [Si conferas voces ἀμβλὰ, rejectio, agger, ex ἀναβλὰ haud dubie contractam, et ἀμβλάδην, in loco Homer. Il. Φ. 361-364. certissime positam pro ἀναβλάδην, maxime verosimile fiet, verbum ἀμβλόω esse contractum ex ἀναβλόω: sive jam placeat, verbum βλόω esse primigenium, idque a sono fontis scaturientis dictum, sive idem verbum contractum esse censeas ex βολόω, a stirpe βάλλω, unde βάλλω jacio &c. Apparebit igitur, verbum ἀμβλόω, ex ἀναβλόω, pp. esse projicere, ejicere, evomere, atque ita ejicere, ejiciendo: unde facillima notio aboriendi. Hesychius in voce ἀμβλόωσα pp. dici sit de vite. Porro, a notione hac projiciendi, (Belgice opwerpen) est significatio tumoris, et hinc hebetudinis, delassationis &c. in nostro ἀμβλὶς. E. S.]

[Ἄμβων Umbo clypei, pp. acclivitas, sive rotunditas, adducendo, sive attrahendo rem, facta. Stirps ἅμα, unde ἁμάω &c. Vide supra in ἁμάω, et adi H. Stephani Thes. in Append. c. 377. 378. E. S.]

Ἀμείρω. Est procul dubio ab ἅμα, unde primum flexisse verbum ἁμάω, vidimus suo loco. Et vicina sunt ἁμάω, ἁμάω, ἁμείρω, de quo inferius, et nostrum ἀμείρω, quod ab ea notione, quae cernitur in ἅμα, pp. duobus rebus competit, quae certa quadam ratione junctae, inter se vicissim quasi fiant: atque hinc verbo nostro attribuuntur commutandi, alternandi, praetereundi, et inde transeundi, porro invicem fulciendi, per successionem excipiendi, remunerandi, par pari referendi, respondendi, similesque notiones.

Ἀμίλγω Mulgeo. Dubium non est, quin ita fuerit pronunciatum pro μίλγω, quod a simpliciori voce μίλω: quod idem proprie esse ac μίλω, suo loco videbimus. Convenit quoque Latinum mulgeo, a quo forma proprie tantum differt Latinum mulceo. Μίλγω itaque et ἀμίλγω eximie significant proprie uberi valde tractando et molliendo lac educere vel exprimere, neque alia ratio est verbi Latini mulgeo. [Ceterum dubitari nequit, quin ejusdem quoque originis sit Belgicum melken. E. S.]

Ἀμίργω, Latine exsugo, vel potius expremo, etsi primam stirpem communem habet cum verbo ἀμέλγω, simplicissimum nempe μίργω, ut suo loco dicendum, multum tamen nostrum ἀμίργω proxime repetere à verbo μίργω, praefixo a. Superstes autem μίργω est in lingua Latina,

et proprie maxime valet premo, deprimo: hoc autem a simpliciori verbo μάω est, cujus, nisi me omnia fallunt, stirps prima μά, significans proprie premendo moveo, inde non factum est, ut Graeci μάγμα et ἀμάγμα dixerint eximie pro oleas exprimere.

Ἀμεύω, Muto, permuto. Vidimus jam hoc ad verbum ἀμείβω. Quemadmodum autem ἀμείβω accepit notionem transeundi, sic quoque nostrum ἀμείω, cui ista notio peculiaris adhaesit.

[Ἄμε Falx. Ab ἄμα pp. trabo, attrabo. Vide supra in Ἄμα. E. S.]

Ἄμνη, Latine placenta genus lactem. Videtur repetendum ab ἄμνα. Forte nomen accepit a natura sua compacta.

Ἀμία, Latine piscis genus. Etsi stirps videtur esse saepe memoratum ἄμα, ejus tamen rationem rerum naturalium studiosis explicandam relinquo.

Ἀμίλλα. Non melius, ut opinor, vis vocis exprimi poterit, quam Latino contentio: est enim quasi ab ἀμίλλω, et hoc ab ἀμίλη, quod, intercedente ἀμία, stirpem habet ἄμα, unde, ut supra vidimus, ἅμα. Jam autem, quod jam aliquoties dixi, ἀμα proprie significare simul attrahendo admoveo, quid aliud est, quam quod proprie Latino contendo exprimitur. Transfertur autem nostrum ἀμίλλα cum derivatis suis, modo ad certamen, quod corpore instituitur, modo ad certamen, quod animi viribus perficitur, modo ad designandam aemulationem vel studium, similiave.

Ἀμίς, Latine matula. Fortasse et hoc stirpem habet ἄμα, ut similis quaedam hujus nominis translatio sit, quam vocis ἀμφίς, de qua supra.

Ἄμμι est nomen seminis cujusdam: de quo videantur Botanici.

Ἄμμιον, Latine minium. De hoc videant rerum naturalium studiosi.

Ἄμνος videtur esse diminutivum ab ἀμνός, et hoc idem quod ἀμνίς. Proprie autem ἀμνὸς significasse videtur eum, qui amplectatur et comprehendat, ut mox clarius apparebit, atque hinc forte factum, ut ἄμνιον eximie a Medicis Graecis fuerit sumtum pro membrana, foetui in utero matrono proxima, et ipsum totum complectente.

Ἀμνός, Latine agnus. Qui similia nomina, et sunt ἀρνειός, ἔριφος, aliaque, contulerit, non dubitabit, quin ejusdem formae sit hoc nostrum, et adeo non potuerit non esse contractum pro ἄμενος, ut ἀρνειὸς pro ἀρίενος, ἔριφος pro ἐρίφενος. Est autem ἄμνος, ut reliqua hujus generis, proprie participium, quod non potuit oriri, nisi ab ἄμνω. Ἄμνος itaque et ἀμνὸς is proprie dicitur, sensu Medio, qui complectitur et amplectitur, vel sensu Passivo, quem amplectitur alius, sive qui amatur, quod teneriimo agno non incongruum nomen.

Ἀμόργη, Latine similago coeta cum melle. Stirps obscura.

Ἀμορβεύς. In hac voce explicanda aut fallor, aut valde errant Grammatici. Putem esse pro ἀμαρβεύς: nam β, non tantum ab initio, jungitur multis vocabulis, sed in medio etiam non raro interponitur, quemadmodum in Homerico ἐμέμβετο, pro ἔμεντο, quod est idem ac ἐμαρτὴς a verbo ἐμάρτω. Similiter Βάκχος à Graecis pronuntiatur pro βάκκος, quod contractum etiam βάκος à Graecis dicitur. Jam autem ἀμαρὸς, priore significatione, qua valet obscurus vel tenebricosus, convenire videtur cum ἀμαυρὸς, et ἀμαύρωσις, de quibus supra: ut adeo repetendum sit à verbo antiquo ἄω, cujus significatio, quae hic spectanda est, clare cernitur in nomine ἠῶες, dilucidum, atque hac significatione conveniunt ἄω et ἄφω, verba natura sua quoque vicina. De ἄφω autem, quantum quidem hoc spectat, dictum jam ad ἀμαύρωσιν. Quod ad alteram notionem, quae huic nomini subjicitur, attinet, ἀμαρὸς quidem etiam est pro ἀμαρὸς, sed hoc compositum ex ἄμας vel ἅμα, Latine una, simul, et ἰρὸς, quod ab eodem verbo ἴφω, sed diversissima significatione, oritur: nempe ἴφω, Latine concito, moveo, produxit derivatum ἰρὸς, quod in multis compositis superest, et notionem habet gradiendi citato gressu. Est itaque ἀμαρὸς, et inde ortum ἀμαρδὸς, qui una vel simul citato gressu fertur, atque hinc in usu sic dicitur comes, asseela.

Ἀμάς proprie est quasi in unum adductus, à verbo ἄμω, atque hinc eximie sic dicitur unus, aliquis. Hujus fem. proprie est supra commemoratum ἄμα.

Ἀμπελος, Latine vitis. Videtur composita vox ex particula ἀμ pro ἅμα et nomine πῆλος à verbo πήλω, Latine verso, unde πήλαμαι versor vel sum, de quo suo loco. Eximie autem vitis sic dici videtur ob amplectendo variis flexibus arbores.

Ἄμπυξ [funis, quo boves onere trahunt, boleium. H.] Sine dubio ortum est ex ἀμ, pro ἅμα, quod modo vidimus, et nomine obsoleto πύη, quod proprie neutrum, ab usitato masculino πυὸς, quocum convenit Ionicum πυσὸν, eximie notans jugum montis prominens. Stirpem autem eandem habet, quam praepositio πρὸ, contractum nempe verbum πρὸ ex πύω, de quo suo loco. Ἄμπυξ, vi originis, itaque significat utrimque prominens, atque hinc in usu eximie sic dicitur vel jugum vel funis per juga tentus, ad quem jugatis bobus magna onera curribus imposita trahuntur.

Ἄμυδις. Est etiam hoc ab ἅμ et nomine πῖδ, quod oritur à πίνω, significante densо, condenso. Hinc ἄμυδις significatione non multum abest à nomine ἀναθέσεως: et quidem eximie sic dicitur ornamentum, quo fluxi mulierum crines constringuntur, teguntuque.

Ἀμυγδαλὶς, Latine amygdalus, proprie fem. est à masc. ἀμυγδαλίης, quod forma convenit cum nominibus ἀγριλὶς, ἐπιταλὶς et similibus, quae redundantiam aliquam significant earum rerum, quae primitivo exprimuntur. Ut autem ἀγριλὶς oritur ab ἀγρὶς, ἐπιταλὶς à ἐπίτης, sic ἀμυγδαλὶς non potuit non oriri ab obsoleto ἀμύγδη, quod vinc dubio repetendum à verbo ἀμύσσω, vel vicina forma ἀμύττω, de qua infra. Significat autem, ut postea videbimus, ἀμύσσω scarificando in partes secare, et inde in superficie vellicare: unde ἀμυχὴ vellicationem notat in superficie. Apparet itaque, ἀμυγδαλὶς proprie dici, quae quasi multas habeat ἀμυχὰς, id est vellicationes in superficie: id quod cernimus in cortice hujus arboris, qui instar cutis corpus et unguibus vellicatur est.

Ἀμυδρὸς, Obscurus. Stirpem eandem habet, quam νυκτὸς μήδης. Est nempe inde ortum nostrum, praefixo tantum α. Μήδης autem (de quo suo loco plura) proxime oritur à verbo μήδω, proprie significante madere incipio, vel madeo. Inde jam μήδης proprie significat, id quod incipit madere, quod liquescat, à qua significatione, accepta substantivi natura, transiit vox, ad notandam eximie massam metallicam candefactam et liquescere incipientem. Ab adjectivo autem μήδης, ejusque propria notione, nostrum ἀμυδρὸς ortum, proprie quidem notat valde liquescentem: inde autem in usu translate id omne dicitur ἀμυδρὸν, cujus vestigia evanescunt, quodque quasi liquescendo formam suam pristinam amittit; adeoque, quod obscurum est, nec dignosci facile potest.

Ἀμύσσω. Verba vicina sunt μάω et μύω, quibus inter alia subjecta notio fuit, quasi secando minuendi, comminuendi, ut alibi dicetur. Inde orta nomina μύζις et μυρὶς. Utrumque, natura sua, valet comminutum, quam virtus conspicua in verbo Homerico, quod ab altero oritur, μυρίλλω, notante in minutas partes seco: porro ab altero μύττης est μυττὸς, significans eximie frustum panis absciscum et resectum, quo, in coena Hecatae, jus sorbere olim pauperes solebant. Non valde dissimili ratione verbum nostrum ἀμύσσω translatum ad partes, quae scarificando, radendo, similive ratione, comminuuntur: atque ita nostrum ἀμύσσω, praefixo a verbo μύσσω, originem ducere potuit à memorato μύω, et modo significat scarificare, modo radere unguibus, modo vellicare, dilaniare, vel similia; modo, ad animum translatum, valet excruciare animum suum, vel simile.

Ἀμφὶ circa. De usu hujus praepositionis videantur Lexica: nos tantum causas indagabimus. Est autem vicina vocis ἀμφὶς, quae adverbialiter solet poni, pro utrimque; nec dubium est, quin utraque ab ἅμα sit repetenda; et propria quidem notio potenda sit in voce utrimque, ut ita ab amplectendo dicantur, de qua notione dictum jam supra. Terminatio autem φι, cujus naturae sit, ex pronomine superstite σφὶ apparet. Est enim hoc pro φι, et fuerunt in antiqua lingua Graeca φὶ, φὰ, φὶν, φὶν et similia, quae omnia supersunt, et, variis de causis, quas hic inquirendi locus non est, variis vocibus adjiciantur, ut in μίσφε, ἔχνφι, ἔχνφιν, et similibus. Est ergo ἀμφὶ, quasi compositum ex ἄμαφι, vel ἄμαφις; unde usu factum, ut ἀμφὶ praepositionis naturam acceperit, et proprie maxime significaverit circa; ex qua notione reliquae facile repetuntur: ἀμφὶς vero eum adverbii tenoris, notantis proprie utrimque. [Licet hic nobis nonnihil dissentire. Ἀμφὶ, pro quo et ἀμφὶ videntur dixisse, (ut navi et navo) unde ἀμφάσιν pro ἀμφάσιν, &c. pp. est Dativus singularis, per ellipsin praepositionis ἐν adverbialiter positus: ut ἀμφὶ pp. sit pro ἐν ἀμφὶ, in circuitu, ut ἀντὶ, pro ἐν ἀντὶ. Conf. Iliad. B. 333. Δ. 328. Ε. 194. Χ. 117. E. S.]

Ἀμφισβητῶ, Latine, controversor, compositum est ex ἀμφὶ vel ἀμφὶς, et βατὸς, quod à βάω nitor: unde usitatissimum βαίνω. A βάω primum oritur βάτης, unde βατὸς, et Ionice pronunciatum βητὸς, significans vi originis nitor, tendo, contendo; ἀμφισβητῶ, vi naturae suae, valet niti in utramque partem: unde in usu est, controversor, disputo, ambigo, contendo, et porro contendendo vindico.

Ἄμφω, Latine, ambo. Similis hujus, quam praepositionis ἀμφὶ, ratio. Est enim φω terminatio dualis, quemadmodum λύω &c. Pertinet autem ad obsoletum φὶς, quod non differt à φὶς, φὶ, φὰ, φὶν, nisi forma et casu, μὶς, μὶ, σὲ, νῶ. [Rectius fortasse dixeris, ab ἅμα esse ἄμβω, pp. attrabo, adjungo &c. Hinc ἀμβὰς et ἄμφω, pp. junctus, et Dual. ἀμβὼ, pp. juncti. Conf. supra in ἀμᾶν, et Theocr. 13. 38. E. S.] Vidimus autem ἅμα in primis respicere duo, quae uno et eodem quasi tempore simul fiunt, atque hinc intelligitur, cur ἄμφω eximie ponatur de duobus, quae pariter et eodem quasi tempore sunt vel fiunt: quam δύω simpliciter ratione numeri dicatur. Quae, Graecorum ἄμφω et δύω, differentia eadem observatur in Latinorum ambo et duo, apud nonnullos scriptores.

Ἄμωμον, Lat. amomum. Quemadmodum res, sic nomen fortasse ex Oriente.

Ἄν. Sine dubio oritur à verbo ἄνω, quod superest eo sensu, quo δύω, inde derivatum, poni solet. Proprie autem ἄνω videtur sumtum fuisse de motu, quo versus superiora altaris, vel veneris in superiore parte, vel superficie quasi, atque hinc perficiendi notionem, quae verbo ἀνύω subjicitur, profectam esse, alibi dicemus. Hinc jam ἄν, quasi ab ἀνὰ vel obsoleto ἀνὶς, vim accepit particulae expletivae et potentialis, de cujus latissimo usu consulenda Lexica, et inprimis Devarius de particulis Linguae Graecae, [et Hogeveenius p. 87. seqq.]

Ἀνά. Proprie ab ἄνω (ut sit quasi neutrum plurale, proxime derivati, ab hoc verbo, ἀνὶς) notionem accepit à nitendo versus superiora, vel veneris in superficie; atque hinc propria respondet Latino supra, quod nihil aliud est, nisi neutrum plurale, contractum à masculino superus. Mirum itaque non est, ἀνὰ saepe poni pro super. Ex ea autem notione vicina fluxit, qua notat per, quemadmodum ἀνὰ ἴχε per montes, cujus locutionis vim accuratius nos exprimimus over de bergen. Porro ἀνὰ cum valet, ita ut intelligatur id, quo aliquid perficias, quae notio perficiendi eruitur in ἀνύω. Praeterea valet ad, versus, cujus notionis ratio ab eo repetenda, quod in linguis frequenter altitudinis idea cum illa temporis antecedentis commutatur. Sic promiscue tempora antecedentia, et tempora superiora vel altiora commutantur. Similiter ὁ ἄνω ἄνδρωπος, ut verbum homines superi, sunt homines antecedentium temporum. Hac ratione itaque ἀνὰ, respectu temporis, primum significavit ante, retro: quae significatio conspicua est in multis compositis. Dein à tempore, ut saepe fieri solet, transiit ad locum; ubi rursus luminum antiquissimorum simplicitas considerande, quam ex ista notione nostra demum fluxerit. Qui, nempe, ante aliquem quasi stat, ei oppositus est, et quasi adversus; atque ita ἀνὰ translisse videtur ad notandam quoque adversus.

Ἀναγαλλὶς herbae nomen est, de quo videant Botanici. Forte ortum ab ἀγάλλω, de quo dictum supra.

Ἀνάγκη, Latine necessitas, haud dubie oritur ab ἄγω, de quo supra variis locis. Vidimus autem, ἄγω proprie esse constringendo cogere, vel simile, inde ἀγχω et ἀναγκὰζω, cujus fem. ἀνάγκη proprie valet id, quo constringimur et cogimur, necessitatem adeo sive fatalem, sive generatim quamvis alium. Inde nomen transfertur ad tormenta et quaestiones, quibus aliquis cogitur ad confitendam id, quod non vult; porro in derivatis idem ad necessitudinis vinculum saepe transfertur.

Ἀνάγυις est fruticis nomen, de quo videant botanici. Repetendum forte est ab ἀγύω, de quo supra dictum.

Ἀναίομαι. Recte repetunt quidam verbum hoc à nomine αἶνος, et α privativo, ut sit quasi αἶνα ἀδύομαι, sive abnuo, respuo, quasi dicas nutu vel obscure significo, me nolle. Vide quae dicta sunt ad vocem αἶνος.

Ἀναξ oritur à verbo ἄνω, de quo jam dictum supra ad ἀν et ἀνά. Oritur autem proxime ab hoc verbo obsoleta forma ἄνας, cujus vestigia reperias in vocativo ἄνα rex. Est autem proprie ἄνας, qui in summitate est, qui superior aliis est. Inde verbum ἀνάσσω ei convenit, qui superior est, adeoque, qui imperat aliis, qui regnat. Ab hujus verbi secunda praeteriti perfecti Pass. ἄνωξαι tandem est nostrum ἄναξ, in usu significans regem, dominum.

Ἀναξίτης, Latine animal ex cochlearum genere. Ortum videri potest à verbo ἀράω vel ἄω, de quo videant rerum Naturalium investigatores.

[Ἀνδάνω placeo. Ex ἄδω, vel ἄδω, et dein per ν, ἥδω. Ab ἄδω est ἄνδω, ἀνδάω, ἀνδάνω. De origine significationis vide supra in ἄζω. E. S.]

Ἀνδρὼν forte est pro ἄδρων, quod à masculino ἄδρης, et hoc ab ἄδης quasi, de quo dictum supra ad verbum ἄδω, et vocem ἄδην. Τὸ ἀνδρὼν itaque, substantive positum, proprie notat quasi copiam congestum vel aggestam, unde inter alia significare potuit aggeres fluviorum, ut Grammatici interpretantur.

Ἀνέθω haud dubie ortum est ab obsoleto ἄνημι, cujus loco alia forma invaluit ἀνίημι, ut adeo compositum sit ab ἀνὰ et verbo ἵω, ἵημι Latine mitto. Additur autem in ἀνέθω particula ἐν, quam jam vidimus supra in voce ἀνέθω. Inde adverbialiter positum notat: remisse, effuse, largiter, promiscue, aperte.

Ἄνεμος, Latine, ventus. Repetant quidam ab ἄω, spiro, flo. Re tamen diligentius considerata, ortum mihi videtur ab obsoleta forma ἄνεω, atque adeo ab ἄνω: qua stirpe posita, ἄνεμος is est, qui quasi versus superiora tendit, quod mirifice confirmatur iis, quae de vocis hujus propria notione tradit Aristoteles, quam dicit: "ex vapore sursum tendente oriri ἀνέμους."

Ἄνευ. Vidimus supra, à verbo ἄνω oriri ἀνά, quasi intercedente nomine ἀνὶς. Huic autem vicinum est ἄνις, quod superest et eodem sensu positum, quo ἄνευ. Ab ἄνις vix nisi forma differt ἄνισος, cujus neutrum ἄνιν adverbialiter positum, quemadmodum, ab ἴδιος vel εἶς, particula εἴ. Ex his patet, ἄνευ proprie significare supra vel sursum: ex quo vocabulo Latino clare apparet, quemadmodum ἄνευ inde significare potuerit sine. est enim sursum nihil aliud quam contractum ex seorsum, ubi privationis (cujus notio in Latino sine) sunt clara vestigia.

Ἀνήρ. Existimaverim compositum esse, ex ἀνὰ et verbo ἕπομαι, Latine sequor, comitor, ut proprie ἀνὴρ

sit ἡ ἄνωθεν ἐπέρχεσις, sive qui desuper, quasi, à labore comitatur, et sequitur: atque hinc aptum nomen, ad significandam consobrinam, amitinam, patruelem, fratris vel sororis filiam.

Ἄνηθον, Latine anethum, genus herbæ est: de quo videant Botanici.

Ἀνήρ, Vir. Propria notio quærenda est in eo, quod maritum valet, ut aliquando etiam Latinum vir. Derivatur enim proxime ab ἄνω, ut sit ἀνήρ, qui superior vel supra est, unde, respectu uxoris sic eximie dictus Maritus videtur. Latius porro sumtum varias notiones habet, et Latinum vir. [Conf. A. Schultens. Comm. in Job. I. 1.]

Ἀνθέριξ dicitur Asphodeli fructus, vel potius, caulis. Videtur autem oriri ab ἄνθος flos; ut sit derivatum ab ἀνθηρός, Latine, floridus.

Ἄνθος, Latine, flos. Origo est ἄνω, unde descendit ἄνθω. Vidimus autem, ἄνω proprie valere versus altiora niti, vel versari in summitate. Inde ἄνθος proprie dici potest, qui est in summitate, vel superficie, et substantive alicujus rei pars summa: unde eximie sic dictus videtur flos, à quo notione varie deinde transfertur, ut Lat. flos.

Ἀνθύσσω verbo, est quasi ab ἀνθήσσω, quod ab ἄνθημι, et hoc ab ἄνθος, similive forma, cujus vestigia supersunt in nomine, inde orto, ἀνθήεσσα, vel, ut veriùs dici potest, ἀνθήσσα, Latine, florens. Est autem ἀνθύσσω contractum neutrum à masculino ἀνθύσσος, floridus, quod ab ἄνθος, de quo modo dictum. Quum itaque ἀνθύσσω significatione non differat ab ἀνθάω: nomen nostrum ἀνθύσσ eum proprie indicat, qui valde floret, vel flore lucido quasi conspicuus est. Fuit itaque aptum nomen, quo notaretur corbo valde ignitus, vel colore viridissimo et quasi florido illustris.

Ἀνθύσσω crabro. Vidimus jam vocis ἀνθύσσω, de flore potius, vestigia. Inde deductum adjectivum ἀνθύσσος de eo poni potuit, qui versatur in floribus, vel florum quasi incola est. Hinc femininum ἀνθύσσα eximie fuit adscriptum generi animalculorum, quæ circa flores versari solent, pabuli quærendi causa; crabronibus nempe.

Ἄνθρωπος, homo. De hujus vocis origine multa veteres et recentiores. Sed, quicquid commentati fuerunt, à lingua natura plane alienum est. Vocem diligentius intuenti visum mihi fuit, componi eam ex supra memorato ὄπωπα, et nomine ἀνής, quod ab ὀπ, adspectus, facies, orto ab ἔοπτομαι video, de quo suo loco. Sic itaque ἄνθρωπος communem linguæ Græcæ analogiam sequitur, et compositum est, ut alia similia quamplurima, quemadmodum ἀγρωπής, ἀϊδρωπής, ἰδρωπής, δεπεφωπής, καλωπής, καλλωπής, μιλαωπής. Quæ omnia si cum nostro ἄνθρωπος componuntur, facile apparet, proprie ἀνθρωπος [forsitan adspectu] eum dici, cujus facies, quasi, ἄνθη, sive decora sua insignia est. Sic enim supra ἄνθος metaphorice sumitur; quod sive de barba intelligere velis, sive de forma: præstantia pro bellatis, aptissimum certe homini nomen fuit. [Veteres ab ἄνω ὄψιν, ἔχειν δόκησιν, solus enim homo, qui sursum spectet. Vide Etymol. col. 109. 16. ubi plura, et confer notissimum illud Ovidii, Pronaque quum spectent animantia &c. Verum, quia hæc derivatio analogiæ legibus, à cel. Lennepio prolatis, vehementer repugnare videbatur, aliam longe commodiorem indagavit præceptor noster eruditissimus. Dubito tamen, an et ipse verum etymon perviderit. Non dicam, accentum differre, quum alia istius nominis ἀνθρωπίς, ἀνθρωπή &c. accentum gravem, in ultima, habeant, nostrum vero ἄνθρωπος sit acutum in antepenultima: sed ipsa hæc derivatio hominem non satis à bestiis videbatur distinguere. —— Ergo conjiciamus potius, veteres illos recte quidem statuisse, quantum ad sensum; male vero, quantum ad compositionem: et ἀνθρωπος dictum quasi ἀνθίοπος, h. e. superiora videntem. Nimirum ἀνθος et ipsum est contractum ex ἀνεθος, à verbo ἀνέθω, quod ab ἀνά, è stirpe ἄνω. Ἄνεθος igitur pp. est quasi superiora tenens, sive superior; unde eximie sic dictus flos. Sed ab ἄνθος, ἄνθερος, superior, accedente terminatione ἰκός sive ἀκός, è verbo ἰκνέω video, specto, ἀνθρωπος quoque videtur significare potuisse superiora spectantem. Adscribamus verba Lactantii, in Divinar. Institt. Epitome, cap. 25. p. 15. Idcirco enim ἀνθρωπος, quia sursum spectat, nominatur, sursum autem spectat, qui Deum verum et virum, qui est in cœlo, suspicit, qui artificem, qui parentem animæ suæ, non modo sensu ac mente, verum etiam vultu et oculis sublimibus quærit" &c. E. S.]

Ἄνια mœror, tristitia, nisi oritur à masc. ἄνιος et hæc repetendum est ab ἄνω; ut ἄνια proprie sit, qua quis curis suspensus teneatur: mihi quidem stirpe obscura est.

Ἄνισον, Anisum, seminis genus. De origine videant Botanici.

Ἄνοιμος [vel ἀνοιμᾶς, Anopæa, avis quædam.] De hac voce tot discrepantes sunt sententiæ, ut, quod statuas, vix habeas. Accedit, quod ipsa vox valde suspecta est, qua de re hic agendi locus non est.

Ἄνυ. Proprie casus tertius est nominis antiqui ἄνυς, cujus casus obliqui superstant ἄνυι et ἄνυα, quorum hoc adverbialiter, illud pro præpositione, invaluit. Vidimus supra, in voce ἀνά, quemadmodum à notione altitudinis ἀνὰ transierit ad illam temporis antecedentis, et inde ad locum, aliasque, quæ sunt ante. Inde jam facile apparet, quemadmodum præpositio ἄνυ, à verbo ἄνω orta, notionem acceperit, quam est præpositionis Latinæ pro: à qua demum significationes variæ transfertur, ut Latinum pro; atque modo notat æqualitatem, modo aliter, modo comparationem et oppositionem veluti; unde porro flexit notio adversus, contra, quæ in primis celebratur in ἀντὶ et multis derivatis. Est autem memoratum ἄνυ quasi ex ἀνύς, et hoc ab ἄνω. Conf. dicta ad vocem ἀνά. [Ἄντι, per ellipsin, dictum videtur pro ἰκ ἄντι, unde in uno adhuc ἴσαντι. Etiam ἀντὶ (unde Lat. ante) dixerunt. Hinc ἀντίος, quasi ἀντήϊος; &c. E. S.]

Ἄντλος, non dubito, quin sit compositum ex ἀνὰ et antiquo τλός, ut nempe τλὸς ab antiqua forma τλῆμι sit, à quo verbo ortum quoque, prefixo ε, ἔντλος mœstus, quod reperitur in Lexicis, sub themate τλλάω, quocum eandem originem habet, verbum nempe τάλλω, unde τάλλος, et contracte τλῶ, vel τλῆμι; de quo suo loco. Significant itaque τλῆμι idem quod τάλλω, Latine suffero, perfero. Ἄντλος igitur est qui usque perfert vel suffert, vel sustentat onus impositum, quæ notio etiam valde conspicua est in verbo composito ἀντλέω vel ἀντλάω: tum etiam in verbo ἀντλίω, metaphorice posito. Ab hac notione generali vocis ἄντλος sola ea est, qua specialim sic dicitur Sentina, quæ undique confluentes sordes et aluvies sustentat quasi, et perfert, quæ eadem fere ratio est, ob quam mare aliquando ἄντλος dicatur. [Rectius fortasse diveris, ἄντλος pp. notasse, unum passivo, qui aquam tollitur, atque adeo effertur, sive exhauritur, unde, per ellipsin vocis substantivæ, notaverit aquam imparem, sordesque, in imam navigii partem undique confluentes, et inde exhauriendas. Conf. Odyss. M. 411. O. 479. Instrumentum, sive machina, ejusmodi aluvium attollens, ejiciensque, ἀντλία antlia vocabatur. E. S.]

Ἄντρον antrum. Considerata terminationis natura, patebit, vocem derivatam esse, ut omnia nomina in τρον cadentia, à tertia Pinter. perfecti Passivi, adeoque ab ἔαται, quod, retrocedendo per varia tempora, non potest non oriri à verbo ἄνω. Potuit itaque ἄντρον significare instrumentum quo, vel locum in quo aliquid perficimus et transigimus, similiter ut δίαιτρον locus est, in quo spectacula edunntur. Vidimus enim jam alibi, verbum ἄνω, inter alia, significare ad summum perducere vel perficere. Ἄντρον ergo generatim locus est, ubi aliquis transigat res. Jam autem notum est, antra, ut ferarum, sic hominum olim habitacula fuisse, ubi nempe degebant et res suas omnes transigebant quasi, et perficiebant. [Secundum hanc derivationem ἄντρον pp. esset instrumentum perficiendi, quod tamen nonnisi ab antri notione videtur abhorrere. Quid si dicamus, ἄντρον esse instrumentum abscondendi, quasi absconditorium et hinc *esse verbergplaats?* Hesychius: Ἀνδρῶ· κρύπτω. Unde jam repetiit hanc vocem Isaacus Vossius. E. S.]

Ἄντυξ ambitus, circumferentia. Proprie videtur dictum pro ἀντύγξ, et id compositum ex ἀνὰ et τύξ, quod non multum differt à τύκος vel τύκτος, orturque à τύκω, cujus loco in usu est forma verbi vicina τύχω, fabricor, exstruo, facio. Hinc ἄντυξ, vi præpositionis ἀνὰ, significasse primum videtur in summitate vel superiore parte vel supra factum, exstructumve, unde speciatim modo orbi ambitus, modo superior circumferentia currus, modo planum convexum clypei, modo simile quid ἄντυξ dicitur. [Conf. Hemst. ad Lucian. Dial. deor. p. 279.]

Ἄνυε. Productior forma est verbi ἄνω, quod ipsum superest, et, præpostero ordine, in Lexicis ad themα ἄνυε refertur. Vidimus jam sæpius, ἄνω notare nisi versus superiora, et inde, perducere ad summum: unde, sponte sua, notæ notiones perficiendi, expediendi, conferendi, implendi, consumendi, destruendi, consequendi, festinandi, &c. in quibus omnibus semper spectari debet summum, ad quod actio, latis verbis expressa, perduci potest.

Ἄνω supra, sursum, etsi adverbialiter ponitur, proprie tamen neutrum Plurale est, quemadmodum μείζω, pro μείζονα à singulari μείζων &c. Simili modo ἄνω est ob obsoleto singulari ἄνως, quasi dicas Latine supernum. Ἄνω itaque est supra, et contracte supra. Originem habet supra memoratum verbum ἄνω: ponitur tam de loco, quam tempore; quanquam in rem vide jam supra notata, ad vocem ἀνά.

Ἀνύω instigo, suadeo. Videmus, verbum ἄνω notionem habere perficiendi, festinandi et similes. Huic vicina forma est ἀνύω, cujus Fut. ἀνύσω: inde verbum ἀνύσσω, à quo forma tantum differt et pronunciatione ἀνύσσω, significans quasi valde festinare facio, adeoque hortor, instigo, et similia.

Ἀξίνη securis, securis. Stirpe paullo incertior videtur. Dubito tamen, an sit ἄξινος, cujus femin. ἄξινη est, ab obsoleto ξίνος, præfixo α, quod à ξέω repetendum. Est autem ξέω ejusdem naturæ, quæ est verborum ξύω, ξάω, ξέω, et vestigia reliquit in voce ξύρον. Significat radio, scalpo, et est factum à sono, qui editur scalpendo aliquid. Hinc jam ἄξινη dici potest, quæ valde radit vel scalpit, atque inde eximie dolabra, securis. [Ut vox Latina Securis fluxit, sic Græc. ἄξινη à Futuro ἄξω verbi ἄγνυμι, præter cetera significantis seco, frango. L. C. V.]

Ἄξιος est ab ἄγνυμι. Inde proxime ἄξις, quasi dicas Actus, vel ductus; unde ἄξιος qui agi vel duci potest, et eximie quidem, qui duci potest laudibus et æstimari. Ut adeo proprie sit æstimabilis, atque inde idem valeat, quod dignus, atque hinc in usu æque aliquando de rebus vilibus ac pretiosis ponitur, et, ut verba æstimandi, genitivo jungitur.

Ἄξων est à verbo ἄξω, vel ἄγω, duco, veho, de quo supra. Inde Latinum axis valet Græcum ἄξων, quasi dicas, proprie, qui multa vehit, vel valde agit; unde sic eximie axis rotæ, et inde quoque axis cœli dicitur.

Ἀολλὴς Confertus. Vidimus supra, variis in locis, verbo ἄλω, ἴλω, similisque, notionem in primis propriam habere volvendo versandove congerendi, condensandi, augendi, similemque. Inde ἴλλω, unde mittatum ἰλλάω, (de quo suo loco) præfixo α nomen prodiit ἀολλής; ut adeo ἀολλὴς proprie dicantur quasi in unum convoluti, conglobati, conferti, densi: quæ propria vocis potestas in usu est. [Vide Iliad. Σ. 498. Μ. 70. &c.]

Ἄορ sive ἄωρ ensis. Dubia valde et obscura etiope est. Videri tamen potest orta vox ab ἄω vel, præfixo α, ἄημι, Latine emitto, excito: unde transfertur aliquando ad caulem, qui post florem emittitur. Ἄωρ itaque dici potuit, quasi caulis, et inde forte ad significandum ensem transferri. [Etymologus repetit ab ἀείρω attollo, cui verbo quum vicinum sit eumdem alterum ἄείρω, eadem significatione præditum, vox ἄωρ dici sane potuit ab attollendo. Sed malim ducere ab ἄω, verbo simplici et primigenio, quod ab Eustathio p. 80. 1. et. 727. 50. etiam exponitur λάμπω fulgeo: ut ensis à fulgore dictus sit ἄωρ. Conf. Hebraicum חֶרֶב. 2 Sam. 21. 16. et, quem notavimus ad eum locum, in Specim. Obss. ad V. T. p. 39. 34. E. S.]

Ἀορτὴ aorta. Dubium non est, quin sit ab antiquo masculino ἀορτὴς, et hoc à verbo ἀείρω, quod non differt potestate à simpliciori forma ἴρω, excito, cæcito in unum, unde quoque ἴρτη, Latine festum, proprie valet multitudinem in unum concitatam et congregatam, de quâ suo loco. Potest autem ἀορτὴ active et passive significare; et quidem active valet qui excitatam vel concitatam copiam recipit et quasi cogit in unam: unde vasi aptum nomen, in quo res plures condantur. In primis autem quadrat in arteriam magnam, quæ sanguinem excitatum ex corde partim recipit, partim veluti excitat, et ad reliquas corporis partes defert; quæ causa est, cur Medici Græci latam arteriam eximie ἀορτὴν vocarint.

Ἀορτὶς. Eandem stirpem habet, quam præcedens nomen ἀορτὴ, sed, vi terminationis, non nisi active significat, vel eum qui quid excitat vel excitatum recipit et continet, atque inde eximie sic dicitur lorum, vel quodvis aliud, quo continetur vel appenditur ensis, vel pera, vel simile.

Ἀπάλὸς. Diligentius consideranti non ab ἅπτω, ut volant, sed à πάλλω, originem suam ducere visa hæc vox fuit. Πάλλω nempe (ut suo loco dicetur) notat varie promendo, flectendo, concutiendo movere. Unde superstes nomen πάλος (quod ad stirpem πάλλω vulgo referri solet) in usu agitatiunem notat, inde ἀπαλὸς et, mutato spiritu, ἁπαλὸς, proprie valet valde agitatum promendo, flectendo, similibusve modis, atque inde agitando mollitum, subactum, tenerum factum; quæ ratio, cur ἁπαλὸς rebus mollibus et teneris tribui soleat. Qui autem ab ἅπτω repetunt, à simplicitate naturæ aberrare videntur.

Ἄπαξ. Est ejusdem originis, cujus nomen ἅπας, quod à πᾶς canis, de quo suo loco. Terminatio autem αξ adverbialis est, vim habens collectivam, vel significans aliquid fieri uno veluti impetu. Hinc ἅπαξ proprie notat omnino, in universum; atque inde porro semel, quasi dicas simul, uno impetu. [Reperitur etiam sic ἅπαξ semel duntaxat, unde videri quest, hanc plenam esse locutionem, adeoque, uti ἅλις, pro εἰς ἅλις, dicitur, ita ἅπαξ dici pro εἰς ἅπαξ. E. S.]

Ἀπαρὴ herbæ nomen est, ut etiam, quod sequitur.

Ἀπαρίνη. De utroque videant Botanici.

Ἀπατάω fallo, seduco, decipio &c. Speciosum videri potest, quod multi repetunt verbum hoc à πάτος via calcata, vel trita pedibus, ut ita ἀπατάω valeret proprie, quasi, à via abduco, seduco, et ita decipio. Verius tamen puto, repeti posse ab ἀπάω, quod idem, ac Latinum antiquum apio, unde ortum aptus, proprie nihil aliud notans quam nexus, ligatus, implicatus. Est autem hoc à Græco ἅπτω, unde superest ἄφω, Latine necto, ligo. Porro à nectendo circumligandoque nata videtur irretiendi notio. Unde derivatum ἀπάτη doli notionem accepit; quæ quoque ad verbum, inde ortum, ἀπατάω propagata est; ut adeo proprie significet dolo circumvenire.

Ἀπάφω. Idem plane significat, quod præcedens, quocum eandem quoque originem habet ἅπτω, cujus Prat. Perf. ἧφα, et reduplicatum ἐπαφα. Inde, ablato augmento, est nostrum ἀπάφω: ut patent adeo, non, nisi forma, differre à præcedenti verbo.

Ἀπαλάω. Verba vicina sunt ἄλλω, ἀλάω, ἴλλω, ἶλλω, similesque formæ: quæ omnes oriuntur ab ἶλος vel ἴλη, de quibus suo loco. Est autem ἶλλω, atque adeo etiam ἴλλω, inter alia oculis contortis vel volubilibus instar strabonis intueri, de quo verbo suo loco. Inde ἀπαλάω proprie est oculos contortos ad aliquem convertere: unde eximie, sensu minitandi, verbum hoc positum fuit. Idem translatum ad fastum et superbiam, quam quis superdilio

quasi ostendit. Est autem compositum ex ἀνὶ et memorata forma ἐλάω.

Ἄνωλλαί. Vox Laconica est, orta, ut videtur, à modo memorato ἴλλω, vicino verbi ἴλλω, quod inter alia significat claudo: quemadmodum ejus compositum ἀνίλλω secludo, quasi dicas secludere veluti septo, atque hinc ἀνιλλαὶ dicta fana, vel sacraria, vel etiam concio, ecclesia, coetus; inde ortum ἀνιλλάζω, vel, pronuntiatione Laconica, ἀνιλλάδδω idem est, quod vulgo ἐκκλησιάζω.

Ἄνιλλες, ulcera, vel vulnus, nescio an sit à nomine ἀνιλὲς, niger, lividus: ut ἄνιλες sit proprie valde lividus, unde facilis translatio ad ulcera.

Ἀνίον. Videtur esse à masculino ἄνιος, quod forte à verbo ἄνω vel ἄνημι; ut ἀνίον, scil. ἅμαξα, proprie sit plaustrum jumentis junctum. Ponitur autem in usu maxime de curru mulis juncto.

Ἄνιος inmitis, saevus, quasi dicas, qui frena non patitur. Est nempe ex ἀνὶ et ἰνὶς, quod cognatam vocl ἰνία frenum, de quo suo loco.

Ἄνιος. Videtur proprie esse, quasi valde fragifera, vel uber, ut sit ex ἀ et nomine νῖς, quod in Lexicis refertur ad thema νίω, Latine uber, de quo suo loco. Sic itaque ἄνιος dici potuit commode pirus sativa, opposita ad piram agrestem, quae ἀχράς dicitur, quasi dicas absque fructu.

Ἀνλὸς, est ex α et πλὸς, quod à πλέω, est vicinum πλόος. Ab altero Graecum πλόϊμος, ab altero Latinum plico est. Ἀνλὸς itaque est quasi sine plicis, simplex, atque inde planus, apertus, vel similo. Potest etiam repeti à stirpe ἄνω: ut ἀνλὸς vicinum sit alteri ἀναλὸς tener, de quo supra.

Ἀνὶ A, ab. Origo est verbum ἄνω, proprie significans quasi promendo attendove admoveo, adapto: unde supersit ἄνυτο, Latino apto, id est necto. Inde ἀνὶ proprie in primis ponitur, quando res aliqua proxime ab aliqua abesse, et ad id quasi pertinere significatur: quae notio quodammodo conspicitur in locutionibus, qualis est, ἀνὰ στιὰς, Latine Stoicus. Varios porro usus habet, in Lexicis notatos, et ab hac propria notione ortos. Proprie autem est genitivus antiquus, quasi a nomine ἀνίς. [Nisi placeat usus Dativum vel Ablativum, quod saepius videtur alterum ἀνεὶ, apud Homerum occurrens Il. Δ. 473 et 663. Est enim ἀνεὶ pp. Dativus vel Ablat. antiquus primae declinationis, à Nomin. ἀνὴ, vel ἀνὰ, uti ταμεῖ et Μούσῃ pp. dicta sunt pro ταμεῖ et Μούσᾳ. E. S.]

Ἄνως. Vox rarissima, et dubiae auctoritatis est, neque adeo hujus loci. [Vide L. C. Valckenaer. ad Euripid. Phoen. vs. 858. p. 321. 322.]

Ἄντυ necto, apto. Vidimus jam hoc in praepositione ἀνὶ, quemadmodum etiam rationem, quam habet, significandi.

[Ἀνύω vociferor, loquor, dico. Vicinum est alteri ἴνω. Stirps ἄνυτ necto: nisi formatum verbum sit à sono. Conf. Odyss. τ. 399. κ. 83. p. 271. Hesiod. Asp. 316. E. S.]

Ἀνῦς, ut ἀννὰ, πάππα, πάππας, ἀδδᾶ, similisque, nomina sunt imitatis corruptam pronunciationem infantium vel puerulorum, nondum articulate loquentium, sed titubante lingua patribus ablandientium, sic haec quoque ἀνῦς.

Ἄρα. Particula syllogistica est, conclusioni inserviens. Propria idem est, quasi dicas per connexionem: nectit enim inter se quasi sententias antecedentis et consequentis. Propria autem haberi debet neutrum plurale, quasi ab ἄρης, quod ab ἄρω, apto, adapto. [Plura dabit Clar. Hogeveen Doctr. Partic. cap. 5. p. 107. 143. E. S.]

Ἀρά. Stirpem habet verbum ἄρω, cui cognata sunt ἴρω, ἄρω, et similia; quorum notio prima quaerenda in eo est, quod magna contentione magnoque impetu fit; unde proxime excitandi, firmandi, aptandi, adaptandique notiones profectae. Ab aptandi, nectendique notione ea dicendi, quasi apta nectendi verba, in primis conspicua est in verbo ἄρω [Lat. sero, unde sermo &c.] nec non in verbo Latino ore, quod Graecum ἴρω est; unde quoque Latinum os. Eadem itaque notio servata in derivato proximo verbi cognati ἄρω, atque adeo ἀρὰ proprie nihil aliud est, quam oratio, sive apta verborum comprehensio et conclusio. Inde porro nomine ἀρὰ eximie preces designantur; quemadmodum Latino ore eximie actio precandi designari solet. Cumque bona et mala esse preces possint, varius quidem de bonis ἀρὰ fuit positum, saepissime vero de malis, seu imprecatione, diriva; unde dein altius translatum etiam noxam, damnumve notavit.

Ἀράβης. Vidimus, verbum ἄρω proprie significare cum contentione vel impetu nectere vel aptare; inde ἄρμα, ἁρμὸς, ἁρμόττω; quod proprie est illidere, vel cum impetu adaptare, compingere: ita ut inde strepitus oriatur. Ab ἄρμα nomen ἅρμης, et inde ἁρμὸς ob eam causam eximie illum strepitum notat, qui fit rebus collisis vel illisis, ut strepitus dentium prae frigore aliarumque rerum collisarum.

Ἀραβὸς. Et hoc proxime est ab ἀράω, vel ἀράττω, Latine illido, collido, unde eximie notat collisionem, seu pulsum vehementiorem cordis post aliquod grave exercitium.

Ἀραιὸς. Dubium videri potest, utrum ἄρω à vaga notione, qua cum contentione aliquid fieri intelligitur, transierit ad ignem ejusque effecta significanda, an sit à simpliciori ἄω, de quo specialim dicendum in verbo αἴω. Quicquid est, ἄρω de effectis ignis positum faisse, certum est, et vidimus jam supra ad verba ἀμαχέτην, ἀμαχὸς et alibi, itaque idem docet verbum cognatum Latinum uro. Ab ἄρω itaque formatum ἀραιὸς proprie notasse videtur, quicquid rarefactum, igne relaxatum, dilatumque est; unde porro notat rerum, spongiosum, tenuem, imbecillem, et similia.

Ἀραιὰ. Species legaminis est, de quo videndi Botanici.

Ἀραστὴρ. Species est instrumenti aratorii. Stirps incerta videtur.

Ἀράσσω. Vide dicta ad vocem ἀραβὸς. Id tantum notetur, ab illidendi notione natam illam esse tundendi, inde istam abscindendi, quam et primam notant Lexicographi.

Ἀράχιδα. Plantae genus est, et quidem proprie fem. ab ἀράχιδες, idem ac ἀράκιδες, contractum ex ἀρακίδιες, quod à dativo ἀρακίδι, nominis ἀρακὶς, quod idem atque ἄρακος, de quo ante.

Ἀράχνης araneus, vel araneus. Inter alia ἀράχνη vel ἄραχνη significat lanuginem tenuissimam et quasi florem lanae, in superficie pellis animalis, ut suo loco videbitur. Vidimus autem, ἄρω significare adapto et similia. Ἀράχνης itaque, ex utroque compositum, unum notat, qui adaptat filis instar lanuginis tenuia, quod aptissimum araneis nomen.

Ἀρβύλας soulprum autarium. Hujus et sequentis nominis

Ἀρβύλα, calceamenti genus, stirps obscurior videtur, quare eam mitto. [Vide animadv. ad Analog. Lennep. p. 274.]

Ἀργὰς genus serpentis est, de quo videndi rerum naturalium investigatores.

Ἀργιλὸς forte est ab ἀργὸς, albus, de quo mox dicendum. Ἀργιλὸς ergo eximie est albicans, seu alba terra vel arena.

Ἀργὸς albus, ab ἄργω, Latino uro, splendeo, candeo. Nomen ἀργὸς proprie respondet Latino candidus. Tribuitur autem vox virina ἀργὴς fulmini, cum impetu ruenti, et splendore suo aciem oculorum praestringenti: unde factum quoque, ut nomen unaquam ad velocitatem translatum sit, qua nempe quis fulminis instar ruens, quasi, oculorum aciem praestringit. Sic ergo ἀργὸς vulgo redditur vel albus, vel velox, celer.

Ἄργυρος. Derivatum est ab ἀργὸς, candidus, splendidus, vel albedine splendens, atque inde ἄργυρος eximie metallum dicitur candidum, atque adeo argentum.

Ἀρδὶς. Dubium videri potest, utrum proxime oriatur ab ἄρω, apto, adapto, an vere ab ἀρδὼ, cognato verbo ἀρδεύω, de quo supra; ut dictum sit quasi ἀρδὶς, contracte ἀρδὶς, id, nempe, quo aliquid tunditur, impellitur: unde eximie significare potuit easdem teli vel sagittae.

Ἄρδην irrigo. A verbo ἄρω sine dubio ortum est, ut proprie significare debuerit aptam facio et utile, atque inde quasi putu redapto, refinio, id est adaquo, aequatum doco. Eo enim sensu in primis ponitur verbum de pecudibus et jumentis, quae potu reficiuntur et defatigata confirmantur.

[Ἄρεω. Obsoletum, unde ἀρέομαι pp. Adapto, adsueto mihi, vel adipiscor, consequor. Conf. Dawes Miscell. Critica, p. 33. 56.]

Ἄρεσαν. Proxime oritur ab ἀρὲω, quod ab ἄρω, saepe jam memorato. Ἄρεσαν itaque proprie notat vel incipio aptum et utilem facere; vel, sensu neutro, esse aptus et utilis, atque inde eximie modo significat placere, sensu activo; modo, sensu neutro, placere. [Conf. supra, in ἄζω, ἄδω.]

Ἀρετὴ virtus. Proprie est fem. à masc. ἀρετὸς, aptus vel aptatus, utilis, quod ab ἀρὲω. Est igitur ἀρετὴ apta et ad usum accommodata et utilis conditio; unde bonitas cujuscunque rei ἀρετὴ dicitur. Generatim dein sumtum aeque late patet, ac Latinum virtus, quod à viribus, vel antiquo Latino viro, unde vireo, oritur. [Id ipsum Latin. viro, unde vireo, stirpem suam agnoscit ἴρω, unde, cum digammate Aeolico, ϝίρω, viro. Est autem ἴρω cognatum alteri ἄρω, unde ἀρὲω: ut facile appareat, quomodo voces ἀρετὴ et virtus in originem eandem consentiant. E. S.]

Ἀρέω. Ab ἀρὲω, jam memorato, proxime formatur ἀρέω. Quod, si propium ejus naturam spectemus, vix differt ab unitato ἐρέω. Ab ἀρέω est nostrum ἀρέω, quasi dicas, aptum et utilem se praebere, unde eximie valet auxiliari, à qua notione denuo videtur fluxisse ea propulsandi.

Ἄρης Mars, Deus belli. Ab ἄρω, apto, adapto, atque inde instruo, munio, Ἄρης proprie is dictus videtur, qui instruit, munit, armis nempe; unde eximie ad significandum Deum belli translatum videtur. Variis autem translationibus inservit porro; perinde atque Latinum Mars. [Si vera est observatio Cel. Lennepii, literam μ ab initio interdum vocalibus praemitti, uti in μάσχη, et μάσχλη, ab ἴσχω et ἴσχλη deducendis, (Analog. p. 208.) quidni, cum Nunnesio, statuamus, nomen Mars ab Ἄρης nostro esse ductum? Nimirum pro Ἄρης, sive potius pro Ἄρις, dici potuit Ἄρς et inde Mars, uti μαρύω, μάργαρ, μαρύσσω &c. similiter, cum μ praemissa, à stirpe ἄρω facta esse, infra docebit vir summus. E. S.]

Ἀρθρὸν articulus, quasi dicas naturalem ossium compagem. Dicitur enim ab adaptando, compingendo, et est proprie quasi ἀρθρὸν, quod a verbo ἄρθω, cujus stirps saepe memoratum ἄρω.

Ἄρι. Ab impetu et contentione, (cujus significatio propria sit verbo ἄρω, ut jam supra vidimus) particula ἄρι, quae proprie est tertius casus antiquus vocis ἄρ [vel ἄρις] in compositis vim habet intendendi.

[Ἄρια, sive ἄγρια, arbor quaedam perpetuam frondis, inter robur et ilicem media. Vide Botanicos. E. S.]

Ἀριθμὸς proprie ordinem notat, in quem res redigantur computando, et in unam summam compingendo, adeoque numerum. Dicitur autem pro ἀριθμὸς, quemadmodum alia, in quibus σ transiit in θ. Oritur autem ab ἄριω, et hoc ab ἄρω, adapto, compingo.

Ἀριβαζάνιος est nomen emplastri, de quo videndi Medici.

Ἀρὶς, instrumentum fabrile. Est forte ortum ab ἄρω, adapto.

Ἀριστερὸς sinister. Negantur, qui ab ἄριστος, Latino optimus, κατ' ἀντίφρασιν oriri, dictum putant. Est nempe quasi ab ἀριστὲς, quod forma tantum diversum ab ἀρετὴς, et, quemadmodum ab ἀρὰω ἀρητὴς est, sic alterum ab ἄρια. Utrumque autem ab ἀρὰ preces bonae vel malae. Hinc ἀρητὴς et ἀρωτὴς is est, qui precatur vel imprecatur et devovet. Inde ἀρητηρὸς dicitur proprie, quod est imprecatoria vel devotionis aliquid, atque inde, facili translatione, vox transiit ad significandum sinistrum, et inde porro noxium, cujus notionis ratio ex veterum superstitione facile cognoscitur. [Videri tamen queat ἀριστερὸς esse formam Comparativae ab adjectivo obsoleto ἄρις, pp. vehemens, unde superest ἄρι pp. vehementer. Nempe quemadmodum a λάλις (quod poëtae servarunt) comparativus est λαλίστερος, a λάγνος, λαγνίστερος, sic ab ἄρις, ἀριστερὸς pp. vehementior, atque adeo pejor, magis infaustus &c. Vide etiam mox infra in Ἄριστος. E. S.]

Ἄρτυμαι est ortum a tertia praet. perf. Passivi ἤρτυμαι, verbi ἀρτὺω vel ἀρτὺζω, quod ab ἄρω. Significat ergo ἄρτυς proprie adaptatus, praeparatus, unde ἄρτυμα substantive positum eximie notat quasi paratum et instructum praedium. [Ἄρτιος, ἤτια, ἄτιον pp. vehementissimus. Inde maxime idoneus, praestantissimus, sive etiam superlatissimus. Videtur esse formae superlativae, ab adjectivo obsoleto ἄρις (unde modo aderat ἀριστερὸς) non aliter, atque a λάλις, loquax, est λαλίστερος, λαλίστατος. Est autem eadem contractio in ἄρτιος, quae in βέλτιστος pro βελτίστατος, αἴσχιστος pro αἰσχίστατος, ἴχθιστος pro ἰχθύστατος, κάλλιστος pro καλλίστατος &c. ab obsoletis βέλτις, αἴσχις, ἴχθις, κάλλις. E. S.]

Ἀρτάω. A verbo ἀρτὺω, de quo mox dicetur, Latino areco, propulso, productior verbi forma est ἀρτάω, et inde ἀρτάδω; quemadmodum ab ἰλὺω, ἰλάω, ἰλάδω. Inde ἄρταδος vim habens arcendi: unde, sive a virtute medica, sive a spinis, quibus tangi se negat, eximie sic dicitur juniperus.

Ἀρτὺω, Lat. areco. Ab ἄρω, adapto, compingo, est ἄρμος, quod vicissim nominibus ἅρμος et ἅρμις: quibus omnibus quoddam quasi septum adaptatum et compactum, suisque partibus cohaerens, significatur. Inde ἁρτὺς ortum proprie notat vel aliis septo et munimento sum, vel mihi. Unde duplex notio fluxit, altera, qua est opitulor, altera, qua notat sufficio: ex quibus dein aliae notiones profectae sunt.

Ἄρτος. Proprie est compactus, seu idem plane, quod Latinum arctus; ortum nempe ab ἄρτω, quod ab ἄρω. Inde substantive, ob firmam membrorum compagem, ursus eximie ἄρτος dictus. Neque alia ratio est nominis Latini ursus, quod ab antiquo urgo, unde urgeo, quod proprie idem ac Graecum ἄρω, [tanquam a cognata ejus forma ἴρω ortum. E. S.]

Ἄρτυς terminatione tantum differt ab ἄρτος, de quo dictum ad verbum ἀρτὺω: adeoque significat septum, munimentum, quo aliquis circumdatur; unde eximie ejusmodi septum, quo inclusae ferae capiuntur, quod est rete, Lat. arcus eadem vox est, pp. curvatum notans. E. S.]

Ἄρμα proprie rem compactam notat, vel praeparatam: a verbo, nempe, ἄρω. Quare sic currus dicitur [ex variis partibus quasi compactus. Etymologiam hanc valde commendat phrasis illa notissima poëtae, ἐν ἅρμασι πάλλεσθαι, pp. in curribus compactis. Vide Iliad. Δ. 366. Α. 198. &c. Ex cujus quidem phraseos collatione Gulielmus tamen frustra revocari jubebat, apud Hesiodum, Ἔργ. vs. 63. στυγερὸν ἐφ' ἅρματι, pro eo, quod vulgo edi solet, στυγερὸν ἐφ' ἅρματι, quam rectissime etiam dici potuerint πλατὰ ἅρματα, uti apud eundem reperitur, vs. 306. σίνεσθαι ἐνὶ ἅρμασι. Conf. Gravii Lect. Hesiod. cap. 19. Hebraice quoque currum רכב vocari a רכב compingere, alibi jam dictum. E. S.]

Ἀρτίμας. Quemadmodum ab ἄρω, adapto, verbum αἴρω notionem accepit capiendi, tollendique, simili ratione inde profectum verbum ἄρω, unde ἄρης pp. is est, qui tollit: compositum autem ἀνάρπαξ, proprie, qui aufert, et ἅρπαξ, qui tollendo excipit, atque sic, qui, quod ponitur, aufert negando, adeoque, qui inficiatur, vel etiam, qui excipiendo negat, et sic inficiatur. Ab ἄρης duplex jam porro verbum est ἁρπὼ et ἁρπάω. Utrumque, ut vidimus, ex origine notat tollo; unus autem voluit, ut ἀρτίμας ni-

nificaret, quasi in sua causa aliquid tollendo negare, atque adeo recusare, inficiari.

Ἄρνυμαι proprie Medium est, factum a verbo Activo ἄρνυμι, vel ἀρνύω, de quo modo dictum. Inde igitur ἄρνυμαι, virtute Media, notat quasi mihi tollo, mihi capio, recipio, adipiscor, et similia.

Ἄρον est genus herbæ, de quo Botanici.

Ἄρσιν profectum est ab ἄρω, quod in Latina lingua idem ac Græcum ἄρσω, et proprie quidem, notat aptum et utilem facio, unde arandi notio. [Nisi potius ἄρσιν (ut cognatum ἄρμα, unde ἁρμόττω, ἁρμόσω, ἁρμόττω &c.) pp. significaverit tundere, et tundendo frangere, contundere, confringere solum, atque ita arare. Vide supra in voce ἄρουρα, et confer locum Iliad. Υ. 673.

Ἄντικρύ χρόα τε ῥήξω σόν τ' ὀστέ' ἀράξω.

Penitusque corpus disrumpam, ossaque confringam.

Conf. porro Il. Μ. 284. Ν. 577. Π. 534. Odyss. ι. 498. Μ. 412, ad quæ loca applicanda est glossa Apollonii Ἀραξε. συνέτριψε, κατέβαλε. E. S.]

Ἀρπάζω rapio. Ab ἄρω est verbum ἅρπω, quod, ut αἴρω simpliciter notionem habet tollendi, sic eximie illam vi quadam subito tollendi possidet; unde ortum est nomen ἅρπη, instrumentum notum, quo vi, seu uno impetu, veluti res tollas, unde eximie falx sic dicitur. Ab isto nomine verbum nostrum ἁρπάζω proprie est, quasi, falce tollo, sufero: inde profecta rapiendi notio.

Ἁρπαλέη, ex oriente nomen est, Hebr. עַרְבָּן.

Ἄρρεν mas. Antiquior forma est ἄρσην, quam secuti, sponte delabimur ad originem ἄρω. Ut autem ἀρτῆς validus dicitur, in negotio generandi, proles, quasi dicas adaptationem [pp. orationem] liberorum, sive masculinæ, sic eadem de causa ἄρσην eximie mas dictus videtur.

Ἀρρίχᾶσθαι redditur in altum scandere manibus pedibusque. Fuit autem, antiqua pronuncianti ratione, haud dubie ἀερυχᾶσθαι, quod a nomine ἀερυχες repetendum, et hoc ab obsoleto ἀερυζω; quemadmodum κόρυζα; a συρίζω. Ἀερύζω autem, ortum ab ἀερις, similive forma, stirpem habet ἄρω, adapto, compingo, compingendo innecto. Inde jam ἀερύζω notat compingo. Porro ἀερυχες est id, in quod res compinguntur et compactæ servantur; a qua notione dein ἀερυχες, et, mutata pronunciatione, ἀρρίχες eximie idem notavit in usu, quod arca, cista, vel simile. Præterea, a generali vocis ἀερυχες notione verbum inde ortum ἀερυχᾶσθαι, vel ejus loco ἀρρίχᾶσθαι, significatione Media, proprie significat semet complegere in aliquam rem, vel innectere, gestire; unde compositum ἀναρρίχᾶσθαι recte reddi potest in altum scandere manibus pedibusque. [Reperitur etiam ἀναιρυχᾶσθαι apud Hesych. t. 1. p. 319. Plura dabit Cl. Alberti hoc loco, et p. 552. —— Stirps mihi videtur esse ῥίγω, cognata alteri ῥηγῶ, et inde, præposita α intensiva, atque ρ versa in χ, ἀρρίχᾶσθαι &c. E. S.]

Ἄρρῑχος Cophinus, vas vimineum. Vide dicta in ἀρρίχᾶσθαι.

Ἄρς, ἀρνός, agnus. Sine dubio oritur ab ἄρω; unde duplex forma orta ἀρνός, et ἀρνο. Prius contractum est in ἄρς, posterius, demto α ab initio, superstes est in compositis. Idem cernitur in casibus obliquis, qui voci ἄρς tribuuntur, nempe ἀρνός, contracte ἀρός &c. Ratio autem significationis, pro diversa verbi ἄρω notione, varia et nimis vaga est, quam ut commode definiri possit. [Ab ἄρω necto, adnecto, videtur ducta vox ἀρνός, pp. nexus, a, um, vel adnectens se alteri, eique jugiter adhærescens. Unde nomen hoc datum eximie agno, matri suæ, individuo quasi nexu, adhærenti. Casus obliqui ἀρνός, ἀρνί &c. (uti observavit clar. Lennepius) sunt a vicina forma ἀρεν, ἀρνός, ἀρνί, contracte ἀρός &c. Porro ab eodem ἀρνός, et contracto ἄρς, est Lat. aro, artis, quasi diserta connexionem, scito connectendi rationem. Conf. omnino locum Ciceronis, de Orator. l. 1. c. 23. E. S.]

Ἀρτάβη, mensuræ Persicæ genus, unde forte origo quæque repetenda.

Ἄρταμος. A nomine ἄρτος (de quo suo loco dicendum) verba sunt ἀρτάω et ἀρτύω, quæ significare adeoque possunt apparo, et quidem cibos apparo. Inde ἄρταμος eximie coquus et lanius dicitur: quæ posterior notio aliam peperit, qua notat interfectorum.

Ἀρτάω. Ab ἄρτος, quod, ab ἄρω ortum, notat adaptatus, annexus. Verbum ἀρτάω proprie est facio aliquid annexum, atque inde eximie appendo, suspendo.

Ἀρτεμὴς est a verbo ἀρτάω, quasi dicas compactus sum, sive sum ἄρτος, id est, perfectus; et adeo ἀρτεμὴς significat integrum, ac porro incolumem.

Ἀρτεμισία, Artemisia herba. De hoc videant Botanici.

Ἀρτίμων. Et hoc quoque est ab ἀρτάω, paro, instruo. Porro autem sic eximie dicitur velum majus, quoniam quasi præcipua arma sunt navis, quibus ea instrui solet, et a quibus navigantium incolumitas pendet. Dicitur quoque ἀρτέμων trochlea, quod ea adaptantur gravia pondera.

Ἀρτύμαι. Medium est ab ἀρτύω, et significat paro, oriturque a sæpe memorato jam ἄρτος, quod ab ἄρω.

[Ἀρτύη, ἄρος, instrumentum bajulorum, rectius. Ab ἄρτος, pro ἅρτος, tertia pret. Perf. Pass. verbi ἄρω, sive αἴρω. Est nomen formæ ανις, et pp. idem notat, quod Belg. heffer, hefboom. E. S.]

Ἀρτηρία. Proprie est à masc. ἀρτήριος, quod quasi ab ἀρτής, hoc autem ab ἄρω. Inde ἀρτηρία eximie locus dicitur, vel canalis, quo quasi adaptantur [vel allevantur, et tollantur] vox vel spiritus. Asperam arteriam vulgo Medici vocant. [Plura dabit hac de voce Foësius in Œcon. Hippocr.]

Ἄρτι modo, super. Est quasi à masc. ἄρτις, quod idem atque ἄρτος, perfectus. Hinc ἄρτι, ad tempus relatum, quasi perfectum tempus, et absolutum notat, et adverbialiter positum modo valet super, modo jam vel simile. [Quid si Dativus sit, vel Ablativus obsoletus vocis ἅρ, ἄρτις, (pro quo Genitivo recentiores, forma ab ἄρω petita, dixerunt ἄρος) Lat. ars, artis. Ut ἄρτι pp. sit nexu, vel connexione, et ἄρτι, pro ἐν ἄρτι, ut ἐν ἄντι, pp. nexu temporis, modo. Conf. Odyss. Υ. 166. et ἀρτιτενὴς pp. nexu vel apta ratione dicens, Iliad. Χ. 281. Hesiod. Oper. vs. 29. E. S.]

Ἄρτιος productior forma est ab ἄρτος, perfectus, adaptatus, seu partibus suis apte cohærens; inde modo integrum, modo consentaneum, notat: modo ad numerum translatum significat parem; quasi partibus suis apte cohærentem, secus atque est numerus impar.

Ἄρτος panis, proprie intellectum habet σῖτος, vel simile, quasi dicas apparatum cibum. Est enim ab ἄρω adapto, præparo, apparo. [Nisi, ut לֶחֶם panis, cibus, est a לָחַם seruit, consuevit, inserit ori, ita ἄρτος sit a consuendo, vel ori inserendo. E. S.]

Ἀρτύω ab ἄρω ortum. Ἄρτος peperit ἀρτύω, significans instruo, apparo, adorno: unde ad condiendi artem porro transfertur.

Ἀρύω proximum derivatum est verbi ἄρω. Ab adaptandi autem notione eximie vim accepit adaptandi hauriendo, vel hauriendo attrahendi, quare redditur haurire. [Quodsi Latinum haurio accuratius consideres, facile apparebit, hoc verbum ab eadem stirpe esse propagatum. Ab ἄρω, nempe, est αἴρω, cognatum alteri ἀείρω: porro ab αἴρω ortum αἴριον, et, mutato spiritu, haurio. Notio trahendi, attrahendi, in verbis ἀρύω et haurio, propria est, uti satis apparet, non tantum ex collata altera forma ἐρύω, et diserta glossa Hesychii Ἄρυσ. ἕλκυσ, sed etiam ex usu linguæ Græcæ, uti apud Apollon. Rhod. l. 2. legitur φάσγανα ἀρυσσάμενοι gladios attrahentes, &c. quemadmodum etiam apud Latinos pisces dicitur hamum haurire, i. e. attrahere atque deglutire, et flavio hauriri apud Livium est aquis abstrahi, atque demergi &c. E. S.]

Ἄρχω proximo oritur ab ἄρω, quod idem atque ἀρόω; significat adeoque proprie quasi septum, sive quamvis quasi regulam, quodvis punctum a quo incipias, unde initium, vel principium cujusvis rei sic dicitur. Inde autem varie transfertur, ratione satis perspicua. [Ab ἄρω necto, adnecto, ortum præteritum perf. ἦρκα dedit verbum ἄρκω. Inde ἄρχω, et hinc iterum ἄρχος, ε, ον pp. qui, quæ, quod adnectitur, vel adnectit, atque adeo quod incipitur, vel unum sui præbet, vel quod incipit, sive præest, &c. De ἀρχὶς anus, pudex vide Foës. E. S.]

Ἄρω. Propria verbi ἄρω notio posita est in vi et impetu, quo aliquid aliorsum moveatur, et admoveatur alteri; unde notiones omnes, quæ huic verbo adsignantur, ejusque derivatis, repetendæ sunt. Est autem vicinum verbis ἴκω, ἵημι, ἵκω et ἵκω, de quibus suis locis. [Difficile esse fateor, a notione nectendi (quam huic verbo primariam esse non semel posuimus) repetere eam tundendi, et tundendo confringendi, quæ tamen notio certe satis constare videbatur ex loco Iliad. Υ. 673. ceterisque supra laudatis. Itaque alterutrum fortasse verum erit, aut verbum ἄρω primum significasse nectere, nectendo aptare; notionem vero arandi, hoc est sulcos ducendi, esse secundariam, ab ἀρά, voce substantiva, ductam: quæ vox substantiva pp. significaverit nexum sive sulcum serie quadam et ordine ductum, Hebr. חָרוּץ, ut arare pp. sit sulcos ejusmodi ducere; aut verbo ἀρύω, ἀρύω &c. quatenus tundere, tundendo frangere &c. significent, ab initio habere α adscititium, non originarium, stirpemque adeo veram eorum esse ῥάω, ῥέω &c. unde etiam ῥάσσω, ῥήγνυμι frango, confringo. E. S.]

Ἄρωμα Aroma. Quicquid dicant Grammatici, non puto aliud esse, atque derivatum ab ἀρόω, proprie notante adapto, apparo. Ἄρωμα igitur proprie est res apparata, quasi dicas, apta compositione et permistione rerum odoriferarum præparatam: unde eximie odoramentum est. [Nisi ἄρωμα, pro ἀράωμα, pp. sit fractum, contusum. Unde apud Columellam l. 12. 20. aromata contusa &c. E. S.] Ab arandi autem notione, quæ verbo ἀρόω vulgo tribuitur, ἄρωμα, proprie id est, quod è terra aratro conscissa producitur: unde à Grammaticis aliquando redditur ἀφυτήρημα.

Ἀρωνία, mespilus arbor. De hoc videant Botanici.

Ἀσάμινθος, si quid conjicio, forma productior est ab ἀσαμὶς. Ἀσαμὶς autem vox composita, ut σαγαμὶς; nimirum ex nomine ἄσις vel ἄσα, et ἀμὶς quod vide suo loco. Ἄσις autem, et ἄσα, quam valeat limum, seu colluviem, ἄσαμὶς proprie est vas, quo sordes eluuntur, atque idem proprie ἀσάμινθος. Inde translatum videtur ad designandum solum balneatorium, seu pelvim.

Ἄσαρον herbæ genus est, de quo videndi Botanici.

Ἀσβόλη, fuligo. Porro oritur à σβέω, Latine extinguo, de quo in verbo σβέννυμι dicendum.

Ἀσελγὴς petulans. Est ex ἀ et σελγὴς; hoc autem à σέλλω, quod, ut σάλλω, proprie de motu inconstanti, et undulante quasi, maris poni tur. Inde autem translatum videtur ad levitatem, et petulantiam, qua quis insultat in alios; unde porro insolentem et protervum notat: in primis autem sedem habet in voluptatibus. [Conferatur Lat. salax, quod à σάλλω salio, unde salio &c. ut edax ab edo, fallax à fallo, et similia. Respondet igitur τὸ ἀσελγὲς (tanquam composit. ex α intensivo, et σελγες) pp. Lat. salax, unde apud Lucianum: ἀσελγαίνετον τῶν ἐκεῖ Salaciores animis. E. S.]

Ἄσθμα, flatus, anhelatio. Proxime oritur à pret. perf. pass. verbi ἀάσθω, contracte ἄσθω. Est autem hoc ab ἄάω, quod Futurum verbi ἀάζω, de quo dictum supra.

Ἄσιον herbæ genus est, et forte oritur ab ἄσις, quod ab ἄδω, ut supra dictum est. Inde ἄσιος et fem. ἄσια, quod significatione non multum differt ab ἀδὺς, de quo supra.

Ἀσίφακος forte idem est, quod ἀσπάραγος, et hoc ex ἀ et nomine σπὰ, de quo suo loco. Dicitur autem ἀσίφακος eximie genus locustæ, pinnis carens.

Ἄσις limus, cœnum. Est ab ἄδω, Latine congero, de quo supra. Inde ἄσις limus est congestus.

Ἀσκάλαβος genus animalculi est, parietes perrepians. Nomen habet à fodiendo; est enim ex α et σκάλλω, quod à σκάλη, unde superest σκάλλα, fodio, de quo suo loco.

Ἀσκάλαφος nomen avis est, et eandem habet originem, quam vox antecedens. Proxime oritur quasi à σκαλάσσω, cui proprie cognatum est καλάσσω: σ enim hic originale non est. Σκαλάσσω autem est pro σκαλάσσω, quod à σκαλάω, et hoc à σκάλη.

Ἀσκαλώνεξ Gallinago. Nec hujus quoque alia ac priorum origo videtur.

Ἀσκάντης grabbatus vel vilis lectulus. Græcum σκάζω claudico, et Latinum scando proprie cognata verba sunt, et forma tantum diversa: ut ad verbum σκάζω dicetur. A tertia Præteriti perfecti passivi verbi antiqui σκάδω, ortum σκάντης notat qui scandit, vel qui ab altera parte instar claudicantis altius eminet. Inde jam ἀσκάντης, lectulus, eximie est ab altera parte inclinatus.

Ἀσκαρὶς genus vermis est, haud dubie ortum à σκάρος, quod à σκάρω, de quo dicendum ad σκαίρω.

Ἀσκέω, exerceo. Haud scio, an proprie sit ab ἀσκὶς, et hoc ab ἄσκω, vel præterito ἔσκα, ut pertinet ad ἄδω, congero, de quo supra. Sic ἀσκὶς proprie erit id, in quod res congerantur, atque inde eximie uter. Ἀσκέω autem erit quasi res congero magno cum studio, unde nacta potuit exercendi generalis notio. Potest tamen etiam ἀσκέω repeti à σκάω, de quo dicendum ad vocem σκάφος.

Ἀσκὶς, uter. Vide quod dixi ad ἀσκέω.

Ἄσκυρο est herbæ genus, de quo Botanici.

Ἀσμενος, gaudens. Participium est pro ἥσμενος, à verbo ἧμαι, lætor.

Ἀσπάζομαι amplector. Est pro σπάζομαι, quasi dicas, ad me traho: hoc autem à σπάζω, quod à σπάω, traho, de quo suo loco.

Ἀσπάλαθος, fruticis genus. Nescio, an communem originem habeat cum voce σπαλάθη, quam vide suo loco.

Ἀσπάραγος, asparagus. Est proprie primum oleris germen, orta vox ex α privativo, et verbo σπαράσσω, dilacero, de quo suo loco.

Ἀσπὶς clypeus. Nescio an sit ab ἀσὶς, σ interposito, ut idem fere sit proprie quod ἀλὶς, quod vide in thematе ἄλλω, unde tum etiam ἀσὶς.

Ἄσσον prope, propius, neutrum est ab ἄσσων, quod ab ἄσσω, et hoc ab ἄσω, quod futurum verbi ἄδω, congero, [constipo] de quo supra.

Ἀσσυρίη, Assyria. Videant Historiæ Naturalis studiosi.

Ἀστάφις uvarina. Origo obscura et forte peregrina.

Ἀστὴρ, Stella. Oritur ab ἄω, significante splendeo, luceo. Est ergo ἀστὴρ, proprie, qui splendet, lucet. Est ergo ἀστὴρ proprie, qui splendet, lucet. Inde Diminutivum apud Latinos asterulas, asterula, astella, unde, omisso a, vulgatum stella est.

Ἀστράβη ligera scilla est, quam mana tenent sessores. Oritur haud dubie à verbo στρέβω, quod non differt à στρέφω, verto, de quo alias dicendum.

Ἀστράγαλος spondylus, vertebra. Dictum est pro στράγαλος, quod proprie non multum differt à nominibus στρόγγυλος, tortuosus, et τράχηλος, de quo suo loco. Est autem nostrum à στρεγὸς, de quo dicetur ad vocem στρεγγὸς, tortuosus. Ἀστράγαλος autem à volubilitate, qua vertitur et torquetur, nomen accepisse videtur.

Ἀστράπτω proprie est instar stellæ micо, splendeo, atque inde fulgeo. Est, nempe, ab ἀστὴρ duplex forma ἀστρέπω et ἀστράπω. A priori est ἀστράπτω, à posteriori nomen ἀστροπὴ.

Ἄστυ, urbs. Verisimile est, ἄστεως proprie dictos esse,

quasi confertos vel frequentes homines; ἄστυ vero, quod neutrum masculini ἄστις, proprie significasse densum, confertum: à verbo, nempe, ἴλλω, de quo supra. Sic ἄστυ proprie erit oppidum, ædificiis contiguis refertum; quod vocabulo σιγχοῖς aliquando Graeci exprimunt. Ἄστυ porro oppidani sunt.

Ἀσφάλτος, bitumen. Oritur à σφάλλω, quod respondet Latino fallo. Rationem nominis apte reddunt Grammatici.

Ἀσφόδελος, asphodelus, plantæ genus, dictum est pro σφόδελος, quod non videtur differre a σφόδελος, et σφόδολος, de quibus in voce σφοδίλη.

Ἀσχάλλω, mœreo, doleo, est ab ἀσχάλω, et simpliciori ἀσχάω, quod ab ἀχάω, hinc ab ἄχος, dolor, de quo suo loco.

Ἀταλὸς videtur esse à ταλὸς, quod à τάλω, unde τηλάω, suffero. Inde ἀταλὸς, qui non sufferi, tener, delicatus, in primis autem pueri, delicatius enutriti, est; unde etiam notat pueros delicatiores, similesque. Inde verbum ἀτάλλω valet vel puerorum more ludo, vel etiam puerum delicate instituo, et nutrio. [Idem etiam, reduplicata forma, efferter ἀτιτάλλω: ut Il. Σ. 271. Π. 191. &c. E. S.]

Ἀτὰρ idem proprie est, quod ἀυτάρ. Alterum ex ἄτα et ἄρ, de quo supra; alterum ex αὖτε et ἄρ. Usus optime cognoscitur ex exemplis.

Ἀτάρμητος. A τάρω est ταράω, ταράττω, turbo, unde quoque τάρβος, terror. Ab eodem quoque τάρμος, unde ταρμοσσύνη, itidem terror, produxit ταρμύω, ἀταρμύω, ἀταρμύζω, et inde ἀτάρμητος, quod adeoque forma tantum differt ab ἀταρβὴς, imperterritus.

Ἀτάσθαλος pernicious. Ab ἀτάω, damnum infero, (de quo mox) ortum ἀτάσθω neutrum ἀτάσθαλος peperisse videtur.

Ἀτάω (à simpliciori ἄτω, de quo jam supra alibi dictum) proximum est verbis ἄδω et ἄτω, et quidem ex notione verbi ἄδω facile patet, quomodo ἄτω et ἀτάω notionem acceperit damnum inferendi. Est enim quasi nimia copia congesta vel mole rerum obruo, atque ita ludo, damnum infero.

Ἄτε est ex ἀ, quod ab ἧς, et particula τε. De utroque suo loco.

Ἀτίμβω contristo. Videtur productior forma esse ab ἀτάω, quod vicinum verbo ἀτάω, de quo supra: ex cujus notione facile illa hujus verbi deduciter. [Uti ἀθαμβὴς, qui stupore non percellitur, compos. ex ἀ et θαμβὴς, ita nostrum quoque ἀτίμβω compos. videtur ex ο et τίμβω, quod à τίμω seco: ut ἀτίμβω pp. sit portione sua aliquem privare. Conf. Iliad. A. 706. Υ. 445. 834. Odyss. Β. 90. t. 42. &c. E. S.]

Ἄτερ absque, citra, nisi ab ἄτω quadam ratione sit ortum, stirpe mihi quidem obscura est.

Ἄτμενος et ἀτμὸς servus, videtur ortum ab ἄδω, de quo suo loco. Unde ἄτμενος participialis forma proprie est, quasi belli laboribus subactus. Litera τ in hoc, ut multis aliis, loco σ est.

Ἄτμὶς vapor, est ab ἄω, flo, spiro. Sic autem et hic loco σ est.

Ἄτραπτος fusus. Ab antiquo τράω (quod idem ac τρέχω, τρόχω, &c. in orbem verto, curro) nostrum τράπτος et ἄτρακτος ortum videtur. Conveniunt autem memorata verba in origine τίρω, unde τράω, τρῶ, τρῶν, de quibus alio loco.

Ἀτρόφαξις atriplex, oleris genus, de quo Botanici.

Ἀτρὸς verus, certus, et magis proprie perspicuus, planus, apertus, est à τρίω, quod à τρέω, vicino verbo τρέω (de quo ad verbum τετρῆνα dicetur.) Significat perforo.

Ἄττα. Atticum est pro ἄττα, et hoc pro ἄσσα, quod idem atque ἅπαξ.

Ἀττάγας avis genus, nisi sit ab ἵπτω, origo obscura est.

Ἀττάρυγα, pustulæ, seu frustulæ, quæ pasti nimium decocto decidunt, et hoc videtur ortum ab ἄπτω.

Ἀττητοὶ, et Ἀττητητάξ, Interjectiones, factæ à sono.

Ἀττέλαβος locustæ genus. Dubito, an sit et hoc ab ἵπτω.

Ἄττω. De hoc vide in verbo ἀίσσω.

Ἀτύζω, terreo. Videtur ortum ab ἄτη, et quidem vicinum esse verbo ἀτάω.

Αὖ est quasi neutrum ab ἀὺς, ut οὖ est ab ὅς. Dicitur autem adverbialiter varie modis aliquid aὖ fieri. Origo videtur verbum ἄω.

Αὐγὴ splendor. Vidimus supra, verbum ἄγω et ἀΐσσω inter alia notare splendeo. Inde ἀγὴ, et unitatem ἀγὴ, splendor est.

Αὐδὴ vox. Ἄδω vicinum verbo ἀείδω et ἄνω, quibuscum communem stirpem habet ἄω, dico, loquor, produxit nomen ἀδὴ et unitatem αὐδή.

Αὐδήεις, vox composita ex ἄνοις, et nomine ἰθὺς, cujus origo ἴω. Hujus autem vestigia perpauca supersunt, quapropter ejus vis cognosci debet ex vicino ἄνω vel ἀείω, ex quo patet ἰθὺς posse significare vel qui perdit, vel qui perficit. Prior potestas vocis in composita ἀυδήεις viguit apud veteres. Est enim qui ipse vel se vel alium perdit, interficit; posterior notio cognita fuit in primis recentiori Græciæ, ubi αὐδήεις dicitur, qui ipse suas res perficit, eximie Dominus.

Αὖλαξ. Ab ἄλω, cui volvendi, versandique notio est, nomen ἄλω peperit αὖλος, eximie notans tubum, quasi volvendo in longum productum; inde eximie tibia, hinc αὐλὸς proprie est, quod tibiæ instar vento perflatur. Inde eximie atrium. Ab eodem verbo porro ἔλαξ ut et αὖλαξ sulcus, quasi meatum dicas in longum productum in morem tibiæ, per quem aqua perducitur.

Αὐλὰ. De hoc et sequenti vide in αὖλαξ.

Αὐλὶς vide in αὖλαξ.

Αὖρα, ventus, lenior in primis, qualis manu fiat, est ab ἄρω vel forte αὔω: tametsi utrumque est ab ἄω, de quo in αὔω.

Αὔριον cras, proprie neutrum est ab αὔριος, quod ab αὔρα; de quo modo dictum.

Αὐστηρὸς, austerus. Ab αὖω, sicco vel uro, est ἀυστὴρ, quod superest etiam apud Latinos in voce auster. Inde ἀυστηρὸς ad saporem translatum.

Αὖτμὴ halitus, vapor, est pro ἀὐτμὴ, quod ab ἄυω, de quo suo loco.

Αὐτόματος spontaneus, proprie quasi à se ipso vel sponte excitatus, motus. Est nempe ex αὐτὸς et μάτος, quod à verbo μάομαι; de quo suo loco.

Αὐτὸς est ex αὔτω, vel αὖ, τι, et ὃς. De singulis suo loco.

Αὐχὴν. Ab ἄγω, duco, educo in altum, est αὔχω, et Latinum augeo. Ei vicinum ἄχω produxit αὔχω, et nomen αὔχος, quasi dicas qui se effert in altum, vel magnum facit erecto colle; quod hinc eximie αὐχὴν dicitur. Inde αὐχέω valet effero me, glorior.

Αὐχὴν collum. Vide in αὐχέω.

Αὐχμὸς. Ab αὖω, sicco, uro, calefaciendo nempe, oriri potuit αὔχω, unde ἴυχμος. Inde nomen αὐχμὸς, proprie siccitas e magno æstu.

Ἀΰω à simpliciori ἄω est. Unde notat spiro, spiritum calidum emitto: inde porro notio siccandi, arefaciendi, accendendi, urendi, splendendi, similesque, huic verbo adsignatæ. Præterea à spiritu oris, cum sonito emisso, modo significat resonare, modo alte dormire.

Ἀφὴ genus leguminis est. Forte autem repetendum nomen est à φασὶ, Latine Lens; de quo suo loco.

Ἄφαρ statim, continuo. Videtur esse ab ἅφω, quod idem atque ἅπτω, et ἅπτω, necto. De quibus supra.

Ἀφάρη arboris genus semper virentis est. Origo dubia videtur; de qua videant Botanici.

Ἀφαυὴς imbecillis. Quemadmodum à φέρω ortum φέρτος, à φέρω, φέρτις, (unde Latinum fortis, ratione virium et roboris, proprie ponitur) sic à vicino verbo φάρω, ortum φάρος, et inde φαῦρος, validum denotare potuit, et rebus gerendis aptum. Inde adeoque ἀφαυὴς imbecillis, debilis, dici potuit.

Ἀφελὴς simplex. Videtur esse à nomine ἀφὴ, quod à verbo ἅπτω, ut sit, qui tangi possit, atque inde simplex.

Ἄφενος. Non melius intelligitur vocis natura, quam ex Latino nomine Fenus (seu Fœnus) et est pro φένος dictum, quod à φέω, cujus verbi eadem ratio, ac vicinorum φέω et φύω, proluvio, fœcundas sum.

Ἀφὸες sunt ulcera maligna serpentia, igneæ caliditate prædita: unde facile apparet, oriri nomen à verbo ἅπτω, quod inter alia notat accendi.

Ἀφὴ planta quædam; de qua videant Botanici.

Ἀφρογένεια. Sic dicitur Venus à spuma: et quidem rationem nominis à semitis naturæ spumosa non male forte repetant quidam. Est, nempe, proprie fœmininum ab ἀφρογενὴς, id est, proprie, qui spumam movet vel excitat; nomine composito ab ἀφρὸς, spuma, et ἴπτος, quod à verbo ἴω, Latino moveo: de quo suo loco.

Ἀφρὸς proprie dicitur spuma, quasi quæ tacta facillime adhæret. Est enim proprie pro ἀφρὸς, quod ab ἁφὴ tactus, id autem ab ἅπτω tango.

Ἀφύω notat promendo haurio, ut etiam productior forma ἀφύσσω. Mihi quidem videtur factum verbum à sono sorbentium.

Ἀχάν genus menthæ, forte ortum à χάω vel χαίνω, hisco, pateo.

Ἀχάτης scilicet λίθος. Sic nempe dicitur lapis de genere pretiosorum, quasi dicas, qui nullius coloris indigens est. Videtur, nempe, nomen ortum ex α privativo, et nomine χάρις: unde ortum verbum χατέω, indigeo, de quo suo loco. Nominis χάρις autem origo est χάω, Latine hisco.

Ἄχερδος spina quædam. Forte ortum nomen ab ἄχος, quod, ut postea dicetur, idem proprie atque Latinum acus; atque inde spina.

Ἀχερδὶς Latine populus alba. Oritur à simpliciori ἄχερις, quod ab ἄχος.

Ἄχθος onus. Ab ἄγω ortum ἀχθὼ peperit nomen ἄχθος, Latine onus, quod fertur; atque inde translate quoque molestia.

Ἀχλὺς videtur proprie esse pro ἀχλὺς, quod ab ἄχος, Latine mœror. Inde ἀχλὺς mœrorem quasi adferens, atque inde eximie nebulosa quædam obscuritas.

Ἄχνη proprie fœm. est ab ἄχνος, quod pro ἄχνος: hoc ab ἄχος, quod idem atque ἄκος. Unde ἄχνη eximie acus dicitur vel gluma, vel tenue spicæ involucrum, palea, atque porro quicquid tenuissimum in acumen exsurgit. Unde porro varie transfertur et de omni fere re ponitur, quæ tenuissima levissimaque in superficie rerum quasi efflorescit.

Ἄχνη proprie idem est, quod ἄκος. Vidimus autem supra, vicina esse ἄγω, ἄκω, et ἄχω. Inde ἄχνη, æque atque ἄκω, notare potuit acu pungo: unde translatum ἄχος dolorem notat, qui instar acus pungit.

Ἄχρὰς, ἄδος, pirus sylvestris. Nescio an sit quæque ab ἄχω. Videant Botanici.

Ἄχυρον palea, acus, est ab ἄχος. Vide ad vocem ἄχνη: ubi similis translatio.

Ἀχὼς mucosa capitis vulnus. Videtur proprie non multum distare à nomine ἰχὼς, de quo suo loco. Forte ab ἄχω et ἴχω, quæ vicina verbo ἴχω sunt, nomina hæc orta significationem acceperunt à viscositate, quæ est ἰκμὰς, sive sanies, similiumque fluidorum.

Ἄψ retro, est ab ἄφτω, de quo supra. [Nihil aliud est, quam ἀφὶς contractum: ex quo itidem ἀπὶ præpositionis loco usurpatur. T. H.] [Vide supra ἀφὶ. Videtur igitur ἀφὶς, contracte ἀψ, proprie esse casus Accusativus absolute positus, uti ἀφὶ et ἄφαι pp. sunt casus Dativi vel Ablativi. Simili fere ratione contracta sunt ἰψ, ἰψὶ, ἀψὶ, de quibus infra. E. S.]

Ἀψίνθιον herbæ genus est, quod originem forte habet à verbo ψίω. Videant Botanici.

Ἄω flo, spiro. De hoc vide ad verbum ἀάζω, et aliis in locis.

Ἄφτω proxime oritur ab ἄω, quod ab ἄω, flo, [exspiro, exhalo.] Ut autem à Latino flo nomen flos, sic ab ἄω, simili translatione, ἄφτω de flore posuerunt Græci.

B.

B media litera est inter tenuem Π et adspiratam Φ, quibuscum ad literas labiales pertinet, et, pro diversis dialectis, non raro commutatur: quare etiam origines et stirpes, his literis tantum discrepantes, si non eandem, saltem cognatæ haberi possent et debent. [Conferatur Analogia cap. 16. p. 206-208.]

Βᾶ interjectio est, sonum ridentis, vel aliquando inclamantis, imitans: à quo adeoque repetenda vox est.

Βάβαξ est genus quoddam radicis; de quo videant Botanici.

Βαβαὶ papæ. Vox facta à sono.

Βάζω, Latine loquor. Proprie verbum factum est à sono incondite clamantis et geminatis βά; unde porro loquendi notio à Poëtis in primis huic verbo generatim adsignata est.

Βάθος. Proprie idem fere est, quod βυθὸς, notatque fundum, seu potius imum alicujus rei: unde aliquando ponitur de loco penitissimo, intimo, et quasi imo alicujus rei. Vulgo tamen, latius sumtum, quamvis profunditatem generatim designat, variasque inde factas metaphoras patitur. Oritur à βάθω, quod à simpliciori βάω, vel βαφὶ, Latine nitor. Βυθὸς itaque proprie est, quo tanquam fundo et imo res innititur, [vel quo res sidit, desidit. Confer., si tanti est, Dissertat. nostra in Cantic. Hiskiæ, p. 25, 26. E. S.]

Βαίνω ortum à stirpe βάω, cujus vis propria sita est in motu, qui fit nitendo in aliquid: unde variæ notiones propagatæ sunt. Usitata maxime virtus est huic verbo adsignata gradiendi, incedendi, eundi.

Βαὶς proxima ortum est à βαίω, vel βάω memorato. Inde βαὶς proprie non aliud videtur esse, ac gradatim incedens, vel paulatim incedens: et generatim idem valet, quod paucus, unde porro valet aliquando unum, vel frequentius etiam parvum. [Nisi à βάω, βαίω, premo, βαὶς pp. sit compressus, hinc parvus &c. uti etiam ipsum parvus est à πάω, quod idem ac βάω premo. E. S.]

Βάϊς ramus palmæ arboris est. Vox autem peregrina. [Etiam βαΐον dicitur, unde plurale βαΐα Evangel. Joann. 12. 13. Vide Albert. ad Hesych. t. 1. p. 678. E. S.]

Βαίνη nescio, an sit à verbo βαίω, et nomen acceperit à condensato et pedibus calcato corio. Quicquid est, βαίνη notat lanam, ex corio seu pellibus consutam.

Βαλὶς piscis genus est. De stirpe videant Histor. Naturalis investigatores.

Βαλανὶς raphani vel brassicæ semen: de quo videant Botanici.

Βάλλω papæ. Vox facta à sono.

Βάλλω, Latine jacio. Proprie verbum factum est à sono incondite clamantis et geminatis βά; unde porro jaciendi notio à Poëtis in primis huic verbo generatim adsignata est.

Βάλσος. Proprie idem fere est, quod βυθὸς, notatque fundum, seu potius imum alicujus rei: unde aliquando ponitur de loco penitissimo, intimo, et quasi imo alicujus rei. Vulgo tamen, latius sumtum, quamvis profunditatem generatim designat, variasque inde factas metaphoras patitur. Oritur à βάθω, quod à simpliciori βάω, vel βαφὶ, Latine nitor. Βάλσος itaque proprie est, quo tanquam fundo et imo res innititur, [vel quo res sidit, desidit. Confer., si tanti est, Dissertat. nostra in Cantic. Hiskiæ, p. 25, 26. E. S.]

Βαίνω ortum à stirpe βάω, cujus vis propria sita est in motu, qui fit nitendo in aliquid: unde variæ notiones propagatæ sunt. Usitata maxime virtus est huic verbo adsignata gradiendi, incedendi, eundi.

Βαὶς proxima ortum est à βαίω, vel βάω memorato. Inde βαὶς proprie non aliud videtur esse, ac gradatim incedens, vel paulatim incedens: et generatim idem valet, quod paucus, unde porro valet aliquando unum, vel frequentius etiam parvum. [Nisi à βάω, βαίω, premo, βαὶς pp. sit compressus, hinc parvus &c. uti etiam ipsum parvus est à πάω, quod idem ac βάω premo. E. S.]

Βάϊς ramus palmæ arboris est. Vox autem peregrina. [Etiam βαΐον dicitur, unde plurale βαΐα Evangel. Joann. 12. 13. Vide Albert. ad Hesych. t. 1. p. 678. E. S.]

Βαίνη nescio, an sit à verbo βαίω, et nomen acceperit à condensato et pedibus calcato corio. Quicquid est, βαίνη notat lanam, ex corio seu pellibus consutam.

Βαλὶς piscis genus est. De stirpe videant Histor. Naturalis investigatores.

Βαλανὶς raphani vel brassicæ semen: de quo videant Botanici.

Βάλλω. A verbo βάλω, quo proprie notatur eorum in-

zendem die seide, seine, weiche figure, in banden, in kasten. Lessing, Minna. Diese seide ist gut, ist schlecht, ist fein, ist grob, ist ächt, ist falsch.

Baanseide, f. = bandseide, s. diese.

Baar, adj. u. adv. (Mhd. bar, Ahd. bar, Goth. bar, Engl. bare, Schwed. bar, Dän. bar, Isländ. berr, Lat. barbatus, Griech. φαρός, φαρύς, φαρύτερος, φαρύτατος, φαρύνω, φαρύνομαι, φαρύνεσθαι, φαρύνεσθαι, φαρύνεσθ

tuit protubere; unde βλωμός, in uno, eximie notat buccellam, quæ os quasi protuberans efficiat.

Βλώσκω et hoc repetendum à βλάω, protubero: unde porro notat protuberando in altum cresco; quæ notio in primis viget in derivato βλαθρὶς alnus. Inde porro βλώσκω (ut verbis pleraque in σκω) notat proprie crescere incipio. Quoniam autem omnes accedentes sensim magis ac magis surgere in altum, et veluti crescere, videntur, factum est ut βλώσκω significaverit quoque advenio.

Βοάω, βοῶ, Latine boo, clamo; verbum factum à sono est.

Βοηθέω auxilio venio, est à βοηθὸς, auxiliator: et hoc quasi à βοάω, quod à simpliciori βόω; hoc autem pro auxilio superest in quibusdam compositis, et proxime oritur à βάω, quod idem ac βάω, et est quasi accurro, succurro, auxilior; [proprie cum clamore. Vide Valcken. ad Euripid. Hippol. p. 246. B.]

Βόθρος proprie est à βόθυς, unde derivatum βόθυνος, quod ut βόθρος foveam notat. Oritur autem à βόω: ut supra vidimus, à βάω, vicino verbo, oriri nomen βάθος, profunditas. Nostri nominis ratio repetenda quoque à mittendo deorsum.

Βολβὶς bulbus. Vix dici certo potest, sitne repetendum à βόλος, ut pertinent ad verbum βάλλω, quod, ut vicina βάλλω et βίλλω, notat jacio, projicio, an vero (β præfixo) stirpem habeat ἴλλω, unde ἴλλομαι et Latinum volvo. Quidquid sit, ratio nominis à rotunditate petenda est; ea autem sive à volvendo, sive etiam à projiciendo profecta statui potest. Est autem in uno βολβὶς quicquid fere rotundum est, et eximie quidem radix rotunda.

Βόμβος factum est à sono, quem quoque notat, apum.

Βόνασος animal sylvaticum. Ortum videtur à βουὶς, cujus loco in uno βουνὶς Latine collis; de quo suo loco.

Βορὰ eximie notat pabulum bestiarum. Proxime descendit à βόρω, quod est Latinum voro, et oritur à βόω, Latine pasco; quod à condensando, ut postea dicetur, dictum est.

Βόρβορος, limus, proprie dictum videtur de cœno putrescente et ebulliente; et quidem ob ejus factum sonum.

Βορβορίζω notat strepitum edo, et sine dubio à βόρβορος est: quod factum à sono βόρβορ, ut κερκορίζω ejusdem significationis verbum (unde nomen κερκορυγὴ) à sono κέρκορ. Βάρβαρος à sono βάρβαρ, quemque his similia sunt. Tribuitur inde nostrum βορβορίζω eximie intestinis murmurantibus; quod ipsum Latinum murmurare (factum à murmur) valde nostro verbo vicinum est.

Βορέας, boreas, aquilo, oritur à simpliciori βόρω, de quo ad nomen βορὰ dictum. Dicitur βορέας quasi edax vel vorax, à natura venti latius.

Βόστρυχος, cincinnus, proprie dicitur pro βότρυχος, quasi dicas pertinens ad βότρυς, unde βότρυχος eximie dicitur pedunculus in extremitate inflexus, proveniens ex palmite, à cujus similitudine βόστρυχος eximie capillis plenis et intextis tribuitur.

Βότρυς botrus sine dubio ortum est à βόω, et nomen videtur habere à pascendo.

Βουβὼν, inguen, tumor circa inguina, ortum videtur à nomine βοῦς. Ratio tamen significationis incertior. Utut est, ex eo genere nominum est, quæ collectiva vocantur, ut ἀνδρὼν, et similia.

Βουλὴ, consilium, haud dubie est à βούλω: unde Medium βούλομαι, volo.

Βούλομαι, est à βούλω, quod dictum pro βίλω, more Ionum. Superest autem illud βόλω in Latino volo, et proprie idem valet, quod βάλλω, βίλω, jacio. Medium itaque βούλομαι proprie est memet jacio, vel animum meum adjicio, atque sic animum meum adjicio ad aliquam rem, adeoque volo. [Si conferas verbum βίλω, itidem Latine volo, verisimile admodum accidet, verba βίλω, et βίλλω, (unde βούλω, βούλομαι) convenire, et stirpem eorum primigeniam esse βλω, cum cognato suo βλω. Plura vide infra in βλω suo loco. E. S.]

Βουνὸς, collis, clivus, dictum pro βονὶς, et hoc à βόω, quod convenit cum βάω. Est autem βουνὸς inde proprie quidvis in altum extructum, in quod adscendimus vel nitimur; unde generatim est cumulus, acervus vel ara, atque eximie collis. Confer dicta ad vocem βαῖνω.

Βούπρηστις fructus genus, de quo videndi Botanici.

Βοῦς, bos, contractum est ex βόϊς, quod à βόω, pasco: unde βοῦς is, qui pascit, vel pascitur.

Βόω, pasco, convenit cum βάω, βῶ etc. de quibus jam supra. Præterea vicinum est verbis πάω, πῶ, νέω est, quibus generatim eadem notio, quæ verbo βόω, vicinisque hujus formis, propria. Inde nata alia premendi, et inde condensandi, farciendi: quæ quoque nostro βόω notionem peperit pascendi; cujus verbi Latini ratio explicanda est ex Græco πάω.

Βραβεὺς judex certaminis. Qui consideraverit, vocem βάρις sæpius ad dignitatem transferri, videbit, commode etiam inde repeti posse nostrum βραβεὺς, ut sit contractum pro βαραβεὺς et hoc à βαρὰω, quod à βάρις.

Βρασκόμη, pruna Damascena. Videant Botanici.

Βρέγχος raucedo fasciam, propria idem est, quod βράγχος, et ἔρεγχος, Latine fauces: unde nostrum eximie ad morbum fasciam translatum. Oriuntur autem nomina hæc, ut videtur, à verbo βρέμω, et vicino βρέμω, quæ proprie sonum imitantur, qui addactis faucibus editur, vel etiam faucibus addactis una cum rebus erumpentibus fit; atque hinc quoque ratio videtur, cur βράγχος et, interposito γ, βρέγχος fauces dicantur. Βρέγχος vero et inde factum βρέγχος guttur, seu aspera arteria, à qua notione porro βρέγχος translatum videtur ad significandum laqueum vel restim.

Βραδὺς tardus est contractum ex βαρυδὺς, quod etiam effertur βαρὺς, unde facile apparet, ortum esse à βαρὺς, similive forma; hoc autem à nomine βάρος gravitas: unde commode translatum ad tarditatem.

Βρέμω, vel βρόμεω, factum est à sono rerum vi erumpentium, unde varias admittit notiones.

Βρέττα herba est, quæ Sabina vocatur; quæ etiam βάρις dicitur, et ab βαρύνω: ex quo facile apparet, à βάρος repetendum esse. Rationem significationis Botanicis expediendam relinquo.

Βραχίων brachium. Dubitari nequit, quin ejusdem generis nomen sit, cujus sunt comparativi τραχὺς, à τρηχὺς, βριθὺς à ἔρεθος. Βραχίων ergo à βραχὺς valet breviorem, sc. partem, vel membrum corporis; unde eximie brachium.

Βραχὺς brevis. Videtur proprium esse ei, quod subito et breviter fiat, quasi dicas in una eruptione, sive Græce ἐν βρεγχεῖ: qua formula notatur subito, brevi. Videtur, nempe, ortum à verbo βρέμω, de quo supra dictum. Generatim autem porro notat brevem. Substantive autem positum, βραχὺς vel plurale βραχέα, Latine brevia, dici videtur ob breviores undas, quæ cernuntur in brevibus.

Βρέμω sonitum edo vicinum est verbo ζρέζω, et quoque à sono factum.

Βρέμω fremo. Et hoc à sono factum. Dein à fremendo quoque translatum est ad minas.

Βρένθος. Quicquid de hac voce, et verbo ζρενθίζεσθαι, quod hue refertur, disputant Grammatici, nullus dubito, quin factum sit à sono, quem frequentius homines arrogantes, vel etiam irati, edere solent, cum quadam ostentatione. Inde autem translatum ad fastum et arrogantiam. [Aliter paullo Hemsterh. ad Lucian. t. 1. p. 368. B.]

Βρέτας, Latine simulacrum humanum, vix videtur differre, nisi pronuntiatione, à nomine βροτὸς: quo eximie veteres Poëtæ hominem vocarunt, ut Latini mortalem.

Βρέφος fœtus recens editus. Ejusdem videtur originis, cujus est βρέω, unde ἄμβρυον Latine infans, qui in utero gestatur: quod repetendum à ζρέω, quod, ut suo loco dicetur, oritur à βάρος, adeoque proprie notat gravem vel gravidum esse. A βάρος autem æque oriri potuit ζρέω ac βρέω, et illinc quidem βρέτας, unde nostrum βρέφος.

Βρέχω idem quod βρέχω proprie est, unde βρέχεσθαι, submergere. A premendo deorsum ea immergendi, et inde porro madefaciendi (quæ verbo ζρέχω tribuitur) notio profecta videtur. Ortum autem verbum à ζάρος, unde βαρὺς, βρέω, βρέχω; quemadmodum à βαρὺς, βρὺω. βρύχω.

Βρῖ est quasi à βρῖς: et βρῖ quidem, idem quod βριθὶ, quemadmodum τῖ et τιθὶ conveniunt. Contractum autem ex βάρις est, quod idem proprie ac βαρὺς gravis, vehemens.

Βρίθω convenit origine cum memorato βρῖ, et, à præsidere ad robur translatum, notat robustum reddo, vel robustus sum: inde porro ad potentiam transfertur.

Βρίζω post cibum somno gravatus dormito. Oritur à βαρὺς vel vicino βάρις gravis. Inde ζαρίζω, et, contracte, βρίζω proprie est gravis sum, vel res graves imitor; atque inde eximie somno gravatus deorsum noto.

Βρίθω convenit aliqua ex parte cum præcedente verbo, et notat quoque proprie gravis sum, deorsum vergo; inde inclinor vel inclino me, atque sic porro ingruo. Præterea est onustus sum; inde plenus sum, ac porro abundo. Præterea translatum, similiter fere ut ζρέω, et ita notat pulleo.

Βρυάομαι, fremo ira, à sono factum est, et proprie vix differt à verbo βρέμω, de quo supra. Transfertur autem simili quoque ratione ad minas.

Βρύκους genus echini marini est, de quo Historiæ Naturalis investigatores.

Βρύγχος: guttur. De hoc dictum supra ad βράγχος.

Βρυτὸν tonitru. Est quasi à verbo βρύω, quod à βρύω, et hoc factum à sono tonitru erumpentis.

Βροτὸς, mortalis, est à βρύω, unde βρότεος, Latine edo, de quo suo loco. Βροτὸς itaque proprie est, qui, sive putrescendo, sive alia ratione exeditur et consumitur, atque inde est, quod βρότος dicatur sanies in vulnere. Eximie autem βροτὸς pro homine ponitur, ob mortalem naturam; ut à Latinis poëtis et Historicis mortalis.

Βρῦκυς vox Ionica est, notans genus quoddam locustarum. Et quidem oriri videtur à βρύκω, Latine mando, mordeo.

Βρόχος laqueus. Vide dicta ad βράγχος.

Βρύκω mordeo, ortum opinor à βρυκάω, hoc à βαρὺς, et sic à βάρις, Latine voro, sive edo, quod vide ad vocem βορά.

Βρῦς, et βρύλλω, verba sunt infantum, seu puerulorum bibentium, ac sorbendo sonum similem efficientium.

Βρύον muscus vel algæ genus. Est à βρύω, de quo suo loco, et notat quasi abundanter pullulans, subintelligendo nempe nomine proprio vel simili.

Βρύτον, et βρύτος, genus potus est ex hordeo. Nescio an sit à βρύω, ut, nempe id, quemadmodum βρύλλω, sonum bibentium imitetur: atque ita in βρύτον, à sono bibentis, ad ipsam potionem transierit verbum.

Βρύχω frendeo, strideo, eximie aliquando tribuitur iis, qui præ frigore collisis dentibus fremitum edant; quemadmodum fit in febri: à quo sono quoque factum verbum est.

Βρύω scateo. Quemadmodum βρίθω, à βάρος, notat gravis sum, atque inde onustus et plenus sum; et sic tandem abundo; sic quoque βρύω, ab eadem stirpe profectum, generatim significat abundo præ plenitudine. Unde varias et elegantes habet translationes, quæ in Lexicis reperiri possunt.

Βρῦμος, gravedolentia, fœtor, et quidem proprie is, qui oritur à cibo in ventriculo corrupto; unde porro latius patet. Oritur autem à βρύκω, comedo.

Βρύκω, comedo, factum est à βρύω, quod à βορὰ et hoc à βόω, de quo ad vocem βορά.

Βύας bubo; avis nocturna. Nomen accepit à sono, quem edit, quem verbo βύζω Græci, bubulare Latini, experiuntur.

Βύβλος papyrus Ægyptia, ex qua chartam confiebant. Proprie non differt à βίβλος, nisi scribendi ratione. Origo autem vocis peregrina videtur, ut forte Ægyptia.

Βυθὸς fundus. Vide supra ad βάθος, quod ut à βάω nitor, sic hoc à βύω, vicino verbo, de quo suo loco.

Βυκάνη oritur sine dubio à simpliciori βύκας, unde est Latinum bucca; et βύκας quidem à βύω ortum videtur esse; at adeo βύκας sit eximie ea impletum et clausum, adeoque bucca. Inde βυκάνη proprie est ad buccam pertinens, adque ita eximie buccina.

Βύω. De hoc videant Botanici. Forte est à βάω.

Βύσσος byssus. Origo forte peregrina.

Βύω proprie convenit fere cum vicino βάω. A generali autem notione nitendi βύω eam accepit inferciendi, implendi, implendove obstruendi, claudendique: unde reliquæ notiones facile explicantur.

Βῶλος contractum ex βόλος, quod à βόω. Significationem autem habere videtur à condensando, quam vim vide in vicino βόω. Inde eximie glebam notat.

Βωμὸς basis vel ara. Oritur à βόω, et notionem habet à nitendo, quam verbi vim vidimus in vicino βόω et βουνὸς.

Γ.

Γαγάτης lapidis nomen est, qui sic dictus à fluvio, Gage, Lycia.

Γαγγάμη sagena sive rete piscatorium, forte oritur à γάω, Latine explico, et explicatum capio; de quo verbo alibi: inde, nempe, ortum nomen γάμη producere potuit reduplicatum γαγάμη, et, inserto ν, γαγγάμη. Res tamen dubia est.

Γαγγίτης gemmæ nomen est, à fluvio Gange, unde quoque composita voce ἐγγαγγὶς dicitur.

Γαγγλίον nervi contorsio [sive tuberculum, circa nervos sub cute nasci solitum] sine dubio est pro γαγλίον, et hoc forte, reduplicatum, pro γλίον. Incertius tamen videtur, quam sit nominis origo. Fieri potest, ut repetendum sit ab antiquo γλάω, cui vicina sunt γλάω, γλάφω, γλύφω, de quibus postea.

Γάγγραινα gangræna. Origo est verbum γράω, edo, corrumpo; de quo suo loco. Inde nomen γράος, et productius γράως, cujus fœmininum γράα contracte γρᾶα. Idem autem, reduplicatum, est γάγγραος, et, inserto ν, γάγγραινα. Proprie ergo notat malum, quod partes corporis sanas exedat et corrumpat.

Γάζα Gaza, vox Persica est.

Γαῖα terra proprie fœmininum est à masculino γαῖος; unde nomen Proprium apud Latinos, Caius. Est autem hoc à simpliciori γάος, cui vicinum γῆς, unde γῆος et Atticum γέως, in compositis, superest. Præterea inde fœminina γῆα et γέα. Utrumque contractum producere potuit γᾶ, quod est in Dorica dialecto, et, ejus loco, Ionicum γῆ, quod inde transiit ad Atticos, et vulgo apud scriptores solutæ orationis reperitur; cum alterum γαῖα Poëtis familiare sit. Oriuntur autem γάος et γῆς à verbis vicinis γάω et γέω, quæ, vicina verbo χάω, propriam virtutem habent in motu, qui fit extendendo, expandendo, explicando: unde porro notio hiscendi, patendi, capiendi, et similes. Inde γᾶ et γαῖα proprie eximie notat terram late patentem.

Γαισὸς genus armaturæ. Stirps forte peregrina est.

Γαῖος glorior, superbio, à simpliciori γάω ortum: de quo dictum ad γαῖα. Videtur autem γάω ab explicandi notione translatum ad eam nitendi, splendendive: inde ad lætitiam, atque porro præ lætitia insolentius, exultantis et superbientis, esse: quæ notio postrema in primis nostro γαῖω adjuncta est.

Γάλα lac nomen videtur habere ab albedine nitente, et quidem ortum esse à γάω, cujus notionem nitendi modo vidimus ad verbum γαῖος.

Γαλὰν felix, catus. Etsi originis Græcæ videtur esse nomen, id tamen explicandum reliquo rerum naturalium investigatoribus.

Γαλήνη serenitas, tranquillitas. Quemadmodum à σέλας, σελήνη et σελήνη, die à γάλας, similive forma est γαλανὸς, γαλήνη, quasi dicas nitorem habens sive explicatum nitens:

ut adeo γαλόω, subintellecto διάνοια, similitre nomine, proprie sit mare quietum et sic explicatum ac nitens : ut esse solet tempore sereno et tranquillo ; à qua notione porro latius sumtam transiit ad significandam tranquillitatem, serenitatemque. [Conferantur hue observata celeberrimi Lennepii ad Phalar. Epist. p. 308.]

Γαλίφις frutex urticæ similis. De hoc videant Botanici.

Γάλλη. Sic dicti sacris Cybelæ initiati. Vox autem peregrina videtur.

Γάλως glos, vel socer mariti. Vox quidem Græca originis ; ratio tamen ejus obscura et incerta.

Γαμβρός gener, est pro γαμπρός, β interposito : hoc autem pro γαμικός, quasi dicas ad nuptias pertinens. Est autem factum à nomine γάμος, nuptiæ : de quo mox. Inde autem eximie gener [q. augerfrouwd] sic dicitur,

Γαμέω uxorem duco. Oritur à nomine γάμος nuptiæ ; quo proprie designantur festivitas nuptialis, epulum, nomine orto a verbo γάω, quod supra vidimus lætandi notionem, inter alias, habere. Inde vox nostra eximie translata est ad festivitatem nuptialem et epulas, ac porro ad ipsas nuptias, ipsumque matrimonium, quin etiam concubitum.

Γάμμα est nomen literæ tertiæ. Origo, ut reliquarum literarum, ex oriente repetenda.

Γάνος lætitia. Oritur à γάω, et proprie quidem notat nitorem, vel splendorem : quæ notio, ut supra jam vidimus, verbo γάω adjuncta fuit. Inde transfertur ad lætitiam, et porro oblectamentum, cujus generis translatio quoque cernitur in derivato γοῦνον, de quo postea.

Γᾶς solum. Videtur compositum ex γε et ἀς, quod vide suo loco. [Conf. Cl. Hogevenii Doctr. Partic. cap. 12.]

Γαργαίρω. Male verbum hoc reddidit noster Scapula per splendere, deceptus corrupto Hesychii loco, ubi legendum pro γαργαίρω, μαρμαίρω, quod est splendeo, et à nostro plane diversum. Hoc autem in usu vulgo notat repletum esse, et quidem proprie videtur factum à sono, vicinumque esse verbo καρκαίρω. Præterea origine non valde differre potest à verbo γαρύω, quod Ionice proenunciatur γαρίω, quemadmodum nomen, unde deducitur proxime, γῆρυς, vox. Factum, nempe, opinor γῆρυς et verbum γαρίω, præterea nomen γάργαρος ejusdem formæ, cujus βάρβαρος est, ac tandem γαργαίρω, similitudine quadam observata soni γαρ, gutture expressi. Inde certe manifesto oritur nomen γαργαρεών, de quo suo loco. A similitudine autem latius soni et soli crepitantis, motu pedum, à multitudine congregata facto, ad ipsam multitudinem translatum videtur, nomen γάργαρα. Γαργαίρω autem, ut et καρκαίρω, positum inde est de loco hominum strepentium multitudine repleto ; unde postea generaliter plenum esse significavit.

Γαργαλίζω, titillo. Etsi dubia quodammodo videri potest verbi hujus origo, et hoc tamen ortum quoque arbitror à sono, quem titillatio, una cum risu, hominibus exprimit. Proprie enim, ut Latinum titillo, sic nostrum γαργαλίζω notat fricando sive sub alis, sive ilia, sive alio loco corporis titillare, et ita ad risum aliquem cogere. A titillandi autem notione ad quamvis jucunditatem et voluptatem porro verbum transfertur. Præterea verbum γαργαλίζεσθαι de pruritu aliquando accipitur.

Γαργαρεών gurgulio, guttur. Manifesto est formatum à sono repetito γαρ, γαρ, gutture expresso ; quemadmodum verbum γαργαρίζω inde quoque ponitur pro gargurizare.

Γάρον garum. Ratio nominis mihi quidem parum expedita.

Γαστήρ venter oritur à γέγαστα, tertia Pret. perf. Pass. verbi γάζω vel γάω, quod inter alia idem notat quod χαίνω, capio, vel excavatum, capacem recipio. Dicitur autem eximie sic venter, quod cibi receptaculum est. [Γαστὴρ receptaculum cibi notat à γέγαστα, verbi γάω, significantis, capio. In Lexicis vulgatis hoc verbum non invenietur, sed tamen adnotatum est ab auctore Lexici Etymologici magni, pag. 244. 721. 923. L. C. V.]

Γαστὶς mulctra. Et hoc videtur à γάω repetendum, unde γάλα, γαλὶς, γαυλὶς. A notione nempe capiendi generatim γαυλὶς vas est recipiendis rebus aptum, atque inde eximie mulctra sic dicitur. Præterea hoc nomine aliquando designatur navigii genus, ut et scutica.

Γαῦρος superbus. Vidimus supra, verbum γαίω, Latine superbio, à simpliciori γάω ortum. Est autem illi vicinum γάνω, unde nostrum γαῦρος, atque inde verba γαυρόω et γαυριάω, quæ similiter, ut γαίω, ad gloriandi et superbiendi, exultandive notionem translata sunt.

Γαυρὸς curvum, tortum. Forte et hoc repetendum à γάω, quod, ut vicinum κάω, à notione expandendi eam curvandi occepisse videtur, eamque communicasse, cum derivato suo, nostro γαυρὸς.

■ est à γάω, quod, ut vicinum, ita communem cum verbo γάω notionem habet explicandi : unde nostrum ja, particula usitatissima Græcia, vim accepit expletivam, ut vocant.

Γέγωνα. Quicquid de hujus verbi origine præcipiant Grammatici, à ratione linguæ Græcæ alienissimum est. Certum videtur, verbum γεγωνὸν factum esse à sono incondite clamantium ; unde vulgo redditur clare vociferari.

Γέεννα vox Hebraica est, scriptoribus sacris usitata.

Γεγάασι, gignor, nascor. Verba vicina sunt γάω, et γείω, quæ, et γέω, inter alias, notionem habent explicandi. Inde γέννα et γόνος proxime orta. A priore est Medium γέγαμαι, et, ejus loco, γείομαι, proprie explicor, vel memet explico ; atque adeo nascor, gignor. A posteriore est reduplicatum γεγόνω et Medium γεγόνομαι, et idem contractum γέγωμαι, quod antiquioribus Græcis usitatum, ut γείομαι recentioribus. A prima autem nascendi, gignendique notione facile reliquæ deducuntur. [Vid. et Valck. ad Eurip. Phœn. p. 470. E. S.]

Γείνω suggrunda, projectura tecti. Videtur esse à γάω explico, extendo.

Γείτων vicinus. A nomine antiquo γαὶς, quod cum γάω et γῆ, de quibus dictum in γαῖα, convenit, proxime oritur γάϊτης, unde γάϊτων (contracte γείτων) proprie is est, qui in eadem terræ parte habitat ; unde eximie sic dictus vicinus, ac porro latius etiam patet de quovis simili. [Ut apud Latinos vicinus deducitur à vico, iique vicini vocantur, qui in eodem vico propinquos habent habitationes, sic etiam γείτων à γάω vel γάω, (pro quo dicitur γῆ), quem vox in genere quidem notat terram, sed in primis terram cultam. Ponitur ergo γῆ etiam pro vico, atque inde γείτων, (et origine, sic etiam significatione) voci Lat. vicinus respondet. T. H.]

Γελάω est à simpliciori γάω, quod, ut γάω, notat explico, atque inde ad splendorem vel nitorem rei explicatæ transfertur. [Conf. γέλασμα, mari quieto tributum ab Æschylo, in Prometh. vs. 90. E. S.] Inde γέλως, et nomen γέλας, ut et nostrum verbum γελάω, proprie dicuntur de re nitente et splendente ; unde postea transferuntur ad risum, quod risu veluti nitet facies et vultus serenus redditur. [Vide porro Cel. Lennep. ad Phalar. Epist. p. 308. 2.]

Γέλυς. Sic dicuntur omnis generis merces. Ratio nominis obscura.

Γέλυς allii caput. De hoc videant Botanici.

Γέμω plenus sum. Ortum videtur à γάω, quemadmodum δέμω à δάω· γάω autem ut γάω, inter alia, notat capax sum, capio, seu idem quod χαίνω : inde varie res, seu vasa aliqua re repleta, γέμειν dicuntur, et sic notat plenum et onustum esse ; unde porro proficiscitur usus, qui est apud Latinos verbi gemere.

Γένυα carnes, viscera. Opinor oriri à γάω, ea significatione capiendi, qua modo vidimus. Inde suius γέων, seu Medium γέγαμαι, apud Homerum idem est, quod Græcum χαίνω. Sic certe tertium γένυι, apud Homerum, interpretantur Dasio. Ab isto γένυ itaque γένυα peperit Plurale γένυα, et id eximie dicitur viscera, quoniam à ventre tanquam receptaculo continentur.

Γεντιανὴ gentiana. Videant Botanici.

Γένυς mentum, haud dubie quidem oritur à γέω vel γέομαι : ratio tamen significationis mihi quidem obscura est. [Forte ducta notio est ab hiscendo sive hiando, unde et Lat. genus dicta sunt. E. S.]

Γέρανος grus videtur origine convenire cum vocibus γέρας, γέρων, similibusque, nec tamen nominis ratio mihi satis expedita.

Γέρας præmium, honorarium, est a γέρω : quod supersties apud Latinos, et ortum a simpliciori γάω, capio, atque inde porto, præterea gero ; unde porro idem notat quod Græcum φέρνη, atque sic transfertur ■ actiones quasvis honorarias, quas gesta vocant Latini. Inde γέρας eximie notat honorarium, munus, præmium, et quidvis fere honoris significationem habens.

Γέρβη scutum Persicum. Origo peregrina.

Γέρων senex, proprie Participium est verbi γέρω de quo ad vocem γέρας dictum. Inde γέρων, nempe ἀνὴρ proprie est, qui honores [aut baculum sive scipionem, vel et qui annos E. S.] gerit ; unde ad senectutem translatum vocabulum, quod ætatis in primis hoc est. [Vide Hesiod. Ἔργ. vs. 331. Aristoph. Plut. 258. coll. 272. Lucian. Nαυ. 6. 1. E. S.]

Γεύω est a simpliciori γάω, Active significante capere facio ; quod est quoque vicinum γάω, unde Latinum Gusto, quod convenit cum verbo Medio γεύεσθαι, quod cum generatim proprie significet quasi capio mihi, vel in usus meos, eximie notat gustare. Antiquitus tamen generalius experiendi notione obvium fuit.

Γέφυρα pons. Productius nomen videtur quasi a γέφας, quod idem ac γέφος, unde γέφυρος : hoc autem ortum quasi a γέω vel γέφω. Videtur autem id a simpliciori γέω hiscere facio ; inde γέφυρος eximie notat cuneum, et porro clavum. Videtur itaque γέφυρα proprie esse quasi clavis compacta et protensa res.

Γῆθος. Vidimus jam supra, derivata a γάω ab explicando ad lætandi vim pervenisse. Similiter a γάω verbum γήθω, et inde γηθέω in usu lætor est.

Γήϊον genus plantæ est, de qua videant Botanici.

Γῆρας senectus. Quemadmodum γέρων a γέρω translatum in senem ; similiter ab eodem verbo ortum γῆρας ad senectutem transiit.

Γῆρυς vox. Sine dubio a soni, gutture expressi similitudine facta vox est, atque sic voci adsignata. Vide supra ad verbum γαργαίρω.

Γίγαρτον acini vinacei ligneum, seu nucleus. Origo obscura.

Γίγας valunt esse quasi γεγάς, contra omnem rationem.

Forte reduplicatum est pro γάω et hoc a γάω explico, expio. Nihil tamen pro certo definio.

Γογγύλη herbæ genus est, de qua videant Botanici.

Γογγυλὶς cardo, nisi vox facta est a sono cardinis, qui ût versis foribus, originem forte repetas a verbo γλάω (quod idem ac γλύφω, de quo suo loco) pelio. Inde γλαμὶς et reduplicatum γογλυμὶς, atque inserto ν, γογγυλμὶς, commode certe repeti potest.

Γόγγρος tibiæ genus. Stirpe peregrina.

Γοάομαι. A verbo γόω cogito (de quo suo loco dicetur) est γάω, inde γοάομαι et reduplicatum γογόομαι, ut antiqui pronuncinbant, et omisso γ, ut recentiores, γοάομαι. Eximie notat judico, censeo, existimo, seu idem quod Latinum nosco, ab eadem stirpe ortum, ac porro cognosco.

Γόγγρος piscis genus, de quo videant Historiæ Naturalis curiosi.

Γλαυκὸς glaucus, cæsius, ortum puto a γλάω vel γλάξ, quod contracte est γλᾶξ, unde porro γλαυξ. Porro a γλάω, γλάσσω et contracte γλαυκὸς lactis notionem retinuit. A γλᾶξ vero nostrum γλαυκὸς proprie quidem lacteam notat, seu colorem lacteum referens ; inde autem, quod hac omni caret pellucinitate, γλαυκὸς eximie notat colorem albicantem obscuriorem sine pellucinitate, qui dicitur cæsius, in primis autem tribuitur colori maris ; unde aliis porro rebus adjungitur, atque nostra ob colorem eximie γλαῦξ dicitur.

Γλάφω sculpo. Nescio an γλάω et γλάω, unde γλάφω et γλύφω, stirpem habeant γάω et inde ortum γάλα, unde supra vidimus oriri γαλόω. A γάλα autem γαλάω et γαλόω, verba contracta γλάω et γλόω, poliendi atque sculpendi sculpendique notionem habere potuerunt e nitore (quam vim derivatis a γάω variis inesse vidimus supra) glabricitatis significatione repetita, et inde ea sculpendi.

Γλάω, sive pupillam, sive pupillæ splendorem proprie notare velis, certam videtur, rationem nominis a nitore et splendore esse repetendam. Nempe a γάλως, quod ad γάλα et stirpem γάω pertinet, contractum est γλάως, fumis. γλόως.

Γλάχων pulegium. De hoc videant Botanici.

Γλήνη genus acaris compestre. De hoc quoque videndi Botanici.

Γλίσχρος lentus, viscosus, est pro γλίχρος, et hoc a γλίχω, de quo mox. Nostrum autem a notione poliendi, et politura nitendi, translatum videtur ad lubricitatem ; unde proprie lubricum notat. Inde transfertur ad res viscositate lubricas, quales sunt, oleo, similibusque rebus unctæ, inde porro notat viscosum, glutinosum, tenax, parcum, sordidum, jejunum &c.

Γλίχομαι, cupio, appeto, est a γλίχω, quod modo vidimus, quodque repetendum a simpliciori γλάω, cui vicina sunt γλάω et γλόω, quæ, ut supra ad γλάφω vidimus, notionem sculpendi et glabricitatis acceperunt a poliendo. Inde ad lubricitatem translatam notionem casu in primis servavit, quæ est in derivato ejus γλίσχρος glutinosus, tenax ; unde metaphorice is dicitur γλίχεσθαι, qui se veluti agglutinat, vel glutine quasi junctus adhæret ; unde idem est, quod vehementer cupere, appetere.

Γλοιὸς ortum est a γλάω, quod vicinum verbi γλάω et γλόω, a lubricitate, de qua notione ad vocem γλίσχρος dictum, ad olei sordes eximie translatum est : inde porro, latius sumtum, modo significat sordidum, modo qui est ingenio lubrico et mutabili, vel qui malis moribus est, quæque similes sunt notiones.

Γλυκὺς natus sine dubio est pro γλαυκὺς et hoc derivatum a verbo γλάω quod vidimus cum nitendi, tum poliendi, aliasque significationes admittere ; ea quibus rationem nominis explicent, qui volent.

Γλυκὺς dulcis oritur sine dubio a γλάω, et videtur nomen habere a viscositate, quam notio, ut vidimus, inest verbo vicino γλάω.

Γλύφω ortum est a γλάω, polio, sculpo. Est enim hoc vicinum verbis γλάω &c. ut inde γλύφω proprie sit in modum cuspidis quasi politum et sculptum ; unde eximie lingua sic dicitur. Inde denuo ad sermonem transfertur.

Γλωχὶς. Et hoc a γλάω est, vel inde derivato γλώχω, notatque proprie cuspidem politam : inde porro spicum, arista, præterea angulus sic dicitur.

Γνάθος nisi sit a γνάω, vicino verbi νάω scindo, de quo suo loco, stirps mihi quidem latet. Notat autem, a memorata scindendi notione, ut videtur, malam, maxillam.

Γνόφος tenebræ sine dubio est pro νόφος, quod oritur a νέφω, tego, de quo ad vocem νόφος dicetur. Ratio nominis manifesta.

Γοάω, gemo, verbum factum a sono est.

Γόγγρος piscis genus, de quo rerum naturalium curiosi.

Γογγύζω murmuro factum est a sono.

Γῦς præstigiator videtur ortum a γάω, cui vicina sunt γάω et γόω, alibi abunde explicata. Latet tamen mihi, quæ in hoc nomine est translationis ratio.

Γύψος caseus, clavus. De hoc vide ■ vocem γέφυρα.

Γύω genu, etsi eandem originem habet, quam est vocum γόνος, genus, γένος, similiumque (verbum nempe γάω vel γείομαι) nondum tamen significationis rationem satis perspicio.

Γυγὶς nescio, an vicinitatem habeat cum verbo γάω, de

quo supra ad γίφας, atque adeo idem sit quod promtus ad gerendum; unde porro significare potuit acer, vividus, velox, mobilis, et similia.

Γράβιον. De notione vocis vide Lexicon: origo autem est obscura.

Γρᾶδις anus, vetula. Dubium videri potest, situne contractum ex γέρασις, ut oriatur a γέρων, senex, an vero a γράω oriatur, Latine scalpo, rado vel scalpendo sulcos duco, ut sic a cute rugosa dicatur. Dicitur saltem eximie γραῖα rugosa circa umbilicum.

Γράος; sordes in ovium lanis vel etiam aliarum factor. Origo obscurior est.

Γράφω est a γράω, rado, et hoc, ut videtur, a sono, qui fit radendo. inde γράφω eximie est insculpo, vel scalpo literas, ut olim in corticibus arborum, aliove materia, fiebat. Hinc generatim porro notat scribere, describere, pingere, quæque similes sunt notiones.

Γράω comedo. Proprie idem fere est ac rado, factum, ut opinor, à sono rei rasæ. A radendo autem ad comedendi notionem translatum est.

Γρέας rete. Forte originem vicinam habet verbo γράω rado: nisi, prefixo γ, repetendum sit à βέρτω projicio.

Γρέβω primum rudimentum tibicinum. Forte a sono est factum.

Γρέφος toli genus. Stirps autem incerta.

Γρῦ. Vox facta est à sono, quemadmodum γρύζω factum a sono porcorum, quibus proprium est. Inde eximie τὶ γρῦ, ratione sermonis, dicitur, nonnisi ne tantillum, tantulum.

Γρύψ Avis genus. Videtur oriri à γρίπτω, quasi quod vicinum verbo γράφω, et, a simpliciori γρύω ortum, notionem habere videtur radendi.

Γρώτη Caverna, saxum excavum. Proprie est a Masculino γρώτος cavus. Hoc autem contractum, pro γρόατος, quod repetendum a verbo γράω scalpo, rado; unde γρόα, subintellecto κίρκα, eximie caverna.

Γύα proprie est à γύω, quod, ut γύω, de quo supra, notat nisco, explico; unde nostrum eximie notat fossam, jugerum, arvum et similia.

Γύαλον. A notione hiscendi, quam verbo γύω, ejusque proximo derivato γύς inesse vidimus, γύαλον derivatum eximie notat volam, vel etiam vallem, et similia.

Γυῖον Membrum. Et hoc est à verbo γύω hisco, expando. Inde eximie membra majora, manus pedesque γυῖα dicuntur; quòd explicari, et extendi possunt.

Γύλις vasculum militare, ad reponenda necessaria. Est à γύω, ut videtur, quod inter alia, ut vicinum γύω, significare potuit idem quod χαίνω capio.

Γυμνὸς nomen participiale est, ortum à participio γεγυμνωμένος, quasi dicas explicatus; unde notat apertum, nudum, inermem, et similia.

Γυὶ forte est à γύω, vel derivato γύνω, vicino verbi γράω et γύω, significantis χαῶ capio, quod scilicet virum vel semen recipit.

Γύναθος canistrum. Videtur esse à nomine γυὶς incurvus, ut sit quasi contractum pro γυράνθος.

Γύης pollex. Origo incerta.

Γὺψ vultur. Forte à capiendi notione, quæ verbo γύω inest, repetendum; ut sit quasi à derivato γύπτω.

Γύψος gypsum. Ratio nominis obscurior.

Γωλὰ apelusca, lustra ferarum. Videtur esse pro γοναλὰ et hoc à singulari γοναὶς, quod derivatum à γόνος, quod cum γῆ convenit.

Γωνία. Forte est à γύω, vicino verbi γύω explico, et explicatum complector, capio. Inde forte proprie notat locum angulum inter duo latera extensa, vel in cavitate; unde porro locum abditum, atque etiam angulum notat.

Γωρέω subsanno. Verbum Laconicum est, factum, ut videtur, à sono subsannantis.

Δ.

Δαίδαλος dædalus, quod nomen proprium antiqui Cretensium artificis stirpem primam haud dubie habet verbum δάω, de quo suo loco. Notat autem δάω inter alia findo, unde δάλλω, δᾶλος, δάδαλος (reduplicata δα) porro δαίδαλος, et verbum δαιδάλλω; et quidem δαίδαλος, ratione originis, proprie est fissor, scil. lignorum, quod recte in artificem illum quadrat, qui rudibus suis temporibus artificiosius è ligno statuas fecisse dicitur, pedibus nempe divaricatis, quum ante id tempus ruditer fierent, pedibus junctis. Inde jam δαιδάλλω porro notat artificiose facio.

Δαίμων. Est hujus stirpis quoque δάω, seu productior forma δαίω. Videtur in primis in nostro derivato spectanda notio dividendi, distribuendi, quæ est verbi δάω vel δαίω: ut sicuti δαίμων proprie sit distributor, quod in Deum et Genios recte quadrat. Sæpe enim Deos δαίμονας vocant scriptores. In primis tamen gravia quoddam medium Deos inter et homines, qui ἡμίθεοι vocantur, hoc nomine insignivimus. Habebantur autem hi quasi distributores bonorum et malorum, quæ hominibus obtingerent: inde porro nata notio, qua δαίμων idem fere est ac τύχη fortuna.

Δαίνω. Oritur à simpliciori δάω, quod formas habet vicinas δέω, δῶ, δάω, δῶ. Horum notio communis est vehementer movendi, et movendo separandi, vel penetrando findendi: inde porro comburendi virtus profecta. Præterea a notione penetrandi translatum est ad peritiam, quam quis alicujus rei acquirat, atque inde eximie valet quoque discere, doceri. Imo à dividendo profecta quoque notio epulum præbendi, quod antiquissimis temporibus cibi inter convivas distribui solebant, et singulis in partes divisi apponi.

Δάιον. Oritur à simpliciori δάω, unde proxime δάϊς et δῆϊς, quibus nominibus animalia morsu lædentia notantur. Est autem δάω à verbo δάω, cujus notio findendi jam supra notata. Inde illa mordendi; unde dein translatum quoque ad res, quæ acri sapore mordeant.

Δάκρυ. Vidimus ad verbum δάκνω, nomen δάκος ex origine significasse eam, qui morsu lædat. Inde δάκρυον derivatum notat propr. vim mordendi habens. Idem contractum est δάκος, et, mutata terminatione, δάκρυ, cujus neutrum δάκρυ Substantive notat lacrymam, quod nempe acrimoniam mordentem habeat.

Δάκτυλος proprie forma diminutiva est à simpliciori δάκτος, quod derivatur è tertia pers. Præteriti perf. Passivi δέδακται verbi δάκνω findo, mordeo. Inde rodendi radendique notionem habet. Hinc porro δάκτος Passive valet morsus, rasus; Active vero qui radit unguibus, nempe. Inde autem transiisse notio videtur ad digitos, qui forma diminutiva eximie δάκτυλοι dicti: ab articulis vero digitorum uno longiore et duobus brevioribus, pes deinde metricus δάκτυλος quoque dictus fuit; quod una syllaba longa, duabus vero brevibus constat. Reliquarum autem translationum, quas passa vox nostra est, ratio facilis.

Δαμάω. Oritur etiam hoc à supra memorato verbo δάω divido, findo; unde δαΐς nomen, pugna, et δᾶϊς hostilis. Inde autem δάμνω idem proprie, quod Latinum inde ortum domo, vera efficio, in partes concidendo, vel conficiendo concidendoque subigo; unde porro notat occidere, vel, alia translatione, imperio suo subjicere, et generatim idem quod domo, subigo.

Δάνος donum, vel munus. Oritur à δάω [sive δάνω] quod superstes in lingua Latina, in verbo contracto do [et dano apud Plautum, Captiv. act. 4. scen. 2. vs. 39. et alibi. E. S.] notionem accepit ab illa dividendi, in partes distribuendi, et distributum prabendi; unde generatim significationem dandi accepit.

Δανύω consumo, impendo. Proxime oritur à nomine δανέω sumtus. Est autem hoc femininum à δάνεος Latine consumendi vim habens, profusus: hoc vero Adjectivum derivatum à nomine δᾶϊς, quod, superstes in antiqua lingua Latina, eximie epulum notat sive opiparos apparatus epuli, aut in deteriorem sumptum partem, cibos notandos. Δᾶϊς vero descendit à verbo δάνω, (pro quo in usu est δάπτω voro, dilanio) quod denotat cibos discerpendo dividendoque vorare, dilaniare. Stirps enim est memoratum jam verbum δάω divido.

Δάπεδον pavimentum. Sine dubio est à simpliciori δάπος, ejusdem significationis nomine, superstite in compositis bene multis. Videtur huic vicinum esse nomen δάπις, quod in usu idem notat quod τάπης. Stirps autem vocis mihi non satis expedita.

Δάπτω. De hoc, quantum sufficit, dictum ad verbum δανύω.

Δαρδάνη. Est à simpliciori verbo δαρδάω, aut vicinum δαρδάω, quod idem est ac δαρδάπτω, cujus loco pronuntiatum quoque contracto δράω. Videtur autem verbum compositum ex δαρ vel δάρα, quod idem notat ac δέρας pellis. Inde δαρδάω et δράω proprie significasse videntur sternere pellem, unde dein, per figuram consequentis pro antecedente, significasse videtur in pelle strata dormire, atque sic simpliciter dormire. Est autem nostrum δαρδάνω à forma vicina δαρδάω.

Δασπλῆξ. Est à particula δὰ (quod ut ζα significationem in composito intendit) et πλῆξ, quod contractum ex πλήθης, hoc vero à πλήθω plenum facio, de quo suo loco. Inde δασπλὴς proprie valet qui valde replet, nimis quasi urgendo, atque ita gravis est; unde atrox dicitur: σ autem, ut in similibus, interponitur.

Δασὺς densus. Ortum est à δάω divido: inde δασὺ proprie opponitur glabro, quasi dicas, quod multos habet apices, in quos sit divisum. Hinc in usu notat pilosum, hirsutum, asperum, densum arboribus, et similia. [Respondet huic etymologiæ lingua usus. Sic enim δασὺ hirsutum notat, Odyss. Σ. 51. ad quem locum referenda est glossa Hesychiana, qua per τραχὺ explicatur. Vide et Hesiod. Ἔργ. vs. 514. Porro vox Latina densus eandem habet originem à δέω, quod cognatum est alteri δάω. Densus certe idem valere ac δασὺς probat illud poëtæ apud Ciceron. de Nat. deor. l. 1. 42.

Sylvestribus sepibus densis.

et Ovid. 3. Amor. 1. 32. R. S.]

Δασυπρὼξ figura dictionis est, qua eadem res pluribus verbis repetitur. Factum est à Δασύζω, significante imitor Dasin, quod hominis Persæ proprium nomen, à quo ortum Δάσυλος μῦλος, [Conf. viri docti ad Hesych. in voce Δάσυς. E. S.]

Δαφοὶ lauros. Dicitur sic forte à verbo δάπτω voro, comedo, et quidem ab illius Præterito perfecto δέδαφα. Ratio nominis autem repetenda forte à consuetudine vatum, qui oracula reddituri lauros comedebant; unde etiam Pythia, sacerdos Apollinis, à poëtis δαφοφάγος dicta.

Δαφνὸς largus, abundans. Proprium est epulo et opiparis conviviis, ortum à nomine δᾶφ, de quo dictum ad verbum δανύω.

Δέ autem, vero. Notiones habere videtur à dividendo, sejungendo, quæ significationes sunt verbi δέω, ex quo oritur. [Rectius mea quidem ex sententia, clar. Hongreven, Doctr. Part. Ling. Gr. pr. 242. primarium potestatem quæsivit in ligando, seu connectendo, quæ perquam manifesta est in verbo δέω. Conferantur etiam quæ dedit L. Bos, in Exercit. ad Luc. 12. 1 2. Conjecturam vero Burgensii ad Dawes. Miscell. Crit. p. 517. minus verisimilem arbitror. E. S.]

Δείδω timeo. Ortum est à simpliciori δίω, quod à δίω, ex quo nomen δίος metus. Vidimus jam supra, verba δάω, δίω, δῖω notionem primam communem habere, eamque esse positam in movendo, penetrando. Hinc transiit ad fugam vel periculum, et ortam inde metum, quæ notio in multis derivatis cernitur.

Δείκνυμι ostendo. Oritur à simpliciori δείκω, quod idem est ac δίκω: hoc autem superstes in verbo Latino dico. Propriam notionem habet jaciendi, feriendi scopum, et ad vocem δίκω dicetur: atque inde notat proprie, quasi, feriendo scopo, sivè digito, sive alia re monstro, ostendo.

Δείλη tempus pomeridianum, quando sol vergit ad occasum. Proprie femininum est à masc. δειλὸς, de quo mox dicendum. Est autem δείλη, scil. ἄρα, eximie tempus illud, quando lux debilis fit, et se veluti inclinat.

Δειλὸς timidus, ignavus. Proprie notat eum, qui sè inclinat, vel in fugam conjicit præ metu; unde eximie notat timidum, ignavum, significatione orta à nomine δεῖος, vel verbo δίω; cujus notio, quæ hic in primis spectari debet, plane convenit nostro Belgico *dorgen*. Porro δειλὸς inde notat debilem, miserum, quin et malum.

Δεινὸς. Ut δειλὸς. Passive, is dicitur, cui metus incutitur: sic δεινὸς, Active, qui metum affert. Unde porro notat terribilem, gravem; præterea solertem, prudentem, peritum, et generatim qui magnam vim et efficaciam habet. Originem eandem agnoscit hæc vox, quam præcedens δειλὸς.

Δείκνυμι. Monui supra, δίω esse vicinum verbo δῖω: atque ita vicina sunt quoque inde derivata δίη, δίκνω et δίκνυμι, atque inde ortum δίκνυμι, quibus omnibus notio cupide edendi inest. Inde δίκνος, cui vicinum δίκνας (de quo infra) peperit nomen δίκνους, et neutrum δίκνον, unde δίκνυμι, et δίκνυμαι eximie, in usu, de cerva positum. [Vide tamen infra ad vocem Δικνίζω. E. S.]

Δίκνα, vel δίκνη, humor, stercus. Recte derivatur à δίω, quod convenit cum δίκω humecto, de quo suo loco.

Δέκα decem. Ortum quidem est à δίκω, unde δίκομαι, de quo dicendum ad δίκνυμι: ratio tamen significationis mihi quidem non expedita satis. [A notione ligandi sive compingendi, quæ est in δίω, repetiit D. Messingh, in Diss. de Antiocol. quærendam Cethibim, p. 19. nempe ut δέκα, eadem ratione dit translatum ac Hebr. עֶשֶׂר et Belgic. *tien*, quibus significatio orta "ex illa constringendi atque compingendi: quod denario numero minores unam in summam, et quasi unum in fascem colligentur et compingantur." Plura vide ibidem et infra in Ἑπτὰ. E. S.]

Δίκνας Esox. Quemadmodum à δάλλω, δαλὸς, à δίλλω, δίλλος, sic à δίκω est δίκος, et inde δίκνας. Δάω autem et δίω, et inde δάλλω et δίλλω, inter alia notionem cupide edendi et vorandi habuisse vidimus supra. Proprie itaque δίκος et δίκνας cibus est, quem cupide comedas. Inde in usu δίκνας eximie esca, qua animalia capiantur. Nomen autem δίκος latius translatum quidquid fallaciter struitur ad capiendum aliquem.

Δίκτυον fax. Est proprie ab obsoleto verbo δίκω, quod à δίκος: hoc autem convenit cum δαλὸς, quod in usu, notat titionem, facem, ortumque est à δάω uro. Δίκος autem à δίω itidem significare potuit facem, atque inde δίκω face collustro. Unde δίκτυον proprie instrumentum est, quo quis facem lucentem gestet, atque adeo lucerna.

Δίλφα est nomen literæ elementaris. Stirps autem ex oriente.

Δίλφαξ porcellus. Ortum est à δίλφος, vel δελφὺς uterus. Inde δίλφαξ, vi terminationis, proprie notat, qui magnum uterum habet.

Δελφὶς videtur ita vocari, quod piscis figura ova utero similis est. Vix enim, nisi forma, differt à δελφύς.

Δελφὺς uterus, vulva. Ortum quidem videtur à δίω, vel inde orto δίλλω, quod jam supra vidimus, ratio tamen significationis mihi quidem obscurior. [Verbum δίλλω, cupide edere, pp. videtur esse i. q. δίω volvere, convolvere, complecti, capacitate sua avide comprehendere: unde fortasse notio vulvæ sive volvæ, quæ ipsa vox Latinis quoque ab δίω volvo dicta fuerit. E. S.]

Δίλω inceno. [Proprie volvo, involvo. Vide in voce superiori et conf. Analog. p. 209. E. S.]

Δίμας. Stirps δίω est, quod idem ac δέω divido. Inde autem notat divisam, et seorsim in fasciculum quasi colligo: unde porro vinciendi et ligandi notionem habet. Δίμας itaque, inde ortum, proprie quasi compages corporis colligata est, atque ita potissimum apud poëtas accipienda vox. [Hinc porro δίμας instar, Iliad. A. 599. N. 673. &c. uti Hebr. עצם, pro בעצם. E. S.]

Δίμνον stratum, lectus. Est à δίω ligo, alligo; à cujus Participio δεδμένος nomen ortum est δμώς, et derivatum δίμνιος, cujus neutrum δίμνιον pp. notat ex variis partibus junctis et colligatis extructum: et hinc eximie stratum, lectusve dicitur. [Nempe, uti et ipsum Lat. Lectus est à lego, quod idem ac ligo, colligo. Vide plura in Schediasm. nostris de שבל. E. S.]

Δίμω. Et hoc stirpem habet δίω ligo, vincio. Inde δίμων vinciendo, ligando exstruo, compono; atque sic ædifico.

Δίνδω. Nescio, an originem communem habeat cum voce δρῖς, de qua suo loco: ut sit reduplicatum δίδρω, pro δρύω. Quod nisi verum sit, stirps mihi quidem est obscura. [Stirps fortasse est δίρω decortico: unde δέδρω, δίδρω, δίνδω. E. S.]

Δίνος probrum. Vox Ionica est, quæ proprie non differt à communi δεινός: significationem autem accepit ab atrocitate verborum.

Δίξια scil. χεῖρ. A masculino δίξιος acceptus, bene ominatus. Oritur à δίχεσθαι accipere, de quo suo loco. Ponitur autem hoc eximie de bono omine, ut Latinis accipere. Inde ad manum dexteram, et dexteras partes, tanquam boni ominis et acceptas, transfertur. [Nisi forte simpliciter dextra manus, δεξιὰ, dicatur ab accipiendo, quia in congressu duorum hominum, ac invicem salutantium, manus hæc capi solent. Unde phrases dextram capere, dextram prehendere &c. A notione autem dextræ manus, sive dextræ partis, ea fausti ominis videtur duci: non contra. E. S.]

Δίφος populus, et patera. Ortum forte à δέπω, de quo jam dictum alibi. [Verba δέπω, unde δέχω, δέχομαι, et δέπας, vicina videntur. Itaque recte apud Hesych. ἀπὸ τοῦ δέχεσθαι τὸ πῖνον repetitur. E. S.]

Δίφρος oritur à δίφω, et hoc à δέω divido, separo. Inde δίφω videtur excoriandi notionem accepisse: unde δίφος postea pellis dicta, et quidem eximie pellis ovina.

Δίφυ cervix, collum. Proprie convenit fere cum δίφος pellis. Inde cervix fortasse sic dicitur, quod pellis in plerisque animalibus eo loco laxior, et quasi separata à carnibus videtur. [Vel quod eo fere loco excoriationem animalium ordiri soleant. Etiam cervix similiter à σίφω, quod idem ac σείφω, dicta. E. S.]

Δίφω video. Dubium non est, quin oriatur à δέπω, atque proprie significet oculis veluti cædere et perstringere. Est enim δίφω, ut vicinum δαίφω, aliquando idem quod cædere, verberare, quasi dicas verberibus excoriare, atque ita nudare pelle. Unde in nostro verbo transitus significatio videtur ad eos, qui, acumine oculorum et visus, facillime aliquid penetrant, atque ita veluti pelle denudant. [Malim equidem simpliciter à findendo sive acie penetrando, (quæ prima notio est verborum δάω, δέω &c.) ad acumen visus transitum factum esse, quemadmodum in Hebr. חדר. Quid quod et ipsum Lat. video, sive vido, unde Pantor. perf. vidi, eandem acuminis penetrantis vim propriam habet? uti apparere potest vel ex solo collato verbo altero findo, fidi &c. Itaque δίφασθαι Poëtis pp. idem sit atque acie oculorum esse penetrare in rem, quod alio ex etymo, per δίφασθαι, explicuit Etymologus. E. S.]

Δίφιος mensis Junius, apud Macedones. Nomen ortum videtur à δίφος, quod à δίω ligo.

Δεσπόζω [dominor, et dominio alicujus pareo.] Opponitur verbo δουλεύειν, et est forte repetendum à δέω Vincio, ut sit qui vinci domino est. [Nempe δεσπόζω verbum est factum e futuro verbi δεσπόω, unde quoque δεσπότης, ex 3. Pret. Perf. Passivi. Δεσπόω porro à δέσπος, quod à δέσπω, pro δέκπω, Lat. Depso, ex δέκω, cognato alteri δάκω. Proprietas verbi Depso et productionis formæ δεδμὼς (Odyss. Ψ. 84.) est in premendo, et cum pressione subigendo, unde notio potestatis superioris, cuncta subigentis, et quasi imperio suo prementis. Eandem translationem, in voce Hebr. מלך, observavit A. Schultens, in not. ad Exc. Hamas. p. 491. E. S.]

Δεῖος dulcedo. Videtur esse à δείω irrigo, irrigando mollio: unde forte ad dulcedinem translatum. [Etymologus magnus reddit nomen δεῖος per τὸ γλυκύ, verbum autem δεῖσαι per δύσκω: quod idem fere notat ac λιάσκω. Ex quibus perquam verisimile fit, verba δείσαι et λιάσαι origine sua convenire: ut alibi literas λ et δ in pronuntiatione permutatas esse constat. [Vide Salmas. Plin. Exerc. p. 903. F. Quo pacto vera stirps fuerit δέω, unde λείω, et δρέω, λιάσαι, δείσαι: atque adeo notio dulcedinis à leni titillatione et mulsione fuerit repetenda. Simul observetur et ipsum Lat. Dulcis, ex eadem Stirpe, unde nostrum δεῖος, esse repetendum; alteram autem vocem γλυκὺς, quam adhibuerant Græci, eandem quoque etymologiam admittere, modo objiciatur litera γ ab initio adscita. Conf. Analog. Gr. p. 213. E. S.]

Δεῦρο huc, in hunc locum. Ortum est à δεῦ, quod idem pp. ac δέω, δεῖν moveo, adjungo, accedo. Inde Imperativus Δεῦ, et contracte Δεῦ, pp. idem quod accede. Ejus Pluralis Δεῦτε superest, sensu hortandi, quasi dicas accedite! Videtur autem Δεῦρο proprie esse factum ex memorato Δεῦ, et Particula ῥο, et ō per contractionem.

Δεύτερος proprie est qui accedit secundus. Quod ipsum Latinorum Secundus, ortum à Græco ἕπω, vel ἕκω, proprie non aliam significationem habet. Est autem Δεύτερος forma productior à Δεῦτε, quod à verbo Δεῦ accedo: de quo modo dictum. [Quia etiam dicitur Δεύτατος pro ultimo, videntur proprie Δεύτερος et Δεύτατος esse Comparativus et Superlativus, ducti ab obsoleto δεύς, sive contracto δεῦς. Hoc autem à verbo δέω, quod Etymologus col. 259: 16. exponit λείπω relinquo. Hac lege δεύτερος et δεύτατος forent magis vel maxime relinquens, vel relictus, pro secundo et ultimo vel postremo. E. S.]

Δεύω a notione penetrandi significationem accepisse videtur imbuendi, tingendi, rigandi, subigendi. Ortum, nempe, à δέω, quod vicinum verbo δέω, ut jam alibi diximus.

Δέφω ortum est à simpliciori δέω, et à notione dividendi, vehementerque movendi, eam accepisse videtur commiscendi et confoiendi; atque inde porro illam molliendi. Partim inde proprium est coriariis, qui pelles molliendo præparant, partim sensu obsceno à scriptoribus ponitur. [Proxime pertinet ad δέπω, unde Depso, Δεπάσω. Δέφω autem cum aspiratione δέφω. Vide in Δεπάζω. E. S.]

Δέχομαι accipio. Vidimus jam supra, quemadmodum verba δάω et δέω dandi, tribuendique notionem acceperint. Non alia ratio est verbi δάω, et δέχω à δέω orti. Horum itaque formæ Mediæ δάομαι et δέχομαι, (quarum altera Ionica est, altera communis dialecti) vi reciproca proprie notant sibi tribuere atque adeo accipere, sumere, exspectare, &c.

Δέω ligo, vincio. Vidimus jam supra, à dividendo, separando, seligendo, notionem ortam esse ligandi. Inde porro ea est in vinculo conjiciendi: unde denuo mala illa est, quæ quamque necessitatem respicit, qua quis constrictus veluti teneatur: ac modo vertitur absum, abest, modo opus est, modo indigeo, pro variis loquendi generibus diversimode. [Stirpes δάω, δέω, δέω &c. divido, separo, eandem originem habuisse ac δέω ligo, jungo, vincio, vix credibile videtur. Itaque dispiciendum, an forte δέω ligo cum derivatis suis, pro adfinitate literarum δ et λ, idem sit, ex origine sua, quod λέω, ac λέω, unde lego, ligo &c. Ceterum à δέω factum est, per reduplicationem, δέδω, δέδμαι, unde δέδ ligavit Il. A. 105. Etiam δέδμαι ἵππον construo vinum, id est munio, pp. jungo mihi, sive conjungo vinum eleganter dicitur. Vide Wessel. ad Herod. 7. 446. p. 399. Conf. porro eundem de δόμος compages, ad l. 1. 72. p. 94. et alibi.—Ceterum δέω et δέμαι precor, pp. idem est ac adsecto vel adsecto, adjungo, mihi, Hebr. דרש. Vide de illo Toup. in Suid. 3. p. 306. E. S.]

Δή sane, profecto. Stirpem quidem habet δάω, vel δέω: ratio tamen significationis valde vaga est. [Nimirum, uti μὴ ne dicitur pro μείς, sive μεί, pp. remove, apage, sic Δὴ sane videtur esse pro Δείς, vel Δεῖ, pp. junge, adjunge, propera. Quæ vis particulæ Δή sentiri quodammodo potest in phrasibus ἄγε δή, φέρε δή &c. E. S.]

Δήμητρα denocta. Est vox Latina medicis usitata. [Vide omnino Fœsium, Œcon. Hippocr. p. 91. E. S.]

Δηλέω lædo. Videtur ortum esse à δῆλος, quod proprie notat uremo, uredo incendo, incidus. Ortum est à δάω, quod (ut supra vidimus) inter alia notat uro: unde Δήλη, et Δαῖδα; quod posterius proprie est igne vastare. Similiter jam Δηλέω proprie significare potuit uredo, vel incendendo lædo, noceo. Unde profecta notio generalis lædendi, quæ porro eam deludendi peperit. [Conjecerat Isaacus Vossius, Lat. Deleo idem esse ac nostrum hoc Græcum δηλέω: cui favet quodammodo, quod et prima in Deleo sit longa. Sed multo rectius Lat. Deleo pro composito verbo habetur ex de, et leo, unde in Preter. perf. delevi, uti à lino (quod à lin, vicino alteri leo) est in Præterito levi. Consulantur Priscianus, et J. M. Gesnerus, in voce. E. S.]

Δῆλος pp. contractum est ex δήλεος, quod ortum a δάω uro; notatque lucidum: unde generatim est δῆλος manifestus, perspicuus.

Δῆμος est à δέω vel δάω ligo. Inde δῆμος proprie populus dicitur, sive hominum multitudo, societatis vinculo colligata, et in civitatis formam redacta. Idem autem, mutato accento, (δῆμος) redditur pinguedo, adeps, quæ notio profecta quoque à ligando vinciendove, quod, nempe, carnes et ossa in corpore animali constricta veluti tenentur tunica illa, quam cellulosam vocant, quam sedes pinguedinis.

Δήν diu, dudum. Sine dubio est à particula Δή, addito ν. Ratio tamen notionis valde vaga et incerta. [Proprie videtur esse Accusativus Singul. pro δῆα, à Nominativo obs. δῆα, ῆς: uti à γῆα, γῆ, in Accus. est γῆν, ejusdemque casus adverbii sunt ἀμφήλυθ, συλλήβδην, μὴν, πλὴν &c. Notavit autem obsoletum δῆα, ῆς, pp. junctionem, adjunctionem, unde notio contiguitatis, continuationis: ut δὴ pp. idem sit ac continuo, sive continuatione. Conf. omnino Iliad. A. 416. 512. Z. 131. et alibi. E. S.]

Δηνάριον. Vox Latina est. [Latini enim non tantum denarius dixerunt, sed etiam denarium, in neutro genere: unde apud Plautum est, centum denaria Philippea. Vide Gronov. de Pecun. Vet. p. 136. E. S.]

Δῆνος Consilium. Videtur proprie esse consilium, quod locatur in inveniendum aliquid, ortum, nempe, à δάω invenio, quod à δάω vel δέω moveo, permeo, penetro.

Διὰ proprie notat per, et dicitur à permeando, quam notio verbo δέω, perinde atque δάω et δίω, adest. [Nempe διᾶ, pro διᾷ, pp. est Dativ. Singul. obsoletæ vocis διᾶ, sive δεᾶ. Plura vide in Rudimentis nostris Structuræ orationis, cap. 16. p. 242-247. E. S.]

Διάδημα Herbæ genus, malva hortensis. Ex διᾶ, et δέσμα vinculum, à δέω ligo. Proprie idem est, quod διάδεσμα: quomodo olim dicebatur vinculum, vel fascia capitis, quod regum insigne.

Διάζομαι telam perficio. Est a δέω divido, discerno. Inde δέαν, διάζω, διάζομαι.

Διαίνω ortum est à δεάω, quod à δέω, et hoc à δέω. Videtur autem, non dissimili ratione ac δεύω, eam humectandi notionem accepisse, atque inde porro illam irrigandi.

Δίαιτα. Et hoc est à δέω, proxime ortum à δαίω, vel δαίνω. Ab humectando forte primum translatum est ad victum consectum. Vel à tribuendo proprie δίαιτα dicitur, qui, vel quæ victus rationem veluti probet et præscribit: unde generatim porro notat vitæ institutum. Aliter autem inde translatum notat quoque arbitrium et alia.

Διαμπάξ. Compositum est ex διᾶ, et ἅπαξ, de quo supra, suo loco, dictum. Inde διαπάξ, et interposito μ, eoque ob sequentem labialem in μ mutato, διαμπάξ, proprie idem valet quod in universum, adeoque in totum.

Διαπτάω percribro. Proprie notat persilire facio. Est, nempe, compositum ex διᾶ, et ἀπτάω, quod ab ἅπτω, de quo supra dictum.

Διδάσκω doceo. Est à δίω, unde δίσκω, δίσκω, διδίσκω facio discere. Vide quæ dicta sunt ad verbum δίω. [Vicinæ formæ sunt δάω, δέω, δίω. Jam vero, uti à δω, Futur. δίσω, est δίσκω disco, sic à δάω, Futur. δάσω, δάσκω, et, reduplicatione facta, διδάσκω. Porro à δίω, est δίω, hinc δαίω, Lat. doceo. Unde apparet, cognata verba esse disco, doceo, et διδάσκω. E. S.]

Δίδυμος geminus, duplex. Compositum ex Δίς, et δύμη, quod à δέω subeo, de quo alias dicetur.

Δίδωμι do. Oritur à δίω. Vide supra dicta ad vocem δῖος.

Δίζω quæro. Est à verbo δέω persequor, de quo suo loco. Inde autem quæreudi notio profecta.

Δίκλλα ligo bifidus. Composita vox est ex δίς et κλάω, quod à κέλλω pello, illido. [Ex stirpe κέω, cognata alteri κάω, unde καίω, καίδω Lat. cædo. E. S.] Ratio significationis satis manifesta.

Δίκω ortum est à δέω, unde δέκω pp. jacio, ferio. Hinc δέκω, quasi dicas, quæ jacisti, feriatve, vel quam feriatur. Atque inde translatum ad judicium, causam, actionemque, quæ alicui impingitur, vel etiam ad jus, justitiam, pœnam et similia.

Δίκταμον vel δίκταμνον, forte ortum à δίκτυς monstrabo, quod à δίκω, inter alia idem significante, quod δείκνυμι monstro. Inde δίκταμος et δίκταμον vel δίκταμνον, eximie dicta videtur herba, cujus usum in extrahendis sagittis, post vulnus acceptum, cervi hominibus, ut volunt, monstravere.

Δίκτυον. A verbo δίκω, Latine jacio, sive tertia ejusdem Preter. perf. Passivi δέδικται, factum δίκτυς, quasi dicas jactes: more vero Æolum, loco δίκτυς, pronunciatum δίκτυς neutrum peperit δίκτυν, hoc vero tandem nostrum δίκτυον. Ut adeo respondeat Lat. rete jaculum, qua denominatione usus est Plautus. Usu tamen factum, ut generatim fere quævis retia δίκτυα dicerentur. Itaque simili ratione ad rete translatum est, ac δίκος à verbo δίκω vel δίκλω, quod idem ac δάλλω jacio. Unde δίκος itidem rete.

Δίκω jacio, ferio. Vidimus jam supra, oriri hoc à verbo δίω, cujus potestas quoque abunde explicata. Etsi autem verbum Δίκω, in significatione ea, quam diximus, feriendi rarius reperiatur, adhibuit tamen ea in notione Pindarus, profundi valde spiritus poëta, Olymp. Od. 10. vs. 86. μᾶκος δίκε πέτρος lapidem in longum projecit, ad verbum, longitudinem ferit lapide: atque ita δίκω in Hesychio redditur βάλλω, ῥίπτω. [Quo loco plura dabunt viri doct. laudat. Albert. t. 1. col. 995. E. S.]

Δίνη vortex. [Adjectivum femininum est, absolute positum, à masculino δῖνος, quod ex eadem ellipsi nominis Substantivi itidem Substantive adhibetur. Stirps δίω, unde δίνω, cujus productiores formæ sunt δείω, δοίω, δοίζω &c. volvendique, et in gyrum circumagendi notionem habent: unde δίνη vortex dictus; quemadmodum apud Latinos vortex à vortendo, sive vertendo. Conf. Valck. Diatrib. in Europ. Dram. p. 39. C. et Adnot. in Adon. Theocr. p. 376. A. E. S.]

Διόνυσος Bacchus. Vox composita est ex Διός, Genitivo vocis Ζεύς [vel potius antiquæ vocis Δίς, de qua Sal.

mus. Exercit. Plin. p. 423. b. F.] et πίνω, quod ortum à πίνω, vel πίω compungo, pungendo lædo, dolore afficio. Inde Διάνυς, Qui Jovem lædendo dolore afficit. Videtur eximie sic dictus Bacchus, quod matris Semeles, fulmine percussæ, alvo eductus, Jovis femori insertus fuerit, ibique ad maturitatem perductus, atque sic tandem in lucem editus. [Apparet, hanc etymologiam longe verisimiliorem esse ea, quam dederunt S. Bochart. Geogr. Sacr. cap. 18. col. 440. 441. et P. Moll. ad Longi Pastor. p. 78. E. S.]

Διπλόος duplex. Compositum est ex δίς bis, et πλόος, de quo supra dictum in Ἁπλόος.

Δίς bis. Est à δύω divido, separo: unde δίχα seorsim. Inde δίς proprie est, quasi seorsum duo dicas. [Nimirum vocula δίς videtur esse pro δίσι, Dativo obsoleto vocis δύσις, ortæ à δέδυκα, id est secunda perf. Præter. Pass. verbi δύω. Δίχα vero proprie est à δίχες, quod à δέδιχε, verbi δίω, de quo supra. Cetcrum de δίς et δύω, in compositione, adi Palmer. Exercitat. l. 1. p. 6. 7. E. S.]

Δίσκος discus. Est pro δίσκος à verbo δίσκω jacio. [A δίσκω est δίσκω, et, per metathesin, δίσκω, ut sæpissime alias, ab ἴσκω dico, ἴσκω, pro ἴσκω, à λάσκω, λάσκω &c. Vide de δίσκος Kuhnium in Indic. Perizoniano ad Ælian. V. H. et laudatos à Leisnero ad L. Bos Antiq. Græc. p. 85. E. S.]

Διστάζω, dubito, compos. ex δίς, et στάω vel στάζω, proprie est, quasi, dupliciter inisto, et inde est ancipo, dubius sum, dubito.

Διφάω proprie repetendum est à δέπτω, quod idem ac δέπω, ortum quoque à δύω. Verbi autem δέπτω Præteritum δέδιφα peperit nostrum verbum δεφάω, notans studiose quærere.

Διφθέρα pellis, exuvium. Proprie femin. est à δέφθερος, et hoc pp. notat bis corruptus, putrefactus. Inde δεφθέρα pp. pellis præparata; et quidem eximie δεφθέραι membranæ dictæ, in quibus scribitur. Oritur autem à δίς, et φθείρω vel φθέρω.

Δίφρος est ex δίς et φρίς, quod pro φέρος; vel φέρος. Ortum est à φέρω, de quo suo loco. Hinc δίφρος pp. dicitur qui duo fert. De significatione videantur Lexica [de origine vocis autem Eustath. ad Iliad P. p. 1154. E. S.]

Δίψα sitis. Est à δίφω vel δίπτω, de quo dictum ad δεφάω. Videtur sic dicta ab ardore et cupiditate, qua quis potum quærat et desideret.

Δίω. Quidquid vehementer movet, aut movetur, ex uno in alium locum penetrando, dicitur proprie δίειν, et jam notatum supra, in vicina stirpe δίω. Inde eximie δίω notat celeriter curro, porro fugio, hinc timeo, quin etiam cursu persequor, et inde denuo expello, abigo.

Διώκω ortum est à δίω, δίω, δίδιμι, διόω, cursu persequor: quæ notio jam explicata, ad δίω. [Videtur L. Bos, Exercit. ad Rom. ix. 30. p. 114. et D'Arnaud Animadv. Crit. p. 37. 38.] Inde quoque notat expello, abigo, in exilium mitto: dein, alia ratione translatum, idem est, quod persequor judicio, reum ago. Quin dicitur quoque persequi oratione, et, ad animum translatum, sectari, expetere, adfectare.

Διολύγιος magnus, arduus. Sine dubio compositum est ex διά, et verbo antiquo ὀλύω, quod ab ὅλος totus, vel solidus: de quo suo loco.

Διωθίζω manibus agito et excutio. Est ex δίως, et ωθίζω. Horum prius convenit cum δίω, de quo supra. Posterius est à ωθέω, unde ωθέλλω quatiendo vibro, aliquo inde luctor. Διωθίζω itaque proprie notat huc illuc quasi in gyros movendo agitare.

Δνόφος tenebræ. Videtur esse pro νόφος, quod idem ac νέφος. Δ autem præfigitur, quemadmodum, in eadem hac voce, præmittitur γ, ut sit γνόφος, quod vide supra suo loco.

Δόλιχα genus potionis. Vox ipsa Latina.

Δοκίς pistillum. Ortum est à δέω, unde δόκανον, δοκάνιον. Inde δοκός et δοκίς, instrumentum, quo res tundendo dividas, et comminuas. Est enim ea notio verbi δέω, ut alibi dicetur.

Δοκίζω observo, experio. A verbo δόκος, δόκομαι, (quod jam vidimus ad δέχομαι) nomen est δοκός, et inde verbum δοκίζω, quod, à notione accipiendi excipiendique, ad eam exspectandi, observandique transiit. Præterea, ad animum, et quidem ad intellectum, translatum, notat quoque putare, arbitrari.

Δοκέω. Et hoc ejusdem originis est, cujus antecedens, ac proprie est puto, existimo, censeo, vel, sensu neutro, videor: id quod quoque δοκίζομαι notat. Unde, verbo ad existimationem omnino translato, aliquando ol δοκοῦντες dicuntur, qui in opinione sunt, sive δόξη. Hac enim loquendi formula Græci utuntur de iis, qui præ aliis eminentes sive dignitate, sive honore, sive aliis rebus, in honore habentur. [Conf. Gatakeri Advers. l. 3. p. 189, 190. et viros doctos, à Wolfio laudatos ad Galat. ii, 6. E. S.]

Δοκὸς trabs, tignum. A δόκομαι etiam nomen hoc esse, jam dictum est ad verbum δοκίζω. Proprie itaque valet qui excipit, scilicet, pondus ædificii, trabs, adeoque tignum. Idem metaphorice animo tribuitur, notatque exspectationem, speculationemque.

Δολιχὸς longus, prolixus. Haud dubie ducitur à δίλος, quod idem esse ac δῖος, si formationem spectes, observavi supra ad vocem δίλος. Ubi illidem prima stirps exposita est. Inde forte δολιχὸς primum fuit dictum de spatio longo, quod, decursu suo molestum, præ longitudine cursorem fallere et decipere potest. Ea certe notio valere videtur, quando δόλιχος, Substantive positum, certum curriculi spatium designat. Inde autem postea longum significare potuit. [Parum nonnihil videtur, quod δολιχαὶ ἐλπίδες dicantur, quasi spes fallaces. Dubito tamen. E. S.]

Δόλος dolus. De hoc dictum ad Δίλιος.

Δόναξ arundo. Haud dubie est à δόνος, quod agitationem notat in composito κυκλόδονος. Inde δόναξ à motu undulante arundinum, vento impulsarum, dicta ipsa arundo videtur. Inde porro calamum scriptorium et alia significat.

Δονέω agito. Oritur à memorato modo δόνος, et habet originem verbum δίω, quod vicinum verbo δέω, unde δῖνος vortex; et δνέω in orbem vel gyrum moveo. Cum his itaque significatione sua fere conveniunt δόνος, et δονέω, ac δινέω, notantque huc illuc gyrando, movere, agitare. [Adde δνάω, unde apud Theocritum, Idyll. 13. 60. δεδνάμενος. E. S.]

Δορκὰς dama. Stirpem habet δέρκω, vel δέρκομαι, de quo dictum supra.

Δόρπον videtur esse pro δέρπνον, quod à δερπέω, unde δέρπω decerpo, carpo, colligo, de quo suo loco. Inde δόρπον pp. est quasi collectio cibi sive frugum collectarum, decerptarumve.

Δόρυ. Est quoque hoc à δέρω, vel δείρω, retrahendo pellem denudo, vel decerpendo nudo. Inde δόρυ eximie est ramus decerptus; unde porro hastam notat. [Quin et unguem animalium rapacium, ex quo sua proprietas vocis magis elucet. Vid. D'Arnaud Animadv. ad Æschyl. p. 223. Esse autem δόρυ hastas, non vero pila, probavit Sebelius ad Hygin. p. 310-312. E. S.]

Δοῦλος. A δέω ligo, vincio, ortum δοῦλος, et contractum δῶλος, pp. quasi vinctum dicas: unde servum denotat. [Nimirum et ipsum quoque Lat. servus à sero, (■ est ἴημι, vel ἵημι, pp. nacta, innecto), prima origine nexum, vinctumve notat, quomodo etiam Persis servus bend dicitur, à benden sive binden. E. S.]

Δοῦπος sonitus rei alicujus. Vox est haud dubie facta à sono. [Vid. Iliad. Δ. 455. et ibidem uti et Κ. 375. Clarkium. E. S.]

Δρομὰς obliquus. Forte dictum est ab angulis, quo quis in cursu velut excipitur. Ut ut est, ortum esse videtur, oriri à δέχεσθαι excipere. [Tali, nempe, translatione, ut δρομὰς pp. sit exceptus, vel excipiendus, ut modo huc modo illuc feratur obliquus. Vide omnino loca Homeri, Il. M. 148. v. 116. et viros doctos ad Hesych. t. 1. col. 1098. E. S.]

Δρόμων pp. Participium est verbi δράω, quod contractum ex δερράω, unde ortum δέρρω acute cerno: de quo dictum supra. Dicitur autem draco ab acumine visus. [Vid. Jos. Laurent. Var. Sacr. Gentil. Thes. Gronov. vol. 8. p. 169. B. Observetur autem ab eodem δέρκω, aut à vicina forma δέρκω, etiam cupream Græcis δέρκελα dici, quia animal est ὀξυδερκής. Vide Bochart. Hieroz. p. 1. col. 925. E. S.]

Δράσσω manu prehendo. Componendum est cum δέρκω decerpo, colligo, quod à δέρω, ut nostrum à δρέπω: de quo suo loco. Accepit autem δράσσω à decerpendo, carpendoque notionem prehendendi, arripiendique manu.

Δραχμὴ proprie non multum differt à nomine δράγμα manipulus, habetque originem eandem, verbum nempe δράσσω. [Conf. Salmas. Exerc. Plin. p. 188. B. et ad Vopisc. p. 416. Porro Suid. de re Numar. in Thesaur. Gron. vol. 9. p. 1579. et P. Moll. ad Longi Past. p. 88. E. S.]

Δρέπω facio. Proprie oritur à δέρω, notatque pellem detrabo, denudo. De quo verbo supra. Inde δρέω et δρέπω, contracte δρῶ, δρέπω: quorum hoc à speciali notione ad generalem tractandi, faciendi, agendi, perpetrandique transiit. Præterea ad illam famulandi, ministrandique notionem propagatur. Idem tamen, quam notat fugio, componendum est cum verbo δέω fugio: de quo dictum supra. Inde, nempe, derivatum nostrum verbum, ejusdem δέω significationem per varios derivationum flexus retinuit.

Δρέπω carpo, decerpo, colligo. Est à δερέπω, quod à δερὰ, et hoc à δέρω pellem detrahendo nudo, de quo supra dictum. Inde autem verbum nostrum illam decerpendi, similesque notiones accepit. [Conf. Salmas. de modo Usur. p. 381. E. S.]

Δριμὺς. A verbo δέρω ortum δρέω, et inde δρὰς, peperit nomen δριμὺς, quod eximie ad eas res omnes translatum est, quæ acumine suo vim habent secantem et decerpentem. Unde valet idem fere quod acris, vehemens, et in primis quidem ponitur de gustu acri. Idem, ad animum translatum, significat astutum, prudentem, acutum.

Δρόσος ros. Videtur litera δ, hac in voce, ut in quibusdam aliis, aliunde adscita esse; tum autem ῥόσος derivatum est verbi ῥέω fluo. Inde specialim quidquid guttatim fluit ῥόσος dicitur, atque sic aliquando lacryma, specialim autem ros vocatur. [Vide Valck. ad Eurip. Hippol. p. 190. E. S.]

Δρύπτω. Quemadmodum vidimus, à verbo δέρω esse δρέπω, sic ab eadem verbo δέρω quoque δρύπτω est, et, inserto π, δρύπτω. Facilis autem translatio fuit ab illa notione excoriandi ad hanc lacerandi, laniandi, quæ subjecta verbo δρύπτω est. [Vide Schrader. ad Musæum, p. 113. 114.]

Δρῦς. Proprie omne genus arborum hoc nomine comprehenditur, perinde atque nomine δένδρον, quorum etiam communem originem habet; ut jam supra observatum. Haud dubie autem, hac in voce, litera δ præfixa est, et δρῦς adeoque contractum ex δόρυς, orto à verbo δίω, ut δρῦς à vicino δέω, unde ortam esse vocem δένδρον supra dixi. Verbum autem δίω et δέω, præter alias notiones, eam quoque habent rigendi, qua, nempe, aliquid rigidum et robustum esse dicitur. Itaque hac ratione vox δρῦς, vi originis suæ, idem plane valet, quod Latinum (ab eadem stirpe ortum) robur: quo nomine Latine quoque majores arbores et specialim quercus aliquando designantur.

Δρύφαξ medicamenti genus, à verbo δρέω, quod, ut δρέω et δρέπω, à verbo δέρω oritur. A δρέω autem ortum δρύπτω produxit nomen δρύψ, cujus Genitivus δρύπτος peperit nomen δρύφαξ, quod à notione carpendi, decerpendi, quam supra vidimus in vicino verbo δρύπτω, eximie translatum est ad significandum medicamentum, quod vim habeat decerpendi ac vellicandi pilos. [Vide omnino Toupii Emend. in Suid. t. 109-111. E. S.]

Δύω. A verbo δίω subeo, mergo (de quo suo loco dicetur) δύω proprie dicitur id, quod nos mergat et immergat quasi in arumnas: unde ærumnæ vel infortunium similiaque hoc nomine designentur. [Vid. Salmas. Exerc. Plin. p. 61. A.]

Δύναμαι pp. verbum est à δύνω, [sive Medium à forma productiori δύνημι] pp. subeo, ingredior. Hinc δύναμαι, quasi dicas ingressus sum, insinui memet, translatum porro est ad notionem potentiæ, atque sic notat posse: unde reliquæ verbi hujus significationes provenerant.

Δύνω, vel δύω subeo. Proprie convenit verbum δύω cum reliquis formis vicinis, quæ jam supra variis locis explicatæ sunt, δέω, δίω &c. habetque notionem primam positam in motu, qui fit in locum penetrandum. Inde sponte nata est notio subeundi, ingrediendique, verbo nostro specialiter adsignata.

Δύο duo. Est à verbo δύω, ut in δίς numerum dualem ortum esse vidimus à notione separandi, dirimendique: quam inter alias habet δύω. Sic nempe δύο, à vicino ejus verbo δύω ortum, eandem quoque notionis rationem habet, notatque eximie duo.

Δύς in compositis varie notat, ut Lexica indicant. Est autem à δύω vel δέρω, eadem fere significationis ratio in hac vocabulo, quæ est in nomine δύο, de quo supra.

Δῶρον. A verbo δίω, contracte δῶ, est δόσις, δόσιμον, contracte δῶρον, donum: cujus significationis causam manifesta.

E.

Ἒ He! Exclamatio dolentis. Factum est à sono, qui hac litera repetita editur. Ubi vero ἐ pronomen reciprocum se notat, proprie est Accusativus casus ejusdem formæ, cujus sunt pronomina μέ, σέ, et eandem rationem habet eam nomine ἕο, et casibus ejus obliquis, quam μέ cum μέο, σέ cum σέο. Et proprie quidem est à forma obsoleta ἑός, vel ἕς, cujus neutrum ἑ. Originem autem habet verbum antiquum ἐμί, vel ἔω sum. [Plura dedimus in Animadversionibus ad Analogiam Lennep. p. 299. seqq. E. S.]

Ἔα. Utuntur hac voce pro Interjectione. Est autem proprie Imperativus contractus, pro ἔασι, à verbo ἔάω, Latine sino, permitto. [Quod ipsum sino cognatæ quoque originis verbum est, ortum ab ἔα.] In eas autem voculas ea eadem ratio est, quæ Imperativorum ἴγε, ἴχε, φέρε, ἴθι, et similium: quæ omnia naturam sæpe induunt Particularum.

[Ἐάν al. Compositum ex ἐ, sive εἰ et ἄν, "ut ἐνταῦθ', quod Ionos dicunt pro ἐνταῦθα ἄν." Cl. Hoogeveen, Doctr. Particul. cap. 9. p. 370. seqq.]

Ἔαρ, Latine ver, ortum est ab ἔω, vel ἤω, quod, ut suo loco dicetur, convenit cum vicino verbo ἄω (de quo supra) notatque emittere, mittere. Eximie autem inde dicitur ver, quod isto tempore terra, veluti aperta, omnia rursus è fœcundo suo gremio emittat. [Ἔαρ etiam notat ventum et sanguinem. Vide Etymol. col. 311. 19. et 380. 7. Eustath. p. 1851. 42. et viros doctos ad Hesych. c. 1058. et 1097. Quare verisimilius mihi est, voce ἔαρ, ab ἔάω emitto, exspiro halitum, adeoque halo, exhalo, tam sanguinem spirantem, ac ventum, quam exhalationem terræ vernam, ipsamque ver vocari. Pro ἔαρ autem Attici dixerunt quoque ἦρ, Æoles ϝῆρ, cum digammate præmisso, quod Ionos protulerunt ἤῆρ, teste Varrone apud Vossium, in Etymologico. Est adeoque eadem hæc vox Latinorum ver. E. S.]

Ἐάω forma productior est, orta ab ἔω, Lat. mitto. Unde ἐάω eximie notat permitto, sino: porro prætermitto et similia.

Ἔγγυη sponsio. Est à masculo ἔγγυος Lat. sponsor, fidejussor. Et hoc videtur ortum ab ἐγγὺς Lat. prope. Ἔγγυος itaque est qui prope una adest, quasi præs: unde eximie

transierit significatio in sponsorem. [Malim equidem retinere vulgarem etymologiam, qua repetitur ab ἐν, et γύη, sive γύης, manus aperta. E. S.]

Ἔγγις prope. Ut supra vidimus, à verbo ἄγω, inserta litera ν ante γ, varia esse derivata, ἄγγω &c. sic quoque, à verbo vicino ἴγω derivatum, ἴγγω peperit nomen ἐγγύς, quod à notione adducendi, quam verbo ἴγω æque ac ἄγω inest, eximie significavit prope: quemadmodum fere ἄγχι, et similia, de quibus dictum supra. [Conf. omnino in ἄγχω.]

Ἐγείρω, Lat. excito, convenit fere cum ἀγείρω, et ab hoc ab ἄγω formatum, ita ab ἴγω, ἐγίρω est. Eximie autem, à notione agendi, ea sursum agendi in nostro derivato conspicua est. Verbum autem ἐγίρω ita pronunciatum pro ἐγείρω (quemadmodum in multis factum est) peperit etiam contractum ἔγρω, unde superest Medium ἔγρομαι, quod eandem significationis vim apud poetas atque ἐγείρομαι, ab ἐγίρω. Produxit præterea verbum ἔγω aliud ἐγγέω, cujus Futurum ἐγγέσω novam verbi formam peperit ἐγγέσσω, quo utuntur poetæ pro vigilare, quod vulgo Græci verbo, ab eadem stirpe orto, ἐγγυγορέω, significare solent. Nostrum ἐγείρω sensu excitandi cernitur in phrasi ἐγείρω πόλεμον excitare bellum, quod poetæ sæpe dicunt ἐγείρειν Ἄρεα, id est concitare, vel excitare Martem. Specialim autem verbum nostrum tribuitur iis, qui aliquem è somno excitant &c. [Etiam verbum hoc ἐγείρω, secundum vim propriam, eleganter notat excitare, sive sursum exigere, ædificium. Conf. Elsner. et Palairet ad Joh. 2. 19. E. S.]

Ἔγκατα intestina. Proprie est Plurale, ab obsoleta forma ἔγκας, quæ vix differt ab ἄγκος, de quo supra dictum: [quod ipsum ἔγκας etiamnum fortasse superest in Adverbio ἐγκάς profunde. Sed τὰ ἔγκατα intestina tutius dixeris esse neutrum plurale ab exstato ἔγκατος.] Ut autem ἔγκας et ἄγκος originem habent ἄγω vel ἄκω: sic nostrum ἔγω, vel ἴκω, ea notione, qua in derivatis res curvas et vasa respicit. Inde ἔγκατα eximie viscera incurva notare videtur.

Ἐγκυρέω, Latine coitum appeto, compositum est ex ἐν et κυρέω, quod à κίρνω, hoc à κίω, cui vicinum κίω turgeo: de quo suo loco. Inde ἔγκυος pp. est gravida sum et ἐγκυρέω gravida esse cupio. [Vox κίρνω notat appetitum vehementiorem et picam. Hujus stirpis est κίω cio, moveo; unde ad motum alacriorem pica, appetitumque, facilis est translatio. Porro κυρέω appeto fortius, et compos. ἐγκυρέω, in primis dictum est de femina jam gravida, et res quasdam vehementius appetente. E. S.]

Ἐγκρίς. Sic dicitur opus pistorium, variis ex rebus mistum. Videri potest compositum ex ἐν, et κρίς, quod posterius conferri debet cum verbo κρίω, vel κεράννυμι Lat. misceo. Ejus vicina forma producere potuit nostrum κρίς.

Ἐγκώμιον. A nomine κῶμος vel κώμη, Lat. vicus, vox κώμιος peperit compositum ἐγκώμιος, cujus neutrum ἐγκώμιον eximie notat laudationem, quæ publice in vicis fit. Unde postea generatim significavit orationem laudatoriam.

Ἐγχειρίδιον vox composita est ex antiquo ἐγχείρ, et ἀγείρω. Habet autem ἐγχείρ, ut verbum ἐγχέομαι, inter alia vim excitandi, similiter ut ἄγχομαι, quod ortum ab ἀγείρω, ut ἐγχέομαι ab ἐγείρω: et utrumque est ab ἄγω, et ἴγω. Posterius autem pars ἀγείρω (ut ex multis vocabulis, jam supra ad literam α annotatis, apparet) descendit quoque ab ἄγω. [Proprie itaque, ex stirpibus latis, nomen ἐγχείριον significat quasi qui excitatum colligit, vel agit: unde ἐγχειρεῖν quasi excitatum se colligere atque vigilare. Conf. supra in Ἐγείρω.]

Ἔγχελυς anguilla. Est proprie ab ἰχθύς, inserta γ, et hoc ab ἴχω, quod ab ἴκω, cujus Medium ἴκταμαι notat adhærere: de quo suo loco. Hinc ἔγχελυς pp. est tenaciter adhærens: unde eximie ad naturam anguillæ translatum est. [A curvaturis, quibus glomeratæ volvantur, dictas potius putem anguillas. Conf. supra in ἔγκατα. Latinum anguilla esse ab angue, viderunt dudum veteres. Jam vero anguis itidem est ab ἄγχω: ut Anguis et ἔγχελυς easdem origines agnoscant, ab ἄγω et ἴγω. Vide Salm. Exc. Plin. p. 60. E. S.]

Ἔγχος hasta. Interposito γ dictum est pro ἴχος, quod ab ἴχω tenuo. [An potius ab impellendo, ut stirps censenda sit ἴγω, vicina alteri ἄγω? E. S.]

Ἐγὼ sine dubio oritur à verbo ἴγω, quod vicinum alteri ἄγω. Est itaque ἀγὼ, et ejus loco pronuntiatum ἰγὼ, pp. qui agit: unde eximie transiit ad primam personam agentem denotandam. [Hoc pacto ἰγὼ foret dictum pro integro ἰγώιν, in forma participiali; quod ipsum ἴγων servant Æolea (qua de re videatur Kæn. ad Corinth. p. 114.) sed syllaba γὼ vel γὼν in pronomine ἰγὼ, ad pronominis hujus naturam non videtur pertinere. Confer sis Animadvers. ad Analog. p. 285-288. E. S.]

Ἔδνα dona sponsalia. Videtur contractum esse ex ἔδανα, quod ortum ab ἔδος, et hoc à verbo ἔδω, cui vicinum ἄδω, unde ἄδνα placeo. Etiam itaque, vel ἔδνα, scilicet ἄδεα, pp. dona sunt, quibus benevolentiam alterius captare studeamus. Inde autem dona sponsalia. [Ἔεδνα adjectivum contractum est, quasi dixeris ἄδεα ἔδανα donum gratum. Antiquissima hæc vox vetustum scribendi morem servavit per ε. Postea etiam scripserunt per ι, ἴδνα, ἰδνοῦς, ἴδνος. T. H.]

Ἔδω vicinum est verbo ἴδω, cujus etiam propriam significationem communem habet, ut jam ad verbum ἄδω, hujusque derivata, dictum est. Eximie autem nostrum ἴδω, à notione premendi, condensandi, atque ita comminuendi, ad eam manducandi translatum fuit, et quidem propriam est ipsis animalibus, quæ dentibus molaribus cibos premendo et comminuendo comedunt. Est autem idem Latinum edo.

Ἕζομαι. A verbo ἵω mitto verbum ἵδω, unde Latinum sedeo et Græcum ἵζω, ἵζομαι: quod posterius, vi Media, pp. valet memet mitto deorsum, adeoque sedeo.

Ἴδιος cæsaries, proprie Adjectivum est, intellecto nomine βοῦς. Oritur ab ἴδος mos. Itaque ἴδιος est, quasi, coma ad morem comta. [Verbum ἴδω idem pp. videtur significasse ac δέω &c. pono, compono. An hinc ἴδιος coma composita, comtare? E. S.]

Ἴδρις gens, natio. Proprie contracta vox est ex ἴδαρις, quod ab ἴδος mos. Hinc ἴδρις dicitur populus, qui iisdem moribus vivit. [Ut. Hebr. לאם à לאם conglutinavit pp. notat nationem conglutinatam, et hinc fœderatam (quæ de voce vid. Schult. ad Prov. p. 141. et alibi) sic nostrum ἴδρις forte est ab ἴδω, pp. compono, sive i. q. ἴδω, condenso, compingo: unde plenius ἴδρις ἀνδρῶν Act. Apost. 17. 26. ubi conf. Palairet. p. 316. et Lenn. ad Col. p. 101. E. S.]

Ἴδος mos. Ortum est ab antiquo ἴδω, quod idem fere videtur significasse ac vicinum ἄδω, ἄδομαι, quasi dicas frequenter, et sic ex more facio. [An ab ἴδω compono, compingo: ut Latini dicunt componere mores? E. S.]

Εἰ si. Ortum est ex verbo ἴω mitto, vel sum. Inde εἰ idem valet, quod sit, esto! Unde, tanquam Particula conditionalis, invaluit. [Ab eodem hoc εἰ, præmisso σ, factum esse Lat. sei, si, viri docti dudum monuerunt. Vide Vomii Etymol. in voce. E. S.]

Εἶα Eja. Particula hortandi. Proprie idem valet, quod ἴα: de quo dictum supra. Inde autem, inserto ι, εἶα. [Nempe ut ἴα, pro ἴας ab ἴημι, sic εἶα, pro ἴασι ab εἶμι: de quo in voce sequenti. E. S.] [Poëtis Latinis dicitur eja, ut Horatio Serm. l. 1. Sat. 1. 18. Eja, quid statis? L. C. V.]

Εἰαμενή locus humectus, pratum. Participium proprie est verbi εἴω, quod fere convenit cum ἰαίνω irrigo, humecto. Est autem ortum ab ἴημι, quod ab ἴω, cui cognata sunt ἵω et ἴω: quorum posterius quoque sensu humectandi ponitur, ut suo loco dicetur.

Εἴδω video. Est idem quod ἴδω, et ἵδω pp. sedere facio, vel demittendo figo. Inde eximie εἴδω valet oculos figere atque sic videre. Ad animam translatum inde porro valet intelligere, scire. [Verbum εἴδω pp. videtur, esse Æolicum ϝείδω, unde Lat. fido, in pæter. perf. fidi. A fidente autem ferri acie translatio facta ad aciem oculorum, cuncta quasi perradientem. Hinc notio videndi, ut apud Hebræos in ראה, &c. E. S.]

Εἶθαρ statim. Compositum est ex εἶδα et ἆρ. Posterius vidimus jam supra. Prius vero convenit cum εἶτα deinde, quod compositum est ex εἰ, et Particula τα. Vide infra suo loco.

Εἶλη temere. Proprie est, quasi dicas, facile ordendo: et quidem fœminimum est, in casu tertio positum, à masculino εἶλις, quod ortum ab εἴλω cedo, scil. è loco. [Nisi potius sit pp. Accusat. pluralis contractus pro εἴλια à Nomin. obsol. εἶλις, εἴλιος, quod idem significare potuit atque εἶδος et εἶδη similitudo, species: ut εἴλη, pro εἰοικυῖαι, pp. sit ad similitudines, vel ad speciem: quo sensu adhibetur εἶδη in Epist. ad Rom. 13. 4. Gal. 4. 2. Coloss. 1. 18. E. S.]

Εἴκοσι Viginti. Haud dubie oritur ab ἕκας, et hoc ab ἵκω. Ratio tamen significationis mihi quidem obscura est. [Quid enim obscurius in linguis, quam significationes pleraque nominum numeralium! Quod si in re adeo difficili conjectare quidquam, secundum analogiam, liceat, expendant harum minutiarum arbitri, an terminatio οσι in εἴκοσι, pp. sit terminatio Dativi pluralis, ut σίτοις in τριάκοντα, τεσσαράκοντα terminatio est casus Accusativi. Videant porro, an εἴκοσι hoc et κόντα, per aphæresin primæ syllabæ, dici potuerint pro δεκάκοντα, et δέκοντα, ab antiquo Nominativo δέκας, δέκαντος, cognato alteri δέκας, quod apud Latinos superest in decas. Singulari decem, sive δέκα, decim, in tredecim, quatuordecim &c. His adeoque vicina fuerit forma neutrius generis, in secunda Declinatione δέκον, unde in neutro Plurali Græcis δέκα. Denique diplœlendum ulterius est, an forte κ, in εἴκοσι, conferri possit cum Æolico βι, unde Latinis beini, vel bini, bi item in bicepe, biduum &c. His admissis, nostrum εἴκοσι contractum habendum erit ex εἴδεκοσι, pp. bis decem, τριάκοντα autem ex τριδέκοντα pp. ter decem, vel tres decades. Tandem hoc pacto Lat. viginti fuerit pro bi ginti, et triginta pro tria ginta: ginti autem et ginta ex δέκοντα, formisque hinc cognatis, desumta. E. S.]

Εἶλω similis sum. Ortum est ab ἴλαω, vel ἴλω venio, accedo. Inde significat sedo, vel non repugno: vel etiam alio sensu, ad convenientiam relatum, notat similis sum.

Εἰλαπόδη pp. fœmininum est à masculino εἰλαπόδης, quod proprie notat, quasi, pertinens ad εἴλη sive gregem, turbam, hominum congregatorum. Est autem εἴλη idem fere, quod ἴλη, ortum ab εἴλω, quod idem atque ἴλλω, ἴλω versor, ut alibi dicetur. Inde eximie εἰλαπόδη, scil. δαίς, convivium notat opiparum, in quo complures sollemniter adsunt. [Eustathius vocem nostram compositam esse conjiciebat ex εἴλη, et πόδη. Apud Etymologum exstat ejusdem derivatio quædam ἀπὸ τοῦ εἰλεῖσθαι τὸς τὸ σύνηθες ἅμα πλῆθος. Adi etiam viros doctos ad Hesychium, in voce, et Clark. ad Od. A. 226. E. S.]

Εἰλείθυια Lucina, dea parturientium. Proprie fœmin. Participialis est, pro εἰλειθυῖα, quod fœmininum est à masculino εἰλειθυίης, et hoc à verbo ἐλεύθω venio, cujus tempora quædam supersunt, et à Grammaticis verbo ἔρχομαι tribuuntur. Est itaque εἰλείθυια, scil. θεὰ, dea, quæ adest vel advenit, auxilii, nempe, ferendi causa. [Plura dabit Etymologus, col. 298. A quo etiam ἀνελείθυια adferatur, redditurque à ἄτοκος, quæ nondum peperit; nimirum, quasi Lucinam nondum passa vel adepta. Quia tamen non εἰλείθυια per ει, sed ἐλείθυια, per ε, dea hæc dicitur, rectius fortasse vocem hanc derivaveris ab ἐλεέω, ex ἔλεος, unde ἔλεος misericordia, et ἐλεῶ misereor, quod contracte efferri potuit ἴλεος, et hinc productior forma existere ἐλείθω. Qua lege ἐλείθυια pp. esset quæ misereatur, nempe, parturientium &c. E. S.]

Εἴλω est ab εἴλω, vel ἴλω, Latine volvo, verso, unde εἴλεω involvo, et, mutato accentu, εἰλέω circumvolvendo, quasi, aut involvendo in arctum rego, unde coarcto.

Εἵλως. Apud Lacedæmonios Εἵλωτες dicebantur servi, quasi dicas capti, à verbo ἵλω, Latine coarcto, cogo in arctum, vel capio. Inde etiam cognatum ἁλίσκω capio notat: de quo suo loco. [Conf. de hac voce Eustath. ad Homer. p. 295. 23. 297. 34. 1834. 28. Salmas. de Modo Usurar. p. 874. Perizon. ad Ælian. V. H. L. 3. c. 20. Valckenar. Diatrib. ad Theocr. p. 268. eundemque ad Herodot. l. 9. 512. 513. p. 695. 696. E. S.]

Εἰνάτηρ fratria. Puto dici ab ἕνος: de quo suo loco. Quod vocabulum quam denotet veterem, εἰνάτερας dictas esse arbitror filias, vel fratrias, natu grandiores.

Εἴργω. A verbo ἔργω necto, apto, est εἴργω, quasi apta positio vel excludo, vel includo. Atque inde modo notat includo, modo excludo, vel arceo: quas notiones spiritu distingui solent.

Εἰρήνη pax, à nectendo. Est autem pp. fœmininum, à masculino, εἴρην, quod ab εἴρω, cujus vicinum ἔρος, Lat. amor, sive vinculum amabile societatis. Oritur autem ab εἴρω necto, de quo statim. [Conf. cel. Lennep. ad Phalar. Ep. p. 306. et Reinors, in Bibl. Brem. Cl. 3. p. 967. 968. E. S.]

Εἰρὲς ortum ab ἔρος pp. nexus. Inde eximie lana, quæ nendo nectitur, εἰρὲς vocatur.

Εἴρω necto. Ortum est ab ἔρω, quod vicinum verbo ἄρω, de quo dictum supra. Accepit autem verbum nostrum, à notione arcte jungendi, aptandique, illam nectendi, unde porro profecta ea exserendi, extrahendi. Præterea inde valet dicere, quasi dicas serere verba, vel disserere: unde dein profecta notio interrogandi. (Ab ἔρω, sero, sunt Lat. sermo, series et alia. Vide Voss. in Etymologico. E. S.]

Εἴρων pp. sic dicitur is, qui multos sermones serit, vel nectit. Unde eximie εἴρων is, qui multa dissimulate loquitur, vel qui aliud sentit, aliud loquitur.

Εἷς ortum est à verbo ἵω, vel ἵημι mitto, vel eo. Habet autem notionem suam præpositio hæc à movendo in locum: unde porro varie transfertur. [Videtur εἷς contractum fuisse ex ἕνς, quod in usu remansit, tam apud prosaicos scriptores, quam apud poëtas: et pp. est casus Dativus, à Nominativo obsoleto ἕνς. Pro εἷς Attico ἑ adhibetur, uti, pro integro ἕνα, dixerunt ἑνα. Conf. de εἷνα et ἑνὶ Valckenar. ad Euripid. Phœn. p. 166. 530. E. S.]

Εἷς Latine unus. Sine dubio oritur ab ἵω mitto: unde ad unitatem eximie translatum est. [Εἷς contractum est ex ἑνς, quod servavit Hesiodus, Theogon. vs. 145. Ἑνὸς autem, ex origine suo, proprie est Participium masc. generis verbi ἕνω, contracto ἑνὼν, pro quo, mutato spiritu, dein adhibitum ἑνὶ sum; sive existo. Ab ἑνὶ certe, in Participio, pro vulgari ὤν, Æoles dixere εἷς. Existens autem dicitur eximie unus. E. S.]

Εἶτα Postea, dein. Proprie compositum ex εἰ et τά. Quorum prius est ab ἴω, ut jam supra vidimus. Ratio translationis in hac, et similibus, melius sentiri, quam verbis exprimi potest. [Quid si εἶτα pp. sit Accusat. pluralis neutr. generis à sing. εἶτος, quod, mutato tantum accento, duci potuit ab εἶτα, id est, tertia Præter. perf. Pass. verbi ἴημι mitto, vel etiam pono: ut εἶτα proprie vit missa, præmissa, posita, et dein adverbialiter adhibitum, quasi dixas, præmissis vel positis his, id est tum vel postea. Hoc pacto interlucebit etiam convenientia quædam nostri εἶτα cum Latino ita, et itaque, quasi εἰτά ac. Conf. Clar. Hoogeveen. Doctr. Particul. cap. 16. sect. 11. H. Stephanum, et Albertium, ac Raphelium ad Hebr. 12. 9. E. S.]

To ed. Ed. Lat. ex. Editor et hac lex. mutat ed. Ed. Lat. ex. Editor et hac lex. mutat ed. Ed. Lat. ex. Editor et hac lex. mutat

Odyss. κ. 380. *πάντας μὲν ἐλθεῖν* omnibus quidem procle spem dat Penelope (pp. omnes quidem protrahit), mens autem ei versat alia. Cf. de hoc loco Jensii Lection. Lucian. p. 108. Hinc etiam ἑλκμός pp. duco mihi rem, ■ est meditando subigo, autumo. Conf. Iliad. κ. 353. o. 701. Hesiod. Ἔργ. vs. 273. Porro hinc apparet, qua ratione etiam ἑλκίς pro meta et ἑλκίζω pro metuere, quin et pro simplici opinatione, ut Lat. spes et sperare, prodierint. Protractio enim animi, et protrahere, hoc pacto æque de lenta meditatione et meta, quam de lenta exspectatione, usurpaverunt. Vide exempla apud Euripid. in Orest. vs. 857. Suppl. vs. 790. Ion. vs. 548. Helen. vs. 1539. Aristoph. Av. vs. 957. Salmas. Exc. Plin. p. 826. b. E. S.]

[Ἕλλω vel ἰλλω involvo. Est ab ἕλω traho, protrudo, contrudo. Unde ἐλεύθω; pp. contractus Belgice *in een getrokken* atque ita provolutus, convolutus. Conf. omnino Iliad. Ω. 510. Odyss. ι. 433. E. S.]

[Ἕλω sive ἅλω, cognata stirps est alteri ἁλω, sive ἁλόω: de qua vide supra, suo loco. Grammatici formas, de verbo hoc nostro residuas, subjunxerant alteri verbo *alpto*, orto e stirpe ἀερ, atque eatenus adfini nostræ stirpi ἁλ, quatenus, nimirum, literæ λ et ρ serpissime inter se permutari solent. Ab ἕλω igitur est Aoristus secundus, sive potius Præteritum Imperfectum, ἕλον pro ἔαλον, &c. Notio occidendi, huic verbo tributa, videtur esse ab ea volvendi, provolvendi atque *à* medio removendi. Conf. Iliad. Θ. 273. Δ. 489. &c. Porro ἑλμίνες cœcilenus Il. κ. 524. pp. est convolutus, atque adeo contractus sive attractus, quod ibidem sequenti versu 525. ἐρύγμιναι dicitur, à stirpe ἕρω (unde ἔργω, ἄργω) cognata nostro ἕλκω. De origine autem verborum ἕλω, ἅλω, ἔλκω ceterisque vide in primis T. H. apud cel. Ruhnken. ad Timæi Lexic. p. 52. 53. et Valck. in Animadv. ad Theocr. Adoniaz. p. 247. 248. Adde etiam Burgess. in Indice, ad Dawesii Miscell. voce Ἕλκω. E. S.]

Ἕλκω captura. Ortum est ab ἕλκω capio, [pp. attrahe. "Sæpe reperitur," inquit Scapula, "ἕλκειν καὶ κίνημα γενέσθαι." Conf. omnino Hebr. מָשַׁךְ trahere, attrahere, de canibus, interfectorum cadavera raptantibus Jer. xv. 3. E. S.]

Ἐμέω vomo. Proxime oritur ab ἐμέω, quod vicinum et cognatum est verbo ἐμέω, de quo dictum supra sub litera A [in Ἀμέω.] Superest autem Græcum Ἐμέω, in lingua Latina, quemadmodum etiam Græcum [ἀμᾶ pro ἀμάω ex] ἄμω. Ab emo autem compositum est eximo. ■ proprie quidem ἐμέω significat attrahendo, atque sic ducendo, congero in unum, ut facile patet ex iis, quæ de verbo ἄμω sunt dicta. Inde translatum nostrum *imbo* ad notionem vomendi. [Hoc ipsum Latinorum vomo quam sit repetendum ex Æolico βέμω, cum præmisso digammate, ut alibi sæpissime: manifestum satis est, stirpem ejus esse ἰμω, adeoque cognatum esse alteri ἰμω, unde *imbo*. Ceterum ex novo vomentium verbo hinc ἰμω et ἰμω ficta putem. Latinorum autem emo, emere (cognatum alteri ἀμω) pp. videtur esse complecti sive comprehendi manu, et hinc per metonymiam pretio sibi rem comparare: cui conjecturæ favet, quod apud Festum habetur, Lat. emere olim denotasse accipere. E. S.]

Ἐμπάζομαι curo. Oritur à simpliciori ἐμπάω, quod idem atque ἐνάω, cui vicinum ἐνάω, quod significatione sua non multum differt à stirpe verbi nostri ἔνω, unde Medium ἔνομαι. Uti autem verbum ἔνω, in composito ἐπένω, transiit ad significandam administrare vel curare: sic nostrum ἐμπάζομαι curandi notionem accepit.

Ἐμπης sive ἐμπῆς, tamen. Sine dubio est pro ἔνπης, incerto v. Videtur esse idem fere quod ἔπειτα, de quo alibi dictum. Ratio autem significationis non valde perspicua. [Nisi forte ἐμπης sit dictum pro ἐμπαντι, hoc autem pro ἐν πᾶσι, pp. in omnibus, ut Belgæ dicimus *over het geheel*. Hæc certe significatio aptissima videtur locis Iliad. A. 562. B. 297. H. 196. &c. Hesiod. Ἔργ. vs. 143. Vide etiam Clark. ad Iliad. Z. 174. Od. E. 295. E. S.]

Ἐμπλὴς culex. Est quidem forte pro ἐνπλὴς: ratio tamen significationis mihi obscura. [Notat hæc vox pp. culices paludatres, qui ab ἕπεσθαι, i. e. sequendo, nomen videntur habere, quod navigia sequi soleant. Vide plura in Bochart. Hieroz. par. 2. p. 365. 366. et Appendice Thes. H. Stephani; collatis iis, quæ observavit cel. auctor ad vocem Ἔμπουσα. E. S.]

Ἔμπουσα Empusa, spectri genus. Proprie fem. participium est, inserto v, pro ἐπουσα, quod à verbo ἔπω, unde ἕπομαι sequor. Ἔμπουσα itaque est spectrum ejusmodi, quod usque insequi aliquem videatur. [Conf. tamen Hesychius in voce, et ibidem notæ. E. S.]

Ἐν in. Videtur pp. nihil aliud esse, quam neutrum masculini εἷς, quod Participium [Æolicum est] antiqui verbi ἔνω, cujus loco εἰμί et ἔω magis nota sunt. [Pro ἐν pœtæ frequentant pleniorem formam ἐνί, quod pp. videtur esse Dativus vel Ablativus Singularis, à Nominativo ἐνίς, ut ἀστί, ab ἀστίς, ungl à ungle, &c. Ἐνίς autem ab ἔνω, è stirpe ἔν mitto, immitto: ut ἐνί, et hujus loco contractius, ἐν, pp. valeant immissione, inserione. Ceterum pro ἐνί pœtæ etiam pinguius nonnihil pronuntiarunt εἰνί et εἴν. E. S.

Ἔνειρα occido, interficio. Haud dubie compositum est ex ἐν et εἴρω tollo: de quo dictum est suo loco. [Itaque ἐνείρω proxime respondebit Belgico nostro *omrijgen, een de spies of degen rijgen*. Vide Iliad. Κ. 338. Υ. 97. o. 480. E. S.]

Ἐναγὴς clarus. Compositum est ex ἐν et ἀγνὸς, quod ab ἀγνὸς splendidus: de quo suo loco. [Quemadmodum ἐναμὲς, ἐναυλὸς, ἐναρὸς, ἐναγὴς composita sunt ex præpos. ἐν, et vocibus ἀμὲς, αὐλὸς, ἀρὸς (pro quo in usu est ἀρὴ) et ἀγὸς, sic ἐναγὴς, eadem analogia, conflatum ex præpos. ἐν, et obsoleto ἀγὴ splendor: ut propria notet eum, qui in splendore suo est, vel conspicitur, adeoque lucidum, splendidum, clarum, evidentem. Vide loca Iliad. Υ. 131. Od. τ. 420. Δ. 841. Η. 201. Π. 161. E. S.]

Ἔνδιος meridianus. Vox composita ex ἐν et Δῖος, quorum hoc eximie notat eadem splendidum lucidumque. Est enim proximum derivatum à Δὶς, quod, æque ac vicinum Δίω, significare potuit uro, lucco. Inde autem ortum non tantum nostrum Δῖος, sed Latinorum quoque vocabula dies et dies, quorum prius notum est in formula sub dio versari, et similibus. Quando autem ἔνδιον notat generatim l. q. διατριβὴν, sive diversorium, oritur quidem etiam à Δὶς, sed alia notione; ea nempe, qua verbo vicino δύω, Lat. subeo, in primis adhæsit. [Nempe, ubi à μέσον, medium, est ἐμμέσως; à μίνγω, metrum, ἐμμέτρως; à πᾶδε, solum, ἐμπέδως; à δῆλος, manifestus, ἐνδήλως; à δῆμος, populus, ἐνδήμως: sic à Δὶς, vel Δῖος, est ἐνδίως, ss, ww. Δῖος autem (pro Δῖος, ut observat Vossius in Etymologico, voce dies) pp. notat à Jove oriundus, sive ad Jovem pertinens. Porro, quum à Jove lux omnis repeteretur (unde Hesychius laudavit Διὸς ἀγὰς, id est ἡμαγὰς) hinc ἔνδιος dixerant pro in luce, vel sub cœlo, agens, et in primis meridianus. Ceterum, quod ἔνδιον, neutro genere, dicatur diversorium, id non universe videtur accipiendum de quovis diversorio "quod aliquis subeat," sed de mansione subdiali. Vide omnino Eustath. p. 1165: 34. 1505: 13. 15. Per ellipsin igitur in voce ἔνδιον subaudiendum videtur nomen substantivum ἡμέρα, vel simile. E. S.]

Ἔνδον intus. Est quasi à masculino ἔνδος, quod ortum est ab ἐν, de quo suo loco dictum. Est autem ἔνδον adverbialiter positum, ut ἐν naturam Præpositionis habeat, significantis in. Ipsum eudo Latinum [pro *indo*, antiquo casu Dativo] idem plane est, quod nostrum *into*, [pp. cas. Accusativus] et, in antiqua lingua Latina, in compositis idem quoque valuit, quod postea in: ut in endoperator, [endopediri, endogredi, endovolare, endoceptus] quod postea imperator, [impediri, ingredi, involare, inceptus.] Simplex autem endo superest quoque apud veteres in phrasibus endo cœlo, endo foro, endo statu, &c. Pronunciatum etiam indu, quod idem plane est. Integrum vero indu remansit in vocibus Latinis industria, et induciæ: quin et pro indu dixerunt indi, in voce indigena. Vide omnino Vossium in Etymol. et Forcellinum in Lexico. E. S.]

Ἐνδατέω redditur pronte. Videtur proprie esse, quasi dicas penitus: ab antiquo ἔνδατος, quod ab ἔνδον, indeo, penetro, ineo.

Ἔνδεκα celeriter. Videtur esse compositum ex Præpositione ἐν, et δὶς Lat. duo [ut pp. idem sit ac nostrum tusschen beide in, ter twee. E. S.]

Ἔνερα videtur proprie esse nomen Plurale, à Singul. obsoleto ἔνερ, quod ortum ab ἐνίω, forma vicina verborum ἐνίω et ἐνίημι, cujus tempora quædam tribuuntur verbo φέρω. Significant autem hoc proprie gesto, et, latius, fero. Quando igitur dicitur ἔνερα τινος, alicujus rei causa, vel gratia (ut usurpari vox solet) pp. idem fere valet, quasi dicas, latione, vel relatione alicujus rei. [Vide Eustath. col. 1040. 43. E. S.]

Ἔνθα hic. Compositum est ex ἐν, de quo supra, et particula θα, cujus natura alibi explicabitur.

Ἐνιαυτὸς annus. Proprie videtur esse, quasi dicas χρόνος ἐνεαυτὸς tempus anniversarium. Id autem compositum forte ab ἔνος Lat. annus, de quo mox: nisi malis à Præpositione ἐν primum hanc partem repetere. Posteriorem autem partem ἐαυτὸς male repetunt plerique ab αὐτός: est enim haud dubie à verbo ἐάω commoror, versor; de quo suo loco. Inde facile apparet, quemadmodum ἐνιαυτὸς eximie significare potuerit anniversarium tempus. [Nescio tamen, an verior sit Platonis sententia, in Cratylo, p. 410. ἐνιαυτὸν compositam vocem esse consentit ex ἐᾶν, pro ἐᾶν, et pronomine αὐτὸς, quod, nimirum, in se quasi redeat: et Latini annum vertentem dixerunt. E. S.]

Ἔνιοι aliqui. Oritur ab ἐν: unde ἔνα dicuntur, quasi dicas, uni plures, [ut Belgice *eenigen*. E. S.]

Ἔνια novum, est quasi à Singulari ἐνίος: hoc autem idem quod ἐνίος, et, forma diversum, ἐνατος. Oriuntur autem ab ἔνος: quo nomine designatur eximie ultimus terminus in aliqua periodo: de qua voce mox dicetur. Inde ἐνίος pertinens ad ultimum istum terminum, atque inde eximie ad numerum novenarium transfertur, qui proximus est ab ultimo termino, ad quem perveniatur in numerando, id est, decem. [Conf. de *Inia* Bochart. Hieroz. P. 2. p. 637. 10. et in Indice. E. S.]

Ἔνος. Vicina haud dubie sunt ἔνος, ἔνος, annus, et annus: et quidem orta ab ἀνύω, et ἔνω; quorum prius jam supra expositum. Vide in primis ad voces Ἀνὰ et Ἄνυ. Conveniunt autem, ratione significationis, fere nostra vocabula cum ea notione vocis, qua refertur ad id, quod retro est, sive sit tempus, sive ratione loci dicatur. Et quidem, ratione loci, Latinum anus, ani, dicitur, qui alio nomine podex vocatur; ratione temporis, autem anus, anus, et Græcum ἔνος, nec non ἔνατος, quasi, dicit, quod ratione temporis retro est, tempus præteritum, vetus: atque inde eximie annus, anûs, dicitur mulier annosa, quæ à nomine vetus etiam diminutivo vetula audit. Inde porro ad certam temporis periodum relata sunt hæc voces. Qui, nempe, præteriit, annus dicitur, tempus exactum annorum, quod etiam Græco ἔνος aliquando designatur. Eximie tamen ἔνος, sive ejus femininum ἔνα vel ἔν (Latino vetus, vel præterita, seu quæ retro est) dicitur ultima mensis, vel lunæ decrescentis dies: quæ sic, quasi, vetus dicitur, quod cum sequitur νέα nova, quomodo eximie dicitur prima dies novilunii. [Vide in Ἔνα, infra et conf. Valcken. in Animadvers. ad Ammonium, p. 196. 197. E. S.]

Ἔντεα pp. nomen Plurale est, et quidem, ut videtur, à Singulari obsoleto ἔντος, quod ortum à verbo ἔνω, cujus simplicissima stirps ἐν. Videntur autem ἔντεα dici, quasi, quibus inditur corpus, atque ita tegitur: unde eximie hoc nomine dicuntur arma. [Non quæris arma, sed clypeum, galeam, loricam, ocreas, ἐντῆ, sive ἔντεα, dici, Suidas et Athenæus (à cl. Kustero laudatus) docent. Vide quoque D'Arnaud Animadv. Crit. p. 90. 91. et infra in stirpe Ἔνω, unde verisimile videri possit, ἔντεα pp. notare rotunda, sive orbicularia arma. E. S.]

Ἔντὸς intus. Et hoc quoque est ab ἔνω, quod cognationem habet cum ἐν, unde ortum ἐνί, et similia.

Ἔνυὼ Bellona, haud dubie oritur ab ἐνίω, quod forma tantum differt ab ἀνίω (cui verbo inter alias destruendi notio tribuitur) orto à verbo ἄνω: ut supra jam observatum. Ab ejus vicino ἔνω est nostrum Ἐνύω. Inde igitur Ἐνυὼ aptum nomen deæ belli, quæ omnia destruit et vastat, Latinisque Bellona dicitur.

[Ἔνω stirpe deperdita; propagata forsan ab ἔν. Proprie videtur notasse idem quod ἄνω, ἔνω, &c. hoc est niti versus superiora, adeoque vim exercere. A notione autem nitendi versus superiora est alia notio agilitatis, et celeritatis, quam in derivatis horum verborum est conspicua: ut in Latinorum quoque venio (cum Digammate Æolico) pro eodem clare deprehenditur. Porro à nitendo versus superiora est etiam significatio rotunditatis et circuli, in diminutivo Lat. annulus ab annus, quæ vox pp. circum orbemve videtur notasse: ut Latinis anous Græcisque hæc &c. quasi orbis dierum (Hebræis item שָׁנָה, et שָׁנִי, pp. vertens, convertens, à שָׁנָה vertit, convertit, redit in se) dicti videantur. Quod autem anus (in Genitivo anus pro anûs) Latine vetulam notat, senemque in masc. gen. vocant, idem hoc fortasse est repetendum à notione rotunditatis vel incurvati dorsi, uti et nos vulgo aetate, vel annis, incurvos dicimus: podicem vero item anum à rotunditate vocari satis manifestum est. Confer. cum his, quæ dedit Guijetus ad Hesych. Albert. voce Ἴπνος, id est, *locus ubi ignis*, tom. 1. col. 1639. E. S.]

Ἕξ sex. Haud dubie oritur ab ἔχω: causa tamen significationis nondum mihi aperta. [Ab ἕξ sex est ἕκτος sextus, uti ab εἷς, sive ἕξ ex, est ἑκτὸς extra. Jam vero, quum dixerint ἕξ pro ἑξς, contracto ex ἑσσς, verisimile est, pariter ἕξ dictum fuisse pro ἑσς, ex ἔσσς, ab ἔσσω cedo, accedo: unde porro conjicere aliquis possit, numerum senarium nomen sortitus fuisse ab accessione ad ni quinque. Eo enim numero absolvitur digitorum numerus in manu humana (quibus quinque digitis in computando primi mortales videntur usi) ut ἕξ fortasse dictus fuerit, quasi numerus accedens ad quinarium. Sed talia, omnibus in linguis, adeo incerta sunt, ut vix sperare certi aliquid ex tenebris his liceat. E. S.]

Ἑξῆς Deinde, vel ordine. Proprie genitivus est feminini generis à masculino ἑξὴς, quod oritur à verbo ἔχεσθαι adhærere, vel ordine sequi. Hoc autem Medium est verbi ἔχω, de quo suo loco.—Alio loco cel. Lennepius: "Ab ἔχω habeo, contineo, Medium ἔχεσθαι speciatim in usu valet adhærere, et quasi contiguum esse. Ita rem Genitivo construit Plato, in Theage. ἐχόμενος σοῦ καὶ ἀντόμενος adhærens tibi, et quasi, nexu quodam conjunctus. Ab ἔχεσθαι fit ἑξὴς, cujus formæ ἑξῆ, unde Genitivus ἑξῆς, per ellipsin Præpositionis κατὰ, pp. est continua serie, cohærenter. [Conf. omnino L. Bos, Ellips. Græc. p. 440. 441. E. S.]

Ἑορτὴ femininum est ab ἑορτὸς, quod oritur ab ἔρω excito, concito: unde ἑορτὸ scilic. ἡμέρα, dies dicitur magna frequentia hominum in unum conjuratorum celebratus, vel celebrandus, adeoque dies festus: unde ipsum festum quoque dicitur, ac præterea feriæ notat. [Confer. Analog. Græc. p. 152.]

[Ἐπάμμος ordinis honestioris famuli (de qua voce Valcken. in Animadv. ad Ammon. p. 100.) Haud dubie à sequendo, ἕπεσθαι, nomen acceperunt. E. S.]

Ἔπειτα postquam. Parum differt à Præpositione ἐπὶ, et communem stirpem habet verbum ἕπω, vel ἕπεσθαι sequi. Inde ἔπειτα vel Particula est temporis consequentis, et notat ex quo, postquam, vel causam consequentis et notat quoniam. [Clar. Hoogeveen, Doctr. Partic. cap. 16. sect. 12.

ж. ЖИВОТЪ, животъ, мн. животи, и животове. Ед ввсе ж. — Ще ти дамъ ж. — Ще ти спася ж. — Ще ти взема ж. — Ще ти отнема

conserto, duo verborum et orationis, sive partium inversarum, quas conciliet et conjungat. A dicendo nomen habere, miro consensu statuunt Pharnutus, Porphyrius, alii. Vide eos apud Wolfium, in Cur. ad Acta Apostol. 14. 12. E. S.]

Ἔρνος ramus. Proprie dicitur quasi vigens et firmus: haud dubie ortum ab ἔρω, de quo dictum supra.

Ἕρπω serpo, vel repo, [quod posterius, per metathesin literarum, ipsum quoque Graecum est ἕρπω.] Proprie est pro ἑρέπω, quod ab ἑρέω. Observandum autem rursus, vicina esse his ῥέπω et ῥίπτω: ut facile appareat, notionem propriam repetendam esse à trahendo et quasi profundendo. [Itaque ἕρπω est protrabo me atque adeo serpo, quod de anguiculo, dracone, cochlea &c. proprie dicitur: unde et serpens à Latinis in forma Partic. eximie dictus est anguis, vel draco, qui et plane serpens draco apud Suetonium in Tiber. c. 72. A notione porro serpendi est illa leniter procedendi, leniterve accedendi, et quasi adrependi quod etiam dixerunt in contemptu. Vide Iliad. P. 447. Od. P. 158. Σ. 130. Theocr. i. 105. iv. 56. v. 44. 45. vii. 2. 21. &c. Valck. adnot. in Theocr. 400. et Eurip. Hippol. p. 227. 268. Horat. Serm. i. 5. 23. Virgil. Culic. vs. 104. Origo trahendi, vel attrahendi clare elucet ex Lucretii l. 6. 118. E. S.]

[Ἔρκειος Jupiter. Haud dubie pro ἕρκος, id est hortus: ut Juno ἕρκη, pro ἔρκη hera, eximie dicta fuit. De quo infra. Vid. ad Hesych. t. 1. col. 1445. E. S.]

Ἔρμα, varias habens notiones, in Lexicis notatas, proprie similis fere naturam est, cujus sunt ῥῖμα, ῥίπτω, ἔρκω, ἔρμα: de quibus dictum supra. Est autem nostrum ἔρμα, ab ἔρω, geminata litera μ, ad emphasin quandam huic verbo addendam: qua, nempe, exprimatur verbi hujus potestas, diversa ab illa verbi ἔρκω. Habet enim hujus notionem in deteriorem conversam, sive ita, ut semper cum pernicie conjuncta esse intelligatur: [ut in illo ἔρμα pereas! Iliad. Φ. 164. Conf. omnino Od. K. 72. 73. Porro Graec. ἔρμα superest quoque in Lat. verro &c. Vide infra in stirpe Ἔρω, et Ernest. ad Od. K. 72. In compositis quoque παρέρμα est pererro, perrepto, et metonymice perreptans quaero. De quo verbo Valck. Adnott. in Euripid. Hippol. p. 268. et confer apud Hesychium t. 1. p. 1446. ἔρμον, quod exponitur μάλιστα παραγεγώμενος, quasi dicas negre adreptans. E. S.]

Ἔρρω [vel ἔρρη] ros. Oritur ab ἔρω, cui ex antedictis apparet vicinum esse verbum ῥίω fluo, unde descendit Latinos, eadem translatione, qua, ab ἔρω, ἔρρω dicitur.

Ἐρύκω inhibeo, contineo. Oritur ab ἐρύω trabo, quod, ut vicina ἐράω, ἐρέω &c. oritur ab ἔρω.

Ἐρύω trabo oritur ab ἔρω: ut dictum. A notione autem trahendi, extrahendi, eripiendique eum habet servandi, custodiendi, similesque. [Ut Hebr. הִצִּיל pp. est extraxit, dein servavit, à נָצַל. Porro, in Medio, est ἐρύομαι trabo ad me, Il. Ξ. 482. Σ. 152. &c. E. S.]

Ἔρχομαι venio, eo. Est quoque ab ἔρω, cujus verbi similes notiones jam vidimus. [Ab ἔρω, ἴρμαι, cum adspiratione ἕρχω, est Medium ἔρχομαι, pp. trabo me, in primis lente, atque adeo lente procedo, incedo. Hesiod. Theogon. vs. 272. Unde generalior notio procedendi, veniendi. Observandum autem est, verba ἔρω et ἔρκω, uti ejusdem fere sunt soni, (pro varia, nempe, pronuntiatione literæ ρ) ita cognata olim fuisse significationis. Ab ἔρκω facta sunt ἤλυθα, ἐλήλυθα, ἐλεύθω, ἐλεύσω, quæ postrema verba tempora obliqua dederunt nostro ἔρχομαι. E. S.]

[Ἔρω stirpe est obsoleta; cognata fuit non modo aliis formis ἄρω, ἴρω &c. sed etiam verbo alteri ἴλω, de quo modo diximus, in Ἔρχομαι. In origine remotiori pp. notavit nectere, adnectere, connectere: unde porro orta est metonymica notio nexum trahendi, producendi &c. Latini servarunt nostrum ἴρω in suo sero, serui et serui, sertum, serere: Graeci autem in εἴρω, εἶρον, quæ vide supra; uti et in ἀναλίσκω pp. abstraho; unde ἀνώλεσεν Iliad. Z. 348. Simplex forte notio reperitur in illo Hesychii Ἔρι· ἀναλίσκει, quod viri docti perperam sollicitarunt. Etiam ab ἔρω esse Lat. quæro docet Menag. Amœn. Jur. Civ. p. 338. E. S.]

Ἐρωέω proxime descendit ab ἐρωή, quod redditur impetus. Hoc autem proxime ab ἐράω, quod ab ἔρω. Habet verbum ἐρωέω varias notiones, ut copiose fluendi, retrocedendi, inhibendi, aliasque: quæ omnes, ex comparatione formarum vicinarum, quas supra jam vidimus, facile possunt intelligi.

Ἐρωτάω proxime oritur à nomine ἐρώτης, vel ἐρώτις, quod derivatum est verbi ἐράω. Hoc autem componendum cum forma vicina ἐρέω, quod verbum, inter alia, notat interrogo. Inde ἐρώτης is, qui interrogat, et hinc ἐρωτάω est, quasi, qui quæstionem proponit, interrogare. [Originem ab ἔρω, necto, propius demonstret phrasis ἐρωτᾶν λόγους, pp. captiosas interrogationes nectere, ex quibus concessis conclusiunculæ deducantur. Vide Hemsterh. ad Luciani Ναυμ. t. 2. p. 255. E. S.]

Ἐσθλός bonus. Haud dubie est pro ἑθλός, quod repetendum ab ἑθέω vel ἔω: et, ratione significationis ac formationis, componendum videtur cum nomine ἄθλος, ubi vide notata [voce Ἄεθλος.] Ut adeo ἑθλὸς proprie sit, qui labores vel certamina sustinet, strenuus adeoque: quæ propria olim vocis potestas fuit. Inde autem generatim porro bonus, probus, vel qui frugi est. [Nescio an ἐθλὸς hocce (unde vir clarissimus repetit vi ἐνδελὴς) contractum sit ex ἑθέλος, ab ἑθέλω volo: haud fere diversa metaphora, ac Belgis *Willig* de viro, laboris in se facile suscipiendi ac tolerandi, dicitur. E. S.]

Ἔσθω edo. Est proxime ab ἔσω, futuro verbi ἔω, quod convenit cum ἵημι, mitto, de quo dictum suo loco. [An ab ἔω, ἔσω, ἐσθω, ἔσθω, proniori quadam derivatione? Vide Analog. p. 187. 188. E. S.]

Ἑσπερος vesper. Forma producta est ab Ἐσπερ, unde Lat. vesper superest. Illud autem oritur ab ἐσπερμαι, quod est pro ἔσπαμαι sequor; cujus Activum ἕπω vidimus supra. Inde jam ἑσπερος vesper proprie dicitur is qui sequitur; atque inde eximie stella, quæ solem occidentem sequitur.

Ἑστία pp. Femininum est, à Masc. ἑστιος, quasi dicas qui pertineat ad familiarem victum. Videtur enim ortum esse ab ἔδω. Inde certe dicitur convivium familiare, quo quis excipiatur apud larem domesticum: unde porro notat larem, domum, et similia. [Ab ἑστω vel ἑστω, (quod à στάω, στήω, στήω non differt) manavit ἑστία et ἑστιος, lenibus usitata forma, sedes stabilis et certa: quæ causa est, cur domum habitationemque idem vocabulum designet. Dissentit Plato in Cratylo, p. 276. Sed nihil est, quod illi, in rimandis Etymologiis non nimis exacto, acquiescamus. T. H.]

Ἐσχάρα focus, vel craticula. Dicitur ab ἔσχω, quod ab ἴσχω contineo. Inde eximie focum notat, quo ignis continetur; unde deinceps cum ad alia translatum est, tum etiam ad designandum pudendum muliebre. [Conf. Valck. ad Ammon. Anim. exp. 11. p. 47-49. et omnino Salmas. ad Solin. Exercit. Plin. t. 1. p. 186. B. ex cujus observatione propius intelligetur, cur hoc voce dictum sit τὸ αἰδοῖον muliebre. E. S.]

Ἕσχατος ultimus. Dicitur ab ἔχομαι, adhæreo, in fine sequor. Inde ἔσχατος, quasi, qui in fine adhæret.

Ἑτάζω explora. Ortum videtur ab ἑτὸς, similiter forma, qua designatur qui est, vel verus. Inde ἑτάζω notat verum explorare, vel in rerum naturam inquiro. [Nimiram et ipsum Latinum verus ab ἔω ortum est: ἔω autem ab ἔω. Unde apparet eandem esse utriusque formæ stirpem remotiorem. E. S.]

Ἑταῖρος socius. Origine non multum videtur differre ab ἑτερος, orto ab ἑτὸς, de quo postea dicendum. Dicitur forte sic, quasi, qui comes alteri adest. Origo ἔω. [Possis et à veritate amicitiæ repetere: uti ἑτὸς amicus verus dicitur. Nisi simplicius adhuc sit vocis veri etymon ab ἔω adnecto, conjungo, ut adeo etiam ἑτὸς et ἑταῖρος à conjunctione vel nexu amicitiæ, nomen habeant. E. S.]

Ἕτερος alter. Forma producta est ab ἑτερ, quod non, nisi forma, differt ab ἑτὸς, cujus origo ἔω. Dicitur forte et ἑτερος alter, quasi dicas, qui adsit alicui: eximie autem alterum notat. In non probe distinguendum est ab ἑταῖρος. Observetur autem hic obiter, voces ἀνὴρ et αὐτὸς (quas supra, suo loco, aliunde derivatas videri diximus) cum hoc verbo potius esse componendas.

Ἑτὸς socius, amicus. De hoc dictum ad vocem ἑταῖρος. [Adde Hemst. ad Aristoph. Plut. p. 407. E. S.]

Ἔτι adhuc. Haud dubie oritur ab ἔω, sum, notione perspicua. [Ut ἐστὶ dedit Lat. est, sic ἐτὶ videtur dedisse Lat. et. Est autem ἐτὶ pp. casus Dativus vel Ablativus absolute positus, repetendus fortasse à Nom. obsoleto ἐτὶς, quod analogice duci potuit à 3. pers. præter. Perf. Pass. insolita ἕται, pro ἑται, verbi ἔω. E. S.]

Ἔτυμος verus. Nescio, an ab ἔω oriatur, ut sit ab edendo dictum, quæ notio in derivato verbo ἔδω est.

Ἑτοῖμος paratus, promtus. Sine dubio oritur ex ἔω, quasi dicas qui adsit, vel qui in manu est.

Ἑτος annus. Et hoc est ab ἔω: ratio tamen significationis est ambigua. [An à procedendo, quatenus verbum ΕΩ, is, ire Latinis superest hac notione? Certe alterum ἑτὸς, idem quod μάτηρ, tali ab origine videtur esse repetendum. E. S.]

Εὐαίνετος, verus, forma tantum differt ab ἑτὸς, et haud dubie habet originem ἐκ sum. [Ut ἀ πλανὴς est πλάνης et similia, ita ab ἑτὸς, ἑτῆος. Ἑτὸς autem est ab ἐτὸς, Ionice ἑτὸς, verus.—Hinc etiam fluit potestas, qua ἑτυμος ponitur de Etymologia, sive de vera vocum origine. T. H.]

Εὐδία serenitas. Composita vox est ex αὖ et Ζεὺς, quod à Ζὴς, de quo alibi dictum. Inde εὐδία, scil. ἡμέρα, eximie notat serenitatem cœli, vel cœlum serenum.

Εὕδω dormio. Cognatione junctum est cum ἴδω et ἵζω sedere facio, decorum mitto. Inde ad quietem et somnum eximie transfertur.

Εὐθὺς rectus. Oritur ab εὖθω, quod ab ἔω, et hoc ab ἵημι mitto, vel promitto in longum; unde ad longitudinem designandam vox transiit.

Εὐλαὶ vermes. Ortum est à Singulari αὐλὴ, et videtur dictum à versando, volvendo: quam notio inest ejus origini ἴλη.

Εὐλάνη vomer. Videtur ortum à nomine αὖλαξ, quod non differt ab ἄλοξ, vel αὔλαξ, de quo, suo loco, supra dictum. [Stirps nempe est ἴλω necto, dein trabo: de quo vide in Ἔρω. E. S.]

[Εὐλαρα, lora, habenæ. Stirpe eadem est ἴλω necto, dein trabo. Unde αὐλαρα habenæ, quasi Belgice *trekkers*, dixeris. E. S.]

Εὐνὴ cubile. Ortum est ab εὖω, unde supra vidimus oriri εὕδω dormio. Ratio significationis eadem fere est, quam supra vidimus, ad verbum εὕδω: et stirpem communem habet ἴω mitto.

Εὐοῖ Evoë. Vox facta est ἐ sono, quem edebant Bacchantes, deo suo Baccho acclamantes. [Conf. de hac vocula Bochart. Geogr. Sacr. l. 1. c. 18. p. 441. et Hierozoic. P. 1. lib. 2. c. 36. p. 369. E. S.]

Εὔριπος Euripus, vel fretum reciprocum maris. Haud dubie dicitur pro ἐρίπος, quæ vox derivata est ab ἐρίπτω. Hoc autem forma tantum differt ab ἐρείπω similibusque verbis, de quibus dictum supra, ad ἔρκω. Dicitur autem sic à flexu crebro, cum impetu accedente et recedente.

Εὑρίσκω invenio. Proxime oritur ab εἰρίσκω, quod idem, atque εἴρω. Utrumque à simpliciori εἴρω est, cujus Imperfectum superest εἶρον. Hoc autem est à simpliciori ἴρω. Ratio significationis, nostro verbo subjectæ, repetenda est ab ea investigandi, quam notionem explicari ad ejusdem originis verbum Ἐρωτάω. [Differentiam inter εἰρῶ et εἰρήσω, in forma Media, eleganter explicuerunt Dawes Miscell. Crit. p. 255. 256. Valck. ad Herod. l. 9. p. 693. n. 73. E. S.]

Εὐρὺς latus. Videtur dictum quasi tractus, à trahendo, similive notione, quæ verbo ἔρω, unde oritur, inest.

Εὐρυάλη, Nomen proprium. Compositum est ex εὐρὺς, et ἁλὴς, quod contractum ex ἀλίης. Hoc autem est à verbo ἁλίω [pro ἁλίω] cui vicina sunt ἀλάομαι celebro, et ἀλάω, unde ἀλαὸς, et Latinum inclytus. Εὐρυάλη itaque proprie notat, qui late clarus est sive celebris ubique factus.

Εὐρὺς, situs, mœror. Oritur à simpliciori ἐρὺς, quod ortum ab ἔρω trabo, attrabo, unde ἄρσω et ἴρσω eximie lanam notat. Inde jam εὐρὺς pp. est situs, qui rebus adhæret, et, veluti lanugo, ab iis contrahitur.

Εὐρώτας. Componendum est cum ἐρυσίπη, fluo: de quo dictum supra. Inde facile apparet, nomen εὐρώτας pro ἐρώτας esse, et hoc pro ἐρώτας, quod à verbo ἐρύω. Hoc autem eandem, quam ἐρυσίπη, originem habet. Εὐρώτας igitur is est, qui fluit: eximie fluvius. Unde sic nominatus fluvius Laconiæ in Græcia. [Etiam verutrum notare in Epigr. apud Suidam ait Hedericus: sed de re muliebri sermonem ibi esse, probavit Toup. Epist. Critic. p. 149. 150. E. S.]

Εὐς bonus. Significationis ratio eadem in hoc nomine est, quæ vocis αἶσα, et originem communem habet cum ἴω mitto.

Εὖτε quando, quum. Parum differre videtur ab ὅτε, et cum αἰ, similibusque particulis, componendum est. Haud dubie originem communem habet ἴω. [Vide tamen Hederici Lexicon, in voce. E. S.]

Εὔχομαι precor. Ortum est ab ἴχομαι quod ab ἔχω. Translatum autem est ad preces et vota, quasi dicas adhæreo precibus vel votis alicui: pendeo ab aliquo. [Verbum antiquum εὔχω pp. notat peto, postulo: à quo fonte verbi Medii potestates prono cursu derivantur. Apud Homerum εὔχεσθαι sæpe ponitur, pro καυχᾶσθαι, αἰχμᾶν (ut Hesychius exponit) gloriari: quod nihil aliud est, quam sibi postulare, adeoque arrogare et adsumere. Præterea à Poëtis, præeunte Homero, non raro ponitur pro φάναι, λέγειν, hoc tamen peculiari virtute, qua notet sic dico, ut dictis fidem haberi postulem. Sed nunc voluit, ut de votis ac precibus (quibus Deorum pacem et favorem homines sibi exposcunt) imprimis usurparetur. T. H.] [Ab ἔχω teneo, ἴχμαι, ἔσχμαι, pp. deorsum potest teneo mihi, vindico mihi, vel adsero mihi: quam forte ratio proxime est translationis. Conf. omnino Iliad. A. 91. E. 175. &c. E. S.]

Εὐωχία convivium. Haud dubie est pro εὐοχία, quemadmodum εὐόνυμος pro εὔονυμος. Itaque apparebit facile, nomen εὐωχία, et verbum εὐωχέω ortum esse ab εὔοχος, quasi dicas eum, qui bene vel jucunde se habeat: voce nempe, composita ex εὖ bene, et ἔχω habeo.

Ἐφέδρα oritur propria à verbo ἐφέδω. Utrumque autem dicitur de odio inhærente, et ortum est à verbo ἔχω, quod componendum cum ἄχω, et iis quæ supra dixi, cum de verbo ἄχω [in ἄχος] tam de nomine ἄχθος similibusque. [Componatur ἐχθίστους Ilias maxime inhærens, adeoque pessimum, vulnus. Theocr. 11. 13. E. S.]

Ἐχῖνος Echinus, animal spinis horrens. Derivatum est à nomine ἔχις vipera: idem proprie valente, quod ἀκὶς, acus, cuspis.

Ἔχις vipera. Ut jam dixi, idem proprie valet, quod ἀκὶς acus. Dicitur adeoque ab acumine: ortum quippe ab ἔχω, quod vicinum verbis ἄχω et ἄκω, de quibus dictum supra. Similiter itaque, ut illa, vim quoque habet pungendi acumine. Hinc ἔχις vipera eximie dicta à lingua venenata et acuta, qua feriat.

Ἐχθὴς mansitus. Vox productior est ab ἔχω vel ἴχω, quod ab ἔχω contineo. Ratione significationis componen-

dum in primis est cum verbis vicinis ἴχω, et usitatiori ἴσχω: unde ἰσχίς, robur, ἰσχυρὸς robustus, et similia, de quibus infra dicendum. [Ἔχυρὸς et ὀχυρὸς ambo quidem sunt ab ἴχω: usu tamen differunt. Ὀχυρὸς ponitur de locis munitis. Hinc ὀχυρὸν τεῖχος, πύλαι &c. et ὀχύρωμα munimentum: Ἐχυρὸς autem, per ε, notat firmitatem, ad faciendam fidem. T. H.]

Ἔχω. Vicina verba sunt usitata ἴχω, σχέω, ἴσχω, ἴσχω, eaque cognata verbis ἄγω, ἄγω, χέω, &c. Propriam eorum vim jam patefecimus ad verbum ἄγω, positam quippe in agendo. Unde orta potestas habendi, similesque, quæ ἔχω tribuuntur. [Notio agendi propria in verbo ἴχω clare perspicitur ex illo postea Iliad. Υ. 516. ὡς Μενέλαος Ἕκ' ὀγκῶν ἀνδρὸς ἕλκεος ἴσχανος. Ceterum Ἴσχεσθαί τινος sensu Medio est firmiter tenere, apprehensum tenere. Vid. Elmsr. ad Hebr. 6. 9. p. 346. 347. Salmas. de Modo Usur. p. 488. 489. Ab ἴχω autem, præposita σ (loco spiritus) videntur fluxisse σίχω, σιχίω, σχίω, σχέω, ἴσχω &c. Conf. etiam Valck. ad Eurip. Phœn. p. 268. 269. R. S.]

Ἕψω coquo, proprie Futurum est à verbo ἕω, agito, vel agitando subigo, et, eximie, coquendo subigo, et emollio. De verbo ἕω dictum est supra suo loco.

Ἔω. Vicina verba sunt ἄω, ἰω, ἰα &c. Propria notio posita est in flatu, vel aëre moto cum sono levi, qualis fere litera ε pronuntianda editur. Inde varie in usu significat: et, pro diverso spiritu, in derivatis suis notat vel mittere, vel ire, vel esse. [Ab ἴω hocce vel ἰμί, et cum addita vocali ι, est ἴημι, contracte ἰμί: ut à vicina ἴα, vel ἰμί, factum est sumi, et (ultima vocali resorpta) Latinorum sum; ab ἴω porro, vel ἰμί, est simi, dein sim, sis, sit, licet hæc forma ἴω vel ἰμί, potissimum consederit in verbo altero hinc propagato εἶμι eo, cujus Plurale est ἴμεν, ἴτε, ἴασι. Ab ἴω porro factum est, cum digammate Æolico ϝέω, unde dicta sunt fere, forem &c. ut ab ἴα, ϝέω, φέω, fuo. Ab eodem porro ἴω factum est ἴσκω, ἰσκάω, vel ἴσκημι, unde ἴσκει, ἴσκει, ait, quod etiam adhibetur pro licet, quasi dixeris, est facultas, est occasio, vel simile, quod per ellipsin relinquitur. E. S.]

Ἔωλος hesternus. Oritur ab ἴαι, (quod idem atque ἅμι, vel ἠώς) eximie tempus matutinum vel aurora. Oritur autem ab ἴω, vicinamque habet formam ἤς hos, unde superstes Latinorum antiquum hesi, cujus loco postea pronuntiarunt heri. Ab hesi derivatum remansit hesternus, quod contractum est hesternus, idque in usu idem, ac nostrum ἑωλος, à forma vicina ἑως. [Ex comparatione Latini verbi hæreo, hæsi, hærere, (quod nemo dubitaverit quin sit nostrum ἴρω) admodum verisimile fit, vocalem obsoletam ἤς et Latinam item obsoletam hesis, unde in Ablativo hesi (hæri), dictas esse à nexu individuo, quo eum die antecedenti quasi nectantur et cohærent: Similis origo est quoque vocabulorum ἰχθύς, et χθές. E. S.]

Z.

Ζά. Haud dubie particula hæc cognata est præpositioni διά: et quidem ejus ratio videtur repetenda ex dialecto Æolica, ubi, pro διὰ, ζὰ pronuntiarunt. Transiit autem ex ista dialecto, in paucis quibusdam compositis, ad alios quoque Græciæ populos: et quidem in compositis (ut aliquando præpositio διὰ, huicque respondens Latinorum per) verbi significationem auget, et idem fere valet, quod ἄγαν valde. [De literam Z vera potestate vide clar. Burgess. ad Dawes Miscell. Critic. p. 385. et Villoison. in Indice ad Anecdota Græca. E. S.]

[Ζαθηρὸς admodum edax, vorax. Contracta vox videtur ex ζαβίρος. Hæc autem composita ex ζὰ valide, et βίρος edax, quod à βίρω, Lat. voro. Ejusdem formæ est, ac ζαθίκης admodum abundans poscula, quod item compositum ex ζὰ, et βίκης, à βίω pasco. R. S.]

Ζάγκλη et ζάγκλον falx. Proprie vox Siculæ est, atque adeo Dorica, cui dialecto, tanquam generi subjecta erat Æolica. Mirum itaque non est, si hic quoque syllaba ζα orta sit ex compositione cum præpositione διά. Oritur, nempe, vox ex particula ζὰ, et nomine obsoleto σκλὴ, inserta ante σ litera γ, ut in multis fieri solet. Illud autem σκλὴ proprie convenit cum nominibus σκλὶς, σκλὸν, et usitato σκλὸς, quo designatur truncus, vel ramus arboris abscissus: oriturque à σκλίω, unde quoque superstes σκλεὶς, quod vinculi genus erat ex ligno. Vicinum quoque σκλάδος dicunt ramum. Propria autem horum verborum potestas in frangendo posita est. Inde jam ζάγκλη proprie dici potuit ramus vel baculus validus, vel etiam ramus ligneumve quo eximie scindatur frangaturque seges, atque adeo sic eximie falx dicta fuit à Siculis, et à figura falcis (quam insula Sicilia referebat) ipsa Siciliæ antiquitus quoque ζάγκλη fuit dicta.

[Ζαγὴς discalceatus. Fortasse dictum pro ζαάγωτος, quasi valde compulsus, valde agitatus. Conf. dicta in voce Ἀγυιά. Nisi malis suspicari, ζαγὴν pp. esse valde compunctum pedesque lesum: ut ἀγὴς hoc in compositione idem sit, quod ἀκὴς, ab ἄκη pungo. R. S.]

[Ζαὴς valde spirans. Compositum ex ζὰ, de quo supra, et ἠὴρ, quod pro ἀὴς, ex ἄω spiro. In Accusativo habet ζαῆν, non autem ζαέα. Vide omnino Toupii Emend. in Suid. p. 2. p. 1—3. E. S.]

[Ζαλάκωθες rapæ, vel cucurbitæ; ab obsoleto Singulari ζαλάκη. Stirps forte σάλα, unde σάλλω, Lat. cello, moveo citius, depropero: et ζαλάκηθες pp. sint quasi cito crescentes. Videant Botanici. E. S.]

[Ζάλη æstus, agitatio maris, turbo vehemens &c. Haud dubie est fem. ab Adjectivo mascul. ζάλης, quo per ellipsin Substantivi, aqua vehementius agitata, maluasque, designatur. Ceterum componendæ hanc vocem est cum aliis cognatis ζῆλος, ζηλωτὸς, &c. oriundis à primitivis ζάω, ζέω &c. Cognata quoque est alteri σάλος: à quo nomine, præmissa δ, prona admodum analogia, fieri potuit δάλος, quod scripserint postea ζάλος. E. S.]

Ζαφλὲς simplex, vel rudis, rusticus. Compositum est ex ζὰ, et nomine ἀφλὲς, quod ortum ex ἄφλαν, cujus loco usitatum est ἀφυλὶν aufero. Inde ἀφλὲς eximie notat, quasi, nudum, simplicem, ζαφλὲς autem valde nudum et simplicem: unde postea ad mores transfertur.

Ζάω vivo. Verba vicina sunt ζάω, ζέω &c. eaque facta proprie à sensu liquoris ferventis, velut aquæ, in luminum candentem metallicam infusæ. Inde translata sunt ad fervorem rei cujusvis designandum. Verbum ζέω porro adsignatum fuit vitæ animali depingendæ, quæ sanguine ejusque calore contineri credebatur olim. Atque sic factum est, ut verbum ζῆν in usu æque late fere patuerit, ac Latinum vivere.

[Ζέα zea, far, hordei genus: de quo multa habet H. Stephanus in Appendice ad Thesaurum suum. Utrum sit à ζέω ferveo, an potius vox peregrina, videant Botanici. E. S.]

Ζειρὰ sagulum. Erat genus vestimenti laxum simul et crassum; haud dubie dictum à calore, quem afferat corpori. Originem habet verbum ζέω, cujus notionem propriam vidimus in ζάω. [Nisi verior sit conjectura veterum nonnullorum, apud Suidam, ζειρὰν esse pro σειρὰν, hoc est, formatam vocem cum δ præpositia, ut δφύρω pro φύρω ros, et similia. Ea vero lege ζειρὰ (sive δειρὰ) dictam fuerit ejusmodi pallium à nectendo, sive connectendo: quam proprietas est stirpis ἔρω, unde εἴρω, σείρω &c. E. S.]

Ζεύγνυμι verbum productivum est à ζεύγω, quod à ζεύγω, cujus derivatum proximum est ζεῦγος jugum. Est autem hujus vicinum ζέω, unde nomen ζυγὸν, itidem jugum notans. Et propria quidem potestas nominis ζυγὸν ea est, quæ vocatur ligneum, quo jumentorum colla jugantur et premuntur in aranda terra. Quam igitur haud dubie verbum ζεύγω originem habeat ζέω (quemadmodum ζεύγω est à ζεύξω, vel ζέω) ratio significationis, in nomine ζυγὸν, repetenda videtur à calore vel fervore, qui ex aranda terra, similive labore difficiliore, oritur. A notione autem jugi, multiplicibus modis, vox nostra transfertur, haud aliter, atque in voce Lat. jugum accidit. Porro Græcorum ζεύγω peperit verbum antiquum Latinum jugo: ubi eadem ratio est literæ z, in Latinorum Jod mutatæ, quæ est in nomine Jupiter, ex Græco Ζὰς repetendo. Porro Latinum retus jugo peperit nomen jugum, et verbum jungo. [A verbo ζεύγω vel ζεύγω hoc pacto fieri potuisse Lat. jugo, jungo, haud improbabile est. Potuit tamen utriusque verbi eadem fere esse origo, sed multo remotior. Stirps nempe ἰω mitto: unde, præfixa σ, ut in bene multis aliis, factum σίω, hinc σεύω, σεύγω, δεύγω, ζεύγω. Illi vero stirpi ἰω alia cognata fuit ἰα, ex qua fieri potuerunt ἴαω, ἰύγω, jugo, jungo. E. S.]

Ζὰς Jupiter. Varia sunt formæ nominum, quibus olim Jupiter, deorum summus, appellabatur; ut Ζὰς, Ζὶν, Ζὰν, Δὶς, Δὶν, et forte alia: quæ omnia mihi quidem videntur unum idemque nomen fuisse, dialectis diversorum Græciæ populorum distinctum. Apparet certe, Ionibus fuisse vocatum Ζῆν, qui ab aliis Græcis diceretur Ζὰς, Doribus autem Ζὰν erat. Porro nomen Ζεὺς Æolibus, antiquissimis temporibus, in primis proprium videtur fuisse, nec aliud fuisse quam Δῖος, si rationem dialecti habeamus. Vidimus, nempe, jam supra, ζ apud Æoles loco δ fuisse positum. Præterea communis terminatio fuit Æolibus ευ, loco ος: neque commutatio literarum δ et ζ rara est, in diversis dialectis. Sic, quem Athenienses Ζεὺς dicebant, is à Lacedæmoniis σεὺς dicebatur. Erat autem Laconica dialectus, æque ac Æolica, subjecta Doricæ, tanquam generi suo, ut supra jam diximus. Ex his simul apparet quodammodo, inter ipsa hæc nomina et notissimum Ζεὺς, magnam cognationem intercedere, imo omnia hæc proprie unum idemque vocabulum esse, dialectis tantum distinctum. Inter hæc, nomen Θεὸς, Atticis proprium, communi usu postea tritum fuit, tanquam appellativum nomen Dei cujusvis: reliqua autem, cæremoniis religiosis primum constitutis, ut proprium nomen Jovis, deorum summi, videntur invaluisse. [De vocabulis Ζεὺς et Θεὸς omnino consulendus est Henr. Stephanus in Thes. L. Gr. t. 1. col. 1023. 1517-1519. Salmas. Exerc. Plin. p. 70. 423. aliisque, quos laudavit J. Alberti, ad Hesych. t. 1. col. 1577. voce Ζὰν Pharnutus cap. 2. et Heraclides p. 441. nomen Ζεὺς repetunt à verbo ζέω fervco, ob fervorem igneum, quem Græci ζέσιν dicunt. Valde mihi placet observatio doctissimi Burgessii, ad Dawes Miscell. Crit. p. 386. antiquissimam pronuntiationem fuisse Δὶς, unde cum σ præmisso σδὶς, et tandem ζεύς. Comparatio Genitivi Græci Διὸς ceterorumque casuum obliquorum maxime hoc suadet: respondebuntque, hoc pacto, longe rectius Latina deus, et dis, et Græc. Θεὸς, de qua voce inferius. E. S.]

Ζέφυρος Zephyrus. Proprie sic dicitur à calore, quem affert ventus, cui Zephyri nomen est. Proxime autem est ab obsoleto nomine ζέφος, cujus origo ζέω, de quo mox infra dicendum.

Ζέω ferveo, bullio. Est hæc ipsa propria verbi potestas, quam supra ad vicinum verbum ζάω explanavi. Translit autem præterea hoc nostrum à fervendi ebulliendive notione ad eam æstuandi.

Ζῆλος æmulatio. Proprie sic dicitur ardor, seu studium vehemens, in aliquam rem; nomine orto à ζάω vel ζέω ferveo: de quibus dictum supra. Inde porro ζῆλος ponitur pro studio vehementi, quo similis alteri evadere conetis; atque adeo æmulationem notat. [Vide L. Bos Diss. de Etymol. Græc. p. 24. 25. et A. Schultens, Comment. ad Proverb. Salomonis, cap. 3. 31. ubi simile verbum Hebr. קנא illustratur. E. S.] Variis modis præterea transfertur, quorum omnium rationes facile à propria notione ardoris vel studii repetuntur. [A ζῆλος est ζηλότυπος, quasi dicas æmulatione percussus, et contactus. T. H.] [Porro, ζηλοτυπία proprie ictus, pulsusque vehementior talis fervoris. A. Schultens in Comm. l. l. Ceterum apud accuratiores Græcos ζῆλος et φθόνος distinguuntur. Laudi debebatur ζῆλος, ut honesta æmulatio: φθόνος autem semper erat affectus vitiosus invidiæ. Recentiores tamen Græci etiam de invidia adhibuerant vocem ζῆλος, et verbum ζηλοῦν ipsis significavit invidere. L. C. V.] [Conf. idem vir maximus ad Adoniazusas Theocrit. p. 415. et Lennep. ad Phalar. p. 46. B. E. S.]

Ζημία damnum. Videtur proprie esse à ζέω, quod, in derivatis non paucis, translatum est ad notionem quærendi, inquirendi, desiderandi. Inde ortum ζημία proprie femininum est à ζήμιος, et proxime quidem factum ab obsoleto nomine ζῆμος, vel ζῆμα, ac Substantive positum rem notat desideratam, in quam inquiras, quam desideres, veluti ea privatus: atque sic eximie translata esse videtur, ad significandam jacturam, vel damnum, et hinc porro mulctam, vel etiam pœnam.

Ζητέω quæro. A verbo ζάω ferveo factum nomen est obsoletum ζητὸς, [cujus vicinum ζῆτος superest] quod peperit verbum nostrum ζητέω. Hoc autem translatum ad studium ardoremque inquirendæ rei alicujus valuit accepit notionem quærendi, inquirendi, requirendi, quæstionem habendi. Generalius etiam (et quidem valde proprie) valet in usu, idem quod studere, conari. [Vide L. Bos Obss. ad Aristoph. p. 6. E. S.]

Ζόφος caligo. Volunt Grammatici, hoc nomen dici pro δόφος, quod suo loco vidimus, quoque caliginem significare, et cognationem quandam habere cum vocabulo νέφος, similibusque formis. Verum quidem est, literam ζ posi pro δ, ut supra quoque vidimus, in nonnullis vocibus: sed obstat huic sententiæ (quantum ad vocem δόφος) littera ν, quæ in nomine νέφος quidem adest, non vero in ζόφος. Verisimilius itaque videtur, nostrum ζόφος idem fere esse proprie, quod ζέφος, (unde proxime descendit nomen ζέφυρος) atque adeo oriri à verbo ζέω, vicino alteri ζῆν. Sic ζόφος proprie dici potuit vapor calidus, qualis in aëre æque existit; inde autem translatum ad aërem tenebricosum designandum. De quacumque caligine postea posito videtur fuisse.

[Ζύγαστρα areæ: de qua voce vide Zonaram apud Valcken. Admott. in Adoniazus. Theocr. p. 333. C. et viros doctos ad Hesych. t. 1. p. 1388. Videtur autem repetendum ab obsoleto ζυγάω jungo, adjungo. E. S.]

Ζῦθος Zythus. Sic dicitur genus potus ex hordeo. Haud dubie vox orta est à verbo ζέω, quod cum vicinis ζάω, ζέω, &c. convenit, in notione fervendi. Dictum autem ζῦθος eximie genus istud potus, à fervore vel fermentatione.

Ζύμη fermentum. Proximum derivatum est verbi ζέω ferveo: ut adeo proprie idem sit, quod Latinum fermentum, sive id quod fervent. Inde autem (quemadmodum hoc ipsum fermentum) ζύμη dicitur farina subacta, quæ acorem contraxit.

Ζωμὸς jus. Proprie dici videtur, id quod fiat ex decoctione. Ortum, nempe, est à ζέω, quod vicinum verbis ζάω, ζέω &c. adeoque notionem accepit à fervendo, ebulliendo, coquendo: quæ potestas verbi ζέω manifesta est, in formula proverbiali, ζεῖ χύτρα, ζεῖ φίλοι, id est, Si olla fervet, vivit amicitia. Inde autem ζωμὸς eximie videtur significasse liquorem eorum, quæ cocta sunt, qui liquor Latinis jus dicitur. [Hinc ζωμὸς μέλας jus nigrum Lacedæmoniis: de quo vide Toup Cur. Novissa. in Suidam, p. 51. E. S.] Inde porro ζωμὸς ad frusta panis, aliave, quæ jusculo miscentur, translatum est, atque sic positur quoque pro boccella. [Simplicissimum fortasse erat, ζωμὸς derivasse à prima Præter. Pass. verbi ζέω pp. tumeo, quasi dicas tumere factum, vel ita coqui solitum, ut pene fervere tument. E. S.]

Ζώννυμι cingo. Certum est, verbum hoc oriri à ζώνη cingulum, vel, et ab aliis etiam vocatur, zona fasciave. Ζώνη autem, sine dubio, ortum est à verbo ζέω, quod manifeste apparet ex ejus derivato ζῶμα [et ζῶσμα] signifi-

cante quoque cingulum. [Vide hic Schrader. Animadv. ad Museum cap. 20. p. 347. E. S.] Jam autem vidimus, verbum ζέω significare fervere. Hinc igitur ζώμα et ζόη significare potuerant res, quibus aliquid calefiat, quæ calorem adferant: atque sic videntur translata ad designandam fasciam, cingulumve, quod corpori circumligetur, ut frigus arceatur. Denique inde translata est, ad designandum id omne, quod, figura sua, fasciæ simile est. Porro, à nomine ζόη, verbum nostrum ζοννύω cingendi notionem habet.

Ζωμός, ortum à verbo ζέω ferveo, proprie idem valet, quod fervens, fervidus: atque inde eximie, ob fervorem, sic dicitur merum, sive meracum.

[Ζάω vivo. Pro ζῶ, idem proprie valet ac vicinus ζέω, ζείω &c. ferveo. Est verbum frequentatum poëtis. Vide Odyss. τ. 354. &c. Hinc porro factum ζωός vivus, quod etiam contracte dicitur ζώς, Iliad. ε. 887. et inde literam ζοϊκὸν vivifica. E. S.]

H.

Η, pro varia significatione, huic literæ seu particulæ subjecta, variam habet naturam. Itaque, stirpe sua, modo convenit cum αἰ, modo cum articulo ἥ, cujus casus obliquus est, modo factum est à sono; et quidem, in antiqua lingua Græca (ubi litera ε nondum erat recepta) modo scriptum fuit per ε, modo per η, modo per αι: unde etiam est, ut in particula ᾗ iota subscriptum appareat. [Eruditissime, de particula Η, egit vir clarissimus H. Hoogeveen, Doctr. Particul. Ling. Gr. cap. 21. 22. p. 441—507. E. S.]

Ἦβη proprie notat pubem, sive primam lanuginem circa pudenda, pubertatis indicium: unde porro ad ipsam pubertatem transfertur, juventatemque pubescentem significat. Haud dubie oritur ab antiquo verbo ἤβω, seu potius ἄβω, quod vicinum videtur fuisse verbo βάω progredior. Ratio autem translationis, nisi à pullulando, quasi, profecta sit, mihi quidem non valde est expedita. [Præiverat Etymologus M. col. 417. post alia, ἀπὸ τοῦ βαδίζειν, inquit ἄβη καὶ ἥβη. Ἀπὸ τοῦ βῶ, τὸ πορεύομαι, βῆ καὶ ἥβη. Quam derivationem ridiculam vocans H. Stephanus ab ἥδω (per ϐ) deducere hoc nomen maluit, Thes. Ling. Gr. t. 1. col. 1444. idque tanta cum fiducia, ut "aut nullum, aut hanc esse vocis ἥβη etymologiam" asseriret. Quid si verbum ἄβω, prisca in lingua Græca, formatum fuerit ex ἄω spiro, spiritum calidum emitto: unde ἄβρα, αἶσα, αἴρω &c. A calore autem notio juventutis, ut fere apud Arabas in nomine ǵabâszb. Videri etiam possit, verbum ἄβρα sive ἄβαρα idem olim fuisse, quod postea ἁβρὸς, sive ἁπαλὸς: ut fortasse, apud Latinos, amare etiam aliam habuerit pronuntiationem. Sic Ἥβη ab ardore amoris dici potuit. E. S.]

Ἡγέομαι duco. Oritur ab ἡγέω; quod pro ἀγέω: hoc autem ab ἀγὲ dux. Hujus stirpe est ἄγω, de quo supra. Inde ἡγέομαι modo significat ducere, quasi dicas, ducem se præbere, modo præcedo, modo antecedere, modo, ad animum translatum, significat idem quod ducere, existimare.

Ἤδη, apud Poëtas idem valens quod καί, est à particula Ἦ, præfixo ι. [Vide Clar. Hoogeveen, Doctr. Partic. cap. 20. sect. 5. p. 463-467. E. S.]

Ἤδη jam. Est à particula Ἦ, præfixo ι. [Conf. Clar. Hoogeveen, Doctr. Partic. cap. 22. p. 508-512. E. S.]

Ἡδύς; dulcis. Haud dubie oritur à verbo ἅδω, unde ἁδὺς placeo. De utroque verbo dictum supra. Inde ἡδὺς proprie videtur significasse id, quod copiæ suæ placent, atque sic dulcis. [Conf. etiam dicta in ἄζομαι. E. S.]

Ἦθος, origine sua, convenit cum ἔθος, de quo dictum supra. Quum autem ἦθος, significatione sua, referretur ad consuetudinem, et mores receptos externos, inde factum videtur, ut ἔθος, seu potius ejus Plurale ἤθεα, positum fuerit pro sedibus consuetis, in quibus esse vel versari aliquis solebat. Est enim stirpe ejus ἴω sum, versor. Idem autem ἦθος quoque ad mores translatum est: ita tamen, ut suo, diversum ab ἔθος, ut, quum ἔθος respiciat mores externos et consuetudines, ἦθος nostrum speciatim comprehendat mores internos, quibus alicujus indoles et ingenium, et veluti tota anima natura ac vis, describitur.

Ἥβω colo, percolo. Haud dubie idem est, atque ἄδω: quod verbum jam supra, ad nomen ἀοιδὸς et alibi, explicui. Proprie autem ἥβω acervandi notionem videtur habuisse: atque sic ἥβω eximie significasse putem percolando acervare, atque sic simpliciter colare. [Stirpe ἴω mitto: hinc forte percolandi notio, quasi dicas transmittere. E. S.]

Ἥβης. Proprie sic vocant Græci juvenem intactum, seu qui adhuc virginitate gaudet. Videtur autem sic dici, pro ἀΐβης, quod ab αἴβω uro, ob ardorem juventutis suæ. [Conf. dicta superius in voce Ἥβη. E. S.]

Ἠιών litus. Sic dicitur pro ἀϊών vel ἀϊών, quum oriantur ab ἄω flo. Hinc ἀὴς ventus: et dein ἀΐων (et Ionice prosantiatum ἠϊών) locus ventis expositus, vel in quem venti ruunt, quod aptum litori nomen.

Ἦκα leniter. Proprie videtur esse, quasi eminus tangendo. Non valde enim dissimile est vocì ἵημι procul, quod à verbo ἴω, cui vicinum ἧκω venio. Inde Adjectivum ἧκος, cujus neutrum plurale est nostrum ἤκα. Hoc igitur proprie valet quasi eminus advenicns, vel accedens: atque inde in primis notat parum, vel leniter, ita ut sensum fere effugiat. [In Codd. Mss. diverso spiritu notari solet, quum alii habeant ἦκα, alii ἧκα, quod rectius. Stirpe mihi est ἴω (i. q. ἵημι) mitto: unde in Perfecto εἷκα, Doricе ἷκα: quod ex eo videtur propagasse verbum ἧκω pp. submitto me, atque ita sensim lenteque advenio. Unde porro ἧκα et ἧκα submisse, sensim. Vide loca Iliad. Γ. 155. Σ. 596. Υ. 440. Odyss. Μ. 442. Ρ. 254. Υ. 301. E. S.]

Ἧκα idem valet quod ἧκα, ἵκω et similia: quæ omnia stirpem communem habent verbum ἴω, ἵω et vicina. [Conf. quæ diximus ad Ἧκα. E. S.]

Ἡλάομαι colus. Dicitur à circumeundo et versando: quasi à masculino ἡλάομος. Hoc autem ortum est à tertia Præter. Perf. Pass. ἐλήλαμαι verbi ἐλαύζω, vel ἐλαύνω, quod ab ἐλάω, cujus loco usitatum ἐλάσσω, et inde deductum ἐλαύζω, sensu vagandi, circumeundique. Oriuntur autem ab ἐλάω, vel ἐλάω, unde deductum ἀλάομαι erro, vagus: de quo suo loco.

Ἠλάσκω vagor. De hoc modo dictum in ἀλαλάσκω.

Ἠλίθιος stultus. Videtur dici ab errando vel vagando. Proxime autem oritur ab ἠλὶς, quod derivatum est à verbo ἄλλω, dictumque pro ἁλὶς. Verbum ἄλλω, cum vagandi errandique notione, vidimus jam supra in ἀλάομαι et ἀλάω. Hinc igitur derivata ἀλὶς, et ἠλὶς, metaphorice eam significant, qui animo et mente vagetur, atque adeo stolidum.

Ἠλίθιος stultus. Non nisi forma differt hoc ab ἠλὶς, de quo dictum supra. Vicinum, nempe, modo memoratis ἀλάω et ἄλλω verbum est ἄλάω, et, hujus loco pronuntiatum, ἠλάω, unde ἠλίθιος, quod proximum derivatum peperit ἠλίθιος, cujus Plurale ἠλίθια Adverbialiter positum fuit pro frustra. Inde igitur ἠλίθιος eximie quoque stultum significat.

Ἡλικία statura. Oritur ab ἡλίκος quantus: vel ab hujus derivato ἠλίκος. Inde autem (ut ipsum ἡλίκος, de quo post dicendum) eximie transfertur ad quantitatem veluti ætatis: et quidem speciatim ἡλικία aliquando ætas adulta dicitur. Idem tamen, latius sumtum, in quamcumque ætatem hominis quadrat. Præterea à notione quantitatis ad staturam quoque humanam transfertur: in primis à scriptoribus sacris.

Ἠλίκος proxime oritur ab ἧλιξ, quod ortum à verbo ἀλέω vel ἀλείφω: et pro ἅλιξ ab Ionibus proprie ἧλιξ pronuntiatur. Est autem inter alia ἀλέω (unde ἀλείφω usitatum) idem quod capio: atque inde ἧλιξ transfertur ad quantitatem mensuræ propriæ; quemadmodum Latinum capere de mensuris dicitur. Inde porro ἧλιξ, quasi æqualis mensuræ dicas, eximie notat socium ejusdem ætatis seu æqualem: atque sic ἡλίκος itidem relate ad quantitatem, significat quantum; ita ut semper referatur ad aliud similis quantitatis, quocum componi possit et associari. Atque ita inter se respondent ἡλίκος, τηλίκος, et τηλίκος. Ut autem ἡλικία atque ipsum ἧλιξ, sic quoque ἡλίκος, eximie ad diversas hominum mentes referuntur.

Ἥλιος sol. Sic dicitur pro ἅλιος: hoc autem ab ἅλις, quod non differre ab ἅλις docet analogia, quam supra vidimus ad varia vocabula sub litera Α. Ἅλις vero, ut suo loco dictum est, splendorem notat, et quasi tractum lucis seu radiorum lucis. Inde ἅλιος splendidus: unde eximie hoc voce sol, tanquam substantive, dicitur.

Ἡλιπέδιλος calceus. Sic dicitur pro ἁλιπέδιλος: et hoc forte ortum est à verbo λίσσω, quod idem ac λίσσω, unde λίσσος lævigatus; quorum origo est λὶς lævigo, de quo suo loco. Inde ἁλιπέδιλος dicitur id, quod valde lævigatur atterendo, et hinc calcei genus.

Ἥλιος clavus. Oritur ab ἅλλω vel ἅλω quasi agitando duco, adduco: unde ἅλιος eximie notat clavum, quo res in unum adducuntur et compingantur.

Ἧμαι sedeo. Proprie contractum est ex ἕαμαι, cujus tertia ἕαται in dialecto Ionica cernitur. Est autem ἕαμαι ab Activo ἕημι, vel ἵω, quod ab ἴω mitto. Unde ἧμαι pp. est memet mitto deorsum, atque adeo sedeo.

Ἡμαρτῖν indignor. Verbum Ionicum est, idem notans quod ἀγανακτῖν, orturque ab ἀντία, quod idem atque ἀκτὶς, de quo dictum, ad Ἀγανακτῖν. Videtur autem primo, pro ἀντία, pronuntiatum fuisse μαντία, præfixo μ: ut in multis fieri solet vocabulis. Dein ex eo factum est ἀμαντία, præfixo α, et, pronuntiatione Ionica, ἡμαρτῖν. Ubi litera α eandem fere vim intendendi habet, quam ἀγαν in ἀγανακτῖν.

Ἡμέν. Conjunctio composita ex ἦ, et μὲν, cui respondet ἠδὲ, simili modo, ut μὲν et δὲ. [De ἦ μὲν, ἦ μὴν &c. vide Cl. Hoogeveen, Doctrinæ Particularum cap. 21. sect. 3. p. 494-498. E. S.]

Ἡμέρα dies. Fœmininum est τοῦ ἡμέρος, de quo mox. Hoc autem ab antiquo ἦμαρ, à quo leviter differt usitatum poëticum ἔαρ dies. Oriuntur autem ab ἧμαι sedeo. Inde ἦμαρ placidus, ἡμέρα autem, quasi, tempus placidum, et eximie dies. [Sunt in omnibus linguis multa nomina, quæ, tanquam Substantiva, solent usurpari, quum sint materiæque Adjectiva, quorum Substantiva omissa sunt. —— Pertinet ad hanc classem et nomen ἡμέρα. Olim dicebant ἡμέρα ἔρα, vel ἡμέρα φάος, blandum lumen, amabile tempus, opposite ad noctem, emblema lætum. Tempus igitur, in viginti quatuor horis, amabile, jucundum, per ellipsin dicere solebant Ἡμέραν. Adjectivum est ἡμε-

ρὸς, ε, ον, blandus, lenis, amabilis. In Hesychii Lexico reperitur: Ἡμέρα· Ἀρτέμιδος ἐπίθετον, Dianæ cognomen. Sic namque dicebatur Diana dea amabilis, blanda, lenis, puellis utero laborantibus. Apud Horatium, in Carmine Seculari, lenis Ilythia tuere matres. L. C. V.]

Ἥμενος est pro ἧμενος: hoc autem, haud dubie, pro μένος, cui vicinum μένω. Origo est verbum μάω et μάω transeo. Vide ad vocem Μένος.

Ἧμος quando. Est porro ἅμος, quod pro μὸς, hoc autem componendum cum μὶν, et pronomine primæ personæ; de quo suo loco. [Nescio, an rectius repetieris à prima Perf. Pass. ἷμαι, pro ἵημαι, verbi ἵω, sive ἰω mitto, remitto. Quo pacto eadem fere translatio erit, in hac voce, quæ est in Britannico Still. E. S.]

Ἡμόω incline, cado. Oritur à μόω claudo vel, proprie magis, mimo, inclino, atque inde claudo. [Malim dicere à stirpe ἴω mitto, remitto: Unde ἧμος repetivimus. Ab ἧμος autem ἡμόω, quasi dicas remissum facio. Conf. Iliad. Β. 148. Θ. 308. Υ. 405. E. S.]

Ἦν si. Vicissim videtur vocì αἰ, et haud dubie ejusdem stirpis est. [Nimirum ἦν contracto dictum est pro ἴαν, quod ab obsoleta verbi forma ἴαμι, unde, in tertia Plurali Præsentis, Ionice superest ἴασι, (pro vulgari ἰᾶσι) et, in Imperfecto Medio, ἴαντο, quod vulgo contracte effertur ἶντο. Quemadmodum igitur ab ἵστημι, sive ἵσταμι, in Participio Præsenti, dictum est ἱστὰς, ἱστᾶσα, ἱστάν: sic ab ἴαμι, factum ἰὰς, ἰᾶσα, ἰάν; quod ipsum ἰὰν dedit ἶν, contracta forma. E. S.]

Ἰθαιὸς porrectus, protentus in longitudinem. Dicitur (cum præfixo α intensivo) pro ἀθαιὸς, et hoc pro τέταιος, quod à τείνω: hoc autem à τέω, cui respondet Latinum tendo, et tendendo in longum porrigo, protendo. Inde proprie valde ἰθαιὸς notat [valde porrectum] porrectum in longum, et idem, ad tempus translatum, perpetuum.

Ἰδὲ ecce. Est pro ἴδε, addito ι, majoris emphaseos causa: ut fieri quoque solet apud Atticos, in pronominibus demonstrativis. Est autem ἴδε ortum à verbo ἴω, vel ἄω: nisi mavis à similitudine soni, ut alia, dici. [Quemadmodum Græci dicunt ἴν, pro ἴδι, (quod poëtæ servarunt) Latini autem, pro ἴδι sive ἴν hocce Græco, dicunt in: ita nullus equidem dubito, quin Græcorum ἰδὶ sit Latinorum en, i. q. ecce. Porro ut ἴδι pp. est immissione, haud aliter ἴσι, pro ἴστι, ab eadem stirpe ἴω mitto, immitto, prælabiliter oculos, vel visum, in rem, videtur esse repetendum. E. S.]

Ἰδνὰ habena. Proprie fœmininum est ab ἶδνος, quod ab ἴνος, et hoc ab ἴνω, verbo antiquo, repetendum: unde ἴνξ et similia oriri supra vidimus. Facile itaque apparet, ἰδνὰ proprie significare lorum frenî, quo equi regantur.

Ἰδυῖα quum, quando. Vidimus supra, vocem ἴνος et Latinum annus, similiaque ad tempus referri. Jam autem ἴνος, quod est Latinum annus, et ejus loco pronuntiatum Ionicum ἶνος, eadem sunt. Ab isto autem ἶνος productum ἰδυὸς peperit neutrum Plurale ἰδυὰ, et, spirito mutato, ἰδυῖα, quod, de tempore adverbialiter positum, pro quando invaluit.

Ἔερὸς hepar. Fortasse repetendum est ab ἔαρω, vel ἔερω, Causam significationis explicant Medici. [Conf. Etymol. Magn. in voce. E. S.]

Ἤπειρος continens terra. Proprie sic dicitur pro ἤπερος, quasi dicas, quod non habeat πέρατα, id est, fines, sive terminos. Est, nempe, πέρας terminus ultimus, ad quem progredi et transire possis, nomine orto à πέρω transadigo, transeo; de quo suo loco. Hinc ἤπειρος proprie opponuntur insulæ, et quamcumque terram continentem notat. In primis autem pars Græciæ, olim Ἤπειρος (Epirus) eximie dicta.

Ἠερίσσασθαι est Aoristus primus Infinitivi Medii verbi ἠείρω, quod videtur ortum ab ἀείρω, lectione Ionica, vel potius ab ἀράω. Hoc autem ortum ab ἄρω, ἄρνυμι, jungo, necto.

Ἠερίαλος genus febris levioris. Non dubito, quin ortum sit ab ἠεριος clemens, placidus, et intellectum habent περὶ τὰς febris. [Quæ vox etiam subaudienda est in τριταῖος, τεταρταῖος. Vide Schoetgen. ad L. Bos Ellips. Græc. p. 251. E. S.]

[Ἠερίω sono. Idem verbum est, lectione Ionica, quod ἀείρω, aut inde factum, præmisso ι, quam vocalis sæpe ab initio ponitur. Vide Analog. p. 206. et p. 204. E. S.]

Ἥρα Juno. Videtur stirpe sua convenire cum nomine Ἄρης et similibus, à verbo ἄρω artio: de quibus supra dictum est, suis locis. In primis autem hic spectari debent vocabula ἀρίων, et ἄρατος, ab eadem stirpe nata. Simili enim fere ratione, ut ea, translata fuerunt, ad præstantiam quandam designandam. Nostrum ἥρα translate eminentiam quandam respicit, et præstantiam, ut manifesto apparet ex lingua Latina, ubi vox appellativa remansit hera, et masculinum herus, quibus designantur domina et dominus. Est autem herus ipsum masculinum ἥρως, cujus loco (introducto in consuetudinem ω) pronuntiatum fuit ἥρως, [heros] similiter ut, pro ἵρις, ἵρως. Ab isto nomine ἥρως, (quo eximie, ob præstantiam, designatur genus hominum illustrium, seu medium quoddam deos inter et homines) ab isto, inquam, ἥρως, ortum fœmininum ἡρὼς (si naturam nominis spectemus) non nisi pronuntiatione et

forma diversum est nostrum ἥρα, quod ab ea notione, qua notat heram vel mulierem præstantiorem eminentioremque, eximie transiit ad deorum reginam, Junonem, denotandam. [Pro ἴρος, cum spiritu lœni prolato, etiam dixerunt ἶρος: quo nomine eximie appellatus fuit Jupiter, ἥρα: here, ubi est Junonis, maritus. Vide supra suo loco. E. S.]

[Ἡρακλῆς, contracte Ἡρακλῆς, Hercules. Videtur integra vox olim fuisse Ἡρακλάης, elisio υ, ut Ἀσκλήπιος, pro Ἀσκληπίυιος, Latine Æsculapius. Superest illud υ, in Latino Hercules. Pro Ἡρακλῆς autem, elisio etiam α, Latini dixerunt Hercles: unde, in solo Ablativo, superest Hercle. E. S.]

Ἤμιος placidus, mitis, quietus. Dictum est pro ἄρμιος, quod ab ἁρία, unde ἁρίσκω placeo, ut nostrum ἥμιος placidus. Rationem significationis vide, ad verbum ἁρίσκω.

Ἦμυ sepulchrum. Videtur convenire cum voce ἶμα cacumen montis, prefixo α vel υ. Similis autem fere translatio est in hoc nomine, atque in Latino tumulus, pro sepulchro. De ratione significationis plura dicentur, in voce ἶμα. [Vide omnino Valcken. ad Theocr. Eidyll. 1. 125. p. 33. 34. edit. Anni 1773. E. S.]

Ἤρινγα genus herbæ, et, ut videtur, proprie magis villosa dependens à monte hircorum. Forte convenit cum voce ῥίγγος rostrum comminatum eximie: de qua suo loco.

Ἥρως heros. Vide dicta ad vocem [Ἔρις, et] Ἥρα.

Ἧσσων minor, inferior. Etsi Comparative adhibetur, proprie tamen forma Participialis est verbi ἧσσω, quod notat decorum sedeo, ortumque est ab ἧσ-ω, quod ab ἧ-μαι, vel ἧ-μαι sedeo: de quo dictum suo loco.

Ἥσυχος quietus, et proprie magis, sedatus: unde porro placidus, tranquillus. Ortum nempe est à verbo ἧσ-μαι sedeo, quod ab ἧ-μαι. [Ut ἧσ-μαι, ab ἧ-μι mitto, in forma Medii pp. sit mitto me, demitto me, Gallice, *je me mets*. E. S.]

Ἧτορ cor. Recte derivatur à verbo ἄω, vel potius ἀΐω, de quo verbo dictum supra. Inde etiam orta vocabula, quæ in Lexico J. Scapulæ sequuntur.

Ἧτορ et ἧτρον, quorum prius redditur stamen, posterius umbilicus. Rationem significationis haud satis perspicio. [De priori voce vide cel. Ruhnken. ad Timæi Lex. p. 90. et Valcken. ad Eurip. Phœn. p. 576. Stamen autem videtur dictum ἧτορ, à promittendo, sive demittendo, quia recta demittitur, atque adeo protenditur: ἧτρον vero umbilicus, quasi pars sive instrumentum, quo demittatur infans. Nomina enim in τρον, ut notissimum est, instrumentum designant. E. S.]

Ἥφαιστος, Latine Vulcanus. Proprie videtur hoc nomine significatus fuisse faber ærarius, sive qui metalla contrectaret, vel tundendo tractaret, et emolliret. Ortum, nempe, nomen est ab ἁφάω contrecto, contrectando mollio. Inde eximie deus fabrorum ærariorum sic dicitur.

Ἦχος sonus. Proprie sic dicitur sonus repercussus et quasi refractus. Est, nempe, ab ἄχ-ω frango. Idem vir celeberr. alibi: "Nomen ἦχος, et ei vicinum ἠχὰ, pp. sonum notant reciprocum, seu repercussum, qualis verbi caussa edi solet in vallibus montium. Latius tamen sumtum ἦχος, in una sonam designat quomcunque, qui alicunde ad aliejus aures defertur: non secus atque alterum ἠχὰ, quod propriam notionem servavit. Ita de sono reciproco et fistulæ cantu adhibuit Hesiodus, in Scuto Hercul. vs. 279. περὶ δὲ σύριγξ ἄχνυτο ἠχῇ. Ubi verbum ἄχνυτο, Latine frangebatur, proprietate sua, exprimit naturam soni illius reciproci. Hinc porro nominis proprii vicem obit, in Fabulis, &c.

[Ἠχὼ, οῦς, contracte οῦς, "Echo, sonus reciprocus, vox repercussa." Videtur à sono factum vocabulum. Possis et à frangendo repetere, quemadmodum præcedens ἦχος: ut sit quasi vox refracta. Vide cel. Lennep. in voce præcedenti. E. S.]

Ἠὼς aurora. Est pro ἀὼς, quod idem atque Atticum ἕως. Oriuntur autem ab ἄω, et ἰω: quibus verbis inter alia notio splendendi inest, ut supra dictum. Idem itaque sunt proprie Latina aura et aurora, et Græca ἀὼς, ἀώς, et ἕως.

Θ.

Θαμὰ cardo. Quo melius vocabularum, à Θ incipientium, patcat ratio, notandum est, verba originalia Θάω, Θτω, Θίω, Θέω, Θύω notionem propriam communem habere, positam in motu, qui fiat aliquo cum impetu, magna copia, et quasi tumultuose. Possunt autem alia derivata, cum vicinis verbis, à Τ incipientibus, componi, alia cum aliis, à litera quadam vicina incipientibus, quædam denique etiam cum verbis, à Φ et Σ incipientibus; cum quibus literis (pro diversis dialectis) litera Θ aliquando fuit commutata. Nostrum Θαμὰ (ortum à Θαμὶς, et hoc à Θάω,) originem haud dubie habet Θάω. Videtur autem significatio ejus profecta à motu vehementi eoque versatili: et fortasse componendum est cum Θρύω Θρῖον, &c. quibus sonitus tumultuarius designatur.

Θάλαμος thalamus. Proprie sic dici videtur locus, in quo versantur, vel quasi fluunt, sponsus et sponsa, recenti matrimonio juncto: nomine orto à Θαλὶς, qua voce eximie dicuntur homines florenti ætate, per translationem, nempe, à virendo et germinando; quæ notio est verbi Θάλλω, unde proprie Θαλὶς germen.

Θάλασσα mare. Ortum videtur à Θαλάω, quod contractum peperit verbum Θλάω, significans quasso, concutio. Unde mare dici videtur eximie Θάλασσα, ob motum undarum, magna copia conquassatarum, quemadmodum, ob eandem causam, mare eximie πολύφλοισβος dicitur ab Homero. Est autem memoratum Θαλάω ortum à Θάλω, et hoc à Θάω: et significationem videtur accepisse ab impetu ruentis, erumpentis, rumpentisque magna copia. [Nescio, an verior sit sententia clarissimi L. Bos, repetentis ab Θλάσσω, pro quo, spiritu aspero mutato in τ, dixerint Θάλασσα. Vide ejus Dissertat. de Etymol. Græca p. 25. E. S.]

Θάλλω vireo, pullulo. Manifesto apparet dici ab erumpendo, quæ vis inest verbo, unde oritur, Θάω et Θάλω.

Θάλπω foveo, calefacio. Proprie ortum est à Θάλω, et quidem primum videtur significasse virere vel pullulare facio: unde eximie fuerit positum, de fomentis calidis, vel calore, quo plantæ virescunt. Inde autem translatum, generatim significavit posse calefacere vel fovere.

Θαμὰ crebro, frequenter. Haud dubie ortum est à Θάω cum impetu moveo, feror, emergo, curro, accurro, magna frequentia accurro. [Vide tamen cel. L. Bos Diss. de Etymol. Græc. p. 25. in voce Θάλασσα. E. S.]

Θάμβος stupor præ admiratione. Dicitur pro Θάνβος, quod à Θάνω vel Θάω accurro spectandi caussa, et inde spectaculum contempler, admiror: unde notio stuporis præ admiratione. Idem vir celeberr. alio loco. "Θάμβος, dicitur pro Θάνβος, ut τύμπανον pro τύπανον, καμπὴ pro κανὴ, κάμβος pro κάνθος &c. Θάνβος porro factum ab antiquo θάνβω, cui vicinum Θάπτω, unde verbum Θάπτω sepelio. Proprie autem Θάπτω significat obruo: quod ipsum verbum in Præterito τέθαφα in stuporem et metum transfertur. Ita enim Homerus, et alii poëtæ, τέθαφα dixerunt pro stupore obrutus sum. Vide Hesychium in voce τέθαφα."

Θάμνος dumus, ut Θαμὰ, nomen accepit à frequentia. Proprie contractum est ex Θάμανος, et ortum à Θάω cum impetu et magna copia emergo: unde quoque videmus verbum Θάλλω pullulo, vireo, profluisci. Ut mirum non sit, Θάμνος, simili translatione, significare eximie dumum fruticibus.

Θάπτω sepelio. Ortum est à Θάπω, quod à Θάω. Notio repetenda à copia terræ tumultuose aggestæ: ut docet significatio verbi Θάω. Quando autem idem verbum designat stupeo, ejus ratio repetenda est à notione stupendi cum admiratione: quam verbi Θάω esse vidimus ad nomen Θάμβος. Ut adeo patet, verba Θάω, Θάπω, et Θάπτω, natura sua, eadem esse, et proprie, non nisi forma, differre.

Θαργήλια Thargelia: nomen festi apud Græcos, unde mensis Θαργηλιὼν Thargelion dicitur. Oritur autem à verbo Θάρω, quod alii vicino θέρω respondet, significatque calefacio, uro. Inde obsoletum Θαργὴς, quod, compositum cum nomine βίος, peperit Θαργήλιος, proprie dictum de tempore, quo sol vegetos urit. Unde eximie Θαργήλια nomen festi.

Θάρσος fiducia, animi præsentia. Dicitur ab ardore animi, et ortum est à Θάρω: de quo modo dictum.

Θαυμάζω miror, admiror. Ortum est à Θαῦμα, quod à Θαύω vel Θάω. Θάω autem, ut etiam Θίω, (quod peperit Θώομαι) inter alia eximie tribuitur iis, qui frequentes accurrunt, spectandi contemplandive caussa. Hinc Θαῦμα res dicitur, quam cum admiratione spectes, et inde verbum Θαυμάζω aliquid admirationi habere, et inde admirari. Alio loco cel. Lennepius: Origo remotior est verbum Θάω, cui vicinum Θίω. Propria hujus potestas posita est in currendo: quare etiam, à Grammaticis Græcis, Hesychio aliisque, redditur per τρέχω. Ab hoc Θίω lenicam fluxit Θέω et Θεύω, nec non θεύω, cujus Medium Θεύομαι, una cum nomine derivato Θεὸς, aliisque similibus, quæ in Lexicis exstant, translatum fuit ad spectacula, ad quæ spectanda concurrat multitudo. Eadem ratio est verbi Θάω, et quæ inde formantur, Θαῦμα, Θαύω, et Dorici Θαῦω; unde nomina remanserunt Θεῦμα, et Doricum Θᾶμα. His autem proprie significatur res, ad quam spectandam accurras, adeoque spectaculum: et quod, alia nominis forma, specialim Θῆμα dici solet; quem Θῦμα usurpatum sit de eo, quod aliquid mirandi habeat: unde etiam rem mirum, et interdum portentum notat.—Inde porro θαυμάζω miror, rem miram dico, vel facio, quæ vis est terminationis ζω, in verbis, à nominibus factis.

Θάομαι specto, contemplor. Est à modo memorato Θάω.

Θάσσω percutio. Videtur proprie esse cursu currendum, vel ad motum incito: verbo orto à Θάω, de quo jam dictum, quodque inter alia eximie notat curro.

Θάλγω mulceo, delinio. Haud dubie ortum est à Θάλω, et hoc à Θάω, quod, cum, inter alia, etiam sonet pono, colloco, forte inde prodeunt delinendi notionem. [Verbum Θάλγω etiam est debilito, D. C. 322. 394. &c. Origo quidem videtur esse Θάλω; sed hoc ipsum θάλω manifesto factum est ex θλάω, unde, cum digammate Æolico βλάω, quod dedit Lat. vello (pro velvo) velim &c. tempora tribuia verbo volo, vis, velle. Quum autem θλάω pp. sit volvo (quod ipsum volvo stirpem habet θλάω, cognatam nostro βλάω) notio vero volvendi, hoc in verbo, docta videatur à primitiva trahendi, attrahendi aliquid, ut volvatur, uti, verbi gratia lapis rotandus, globus &c. hinc conjicere autem, verbum θάλγω, ex remotiori ista origine, trahendi, attrahendique esse repetendum. Unde potiones mulcendi, molliendi, debilitandi. Quin, si vera sit Lennepii observatio (in Analog. p. 200.) literam μ plurimis verbis esse præfixam; nihil impedire videtur, quo minus statuamus, ipsum Lat. mulceo et mollio e stirpe θάω orta, affinitatem quandam habere cum nostro θάλγω. E. S.]

Θάλμις et θάλαμις volens, voluntarius. Haud dubie est à θάλω, vel productiori hujus forma θάλλω. Vide omnino Toupii Emendat. in Suid. P. 2. p. 49. 50. E. S.]

Θέναρ vola vel cavitas manus. Etsi haud dubie oriatur à Θένω, et hoc à θίω, de significationis ratione tamen minus liquet. [An θέναρ pp. est manus pars extenta, vel porrecta? Vide Il. ε. 339. A notione hac extendendi manum videtur ea esse percutiendi, in verbo θένω. Unde Hesychius Θένω· κόπτω, τύπτω. E. S.]

Θεὸς deus. Ortum est à Θέω. Sive autem à currendi actione, sive ab ea collocandi dici velis, non admodum differt. Prius tamen malim. Alio loco cel. Lennepius: "In primis eorum placet sententia, qui vocem hanc pro proximo derivato habent verbi θέω curro, nec non pono, dispono, condo: ut adeo facile inde eorum formare potuerint antiquissimi Græci, ad designandum deum: sive sic eum vocaverint à disponendo, sive à currendo ad similitudinem solis, lunæ, stellarumque, quos deos opinantes, in continuo motu vel cursu videbant esse." [Comparatio vocis Latinæ deus, cum Græco δὺς timor, pro quo δὸς (cum adspiratione literæ F) dicere potuerunt Δὶς, suadet, ut credamus, ΘΕΟΝ Græcis dictum fuisse à timore et metu, quem tonitrua et fulmina, ex æthere missa, mortalibus incutiant. Eadem fortasse ratio est vocis אֱלֹהִים Elohim, apud Hebræos. E. S.] "Herodotus l. 2. cap. 52. ἀπὸ τοῦ Θεῖν, vel τιθέναι *ponere*, concinno ordine collocare et disponere, θεοὺς à Pelasgis dictos esse tradit: in qua quidem origine nihil est, quod quemquam merito possit offendere. Τὶ ταῦτα θεῖναι παρὰ τῶν Ἀρχαίων ἔλεγεν, ut observat Athenæus, lib. 11. p. 503. Hoc pacto δὺς erit conditor et creator universi. Non desunt tamen inter veteres, qui potius à Θέω, Θεῖν (cujus Medium θέομαι, curiose et cum admiratione specto, tantum usurpatur) θεὸς deducunt, quod omnia sidera, divina religione culta, mirificam quidquam hominibus præbeant spectaculum. Eandem originem Philosophi paullo subtilius expolivit. Quum enim θεᾶσθαι et θεωρεῖν de mentis contemplatione frequenter, à Pythagoreis et Platone, ponantur, θεὸς dici voluere, quod sola cogitatione cognosceretur, nullisque, nisi mentis oculis, pateret. Pythagoreorum hæc est egregia sententia: Ὁ μὲν θεὸς αὐτὸς αὑτὸν οὐκ ἰφανὴς, οὐκ αἰσθητὸς, ἀλλὰ λόγῳ, καὶ μόνῃ διανοίᾳ, apud Stobæum in Eclogis Physicis, p. 4. —— Censent alii viri docti, ex voce θεὸς Ægyptia, Græcos suum θεὸς efformasse: quod verumne sit, nec ne, in his rerum antiquarum tenebris, discernere non licet. Id certum multis videtur, à Θεὸς Latinorum deos emanasse: quanquam dubitari possit, an non potius à δὺς, pro quo postea dictum fuit ζεὺς, descendat. Quemadmodum vero Christiani patres, in diversa vocis Θεὸς, quam veteres tradiderunt, origine inserint, egregie docet Petavius, Dogm. Theolog. t. 1. lib. 2. cap. 2." T. H.]

Θεράπων minister. A verbo Θέρω calefacio orta sunt Θεράπη et Θεράπνη, cujus Participium Activum est Θεράπων, pp. calefaciens, adeoque qui fovet atque fomentis calefacit. Unde partim ad medicos, partim ad ministros assiduos, transfertur, à fovendo nempe et curando. Alio loco: Ministri fideles in primis dicti sunt Θεράποντες, qui domino suo, non tanquam servi, sed ut amici fideles, aderant, eumque omnibus modis colebant et veluti fovebant. Aliud igitur est Θεράπων, quam δοῦλος, eoque multo honorificentius: unde ipsi reges ab Homero, aliisque, dicti Θεράποντες Διὸς, quasi Jovis administri. Similiter Cupido Veneris comes et filius dicitur τῆς Ἀφροδίτης ἀκόλουθος καὶ Θεράπων. Confer Platonem in Convivio, p. 203. Pertinet huc etiam interpretatio Ammonii, qua Θεράποντα dici notat τὸν ἐντεταγμένον φίλον, qui est, amicum, qui aliquem omni obsequii genere colat, omnique ad nutum ejus faciat.

Θέρος æstas. Ortum à Θέρω calefacio: dictum à calore. [Stirpe mihi videtur esse Θέω tendo, intendo. Vide mox. E. S.]

Θέρω calefacio. Ortum à Θέω, et quidem dici videtur à motu, quem supra jam diximus significari verbo Θέω. Inde translatum est in calorem, et porro ad notionem medendi: similiter ac Θεράπων. [Vide inferius in Θέω. E. S.]

Θεσμὸς lex. Ortum est à Θέω pono: unde quoque ortum Θέμις fas. [Conf. Germanicam *Gesetz*. E. S.]

Θέσπις vaticinus. Ortum est ex Θὲς, et verbo σπὼ, quod cum ἴστω dico convenit, eodem modo ut ἶχω et σχὼ [pro σίχω, præfixa σ ante ἶχω: ut σπὼ similiter sit pro σίπω, ex ἶπω. A σπὼ ortum est σπὶς et compositum Θέσπις: notat adeoque, qui divina loquitur, vel est, vaticinator, vaticinus. Θὲς enim formâ tantum differt à Θεὸς, ortumque est à Θέω. Apparet hoc manifeste ex composito Θέσφατος à Deo dictus, et similibus. [Ut Θεσπέσιος deo similis factum est ex Θὲς pro Θεὸς, et πέλας pro πέσπελας, haud aliter Θέσπις videri possit contractum esse ex Θὲς,

pro Θείς, et σὶς pro ἶνις: ut litera ι non adeo ad posteriorem compositi partem, quam ad priorem, pertineat. E. S.]

Θίω curro. Proprium verbi hujus notionem supra explicui. [Vide in Θωρίς.] Inde eximie notat cursu ferri, vel curro. [Distinguunt Lexicographi inter Θίω curro, quod in Futuro habet Θεύσω, et alterum insitatum Θίω puto, quod Futurum facit Θίσω. Addit Etymologus tertium Θίω, intueor, quod alias Θιῶ pro Θάσω. Omnia haec videntur repetenda à simpliciori verbo τίω pp. tendo, intendo: unde, dein, varia translatione, orta sunt notiones currendi, quasi intendendi cursum sive contendendi, ut Belgae dicunt rekken, h. e. intensum currere; porro intuendi, acie contenta, ἀναβλέπω; ponendi, quasi manu extenta defigendi &c. Pro τίω enim, cum adspiratione prolatum est Θίω: ut solet τ adspiratam Θ scribi. E. S.]

Θεωρὸς spectator. Compositum ex Θεὸς et ὁράω, quod ortum ob ὦπα, unde ὁράω video, observo: de quibus post. Inde nostrum proprie est observator, vel spectator divinorum. Unde variae notiones. [Malim à Θοάω, cognato alteri Θοάω, pp. intendo vinum. E. S.]

Θέω aceo. Proprie non nisi forma differt à Θίω, et ab incitando habet notionem acuendi. Propria autem potestas quaerenda in motu vehementi, [sive tendendo ad oculum] quam notionem propriam esse vidimus stirpi Θάω, unde ortum Θάσσω et inde Θίσσω.

Θελὶ papilla. Componenda vox est cum Θάλω, unde supra vidimus oriri Θάλλω vireo, propulso. Haud dubie nostrum dicitur à protuberando [vel protendendo, demittendo. E. S.]

Θῆλυς femineus. Ratione originis convenit cum Θηλή: ortum nempe à Θάλλω vireo. Unde quoque significationem habet. [An Θηλύτερα γυναῖκες idem forte, quod Belgarum *blatjende margden?* Vide Il. Θ. 390. Od. Α. 385. 433. Ο. 421. Υ. 166. et Ω. 201. Hesiod. Asp. vs. 4. 10. &c. E. S.] Θηλὴ Graeci proprie vocabant papillam τῶν μαστῶν, ut Hesychius sit. Τὸ ἄκρον, quasi τὸ Θελὶ, τοῦ μαστοῦ Galenus dixit tom. 6. p. 51. Sed et ipsas mammas ita dicunt. Origo vocis ab antiquo Θάω alendo foveo, et florere facio. Unde gignuntur non solum Θάλλω, Θαλερὸς, Θαλία, Θάλαμος, in quibus omnibus est gratae cujusdam et florentis laetitiae potestas, sed et Θῆλυς, vegetandi vim habens: quo pacto apud Homerum Odyss. Ξ. 467. et Hesiodum in Clypeo Herc. vs. 395. (ubi videatur Gra vius) Θῆλυς ἦμαρ ros fœcundans, vel, sicut Hesychius exponit, ὁ θάλλων ποιῶν τὰ φυτὰ θρέπτας, καὶ θρεπτικὸς. Hinc facile colligitur, quam ad foeminei sexus significationem hoc Adjectivum transierit. Hinc etiam oritur puri virtute praeditum Θηλὺς, cujus femininum Θηλὴ, in Substantivi formam, ea, qua diximus, potestate migrans, produxit verbum Θηλάζω. In ejus usu Attici à communibus Graecis dissentiunt. Illi solam matrem dicunt Θηλάζειν τὰ παιδία infantes lactare, mammam iis praebere; unde Θηλάστρια Sophoclis et Euripidi eadem, quae τίτθη, vel τροφὸς, testibus Pollucе lib. 3. Segm. 310 et Hesychio. hi contra non minus de infantibus, catulis, aut pullis usurpant, qui lactant aut ubera sugunt, ut Romulus et Remus Θηλάζοντες τὴ θήλυν lupae ubera sugentes. Vid. Gron. ad Luciani Solaec. p. 734. &c. T. H.]

Θὴς fera. A Θέω curro ortum est, et à celeritate dicitur. [Aeolice efferebatur Θῆς, unde Latinis fera, ut pro Θᾶν efferebant φᾶν; pro Θάλλω, φάλλω. Vide Vossii Etymol. in voce fera, et eundem de Litter. Permutatione: porro Maittaire Alphabet. Dialect. p. 397. Originem utriusque vocis repetimus ab impetu ferociori, quo ruit: quam notionem propriam, in Latina voce fera, jam vidit Isidorus apud Vossium, l. 1. E. S.]

Θὴς operarius, seu, qui mercede conductus operam fecit. Ortum haud dubie à Θέω: notionemque accepit à collocando vel locando, quasi dicas, qui opus locatum fecit. [Itaque Θὴς pp. idem est quod Θής. E. S.]

Θησαυρὸς thesaurus. Videtur dici pro Θεσαυρὸς, idque oriri à verbo Θίω, ut proprie sit, vel quod reconditum est, vel locus ubi reconditur aliquid; atque inde eximie thesaurus, sive copia rerum pretiosarum, à multo tempore reconditarum. [De propria notione vocis vide in primis L. Bos. Exercitationes in Matth. 2. 11. In origine autem, ex oriente repetenda, humani quid passus est idem vir clarissimus. Conf. ejus Dissert. de Etymol. Gr. p. 20. E. S.]

Θίασος proxime ortum est à Θιάω, quod (à simpliciori Θίω factum) proprie non differt à Θοάω, vel Θυάζω, quae oriuntur à Θύω, unde nomina Θυὴ et Θύος. Θίασος itaque proprie significare potest multitudinem hominum concurrentium, vel congregatorum, ad res divinas celebrandas, et eximie inde ad choros Bacchicos celebrandos. Quamque frequens usus, in sacris deorum, esset saltationum et conviviorum; inde porro notavit coetum tripudiantium, vel convivium celebrantium: quia et ipsum convivium.

Θίγω tango. Dicitur ob incitando, quod fit tacto, et satis accurate respondet ejusdem stirpis verbo Latino tango vel tago. Unde facile patet, non differre à verbo Θίγω, quod supra vidimus. Stirpem autem vicinam habet Θύω, cujus notio jam alibi patefacta est.

Θὶς acervus, cumulus. Haud dubie dicitur à concitando in unum ut stirpem habet modo memoratum Θίω. [Possis etiam repetere à reponendo et observando. E. S.]

Θόλος, contundo. Oritur à Θολέω, quod à Θάλω, et hoc à Θάω. Notionem habet à motu vehementi, ut facile patebit ex iis, quae notavi ad vocem Θάλασσα.

Θόλος fremo. Ortum est à Θάλω, quod fere convenit cum Θάω: unde quoque significatio videtur repetenda.

Θνήσκω morior. Ortum est à Θανὼν, quod à Θάνω et hoc à Θάω: de quo alibi dictum. Videtur autem moriendi notio repetenda esse ab illa extendendi: quae significatio manifesta est in verbo τείνω. [Conf. ἐκτανύειν pp. extendere se, vel extendere pedes, mori, et Iliad. Ν. 655, 655. ἔστε κεφαλῇ ἐπὶ γαῖα πεσὼν τανύσθη. Porro Iliad. Η. 409. Κ. 343. Hemsterh. ad Lucian. t. i. p. 357. Valcken. ad Euripid. Phoen. p. 566. Eandem esse indolem verbi מוּת apud Hebraeos, ex comparatione vicinarum stirpium מתה, מתת &c. attendenti satis apparebit. E. S.]

Θοῖνα epulum. Proprie ortum est à Θέω, quod eximie notat celeriter accurro ad sedendum. Unde proxime Θόος consessum notat: hinc autem epulum.

Θόλος sordes turbidae. Ortum est à Θόλω, quod, natum è verbo Θέω, à motu vehementi et celeri videtur accepisse significationem motu frequenti agitandi in orbem. Unde Θόλος translatum, cum ad alias res, tum in primis ad sordes turbidas notandas.

Θοὴ celer. Ortum à Θέω celeriter ruo, vel feror, vel erumpo et exilio. [Notio celeritatis, ut in Hebr. מָהִיר

orta videtur ab illa acuminis sive aciei cuncta obstacula pervadentis. Itaque Hesychius: Θοὸν ἰξὺν, ἰσχυρὸν, ταχινόν. H. Stephanus ex Apollon. Rhodio laudat θοὸς γόμφους, acutos clavos: et Θοὴ νῆα "inquit" Homero [Iliad. B. 619. K. 309. 396. Α. 665. Π. 168.] id est, ἰξυὰν acutam: ob promontoria, quae habent, in cuspidis morem acuminata. E. S.]

Θόρυβος tumultus. Ortum à simpliciori θόρος, cujus loco Ionicum Θοῦρος reperiri, et notat tumultuosum insilio. Stirps autem Θέω, de quo modo dictum.

Θόρνυμι, sive θορέω salio. Vide, quae modo dicta sunt, ad vocem Θόρυβος.

Θρᾷξ Thrax. Nomen proprium est. ortum autem videtur, quasi à verbo Θράσσω, quod à simpliciori θράω; quod, quemadmodum θρέω, notat sonitum obscurum et tumultuantem edo: de quo ad verbum θρέω dicetur. Inde eximie notat obscurum murmur edo, et quidem convenit iis, qui in templis quotidie assidentes tacito murmure deos superstitiose colunt. Inde porro ortum nomen θρησκὸς notat religiosum, vel potius superstitiosum. Similis jam ratio nominis nostri proprii Θρᾷξ videtur esse. Graeci, nempe, eo nomine usi videntur fuisse ad istum populum designandum: causam ejus repetita à cultu mystico deorum, ab Orpheo Thracio ad Graecos propagato. [Vide infra T. H. ad Θρησκὸς.]

Θραύω frango. Dictum videtur ab impetu, quo res rumpitur et commolitur. Forte à sono, ut similia, factum est.

Θρέω. Ortum a simpliciori θρόος vel θρύω: significatione autem proprie non differt à verbo θέω, quod est cum impetu salio, vel insilio: unde porro ad sedendi notionem transiit. [Haud aliter, atque in Hebr. יָשַׁב et Arab.

وثب eadem notio saliendi ad sedendum translata fuit. E. S.]

Θρόνος haud dubie factum est à sono obscuro hominum, in unum congregatorum, et murmure edentium. Inde autem eximie notat murmur edere instar tumultuantis multitudinis: unde porro ad inconditum clamorem transfertur, vel potius ad quemcumque susurrum vel etiam sonum plorantium. Ex hac origine nomen θρόος contracte θρὸς eximie rumorem notat hominum tumultuantium. [Iliad. Δ. 467. ubi vide Schol. et Hesychium in voce.] Atque inde ἄθροοι homines dicuntur, qui tumultuarie in unum locum confluxerunt, conferti.

Θρῆνος luctus, lamentatio. Proxime ortum est à verbo θρέω, vel θράω, quod de sono vel vocibus plorantium eximie poni, modo vidimus. Hinc etiam θρῆνος, tanquam Substantiva vox, pro θρηνεῖν ponitur: et probavit Toup. Emend. in Suidam P. 2. p. 57. E. S.]

Θρησκεία superstitiose deum colo. Ortum est à θρῆσκος, quomodo proprie dicitur is, qui in templis obscuro murmure deum colit: nomine orto à θρέω, quod convenit cum θρύω, de quo dictum suo loco; et ad vocem θράω. Inde porro notat superstitionem, poperitque verbum Θρησκεύω. [Grammatici repetunt originem verbi θρησκεύω, et vocis Θρησκεία, ἀπὸ τῶν θρηνεῖν, vel θρεῖν: ut Suidas, in voce. et Etymologus, Gregorius Nazianzenus Orat. 39. p. 665. et Orat. 1. in Julianum, et Nonnus, sive Maximus, ad eum locum, p. 130. Plutarchus autem in Alexandro, p. 665. proprie docet usurpari τὸ Θρησκεύειν de nataλίσεις, καὶ ὀργίοις ἱερουργίας: nec negari potest, Graecos hoc verbum plerumque posuisse de immodico, et superstitioso cultu. Sic matris deorum Bacchique domestica sacra, quae legis ipsae prohibebant, Θρησκεύειν nominat Phythis Pythagorea, apud Stobaeum, p. 445. Principe itaque vocabuli potestate est, cerimoniis quibusdam mysticisque exhibitis, numina colere. Multum tamen abest, ut Etymon, à Grammaticis probatum, certo nitatur pede: quippe quod Analogiae legibus minime congruit. Ad quam propius accedunt haec Hesychii, vetusto more per ε scribentis. Θρεσκὸν εὐσεβὲς, θεοσεβὲς. Item Θρεσκὸν ἅγιον. πάντα πλαδαρὰ. Quae, etsi rarissimi sunt usus, originem tamen manifesto docent à verbo Θρέω, quod usurpavit Aeschyles, Septem contra Thebas, vs. 78. et Hesychius quoque habet Θρέων θρεῖν obscurum vocis murmurare. Inde et θρεῖν lamentari, lugere, et Θρῖς vocis fractae murmur; unde verbum θρεῖσθαι in Evangelio Matth. 24. 6, Hinc igitur Θρεσκὸς, et, ε in ο mutato, Θρησκὸς. Notum vero est, in superstitiosis sacris, etiam silentiis et mysticis arcanisque carminibus, submissa voce admurmurantia, fasse locum. Hinc lucem accipit Jacobus, Epist. cap. 1. vs. 26. 27. nam primo Θρησκὸς vocat hominem, qui vera caritate vacuus, superstitiosis magis religionem metitur, cujus μάταιον esse θρησκείαν pronuntiat, quemadmodum Dius apud Stobaeum p. 406. θρησκείαν τὸ παλαὶ θρησκείαν. Mox Apostolus, eodem servato vocabulo, sed, adjectis epithetis, correcto, docet, quae sit θρησκεία καθαρὰ καὶ ἀμίαντος. Alioquin scriptores sacri, de cultu verae religionis, hac voce uti non solent: nam θρησκεία Act. Apost. 26. 5. et ad Colossenses 2. 18. multoque magis ἐθελοθρησκεία ibidem vs. 23. vitio vertuntur. Hinc ἰουδαϊσμὸς, vocabulum Lexicis ignotum, qui eandem haeresin sectantur, apud Socratem, Hist. Eccles. l. 5. p. 315. T. H.]

Θρὶα calculi sortilegorum. Nomina haud dubie vicina sunt Θρὶα, Θρίον et Θρίον, significatione tamen inter se distincta. Repetenda autem forte à verbo Θρίω et θρίω, quae, ut Θράω, θρίω et Θρόω, saliendi, exiliendi, insiliendique notionem habere possunt. Quousque tamen in nostris vocabulis translationis ratio sit, non satis perspicio. [Θρὶα calculus dici potuisse ab exiliendo, vel resiliendo, quatenus in solum durius delapsi resiliant, nemo dubitet. Porro θρίον folium fenilneum vocari videtur itidem ab exiliendo cum crepitu quodam, ubi igni impositur: unde apud Comicum, in Vespis [vs. 434.] σπαλῶν θρίον τὸ ξηρὸν: de quo vide H. Stephanum in voce. Θρίον denique juncum vel ulvam videtur significare, quia vento, vel alia vi illata, proclinatus juncus mox resurgat et quasi resiliat. Sed vide hanc vocem inferius suo loco. E. S.]

Θρίαμβος triumphus. Vocabulum hoc à posterioribus scriptoribus Graecis haud dubie usurpatum fuit ad exprimendum Latinorum triumphus: neque tamen minus Graecum originis esse videtur eadem vox triumphus, et quidem orta à θρίαμβος. Hoc autem, dictum pro Θρίαβος, et hoc denique, pro Θρίαξ, repetendum videtur à Θρίω; ut ita θρίαμβος pp. dicatur multitudo hominum tumultuarie congregatorum. Confer, quae de formis vicinis verbi Θρόω dicta jam sunt superius. [De Θριάμβῳ, versu Iambico, vide Toup. Cur. Nov. ad Suid. p. 15. E. S.]

Θρίγκος pinna murorum. Proxime dicitur pro θρὶξ, et hoc à θρῴσκω, ut Θρίγκος dicatur à saliendo in altum: similem quandam significationem vidimus verbi vicini θράω. Vide quoque ad verbum Θράσσω.

Θρίξ lactuca. Videtur ortum à Θρίω salio in altum. Forte sic dicitur à celeritate, qua exsurgit.

Θρὶξ pilus. Proxime ortum est à Θρίσσω, et hoc à θρίω. A saliendo in altum videtur dici. [Conf. etiam Θρῖγκος. E. S.]

Θρίαμβος grumus. Dicitur pro θρίβος, quod à θρίω ortum. Nomen autem habet à saliendo vel surgendo in altum. [Adi H. Stephanum, de hac voce, Thes. Ling. Gr. t. 3. col. 1651. "Θρίμβος pp. rei in unum massam concretae frustum. Derivatur enim à θρίμβω, significante τρίβω, trito Eustathio. Unde θρίμβωσαν in facto dicunt, quoties à puerperio foeminis hae fluere desinens in mammis desidetur, et in exiguas frusta excrescit" &c. Nimirum à θρίω repeti potuerunt θρίβω, θρίμβω: unde θρίμβος. E. S.]

Θρόνος flos vel vernonus. Quanquam ortum videtur à verbo Θρόω (unde quoque nomen Θρόνος thronus) ratio tamen significationis valde dubia et incerta est. [Quidni et θρόνος flos ab assurgendo? à floris autem illa vernali? Vide col. sequentem, in quatuor vocibus, proxime progressis. E. S.]

Θρόνος Thronus. Vicina olim fuerunt verba Θρόω et Θρόω. Utrumque significatione sedendi adhibitum. Inde nomina Θρόνος et Θρῆνος: quibus generatim sedes significantur. Usus autem voluit, ut hae voces distinguerentur. Et quidem Θρόνος significavit sedem sublimiorem, qualis est solium regis, Θρῆνος autem quodvis sedile; [in primis tamen sedes honoratior. T. H.] quemadmodum occurrit apud Aristophanem: ubi etiam reperiuntur Diminutiva Θρόνιον et θρονίδιον, inde orta, pro sella vel sellula. Idem θρῆνος, pronuntiatione Ionica, effertur θρῆνος, apud Homerum, Il. Σ. 240. et alibi. Specialiter etiam θρῆνος dicebatur locus in nave, ubi sedebant remiges, propterea dicti a Graecis θρανῖται. [Vide hic Salmasii Obss. ad Jus Attic. p. 681. E. S.] Hujus quidem vocis duplex innotuit forma θρῆνος et θρῆνος. —— Verbi quoque forma fuit duplex Θρόω et θρόω. Verbum Medium θρόνεσθαι sedere forte fortuna reperierunt Grammatici, in unico loco Philetae Coi. Hinc illud nobis

custodivit Athenæus L. V. p. 192. et ex hac Eustath. ad Odyss. p. 148. —— Est autem θρόα contractum ex θαρόα, hoc à θάρσω, quod à simpliciori θάω. A τέθαμα, Præterito Perfecto verbi hujus θάω, (pp. pono, depono corpus, atque aliter sedeo, me colloco) est θάλος sedile: ati à productiori forma θαῖα superest θάλασς, et cum β inserto θάβαλος, θάβαλος. A θάω, sedendi virtute, apud Homerum superant quoque θάσσω et θάζω, &c. L. C. V.]

Θρυαλλὶς ellychnium. Ortum haud dubie est à verbo θρύω, quod idem ac θρόω, quod idem ac θρόω &c. salio. Forte dicitur à radiante vel saliente luce. [Vide et in Θρύλλος.]

Θρυγανάω scalpo. Haud dubie oritur à θρύγω, ex hoc à θρύω. Significationis autem rationem similem habere videtur, quæ est verborum θρύπτω, et θρύβω, de quibus suo loco.

Θρύλλος susurrus. Ortum est à verbo θρύω, quod vicinum verbis θρόω ex θρόω et, neque atque illa, factum à sono, obscurum murmur significavit. Itaque nostrum θρύλλος, proprio admodum, susurrus reddidit. [Verbum θρύω, affine aliis θρόω, θρύω, pp. notat frango. Hinc θρύλος et θρύλλος pp. rumor fractus et sæpe repetitus. Dicitur aliquis θρύω τι quod sæpe in ore habet, unde τὰ θρυόμενα quæ frequenti sermone hominum teruntur. T. H.] [An hinc etiam θρύαλλις verbaseï genus instar lini, à frangendo, et deinde ellychnium, ex eo factum. Vide apud Hesych. t. 1. col. 1736. E. S.]

Θρύον juncus. A θρύω. Porro parum videtur differre à θρύα: dictum forte ab assiliendo in altum. [Nisi malis à frangendo. E. S.]

Θρύπτω frango. Facile accedo iis, qui dici volunt à sono rerum, quæ cum vi quadam comminuuntur: ut ita proprie non multum differant θράω, θρυόω, θρίβω, θρύπτω, et similia. Porro à verbo θρύπτω comminuo, in minutissimas partes contundo, nomen τρυφὴ in usu passim translato sumitur, pro luxu, quo homines veluti comminuuntur et frangunter: quo posteriori verbo specialim, in eo negotio, utuntur Latini, ex frangi deliciis, voluptate, quod respondet etiam verbo translato θρύπτεσθαι. Dicuntur nimirum sæpe à Græcis θρύπτεσθαι, cum ii, qui voluptatibus frangunter, tam etiam qui delicatius vivunt, et continuo luxu fruuntur. Inde autem apta translatio verbi in eos fuit, qui præ luxu et nimia rerum affluentia insolentius se gerunt ex efferunt: quod hominibus fastuosis convenit. [Vide et T. H. apud Ruhnken. in not. ad Timæi Lexic. p. 33. et cel. Verschoir Obss. Philol. p. 5. E. S.]

Θρύπτω salio, assilio. Proxime est à θρύπτω, et hoc à θρόω, quod à θορόω, orto à θόρω insilio, de quo dictum supra.

Θυγάτηρ filia, gnata. Eandem formam habet, quæ est nominum μάτηρ, πατὴρ similiumque. Ut alibi videri possit ortum ab antiquo verbo θυγάω. Jam vero ex multis exemplis patet, antiquissimos Græcos literas ζ, δ, θ, τ, σ, quadam ratione vicinas omnes, varie nonnunquam, pro variis dialectis, commutasse. Verisimile itaque mihi est, verbum nostrum θυγάω componendum esse cum usitato verbo ζυγάω, quod vicinum verbo ζεύγνυμι. Ut ita θυγάτηρ dicatur veluti à jugo sive jungendo.

Θύελλα procella. Ortum à θύω, simili ratione, ac supra vidimus à verbo ἀω oriri ἄελλα. Inter alia autem θύω tribuitur fumo vel æri tenebricoso, subito erumpenti, et cum impetu lato. Inde sponte fluit notio tempestatis et procellæ nostro verbo adsignata. [Vide L. Bos Diss. Etymol. p. 97.]

Θύλακος saccus. Ortum est à θύω. Quæ tamen causa sit significationis, non admodum planum est. Videri possit dici ab inflando et tumendo: nisi mavis, proprie θύλακος dici, et nomen θυλὰκ, de vase, scrobe, quo res ex sacrificium pertinens, suffimentum, continetur. Hoc pacto duotum fuerit à sacrificando, vel suffiendo, quam notio quoque est verbi θύω. [De formis hujus vocis θύλα, θυλὰξ sive θυλλὰξ, et θυλὰς vide cel. Ruhnkenium ex Callim. laudatum Toupio, Emend. in Suid. p. 3. p. 93. 94. Erat autem θύλακος pp. saccus scorteus, in quem farina vel panes condebantur. Vide T. H. ad Aristoph. Plut. p. 250. Unde apparet, a tumendo perquam commode dici potuisse. E. S.]

Θυμβρέω herbas odorato genus. Dictum est pro θύβρω, et hoc à θύω suffio, odores succendo. [Vide omnino Salmas. Exercit. Plinian., locis in Indice allatis, voce θύλος, et infra in Θυμός. E. S.]

Θυμιάω suffio. Stirps θύω. Eximie positum est de fumo, vel vapore denso, saturo, exsiliente. Antiquissimis nempe temporibus proprium hoc verbum fuit sacrificiis, quæ ex frondibus arborum, similibusque rebus constabant, et fumum densissimum excitabant. Postea, sensim res mutata, verbum remansit, et de sulitu fuit positum. Quo modo tempore Homeri ævo usurpatum fuit. Tandem vero, magis magisque more victimas immolandi inveterascente, de omni genere sacrificiorum verbum θύειν posuerunt. Tum autem, inde derivatum, θυμιᾶν salmis adhiberunt pro suffire: ortum, nempe, proxime à nomine θύμα, quo suffimen denotatur, seu idem, quod θύος Lat. thus: quæ proxime oriuntur à θύω suffio. [Æolice pro θύμος scribebatur φύμος, unde Latin. fomus. Vide Salmas. Exerc. Plinian. p. 355. a. E. E. S.]

Θυμὸς animus. Ortum est à θύω cum impetu feror. Hinc Græci θυμὸν proprie dixerunt ratione affectuum in animo: quemadmodum Latini eo sensu in primis usurparunt vocem animus. [Origo θύω, quod vide. Est autem θυμὸς i. q. φύμος Æolicum, Lat. fumus. Unde θυμὸς pp. exhalatio gravior, dein θυμὸς spiritus, ανθρ. Conf. Salmas. de Trapez. fœn. p. 669. et Exerc. Plin. p. 355. a. E. Valck. Diatr. ad Fragm. Dram. Euripid. p. 231. cum Platone, in Cratyl. p. 419. E. S.]

[Θύμος Thymus. Hæc vox accentu distinguitur à θυμὸς animus. Erat autem θύμος thymus frutex, in Attica regione frequens. Multi exponunt cepas sive allium: sed male. Nam thymus ab utroque genere, alliorum nempe et caparum, differt. Ab Atticis præcipue colebatur: in aliis tamen regionibus nasci quoque solebat. Unde apud Plinium, Columellam, aliosque Rei Rusticæ scriptores, thymi sæpe fit mentio. Sed tamen præstantissimum hoc erat olim, sive frutex, quod in Attica nascebatur. Proferebat quoque thymus florem, dulce olentem, quem apes decerpebant, quare sæpe videmus, mentionem fieri thymi Hymettii, quæ nascebatur in monte Hymetto, &c. Sæpe interpretes, quum θύμον thymum intelligere debebant, intellexerunt θυμὸν animum; non attendentes ad accentus differentiam. Sic in Luciano ab interpretibus, plus una vice, fuit peccatum. A θύμος est Adjectivum θύμιος, contracte θύμιος, et, β interposita, θύμβιος, quod in Firmiano habet θύμβρα, quæ Thymo quidem proxima erat, sed tamen nonnihil diversa. Sæpe pro Thymo ponitur. Vide Salmas. l. l. T. H.]

Θύρα janua. Videtur ortum a θύω, et dici a ruendo: quasi dicas per quam feraris. [A θύρα est nomen θυρεὸς scutum designans, quia oblonga forma januam imitabatur, totumque fere corpus obtegebat. Hoc clypeorum genere Macedones potissimum sunt usi. Vocem Chaldæi adoptarunt. Num, quod in Chaldæo interprete sæpius occurrit, תְּרִיס ex Græco fonte manat: quod Buxtorfius, in Lexico Talmudico, præterit: [notavit autem Edm. Castellus.] Arabes idem vocabulum adoptarunt in ترس. Homeri ætate θυρὸς significabat magnum lapidem, qui ex claudendam admovebatur. Odyss. l. 240. 313. Eo respicit Hesychius, in voce. Vide et Thom. Magistrum. T. H.]

Θύω. Propria notio jam exposita est superius. [Θύω, nempe, ex origine ferendi cum impetu (de qua vide in θυμὸς) pp. est idem ac Lat. fumare, ut vel ex derivato θύμος, Æol. φύμος, Lat. fumus apparet. Hinc explicandus Homeri Il. Δ. vs. 519. pavimentum totum αἵματι θὺον sanguine fumabat, ut Belgæ dicimus, roode van bloed. Pro Æol. φύμος dixerant Latini quoque fimus, à fumando notione formata; quod magis placebit credo derivatione Isidori apud Vossium. Dein θύω transitive quoque notavit fumare facere sive fumum excitare. E. S.] " θύω pp. significabat sulfur, unde θεῖον, thus: id est suffimentum. Ab eodem forte est Adjectivum θυώδης, et Pers. θυώλη, quod, Substantive positum, pro suffimento, libamento. Θύω autem formavit Latinorum fio, suffio, fimentum, suffimentum: nam θ ab Æolibus mutatur in φ. Proprius usus igitur verbi θύω apud Græcos fuit in suffimentis. Vetustissimi homines Græci non erubuerint cruentis sacrificiis, sed flores, aliaque id genus diis offerebantur. Hoc dicebant θύειν. Quam hæc postea commutabantur et bestiæ offerebantur, verbum θύω tamen mansit in faciendis sacris et significavit mactare. Sæpe factum est, ut verba, quæ in antiqua ratione usurpabantur, retinerentur postea. —Ceterum antiqua verbi θύω significandi virtus remansit, in composito ἐνθύειν prioribus digitis tribus (ut liquet ex Aristophanis Ranis vs. 915.) apprehensum thus vel suffimen aræ, aut thuribulo, imponere. Hoc enim apud Romanos etiam proprium hoc ritui verbum, ut Ἐνιτύσιμα Græcis. Conf. Porphyr. Abstin. Anim. l. 2. 59. Sic autem τὸ ἐνθύειν usus est Aristophanes in Pluto, vs. 117. In Martyrologiis sæpe traduntur Gentiles colligisse Christianos ἐνθύειν, thus diis adolere, ut hoc facto demonstrarent, se Christo renuntiasse. Smyrnens. Epistol. de Martyrio Polycarpi, Art. 4. B.—Passim in hoc verbo interpretando erratum est. Porro ex θύος et verbo ἄω vel ἄημι (quod in veteri Græcorum lingua erat sentire, intelligere) dicti sunt θυμὸς, flammæ vigorem spectantes, qui alias πυρὸς ignispicus. Utramque vocem in Hesychio reperire licet. T. H.] [Conf. et cel. Ruhnken. ad Timæi Lexic. p. 105. Vide quoque ad verbum Θυμιάω. E. S.]

Θύω insitatum thema, contractum vel ex θόϝω, vel ex θάϝω. Notat ponere, ideo quod τίθημι. Aliquando notat rueo cum impetu, currere. [Confer dicta de θέω, ex θόω.] Modo significat nutrire: quo pacto stirps est verborum θάλλω, θαλὶς, θῆλυς, quæ vide singula suis locis.

Θυὼ mulcta. Ortum a θῦ pono, impono, quasi dicas impositam mulctam. Potest etiam à mulgendo: quam quoque notio est verbi θύω. [Eadem certe metaphora est in Ἀμάλθεια, μολγὸς, &c. de quibus diximus in Notatis nostris ad Genes. 4. 7. p. 88. 89. Sed magis placet prior derivatio cel. auctoris nostri, quam præmonstrare videtur ipse poëta, Od. Β. 192. in verbis Ζεὺ δὶ, γέρον,

Διὸς ἐπιθησόμεθα: Tibi vero, senex, dolo Imponemus. Vide et Eustathium p. 953. 41. 1441. 1. qui simul observat, δολὸς esse à δῦ, ut ζυγὸς à ζῦ. E. S.]

Θυμίζω funiculis ligo. Etiam verbero. Et hujus verbi, ex sequentis,

Θυμτὸς ascensor, ut et nominis

Θύραξ Thorax, origo haud dubie est memoratum δῦ. Quæ tamen significationis ejusque ratio sit, mihi quidem non patet. [Θύραξ omnino videtur esse à θύρω, sive θύω, id est, sursum moveo, cum impetu adsulto, quia pectus in ἀναπνοῇ sive respiratione, identidem sursum movetur. Notissimum est, formas nominum in αξ, ακτ, hanc vim frequentis et repetitæ actionis habere. Talia sunt θάμαξ, πάταξ, λάτραξ &c. E. S.]

Θυρύω clamo. Factum est à sono, qualem fere canes edunt.

[Θῶξ blandus assentator. De hac voce legatur Wesselingius ad Herodot. p. 233. n. 36. Haud dubie est à θώσσω, quod à θόω, quod, si componamus cum δόω, impetum quendam et concitationem videtur notasse: eximie autem alacritatem et fervorem, quo alicui, ad nutum ipsius, obsequaris. E. S.]

I.

Ἰάλλω calefacio. Oritur ab ἴω remitto, mitto: quod ab ἴω, vel vicino ἄω, præfixo ι, ut sæpe sit. Itaque, à remittendo, verbum ἰάλλω nostrum pp. notat dissolvere liquefaciendo; unde calefacio vel lætitia perfundo. [Vide in sequenti ἴαμαι et Foësii Œcon. Hippocr. in voce. E. S.]

Ἰάλλομαι lamentum lugubre. Dici videtur à sono flebili lamentantium. [Vide et Foësium ex voce ἴαμαι laqueï. E. S.]

Ἴαλλω mitto, peto, appeto. Ortum haud dubie est ab ἴω, quod peperit ἵημι mitto. A mittendo autem translatum fuit ad petendi notionem, quemadmodum factum quoque in βάλλω jacio. [Hesychius: Ἴαλλε ἐκτεῖνε, ἐπιβάλλει, nempe, τὴν χεῖρα. E. S.]

Ἴαμβος Iambus, pes metricus. Sic dictus haud dubie est, pro ἰαβὸς, quod ab ἴαύω. Notionis ratio forte repetenda est à dictoriis, quibus aliquem petis et lædas. Quo sensu componi potest cum verbo ἴαλλω, et ἰάπτω. Jam autem constat, antiquissimis temporibus, Iambici versus naturam fuisse mordacem. [Aliam derivationem vide ex Lexico Hedericiano. E. S.]

Ἰάομαι medeor, sano. Ortum ab ἴαω, quod componendum cum ἰάλλω, et remittendi, calefaciendique notionem habet. Inde translatum est ad medendi notionem, simili ratione ac derivata à verbo θάπτω. [Verbum ἴαω, in veteri lingua Græca, significabat calore liquido, sive vapore, fovere [Belg. koesten.] Hinc verbum ἰαίνω, quod verbum frequenter apud Græcos, præsertim apud poëtas, occurrit, significatque liquefacio ex liquefaciendo fœveo. Sic dicitur ἰαίνειν τὰ σώματα corpora liquido tepore fovere, quin veteres medici adhibebant liquorem calidum ad sanandum. Unde sanandi notionem accepit, idemque est ac θερμαίνειν. T. H.]

Ἰάπτω mitto. Forma fere tantum differt ab ἴαλλω, ex eandem stirpem agnoscit: verbum nempe ἴω vel ἴημι, præter petendi mittendique significationem, etiam eam habet nocendi: quæ notio proxime accrescendo est ab illa petendi. [Nescio tamen an cognationem habeat cum verbis ἴπτω, ἰμπτω premo; ex alibi cum ἴνπω necto: unde ἰάπτειν ὀργανον ab Eustathio (p. 16. 46. et 17. 12.) exponitur per κλωστὴν καὶ δίκτυα. E. S.]

Ἴαπυξ Iapyx. Nomen venti flantis ex Apulia: quo regio inde Iapygia dicta fuit. Videtur autem Iapyx dici ab ἴαπτω vel ἰάπτω nocco.

Ἰαττατοῖ Heu! Factum est à sono repetito ἰαπὲ, præfixo ι.

Ἰαὺ Interjectio indignantis. Factum à sono.

Ἰάω commoror. Ortum ab ἴημι: nisi mavis, præfixo ι, proxime convenire cum αἴω, de quo verbo dictum supra. Porro à calefaciendo (quæ notio verbi αἴω est) transiit ad notionem diversandi, quasi in stabulo. Inde forte derivanda quoque significatio dormiendi, quemadmodum idem verbum αἴω, hac ratione quoque, dormiendi notionem accepit. Id enim simplicitati linguæ magis convenit ea, quod supra diximus in Αἴω.

Ἰάχω vociferor, clamo. Proprie notat clamorem inconditum edo, et haud dubie ortum est à sono, nec multum differt natura sua ab Ἠχώ.

Ἴδμη clavus in fundo navis, quo educto effluat aqua. Nescio, an sit repetenda vox à verbo ἴδω vel ἴδω, præfixo ε: ut sit dictum quasi à sugendo. Vide supra ad vicinum verbum, Ἴαλλω.

Ἴδιος peculiaris, specialis. Verba ἴδω et εἶδω eadem proprie sunt, ac speciatim notant videre. Inde εἶδος et nomen ἰδέα species. Pro εἶδος etiam dictum ἶδος, unde nostrum ἶδος et ἰδικὸς, cujus loco quoque αἰδικὸς dicitur. Proprie ademque notant specialem. Inde porro ἶδιος designavit privum, proprium, privatum: unde reliquæ notiones orientur.

Ἰθύω incurvo, inflecto. Dicitur pro ἰδύω, inserto θ, ut aliquando fit, ante υ. Verbum notum ἰσὺν, superstes apud

Grammaticos, ortum est à nomine ἶος, unde Latinum ira. [Plur. irae, irarum. Vide Salmasii Exercit. Plin. p. 278. a. D. E. S.] Ἶος autem ab ἰς est. Graece nempe ἶος dicuntur eximie fibrillae corporis animalis et inde nervi corporis, quibus vires et robur contineri credebantur. Origo autem verbum est ἴω moveo. Sic igitur à nomine ἶος formatum ἴσιν, et, ejus loco pronuntiatum, ἴθιν proprie significat nervis contractis vel motis corpus incurvare: quemadmodum fieri solet in variis morbis, vel quando quis, lethali vulnere percussus, animam efflat. Hoc autem sensu verbum ἰθύεσθαι, ab interpretibus non intellectum, accipiendum esse apud veteres poetas, ipsa vocis natura et locorum, ubi occurrit, sententia abunde declarat.

Ἶδος sudor. Ortum est proxime ab ἴδω, quod idem atque ἵδω, id est ἅδω vel ploo, stillas vel guttas emitto. Oriuntur autem haec ab ἴω et ἵω, de quibus postea dicetur. Inde autem nostrum ἶδος, et Lat. sudor (quod à Graeco ἶδος) nomen acceperunt.

Ἵδρύω sedere facio. A verbo ἵω, mitto, ortum ἵδω, et ἵζω, ut ab ἴω, ἴδω et ἴζω, unde ἶδος sedes. Similiter ab ἵδω, ἶδος, et inde ἵδρος, ut ab ἶδος, ἵδρος, unde usitatum ἵδρα sedes. Ab lato ἵδρος autem est ἱδρύω, quasi in sede colloco sedeoque sedere facio. [Constituo in re sacra, pro colloco, et dedico statuam. T. H.]

Ἱέραξ accipiter. Haud dubie ortum est à nomine ἱερός sacer. Causa nominis forte repetenda est ab auspiciis, in quibus harum avium ratio habebatur. [Etymologus παρὰ τὸ ἱεῖσθαι, ἴγειν φέρεσθαι &c. repetit. Terminatio in αξ videtur esse servilis, ut in Graecis bene multis, et Latinis quoque rapax, aternax &c. E. S.]

Ἱερός sacer. Nescio, an ortum sit ab ἴω, vel ἵημι mitto: ut ita proprie dicta fuerint, cum alia animalia, tum in primis dira dicata; similiter ut eadem dicta fuerint ἄφετα et ἄνετα à verbis ἀφίημι et ἀνίημι, quasi Latine dicas in libertatem missa vel remissa. Ita certe ἱερὸς ἄνθρ dicitur, qui alias ἀφετὸς sacer. Sic itaque ἱερὸς nomen à mittendo vel remittendo accepit. [Vox ἱερὸς, ut analogiae lex ostendit, oritur ex ἴω, ἴημι mitto. Quod enim, profanis usibus segregatum, sacratur, recte dixeris ἱερεῦσι τῷ Διῒ deo mitti, eique velut proprium addici. Quam ratio liquidius etiam formatur à verbo composito ἀφίημι, ἀφιερῶ, nonnunquam et ἀφίσημι. Unde gryges ἀφετοὶ qui diis consecrati libero pasto vagantur: eadem potestas non raro cernitur in verbo πέμπειν. T. H.]

Ἰαῖ Hui. Vox facta à sono subsannantis.

Ἵζω sedere facio. Convenit cum ἷζω, eique ortum ab ἶα. Vide ad verbum ἵδρύω. Alio loco vir clarissimus: "Varia apud Graecos sunt verba, origine vicina, quibus sedendi notio adest: ut ἵζομαι, καθίζομαι, ἵζομαι, καθίζω, ἵημι et καθῆμαι, quibus omnibus stirps et origo communis est. Verba, nempe, ἶα et ἴα, quae forma tantum diversa, communem notionem habent mittendi. Inde verbum ἶα habet perfectum pass. ἷμαι, cum adjuncta significatione demissus sum: unde porro idem valuit, quod sedeo. Eadem ratio est compositi καθῆμαι. Praepositio enim κατὰ, in multis compositis, motum notat, qui fit deorsum. Praeterea ab ἶα est ἷζω. pp. notans mitto aliquem ad sedendum, vel sedere facio. Medium itaque ἵζομαι notat metuet ipse sedere facio, adeoque sedeo. Similis ratio compositi καθίζομαι. Quum enim ἶα cum verbo ἴω conveniat, facile apparet, ἷζω quoque et ἵζομαι convenire cum verbis ἷζω et ἵζομαι. Porro ab ἷζω compositum καθίζω pp. quidem Activum vim habet collocandi, ut in consuetudine loquendi Atticorum quoque cernitur. Idem tamen, significatione neutra sedendi, proprium est communis dialecti scriptoribus. Utroque sensu posuerunt interpretes Vet. Test. Alexandrini &c. [Vide et A. Schultens Comm. in Prov. Salomonis, p. 130.]

Ἰὴ Io. Vox facta à sono acclamantis.

Ἰθυφᾶλοι saltatores ridiculi vel genus saltationis ridiculae. Nescio, an repetendum sit à verbo ἴθω cum impetu feror. [Ut κέρφαλος dixere pro κίρκος, ducto à voce κέρκος (de qua vide infra suo loco) sic nostrum Ἰθυφᾶλος magis analogice repeti posse videtur ab ἴθυς recto, directus. Quam derivationem magis adhuc commendabit locus Eustathii, laudatus ab Alberti, ad Hesychium, in hac voce. E. S.]

Ἴθυς rectus. Ejusdem generis sunt nomina ἴθις, ἰθύς et ἰθύ. pp. autem notant quasi in longum porrectum, promissum; et oriuntur ab ἴω et ἴα mitto. Inde notionem acceperunt rectitudinis: atque hinc ad alia transierunt.

Ἰκανὸς idoneus, aptus. Ortum ab ἵκω venio: de quo suo loco. Ἱκανὸς ergo dicitur, quasi, qui convenit, sufficit, aptus est. [Ita v. gr. in Luciani Ning. 10. 9. ἱ κἀκεῖνος ἱκανὸς, quasi Belgice dixeris *die hyl kan wel gaan, is geschikt genoeg*. E. S.]

Ἱκέτης supplex. Proxime oritur ab ἱκάνω, quod ab ἵκω venio, advenio, accedo. Inde ἱκέτης pp. qui accedit supplicandi gratia.

Ἰκμὰς vapor. Ab ἵκω venio. Forte nomen habet à motu vaporis rarefi. [Belgice: *waasem, die zich opgeeft*. Vide locum Iliad. p. 392. E. S.]

Ἱκνέομαι venio. Ortum est ab ἵκω, quod ab ἵκω venio. Translatum quoque ad supplicandi notionem, perinde atque ἱκάνω.

Ἱμάς tabulatum. Haud dubie hoc quoque est ab ἵημι venio, tendo. [Etymologus: Ἱμὰς πάντα τὰ ἁπλᾶς μεταξὺ ἡμᾶς λεγόμενα, διὰ τὸ εἷς εἶναι. Nempe ab ἵημι tendo factum ἱμὰς pp. notat quod recta tendit, sive surgit. Unde ἱμὰς, ἱμάδος: et apud Hesychium Ἱμάδια. τὰ ἰσθία ξύλα. Conf. Salmas. de Modo Usur. p. 660. et Valck. ad Herod. l. 4. p. 320. E. S.]

Ἴκτερος morbus regius. Ortum est ab ἵημι venio, obvenio. Inde ἰκτερὸς Adverbialiter solet poni pro prope vel subito. Huic vicinum ἴκτερος peperit ἰκτερὶς, quasi dicas subito advenientia, vel occupans scilicet morbus. [Unde Hippocrati vocatur ἰκτερὶς ἡ ἰξὶς acutus et cito interimens. Vide Foësium in Oeconomia. E. S.]

Ἰκτὶς milvus. Haec et sequens vox ἰκτὶς (notans mustelam silvestrem) oriuntur haud dubie ab ἵημι. [Ab impetu, nempe, quo fertur. Conf. in ἰκτερος. Est nomen formae ἀκτὶς, ἶνος, adeoque ductum à tertia persona Praeteriti Perfecti Passivi verbi ἵημι. E. S.]

Ἵκω venio. Ortum à simplicissimi ἴω eo, vel mitto, vel facio.

Ἵλαος propitius sum. Non multum videtur differre à verbo ἱλάσκω, quod, ut supra vidimus, de misericordia positum, ortum est ab ἶλα volvo, volvendo moveo. Cum ἶλα autem convenit ἴλλω, unde ἴλλος. Videtur itaque proprie notare commotus sum atque inde propitius sum. [Ἰλάω et ἱλάσκω antiquitus notabat hilarem reddere, id est propitium, unde porro ἱλάσσασθαι propitiare pp. laetos reddere et propitios. T. H.] [Inde et ἱλάσσω pp. hilaritate perfundo, hilarem reddo. In Medio ἱλάσσομαι propitium, pp. hilarem, mihi reddo Deum &c. E. S.]

Ἴλιος Ilias. Dicitur ab Ἴλιον Ilium, nomine proprio urbis. Inde autem Homeri Ἰλιὰς dicitur. A calamitatibus vero, quae in Homeri Ilíade commemorantur, proverbiali formula dicitur Ἰλιὰς κακὰ, pro calamitatum magna copia.

[Ἴλιγγος vertigo oculorum, sive capitis, ex prospectu ab alto ad inferna, nimia rotatione &c. orta. Stirps haud dubie est ἶλω, cognata aliis ἴλλω, ἶλλω, ἶλαω: de quibus ad vocem sequentem ἴλλος. Hinc ἶλλω, εἰλέω, sive ἴλλω, ἰλλέω &c. Unde promiscue εἶλιγγος et ἴλιγγος, gyrus, vertex, εἰλιγγιᾶν et ἰλιγγιᾶν id est στρέφεσθαι, στροφᾶσθαι. Vide A. Schultens, Comment. ad Proverb. Salom. p. 236. Muridem Attic. p. 196. et ibi Piersonum, ac cel. Lennep. ad Phalarid. Epist. p. 35. 36. E. S.]

Ἴλλος oculus. Ortum est à verbo ἴλλω, quod idem atque ἴλω, et hoc convenit cum verbo εἴλεῖν, quod ab ἶλω repetendum est, et notionem habet volvendi, convolvendi, torquendi. Eximie autem oculus sic dicitur à volubilitate, vel etiam à torquendo oculos: ἰλλὸς eximie strabonem notat. [Vide omnino de verbis Ἴλω, ἴλλω, εἴλω &c. quae habent T. Hemst. apud Ruhnk. in Tim. Lex. p. 52. 53. Valcken. Adnot. ad Theocr. Adon. p. 247. 248. E. S.]

Ἴλυς limus. Est ab ἴλω, de quo modo dictum. Videtur dici à volvendo. [Conferatur et ἰλυσπᾶσθαι provolvi, quod eleganter de sue, in coeno se volvente, in Cratetis Adagio, laud. Bochart. Hieroz. P. I. p. 705. E. S.]

Ἵμα vestimentum. Triplex olim Substantivum videtur fuisse εἷμα, ἵμα, et ἷμα, pronuntiatione tantum, leviter diversum. Oriuntur haec tria à verbis cognatis ἶα et ἴω mitto. Differt autem in usu εἷμα et ἵμα: quum ἷμα eximie significet jaculum, εἷμα vero et ἵμα vestimentum. Utrumque à mittendo. Nempe ἶω, à generali notione mittendi, eximie eam accepit vestimenta immittendi, adeoque induendi.

Ἱμὰς lorum, funiculus. Ortum est ab ἴω mitto, emitto. Unde derivata transferuntur eximie ad vestimenta, aliaque, quae corpori injiciuntur, sive tegendi sive obstringendi obligandique causa. Inde igitur ἱμὰς lorum, quod corpori injicitur, vel vinculum, quo idem constringitur: unde varios usus habet. [Ab ἴω mitto, emitto, demitto, ἱμὰς forte simpliciter vocatur instrumentum, quo quid emittatur, vel demittatur: unde pp. lorum notat, porro habenam equi, funem nauticum &c. Vide H. Stephani Thes. t. 1. c. 1695. 1696. Ab ἱμὰς est Dativus ἱμάσι, et inde Diminutivum ἱμάσιον, ut ab ἷμα vestimentum (quod et εἷμα) derivandum est ἱμάτιον, quod etiam εἱμάτιον. E. S.]

Ἱμείρω desidero. Oritur ab ἱμὰς (quo proprie denotatur id quod injectum ligat) nomen ἵμερος, eximie designans desiderium, quo quis trahatur tanquam vinculo amabili. Hinc porro est verbum nostrum ἱμείρω desidero. De nomine ἱμὰς dictum est superius. [Ἵμερος cupiditas est ab ἷμαι, quod à Praeterito Perf. Pass. verbi ἵημι, vel ἶω: unde Futurum ἵσω, Perfect. εἷμαι, Perf. Pass. ἵμαι. Sed quae deducuntur ab isto praeterito perfecto, habent ι. Est autem ἵεσθαι pp. mittere se, sive ἱέμενος mittere se ad aliquam rem, id est, concupiscere. T. H.]

Ἴν mensura nomen. Proprie idem est, quod ἶς, [in Genitivo ἶνος, Latine] vis, quod ortum ab ἶω mitto. Inde ἶς fibram, atque hinc porro vim, quae fibris continetur, designat. Idem autem nomen componendum forte est cum ἕν, vel ἓν unum: atque sic forte ab unitate ad mensuram translatum fuit: quemadmodum factum videmus in Latinorum as, assis. [Vocem ἶν memorat Eustathius, ad Il. 10. p. 1282. 5. et Od. κ. p. 1753. 7. tanquam μέτρον τι, ὅτου καλύμματος, ἤτοι ὑμέναιος τὸ ἔμπυον τῶν ἰχθύων. Sed videtur vox esse originis orientalis, nempe Hebr. יין. Est autem ἶς usus manifesto contractum ex ἴης, Participio verbi ἴημι, contracte εἶμι, sum, existo. E. S.]

Ἴνα pp. Adverbium loci est, notans quo. Unde reliquae notiones, huic voci adsignatae, repetendae sunt. Origo haud dubie est ἶω mitto, vel eo.

[Ἴνδαλμα simulacrum. Ductio vox est à prima Perf. Pass. ἶνδαλμαι. verbi ἰνδάλλω, quod auctum est ex ἰνδάω, ἰνδᾶν. Veteres enim non duplicabant literas. Sic φᾶλον prius dictum est, quam φάλλον, et ἆλις prius, quam ἄλλις. Ἰνδάω autem est ab antiquo ἶνδω, quod ab ἶω. Ab ἶω, praeposito digammate Aolico, est Latin. vido, video. Dixerunt non tantum ἶω, sed etiam εἶδω, ἴδω, εἰδέω, quod plane convenit cum Lat. specio. A specio est species. Ergo ἴνδαλμα nihil aliud est, quam species, ut Latine dicitur species Apollinis, id est, simulacrum Apollinis, et Graece ἰνδάλματα τοῦ νοῦ idem mentis i. e. species cogitandi. Est quoque ἴδος pari modo ab ἶω, ἴδιον. T. H.]

Ἰνὶς ortum est ab ἶς vel ἴς, de quo dictum supra. Ab incarum autem vel fibrillarum motu vel evacuatione, eximie. Medici hanc vocem transtulerunt ad notionem purgandi, vel purgatione evacuandi, corpus. Aliam notionem, huic verbo adsignatam, vide supra ad verbum ἴδρύω.

Ἶος Graece equuleus, qui alias ἶνος. [Vide infra suo loco, et Bochart. Hieroz. P. 1. p. 232. 233. E. S.]

Ἶξ vermiculus vitae adesse. Ortum videtur ab ἶκω, quod idem atque ἵκω. [Vide vocem sequentem.]

Ἰξὶς viscum. Oritur ab ἶκω, quod vicinum verbo ἵκω. Haud dubie notionem accepit à continendo, haerendo, quae est verbi ἰκτάσθαι notio.

Ἶξος lumbus. Eadem hujus, quae antecedentis, vocis origo est, et à continendo haud dubie dicitur. [Plenissime de hac voce egit Bochartus, Hieroz. P. 1. p. 507. 508. E. S.]

Ἰσθμὸς lumbus. Origine vicina videntur ἰσθμὸς, ἶσθος et ἄσθος. De postremo (ἄσθος ἅπαξ) dictum supra: quocum forte, ratione significationis, etiam componi nostrum debet.

Ἰὸς missile. Ductum ab ἶω mitto. [Ab ἶω sive ἴημι, verbo veteri, pro quo posten usurparunt ἵω, ἵει, ἵημι mitto. Olim usus adspirationis promiscuus erat. T. H.]

Ἰοὺ heu. Factum à sono dolentis.

Ἰατρὸς Latrina. [De hac voce legendi T. H. ad Aristoph. Plut. vs. 816. p. 278. et Toupius, Emend. in Suid. p. 2. p. 36. 37. cujus sententia si omnino vera sit, significationem latrinae ab ἴημι premo commodissime repetas: ut ἰατρὸς pp. sit locus, ubi alvus premendo deponatur. E. S.]

Ἴππος equus. Dici videtur à celeritate cursus, ortumque ab ἵημι, unde sequens ἵεμαι volo.

Ἵεμαι volo. Origo est ἵημι, quod componendum cum formis viciois ἰάω, ἰάω, premo, premendo moveo. A ἰάω ortum ἰάομαι, et Medium ἰάομαι, eximie volandi notionem accepit. Ab ἰάω est ἴαμαι, [ἰαύω, ἴαμαι,] et hujus Medium ἴαμαι, quod similiter translatum est ad volandi notionem. [Verbo ἴαμαι tribuitur Futurum ἰάσομαι: id quod magnam suspicionem praebet, ipsum quoque ἴαμαι, praefixo ι cum spiritu aspero, dictum esse pro ἅμαι ex ἰάμαι, forma vicina alteri ἱάομαι. Quum autem ἅπτω pp. sit pando, explico, πέπαμαι, sive plenius πεπάσμαι, vi formae Mediae, fuerit expando me, vel alas meas, ad volandum, atque adeo volo. E. S.] [A πτάω, πτῶ, sunt πτᾶμαι, ἔπτατο. T. H.]

Ἴστημι noreo. Stirpem eandem habet ac praecedens verbum, et forte à premendo accepit notionem nocendi. [Ἱστασθαι oppositum alteri verbo τιμᾶν Il. A. 451. &c. Est autem ἴστημι, ex ἴστω vel ἵστω, premo, comprimo: unde ἴστις vel ἵστις muscipula, qua mures capti premantur, et ἴστασθαι premendo laedere. Pro ἴστω etiam legitur ἵστω, quemadmodum pro πίστω, πίσω; pro ἴστατο, ἵστατο. Ea dialecto Aolica ἴστασθαι τινὰ, laedere aliquem re vel dicto. T. H.] [Conferantur quae dedit vir summus ad Aristoph. Plut. Schol. p. 278-280. E. S.]

Ἶτυς arcus caelestis. Videtur dici à nectendo. Ortum certe est ab ἶω, quod idem atque ἴκω vel ἵκω necto.

Ἶρος Irus. Nomen proprium mendici apud Homerum. Forte ortum est ab ἶρω, quod, ut vicinum ἰρύω, significare potuit rogare. Ut adeo ἶρος idem fere sit, quod πρασὶς vox, vel ἱκέτης, mendicus. [Aramaei mendicum vocant סוחר, quasi circuitorem à סָחַר, circumivit. An eadem ratione ἶρος pp. is est, qui in orbem est, stipem colligens? Forma vocis Passiva, vel Media, in ος, hanc significationis causam nonnihil commendat. Conf. vocem ἴρις, et quae dedit auctor in Ἶρος. E. S.]

Ἰς fibra. De hoc jam dictum ad Ἰν. Proxime autem huic voci respondet Latinorum ira. unde porro fibram notat, dein nervum. Hinc (etiam ἶς, Lat.) vis, sive robur, eo designatur. Ortum est ab ἶω. [Conf. D'Arnaud Animadv. ad Callim. p. 82. 83. et ἶσις ἐντερίων apud Aristoph. in Pace vs. 85. cum prolatis superius ad vocem Ἰν. E. S.]

Ἰσχνὸς sicc. Componendum est cum εἶδω vel ἴδω video, quae, etsi ratione originis componi possunt cum verbo ἶδω sedeo, ratione tamen significationis, rectius fortasse

comprehenditur cum verbo vicino originis ἴσω. Hoc enim ortum est ab ἴω. Ut nostrum primum stirpem habent ἴω. Quemadmodum autem ἴσω à notione sentiendi transiit ad eam intelligendi, ita derivata ab ἴω (ut nostrum ἴστωρ) à sentiendo translata videntur ad notionem sciendi.

Ἰσθμός Isthmus. A verbo ἴω vado, eo, est verbum ἰσθάω, quemadmodum ad ἴω, ἰσθάω. Ab ἰσθάω igitur nostrum ἰσθμός pp. notat transitum: atque inde eximie ἰσθμὸς dicitur terra angusta, utrinque mari inclusa, per quam ex una regione transeas in aliam. [Ἰσθμὸν Graeci vocant quodvis angustum et arctatum iter, per quod aliquid trajicitur: unde et guttur cibum transmittens ἰσθμὸς dicitur Nicandro ■ Alexiph. vs. 80. et Schol. vs. 505. partesque vicinae παρίσθμια Poll. l. 2. Segm. 98. et Hesych. in voce. Homerus etiam monile colle circumdatum ἰσθμὸν appellat, Od. τ. 229. ubi vide scholia. Strabo aequias breviter contractas terrae partes, quibus duo maria dividuntur, ἰσθμοὺς vocat. Vide Schol. Apollon. Rhod. ad l. 1. 938. Sed usus evicit, ut de Corinthiacis faucibus angustis proprie poneretur. T. H.]

Ἶσος similis, aequalis. Vidimus supra, quemadmodum, in nomine εἶδος et verbo εἶμι, à veniendo, accedendoque, significatio transierit ad similitudinem et convenientiam denotandam. Non dissimilis ratio est nostri ἶσος, quod proxime ortum ab ἴω ■ in origine convenientiam habet cum εἶμι, et verbo ἴσταμι. [Conf. Salmas. de Trapez. Pecn. p. 282-284. Valken. ad Eurip. Phoen. vs. 541. et Lennep. ad Phalar. Epist. p. 294. E. S.]

Ἵστημι statuo. Non male quidam refertur ad verbum στάω, quod est Latinum sto [pro stao, Gr. στάω, στῶ.] Illud autem στάω repetendum est à τάω, quod proprie idem ac τίω, unde τίνω tendo. Sic ἵστημι pp. est, quasi, tendendo in altum statuo vel erigo: quam maxime huic verbo propria potestas est. Inde porro profectae notiones collocandi, sistendi, inhibendi, nec non ponderandi et alias. [Itaque ἵστημι, in Medio, pp. est collocare me. Qua in voce litera iota ab initio praefixa est, ut in ἵστημι: de quo vide dicta superius. E. S.] Quae in primo sunt robore ac vigore, et nondum ad senectutem aut finem vergunt à Graecis dicuntur ἕστηκότα. Hinc στάδιος famus, florens, et γήρᾳ στάμενος. Contra φθίνω et ἀτάω ■ ea pertinent, quae statu defluxerunt, superatoque jam medio cliva, intorsum atque emoriuntur. T. H.] [Vide cel. Ruhnkenium ad Timaei Lex. ■ 168. 169. Caeterum de verbo ἵστᾶν pp. constituere lances, sive aequato examine lances, sustinere (ut nos dicimus *de schaal, of de balans, stellen*) adi Valcken. Diatr. ■ Fragm. Dramat. veterum p. 208. E. S.]

Ἱστὸς malum navis. Repetunt vulgo à στῆσαι, quod ab ἵστημι, vel στάω oritur: vera tamen ratio haec est. A verbo ἴω moveo, uti alia derivata, quaedam oriuntur, cum adjecta notione movendi vel promovendi in longum et quasi rectitudinem, ita nostrum ἱστὸς pp. nihil aliud est, quam missus, atque adeo protensus in longum vel rectus, erectus. Est enim haud dubie derivatum à tertia persona Praeteriti Perf. Passivi ἵστται, quod non potest oriri nisi ab ἴω, unde quoque repetendum est Adjectivum ἶθυς, quod idem valet ac vicinum εὐθὺς rectus. Jam autem, ut verba ἴω, ἵω, et similia, proprie inter se convenium, sic quoque, in origine, ab ipso verbo ἵστημι non multum differt ἴω. Nempe convenerunt fere inter se tanquam formae vicinae verborum ἴω, ἶθω, ἰσθάω, ἱστάω, στάω, et similes: ut mirum non sit, in derivatis horum verborum tantam saepe convenientiam conspici. Caeterum, ut ab erigendo eximie nostrum ἱστὸς pro malo navis ponitur, ita, à motu translatum ad artem textoriam, telam quoque notat. [Simplicius forte dixeris, ἱστὸς, vi formae suae, esse tenuis, protensus, recta collocatus. Inde autem, per ellipsin nominis Substantivi, eximie ita vocari malum navis erectum, telam erectum &c. Conf. Valck. Adnot. ad Theocr. Adon. p. 334. 335. E. S.]

Ἴστωρ sciens. Et hoc est proxime ab ἵστωρ, tertia sing. Praeteriti Perfecti Pass. verbi ἴω: cujus significatio componenda est cum ea verbi derivati ἴστωμι scio, cognosco: de quo dictum jam supra. Ἴστωρ itaque est pp. cognitor, quasi, vel qui sciat. Inde modo sic dicitur judex vel arbiter, qui causam cognoscat, modo testis, qui eam sciat.

Ἰσχὰς carica, ficus arida. [Sic dicta est, quod firmissime adhaereat arbori. Ἰσχνᾶ enim sonat adhaerere. Hinc ἰσχὰς firmissime adhaerens. Haec ratio est, cur ἰσχὰς, à Doribus, etiam fuerit positum pro aschara, quae, ad fundum demissa, haereat valde firmiter. Comparentur, quae dedit Salmasius, Exercit. Plin. p. 658. 659. E. S.]

Ἰσχίς lumbus. Componendum est cum ἰξύς, de quo supra. Oritur autem à vicino ἴσχω contineo. Sunt formae tantum diversae ἰσχίν, ἴχιν, ἴχιν, ἰσχίν, σχίν, σχίμ, et similia.

Ἰσχνὸς macer, gracilis. Ortum est ab ἴσχω contineo. Nempe res exsiccatae atque ita condensatae, ut vehementius cohaereat, ita quoque attenuantur: ex quo facile intelligitur, quemadmodum ἰσχνὸς à continendo vel cohaerendo transierit ad designandas res graciles, tenues, siccasque. De oratione autem positum idem est, quod apud Latinos siccus vel tempis oratio, quae à Cicerone in laude ponitur.

Ἰσχὺς robur, vires. Simillis fere ratio translationis in hoc nomine est, quam in antecedente. Ortum, nempe, e verbo ἴσχω, à continendo, haerendoque transiit ad siccitatem et soliditatem, adeoque sanitatem carnis. Inde ad vires corporis translatum est: unde porro varie transfertur.

Ἴτης temerarius. Est haud dubie ab ἴω mitto, vel eo, feror: unde translatum videtur ad eum, qui temere rem aggrediatur.

Ἴτυς ora dicitur in extremo ambitu rotae. Nomen haud dubie accepit ab eundo, circumeundoque. Ortum, nempe, à verbo ἴω. [Ἴτυς hinc eximie dicitur ambitus clypei: non umbo clypei, uti observavit cel. Wesseling. ad Herodot. l. 7. p. 546. n. 51. E. S.]

[Ἴυγξ, Illecebrum, desiderium: motacilla sive mottacilla avis. Vide Salmas. Exerc. Plin. p. 622. Fortasse est ab ἴω jugo, jungo. E. S.]

Ἰφὶ valde. Proprie videtur esse neutrum à Masc. ἰφὶς, quod, idem ac derivatum ἴφιος, haud dubie repetendum est à verbo ἴω vel ἴστημι premo: de quo dictum supra. Unde nostrum ἰφὶ, Adverbialiter positum, non male redditur valde. Solet enim in primis, in compositis, significationem intendere. [Antiqua vox Graeca erat ἰφὶς, unde in Dativo casu ἰφί, quod Adverbialiter adhibetur, notatque vel fortiter, vel vi. Sic ἰφὶ τον δαμάσσαι vi aliquem domare. Hinc ἴφθιμος, et, ex Aeolica Dialecto, interjecto θ, ἰφθίμιος, quod ■ formae praestantiam refertur, et exponitur formosus, forma et pulchritudine praestans, egregius &c. T. H.]

Ἰχθὺς piscis. Proxime oritur ab ἴχθω, quod ortum ab ἴχω contineo: de quo dictum supra. Eximie sic dici piscis videtur à continendo, ob viscosam ejus naturam.

Ἴχνος vestigium. Ab ἴχω contineo. Unde ad vestigium significandum translatum est, simili fere ratione, ut Latini dicunt vestigia vel grossas firmare.

Ἰχὼρ sanies, vel sanguis nondum praeparatus, sive crudus: qualis quoque, sanguinis loco, diis tribuebatur ab Homero. Dicitur autem hoc quoque à viscositate; ortum, nempe, ab ἴχω.

Ἰώ, Io, factum à sono dolentis.

Ἰωγὴ tegmen. Forte est ab ἰάγω vel ἰάπτω, et hoc ab ἴω: et ἰάπτω, à ἴω. Convenit cum ἰπθμὸς, quod ab ἰάω. Et hoc ad ἴω referendum. Significatione autem fere idem est, quod dictum ἰπθμὸς et verbum ἰάω. Eximie inde ἰωγὴ locus est, in quo diversaris, tectus à vento frigido: à qua notione reliqui sensus repetendi sunt.

Ἰωὴ vox. Ortum haud dubie est à sono, variis modis edito; unde modo fletum notat, quando componendum proxime est cum verbis ἴω, ἰά, ἀύω: de quibus suis locis. Proprie magis clamorem inconditum vociferantis notat. A verbis autem, supra memoratis, repetitum idem significare potuit quoque famum aut splendorem.

Ἴων Ion. Est nomen proprium. Praeterquam enim quod Xuthi filius, in antiquissima historia, hoc nomine dicitur, Ioues quoque dicti fuerunt Graeci: in primis ii, qui in Asiam minorem et Atticam, duce Neleo, ferre deducti. Ipsa vox tamen ex Oriente videtur repetenda. Hebr. יָוָן. [Javanem (יָוָן) filium Japhethi, Genes. X. 2. memoratum, antiquissimum Ionem esse unde et originem et nomen primi duxerint Ioues Asiatici, multo verisimillimum apparet. Si יָוָן Javan, vel veteri more, vel lenita per dialectum pronuntiatione legas, ipsum est Ἴων &c. T. H. in Antiquit. Graecis MSS. P. 1. cap. 1. p. m. 92-101. Conf. ■ Gataker. Advers. Post. cap. 35. E. S.]

K.

Καβάλλης equus clitellarius. Proprie vox scribenda est, per duplex β, καββάλλης vel καββάλλις. Est enim haud dubie pro καταβάλλης, vel καταβάλλις, à verbo καββάλλω, quod Doricum pro καταβάλλω. Dicitur autem equus clitellarius sic, haud dubie, à dejiciendo, simili fere ratione, ut, apud Latinos, clitellae et clitellarius dicuntur à verbo clino, cui fere respondet Graec. καταβάλλω.

Κάδος mensura genus. Haud dubie ortum est à κάω, quod superstes est apud Latinos in verbo cavo, cavare: hoc enim ortum ex Aeolico κάϝω, quod vulgato κάω respondet. A Latino cavo est cavus, quod est nostrum κάϝος. Est enim littera ϝ eadem fere inter vocales natura, quae Digammatis Aeolici: ut in multis vocabulis Laconicis cernitur. Dicitur autem κάδος (unde multa vasa nomen acceperant) vel à capiendi notione, quae ipsa tamen profecta est ab ea cavandi. Verbum enim Latinum capio, et Graecum κάπτω, orta à simpliciori κάπω, referenda sunt ■ nostrum κάω. [Vide infra in καδίσκος et Salmas. de καββάτης cavatores. Exerc. Plin. p. 53. 138. 736. 775. E. S.]

Καγχάζω, cachinno. Factum est à sono efflue ridentium.

Καγχαίνω calefacio, arefacio. Factum est per redoplicationem, inserta simul litera γ, à verbo χαίνω, quod idem ac Ionicum κάπω. Oriuntur, nempe, haec à χάω, quod à χάω, eal vicinum κάω unde usitatum κάω uro, incendo; de quo suo loco dictum est. Inde, prona translatione, verbum nostrum translatum est ad calefaciendi, arefaciendique notionem. [Nescio an proprior derivatio fuerit à χαίνω hisco, ut καγχάω pp. sit hiscere facio prae aridilate nimia, Belgice *doen opsperren of barsten wegens al te groote droogte*. Haec certe metaphora notissima est in Hebr. קרע. E. S.]

Κάδος cadus, vas vinarium. Ortum à κάω eandem significationis rationem habet quam vox κάβος, de qua dictum supra.

Κάζω orno, exorno. Ortum est à verbo κάω, quod aeque ac κίω, κίνω, et reliqua vicina, eximie notat motum pono, vel dispono. A disponendo nostrum κάζω transiit ad significandum ornatum quemcumque exquisitiorem, similiter ut, à vicino verbo κίω ortum, κίμαι eximie usurpatum fuit de crinibus concinno ordine dispositis et comtis. Latior autem potestas manifesta est in Latino comis. Inde verbum κάζω generatim ornandi exornandique notionem habet.

Καθαίρω purgo, mundo. Composita vox est ex κατὰ et αἴρω tollo: de quo verbo supra dictum. Inde καθαίρω notat plane tollo, nempe sordes, adeoque purgo, mundo.

Καὶ proprie convenit cum Particulis αι et αν, vel Dorico κα similibusque. Haud dubie orta sunt à verbis simplicissimis κάω, κίω &c. Antiquissimis temporibus non aliter fuerunt inflexae et declinatae ac Pronomina simplicissima μι, σι, orta à Nominativis μίς vel μίς vel vicinis formulis. De ratione significationis philosophentur, qui volent. [Nihil abstrusius in linguis est, quam sunt origines particularum orationis: ■ quod unusquisque, in vernaculo sermone suo, facile potest experiri. Vel sic tamen audemus conjicere, Graeca καί et αἰ, unde Latinorum que, proprie esse casus Dativos vel Ablativos, vocis obsoletae κά, quam orta fuerit à κάω, vel κίω. Κάω autem et κίω idem fuisse potest, quod cognatum ejus ἄω &c. pp. pungo, compungo: unde ducta notio pungendo consuendi, atque adeo jungendi, conjungendi. Inde porro καί et αἰ, (Latin. quo) uti alterum Lat. ac et ce (in ecquis) ab ἄω, ἴω: quin etiam εἰ, αἴ, atque. Haec omnia vi originis suae notaverunt conjunctionem, copulationem. Hinc orta significatio particulae copulativae: ut manifestum admodum est in Hebr. ו, ex יו copula, nemine contradicente, orta. E. S.]

Καλάθη dicebatur foven apud Lacedaemonios, in quam sontes dejici solebant: qualis quoque Athenis fuit, Βάραθρον dicta. Nostrum haud dubie ortum à nomine simplicibel κάλη similive forma. Et hoc repetendum à κάω, significante cavo, ut supra vidimus.

Καλὰς Cercis. Ve tus ab orto nostro fiam. Oritur à κάω uro.

Καλὸς novus. Nescio an componendum sit cum iis, quae dicta sunt ad verbum κάζω. ut καινὸς dicatur quod recens dispositum sit. Rectius tamen forte significationem repetas ab adveniendo, quae notio quoque est verborum κάω, κίω, similiumque. [Καινὸς pp. videtur esse fusus, effusus, vel efformatus noviter: unde notio novi, ut in Hebr. חָדָשׁ pp. fusus, vel politus, et in בָּרָא quod pp. est effundere et hinc noviter efformare, producere. Sunt igitur res κάω i. q. ἄω cognatum alteri κάω pungo, unde &c. E. S.]

Καθὼ perimo, occido. Ortum est haud dubie à verbo κάω et κίω: quibus à nota, qui fit stimulando pungendoque, notio nihilominus est stimulandi, pungendi: ut manifestum est in verbo κίντω. Inde profecta notio trucidandi, occidendi, quasi dicas compangendo perimere. [A notione fodendi in κάω, κίω, est illa perforandi, trucidandi &c. Vide et in καπύς. E. S.]

Καιρὸς occasio, tempus opportunum. A verbo κάω repetendum nomen καί, quemadmodum eximie punctum supremum alicujus rei vocarunt veteres. Cujus significationis ratio facile apparebit, si componatur verbum vicinum originale κάω, et inde ortum nomen κάρις. A memorato autem κάρ nomen καιρὸς, et inde καιρὸς, pp. notat, quasi ad extremum punctum pertinens vel in summo versans. Inde autem sic dicitur eximie summum tempus, sive tempus opportunum. Unde reliquae notiones maxime repetendae. [Ita v. gr. καιρὸς σαρσῶν Matth. xxi. 34. est tempus colligendis fructibus opportunum; καιρὸς ὁπώρας tempus ficuum colligendarum, Maro. xi. 13. de quo loco adeantur Hoogeveen. Doctr. Partic. et Toup. Emend. in Suid. P. 2. p. 66. De καιρὸς autem universe Gravii Lect. Hesiod. p. 79. 137. E. S.] Quando autem inde ortum καίριος, de vulnere positum, redditur lethalis, ad propriam notionem, qua κάρ quidquid summum et praecipuum est notat, recurrendum est.

Καῖρος licium. Proprie vox eadem est, quae antecedens significatione translata tantum distincta. Forte sic dicuntur licia: quod veluti summa sunt, unde genus texturae dependeat.

Καίω uro. Ortum est à simpliciori κάω, cujus notio propria quaerenda est in motu rei impulsae et stimulatae. Unde ad urendi significationem translatum est. Porro à notione urendi vel ardendi verbum hoc cum aliis quibusdam similibus transfertur ad animum ejusque ardorem seu

ritum, ex vehementiori commotione ortum, et in amore frequens est: quo sensu construitur cum Genitivo personæ. Ita κακτᾶσθαί τινος est ardere amore alicujus. De aliis item animi commotionibus, sive ex admiratione, sive gaudio, sive aliunde ortis, veteribus quoque tritum fuit.

Κακκάβη perdix. Videtur sic dicta à sono, à perdicibus edi solito.

Κακκάβη olla testacea. Dicitur pro καπάβη, per reduplicationem, pro κάβη: quod proxime convenit cum κάδος, de quo dictum supra, et à cavitate vel capacitate nomen habet.

Κακκᾶν Caccare. Formatum est ad imitationem puerulorum, vocem κάκκα efferentium. Hoc autem, merdam notans, antique pronunciatum est pro κακί, quod nihil aliud videtur, quam femininam vocis κακὸς malus.

[Κακκάω. Reponitur vulgo decumbere cupio. Ita Κακκάουσι Il. A, 606. &c. apud Scholiast. κατακυμαθέσθαι, id est, dormitum ituri. Notandus est Grammaticorum error, qui, in terminatione verbi κακκάω, significationem esse voluerunt desiderandi. Verum quidem est, terminationem quorundam verborum in άω eam virtutem habere: sed tum derivantur semper à Futuro primo. Sic ab ἴδω est ἰδέω, videndi desiderio teneor, a γελάω, γελάσω, γελασείω &c. Observandum autem est, Præsens, in illo κακκάουσι, poni pro Futuro, quod patet ex sequenti ἴδῃσι. Apud veteres multo familiarius fuit, quam apud recentiores, ut Præsens vim haberet Futuri: ut in ἕστηκα, τίτυκα &c. cæteris que compositis ab ἵστημι, quæ Futuri significationem fere habent in Præsenti. T. H.]

Κακὸς malus. Oppositur proprie voci ἀγαθός. Ut autem hoc pp. in primis fortem et strenuum notat, sic contra κακὸς pp. ignavum videtur significasse: ortum nempe à κάω, quod vicinum verbis κίω, κίνω, significavit, inter alia, vel secedere vel jacere; unde facile ad hominis ignavi vel fugitivi in bello significationem transferri nomen κακὸς potuit. A memorata autem notione varie translatum eximie pro quavis animi vitiositate vox posita fuit, quam inde Græci κακίαν vocant.

Κάκος cactus, sive spinosa planta. Proxime ortum est, quasi, à verbo κάσσω, cujus origo κάω. Quod si componamus cum vicino verbo κίω, et inde orto κίννω, facile apparebit translationis ratio. A stimulando enim et pungendo sic eximie dicta est planta spinosa.

Κάλαθος calathus. Quamquam proxime repetendum est à nomine καλὸς, vel verbo καλέω, ratione significationis, tamen in primis spectanda origo est: verbum nempe κάω, à cujus notione cavendi, quam supra notavimus, nostrum κάλαθος significationem accepit.

Κάλαμος calamus, arundo. Haud dubie ortum est à καλέω, et forte dicitur à cavitate: ita ut κάω stirps ejus prima sit habenda.

Καλέω voco. Ortum est et hoc ab origine κάω stimulando vel pungendo motus. Inde est κέλω, ut à vicino κίω est κέλλω, unde κέλλω et Lat. cello. Καλέω igitur pp. non, nisi forma, differt à κέλλω, vel etiam à simplicioribus verbis κίω et κίω, seu Latinis cio et ceo; unde Latinum censeo, cujus compositum arcesso, quod accurate propriam notionem verbi nostri καλέω exprimit. Ab isto autem ciendi vel arcessendi, vel citandi (quod proprie eodem redit) notione, porro latius translatum, vocandi notionem quoque accepit. [Duplex olim fuit verbi forma κάλω et κίλω, sono tantum diversa: sicuti βίλλω et βίλω, jacio, χάω et χίω hisco, γάλω et γίλω revelo. A κάλω productum nomen καλὴς peperit verbum καλέω: nam plurima verba trisyllaba in έω, per constantem analogiam, formantur à nominibus bisyllabis in ής, qualia sunt v. c. πλάθω, μισέω, πτύω, βοάω &c. à πλάσις, μῖσος, πτύς &c. in quibus et similibus H. Stephanus, et Scapula, perversa ratione, nomina verbis suis subjecerunt. —— Porro verbum καλέω, vulgari sermone, etiam contractum fuit in κλῶ, unde formæ κλῶντι, κλῶσα, &c. quæ à Grammaticis male relatæ sunt ad καλέω. A κλῶ est Medium κλῶμαι, Odyss. N. 299. —— Neque tamen existimandum est, plenas formas, ex καλέω, derivatas, κεκλήκαμι et similia tempora penitus obliteratas fuisse. Reperiter certe à κεκλήκαμι productum καλήτωρ, tanquam nomen hominis ad concionem vocantis, Il. Ω. 577. et nomen itidem proprium filii Clytii, quem Ajax vulneraverat, Il. Ο. 419. licet contracta forma κλήτωρ sæpius obvia sit, Barbare vocator. L. C. V.] [Conf. Cl. Segaar, ad Luc. V. 32. E. S.]

Κάλλος lignum. Proprie in primis significare videtur baculum ligneum, ortum nempe à κάω, adjuncta significatione celeriter movendi. A materia autem, ex qua missilia fiebant, porro quodvis lignum κάλλος videtur dictum. [A voce hac κάλλος, sive forma ei vicina, videtur esse altera καλὸς, pp. Adjectivum, quod tamen et Substantive adhibetur, tam in masc. genere (καλὸς) quam in neutro (καλὸν) de quibus lege T. H. ad Aristoph. Plut. Schol. p. 134. 135. De voce καλαὶ autem et καλαὶ Græv. Lect. Hesiod. p. 64. E. S.]

Καλὸς pulcher. Et hoc ortum à κάω, ratione significationis, proxime componendum est cum verbo καίζω orno, de quo supra. [Alia vide apud Platon. in Cratylo, p. 416. E. S.]

Κάλυξ urna. Proprie notat vas, instar calycis aliquid ambiens et veluti obtegens. Ratione enim originis proxime componenda vox est cum verbis καλύπτω, καλύβη, situlive forma. Dictum autem est à cavitate, et stirpem habet κάω, de quo alibi.

Καλύπτω tego, obtego. Proprie notat ambiendo, quasi vase cavo, obtego. [Hinc in καλύπτω notio orta est obscurandi: quam loco Libanii erudite reddidit Toup. Cur. Novias. in Suid. p. 116. Est autem à simpliciori καλύπω vel καλύω: unde oriuntur nomina κάλυξ, καλύβη, et similia, quibus vicinum quoque κίλλαρος: quæ omnia originem habent communem verbum κίω et κάω, de quo jam supra dictum. E. S.]

Κάλως rudens. Ortum est à simpliciori καλέω: et forte ratio significationis è veteri re nautica repetenda est.

Κάμαξ palus. Videtur ortum a κάω: obscurum tamen, quæ sit ratio significationis.

[Καμάρα pp. tectum arcuatum, fornix, testudo. Legatur de hac voce T. H. ad Aristoph. Plut. p. 369. Stirps est κάω, cujus 3. Pret. Perf. Pass. κέκαμμαι, et hinc κάμαρος &c. Recte igitur Festus, "camara et camari boves à curvatione." Vid. Gisevii Lect. Hesiod. p. 57. E. S.]

[Καμαρίδες, vel Καμαρίδαι pisces quidam marini. E. S.]

[Κάμηλος camelus. Vox ex oriente in Græciam, una cum ipso animali, translata. Est Hebr. גָּמָל. Vide Bochart. Hieroz. p. 1. l. 2. cap. 1. E. S.]

Κάμινος fornax. Recte Grammatici vocem hanc repetunt à κάω uro.

Κάμνω fatigo. Haud dubie ortum est à κάω, quod supra vidimus proprium esse motui vehementi, qui fiat impellendo, agitando. Inde porro notat fatigari, cujus verbi apud Latinos non valde dissimilis est ratio. Est enim proprie fatiger, nihil aliud, quam fatim ago, id est affatim moveor, vel nimium moveor. [Possis et notionem fatigandi repetere ab illa incurvandi: ut καμόντες pp. sint gravi labore oppressi et quasi incurvati. Conf. sequens κάμπτω. E. S.]

Κάμπτω flecto. Proprie non multum videtur differre à modo memorato κάμνω, ortum quippe à κάω. A movendo autem significationem videtur accepisse. Inde nempe translatum ad notionem ambiendi, ac porro illam flectendi, incurvandi: quæ demum varias peperit metaphoras, à Lexicis facile cognoscendas.

Κάναβος lignum tenue, cui eorum, gypsum, aliaque circumligant fictores. Haud dubie repetendum est à simpliciori κάνος, quod forte vicinum alteri κνὶς, et Latinorum voci canna. Sic autem κάνος repetendum à κάω, ut κνὶς à κίω: de quo suo loco.

[Κάναβος crates ex saligneis viminibus contexta, quæ currui imponitur. Pertinet ad easdem stirpem, quo κάνη, κάννα canna, &c. Conf. Bacch. in Indice Xenoph. Œcon. E. S.]

Κάνιστρον canistrum. Haud dubie à cavitate dicitur, ortum à verbo κάω: cujus generis similia nomina vasorum jam supra aliquoties vidimus. [Sed vide Salmas. de voce Canna, inferius. E. S.]

Κάνθαρος scarabæus. Nescio an recte componant cum voce κάνθων asinus. Videant alii.

[Κανθὶς acuti angulus, hirquus. An à cavitate, quam notio est veli κάω, unde κάπτω cavo. E. S.]

[Κάννα vel κάνη canna, storea. Cel. Lennepio à cavitate dicta videbatur. Sed Salmas. Exc. Plin. p. 919. originem ex oriente repetit. E. S.]

Κανὼν norma. Ortum haud dubie est à κάω, quod idem ac κίνω stimulo. Κανὼν itaque proprie est stimulus, et dicitur quasi à tradendo vel stimulando: non valde dissimili ratione, quam vox Latina trutina, à verbo trudo. Proprie autem κανὼν in usu est stimulus iste, qui supra trutinam æquilibrium facit: unde porro sic dicitur index, norma, vel regula, à quibus dein ad alia quoque transfertur.

[Κάνη præsæpe. Vide mox in Κάνηλος.]

Κάνηλος institor. Proxime ortum est à voce κάνη, qua proprie notatur in usu præsæpe, unde animalia edunt. Inde transiit ad locum designandum, ubi pascuntur animalia, tam etiam ubi esculenta prostant venalia. Quo sensu apud Latinos voces vicinæ copa, cupa, et canopus vigent. Inde autem ortum quoque Latinorum canpo, quod in usu plane respondet nostro κάνηλος, cujus vocis translationes reliquæ facile è Lexicis cognosci poterunt. Memoratum autem κάνη descendit à verbo κάω, cujus loco in usu est κάπτω, de quo infra. [Κάνηλος pp. notat venditorem mercis per partes, Belgice een winkelier; cui opponitur ἔμπορος een groothier. Itaque κάπηλος, in genere, de iis dicitur, qui quolescumque merces vendunt per partes; unde βιβλιοκάπηλος, ἰματιοκάπηλος, συκοκάπηλος, ἰχθυοκάπηλος &c. Dein, per se sumtum, universe cauponem notat, uti καπηλεῖν cauponam. Jam vero illi cauponi sæpe solent merces adulterare: unde κάπηλοι etiam vocantur, qui, ad alios decipiendos, merces, sive alias res corrumpunt, et καπηλεύειν τὸν ὄψιν mulier dicitur, quæ, illito fuco, faciem corrumpit et alienum colorem vultui laduit. T. H.] (Conf. Toup. ad Suid. p. 2. p. 67. 68. et eundem in Cur. Novias. p. 149. E. S.]

Καπνὸς fumus. Haud dubie repetendum est à κάπτω, cujus proximum derivatum κάπη significasse videtur spiritum, ore hiante emissum, ut solent canes, aut labientes avide alicui rei: voce facta à sono, qualis tum editur. A spiritu autem, ea ratione emisso, translatum videtur ad fumum designandum. Inde derivatum nostrum Καπνός.

Κάπρος aper. Videtur ortum esse à verbo κάπτω, vel κάπτω: de quo mox dicendum.

Κάπτω comedo avide ingurgitando. Ortum est à verbo κάω, vel potius à κάπω, quod proprium videtur sono animalium, alicui rei labientium, atque simul cum impetu quodam spiritum emittentium. Hinc κάπτω modo significat spirare, modo avide comedere, vorare: quo sensu in primis tribuitur animalibus brutis. [" Κάπτειν pp. notat repetitis identidem interpellationique morsibus adpetere et vellicatim carpta demittere." T. H. ad Schol. Aristophan. Plut. p. 314. 316. ubi plura; et Toup. Cur. Novias. in Suid. p. 146. E. S.]

Κάπω pp. idem quod κάω spiro: unde κάπος, à Scholiasta ad Euripidis Phœn. vs. 859. redditur τὸ ἀπὸ τῆς ὁδοῦ ζοφῶδες γινόμενον, "ex itinere contracta lassitudo." Sed vide Valck. ibid. p. 321. 322. et superius Ἄπος, p. 153. E. S.]

Κάραβος Carabus, animal marinum è cancrorum genere. Si vox origine Græca est, orta videri potest à κάρη in superficie verso: de quo verbo postea.

Καρδία cor. Ortum est à simpliciori κάρ, cui formam vicinæ sunt κάρ, κήρ, κάν, et Latinum cor. Descendunt autem à verbis κάω, κίω, &c. quæ componenda sunt cum vicinis ἄκω, similibusque. Unde ἄκρος extremus, summus. Proprie enim κάρ idem fere valet quod ἄκρον, punctum nempe summum cujusvis rei. Dicitur inde cor, quod veluti summum vitæ continet, ejusque quasi fons sit.

Κάρδοπος mactra. Forte dicitur à κάρ et voce Δόπος, quæ repetenda est à verbo Δέπω mollio: de quo dictum supra. Κάρ autem in hoc composito idem fere videtur esse, quod præcipuum frugum, vel κριθῶν.

Κάρηνα carcamen. Proprie, ex pronuntiatione Ionica, dicitur pro κάρσινα, cujus masculinum κάρσιος olim, in Asia minore, significavit principem, vel idem quod κάρις dominus. Ortum autem est à κάρη, quod à simpliciori κάρ. Generatim autem notat summum alicujus rei partem, vel id quod eo pertinet, atque sic specialim caput.

Καρκαίρω resono. Proprium videtur esse sono aspero, qui editur terra pedibus attrita. Unde ab Homero terræ tribuitur. [Stirps aliquin posset esse κάρω; unde per reduplicationem factum: ut à μάρω esse μαμαίρω auctor noster infra observabit. E. S.]

Καρκίνος cancer. Stirpem fortasse eandem habet, quam nomen κάρ: et repetendus est à verbo κάρω, cui vicinum alterum κίρω. Κάρ autem notat in summitate versor, vel depasco, decerpo. Hinc nostrum eximie translatum ad cancrum in superficie scopulorum adhærentem et veluti pascentem. [Ab asperitate testæ, cum Salmasio, potius dictum putem. Stirps κάω, de quo inferius. Hinc etiam κάρκαρος et κάρχαρος, quod idem notat ac τραχὺς asper. Vide infra. E. S.]

Κάρος sopor, cum gravedine capitis. Manifestum est, dici à κάρ caput: de quo supra. [Nescio an sit petita notio ab aspero sono, quem edunt altum dormientes. Conf. in καρκίνος. E. S.]

Κάρτες vermium genus sic dici putatur. Quod si verum, ortum videri potest à κάρπω, cui respondet Latinum carpo. Id autem descendit à κάρη in superficie depasco: de quo jam dictum. [Sed vide de hac voce Judicem H. Stephani, col. 1141. E. S.]

Καρπαία Saltationis genus. Si Græcum originale est, repeti potest à κάρπω: de quo modo dictum.

[Καρπάλιμος celer. Auctum est à κάρπαλος, quod à καρπόω, ex barytono κάρπω, Lat. carpo. Itaque κάρπαλος pp. notavit celerem, quasi dicas qui carpit: referturque ad opus, quod aliquis facit. Ejusdem potestatis est nostrum καρπάλιμος. T. H.]

Καρπὸς fructus. Dicitur à carpendo vel depascendo: quam notionem vidimus verbi κάρπω esse, unde oritur. Dicitur autem καρπὸς de omni genere frugum et fructuum.

[Κάρρων fortior, melior, præstantior. Vox Dorica est. Affinitatem videtur habere cum voce κράνος robur, et similibus: ortumque adeo à κάρω, unde καρία, κρία &c. Vide de hac voce Valckenarii Animadv. in Adoniaz. Theocriti, p. 303. 304. et Toupium, ibidem laudatum. E. S.]

Κάρσιος obliquus. Ortum videtur à κίρω in superficie verso, depasco. Hinc significare potuit depascendo certam itemidem flecto in obliquum: unde nostrum tandem κάρσιος ad significandum obliquum translatum videtur. [Nempe à κάρω pp. tondeo notio obliqui duci potest, quatenus qui tondet, manum in obliquum flectit. E. S.]

[Κάρσις tonsura. A κάρω, quod vicinum alteri κίρω, κείρω tondeo. E. S.]

Καρύα nux vel juglans. Videtur esse à κάρη, et eandem fere sequi rationem significationis, quam vox καρὸς, de qua supra.

Καρύκη intritum, seu conditura. Vix dubium videtur, quin ortum sit à κάρος, quod, idem fere ac memoratum κάρη, in Lexicis quæri potest. Inde autem, significatione accepta, ad conditurum certam designandam transiit. [Vide H. Steph. in Thes. t. 2. col. 75.]

Κάρφω sicco, arefacio. Proprie sic dici videtur de herbis, similibusque rebus, quæ decerptæ arefiunt, et siccantur: ut adeo facile pateat, repetendum esse à sæpe memorata κάρη, quod est Lat. carpo. Inde autem, ut arefacere, sic quoque deflorescere facere notat. [Horatius olim reddebat per attenuare. Vide Gravii Lect. Hesiod. p. 2. E. S.]

[Κάρχαρος asper; pro κάρηρος, quod Hesychius habet. Haud dubie reduplicata vox est, pro κάρος, de quo supra. Stirps adeoque est κάρω, vicinum alteri κάρω &c. Vide Salmas. Exerc. Plin. p. 422. 423. E. S.]

Καταλβᾶ meretrix, scortum. Ortum videtur à simplicieri nomine κάρα, quod plerumque, per duplex σ, κάρρα scribitur: de qua voce mox.

Κάσις. Sic dicitur frater, vel soror. Quamquam esse videtur à κάω, rationem tamen notionis non expedio. [Stirps κάω pp. videtur notasse findo. An hinc κάσις pp. fasio, dein fissum? Unde notio æqualitatis, quatenus res fissæ, sive diffissæ æqualem utrimque formam habere solent. Itaque hinc κάσις pp. fuerit æqualis ut Hesychius exposuit: à significatione autem æqualis ea fratris, sororisve. Hoc certum est, eadem translatione usos esse Arabes, in suo شَقِيق fissus bifarium, et metaph. frater uterinus, soror item, in forma vocis femininæ. E. S.]

Κάσσα meretrix. Idem est quod κάρα, ut docent variæ derivatæ. Proprie autem κάρα idem videtur fuisse, quod Lat. casa, vile nempe tugurium, quodque, ortum e κάω, dicitur à cavando. Quam notionem supra jam satis explicui. A notione autem vilis tugurii, seu à loco, quem habitant abjectiores meretrices, ipsa meretrix κάσσα aliquando dicta videtur. [Ab ardore venereo repetit Lexicographus antiquus apud Stephanum in Append. col. 1145. Κάω enim ut καίω notionem urendi habent. Latinorum vero casa à cavando duxit Festus: quod ipsum cavo haud dubie est à Græco κάω pp. fiado, findendo cavo. Hujus ducem secutus ipsam Græcorum quoque κάσσαν à verbo κάω dictum putem. Quæ haneste explicari nequeunt. E. S.]

Κασσίτερος stannum. Videtur ortum à verbo κασσύω, quod idem ac κασσόω, significans proprie, in primis, juxta admoveo: ut mox clarius patebit suo loco. Inde translatum nostrum nomen eo, ut significet id, quo liquefacto metallo alia duriora jungantur, atque sic eximie stannum.

Κασσύω consuo. Sic pronuntiatur pro κατσύω, ablato alpha finali Præpositionis κατά, et littera τ in sequentis vocis literam primam mutata. Quod in primis solenne est in dialecto Dorica. Est autem κατσύω factum ex κατά et σύω, quod significat moveo, et vicinum est verbis σίω, σίω, &c. quatio, vibro. Hinc, copulatum cum Præpositione κατά, pp. notat juxta admoveo; id est plane admoveo, adjungo. Ut autem Lat. suo eximie notat filamentis res jungere, et conjungere, sic κατσύω, vel κασσόω, et, ejus loco Attice pronunciatum, καττύω idem est quod consuo, et speciatim dicitur de iis, qui detrita calceamenta reficiunt. [Nempe καττύω, quod mentitur verbum simplex, revera est compositum ex κατά et τύω, pro quo Æolen dicebant σύω, hoc est Lat. suo. Jam illud τύω plures formavit voces Latinas, et significavit pp. sucre ut quid tumeat. Hinc à Præter. Perf. Pass. τέτυμ̃αι est Lat. tumeo, cujus Diminutivum est tumulus, et inde quoque tumidus: ut à σίω, σίσμαι est κῖμαι, Lat. cumulo, cumulus. Porro à Græco τύμος, interposito β, factum τύμβος, id est tumulus sepulchralis. Καττύω igitur est consuere, et περικαττύω pp. circa se consuere, id est sibi circumfulcire: utique Latini dicunt fulcire pulvinar, ita Græci quoque περικαττύω τὸ προσκεφάλαιον. T. H.]

Κάστωρ Castor. Oritur à κάζω orno. Inde κάστωρ animalis genus eximie dicitur, quasi dicas ornatorem, vel qui cum ordine et quodam ornatu sollerter exstruit sibi domicilium: quod isti animali proprium esse docent rerum naturalium investigatores.

Κατά Præpositio est, varia significans. Haud dubie originem habet verbum κάω, quod vicinum verbo σίω est, inde ortæ, κῖμαι. Inde κατὰ eximie notat fere idem, quod juxta vel secundum vel deorsum: et, in primis quidem, generatim quamcumque rationem et relationem notat, quæ diversas res, quasi, juxta se positas, intercedit. [Κατὰ pp. videtur esse Dativus Singularis antiquus, pro κατσί, quod ipsum κατσὶ servatum est in κατσιβάτης descensor, pro quo alioquin dicitur καταβάτης. Jam vero κατὰ Nominativus, unde (κατσὶ et κατὰ Dativus) pp. fit ὁ κίκατσι, tertia Præter. Pass. verbo κάω findo deorsum, unde notio actionis, quæ deorsum vel versus inferiora instituntur. A fœm. κατὰ (quod idem ac κατὸ) est Dat. κατσῖ, et à κατὸς forma masculina, vel contra est κατσῦ, unde Adverbium κάτω. Elegantiæ ad proprietatem utraque forma usus est Aristophan. in Pluto, vs. 220.

Ἐνδὺς ΚΑΤΏμιξίς μι ΚΑΤΑ᾽ τῆς γῆς ΚΆΤΩ.
Continuo me defodit in ima terra deorsum.

Vide etiam Valcken. ad Theocr. Idyll. A. 118. p. 32. et confer. Lennep. ad vocem sequentem καταῖτιξ. E. S.]

Καταῖτιξ genus galeæ depressum. Compositum est ex κατὰ, et τίξ, inserto α, ut in καταφθίνις pro καταφθίνις similibusque fit. Τὶξ autem ortum à verbo τύκω fabricor, conjungo; quod idem atque τύκτω, τεύκω, et similia, de quibus suo loco dicendum. Καταῖτιξ igitur, vi præpositionis κατὰ, qua sæpe depressionem notat, galeam innuit depressam, sine crista, sæpe. [De priori κατσὶ vide modo dicta, in Κατά. E. S.]

Κατῆλιψ trabs, tectum sustinens, vel etiam tabulatum. Haud dubie composita vox est ex κατὰ et ἦλιψ, de cujus vocis stirpe suspicionem meam supra aperui, tametsi ea valde incerta videtur. [Apud Hesychium quoque est κατάλιψ, ex dialecto, ut aiunt. Nescio an κατῆλιψ composita vox sit, ex κατὰ et altera ἆλιψ sive ἴλιψ, è stirpe ἴλω trabo, ut ea voce trabs designetur, quæ pondere trahium miserum deorsum trahatur. E. S.]

Κάτω infra. Non multum differt à supra memorato κατά: illud autem naturam accepit Præpositionis, hoc vero nostram naturam Adverbii. [Vide in κατά. E. S.]

[Καυζῶ diffringo inprimis rem cavam, uti navim. Vide Hesiod. Ἔργ. vs. 667. et infra in καΐνω. E. S.]

Καύξ larus, seu avis rapax. Haud dubie facta vox est à verbo καυάζω, quo expressus sonus videtur, quem larus edit: ut adeo à sono factum sit. [Vide T. H. ad Aristophan. Plut. Schol. p. 312. 313.]

Καυκαλίς caucalis, herbæ genus: et
Καυκαλὶς calceamenti genus: et
Καυκὶς caulis: et
Καῦνος soro. Quamquam à simplicioribus καυκαλίς, καυλὸς, καλὸς, et καυὶς, orta videntur, originis tamen obscurum manet. Forte autem καλὸς seu καυλὸς componendum est cum κάλλω, liguum, seu truncus? καυὶς autem cum κάνεω canistrum, de quibus supra. [Nescio an vox καυλὸς, caulem, et ostium uteri muliebris aliaque significans, à cavitate nomen habeat: quo pacto λος erit terminatio Adjectivi, stirpe autem κάω, unde καύω cavo. Etiam καυλὸς ab Hesychio exponitur καυλὸς malus, sive pravus; an a cavitate, qua facillime frangatur? E. S.]

[Καῦρος vel καυρὸς malus. Confer vocem καῦνος. Quietus itidem à κάω, καύω, repetit. Alii ab αὖρα, aura, καῦρω exponunt ventosum, levem; literam κ ab initio præfixam esse existimantes. Mihi quidem hæc formandi ratio valde incerta videtur, etiamsi haud nesciam, ipsum Platonem, in Cratylo, verbum αἴω ab ἴω, hoc modo repetiisse. Sed Philosophi sæpenumero auctoritas, ea in re, valde levis est. E. S.]

Καυχάομαι glorior, præfixo κ, ortum est ab αἰχάω, quod vicinum verbo αἰχίω. Ejus autem maxime significationem sequitur. [Καυχάομαι, si repetatur ex stirpe κάω, καίω, καύχω, pp. significare poterit cavum, adeoque ventosum et levem me facio. Quod nescio an veri similius est, quam formatio ejusdem ab αἰχάω, cum κ præposito. E. S.]

Κάχληξ, lapillus. A verbo κλάω vel κλάζω, quod, ut suo loco videbimus, pp. notat sonum edere, qualis oriri solet, re dura alliса vel subito fracta. Ab isto verbo est reduplicatum καχλάζω, quod in primis tribuitur undis maris, cum strepitu in litore, vel aliter etiam ad duros cautes fractis. Inde porro nostrum κάχληξ calculus specialim est, qualis in litore maris, à cautibus abscissus et undis maris identidem volutus, et rauus reperitur.

Κάχρυς bordeum in furno tostum. Haud dubie est et hoc reduplicatum; ortum, nempe, à χρύω, quod idem atque χρέω, χρίω &c. tractando comminuere. Inde jam duplex forma nominis reduplicati videtur orta, καίχρυς et κάιχρις, quod pronunciatur κίγχρος, suo loco in Lexico reperiendum: usus autem significationes horum nominum videtur distinxisse.

[Κάφα capsa, cista, arca. A cavitate, qua quid recipi possit, fortasse nomen habet. Stirps hoc pacto fuerit κάω, unde κάπτω, et καπὶς à Latinis servatum, in suo capio. Κάφα igitur à capacitate dici potuit. Vide etiam infra, in κάω. E. S.]

Κάω proprium potestatem habet cavandi, quod ipsum verbum Lat. caro non aliud est, nisi Græc. κάω, ad modum Æolum pronuntiatum. Æoles enim, ad hiatum vocalium effugiendum, interponere solebant literam F, sive digamma Æolicum, quæ littera ejusdem potestatis est ac Lat. γ vel Græc. β, mollius pronuntiata. A Κάω porro derivata sunt κάβος, κάπτω, κάπτω, et κάσσω pp. cavando fodio, effodio. [Quodsi jam paullo altius adscendas, conferasque nostrum κάω cum cognatis aliis κίω, κίω, facile apparebit, originem remotiorem verbi quærendam esse in motu, quo quid penetret in rem aliam, eamque pervadat ac findat. Id quod naturæ ignis, ejusque quasi cuspidi, cuncta pervadenti, esse admodum conveniens, quis non videat? Hebræi haud incommode igni tribuunt לַהַט flagnum, cuncta lambentem et mucrone suo secantem. E. S.]

Κε, ante consonantem, et κν ante vocalem, particula est, Poëtis in primis usitata et idem fere valet, quod vicinum γε. Maxime ponitur senso, quem dicunt, expletivo, quemadmodum, in soluta oratione, adhibetur ἄν. Grammatice haud dubie convenit cum pronominibus μέ, σέ, et similibus: originemque communem habet cum Conjunctione Καί: [ubi vide dicta. E. S.]

Κέαρ cor, animus. Conferendum est cum supra memoratis, et expositis nominibus, Κάρ, Κῆρ, et similibus: unde tantum prodnctior forma est. [Vide et in Καρδία.]

Κέδμονα. Vox Hippocratica est, morbi genus denotans. [Vide de ea Pinali Œconomiam.] Orta est à κέδω, unde productius verbum κηδάω, et inde κηδάζω, κηδάνω, κεδνόω, κεδάσσομαι, quæ, præfixo σ, pronuntiari solent σκηδάζω, σκεδάσσομαι, dissipo: ut suo loco dicetur latius. Est autem ista dissipandi notio, in nostro κέδμονα, in primis spectanda. [Si verbum κέω, unde certissime descendere debuit nostrum κέδμονα, conferis cum cognata ejus forma κέω, unde κέλος, videri possit, κέδμονα pp. notasse tumores, unde eximie designaverit tumores inguinum. Vide Tilleri Obs. Crit. apud cel. Albertium, ad Hesych. t. 2. col. 215. E. S.]

Κέδρος Cedrus, arbor odoratissima. [Plura dabit Stephanus in Append. col. 1186-1188. R. S.]

Κεδρωνὶς Cedrustis. Ortum est à simpliciori κέδρος cedrus, ut ἀγκωνὶς ab ἀγκών. Origo latet.

Κεῖμαι jaceo. Est à κέω, quod idem ac Lat. [vetus ceo, unde cessus &c. alindque] cio, vel cieo à vicino κίω ortum, idemque notans ac moveo. Inde porro κέω, quod redditur jacere cupio, quasi dicas moveo me ad jacendum vel cubitum eo. [Sed vide supra in καταμένω.] Hujus verbi κέω Præteritum Pass. est κέκιμμαι, et sine augmento κίμμαι. Inde igitur notat jacere. [Futurum κεήσομαι certissime demonstrat Præsens κέω, quod à κίω ortum. Sed pro κέω, ex perpetua lege verborum in ω et μι, dixerunt etiam κιμί. Itaque, uti τίθημι sive τίθεμι, in Passivo, vel Medio est τίθεμαι, et ab ἵημι, vel ἵεμι, ἵεμαι, sic à κιμί, κίμμαι. Potuit etiam κεῖμαι, ex antiqua scriptione, esse pro κέεμαι, hoc autem pro κίαμαι: unde laniem formæ κίεται, κίατο &c. E. S.]

Κείρω tondeo. Verbum κίρω (unde nostrum fluxit κείρω) componendum est cum vocibus κίρ, sive κὶρ &c. de quibus supra, in primis autem cum Lat. carpo, unde nostrum tondendi notionem accepit: quod ipsum Lat. tondere, cum notione carpendi, sæpe ponitur.

Κέλαδος strepitus. A κέω moveo ortum κέλω peperit verbum κέλλω, quod est Lat. cello; unde percello. quam etiam notionem verbum κέλω habet. Hinc κέλαδος eximie est sonus, qualis editur, quando res aliqua percellitur et percutitur. [Vide cel. Lennep. Animadv. ad Coleth. cap. 5. p. 22. 23. E. S.]

Κελαδίζω marmoro. Est eadem hujus, quæ antecedentis vocabuli κέλαδος, origo. A percellendo, nempe, illidendove, quæ notio verbi κέλλω est, eximie transfertur ad strepitum aquarum, in litus allisarum, vel cum murmure lucntium: et quidem proxime descendit à voce κέλαρος, quæ forma potissimum diversa est à κέλαδος. [De ipso verbo lege Toup. Emend. in Suid. p. 2. p. 90. 91. E. S.]

Κελεὺς avis pernicissima. A verbo κέλω celeriter moveo, vel impello ad motum, de quo suo loco. [Nisi malis à productiori κηλέω, unde porro κηλεὺς &c. E. S.]

Κέλευθος via. Proxime oritur à κελεύθω, quod à simpliciori κέλω, sicuti ἐλεύθω ab ἔλω. Est autem κέλω impello, impellendo ago. Unde κέλευθος eximie via dicitur, per quam quis impellatur et agatur. Usu autem patet latissime.

Κέλης, celes, vel equus desultorius. Est hoc quoque à κέλω impello, dicturque à celeritate, qua velati impulsus movetur. Ipsi autem Latino celer ortum dedit. [Plura dabit Tollius ad Palæph. p. 141. se. et Ruhnken. apud Koeniam, ad Corinth. p. 140. 141. R. S.]

Κέλλω appello. Est à simpliciori κέλω, et ab illidendo impellendove notionem accepit appellendi.

Κέλω jubeo, hortor. Notionem hanc habet ab impellendo, quam propriam hujus verbi vim esse, jam supra dictum est. Ortum, nempe, à motu, qui originali ejus verbo κίω designatur. [A κέλω est κέλσμαι, quod idem ac κελεύω. Vide Koen. ad Corinth. p. 166. R. S.]

Κενὸς vacuus. Oritur à κέω, et significationem videtur accepisse à motu, quo aliquid impellendo, vel percellendo vacuefacimus. Inde, nempe, vacuandi inanicndive notio oriri facile potuit. [Compone verbum κέω, quod vicinum alteri κίω. A κέω est κέφω, cavo. Notio autem cavitatis præbet sponte illam vacui. E. S.]

Κεντέω pungo, stimulo. Est à κέω, quod, ut jam diximus, impellendi, percellendive notionem habet. Unde sponte oritur ea pungendi et stimulandi. A κέω ortum κίω, quod peperit κίντης, et hinc verbum κεντέω.

Κερκὼς et Κίρκος species avis marinæ loviasimæ, quæ facile à quovis vento circumagitur: unde pro levi stolidoque homine adhiberi vox solet. [Vide T. H. ad Aristoph. Plut. vs. 913. p. 311. se.]

Κέρμος, terra figularis. Haud dubie oritur à κερά, quod propriam subigendi notionem videtur habuisse: ut mox docebitur. Inde eximie terra, quæ subigatur et præparetur ad vasa fictilia facienda, sic dici potuit. [Stirps κέρω notionem scindendi et secandi habet. Vide in verbo sequenti. E. S.]

Κεράννυμι miscco. Proprium videtur habuisse notionem subigendi, domandique. Ortum nempe à κίρω: unde cum alia oriantur, tum κερά, κερὶς, et contracta κρά, κρὶς, et

homen κράτις, quibus omnibus roboris quaedam vis inest, quaque in primis de iis ponuntur, qui viribus superiores alios subigunt, et viribus suis privant. Inde igitur nata notio subigendi, vires adimendi: unde porro eximie translatum videtur nostrum κεράω, cum suis derivatis, ad temperationem vini: quando, aqua admista, ejus vires minuuntur et veluti subiguntur. Ab ea autem notione miscendi et temperandi ad alia quoque transfertur. [Mihi quidem vix dubitandum videtur, quin horum omnium stirps κίρω proprie idem significaverit, quod κίρω, id est seco, a qua origine, in derivato κερῶ, fluxit alia significatio rescindendi tondendi. In primis autem proprie vinum dicebatur κεράζειν, vel κεράννυσθαι, quum, aqua infusa, quasi incideretur, atque adeo temperaretur; quo fere miscendi sensu Germani suum schneiden de vino adhibent. E. S.]

Κέρας cornu. Vidimus jam alibi, κίρ dici quodvis summum vel extremum in acutum desinens. Hinc κέρας eximie cornu notat: unde porro variis transfertur.

Κέρασος cerasus. Nescio an sit à κίρω carpo.

Κεραυνὸς fulmen. Videtur dici à carpendo subigendove: quia quidquid offendit in via, in id illisum, carpat, quasi, et destruat, et incendat.

Κέρδος lucrum. A κίρω tondeo, carpo ortum, primo transfertur ad fructum, qui veluti decerpitur: hinc ad lucrum. Inde porro ad versutiam, quo quis lucrum faciat. [Conf. A. Schult. Comm. ad Prov. 1. 19. p. 7. E. S.]

Κερκὶς radius textorius. Dicitur à radendo, quo notio est verbi κίρω, unde originem habet. Est autem κερκὶς proprie pecten telam percurrens, et quasi radens.

Κέρκος cauda. Proprie non multum differt à κερκὶς, et ejusdem originis est. Notionem habere videtur à radendo.

Κέρνος vel κίρνον vas fictile, crater. Haud dubie eandem originem habet, quam vox κεραμὶς, cujus stirps κίρω, κεράω &c. E. S.]

Κέρχνη exaspero. Ortum est à κίρω carpo: unde radendi exasperandique notio facile profluxit. [A κίρω analogice facta κίρκω, κέρχνω. E. S.]

[Κέρω verbum obsoletum, pro quo in usu est κείρω. Hinc superstes Aoristus Infinitivi κέρσαι, quod ab Hesychio exponitur κεῖραι, τεμεῖν, κεῖρε &c. Proprie igitur significavit tundere, unde notio scindendi, secandi et alia. E. S.]

Κέστρα mallei ferrei genus est. Dicitur haud dubie à verbo κίω, quod habet inter alia findendi notionem.

Κέστρον cestrum. Herbae genus. Eadem origo est vocis hujus, quae antecedentis.

Κεύθω occulto. Ortum est à κίω findo. Unde verbum κεύθειν pp. significavit, quasi in fissuris cavernisque occultare.

Κεφαλὴ pp. dici videtur superior alicujus rei pars, qua illa tegatur, instar operculi. Quo sensu etiam κεφαλὴ, pro operculo vasis, nonnunquam usurpatur. Inde latine summum quodvis significat, quod, alicui rei impositum, ejus summam et caput est. Oritur autem à verbo κίπτω, unde usitatum καίπτω tego: de quo suo loco. Illud autem κίπτω, sive κίπω, componi potest cum κάπτω, κίπτω et similibus, de quibus jam dictum alibi.

Κίδω findo. Vidimus jam supra, propriam hujus verbi notionem positam esse in motu, qui fit impellendo allidendove. Inde autem nata ea significatio, qua quid, percussum allisumque, findi intelligatur: unde porro variae notiones, in derivatis conspicuae.

Κῆδος cura. Nescio an sit à κάω uro. Tum autem κήδεα pp. significaverit ardorem animi, qui ex magna sollicitudine oritur. Hoc adspectu modo redii potest cura, modo sollicitudo, modo molestia, ex qua sollicitudo, et similia.

Κήδιον vasculum, in quod calculi conjiciuntur ad sortiendum. Forte, origine sua, non multum differt a voce καδίσκος, et sit dictum à cavitate, quae est istius vasculi. Vide similes translationes à cavitate ad vasa, variis locis, supra.

Κηλάντρια. Sic quoque vasa quaedam dicuntur, et haud dubie eadem hujus, quam antecedentis, similiumque vocabulorum, ratio est. Vox nempe κηλὶς modo hoc nostrum oritur, mihi quidem, forma tantum, videtur differre ab usitata voce κηλὶς carna.

Κηλέω mulceo. Dici videtur proxime hoc verbum à κήλη, vel vicina quadam forma. Hoc autem tumorem in partibus corporis significat, eumque, ut videtur, proprie ortum ex inflatione vel inflammatione partium. Stirps κάω, ea notione, qua hoc significat uro, incendo. Inde jam κηλέω significat quasi inflammare, et cupiditate replere. Eximie vero inde ponitur de iis, qui oratione animum alicujus delinunt et demulcent.

Κήλη tumor in parte corporis. De hoc modo dictum ad verbum κηλέω.

Κηλὶς macula. Modo vidimus, vocem κήλη proprie significare tumorem ex inflammatione, similive vitio ortum. Hujus autem vicinum sive dubio est κηλὶς, denotans eximie maculam, quae in cute, sive ex vulnere, sive alio malo orta, cutem deformat.

Κημὸς camus vel fiscella. Sive hoc à cavitate dictum sit, sive aliunde, certum est dici pro καμὸς, et oriri à verbo κάω.

Κὶξ larus. Forma tantum differt à voce κάλαξ, de qua dictum supra. Utrumque formatum est ad imitationem soni, quem avis ista edit.

Κῖνος hortus. Videtur dici à κίνυμι, quod, ut supra vidimus, significat flatum, spiritum. Inde autem nostrum κῆπος eximie dicitur locus, arboribus consitus, quem ventus refrigerat. [Si conferas Hebr. גן hortus à גנן texit, protexit, in primis sepiendo, verisimile videri possit, κῆπος hortus itidem esse à κίπω, cui cognatum καίπτω protego.

Κὶς sors, fatum. Idem propria est, quod κὰς, αἰς, et similia, de quibus supra dictum. Inde autem ad fati necessitatem summam, ipsumque fatum designandum transfertur. [An à κίρω seco, resecо? E. S.]

Κηρὶς cura. Forte est a κίρω, vel κάρω carpo carpendo fruor.

Κίρκος pruco. Vox derivata est à κερκίσω, hoc autem ortum videtur à nomine κερκὶς, cui vicinum γέρκος, de qua voce dictum supra. K enim et Γ literae vicinas esse; atque adeo voces, iis literis tantum differentes, origine quoque cognatas esse, supra jam dictum est aliquoties.

Κῖρος cetus. Oriri videtur à κάω, et quidem sic dici à capacitate quasi.

Κιβδηλος adulterinus: quod proprie dicitur de re vili, metallis admixta. Ortum videri potest à κίω moveo; et quidem nomen habere à levitate et vanitate, materiae metallis admixtae.

[Κίβισις et κίβισις pera, sacculus. Vox Cypria est. Ejusdem, ut videtur, originis ac sequens κιβωτὸς, non sane, quod in illam feratur βίος, id est τροφὴ, ut Etymologus auctor est, laudatus Graevio ad Hesiod. Asp. vs. 221. Hinc enim etymologia à simplicitate linguae abhorret. E. S.]

Κιβωτὸς arca, cista. Quamquam derivari potest à κίω, quod vicinum verbi κάω, κὰ &c. atque ita dictum existimari à cavitate, ut alia nomina vasorum, nihil tamen definio.

Κίγκλος cinclus. Genus avis est. Nomen accepisse videtur à κίω, unde κινῶ moveo. Dicitur autem à motu pennarum in cauda: [à quo motu Latini similiter motacillam dixerunt. E. S.]

Κίκκος cinciunus. Reduplicatum videtur ex κίνος, et hoc forte ortum à κίω, quod à κίνω moveo, in gyrum intorqueo. Quidquid est, nimium dici crimen intortum, certum est.

Κικκαβᾶ est vox nocturnarum, à sono facta.

Κίνος vis. Haud dubie ortum est à κίνω moveo: unde ad vires et robur transfertur.

[Κινύρα fartor, quem alvo caprarum reddunt, i. q. Κιμύρα. Ex κνίω et κίρω. E. S.]

Κίναλος vulpes. A κίνω, moveo, dici videtur hoc animal, ob versutiam.

Κίνδυνος periculum. Forte à κίνω moveo, quasi dicatur à pervendo. unde quoque periculum.

Κινῶ moveo. Est à simpliciori κίνω, quod à κίω, convenienter cum κάω, κὰ, &c. Graecorum κίω superstes est, in Latino cio: unde facile de ipsius significatione judicium potest. [De κινῶ pp. vacillare pudam è cubili conf. Schult. ad Proverb. 12. 27. p. 119. E. S.]

Κικύσκω lamentor. Oritur à nomine κικὶς querela, voce facta à sono, qui editur lamentantium. Est autem ejusdem formae nomen, cujus alia sunt, eumm denotantia, λιγυρὶς, μινυρὶς, καπυρὶς, et similia. [De ipso verbo vide D'Arnaud, Animadv. Crit. p. 191. E. S.]

Κίρκος circus. Ortum est à κίρω, quod vicinum verbo κείρω. Communis autem origo est κίω, κίνω. Et κίρω quidem vicinum videtur verbo γίρω, cujus origo γίω. Eadem autem ratione, ut à γίρω ortum γῦρος significat motum rei in se redeuntis, sic nostrum κίρκος circum significare videtur. [Pro κίρκος, per trajectionem literarum, dixerunt etiam κρίκος. Vide omnino Kuin. ad Corinth. p. 165. 166. E. S.]

Κὶς vermis, in frumento nascens. Dici videtur à κίω, ea nempe notione, quae conspicua est in κίρω carpo, abrado.

Κίσσα pica. Haud dubie nomen accepit à verbo κίω. Nescio tamen, quae sit ratio significationis, nisi repetere velis à cupiditate, qua quaevis appetat. [" A κίω est κίνω moveo. Ab eodem est κίσσα pica, κίχλα turdus, et κίγκλος motacilla: propter motum frequentem caudae et totius corporis earum avium." Menagius, Jur. Civ. Amoen. p. 339. E. S.]

Κισσὸς hedera. Et hoc ortum haud dubie à κίω, forte ab ambiendo dicitur. [" Est et κισσὸς hedera à κίω, ut Ἑρπύλλον, serpyllum ἀπὸ τοῦ ἕρπειν, à serpendo. Sunt enim hederae arquaces, ut loquitur Persius, et ut Catullus et Virgilius, errantes." Menag. Amoen. p. 339. E. S.]

Κίστη cista. Dicitur à cavitate, qua veluti target, nomine orto à κίω moveo in ambitum. Vide quae alibi, de similibus vasorum nominibus, dicta sunt.

Κιχάω assequor, invenio. Verbum reduplicatum est à χάω capio, accipio. Κίω autem, vicinum verbo χάω, unde ortum χανδάνω, itidem notans capio. Sunt autem haec, ipsa vicinitate literarum κ et χ, verbis κίω, κίω, similibusque cognata. [Verbum κίω pp. significat venio, vel veniendo abundavi, me moveo. A κίω est κίχω, κιχάω; ut in κιχᾶν φεύγοντα nunquam fugientem. A κίχω etiam κιχλὶς, κιχήνη. Apud Apollonium Rhodium Nemesis dicitur κιχήσασα hominem, qui scelera commisit, adeoque secretum. T. H.]

Κίχλα turdus. Forte ortum est à verbo κίχω, unde κιχλὶς, de quo modo dictum.

Κίω vado, eo. Verbum originale ipsum est, quod notione sua convenit cum vicinis κάω, κὰ &c. ut et cum χάω, χὰ &c. praeterea cum verbis ἄω, ἰάω, ἄω, et similibus. [Lege ais Platonem de hoc verbo, in Cratylo, p. 420. et confer supra in κιχάω: porro, quae cel. Lennepius dedit, Procem. ad Anal. p. 10. E. S.]

Κίων columna. Proprie participium est verbi κίω, significantis inter alia tendo in altum: quae notio manifesta in verbo vicino καίω, quod est in altum exsilio. Inde κίων eximie columna in altum exsurgens.

[Κλάγγω clango. Grammatici dicunt, verbum hoc esse factum à sono. Verum productum est ex κελάγγω, oriturque à κελὶς, κελὰς &c. Notat autem vocem sonitumque edere. Haec enim frequens est verborum productionum ratio, ut verbi primitivi vim virtutemque cumulent. T. H.]

Κλάδος ramus. Ortum est à κλάω infringo. Videtur sic dici à flexibilo. De verbo autem κλάω postea dicetur.

Κλάζω clango. Factum à sono videtur, ut alia similia. [Sed vide T. H. ad κλάγγω. Proprie dicitur de aquilis. Conf. Valck. Animadv. ad Ammon. l. 3. p. 230. E. S.]

Κλαίω lacrymor, ploro. A simpliciori κλάω, quod, à sono factum, non multum differt à verbo κελὶς, vel κελάω, et forte hinc per contractionem formatum est.

Κλαμβὶς redditur mutilatum. Forte oritur à κλάω frango, infringo. Inde nempe factum κλαβὶς producere κλαμβὶς potuit.

[Κλὰξ, κλαὶς clavis. Vox Dorica, respondens communi κλὴς, legitimo more ducta est à κλαξὶ. Hesychius habet κλαξὶ, κλεῖσι. Vide plura ad Valcken. Adnotat. ad Adon. Theocr. vs. 53. p. 351. 355. E. S.]

[Κλαπαξεῖν stridere. Hoc verbo pp. indicatur januae gementis strepitus λεῖος καὶ ἁρμόζος. T. H. ad Aristoph. Plut. p. 415.]

Κλάω frango. Ortum est ex κελάω, quod à κέλω, unde κέλλω allido. Inde ad duritiem siccitatemque transfertur: à qua notione dein illa frangendi nata videtur. [A Graecorum Κλάω, contracto ex Καλάω, haud dubie sunt Latina calamus, calamitas, clades pp. de ramis arborum fractis, quin et clamo, pp. de voce fracta et interrupta. &c. E. S.]

Κλείω claudo. Vidimus supra, verbum κελείω, ejusque originem κέω, vel κέλω, à motu transiisse ad ambiendi obtegendique notionem. Similiter nostrum κλείω, per varias formas inde ortum, ab ea ambiendi notione videtur accepisse eam claudendi, obseandi. Idem autem verbum κλείω, quando significat dico, praedico, celebro, convenire fere videtur proprie cum verbo, supra memorato, κλέω, quod factum vidimus ex κελέω, cui vicinum κελείω, significans voco. Hinc, uti κλέος, peperit κλεινὸς vocatus, sic à nostro κλείω est κλεινὸς, pp. quidem etiam vocalium notans; inde tamen, ut ipsum κλέος, ad celebritatem nominis transfertur, notatque celebrem, clarum.

Κλείνω fulcio. Videtur dici à tegendo, quod clam fit et tecte, verbo orto à κλέω, de quo modo dictum ad κλείω. Inde nempe κλίνω peperit κλίνω. [Κλίνω contractum est ex κελίνω, quod idem ac κελείνω. Vide Aristophanem in Pluto, vs. 17. ibique Bergleram, et conf. omnino Periz. ad Aelian. V. H. l. 3. p. 47. E. S.]

Κλινὶς herbae genus est. Proprie autem nomen est feminianum à masc. κλινὸς, quod à nomine κλίνω: hoc autem, forma tantum, diversum ab usitato κλὼν, quod notat ramulum: ut suo loco dicetur.

Κλῖνα palmes. Derivatum est à verbo κλάω infringo. Dicitur autem à flexilitate [sive fragilitate.]

Κλῖσις sors. Ortum à verbo κλίνω, κλῖσις, ut à χάω, χῆσις. Ceterum pp. significat fragile, atque inde durum: quae notio viget in derivato κλῆρος durus. Inde κλῖσις calculum eximie durum notat. Unde porro transfertur ad sortes, in quibus calculorum usus. Hinc autem denuo ad hereditatem, quod, in ea erigenda, sorte utebantur veteres. [Conf. Graev. ad Hesiod. Ἔργ. vs. 339. E. S.]

Κλῖσιος clibanus: et quidem eximie, in quo hordeum coquitur. Antiqua forma hujus vocis, Atticis usitata, κρῖσις est. Lambda nempe, in quibusdam vocabulis, loco Rho adhibita fuit ad imitationem blaesorum. Κρῖθαι autem compositum videtur ex antiquo κρὶς, cujus loco usitatum κρῖ hordeum et nomine βίος, quod peperit vocem βλῖτος, nec non βίνασσος, caminus, de quibus supra dictum.

Κλίμαξ scala. Proxime derivatam videtur quasi à verbo Κλιμάσσω, significante per declive tendo vel descendo. Ortum nempe est à κλίμα, quomodo dicitur quidquid declinatum est et declive. Unde porro generatim notat inclinationem, declivitatem. Hoc autem à verbo κλίνω est, cui respondet Lat. clino. [Vide mox in ipso hoc verbo.] Ejus simplicior stirps spectanda censetur in supra memorato verbo κλάω, quod quasi inclinando claudo vel.

Κλίνω, clino. Generatim significat inclinare, deflectere. Specialius autem coelo, vel potius soli et sideribus tribui potest: unde κλίματα certae regiones coeli vocantur. De sole usurpatum plene dici solet: v. gr. τοῦ ἡλίου πρὸς τὴν ἑσπέραν κλίνοντος sole ad occasum inclinante. Confer modo

Βάσκω, ἐκβάσκω, βάσκανος, βασκανία, βασκαίνω, βασκάνω, βασκάνιος, βασκανίζω, βασκανίζομαι, βασκανιστής, βασκανιστικός, βασκανιστικῶς, βασκανιστικόν, βασκανιστικά, βασκανιστικοί, βασκανιστικαί, βασκανιστικούς, βασκανιστικάς, βασκανιστικῶν, βασκανιστικοῖς, βασκανιστικαῖς, βασκανιστικοῖσι, βασκανιστικάσι

proprie. [Plura de hac voce et aliquot vicinis dedit Salmas. in libro de Usuris p. 494. ss. E. S.]

Κολλίφ panis genus. Dici quoque id videtur à conglutinando; ut adeo eandem habeat originem, quam vox κόλλα similesve.

Κολλύριον, sive κολλυρίσκιον, Collyrium. Medicamenti genus est. Vox composita est ex κόλλα et πίνω, quod à nomine κόλλα randa, et proprie dicitur sic medicamentum in longum, caudæ instar, ex rebus glutinosis productum. [Vide plura in Stephani Append. col. 1257. 1258. Nescio tamen an vox κολλύριον, (sive paullo densius pronuntiatum κολλύριγον) potius sit formæ diminutivæ, ductæ à simpliciori voce κόλλυς sive κόλλις, quemadmodum litteræ finales ς et ρ permutari solebant. Vocem autem κόλλις servavit nobis Etymologus, col. 120. 28. ubi comam dicitur notare quam reliquerant intonsam, diis consecrandam, hoc est, comam illam densiorem et quasi conglutinatam. Itaque ex hoc fonte κολλύριος videtur denotare potuisse densulum, compactulum, et neutro genere, subintellecta voce substantiva, φάρμακον, sive alia quadam, medicamentum (ut Henr. Stephani descriptione utar) oblongum in teres, ex liquoribus, succis, semibilibus et metallicis, ad varios usus compositum, compactum cohærensque. &c. E. S.]

[Κολλυρίων collyrion, Avis quædam. Videtur vox esse ejusdem originis ac præcedens. Fortasse nomen habet à plumarum copia densa et compacta. E. S.]

Κολοιός graculus. Dicitur à tundendo, similive notione. Stirps κόλαι, de quo verbo superius diximus. [Nisi vox ducta sit à sono harum avium. Conf. Eustath. p. 405. 6. E. S.]

Κόλλυ cibus. Proprie dici videtur frustum panis contusum; nomine orto à κόλλυς; vel vicino κόλλω. [Nempe pp. est adjectivum neutr. generis, substantive positum, à masc. κόλλυς pp. impulsus, percussus, hinc fractus, mutilatus. Vide Iliad. Π. 117. coll. 115. 116. ubi Schol. κόλλυ exponit per κλαστόν, quæ forma illi vicina est ac repetenda à productiori κόλλη, unde κολλὸς et, inserto β, κολλαβὸς. E. S.]

Κολοσσός Colossus, statua magnitudinis ingentis. Sic dici videtur à verbo κολούω, simillimo forma, quod idem fere ac κολάπτω tundo: de quo dictum supra.

Κολουτία Colutea, arboris genus. Proprie form. est à masc. κολούτιος, hoc autem nomen verbale, à κολούω. Itaque à notione mutilandi, decurtandique, quæ in hoc verbo est, significat amputandam [sive amputatu facilem] arborem. Conf. infra κολούτεια.]

Κολούω amputo, trunco, decurto. Forma præsertim differt à κολάπτω, et truncandi notionem habet ab illa incidendi, tundendive. [Vide de hoc verbo D'Arnaud Animadv. Crit. p. 60. 61. E. S.]

Κολοφών Colophon. Numen proprium civitatis, cujus equitatus, fortitudinis nomine celebris, occasionem præbuit proverbio κολοφῶνα ἐπιτιθέναι Colophonem imponere. [Ita Strabo. l. 14. p. 643. Quandoquidem vero Hesychius nostrum κολοφῶνα simpliciter interpretatur per ὑψηλὸν, ἀκροτήριον apicem, sive fastigium, longe verisimilius videri queat, κολοφῶνα ἐπιτιθέναι ad literam esse, apicem, sive fastigium imponere, ut fieri solet in ædificiis, templis &c. E. S.] Nomen ipsum videtur natum à gentilne pœna, quæ celeberrima fuit ista civitas: et quidem ortum est à κόλλυς, unde κολλοπὸς. Vide supra in hac voce.

Κόλπος sinus. Dicitur à cavitate, quæ pp. multum differt à κόλλυς, similibusque vocabulis. Proxime ortum est à κόλπος, unde κόλπος carus.

Κολυμβάω nato. Videtur nomen habere à modo aquæ impulsæ. Dicitur, nempe, pro κολυβάω, quod à κολύβω, similive forma. Stirps est κόλυ.

Κολυτία Colytea arbor. Vide in κολουτία.

[Κόλυ Stirps ipsa est, unde tot derivata jam commemoravit cel. Lennepius: quem vide in κολύζω, κόλυξ &c. Verbum hoc integrum fere nobis servavit lingua Latina in suo colo, colui, cultum, colere: ubi unum tantum hoc observandum est, Præteritum perf. colui, pro colevi, esse à forma propagata coleo; ut monui est pro monevi à moneo, dolui à doleo &c. Jam vero si conferas κόλυ, κόλλυ (quod, nostro quidem judicio, ex cognatione literarum κ et π, respondet Latinorum pello) facile apparebit, verbum obsol. κόλυω pp. idem fuisse, quod κόλλυμι, id est, pellere, impellere, impellendo agere. (Vide supra in κολλαβὸς, et κόλλυ.) Hæc proprietas impellendi, vel impellendo agendi aliquatenus deprehenditur, in phasi Lucretiana (l. 5. 1144.) colere rivum, et Plautina (Rud. 1. 3. 24.) colere vitam, id est agere rivum, agere vitam: sed multo fortius sentitur vis illa primigenia pellendi, dicam, an cellendi, in Præterito et Supino verbi compositi percello, perculi, perculsum: ubi jam manifesto illud culi et culsum desumtum est à culo sive colo tonitro, quæ, etsi vocalibus o et u diversa, tamen eadem verba fuisse oportet, ut in tolo (tollo) tuli &c. Quorsum egregie quoque faciunt, quæ cel. Lennepius alio loco observabat, "vocem βουκόλος compositam esse ex βοῦς bos, et κόλος, quod à verbo κόλω, vel κόλλω, Lat. pello, impello. Itaque βουκόλος esse dictum, quasi agitatorem bovum &c." Porro à κόλω vidimus supra esse κόλπος, quod proprie est impulsio, atque adeo jubeo aliquem. Atqui hoc ipsum colo fortasse idem quoque est, quod κολούω jubeo vel volo, in loco vexatissimo Plauti (Amph. 1. 1. 51.) Hem! nunc jam ergo: sic colo, ubi Lambinus, ex conjectura, restitui cupiebat, sic volo. Cæterum præcepit auctor noster, in verbis κολάζω, κόλαξ, κολάπτω &c., stirpem κόλω habuisse notionem vehementius tractandi, tundendique, quæ, ab ista percellendi mala, cernatur in primis in Lat. colo, colere," nempe, quando dicunt, colere agrum &c. Itaque ne nimii simus, hic puto desinendum. E. S.]

Κολωνὸς tumulus. Dicitur à κόλος, cujus origo κόλω est. Forte à tumore, quo terra veluti turgent: ut sic nomen habeat à turgendo. [Etiam in forma fem. κολώνη absolute dicitur, ut Il. B. 811. Δ. 710. ubi κόπτω κολώνη. Conf. Hesychius, in voce, et Eust. p. 351. 2. 4. 880. 26. E. S.]

Κόμαρος Arbuti genus. Ortum est à κόμη sive κόμα coma: quasi dicas semper comam habens, semper virens.

Κομέω curo. Ortum videtur à κόμη, quod à κόω: hoc autem à notione ornandi (de qua jam supra dictum alibi) idem significat, quod Lat. como, tum etiam, à notione servandi, idem quod porto, gesto: quæ vis conspicua est in derivato κομίζω. Inde, ad curam translatum, est nostrum κομέω. [Ipsum Latin. curro pp. est Gr. κίρκω, hoc autem, Digammate Æolico inserto, factum à κίω et κίρω, cum pp. vi tonendi. Κίρω dein dedit κορέω, κορῶ Lat. curo, curare. Κίω vero et κίνω, quum stirpes cognatæ sint, facillime hinc elucet mira affinitas inter Gr. κομέω et Latina curo, curro. Vide omnino T. H. infra in κορυνὴς. E. S.]

Κόμη coma, vel comta cæsaries. Stirpem vide ad verbum κομέω. [Κόμη, nempe à 1. Præter. pass. verbi κόω pp. tumeo, vel turgeo, pp. notat densos et turgentes capillos, ut Odyss. Ψ, 158. quare etiam de frondibus densis olivæ adhibetur ibid. vs. 195. E. S.]

Κόμμα segmen, fragmentum. Ductum est à κεκομμένος, prima Præt. perf. Pass. verbi κόπτω, sive potius, à simpliciori ejus forma κόμω, ut à τύπω pp. est τέτυμμαι, pro τέτυπται. E. S.]

Κομμὸς ornatus nimius, præsertim adscititius. Ortum haud dubie est à κόω, vel κόμη orno, [quo pacto κομμὸς hocce foret, per reduplicationem literæ μ, pro κομὸς, qualem reduplicationem Grammatici Hebræi dicerent *dagesch* forte emphaticum:] ubi autem κομμὸς planctum notat, recte repetitur à κόπτω tundo. [De κομμῶν, et Lexicographis ignoto ἰνκομμῶν, vide Hemst. ad Aristoph. Plut. p. 398. E. S.]

Κόμψος eruditus. Dicitur pro κόσμος, quod à κόσμω, vel κόπτω: de quo suo loco. [Aperorum dentibus tribuitur ab Homero, Il. Δ. 417. M. 149. tam etiam hominibus saltantibus, humumque pede pulsantibus, Od. Θ. 380. ex quo posteriori usu proprietas et origo verbi magis elucent. Vide etiam Il. M. 151. E. S.]

Κομψὸς acitus, elegans. Ortum est à κόμψω, quod à κόμη, Lat. como. [Itaque κομψὸς pp. erit Lat. comptus ἄκομψος autem incomptus. E. S.]

Κονάζω contus, et quidem proprie earum rerum, quæ alicui cum fragore rumpuntur: à quo sono vox facta est. [Vide omnino Od. K. 121. 122. Itaque κοναβίζω pp. notat sonum fractum, et identidem interruptum, edere, Od. K. 399. Etiam dicitur de ære resonante, ut Belg. *Kraken*. Il. Θ. 220. E. S.]

Κόνδυλος tuber in articulis digitorum. Videtur dici à turgendo, et quidem proxime oriri à nomine obsoleto κόνδος, quod ortum à κόω, vel κόνω: unde quoque Lat. condo. [A κόνδος isto obsoleto videtur supersesse neutrum κόνδυ, poculum notans decem cotylarum. E. S.]

Κοπὶς festino, curro. Proxime est à κόπος. In compositis, ut ἐκκοπὶς &c. dicitur is, qui festinat, sedulus est: nomine orto à κόω, vel κόνω, celeriter moveo, stimulo, ut alibi dictum. Alio loco vir celeberr. "Διάκονος Diaconus. Vox composita est ex διὰ et κόνις: quod repetendum ab obsoleto Præter. Medio κόνα, verbi κόνω. A verbo autem κόνω supersunt nomen κόντρα, stimulus, et verbum κοντὰω stimulo: quæ nulla stimulandi in primitivo κόνω etiam spectanda est. Inde jam διάκονος, vi præpositionis διὰ, pp. notat eum, qui usque ac stimulet, sc. ad opus, unde eximie ministrum notat sedulum in opere; et latius quemcunque ministrum."

Κόνις pulvis. Forte sic dicitur à levitate, qua movetur, nomine orto à κόω moveo. [Notandus hac occasione error librariorum, in Proverbio, quod efferunt, Πάντα ἐμοὶ μία κόνις "uno pulvere omnia perficimus:" pro quo legendum esse, Πάντα μὶς Μούσης, probavit T. H. ad Luciani Ναυ. 1. 3. p. 154. 335. E. S.] A κόνις hocce repetendum est compos. κονιορτὸς pulvis. "Vi suæ compositionis pulverem notat pedibus excitatum. Alludit Homerus ad Originem, in Iliad. Δ. 151. Τοὺς δὲ κέλευσεν ἴρηξ κονίη, Τὸν σπεῖρε Διὸς ἐκπρεπὲς ἄγγελος ἔμμεν Sub ipsis autem excitatus est pulvis, E campo, quem excitabant grave-strepentes pedes equorum. Formata est vox ex κόνις et ὄρνυμι: hoc Latinum est ortus, ut Lat. orior à Græco est ὄρω. E. S.]

[Κόνις sive κόνιος. Proprie idem est, quod Lat. conus. "Significat autem quidquid fastigiatum sit, aut in acutum exeat. Hinc ornamentum muliebre, quod auribus appendebatur, a forma ita dictum, quia conum sive κῶνον referebat." Vide Toup. Emend. in Suid. P. 2. 106. et conf. mox in κοντὸς, et infra in κῶνος. E. S.]

Κοντὸς contus. Ortum haud dubie à κόνω stimulo; [adeoque vicino alteri κόω, unde κόντρον &c. E. S.] Unde facile apparet significationis ratio.

Κόπρος stercus, fimus. Proprie dicitur à nomine κόπτω, vel κοπὶς: quo vocabulo (ut alibi vidimus) designatur stabulum. κόπρος igitur [pro κόπτρος] est, quasi, ad stabulum pertinens.

Κόπτω tundo, scindo. Oritur à κόπω, quod ortum à κόω, cui vicina sunt κόω, κόω, quibus, cum movendi, tum cellendi, percellendi, similesque significationes sunt. His autem vicina tundendi, scindendique notio.

Κοράλλιον coralium. Dicitur pro κοράλλιν, et hoc à κόραξ, quod videtur compositum ex κόρις et ἅλς, significatque, quasi, sarcalem maris: ut est corallium. De vocibus autem κόρις, et ἅλς, ἁλὸς videndum suis locis.

Κόραξ corvus. Dicitur à sono rauco, quem edere solet ista avis. Formatum, nempe, vocabulum est à verbo κοράζω, quod non multum differt à κράζω, factum quoque à sono. Peperit autem nostra vox verbum κορακίζω, isti aevi proprium. [Vide aliam etymologiam vocis corvus infra, in voce κορυνὴς.]

Κόρδαξ cordax. Est genus saltationis. Haud dubie orta vox est ab obsoleto verbo κορδάζω, quod non nisi forma videtur differre à κραδαίνω vibro. Est, nempe, utrumque compositum: et quidem κορδάζω ex nomine κόρις, quod supra jam aliquoties vidimus, et verbo δάζω: alterum vero κραδαίνω ex κρὰ, et δαίνω. Vidimus autem jam alibi, vocabula κόρις et κρὰ vicina esse, et utrumque significare summum alicujus rei et quasi apicem. Δαίνω vero cum δάζω communem habent stirpem δάω, cui vicina sunt verba δίω, δίνω, δνέω, et similia, motus vehementioris significationem habentia. Hinc κραδαίνω quasi apicem movendo vibrare notat: κόρδαξ autem eximie genus saltationis est, quod varias habet gesticulationes. [Displicet mihi quidem nonnihil resolutio ista vocis nostræ κόρδαξ in duas partes. Quid, si syllaba αξ terminationem nomen nobis sistat, qualis Græcis neque familiaris est, ac Latinis in dicax, fugax, mordax et plurimis ejusdem formæ vocibus? Hoc pacto κόρδαξ nostrum fuerit à κόρδω verbo obsoleto; quod à κόρις, ut χορδὴ à χόρδω. Ad veram autem originem inveniendam, adjumento erit observatio Hemsterh. in voce κορυνὴς. E. S.]

Κορδύλη involucrum capitis. A Cypriis sic vocatur, nomine deducto à voce κόρις, de qua modo dictum, et verbo δύω, significante subeo. [Etiam pedum pastorale sic dicitur, quod alias κορύνη audit. An itidem compos. ex κόρις et δύω? Vid. Lenn. de hac voce Anim. ad Coluth. p. 70. 71. Rectius tamen vocem nostram habueris pro voce simplici, atque adeo pp. adjectiva f. g. à masc. κορδύλος, quod à κορδὴ, κόρδη à μυελὸς à μυελὴ sive μυελὶς &c. Hesychius: κορδύλη· κορύνη a. τ. λ. Quod quidem glossema satis verisimile effecit, vocem κορύνη et κορδύλη unam eandemque stirpem agnoscere κόρις, et solis formis ac terminatione leviter differre. E. S.]

Κορέω verro, purgo. Dicitur à κόρις scopæ. Vocis autem κόρις varia et discrepantes valde notiones repetendæ sunt à verborum, unde oritur, κίρω et κίρω significatione. Notat autem κίρω s. κίρω pp. in summitate versor vel emineo. Unde orta Latina verba creo, cresco. Inde jam κόρις eximie notat surculum: unde, commoda translatione, modo significat juvenculum, modo scopas, ex surculis fruticum factas: porro, à repletione, veluti ad summum, idem translatum videtur ad societatem designandam.

[Κόρη pp. pupa, puella, hinc imagunecula, qua puellæ ludunt, quin et pupilla sive pupula (forma diminutiva) id est, imagunecula in medio oculo apparens. Est forma fem. à κόρις, quod à Præter. Medio verbi κίρω sive κείρω, et pp. nolui germen novellum, Belg. *eene spruit*. De origine vide ad vocem superiorem. Conf. cel. Ruhnk. in Tim. p. 120. et Albert. ad Hesych. V. κίρη. E. S.]

Κόρθυς acervus. Proxime quidem oritur à κόρθυα: hoc autem à κόρω, quasi dicas ad summum compleo.

Κόρις cimex. Videtur dici à verbo κόρω, quasi dicas versari in summa cute vel pascere. [Stirps κόρω certissime cognata fuit alteri κόρω seco, unde κόρος, pp. tondeo, et metor. insatiabili cum voracitate edo. An hinc κόρις ab insatiabili cupiditate, qua cutem quasi secat, et sanguinem sugit? E. S.]

Κορύβας Sacerdos Rhex. Varias hujus vocis origines tradunt veteres. Mihi videtur dici à furore, quo correpti furebantur Corybantes: vocem ortam à κόρις, et inde deducto verbo κόρω, quasi dicas labore capitis: quod ab antiquo κόρ repetendum.

Κόρυζα gravedo, capitis morbus. Oritur à κορύζω, quasi dicas, capite laboro: hoc autem à κόρις, significante verticem, caput, summum alicujus rei, vel simile.

Κόρυμβος succulus, marsupium. Nescio an sit repetendum à κόρυς galea.

Κόρυμβος. In primis sic vocatur cacumen vel vertex montis. Dicitur autem pro κόρυθος, quod à κόρυς vertex, vel id quod in vertice tegat.

Κορύνη clava, nodosa. Est quoque à κόρυς vertex, summum cujusque rei: unde κορύνη eximie clava, in qua multa velut capita vel nodi sunt.

Κορύθαιξ, -αικος, ὁ (< κόρυς) ὁ κορυθοφόρος, ὁ πολεμιστής. Ἐπίθ. κορυθαίολος, ὁ ἔχων λαμπρὸν κράνος. Κορυθάλη, ἡ, ἡ κορυφὴ τοῦ κράνους. Κορυθάλιον, τὸ, ἡ κορυφὴ τοῦ κράνους. Κορυθάλλιος, ὁ, ὁ πολεμιστής. Κορυθάλλιος, ὁ, ὁ ἔχων κράνος. Κορυθαλλίς, ἡ, ἡ κορυφὴ τοῦ κράνους. Κορυθαλλός, ὁ, ἡ κορυφὴ τοῦ κράνους. Κορυθάνδης, ὁ, ὁ ἔχων κράνος. Κορυθάνδης, ὁ, ὁ πολεμιστής

col. 1290.) verum etiam sensu transitivo, sive activo; unde apud Statium Theb. 6. ve. 687. Æra crepant, id est, pulsant, et resonare faciunt. Vide plura apud Forcellinum, in Lexico totius Latin. voce crepo. Ex qua quidem convenientia verbi Graeci κρέμαν, cum Lat. crepo, facile quoque resolvi posse autemem dubium, situe crepo etiam tertiæ conjugationis apud Latinos, quod tradidit Eutychius Grammaticus, p. 2188. Putschii. E. S.]

Κρεμάω suspendo. Ortum est à verbo κρέω, quod est quasi in altum erigo, verbo, ut alibi vidimus, orto à κάρ vel simili forma: unde translatum est ad suspendendi notionem. Idem vir cel. alibi: "Verba antiquissima sunt κρέω et κράω, quæ proprie significarunt princeps sum, primus sum, vel caput sum. Nomina, nimirum, antiqua (unde verba hæc oriuntur) κρὰς, κρὶς, conveniunt cum κίρας, κάρα, κὰς, κὰρ, Lat. cor, similibusque: quæ, partim ipsa superstitia, partim in compositis servata, proprie significant rei cujusvis extremum vel summum: unde specialim de capite, cacumine, aliisve summitate ponuntur. Hinc facilis ratio, quare verbum, inde derivatum, κρεμάω significet suspendo, quasi dicas, in summum elevatum suspendo. Cernitur autem ista potestas, non tantum in hoc nostro verbo, sed etiam in derivato Participiali κρημνὸς, quod proprie contractum ex κρεμνὸς, pro κρεμνίσκος. Hoc vero, analogice retrocedendo, apparet esse à verbo κρέω, vel κρίω: ut κρημνὸς proprie sit, quasi, in summitate suspensus: à qua notione facilis transitus est in eam præcipitii, quæ vocc hæc adjungi solet. [Diversa nonnihil ratio est verbi Latini cremo, cremare: etsi in origine idem haud dubie sit, quod Græcum κρημνὸν. Nempe à κίρω seco, est κίρμα, pp. segmen, sive frustum resectum, untum, peculiariter, frustum monetæ minutulum. Hinc vocì κίρμα, per metathesin κίρμα, affinis videtur fuisse alia obsoleta κέρμω, unde superest Latinorum Plautale cremis, segmenta sive fragmenta ligni notans, quibus fornacem incendebant. Hesych. κίρματα. ξυλόσματα. Jam vero, ex hoc fonte ductum, Lat. cremare nihil aliud videtur fuisse, quam cremiis ejusmodi, sive κίρμασιν, succendere: uteremare Lat. sit verbum denominativum. E. S.]

Κρεμβάλιον crembalum. Dicitur pro κιμβάλιον, quod fortasse ad imitationem ejus soni, qui editur instrumento Musico, quale eximie nostro vocabulo designatur. [Ejusdem quoque originis vox est Latina crepitaculum. Conf. Ez. Spanhem. ad Callim. Hymn. in Diam. ve. 247. E. S.]

Κρήνης jucundus, gratus. Vox videtur composita ex κρὶ, et χάρ. Κρὶ autem, ut supra vidimus, vicinum est voci κὰρ, et cor Latinorum: χάρ porro à verbo χάω inanio, vel capio. Itaque κρήνης pp. fuerit quod cor obtinet. [Vide interpretes ad Iliad. A. 106. E. S.]

Κρήδεμνον capitis ligamentum. Compositum est ex κρὶ [pro κὰρ caput] de quo supra, et δέμνον, quod contractum ex δέμνιον, à verbo δέω ligo. [Vide cel. auctorem in Animadvers. ad Coluth. l. 1. cap. 2. p. 8. 9. E. S.]

Κρημνὸς præcipitium, vel locus pendens. Oritur à κρεμνὸς, pro κρεμνίσκος, Participio verbi κρέω, vel κρίω, quod cum κρεμάω pendo componendum. [Vide supra in κρεμάω.]

Κρήνη fons. Haud dubie in origine convenit cum verbis κρέω, κρὰω, et Lat. creo, vel cresco: ac fortasse dicitur à sulcando in altum; ut ita significationem acceperit à nomine κὰρ, vel vicinis. [Si contuleris Lat. crena, sive Plurale hujus crenæ, quod, in Onomastico veteri, exponitur γλυφὰς, id est, incisuræ, verisimillima videri queat, κρήνη pp. esse incisuram, atque adeo aperturam, foramen, unde aqua exsilint. E. S.]

Κρηπὶς basis, fundamentum. Repetendum est à κρέω, significante, inter alia, validum esse. [Etiam crepidam notat, id est calceamentum subcratum. Stirps κίρω seco. A qua notione secandi facillima denominatio esset scecl secti ad pedem; et duci quoque potest illa basium, in qua columnæ, sive columnarum pedes, firmantur, nempe, ope incisuræ vel foraminis, et κρεπὶς pp. sit basis, incisuram habens. E. S.]

Κρίζω strido, stridorem edo. Factum est à sono. [Tribuitur huic verbo Futurum secundum κρεγῶ, unde repetunt illud κρίγε, quod est apud Eustathium, et in editione Clarkiana Homeri, Il. Π. 470. Sed videtur illud κρίγε sive κρὶς propeie esse Imperfectum verbi κρίγω, vel κρίω, de quo mox in κρίμνα. E. S.]

Κρὶθὴ hordeum. Videtur ortum à verbo κρίω, vel κρὶω, secerno. [Nisi malis ab acalcis, quibus κρὶω, id est, pungit, vel secat. E. S.]

Κρικὸς annulus, circulus. Per metathesin dicitur pro κίρκος, Lat. circus: quod à κίρκαμαι, Præterit. perf. Activo verbi κίρω, pp. sero, pro. mane in orbem converso.

Eadem origo est Hebr. סָבִיב a סָבַב, Arab. سبب Secuit in orbem. Aliud autem verbum est κρίνω crepo, à sono factum. Conf. de hoc Ernest. ad Il. Π. 470. et supra in κρίζω. E. S.]

Κρίνω cerno, secerno. Ortum videtur à κίρω, unde κίρσασθαι: de quo verbo supra vidimus. Inde igitur est κρὶσις, κρὶτις, κρὶτης. [Confer dicta superius in κρὶω, et quæ de verbo Latino cerno eruditissime disputata sunt inter L. Kusterum et Jac. Perizonium ad Sanctii Minervam, p. 769-792. &c. Vide et Ernest. ad Odyss. I. 262. et Wesselingium, ad Diod. Sicul. 12. 534. ibidem laudatum.]—" Κρίνω judicare. Prima potestas est cernere: quod ipsum Latinorum cerno est a κρέω. Hoc enim pacto procedit Analogia: κρέω, κρίνω, et, literis transpositis, κίρνω, unde Lat. cerno. Jam vero cerno maxime usurpatur de cribro; quod nomen inde itidem derivatur. Hinc ergo κρίνειν est bonum à malo separare, unde ad judicium transfertur. Egregie ponitur [apud Aristophanem, in Pluto, ve. 48.] Τῷ τοῦτο κρίνεις; Usurpatur enim de explicandis oraculis: dicitarque eodem modo κρίνειν χρησμὸν explicare, exponere, oraculum. Non alia ratione [Euripd. Hec. ve. 89. &c.] dicitur κρίνειν ὄνειρον interpretari, exponere, somnia: unde etiam somniorum interpres vocatur ὀνειροκρίτης. Apud Diodorum Siculum habemus τὸν χρησμὸν κρίνειν judicem et interpretem oraculorum. Τῷ τοῦτο κρίνεις; ergo est: unde, ex qua re, hoc colligis?" T. H. "Est in eodem glossario veteri glossa hæc, notatu dignissima: Κρίνειν, cerne. Ponitur ibi verbum cerno propria sua vi; ex qua reliquæ ejus virtutes manarunt. Cernere enim (ut Græcum κρίνειν) proprie notat cernere cribro: qua vi etiam verbum Latinum adhiberi, docuit L. Kusterus, in Diatribe de verbo cerno." [Sanctii Minervæ editioni, à Perizonio, Diatribe hæc est subjuncta. Si altius ascendamus, verbum κίρω pp. videtur positum fuisse de motu in obliquum dato. Unde in κίρνω orta est notio tondendi, sed ita ut manum in obliquum convertas. A κίρω porro productum est κρὶω, κρὶνω. Pro κρὶω dixerunt κρὶνω: pro κίρνω autem, vel (priori vocali, per contractionem, ejecta) κρὶνω, vel (neglecta vocali posteriori) κίρνω: unde Lat. cerno, Græca itidem κίρνος, κίρνον, κίρνα, apud Hesychium aliosque obvia, profuxerunt. E. S.]

Κρὶς aries. Originem forte non aliam habet, ac nomen κὶς, quod à κίρω. Componendum autem videtur cum κεράω, quasi, cornibus peto.

Κρὶσσα subtegmen. Videtur esse à κρὶω, quod componendum cum κρίνω, et κρίνω secerno: quibuscum ejusdem originis est. [Pro κρὶσσα dixerunt etiam κρηὶς, quia et κρὶξ, cujus Accusativus κρὶκα (quod male creditur per syncopen factum esse ex κρηὶδα) superest apud Hesiodum, Ἔρ. v. 538. Stirps videtur esse κίρω seco, resecco, tondeo. Unde κρὶω, et, ex hujus Præter. perfecto κεκρὶκνα, κίκρικνα, factum κρὶκνος, η, ον, pp. tonsus, vel qui, quæ, quod tondetur, aut tondendo resecatur. Hinc subtegmen villosum (cujus extrema itaetidem resecantur et prætondentur) in forma femininia, (usu Substantivo) vocatur κρὶκα, subaudito per ellipsin nomine λάχνη, vel simili. Latini etiam tomentum ex eadem origine dixerunt. Ceterum, et masculina forma, κρὶκος similiter in usu est, et Latinis quoque usurpata, κρὶκος, nempe, crocus, ut Iliad. Ξ. 343. &c. appellationis ratione haud dubie petita à similitudine, quam habet cum villis textoriis. Unde satis apparet, quam inepte ducatur hæc vox ex Hebr. כַּרְכֹּם (quod Codices nonnulli exhibent, Cant. Canticor. 4. 14. pro כַּרְכֹּם) quam contra Hebr. כַּרְכֹּם, si quidem ea lectio vera sit, quod parum verisimile, potius repetendum videretur à Græco κρὶκος. Conf. Salmas. Exerc. Plin. p. 277. a. C. 748. b. C. &c. Bochart. Hieroz. P. 1. l. 2. col. 288. Spanhem. ad Callim. Hymn. in Apoll. ve. 85. E. S.]

Κρόνος Saturnus, temporis deus. Idem antiquitus proprie fuit, quod χρόνος tempus: de quo suo loco. Originem habet κρὶω. Ratio significationis obscurior. [Confer infra observationem cel. Lennepii ad vocem κρουνὸς scatebra, fons: unde verisimile videri queat, deum temporis κρόνον esse dictum, tanquam fontem et scatebram rerum omnium. E. S.]

Κρουνὸς fimbria. Qui composuerit vocem κρόκνδον, fimbriam notantem, non dubitabit, quin (ut hoc à κρὶς, sic nostrum) à vicino κρὶς sit repetendum: cujus utriusque originem supra vidimus esse κίρω et nomen κὶς, vel κὰς. [Itaque ejusdem originis fuerit, ac supra explicatum κρὶνα. Vide Salmas. ad Jul. Capitol. p. 128. laudatum à T. H. ad Aristoph. Plut. p. 251. E. S.]

Κρόταφος tempus, capitis pars. Videtur dici à pulsu in ea parte capitis, nempe à nomine κρότος.

Κρότος pulsus. Ortum est à κρὶω, quod idem ac κρούω: de quo suo loco.

Κρυπτὸς scatebra. Proprie non differt à nomine κρύος, et originem habet verbum κίρω. Videtur autem eandem rationem sequi, quam vox κρὶνα.

Κρούω pulso. Dicitur pro κρὶω unde κρότος: nisi sit factum à sono, ut multis placet. [Conf. Valck. adnot. ad Adonias. Theocr. p. 357. 358.] Composui potest cum κατὰ.

Κρύος rigor, frigus. Dubium videri potest, utrum κ, hoc in voce, litera sit originalis, necne. Videtur enim convenire, in origine, cum Latinis rigor, et frigus; et quidem repetendum esse à ῥίω, quod vicinum verbo ῥῖω et ῥίω, unde porro rego, rigo, rictus, et similia. [Graecorum κρύος Æoles pronunciabant κρύος, quod haud dubie idem est ac Lat. cruor, sanguinem notans frigefactum. De litera κ, præfixa ab initio, vide Analog. p. 213. et infra in κρύπτω. E. S.]

Κρύπτω abscondo. Stirps dubia valde. Haud satis sciu, an κ hic sit litera originalis. [Fortasse, literis λ et ρ permutatis, ut alibi sæpissime, Graeci κρύπτω dixerunt pro πλύπτω; hoc vero pro πελύπτω: nisi magis placent, esse pro κερύπτω, de quo diximus in κερυφὴ. E. S.]

Κρώζω crocito. A sono factum verbum est. [Proprie notat rauca voce clamare, dicitarque de animalibus, ac præsertim de avibus, rauca voce clamitantibus. Porro in genere de re ponitur, qui alta, sed rauca et aspera, voce clamat. Hinc compositum ἐγκρώζω duplicem habet potestatem, apud Atticos: nam, vel notat alicui e longinquo acclamare, sive inclamare; nempe, ut magna voce illum revocet, vel significat adversus aliquem magna voce altercari, et convitiis ipsum impetere &c. T. H.]

Κρώμαξ acervus lapidum. Videtur ortum a κερὰω, quod repetendum à κίρω vel κὰρ: ut κρώμαξ proprie sit acervus rerum, multas eminentias habentium. [Pro κρώμαξ etiam dicebant πλώμαξ: notabatque hoc (Eustathio teste, ad Iliad. B. 729. col. 330: 37.) pp. asperum, et confragosum, &c. Vide Steph. App. col. 1503. Unde verisimile, est, stirpem ejus esse πλὰω, frango, ex quo πλάξ, &c. E. S.]

Κρωσσὸς vas aquarium. Forte recte Etymologus repetit à verbo κρὼ effundo, quod à κρέω repetendum. [Vide ipsum, col. 541. 30.]

Κτάομαι acquiro. Est ab Activo κτάω, cui vicinum κτίω, et inde ortum κτίζω. Forte, origine prima, convenit cum verbis κὰω, ἴκω, ἵκω, de quibus dictum supra. [Κτάομαι, ex virtute verborum Mediorum, proprie significat mihi comparo, et dein mihi comparatum possideo; quare κέκτημαι, pp. comparavi mihi, ponitur pro possideo &c. T. H.]

Κτείνω interficio. Conveniunt inter se, et varia docent tempora, κτίνω, (unde nostrum κτυπέω) κτάνω, κτάω et κτέμω. Quibuscum si quis composuerit verba κάω (unde κάνω, κάσω occido, cædo) et similia, vix dubitabit, quin ab eadem stirpe sit quoque ductum nostrum. [Potuit etiam, adscita, ab initio vocis, litera σ, κτυπέω dici pro τύπω, pp. tendo, extendo: porrigo. Quod speciatim dixerunt de mortuo, extentis pedibus, manibusque, humi jacente: unde illud κεῖτο τανύσσας, Il. Χ. 655. ο. 119. Itaque κτείνω, hoc ex fonte, idem fere fuerit, quod Belgarum nederleggen, temand neerleggen, eene neerlaag doen. Stirps τίω, cui vicina τάω, τίω, quod posterius fortasse dedit quoque Gallicam tuer. E. S.]

Κτείς pecten. Origine convenit haud dubie cum κτένω: ortum, nempe, à verbo simpliciori κτίω; et dici videtur à radendo, dividendoque. [Nisi malis à τίω, præfixa κ, repetere κτίω pp. extendo, porrigo. Vide in κτένω. E. S.]

Κτίσις justa, exsequiæ. Videtur ortum esse à κτίω, cui vicina sunt κτάω, et similia: quæ vide. [Solebant veteres, quando justa alicui solvebant, res pretiosissimas, et quidquid defuncto fuerat in deliciis, rogo tradere. Vide Plutarch. t. 2. p. 1104. Heroicis temporibus eum morem jam obtinuisse, ex Homero satis constat. Veteres appellabant κτίσια, quæ recte Hesychius interpretatur κόσμα τὰ εἰς τιμὴν τῆς καταχωσάσης ἐπιφερόμενα. Vide Il. Ω. 37. Od. Α. 291. &c. Vocabantur autem κτίσια quia erant, quasi, possessiones mortuorum. Κτίστης enim, vel κτίτης, est à κτίω possideo. —— Κτίσις, apud Ionas, idem, quod κτήματα: sed nunc voluit, ut illud proprie diceretur de iis rebus, quæ, velut possidendæ, in monumentum ponebantur. T. H.]

Κτῖνος jumentum, pecus. Haud dubie originem habet verbum κτάω, unde κτάομαι. [Simili ratione Hebræis מִקְנָה pecus dicitur à קָנָה, id est, ab acquirendo. E. S.]

Alio loco vir celeberr. " A verbo κτάομαι, vel vicino κτέομαι" inquit " nomen factum est κτέανος, notans possessionem: nam, à verbo κτάσθαι acquirere, Aoristus κτήσασθαι significat possidere. [Vide T. H. ad κτάομαι.] Istud autem κτέανος, à poëtis usurpatum, peperit contractum κτῆνος: quod recentioribus Græcis usurpare placuit pro jumento, et in primis pro equo. Cujus translationis ratio repetenda est a veterum possessionibus, quæ potissimum constabant in pecudibus et jumentis. Sequuntur autem hanc significationem maxime derivata à nomine κτῆνος, et κτηνοτέκτης jumentarius, et alia similia.

Κτίζω condo. De hoc dictum jam est ad verbum κτάομαι. [Comparationem verbi nostri κτίζω cum altero κτάομαι valde commendare videri possit Hesychius, vocem κτίστης, hoc modo exponens: Κτίστης· οἰκοδεσπότης· κτίστης. Sed audiamus Valckenarium, in lectionibus ad Act. Apost. 4. 34. " Κτίστης, forma vocis rarissima" inquit " ex hoc Lucæ loco, in Hesychii Lexicon fuit recepta: ubi editur: Κτίστης· οἰκοδεσπότης· κτίστης. Hic vero neutri, neque Scaligero, nec Guyeto, assentiendum est. Ultima vox κτίστης non pertinet ad κτίστης, sed ad κτίστης, quod, ante κτίστης, est restituendum. Κτίστης enim est conditor, à veteri verbo κτίω condo; cujus forma prodiit tantum in Lexicis invenitur. Altera tamen antiquitus obtinuit: nam vicini, vel circa aliquem habitan-

tes, Homero dicuntur στρατίαι. Intima vocis notatione, Eustathius ad Iliad. T. 104. 109. p. 1175. 15. Ἐστὶ, inquit, σχεδιάζειν αὐτὸ ῥῆμα τὸ ἀπὸ τοῦ ἐξ οὗ καὶ ὁ ὃν τῷ τραχήλῳ κτίται, ἤγουν ἐστὶ κτίτορας. Sed et, in isto Eustathii loco, hodie mendose legitur κτίτορες, quod significat possessores. —— Id vero ab illis, qui scriptores Graecos legere cupiant, in primis observandum est, vocales η et ι eodem sono fuisse à librorum descriptoribus pronuntiatas. Hic fons multarum correctionum, in auctoribus delegendarum. Quod si quis exemplis confirmatum desiderat, legat in Miscell Obss. vol. 4. p. 285. 288. vol. 6. p. 348. vol. 10. p. 208. Hergler. ad Alciphr. p. 211. Wesseling. Probabil. p. 312. Heins. ad Theophr. p. 14. n. 4. Arnald. in Animadv. p. 68. et in Lect. Graec. p. 40. 57. 95. Hemsterh. ad Aristoph. Plut. p. 240. 372." L. C. V.]

Κτίλος aries. Nescio an sit à κίω, ut multi volunt. [Vide omnino Etymologum M. col. 542. 53. ubi plures hujus vocabuli derivationes habentur. Atqui, ut κτενίον manifesto est à τείνω, et κτένα videtur esse à τένω, (littera κ praemissa:) ita longe verisimilius est, κτίλον arietem esse item à κτίλω, hoc vero pp. idem esse quod τίλω, unde τίλλω vello, vellico. Vide infra in τίλλω, suo loco. E. S.]

[Κτυπέω sono, resono, Manifeste et hoc verbum ab initio habet κ servile. Formatum namque est à τυπίω, quod à τύπτω, pulso, verbero. Itaque, uti Belgae dicunt *donderslagen*, ita Graeci videntur dixisse κτυπήματα: κτυπῶν autem et κτυπίτης Jupiter dicitur, quando tonat. Il. Φ. 170. H. 179. Σ. 180. Conf. infra in τύπτω. E. S.]

Κύδεϊ rythmo, gemmo poculi. Stirps est κύω turgeo.

Κύμας fabа. [Item testiculus, et papilla extumescens in pubescentibus. T. H.] Et hoc à κύω turgeo est.

Κύανος caeruleus. A κύω turgeo nomen est κῦμα fluctus, tumor maris, unda. Ab hujus autem colore nostrum κύανος dicitur. [Malim repetere ab obsol. κύω, cujus vicina forma κύος videtur reliquisse nomen κύος, quod Hesychius per κύημα, id est, tumorem, explicat. E. S.]

Κύος foramen acus. Ortum est à κύω, videturque dictum à turgedine. [A cavitate repetit Is. Vossius, quem vide ad Hesych. Alt. t. 2. col. 313. E. S.]

Κυβερνάω guberno. Est vox compos. ex κύβος vel κύβη, et ἠράω, quod, pro ἐράω, repetendum est ab ἴημι. de quo supra. Notat autem ἴημι frequenter moveo: κύβος porro (de qua voce mox dicetur) caput est. Κυβερνάω igitur pp. est caput agito, quod est guberno. [Lat. guberno est ipsum hoc Graecum κυβερνάω, ν, litteris β et g, ut saepe alibi, permutatis. Ceterum Scalen, pro κυβερνήτης gubernator, dixerunt κορβήτης: quod magnam nobis suspicionem movet, vocem compositam esse ex κῦμα fluctus et ἰάω moveo: ut κυμαγήτης; proprie sit quasi qui fluctus moveat, motor fluctuum, quem deinceps vero, litteris μ et β permutatis, vocaverint κυβερνήτην. Confer Etymol. M. col. 543. Aliam originem vocis suppeditare posse videri quoat locus Homeri, Od. M. 217. 218. Sed Lennepiana illa, vel nostra, videtur esse vera. Inspice hic omnino Il. Υ. 316. Od. ι. 78. λ. 10. &c. E. S.]

Κύβη caput. Dicitur à cavitate vel turgedine: quam notio est verbi κύω, unde oritur.

Κύβαλις securis. Haud dubie est compositum ex κύβος, vel κύβη, et ἄλις, quod idem ac ἅλος clavus, de quo supra. Est itaque κύβαλος pp. instrumentum, cujus veluti caput clavum habeat. [A forma incurva dici, Guyetus conjiciebat. Vide ipsum ad Hesych. in voce. E. S.]

Κύβος tessera. Ejusdem est originis ac κύβη (à verbo, nempe, κύω turgeo) ut illi quidem voci vicinum. Κύβος pp. est figura à sex partibus quadrata, quod Latini vocant quadrantal. Quia autem olim eam habet figuram, dicitur κύβος. Hinc quoque est κυβεία figura cubica praeditus. Κύβος etiam ponitur pro statu firmo (olim enim, quaecumque moventur, firmae jacent) et homo constans dicitur ἀνὴρ κύβος. T. H. [Plura vide apud Hesych. in voce, et ibidem apud virum doctum. E. S.]

Κύβιτον os cubiti, seu os in cubito eminens. Est à κύβος, de quo modo dictum.

Κυδοιμός tumultus, vel turba tumultuantium. Vox composita est ex κύδος, et ὀϊμος: quorum hoc vim notat; ut suo loco dicetur. Κύδος autem, dictum à κύω, vel turgedinem, vel motum excitatum, significare potest. Convenit, nempe, verbum κίω (unde oritur) cum κύω, similibusque. Κυδοιμὸς itaque pp. turbam et tumultum, in via excitatum, notat. [Veteres Grammatici vocem nostram simpliciter τάραχον, Σύριδον, i. e. exturbationem, tumultum, exponunt: cui interpretationi nunc linguae ad amussim respondet, Il. K. 535. A. 57. 164. 538. Σ. 218. Hesiod. Ἀσπ. vs. 156. &c. Itaque, uti tumultus Lat. est à tumo, vel, forma ejus productiori, tumeo, quidni etiam nostrum κυδοιμὸς, à forma Graeca productiori κυδοίω, et quidem ab hujus prima praeterit. perf. Pass. persona, κεκύδοιμαι, derives? Quod si displicent, vide, num κυδοιμὸς sit à Dativo κύδι, veteribus κύδει, eadem fere ratione, qua ἴνιμος pp. est ab ἴνι, sive ἴνει, Dativo obsoleto vocis ἶς. E. S.]

Κῦδος gloria. Dicitur ab excitando et turgendo: quae notio est verbi κίω, unde oritur. Ab eadem virtute transfertur etiam ad convitium, ex ira profectum. [Distinguunt, nempe, Grammatici inter κῦδος et κύδος: quarum illud, decus, gloriam, hoc vero maledicentiam, convitium notat. Vide Hesych. in voce, et ibidem viros doctos. = Κῦδος gloriam significat, ducta nomine à tumore: et plerumque sumitur in bonam partem. Κῦδος igitur est omne id, quo quis supra alios excellit. Sic *fortitudo* vocatur κῦδος, i. e. dignitas, quo quis supra alios emicat. Hinc et pro victoria sumitur, in phrasi νίκης κίρνᾶσθαι, victoriam ruperare. Dii à poetis dicuntur κῦδος τιν δόλαι victoriam alicui dare, et dein etiam regnum alicui tribuere. Hoc igitur modo intelligendus est Homerus, Il. A. 279. Ζηνοτύχες βασιλῆες, ᾧ τι Ζεὺς κῦδος δόσκε Jovi Scepitiger rex, cui Jupiter hanc honoris praerogativam, gloriam, dedit." T. H.]

Κυκάω misceo. Ortum est à κίω, et conveniunt κυκάω, et κυσίω cum κίω, κίνω, κίω: ut adeo parum referat, sive statuas reduplicatam esse verbi formam, sive formatam à κίνω et sic à κίω. Dicitur autem à motu, quo res turbantur, et proprium est liquoribus miscendis. [= Κυκᾶν, apud veteres Graecos, significavit tumultus. Jam vero quodcumque miscetur, additis fermento, tumescit. Hinc κύκων quamcumque farinam subactam, et fermento tumescentem significavit. Hinc κυκᾶν misceo, et miscendo subigo. quare, in re conspurcata, usurpatur pro multas partes inter se textas subigere. Inde tandem fit cognitio, et pariter simpliciter pro inter se commiscere. Sic v. gr. apud Paulum, aliquis dicitur, κυκᾶν τὰ σκήπτρα, vix [illegible] commiscere. Ἀναμυκᾶσθαι porro est verticulo aliter se sursum deorsum misceri, et [illegible] τὰ φίλτρα τὰ ἐκ τῶν ἐρώντων μίσγεσθαι. In significatione metaphorica, Ptolemaeus Compositionis dixit, τὸν σχῆμα κυκᾶσθαι, καὶ ἀναμίγνυσθαι τοῖς ἄλλοις. T. H.]

Κύκλος circus, circus. Videri potest ortum à κινέω, vel κυκάω, quando, per reduplicationem, repetendum est à κυλίω, vel forma quadam vicina. Ἑλίσσω autem est volvo. Ut ut est, originem habet à κίω turgeo. [Formam κύκλος diminutivam à κύκος servavit nobis lingua Latina, in cuculla. Vide omnino Vossii Etymol. = voce. E. S.] "Κύκλος in origine notat figuram tumentem. Est enim à verbo κύω, significante tumeo, turgeo. Firmat originem, à κύπασσι ductum, κῦμα fluctus, pp. tumens tumens. De Volsca bellatrice, Virgilius, in Aeneid. 7. sub finem,

> Vel mare per medium, fluctu suspensa tumenti,
> Ferret iter.

Πόντιον κῦμα, maris tumorem, vocavit Moschus, Idyll. 2. 150. Est et κῦμα, interprete Hesychio, εἶδος ὃν ἐν τῇ κοιλίᾳ foetus lateus in matris utero, atque illam tumefaciens." L. C. V.]

Κύκλα cavitates oculorum. Dicitur à κύω, vel κύκλος turgeo. Quod ipsum κύω, inter alia, respondet Latino cavo. [Est, nempe, neutrum Plurale à Sing. κύκλος, ου, ὁ. Masculina forma κύκλος à Latinis servata est in suo culeo: videturque vicinum hoc nomen fuisse alteri κυκλὸς [culeus,] de quo legatur Scaliger apud Vossium, in Etymol. E. S.]

Κυκλόω volvo. Et hoc repetendum est à κίω. Proficiscitur, nempe, ista notio à rotunditate rei turgentis. Nam κίω apud Graecos idem est, quod turgeo: quae notio in derivatis omnibus locum habet. [A κυκλόω volvo descendit quoque vox κυλίξ, apud Graecos notum calicem, dictum haud dubie à forma, quam habet, rotunda. Vide omnino loca scriptorum, in Stephani Thes. t. 2. col. 496. Quin etiam Latinis culleum (in Nomin. culeo) à rotunda potius forma dici, quam à Gr. κύκλος, vel quod sit, quasi, cutilex (id est cutim laciens, cutim rudens) satis verisimile efficiunt illud Adriani Imperatoris, apud Spartianum in ejus vita, cap. 16. "culices pati rotundos." E. S.]

Κυλλὸς claudus. Est pro κυλλὸς, et dicitur à curvatura. Stirps κύω turgeo. [Vide omnino Hesych. in voce, nisi numen habeat à gressibus ambigula, quibus quasi volvitur: ut κυλλὸς pp. sit volubilis. E. S.]

Κῦμα fluctus, unda. Dicitur à verbo κύω, moveo, turgeo. [Vide cel. Valeken. ad vocem κύκλος.]

Κύμβος cavus recessus. Dicitur pro κύβος: et hoc à cavitate. Stirps κύω, de qua jam saepe. [Forma hujus vocis fem. est κύμβη, Lat. cymba, pp. cavatum, poculum, alnum ejusmodi, atque adeo navigium, notans: porro genus pocali rotundi, acetabulum femoris &c. E. S.]

Κύμινδις avis nocturna [de qua Homerus, Il. B. 291. Χαλκὶς κυμινδίοισιν ἴση, ἀλλὰ δὲ κύμινδις. Ubi vide Clarkium.]

Κύμινον cuminum, herba, et semen ipsius.

Κυπάρισσος cupressus [Lat. pro cuparissus.]

Κύπελλον vas concavum, et valde capax.

Κυπὰς pallium, lecti strugulum [si nunc lectio sit hujus vocabuli apud Lycophronem, unde affertur.]

Κυπασσὶς supparum, species tuniae.

Κύπειρος cyperus, juncus angulosus.

Κύπελλα genus pocali: partim originis incertae sunt, partim sunt orta à verbo κύω, = κύπτω: de quo jam vidimus. [Postremum hoc κύπελλον debitare vix licet, quin sit Diminutivum nomen, ductum à primitivo κύπος, cujus femininum κύπη apud Hesychium reperit et apud Latinos = cupa: unde et Diminutivum Latinum cupella. Recte vero videtur originem ejus tradidisse Eustathius, p. 158: 41. et seqq. ubi exponit ποτηρίου εἶδος ἐοικὸς τῷ ἐκ κύπου κοίλου. Vid. Iliad. A. 596. Δ. 345. &c. E. S.]

Κύπτω pronus inclino vel incurvo me. Dicitur pro κύω, quod convenit fere cum κάμπτω, unde Latinum capio. Sarpere autem habet κύω turgeo. Itaque κύπτω pp. significat curvo et curvando inclino: quod speciatim iis tribuitur, qui corpus inclinant et curvant. [" Ab hoc κύπτω, sive κίπτω, etiam cupere et concupiscere, apud Latinos, dimanarunt: et אָבָה voluit, apud Hebraeos, pp. est inclinatus, propensus fuit." Conf. Schultens. Comment. ad Proverb. Salom. p. 300. E. S.]

Κῦρος auctoritas. Origo haud dubie est verbum κίρω, vel remotius κίω. Habitum autem videri potest, unde significaverit auctoritatem. Videntur mihi quidem vicina fuisse nomina καρ, κὶρ, κῖρ, κἶρ, uti probabile faciunt ejusdem significationis derivata κάρηνος, κάρανος, (pro κάρανος,) quibus omnibus designatur princeps, quasi caput populi. A κὶρ itaque caput, principium, [illegible] κῖρος videtur translatum ad auctoritatem.— Idem vir cel. alio loco": "A Graecis κῖρος dicitur proprie quidquid accidit, quasi, opportune, et veluti in summo naturalo temporis. Quod enim ad originem attinet, verbum componendum est cum omnibus κιρνάω. Inde nomen est κῖρος, significans in eam auctoritatem: quod propterea Adjectivum κίριος. Et hoc quidem pp. notat primum vel proprium, quasi dicas, ejus, qui habeat auctoritatem, vel si, in quod habeas auctoritatem, tanquam dominus. [In Adjective, σφάγιον dicitur κίριον ἦμαρ. Non dissimile ratione Epicurus olim suis placita κίριας δόξας vocavit, quasi privas sibi opiniones. Substantive κίριος dicitur is, qui dominium habet in aliem, ut quo adeo dominus: unde reges saepe etiam κίριοι dicuntur." &c. Hactenus Lennepius. [Auctoritas Germcis est κῦρος: hinc verbum κυρόω pp. vim vel auctoritatem indere.—Ab eadem voce κῦρος ductum κύριος, dominus, erat dominus auctoritatis. Respectu vero possessionis, dominus, vel herus, audiebat δεσπότης. Dici nolebant ac Graeci subjectos δεσπότας, sed reges in Orientq δεσπότας appellabant: quorum subditi essent servi. Nusquam etiam Graeci deos suos dixisse deprehenduntur δεσπότας. Metuebant quidem deos suos, non tamen servili metu, qui decet ingenuos, sed metu, quo parentes reverantur. In foro Attico pater filii κύριος dicebatur: maritus uxoris erat κύριος. Demosthenes ista duo accurate discernit, populum Athenienscm aliquando fuisse scribens δεσπότην, sed κύριον ἀκόντων. L. C. V. Vide omnino Jo. Jac. Reiske, in Indice Graecitatis Demosthenem, vocibus κύριος et κυρίως. Ceterum, ut Hebraei בַּעַל, pp. dominum, maritum &c. dixerunt à בָּעַל tenuit, eadem fere ratione, apparet, Graecos appellasse κύριον, à κύω, turgeo. Una tamen secundarii horum vocabulorum nonnihil differunt. Conf. hoc Schultens. Comm. ad Prov. Salom. p. 475. ss. E. S.]

Κυρτὸς curvus. Ortum est à κεκύρτα, tertia Praeter. perf. Pass. verbi κίρω: cujus propria potestas cernitur in Latino derivato curvo. [Vide dicta = voce κυρτὰ, et accurate κίρω. Origo est κίω tumeo. Itaque κυρτὸς ad proprietatem reddi potest tumidus, convexus, uti fecit Clarkius, ad Il. Δ. 426. κυρτὸν δὲ περιφῦσα tumidus existens fluctus maris fastigiatur. Vide ejusdem observata in notis, loco Hom. ibidem subjectis, et confer omnino Il. Ν. 799. Ρ. 218. Intelligetur ex his etiam nonnihil accuratius, quam vulgo, quid sint "dolia curta," apud Lucret. 4. 1022. "Tegula curta," Propert. 4. 7. 22. et alia similia, a Forcellino laudata. E. S.]

Κύρω incido, impingo. Videtur κίω dici à κίς, [de quo in κίρις dictum,] vel etiam à verbo κίω, quod est turgeo, sive inflectendo curvandoque facio, ut quid turgeat. Inde inflecto, atque sic incido, significare potuit. [Itaque nostrum κίρω pp. idem est, quod Lat. curvo: quae verbi proprietas facile perspicietur ex illis Homeri, Il. Ω. 530. Ubi, quum praecepisset, Jovi duo dolia = limine jacere, ex quibus mortalibus dona proferat, addit poeta Ἄλλοτε μὲν τε κακῷ ὄγε ΚΥΡΣΑΣ, ἄλλοτε δ' ἐσθλῷ, quod vertunt, "Interdum quidem in malum dolium ille incidat, interdum et in bonum." Haec tamen proprie, ex vi verbi Medii, sic sonant: Interdum quidem in malum dolium se incurvat, (scimirum, ut solemus, è dolio, humi jacente, aliquid depromturi, nosmet incurvare, pronaque corpore inde haurire:) interdum = in bonum. De leone Il. Γ. 23. ut leo gaudet, μεγάλῳ ἐπὶ σώματι ΚΥΡΣΑΣ, qui magnum in corpus incederit, pp. qui se incurvaverit, quod Virgilius Aen. l. 10. 723. reddebat: Visceribus super accumbens, et Hebraei item dixerunt כרע, incurvare, Gen. 49. 9. A notione autem incurvandi est illa saepe recumbendi, et dein habitandi, in loco: quam vis sentiri potest, ex illo Num. 24. 9. כרע שכב incurvavit se, decubuit, instar leonis, quis jubebit eum assurgere? Hinc est, quod permutentur fere κίρω et κείρω. Vide Valeken. Adnot. ad Euripid. Hippol. p. 244. 2. Porro eadem indoles est verbi derivati σκίρω, σκυρῶ. Conf. Theocr. Id. 3. vs. 51. et ibid. Valeken. p. 76. E. S.]

Κύστις vesica. Dicitur à κύω turgeo: à cavitate, nempe, et, eum ea convenienter, turgedine.

Κύστις cavitas. Et hoc est à κίω turgeo. [Conf. hoc quoque observata Clarkii, ad Il. Δ. 426. de voce κυρτὸς tumidus, et Lat. convexus. E. S.]

[Κυφός curvus, gibbosus. " A κύβα, κύπτω, κύφω, pro quo dicitur κύπτω. Triplex hæc forma apud veteres in usu est. A κύβα fit κύβις, à κύπτω κυπτὸς (unde κύπτιλλα, κυπτίλλω &c.) sed à κύφω est κυφός. Proprie autem hæc omnia sunt à primitivo κύω tumeo; eademque potestas etiam in derivatis est. Jam vero, quæ tumescit, curvantur: unde κυφὸς dicitur de senibus, qui præ senio curvatum habent corpus. Κύφων autem in carceribus dicebatur lignum, quod collo circumdabatur" &c. T. H.] [Conf. quæ vir summus dedit ad Schol. in Aristoph. Plut. p. 134. E. S.]

Κύω gravida sum, in utero gesto. Propria potestas repetenda est à verbis vicinis κύω, κύω, κίω, κέω, κέω χέω &c. χέω &c. ἴημι, ἵημι, et simil. quæ omnia cognata sunt, et vicina. Hinc proprie motum significat, qui conspicuus est in Græco κίω, ἴημι, et aliis. Dein significat ambio, capio, aut similia, quæ earundem in derivatis verborum χέω, κύω, &c. ut et in capio Latinorum, et Græco χείω. Porro ad cavitatem, et quasi capacitatem, transfertur: cujusmodi notiones exstant in verbis κύω (quod est Lat. cavo) κύω, unde κύλιξ cavus, similibusque; inde porro ad turgedinem rei capacis, atque sic ad graviditatem. [Aliud κύω, oculor, in Futuro κύσω vel κύσσω, videtur à sono factum, et origine idem plane esse ac Belgarum Kussen. Vide Il. χ. 474. Ω. 478. Od. Π. 15. Ω. 235. et alibi. Paullo aliter tamen cel. Lennep., quem vide in κύω. E. S.]

Κύων canis. Proprie nihil aliud est, quam Participium verbi κίω, Substantive usurpatum. Notat autem κύω pp. turgere. Inde κύων turgens: quæ Participii vis præsertim cernitur in compositis, ut ὑπέρκυος, quod (uti aliud derivatum ὑπέρμεγας) mulieribus gravidis tribuitur. A turgedine autem κύων eximie significavit canum, quia facile in iram intumescit. [nisi à turgore in libidinem dictum malis. E. S.]——A turgedine præterea verbum κύω ad oscula amatoria transfertur: atque ita Infinitiv. κύσσω, pro osculari positum, invenitur apud Theocritum: ubi κύσσαι τινὰ τοῖς pp. est osculo lasciviore premere os alicujus. Porro ab osculandi notione, quæ verbo derivato κυνῶ quoque tribuitur, profecta est notio adorandi, verbo composito προσκυνῶ adjuncta: in quo præpositionis πρὸς eadem ratio est, quæ præpositionis ad, in Latino adorare. Significat nempe, προσκυνῶ proprie, quasi, manu ori admota (quod proprie est adorare) propinare alicui oscula, in signum venerationis, &c.

Κυβίς Gobius sive Gobio piscis, κύβια caput papaveris, κώδων tintinnabulum, κώθων genus poculi Laconici, ejusdemque capacioris, κανάδια animalia carnem sub testa habentia, partim peregrina videntur, partim orta à κύω cavo.

[Κώδια pellis. Proprie usurpatur de ovibus, earumve pelle. Ὃις enim est ovis, pro quo Attici dicunt ὄϊς. Hoc Æoles contrahunt in ὄς. Jam vero præponitur litera a quibusdam vocibus. Hinc ergo κὼς pp. vellus ovinum. De his plura vide apud Isaac. Vossium &c. Observandum autem est, voci huic κώδιον non subscribi iota: quod tamen proprie fieri debebat. T. H.]

Κωκύω fleo, ploro. Verbum factum à sono inconcinne lugentium, ut veteres gulæ fletus elentium.

Κῶλον membrum. In primis crura et lacerti sic dicuntur. Dici videtur pro κάλον, quod à κέλλω, unde κέλλω cello, tendo: de quo supra. [In pecoribus pedes, nares, et interdum caput, κῶλα vocantur. A κῶλον ductum fuit olim Adjectivum κωλερός, cujus femininæ formæ, κωλίη, vel κωλίη superest in nomine substt. κωλή, pp. pars extima corporis animalis cæsi, et hinc perna. Eadem contractio est in σωλῆ, pro σωλίη, vel σωλία. T. H.]

Κωλύω impedio. Haud dubie factum à κῶλον membrum. Itaque proprie significat, quasi, membrum, pedemve pono, vel figo: quod est ipsum fere Latinum impedio, ortum à nomine pes. [Conf. simile verbum Græcum ἐμποδίζω. E. S.]

Κῶμος comessatio. Ortum à κέω, unde κωμάω, de quo suo loco.

Κώμη pagus. Ortum est à κέω, cui vicina κέω, κῶμαι paveo. [Κώμη apud Græcos significat vicum, nempe, vel συνοικίαν in urbibus, plurasque adeo domos, communi quadam societate junctas, quæ à Latinis dicuntur insulæ, vel pp. vicum, quem Latini vocant, in agris. Utraque potestas frequens est apud scriptores: posterior tamen crebrior. Hinc derivantur κωμήτης, et fem. κωμῆτις. (Alterum vicarium, alterum vicariam significat.) Itidemque κωμικὸς, et κωμικός. Vox igitur κωμῳδὸς, si quidem est ex κώμη vicus, significabit eum, qui in vicis, vel per vicos canit. Sed alia ratio longeque diversa est eorum, qui vocem hanc compositam dicunt ex κῶμος, et ἀοιδὸς, vel ᾠδή. Κῶμος significat canticum hilare et protervius ad lætitiam compositum: qualia cantica olim, in festis diebus, cani solebant, tam in honorem deorum, quam lætitiæ excitandæ causa. Hinc propagata est ejus vocis potestas, ad denotanda cantica liberiora et lasciva; unde etiam illa cantica, quæ juvenes ad puellas comessantes canere solebant, κῶμοι dicuntur; et κωμῳδεῖν petulantius decantatis canticis per urbes peragrare et vagari, ut et canticis liberioribus et petulantioribus puellas adire: adeoque κωμῳδὸς significabit hilarioris cantici, quod κῶμος dicebatur, cantatorem. Ea hic Etymologia posterioribus magis rationi et genio linguæ Græcæ accommodata est. quamquam plures auctores prior habent. Nam, si analogiam linguæ Græcæ exquiramus, videbimus, priorem compositionem ei repugnare. Κώμη, nempe, locum significaret. At apud Græcos nullum datur exemplum, ubi locus conjungitur cum ista voce. Ex. gr. qui in scena canit, nunquam vocatur à Græcis σκηνῳδὸς: qui in theatro canit, nusquam Græce dicitur θεατρῳδὸς. Itaque in κωμῳδὸς prior pars locum significare nequit: sed recta hæc vox in eam compositionem intrat, quæ cantationem notat. Sic Græci dicunt ἐμμελὴς, ἔμμελὴς, χειρομελὴς &c. et non tantum hujusmodi voces conjungantur cum ἀοιδὸς, sed etiam vocabula instrumentorum, ut λυρῳδὸς, αὐλῳδὸς &c. Itaque κωμῳδὸς significat eum, qui cantica hilariora publice canit. Differunt vero κωμικὸς, et κωμῳδὸς. Priores notant poëtas comi, posteriores cantatores comi. A κωμῳδὸς est κωμῳδία, quam Latini comœdiam vocant &c. T. H.]

Κῶμος comissatio. Ortum à κέω, cui vicinum κίω eo, vado. Itaque κῶμος quasi conventus, concio, et in primis hominum ebriorum, nocte vagantium cum canta. [Alia vide in κωμάω. Alibi vir celeberrimus: " Κῶμος à Græcis dicebatur cœtus, vel multitudo hominum ebriosorum, nocturno tempore per vias vagantium, et postes amicarum obsidentium, easque cantilenis amatoriis oblectantium. Unde deinceps ejusmodi cantilenæ ipsum κῶμον ferrunt dictæ. Sequebantur plerumque istiusmodi κῶμοι cœnas veterum lautiores, postquam in multam noctem saltando, bibendo, et cantando, sese oblectassent. Quum autem, in his plerumque, pro obsoletis, petulantia et lascivius se gererent homines; apte, tanquam vicina vitia, ab Apostolo, (ad Rom. 13. 13. et Gal. 5. 21.) jungantur μέθαι et κῶμοι [ut 1 Petr. 4. 3. κῶμοι et πότοι.] A nomine κῶμος verbum ortum κωμάζω respondet Lat. comissor, quod haud dubie sic dicitur, quasi formatum à Gr. κωμίζω. A Lat. comissatio factum nomen comissatio respondet Gr. κῶμος: in cujus quidem nominis Latini scriptura, etymologia prava decepti, atque errant, qui bodie Latine scribunt. A Græco κωμάζω nomen κωμαστὴς est: quomodo dicitur is, qui comissationi interest, comissator adcoquus. [Conf. omnino I. Bos Exerc. in Epist. ad Rom. I. 1. p. 117-120. E. S.]

Κώμος fasciculus fœni. Et hoc est à κέω: notionis autem ratio forte repetenda à derivato κωμίζω porto, gesto.

Κῶνος conus, corpus mathematicum e lato in acutum desinens. Ortum est à κέω, vel propius à κόω, quod vicinum verbo κόω, unde κόπτω, à quo nominis nostri ratio repetenda est. [Vide in κόπτω.]

Κώνωψ culex. Vox composita ex κῶνος et ὤψ: quorum illud vidimus; hoc ab ὄπτομαι video (de quo suo loco dicetur) repetendum est. Κώνωψ itaque dicitur qui oculos conicos habet, ut sunt culices. [Κώνωψ dicitur ex eo, quia habet coni figuram vel faciem. T. H.]

Κώπη remus. Ortum est à κόπτω tundo, de quo supra. [" Κώπη proprie notat eam instrumenti cujuslibet partem, qua tenetur. Hoc pacto remus à Græcis vocatur κώπη. Proprie est manubrium remi: ut κώπη ἐλάτινον manubrium, quo tenetur et versatur vera in igne, κώπη φύσης manubrium, quo follis extollitur, ξίφους κώπη manubrium ensis" &c. T. H.] [Conferendum est Lat. capulus, quæ pp. diminutiva vox est obsoleti capus, à verbo κάπτω capio, sive productiori capio, quod cognatum est Græco κόπτω. E. S.]

Κώρυκος saccolus. Dubium videri potest, utrum sit repetendum à κώρυς (de quo supra) an vero à κῶας pellis. [Adfuit eadem vox, scripta per o, κόρυκος. E. S.]

Κῶς pellis. Ortum est à κόος, vel κίος, et hoc à κέω, unde κῶμα coma. Nisi malis à dormiendi notione, quæ in derivato κοιμάω cernitur, nomen hoc repetere. [Vide T. H. supra in κάλως. E. S.]

Κωτίλλω fabulor, garrio. Nescio, an repetendum sit à κῶας pellis: ut κωτίλλω pp. sit una in pelle jaceo otiosus et blande garrulus. [Videtur hinc derivationi nonnihil repugnare locus, ex Athenæi l. 10. ab H. Stephano laudatus, Ἥδιον κωτίλλοντα καθήμενον ἀκούειν. Voce κωτίλλα Græcia dicitur hirundo. Itaque inde nostrum κωτίλλω repetebat Etymologus, in κωτίλλων. Sed rectius fortasse diverso à κωτίλλω, garrio, hirundinem Græce appellatam esse. Origo est incertior. E. S.]

Κωφὸς surdus. Dicitur à κόπτω tundo. Est itaque κωφὸς quasi obtusus. [Antequam litera σ in usum esset recepta, scribebant κοφὸς, quod à κόπτω, verbi κόπτω vel κόπτω, significatis cædo sive cudendo et tundendo stringo. Est ex ista origine κωφὸς constrictus, obtusus, hebes. In sermone quotidiano κωφὸς illum significabat, cujus organa sensuum essent corrupta. Metum et surdam eadem voce significatum fuisse, mirum non est: quum ii, qui surdi nati sunt, etiam semper esse soleant muti, quia vocem audire non potuerint, quos imitando exprimerent. A Grammaticis nostrum κωφὸς redditur ὁ μὴτε φθεγγόμενος, μήτε ἀκούων, id est, qui sonum non edit, neque audit. Aurium surditatem, ὅταν κόπτωσι, dixit Pompeius Philosophus, in Stobæi Florilegio, p. 461. Cæcitatem κόπτουσι ὀφθαλμοὶ dixisse Hippocratem, testis est Erotianus, in Lexico Hippocratico." L. C. V.] [Vide omnino virum summum, in Animadv. ad Ammon. l. 2. cap. 14. p. 133-138. et adde Schultens. ad Prov. Salom. 3. 30. p. 25. E. S.]

Λ

Λὰ Particula est, quæ in compositis significationem intendit. Proprie repetenda est ab obsoleto λά, quod idem esse ac λαὶς, et λᾶς, sive λεὼς, similiaque, manifesto docent composita: ut Ἀγησίλαος, et, ejus loco ab Ionibus pronuntiatum, Ἀγησίλεως. Ἀδάμαντος, et, ejus loco, Ἀδάμαντος &c. Sunt autem hæc à λάω et λίω: quæ, primum notionem motus vehementioris habentia, forte vicina sunt verbi κάω, κίω, ex vicinitate literarum λ et κ, quæ in aliis quoque vocabulis, pro variis dialecto, permiscari interdum solent. Ut ut est, à verbo λάω, (in quo vehementiæ quandam inesse significationem, inter alia, docet vicinum λίω, unde λίαν) à λάω, inquam, ortum λᾶς et λᾶ significationem nonnihil, cui præfigitur, intendit, et in deterius quodammodo vertit. Ita λάκριτος pp. est, qui facile nimis judicat, quasi temerarie judicans. Proxime autem notio videtur repetenda à capiendo, quasi temere suscipiendo. Est, nempe, verbo λάω capiendi notio in primis familaris et propria. [Sed ererrem Grammaticorum, in vocibus λα et λι conflagendis, pluribus refutavit vir summus D. Ruhnkenius, in Epist. Crit. 1. p. 86-89. E. S.]

Λᾶας lapis. Haud dubie repetendum est à λάω capio, et captum tracto, atque sic levigo, polio: quæ notiones manifestæ sunt in vicinis verbis λάω et λίω: unde λᾶας levis, et λᾶς lapis. Ex his facile apparet, eandem quoque esse originem vocis Latinæ lapis. Vide omnino G. J. et Is. Voss. in Etymologico. E. S.]

Λάβρος vorax. Est quasi λάβιρος, ortum à λάβω, cui vicinum λαίω fruor. Λάβω autem à simpliciori λάω capio, de quo infra dicetur, in verbo λαμβάνω. [Dari cognationem quandam inter Gr. λάβω, unde λάβιρος, λάβρος, et Lat. labor, lapsus sum, labi, inter alia suadet λάβρα πῖμα, Il. Ω. 625. id est, in Hesych. πρανεῖς, ταχὺ, μανόμενον, " fluctus celerrimo cum impetu labens, furensque." πετραίης λάβρος, Il. Φ. 271. fluvius labens, id est, præceps, rapidus, vehemens &c. Itaque, hoc ex fonte, λάβρος fortasse pp. fuerit vehemens, præcl. in vorando, ἰχθὺς κατὰ πολλὰ, Æliano V. H. l. 1. 1. ubi vid. Perizon. Eadem ex origine etiam λαβρίσσεσθαι garrire pp. fuerit effundere verba, quasi fluvio labente et præcipiti. Vide omnino Iliad. Υ. 474-479. Potuit tamen aliunde quoque duci, ut, nempe, à λάβω capio, accipio cibum, pp. sint labium, labrum &c., à labro vero notio garriendi, in λαβρίσσεσθαι. E. S.]

Λαβύρινθος Labyrinthus. Locus viarum ambagibus ad capiendum aptus. Ortum est à λάβω, quod à λάω capio.

Λάγνος et λάγνος libidinosus. Forte non male derivatur à λάγνος, ut sit ex λᾶ et γένος, quasi dicas, semine abundans. Rectius tamen derivari videtur à verbo antiquo λάγω, de quo in nomine λαγὼς, cujus vicinum est verbum λήγω desino: quod dicitur à solvendo, dissolvendo, quæ notio manifesta est in λύω, vicino nostro λάω, unde ortum λάγω. Hac ratione λάγνος et λάγνος non multum differrent à λελυμένος, quod notat dissolutum, et ad mores transfertur.

Λαγχάνω sortior. Ortum est à simpliciori λάγω, unde nomen obsol. λάγος sors: hoc autem à λάω capio, fruor, aut simili. Est igitur λαχεῖν vel λαγχάνω pp. sorte obtinere, et hinc generatim magis obtinere; spec. de magistratibus aliisque ministeriis, quæ quia sorte potissimum obtinet. Unde phrasis κύαμον λαχὼν per fabam electus, quod est in Aristophanis Avibus, vs. 1053 &c. [Vide H. Stephan. in λαγχάνω. " Verbum à Lexicographis ponitur λαγχάνω. Vetus verbum fuit λάγω, cujus tempora quoque derivata quædam reperiuntur. Ex. gr. Præter. perf. Pass. λέλαγμαι, λέλαξαι, unde orta sunt λαχμὸς, λάξις actio sortiendi. Proximum verbi veteris derivatum adhibetur à Platone λάγος, et ab Æschylo in Comm. Septem contra Thebas, vs. 960. A verbo λάγω, per varios casus, manavit λαγχάνω, sicut à λάβω λαμβάνω, à λάθω, λανθάνω, à ἅδω, ἁγιάω, à μάθω, μανθάνω" &c. L. C. V.]

Λαγὼς lateris cavitas. Forte ortum est à λάω, quod componendum cum λίω, et λύω. Posterius hoc notat solvo. Dicitur autem in primis λαγὼν à luxitate: quæ vox Latina ejusdem originis est.

Λαγὼς Lepus. Dicitur à simpliciori λαγὸς vel λαγὼς [apud Ionas Atticosque usitatis] nomenque habet à luxitate.

Λάζομαι capio. Est à λάω capio. [" Origo verbi Grammaticos latuit. Λάζεσθαι scribi debuisset cum Iota subscripto. Est enim ex λαΐζεσθαι, cujus loco Ionica pronuntiabatur λᾱΐζεσθαι. Præda bello capta ab Homero λεΐς dicitur. A λαΐζω, λελάϊσμαι, λελάϊστας, descendit nomen λᾱϊστὴς, et contractum λῃστὴς, latro: quæ vox Latina est ejusdem originis. Porro λαΐζω, Dorice λαΐζω, contracte λάζω, in tertia Præter. Perfect. Pass. dedit λέλασται, et λέλαστται. Hinc nomen Gr. λάστης, illinc Latinum, latro, idem significans. Erant autem in Oriente latrones prædæ abactores, Latinis etiam simpliciter dicti abactores et abigei: quæ vocabula reperiuntur in Glossariis antiquis Græco-Latinis, primum editis ab H. Stephano, dein à Valesio, et C. Labbæo." L. C. V.]

Λαλῆς imprudens. Nescio an sit à λάω capio. Videri potest etiam esse ab ἀλῆς, de quo suo loco. A enim non

pauois vocibus præfigitur: quod sæpe nomina, à Λ incipientia, obscuræ originis facit. [An ab obsol. Λαῦω, Lat. laudo? R. S.]

Λαίλαψ turbo. Dicitur pro λίλαψ, quod per reduplicationem pro λᾶψ, ■ hoc à λάβω vel λάπτω, similive forma. Dicitur autem à capiendo. [" Λαίλαψ δίνημα. ■ est turbo, sive addatur vox δίνημα, sive omittatur, ventus significatur procellosus, etiam Homero Il. 1. 747. Recte Hesychius: Λαίλαψ δίνημα συστροφὴ μετὰ ἤχου. Optime auctor Etymologici ἀφὰ τὸ λάπτω, λάψω, λᾶψ, καὶ κατὰ ἀναδιπλασιασμὸν, λαίλαψ. Quam tam addit, non sunt unius sensis. Quam vero putat illa syllabam ortam ex reduplicatione, ea sæpe præfigitur vocibus ad vim intendendam; eque ac λᾶ, sic λαί: ut in λαίμαργος, significante valde gulosum. Ita et λαίγανος est valde hirsutus. Apud Lacedæmonios grandis puer (Græcis βλίτυρις) vulgo λαίστρας dicebatur: quod ex Hesychio constat. Gulosa et vorax λαίστρις fuit dicta." L. C. V.] [Conf. iterum hoc cel. Ruhnkenii Epist. Crit. 1. p. 87. E. S.]

Λαιμὸς guttur. Videtur dici à λάω, cui vicinum λαύω consumo, fruor. [Nisi malis à lævitate sic dici: Conf. in λαιός. E. S.]

Λαιὸς lævus, sinister:

Λαῖφος vestis attrita et lacera:

Λαιάδα Lacatha, arbor campestris: et

Λαιαφὼ species aromatis, quamquam repeti possunt à λάω, tamen incertioris sunt originis. [Priora illa λαιὸς et λαῖφος haud dubie sunt a λαίω, cognato alteri λάω: unde λαιὸς ipsum est Lat. lævus, quod inde, interposito digammate Æolice, formatum; λαῖφος vero, origine exinde nihil diversum, siquidem pro λαιῖφος paullo fortius dixerant λαιφὸς, sive λαῖφος. De duobus postrioribus vocabulis, viderint Botanici. E. S.]

Λαλάζω loquax, garrula. Dicitur a verbo λαλέω, quod videtur factum a sono rerum lævarum. [Proprie videtur esse Particip. fem. singul. verbi obsoleti λαλάω, quod Latini servarunt in suo lacero. Inde, nempe, est λαλάσω, λαλήσω: quod lenius enuntiatum λαλάζω. Ab Hesychio vox nostra exponitur μεγάλα κράζοντα. ■ est, magnopere vociferans: pp. magna rumpens vel crepans. Adscribamus verba sammi J. H. = Λάσιν, apud Græcos, pp. significat crepare, sive sonitum crepando edere, adeoque per consequens cum strepitu dissilire.—Porro λάσιν apud Poëtas, et præcipue Tragicos, ponitur pro magno sonitu vocem reticinantem rumpere." Unde nervus apud Aristophanem, in Plut. vs. 90. Τί δῆτ' ὁ φοῖβος ΕΛΑΚΕΝ ἐκ τῶν στομάτων; Quid ergo Phœbus profatus est ■ (pp. crepuit) ex corona? Plura vide infra sub λαλέω. E. S.]

[Λαλέω, sive λέλεω sono, resono. " Antiquum verbum λάω, et λέω, significat rumpo cum sonitu. Proximum hujus verbi derivatum λάλος conservatum est ab Hesychio. Λάλος" inquit " ἦχος, ῥῆγος, κρότος, crepitus. Etiam λαλὶς in libris veterum superest, ruptorum significans, quam fiat cum sonitu, vel scissuram. A λάλος verbum factum λαλέω, a λαλὶς vero λαλίζω: quæ vel, neutra virtute, notant sonitum edere cum crepitu, vel, active, lacerare cum fragore. Quod verbo attigit Cl. Schultens, Comment. in Job. p. 333. Pannum vestis detritæ λαλίδας dixit Aristophanes in Acharn. vs. 422. Antiquum verbum λάω, in Homero, frequens est de sonitu armorum fractorum. Apud Theocritum, Id. 2. 24. laurus in igne λαλεῖ, ■ est, crepat. Non male nostrum λάλησον (Act. Apost. c. 1. 18.) ex Glossa Philoxeni reddi posset dissiluit.—— Compositum διαλαλέω, discrepo cum fragore, sensu frequentissimo adhibuit Aristophanes, in Nubib., vs. 402., ubi Scholiast. λαλεῖ, inquit, τὸ σχίσμα ποιεῖται. Quod vero in Lexicis ■it præterm issum, vechum διαλελαφέναι, id, ex Lexico Ælii Dionysii, protulit Eustathius, ad Iliad. E. p. 1206: 41. Sonitus scissuræ significabatur nomine λάας. Inde ortum Adjectivum λαϊνὸς, quod, itidem in Lexicis prætermissum, Hesychius adservavit: estque ipsum Lat. lacer vel lacerus. Lacera vestis est λαϊνὴ ῥάκεσι. Hinc ratio petenda, cur Hesychius interpretetur διεῖσθαι vulgare. A lacer Latinis est lacero, lacerare." &c. L. C. V.] [Conf. supra in λαλάζω. E. S.]

Λάλος farcus. Forte repetendum est a verbo λάω capio. [Malim a λάω crepo, cum crepitu dissilio; diffindor. Hinc λάας, et (media litera geminata) λάλλας, proprie fissura. Simplicem scriptionem servavit Hesychius, et Latini habent in suo lacus. Proprietatem vocis deprehendas in illo Lucilii, poëtæ veteris, apud Servium, ad Æneid. 1. 730. resultent undeque lacusque, " ■ est, lignorum trabiumque." Vide Forcellin. ■ voce. E. S.]

Λαλέω loquor. Est à λάλος, hoc autem à λάω, quod a sono λά. Differt autem λαλεῖν significatione ab altero λέγειν, ut jam recte observavit Ammonius, de Affinium vocabulorum Different. p. 67. Est, nempe, λαλεῖν, in consuetudine loquentium simpliciter, loquor, λέγειν vero semper respicit aliquid, quod dicatur, q. d. hoc illudve loqui. Proprie etiam λέγειν valet verba colligere, eaque collecta efferre; quæ notio colligendi superstes quoque est in Lat. verbo legere, apud poëtas obvio. Unde λόγος proprie est comprehensio verborum, adeoque sermo. [Λέγειν esse a λίω, adeoque, per affinitatem cum λάω, verbum huic cognatum, infra suo loco docebitur. E. S.]

Λαμβάνω capio. Est a simpliciori λάβω, quod a λάω. Exstitisse autem istud verbum λάβω, in antiqua lingua Græca, cum analogia docet, tam derivata, quam ab eo verbo proxime descendunt, ut λαβὴ ansa, λαβὶς idem &c. Stirps est λάω accipio: quod verbum ab antiquis Grammaticis servatum est. [Ex eō bene et λαβὴ ansa facta vox πλαβὲς pp. ponitur de illis, qui vasa vitrea, aut alia fragilia, prehendunt, et, dum metuunt, ne frangantur, magna id faciunt cum circumspectione. Tot vocibus Latinis indigemus, ad unius Græci vim exprimendam. Inde æstimetur linguæ præstantia. Is. Casaubonus verum vim nominis indicavit, occasione verbi πλαβέσθαι, occurrentis in Equitibus Aristophanis, vs. 253. Not. Casaub. p. 79. Πλαβὲς, ut alia adjectiva plurima, significatu vigent duplici, vel activo vel passivo. Activo pp. significavit eum, qui unam solliciti comprehendit, Passive denotat eum, qui facile capi potest et prehendi, atque adeo hominem meticulosum, vel animal meticulosum. Hoc sensu columba vocatur πλαβὲς ἰρὶς, ab Eustathio, ■ Odyss. M. p. 1712: 47. " avis quæ facile potest prehendi": contra anguilla, quia sua lubricitate facile elabitur manu, dicitur ζῶον ἀλαβές; &c. L. C. V.]

Λάμπω lucco. Dicitur pro λάπω, quod cum vicino λίπω componendum. Utrumque origo est λάω et λίω solvo. Inde λίπω, inter alia, significavit detego, unde videtur translatum ad lumen et splendorem.

Λαμπὰς lopas. Eandem formæ nomen est, cujus sententia, et similis. Ortum haud dubie à λάω loquor: de quo supra. [Vide in λαλέω.]

Λάξ calx. Porro dicitur à verbo λάγω, unde et λάγω desino: de quo suo loco. [Videtur dictum à prehendendo. Stirps is λάω, unde Præter. perf. λέλαγα, hinc vero nomen λαγὶς, contracte λᾶς, sive λάξ. A λάω ductum est λαεύω, Latine lacio, decipio, pp. apprehendo: quæ vis primaria facile sentiri potest in illo Lucretii, l. 4. 1200. Quæ lacere in fraudem possint, victumque tenere. Hinc porro sunt composita allicere, pellicere. Cæterum à Græco λάξ pro λᾶς vix videtur differre Lat. calx, pars posterior imi pedis; quippe quod, per metathesin literarum, dici potuit pro lacx: nisi mavis, diversa nonnihil ratione, dixisse veteres calx, pro κάλς, ex λάας; uti Ajax dicitur pro Αἴας, ■ vicissim flos pro φλάξ. Longe aliud est Lat. calx, calcis, pro lapide minuto excoctoque, quo in structuris utebantur; cujusque diminutivum calculus pro lapillo octissimum est. Monuit magnus Vossius, calx hoc esse pro χάλξ, id quod, χ in c emollito, factaque contractione, facile fieri potuit. Sed propior fortasse commodiorque datur derivandi ratio. Pro κλάω frango (unde κλᾶσις item pp. lapillus fractus) dixerant fortasse λάω. A κλάω, κέκλαγα, est κλαγὶς, quod dare potuit contractum κλάξ, unde κάλξ calx, et καλὶς calculus, unde Diminut: calculus prorsus admodum analogia. E. S.]

Λαὸς turba. Haud dubie dicitur à λάω significatione tamen quodammodo dubia. A λάω, cui cognatum λίω, capio, colligo, videtur factum λαὸς, pp. qui capitur, sive colligitur, aut collectus, nempe, manipulus; ut à λίω est λαὶς, sive λάξ. In primis autem λαοὶ dicuntur copiæ militares, Iliad. A. 10. 383. B. 25. 86. &c. at ipsum quoque Lat. copiæ est ab obsol. copio, cognato alteri capio. E. S.]

Λαπάζω inanio. Dicitur à λάπω, cui vicinum λίπω, et quidem ab attenuando dissolvendove: quæ notiones sunt verbi λάω et λίω. [Λαπάζω pp. significat vacuum et inanem reddere. Propria hac virtute Medici verbum nostrum adhibent, quum dicunt λαπάζειν τὴν γαστέρα evacuare ventrem medicamento purgatorio. Vide Foësium, in Œcouom. Hippocr. voce λαπάρα. T. H.]

Λαπίζω idem pp. est, quod cognatum λαπάζω.

Λάπτω lambo. Proprie canum est: verbum factum à sono lambentium. [Simplicior forma est λάπω, quod cum litera media β, loco tenuis π, pronuntiatum labo, et, inserta ν, lambo, dedit Lat. lambo. A λάπω factum est λαπὶς: ex qua forma apud Hesychium superest λαπῖνα. E. S.]

Λάρος larus, gavia. Vide pluribus, hac de voce disserentem, T. H. ad Aristophan. Plut p. 312. vs. E. S.]

Λάρυγξ caput asperæ arteriæ, guttur. Nescio, anne sit à stirpe λάω capio, fruor. [Fortasse vox est facta à sono, per guttur reciprocato. E. S.]

[Λάσιος. Vox hæc plane respondet Lat. densus. Duplicitor usurpatur, notatque vel densum et horrentem, vel condensatum et compactum. Priori ratione ex gr. λάσιαι dicitur ager arboribus densus, vel multis arboribus consitus, et nostro genere, τὰ λάσια significant partes agrorum fruticibus densas. Hinc etiam de crinium capillorumque densitate ponitur. Sic κάρη λάσιον caput crinibus densum. Eodem modo usurpant medici, quum ea corporis membra λάσια vocant, quæ pilos habent. Hæc prima potestas est. Altera potestate sumitur pro σωμὸς, et contracte σμὸς. Ut v. gr. λάσιον σῶμα, corpus compactum, et per consequens, robustum, oppositumque corpori levi, &c. &c. T. H.] [Stirps videtur esse λάω capio: ut λάσιος pp. sit qui capi, apprehendi, manu possit, hirsutus. Conf. hoc sensu ὃς λάσιος, Il. Ω. 125. de barba item positam à Lucisno, Nεκ. 10. 9. E. S.]

Λάσκω dicere. Origo à verbo λάω loquor.

Λάτταξ dicitur strepitus liquoris delabentis, quasi dictum à λαττάζειν, cujus loco usitatum λαταγεῖν. Videtur factum à sono. [Eadem vox Latinis dicitur latex, laticis. Si vera est doctissimorum Grammaticorum sententia, voces quasdam ab initio præmissam sibi habere vocalem λά, (quæ interdum significationem, et frequentiam actionis denotet) valde verisimile videri quæat, nomen hoc esse compositum ex λα, et ταξ, sive τιξ, quæ vox sonum exprimit liquoris delabentis. E. S.]

Λάτρις servus, vel servus. Dicitur haud dubie à λάω capio. Designabatur olim, voce λάτρις, homo ingenuus, sive bello captus, sive alia ratione in servitutem redactus. Quia tamen factum est, ut aliquando de quovis ministerio poneretur, hanc ob causam, ab Hesychio redditur μισθαρνὴς: quomodo dicitur is, qui mercede opus facit, vel etiam λατρευτὴς, qui pp. vocatur minister publicus. Jam vero ab isto vocabulo ortæ sunt voces λατρὶς ■ λατρεῖον: quæ, origine sua, in primis respiciunt ministerium aliquod honestius, et ea ratione differunt à vocibus δοῦλος, et δουλεῖον. Consuli potest Valcken. in Animadv. ad Ammon. pp. 99. 100. E. S.]

Λαυκανία guttur. Ortum videtur à λαύω fruor. [Dicitur etiam, Ionice, λευκανία. An igitur potius à λευκὸς et λευκὸς, pp. lævis? Stirps λέω cognatam λάω, unde λεῖος lævis &c. E. S.]

Λαῖφος cupidus. Idem proprie est, quod λάβρος: de quo supra.

Λαύω obsol. Unde compositum ἀπολαύω &c. Stirps verbi est λάω, capio, accipio. Inde duplex verbum: semper λάβω, quod peperit usitatum λαμβάνω, sensu accipiendi, et λαύω, cujus compositum ἀπολαύω, sensu fruendi, vel fructum percipiendi usurpant, et cum Genitivo rei construunt, vel etiam cum dativi et Genitivo. Differt autem, ■ ex dictis patet, verbum ἀπολαύω ab altero ἀπολαμβάνω. Non significat tantum recipere id, quod datum erat, hoc vero (ut diximus) frui sive abunde fructum percipere ex aliquo. [Notandum tamen est, hoc posterius sumi in utramque partem. Nam dicitur quoque aliquis ἀπολαύειν, quando malum percipit. Sic ex. gr. si quis oculorum vitio laborantem adspicial, is dicitur ἀπολαύειν τῆς ὀφθαλμίας, id est, malum vel dolorem oculorum percipere ex alterius oculorum morbo. Sic quoque qui versatur cum improbis, dicitur ἀπολαύειν κἀγὼ capere malum ex eorum moribus. T. H.]

Λαφύσσω avide deglutio. Ortum videri potest ab ἀφύω hausio, de quo supra. [Conf. Il. A. 176. P. 64. Σ. 583. quibus locis de leone, viscera et sanguinem hauriente, adhibetur. Formatum videtur, præmissa litera λ, ab ἀφύω. Vide p. 179. E. S.]

Λαχαίνω fodio. Haud dubie est à λάχνη sentior, divido in partes: quod cum λίω componendum. [Vide ad vocem sequentem.]

Λάχανα olus. [Proprie est Adjectivum à λάχανος, quod à λαχάω, pro quo dicitur λαχαίνω terram rastro effodio. Ergo λάχανος dicitur, quidquid oleris in terra fossa ponitur, ■ λάχανα olus, quod plantatur in terra effossa et versa. T. H.] [Origo est verbum χάω unde χαίνω, et præfixa vocula λα, significationem intendente, λαχαίνω. Proprie notat facere, ut quid valde hiscat, vel pateat. Hinc ante vim fodiendi, effodiendi. Olera quævis, in usus humanos e terra effossa, proprie dicta sunt λάχανα. Verbum λαχαίνω adhibet Apollonius Rhodius, l. 4. 1532. L. C. V.] [Conf. porro Albert. ad Hes. t. 2. col. 432. voce λαχαίνω. E. S.]

Λάχνη lanugo. Videtur dici pro ἄχνη: de quo supra. [Conf. Ἄχνη. Præmissa igitur fuerit litera λ, ut in λαφύσσω, &c. Quodsi vero propius consideres voces Lat. lana, lanugo, valde verisimile accidet, stirpem statuendam esse λάω capio, apprehendo; unde Gr. λάσιος hirsutus, pp. qui prehendi potest, quasi dicas prehensibilis: ut hoc pacto λάχνη dictum sit pro λάχνη, vel λάσνη, à λάω, λίασνο, vel λιλάχνα: unde apud Hesych. λιλάχνασι, quod exponitur τετρίχασι. Etiam λιλάχνασι sortiti fuerint, quod refertur ad λαγχάνω, hac ex origine pp. erit transverint, ut et nos dicimus *lotes trekken*, et absolute *trekken*, pro sortiri. E. S.]

Λάω video. Forte dicitur à capiendo. [Vetus verbum λάω occurrit apud Theocritum, Idyll. 1. 12. Hinc λαῖν, ἀναλαῖν: cujus verbi significatus hac ratione sunt ordinandi, et primo significet volo, secundo desidero, tertio *frnor re desiderata*. Unde productum superest nomen λῆμα, primo voluntatem, dein desiderium, notans. Conf. L. Bos Anim. Crit. p. 48. et Animadv. nostræ ■ Ammonium, p. 141. L. C. V.] [" Aristarchus olim censebat, Homerum ocum fuisse simplici hoc verbo λάω, in Odyss. B. 125. 227." referente H. Stephano, in Thes. L. Gr. voce λαῖν: ubi vide plura. Locus est in Odyss. T. in nostris edd. vs. 229. ubi plura dabant Clark., Ernest., quibus adde Hesych. in vocibus λάϊ, λάϊτο, λάϊτας, λάων &c. Simplicissima notio videtur fuisse capere, ■ capiendo prehendere, apprehendere: hinc significatio volendi, quasi dicas attrahere ad se aliquid, ut ipsum Lat. velle, pro velere, est à velo, quod Gr. βλω. Vide supra in βέλγω. An vero illuc pertinet, quod sua quemque voluptas trahere

dicitur? Porro λάω trahere metaphorice est l. q. βλέπειν videre, q. d. attrahere oculis ad se, uti et i. q. λάπτειν lambere (quod ipsum fortasse est à λάω traho) notans, attracta ideotidem lingua, ducere: denique i. q. φαγεῖν comedere, quatenus leo, verbi gratia, binnulo imbians, hunc reluctantem ad se trahit, ut in loco Homeri laudato, Od. T. 228. 230. Reliqua jam facile poterunt expediri. E. S.]

Λιβερίς exuvia, et λίβυς lebes, nisi originis peregrinæ sint, videntur repetenda à λάω, cum notione attenuandi, forte. [Ab extrahendo notio vasorum facillime repeti potest. Vide in λάω, cui vicinum λία. De voce λίβυς adi Salm. Exc. Plin. p. 28., de λίβυς H. Stephanum, in λίβυς et χέρνιβ. E. S.]

Λίγνα fimbria. Componendum forte cum λέγω denico. [Nisi malis repetere à λάω traho, ut שׁוּל fimbria, sive lacinia, Hebræis dicitur, "quod per terram trahitur," observante Cl. Simonis, qui opportune monuit, eadem ratione Gr. σύρμα dici à σύρω trahо. Possis et referre ad λέγω colligo, ut λίγνα sit pro λέγυνα. Conf. porro Spanh. ad Call. Del. vs. 306. E. S.]

Λίγω colligo, dico. Ortum à λάω capio. Alio loco vir celeberrimus: "verbum simplex λίγω pp. idem fere valet, quod Latinum compositum colligo. Unde ad orationem eximie transfertur, notatque dicere, quasi verba in sententiam aptam colligere." [Plura de originaria hac virtute, occasione vocis שׁכל, diximus in Schediasmatibus Philologicis, p. 62. &c. E. S.] "A λίγω factum est λόγος, quod inter alia specialim significat rationem, et in computatione, [q. d. conjunctione et additione] calculorum usurpatur. Inde factum λογίζεσθαι, quod pp. est rationes inire, calculos subducere. Hoc sensu cum alibi sæpe apud Græcos positum invenitur, tum in Aristophanis Vespis [vs. 654.] λογίσασθαι ψήφους valet rationes calculis inire. Inde frequens verbi translatio fuit ad animum, quando significat secum reputare, censere, cogitare et similia. Neque alia ratio est nominis λογεμάς, nec non compositi verbi διαλογισμὸς &c. [Ab eodem λίγω est διαλέγω, et hinc vox διάλεκτος: cujus vocis videamus significationem et usum. Vox διάλεκτος longe aliud significat apud Philosophos Græcos, quam apud Grammaticos. Διαλέγεσθαι vulgo notat confabulari, colloqui. Inde orta διάλεξις et διάλογος sermocinatio, aut familiare colloquium. Eodem sensu aliquoties usurpatur διάλεκτος à Platone et Aristotele. —— Apud Grammaticos autem hæc vox longe diversam induit virtutem. Nimirum διαλέγω significat eligo, dirimo, discerno. Hinc διάλεκτος diversus, discretus: γλῶσσα διάλεκτος lingua discreta et differentes. Postea vero, cum populi diversi, qui una utebantur lingua, loquendi modo, suam vocis et pronuntiatione à se invicem dissonabant et discrepabant, factum est, ut lingua Græca eximie diceretur γλῶσσα Ἑλληνική; populi autem diversi, qui unam istam linguam, diversis modis singuli, inflectebant, dicerentur uti διάλεκτοι. Hoc sensu in lingua Gr. vulgo statui solent quatuor dialecti, nimirum majores: nam singulæ istæ, Attica, Ionica, Dorica, et Æolica, in suas dialectos iterum subdividebantur. Singulæ enim nationes Græcæ suam habebant διάλεκτον: quin imo singulæ civitates (ut hodiedum habent in nostris linguis, ita) olim habebant in lingua Gr. quandam sibi peculiarem. In uno Hesychii lexico Dialecti Græcæ, supra CL. enumerantur, sive, ut clarius dicam, in egregio isto dictionario voces recensebantur, hoc illive populo vel civitati Græciæ peculiares &c. L. C. V.]

Λία prædo. Oritur à λάω attenuo radendo, vel etiam capio. Itaque λῃὰς proprie magis est captura. Verbo λάω vicinum est λάσκω, unde λαμβάνω, &c.

Λιβέω libo. Ortum est à λία, unde λίβα, quasi dicas, diffundo attenuando humorem. [De Lat. libo, nostro λιβέω respondenti, fuse egit Scultetus. Orig. Hebr. l. 1. p. 156-160. E. S.]

Λιμὰν pratum. Proprie locus est, ubi diffunditur multa aqua: quale pratum irriguum est. Ortum est à λία, unde λιβέω. [Λιμὰν pp. est à λῖμος, quod à λιβέω libo sive liquorem fundo. Ponitur autem λιβέσθαι pp. de fontibus, quando leniter fluunt. Ita ἧκε dicitur λιβέσθαι ὕδατος effundere aquas leniter fluentes &c. Hinc λιμνάς, λιμνὰν pp. pratum, quod secatur multis rivulis. T. H.] [Obsoletum Gr. λῖμος videtur dedisse Lat. limus, id est, omnium mollius et aquosum. Conf. in λῖπος. E. S.]

Λεῖος levis. Oritur à λάω, dicitumque ab attenuando. [Notat mollis, glabrum. Quando de viis et campis adhibetur, opponi solet saxosis, et scopulosis: atque inde talia quoque mollia interdum Latinis dicuntur. —— Oritur autem λεῖος à verbo λάω, cujus loco antiquiores dixerunt λία et λίω. Λεῖος Æolice λῖπος, Lat. lævis. A λία, λάω lævigo. Pro triplici forma, antiqua triplex etiam forma productior fuit, λειάω, λιηάω, et λιαίνω. Hoc postremum à λία, unde λίαγδα, significans instrumentum, quo lævigabant. A λίω fluxit Lat. limo, livi, litum, limare, id est, mollire. A livi est livisco, unde compositum oblivisco, oblivior, pp. significans oblinere et delere, quod cera erat impressum. Oblitus hoc sensu frequentatur Ovidio. L. C. V.]

Λείπω linquo. Oritur à λία solvo, attenuo, separo. [Lat. linquo pp. est ab eodem verbo λείπω, sive λέπω, unde Aoristus, sive potius Imperfectum, ἔλιπον &c. litera π in φ conversa: de qua sive mutatione, sive pronunciatione diversa litera H. vide Vossium et Maittaire. E. S.]

Λείχω lambo. Ortum est à λάω vel λία, diciturque ab attenuando, quum quid radat. [Adfine est Lat. ligurio, quod à λία, λίγω &c., quia et Lat. lambo, ortum à λάω, hac ratione cognatum esse potest eidem λείχω. E. S.]

Λειαίνω polio. Forte est à λάω, nomenque habet à poliendo, attenuando.

Λιπάς et λίπαξ. Oriuntur fortasse hæc etiam à λία. [Λιπὰς est à λιπὸς, quod à λίπα, idem significante proprie ac λέπω decortico, putamen detrabo. Stirps λία, idem quod λάω traho, detrabo. Hinc λιπὰς lens, cui cortex detractus: vitellus ovi, fracto cortice eductus &c. Λίμαξ autem Lat. lembus, pp. parvum navigium, sive scapha dicitur, item à trahendo. Nempe ἡ λία factum λίβα, ut à λάω, λάβω &c. Lembi olim trahebantur, ut hodienum scaphas nostras solent. Inde apud Plautum non semel est lembo advehi. E. S.]

Λεπὶς scabor. Derivatur à λέπος cortex, vel squama. Stirps λέπω attenuo, vel attenuando separo. [A λεπὶς est λέπρα lepra, quam fædam esse scabiei speciem, cum cutis asperitate et squamis, docet Fœsius, in Œconom. p. 321. Λέπος, unde vox oritur, squamam denotat. Verbum λέπειν significat squamatim detrahere. Ex ista origine λεπὶς tenuis pp. is, vel id cui squama detracta est, desquamatus, decorticatus. L. C. V.] [Vide eundem virum cel. ad Ammonium, p. 138. et Salmas. Exc. Plin. p. 568. 739. 768. E. S.]

Λέπω decortico. Dicitur ab attenuando, quod sit separando, radendo. [Λέπειν notat corticem detrahere vel abrumpere. Hinc λέπος cortex, ut v. gr. cortex ovi [qui et λέπυρα, pro λέπρα, dicitur.] Vid. Ælian. V. H. 10. 2. Aristoph. E. S.] [Porro — ἐκλέπειν et simplex λέπειν corticem, sive librum detrahere. Æolides dicebant λέπος et λέπος, λέπος et λέπος, unde liber Latinorum. T. H.] [Conf. et Meursii Amœn. p. 279. Salmas. de Med. Usur. p. 406. E. S.]

Λεσβιάζειν. Proprie notat imitari Lesbias mulieres &c. Ductum à nomine proprio Λέσβιος vel Λέσβα, quod à Λέσβος Lesbus. [Vide Toup. in Suidam, p. 3. 134-135. E. S.]

Λέσχη pp. conciliabulum confabulantium. Dictum est pro λέχη. Σ enim, in similibus, interponi interdum solet, ut in ἴσχω, pro ἴχω. Λέχη autem quasi cubiculum est, à λέχω cubo; de quo vide infra. [Λέσχαι apud veteres vocabantur loca publica, in quæ, confabulandi causa, homines cujuscunque ordinis convenichant: eaque potestate hoc vocabulum, in Homero et Hesiodo, invenitur. T. H.] [Vide omnino Hesych. in voce λέσχη, et ib. Albert. Porro Grævii Lect. Hesiod. p. 62. Perizon. ad Ælian. V. H. 2. 34. E. S.]

Λευκὸς albus. Haud dubie dicitur à poliendo, nitendove: et oritur à λία vel λέω. [Plura dabunt Salmas. Exc. Plin. p. 181. et Spanh. ad Callimachi Hymn. in Jov. vs. 19. in Cerer. vs. 123. E. S.]

Λεύσσω video. Ortum à λεύω, seu λέω: quod idem ac λάω, de quo supra. Forte dicitur utrumque à capiendo: nisi malis à nitendo repetere. [Est, nempe, λεύσσω pp. factum verbum à Futuro λεύσω, verbi λεύω, e stirpe λέω pp. traho. Vide supra in λάω. E. S.]

[Λεύω lapido, lapidibus obruo. H. Stephanus dici existimat, quasi λεύω, à λᾶς vel λᾶας lapis. Vid. D'Arnaud, Lect. Greo. p. 175. Stirps vocis λᾶας haud dubie est λάω, quorsum nostrum λεύω etiam referri potest, uti σεύω quatio pp. pertinent ad σείω: et ῥεῦμα fluxus, pp. Futurum est verbi ῥέω, e stirpe ῥυ. Videtur autem λᾶας lapis, à lævitate sive lævi superficie, denominatum. E. S.]

Λίχνος obliquus. Proxime est à λίχος lectus, quod à λίχνα cubo.

[Λίχνα vel λίχνομαι cubo. Stirpe videtur esse λέω capio, comprehendo, colligo. A λέω est λέγω pp. colligo, in unum conjungo &c. Hinc lectus pp. colligatus torus. A notione lecti autem assumta est illa cubandi in λέχνα et λίχνα. E. S.]

Λέων leo. Videtur ortum à λέω, et dicitur vel à capiendo, vel à videndo. [Proprie Participium esse, ut ἀείρων, ἀείρας et alia, observavit L. Bos in Dissert. de Etymol. Gr. conjicitque simul, λέων, per metathesin, dici pro ἕλκων rapiens, raptor. Gaisherus, Opp. p. 17. 28. malebat à visu dici, quia leo animal est ἀξιοθεατότατον, uti docuerat jam Etymologus magnus, in voce Λεοντόμμας. Cui junge Eustath. p. 857. 42. E. S.]

Λήγω cesso, et cessare facio. Dicitur pro λάγω, à laxando, et hoc à solvendo, attenuando: quæ notiones sunt in stirpe λάω, λία, λίω. [Optime quadrat hæc observatio in Il. N. 424. Ἰδομενῆϊ δ' οὐ λήγε μένος μέγα, ubi λήγε satis apte verti potest laxabat, remittebat. Et sic intransitive λῆγ' ἔριδος, i. e. ἄνες ἔριδος, relaxa te à contentione. Il. A. 210. Conf. ib. vs. 224. Γ. 394. I. 257. K. 164. E. S.]

Λήθω lædo, sive ladeo, cisti genus; et

Λῆθος vestis panni rari et detriti. Utrumque dici videtur à λάω attenuo. [Posteriori huic voci subscribi debet

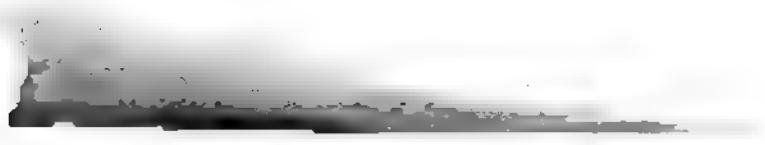

Quinctilianus, l. 1. laudatus à Clerico. Latio. lingo paullo diversam habet indolem, quippe à λείχω ductum, et observavit jam Varro. E. S.]

Λίγδην strictim, quasi dicas superficiem radendo. Componendum est cum λείχω, de quo supra. Proxime autem oritur à λίγγω, quod superstes apud Latinos. Origo est λίς, de quo supra. [Vide Hesychium, hac in voce, et ibidem, a's Albertio laudatos, viros doctos. E. S.]

Λίγδις pila, mortarium.

Λιγνὶς fuligo, seu fumus.

Λιγνώδης pingui similis.

Λίγυς Ligur: videntur repetenda à λίς, unde λίγω, λίγνα et similia.

Λίθος lapis. Oritur à λίω polio, rado. Componendum autem λίθος est cum nomine vicino notionis λευκός: de quo infra.

Λικμὸς ventilabrum. Ortum est à λίχνω, quod idem ac λείχω, de quo supra. Λικμὸς igitur instrumentum est, quo, veluti radendo et separando, frumentum purgatur à paleis. [Λικμᾶν pp. notat ventilabro purgare. Ventilator Homero est λικμητὴρ, Il. Ν. 590. Quo spectanti Hesychio λικμητὴς redditur ἀποχωρίζων τοὺς καρποὺς καὶ τὰ ἄχυρα separans frumentum et paleas. Quo illud febat, instrumentum dicebatur etiam λικμητήριον. L. C. V.]

[Λίκνον vannus. Ritum cunæ, quibus recens natos infantes imponere solebant veteres. Vide cel. Lennep. Anim. ad Coluth. p. 67. Spanhem. ad Callim. Cerer. vs. 127. Jov. vs. 48. et Bochart. Hieroz. p. 1. col. 975.• Etiam λίκνον per diphthongum scribi, monet Suidas, in voce. Stirps igitur λίω vel λίκω. pp. mereo hoc illuc: de quo verbo dictum ad λίκν. E. S.]

Λιλαίομαι desidero. Poëticum est, et quidem idem, quod γλίχομαι, quo fit, ut fere suspicer, verbum istud γλίχομαι (quod, supra, composui cum γλίσ) rectius repeti à λίχομαι; ut hoc sit pro λιχνεύομαι. Notum enim est, literam γ multis præfigi vocabulis. Λίχομαι autem, virtute Media, significat quasi memet lingo: unde translatum videtur ad appetitum et desiderium. Quod si ita est, λιλαίομαι similem rationem sequi videri potest. Est, nempe, haud dubie ortum à λάω, unde λαίω, et redoplicatum λιλαίω: cujus Medium λιλαίομαι. Jam autem vidimus, λείχω originem habere λίω. Huic vicinum λάω est: atque sic λιλαίομαι, et γλίχομαι convenire potuerant. [Λιλαίομαι à λιλαίω, quod factum, per redoplicationem, ex λαίω. Hoc autem idem, quod λάω volo, gratum habeo; unde forma adjectiva est λαρὸς suavis. Ita Latini veteres volopis, volupe, dixere à volendo. A volupi vero est voluptas, et contracte voluptas. T. H.] [A λάω volo, cupio, cl. L. Bos, in Anim. p. 46. repetebat etiam λῆμα, quod vide superius. E. S.]

Λιμὴν portus. Ortum haud dubie est à λίω sive ligandi, sive solvendi notione. [Longiuscule petita est derivatio cel. L. Bos, in Diss. de Etymol. Gr. p. 31. sic existimantis, "ab ἀλιζίμενος, per aphæresin literæ primæ, factum esse λιζίμενος, inde vero, per syncopen, λίμενος, et hinc denique λιμήν; ut à πυίμενος sit πυίμνος, πυμὴν pastor. Recte autem (sic pergit) portum ἀπὸ τοῦ ἁλίζεσθαι nomen accepisse Græce: ἁλὰς enim portum locum, quo congregantur naves" &c. Hactenus ille. Quanto simplicius Salmasius (in Obss. ad Jus Attic. p. 369.) de Latinorum voce limen agens, "limen," inquit, "est à verbo lio, quod est levigo; quia nulla pars domus limine tritior aut terendo levigatior." Cum Salmasio facit Menagius, in Amœnit. p. 330. 331. His vero Salmasii observatis addere licebit, Græcum λιμὴν, λιμένος haud dubie eandem esse vocem, quam Lat. limen, liminis: sed diversa nonnihil metaphora deflexum. Limen, nempe Latini dixerunt (auctore Salmasio) quia terendo lævigatur, adeoque plana levique superficie redditur. At ab eadem superficie plana Græcia λιμὴν portus sedit, quia fluctus maritimi ibidem conquiescunt, et æqualiter sternuntur. Confer. omnino Homeri loca, Il. κ. 69-98. Od. ε. 263. ι. 136. &c. Adde et Valcken. in voce seq. λίμνη. E. S.]

Λίμνη lacus. Ortum ex λιμένη, ut similia multa à Participiis oriuntur: λιμένη autem à λίω. Ratio significationis minus plana videtur. Forte componendum est cum λίω polio, unde λίμνη sordes: ut λίμνη sit lacus seu stagnum, in quod aquæ confluunt et sordescunt. [Lacum, (quem vulgo Græci dicebant στατὸν ὕδωρ aquam velut stantem, sive stagnantem, atque adeo stagnum) veteres quoque vocabant λίμνην. Portus dicebatur λιμὴν, lacus λίμνη: ob eandem rationem, ab eadem origine. Verbum vetus fuit λίω, significans lævigo, mollio. Hinc Participium pass. erat. λελίμενος, unde λίμενος, λιμένη, λίμνη et λιμὴν. Quid jam est λιμὴν portus? Statio fida carinis, ubi naves non agitantur fluctibus tumentibus, sed placide conquiescunt. Ob eandem rationem aqua stagnans dicta fuit λίμνη. Vel hinc cuivis apparebit, absurdum esse originem, qua vox repeti solet ex duobus, λίαν μένω. Hoc genere, procul hinc amandando, nihil est magis vegrum. L. C. V.] [Homerum imitatos Tragicos ipsum mare [tranquillum nempe, placidumque] quoque λίμνην vocasse, monuit idem vir summus, in Adnot. ad Euripid. Hippolyt. vs. 141. E. S.]

Λιμὸς fames. Haud dubie est à λίω. Ratione significationis forte componendum est cum verbo λιμαίνομαι, quod à λάω oriri vidimus, cui vicinum λίω, ut ita à desiderio dicatur. [Auctor Etymologici magni, p. 566. veram, credo, dedit originem, à λάω defectu repetendam. Ab hujus Præterito pass. λελημένος, primum λιμὸς factum, quod, pronunciatione emollita, transiit in λιμὸς. Latinissime dicimus corpus fame defectum. Præterea observandum est, sæpe à librariis confundi voces ejusdem originis λιμὸς et λοιμὸς: ut vix discernas, utrum scripserint dederint λιμὸς, an λοιμὸς. Fames enim et pestis sæpe simul regiones infestavere, et e fame pestis fuit nata. Hinc λιμὸς καὶ λοιμὸς jungantur, ut apud Lucam, Act. Apost. 21: 11. ita apud Apollodor. Bibl. l. 3. p. 205. in Schol. ad Sophocl. Œdip. p. 383. Comparari poterit Hemsterh. in Schol. ad Plut. Aristoph. p. 207. 208. Alberti in Not. ad Hesych. vol. 1. p. 642. L. C. V.]

Λίνον linum. Ortum videtur à λίω solvo, ligo. [Pluribus de significationibus vocis λίνον egit Salmas. Exerc. Plin. p. 550. b. D. 824. a. F. &c. idemque in Specim. Confut. Animadv. Herald. p. 111. 112. Etymologus M. col. 566. ἀπὸ τῆς λινόνης dictum conjicit. Fortasse vere. E. S.]

Λοιμὸς pestilentia, pestilens. Ortum est à λίνω plagendo. Estque vicinum voci λοιμὸς pinguis. [Non sine optima docente et λοιμὸς pinguis pro beato ac divite poni, observat A. Schultens., Orig. Hebr. l. 3. p. 63. De stirpe autem λίνω, λίω, vide infra in λίνος. E. S.]

[Λοιπὸς, pinguis, nectus &c. "Græci, quidquid nitet et splendet, λοιπὸν vocant, ab olei vel unguinis nitore. Hesychius λοιπὸν· στιλπνὸν" &c. Salmas. Exerc. Plinian. p. 589. Adde cel. Lennepii Anim. ad Coluth. l. 1. c. 3. p. 11. [Λοιπὸς est à λοιπάω, unde et λοιπαίνω. Raro autem usurpatur λοιπάζω: licet apud poëtas aliquando occurrat. Est vero λοιπάω à λίπος, et in fam. λίπτω, pinguedo. A pinguedine oleum dicitur λίπος, quia, scilicet, pinguc est, et λοιπαίνω notat oleo inunguere, et λοιπὸς est oleo nitidus in genere. Qui autem se palæstra exercebant, etiam oleo inunguebantur. Hinc sæpe λοιπὰ παλαίστρα, et apud Latinos palæstra nitere, id est colore splendido et nitido &c. T. H.]—A λίνος ductum λίνειον videtur dedisse Latinorum liqueo, ut simplicius λίνεω Latinis fuit liquo. Proprietatem sentias in illo Plauti, Pœnul. 2. 4. 69. Quidquid incerti mihi in animo prius sui ambiguum fuit, Nunc liquet, nunc defæcatum est, et in illo Horatii, Carm. l. 11. 6. Sapias, vina liques. Plura dabit Forcellinus, cui indicium horum locorum debeo. E. S.]

Λίνος pinguedo. Ortum est à λίνω, et hoc à λίω. Nescio autem, utrum ratio significationis repetenda sit à poliendo, glabrum faciendo (quod pinguedine fit) an vero cum nomine λίνος sit componendum: quod quidem λίνος à vicino λίνω et λίω oritur. Tum autem λίνος erit quasi extrema aquæna, seu cortex: quod etiam in pinguedinem quadrat.

Λίπτω cupio. Idem proprie est, quod λίσσω, unde λιτανεύω: de quo suo loco. Componi etiam debet cum λελίημαι, quod à λάω: nostrum autem λίπτω est à λίω.

Λῖς Dat. Λῖτι, Accus. Λῖτα Subtile linteum. Ortum est à λίω attenuo. [Aliud λῖς, in Accus. λῖν, est Leo: quam vocem Bochartus et Gutakerus repetunt ab Hebr. לִישׁ. Sed nimis vicina videntur esse verba λάω et λίω, quam ut existimemus, à λάω factum esse λέων leo, à λίω vero, cujus Futurum λίσσω, vocem λῖς, cum notione leonis, feri non potuisse. E. S.]

[Λίσγος Lat. Hgo. Productior forma est λισγάνη. Vide de his Salmasium, in Exc. Plin. p. 365. B. Græci etiam μάζιον vocarunt: cujus forma femin. marra à Latinis, eodem sensu, adhibetur. Sunt autem μάζιον et marra, repetenda à μάσσω, cognata forma alteri μάσσω, pp. divido, dissero. Ligonem Latinis dictum, Varro existimabat, quia eo quod sub terra [est] facilius legitur. Rectius fortasse ob arte attenuata usurpetur. E. S.]

Λίσιον animalculum tenue. Haud dubie est à λίω, vel λίσσω attenuo. [Rectius λίσιον, et forma mascul. λίσιος talis, dicitur in medio incisum et usu detritus: quæ de voce plura dedit cel. Ruhnken. ad Timæum, p. 126. Unde simul apparebit, verissime thema ejus statui λίω sive λάω altero, detero, attenuo. E. S.]

Λίσσομαι precor. Oritur à λίω. Dubium autem videri potest, utrum significatione proxime conveniat cum vicina originis verbo λιλαίομαι, an vero componendum sit cum λιτὸς tenuis: ut λίσσομαι, ortum à λίω, proprie significaverit memet attenuo, inde autem precor. [Verbum λίσσομαι, vel λίττομαι, utrisque consonantibus duplicatis, etiam unica litera τ efferebatur λίτομαι, unde λιτὴ et λιταὶ precationes, vota.—Proprie quidem in eo verbo significatio est mollis. Hinc λίσσεσθαι dicitur is, qui se mollem facit et supplicando se submittit.—A λίττομαι tertia Præter. Perf. Pass. est λέλιτμαι, unde αὐτολίτμητος dicitur is, quem multis supplicationibus precibusque adeant &c. T. H.]

Λισσὸς lævis. Ortum est à λίω attenuo, lævem facio. [Lat. lævis eandem originem habere, superius jam est observatum, in λεῖος. E. S.]

Λίστρον scalpsis, seu instrumentum, quo res lævigantur. Ortum est à λίω rudo, attenuo. [Vide L. C. V. ad λεῖος. E. S.]

Λιτὸς tenuis. Proxime oritur à λίω attenuo. [Adjectivum λιτὸς reliquit formam femininam λίτη, et neutrum λιτὸν, quæ substantive usurpantur. Porro λιτὸς sive, cum reduplicata litera τ, λιττὸς, ὴ, ὸν, haud dubie origine idem est ac λιπτὸς, ὴ, ὸν, pp. tenuis, sive attritus, lævis, glaber. Latini etiam servarunt vocem litus, litoris, quod Isidorus dici putabat, "quia fluctu elidatur." Scaliger, Cujacius, et alii, apud Vossium, repetere maluerunt à λιτὸς tenuis. Apud Hesychium reperitur λιτὰ· λευκὰ, καθαρὰ alba, pura. An igitur litus dictum ab albicantibus lapillis, paroque sabulo? Sed nullus inde dictum, quod flectibus utamur. E. S.]

Λίτρα libra. Ortum est à λάω, videturque sequi notionem solvendi, quam manifesta est in verbo λύω, unde λύτρον, pretium solutionis, seu id, proprie, quo solvas: atque eadem forte ratio nostri nominis libra, cujus usus in ponderibus. Pretia autem rerum pondere solebant æstimari et appendi. [Pluribus locis de hac voce egit Cl. Salmasius, quem vide, de Usuris, p. 577. seqq. de Modo Usurar. p. 241. seqq. Exercit. Plinian. p. 456. b. B. "Vocem libræ, τὴν λίτραν à Siculis acceptam, iidem Romani" inquit "posterioribus Græcis tradiderunt. Siculi obolum λίτραν vocabant; Romani, qui Aborigines suos Æolas sequebantur, τ in ρ mutantes, primo dixerunt liprum deinde librum" &c. Vide etiam Menagii Amœn. p. 386. et Voss. Etymol. voce libra. Ceterum λίτραν "pp. dictam fuisse de nummo argenteo minuto, non de gravi et æreo," probavit idem Salmas. de Modo Usur. l. c. Quod ipsum nos ducit, ad originem vocis, e stirpe λάω pp. attaro, dein minuo, imminuo, repetendam. E. S.]

Λιχανὶς digitus index. Ortum est haud dubie à verbo λείχω, quod idem ac λείχω: de quo supra. Λιχανὶς itaque eximie est digitus, quo radas, lambas rem. [Verisimilior mihi videtur H. Stephani derivatio, Thes. L. Gr. p. 2. col. 673. Λιχανὶς" inquit "index digitus dictus, quoniam eum in obscenis imminentem lingimus, ad condimentum explorandum." Confirmat quodammodo hoc etymon, quod λίχνος (ex λιχανὶς fortasse contractum) "is dicatur, qui cupediis ita deditus est, ut lingat digitos, seu catinos, Catullo," quæ est interpretatio ejusdem H. Stephani. E. S.]

[Λίω ipsa stirps est, unde tot propagines, supra jam aliquoteus expositæ, origines suas repetunt. Fuit autem λίω pp. idem quod λάω, pp. tero, polio, manu identidem commota. Verbum ipsum λίω lio, à Græcis deperditum, servavit nobis lingua Latina. Vide supra in voce λίνος, et adi Salmas. Exercit. Plinian. p. 148. b. 868. b. parce eundem, ad Jus Attic. p. 370. E. S.]

Λοβὸς ima auris pars, seu, proprie, pars ejus extrema, qua, nempe, eam præbendas. Oritur à λάω, cui vicinum λάω, unde λάβω, quod peperit nomen λαβὴ ansæ: quod, ratione significationis et vicinæ originis, cum nostro λοβὸς componendum est. [Eandem derivationem tradidit S. Bochartus, Hieroz. p. 2. col. 494. Addit vir summus, Græcum λοβὸν, Latinis etiam lanam, lanuam dici. cujus vocabuli ratio se latet. Ea vero in promta fuerit, dummodo concedas, verba λάω et λάω origine esse cognata. Itaque, uti λαβὴ à λάβω, λάω, sic lana a. lanna, à λάω capio, prehendo. Conf. quæ de lana, lanugine dedimus, sub λέχνη. E. S.]

Λόγχη lancea, quam vocem, Græcum illi ædificem esse, Festus jam vidit. [Vox λόγχη propriam habet arcem cuspidis significationem. Xenophon: λόγχαι, σιδηρεῖς, sunt ξύλαι. Et ἀσπὶς πλατυλόγχη, apud Pollucem, l. 7. §. 157. Hinc λογχῶν, rarius, Lexicisque ignotum, verbum, et ὄγχνη λογχωτὰ hastæ cuspide armatæ. Bacchylides apud Stobæum, p. 369. Vide Hesych. in "Αλογχον λόγον. Hæc de re notavit Yvo Villiomarus, vero nomine Jos. Scaliger, Animadv. in locos contr. Rob. Titi, l. 1. art. 11. T. H.] [Fortasse hoc ipsum λόγχη (Adject. f. g. à masc. λόγχος) nihil aliud est, quam Lat. longa, à longus. Sane ad longitudinem hastæ suæ videtur respicere Lysimachus, ubi dicit, se τῇ λόγχῃ ἅπτεσθαι τοῦ σίγματος. E. S.]

Λοιγὸς pernicies. Nescio, an componendum sit cum verbo λύω: de quo supra. Videtur certe oriri à λύγω, cui vicinum λύγω, et hoc vicinum verbo λύω. [Si quis ad analogiam attendat, facile videbit, voces λοιγὸς et λοιμὸς eandem habere originem. Λοιμὸς enim de pestilentia proprie usurpatur, λοιγὸς vero, in genere, significat quamcumque pernicicm, à diis immissam. Oritur autem à primitivo λίω, λοίω, λοίω, è significatione perdendi. T. H.]

Λοίσθιος ultimus. Haud dubie est à λοίω, at hoc à λάω. Ratio significationis minus aperta est. Conferri possunt dicta ad nomen λοξὸς et λοιγός. [Stirps λίω, unde λοίω, λοίσθιος et λοίσθιος, videtur cognationem habuisse cum altero λίω, unde λίνω, λίνω linquo: adeo quidem, ut λοίσθιος pp. sit relictus; unde notio ultimi. Conf. omnino Il. Ψ. 536. Λοίσθιος δὴ ἔμμορε, cum vs. 529. 533. Vide etiam Etymolog. M. in voce. E. S.]

Λοξὸς obliquus. Proxime est à λέχω cubo: quod vide in λέχος et sub verbo λέχω. [A λοξὸς est λοξίας, Apollinis Epitheton. "Λοξίας, frequentatum Apollinis cognomen, unde sit dictum, et, quam habeat rationem, veteres ipsi valde dissentiunt. —— Analogiæ legi maxime congruit,

λοξίας repeti ab Adjectivo λοξός. Est enim hæc forma solennis et usitata. Simili modo à λίγυς exstitit λιγυράς, à λευκὸς λευκίας, à κλειτὸς κλειτίας, à παῖς παιδίας, à ξανθὸς ξανθίας, à σατὴρ σατρίας, apud Hesychium: quæ plerasque etiam nominum propriorum vicem gerunt. Est autem λοξὸς idem fere, quod πλάγιος obliquus, transversus itidemque distortus: unde flexit Lat. laxus, laxa membra, et luxata; ut monitum est Johanni Rhodio, in Lexico Scriboniano. Hinc λοξαὶ ἀκτῖνες radii, quos sol obliquos in terram mittit, λοξοὶ κύκλοι obliqui colorum orbes, ὀφθαλμὸς λοξὸς oculus obliquus et luscus, qualis est invidorum; λοξοβάμων et λοξοβάτης qui obliquo gressu procedit, caveri epithetus in Batrachom. vs. 286. et apud Hesychium. Nunc, quo sensu λοξίας ab hac voce derivetur, ambiguum est. Qui scientiam naturalis et cœlestis elementa, fabulis involuta, petunt, Apollinem, quippe Solem, λοξίαν fuisse dictum, idcirco arbitrantur, quia obliquo per Zodiacum, (cujus λίξωνα primus deprehendisse fertur Pythagoras) cursu terras ambit. Hanc, Œnopidæ Chii, vetustissimi Astronomi, sententiam, proposuit Macrobius, Saturnal. l. 17. eamque vulgo probant illius disciplinæ cultores: nec præterit Cornutus de Natura Deor. cap. 32. p. 226. Momentum addit Zodiaci circuli nomen apud veteres λοξίας, teste Achille Tatio in Isagoge, p. 169. Alii rationem à radiis transversis, ad nos septentrionales, à meridiano sole, jactis, petunt. Hæc etsi probabiliter dicuntur, et ad normam Græcam linguæ satis apte respondent, verior tamen eorum, et nostro judicio, probanda est opinio, qui Apollini, ut vati, et oraculorum (quorum ambage nexa Delphico mos est deo Arcana tegere, quemadmodum ait Seneca in Œdipo, vs. 214.) auctori hoc cognomentum obtigisse statuunt, ὅτι λοξὰ καὶ ἀνελῆ τοῖς μάντεσι ἐμαντεύετο, Schol. Euripid. ad Orest. vs. 165. vel, ut Cornutus ait, l. 1. λοξὸν δὲ καὶ σφαιρικὸν ὄντων τῶν χειμερῶν, τῶν θερινῶν, λοξίας ὑπάρχοντας. Consentit Hieronymus ad Isaiæ cap. 41. Ergo λοξίας nomen habuit ab implicitis, et obliquis, quæ fundebat, obscuris vera involvens oraculorum effatis. Est autem is quoque vocis illius, apud Græcos, intellectus, ut, quæ non apte ac dilucide, sed, per flexus ambages, obliquo proferantur, λοξὰ vocent &c. &c. T. H.]

Λοξὸς curvus, incurvus, cernuus. [Dubium ad quam stirpem sit referendum, utrum ad ἰῶ (unde ἰράω video, cerno) quod dare potuit ἔξω, et præposita λ, λίξω; ut λοξὸς pp. respondeat Lat. cernuus: an vero verbum priscum statuendum sit λίφω, unde λίφλω, et λοξὸς. Verbum istud λίφω videtur reliquisse vocem Lat. loram: porro idem cognatum fuisse oportet alteri λάφω, unde λοξὸς, lurus, quod dedit luridus, lurdus, lurdum. Fuit et alterum illi adhuc λίφω, unde λύρα, lyra, et Lat. luridus. Conjiciamus ergo, λύω fuisse idem, quod λύω solvo, dissolvo: ex λύω autem lorum Latinis dici, à forma soluta et laxa: λοξὸν vero Græcis esse curvum, incurvum, pp. luxum sive luxatum, spina dorsi, atque ita cernuum. Plura de hac voce dabunt Stephanus, in Thesauri Append. p. 390. et Foësius, in Œconom. Hippocratis. E. S.]

[Λουκᾶς Lucas. Quidquid est nominum propriorum in ας, id omne contractum est. Exemplorum vim, eam in rem, affatim dederunt Hugo Grotius, in initio commentar. in Lucam, et Rich. Bentleius, in Epistol. ad Joh. Millium, subjecta Malelæ Chronico, p. 82. et 83. Quando autem viri docti plenum Lucæ nomen fuisse suspicantur Lucinum, errant procul dubio. Ut Silæ verum nomen fuit Silvanus, sic Lucæ, Lucanus. Plenum quin imo Lucani nomen, Evangelio præfixum, in Codicibus aliquot, invenisse se testatur Mabillonius, in Museo Italico. L. C. V.]

Λούω lavo. Ortum est à λύω, cui vicinum λάω, nec non λίω, quæ polliendi, fricandi, notionem habent. Inde orta ea lavandi corpus in balneis; quæ propria verbi λούεσθαι notio. [Observandum autem est, veteres, priusquam mensæ accumberent, solitos fuisse sese lavare: unde λούεσθαι sæpe ponitur pro delicate vivere, ut, contra, ἄλουτοι (pp. illi qui sese ante epulas non lavabant) ponuntur pro hominibus sordidis ac minus honestis. T. H.] [Vide Albert. ad Hesych. v. Ἄλουτοι. E. S.]

Λόφος cervix. Est quasi asperitas eminens, instar aquarum obtegens. Ortum à λόφω decortico. [In voce λόφος altitudinis et fastigii propria est significatio. Hinc et colles et collum eodem nomine appellantur. T. H.] [Verisimillima est derivatio hujus vocis, apud Etymologum, col. 569: 57. Παρὰ τὸ λόπω, τὸ λεπίζω, λόπος καὶ λόφος. Ἀπὸ τούτου γὰρ τῶν μέρων ἀρχόντων ἐλήφθη τὰ ζῶα. Hinc jam elucet, cervicem Latinis similiter dici potuisse à λέφω seco, incido, unde λεφὸν, λέφος. Vide supra in βαίπορος. Id sane melius placiturum puto, quam derivationem Vossii, ab Hebræo עֹרֶף, Oreph, vocem nostram cervix repetentis: etsi ipsum illud Hebr. עֹרֶף fluxerit à verbo עָרַף, item pp. occult, incidit, adeoque analogia linguarum in eo conveniat, quod λόφος, cervix, et עֹרֶף, cuncta ex eadem notione incidendi aut excoriandi sint ducta, quia ab ea parte (ut Etymologus modo docebat) excoriare incipiebant animalia. E. S.]

Λόχος cohors. Ortum est à λέχω cubo: de quo vide sub verbo λέχω. [Λόχος antiquissima vox, et ab iis usque temporibus transmissa, quum latrocinia magis quam bella gerebant. Pro insidiis Homerus usurpat. Unde λέχεσθ' ἔνεσι, Il. A. 227. locum insidiis aptum capere. Oritur ab antiquo verbo λέχω cubo, decumbo: unde λέχος, et Lat. lectus, lectica. Solebant enim in insidiis, ut melius laterent, stratis in terram corporibus subsidere. Hinc λοχᾶν, λλοχᾶν, variorque forma λοχᾶσθαι, insidiari. Tetigit Salmasius, de re militari Roman. cap. 2. p. 122. Λόχος igitur pp. est hominum turma, ad ponendas insidias apta: deinde transiit ad significandum militarem ordinem, qui certo numero non fuit circumscriptus, &c. T. H.] [Confer. hunc Salmas. ad Jus Attic. et Rom. p. 136. 137. De λοχὼ puerpera [itidem haud dubie à cubando dicta] lege eundem in Exerc. Plinian. p. 504. 505. Quid, quod Lat. locus eadem proprie vox est, ac Gr. λόχος: id quod jam suspicatus est Vossius. Unde locum sæpe dixerunt veteres pro sepulchro, in quo quis situs est, ac, veluti placide, recumbit. Vide porro, de λοχεῖν, cel. Lennep. ad Phalarid. p. 23. de λοχεῖον vero D'Arnaud, Animadv. Critic. p. 99. E. S.]

Λύγη Obscuritas. Oritur à verbo λύγω vincio, constringo: quod ortum est à λύω. [Verbum λύγω, cui cel. Lennep. significationem vinciendi tribuit, deperditum est: sed ex eo sunt λύγος vimen, λυγόω vincio, ligo &c. fuitque adeo verbum hoc λύγω vicina forma alteri ligo, ligare. Jam vero ut constrictæ densæque tenebræ vulgo dicuntur, ita vir cel. λύγην tenebras à constringendo vinciendove dictas fuisse, fortasse est suspicatus. Ceterum longe ab hoc themate diversum est Lat. lugeo, lugere, à sono lugentium, ut videtur, desumtum, cui respondet Gr. λύζω singultire. E. S.]

Λύγξ lynx, fera. Videtur dici à flexibilitate membrorum; quasi à λύγγω, quod est pro λύγω vincio: unde λύγος vimen, quo res vinciantur. Hinc ad flexibilitatem translatum est. [Nimirum λύγξ scripsere pro λύγος vel λύγγος, quod originem à λύγγω propius indicat. E. S.]

Λύγος vitex. Proprie est vimen, à vinciendo. Dicitur à λύγω, vincio: quod à λύω. [Vide Salmas. Exc. Plin. p. 174. a. D. Diversum autem est λυγὶς, quod, Hesychio judice, instrumentum notat, quo in torquendo utuntur. Stirps autem λύγω pp. flecto, et flectendo vincio vel torqueo. Eadem vis est in derivato verbo λυγίζω. E. S.] [Λυγίζω pp. est molliter, et, viminis lenti modo, flectere: nam vimen Græcis est λύγος. Athenæi l. 13. p. 671. Unde λυγίζεσθαι Luciano in Lexiph. p. 939. et λυγισμοὶ &c. T. H.] [Conf. cel. Lennep. ad Phalar. p. 72. et ibi laudatum Spanhem. ad Aristoph. Ranas, vs. 787. E. S.]

Λυγρὸς gravis, tristis. Proprie dicitur, quasi, constringendi, angendi, vim habens; à nomine λύγος, quod à λύγω: unde quoque Lat. luctus. Stirps autem est λύω solvo. [Vide ad λύγη, et sequens λύζω. E. S.]

Λύζω singultio. Haud dubie factum est à sono singultientium. [Vide T. H. ad Luciani Somn. p. 7. E. S.]

Λύθρη cruor pulverulentus. Ortum est à λύω, unde λύγω, quod peperit Lat. lucta. Inde porro λύθω, atque hinc λύθρη, eximie, ut videtur, notans cruorem pulverulentum luctantium. [Etiam λύθρος, masc. forma, dicitur à M. Antonino, l. II. 2. II. 3. ubi vid. Gataker. p. 37. et laudatum ab hoc Eustath. ad Il. Ψ. p. 1309: 36. E. S.]

Λυκάβας annus. Vox composita ex λύκος, et βάς, quorum hoc est à βάω vado, nitor. Λύκος autem antiquitus quoque notavit solem, ductum, ut videtur, à λύω solvo, aperio. Unde ad lucem translatum est. Nempe ipsum lux Latinum ejusdem originis est, cujus Gr. λύκος. Λυκάβας itaque annum solarem eximie notat. [Loca veterum, quibus λυκάβας, de sole, occurrit, vide indicata ab Albert. ad Hesych. in voce. A λύκη autem, id est sole, dici λυκάβαντα, Stephanus docuit, ex Macrobii Saturn. l. 1. c. 17. Unde vero λύκος epitheton solis sit, atque adeo pro ipso sole accipiatur, statim elucescet, ubi observaveris, vocem λύκος pp. idem notasse ac λευκὸς, id est, albus, candidus. Inde etiam λύκος, lupus, dictus videtur, sive à candore oculorum, quemadmodum auctor est Plinius l. 11. 37. oculos lupo splendere et lucem jaculari: sive à colore candido, unde πολιὸν λύκον dixit Theocrit. Idyll. 11. 24. E. S.]

Λῦμα sordes. Oritur à λύω solvo: unde porro ad sordes, quæ lavando auferuntur, translatum est. Conf. dicta ad verbum λυμαίνεσθαι. [Syllaba prior in λῦμα, et omnibus inde deductis, semper est longa. Itaque λῦμα, unde λῦμα, aliud est quam λύω, quod solvo notat. Λύω lavando purgare: unde λῦμα purgamentum. Hoc quidem in genere de omnibus sordibus ponitur, quæ purgando deterguntur, specialiter autem de iis sordibus, quæ sanctitati rerum sacrarum sunt contrariæ. Quam ob causam, ut satisfieret religioni, sordes impuras et inquinatas solebant veteres lustratione adhibere et eluere. Λυμαίνω est à λίλυμαι, λῦμα, ut à κεκάθαρμαι, κάθαρμα &c. T. H.] [De quantitate syllabæ prioris, in voce λῦμα, adi Clark. ad Iliad. A. 314. Ceterum λύειν solvere, et λούειν lavare, etsi tam usu, quam quantitate, nonnihil sint diversa, nihilominus, in ipsa origine, eadem videntur fuisse verba. Quid enim, quæso, lavare aliud est, quam sordes corpori concretas et appactas solvere, solutasque abstergere? Repetebat quidem cel. Lennepius τὸ λούειν lavare à λύω, quod idem ac λύω polio: sed τὸ λούειν etiam fuisse idem, quod lavare, vel satis probat lingua Latina, quæ in verbo lavo adscivit Supinum lotum, unde lotio, lotus, lotura &c. ut contra, à cognata forma λύω, Latini retinuerint abluo, colluo, diluo, eluo et alia. E. S.]

Λύμη lues. Proprie magis significat commaculationem, atque inde labem, noxam quamcumque. Oritur autem, ut antecedens λῦμα, à verbo λύω, eadem ratione translationis. [Labem notat, quæ alicui infertur, item damnum, quod alicui nocet: quo damno res solvitur, vel persona laeditur. Hinc verbum λυμαίνειν damnum alicui offerre, et λελυμάνθαι τινὰ plane, omnino, aliquem lædere, vel ei nocere. Διὰ, in compositis, significat idem, quod Belgar. door en door. T. H.]

Λύπη dolor. Oritur à λύω solvo, unde ad dolorem translatum est. [Λύπη pp. quidem dolorem significat, sed etiam molestiam, et tam de rebus inanimatis, quam animatis, usurpari solet. Hinc λυπεῖν dolore afficere. Sic τὸ ὑπόδημα λυπεῖ τὸν πόδα calceus urit (ut Latini in hac loquendi formula dicere solent) pedem. T. H.] [" Chrysippum apud Ciceronem (Tuscul. 3. 25.) λύπην ægritudinem, quasi solutionem (λύσιν) totius hominis appellatam putasse, quin et ipsum Socratem, apud Platonem, in Cratylo, (t. 1. p. 419.) vocem λύπην repetiisse ἀπὸ τῆς ἁλύσεως τῶν σωμάτων," admonuit jam Stephanus, in hac voce. Nescio, an à solutis capillis, quos in summo luctu disjectos habere mortales solent, statum tristitiæ molestiæque ac tædii dixerint λύπην. E. S.]

Λύσσα rabies. Est quasi à λύττω, quod idem ac λύσσω, et hoc convenit cum λύπη: ut adeo a tristitia et angore animi dici videatur. [Etymon captatum in illo Theocriti, Idyll. 4. 11. τὰς λύσσας αὐτὰς λύσσαν. Vide dicta ad λύπη, et, de voce ipsa, Valckenarii Animadv. ad Ammon. l. 2. c. 17. E. S.]

Λύχνος lucerna. Oritur à λύκη luceo, quæ notio supra ad λευκὸς explicita est. [Contractum est ex λύκνος à λύκη, quod idem ac Lat. luceo. Λύκη autem fecit λύκος, λύκνος, λύχνος; contracte λύχνος: ut ab ἄκη est ἄκος, ἄκμης, ἄχμης, contracte ἄχμος, unde ἀχμὴ, et, addita ι, ἀίχμη cuspis. Sic τίκη formavit τίκος, τίκνος, τίκνος, τίχνος, et Substantive τίχνη ars. E. S.]

Λύω solvo. Propriam vim habet separandi, quasi dicas corticem detrahendi: atque ita convenit cum λέω, λάω, λίω &c. Inde porro modo notat separando dissolvere, modo separatum ab alio constringere, et in unum collectum vincire. Idem vir celeb. alio loco: " à verbo λύω, ἐλύθην pp. significat dissolvere id, quod antea erat ligatum. Inde modo ad corpus, modo ad animum, transfertur: non dissimili fere ratione ac Lat. dissolutus. Dicitur autem corpus ἐλύθην, quod quorumque modo dissolvitur veluti, atque sic debilitatur; Unde in Epist. ad Galat. c. 6. 9. accipiendum est de messoribus, labore defatigatis, atque sic negligentius opus suum perficientibus. Ad animum autem translatum, ἐλελυμένος ζῆν de eo ponitur, qui vitam agit dissolutam." [Pluribus verbi hujus propriam vim exposuit H. Stephanus: quem vide. Etiam " λύσθαι solvi, h. e. mori, Philosophorum Platonicorum verbum est, cujus ratio inde intelligi potest, quia dicebant, corpus esse animæ carcerem. Hinc λύσις, apud Platonicos, sæpe ponitur pro morte, quæ etiam plenius dicitur λύσις τῆς ψυχῆς." T. H.]

Λῶ, λᾷς, λᾷ volo, vis, vult. Male derivant à ἐθέλω. Est enim à λάω contractum: quod est capio, ut supra vidimus. Inde ad animum et volentatem transfertur. [Vide omnino supra in λάω, et conf. G. Koen. ad Gregor. Corinth. de Diall. p. 115. Piersom. Verisim. p. 12. et, quos laudavit Albert. ad Hesych. in voce λᾷμι. E. S.]

Λώβη injuria, noxa. Proprie videtur significare truncationem aurium, vel partium extremarum corporis, et quidem ortam esse à nomine λοβὸς, quod, ut supra vidimus, eximie notat extremam partem auris. Inde autem translatum nomen est ad injuriam, contumeliam, noxam, similiaque. [Λώβη non tantum dicitur in fœm. genere, sed etiam in masc. est ὁ λώβης, itidemque, licet rarius, τὸ λώβος. Λώβη autem pp. significat noxam, quæ corpori infertur, vel illata est. Quare λωβᾶσθαι τινα notat mutilare aliquem, noxam corpori inferre &c. Hinc ratio est, cur λώβη et λώβος de morbis gravissimis ponantur. Ita lepra, ab antiquis et recentioribus, vocatur λώβη, vel λώβος. Verum præterea etiam notat noxam verbis, vel injuriam factis alicui illatam. Unde etiam λωβᾶσθαι est contumeliose alicui nocere. T. H.]

[Λωΐτα, et contracte λῶτα, in Gen. neq. melius, H. Stephanus, Thes. l. Gr. t. 1. col. 1090. refert ad θέλω volo: unde, per abjectionem, ut sit, syllabæ initialis, primum factum sit λῶ, item volo. Hinc vero λωΐτερ q. d. quem magis volumus, qui a voluntate nostra magis expetitur. Sed observavit jam supra cel. Lennepius, verbum λῶ volo, potius contractum esse ex λάω, contracte λῶ, à quo descendisse primo videtur forma Adjectiva λωΐς, unde primum Comparativus factus λωΐτερος, et dein, σ pro more

αλιος, λαίτμος. Superlativus item λάϊστος, contracte λᾶστος. Ab eodem λαῖς, abjecto similiter ι, et, accedente terminatione ιν, ortum λαΐνος, ου, ab obsoleto ΣΑΝΙΣ, est ΣΑΝΙΝΟΣ, à ταχὺς, sive ταχὶς, ταχινὸς &c. E. S.]

Λᾶμα fimbria. Videtur ortum à λάω, ut sit quasi λάωμα: nisi mavis à vicino verbo λάω repetere. Notionem autem habet à prehendendo, capiendo.

[Λάνη pallium. " Λᾶνος et λάνη utrumque à veteribus usurpatur; notatque non tantum exteriorem, sed etiam interiorem vestem. Quare tunica interior passim vocatur λάνη. Apud veteres in balneis deponebantur vestes, ut balneo uti possent. Unde sæpe homines maligni observabant, an aliquid depositarum vestium furari possent. Hi fures proprie dicebantur λαναβάται, Latine balnearii, et verbum λαναβατεῖν propric de iis adhiberi solet. T. H.] [Nimirum λαναβάται pp. dicti videntur, qui aliorum, balneis utentium, vestimentis sese inducerent. Δύω enim, unde ἔνδυω indue &c. et λᾶνος vestimentum, secum composita, dederunt nostrum λαναβάται. Stirps autem vocis λᾶνος, et fem. formæ λάνη, non alia est, quam λίνω, unde λίνος &c. aut certe λάνον, forma, illi λίνω cognata: de qua Lennep. in λαφάω. Hoc igitur ex fonte λᾶνος, sive λάνη, pp. est quod decorticatur, sive quod sarticia, vel tegumenti, instar exuitur. Vide viros doctos, laudatos ab Albert. ad Hesych. in voce λαναβάται. E. S.]

[Λᾶνα lorum. Vox Latina esse dicitur, à recentioribus Græcis usurpata. Potest etiam analogice ex ipsa lingua Græca (quæ Latium sive mater, sive dialectus est) derivari. Vide supra in λαβίς. Apud Hesych. habetur λαφὸν, σπαρτὸν. Sed ibi, pro λαφὸν, rescribendum esse ἄαρον, dudum monuit cel. Ruhnkenius. Est autem ἄαρον pp. intempestivum, adeoque, ubi de fructibus dicitur, acerbum. E. S.]

Λαφάω respiro, interquiesco. Videtur ortum esse à λαφὴς, et hoc à λάπτω, quod componendum cum λίπτω, λιπαρὸς relinquo. Unde notionem habere videtur interquiescendi. Vide Valcken. in Diatr. ad Euripid. reliq. p. 125. Alia datur hujus vocis derivatio, Grammaticorum veterum calculis approbata, quæ sancit, λαφᾶν pp. ductum esse à λάφος cervix: " adeoque aptissime dici posse à jumentis, (quæ, depositis e collo oneribus, quiescunt) translatum ad remissionem laborum, et quietem." Vide laudatos ab Albert. ad Hesych. in λαφᾷ, et λαφύσσει. E. S.]

M.

Μὰ, componendum cum μὲ, proprie ejusdem naturæ videtur esse, cujus pronomen μοί &c. [Vir eruditissimus, H. Hoogeveen, Doctr. Particul. l. Gr. cap. 23. p. 630. docte suspicatus est, vocalem hanc μὰ ortam esse ex ἅμα, quemadmodum ex ἅμα factum μὶ: stirpem vero ejus primitivam esse ἀμάω, unde μάω, quod vehementem desiderium significet &c. Hujus clarissimi Philologi vestigiis insistenti suspicari mihi licet, μὰ, et μὲ, proprie contracta esse ex μάα et μάι, easque pp. formas secundæ personæ Singul. Imperativi Activi verborum μάω vel μάω, pp. desidero, vel potius quæro et interrogo; ut μὰ et μὲ pp. significent quære vel interroga, et μὰ τὸν Ἀπόλλωνα pp. sit interroga Apollinem &c.; nempe, utrum res ita se habeat, an vero mentiar? &c. Conf. Rudimenta L. Gr. Strauchmeyer., p. 265. Μὰ Δία plerumque negat, raro affirmat. In affirmatione enim adhibetur νὴ Δία. Ex. gr. si quis roget, an tu hoc feceris, respondetur νὴ Δία: sed, si quis neget, et dicat, non feci, tum dicitur Μὰ Δία. Vide Thom. Magistr. in voce Μὰ Δία (p. 590. 591.) T. H.] [Adde Valcken. ad Euripid. Phœnissa. p. 366. E. S.]

Μάγγανον venenum, præstigiæ, à μάγγανα, quod forte à μάγος: de quo suo loco. Hesych. μάγγανα φάρμακα: ubi vide viros doctos. " Μάγγανον proprie est μάγανον: nam oritur à μάγη, unde μάσσω. Ex origine satis patet, significari instrumentum, quod subigendæ furiæ, aliisque rebus miscendis usurpatur; unde quoque patet pertinere ad venefícas. Sed μάγγανον, in genere, significat etiam instrumentum, ad aliquid vel capiendum vel efficiendum aptum. Hinc μάγγανα retia, machinæ ad aliquem capiendum, et fallendum. Unde μαγγανεύειν, quod de præstigiis et artibus Magicis antiqui possere, ut Aristoph. Plut. vs. 310. Pro Machinis bellicis, quarum usum Homerus ignorat, vide Hesych. in voce κρίκοι. Vetustior certe vox μηχαναὶ et πολεμικὰ ἴχνια. Recentiores dein μάγγανα dixerant, ad Latinos etiam vocabuli usu translato; quod satis explorate constat ex Du Cangii utriusque Glossariis, Lipsii Poliorcetic. l. i. 3. iii. 3. quibus nunc quatuor libris accurate persecutus est, quæ ad Machinas, in urbibus oppugnandis usurpatas, pertinent. Nonnulla supplevere Rigaltius ad Onosandrum, et Stewechius ad Vegetium. T. H.]

Μάγειρος coquus. Videtur esse pro μάγτειρος, quod à μάσσω, similive forma. Hoc à μάττω, vel μάζω, vel μάσσω pinso, mollio. Cetera vide suo loco. [A μάγω, μαγὶς, μαγὶς, μαγεῖρος. Μάγω autem, pro quo dicitur μάσσω, vel μάττω, pp. notat subigo, subigendo aliquid ad rem coquinariam paro. Hinc μάγειρος coquus. T. H.]

Μάγνες magnes, lapis ferrum attrahens. Forte à μάω desidero, quæro, et, inde orto, μάγω. [A patria Magnesia fuit, tam in bonam, quam in malam partem sumitur, et refertur ad mores. Itaque notat mollem et effeminatum. Sed in bonam quoque partem notat eum, qui alteri cedit, nec pertinax est: sed se præbet mollem. Hinc λόγοι μάγοι sunt sermones supplices, et mollibus verbis aliquid petentes. Hac potestate in Euripide sæpe occurrit." &c. T. H.]

Μαλάσσω mollio. A μάλη. Vide ad vocem μάλη. [Μαλακὸς, et infra in μαλλὸς, μαλὸς &c. E. S.]

Μάλη axilla. Videtur à mollitie dictum. [Nempe pp. est fem. à masc. μαλὸς. E. S.] Vide μάλα. [Nisi idem sit ac μασχάλη: quod vide. E. S.]

Μάλη stupor ex frigore. Forte pro μαλαὴ: quod à μάλαγμα. [Observavit jam Salmasius, Exerc. Plin. p. 637. Æolen dixisse μαλὶς, pro μαλὶς, unde murcus et murcidus &c. Ut μαλακὸς pp. sit mollis, hinc imbecillis, ignavus, et μαλακὴ, Substantive, pro imbecillitate, stupore. Ejusdem formæ et indolis vox est ταρὴ. Vide Stephan. Append. coll. 1411. 1412. E. S.]

Μαλλὸς quasi mollis à μάλη: de quo dictum. [Apud Hesychium μαλλὸς exponitur τὸ ἔριον, καὶ ὁ καθαιρόμενος κόμης κ. τ. λ. lana et coma promissa. Plura dabit Stephan. in Append. col. 1412. Vide porro sequens μαλὶς. E. S.]

Μαλὶς tener. A μάλη, quod vide. [Per Aphæresin literæ primæ, pro ἁμαλὶς, dictum volunt Grammatici. Sed ratio ista parum tuta est. Potius ἁμαλὶς dictum fuisse pro μαλὶς auctor est col. Lennep. quem vide in Ἀμαλὶς. E. S.]

[Μάλλα obsoletum. Idem videtur notasse ac vicinum μάλη, quod, litera λ geminata, pronuntiarunt μάλλα; unde propagatum Lat. mollio. Vide, quæ habet auctor in Ἀμαλὶς. Ex μάλλα hoc supersunt Adj. μαλλὸς, ὴ, ὸν, Subst. μάλλα, itemque Lat. mallem, Dorice μάλλον, i. q. μᾶλλον, pp. mite (hinc malum pomum) porro μαλὶς, μάλλον, aliaque apud Hesychium. Latinorum malo, malim, mallem, quippe contracta ex mavolo, mavelim, mavellem, pro mavelerem, hue non pertinent. E. S.]

Μάμμα, μάμμη, μαμμὰς. Facta ex repetita syllaba prima vocis μάτης [quod vulgo μήτης, mater] nempe μά. [Vide Valcken. ad Herod. l. 4. 59. p. 307. E. S.]

Μαμμᾶν vox pueruli, panem flagitantis. Est à præcedenti μάμμα.

Μανδαλωτὸς oculi genus immodestum. Est à μάνδαλον, quod pro μάδαλον. Hoc vero à μάζω, cui vicinum μάσσω subigo, et Lat. mando, mandere. [Usus est hac voce, inter alios, Aristophanes in Acharn. vs. 1200. et Thesmoph. vs. 139. E. S.]

Μάνδρα stabulum, cauta, et μανδραγόρας, " Mandragoras, planta, cui vis inest obstupefaciendi sensus et soporandi homines." Forte à μανδρὶς repetenda sunt. Litera enim ν inserta est. Μανδρὶς autem à μάδω: unde Lat. mando, Gr. μάσσομαι.

Μανθάνω disco. A μάθω, quod à μάω inquiro. [Ejusdem formæ verborum est, ac sunt Σηγάνω, ἀτλάνω, λανθάνω &c. de quibus vide Etymolog. in Θεγγάνω, col. 450. E. S.]

Μανὶς rarus, mollis. A μάνος, quod à μάω, cui vicinum Lat. meo, unde meatus. [Μανὶς, cum accentu in ultima, est ornamentum collare, quod alioquin μανιάκης, vox formæ ἀσιάνης. Plura de eo habet Stephan. in Append. col. 1415. Utrumque forte μάνης et μανὶς, à mobilitate nomen habet. Hinc et, ni fallor, Lat. manus, manus, manes, qui à notione mobilitatis, et recursus levissimi, Hebr. etiam אוֹב dicti. Itaque stirps fuerit μάω, cui congenerum μίω, moveo &c. E. S.]

Μάνης vates. A μάνος furo, de quo in μαίνομαι. Alio loco vir celeberr. Vates à Græcis dicebatur μάντις, q. d. furibundus, vel furore percitus, à μαίνεσθαι furere. Inde autem in vatem apte translata vox μάντις, quia vates, oracula reddituri, furore, quem divinum vocabant, perciti id faciebant. Furor nimirum in iis instinctus divini judicium falsebatur. Eo sæpe respiciunt scriptores veteres, quum vates, oracula edituros, inducunt.

Μάργος gemma. A μαργόω, quod nescio, an ab ἀργὸς, pruefixa μ, sit repetendum. [Μαργόω vicinam formam habet μαρμαίρω lucco, splendeo: quod verbum, si porro conferis cum alio μαρμαίρω, facile apparebit, stirpem utriusque esse μάρω, unde μαρὸς &c. At dubia res est, unde istud μάρω descenderit. Cel. Lennepius stirpem facit ἄρω. Mihi quidem vicinæ formæ μάρω, μείρω, μίρω videntur omnes vim primariam secundi et dividendi habuisse. Unde vero μάργος (pro quo, præfixa σ, etiam σμάργος dictum) significationem gemmæ rutilantis acceperit, haud satis liquet: nisi sit à divisis rapiis. Conf. Bochart. Hier. 2. 690. 38. et Gron. ad Herod. §. 875. 106: 1. E. S.]

Μαραίνω herbas genus. Forte à μαρὸς, unde sequens μαρσαίνω macero, flaccidum reddo.

Μαρσαίνω marcessere facio, flaccidum reddo. Forte ab ἄρω: de quo vide suo loco. [Dubitari omnino nequit, an μαρσαίνω, et marceo, marcesco &c. sint verba, ab eadem stirpe μάρω ducta. Vis earum propria maxime elucet ex Lat. marcere. Vide Salmas. Exc. Plin. p. 637. a. C. E. S.]

Μάργαρον unio. Forte ab ἀργὸς candidus, albus, quod

vide suo loco. [Peregrinam vocem esse *βίρβερι* vel *μάργαν* (unde manaverit Gr. *ὁ μαργαρίτης λίθος*) docent Salmas. Exc. Plin. p. 790. b. coll. Boch. Hier. 2. 690. Addit ille, vocem Græcis veteribus esse *μάργαρα* pro lance. Quam quidem significationem à *μάρη* divido repetere, haud difficile foret. E. S.]

Μάργος, vel *μαργὸς* insanus, amens. "Proprie notat furore correptum, furibundum: unde à Grammaticis exponitur per *μανιώδης*. Maxime ponitur de cupiditatibus et libidinibus furibundis, atque ad omnem immoderatam libidinem applicatur. Sic *θυμὸς μάργος* animus ferox, *ἵππος, στόμα* &c. *μάργα*: *γαστὴρ μάργος* quia omnia, quæ apponuntur, quasi furore correpta comedit. Ex hac, apud Homerum, locutione composita est vox *γαστρίμαργος* homo edendi cupiditate flagrans." T. H. [Adde Valcken. ad Eurip. Phœn. vs. 1252. p. 428. 423. Stirps videtur esse *μάη*, unde *μαίνω*, *μαίνομαι* furor &c. E. S.]

Μάρη, Plur. *μάραι* manus. Forte à *μάρη* prehendo unde *μάστιξ*.

Μάρις mensura liquidorum. Forte à *μάρη* capio vel divido, cui vicinum *μάρη*.

Μαρμαίρω rutilo. Ab *ἀρ* forte est *μάρη*, et reduplicatum *μαρμαίρω*. [Vide supra in *μάργος*, et confer atur Bochart. Hieroz. P. 2. p. 690. 31. ubi observatum, *μαρμαίρω* et *μαρμαίρω* pp. esse splendere et *μαρμαρυγὴ* splendorem. Unde, ut *μάρμαρα* et *μάρμαρος*, vel cum prosthesi *σμαράγδος*, ita etiam *μαργαρίτης* &c. E. S.]

Μάρναμαι pugno, prælio decerno. Videtur repetendum à *μάρη* capio, vel divido. [Est à *μάρνας*: hoc vero à *μάρη*, pp. furor, quo quis corripitur. Dicitur de furore bellico, atque adeo verbum hoc sæpe notat pugnare, et *μάρνασθαι* de iis dicitur, qui verbis altercando inter se certant. T. H.]

Μάρπτω prehendo. A *μάρη* sunt *μάρη* et *μάρτω*. Hinc *μάρπτειν* comprehendere: illinc *μαρπὴ*, *μαρπτὸν*, *μάρπτω*, *μαρπτὸς*. [Comparantur, quæ vir cel. dedit in *Ἁμαρτάνω*, supra. E. S.]

Μάρσιππος et *μάρσυππος*: Marsupium. Nescio, an sit compositum ex *ἴππος*, de quo supra, et *μάρη*, unde *μάρη*, cujus derivata compone.]

Μάρτυς testis. Est à *μάρη* prehendo. [Originem esse repetendam à *μάρναμαι*, sæpius divimus, atque adeo à verbo *μάρη* divido, discerno, dirimo. Hic observandum (quod, in studio linguarum, usus est multiplicis) vocabuli Græci, quod testem notat, præter alias, duplicem exstare formam, *μάρτις* et *μάρτυς*. Istarum formarum illa, in *ι* desinens, vetustior est altera, desinente in *ρ*. In lingua Græca et Latina veteri, in centenis vocabulis, *σ* primum pronunciabantur, in quibus posteri, ejus literæ loco, adhibuerunt caninam *ρ*, quæ, utpote difficilior pronunciatu, in istarum linguarum infantia, vix pronunciabatur. Vulgo tradunt Grammatici, recentiores Atticos, in multis vocabulis, *σ* usurpasse pro litera *ρ*. Ista ratio erat invertenda. Veteres Græci masculum ex. gr. dixerunt *ἄρσην*: recentiores Attici, *σ* in *ρ* mutata, *ἄῤῥην*. Fortitudinem veteres dixerunt *Ἄρης*, recentiores Attici *Ἄῤῥης*: et ad eandem normam alia pronunciarunt. Hanc accepta refero Grammaticorum doctissimo Heraclidæ Alexandrino, ad Eustath. super talibus notanti, ■ Iliad. *μ*. p. 877. et ad Odyss. *ι*. p. 1554. Hujus observatis usus est Henr. Stephanus, de Dial. Attica p. 16. 55. et 191. Præ aliis autem Græcis, Spartani, in fine vocabulorum, in quibus reliqui Græci literam *σ* pronunciabant, posuerunt *ρ*. Libri, Spartana dialecto conscripti, omnes perierunt: sed exstat tamen Senatusconsultum Laconicum, quod, conservatum à Boethio, l. 1. c. 1. de Musico, emaculavit Jos. Scaliger, Comment. ad Manilium, p. 426. In eo reperiuntur *τριάκοντα*, *ἑκατόν*, *πεντηκόντορος*, et paullo post, *τὰς ἁπάσας* pro *τὰς ἁπάς*, *τὰς νῆας* pro *τὰς νῆς*. Similiter Eretrienses, pro *σκληρὸς*, dicebant *σκληρὸς*, observante Platone, p. 297. Pro *Πλαταιὶς* ab iisdem ductum falsæ *Πλαταιὶς*, Phrynichus monuit, p. 40. Qui vulgo Græce *παῖς* dicebatur, apud Lacedæmonios vocatus fuit *πάϊς*, et *πάϊς*: unde Lat. puer. Veteres Romani dixerunt por, quod remansit in Marciporis [Publipor, Lucipor] pro cognomine Marci &c. similibusque. Ad eandem rationem, in infantia Latini sermonis, *s* pronunciarunt pro *r*. "S" inquit Festus "pro r sæpe antiqui posuerunt: ut majoribus, melioribus" &c. Ex dictis patebit nonnullorum Adjectivorum, apud Latinos, ratio Analogica. Pro augur veteres dixerunt augos et augus: qualia in libris nostris supersunt bonos, labos, arbos. Non ab augur, sed à veteri forma augus, natum augustus. Pro augur veteres dixerunt augus: hinc augustus. Adjectivum vetus antiquitus flectebatur veteris, veteri, et vetosis, vetui: hinc vetustus, contracte vetustus. Senex olim senesis, senesi: hinc senestas. Honos, honus: hinc honestas, honesti, honestus, honestus. Arbos et arbus, arbustus, arbustus. L. C. V.]

Μασάομαι mando, à *μασάω*, quod à *μάω*, Futuro verbi *μάω* movendo mimo, mollio. Inde *μάσσω*, *μάζω*, *μάδω*: unde Lat. mando. [Huc etiam pertinet forma *μασία*, unde *μάσημα*, vox rarior, quam Tuxpam, in Epist. Crit. p. 23. commemoravit. E. S.] [*Μασᾶσθαι* pp. dentibus subigere, id est, comedere, est à *μάσσω*, vel *μάττω* ma-

cerando subigo; respondetque plane Latino mandere. *Μασᾶσθαι* igitur notat cibos ita manducare, ut non deglutias, sed gustum hone sentias: dein significat ita manducare, ut succum deglutias, reliqua exspues et rejicias. Sic refertur ad nutrices, quæ manducare solent cibos, et manducatos ori pueri inserant. Hinc *μαστὴς* mandducator, et *μάσται μαστῆρες*, apud Medicos, dicuntur musculi, qui, ut dentes moveantur, efficiunt. T. H.]

[*Μασθὸς* Poculum mammæ figuram habens. Vocem hanc Græcis restituit cel. Valcken. in Digressione 4. à Theocriteis, p. 291. Facta est à *μασθὸς*, quod vide. E. S.]

Μάσθλη lorum emollitum, quasi à *μάσθω*, quod à *μάω* vel *μάσσω*. [Pro eodem etiam, in tertia Declinatione, *μάσθλεος* adhibetur. Vide viros doctos ad Horæch. in voce *Μάσθλη*, ab Albert. laudatos, et in primis Bergleros, ad Aristophanis Nubes, vs. 448. et Equites, vs. 269. ubi ex Scholiaste observatur, improprie *μάσθλαι* dici *τὸ μαμαλυγμὸν ἐν ὤμοις*. E. S.]

[*Μασθὸς* mamma, mammilla. Est forma tantum diversa à *μαζὸς*, pro quo Dores scripsere *μαστὸς*, litera *σ*, pro receptiori *ζ*, adhibita. Stirps *μάω*. Vide in *μαζὸς*. E. S.]

Μάσσω pinso. Est à *μάσσω*, quod à *μάω*, movere tractando, comminuendo. Alio loco vir celeb. "Verbum *μάω*, à generali, qua pollet, notione tractandi, vel minuendi, eam accipit molliendi, quæ in variis derivatis cernitur, ut in *μαλάσσω*, &c. Unque à *μάσσω*, Futuro verbi *μάω*, factum *μάσσω* itidem tractandi, comminuendi et subigendi significationem habet: unde speciatim pistoribus tribuitur, et idem est, quod Lat. pinso. Idem autem, in compositis, *ἀπομάσσω*, *ἰκμάσσω* et similibus, abstergendi notione usurpatur. Unde *ἰκμαγεῖον* aliquando dicitur id, quo quis se abstergit." *Μάσσω*, pro quo veteres dixerunt *μάγω*, notat subigere et subigendo abstergere. Hinc *μάσσω χεῖρας* abstergere manus. Ab hujus tertia Præter. perf. Pass. *μέμαγμαι* est *μάγμα* instrumentum ad subigendum: sed *μάγμα*, in neutro genere, notat instrumentum, quo abstergantur manus. Sic mappa dicitur *μάγμα*; adeoque multum differt à *μάκτρα*, quod v. gr. apud Aristophan. in Plato, vs. 545. ponitur pro alveo, in quo panis, farina massa &c. subigitur." T. H. Idem vir summus alio loco: "*Μάσσω* subigere. Proprie de farina dicitur. Eleganter etiam usurpatur de veneficiis: nam venefici dicuntur non tantum *κνήθειν*, et *δαμνᾶν*, sed etiam *μάσσειν*: unde *μαστρὰ* venefican significat, proprie, subactricem."

Μαστεύω quæro. Est à *μαστὴς*, quasi investigator: quod à *μάω* inquiro.

Μάστιξ flagellum. Quasi à *μαστίζω*, quod à *μάστις*, [servato apud Hesychium: unde in Dativo *μάστι*, Il. *ψ*. 500. ex edit. Clarkii, et Accus. *μάστιν*, Odyss. *ο*. 187. E. S.] Similive forma, *σ* verbo *μάσσω*, de quo supra. Alia loco vir celeber. "Nomen *μάστιξ*, significans flagrum, vel flagellum, proxime oritur à verbo *μαστίζω*: hoc vero ab obsoleto *μάστω*, quod à *μάω*, cui inter alia adest notio urendi. Sicut autem hoc ab urendo ad notionem castigandi flagris transfertur, ita ipsum Lat. flagrum et flagellum repetendum à verbo flagro, quod in origine convenit cum Græco *φλέγω*."

[*Μαστὸς* mamma. "*Μαστοὶ* ubera sive mammæ. Inter alias deteriores veram quoque notionem prædet auctor Etymologici magni, dum, hac voce propria, scribit, significari *τὰ τῆς ἥβης ζητήματα*, id quod pueri infantes, duce natura, quærunt. Est enim ab origine, supra indicata, *μάω* ardenter quæro. Quam Grammatici statuunt differentiam inter *μαζὸς*, et *μαστὸς*, illa tantum pendet à dialecto. Quadruplex enim fuit, in diversis dialectis, vocis unius scriptio, *μαστὸς*, *μασθὸς*, *μαζὸς*, et *μασθὸς*: quarum ultima fuit propria Doriensium, adhibita Theocrito, Carm. *ι*. 16. &c. L. C. V.]

Μαστροπὸς lena. Videtur idem quod *μαστροπὸς*: et hoc componendum cum *μαστρώλλη* lena; quod Diminutivum est à *μάστρος*, de quo suo loco. [Vir doctissimus, in Lexico Hedericiano, repetit à *μάστης* indagator et index capturarum venatarum. Cui derivationi foret, quod Græci investigatorem dixerunt *μαστῆρα* ■ *μαστῆρ*. Jam vero *μαστροπὸς*, in Genitivo *μαστροποῦ*, ejusdem formæ numeri videtur esse ac *ἀγροικὸς*, *ἀξιωματικὸς*, *αἰλουρὸς*, *βλοσυρὸς*, *καλλικὸς*, *μαγειρικὸς*, *ὀπαδικὸς*, *παῖδικὸς* &c. Quæ quum manifesto composita sint cum voce *ἀγὸς*, *ἀγὸς*, ducius vel adspectus: dubitari vix potest, quin nostrum *μαστροπὸς* sit ejusdem generis, et proprie eum vel eam significet, qui, vel quæ investigatoris investigatricisve speciem demonstret, lenonem adeoque vel lenam. E. S.]

Μαστρώλλη axilla. Est pro *μαχώλλη*, à *μάχομαι*, pugno. [Nescio, an sit potius repetendum à *μάω* movco, unde ipsum quoque *μάχεσθαι* notionem invenit: et *μαστρώλλη*, sive *μαχώλλη* pp. sit quæ valde et crebro movetur. Conf. Homericum illud *χεῖρας ἀίσσουσι*, vel *χεῖρας ἀναίσσει*, quod Stephanus laudat, in voce nostra, Append. col. 1493. E. S.]

Μάτην frustra, temere. A *μάω*, *μάω*, unde Lat. mentus. [A *μάτης*, quod à *μάτις*; hoc vero à *μίμνω*, tertia Præter. perf. Pass. verbi *μάω* quæro. Quamjam vero, quod non habemus, et sæpe operam perdimus. Hinc *μα-*

τὴς frustra quæsitus, et *μάτην* frustra. T. H.] [Est igitur *μάτην* pp. Accusat. Singul. f. g. à memorato *μάτης*. Unde, per ellipsin nominis Substantivi, et præpositionis *κατὰ*, vel similis, Adverbialiter ponitur. E. S.]

Μαστρώλλη lena. Vide dicta ad vocem *μαστροπὸς*.

Μάχλος incontinens, libidinosus, lascivus. Nescio, an à *μάχομαι* sit repetendum. [Stirps est *μάω*, unde *μάμαμαι*, *μίμαχα*, *μάχω*: et hinc Adjectivum *μάχλος*, contracte *μάχλος*. Tribuitur potissimum mulieribus, virum appetentibus. Vide Hesiod. *Ἔργ.* vs. 586. Conf. porro *μάω*. E. S.]

Μάχομαι pugno. Videri potest nomen *μάχη* ortum esse à *μάσσω* lungo, et inde ad pugnam translatum. [A *μάω* est *μάχω*, ut dictum ad vocem *μαχλὸς*. Est autem pp. *μέμαχμαι*, vi terminationis Mediæ, cum ardenti studio infero me &c. Unde nonnunquam additur vox *χερσὶ* manibus: ut Iliad. *Λ*. 290. *χερσὶ μὲν οὖν ἔγωγε μαχέσσομαι*, pp. manibus quidem ego me una inferam, et *μαχέσθαι* nonnunquam est ardenter luctari in aliquem, Il. *Ζ*. 329. E. S.]

Μάψ frustra, incassum. [Est à *μάσσω*, quod à *μάω*, unde *μάστης* idem. de quo supra. [Ut *ἀψ* contracte dictum pro *ἄπις*, *ἰψ*, pro *ἴπις*, *ἆψ*, Lat. daps, pro *δαπὶς*: sic *μαψ* videtur contractum ex *μαπὶς*, quod à *μάσσω*, unde *μαστὴς* prehendo. An igitur *μαψ* pp. est prehensione, vel prehensus: quæ prehensio cum sæpe sit difficilis et frustranea, vocula *μαψ* pro frustra, incassum adhiberi potuit. Conf. Iliad. *Β*. 150. 214. &c. E. S.]

Μάω vehementer cupio. A motu videtur translatum ad tactum, transitum, abitum. Inde notat quæro, cupio vehementer &c. [*Μάω* significat magno cum impetu feror, vel quæro, vel investigo. &c. T. H.] [Confernatur, quæ cel. Lennepius supra jam dederat, in *μάγος*, *μαίνομαι* et supp. Fuerunt autem haud dubie cognata verba *μάω*, *μαίω*, *μάω* &c. Ex his Latina lingua nobis integrum servavit meo, meare, quod verbum sæpe ponitur de iis, qui ultro citroque eunt vel eunt redeuntque, ut in illo Lucani, l. 3. 610. Discurrunsque anima: diversa in membra meantis. Porro de verbo *μάω*, apud eosdem Latinos, superest Præteritum movi et Supinum motum, quæ verbo moveo, à *μάω* derivato, tribuuntur. Videtur igitur et ipsum Gr. *μάω* pp. notasse motum sive mentem, qui ultro citroque fit, et quidem cum insigni fervore et impetu. Hinc *μάω* exponitur quæro, hac illuc, nempe, discurrens, *μαίομαι*, furo, furore agitor, commoveor vehementius &c. E. S.]

Μιγαίω invideo, curo. Forte à *μάω* repetendum: unde *μιγὰς* &c. [Conf. *μαχθὶς* labore invidia; in quo similis translationis ratio, et sequens *μίγαρον*. E. S.]

[*Μίγαρον* domus. "*Μίγαρον*, et *μέγαρον*, à veteribus dictum fuit penetrale. In templis *μέγαρα* dicebantur, ubi res sacræ recondebantur. Hinc *τὰ μέγαρα*, in Plurali, ponuntur pro templo integro. A Pausania commutantur *μίγαρον* et *ἄδυτον*, hoc est, iste templi locus, quem nemini, nisi sacerdoti vel pontifici, adire licet, T. H.] [Vide Albert. ad Hesych. v. *μίγαρα*. Est à verbo *μάω* (cujus stirps *μιγ*) a quo *μίγας*, *μιγάς*, *μιγάδος*. E. S.]

Μίγας magnus. A *μίγω*, quod idem ac *μίζω*, unde *μίζων* Ionicum, idem quod *μείζων*. Convenit haud dubie cum *μείω*, de quo suo loco. [Stirps est *μία* Lat. meo: de quo vide supra in *μάω*. Hoc ipsum *μαω* dedit *μάγω*, unde Latini veteres fecerunt magus, ex quo superest Adverbium magis. A magis porro factum est maginus, et contracte magnus. Pro magus etiam dixerunt majus, a, um: unde Comparativus major pro maior, et deus majus ac maja, et vox majestas. Vide Macrob. l. 1. 12. laud. à Vossio in magnus. Comparativi autem forma veteres majus videtur esse pro maius. A *μία* factum *μίαων*, *μίασσων*, quomodo Ioues extulerunt Nolicum *μίζων*. Porro à *μία* factum *μίγων*, ut à *μαω*, *μάγω*. A *μίγων*, *μιγνος*, *μίγωλος*, unde fœm. forma *μιγάλη*, Genit. item *μιγάλου* &c. Ex quibus omnibus satis apparet, propriissimam verborum *μάω* et *μία*, in motu vehementiori positam, translatione ad intensionem grandiitatem significandam. E. S.] [*Μίζων* contractum est ex *μιγίζων*, à verbo *μίγω*. Antea usitata fuere *μίγος*, *μιγίων*, *μίγονες*, ut *φίλος*, *φιλίων*, *φίλονες*, quorum hæc reperiuntur in unico Homeri, et unico Sophoclis loco.—A *μίγα* flexit *μιγάλης*; hinc vero et *μιγαλῆες*, significans non tantum magnificum, sed et summa laude dignum. Quod satis liquet ex Xenophonte, qui p. 460. homines egregios *μιγαλίους* dixit, et p. 171. *Καλὸν, καὶ μιγαλίου πράξεως δόξαι* pulchrum et laude dignum putas esse. Adverbium *μιγαλίως* eidem Xenophonti, bis terve, adhibitum. Deos sumtuosis sacrificiis honestare dixit, *μιγαλίως τιμᾶν*, p. 495. L. C. V.]

Μίδιμνος medimnus, mensura aridorum. Est pro *μεδίμνος*, quod Participium verbi *μέδω*: hoc à *μέδω*, unde medius Latinorum, et medius. [*Μέδιμνος* et *μέδιμος* inter se differunt. Interpretes tamen *μέδιμνον* modium exponunt. Non accurate. Vide hic Commentar. [nostrum ad Aristophan. Plut. p. 345.] Verum tamen est, *μέδιμνον* et *μέδιμος* ab eadem origine esse ducta, nempe à *μέδω*. Hinc *μεδίμνος* 61. et contracte *μέδιμνος*. Mida in Præter. Medio habet *μέμεδα*. Hinc *μέδος* (unde Lat. modus) id est mensura. A *μέδω* etiam Lat. melior descendit quare ex hac

potestate patet, *μήδομαι* et *μέδω* significare monstrare, ad quantitatem rerum metiendam. T. H.]

Μέδω impero. Ortum videtur à *μάω*, quod, vicinum *μάω* &c. superest in Lat. meo: unde *μέδος*, *μέτος*, Lat. modus, moderor et similia. [*Μέδομαι* ad amussim respondet Lat. meditor, in illo Il. Θ. 458. de Minerva et Junone, *κακὰ δὲ Τρώεσσι ΜΕΔΕΤΗΣΗΝ mala Trojanis meditabantur* &c. Vide etiam virum doctissimum, ad Hederici Lexicon, in verbo *μέδω*. E. S.]

[*Μέθυ* vinum, temetum. "Olim quodvis vinum dicebatur, seu merum seu mixtum. *Μέθυ* vinum erat merum, aquæ liquore non debilitatum: quale vinum Varro vocat purum putum. A voco *μεθύω*, *μεθύω* ebrius sum. Illinc ductum *μεθύσκω* (secundum vim verborum in *σκω*) est inchoativum. Ergo *μεθύσκεσθαι* inebriari." L. C. V.] [Stirps *μάω*, cognata alteri *μάω*. Notio ebrietatis videtur ducta ab illa commotionis vehementioris. Conf. imago Jes. 24. 20. 29. 9. E. S.]

Μείδω subrideo. Forte ab *εἴδω*, vel *εἶδον* video, adspicio blande. [Ponitur paullo alio modo, quam *γελᾶν*. Hoc enim refertur ad visum, proprie dictum; verum *μειδᾶν* ad vultum renidentem, lenemque risum pro se ferentem, et indicantem. Hoc non tantum valet *μείδησις* et *μείδημα*, sed et *μειδής* in compositis: unde *φιλομμειδὴς*, quod epitheton est Veneris, id est, Venus renidente vultu, quæ amat vultum renidentem, et *ἀμειδὴς* epitheton Orci, quo orcus dicitur is, à quo nitor, tranquillitas et lætitia aliena sunt. T. H.] [Adde cel. Lennep. Anim. ad Coluth. p. 91. De etymo verbi *μειδάω* lege Stephanum in Adjiciendis tomo 2. Thesauri, col. 1607. Stirps mihi est *μάω*. E. S.]

Μειλίσσω mulceo. Repetendum à *μείλι* mel. [Etymologus M. p. 82: 33. et 582: 36. *παρὰ τὸ μέλι, μειλίσσω, καὶ πλεονασμῷ τοῦ ι, μειλίσσω*. A Stephano exponitur Dulcedinem quandam melleam indo, mellitum reddo. Sed recte idem addit, "usurpari metaphorice pro blandis verbis et veluti mellitis demulcere, aut etiam delinire." Nempe comparatio Latini mulceo, cum nostro *μειλίσσω*, vix patitur dubitare, quin, uti stirpes utriusque verbi, nempe, *μέλω*, *μέλι*, sint cognatæ, ita et ipsæ proprietate sua conveniant: ut *μειλίσσειν* pp. sit mulcere, demulcere. Conf. loca Il. Ι. 410. Od. Γ. 96. Orphei Argonaut. vs. 788. 936. &c. E. S.]

Μείραξ adolescens. Haud dubie est à *μείρω*, *μείρομαι*. [Mos apud Atticos frequens est, ut *μείραξ* ponatur de puella, sed Diminutivum ejus *μειράκιον* de juvene, et alterum Diminutivum *μειρακύλλιον* de ætate juvenili. Jam vero *μειρακίδιον* sequitur post *παῖδα*, sive puerum. Quando quis *παῖς* esse desiit, et attigit annos 14 aut 16. dicitur *μειράκιον*. T. H.] [Etymologus M. col. 583: 1. Ἀπὸ τοῦ *ἴμείρω*, *ἱμείραξ*, καὶ *μείραξ*, ὁ τοιοῦτον χρόνον ὤν, ὅστε καὶ ἐρασθῆναι. E. S.]

Μείρω divido. A *μέρω*, quod à *μέω* repetendum videtur, quasi, medium sejungo, divido. [Vide infra in *μέρος*. E. S.]

Μελάθρον domus. Videtur repetendum à *μέλω*, et hoc proprie esse idem, quod *μάω*, *μάω* tango, divido, meo. Rationem tamen significationis non satis perspicio. Convenit autem *μέλω* etiam cum *μέρω*. [Est ejusdem formæ, et vicinæ fortasse originis nomen, ac *μελάθρου* finis. Stirps utrinsque est *μέλω*, unde *μέλλω* pp. moror, cunctor &c. An hinc *μελάθρου* pp. locus morandi, commorandi, *μελάθρον* vero instrumentum morandi, sive quod moretur abire cupientem, adeoque funis vel pedica? E. S.]

Μέλας niger. A *μέλω*, translatione incerta: [uti nihil fere incertius est in linguis, quam ratio denominationis colorum. E. S.]

[*Μέλγω*. Vide cel. Lennep. ad *ἀμέλγω*.]

Μέλδω liquefacio. A *μέλω* divido &c. Hinc vicinum est *μέρω*. [Contractum videri queat ex *μελέδω*. Convenit quodammodo cum Belgarum *smelten*. E. S.]

Μελεδαίνω curo. A *μελέδη* cura, quod à *μέλω*, vel *μέλομαι*. [Notio curarum et sollicitudinis, in *μελεδαίνω*, videtur ducta ab illa liquefaciendi ac tabefaciendi, in verbo *μέλδω*, contracto ex *μελέδω*. Eadem translatio longe tritissima est in Arab. ﻣﻠﻰ itemque in *τήκεσθαι*, quemadmodum et Belgice dicimus, *ich vergerme door zorgen* &c. E. S.]

Μελάθρη pedica, funis. A *μέλω*, vel *μέλομαι*. [Vide dicta ad *μελάθρον*. E. S.]

Μέλει curæ est. A *μέλω*, de quo vide ad *μελάθρον*. [*Μέλει* est tertia Singul. verbi *μέλω*, cujus proprietas nondum satis est explorata. Fortasse idem pp. notat, ac *μελίδω*, de quo vide in *μέλδω*. Conf. etiam infra in *μέλω*. E. S.]

Μέλος vanus, multus, inanis. A *μέλος* membrum, et hoc à *μέλω*, de quo in *μέλω*. [Vir summus, J. A. Ernesti, ad locum Il. Ε. 480. ex Scholiasta Lips. exponit: "*μελλητὴν, ἀναβλητικὸν τὰ μέλη*." E. S.]

Μέλι mel. Videtur esse à *μέλω*, quod à *μέω*, vicino alteri *μέω* moveo, tango: unde mellis, mulceo, &c. Et sic ad saporem dulcem transitum forte. [Vide in *μέλω*. E. S.]

Μέλισσα vel *μέλιττα* apis. A *μέλι*. [*Μέλισσαι* etiam olim sacerdotes Cereris vocatæ: cujus in nominis locum postea successit *μητροπόλος*, ut ostendit Hesychius, ubi vide Scapingium. Meminit hujus rei Scholiast. Euripid. ad Hippol. vs. 17. et Schol. Theocriti, ad Idyll. 15. 94. ubi, pro *ἱερείας*, recte legit *ἱερείας Tanaq.* Faber, teste Anna filia, ad Callimach. in Apoll. vs. 110. Sed etiam, latiore ambitu, pro cujusvis dei demere sacerdotibus fuerunt *μέλισσαι* positæ. A Pindaro certe Pyth. 4. 106. *μέλισσα Δηλιὰς Pythica sacerdos* appellatur: cui proprium alioquin nomen erat *κυρήνη*. Hujus autem rei ratio ab apium est natura repetenda, quæ, quum castissimæ sint et eleganti mundities delectentur, (Ælian. de Animal. L. V. 11. *διὸ καθαρὰν ἔχουσι μέλισσαν*) suum nomen cum virginibus sacris communicarunt. Quin mystica quadam ratione, in sacrorum arcanis, animæ, ob purissimam naturam, dicebantur non tantum *νύμφαι*, sed et *μέλισσαι*, ut docet Porphyr. de Antro Nymph. p. 261. cui adjungendus est Scholiast. ad dictum locum Pindari. Non dissimili modo Lunam (quæ *τῆς γενέσεως πρωτόνους* habebatur) *μέλισσαν* vocarunt. Si quis hujus nominis fabulosam originem cognoscere cupiat, illi celebrandus est Servius, ad Æneid. I. 1. 434. &c. T. H.]

Μέλλω à *μέλω* est, quod vide supra. Alio loco vir celeberrimus. "Verbum hoc *μέλλω* ampe, temporis Futuri notione positum, post se Infinitivum habet, ita ut, per simplex Futurum, Latine reddendum sit. Ita Græcum *μέλλω ποιεῖν*, vel etiam *ποιήσειν*, vel denique, per Autistum, *μέλλω ποίησαι ἂν*, simpliciter Latine significant faciam vel facturus sum: atque sic in aliis quam plurimis. Orta autem, in hoc verbo, Futuri significatio à notione cessandi, tergiversandi, vel morandi nectendi, quam verbo *μέλλω*, per se posito, apud scriptores Græcos, fere propria est. Ita Græce dicas, *τί μέλλεις*; i. e. quid cessas? vel quid tergiversaris? Hæc autem potestas ab ea curandi nata est, quasi dicas, usque curando tergiversari. Oritur, nimirum, *μέλλω* (geminato λ) à *μέλω*, quod, rarissime, licet transitive positum, significat curare. Ita dicitur aliquis *μέλειν τί* curare aliquid. Longe vero frequentius, tanquam verbum impersonale, dici solet, v. gr. *μέλει μοί τούτου*, vel, mutata constructione, *τοῦτό μέλει μοί*. [Latini verbo *μέλλω* simile quid videntur habere in suo melior, moliri, quod, sua quoque origine, fere idem esse, facile apparet. Est enim molior, prona analogia, à *μέλω*, *μέλομαι*, *μέλει*. Conf. omnino Iliad. K. 154. 455. Λ. 22. Hesiod. Ἔργ. vs. 126. 127. Aristoph. Plut. vs. 1103. Stirps *μέω*, vel *μάω*, pp. moveo: unde *μέλλω* moveo me ad faciendum. E. S.]

Μέλος membrum. Forte non differt proprie à *μέρος* pars, ortumque habet à *μέλω*, ut hoc à *μέρω*. Origo communis est *μέω*.

Μέλπω canto. A *μέλος* carmen. [*Μέλος* hoc sensu recte exponi videtur carmen modulatum, et quasi membris incisum. A quo quidem *μέλος* fieri potuit *μελίπω*, *μέλπω*. Nescio tamen, an cognatum sit nostrum *μέλπω* alteri *μέλγω*, et Lat. mulceo: ut v. gr. Il. Α. 475. *μελπόμενοι ἰήιον ἄνακτα* pp. sit, cantu mulcentes Apollinem, ubi aptissime hoc sensu sequeretur *ἱ δὲ φρένα τέρπετ' ἀοιδῇ* ille autem animo delectebatur, pp. lenitur demulcebatur audiens. Et, alio flexu, per ironiam, Il. Η. 240. Scio quoque *τὸ σταδίῃ δῆν μελπόμενοι Ἄρηι*, pp. in stataria pugna me nuvo Marti demulcendum præbere, h. e. manibus ipsius me committere. Sed levis est suspicio, accuratius expendenda. E. S.]

Μέμφομαι conqueror. Est à *μέμφω*, et hoc à *μέφω*, quod à *μέω*, et hoc forte cum *μάω* componendum: de quo ad *μέμφω*. [Etymologus M. col. 579: 16. repetit à verbo *μέμφω*, quod exponit *λαμβάνω* accipio: id quod col. Lennepii derivationem eximie confirmat. Hoc igitur pacto *μεμφόμενοι μέμφθαι* pp. foret nunc mihi sumtionem, vel capio mihi captionem, haud aliter ac Hebræi suum נָשָׂא מַשָּׂא proprie et improprie adhibent. Plena phrasis Græce reperitur apud Atticos, ut in Aristophanis Pluto, vs. 8-10. *Τῷ δὲ Λοξίᾳ Μέμφῃ δικαίαν μεμφόμενοι ποιεῖν*, quod ad literam sic foret, Loxiæ vero Apollini juste impono hoc onus, crimina nempe, quod ipsum nostris instar premat. Idem Comicus in Ranis, vs. 1284. *Τὸν ἄρα ΜΕ'ΜΨΙΝ γ' ἐκείνοις Ἀνδρὶ* Quamnam reprehensionem, pp. quodnam onus, conferet in virum &c. E. S.]

Μέν quidem. Nescio, an à *μέω* repetendum sit. [Uti *δὲ* est pro *δή*, de quo supra, sic *μὲν* videtur esse pro *μή*, quod pleniore forma adhibent veteres; ut Aristophan. in Avib. vs. 148. *οὐ μὴ* &c. De origine autem hujus *μὲν*, ex *μέω*, pluribus egit Cl. Hoogeveen, Doctr. Partic. p. 638. E. S.]

Μένος animus. A *μέω*. [Rectissime exponitur ab Il. Stephano "animi ardor, seu impetus &c. Proprie tribuitur igni, unde *πυρὸς μένος*, Il. Ψ. 177. 238. Π. 792. soli, Il. Ψ. 190. (unde *μένος ἠελίοιο ἰάλλει*, Hesiod. Ἔργ. vs. 414.) ventis, Il. Ε. 524. fluviis, Il. Μ. 18. Φ. 305. ferro, Il. Υ. 372. equis, Il. Ρ. 476. Ψ. 390. bobus, Od. Γ. 450. mulis, Od. Η. 2. viro, Il. Α. 207. Β. 387. &c. Hinc porro pro vi indomita, furore, ira venit, Il. Α. 103. Η. 210. Ζ. 101. Ι. 675. unde *μένος* et *θάρσος* conjunguntur, Il. Ζ. 2. Od. Α. 321. *φίλος* et *μένος*, Il. Ε. 296. *μένος* et *θυμός*, Il. Ε. 470. *μένος* et *ἀλκή*, Il. Ι. 702. Τ. 161. Ex quibus omnibus satis mihi videtur constare, stirpem esse *μέω* vado, quod verbum explicitum in *μάω*. Porro, uti Gr. *γένος* dedit Lat. contractum gens, gentis, sic *μένος* contracte est Lat. mens, mentis: quod quo minus ambiguum sit, faciunt Hesychii glossæ: *Μένος· ἰσχύς, δύναμις, ὀργὴ, βία, θυμὸς, τόλμα. Ἀκμή* et multa dicta poëtarum Latinorum, ut Horatii I. 1 Epist. 2. 59. 60. (ubi vid. Bentleium) Lucret. I. 4. 758. Virgil. Æn. I. 6. 11., 12. 609. &c. Conf. etiam *τὸ μέσον*. E. S.]

Μένω maneo. A simpliciori verbo *μέω*, Lat. meo. [Verbum hoc *μένω* active et neutraliter usurpatur. Neutraliter significat firmum et stabilem manere: Active autem constanter aliquem excipere. Hoc pacto Homerus dixit *μένειν ἄλλον λίθινος ἀστὴρ* vim lenuis &c. T. H.] [Eadem vis Activa et Neutra occurrit in Lat. *manere*, apud Virgil. Æn. I. 10. 770. Liv. I. 12. 66. &c. Unde clarius etiam apparet, Lat. *manere* et Gr. *μένειν* eadem esse verba, e stirpibus *μάω* et *μέω* deducta. E. S.]

Μέρδω privo, prohibeo. A *μέρος*, unde *μέρω* divido, separo. [Alio flexu, *μερδέω* notat idem, quod *ἐφορᾶν* videre, de qua significatione legi potest Eustath. ad Homer. p. 228., 22. 26. 936., 6. 1585., 61. ubi simul componitur cum *σημεῖον*, *ἐπεὶ ἐστὶν ἀγαθὸν ἐν τῷ μερδέειν τὰς ἐσομένας ἀπάτας*. Eadem proprietas est verbi Hebr. רָאָה vidit, deinde accurate vidit, quasi oculorum acie fixa. Quin et ipsum Lat. vidi, Præteritum verbi video, quis dubitet, idem origine esse, quod alterum fidi, à fido, sive potius ab antiquo fido, ductum, ut vidi similiter proprie est à vido. Qua vero ratio Latinum merda desumtum sit à Gr. *μερδέω*, haud statim apparet: nisi sit pro *μελδω*, à *μέλδω*, aut notionem habent à secernendo, quæ est in *μέρω* divido, secerno. E. S.]

Μέρμερα sollicitudo: pro *μερμέρα*, à *μερίω*, quod à *μέρω* divido. [Cl. L. Bos à *μερίζω* repetit *μεριζόμενος*, unde, per syncopen syllabæ *ζο*, sit *μερίμνος*, *μερμνα*, *μερίμνα*, *μέριμνα*. Rectius, mea quidem sententia, Lennepius noster, sine syncope, ducit à *μερίω*, unde ipsum fluxit *μερίζω*. Cæterum "originem hanc à dividendo satis firmabunt Terentiana, ex Andr. I. 5. 23. Tot me impedimt curæ, quæ meam animum diverse trahunt. Hæ curæ sunt proprie *μερίμναι*, animum veluti dividentes, Virgil. Æn. 5. 720. Tum vero in curas animus diducitur omnes. lib. 8. 19. Magno curarum fluctuat æstu, Atque animum, nunc huc celerem, nunc dividit illuc, In partesque rapit varias, perque omnia versat." L. C. V.]

Μερμηρίζω curo, animo cogito. Conferatur *μέριμνα*. *Μερίω* idem est, quod *μερίζω*, à *μέρω*. Inde reduplicatum *μερμερίζω*. [Conf. et Homericum *μερμήριξεν*, ut Il. Α. 189. Ε. 671. et alibi sæpissime. "Pro *μερμήριξε* in quibusdam Mss. et edd. legitur *μερμήριζε*, ut, Il. Α. vs. 193. pro *ἐφήρμοζε*, *ἐφήρμοζα*. Veteres, ξ illud Doricum in Futuro, ab Homero, vel nonnunquam, vel raro usurpatum esse, adnotarunt. Sunt certe in Homero loca prave scripta: sed, quomodocunque legatur, res eadem redit. *Μερμηρίζω* scribitur non tantum per η, sed etiam per ε: licet rarius. Oritur autem à *μερμερίζω*, quod ortum sine dubio, per reduplicationem, à *μέρω*: unde *μέρμερα*, *μερμερίς*. Significant autem *μέρω* et *μερίω* proprie dividere. *Μερίζω* de cogitationibus divisis et distractis dicitur.—Ponitur aliquando pro consideratione attenta, qua quis inter duas res ambiguas hæret, quamque elegat, incertus. T. H.]

Μέσος medius. A *μέω*, Lat. meo. [Conf. in Ἥμισυς supra, et infra in *μέσφα*. E. S.]

Μεστὸς plenus. Eustath. ad Hom. Il. Γ. p. 425: 34. *παρὰ τὸ ἔω, τὸ πλήθω, ἐστὸς καὶ μεστὸς, ἡ πλήρης*. Eadem fere habet Etymologus, col. 575: 40. 580: 44. Si comparemus verbum *μέω*, (haud dubie cognatum alteri *μάω*) et inde ductum *μεστὸς*, pp. constipatus, densus, videri possit, verbum *μέω* significationem farciendi habuisse: unde *μεστὸς* pp. sit farctus, constipatus. Sane "*μεστὸς* in deteriorem sæpissime partem, notatque refertus: *πλήρης* in meliorem ponitur, significatque illum, qui naturæ necessitati satisfacit; sed *μεστὸς* qui ventrem immodice replet: quo sensu et refertus apud Latinos dicitur, qui immodice se ingurgitavit cibis. T. H.

Μέχρι donec. Est pro *ἐφ' ὅσον*, hoc autem compositum ex *ἐ* et *φί*. De utroque suo loco. [Poëticum est. Eustath. ad Il. Θ. 508. p. 726. 40. *σπανίως μέντοι*, inquit, *τοῦ τὰς μέχρι λέξεις φιλοῦσιν*. Videri autem possit litera *μ*, hac in vocula, mere esse pleonastica. Etymologus M. col. 537. 39. observavit, literam *μ* in multis πλεονάζειν, uti v. gr. in vocibus *μέλι*, *μεστὸς*, *μάλιστα*. Itaque, quam *ἐ* poëticum cum *μέχρι*, in *μέχρα*, satis apte conveniat, *μέχρα* poni fortasse potuit pro *ἐφ' ὅσον*. Quodsi tamen propius attendas ad vim illam verbi *μέω*, Lat. meo, qua motum notat ad locum, et mente adeoque veteribus idem est ac pergere (ut in Horatii Carm. I. 4. 17. quo simul mensis:) dubitare vix licebit, quin prior syllaba *μέχ*, in *μέχρα*, arcessi quoque possit à *μέω* pergo. *Μέω* semper dedit *μέτρον*, hoc *μέτρος*: hujus vero Dativus est *μέτρῳ*. Pro *μέχρα* autem dixerint *μέχ*, ut pro *ἴσον*, *ἐ* &c. Vide etiam *μέχρι*. D. S.]

Μετὰ cum &c. Forte repetendum est à *μέω*. [Videtur pp. esse pro *μετᾶ* ex *μετατ* (ut *παρὰ* pro *παρατ* &c.) adeoque Dativus, aut Ablativus antiquus Singularis vocis, apud Græcos obsoletæ, *μετὰ*, quam tamen Latina lingua nobis servavit in suo meta, metor. Meta igitur pp. notat Terminans, quorsum aliquid movetur. unde vitæ metam,

ævi metum, similiaque, apud scriptores Latinos invenies, pro termino vitæ, ævi &c. Ducitur autem analogice à μίμαπται, tertia Pretер. perf. Pass. verbi μάω meo: de quo supra dictum jam aliquoties. Itaque Græc. μετὰ pp. motum notat vel ad ulteriora, vel retrorsum: ut in μεταφέρω transfero, μεταντλέω hauriendo transfundo, μεταστρέφω converto. [Μετά in quibusdam compositis significat post. Μετὰ τινὰ ἔρχεσθαι post aliquem venire: unde compositum μετέρχεσθαι τινά consequi aliquem. Sic Jason ab Apollonio Rhodio dicitur navigasse μετὰ φλοῖα, post naves, id est, per consequens naves persecutus esse, atque adeo consecutus.—In aliis compositis {ex eadem propria vi, qua terminum notat, quorsum aliquid movetur, vel motu transponitur} infert mutationem aut conversionem; et v. gr. in μεταμανθάνω sententiam mutare, Belg. *afleeren*, μετανοεῖν cogitationes mutare, pœnitentia sáfici. T. H.] [Alio in loco cel. Lennepius: "Μεταφέρω, vi præpositionis μετὰ, proprie significat aliquid ex uno in alium locum transpono, transfero. Præcipue autem verbi hujus usus proprius fuit in ludo calculorum: et, quando calculi, male positi, transponebantur, ita ut ludus veluti corrigeretur, tum ii dicebantur μετενεγκεῖν. Inde autem fluxit usus metaphoricus hujus verbi; quando in oratione aliquid, minus recte dictum, veluti transponitur et mutatur, ita ut in integrum restituatur oratio: quo sensu verbum hoc frequens est apud Platonem, similesque. Nec valde dissimili ratione ii quoque μεταγινώσκειν dicuntur, qui in aliam sententiam traducuntur" &c. E. S.]

Μέταλλον metallum. Ex μετὰ et ἄλλο, ab ἄλλος alius, quo de voce dictum supra. {Μέταλλον pp. est id quod studiose exquiritur, et investigatur, in terræ visceribus; terram sempe effodiendo, et effossam trajiciendo in aliam partem: quæ vis est præpositionis μετὰ, ut in μεταφέρω, μεταντλέω hauriendo transfundo, μεταστρέφω converto. Vide in μετά. E. S.] "Μέταλλον, [apud Homerum Il. A. 550.] a Scholiaste exponitur ἱστόρημα studiose quæro, ut πολυπραγμοσύνη per curiositatem, et curiose investigo. Μέταλλον (ut Latinis metallum) significavit apud veteres, quod in terram et sub eam est recondditum. Quare vetustissimi Græci μέταλλα vocaverunt non tantum ea, quæ nunc vocantur metalla, sed omnes res, sive lapides sive ligna, quæ in telluris superficie reperiuntur. Verum usus dein voluit, ut μέταλλα vocarentur illa sola, quæ ex intimis terræ visceribus effoderentur. Hinc μεταλλᾶν effodere μέταλλα, h. e. ea terræ loca, in quibus metalla, proprie dicta, reperiuntur, quæ dicta sunt μεταλλεῖα, et effossores μεταλλῆς. Jam facile patet, quo pacto μεταλλᾶν pro perrestigare usurpetur, et ad curatam ac curiosam rei investigationem transferatur. Plato dixit μεταλλᾶν φύσιν perrestigare naturam. Usurpavit quoque hoc verbum Pindarus, Olymp. Od. 6. vs. 108 ubi consulendus est antiquus Scholiastes. T. H.]

Μετάφρενα sublimia. Compositum ex μετὰ, et ἄφρυς, et hoc idem quod ἄκρος, unde ἀκρώρεια, de quo supra, suo loco, ubi ab ἄκρα terra repetendum esse dixi, sed rectius referri posse video ad ἄκρος, et ἄφρυς: quæ forma vicinæ sunt voci ἀήρ, ut sit quasi aereus. [Μετεωρολογεῖν de rebus sublimibus loquor. Μετέωρα dicebantur res, quæ sunt in summo aere. Apud Iliacos Physici vocabantur μετεωρόλογοι &c. T. H.] [Quidquid est pensile, Græcis veteribus erat ἀήρ, et ἄφρυς. Hinc flexit μετέωρος sublimis sive in sublimi pendens. Hinc verbum μετεωρίζειν in sublime erigere. Proprie ponitur de navibus, ancoris fluctuantibus, μετεωρίζεσθαι. Transfertur autem ad animum, inter spem et metum suspensum et pendentem. Vim verbi Horatius expressit, Epist. l. 1. 18. 110. nec fluitem dubiæ spe pendulus horæ. Græce diceremus uno verbo μὴ μετεωρίζεσθαι. Eleganter de feroci isto bellua, rege Antiocho, dicitur, Libr. 2. Maccab. cap. 9. 17. ἐμετεωρίζετο τὸ θυμῶσαν animi pendebat. Ita Lucæ Evang. 12. 29. μὴ μετεωρίζεσθε ne animi pendeatis. L. C. V.] [Vide virum doctum, laudatum à Biblio, Nov. Thesaur. Philol. P. 2. p. 344. 345. E. S.]

Μέτρον mensura. A μέω meo: unde μέδω, et Lat. modus &c. [Μέτρον pp. est instrumentum metiendi, sive proprie rependi. Est enim à μέω, in Pretер. perf. pass. μέμετμαι, vel μέμετρμαι, in tertia persona μέμετται: unde μετρὸς plenus. Μέτρον itaque significat mensuram. Jam vero Græci dicere solent μέτρον τῆς ἀρετῆς i. e. virtus constigata et in medio utrinque termini posita: μέτρον σοφίας est sapientia mensurata, non superba vel arrogans. Hinc Adjectivum est μέτριος, cum significans temperationem vitæ, morum, cæterarumque virtutum, quæ ad hominem pertinent, quæ efficit ut quis sit bonus et honestus. Hinc μέτριος ponitur pro sive bono et honesto, ac sæpe opponitur τῷ ἄδικον et πλεονέκτῃ. Neutro genere etiam τὸ μέτριον significat id quod fieri decorum est, et τὰ μέτρια non res modicas (ut plurimi interpretes voluerunt) sed ea quæ fieri oportet, quæ fieri decet.—Dicitur οὐχ ἥκεις τὰ μέτρια, id est nil tibi præbeas, quod hominem decet dare alteri, sive humanitatis jura non habebis, &c. T. H.] [Conferantur porro, quæ habet Gravius in Lect. Hesiod. p. 30. 37. 38. 77. ubi etiam, p. 44. de verbo μετρεῖσθαι, non mensura mutuum sculpere, sed sub usura mutuum petere &c. E. S.]

Μέχρι usque. Est pro ἔχρι, quod idem atque ἄχρι. Utrumque est ab ἄγω et ἴσχω, vel ἄχω et ἴσχω. [Si comparaveris ea, quæ de μάχρι diximus, videri fortasse possit, stirpem esse μάω, literamque μ adeo, etiam hoc in voce, esse radicalem, non adscititiam ab initio. E. S.]

[Mihi Lat. meo. Stirps fuit cognata alteri μάω: in cujus verbi explicatione, quæ hic dicenda erant, jam occupavimus. Vide etiam passim dicta in μέγας—μέτρον. E. S.]

Mi me. Comparandum est cum μοί.

Μῖδος cura, vel à μάω, vel à μέδω, repetendum. [Nempe μέδω, testibus Etymologo et Eustathio, idem est ac Συλλέγομαι, pp. ut videtur Lat. meditationes. Vide dicta ad μέδω. Idem μέδια pudenda notat, scriptum, ni mirum, pro μεδία, dictumque à ridenda. Vide Hesiod. Theogon. vs. 180. coll. simul vs. 205. E. S.]

Μηκάομαι balo, balare. Factum à sono ovium. [Nempe à sono μή. Vide infra in μῆλον ovis. E. S.]

Μῆκος longitudo. Componendum cum μακρὸς, et μακρὸς. Origo videtur μάω {aut μάκω, unde μάκαιρα, μάκος, μῆκος. Vide T. H. ad μάκρος. E. S.]

Μηλέα malus arbor. A μῆλον. Nescio, an à μάλα, unde μαλάσσω emollio. [Vide dicta in μάλα. E. S.]

Μῆλον spectillum. Nescio, an sit à μάω quæro. [Vide, si tanti est, quæ, de hoc nomine aliisque, diximus Dissert. in Cant. Hisk p. 271. 272. et conf. simul observationem viri eruditissimi, in Lexico Hedericiano, voce μελάν. E. S.]

[Μῆλον Dorice μᾶλον, Lat. malum, pomum. Vide dicta ad vocem μηλέη, et adi Gravv. Lect. Hesiod. p. 16—18. E. S.]

[Μῆλον Ovis, pecus. Pl. μῆλα pecudes. Haud dubie à sono μὲ, μή. Conf. etiam in μακάομαι. E. S.]

Μήν particula. Proprie conveniunt μάν, μέν, μήν [de qua vide supra in μέν. Primariam vim, atque ad hanc vocalem spectantia, eruditissime disseruit clar. Hoogeveen, Doctr. Partic. exp. 28. p. 774—778. E. S.]

Μήν mensis. Ease à μάω, docet Æolicum μάς, quod à vicino μάω. [Lege hic Platonem in Cratylo, p. 409. laudatum à Maittaire, de Dialecto Dorica, p. 148. Si comparaveris voces μάω et μετὰ lunam significantes, Hebraica porro יָרֵחַ luna et יֶרַח mensis, Belgica maan et maand, similiaque in aliis linguis, ab unoquovis observanda, dubitare vix licebit, quin vox μὴν mensis originem suam repetierit à μάω luna, aut certe cognata huic formæ; reliquo adeo statuerit Etymologus, col. 583. 14. Τί δὲ μὴν μοιχὸς ἀεὶ τῷ μάσσω, ἢ σημαίνει τὸν γλίσχρον κ. τ. λ. Hoc vero qua analogia factum sit, dispiciendum est paullo accuratius. Stirps mihi, salva summi præceptoris nostri reverentia, videtur esse μάω meo, h. e. ultro citroque eo, redeoque. A μάω hocce factum est quam maxime analogice μάσω, μάσω, μάσω, et vocali longa ᾱ pro α adhibita, μᾶσις, μᾶσα, μᾶσον. Itaque hujus formæ fœminina postea usum obtinuit fortasse Substantivum, quo μήνη rediens eximie diceretur luna, utpote semissime revertens, "revertentesque ignes colligens." A masculino vero μὴν videtur, hac præsto, per apocopen, remansisse ἡ μὴ, τῆ μηνὶ, pp. redeunte luna, dein mensis: cujus quidem Latinam quoque appellationem mensis, pro menesis, esse à Græco μὴν, μηνὶς, quis hodie cum ratione addubitet? etsi Cicero, de Nat. deor. l. 2. 27. meones à metiendo deduxerit, quia menses conficiunt spatia? Quanto rectius Isidorus, Orig. l. 5. 31. Mensis, inquit, nomen Græcum, de lunæ nomine tractum est. Luna enim μήνη, Græco sermone, vocatur &c. Quis et hujus significationis primarius, qua mensis pp. redeuntem, eximie lunam, olim denotaverit, vestigium fortasse est in illo Virgilii, Georg. l. 1. 335. Hoc metuens, mali menses et sidera aerea, ubi Servius menses "duodecim signa zodiaci" intelligit, singulis, nempe, noctibus redeuntia, atque in orbem, quasi, reverentia. E. S.]

Μήνιξ membrana quævis. Repetendum à μάω, unde Lat. maneo: cui vicinum μένω. [Vide hæc de voce Fœsium, in Œconomia, et viros doctos ad Hesychium. E. S.]

Μῆνις ira. Idem proprie, quod μένος, de quo suo loco. [Μῆνις ira, non tantum explicatur ἰχὼ sive ira, sed ἰχὼ ἐνίσσους ἰρὰ permanens, constans: quam originem Grammatici repetierunt à verbo μένω. In origine falluntur, neque minus in propria vocis potestate. Nam proprie non significat iram quæ diu permanet, sed iram quæ altiorem spirat, et exquirit, properatque ad eam. Hæc est causa, cur μῆνις tribuatur diis, et ki, verbo inde deducto, dicantur μηνῦσαι, vel μῆνιν, quando ultionem scelerum, ab hominibus commissorum, poscunt. Sic μῆνις Νεμέσεως, vel Ἀλάστορος, vocatur harum ira, quæ maleficia hominum ulciscatur. Eo modo derivatur à μάω, μάσομαι, μᾶσαι: quod non tantum quæro, sed et inquiro, exploro, perscrutor significat. Ab hoc ipso verbo judices, qui causas exquirebant, dicebantur μαστῆρες, vel μαστῆρες: exactores pœnarum, ut apud Latinos quærere pro pœnas exigere, et quæstores dicuntur: unde Minos, inferorum judex, etiam vocatur. T. H.] [Nescio tamen, an simplicior sit derivatio à μαίνω, quæ, ut μῆνις pp. sit furor.

Etymol. M. Τὸ Ν μῆνις παρὰ τὸν μανίαν, μῆνις γὰρ μανιώδης ἡ ἐγκάθετος. Compone jam Il. A. 75. Σ. 34. 454. Ω. 125. ubi conjunguntur χόλος et μῆνις, ut χόλος et Ἄτης, Il. A. 192. Inspice et locum Hesiodi, Ἀσπ. vs. 99. E. S.]

Μήνυσις judicio. A μάω, cui vicinum μάνω: vicina autem sunt μανύω et Lat. maneo. [Nescio, an cognationem quandam habeat cum voce μάνις mens: ut pp. sit quasi menti injicio, vel mentem do, prædeo. E. S.]

Μηρὸς funiculus, filum,

Μηρὸς femur,

Μηρύω glomero; nescio, an sint repetenda ab ἴημι necto: de quo suo loco.

Μήτηρ, Dorice μάτηρ mater. [Mater apud Græcos denominata fuit ab amore ardenti et tenerrimo, quo liberos suos complectitur, et à cura, quam in illis educandis impendit. Vox enim derivatur à tertia Prætерit. perf. Pass. μέμαμμαι, verbi μάω, quod primo significat ardeo: dein ardenti desiderio complector; tertio cupide quæro. Πατὴρ derivatur à tertia Prætерiti perf. Pass. πέπαται, verbi πάω pasco, et, ex origine, significat altarem, nutritorem. Porro observandum est, formam vocis esse masculinam. Fœminina, secundum analogiam, fuisset μητέρα. Nostris quidem in libris hæc forma non invenitur. Inventa tamen fuit à Grammaticis vetustis: nam, in Hesychii Lexico, legitur μητέρα· αἱ ἀπὸ μήτρας. L. C. V.] [In usu est forma contracta hujus vocis μητρὰ, nempe μάτηρα, matricem, sive vulvam notans: pp. tamen, ut apud Belgas, matrem; à qua voce μήτρα, Æolice μάτρα, apud Latinos superest productior forma matralia, matris Matutæ festa notans: eaque hoc matrália adeo Plurale neutrum à Sing. obsoleto matrális, matrale. Apud Ovidium, Fast. l. 6. 475. Ite boum matres, vestrum matralia festum &c. E. S.]

Μῆτις cura. A μάω curo. [Μῆτις à μάω indago, scrutor. Hinc μήτις pp. scrutatio, indagatio, consilium. Verbum inde productum est μητιάω: unde μητιόω, forma apud Homerum frequens, quam pro μητίσω adhibitam putant, ut pro ἐνίσπω vociferator, ἐνίσσω. Grammatici veteres metaplasmum casus in his posuere, et vulnerunt, vocativum adhiberi pro Nominativo. Quodsi idem metaplasmus occurreret in aliis formis, rationem haberet explicatio. Sed vix adest in aliis formis reperiri. Unde magis probabilis est eorum sententia, qui Nominativum Æolicum esse existimant. Ita etiam, in lingua Latina, poëta à ποιέω, palæstra à σταλαίστρα: quæ forma linguæ Latinæ satis ostendit, (quippe deducta ex Æolica dialecto) eam Nominativum apud Æolas exstitisse μητέρα, unde Genitivum μητέρας. Hinc certe Genitivi forma Æolica ostendit, apud eos fuisse formam Latinam, respondentem Nominativo. Ergo verus est Nominativus Æolicus. Jam vero μητέρες notat auctorem consilii. Illa forma, quam tribuitur diis, notat præsidium. Sic ὗιος Διὸς Jupiter jurisjurandi præses &c. T. H.] [De μητέρα, similibusque, non Vocativis, sed Nominativis, vide etiam Clarke, ad Il. A. 175. B. 324. E. S.]

Μηχανὴ machina, pro μαχανὴ, quod à μάχομαι repetendum. Dicitur autem μηχανὴ à Græcis instrumentum, ex variis partibus compositum, gravioribus oneribus moliendis inservions. Specialim autem vox usurpata fuit in bello, ubi instrumenta majoris molis, quibus, in obsidendis urbibus, utebantur veteres, dicta quoque fuerunt μηχαναί. In scena veteri idem quoque nomen locum sibi propriam habuit, quum instrumenta ea, quibus deorsum desure in scenam prodire faciebant, μηχανὰς etiam vocarent: unde proverbium natum Θεὸς ἐκ μηχανῆς deus ex machina, quod in eos dictum fuit, qui, quum naturali modo exitum rei invenire non possent, dei alicujus auxilium adhibuerunt. A generali omnis notione, qua instrumentum, artificiose constructum ad opera moliendo, significat, vox transiit ad quodvis fere artificium, quo hoc illudve efficere conveniet: unde formula, usitata Græcis, πάσῃ μηχανῇ, quasi dicas omni artificio, omni arte, vel omnibus modis &c. [Μηχανὴ pp. est adject. f. g. a. μήχανος, quod à μήχος vel μηχὴ, quæ utraque sunt à μάω quæro, quærendo invenio. Veteres Grammatici ab eo verbo Musas, quas Docas μούσας, vocant, putant esse dictas: quare Cornutus ait, "Musas esse nominatas ἀπὸ τοῦ μάσθαι [sive τῆς μούσης.] Hoc verbum ab Epicharmo, Archilocho, cet. ponitur pro inquirere, vel investire. A μάω, μάχος, fit μέχος, quæ vox astutiæ usitate inventum notat, sive machinationem. A μάχος fit μάχανος, μηχάνη, quod, mutato accentu, vertitur in usum Substantivum. Μηχανὴ vero Æoles et Dores dicunt μαχανὰ, unde Latinorum machina. Μηχανὴ etiam ponitur pro instrumento, ingeniose reperto: unde bellica instrumenta vocantur μηχαναὶ πολεμικαί. Sed, ut machina apud Latinos pro arte et dolo sumitur, unde et verbum machinari [in malam partem significatione accepta:] sic etiam μηχανὴ apud Græcos usurpatur, ut et μηχανᾶσθαι machinari, vel arte vel dolo reperiendo aliquid novi. —— Hinc etiam est ἀμήχανος, quod ponitur vel de persona, quæ aliquid nulla machina potest efficere, vel de re, quæ omnino nulla arte fieri potest, et πολυμήχανος de eo qui multas machinas invenire potest. T. H.] [Vide et Gravium ad Hesiodi Theogon. vs. 146. Ἀμήχανος apud Homerum, Il. Θ. 130. Α. 310. redditur exitiabilis, insuperabile malum, af-

farentia: quod negotio an recte reddi posset indecore, sive tuto, quæ nemînem machinari oporteret, Hebr. מעשים אשר לא יעשו. Genes. 20. 9. E. S.]

Μαίνω fœdo. Est a *μίαι* moveo, tango, tracto; unde polleo. Alio loco vir celeberr. "Origo est *μίαι*. Inde *μιάω*, et *μιαίνω*, quod pp. significat, quasi, tractando commiscere, sive manibus tractare et identidem tangere. Hinc profecta contaminandi notio. Eadem autem, quæ in Græco verbo, etiam in Latino translatio est. A tago nempe, (quod peperit verbum tango) nomen ortum tagimen, et contracte, tamen verbum peperit tamino, et compositum contamino. Quod autem nomen tamen dicebam esse contractum ex tagimen, simile videmus exemplum in nomen, quod, contractum ex novimen, oritur à nosco; ut sit pp. id, quo aliquem internoscas ab aliis. Ceterum à *μιαίνω* contamino, polluo, ortum *μιαστής*, et compositum ἀμίαντος, proprie notans non contrectatum manibus, adeoque intaminatum. Ab eodem verbo *μιάω* aliud derivatum est *μιαρός*, significans impurum, sive, ut Græci interpretantur Grammatici, *μιαρολυμμένος αἵματι ἀνοσίῳ*: qua interpretatione usum vocis in primis spectant. Proprie enim verbum *μιαίνω*, sive Medium *μιαίνομαι* notat cano, instar suis, volvendo se oblinere, sive inquinare. Vide etiam in *μιαρός*.

Μιαρός sparsus, pollutus. A verbo *μίαι*, quod fere respondet Lat. misceo, superstes nomen *μιαρός*, et verbum *μιαίνω*, in primis usurpantur sensu polluendi. Sic, nimirum, quem pollutum significare volunt Græci, *μεμιασμένον* dicunt: unde, nomine orto, *μίασμα* rem pollutam designat: quam alia voce Græci dicunt ὄγος. *Μιαρὸς* itidem de polluto ponunt, et sæpe quidem dicitur ἀνδρῶπος *μιαρὸς* homo sceleribus seu facinoribus contaminatus et pollutus: quemadmodum *μίασμα* etiam maxime metaphorice de pisculo adhibetur. Hinc *μιαρὸν* aliquid dicunt, quod veluti pianolo pollutum sit, vel ipsum pisculum, sordes, aut quidquid aliud explandum est. *Μιαρὸν ὕδωρ* dici potest. [*Μιαρὸς* est à *μιάω* sive *μιαίνω*, idque à *μιαί*, quod pp. significat maculam, labemve. Itaque *μιαίνω*, pp. macullo vel macula inficio. Hinc ponitur pro tingere. Sic *μιαίνειν ἔρια* tingere lanam: qua potestate hoc verbum apud Homerum occurrit. Jam vero, ut *μιαὶ* metaphorice ad vitia, quibus quis maculatur, transfertur, sic quoque *μιαρός*; notatque hominem improbum, omnibus macchis vitiorum tinctum &c. T. H.]

Μίγνυμι misceo. A *μίγω*, quod à *μίαι*, de quo ad *μιαίνω*. [Ab obsoleto *μίγω*, quod clarissima sui vestigia reliquit in *μίγμα*, *μιγμὸς*, *μιγὰς* &c. in Futuro, prona analogia, factum est *μίγσω*, et, trajectis literis, *μίσγω*, unde apud Hesychium *μισγαγωγῖν* et alia reperiunt, ■ in Phavorino "*μίγω γράφεται καὶ μίσγω*." Hoc ipsum *μίσγω* dedit Lat. misco, misceo &c. Stirps est *μιὰ*, cognatum alteri *μίαι* moveo, unde *μίγω*, *μίσγω* ■ alia, pp. videntur notasse mistionem ejusmodi, quæ cum mota fiat. E. S.]

Μικὸς parvus. Est à *μικὸς* (unde Doricum *μικκὸς*) similive forma. *Μικὸς* autem, cujus fœm. est Lat. mica, ortum à *μίαι* tractando commiseo. [Vide Kuin. ad Coluth. p. 130. Valck. Adnot. in Theocr. p. 350. et infra *μικτύλλω*. E. S.]

[*Μιλλὶς* segnis, et *μιλλόντες* segnities. A *μιλλω*, vicina forma alteri *μιλλω*. Vide supra, et conf. Toup. Emend. in Suid. P. 2. p. 158. 159. coll. P. 3. p. 162. 163. E. S.]

Μιμέομαι imitor. Est à nomine *μῖμος*, cujus stirps latet. Nescio autem, an *μ* adscititia sit, propter Lat. imitor [abjecta ab initio litera m] hinc ortum. Alio loco vir. celeb. "*Μῖμος* olim eximie dicebatur gemma carminis dramatici lascivi ■ obscœni, quod gesticulatione et motu corporis, veluti imitando, exprimebant histriones: unde istud genus histrionum mimi quoque dicuntur. Inde ortum *μιμεῖσθαι*, in rem, eximie valet accuratissime imitando exprimere vel imitari: quemadmodum in proverbio elegantí est: *ἵππῳ μιμεῖσθαι*, ἢ *μιμεῖσθαι*. Atque ista notione imitandi sæpe *μιμεῖσθαι* idem fere est quod *ζηλοῦν*: unde non raro utrumque verbum conjungitur." [Quia *μιμεῖσθαι*, ut observavit auctor clarissimus, pp. gesticulationes motusque corporis indicat, facile apparet, stirpem commodissime statui posse *μιὰ*, cognatum alteri *μίαι*: unde motum, motus. Ceteroquin haud sine exemplo est, literam m, ab initio vocabulorum abjici; ut v. gr. observante Vossio, in ala pro *μάλα*, sive *μάλα*, in vocos pro *μοχθῆς*: qua lege à *μιμέω*, sive potius à *μιμίσσω* fieri potuit imito, in forma activa, quam Varro adhibuit. E. S.]

Μὶν pronomen antiquum ab obsoleto *μιὲς*, quod (cum *μιὲς* unde *μιῦ* componendum) peperit Plurale *μιὲς*, et *μιὲς*: unde ἡμεῖς, ὑμεῖς. [Vide Animadv. ad Analog. Ling. Gr. p. 280. ss. ■. S.]

[*Μιδὸς*, et in fœm. *μιδὰ*, dicitur: notatque florem, propter odorem suavem, (quem emittit) *ἄνθεμον* dictum. Omnibus autem in linguis quædam sunt vocabula, quæ per antiphrasin dicuntur. Sic *μιδὸς* ponitur pro floribus male olentibus, quare et stercus dicitur *μιδὸς*: unde et gravis iste hircorum odor *μιδὸς* vocatur. Hinc verbum *μιδᾶν*, quod potestatem habet stercore oblinendi. T. H.] [Conf. vir summus ad Plutum Aristophan. ■ quæ P. Merula, de verbo Stinchen, habet excerpta à Kiliano, in voce *Stinchen*; ac *Tres Kots*, in 1. *Præsa* tum *Carcgoldo Afficid.* p. 440. et dispice dein, an forte *μιδὸς* dici potuerit a mota particularum fragrantiam, versus omnes partes dispersarum: ut *μιδὸς* pp. hoc posito sit odor diffusus dispersusve. E. S.]

Μινὺς parvus, exilis. A *μινὺς*, Lat. minus: quod a *μίαι*. Stirps *μιν*: de qua vide in *μιαρός*. [Vide infra in *μικτύλλω*. E. S.]

Μισθὸς merces. Est pro *μιδὸς*, quod a *μίαι*. Rationem translationis nondum satis perspicio. [*Μισθὸς* justa merces et honesta cujuscunque rei dicitur à Græcis: Merces contra inhonesta dicebatur *μιδώματα*, uti v. gr. de quæstu meretricio. A *μισθὸς* ductum verbum *μισθόω* notat locu alteri mercede, domum præsertim: Medium *μισθόομαι* significabat mercede condoco, sive facio, ut domus mihi locetur [conf. L. C. V.] [Etymologus: *Μισθὸς παρὰ τὸ εἰς μῖσθον πραγμάτων κατηχρεωτικῶς δι' αὐτὸ ἐφ' ἑαυτῷ.*" Plures ejusmodi derivationes vide apud eundem et Eustathium. Hesychius habet *μίστος*, sive *μίστος τάξις*. An eodem o fonte *μισθὸς*, quasi merces constituta? E. S.]

Μίσυλα frusta cænarum, et rejectamenta. Dicitur pro *μίσυλα* a *μιαίς*, de quo vide ■ *μιαρός*.

Μῖσος odium. Nescio, an sit a *μίαι*. Componendum autem cum *μιαρός*. Alio loco vir celeb. "*Μῖσος* odium pp. significat vitium, quo alios studens minutos, veluti, facere. Ortum nempe est a verbo *μίαι*, quod idem notat atque inde derivatum verbum *μινύθω*. Docent hoc derivata non pauca. Ab ejus Præterito perf. *μέμισα* ortum nomen *μισὴς*, femininum peperit *μίσα*, superstes apud Latinos in mica, quæ vox minutissimum panis frustulum eximie notat. Masculina forma *μισὸς*, geminato σ, peperit *μισσὸς*: unde Doricum *μίσσυλος* parvulus.—Præterea a *μίαι*, inserto ν, est *μίσυν*, unde minor, minuo, et similia, nec non Græc. *μινύθω*.

Μικτύλλω in frusta concido. Est ■ *μικτύλλω* frustulum, hoc à *μικτὸς*, quod idem ac *μικτὸς*. A *μίαι* misceo, concido. [*Μικτύλη* panis in cochlea cavatus. Apud Atticos *μικτύλη* et *μικτύλλη* exaratur: quæ scribendi varietas, in verbo derivato, remanet. Vide Spanhem. ■ Aristoph. Plut. vs. 622. qui cum aliis fluctuat, utriusque vocis diversa sit statuenda significatio, nec ne. Verum, cognita origine nominis et usu, illa dubitatio facile decerni potest. Verbum fuit antiquum *μίαι*, unde *μίσω*, *μινύω*, Lat. minuo, minor, minutus, itidem *μικὸς*, sive *μινικὸς*, et *μικρὸς*, contracte *μικρὸς*. A priore forma descendit Lat. mica; hinc itidem *μίσσων*, et, quod veteribus usitatum, *μῖσσ*, unde *μισῶ*, *μισῶ*. Propterea *μίσω* a Grammaticis exponitur *ἐσθίω* dentibus et mandendo comminuere, ac conterere cibos. A *μίσω*, aut *μισέω*, unitata forma manavit *μιστὸς*, hinc *μιστύλλω* et *μικτύλλω*, quod in Homero, Il. A. 465. H. 317. certissime notat in partes dissindere, concidere, itaque ponitur, ut proprius ejus verbi locus in cibis secandis falsus videatur. Ideo veteres exponunt sic *μικρὰ διαιρεῖν*. Exinde nascitur *μικτύλη*, apud Atticos præsertim, panis frustulum cavatum, quo jusculum hauriunt. *κύλιξ ἄρτου* vocat Diogenes Laertius, l. 6. § 37. ubi vide Ægid. Menagium. Inde *μικτυλλᾶσθαι*, vel, ut sæpe scribitur, *μικτυλᾶσθαι*, est, Hesychio exponente, *τὸ ἐφοδεύειν τὴν ζωμὸν τῶν ἰχθύων*. Postmodum, ob figuræ similitudinem, cochlearis, eandem in usum comparata, nomen idem habuerunt, Pollux, l. 6. § 81. 10. § 89. Comici deinceps hoc verbum posuerunt pro jusculo suasiter sorbere, convivari: neque aliter intelligi debet in Aristophan. Plut. vs. 625. *Ὦ μεμικτυλημένοι*, O vos sanes, qui delicate convivati estis! Eleganter idem in Equitibus, vs. 824. *μικτυλλᾶσθαι τῶν δημοσίων*, arrodere et absorbere pecunias publicas. Vide Scholiast. ■ Liban. ep. 9. Aliam viam ingressus est Salmasius ad Solin. p. 795. sed parum alibi constans. T. H.] [Alio loco idem vir summus: *Μικτυλλᾶν* est à *μικτύλλη*, in masculi. genere *μικτύλλης*, quod nuctum est ex *μικτὸς*. —— Forma talium derivatorum est Dorica. Sic *μικτὸς* inquisitio est à *μίμασται*, ἐχέτης saltatio ab ἔρχεται, verbi ἔρχω salto &c. Vide etiam eundem ad Aristoph. Plut. p. 211. E. S.]

Μίσχος pediculus, per quem folia fructusque arboribus adhærent. Forte pro *ἴσχος*, præfixo μ, ab *ἴσχω* contineo. [Nescio, an sit à *μίσγω*, *μίσγω* vel *μίσσω*, *μίσχω*. Idem Latinis est miscere, quod, in Passiva forma, vel Media, apud Latinos idem valere atque accedere, adjungi, probavit A. Schultensius, in Veteri ac regia Via Hebr. p. 58. Hinc nata *μίσχος* pp. foret adjuncta, et eximie talis arboris pediculus. E. S.]

Μίτος seu *μῖτος*, licium, filum quod stamini implicatur. A *μίαι* minuo. [An à motu, quo per stamen trajicitur? Hoc pacto *μίαι* foret explicandum per cognatum *μίω*, moveo, ■ *μίτος* accipi posset pro adject. sive participiali forma, ■ motus, a, um, pp. est à *μίω* muo, unde *μυῶ*, moveo. E. S.]

Μίτρα cingulum, zona. Proxime ortum videtur à *μίτος*. [Nempe ut à *μίαι*, *μίασμα*, *μιαρὸς*, sic à *μίτος*, *μίτρα*, *μίτρας* in fœm. *μίτρα*. Etymol. M. *Μίτρα· ζώνη ἡ διὰ τοῦ μίτου ἐφαπτομένη*. De phrasi *λῦσαι μίτραν*, solvere cingulum, vide Schrederi Animadv. ad Museum, p. 340. ss. E. S.]

[*Μίω*, verbum obsoletum, cognatum fuit formis *μιὰω*, *μίω*, *μίσω*. Proprie ejus significatio videtur fuisse movere, commovendo minuere, sive deterere. Vide, quem Leunclavius et T. H. dederunt in *μιαρὸς*, *μινύω*, *μικτύλλω* &c. E. S.]

Μιὰ mina. Contractam esse vocem, docet Lat. mina, et ortum videtur à *μίαι*. [Minam repeti posse à *μίω*, satis docent Lat. obsoletum minuo, mina, minum: unde superest mina ovis, quæ vocabatur ovis ventre glabro, apud Varron. de Re rust. l. 2. 2. Adi viros doctos, a Gesnero laudatos in Lexico rustico. Etiam mina mamma est apud Festum, l. 11. 5. et in Hesychio, *μίνα· τὰ μικρὰ σίνα*. Contractam vero vocem esse ex mina, pulchre docuit Rhemnius Fannius, de Ponderib. et mensur. vs. 32. his versiculis: Accipe præterea parvo quam nomine Græli *μνᾶν* vocitant, nostrisque minam, dixere priores. Sed rectius fortasse *μνᾶ* habetur vox orientalis. Græcorum nomen *μνᾶ* ■ Lat. mina, cum ipso pondere, delata sunt in Græciam ex Oriente per mercatores Palæstinos, sive Phœnices. Græcæ linguæ, per se spectatæ, nihil est convenientius cum linguis orientalibus. Qui linguarum lexica harmonica condiderunt, credi vix potest, quantum vulnus inflixerint linguarum studio: a quo, splendidis negotiis suis, homines ingeniosos averterunt. Recentiori tamen ævo, per commercia cum orientalibus mercatoribus et nautis, plurima vocabula, ex oriente, in Græciam inveota fuerunt. Res, scilicet, cum ipsis appellationibus, transmiserunt Græci ab Orientalibus: sed hoc nusquam statuendum, nisi cum est manifesta ratio. Appellationes, in re sacra collemnes, in re nummaria, instrumentorum Musicorum, nauticorum, cum eorum usu, receptæ fuerunt à Græcis: nomina quoque aliorum et plantarum. Par atque eadem ratio hodiedum est in linguis. Merces, quæ ex Indis cum Hollandis fuere communicatæ, et, per Hollandos in reliquum terrarum sparsæ, servant suas patrias appellationes. Obtinuit hoc etiam, in primis, in nummis et ponderibus. Græca vox *μνᾶ* et Latino mina totidem literis scribitur in lingua Hebræa. Unicus locus sufficiet Ezechielis 45. 12. Radix et origo superstes in nobili loco Danielis c. 5. 25. 26. Significat, nempe, מָנָה certa et præfinita mensura adsignavit. Vide excellentissimum Jobi interpretem [A. Schultensium] p. 195. 196. L. C. V.]

Μίμνημαι recordor, memini. A *μνάω*, quod à *μνάω*: hoc à *μίω* maneo, de quo supra. A manendo ad memoriam transiit. Alio loco vir celeberr. "Origo est verbum *μίω*, significans maneo. Ab isto verbo, ut fieri solet, verba para formata sunt *μιμνάω*, *μνάω*, et sic per reliquas vocales. Hæc verba contracta pepererunt formas *μνάω*, *μνῶ* &c. Horum prius superest in linguis Græcis, atque a notione manendi ad memoriam eximie translatum fuit: quæ, nempe, res veluti, custoditæ permanent. Similis ratio est derivatorum verbi *μνῶ*. Inde enim verbum *μνάω* peperit nomen *μνήμη* memoria, mentio &c. Sic Græci dicunt *μνήμην ποιεῖσθαι*, pro mentionem facere de aliqua re sive recordari aliquid: quod et, nomina à verbo *μνάω* derivata, dicunt *μνήμην ποιεῖσθαι τινός*. *Μνάω*, nempe, vi activa significans speciatim facere recordari, ex se peperit *μνάομαι*, virtute Medii, notans facere sumet recordari: quod idem fere est ac simplex recordari. Ab isto verbo *μνάομαι*, sive Præterito perfecto ejus *μέμνημαι*, nomina formantur *μνῆμα*, *μνήμη*, et obsoletum *μνῆμος*. Primum *μνῆμα* pp. rem notat, quam facimus recordari: unde sæpe ponitur pro monumento vel sepulcro. Alterum *μνήμη* memoriam significat: nomen autem *μνῆμος*, obsoletum, peperit cum Substantivum *μνημοσύνη* quæ significatur vi vel virtus recordandi, tum etiam nomen collectivum *μνήμων*, hominem eximie notans, valida memoria gaudentem, sive qui multarum rerum memoriam habet. Ab isto nomine *μνήμων* verbum deinceps oritur *μνημονεύω*, id est, multarum rerum memoria gaudeo, vel sum *μνήμων*: hinc compositum *ἀπομνημονεύω*, unde porro *ἀπομνημονεύματα* dicuntur animis ex tempore factæ dissertationes, quæ ex ore alicujus hausit, et memoria custoditæ, ex tempore recensentur et habentur.

Μνάομαι nuptias ambio. Verbi *μνάομαι* origo est *μίω*, quod est maneo, unde reduplicatum *μιμνάω* peperit contractum *μνάω*: quod item manere significat. A notione autem manendi derivata, ab hoc verbo, multa translata fuerunt ad memoriam, qua quid custoditum veluti maneat. Inde, nimirum, facta verba *μνάω* et *μνῶ*, quorum prius, per contractionem, peperit *μνάω*: hoc autem in usu valet, in memoriam revoco vel commonefacio: quo sensu cum Accus. personæ et Genit. rei construi solet. —— Verbi autem *μνάω* forma Media *μνάομαι*, vi reciproca, significans revocare me in memoriam, commode alio reddita per Lat. recordor. Inde porro ■ ambiendi notionem transferitur, ubi, nimirum, sermo est de eo, qui puellam ambit et nuptias ejus petit: quo sensu sæpe occurrit apud Homerum et reliquos poetas. Inter alia hujus verbi derivata in primis ad nos pertinet *μνηστὶς*, cujus fœm. *μνηστὴ* ab Homero usurpatur de muliere desponsata, non non *μνηστὴς* proceus, qui mulierem ambit. Inde verbum *μνηστεύω*, vi terminationis, idem est quod sum proceus, vel ambio nuptias, ejusque Medium verbum *μνηστεύομαι* simili gaudet virtute. Rarius idem verbum, Passive usurpatum, de muliere desponsata invenitur &c. [Proceus, qui puellam ambit, dicitur *μνᾶσθαι*: puella, quam petitori

respondet, sive despondetur, dicitur μογδίζεσθαι. Erotianus Grammaticus, μογδῆσαι, inquit, ἡ ἀπὸ γυναίων, μογγεύσασθαι δὲ ἡ γυνὴ ἀνδρί. Apud Romanos veteres pp. despondet puellam, qui petit; spondet, à qua petitur: observante Donato in Differentiis. Dedit eam in rem plura Salmasius, de Modo Usur. p. 712. De differentia Græcorum verborum egit J. G. Grævius in not. ad Luciani Solœcist. 119. [L. C. V.]

Μογγὸς qui voce est obtusa. Videtur factum à sono mussitantium.

Μόγος labor, molestia. Componendum est cum μόγις, unde μογέω et similia. [Proprie ab Homero adhibetur pro labore bellicoso, atque adeo illi dicuntur μογεῖν, qui bello laborem impendunt. T. H.] [Stirps μόι, Lat. moveo. Ab eadem origine est μόγις, idem fortasse ac μόγις, Dativo vel Ablativo veteri, à Nom. μόγις: at μόγις pp. sit cum molestiis: hinc ægre, difficulter. E. S.]

Μόδος labor. A μόω. Vide μόλος. [Μόδος in primis dicitur de labore bellico, atque adeo pro ipsa pugna: ut Il. Η. 118. Σ. 159. 537. Φ. 310. Hesiod. Ἀσπ. 158. Vix differre videtur à Lat. nomine Sobst. motus, in illo Horatii, Carm. I. 2. 1. motem ex Metello consule civicum: quocum compone, Il. Α. 241. μόθον ἔνθεο δαιτός. Stirps igitur μόω: à qua forma etiam Lat. motus. Vide et seq. μόθος. E. S.]

[Μόθων verna. Hæc vox putissimum usurpatur à Comicis poëtis, et pertinet ad res et personas. Itaque μόθων dicitur saltationis indecoræ genus, quod à nautis præcipue usurpabatur. Præterea Pollux docet, esse εἶδος κόλακος καὶ ληστοῦς. Porro μόθων etiam pertinet (ut diximus) ad personas: et μόθωνες illi dicuntur, qui sunt maligni aliorum irrisores. Hinc verbum est μοθωνεύω, quod significat alicui maligne insultare et illudere. Hinc quoque est μοθωνία apud Hesychium, quod exponitur διαζευγμός. Non tantum vero dicitur μόθων, sed etiam μόθαξ: unde patet, hanc vocem derivari à μόθος, quod significat tumultum, bellum, motus turpes et ad illudendum comparatos: sed porro μόθωνες ut μόθακες, apud Lacedæmonios, illi dicebantur, qui, tanquam moderatores, adjungebantur pueris ordinis majoris, ut eum in simul educarentur, vocabanturque si παραπεφώνοιεν, ut monet Scholiastes, ad Aristophanis Plutum, vs. 279. quo scilicet eos pueros adjuvarent, iisque adessent ludendo, et comitarentur ad scholas. Erant illi non ingenui, sed tamen liberæ conditionis. Hinc factum est, ut egregii viri, apud Lacedæmonios, fierent μόθακες: ut, magnus ille Lacedæmoniorum imperator, Lysander, et plures alii, quemadmodum docet Ælianus, Var. Hist. l. 12. 43. Sed apud Comicos significat eum, qui aliis maligne illudit et insultat. T. H.] [Vide viros doctos ad Hesych. vocibus μόθων, μόθωνες, μοθωνία &c. et Perizonium ad Ælianum l. 1. E. S.]

[Μοιχὸς marchus, adulter. [Μοιχὸς à μέμοιχα Præter. perfecto verbi μοιχω, vel μίχω, quod notat mingo, vel meio. T. H.] [Eadem fere ex ore magni Hemsterhusii habet A. Schultens., in Comm. ad Prov. Sal. p. 60. E. S.]

Μολῶ veniо, vado. A μόλω, quod componendum cum μόλω, μῶν, μόλλω, Lat. moveo. [Vide infra in μόλω. E. S.]

Μόλυβος, aut μόλιβδος plumbum. [An à mole et gravitate? Etymol. M. Μόλυβος ἐπειδὴ τῷ ἀγκίστρῳ εἰς τὸ καθέλκειν αὐτὸ τῷ βάρει κάτω. Idem Grammaticus docet, "si per ι pronuntietur, vocem esse μόλιβδος sine δ scribendam; sin vero per υ, tum efferendam esse per delta μόλυβδος." E. S.]

[Μόλις vix, ægre: idem quod μόγις. Vide sub μόγις.]

Μολοβρὸς gulosus, vorax. Forte pro μολοιβός, à μόλω. [Etymol. M. Μολοβρός, κατὰ συγκοπὴν, μολεβδρὸς τις ὢν &c. Compositum videri potest ex μόλος, et βορὸς, quod à βόρω, Lat. voro: de quo supra. E. S.]

Μόλος labor, pugna. A μόλω, quod vide. [Analogice derivari debet à μόλω, quod Latini servarunt in suo molo, molere, nisi malis forte ducere à μόμαι, Præter. perf. Medii verbi μάομαι: de quo dictum supra in μόλλω, μόλεσθαι &c. A μόλος hoccε, sive Dativo ejus Plurali μόλοις, videtur decrevisse μόλις, Adverbialiter positum pro ægre, vix: quasi dicas magno cum labore, sive pp. cum laboribus: ut μόγις est pro μόγοις. E. S.] [" Μόλις ac μόγις, et significatione et origine, sunt proxima. Μόλις est à μόλος labor, et pp. quidem labor bellicus.—Hinc ponitur pro bello apud Homerum.— Μόγις est à μόγος, gravis labor; unde μογεῖν laborare, et μογθος labor onerosus" &c. T. H.] [Cæterum à μόλος, sive μόλις, productum fortasse est Lat. molior: et à μόλω est mola, à μόλλω autem, unde modus Lat. pro modesti, moles &c. E. S.]

Μολύνω polluo. A μόλυς sordes. [A μολὶς, quod in antiqua lingua Græca maculam notavit. Hinc μολύνω conspurcare, maculare. T. H.] [Suspicor, μολύνω pp. natasse sordes contrahere e lotu, inter eundum &c. L. C. V.] [Etymol. M. Μολύνω παρὰ τὸ ὀλὸν, ὄλυνω καὶ μολύνω, καὶ μολυσμός. E. S.]

Μόλω, verbum, apud Græcos obsoletum. Latina lingua servavit in suo molo, molere. Molui præteritum pp. est à moleo, Gr. μολέω, pro molevi: ut dorui contractum esse ex dolevi, satis probant alia non contracta, dolesi, abolevi, consuevi, à doleo, abolco, consuco. Est igitur Græc. μόλλω (collato Lat. molo, molere) pp. idem quod aliud ἀλέω, in gyrum vertere, huc illuc versare, discurrere &c. Unde, in Hesychio, non modo simpliciter exponitur ἐλθεῖν, sive ἐμχεῖσθαι, verum etiam τρέχειν et ἁρμᾶν: quæ quidem notio vertendi, convertendi, ut in isto τρέχειν, primaria est, ita et in nostro μόλλω, non alia videtur esse. Sentiri potest illa vis convertendi in Latinorum voce substantiva mola, æ, quod pp. Adjectivum fem. est à masc. μόλος, ι, sive ο, υ, et diversos usus admittit; sit etiam ex ipso verbo Lat. molere, et composito ejus permolere: quæ leviter indicasse sufficiat. Conf. porro Il. Α. 173. μόλλον de leone adventante et in grege huc illuc discurrente, aliaque apud Homerum. E. S.]

Μόνος solus. A μόνω manco, [sive ejus Præter. perf. Medio μέμονα. Μόνος igitur pp. est qui remansit, qui relictus est, quasi, de aliis. Sentiri potest hæc vis ex illo versiculo, in Batrachomyomachia, vs. 257. Ὅς μόνος ἀνὴρ μάστευε δριμύτατος μαχίσθαι qui solus inter mures strenuum se præbebat pugnando; nempe, quum ceteri mures jam metu aufugissent, solus relictus. In ipsa Iliade et Odyssea vox μόνος non occurrit. Apud Aristophanem in Plato, vs. 250. per νὺν ὀλὶ, νὺν μόνω, filius designari videtur, qui unus de aliis relictus fuerat. Et sic adhibetur pro uno relicto vel superstite à Matthæo, cap. xiv. 23. xvii. 8. Marc. ix. 8. Luc. xxiv. 12. &c. E. S.]

Μορμύρω murmuro. Verbum factum à sono. [Vide Hesychium, et conf. infra in μύρω. E. S.

Μορμὼ mulier horrenda et monstrosa furia, larva. Vox Dorica est, qua pueros terrere solebant. [" Μόρμος terror: quod et Substantive et Adjective accipitur.—Hinc μορμολὴς, et μορμολὺς: unde μορμολύσσω et μορμολύττομαι terrorem objicio alteri, sive propono et ob oculos fero, quod terrorem ipsi facit. Et μορμολύκιον, persona Tragica vel Comica distorta et, ad terrorem incutiendum, facie composita. Vide Pollux. l. 10. §. 167. et Commentarium. Plura subministrabit Spanhem. ad Callimach. in Dian. 67. 69. Hinc in Fabulis μορμολύκια Acherontis est nutrix apud Stobæum, Eclog. Phys. p. 129." T. H.]

Μόρος portio &c. [Μόρος origine et potestate idem est quod μοῖρα. Utrumque pp. significat partem alicui distributam et destinatam. Est enim à verbo μείρω divido, distribuo. A μόρος est quoque Lat. mos &c. T. H.] [Uti a nomen, pro ἕξις, factum est, per contractionem, sors; a φόρος, fors; eadem analogia à μόρος, mora. A : otione illa dividendi aut præcidendi est quoque nomen μορίς elaboratus, pp. præcisus à jugo: qualem metaphoram Heberi in suo בְּצַע frequentant. Vide Dissertat. in Cant. Hiskiæ, p. 77. E. S.]

Μόρσιμον inguina. A μόρος. Componendum est cum μηρὸν.

Μορφὴ forma. Nescio an sit à μόρος similive forma vocis repetendum: nisi malis, μ præfixum esse, adeoque repetendam vocem ab ῥέω excito. Idem Lennep. alio loco: " Μορφὴ, in antiqua Græcorum lingua Æolica, φόρμα, vel ipsum Lat. forma: ut eden verbum, à nomine μορφὴ deductum, μορφόω idem sit ac Lat. formare. Dicitur autem μορφοῦσθαι de rebus, quæ in aliquam formam rediguntur. Hujus compositum μεταμορφοῦσθαι inde significat, quasi, demum formasi, vel potius ex una in aliam formam mutari. Id spectavit Ovidius, quando, μεταμορφώσεων librum scripturus, ita incipit: In nova fert animus mutatas dicere formas Corpora; quod fere Græce sonaret μεταμορφώσεις &c." [Etymol. M. Μορφὴ παρὰ τὸ μείρω τὸ μερίζω, μορὶ, καὶ, πλεονασμῷ τοῦ φ, μορφή. E. S.]

Μόσχος vitulus. Est pro ἴσχος, ab ἴσχω, pro ἴχω; adeoque ab adhærendo dicitur. Hinc μόσχος pp. significat ramum novellum, seu tenerum: qualis est v. gr. vitis; atque ita Adjective positum est ab Homero, Il. Α. 105. ubi idem valet quod vimen tenax, seu tentum. Latius posita vox, à notione tenacitatis et teneritudinis, eximie translata est ad designandum vitulum. [Ὄσχος et ἄσχος. Apud veteres e utriusque literæ vicem supplebat, solo pronuntiandi tractu distinctum. Utrumque vocem Hesychius et Harpocration exponunt: σπάθη βότρυος ἐξηρτημένου ἴχνι palmitem, unde racemi dependent. Olim ἴσχος (vide Athenæum, l. 9. p. 395.) ἄσχη, et μόσχος quemvis ramum tenellum, et florentem notabat. M enim quibusdam in vocibus antiquis, formandi causa, præfigitur; ut in ἴσχλος, μοχλὸς ὁμοῦ, μεμοφὸς ὕλαξ, μαλλὸς ἀβδαῖος, μανδύλιον ἄλλῳ, μάλλον. Verum dein, usu jubente, ἴσχος et ἄσχη propriam de vitium palmitibus potestatem habuit, μόσχος vim generalem retinuit: unde μοσχεύω notat surculos arbori præcisos in terram depangere, ut succrescant, et metaphorice alere, augere, fovere. Adi Suidam in Ποσχοφόρα et Ποσχοφόρι. T. H.]

Μοῦς linamentum carptum, quod vulneribus inditur. Haud dubie est à μόω muneo: quod fere idem est ac vicinum μόω. [Pro eodem dici etiam μοτὸς, et μοτὸν, H. Stephanus docuit indicavit, Thes. L. Gr. t. 7. p. 977. 978. Ex quibus facile apparebit, voces has pp. esse formas Adjectivas sive Participiales, adeoque respondere Latinis motus, mota, motum, quæ, Substantive posita, eo usu invaluerunt. Conf. μόθος et infra in stirpe μόω. E. S.]

Μοῦσα musa. Proprie Participium est pro μόουσα, à μόω. Ratio significationis minus est perspicua. [Vide, quæ vir summus T. H. supra dedit, in μεχανή.]

Μόχθος labor. Conferatur hoc μόγος, et similia: [A μόχθος fit μοχθερὸς, ut a σπινος est σπνερὸς. Μοχθηρὸς vero pp. gaudet vi activa, notatque illum, qui laborem sive nequitiam alteri facit: quo pacto et πονηρὸς usurpatur pro eo, qui malum facit alteri. Dein utrumque pro malus, sive malignus, poni solet. Porro μοχθηρὸς non solum notat malus, sed etiam infelix. Utraque significatio nonnumquam conjungitur. T. H.]

[Μὼν stirps obsoleta. Certissimæ ejus propagines sunt μυκὸς, μυκὴ, μυκτὴρ: quæ voces quem pp. significent carptum linamentum, hinc facile apparet, originem verbi non aliam esse, quam cognatæ stirpis μόω, tractandi, nempe, sive manu, modo huc modo illuc, lana versave, movendi. Vide supra in μόστος, μυκτὸς &c. Et Hesych. μόνα· μόθων. E. S.]

Μυδάζομαι abhorreo, averser. Ortum videtur à μυδὸς, similive verbo. [Vide mox in μυδὸς.]

Μυδὸς pro madore putresco. Confer μυδὸς, quod huic vicinum. Ortum videtur à μύδω, quod forte ab ὕδω, unde ὕδωρ aqua. [Vir summus, T. H. ad vocem μύσχος, agnovit illam præfixionem literæ M, multis in vocabulis factum. Quodsi tamen propius inter se conferas verbum μάδω [unde μάδος, mador, madeo] et alterum μύδω, unde sunt μυδὸς, μυδάω cet. nulla videtur esse causa, cur μύδος repetamus ab ὕδω, μάδος vero à μάδω? Itaque verus stirpes videntur fuisse μάω et μύω: ut motio aquæ fortasse adscita sit ab illa mobilitatis, qua liquor modo huc fluat, modo illuc refluat. Cæterum vicina fuerunt μάδος, unde Lat. mados, sive mador, et μύδος, Græcis eximie dictum humor virosus: ab humiditate autem est notio putrescendi; ut μυδᾶν rectissime reddatur pro madore putresco. Cæterum vide hic cel. Ruhnk. ad Tim. p. 132. et Kenn. ad Corinth. p. 264. 265. E. S.]

[Μύδος virus, pp. humor, virosus. A μύδος hocce ductum est nomen μύδρος, pro μύδγος, ut μαγὶς pro μαγγὶς: de quo vide in μαγγάλλω. Jam vero μύδρος ab Hesychio exponitur ὁ ἀρχὴς σίδηρος, —— σίδηρος πυρωμένος. Vide ibid. viros doctos, et Fusii Œconomiam. Locum Anaxagoræ, qui solem esse dixerat πυρώτατα μύδρον, aut μύδρον λίθινον, dedit Suidas. Sed vide Lennep. in voce Ἀναξίης. E. S.]

Μυδριάσις oculi vitium. Oritur à μυδριάω quod à μύδρος: de quo vide in voce Ἀναξίης.

Μύδρος candefactus. Vide vocem Ἀναξίης, [et supra in μύδος. E. S.]

Μυελὸς medulla. A μύω claudo. [Etymol. Παρὰ τὸ μύειν, τὸ ἀκροᾶσθαι, ἢ ἀκροωμένου ὑπὸ τοῦ ὀστέου, ὃ ἐστι μυελός. Sed illa derivatio cel. Lennepii est verisimilior: μυελὸς enim, ut H. Stephanus in Appendice sit, dicitur τὸ ἐντὸς τοῦ λευκοῦ πλέγμα. Cæterum Lat. medulla et Gr. μυελὸς, quorum hoc formam præbet masculinam, illud vero femininam, videntur ejusdem esse originis. Vide Caninium et Vossium in Etymologico. E. S.]

Μυὴν initio. A μύω claudo, unde et μύστης minister sacrorum et arcanorum. [Μύειν sacris arcanis, ubi os claditur et obsignatur, aliquem initio. Μύειν dicitur de janua, quando cohæret clausa, uti et concha, quæ cohæret, μύεσθαι. T. H.]

Μύζω mussito, factum a sono varium. [Est ipsum Lat. musso, i. e. pp. premo, comprimo, compressum teneo, inquit vir doctissimus, in Lexico Hedericiano: quod vide. Scribitur etiam Græce μύσσω. Stirps hac ratione est μύω claudo. E. S.]

Μῦθος verbum, A μύω, quod vix differt à μύζω. [Μῦθος apud Ionas, quorum vox illa maxime est propria, pp. notat sermonem in genere: sed præterea etiam translatos accipit significationes. Inter has præcipua illa est, qua ponitur de consilio publico, quod inter viros, qui concionem habent, instituitur. Hinc apud Herodotum μῦθος δημόσιος, publica consultatio. Inde quoque, apud Ionas, ponitur pro factione quorundam hominum, qui consilia inter se ineunt. Ita Homerus ipse, Od. Φ. 71. hoc verbum usurpavit: ubi Scholiastes notat, μῦθος poni pro στάσει. T. H.] [Conf. Kenn. ad Corinth. p. 253.]

Μοῦσα musa. A μῦς mus, et hoc à μύω. [Forte a sono μύ. E. S.]

Μυσὸς magus. Factum a sono boum.

Μυτὴς nasus. A μύζω, de quo supra. Alio loco vir doctissimus editur: unde dein alias notiones accepit. Huic autem vicina est notio ea, qua μύστρα, vel μύττρα, ponitur pro muccis naribus ejectis. Unde μυκτὴς pp. emunctus, notat, qui μύζει, dein nasum. A nomine μυκτὴς ortum verbum μυκτηρίζω pp. notat imitari, vel sectari nasum: quomodo alibi sanguis, nimia copia nasum petens, μυκτηρίζειν dicitur. Frequentiori autem usu iis tribuitur, qui naso suspenso irridunt: notatque fere idem, quod Lat. subsannare. Unde figura Rhetorica μυκτηρισμὸς dicitur subsannatio, sive irrisio, quæ fit nare suspenso. [Origo statuenda est in syllaba μύ. Hinc μύζειν, ductum à sono, significavit sonum e naribus emittere. Μύσσειν dein nasi traduxit ad vim emungendi, vel muccum auferendi. Hanc ideam quum, in lingua etiam nostra vernacula, adhibeant, vi decipiendi, mirum non est ἀπομυκτηρίζειν Græcis, in sermone familiari,

positum falsos, quo sensu servulus dicit, in Terentii Comœdia, emunxi argento senes (Phorm. Act. 4. sc. 4. vs. 1.) Legi poterit Pollux, Onom. l. 2. Segm. 78. —— Euangendi sensu proprio de antrico posuit Plato, De rep. l. 1. p. 343. Εἰ κεφαλῆτα καὶ ἀκτιμώτητα μυκοσοῦν τε καὶ σπαργᾶν. A μύττω, tertia Præter. pass. μέμυκται. Hinc μυκτὴρ. Μυκτῆρες sunt nares. Hinc verbum duplicis formæ μυκτηρίζειν et μυκτηρίζειν. Quarum formarum illa tantum est in Lexicis: alterum præbet membrana vetus Bibliothecæ Leidensis, in Glossario Denisbei; "Μυκτηρίζω subsanno." Sic de ponte in aliquem convitia fundere, Athenæus γαφυρίζειν, et γεφυρίζειν, dicebatur. Μυκτηρίζειν autem vel μυκτηρίζειν significabat eximie narium motu alicui illudere, ut labiorum motu illudere alteri χλευάζειν dicebatur. Horatius nostrum verbum reddidit naso adunco suspendere: sed postea, hoc verbo, quamvis irrisio maligna fuit significata. Quo sensu graviter Paulus (ad Galat. c. 6. 7.) Ne, inquit, decipiamini: Θεὸς οὐ μυκτηρίζεται deo illudi nequit, nempe impune. In Evangelio Lucæ, cap. 16. 14. fortasse proprio sensu, avari Pharisæi, opes contemnentem, Jesum ἐξεμυκτήριζον contumeliose irridebant nasuti. L. C. V.]

[Μύω verbum obsoletum in tempore Præsenti, pro quo vulgo adhibetur forma ejus productior μυέω. In aoristo secundo, sive potius, Præterito imperfecto, superest μύον, sine augmento, pro ἔμυον; Iliad. Σ. 749. Φ. 393. Μ. 460. Λύτόματοι Ν' ὀλλυτ ΜΥΚΟΝ ὑφαιμῷ Sponte autem sua partu crepuerunt cuti, et μύον, Il. Τ. 260. μύγα δ' ἀμφὶ σάκος ΜΥΚΕ δουρὶ δαμεῖσ' ingensque scutum undequaque crepuit sive mugit hastæ cuspide. Ex quibus simul patet, propriam verbi vim esse crepare, sive potius mugire, verbum à sono μυ factum, quem sonum μν in his primarium præbere notionem, vir summus L. C. V. supra dixerat. Confirmabat idem hoc locus Od. Κ. 413. ubi μυκήσαντο mugientes, è forma altera μυκάομαι sive μυκάσμαι, de vitulis mugientibus legitur. E. S.]

Μύλη mola. A μύλλω, quocum convenit μύλω moveo, vemio, ocio: à μύω et μύω, quæ pp. vicina sunt. [Pro μύλλω adhiberi solet μύλλω, litera λ geminata, ut in αὐλλω pro αὐλω &c. E. S.]

Μύλλις curvus, tortuosus. [A μύλω sive μύλλω, quod pp. est torquere in gyrum. Unde notio molendi, et permolendi. E. S.]

Μῦμαρ masculo. [Dixerunt non tantum μῦμαρ, in forma masculina, sed etiam μῦμα in neutra, et in femininis μύμη. Significat maculam, eadem ratione ac μῶμος, et μῶμαρ. Proprie habet maculæ vel labis potestatem. Hinc, ut ἄμωμος macula et labe carens, sic etiam ἄμυμος, et mutata forma ἀμύμων, qui omnis labis immunis est, et culpa caret. Itaque in laude ponitur, et significat hominem integrum. T. H.]

Μύστωρ prætexo, tueor. A μύω, unde forte Lat. mænio. Μύω autem à μάω claudo, tego. Ab hoc verbo autem repetendum forte ἀμύω, quod supra prætermisimus.

Μύξα mucus. A μύζω, de quo supra. [Nisi proxime sit à μύγω (unde cum inserta n Lat. mungo) cujus Futurum μύγξω produxit μύξα. Fuit autem μύγω isti cognatum μύαω, unde mucus sive mucous Lat. Vide Vossium in Etymologico. E. S.]

Μυξὶς immunerus. Forte à μύω fuo. Alio loco: "Μυξὶς derivatum à verbo μύξεσθαι, pp. significat foxum; specialim, ad numerum relatum, μύξα Græci dicunt decem millia. Passim autem ponitur de omni numero majori, cujus calculi non facile iniri possunt: atque sic fere respondet Lat. infinitus. Hoc sensu apud Lucianum, v. gr. ἐκατοντάκις μυρίοι dicuntur amatores numero infiniti et plurimi. Eadem vox, in Singulari posita, vix aliud interdum notat, quam summum, extremum, cujus rationes, nimirum, tantæ sunt, ut nequeant iniri. Ita ὁ μυρίος πλούσιος κατασπᾶσθαι aliquis dicitur, qui in summa paupertate vivit. [Proprie de fluidis μυρίος adhiberi, ut, v. gr. μυρίος ἅλμη, μυρίον ὕδωρ, μυρίον ὄξος, observavit Valcken. ad Rutgers. Thuanas. p. 498. latissime tamen patuisse, de quacumque magnitudine usurpatum, idem vir, analogiæ ususque linguæ Græcæ peritissimus, addidit. Mihi quidem, si à tantis viris dissentire liceret, paullo aliter sentiendum videretur, de significationibus singulum μύω et μύρω, sive μύρομαι. Μύρω, nempe, et reduplicatum μορμύρω, putaverim pp. dictum fuisse de sono aquæ fluentis, unde μύρω et μύρεσθαι sit pp. fluere cum sono strepitave leniori; μύω vero dixerim esse cognatum aliis μάω, μύω, μάω, de quibus jam supra: quin etiam, à sono μυ facta esse putem alia verba, quæ primam sylbam μυ habent, ut, v. gr. μύω, μυάω, mugio, atque ab eodem fonte μυ derivandum esse notionem claudendi, sive fortius observandi, in verbo μύω pp. comprimendo claudere &c. Jam vero à μύω premo, comprimo, condenso, facillime fieri potuit μύρος pp. compressus compactus, densus: unde eximie piscis dictus fuit μύρος myrus, quem unicolorem esse et robustum, ait Plinius, l. 9. 23. Hinene etiam mores Latine dictus, tanquam structura densior et compactior, an vero murus Latini proprie extulerint merum (unde pomerium &c.) voce facta à μύρω, μύρω divido, separo? Hoc certius est, quemadmodum Hebræi רִבָּבָה numerum densum à רָבַב spissus, densus fuit, pro numero decem millium dixerunt, ita Græcos eandem numerum μυριάδα, quasi densiorem, vocare potuisse. Quo pacto nostrum μυρίος, sive μύριος pp. foret compactus, densus, spissus: hinc multus, copiosus, &c. E. S.]

Μύρον unguentum. Derivatum est à μύρω, sive μύρομαι fluere. Inde μύρον pp. videtur dici unguentum stillatitium. [Μύρον vox est, ex oriente ad Græcos deducta. Unde Homero ignota est, qui nusquam eam usurpat, sed, ejus loco adhibet ἔλαιον oleum, cum adjecto epitheto, ut, e. gr. ἔλαιον ἀλῖφας; odoriferum oleum. Postea, Archilochi ætate, unguenta orientalia ad Græcos venerunt, et nomen ipsum.

Dubitari non potest, quin μύρον sit à מֹר vel מוֹר, quod significat myrrham, tum arborem ipsam, tum unguentum myrrhinum. Myrrhæ usus erat sollennis, in unguentis perparandis. Ideo unguenta orientalia vocantur μύρα: et hinc μύρον quodvis unguenti genus notat. T. H.]

Μύρω fleo. Factum videtur a sono aquæ leniter fluentis. [Μύρομαι lugeo, ploro. Utrumque haud dubie à sono. Hesychius: μύρεται· βοᾷ ὕδωρ, κλαίει, ἥσσᾶται, ἡττᾶται, διαφέρεσθαι. In Passiva vel Media forma adhiberi solet. Etymol. M. Μύρεσθαι· τὸ κλαίειν —— ἀπὸ τοῦ μύρω, τὸ ῥέω. Ceterum à μύρω est reduplicatum μορμύρω, s. μορμύρω, murmuro. Vide supra in μυρίος &c. E. S.]

Μῦς mus. A μύω claudo. [Μῦς à μύειν, quod est abdere se in latibula sive inlatebrare. G. J. Vossius in Etymologico. Vide infra μύω.]

Μῦσος scelus, facinus detestandum. Dubito, sitne à μύζω, similive forma, an à μύττω contero, quod cum μύω minuo componendum? [Μύω in primis est comprimere labia, è cujus verbi Futuro μύσω factum est μύττω, et hinc μυστήριον, unde Lat. mussari. Hac ex etymologia μύσος pp. foret factum tacendum, quod appellari nefas, Latinis nefandum aliquid, vel infandum. Nisi præplacent, elegans esse, derivatio Eustathii, p. 1193. 30. sic ὁ μύσος, μὴ ἐκλύσεσθαι ἀναχώμενος, ἢ ὡς ἐπὶ τὰ χεῖλη μύσαν, οἱ προσφιλοῦντες. E. S.]

Μύττω mungo. A sono, ut μύζω. [Vide omnino, quæ occasione vocis ἀποσυριττὸς emunxi, dedit T. H. ad Luciani Dial. Mort. t. 1. p. 351. E. S.]

Μυστήριον mysterium. A verbo μύω, Lat. claudo, nomen μύστης pp. significat eum, qui res sacras claudit et celat. Unde speciatim sic dicitur sacrorum arcanorum antistes. Inde factum nomen μυστήριον significat rem sacram arcanam, et à vulgi profani cognitione arcendam: cujusmodi sacra arcana, quæ evulgari nefas erat, multa olim fuerunt. In primis autem hoc nomen μυστήριον sacris arcanis deæ Cereris et Proserpinæ fuit adsignatum &c. [Alexander Morus, in Obss. ad 2 Corinth. iv. 2. "Certum" inquit "habeo, vocem μυστήριον Hebraicam, non Græcam, originis esse." Sic solent homines docti ingenio suo abuti, quibus linguarum analogia non satis fuit perspecta. Non atique divisset Morus, si centena vidisset nomina, in τήριον desinentia, illa omnia originis Hebraicæ esse. Sicut διστήριον et ὄστήριον sunt à διὰ et ὄστέον, sic μυστήριον est à μύω. A tertia Præter. Pass. μέμυσται, μύστης et μύστις manarunt: hinc μυστήριον. Jam vero μύω significavit pp. premere, vel premendo claudere, sive aperta occludere. Opponitur verbo χαίνω, vel χάσκω, significanti hiscere. Os hiscens et didactum compressis labiis claudere, pp. dicitur μύειν, et, composito verbo, καταμύειν, vulgo in καμμύειν contracto: sicut καστόρεον contrahitur ex καταστόρεον, ἁμμένειν ex ἀναμένειν, ἐκβάλλειν ex ἐκβεβάλλειν. Ab ista igitur proprietate μύστης et μύστις, Lat. mysta, pp. est, qui os claudit. Eximie sic dicebatur sacris initiatus, celans arcana. Hinc μυστήρια ἱερά pp. sacra erant silentio tegenda, et profanos, aut non initiatos, diligenter celanda. Talia erant mysteria Orphica, Bacchica, Eleusinia, Pythagorica; omnia ejusdem originis, orta ex Ægypto, matre scientiarum et superstitionis Græcandæ &c. L. C. V.]

Μυστὺλη idem quod μυστύλη, et vicinæ originis. [Vide supra, et adi Koenium ad Gregor. Corinth. p. 264. E. S.]

Μύτις nasus: pecul. marinorum piscium. A μύω. [Conf. μυκτήρ.]

Μυχὸς penetrale, intimus locus. A μέμυχα, Præterito verbi μύω, quod à μύω claudo.

Μύω meo, coco, claudo &c. [Originem verbi explicitam vide à L. C. V. in μυστήριον. Eustath. ad Homer. p. 1282. Μύω δὲ ἐκ τοῦ διαφέρω, καὶ χαίνω, καὶ τοῦτο ἐναντίον λέγεται. Proprietas eleganter elucet ex illo Homeri, Il. Ω. 480. 637. Vide porro H. Stephanum, in Append. t. 2. ed. 1649. &c. E. S.]

Μῶλος bellum, pugna. [Num conferenda vox est cum Lat. moles: unde in Gloss. vet. "μῶλος moles?" Pulcherrime, Il. Σ. 136. μάλα κατὰ μῶλον Ἄρηος. et sic alibi sæpius. Unde videri possit, μῶλος pp. esse molem, adeoque μῶλον Ἄρηος pp. molem belli sive molem Martis dici, qua iste gravis et vehemens incumbit. Sed alia loca sunt, quæ demonstrent quam certissime, μῶλον nostrum idem prorsus esse ac μόθον et μάλαν, de quo diximus supra; orta, à μάω moveo; adeoque μῶλος pp. notasse commotionem, tumultum, sive ὕβριν, ut recte Hesychius: dein rixam, bellum. Vide Il. P. 397. Od. Σ. 232. E. S.]

Μῶμος dedecus. Proprie notat vitium, quod in oculos incurrit, et dein reprehensionem, quæ cum irrisione maligna conjungitur. Inde verbum μωμᾶσθαι, pp. valet reprehendere cum maligna quadam irrisione: alibi tamen, de quavis reprehensione positum, idem fere valet quod μέμφεσθαι. Ab eodem est compositum ἄμωμος, quod de eo poni potest, qui omnis labis expers est, ut nihil in eo reprehendi possit. Idem valet ἀμώμητος, ortum à verbo μωμᾶσθαι. Utrumque autem in usu promiscue ponitur pro ἄμωμος, id est, in quo nihil reprehendas. Atticis in primis placuit ἀμώμητος, &c. [Conf. supra in μῦμαρ.]

Μωρὸς, vel μῶρος, stultus. Repeti debet à verbo μάω desidero, sive insano ferox desiderio. [Belgarum phrasis als een gek zoeken etymologiæ huic favet. Ceterum de μωρᾶσθαι quærere, verbo antiquo, vide Toup. in Suid. t. 193. et Burgess. ad Dawesii Miscell. Crit. p. 399. E. S.]

N.

Νάβλα genus instrumenti musici. [Haud dubie vox est orientalis, Græca civitate donata: nempe Hebr. נֵבֶל, quod olim pronuntiabatur נָבֶל. Vide Valcken. supra in μυᾶ. E. S.]

Ναὶ, Lat. nae, adverbium affirmandi et concordandi. [Originem hujus voculæ indagavit, usumque simul elegantissime explicuit cl. Hoogeveen, in Doctr. Particul. Linguæ Græcæ, cap. 31. p. 787. ss. E. S.]

Ναίω habito. Vicina sunt νάω, νέω, νίω, νίω, νύω. Significatio propria posita est in movendo, agitando, nectendo. Inde colendi, habitandi, significatio. [Hoc pacto vix quidquam discriminis statui posset inter origines verborum νάω, νέω, νίω, νύω, νίω, et μάω, μάω, μάω, μάω, μύω. Mihi quidem, salva aliorum reverentia, νάω, νέω &c. potius videntur proprie valuisse talem motum, qui fiat deorsum eursumque. Sed vide inferius in νᾶσος, ναῖς, νέω &c. E. S.]

Νᾶσις pellis cum suo villo. Nescio, an sit à νέω, acervo. [Vide Hesychium in voce, et ibidem viros doctos. Addo omnino Etymol. M. Analogice ducitur à νᾶσαι. Præterito perf. Act. verbi νάω, pp., ut mihi quidem videtur, idem valente, quod νέω: ut νᾶσις, et in altera forma νᾶσα, pp sit quod manu identidem sublata, animalibus detrahitur. E. S.]

Ναὸς templum. A νέω acervo, necto, construo. [Prima verbi vis est habitaculum, domicilium; à νάω, vel ναίω, quod habito significat, quodque frequentant poëtæ; apud quos sæpius invenias Ζεὺς ὑψιβρεμέτης ὃς ὑπέρτατα δώματα ναίει Jupiter altitonans, qui summa eorum tecta incolit. Ut ædes magnifici nomine apud Romanos pro templo, sic ναὸς, priore obliterata, in eandem potestatem migravit. Commode Hesychius interpretatur ναὸς, οἶκος θεῶν κρατουμένων. Stephanus autem, in voce Θέρμαι, νεὼς describit εἶδος, ὃν οἱ ἀπὸ Σαραπίωνος. Ἔοικεν pari virtute veteres dixisse, ex Clinia observavit Scholiastes Apoll. Rhodii, ad l. 2. 1087. ὃς τὸ ἱερεῖον ἐν αὐτῷ τοῖς θεοῖς. Egregia figura Pythagorei (quorum sententiam ipsis verbis expressam præbet Synesius, p. 49.) dicere solent ἐν νεῷ νέας ἐπιστὰς θεᾷ. Jungantur crebro νεὼς et δῶμα: Euripides, Hecuba, vs. 146. ἀλλ' ἔκ νεὼς, ἔκ δώματος Ἑλλάδος. Vide Scholiast. Sic Epiphani filio Carpocratio, (à quo Carpocratianorum hæresis nomen habet) in urbe Cephaleniæ Samiæ ἱερὸς, δῶμα, τέμενος ἀνεδείχθησαν τὰ καὶ καθιέρωται. Clem. Alexandr. Strom. l. 3. p. 186. Ἱερὸν autem et ναὸς, sive νᾶος, quando connectentur, veluti apud Thucyd. l. 4. §. 90. περὶ τὸ ἱερὸν καὶ τὸν νᾶον (ubi plura notavit Dukerus) ita distingui debent, ut ἱερὸν significet τὸ τέμενος sive totam arcem Deo consecratam, humanisque usibus exemtam, τὸ ἱερὸν χωρίον: ναὸς vero ipsum fanum vel templi ædificium. Ἱερὸν autem intelligendum reliquit Ἄρεως, et scepius adscivit Ἄρεως &c. T. H.] [Ναὸς pp. nihil aliud est, quam domicilium, à verbo νάω habito. Quum in Græcia homines adhuc sub dio agerent, vel in tuguriis per agros sparsi, jam antiquissimis temporibus, emporunt domum condere, in qua duos sese colerent. Nulla tamen erant, nisi, in honorem deorum constructa, domicilia, pro suæ simplicitate rudia. Istæ ædes, quæ solæ tum erant, dici debuerunt ναοί. Lapsu temporis, vetus tamen nomen adhæsit deorum templis: ab usu vero gentilium Judæi idem nomen transtulerunt ad designandum etiam templum Hierosolymitanum &c. L. C. V.] [Significatio habitandi, in verbis νάω et νέω, videtur esse secundaria, eaque ab ipso nomine ναὸς habitaculum ducta. Origo indicata est in νάω. Inde fluxit notio findendi, diffindendi, secandi: unde ea exsecandi, secando excidendi, excavandi cet. Quo pacto, eadem via ac בַּיִת domus Hebræis dicta fuit à בָּתַת secuit, resecuit, excidit: ita et ναὸς repeti potuit à νάω seco, scio, exscio aut exsecro, excido, sive ab apta fabricatione, sive ab excavatione soli, secundum illud "domus antra fuere." E. S.]

Νάσσω saltus. A νάω, quod confer cum νίφω, et Lat. nubo, quod proprie tego. [Etiam, in forma fatalium νέω dicitur. Hesych. νάσσω· ἐξαπάτᾳ καὶ ἀγωγῇ νίκης. Unde recte effecisse videtur Isaac. Vossius, pp. à νάω fuere dictas esse νάσσας: quemadmodum etiam vir doc-

tissimus, in Lexico Hedericiano, " A νάω fuo; à frequentia fontium et rivorum." Nimirum, νάω fino pp. videtur esse fundo, sive cum fontibus erumpo, prorumpo, et eximie dici de eruptione fontium ac rivalorum, unde νᾶμα scaturigo, Hesychio πηγαῖον ὕδωρ, ῥεῦμα. E. S.]

Νάρδος nardus, frutex. [Est vox orientalis, Syrorum ܢܪܕܐ. E. S.]

Νάρθηξ ferula, bacillus. [Etymol. M. νάρθηξ. παρὰ τὸ ναρὸν, ἤγουν τὸ ὑγρὸν, νάρθηξ καὶ νάρθηξ. Itaque pp. notaret bacillum humidum, ac recentem. Cui etymologiæ favent hæc Hesychii: νάρθηξ· εἶδος φυτοῦ καλαμώδους, ἁλαφροῦ. E. S.]

Νάσσω premo, premo. A νάω accerro, condenso. [Hesych. νάσσει· θλίβει. Videtur esse pp. ita premere, ut quid rumpatur: Belgice tot barsten toe rol stoppen. E. S.]

Ναστὸς placenta e melle, uvis passis &c. [A νάω, interposito γ, et, mutato γ in χ, est νάχω, pro quo νάσσω et νάττω. Notat autem farcire, refertum farcire, et oppositum sibi habet νάω, νασῶν &c. T. H.]

Ναῦς navis. Proprie idem, quod νάω, à nectendo, construendoque. Origo est νάω. Ex nostra quidem conjectura νάω pp. est findo, deinde effundo, excido, excavo: unde νᾶις et obsoletum ναῦς (Æol. ναῦϊς, idem, quod Lat. navis) pp. excisum sive excavatum trabem videntur notasse, qualem barbari in India etiamnum canoam appellant; dein vero navem, ex variis partibus constructam, servato nomine antiquo, ναῦν dixerunt. Eadem fere est origo vernaculi nostri vocabuli schip, sive German. schiff, et Gr. σκάφος scapha: de quibus vide *Ten Cate* 1. *Prove van Overgeleide Afleiding*, p. 347. A. et confer. deinde νάω, σκάω, σκάπτω, σκάφος, pp. cavo, excavo. E. S.]

Νάω habito, etiam fluo, mano, scateo. [Vide H. Stephanum, Thes. t. 2. col. 995. 996. De primaria significatione hujus verbi jam diximus, in νάσσω. E. S.]

Νᾶφις, hinnulus, pullus cervi. Forte dicitur pro νᾶρις nervus. [Νᾶφις hinnulus, et νᾶρις nervus, eadem certe origine videntur gaudere. Utrumque dictum forte ab humore. Stirps est νάω: quod verbum cognatum fuisse alteri νάω, satis probat Lat. no (pro nao) navi, natum, nare, comparatum cum Gr. νάω, νήχω, idemque spondent Genitivi poëtici νᾶος, νᾶος qui alioquin νηὸς &c. Igitur νᾶρις, Lat. nervus pro neurus, dictus videtur ab humore, quo gaudet, νᾶφις vero ab eodem humore, sive madore, nomen habet: quemadmodum etiam hedus (et Latine ab ædus) νάω Hebraice גדי, et Arabice جدي ab uvere dicitur. Conf. infra in νᾶρις. E. S.]

Νάωλος novicius. Vox νάω, quam per advenam vulgo exponunt, composita est ex νάις novus, et antiquo ἰλάς. Proprie igitur significat nove venientem. Est nimirum antiquum ἰλάς, idem fere quod ἰλλάς, formatum, veluti, ab antiquo ἅλμι, cujus Participium est ἅλις: et à ῥήγνυμι, ῥωγάς. Ἔλαμι autem convenit cum formis verborum ἴλλω, ἰλλάω, ἰλάω, ἰλύω, ἰλλίω, et ἰλλίδω: quarum formarum alia in derivatis, alia superstites sunt in temporibus, quæ vulgo junguntur verbo ἵκνεομαι venio, tanquam anomala: à quo verbo, si originem spectes, valde differunt, significatione tamen fere conveniunt. [Vide dicta ad Ἔρχομαι. E. S.]

Νᾶσις jurgium. Componendum cum νάω. A νάω vel νέω moveo, acervo. [Etymol. M. παρὰ τὸ νε σημαινόν, καὶ τὸ νάω, τὸ ὑπερχαίρω, γίνεται νάωσις, καὶ, κατὰ κρᾶσιν, νᾶσις. Probat hanc derivationem H. Stephanus, in Thes. t. 2. col. 1011. Lennepii tamen illa longe videtur esse simplicior ac verior. Proprie, nimirum, νᾶσις est à νάω, Præter. perf. verbi obsoleti νάω, pp. findo, findendo divido et dirimo: quam notio antiquissima manifesta est in νάσσω dirimo. Hinc igitur νᾶσις pp. est divisio animorum, vel divisio, secessio, amicorum: unde jurgium designat. Homerus sapientissime ea voce usus est; uti et formis, cum ea cognatis: id quod eo magis verisimile reddit, formam vocis esse simplicem, non compositam. Possis etiam à notione pungendi in νάω, νάσσω &c. repetere verbum νάσσω; ut νασσὸν pp. idem fere sit ac Gall. *piquet*. Conf. Il. Ω. 29. et alibi. E. S.]

Νασὸς mortuus. A νάω, quod à νάσσω Lat. sero, id est, prosterno, in longum porrigo. Repetendum à νάω. Vide supra in Νηλεύς. Alio loco vir celeb. " Vocis νασὸς origo est verbum νάω, quod superest in lingua Latina: ubi notum est verbum necare, et inde nex, necis. A Græco νάω nomen proxime oritur νάος, quod ab Æolibus pronuntiatum fuit ναῖς, ejus autem loco Laconnes pronuntiarunt νασίς. Inde productum νασὸς, quod in usu idem significat atque apud poëtas νάος. Generatim autem magis νασὸς quoque de omni eo ponitur, quod vigore suo hoquam vita privatum est. [A notione findendi planior via datur ad eam vulnerandi, transigendi, in primis sagitta, vel alio acuto instrumento. Jam vide unum vocum νάσσε, et νάφαι, Il. A. 52. Δ. 467. 492. 495. H. 86. &c. E. S.]

Νάστης nectar, potus deorum. Videtur autem à νάω: denotatque vim habens prosternendi, quod visu aptum nomen. De νάω vide modo supra. [Certissimum est, Homerum hanc vocem posuisse de potu, in conviviis deorum hausto, ἀμβροσίας de cibo. Mirum autem est, à Sapphone νάστας cibum, ἀμβροσίας vero potum deorum fuisse appellatum. Plurimi scriptores Homerum, pauci Sapphonem, secuti sunt. De nectare Grammatici adhuc dum inter se differunt. Plerique volunt, νάστας esse compositum ex ν, particula negandi, et στὰρ, quod oriatur à στάω pensideo, vel à στάω, στέω, στῶ occido. Certum est, à στάω derivari στάσις vel στάσις, idque significare possessionem. Hoc itaque in στὰρ contracto, et præposito ν, νάστας componi volunt. In hac tamen origine ratio analogiæ minime convenit; uti nec in illa, qua στάσις à στάω, στέω, στήσω occido derivatur. A νάω, νάσσω, νάξω, νάσται, analogice quidem est νάστας: verum quum νάω itidem occido notat, etiam hæc origo non est probanda. Hinc nihil, quod ad originem veram faciat, adferre possumus. Videtur igitur vox peregrina, et aliunde in linguam Græcam adscita.—Nectaris vero vocabulum à Græcis ad Latinos fluxit.—In utraque lingua de delicatissimo vino ponitur; unde νάστας ἄδεσμα, id est, delicatissimum insulæ Thasi vinum: dein itidem usurpatur de melle suavissimo. Hinc νάστας Ὑμηττοῦ mel hymettium. T. H.] [Νάστας, si Græca vox sit, maxime analogice repeti posse à νάω, νήγνυμι, νάσται, docuit vir summus: sed notionem occidendi, secundariam haud dubie, hæc voci applicari posse negat. Aptissime in eam quadrabit primaria vis secandi, ut νάστας (per eandem metaphoram, qua supra vidimus in verbo κερδέω, notionem secandi ad temperaturam vini transferri) pp. sit potus jucundissime temperatus? E. S.]

Νεκύδαλος necydalus, insecti genus. Ex νέκυς cadaver, et δαλὸς: quod componendum cum δαλὸς nocte; de quo supra. [Dubium tamen adhuc est, fueritne δαλὸς vox separata, quæ in compositionem intraverit, an potius pro mera terminatione habendum sit δαλὸς, quemadmodum αλὸς terminatio est in Ἄτταλος, μίγαλος, et δαλὸς in Δαίδαλος &c. E. S.]

Νεμεσσᾶν merito indignor. Proxime oritur à νέμεσις ultio, qua pro meritis quid tribuitur. A νέμω, quod à νέμω tribuo.

Νέμω distribuo. A νέω, de quo suo loco. Notat autem νέμω partes divisas attribuo, atque adeo differt à μοίρω, quod valet tantum in partes seco vel divido: νέμεσθαι autem, vi Medii, notat divisas partes sibi attribuere, adeoque accipere; unde latius est possidere. [Vide Kuster. de Verbis Mediis, Sect. 1. § 36. E. S.]

Νέος novus. A νέω venio, advenio. Nos Belgæ dicimus een aankomeling. [Græcum νέος et Lat. novus ejusdem sunt originis. A Præterito enim Medio, verbi veteris νέω, νένα est νέος, Æolice νέϝος hinc novus L. C. V.] [Quodsi recte conjecerimus, verbum νάω pp. fusive fundo, effundo, excido, hinc exscio, νεῖς et νέος, à forma verbi cognata νέω, notare potuerunt effusum, noviter productum aut excisum: hinc novum. Eadem origo est vocis نو novus, pp. fusus, effusus, apud Arabas. E. S.]

Νεοσσὸς pullus. A νέος et ἔσσις, quod idem atque ἔντερος, ab ἔντομαι video. Est autem νεοσσὸς in usu pullus, significatus pp. quasi novellum. Pro νεοσσὸς Attici pronuntiabant νεοττός. In vulgari vero Græcorum dialecto, elisio σ, νεοσσὸς dicebatur: cujus fere generis elisio cernitur quoque in Lat. pullus, quod haud dubie e pucllus contractum &c. [A νέος productum νεοσσὸς novellus pp. inservichat ovium pullis significandis. Ammonius de different. voc. recte "νεοσσὸς" inquit "ἐπὶ ὄρνεων pullum. —— Illinc dictum νεοσσία nidum significat, et νεοσσεύω nidum ædificare. —— Attica erant formæ νεοσσὸς, νεόττια, et νεοττία: reliqui Græci vulgo νεοσσὸς, νεοσσία, νεοσσία. Ad hanc regulam corrigendum esse Thomam Magistrum, liquet ex Phrynicho: quod nimus animadverterat clar. Alberti in Obss. ad Nov. Test. p. 134. Porro a pullis avium translata fuit hæc vox, ad liberos alioqui designandos, quos blanda voce compellarent. In Theophrasti Charactr., cap. 3. adulator illius, cui ad aurem garrit, liberos vocat χρυσοῦ νεοσσὸς πάντων optimi patris pullos. Ex Didymi sententia, votalam quandam pecuniosam adolescens pauperculus, in Aristophanis Comœdia, dixerat νεοττάριον. Videatur nota Hemsterhus. ad Plutum. p. 363. L. C. V.]

Νᾶρις nervus. Proprie id est, quod fecisti vergere. A νάω. [Lat. nervus et Gr. νεῦρον haud dubie ejusdem sunt originis. Νεῦρον est adjectiva forma, neutrius generis, Substantive posita; nervus vero, per metathesin neurus, idem nomen masc. generis quasi νεῦρος. Etymologus M. repetebat παρὰ τὸ νεύεσθαι διὰ τῶν σώματος: quod longius quæsitum. Nescio, utrum repetendum sit à νάω pp. fundo in longum, ut νεῦρον pp. sit fusum in longum, et hinc quasi filamentum, longius porrectum; an ab humore. E. S.]

Νέω adnuo, vergo, propendeo. A νάω moveo. [Duplex forma verbi fuit νάω et νέω. Huc Latinis fuit nuere: unde remansit numen, et nutus, et composita verba annuere, innuere, renuere. Νέω autem et Lat. nuo pp. notant caput et oculos moveo, deinde motu capitis vel oculorum annuo vel renuo, sive addico vel denego. In Homeri, Il. I. 223. νεῦσ' Αἴας ὀφρύσι innuit Ajax Phœnici. Jupiter, qui nutu sæpe Olympum tremefaciebat, Homero dicitur νέφεσι. Exemplo sit Il. Δ. 528. Ἦ, καὶ κυανέῃσιν ἐπ' ὀφρύσι νῶϊ Κρονίων Sic ait: atque superciliis pater annuit atris. Venatus exstat Alexidis à Parasito loco, apud Athenæum, l. 10. p. 421. de parasito goloso, Δεινοῦ δ' ὄφεως Τήλεφος, νῶϊν μόνον Πρὸς τοῖς ἐρωτῶσιν τί Carnat Telephus mutus: interrogantibus nutu tantum respondet. Legatur elegans locus Ovidii, in Heroid. Ep. 19. 45. Pro duplici autem forma verbi duplex quoque forma fuit derivatorum νίσσομαι et νίσσω: unde verba fluunt νυσταλέος et νυστάζω, quæ à Lexicographis non debuerant à se invicem divelli. Νυστάζειν sæpe reperitur: νυστάζω adhibetur ab Homero, Il. T. 162. Od. M. 194. Σ. 153. 239. et a Theocrito, Idyll. 25. vs. 260. L. C. V.]

Νέφος nubes. Dicitur a tegendo, aecervando: quem actio verbi νέω: unde νίσσω, νέφω. [Videtur νέφος proxime convenire cum Lat. nimbus, ubi v. gr. in illo, Il. Δ. 274. 275. ἅμα δὲ νέφος ἔστιτο σακέσ. Ὡς δ' ὅτ' ἀπ' αἰγιαλοῖο πάχνη κ. τ. λ. quæ Virgilium, Æn. 12. 450. sic expressit: Qualis ubi ad terras abrupto sidere nimbus It mare per medium. Stirpe νέω cognata fuit aliis νάω, νίω. A νέω analogice facta sunt νέφος, νίφος, νέφος: à νάω, νάφος, νέφος. Origo utriusque verbi videtur esse in motu, qui fiat deorsum. Unde notio nutandi, propendendi, in νάω, νέω: at νέφος sive nimbus pp. sit nubes demior gravioresque in terram propendens: qualis modo ab Homero describebatur μελάντερον ἔπλετο νέφος —— ἄχνη δὲ τε λαίλαπα πολλὴν. Inde etiam vox nubes a propendendo dicta, cujus stirpe pp. est νάω. A nube vero est notio obtegendi, occultandi: nisi hanc mavis recta deorsum ab origine motus versus inferiora. E. S.]

Νεφρὸς ren. Nescio an sit à νέφος, quod à νέω repetendum; nimirum, quod edipe tegitur. [Etymol. M. Νεφρὸς παρὰ τὸ νέφεσθαι τῷ πέρι, ἤγουν βρέχεσθαι. Sed prius illud longe videtur esse simplicius. E. S.]

Νέω no, nato. Proprie est moveo, accrvo, necto, venio. [Ex comparatione verbi νάω cum vicinis νέω, νίω, νάω, νέω, νάω, verisimile sit, primariam ejus notionem statuendam esse in motu, eo in primis, qui fiat deorsum aurumque: qualis v. gr. nutu oculorum, capitis et similium exoritur. Hinc in verbo νάω significatio primaria est findendi, quod secuti fit, aurumque deorsumque lata et impulsa. Hinc νάω i. q. καταχέω sive πίχνημι, nato, brachia aurumque deorsumque commotis et jactatis; hinc νάω, id est, συμπίπτω eo redeoque, itidem forte a motu brachiorum, inter incedendum: hinc etiam νάω id. q. ῥέω fino, sive potius scaturio, aqua aurum erumpente et deflacente, hinc denique νάω, Lat. neo, nevi, netum, nare, id est, filum torquere aurumque deorsumque, atque identidem ori admovere, secundum illud Catulli: Lanaque aridalis harebant nerea labellis. E. S.]

Νή particula affirmativa. [Rectissime suspicari videtur Eustathius p. 92. 19. 26. νή, ab Homero nullibi adhibitum, per contractionem ortum esse ex ναί: unde Dores pro τὴ τοὺς Διὸς dixerint ναὶ τὸ σόν. Plura dabit clarissm. Hoogeveen, Doctr. Particul. cap. 31. sect. 2. p. 795. ss. E. S.]

Νηγάτης novus, super factus. Est pro νεηγάτης, ex νέος et γάτης, pro γάνος, a γάω, quod idem ac χάσκω. Vide supra. [Usus est hac voce Homerus, Il. Β. 42. μελανὶς Ϝ ἵππους χαίτῃσι καλῇ νηγάτῃσι. Vide etiam Il. Ε. 185. Hymnum in Apoll. vs. 121. Etymologus M., Eustathius, Apollonius, Hesychius, Suidas, Scholia minora, uno quasi consensu, reddunt, νέος καταπεποιημένος, καινὸς γεγονώς. Addit Etymologus, " quemadmodum à τέκνον, τέκνωσις, factum sit τοκὶς sic à γάω γάνωμαι ortum esse γατὴς: porro pro νήγατος, vocali ε in α conversa, fieri νηγάτας, dein α rejecto, νηγάτης." Vide ipsum, col. 602. Quodsi tamen comparaveris vocabula alia, ab initio, cum syllaba νη, composita, uti νηαδὶς non lucrosus, νήκερος non habens cornua, νηαδὶς, carens dolore, νηλεὴς, incautus, νήποινος impunis &c. videri queat, νη, tali in compositione, esse negativum à νὶ (ne Latinorum) deductum. Itaque rectius fortasse se habet aliorum sententia, à Suida commemorata, vocem νήγατος, κατὰ στέρησιν, esse τὸ μὴ γατὸν, id est, quod non est factum, sive elaboratum: nisi præplacent, τὸ γάτος, hoc in compositione, idem esse quod χάτος, à γάω, χάω hisco; ut νηγάτης de vestimento est dictum, pp. ait fissuris, foraminibusve, carens, pp. non hiscens. E. S.]

Νηδὺς venter. Ex νὴ et ἔδω, ab ἔδω, quod vulgo ἐσθίω. [Variæ derivationes hujus vocis præbebit Etymol. M. col. 603. 4. quas inter et illa est, qua νηδὺς ipsi significare dicitur, τὴν διάθεσιν profundam. Huccine anica vera etymologia est, ut ὁ νηδὺς pp. sit. à διαθεῖν, à νηδύω: unde venter alia voce dicitur ὁ κοιλία? Ejusdem indolis videtur esse alia vox Pluralis, à νηδὺς ducta, τὰ νηδύια viscera. Ratio tamen etymi latet: nisi forte νηδὺς, eodem indicante Etymologo, sit ἀπὸ τοῦ νάω, ἤ ἐστι ῥέω, i. e. fluere, ut à fluxu ad inferiora, tam venter quam viscera appellata sint. E. S.]

Νήνις infans. Ex νὴ valde, et νίω bibo. Alio loco vir celeb. hac de voce agens. " Vox composita est" inquit " ex particula νὶ, significante fere valde, et νίς: quod ortum à verbo νίω, pp. premo, translata, quasi, pressis labiis sugo vel bibo. Sic, nimirum, de animalibus posui so-

let, quæ sugendo bibunt, differique a verbo λάπτειν, quod proprium est iis animalibus, qui bibunt lambendo, ut canes &c. Ab isto igitur νᾶω derivatum νᾶσις usitatissimum est bibendi sensu. Ceritur autem memorata vis verbi νᾶω in plurali Anacreontea, νᾶον ἁμαρτῇ labiis compressis uno hausta avide bibere et sine intermissione. Inde νᾶσις sponte fluxit ad designandum qui lacte etiamnum utitur, notatque pp. quasi bibulum. Differt autem à nomine ἔριφος, quo speciatim designatur infans recens natus, vel etiam qui adhuc in utero materno est: quem pp. mordisi Græci vocant ἐμβρύον. [Etymologus, post alia, col. 604. 15. ἢ παρὰ τὸ τὸ στέγειν νιφὰς, καὶ τὸ πίπτειν, γίνεται νίφετος, καὶ, κατὰ συγκοπὴν, νίφος, ἢ μᾶλλον διὰ διφθόγγου λέγεται. Hoc pacto pp. idem foret ac Lat. infans, ut νηπιότης infantia, stultitia. Analogia favere videtur huic derivationi. Vide exempla allata in voce νηπύτιος. Vide porro H. Stephanum, t. 2. col. 1671. ubi plura, et L. C. V. ad νήπιος. E. S.]

Νᾶρις humidus. Forte à νάω fluo. [Nimirum, uti à πλέω factum est πλαρὸς, et præfixa σ, σπλαρὸς, sic à νάω, ναρὸς. Etymologus repetit à νέρω, Futuro verbi νίπτω. Vide ipsum col. 604. 40. E. S.]

Νῆσος insula. A νάω habito. [Etymol. M. col. 605. 10. ἀπὸ τοῦ νᾶν, νέειν, τὸ κολυμβᾶν. Insula enim, addit, est terra περιρρεομένη ὑπὸ θαλάσσης. E. S.]

Νῆττα anas. Contracta vox a νήεττα, quasi à masc. νηΐς, quod à νάω, cui vicina sunt νῆϊς, νῆις, ναῖς, navis. Hinc νήεττα naviculæ similis. [Etymol. M. ab eodem νάω, νᾶν, nato repetit. Hoc pacto νήττα pp. foret natatrix, quemadmodum Lat. anas ipsam à nando repetebat Varro, et Isidorus, Orig. l. 10. "anatem ab assiduitate natandi aptum nomen accepisse" auctor est. Vide porro Vossii Etymol. voce anas. E. S.]

Νᾶστις jejunus. Ex τὸ privativo et ἔστις, quod ab Ἔω edo. Alio loco vir celeb. "Vox νᾶστις, docente Hesychio, à medicis Græcis usurpata fuit, pro τῷ τοῦ στομάχου ἐστίγι, ἐν ᾧ πίπτουσι πάντες τρόφιμοι, intestino vacuo &c. Præterea νᾶστις ἀπόρως, vel simpliciter νᾶστις, dicebatur homo cibo vacuus vel jejunus. Videatur Etymol. M. p. 605. ubi compositum esse monet ex τὸ et σῖτος frumentum, quasi sit νήσιτος, παρὰ τὸ μηδὲν ἔσθειν σιτίον, vel ex τὸ et ἐστὶς, quod ab Ἔω repetit. Est autem Ἔω superstes in Lat. edo, nec non in verbo ἴδομαι, apud poëtas eodem sensu obvio, quo Lat. edo, et Græc. ἔδω (formatum à Futuro ἔσω) usurpantur. Posterior origo vocis νᾶστις haud dubie vera est, in qua τὸ vim habet privandi, ut a privativum. A νᾶστις porro formantur vox νηστεία, et verbum νηστεύω." [Contracta fuit vox ex τὸ, vocula negante, et ἔστις, quod ab Ἔω. Sic immisericors, ex vocula τὸ et ἔλεος, contracte τλήμων dicebatur. Puer, qui nondum fari potest, non-fans, vel infans, ex τὸ et ἔπος, Græcis dicitur νήπιος. Altera, quam affigi, originatio transit Lambertum Bos, in Diss. de Etymol. Græca, p. 35. Νηστεύειν, ut Lat. jejunare, pp. notabat cibo vacuum esse. Figurate verbum iisdem usibus inservit, quibus vocem Latinæ jejunus et jejunare. Quæris pondere et rebus vacua Ciceroni jejuna dicuntur: ossi jejunitas etiam memoratur bonarum artium. L. C. V.]

Νήφω sobrius sum. Componendum cum νάω &c. tego: unde est cauto se gerere. [Νήφειν sobrium et mentis compotem esse opponitur τῷ μεθύειν et μαίνεσθαι. Venuste Plato de Legg. l. 6. p. 869. μανίαμεν οἶνον, dicit, πολλάζειν ἐπὶ τῷ πίνοντος ὕβριν ἕξιν, id est, vinum merum et furoris plenum castigari ab alio sobrio, quando mixtum aqua diluitur, ardoremque deponit. Illa figura sumta est ab Homero, Il. Ξ. 132. Hinc, ad insignem mentis virtutem denotandam, transiit, quem singulari prudentia cogitatoque in tractandis rebus versatur, nihilque agit, cujus rationes accurate non constent; ut in illo divino Epicharmi præcepto: Νῆφε, καὶ μέτρει' ἀκριβῶς ἁρμόζει ταῦτα τῶν ἔργων Sobrius esto mente, et memento hoc facile credere. Iati sunt animi artus. Conf. 1 Petr. iv. 7. v. 8. Ideo sobrii dicebantur, Ammiani sæculo, prudentes et graves ac moderati viri: ut docet Valesius ad Ammianum Marcellinum, l. 15. p. 80. Apud Terentium in Heautont. Act. 4. 3. 29. Satin' ne sanus es aut sobrius? A verbo νήφω oritur Adjectivum νηφάλιος abstemius, et νηφάλια Suidæ quæ vino carent. Eadem et ἄκρα ἀφὰ Hesychio in voce, et varias ἀκρωλὰ vocantur &c. T. H.] [Apollonius apud Etymolog. M. col. 605. 33. τὸ νήφω τὸ δίω, καὶ τὸ νήφω, τὸ μαίνω, facta existimat ἀπὸ τοῦ νήφω, τὸ χειμάζω. Hinc fore pacto νήφειν pp. notaret frigidum esse: hinc moderatum, sobrium esse. Vide infra in νίφω. E. S.]

Νίζω, lavo. [Conf. in νίπτω.]

Νικάω vinco. Vide supra νῖκος et νικάς. Est à νίκη victoria, quod à νίκω acervo, sterno. [Stirps est νίκ, cognata aliis νάω, νέω, νίτ. Origo eadem videtur esse in motu, qui deorsum fiat. Hinc notio fundendi in νάω, νέω &c. A Præterito perf. νένικα fit νίκη, quod fortasse pp. dictum de fusis perruptisque ordinibus: unde absolute victoria appellata νίκη, h. e. fusio, perruptio ordinum. A νίκη autem est νικάω vinco. E. S.]

Νὶν ipsum. Componendum cum ἓν. Ab antiquo νί, cujus origo videtur esse νέω venio. [Vide Valcken. Adnot. in Euripid. Hippolyt. p. 299. Koen. ad Corinth. p. 104. ubi monetur, sic Doricum esse, quod poëtæ usurparunt, pro eo, quod apud Homerum est, μίν. De μὶν diximus in Animadvers. ad Analog. ling. Græc. p. 293. 294. Quæ autem analogia μὶν est à μίς, eadem est νὶ à νίς. Stirps νὶν tacta jam supra ad vocem ναίω. E. S.]

Νίπτω lavo. A νίπω, quod à νέω: cui vicina νάω, νέω, νίφω, νίφω. Ab irrigando dicitur. [Νίπτειν est lavare manus et pedes, λούειν lavare corpus, πλύνειν lavare vestimenta. Veteres dicebant νίπτω et νίζω, ejusmodi forma apud eos frequens est: et quidem ita ut sæpe commutentur. Sic ἵστημι, ἵζω, ἵστω, ἵστημαι: κίνημι, κίνητος, κίνησις. Sic quoque ἵστημι dicitur ἵζω et ἵσταν. Sed posteriores usurparunt ἵστημι, quod itidem apud Homerum reperitur, Od. A. 138. et alibi. Proprie autem de lavandis manibus, et pedibus adhibetur, dicturque νίπτειν τοὺς πόδας; unde ποδόνιπτρον vas, in quo pedes lavantur: itemque νίπτειν τὰς χεῖρας, unde χειρόνιπτρον vas, in quo lavantur manus. Sed generalius etiam ponitur, et significat aqua colluere. Hinc apud Homerum, νίπτειν τὰς τραπέζας abstergere mensas aqua. T. H.] [Apparet etiam ex his, νίπτειν pp. esse manu verrere deorsumque motu fricare et abstergere. E. S.]

Νίτρον nitrum. Id dicitur, quo possis νίπτειν. [Nempe nomina in τρον notant instrumentum, quo aliquid fiat vel fieri possit. Etymol. M. Παρὰ τὸ νίζω (νίπτω, νίπτω) γίνεται νίπτρον, ὡς μάπτω, μάπτρον, καὶ πλύντρον, πλύντρον. E. S.]

Νίφω ningo, irrigo. Compone cum νίπτω [et vide statim in νιφ. E. S.]

Νιφ, νίφος Obsoletum. Hujus Accusativum, νίφα superesse apud Hesiodum, Ἔργ. vs. 535., auctores sunt Guyetus et Grævius, quos vide ad l. 1. Stirps haud dubie est νίω, unde νίσω, νίσσω, et νίφω, contracte νιφ. Νίω autem idem quod νάω, νέω, νίω, νίω, pp. sursum deorsum vergo, tendoque: id quod nisi in primis propriam est, dum ningit, modo deorsum, modo aursum latæ. Superest ipsum illud νιφ, in nomine proprio fontis cujusdam apud Etymol. M. col. 568. 17. Νιφ inquit κύριον ὄνομα πρίνος κόνις καὶ νιφ, λιβός. Ex qua collatione vocum νιφ et νιφ simul facile intelligitur, uti νιφ est à λείβω, sic νιφ nostrum pp. esse à νίφω, cognatamque adeo huic voci esse Lat. nix, in Gen. nivis, ubi litera vicinum pronuntiationis ν et β permutantur. E. S.]

Νόθος nothus. Nescio an sit à νέω, vel νίω advenio. [Etymol. M. Παρὰ τὸ νοῶ, τὸ μάταιον καὶ βλάπτον, γίνεται νόστος καὶ, κατὰ ἀποβολὴν τοῦ τ, καὶ τροπὴν τοῦ σ εἰς θ, γίνεται νόθος. Quomodo nothi Latine differant à spuriis, vide apud Vossium, in Etymologico. Observavit H. Stephanus, t. 2. col. 1675. νόθον opponi pp. τῷ γνησίῳ, et illi voci Homerum passim adjunxisse nomen substantivum υἱὸς, aliquando tamen etiam, sine hoc adjecto, simpliciter νόθος dixisse: id quod clare probat, νόθον pp. esse vocem adjectivam. Stirps videtur esse νίω, quatenus idem significat, quod μίγνυμι fundo. An à fluxu exundantis γονῆς appellationem habet? Conf. supra in μάγος et Hebr. סְפִיחַ. E. S.]

Νομὰς, Gen. νομάδος, in pascuis degens. [Νομάδες, quos nomades Latini vocant, à Sing. νομεύς: quæ terminatio vocis ας pp. est feminina. Sic Ἕλλας, λαμπὰς &c. feminine sunt. Sunt tamen quædam voces masculini generis, ea terminatione finitæ, ut à λέγω, λαγὰς, Genit. λαγάδος, lectus, electus: unde στρατιώτης λαγάδης, λόχου λαγάδης &c. Sic ergo etiam ἀνὰ νομάδες populi, qui huc illuc pascendi caussa vagantur. Etiam de animalibus ponitur, ut λέοντες νομάδες leones, qui paboli quærendi caussa huc illuc sparsim vagantur. T. H.] [Conf. et in νόμος et Salmasii Exc. Plin. p. 219. 584. E. S.]

Νόμος lex à νέμω tribuo, de quo supra suo loco. [Etymologus M. col. 606. recenset varias hujus vocis significationes, omnes à secando in partes, atque adeo dispertiendo, distribuendo, ductas. Stirps est νέω, unde νέμω: à νέμω autem νόημα, νόμος, et νομὰς &c. Redi ad νέω. A νόημα igitur est νόμος, quod Etymologus adfert, redditque μέρος γῆς certam mensuram terræ, distributam, nempe, et adsignatam alicui, sive toti genti. Hujus νόμος, sive νομὰς, forma feminina est, νομὰ, unde νομὰ θεᾶς ἔστω eximio terræ pars, ad pastum data, apud eundem. Porro νόμος est carminis modulatio, quasi distributio, vel ipsa cantilena, in membra quasi distributa, vel modulata, vox apud Herodotum frequens, ut l. 1. c. 9. p. 11. 49. &c. Vide Wesselingium, ad p. 140. 69. Etiam frequentissimum est νόμος lex, i. νέμων πᾶσι τὸ δίκαιον, Etymologo, vel potius ipsum jus alicui tributum. A νόμος, sive obsoleto νόμις, est νομίζω lego sancio &c. E. S.] [Hinc τὰ νομίζομενα, vulgo justa, quæ defuncto fiunt, sed recitus "piacula, quibus, post funus elatum, contagio domus familiæque procuratur: quo modo ἡ ἐκφορὰ, καὶ ἔνα νομίζεται μετὰ τὴν ἐκφορὰν, in Testamento Stratonis apud Diogenem Laërtium, l. 5. 61. 63. et Lyconis, segm. 69." &c. T. H.] ["Ab eodem νέμω, νόμος, est Lat. numerus, sive pp. à νόμος est numero, ut à blato, blatero, à tolo (tollo) tolero." Burgess. ad Dawesii Miscell. Critica, p. 440. et in Indice ibidem. E. S.]

Νόος, mens. A νέω necto, cogo, cogito. —— Alibi vir celeb. "Verbum νέω significat necto: unde notio lanam glomerandi adsignata est verbo Lat. neo. Ab hujus Perfecto Medio νένομα ortum est νόος, et contracte, νῶς, cum partem hominis eximiæ notans, quæ ideas animo conceptas velati, nectit, quæ adeoque ratiocinatur, vel rationalis est. Ea de caussa nunquam à νῶς brutis animalibus tribuitur. Respondet et voci Lat. mens, homini ob eandem caussam propria. Inde verbum νοέω idem valet, quod cogito: addita autem præpositione κατὰ, idem est quod valde cogitare, vel valde apud animum considerare. [Paullo aliter Etymologus, col. 606. Νόος παρὰ τὸ νέω, τὸ σχετλιάζω· αὐτὸν γὰρ ταχύτητα τοῦ τοῦ "Ὁμηρος (Il. O. 80.) Ὡς ἔφαθ' ὑπὸ νόος ἔλθῃ &c. Ita fere et vir summus, A. Scholtensius, in Veteri ac Regia via Hebraizandi. "νόος animus, à pervadendo, vel penetrando" &c. Ceterum quantum ad Lat. nov, Gr. νέω, attinet, unde νέω, νέατα, necto; origo ejus haud dubie alibius est quærenda. Vide supra suo loco, et infra in νῶϊν. R. S.]

Νόσος morbus. Forte à νέω, quod componendum cum νέω noco, de quo supra [in παρὰ, νέατος &c.] [Si νόσος, πᾶς à motu celeri, quo pervadit, penetrativo nomen habeat, videri possit, νόσος, similiter à νέω, νόσω, ductum fuisse, rationemque denominationis petendam esse à celerimo motu sanguinis &c. qualis deprehenditur in febri &c. Sed νόσος apud veteres eximie notabat pestem, ut in illo Homeri, Il. A. 10. Πέμπε δὲ στρατῷ λοιγὸν νόσον· (Νόσος enim dicebant pro νόσος, ut pro λοιγὸς, πῆμος, pro μάστιξ, μεῖος Etymol. col. 607.) qua de caussa malim conferre Lat. noceo, noxa &c. ab eadem stirpe νέω vel νίω orta. R. S.]

Νοστέω redeo. A νόστος reditus, quod à νέω, cui, vicinum νίω venio. [Vox νόστος apud Homerum fere semper significat reditum ad locum, unde discessisti; et in dicitur νοστεῖν, qui redit illuc, unde abierat. Apud Græcos νόστος itidem sæpe sumitur pro reditu in patriam: unde νόστον δμῆσαι &c. Dein vero in genere usurpatur pro itinere, et νοστεῖν universe est ire, vel iter facere. T. H.]

Νοτὶς humor. A νέω, cui vicina νάω, νίω, νίω, νίφω irrigo.

Νότος Notus, auster. Ejusdem originis ac νοτὶς, νοτίζω, de quo supra. [Vide Gellium laudat. ab H. Stephano, lib. 2. cap. 22.]

Νούμμος nummus. Est vox Siculo, pro νόμος: à νέμω tributo. [Vide eruditiss. Bergerium, ibidem laudatum. E. S.]

Νοῦς mens, intellectus. Contractum ex νόος: ubi vide. [Nemo negabit, analogiam, sive similitudinem et proportionem, dari inter nomina βοῦς, πλοῦς, χοῦς, νοῦς. Novimus omnes, ea firmis linguæ fundamentis, ὁ contrahi in οῦ. Redeant igitur formæ veteres, βόος, πλόος, χόος, νόος. Illa omnia formata à Præteritis Mediis verborum in έω, ἔβοον, πέπλοα, κέχοα, νέονα, nempe βόω fluo, πλόω navigo, χόω fundo. Hinc itaque βοῦς fluxio, πλοῦς navigatio, χοῦς mensura liquidorum. Quod ad νοῦς attinet, pro νόος, est à νόω pp. glomero; et significat illud in animo, quod glomerat, quod coaxit, cogit, cogitat. Sed in primis dixerim dare, quod ad alia intelligenda nobis conducet, illud νοῦς diverso modo in suos casus inflecti. Nimirum νοῦς, νόος, νοῖ, νόα, et νῶς, νῷ, νῶ, νῶν. In aliis non meminî, me id observasse, præterquam in χοῦς. Hoc modo itidem flectitur χοῦς, χόος, χοῖ, χόα, vel χῶς, χῷ, χῶ, χῶν. In Novo Testamento nunquam reperientur Genit. νῶς, Dativ. νῷ, semper νοὸς, νοΐ. Contra ex Platone vel triginta loca excitari possent, in quibus νῶς, νῷ &c. L. C. V.]

Νὺ particula expletiva apud Poëtas. A νύξ. Vide νὺ [ubi plura dabimus. E. S.]

[Νύσσω pungo. Unde νύσσα, malo nocco: vide in νύττω. E. S.]

Νύφη sponsa pro νύφα, quod à νύπτω tego, Lat. nubo. Alio loco vir clariss. "Verbum vetus Græcorum fuit νύπτω, quod significavit pp. tego, vicinumque est verbo νίπτω et νίφω, unde nomen νύφη, nec non νυφίδα, et Lat. nebula, sicut à νύπτω est nubes: Quæ omnia à tegendo nominantur. Latinum autem nubo speciatim à tegendo translatum fuit ad rem matrimonialem, quando virgo dicitur nubere viro, id est se obtegere viro: quod à ritu matrimoniali repetendum. Inde jam dicta νύφη, et interposito μ ante literam labialem, ut in quamplurimis vocabulis fieri solet, νύμφη puellam notat, speciatim viro desponsatam. Latius vero sumtum, quamcumque etiam puellam. Unde porro transiit ad semideas designandas. Colebantur, nimirum, à veteribus, ut semidei varii generis, sic etiam semideæ, vel agrestes, vel fluviatiles, vel montanæ, vel silvestres, vel marinæ similesque: quæ omnes νύμφαι dictæ, generali nomine: tametsi etiam, pro rebus, quibus præesse credebantur, priva nomina habuerant: ut νύμφαι ἁμαδρυάδες, ἐρατειάδες &c. A νύμφη sponsa porro est nomen συμφών, ὃς thalamus nuptialis. Proprio nomen collectivum est: sicut δενδρὶς arboretum, ἰχθὺς forum piscarium et alia multa.

Νυμφίος sponsus, et maritus. [Mulier viro nupta interdum νύμφη, sed potissimum sic puella dicebatur, quæ ad nubendum primum prodibat in publicum. Absurda originatio, quam tradit Cornutus, de Natura deorum, p. 195. 196. Est illa tamen antiquæ consuetudinis index, quæ, quum ad rationem multorum vocabulorum intelligendam viam patefaciat, nonnulla utile erit delibasse ex antiquitate Græca. Mulieres Græcæ honestiores raro, puellæ virgines nunquam, prodibant in publicum: nisi quando marito esset elocandæ. Debebant esse mulieres, ut in lapidibus sæpe dicitur Latinis, domiseduæ, Græce

clampi, id est, domus et rerum domesticarum curatrices. Usus hac eadem voce Paulus, virtutem istam commendat, in Epist. ad Titum, cap. 2. 5. Sophocles, Œdipo in Col. ve. 3. 5. κατ' ἄκρα παρθένων ἔστι παρθένοι domi sedebant ut puellæ virgines. Desiderant autem Græcæ mulieres, non, ut Romanæ, in primis ædibus, sed in interiore parte ædium, quæ gynæconitis appellatur, quo nemo accedebat, nisi cognatione propinquus: quæ verba sunt Cornelii Nepotis, in Præfatione admirabili libelli sui. Platonis est locus de Legg. l. 6. p. 781. hanc in rem perinsignis. Puellæ innuptæ, quales arcte custodiebantur, Callimacho dicitur παῖς κατάκλειστος puella domi occlusa, in Fragmento 118. —— Dicitur talis Theocrito παρθένος in Epithal. Helenæ. Talem autem, ante diem nuptialem, publice conspici dedecori habebatur. Phocylidis est præceptum, ve. 203. Παρθένοις δὲ φύλασσε κ. τ. λ. E. S.]

Νὶν nunc. Accusativus est à νίς, quod à νίω pungo, noto, vergo: hinc igitur νῖν, quasi hoc puncto. [Latinum nunc videtur per apocopen dici, pro nunce, vel nunce. Itaque compositum est ex eodem isto νῖ et particuli finali γι vel κι. Est autem νῖν manifesto casus Accusativus, absolute positus, à Nomin. νίς, quod dubitari nequit, quin sit à νίω, pp. et mihi videtur, findo, seco: ut νῦν pp. sit sectio, et hinc articulus quasi resectus, aut divisus: deinde articulus universe. Hebr. הַ. Poëtæ idem hoc νῖν sive νὶν cum accentu gravi, pleonastice videntur adhibuisse. Proprie tamen νῦν et νὶν idem valere jam dudum observavit clar. Hoogeveen, Doctr. Particul. cap. 32. qui omnino est adeundus. Cæterum, quod pro νὶν etiam νὶ dicatur, id inde videtur esse repetendum, quod νῦν pp. sit casus Accusativus; νὶ vero, pro νῖ, casus Dativus, absolute positus, quo adspecta etiam differre ἄνι pro ἄνῳ, et Lat. abi, Græce pp. ἄφι, sive ἄφ, pro ἄφῐ, similiaque, suo loco diximus. Quoniam tamen prius νῦν producitur, et accentu notatur circumflexo, suspicio levis mihi enata est, an forte νὶ dixerint pro νίν, e Nominativo veteri νίς, quod idem sic ac νέος Lat. novus: prorsus ut Lat. nuper pro noviper esse, Festus jam admonuit. Certe νίες, apud Homerum, idem sæpe valet atque alterum illud νῶι. Vide Il. τ. 394. &c. Etiam νῦν manifesto idem est quod nuper, ut in Evang. Johann. cap. 11. 8. Vide Heins. et Albert. ad Hesych. p. 693. —— Hoc pacto νῦν, notatum circumflexu, referri pp. deberet ad νῶϊ pro νίω, νὶ vero brave ad νίς: quæ tamen eodem redeant, siquidem verbum νίω (unde νίες, νίϊς) et νέω, unde νέος, ejusdem sunt originis. E. S.]

Νίξ, νυκτός, nox. A νύσσω pungo: quod à νίω, de quo ad νῦν. Alio loco celeb. Lennepius. "A verbo νύσσω vel νύττω pungo, stimulo, noctem Græci dixerunt νύκτα, quasi tempus triste vel ingratum, quod tenebris suis tristitiam adfert hominibus: uti contra ἡμέρα dies dicitur, quasi tempus placidum et amœnum." [Vide supra, in voce Ἡμέρα. Genitivus casus nominis νίξ, Lat. nox, et νυκτός, noctis, satis demonstrat, verbum (unde ea vox propagata fuit) esse νίκω, Lat. neco (cujus productior forma est noceo) pp. findo, atque ita vulnero, dolorem infero &c. Denique etiam Latina vox nox, nocis, ejusdem originis videtur fuisse ac Gr. νίξ, νυκτός. A findendo, nempe, ac diffringendo nomen habet. Vide viros doctos, apud Vossium, in Etymologico, laudatos. R. S.]

Νυός nurus, filii uxor, seu fratris soror. Nescio an componendum sit cum νύμφη. [Ejusdem certe originis est: manifesto quippe ductum e stirpe νίω. Quin vocem νυός vicinam alteri isti formam casu, satis declarant Glossæ Hesychii: Νυὸν νύμφην: et νυὸς· νύμφη γαμουμένη παῖς τοῦ γαμοῦντος ἀπλῶς. Ad quem locum vide viros doctos, ab Alberto laudatos. Latini, pro νυός, inserto ρ, dixere nurus: at rectissime observarunt Vossius in Etymologico, et, ante ipsum, Salmas. Exc. Plin. p. 65. b. A. Porro poëtæ Latinorum nurus universe dixerunt, pro nuptia. Loca vide apud Forcellinum. Ergo voces νύς, nurus, νύμφη, nupta, una omnes ex origine esse, liquet: nempe a nubendo dictæ, "quod sponsæ apud veteres, cum viro traderentur, flammeo nubere, id est, velare capita solebant." Vide Forcellinum, voce Nubo, et supra in νύμφη. E. S.]

Νύσσω pungo, fodico, panctim cædo. A νίω nuto, moveo, impello. [Nimirum à νίω factum est νίσω, νίσσω, ut à κίω, κίσσω, κίττω: unde κίσσα oscultatus est, Od. Π. 15. &c. Attici dixerunt νίττω, pro nuto: quod verbum apud Latinos diverso omnihil usu mansit, et originarium significationem satis prodit positum in nuto, qui deorsum fit. E. S.] ["Νύσσω pp. significat pungere aliquem: in primis eo sensu, quo Latine dicitur vellere; ut vellere brachium, aurem, id est tangere brachium vel aurem, admonendi causa. —— Apud veteres, in sacris faciendis, adesse solebant monitores, qui sacra facturos admonerent, quid faciendum esset, ne quid peccarent contra sanctitatem sacrorum" &c. T. H.] [A νύσσω deorsum moveo, defigo, est νίσσα pp. defixa, nempe, meta, terminus. Vide omnino Il. ν. 326—339. Eatque adeo prorsus idem quod Hebr. נָקַב, sive נָכַל à Them. נָכַל pupugit, depunxit. E. S.]

Νωθάζω dormito. A νέω, nuto, repetendum. [A νέω, νέσω, νένωγμαι, νένωσται, descendit vox obsoleta νωτίς: hujus vero fem. est νωτὰ, unde νωτάω, νωτάζω. Plane eleoret ex eodem verbo primaria vis motus versus inferiora: qualis cernitur in dormitantibus nutante capite. Pro νωτάζω dicitur quoque νωτάζω, ducta forma à vicino νώω: quod tamen in una linguæ universæ est natura, innocuum. Vide Il. τ. 162. Od. μ. 194. ξ. 153. penul. ut facit ebrius, vid. Od. eadem ξ. 239. E. S.]

[Νώω ipsum thema, unde tot formæ propagatæ sunt, partim à nobis supra jam recensitæ, νώψω, νώξ &c. quibus sunt addendæ aliæ voces, à Lexicographis, sub literis ν, explicatæ. Apud Græcos verbum hoc νώω, æque ac apud Latinos, est obsoletum: sed Latina lingua ■ servavit in suis compositis abnuo, annuo, innuo, renuo. Fuisse autem cognatas stirpes νέω, νίω, νῶ, νώω, νόω, supra jam in superioribus est observatum. E. S.]

Νώγαλα edulia suavia et deliciæ. [Etiam νωγαλεύματα et νωγαλίσματα: quibus de vocibus consule H. Stephanum in Appendice col. 1514. Videtur vox esse composita ex duabus aliis. Sed non satis liquet, utrum sit contractio facta ex νὸ à νίω nuro, et ἄγαλλω, quod dici potuit cum omega servili pro γαλῶ, à voce γάλα lac (unde συλλέγαλα &c.) e et α contractis in unum α, ut in πάσσυς super omnes, pro πὶ et ἀνατὸς παρὸς recens pro νίω, et ἅρα: deinde autem ex re facto ω, quo pacto nostrum νώγαλα pp. forent edulia ex recenti lacte confecta: an vere compositio sit ex νὶ vel νὸ negativo et ἄγαλλω, ut νήπιος ex νὶ et ἔπιος: quo lege νώγαλα forent, quasi, non-lacticinia, hoc est non-vulgaria, minus vulgaria sive rariora, et delicatoria. Posterior compositio fortasse magis analoga foret aliis vocibus νωθὴς, νωδὸς &c. E. S.]

[Νωδὸς edentulus, qui caret dentibus. Νὶ, vel νὸ, apud veteres, negationis signum erat, et usurpatum fuit etiam in compositis. (Vide exempla adducta in νηλέης). Νωδὸς autem compositum est ex νὶ, vel νὸ, et ὀδὼς dens. Significat igitur pp. qui dentibus caret. Verum alia quoque potentia, hac in voce, est, ex alia compositione repetenda. Nempe ex νὶ et ἀδὴ vox, unde, pro νωδὸς, factum νηδὸς: pro ad enim sæpe ponitur α. Νωδὸς ergo, hoc adspectu, significat qui loquendi facultatem non habet, qui loqui non potest. Priori illa significatione vox νηδὸς Atticum est: nam Communes usurpant ἀνήδυς. Porro quæcunque componuntur ex ὠδὶς, in Genitivo faciunt ῖνος, sed νηδὸς habet in Genitivo νηδοῦ. T. H.]

Νωθὴς tardus, segnis. Ex νὸ et ὠθέω pello. [Ut sit, nempe, νωθὴς pp. qui impelli non potest, quem frustra impellas. Quod de asino dicitur; dicitur item de sene, quo H. Stephanus, Append. col. 1314. laudavit illud Luciani: ἀνὴρ καὶ τὰ γήρατα νωθής. E. S.] [Idem alioquin effertur νωθρὸς tardus, segnis, lentus, piger, tum in incessu, quam in agendo. De qua voce alio loco Lennepius: "Νωθρὸς ortum est" inquit "ab ὄθρις, præfixa litera ν, quæ in variis compositis idem valet ac litera α apud Græcos, et modo vim privandi, modo vim intendendi habet. Ita à nomine ὄθρις deus formata vox νωθρὸς dentibus privatum notat. Contra, ab ἄθυμος dolens νήθυμος notat perdolorem. Ad hanc rationem νωθρὸς pp. diceretur is qui usque impellendus est, adeoque segnis, tardus: quemadmodum ab Hesychio redditur βραδὺς. Ὄθρις, nempe, ortum est à verbo ὠθέω impello. Ab ista tarditatis notione νωθρὸς eximie transfertur ad oculos languentes, et veluti sole obtusa: quod Græci dicunt νωθρὰ βλέπειν. Similiter translatum est ad auditum obtusiorem, hebetudinem animi" &c. Adde L. Bos Exercit. Philol. in Epist. ad Hebr. cap. 5. 11. p. 240. 241. E. S.]

Νωλεμὲς indesinens, adsiduus. Forte ex νὸ et ὄλεμος, quod ab ὀλέω perdo. [Usus est sæpissime hac voce Homerus: ut Il. ι. 317. p. 148. μάρνασθαι νωλεμὲς αἰεί. Et Il. τ. 232. μαχήσασθαι νωλεμὲς αἰεί. Aut Adverbio inde ducto, νωλεμίως, Il. Α. 428. Ε. 492. Ν. 3. 780. &c. Etymolog. M. col. 602. 12. Νωλεμίως, συνεχῶς, καὶ ἀδιαλείπτως· παρὰ τὸ νέω, συκοφαντῶ μέσον, καὶ τὸ λέκω, τὸ λυμαίνω, γίνεται νωλεμίως, καὶ τροπῇ, νωλεμίως κ. τ. λ. Sed durior est hæc permutatio literarum ν et μ, quam ut, tali in compositione, admitti posse videatur. Itaque malim equidem, cum clarissimo Lennepio, compositionem factam concipere ex νὶ vel νὸ negativo et ἰλίμενος: eo tamen pacto, ut respiciamus ad primam notionem verbi ἰλίω, sive ἴλλω, qua pp. idem est, quod Lat. volvo. Ex hac origine νὶ ἰλιμενὸς pp. fuerit id quod non volvatur, non devolvatur, non immutetur, νὸ μὴ ἀλλοτερούμενον (quod vocabulum ex simili origine idem pp. sonat) adeoque permanens, constans; unde Adverbium νωλεμὶς constanter, indesinenter. E. S.]

Νωμάω moveo, agito. [Converso ο in ω, repetendum est à νομὶς vel νομὶ, quod à νέμω. Sic νωμάω à νόμος &c. T. H.] [Itaque stirps verbi nostri est νέω, cujus multæ propagines reperiuntur, quæ demonstrent, vicinum fuisse νέω, alia, νάω, νίω &c. E. S.]

[Νωρὶω deprimor, perrellor. Unde νωρίωνται (ex emendatione Bentleii, pro vitioso νωρίωνται) apud Hesych. exponitur τετραυλίωνται depressus fuit, et κατατετρίφθαι perculsus fuit. Stirps νέω deorsum moveo, unde νόημα, νοερὸς, et νωρέω. Vide dicta in νωμάω. E. S.]

[Νώροψ splendidus. Hesych. νώροψ· λαμπρὸς, ἐξέχων. Vide ibidem viros doctos, ut et in νώρωψι, νώροπα. Præeunte eodem Glossatore, vir eruditissimus, in Lexico Hebraicano, exponebat, "quod ita fulget, ut rectis adspici oculis nequeat." Conf. Il. β. 570. ν. 206. et π. 466. 499. ubi perpetuum epitheton est vocis χαλκὸς æs: quod aliis jungitur adjectivo αἰθὴς. Compositum autem videtur ex νὶ vel νὸ negativo, et ὤψ vel ὄψις, quæ ab ὄσσω sive ὄσσομαι, ὄψομαι video. Ejusdem formæ sunt, præter ἀνώψ, alia ἰσόψ, ἀκόψ, ἀπόψ. R. S.]

[Νῶτος dorsum, tergum. Est vox facta à νόσσομαι, tertia Præteriti perf. pass. verbi νέω deorsum moveo, atque ita proclino, inclino: et pp. inclinatum sive προκεκυφὸς denotet. E. S.]

[Νωχελὴς tardus. Etymolog. M. exponit per πεζὸς καὶ δυσκίνητος κ. τ. λ. Ergo compositum videtur ex νὶ vel νὸ negativo, et ὀχελὸς sive ὄχελος: quod ab ὄχλος volvo, porto. Stirps ὄχω vel ἴχω. Vide supra. E. S.]

Ξ.

Ξαίνω carmino, carpo. Stirps est ξάω, cui vicina ξέω, ξίω, ξύω, ξῦω: quibus propria radendi notio, litera ξ sonum imitante. [Plura dedit vir cel. in Analogia L. Gr. cap. 19. p. 174. Lege omnino quoque Alberti annot. ad Hesych. in voce, num. 2. A. Schultens. de Defl. Ling. Hebr. p. 29. et Vindiciar. p. 141. A ξάω igitur primitivo productum est ξάνω, unde Aoristus Pass. ἐξάνθην, ξανθὲς &c. porro à ξάνω, ξανῶ &c. Interposito vero iota, diverunt, ξαίνω, ut à ξέω, ξέσω, ξέσας, ξεῖνος. R. S.]

Ξανθὸς flavus. Proprie notat rutilum, et radendo politum, à ξαίνω, vel potius ξάνω, quod à ξάω. [Hesych. Ξανθὸν inter alia reddit τὸ τετριμμένον. Conf. dicta in ξαίνω. E. S.]

Ξένος peregrinus, hospes. Origo esse videtur ξέω: sed ratio significationis minus aperta. [Etymolog. col. 610. 50. inter alias derivationes, hanc habet παρὰ τὸ ξέω, ὁ ἐξεσμένος, καὶ ἀποτεχνασμένος. Sed rectius fortasse à sono barbaro et ingrato, aures, quasi, radente, dictus videri queat ξένος. Eustath. p. 425. 25. ξένος, inquit, ὁ ἀλλότριος καὶ βάρβαρος παρὰ λάκωσι. Vide locum Herodoti, l. 9. cap. 55. p. 718. 73. et ibid. Wesselingium. Itaque hoc pacto stirpe fuerit ξέω, cognata alteri ξαίνω ut, quemadmodum à ξάω, inserto ν, factum ξαίνω, sic à ξέω fuerit productum ξέω. Vide dicta ad ξαίνω. E. S.]

Ξέω pp. rado, polio, scalpo, et sit instrumento ferreo. [Vide ad ξάω. A ξέω autem esse ξέστρα pp. instrumentum scalpendi, radendive, quin etiam (forma ducta è Præterito Medio ἔξεα) indidem esse ξές scalprum &c. docuerunt jam Lexicographi. "Ξέστρα pp. forma Adjectiva est, à ξέω rado. In perfecto Medio ἔξεα, unde ξές. Ab eodem verbo sunt ξεστὸς, et πέξεστος, Homero usitata. Hesychius ξέσται quoque exponit αἰθούσια ἐξεσμένα vestibula polita. Hinc ξέλον, vel ἄγαλμα ξέανον, simulacrum dedolatum. Observandum vero, rudes illius antiqui temporis et ligneas statuas, hoc in primis nomine, designari. Vide Clement. Alex. Protrept. cap. 29.—Respondet autem voci huic ξέανον Latinum vocabulum delubrum, quod nonnulli lignum deliberatum, et cortice nudatum, interpretantur, Servius ad Æneid. iv. 56., qui præcipue consulendus est ad Æn. ii. 225. Hanc tamen originem non immerito rejicit Asconius Pedian. ad Cicer. Divin. Art. 3." &c. T. H.]

Ξηρὸς aridus. A ξάω, unde proprie significare videtur radere &c. Alio loco vir clarissi. "In usu ξηρὸς siccum notat vel aridum. Fit autem à verbo ξάω, quod, una cum vicinis ξέω, ξίω, ξύω et ξῦω, factum est à sono, et derivata peperit omnia vocabula Græca, à litera ξ incipientia. Significat autem pp. radere, vel scalpere, similitudine ducta à sono literæ ξ. Inde ξηρὸς pp. significat, quasi dicas, facile rasile: quam est natura eorum, quæ arida sunt. In usu autem de eo ponitur, quod siccum et aridum est. Interdum etiam, ratione maris liquidi, de terra specialim dicitur: ut in formula proverbiali ἐν ξηρᾷ καθίσταθαι in sicco constitui." [Hinc in sacris ἡ ξηρὰ, quod Hebræis est יַבָּשָׁה, subaudita voce γῆ. E. S.] [Adjectivi ξηρὸς origo est ξάω, significans rado et radendo exhaurio. Hinc χεὶρ ξηρὰ, pp. manus arida, est, cujus succus vitalis fuit exhaustus. Pecudes aridas siti ξηρὰν φάρυγγα dixit Pherecrates Comicus, apud Athenæum, l. 7. p. 481. ubi vetula quædam ad aquam suum, Venio, inquit, e balneo, ξηρὰν ἔχουσα τὴν φάρυγγα, ἐς πολὺ κ. τ. λ. Sitis sicca sua, ait anus vinosa apud Plautum, in Curcul. Act. I. 1. 26. L. C. V.]

Ξίφος ensis. Haud dubio à ξέω est dictus, à radendo, scalpendo [poliendo, ut Arab. سيف. Etiam ξίφος dixisse veteres, (nempe à forma vicina ξέω quod jam manifesto notat radendo, sive scalpendo polio) docet Etymologus, col. 611. 8. ἀπὸ τοῦ ξέω, ξέσω, ξίφος, καὶ ξίφος. Porro à ξίφος, observante T. H., factum est ξίφος, "ensis major, et à πήχυς fibula est πήχυς fibula major et retinaculum, quo clypeus tenetur, à βῶλος gleba βῶλαξ" &c. E. S.]

Ξύλον lignum, à ξύω rado: quod sit ad radendum, scalpendumve aptum. [Apud Græcos ξύλον lignum significat, et quidem, ex origine vocis, rasum. Derivatur enim à ξύω rado. In Apocalypsi Joannea (qui liber scalet Hebraismis) ξύλον aliquoties venit pro ipsa arbore. Arbor enim vitæ illic dicitur τὸ ξύλον τῆς ζωῆς, cap. 2. 9. et 22. 14.

Ia anus, Graecis vulgo ignotus, repetendus est ex sermone Orientalium: apud quos eadem vox יָנָה et arborem significat, et ramum cassum; imo etiam baculum, Hes. 4. 12. qua de re legi poterit A. Schult. Comm. ad Job. p. 689. Ad eam vocem exprimendam, quemodocunque ponatur, adhibent Judæi Graecienses vocem ξύλον. Illud vero dignissimum est notatu, ξύλον de arbore possisse poëtam gentilem Callimachum, qui vixit Alexandriæ, paullo post quam magna pars Vet. Testamenti, Graece conversa, Alexandriæ fuisset in regis Bibliotheca reposita, atque ita gentilibus etiam usibus pateret. De arbore possit, Hymno in Cerer. vs. 41. Ἤνδειρε δαμάσσας, ἵνα οἱ ξύλον ἱερὸν ἀλγύν, Sensit Ceres, sacram sumin arborem dolore: quam, nempe, violaverat Erysichthon. Scriptores Christiani veteres, à Judæo Aristobulo imbuti, in eo plerique fuere opinione, ut statuerent, scriptores antiquissimos Graecos libros nostros legisse, Moysis et prophetarum, atque illine, quæ haberent excellentissima, desumsisse. Nihil minus credibile est. Nam cum haberent libros istos, Graece conversos, quos legerent, quam facta fuerit illa conversio non nisi post mortem Alexandri Macedonis, sub Ptolemæo primo et secundo, Ægypti regibus. Callimachus vero, qui vixit, lsta versione jam confecta, plurimis indiciis patefecit, libros Moysis et prophetarum sibi fuisse lectos. Exempla sit, quod habet, Hymno in Apollinem, vs. 99. de Apolline Jovis filio, ad patris dextram sedente, ubi et de rupe perennæ, ex qua aqua exsiluerit, Hymno in Jov. vs. 31. quod haesisse videtur ex historia nota, Exod. 16. narrata. Diligenti lectori plura occurrent, in Callimachis, hujus rei documenta. L. C. V.]

Ξυὸς communis. Stirps debis. [Exponitur ξυνός. Verisimiliter admodum Etymol. col. 611. 29. Ὄμως ἔστι ξυνὸς, ὁ συνὸς παρὰ τὸ ξύω τὸ σύρω· τὸ γὰρ σὺν ἐστὶ ξὺν ψιλοῦται. Quod tamen si displicet, vide an ξυὸς cognata sit vox alteri istius ἀνός: ut pro ξυνὸς primum dixerint ξυνὸς, et ex dialecto ξυνὸς, ξυὸς. E. S.]

Ξύω rado, ad cutem tondeo. (A ξέω, quod pp. significat rado, scalpo, similitudine facta à sono radentis, aut ξυρὸν novacula. Hinc ξυρᾶσθαι. Differt autem ξυρᾶσθαι à verbo κείρεσθαι, quod prius ignominiosæ tonsuræ, vel potius rasuræ, significationem habet, posterius vero convenit in honestam tonsuram. [Differentia ergo eadem fere est, quæ in vernaculis schrapen et scheren. Vide et virum doctos ad 1 Cor. 11. 6. ubi Paullus αἰσχρὸν sibi videri pronunciat, si γυνὴ κείρηται. E. S.]

Ξυστὸς Xystus, locus tectus, ubi exercentur Athletæ. [Ξυστὸς pp. Adjectivum est, à verbo ξύω, radere, radendo levigare et complanare. Hinc ξυστὸν κόμης sudes vel portica rasa, Aristoph. apud Pollucem, l. 10. segm. 144. Ξυστὸν, sc. δόρυ, hastile &c. Puero, in ξυστὸν Xystus, intelligitur vox δρόμος. Plene Pollux, l. 9. segm. 43. δρόμος ξυστὸς, et Philostrat. de Vita Apollon. Thyan. l. 4. c. 3.— Δρόμοι enim non tantum sunt curricula sive loca, ubi cursus instituitur, sed etiam loca ambulationibus, aliisque exercitiis idonea. Hæc rasa solo æquari solebant, et arena conspergi. Jacobus Perizonius, ad Ælian. V. H. l. 14. 12. dum ξυστὸν porticum dici putat, "quia parietes habebat politos," certissime fallitur. Eandem vocem alia potestate Graeci, alia Latini usurpant. Illis ξυστὸς tecta porticus, ampla latitudine, in qua Athletæ, per hiberna tempora, exercentur: his Xystus est ambulatio aperta sub dio et æri exposita, quam Graeci pp. περιδρόμιδα, vel παραδρομίδα dicunt: ut liquet ex Vitruvii l. 6. c. 10. p. 119. Minus recte declaravit Baldus, in Lexico Vitruviano: melius Salmasius ad Tertullianl Pall. p. 271. 272. Egregium locum præbet Justinus Mart. in initio Dialogi cum Tryphone Judæo. Sæpe jungentur ξυστὸς et παλαίστρα. Aristoteles apud Pollue. l. 9. segm. 43. Sed palæstra, plerumque sub dio, solem æstivum admittit. Utrumque eleganter à Græcis transfertur ad loca, ubi ingenii et doctrinæ exercitia colentur &c. T. H.] [Conf. etiam, quem dedit Valchen. Animadv. ad Ammon. l. 3. c. 1. p. 170. E. S.]

Ξύω, rado, scalpo. [Vide dicta superius in ξαίνω, ξέω, ξυρὸς &c. Est autem ξύω vicinum verbum alteri ξέω. Hesych. ξύσαι· χαράξαι, ἐπιγράψαι, ubi vide Albertium. Adde Perizon. ad Ælian. V. H. 64. 12. Diversitatem significationis præbet Thomas Magister, p. 661. Ξέω, inquit, ἐπὶ ξύλων, ξύω δὲ ἐπὶ σαρκός· ubi legantur, quæ monuerunt Drakenborg., Sellier. et Oudendorpius. Recam literam esse ξυρὸν ξύσαν, et ξέσαν cera et ξύσαν ligno cavatum, docuit Salmasius, de Modo Usur. p. 464. Adi porro Perizonium in Œconom. vocibus ξέω, ξέσματα, ξυστὸς et ξύστρα. E. S.]

O.

Ὁ Articulus Græcus. Vicinitatem habere proprie videtur cum Participio verbi εἰμὶ vel ἐστὶ num. Alio loco vir celeberr. ■ Significationem nominis, cui additur, semper ellicit definitum ■ veluti restrictam. Ita v. gr. quum sine articulo dicam θεὸς, generatim et indefinite, de quocunque deo ■ accipi debet: quando vero dico ὁ ΘΕΟΣ, de certo et definito deo dictum accipiendum est; sive tum intelligatur verus et unicus ille deus, qui auctor est rerum omnium, sive etiam quivis alius deus, cujus facta ante sit mentio, vel qui ex serie orationis tota cognosci potest." Excerpamus h. l. insuper nonnulla, quæ vir summus, L. C. V. pluribus alicubi de natura hujus Articuli admonuit. "Ne diligenter investigata" inquit "cognovi, unicam tantum apud Graecos dari articulum: nam illud, quod vocant, postpositivum, ὅς, ἥ, ὅ, pronomen est relativum, qui, quæ, quod. Qui tamen Latine explicari satis non potest: nam, cum omnibus suis copiis, ne Cicero quidem quidquam subministrabit, quod cum Articulo Graeco comparari queat. Verum nos Belgæ rem facile percipiemus. Nimirum, quem Grammatici Graeci Articulum vocant, nostrates Belgæ dicunt *het tegenlend geslachtswoord de, het.* Quando istas vocales vocabulo cuidam præfigimus, semper aliquid definimus (et v. gr. de eum, *het kind*:) adeoque specialia à generali sejungimus. Qui Latinis simpliciter dicitur Alexander magnus, Graecis est Ἀλέξανδρος ὁ μέγας. *Alexander de groot.* Conspirat autem nostra lingua, hac quidem parte, cum lingua Gallica, eaque ipsa etiam Graeca beatior. Habemus enim nos Belgæ alium Articulum, quem dicunt *het niet bepalend geslachtswoord, een, eene.* Quis eben plurimis est, quin illico sentiat, differre eos *Koning* et *de Koning?* Prius generale est, alterum limitatum, pro rerum locis, in quibus versamur. Ex. gr. si quis Graece diceret, τίνας ἑωράκατε, ξένοι, ἐν Σπάρτῃ; ἔφην ἔγωγε τοὺς τοῦ βασιλέως παῖδας. *Hem u toe veel eer aangetaan, als of hij Koning geweest was,* vel *als of hij een Koning geweest was.* Ita nos loqueremur. Contra si bini Galli, in Gallia, loquerentur eadem de re, dicere ipsis liceret, *comme s'il eût été le roi, als of hij de Koning geweest was, à Sparte:* ■ tam ab ipsis de unico, ut specie, Galliarum monarcha cogitaretur. Illud discrimen, lingua Latina, exprimere plane non valeo. Ex his paucis usus et natura Articuli facile intelligentur &c. &c. Sed data opera totum hoc argumentum eruditissime tractavit vir cel. Adr. Kluit, in libro Belgico, quem Latine inscripsit Vindiciæ Articuli ὁ, ἡ, τό, edito Trajecti ad Rhen. 1763. Jam vero, quod ad etymon Articuli Graeci attinet, mihi quidem, cum cel. Lennepio, origo ejus repetenda videtur à verbo substantivo ἔω, cui vicinum fuisse alias formas ἄω, ἴω, ὄω, ὖω, supra dictum est. Ab ἔω, igitur videtur esse ὁ, vel ὁ, ab ἄω autem, vel ἴω, femininum ἁ vel ἡ pro ἰᾶ, contracte ᾱ. Neutrum vero τό, ab initio, præfixum habet consonam τ, ex integro τοῦ decerptam: adeo ut τό pp. sit tibi illud, ut τοῦτο pp. est tibi ille, per pleonasmum: atque ita in reliquis formis, ut in Gen. τοῦ, τῆς, τοῦ, pro τοῖο, τίος, τίο &c. Vide si tanti est, quæ diximus ad Struchtmeyeri Rud. Gr. p. 26—28. et p. 73. Hebræi, eadem fere ratione, pro אֲנִי sive potius

pro אָנֹךְ ego (quod Arabes servarunt ■ usi أنـــا) dixerunt אָנֹכִי pp. ego tibi, Chaldæi אֲנָה pp. Illi tibi, et sic in similibus: ut quemadmodum ך tibi, in Ch. אֲנָךְ, sic ר, pro רִי, tibi, in Græcis τί, τοῦ, τῆς &c. breviter redundare videntur. E. S.]

Ὄαξ uxor. Forte repetendum est ab ἄω necto, apto, præfixo ο. [Vide Albert. ad Hesych. in voce ὄαρες, col. 711. ubi plura invenies de hac derivatione. Quæ si tamen minus placeant, fortasse ὄαξ uxor dicta videri possit ab ἄω fero, gesto, pecul. utero. Hoc certius nonnihil est, uxor Latinorum, et Gr. ἄαξ sive ξυάξ, voces esse cognatæ originis. Vide Vossii Etymologicon, in uxor. R. S.]

Ὀβελὸς verus. Pro βέλος (præfixo ο) quod est jaculum. A βάλλω, quod idem ac βάλλω. [Etymolog. col. 613. 2. Παρὰ τὸ βάλλω, ἡ βέλλα, γίνεται τὸ μὲν οὐδέτερον βέλος καὶ τὸ ἀρσενικὸν βελὸς καὶ, πλεονασμῷ τοῦ ο, ὀβελὸς, ὁ ἰσοὺς βέλει κ. τ. λ. E. S.]

Ὀβελὸς obolus. Pro βελὸς, quod à βέλος vel βάλλω. [Conf. dicta modo ■ vocem ὀβελὸς. Etymologus, ibidem laudatus, Photium patriarcham existimasse, nil, ὡς ἔοικε πλέον, inquit τὸ ἀρχαῖον χαλκοῦν νόμισμα τῶν Ἀθηναίων ὀβελίσκον ὄν. Plura dabit Salmasius de Usuris, p. 310. de Modo Usur. p. 243. &c. E. S.]

Ὀβριμος robustus, fortis. [Vox ὄβριμος eandem originem habet, quam βριθὺς, quod contractum est ex βαρεθύς. Βάρος gravitatem notat. Itaque βρίμος pp. dicitur pro βάριμος: quod similiter à voce βάρος. Βαρὺς, βρὺς, Adjectivum antiquum, ejusdem est formæ ac ψεύς, unde neutrum ψεῦν, vel ψεύ. Ita à βρὶς est βρῖν, vel βρῖ, quod usurpari solet in compositis, et augendi vim habet. Ita βριμώσσω qui valde clamat &c. A βρὶς etiam est βρυχὶς, quod format βρύχωμι, notissimum illum ex Gigantibus heroëm. Dicitur etiam ἐβριάσσω: quod quidem σ assumitur ex dialecto, in illis nominibus, quæ à βρ incipiunt. T. H.]

Ὀβρυζω rorum parum ex crebra coctione. Dicitur pro βρίζω à βρύζω, quod (cum βρῦω ■ ceteris componendum) oritur à βαρὺς gravis: de quo suo loco. [" Ὀβρυζω Græcis pp. est aurum, sæpius despumatum et exactum. Βρύω enim et βρύζω idem est, ut βλύω et βλύζω, πρίω et πρίζω. Græci exponunt βρύειν ἐξανθεῖν, ἀναβλύειν, ἀναπηδᾶν, quod ■ de illis rebus, quæ effervescendo spumam ejiciunt, et quasi florem emittunt &c. Verba sunt Salmasii, in Plin. Exercit. p. 760. B. ubi plura. E. S.]

Ὀγκάομαι, ἄσαι rudo. A sono asini, cui proprium, dicitur. [Conf. Bochartl Hieroz. p. 1. l. 1. c. 2. p. 7. ■ de Voc. Animal. ad Ammon. l. 3. c. 18. p. 231. E. S.]

Ὄγκος tumor. Pro ἀνὸς, quod à curvedine, rerum duritarum inflexarumque, dici videtur, et vicinum esse vocibus ἀγκὼ, ἄγκος, et similibus: ut communis stirps sit ἄγκ, ἴγκ, ἄνκ, ἶνκ &c. Vir cel. alio in loco: "Ὄγκος vulgo redditur tumor, et proprie quidem convenit rei, quæ tumore incurvatur et inflexa. Oritur, nimirum, ab antiquo verbo Græco ἴγκω, vel vicino ἴνκω: quod verbum ἴγκω superest in composito ἰθίγκω, cujus varia tempora vulgo tribuuntur verbo ἔγκω. Notat autem pp. ἰθίγκω brachia vel alias inflexis et incurvatis fero: quæ potestas incurvandi comitatur etiam in derivatis vicinis ἀγκὼ, ἄγκος, similibusque. Latius autem sumtum ἴγκος fere refertur ad quamcunque magnitudinem, vel molem, granditate sua veluti tumescentem. Inde ὑπέρογκος pp. est supra modum tumidus, latiusque sumtum supra modum magnus vel grandis: quam in rem legi possunt, quæ hac de voce, in notis ad Luciani Dialog. Select. p. 20. 21. notavit clar. Hemsterhusius.

[Ὀδάξ mordicus. Forma Adverbialis, apud Græcos frequentissima. Pp. notat qui dentibus mordet. Est enim ab ὀδὰξ dens. Hinc quoque verbum ὀδάσσω ex dentium morsu dolco et labore. Stirps ea ■ ὀδω pp. mordendo pungo, unde ὀδόω &c. T. H. [Vide supr. E. S.]

Ὄδε, δε, vide hic, hæc, hoc. Ex ὁ, ἡ, τὸ et δι. [Alterum ὀδὶ, significans hoc modo, huno in modum, pp. devenisse videtur ex ὅδ, pro ὅν. Dativo vel Ablativo Singulari antiquissimo, Articuli ὁ, qui casus, hac in compositione, jam ante ν præposito, comparet: id quod aliquanto magis confirmat ea, quæ de isto τ, ex integro τό tibi detracto, supra diximus, in Articulo ὁ, ἡ, τό: ubi vide. Cederam nostrum ὄδε, hoc pacto, per ellipsin dici, pro ἰφ ὀδὶ τάσσει, dudum monuit vir cel. L. Bos, de Ellips. Nominum, in τάσσω. E. S.]

Ὀδὸς via. Ab ὖω mitto, sedere facio: unde ὖδος solum, sedile. [Ita fere præiverat Eustath. p. 1407. 54. et Etymologus, col. 615. B. et paullo eleganter, col. 394. 39. ὖω, inquit, τὸ πορεύομαι, ἀφ' οὗ καὶ ὖδος, καὶ ὁδός. Nescio tamen, an stirpi huic vocl commodior sit ὄδω, efferendum etiam cum adspiratione, ὅδω: quod verbum, cognatum fortasse alteri ὄθω, pp. potuerit premere, pecul. calce pedis, atque ita calcare: ut ὁδὸς pp. sit via calcata. Ita certe Hebr. דָּרַךְ est calcavit, unde דֶּרֶךְ via, quasi calcata pedibus. Etiam ὀδὸς limen, (quod pinguiori pronuntiatione olim οὐδὸς dicitur) manifesto dictum videtur à calcando. Latini paullo aliter limen dixerunt, à lino, ■ est tero. Quia etiam οὐδὸς pavimentum, solum, itidem à calcando, ut Hebr. רִקָּע, à רָקַע. Et vel sic tamen verbi ὄδω ea videtur esse indoles, ut notio premendi in eodem potissimum subsidia fecerit, de ea pressione, quæ fit ope instrumenti acuti: unde notio pungendi, findendi, comminuendi. Conf. infra in ὀδόω. R. S.]

Ὀδὸς dens. Ab ἔδομαι, ut à ἔδομαι, ἐδὸς. Est autem ἔδομαι ab ἔδω, Lat. edo, unde ἐσθίω: de quo supra. [Conf. in ἔδω. Ab ἔδομαι descenderet pp. ἔδος, ut à ἔδομαι, ἐδὸς. Potius igitur repetendum videtur ab ἔδομαι, quod vicinum est isti ἔδομαι. Ceterum datum à cel. Lennepio derivationem confirmat collatio vocis Lat. dens, quam, per sphæresin primum literæ e, pro edens, dictum fuisse, cum Vossio, statuit vir cel. in Analogia. Conciliari facile potest qualiscunque hæc diversitas, si meminerimus, Æoles pro ἔδοντας dixisse ἔδοντας: permutatis, nempe, verbis cognatis ἔδομαι et ἔδομαι: quas vicinas sibi invicem esse, modo jam diximus. Stirps igitur ἔδω, vel ἔδω pp. premo, premendo pungo, subigo, comminuo: quod ope dentium fit, inter manducandum. Esse autem stirpem vocis ἐδὼς vere ἔδω, non ἔδω, facile evincet altera forma ἐδὼν, in Genitivo ἐδόντος, lonibus usitata, teste Eustathio: quam quidem aperte est forma Participialis Activa. Conf. etiam dicta ad vocem ἐδὼς. E. S.]

Ὀδύνη dolor. Propric dici videtur de dolore, qui oriatur ex tumore corporis, ubi horret et veluti scatet humor sive sanguis, ab ὖω, unde ὀδύω tumeo; de quo infra, suo loco. [Paullo aliter T. H. "Ab ὖω" inquit "pp. pungo, pangendo fodio: unde ὀδυσσῶ τινὰ pungendo aliquem fodere et vulnerare. Dolor, qui oritur ex corpore vulnerato et punctо, dicitur ὀδύνη: quod ipsum ὀδύνη etiam positum fuit de dolore pungente. Unde, apud Aristophan. in Pluto vs. 526. βιοτὰς ὀδυνηρὰς vita molesta et multis doloribus commixta." Conf. infra in ὖω. E. S.]

Ὀδύρομαι, lamentor. Factum à sono. ["Verbum ὀδύρω vim habet à voce acuta et querula sono. Veteres enim ὀδυρὰς habuerunt pro acuta. Itaque quæ ὀδυρὰ acuta vox. Ab ὀδύρω est ὀδύζω ■ ὀδύσσω, indignari ■ queribundis vocibus indignationem prodere. Ὀδύρεσθαι de querula voce sæpe apud Homerum ponitur; unde ὀδυρμὸς et ὀδυρτὸς de queribundis vocibus dicitur." T. H.] [Conf. quæ idem vir summus monuit in ὀδύσσω, ■ quæ infra præbebuntur in ὀδύσσω et ὖω. E. S.]

Ὀδύσσω, sive potius Ὀδύσσομαι, irascor. Propria notat intumesco, ab ὀδύω, quod cum οἴδω componendum. [Vide T. H. in ὀδύω. Ceterum analogia linguæ suadet, ut ab eodem hoc verbo Ὀδύσσω repetamus nomen Gr. Ὀδυσσεύς, Ulyxes. Etymologus, col. 615. ab historia Anticlem. Ὀλυξὶς matris, ductum censet nomen Ὀδυσσεύς· ἀπὸ τοῦ ὀλυσθῆναι ὑπὸ Διὸς ἐπὶ ξύλου. Equidem vero admodum his ineptiis, neque potius à laboribus ac doloribus, quos passus est heros iste παλαίτατος, longe plurimis maximisque denominatum Ὀδυσσεὺς existimet? Ita certe ab Ὀδύσσω, commodissima ratione, descenderit Ὀδυσσεύς, eadem analogia, qua complura nomina, in ης desinentia, vix abeunt ab iis in ος. E. S.]

[Ὄδω Verbum obsoletum: unde varia superesse derivata, ὀδίς, ὀδὼν &c. Ὄδω pp. pango. Hinc est ὀδίς, i. q. ἐδεδίς vere, quod pungendi habet vim; et ὀδὼν dolor pungens, et ὀδυνάω dolore pungente afficio." T. H.] Cognatio cum altero δύω suadebat, δύω pp. esse premere, et premendo infigere, pecul. instrumentum acutum: unde etiam Gr. ὀδύνη, vel ὀδύρη, Latini autem, per aphæresin primi δ (ε), dixerunt dentem, pp. pungentem, serantem: id quod unice verum esse nominis hujus etymon, satis demonstraverit collatio alius ἐδίς, a summo viro T. H. supra expositi. Unum hoc insuper adjiciendum est, Latinam vocem odor, odoris, à Græc. ὀδή, origine sua, nihil quidquam distare. Latinis enim odor et odos, (ut honor et honos, utraque terminatione) haud dubie dictus est ab acrimonia odoris, nares quasi pungentis: unde apud Plinium invenias odorem acutum &c. ut Bolgæ dicimus *eene scherpe reuk*. Conferantur etiam, quæ, alicubi supra, de primaria notione vocis *stinchen* diximus, et quæ infra monebimus, in ὄζος et ὄζω. E. S.]

Ὄζος nodus rami. Ab ὄζω, vel ὄδω tumeo. [Ὄζος neutrum certissime descendit ab ὄζω, quod factum est ex ὄδιω, Futuro verbi ὄδω pp. pango, pungendo penetro. Inde ὄζω factor, pp. odor acutus, narresque pungens, ac penetrantissimus: ut modo dictum in ὀδύσσω. Neque aliter ὄζος ramus vocatus videtur, quippe qui, ubi ex cortice arboris primum erumpit, cum fissione quadam prodire, et acumen extendere, videtur.

Ὀδός cera, ratio. Nescio an sit ab ὄδω, et hoc ab ὄω, unde τὰ ὄια fera, porci. [Laudatur ex Hesychio, apud quem reperias ὄεν· φερνίς, ἄρα, φόβος, λόγος. In Cyrilli Lex. Ms. item ὄεν· φερνίς, λόγος, observante cl. Albertio ad Hesych. T. 2. col. 719. Verissimam autem esse cel. Lennepii etymologiam, ab ὄω fero, satis demonstrare videtur ipsum verbum ὄομαι, quod pp. est feror me, feror, atque adeo μεταπείθομαι, ἀναστρέφω σπουδήν. Vide Suidam et Eustathium apud H. Stephan. in Append. Thes. col. 1523. Hom. Il. A. 180. 181. εἶσιν δ' ἐγὼ εἰς ὅ κεν ὀδὸς ἐλθὼν, αὐτὰρ ὄομαι ἀπειπὼν. —— Ubi observetur aptissima conjunctio verborum ἀναστρέφω, (quod, Hesychio indicante, pp. est ἀναστρέφομαι converto me) et nostri ὄομαι, pp. fero sive impello me, moveo me, moveor, (nempe tui causa) etiam si valde sis iratus. Vide porro Il. O. 105. 107. 166. Magna cum voluptate video, idem jam placuisse summo viro T. H., qui, ad locum Il. A. 181. "Ὄομαι" inquit "cum Genitivo, qui pendet ab intellecto ἕνεκα. Ὄομαι vero ea potestate, qua hic ponitur, in Homero satis est frequens. Optime convenit cum superiori verbo μεταπρίασθαι (vs. 160. τὸν οὔτοι μεταπρίαιτο, οὐδ' ἀνάψειται) quod monuimus, simul à Græcis in oratione prosa usurpari. Ὄομαι in Activo significat moveo alium, ὄομαι in Medio, moveo me. Ὀδὸν ἕνεκα τοῦ κινεῖν moveo se ob aliquem, i. e. respectum alicujus habere, vel alicujus causa commoveri. Ea antiquissima scribendi ratione intelligitur, ὀδὸν per ο idem esse, quod ὀδόν, per ω. Ὀδὸν, ὀδὸν, ὀδόν, itemque ὄω, fero porto." E. S.]

Οἰ hei! hen! Factum à sono. Alibi vir cel. "Formula lamentandi, in scriptis Græcorum, et præsertim in Tragœdiis, frequens, est οἴ μοι, seu οἰμοι hei mihi! Inde verbum fecerant οἰμώζω, ad exprimendum sonum lamentantis, et quasi identidem ingeminantis οἴ μοι, οἴ μοι. Unde deinceps generatim significavit ejulare. Simile autem fere verbum est αἰάζειν, quod formatum ab αἰ αἰ: quibus particulis Græci quoque utuntur, ad luctum vel dolorem exprimendum. Quare αἰάζειν etiam pro lugere, vel dolere, dixerunt. Ab οἰμώζειν diversum est στένειν: atque οἰμώζειν ad externa signa lugentis pertinet, sic στένειν internum animi dolorem, vel angurem, comprehendit. Proprie enim convenit οἰ, qui ex angusto pectore suspiria ducit." Vide in στένω.

Οἴαξ gubernaculum. Ab οἴω fero, porto: quod fert navem. Etymolog. Οἴαξ ὁ κανὼν, διὰ τὸ φερόμενον φέρεται. Ἵστηκε παρὰ τὸ οἴω, τὸ κομίζω, καὶ φέρω. —— Ἰσμαὴν δὲ τὸ πηδάλιον τῆς νεώς, ἀφ' οὗ φέρεται ἡ ναῦς, κ. τ. λ. Animadvertatur terminatio in αξ, quam Etymologus sæpissime repetit ab altera in ς, ut col. 534. 31. ὁς παρὰ τὸ ἴσχω γίνεται ἴσαξ, καὶ ἰσχὰς, καὶ μάσσω μάσσαξ, ἄτυ καὶ ἄσχαλ, ἄσχαλαξ, et col. 534. 2. λίθος, λίθαξ, col. 217. 44. ξύλος, ξύλαξ, col. 278. 31. δικλὶς, δίκλαξ &c. E. S.]

Οἴγω aperio. Dictum pro ἴγω: quod vicinum verbo ἄγω. Ab eodem ἴγω, vicino alteri ἄγω, est ἰγμὸς sulcus. [Nempe, ut Lat. sulcus, sive (quod in Mss. est) solcus, dictum pp. tractus, ab ἰλκω s. ἕλκω, traho: sic ἴγμὸς, ab ἴγω, quod vicinum altori ἄγω duco, q. d. ductus. Hæc satis sunt evidentia. At οἴγω aperio, meo quidem ex sensu, longe commodius repetas ab ἴω fero sive tollo, unde οἴω, οἴγω. Indolem verbi hujus facilius sentiri poterit in composito ἀνοίγω, quod pp. est sursum tollo, attollo, nempe, pessulum, sive obicem, quo fores claudantur atque obserentur: atque adeo aperio fores, portamve. Conf. Il. Σ. 168. E. S.] "Ab isto autem ἀνοίγω sunt Præterita perf. ἀνέωγα, ἀνέῳγμαι &c. hoc pacto. Verbum obsoletum est οἴγω. Augmentum apud Græcos generale est ε, quod, etiam in Præteritis perfectis, præfigitur verbis, à vocali incipientibus. Itaque ab οἴγω erit Perfect. ἔοιγα, quod Attici contrahunt in ᾶγα. Idem autem, ita contractis, Præteritis novum deinceps augmentum præfigunt, atque sic fit ἐᾶγα, quæ ratio quoque reliquorum similium verborum apud Atticos est."

Οἰδέω tumeo. Origo est ὄδω vel ὄδω. [" Verbum οἰδέω, non aliter quam οἰκέω &c., significat tumeo, unde οἴδημα tumores. Hinc à portis fluctus marini tumentes dicuntur πύργων οἴδημα, ut à Mosco, in Europa, vs. 150. μὲ δοκέῃ πύργων οἴδημα &c. Οἴδιμον etiam est tumere, idem ac πυκάζω." L. C. V.] [Conf. porro A. Schultens. de Diff. L. H. p. 81. et N. W. Schroder. Obss. Sel. ad Orig. Hebr. p. 61. Κίρπεα si respicias, mihi quidem ea non videtur esse ὄδω et ὄδω, quippe cui verbo propria est notio pungendi, ut supra dictum in ὀδύσσω &c. Malim igitur repetere ab ἴω, οἴω, pp. tollo, attollo: unde οἴδω pp. est, quod attollitur, s. attollit sese. Belgis verheffinge. Hinc vero notio tumoris quasi elati: et οἴδμα fluctus, pp. se attollens, ut in illo poëtæ, fluctusque ad sidera tollit &c. Tum vero ab οἴδω tumor est novum verbum factum οἰδέω intumesco, turgeo &c. E. S.]

Οἰζὺς ærumna. Quasi ab ἰζάω lamentor: quod ab οἰ, de quo supra. [Οἰζὺς pp. est infelicitas, ob quam aliquis deploratur. Hinc οἰζυρὸς infelix; cum in modum, ut quis deploratione et lacrymis dignus sit. T. H.]

Οἶκος domus. Ab οἴκω secedo: de quo suo loco. Alio loco clar. Lennep. " Verba vicina sunt οἴκω, ἵκω, et ἵκω: et significant venio, eo, cedo, secedo, et simm. A primo οἴκω, Præteritum Med. ἷγμαι, pp. veni, secessi, nomen peperit οἶκος, significans ædeoque secessum, sive locum, in quem aliquis secedat, commorandi gratia. Hanc ob causam, in usu, eximie notat domum et peperit derivata verba, cum alia, tum etiam οἰκίω et οἰκίζω: cujus utriusque potestas probe secernenda est. Οἰκεῖν nempe significat habitare, et inde etiam, metaphorice, administrare, pp. res domesticas, vel etiam generatim alias. Ita Græci v. gr. dicunt οἰκεῖν πόλιν, gubernare civitatem, quod tamen frequentius solent dicere, verbo composito, διοικεῖν. Alterum οἰκίζω, vi terminationis ζω, significat domum exstruere, collocare, condere: quemadmodum Græci dicunt οἰκίσαι οἰκίζειν, τὴν οἰκίζειν domum, civitatem condere. Ab οἰκίζω verba composita καταοἰκίζω et μετοικίζω pp. eandem significandi rationem sequuntur. Eximie autem etiam hæc verba tribuuntur personis, quæ, tanquam coloniæ, alicubi collocantur. Ita καταοἰκίζω τινὰ, significat aliquem habitatum alicubi collocare. Simili ratione μετοικίζω τινὰς Græci dicunt, ea uno loco in alium habitatum collocare aliquos, id est, deducere in colonias. Alia ratio est verbi compositi μετοικεῖν, quod, à notione habitandi, verbo οἰκεῖν propria, significat (vi Præpositionis μετὰ) ex uno loco in alium habitatum ire, adeoque migrare. Hactenus cel. Lennep.—" Οἶκος (apud vett. scriptores Latinos æcus) pp. est receptaculum, dein conclave. Tandem in uso domum significavit. Derivatur ab ἷγμαι, Præterito Medio verbi οἴκω, quod notat cedendo locum dare. Apud Græcos scriptores sæpe οἶκος de conclavi ponitur, ratione οἴκου: atque adeo factum est, et hæc potestas à Lexicographis fuerit prætermissa. Veram isto usu οἶκος, de cœnaculo positum, aliquoties inveni apud Athenæum, l. 4. p. 130. a. l. 5. p. 205. c. Comparari potest Is. Casaubon. in Animadv. ad Athen. l. 4. 2. et ad Theophrast. p. 256. Plus semel cœnacula, à Vitruvio, Græca voce, et Latino sexu, ovi dicuntur: ut l. 6. 10. Neque aliter apud Lucam, Act. Apl. cap. 2. 2. ὅλον τὸν οἶκον reddi debet totum conclave" &c. L. C. V.] [De etymologia vocis, ab οἴκω cedo, vide etiam L. Bos, in Diss. de Etymol. Gr. p. 55. E. S.]

Οἶκτος misericordia. Proxime est οἴζω, quod ab οἰ. Idem vir cel. alio loco: " Duplex forma fuit olim οἰκτιρμὸς, et οἰκτιρμὸς. Prius, politissimum frequens scriptoribus Græcis, oritur ab οἰκτίζω: posterius, usitatum interpretibus Alexandrinis, et scriptoribus N. T. ab οἰκτείρω est. Utrumque notat lamenta, quæ quis, misericordia ductus, effundat. Utriusque verbi stirps est nomen οἶκτος misericordia. Hoc vero a simpliciori οἴζω, quod nomen peperit οἰζυρὸς, potius Græcis usitatum. Notavit autem οἴζω pp. ingeminare sonum οἰ, οἰ, et ad ea verba pertinet, quæ à sono formantur. Οἰ, nempe, vox lamentantis est" &c.

Οἶμη via. Ab οἴω fero. [Nihil certius hac derivatione. Analogice quippe est οἶμη hocce ab ὁμὸς, ω, ω, nomine formato ab ἧμαι, Præter. perf. pass. verbi εἶω. Etymologus col. 618. 5. Οἶμη, ἡ ὁδὸς παρὰ τὸ ἵω τοῖς ἅμαξι, τουτέστι τοῖς ἕλκουσι φέρεσθαι &c. Locupletior Hesychius, t. 2. col. 728. qui præterea docet, οἶμον esse i. q. φορὸν,

ομοῦ μὲν πᾶσι κάπνιον, ἄλλοις καὶ δυσκάπνοις καὶ ἀβλεψίαν ἐμποιοῦν, ἄλλοις καὶ ἀναθυμιάσεις ἐπιφέρον, ὑπὸ τῶν ἀτμῶν τῶν ἐκ τῆς ὕλης ἀναθυμιωμένων, ἐν τῷ καίεσθαι, ἐπιφερομένων. Ἐν δὲ τοῖς ἀνθρακείοις καμίνοις ἐκ τῆς ὑγρᾶς ὕλης ἀτμὸς ἐκπνεῖται πολὺς καὶ ὑγρός, ὃς ἐπιφερόμενος τοῖς ἀνθρακεύουσι τὰ ὄμματα ἐπιπολάζει καὶ ἀμβλυωπίαν ἐμποιεῖ. Ἐν δὲ τοῖς ἀνθρακείοις καμίνοις ἐκ τῆς ὑγρᾶς ὕλης ἀτμὸς ἐκπνεῖται πολὺς καὶ ὑγρός, ὃς ἐπιφερόμενος τοῖς ἀνθρακεύουσι τὰ ὄμματα ἐπιπολάζει καὶ ἀμβλυωπίαν ἐμποιεῖ.

ὁμόγλωσσος, ον, ὁ, ἡ, ὁμόφωνος, ὁμόγλωττος, ὁμόγλωσσος

Theo. L. L. in voce, anomalia: ubi delectus Varronis verba adscripsit. E. S.]

Ὁμαρτῇ simul. Compositum est ex ὁμοῦ, et ἀρτῇ, quod ab ἀρτίω necto, cui vicissim alterum ἀρτάω. Utrumque ab ἀρτύς. Stirps ἀρω necto. [Aristarchus, (uti ex Eustathio edocuit H. Steph. App. c. 1537. 1538.) apocopatam vocem esse, censebat ex ὁμαρτάδον, ideoque oxytonam scribendam esse ὁμαρτά. Plura dabit Appendix H. Stephani, l. c. Si comparaveris voces ὁμαγυις, ὁμαυλία, similesque, compositas haud dubie cum Adjectivo nomine ὁμός, ὴ, ὸν, vix dubitandum videbitur, quin eadem compositio, in voce ὁμαρτῇ, sive ὁμαρτῇ, cum Iota subscripto (ut alii scribunt) sit admissa. Codices nonnulli, sine contractione, exhibent ὁμάρτη: quæ scriptio, veteris orthographiæ fortasse index, monstrare possit, compositionem factam esse ex ὁμοῦ et ἀρτη: ut pp. vox nostra valeat æquali nexu s. serie. Ἄρτος enim, ex origine sua, consertum, nexumve notat: unde ἀρτος, Substantive, est nexus, series. Vide dicta in ἀρτι. ■ in ἄρτος. Confer jam loca poetæ, Il. Ε. 656. Σ. 371. Φ. 163. Od. Χ. 81. Porro ab ὁμάρτη, sive ὁμαρτῇ nostro, artam est verbum ὁμαρτέω pp. æquali serie cum altero incedo, adeoque comes sum ipsi, Il. Ω. 438. Od. Ν. 87. Φ. 188. Etiam, in forma Medii, ὁμαρτήσαντο pp. æquali serie se adjunxerunt alteri, ■ est, ipsum simul adsecuti sunt, Il. Μ. 400. Ex qua forma explicandum quoque esse contectum ὁμαρτήσαντο, pro ὁμαρτησάντων, Il. Ν. 384. admonuit Eustathius, p. 947. 55. E. S.]

Ὄμβρος imber. Pro ὄβρος, cujus stirps convenire videtur cum ea verbi ὄβρίω: de quo supra. [Complures hujus vocabuli derivationes dedit Etymol. M. col. 623. 31. quarum postrema hæc proxime ■ verum videtur accedere: "ἀπὸ τοῦ βαρὺς, βρὶς, καὶ ὄμβρος, ὁ βαρὺς φερόμενος." Quodsi enim βρὶς, pp. gravis cum pecul. aquam copia, uti pro βαρὺν, (quod a βάρω) facile apparet, à βάρω factam βάρις, βρὶς, ὄβρις, ὄμβρος, dare potuisse. Ubi præmissa vocalis o vim quandam intensivam videtur habuisse. Conf. Analog. Gr. p. 205. et vocem productiorem ὤμβριμος, quam alii scribunt ὄβριμος, impetuosus, vehemens, pp. admodum gravis, sive gravi male incumbens, ut sentiri potest ex illo Hesiodi, Ἔργ. vs. 145. "tertium hominum genus, χάλκεον — ■ μελιῶν, δεινὸν τι καὶ ΟΜΒΡΙΜΟΝ." Ceterum Lat. imber et ■r. ὄμβρος, eandem esse vocem, dudum observavit Vossius: quod tanto facilius intelligetur verum esse, si statuere liceat, ὄμβρος pp. dictum esse pro ὄμβαρος, a. ὄμβαρος, quo pacto terminatio ις tantum, per apocopen, resecta fuerit. E. S.]

Ὄμηρος obses. Forte ex ὁμοῦ et ἦρος, quod ab ἄρω necto. [Confirmat hanc derivationem glossa Hesychii: ὁμηρεῖν, ὁμοῦ ἁρμόζεσθαι, et altera ὁμήρει· ἐγγυᾶται, ἀκολουθεῖ, q. d. adjungit sese comitem alteri. Unde ὅμηρος qui alteri comes fuit e bello, apud ipsum obsidis instar manserat. Plura attulit Albert. ad Hesych. t. 1. col. 750. voce ὅμηρα, et seqq. Vide omnino Eustath. p. 4. 33. 1809. 26. ut confer dicta in Ἄρης, ss. ■ ὁμαρτῇ. —— Ceterum ab eodem ὅμηρος nomen videtur esse Homeri, poëtæ Græcorum omnium facile principis, sive quod aliquando ὅμηρος, (id est, obses) fuerit, sive quod nomen illud, quemadmodum Belgicum *Gijzelaer*, acceperit vim nominis proprii. —— Fuerunt etiam inter recentiores eruditos, qui repeterent nomen Homeri ab Hebr. אֹמֵר, dixit carmen: ut אֵימֵר (pp. dicens carmina) per excellentiam, vocetur ait vates ille longe præstantissimus. Quod si Arabicam dialecti divitias ildem Etymologi nostri adhibuissent, aptius aliquanto contulissent vocem Ar. هُمَام Auctor, pp. fundens carmina: in qua quidem derivatione illud commodius accideret, quod adspiratio sit ab initio. —— Sed minime placet derivatio nominis proprii Græcorum è fonte Arabico, aut Hebræo. Est lingua Græca toto cœlo ab Orientalibus nostris diversa: ut mirandum sit, viros eruditissimos, hoc literarum lucc, talibus delectari posse. E. S.]

Ὁμιλος turba. Ex ὁμοῦ, et ἴλος turba: de quo supra. [Conf. in Ἴλλος. "Ὁμιλος compositum ex ὁμὸς, ■ ἴλος, vel ἴλλω, quod ab ἴλη, vel ἴλλω, volvo, convolvo. Jam globus ponitur apud Latinos pro multitudine. Eadem ratione ἴλη apud Græcos multitudinem et turmam notat. Sic in re Militari, al ἴλαι τῶν ἱππέων sunt equitum turmæ. Hinc igitur Adject. ἴλαλος pp. est simul convolutus et congregatus. ἴλαλος autem, Substantive positum, notat turmam hominum inter se convolutam, à quibus sermo habetur. —— Ergo ὁμιλεῖν est una inter se sermonem habere, ὁμιλεῖν vel cum aliquo conversari. —— Ὁμιλία autem pp. est conversatio familiaris —— sed hæ locutiones latius extendentur: cum ipsi sermones, qui publice habentur, dicantur ὁμιλίαι" &c. T. H.] [Conf. eruditiss. W. R. Nanningæ Animadv. Philol. ad quosdam V. T. locos. p. 3. E. S.]

Ὀμιχέω mingo. Pro μιχέω, quod à μίγω, unde Lat. mingo &c. et Græc. μίσγω miscco: de quo supra. [Conf. dicta in μιχὶς. Lat. meio eandem originem habet, dictum fortasse pro mego, tanquam vicina forma alteri μίγω. E. S.]

Ὄμνυμι juro. Nescio an sit ab ὄνω, unde ὄνομα. [Verisimilior admodum hæc est etymologia. Nimirum in pp. significat fero, tollo. Jurantes manum tollebant ad cœlum: unde notissimum illud Deut. 32. 40. אֶשָּׂא אֶל שָׁמַיִם יָדִי.

à Græcis LXX. sic redditum, ὅτι ἀρῶ εἰς τὸν οὐρανὸν τὴν χεῖρά μου, καὶ ὀμοῦμαι. Plura dabunt scriptores Antiquarii. Datam originem satis confirmant tempora obliqua, huic verbo vulgo tributa, Futurum ὀμοῦμαι, Perfectum ὀμώμοκα &c. quippe quæ manifesto ducta sunt ab ὀμόω, vel reduplicata hujus formæ ὀμωμόκα. Ὀμόω autem tam clare ostendit stirpem ὄω, ut dubitandi nunc nec sit relicta. Nescio tamen, an proxime sit ab ὄμος, quod i. q. ὄμμα nocte: ut ὀμόσαι pp. sit adstringo me jurejurando. Conf. ὄμαι in ὄμαρτέω. Luc. 1. 73. E. S.]

Ὀμόργνυμι abstergo, vel, pp. magis, imprimo. Est enim pro μόργνυμι, quod à μάργω. Vide in ἀμόργω.

Ὁμός similis, par. Componendum est, cum ὄμος: de quo supra. [Occasione vocis ὁμόπαρος, alio loco, col. Lennep. hæc habet: "Observari potest regula generalis, in compositione nominum: ut plerumque oriri à Genitivis nominum, cum alio nomine compositis, ita ut litera subjunctiva Diphthongi, quæ est in Genitivo, abjiciatur. Itaque ex Genitivo λόγου, et nomine πεύς, objecto ν, fit λογοπεύς: atque ita, in nostro, ex ὁμοῦ et πατὴρ fit ὁμόπατρος, notans eum, qui una cum aliis moritus est. Ita ὁμόζυξ, ex ὁμοῦ et ζυγὸς tectum, ab ὑπὸ eodem tego, significat connubernalem, sive qui una cum alio sub eodem tecto degit, atque ita in alia." De ὁμὸς vero vide dicta, sub ὁμαλός. Est autem ὁμοῦ simul pp. Genitivus ejusdem nominis Adjectivi ὁμὸς, per ellipsin positus, pro vel ὁμοῦ scil. τόπου: ut docuit Eustathius, p. 1290. 1. Conf. H. Steph. Thes. t. 2. col. 1301. ubi plures prehentur vocis ὁμοῦ usus, ex eadem ellipsi et proprietate nominis ὁμὸς, supra traditæ, exponendi. De ipsa origine vocis vide mox in nomine sequenti. E. S.]

Ὀμφαλὸς umbilicus, ὄμφαξ uva acerba, ὀμφὴ omen, ὄνας omnium, ὀνάδος probrum, ὄνομαι jovo, ὄνδος fimus jumentorum, ὄνομα nomen, ὄνος asinus, rationem originis habent incertam et dubiam. [Hæc vir celeberrimus, temporis angustiis, et videtur, interclusus, quam ad alia ipsi esset properandum. Nos, ejus disciplinam secuti, nonnihil vocabulis istis immorabimur; atque adeo adferemus quandam, ab ipso Lennepio, alia occasione, pluribus egregie disputata. R. S.]

[Ὀμφαλὸς umbilicus. Dubitare vix licet, quin vox Latina ejusdem sit originis, qua Græca gaudet. Terminatione in λος abjecta, relabimur ad ὄμφας, similemve formam obsoletam: quam vicina olim fuerit alteri ὀμφὴ, et Lat. umbo, itemque aliis *umbo*, ■ *umbor*. Quid autem verisimilius, si verbum ὄμνυ et ὄμα invicem contulerimus, quin stirpes eæ significent nectere, connectere: ut ab adnectendo, connectendo, conjungendo, ὄμφαλος et umbilicus denominatio sint? Re enim loco matri adnexus quasi factus est. Conf. etiam Belgica navel, et navelstreng, à simili fortasse origine repetenda. E. S.]

[Ὄμφαξ uva acerba. Difficilis est explicatio etymi, quo hæc vox gaudeat. Etymologus, col. 625. 55. conjiciebat, dictam fuisse, quasi ὁμόφαξ, sicut ὁμόφαξ τις ὃν καὶ κατὰ συγγενείαν, καὶ συστολῇ τοῦ ο εἰς ε, ὁ ὁμὲ τὸ φυτὸν. Malim equidem ab eodem fonte repetere, unde vocem ὁμφαλὸς derivavimus: nempe à nectendo, sive adnectendo. Uva acerba et immatura arctius adhærere solet racemis: matura sponte decidit. An igitur à nectendo? E. S.]

[Ὄμφη omen, pp. vox divina. Dictum censetur, quasi ὀνὴ, ab ὄνω dico. Hoc pacto μ vel ν fuerit inserta, ut in permultis aliis. Favet etymologiæ huic, quod ὁμφὴ etiam de voce quavis alia adhiberetur. Vide H. Steph. Append. col. 1542. Ceterequin eosne Lat. ab ὁμφὴ tam parum est diversum, ut unius originis vox esse videatur; sive ab ὄω fero repetas, quatenus vox sit quæ ferator ad aures, sive magis placeat, esse pro opmen, vel osmen, ab ὄπω, ὄσσω, cognata forma alteri ὄπω. E. S.]

[Ὄνας asininus. Apud Hesychium definitur φαυλεία καθ' ὕπνους. Etymologus, c. 777. 33. vocis stirpem esse docet verbum ὄ (pro ὄω, fortasse, unde ὄϊω forem, fore) σημαῖνον τὸ ἐπιέζειν ἀφ' οὗ ὀνηλατεῖν ὄνος, ὡς ὄπος, ὄπας. Pergit "ab eodem vocabulo, prælixo ἀνὰ, factum esse ἀνάσσω, et hinc denique ἄναξ, per transpositionem et apocopen." Audiamus clariss. præceptorem nostrum, de his, alio loco, sic disputantem. "Vox partis usitatæ ὄναρ somnium significat, et differt à voce ὄνας, hac quidem ratione, ut illud significet somnium falsum vel quodvis vulgare somnium, hoc vero somnium verum, quod Latini dicunt visum, vel visionem. Unde formula proverbialis est οὐκ ὄνας, ἀλλ' ὄναρ, q. d. non somnium, sed visum, etiam adhiberi solet, quando aliquid omnino verum esse significant. Porro ab ὄναρ derivata vox ὀνείρος est, quod passim Græci utuntur pro quovis somnio." Fortasse ὄνας componendum est cum ὄνομαι juvo: unde ὄνας pp. quod delectet, pecul. in somno, adeoque somnium jucundum, cui nihil tamen veri subsit. Nisi sit ab ὄνω premo, quod dormientem gravet. Conf. voc. seq. E. S.]

[Ὄνειδος probrum, dedecus. ■ hanc vocem ejusdem esse originis dixero, atque Latinum nomen honos, honoris, vereor ne stomachum moverem iis, qui primarias vocabulorum notiones alto supercilio despiciunt. Sed negare eosdem vix ausuros putem, nomen antiquum Franco-Gallicum *honny* (quod servatum est in illustri inscriptione *honny soit qui mal y pense*) etsi ipsum quoque probrum, sive dedecus, significet, ab eadem tamen origine repetendum esse, unde fluxit Lat. honos, quod modo diximus: convinceret enim eos statim comparatio verbi Græci ὀνίω, quod vulgo vituperare, carpere, vel simili quodam verbo Latino, reddi solet, quodque certissime eandem possit etymologiam, quam Latina honor, s. honos. Jam vero detecto cognitoque fonte, unde ὀνίω, ὄνομαι, ὄνος, honos, ὀνίδος, *hony* &c. fluxerunt, omnia facili negotio intelligentur. Fons iste haud dubie est verbum ὄω pp. fero, sive ferendo tollo. Inde primum fuit derivatum verbum ὄνω, cognatum alteri ὄνω: de quibus plura diximus in Animadversa. ad Anal. Græc. p. 259—263. Observatio eo loco addendum est, à notione tollendi, attollendi, in ὄνω, et cognatis stirpibus, eam mutam videri tollendo congerendi, ingerendi, atque adeo cumulandi, accumulandi: unde ὀνίδος pp. quod ingeritur probrum, sive dedecus, quo aliter cumuletur. Rem illustrabunt illa Calidori apud Plautum, in Pseudolo, act. 1. s. 123. Pseudole, assiste altrinsecus, atque onera hanc maledictis. —— Ingere male multa." Hactenus ille. Jam facilis erit comparatio vocis Gallicum *honny*. De Lat. honos &c. vide in Animadv. ad l. c. ■ conf. infra in ὄνομαι, et cel. L. C. V. in ὄνομα. E. S.]

[Ὄνομαι, et reduplicatum ὀνίνημι, juvo, prosum. In Medio ὄνομαι, ὄνασαι, ■ ὀνίνασαι, utilitatem percipio, stirpem habet ὄω, sive ὄνω: de quibus verbis modo diximus in ὀνίδος. Proprie significasse videtur cumulo, accumulo, atque ita augeo aliquem bonis, ipsique prosum. Etiam accumulo s. obruo aliquem ignominia, dedecore &c. Est igitur verbum medium virtutis, quod fere respondent Hebraico נָטַל in utramque partem similiter adhiberi solito. Vide Etymol. c. 626. 9. E. S.]

[Ὄνος fimus jumentorum. A congerendo, concervandoque ducta videtur significatio. Conf. locum, Il. Υ. 775—781. et dicta ad ὄνομαι. E. S.]

[Ὄνομα nomen. "Vocis origo hucusque, et aliis omnibus, et mihi latuerat. Tandem videor illam detexisse. Antiqua forma fuit ὄνομα, teste Etymologo c. 696. 3. "Ὄνομα, ὄνυμα Αἰολικῶς." Hinc verbum ὀνυμαίνεσθαι, veteri forma, superstes mansit apud Timæum Lexicum, p. 345. sæpius à librariis, ut credibile est, obscurata. Secundum constantes formandi canones ὄνομα factum est à 1. Pruter. pass. verbi veteris ὀνέω. ■ quidem verbum ■ Lexicis non exstat. —— Antiquum verbum ὄω significavit utilitatem adfero, deinde maximo opere aliquem laudo: qua virtute prodectam formam ὀνέω adhibuit Theocritus, Id. 5. 69. Ab ὄω namque formata sunt ὀνέω, ὀνίω, ὀνίνω, ὀνίω. Jam omnia clarescent: nam in Lexicis reperientur ὀνόω, ὀνῶμι, et ὀνίω, quæ, velati ad eandem stirpem pertinentes, formas optime conjungunt H. Stephanus, et J. Scapula. Ὀνόω (uti omnia verba in σω) formatum est à Futuro ὀνόσω, verbi ὀνίω. Ὀνῶμι est ab ὀνάω. Ὀνίω exstat. Ὀνάω restituimus ex derivato ὄνημα, cujus loco pronuntiaverunt in Græcia ὄνομα. Ad significationes autem harum formarum, ope primæ et propriæ, in ordinem naturalem redeundas, major lux requiritur: nam deest idea tertia, secundariarum significationum ligamentum. —— A veteri verbo ὄω, secundum certam analogiam, olim formatum fuit nomen substantivum primitivum ὄος neutr. generis. Ab hujus Dativo ὄϊ remansit derivatum ὀνείδος, quod vulgo significat vituperium, sed etiam, in bonam partem acceptum, laudem notat; eadem fere ratione ac κῦδος laudem significat et superbiam. Sed in hac voce novimus ideam tertiam: nam pp. κῦδος est tumor; in vocabulo in ὀνείδος, prima significatione nondum cognita, nexus declarari non potest. Ὀνείδος nullo profert Eustathius ad Il. A. p. 88. 15. ὀνείδος οὐ καλὸν usurpat Sophocles, in Philoct. vs. 478." &c. L. C. V.] [Ideam illam tertiam, in congerendo, accumulando positam fortasse, indicavimus ad vocem ὄνημι: unde sponte jam intelligi poterit, qua ratione ὀνῆσαι significet maximo opere aliquem laudare; est namque pp. congerere laudes in ipsum, sive laudibus ipsum quasi cumulare et onerare. Adduxit cel. L. C. V. locum Theocriti 5. 69. Addantur ejusdem poëtæ Idyll. 12. 26. 16. 57. Oppositam significationem ignominiæ, sive contumeliis cumulandi et inquinandi, habes in ὀνίδω, Il. P. 399. Od. P. 378. &c. de quo infra suo loco. Tandem, ut finiamus, ὄνομα pp. ■ est quod accumulatur, additur, imponitur alicui, h. e. nomen. Imponi nomina passim dicuntur: ὄνομα ipsitor est τὸ impositum. E. S.]

[Ὄνος asinus. Ab onerando dictum animal: nisi malis à ferendo, sustinendo. Latini, diverso nonnihil usu, asinos dixerant ipsam sarcinam, quam sustinetur: quo fere usu eadem vox ὄνος Græcis etiam significat superiorem molæ lapidem, pondere suo prementem &c. Vide Animadv. ad Analog. p. 262. ubi etiam explicatur usus linguæ, in voce Lat. homo, s. honor. E. S.]

[Ὀνόω vitupero, sive potius probris, contumeliis, ac convitiis incesso, ut H. Stephanus observavit, Thes. t. 2. c. 1320. 7. Est vicina forma superioribus ὀνάω, ὀνίω, ὀνίνω, ὀνέω: de quibus confer dicta, sub ὄνομα &c. Propria autem videtur notasse congerere, ingerere convicia in aliquem, atque adeo imponere contumeliam. Vide Il. P. 329. Δ. 339. E. S.]

Ὄνυξ ungula. A νύσσω pungo: de quo supra. [Etymol. c. 626. 41. Ὄνυξ· παρὰ τὸ νύσσω, νύξω, νύξ· καὶ, πλεονασμῷ τοῦ ο, ὄνυξ· ἢ παρὰ τὸ ἀνύω, ἀνύξω, ἄνυξ, καὶ ὄνυξ, ἢ ἀπὸ δυνάμεως ἡ σὰρξ καὶ ἀρωτῆρας. Neccio tamen, an repeti rectius possit ab ἰόω, vicina forma aliis ἰάω, ἰόω &c. Quum igitur ἰόω pp. sit tolleudo impono, hinc ὄνυξ videtur dictum fuisse operculum, quod rei alicui imponitur: quo usu in primis adhibitum fuit de operculo conchylii, ut notavit H. Steph. Thes. t. 2. c. 1343. An hinc porro ὄνυξ, pp. operculum digiti, ungnis denominatus? E. S.]

Ὀξύς acutus. Ab ἄσσω, quod convenit cum ἄημι. [Vide supra. Ὀξὺς acutum notat. Origo vocis videtur repetenda ab antiquo verbo ἄκω. A et O sæpe, non tantum in linguis Orientalibus, sed et in Græca, permutantur. Idem igitur verbum in origine fuerit ἄκω et ἴακω. Ab hujus Præterito ortum quoque ἀκίς celer, pp. acutus. Verba δίφημι, δάμνημι et Lat. domo in origine conspirant. Scholiastes Nicandri, p. 48. ἀκμὰς, inquit, dicitur et ὀκμὰς &c. Ponitur autem ἰξὺς acutus pp. de acie, sive acumine gladii vel falcis. Sed uti apud Latinos acer et acutus ad omnia alia transferuntur, quæ penetrant: ita Gr. ἰξὺς in primis ponitur de sensibus, visus acutus et acer ἰξύς, vox penetrabilis, quæ ἰξεῖα Sophocli in Ajace, vs. 1017. &c. L. C. V.]

Ὀπάζω sequor à tergo. Componendum cum ἕπω ac ἑπίσσω. Originem habet ἕπω, vel ἔπω, unde ἕπομαι sequor. [Itaque ἑπάζω pp. est adnecto, adjungo, ut in illo Poëtæ, Il. Θ. 141. Nunc quidem Saturnius Jupiter τοῦτῳ κῦδος ἑπάζει, pp. adjungit, id est præbet, quasi sequi eum fecit, gloriam: eodem sensu, quo vulgo umbram virtutis gloriam esse, dicimus. In Pass. ἑπάζομαι pereor, urgeor: pp. à tergo. Il. Α. 493. Ὀπαζόμενος διὸς ὄμβρῳ, pp. pressus, instigatus imbre Jovis, ubi Schol. κατεπιγόμενος. E. S.]

Ὀπὴ foramen. Ab ἕπω premo, perforo. [Etymol. Ὀπὴ, παρὸν τόπος τετρημένος, ἀφ' οὗ τις ἔοικεν ἐπίσασθαι, καὶ παρεδίφασθαι. Id. col. 628. 49. Παρὰ τὸ ἕπω γίνεται ὀπὴ, ὡς πίπτω, πτῆ. Denique pecul. de auribus meatibus dici, monet, col. 344. 47. Ex quibus verisimile videri queat, ὀπὴ nostram convenientiam quandam habere cum ἕπω, ἄπω pungo, pungendo perforo, ut literæ π et κ etiam alibi tenuius permutari soleant. Vide in ἕπω. E. S.]

Ὅπου ubi. Ex ὁ et πῦ. de quo ad πῦ. [Proprie scribi oportere ὅπῳ, cum iota subscripto, ut in ἄλλῃ, πάντῃ, ἀμφῇ, πανταχῇ, ἵππῃ, πῇ, ἀμαρτῇ &c. jam admonuit Etymologus, c. 78. 29. Quodsi jam comparos cognatas particulas ἕπω, ἑπίτι, ἑπίτας (quæ singula eruditissime exposuit cl. Hoogeveen, Doctr. Part. p. 820. ss.) facile apparebit, hac lege nostrum ὅπῃ pp. esse Dativum aliquam Singularis num. f. g. repetendum ab obsol. ὅπος, cujus Genitivus masc. pp. sit ὅπω, Dativus autem masc. ὅπῳ, sive potius ὅπωι (quod ipsum ὅπι, et inde factum ὁπῖσι, adhuc superest) unde dein, neglecto iota, facta ὁπίτι, pro ὅπωτι, et hinc rursus ὁπίτας, pro ὁπίτι ἄν. Stirps igitur fuerit ὅπω pp. necto, adnecto, adjungo, subjungo: de quo dictum in ἑπάζω. Unde porro ὅπῃ, ὅπῃ &c. notionem particulæ relativæ acceperunt. Esse autem, ea sermonis lege, quam diximus, formas ὅπῃ et ὅπῃ easdem pp. particulas, sive potius easdem casus obliquos Nominis obsol. ὅπος et ὅπη, probat usus earum particularum promiscuus in lingua Græca. Ita e. gr. Il. Ξ. 507. pro ὅπῃ φύγῃ, ubi Codd. habent ὅπῃ, et sic, Il. Π. 283. Ceterum rectissime confertur ὅπῃ cum Lat. qua, et ὅπῃ cum qua. Hæc pp. forent πῇ et πῇ, literis π et κ, sive qu, permutatis. Conf. dicta ad vocem ὁπὶ, et infra in ὁπίσσω. E. S.]

Ὀπὶς ultio. Proprie quasi persecutio, à tergo. Vide ὁπίσσω, [et quæ vir doctiss. notavit ad Lex. Hedericianum. Rectissime igitur à Grammaticis quibusdam exponitur ἡ ἐπιοῦσα τίσις. Vide H. Stephan. Th. t. 2. c. 1360. Ab Hesychio redditur etiam ἡ φυγὴ: quod defendunt viri docti, ab Alberto laudati. Nimirum ἕπω pp. est necto, adnecto: unde notio ejus, quod sequatur, ut Lat. sequor esse Gr. ἕπομαι, supra dictum. Sed à notione serendi, conserendi pecul. verba, est altera loquendi, dicendi, in eodem verbo ἕπω. Denique, quod ὅπις nostrum etiam dicatur τὸ αἰδοῖον, facile intelligetur, si conferis Hebr. זְנָב cauda, item à sequendo dictum.

Itaque ὅπις, non dissimili ratione, videtur vocata fuisse cauda, unde significatio τοῦ αἰδοίου, ut in illo Horatii, Candamque salacem. Conf. et in voce seq. E. S.]

Ὀπίσσω retro. Ab ὅπις, unde in compositione ὅπη [pp. casu Acc. vocis ὅπις] ut κατόπιν à tergo. Ὄπις est ab ἕπω, vel ἔπω, ἕπομαι sequor. [Etymolog. Ὄπιν παρὰ τὸ ἵπῃ, ἱπίτην, ὡς παρὰ τὸ ἐξ, ἔξω καὶ, τροπῇ τοῦ π, ἵπίτην. Χαριέντως δὲ τὸ μετὰ ταῦτα. Rectius vir doctiss. in Lexico Hedericiano: "quasi Dativus ab ὅπις." Nimirum de eodem hoc ὅπις videntur remansisse Comparativus ὁπίτερος, vel ὁπιτέρως, et Superl. ὁπίτατος, pro ὁπιστότατος, facta contractione sive synoope. E. S.]

Ὅπλον, et in Plur. ὅπλα arma. Forte contractum est, et à πέλω repetendum. [" Vox ὅπλα notat cujusvis generis instrumenta, ad aliquid parandum apta; unde apud Homerum verbum est antiquum, cujus præter unus obsolevit, ὁπλίσθαι δεῖπνον cœnam apparare, id est ἑτοιμάζειν δεῖπνον, ut Scholiastes interpretatur: dein, propria potestate, vocata sunt tam armamenta, quibus naves instruuntur, quam arma, quorum in bello est usus. Omnibus, ad peditem instruendum necessariis, si miles armetur, ὁπλίτης est, illaque dicitur πανοπλία, quam, egregiis orationis figuratæ luminibus ornatam, Christi discipulis, tanquam sacræ militiæ tironibus, circumdedit Paulus ad Ephes. 6. 13. &c. T. H.] [Minus placet hic Etymol. M. " Παρὰ τὸ ὁρμᾶσθαι, τὸ αἴρω, ὁρμᾶ καὶ ὅπλα." Haud dubie nostrum ὅπλον pp. nomen Adjectivum est, a. g. cujus form. fem. ὁπλὴ etiam remansit in ling. Gr. Unde Hesych. ὁπλὴ· ὁπλὴ ἀντωπὸς —— ἡ χηλὴ, idemque: ὁπλαὶ, αἱ αὐχέναι ἢ ἵππος ἔστιν, καὶ ἵππος ἀντωπός. Ungues quadrupedum vel ungula bisulca &c. Fuit igitur masculina forma olim ὁπλὶς, Adjectivum, cujus Comparativus ὁπλίτερος, et Superlat. ὁπλίτατος, pro jussore et nato minimo, in usu sermonis, superunt. Ipsum autem ὁπλὶς videtur contractum ex ὁπαλὶς, ductumque esse ab ἕπω, cujus form. est ἵπὶ, quod supra, suo loco, repetendum esse dixi, fortasse ab ἕπω, cognato alteri ἄπω pungo. Hoc si verum esset, nostrum ὅπλον s. ὅπλα pp. dici potuisset à pangendo, vulnerando: idque confirmari videretur eo, quod ὁπλαὶ pp. dicuntur ungues, quasi acuti, s. acumine instructi. Quidnam vero simplicius armorum genus, inter mortales ferox, fingi potest unguibus, quibus etiam resectis, acres pueliæ Horatio dicuntur?—— Quod autem juniores dicantur ὁπλίτιμοι, ut in illo Poëtæ, Il. Δ. 324. 325. Od. Θ. 370. &c. vide, an conferendum sit cum ἀναλὶς, ἀνδὸς, unde ἀνδὸς, ἀνδίτερος. &c. permutatis α et ο, ut in aliis haud paucis fieri monuimus. E. S.]

Ὄπις succus. Stirps incerta. [" Forte ab ἕπω, ἕψω, coquo, repetendum esse," conjiciebat vir doctiss. in Lex. Hedericii. Quo tamen ὁπὸς non adeo succum exoctum notat, quam potius, " lacteum succum, et qualemcumque liquorem, castratione, terebratione, vel alio quovis vulnere, effluentem," ut H. Stephanus egregie docuit, Thes. t. 2. col. 1373. vel (si malis) Galenus, l. 8. de Simplic. Medic. ab eodem laudatus, cujus verba sunt, ἰῶσι γὰρ ἕπτους ἕλκη, ἡ καυλὸς, τραῦματα, ῥῆγη ἐν τῇ τομῇ παχὺ καὶ γλίσχρον, ὁποῖ ἔστιν ὁπὸς malim equidem, ea de causa, nostrum ὁπὸς repetere ab ἕπω, cui cognatum ἴπω s. ἄπω, obscurius pronuntiatum, id est pungo, compungo, et compungendo terebro, unde etiam supra reputavimus ὁπὶ foramen. Quid quod ipsum Lat. succus, sive potius succus (ut veteres scripsisse constat) ab eodem hoc ὁπὸς, s. ὁπὶς, repetendum est: ut conjecisse jam videtur eruditiss. Is. Vossius, ad patris sui Etymol. voce succus. Ceterum ab ὁπὶς (quomodo diximus pronuntiatum videri pro ὁπὸς) eo minus dubitari potest, quin sit Lat. oculus, forma diminutiva, quo certius est, Hesychio indice, Græcos etiam ὄκκον dixisse ὀφθαλμὸν. Conf. viros doctos, laudatos Alberti ad Hesych. t. 2. c. 737.—Denique et Lat. opus, operis, ejusdem originis videri possit, nisi forte rectius dixeris, Lat. opus esse ab obsol. ἔπω, quatenus idem est quod ἕπω, necto, adnecto, adjungo, atque adeo opus pp. id dictum, cui quis se adjungat, sive totum applicet: unde etiam notio indigentiæ ac necessitatis repetenda, eadem fere significationis ansa, quæ est in Græco δεῖ à δέω ligo &c. E. S.]

Ὁπότερος uter, alteruter? et ὁπόσος quotus? Videntur pp. esse formæ Comparativæ ab obsoleto Adject. ὅπος, quod componendum cum ἕπω, ἕπομαι sequor: ut ὑστέρῳ pp. sit id quod maxime sequi, vel spectare, conveniat. E. S.]

Ὄπριὰν asso. Ab ὁπρὶς assus, quod ab ἕπω. Compone ἄπω, ἕπω, ἵπω. [Ὀπρὶς etiam est visus, sive ἡ ἔσω ὄψις quod videre est, ut exponitur apud Athenæum, l. 8. laudante H. Stephan. t. 2. c. 1362. et apud Hesychium, in voce ὁπρὶς. —— Origo utriusque significationis eadem est: nempe, à stirpe ἕπω, quod pp. idem atque ἄπω, et ἄπω, pungo, pungendo figo: unde partim transfertur ad acumen visus, res, ante se positas, accurate contemplantis, (qualis usus notissimus est in Hebr. פָּקַד, de quo in Lexico nostro Hebr. p. 168.) partim ad transverberationem veruum, quibus infixa carnes assabantur. Confer, ad posteriorem hanc vim vocis illustrandam, Il. Α. 465. Β. 428. Η. 317. &c. Etiam notio nectendi, connectendi, in ἄπω, et ipsa fortasse repetenda est ab illa pangendi. Redi ad vocem ἀείρομαι, ἀνὴ &c. E. S.]

Ὀπτεύομαι video. Ab ὄπτω perforo, unde ὀπὴ foramen. [Vide dicta in ὀπτάω. Vere autem convenire nostrum ὀπτεύομαι cum superiori illo ὀπτάω, antis superque docet " Gr. ὀπτευόμενος, semel tantum occurrens in Novo Testamento, Act. Apost. 1. 3. In Glossario Sacro exponitur ἐφόρμενος, φανέμενος, et ab Hesychio, ἰμφανιζόμενος, dans se videndum. Verbum ὀπτεύομαι, video, unus est perrulgati, ὀπτάω non item. Utriusque primitivum est ὄπτω, cujus derivatum remansit ὀπὴ foramen. Ab ὄπτω producta forma ὀπτάω, sicuti à δύγγω, tango, δυγγάνω, ab αὔξω augeo αὐξάνω" &c. L. C. V.] [Quid quod ipsum illud ὀπτάω, apud Latinos quoque, sed alia translatione, remansit in opto, optas, pro optao, ut amo ἀμῶ contractum est ex amao, s. ἀμάω. Itaque optare Latinis etiam pp. fuit videre, sive potius defixis oculis adspicere, et intueri: ut in illo Æneid. l. 1. vs. 426. Pars optare locum tecto est.

Plura suppeditabant Vossius, in Etymol. et Forcellini in Lexico, vere opto. E. S.]

Ὀπύω inire, coëo. Neccio an descenderit ab ὄπω, ut sit componendum cum ἐπὶ foramen? [De legitimo matrimonio dici, observavit H. Stephan. Append. col. 1349. ubi plura. Igiturque potius repetendum ab ἕπω, eadem in significatione atque ἕπω necto, connecto, conjungo; ut ἑπύειν pp. sit matrimonio jungere, vel conjungere sibi puellam. Vide Il. π. 379. Π. 178. Od. β. 208. &c. E. S.]

Ὄπωρ. Verbum obsoletum; cujus plurima tamen superstant derivata, ut v. gr. ὀπὴ, ὄπις, ὀπὶς, ἕπτω &c. de quibus supra diximus suis locis. Pronunciatione vix videtur diversum fuisse ab ἄπω, cui vicinum ἕπω &c. Quum vero π et κ literæ essent, sibi invicem valde affines, uti probarunt Vossius, Maittaire, alii, atque adeo promiscue dixerint Græci ἵππος et ἵκκος, πέλας, et κέλας, πῆτε et κῆτε, πάμπας et κάμπας, λύκος et λύπος s. lupus, σπλὴν et sepes cet. à vero non videbitur abhorrere, verba ἕπω et ἴακω, s. ἄκω, pp. significasse pungo, compungo, et pungendo coagmento, conjungo &c. Conf. in ἐπτάω, ἔπτημαι, ὀπτάω. E. S.]

Ὀπώρα autumnus. Ab ὄπα, qua voce tempestates anni vocantur, et ὡρὶς, quod cum ἔπις, ἑπίσσω &c. componendum. Sic ἑπώρα quasi tempestas postremum sequens est. [Eustath. p. 514. 23. Ὀπώρα δὲ —— ὅτι μετὰ πάντα ὁπωρᾷ, καὶ τοῦ μὲν κύτου μετοπώρου. E. S.]

Ὁράω video. Ab ἴρω exsilio: unde ὅρος terminus, ὁρίω video, quasi terminum figam, hoc vel illud. [Eadem fere habet Etymol. c. 629. 26. Ὁράσις, ὁρᾷς τις ὧδε, διὰ τὸ τοὺς ὁρᾶς (τουτέστι τὰ σήματα) τῶν σημάτων παναλαμβάνειν. Quemadmodum vero ἴρω in originem eandem convenire cum ἄρω, supra diximus, haud aliter ἴρω et ἄρω eadem pp. verba videntur fuisse. Quam vero principem notio fuerit verbi ἄρω, disputatum jam supra aliquoties est à cel. Lennepio. Vide ipsum, in ἄρω, et ibid. seqq. vocabulis ἄρθις, ἄρθρον cet. quæ et disputabuntur in ἴρω. Mihi quidem, omnia diligentius reputanti, vix dubium videtur, quin et ipsum nostrum ὁράω (unde ὁράω, ὁρῶ &c.) pp. significaverit pungo, pungendo figo, infigo, stimulo cet. unde notio ἄγρεσθαι visum in aliquo objecto, illudque adeo distincties contemplandi: haud multo aliter, quam fieri vidimus in ὀπτάω. Sed operæ pretium fuerit, hæc latius explicuisse, in seq. voce ἴρω, ubi plura. Verbalo nunc indicasse sufficiat, pro ὁρῶ (quæ forma usitata est) Ionas etiam dixisse ὁρέω et ὁρέω. Vide Etymol. c. 621. 39. 536. 36. et alibi. E. S.]

Ὄργανον instrumentum, quo operamur. Componendum est cum ἔργω: de quo suo loco. [Etymol. Ὄργανον ἀπὸ τοῦ ἔργω, τὸ ἐνεργῶ, γίνεται ἐργανον, καὶ ὄργανον. Τίμοσθα γὰρ καὶ χαίρω τὰς παραλήγουσας συλλ· ἢ παρὰ τὸ ὀρέγω, τὸ διατείνω. Simplicissimum forte omnium fuerit, statuisse, τὸ ὄργανον pp. esse quod tractatur, sive, propius ad etymon composita interpretatione, id quod subigitur: notione ducta ab ἐργάω, ἐργάζω, de quo verbo idem Etymol. c. 629. 33. Ὀργάνα· τὰ σκληρυνόμενα ἐστὶ, καὶ ὑγρῷ ξηρὰ μίξει. Σοφοκλῆς, Θέλων σκληρὰ ἐργάσαι. Quod ipsum haud parum confirmabitur, si conferis alterum illud Sophoclis, ab H. Stephano laudatum, ξυδοῦ, μᾶλλον; κατέκλασεν ὄργανον, " flavit quis cereum opus, pp. subactum, tractatum." Paullo aliter Cl. Sylburgius, in notis ad loc. citatum Etymol. p. 33. Vide infra in ἐργάω. E. S.]

Ὀργὰς ager fœcundus, arabilis: inde quoque locus sacer. Componendum cum ἔργω, moto, in agricultura, verbo, et cum ἐργάω, [sempe subigo, tracto, de quo diximus in ἔργω. Etymol. c. 629. 30. Παρὰ τὰς κατεργασίας ἴρεται, inquit, ἐς φύγω, φυγὰς, ἴδω, ἴδας, ἐργω, ἐργάς. Ex quibus satis superque manifestum jam est, ἔργω et ἴργω verba olim fuisse sibi cognata. E. S.]

Ὀργάω appeto. Est ab ὀργὴ, quod pp. notasse videtur vim operantem cum efficacia, et inde translatum ad vehementem adpetitum, et specialim ad iram. Componendum autem cum ἔργω. Alio loco cel. Lennepius: " Variæ sunt apud Græcos vocabula" inquit " quæ vulgo per iram reddantur: diversa tamen re vera sunt inter se. Sunt ea θυμὸς, χόλος, sive χωλὸς, μῆνις, μῶνις, νέμεσις et ὀργὴ. Horum primum, de ira positum, pp. notat impetum repentinum, quo animus erumpit in iram, paullo post sedandam. Recte Ammonius distinguit inter θυμὸς et ὀργὴ: ubi θυμὸν significare dicit iram brevem, quæ (πρόσκαιρος) pro tempore tantum est, seu excandescentiam iræ, ὀργὴν vero πολυχρόνιον μνησικακίαν diuturnam mali nobis illati, cum vindictæ cupiditate conjunctam, recordationem. Quam Ammonius statuit differentiam, ea quoque à scriptoribus observata est, et quidem sacris: quam in rem refer Epist. ad Rom. 2. 8. Eph. 4. 32. Coloss. 3. 8. Quam vero in publico sermone ὀργὴν dicebant, eam poëtæ passim per μῆνιν, vel μῆνις, vel χόλον, expresserunt. Horum deo priora iram permanentem significare vel ipsa origo à verbo μένω indicat, χόλον autem dixerunt, id est bilem, quia bilem precipuam iræ causam habebant veteres: unde quoque locutio bilem alicui movere, pro facere, ut aliquis irascatur. A reliquis diversum νέμεσις notat iram, quasi veterem, et alta mente repostam, donec ulciscendi occasio offeratur. quo sensu sæpe occurrit apud Homerum. Id adhuc observandum est, quemadmodum, in loco Epist. ad Hebr. s.

4. 11. ὀργὴ, seu ira permanens, Deo adscribitur, sic τὸ ὀργὴν τοῦ Θεοῦ μένειν, id est, manere, dicit in Evang. Johann. c. 3. 36. [Conferri hæc debent, quæ cel. L. Bos. de iisdem vocibus Θυμὸς et ὀργὴ, dedit, Exerc. in Epist. ad Rom. 2. 8. p. 97. 98. Verbi vero ὀργῶ primariam potestatem esse turgere et succo tendi, ac tumere, docuit è veteri A Schultens. de Defl. L. H. p. 78. 79. idemque copiosius adseruit in Vindiciis ejusdem opusculi, p. 155. 156. Conf. et vir summus D. Ruhnken. ad Timæi Lex. p. 140. E. S.]

[Ὀργὴ ira, iracundia, pp. tumor, unde etiam notio superbiæ et arrogantiæ: quam eidem voci ὀργὴ tribuunt Lexicographi. Vide dicta ad ὀργάω. Quod ad ipsum vero etymon attinet, recte fecisse videntur, qui ad ὀρέγω referrent. Ab ὀρέγω, per contractionem, factum, ὄργω· hinc ὀργὶς, ὀργὴ vel ὀργὰ, ὀργάω &c. definiturque adeo aptissime ab Aristotele, Rhet. l. 2. ὄρεξις μετὰ λύπης &c. Vide infra in ὀρέγω, et H. Stephan. t. 2. c. 1424. E. S.]

Ὄργια sacra Bacchi. Dici videntur ab insano furore Bacchantium: quæ notio repetenda est à generali ista vocis ὀργὴ, de qua vide in ὀργάω.

Ὀργυιὰ mensura sex pedum. Est pro ὀργυῖα, quasi à masc. ὀργυὶς, à verbo ὀρέγω extendo. Proprie notat mensuram, ab extremo digito manus extensam cum brachio, ad extremum digitum alterius. [Erit igitur ejusdem formæ atque ὀργὰ: de qua voce dictum suo loco. Diversos usus diligenter expendit H. Stephanus, t. 2. c. 1435. 1436. E. S.]

Ὀρέγω porrigo. Ab ἔρω excito, cum contentione moveo: cui vicinum ἴρω. [Etymol. c. 629. 40. Τὸ ὀρέγω σημαίνει τὸ ἐκτείνω τὰς χεῖρας. Exempla propriæ hujus usus ex Homero, aliisque scriptoribus, dedit H. Stephanus, t. 2. c. 1432. In Medio ὀρέγεσθαι pp. notat extendere vel porrigere sese, atque adeo porrectis manibus petere, ut Il. Z. 466. de Hectore, οὗ παῖδε ὀρέξατο, pp. protendit, sive porrexit se, filii sui, nempe, petendi causa. Cujusmodi ellipsis fortasse etiam subest, Il. Ω. 505. 506. Ἔτλην δὴ— Ἀνδρὸς παιδοφόνου νεκρὸν στόμα χειρὶ ὀρέγεσθαι, ubi alii legunt χεῖρας ὀρέξαι. Etiam cum Dativo legitur, Il. Δ. 307. loco à clarissimorum interpretum dissensu nobilitato, ἐς Μ᾽ ἀνὴρ ἀνὰ δὲ ἔχεπ ἔγχι᾽ ἔμειο᾽ ἵκηται· Ἔγχει ὀρεξάσθω, i. e. pp. extendat vel porrigat se cum hasta, sive hastam tam longe protendat, quam fieri possit, feriatque hostem. Vide ibid. Clark. et Ernestium. Ab ὀρέγω extendere derivatum est ὀρθὸς porrectus. " Ὀρθαὶ Homerica vox, Il. Β. 543. Ὀρθαῖον μάλιστα. Nimirum ὀρέγω est protendere: et, quod Latini dicere soleant projicere hastam, id Græcis olim ὀρέγειν τὸ ἔγχος, Theocr. Id. xxiv. 124. postea προβάλλειν δόρυ, itidemque τὸ ἀκοντίζειν: cui status est militis, et sese defendentis, et hostilem impetum fortiter excipientis. Vide Vales. ad Harpocrat. p. 159. Hinc ὀρέγεσθαι μάχεσθαι projecta hasta pugnam inire, Schol. Homeri et Hesych. T. H.]

Ὀρθὸς rectus. Ab ἴρω excito. [Proprie porrectus, sive rectâ protensus, oppositum habens σκολιὸς curvus. Hinc erectus, Od. Σ. 239. 240. Sedet natans capita, similis ebro, Neque ἴρθας ἔσεται ἐπέεσσι σοῖσι. Vide et Il. κ. 153. coll. H. Stephano, t. 2. c. 1436. E. S.]

Ὀρθρὸς diluculum. Proprie vocant Græci tempus illud, quod proxime antecedit ortum solis. Origo est verbum ἴρω, quod est excito, et Latinum peperit verbum orior. [Itaque, uti Latinorum orior desumsit suum Præter. perf. ortus sum, proxime ab obsoleto suo ορω, ortum &c. haud aliter ab eodem ἴρω est ἦρτος, et (cum adspirata litera Ϝ, loco ρ) ἴρθος: hinc porro ὀρθρος, ὄρθρος, primo adjectivum, quasi diurna ad ortum pertinens, vel cum ortu solis conjunctum, et dein Substantive, diluculum, sive potius, crepusculum matutinum. E. S.] Porro " Græci dicunt βαθὺ ὄρθρον, ratione temporis illius, quo jam jam sol incipit oriri et dies illucescere: nam βαθὺς, significans profundum, latius sumtum, in multis loquendi generibus, est idem fere quod copiosum. Ita βαθεῖς πλοῦτοι copiosæ divitiæ sunt, atque sic in aliis. Græcis autem frequenti in usu est φῶτα εἰς βαθὺ ἄγειν, quod Latine vix exprimas, quam per bibere in multam noctem. Proprie tamen constat bibere, quod jam jam illucescat dies. Atque sic (Luc. xxiv. 1.) ὄρθρου βαθέος similiter commode reddas primo mane: quo sensu ■ accipitur, commode hic locus cum aliis, apud reliquos Evangelistas, in concordiam potest redigi."

Ὅρκος jusjurandum. Est quasi septum, scilicet, veritatis, componendum cum ἕρκος. Origo est ἴρω. [Eustath. ad Hom. Il. Β. p. 233. 38. Ὅρκον jusjurandum ejusdem esse originis dixit, unde ἕρκος in τῷ εἴργω γὰρ τὸ ἐμπλεῖν. Καθείργονται γάρ πως ὁ ἐμπίπτων, ὡς ἐμπλεχῆ, quod jurans quodammodo constringatur iis, quibus fidem promittat. Vide Il. Z. 280. &c. Similis igitur indolis est, ac Hebr. אָלָה, de quo Schult. C. ad Prov. p. 23. Neque dubitari potest, quin Lat. orcus sit ipsum Gr. ὅρκος, spiritu tantum variato: adeoque à coërcendo, concludendo, fortasse dictum, quod neminem à se dimittat, quem semel obstalerit, ne ausu quidem exorabilis. Conf. supra in ἀρὰ, εἴργω, et alibi. E. S.]

Ὁρμὴ series. Propria ab ἵημι est quod ab ἴρω repetendum. Huic autem vicinum ἴρω unde Lat. sero, serie. [Ὁρμὴ pp. series est rerum inter se nexarum. Sic ἱμασθὶς ἱμᾶσθαι series avium inter se connexarum, quæ uno funiculo inter se sunt ligatæ; ἱμασθὶς βιβλίων series librorum uno vinculo colligatorum. Itaque et ἱμασθὶς ἄρτων in Aristoph. Pluto, vs. 765. significat multos panes una serie colligatos. T. H.] [Etymol. Ὁρμαθὶς στίχος— ἀπὸ τοῦ ἐν αὐτῇ ἁρμόζεσθαι. E. S.]

Ὁρμὴ impetus. Proprie motus contentus ruentis ab ἴρω. [Hinc igitur quoque repetendæ sunt significationes appetitus, conatus, studii &c. Eas pluribus expositas munitasque suis quaque auctoritatibus videre est in Thes. Stephani, t. 2. c. 1446—1449. E. S.]

Ὁρμὰ et ἱμασὰ funiculus &c. Ab ἴρω. Vide dicta in ἱμασθὶς. [Glossæ veteres exponunt per linum hami, sive libeam piscatoriam, e seta equina contextam, qua pisces capiuntur. Igitur à nectendo videntur dixisse. Conf. Etymol. c. 631. E. S.]

Ὅρμος monile, colli ornamentum. Ab ἴρω. Significationis ratio eadem est, quæ in voce ἱμασθὶς et ἱμασὰ. [" Quia, nempe, monilia catenulis inserta sunt." T. H.] [Etiam ὅρμος est Statio navium: haud dubie itidem à nectendo, connectendo, quia litori funibus alligantur naves. Plura dabit Etymologus, c. 631. 30. Etiam, Hesychio indice, ὅρμοι vocantur ἱμάντες ὑποδημάτων corrigiæ, seu lora calceamentorum, in quibus notio hæc nectendi, connectendi admodum est manifesta. E. S.]

Ὄρνις avis. Ab ἴρω, unde ἐρέω excito. [Addit rationem significationis Etymol. c. 632. 1. ὠνὶς γὰρ ἱμαντοπάντων τούτων τῶν ζώων. Ceterum contracta videtur esse vox ex ἐρέω, uti ἐρὲω excito ex ἐρείω, quod quidem verbum, ab excitandi notione, cum accepit adhortandi, et potentius impellendi, exstimulandi; ut in illo, Il. M. 142. Od. κ. 42. &c. E. S.]

Ὀρόθαμνος suroulus. Ex ὄρος et θάμνος, à θάω. Ratio significationis minus aperta est. [Si conferamus ἀμαθαμνὶς, qua voce apes Nymphasque dicunter, strata, seu cubilia sua in montibus habentes, videri possit, nostrum ὀρόθαμνος similiter compositum esse cum voce ἀμαθὶς, orta à θάμνος, ut θάμνος (in ἀμαθαμνὶς) à θάμω. Malim tamen vocem hanc nostram (quam alibi brevius ὄραμνον dixere) simpliciter repetere ab ὀρέω, quatenus vicina hæc forma est alteri ὀρέω, unde Lat. orior: et ὀρόθαμνος, et ὀρόθαμνος, pp. sit ramusculus adscendens, et dein ramus universe; qua ratione conveniret cum altera ὄραμνος, et Hebr. עֵלָה, similiter usurpato. Vide omnino Scholiasten Theocriti, ad Idyll. vii. vs. 138. E. S.]

Ὄρος mons. Ab excitando. Origo ἴρω excito. [Vide ad vocem sequentem. E. S.]

Ὅρος terminus, idem proprie quod ὄρος. [Variat admodum Grammaticorum veterum sententiæ, de origine horum nominum: quæ de re consuli potest Etymologus, c. 632. Mihi quidem, collato Latinorum orior, ortus sum, et Græco ὄρθος, vix dubium est, quin ὄρος et ὅρος pp. notaverint, id quod in altum se elevat et adsurgit: unde notio termini depacti et conspicui; montis porro significatio, quem et Arabes à depangendo גֶּבֶל וגִּבְעָה, dixere; quam contra Hebræis גִּבְעָה pp. terminus depactus vocetur: eadem inter has duas voces, גִּבְעָה גֶּבֶל, adhibita diversitate, quæ est inter Græca nostra ὄρος et ὅρος. E. S.]

Ὄρυγξ ramus, suroulus. Componendum cum ἔρυω serpo, ῥέω &c. Origo ἴρω. [Ejusdem indolis vox esse videtur, ac superius ὀρόθαμνος s. ὀρόθαμνος, ubi vide dicta. E. S.]

Ὀρὸς serum. Ab ἴρω, cui vicinum ἴρω, unde serum. [Hesychius esse ait τὸ ἀφρόγαλα γάλακτος lactis sedimentum: Eustathius τὸ ὑδατῶδες partem aquosam. Quodsi vero accentus sit in penultima (hoc modo, ὀρὸς paroxytonon) significari dicunt illam veluti linteam, quæ, serotum medium intersecans, per πῦον, usque ad anum tendit. Posterior significatus manifeste ductus est à nectendo, prior unde sit, nondum satis apparet. ■ unum certissimum est, quod Lennepius admonuit, Gr. ὀρὸς et Lat. serum esse cognata vocabula. E. S.] [Ceterum ab ὀρὸς est " ὀρώδης, et ὀρῶδες, quod Iones dicere solent. Proprie usurpatur de animalibus, eundem præ reliquis trahentibus. Ὀρὸς enim apud Græcos pp. est extrema pars ossis sacri, in quod vertebræ spinæ dorsi desinunt. Inde ὀρόσπυγον ea pars ossis, quæ natibus est proxima. Jam vero ὀρὸν πατέχειν significat contrahere partes posteriores, peculiari modo. Hinc ὀρόθω contremisco, contrabo me, præ metu. —— Itaque ὀρόθιος ponitur pro metu gravissimo; unde Thucydides dixit ἐν ὀρόθῳ εἶναι esse in metu gravissimo. T. H.]

Ὀρτὰξ pallastra vel gallina;

Ὀρτὺξ coturnix; ὀρύζα oryza, genus frumenti. Origo dubia.

Ὁρμαγδὸς strepitus. Factum forte à sono. [In Etymol. M. c. 633. 32. scribitur ὀρυμαδὸς, exponiturque θορυβὸς, κραυγή. Promisone dixisse Græcos ὀρυμαγδὸς et ὀρυμαδὸς, viri docti dudum observarunt. Vide laudatos ab Albertio ad Hesych. in voce, col. 791. 2. Si conferamus formam vocis simpliciorem ὀρυγμὸς, ductum ab ὀρύσσω fodio, excavo: facile in eam suspicionem addoci possis, nostrum ὀρυμαγδὸς hinc esse repetendum, eamque vocem esse formæ μάσσαγδος, sive σμάσσαγδος. Vide porro ad voc. seq. E. S.]

Ὀρύσσω fodio. Ab ὀρύω, quod componendum cum ἐρέω, ἐρείω, &c. ab ἴρω. [Conferuntur etiam ἀράω, ἀρόσσω, ἄρδω &c. ibidemque dicta. Jam vero, uti ab ἀράω est ἀροῦς, quod de strepitu rerum collisarum adhiberi vidimus, sic ab ὀρύσσω et ὀρυγμὸς fortasse est ὀρυγμαδὸς de strepitu vehementiori &c. E. S.]

Ὀρφνὴ tenebræ. Oritur ab ἴρω, cui vicinum ἴρω, unde ἐρέφω tego. Hinc ἐρεφὲς tectum, ὀρόφωσις, ὄρφνος, ὄρφνη, quod à tegendo ad tenebras translatum. [Hesych. Ὄρφνη καὶ ὀρφνὶς· σκοτία, τὸ μέλαινα. Addit Etymol. ἀπὸ τοῦ ἐρέφω, τὸ σκέπω, γίνεται ἐρεφνὶ· πλεονασμῷ τοῦ ν, ὀρφνὶ· καὶ συγκοπῇ ὄρφνη, ὁ σκότος τὸ φῶς. Cal. Leunepii derivatio eo simplicior est illa veterum, quod commodam viam ostendit, qua ab ἐρεφὶ primum fiat ἐρεφνὶ, atque ita tantum ὄρφνη: nullo adhibito pleonasmo, qui sine idonea ratione existere non soleat. Ceterum confer dicta in ἐρέφω. E. S.]

Ὀρχέομαι salto. Ab ἴρω. Dici videtur à motu in altum. [Vide Hesych. in ἰγχεῖται et ibid. virum doctos.] Componendum quoque est cum ἔχομαι. [Ab ἴρω factum est ἐρέω, hinc ἐρέω cum contentione moveo, pecul. in altum: unde facillima via ad ἐρέχω, ἔρχω, ἐρχέω. Rectissime igitur Etymol. c. 634. 52. παρὰ τὸ ἐρέχειν, καὶ ἐπιτάσει τῆς χειρὸς —— καὶ ἐρχεστὴς Ἄρης, ὁ ἐπίμονος κατὰ πόλεμον. Unum tamen addidisse liceat, secundum analogiæ leges, ab ἔρχος (derivata voce verbi ἔρχω) pp. repetendum fuisse ἐρχὴν, cujus Media forma est ἐρχέομαι. Vide in ἔρχος. E. S.]

[Ὄρχις testis, testiculus. Origo est inscitior. Potest repeti ab ἴρω, ἐρέω. (unde Lat. orior) ἐρέω, ἔρχω, unde ἐρχὴ, ἐρχὰν pp. tumeo, ut ab ἔρχω sive ἴρχω, testis, quasi tumidus, dictus fuerit, quemadmodum Schultensius probavit, ἐρχᾶν pp. esse turgere pecul. in venerem: potuit etiam simpliciter descendere a notione adsurgendi, in ortior &c. Potest denique ab etymo nectendi, sive contexendi, in ἴρω, cognato alteri ἴρω, ut a textura artificiosissima nomen habeat. Sed hoc nimis forte quæsitum, et à vulgi sensu remotum. Primum igitur, aut alterum, in appellatione spectatum potius fuisse, suspicor. E. S.]

Ὄρχος plantarum orde. Origo ἴρω. [Idem quoque dicitur ἔρχανος. Significationis ratio repetenda videtur ab illa serici, ut in voce ἱμασθὶς. Etymol. ὁ δὲ "Ησύχιος" inquit " ἔρχος λέγει τὸν ἐσώτερον φοινικα τῶν ἀμπέλων. —— παρὰ δὲ σφίσιν ἔρχος χρίστας in et Gravius ad h. l. ἔρχος non est vitis, ut interpretes existimant, sed vitium orde. Vide Scholiasten Theocriti, ad Idyll. 1. 47. qui videtur hunc locum respicere." Plura vide in ἴρω. E. S.]

Ὄρω excito, concito. Proprium est cuivis motui excitato et directo. Componendum cum ἴρω &c. Alio in loco vir celeberr. " A verbo ἴρω, unde varia derivata, ut ἐρέω, ἐρείω &c. incitandi excitandive virtute gaudentia omnia, derivatum est ὁρμὴ, significans in usu impetum, quo feramur in aliquid, unde à Philosophis animalibus, rationis carentibus, tribuitur. Inde compositum ἀφορμὴ significat veluti causam vel occasionem, unde impetu latus ruat in aliquid: quod etiam interdum simplici voce ὁρμὴ designatur. Inde ἀφορμὰς λαμβάνειν ἀπό τινος, in Plurali, dicitur aliquis, qui ab aliqua re, tanquam causa, initium facit, quod etiam simplici voci, ὁρμὴν λαβὼν ἀπό τινος, dicitur. Tum autem fere respondet alteri ἀρχή initium. In Epist. ad Galatas, cap. 5. 13. propria magis phrasis nostra accipienda est. Hortatur, nimirum, Paulus Galatas suos, ut ne, libertate abusi, eam habeant tanquam causam et occasionem, unde luti temerario ruant impete in carnis il-

Sandoni, Ord. de sandoni, Sandoni ordinis, quæ ob, vel ad Sandoni sunt. Est vox ex compositis ordinis Sandoni, Sandoni ordinis, Sandoni ordinem, Sandoni ordine, Sandoni ordinis, Sandoni ordini, Sandoni ordine, Sandoni ordine, Sandoni ordinis, Sandoni ordinum, Sandoni ordinibus, Sandoni ordines, Sandoni ordines

Hebr. p. 402. 403. Etiam nos Belgæ, in negatione, vulgo dicimus *loop hem*: quod manifesto in eadem est forma Imperativi, ac Hebr. לוּא, et Græc. οὐ, si quidem sit pro, Ie. Hoc filum si sequamur, et ipsum Græc. μὰ, vel μὰ, videri queant ejusdem pp. esse formam; ut Græci μὰ vel μὰ dixerint, pro μάτ vel μάτ, à μάω meo, mecavi &c. Quo pacto τὸ et μὰ in eandem originem consentirent. Sed nolim hic esse nimius. Ceterum hac ratione, quam diximus, adjecta syllaba τα, οὗτα pp. fuerit, per pleonasmum nafer tibi. q. d. spage tibi! R. S.]

Οἰαί væ! Factum à sono. [Idem igitur plane est Lat. va, ac Gr. οἰαί· nisi quod huic vocalis præmissum videri queat o micron, quod, in bene multis vocabulis, ab initio adscitum fuisse constat. R. S.]

Οὖας auris. Ab ἰω, quod, ut ἀω, αἰω, eximie de sensu auditus dici potuit. [Plura vide infra in οὖς, ὠτός. E. S.]

Οὐδαμῶς nequaquam. Respondet fere, quantum ad originem suam, huic ipsi Lat. nequaquam. Compositus, nempe, vox ex οὐδὲ, et antiquo ἀμὸς, quod, superstes in Dialecto Dorica, significat quando, et ab Ionibus pronuntiatur ὁμός. Vide dicta in ἀμός, et ἅμως.]

Οὖδας solum, pavimentum. Ab ὄδος, quod cum ὁδὸς componendum. [Jam supra aliquoties adnotatum est, verba εἶω et ἵω propriam habuisse vim premendi, &c. Vide in ἐστία, et alibi. Hinc igitur notio calcandi, quasi dicas, pedibus premendi: unde ὁδὸς pp. quæ calcatur, via, Hebr. דֶּרֶךְ. Sed hoc ipsum jam occupavimus dicere in ὁδός. E. S.]

[Οὖλαι hordeum. Ὄλαι, sive, Ionica flexione, οὖλαι, pp. integra sunt, et nun contusa hordei vel tritici grana: intelligendumque est, ea in voce, alterum ἀλέαι. Apud veteres enim ὅλος vel οὖλος integrum significat, convolutu et adstricto corpore firmum et illæsum. Ab hac vi apud Homerum est, Od. Ω. 401. Οὐλέ τε, καὶ μεγα χαῖρε, pro ὑγίαινε, et individua οὐλὴ cicatrix, quam jam vulnus coaluit. Etymolog. in οὖλος. Hæ autem οὐλαί, sali commixtæ, victimarum capitibus atque aris inspergi solebant, Scholiastes Comici ad Nubes, vs. 259." &c. &c. T. H.] [Vide etiam Hesych. in Ὄυλα, qui addit: ἀφ' ὧν καὶ τὸ ὑγιὲς γενόμενον ὅλως οὖλον λέγεται. Confer in οὖλος. E. S.]

Οὖλος integer. Ab ὅλος totus. [Attulimus jam quædam huc spectantia, in voce ὅλος. De origine vero vocis et cognatarum quarundam, digna est, quæ legatur, eruditissimi R. C. Nanningæ Disputatio Philol. p. 10. Ex T. H. disputatione, ad vocem οὐλαί, apparuit jam, οὖλος nostrum pp. notasse convolutu et adstricto corpore firmum illæsumque. Ex illa convolvendi notione primaria reliquæ hujus vocis significationes facile poterunt explicari. E. S.]

Οὖν igitur. Pro ἴω, ab ἰω, cui virium est εἶμι sum. [Conferantur dicta ad etiqum ἰω. Porro Ionicum est Participium ἰὼν, ἰοῦσα, ἰὸν, ut ex Herodoto docuit Maittaire, de Græcæ Ling. Diall. p. 132. Quod ipsum ἰὸν, sive contractum οὖν, per ellipsin quandam, absolute ponitur, notatque idem quod nos Belgæ diceremus, *het welk too zijnde* aut *de zaak too zijnde*, quod quum ita sit, igitur &c. Unum alterumve exemplum indicemus ex Novo Testamento. Matth. c. 3. 7. Joannes Baptista ducturus, instare iræ divinæ manifestationem. Mox subjungit ποιήσατε οὖν καρπὸν ἄξιον τῆς μετανοίας, quasi diceret, Quod quum ita sit, quum ea res sic se habeat, fructum forte dignum recipiscentiæ. *Dit too zijnde, brengt vruchten voord* &c. Vide porro Matth. iii. 10. v. 19. 48. vi. 22. 31. ix. 38. x. 16. 26. 31. et aliis innumeris in locis. Plura de nostro οὖν dabit cl. Hoogeveen, Partic. L. Gr. cap. 40. p. 4001. ss. E. S.]

Οὐρὰ cauda. Forte pro ὀρά, quod cum ὄρος terminus componendum. [Cum ὀρὰ similiter composuit Etymologus, c. 642. 4—8. ubi docuit, pp. dici οὐρὰ de cauda leonis, in altum nempe, adsurgere solita. Ibidem sentiri poterit primaria notio verbi ὄρω: de quo diximus. E. S.]

Οὐρανὸς cælum. Pro ὀρανὸς, quod ab ὀράω: quamquam etiam ab ὄρος terminus dici potuit. [Οὐρανὸς cælum, Æolibus ὀρανὸς, propius ad originem: quæ est ab ὀράω, q. d. ὁ πᾶσιν ὁρατὸς: quin cælum sublime ab omnibus spectari potest. Aliæ notationes, multo minus probabiles, adfert Etymol. in voce, et Achilles Tatius, in Isagoge, p. 129. &c. T. H.]

Οὖρος urina. Pro ὄρος, ab ὄρω excito, impello. [Vide ad vocem sequentem. E. S.]

Οὖρος ventus secundus. Ab ὄρω excito, concito. [Οὖρος Græcis ponitur pro vento secundo et impellente. Grammatici derivant ab ὄρω pello, incito. Dicitur non tantum οὖρος, sed etiam, magis proprie, ὄρος, præsertim ab Æolibus. Sic οὐραῖος, Æolice ὀραῖος &c. Ab οὖρος Adjectivum οὔριος, et sæpe in oratione prosa οὔριος ἄνεμος. In femineo οὖρα, quod dicitur, subintellecto οἶδος atque ita in substantivi usum abierunt. Sic v. gr. οὖρια πλεῖν, et ἐπιπέμπειν οὖρον ventum immittere secundum et impellentem. T. H.] [Ex his intelligitur, nomen οὖρος, ος, ον, pp. esse Adjectivum, cujus forma masc. οὖρος dicatur pro vento secundo, sive impellente, et quasi stimulante. Itaque etiam οὖρον, quod præcessit, in forma neutra, pp. est quod impellitur, vel cum stimulo quodam expellitur, urina. Porro ab ὄρος alia forma productior est ὤρειος, idem significans atque alterum οὔριος, apud H. Stephan. t. 2. col. 1496. Hujus fœm. fuit ὠρεία, sive οὐρεία, unde manifesto desumtum est hoc ipsum Lat. urina. E. S.]

[Οὖς auris, Eustathius, p. 1148. 52. 1213. 47. rectissime ex ὄας, sive ὄαος, per syncopen, ortum esse, statuebant. Vide etiam Etymol. c. 638. 54. ss. Stirpe igitur ὄα. Ambiguum vero manet, unde vox ea auris notionem acceperit? Latinorum quidem auris, ab ἄω, ἄημι, αὔρα, manifesto ducta est. An ita ab ὄα (unde est ὄημι, uti ab ἄω, est ἄημι) ὄας, οὖας, dici potuit, eadem vi hujus thematis spectata, quæ est in ὄρω, orior &c. Quo pacto auris ab adsurgendo, sive errigendo dicta fuerit? Notissima est hæc notio in Lat. attendere, arrigere aures, in Hebræorem item הקשיב. Magis tamen arridet, ab ἄω, αἴω, ἀΐω, αἴω, percipio, autem dictam fuisse; quia percipiendi sonos instrumentum est: porro ἄω et ἰω vicissim significationis verba fuisse, ut quemadmodum ab ἄω, αἴω, facta sunt auris, audio &c. sic ab ἰω sit repetendum ἴας, sive οὖας. E. S.]

[Οὐσία essentia, substantia &c. "Ab οὖσα, quod est Particip. f. g. ab εἰμὶ sum. Porro ab ἐπιμι accedo, sequor, est ἐπιοῦσα, scil. ἡμέρα, crastina dies. Unde ἐπιόντες venturos. Ἄρτος ἐπιούσιος, id est ὁ τῆς ἐπιούσης ἡμέρας, panis crastinus, victus vitæ cras agendæ nobis necessarius. Hoelericus, et ibid. vir doctissimus. Audiamus cel. Leunepium, hæc de voce alibi sic disserentem. "Quum nusquam alibi vox ἐπιούσιος usurpetur, nisi in formula precum, quam Jesus præscripsit, disputatum fuit à multis, quid esset ἄρτος ἐπιούσιος. Ac patres ecclesiæ quidem plerique dictum acceperunt, pro τὸν ἄρτον ἡμέρου, id est panem quotidianum: ut sæpe loquantur etiam scriptores alii, quum τροφὴν ἡμέρου, vel τὸν καθ' ἡμέραν τροφὴν victum quotidianum dicunt. Qui autem sic interpretantur, τὸ ἐπιούσιος consideranit tanquam derivatum à Participio fem. ἐπιοῦσα, quod pro ἐπιοῦσα pronuncintum, pertineat ad verbum ἐπιμι Lat. adsum, vel præsens sum. Tum autem mirum videri potest, quare, cum ἐπιοῦσα dicatur, non etiam ἐπιούσιος in ejus derivato sit. Accedit alia, eaque major difficultas, quum adjectatur τὸ καθ' ἡμέραν. Quod si enim ἐπιούσιος esset, hoc in loco, quotidianus, tautologia intolerabilis esset, si denuo adderetur τὸ καθ' ἡμέραν, quod est quotidie. Itaque alia ratione explicandus videtur locus, et in primis quidem duplici vin quodammodo exponi posse hæc verba, existimem, ut etiam diversi interpretes instituerunt. Repetunt, nimirum, Adjectivum ἐπιούσιος à nomine οὐσία. Hoc autem proprie significat substantiam. Quare nonnulli τὸν ἄρτον τὸν ἐπιούσιον interpretantur panem, qui substantiæ nostræ alendæ sit accommodatus. Quum vero οὐσία etiam denotet facultates vel patrimonium, alii τὸν ἄρτον τὸν ἐπιούσιον intelligunt panem, qui, cumuli veluti loco, ad patrimonium nostrum accedat, vel adjiciatur. Ita autem Prepositionem ἐπὶ de eo, quod cumuli loco accedat, posui apud Græcos, nota res est. Quare etiam postremam hanc interpretationem, utpote vocis naturæ accommodatam, in primis vero proximam esse puto: itaque accipio, quasi Christus his verbis voluerit significare, panem vel victum, qui, salvo nostro patrimonio, quotidie nobis obvenint atque ita tanquam cumulus accedat patrimonio." Hactenus cel. Leunepius. Quid compluribus aliis viris doctissimis, de illo ἄρτον ἐπιούσιον, visum fuerit, longum esset enarrare. Simplicissimum fortasse erit, τὸν ἄρτον τὸν ἐπιούσιον exponuisse panem, cibarem, patrimonialem, sive patrimonii instar, ob optimum patre curanti, nobis dari solitum, quo illo nos alat, haud aliter ac pater familiaris suos infantes alit. Belgice dixeris *ons kinder-brood*. Hanc interpretationem nobis suggerit insignis locus, in Evangelio Lucæ, c. 15. 2. Πάτερ, δὸς μοι τὸ ἐπιβάλλον μέρος τῆς ΟΥΣΙΑΣ, "Vader, geef mij het deel des goeds, dat mij toekomt, nempe, tanquam filio tuo. E. S.]

Οὐτάω vulnero. Stirps incerta. [Eustathius, p. 455. 10. 506. 18. 1010. 41. Οὐτάσαι exponit τὸ σχίζειν τινὰ ξιφῶν βαλεῖν δὲ τὸ πληγῆναι καθάπαξ, et alio in loco, p. 1040. 27. Οὐτάζειν, τὸ ἐκ τοῦ ἐγχους πλήττειν. Ammonius etiam, laudante H. Stephano, (edit. Valck. p. 29.) diversa esse, docet, βαλεῖν καὶ, et οὐτάσαι, ut hoc sit τὸ ἐκ χειρὸς τιτρῶσκειν. Uti ὄς, pro ὦς; auris, ab ἄω, αἴω, repeti posse maximus, ex illa quidem significatione, qua ἄω idem notasset, atque ἰω ὄρω, infigo: eodem forte ratione ab οὐτάω figo, infigo, fieri potuit οὖτος, ὅδε, sive οὗτα, οὖτα, pp. fixus, infixus, a, um: unde eximie οὖτα significaverit vulnus, cuspide vel gladio cominus ictum, et hinc οὐτάω, vel οὐτάζω, cuspide vulnero. Ceterum, quod apud Hesychium legimus οὖτα, Ε. c. ἐτρώσατε, ΕΚΕΝΤΗΣΑΤΕ, non parum confirmat conjecturam hanc nostram, de origine verbi à figendo, sive pungendo, ductam. Exstat illud οὖτα, sive οὔτα, pro οὗτος, corpius apud Homerum, Il. Λ. 192. 301. Il. Δ. 525. Ε. 376. 858. &c. Plena forma οὗτος in eodem reperitur, Od. χ. 356. Itaque malo instituerunt Grammatici, qui οὖτα hoc, pro οὗτος, dictum fingerent. Nihil aliud est οὖτα, quam tertia singularis Præteriti Imperfecti verbi οὐτάω, vel potius simplicioris formæ ὖτάω: unde in Imperf. ὖτασ. οὖτα, οὖτα. E. S.]

Οὗτος hic. Ex ὁ et τος. [Rectius fortasse ex ὁ, et ὄτος. In Ionica dialecto frequentissimum est ὅστις, ἥ, ὅ, quod pro αἴτις esse rectissime monent Grammatici. Vide loca apud Maittaire, p. 115. Simul autem indicat ὅστις hocce trisyllabum, ὅστος nostrum, bisyllabum, simili prorsus ratione, contractum fuisse ex ὅ, et ὄστος, quod eadem origine gaudet atque alterum αἴτις. Confer dicta de stirpe ἴω sive ὄμι, in ἴω. Ab ἴω sum vel existo regulariter fieri potuit ὄστος pp. qui est, vel qui existit. Inde notio pronominis personalis, tertiæ personæ, eadem fortasse ratione ducta, qua Orientales suum הוּא, sive יִהְיֶה dixerunt ab הָיָה existere. Quodsi tamen, in voce οὗτος, minus placeat compositio ex ὁ et ὄστος, altera commodissima derivatio statui poterit, ex cognato simplici verbo ἴω, unde ἴσιος, Foro &c. Pro ἴω crassiori sono, efferri potuit ὕω. Vide modo dicta in αἴτιος. E. S.]

Ὀφείλω debeo, et ὠφέλλω augeo, adjuvo. Ejusdem sunt originis, quæ tamen minus curis. ["Ὠφελεῖν utilitatem adferre. Ab ὄφελος commodum, quod scribitur per ε: sed verbum ὠφελέω, hinc derivatum, per ω. Illud ὄφελος ductum est ab ὀφέλλω per ε, quod duplicat λ, et dicitur ὀφέλλω augeo, accumulo, in cumulum cogo. Sic ὀφέλλειν τὸν σῖτον congregare et concervare frumentum: respondetque hoc verbum egregie Lat. cumulare. Latini enim sæpe dicunt cumulare aliquem honoribus. Eodem modo ὄφελος ab ὀφέλλω, cumulum, dein utilitatem, notat, qua quis cumulatur et adjicitur." T. H.] [Stirps est ὄφω pp. pungo: de quo verbo vide dicta passim. A notione pungendi videtur orta illa acuminis, sive summitatis, in quam cumulus desinit; atque adeo ipsius cumuli, in acutum desinentis. Ceterum confer cum illis summi viri T. H. observata, quæ probata sunt à nobis in vocibus ἄναξ et ὄμφαξ. E. S.]

Ὄφις serpens; ὄφρα et, quo, donec; ὀφρὺς supercilium: stirpis sunt parum certæ. [De prima voce ὄφις, hæc habet T. H. "Ὄφις serpens. Ratio nominis ducta est à contractione convoluta: nam ὄφεω est in orbem convolvere. Unde ὄφις, ὀφέλλω, ὀφέλλω." Hoc modo origo vocis Gr. ὄφις conveniret cum illa vocis orientalis חוה, de qua vide Lex. Hebr. p. 178. Nescio tamen, an ὄφις potius ductum sit ab ὄφω pungo, quod conf. Ea lege Hebr. נחש serpentem dici notum est. E. S.]

[Ὄφρα donec. De hac particula vide disserentem cl. Hoogeveenium, cap. 41. p. 1026-1029. "Continuatam actionem ea notari" docet, quam Latini exprimunt per quamdiu, dum &c. de etymo autem nihil certi se habere, ait. Mihi quidem suspicio orta, an stirps ὄφω, (unde ὄφον, ὄφεος, ὄφρος, ὄφρα) etiam hac in particula vim suam figendi, pangendive exserat: qua lege ὄφρα pp. fuerit punctu vel punctum, q. d. ad illud usque punctum. Ea certe origo est particulæ Hebr. עַד pro עֲוָת. Respondent sibi hoc modo accuratissime Gr. ὄφρα, et πόρρω, per contractionem, pro τὸ ὄφρα. Vide locum Il. ι. 346. ab Hoogev. laudatum, p. 1027. et Il. Α. 509. Τόφρα δ' ἐνὶ Τρώεσσι πόνου ἔχε δῖα θεάων pp. Ad illud usque punctum, sive temporis articulum, Trojanis adjice victoriam, donec, (pp. quo puncto, s. quo articulo temporis) Archivi filium meum honorent. Vide porro, Il. Α. 220. 221. Θ. 66. 67. κ. 325. &c. E. S.]

[Ὀφρὺς supercilium. Si vera sit summi viri T. H. de verbo ὄφω conjectura, (quam vide in ὄφις) facillima esset ratio expediendi significationem supercilii, in voce ὀφρύς.

Quemadmodum enim Arabice عين oculus dicitur à convolvendo, (vide Willmet Lex. Arab. p. 142.) sic Gr. ὀφρὺς supercilium à contractione convoluta nomen sortiri potuisset. Contractionem supercilii tribuit Cicero, de Offic. l. 1. c. 41. eamque opponit superciliorum remissioni. Ceterum alio loco hæc observavit cel. Leunepius: "Sæpe nomina, quibus corporis partes designantur, transtate tribuuntur his illisve terræ partibus, ob quandam similitudinem. Hujus generis sunt nomina κόλπος sinus, χάλαν, ὄμφαλος, et alia. Eodem etiam pertinet ὀφρὺς supercilium. Quem usum respiciens Hesychius docet, ὀφρῦς vocari τὰ ἀκρωτήρια, καὶ τραχεῖα τῶν ὀρῶν, i. e. prærupta et aspera montium, præcipitia. Apud Virgilium, Georgic. 1. 108. simili modo dicitur supercilium clivosi tramitis. Ad quem locum Servius opportune memoriit illius Homerici, ὅσσον ἐφορμηθεὶς." Nam Trojam sic vocat Homerus (Il. χ. 411.) quod monti fuit imposita. Huc respicit Hesychii glossa ὀφρύσσετο· ἐφ' ὕψους ἀφῆκε πηδῆσαι." Conf. etiam Albert. ad loc. cit. Hesychii, t. 2. p. 827. E. S.]

Ὀχεὺς aquæductus. Ab ἔχω veho: quod ab ἴχω, ἴχος. [Hesychius ἰχανὲς σωλὴν, οὐ χειμαῤῥους, ἴχνον αὔλαξ, ἀλλ' αὐλὸν ἰσον. Etymologiam, à cel. Lennepio adoptatam, probat simplicior forma ἴχος, quam Suidas quoque reddidit τὸν τοῦ ὕδατος ἰχμὸν. Vide H. Stephanum t. 2. c. 1579. E. S.]

[Ὀχεὺς retinaculum, vectis. Ab ἔχω teneo: quasi Belgice dixeris *een tegenhouder*, qui portarum valvas clausas tenere servetve. Conf. omnino Il. Ω. 446. ἔρυε δ' ἔπτὰ σταθμὰς, καὶ ἀνάρσιον ἐχθρὸς. Porro Il. Μ. 121. 291. &c. Apud

Ostiolum, spitzer od. kegelf. Fortsatz, der manchmal, bes. bei Pyknid., die Mündung des Ostiums auskleidet. Ostiosporen, Sporen, die durch das Ostium der Pyknid. austreten. Ostiumzellen, Zellen, die das Ostium auskleiden. Ostrea, Gattung der Lamellibranchiata, Familie der Ostreidae. Ostreidae, Familie der Lamellibranchiata, Ordnung der Pseudolamellibranchiata. Ostreiformes, Ordnung der Lamellibranchiata. Ostreobium, Gattung der Chlorophyceae, Ordnung der Siphonales, Familie der Codiaceae. Ostreobium Quekettii, Bohrschlauch, Bohrfaden, Bohrzelle, Bohrzellen, Bohrzellenfaden, Bohrzellenschlauch, Bohrzellenschläuche, Bohrzellenschläuche, Bohrzellenschläuche

sitionis publicæ, h. e. aperte, in conspectu, in oculis omnium. Casus, scmpe, Accusativus absolute olim adhibebatur apud Latinos: quo respectu cum πάλαι convenit Lat. olim, quippe quod non aliud est, quam Accus. Sing. à Nom. olis, et hoc ab ἴλη volvo: unde ea vox pecul. volutionem sive revolutionem temporis notat. Olim autem dicitur pro κατ' ἴλαι, ut πάλαι pro κατὰ πάλαι. Vide infra in πάλιν. E. S.]

Παλαιστὴ palmus, mensura quatuor digitorum. Haud dubio à παλαίω est, quod à πάλη. Dici videtur à luctando manibus, seu palma, quæ ludo παλάμη dicitur: ut παλαιστὴ pp. sit mensura, exacta palmâ manus. [A παλαίω luctor, pp. excutio, pecul. in pulverem, est perf. Pass. πεπάλαισμαι et tertia ejusdem perf. πεπάλαιστο. A priori illa dictum est πάλαισμα luctatio, pp. excussio, ab altera πεπάλαιστο est παλαιστὴς, ὁ, ἡ cujus form. forma παλαιστὴ excussam sive porrectam manum notat, atque adeo exactum ejus mensuram. E. S.]

Παλάμη palma. A παλάω concutio, luctor. Vide πάλη. [Latini promiscue olim dixerunt palma et palmus, etsi non factum sit, ut palmus in primis diceretur, quæ Græcis, formæ verbi cognata, erat παλαιστὴ. Vide Porcellinum in palmus. Analogice à πάλη, s. πάλλω, in Perf. Pass. πέπαλμαι, descendit Adject. παλμὸς, ὁ, ἡ, uti à παλάω, πεπάλαμαι, est πάλαμος, παλάμη. Itaque palmus pp. est excussus, explicatus, et palma, Gr. παλάμη excussa s. explicata manus. E. S.]

Παλάω allicio. Dici videtur ab agitando, luctando. [Videndum, an παλάω pp. sit excutere frumentum, hordeum &c. ad alliciendas aves; unde dein per meton. notare potuerit allicere aves sparso frumento? Id certe Hebræi dicebant פתה Prov. i. 17. ubi vide Hustium. E. S.]

Πάλη luctæ. Ab agitando. Cinerem quoque et tenuissimam farinam notat, quasi attenuatam agitando pulverem dicas. Vide πάλλω, [et πάλαι. "Origo ἀπὸ τοῦ πάλλω certa est: cui et Analogia, et res ipsa, suffragatur. Πάλλω enim pp. notat tremulo et reciproco motu conquassare, vibrare, atque adeo huc illuc jactare. Quo modo in usu sunt πάλλειν κλίσεις sontes concutere, πάλλειν δόρυ hastam vibrare, πάλλει ἡ καρδία cor tremiscit, et frequenter, apud Medicos, παλμὸς arteriarum pulsus. Hoc autem quum in luctæ principium sit artis, dubium non est, quin ex ea re, corporisque multo concussu, vox ista nomen invenerit. Quas, præter hanc, alias notationes afferunt Plutarchus Sympos. ii. 4. et Etymol. in πάλη, repudiandæ sunt." T. H.] [Conf. etiam infra, in πλὴν. E. S.]

Πάλιν iterum, rursus. A πάλλω moveo, quatio. [Rectissime, meo quidem judicio, cel. Hoogeveen. Doctr. Partic. cap. 42. p. 1030. "Formam," inquit, habere Accusativi, quis non videt? cujus obsoletus fortasse Nominativus fuerit πάλις, quo retrogradus motus fuerit expressus." Vide eundem in πλὴν, cap. 46. scct. 1. §. 2. ubi similimas formas Particularum profert ἀρχὴν, δῆτον, χάριν. Itaque extra controversiam esto, πάλιν eadem analogia, per ellipsin Præpositionis κατὰ, similisve alius, dici, qua χάριν dicitur pro κατὰ χάριν, ἀρχὴν, pro κατ' ἀρχήν. Ceterum propria vis hujus vocalis olere sentiri potest ex illo, Il. Z. 189. Τοὶ δ' ὅτε πάλιν πάλῃσι νέεσκον πάντας γὰρ κατέπεφνεν Il vero nequaquam retro, pp. retrogrado motu, (ut verbis utar Hoogeveeni) domum iverunt: Omnes enim interfecit eximius Bellerophontes. Adde in primis, Il. A. 380. Δ. 214. E. 257. Z. 189. &c. Etiam, cum Præpositione ἐν præmissa, dixerunt ἐμπαλιν, Vide Hesiod. Ἀσπ. vs. 145. Hesych. in voce, et ibidem viros doctos: cujus vocis eadem fortasse ratio est, quæ alias ἐμπεδὸν. Porro observari debet, in voce hac ἐμπαλιν, Præpositionem præmissam ἐν, æque ac Lat. in, pro more veteris linguæ, regere casum Accusativum πάλιν, nimirum, quæ motum aliquo versus denotat: nisi placeat, ν hoccce, in ἐμπαλιν, esse ἐφελκυστικὸν, propter sequentem vocalem; quod tamen in omnia exempla haud quadraret. E. S.]

Πάλλαξ juvenis. Proprie à πάλλω dicitur, qui ad vibrandum vel pollendum valet viribus. ["Παλλὰς Pallas. Unde dicta sit Minerva, veteres inter se dissentiunt. Plures derivatam vocem putant à πάλλω quatio, quod poni solet de vibranda hasta; quum autem Minerva esset consilii præses et justi belli, ideo dictam Minervam παλλάδα, i. e. vibratricem hastæ, et per consequens bellicosam. Alii volunt, Minervam inde dictam esse παλλάδα, quod in bello, à diis cum Gigantibus gesto, Minerva occiderit Gigantem, cui nomen παλλὰς, et, in honorem illius facti, acceperit nomen pallados. Verum hanc etymologiæ refutator ab ipsa Analogia: nam iste Gigas, in fabula, dicitur παλλὰς, in Genit. παλλάντος: atque adeo diversa vocis forma est, à qua forma fœminina non potuit descendere. Si diceretur παλλὶς, παλλίδος, potuisset ita analogice derivari. Verum sciendum est, in antiqua lingua Græca πάλλαξ fuisse penitus pro juvene, integris annis robusto et innupto: itidem, aucto vocabulo, πάλλαξ, πάλλακος: unde πάλλαξ, παλλακὴ, et παλλακὶς, quod pro pellice poni solet. Porro analogice, ab isto πάλλας, est Fœmininum παλλὰς, παλλάδος, virgo. Meminerat autem Minerva dici virgo, quia perpetuam virginitatem servavit; et quidem, hic illic, ut apparet ex Il. A. 200. [Δ. 78. 541. E. 1. 61. 121. 256. &c.] velut epitheto proprii nominis addito, παλλὰς Ἀθήνη." T. H.]

Πάλλω vibro, agito. A πάλη, quod cum πάω componendum. Vide πάω. [A πάλλω inter alia derivata vox est παλμὸς, de qua ita T. H. "Παλμὸς, à πάλλω vibrare, vel, neutra vi, tremulo et reciproco motu subsilire. De membrorum salisationibus, quas sic proprie Latini dicunt, et πάλλειν et ἅλλεσθαι ponitur. Theocr. Id. iii. 37. ἅλλεται ὀφθαλμὸς μοὶ δίξας, quod boni ominis erat. Omnium autem membrorum fere descripti erant παλμοὶ, pulsus, sive salisationes. Melampodia ἱερογραμματέων ad Ptolemæum regem libellus exstat, περὶ παλμῶν μαντικὴ, quam, Romæ primum editum, inter Aristotelis opera recensuit Sylburgius. Vide Fabricii Biblioth. Græc. l. 1. c. 15. Παλμικὰ hujusmodi scripta vocabantur: quale Posidonius Philosophus etiam reliquerat; teste Suida in Οἰωνοσκοπικὰ, Ποσειδώνιος, et Σίβυλλα Ἀπόλλωνος. Pedis salire eandem habet potestatem; sed potissimum de cordis salisatione ponitur. Aristænet. l. 2. ep. 13. Hinc πάλμα τῆς καρδίας Medicis, et apud Philostratum" &c. Hactenus ille. Plura de verbo πάλλειν addere supervacuum, siquidem proprii usus exempla ubivis ad manum sint. Conf. H. Stephani Thes. tom. 3. col. 29—31. E. S.]

Πὰν Pan, pastorum numen. A πάω, de quo suo loco. Proprie notat eum, qui possidet, vel agitat pecus, pastor. [Derivatio hæc magnopere præstat illi veterum, qui τὸν πᾶνα dicebant γεγενῆσθαι ἐκ πάλλειν ὅλην καὶ πάντα τὰ κινούμενα τὸν ὑπερκόσμιον, Etymol. col. 554. 44. Nimirum Pan celebrabatur tanquam ovium custos, et ἀγρεὺς, uti docte admonet Salmas. in Exerc. Plinian. p. 294. ubi plura. E. S.]

Πανὴς vox facta à sono. Πάππας pater. Duplicatum hoc pro πᾶς, quod à πάω, unde quoque ductum πατὴρ pater. [Conf. tamen Hesych. in παπᾶς. E. S.]

Παπταίνω circumspicio. Forte repetendum est à πατάω, vel πατέω, unde πατητὴν, πατητὴν &c. notione ducta ab expandendo, explicando, aperiendo oculos. [Itaque syllaba πα, sive potius prima litera consonans, cum sequente vocali α, ante duas consonantes πτ, in πατάω, pro πατάω sive πατέω, repetita videtur: eadem fere analogia, qua δίδυμα dixerunt, pro δίδαμα, τιτράτυμα, pro τράπεζα. E. S.]

Παρὰ præpositio, cujus vis proprie repetenda est à πάρος Lat. paro, unde paron. Hinc et πάρος ante Adverbium loci. [Videntur παρὰ dixisse pro παρᾷ, ex παραὶ, quod Poëtæ servarunt. Hesych. παραὶ ποτὶ· παρὰ τοῖς ποτί. Respici ad Il. O. 180. cel. Albertius admonuit. Occurrit idem hoc παραὶ sæpius in Homero, Il. B. 711. Γ. 359. Ε. 837. Η. 253. Ο. 175. Π. 151. Ω. 410. Od. Α. 366. Ρ. 572. Σ. 212. quibus locis, modo cum Genitivo, modo cum Dativo aut Accusativo, constructum habetur: pro varia, nempe, significandi virtute, aut potius proprietate constructionis. Vide hic Struchtmeyerum Rediv. p. 267. 268. Est igitur παραὶ (quod ipsum in multis quoque compositis mansit, παραιβάλλω, παραιβάτης, παραιβόλος, παραίτιον &c.) pp. Dativus, vel Ablativus antiquus, à Nominativo παρὰ, quod pp. nobis præbet formam femininam, à masc. παρὸς, ὁ, ὦ, hoc vero à πάρος, quod à πάω premo, et premendo penetro, Belgice dringen, doordringen: unde notio ducta anteriuritatis, in Lat. præ, id quod Græce scriptum foret παραὶ, contractum quippe ex παραὶ. Ab eodem etiam παρὸς fuit forma mascul. Dativi παρῷ, contracta in παρῷ, unde orta pro Latinorum, et Græc. πρῷ. Idem denique παρὸς, contractum in πρὸς, nobis dedit alteram Præpositionem Græcam πρός. Ex quibus jam satis superque apparet, ejusdem omnes familiæ esse Præpositiones Græcas παραὶ, s. παρὰ, πρὸ, et πρὸς, quibus cognatum quoque fuit antiquum Gr. πρὸς pro παρὸς, unde mansit Lat. pri, in pridie, Græcorum item Accus. πρὶν, pro παρὸν. Quemadmodum vero Græcis in usu promiscuo fuerunt olim formæ ἀνὶ et ἀναὶ, ἐνὶ et ἐναὶ, sic, non nisi forma generis, diversa fuerunt, quæ supra jam in medium dedimus πρὸ, pro παρῷ, παραὶ, unde nostrum παρὰ descendit, iota primum subscripto, (hoc modo παρᾷ) eodemque mox neglecto, sic παρά. Hoc unum adhuc addendum est, à notione eadem illa primaria, quam diximus, premendi, usum indulsisse Præpositionis, et accepisse significationem premendi, quasi, latus alterius, cui junctus sis: qua propter per Lat. juxta, aut præter (quod ipsum quoque originem suam ex παραὶ pro παραὶ ostendit) commode reddi potest; unde denique composita παρεγγράφειν, Belg. naast schrijven, παρεξάγειν administrare, pp. naast loopen, παραδίδωμι naast loopen et voorbij loopen, παραβλάπτειν naast tien, voorbijzien: et alia longe plurima. Desinamus in illa virorum eruditissimorum observatione, quam sæpius inculcarunt, Præpositionem hanc παρὰ in compositis sæpe indicare id, quod male et quasi præter scopum fiat, ut sentiri potest ex eodem hoc, quod statim produximus, παραβλάπτειν voorbijzien, atque adeo mis-zien; παραπλέειν mis-varen, kwalijk varen (alioquin etiam, in transitu et quasi furtim audire. Belg. in 't voorbijgaan hooren) παρακούειν misverderen &c. Vide Valcken. Adnot. in Adeniæ. Theocr. vs. 47. 48. p. 356. 357. et conf. mox πάρφρων. E. S.]

[Πάρφρων fatuus, à sana mente aberrans, pp. male oscillans. Vocabulum formæ Doricæ, quod Ionice πραπίδιμος fuit παρφίων. Post multas doctorum virorum conjecturas, luculenter exposuit cel. Valcken. in adnot. ad Theocriti Adoniaz. vs. 8. p. 239—247. Compositum esse docet ex παρὰ et σείεσθαι i. e. oscillari, oscillo jactari. Unde παρασείεσθαι, in Activa forma primitus scriptum παρασφεῖν, hinc autem παρσίω, παρσῶ, πάρσω. Sed plura repete ab ipso viro summo, l. c. E. S.]

[Παρδακὶς humidus, uvidus. Unde in Aristophanis Pace, vs. 1148. χαρὶν παρδακὴν, quod Scholiastes exponit ὑγρὰν. Hesychius παρδακὴν ὑγρὸν, ubi plura debent viri docti. Isaac. Vossius, ab Albertio ibidem laudatus, admonuit, esse repetendum ab Ἄρδω, e loco Digammatis præposito. Confer Ἄρδω, supr. E. S.]

[Πάρδις Pardus. Vix à Græcis veteribus usurpata vox: quippe qui πάρδαλις et πάρδαλος dixere. Pardum ex antiquissima lingua Latini receperunt." Hæc et alia habet T. H. ad Scholia in Aristophan. Plut. 232. Origo nominis haud dubio repetenda est ex Oriente. Conf. igitur Lexic. Hebr. sub פָּרַד. E. S.]

[Παρειὰ mala, maxilla, gena. [Etymol. in καλλιστέφανον, col. 487. Παρειὰ δὲ "inquit" παρὰ τὸ ἐπαίρω, τὸ συνεπαλόμενον μέρος τοῦ σώματος. Fortasse quemadmodum à γλαυκὸς est γλαυκεῖα, à τραχὺς, τραχεῖα, sic ab obsoleto παρὸς remansit παρεῖα, quod, mutatio accentu, pronuntiatum fecerit παρειά. Παρὸς autem non, nisi dialecto, distitisse videtur à παρὰ, unde παρὸς, παρὰ &c. Unde παρειὰς genus dictas esse potest quasi anteriores capitis partes. E. S.]

[Παρθένος virgo, et Adjective virgineus, intactus. Varias hujus voces derivationes, sed coactas admodum, præbebit Etymologus, c. 654. 40. Antiquissima forma Nominativi videtur fuisse παρθὶν, cujus Dativum παρθίνι apud Theocritum etiamnum superesse, monuit vir doctiss. in Lexico Hedericiano. Stirps igitur πάρω, sive forma simpliciori πάω premo. A πάρω sunt πέπαρμαι, πάρθω pp. premo, premendo penetro. An hinc παρθὶν, et παρθένος, virgo nubilis, quam Arabes, eadem significationis ansa arreptâ, عذراء dixere? E. S.]

Πάρος ante, antea, prius. Proprie est forma Adjectiva, cujus formidabilem παρὰ, sive potius casum ejusdem Dativum παραὶ, dedisse Præpositionem παρὰ, supra dictum est suo loco. A forma Dativi masculini antiqua, παραὶ, Adverbium factum est πάροιθε, et πρόσθε. Ab eodem πάρος demum descendit Adjectivum πάρειος, cujus Comparativus παρείτερος, et Superlativus παρείτατος in usu manserunt. Etiam iota neglecto dictum est παρίτερος, contracte πρίτερος, primus, παρίτερος, πρίτερος, παρίτατος, πρίτατος. A πάρος vero contractum oritur πρὶς, in Ablativo pri, unde Lat. pridie. Vide supra in παρὰ. E. S.]

Πᾶς, πᾶσα, πᾶν omnis. Contractum ex πάϊος. Stirps πάω agito, possideo: de quo suo loco. [Suspicabatur cl. Hoogeveenius, Doctr. Particul. cap. 42. 1. p. 1035., πᾶς contractum esse ex obsoleto πάϊος, et πᾶν ex πάϊον. Paullo aliter L. C. V. "Vocula πᾶς" inquit "quo pacto fuerit olim pronuntiata, demonstrat casus obliquus. Ex Genitivo, nimirum, παντὸς, si auferatur vocalis o, redibit scriptio vetus πάντ· quæ vox, ad evitandam pronuntiandi scabritiem, emollita fuit in πᾶς." Hactenus ille. Si comparemus Participia in ας, ut ἑστὰς, ἑστᾶσα, ἑστὰν, ἑστάντος, &c. cum illis, quæ cel. Lennepius de iisdem admonuit, Analog. p. 129. et alibi, facile apparebit, nostrum πᾶς, in Genit. παντὸς &c. simili quadam analogia factum esse, atque ἑστὰς, ἑστάντος: nondum tamen perspicuum erit, cur dicatur πᾶς, cum circumflexu, qualis certe circumflexus in ἑστὰς, τιθεὶς et similibus, non adest. Itaque, meo quidem judicio, nostrum πᾶς contractum omnino fuisse oportet ex πάϊος, pro πάϊος, ut πάϊος pp. ductum sit à πάομαι, quemadmodum ἑστὰς, ab ἵστημι, sive ἵστάμι. Jam vero si πάω proprie sit premo, comprimo, sive premendo consolido et intransitive condenseo, sive denseo, facile simul apparebit ratio significationis, notabilisque πᾶς pp. densum atque adeo solidum, et hinc purum, merum: unde πᾶσαν ἀλεξήσει. Il. Ω. 407. et Evang. Marc. 5. 33. reddere possis, Belgice, de zuivere waarheid, et πάντα τάλαντα, Il. Γ. 287. pp. densa, id est solida talenta. Porro à notione hac densitatis aut ea multitudinis copiosæ, ac proprie densæ, unde πάντες sæpe reddi debet permulti, sive plerique. E. S.] ["Απαντες sunt universi omnes, cuncti, πάντες sunt omnes: imo vero plerique omnes. Hæc observatio (quod Theologi non deprehendant) ad plurima loca Novi Fœderis intelligenda viam aperiet: in quibus multi, vel plerique, designantur voce πάντων. Ne loca nominem, de quibus Theologi disputant, in illo Act. Apost. cap. 2. 7. dicitur ἐξίσταντο πάντες omnes miraculum obstupefacti admirabantur, et tamen, inter illos omnes, non erant vs. 13. memorati. Ergo πάντες ibi sunt plerique, vel multi. Aristoteles de Poëtica, cap. 14. τὸ πάντες, inquit, ἀντὶ τοῦ πολλοὶ, κατὰ μεταφορὰν, ἀρκτέον. Hesychius: πάντες ἀντὶ τοῦ πλείονες. Apollodori l. 3. 5. Apollo dicitur jaculis confixisse filios Niobes πάντας, et tamen paullo post, ex masculis servatos dicitur Amphion. Apud Xenoph. Ephesium, lib. 2. p. 36. πάντας τὰ ἀνίατον, ἐλέους δὲ καὶ ζῆν ἐπιτυχεῖν ad quem locum de usu isto notavit cel. Hemsterhus. in Observ. Miscell. vol. v. p. 21. Sed, ut jam incepi dicere, quando Græce scribitur ἅπαντες, tunc sem-

per universi omnes, nemine excepto, sunt intelligendi." L. C. V.] [De phrasi selecta τὸ πᾶν, i. e. totusquantus, lege eundem virum summum, Admotat. in Adonias. Theocr. vs. 148. p. 416. E. S.]

Πάσσαλος clavus, paxillus. A πάσσω, quod idem ac πήγω, vel πάγω, unde πήγνυμι, figo. [A πάγω pp. est πάγαλος, at, γ mutato in duplex σσ, dicitur πάσσαλος, Attice πάτταλος. Hinc παττάλιον &c. T. H.] [A verbo πάγω Futurum est πάγσω (πάξω). A πάω est πάσω, πάσσω. An hinc fortasse magis analogice repeti potest πάσσω, vel ποσσάω, πάσσαλος? Conf. et cel. Lennep. ad voc. seq. E. S.]

Πάσσω inspergo. Proprie à πάω (unde quoque πάγω figo) πάσσω significat affigo, superinjicio, inspergo. [Nisi forte malis πάσσω hoc nostrum comparare cum pando, pandi, pansum et passum, pandere, pandendo vel expandendo operire: qualis vis sentitur in alm passm, manus passæ &c. Jam conferantur porro Homeri Il. Δ. 219. 220. t. 214. Aristoph. Nub. vs. 1333. &c. E. S.]

Πάσχω patior. Pro πάθω. Convenit πάθω. Utrumque à πάω agito, premo &c. [Latinorum patior, quod et ipsum æque ac alterum pando (de quo statim diximus in πάσσω) Supinum habet passum, propiorem fortasse analogiæ vim nobis præmonstrabit. Stirps utriusque verbi haud dubie eadem est, nempe, primigenium πάω premo. A πάω est in Futuro πάσω, in Perf. Pass. πέπαμαι, πέπασαι, πέπασται. A πέπασται analogice factum πάστις pp. calcata via. Hesych. πάστις, ἡ πεπατημένη καὶ λεωφόρος ὁδός. Porro verbum πατέω, id est calco, conculco. Hesych. πατίσαι· καταπατῆσαι. Huic vicina fuit altera forma πατίω, cujus Passivum, Depon. apud Latinos, superest patior, pp. ik word gedrukt, aut ik word getrapt atque aleo, per Metonymiam, ik lijde; unde fortasse etiam ave passe nomen habent. Jam relegamus vestigia. A πάω Græco est in Præt. Perfect. πέπαγα, hinc πάγος, Lat. vetus pago, unde et pango &c. A πάγω, πάγσω, et trajecto σ, πάσγω. Hinc πάσχω. E. S.]

Πατάσσω vehementer palpito. Proprie percutio, à πατέω, quod à πάτος. Origo πάω agito, percutio. [Conf. dicta in πατέω. E. S.]

Πατέω calco. A πάτος agitatus, percussus, calcatus. Alio loco vir clarissim. "A verbo πάω, significante idem quod πίω, vel πίνω, unde πατέω Lat. premo, nomen ortum πάτος notat calcatus, quasi dicas, pedibus pressus, quod viis in primis tribuitur. Inde πατέω calco. Hinc καταπατέω conculco, seu plane calco, vel calcando obtero. Inde porro transferri solet ad contentionem, cum injuria conjunctam, notatque idem fere quod contumeliose tractare. Ut v. gr. in Epist. ad Hebr. c. 10. 29." Cæterum verbum πατέεσθαι in primis notat vesci, quod, dubitante licet H. Stephano, probavit Cl. L. Bos. Obss. Critic. p. 40. Plura de hoc verbi usu dederunt Wessel. et Valck. ad Herodot. l. 2. 14. p. 135. quos vide etiam ad Herodot. l. 4. 181. p. 363. Propria vis verbi πατέεσθαι, eo sensu, videtur esse premere, subigere, pecul. dentibus. Conf. dicta in πίω, et L. C. V. infra in πάω. E. S.]

Πατήρ pater. Proprie altor, a πάω alo, nutrio. Alibi vir celeb. "Origo vocis πατήρ est verbum πάω. Ab eo enim, analogice progrediendo, fit πατής, ☐ quidem retrocedendo, hac ratione: πατής, πέπατα, πέπαμαι, πέπασται, πάσσω, πάω. —— Jam autem verbum πάω significat specialim possidere, curare, vel proprie magis pascere, quod verbum paco à Græco πάω formatum est; ut omnia verba, tam Græca, quam Latina, à verbis patris oriantur. Ab ista autem pascendi notione altera possidendi profecta est; cujus ratio repetenda est ab antiquissimorum temporum simplicitate. Tum enim possessiones in pecoribus (quæ ipsi pascebant homines) consistebant: ut is, qui pasceret, simul possidere intelligeretur. Hanc ob causam greges ovium, quas deus pastorum, Pan, possidere credebatur, à Græco poëta vocantur ἱερὰν πῶμα Πανός, id est, grata Panis possessio. [Conf. Valcken. Animadv. ad Ammon. l. 3. c. 7. p. 188. 189.] Non alia de causa ab eodem verbo formatum nomen πάτος, in lexicis Græcis, redditur possessio. Ab ista porro alendi, pascendi, possidendique notione aponte fluxit ea curandi. Omnes autem hæ notiones apte quadrant in nomen πατής, quod generatim idem est, ac Lat. pater, à Græco profectum." [Egregius locus est Euripidis, in Ione, τὸν βίοτον γὰρ πάντ' ἐμὸν ΠΑΤΕΡΟΣ ὄμμα κέκτ, quem ita Latine reddidit Grotius noster, Excerpt. p. 332. "Hunc cujus alor munera, laudo; Hunc concelebro nomine patris." Cæterum conferri omnino meretur divinum illud Mosis Canticum, Deut. 32. 6. הֲלֹא הוּא אָבִיךָ קָנֶךָ Nonne ille pater tuus est, qui te possidet? Ubi videmus, notionem possessoris, cum illa patris, amicissime conspirare: ut haud contemnenda lux huic ipsi Deuteronomii loco, ex observatis Lennepianis, possit accendi. E. S.] "Πατής Lat. pater in usu genitorum notat, sed, in prima sua significatione, à qua frequenter usus deflectit, denotavit pp. altorem, nutritorem, quorum prius semel de parente adhibuit Cicero de Natura Deor. l. 2. 34. —— Plato, quum pernosset, voce πατής eum designari pp. qui nutrit, ut generatorem significaret, alio vocabulo adjecto, hoc nostrum limitavit, in Timæo, p. 37. ubi commemoratur ὁ γενήσας πατὴς αὐτῆς altor, qui genuit. Platoni Sophocles adjungi poterit, in Electra, vs. 1432. &c. L. C. V.] [Vide porro in πάω. E. S.]

Παύω cessare facio. A πάω premo, comprimo. Alio loco vir celeberr. "Παύω, Activa vi, notionem habet sedandi, compescendi: Medium vero παύεσθαι notat semet ipsum sedare. Qua propter, sensu neutro, reddi solet quiescere. Inde nomen παῦσις, Latine quies, seu idem quod pausam veteres Latini dixerunt. Id nomen pro quiete positum, ex Accio, notat Nonius Marcellus p. 156. ubi "pausa loquendi" dicitur pro παῦσις. Attici quoque παῦλαν dixerunt, et hujus compositum ἀπάυλαν, quocum convenit alterum ἀπάνανσις, Lat. requies."

Πάχνη pruina. A παχὺς, de quo mox. [Latina vox deducenda est à πρεσ, πρασ, πρασὺ, uti doctissimus conjecit Is. Vossius. E. S.]

Παχὺς spissus. A πάγω, quod à πάω. Proprie notat compactum.

Πάω pp. agito premendo, impellendo moveo. Unde πάεσθαι de eo, qui gregem agitat sibi, atque adeo curat, possidet. ["Πάω verbum est primitivum æque ac πίω, πίω, πάω, πόω. Ex quinque istis formis, quibus usa propria et prima est significatio, veluti totidem ejusdem arboris truncis, centena aliquot verba, cum suis derivatis, propullularunt. Πάω, vel πάομαι, in Lexicis vulgatis, Latine redditur possideo, item gusto, et vescor. Magna videtur laterum significationum dissimilitudo. Si res propius spectetur, amice conspirant. Prima et propria significatio est curandi, secunda alendi, vel nutriendi. Verbum ἀγαπάω diligo, compositum ex ἄγαν et πάω, pp. notat magnam curam alicujus gero. A veteri Græco verbo πάω sunt Lat. pasco, pari &c. nam à prima significatione curandi et nutriendi facile fluxit os pascendi. Gustare et vesci nihil utique aliud est quam pascere se ipsum. Alioquin est, primo adspectu, possidendi significatio. Hæc tamen etiam pulchre convenit. Hominum vetustissimorum divitiæ sitæ erant in pecoribus. Qui curabat, et pascebat, pecus, is possidebat. Proximum superest verbi πάω derivatum πατὴς, adfinem notans: pp. illum, quem quis velut possessionem sibi acquisivit; quo respexit Euripides, in Androm. vs. 641. γαμβρὸν πατεῖσθαι generum acquirere, vel potius possidere: nam Præter. pass. hujus verbi semper habet possidendi vim, ut et Præteritum verbi κτάομαι. Πατὴς autem Ionice pronuntiabatur πατὴς, unde remansit vox σπατὴν, affectatam significans. Πατὴς vero quum esset in linguam communem recepta, alteram formam Doricam vocarunt Grammatici, ex. gr. Scholiastes Nicandri de Therinc. vs. 3. A Præterit. perf. pass. πέπαμαι, πέπασαι, πέπασται, vel πέπασσαι, nomina quædam manarunt, Lexicographorum incuria fere obliterata. A prima persona superest πᾶμα, rem ipsam significans, quæ possidetur; in primis autem adhiberi de pecoribus, ex duobus veterum poetarum locis licet æstimare. Theocritus in Fistula, oves et boves pastorum vocat ἱερὰν πῶμα amabilem possessionem, et, in Ara Dosiadæ prima, pecora appellantur πάσσα θαὶς Panis possessio. Illud autem πᾶμα, litera liquida duplicata, etiam pronuntiabatur πάμμα: quam formam Æolicam esse, credidit Eustath. ad Hom. Il. Δ. p. 376. Apud Apollodor. in Biblioth. p. 163. nomen invenitur πάμμων, filio Priami impositum, atque ea forma in compositis viget. Vid. nostr. Animadv. in Ammon. l. 3. c. 7. A secunda perf. Præt. Pass. ortum, πάσμαι, nusquam in Lexicis vulgatis reperietur, sed apud Hesychium tantum [πᾶσσε· κτᾶσε]. Significat autem, secundum istam formam, actionem possidendi. Compositum certe ἴμασις reperitur apud Hesychium, qui vocem ἰμασάμενος reddidit ἐγκτησάμενος. A tertia Præter. pass. (cujus forma fuit duplex πέπασται et πέπαστται) derivata remanserunt, quorum origo vulgo à Grammaticis ignoratur. A πέπαστται, nempe, oriuntur voces Græcæ πάστις et ποστὰς, ac Latina pastor. A πέπαστα remansit πάστος, unde ortum fuit σπαστὸς: atque hinc demum patet, cur Medium σπατίσθαι, vel, Ionico fluxu, σπατίσθαι antare potuerit edere, vel vesci. Isto quidem significatu, qui à Lexicographis non adnotatus est, adhibetur hoc verbum ab Herodoto, et restitui debet Agathocli Cyziceno, apud Athenæum, l. 14. p. 650. ubi, pro σπατίσαι, legendum est σπατίστοι comedant, vescuntur. L. C. V.] [Addenda hic sunt, quæ vir magnus dedit, in Adnotationibus in Adonias. Theocrit. vs. 90. p. 393. 394. Cæterum, quod supra jam à cel. Lennepio, nobisque, animadversum est, vix adduhitare licet, quin πάω primarium notionem habeat premendi, premendo stipandi, densandique, unde orta dein significatio alendi, quasi cibis replendi et effarciendi. Inde certe πάτος via calcata, pavimentum, πᾶς pp. compressus s. compactus, solidus &c. Plura vide in πατὴρ, ubi notionem curandi, ex propria illa vi premendi, ita explicuit T. H., et doceret, πάω, curare, hoc sensu, idem esse quod premere, atque in rem incumbere. E. S.]

Πέδη vinculum pedum. Componenda vox cum Lat. pes, Gr. πούς, πέδον &c. Oriuntur à πέδω, cui vicinum πέδε: vel a πέδω premo, calco. Alio in loco vir celeberr. "Antiquum nomen Gr. πὲδ, superstes in lingua Latina, et vicinum alteri πέδε, peperit nomen πέδον, significans solum. Inde πέδιον campum vocant Græci, seu locum planum et patulum. Inde præterea nomen πεδιὰς, planitiem notans, quæ in Evangelio Lucæ, c. 6. 17. exprimitur per τόπος πεδινός. Est autem πεδινὸς Adjectivum, q. d. humi depressus, atque sic planus, campester, factum itidem à πέδον."

Πείθω impello ad aliquid faciendum. A πέδω, nempe, vel πέδη, repetendum. Inde persuadeo. Alibi fusius de hoc verbo vir celeberr. "Ab antiquo verbo πέδω" inquit "oriuntur verba πείθω et πέδω: quorum prius superest. Posterius vero remansit in quibusdam temporibus, quæ verbo πείθω tribuuntur, nec non in variis derivatis. Significat autem πέδω, vel πέδω, ligo, alligo, quasi premendo adjungo, quæ notio manifesta est in derivatis, ut πέδον et πέδος, quorum illud funem nauticum denotat, quo naves in littore alligari solent: πέδος vero dolium significat, quod, nempe, variis ex partibus complagitur et colligatur. [Vide Ampliss. D. Mestingbii Dissert. Philol. 19. de vocibus Belg. tien et ten.] Usu autem factum est, ut verbum πείθειν eximie tribueretur orationi, qua velut alium constringas, et tam alliges sententiæ: quod Latinis est persuadere. Eo sensu passim, cum aliis, tum præsertim oratoribus, tribuitur τὸ πείθειν, id quod finem esse orationis debere, præcipiunt Rhetores. Inde nomen Πειθὼ, quo eximie vocarunt deam persuasionis, vel etiam sic dixerunt vim orationis persuasivam, qua blande alium in suam sententiam perducas. Altius autem verbum πείθω, inde translatum, aliquando significat idem fere, quod orationi placere, vel obsequi orationi: uti quibusdam in locis S. Scriptura usurpatur. Conf. Matth. 28. 14. ¶Cor. 5. 11. Nec dissimilis ratio est loci Epist. ad Gal. 1. 10. ἄρτι γὰρ ἀνθρώπους πείθω, ἢ τὸν Θεόν, ubi reddendum est, hominibusne, an Deo, obsequar, mea oratione, vel doctrina: ut manifeste declarant verba, quæ adduntur, ἢ ζητῶ ἀνθρώποις ἀρέσκειν· εἰ ἔτι ἀνθρώποις ἤρεσκον placere satis explicat alterum πείθω." [Idem verbum πεπίθμαι magnam difficultatem habet [in illo Agamemnonis apud Homerum] Il. A. 209. ἄτῃ δ' οὐ πεπίθεσθαι ἔοικε. Scholiastes exponit ἀτῇ ἃ οὐ πεπίθεσθαι ἔδει. Censetur ἄτη in pendere ex præpositione, quæ reticetur, ἀτῇ, hoc fere sensu, ad quam ipsam permoveri non posse puto, vel ad quam illam nulla persuasione venturum esse puto. Verum enim vero τὸ πείθεσθαι alio modo apud veteres, alio apud recentiores, usurpatur. Apud Homerum sæpe ponitur pro obedire, personaeri sibi ad obediendum pati. Verum etiam vim habet verbi πάσχω patior. Hoc pacto constructio erit plana et haud impedita. Belgice: 't geen ik niet denk dat hem overkomen sal. Sic dicemus πάσχειν κακὸν τί, vel ἀγαθὸν pati aliquid mali vel boni, affici malo aut bono. T. H.] [Verbum πείθειν ex origine significabat ligare. Funes, quibus navis terræ alligabatur, dicuntur πείσματα. Usus in hoc verbo est persuadendi, quasi dicas, blanda oratione aliquem ligandi, atque ad assensum obligandi. A tertia Præter. Pass. πέπεισται fluxit πίστις, postea scriptum πίστις, fides, quæ persuadendo nos ligat. Hinc verbum πιστεύειν. L. C. V.]

Πείκω pecto, carmino. Forte componendum est cum πείνω, πένω: oriturque à πέω impello, pango. [Etymol. Πείκειν καὶ πέκτειν λέγει τὸ κτενίζειν ἔστι καὶ ἀπὸ ἀμφιβλ. Τὸ παρὰ τὸ πένειν καὶ πλησιασμῷ τοῦ ι, γίνεται πείνειν· σημαί-

τὸ τὶ ξαίνω. Idem alibi, col. 655. Πίνειν σημαίνει ταχέως τὸ τοῦ σπιθάμου δίημα. Παρὰ τὸ πίνω, πίνω, πίνις, καὶ πίνυς κατὰ πλεονασμὸν τοῦ ν. Vere analogiæ ratio hæc videtur esse. A πίω, pp. premo, (cognato verbo alteri πιάω) Perfectum fuit πίπτυκα. Hinc πίνω, in Futuro πίσω, ut, transposito σ, πίστω: ut à πάω factum est πίσσω, πάσω, πάστω, πάτω. A πίω etiam fluxit πίω, ut à πάω, πάω: hinc porro πίσσω, πίσω &c. Uti autem τὸ ξαίνω radere involvit notionem quandam premendi, sive premendo cultrum radendi, sic πίσσω significationem illam τοῦ ξαίνω videtur accepisse à primigenia premendi. Nemo enim nescit punctationem sæpissime fieri cum pressione quadam manus adactæ. E. S.]

Πῖαν, et Ionice πίην, fames. Forte à πίω impello, premo. [Malim à πίω premo. Fame pressos Latine etiam dicimus, ut Belgice "*drukkende armode, drukkenden honger.*" Unde ἵκ, ut πιαρὸν etiam dicatur, pro pauperem esse. Πενῆντες (Luc. l. 53.) sunt pauperes, qui Græce alias πένητες dicuntur. Opponuntur enim, hoc loco, πλουτοῦντες divites. Πένης pauper, pp. laborando victum sibi parans, proximum est derivatum à verbo πίνω. Hinc πίνω, πινάω, significans egeo cibi, esurio. Forma verbi πινάω (ut in Latinorum esurio) est Desideativa. L. C. V.]

Πῖαρ conatus, inceptum. A πίω impello, figo, transfigo: quod à πίω. Alio loco clarius. Lennepius: "Græcum πίαρ transadigo nomen peperit πεῖρα, significans experientiam: quomodo Græce dicitur πεῖραν λαμβάνω τινὸς experientiam facere alicujus rei; vel experiri aliquid. Sic πεῖραν ἔχειν τινὸς experientiam habere alicujus rei. Inde verbum πειράζω, significans pp. experientiam facio, atque inde experimento tento: quomodo specialim interdum iis tribuitur, qui aliquem tentant, et sollicitant ad Venerem. Latius longe sensum est à scriptoribus sacris, unde dedoctum nomen πειρασμὸς, tentationem, velati, ad malum aliquod decoctat." [Vide mox in πάω.]

Πεῖρω transfigo. A πίω, de quo ad πῖαρ. [Πεῖρω et πείρω perforando penetro. Inde Lat. pereo, peritus, periculum, quorum hoc postremum pp. nihil aliud significat, quam Gr. πεῖρα, seu tentamen, quo in rem aliquam penetrare nitimur. Istius verbi Præter. Med. πέπαρμαι nomen produxit πάρος, h. e. porus, meatus, foramen. Hinc compositum ἄπαρος pp. id notat, per quod exitus et meatus patet nullus. Propria ista significatione, qua rarissime positum invenietur, occurrit apud Platonem in Timæo, t. 3. p. 25. commemorantem ἄπαρον καὶ ἀδιάβατον πέλαγος mare infestum et scopulosum, per quod exitus vel meatus patet nullus. Hinc figurate ἄπορος notat pauperem, stupidum, dubitantem. Quæ videtur prima specie, in istis tribus, significationum pugna, illa, origine considerata, mox evanescet. Quis enim est pauper? is, qui nescit quo se vertat, atque adeo exitum suis rebus reperit nullum. Stupidus autem est, qui ad quævis obvia veluti impeditus hæret. Tandem, qui, in bivio cogitationum statutus, transitum non invenit, quique ignarus sit, quæ via è duabus sit eligenda, is dubitat. Ergo ἄπορος notat dubium, et, hinc producium, ἀπορέω dubius hæreo, dubito: quod verbum Latinum, utpote designatæ rei, flexu suo frequentativo, experiendæ, aptissimum judicabat Jul. Cæs. Scaliger. pater, in Epistol. p. 466. De homine dubitante Theognis dixit, vs. 907. ὃν πρῶθ' ἵκανε. Qui dubitat, inquit Plato, de Legg. l. 7. p. 799. stat, καθάπερ ὃν πρῶθ' γνώμης, καὶ μὲ σφίσι κατανὸς ἴδῃ. Scholiast. Sophocl. ad Ajac. vs. 179. ἀπορῶντες, inquit, οὐ καθ' ὃν ἔστησαν &c. L. C. V.]

Πέλαγος pelagus, æquor. Componendum cum Lat. planus, quod à πελάω, πίλω, de quo suo loco. [Originem hanc vocis confirmare nonnihil videtur glossa Hesychii πίλαγος· πλάτος, Σαλάσσης, ubi vide, quæ notavit Albertius. A voce πίλαγος porro denominativum est verbum πελαγίζω· τοὺς ἱδρῶτας συμμίσγω, quasi dixeris, maris instar fremere. E. S.]

Πέλανος libi genus. Compone Lat. planus, à πελάω. [et dicta in πέλαγος. Recte igitur Apollonius apud Etymol. c. 659: 19. πέλανον λέγονται τὰ πίνακα, ἀπὸ τοῦ πελανίζειν. E. S.]

Πελαργὸς ciconia. Ex πελὸς fuscus, et ἀργὸς albus, [" quoniam pennas habet albas et nigras." Vide H. Stephani Append. c. 1622. et scriptores ab ipso laudatos. E. S.]

Πέλας prope. A πελάω propinquo, quod à πίλω, de quo suo loco. [Etymol. Πέλας, καὶ τοπικὸν, καὶ χρονικὸν, καὶ ἐπὶ συγγενείας. Construitur cum Genitivo, ut Odyss. O. 257. ἧε πάτι Τηλεμάχῳ πέλας ἵστασο. Unde verisimile est, πέλας pp. esse Accus. Pluralem, à Sing. obsol. πέλα, quod ductum à πίλω verto, pp. versionem, conversionem, circumversionem notat, et hinc, per ellipsin quandam Præpositionis, non aliter atque Arab. حول hawla, pp. circumversionem, deinde circa, circum, prope, significet, ut πέλας pp. sit pro κατὰ πέλας. E. S.]

[Πέλεια s. πελειὰς columba. A πελὸς niger vox repeti solet. Quia tamen Herodotus, l. 2. 110. et alibi, adjecta voce niger, μέλαιναι πελειάδες nigram columbam memorat, malim equidem ducere à verbo πίλω verto, inverto, ut columba πελειὰς dicta sit ab invertendo, quod sedem capturæ atque cibum ea convertat. Esse hoc isti avi maxime proprium, vel pueri norunt. Conf. etiam in πέλεκυς, et πελαμίζω. E. S.]

Πέλεκυς securis. Nescio, an à πέλω: ut sit componendum cum Lat. pello. [A πέλω, πελέω, πεπέλεκα, analogice factum est πέλεκυς, et πέλεκυς. A πελέω pp. verso descendit quoque Patr. πελέσω· unde Aoristus πέλεσσε Hesiod. Ἀσπ. vs. 36. et hinc novum verbum πελέσσω, quod dedit πελέσσατο, secundam Singularis Imperfecti Medii, semel lectam, Il. X. 435. Ἕως —— πέχυλά κατὰ δοῦπον πελέσσατο qui mihi gloria per urbem erat, pp. versabatur. Itaque et πέλεκυς securis à versando fortasse dicta: quam originem verbi πέλω confirmant hæc Etymologi, col. 659. 26. σημαίνει δὲ καὶ διακυβερνᾶσθαι· ἔθεν ὁ μάλλον πελέσσατο ἐξ οὗ καὶ πέλεκυς, ὁ πέλεκυς. E. S.]

Πελεμίζω moveo, quasso, concutio: à πέλεμος, quod cum πολέμος componendum, oriturque à πέλω, unde in Præter. Pass. πεπόλημαι, et hinc πέλεμος. Vide porro in πέλω. [Esse autem πελεμίζειν pp., non adeo quassare, quam potius tremefacere, observavit Cl. Ernest. ad Il. N. 443. et Π. 612. cui interpretationi obest locus, Il. Π. 766. ubi Ἕκτορ πελεμίζεμεν ἔλπει, haud dubie est versare, et hinc conquassare, concutere, agitare, agitando, uti exponunt Scholiastes, et Hesychius. Obsunt et alia poëtæ dicta, Il. Θ. 413. Π. 612. Υ. 520. Φ. 176. &c. quibuscum conferri poterit Etymol. c. 659: 28. qui πελεμίζει reddidit ἐκτινάσσει, ἐκτίνασσε, simul opportune addens, ἀπὸ τοῦ πάλλω, ἐς ἄλμαι, ἢ ἀπὸ τοῦ πίλνω: quod posterius ita verum est, ut tamen satis appareat, πάλλω et πίλνω vicissim significationis fuisse verba. E. S.]

Πέλλαι securis. Nescio, an à πέλω: ut sit componendum cum Lat. pello. [A πέλω, πελέω, πεπέλλημαι, analogice factum est πέλλαις, et πέλλαις. A πελέω pp. verso descendit quoque Patr. πελέσω· unde Aoristus πέλεσσε Hesiod. Ἀσπ. vs. 36. et hinc novum verbum πελέσσω, quod dedit πελέσσατο, secundam Singularis Imperfecti Medii, semel lectam, Il. X. 435. Ἕως —— πέχυλά κατὰ δοῦπον πελέσσατο qui mihi gloria per urbem erat, pp. versabatur. Itaque et πέλλαις securis à versando fortasse dicta: quam originem verbi πέλω confirmant hæc Etymologi, col. 659. 26. σημαίνει δὲ καὶ διακυβερνᾶσθαι· ἔθεν ὁ μάλλον πελέσσατο ἐξ οὗ καὶ πέλεκυς, ὁ πέλεκυς. E. S.]

Πέλλαι malefra, seu malefrale, πέλμα planta pedis; πελὸς niger, aut fuscus; πέλτη pelta, scutum breviss, orta videntur à πέλλα, sed ratio significationis est minus aperta. [Vide ad sequens πέλλα.]

Πέλλα sum. A πίλω, quod notat agito, pello, versor, adsum. Alibi hinc habet Lennepius: " πέλλα, et πέλλαμαι vulgo redditur adsum: pp. tamen magis significat versor in aliquo loco: πέλλω enim Active pp. est verso. [Vide in Σκηλάγχνη. Propria notio verbi hujus, πέλλω, vix melius sentiri potest, quam ex derivato nomine πέλλα, sive hoc repetieris à πίλνημι, Præterito vulgo dicto Medio verbi πίλνω, sive idem recta malueris ducere à πέλλω, forma verbi πίλνω vicina. Πέλλα autem Lat. pelvis, manifesto dictum est à vertendo: quare et à Plinio redditur vertex. Vide Vossii Etymologicum, voce vertex, et Forcellinum, in pelvis. Qua de re alibi etiam Lennepius. " Vox πέλλα" inquit " pp. significat versionem: unde ab Astronomis eximie tribui solet cœli cardinibus, in quibus, nempe, universum eodem vertitur suo axe: unde dein ab Astronomis transfertur ad ipsum cœlum. Generalis autem notio versandi maxime spectari solet in voce πέλλα, quando cum aliis componitur; quemadmodum inter alia in ἀστυπέλλης, i. e. qui versatur circa urbes, pastor ovium &c. Simili ratione ἀγυιοπέλλης dicitur, qui versatur circa omnia, atque adeo interpres somniorum." Hactenus ille. A πέλλω porro est περιπέλλω, et περιπέλλομαι, cujus Participium περιπελλόμενος contractum est in περιπλόμενος: unde περιπελλόμενον ἔτος. Od. A. 247. pp. sonat circumvertente anno, vel circumvertente se anno, h. e. dum annus circumvolvitur, vel se ipse convertit, anno affecto (ut Favorinus apud Gellium, Noct. Attic. l. 3. 16. reddebat) qui nondum ad finem ipsum, sed proxime finem, progressus deductusve erat. Conf. Il. Υ. 833. Od. A. 16. et Il. Σ. 280. ubi ἅτε δίσκοι περιπλόμενοι pp. est hostium vertentium se, vel versantium circum urbem. Sic et ἀμφιπόλος eximie minister, ministrave vocatur, circa dominum dominamve versans: de qua notione plura diximus, occasione verbi בִּיל significantis sollicite observare, ad Ps. 2. 11. Ex quibus jam satis constabit, opinor, πέλλω et πέλλεσθαι pp. idem esse quod Lat. versari, unde notat adesse alicui, q. d. versari circa aliquem. Vide Il. A. 284. Γ. 287. Δ. 450. E. 511. Θ. 64. &c. Ceterum à πέλλω (media consonante geminata) est πέλλα, Lat. pello, pepuli &c., cognatum alteri πάλλω, quod notionem habet vibrandi, movendi, atque adeo commovendi, ut in illo Ciceronis de Clar. Orator. c. 87. Longi sermonis initium pepulisti Attice &c. E. S.]

Πέλλη monstrum. Forte à πέλω [verto. Ridicula videtur etymologia, qua dictam vocem nonnulli volverunt, " quasi πέλλας ἴσους ἐν τῷ μεγέθει, quod magnitudine proxime ad montes accedat." Vide H. Stephani Append. c. 1628. Quemadmodum enim ab ἄχω est ἀχὼ, ab ἴχω, ἰχὼ, ab ἴλη, ἴλλω, ab ἶλη, ἴλλω et similia, atque à κάω est κάστωρ Castor, &c. et omnia nomina Latina in or et os recta à verbis in o desinentibus, amor ab amo &c. eadem atque analogia, à πέλλω, pp. id notans, quod vertat, sive advertat ad se allicitque oculos hominum. Itaque πέλλω ad sensum respondet voci Hebr. מוֹפֵת. E. S.]

Πέλνημι mitto. Compone πίλω, impello. A πίνω [inserta μ sive ν. Ab eodem verbo πίνω variamiliter admodum descendit vocabulum πίτνω, πίτνημι, quod redditur " pp. coctus, excoctus à sole, et hinc mollis, ignavus:" porro πίτνω, πίτνῃ, πίτνων de quibus infra suo loco. Videtur autem nostrum πίτνημι, pro πίτνω, rectissime repeti à πίω pello, impello: cujus propriæ significationis clarissime vestigia sunt in illo verbi usu, quo exponitur procul amandare, q. d. propellere, vel cum vehementia quadam depellere, ut in illo Odyss. l. 461. τὸν ἐμὸν ἀπὸ ἦτορ πίτνασκε Σίφιζ, et πίτνασκε φάσμα, apud Platonem, quod Cicero reddebat incutere terrorem. Debemus hanc H. Stephano, Thes. t. 3. c. 196. apud quem reperias quoque ἀποπίτνασθαι depulsio sceleris, ἀποπιτνασμὸς depulsorius, et similia. E. S.]

Πίμπλημι flatus. Componendum forte cum πίμπρημι. [Est ejusdem formæ vox ac σφιγξ vibex. Etiam pro bulla, quæ in aquis et humidis quibuslibet, forte quodam, extruditur, et supernatat, à Nicandro dici, in Theriac. vs. 272. annotavit H. Stephanus; ubi Scholiastes explicat, ejusdem originis et formæ, voce σπιμφόλυξ, quod à πίμπρημι, ut σπιμφὶξ à πίμπρημι, forma vicina. E. S.]

Πονδρὸς socer. Nescio an componendum sit cum πόνος mœror, et hoc cum πάθω, πόθω, unde πέπονθα, quod ad πάσχω refertur. Vide et πτῶξ. [Hesych. πονδρὸς τῷ πεπαιδευμένῳ ὁ τῆς λέξεως πατὴρ καὶ πενθερὸς, ὁ μέντοι. πένητες δὲ καὶ ἐνδεεῖς τοῦ γαμβρεῖν. Alioquin ὁ γαμβρὸς, eodem docente Lexicographo, vocatur ὁ ἀνὴρ τῆς θυγατρός. Jam vero statim in oculos incurrit, quemadmodum γαμβρὸς, pro γαμερὸς, est à γάμος, ita πονδρὸς à πόνος, eadem analogia, duci potuisse: et utrumque tam γαμβρὸς, quam πονδρὸς, pp. sint formæ in ερὸς, ab alia simpliciori in ος derivatæ.— Πόνος est luctus, sive potius passio, aut (qua voce Hesychius explicat) συμφορὰ ἀκουτος, in utramque partem, sed in primis infelix. An igitur πονδρὸς pp. is est, qui eventum tam prosperorum, quam adversorum, qualem in eadem gente sæpe existere solent, particeps, iisdem lætus afficiatur, aut una indoleat: unde porro tam generum significaverit quam socerum? E. S.]

Πίπρημι facio opus. A πίνω, πίω, agito. [Uti verbum obsolutum πάω (judice T. H. superius in πατὴρ.) pp. valuit premere, dein in rem incumbere studiosius, quæ vis primaria notissima quoque est in Hebr. עָמַל, incubuit, operam rei dedit: ita à πίω (cognata forma alteri isti πάω) facillime repeti potest nostrum πίνω, quod Eustathius ad Il. B. 291. p. 222. 38. exposuit τὸ συνεπείγω ἰσχυῶ, indeque deduxit τὸ πίνος, et γεωπόνος, qua voce agricola dicitur gnaviter operi suo incumbens. Intelligetur jam simul, qua ansa idem nostrum πίπρημι accipiatur pro pauperem esse, sive pp. opus faciendo vel laborando victum sibi quærere. Conf. L. C. V. in voce πτῶξ. E. S.]

Πίντε quinque. Forte Æolicum πίμπτε, componendum cum πίμπρημι mitto. [Videtur πίμπτε, Lat. quinque, (Il enim est Lat. qu, ut in quidquid, quod Osci, teste Festo, pronunciabant pitpit) πίμπτε, inquam, videtur pp. esse Ablat. Sing. absolute positus, à Nominat. veteri πίμπις, missio, emissio, ut πίμπτε sit pp. emissione vel projectione manus, quo actu numerum V. significare solemus. Quod si vere conjecerim, facile patebit, alterum πίντε vix illinc differre, ductum quippe à Nomine πίντις, affini alteri isti πίμπις. Ceterum, pro πίμπτε, in forma Ablativi, veteres videntur etiam dixisse πίμπτι, Lat. quinqui: unde Latinis quinqueplico et quinquiplico, quinqueremis et quinquiremis &c. E. S.]

Πίνις pituita. Componendum cum πτῦς, à πίνω. [Etymol. πίνις σημαίνει τὸ λίθινον κόμμι κατ' ἐναλλαγὴν τοῦ σ, ὅτι καὶ ἐντεῦθεν κ. τ. λ. Indicavit cel. Lennepius, in πίπρημι, formas fuisse sibi invicem cognatas πίνω et πίπω. Ergo à πίω fuerit πίς, à πίνω autem πινὶς. Quodsi jam porro conferas, quæ de indole vicinæ formæ πάω, in παρὰ diximus, itemque in πίπρημι, ratio appellationis vocabulorum πίς et penis facile in oculos incurret. Plura addere pudor vetat. E. S.]

Πίπερι Piper. [Etymol. πίπερι παρὰ τὸ πίπτω, πίπτω, τὸ εἰς πτῶμα ἄγω τῇ δριμύτητι τοῦ στόματος, sive " quod calore suo coctionem juvet." Sed valde dubito de hoc etymo. Est πίπερι arbor Indica, ideoque nomen habere videtur barbarum. Plura de voce dabit Appendix Stephani, c. 1631. E. S.]

Πίπλος peplum. Pro πίελος, à πίλω verso, quasi involucrum. [Eandem derivationem præiverat Etymologus " πίπλος· κυρίως πηρίκλης τις ἐστὶ, ἀπὸ τοῦ περὶ τὸ φορούντα πίπτειν, καὶ πλέκεσθαι. Ceterum, et alia forma, in ω, πίπλον, commemoratur ab Hesychio, cui plane respondet Lat. peplum. E. S.]

Πίπτω coquo. A πέπω, quod à πίω agito, pello. [" πίπτω est à primitivo πέπω, in Præter. Med. πέπεμμαι· unde πέπτος, et fem. πέπτη. Hinc πέπανος et neutrum πέπανον, quod, Substantivo positum, significat libum, vel placentam. Πέπτω autem proprie significat coquo, ut πέπτω ἄρτον coquere panem, quod Latini quoque dicunt. Pro πέπτω dixerunt etiam πέσσω, ut ἔπεσσα et ἔπτησα, ἐπέσσω et ἐπέψω &c. Unde apud Aristophanem est περιπέσσειν macerare panem atque crustam obducere: unde figurate ponitur pro rem deterioris notæ specie quadam involvere et obtegere. Sic Clemens Alexandrinus dixit περιπέπτειν τὶ σῶμα χλαμύσι περιφανῶς corpus, non formosum, chlamydibus purpureis obcrustare, sive obtegere, et sic speciem formosam addere. Περιπέπτειν τὶ ψεύδει mendacium obcrustare et specie quadam veritatis obducere &c.

T. H.] [Latinorum coctam Festus à cogendo dici putabat, quia coquendo coërcetur. Vide Vossii Etymologicon. Malim equidem τὸ coquo (quod veteres coco pronuntiabant) recte ducere à πέσσω, forma cognata alteri πίσσα et πίσσυτος. Literæ σ et s (sive Lat. c et qu) usurpatim inierant permutatæ. Ceterum ab antiquiori isto πίσσω superest πίσσων, pp. coctus, seu exoctus à sole, ad maturitatem perductus, maturus: dein mollis, mitis, suavis. Vide H. Stephani Thes. t. 3. c. 230. b. De origine vocis dicemus in πίσσος. E. S.]

Πίς. A πίσω, de quo suo loco. Compone περί. [Particula hæc, vulgo expletiva dicta, per retractionem Accentus videtur dicta fuisse, pro περί. Ita certe, pro ἐπὶ dictum fuit, pro ἐπὶ, ἐπ', pro ἐπεὶ, ἐπ'. Plena igitur forma vocalis hujus fuerit περί, à Græcis Latinisque eadem ratione apocopatum in πέρ, sive per. De quo sæpe dubitaverit, qui componat, Gr. περιβλής, περιλυτὴς, περιστερεὸς, περμνὸν, περιλυτὴς, περιφλὴν, cum Lat. perhibidus, percelebris, perstrepo, permanon, perplexus, perdiligo &c. Ergo, siquidem eadem analogia nostrum πὶς se habeat ad περί, quæ ἐκ ad ἐπὶ, ἐκ ad ἐπὶ, ἐπ' ad ἐπὶ, nostrum πὶς, (sive potius περὶ) pp. fuerit Dativus vel Ablativus Singularis obsoleti nominis περὶς, quod à πέρω transeo, sive potius premo, et premendo aut eum vi quadam penetro: ut περὶ pp. sit penetrando, sive penetratione; mirandumque adeo non sit, primariam hujus Particulæ notionem à cl. Hoogevenio, Doctr. Part. cap. 44. sect. 1. p. 1040. redditam fuisse per omnino, penitus, quasi penetrando in rem, ut in illo Homeri, ibidem laudato, εἰδὼς τί νύ σφιν ΠΕΡ ἐνηρέσιν ne nunc quidem adhuc penitus intellexisti, id est parvidisti, et rem quasi penetrando cognovisti. Ita complaribus aliis, ibidem à cl. Hoogevenio observatis. Sed confer. in περί. E. S.

Πέρα ultra. A πέρω. [Est, nempe, πέρα nostrum, pro πέρᾳ, pp. Dativus, sive Ablativus Singularis, rarius περᾳ, pp. penetratio. Vide dicta in πέρᾳ, πέραν, et πέρην. Pro πέρα etiam adhibuerunt πέρας, vel πέρᾱς, id est, casum Accusativi ejusdem vocis πέρᾱ, absolute positum: unde jam facile intelligetur, quare Particulæ πέρα et πέρας post se habeant casum Genitivi, et in his, πέρας θαλάσσης, πέρα πόντοιο, ultra mare, supra fidem, pp. transito, vel pervadendo mari, fidei &c. Et sic πέρα κλυτοῦ Ἀσσαρακοῖο, Hesiod. Theog. vs. 215. 274. πέρα ἄλλης ἀτρυγέτοιο, Il. Ω. 752. &c. Conf. col. Lexx. in πέρας. E. S.]

Πέρας finis. A πέρω. Alio loco vir cel. "Verbi πέρω, (unde ortum περάω Lat. penetro) inter alia derivata sunt πέρα, ut πέρας. Prius Genitivo junctum eximie valet ultra, vel supra, vel simile quid: atque ita dicitur πέρα τοῦ Νείλου. Inde etiam πέρην eximie refertur ad terminum ulteriorem, atque ita Genitivo frequenter jungitur, ut πέρην θαλάσσης, i. e. in ulteriore maris litore. Alterum πέρας, πέρατος, Substantive positum, generatim terminum quemcunque et finem denotat, atque ita à scriptoribus Græcis sæpe memorantur πέρατα γῆς, quod, poëtis familiare, etiam legitur in Evang. Lucæ, c. 11. 31. In Epist. ad Hebr. 6. 16. figurate ponitur de juramento, quod veluti terminus controversiarum, in multis causis, est et earum solutio: quemadmodum πέρας inter alia quoque ab Hesychio redditur per λύσις."

Πέρᾱω transeo. A πέρω, unde πέρᾱ. [A πέρᾱ, pro πέρᾳ, Dativo sive Ablativo antiquo Singulari vocis πέρα, πέρας, videntur discendisse nostram περάω et alteram περάω, de quo ita T. H. "Περάω ad finem perduco, est à πέρᾱ transfodio, perfodio, transeo. Jam πέρας significat, quo usque aliquis transire potest, i. e. finem. Ita etiam usurpatur πέρα, unde est περάω rem velut perforatam ad finem perduco." E. S.]

Πέρᾱω pedo. Factum à πορδὴ. [Futurum secundum hanc dicitur πορδῶ, Aoristum secundum Ionicum ἔπορδον, Præteritum Med. πέπορδα: sed hæc videntur potius ducta à forma vicinia πόρδω, πορδὴν, πόρδος. A postremo hoc certe atque πορδὴ ne πόρδα crepitus, et Hin fortasse, ut σφυνὸς pudex, contracte, pro σφαινὸς. E. S.]

Πέρδω dirupo. Dictum pro περδάω, à πέρδω, quod à πέρω. [Etymologia hæc multo verisimilior est illa veterum à περδίξ, τὸν ἔστι περιτρέχειν τὸν χόρτον, καὶ τὸν σῖτον. Latini, S emollita in R, dixerunt perdo, ut in Soir dono, Jobr, sive Jobs, inde similibusque. Nisi cum J. M. Gesnero tenere velis, perdere Latinorum verbum esse compositum ex per et dare sive vetus dere, quod in addere, abdere, condere item remansit. Esse autem verbum perdere vere compositum ex per et dere, non simplex, suadet magnopere vetus forma Præsentis Subjunctivi perdam, perdas, perdit &c. quam terminatio eisam est in simpliciori do, ut in illo Terentii, Andr. 4. 1. 43. At tibi dii digne faxint! E. S.]

Περὶ circa, circum &c. Componendum est πὶς, πίσσω. Notat autem circum, quasi in extremis terminis. [Diximus supra, in πὶς, vocalem hanc περ pp. videri esse Dativum Singularem obsoleti Nominis περὶς, quod haud dubie à πέρω penetro, transeo. Itaque περὶ pp. foret q. d. penetratione ad extremum terminum, et Lennepii verbis utar, sive ad ipsam usque rei peripheriam: unde notionem acceperit τοῦ circum vel circa. Sentietur prius istud penetrandi etymon quam maxime in Latinorum per, ex περὶ nostro haud dubie facto; ut v. gr. in isto Horatii, "per mare pauperiem fugiens, per saxa, per ignes, et altero Virgiliano, "Ii hasta Tago per tempora utrumque" in verbis item compositis peragere, percolare, perfrubere, peredere, perfudere &c. Significationem vero τοῦ circum vel circa, in eodem nostro περὶ, siquidem, ex notione ista penetrandi ad ambitum rei usque, nimis forte subtiliter repeti tibi videatur, poterit etiam commendare aliquanto arcessi ex primigenio isto premendi usu, in Gr. πέρω (antea à Lennepio jam indicato:) ut, nempe, περὶς pp. fuerit pressio ab omni parte rei factæ, nostramque adeo περὶ pp. sit pressione, et quasi circumstipatione, undique immineute. "Περὶ," inquit cl. Hoogevenn, l. 1. p. 1042. "est circum, undique, ab omni parte, περιαλλὲς undique polcer, περίλυπος undique tristis; apud Evangelistam Matth. 26. 38. περίλυπός ἐστιν ἡ ψυχή μου Anima mea undique tristitia est obsessa.—Sic περίτρομος, περίφοβος &c. Hactenus ille, et rursus Lennepius noster, alio loco, "Verbum περιέχειν," inquit "vi præpositionis περὶ, significat pp. ab omni parte circumdatum tenere, ut v. gr. corpus vestimento, anima humana, ex opinione Platonicorum, corpore et omnibus. Inde translatum verbum ad varias res, quibus quis totus tenetur, vel continetur (ut aliquando ita tam alibi, tam apud Lucianum, Dial. Mortuor. t. 2. p. 28. est accipiendum" &c. Sentietur idem hoc periæsis ex formula illa ἐκ ΠΕΡΙ' Ἀλεξάνδρου, quæ synonyma est alteri isti ἐκ 'ΑΜΟΙ' Ἀλεξάνδρου, de quibus doctissime Hungerfordius noster ad Vigeri Idiotism. p. 7. 8. 405. 591. E. S.] [" In compositione τὸ περὶ plerumque notat circum, velut in περιπατῶν, περιστέρεα, et aliis centenis. Sed in paucis compositis περὶ intendit significationem simplicis, ut in περιμένειν, studiose occultare. Περιμένω, atque ea ratione, significat usque expectare, et Latine permanere. Qui in latitia modum excedit, dicitur περιχαρὴς: valde meticulosus περίφοβος, et περίδειλος. " qui immoderata tristitia penitus jacet, περίλυπος dicebatur et περίκηδος. Postremum illud apte adhibuerunt Evangelistæ, de Jesu, in horto Gethsemanis, quando, sub forma hominis, deum tegens, et peccatorum hominum pondere pressus, pene opprimeretur: dum Jesum fuisse scribunt περίλυπον Matthæus, Marcus et Lucas." L. C. V.] [Eadem vis præpositionis per apud Latinos, notissima est in permultis, pergustus, perarmatus, perfabendus, percandidus, perdiligens, perjucundus aliisque permultis. E. S.]

[Περιστερὰ columba. Multum laborant Lexicographi, in vera hujus vocis Etymologia exquirenda: quam primus videtur indicasse cl. Bos, in Dissert. de Etymol. Græca p. 36. "Meo judicio," inquit "derivanda vox est à περισσότερος abundantior, copiosior: unde, per syncopen syllabæ σσ, habes περιστερά. Ratio denominationis non longe petenda: est enim revera abundantior avis, quia sæpius parit in anno." Nimiram " à περὶ, observante cel. Lennepio, oritur Adjectiv. περιστερὸς pp. notans id quod redundat: unde eximie tribuitur numero impari, q. d. numerum parem excedenti. Opponuntur, nempe, apud Græcos, ἀρτιάς ἀρτιος numerus par, et ἀρτιάδες περισσὸς numerus impar. Generatim autem περισσὸς notat quod supra modum velut est" &c. E. S.]

[Περκνὸς, et, rarius usurpatum, περκὸς niger, sive potius nigris distinctus maculis: ut egregie probavit H. Stephanus, in Append. c. 1651. Ductum autem est à πέρκη, quod verbum, Græcis Latinisque perditum, lingua Gallica nobis servavit in suo percer. Stirps ejus analogice est πέρκω, unde πέρκνος, ut à δέρω, δέρκω &c. Jam vero πέρκω pp. est penetro, transadigo. Vide in πέρκη. Ergo et percer Gall. (ut est in Nouveau Dictionnaire de l'Academie Francoise,) significat penetrer; aut, ut Furetiere exponit, "faire une ouverture avec un instrument pointu." Hinc liquet, primariam notionem esse pungere, pungendo penetrare, et pungendo notare, distinguere. E. S.]

Πέρκη fibula. A πέρκω, quod à πέρω, unde πέρκνος. [Rectissime igitur Etymologus: Πέρκη παρὰ τὸ περάω, ἤ ἐστι κεντῶ, καὶ διατρῶ. Conf. etiam in περκνὸς. E. S.]

Πέρκνος levis, vanus. Forte redupliceatum, pro πέρος, à πέρω. [Hinc verbum περκνίζεσθαι, de quo ita L. C. V. " Περκνίζεσθαι non significat perperam agere, et tamen Græcum περκνὸς, in origine sua, idem est ac Latin. vocabulum antiquum perpetuus, quod Nonius Marcellus interpretatur indictum, stultum, rudem &c. Adiert etiam vocem, Accii Tragici testimonio stultitiam, perperitudo, quam reddidit levitatem.—Tentatur, περκνὸς apud Græcos significare jactatorem, et περκνίζεσθαι verbis se jactare et ostentare. Hæc est vera sententia Casauboni, in Casaubectanis explicita. Ἀλαζονεύεσθαι itidem notat jactare se, sed pp. de illo ponitur, qui mendax falsa de se jactat, quam contra περκνίζεσθαι dicatur, qui illa, quæ ipsi vere insunt, bona nimio jactatione elevat et ostentat: atque isto sensu verbum nostrum usurpavit Paullus, 1. Ep. ad Corinth. 13. 4. ἡ ἀγάπη οὐ περπερεύεται sic charitate præditus charitatem istam verbis non jactat. Additur enim: οὐ φυσιοῦται non inflatur. Itaque recte Glossator Sacer ad h. l. p. 133. περκνίζεται explicat, in istum sensum, κατυφαίνεται valde elevat sese. Hesychius, περκνίζει est ὁ μετὰ βλακείας ἐπαιρόμενος qui cum jactatione se extollit. In Excerptis etiam è vetusto Glossario, περκνίζει redditur

venus. Succedat nunc valde notabilis locus Scholiastæ Sophoclis ad Antigon. vs. 330. Is, quem verba Sophoclis, κἀμψύχου τὸν τοῦ βίου, explicaturus τὸν βίον, i. e. verbum exorna sententiam tuam, mox subjicit: καμψοῦν γὰρ λέγει, ὡς τὸν ἐμὸν παρείρειν (male vulgatum παρεῖρας) καὶ πολυπλόκως φαίνειν" &c.

Πέρσω superiori anno. Forte cum περὶ componendum. [Quemadmodum δίεσσι est Dativus Pluralis, à Sing. δίος, μάστιγι à μάστιξ, et similia plurima: ita vix dubitandum videtur, quin πέρσαι nostram pp. sit Dativus antiquus Plur., per ellipsin quandam Præpositionis, ἐν, ἐπὶ, vel similis, Adverbialiter positus. Nominativus Singularis, hoc pacto, fuerit obsol. πέρσος, quod cum πέρσας componendum, certumque videtur à πέρω, unde πέρσω transeo. E. S.]

[Πέρω. Stirps in Præsenti quidem tempore obsoleta, unde tamen remansit Futurum πέρσω, quod verbo πέρθω tanquam proprium cessit. Origine plane eadem sunt πέρω, πέρθω, πέρδω. Conf. supra in πέρα et πέρω. E. S.]

Πέρσις, seu Περσὶς, calculus lusorius. Compone πέσσω, πέσσος, πέσσις. Dicitur forte ab agitando, impellendo. [Hesych. Πέρσοι, βόλοι κυβείας —— Ἔστι πέσσω, ὁ σημαίνει τὸ πεττεύειν· ἢ ἀπὸ τοῦ βόλλειν, πέσσω· ἐξ αὐτοῦ ἦσαν πέσσοι, ὁ σύνηθες ἐν τῷ βόλλεσθαι, καὶ τροχοὶ πέσσοι &c. Ceterum aliud est πέσσος, pro quo apud Latinos usitatum nomen pessum, in forma neutra, quod exponitur medicamentum molli lana compositum, de quo Celsus, L. V. 21. Nempe à subigendo et emolliendo dictum: unde etiam verbum πέσσω, πέσσω, coquendi notionem accepit, q. d. calore subigere et emollire. Quin et à pessos illo etiam Latinis forma diminutiva pessulum mansit, apud Cæl. Aurelianum, Acutor. l. 3. 16. neque dubitandum est, quin aliud Latinorum pessulus, pro vecti, quo fores occlusæ obfirmantur intus, similis originis vox sit: nempe idem quod cognatum Græcum πέσσαλος à premendo et obfirmando appellatum. E. S.]

[Πέσσω subigo, emollio. Est forma verbi Æolica, pro qua communis lingua usurpat πέσσω. Usus illo proprius subigendi (unde notionem coquendi indicavimus supra in πέσσω et πέσσος) clare superest in Homerico (Il. Θ. 513.) ὅς τις τοῦτο γε βέλος καὶ ὀδὺν πέσσοι, id est, καταμαλάσσοι, θεραπεύοι, emolliat, mitiget, lenial, uti Hesychius exponit in πέσσω. Vide et omnino Il. Δ. 513. t. 61. Π. 617. 638. Od. H. 119. E. S.]

Πέτασον pertica. Forte à πετάω extendo. [Nimirum à πετάω, πέτημι, est πέτασον, h. e. τὸ πέτηλον, φύλλον· Uti docte jam dudum observavit Guietus, laudatus à cel. Albertio ad Hesych. in hac voce: ubi plura reperies. E. S.]

Πετάω pando, explico. A πέτος, quod à πέτω agito, impello: unde expando. Alio loco vir cel. "Verbi πέτω propria potestas est in motu, quo quid expandas. Quæ virtus expandendi remansit in verbo πετάω, et, inde facto, πετάννυμι, Medioque πέτομαι, vi sua reciproca significante quasi memet expando, vel alas meas expando. Ea usa inde significavit volare. A πέτω derivata demum fuerunt πετάω, et contractum πτάω, unde factum πτῆμι volo, volare: præterea πετάω, et contractum πτάω, unde dreiceps πτῆμι, proximum nomen peperit πτῆρ, alam significans. Hinc verbum πτερὰω, nec non πτερύσσω, à quorum priori πτέρωμαι, à posteriori superest πτέρυξ. Ab hujus Dativo πτέρυγι nomen Diminutivum est πτερύγιον, nec non verbum πτερυγίζω, quo eleganter Græci usi sunt de pullis avium, quando motis alis nituntur volare."

Πέτομαι volo. A πέτω, de quo ad πετάω. Est quasi memet impello extensis alis. [Sive magis proprie, ut videtur, memet expando: ut vir cel. ad πετάω monuit. Vide et inferius in πέτω. E. S.]

Πέτρος lapis à πέτω impello. [Si πέτρος adhiberetur proprie de lapide saxove manu, quod manu volveretur, atque adeo impelleretur, vel et jaculando emitteretur, haud multum isti derivationi refragarer. Quia tamen πέτρος, et femininum hujus πέτρα saxum potius grandius, rupem, scopulumve denotant, malim equidem à πέτω expando, deinde etiam immineo, minor, minitor, in voce nostra πέτρος, cum scopuli notionem repetere, quasi dixeris expansum longius, et proxime imminentem mari, vel minitantem, minantemve scopulum. Uti apud Virgilium est Æneid. l. 1. 166. Hinc atque hinc vastæ rupes geminique minantur in cœlum scopuli. Hoc adspecto à πέτω expando primum fuerit πέτρος, hinc vero πέτρος, πέτρα. E. S.]

Πέτω verbum est, in Activa forma, Græcis deperditum, Latinis servatum, quorum quidem notissimum est peto, petivi, petitum, petere. Proprie significavit l. q. pandere, expandere, et hinc, intransitive, expandere sensit, vel expansis alis aliquo versum niti; quod Græci dixerint πέτεσθαι, in forma verbi Medii. Latini propriam hanc vocem sui petere virtutem elegantes videntur judicasse verbo composito adpetere, quippe quod, si salvator, nil aliud est, quam petere ad, h. e. expandere se, vel alas, manusve suas, ad aliquid extendere. Sentietur vis illa verbi propria in phrasi appetere manibus, id est, expansis porrectisve manibus aliquorsum se extendere, et rem capiatur. Itaque et jugulum petere, eloquentiæ principatum petere,

gloriam petere, &c. pp. videntur esse extenes, exporrectaque manu, illuc festinare, et festinanter ferri. Egregie indolem hujus verbi explicuit col. Perizonius ad Sanctii Minervam, l. 4. c. 4. p. 590-592. §. 46. Cujus observatio addi tantum velim, notionem illam celerrimi motus volandique, in πίτνεσθαι, haud dubie aliam agnoscere primariam, quæ est expandere se, unde πιτνάω pp. significet expandendo se alasve suas festinanter ferri. Comparatio derivati nostri πετάω extendo, explica, dubitandi ansam vix relinquet. E. S.]

Πίσσα pices. Parte componendam cum πίσω condenso, cui verbo etiam cognatum est Adjectivum παχύς. [Videtur nostrum πίσσα esse forma femininum, ducta à masc. πῖσσος, quod à simpliciori πίσος. Huc certe faciunt illa Etymologi: Πισσός, παρὰ τὸ σπίσος, τὸν πυκνὸν σημαίνει —— ἢ παρὰ τὸ πίσος, ὃ σημαίνει τὸν πυκνὸν κ. τ. λ. Itaque dixerunt πίσσω et πίσσω, ut πύχω et πύχνω. A πίσσω igitur facta πῖσσος, πίσσε, σπῖσσον, pp. densus, sive compactus, a, um. Unde fortasse et Herculi datum cognomen Πισσάτης, ab Etymologo commemoratum, in voce πίσ, col. 511. 29., q. d. duriter compactus, robustissimus. E. S.]

[Πῆ ubi est: illud circumflexum cum iota subscripto, hoc encliticam particulam exhibens. Utrumque origine idem est, et pp. notat qua, scil. ὁδῷ, i. e. via: uti rectissime docuit cl. Hoogeveen, Doctr. Particul. L. Gr. cap. 15. Itaque πῇ, qua via? est interrogativum, πῆ autem, aliqua via, sive aliquo, adhibetur extra interrogationem. Quibus addi potest, à πῇ isto, vel πε, pp. non nisi generis terminatione, diversum esse alterum πεῖ, sive πῇ· quippe quod pp. est Dativus sive Ablativus Singularis, masculini vel neutrius generis, idque formam antiquam, derivatus ab eodem Nominativo πίς, cujus casus forma feminina est πῆ, sive πη, aut πῇ, pro ταί. Olim enim, uti ab ἵστε dixerunt primum ἵσαι, (dein ἵσαν) utque à τιμαὶ, ἡμέρα, formata sunt τιμαί, et ἡμέραι, unde porro contracta τιμῇ, ἡμέρᾳ, sic à πίς, τὴ, facta sunt πῇ, et ταί sive τἰ, et contracta πῇ sive πῇ. Quæ quidem aliquanto fient evidentiora, si observes, simili ratione etiam in Plurali dictum fuisse πῆς, et deinde πᾶς, ut λαῆς pro λαοῖς. Itaque et πᾶς quo modo pp. est quibus, sc. modis vilave, ab eodem πίς. Pro πῇ dixerunt primum πῇ, dein πω, cum accentu rejecto ad præcedentem vocem, tanquam encliticam. Quin et vocula πῶ ubi ejusdem plane est originis. Est, namque, pp. Genitivus à Nominativo obsoleto, quem diximus, πός, πὸ, quod Latini prosentiarunt quis, quæ &c. Tandem ab eodem πὶς derivanda quoque esse πίνε, et πονὶ, optime jam perspexisse videtur vir eruditissimus, in Lexico Hedericiano. Dixerunt, nempe, πίνε, pro πῶτι, compositione facta ex πῇ, sive πῶ, et vocula τι. Veteres pro ω scribebant ο, dein iota subscriptum neglexerunt, ut alibi sæpissime Græci fecerunt, et Latini faciunt semper, in Dativo et Ablativo Sing. Declinationis secundæ. E. S.]

[*Πηγή* fons, scatebra. A πάσσω figo, pp. quasi scaturiginis fundus, vel cui infigitur aqua saliens. [Etymologus noster πηγὴ repetebat à πάλλω salio. Hanc secuti sunt plerique Lexicographi recentiores. Sed nimis dura est literarum δ et γ permutatio, quam ut illoc consugere liceat. Accedit, quod πηγαὶ ὑδάτων commemorentur ab Apostolo Petro, 2 Epist. 2. 17. Hoc si, ad proprietatem istam, à πάλλω ductum, vertendum foret "salientes fontes sine aqua, vel aqua carentes," æquis mortalium non intelligat contradictionem, quam Philosophi dicunt, in adjecto? Etiam ab Hesychio commemorantur πηγαὶ τῶν ὀφθαλμῶν, quæ explicantur οἱ πῆς τῷ βοὸς κατῶσι, anguli oculorum ad nares. Itaque longe rectius instituit cl. Lennepius ipsum scaturiginis fundum intelligens, i. e. foramen, sive aperturam illam, unde aqua prosiliat, terræ quasi infixam, et Hebraico quoque עַיִן, i. e. oculum, dictum: quod ipsum Lat. oculus, est ab ocus, hoc vero ab oco, ὄσσω, similiter pango. Alia longe res est in πάλλω, quod vide in πηλός, et infra suo loco. E. S.]

Πηγνύω, seu πήγνυμι, compingo. A πήγω, vel πάγω, figo, quod à πάω, de quo supra. [Vide dicta in πάγω —— πάγω.]

Πηδάω salio, i. q. πιδάω, πιδάω, unde πίδαξ fons saliens. Oriuntur à πάω, πω, agito, impello. [Observanda hac occasione iterum est mira vicinitas literarum δ et λ, quas toties confudit ipsa lingua Græca et Latina. A πηλάω est πηδήμασι pp. pulsus, uti v. gr. in πηδήμασι φλεβῶν pulsus arteriarum. De hoc quidem si nemo facile dubitaverit, æquis neget convenientiam dari inter πηλάω, (unde πηδήμασι,) et aliud πίλαξ "cristam significans, ἀπὸ τοῦ πάλλειν, quod vibrante motu concussa contremiscat." Conf. etiam Etymologus in voce. Nimirum servavit lingua Græca ipsum verbum πήλω, in Aoristo verbi πάλλω, unde Il. Π. 117. Πηλ' αὖτις, ὃ χερὶ πάλλε λίην vibrabat frustra in manu hastile mutilum, et similia. E. S.]

Πηλὸς lutum. A πάω agito, unde πήλω, πηλέω, [quin et ipsum verbum πήλω, ex quo verbo recta descendit πηλός. Ex origine illa statim intelligetur, quomodo πηλὸς dictum olim quoque fuerit vinum; non adeo παρὰ τὸ πάλλειν, καὶ σείειν ἐμὲ τὰς φρένας, ut Etymologo placuit (quem vide col. 670. 37.) quam potius, quod ipsum vinum intus agitetur et effervescat, ut πηλὸς pp. sit agitatus, unde lutum, pariter ab agitatione, et vinum dictum. Eadem significationum vicinitas est in Hebr. דָּמָר latum et דָּמָר (Chald. דְּמַר, Arab. غمر Chamrun) virum, pecul. generosius. Vide Lexicon Hebr. p. 184. E. S.]

Πῆμα damnum. A πάω, quod dedit πάσχω. [Etymol. Πῆμα σημαίνει τὸ βλάβος, καὶ τὸ κακὸν παρὰ τὸ πάθω, τὸ πάσχω· ἀφ' οὗ σημαίνει κ. τ. λ. Nimirum obsoletum thema πάθω (cujus Futurum pp. esse πήσω, docet laudatus Etymologus, col. 668. 14. et 671. 1.) idem fuit olim ac πάθω, unde descendit Aoristus, vulgo dictus, secundus, revera Præsens, Participii, παθὼν, uti et πάθος, πάθη &c. quod ipsum tamen πάθω, pro πήσω (unde πατέω, patio, patior Lat.) manifeste productum fuit à πάω. Sive igitur nostrum πῆμα repetas à πάθω, sive à πάω, aut πήσω pp. premo (unde in Perf. Pass. πέπημαι, πέπημαι, et hinc πῆμα) res eodem redibit: dummodo teneas, πῆμα, hoc ex fonte ductum, pp. esse onus, quod pondere suo immani premat, hominemque adeo opprimat et elidat. Unde jam simul rectius intelligas, qua elegantia nostrum πῆμα adhibeatur de Paride, Il. Γ. 50. Patriæque tuo μέγα πῆμα (Belgice *een groote last of bezwaer*) civitatique, totique populo. Vide sis ibidem, vs. 106. Θ. 176. K. 453. Od. Μ. 125. P. 446. Unde et pp. dicitur φέρε πῆμα ferebat onus, Od. Μ. 231. Elegantissime vero Hector ἄβρημος (pp. ponderosus) dicitur κυλίεσθαι πῆμα molis instar gravissimæ volvi, Il. Α. 347. coll. P. 688. Quin et hinc simul perspicias, cur addito Genitivo dicatur πῆμα κακῶν vulgo damnum mali, rectius, onus mali gravissimi, Od. Γ. 152. ut πῆμα ἄλος onus arumnæ mergentis, Od. Ε. 336. Quid quod, ex data hac origine, sensus oraculi istius obscurissimi Apollinis Delphici, apud Herodotum, l. 1. 67. p. 32. in verbis καὶ πῆμα ἐπὶ πήματι κεῖται, nonnihil illustrabitur, dum veritas, omnique oneri incumbit, nempe ferrum, quod super incude ferreo cuderetur, ut Herodotus ipse explicat in sequentibus. E. S.]

Πῆρα textum: πῆρα pera, saccus; πηρὸς mutilus; πῆχυς cubitus: videntur quidem esse originis Græcæ; sed minus certa ejus ratio. [Resumamus singula. Πῆρα textum seu tela, Hesychio ὕφασμα. Antiquissima scribendi ratio fuit ΠΕΝΟΣ, per ε. Itaque recte ad πένω, h. e. ἐργῶ operor, pp. cum diligentia summa et defatigatione, videtur referri. Πῆρα certe (unde πήρασι supra explicuimus) pp. est incumbere studiosius: atque ab Etymologo exponitur per ἐσχῶ καὶ πράττω, col. 660. 15. vel ἐσχῶ καὶ πάσσω. Vide ib. col. 682. 18. A πένω igitur ductum πένος pestea scriptum fuit πῆνος, vel et, in forma femininum, πένα, pp. cui incumbitur, vel studiosius opera impenditur, tela; qualis v. gr. tela Penelopes. E. S.]

Πήρα pera. "Πήρα dicitur saccus ille, in quem veteres condebant edulia, iter facturi, vel pastores. Hinc Philosophorum Cynicorum pera celebris est apud veteres, qua panem, victumque vilem, et edulia portabant. Est autem à πέρα, quod à πάω pasco. Hinc πῆρος qui pascit, et cibos pastum præbet" &c. Hactenus ille. [" Propria usu vox πήρα ponitur à Luca Evang. cap. 9. 3. Est Adjectivum femininum, à πάω pasco derivatum. —— In primis autem celebratur πήρα pastoralis sæculus, quem ex humero suspensum, vel post tergum rejectum, ad pascua abituri gestabant. Confer Animadvers. ad Ammonium, l. 3. cap. 9. p. 195. 196. &c." L. C. V.]

[Πηρὸς mutilus, sive captus aliqua parte corporis, *ἀπὸ τοῦ μέρος τοῦ σώματος διαλυμανθὲν*, uti ex Scholiaste Homeri, et aliunde, luculenter exposuit H. Stephanus, Thes. t. 5. c. 211. seqq. Stirps prima, præeunte T. H. in voce πήρα, omnino videtur esse πάω, vel πίω premo: ut πηρὸς pp. sit pressus, oppressus nova, vel damno: in primis autem oculus, sive oculis captus, aut mutus, quæ vox Latina (à muo μύω claudo, præcludo ducta) hanc ipsam vocis notionem servavit in altero productiori mutilus. Concinit aliqua ratione Etymologus, πηρὸς, ὁ τυφλὸς, ἀπὸ τοῦ πήθω, πίσω, πηρὸς, ὁ ἐπὶ κακοῖς μέγας ἀπαμβλύς· ἐξαιρέτως δὲ ἐπὶ τῆς ὄψεως. Conferantur, quæ diximus, in πῆμα. E. S.]

[Πῆχυς Cubitus. Derivationem hanc præbet Etymologus: πῆχυς· ἀπὸ τοῦ πτυγόω· ἀφῶ τῷ βραχίονι. Vix inde diversum videtur alterum παχὺς, quod Adjective dorsum, pp. autem compactum, notat. An ratio denominationis inde fortasse ducta est, quia "hujus ossis, quod cubitum speciatim nominant, sinus uterque validis ligamentis radio colligatur?" uti est apud H. Stephanum, qui præclare in primis de voce nostra, ejusque diversis significationibus, agit, Thes. t. 3. col. 283. 284. Itaque à compingendo dictum fuerit πῆχυς cubitus, qui Latinis à cubando. Nempe, "quod ad cibos sumendos in eo cubamus, si fides Isidoro, l. 11. cap. 1. Malim equidem magis universe dici: nihil enim æque obvium est, quam homines edentes, bibentes, in prato jacentes, ludentes &c. cubito incumbere. E. S.]

Πίδαξ fons. Vide supra in πηλάω. [Vocalem ε, sive η et ι, veteres permutabant: ut et hodierni Græci ε, tanquam ι, pronuntiant. Itaque πηλάω et πιδάω eadem significatione videntur dixisse, uti πήλω et πιδάω idem verbum est, et scaturire sive prosilire notat; pecul. cum vi quadam ac vehementia, quasi premente: quæ notio est stirpium πάω et πίω, unde πηλάω, πιδάω, πιδάω, et πηδάω, sunt propagata. Etymologus geminam præbet derivandi rationem, quarum tamen posterior haud dubie vera est, col. 671. 19. Πίδαξ, συναγὼν, συχνὸν· παρὰ τὸ πίω, ἀφ' οὗ καὶ πιδὼν· Τοῖς δὲ παρὰ τὸ πηδῶν, κατὰ μετάθεσιν τοῦ η εἰς τὸ ι. Βουκολικῶς, ὕδατος ἅμα, ἕως· πηδῶν γὰρ λέγεται καὶ ἐπὶ τοῦ ἀλλομένου ὕδατος κ. τ. λ. E. S.]

Πιέζω premo. A πίω premo, agito. [Originarium hanc significationem egregie declarant hæc Hesychii: πιέζων· κατέχων, θλίβων, σφίγγων, μαλάσσων, βαρῶν in quibus omnibus vis illa premens gratiaque facile deprehenditur: uti et in phrasibus πιέζειν λιμῷ fame premere, πιέζεσθαι νόσῳ, πενίᾳ, premi morbo, paupertate, aliisque apud H. Stephan. t. 3. c. 289. Etymol. c. 671. 29. Ἴστησι μὲν οὖν καὶ Ἀττικὴ πιέζω λέγουσι· αἱ δὲ Δωρίδες πιάζω. E. S.] [" Μίγρα συναπτόμενον. in Evangel. Lucæ cap. 6. 38. notat confertam et pressatam mensuram. Verbum πιέζειν, in Onomastico veteri, recte redditur pressare [Gall. *presser*] sive frequenter premere, et premendo exprimere. Proprio sensu medicos (ex Medicis discendæ sunt verborum proprietates) Philetimus: Malum Persicum πιεζόμενον, expressum, multum dare succi, scribit apud Athenæum, l. 3. p. 508. Figurate frequentius adhibetur pro premere quomodocunque. Attica verbi forma est πιέζω, vetus Dorica πιάζω. Hæc tamen in linguam communem recepta est, et ter adhibita in Evang. Joannis, cap. 7. 30. 32. et 34. Inservit hæc forma [πιάζω] sarpiæ, apud Hesychium, aliis verbis explicandis: quibus in locis non debuerat ista forma suspecta esse Cl. Johanni Albertio, qui tam non recordabatur, πιάζειν, in libris nostris sacris, quoque inveniri. L. C. V.]

Πίδαξ dolium. A πίω, quod à πίω premo, premendo affigo: unde πίσσα pix. [Quod ipsum adeo pix ejusdem plane originis est. Conf. Vossii Etymologicum, in pix. Ceterum vide infra, in πίσσα. E. S.]

Πικρὸς amarus. A πίνω, πίω, figo, pungo. Compone πίσσω. [Etymol. c. 671. 30. Πικρὸς, παρὰ τὸ πίσσης, τὸν σπυρίδων, σημαίνει δηλονότι, χαλκοῦ· ἢ παρὰ τὸ πίσσω, ὃ σημαίνει τὸν πνίγω, πλεονασμῷ τοῦ ρ, καὶ τροπῇ πικρὸς, πικρόω. Fallitur haud dubie Grammaticus doctissimus. Quemadmodum enim à nomine μικὶς (quod, Doriee pronuntiatum μακὶς, à Th. μάκω descendit) factum est μικρὸς, contracto μακρὸς· sic à πικὶς (quod et πικὶς prolatum) fluxit πικρὸς, πικρίς. Πικὶς et πικὶς servata sunt, apud Hesychium, descendentesque à πίκω s. πίσσω, quod, Græcis Latinisque deperditum, servasse videntur Galli in suo *piquer*, h. e. "*poindre, percer, entamer, legerement, avec quelque chose de pointu.*" uti est in *Dictionaire de l'Academie*, aut, præeunte Furetiere, "*piquer, faire entrer une pointe, un aiguillon dans quelque chose.*" Itaque nostrum πικρὸς, origine sua, idem pp. fuerit, quod Gall. *piquant*: atque Galli dicunt *des paroles piquantes*, haud aliter Græcis trita sunt λόγοι πικροί. Exemplorum copiam præbebit cl. Valcken. ad Euripidis Phœn. vs. 903. p. 351. 352. ac nescio an πικρὸν ἔπος, Il. Ε. 110. Ψ. 867. et πικρὰ βέλεμνα, Il. Χ. 206. à pungendo in primis appellentur. E. S.]

Πῖλος pileus. A πίω premo, compingo, cogo, constipo. [" Vetus verbum πίω, unde πιάω, πιέζω, πίσσω, πιλέω, comprimo, cogo. Hinc quidquid ex lana coactili et densata est compactum, Græci πῖλος vocant. Hinc πιλεῖν πῖλους, vel συμπιλεῖν in unum condensare et contundere, et πιλητοὶ lanarum coactores apud Pollucem, l. 7. segm. 171. Πῖλοι itaque in Thucydid. l. 4. 34. et Scholiastes sit, ἐξ ἰρίου πεπιλημένα ἱμάτια, quæ pectori sub lorica apponebantur, et caput, ne à galea pressum læderetur, velabant. Idem quoque pedulibus nomen, quibus crura pedesque involvebantur, de quibus Pollux, l. 10. segm. 50. et Comm. Fuesius in Œcon. Hippocr. Idcirco glossæ veteres πιλητὸν et πιλητὸν coactile interpretantur. Quandoquidem vero ex eadem materia capitis integumenta conficerentur, πῖλοι ipsidem pilei sunt dicti: Thessalici vero, et Arcadici, in primis apud veteres fuerunt commendati. Diminutam vocem πιλίδιον Demosthenes habet de Falsa legatione, πιλίδιον λαβὼν ἐπὶ τὸ κεφάλιον· ubi vide Ulpianum, quod scil. eorum est, qui, re turpi patrata, se subducebant, hominumque conspectum fugiebant." T. H.] [Etymol. col. 672. 5. Πίσσα παρὰ τὸ πάζω, πάσσω, ἀπὸ πιλῆς τις ἂν, καὶ κατὰ κράσιν πῖλος, ἐπὶ συμπιλήσεως. Plura debit J. G. Grævius in Lect. Hesiod. ad Ἔργ. vs. 542. E. S.]

Πιμελὴ pinguedo. Forte à πίω constipo, unde πίσσω· de quo suo loco. [Analogice à πίω est πίσιμον, hinc πῖσος, πιμελὴς, ὁ, ἡ. Hoc nisi rationes linguæ postulare viderentur, verisimilius alicui videri posset Etymologi derivatio, " πιμελὴ παρὰ τὸ πῖον, καὶ τὸ μέλος, πιμελὴς τις οὖσα, ὁ σημαίνων τὰ μέλη." E. S.]

Πίναξ tabula; πῖδος sordes; πίσσα pinna; stirps dubia. [De prima voce, alio in loco, col. Lennepius: " πίναξ Græcis pp. dicitur" inquit " tabula seu asser. Ita navium πῖδε ab Homero (Odyss. Μ. 67.) vocantur navium tabulæ. Speciatim autem πίναξ, inter alia, significat quoque tabulam scriptoriam; atque, isto sensu, ab hujus nominis Dativo πίνακι, nomen ortum πινάκιον tabellam notat, vel codicillum. Notandum enim, veteres tabellis ligneis cerum obduxere solitos fuisse, in eaque cera, stilo ferreo, scripsisse, sive sculpsisse literas, et verba: id quod

Græco proprio dicebatur γράφω &c. Hactenus Ilg. [" Πίναξ, forma vocis Græcis familiaris, ut πλίνθος, πλινθεῖον &c. Sic quoque πῖνος, πίναξ. Πῖνος apud veteres Græcos idem erat, quod apud Latinos pinus, sed postea ex dialecto usurparunt πίνυς. Itaque πίναξ pp. significat tabulam pineam, sive ex pineo ligno confectam: dein autem cujuslibet ligni tabulam." &c. T. H.] [A πῖνος factum fuit πίναξ, significans tabulam ex ligno pineo factam. Hinc Diminutivum πινάκιον, et secundum Diminutivum πινακίδιον, tabellas significat, quibus cera inductis literas inscribebant. Istiusmodi tabellas δίπτυχα vocant Græci, et δίπτυχα κηρόχρα, quia tabellæ complicabantur. Biplices dixere Romani, et triplices." L. C. V.] [Homerus (Il. Z. 169.) literas Bellerophontis commemorans πίνακα πτυκτὸν jam habet, γράψας ἐν πίνακι πτυκτῇ φοινικόεσσα μολπά. E. S.]

[Πῖνος sordes. " Theophrastus de Caus. Plant. l. 6. 17. pro pinu accepisse putatur." Verba sunt H. Stephani, Thes. t. 3. c. 300. Redi ad vocem πίναξ. Alioquin πῖνος sordes notat &c. Ratio denominationis repetenda est è stirpe πιν premo, compingo, appingo. Unde pinus dicta, tanquam arbor ligni maxime compacti, durissimique: sordes item ab appingendo, quasi corpori concretæ et tenacissime adhærentes. Unde et dicitur πῖνος ἀχειότατος πῖνος sermonis antiqui æquator, æquator situsque vetustatis, et alia similia, ab Henr. Stephano laudata. E. S.]

[Πίνυς, sive πίνυ pinus, genus conchæ &c. Vide Stephani Append. c. 1661. ubi hæc Plinii excerpta è libro 9. c. 32. Concharum genus et pinna est.—[Ita (pinna) ore compresso quidquid incluait, examinat &c. Itaque à comprimendo dicta est, è stirpe πιν, πίνω, sive πίνυ, quasi compressa, sive arctius sese comprimens. E. S.]

Πῖνο bibo. A πίν pressis labiis bibo. [Alio loco vir celeb. " Proprium quidem est verbum πίνειν animalibus, quæ sugendo vel labiis compressis bibunt, opposita ad ea, quæ lambunt: quod Græcis est λάπτειν. Generatim tamen magis pro quovis modo bibere usurpatur: quin et rebus variis, quæ humore infici possunt, tribuitur, quemadmodum quoque à Latinis lana bibula dicitur, et bibere colorem, quando ea imbitur et tingitur." &c. Cæterum hoc in verbo observanda est varietas cognatarum stirpium, ex quibus tempora obliqua ducta sunt. Futurum, nempe, est πίσω. Perfectum πέπωκα, haud dubie formata à πιϝ, forma adhuc: à qua etiam πῖϝις, πῖτυ &c. Aoristus, vulgo dictus secundus, ἔπιον est à πίϝ, unde et Futurum Medium vetus πίσομαι. Alibi Futurum, sive potius Præsens Deponentis, est πίομαι. Infinitivus autem πιεῖν (pro πίϝειν, quod in Homero quinquies reperias) certissime est à πιϝ, unde et repetendum πιϝίομαι Futurum Medium, pro πίομαι, hoc autem pro πίσομαι. Reliqua facile expedientur. E. S.]

[Πῖος pinguedo, et πῖαρ, unde πιαρὸς &c. proprium notionem habent obertatis succulentæ, ut eleganter notavit Schultensius, in Comm. ad Prov. 2. 8. p. 12. ubi Hebr. שָׁמֵן, et דָּשֵׁן, simili ex proprietate illustrantur. Confer infra in πίων. E. S.]

Πῖνα Pipa, avis marina. Forte à sono [quem et Belgice vere *pipen* dicimus. Gr. πιπίζω. E. S.]

[Πιπράσκω vendo. " Verbum πίπρημι auctum fuit ex πίπρα, pro quo περάω, περάσω, πέρασα, et, per reduplicationem, πιπράσκω, i. e. vendo. Unde jam significatio primitivi verbi patet. Πίπρα enim pp. significat penetrare in alias regiones, vendendi, vel emendi causa. Unde πίπρα penetratio, in alias longinquas terras, et ἔμπορος mercator, qui proficiscitur in alias terras, vendendi et emendi merces gratia. Differt autem ἔμπορος à κάπηλος, sive caupo. Nam hic pp. dicitur, qui illo in loco, ubi habitat, cauponam, exercet, ἔμπορος vero, uti diximus, qui ad alias se regiones confert et ibi commercium exercet" &c. T. H.] [Vide dicta in κάπηλος. Quemadmodum vero à δίδω, factum est δόσις, δόσιμος, δίδομαι à πίω, πῖσις, πίσιμος, πίσομαι, sic à περάω, πέρασις, περάσιμος, πεπράσκω. E. S.]

Πίσσω cudo. A πισσάω, quod à πίνω, πίω agito, premo. [" Verbi Græci πίσσω, et Latini cudo, 20. diversus usus adnotavit Alb. Schultensius, Orig. Hebr. vol. 2. p. 143. et seqq. Verbum vetus πίνω pp. significavit explico, expando. Reduplicatum illud πιπίνω, hinc contractum πίννω sicut ex γιγένω ortum Lat. gigno, ex μιμίνω, μίμνω. (Conf. adnotata ad Euripidis Phœniss. vs. 1396. p. 470.) Gr. πίνω Latinum est peto. Illinc oria quoque sunt πινάω et πτύω, atque hinc contracta πτάω et πτύω: cujus posterioris verbi tempora masserunt in usu, à Grammaticis ad πίπτω relata. Ab ἐπτύσθαι etiam πτύσις lapsus, casus" &c. L. C. V.] [Si vera sint, quæ supra adnotavimus in πίνω, proprietatem hujus verbi positam esse in motu celerrimo, adhuc facilius aliquanto apparebit ratio significationis cudendi, tundi, in nostro πίσσω. Compone etiam, quæ, de composito ἐπιπίσσω, dedit cl. L. Bos, in Exercit. ad Evang. Marci, cap. 3. 10. Respondet illud quam exactissime Belgarium nostro *overrollen*, *op het lijf rollen*, quod graviter etiam tribuitur creditoribus in debitorem irruentibus. E. S.]

Πίσσα pix. A πίσσω. Vide ad πίττος. [Græc. πίσσα nihil aliud est pp. quam Latinorum spissum: Adjectivum, pompe, fœm. gen. Substantive acceptum, à masc. πίσσος, unde præposita, ab initio, s, σ, ortum Lat. spissus, a, um, à quo non nisi dialecto leviter distat alterum συβὸς, pro σῦς. Stirps igitur est πίν, à cujus Perfecto Activo πέπικα, facta sunt πίκα, et πίσσα, quod contractum in πίσσ, sive πίξ, pix. Rursus ab ejusdem verbi πίν, Futuro πίσω, πίσσα, s. πίττω, est πίσσος, quod et πίττος, unde πίττα, vel πίσσα, pix. Hinc apparet, Græcorum πίσσα, à Lat. pix, non nisi forma distare. Simul etiam in oculos incurrit, à spissitudine opportune admodum picem fuisse dictam. Vide omnino Plinii, H. N. lib 14. 20. 16. 11. 24. 7. ab H. Stephano, Th. 3. c. 329. laudatum: de præfixione vero literæ, s, sive σ, legatur Vossii libell. de Permutatione literarum, et Analogia Lennep. p. 212. 213. E. S.]

[Πίνω pp. premo, comprimo, premendo constipo, condenso &c. De obsoleta hac forma vide, unde plurima tamen derivata remanserunt, vide dicta in πίνω, πίσω, πίσσα &c. Ipsum vero verbum apud Latinos mansit, quibus pio, plavi, pistum, pisare, pp. notasse videtur idem, quod unguatum compescere, h. e. subigere, componere, uti v. gr. motus fluctus, atque adeo placare. Hoc metaphorico usu occurrit apud Propertium, l. 3. 17. 18. Quo tempore matris iram natorum cæde pinxit amor: et alibi. E. S.]

Πίων pinguis. A πίω premo, congo, constipo. [Nimirum id ipsum Latinorum pinguis ejusdem quoque familiæ vox est. A πίν factum est πίϝω, πίσσω, πίττω, pinguis, πίττος vero cognatum est alteri παχὺς. A notione crassitiei et obesitatis est ὄϊς pinguedinis, unde et Latini pingue pro crasso dicunt. Etiam Belgice vulgo *dik* et *vetsch* dicimus: ut in his nemo offendere possit. E. S.]

Πλάγιος obliquus. A πλάω, unde πλάζω huc illuc agito: quod vide suo loco. [A stirpe πλαν, media geminata, factum est πλλαν pello. Ab eodem πλαν est πλάνη, πλάνος, πλάνης, πλάνιος. Unde videri queat, πλάγιος pp. esse impulsum, atque adeo obliquum, ubi τῷ ἰθὺς, sive ἰθύς, opponitur. Vide Stephani Appendic. c. 1669. 1670. et confer infra in πλάζω. E. S.]

[Πλαγκτὴς vagus, errabundus. Proprie pulsus, impulsus vel expulsus. Formata vox est à πεπλαγκται, tertia Præteriti Perfecti Pass. verbi πλάσσω, de quo in πλάγιος. Πλαγκταὶ Homero quæcunque Petræ dictæ fuerint, pluribus inquirit cel. Lennepius, in Commentar. ad Phalaridis Epistol. p. 53. 54. Conf. infra in πλάζω. E. S.]

Πλαδὸς sive πλαδὸν superfluus humor. Forte à πλάω, πλῶ, πλάζω &c. [Plura de hac voce dabunt Focalus in Œconom. Hippocr. et H. Stephan. in Append. col. 1670. qui ex Scholiaste Nicandri annotavit, corpus πλαδὸν, sive πλαδαρὸν, dici, quod digito pressum relinquat et sui cedentes, πλάω δ' εἰδέναι ἐπιπλάσσειν, καὶ γεμίζειν τι πλάσμα. Ex quibus conjicere forsitan licebit, πλάδω pp. esse quod digito premi et impelli se patiatur: ut à premendo, imprimendo dicatur, stirpe adeoque sit πλαν, à πίν premo. E. S.]

Πλάζω huc illuc agito, errare facio: à πλάζω, quod à πλάω pello. [Alio loco cel. Lennep. " πλάζω oritur à πλάω, quod per contractionem à πλδάω. Originem habet πλάω, cujus Medium πλάσσομαι vulgo redditur adsum: proprie tamen magis significat versor in aliquo loco, quem Activum πλάω solet verso. Ex hac autem notione appareret, quo modo hujus verbi derivata varia errandi notionem acceperint; ut, præter πλάζομαι, cernitur in nomine πλάνης, quo denotatur errabundus, et trivialis impostor, vel erro. Similis ratio est verbi, inde facti, πλανάω: cujus Medium πλανᾶσθαι itidem reddi solet errare. Peperit illud nomen πλανήτης, quo, vi terminationis, in designantur qui errat. Ex quo factum est, ut specialim ab Astronomis septem stellæ errantes πλανῆται fuerint dictæ. Præterea ab altero πλάζομαι, et quidem a tertia Præteriti perf. Pass. πεπλασται, nomen est πλαστὴς, et, interposita ν, πλαγκτὴς, errantem significans vel huc illuc jactatum: unde à poëtis, tanquam epitheton, interdum tribuitur navibus, maris undis jactatis. Hujus autem fœminium Plurale πλαγκταὶ speciatim à veteribus fuit adhibitum, de scopulis, in mari latentibus, qui motu undarum se movere huc illuc videantur. Quare sæpe interpretes reddunt fluctuantes scopulos. Intelligitur autem, in nomine πλαγκταὶ, Substantivum πέτραι, ut interdum πέτραι πλαγκταὶ etiam dicantur, quæ alio nomine vocantur χηράδες" &c. Vide supra in πλαγκταὶ, suo loco. E. S.]

Πλάνη error. A πλάνης vagabundus. A πλάω. Confer in πλάζω.

Πλάσσω fingo. Proprie convenit cum πλάζω, quasi huc illuc impellendo constipo, figo, et fingo. A πλδάω, πλάω, πλῶ. [Conf. in πλάω, et Cl. L. Bos, Exercitat. in Epist. ad Roman. cap. 9. 20. p. 112. 113. E. S.]

Πλατὺς latus, amplus. A πλάω huc illuc impello. Conf. πλάζω. [A πλατὺς hoc fœminium est πλατεῖα. " Πλατὺς notat spatiosum in latitudine. Πλατεῖα ὁδὸς via est lata, spatiosa. Usu accidit, ut, suppressa voce ὁδὸς, elliptice πλατεῖα diceretur via lata, vel in latitudine spatiosa. Nomen ad Latinos propagatum platea" &c. L. C. V.] [Etiam πλατὺς Æolice dicebatur: unde Lat. plotus, plautus. Vide Salmas. de Pallio. p. 221. E. S.]

Πλήθω jugerum. A πλέω. [Contractum esse hunc vocem ex trisyllaba πλέθερον, docebit glossa Hesychii, ad quem vide viros doctos, editionis Albert. t. 2. col. 957. 904. Itaque, analogia duce, revolvimur ad verbum πλέω, pp. verto, sive verso: de quo dictum est in πέλεμος. Verbi πλέω stirps est πλα, Latine pello, impello. Ab impellendis bovibus, aratro jungendis, πλέθερον, πλέθρον, fortasse notionem hanc jugeri accepit: uti et, pro parte stadii, dictum esse, monuit Cl. D'Arnaud, Animadvers. Critic. p. 160. 161. E. S.]

Πλέος pleno complicando. A πλάω, πλῶ. Stirps πλα. [Nempe huic verbo πλάω alia vicina forma fuit πλάω, unde apud Græcos superest vox πλάγμα: ipsum autem plico Ω suo servavit lingua Latina. A Græcorum πλάω Latini habent suum productius plecto, quod, in eadem flectendi, plicandi, implicandi, significatione, hic illic reperitur, uti v. gr. apud Phædr. Fabul. L. V. 9. 1—3. Augusto in edita taurus luctans cornibus, Quem vix intrare posset ad præsepia, Monstrabat vitulus, quo se pacto plecteret. Et in illo Juvenal. Sat. 6. 194. altera lævam Extendit plectitque comas et volvit in orbem. Plura dabunt ad Phædrum Schefferus, et, instar omnium, Forcellinus in Lexico. Ubi obiter adhuc observare licebit, hoc ipsum plectere, eo usu, à Latinis positum dictum esse hoc flectere, pro litera p, ut sæpe alias, in pronunciando substituta f. Diversum quidem ab isto plectere censetur alterum plectere, id est ferire, percutere, punire &c. sed revera ejusdem hoc est originis. Licet enim ferè ducatur à Gr. πλήσσειν, (unde et πλῆκτρον plectrum repeti solet) nil fecit post alios Vossius in Etymologico, Analogia tamen linguæ Græcæ requirit thema πλάω, à cujus tertia Perfecti Pass. πεπλάσται, descendisse oportet πλέκτρον, quod, (vocali longa o pro r recepta) scriptum fuit πλόκτρον. Res tamen facile expediri potest, secundum hæc legas. A πλάω Græcorum (quod Latino pello respondere diximus) orta est notio percutiendi, manu fortius vehementiusque impulsa: cujus quidem impellendi, agendive, suas vestigia quoque deprehendas in ipso Græcorum πλάω, quatenus πλάσαι τὸν ἄδικον dixerunt, pro agere unum, κατεπλάσαι, δικαίως τὸν ἄδικον: de quibus lege viros eruditissimos ad Herodotum, L. V. p. 422. 7. 46. 532. Quin et idem Hesychius, (qui πλάσις exposuit πλάγμα) verbum πλάσσεται reddit μαστιγοῦται: unde notio plectendi (sensu hac ætatiori) apud Latinos, clarissime elucet. E. S.]

Πλέος plenus. A πλέω verso, quod à πλάω. [Latinorum plenus et Gr. πλέος unam eandemque originem agnoscunt, stirpem nempe πιν, unde πίνω, πιμπλάω &c. Sed ratio significationis minus est in promtu. Etymologus, quidem, col. 675. 7. Ἐκ τοῦ πιμπλῆς, πιμπλὲς " inquit" ἐν συγκοπῇ, πλῆς, καὶ μετὰ τοῦ ι, πλῆις &c. quæ vel ideo parum sunt verisimilia, quia πλέος plenus, et πολὺς multus, quotidiano usu à se nimis distant, quam ut idem significare potuerint: etsi aliunde haud difficeamur, stirpem πίν, unde πολὺς, ultima ab origine descenderit, et alterum πίν, unde πλέος, esse cognatas. Vide infra in πολὺς. E. S.]

[Πλευρὰ latus. Vide in πλέω unde, πλεύω &c. et Arab. فلو in Doct. Willmeti Lex. Ar. p. 155. E. S.]

Πλέω navigo. Proprie verso, agito hac illuc. [Contractum fortasse verbum est ex πλάεω s. πλάεω, unde et πλοῦς, quod dare potuit πλάω: unde Futur. πλεύσω, verbo πλέω nostro tanquam proprium adjungi solitum. Ab impellendis, versandisque remis, notio navigandi facile duci potuit. Primi mortales, antequam vela facerent, remis potissimum usi videntur fuisse. Ab eodem isto πλάεω, contracto in πλάω, descendere quoque potuit πλαγὰ latus, quod pp. esse Adjectivum f. g. à masc. πλάγης, verisimile reddit altera forma n. g. πλαγὶς, etiam pro latere adhibita. Latus autem (quæ vox Latina ab obsoleto lao facta videtur, cujus quidem hoc, sive λάω, vestigium exstat in fero, tuli, latum, ferre) Latas, inquam, πλαγὰ dici potuit, à versando &c. E. S.]

[Πλήθω impleo, repleo. " Verbum πλήθω factum fuit à πλέω, sicut ἀνέω, est πίθω, ab ἄλέω, ἄλίθω. Græcum verbum Romani transmisere in compositis superstitibus, qualia sunt impleo, repleo, et rarissime depleo, quod Manilius adhibuit Astronom. l. 4. 13. —— A πλέω, præter Adjectivum πλήρης, antiquitus in usu fuit πλῆρος, unde natum verbum πληρόω. Latini antiqui non tantum plenus, sed et plerus, dicebant, unde remansit vox plerique. Plerus adhibitum fuit à Catone, in Libro 1. Originum, teste Prisciano, his verbis: Ager, quem Volsci habuerunt, campestris plerus Aboriginum fuit." L. C. V.] [Plura dabunt Vossius in Etymologico voce Plenus, et Forcellinus, in voce Plerus. Jam vero haud anxie nimis quærendum erit, quid pp. significaverit thema πλέω, unde πλῆος nostrum, et Lat. plenus. A notione, nempe, premendi et densandi, in stirpe πιν, videtur esse, in πλέω, adscita ea premendo efferciendi, et distendendi: uti sentitur in compositis Latinis implere, explere &c. Propriî usus exempla sunt in sequentibus locis, qui Forcellino et Gesnero debentur. Virgil. Æn. 1. 215. impleatur veteris Bacchi, pinguisque ferinæ, sc. copia. (Belg. zij propper zich op met eten.) eadem emphasi, qua est apud Petron. cap. 16. Cenas nos implevimus: et apud Celsum, l. 1. 2. Si quis interdiu se explevit &c. Egregius in primis quoque locus est Virgil.

Æn. 7. 23. Neptunus ventis implevit vela secundis, quippe in quo clarius etiam exprimitur vis illa premendi, et premendo distendendi, sive pellendi, impellendi, quam in πίλνα, πίλνω, pello, est primaria. E. S.]

[Πλήρης status maris, et πλήρωμα modiolus rotæ, cui axis inseritur. Differentiam harum vocum indicavit Ammonius, p. 114. ad quem plura dabit Valcken., Animadv. p. 197. Origo certissima est verbum πλάω, pro πίμπλημι: unde πίμπλημαι &c. Stirps πλα, πίλνω pello &c. Vide in πλάς, et πλησμονίη &c. E. S.]

[Πλήσιος appropinquo, et impleo. Pro πίλνημι, πιλάω. Vide omnino cel. Ruhnken. Epist. Crit. 1. p. 91. ubi confirmatur ex Codice Parisino elegans Guyeti emendatio, in Hesiodi Theogon. vs. 193. Ἐπλῆντο, pp. impellebantur i. e. appropinquabat. Stirps adeoque est πλάω, pro πιλάω, à πίλνω pello, impello. E. S.]

[Πλημμύρα accessus maris mutuantis. "A verbo πλάω, πλήθω, πίπλημαι, πλήμνης et πλήμνα oriuntur. Forma fuit antiqua πλήμμυς: hinc πλημμυρίς. In eas remanserunt πλημμύρα, et πλημμυρίς. Sic dicebatur eximie mutua maris affluentis. Contrarium erat ἄμπωτις, aquarum quasi resorbtio. Nec tantum tamen de maris motu πλημμύρα, sed et de æstu fluvii inundantis et ripas egressi, adhibetur, et in loco Evang. Lucæ. cap. 6. 48." L. C. V.] [Conf. et Lennep. ad Phalar. Epist. 75. p. 214. Salmas. Exc. Plin. p. 203. b. F. Egregie vero adnotavit Cl. D'Arnaud, Lect. Gr. p. 123. verbum πλημμυρεῖν, "de mammis quoque post, adeo lacte distentis ut effleat." Ex quibus notio illa primaria pellendi ac distendendi, de qua dictum in πλήν, facile elucet: at πλημμύρα pp. videtur notasse impulsum majorem aquæ. Veram analogiæ rationem jam diu pervidерat Etymologus, col. 676. 25. E. S.]

Πλὴν præterquam. Forte à πλάω, πιλάω, repetendum. [Rectissime vidit jam clar. Hoogeveen, particulam πλὴν pp. esse casum Accusativi, ut ἀρχήν, δῆμον, &c. Vide ipsum, Doctr. Particul. cap. 46. p. 1059. ss. Mihi quidem casus ejusdem rectus videtur idem falsus, qui est Adverbii πλέας, de quo vide suo loco et dicta in πλήν. Originaria vero significationis translatio paullo diversa est. Πλὴν nempe, pro πλέον, pp. videtur notasse idem, ac si dixeris exemptione, sive expulsione, atque adeo rejectione alterius: dein separatione, exceptione. Natura vis sentietur fortasse in hoc Platonis Apolog. Socr. p. 25. (laudato, et diversimode paullisper exposito, ab eruditis. Hoogeveenio) Omnes igitur, ut videtur, Athenienses bonos honestosque reddant juvenes, πλὴν ἐμοῦ, pp. exemptione, vel expulsione mei, i. e, me rejecto, vel me separato, excepto. Plura exempla suppeditabunt H. Stephan. t. 3. 386—387. et Hoogev. l. l. Recte igitur Etymologus, col. 677. πλὴν σημαίνει τὸ χωρίς et Hesych. πλὴν, λαβὼν &c. E. S.]

Πλῆσσω percutio. A πίλνω pello. [Hinc, nempe, orta sunt πλάξ, πλὴξ, πλήσσω &c. Ex eadem autem hoc fonte derivatum esse πλάσσω, pro πιλάσσω, supra observatum jam est loco suo: ut mirum non sit, πλάκτρον plectrum ad πλήσσω nostrum relatum falsæ, etsi forte ad cognationem ejus proprius pertineat, quam ad formam verbi, proprie sic dictum. Πλάκτρον enim pp. est à πλάσσω. E. S.]

[Πλησθὸς later. Proprie dicitur notare laterem coctum. Hesych. πλίσθος· πηλὸς ἐνηνθυός. Salmasius tamen, Exercit. Plinian. p. 869. B. "Græcos distinguere observat inter ὠμὸν πλίσθον laterem crudum, et ἔνπυον coctum. Quin et absolute πλίσθον, quam nominant, de latere crudo intelligere." Origo est paullo obscurior. Quod enim Etymologus censet, col. 677. πλίσθον, dici παρὰ τὸ πίλνω ἔστιν εἶναι, simplicitati linguæ nimis repugnat. Ergo potius recurrendum ad obsoletum verbum πλίσσω, quod cognatum videtur falsæ alteri πλίσσομαι, è stirpe πίλνω, gradiri sive potius pedibus impulsis calcare significanti: ut πλίσθος forte à calcando, quasi calcatum lutum, dictum fuerit. Vitium fortasse quoque fuit πλάζω fingo, formo. E. S.]

Πλίσσομαι gradior. Forte convenit cum πλίσσω. Dictum est à πλάω. [Thema certe πίλνω est, quod supra jam collatum fuit cum Lat. pello, ut ab impulsu pedum, vel pulsatione humi, sit notio saliendi, quam huic verbo nostro πλίσσομαι tribuit Cl. D'Arnaud, in Animadvers. Crit. ubi in Callimachi Hymn. in Dian. vs. 243. pro πλίσσομαι, mallet πλίσσομαι. Sed Gravius illud retinuit. Cum altero, eoque cognato, verbo πλίσσομαι nostrum πλίσσεσθαι jam olim contulerunt viri docti. Vide H. Stephani Append. 1677. 1678. apud quem et πλίγξ et πλίγξις exposita reperias: cujus autem, quæ pudendis subest, et à plicando complicando dici potuit. Postremum hoc si cui verisimile visum fuerit, placuerit fortasse, Græc. vetus πλίγξ et Lat. plico eadem esse verba. Conf. tamen D'Arnaud, Lect. Gr. p. 40. E. S.]

Πλούσιος dives. A πλέω, quod idem ac πλάω, à πιλάω, πίμπλημι: unde πλῆς, πλῆθος, multus. Alio loco Lennepius: πλούσιος quam terminetur syllaba σιος, apparet, esse Adjectivum verbale, formatum à 3 pers. Prat. Perfecti Passivi. Jam autem circumflexus, nomini πλούσιος impositus, indicio est syllabæ contractæ: ut adeo πλούσιος pro πλέοσιος, quod, ex regula memorata, descendit à πεπλέσται. Hoc oriri debuit à prima perf. πεπλέσμαι, quod à Perfecto Act. πεπλέκαμεν, quod tempus à πλέκω, hoc à πλέω. Πλέω deinde à simpliciori forma πλάω est, quod tam ipsum superest, tam multa derivata peperit, tam Græca, quam Latina, et in primis quidem Gr. πλῆς, et Lat. pleo, unde composita impleo, compleo: præterea Adjectivum plenus aliique. A notione autem verbi πλάω, (idem notantis, quod Lat. pleo, vel compleo) nostrum derivatum πλέος, vel πλεῶς, nihil aliud notat, quam impletus, repletus. Unde apte translatum est ad copiam designandam: atque sic tandem ad opes et divitias; quemadmodum in usu passim posi solet; tametsi generatim etiam pro copia rerum quarumvis usurpari interdum solet." Vide etiam in πλούτων. Aliter paullo L. C. V. "Πλοῦτος divitias notat: πλούσιος est dives, antiquitus πλούτιος dictus. Vox πλούσιος Grammaticos fefellit, quam ortam crediderunt ex πλουσίως. Est origo vocis diversissima. Notam est, u contrahi in ου. Hoc non tantum obtinet in nominibus simplicibus, sed et in istis compositis, in quibus pars secunda compositionis ab υ incipiat. nam αλειλόχος clavigur contractum est ex αλειλόχος χειρόεργος chirurgus ex χειρέργος. Hujusmodi alia suppeditabit A. Caninius in Hellenismo, p. 75. Ad eam normam πλούτος primo contractum ex πλέϊτος, hoc vero est ex πιπλέϊτος, compositio ex πιπλή, ἠ, ἴν, copiosus, et ἔτος annus. Ne quis autem illud miretur: prima vocalis ex πιπλή, sive πιπλή, elisa quoque fuit in πλέϊτος, πλεῖστος. Igitur ἔτος est annus. Annus copiosus, vel frugifer, à rusticis Græcis dicebatur πολὺ [sive πιπλὴ] ἔτος annus multus, id est copiosus. Ex πλέϊτος primum πλοῦτος factum, deinde πλοῦτος. Priscorum hominum divitiæ, dum omnes essent ruricolæ, sitæ erant in frugibus: at hodiedum in iis regionibus, in quibus major pecuniæ penuria. Legatur tantum elegantissima illa Parabola in Evang. Lucæ, cap. 12. 16. ss. Quibus annus fuerat frugifer, qui multas fruges collegerant, hi, ex origine vocis, πλούτιοι dicebantur, et postea πλούσιοι. Rerum facie deinceps mutata, quibusvis divitiis significandis vox πλοῦτος inservit. Originem spectabat vetus fabula, qua Ceres Plutum peperisse dicebatur Hesiodo, cujus hunc dimidium vers. citavit auctor Etymologici magni, p. 677. Δημήτηρ μὲν πλοῦτον ἐγείνατο. Est enim δημήτηρ terra, mater omnium animantium. Ejus maritus vocabatur Æther, imbres et fœcundas pluvias, velut semen genitale, in terram, conjugem suam, profundens, atque ita omnia vegetans. Plutus, divitiarum deus, fingebatur propterea Cereris et Jasionæ filius, teste Scholiasta Theocriti, ad Carm. 10. 19." L. C. V.]

[Πλούτων Dis, Pluto. Alibi Lennepius hæc de voce habet: "Πλούτων nomen proprium est dei inferualis, qui Latinis Pluto. Fuit autem idem habitus deus divitiarum, quod, nempe, res pretiosæ è terra eruuntur. Inde autem ratio denominationis repetenda est. Si enim naturam vocis respiciamus, nihil aliud significare eam videbimus, quam eum, qui multas habeat divitias. Est enim πλούτων nomen ex eorum genere, quæ collectiva vocantur, seu multitudinem et copiam designant: quæ ab aliis nominibus oriri solent, mutata terminatione in ων. Hæc ratione πλούτων vocatur à nomine πλοῦτος, quo eximie Græci divitias designarunt: ut adeo πλούτων is dici posit, qui multas divitias habet" &c. Vide dicta in πλοῦτος. E. S.]

[Πλύνω Lavo. Pro πλυνέω, à πλύνω quatio, agito. "Πλύνω pp. significat ita lavare, ut concutias in aqua, vel pedibus conculces. Itaque pp. usurpatur de rebus sordidatis, quarum sordes eluuntur. Sic πλύνω ἱστία vestem eluere, quod etiam λυμαίνω &c. T. H.] [Adi, sis, H. Stephani Th. 3. 301. ubi observatum reperies, πλύνω nostrum peculiariter dici de vestimentis, λούω de corpore, νίπτω de manibus pedibusque: eleganter vero πλύνειν adhiberi, pro ἐλλέγχειν, ut Galli dicant *laver la tête à quelqu'un* &c. Quæ metaphora Belgæ etiam utuntur, dicentes: *iemand wasschen, iemand de oren wasschen.* Eustathius, ad Homer. Od. X. 21. p. 1917. 44. nostrum πλύνω repetit à πλύω, ἀφαιρ. ut ait, γραΐδιον factis: quam quidem derivationem à simpliciori πλύω verissimam esse, satis probant eadem ex fonte derivata nomina πλύμα perditæ aquæ, πλύστις lotor vestimentorum, πλυντὶς, &c. Ceterum Lat. pluo rationem habet paullo diversam, neque adeo conferendum est cum nostro Gr. πλύω, quippe quod cum φλύω potius videtur convenire. E. S.]

Πνίγω fo. A πνέω comprimo, et sic flatum exprimo.—[Alio loco vir celeberr. "Πνίγω pp. dicitur id quod spirando, vel flando, efficitur, flatus, spiritus adeoque: unde pp. vento tribuitur. Oritur à πνέω, quod à πνίω: hoc autem à πνέω, et hoc à πνέω, cujus prima stirps est πνὶω premo. Itaque pp. notat premendo spiritum vel flatum efficere." Nescio tamen, an haberi possit verbum à nomine factum. E. S.]

Πνίγω suffoco. A πνέω, πνίω, quod pp. idem ac πνίω.—Alibi hæc habet cel. Lennep. "Verbum πνίγω specialius significat suffoco: cujus notionis proprietas repetenda est ab illa premendi. Oritur enim hoc verbum ab origine πνὶω, vel πνίω. Unde πνίω, πνίγω, et contractum πνῖω, quod peperit πνίγω. Inde præter alia est compositum ἀπαγχέω, quod idem valet ac suffocando premere: quæ potestas est Præpositionis ἀπὸ, in benemultis. Ita v. gr. ἀπαγχόμενοι dicuntur, qui vitam finiunt laqueo, ἀπάγξασθαι qui laqueo, ἀπνιγῆναι qui suffocati vitam finiunt, quo sensu proprio hoc verbum legitur de porcis, undis maris mersis, in Evangelio Lucæ, c. 8. 33. Ab ista autem notione elegantes (eadem in capite, vs. 7.) spinæ dicuntur ἀπνιγέναι τὸ σπόρον, quum, absumto humore et fertilitate terræ, opprimunt, atque sic perimunt sata." [Eximie πνίγειν est premendo spiritum intercludere, atque ita suffocare. Herbæ dicuntur ἀπνιγηναι, quando vigor impeditur crescendi, humoris mestibus interclusis. L. C. V.]

Πίαι herba. A πίω, quod pp. idem ac πάω, πάσω. [Pro πίω, sive πῶ, etiam πάω dicitur. Unde Odyss. I. 369. legitur πάϊ δὲ παρὰ, ubi fuse de ea voce disputat Eustathius, p. 1851. 48. (ss.)—Hesychius, in πάϊ, πάω. Πίαι δὲ ἔστω, "inquit" ἡ τῆς γῆς πίστρωσις βλαστάνουσα φυτὰ &c. ubi plura dabunt viri docti. De origine verbi πάω dictum jam in πάω, ex quibus apparuit, πάω pp. esse premere, demere, unde notio alendi, quasi cibis replendi et effarciendi. A πάω ductum verbum notissimum est πάσσω Lat. pasco, uti à cognato βίω est βόσκω, à βίω item βόσκω &c. Jam vero πάω et βίω maxime videntur convenire. Redi ad βίω. E. S.]

Πίδος desiderium. A πίω. Confer πάσχω, πάθος &c. Alibi hæc cel. Lennepius: "vox πάθος, ætate in usore, pp. differt ab ἵμερος, et quidem, delinientibus vetustis Grammaticis, ἵμερος est rei præsentis, πάθος vero rei absentis: qua virtute fere convenit cum Lat. desiderium. Inde verbum πάθῶ, quod peperit πάθεσις desideratas vel desiderabilis: et inde compositum περιπάθητος undique ab omnibus desiderabilis, quæ quidem vis Præpositionis περὶ attendenda quoque est in περιβλέπτος, περιβόητος" &c. [Conf. dicta in περί.] Eandem vocabulorum πάθος et ἵμερος differentiam jam observaverat Plato in Cratylo, p. 420. Ubi indicare videtur, πάθος, hoc sensu, factum esse à πάθω ande? Quod tamen, hac Analogiæ lace, neminem facile secuturum puto. Ceterum "à πάθος masculino est fem. πάθη, accentu mutato, ut in χάλος, χαλὴ, ἴχθυς, ἰχθύ." E. S.]

Πιαίνω facio. A πίω, quod pp. idem ac πάω, πάσω de quibus supra. [Igitur primaria hujus verbi significatio videtur esse posita in premendo, incumbendo studiosius, et quasi cum nisu quodam; quæ vis est etiam in Hebr. שָׁמַן. De opere rustico fortasse primitus modo nostrum adhibitum fuit: cui quidem operi postea in primis verbum πονεῖν tributum: unde πόνος laboriosus, quod vocabulum supius exponi γεωργὸν, passim ad Aristophanis Plutum monuit T. H. Ex illa vero premendi propria notione aptius accidit fortasse explicari poterit phrasis πιαίνω τι πατὰς ἄλλοις to malis, pp. premo te malis, πατὰς, pro πατάξ: atque ita indidem locum capiant plerumque alii hujus verbi usus, copiose indicati ab H. Stephano, Th. 3. col. 423—432. Ubi forma quoque simplicior πάω, Etymologo commemorata (col. 679. 23. ss.) non rejicietur. E. S.]

[Πιαίνω ministerium facio sedulo. "Significatio verbi ex pluribus locis satis clara est: origo vero admodum obscura. Pro more Grammatici, ex πιαῖν et πίνω, compositum volunt. Melius alii σπίνω deducunt à σπίω. Πίνω significat pp. anhelare: σπίνων anhelando discurrere, et dein festinare, ac festinato pede ministrare." T. H.]

Πόλεμος bellum. Vide πολεμίζω. Proxime est à πολέω.

Πολέω verso, à πόλος, quod à πέλω s. πίλλομαι: de quo supra. [" Πολέω est vertere. Hinc περίπολοι circitores; et πολεῖσθαι Hesychio, περὶ τὸ αὐτὸ διατρίβεσθαι; et πολεῖν γῆν terram aratris vertere. Unde et τρίπολος ἄρουρα quæ tertio arata est" &c. Hæc et similia vide apud Salmas. Exercit. Plinian. p. 450. b. P. 514. b. D. 693. a. G. et alibi. Est et alia forma πολτέω, unde πολτέων qui terram verat aratro, &c. Vid. Valcken. Distr. in Fragm. Euripid. p. 246. ubi plura. E. S.]

Πολὸς canus, pp. candidus, à πόλος, unde polio Latin. quod compono. [Πολέω, verbum apud Græcos obsoletum, servavit nobis lingua Latina in polio, polivi, politum, polire. Proprie de iis dici observat Porcellinus, quæ fricando et terendo nitorem sequirant: ubi complura exempla in medium adferuntur. Origo certissima est πέλω, πίλλω &c. ubi notio premendi primaria, in verbo πολέω, ita elucet, ut frictionem intelligere debeamus, quæ pressa validiusque adacta manu fiat. Estque adeo leviter diversum polio à πολέω, poleo, quod in hoc verbo motus in circulum, vi quasi impulsus, et circumactus, attenditur; in illo vero vis premens radiusque in ligno &c. potissimum sentiatur: etsi discrimen hoc, in derivatis, non est perpetuum. E. S.]

Πόλις civitas. A multitudine dicitur. Compone πολύς. [Proprie, nimirum, significat τὸ πλῆθος, sui τὸ λαὸν, uti egregie expressit Etymologus in πόλις, col. 680. et pluribus exemplis probavit cel. Valcken. ad Euripid. Phœn. p. 343. et in Distr. ad Drum. deperd. p. 217. a. B. eximie porro Etymolog. l. l. Πόλεται ἐν τῷ πέλω, τὸ διατρίβομαι· παρὰ τὸ πολεῖν ἐν αὐτῇ ἢ ἐξ διατρίβονται οἱ ἀνθρωποι παρὰ τὸ αὐτὸ &c. Vide et Valck. in voce sequenti. E. S.]

Πολὺς multus. A πέλω, πίλνημι, adsum. [" Antiqua forma fuit πολὺς et πολὺς. Nec enim veteres Græci literas duplicabant. Illinc manavit vox usitatissima πόλις, multitudinem hominum significans, in unum locum collectorum, sive civitatem." L. C. V.] [Malim multitudinem hominum in uno loco versantium. Conf. supra in πίλναμαι. E. S.]

Πόνος laboriosus, miser: πονηρὸς improbus; scelestus. Alio loco cel. Lennep. " Verbum πίνομαι, laboro, peperit nomen πῆνος, laborem notans, et translate quoque, molestiam, ærumnam, quæ graviorem laborem comitari solent. Ab isto Adjectivum est πήνιος, quod pp. notat laboriosum, et translate ærumnosum. —— Sicut autem, apud Latinos, homines laboriosi, astuti, similesque, interdum maleseduli dicuntur: sic, in deteriora conversa significatione, πονηρὸς maxime quoque notat hominem malitiosum, astutum, veteratorem &c. accento, in posteriori hac significatione, semper posito ad ultimam syllabam. —— Valet autem tum idem fere, atque apud Græcos πανοῦργος: quæ vox, hidem mediæ significationis, pleramque tamen in deteriorem partem accipitur, de homine ad omne genus malorum actium proclivi et apto: et quidem, apud Atticos, nomen πανοῦργος (sicut etiam πανὸς) summi convitii loco habebatur. Eadem nomina, non sine astutiæ et malitiæ significatione, aptissime à scriptoribus sacris tribuuntur Satanæ. —— Ita et ἀπὸ πονηρὸς (Epist. ad Galat. 1. 4.) accipi potest de seculo ad omne genus flagitiorum apto." Πίνομαι et γναμπτὸν permutari, supra jam observatum ex T. H. unde facile perspicitur illius vocis proprietas. Redi ad πολὺς. E. S.]

Πόντος pontus, mare. Diversas derivationes præbet Etymologus, col. 682. Πόντος ἀπὸ τοῦ πάσσω ἐν ᾧ αἱ ψυχαί, καὶ εἰ ἄνεμοι· ἢ ἀπὸ τοῦ πάσσω, πόντος, καθ' ὃ πανόμενοι περὶ τὸν πλοῦν τὰ τῶν ἀνθρώπων χρήματα. Καὶ ἀπὸ τοῦ πάω πάτος, καὶ πόντος &c. An fortasse à πίνος labor, " quia plenus laboris?" ut alii apud Vossium. Sed et ipsum πόνος, ni fallor, est à flando, sive effando, quatenus vehementius laborantes spiritum efflant trahuntque cum difficultate, et πόντος, pro πόνητος, commodissime mare dicitur, quod perflatur ventis. Notetur etiam phrasis Homerica: Πόντος ἁλὸς ἀτρυγέτοιο, Il. ο. 69. pontus salì canì, ubi ad agitationem ventorum manifesto alluditur. E. S.]

[Πόνοι dæmones, dii. Unde ἆ πόνοι passim apud Homerum. " Veteres Grammatici dissentiunt, quo pacto sit intelligendum. Scholiasta exponit φεῦ, væsæ, addens, " Adverbium esse σχετλιαστικὸν, quod querelam et tristitiam affert." Hoc ex sententia ἆ πόνοι nihil aliud foret, quam imitamen vocis querelarum, idemque adeo quod Latinis o pœne! Fuere alii, inter quos Appion, Alexandr. Grammaticus eruditus, et Heraclides, omnium Grammaticorum doctissimus, qui dixerunt, πόνοι, esse nomen deorum, ex Dialecto tantum, atque adeo ἆ πόνοι idem esse quod ἆ Ζεῦ &c. T. H.] [Verissime instituisse videtur vir doctus, in Lexico Hederichiano, qui conferebat vocem πόνοι mitis, placidus. Huic certe vicina vox altera potuit esse πόνος mitis, pp. coctus, quod à πόνος, unde πόνος. Ab eodem πόνος, nisi malis à πόνος, superest quoque derivatum πόνανον placenta tenuis, pp. cocta, quia et popa, pp ut videtur, quasi coctor curalium: unde et pupa ventri fortasse apud Persium (Sat. 6. 74.) i. e. venter, qui cibos coquat, concoquat, immani copia. Observandum enim est, formas nominum in ος, modo activam vim habuisse, modo passivam, ut πόνος potuerit notare et eum qui coquat, et eum, qui coctus sit, adeoque mitis: unde πόνος, in notione Passiva, coctì, id est mites, minime crudi. E. S.]

Ποντίζω sibilo. Factum à ποντος. [" Nempe à sono, qui editur, ad aliquem appellandum. Sic ποντίζειν πῶλον, turmæ, per sonum blandiri equo, eumi, et ad se appellare. Hinc frequens Græcis non tantum est ποντισμὸς, sed Latinis etiam poppysmus &c. Apud Clement. Alexandrinum, non satis intellecti ab interpretibus, ποντισμοὶ δούλων, i. e. vocationes servi per poppysmum." T. H.] [Plura dabit H. Stephan. Appendix, c. 1692. Conf. et Eustath. ad Homer. p. 565. 10. Etymol. p. 191. 21. in voce ἀνταπίζειν. E. S.]

[Πόρπη " annulus, cujus circumplexu ferrum sive cuspis hastæ, cum hastili, vincitur." Hedericus. Occurrit vox Il. ζ. 320. et Θ. 495. περὶ δὲ χρύσειος διὰ σάκεος; circumque hastam aureus ambibat circulus. Vide in πόρπαξ. E. S.]

[Πόρπη rete piscatorium, quod circulariter spargitur, et in orbem funditur. Etymologus c. 683. 28. repetit, quasi, ἀπὸ τοῦ περιπείθεσθαι, ut πόρπαν dixerint, διὰ τὸ περιπεμπόμενον καὶ περίεχον τὸν ἰχθύν. Analogia suadet, ut repetatur à verbo πίρνα, quod pp. notasse pungo, pungendo, penetro, perforo, &c. supra jam observatum est, in περκνὸς. Ab illa perforandi notione vox porcus, (quæ apud Latinos superest) suem domesticam notat, rostro suo quævis obvia scrutantem, et quasi perforantem. Sed idem verbum πίρνα notionem ambiendi cingendique olim videtur habuisse, ab eadem origine pungendi ductam: quatenus, nempe, πίρνα peculiariter fuit pungere in orbem: quemadmodum סָבַב circumivit Hebr. idem verbum est quod Ar. سبب papugit, et alio flexu adhibitum. Jam vero à circumeundo, cingendo, πίρνας rete in orbem fundi solitum, πόρπη; annulus ferrum hastæ cingens &c. E. S.]

Πόρνη, meretrix; et masculi. πόρνος Lat. exoletus, vel cinædus seu scortum masculum, cum suis derivatis, oriuntur à verbo antiquo πίρνω, unde πέρνημι, vendo. Dicitur autem à vendendo, quod publice prostituti quæstum facerent corpore, sexu atque honestiores meretriculæ, quæ hujus illiusve libidini tantum inserviebant, quæque honestiori vocabulo vocantur ἑταῖραι i. e. socix, Latinis etiam amicæ dictæ. A scortis autem distinguebantur amasii, qui vel ἐρώμενοι à Græcis dicebantur, vel τὰ παιδικὰ, vel etiam παῖδες, cui postremo respondet apud Latinos puer. Eosdem Corn. Nepos, in Præfatione, vocat quoque adolescentulos. A nomine autem πόρνος ductum πορνία latissime patet, et omne genus scortationis comprehendit." Cf. Lennep. ad Phal. p. 130.

Πόρπη fibula. A πίρνω, vel πέρνω, unde etiam περόνη fibula, vel subula. [" Πόρπαι pp. annuli, aut orbiculatis circellus, cui fibula vel περόνη inserta tenetur; sed et non raro ipsam fibulam notat. Hinc πόρπαξ annulus major, cui, ad interiorem clypei partem adhæso, brachium immittitur. Forma in ξ desinens, (varius diminutæ potestatis, et apud Hesychium in βόμβαξ) maxime augmenti et magnitudinis est indicium, ὀστέον, ὀστάξ· στέλεχος fundus, πόλαξ latior et amplior fundus. Ad personas, eadem forma, etiam pertinet πλοῦτος, πλοῦταξ divitiis affluens, πῶλος, πῶλαξ luto oblitus et contaminatus, unde πωλαπίζειν, et, frequentiore compositio, περιπωλαπίζειν contumelia adficere; στόμφος immanis strepitus, στόμφαξ, apud Comicos, blaterator. πόρπαξ vero, à Scholiaste Aristophanis ad Equites, vs. 845. exponitur ὁ ἀναχυτὴς τῆς ἀσπίδος. Quoniam autem in medio clypei hæreret, ideirco in Euripidis Phœnissis, vs. 1134. πόρπαξ' ἐν' αὐτὴν enarrator vetus exponit ἐν' αὐτὸ τὸ μέσον. Dictus etiam ἀντιλαβὴς", &c. T. H.]

Πόρτις vitulus, sive juvencus, et vitula s. juvenca. Originem vocis, à πορεύεσθαι incedendo, repetunt veteres. Etymol. c. 684. 2. Παρὰ τὸ ἄρτι καὶ πορτίαν, καὶ πρὸν ἐχκεῖσθαι, εἶτα πίρας, πίρας, καὶ, πλεονασμῷ τοῦ τ, πίρτις κ. τ. λ. Et sic Eustathius, c. 1663. 33. Πόρτις, ἤγουν τὸν βοῦν, ἀπὸ τοῦ ἄρτι ἀρξάμενον πορεύεσθαι. Idem Eustathius admonet, " modo πόρτις dici, modo πόρτακας." Conf. quæ vir illustris, H. Tollius, de forma simpliciori πόρας, dedit, in Animadv. ad Apollonii Lex. Homer p. 561. Itaque, uti πάρις, forma simplex, ducta est, sive à πίρνημι, Præterito perf. Medio verbi πίρνω, sive rectà, ab obsoleto verbo πίρω, sic ab ejusdem verbi, πίρω, tertia pers. Præter. perf. pass. πέπαρται est πάρτις. Vide plura ad seq. πίρω. E. S.]

Πόρφυρα purpura, genus conchæ marinæ. A πορ, (quod cum πῦρ componendum) et φέρω misceo, dicitur purpura, πόρφυρα, ab igneo colore admisto. [Veteres parum verisimilia, de etymo, præbent, ut Etymol. c. 684. 12. quando dicit, vocem factam παρὰ τὸ πορφύρειν τὸν πῦρ &c. Nescio equidem, an πόρφυρα rectius repeti possit à πορφύρω, hoc vero sit forma verbi reduplicati, ducta à φέρω s. φόρω misceo: ut πορφύρω pp. sit vehementer misceo, perturboque, quod de mari dictum, vehementius perturbato, agitatoque; et dein metaphorice de animo, curarum æstu jactato. Conf. Hesiod. θ. 551. Od. Δ. 527. 572. &c. Quodsi verum sit, πόρφυρα pp. jactata, sive æstu ejecta, dicta fortasse primum fuerit concha marina, et dein eximie concha, unde purpura conficiebatur. E. S.]

[Πίρω verbum obsoletum, quod multa sui vestigia, in lingua Græca, reliquit. Ab eo enim non tantum repeti potest vulgatissima vox πόρος porus, meatus, transitus, et πόρ, quemodo Lacedæmonios dixisse, pro πᾶς, pas, auctor est Hesychius: verum etiam πόρ, quod alias, cum augmento, ἔπορ, 3 pers. Sing. Præterit. imperf. Activi, quin et πάρα, unde παρῶν, et forma reduplicata πεπαρεῖν, quam habet Hesychius. Stirpi πόρ, cognata fuit alia πάρ, πόρ, πάρ, premo. A premendo videtur esse ducta notio calcandi, porro ea incedendi, et permeandi, unde et Latinorum porta: nempe qua permeatur, et portus, quo penetratur, quo receditur, (quam vocem pro domo etiam posuisse veteres, auctor est Festus) quin et ea dandi notio, in primis recte et occulte, repetita forsan est ab illa permeandi, uti Belgæ etiam dicimus *iemand iets in de hand drukken*: alii malis, notionem dandi, denuodive esse ductam à transmittendo et præbendo alteri &c. Πῆς vero pes quin dici potuerit à premendo et calcando, nemo dubitet. Eadem certe origo est vulgati πᾶς pes. E. S.]

Ποσειδᾶν Neptunus. Forte à πόσις (quod cum πᾶς componendum) et δῖα, quasi ambiens terræ pedem. [Ποσειδᾶν haud dubie contracta forma est, pro ποσειδέων qua voce Herodotus passim utitur, sive potius pro ποσειδέαν, quod semper lingua apud Homerum; qui, ne semel quidem, contractum ποσειδᾶν adhibuit. Etiam ποσειδίης, et ποσειδὴν est in Etymologo, c. 684. 25. ubi variæ præbentur derivationes, incertæ omnes, aut apertæ falsæ. Herodotus l. 2. p. 128. 84. 85. nomen ποσειδέων ab Afris repetere videtur, ut origine Punicum sit, magnoque adeo Bocharto interprete (in Geogr. Sacr. l. 1. c. 2. c. 9.) idem quod פשתן, quod latum et expansum sonet, à פשט pandere, expandere. Bocharti sententiæ favet nonnihil, quod etiam ποσειδὴν dixerint, judice Salmasio, in exercit. Plin. p. 111. b. et 580. a. E. S.]

[Πόσθη pellis, qua glans pudendi virilis tegitur, vel ipsum nitidum virile. Etymologus c. 684. 55. πλεονασμῷ τοῦ σ dictum censet, quasi, πίθη, ἀπ' ἐκ τὸ τοῦ πίθου γίνεται· quod longius petitum est. Simplicior foerit ratio appellationis, à πίω premo, vim facio, unde πίσις vir, pecul. maritus, à premendo, quemodocunque אִישׁ Hebræis similiter dictus est ab אוּשׁ pressit, compressit, Lexici Hebr. nostri p. 18. Hoc si fortasse alicui ideo minus placeat, quod πίσθη pp. sit pellicula pudendi (unde de ipso pudendo vox desumpta per metonymiam demum dicta sit, quemadmodum cuticula apud Latinos pro corpore ipso dicitur, cute indutu) cogitet, an πίσθη, cum adspiratione, pro πίστη, dici potuerit quasi repressa, aut retracta, quod retrahatur retecto nitido. Sed hæc pluribus explicasse non refert. E. S.]

Ποτανὸς flavus. A ποτὸν, quod à πίνω. Stirpe πόω, quod idem ac πίω bibo. [" Proprie significat aquam potabilem, opposite ad marinam sive salsam. Oritur autem à ποτὰ, neutra Plurali vocis ποτὸς, quæ à πόω. Latinum verbum potandi inde formatum est. Ejusdem vero formæ, ac nostrum ποτανὸς, sunt voces πλόκαμος, δόλαμος, ἔχεμος, et similes." L. C. V.]

Πότηρ ater, quasi ex πῶς, et ἤπαρ, de quo supra. Πῶς vide in πᾶς. [Nobis quidem nullum dubium, quin σὺ πότηρ ater, sit, pro pleniori ὑπότηρ: qua de voce dictum jam supra. Ὑπότηρ hocce, sive ὑποπότηρ, frequenter legitur apud Homerum, qui alterum illud πότηρ, semel tantum, adhibuit, Il. ε. 85. E. S.]

Πότμος sors, fatum. Pro πόσμος, et hoc à πόω, quod idem ac πίω, componendum cum πίπτω cado. [Nescio, an vox πότμος tanquam contracta sit habenda, ex πότιμος, i. e. qui bibitur, sive ab hitur, nempe, calix: unde adsumi potuit notio sortis, quæ alicui calicis instar obtingat. Sic כוֹס calix, pro portione, s. sorte, Ps. 11. 6. 16. 5. 23. 5. et alibi æque in sacris, atque apud Arabes, occurrit. Stirps hoc pacto fuerit πόω, unde πίνω, ποτὸς, potus, ποτὴς poculum, et ποτήριον, quod et ipsum, figurato usu, pro portione, legitur, Matth. 20. 22. 23. 26. 39. Joh. 18. 11. Apocal. 14. 10. 16. 19. 18. 6. &c. Quodsi autem πότμος, hæc quidem ex origine, idem pp. sit ac ποτήριον, tanto magis quadrabit in hanc vocem non tantum epitheton ἀδινὸς amarus, acerbus, (ut Od. κ. 245. ἀδινὰ πότμον, pp. sit amarum poculum) verum etiam phrasis Homerica, ἐπιπνεῖν πότμον attrahere, i. e. continente tractu ebibere poculum fati, quod Lucianus, (judice Stephano, Thes. t. 3. c. 920.) forma verbi Medii, dixit ἐπιπνέεσθαι τὸν κύλικα, calicem attrahere, sive uno hausto ebibere. Vide Il. Σ. 359. Σ. 412. &c. Itaque et πότμος ἐπιπνὼν, Il. Σ. 96. pp. fuerit poculum mortis paratum. E. S.]

Πότνιος venerandus. Forte à probabendo, ut sit, quem supplex adoret. Hoc pacto origo erit πίω, de qua modo in πότμος. Ita fere Etymol. c. 685. 50. Πότνια· σεβασμία, ἐπιμελὴς· παρὰ τὸ πίτνα, πατῶ, καὶ πατεῖ· αἱ γὰρ σεβάσμιαι γυναῖκες πατοῦνται· ὅθεν πατεῖσθαι τὸ προπατεῖσθαι κ. τ. λ. Conf. et Eustath. p. 565. 39. In Hesychio πάτνα γῆ exponitur παλαὶ γῆ· et πίτνα, inter alia, redditur παλαί. Possent, hoc adspecto, πίτνιος, et πίτνιος, dicta forsan videri pro πίθιος et πίθιος, à πίθω desidero, unde πίθος desiderium: ut πεθ-

πρῶτ pp. alt, quasi, desiderabilis, desiderium sui movens, atque adeo pulchra admodum res. E. S.]

[Πῆ ubi. Recte vir eruditus, in Lexico Hedericiano, repetit ab antiquo πῄς, τί, πό. Cum πῇ conveniat Latinis veterum quis, quæ &c. Itaque πῆ, πῇ, πῇ, τῇ. pp. casus Genitivi et Dativi sunt, per ellipsin Præpositionis cujusdam, absoleta nihilominus habiti. Conf. dicta superius in πῇ et πῦ, et cl. Hoogeveen Doctr. Part. cap. 15. ss. E. S.]

Πᾶς, pes, pro πάϊς, à πάω. Vide supra in πάϊς. [Genitivus πᾰδός, Lat. pedis, suadere videtur, literam δ, in forma hujus vocis prisca, non defuisse. An igitur à πάδω factum fortasse est πάδς, πᾶς, pes, pedis, à πάδω vero πάδος, et, Æolice, πάος, quod rect. actum dein in ποῦς? Sane ϝ in medio Genitivo, ab Iambis patissimum, ejectum fuisse, apparet ex Genitivis Βάϊος et Θέϊος, pro Βαΐδος, Θεΐδος, à Mattairio commemoratis, p. 109. Conf. et Æolica Ἀρτέμις, μέος, pro Ἀρτέμιδος, μέδος, apud Vossium, de Litterar. Permutatione. Hæc vis delabimur ad verba πάδω, ac πάδω, quæ à πάω et πόω orta, vim habuisse oportet premendi. at πᾶς, hac ratione, contractum ex πάος, pro πάδος, et pes Lat. pro πάς, ex πάδος, originem duxerint, notionemque nacti sint à pressione, quæ, pedibus positis, fiat. E. S.]

[Πίω, idem origine, quod cognata πάω, πίω, πόω, et, in eam linguæ, obsoletum. Vestigia hujus verbi certissima deprehendas, non tantum in derivatis πάσις, πῶμα, πῶσις, πωτὸν &c. sed etiam in Futuro πίομαι, et Perfecto πέπωκα, ad Thema πώω, vulgo referri solitis. A πίομαι hoc, inter alia, ductum est πῶμις, obsol. Lat. pocus, cujus diminutivum poculum in usu mansit. Quodsi jam stirpes illas cognatas πάω, πίω, πώω, attentius consideraveris, perquam verisimile fiet, nostrum πίω, atque ac πίω, (unde πίνω) pp. significasse promendo labia, vel labiis compressis labere. De πίω, pp. herba densa, supra jam dictum, suo loco. E. S.]

Πῆος mitis. Forte à πηάω transadigo, transfigo, ut πῆος proprie sit tractabilis. Conf. πήσσω. [Forma altera πῄος, cum ἰota subscripto, probat, contractam esse vocem ex πρᾶος, quod forte pro πῄσος, unde πῄσιν transmittit. Proprietas verbi, à cel. Lennepio indicata, confirmari posse videtur ex collatione cognati verbi πηάδω, quatenus inire femininum notat. Itaque πρᾶος, pro πήσιος, pp. fuerit quod penetrari, transfodi, facile posset, oppositum alteri χαλεπῷ; durus, difficilis. E. S.]

Πήσσω facio, ago, tracto. A πηάω, de quo supra. [Nimirum è πηάω, in Futuro πηήσω, (litera σ geminata, et facta contractione) ortum est πήσσω. Ab ejusdem autem verbi πηάω (contracti in πάω) Præterito antiquo Activo πεπήκα, (unde natum postea πέπηγα) ductum nomen Substantivum superest πῆγος, cum acuti circumflexo notatum, pro πήκος: eadem fere ratione, atque à Perfecto Pass. πέπηγμαι, pro πεπήκμαι, nomen factum est πῆγμα, itidem circumflexum, pro πήκμα. Jam vero tali ex fonte derivatum verbum πήσσω, quod Attici dixerunt πήττω, pp. notasse videtur ad exitum, finemve, perduco; unde πῆγος et "πήγμα pp. res gesta, vel acta" quemadmodum alio loco cel. Lennepius explicuit "ut diversum sit ab altero χρῆμα, quod ab usu dicitur, quasi res, qua utaris." Porro ab ejusdem verbi πήσσω, sive potius ab antiqui πάω, pro πηάω, tertia perf. Præteriti Pass. πέπηγται, est nomen πηκτὸς, quod "apud veteres, specialim, significavit eum, qui ne tributum quidem ἐπικεφάλιον φόρον, i. e. impositum tributum exigit," ut Suidas, hac in voce, interpretatur. Latius autem paullo sumtum idem nomen etiam dicitur de eo, qui alium est alicujus rei, atque ita πήκτης φόνου alter cæsis. Apud Hellenistas autem inde porro transiit, ad significandum lictorem: quo sensu accipitur, v. gr. in loco Lucæ Evang. c. 12. 58." E. S.]

Πήμων stipes, stirps. Pro πήμων, à πήω, πηδω, quasi transadigendo premendove fixus. [Hesychius πήμων inter alia exsc. ait. τὸν ῥίζωμα δένδρου τὸ γόμφιον, ὁ τῆς ἄμπέλου πρὸς τῇ γῇ Quæcumque arborum radices aridas &c. Clarius eo Etymologus, c. 686. 36. πήμων, inquit, τὸ ἀπογόμφωμα τῶν στελίχων λίγνται, truncī vel stipites arborum emortuæ. Præterea Hesychio commemoratur πήμων ἐρινὸς foci ima pars. Unde vix dubitandum videtur, quin πήμων, per vocalem absoluta v, scriptum, (ut solebant veteres) exponendum sit, ex collato verbo πήδω incendo, cujus Præter. perf. Act. πέπηκα dederit Particip. Pass. præter. πεπημένος, pp. incensus vel incendi solitus. Hinc, demto augmento, πήμνος, πήμνη, et neutro, πήμνον, Belg. *Brandhout*, et idem nomen, ubi adaperto, de loco dictum ejus ima pars h. e. *brandplaats*, vel *stookplaats*. Ligna vero, sive radices vitium, imprimis foco incendendo inservisse, res notissima est, vel ex illo Aristophanis, cap. 15. 2– 6. E. S.]

Πήνω decorus sum, excello. Inde πήμων. [Conf. modo dicta. Etymologus c. 686. 36. factum conjiciebat ex Præpositione πρᾳὰ et ἵημι dico: ut primo fuerit πᾳήνω, et, contractione facta, πήνω. Quæ derivatio speciem quidem veri habet, at constructioni tamen, et usui hujus verbi, nonnihil repugnat. Rectius fortasse repetas, ex πάω, πᾰπίω, πήω &c. at πέφυτο pp. sit convenisse, similem esse: unde notio decori. Hesychius πήνω, ἁρμόζω exponit; eidemque πήνητα sunt φυτάρματα, plantæ. E. S.]

Πήξαι stipes. Forte à πήω, πηδω, quasi transadigendo premendove fixus. [Hesychius πήμων inter alia exsc. ait. τὸν ῥίζωμα δένδρου τὸ γόμφιον, ὁ τῆς ἀμπέλου πρὸς τῇ γῇ Quæcumque arborum radices aridas &c. Clarius eo Etymologus, c. 686. 36. πήμων, inquit, τὸ ἀπογόμφωμα τῶν στελίχων λίγνται, truncī vel stipites arborum emortuæ. Præterea Hesychio commemoratur πήμων ἐρινὸς foci ima pars. Unde vix dubitandum videtur, quin πήμων, per vocalem absoluta v, scriptum, (ut solebant veteres) exponendum sit, ex collato verbo πήδω incendo, cujus Præter. perf. Act. πέπηκα dederit Particip. Pass. præter. πεπημένος, pp. incensus vel incendi solitus. Hinc, demto augmento, πήμνος, πήμνη, et neutro, πήμνον, Belg. *Brandhout*, et idem nomen, ubi adaperto, de loco dictum ejus ima pars h. e. *brandplaats*, vel *stookplaats*. Ligna vero, sive radices vitium, imprimis foco incendendo inservisse, res notissima est, vel ex illo Aristophanis, cap. 15. 2– 6. E. S.]

Πήρη decorus sum, excello. Inde πήμων. [Conf. modo dicta. Etymologus c. 686. 36. factum conjiciebat ex Præpositione πρᾳὰ et ἵημι dico: ut primo fuerit πᾳήνω, et, contractione facta, πήνω. Quæ derivatio speciem quidem veri habet, at constructioni tamen, et usui hujus verbi, nonnihil repugnat. Rectius fortasse repetas, ex πάω, πᾰπίω, πήω &c. at πέφυτο pp. sit convenisse, similem esse: unde notio decori. Hesychius πήνω, ἁρμόζω exponit; eidemque πήνητα sunt φυτάρματα, plantæ. E. S.]

Πήρη stipes, stirps. Pro πήμων, à πήω, πηδω, quasi transadigendo premendove fixus. [Hesychius πήμων inter alia exsc. ait. τὸν ῥίζωμα δένδρου τὸ γόμφιον, ὁ τῆς ἀμπέλου πρὸς τῇ γῇ Quæcumque arborum radices aridas &c. Clarius eo Etymologus, c. 686. 36. πήμων, inquit, τὸ ἀπογόμφωμα τῶν στελίχων λίγνται, truncī vel stipites arborum emortuæ. Præterea Hesychio commemoratur πήμων ἐρινὸς foci ima pars. Unde vix dubitandum videtur, quin πήμων, per vocalem absoluta v, scriptum, (ut solebant veteres) exponendum sit, ex collato verbo πήδω incendo, cujus Præter. perf. Act. πέπηκα dederit Particip. Pass. præter. πεπημένος, pp. incensus vel incendi solitus. Hinc, demto augmento, πήμνος, πήμνη, et neutro, πήμνον, Belg. *Brandhout*, et idem nomen, ubi adaperto, de loco dictum ejus ima pars h. e. *brandplaats*, vel *stookplaats*. Ligna vero, sive radices vitium, imprimis foco incendendo inservisse, res notissima est, vel ex illo Aristophanis, cap. 15. 2– 6. E. S.]

Πήρη decorus sum, excello. Inde πήμων. [Conf. modo dicta. Etymologus c. 686. 36. factum conjiciebat ex Præpositione πρᾳὰ et ἵημι dico: ut primo fuerit πᾳήνω, et, contractione facta, πήνω. Quæ derivatio speciem quidem veri habet, at constructioni tamen, et usui hujus verbi, nonnihil repugnat. Rectius fortasse repetas, ex πάω, πᾰπίω, πήω &c. at πέφυτο pp. sit convenisse, similem esse: unde notio decori. Hesychius πήνω, ἁρμόζω exponit; eidemque πήνητα sunt φυτάρματα, plantæ. E. S.]

Πήρη stipes, stirps. Pro πήμων, à πήω, πηδω, quasi transadigendo premendove fixus. [Hesychius πήμων inter alia exsc. ait. τὸν ῥίζωμα δένδρου τὸ γόμφιον, ὁ τῆς ἀμπέλου πρὸς τῇ γῇ Quæcumque arborum radices aridas &c. Clarius eo Etymologus, c. 686. 36. πήμων, inquit, τὸ ἀπογόμφωμα τῶν στελίχων λίγνται, truncī vel stipites arborum emortuæ. Præterea Hesychio commemoratur πήμων ἐρινὸς foci ima pars. Unde vix dubitandum videtur, quin πήμων, per vocalem absoluta v, scriptum, (ut solebant veteres) exponendum sit, ex collato verbo πήδω incendo, cujus Præter. perf. Act. πέπηκα dederit Particip. Pass. præter. πεπημένος, pp. incensus vel incendi solitus. Hinc, demto augmento, πήμνος, πήμνη, et neutro, πήμνον, Belg. *Brandhout*, et idem nomen, ubi adaperto, de loco dictum ejus ima pars h. e. *brandplaats*, vel *stookplaats*. Ligna vero, sive radices vitium, imprimis foco incendendo inservisse, res notissima est, vel ex illo Aristophanis, cap. 15. 2– 6. E. S.]

Πήρη decorus sum, excello. Inde πήμων. [Conf. modo dicta. Etymologus c. 686. 36. factum conjiciebat ex Præpositione πρᾳὰ et ἵημι dico: ut primo fuerit πᾳήνω, et, contractione facta, πήνω. Quæ derivatio speciem quidem veri habet, at constructioni tamen, et usui hujus verbi, nonnihil repugnat. Rectius fortasse repetas, ex πάω, πᾰπίω, πήω &c. at πέφυτο pp. sit convenisse, similem esse: unde notio decori. Hesychius πήνω, ἁρμόζω exponit; eidemque πήνητα sunt φυτάρματα, plantæ. E. S.]

Etymol. M. col. 363. 39. Ἀπὸ τοῦ πτίνω, ἔπτινα, ἐπτίνην, ἐπτίνθην, καὶ συγκοπῇ πτίσθαι. Vide supra, suo loco, et T. H. in πτίρω. E. H.]

Πτίλος cui ex ciliis pili pariere. Forte pro πῖλος, de quo vide suo loco. [Docuit vir col. Analog. Gr. p. 207. literam Π, atque ac Κ, nonnunquam ab initio esse præfixam, adeoque non-radicalem. Hoc quidem in voce nostra πτίλος, (quæ etiam πτίλλος scribitur, media λ geminata) unica videtur tenendam: ut στίφω pp. sit τίλω, sive τίλλω vellico. Vidit verum hanc originem jam Etymol. col. 342. 42. ἀπὸ τοῦ τετίλθαι τὰ ἱδίφεσα, et col. 694. 54. πτίλος —— ἀπὸ τῶν ἀποτετιλμένων τὰ βλίφαρα. Vide porro Hesych. t. 2. c. 1072. et ibid. Albert. E. S.]

Πτίσσω pinso. Forte pro πίσσω, à πίσ, unde quoque pinso Latinorum. [Eadem ratione τ insertum est post primam literam vocis, in πτίλος pro πίλος, πτίλμος pro πίλμος. Vide Maittaire Alphab. Diall. p. 296. Adde his, quod πτίσσω proprie dicatur ab expendendo massam. E. S.]

Πτύω consterno. A πτύω, quod componendum cum στόρνυμι, et στρώω. [Conf. infra in πτίρω.]

[Πτύφος garnero. "Est à πτύω, quod ex πτύω, contracto ex πτύϊω, pro quo etiam πτύσσω. Notat autem pando, expando: unde à πτύσσω est πίτυλος folium expansum. Eadem significatio est in πτύσσω, unde πτυχὶς et πτυχὴ, ala expansa, dein πτύξις, notans propulsationem primam arborum, fruticum et herbarum." T. H.]

[Πτύω ventilabrum, quo rustici, frumento excusso, palea excernunt. Formam vocis nostræ Atticam, omissis à Lexicographis, πτύϊον, servavit Eustath. in Comm. ad Hom. Il. Ξ. p. 925. Verbum superest, unde proxime oritur πτύον, πτύϊον, quod cum olim significaverit in genere excernere, ad peculiarem spuendi significatum translatum fuit. A spuendo fluxit tertia hujus vocis significatio contumeliandi, vel contumeliose tractandi, quæ vis præsertim habet in composito ἀποπτύειν, unde formatum ἀποπτύστης significat hominem, dignum, quem omnes conspuant, vel in quem omnes despuant. Hinc pro aspernato cœpit vox à Tragicis adhiberi, Æschylo, Euripide, in Medea vs. 1373." L. C. V.] [Conf. infra in πτύϊον. E. S.]

[Πτύρω terreo. "pp. extendo corpus, præ terrore et formidine. Contractum autem est ex πτίρω. A πτίρω sunt πτίρμα, πτόρθος, πτῶσις. A πτίω, πτίσω, est πτόα, vel πτοία, formido, motus, qui fit, ut quis corpus extendat. Eadem vis est in πτήσσω sed hoc maxime ponitur de equis, qui repente alicujus rei formidine perculsi sunt, Belgice *Schigtig*, Græco ἵππος πτυρσαί, et πτυρτικὸς. In genere autem πτίρω ponitur de omni repentina formidine, qua quis correptus membra intendere nititur." T. H.]

Πτύσσω plico. A πτύω, cognato verbi alteri πτύσσω, unde πτύσσω pp. expansum complico.

Πτύω spuo. Factum à πτύω. Alio loco vir celeb. "Verbum πτύω, et ei respondens Lat. spuo, factum est à πτύω despuentis. A Græco πτύω nomen πτύον eximie ventilabrum notat, quo secreti palea, et velati despui, solent. Inde composita apud Græcos καταπτύειν, et ὑποπτύειν, specialim usurpata sunt ad summi contemptus significationem conficiendam. Ita καταπτύειν τινὸς Græci dixerunt, quasi despuendo in aliquem contemptum eum significare, et summopere aliquem contemnere et despicere. Idem fere compositum ἐκπτύειν significavit Paullus (Epist. ad Gall. 4. 14.) Hoc autem eum pp. respondet Lat. exspuere, in metaphora idem est, quasi dicas, tanquam sputum, aliquem ejicere, et sic contemnere." [Conf. omnino Apocal. 3. 16. et supra in πτύϊον. E. S.]

[Πτύσος lapsus, ruina. "Vox πτῶσις orta ab ἔπτυσα forma πτύω, cujus gliscentia πτύσις manat à πτύω." L. C. V.]

[Πτωχὸς mendicus. "A verbo πτύω, vel πτύσσω, terrefacio, nomen πτωχὸς significat pp. eum, qui terrefaciat, atque inde hominem mendicum, qui petat stipem. Hoc sensu differt à nomine πένης, quo pauper designatur, pp. is qui manibus victum quærit &c. Latius autem à Scriptoribus sacris sumtum πτωχὸς aliquando idem fere significat, quod πένης." Conf. supra in πτῶσις, et πτύσσω. Paullo aliter L. C. V. "Non à Præteritis tantum Passivis et Mediis" inquit "sed et ab Activis, nomina nascuntur. Triplex est Activa Præteritorum terminatio, in κα, χα, φα. Quidquid itaque nominum est in κος, χος, φος, in κα, χα, φα, id omne derivatur à Præteritis Activis verborum. Nostrum πτωχὸς, ab ἔπτωχα, verbi πτώσσω, quod pp. solet metu contractum cadere. Hinc transfertur πτωχὸς ad significatum mendici, sive ad genus alterius accidentis. Novit Homerus vocis originem, eamque indicavit in Odyss. P. 220. 227." E. S.]

Πυγὴ nates. A πύγω, πύω denso. [Nimirum, docente Eustath. ad Hom. Il. Σ. p. 322. 29. πυγαὶ sunt τὰ μετὰ τὸν ἰσχίον παραλία, ἢ ὃν καθίζομεν. E. S.]

[Πυγμὴ pugnus, pugilatus. "Observandum est, πύκτην sæpe à Græcis dici pugilem victorem, et corona donatum, neque unquam fere alia potestate in Inscriptionibus occurrere, ut Δι-πύξ-πύκτης. Pari modo pycten Latini assumpsit, eaque re à pugile, quod artis, certaminisque nomen est, non victoriæ, differt: et hoc docet Marq. Guidius, ad Phædr. l. 4. fab. 24. Πύκτης orationis est proprie, πυγμάχης et πυγμαχία ad poëtas pertinet. Παγκράτιον verbum Ionicum, ab Anacreonte usurpatum (apud Eustath. ad Hom. p. 1322.) ab Adject. πάγκρατος. Pugnam veteres Latini pp. nominabant: ut origo vocabuli satis ostendit. Vetus enim pugimus, contracte pugnus, unde pugna: at apud Græcos πύγμης, πύγμις, et πυγμή." T. H.] [Ab obsol. πύκω denso. Præter. Pass. regulariter est πέπυγμαι. An hinc πύγμος pp. clausus, densus, et eximie πυγμὴ i. q. pugnus sive manus densata, et in pugnum clausa et contracta? Hinc certe πυγμῇ adverbialiter, q. d. dense, id est crebro, frequenter: et ante per crebro reddebat Vulgatus interpres, Marc. 7. 3. docte defensus à Jac. Hasæo, Bibl. Brem. cl. 4. p. 322. 323. Conf. infra πύκα, πυκνὰ, et in primis L. C. V. in πυκτεύω. E. S.]

[Πύελος alveus, pp. ἴγνυμα. Videtur vox esse formam productioris, à simpliciori πύλος, quod à πίω. Conf. quæ dedi ante hos 24 annos, ex observatis cel. Ruhnkenii, ad Cant. Hisk. p. 26. R. S.]

Πύθω putrefacio. A πύω premo densum: unde πυθμὴν fundus, et πύθω forte in imo sedere facio, putrefacio. [Vide, si tanti est, Dissert. nostram ad Cant. Hisk. p. 24. 25. E. S.]

[Πύθων Pytho, draco, quem Apollo interemit: unde et πύθιος dictus creditur. De hac quidem voce cel. Lennep. alio loco: "à Πύθος. Sic dicitur Apollo, sive à serpente Pythone, quem interfecisse dicitur, sive, quod verisimilius est, ab antiquissimo oppido Phocidis [Pytho] ubi dein conditum templum Apollinis Delphici, et celeberrimum oraculum Delphicum fuit, cujus sacerdos primaria etiam dicta Πυθὶς Pythia." At T. H. "Ambigitur" inquit "unde duxerit nomen πύθων. Ad fabulam spectat, adeoque verisimilitudine caret, quod plerique à verbo πύθεσθαι, quod putrescendi significationem habet, derivent: quoniam Πύθων, immanis draco, sagittis Apollinis sollicitus, ibi computruerit. Scholiastes Apollonii Rhodii, ad l. 1. 207. —Ut igitur hæc Pythæ, vel Pythonis orbis Etymologia nullam habet probabilitatis speciem, sic multo potior videtur eorum sententia, qui ad τὸ πύθω, sive πύθω, vel πύθεσθαι, (unde πυθάνεσθαι manavit) revocandum putant. Hoc autem verbum de consulendis, interrogandisque oraculis, pp. veteres usurpasse, non pauca sunt argumenta. Sic et Apollo πύθιος, quem sciscitabantur, quique oraculum flagitantibus responsa dabat, commode potest intelligi. Aliam longe viam ingressus est S. Bochartus, Phal. l. 1. c. 2. p. 11. originemque à Put, Chami filio (Gen. 10. 6.) deduxit: cujus opinionis nullum aliud, præter literæ utriusque vocabuli non dissimiles, fundamentum invenio. Digna tamen idem, qui adeatur, Hieron. P. 2. l. 3. c. 5. p. 383. &c."

Πύκα dense. A πύω premo, conspicuo. [Legitur Od. A. 333. ubi de Penelope Ἰτέῃ μὲν παρὰ σταθμὸν πύκα νύσσε νέεσθαι. Idem sæpe redit, Od. Π. 415. Σ. 209. Φ. 64. Vocem "πύκα Scholiasta exponit ἰσχυρῶς κατεστιγμένον, i. e. magno cum cura confectum. Voluere alii Græci, significari firmiter et dense confectum. Sed præferenda est Scholiastæ parvi interpretatio." T. H.] [Conf. Hesych. t. 2. c. 1078. 1079. et ibid. notata. Πύκα, pro ἐπιμελῶς, accurate, affabre, scite, manifesto adhibitum quoque fuit, Il. Κ. 70. Σ. 607. Od. Α. 436. Rursus πύκα, idem est, quod πυκνὰ, pp. dense, firmiter, Il. Ο. 689. et vehementer, i. e. densis ictibus, sive frequenter, Il. I. 581. quin et translate πύκα solide, de monte haud firmo, ac minime levi, Il. Ε. 217. A qua postrema virtute deduxisse videtur notio ejus, quod accurate et sapienter fiat. Plura vide mox in πυκνά. E. S.]

[Πυκνὰ frequenter. Cel. Lennep. alio in loco: "Græcum πύκα condenso, stipo, inter alia derivata, peperit Adjectivum πυκνὸς, et contractum πυκνὸς, quod pp. notat densum: unde dein varie transfertur. Et (Lucm) quidem (cap. 5. 53.) neutram plurale πυκνά, verbo jantem, adverbii loco est, ac significat frequenter, quod et πυκνὸς. Apud Græcos scriptores Adjectiva neutra Pluralia passim inveniuntur pro Adverbiis: quorum etiam pertinent nomina quædam, vulgo pro Adverbiis haberi solita, ut μάλιστα, quod est ab antiquo μάλιστος, τάχιστα à τάχιστος." Quid quod et πυκνὸς pp. nil aliud est, quam casus Dativus sive Ablat. Plur. item Adverbialiter positus pro πυκνῖς densis, s. crebris scil. vicibus? Omnino hic advertendus est A. Schultens. de Defl. Ling. Hebr. p. 204. qui nostrum πυκνὸς egregie illustravit, et Tasp. Epist. Crit. p. 116. ubi et πυκνὰ πυκνὰ, pp. alo densæ &c. E. S.]

[Πυκτεύω pugil sum, vel pugilatu certo. "Docte interpres Vulgatus (1 Kp. ad Cor. 9. 26.) reddidit pugno: nam Latinorum verbum pugnare, in origine suo, nihil est aliud, quam Gr. πυκτεύειν cujus origo πύκω. Ab hujus Præter. Activo πέπυκα factum est πύκα. A πύκω, πύκης, et contracte πύκης, πύξ, quod est Lat. pugnus. Præteritum Pass. verbi πύκω fuit πεπυγμαι, ξαι, ται. Inde remansit πυγμὴ, quod significat et pugnum et certamen pugilatus. A tertia pers. remansit πύκτης pugil. Pro πυκτεύειν, in Ionis, (ut ex Eustathio movimus) dicebant πυκταλίζειν." L. C. V.] [Videatur vir summus de hoc verbo in Adnot. ad Eurip. Hippol. p. 186. 2. D. de πυκτεύω vero cel. L. Bos, in Exercit. Phil. p. 137. ss. E. S.]

Πύλη porta. Forte à πύω premo, conspicuo. [Hesychius πύλας interpretatur πύλης, et πύλη, Συρ. Igiturne, uti πύλας et πύλης nomina vicina sunt, sic etiam verbum πύλω idem fortasse notavit, ac πύω, πύλω vertio, verso? Quo pacto πύλη pp. foret, quæ versatur, id est, huc illuc reciprocatur, eximie porta. Verum, quia πύλη non adeo januam portæ, quam potius ipsam portam, qua penetratur, sive ingressus fit, significat, malim equidem repetere à πύλω, pro πίω, pp. penetro. A πίω certe antiquo, sive Præterito perf. Pass. ejus πέπυρται, est Lat. porta. [E. S.]

Πυθάνομαι scisciter. A πύω. Ratio notionis dubia. [Verbum hoc, in forma Media, adhibitum ad literam fere idem est ac Lat. urinor, sive demergo me in fundum aquæ. Quo sensu legitur in Fragmento quodam Ciceronis, apud Nonium, c. 7. c. 57. (laudato à Forcellino in verbo Urinari) Si quando nos demersimus, ut faciunt, qui urinantur &c. Nimirum à πύω productum est πύθω: hinc πυθὸς, et πύθης, quæ vir eruditus, in Lexico Hedericiano, "eadem fuisse observat, atque *fundus* et fundus Latinorum." A πύθης porro, id est, fundus, sive potius à feminina hujus formæ obsoleta πύθη, quæ non à Latinis servata quoque fuit, in fundo, [sinum quoli designante) finxit verbum πυθάω, vel auctius πυθάνω, id est, fundam peto, unde Medium πυθάνομαι, pp. in fundum me demitto: quod jam, eleganti admodum metaphora, idem fere est quod percontari, h. e. alte latentia in mente alterius cognoscere studere, quasi expiscari, Belgice, *peilen*, Gallorum *sonder*. Cæterum, quod de πυθάνεσθαι dictum, idem de πυθέσθαι ac πύθεσθαι (simili gaudentibus origine ac πύθης, vel πυθὼν) valet. Etymol. M. col. 686. Πυθάνεσθαι, μανθάνειν, ἐπίστασθαι, ἐρωτᾶν &. τ. λ. Eandem vero unus indolem verbi Hebr. שָׁאַל, pluribus demonstrare conati fuimus, in Diss. de Cant. Hisk. p. 25-27. E. S.]

Πύξ pugno. A πύω, πύκω. Vide πύκα, [et L. C. V. in πυκτεύω. Itaque πύξ, ex πύκης, fuerit pro κατὰ πύκας, vel simili ellipsi, qua casus Accusativus, pro Adverbio, accipitur. Eadem ratio est vocis λάξ, de qua confer dicta superius. E. S.]

Πύπαξ vox poppysmatis. Facta à sono. [Conf. H. Stephani Append. c. 1743.]

[Πῦρ ignis. "Videtur vox peregrina, quam cum ipso suo igne pervenerit in Græciam. Ab ista voce manant multæ formæ Græcæ: præter cetera, πυρόω, πυρίω, πυρῶ, πυρῶν, quorum ultimum, significans incendo, usu tenitur. A πυρὸς ortum πυρετὸς, pp. notat flammam, vel incendium: unus vero vocem transtulit ad significandam febrem ardentem. Sive hoc vi summaque vocem, sive proprie, in Homeri versu, perinde est. Utrumque enim dici potest de sidere canicula, in Iliad. X. 31. Καί τε φερὸν πυρετὸν ΤΥΦΕΤΟΣ ἀνδράσι θῆκεν. [Conf. Scholiast. h. l.] Versum sic Virgilius interpretatus est, Æneid. X. 274. Ille nitim morbosque ferens mortalibus ægris. Incendia in genere intellexit Manilius, Astr. l. 3. 17.—ensis in totum portans incendia mundum." L. C. V.] [Vocem esse peregrinam, vix et ne vix quidem concedendum. Est enim omnibus regionibus proprium, quasi, et indigenum elementum ignis: deinde voces orientales, ignem indicantes, אֵשׁ *esch*, similesque, nimium quantum videntur distare, quam ut inde Græcum ΠΥΡ commode depravari potuerit. Quid si statuas, verba πύρω et πίρω, eandem olim habuisse vim proprium penetrandi ac pervadendi cuncta; ignis vero, à vi acieque subtilissima, nomen πῦρ adeptus fuerit? R. S.]

[Πύργος turris. Ineptæ videtur veterum sententiæ, statuenti, turrim à Græcis πύργον dici παρὰ τὸ ἐπὶ πολὺ γῆς ἔρχεσθαι. Vide Etymol. M. c. 697. C. Schrevelium cum Martinio, à πῦρ repetebat: "quia flammæ instar in acutum tendit." Hoc certe analogiæ magis consentaneum est. A splendendo, sive potius eminendo, ductane vox est: ut πυρὶς pp. sit splendeo, splendorem præbeo, (unde πυρετὸς de sidere canicula positum) atque porro hinc facta sint πυρόω, πύργος, πίργος? an vero magis placet, vocem esse ex Oriente petitam. Arabibus enim dicitur

ברך de qua voce adeatur Willmetus noster, Lex. Ar. p. 60. E. S.]

[Πύρη nucleus: vel potius quod in pomo ligneum nucleum vocamus est. Conf. H. Stephan. Thes. t. 3. c. 636. 637. A pervadendo fortasse nomen habet. Vide dicta in πῦρ. E. S.]

[Πυρὸς triticum. Si conferas πυρὸς rufus, sive ruber, ἢ πῦρ ignis derivatum, dubitandum vix videbitur, quin à rubore, aut candore, quasi, igneo, nobilissimum frumenti genus ita nominatum fuerit. *Goudgerle tarwe* nostrates laudare solent. E. S.]

[Πύω verbum obsoletum, à quo tamen manifesto remansit tertia Futuri πύσω, Iliad. Δ. 174. τὸν δ' ἔπρησε πύσει δέμας, quod per σήψει, putrefaciet, Grammatici exponunt, et referre solent ad usitatum Præsens σήθω. Conf. Hl. Tollium, ad Apollon. p. 579. Ab eodem πύϊον haud dubie sunt πύος et πύον hic concretum: de quibus vocibus plura dubit D'Arnaud, Lect. Græc. p. 117. 118. Unde simul facile apparebit, πύον nostrum à notione premendi, quam

habet, cum comprimendi, densandi, concrescendi accipiuntur: unde quoque πῶν, s. πῶς Lat. pus &c. E. S.]

[Πώγων barba. Male veteres inde dedocebant, quod πῆξαι robur; ætatis robur significet. Vide Etymol. M. col. 698. Rectius aliquanto alii, quod sit, quasi φύα γενείου, herba fruticans in mento. Habet utique vox nostra cum φύα herba, pp. densa, cognationem haud obscuram: sed altera syllaba γων, mera servilis terminatio est, notaique ea collectionem quandam, ut in Ἀγυιὰν, de quo dictum. Itaque πώγων, ωνος, proxime videtur esse à πώγος, pro πάγος. E. S.]

Πάλλω vendo. Forte à πάλλω verso: de quo supra. Alio loco vir celeberr. "Verbum πέλω significat verto: unde πέλος versionem notat, atque inde, apud Astronomos Græcos, ipsum cælum, quod circa axem vertitur. Litera autem ε in α mutata, inde factum est πάλλω, quod tempore Homeri etiamnum proprie usurpatum fuit sensu versandi. Quum autem antiquitus merces venderentur, non pecunia, sed commutando res aliæ: inde factum est, ut deinceps πάλλω vendendi notione generatim positum fuerit." [Πάλλω olim scribebatur, per simplex λ, à πάλος, quod à verbo πέλω. Sic sæpius λ transiit, in istiusmodi verbis, in ν, ut in στρόφαλιγξ circumago, τρανάω in fugam verto, τρεχάω curro, ταμάω distribuo. Jam vero verbum πέλω significavit, portare alia, vertere, versare. Ista quidem vi verbum in Lexicis non invenietur: quæ tamen hiaret, vel ex composito συμπέλασσε, unde contraxit Hesiodus (Ἔργ. vs. 388.) συμπλήσσῃσι ἑκαστῷ anno vertente. Superest, à πτάλλω ductum, nomen πάλος, qua designabatur stella in ursa minore, circa quam orbis verti credebatur, teste Eratosthene, cap. 2. Hygino, Poet. Astron. l. 3. 1. Hinc formatum πωλῶ vertere. In usu quoque fuit πάλιτρον. Formæ fuere diversæ olim, πάλλω, πτάλλω, et πτάλλω. Ex his polare et polire Romani receperunt. Versando vel vertendo res poliuntur, quod in rota figuli animadverti potest. Ennius dixit polare agros [Fragm. ex Aquil. l. 11. p. 84.] quod Hesiodo (Ἔργ. vs. 436.) πωλῶ vertere glebas. Non quidem simplex polare usurpatur Romanis, sed compositum interpolare, quod nihil aliud est quam vertendo immittere, et interponere, ac novam formam e veteri fingere, secundum Nonium Marcellum, [l. 1. §. 115.] A vertendo autem facile nostrum πωλῶ venit in significatum vendendi. Quid utique venditio est aliud, quam mutatio ac conversio? Tales erant in veteri Græcia emptiones, et venditiones. Tempore belli Trojani, cum naves, vino onustæ, ad navale Græcorum appulerant, à mercatoribus Lemniis emunt Græci vinum, non utique pecunia, qua carebant, sed, ut est apud Homer. Il. H. 473 ss. Ἄλλοι μὲν χαλκῷ κ. τ. λ. Alii quidem ære, alii autem splendido ferro, alii autem pellibus, alii vero ipsis bobus, alii demum mancipiis. Hæc erat veterum pp. dicta πάλαισι. Postea tamen temporis, quo fieri solebant emptiones pecunia numerata, vetus tamen verbum in usu remansit." L. C. V.]

[Πῶλος pullus. Vocem contractam esse ex πάλλος conjicit Etymol. M. col. 698. 13. hanc vero compositam ex πὸς herba et ἅλλεσθαι salire, ut πῶλος pp. sint ὁ πὸς ἅλλων, ὁ μετὰ πὸς ἁλλόμενος. Sed compositio ista non placet. Accedit, quod de ipsis hominibus etiam dicantur πῶλοι, juvenes, sive puellæ. Quare, ut Lat. pullus manifesto contractum est ex pullus, observante Forcellino, (qui locum Festi laudat, de Q. Fabio, Jovis pullo:) ita vix dubitaverim, quin πῶλος ita pro πάλλος, à πάλη puer; qua de voce supra Salmasius, De Trapez. fœn. p. 737. de Hellenist. p. 429. &c. Sæpius autem πῶλος (quippe pp. vocem adjectivam, Substantive acceptam) pullum vertendum esse, quam puerum, notavit D'Arnaud, Animadv. p. 107. 108. E. S.]

Πῶμα operculum. A πέω premo, obstruo. [Nimirum pro πέπμα: nisi malis à πάω, cognata forma, ut sit pp. pro πᾶμα. Etiam πᾶμα, (Etymol. col. 794. 30. πᾶμα· τὸ πάντα, καὶ τὸ πᾶμα) à πάω, cognato alteri πέω, et πίνω. Vide sub πάω. E. S.]

Πᾶρις. Forte à πάρος meatus, πᾶρις pp. lapis porosus. Compone tamen παρός. [Πᾶρος, docente H. Stephano, Thes. t. 3. col. 616. et 647. notat vel lucrum, vel callum: à qua posteriori notione est παρέω callo obduco, sive durum reddo. A priori vero illa est compositum πολυπάρης arumnosus. De hac voce ita T. H. "Πολύπαρης miser. Πάλας. Adice πάλαις. Πάλας à πάλω, πολέω, quod idem ac tollo, et tolero Latinorum. Pro πολέω veteres dixerunt etiam πάλαω, unde πάλμα. Πολέω vero contracte dicitur πλέω, unde etiam πλῆμι. Πολῆι ut et Lat. tolero, pp. notat sustinere: hinc πάλας significat miserum, qui onere premitur. Illud πάλας ingreditur compositiones, vel per πάλα et πάλαι, vel πάλαισ. Sic dicitur πολαιπήμων, πολαίπωρος, vel πολαίπωρος miser. Πᾶρις enim contractum est ex πάαρις, à πάω unde πάσσω, πτῶσις. Πᾶρις igitur significat rem ingratam, quam quis patitur." Conf. quæ de voce πᾶρις dixerat vir summus ad Aristophan. Plut. vs. 31. p. 22. 23. E. S.]

Πῶς Quomodo. Ex ποῦς, præfixo π, ut in ποῦς, ab οὖς. [Malim equidem πῶς repetere ab obsoleto πέω, i. e. Lat. quis, ut πῶς est quæ: unde πῇ quo, scil. ratione vel via? Ita πῶς Dativ. vel Abl. Plur. n. g. pro πᾶσι, sive πᾶσι, i. e. quibus, nempe modis, aut quibus rationibus? Eodem modo explicari potest πίνας si forte, pro ἃ πᾶς si quibus rationibus; plane ut Latini dicant si qua ratione: μήπως ne forte, pro μὴ πᾶς, ne quibus modis, ne qua via. Vide dicta in πῆ, et cumule cl. Hoogeveen, Doctr. Partic. cap. 51. E. S.]

Πᾶς gen. is, in Genitivo πάσος. Ad Stirpem πάω, πῶ, possideo, retulit H. Stephanus (Thes. t. 3. c. 112. 113.) secutus in eo Etymologum M., qui col. 699: 4. παρὰ τὸ πῶ "inquit" τὸ κτῶμαι. Subjecit ibidem Etymologus, ὁ παρὰ τὸ πῶ, τὸ πίνω, ἢν πιτῶ ἔθηκα, καὶ πέφυκα &c. Priorem tamen illam derivationem veriorem esse, persuadebant ea, quæ eruditissime notavit Cel. L. C. V. [Conf. sis dicta, et cogita simul, vicinas olim formas fuisse πάω, πίω, πίνω à quarum postrema nostrum πᾶς (tanquam neutra forma à masc. πᾶς, ut δῆ, ab δῆς) commodissime duci potuit. E. S.]

P.

Ῥα enclitica particula, certe, utique. A ῥάω fluo. [Apud Sophoclem ῥᾳ, vel potius ῥᾷ, idem est quod ῥᾴδιον facile, judice H. Stephano, Append. part. 2. col. 1. ubi testem appellat Eustathium ad Homerum. Vide Indicem Devarii in Eustath. Hæc quidem scriptio vocalm ῥᾷ, per iota suppositum τῷ α, si vera esset, mihi quidem probare potius videretur, ῥᾳ nostrum dictum fuisse pro ῥᾰ, hoc vero pro ῥά, ortamque adeo esse hanc particulam à Dativo vel Ablativo Singulari obsoleto vocalis ῥᾳ, quæ, à stirpe ῥάω fluo orta, pp. fluxum, lapsumve facilem denotare potuit. Conf. quæ de ῥᾳ, nomine fluvii et radicis ejusdem, quam veteres omnes ῥὰ vel ῥὰν vocaverint, dedit Salmas. Exc. Plin. p. 560. E. Ceterum hoc pacto ῥᾳ, pro ῥᾷ, ex ῥαί, ejusdem formæ particula foret, atque alterum καί, à κὰ descendens: de qua derivatione vide dicta superius. Ut vero ῥᾳ dixere, pro ῥαί, similiter κατὰ, παρὰ, sunt pro κατί, παρί. Plura de nostro ῥᾳ dabit cl. Hoogeveen. Doctr. Partic. cap. 52. cui tamen viro eruditissimo ῥᾳ videbatur dictum, pro ἁρά. E. S.]

Ῥάβδος virga. Pro ῥάδος, quod conferatur cum ῥάδαμνος, ῥάδιξ. [Nimirum literam β sæpe insertam esse in medio vocabulorum, probarunt Vossius, Maittaire, alii. Etymologus M. col. 701: 41. nostrum ῥάβδος derivabat à ῥάπτω, "id est amputo, abscindo. Est enim ramulus longior ab arbore resectus:" ut est in Martinii Etymologico ad hanc vocem. Ῥάπτω haud dubie factum est à ῥάω, quod à ῥάω. Hebræi ramum vocavere אֹפֶר, ab אָפַר fluxit, pp. leni motu hue illuc impulsus fuit. An eadem fortasse ratio est vocis Græcæ? Conf. nomen sequens. E. S.]

Ῥάδαμνος ramus tener, quasi à ῥάδην, quod à ῥάω. Hoc cum vicinis ῥὰξ &c. notionem propriam fere habet eosi aquæ profluentis, indeque cum vergendi, movendi, agitandi, faciendi &c. [Hesychius exponit ῥάδαμνος ἁπαλός, ἀλλᾶσι, ἄνθος, et similia; in quibus omnibus eadem notio motus reciproconi clare admodum cernitur. Conf. in ῥάβδος. E. S.]

Ῥαδινός, ἡ, ὸν, mollis, tener. Conf. cum ῥᾴδιος facilis. Utrumque est à ῥάω, de quo modo ante. [Vide in ῥάδαμνος.]

Ῥάδιξ ramus, à vergendo, et quasi profluendo. Origo ῥάω. [Salmas. in Exercit. Plin. p. 291. a. D. "ῥάδιξ" inquit "Græcis est, quod facile inflectitur." Inde ῥάδιξ, ῥάδινος, ῥάδια. Ex quo Latinum radius. Neque nunc Lat. radix, radicis, à Gr. ῥάδιξ, si originem spectes, quidquam videtur distare: ut recte Vossius, Forcellinus et alii observarunt. E. S.]

[Ῥᾴδιος facilis. Dignus est, qui de hac voce legatur Etymol. M. col. 700. ubi tamen falsa reperias mista veris. Iota subscriptum haud dubie ideo est, quia veteres dixere ῥᾴδιος· quod ipsum iota subscriptum etiam in ῥᾳ cernere est. A ῥάω fluo ducta fortasse fuit vox obsoleta quædam ῥᾳΐς, unde in Dativo ῥᾳΐῑ, et hinc ῥᾴδιος, ῥᾴδιος. "Contrahitur autem in ῥᾷς: quam contractio fere semper locum habuit in Comparativo ῥᾷων, et Superlativo ῥᾷστος cum ab ῥᾴδιος sit ῥᾴδιων, ῥᾴδιστος." T. H.] [Originem à fluendo sic declaravit Etymologus M. c. 700. 56. παρὰ τὸ ῥέω· τὸ γὰρ πράγματα ῥέοντα ῥᾳδίως λύειν. Neque dubitandum est, quin ipsum Lat. radius eadem vox sit. Conf. porro in ῥάω. E. S.]

[Ῥᾴδυγξ strepitus, pp. qualis est remi, aquam percutientis, aut sonitus, quem fluctus scopulis illisi edunt. Vox ducta à Praeter. perf. verbi ῥᾴδω vel ῥᾰδάκτω, à sono haud dubie facto verbo. Conf. Scholiastes Nicandri, laudatum H. Stephano, Th. t. 3. col. 693. et alia ibidem. E. S.]

[Ῥᾰδάμιγξ gutta. Artificiosa nimis est derivatio Etymologi M. c. 702. 16. παρὰ τὸ Σαμὰ, Σαμίζω, Σάμιξ· κατὰ πλεονασμὸν τοῦ γ, μετὰ τοῦ ῥάω, ῥᾰδάμιγξ, καὶ, τροπῇ τοῦ ᾰ εἰς α, ῥαδάμιγξ. Rectius forte dixeris, à verbo obsoleto ῥᾰδάω, unde superest ῥᾰδάσσω, et ῥάδαγξ, in Praeter. perf. pass. (ἐῤῥᾰδᾰμμαι) fuisse ῥάδαμξ hinc ῥαδαμάω, ῥαδαμίζω, porro ῥαδαμίγνω, ῥαδάμιγνος, et contracte ῥαδάμιγξ. Cetorum à feriendi, sive percutiendi, notione, (quæ est in ῥαδάσσω) significationem vocis commode repetas: ut sentiri potest ex illo Il. Ψ. 502. Αἰὲν δ' ὑπέιχεν ἀπὸς ῥαδάμιγγος

ΡΑΠΙΣ. Ῥαδάνη calamus. "Vox commemorata apud Athenæum, Indice Salmasio, Exc. Plin. p. 88. et 585. atque Hesychium, t. 2. col. 1102. ubi consule viros doctos. Stirps haud dubie est ῥάω, ductum à primitivo ῥᾰ. A ῥᾰ sunt ῥᾶπτα, et ῥαπίς, consuo: unde ῥάπτας, ῥαπτός, pp. consuta, vel conjuncta, scil. arundo. Notissimum est illud Virgilii Ecl. 2. 33. Pan primus calamos cera conjungere plures instituit. Uti et alterum, Ovidii Metam. l. 11. 151. Et leve cerata modulatur arundine carmen, i. e. cera ope conjuncta arundine, adeoque ῥαπτός. E. S.]

Ῥαπὶς virga. Conf. ῥάπτω, et ῥέπω. unde ῥαπίζω. [A ῥαπὶς similiter est ῥαπίζω, quod vulgo exponitur virga vel baculo cædere; at cl. Pierson ad Moerid. Att. p. 324., Polycarpum secutus, ῥαπίζειν "de colaphis adhibitum fuisse videtur, qui in eo discrepent ab alapa, quod alapa porrecta manu, colaphus vero compressis digitis, impingatur." Diversam expositionem dedit H. Stephanus in Append. c. 4. recte monens. "Si ῥαπίζειν esset colaphos impingere, Matthæum (Evang. cap. 26. 67.) post καὶ ἐκολάφισαν αὐτὸν, non additurum fuisse οἱ δὲ ἐῤῥάπισαν." Ipsa vox ῥαπὶς, quam Hesychius exponit ῥάβδος &c. ducta à th. ῥάω (unde ῥάπτω) pp. notare potuit consutionem, colligationemque virgarum, et hinc fasciculum, fascem. Argumento sit, quod in eodem Hesychio ῥαπίδες reddatur per ἐπαλξεῖς, a connexendo ortissime vocata. Nisi malis, ῥα-

vulsi, virgam simpliciter dici à reciproco motu; de quo in *ῥάπτω*. E. S.]

'Ράπτω consuo. A *ῥάπτω*, Lat. rapio, i. e. vergere facio. [" 'Ράπτειν pp. est suere, consuere. Hinc *ῥαπτὸς ἔπος*, i. e. ex poemate multas partes decerptas consuere et decantare. 'Qfal simpliciter vocatæ partes carminum Homeri, quæ publice cantabantur, et ad quæ audienda multi concurrebant. Quæ has partes canebant, dicebantur, *ῥαψῳδοί* &c. T. H.] [Plura de hujus verbi proprietate dabit H. Stephani Thes. P. 3. c. 667. et Salmas. Exerc. Plin. p. 609. Vide et infra in *ῥάπτω*. E. S.]

'Ράπτω allido. Stirpe *ῥάπτω*. A profundendo transiit ad notionem allidendi cum impetu. [Budæus et Stephanus pro *ἐράπτω* dictum censebant. Vide hujus Thes. t. 1. c. 517. 518. Sed, ut alia taceam, vel solum verbum compositum *κροτέρραπτον*, quod Suidas idem esse dicit, ac *κροτηγόρημα* satis superque evincit, *ῥάπτειν* nostrum cum *ῥηγνύμι* maximam habere affinitatem, atque adeo stirpem potius ultrinsque verbi statuendam esse *ῥάπτω*, *ῥήγνυμι*. Habet autem *ἐράπτειν* ab initio adscitum vocalem *ε*. Vide Analog. p. 201-203., et infra in *ῥάπτω*. E. S.]

'Ράφανος rhaphanus, radix seu radicula. A *ῥάπτω*, *ῥάπτω*, dici videtur. [" 'Ραφανὶς, et *ῥαφανὶς*, quomodo inter se differant, recte docuit Scholiast. Aristoph. ad Plut. vs. 544 &c. T. H.] [Deus autem videtur à vi, quacum è terra quasi rapiatur et evellatur. Conf. *ῥάπτω*. E. S.]

['Ραφὶς acus. " Pp. Instrumentum sarciendi ab *ἴῤῥαφα*, Præter. perf. verbi *ῥάπτω*." Inde et *ῥαφιστὴρ* &c. T. H.]

['Ράπτω verbum obsoletum: unde derivata sunt *ῥάπτω*, dictum pro *ῥάπτω*, quod pp. nil aliud est quam Futurum verbi nostri *ῥάπτω*. Porro inde facta sunt *ῥάζω*, *ῥάσσω*, *ῥάσσω* &c. Primigenia horum omnium et similium verborum vis videtur sita fuisse in motu, hoc illoc reciprocato, et quidem cum vehementia quadam, et fractione, quæ ipsa pronunciatione vocis fere significetur: unde satis apparet verbum fuisse *ὀνοματοπαιητικὸν*. Huic autem verbo *ῥάπτω* alia vicina fuerunt *ῥάπτω*, *ῥάπτω*, *ῥάπτω*, *ῥάπτω*. Quin et Latinorum radere, *rumpere*, rumpere, &c. eundem motum vehementiorem clarissime etiam exprimunt. Specialim autem *ῥάπτω* et *ῥάπτω* videntur significasse motum illum manus reciprocatum, qualis in secando, consecando, et consarcinando cernitur: unde repetendum quoque Lat. rapo, rapto &c. Hesychius vicinum *ῥάπτω* exponit *σκεδᾶ*, *φέρει*, nempe, cum vi quadam rumpendi, rapiendi. E. S.]

'Ράσσω vel *ῥάσσω* sterto, ronchisso. A sono factum. [Vide dicta de imitatione soni, in *ῥάπτω*. Unde simul jam apparebit, *ῥάσσω* nostrum exprimere sonum illum reciprocatum dessertentis: qualis fere ipsis hujus verbi literis radicalibus exprimitur. A notione motus reciprocati repetenda quoque videtur illa modernadi in verbo rego, regere, apud Latinos, (quatenus pp. adhibitum verbum fuisse videtur de habena, frenare, aurigæ manu reciprocantis:) unde et Lat. rex, pro rega, à *ῥήγω*, uti lex pro legs, à *λέγω*. Hoc forte aptius eo, quod cl. L. Bos. in Dissert. de Etymol. Gr. p. 23. conjiciebat, Latinum rego, transpositis literis, factum esse ex Græc. *ἀγὼ*, unde *ῥάσσω*, rego. A *ῥήγω* isto priori, sive *ῥάσσω* proxime descendit etiam vox *ῥαστὴς*: de qua in *ῥάζω*. E. S.]

'Ῥάδη, vel *ῥάδη* rheda: vehiculum pensile. Diminutiva forma superest apud Hesychium, in *ῥάδα*. A motu reciprocato, quo inter agitandum ferri solet, dictum. E. S.]

'Ῥάζω facio. A facilitate fluendi. [" 'Ῥάζω et *ῥάσσω* idem utrumque verbum est, nec nisi scribendi forma dialectique varietate, diversum. Observandum vero, ab Homero semper de animalibus immolatis usurpari. Sic *ἔρδειν*, vel *ῥάζειν ταύροισι καὶ ἀρνειοῖσι*, Il. A. 315. B. 306. &c. Porphyr. de Abst. anim. 2. 59. *ἐγὼ γοῦν οὐδὲ σὺ ΘΥΕΙΝ λέγεις ἀλλὰ ΡΕΖΕΙΝ ἐκεῖνο ἃ καλεῖς*. Fatel, hostiarum Accusativos apponi. Verum *ἱερὰ ῥάζειν* sacra facere maxime celebratur Hesiodo, Oper. et dier. vs. 336. additque, velut explicandi causa, *ἐπὶ Γᾶν ἀγλαὰ μηρία καίειν*. *Ἱερὰ ῥέζειν* ὦ apud Athenæum, l. 9. p. 376. Ionea præcipue hujus verbi usum retinuere, unde *ῥέζειν θυσίας* Herodoto frequens &c." T. H.] [Nimirum à *ῥάζω* recta via descendit *ῥάσσω*, id est, *ῥάζω*, littera duplici *ζ* adhibita, pro duabus *σσ*. Rursus *ῥέζω* et *ἴῤῥαζα*, non, nisi metathesi, alioquin satis aptata, differunt. Origo significationis faciendi, sive operandi, in utroque verbo *ῥάζω*, et *ἴῤῥαζα*, unica repetenda videtur à notione motus illius reciprocati, in *ῥάπτω*, *ῥάπτω* &c. de quo diximus in *ῥάπτω*. Conf. etiam in *ῥάσσω*. Ad idem *ῥάζω* referri quoque solent *ῥαστὴς*, et *ῥαστὴς*, et *ῥαστὴς*, quam vocem Hesychius exponit per *ἀσθενὴς*. Hæc tamen potius referenda sunt ad *ῥήγω*. Conf. Lat. rector. E. S.]

'Ῥάδες membrum, à *ῥάπτω*, *ῥάζω*, facio. [Nisi præplacent, à motu dici. Conf. *ῥάδη*. Sunt vero *ῥάδες* quævis membra corporis: in primis facies, ut in illo Euripidis Hercul. fur. vs. 1204. *ἀνοίκτοις, ῥάδες ἀπλοῦς ἄζῃ*, rejice vestem, faciem ostende solt. Vide Etymol. M. c. 701. et H. Stephani Append. c. 5. E. S.]

'Ῥάμβος in gyrum agu. Pro *ῥάζω*, quod eum *ῥάπτω* componendum. [Hesychius *ῥαμβεῖται· πλανᾶται, γυρεύει*. A motu reciprocato dictum videtur, quo modo huc, modo illuc, temere feratur. E. S.]

'Ῥάπτω vergeo. A *ῥάπτω* fluo. Vir cel. alio in loco: " Verbum *ῥάπτω* pp. significat lente se movere, quomodo interdum idem fere est, quod ire. Specialim autem de rebus gravibus vel ponderosis ponitur, quæ gravitate sua deorsum tendant. Hoc sensu pp. lanicibus tribuitur, gravitate decorum vergentibus: atque inde natum est *ῥάπτω*, speciatim inclinationem lancis significans. Porro transfertur ad alia multa, et modo inclinationem, modo momentum, modo nutum, similiaque notat." [Nempe *ῥάπτω*, apud Hesychium, idem est ac *κλίνω*, *κίρνα*: quod ipsum *κίρνα* autem propriam istam vim verbi, in motu, modo descendente, modo descendente, sive reciprocato, clare inuit. Talem motum in lancibus unusquisque observat. Commendatur etiam hæc etymologia, collatione vocis *ἐκρέμασε* quæ pp. æqualem lancium motum, descensumve, in utramque partem, et hinc æquilibrium, notat. Ceterum ex eadem motus reciprocati notione, uberius illustrari adhuc meretur verbum Latinum repo. Conf. Schol. Horatii ad Serm. l. 1. 5. 25. et quæ de Hebr. [illegible] diximus ad W. Greco, Oude Dichtst. p. 199-201. E. S.]

'Ῥάπτω fluo. Vide supra ad 'Ράλαμος. A fluendo transiit ad notionem dicendi. Alio loco vir celeb. " Fuit olim duplex verbum, *ῥάπτω* et *ῥάπτω*. Inde orta verba *ῥάπτω* et *ῥάπτω*: porro nomina *ῥάπτης*, *ῥάπτη*, *ῥάπτης*. Præterea à *ῥάπτω* sunt nomina *ῥάπτης*, *ῥάπτη*, *ῥάπτη*, *ῥάπτης*, atque à *ῥάπτω*, *ῥάπτη*: quibus omnibus, à fluendo et fundendo, notionem suam obligerant; et illa quidem verbis *ῥάπτω* et *ῥάπτω* maxime propria fuit. Hinc et compositum verbum *παραῤῥάπτω* (in Epist. Hebr. c. 2. 1.) quod conferendum est cum altero *παραβαίνω*. Uti enim *παραβαίνειν*, metaphora à viis ducta, de iis ponitur, quæ recedunt à lege, vel eam prætergrediuntur, sic nostrum *παραῤῥάπτω*, metaphora ducta à cursu fluminis, elegauter ponitur de iis, qui ad audita non attendentes, et inde velati recedentes, prono quasi cursu, perturbantur. Hic vero insuper adhuc observari meretur, præpositionem *παρὰ*, ut in compluribus aliis, significationem verbi in deteriora convertere: quod idem obtinet in *παραβαίνω*." [A *ῥάπτω* fluo, verbum Græcis *ῥέω* dicitur, estque pp. quod ore effluit. Ad originem hujus vocis, Homerum secuti, adludunt Theocritus et Bion: ille quidem Carm. 20. vs. 27. *ἤδιον μοι ἁπαλώτερον ἢ μέλι κάρη* Ex ore mihi fluebat vox melle dulcior; hic vero, in suo Carm. 4. quando "sit" Herus, vel deum laudo, tum lingua mihi titubat: Sed quando casu in honorem Amoris et Lyciæ, *χείλεα μὰ ἐπίσταται ἓν μέλι*, facilia fluit per os cantilena, &c." L. C. V.] [Conf. etiam Schult. Comm. in Job. 3. 2. (occasione vocis [illegible]) de hac fluendi notione disserentem. Observetur autem in primis, in hac *ῥάπτω*, notio illa motus ultro citroque facti, qualis in fluendo et refluendo cernitur. Quorsum etiam pertinet, quod H. Stephanus, Thes. t. 3. 679. notavit, non solum *ἅλς*, sed et *θάλασσα ῥάπτω* (mare facere et refluere, i. e. fluxu reciprocato commoveri) aliaque illuc referenda sunt ibidem observata. E. S.]

['Ῥαπίδες tigilla substructionibus, fulturisque accommodata. A *ῥάπτω*, quod pp. idem atque *ῥάπτω*. Dubium autem, utrum à motu, an à subeundo, et quasi serrependo, dicatur: quasi Belg. dixeris *kruipers*. E. S.]

'Ῥάσσω frango. Confer cum *ῥάσσω*. [" 'Ράσ. *ῥάπτω*, et *ῥάπτω*, et *ῥάπτω*, à quo verbum auctum est *ῥάπτω*, *ῥάπτω*, *ῥάπτω*, *ῥάπτω*, *ῥάπτω*. Pro *ῥάπτω* dicitur quoque *ῥάσσω* et *ῥάσσω* frango. Sed *ῥάπτω* potius significat tundo, et, per consequens, tundendo perdo. Ea potestas tundendi clare patet è derivatis. Nam ab *ἴῤῥαπτα* est *ῥαστὴς* malleus. Ab hac tundendi potestate *ῥάπτω* positum est pro perdere, comminuere. Pari modo usurpatur *ἀπορράπτω*, notatque etiam contundere, perdere; ut in illo Odyss. A. 403. *ἔστι σ' ἀπορραῖσαι βίοτον Κτίματ' ἀπορράπτειν*. Ubi duplex Accusativus gignit significationem prægnantem, h. m. Quia vexando, opes tuas disperdet ac dilapidabit." T. H.] [Idem vir summus, alio loco. " Phrasi *ῥάζειν ἀστράλαν* usus est Artemidorus Oneirocr. l. 1. 14. et 62. i. e. rumpere, quasi, et, fracto ejus statu, in terram dejicere adversarium. Priore loco male Cornarius, interpres, impetum fecere, posteriore paullo melius vertit: neque minus ill. Spanhemium ejus verbi vis fefellit, ad Juliani Orat. 1. p. 262. Quod enim Chrysostomus scribit, Homil. II. in Jud., *οὐχ' ἅπαξ, οὐδὶ δίς, ἀλλὰ καὶ τρὶς ἐπιχειρήσαντας, καὶ ῥαγέντας, καθάπερ ὑπὸ τοῖς ἱππικοῖς ἀγῶσι*, Latine dandum non erat (cum P. Fabro Agon. 1. 27.) non semel, aut bis, sed ter id aggressos et cum impetu quidem &c. verum non semel, aut iterum, sed tertia quoque vice templum Hierosolymitanum redintegrare aggressos, et solo afflictos, prostratosque, et in Olympiacis fieri solet certaminibus. Uti *ῥαγέντας* nihil aliud est, quam *κατακλασθέντας*, cujus verbi usum in facta ipse postmodum exponit. Hinc et *ῥάζειν*, vulgi usu, simpliciter terræ affligere, in terram projicere. Sic *ῥάζαι δεκάμην* denarium solo allidere, ut sonitu bonitatem experiaris, Arrian. in Epictet. l. 1. c. 20. p. 138. neque aliter intelligi debet, quod plerosque interpretes fefellit, Matth. 7. 6. Lucæ Evang. 9. 42." T. H.] [Ceterum censet J. Scapula, à *ῥέπω* factum esse *ῥηγνύω*: id quod aliter se habere docuit observatio viri summi, initio exposita. Verba, nempe, vicina sunt, *ῥάπτω* et *ῥάπτω*, utrumque à *ῥάπτω* ortum: nisi præplacent forte, *ῥάπτω* et *ῥάπτω*, esse à sono facta verba. " Quæcunque magna cum vi eruperunt,

sive quæ vehementi cum impetu in obstantia quævis ferruntur illisa, *ῥαγῆναι* dicuntur, sive *ἐῤῥάγησαν*, *ἐῤῥαγῆσαι* &c." Verba sunt L. C. V. ad Euripidis Hippol. vs. 1230. p. 309. E. S.].

'Ῥάπτω pp. rigor. Forte à fluendo, protendendo, et sic rigendo, rigendoque. [" Æolen dicebant *φρῖγες*, vel *βρῖγες*, quod peperit Lat. frigus. A *ῥάπτω* vero est *ῥάπτω*, quod sunt terrorem et frigus incutiens. Horrere apud Latinos etiam de frigore usurpatur. Ea pacto *ῥάπτω* notat horrendus, metuendus. 'Ῥιγῶν ab Homero ponitur pro metu rigere. Hinc apud Hippocratem *ῥῖγος ἐπιγενὸν*, de febri, quæ facit, ut quis rigore concutiatur" &c. T. H.] [Est hæc fortasse primaria vocis notio, ut signiñ alio concussionis, quam febris corporis membris affert, alteri isti unanni dederit. Nam *ῥῖγος* et *ῥῖγος*, quantumlibet prima fronte diversa esse videantur, olim tamen cognata fuisse vocabula, vix est, quod dubitemus. Conferantur, quæso, observata de verbis *ῥάπτω*, *ῥάπτω*, *ῥάπτω* &c. E. S.]

'Ῥάζω radix. A *ῥάπτω*, cui vicinum *ῥάπτω*, unde Lat. ruga. Sunt autem à *ῥάπτω*, *ῥάπτω*. [Etiam cognata forma *ῥάπτω* fuit, quo minus de origine communi vocum *ῥάπτω*, et ruga Lat., dubites. A reciprocatione ductuum, sive linearum voltus dici putaverint. Conf. verbum Græc. *ῥαπίζω*. Vide infra T. H. in voce *ῥάπτω*. E. S.]

'Ῥάπτω rasum. A *ῥάπτω* fleo. [Sic vel *ῥάπτω* dicitur, ut Sic et *ἀῤῥάπτω* et *ἀῤῥάπτω*. Vide Thomam Magistr. in voce *ἀῤῥάπτω* &c. T. H.] [Addantur hic, quæ Etymologus habet in voce *ῥάπτω*, col. 393. et in voce, col. 743. Originem eundem vocis, à *ῥάπτω* fluo, idem probat Etymol. col. 21. ubi per diphthongum scribi oportuisse censet; in *γὰρ τῆς ῥάπτω ῥάπτω*, *καὶ κατίσχναι τὰ στερεώματα τῆς κεφαλῆς* &c. Mihi quidem vix dubitandum videtur, quin *ῥάπτω* nares pp. dicti sint à reciprocatione animæ, sive halitus. Vide in *ῥάπτω*. E. S.]

'Ῥάπτω lana. Forte cum *ῥάπτω* componendum. [Nempe ejusdem originis vocabula sunt *ῥάπτω* et *ῥάπτω*, pro *ῥάπτω*, quod contractum videtur ex *ῥάπτω*. 'Ῥάπτω igitur pp. est qui reciprocatur: unde spiritus, vel nebulosa hac voce eximie dicitur. 'Ῥάπτω vero, in forma feminina, pp. quæ reciprocatur, i. e. sursum deorsum ducitur, lana. E. S.]

'Ῥάπτω pellis. Forte à *ῥάπτω*, *ῥάπτω* fluo. [Pellem animalium et ipsum à reciproco motu, quo in equis, canibus &c. ago videatur, dici potuisse, quis neget? Hæc certe derivatio magis placebit illa Etymologi, col. 704. qui *ἀπὸ τοῦ ῥάπτω* dictum censet, i. e. *ἀπὸ ἐχθύος ῥαπτοῦ genere*. E. S.]

'Ῥάπτω mentis cacumen. Forte repetendum est à *ῥάπτω* nasus. [Nimirum quasi mentis nasum dixerio; ut [illegible] *auf* Arabum, (i. e. Hebr. [illegible] pro [illegible]) pp. nasum notat: et hinc peculiariter de montis cacumine, sive potius promontorio adhibetur. Itaque et *ῥάπτω* Græcis eximie est promontorium. Vide cel. Valckenar. ad Theocriti Idyll. A. p. 31. 34. laudatum jam supra, in 'Ῥάπτω. E. S.]

'Ῥάπτω projicio. A *ῥάπτω*, quod à *ῥάπτω* fluo, profundo. [A vibratione sive motu reciproco, dici non dubitaveris, collata voce *ῥαπίς*, quæ flabellum et ventilabrum significat, et *ῥαπὶ ἐῤῥάβδωσε* vibratus, momentum oculi &c. quin et Lat. ripa, ab impetu continuo ac reciprocato fluctuum videntur dicta. Conf. et *ῥάζω*. E. S.]

'Ῥάπτω malus Punica, *ῥάπτω* rosa. Forte à *ῥάπτω* fleo. [Etymologus col. 705. vocem *ῥάπτω* rosa repetebat ab *ῥάζω*, sarta *ἀπὸ ῥάπτω*, nempe quod odorem gratissimum diffunderet. Sed antiphrasin quis hodie non videat? Ergo potius cum Cl. Lennepio à fundendo dictam rosam putemus. Rosa fundit folia sua, et odores diffundit gratissimos. Cogitemus tamen simul, fusionem hic talem inesse, quæ cum reciprocatione ramusculorum fiat, quibus quidem rosa ramosculis, à vento agitatis, reciprocatisque, fusio illa copiosa foliorum solet contingere. Ceterum vox Gr. *ῥάπτω* ejusdem omnino originis est, atque Lat. rosa. A *ῥάπτω*, nempe, est *ῥάπτω*, *ῥάπτω*, n, m. Conf. et *ῥάπτω*. E. S.]

'Ῥάπτω undarum reflorentium motus et strepitus, à *ῥάπτω* fluo. [Proprie *ῥάπτω* est reciprocatio undarum. Eximie etiam dicitur de agitatione, sive reciprocatione remorum: ex qua quidem vocis usu primaria virtus facile elucescerit. Hinc et *ῥάπτω* impetuosus, pp. motu identidem reciprocato petens fluctus. Odyss. 2. 411. de navis, 'Αμφὶ δὲ πόντον *ἐῤῥάπτω ῥάπτω* &c. Ubi vide Clarkium. E. S.]

'Ῥάπτω stridor. Factum à sono rei celeriter motæ et veluti profluentis. [Rectius, opinor, reciprocatæ. Hesychius *ῥάπτω σφοδρὸν* impetum vehementem reddit, nempe talem, qui identidem repetatur, et reciprocetur. Habet hinc vocis forte etiam *ἀναστροφὴν*, et in illo Iliad. Π. 361. de Ajace, observante *ἔστη δὲ τε ῥάπτω*, *καὶ ἰὸν πάντα ἀκόντων* sagittarumque stridorem et sonitum jaculorum." E. S.]

['Ῥάμβος tornus, turbo. Atticos *ῥάμβος* dixisse, docuit vir summus D. Ruhnkenius, ad Timæum, p. 163. 164. Origo haud dubie est à *ῥάπτω*, sive *ῥάπτω*, *ῥάπτω*, atque ab impetu repetito, quo convertitur et reciprocatur, dictum videtur. A *ῥάπτω* nempe est *ῥάπτω*, *ῥάπτω*. et ab hujus Præte-

rito Medio *ῥιμαῦσι*, nisi Præteritum hoc Medium, similiaque omnia alia, cum Lennepio nostro, recta malis repetere à formis verborum in *σ*, ut sit pp. à *ῥίω*, *ῥῖσω*, *ῥῖσαι*, *ῥιμαῦσι*. Conf. et cel. L. C. V. in *ῥομφαία*. E. S.]

'*Ρομφαία* hastam notat brevioremː sed, in libris nostris sacris, et ab Alexandrinis interpretibus, ponitur de gladio. Vocem, velut Græcam, H. Stephanus et J. Scapula retulerunt ad radicem suam *ῥέω*. Saltem potuerat ad *ῥιμφῶ* [in gyrum ago] retulisse. Sed neque huc referendum est vocabulum, originis non Græcæ; verum Thracicum, et ex Thracia in Græciam illatum: qualia vocabula, Thracicæ originis, dantur, in Græca lingua, plurima. Poetas et Musicos, è Thracia ortos, Græci admirati sunt." L. C. V.] [Henrico Stephano præiverat Etymologus, col. 705. ubi *ῥομφαία*, inquit, παρὰ τὸ *ῥέειν*, *ῥεῖσθαι*, *ῥυτὴν*, sal *ῥομφᾶν*. Magnum Valckenarium in viam videtur duxisse Hesychius, qui *ῥομφαίαν* docuit esse Θρᾴκιον ἀμφίτομον π. τ. λ. Conf. et Albertium t. 2. c. 1122. E. S.]

'*Ῥόγχος* rictus. A *ῥόγχη*, quod à *ῥέω*, *ῥῶ*, trabo. Vide et cel. Lennep. in *ἐρύγγιον*. Eximie *ῥόγχος* dicitur rostrum canis, quo eloquatur, sive potius eruit et scrutatur. Vide Theocriti, Idyll. 6. 30. Igitur stirps est *ῥέω* Lat. reo, de qua dicetur inferius. E. S.]

'*Ῥυθμὸς* rhythmus. A *ῥέω* fluo. [" A *ῥέω* pp. recta eo, dein ire facio, duco, est *ῥέμω* et, Lat. rumor, pp. recta motio, processus, cursus, lapsus &c. Unde rumore secundo labitur uncta vadis abies. Virgil. Æn. 3. 90. et alio loco (Æn. 10.) Labitur alta secans fluctuque aretaque secundo. Porro *ῥυθμὸς* recta motio, s. ordinata motio, ratio, quam ad se invicem habent res, quæ apte disponuntur, ac mutuo connectuntur." &c. Thom. Burgens. ad Dawes. Miscell. Crit. p. 445-451. quem vide, et de *ῥυμὸς* eadem voce, sed diverse enunciata. E. S.]

[*Ῥῖμα* impetus, platea. Proprie est adjectivum, forma fœm. à masc. *ῥιμὸς*, quod à prima Præteriti Pass. *ἐῤῥύημαι*, verbi *ῥέω* pp. trabo, attrabo. Itaque *ῥιμὸς* pp. est tractus, attractus, et, Substantivo usu, locum currus, ac temo, qui trahitur ab equis. Porro *ῥῖμα* f. g. pp. tracta, protracta linea, dicitur de ordine recto, adeoque via protensa, viro, platea &c. Etiam de impetu quasi producto et continuato. Apud Hesychium est *ῥῖμα ἐμαί*. Vide, laudatum ibidem ab Albertio, Focium in Œcon. Hippocratis, et confer Burgens. in *ῥῦθμὸς*. E. S.]

'*Ῥύπος* sordes. A *ῥέω* fluo. ['*Ῥύπω* pp. esse trahere, infra dicitur, suo loco. A *ῥέω* hocce est *ῥύπω*, quod pp. notat fortiter trahoː attrahoː avelloː effringoː et satis patet vel ex uno Præteriti perf. *ῥέρυπα*, quod Latini servarunt in seu rumpo, rupi, ruptum. Itaque et nostrum *ῥύπος* à viro doctissimo, ad Lexicon Hedericianum, recte omnino videtur cum *ῥύπτω*, tergendo et fricando." Confirmantur autem hæc, collato in primis usu vocis nostræ *ῥύπος*, in quo pp. adhibetur de cera sigillatoria, qua rupta literæ, arcæ, scrinia, resignarentur: ut *ῥύπος*, hæc quidem notione m. g. pp. significet quæ rumpatur, sc. cera; *ῥύπος* vero neutra forma, (ut *ῥύπος* alio usu masculinum,) sordes, inquinamenta &c. quæ aspecta corpori detricentur et quasi detrahantur. Vide Salmasium de Modo Usur. p. 448. 449. Porro " a *ῥέω*, in mass. *ῥύπος*, (quæ vox sordes notat quascunque, corpori ipsi adhærentes, sive vestibus aliisque rebus) est verbum *ῥυπάω*, quod ponitur, pro sordidus sum. Sed à *ῥυπάω* est aliud verbum *ῥυπόω* sordidum facio. Sic dicitur *ῥυπόειν τὸν βίον ἀεικείαις* maculare vitam." T. H.] [De forma *ῥύπτης*, Lat. rupax, pp. sordidus, incultus, à *ῥύπος*, ut πλούτης à πλοῦτος &c. vide Salmas. Notas in Tertull. Pall. p. 203. cui etiam *ῥυπαρὰ* ovari, pp. sordidi de Fœnore Trapez. p. 185. 186. E. S.]

[*Ῥυτὶς* rugosus. Vel simplici *σ*, vel duplici *σσ*, scribitur. Est autem *ῥυτὶς* à *ῥέω* confluo in unum. Est enim proximum verbum *ῥέω*, vel *ῥῶ*. Jam vero cutis confluere, apud Columellam, dicitur, quando contrahitur in rugas. A *ῥέω* est *ῥυτὶς*, unde *ῥυτὶς* ruga." T. H.] [Conf. in *ῥυτὶς*.]

[*Ῥυτὶς* ruga. A *ῥέω* trabo. Alibi T. H. " à *ῥέω* trabo est *ῥυτὶς* pp. tractus, et Substantivo *ῥυτὶς*, tracta facies, pro ruga contracta, in facie senili. '*Ῥυτὶς* in Genitivo habet *ῥυτῖδος*, hinc verbum *ῥυτῖδόω*, quod Active sumitur, pro in rugas contrahoː" Conf. etiam L. Bos, in Exercit. p. 188. E. S.]

'*Ῥύω* trahoː quasi fluere facioː idem quod *ῥέω*. Alio loco vir celeber. " Verbum *ῥύω*, et *ἐρύω*, proprium notionem habent trahendi. A Græcis in Latium transierant, ubi nota verba ruere, et eruere. Græcis autem in primis usitatum fuit Medium *ῥύεσθαι*, sicut Activum ipsum. Et *ῥύεσθαι*, quidem, inter alias notiones, specialiter eam sæpe accepit liberandi: in quo loquendi genere eadem translationis ratio est, quæ in verbo Lat. extrahere, quando ponitur pro liberare &c. [Vide dicta in *ἐρύω*, et quæ clar. Lennepius habet in *ῥύω*. Præiverat aliis T. H., ubi *ῥύω* " inquit" pp. est trahere, in Medio *ῥύεσθαι*, ad se trahendo liberare. Ita dicitur, v. gr. *ῥύεσθαί τινα τῆς ὕβρεως* trahendo liberare aliquem ex aqua. Hinc derivatum *ῥυτὶς* tractus" &c. Hactenus ille. Plenius L. C. V. " Verba *ἐρύω* et *ῥύω*, apud Homerum, permutantur, et significant trahere. Forma Activa, paene obsolefacta, apud posteros invaluere *ῥύεσθαι* et *ἐρύεσθαι*, in quibus vis Media viguit ad se trahendi. Inde manavit notio liberandi, liberumque sibi vindicandi. Extrahere Latinis etiam est liberare. Nescis, ex quanta me arumna extraxeris, Terentii verba est in Hecyra, act. 4. sc. 4. 35. Eximie *ῥύεσθαι* significabat à morte liberare, in Servio Tullio, ut interpretatur Ammonius. Hac vi adhibetur in scriptis Novi Fœderis, et apud scriptores veteres optimos, Herodotum ex. gr. p. 446. Sophoclem in Ajace, vs. 1299." —— Cæterum, quum tractio illa, sive extractio, attractio, fieri soleat vino sæpe repetito, et manu quasi reciprocata, inde facile apparebit cognatio hujus formæ, cum præcedentibus *ῥέω*, *ῥῶ*, &c. E. S.]

['*Ῥωγὰς* locus abruptus, hiatus muri &c. *ῥωγὴ*, *ῥαγγὰς*, et *ῥαγγὴ* idem. Descendunt à stirpe *ῥέω*, sive *ῥῶ* veteri, quod cum *ῥέω*, *ῥῶ* &c. communem habuit notionem primariam motus reciprocati, unde illa attrahendi, rumpendi, abrumpendi. Vide dicta in *ῥέω*, *ῥέομαι* &c. E. S.]

'*Ῥώνη*, ους, nares. A *ῥέω*. Conf. *ῥῶ* &c. ['*Ῥώνη* vetus Lexicon explicabat per partem gutturis, referente H. Stephano in Appendice. Porro *ῥῶνες* pro naribus in Plurali, potius quam in singulari, idem dici putat Stephanus. Duci videtur à reciprocatione spiritus, quæ motio in guttur, usque ac nares, quadret. E. S.]

'*Ῥωννύω* corroboro, quasi bene fluere facio. [In Patero est *ῥώσω*, quod cognationem arctissimam probat cum verbo *ῥῶ*. '*Ῥώσθαι* porro in Medio est ruere, irruere. Ab eodem *ῥῶ* est *ῥώμη* robur, vis, pp., ut videtur, impetus repetitus, nisusque eum fortior. Stirps *ῥῶ*, i. q. *ῥέω*, reo, repetito sæpius eiau trahoː Vide omnino Salmas. in Exercit. Plin. p. 5. occasione vocis *ῥώμη* Rome, veteribus Valentia dicta. E. S.]

['*Ῥωχὲ*, *ῥωχὸς* fissura. A *ῥήγω*, sive malis à Præterito veteri verbi *ῥάω*. Conf. dicta in *ῥωγὰς*, *ῥωγὴ* &c. Verbum rogo servavit nobis lingua Latina, de petitione, sæpius repetita, pp., ut videtur, adhibitum. Sentietur hæc vis, si felior, in phrasibus, mutuum rogare, rogare pecuniam, rogare stipendium &c. quippe quæ petitionem heratam sæpius comprehendant. Hinc etiam fortasse plenius percipietur, quid pp. sit rogare legem, quam nempe, in comitiis Romanis, singuli sæpe cives essent appellandi, et, repetitis vicibus, lex aliqua iis proponenda, atque argumentis in medium allatis, commendanda ac suadenda. Quin et, eadem ex origine, discrimen tanto melius perviderit poterit, quod est inter verba duo petere et rogare. Conf. J. M. Gesneri Thesaur. L. L. et J. A. Ernesti Clavis Ciceronianæ, in petere et rogare. Denique vox Lat. rogus, pro strue ligneorum, (hæc illuc congesta et quasi reciproca forma disposita,) ejusdem haud dubie originis est ac Gr. *ῥωγὸς*, de quo in *ῥωγὰς* dictum. Rogus, nimirum, est pp. forma adjectiva masculina: *ῥωγὸς* autem femininaː E. S.]

['*Ῥώω* roboro. Conf. dicta in *ῥωννύω*. Ab hujus verbi *ῥόω* Præterito perfecto fuerit obsoletum *ῥῶμι*, unde *ῥῶμαι*, porro *ῥωμὴ*, *ῥώμη*. Vide Pierson. ad Mœrid. Att. p. 101. E. S.]

Σ.

[Σάββατον Sabbatum. Est vox Hebræa (שבת) pp. defixionem in loco, adeoque quietem, notans. Stirps est שבת, pp. Lat. figere, Belg. *sterken*, *staken*. Vide Lex. Hebr. " In sacris Novi Testamenti literis ista voce numerus dierum septem sæpe significatur, sive dierum hebdomas: sæpe etiam eximie dicitur σάββατον septimus dies, apud Judæos divinitus quieti dicatus. Putaverunt viri docti nonnulli, ipse etiam Grotius, dierum quemque septimum, apud veteres quosque Græcos gentibus, eximie fuisse sacrum, et probant, eam in rem, Clemens Alexandrinus versus aliquot, tanquam Homeri, Hesiodi, Callimachi, sive Lini. Uno exceptoː omnes isti versus spurii sunt, et facti à Judæo quodam mendaceː qui commentarius scripsit in legem Moysis. Est inter versus istos hic velut Homericus: "Ἕβδομον ἦμαρ ἔην, καὶ ἡ τετράκις ἤματα Septimus erat dies, et ipsi perfecta erant omnia. Apud Homerum . . . vs. . . . , legitur, de Ulysse posito, qui quarto die navem absolverat, sic scriptus: Τέτρατον ἦμαρ ἔην, καὶ οἱ τετέλεστο ἅπαντα. Palsurius Judæus voci, quartum significanti, septimum substituit, ut demonstraret, diem septimum, inter gentiles etiam, fuisse sacrum. L. C. V.]

[Σαγήνη Sagena. A verbo *σάττω*, sive *σάσσω*, repetit Etymologus, col. 141. 2. Παρὰ τὸ *ἀγῶ*, *ἀγίνω*, ὃς *σάσσω σαγήνη*, καὶ *λάμπω*, *λαμπήνη*. Σάττω autem, ex ejusdem interpretatione, idem est ac φορτῶ onero. Vide col. 707. 39. 708. 22. Analogia suadet, ut ad stirpem *σάω* referatur, unde *σίσαγα*, *σάγη*, *σάγος*, *σάγη* &c. Ab involvendis piscibus *σαγῆναι* dicta possit videri, uti *σάγματα* sunt involucra sectorum: de quo Valck. ad Eurip. Phœn. vs. 786. p. 290.: nisi malis, cum Martinio et veteribus illis, ab onerando *repetere*. Mihi quidem dubium nonnihil est, an forte tenenda sit notio prima verbi *σάω*, adeoque à ciendo, commovendo, dictum sit, ut vel ipsum *σάγμα* et *σάγη* sagum, non secus atque Hebr. סַדִּין pallium, à motu nomen habeat. E. S.]

Σαῆς. Vir cel. alio loco: " Distinguunt Grammatici" inquit " inter nomina σαβῆς, et σαγῆς, quorum alterum Atticum esse dicunt, alterum, σαγῆς, dialecti communis. Rectius autem alii, ratione significationis, differre notant, et quidem σαβῆν speciatim convenire rebus vetustate detritis, atque sic corruptis, dum σαγῆς proprium est rebus putridis, vel putrediue corruptis. Ita σαβαὶ ἱμάτια dicuntur vestimenta, vetustate et usu detrita &c." [Stirps utriusque est *σάω* pp. moveo. Conf. vir doctiss. in Lexico Hedericiano, ac Foesii Œcon. E. S.]

[Σαίνω quatio. " Canes et alia animantia, dum eundem blande movent, hominibusque alludunt, proprie *σαίνειν* dicuntur, *σφοδρύνειν*, *σύριγμον*, et *ὑπερείσιον*. Ab istac origine manarunt elegantes loquendi formæ" &c. L. C. V. in Adnot. ad Euripid. Hippol. p. 256. Stirps *σάω*, cui vicinum *σείω*. E. S.]

Σαίρω verro. Forte in hoc, ut aliis multis, præfixum est *σ*, et sit ab ἄρω tollo. Alioquin est *ἠ σάω* moveo. Alibi vir celeb. " Σαίρειν specialiter significat scopis purgare, unde, latius sumtum, est universe purgare, mundum facere: atque ita *σαίρω* ἄσω idem est, quod ædes mundas facere, vel emundare. Pro *σαίρειν* autem, in dialecto plebeia et Hellenistarum, dictum fuit σαρεῖν: unde *σαρωθέν*, Luc. 15. 8. ubi, quod additur *συντετμημένῳ*, etsi redili possit sensatum, accipiendum tamen est de ædibus, in quibus omnia ordine sint disposita et bene instructa" &c.

[Σάκος textum. Hinc clypeus, scutum. " Σάκος *ἰτεόπλεκτον* vas sive textum vimineum. Unde, nunc de culo, nunc de scuto usurpetur." Toup. in Epist. Critic. p. 131. Pro *σάκος*, geminata media, dixisse veteres *σάκκος*, observat vir doctiss. in Lexico Hedericiano. Etymologus col. 707. 39. *σάκκος* derivabat παρὰ τὸ *σάκτω*, τὸ *φράττω*. Quatuor deinde nomina fuisse observat, quæ per duo κ scribantur, λάκκος, πάκκος, *μάκκος*, *σάκκος*. Commodissima est etymologia à *σείω* moveo, quatio; unde in Præterito perf. *σέσακα*. Aliud fortasse est Hebr. שָׂק, unde in Novo Test. σάκκος vestis ex materia crassa. Vide Schætgen. in Lex. et laudatum ibidem eol. Wesseling. ad Diodor. Sic. l. 19. 107. E. S.]

[Σάλλω moveo pp. instar alli. Conf. *σάλος*. E. S.]

Σάλος salum. Componendum cum ἅλς, ἁλός. [Nimirum spiritus asper in *σ* mutatur, ut in multis aliis. Est autem *σάλος* adjectivum pp. in forma masculina, cujus neutrum est salum. Hesych. Σάλος· πλοῖον, καὶ ἀπὸ τῆς θαλάσσης πλοῖον *ἁπλῶς*. Hinc metaphoricæ apud eundem *σάλος*, *σφοδρὸς*, ταραχὴ, nempe phrasi hac ducta à mari commoto. Vide de origine Etymol. col. 707. 55. laudatum à cl. Bos, Diss. de Etym. Gr. p. 30. cui à *σάλος* est *σαλάω*. E. S.]

Σανδάλιον soccus, Pro *σανδάλιον*, quod cum *σάττω* onero componendum est. [" Σανὶς, *σανίδος*, tabula lignea. Hinc Adjectivum *σανδάλεος*, *σάνδαλος*, et *σανδάλιος*, quod, neutro genere, *σανδάλιον*, Substantivi formam induit. Ratio nominis, quod, rudiori ævo, ligneas tantum tabellas pedibus supponitas gestarent, et alligatas; quas commodior usus postea soleis coriaceis, aliisve, molliore materia confectis, mutavit. Ut autem Latini calceos et soleas, ita Græci ὑποδήματα, et *σανδάλια* distinguunt. Priora sunt cava, quibus pes immittitur. Inde ὑποδήσας *σάνδαλα*, quæ vox restitui debet Diodoro Siculo, l. V. p. 322. pro κάλως: posteriora, plantæ tantum pedis adaptata, reticulato vinculorum plexu, tenentur et adstringuntur. Hinc facile licet in concordiam redigere, quæ primo adspectu pugnare videntur, Christi præcepta, Matth. 10. 10. et Marc. 6. 9. et docuit Salmasius, ad Tertulliani Pallium, p. 388. &c. T. H.]

Σανὶς tabula. Compone cum *σάττω* onero: quod à *σάω*. [Etymologus, col. 708. 13. dictum censet quasi ταν̓ὶς, παρὰ τὸ τατάσθαι, exponitque τὸ ἐπίμηκες ξύλον, lignum oblongum. Stirps potius statuenda est *σάω* moveo, unde *σείω* pp., ut videtur, agiliter moveo, et hinc ortum obsol. *σαίνω*, Latinis sanus. Itaque sanus, Prisciano teste, idem est, ac validus; et sane, i. q. valide, pp. qui moveatur agilius, vel quod vehementius movet. A motu gesticulatorio *σαίνειν* olim dicta videtur fuisse *μωρὸς* i. e. stultus, teste Cratino, apud Eustath. in Homer. p. 777. 61. et 1669. 44. τὸν *μωρὸν* Ὅμηρον ΣΑΊΝΑΝ καλεῖσθαι a. r. λ. Conf. et Lat. sanna. An ab eadem origine *σανὶς* pp. dicta fuit tabella levior, et mobilis, unde *σανδάλιον*, pro *σανδάλιον*, de quo supra? Cæterum omnino legendus est Salmasius de Modo usurar. p. 464. 657. ss. E. S.]

[Σαπρὸς putris. " Contractum ex *σανρὸς*, quod à *σάω*, pro quo dicitur *σίνω*. Σήπω autem, et Activo et Neutro sensu, dictum pro putrefacere et putrefieri. Hinc igitur *σανρὸς*, *σαρρὸς*, pp. notat, quod vetustate collapsum ac putrefactum est. Inde est, quod Scholiastes ad Aristophan. Pacem, vs. 552. exponit τὸ σαθρὸν καὶ σεσυρὸν διὰ τὸ χρόνου. Hinc oritur potestas debilis et imbecillis; et *σαπρὰ* dicuntur, quæ imbecillia sunt, quasi putrida. Aristophanes in Pace [vs. 553.] dixit ἀρὰ *σαπρὰ* patris pax, i. e. non diu duratura. Sic etiam dicitur οἶνος *σαπρὸς* vinum, quod jam præ vetustate vires, et gratum amisit. Sed recentiores *σαπρὸς* posuere pro inutili et malo: ut apud sacros scriptores, Epist. ad Ephes. 4. 29. λόγος *σαπρός*. Itaque huic Adjectivo sæpe opponitur ἀγαθὸς et καλὸς, Matth. 7. 16. 17. 33." &c. T. H.] [Σαπρὸν pp. dicitur id omne, quod vetustate computruit, à verbo *σάω*, vel *σήω*. A *σάω* manat Lat. sapio, de eo qui bonum habet saporem. Quia autem putredine firmitas etiam perit, in uno loquen-

di, quamvis corrupta vocabantur *σαπρί*. In proprio sensu oleum putrefactum ἦλαιον *σαπρὸν* Theophrasto dicitur, Character. cap. 20. De piscibus putrefactis proprie etiam adhibetur, apud Athenæum l. 2. p. 67. Caleeorum corrigiæ dicuntur *σαπραὶ* à Menandro, apud Clementem Alexandrinum." L. C. V.] [Origo haud dubie est *σάω* moveo. An inde *σάπω* pp. notavit movendo solvo, dissolvo: et mox dissolvo universe? Hinc *σάπων*, *σάπωνος*. Lat. sapo dictum videri possit à solvendis, dissolvendisque sordibus, verbum sapio autem, quasi particeps rei solutæ gustu percipio &c. Denique *σαπρὸς* pp. fuerit solutus, dissolutus, in partes suas, atque adeo putris, putridus. E. S.]

[Σάπφειρος Sapphirus, gemmæ nomen. Est vox Orientalis, Hebr. סַפִּיר. E. S.]

[Σαργάνη sporta, corbis. Apud Hesychium *σάργανος* redditur ἁρπάξ, et *σαργάναι*, δίκτυα καὶ πλέγματα χυρτοειδῆ &c. ubi consule Albertium. Videri possit vox orientalis, in Græcum admissa: cujus stirpe sit סָרַג implicuit. Sed mallem è Græco fonte repetere. Verbum obsoletum *σάργω* (unde *σαρὶς*, et alia, de quibus vide in *σαρόω*) pp. notavit moveo, movendo rado, hinc erado, verro et verrendo colligo. A *σάργω* fieri potuit *σάργη*, hinc *σαργάνη* &c. Unde *σαργάνη* corbis forte dicta à colligendo, quod in eam res diversæ colligantur, et quasi corradantur. Ab eadem corradendi origine verbum *σάττειν* notionem onerandi videtur accepisse. Vide infra suo loco. Elegans est magni L. C. V. observatio: " Linguæ Græcæ radices nativæ" inquit " nullam habent affinitatem cum linguis orientalibus. Formas quidem nominum producit, quod ad sonum, sæpe conveniunt cum Hebraïs: sed fortuita est ista convenientia; nam knociniam Hebraicæ originis, quod prima facies ostentabat, illud omne dilabitur, quam primum ista vocabula referantur ad suam originem Græcam" &c. E. S.]

Σάρξ caro. Forte conferendum cum *σάττω* farcio. [Genitivus *σαρκὸς* clare demonstrat stirpem *σάρκ*, unde *σίσαρκα*, et hinc *σαρκὶς*, quod contractum in *σάρξ*, sive *σάρξ*. Jam vero *σάρκ* inter alia notavit rado, radendo purgo, mundo: de qua notione vide mox, in *σαρόω*. Carnem Hebræi בָּשָׂר dixere à nitore rasili. An eadem ratio significationis est in Græco *σάρξ*? Confirmabitur fortasse hæc origo ex glossis Hesychii, Σαρὰν· *σαρκὸς*, et *σάρκασμα*· *παλλίσματα*. Ceterum à *σάρξ* derivata est forma Adjectiva *σαρκικὸς*, scriptoribus Novi Testamenti frequentata, et inde derivata ad Scriptores Christianos recentiores, quorum loca collegit Suicerus in Thesauro Ecclesiastico. Corinthios, quasi nondum à sordibus satis purgatos, *σαρκικοὺς* appellat Paulus, 1 Cor. 3. 1. Formam veteribus potius usitatam *σαρκικὸς* sensu etiam legere licet in N. Test. 2 Cor. 3. 3. et 2 Chron. 32. 8. in versione Græca, memorantur ἔρχισις *σαρκική*. L. C. V.]

[Σαρὶς verro. " Duplex est verbi forma, quarum illa Attica, hæc communis est. Significat utroque verrere, verrendo expurgare, atque adeo etiam nitidum reddere: nam Hesychius non tantum *σαίρειν* per *σαρῶν*, sed et per *καθαρῶν*, explicat. A verbo veteri *σάω* non tantum *σαΐω*, *σαίρω*, sed et *σαρῶ* fuit productum. Hinc remansit *σαρὶς*, significans scopas, verriculam. Καλλιστρατὸς à Grammaticis redditur, h. e. instrumentum, cujus ope, sordibus abstersis, restituantur res nitori suo. A *σαρὶς* formatum nostrum *σαρὸν*. Illinc orta nomina *σάρωμα*, et *σάρωσις* reperiuntur apud Suidam." L. C. V.] [Confer Lennepium in *σαίρω*.]

Σάττω onero. A *σάω* moveo, quatio: unde concalco, constipo, farcio, onero. [Propriam vim hujus verbi eleganter exposuit Foësius, in Œcon. Hippocr. " Σάττειν, inquit, pro quo etiam *σάσσειν* dicitur, est infarcire, refercire, implere, unde ἐπισάττειν constipare, fartim implere, aut pressim; concalcare et condensare." Legatur etiam cel. Wesselingius ad Herodoti l. 3. 161. p. 196. Quæ quidem si vera sint, ut sunt verissima, quomodo, quæso, *σάττω* nostrum, quod pp. significet infarcio, constipo, à stirpe *σάω* moveo repeti poterit? Responsum in promtu est. Ἰάω est moveo, *σάττω* autem, pro *σάττιω*, hoc vero dictum pro *σάδιω*, pp. pertinet ad stirpem ἄδω, sive ἄδω, unde, spiritu aspero in σ resoluto, primum factum est *σάδω*, dein *σάδιω*, mox *σάσσω*, *σάττω*. Vide dicta ad ἄδω, sive ἄδω, et confer Lat. satis, ratio, satur, saturo &c. in quibus omnibus eadem referciendi et constipandi notio manifesta est. E. S.]

Σάτυρος Satyrus. A *σάττω* farcio, constipo. [Forma vocis est adjectiva, eaque masculina, cujus femininus *σάτυρα*, satura, à Latinis servata est, atque, omisso nomine substantivo, adhibita fuit, vel pro " genere farciminis, multis rebus referto, nempe ova passa, polenta, et nucleis pinets, ex mulso conspersis; vel pro lance, variis frugum, pomorum vel similium generibus referta. Vide Forcellinum. Masculina forma *σάτυρος*, Lat. Satyrus, unde dicatur, nullam equidem, ex Hesychio et doctorum virorum, ad eundem, observationibus, colligi, quam hic loci exponere. E. S.]

Σαῦλος delicatus, mollis. Pro *σάλος*, à *σάω* moveo, quatio. Vide Hesych. in *σαῦλα*, quod inter alia exponit *σαῖρον* levem, mobilem. Diversam hinc vel originem vel originis *σαῦλος*, ductum quippe ex Hebr. שָׁוְא, quod significat vanitatem, vel prohibitum, à Deo virum: quod nomen fuit proprium Apostoli, in N. Test. celebratissimi. Qui tamen, ne inter Græcos homines, voce *σαῦλος*, pro homine levi et molli utentes, intempestivis jocis pateret, nomen illud suum, cum alio nomine *σαῦλος*, videtur commutasse. Vide Act. Apostol. 13. 7. 9. E. S.]

Σαῦρα, vel *σαῦρα* lacerta. [Masculina forma *σαυρὸς* superest etiam apud Hesychium. Idem videtur esse nomen Adjectivum, ac *σαλὸς* pp. levis, mobilis: ut à mobilitate dicta sit lacerta. Conf. vox sequens. E. S.]

Σαυρωτὴρ cuspis in ima hasta. [" Æolica vox *σαυρὶς* et *σαυλὶς* et *σαυνὶς*, in acutum ab infima parte desinens. Erat enim inferior pars hastæ acuta, ut ea facilius in terram defigi posset. Junxit Pausanias *αἰχμὴν*. et *σαυρωτῆρα*, ut oppositas hastæ partes, l. 8. p. 700. Ælianus de Animal. l. 14. c. 7. Idem et *στίραξ*, masculino genere. Sæpius, diminuta forma, *σαυράριον*, Thucydid. l. 2. c. 4. ubi Scholiast. per *σαυρωτῆρα* explicat. In utraque voce consulendus est Hesych. et Pollux, l. 10. segm. 143. Ignorat hanc vocabula Homerus, prope iis, quod antiquius est, habet *αἰχμήν*, Il. N. 443. Π. 612. Scholiastes, ad eum locum, dum præterea vocem ejusdem virtutis suppeditat, *γέφυρας* et *στιβυγὰς*. Apud Hesychium reperitur *σαύρα*. Accedat *σαύνης*, quod quidem rem omnem in acutum desinentem notat." T. H.] [Aliter Salmas. de Pallio, p. 407. Etymon vocis *σαυρωτὴρ* valde incertum est. Eustath. ad B. κ. p. 799. 30. quasi *σαυρωτῆρα* dici censet, quia terræ infixam hastam, ἤγουν *σαυρὰν*, ἐστήριζε σαυῖ. Rectius repetas à *σαυρὸς* mobilis, unde *σαυρὸν*, *σαυλόμενος*, *σαυρωτὴς*, quasi mobilem et tremontem hastam dixeris, quæ terræ infixa hoc illuc commoveatur et intremiscat. E. S.]

Σαφὴς manifestus. Componendum cum *σαφὲς*. [" Altera forma est *σάφος*, minus vulgata. Hinc *σάφα* accurate, clare." T. H.] [Hesych. Σάφα· *σαφῶς*, *φανερῶς*, *λαμπρῶς*. Stirps videtur esse *σάω* unde *σάφω*, *σάφα*, pp. excutio rem, atque ita palam facio, eamque omnibus expono. Eadem proprietas est vocis Lat. palam: de qua vide in *σάλα*. E. S.]

[Σάω. Egregie vir doctus, in Lexico Hedericiano " pp. habet significationem" inquit " movendi impellendo, quatiendo" &c. Docuerat jam Valckenarius, in Diatrib. p. 3. à Theocritois p. 256. verbi hujus superesse formas, per quatuor de quinque vocalibus variatas, *σάω*, *σίω*, *σέω*, *σόω*: ex *σάω* autem ortum fuisse *σαίω*, unde Medium *σαΐσθαι*, cum diversis formis fuit, ut *σαΐσθε*, in Aristophanis Vesp. vs. 446. ubi *σαΐσθ'* ἦ; *σίφωνας* idem sit atque ἐμπίπτετε, i. e. concitato impetu ruite &c. Vide et Bergler. ad h. l. p. 604. Quatuor illis formis quintam addere licebit, *σίω*, quod pronunciarunt *σίω*, ut Latini si dicunt et sei. Porro à *σάω* hocce ferme obsoleto, superest *σάσαι*, apud Hesychium, id est *καθῆσθαι* pp. demittere se cum impetu quodam, et hinc sedere: eadem fere metaphora, [qua وثب et יָשַׁב, nota sunt, apud Hebræos Arabasque. [Conf. etiam *σέω*, et *σόω*. E. S.]

Σβέννυμι exstinguo. A *σβέω*, quod à *βέω*, cui vicinum *βάω* obtrudo, obtero. [Egregie confirmat hanc Lennepii etymologiam usus linguæ Græcæ. Odyss. Γ. 182. legitur αὐτὰρ ἐπεὶ τόγε πέπρατο θυμὸν ἀπηύρα (pp. compressus et quasi suffocatus fuit) ventus &c. ubi Eustathius, in Comment., varia movet, à quibus, si cognitam habuisset primariam hanc verbi potestatem, potuisset abstinere. Laudat idem Eustath. ad Il. X. p. 1260. versum Hesiodi [Ἔργ. vs. 590.] γάλα τ' αἰγὸς *σβεννυμένοιο*, h. e. πεπαυμένου τοῦ βυζίου. Ine caprarum non amplius lactantium. Proprietas linguæ habet hæc caprarum obtorarum, compressarum. Vide et hanc Hippocratis in Œcon. Foësii. E. S.]

Σέβω veneror. Compone cum *σείω*, quod à *σίω*, agito. Alio loco vir celeberr. " Differt *σέβω* à τιμῶ, ut *σέβω* quidem dicatur ratione deorum, τιμῶ vero ratione hominum. Ut enim τιμᾶν τοὺς γονέας colere parentes, ita *σέβειν* τοὺς θεοὺς venerari deos, propria genera loquendi sunt, apud Græcos. Neque tamen istam differentiam semper servarunt scriptores." Nempe τιμᾶν pp. est in pretio habere, *σέβειν* autem, et in Medio *σέβεσθαι*, cum tremore venerari, pp. tremere, vel tremore affici erga aliquem. Conf. derivatum *σέβας*, quod ab Hesychio exponitur δέμας, ἰκετηρίς. Eidem Lexicographo *σεβίσσεται* est ἐντρέπεται, quod glossema proprium vim elegantur indicat.

Similis metaphora est in Hebr. אָרַר, Ar. لعن. De *σέβας* et *σέβεσθαι* edocetur in primis Eustath. ad Hom. Il. Δ. 242. p. 468. 3. A *σέβας* autem videtur fluxisse *σεβάζω*, unde *σέβασμα* nomen, pp. tremendum, Hebr. אֲרוֹר, *σεβαστὸς* pp. venerandus, hinc summo opere venerandus &c. E. S.]

Σειρὰ catena. Porta ab ἵημι, εἴρω necto. [Verissimam hanc originem vidit jam Etymologus, p. 710. 17. Παρὰ τὸ εἴρω τὸ *συμπλέκω* γίνεται εἰρὰ, καὶ, φλεονασμῷ τοῦ σ, σειρὰ κ. τ. λ. Nimiram pro spiritu est σ, ut in multis aliis. Vid. Analog. p. 212. E. S.]

Σεισμὸς concussio. Cum formis vicinis proprium est motui vibratili. [Inter verba *σείω*, et *σαλεύω*, à se invicem, in sermone quotidiano, non multum diversa, ea tamen erat differentia, ut *σαλεύειν* notaret quassationem magis violentam. Duo ista distinxit Lucas Act. Apost. 16. 26. ubi ad preces Pauli, et Silæ (sive Sylvani) *σεισμὸς ἐγένετο μέγας* tantus accidit terræ motus, ὥστε *σαλευθῆναι* ut vehementer concussarentur carceris fundamenta. Unius verbi veteris formæ fuerunt olim in usu hæc certe quatuor, *σάω*, *σίω*, *σέω* et *σόω* &c. L. C. V. Conf. in *σάω*. E. S.]

Σέλας fulgur. Ab Ἦλας, cui vicinum Ἧλας, de quo supra. [Conf. et *σελήνη*.]

Σελαμὶς poculi genus. A proprio nomine *σέλαμος*. [Conf. Hesych. in voce.]

Σελήνη luna. Vir eol. alio loco. " Proprie nihil aliud est quam splendida. A mascul. obsoleto *σέλας* splendidus. Hoc autem a nomine *σέλας* vel *σέλας*, significante splendorem. Ejusdem formæ nomen est *σέριος*, à masc. *σέριος*." [Sol Græcis Ἦλιος dicebatur, à voce Ἧλις, unde remansit ἦλιν splendor. Ab Ἧλ formarunt Adjectivum Ἥλιος. Σ præfixo, inde fit *σελήνη* luna. Finxerunt igitur hæ voces ex uno fonte. Luna accipit suum lumen à sole, velut hæc terra. Poëtis ergo dicebatur luna solis sive filia, sive soror, &c. L. C. V.] [Conf. porro in *σέλας* et Lennep. ad Phalar. p. 308. 1. 2.]

Σελὶς, spatium inter lineas. [A splendore haud dubie dictum. Vide *σέλας* &c. E. S.]

Σέλλος nomen proprium, pro Ἕλλος, quod idem atque Ἕλλην, Græcus. Vide in Ἕλλην. [Dubitari nulla ratione potest, quin Ἕλλην ab alio descendat simpliciore nomine Ἕλλος, unde oriri demum potuit Ἑλλὰς, urbis ab Hellen constructæ nomen. Pausan. l. 3. c. 262. Ἕλλος autem et *σέλλος* idem est, more linguæ veteris, in qua ab initio vocum litera vetusta Η, (quæ postmodum, ordine, quem apud Latinos obtinuit, relicto in aspirationis signum abiit) aut Σ, promiscue solent in dialecto poni. Sic Δω et *σέλα*, *σέλας*, unde Ἥλιος et *σελήνη* pronuntiant: ἵμερος et *σιμερος*, in qua voce vide Hesychium, Ἕλλος et *σέλλος*, de quibus ad Pollucem, l. 9. Segm. 140., illamque scribendi formam duplicem, etiam quando prima vocalis spiritum habet lenem, frequenter in urbium locorumque nominibus exstare docuerunt Is. Casaubonus ad Strabon. l. 1. p. 86. not. 6. et Holstenius ad Stephan. in voce Ἡμαθία, apud quem nihil differunt ἄγαμαι et *σάγαμαι*, ἵμερος et *σίμερος*: pariter modo ἡμαθία, et *σεμαθία*, in Codicibus vetustis Thucyd. l. 1. c. 65. Eandem unam Latinis, ut Græcam adspirationem in s convertant, Pelasgi et Æoles tradiderant: ut liquet ex Ἧλις solus, solidus, ἅλς, ἅλις sal, solum, ἑκυρὸς socer, ἕλη, ἕλλω salio, Δω, sido, ἕπομαι sequor, ἕξ sex, ἕπτα septem. Jam Helli, aut Selli, Pelasgorum, Græciæ vetustissimorum, aut paru, aut propago in prisca Hellade, quæ circa Dodonam et Acheloum fluvium erant, eadem habuerunt" &c. T. H.]

Σέμνος venerandus. Componendum cum *σέβω*. Alio loco, vir celeb. A verbo *σέμνομαι*, vel *σέβομαι*, ortum proprie Participium *σεμνόμενος*, præterlapso augmento et contractione facta, peperit *σεμνὸς* ejusdem formæ nomen, cujus sunt κρημνὸς, ἱερὸς, ταμιὸς &c. quæ omnia proxime à Participiis oriuntur. Jam autem *σέβομαι* idem fere est, quod Lat. venerari, colere, et quidem à verbo τιμᾶν sic distingui volunt Grammatici, ut *σέβειν* de veneratione Divina, τιμᾶν de cultu paterno dicatur.—Ab hoc autem verbo, *σεμνὸς* pp. notat venerandum, quod cum veneratione divinæ proprium sit, mirum non est, Græcos speciatim Eumenides, sive deas scelerum ultrices, quas etiam Furias nominabant, vocasse *σεμνὰς* Θεὰς, q. d. deas venerandas. Latius autem sumta voce, quicquid splendore et magnificentia venerationem affert, *σεμνὸν* dicitur.—De re splendidissima dictum fuit *σεμνότερος τῆς Περσῶν ἀρχῆς*, proverbio sumto à splendore et divitiis summis aulæ Persicæ. [Nisi malis, *σεμνὰς* Θεὰς dictas esse Furias, quasi deas tremendas. Redi ad verbum *σέβω*. Porro *σεμνὸν* magnificum dici videtur, quasi terrorem incutiens, eadem proprietate, qua nota sunt Hebr. אֵימָה, Enoch. 1. 22. et Arab. إِيمٌ de quo vide Schultens. ad Exc. Hamas. p. 405. 406. E. S.]

[Σέω agito, concito. Vix differre videtur origine sua à *σείω*. Pro vocali υ saepissime est β. Stirps *σίω* cognata fuit aliis formis *σάω*, *σίω* (*σήω*) *σέω* et *σόω*, de quibus supra. Elegans in primis locus est Il. Α. 292-295. de Hectore, venatoris instar, Trojanos incitante: quibus lectis, et comparatis cum vs. 414 420. aliisque Homericis, facile in eam conjecturam incides, verbum *σείειν* cum adhæsibus suis *σίω* &c. proprie esse ἐμπαροινεῖν, ἀ canis illo, *σεῦτο*, quo canes, ferumque, incitantur. E. S.]

Σεὺς statutus. A *σάω*, unde *σάττω*: de quo supra. [Vir doctissimus, in Lexico Hedericiano, docet, pp. esse septum: unde aliæ significationes ductæ sunt. An igitur *σεὺς* à *σίσσω* verbi *σάω*, vel *σίω*, pp. est locus, quo agi-

tentur et cum sono quodam impelluntur aves, caprae &c.' Conf. dicta in σείω. Porro σειαί, in templis deorum, eximie dictam fuisse ostium, in quo dei sedes esset, quae pp. etiam σείς vocaretur, observavit cel. Valcken. ad Herodoti l. 6. §38 p. 446. Hebraei שַׁעַר dicere, 2 Reg. 10. 25. ut σειαὶς Ἀΐδαο in Euripidis Rhes. vs. 501. " Propriae sedes et ipsa sunt deorum, heroum, σειαί ut docuit Pollux, l. 1. Segm. 6. Ammonius, et Thomas Magister, in voce. Eam differentiam, etsi plerumque negligatur, saepe tamen observavit Pausanias." T. H.] [Conf. omnino cl. D'Arnaud Animadv. Graec. p. 1-3.]

Σῆμα signum. A σάω agito. [Nimirum à σέσημαι, prima Praeteriti perf. Pass. verbi σάω, vel σίω, agito, vox σῆμα notare potuit agitatum, sive undique congestum et quasi concitatum, pulverem, qui cadaveri sepulto infundebatur. Unde Il. z. 418. Ipsum combussit cum armis artificiose factis, ΒΗ' ἐπὶ ΣΗΜΑ ἔχων, pp. et pulverem concitatum super ipsum fudit, et Il. Ψ. 85-86. At cadaver ad naves remittas, ut ipsi σῆμα χεύωσιν &c. Alio sum σῆμα, item à σίω moveo, pecul. manum, atque ita nota manu impressa, videtur notasse signum, ex quo quid cognoscitur, Il. Φ. 17. Σ. 168. 176. Χ. 214. &c. E. S.]

Σήμερον hodie. Vir clarissi. alibi. " Pro σήμερον Attici dicunt τήμερον, ubi litera τ praefixa vim habet demonstrandi, quemadmodum in vocabulis ταυτὶ, τουτὶ, τοῖσι, τοῖσιν, τοιουτὶ, et similibus. Τήμερον igitur idem est, quod ταύτῃ τῇ ἡμέρᾳ hoc die, seu hodie. Est nempe, ἡμερον, neque ab ἡμέρα, à masculi. ἡμερος, neque adeo differt, significatione sua, ab ἡμέρα. [De ἡμέρα vide supra. Τήμερον fortasse dixerunt, pro τὶ ἡμερον, hoc vero pro ταυτὶ τὸ ἡμερον. E. S.]

Σήσω putrefacio. A σάω agito. [Vide in σαπρὸς. E. S.]

[Σής, (in Genit. σεῆς) dicitur Vermiculus, à quo τὸ σηρικὸν (sericum) fit. Suidas: Σής, σηρὸς, ὁ σκώληξ. Origo eadem vocis σὴς, σητὸς. Literae σ et ϝ subeat permutari: praesertim in fine vocum. Stirps hoc pacto foret σίω moveo, unde σίσω, σὶς, et σῖρα, vel σίρω, σὶρ. Fuisse autem, putem, Graecis duplex σίρω, alterum ductum ab ἴρω, necto, de quo supra, alterum à σίω moveo, et movendo spargo, vel texo, unde σίρ. Latini discrimen satis manifesto exhibent in suis sero, serui, sertum, serere, et sero, sevi, satum, serere: quae quidem duo verba adeo diversa sunt, ut eandem originem non possint habere. Vide et seq. σής. E. S.]

Σὴς, in Genit. σητὸς, tinea. Alibi cel. Lennep. " Distinguunt Graeci" inquit " inter Θρὶψ, et σὴς. Θρὶψ vermiculus est, qui ligna perforat. [à τρίβω tero dictus.] Inde ξύλα θρυπτὰ sunt ligna à vermibus exesa. Σὴς autem vermiculus est, qui vestimenta exedit: quare etiam ἱμάτια σητόβρωτα vestimenta dicuntur, à vermibus exesa." " Menander apud Stobaeum, τὸ δ' ἱμάτιον σ' ἔφαγε σὴς, ὁ ■ Θρὶψ τὸ ξύλον." L. C. V.] [" Σὴς vermiculus vel tinea, quae inter vestes versatur. Unde σητόβρωτα ἱμάτια" &c. Salmas. Hyl. Iatricae p. 166. Origo haud dubie est σάω, vel σίω, σῶ, moveo, unde σής. Vermiculus ejusmodi dicitur à motu celerrimo, quo ruit. Σὴς autem pp. vermiculum videtur notasse, qui serit, i. e. movendo texit, Belg. een rijdemmetje. E. S.]

Σῆτες hoc anno. Ex σέσητες, quod (ut σήμερον, ab ἡμέρα) factum, praefixo σ. Gaudet autem hoc Praefixum σ vi demonstrandi, quae in τ quoque cernitur. Est ab ἔτος annus: quasi ταύτῳ τῷ ἔτει. [Nimirum, pro σῆτες Attici dicerunt τῆτες, ut, pro σήμερον, τήμερον. Contractio fortasse facta est ex τ' ἔτες, pro τὶ ἔτες, hoc vero pro ταυτὶ τὸ ἔτος. Prima syllaba vocis ἔτος longius producta, habebis ἦτες, unde τ' ἦτες, τῆτες, mox σῆτες, ut solent τ et σ permutari. E. S.]

Σθένω valeo. Forte à Σίω, praefixo σ. De Σίω vide supra. [Etymol. c. 711. 51. σθένος, δύναμις· καὶ σθένω δύναμαι· εἴρηται παρὰ τὸ Σίω, Σίνος, καὶ σθένος ὁ γὰρ ταχὺς, καὶ δυνατὸς, Σίω. Addit idem à παρὰ τὸ ἵστημι, στένω, στένος, καὶ σθένος. Posterius hoc fortasse rectius. E. S.]

Σιαλὸν mala, maxilla, et

Σίαλον saliva. Utramque fortasse à σίω, σιάω, moveo. [De priori voce Etymolog. c. 711. σιαγὼν ἔνιοι σιάλιτιν παραγράφουσι· de posteriore idem legendum est, columna sequenti, ubi differentiam enarrat inter σίαλον et σιτίαλον. E. S.] [Ceterum ad vocem σίαλον saliva pertinet altera σιμαλὶς pp. saliva plena. " Uti enim ab ἄνεμος ventus, sat ἀνεμώδης et ἀνεμοειδὴς; ab Δίσπορος Bos, ἀδηφαγὶς et ἀδηφάγος: sic à σίαλος, σιαλὶς et σιαλώδης. Unde ἵπποι σιαλόεντα habenae sunt, equorum spumantium saliva plenae. Porro, uti mollia, instar rosis, dicuntur ῥοδόεντα et ῥοδώδη, ita σιαλόεντα dicta sunt mollia, tenera vestimenta" &c. L. C. V.]

Σίβυλλα Sibylla. Vates Jovis Dodonaei. Ab Æolico σίβις, quod Laconicum σῖς, vulgo Ζεύς. Inde σίβυλλα, et, β inserto, pro more Doricae Dialecti, σίβυλλα. Salmas. ad Solin. p. 50. " Σίβυλλα nomen proprium est diminutivae formae, à principali σίβη, quod Æolicum est, pro σῖς: ut βιλφὸς et δελφὺς· βέλφος, pro μέλφος, à μήτρα: unde Lat. vulva. Ἀπὸ τῆς σίβας, σίβυλλα, et duo τὰ ἔτη, ἑβδόμη, à σπὰς, σπυλὰς —— ab ἕξ ἑπτὰ, et similia. Prima autem mulier divinatrix, quam σίβυλλα, proprio nomine, vocaretur, ceteris postea mulieribus, vaticinandi arte claris, idem nominis attributum est de partilitate scientiae: ut viris Bacidis" &c. &c. E. S.]

Σιγὰω silco, taceo. A σιγὴ, quod forte à σίω moveo. [Ab ἀσιγητικὸς videtur esse ortum verbum. Nempe, Graecorum aeque ac Latinorum nata silentii fuit ut. Conf. Toupius, Emend. in Suid. t. 2. 189. ubi docet, in Euripidis Suppl. vs. 1150. pro verbis στάσιν σιγῆ μὲ δέξατε γένος, alia facta vocum divisione, at ne litera quidem mutata, legendum esse, ΣΤ. ΑΣΙΓΗΤΟΝ μὲ δέξατε γένος. Jam vero à sono isto, as, si, vel et, ducta videntur σιὰ, σιγὴ, σιγάω. Idem σιγάω cum σίζω sibilo, (quod et ipsum pecul dubio à sono factum est,) jam comparaverat Eustath. ad Hom. Il. P. p. 966. 17. E. S.]

[Σίδηρος ferrum. Etymol. c. 712. 26. derivat à σίζω, τὸ ἴσχυρὸν ἀναγκαῖον. Dein σίζω docet esse verbum ἰσχναντικὸν. E. S.]

[Σίκερα sicera. " Vox ebraea vinum est orientalis, sed in Graecam civitatem recepta, aeque ac in Italiam, et alias regiones. Vini namque usus ex oriente, una cum nomine orientali, pervenit ad alias gentes. Hinc appellatio est, in linguis diversis, fere eadem: sed vox σίκερα, inaudita Graecis, prorsus est Hebraica, literis tantum Graecis scripta" &c. L. C. V.] Hebraice, nimirum, scribitur שֵׁכָר, quam vocem Graeci Vet. Test. interpretes, Jos. 29. 7. et plus decem aliis locis reddiderunt σίκερα. E. S.]

Σίκελδαν alvearc. Forte à σιγὴ, unde σιγαὶ apes. Hoc peperit σιγιλὸς, σιγιλὸς, σίγελδος.

Σιμὸς simus. Forte à σίω. Alio loco cel. Lennep. " Σιμὸς, unde Lat. simus, is dicitur, cujus nasus depressior est. Ei opponitur γρυπὸς, quomodo is dicitur, qui naso adunco est et aquilino. Ab utroque nomine verbum factum est σιμόω, et γρυπόω, quorum alterum convenit in simum, alterum in eum, qui naso adunco est. A σιμόω, ἀναστομοῦσθαι, quod, vi praepositionis ἀνὰ, significat plane simum fieri, ut altera simus fieri non possis &c. [Stirps fortasse est ἴω, a quo ἵζω sedere facio, deprimo. Unde ἴγος vel ἶγος, ut ab ἴω, ἶμος. Pro ἶμος autem (quod Latini servarunt in suo imus) spiritu aspero, in σ resoluto, dixerunt σιμὸς pp. depressus pecul. naribus. E. S.]

Σίνω laedo. A σίω moveo, agito. " Alibi fusius de hoc verbo egit eruditissimus Lennepius, occasione verbi σινάομαι. " Origo" inquit " σίω, cui vicinum σείω, pp. concutio. Rectissime igitur σινάομαι primo loco ab Hesychio redditum fuit σείομαι. Ab isto autem σίω porro aliud verbum factum est σίνω; unde apud Graecos supersites est nomen σίνος noxa, nec non σίνις, quod ab Hesychio redditur πλίνθος, κακοῦργος, λῃστὴς, atque isto virtute nomen σίνις reperitur apud poetas Graecos. [Consule viros doctos, ad Hesych. t. 2. c. 1190.] In Evangelio Lucae est, cap. 22. 31. Satanas studuit τοῦ σινάσαι ὑμᾶς ὡς τὸν σῖτον, h. e. ut vanno concuteret, vel cribraret, tanquam frumentum." [" Verbum σινάσαι est de illis, quae vix reperiuntur, praeterquam apud Grammaticos. Hesychium, horum Lucae Evang. 22. 31. spectans, illud interpretatus fuit σείσαι, κοσκινῆσαι vanno concutere, cribrare. Aliud nomen verbale subministrat Glossarium vetus, in quo haec prostant: σινάσματα ἀ ῥιπισμὸς τοῦ σίτου, detrimentum, retrimentum, intertrimentum. Est, in eodem Glossario, haec glossa notatu dignissima: σινάσαι cerne. Ponitur ibi verbum cerno propria sua vi, è qua reliquae virtutes manarunt. Cernere enim, ut Graec. κρίνω, pp. notat cernere cribro, qua vi etiam verbum Lat. cernere adhiberi, docuit Lud. Kusterus &c. L. C. V.] [Apparet, verbum σίνω pp. esse concutere huc illuc, quod pecul. de vanno dicitur. Notionem vero hanc concutiendi ad eam vexandi, expilandi, praedandi, falsae translatam, docebant nomina σίνος, σίνις, σίντης, σίνταρ, et Homericum illud σίντης ἀνὴρ, Il. Λ. 594. aut σίντας ἀγυιοφύλακας, sinties, pp. concussores, sive excussores: de qua voce T. H. " Recte" inquit " Scholiastes exponit Λήμνιοι Lemnii; quippe illud nomen Lemni incolis fuit antiquissimum. Pergit Scholiastes, ἀπὸ τοῦ σίνασθαι καὶ βλάπτειν à nocendo et laedendo, additque ἵνα ληστεύσωσι quippe qui essent piratae. Addit tamen; ἢ ἵνα ἀκούσιον αἰτὸν ὀφθῶσι ἐπιτηδεύσαι τὰ περὶς πόλεμον ὅπλα, i. e. aut quod hi primum videntur excogitasse arma ad bellum gerendum. Lemnios vero fuisse piratas, itidem ex antiquis historiis constat, unde merito dicti sunt σίντιες" &c. Ceterequin, verbum Graecorum σίνω videri possit cognatum esse Lat. sino, sivi, situm, sinere, i. e. permittere, notione ducta ab illa exercendi, colendi: et in illo Terentii, Andr. 1. 2. 17. Dum tempus ad eam rem tulit, sivi animum ut expleret suum; quasi diceret: sivi, i. e. solvi frenum ejus, ut, quo vellet, ruere &c. Sed magis placet, literam S ab initio praepositam, pro servili litera accipere: ut stirps Latini verbi sino, potius sit ἴω, cognata forma alteri ἵω, unde ἵημι. Ab ἴω formari putavit sino &c. Praeteritum Lat. sivi, (quod contraxere in sii,) posteriorem hanc etymologiam magis commendat: nisi fortasse et ipsum Graecorum σίω, ab ἴω, repetere velis. Conf. Analog. Lennep. p. 114. 518. E. S.]

Σινώπη Sinope. Nomen proprium scorti cujusdam &c. A σίνος noxius, et ὄψ oculus. [Vide Etymologicon, col. 713: 31. 733: 56. Nempe, ubi σίντιες ἄνδρες pp. sunt piratae, raptores, (de qua vide in σίνω:) sic σινάομαι, voce composita, ex σῖνος, sive σίνω, et ὀψ, significare potuit eam, quae oculo suo rapiat amasios, atque in sui amorem vi quadam pertrahat. E. S.]

[Σιπύη area, pp. area panaria. " Dicitur etiam σιπυὶς, σιπυΐδος: unde haec vocabula ab antiquo verbo σίπω σιπάω, σιπύω: unde Lat. sipare et sibipare. Σίπυα notat confertim ingerere, et infarcire. Hinc σιπύη, ῆς, ἡ, cistella, in quam edulia confertim injuncta conservantur. His autem cistellis imposita edulia praebebantur in mensa." T. H.]

Σῖτος frumentum. Si Graeca vox est, repetendum videtur a σίω agito. [De stirpe σίω abunde dictum jam est in voce σιμὸς. Videtur autem appellatum frumentum σῖτος a concutiendo, pecul. in cribro, atque adeo vestilando. Conf. hoc iterum locus in Evangel. Lucae 22. 31. supra laudatus. Etiam, neutro genere, σῖτον adhibuere, ea indecta significationis differentia " ut σῖτος m. g. notet frumentum, nondum paratum, σῖτον vero n. g. ponatur de panibus, jam coctis." T. H.] [" Stirps σίω hinc σῖτος, unde porro σιτὴν, σιτᾶσθαι, et σιτίζειν. Σιτωτὸς saginatus, sive frugibus bene pastus, Luc. 15. 23. Matthaeus c. 22. ὁ σιτευτὸς dixit &c." L. C. V.]

Σιωπάω taceo. A σιωπὴ silentium, quod à σίω. Compone cum σιγάω. [" Sicut, apud Latinos, nonnihil differunt tacere et silere, taciturnitas et silentium: similiter apud Graecos σιωπάω et σιγάω. Σιωπὴ silentium notat, σιγὴ taciturnitatem: σιγᾶν est tacere, σιωπᾶν silere. Differre verba Latina vel Plautini versus indicant, in Prologo Poenuli: silete et tacete, atque animum advortite. Cornelius Fronto, silet, inquit, cujus loquentis sermo compelitur, ab ipsa significatione literae s: tacet, qui ne loqui quidem coepit. Illine illustrari debuisset Aemonii observatio, p. 128. in σιωπὴ: à qua voce duplex emanavit Adjectivi forma, σιωπηλὸς et σιωπηρὸς. L. C. V.]

Σκάζω claudico. A σάω cavo: de quo supra. [Conf. infra in σκαιὸς et σκάνδαλον.]

[Σκαιὸς sinister. Etymol. c. 716. Σκαιὸς ἀπὸ τοῦ σκάζω, τὸ χωλαίνω, ἢ τὸ οὐκ ἐρρῶσθαι ἔξ οὗ καὶ σκαμβὸς, ἢ μὴ οὐκ ἐρρῶσθαι βαδίζειν κ. τ. λ. " Σκάζω pp. significat claudum, mutilumque aliquod reddo. Hinc σκαιὸς, et interposito μ, σκαμβὸς obliquus et claudus." T. H.]

Σκαίρω salio. A σάω. Dicitur autem ab incurvandis membris. [Vide in σκαμβὸς et σκορτάω.]

Σκάλλω fodio. A σάω cavo. [Hinc nimirum σάλλω, σάλλω, σκάλλω: Conf. et σίλλω. E. S.]

Σκαμμωνία Scammonia: herba genus. A σκάπτω fodio.

[Σκάνδαλον scandalum. Vir celeb. alio loco: " Verbum σκάζω, vulgo significans claudico, ab obliquitate nomen sumpsit. Inde deductum nomen σκάνδαλον, et, inserto ν, σκάνδαλον, pp. significavit paxillum in decipula, cujus ope animalia capi solent: exponentibus ita vocem hanc veteris Grammaticis. Quamquam autem ea virtute vox σκάνδαλον non invenitur posita, imo, apud scriptores Graecos in universum, ne existat quidem nomen hoc σκάνδαλον, superest tamen forma productior σκανδάλεθρον, qua metaphorice usus est Aristophanes in Acharnens. vs. 667. translatione facta à decipula, vel paxillo decipulae ad verborum fallacias. Sic, nimirum, accipiendum est, quod dicit ille, σκανδάλαθ' ἑαυτὸν ἐνταῦθ'; ἐνθάδε, i. e. verborum struens fallacias. A memorata virtute vox σκάνδαλον scriptoribus transfertur ad quodvis offendiculum." Alibi haec addit. " Fit σκάνδαλον à verbo σκάζω, seu antiquo σκάδω, quod, interposito ν, peperit Lat. scando. Remotior origo est σάω, quod, inter alia, significavit cavo &c." Paullo aliter L. C. V. σκάνδαλον, inquit, pp. significat trabem in via positam, ad quam facile quis pedem offendat.——Origo σκάζω. Videtur autem vox σκάνδαλον ex σκανδάλεθρον fuisse contracta, uti certe σκάνδαλον contractum fuit ex σκανδάλεθρον &c." E. S.]

Σκάνδιξ genus olneris. A σκάζω. [Conf. σκαδὼν, σκάνδιξ scando, in σκάνδαλον.]

Σκάπτω fodio. A σκάω. Vide σκάλλω. Alibi hanc habet vir celeb. " Verbi σκάπτω origo est σάω, quod cernitur in Lat. cavo. Inde derivata sunt σάβω, σάπω, σάπτω, et, praefixa σ, σκάπτω. Inde in Evangelio Lucae (c. 6. 48.) conjuncta legas ἔσκαψε καὶ ἐβάθυνε, per figuram, quam vocant ἐκ διὰ δυοῖν. Est enim idem, ac si Latine dixeris, fodiendo excavavit. Porro, à Praeterito perfecto ἔσκαφα ortum, nomen σκάφη (et à γέγραφα, γραφὴ, à βέβαφα, βαφὴ &c.) in usu eximie significavit parvum navigii genus, quod fieri solebat, excavando arboris truncum majorem. Scaphan dixerunt Latini. Huic nomini σκάφη vicinum est alterum σκαφὶς, à cujus casu Dativo σκαφὶ formatum est σκαφίδιον scaphula." [" Σκάπτειν pp. est fodiendo cavare. Hinc τὰ ἐσκαμμένα, et σκάμματα, fossae dictae, quae duci solebant in stadio. Earum latitudo saltu fuit superanda. Rem, non satis perceptam, commode declarat Scholiastes Pindari ad Nem. Od. 5. 26. Sed eum jamdudum iisdem nominibus appellari termissum, sive alteram fossae marginem, ad quem salto pervenisbant. Probe autem animadvertendum est, (quod ignoratum plures doctos virros in errorem dedit) multum differre potestatem hanc ab alia, quae ad palaestram spectat. Nam et certaminis locus, vel stadium, σκάμμα vocatur, duplicem ob causam, quod tam fossa et vallo praecinctum esset, tam arena effossa

constratum. Hoc voluit Hesychius: Σκάμματα, ἀγῶνες, στάδια. Unde apud patres Ecclesiasticos multiplex, ad Christianam, et in primis monachicam, palæstram, in hac voce, translatio. Evagrius, Hist. Eccles. l. 6. c. τοῖς μοναχικοῖς ἐκκαθαίρουσι σκάμμασι ad severum monachorum disciplinam esse, veluti athletam, positis vestibus, comparare. Præ cæteris hoc vocabulo delectatur Chrysostomus, nec Latini patres refugere, Ambrosius de Jejunio, cap. 21. Aldhelmus de laud. Virgin. c. 1. Ennodius, l. 2. ep. 3. In Hieronymo vox, ampe correpta, abiit in stemma: at egregie ostendit Paul. Leopardus, Emend. l. 1. 24. Isidorus, in Glossis, σκάμματα arenæ, ubi Athletæ luctantur. Cæterum de adagio πολὺν, vel ἀλλεσθαι ἐκτὸς τὰ ἐσκαμμένα, quod à priore hujus vocabuli potestate ductum, de malesedalis hominibus usurpatur, qui nimia diligentia præscriptos limites, et rerum modum excedunt, vide Andr. Schottum ad Zenobium, Cent. 6. 4. 29. In eo explicando lapsus est C. J. Vossius, Etymologico, in voce scamma &c." T. H.] [Literam, hac in voce præfixam esse, neque ad radicales literas pertinere, facillime probet alia vox σκάπτος, fossa, apud Homerum: unde Il. O. 356 ἐχθὲς κατ' αὐτὸν σκάπτος ἐβάθυνε, et Il. Ω. 797. ἰς σκάπτον σκάπτον θέμεν. Pro eodem hoc σκάπτος, apud Hesychium, t. 2. c. 1202. legas σκάπτος, ubi alii viros docti. E. S.]

Σκάφος stylus. Pro κάφος, quod cum κάρφος componendum, ut quo supra, suo loco. [Hesychius, σκαφοῦσθαι· ξέεσθαι, σκάπτεσθαι, γράφειν ἔθος καὶ ὁ σκάφος, ξυστὴς, γραφὶς κ. τ. λ. Ubi vide Albertium, ex Schefferi Adversariis (Miscell. Obss. Vol. 8. 3. p. 445. insertis) egregia promentem. Recte vero, eodem indice Albertio, admonuit H. Stephanus, "σκαφοῦσθαι potius repetendum videri à σκάφος, quam, contra, σκάφος à σκαφοῦσθαι." Sane σκαφοῦσθαι esse productius verbum, nemo non videt. Sed necesse est, ut paullo altius adscendamus. Stirpe haud dubie est κάπτω: hinc descendit κάφος à κάφω porro καφίς, καφίνος, καφίον, et, præfixa σ, σκαφίον. Glossæ veteres Philoxeni, et alibi, p. 169. "Scarifo, χαράσσω, κατασχίζω. Scarifat, κατασχίζει, κατασπίζει, κατασχαράσσει." Ubi tamen simul observandum est, scarifo a Latinis contracte dictum esse, in Præsenti Indicativi, pro scarifao, σκαριφάω, σκαριφῶ, ut amo pro amao, ἀμάω, ἀμῶ: adeoque Lat. scarifare, et Gr. σκαριφᾶν, (unde σκαριφᾶσθαι,) esse eadem verba. A Lat. scarifo diversum nonnihil est alterum scarifico, usitatius verbum, sive hoc placerat esse formæ posteritatis, sive malis compositæ, ut magnifico, &c. Illud certum est, formam simpliciorem κάφω, unde σκάφω &c. alteramque χάφω, (unde χαφίς, χαφίσκος,) sibi cognatas fuisse, commodissimaque adeo Latinorum scarifare, per χαφίσκειν, à Glossatoribus, fuisse redditum. Cætera dabit Scheffernus l. l. E. S.]

Σκάλλω dissipo. Repetendum est à σκίω, vel σκίω moveo. Verbo σκάλλω vicina forma fuit altera σκάλω, quod à scalo, et scindo, origine sua ac potestate, non differt. A σκάλω porro est σκάλον et σκάλνημι, à σκάλη, σκαλάω, σκαλάσσω, σκαλίσσω &c. T. H. [Jam vero, quemadmodum vidimus, κάπτος et σκάπτος fuisse eadem voces, sola litera σ præfixa, inter pronunciandum leviter diversas, sic observandum est, σκάλω et κάλω, σκάλημα et κάλαμος, eque parum à se invicem differre. Prima eorum omnium notio est findi, diffindi: unde orta est altera dissipandi. Conf. Il. Υ. 227. cum Π. 347. Od. β. 252. E. S.]

Σκάφις exactus. Fortasse à σκίω, de quo vide ad σκαῖος. [Hesychius σκάφις, ἀκριβὴς. Plura dabit (ab Albertio ibidem jam laudatus) Fœsius in Œconomia. Verbum σκάλλω pp. idem esse atque vicinum σκάλω a. σχίζω, Lat. scindo, et scindo, supra observavit T. H. A σκάλω, sive σχίζω, est Lat. scheda, et Diminut. schedula, uti à σκάλω a. σχίζω, σχίδος, σχίδη, σχίδιον. Notio exacti, in σκάφις, duci forte potuit ab illa scindendi, et in partes secandi: unde σκάφη ἵππου, apud Hippocratem, sit pp. victus ratio, quasi, scissa in partes et divisa. Ad hoc etiam referri potest Glossa Erotiani, qua σκάφη exponuntur ἴχνος simile, quasi dixeris, ad eundem modum scissa? E. S.]

Σκίρων Sciron: ventus à Scironis saxis spirans. Componendum est cum σκαίρω de quo supra. [Etiam Σκίρων, sive Σκίρων Sciron, fuit latronis nomen. Apparet, vocem hanc esse pp. Participium præsens verbi σκαίρω, quod idem fuisse puto ac σκίρω tondeo. Conf. de formis Participialibus hujusmodi (quæ in nomina propria abierunt, ut κρίων &c.) Analog. Lexn. cap. 10. p. 156. E. S.]

Σκίλλω arrado, attondo. A σκίω, quod cum σκάω sæpe componendum. [Confer omnino verbum σκίλω et σκίλλω, à quo, litera σ præfixa, factum est nostrum σκίλλω. Plura dabit vir celeb. ad σκίλης et σκληρός. E. S.]

Σκίλης crus. Cum σκίλλω componendum. Alibi hæc probavit vir celeb. "A verbo σκίλω (unde derivatum σκίλλω Lat. cello, i. e. tundo, allido) oriuntur σκλῆρος et σκλάω. Hinc σκλάω, quod, à tundendi, allidendive notione, eam frangendi accepit. Alterum σκλῆρος prodexit contractum σκλῆρ, ut, præposito σ, σκλῆρ, quemadmodum à σκίλω derivatum σκίλλω. Hinc proxime descendit σκίλης, qua voce, ab allidendo, et duritie, dicitur crus, tibia. Porro à σκλῆρος ortum est σκληρός: in quo notio frangendi eximie transfertur ad duritiem omnium arefactorum; itaque σκληρὸς, Substantive positum, dicitur cadaver, carnibus privatum, et ossibus tantum constans." Vide porro in σκληρός.]

Σκίμπους sacia. A σκίω. Componitur cum σκάπτω.

Σκίπτομαι dispicio, considero. A σκίπτω tego. [Vide mox in σκίπτω.]

Σκίπτω tego. A σκίω, quod cum σκάω componendum. Alibi ita vir cel. "Σκίπτω pp. est tego: unde σκίπτον tegmen. Inde σκίπτομαι et, hujus loco pronunciatius, σκεπτομαι pp. memet tego, vel apud animum tego. A prospectu oculorum verbum hoc transiit ad considerationem, et contemplationem, quam quis mentis oculis secum facit. Quare σκέπτεσθαι reddi solet per considerare, contemplari animo. Quæ notio quoque cernitur in derivatis σκέμμα, σκέψις, σκεπτὴς, et hinc formato σκεπτικὸς, quod nomen ei convenit, qui, de omnibus dubitans, semper considerat, et nunquam definit: quo virtute dicti sunt Sceptici. Porro à verbo σκέπτομαι, seu Præterito Medio ἔσκεμμα, nomen σκεμμὸς eximie significat speculam, in qua quis tecte latens, aliorum actiones considerat, et speculatur; unde et σκεμὸς terminus, meta, quam quis considerat, dum eo collineare conatur &c. A memorato autem σκέπτεσθαι, compositum ἐπισκέπτεσθαι curæ et inspectionis potissimum accepit significationem, quemadmodum ἐπίσκοπος, et similia composita, usurpantur. Inde nominati ἐπίσκοποι in N. T. scriptis inspectores et curatores." [Σκέπτομαι est à σκίπτω, quod pp. notat obtendo manum oculis. Σκέπτομαι manu oculis prætensa aliquid video. Hoc, ad mentem translatum, idem significat ac considero, et tanquam scopum habeo propositum. Hinc σκεμὸς scopus, visui prætensus. T. H.]

Σκῖς cras. A σκίω tego: de quo modo ante divimus. Alio loco est. Locupletius: origo est verbum σκίω, vel σκιῶ targeo. Unde proximum derivatum σκιάω, Latine occulto. Littera σ, ante consonantem, ab initio verborum, originalis non est. Ita σκιλλῶ dicitur pro κιλλῶ, σκίλλα pro κίλλα &c. [Quæcumque instrumenta ad supellectilem aperiant, ea à Græcis dicuntur σκεῖα. Recte igitur Hesychius σκεῖον interpretatur ἀγγεῖον ἅπαν quodvis vas. Domesticam supellectilem Eunuchus comicus appellavit σκεῦος τὰ κατ' οἶκον, in Adulatoribus, teste Pollvce, Onomast. 10. segm. 10. — Hinc κατασκευάζειν ornamentis instruere &c. L. C. V.]

Σκηνὴ tentorium. A σκίω tego. [Σκηνὴ dictum fuit à σκεπὴς, quod à verbo σκέπω. Hoc ex σκαπὴς contractum, quod à σκάπος. Sic a Poëtis clypeus dicebatur, voce orta à Præterito perf. Activo verbi σκάω, vel σκῶ. Pro verbo σκέπω, significante tego, dixerunt etiam σκίω, unde remanait σκιὰ umbra. Hinc σκιάζω umbrare. A verbo σκέπω ductum etiam σκῆπος nomen prodavit σκῆπος, vestem dealbatam, qua adversus aëris injurias corpus tegimus. Σκηνὴ tentorium pp. tectum erat, in quibus primi mortales etiam habitabant. Postea apud Græcos non tantum militaria tentoria dicta sunt σκηναὶ, sed et in oppidis Græciæ, ubicubi solennitas quædam celebrarentur, tabernæ, quæ, in foro et publicis viis, defigebant mercatores, σκηναὶ vocabantur. Vocem Theophrasto restituit Casaubonus, c. 24. et plura adnotavit in Animadvers. ad Athenæum, l. 4. c. 20. &c. L. C. V.]

Σκίπτω nitor. A σκίω cavo, incurvo. [Σκίπτομαι pp. nitor: unde σκῆπτρον sceptrum, s. baculus, quo quis innititur. Transfertur etiam ad significationem prætexendi, sive prætextum adferendi, quo quis innititur. Sic ἅμματος σκῆπτρα, (Aristophan. Plut. vs. 905.) simile ne esse mercatorem. Apud Athenæum mercatores libri erant à multis vestigalibus, ut eo magis mercaturam promoverunt. Si ergo pecunia esset conferenda, aut in bellum eundum, multi prætexebant, se mercatores esse, adeoque non debere pecuniam conferre, aut militare. T. H.] [Alio loco idem vir summus de voce σκῆπτρον: "Aberrant, quibus origo repetitur ab Hebr. שֵׁבֶט vel Chald. שַׁרְבִּיט.

Forma prorsus est Græca, atque ea, quæ instrumentorum significationem habet. Σκήπτω, vel σκίπτομαι, nitor, innitor baculo, aut cuicumque rei ad gressum firmandos. Homerus per se, absolute, ponit σκηπτόμενος baculo incessum sustentans, sive, ut Scholiastes interpretatur, ἐρειδόμενος, Od. ρ. 203. 338. Et constructe, Il. Σ. 457. (ἄκοντι) σκηπτόμενος. Apollon. Rhod. 2. 198. ἔκτορα σκηπτόμενος. Hinc igitur σκῆπτρον, similiter ac βάκτρον, à βαίνω, βάζω, βιβάσω, et βακτηρία, pp. instrumentum, cui quis innititur, et apud Romanos, ab eodem fonte derivatum, baculus. Illam vim nativam servarunt Iones. vid. Herodot. l. 1. c. 195. Ab eodem verbo defluxit σκευάζειν, σκευὴν ut, apud Strabonem, p. 938. σκέπαρνα, ἀντὶ σκεπάρνου &c." T. H.]

Σκιὰ umbra. A σκίω, quod idem ac σκίω tego. Vide σκίπτω tego. [Duplex fuit verbum, σκίω et σκιάω. Hinc σκιὰ umbra, σκιάζω tegere, obumbrare: cujus composita ἐπισκιάζειν, et κατασκιάζειν, simplici verbo magis frequentantur. L. C. V.] [Etymologo c. 718. 33. σκιὰ dicti videbatur παρὰ τὸ σκιᾶν, τὸ ἀπολαύειν σκίας, καὶ, πλεονασμῷ τοῦ σ, σκιά, ἡ σκιαλεωδέστερα. E. S.]

Σκίλλα scilla. Componendum forte cum σκίω, σκιάω, tergeo. [Σκίλλα scilla: frutex vel herba de cæparum genere, quæ singulari (ut putabant) ad purgandum virtute polleret, lanæ implicata, corpori circumdabatur. Hinc σκίλλα στρεβλαίνειν, Theophrasto, Charact. 16. ubi egregie notavit Casaubonus, p. 135. T. H.]

Σκιμαλίζω medium digitum porrigo. Componendum est cum σκίπτομαι, et hoc cum σκίπτω: quod vide suo loco. [Plura dabit H. Stephanus, in Append. Thesauri, c. 60. E. S.]

Σκιναφὶς genus plantæ similis hederæ. Forte à σκίλλω findo. [Etiam à Juba ἔρνεσι μακραῖς reddi, observavit Etymologus, c. 701. 3. E. S.]

Σκιρὶς scamma. A σκίρω, quod cum σκαίρω componendum.

Σκιρτάω salio, exsilio. Verbum hoc ejusmodi saltem pp. notat, quem Latini exprimunt verbo tripudiare. Differt autem forma tantum fere à verbo σκαίρω, cujus loco Attici quoque, præfixo α, pronuntiant ἀσκαίρω. Ut autem origo cognoscatur, adjicienda primo est littera σ. Oritur, nimirum, à remotiore origine κίω, ut σκαίρω à vicina forma κάω. Est his verbis propria potestas in primis cavandi: quod ipsum verbum Lat. cavo non aliud est, nisi Græc. κάω, ad morem Æolum pronuntiatum. Æoles, nimirum, ad hiatum vocalium fugiendum, interponere solebant digamma suum ϝ, quæ litera ejusdem potestatis est, ac Lat. v, vel Græcorum β, mollius pronuntiatum. Alii isto igitur κάω, præfixa σ, ortum est σκίω: à κίω autem σκίω. A σκίω porro duplex verbum factum σκάζω et σκάω. Ex his prius (σκάζω) in usu, ab incurvando, vel cavando, speciatim ad claudicandi notionem fuit translatum: alterum σκάω peperit memoratum σκαίρω, quod, vi originis, significat corpus, seu membra, inclinando, curvandoque, atque adeo varie flectendo, saltare seu tripudiare. A σκίω vero, et, inde facto, σκίρω, nomen profectum est σκίρτος, sicut à σκάρω factum σκάρτος, quod pro agili, in saltu, reperitur apud Hesychium. Ipsum σκίρτος in usu non est: sed peperit ex se verbum σκιρτάω, frequentis usus apud veteres. De fœtu, in utero matris subsiliente, ad imitationem loci in Evangelio Lucæ, 1. 44. [et Genes. 25. 22.] usus est Nonnus, in Dionys. l. 8. 224. &c. [Significat sæpe saltationem lascivientem, quæ numeris non respondent. Sæpe ponitur de animalibus, quæ in pabulis exsiliunt. Hinc homines quoque dicuntur σκιρτᾶν, qui lascive saltate lætantur, qui, lætitiæ testandæ gratia, exsiliunt. T. H.] [Latet origo verbi. Additis significationis sunt σκαίρω et σκαρτᾶν. Prima sæpe permutatur cum σκαίρω palpitare.— Posterius σκαρτᾶν, saltare, non ponitur, nisi de motu vehementiore. Adhibentur igitur ab Hesychio, ad verbum σκιρτᾶν explicandum, verba ἅλλεσθαι, σκίρτᾶν, ἐγχίεσθαι salire, saltare, se movere. L. C. V.]

Σκίναλλα homines leves. Forte à σκίνω moveo. [Vide Hesychium, t. 2. c. 1213. et ibid. eruditiss. T. Faberum &c. E. S.]

Σκληρὸς durus. A verbo σκλάω frango nomen ortum est σκλῆρος fragilis: quæ notio conservata est in derivato σκληρὸς, quod pp. idem ac σκλῆρος, præfixa tantum littera σ. Inde autem, ad duritiem, translatum vocabulum est, siquidem vicinæ sunt fragilitatis et duritiæ notiones. [Alia forma σκλῆρος, quæ in Lexicis non prostat, è verbo σκλαρόω, linguæ Græcæ est restituendam. Verba enim in όω formata sunt à nominibus in ος: ut ἀκίνδυνος celerare, ab ἄκης, πλατύνειν dilatare, à πλατὺς, αἰσχύνειν pudefacere, ab αἰσχὺς. Σκληρὸς in veteri lingua duritiem dicebatur. In usu remansit σκληρὸς durus, derivatum à verbo σκλῆρ: hoc contractum est ex σκλάω, quod à verbo σκίλλω, in quo littera λ duplicata fuit. Σκίλλω autem significabat arefacere et arefactum indurare &c. L. C. V.]

Σκηλοπόρξ gallinago. Forte à σκίλον, de quo vide suo loco. [Alius legitur ἀσκηλόπορξ, monente H. Stephano, Append. c. 43. quem vide, et adi viros doctos, Albertio laudatos, t. 2. c. 1215. E. S.]

Σκηλοπένδρα Scolopendra. Animalculum ex genere multipedum. A σκίλον et πένδρα.

Σκίλον palus acutus. A σκολόεντα, quod cum σκολιόεντα, et κολεὸν componendum. De hoc autem vide supra. [Etymol. c. 718. Σκίλοντες· ἥδια ξύλα, ἅτινες ἐστήκασι τῷ τοίχῳ παρὰ τὸ κολάσαντα, κολόω, κόλον κ. τ. λ. Conf. supra in κόλον. Verbum fuit κίλω, κίλλω Lat. cello, pp. pello, impello. Huic cognata alia forma κίλω dedit κολεὸν, κολόεντα unde deinde κόλον, et, præfixa σ, σκόλον. Vide omnino in κόλον, supra. E. S.]

Σκόλοψ allium, σκορπίζω dissipo, σκόρπιος scorpius. Fortasse originem habent vicinum verbum σκρίω et simil. [Re-

comamus singula. Σκίρδω allium, pro quo etiam contracte dixerunt *σκίρδη*, repetendum omnino videtur à *σκίρω*, cognata forma alteri *σκίρω* et *σκίρρω*. Conf. H. Stephani Append. c. 44. E. S.]

Σκιρτίζω dissipo. Alibi de hac voce sic Lennepius: "Verbum proprium est dialecto Ionicæ: unde transiit ad Hellenistas, et dialecti plebeiæ scriptores. Valet autem idem, quod *σκεδάζω*, et *σκεδάννυμι*, id est, dispergere &c. [Σκιρτίζειν, et διασκιρτίζειν, ignota Græcis veteribus verba, Macedonibus tamen usurpabantur. Alexander Macedo, quum coloniam in Ægyptum misisset, atque ibi suo de nomine condidisset Alexandriam, Macedonicæ dialectus pervenit ad Judæos, qui Alexandriæ sedem fixerant, quique illic sub Alexandri successoribus supra res habuerant satis lætas." &c. L. C. V.]

[Σκιρπίος scorpius. Derivatio hujus vocis incertior. Veteres nonnulli repetebant *σκορὰ τὸ σκαιὸς ἕρπειν*, alii magis etiam coacte. Vide Etymol. col. 719. 20. ss. et Bocharti Hieroz. P. 2. 4. 29. col. 633. 634. Cognationem habet cum precedenti *σκιρτίζω*. Possis etiam recta repetere à verbo *σκίρω*, sive *σκίρρω* sero, unde *σκίρος*, *σκίρρος*, *σκιρτάω*, ut ab aculeo nomen habuisse videatur, non aliter atque Hebr. עקרב, et Ar. عقرب. E. S.]

Σκίος tenebræ. A *σκία*, cui vicinum *σίαλος*. Vide *σκίαλος*. [Etymol. c. 719. 29. *σκίος ἀπὸ τοῦ σκιάζειν ὀνόμασται*. Quæ derivatio, etsi non satis justa sit, facile tamen ad verum etymon reduci poterit, modo cogitemus, thema esse *σία*, cognatum alteri *σίω*. Jam vero, uti à *σίω*, *σιῶ*, factum est *σιὰ*, sic à *σία*, *σεία*, (E 3 pers. Præter. Perf. Pass. *ἔσεισται*) ortum fuit *σείσις*. Redi ad voces *σιὰ*, *σείω* &c. E. S.]

[Σκίβαλα stercus, fimus. Hesychius: Σκίβαλα· *κόπρος*. Plura dabit Gataker. Advers. Miscell. cap. 43. col. 868-877. Stirps haud dubie est *σίω* turgeo. Conf. *σίβος*. Superesse etiam dicitur simplicior forma *σίβαλον* apud Pollucem, (l. 2. Segm. 140.) sed ibi rectius legitur *σίβαλα*, quod Hippocrates *σίβατα* dixerit. E. S.]

Σκυθρωπάζω irascor. Pro *κυμαίνω*, quod à *κῦμα*: hoc vero à *σίω* turgeo. [Etymologus, c. 719. 54. Σκυθρωπάζειν, τὸ *σκυθρωπὸν ποιεῖσθαι*, καὶ *ἐρίζειν δύο* a. v. λ. Hesychius addit insuper, explicationis loco, τὸ *συμπεσεῖν*. Apud eundem porro *σκύθρωπος* idem est ac *σκυθρωπός*. Originem turgendi, pompe, pro ira pluribus indicabit col. Lennep. in *σκυθρωπός*. E. S.]

Σκυθρωπὸς tristis vultu. De hac voce alibi Lennepius: "Vox *σκυθρωπός*, si originem spectes et formationem, eadem est," inquit "quod *σκυθρὸν ψ*, quod compositum ex *σκυθρὸς*, et *ὄψ*: sicuti composita sunt τυφλὸν ψ ex τυφλὸς et ὄψ· χαρὸν ψ, ex χαρὰ et ὄψ. Significat χαρὸν ψ eum, qui vultu lætus est: ejus loco etiam dicitur *χαροπὸς*. Σκυθρὸς porro contractum est ex *σκυθερὸς*: id quod à nomine *σκύθος* oritur, et hoc à *σκύθω*, quod (sicut Medium *σκυθέσθαι*, Hesychio interprete,) idem est ac *χολοῦσθαι*, *θυμοῦσθαι*, et *σκυθρωπάζειν*. Verbo porro *σκύθω* virium forma fecerunt *σκύθιω*, et *σκύζω*: quorum prius peperit usitatum verbum *σκυθιᾶσαι*. Quæ autem ab Hesychio interpretatio edita est, *θυμοῦσθαι*, ea viam nobis facilem reddit ad originem indagandam, quæ est verbum *σίω*, Latine turgeo: unde transiit ad iram, qua quis intumescat ac turgeat: cujus generis translatio etiam spectatur in nomine *σίων* canis, pp. turgens, sive iramintumescens." [Conf. supra in *σίων*. Addit hæc L. C. V. "Usus vocis *σκυθρωπὸς* ab aliis satis fuit adhumatus, ut à Job. Alberti, et Jac. Elsnero. Vox *σκυθρωπὸς* pp. est casus secundus formæ veteris *σκυθρὸψ*. Uti enim ἰδρὼψ, κυλλὸψ, χαρὸψ, sic et antiquis Græcis *σκυθρὸψ* dicebatur.——Σκυθρὸς à Grammaticis redditur *στυγνὸς*, *χαλεπὸς*, *ὠμὸς*, *σκυθρωπὸς*. Quando, in Hesychii Lexico, forma intensiva *σκιθρὸξ*, (ista enim terminatio intendit vim simplicis, ut in κλαὶγξ, *πλὴξ*, similibusque) redditur *μιαρὸξ* adolescens: cogitandum est de loco quodam Comici, in quo adolescens tristis et severus ita diceretur." Ipsam Latinorum obscurus ad eandem stirpem (unde Græca *σκυθρὸς*, et *σκυθρωπὸς*, propagata sunt) manifesto pertinere, superrimo nos admonebat vir, in his literis princeps. Recmanni augæ erant, vocem illam obscurus ductam esse à fonte Hebræo: quasi vero ab Hebr. שחר niger fuit, descendissent Lat. scorus, scaurus, scurus, unde dein obscurus. Longe rectius observaverat jam Is. Vossius, cum isto scurus componenda esse Gr. *σκιερὸς*, *σκία*, *σκιερὸς*, *σκοτερὸς*, *σκότος*. Totam tamen analogiæ normam nondum perspexerat ille Vossius. Stirps est *σκίω*, sive *σίω*, unde *σκυθρὸς* quibus cognata *σκῶρ*, *σκία*, et hinc *σκίουρος*, *σκιὰς*, *σκία*, *σκιερὸς* &c. E. S.]

Σκόλλα vexo. Compone cum *σκίλλω*. [Ortum est à *σκία*, quod pp. significabat tegmen lacero, et lacerando detrudo. Illinc ortum, *σκίνος*, pellem notat animali detractam. Illinc spolia dicuntur *σκῦλα*, detracta quippe cadaveribus occisorum. Permutantur verba *σκυλεύω*, et ἐκδύειν, 1 Chr. 10. 8. et 1 Reg. 31. 8. A *σκία* itidem ortum, *σκύλλω*, significat vexari, fatigare. Verbum hoc (à Luca in Evang. c. 7. 6. 8. 49. et Marco item c. 5. 35. adhibitum) est sane quam antiquissimum: et tamen vix unquam positum reperietur à scriptoribus Græcis, qui florente lingua scripsere. Evitatum, nempe, fuit ab Atticis, propter pronunciandi quandam scabritiem. Semel adhibitum legitur in Æschyli Persis, vs. 577. Notes est Æschylus annis 525. ante Christi natales. Legat quis Æschylo recentiores omnes scriptores Atticos, nusquam adhibitum inveniet illud verbum. Postea videtur renatum: in linguis enim Multa renascentur, quæ jam ceciderc, cadentque, quæ nunc sunt in honore, vocabula. Eustathius, interpres Homeri, vixit 1200. circiter annis, post Christum natum. Is pro vexari verbum *σκύλλεσθαι* bis adhibuit, in Iliad. 1. p. 670. et in Od. Δ. p. 197. Epigrammatum scriptores, interea temporis, vocem *σκυθρὸς* adhibuerant. Vide Epigramm. apud Cl. Ruhnken. Epist. Crit. 1. p. 41. Est locus in Evangel. Matthæi (c. 9. 36.) ubi, quum de hominibus, instar ovium pastore carentium, et huc illuc errantium, legantur Participia ἐκλελυμένοι, καὶ ἐρριμμένοι soluti et dejecti, quod in quibusdam codicibus manuscriptis legitur ἐσκυλμένοι, a viris quibusdam primariis fuit probatum. Videtur tamen potius esse alterius participii interpretamentum. L. C. V.] [Gr. *σκύλλω* pp. esse vellere, vellicare, satis evicit Cl. Kypke ad Matth. 9. 36. Vide porro in *σκίνος*. E. S.]

[Σκύλα spolium. Vide in *σκίνος*.]

Σκύλον summa palpebra, cilium. A *σκία* turgeo. [Etymol. c. 720. 3. Σκύλον λέγεται ὁ ὀφρὺς καὶ ἀφ' αὐτοῦ γίνεται *σκυλίζω*, καὶ *σκύζω*. Martinius confert verbum *σκεπῶν*, dictumque putat, quod tegat oculum. Lennepii rationes propius accedunt ad *σίω*, unde *σκύω* &c. E. S.]

Σκύτος corium. A *σίω* turgeo. [Pro *σκύτος* etiam dixere *σκῦλος*. Ejusdem ambo sunt originis: quippe à *σκία*, ex quo auctum *σκύλλω*, vel *σκύλλω*. Utrumque proprie notat quatio, et concutio, detrahendi aliquid gratia. Quare *σκύλλειν πηρὸν* est quatere cadaver, et ejus vestem exuas. Hinc *σκῦλον* etiam ponitur pro spolio, alicui detracto, et τὰ τῶν πολεμίων *σκῦλα* sunt spolia, hostibus detracta. Si de animalibus est sermo, quæ occisa excoriantur, *σκύτος* pellem notat quatiendo detractam. Distinguuntur autem *δέρμα* pellis, et *σκῦλον*, quod significat pellem, jam subactam et maceratum &c. T. H.]

Σκύφος scyphus. A *σκία* turgeo.

[Σκώληξ vermis. Vire summus, S. Bocharto, Hieronici p. 2. l. 4. cap. 26. p. 619. haud displicebat derivatio Etymologi magni, qui "per multas ambages nomen hoc tandem deflexerit ἀπὸ τοῦ *σκόλλω*." Verba Etymologi col. 719. 44. hæc sunt: *σκώληξ*, παρὰ τὸ μὴ ἔχειν κῶλον, ἤγουν ἴσχιον, καὶ ἀντίφρασιν, πλανώμενον τῷ σ· τὸ δὲ κῶλον παρὰ τὸ κλῶ· τὸ δὲ κλῶ παρὰ τὸ *σκύλλω*, τὸ ξέρομαι καὶ γὰρ *σκληρύνεται* ἐστι, καὶ ξηραίνεται. Senior etymologia ejusmodi ambages ridet. Literam *σ* ab initio esse servidem, satis evincet collatio similium. Relege dicta ad *σκίζω*, *σκύλλω*, *σκίρρω* &c. Hoc autem est à *κόλλω*, sive *κῶλω*, quod cognatum fuisse alteri *κόλλω*, motionemque habuisse pellendi, impellendi, impellendo agendi, observavimus supra. Potuit autem vermis, sive potius, lumbricus (qui pp. dictus videtur *σκώληξ*, ut Il. N. 654. ἔστι *σκώληξ*, ἵνα γαίης, κεῖτο πάλαι·) ab impellendo facile appellari, quum inter rependum se identidem propellat. E. S.]

Σκώπτω cavillor. A *κόπτω* repetendum. [Proprie notat gestu et vocis imitatione aliquem irridere. Hinc *σκῶμμα* gestus irrisorios et jocularia. Comicis proprie *σκώπτειν* τινὰ dicitur aliquem in scenam illudere, unde *σκώπτειν* irrisores, illusores. T. H.] [Plura vide infra in voce *σκώψ*, suo loco. E. S.]

[Σκὼρ stercus. Genitivum habet *σκατὸς*, repetendum à forma cognata *σκάω* sive *σκάζω*. De hac voce hæc habet T. H. "Σκὼρ, in Genit. *σκατὸς*, unde *σκατὸν*, et compositum, apud Clementem Alexandrinum, *διασκατὸν* merda conspurco. Quare huic Philosophiæ Epicureorum dicitur *διασκατεῖν*, id est, sordida." Origo haud dubie est *σίω*, unde *σίωρ* verro, pecul. scopis. Inde *σκὼρ* pp. videtur esse, quod scopis everritur, stercus, Hebr. גלל dictum proprietate eadem. Illinc et *σκωρία* scoria, pecul. æris, plumbi, ferri &c. E. S.]

[Σκὼψ bubo, avis è genere nocturnarum. Etymologus col. 719. 30. dictum tradit, παρὰ τὸ *σκιὰν ἔχειν ὠπός*. Nec melius aliis composita vox videtur "ex *σκιὰ* et ὄψ oculus, quod in umbra, sive tenebris, acutius cernat." Erudite de hac voce egit Bochartus, Hieroz. P. 2. l. 3. cap. 11. p. 410. ubi existimat, verbum *σκώπτειν* pp. notasse, scopis instar, imitatione ridicula aliquid effingere. Hactenus ille. Paria fere habet i πάνυ, T. H. "*σκῶμμα*" inquit "à *σκώπτω*, quod à *σκὼψ*, quæ vox maxime ponitur de homine joculari. Sunt enim pp. aves, quæ dicuntur *σκοπεῖν*, imitantes hominum actiones. Ea proprietas est hujus verbi, scilicet imitando exprimere alicujus actiones, et, per consequens, ludificare aliquem dicteriis." Nisi obsterent tanta auctoritatis, vi *σκώπτειν* videri posset ipsum verbum esse, unde vox *σκὼψ* efficta sit. Neque enim dubitandum est, quin *σκώπτειν*, sit per *σκόπτειν* hoc autem manifesto eandem vim habet propriam, quam *κόπτειν* tundere: et à tundendo ducta sit notio illudendi alterum. Conf. omnino Hesychii glossa *μαιζὼν· σκώπτων*. E. S.]

Σμαραγέω resono. Factum à sono. [Etymol. col. 720. *σμαραγεῖ ἀφοῦ*, ἀντικ. 'Απὸ τοῦ *σμάραγος*, *σμαραγῶ*. Conf. in *μάραγδος*.]

Σμάω obtergo. A *μάω*, quod cum *μάσσω* componendum: de quo supra.

Σμῆνος examen apum. Forte à *σμάω* [Etymol. c. 721. 10. Σμῆνος, τὸ *μελισσίδιον* ἢ τὸ *σύστημα* τῶν *μελισσῶν*. Σμαῶσι καὶ τὸ πλῆγμα, καὶ γίνεται ἀπὸ τοῦ *σμῶ*, *σμήσω*, τὸ πλῆσσω. Ex oriente vocem repetiit Martinius, quam سمّ sam' Arabibus sit cera. At longe opportunior foret derivatio Etymologi, à *σμάω*, *σμῶ*, percutio. Mihi tamen vix dubium, quin nomen sit à *σέω* pp. magno cum impetu fero: de quo verbo vide supra. E. S.]

[Σμίλαξ Arbor venenata, et *σμίλη* scalprum. An à *μύω*? Conf. *μυστίλλω*. E. S.]

[Σμύχω uro, inflammo. A *μύω*, unde *μυχὸς* locus interior, penetrale. Hinc *σμύχεσθαι* pp. dicitur ignis latens sub cinere. Nempe *σμύχεσθαι* pp. idem est, quod Belgæ dicunt smeulen. Lege omnino, quæ de hoc verbo habet vir summus T. H. ad Luciani Colleg. Select. p. 35. et Luciani Opp. t. 1. p. 351. E. S.]

Σμῶλιξ vibex. A *σμάω*, quod vicinum verbo *σμάω*. [Conf. in *σίμφλιξ*. Etymol. c. 721. 20. παρὰ τὸ *σμῶξαι*. οὕτω δὲ λέγονται αἱ ἔμπυοι τὶ σπυράδες. Ὁ δὲ Θεόφραστος, ἀπὸ τοῦ *μῶ*, τὸ πλήσσω κ. τ. λ. E. S.]

Σμύχω mundo. A *μύω*, quod cum *μύω*, *μύσσω*, *μυσσόω* &c. componendum.

Σοβέω abigo. A *σείω* citato gradu incedens. Stirps *σίω*, vel *σιῶ* agito. [Nimirum, β interposita est, pro more. Σίβω, vel *σοβέω*, notat concutere: sed apud Græcos et Atticos præterea passim ponitur pro magna cum pompa, magnoque fastu incedere. Sic gressus supra dicitur *σοβαρὰ βήματα* fastuosos, *σοβαρὸς εἰς ἀγορὰν ἔβα* magno cum fastu et pompa in forum venit &c. T. H.]

[Σίδηρος massa ferri solidi. "Distinguunt Græci inter *ἤπαρ* et *σίδηρ* quorum ille sit lapideus, sive λίθος τορευτὸς lapis perforatus; hoc vero ferreus aut æneus. Vide Eustath. ad Il. γ. p. 1332. et Ammonium in voce, ad quem plura notat Valck. in Animadv. l. 1. c. 14. Oritur autem vox *σίδηρος* ab *σίδην*, vel *σίλλειν* explanare, in longum latumque dilatare. Nam, quod Eustathius, p. 149. *σίλλειν κατὰ γλῶτταν* notare dicit ἐμφὺ impeto ferre, nulla nititur auctoritate veterum: quamvis analogia haud male repugnet. Sic enim deduci potuit à *σίω*, *σάω*, *σίλλω*, *σίλλειν*." T. H.] [Σίδηρος massa ferri solidi, eaque rotunda, simplicissime repeti posse videtur ab obsoleto verbo ἴδω, pp. volvo, de quo vide dicta in ἴλις, ἰλαὶς &c. A notione volvendi facillime repetitur ea τοῦ ἔμφυτον, quasi dicas volvi, provolvi cum impetu, quæ translatio notissima quoque est in ipso Lat. provolvi, devolvi, et Arabicis جدر جر &c. Cæterum ab ἴδειν esse *σίδηρον*, ipse vir summus satis docuerat in *σίλλος* &c. E. S.]

Σπαρὶς inanis, et fungosus veluti spongia. Porro *σπαρὶς*, sive *σπάρος*, substantive, cucurbita silvestris. Hesychius exponit per χαῦνος· ubi adi viros doctos. Stirps forte est ἴω, unde ἴημι, ferre. Hinc præposita *σ*, factum *σίω*, *σίημι*, *σίμφορ*, ut *σίμφορ* pp. elatum, tumidumque adeo, significet. E. S.]

Σῶς salvus. A *σόω*, vel *σίω* agito. Etiam *σῶς*, pro *σίως*, aut, quod aliis placuit, pro *σάως*, contracte effertur: quia et, productiori forma *σῶος*, ac *σάος*. [Conferantur dicta in *σάω*, et *σώω*. Plura dabimus infra in *σωτὴρ*. E. S.]

Σωὶς loculus. Forte à *σίω*. Conferatur *σάμη* &c. [De *σάμη* diximus in *σαγήνη*, et *σάγη*. E. S.]

Σῶ vox abigentis aves. Pro *σόω*. Imperativus verbi *σίω* agito.

Σοφὸς sapiens. Conf. *σαφὴς*. Forte à *σάω*, et *σίω*, agito. Alibi sequentia habet vir cel. "In antiqua Græcia *σοφὸς* dicebatur, qui in aliqua arte aut disciplina peritus esset. Inde verbum *σοφίζεσθαι* proprium fuit doctoribus alicujus artis, aut disciplinæ. Ortum hinc nomen *σοφιστὴς*, notavit doctorem. Usus autem voluit, ut specialim adsignaretur doctoribus Philosophiæ: quamque hi, jam Socratis tempore, non tam id, quod verum esset, spectarent, quam putius, falsa specie doctrinæ, suos discipulos circumvenirent, contenti, si modo lucrum sibi fecerant, male capit audire nomen *σοφιστὴς*, ponique adeo de doctore, qui specie tantum philosophus videretur, non autem revera esset." [" Σοφὸς apud Græcos generalem habet potestatem, notatque illum, qui artis, quam exercet, peritissimus est. Itaque *σοφὸς* mujus aliquid significat, quam τέχνη. Nam, quum ponitur de artibus fabrilibus, perfectam notat earum cognitionem. Unde et *σοφὸς*, sæpe, ut honoris titulus, tribuitur artificibus: *μάγειρος σοφὸς* doctus coquus, *τέκτων σοφὸς* doctus architectus &c. Sic apud Aristophanem in Plato, vs. 510. (in verbis *οὐκ ἂν τῶν ἀνδριάντων*, *οὗτ' σοφὸν μιλτιὰς εἶδεν*·) excellentiam notat cognitionis, quando quis optime illius artis, quam profitetur, est peritus. Id monuit Aristoteles Ethic. Nicomach. l. 6. 6. ubi sit τὸ δὲ *σοφὸν ἐν ταῖς τέχναις τοῖς ἀκριβεστάτοις ἀποδίδομεν* sapientiam vere damus illi, qui sunt peritissimi suarum artium. Ita quoque jam olim dictus est ἀρίστος *σοφὸς* sapiens artifex." T. H.] [Alibi idem vir summus:

" σοφὸς primam quidem significavit sapientem, sed dein etiam solertem, et callidum: unde σοφίζω callidum et astutum reddere; et σοφίσματα reperta callida; quæ voce non tantum rhetorum dicuntur inventa, sed omnium, qui aliquid ingeniose invenirent: Porro σοφιστὴς pp. is dicitur, qui alium reddit sapientem. Hinc poëtæ, qui ferunt hominum doctores, vocati sunt σοφισταί. Sed postea vox hæc σοφιστὴς propria factu fuit quorundam hominum, qui dialecticam artem docebant. Hi Philosophis inimicissimi erant: quare in Platonis Dialogis valde perstringuntur" &c. Hæc ille. Ceterum, si etymologicam vocis speculamur, haud dubie σοφὸς, et σίος, ejusdem originis sunt vocabula; amboque pp. notarunt agilem, celerem, docta quippe à stirpe σίω agito. A σίω igitur σίος agilis, celer, et hinc sanus, salvus, opposite ad illum statum, quo quis morbo, vel carcere impeditus tenetur. Idem σίος porro, digammate inserto, dedit σFὶς, σοφὸς, agilis, celer, metaphorice in arte sua, adeoque doctor, peritus, sapiens. E. S.]

Σπάθη rudis seu rudicula: spatha. Etiam instrumentum textorum &c. A σπάω trabo: de quo suo loco. [Etymol. Σπάθη, τὸ ὑφαντικὸν ἐργαλεῖον· παρὰ τὸ καταστῆσαι τὸν κρόκα κ. τ. λ.]

Σπαίρω tremo. A σπάω. [Proprie dicitur" de equo, igni imposita, ejusque vi vibrata et subsiliente; conjunguntur hoc sensu cum πάλλεσθαι, ■ apud Herodot. l. 9. c. 119. Οἱ τάριχοι ἐπὶ τῷ πυρὶ κείμενοι ἐσπάλλοντό τε καὶ ἔΣΠΑΙΡΟΝ, Pisces salsi, igni impositi, vibrabantur, et subsiliebant." Vir summus N. G. Schroeder, in Obss. Sel. ad Orig. Hebr. p. 127. Hesychius, Σπαίρει· ἅλλεται, σκιρτᾷ, σείεται &c. Vide dicta in σκιρτάω, et adi H. Stephani Thes. in ἀναπαίω. E. S.]

Σπάνος rarus. A σπάω trabo. [Nempe, quasi trahendo attenuatus. Opponitur enim densi: quæ significatione dixi, monet H. Stephanus, rara tela &c. E. S.]

Σπαράσσω lacero, lanio. A σπάω, quod à σπάω trabo, distrabo.

Σπάργανα fascia, pannus oblongus, à σπάργω, quod à σπάω: de quo vide in σπαράσσω. [" Fasciæ, quibus infantes involventur, quibusque vinciuntur manus imprimis et pedes, ut membra teneella roborentur, Græcis σπάργανα, Latinis, propria voce, dicebantur cunabula et incunabula. Hesychius σπάργανα interpretatur δεσμὰ, βάνα vincula, pannos. A voce σπάργανον verbum ductum σπαργανῶσαι fasciis involvere &c. Nunc origo sic indicanda, et aliis etiam linguæ partibus lux accedat. Auctor Etymologici magni, p. 722. σπάργανα" inquit " παρὰ τὸ σπαίρειν, σπαράσσειν, καὶ σημαινεῖ σπάργανα. Recte. Sed non tradit, unde fluxerit σπαράσσειν. Hoc docebit similium comparatio, in linguis tractandis fidelis magistra: Τύπτειν, πίπτειν, πόπτειν, ἴχθυς, φρύγειν, πλίνθος, ἴχνος. His demanur terminatio νν præfigatur augmentum. Subnascentur nobis τέτυπα, πέπτωκα, πέπτομαι, ἔιχθυς, πέφρυγα &c. præterita Media verborum τύπτω, πίπτω, πίπτω, ἴχω, φρύγω &c. Hæc transferentur in σπαράσσω. Sicut φρύγανον, significans sarmentum, analogice oritur à φρύγω verbi φρύγω torreo, sic σπαράσσω ab ἐσπάρην, Præterito Medio verbi σπαίρειν. Hoc ipsum autem σπαράσσω, per varios flexus, oritur à verbo σπάω trabo. Trahendi notio convenit infantibus ἐσπαργανωμένοις. Recte Etymologus. λέγονται" inquit " αἱ σφῆτες, φασκίαι σπαργανώματα, ἐπὶ τῶν βρεφῶν αἱ σπαῖραι, ἐσπαργάνωται ἐκεῖ τὸ ἐβρέφος fasciæ, quibus ligantur infantes, ut membra teneella rite conformentur. Infantium membra tenera σπῶνται trahuntur, ■ fasciis diriguntur: sæpe etiam distorquentur. Apposite est, ad hanc originem illustrandam, locus Senecæ, l. 4. de beneficiis, cap. 24. Ubi Scotium, ait, liberorum corpora, ac repagulorum, diligenti cura fovent, et, ne membra libertas immatura detorqueat, ■ rectum exitura constringunt. L. C. V.]

Σπαργάω distentus sum. A σπάω trabo. [Insistamus paullo diutius huic verbo illustrando. Exempli enim loco erit in aliis similibus explanandis. Græcorum σπαργάω, et Lat. spargere (quin et alterum Græcum σπείρω) cognata esse verba, quis dubitet; modo contulerit Aoristum, qui vulgo dicitur, secundum, ἔσπαρον, verbo σπείρω dari solitum? Sed omnes scrupuli facile eximentur, si observatum magni Valckenarii hic tenemus, " verba in άω esse desiderativa, ut Θανάω cupio mori, φονάω cupio interficere alium, λουτάω lavaturio, λογάω dictaturio" &c. Vide ejusdem Adnotat. Critic. in hæc quædam libror. S. Novi Fed. p. 344—345. Ergo σπαργάω mutuum, vi formæ suæ, pp. idem fuerit, ac ■ Latine dixeris spumario, sive spargere copia, nempe, prægnantia humoris copia, qua distentus sum. Hesychius, σπαργῶ· ἔχω ἢ μεστὸν πλέον ἢ δεῖ γάλακτος. Eidem σπαργῶν est ὁ πλέων, et σπαργῶσι (sive σπαργῶσι, ut placuit Cl. D'Arnaud, Lectt. Gr. p. 122.) πλημμυροῦσι, ἀναπτέζουσι. Itaque aptissime de mammis dicitur, lacte adeo plenis ac distentis, ut spargere illud copiant. Quod ipsum σπαργῶν de arboribus aliisque rebus etiam adhibitum, succo turgescentibus, ita ut erumpant guttæ. Vide H. Stephani Thesaur. t. 3. col. 911. E. S.]

Σπάρος corium. A σπάω. [Hesychius, col. 1243. Σπάρος ἵππου, σπάρος. Ad quem locum à Sopingio laudatur Casaubonus, in Athan. l. 14. 4. p. 895. qui à Bœotiis corium hac voce dictum fuisse conjicit. Videtur autem σπάρος corium dici, quasi, detractum, sive detrahi solitum. Conf. dicta in Animadvers. ad Analog. ling. Gr. p. 243. E. S.]

Σπάω trabo. A πάω, premo &c. Vide supra. [Proprie bibentes dicuntur σπᾶν, quam suo spiritu integra pocula exhaurient, ■ spiritu suo attrahunt potum &c. Etiam attraxit enecm &c. Vide H. Stephani Thes. 3. 915. sa. et conf. in σπείρω. E. S.]

Σπεῖρα spira. A σπάω, cui vicinum σπάω. [Originem hanc satis exprimunt illa Eustathii ad Od. Σ. 269. p. 1863. σπεῖρα ἡ σπεῖρος, ἀφ' ἧς αἱ τῶν ΣΑΚΟΝΤΑΙ. Rat igitur σπεῖρα, sive σπεῖρος (utroque enim genere exhibent Plurales formam hoc laudato Codicem Homeri) pp. nomen Adjectivum à Singul. σπεῖρος, α, ον, pp. id quod trahitur, sive attrahitur, designans. Conf. infra in σπείρω. E. S.]

Σπείρω sero, semino. A σπείρα. Idem pp. quod spargo. Origo est ut in moveo. Alibi cel. Lennepius: " Verbum σπείρω, unde Græc. σπόρος, et Lat. spero, peperit nomen σπέρμα, quod est Latinis semen" &c. [Stirps certissima est σπάω, cui cognatum σπάω, pp. trabo, attrahо. Seminatio peragitur manu identidem attracta, protracta. Quorsum allusit poëta, Psalmo 126. 6. collato Amos. 9. 6. ubi diserte habetur משך הזרע trahens semen. Notio vero sperandi, apud Latinos, flexit ab exspectatione protracta, unde spes lenta dicitur, et protracta. Proverb. 13. p. 126. תוחלת ממשכה spes tracta redditur à Schultensio, observante h. l. simul, vocem תוחלת (quæ vulgo spes redditur) pp. esse lentorem, hinc spem lentiorem, transitorem. Vid. Comment. in Prov. p. 126. coll. ■ 98. ejusdemque Comm. ad Job. c. 11. p. 177. Ceterum, ubi à σπάω est σπείρω, sic à σπάω productum σπάρω, unde spargo &c. E. S.]

Σπείρω libo: quod cum σπείρω, et Lat. spargo componendum. [Itaque stirps indubitata ■ σπάω, cui cognatum σπάω. Originem clarius indicat Futurum σπείσω, tanquam à σπείθω, vel σπάω, repetitum. Apud Etymologum, col. 783. 36. memoratur σπείθω τὸ ἀναίρω, in quo videri possit esse aliud originis indicium, quatenus ἀναίρω tollere possit accipi, pro amovere, tracta quasi manu &c. Sed metaphoram ibi esse, ab Apostolo petitam (qui 2 Tim. 4. 6. ἐγὼ γὰρ ἤδη σπένδομαι, inquit, luculentam potus à libatione sacra) citatio hujus dicti Paulini, ubi ipse Etymologo facta, satis indicat. Cum verbo autem Græco σπείθω convenire videtur Belgarum vetus spenden, quod à Kiliano nostro exponitur erogare eleemosynam, nempe, quasi protrahere eam e cranienæ diæteris. Ab isto spenden, (nisi malis à Gallorum simili obsoleto verbo spender) ductum est vulgo tritissimum nostrum spenderen. Conf. Ten Cate, 1. Parte, p. 805. ■ S.]

Σπέος spelunca. A σπάω, quod cum σπάω componendum: quasi rupturam montium vel terræ dicas. [Homonymum est, ■ vetus, vocabulum σπίος. Inserto κ, Latini inde formarunt specus. A σπάω veteri duplex forma producta σπήλαιον, et σπήλυγξ. Quarum formarum illa erat stirpi communis, hæc poëtica, et rarior, ideirco adnotanda, quia hujus formæ casus quartus σπήλυγγα, apud Romanos, transiit in casum rectum spelunca. Hesychii glossa, quæ σπήλυγγες esse dicuntur τὰ κοῖλα τῆς γῆς, σπήλαια, spectat ad Apollonii Rhodii, l. 2. 570. In loco Dionysii (apud Athen. l. 9. p. 401.) legere licet νύμφων ἐνὶ σπήλυγγα, i. e. antrum Nympharum. Vulgo spelunca dicebatur σπήλαιον, talis præsertim, quæ arte facta esset, et, ■ ab hominibus habitaretur, parata; spelunca vero, non arte facta, sed natura, proprio nomine ἄντρον vocabatur: quod discrimen, à Grammaticis adnotatum, nemini quidem observarunt, alii tamen voces has promiscue adhibuere &c. L. C. V.]

Σπίγξω urgeo, propello. A σπείρω, σπίω, πίω, premo, agito. [Hesych. σπίγξω. ἐπείγω, πιέζω. Inde σπίγχομαι festino, pp. impello me, vel urgeo me ipse, ut Il. A. 110. T. 317. &c. Conf. σπεύδω. E. S.]

Σπεύδω festino. A πίω agito, premo. Alibi vir celeb. " Σπεύδω" inquit " pp. frustinare, significationem dedecit ab impellendo et premendo. Origo remotior est πίω, cui vicinum σπίω peperit usitatum σπίζω premo. A propria autem festinandi notione translatum nomen hoc, σπουδὴ, de quovis studio usurpari solet, atque ea notio etiammunc cernitur in verbo, inde derivato, σπουδάζω." Alibi rursus: σπουδάσαμεν (Heb. 4. 11.) reddi potest omnibus viribus adnitamur, vel omnes animi vires intendamus. Σπεύδω, nempe, significat summa vi contendere, atque inde properare, festinare. Ab hujus Præter. Medio ἔσπουδα, ortum σπουδὴ, ejusmodi notat contentionem, seu studium intensum &c. [" Σπουδὴ notat studium, quod rei alicui impenditur. Hinc σπουδαῖος serius. Inde sæpe ponitur pro bonine bono: ut sæpe jungantur ἀνδρῶπος σπουδαῖος, καὶ ἀγαθός. Hinc σπουδάζω studio et sedu agere. Convenit Belg. spoeden." T. H.] [Σπούδειν nervos intendere, atque omnibus viribus niti. Proprio significatu, de piscatore, omnibus viribus rete attrahente, adhibuit Theocrit. Carm. 1. 40. ubi male festinandi verbum habet interpres. Ad Hesiodi Scutum, vs. 364. attigit hanc verbi vim Græv. in Lectt. Hesiod. c. 21. p. 108. &c. L. C. V.]

Σπίζω extendo. A σπίω, quod cum πίω premo componendum. [De avium murmure pp. dici observat D'Arnaud, Lectt. Hes. p. 122. Est autem hæc vis ab ἰσματοσπιὰς repetenda. Aliam extendendi, expandendi, à πίω fortasse ductam, dabit Eustath. p. 807. 51. 996. 22. E. S.]

Σπιδαμὴ spithama. A σπίω, quod fere convenit cum σπίζω. [Conf. in σπίζω. Eustathius derivat à σπίζεσθαι Scapulæ, i. e. lavari. Malim equidem simplicitor repetere ab antiqua forma verbi σπιδάω, quæ fluxerit à σπίζω, σπίω, unde σπίζω. E. S.]

Σπίλος macula. A σπίω forte: unde σπίζω. [Etiam σπιλὰς dici creditur. Unde in Epist. Judæ, vs. 12. σπιλάδες. Sed Hesychius σπιλάδες exponit μαμμωγμένοι maculati. Eidem Lexicographo σπιλάδες sunt αἱ ὑφειχθμιαι τῇ θαλάσσῃ πέτραι. Plurima de hac voce attulit Cl. Saltier, ■ Thomam Mag. voce σπιλὰς p. 884. Quo loco, quod, ex Etymologo, Cel. Ouleadorpius laudavit σπιλὰς λέγει ὁ ΕΣΠΑΣΜΕΝΟΣ ὑπὸ τῶν κυμάτων, favere posse videtur Lennepiana derivationi, à σπίω, unde σπίζω premo. Notissimum est, Judæ Epist. vs. 12. viros nonnullos eruditissimos τὰς σπιλάδας reddidisse per scopulos. At T. H. " fallentur revera" inquit " qui scopulum interpretantur. Vox σπιλὰς pp. est Adjectiva, ut notat planus. Belgæ pp. dicunt een vlak i. e. maculam, quæ se per planum spargit. Non aliter Græcis σπιλὰς pp. planus, hinc macula; quo sensu sine dubio quoque positum σπιλάδες. Res clarissima est ex 2 Petr. 2. 13." Hactenus ille. E. S.]

Σπινθὶς scintilla. A σπίζω, de quo supra. [Σπινθὶς à σπίω, σπίνω, id est spargo, ■ cum fragore prosilio. Hinc σπίζω. Ea etiam potestate nanciscuntur, mutata vocali, σπίω, σπάω, σπείρω, spargo. T. H.] [Eadem facit, quod σπινθῆρα scintillam, σπέρμα πυρὸς, h. e. πυρὸς ἀναθλὰς pudium dixisse, admonuit Valck. Adam. ■ Animad. p. 140. ubi plura legi velim. Analogia linguæ suppeditat nobis thema σπίω, à cujus tertia Præter. pers. pass. ἔσπαται, descendat σπατὴς, et (cum adspirata litera) σπιθὴρ. Σπίνω istud nullibi quidem hodie apparet apud Græcos: exstitisse tamen olim, vel sola nomina, inde proxime derivata, σπὶν ος et σπῖδα, ab Hesychio aliisque servata, facile probant. Quid si ipsum hoc σπίδα (à σπίω ductum, et eadem proprietate præditum, qua cognatum σπάω, id est trabo) asperset etiamnunc in Teutonico nostro spinnen i. e. neo, quod magnas Ten Cate (I. Parte, p. 405. 406.) apposite reddidit per trahere pensa &c. A notione certe trahendi, in cognato σπίω, supra vidimus similiter fluxisse illam spargendi: è qua quidem spargendi significatione, σπινθὶς nostrum mox apponere dabit T. H. Pluribus hæc exsequi locus non permittit. E. S.]

Σπλάγχνα viscera. Pro σπλάγχνα, quod pro σπλάγνα, et hoc à σπλάζω repetendum: de quo σπλάζω supra dictum. [Alio loco Cel. Lennepius: " σπλάγχνα, viscera," inquit " nomen accepit à situ viscerum tortuoso; quasi dicas per errores implexum. Fit enim σπλάγχνα à verbo σπλάζομαι, oberro. Hujus, nimirum, Præteritum perfect. σέσπλαχα peperit nomen σπλαχὶς, vel aliud vicinæ formæ nomen obsoletum; cujus derivatum σπλάχνος, contracte, elatum sit σπλάγχνα ut σπανὶς, contracte σπανὶς, et alia similia. A σπλάχνος dictum neutrum σπλάγχνα, præfixo σ, tandem formam accepit usitatam σπλάγχνα: in quo observandum est, literam γ, ante χ, ■ in similibus, interpositam fuisse. Jam vero verbum σπλάζομαι, factum ab Activo σπλάζω, oritur à simplicissimi σπλάω, quod, per contractionem, factum est, à σπλάω, originemque habet σπλὰω, cujus Medium σπλάομαι vulgo redditur adsum, at magis tamen proprie significat versor in aliqua re, ut Activum σπλάω pp. est verso." Vide dicta in σπλὰω, et σπλάζω. " Apud Orientales in primis viscera habebantur sedes misericordiæ: ut Græci quoque veteres diversas affectionum sedes, in corpore, statuebant: exempli causa ira sedem in naso. De Pane Theocritus, Carm. 1. 17. Est, inquit, valde acerbus, καί οἱ ἀεὶ δριμεῖα χολὰ κατὰ ῥὶν πάσπται. Itaque et Hebræi iram ■ nasum designant eodem vocabulo, אף. Quibus autem viscera facile sunt mobilia, quique adeo facile afficientur sensu calamitatis aliorum, illi dicuntur σπλαγχνίζεσθαι ἐπί τινι. Græcis etiam εὔσπλαγχνος dicebatur: contra duri, et crudeles, et vix homines ἀσπλαγχνοι. In libris nostris sacris, deo o. m., qui humanas affectiones sibi contribui non voluit, tribuantur σπλάγχνα ἐλέους viscera ad misericordiam facile mobilia. Paullo memorantur σπλάγχνα οἰκτιρμοῦ, ad Colos. 3. 12. Formula loquendi, in his libris pervulgata, σπλαγχνισθῆναι ἐπί τινι, misericordia supra aliquem esse commotum, non reperietur in libris Græcorum veterum et ex Hebraismo repetendum phrasin monstravit C. Vorstius &c. L. C. V.]

Σπλὴν splen, lien. Est à πλάω. Conf. σπλάγχνα.

Σπόδις cinis. Forte à σπείθω, cui vicinum σπάω. [Etymol. c. 724. 22. σπόδις, ἀπὸ τοῦ σβέννυμι, σβόδις, καὶ σπόδις ἀφαιρέσει τοῦ φόβος κ. τ. λ. Hæc quidem ex origine σπόδις pp. fecit, qui flammam obtegat et obscuret, cinis. Nescio tamen, an permutatio literarum σ ■ β, hac in voce, omnibus dura sit ■ precaria. Malleus igitur recurrere ad

stirpem στέω, unde certissime descendit στὴς, sive στὰς pes, pro στὰς pedis. Conf. dicta in στὰς, et στέω. Hoc vero dato, σταλὶς erit pro σταλὶς, praefixa σ, ut in plurimis aliis: σταλὶς autem cinis dici potuerit, flamearum, nempe, quasi premens, et extinguens. E. S.]

Σπόνδυλος vertebra. A σπένδω, quod à σπεῖδω, vicino alteri σπείδω. [Scripsere etiam σφόνδυλος, diverso nonnihil translatione, quin et σφύδυλος, litera φ adspirata. Ipsa vocis forma videtur esse diminutiva, ductaque à simpliciori σφυδὴς, uti μασχάλη à μασχὴς, cujus loco pronunciatam quoque μασχὰς ut pro σφυδὴς volarem etiam dixisse videantur σφυδὴς. E. S.]

Στάζω stillo. Forte factum à sono guttae, ex alto cadentis.

Σταῖς, vel σταὶς farina tritícea, aqua subacta. Componendum cum στάω, στέω, στίω, στίβω, condenso. [Conf. Casaub. ad Athen. p. 646. et viri docti ad Hesychium in voce, col. 1256. Adde Etymologum magnum in δαὶς, et ναὶς. E. S.]

Στάμνος urna. Pro στάμνος, ab ἵστημι, de quo supra. [Quidquid est in lingua Graeca vocabulorum desinentium in μνος, μνη, μνον illud omne ortum fuit ex Participiis verborum Passivis, desinentibus in μενος &c. Nonnunquam istius modi nominibus remansit plena forma. Ut enim ex. gr. sive aquae receptaculum dicitur nonnunquam δεξαμένη, ut apud Platonem Opp. t. 3. p. 117. Philonem Judaeum, p. 192. Symmachum in versione Ecclesiastae Salomonis, cap. 2. 6. Eadem forma locus herbosus dicitur ἐλαμένη, apud Hesychium. Velum navis interdum dicitur ἱστάμενος, vel ἱστάμονα, pp. aptatum armamentum, à verbo ἵστημι. Asparagus, qui celerrime è terra prorumpit, dicitur ἱστάμενος, contr. ex ἰστάμενος, à verbo ἴστημι excito, unde verbum Lat. oriur. Sed, in istiusmodi nominibus, plerumque vocalis brevis fuit elisa. A verbo ἵστημι, ἱστάμαι, ἱστάμενος, στάμενος urnam notat, vel amphoram. Hinc verbum oritur συστασμίζειν simul in urnam infundere, in Nicandri versu, ex Georgicis, apud Athen. l. 4. p. 133. A μάω, vel μαίζω, divido, Praeter. Particip. Pass. μεμαγμένος. Hinc contractum fuit μερίμνα cura, sollicitudo, quae animum distrahit in diversa. Major contractio est in ψυχὴ jucunditas. Ortum enim illud à ψυχίμενος, à ψύχω delecto. Σεμνὸς venerandus contractum fuit ex σεβάσμενος, à verbo σέβω vereor &c. L. C. V.] [Conf. et L. Bos Diss. de Etymol. Gr. p. 40. E. S.]

Στηρὶς palus erectus. A στάω, vicino alteri ἵστημι. [Στηρὶς nihil aliud denotat, quam palum erectum, sive in terram defixum. A verbo στάω, vel στάω L. C. V.]

Στηφὶς uva passa. Forte à στήφω, quod componendum cum στίφω et στύφω, de quibus suo loco. [Etiam praemisso α dicebatur ἀστηφὶς. Lege de α isto Animadvers. ad Anal. p. 504. 505. Forma productior ἡ στηφὶς, sive potius ἡ στηφὶς, facta fuit στηφυλὴ, quod idem pp. ac στυφελὸς libellis fabrilis, perpendiculum, cum accentu in penultima pronuntiatum. E. S.]

Στὴχος spica. Forte componendum cum στάω. [Cl. L. Bos, in Dissert. de Etym. Gr. p. 40. 41. Etymologi magni priorem expositionem secutus, στάχος dici putabat pro σίταχος, quasi ὁ τὸν σῖτον ἀνέχων. Rectior tamen, nostro quidem sensu, altera est derivatio, in eodem Etymologico magno obvia: σπαρὲν γὰρ σπεῖρον, στάνον, στάχυν, καὶ ἄσταχυν. E. S.]

[Στάω vetus verbum, apud Latinos superstes in contracta forma, sto, id est, στῶ, pro στάω, stas, stat. Vide dicta superius in ἵστημι. A στάω reperiuntur formae στάσις, στατὸς, et similes benemultae: uti et verbum στάσω, à futuro στάσω doctum, unde στάσει stabat, Il. τ. 217. 2. 160. Porro et Belgis quoque Rem idem esse ac Gr. στῆν observavit vir doctus apud Haverk. de Pronunt. L. Gr. p. 87. E. S.]

Στέαρ sebum. A στέω, vicino alteri ἵστημι. [Etymologic. col. 725. 35. verum formae rationem non satis videtur perspexisse, ab ipsa tamen derivatione haud procul abfuit. Παρὰ τὸ στέῖον, " inquit" καὶ στῖαρ ἔχειν. Firmabit autem derivationem hanc collatio formae vicinae στεῖαρ de qua vide Etymol. col. 491. in voce κέρατος. E. S.]

Στέγω tego. A τέγω, quod cum τέγω, tango, componendum. [Nimirum praeposita σ, ut in aliis benemultis, à τέγω, factum στέγω. Hanc etymologiam vocis non tantum suadet comparatio Latini verbi tego, sed eandem confirmant Graeca haec, ab Hesychio laudata, τέγω· στέγω, ἅπερ. Τέγος, στέγος. In quibus videmus formam utramque, tam τέγος, quam τέγω, usitatam fuisse: qua ratione etiam στέγος, et στέγη, eodem hoc usu dixerant. Conf. porro Valcken. ad Ammon. p. 178. Adnott. in Euripid. Hippol. p. 257. B. L. Bos, Exercit. ad 1 Cor. 13. 7. D'Arnaud Lectt. Gr. p. 123. E. S.]

Στείβω calco. A στέω erigo, rigere facio, denso, condenso. [" Στείβει est à στείβω, sive στέβω, calco, calcando comprimo, et condenso; uti στείβειν τὰ ἴχνη hanc calcare et denare. A στείβω, vel στέβω est στιπτὸς compositus, compressus. A Praeterito Medio ἔστιβα est στιβὰς pp. pressura, compactio. Hinc στιβὰς notat rem compressam et compactam. Propria ratione dicitur de lecto vili, vel strato, quod constat stramentis, juncis, calamisque compositis. Hinc etiam militaria stramenta, quorum usus in castris, dicuntur στιβάδες στρωτηριακαί. Ita conficiebantur ex virgis, itidemque stramentis et foliis. Solebant etiam virides rami quos ad hanc usum adhibebant, ita vocari. Marcus in Evangelio, cap. 11. 8. vocat στιβάδας, quas à Matthaeo, c. 21. 8. dicuntur κλάδοι." T. H.]

Στίλιχες truncos. A στέλω, στίλλω de quo mox.

Στίλλω mitto. A τέλλω oriri facio, propello, injungo: de quo suo loco. Alibi col. Lennepius: Verbum στίλλω, tanquam primitivum, vulgo solet haberi; revera tamen est derivatum, ortum à verbo τέλλω, quod olim significavit perficio, efficio, vel perfectum pono, et produco. Ea potestas cernitur in derivato nomine τέλος finis, unde τελέω perficio. Porro, à τέλλω, verbum usitatum est τέλλω. Solet, nempe, litera λ saepissime, in hujusmodi verbis, geminari, ut in βάλλω, pro βάλω, similibusque. A notatione autem perficiendi, producendique, verbum τέλλω accepit eximie eam oriri faciendi notionem: unde, significationis mutatione, etiam dicitur pro oriri. Hat ea potestas conspicua, cum in aliis, tum in composito ἀνατέλλω, et ἀνατέλλω· quorum illud eximie de sole oriente, hoc de stellis orientibus, praesertim, usurpari solet. Porro observandum, literam σ ab initio saepius non esse originalem, et in σκληρὸς durus, σκάπτω à κάπτω, quod antiquitus significare potuit cavo, σκάλλω allido, à κάλλω &c. Itaque ad eandem rationem, à τέλλω, στέλλω, quod pp. significat quasi missum compono, vel compositum mitto, et instructum. Hoc sensu fere nomen στολὴ stola notat vestimentum, quod immitti solet corpori; eximie muliebre vestimentum laxius, quod reliquis immitti solet. Praeter στολὴ, à verbo στέλλω, ortum nomen στόλος, generatim significat apparatum quemcunque confectum, et instructum, ad rem majoris momenti moliendam, atque inde porro, apud auctores, modo notat apparatum, vel expeditionem, (cum quodam apparatu) terrestrem, modo apparatum nauticum, quando idem est ac Lat. classis. A στέλλω compositum ἀποστέλλω pp. significat mitto alium, vel obligo alium: idque, vi propositionis ἀπό. Hinc eximie saepe valet cum mandatis, vel legatum aliquo mittere. Ita Graeci dicunt ἀποστέλλειν τινὰ Ἀθήναζε. Hinc et nomen ἀπόστολος pp. significabit eum, qui cum mandatis aliquo mittitur: quare, in N. T., apte ἀπόστολοι dicuntur legati christi, ad Evangelium humilibus praedicandum, missi. Aliam vero significandi rationem scriptores Graeci, in hac voce, sunt secuti: quippe qui Adjective (ut pp. vox est Adjectiva) voce ἀπόστολος utentes, eam usurparunt in re nautica. Dicebant, nempe, ἀπόστολα πλοῖα navigia, quae, modo huc, modo illuc, à rei navalis praefectis dimittebantur. Substantive etiam ab iisdem usurpata vox ἀπόστολος notavit apparatum classicum, vel expeditionem maritimam. Vide Harpocrationis Lex. Rhetor. ad vocem ἀποστολεῖς. [Verbum στέλλω in Lexicis redditur mitto, orno. Quasi autem potestates istae significandi essent diversissimae, ab Henr. Stephano, et, hujus compilatore, J. Scapula, sub isto verbo, compositis, in quibus mittendi vigent significatio, discernuntur ab illis, in quibus illa ornandi comparet. Temere. Propria verbi potestas est instruendi, ornandi, componendi: hinc nata altera secundaria notio instructum, vel ornatum mittendi. Etenim στέλλειν nunquam significat, (nisi improprie et eum tantum recentiorum) simpliciter mittere. Hoc Graecis est πέμπειν, tali cum discrimine, ut πέμπειν τινὰ aliquem mittere navem, sed στέλλειν τινὰ instruere navem, et mittere instructam, sive armis, seu sociis navalibus, sive vasigibus, seu mercibus. Quae Julio Caesari est ornata classis armis virisque, ea Graecis una voce dicitur στόλος. Nempe à Praeterito Medio ἔσταλμαι, ducta στόλος, et στολὴ, pp. significant ornatum, ornamentum, dein vestimentum decorum, et ornatum, stolam. Eadem ratione tertia formae derivata, στολὸς, contrita olim fuit. A στολὴς, στολίζω, (sicuti ab ἐγχὶς, ἐγχίζω, à χαρὶς, χαρίζω, ab ἱλαὸς, ἱλάσκω) ornandi notione ponitur ab Anacreonte, Od. 28. 40, ad quem locum notavit cl. D'Arnaud, in Animadv. pp. 22. à Genitivo στολίδος deductum esse στολάδιον, forma non significatione, à reliquis diversum, &c. &c. L. C. V. quem vide omnino ad Herodot. l. 7. p. 546., vs. 61. Ceterum cum Graeco στέλλειν dextre admodum contulit Belgarum nostrum stellen vir doctus, apud cl. Haverkamp. de Pronunt. L. Gr. p. 87. Vid. et τέλλω. E. S.]

Στίλβω injuria adficio. A στέλω; unde στείλβω calco. [Eustathius p. 235. 8. exponit τὸ ἐβρίζειν καὶ συσχεῖν αὐτόν. Convenit proprietate sua cum Hebr. רמס, Arab. رمس et Jesaiae c. 14. 6. et alibi. E. S.]

Στενὸς angustus. A στέω, quod, vicinum verbis στέω, στίω, στείω, et στύω, pp. valet rigere facio, atque sic condenso, figo, similiaque. Alibi et hanc habet Lennepius: A verbo ἀμάζω diversum est alterum στένω· atque ἀμάζω ad externa signa lugentis pertinet, sic στένω internum animi dolorem, seu aegrorem comprehendit. Proprie enim convenit ei, qui ex angusto pectore suspiria ducit. Est enim pp. idem, quod angere, vel angustum facere, et intransitive, angustum esse: quae propria potestas manifesto cernitur in derivato Adjectivo στενὸς angustus, quod cum aliis rebus, tum praesertim viis convenit. Ita στενὴ ὁδὸς, στενὴ σπεῖρα &c. Gr. στένω cum Belg. stenen apte itorum contulit Mekerchus apud Haverk. de Pronunt. L. Gr. p. 87. Groningani stenen dicunt, nos vulgo steunen. E. S.]

Στέργω amo. Forte eum τέργω componendum, ut τερπὸς, τέρπω, et similia: nisi mavis à στέγω, unde στεγὴς &c. [Etymol. col. 725. Στέργω τὸ ἀγαπῶμαι, τὸ ἀγαπῶ, καὶ φιλῶ· γίνεται παρὰ τὸ στέγω, ὃ σημαίνει —— τὸ ἐπιμένω. Τοῦτο δὲ παρὰ τὸ στῶ· ἀπὸ τοῦ στὸ δὸς στέγω, καὶ, πλεονασμῷ τοῦ γ, στέγω· ὡς φῶ, φέβω, φέγγω. Mihi quidem vix dubium est, quin στέργω verbum sit, factum à sono stridulo, quem fere quandam erga pullos suos edunt, teneriori amoris, et misericordiae intimae indicium. Tale apud Orientales verbum est ערג, sive ערג unde ערג Hebraicum, quod eum Graecorum στεργὴ passim contulit A Sebulensius. Itaque princeps notio est amoris teneriori, unde altera ista acquiescendi, sive τὸ ἀρέσθαι. Conf. Valcken. ad Euripid. Phoen. vs. 1679. p. 562. 563. E. S.]

Στερεὸς solidus. Forte à τερέω perforo: ubi vide τέρος. [Conf. mox in στερέω.]

Στερέω privo. A τέρω, τερέω, Lat. tero. Alibi hoc habet vir celeberr. " A nomine στέρις duplex est Adjectivum στέρρος, et στερεός. Utrumque notat condensum, vel solidum: atque inde dixere στέρρον [pro στέρνον] sternum pp. solidum. A notione solidi ad austeritatem, et duritiem animi translatum fuit vocabulum στερεὸς. Eadem quoque ratione translate interdum ponitur στέρρος. Sicuti autem notiones solidi et soli à Latinis videmus vicinas habitas esse, ita ut, ab adjectivo solus, dixerint solidus; sic quoque in verbo suo στερέω fere instituerunt Graeci. Igitur à verbo στέρω Latine solido, dixere στερέω, quasi propere vellent solum facio: quae notio eam privandi sponte suppeditat." [" Latinis olim sterilus dicebatur et sterilis. Festus: sterilem" inquit " mulierem appellabant, quam Graeci στεῖραν dicunt, quae non capit semen genitale. Atqui Latina nomina, in ilus et ilis desinentia, sunt formae diminutivae. Sterilus itaque ortum à prisco sterum, Gr. στεῖρα· cujus loco Graeci dixerunt στείρος, α, ον, et στεῖρος, α, ον. Verbum Graecum fuit στέρω· unde productum στερὸς, et στερρὸς firmus, durus, rigidus, solidus. Hinc στερέω solido. Itaque et στεῖρος pp. significavit firmum, durum, solidum. Hujus femininum στεῖρα traductum fuit ad significandam mulierem sterilem, quasi dicas durum et impervium." &c. L. C. V.] [Nescio equidem, an metaphora potius ducta sit à solo duro, quod aratrum non admittat, atque adeo incultum maneat et sterile. Conf. Hebr. גלמוד et גלמודה, Job iii. 7. &c. Jes. 49. 21. cum iis, quae Sebulensius dedit in Comment. Jobum, p. 56. 67. et Vindic. p. 205. E. S.]

Στέρνον pectus. Compone στερρὸς firmus. [Στέρνον pro στέρνον. Conf. in στέρνον et στέβω.]

Στέφω corono. Forte à στέω. Compone στείβω, στύφω. Alibi col. Lennep. " Verbum vetus est στέω, vel στέομαι, quod significavit cingo. Inde στέμμα pp. id omne significat, quo aliquid cingas: unde eximie infulae sacerdotales ab Homero dictae fuerunt στέμματα. Ab eodem verbo ortum στεπτὸς Lat. cinctus, et στέφος, quo eximie olim designabatur corona, qua caput alicujus cingi solebat. Inde denso nomen στέφανος. Ab utroque nomine porro verba sunt στέφω, et στεφανόω corono." &c.

Στῆθος pectus. A στάω. [Nimirum, " στῆθος dicitur ab Hippocrate (ut Galenus adnotavit) non omne id, quod est à priori parte thoracis, sed medium os, in quod se immerunt costae: quod juniores medici στέρνον appellant." H. Stephan. Thes. t. 3. c. 1031. Vide porro Foesium, in Oeconomia, voce στῆθος, et στῆθος ἀνδρὸς, cujus posteriorís phraseos ratio, ex data etymologia, etiam aliquanto erit plenior. Observat Etymol. c. 727. 18. ἀπὸ τοῦ ἵστημι, dici, ἀπὸ ἵστημι ἀνάλογον· τὰ γὰρ ἄλλα μέρη τοῦ σώματος κλίνεται, τὸ δὲ στῆθος οὐ κλίνεται. E. S.]

Στήλη cippus. A στάω. [" Στήλαι columnae, vel cippi sepulchrales. Vulgata vox, quae nihilominus interpretes, non uno in loco, fefellit, notante H. Valesio ad Eusebii Hist. Eccles. l. 2. 12." T. H.] [Etymologus col. 727. 24. similiter derivabat παρὰ τὸ στῶ, στάω. Commodior tamen analogiae videtur ratio, si repetas à στέλλω, antiquitus pronunciato, per λ simplex, στέλω pono Belgarum stellen: unde στήλη pp. columna posita, cippus erectus. E. S.]

Στηρίζω firmo. A στάω. Compone στηρὸς. [Proprie est firmiter statuere, ut immobile aliquid maneat. Vide Albert. ad Hesychium, in voce στηρίξαι, ubi laudat versum Homeri, Od. M. 434. αὐτὰρ ἐγὼ ὄφιν στηρίξας αὖθι παρ' ἐσχάρῃσιν: ubi Scholiastes τὸ στηρίξας exponit στήσας ἀσφαλῶς stare firmiter. Potest etiam conferri, Il. A. 28, et Il. Φ. 242. Priori illo loco στηρίξῃ, idem est ac defixit, posteriori vero, στηρίξασθαι πόδεσσιν sensu Medio, pedibus se ipsum defigere aut firmius stabilire. Adscribamus elegantem summi viri L. C. V. observationem, de usu ejusdem verbi in loco N. Foederis. " Στηρίξαι" inquit " et ἐπιστηρίξαι, in libris nostris sacris, peculiarem quandam vim habent. Significant enim Christianos, vel teneros Christianorum mentes, in fide susceptа, corroborare, adhortationibus praesertim, et promissis, ad vi-

tum æternum spectantibus. Multa dantur in illis libris, quæ frustra quæras, hoc sensu, in scriptis veterum Græcorum. Præcones enim Evangelii de multis rebus verba facere debebant, antea prorsus incognitis, verbaque Græca in alium usum sæpe ita erant inflectenda" &c. E. S.]

[Στάτη, vel στᾶτα, femina, mulier. Hesych. στᾶται· γυναῖκες. ubi vide cl. Alberti et locum Theocriti. Notissimum est, veteres quosdam, Il. A. 6. pro ἵστατον, divisim legisse διὰ στάτον. "Nullam est dubium, quin debeat legi ἵστατον, intelligique, dissiderunt inter se, animis sunt divisi, primum quidem loco, deinde etiam sententia et voluntate. Est enim dualis numerus Aoristi 2. Activi, à Singul. ἵστατο, positumque limen dialecto, pro ἵστατον, à verbo ἵστημι. Quam hoc videatur manifeste patere, mirandum est, fuisse apud veteres, qui aliam lectionem introderent, hoc pacto, διὰ στάτον ἐρίσαντο. Eorum ratio talis est. Στάτη, ex veteri dialecto, significavit mulierem: quare ab Hesychio, στάτη, vel στᾶτα exponitur γυνὴ mulier, ut etiam à Theocrito, in carmine, cui titulus est Securis, reperitur στάτη usurpatum. Hoc pacto διὰ στάτον interpretabantur propter mulierem, nempe, Briseida. Patet videri de hac interpretatione Metaphrastem ad Dionysium Thracem: cujus verba e Ms. Codice protulit J. A. Fabricius, ad Sext. Empir. p. 230." T. H.] [Adi sis Ill. Villoison in Distrib. p. 172. Cæterum haud omnino liquet, unde vox στάτη, hoc quidem sensu, sit ducta. An forte στάτη, est pro τίτη· hoc vero componendum cum τιτθός, mamma muliebris; at στάτη, quasi mammam, per contemptum, metonymice dixerint pro puella, sive cunctatrice? E. S.]

Στίζω pungo. A στι, unde τίγω, τίγγω &c. [Στίζω pp. est pungere vel notas pungendo infigere. Unde στίγματα notæ. Notæ autem hoc stylo acuto et ignito inurebantur. Puncta vocat Vegetius, l. 1. 8. et 2. 5. ubi vide Stewech. et Turnebi Advers. l. 24. 12. et in primis Joh. Rhodium ad Scribon. Larg. p. 308. 309. Tali stylo notum erat nautæ, vel ναυστήρ, vel ναυστῆρον unde ναυστηρίζω, et ναυστηρίζω τινὰς ἔστιγμαι, itidemque ἀναυστηρώτατοι ἵππων. Quæ, Latinis ignota, vocabula occurrunt apud Strabon. l. V. p. 329. (Inurebantur autem notæ istiusmodi mancipiis eorum, qui militiæ nomen dederant: ne desererent. L. B.) Unde commode explicari potest locus Pauli ad Galat. c. 6. 17. στίγματα τοῦ Κυρίου ἐν τῷ σώματι μου βαστάζω, h. e. veluti punctis signatus, Christi militiæ eum adscriptus. Multo certe hoc probabilius, quam ut ad στίγματα, vel servorum, vel diis consecratorum, respexerit: eoque magis quia exponemero loquendi rationes, à militia, traduxit ad Christianorum non dissimilem conditionem. Vide H. Grotium ad Apocal. c. 13. 16. T. H.] [In usu familiari στίζω significabat distinguere, pp. pungere, vel puncta ponere, ad libitum de Grammaticis, qui libros, à librariis scriptos, interpungebant. Nicanor Grammaticus, qui librum scripsit de recta ratione interpungendi, ab isto verbo dictus fuit Στιγματίας, quo titulo designatur ab Eustathio. Notavit hanc in rem nonnulla Novellus, in Miscell. Nov. vol. 4. p. 248. " distinguere Latinorum &c. Simplex ejus ἀπὸ τοῦ στίζειν (unde stigare ad stigere, nunc stingere et stinguere profluxit) pp. est pungere; inde insterstingere est interpungere; et instinguere ferme idem quod instigare, usu tamen paullum distincto" &c. &c. Ald. adhuc. in Comm. ad Prov. Salom. p. 428. Ab eadem ἐστίγμαι (unde στίγμα ducitur) et altera vox est, cognata, στιγμή, pp. punctum: unde " Lucæ Evang. c. 4. 5. ἐν στιγμῇ χρόνου, id est, in puncto temporis, ut Lucretius loquitur, l. 4. 165. Latine alias dicitur ictu temporis. Apuleius tamen etiam, l. 10. p. 219. momento modico, imo puncto exiguo. Docte Erasmus et Casaubonus monuerunt, locutionem esse desumtam à puncto Mathematicorum: eam, quem pp. secundum physicos, nullam punctum dari posse tam exiguum, quod non in partes infinitas possit, cogitatione saltem, dividi, Euclides punctum, στιγμὴν, vel σημεῖον definivit εἶ μέρος οὐδὲν cujus partes nullæ sunt. Itaque, ut brevissimam temporis, rapidissimo cursu rursus, momentum designarent veteres, dixerant στιγμὴν punctum. Antoninus Philosophus Imperator, l. 2. 17. τοῦ ἀδιστάτου, inquit, ἕκαστον ἐν χρόνου στιγμῇ, l. 6. 36. Vita præterea" inquit " τοῦ χρόνου στιγμή. Seneca in Epist. 49. Punctum est, quod vivimus, et adhuc puncto minus. Antonin. l. 4. 3. ὃν, inquit, ἡ γῆ στιγμὴ ἐστίν universum punctum est, h. e. puncti instar habet, universum cuncta complexum, et infinitos mundos, qui circa suos axes rotantur. Macrobius in Somnium Scipionis, l. 2. c. 9. Apud nos, inquit, Atlanticum mare magnum videtur, de cœlo despicientibus non potest magnum videri; quum, ad cœlum, terra sit punctum, quod dividi non possit in partes" &c. &c. L. C. V.]

[Στίλβω corusco, splendeo. Etymolog. c. 728. 2. Στίλβει τὸ λάμπει· παρὰ τὸ στίλλω, στίλβω· ἐξ οὗ καὶ στιλπνὸς, ὁ τίγων, τιγνὸς κ. τ. λ. Sane, qui Lat. stella contulerit eum Græc. στίλλω et στίλβω, in eam facile descendat opinionem, hæc ipsa στίλλειν, sive στίλειν, et στίλβειν, unde στίλβειν, cognata significationis fuisse verba. Sed de stella vide dicta in ἀστὴρ. Et vel sic tamen vix dubitandum videtur, quin στίλβειν et στίλλειν revera sint cognata themata: licet ratio translationis nondum satis apparent. Fortasse στίλβειν notionem coruscationis sive splendoris accepit à radiis, recta procedentibus, qualis fere metaphora est in Hebr. אשר, Ar. اثر et اشر. E. S.]

[Στίλη minimi pretii res &c. Videri possit eadem esse vox ac Lat. stilla. Hesych. Στίλη — ἡ σταλαγμός. Unde (ut nostrum *drop* sive *drup*) metaphorice dictum fuerit pro re exigui alicujus momenti. Aristophanes in Vespis, vs. 213. Cur non obdormiscimus ἕως ἂν στίλη. Ita nostrates, (per catachresin quasdam) vernacule, *gan drup sleapen*. Ad hoc etiam referendum, quod στίλη significasse dicitur νομισμάτιον parvum numismatium, nimirum, quasi stillæ instar se habens? Potest etiam (auctore Martinio in Etymol.) componi cum στίλβω splendeo: quasi splendens aliquid. E. S.]

Στιλίγγης strigil. Nescio an cum στίλη, στιλίω, cæteris componendum; et inde contractum sit? [Dicitur pro στιλίγγης, indice Martinio, in Etymologico. Nullam videtur affinitatem habere cum Lat. strigil, vel strigilis, quippe quod manifeste fluxit à strigo, unde in usu est striego; quum στιλίγγης contra analogiæ sit à στίλη, στιλίω, στιλίγγω &c. Forte ab erectis, et quasi dispositis aculeis, nomen habet. E. S.]

Στιλὶ portitor. A στέλλω, quod cum στέλλω sto componendum. [Est igitur pp. locum, ubi stetur, et deambulatur. Conf. H. Stephani App. col. 75. E. S.]

Στίμμα os, oris. A στίλη. [Etymol. p. 728. 18. ἀπὸ τοῦ τίμμα, τίτμα, τίμα, καὶ στίμμα —— ἢ ἐπειδὴ δι' αὐτοῦ τίμνονται τὰ στέατα· ἢ ἐπειδὴ αὐτὸ μόνα τὰ μέρη τετμημένα ἐστὶ τῆς ὕδρας. Posterior derivatio mihi quidem præplaceret. Hebræi enim פָּרַר, sive פָּרַץ, os dixerunt à פָּרַץ fodit, diffidit. Malim tamen à furiendo, inferciendo dici à stirpe στέω. Conf. στέω, in στυγέω et στέγω. R. S.]

[Στόμαχος stomachus, ventriculus. A στομάσσω, vel στομάττω T. H.] [" Varia et multa habent significata, apud veteres Medicos. Nam pp. quidem angustum cervicem, instar isthmi, ventri cuilibet cavoque componitam indicat, eaque notione antiquitus sumpta hæc usu est. Deinde etiam ad œsophagum translatum nomen est, quæ gula dicitur. Postea quoque ad ventriculi orificium, quod aquilæ veteres appellant, hæc appellatio transfluxit, Galeni ætate" &c. &c. Foesius in Œconom. Hippocr. p. 354. 355. E. S.]

Στορέω sterno. A στόρις, quod cum στορὲς, στόρεις componas. [Vicina haud dubie forma verbi est Latini sterno, quod pro sterino, ut cerno pro cerino; ductumque adeo à stern. Nescio, an origo sit τεν, unde τίρω, στίρω &c. Etiam cognata forma fuit στερέω, unde contractum στρέω, quod tempora obliqua præbuit verbo στρωννύω. E. S.]

Στοχάζομαι collimo. A στίχος, quod cum στίχω, et στείχω, componendum; quæ à στέω, στίω. Alibi cel. Lennep. " Verba vicina sunt" inquit " στείχω et στίχω, quorum prius, usitatum Græcis, significat ordine incedo: à posteriori, inter alia derivata, superest στίχος pp. series, ordo in rectum protensus. Hinc à Grammaticis Græcis στίχοι dicuntur versus, (vulgo lineæ, barbare regulæ) in libris; etiam ordines vel series militum in profundum collocatorum: qua potestate differt à τάξις, quæ vox notat ordinem militum et latius dispositorum inter se. A verbo στείχω, præterito Medio ἔστοιχα descendit forma alia, inusitatior, vocis στοίχος, quod ex se verbum novum peperit στοιχίω, conveniens ejusmodi ordini militum, qui in profundum collocati procedant, unde compositum συστοιχίω, q. d. in profundum collocatos ordine procedere una, atque ita resumedere inter se, et veluti pari passu progredi." [Στοχάζω, forma activa obsoleta, pp. descendit à στίχω, sive στείχω, forma cognata alteri στοχὰς, στοχάδος, quæ vox pp. tensionem retium significat. Ita στοχάζω, hanc servans proprietatem, pp. fuerit recta tendo, et in Medio στοχάζομαι recta tendo mihi, eximie oculos ad scopum collimo &c. Masculina vero forma στίχος descendere debuit a στείχω, quasi productibus formis στείχω. Inde εὐστοχεῖν bene, sive recte ad scopum tendens, ἀστοχεῖν non bene collimans. E. S.]

Στρέβλη tortus, perversus. Forte à στρέω, cui vicinum στρέφω. [Græcum στρέβλη cognatum fuit Latinorum stringo: cujus verbi proprietatem et usus diversos egregie explicuit vir summus A. Schultens, in libello de Defectibus linguæ Hebrææ, p. 128. ss. Notio primaria satis elucet ex composito Lat. constringere et Græc. στραγγαλιὰ, et στραγγαλίδα, quod Hesychio est συστροφὴ, διαστροφὴ, συμβίβασις, ἢ σπασμός. Conferri etiam potest Belgarum *strang*. Vide omnino Valcken. ad Ammon. p. 130. 131. E. S.]

Στρεβλὲ guttu. Ejusdem, cujus antecedens, originis. [Nempe, quasi strictarum dixeris, et Latinis strictare pecul. vocatur " scintillæ, quæ de ferro ferventi exsunt, quod aut stricte emittantur, id est, celeriter, aut oculos fulgore suo præstringant &c." Verba sunt Nonii Marcelli, cap. 1. §. 77. quem confer, et cap. 9. 23. Cognata forma verbi στρεβλοῦσθαι accurate respondet Belgico nostro *wrydruipen*, i. e. claudicare, id est guttatim, quasi, clubi. Iliad. O. 512. E. S.]

Στρατὸς exercitus. A στρέω, quod compone cum στρέφω. [Vocem στρατὸς alii Grammaticorum à στρέφω, ἵστρ-

ημι, derivant, tanquam στρωστὸς i. e. conglobata hominum multitudo, alii à στρῆς ἵστημι &c. Utrumque ab analogiæ legibus penitus abhorret, quas si consulamus, longe certius repetetur ab antiquo verbo στίρω (Lat. sterno) στερέω, στρέω, contracte στρέω (unde Lat. stravi et stratum, itidemque στρῶμα, quod vulgo anitatum est, et στρώω, στρόω, στρώσω) quasi turbam dicas sub dio, et per campi planitiem diffusam. Id manifesto patet ex Æolica vocis forma στρατὸς, cujus meminit Etymologus p. 728. Solent enim Æolices à στρέω fecisse ἵστρημι, et ἵστρεται pro ἵστρωμαι, et ἵστρωται. Apud Homerum sæpe castra notant στρατὸς, ideoque exponuntur à veteribus per στρατόπεδα, ad Il. A. 249. Π. 75. Aliisque tantum differunt (quod compositio posteriorie vocis satis indicat) ac Lat. exercitus et castra. Æschylus in Septem contra Thebas, vs. 79. στρατὸς στρατόπεδα λέγων, ubi Scholiastes. Contra pro στρατῷ nonnunquam ponitur etiam στρατόπεδα Herod. L. V. 75. &c. Cæterum à στρατὸς exercitus non, nisi forma, diversum est alterum στρατιὰ, ᾶς. " Στρατιὰ distingui debet à στρατεῖα, hoc expeditionem militarem, illud exercitum notat. Scribit Ammonius [p. 139.] ἐκκλίνειν δὲ καλλίστης ἐν τῇ χρείᾳ, utrumque vocabulum non vulgari sæpe permutari significans: idque verum est, in scriptis codicibus et primis editionibus: sed librariorum errori potissimum tribuendum, qui ι, et diphthongum ει, sollemni more confundunt. Nam linguæ constans ratio, quomodo utraque sint separanda, facile ostendit. Στρατιὰ, id pp. loquaris, femininum genus est, ab Adjectivo στρατὸς, in Substantivi faciem conversum. Στράτιος Δὶς Jovem militarem vocat, et exercituum bellorum præsidem, quem singulari religione Cares venerabantur, Herodot. L. V. 119. Στρατία Ἀθηνᾶ Minerva bellica meminit Lucianus Dial. Meretr. p. 728. στρατεία vero formam verbi στρατεύω, vel στρατεύεσθαι, sequitur: quemadmodum δουλεία, φυγεία, διωγεία. Simile discrimen, ab eadem causa profectum, vocum ὑδρία hydria, et ὑδρία aquationis. Schol. Aristophan. ad Vespas vs. 921. σπαθία lanæ, et πεδία institutionis, doctrinæ, pleriumque aliorum vocabulorum." T. H.]

Στρέφω verto. A στρέω de quo non loco. Alibi sic vir cel. στρέφω est verto, unde στρόφος, quod pp. respondet Latino vertex, ut adeo Medium στρέφομαι pp. sit Lat. versari. Quemadmodum autem Latine aliquis dicitur versari in aliquo loco, qui in eo degit, sic Græci verbo composito διαστρέφεσθαι eximie de eo utuntur, qui in loco aliquo, vel conditione versatur, et vitam degit: et διαστροφὴ ejusmodi actum recurrendi, vel vivendi significat.

[Στρυφνὸς asper, acutus &c. Hesychius, στρυφνὸς, τραχὺς, ἰσχυρὸς, τραχὺ, στυγνὸν, ἀξὺ, διαστεμφὲς, στρυφνὸν. Postremum hoc στρυφνὸν neutra videtur esse forma, ducta à masculino στρυφνὸς, cujus femininum στρυφνὴ remanet in Lat. struma: ex eo vero, quod in Hesychio exponitur στρυφνὸς, per ἰσχυρὸς, τραχὺς, simul liquide apparere potest, propriam notionem esse validi, asperi, quod ipsum (ut permulta similia in linguis) ad virtutem viri, vel rei, translatum fuit, atque adeo denotavit bonum, vel, si cognata voce Latina efferre velis, strenuum; quod Belgice vulgo *stout* dicimus. Hinc strena, (per ellipsin vocis Substantivæ) Latinis eximie ponitur pro munere egregio, et jucundo, quasi Belgice diceres *eene stoute gift*. Hinc etiam notio luxus et deliciarum in voce στρυφὲς, στρυφὸς, et verbo στρυφᾶν nisi hæc potius à frangendo et emolliendo admunta velis, ut in cognata τρυφὲ. Utriusque enim stirps est τίρω, unde τρίβω, τρύω, δρίπτω, δρύπτω; et τρίω, τρύω, στρίω, στρύω &c. E. S.]

Στρογγύλος rotundus. Conf. στρέγγος. [Nimirum στρογγύλος pp. forma est diminutiva ab obsoleto στρίγγος, ut μικκύλος à μικκὸς. E. S.]

[Στρυφὸς pastor. Maxime probabilis est derivatio Etymologi c. 730. 30. παρὰ τὸ μετὰ σίστρου θέειν. Malim equidem recurrere ad verbum στρέφω, pro στρίφω, vel στρίω, de quo superius, ut à sternendo significationem habeat. E. S.]

Στυγέω odio prosequor. Cum στίζω, et στίγω pungo componendum. [Proxime ortum fuit à στύγος odium. A στυγέω porro est στυγητὸς odiosus, horribilis. A στύγος quoque στυγνὸς, στυγερὸς, hinc στύγνα, vel στύγνη, στυγνάζω. Conf. Belg. *stug*, *stugheid* &c. Origo haud dubie est στέω, quod nescio, an, cognatum alteris στέω, στίω, ab offarciendo sit repetendum: unde notio odii, pectore quasi constipati et conclusi, ut in Hebr. שנא, quod pp. idem videtur esse atque Ar. كره clausit. E. S.]

Στύλος columna. A στέω, cui vicinum στίω. Alibi vir clar. " Στύλος à verbo στύω pp. rigere, unde dein ad ædium ornamentum defluxit; à στέω, inquam, nomen στύλος pp. columnam notat vel fulcrum, in quod nituntur ædificia. In oratione grandi et poëtica, homines inde dicuntur στύλοι, quibus alii tanquam fulcris innituntur. [Etymol. Ὡς χῶ, χίω, χωλὸς, εἶτα καὶ στῶ, στέω, στύλος· τὰ γὰρ ἑστατικὰ τοῦτο σήματα διαφόρως τοιζόντα. Ceterum facile apparet cognatio vocis nostræ στύλος, quæ refertur ad thema στύλω, sive στύλλω, aut στύλω, unde στύλος &c. Conferri etiam possunt barbarum *stijl*, à στύλος, stylus,

documentem, et alterum *staal*, quod, Kiliano interprete, est caulis, scapus, et ab erecta forma haud dubie dicitur. E. S.]

Στύπη, sive στύππη stupa. A στύφω. [Nisi malis à propiori forma στύππη, unde Lat. stupor, et productius stupeo. Cognatum fuit hoc stupo, sive στύφω, alteri stipo, quod Latina lingua frequentaris pro calcando et densando implevit. Idem Græce est στύβω. Servavit illud στύππη, sive στύμμα, Teutonicus quoque sermo, in nostro *stoppen*, *tamponner*. Porro, quod Latinis vulgo stupa, festo etiam stipa dicitur. Conf. Vossii Etymol. in stupa. Isidorus l. 19. 27. " Stupa vero cannabi est, sive lini. Hæc, secundum antiquam orthographiam, stipa dicitur, quod ea rimæ navium stipentur" &c. Ad eandem originem etiam pertinent Gr. στύπος, ου, et Lat. stipes. Ceterum ipsum στύππη utique est à στύφω. Vide et in στύππη. E. S.]

[Στύραξ cuspis teli seu hastæ. Conf. T. H. in σαυρωτὴς p. 869. Origo haud dubie est στύω, adfine alteri στύω &c. Unde στύφω, quod verbum vestigium quoque sui reliquit in nostris *stuer*, et *staurach*. E. S.]

Στύφω adstringo. A στύω. [" Videtur adoptivum esse alterius στύπτω. Verbum στύφω originem suam debet primitivo στύω, cui eadem est potestas atque adfinibus στύω, στύω, στύω, στύω. Στύφω pp. notat adstringo, vel adstringendo condenso &c. Ab ἔστυπται est στύπτω, et Adjectivum στυπτήριος, ac στυπτηρία alumen, in quo maxima est vis adstringendi. Porro στύφλος, pp. adstrictus, vel adstringendo densatus; ponitur autem frequenter pro arduo. Στυφελίζειν est ictus densando et adstringendo percellere, vel projicere: unde à Scholiaste Homeri exponitur ἀναιρεῖσθαι, ἀναστρέφειν. Hinc serpo respondet Latino verbo moliri, i. e. magno conatu aliquid loco suo movere. 'Αστυφίλικτος immotus, incensurus, de hominibus, qui magna sunt constantia &c." T. H.]

Στύω tentigine laboro. Proprie spisso, rigore facio; à στύω cui vicinum vio, τύω. [Conferendum omnino est cognatum στύω, Lat. stare erectum. E. S.]

Σύ. Rolicæ τύ, Lat, tu. [Vide Animadverss. ad Analog. p. 288. 28. E. S.]

[Συᾶ ficus. Etymol. παρὰ τὸ σύω, τὸ ἁπλῶ ἐρωτικὴ γάρ ἐστι. Τὰ δὲ τῶ απο παρεκτάσει δίκαια, μὴ ἐπιτεχίσεως συναίρεσιν, διὰ διφθόγγου γράφεται, ἰλαὸς, ἱλαὸς, συμμιγαίως ἐπιτεχίσεως συναίρεσιν, διὰ τὸ ῦ, συᾶς, συῦ, ἀμφοτέρως, ἀμφοτέρωι κ. τ. λ. " Per contractionem factum ex Ionico συείη, pro qua lingua communis dicit συκῆ." H. Stephan. Thes. t. 3. c. 1124. Comparatio Latinæ vocis ficus cum Gr. συκῆ proprenodum sundere videtur, dari inter eas cognationem quandam, qualis est in Latinis sus, sal, φύω &c. Hoc quidem admissa cognatione, stirps vocis φυκῆ foret statuenda ῦκ, unde σύω et φύω, cui cognatum φῦκος. A σύω, σῦας, unde σύαξ, σίαξ, vel συᾶξ, et contracte συᾶ. Similiter à φύω fieri potuit φῦκος, Lat. ficus. E. S.]

Σύλα præda, spolium. A σύω moveo. Nisi propius repetere malis à σύλλω, quod idem est ac σύρω trahere. Belgar. *stulen*, sive *stelen*. Hinc descendere potuit Adjectivum σύλος, η, ον unde σύλη, forma feminina, Substantive posita, pp. quod trahitur vel detrahitur, spolium. Sane et ipsum hoc spolium à συάω, sive συίω, traho, dictum est. Conf. et ἴλλω ab ἵλω, unde ἴλλω trahe. Porro σύλον forma neutra, apud Hesychium, i. q. ἰσχνὸν pignus, quasi dicas, quod retrahitur. A σύλη est συλάω, et συλάω, ac συλεύω, quod etiam dixere συλεύω, ut pro σύλλω, συλάω, συλλάω, pro σύλω, συλάω spolium. Apposite Eustathius ad illa, Il. z. 71. παρὰ συλήσαντι, p. 625. 48. ἤγουν ἀφαιρέσεσθαι, inquit, συλῆσαι· ἔστι συλήσαντι. Vide eundem, p. 450. 4. 540. 21. 554. 19. &c. et compone inferius in σύρω. E. S.]

Σύν cum. A σύω. [Nimirum σύν dixisse putem Græcos, pro συνί, ut ἐν pro ἐνί. Plura dixi in Structuræ variæ Radicm. Gr. p. 246. 247. Addita litera κ, hinc porro ortum videtur σύκν sive ξύν, eadem fere ratione, qua pro τυκνός dictum κτυπεῖν, pro τελεῖν, σπελεῖν. E. S.]

Σύρβη tumultus. A σύρω traho. [Opportune Eustathius, et alii, contulerunt vocem τύρβη turba, quam vide. E. S.]

Σύριγξ sibila. Factum à sono. [" Συρίζ fistula, ab acuto et tracto sono nomen invenit. Σύρω enim est traho: idque ipsum verbum Grammatici συρίζειν exponunt. Græcis præterea σύριγξ, vel ἰνιτίφαλλος τὸ φυτὸν usurpatur, et φυτὸ συριγμάτη, vel ἰνιτυσυγμάτη, de sono vel voce, sibilando protracta. Ut φέρωζ, φωνίζω, sic σύριγξ, συρίζω et, forma Dorica, σεφίντω sibilo, συριγμὸς sibilus" &c. T. H.]

Σύρω traho. A σύω moveo. [Nescio equidem, an verbum hoc literam σ habeat, verbo originali ab initio præmissam. Sane σ, in voce σέλλω, pro ἴλλω, hoc modo præmissam esse, docuit supra T. H. Jam vero, uti ἴλλω, ab ἴλω, pp. significat traho, et ἴλης est rapina, quasi dicas tractum quod &c. sic verbum ἴλω cognatum dare ex se potuit σέλω quod idem ac σύρω, λ et ρ inter se permutabilia. A σέλω, σελάω, σελλάω. E. S.]

Σύς Lat. sus, porcus. A σύω moveo. [Etymologus c. 736. 40. δύναται ἴδιως παρὰ τὸ σύω, τὸ ἁπλῶ ἐρωτικὴν γὰρ τὴ ξῶον, καὶ ἀναβιβῶ τοῦ σ, ὡς — ἀπὸ παρὰ τὸ ἴω, ἴσω, ὡς, ἰοὶ τοῦ ἴσταθαι, ἵστημι βρίχεσθαι καὶ γὰς ἐπὶ τοὺς ἴδιους νίφετοὺς κ. τ. λ. Conf. de his Stephan. Thes. t. 3. c. 1148. et vide infra, in verbo σύω. E. S.]

[Σύφαξ pellicula rugosa, lenti superstans &c. Nescio, an σ, ab initio, habeat præmissum; unde sequeretur, conferendum esse cum ἴνις super, et ἔπαρος summus. Sane ἔπαρος etiam pronunciari potuit σύπαρος, fere ut Lat. superus, et σύφαξ, unde σύφαξ. E. S.]

[Σύω cieo, incito, quod longe sæpissime σύω effertur. Verbum est factum à sono, quo incitantur canes, aliique animalia. Ab incitatione ista, per sonum σύ, σύ, videtur etiam σῦς sus dici potuisse. Cetera vide in σύω, ubi pro mendoso σύω, legendum est σύ, σύ. E. S.]

Σφάδζω pedes agito. Forte cum στύω, σφύω, σπάδω et ceteris componendum est. [" Proprie dicitur de eo, qui vel dolore vel ira exagitatus loco stare nescit, vehementius se jactat" &c. Verba sunt viri summi D. Ruhnkenii, quem lege ad Timæi Lex. Plat. p. 242. 243. ubi laudati in hanc rem H. Stephani Thes. t. 3. p. 1155. interpretes ad Longin. sect. 25. et J. Pierson. ad Moerid. p. 356. &c. Addatur et A. Schultensius noster, Orig. Hebr. t. 2. p. 107-109. De Defl. Ling. Hebr. p. 65. ad Exc. Ham. p. 423. Origo certissima videtur esse verbum σύω, unde σφύω, σφάω, σφάδω, σφαλάω &c. Inde et σπάω, et alia. E. S.]

Σφάζω, seu σφάττω, jugulo. Est à σφάω interficio; quod fortasse à findendo dictum. [Σφάττειν pp. jugulum incidere, et dein mactare. De victimis egregie posuit: quæ, postquam secuti precesque concidissent, tum demum σφάττουσι, et clarum est ex Homeri Odyss. γ. 454. Apollon. Rhodii vs. 432. et cultri ad mactandum σφαγεῖς, σφαγίδιον, Euripid. in Electr. vs. 800. &c." T. H.] [Vetus verbum fuit φάω, sive φάζω, cujus loco, litera σ præfixa, postea dixerunt σφάζω eodo, macto. Tertia Pretor. Pass. veteris istius verbi πέφασται legitur apud Homer. Il. O. 141. ubi à Scholiasta redditur πεφόνευται. Inde φανὶς est cædes. Hesychius φανὶν reddidit πόνωσίν. Optime Photius in Lexico, nondum edito, πρίσφατος, ἀφ' οὗ ἐπί τοῦ ἁπλοῦ τὸ ἀπέφασται, pp. ponitur de recens occiso. Hinc πρίσφατον κρέας est animalis super interfecti. Recens cadaver, apud Physichum, dicitur πρίσφατος νεκρός. Itaque πρίσφατος pp. significat super mactatum, ponitaque eximie de carne recenti. Recte Ammonius p. 97. Πρίσφατον ἀπὸ τοῦ σφάττω, ἤγουν τὸ φονευθέν. Postea, ut fieri solet, amplior fuit significandi potestas, et de quavis re nova ac recenti adhibitum fuit. Fortasse scripsit Epistolæ ad Hebr. c. 10. 20. illam proprietatem verbi respexit, ubi etiam, recenti morte et sanguine Christi nobis patefactam, vocat illa πρόσφατον. Patendum tamen est, à veteribus vocem de quavis re recenti fuisse positam. Jussa recentia Sophocles, in Andromeda, dixerat πρόσφατος ἐπιστολὰς, teste Physicho, p. 164. Pisces recentes προσφάτους ἰχθῦς dixerunt Antiphanes et Archestratus apud Athenæum, l. 6. p. 225. et l. 7. p. 275. et, de quavis re nova ac recenti, vocem adhibuerunt Interpretes Alexandrini, Ps. 80. 7. Eccl. 1. 10. ubi alii interpretes posuerunt *novus*. L. C. V.]

Σφαῖρα sphæra. Forte à σφάω. [Etymol. c. 738. 4. Παρὰ τὸ σφαίρειν, καὶ ἐν σφαίρᾳ ὄντα. κ. τ. λ. Diversum paullo etymologiam præbet Eustathius, p. 1554. 3. Παρὰ τὸ σφῶ· διὰ τὸ συσφίγγεσθαι, ἤ ἐστι συστρέφεσθαι εἰς ἑαυτόν. E. S.]

Σφάλλω mortificatio partis alicujus, inflammationem parans. Forte à φάω interficio. [Confer dicta in σφάζω. Productior forma vocis est à σφάω, unde et σφάλλω salvia. Literam σ ab initio esse præpositam, satis docere potest altera scriptio hujus vocis φάλλω, in qua ne σ quidem comparet. Nempe et σφάλλω dixisse Græcos, pro φάλλω, Lat. fallo, infra docebitur. Cur vero salvia Græce σφάλλω dicta fuerit, incertius paullo est. Anna appellationis hinc deducti potuit, quod salvia potissimum arefacta, marcida, et quasi emortua, ad usum adhibeatur. E. S.]

[Σφάλλω supplanto. Forte cum σφάω componendum. Alio loco vir cel. " Verbi σφάλλω supplanto origo est φάλλω, vel φάω, quod superatus est in Latino fallo. Utrumque pp. positum fuit de eo, qui pede transverso alium conatur evertere. Inde Medium σφάλλεσθαι, ut Lat. fallor, generatim, de quocumque errore, quo quis per imprudentiam labitur, poni solet. Unde formula σφάλλεις σὺ τ' ἴσως nescio quo errore" &c. [Σφάλλω pp. significat nutare, labare. Sic ebrii dicuntur σφάλλειν nutare. Qui titubando cadit, dicitur σφάλλειν. Haud dissimili modo usurpatur σκάπτω pedem impingere in obstaculo, quo fit, ut cadas: nisi quod σφάλλω pp. notet extra pedis offensionem prolabi et titubare &c. T. H.] [Nescio, an ex eadem origine sit Belgarum *vallen*. E. S.]

Σφάραγος mons guttur editus. Vide φάραγξ.

[Σφαλερὸς vehemens. Vide mox in σφαλάω.]

Σφενδόνη funda. Conf. σφαῖρα; à σπάω furie. [Opportune contulisse videtur Martinius vocem σφαλερὸς vehemens. Inserta enim litera ν, è σφάλα oriri facile potuit σφένδω. Sed literam σ et ipsam, ab initio, adscitam fuisse, fere persuadeat Lat. fundo. Quodsi tamen comparemus Græcorum σπανδὸν cum Lat. fundo, vix dubitabis, quin rectissime Lenæpius ad stirpem σπάω retulerit. Notasse autem σπάω pp. trahe, supra observavimus, in σπάφω. Unde jam delinere liquere videtur, σφενδόνη fundam dictam fuisse à tractione, et vulsione, quacum projicitur, haud aliter atque Hebræis קָלַע funda dicitur à קָלַע, Ar. قلع extraxit, evulsit. E. S.]

Σφὴν cuneus. Forte à φάω fodo. [Conf. in σφήξ.]

Σφὴξ vespa. Compone σφὴν. [Ad hanc vocem pertinet etiam vox σφηκίσκος, de quo alibi T. H. " Fuere" inquit " qui (in Aristophanis Pluto, vs. 301.) σφηκίσκος ponerent: sed male. Nam σφηκίσκος nomen bene Græcum est, cujus tamen vocis usus abiit in longe aliam rem, atque ejus origo indicat. Σφὴξ enim vespam notat. Vesparum autem ea est figura, ut in medio tamen valde sint, ad caput vero et caudam tumescant. Hæc forma, in diminutivo, ad alias res transfertur. Dialmus, quendam σφηκίσκον legisse (in loco Aristophanis.) Hinc vox est à σφὴν cuneus. Σφηκίσκος vocatur, quando à basi lata linea in apicem concurrunt. Hæ binæ figuræ si inter se arcuatæ opponantur, vocatur σφηκίσκος: quia, nempe, ea forma imitatur figuram vesparum. Ab hac forma ligna ejus generis, ut duos cuneos conjunctos referant, dicuntur σφηκίσκοι. Nec tantum in lignorum formis usurpatur, sed etiam apud Arithmeticos numeri quidam σφηκίσκοι dicuntur, qui in eam figuram digesti sunt, ut referant cuneum."

Σφίγγω constringo. A φίγγω, quod forte Lat. fingo, à φίγω, φίω. [Latinorum fingo, finxi, fictum (pro figtum, ut lectum, pro legtum) etiquo demonstrare videtur verbum vetus φίγω ἥκω, quod tamen, apud Latinos, diverso omnibus usu, adhibetur. Ex notione hac fingendi fortasse exponendum est nomen Σφὶγξ sphinx: de quo vide Vossii Etymologicum. E. S.]

Σφοδρὸς vehemens. A σπάω. Confer σπάω, σπαδὸς. [Etymol. c. 739. 3. Σφόδρα· ἐπιθέτως ἐστὶν ἐπὶ τοῦ σπᾶ, τὸ καταστρῶ, σπάδρα, καὶ σφόδρα. Conf. et σφὴν. Hinc σφόδρα valde pp. est Accus. Plural. a. g. E. S.]

Σφραγὶς sigillum. A φραγὶς, quod à φράττω de quo suo loco.

Σφυγόω turgeo. Forte à φυγὼν, Lat. rigeo: unde βρυγὼν, φρυγὼν, σφυγόω. Alioquin cum φύω, et φῦω, (unde φράττω) componendum est.

Σφύζω pulso. Forte pro φύζω quod cum φονὰω, componendum. [Proprie impello. Conf. in σφύω.]

Σφύρα malleus et σφυρὸν malleolus pedis. [Etymolog. c. 739. 35. παρὰ τὸ συνεσφίχθαι τὰ ὀστᾶ τῷ σαρκίῳ καὶ τῆς σώρας. Martinius refert ad " σφύζω pulso: quod, etsi de arteriis dicatur, tamen similitudinem cum aliis pulsationibus habet, quod et Latinum pulsandi verbum indicat." Hactenus ille. Hesychius σφυρὸν· σφυρίδιον. Ex qua glossa similis origo vocis elucet. Nimirum à σφύω, pp. impello, est σφυρὸς, qui impellitur, malleus &c. E. S.]

[Σχαλὸν animal pennis et pedibus carens. Conf. verbum σχάω. Vide Hesych. in σχαλόνες, et ibidem viros doctos. E. S.]

Σχαλὶς varus, pavillus seu furcula, qua retia sustentantur. A σχάω, cui vicinum σχίω quod eum ἴσχω componas.

Σχάω scarifico. A χάω aperio. [Duplex videtur olim fuisse σχάω, alterum cognatum verbo σχίω, quod Lennepius tetigit ad vocem σχαλὶς varus, alterum toto cœlo inde diversum, cumque ex χάω, unde etiam χάφω, σχάφω, σχάφος, et ipsum Lat. scarifico, quod redditur χαράσσω. Vide ad χαράσσω. A posteriori hoc σχάω, fodo, descenda quæque sunt σχαλὸν, σχαλὶς &c. E. S.]

Σχεδὸν prope. A σχίω, ἴσχω. [Vide dicta in ἴσχω habeo. " Σχεδὸν ab σχίω, quod idem atque ἴσχω. Σχεδὸν pp. est neut. gen. Adjectivi σχεδὴς, sed Adverbialiter usurpatum. Σχεδᾶν autem notat adhærere: σχεδὸν igitur est in modum adhærendi, id est ferme, fere. T. H.] [Diversum longe hinc est Lat. scheda, quippe quod à σχεδὸν, cognato alteri σχίδη (cujus productior forma fuit σχείδη, sive σχέδη, unde et σχίδη, σχίδιον) et Belgico *scheiden*, pp. findere, findendo separare &c. E. S.]

Σχετλιὸς miser. A σχέω contineo. [Hesychius exponit τλὰς· φορτὶς, χαλινὸς, στραγγεῖ ἄξαι· Etymologus etiam reddit τλήμων, δυσφόρως, ἄκρως. Itaque haud improbabilis videri possit Martinii conjectura, vocem esse compositam ex σχέω, habeo, et τλὰς miser. Malim tamen ad σχίω recurrere. E. S.]

[Σχίω habeo, pp. hæreo, adhæreo, unde σχίδη, σχεδὸν &c. Contracta forma est ex σεχίω, quod pro ἴσχω, ab ἴσχω. Vide dicta in ἴσχω, et σχίδη. Etiam σχιῶ, pp. hærere, est inhibere. Conf. in σχαλὸς. E. S.]

Σχίζω findo. A χάω, cui cognatum χάω aperio, hiscere facio. [" Σχίζω pp. findere, vel potius (quod verbum hinc derivatum) scindere. Veteres enim divere σχίδην, et, per syncopen usitatam, sive insertum (cujus ad formandæ verba officium est, in utraque lingua, frequens) σχίδην. Eam ob rem Latini vetustam rationem (quod sæpe fieri solet) in scidi, et scissum, conservant" &c. T. H.]

Σχοῖνος juncus. Forte à σχίω. [Etymol. c. 740. 37. Σχοῖνος· ἀπὸ τοῦ σχοῖνος τοῦτο. ἀπὸ τοῦ σχῶ, τὸ κρατῶ. Conf. T. H. in σχαλὸς. E. S.]

Σχολὴ otium. Componatur χαλάω laxo. Alio loco cel. Lennepius. " Vox σχολὴ idem pp. significat, quod Lat. otium, tempus, nempe, vacuum, sive à negotiis publicis,

vel munere, sive etiam à quotidiano opere, quod quis vitæ sustentandæ causa exercet. Unde desicepa, (pariter ut Lat. otium) pro iis exercitiis, quibus à munere vacuas se oblectat, ponitur. Præcipue autem spectat ad studia eruditionis. Itaque et breves commentarios, in scripturas veteres, vacuo quasi tempore factos, Græco nomine σχόλια dixerunt." [Hæc quidem ex origine vox σχολὴ Latine commode reddi possit relaxatio animi. Conf. in χαλάω. Aliter tamen Etymolog. c. 740. 57. τὸ δὲ σχολὴ γίνεται παρὰ τὸ σχῶ· cui adsentitur vir summus T. H. " Σχολὴ olim, pp. habitio operis. Nam est à σχέω, pro quo (mutata conjugatione) dicitur σχέω. Verba ἔχω et σχέω sæpe ponuntur pro habeo, coerceo: adeoque σχολὴ pp. est inhibitio, ne tribuatur operariis, ab opere vocantibus. Hinc σχολάζειν vacare labore &c. Hoc adspecta σχολὴ μὴ est idem, quod Belgæ dicunt opbouding, et σχολάζειν ophouden van 't werk. Ceterum conferatur Ausonii, Idyll. 32. laudatum à Vossio in Etymol. E. S.]

[Σώζω servo. A. Schultensius, in Veteri ac Regia via Hebraizandi, p. 101. à σάος repetit, " in quo inest origo impulsionis, et motionis, per quam σάος integer, sospes, salvus, incolumis, potestate translata, vocetur à Græcis is, qui motum retinet." Vide dicta in σάος, ■ σῳός. E. S.] [Σάζω servare contractum est ex σαΐζω, quod à σάος: hoc vero idem ac σάος salvus. Verbum quoque fuit σάω. Glossam Laconicam, veteris formæ indicem, exhibet Hesychius: ἀνασαΐζει· ἀνίστησι. Λάκωνες. Ex σαΐζω contractum fuit σάζω, ut ex χραΐζω, χράζω· ex πλαΐζω, πλάζω· ex παιγνίζω, παιγνίζω, patrissare, ex ἑλλαΐζω, ἑλλάζω· unde Doricum ἁλλαγεῖν, significans in classem heroum referre, sive heroico cultu prosequi, &c. A verbo σαΐζω, sive tertia ejusdem Pract. perfecti Pass. persona est σωτὴς servator. Cicero Oratione in Verrem 2. c. 36. " Non solum patronum istius insulæ" inquit " sed etiam soterem, inscriptum vidi Syracusis. Hoc quantum est? ita magnum, ■ Latine uno verbo exprimi non possit. Is est, nimirum, soter, qui salutem dedit." Hinc facile existimare licet, vocem servatoris, vel salvatoris, Ciceronis ævo, nondum in usum linguæ fuisse receptam. Vi sua Græcum σωτὴς eximie is est, qui perdita recuperat. Perdita recuperare Græcis σάζω pp. dicebatur, et hoc Romanis pp. erat servare. Virgilius in Ecloga 9. 7. Certe equidem audieram, —— omnia carmelbus vestrum servasse Menalcam. Ubi recte Servius inquit, servasse, recuperasse; amiserat enim possessiones suas Virgilius, bello civili &c. L. C. V.]

Σῶμα corpus. A σάω, quod cum τάω, et ceteris, componendum est. [Ratio denominationis paullo incertior est. Socrates apud Platonem in Cratylo, p. 400. conjectans introducitur, " ideo appellatum esse σῶμα corpus, quod anima in eodem σώζεται, ■ est, servetur." Rectius fortasse dixeris, σῶμα, pro σάμα, pp. dici à mole; quatenus σῶμα pp. sit corpus animantis vivi. Vide H. Stephani, Thes. t. 3. c. 1212. Verum, quoniam et hæc longius sunt petita, equidem analogiam linguæ simpliciter sequi malim. Nomina, nimirum, in μα desinentia, potissque à tertia persona Præter. Pass., ipsam rem denotare vident, quæ peragitur, ut πρᾶγμα negotium, pp. ■ quod peragitur, στῆμα os, pp. id quod repletur; χρῆμα, pro χρέσμα, pigmentum, fucus, pp. id quod illinitur; χῶμα agger, pro χέσμα, ■ quod effunditur vel aggeritur &c. Itaque et σῆμα, pro σάμα, vel σῖμα, potius id designet, quod moveatur, per se, sæpe, iners, et mole carens. Hoc certe ratione corpus menti opponitur. E. S.]

Σωρὸς cumulus. A σάω moveo, agito. [Σωρὸς pp. est Adjectivum, contractum ex σαϊρὸς, à verbo σάω, quod cognatum alteri σάω, accumulo, unde σάλη, σάγη &c. T. H.] [Conf. in σάζω. E. S.]

[Σάω incito, moveo. Est cognatum alteri σάω, de quo dictum suo loco. Conf. et D'Arnaud Lectt. Græc. p. 127. A σάω isto repetenda porro est forma productior σᾶχω tero, levigo, nempe, movendo &c. E. S.]

T.

Τάγγω rancor. Forte à τάγω, unde Lat. tango. [Cognatum videtur fuisse ταγω hoc alteri τάω, unde τῆκω liquesco, pp. tactus solis ictu diffluo. Hinc et " τάγεως sartago, in qua aliquid τῆκεται liquesit." Conf. Martinius, qui vocem ταγὶς dux recte refert ad τάσσω ordino, ubi vide et τάγμα. E. S.]

Τάλαντον talentum. A τλάω suffero. Alibi cel. Lennepius: τάλαντον ortum est à verbo τλάω, (unde τλάω, et τλῆμι) Lat. fero, sublfero, pp. de lancibus dicitur, in quibus onus vel pondus ponitur librandum. Inde ad ipsum pondus, lancibus imponendum, transiit; quumque olim pondere æstimarent res; argentumque et æs appenderent, pecunia loco: inde factum est, ut in re pecuniaria talentum fuerit usurpatum; in variis vero Græciæ regionibus, varia pecuniæ summa sic fuerit dicta. A Græcis ad Romanos deinde transiit vox talentum." Conf. et Gall. *livre*, pro Lat. *libra*, et Britt. *pound*, pp. pondus; de pecunia itidem adhibita. Itaque τάλαντὸν pp. significavit ipsam libram sive bilancem, quæ manu tollatur, attollatur. Il. Θ. 69. Καὶ τότε ■ χρύσεια πατὴρ ἐτίταινε ΤΑΛΑΝΤΑ πατρὸς ἐπὶ φρεσὶ σῇσι· ἐν δ' ἄρα τὼ θέτην κῆρε δυώδεκα νηλεοτύπου, ἄλγεα δ' ἀνδράσιν ἐστὸν, ὃ μὲν φέρτερον ἦμαρ ἀπούρας, ἀμφοτέροις ἐπέβησε· τὸ μὲν κατὰ νῆας Ἀχαιῶν ἔκλινε, τὸ δ' ἀνέσχε κατὰ Τρώων ἐρύσσας. Ἕκτορος ἐξανέχοντος ἐπὶ Τρῶας καὶ Δαρδανίωνας, ἐν δὲ τὸ Πατρόκλοιο δαΐφρονος ἐκλίνοντος

dere, adeoque liquori immittere digitum, lanam &c. Sed notio ista tangendi etiam, majori quadam cum emphasi, translata fuit ad tactionem, sive tensionem fortiorem, qua quid subigitur, et macerator. Hinc explicandus sane glossam veterum apud Timæum τίγγειν μαλάττειν. Τίγγεσθαι ἄλλως (i. e. cedere, quasi dicas, subigi, macerari &c.) Vide omnino, ad Timæi loc. cel. Ruhnken. p. 248-250. E. S.]

Τείνω tendo. Pro τίνω, quod à τίω. [Alibi hæc habet vir cel. " Εἴτασις non male redditur magna contentione. Oritur, nempe, à verbo τείνω, seu τίνω, i. e. tendo. Ab hujus Præter. Medio est τέτας, Lat. tensio: unde dein εἴτασις. Ratio autem significationis comparari potest cum verbo ἤκαπτον, quod est pp. protendo, et speciatim in disputationibus et contentionibus usurpatur, ad vehementem animi intensionem significandam: ut supra positum invenitur apud Platonem, et alios scriptores." Formam verbi τίνω allevi τείνω &c. vere cognatam fuisse, ad oculum demonstrabit comparatio vocum τάσις tensio, intensio, et ταταιὲ tendendi vim habens; quibus junge formas verbi τίτατε extentus pependit, Il. X. 307. τίτατο δίφρος extensus sive longius porrectus fuit cursus. Theocriti Idyll. 11. 32. &c. A τίω autem propagatum fuit τίνω unde τίνομαι, τίνυμαι, Lat. tendo, et Latinorum tenor, tenus &c. Rarius à τίω, sive ταία, reduplicatum est τετάω (unde τέτατο) tensus, et τετάνω extendo. A τίω τίμις, Lat. tonus, à τίνω tarsus verbum τίτω. A τίω est τίτω, τίτεμαι, τιτύσσομαι unde τετύσσθαι quod vide infrius. Conf. omnino etiam τίτεσθαι cruciari, quasi pp. est extendi. Vide cel. Ruhnk. ad Timæum, p. 207. et ibid. laudatos. E. S.]

Τίρω tero. A τίρις, proprie tero. [Hinc repete, quod verbum τίρω Futurum habeat τερῶ, ductum quippe ab antiquiori τερέω. Ergo et τείρεσθαι laborare pp. notat alteri. Ut Il. κ. 538. Οἱ τέ μιν περὶ ἔσχον ἔρον βαρὺν ἠνίοχόν τε Τεύθραντα, i. e. laborantem, sive πεπονημένον, τεθρυμμένον, ut redditur in Hesychio: pp. tameo magis dixeris attritum doloribus. Hebræos hoc vocasse עֹנֶל eximie demonstravit è cœtu A. Schultens. in Orig. Hebr. l. 1. c. 9. et Vindic. p. 113. E. S.]

Τῖχος murus. A τίχω, cui vicinum τείχω, τύχω. [Vide infra in τίνω et τύχω.]

Τίμαξ signum. A τίνω, cui vicinum τίσσω. [" Origo est antiquum τίσω, cujus loco postea dixerunt τίνω: ita tamen, ut illius veteris verbi tempora quædam remanserint in usu. Τίσω autem, et τίνω, significarunt in lucem profero, pario. Inde τίσις proles, et productius τείσις, contractum deinde in τίνις, unde reperitur τίνυς filius, quod in usu idem valet ac τίσις et τίνις. Jam vero verbum illud τίνω antiquitus ex se propagavit Præter. Pass. τέτιμαι. Hinc certe fuerunt formæ variatæ, idem fere significantes, τίτμαξ, τίτμαξ, et τιτμαν. Alteram τίτμαξ novam formam produxit τιτμάσσω, a que ac priora illa, pp. significans indirium, quo res obscura profertur in lucem. Postremum hoc remansit in usu: reliqua, in sermone Græcorum quotidiano, forte neglecta, custodita tamen à poëtis, qui in omnibus linguis esse solent antiquorum vocabulorum studiosi," &c. L. C. V.] [Reliqua vide in τίνω, τείχω, τίνω. E. S.]

[Τίνω. " Verbum hoc in veteri lingua notabat in lucem profero, ergate invenio. Hinc τίνις, τίνις, τίχος, τίχνη &c. Ab ejusdem verbi tertia Præter. Pass. τέτυκται est τέτυκται, cum pp designans, qui solerter aliquid reperit, et in lucem profert" An. T. H.] [Stirps certissima est τίω, pp. tendo: de qua origine vide in τείνω. A notione autem tendendi, sive protendendi, videtur ea orta esse in lucem proferendi, tenus quasi manu. E. S.]

Τελαμὼν fascia, lorum clypei. Ab Etymologo exponitur ὁ ἀναφορεὺς τῆς ἀσπίδος, ὅ ἐστι πλατὺς ἱμὰς, ἀφ' οὗ ἔρχεται ὁ ἀσπὶς κ. τ. λ. Refertur vulgo ad τελάω, unde τελαμὼν, et ex dialecto τελαμών. Malim equidem recta repetere à τελάω, forma cognata alteri τελάω. Ab eadem certe τελάω apud Hesychium superest τελάσσαι, quod explicatur τελμῆσαι, τλῆναι, i. e. ferre, sustinere. Inde et apud eundem τέτλαδι (pro τετλάθι) redditur ἀνέχεσθαι, i. e. perfer, pp. sustine, tolerato. E. S.]

Τέλμα locus palustris. A τέλω. [Etymol. c. 751. 22. Τέλμα τόπος ὑγρὸς ἀπὸ τοῦ ὕδωρ ἔχειν καὶ τέλματα τὰ σκώληκα, καὶ τέλμινθος τὸ ἕλκος. Similia habet Hesychius: unde eruditus Martinius suo more collegit, τέλμα dici à τέλος finis, " quia is est limus, in quem aqua desinit." Analogia suadet, ut τέλμα, præsente Lennepio, arcessamus potius à τέτελμαι, prima Præter. Pass. verbi τέλω, pro quo vulgo dicitur τέλλω. Plura dabimus infra sub τέλλω. E. S.]

Τέλλω, à τέλος, unde τέλος, τελέω &c. Origo forte τέω protendo. [Conf. omnino Lennep. in σκέλλω. " Τέλλω, vel τέλλω (quomodo veteres dixere, litera λ non duplicata) pp. significat tendere ad finem. Ortum est verbum à primitivo τέω. A τέλω est τέλος, et hinc τελέω &c." T. H.] [A notione tendendi primaria, quæ est in verbo τέω, nostrum τέλλω, sive τέλω, proprie videtur significasse tendere pecul. in altum: quæ notio satis manifesta est in Lat. tollo, et cognato Græco τέλλω, τελέω &c. de quibus supra dictum in τελέσσω. Hinc τέλλεται (pp. tollitur, attollitur, sive attollit sese) in Hesychio redditur ἀνέτειλε, φάνεται, γάνεται. Inde et fortasse τέλμα locus palustris ideo dictus est, quod in eo attollant sese, et lætissime exerescant, atque exoriantur arundines. Sed eadem notio primaria tendendi in altum translata quoque est ad longitudinem, quorum se res quasi tollant, et tandem perveniant: unde τέλος, finis, extremum rei, quo tendit. Conf. Lat. telum, et Gr. τῆλε. E. S.]

Τέλος finis. A τέλλω facio, produco, perficio. [Τέλω pp. idem est ac Lat. tollo. Vide in τέλλω, ubi plura invenies. " Ab antiquo verbo τέλω ductum est τέλος: ab hujus autem Dativo τέλει, est τέλειος pp. is, qui ad metam pervenit. Hinc ἀνὴρ τέλειος, pecul. non is est, qui ad metam vitæ, sed qui ad metam floris juvenilis pervenit. Hoc sensu Jupiter, apud Apollodorum, p. 3. ἡνιόχει τέλειος, et Jovem τέλειον ἀνδρὸς ἥλικα ἔχοντα dixit Cornutus de Natura deor. cap. 9. p. 151. Ad ætatem virilem pervenire εἰς ἀνδρὸς τέλος fines dicitur in Platonis Menex. p. 249. &c." L. C. V.] [Conf. H. Steph. ad Callim. Hymn. in Jov. ve. 37. et cel. Ruhnk. ad Timæum voce περίλλια, p. 224. 225.] [" Vectigal quoque τέλος dicebatur] [An a proferendo? ut Belgæ dicimus *tol, of schatting opbrengen?*] ἐπιτέλλω significabat redimere, sive emere; sic enim pro redimere sæpius (emere) dicebant Romani. Qui vectigalia redimebant, publicani, illinc dicti sunt τελῶναι. In Glossis Philoxeni Publicanus redditur δημοσιώνης, τελώνης. Dantur latiusmodi composita bene multa: equorum emtor ἱππώνης, boum emtor βοώνης &c. Latent etiam varietas hic illic istiusmodi vocabula. In Oratione Andocidis nebulo quidam famosus, Agyrrius, dicitur ἄρχων εἰς τῆς πορνικοτελοῦς. Scribendum ibi, una voce, ἀρχῶν τῆς πορνικοτελοῦς, i. e. princeps publicanorum, qui redemerant quinquagesimam mercedem, in portum allatarum." &c. L. C. V.]

Τίμνω seco. A τέμω, quod forte à τίω. Alibi vir celeb. " A verbo τίμω (quod olim in lingua Græca exstitisse, docent proxima derivata τίμνω, numen Participiale, aliique) duplex verbi forma orta est, unitatum, nempe, verbum τίμνω, et alterum τιμάω. Hoc, contractum in τμάω, tempora varia peperit, quæ verbo τίμνω adjungi vulgo solent. Significat autem τίμνω pp. seco in duas partes: unde τμὴ sectio &c. Περιτίμνω, compositum, inde significat circumcidere, vel undique eudendo partem auferre. Usus autem voluit, ut verbum hoc, quemadmodum etiam nomen περιτομὴ, præcipue, tanquam proprium, attribueretur actioni præputium circumcidendi, quo sensu non tantum à sacris scriptoribus passim fuit adhibitum, sed ab aliis quoque, qui res populorum tractarunt, quibus antiquitus in usu esset præputii circumcisio. Probe distinguendum est hoc verbum περιτέμνω ab altero ἐκτέμνω excindere, quod veteres Græci usurparunt de excisione membrorum virilium: unde ἐκτομὴ castrationem notat. Inde rursus differt aliud ἀποτέμνεσθαι, (in Epistol. ad Galat. 5. 12. obvium,) quo verbo dicebantur non adeo castrati, quam ii, quibus partes omnes genitales abscinderentur: qui mos in Oriente et olim viguit, et etiam nunc locis obtinet. Illum haud dubie, in memorato loco, respexit Paulus." Hactenus ille. [A veteri illo τίμω ductum quoque est nomen τίμις, de qua T. H. " Τίμις, inquit, olim pp. dictus fuit ager separatus, ab aliisque sejunctus, ut regibus, aut viris eximiis, honoris causa, propter summa eorum in rempublicam merita, virtutemque et res egregie gestas, attribueretur. Hic usus in Homero frequens est, atque in eam mentem Scholiastæ exponunt ἀποτεμμένον κατὰ τιμὴν, ad Il. β. 696. Quibus in verbis origo vocis patet ἀπὸ τοῦ τέμνω, vel, ut potius dixere, τίμνω secare, dividere. Eleganter expressit Homerus, Il. ζ. 194. Οἱ Αἴσηπον τίμσσε καὶ ἔοχε δῖαν. Pari potestate, Il. θ. 513. ζ. 650. Vetustissimi vero mortales, quum nondum templorum structorum aut talia constarent, aut mos invaluisset, deos quoque honorabant istiusmodi τεμένι, i. e. disterminata, et ad cultum divinum consecrata terræ parte, ubi ara de vivo cespite solebat erigi, sufimentis adoleri" &c. &c. Conf. et Lennep. supra in τεμένος. E. S.]

Τίνδω sive τινδάω, comedo. Nescio, an à τίνω, unde et τίσις. [Pluribus de hoc verbo disquirit H. Stephanus in Thes. t. 3. col. 1409. et 1410. laudatque in primis locum Hesiodi Ἔργ. ve. 524, ἤματι χειμερίῳ ὅτ' ἀνάγκαι τε τινδῶ TENOEI sive TENAEI, ut vulgo legi solet. Comparatio verbi Lat. tendere certissime demonstrat, originem esse repetendam à τίνω tendo. Hesychius τίνδει· ἐνδύει. Ratio tamen translationis minus obvia. Fortasse τίνδω, sive τινδάω, ibidem pp. idem est ac si Latine dixeris tenuat, attenuat, i. e. comminuit. Tenuare enim sine dubio et ipsum est à stirpe τίνω. E. S.]

[Τίνω obsoletum verbum, cujus forma Participialis remansit in voce τίνων, τίνοντος tendo. Tetigit eam Lennepius noster in τίνω, et alibi de verbo ἀντίζω disputans. " A verbo τίνω, inquit, (unde Lat. tendo et Græcum τείνω, nec non Participium Substantive usurpatum τίνων) ortum est τίνος, quod peperit compositum ἀντίνος intentus: nam a in hoc et similibus aliis compositis intendit significationem. —— Ab ἀντίνος porro verbum ἀντίζω, i. e. valde intendo, ubi de oculis, vel de acie mentis, sermo est. Significat enim, quasi subintelligatur τοὺς ὀφθαλμοὺς vel τὸν νοῦν, intendere oculos, vel aciem mentis, et plerumque construitur cum Dativo, vel cum Præpositione εἰς et Accusativo. Itaque recte vulgo redditur intentis oculis adspicere." Vide el. L. Bos Ellips. in voce. " Apud Heliodor. Æthiop. l. 8. p. 357. libidinosa Arsace ἀντίνει εἰς τὸν Θεαγένη ἀντίζουσα immotis intentisque oculis formosum adolescentem Theagenem intuebatur. Adjectivum ἀντίνος pp. illum notat, qui tendit et intendit nervos. Figurate hinc ponitur de homine austero et rigido: ut ob Aristophane in Vespis ve. 729. μετ' ἀντίνος ἀγαν ἀντέρεισμα τ' ἀνὴρ, quamquam Scholiasta ibidem vocem ἀντίνος accepit de furioso, ἢ τὸ ἀντίνος βλάπτει τοὺς μανέντας κατέχοντας. Vocabulum ἀντίνος (proprio sensu de illo, qui summa cum virium contentione festinabat) adhibetur ab Euripide in Alemæone, Tragœdia deperdita: è qua hos fragmentum nobis servavit Hesychius: ἴσα δὲ ΑΤΕΝΗΣ ἀπ' ἀκτῆς. Ubi istum locum attigit Grammaticus, ἀντίζω, inquit, λέγουσι τοὺς συντόνους καὶ ἐπιτηδείους τὸ ἴδιον. Quid sit rectis oculis videre, in perdocta adnotatione, explicuit R. Bentleius ad Horat. Carm. l. 1. 3. 18." &c. L. C. V.] [Conf. et de τίνω Analog. p. 10. E. S.]

Τίρας signum, prodigium. Forte à τίρω tero. Alibi vir cel. " Differunt σημεῖα et τέρατα," inquit, " eo, quod σημεῖα signa sint naturalia quarumvis rerum, τέρατα vero prodigia, seu signa præternaturalia; sive in cœlo, sive in terra, Divina potentia, præter naturam, effecta videantur, cum in finem, ut rerum futurarum signa sint et portenta." An quod obtenat, quasi, sive stupore percellant mentes mortales? E. S.]

Τέρω terebro. A τίρω tero. [" Τερτὸς à τέρετρα, verbi τρέω, ex τέρεω, ab antiquo τίρω tero. Τρῶ significat perforare: unde τερτὸς perforatus, foramina habens." T. H.] [Apud Hesychium ex ipso verbo τερῶ superest τέρουσι pro ἐτέρησαν, quod exponitur ἔτρησαν et ἐτέρησαν. Itaque à τίρω producta fuisse oportet τερέω, contr. τερῶ τερῶν contr. τερέων τερέω, contr. τερῶ. Porro à cognato τίρω (unde τέρος et τερὲς.) τερέω, τερῶ, τερῶν &c. Inde et τέρος terrus, et Lat. terro, pro τέρεσσω, τέρεω, similive forma. A τερῶ autem τερῶδα, τερῶδος, unde form. terebra, et verbum terebro. Ceterum etymologiam hanc valde commendat vox longius derivata " τερέδων, Lat. teredo, vermis ligna terebrans, proprie vermis, qui in mari ligna terit seu terebrat, teste Theophrasto" &c. Stephan. et Scapula, in voce. E. S.]

Τέρμα terminus. A τέρω.]Cognata haud dubie vox est Lat. terminus, eademque, per certissimas analogiæ leges, à τίρω tero, repetenda. Sed fortasse hic altius adscendendum est ad ipsum priscum verbum τίω tendo; ut τέρμα sive terminus pp. sit, quod recta defigatur, atque in terra cum tensione quadam depangatur: prorsus ut Hebræi, à depangendo defigendoque firmos, sanos עֻבַּר (terminus) dixere. An ex eadem origine et τέρμις apud Hesychium, i. e. πῶς per, quia protenditur, sive deorsum tenditur; τέρμις item, ab Hesychio redditi τίλη, φάγμα, ἕρμα, fines protensi, sepes cum tensione defixi, termini altius depacti? E. S.]

Τέρπω mulceo, oblecto. A τέρω tero. [" Verba θέλγω et τέρπω ubi jungantur, diversam hanc habere debent significationem, ut θέλγω pp. notet mente et animo gaudeo, τέρπεσθαι vero ex rebus vitæ et externis lætitiam capere. Igitur τέρπεται dicitur is, qui grata audit vel videt: unde εὐτερπὴς, qui oculis alterius est gratus, ἀτερπὴς deformis, qui sua deformitate aliorum oculos offendit." T. H.] [De τερπνὸς jucundus lege L. C. V. in στερπνὸς. Itaque τέρπω hoc, à τέρω ductum, pp. fuerit protensa manu leniter tero, atque adeo blande mulceo, demulceo: τέρπομαι vero mulceor leniter, aut, sensu Medio, titillo mentem, me ipse demulceo leniter. Hæc certe longe magis verisimilia quam ista Etymologi, col. 752. Τέρπεσθαι μετάδοσις ἐστι τοῦ ρ παρὰ τὸ τρέπεσθαι, καὶ μετάγεσθαι τὸ ψυχὴ ἀπὸ τῶν βιωτικῶν φροντίδων, ἢ ἀπὸ τοῦ Διονύσου, τὸ τέρπω. E. S.]

Τέρσω sicco. A τέρω tero, unde tergo, abstergo. [De verbis tergo ac tergeo legatur A. Schultens, Origg. Hebr. t. 1. p. 278. Proprietas inde repetenda videtur, quod qui abstergit, adeoque siccat, protensa manu terat leviter. Exemplum capitur ex illo, Il. α. 267. αἵματι δὲ τοῦ μὲν ἔτι ῥέεν ἔντεα δ' ἔμπλητο, maculati δ' ἕλκεα. Recte ibi Clarkius: ai postquam vulnus quidem siccatum est, cruorisque sanguis. Ad literam tamen vox ἐτέρσατο pp. notat detersum est. Unde notio siccandi, per metonymiam, invaluit. Belgice dicas: *na dat de wond afgedroogd was, wegwischte hy, en het bloeden ophield.* Rectissime igitur Scholiastes minor: ἐτέρσατο ἐξηράνθη τὸ ἐκ τοῦ αἵματος ὑγρόν. Sed clarior etiam alius locus est, Od. E. 151. Ulyssem autem in litore invenit sedentem Nympha, αὐτὰρ ὅ γ' ἥστο ἀκαμάτῃσι ΤΕΡΣΟΝΤΟ οὐδέ ποτ' ἀμφὶ γόοις ἀπὸ δάκρυα θερσεν ὀπωπῶν, nec unquam oculi à lacrymis siccabantur, pp. detergebantur. Ceterum de formatione verbi τέρσω, (unde et apud Latinos superest Supinum tersum, &c. consule Analogiam Lennep. p. 185. E. S.)

Τέσσαρες quatuor, Attice τέτταρες. [Ratio appellationis nominum numeralium quam difficilis explorata sit, supra jam admonitum fuit in δέκα, ἕπτα, ἑπτάκις. Quodsi tamen et hic loci conjectare quædam licet, τέσσαρες sive τέτταρες videtur antiquæ formæ Pluralis esse (qualis Latinis in tertia Declinatione desinit in ES) à Singulari voce

obsoleta τέτνω, aut τέτνημι. Pro τέτνης (unica Eterni + adhibita) olim pronunciatum fuit τέτναξ antiquissimi enim Graeci literam non duplicabant. Ab hocce τέτναξ superest quoque forma Adjectiva τέταρτος quartus, et Adverbium ejusdem τετάρτως. Pro τέταρτος autem poëtae dixerunt τέτρατος: qua fere lege et τέτρας quaternio dicitur pro τέτρας. Jam vero τέτναξ hoc (quod etiam, obscurius pronunciatum, fuit τέτναξ poëtarum) in Plurali commodissime dabit τέτναρες, unde τέττρερες, τέτταρες. Quodsi jam deinceps quaeratur, unde orta sit Singularis vox τέτναξ sive τέτης, ex qua Pluraliter dictum τέτναρες, sive τέτρερες et τέτταρες, τέτταρες; in promtu erit responsio. Qua enim lege ab obsoleto ἵω sive ἵημι, est ἕνημαι, ἕνασαι, ἕνασται, et hinc ἕας omnium: eadem à τάω, sive τάμι, est à τίω, sive τίμι, oriri potuerunt τέτραμαι s. τέτρημαι, τέτρασαι, τέτρασαι, τέτρεται, τέτρεται, et hinc τέτναξ sive τέτρ. Stirps τάω, sive τίω, proprie notavit tendere, deinde ponere, pecul. gressus, adeoque stare: quod ipsum στάω Lat. sto esse à τάω, alibi ostensum fuit. Itaque τέτναξ, sive τέτης, pp. notare potuit id quod stat, sive erectum tenuumque consistit. Unde Pher. τέτρες sive τέτρες, ita dictos fuisse putem pedes, quasi stantes. Arab. قَوِيَ Qui quidem pedes quum in animalibus plerisque, bobus, equis, ovibus &c. sint numero quatuor: ipse numerus quaternarius inde videtur fuisse desumtus. Etymon illustrare poterit Hebr. et Ar. אַרְבַּע sive لَرْبَع quatuor, itidem à بَرْبَع constitit, ductum. De terminatione nova, in τετρακόντα quadraginta &c. vide supra in πέντε. E. S.]

Τέτυξ vox benevolentiae aut honoris &c. Ejusdem generis cum ἄττα, ἄττας de quo supra. [Itaque per imperandi dictum foerit. Occurrit apud Homerum, Il. Δ. 412. ubi Diomedes ad Sthenelum: τέτυξο, σακοῦ ἔσο, ἰφθῦ δ' ἐνὶπλήθοι μάθε. Editio Clarkii et Ernestii ex Eustathio hanc habet: τέτυξο περιφόβητος ἴσο φιλοπαιγμοσύνῃ. —— Τοῖς δὲ σχετλιασταῖς τῶν τι τέτυκα [fortasse τέτλα] δοκιμεῖν ἐν τοῦ τέτλαθι. Vide et Hesych. in τέτυκα, ibidemque viros doctos. Idem Hesychius antea praebuerat vocem τέτυλλαι, κάρτα. Videri possit hoc posterius τέτυ contractum fuisse ex τέτυα, quae forma nobis praebet accusativum Plur. neutr. gen. Adjectivi cujusdam obsoleti τέτυος quod à τάω tendo, τετάω intendo. Apud Homerum certe, Od. Δ. 29. legitur τέτυκτο, tanquam 3 pers. Sing. à τέτυμαι pp. tenditur, extenditur. Unde Hesych. τέτυκτο τάθη. Est quoque in eodem sensu obvium τέτυτο tentum erat, Il. Γ. 372. vel tendebatur, intendebatur, Il. Μ. 436. &c. Tali certe ex origine τέτυ dici potuisset pro τέτυα, vel et pro τέτυς, tanquam forma Imperativa secundae personae Singularis pp. tende, intende: quod ipsius τέτυ etiam τέτυο prolatum sit, media consonante (ut in compluribus aliis) geminata. E. S.]

Τέττιξ cicada. Vox facta à sono, quem per stridem edit. E. S.]

Τετύζω satago, sedulo rem gero. Forte pro τετάζω, unde τετυζάω. A τάζω, pro τάσσω, de quo suo loco. [Timaeus p. 235. τετύζηκα, σπουδαστικῶς, διατρίβων ubi vide cel. Ruhnkenium, à quo verbum hoc plenissime exponitur, et linguae Graecae vindicatur: laudatis quoque viris eruditissimis, qui de eodem egerunt. Hesych. τετυζηκέναι· ubi Gaysius, "A τίω, inquit, τύω, τύζω, τυτύω, τετύζω." Simplicior fortasse est derivatio Lennepiana, à τετάζω· quod repeti potest ἀ τετάω, hoc vero pro forma reduplicata accipi verbi τάω. Prima, nempe, verbi littera cum τ repetita, ex τάω, oriri potuit τετάω, qua lege à κράζω est κεκράγω, à λάθω, λελάθω &c. Jam vero quum τάω idem significet ac τίω tendo, hoc quidem ex origine τετυζάω pp. fuerit tendere, contendere, atque adeo σπουδάζω, φροντίζω &c. Cetera vide apud Ruhnkenium, et Hemsterhus. in Poll. l. 9. 137. E. S.]

Τεύχω paro, fabricor. A τέω, vicino τύχω. Stirps τέω protendo. [" Verbum antiquum τέω, significans pp. in lucem profero, pario, creo, multiplici forma olim contexebatur. In Lexicis hinc reperitur τεύχω struo, paro. Id origine sua idem est. Verbi Graeci tantum sunt diversi τέω, τίω, τάω, τεύχω, τύχω." L. C. V.] Vide et infra in τύχη, τυγχάνω.

Τέφρα cinis. A τέφω, quod idem forte ac τέφω. [Etymol. col. 755. 55. Τέφρα, παρὰ τὸ τέφω, τὸ καίω, ἢ παρὰ μέσον σταθέν.]

Τέχνη ars. A τέκω, unde τεύχω. ["Contracta vox est ex τεκένη in masc. gen. τέκνος, quod a τέκω, pro quo in Praesenti dicitur τίκτω, notatque pario, in lucem profero. A τέκω ergo est τέκνος, contracta τέκνος, τέκν, et, mutato κ in χ, τέχν. A τέκνος superest neutrum τέκνον, quod Substantive notat filium. Τέχνη igitur pp. significat artem, proferentem in lucem. Artis autem opificia et artificia vocantur τέχναι. Hic ars oratoria τέχνη ῥητορική· ars pictoria τέχνη γραφική. Hinc est ἀτεχνίας, accento in prima syllaba posito, notatque sine arte confectum. Praeterea τέχνη (ars) etiam dolum notat: unde ἀτεχνίᾳ, accentu in ultima syllaba posito, apud Graecos dicitur simplex, sine ullo dolo &c. T. H.]

[Τέω pp. tendo (forma verbi cognata alteri τάω) simplex est thema, unde τέσις, τέσις, τέλω &c. producta sunt. Adspiratione adhibita etiam dixerunt Sim. Confer supra in τοκεύς. Illuc referri potest etiam forma τέ accipe pp. tende, vel extende manum, ad capiendum. Vide in τάω. E. S.]

Τῆκω liquefacio, pp. attenuo. Fortasse à τάω extendo. [Conf. in τάγγω, et A. Schultens. Origg. Heb. t. 1. p. 151. " Τῆκειν, notat ex substantia solida liquidum reddere, et liquefaciendo attenuare. Saepe de metallorum quovis genere liquefacto ponitur, sed etiam pro tabescere, de corpore humano, quod marcescit et extenuatur. Unde τῆκειν τὸ σῶμα dicitur tabes. In Praeterito Medio τέτηκα est potentiae neutra, ita ut pp. notet sum tabefactus: quae via etiam est in σέσηκα &c. T. H.]

[Τήλε et τήλου procul. " Adjectivum antiquum fuit τῆλος, Latinis olim quoque usitatum, telus, tela, telum. Hujus femininum tela Substantive significavit extensum linum: neutrum vero telum idem ac βέλος, sive jaculum, in longum protensum. Ejusdem hujus τῆλος pp. protensus Genitivus Singularis est τήλου" &c. T. H.] [Nimirum τήλου Adverbialiter accipitur per ellipsin Praepositionis ἀπὸ, in, vel similis. Ἀπὸ τήλου plena phrasi legitur, Od. ι. 117. τῆλε vero videtur esse, pro τήλοι, Dativus, sive Ablativus antiquus, obsoletae vocis Subst. τῆλος, sive ποῦς τῆλος, in Gen. τήλου, Dat. τήλοι, τήλῳ, et, ista neglecto, τῆλι. Haec lege τῆλι plene fuisset ἐν τήλῳ. Idem τῆλι in compositis eandem habet rationem, uti v. gr. in τηλέκλειτος et τηλεκλείτος, τηλίμαχος, τηλιφανὴς &c. pro ἐν τήλῳ φανὴς &c. Eadem fere ratio est formarum τηλόθι et τηλόθεν, nisi quod particula ad finem adjecta θι, et θεν locum praepositionem hic servent. Ceterum τῆλε sive τήλε antiquum verbum est, quod recentiores dixere τήλλω, et proprie vi sua respondet Belgico opschieten. Conf. infra suo loco τῆλος. E. S.]

[Τηλία vas situlae figura &c. Etymol. col. 756. 37. Τηλία σκάφη τετράγωνα, ἀφ' οὗ ἔστι τὰ ἄλφιτα πωλούμενα, ἢ ἀλευρόμενος σημαίνουσα κ. τ. λ. Videtur pp. vox Adjectiva esse à masc. τήλιος, quod à τῆλος. Thema τήλα, Conf. in τήλου. E. S.]

[Τῆλος farnogracum. Fortasse dictum à τήλω, h. e. idem ac τήλω, τήλλω, Belg. opschieten. Vocem hanc supra jam tetigimus in altera τῆλε, quae adverbialiter accipi videtur, pro τήλοι, Dativo Singulari vocis τῆλος. Quod autem farnogracum Graece τῆλις dictum sit, repetendum videtur à forma hujus plantae. " Est caula, inquit Martinius, et siliquis longe extensis." E. S.]

[Τήλλος et τήλλα. Videri possint esse Latinorum tenellus et tenella: sed toto coelo inde sunt diversa. Aristophan. in Equit. vs. 276. Si quidem eum clamore vincas, τήλλας αἴ tenellus eris, id est triumphum ducens musicum. Idem in Acharn. vs. 1228. τήλλα τὸν &c. ubi Steph. Bergerus: " Τήλλα vox ficta" inquit " ad exprimendum sonum organicum, in Epiniciis carminibus adhiberi solita" &c. Idem ad Equit. vs. 276. " Schol. παροίμ. Τήλλας δὲ παρέλκοντα ἔφασκον, tenellus est sonitus lyrae aut tibiae, index victoriae, &c. E. S.]

Τηρέω servo. A τέρω [Etymologus p. 757. 47. Τηρῶ παρὰ τὸ θέω, θηρῶ ἔφην γὰρ τρέχω τις καὶ θηρεύω. κ. τ. λ. Haec longius petita. Rectius igitur cel. Lennep. à τέρω, Lat. tero. Illustrare poterit hanc stirpem collatio Hebraici טָרַח, Arab. طرح pp. trivit; deinde tractavit studiosius. librum, ex. gr. quasi dicas, contrivit. Qui ovem pascit sedulo, eamque observat, contrectat eas saepius. Haec fortasse mutio curandi, servandi gregem. E. S.]

Τετάω privo. A τέτα privatio: quasi à τάω extendo, tendo. [Etymol. col. 757. 51. Τετᾶ· Ἡσύχιος σημαίνει τὸ ζητεῖν ἢ τοῦ τάω τοῦ σημαίνοντος τὸ ζητῶ γίνεται κατὰ διαλλαγὴν τετάω, τετᾶ· καὶ κατ' ἔκτασιν τετῶ. Haec derivatio omnium forte simplicissima est. Itaque à τάω, (quod idem ac τίω tendo, extendo) est τετάω, sive potius τετέω, et dein τετάω, valde extendo. Vide dicta in τετύζω. A notione autem valde extendendi se (Belgice zich uitstrekken &c. ἐκτείνειν) est illa desiderandi, frustra expetendi. Ut in illo Hesiodi, Ἔργ. vs. 408. Ne tu quidem prius icta instrumenta ab alio, illeque recusct, tu vero τετᾶ pp. extendas te illuc, habere desideremo. Vide Gravii Lectt. ad h. l. E. S.]

Τέτερος inanis. A τάω repetendum. [A τάω, vel τίω, forma illi cognata, est τίς vel τῆς. Etymologus, c. 758. 2. repetebat à θέω rigo, quasi pp. esset θέτερος, τὸ ἔρχω, inquit " καὶ ἅλτομαι πάλιν. Apud Homerum legitur, Od. Γ. 316. et Od. Ο. 13. τὸ δὲ τέτερον ἄλλο θέλῃς. Vide ad priorem illum locum cel. Clarkium. E. S.]

[Τιάρα tiara, capitis tegmen apud Persas. Vocem origine Persicam esse, Brissonius, Scaliger, alii observarunt. Conf. H. Relandi Diss. 8. de ver. ling. Pers. p. 252. 253. et viri docti ad Hesychium in voce. E. S.]

Τιθαλλίσκω [et τιθαλλίσσω] mollisco. Pro θαλλίσκω, quod pro θαλέσκω, β inserto, more Aeolum. A θάω sedere facio, repono. [Homerus in descriptione antri Nympharum, Od. ν. 106. ἔνθα Γ' ἴνυιαι ΤΙΘΑΙΒΩΣΙΝ ἐΣΣΟΤΣΙ μελίσσας. Quae vox in Hesychio redditur ἐναποτίθηται i. e. intus reponunt sibi. Reliqui fere veteres pro composito habent ex ἀναπίθασθαι τὸν βίον, ἢ ἔστι τὸ μέλι. Vide Schol. apud Clarkium, et Eustath. p. 1743. 22. et 1733. 44. cui quidem eruditissimo interpreti olim diximus videntur Graeci τιθαλλίσκω· unde τιθαλλίσκω, et denique, ista inserto, τιθαλλίσσω. Lennepiana derivatio haud dubie est simplicior. E. S.]

Τίθαση, [olim per simplex σ τιθασή,] cicur. A θέω: de quo modo ad τιθαλλίσκω.

Τίθημι pono. A θέω moveo, curro. [Conf. Analog. p. 112. 113. et Animadverss. p. 440-443. " τίθημι non tantum significat pono, sed et constituo, facio. Hunc significatum exemplis firmarunt Gravius in Laert. Hesiod. p. 54. Elsnerus, Obss. t. 2. p. 332. et J. Alberti Obss. Phil. in N. T. p. 346. Est autem verbum τίθημι de eorum genere, quae Grammatici vocant reduplicata. Abjecta reduplicatione remanet θέω, quod proxime oritur e veteri verbo θίω, unde tempora remanserunt in usu θίσω, τέθικα, ἴδομαι." &c. L. C. V.] [Nostra quidem ex sententia verbum vetus fuit θί, cui syllabae si adjiciatur ε, ex ἐγὼ, oritur θίε, adjecto vero μι ex ἵημι adhibitaque reduplicatione, exoritur τίθεμι sive τίθημι. Θίε vero hoc, adspiratum, pp. idem videtur fuisse ac τίω simplex, id est, tendo. A tendendi notione est illa translata currendi, ponendi, faciendi, pro varia verbi constructione. Conf. τανύω &c. E. S.]

Τίκτω pario. A τίκω, quod cum τεύχω, τύχω &c. componendum. [" Vetus verbum fuit τίκω, cujus quaedam tempora, a Grammaticis ad τίκτω relata, in usu remanserunt. Significavit autem τίκω idem quod paro, pario. Proximum ejus derivatum τίκος ab Homero frequentatur. A τίκος Adjectivum ortum fuit τίκιος, τικία, τίκιον. Ultimum hoc contractum dedit τίκνον, quod foetum notat. A Praeterito autem Medio τέτυκα ortum τύκος, pp. est res genita, sive in lucem ab alio edita. Figurate dic Venus dicitur summo, quasi, parente edita: quo fere sensu τοῦ πατρὸς λεγόντος ΤΟΚΟΥΣ dixit Plato de Rep. l. 8. p. 535. &c." L. C. V.] [Conf. supra in τίκτομαι, τίκω &c. E. S.]

Τίλλω vello, vellico. A τίω fortasse. [Etymol. c. 758. 30. repetit à voce ἀντίας, arietem significante: ἀπὸ τοῦ τίω, addit, τὸ τανύω. Atque à τίλλω, simpliciori (unde dein factum est πίλλω) haud dubie est πτίλλω à πτίλον vero πτίλος, pp. qui vellitur, h. e. cujus lana evellendo decerpitur. Quid vero τίλλω pp. significet, optime docuit Hesychius. " Τίλλει· ἀπαγωγεῖ, h. e. sursum trahit." Nimirum cognationem habet nostrum τήλλω, (quod olim τίλλω,) cum altero τήλλω, et τάλω, unde τάλλω, sursum tendo. Stirps adeoque est τίω, cognata alteri τάω tendo. Conf. in τανύω. Ceterum quod idem Hesychius τίλλει reddit μέμφεται, h. e. culpat, accusat, et διαβάλλει, h. e. calumniatur, Etymologus vero, col. 493. 10. et 713. 8. συκοφαντεῖ convicitatur: ea significatio metaphorica est, à vellendo et carpendo ducta, quemadmodum in Latino detrahere ab aliquo, Hebr. פָּרַע &c. E. S.]

Τινάσσω quatio. A τίω pro tendo, moveo. [Etymol. col. 759. 7. repetit ἀπὸ τοῦ ἴς, ἰνός, ἰνάσσω, καὶ τινάσσω· ἀπὸ ἀνὰ τοῦ τίνω. Verisimilior fuit Martinii conjectura, " τινάσσω esse, quasi σείσσω, à σείω moveo. Sane literas σ et τ permutari solitas fuisse, quis negat? Malim tamen, cum Lennepio, stirpem statuere τίω, quod verbum pp. idem valuerit ac τάω et τίνω tendo: ut a τίω producta sint τίνω, τινάω, τινάσσω, pp. tendo validius, atque adeo concutio, excutio, disrumpo. Suidas τινάξαι· διαῤῥῆξαι, disrumpere. Uti laudat Epigramma aliquod (Antholog. l. 7. p. 391.) Sed ego primum quidem cachinnatus sum, διερμὰ τινάξαι Οἴδιπος, putans vinculum me exemturum esse, nempe tenuissimo vafriori. E. S.]

Τιθαλίς calidus, fervidus. Forte pro τιθάλης, quod à Θάλης et hoc à Θάλω, unde Θάλλω, de quo suo loco.

[Τίνω solvo. " Τίνω, ex Τίω derivatum, eandem cum ipso significationem habet: nimirum luo, solvo, persolvo, pendo, rependo" &c. Stephan. Thes. t. 3. col. 1567. 1572. Hesychius τίνειν ἀνταδοῦναι. Nempe τίνω i. q. τάνω tendo, tensa quasi manu, vel extenta manu, reddo. Conf. et τίνασσω. E. S.]

Τίς aliquis, et τίς quis. A τίω, vicino τύω. [Genitivus casus τινὸς (quia literam τ habet insertam ante terminationem ος) satis demonstrare videtur, verbum, unde proxime ortum sit, fuisse τίω, i. q. τάνω pp. tendo, de qua quidem τίω modo dictum est, suo loco. A notione tendendi fluxisse videtur altera cum tensione, aut tensa, quasi, manu demonstrandi, vel indicandi: unde oriri potuit notio pronominis aliquis &c. Eadem fere ratio est in Hebr. זֶה זֹאת &c. Conf. etiam dicta in ἵνα. E. S.]

[Τιτάνω tendo, intendo. Etymolog. c. 744. 5. Τιτᾶν, παρὰ διαβιβασμόν, τιτάνω. Est autem τιτάνω pp. idem quod τίνω, et pronuntiatione sola diversum fuit. A τιτάνω hoc superest vox derivata τανία tenia, fasciam, quasi, extentam, genusve vermium longiorum notans, formamque verbi τάνω clare demonstrans. Porro à τάνω est τιτάνω, fere ut à βάω, βαίω, est βιβαίω, à λαίω, λιλαίω, à τράω, τραίω, τρραίω, τιτρώω. Proprie notat tendere fortius sive intendere. Rectissime igitur H. Stephanus, Thes. t. 3. c. 1207. h. " Τιτάνω significat extendo, distendo, intendo, contendo. Od. φ. 259. τίς δέ κε τόξα τιτήνειεν' quis arcum intenderit.——Item equos, aut aliud jumentum, dicitur τιτάνειν ἅρμα, aut ἅρματα, quum trahendo ipsum vehiculum contendit, aut extendit; ut Il. Ψ. 375. ἅρμα δὲ τῶν ἵππων τιτάνεν, id est, τάνυε, ἔλαυνε, inquit Scholiastes.

" Aliud τιτάω, tanquam hinc diversum, probat idem Lexicographus, eodem tomo 3. col. 1379, quod notat punire, pœnas sumere, ulcisci, primamque syllabam habet longam, ut prius τιτάσσω extendere primam habet brevem. Sed posterius hoc τιτάω (cum prima syllaba producta) ab altero isto τιτάω (cum prima syllaba brevi) quantum ad originem verbi et significationem primariam attinet, tam parum differre, quam Lat. pendere et pendere, origine sua, diversa sunt, docere poterit nota Guyeti ad Hesiodi Theogon. vs. 209. ubi poëtæ verba: φάρμα δὲ ΤΙΤΑΊΝΟΝΤΑΣ ἀνωΐδριν μέγα βίβρα Ἔφυσε Latini interpretes sic reddunt: Dictitabat puero, pœnas sumentes ex prætextu magnum patrasse facinus. At Guyetus. " Τιτάνοντας, inquit, porrigentes, hoc est, τὸν χεῖρα ἐκτείνοντας." &c. E. S.]

[Τίτανος calx. Ab eodem τιτάω, sive potius à simplici τίτημι forma, τιτάνω, ex τίτα orta, est τίτανος. Recte Martinius " dictam puto, inquit, quia extenditur illinendo, seu obducendo." R. S.]

Τιτθὸς mamma. Per reduplicationem factum videtur à Θάω vel Θήω. Vide supra θῶ. [Etiam τίτθη, sive τιτθή, in forma feminina vocis, dicitur, notatque posterius hoc quoque nutricem. Timæus in Lex. Plat. τίτθη μάμμη &c. Ubi col. Ruhnken. p. 256. " perpetua est confusio" inquit " vocum τίτθη, τίθη, τίτθης, τιθὶς, τιτθὶς in quibus scribendis tam parum sibi constant librarii, quam, in iis explicandis et distinguendis, Grammatici" &c. Ansam hujus confusioni videtur dedisse pronuntiatio vicina vocalium η et ι. Origo quoque eadem fuit verborum τίω, τίνω, sive Θίω, Θίνω, in tendendo posita. A tendendo sive protendendo mammam dicta videtur nutrix τιτθὶς, sive τιθὶς mamma vero, quæ protenditur, τιτθὶς. Aliter cel. L. C. V. de voce Θηλάζειν, lactare, agens, " Θηλάζειν, inquit, significat mammam prohendo lactare; ortum à Θηλὴ mamma. In hac voce subsistunt Lexicographi. Potuerant tamen originem invenire verbum Θάω. In Homeri Il. Ω. 58. "Ἑπτὰ μὲν δύστός τε, γενεὰς τε Θάπτε μαζῷ. Absurde Grammatici dicunt, Θάπτε contractum esse per Syncopen ex Θηλάσπτε, vel θελάσπτε. Hesychius præbet Activum Θάπτω, explicans illud Θηλάζειν. Jam vero ut μάπτε est à verbo μάω, sic Θάπτε est à θάω. τιτθὸν, verbum omissum Lexicographis, significavit olo, nutrio, succum præbeo. A Θάω ortum θάλλω. Hinc nomen remansit Θαλὴς ramum virentem, et succo adhuc suo nutritum, significans. Litera λ reduplicata, in usu remanserunt Θάλλω et θάλλος, Θάλλος, pp. quivis ramus virens, eximie significabat ramum olivæ semper viridem.—Etiam vox τιθάσσης mansuetus et cicur est à verbo Θάω, reduplicato τιθάω. Animalia mansueta τιθάσσα dicebantur, quasi altilia.—Verbum hoc τιθάω reduplicatum contractum fuit in τιθῶ. Hinc fluxit vox superstes τιθὴ nutrix, quæ mammam præbet. Eadem quoque dicta est τιθήνη. Hinc verbum τιθηνῶ nutricis instar alimenta præbere" &c.]

Τιτύζω pipire, de sono, quem edunt pulli avium. [Accurate Eustathius, ab H. Stephano laudatus, τιτύζειν adhiberi monet de pullis avium, vocem simpliciter edentibus; qui vero, ubi ecurient, dicantur τρίζειν. E. S.]

Τιτράω terebro. A τράω, pro τεράω quod à τέρω. [Prima, nimirum, litera cum vocali ι geminata. Conf. in τιτύσκω, τιτρώσκω. Reliqua porro dicta in τρέω. E. S.]

Τιτρώσκω vulnero. Proprie non differt, nisi forma, à τιτράω. [Τράω nempe dixerunt pro τεράω, τρέω autem, sive τρώω, pro τερέω, unde τρῶμα vulnus, et τρῶσις vulneratio. A τράω porro est τρήτω, τρήσκω: hinc τιτρώσκω. Caterum alia quoque verbi forma fuit τρηύω, unde τραῦμα, et, ab hujus Dativo τραύμασι, derivatum τραυματίζω. Conf. in τρηύω. E. S.]

Τιτύσκομαι dirigo ad scopum. A τύω, quod cum τίω, τύνω, τυνάω componendum. [Vide supra in τίνω. " Verbum intueri haud dubie metonymicum à veteri τυω, τυσω, τύτω. Unde apud Homerum τιτύσκεσθαι telum collineare sibi. Hoc Latinis veteribus erat tui, intui, et mox tueri, intueri." Alb. Schultens. Comm. in Proverb. Salom. p. 380. E. S.]

Τῖφος palus, uliginosus locus. Forte cum τῦφος componendum. [Forma feminina est etiam τίφη, frumenti genus notans, sive porcorum pabulum. Vide viros doctos ad Hesychium, in τίφαι, τῖφος &c. Etymol. ἀπὸ τοῦ τίφεσθαι, ὅ ἐστι τύφεσθαι: s. v. λ. E. S.]

Τίω honoro. Etiam pro eo τίνω dicitur. Utrumque componendum est cum τάω tendo: quasi contendendo ad pretia rerum translatum. [Τίω, τίνω &c. pp. significant l. q. τάω tendo, unde τίνω pendere, vel appendere funa tenso. Veteres dixere τίνω πλάστιγγα (bilancem seu libram suspendere.) Hinc ponitur pro appendendo metiri, mensurare. Transfertur quoque ad præmia, et maxime ad pœnas, alicui tributas. Quare τίνω et τίνω est appensas et tributas sibi pœnas solvere, ut Latini dicunt solvere pœnas, id est, pendere. Hinc τιμὴ &c. Porro τιμωρὸς, qui pœnæ infligendæ curam habet, et verbum τιμωρεῖν unde τιμωρεῖσθαι inurbe significat semet ipsum punire, animum dolore cruciare &c. T. H.] [Ab appendendo igitur translatum verbum τίω pp. significavit pretium pono. Hinc duplex manavit significatio, honorandi et puniendi. Pretium ponere meritis alicujus est honorare: pretium ponere pravis facinoribus est punire. L. C. V.] [Conf. illud poëtæ Arabis, in Anthologia, sive Excerptis Hamasæ Schultensii, p. 320. ولذوا ب ذـــاهـ كبـــا ـ ـ ـ

tes, ut multis placet." Bochart. Hieroz. P. 1. l. 60. quem vide fusius de his disputantem, l. 2. c. 55. p. 641. E. S.]

Τράπεζα mensa. Ex τρὶ et πέζα. Τρὶ autem pro τρὶς, unde τέτρας quaternio. [Etymol. c. 765. 38. Τράπεζα, ἀντὶ διπλῆς τῆς τε συλλαβῆς, τετράπεζα, τέσσαρας πέζας ἔχουσα· αἱ γὰρ τῶν παλαιῶν τράπεζαι τετράγωνοι ἦσαν. "Mensam quadram, propria appellatione, τράπεζαν vocabant Graeci. Plena vocis forma fuit τετράπεζα. Numerus quaternarius τέτρας dicebatur: πέζα, idem quod πούς et ποδός, est Latin. pes. Ob pronuntiationem difficiliorem, in usu quotidiano, omissa prima syllaba τε, mensa quadrata vocabatur τράπεζα. Sic nummum, (qui valeret quatuor drachmas) vocabant Graeci τέτραχμον, literis aliquot intermedia omissis, pro τετράδραχμον." L. C. V.]

Τραυλὸς balbus, blaesus. Vox ficta ■ exemplum blaesorum. [Nimirum in eos pp. dicebatur, qui loco literae ρ pronunciabant λ. Aristophanes in Vespis vs. 44. Εἶτ' Ἀλκιβιάδης οὗτος πρός με τραυλίσας, Ὀλῶ Θέωλος τὸν κεφαλὸν πάλαι; ἔχει. Dein Alcibiades ad me dicebat balbutiens, Ὀλῶ &c. pro Ὀρῶ Θέωρος κεφαλὸν πάρεστ' ἔχει. Vide ad h. l. Steph. Bergleram. E. S.]

Τραύω, verbum obsoletum, cujus derivata ad verbum τετραίνω retulerant. De his alibi oel. Lennep. "Vicina verba sunt, si originem spectes, τραύω, et τιτρώσκω. Utrumque, nempe, oritur à stirpe τίρω, cui convenit Lat. tero. A τίρω formata, τρέω et τυρέω, pepererunt contracta verba τρῶ et τρύω. Pro τρῶ autem pronuntiarunt τραύω. Τρύω vero peperit, ad normam verborum in σσω, verbum τυρύσσω, vulnerandi sensu obvium. Ad verbum autem τραύω, ratione formationis, proxime pertinet nomen τραῦμα, speciatim notans vulnus. Ab ejus Dativo, τραύμασι, est τραυματίας vulneribus plenus, seu vulneribus plane confectus, quasi dicas, ita vulneribus contiuuis plenus, ut unum vulnus esse videatur. Id quod hominis fortissimi, et ad ultimum vitae habitum in bellis pugnantis, testimonium est" &c. [Ejusdem formae nomen est στιγματίας notis compunctus: ac nescio, an talia nomina in ίας pp. sint formata à Dativis antiquis Pluralibus primae Declinationis, in αις terminatis: ut στιγμαίας pp. sit pro στιγμαΐαις, τραυματίας pro τραυματίαις, ab antiquis nominativis Singularibus στιγματία, τραυματία, quas formas nominum à Dativis στίγμασι, et τραύμασι, nominum simpliciorum στίγμα et τραῦμα, ducta fuisse, non est quod dubitemus. Hoc pacto στιγματίας, τραυματίας, pp. notassent notis, vulneribus scil. compuncti. Componatur conjectura nostra de nominibus collectivis in ᾶς, supe. in δρυνᾶς, et alibi. E. S.]

Τράχηλος collum. A τραχὺς asper. [Etymolog. a. 764. 41. Τράχηλος παρὰ τὸν τραχύνεται· ἐντεῦθεν γὰρ τὸ μάρψις κ. τ. λ. "Collum Graece τράχηλος dicitur ab asperitate vertebrarum, ex quibus constat: τραχὺς enim notat asperum. Verbum vero τραχηλίζειν est collum afficere quacumque ratione. Sic à γαστὴρ venter est γαστρίζω ventrem afficio vel percutio: quod quidem γαστρίζειν etiam notat ventri inservire. Homo vorax dicitur γαστρίζων. A κεφαλὴ caput est κεφαλίζω caput afficio: κεφαλίζειν tuba caput alicui amputare &c. Τραχηλίζειν autem, diversa quadam ratione, sumitur. Ex. gr. qui collum invertit, ut quaquaversum spectet, dicitur τραχηλίζειν. Jam vero luctatores in palaestra afficiebant alterius cervicem, et conturquebant. Hinc τραχηλίζω est verbum palaestricum, notatque cervicem alicujus luctando afficio: compositum ἐκτραχηλίζειν fortius est, significatque alicujus cervicem in lucta contorquere. Hinc etiam ponitur pro cervicem frangere: et aliquis dicitur ἐκτραχηλισθῆναι, cujus collum vel caedendo, vel puniendo frangitur: unde etiam ἐκτραχηλισθῆναι est funditus perdi et male haberi. Sic ἡ δίκη ἐξετραχήλισε ὑπὲρ τῆς τυφλῆς populus per luxuriam funditus perditus est. Porro equus dicitur ἐκτραχηλίζειν τὸν ἀναβάτην ejusdem dejicere, cervice sua excutere: et ἐκτραχηλίζειν τινὰ universe est facere, ut alicujus consilia male succedant, ut ille ex consiliis, tanquam ex equo, excutiatur." T. H.] [In epistola ad Hebraeos, cap. 4. 13. legitur γυμνὰ καὶ τετραχηλισμένα, id est, nuda et resupinata. Plurima ab eruditis interpretibus, diversa super hoc verbo sentientibus, prolata sunt, pleraque à scriptoris sacri mente aliena. A voce ῥάχις (spina dorsi) verbum formatum ῥαχίζω significat spinam dorsi dissecare; ab αὐχὴν cervix (in Gen. αὐχένος, Dat. αὐχένι) verbum est αὐχενίζειν cervicem secare. Utrumque verbum reperire licet in Sophocl. Ajac. vs. 298. ubi furibundus Ajax tauros partim αὐχένιζε, partim ἐῤῥάχιζε, vel spinam dorsi dissecabat, vel cervicem incidebat. Scholiastes ibi ῥαχίζειν idem esse notat, quod Homerus vocat κὰτ ἰγίαν, Il. A. 459. Ubi victimas, diis superis mactandas, resupinatas jugulabant. Ad normam istorum verborum, τραχηλίζειν nostrum, à voce τράχηλος collum, —— significare poterit resupinare collum, vel potius resupinatum incidere, inclinamque inspicere: et hinc simul patet, illis, quae penitus deo, intimarum rerum speculatori, patent, dici posse τετραχηλισμένα. Exstat conjectura L. Capelli (Spicileg. p. 122. laudat. J. Alberti Observ. Philol. in N. T. p. 421-423.) quam sibi illustrandam sumsit aliquando A. Schultensius (Clavis Diall. p. 273. 274.) Ea hoc redit. In Bibliis Hebraicis verbum עָרַף decollavit, pp. anatomen instituit, rem resecuit, et resectis viscera inspexit, atque adeo ἐτραχίλισε. Vis verbi, apud Arabas, fuit conservata, qui hominem rerum peritum (النعارف الكلوم) vocare solent (الذكرع) jugulatorem rerum, qui rerum viscera quasi inspexit. Hoc sensu utique verbum τετραχηλισμένα in Epist. ad Hebr. l. l. capiendum videtur, ut omnia dicantur coram deo nuda, atque resecta, ita ut intima penetralia deo pateant. In Glossis Sacris τετραχηλισμένα simpliciter redditur ἀνεφαιρεμένα. L. C. V.] [De eadem A. Schultensii illustratione alibi disserens ipse Lennepius: "huic Schultensii sententiae, inquit, non parum roboris accedit ex antecedentibus verbis, ubi verbum dei cum gladio comparatur, qui ad intimam divisionem animae et spiritus compagumque ac medullarum penetret. Est igitur apta continuatio metaphorae, nostro in loco desumtae, ab anatome, sive resectione, membrorum corporis." E. S.]

Τραχὺς asper. A τρὰω, τρῆναι, quod à stirpe τίρω. [Recta videtur descendisse à τράχω, de quo vide mox infra. Etymologus τραχὺς σημαίνει τὸ σκληρὸν ἀπὸ μεταφορᾶς τῆς ῥάχεως. E. S.]

[Τράχω verbum obsoletum: unde descendit τραχύς. Vestigium hujus τράχω superest in Hesychii Lexico, ubi legitur τράχει· σφάλλει. Est, nimirum, Dorica pronunciatio: τράχι pro τρήχει, cujusmodi in Hesychio est τρίφεται pro τρίβεται &c. Conf. Etymol. col. 356. 10. 443. 28. Pro τράχω vulgo dixerunt τρέχω, et sic pro τραχὺς, τρεχύς. Unde τρεχὺ πέλαγος, apud eundem Hesychium, exponitur σκληρὸν νῶτον, et ibidem τρεχεῖα, τραχεῖα. Ex quibus satis evidens est, veteres promiscue dixisse τράχω, τρέχω et τρέχω. De origine videatur infra in τρέχω. E. S.]

[Τρεῖς tres. Contractum videtur ex τρίας. Unde τρὶς, Lat. tres. Plane ut τραχὺς dedit τρεχύς. Vide Etymolog. c. 637. 17. Probat autem τρίας, illud antiquius (quod contractum in τρεῖς) fuisse olim formam Singularem τρὶς: unde Pluraliter τρίες, τριῖς, quemadmodum fere, ab ὄφις, Ionicum Plurale est ὄφιες, ὄφεις, quod in communi lingua efferebatur ὄφεις, ὄφις. Atque ita etiam Graecos, pro τριῖς, dixisse τρὶς, demonstrant composita τρισκαίδεκα tredecim, τρισμύριοι &c. Ab isto autem τρὶς, contracto ex τριῖς, (cujus exemplum egregium habetur in illo Hesiodi Ἔργ. vs. 596. Τρὶς δ' ὄβριν ἔσπεν ἀρχέμεν, τὸ δὲ τέτρατον ἤμισυ οἴνου) diversum fuit Singulare τρὲς pro τρίας. Posterius hoc, proxime ductum à τίρω (ut δίφις à δίφω) significare potuit id quod excoriatur, et hinc collum. Hesych. Δίφις· τράχηλος, quod ipsum δίφις, geminata media, pronunciatum fuit δίῤῥις. (Hesych. Ῥίῤῥις, Ῥίφια.) Haec si vera sint, Plurale τίρες (contractum in τρεῖς, τριῖς) pp. notare potuit ea, quae terantur, sive atterantur, precul. frisndo, adeoque eximie priorum digitorum extrema una cum pollice, quippe quibus frictio fere peragi solet: unde notio numeri ternarii fortasse fuerit assumta. Conf. dicta in δίο, et τέτρας. Πέντε fortasse (pro πένντε, ex πάντες) omnes digitos notat. E. S.]

Τρέπω verto. A τρόπις, quod à τίρω tero. Alibi oel. Lennep. "A verbo τρέπω, Lat. verto, nomen τρόπις est, significans versionem. Inde formatum verbum τροπόω pp. est versionem facio: ut nomen, inde formatum, τροπωτὴς pp. notat eum, qui versionem facit. Unde eximie tanquam proprium adhiberi solet stropho, quo remus vertatur, vel verpetur: quasi dicas vernorem remi."—[" Τρόπις oritur à τέτροφα verbi τρέπω. Lex est derivationis certissima, in analogia quippe fundata, omnia nomina disyllaba in ις desinentia, in quorum priori syllaba est ο, formari à Praeteritis Mediis verborum; verbi terminatione in ω nominis deflexa, et augmento verborum, quod vocant, rejecto. Talia sunt ex gr. στόλος, πῶλις, πῶλος, στόνος, φῶνος, μόρος, μόνος, τρόφος, δῆμος &c." L. C. V.] [Confirmantur his ea, quae supra observavimus de origine vocis τόνος.—Ceterum, quod de nomine τρόπις animadversum fuit, notionem ejus rectà viâ accessendam esse à τέω tendo, idem hic loci, de verbo τρέπω, fortasse valebit, recta via ejusdem significationem repeti oportere à τέω tendo; ut à tensione, nempe, ad conversionem transitus factus sit: nisi forte malis, literam τ ab initio hujus verbi esse adventitiam, et stirpem ejus fuisse verbum ῥέπω. Conf. quae de τ, ab initio praeposita, observata sunt à Lennepio, Analog. p. 210. et à nobis in Animadverss. ibid. p. 513. expositis. Vide et infra in τρόφω. E. S.]

Τρέφω educo. A τίρω, ut antecedens. [Nimirum à τέω, τίρω, τρέπω, τρέω, et, π tenui in adspiratam φ converso, τρέφω. Sane τρέφω nostrum cognatum fuisse alteri τρέπω verto, ad oculum demonstrare potest comparatio verbi στρέφω verto, quod cum altero τρέπω arctissimam habet adfinitatem. Conf. supra suo loco in στρέφω. "Verbum τρέφω pp. notabat comprimero, condensare; easeus hac condensatam et pressum, τροφαλὶς γάλα τροφίμων τυρὸν ἰχνίζεσθαι κάλλιστον, scribit Aelianus, N. A. 16. 32. Theocr. 25. 106. Τρέφε πίονα τυρὸν" &c. L. C. V. ad Herodotum, l. 4. p. 284. Pruiverat quodammodo Etymologus, c. 769. 28. Τροφὴ παρὰ τὸ τρέφω, τὸ αὐξάνω, ἢ τρυγάνουσα καὶ μίσγουσι σοφῶν τὰ σώματα. Conf. ibid. col. 763. 51. 764. 49. Utrum haec significatio comprimendi, in verbo τρέφω, repetenda est à notione terendi, conterendi, quemadmodum συντρίβεσθαι dicuntur ea, quae elidantur et validissime comprimantur; an vero notio comprimendi et condensandi, (à summo Valckenario commemorata) arcessi debet ab illa vertendi (in τρέπεσθαι et στρέφεσθαι usitatissima) quatenus massa, quae depsitur, identidem inverti solet? Haec certe ratione עָרַב et עָרַב, depsere, Hebraeis pp. est vertere, invertere massam. Futurum θρίψω, verbo τρέφω tributum, sola adspiratione differt à τρίψω, Futuro verbi τρίω. E. S.]

Τρέχω curro. A τρέω, quod pro τρέω, ex τίρω. [An à terendo, quatenus via teri (τρίβεσθαι) dicitur, quae velocissime transcurritur? Metaphora ea notissima est in Ar. حدس, Hebr. דרך, in دارس, דרש &c. Sane à τρέω in Perf. τέτρεχα, unde τέτροχα, litera χ adspirata, facillime existere potuit τέτρεχα, et hinc novum verbum formari, τρέχω. Vide infra in τρέω. E. S.]

Τρέω tremo. A τίρω, τρέω. [Futurum habet τρέσω, quo distinguatur, in usu linguae, ab altero τρέω perforo, cui Futurum datum est τρήσω. Utriusque tamen verbi haud dubie eadem est origo: usus secundarii solummodo diversi sunt. Ut convenientia perspicietur prioris istius τρέω, cum altero τρέμω, Latinorum tremo; tenentur, velim, à τέτρεμα, prima Praeteriti perf. Pass. verbi τρέω, objecto augmento, quod statuunt Grammatici, τε, factum esse τρέμω. Unde Il. N. 18. Τρέμε δ' αἶψα μεταὶ καὶ ὕλη, Πίσυρες ὑπ' ἀξαίνοιτ· et Il. Φ. 507. Ἀμφὶ δ' ἄρ' ἀμφίρυτος ἰὼν τρέμε &c. Ceterum τρέω hoc nostrum, i. e. tremo à τίρω cum ταρβέω, à τάρω, derivata forma, maximum habet adfinitatem. "Latinorum tremere, et poeterum ταρβεῖν, et Atticorum τετρεμαίνω, Latinum etiam terrere, manarunt ex eodem fonte." L. C. V.] [Anne translationis tamen minus obvia est. Utrum a terendo, sive potius obterendo, atterendo, duci potuit imago animi, quasi attriti, et pavore consumti? (Sane terrorem ab atterendo etiam dixere Arabes, in quo خساف pro خوف, חרד) an vere à notione perforandi, quam à terendo manifesto fluxit, in τρίω, τρέω, arcessenda est significatio illa tremendi? Confer omnino supra in τρόω. Similis certe translatio est in Hebr. חרד: de quo verbo omnino consulendus est cel. Verschuir, in Diss. Exeget. ad Zachar. 2. 1-5. p. 159. et ibid. laudatus A. Schultens. Comm. in Prov. p. 447. Posterius praeplacet. Conf. et τρίχω. E. S.]

[Τρέχω asper et salebrosus sum. Vide, de hoc verbo, H. Stephani Thes. t. 3. col. 1602. cui et laudatum illud Epigrammatis τετρηχυῖα θάλασσα, mare exasperatum, undis et fluctibus veluti asperum redditum: Il. B. [vs. 95.] τετρήχει δ' ἀγορὴ tumultuabatur concio, nempe maris instar, undis asperi redditi, atque adeo conturbati. Idem poëta (Il. H. 313.) de concione Trojanorum γέγηθε δὲ πτολίεθρος ἰαχῇ τετρηχυίῃ habet. "Trepida, turbulenta erat." Nullum dubium est, quin τρήχω idem verbum sit ac τρέχω, sed varie translatum. Radit iter liquidum, Virgilii est Aen. l. 5. 217. Sic τρέχω curro pp. est rudo: alteram τρήχω vero componi potest cum Lat. rudis, quod quin eandem habeat originem atque alterum rudo, nullam quoque est dubium. E. S.]

Τρίβω tero. A τρὶς, quod à τίρω. Alibi loca oel. Lennepius, "Graecum τρίβω, inquit, superest apud Latinos. Inde factum τρὶς, quod, per contractionem, pronunciatum fuit τρὶς. Hinc est Latinorum trivi, et tritum: nec non verbum, Graecis usurpatum, τρίβω· unde porro factum est τρίβις, Substantivo usu, viam significans, pedibus teri solitam, adeoque semitam." [" Τρίβω contractum ex τριῖβω à τίρω, quod à τέω. Mutata vocali brevi in longam, sive in diphthongum ει, pro τίρω, dixerunt τρῖβω. Idem τρίβω formavit quoque ex se τρίβω, τρίψω, pro quo, per contractionem, enatum est τρίσω et τρυσῶ terendo forare. Hinc τρύσανον instrumentum, quo quid tritum perforatur. Latini terebrum dicunt. Ut vero apud Latinos conterere pro perdere ponitur, sic pari modo Graecis ἰντρίβειν, unde ἰντρίμματος dignus qui conteratur." T. H.] [Idem vir summus alio loco: " τρίβων etiam est exercens, pp. tercre. Τρίβων ἵππους exercere equos, sive exercendo eos terere. Illi, qui in palaestris, ubi juvenes exercebantur, docebant, dicebantur τριβεῖς." &c. E. S.]

Τρίζω strido. A sono factum. [Egregie monet Eustathius, ad Il. Ψ. p. 1326: 25. nivem, quando pedibus calcatur, τετριγέναι: etiam τετριγέναι ὑδάτας dici τὸν Συμεωνάκριτα. " Glossae Philoxeni: stridet, τρίζει.—Lat. stridere ab ἰστρίδω. Nam στρίγγες quoque, pro τρίγγες, legas apud Aristotel. Hist. Animal. l. 4." verba sunt Vossii, in Etymologico. Unde in oculos incurrit, Lat. Stridere esse i. q. Gr. τρίζειν, praepositâ litera σ. Nempe à τρίδω est τρίδω, τρίζω. Rursus à τρίδω, praefixo σ, factum stridω. [Conf. etiam τρίζω. E. S.]

Τρίλλιν, vel τρίλλιν, catinus, pro τρύλλιον. A τίρω. [" Vetus verbum fuit τίρω, unde τρίλλιν, contracte τρῖλλιν, idem est atque Latinorum terere" T. H.] [(Conf. sub τρίβω, et infra in τρίω.) Recte, et videtur, Martinius; " Puto τρίλλιν esse, in quod βάλλονται τὰ τριπτὰ intrita, trita coca, turundae panis, in liquido madefaciendae."

Nimirum à τρύω, (pro τρίω, vel τρείω,) est τρύη, h. e. trua, sive " ingens cochlear, quo cibus in ollis, inter coquendum, agitatur. Græcis dicitur τηρίνη," [à τηρέω, quod à τήρω, cognato alteri τίρω.] Rectissime observat idem Vossius, (ex quo illa superiora descripsimus,) " τηρίνη dici à terendo." Nam terere Græcis τηρέω: unde τηρίνη quia pleraque hoc instrumento in ollis, inter coquendum, terere ac comminuere solemus." Pergit Vossius: " à trua ὑποκοριστικῶς factum trulla" &c. Jam vero à vicino τρύλλιον, inserto β, enatum est τρύβλιον, ipsum vas denotans, in quo trua uti solent. E. S.]

Τρύγη hordeum, triticum, cereales fruges &c. A siccando forte. Stirpe τίργω. [Malim equidem à stridendo, quia commotum ventis leviter stridet. Supra dictum est τρίζω pp. esse stridere. A τρίζω est τριγμὸς, sive τριγμὸς stridor, quod posterius pp. descendit à τρίγω, forma vicina. Atqui pro τρίζω, etiam τρίζω, pro τρίγω τρύγω dixerunt. Unde τριγμὸς stridor, τρυγὼν turtur est dicta παρὰ τὸ τρίζειν. Etymologus, c. 771. 11. Τρύγη, inquit, ψιθυρίζει, γογγύζει, ἀτίμως λαλεῖ· παρ' ὃ καὶ ὁ τρυγὼν, ἤγουν ἀτίμως φθέγγεται καὶ γογγυστικῶς. Non autem τρύγη hordeum solum dici, sed et alias fruges cereales, indicat glossa Hesychii. Τρύγη· ἡ ὠρὶς, καὶ ἡ κριθὴ, καὶ πᾶς ἄλλος καρπὸς, καὶ ποία βοτάνη. E. S.]

[Τρίζω, i. q. τρίζω, pp. strideo. Homerus, Il. ι. 311. ὡς μή μοι τρίζητε παρήμενοι ἄλλοθεν ἄλλος. Hesychius. τρίζεται· ψιθυρίζεται, λογοποιεῖται, γογγύζεται. Conf. de hoc loco cel. Villoisonus, ad Apollonii Lex. Homer. in voce. E. S.]

[Τρύξ vinum recens: mustum nondum percoctum. Fæx vini, in fundo vasis residens. Genitivus casus τρυγὸς satis docet, esse repetendam vocem à τρύγω, i. e. stridere. Neque dubitamus, quin origine eadem hæc vox sit ac Lat. trux, trucis, nisi quod, diversa paullo metaphora, usurpetur. Τρίζειν supra vidimus pp. dici de stridore dentium, in contentionibus acerbis rixantium vel et pugnantium. Neque alia ansa videtur esse vocis Lat. trux. Horridum ac trucem tribunum plebis Cicero memorat, Agrar. l. 2. 25. feras truces (quasi stridentes dentibus) Tibullus dixit l. 1. 10. 76. amnes ac tractus tyrannos, Seneca, in Hercul. Fur. vs. 936. Sonus trux oris, (quasi stridens,) Plinius, l. 6. 22. vocem trucem (quasi stridentem) exprevescere, Silius, l. 1. 67. Trux decet ira feras, Ovid. de Art. Am. l. 3. 502. Quæ loca grati debemus Porcellino, et J. M. Gesnero. Magnus noster Vossius, trux Latinis, pro atrox, dici suspicabatur. Quid si atrox pp. sit Gr. ἀτρύξ, cum α ἐπιτατικῷ? ut in ἄδρυμος vehementer strepens, ἄδρυτος vehemens, pp. valde terens, vel stridens, dentibus &c. Conf. de nostro τρύξ T. H. ad Arist. Plut. p. 408. E. S.]

Τρύπη foramen. A τρύω, quod pro τερῶ, è stirpe τίρω. [Dixi et τρῆμα voluit Martinius; eoque pertinere arbitratur etiam τρύανον, terebram, perforaculum, in Glossis Cyrilli. Conf. supra in τρῦλε. E. S.]

[Τρυφὴ luxus &c. Alio loco cel. Lennepius: " verbum θρύπτω significat comminuo, contero in minutissimas partes. Hinc θρύπτεσθαι, Medium, quasi pp. dicas semet comminuere, translate dicitur is, qui luxu diffluit, et frangitur: atque inde quoque τρυφὴ generatim luxum notat." Plura vide in θρύπτω. Componatur etiam τρύφος, forma vocis masculina, i. e. fragmentum. Vide Poësium in Œcon. Hippocratis. " Τρυφὴ deliciæ notat, pp. fragmen, sive rem fractam: quo sensu, nostris in libris, vox τρύφος invenitur. Frustum panis est τρύφος ἄρτου. Verbum est θρύπτειν, significans frangere. Hinc τεθρυμμένοι sæpe dicuntur semimares, vel mares molles et pæne fœminæ, fracti Latinis. Forma tantum distat à θρύπτειν, τρύφω. Hinc τρυφὴ, τρυφᾶν delicate vivo. Participium τρυφῶσα transiit in nomen proprium. Paullo laudantur mulieres hæ, τρύφαινα et τρυφῶσα, Epistol. ad Roman. 16. 12." L. C. V.] [Luxum Latinis quoque à λύω solvo, dissolvo, dictum esse, admonuit Vossius in Etymologico. E. S.]

[Τρύχω, i. e. τρύω, (unde propagatum est) pp. tero, detero, consumo laboribus. Hesychius: τρύει, κατατρίβει, καταφθείρει. Idem: τρύχειν φθείρειν, τρίβειν &c. Plura dabit Focsius, in Œconom. Hippocr. voce τρύχω: itemque in τρύχος, quod pannum lacerum et attritam significat. E. S.]

Τρύω tero. A τρύω &c. [Vide T. H. in τρύβλιον, et omnino Alb. Schultensium, Via Reg. Hebraïc. p. 79. ubi tritissima, ac τριτάνη, dictas esse monet à τρύω terere: quoniam τρίτανος τῷ βάρει τῶν ἵππων teritur gravitate ponderum &c. A τρύω terere, terendoque notam imprimere, vir summus T. H. observat, fluxisse quoque rationem vocis τρυτάνιον, vel τρυτανεῖον, quo significatur nota insita equo, longo labore trito et confecto. Quæ quidem nota ferro ignito, sive καυτῆρι, Senatus jussu, maxillæ vel lambis equorum inurebatur, docente Hesychio in voce, et Ἵππου τρῦχες &c. Conf. et τρύχω. E. S.]

Τρύχω arrodo. A τρύω, pro τρίω, quod à τίρω. [Etymol. c. 770. 40. Τρύχω παραγωγὸν ἐστιν ἀπὸ τοῦ τρῶ τὸ βλάπτω. Senior derivandi ratio docet, à τρύω, τέτρυκα, descendisse τρύκω, τρύχω. Etenim cognationem fuisse inter τρύω, et τρύγω, docent derivata τρύστης comestor, τρυστὸς qui comedi, sive potius, qui arrodi, solet &c. Cetera lege superius, in τρυλὸς, et mox in τρύω. E. S.]

[Τρύω vulnero. Verbum hoc, variis in locis, agnovit Etymologus, uti v. gr. in ἰξίτρυ, col. 347. 34. παρὰ τὸ τρῶ, inquit, ἰῶμαι, ἡ σημαίνει τὸ κέντρον ἴδιον τρώσης, τὸ σίδηρον τίρασιν καὶ κέντρου· ἀλλὰ δὲ, καὶ τὸ βλάπτω, ὡς τὸ οἶνος σὲ τρύει μαλιστά: — τὸ δὲ, παράγωγον αὐτοῦ τρύω, ἐξ οὗ παράγωγα τρύμα καὶ, παρηγμένως χρῆσις, ἴτρυν καὶ ἰξίτρυν κ. τ. λ. Vide eundem col. 727. 6. 771. 10. 29. et 760. 50. ubi legitimam hanc derivationem probat τρύω, τρύσω, τρύσαι, et, per reduplicationem, sive potius, per repetitionem primæ literæ τ, cum iota, τιτρύσκω. Porro dubium nullum est, quin τρύω hoc sit pro τερῶ, sive potius pro τίρω, adeoque cognationem arctissimam habeat cum τερῶ, quod contraxerunt in τρῶ. Cognationem illam agnoscit Etymologus, col. 771. 29. ubi commemorato verbo τρῶ [pro τρίω, ex τερῶ] adjicit, ὃ παράγωγα τρύω, καὶ τρύσω περιττὸν τῷ χ. τρύχω. Rectius dixisset, quemadmodum pro τερῶ factum sit τρῶ, τρῦ, sic à tempore ejus τερῶ factum esse τρύω, τρύχω. Igitur stirpe ejus verbi certissima est τίρω. Conf. Fœsii Œcon. Hippocratis in voce: et dicta in τρύω. E. S.]

Τρύχνον sum. A τυχὼν, quod à τύχω, vicino τίνω, τείνω &c. [Etymolog. c. 771. 34. ἀπὸ τοῦ τείχω· — ὡς φείγω, φεύγω, ἰρίγω, ἰρύγω. Nimirum ει et υ promiscue fere pronunciabantur. Sed audiamus Lennepium, alio loco, de hoc verbo hæc disputantem: " A verbo antiquo τύχω, cui vicinum τεύχω, oritur verbum τυχάνω, et inserta ν, τυγχάνω, quemadmodum à πίθω, cui vicinum πενθω, πυθάνω· à φύγω, cui vicinum φεύγω, φυγγάνω, et similia. Propria autem verbi τυγχάνω potestas repetenda est à tangendo, vel attingendo: ea, nempe, ratione, qua jaculatores scopum attingere, vel ferire intelligantur telis. Hæc notio manifesta est in variis locis Homeri. Conf. Il. ε. 287. ἁμάρτες, sed ἔτυχες (aberrasti se, telo, nec ea assecutus, sive attigisti,) ubi, tanquam similis significationis verba, jungantur ἁμαρτάνω, i. e. à scopo aberrare, et si τυγχάνω. Sæpissime autem cum Genitivo construitur, variis modis, verbum nostrum τυγχάνω, et quidem, proprio sensu, reperitur apud Lucianum in Hermotimo (Opp. t. 1. p. 775.) ubi ἰχθύων τυγχάνειν dicuntur ii, qui sagittis aves feriunt. Plerumque autem, metaphorice positum, generatim notat nancisci, obtinere, compos fieri, uti et ἐντυγχάνω, in Epist. ad Hebr. 6. 15. 11. 33." Hactenus Lennepius: cujus observatis addere licuit, Gr. τυγχάνω et tangere Latinorum, hac lege, verba esse cognata; illud quidem ortum à τίω, τίχω, sive potius τύγω, τύγχω, hoc vero à τάω, τάγω, τάγγω, propagatum. Quod autem Lexicographi principes præcipiunt, verbum τυγχάνω Græcis idem significare ac Lat. sum, (ut H. Stephanus Thes. t. 3. col. 1438. 6. " Τυγχάνω igitur primo loco, inquit, significat sum:") id ita intelligendum est, ut τυγχάνω, hac quidem in constructione, Græcis idem sit, quod Latinis est obtingere, vel contingere, composita, nempe, verbi tangere. Exemplo sit locus Platonis, ab ipso H. Stephano laudatus, ut, ejus inductione, probaret, verbum τυγχάνω idem valere, quod Latinum sum. Est ille in Apolog. Socratis: τυγχάνω μάγιστα ἀδρόνου ἀνθρώπου τῶνδε· quæ verba Latine sic proprie reddas, licet: obtingit, sive contingit, homini maximum illud bonum. Atque ex hac primaria, et patens, tangendi, sive contingendi, obtingendi, in verbo τυγχάνω, notione, reliqui ejusdem usus haud difficulter poterunt illustrari, ut primaria notio sit assequi, sive contingere: unde altera illa existendi, haud multo aliter atque in Latino contingere, deinceps sit propagata. Conferri merentur, quæ clarissimi viri, Fr. Vigerius et H. Hogevenius, in medium attulerunt, in aureo libello De Idiotismis L. Gr. cap. 5. sect. 11. p. 301. ss. Itaque et phrasis εἰ τύχοι (Viger. p. 302.) pp. significaverit si contingat, vel si ita contingat, ut ἐὰν τύχοι si contigero, vel attigero, ut Plato in Theag. p. 129. 17. ἐξ ἀ δὲ ἄλλοι ἔστιμεν, ἐὰν τύχωμεν redibo paulo post, si ita fors ferat (pp. si attigero, nempe, scopum vel metam:) ubi rectissime Hogevenius. " Nisi hoc loco" inquit " vertere quis mallet, si uti compos factus fuero." Eadem fere ratio reliquorum omnium est, modo recte expendantur dicta scriptorum, pro diversissimis enteroquin verbi τυγχάνω usibus, laudari solita. Fusanus in eleganti L. C. V. observatiuncula: " Duo sunt inprimis verba τυγχάνω, et λαμβάνω, quæ sic solent adjici in oratione, ubi in vulgari sermone poterant omitti. Locus est Evangel. Lucæ, c. 20. 35. Οἱ δὲ καταξιωθέντες τοῦ αἰῶνος ἐκείνου τυχεῖν κ. τ. λ. Quamquam phrasis καταξιοῦσθαι τινός significet dignum reputari aliqua re (quo sensu phrasis inventor posita in Epist. 2. ad Thessal. c. 1. 5.) non tamen idcirco Infinitivus τυχεῖν, hoc in loco, adjectus adeo displicere debuerat Johanni Priæo, ut illum è contextu voluerit ejectum. Ejus incogitantiam recte damnarunt Lamb. Bos. Exercitatt. in Lucam, p. 48. et Joh. Alberti in Periculo Critico, cap. 6. De altero verbo λαμβάνω vide Act. Apostol. c. 3. 3. ubi mendicus quidam ἵνα ἐλεημοσύνην λάβῃ potebat accipere eleemosynam. Ibi verbum λαμβάνω in editt. quibusdam male fuit omissum" &c. Sentietur (ni fallor) aliquanto magis elegantia phraseos τοῦ αἰῶνος ἐκείνου τυχεῖν, in loco Evang. Lucæ, si cogitaverimus, τυχεῖν de assecutione scopi pp. adhiberi: ut Belgice, ad hanc proprietatem, reddi possit: *die vorwaerdigh zullen worden, die tuchtemende zuligheid (als een oirwerck gruenaelt dattuit) te bereiken.* E. S.]

Τύλος callus. A τύλη, quod à τύω, unde tundo. Alio loco cel. Lennep. " Τύλος, Græcis est callus, qualis uti induci solet ex simio opere: neque alia significatio est nominis τύλη. Hoc autem inde translatum est ad significandum culcitram, à forma calli, in rotundam protuberantiam. Inde porro verbum factum est τυλόεσσα. In primis autem compositum ejus, ἐντυλίσσω, usus est latissime, et significat involvo: quo verbo Græci utuntur specialim pro fasciis involvere" &c. [Paullo altius hæc videntur repetenda. Verbum τύλω haud dubie est Lat. vetus tolo sive tollo. Præteritum tuli, ab antiquo isto tolo, sive potius ab ipso τύλω, desumtum, servavit nobis quoque sermo Latinus in suo fero, tuli, latum, ferre. Itaque ab hocce τύλω recta descendit τύλος, pp. qui tollitur vel attollit se. Attendi ea significatio propria potest in voce τύλος, quatenus τὸ αἰδοῖον virile significat. Porro τύλος dicitur callus, qui se attollit, in membris humani corporis, durioris laboris patientibus: item clavus in pede alius se tollens; gibbus etiam cameli elatus &c. Forma, ejusdem vocis τύλις, fœminina τύλη, eandem vim habet, culcitram in primis significans. A Dativo hujus τύλι, sive τύλει (antiquiori in scriptura) videtur esse τυλόω, et hinc τυλόεσσα in modum culcitræ, vel protuberanti formæ, involvo. A Dativo autem masculinæ formæ τύλος est τυλόω callosum reddo &c. Conf. supra in τίλμα &c. E. S.]

Τύμβος sepulcrum. A τύπος, quod, ἃ τύω ortum, eam τύπτω est componendem. [A via aberrat Etymolog. c. 771. 38. Τύμβος, inquiens, ὁ τάφος παρὰ τὸ τύφεσθαι ἴσως τὸ πᾶσι τοῖς τεθνᾶσι, συντίθεσθαι καὶθαι. Docere nos potest collatio Latinæ vocis tumulus, (quæ diminutivæ formæ est à tumus, ut grumulus à grumus, cumulus à cumus, nummulus sive potius numulus à numus &c.) formam simpliciorem vocis τύμβος olim fuisse τύμος· quod ipsum tumos servavit nobis lingua Latina in suo tumor; promiscue enim haud dubie dixerunt olim tumor et tumos, ut honor et honos, labor et labos, amor et amos, odor et odos, &c. Jam vero, voci τύμος inserta litera β, (de qua insertione legatur Analog. cap. 16. p. 207.) factum est a τίμις τίμβις, fere uti à μάρος, (Hesychio ἡ νόσος,) est μάρβος, morbus. Itaque τύμβος Græcorum idem, ex origine sua, fuerit, quod Lat. tumulus, sola forma diminutiva inde diversum vocabulum. Glossæ Philoxen. τύμβα tumuli. Τύμβος bestia, tumulus. Τύμβα grumi, tumuli. Unde jam deinceps manifestum erit, τύμβον à tundendo dictum fuisse. Sane tumor Latinis pp. erat ὄγκος, elatio: ut in illo Lactantii, quod Forcellinus laudavit, de Ira Dei, c. 18. Ut resideate, per intervallum temporis, animi tumore &c. Vide porro Vossii Etymol. voce tumulus. E. S.]

[Τύνος et τύννος parvus, exilis. Hesychius: τύννος· μικρὸς, τελευταῖος. Laudatur ibidem à cl. Albertio, col. 1433. ex Theocrito, Id. 24. 137. τύννα λέγων, pro exili cœna, et ad vocem sequentem τυνεῖν, sive potius τυνοῦντα, ex Aristophan. Nub. vs. 871. Παιδίον τυνοῦντα, id est μικρὸν. Conf. idem Aristoph. Equit. vs. 1217. Acharn. vs. 366. &c. Ad quæ recte intelligenda faciet Martinii observatio, qui in Etymologico suo docet, " vocem τύνος et τύννος tenere quasi tenuis Latinorum." Hac opera nobis constare poterit vera vocis τύνος sive τύννος origo. Quemadmodum enim Lat. tenuis, analogice, reduci debet ad τίνω tendo, unde τένος, τενίω, tenuo, tenuis; ita ut tenuis, tali ex origine, proprie significet id quod extensum longius, adeoque rarefactum est: sic vox τύνος, vel τύννος, pertinere censenda est ad cognatam formam τύνω, ut τύνος ipsa voce vix differat à tenuis, et τύννος λέπτας, in loco citato Theocriti (24. 27.) Latinissime reddi possit cœna tenuis, ut tenuem mensam, tennem victum passim dicunt. Ex τύννος autem, et proximo ὄττι, conflit productius τυνεῦτι; Lat. tantillus, nempe, quasi tenuem hunc, vel tenuem istum, cum contemptu quodam, dixeris. E. S.]

Τύπτω tundo. A τύπω, quod à τύω. [Ambiguum mihi quidem videtur, sitne verbum τύπτω analogice repetendum à τύω, ut κόπτω à κόω an potius quasi per ἐπισυναίρεσιν formatum sit à πόνο, quo tunditur. Prius si præplaceat, notio tendendi, in τύω, (quæ manifesto admodum sentitur in ἐντύω intendo) transferri potuit ad illam percutiendi manu extensa. Illustrabunt hanc imaginem phrases, in Codice Sacro, passim obviæ (Exod. 3. 20. 9. 15. Jesaiæ 5. 25. 9. 11. 17. &c.) quibus manus ad percutiendum extensa deplingitur. Jam vero ipsum hoc primigenium τύω (in significatione gravius percutiendi, contundendi, adeoque trucidandi, violenter occidendi) servasse videri possit lingua Franco-Gallica in suo tuer: haud aliter, atque apud Hebræos Arabasque, verbum הָרַג, sive قَتَلَ, pp. notat tutudit vehementius (Amos 9. 1.) dein trucidavit, violenter interemit. Ab isto igitur τύω fit productum τῦλε, ut à κόω, κῦλε; dein, ν inserta, τύνλω Lat. tundo; et, littera π interposita, à τύω, τύπτω, ut à κόω, κόπτω; mox τύπτω, uti κόπτω &c. porro τυπάω, τυπίω, cum cæteris productionibus fusilis, in quibus omnibus illa tundendi significatio late regnat. E. S.]

Τύραννος tyrannus. Vox Græca haud dubie originis,

Ἀγαπᾶμεν σοι Κύριε] οἱον ἐμοὶ, ἐκεῖ ἀγαπᾶμεν Κύριε· ἐπεὶ ἐκεῖ ἀγαπᾶμεν σοι Κύριε, ἐνταῦθα ἀγαπᾶμεν τὸν πλησίον· ἐκεῖ συνεσθίομεν, ἔνθεν δὲ συνεσθίομεν τοῖς δεομένοις· ἐκεῖ ἀγαπᾶμεν, ἔνθεν δὲ ἀγαπᾶμεν τοὺς ἐχθρούς· ἐκεῖ ἀγαπᾶμεν, ἔνθεν δὲ ἀγαπᾶμεν τοὺς μισοῦντας· ἐκεῖ ἀγαπᾶμεν, ἔνθεν δὲ ἀγαπᾶμεν τοὺς ἀδικοῦντας· ἐκεῖ ἀγαπᾶμεν, ἔνθεν δὲ ἀγαπᾶμεν τοὺς ἐπηρεάζοντας· ἐκεῖ ἀγαπᾶμεν, ἔνθεν δὲ ἀγαπᾶμεν τοὺς ἐπιβουλεύοντας· ἐκεῖ ἀγαπᾶμεν, ἔνθεν δὲ ἀγαπᾶμεν τοὺς ἀποκτείνοντας· ἐκεῖ ἀγαπᾶμεν, ἔνθεν δὲ ἀγαπᾶμεν τοὺς ἀποκτείναντας· ἐκεῖ ἀγαπᾶμεν, ἔνθεν δὲ ἀγαπᾶμεν τοὺς ἀποκτείναντας καὶ ἐκβαλόντας ἡμᾶς ἔξω τῆς πατρίδος· ἐκεῖ ἀγαπᾶμεν, ἔνθεν δὲ ἀγαπᾶμεν τοὺς ἐκβαλόντας ἡμᾶς ἔξω τῆς πατρίδος· ἐκεῖ ἀγαπᾶμεν, ἔνθεν δὲ ἀγαπᾶμεν τοὺς ἐκβαλόντας καὶ ἀποκτείναντας ἡμᾶς ἔξω τῆς πατρίδος· ἐκεῖ ἀγαπᾶμεν, ἔνθεν δὲ ἀγαπᾶμεν τοὺς ἀποκτείναντας καὶ ἐκβαλόντας ἡμᾶς ἔξω τῆς πατρίδος καὶ ἐκκόψαντας τοὺς ὀφθαλμοὺς ἡμῶν· ἐκεῖ ἀγαπᾶμεν, ἔνθεν δὲ ἀγαπᾶμεν τοὺς ἐκκόψαντας τοὺς ὀφθαλμοὺς ἡμῶν καὶ ἐκβαλόντας ἡμᾶς ἔξω τῆς πατρίδος καὶ ἀποκτείναντας ἡμᾶς· ἐκεῖ ἀγαπᾶμεν, ἔνθεν δὲ ἀγαπᾶμεν τοὺς ἐκκόψαντας τοὺς ὀφθαλμοὺς ἡμῶν καὶ ἐκβαλόντας ἡμᾶς ἔξω τῆς πατρίδος καὶ ἀποκτείναντας ἡμᾶς καὶ ἐκκόψαντας τοὺς ὀφθαλμοὺς τῶν τέκνων ἡμῶν καὶ ἐκβαλόντας τὰ τέκνα ἡμῶν ἔξω τῆς πατρίδος καὶ ἀποκτείναντας τὰ τέκνα ἡμῶν· ἐκεῖ ἀγαπᾶμεν, ἔνθεν δὲ ἀγαπᾶμεν τοὺς ἐκκόψαντας τοὺς ὀφθαλμοὺς τῶν τέκνων ἡμῶν καὶ ἐκβαλόντας τὰ τέκνα ἡμῶν ἔξω τῆς πατρίδος καὶ ἀποκτείναντας τὰ τέκνα ἡμῶν καὶ ἐκκόψαντας τοὺς ὀφθαλμοὺς τῶν γονέων ἡμῶν· ἐκεῖ ἀγαπᾶμεν, ἔνθεν δὲ ἀγαπᾶμεν τοὺς ἐκκόψαντας τοὺς ὀφθαλμοὺς τῶν τέκνων ἡμῶν καὶ ἐκβαλόντας τὰ τέκνα ἡμῶν ἔξω τῆς πατρίδος καὶ ἀποκτείναντας τὰ τέκνα ἡμῶν καὶ ἐκκόψαντας τοὺς ὀφθαλμοὺς τῶν γονέων ἡμῶν καὶ ἐκβαλόντας τοὺς γονεῖς ἡμῶν ἔξω τῆς πατρίδος· ἐκεῖ ἀγαπᾶμεν, ἔνθεν δὲ ἀγαπᾶμεν τοὺς ἐκκόψαντας τοὺς ὀφθαλμοὺς τῶν τέκνων ἡμῶν καὶ ἐκβαλόντας τὰ τέκνα ἡμῶν ἔξω τῆς πατρίδος καὶ ἀποκτείναντας τὰ τέκνα ἡμῶν καὶ ἐκκόψαντας τοὺς ὀφθαλμοὺς τῶν γονέων ἡμῶν καὶ ἐκβαλόντας τοὺς γονεῖς ἡμῶν ἔξω τῆς πατρίδος καὶ ἀποκτείναντας τοὺς γονεῖς ἡμῶν· ἐκεῖ ἀγαπᾶμεν, ἔνθεν δὲ ἀγαπᾶμεν τοὺς ἐκκόψαντας τοὺς ὀφθαλμοὺς τῶν τέκνων ἡμῶν καὶ ἐκβαλόντας τὰ τέκνα ἡμῶν ἔξω τῆς πατρίδος καὶ ἀποκτείναντας τὰ τέκνα ἡμῶν καὶ ἐκκόψαντας τοὺς ὀφθαλμοὺς τῶν γονέων ἡμῶν καὶ ἐκβαλόντας τοὺς γονεῖς ἡμῶν ἔξω τῆς πατρίδος καὶ ἀποκτείναντας τοὺς γονεῖς ἡμῶν καὶ ἐκκόψαντας τοὺς ὀφθαλμοὺς τῶν ἀδελφῶν ἡμῶν· ἐκεῖ ἀγαπᾶμεν, ἔνθεν δὲ ἀγαπᾶμεν τοὺς ἐκκόψαντας τοὺς ὀφθαλμοὺς τῶν τέκνων ἡμῶν καὶ ἐκβαλόντας τὰ τέκνα ἡμῶν ἔξω τῆς πατρίδος καὶ ἀποκτείναντας τὰ τέκνα ἡμῶν καὶ ἐκκόψαντας τοὺς ὀφθαλμοὺς τῶν γονέων ἡμῶν καὶ ἐκβαλόντας τοὺς γονεῖς ἡμῶν ἔξω τῆς πατρίδος καὶ ἀποκτείναντας τοὺς γονεῖς ἡμῶν καὶ ἐκκόψαντας τοὺς ὀφθαλμοὺς τῶν ἀδελφῶν ἡμῶν καὶ ἐκβαλόντας τοὺς ἀδελφοὺς ἡμῶν ἔξω τῆς πατρίδος· ἐκεῖ ἀγαπᾶμεν, ἔνθεν δὲ ἀγαπᾶμεν τοὺς ἐκκόψαντας τοὺς ὀφθαλμοὺς τῶν τέκνων ἡμῶν καὶ ἐκβαλόντας τὰ τέκνα ἡμῶν ἔξω τῆς πατρίδος καὶ ἀποκτείναντας τὰ τέκνα ἡμῶν καὶ ἐκκόψαντας τοὺς ὀφθαλμοὺς τῶν γονέων ἡμῶν καὶ ἐκβαλόντας τοὺς γονεῖς ἡμῶν ἔξω τῆς πατρίδος καὶ ἀποκτείναντας τοὺς γονεῖς ἡμῶν καὶ ἐκκόψαντας τοὺς ὀφθαλμοὺς τῶν ἀδελφῶν ἡμῶν καὶ ἐκβαλόντας τοὺς ἀδελφοὺς ἡμῶν ἔξω τῆς πατρίδος καὶ ἀποκτείναντας τοὺς ἀδελφοὺς ἡμῶν· ἐκεῖ ἀγαπᾶμεν, ἔνθεν δὲ ἀγαπᾶμεν τοὺς ἐκκόψαντας τοὺς ὀφθαλμοὺς τῶν τέκνων ἡμῶν καὶ ἐκβαλόντας τὰ τέκνα ἡμῶν ἔξω τῆς πατρίδος καὶ ἀποκτείναντας τὰ τέκνα ἡμῶν καὶ ἐκκόψαντας τοὺς ὀφθαλμοὺς τῶν γονέων ἡμῶν καὶ ἐκβαλόντας τοὺς γονεῖς ἡμῶν ἔξω τῆς πατρίδος καὶ ἀποκτείναντας τοὺς γονεῖς ἡμῶν καὶ ἐκκόψαντας τοὺς ὀφθαλμοὺς τῶν ἀδελφῶν ἡμῶν καὶ ἐκβαλόντας τοὺς ἀδελφοὺς ἡμῶν ἔξω τῆς πατρίδος καὶ ἀποκτείναντας τοὺς ἀδελφοὺς ἡμῶν καὶ ἐκκόψαντας τοὺς ὀφθαλμοὺς τῶν ἀδελφῶν ἡμῶν καὶ ἐκβαλόντας τοὺς ἀδελφοὺς ἡμῶν ἔξω τῆς πατρίδος καὶ ἀποκτείναντας τοὺς ἀδελφοὺς ἡμῶν· ἐκεῖ ἀγαπᾶμεν, ἔνθεν δὲ ἀγαπᾶμεν τοὺς ἐκκόψαντας τοὺς ὀφθαλμοὺς τῶν τέκνων ἡμῶν καὶ ἐκβαλόντας τὰ τέκνα ἡμῶν ἔξω τῆς πατρίδος καὶ ἀποκτείναντας τὰ τέκνα ἡμῶν καὶ ἐκκόψαντας τοὺς ὀφθαλμοὺς τῶν γονέων ἡμῶν καὶ ἐκβαλόντας τοὺς γονεῖς ἡμῶν ἔξω τῆς πατρίδος καὶ ἀποκτείναντας τοὺς γονεῖς ἡμῶν καὶ ἐκκόψαντας τοὺς ὀφθαλμοὺς τῶν ἀδελφῶν ἡμῶν καὶ ἐκβαλόντας τοὺς ἀδελφοὺς ἡμῶν ἔξω τῆς πατρίδος καὶ ἀποκτείναντας τοὺς ἀδελφοὺ

γε φίλε καὶ φίλε· ὃς ἅμα, ἅμα κ. τ. λ. Hac metaphora etiam Arabes usum هَتَلَ in هَتَمَ adhibuisse, probavimus in Obss. ad Vet. Test. post Cant. Hisk. p. 5. seqq. E. S.]

Υἷες filius. Ab ὗω humore fœcundo pluo. Alibi col. Lennep. "Varie olim fuerunt hujus nominis formæ, quarum casus obliqui, in lectione veterum poëtarum, probe sunt distinguendi: ne præpropero judicio, aliquid contra constantem linguæ analogiam statuas. Sunt autem υἱός, ὑεῖ, υἱέι, et υἱόν. Horum duo priora poëtæ cum reliquis sæpe solent permiscere. Υἱός in primis familiare est Atticis: υἱέι denique communis dialecti. Origo nominis verbum ὗω est, notans pp. humorem fœcundum demittit." Conferri potest nomen σπέρμα semen, quod, ut Hebr. בֵּן, aliquando etiam pro filio accipitur. E. S.]

Ὑλάω latro. A sono canum. [Conferri poterit cum Belgico nostro huilen, quod canibus etiam tribuitur. Aliud verbum est ὑαΐζω, itidem à sono canum factum. Hesych. ὑαΐζει· ὑλακτεῖ. Vide supr. E. S.]

Ὕλη materia (peculiariter, lignea.) Forte ab ὗω. Etymologus: "Ὑλη· τὰ ξύλα, ὡς τὸ — ὕλην ταμέσθαι· — καὶ τὸ σύνθετον τόπον, ὡς τὸ, Ὡς δ' ὅτε πῦρ ἄϊδηλον ἐν ἀζηλῃσι ἴησιν ὕλης, κ. τ. λ. A notione fundendi videtur ὕλη pp. esse, quod se per terram diffundit: quo adspectu etiam frutices, stirpesque parvæ, in segete enascentes, ὕλη vocantur. Porro à notione arboris ligneæ, quaquaversum se diffundentis, videtur repetenda esse significatio sylvæ: et Belgæ quoque het hout, pro sylva, dicimus. Observandum autem est, Latinorum vocem silvam, sive potius sylvam, per y, nihil aliud esse quam Gr. ὕλη, unde σύλλα, σύλFα, vel σύλFα, sylva. Conf. Vossii Etymologicum in voce. E. S.]

Ὑμήν membrana. Ab ὗω. [Nimirum pp. dicitur membrana humida ὑγρά. Vide L. C. V. sub ὕω.]

[Ὕμνος hymnus. Vide supra sub ὕω. Alibi col. Lennep. "Quemadmodum κρημνός, στέμμα, et similia omnia, pp. contracta sunt ex Participiis Passivorum; ut κρημνὸς v. gr. sit pro κρεμάμενος, et hoc à κρημνάω· στέμμα autem pro στεμμένον, et hoc pro στεννυμένον, Participio verbi obsoleti στέω, quod idem ac στόω pasco, adeoque στέμμα, sc. ἀγέλη. pp. notat pastum herbæ, sc. gregem: ad eandem rationem ὕμνος repetendum à verbo ὕω, vel ὕδω cano. Ὕμνος igitur idem est quod cantus." Adde et hæc ex L. C. V. "Origo vocis ὕμνος, quam videri possit abstrusior, H. Stephanum non latuit; verbum, nempe, ὕω cano. Analogicum derivandi rationem vidit L. Bos, in Diss. de Etymolog. Græca, p. 13. Ὕδω, et ὕδον, in usu fuisse, Hesychii Lexicon probat, quippe in quo ὕδουσα redditur ᾄδουσα, et ὕδει, ᾄδει, ᾄδω. Ὑδόντα legitur in Apollonii Rhodii Argon. l. 2. v. 530. et in Scholiis redditur ᾄδοντα καὶ λέγοντα." &c. Ὕδω pp. idem esse verbum ac Lat. fundere, supra observavimus ad Ὕαδες. E. S.]

Ὑννίς equuleus. Etiam, per ι, legitur ἴννος, sive ἶνος, Lat. hinnus, cujus diminutivum est hinnuleus, ut ab equus, equuleus &c. Vide supra. E. S.]

Ὑπαιθὰ ex obliquo. Ex ὑπαί, et θά. De ὑπαί vide ὑπό in Lexico, [et non inferius, sub ὑπέρ &c. E. S.]

Ὕπαρ visio, et ὑπέρ super. Forte ab ἔπω repetenda: Vestigia ejus in ἔπτιος supinus, planus, excelsus: itemque in Lat. supera. [Conf. supra in ἔπαρ, et infra in ὑπέρ.]

Ὑπέρ super, supra. Originis remotissimæ particulam sunt ὑπέρ, ὑπό, ὑπαί, &c. Quo major opera nobis danda est, ut, quoad ejus fieri possit, incumbula earundem indagemus accuratius. Principio illud verisimile est quemadmodum ἀπό, pro ἀποῦ, pp. Dativus sive Ablativus antiquus est, repetendus à Nominativo ἀπύς· ἀπαί vero ducendum est ab ἀποῦ, forma ejusdem feminina, haud aliter ὑπί esse ab ὑποῦ, et arcessendum à Nomleat. quodam deperdito ὑπύς, similiterque ὑπαί ducendum à forma ejusdem vocis feminina, item diu obsoleta, ὑπᾶ. Quid vero in prisco sermone notaverit illud ὕπα, hodie longe incertissimum videtur. Si conjectare aliquid in re, adeo alta caligine obducta, liceret, suspicarer equidem, qua analogia voces ὕπας, et ὕπος, inter se convenire videmus, eadem et verba ὕπω, et ὕπτω, non multum à se invicem distare potuisse. Jam vero stirpi ὕπα sive ὕπτα propria olim videtur fuisse vis premendi, premendo pandendi, et expandendi. Conf. supr. An igitur et ὕπαν antiquitus pp. fuit premere validius, sive potius pandere, pecul. humi? Hinc certe ducta nomina, ὑπύς et ὑπί, sive ὑπά, pp. notare potuissent l. q. expansio, humi facta, adeoque subjectionis cujusdam significationem potuissent inferre. Quam vim si tantisper admittas, vocalæ ὑπί, pro ὑποῦ, et ὑπαί, pp. notare potuerunt expansionem humi, adeoque subjectionem, aut substrationem, rei cuidam vel personæ, forsan, possetque hoc pacto simul ratio quædam reddi, cur vocalis hæc, sive per constructionem, sive per appositionem, (quam vocant Grammatici) tanquam Præpositionis, variis cum casibus jungi cœpta fuerint. Ita v. gr. apud Homerum, scriptorem antiquissimum, Il. Δ. 478. 479. in verbis μινυνθάδιος Ν οἱ αἶσα Ὑπὸ Αἰαντι μαχεσσάμενον δεσὶ δαμῆναι, sentiri potest subjectio, quasi, et substratio, Ajaci facta. Ingenice porro Il. Θ. 14. Ἴχνι ἐλίσσων Ὑπὸ χθονὸς ἦεν ἴόντι dum vicinum ejus ὑπαί, (quod vulgo, sed male, dicitur esse pro ὑπί,) forma ejusdem casus est femininus. Nunc addendum adhuc, vim istam primigeniam, qua ὑπί substrationem sive subjectionem notare videtur, egregie cerni in verbis, cum ὑπί compositis. Alibi hac de re est. Lennepius: "Qui alicui subjecti sunt," inquit "à Græcis dicuntur αἱ ὑπὸ τινά. Similiter fit in composito verbo ὑπακούειν, et nomine ὑπήκοος: dicuntur enim hæc de obedientia subjectorum. Eodem modo Græci dicunt quoque ὑπεχέσθαι τινί, de eo, qui alicui subjectus, et, quasi, sub manibus est. Idem cernitur in verbo ὑποτάττεσθαι, quod pp. significat subjici ordine, atque inde convenit ordinibus militum inferioribus, qui ducis imperio subjecti sunt" &c. Hæc ille. Ex quibus satis jam elucet, ὕπα ὑπὸ τινά, ad literam, pp. reddi posse esse in subjectione, quantam ad aliquem. Eleganter, Il. z. 73. Trojani dicuntur Ilium se recipere, ἀμφίλαν ὑπ' Ἀχαιῶν· bellicosis sub achivis, h. e. Achivis, quasi, substrati, ab iisque superati. Conf. omnino T. II. ad Luciani t. 1. pp. 355. ὑπὸ ταῖς αὐταῖς φροντίσι iisdem curis subjecti: ubi plura attulit vir summus. E. S.]

Ὑπτιος supinus, resupinus. Ab ὕπτος, quod ab ὕπω, de quo supra. [Vide dicta ad ὕπτιος.]

["Υπω verbum obsoletum, quod Latini servarunt in suo supo; et cognata ejusdem forma sipo, prosti ὗω et ὕω. Græcis olim adfines formas fuisse, docuimus in ὑπίς. Festus: supat jacit, unde dissipat, disjicit, et obsipat, objicit, et insipat, hoc est, injicit, et alio loco: Insipare injicere, unde fit dissipare, obsipare, ut, cum rustici dicant, obsipa pullis escam." Itaque supare et sipare, ipsa antiquitate testa notant jacere et quidem ita jacere, ut sternas, sive hami pandas. Vide porro dicta in ὑπίς, ὑπί &c. E. S.]

[Ὑπὼν examen apum. Hesychius ὑπὼν· σμῆνος. Etiam ὑπὼν dixisse veteres, suadet alia, apud Hesychium, glossa, ὑφάπτας· ἢ τὰ πόρια πίπτοντα τῶν μελισσῶν. Verbum est ὑπω, apud Latinos servatum in uro, ussi, ustum, urere. Præteritum ussi (olim usi) satis evincit, stirpem verbi fuisse ὑσ, unde ὕσσω, et (σ ac φ inter se permutatis) ὕφω. Jam vero stirps ὑσ cognata alteri ὑκ, motum hac illuc recipiscatum et undantem videtur notasse: è qua notione motus reciprocati non tantum ille fluendi, fundendique existere potuit, sed etiam significatio arendi, flamma mobili et undanti rei aliqui adhibita. Ceterum à motus reciprocati et undantis notione ὕφω haud aliene dici potuit examen apum, hac illuc undanti motu ferri solitum. An inde et ὑφίς sporta, huc illuc agitari solita, et ὑφὴ olim operculum, modo huc, modo illuc, reciprocatum, atque ab olle tolli solitum? Cl. Martinius ὕφω idem fuisse suspicabatur atque πίμπω necto. Vide ipsum. E. S.]

Ὑχαὶ et ὑχεῖ. Genus vasis, utrinque aures habentis. [Origine convenire videtur cum Lat. urceus. Stirps ὑρ, unde ὑργμα, ὑχαὶ. Formam ὑργμα, in urgeo, servavit Latina lingua: ex qua satis constare simul potest de notione impellendi, agitandi huc illuc. Quam notionem valde etiam commendat glossa Hesychiana: ὑρτὴς· κλυσμὸς, i. e. fallo, vestes inter lavandum huc illuc concutiens. Itaque et à motu reciprocato dicta fortasse ὑχαὶ, et ὑχεῖ. Vide Hesych. in vocibus, et ibidem Albertium, t. 2. c. 1480. A nectendo (πίμπω) repetebat voces has in Etymologico suo Martinius. E. S.]

Ὗς sus, porcus. Idem est atque alterum σῦς, de qua voce diximus, spiritus asper, similiter, pro more, resultus est in S: forma tamen antiqua ϝὺς etiam servata. Est et aliud Latinis sus, in compositis verbis servatum, v. gr. in sustinere, suscipere, suspendere, in phrasi item susque deque habere, quam phrasin sursum et deorsum exponunt Vossius et Forcellinus. In his τὸ sus idem omnino notavit ac sursum, estque fortasse τὸ sursum, pro susum, ex eodem saltem fonte derivatum. Sunt, qui sus hoc ab ὑπὲρ, ὑπὸ, ducant. Mihi tutior videtur ratio, ab ὗω, ὗσω, fluxisse ὗς, ὑός, ὗϊ, unde σῦς sus. Conf. et infra in ὗω. E. S.]

[Ὑσμίνη pugna, prælium. Hesychius: ὑσμίνη· μάχη, παράταξις, ταραχὴ, σύνοδος. Perquam cuncta videtur Etymologi derivatio, col. 784. 54. Ὑσμίνη. Παρὰ τὸ ὑσμῖναι γίνεται ὑσμίνη· συγκοπῇ, καὶ ἀποπτώσει τοῦ σ, ὑσμίνη. Διὰ γὰρ ὑσμινῆς ἡ τοῦ πολέμου κ. τ. λ. Tentemus aliam viam. A ῥέσσω, sive ab antiquo ῥίγω (unde ῥίγνυμι, ῥίγνῦμι, s. ῥήγνυμι) frango est ῥηγμὶς, ῥηγμῖνος litus. Itaque et ab ῥήγνυμι, prima Præteriti Perf. Pass. descendit ῥηγμὰι, ut ab ἴημαι pro ἶγμαι, descendit ἰμὰς, ἰμὰν &c. Jam vero, eadem ex analogia, ἰσμὶς, ἰσμῖνος, secundum certissimas derivandi leges oportet repeti ab ἴσμαι (pro ἶσμαι) prima Præter. Pass. verbi ἴσσω. Ab ἴσσω enim, sive forma cognata ἴζω, in Perf. Pass. est ἶσμαι, uti à πέπλεκται fit πέπλεγμαι, à σείω, σέσεισμαι &c. Verosim ἴσσω, ab ἴω ductum, pp. videtur indicasse motum, huc illuc impulsum, et identidem repetitum. Unde τὸ ἰσμὶς, ἰσμῖνος (quæ forma vocis veteres etiam usos fuisse, probasse loco, Il. Β. 863. Θ. 56.) et productius ἰσμῖνη, idem esse potuit ac ταραχὴ, motus vehementior, perturbatio, quæ voce, in Hesychii Lexico, nomen nostrum expositum supra vidimus. Conf. et infra in ἰσχὶς. E. S.]

["Υστερος verutum. Etymolog. c. 785. 9. Ὑστερὸς ἐμβόλιον, δόρυ· ἢ καὶ τὸ ἔξοχον τῶν ἐφεδρικῶν, οἱονεὶ

ἵστημι, ἵστω τανυσάλιον. Alio loco (col. 223. 29. 29.) docet: τὰ *ἱστία* à Romanis vocari *tentoria*. "Τέντα Polybius semper vocat Romanorum pilum: cujus descriptionem apud eum vide, p. 633. Ab *ἱστὸς* derivari *ἱστωτὸς*, hastor, vel pilâ lignum, putavit D. Heinsius, in Aristarcho sacro p. 953. et Johannis Evangelio, cap. 19. 29. pro *ἱστῶσιν σπογγίσσης*, infelici conjectura, restituere conatus est *ἱστωτῇ σπογγίσσης*. Præiverat ipsi Joseph. Casserarius, cui placuerat *ἱστῷ* tanto magis, quod à Romanis militibus, quæ narrantur ibi, sint acta" &c. T. H.] [De etymologia altum apud Lexicographos silentium. An ab origine hucusque illius reciprocandi, vel intrescendi, quam in *ἴω* est, hastam veteres *ἱστὸν* dixere? Huc pacto ab *ἴω* haberes *ἴστον, ἰστὸς, ἱστὸς*. Conf. de hasta locum poetæ Arabici apud Schultensium in Exc. Hamas. p. 349-351. E. S.]

["Τεγανος et *ἴσγανον* hyssopus herba. Etymolog. c. 785. 56. "Τεγανον, ἐκ τοῦ *ἴω, ἴσω*, καὶ τὸ *ἀγ*, ὅπερ, τὸ σχίσαντα, πλατυσμῷ ἐπὶ τοῦ *σ*, τὸ ἐπὶ τῶν ἄνω χείλεων. "Εστι δὲ βοτάνη καθαρτικὴ, ὑσσὸς σημαίνουσα. Sed vocem esse orientalem, ex Hebr. יָזֹב ductam, satis certum est. E. S.]

"Τστερος posterior. Ab *ἴς*, Latino sus, quod ab *ἴω*, unde *ἐπὶ*. Alibi col. Lennep. " Ab antiquo *ἴς*, quod superest in Latinorum sus, (in formula sumque deque &c.) Comparativa forma est *ἴστερος* posterior, quod præsertim ratione temporis propiore dici solet. Ab *ἴστερος* porro est *ἱστεραῖν* posteriorem esse, tardiorem advenire: ut quando Græce dicitur *ἱστεραῖν τῆς μάχης μία ἡμέρᾳ*, i. e. uno die tardius ad pugnam venire. Latine autem sumtum, *ἱστεραῖν τινός*, dicitur de eo, qui aliqua re indiget vel frustratur. Unde et, Medio vi, *ἱστεραῖσθαι* &c. Hactenus ille." [" Constructione differunt *ἱστεραῖν τινός*, pro *ἴστερος εἶναι τινός* alio posteriorem esse, vel venire, et *ἱστεραῖσθαι ὑπὸ τινός*, quod est ab alio relinqui, similiter ac *λείπεσθαι ὑπὸ τινός*, ut in illo Horatii (Art. Poët. vs. 417.) Occupet extremum scabies: mihi turpe relinqui est. Primum quidem de cursoribus fuit dictum, sed dein elegantter *ἱστεραῖσθαι* et *λείπεσθαι* universe poni cœperunt pro vinci, superari; hoc tamen posterius sæpissime, ut in Diodori Siculi l. 16. p. 510. *τοῦτον συμπεσόντα μεγάλῃ λειφθέντες ὑπὸ Ἰλλυρίων*, quam in magno prælio victus esset ab Illyriis. Non raro hæc locutio interpretibus fraudi fuit" &c. T. H.] [Ordo derivationis videtur hic esse, ut ab *ἴω, ἴσω*, Græci formaverint *ἰσὸς* (unde *ἰσὸς*, de quo superius:) ut *ὀρὸς* verus, in Dativo vel Ablativo, dixerint *ἰσῷ*, et ab *ὑσὸς, ὑσῷ*. Pro *ἰσῷ* brevius etiam fuit *ἰσὶ*, quod vim præpositionis induit: ex *ἰσὶ* autem enatum fuit *ἴσ'*, Lat. sub. Neque aliter pro *ἰσῷ, ἰσὶ, ἴσ'* dixere: unde Latinum sus. Recti ad vocem *ἴς*. Jam vero, ab integro isto *ὑσὸς*, vel Dativo ejus *ὑσῷ, ὑσὶ*, Compar. et Superl. formam desumtæ sunt *ὑστερος, ὑστατος*, quæ contractæ dein fuere in *ὕστερος, ὕστατος*. Notio reciprocandi, sive huc illuc fluendi, in verbo *ἴω*, illam tardandi, retromanendi peperit. Conf. et *ὕστερος*. E. S.]

["Τστερος uterus. Hesych. *ἴστερος· γαστὴρ*, Rectissime ad. Alberti t. 2. col. 1482. contulit Lat. uterus, docuitque, alio loco apud Hesychium esse *ὑστέρα, μήτρα*. Nimirum *ὕστερος* contracte dixerunt pro *ἴστερος*, quod (pro *ἰσύτερος*) in forma masculina, *ὑστέρα* vero, (pro *ἰσυτέρα*) in feminina forma, Substantive usurpatum fuit. Origo motus reciprocati huic voci subest. E. S.]

"Υφαι, Ionice *ὑφέω*, texo. Ab *ὑφὴ* textura, quod ab *ὑω*. [Nimirum pro *ὑω* reciprocato motu agito, jacto, per adaptationem primo enatum fuit *ὑφω*, unde *ὑφὶς*, in Dativo *ὑφῇ*, et *ὑφὶ* sive *ὑφῖ*. Ab *ὑφὴ* porro est *ὑφαίνω*, ab *ὑφὶ, ὑφίω*. Vide Ind. H. 105. Formam *ὑφὶς* (pro *ὑφὶς*) servavit nobis Hesychius, reddens eam vocem *χρυσῆν κοσμίαν*. Ansa appellationis fortasse ducta à motu reciprocato manibus aurei. Ceterum ab eodem Dativo femininæ *ὑφῇ*, sive *ὑφῖ*, quod olim scribebatur *ὑφεῖ*, verbum productius enatum est *ὑφείνω*. E. S.]

"Υφας vinci genus. Ab *ὑφὴ*, vicino alteri *ὑφὴ*.

"Υψος altitudo, celsitudo. Ab *ὕω*, de quo supra. [Etymol. col. 786. 18. Παρὰ τὸ *ὕω*, τὸ *ὑλίω, ὑψος*, καὶ, τροπῇ, *ὕψος* ἀφ' οὗ *ὑψὶς ὑψὴς*. Proniori huic analogiæ ab *ὕω* (unde *ὑσὸς, ὑσῷ, ὑσὶ*) Veterum formatum *ὕσω*, indeque, (nisi malis à secunda Præteriti Perf. Pass.) descendit *ὕψος*. Porro *ὑψὶς, ὑ, ὶ*, Adjective dixerunt: cujus Adjectivi Genitivus, *ὑψοῦ*, Adverbialiter positus fuit. cujusque à Dativo, *ὑψῷ*, sunt *ὑψόθεν, ὑψόθι, ὑψοῦ*, item Adverbialiter adhibita. Ab altero autem *ὕψος*, quod in Genitivo *ὕψους*, in Dativo *ὕψει, ὕψῃ*, quin et *ὕψοσε, ὕψου, ὕψι*, Adverbialiter usurpatur *ὕψι*, pro in *ὕψει*, sive in *ὕψῃ*. Absolute *ὕψι* in alto, vel in altum, legitur, Il. Υ. 133. Ζεὺς δ' ὕμνος "Υψι, Jupiter sedens alte, sive in alto. Hebraïce hoc foret מָרוֹם, sive בַּמְּרוֹם. Vicissim Il. P. 725. "Υψι μάλα *μεγάλως* in altum admodum strenue. Conf. Il. N. 140. 371. Ξ. 71. &c. Idem *ὕψι* in compositis frequens est, *ὑψιβρεμέτης* in alto tonans, Il. A. 551. &c. *ὑψίζυγος, αἰθέρι ναίων* in excelso sedens, in æthere habitans, Il. A. 166. &c. *Αἰετὸς ὑψιπέτης* Aquila altum-petens, Il. N. 822. E. S.]

"Υω pluo. Vicinum verbis *ἀω, ἴω, ὀω, ὐω*, de quibus supra. [Hesychius *ὗσε· ἔβρεχε*. "Υσε· *ἔβρεχεν, ἐχεύατο*. Varia ab hoc verbo ducta sunt derivata, non tantum inserta vocali ante *σ*, uti *ὗσαι, ὗσαν* sed etiam consonante aliqua interposita, ut *ὗγιν, ὗδω* &c. Conf. superius. Ab *ὗσαι* porro est *ὗλαξ*, quæ vox adeoque " pp. humectum notat, et dein etiam pro lucido sumitur" &c. Vid. Salmasii Exercitt. Plin. p. 771-773. Ab *ὗσαι* itidem *ὗλαξ*, unde *ὑάλη* de vitro, Salmas. l. 1. p. 773. coll. p. 213. a. E. S.]

Φ.

Φάγω edo. A *φάω* findo, findendo aperio. [Etymol. c. 786. 23. *Φάγομαι· τὸ Σῖμα, φάγω τὸ Δωρικὸν ἐσθίω· ἐπὶ θύτρας ἀφιστᾶς, θράσσει ἐμέλλησε β', φαγὲν ἔδω, καὶ τὸ ἀναφαγὲν ἐπὶ μέσου μέλλοντ β', φαγοῦμαι ἀφαιρῶ ἀλλὰ συγκοπέντος τὸ φάγομαι, πίομαι, Πάσει· τὰ ■ θύτρας, φάγε, πίε, Πε. Audiamus de his magnum L. C. V. " Verborum Mediorum *φάγομαι, πίομαι, Πάσομαι*, tempora Futura, secundum usitatam normam, analogice scriberentur *φαγοῦμαι, πιοῦμαι, Πασοῦμαι*. Usus vero voluit, ut tria ista verba eodem modo scriberentur in Futuro, atque in Præsenti: qua de re casual observatio in Etymologico magno, p. 786. Ex eadem observatione illustrari debuerant Atticistæ Phrynichus, Moeris, et Thomas, qui *πιοῦμαι* Atticis abjudicant. Trium istorum verborum secunda personæ usitato more Græcis scriberentur, contracte, *φάγῃ, πίῃ, ἴδῃ*. Plena forma, vix unquam in libris nostris obvia, apud Lucam (Evangelistam cap. 17. 8.) dum reperiuntur *φάγεσαι* et *πίεσαι*." Hactenus ille. Nobis pauca adjicere licet. Stirpe haud dubie est *φάω*, cognata alteri *φίω*, unde *φάγω*, sive, quemadmodum, loco supra citato, apud Etymol. est, *φίγω*. Idem Etymologus, col. 17. 14. et 15. ■ Eustathius (c. 1784. 59.) commemoraverant τὸ *φίγω*: à qua forma verbi supersunt quoque *φυγὴς* fagus, et *φηγὸς* masculinum. Porro, à *φάγω*, productius est *φαγῶ*, unde *φάγομαι, φάγεται*, et Futurum activum contractum *φαγῶ*, pro *φαγέω, φαγέσω*. A *φαγῶ* hoc in Futuro etiam *φαγέσω* existere potuisse, (per *σ*, antiqua scriptione,) docent ubique exempla similia, in libris adhuc servata, *καλέσω, αἰδέσω* &c. An ergo et ab hocce *φαγῶ, φαγέσω*, in Futuro Medio, dixerint fortasse *φαγήσομαι*, similiterque à *πίω, πιήσομαι*, ab *ἴδω, ἰδήσομαι*, et hinc, in secundis personis ejusdem Futuri, (secundum normam antiquam,) ensta sint *φαγέσεται, πιέσεται, ἰδέσεται*, et hinc denique (elisa integra syllaba *σε*) *φάγεται, πίεται, Πάσεται*? Hæc si magis arrideant, substitui poterunt pro iis, quæ in Animadversa. ad Analog. Lennep. (p. 430. 431.) super his formis verborum scripsimus. E. S.]

Φαιδρὸς pp. splendidus. A *φάω* lucco, apparere facio. [Contractas esse voces *φαιδρὸς*, et *φαιδρὰ*, ex *φαιδερὸς, φαιδερὰ* (olim *φαιδερὸς, φαιδερὰ*) jam observavit Eustathius, col. 792. 13. 906. 5. Superest autem ex *φαιδρὸς* hocce (quod Hesychius exponit *φαιδρὸς, καθαρὸς, γεγανὼς*) Latinis nomen proprium Phædrus. A *φαιδρὸς* porro sive *φαιδρὶς*, forma cognata, verbum descendit *φαιδρύνω*· unde *φαιδρυντὴς*. " Qui muneri (simulacra deorum emundandi) præerant, *φαιδρυνταὶ* dicti sunt. *Φαιδρύνω* idem est quod *λαμπρύνω* detersis sordibus efficere, ut quid splendeat. Hesychius: *φαιδρυντὴς ὁ τὸ Διὸς τοῦ Ὀλυμπίου σκεύη*. Sic Phidiam, qui Olympici Jovis simulacrum, incomparabili artificio, perfecerat, posteris hic bonos ab Elmis est habitus, et *φαιδρυνταὶ* Jovis statuam emendarent, Pausan. l. 5. 412. Hesychius autem unus fuit verbo proprio *διορθωτὴς*" &c. T. H.]

[*Φαιδρὸν* calceamenti candidi genus. Lat. phœnicium. " Duco à *φαεὶν*, quod est leve. Hesychius: *φαιδρὸν ἱλαφρὸν, ἐτοιμὸν, καθαρὸν, λαμπρόν*. —— *Φαιδρὸν* puto primum esse splendidum, ut ab igne: dein leve à colore, qui cum splendore esse solet" &c. Hæc Martinius in Etymol. Latino p. 720. Quod si per omnia verum non sit, videtur tamen *φαιδρύνω* esse à forma quadam, voci *φαιδρὸς* vicina. E. S.]

Φαίνω luceo. A *φάω* pp. findo, aperio, in lucem profero, luceo &c. [Stirpem vere esse *φάω*, demonstrant derivata, ad *φαίνω* vulgo referri solita, *φάεις, φάεσμα* &c. A *φάω* est *φαῶ*, unde *φαὸς*, lucidus, illemque *φάος*, pro *φαὸς*, pp. splendidus: unde eximie sol dictus est *φαὸς*. Idem *φάεις*, sive *φαὸς*, in compositione frequens est, ut v. gr. in *ἀμφιφαὸς* undique lucens, *διαφαὸς* &c. Vide infra in *φάω*. E. S.]

Φαιὸς fuscus, subniger. A *φάω*. [Ut à *λάω, λαὸς, λαιὸς* lævus, sic à *φάω, φαὸς, φαιὸς*, cui fusci notio inest. Hesychius *φαιὸν· μέλαν*. Ubi tamen cel. Alberti (ex Ms. Lexico Coisliniano) docuit *φαιὸν* proprie non esse *μέλαν*, sed colorem mistum ἐξ *μέλανος, καὶ λευκοῦ, ἤγουν μέσον*. Ipsum Lat. nomen fuscus, Scaligero et Vossio observantibus, componendum est cum *φύσαω*, quod Hippocrati sit extulare. " Nam quæ extulantur" (verba sunt Vossii in Etymologico) " ex nihilo fusca reddantur." E. S.]

Φακὸς fascinulus. Componendum est cum *σφάζω, σφάγω* &c. ubi litera *σ* non est originalis. [Differentiam inter Græca *φακὸς* et *σφακὸς* docuit Ammonius, et ibidem Valcken. in Animadverss. l. 3. 16. Haud dubie *φακὸς* forma productior est à *φάκος*· hoc vero à *σφάω*, Præterito verbi *φάω*. Verbum *φάω* idem pp. notat ac Lat. findo: unde flexit notio urendi, translatitiose, ut videtur, ducta à vi penetrante ac pervadente, et quasi findente flammæ. A notione hac urendi *σφακὸς* primum inflammatio, dein gangræna, dicta fuit; litera *σ* illi *φακὸς* præmissa. Unde vero *φάκελος* pro fasce liguorum adhibitum fuerit, haud in promtu est. A *φάω, φάζω, πίφασμαι, πέφασμαι*, repetendum esse Lat. fascis, (cujus productior forma *φασκὶς* et hinc Diminutivum fasciculus) satis liquet: ut hoc pacto, Gr. *φάκελος* et Lat. fasciculus sint cognata. Utrum igitur à pressione graviori, et quasi findente ac vulnerante (quam Arabes ضرب è simili findendi origine, dicunt) *φάκελος* ■ fascis dicti: an vero aliunde? Cel. Lennepii comparatio cum *σφίγγω* valde arridet. ■ S.]

Φάλαγξ acies Macedonum &c. Forte à *φάω* findo, scindo. [Nescio, an propius aliquod thema, *φάλω*, hac quidem in voce, sit respiciendum. Thema istud *φάλω*, aut (litera *λ* geminata) *φάλλω*, à Latinis servatum fuit in fallo, à Græcis item in *σφάλλω*: de quo dictum est supra. Mihi quidem vix dubitandum videtur, quin idem quoque *φάλω*, sive *φάλλω*, in Germanorum *fallen* et Belgico nostro *vallen*, sit superstes. Quin et Lat. labi, (repetendum fortasse à *φλάβω*, pro *φαλβῶ*) eandem videtur prodere originem. Literam *p*, sive *P*, ut ab initio sæpe additur, sic et inde velli, probarunt ubique Vossius et Maittaire. Itaque ejusdem originis verba sunt Gr. *φάλαι, φάλλαν, σφάλλω*, et Belg. *vallen*, notatuque proprie impetum quendam, quo quid cadat, labatur, aut irruat in alterum. An hinc *φάλαγξ* acies bellica vehementi cum impetu irruens? Est ejusdem formæ nomen, atque alterum *φάραγξ*· atque hoc à *φάω, φαρὼ, φαρύω*, sive *φαράω*, et, *γ* interposito, *φαράγγω, φάραγξ*· ita nomen à *φάλω, φαλῶ* &c. dictum fuerit. Conf. et in *φάω*. E. S.]

Φάλαινα cicindela, insectum, noctu lucernis advolans. A *φαλὸς* splendidus. [H. Stephano in Append. col. 159. etymon videtur placuisse παρὰ τὸ εἰς φῶς ἅλλεσθαι. Longe simplicius repetas à *φάλω, φαλῶ*, pp. cum impetu feo, cado, labor. Inde et fortasse *φάλαινα*, Lat. balæna dicta fuit. E. S.]

Φαλακρὸς calvus. A *φαλὸς* et *ἄκρος* extremus. Alibi col. Lennepius: " *φαλακρὸς* compositum est ex *φαλὸς*, et *ἄκρος*; cujus neutrum *ἄκρον* pp. notat quodcumque cacumen, in acutum desinens; voce orta à verbo *ἀκάω* acuo. —— (Vide supr.) —— Ad caput speciatim relatum, cernitur potissimum in nostro composito *φαλακρὸς*, quo pp. notatur cujus cacumen album est. Ita de cacuminibus montium positum ejusmodi cacumina respicit, quæ frondibus destituta, pro altitudine vero nivibus obtecta, alba, vel cana apparent. Ita unum ex Idæ, montis Trojani, cacuminibus, speciatim *φάλακρον* nominarunt Græci. De homine positum respicit calvitiem, qua caput alicujus, crinibus destitutum, album vel canum videatur. Proprium autem epitheton senibus est." Stirps *φάλω*, Lat. labi, notionem accepit fluendi, defluendi: unde *φαλακρὸς*, siquidem vere composita vox sit, notare potest cui extremitas defluxit pilis, semper, adeoque calvum &c. Favet huic derivationi quodammodo Etymologus magnus, c. 787. 7. *φαλὸν γὰρ τὸ λαμπρὸν· ἤτοι καὶ φαλακρὸς, ὁ ἔχων φαλὸν τὸ κάρα*. At vir doctissimus, in Hedericiano Lexico " nisi *ἄκρος*" inquit " mera terminatio est." Conf. in *φαλὸς*. E. S.]

Φαλὸς splendidus, albus. A *φάω* splendeo, lucco. [*φάλος* conus galeæ, crista. De posteriori hoc vir summus T. H. " Nomen est à colore dictum" inquit " nam *φαλὸς* subalbus est, ut monet Scholiastes Theocriti ad Idyll. 5. 102. et Hesychius in voce. Hinc *πτερεσφάλεια ἀράλη*: eriidem non habens, Hesychius in voce. Contra *τριφάλεια*, vel, uti apud Homerum scribitur, *τριφάλεια*, et *πέρι τριφάλος*, Il. X. 315. Indidem oriuntur *τὰ φάλαρα*, quæ vox origineam dedit Latinæ phaleræ, quibus equi ornantur. Vide Vossii Etymologicum, in voce &c. Conf. omnino Hesychius in *φαλὸν*, ■ *φαλὸς* et ibidem viri docti. Stirps *φάω*· ubi plura recurrent dicenda. Ceterum cum *φαλὸς* Adjective, (unde pp. nihil diversum est Substantivum *φάλος*, nisi quod, per ellipsin vocis Substantivæ, absolute positum sit tanquam nomen,) nescio, an conferendum sit Belgicum *val*. E. S.]

Φάραγξ barathrum. A *φάω*, cui vicinum *φέρω*. Alio loco cel. Lennep. " *Φάραγγες* pp. à Græcis dicuntur hiatus subterranei: inde autem ad intercapedines montium, et valles significandas transferri solet: et eo quidem sensu frequentissime usurpatur in versione Alexandrina Græca Vet. Test. A nomine *φάραγξ* Adjectivum *φαραγγώδης* propria potestate posuit Cornutus, de Natura deorum, p. 240. ubi *τόποι φαραγγώδεις* sunt loca subterranea, profunda vorugine prærupta." [*φάραγξ* ejusdem formæ nomen est, atque antecedens *φάλαγξ*, atque illud ab impeto, sic huc à ferendo, sive præcipitando, videtur dici. E. S.]

Φαρέτρα, (Ionice *φαρέτρη*,) Pharetra. A *φέρω* fero. [Ab obsoleto verbo *φάρω* fero productior existere potuit forma, *φαρίω*, et hinc, in tertia Præteriti Pass., *πεφάρεται*, pro *πεφάρηται*· unde proxime descenderit Adjectivum *φάρητος, φαρέτρα, φάρητρον*. Hæc ex origine vox *φαρέτρα* pp. videtur notasse instrumentum portandi ac tela. Itaque *φαρέτρη* ab Hesychio aliisque recte redditur *βελοθήκη*. E. S.]

Φάρμακον medicamentum. A *φαρμάσσω* misceo: quod à *φάω*· cui vicinum *φέρω, φυάω*. [Stirps haud dubie est

φάω fero, peculiar. deorsum. Verbi φάω Præteritum perf. Act. fuit πέφαγα, (unde Gr. φάγος et Lat. farco, farcio) Passivum autem πέφαμμαι, πέφασαι, πέφαται. A πέφαμμαι descendit nomen φάγμα, et hinc denuo verbum φαγμόω, cujus Præteritum Act. πεφάγμωκα, literam dedit nomen φάγμακον. Futurum autem φαγμάσω, dedit novam verbi formam φαγμάσσω. Quod quidem φαγμάσσω pp. notavit manu deorsum lata, aut, in vas aliquod immissa, tingere, intinguere. Hesychius φαγμάσσει· βάπτει, et φαγμάσσων βάπτων. Porro φάγμακον pp. videtur esse id, cui intinguitur v. gr. telum. " φάγμακον pp. notat succum, atque adeo succum coloratum, ad medicamen adhibitum, ex herbis expressum: nam et herbæ, et maxime quidem flores, vocantur quoque φάγμακα, propter varios, scilicet, colores. Solebant veteres tela inficere veneno: quod apud omnes fere populos fuit in usu. Itaque et φάγμακον pro veneno dictum fuit, quo sagittæ unguebantur.—φάγμακον in genere notavit medicamen vel salutare, vel noxium" &c. T. H.]

Φᾶρος vestimentum exterius. A φάω fero. [Hesychius φᾶρος ἱμάτιον περιβόλαιον. Addit Etymologus col. 788. 8. dici παρὰ τὸ φέρεσθαι κ. τ. λ. " φᾶρος, Græcam vocem, à poëtis præcipue frequentatam, mutato genere, Latini adoptarunt, in obsol. parus. Inde sapparus, separium, i. e. ἡμιφάριον, vel, quod magis in usum venit, sipærium. A parus diminuta vox est parulus, pærlus, pallus. Unde palla, et pallium: haud dispari forma atque varus, varulus, varlus, vallus; stira, stirula, stirla, stilla: rarus, rarulus, rarlus, rallus: eademque ratio valet in flagrum, flagellum; scalprum, scalpellum; umbra, umbercla, umbella; cancer, cancellus. Hanc certam vocis originem docuit primus Salmasius ad Tertulliani Pallium, p. 251. adeuntiente J. F. Gronovio ad Livii l. 41. 10. T. H.] [Videtur autem φᾶρος dici à motu, quo inter incedendum, hoc illuc feratur. Conf. Hebr. פַּרְוָה pallium, à פָּרַר Movit huc illuc. E. S.]

[φάρος pharus, turris excelsior, navigantibus nocturno tempore lumen præbens. Genere differt à voce præcedenti, et ab altera φάρος pharos, nomine proprio urbis. Etymologus col. 788. 21. Φάρος δέ, εἰ μὲν ἀρσενικῶς, σημαίνει τὸ πύργον· εἰ δὲ θηλυκῶς, τὸ πῶλον· εἰ δὲ οὐδετέρως, τὸ ἱμάτιον· ἔστι δὲ ὁμώνυμον. Origine tamen non differt. Quatenus, nempe, φάρος turrim excelsam notat, videtur proprie respondere Lat. voci elatus: quippe à φάω, (quod idem ac φέρω est,) deductum. Porro φᾶρος vestis item à ferendo, quemadmodum Belgice dicimus een kleed dragen, et φᾶρος, hoc adspecta, pp. sit uts dat men draagt; nisi rectius dixerint, vestem exteriorem φᾶρος dictam esse, quasi elatam, præ ceteris, atque in oculos incurrentem. E. S.]

Φάρυγξ guttur. A φάω fero. Conf. φάραγξ. [Etymolog. c. 788. 30. Φάρυγξ· παρὰ τὸ φέρω, διὰ ἧς φέρεται τὸ πνεῦμα. Φέρω, φάρος, καὶ φάρος· καὶ παράπαν φάρυγξ· ἰὼν Ἀντίφανες —— ἐκπεμπόντες φάρη· —— ἀντὶ τοῦ φάρυγγι. Ἄλλος δέ λέγει, διὰ ἧς φέρεται ἡ λύχνος, ἔστιν ἡ φωνὴ κ. τ. λ. Apparet hinc, voces φάρος et φάρυγξ cognatas fuisse. Ceterum, uti à φαράω, φαράγω &c. est φάραγξ, sic à φαρέω, φαρύγω, prodactum videtur φάρυγξ. Insuper Eustathius observavit, (c. 1635. 21.) veteres dixisse φάρυξ, φάρυγος, sine γ inserto: id quod originem à φαρόω, φαρύγω, eo clarius demonstrat. E. S.]

[Φάσγανον ensis. Etymolog. c. 788. 40. παρὰ τὸ σφάζω, σφάγανον· καὶ ἐναρθέτως φάσγανον, κ. τ. λ. " Adjectiva vocis forma est, ducta à φάω, σφάω, σφάσσω, σφάκτης, σφάζω interficio, occido. Notat igitur pp. instrumentum occidendi; sive ensem." T. H. Belgice dixeris een slagtmesje. Apud Homerum sæpissime vox legitur, Il. Π. 339. c. 19. Od. A. 82. Π. 295. &c. E. S.]

[Φάσηλος sive φάσηλις, et φασήλιος, φασήλος, phaselus, leguminis oblongi genus, navigium oblongum &c. Productior vocis forma est à φάσα, φάσω, similive nomine, ducta. De ipsa voce adi Vossium, Martinium, alios. Stirps φάω fundo. Hinc fortasse φάσηλος, sive φάσηλις, pp. acuminatum, cuspidatum significat: unde notio leguminis oblongi, et quasi cuspidati, navigii item velocissimi, acumine suo aquam findentis. Frisii Orientales à similli forma dicunt een snik, quod occidentales een snip vocant. E. S.]

[Φάσσα, vel φάττα, palumbus avis. Stirps φάω, unde φάσσα, φάσσα. Vide Martinium in voce. E. S.]

Φάττα præsepe, stabulum. A φάω unde φάγω edo. [Etymolog. c. 789. 16. παρὰ τὸ φαγεῖν, φάγνα, καὶ φάττα. κ. τ. λ.]

Φαῦλος vilis. A φάλος, quod componendum cum Lat. fallo, falsus, et σφάλλω Græcorum. [Etymolog. c. 789. 20. παρὰ τὸ φῶ, τὸ φαίω, φαίνω, τὸ λάμπω, φαῦλος, κ. τ. λ. Hæc quidem ex derivatione vox φαῦλος responderet Latinorum voci splendidus, notaretque id, quod non nisi speciem habeat, splendide mendacem, eaque hominibus imponat, cum vile sit et nullius pretii. Pro φαῦλος etiam φλαῦρος dici, notarunt Grammatici. " φλαῦρος, et φαῦλος, propinquas habent significationes. Φαῦλος, apud Atticos, frequenter pro vili usurpatur. Hinc ea mercimonia dicuntur φαῦλα, quæ vili pretio venduntur. Φαῦλος πολίτης inferioris loci civis. Opponuntur οἱ τῶν πολιτῶν φαῦλοι, καὶ σπάνιοι τε. — Hinc verbum φαυλίζω vilipendere, parvi æstimare. Sed præterea notat quoque simplex, ut ἄνθρωπος φαῦλος, apud Platonem, est homo simplex et antiquis moribus præditus. Unde idem quoque Plato junxit φαῦλον ἄνδρωπον, καὶ τῶν πρώτων ἐχόμενον hominem simplicem et majorum institutis adhærentem. Sed φλαῦρος apud Atticos in malam partem accipitur pro malus, improbus. Hinc φλαυρίζειν τινὰ aliquem pro malo, vel ut improbum traducere. Sic πάσχειν τι φλαῦρον aliquod ingratum perpeti." &c. T. H. Conf. cel. Ruhnk. ad Tim. p. 268. Verisimile est, φαῦλος, (à φάλη, φάλλω ductum,) pp. id esse, quod facile subito elabatur, aut elabi patiamur, et negligamus; tum etiam simplicem hominem sic dici, qui facile labatur, de nullis artibus malis cogitans, iis non tectus, neque ab iis sibi cavens, ut facile possit σφάλλεσθαι. Alterum vero φλαῦρον repetere malim à φλάω, cui vicinum φλάω, ut φλαῦρος et φλάρος, neque origine sua, nec usu adeo sermonis, multum diversa sint. E. S.]

[Φάψ, φαβὶς Phabi, avis quædam; vel columbæ genus, uti Rastalbio placet. Recte contaliase videtur Martinius eam φάβιμα, fugio. Nimirum, vicina fuerunt φάβω, φάβιμα, φάβω. E. S.]

Φάω findo, aperio, macto, occido: tum apparere facio, in lucem profero, luceo. Alibi cel. Lennepius: verbum φάω, sive φαμί, pp. significat aperio, in lucem profero. Inde dico, animi cogitata in lucem profero. A φάω est φάσις, φάσις etiam φασὶς, unde Futurum φάσω, et hinc φάσκω. Porro à φάω, (præter φάος, et contractum φῶς, Lat. lux) verbum est φαέω, unde contracte dicitur φάω, cujus Futurum, φάσω, peperit φάσκω. A compositis προφάω, sive προφέω, est nomen προφήτης propheta, qua voce à scriptoribus sacris pp. is dicitur, qui fatura prædicit. Græci vero generatim dixerunt προφήτας sacerdotes, sacrorum antistites, tanquam futurorum præscios: atque ita quoque accipienda vox est Tit. 1. 12. ubi Epimenides προφήτης dicitur, non quia poeta fuit, sed quia habitus est vatidicus, ut apparet ex Plutarchi Solone, p. 14. &c. Addamus quædam ex L. C. V. " Apuleius in Flor. p. 352. Cretensem Epimenidem laudatum dicit fuisse vatidicum. Dicebatur Epimenides Atheniensibus 10 annis ante prædixisse, Persas in Græciam venturos, sed re infecta, discessuros. Hanc prædictionem commemorat Plato, L. I. de Legg. p. 642. quem locum Meursius prætermisit in Creta, ubi de Epimenide egregie notavit." Hactenus dusmviri egregii. [Itaque φάω, (cognatum alteri φάω, unde findo, fido et Gr. φαρὶς,) pp. est findere, findendo in lucem proferre. Il. Σ. 127. μέδιος πεφασμένος est " sententia libere prolata." Findendi, effindendive verba ad lucem prorumpentem et quasi effusam transferri, in Hebr. בָּקַע &c. dia est, quod notarunt Schultensius, Simonis, alii. A φάω, φάσω, φάσκω, est πεφάσκω in lucem profero; uti à φαύω, φαύσω, φαύσκω, πεφαύσκω. A φάω hoc Latinis quoque est for, faris, pro faor, fearis, forma Media, ut Gr. ἐράω, Il. Θ. 498. &c. Hinc fatum, Gr. pp. φατὸν pro ν Gr. vates, φάτης qui rem indicat et in lucem profert: quam etymologiam unice veram esse, probat alterum φάτις, (id est. Hesychio interprete,) λόγος, et alibi φάτις μαντικὴ, χρησμός. Porro à φάω findo, spec. jugulum, atque ita occido, est φατὴς occisus, pp. fissus jugulum, et præfixo σ, σφάζω jugulo. Vide supra. Hinc quoque fluxerunt φάγω edo, comedo, quasi findo dentibus, incido, et φάθι, φαῦλος &c. φάσκω, φαίνω, &c. E. S.]

φάβιμαι fugio. A φάω unde φάγω, pp. findo, vi perrumpo, et similia. Alibi cel. Lennepius: " Ab antiquo verbo φάβω superest Medium φάβιμαι fugio, vel memet in fugam conjicio. Hinc φάβις pp. fuga: unde porro φαβὶς in fugam conjicio, cui respondet Lat. fugare, cujusque Medium φαβίσσασθαι rerum, (sicut φάβιμαι,) valet memet in fugam conjicio, vel fugio. Propria hanc potestate in primis hæc verba inseruerunt poetæ. A fuga autem omnia translata sunt ad metum mali futuri, ut adeo φάβις pp. differat à δεῖμα, quemadmodum metus Latinis à timor: nam timor pp. dicitur rei præsentis, metus rei futuræ. Est tamen, ubi φάβις, pro δεῖμα ponatur." [Verba φάω et φάω vicina fuisse potuit jam in φάγω, quod etiam φάγω dixere. Hesychius φάβεσθαι· φεύγειν. Oppositio elegans est, Il. Ο. 622. Ἠὲ Δαναὶ Τρῶας ΜΕΝΟΝ ΕΜΠΕΔΟΝ, οὐδὲ ΦΕΒΟΝΤΟ. Conf. et infra in φέγγω, et φαέω. E. S.]

φέγγος splendor. A φάω, cui vicinum φάω. [Etymolog. col. 792. 37. παρὰ τὸ φῶ, τὸ λάμπω, γίνεται φέγγος· καὶ φέγγω, φθέγγω· παρὰ τὸ εἰς φῶς ἄγειν τὰ τοῦ νοῦ. E. S.] [" φέγγος lucem notat. Veteres enim non tantum dicebant φάω, sed etiam φάω, φάσω, φέγγος, contracte φέγγος &c." T. H.]

φείδομαι parco: quasi memet abstineo. Porro a findendo, separando. Alibi vir celeb. " φείδεσθαι generatim significat parcere. Ita φείδεσθαι τοῖς parcere alicui. Specialim autem iis tribuitur, qui parcius utuntur suo patrimonio. Unde φειδὴς, φειδωλὸς homo parcus. Avarus tecte, honestoque nomine, dicitur πάνυ φειδόμενος" &c. [Etymol. c. 793. 10. ἡ παρὰ τὸ φείγομαι, φείδομαι, καὶ, τρεπτῇ τοῦ γ εἰς δ, φείδομαι. Nescio equidem, an rectius ducatur a premendo, condendo: uti et Lat. parco est a paro, quod a πάω. Vide supra in παύθην. E. S.]

φελλὸς suber, cortex. A φάλλω, sive φάω, quod Latini servarunt in suo fallo, fellavi &c. De eo verbo vir summus, G. J. Vossius, in Etymol. p. 243. b. " Plane est ab Æolico φολλὸν" inquit " pro δολὸν, hoc est mammam sugere.——Igitur δολὸ fallo, id est, sugo. Id enim pp. notat. Nonius: fellare, exsugere. Varro, Merrio, tum eum, ad quem veniunt in hospitium, hic humanum fellasse. Idem Sesquiulysse, Nisi quod lupam alumni fellarunt olim" &c. Hactenus ille. Itaque non aliter φελλὸς, Gr. suber, dictus videtur à sugendo, quod etymon vocis Latinæ suber, pro uber, ut super, pro ὕπερ &c. etiam putaverim subesse. Latinorum vox felis huc non pertinet: quippe pro Fαιλὶς, ex αἰλὶς Æolico. Vide Vossii Etymol. in voce, et cel. Ruhnk. ad Tim. p. 269. E. S.]

φάραξ impostor. Forte à φάω occido. [Etymolog. c. 790. 23. φάραξ· χλεπτὴς, ἀπατεών. Martinius contulit cum φαίω appareo: ut a specie blanda, aliisque imposente, dictus fuerit φάραξ. " Verbum φαναίζω à fund. φανάω, quod idem est ac φαίνω, ejusdemque originis. Utrumque enim notat comam adscitiliam, externe adsumtam. Dixeris aliquis, vocem φανάω eandem esse ac Belg. paruik. Itaque Menagius à φαίνω, φανὶς, περίκη, illam vocem peruik, (Gall. perruque,) derivari voluit. A propria hac potestate φανὰς nostrum figurate significat prætextum quemcumque, quo quid celatur. Hinc φαναίζω et φαναίζομαι ponitur pro falsa specie aliquem decipere. Ea potestate homo φάραξ dicitur, i. e. fallax, qui prætexta simulata alios decipit" &c. T. H. Conf. supra τῶν textum. E. S.]

φάω occido. A φάω findo. [De cognatione stirpium φάω, et φάω, superius dictum est in φάγω, φέβομαι &c. Verbum autem φάω (pp. findo) dedit φάσω, ut γάω dedit γάσω, ἀάω ἄσω, πάω πάσω &c. Natio occidendi, (quasi dicas findendi jugulum, de qua supra,) elucet quoque ex derivato φάσσω i. e. δάπτω, apud Hesychium. A φάω hoc est φάος, ὅτι ἀ μάω est μάος, à πάω πάος &c. A φάος autem est productum non tantum φαῦς, sed etiam φῶς. Nisi Lennepiano more mutare liceat thema φάω cognatum alteri φάω unde φάος, φαῦς &c. A φάω isto recta tum quoque possent repeti φωὶς, et obsoletum φάττης quod posterius foret à πέφαται, tertia persona antiqui Præt. perf. Pass. verbi φάω, unde hoc pacto πέφαμμαι, πέφασαι, πέφαται. " φάττης, apud veteres, nihil aliud erat, quam φωὶς, vel φωστὴς. Usus vero vocis simplicis, φάττης, in desuetudinem abiit, ejusque loco adhibitum fuit φωὶς. Sed in compositis φάττης tamen usurpari solet. Sic βροτοφάττης vocatus Mars, qui homines in prælio interfecit. Ἀργεφάττης Argi occisor: quod scribi oportuerat Ἀργοφάττης. Sed illud in plurimis quoque aliis, interjecitur" &c. T. H.] [A φάω, (repetita prima litera φ, cum ε, et abjecta simul adspiratione,) factum est πεφάω, quod contraxerant in πέφω. Hinc πέφνον occidebam, Il. Π. 857. πίφνω, i. q. ἔκτεινον, occidebam, Od. Α. 499. &c. E. S.]

φείδω alo. A φέω. [" φείδω et φέρω, ut originem, sic significatu finitimæ esse, sensit eruditus in primis poëta, Callimachus, cujus hoc est sæpe vexatum, in hymn. Cerer. vs. 137. φείδει βίκες, φέρε μέλλα, φέρε στάχυν, οἷσι δαμώμεν φέρβε καὶ ἡμέας" &c. L. C. V. ad Scholia in Euripidis Phœniss. vs. 602. p. 701. ubi est φέρειν· τὸ θρέφειν, et laudatur ex Heraclidi Allegor. Homer. p. 491. φέρειν τὸ γεννᾶν· aliaque complura. In Hesychio quoque est φέβει· τρέφει, βόσκει. φέβεται· τρέφεται. Componi potest illud Scriptoris Epistolæ ad Hebr. 1. 3. φέρων τε τὰ πάντα τῷ ῥήματι τῆς δυνάμεως αὐτοῦ et Numer. 11. 12. Jesaiæ 40. 11. &c. Cum eodem φείδω conferri quoque debet Lat. ferro, et farreo, de olla ebulliente, et se quasi efferente. Egregie, ad proprietatem verbi, Titinnius Setina apud Nonium: Cocus magnam abenum quando fervit (Arabeo dicerent الغلا) paulla confutat tua. Vide Cenerum et Forcellinum, in ferro, farreo. E. S.]

φερνὶς dos. A φέρω. [Hesychius φερνὰς· προῖκας, διὰ τοῦ φ. Ἀπὸ τοῦ φέρειν, φερὰς, καὶ πάντα τὰ φερόμενα. Plura præbebit Eustathius, p. 742. 55. 743. 3. 1731. 35. qui etiam φέρω, cum accento in penultima, dici observavit, p. 1484. 44. —— Nimirum à φέρω est φέρος, φερὶς, contracte φερνὶς, sive φέρνος. Etiam fera Latinis dicitur à ferendo, sive ab immani impetu, quo fertur. A φέρω ferus igitur et φέρος ferus repetendum est. A φέρος porro est Comparat. φερέστερος, Superl. φερέστατος, quæ contracta sunt in φέρτερος, φέρτατος. A notione impetus sive fortitudinis, qua quis feratur, (fortis est à φέρω, cognata forma verbi φέρω,) est illa virtutis, præstantiæ. φέρτατος est fortissimus apud Hesiod. Ἀσπ. vs. 330. μάχην φέρτατοι λαῶν, et alibi. E. S.]

φέρω fero. Forte à φάω in lucem profero. [Stirps φάω cognata fuit alibi φάω et φάω. A φάω productum est φῆμι, ut à θάω, θῆμι, à πάω πῆμι, à πάω πήω &c. Itaque ab impetu, quo quid eorum deorsum movetur, φέρω videtur dici. Differentiam inter verba ἄγειν et φέρειν, (à scriptoribus tamen passim neglectam,) docuit Salmasius, ex illo Ammonii (edit. Valcken. p. 2. coll. p. 158.) Ἄγειν καὶ φέρειν διαφέρει. Ἄγεται μὲν γὰρ τὰ ἔμψυχα· φέρεται δὲ τὰ ἄψυχα· confirmarique discrimen illud observavit ab Ammonio, laudato versu Homeri (Od. Δ. 622.) Οἱ δ' ΗΓΟΝ μὲν μῆλα, ΦΕΡΟΝ δ' εἴνεκα οἴνου. Vide Salmas. de Modo Usur. p. 785. seqq. ubi plura. Universe dici potest, Gra-

eorum hoc φέρω idem esse ac Lat. ferre, quod contractum est ex ferere, unde et ferrem, pro fererem. " φέρω, significat ferre, portare. Quod portamus, illud fulcimus, sustinemus, vel sustentamus. Quod sustento, illud libro, rego, moderor, guberno : quæ omnia verbo φέρω significantur. Figurata sustentandi vis, omnibus in linguis, obtinet. — Verbum φέρω anomalum esse, statuunt Grammatici, Puterum illi dantes οἴσω· Aoristum secundum ἤνεγκα· Præteritum Medium ἐνήνεγκα, et Attice ἐνήνοχα. Hoc genus linguarum studia corrupit. Plerique tempora, cum ex usu sermonis recessissent, (nempe φέρεται, ἐνέφερτο, ἐνέφεμαι,) adfinium verborum tempora adhibuerunt, et, loco inusitatorum, adhibuerunt tempora verborum οἴσω, ἐνήνεμαι, et ἐνήνεγκα. Hujus ultimi Præteriti Med. ἐνήνεγκα, (unde ortum ἐνήνεχα) Attico more pronunciatum fuit ἐνήνεγκα, ut, pro ἔσσω, Attice ἄσσας, pro ἔγημαι, Attice ἐγήγεμαι· Ἐνηνεχέναι, occurrens in versione Alexandrina, Genes. 31. 39. legitur in fragmento Aristodemi, apud Athenæum, l. 13. p. 555." L. C. V.]

Φεῦ heu, papæ, phy. Factum à sono. [Inde verbum φεύζω. Sic ab αἰ, lamentantis, αἴζω, (ut ab αἶμαι, αἰμάζω, ἁμάζω) ab ἀ, admirantis, ἄζω. Vid. L. C. V. Diatrib. ad Euripid. Fragm. p. 21. Nec displicet tamen omnino Martinii conjectura : " esse à φέβω, unde φέβομαι." Nimirum à φέω, φεβῶ, φεῦ, Imperativi secunda pers. Sing. potuit existere φεῦ, pro hoc autem φεῦ quo pacto φεῦ pp. idem fieret atque apage, fuge. Conf. infra φεύγω. E. S.]

Φεύγω fugio. A φέω. Vide φέβομαι. [Conf. etiam φέρω. Egregie observavit jam Eustathius, φεύγω esse τὸ συνάλοιφε πυῖδαι, et equos ab Homero dici φείρειν i. e. συντόνως τρέχειν. Vide Eustath. p. 1461. 57. 342. 12. 722. 24. Origo verbi ex φέω, unde φέβω, φεύω &c. vel hinc satis constat. E. S.]

[φέω Stirps elucebit : unde φέβω, φέρω &c. Idem olim significasse ac φέω, satis probare potest vel sola collatio verbi φημί, cum Lat. for, faris, fari, derivatisque formis φέρω ac φέρω, ἔφαμεν porro, et φάθι, φαίη &c. " feo, (inquit Vossius, in Etymologico, voce Felix,) quamquam nunc in usu non est, tamen ejus vestigia latissime in fetus, fecundus, fecundare, femina" &c. Nimirum φέω (idem ac φέω) è propria vi fundendi significationem habet in locum edendi, proferendi, adeoque pariendi. Itaque Nonius, (ab eodem Vossio laudatus in fenus,) fenus, inquit, ab eo dictum est, quod pecuniam parint increscenti tempore, quasi fetus, aut fetura. Nam et Græce τόκος dicitur, ἀπὸ τοῦ τίκτειν." E. S.]

Φυγὰς fugus. Pro φυγὰς, à φέγω edo. [Conf. dicta in φέγω. " fagus à Dorico φυγὰς, pro φηγὰς, à φέγω, id est edo ; sive, quia ejus fructu homines vescerentur, ante fruges inventas, ut Eustathius sit, in Il. E. p. 595. et Il. B. p. 646. et Od. I. p. 1859. item Servius in Eclog. 1. sive quod vulgo saltem hoc cibo uterentur" &c. Voss. in Etymol. p. 236. E. S.]

Φῆνες falkus. A φάλη. Conf. Ἰφάλλω [et supr. in φαλαρίς. E. S.]

Φήν ossifraga : avis aquila major, quam et φῆνα dicta. Eustath. p. 1472. 45. φῆνι παρὰ τὸ φαίνω κ. τ. λ. Nescio, an rectius à φένω occido repetas nomen avis, longe pernicissimum, Od. τ. 371. commemoratæ. Conf. Eustath. l. l. et Pierson. Veris. p. 5-7. E. S.]

Φθάνω occupo, anteverto. Compone πρότερα, ἔτι, et similia. [Eustathius p. 1136. 48. ἀπὸ τοῦ φθῶ, φθάνω, τὸ συναλοιφὲν ἀντὶ τοῦ φθάνω, ἐν τῷ φθῶ, τὸ λέγω. Conf. Pierson. ad Mœrid. p. 452. et ibidem laudati viri doctissi. Mihi quidem, in verbo hoc, et omnibus sequentibus (à φθ incipientibus) litera φ, ab initio, loco Æolici F. adscita videtur fuisse : quo pacto stirps verbi φθάνω (prævertio) foret θάω, vicinum altari θάω ac τάω, pp. tendo : φθέγγομαι, porro, φθόνος, φθίνω &c. similiter forent repetenda à θάω, vel vicino θόω. Conf. quæ de φ, præmissa initio, dicemus, in φέω, et Etymologum in φθάρτος, c. 792. 17. Vide et infra in φθίνω. E. S.]

φθέγγομαι loquor. Forte à sono. [Etymol. p. 792. 36. τὸ φθέγγεσθαι, κατὰ πλεονασμὸν τοῦ θ γίνεται. Παρὰ γὰρ τὸ φθῶ, τὸ λέγω, γίνεται φέγγος· καὶ φέγγω, φθέγγω παρὰ τὸ εἰς φθῶ ἄγειν τὰ τοῦ νοῦ. " Simplex φθέγγεσθαι notat sonum emittere. Usus voluit, ut compositum ἀναφθέγγεσθαι non simpliciter significaret verba fecisse, sed magnifice eloqui, dicta edere sapientissima, dicta eloqui, profundi sensus plena. Brevia veterum dicta, quibus antiqua constitit philosophia, dicebantur ἀναφθέγματα &c." L. C. V. Stirps fortasse non alia fuit ac θάω pp. tendo, contendo vehementius, unde φθέγγω et φθέγγομαι pp. contenta, vel intenta vehementius voce eloquor. Vide dicta in φθάνω, et confer Hebr. תָּקַע Ps. 19. 5. cum Gr. φθέγγος. E. S.]

φθείρω interimo, corrumpo. A φέω fundo. [Etymologus c. 792. 17. ἐν τῷ θέω, τὸ τρίγω, πλεοναζοῦ τοῦ ρ, φθίω, ἵνα φθῶ, σημαίνῃ τὸ καταλαμβάνω. Equidem ad primam vim verbi θέω, quæ in extendendo posita est, malim recurrere, et, quæ via à θέω, vel potius à vicino θάω, θάνω, θανῶ, θανοῦμαι, θανέομαι, factum est θνήσκω morior, pereo : eadem via à θέω sit φθίω, pp. extendo alterum, vel extento corpore jacere facio, dein universe interimo, corrumpo. Ab eadem vero extendendi origine in θέω videtur etiam altera esse potestas contrendo prævertendi in nostro φθίω, et φθάνω. Conf. omnino, Od. Π. 383. Χ. 91. Ω. 436. Pro φθίω Grimoos etiam dixisse φθέω, opportune monuit T. H. in φθίνω. E. S.]

[φθὼς, ὁτος, per contractionem, φθὼς, placenta quædam genus ex caseo cribrato et siligine. Quo modo paretur ejusmodi placenta, accurate descripsit Etymologus, c. 793. 5. Stirps est φθέω, sive potius φθέω. E. S.]

φθόνος invidia. A φθίω, cui vicinum φθέω. [Etymolog. c. 793. 20. παρὰ τὸ φθίνω φθόνος. Atqui φθόνος nec etymo invidiæ admodum à se sunt diversa, etsi posterior pectoris sæpe causa fiat. " φθόνος invidia. Vox hæc, nostris ex regulis Analogicis, est à Præter. Medio ἰφθόμην verbi φθίνω, quod idem ac φθίω corrumpo, tabefacio. Ejusdem originis sunt φθίνω et φθίω quippe à φθίω. Hujus à Præterito Med. ἰφθόμην est φθὼς tabes. Non tantum vero dicitur φθόνος, sed etiam φθὼς, φθόνος, in Præt. Pass. ἰφθάμην, ἰφθόνην : unde φθόνος, tabidem tabem significans. Jam vero invidia hominem corrumpit et tabefacit : unde φθόνος ponitur pro invidia, qua quis tabescit, et φθονῶ pro invidere. Sed notari debet, φθόνος, (si de diis usurpetur,) sumi in meliorem partem ; tribuique illis φθόνος, quando hominem, qui supra humana sapiat, et se efferre conetur, attenuant, et in ordinem redigunt. Sæpe etiam notat pro invidia nolle : uti apud Platonem, ἰφθόνουν αἱ παλαιαὶ διδάσκειν τοιαῦτα, i. e. pro invidia veteres nolebant docere juvenes" &c. T. H.]

φιάλη poculum, patera, phiala. A φίω, cui vicinum φέω fundo. [Eustathius, p. 1298. 36. φιάλη ἀγγεῖον λιβητικὸν, σπονδεῖον ἀνθρ. Idem vocem hanc φιάλη παρὰ τὸ φωὶν ἄλας repetiit, p. 361. 14. et alibi. Eandem derivationem exhibet quoque Etymologus, c. 793. 21. Sed conceptu nimis est et artificiosa. Itaque simplicitate sua se magis commendabit illa Lennepiana. Sane uti à σίω, σίος, σία, est σιάλος, eadem via à φίω, φίος, φία, descendat φιάλος· cujus fem. est φιάλη. Conf. in φαιδρὸς. E. S.]

φαιδρὸς lucidus, nitens, pinguis. [Etymol. c. 793. 24. παρὰ τὸ φάος, φαιδρὸς τροπῇ τοῦ ι εἰς ι, καὶ ἐκτάσει, φαιδρός. Sed ejusmodi derivationem quis neget incommodiorem esse? Mihi quidem vox videtur ejusdem esse formæ ac præcedens φιαλὸς· nisi ejusdem quoque originis vox sit, soloque pronuntiandi usu inde diversa. Stirps utriusque est φίω, quod cognatum fuisse τῷ φάω, unde φάος, φαίνω, satis apparet. Pro φιαρὸς, in Hesychio, quoque est φιλρὸς, de quo vide eruditos. A. Heringa Obss. p. 274. 275. E. S.]

φιβαλὶς carica, ficus arida. Dicitur et φιβάλις, unde constat, φιβαλὶς pp. esse Adjectivum f. g. à masc. φιβάλις, quod à φίβαλις· Forma neutra Plur. φιβάλια, cujus Sing. φιβάλιον, commemoratur quoque ab Etymol. c. 793. 27. Thema φίω, unde φίβω, φίβις, φίβα, φιβάλις; &c. quin et φίβυλος, unde φίβυλα, contr. φίβλα, Lat. fibula. φίω hoc adspiratum videtur esse πίω premo, comprimo, unde nexio fibulæ, adstrictæ, et ficus compressæ, qua lege Latine uva passa, et passus sum, dicuntur à πάω premo. Ipsum Lat. ficus est ab eodem πίω. Conf. infr. in φίω. E. S.]

[φθλὶς cassus. Hesych. φιλίδι· σίφωνι. An ab adstringendo ? Conf. φίλος. E. S.]

φίλος amicus, gratus. A φίω ; cui vicinum φίω. [Etymol. c. 794. 12. φίλος, ἀπὸ τοῦ γνησίως κατὰ τὸ φιλεῖν ἔχειν i. e. à sono, qui osculando editur. Eustath. φιλεῖν τὸ δηλοῦν, καὶ τὸ τοῖς χείλεσι ἁπτεσθαι, καὶ τὸ τὰ χείλη συμβάλλειν. Vide ipsum p. 1583. 56. 1799. 51. &c. Hinc verisimile videri possit, verbum φιλεῖν non aliter ac πίω, πίνω, osculor (Belg. kussen) à sono esse factum. Possis tamen etiam repetere à πίλω, significante premo, comprimo, sive potius pango, appingo, unde φιλεῖν (non aliter atque Hebr. נָשַׁק) pp. foret appingere os, s. labia, atque adeo osculum ferre, osculari. Hac fere ratione Vossius in Etymol. p. 249. Lat. filum repetiit " à πιλέω cogere, stipare ; quod, nempe, dum trahitur ducitarque, eadem opera torqueatur et condensetur." Ubi leviter animadvertendum est, πιλέω, pro πιλάω, analogice esse à πιλάω· πῖλος vero s. pilum, à πίλος, (quod à πίλω,) ut stirps pp. sit πίλω, quod, cum adspiratione elatum, dare potuit φίλω. A φίλω igitur proxime est φίλος à φίλος, φιλία &c. Itaque φίλος, ε, ν, pp. fuerit is, sive ea, id, quod osculamur, quod complectimur, quod foremus, ut nostrum. Quæ origo vocis fortasse in causa est, ut φίλος, ε, ν, passim, apud Homerum, pro suus, sua, suum legatur. φίλος igitur pp. est Adjectiva vox, ut in φίλον ἄνδρα dil. ati viri, Il. Δ. 41. I. 197. φίλον υἱὸν dilectus natus, vel dilecta nata, pp. dilecta soboles, quam exosculamur. Ita Il. I. 437. 444. Σ. 63. Χ. 38. Ω. 373. et Il. Γ. 161. 192. Σ. 373. Ξ. 190. &c. aut φίλος υἱὸς dilectus filius, Il. B. 514. K. 50. M. 335. N. 299. A φίλος, denique, seu ab antiquo φίλος, est φίλιος, φίλια, φίλιον, vox adjectiva. Hesych. φίλια· περιφιλήματα. Unde facile apparet, filium Latinis, et filiam (quemadmodum Græcis plene dicitur φίλος υἱὸς) pp. esse voces Adjectivas, quæ pro Substantivis deinceps adhibitæ fuerint. E. S.]

φιλύρα, φιλύρη, à φίω, cui vicinum φέω nascor. [φιλύρα Philyca arbor semper virens. An pp. φίλυρος est amabilis, cognatum Adjectivum alteri φιλικὸς, quod ab obsol. φίλις, unde φιλίσσομαι &c. ? Vocales ι, et υ, sæpe permutari solent. E. S.]

φίλυρα tilia. [Etymol. c. 795. 4. φίλυρα· φυτὸν, ἔχον φυλλὰ βύβλου σκευῆς ἁρμόν, ἐξ οὗ τοὺς στεφάνους πλέκουσι. Videtur φίλυρα pp. nox Adjectiva esse, et ipsa amabilem significans. Hesychius φίλυρα, πέδιλα &c. Stirps igitur φίλυ, unde propagata sunt φιλέω, φιλίω, φιλίω, φιλίω, φιλύω. E. S.]

φιμὸς vel φίμος, canus, (" i. e. κημὸς, vinculi genus, quo ferarum earumque ora obligantur, ne mordeant." Constant. Lex.) à φίω. [Etymol. c. 793. 30. γίνεται δὲ τοῦ σφίγγω, σφιγμὸς, καὶ φιγμὸς καὶ φιμὸς· ἄγχει, ἐπιστομίζει. In his latere putem veram stirpem vocis ; dummodo, ex regulis analogicis nostris, statuamus, σφίγγω esse à φίγγω, hoc à φίγω· φίγω autem à φίω. A φίω est in Præter. perf. Pass. πέφιμμαι· hinc φίμος &c. Ipsum autem hoc φίω adspiratum est πίω, premo, comprimo. Conf. et infra in φίω, ubi Lat. fimus &c. E. S.]

φίνξ auriga. " Dorice, pro φίκτις" dici, docet H. Stephanus, in Append. p. 170. Analogice φίνξ descendit à πέφιγγα, tertia Præter. perf. Pass. verbi φίω, quod a φίω, ut πίω à πίω. A notione premendi, inhibendi, cohibendi, φίνξ dici potuit auriga, qui, ut Virgiliana phrasi dixeris, et premere et laxas sciret dare juxta habenas. Vide mox in φίω. E. S.]

[φίω obsoletum idem, quod πίω, pp. premo. Conf. in φίνξ. Proximum derivatum ab hoc verbo superest φίος : quod vide in φίω. Inde et Φιὸς nom. viri. Adfinitatem arctissimam quoque habuit φίος cum φίλος· unde φίτατος, Dorice, idem sonat ac φίλτατος, pro φιλίτατος Superlativo : cujus Comparativus fuit φιλίτερος, contractus in φίλτερος. Ex antiqua forma superest φιλάτερα nomen proprium urbis. E. S.]

φίω geminum fuisse videtur verbum : alterum adspiratum pro πίω. Vide hoc in φίλος &c. Alterum φίω adspiratum est ex Fiw (Latine fio) quod cum Fίω, (Lat. veteri fuo, unde fui, futus &c.) maximam habet affinitatem. Stirps posteriorio hujus Fίω est Fι, cognatum altera Ἰα, πίω, ἵημι. Qua enim lege pro Fοι, vel Ἰω, dixerant Fίω, eadem pro Ἰω, vel Fω, Fίω, præposito utrique formæ Digammate Æolico. Ab Ἰω isto, sive Ἴημι, etiam est eum pro eumi, ut ab Fω, Fημι, sim pro simi. Denique et tertium verbum est φίω, vel φέω, pro Σίω et Σέω· unde Lat. fimus, fimetum, femus &c. Vide hoc in Σέω.

φλάζω ferveo, it. stulte et inarticulate loquor. A sono. [Etymolog. c. 403. 49. τὸ Σλὰ κατὰ τροπὴν φλᾶ, παράγωγον φλάζω· ἡ διάτασις δήλωσιν ἴσχυσε, ἐκ χάζω, ἴχαδε —— et c. 656. 46. Παφλάζω σημαίνει τὸ ἐν βραγμῷ ἀκίδων γίνεσθαι. Ταῦτα δὲ τὸ λῆμα πεπονῆσθαι παρὰ Ὁμήρῳ ἐκ ὄχου μαρτυρεῖται (nempe Il. Ν. 797. 798. in verbis Ἐν δὲ τε πολλὰ Κύματα παφλάζοντα πολυφλοίσβοιο θαλάσσης) —— Ἔστι δὲ φλὰν (ἡ καὶ φλὰν λέγεται) τὸ ἀκαιρίαν καὶ ἀκαιλίαν σ. τ. λ. Ex his satis apparet, promiscue dixisse veteres φλάω, φλάω, φλάω, quæ omnia formata videntur à sono. Pro φλάω autem Homerus dixit παφλάω, prima litera repetita, sed sine adspiratione ; ut in παχλάζω, pro χλάζω, ex χαλάζω, strepito. E. S.]

φλᾶν contero. Dorice pro θλᾶν, de quo supra. [Itaque φλᾶν hocce, ab altero φλάζω, (per ἰωτακισμὸν facto,) primo diversum est. Etymolog. φλᾶν τίνων, ἀπὸ μαλάττειν καὶ τὸ ἁπαλάττειν, ἀναφλᾶν. Ἀριστοφάνης. " φλᾶν Ionice pro θλᾶν. Iones enim mutant Θ in Φ. Sic, pro Θὴρ fera, illi dicunt φήρ, unde Lat. fera. Pro θίγω dicunt φίγω, et sic in pluribus aliis. Attici autem hoc verbum φλᾶν, quamquam proprie Ionicum sit, usurparunt. φλᾶν, et θλᾶν pp. notant frangere : sed ponitur itidem pro percutere, verberare. φλᾶν τοῖς ὀδοῦσι est dentibus aliquid frangere : unde φλᾶσθαι, Belg. knarssenen, ta de herd slaen, Aristoph. Plato vs. 694. T. H. Conf. ad hunc Aristophanis locum Steph. Bergierum, p. 56. 57. porro viros doctos ad illa Hesychii, φλᾷ· θλᾷ, μαλάττει, συντρίβει· et cl. Kœn. ad Gorinth. p. 289. Hesychius etiam φλᾶν· μαλάττειν πλησσεῖν. Componi poterunt Lat. flagrum, et flagellum, et consulli Vossius, in Etymol. p. 251. Schultens. Comm. in Job. p. 16. et ipse Lennepius, in μάστιξ. Sed vide omnino infra in φλίγω, quod pro φαλίγω &c. à stirpe φάω. E. S.]

φλέγω uro. Repetendum à φάω, unde φαλὶς splendidus. [Operæ pretium est, hæc paulo accuratius enucleasse. A φάω, ex hypothesi Lennepiana, fluxere φάλος, φαλὸς &c. Id filum si sequaris, à φαλὶς, sive Dativo ejus, φαλῖ, habebis φαλάω, contracte φλάω, ab altera vero forma Dativi φαλῇ, φαλάω, φαλέγω, contracte φλέγω. A φλάω Ionice (quod idem fuisse putem ac Lat. flo, flare, quodque adeo diversum ab altero φλάω, Ionice pronuncisto pro Θλάω) ductum videtur φλάβω, cognatum alteri φλαῦρος, unde φλαύ, φλαβὶς &c. A φλάβω, in Præt. perf. Pass. fuit πέφλαμμαι. Hinc Lat. flamma. Ab eodem φλάβω superest quoque flabrum, flabellum : ut à φλέγω, cognata forma nostra φλίγω, superest flagrum, flagellum. Origo omnium in motu illo aëris, quo flatur, aut à sono ignis flagrantis, qui auribus percipitur. E. S.]

φλαύ vene. Ab ebulliendo. Vide φλάω. [Genitivus, φλαβὸς, demonstrat, φλαύ scriptum fuisse pro φλαβὶς, stirpemque adeo vocis esse verbum φλάβω, cognatum alteri φλάβω· de quo vide dicta in φλίγω. E. S.]

φλάω nego ; pp. ebullio. A sono factum. [Nimirum

cognatum alteri φλάω de quo dictum in φλύω. Cognationem monstrat phrasis Latina profluere nugas &c. Ceterum dubitandum vix videtur, quin Lat. fleo idem verbum sit ac Gr. φλέω et φλάω, Lat. fluo: ut sentiri potest ex illo Lucretii l. 1. 349. uberibus fleat omnia guttis. Unde flere passim valet lacrymas effundere, sive potius cum bullitu, quasi, profundere: ubi fletibus manant genae, quæ phrasis est Valerii Flacci, Argon. l. 5. 341. Deliquescere flendo, pari metaphora, Ovidius dixit, Metam. l. 8. 380. Apposite Etymol. c. 656. 49. Ἰστι δὲ φλύειν, ὃ καὶ φλύειν, τὸ ἀναπίμπλημι, καὶ ἀναβλύω, Belgice, uitstroomen, ingieten, quod dicunt de fonte aquas ebulliente. Clarius idem Etymol. c. 796. 6. Φλύειν· μαρμαίρειν, φλύσσειν· παρὰ τὸ φλύειν, ὅπερ ταυτόν ἐστι τῷ φλύειν· —— ἀπὸ δ' ἔφλυε πολλὰ βέλεμνα: —— τῶν ἀναβλυσμῶν, καὶ ἀναπιμπλήσεων, ἐνιαὶ τοῦ ὕδατος. Conf. et in φλύω, ac φρέαρ. E. S.]

Φλιὰ ostia, postis. A φλίω, vide φλίω. [Glossæ veteres: φλιά· postis, limen. Etymolog. c. 796. 19. Φλιά· τὸ πλάγιον τῆς θύρας, αἱ παραστάδες, ἢ ἐν ἵστανται τις, καὶ ἐστρίβη τοῦ. Ἐκ τοῦ θλίβω, θλίφω, θλιά, καὶ φλιά, ὡς θλῖψις, φλῖψις· διὰ τὸ στενὸν τῆς ὁδοῦ. Videri possit Homerus, de mendico agens, lusisse in etymo vocis, Od. p. 221. ἐν πυλάῃσι φλιῇσι παραστὰς ἔσχατος ἀνὴρ, Αἰτίζοο ἅπαντας. Nescio tamen, an verbum φλίω, (cognatum τοῖς φλάω, φλύω, φλέω,) indeque producta φλίζω et φλίσκω, respondeant Germanico *flitsen*, Belg. *vlieten*. Hesych. φλιοῦν· ἰσχύειν. Φλιάσαι· ἐφῆσαι. φλιάσ· στενοχωρίαν. Quo admisso φλιά, postis januæ, dari videtur potuisse à destillante ac defluente per eam aqua. R. S.]

Φλύειν putrescere. A φλέω, cui vicina φλύω, et φλάω. [Conf. dicta in φλιά. Accipi etiam φλύειν pro rumpi, lacerari, H. Stephanus admonuit, Thes. t. 4. c. 174., et simul docuit vir eruditissimus, à putrescendo significationem hanc fluxisse, quod "ita, quæ putrescere, evenisse, ut rumpantur." Etiam φλύειν, et φλύσσειν, dici l. l. demonstravit. E. S.]

Φλοιὸς cortex. A φύω, et similibus: unde φύλλον &c. [Etymolog. c. 796. 29. φλοιός, τὸ καλαίσμα λέπος· παρὰ τὸ φλύω, φλοός, καὶ φλοιός· ἢ παρὰ τὸ φλῶ, τὸ δυνύμενον, καὶ ἀναβλύσαι, φλοῖς, καὶ φλοιός. Etiam φλόος dici, unde contractum φλοῦς, docuit H. Stephanus, Th. t. 5. c. 175. ubi simul repetiisse nonnullos à φλέω, admonet, non addita tamen ratione significationis. E. S.]

Φλοῖσβος murmur maris. A sono aquæ. [Etymol. c. 796. 32. Φλοῖσβος τάραχος· ἀναπαστικώτατα δὲ ἀπὸ λέξεως παρὰ τὸ φλύω, τὸ ἀναβλύζω, φλύσβος, καὶ φλοῖσβος· καὶ, πλεονασμῷ τοῦ σ, φλοῖσβος. "Φλοῖσβος sonum significat, ex mari ad littus adfluente ortum. Grammatici volunt, vocem esse ἀναπαστικωτάτην· sed vox est, originem habens in lingua Græca. Φλοῖσβος enim à φλύω, descendit. Verbum primitivum est φλέω vel φλύω, unde Lat. fluere. Φλύω pp. dictum fuit de fluxu maris, ad littus adpellentis, ubi et soni edantur, et simul spuma excitatur, à fluctu maris repercusso. Hinc facile intelligitur vox πολύφλοισβος." T. H.]

[Φλύαρος, sive φλῦαρος verbosum: herba, qua pro ellychniis utuntur. Dicitur etiam φλυαρὶς, nisi hoc potius sit diminutivum. Dubitari nequit, quin ejusdem originis sit ac sequens φλύξ. De qua voce vide L. C. V. Stirpe igitur est φλύω, à cujus tertia Præteriti Pass. σεφλύμαι, φλύαρος. E. S.]

[Φλὺξ flamma. Etymol. c. 796. 25. παρὰ τὸ φλέγω, φλίξω, φλύξ, καὶ φλὺξ. "Oritur vox à verbo φλέγω, quod pp. significat candere facio, sive incandeo. Hinc incendendi atque urendi significatio. Præteritum Pass. πεφλέγμαι etiam antiquitus scriptum fuit πέφλεγμαι, et πεφλέγμαι. Hinc ortum Lat. flamma. L. C. V.]

[Φλύω bullio, ebullio, fervendo seu bulliendo strido &c. Eximie verbi hujus propriletatem exposuit, non uno in loco, Etymologus, ubi v. gr. col. 201. 50. observat, cognationem dari inter θλίω et φλύω· qualis cognatio facili negotio etiam detegi poterit inter Lat. pleo, et fluo. Πλέω λέγεται παρὰ τὸ φλύω, τὸ ἀναβλύζω κ. τ. λ. Idem col. 618. 34. Φλύειν ἐστὶ τὸ ἐμπίνειν ἔχειν πρός τι. Et col. 796. 37. Φλυαρεῖν ματαιολογεῖν· παρὰ τὸ φλύειν· ἐπιφέρειν γὰρ τὸ ἀναζέειν ὕδατα ἢ τὰ ζεμένοντες ἀπάζεσθαι λέγεται φλυαρεῖν· καὶ ἀπὸ δ' ἔφλυε (Homer. Il. Φ. 361.) τὸ ἀπέζεε κ. τ. λ. Alio etiam loco cognationem docuit inter φλύω et φλέω, col. 656. 49. 796. 7. quem locum dedimus supra. Vide dicta in φλύω, et adde locum Ovidii Fast. l. 2. 820. Sunt lacrymæ muro perennis aquæ. "Primitivum φλύω, idem est, quod Lat. fluere, i. e. scaturire, ebullire. Scaturigines, quæ ex terra fluunt, et sic aquam emittunt, dicuntur φλύειν. Jam apud Latinos etiam dicitur fluere oratio, vel vehemens, vel abundans: et abundare exprimitur per effluere. Sic etiam à Græcis verba, quæ abundant, dicuntur φλύειν" &c. T. H.]

Φοῖβος purus. A splendore dicitur. Thema φόω cui vicinum φάω. [Hesych. φοῖβε, καθαρὲ, λαμπρὲ, ἁγνὲ, ἀμίαντε. "Proprie Adjectivum est, significans clarus, splendidus, lucidus. Apollo vero dicitur φοῖβος, pluribus, quod idem est ac sol, cui à splendore nomen tributum &c. Hinc etiam φοῖβον purgo, lucidum reddo." T. H.]

Φοῖνιξ palma. A rubore dicitur. A φοίνη sanguis, quod à cædendo, et hoc à φόνος· de quo supra. [Etymol. c. 797. 22. φοῖνιξ· παρὰ τὸ φονεύω κ. τ. λ. de proprio nomine loquitur. Hesychius: φοῖνιξ——ὁ συμβὰς τῷ χρόματι. "Φοῖνιξ, φοινικὸς, phœnix et phœnicius apud Latinos, ponuntur pro rubro. Etiam φοινικοῦς in usu frequenti est. Derivantur autem ea à φοῖνιξ, ut Punicus et Puniceus, apud Latinos, a penno.——A Phœnicibus autem origo ejus vocis ducitur, et ad colorem rubrum restringitur, quia illi purpuram rubram præstantissime tingebant. Ideo φοίνικες. T. H.]

Φοιτᾶν venlito. A φέω. [Etymol. c. 797. 44. φοιτᾷ· σημαίνει τὸ ἐμπολᾷ· γίνεται παρὰ τὸ φέρεται, καὶ τὸ ἐτᾶ, τὸ περιέρχομαι, ἐτήσιος ὅτι ἐτὸς, περίτος, περίτᾶ, καὶ ἐπιφορᾶ καὶ ἐμβολῇ τοῦ ρ, καὶ τροπῇ τοῦ ἐ εἰς ᾶ, φοιτᾶ κ. τ. λ. Hæc limpido fluere nemo dixerit. Neque melior est alia, quam præbet, derivatio παρὰ τὸ βῆς, βᾶ &c. Illud certum est, φοιτᾶν notionem importare, qua quid fertur, agitetarque, habere. Hesych. φοιτᾷ· ἔρχεται, μαίνεται κ. τ. λ. An igitur vera stirpe est βᾶ, unde βάω, φοίτος, φοιτᾶν? Sane φοῖτις, in eodem Hesychii Lexico, redditur *mania furor*. E. S.]

Φολὶς squama. A φόω fundo. [Rectius fortasse repetas à φέλλα, pro Fέλλα, cujus vera stirps ἕλλ, vel ἕλλ. pp. volvo. Vide dicta in Ἕλλη et ἕλλομαι. Etymol. c. 798. 3. Φολὶς, καὶ φολίς, αἱ λεπίδες τοῦ ἰχθύος. Nomen habere potuerunt a volvendo, sive à lubrico et facillimo lapsu &c. Conf. et in φολάς. E. S.]

[Φολὰς strabo. Etymol. c. 796. 3. παρὰ τὸ τὰ φόα περιλαμβάνει Analogia suadet esse a πίφολα, sive Præterito perf. Act. verbi φάλλω, unde φολὰς &c. Dicti autem strabones hac voce, plane ut idem alia cognata βλαισὸς, sive σκόλλα, vocantur. E. S.]

[Φόλλις, ιος, obolus, et follis. A φέλλα, φόλλα, volvo. Conf. in φολὰς. E. S.]

Φορβὰς acutus pecul. capite: cujus caput acutum est. Forte a φέρω. Conf. φαίνω. [Etymol. c. 796. 17. φορβὰς· ἰχθυοφόλος κ. τ. λ. Nescio, an sit pro ἰβρὶς, quod vulgo ἰξὺς acutus. Il. B. 219. ἰξὺς ἐπ' ἀκροτάτῃ, βλὴ ἐ' ἐπιπρὸς λάχνη. Hoc posito φ præpositum haberet loco F. Ita φόλλα, Fέλλα, pro ἕλλω &c. E. S.]

Φόρμιγξ cithara. A φέρω, unde φορμὸς calathus. ["Respondet voci κιθάρα, quod ad ipsam rem spectat. Itaque Grammatici per κιθάρα reddunt. Verum Hesychius notat, φόρμιγξ propria virtute significasse eam citharam, quam cantores publici humero gestabant, et circumferebant. Est à πέφορκα, Præter. Medio verbi φέρω fero. Inde autem in genere, pro quavis cithara, poni solet. Plures sunt formæ, quæ in ιγξ desinunt, ut μάσιγξ &c. T. H.]

Φορμὸς sporta. A φέρω, cui vicinum φόρω. [Etymol. c. 798. 54. παρὰ τὸ φέρω, φορμὸς κ. τ. λ.]

Φόρτος onus. A φέρω fero. [Etymol. c. 798. 46. παρὰ τὸ φέρω, φόρτος, καὶ φόρτος. "Proprie notat quidquid fertur, et onerat. Singulari ratione usurpatur de moribus, sive moribus, quibus mores onerantur. Sic onus, apud Latinos, etiam merces, navibus impositas, significat, unde est onerare navem, Gr. φορτίζω. Sic ναῦς πεφορτισμένη navis mercibus plena &c." T. H.] [Nimirum hoc ipsum φόρτος, ε, ον, pp. est nomen Adjectivum, significans qui, vel quod ferri potest. In Superlativo legit hanc vocem apud Homerum, Il. P. 105. Etymologus M., qui col. 798. 47. Φόρτατον,——καλῶν δὲ τὰ φόρτατα ἐν——πλείᾳ ζ', τῶν δὲ παρίστασθαι καλῶν τοῦτο ἀπ' ἐν ἄρματα——Γράφεται δὲ καὶ φόρτατα. Vulgatis lectio, Il. P. 105. est φόρτερον. Belgæ similiter dicimus, *drugelijk, het drugelijkste uiter rumpen*, id est, minime molestum omnium ad perferendum. E. S.]

Φορύω pinso. A φέρω, cui vicina φάω, et φόρω. [Productior verbi forma est φορέω. Hesych. φορεῖν· φορεῖ, μαλάσσει, συγχεῖ. Vide in φορέω. E. S.]

Φράζω dico. A φέρω, φάω, φλάω. [Secundum hanc quidem originem, φράζω pp. foret voordlereggen, voor den dag brengen, atque adeo indicare. "Φράζω pp. significat indicare: sive ostendere. Unde φράζω τοῖς δακτύλοις digitis monstrare. Ponitur itidem pro monstrare verbis et sermone. In Medio vero notat signa, et, quæ monstrantur, apud mentem, secum expendere, atque adeo consilium capere. Ut Il. A. 83. σὺ δὲ φράζεο, εἴ με σαώσεις. Male verterunt hanc interpretes: tu vero dic, an me sis servaturus? Non distinxerunt inter φράζεσθαι Medium, et φράζειν Activum. Si Homerus dicendi vim hic inmisisset, scripsisset sane φράζειν" &c. T. H.] [Conf. omnino Hesych. φράσαι· διανοῆσαι, σκέψαι, et Od. Π. 260. Χ. 158. Ω. 330. ubi plane est φράσαι ἐφαλμοῖσι. E. S.]

Φράσσω pp. constipo. Inde munio. A φράω, quod à φράω· hoc autem à φέρω. ["Verbum φράσσω, in Epist. ad Roman. c. 3. 19. ad Hebr. c. 11. 13. significat obturare vel obstruere; quæ potestas orta est ab illa sepiendi, muniendive. Ædificii fores ita munire, ut lapidibus, aut alia materia, aperturam plane obstruas, Græcis dicitur ἀναφράξαι. In Historia Lacedæmonii Pausaniæ adhibuerunt Græci. Cornel Nepos, in Pausania, cap. 5. "Cum in ædem" inquit "Minervæ confugisset, ne exire posset, valvas ejus obstruxerunt. Vias obstruere Thucydides dixit τὰς ὁδὸς ἀναφράξαι" &c. L. C. V.] [Igiturne φράσσω, (ut Lennepio placuit,) à stirpe φέρω, pp. est ferre, conferre undique materiam, constipando obstruendoque idoneam? E. S.]

Φρατρία conventus hominum. A φρατὴρ, unde Lat. frater. A φρέω condenso, munio. [Jucunda est derivatio vocis Latinæ frater, quæ Romanorum veterum quibusdam placuit, et postea à Nigidio Figulo meruit commendari, "frater dicitur quasi fere alter." Quam quidem etymologiam Ciceroni præbuisse joci occasionem (ad Div. l. 2. Ep. 13.) in Etymol. suo docuit Vossius. Sed miretur, ipsi magno Vossio sententiam placere potuisse aliorum, haud minus ab Analogia linguæ abhorrentem, qui fratris vocem à πατὴρ derivarent. "Vel potius prima origo" inquit "est πατὴρ, unde πατρὶς, quo significatur patria, πάλις, φυλὴ, ἐκ τοῦ αὐτοῦ πατρὶς γίνεται. Inde et πατριὰ familia. Pro πατριὰ dixere φρατριὰ, inserto ρ. Unde φρατὴρ, et φράτωρ, qui ejusdem est πατρίδος, seu φυλῆς, seu familiæ et cognationis." Hactenus ille. Præiverat ita Etymologus Magn. c. 799. 34. φρατὴρ, παρὰ τὸ πατὴρ, πλεοναστικῷ τοῦ ρ, καὶ τροπῇ τοῦ π εἰς φ. Hoc pacto quidvis effici potest. At vero, quemadmodum πατὴρ, est à πέπαται, 3. pers. Præter. Pass. verbi πάω, μήτης autem est à μέμαται, 3 pers. Præt. Pass. verbi μάω, eadem lege à φρέζω videtur desciscisse φρατὴρ dictator, à φρέω φρατὴρ, Lat. frater. Pro φρατὴρ veteres dixerunt etiam φρητὴρ, ut pro μάτηρ μήτηρ Hesych. φρητὴρ· ἀδελφός. Porro ut à πατὴρ, πατρὸς, πατρὶ, πατρὶ est πάτριος, ita à φρατὴρ, φρατρὸς, φρατρὶ, fecit φράτριος: unde manifestum est, non φρατὴρ a φράτριος, sed contra φρατρὸς à φρατὴρ derivandum esse. Sane πάτριος est à πατὴρ, pater: non vero πατὴρ à πάτριος patrius. Itaque et φρατὴρ derivandum est a φρέω, ut πατὴρ à πάω. Jam vero φρέω, pro φαρέω, (cujus productior forma fuit φρέζω, unde φρατὴρ) pp. idem notavit, quod ejusdem primitivum φέρω fero. Φρέαρ à notione propria ferendi translatum fuit ad illam providendi, curandi; quasi dicas in gremio, vel in oculis ferre, quem foveas, quem cura habeas, quem ex oculis non dimittas. Hesychius, in Medio verbo, φρέαρ· ἐπιτήδευμα, σκέψις. Plenam phrasin φρέαρ· ὀφθαλμοῖσι (alia licet metaphora) reperies, Od. Π. 330. Ecquid jam magis est in promtu, quam φρατέρα fratrem dictum fuisse ab amore et cura, qua eodem patre genitos prosequantur, et in oculis quasi ferat? Hebræi patrem quidem dixerunt אב pp. propensum, inclinatum ad liberos, fratrem vero אח, quasi devinctum necessitudine arctiori: nisi præplacent, at ipsum אח fratrem Hebræis dictum fuisse (non secus ac Gr. φρατὴρ frater) à cura, tutelaque. Golius (ex Giesbario) c. 43. إحمة i. q. حمة i. e. Auctoritas tutelaris, protectio, clientela, præsidium. Ceterum Græcorum vox φρατὴρ, sive φρητὴρ, alteri isti φρατὴς ac φρητὴς, vicina fuit, ab eodem στόμωτος ducta. Φρατρία autem pp. est forma Adjectiva f. g. à φράτωρ, per ellipsin quandam, Substantivo posita. E. S.]

Φρέαρ puteus. A φρέω, forte constipo. A φέρω. [Etymol. c. 799. 37. Φρέαρ· παρὰ τὸ φλέ, τὸ ἀναβλύσαι· ἢ παρὰ τὸ φέρω, συγκομιῶ, φρῶ, φρέαρ, ὡς Θύω, Θύαρ· ἐξ οὗ φέρεται τὸ ὕδωρ. Prima equidem malim: quo pacto Græci dixerint φρέας, pro φλέας nisi forte et ipsam φρέω, permutatis liquidis λ et ρ, dictum fuerit pro φλῶ, i. e. ἀναβλύσαι, Belg. opgieten. Conf. φλέζω, φλέω, φλύω &c. Ab illa notione τοῦ ἀναβλύσαι (Belg. opgieten) putei nomen commodissime duxeris. Legitur Jeremiæ c. 6. 7. (in versione Belgica) *Gelijk een bornput* (כמיטה הקר) *zijn water opgeeft, also geeft hij* (הקריה) *hare boosheid op.* Vide et φρέω, ac φρέω. E. S.]

Φρέω et φρημὶ emitto. Ortum ex φέρω, vicinamque est alteri φρέω. [A φέρω fero est φέρις &c. Hinc φαρὶς vel φέρμα, contracte φρὶς, φρεμὶ. Composita adhibuit Aristophanes, εἰσφρέουσιν intromittemus, pp. inferemus, vel inferre ac patiemur, in Vesp. vs. 887. et ἐκφρέοντα exire sinetis, ibid. vs. 156. &c. Vide Bergl. ad vs. 125. ubi alia laudata. E. S.]

Φρὴν mens. A φρέω. Alio loco col. Lennep. "Nomina φρὴν, φρὲν, et φρὶν, forma tantum fuerunt diversa. Remansit φρὲν maxime in compositis, ut εὔφρων benevolus, vel lætus &c. Φρὴν autem in uno significat mentem vel præcordia. Φρὶν denique (quemadmodum in antiqua lingua Dorica pronunciatum fuit, pro φρὲν) superest etiam in derivato verbo φρίσσω, et, ejus loco pronunciato, φρήσσω ut pro φάσω, φήσω pro βάσω, βήσω, et similia. Superest autem maxime in composito τυφρώσσω pp. bonam mentem facere alicui, atque adeo exhilarare: unde τυφρώσσεσθαι, Medium, senset exhilarare notat, adeoque Latine lætari." —— ["Pro φρὶς veteres dixere φρὶν, quod et in Compositis nihuc in usu est. Φρὶνες autem, apud veteres Græcos, pp. significabant diaphragma, et quæ super diaphragmate sunt. Sic cor et partes cordi proximæ, à Medicis, φρένες dicuntur. Hinc φρὴν ad animam animique conditionem translatum" &c. T. H.] [Hoc filum si sequamur, φρὶς pro φρὶν, vox formæ tripl. pp. significaverit sublatum, sive attolli solitum, adeoque diaphragma: quod, in homine vivo ac spirante, continuo attollitur. Vide omnino Foesii Œcon. in voce. Φρέαρ puteus, ab attollenda, quasi, aqua, itidem dici potuit. E. S.]

Φρὴξ fremitus maris, vel fluctuum. A φρέω horreo, quod forte à sono. [Etymolog. c. 800. 25. ἀναβὰς καὶ

ἐξοστιλῆς τῶν συμάτων αἷματος, ἢ ὁ ἐστιλλίζων τῷ αἵματι ἀφρὸς, ὅτι ἀφροὺς ἔχοντα αὐτόν. Ἀπὸ τοῦ φρίσσω, φρίξω, ἐστιλβῆ τοῦ σ. Genitivus casus, φρικὸς, satis demonstrat, formam vocis proximo ductam esse à φρίσσω, unde φρίσσω, σ, σσ. Superest etiam φρίσω, ab Hesychio redditum φίκης, τρόμος, i. e. frigus, tremor. Quod ipsum frigus haud dubie cognatum fuit Graeco φρίσω. Ceterum litera φ, sive F, hoc certe in voce, ut in antegressis quibusdam, ab initio praeposita est. Conf. dicta in Ῥῆγος, ☐ mox in φρίσσω. E. S.]

[Φρίσσω, vel φρίττω horreo. Belgice *rijsen*, *sprijsen*. Quod ipsum Belgarum *rijsen*, (Graecorum φρίσσω, sive potius *φίσσω* aut *φίσω*, ipsis literis sonoque ad amussim respondens,) indolem verbi hujus egregie illustrare potest, simulque nos admonet, literam φ, in hoc quidem verbo, non esse radicalem. Eustathius, p. 471. 472. ad illa Homeri, (Il. Δ. 282.) σάκεσί τε, καὶ ἐγχέσι ΠΕΦΡΙΚΥΙΑΙ, scutisque et hastis horrentes phalanges, τὸ δὲ πεφρικυῖαι, inquit [1] ἀντὶ τοῦ ἐφριῶσαι. Πῶς δὲ τὸ ΦΡΙΣΣΩΝ καὶ φρίσσει τῷ λόγῳ συμβαίνει τι, κατὰ Ὁμηρικὴν συνήθειαν τὸ λέγειν ἀντιπαρέχεσθαι ἀλλήλοις ἢ πάσχειν τῷ λαμβάνειν ἢ ἄνθρωπος ταῖς ἐγχέλαις· ὁ θάλασσα τοῖς αἰγιαλοῖς. κ. τ. λ. Latinum quoque horreo (ab ἔρω ortum, de quo ☐ ἔρέω &c.) notionem eandem propriam habet, quae in cognatis oriar, exorior, adeo adhuc manifesta est, et Belgarum verbis, *opstaan*, *oprijzen*, reddi potest. Proprie Ovidius, Metam. l. 15. 516. adrectisque auribus horrent Quadrupedes. Vide et alia hoc modo apud Geoarum ac Forcellinum. E. S.]

Φρονὶς cogitatio. A φρένω. Cum φρὶν componendum. [Etymol. c. 800. 52. ☐ τοῦ φέρω, φέρνις· ἱστορίβασμα, καὶ σπασμαρὶ τοῦ ν, φρονὶς· Ἄπαν γὰρ φέρνις ἔχουσι ἡ φρονὶς, ἡ τὴ ψυχῆ. Stirps haud dubie est φέρω, unde φρὶν pro φέρνι. Alius tamen linguae processus fuit in nomine φρονὶς formando: quippe quod analogice est à πέφρονται, tertia Pruter. perf. Pass. verbi φρένω quod quidem φρένω, (unde proxime descendit φρονὶς ingeniam,) manifesto est pro φερίνω, quod à φερίνω, φέρνω.. E. S.]

[Φρονὶς contra. "Contracta vox est ex φρενερὶς, quod à φρενερὸς· nam duo ε contrahuntur in ει, et ν. ante ς. saepe mutatur in ε adspiratum φ. Sic pro φρενέρνων dicitur φρένων &c. Προνοὶς autem notat curam (pp. providus) quod proprium est custodibus" &c. T. H.] [Recte igitur Etymologus exposuit φρονὶς, ἡ φρενῶν. Pertinet ad composita verbi ὄρω, unde ὁράω video. E. S.]

Φρύττομαι fremo. A sono equorum, [Etymolog. c. 801. 12. Φρύαγμα ὁ τῶν ἵππων, καὶ ὑμένων, διὰ μυστήρων ἐχόν, ὑγρὸν φυσήματι ἐκπίπτουσι. Λέγεται δὲ καὶ ἐπὶ τῶς γαλέους —— καὶ φρυαντίμενος, ἐκπαφόμενος καὶ φρυάττεσθαι· τὸ κατακλίνεσθαι Μένανδρος. Alia adde ex Hesychio: Φρυάσσεται· ἐπιχαίρεται· μεγαλοφρονεῖ, γαυριᾷ. Idem φρυάττεται· ἐκπίπτει. Omnes hae significationes à primaria illa fremendi, infremendive, certissime natae sunt. Ipsum vero verbum φρυάττω, ☐ ve φρυάττομαι, (Medium) à sono factum fuit: cognatasque habet alias formas βρύμαι, βρίμω, fremo, βρυμάω &c. Simpliciores formam fuerunt φρίω, φρίμι, φρίσσω &c. Conf. omnino H. Stephani Thes. t. 4. c. 224. 225. E. S.]

Φρύγω torreo; pp. frixi. Forte à φέργω nisi sit factum à sono frixantis. [Animadversione dignae sunt Hesychii glossae: φρύγιος· ξηρὸς, ☐ φρύγιον· ξύλον ξηρὸν.. "Φρύγιος aridus, et neutrum φρύγιον lignum aridum. An hoc pp. notat, quod frangi possit? quo pacto non tantum φρύγω, et frago, (unde frango,) pro vicinis liberi possint, sed et Lat. frivor, Medium vi, pp. foret frango mihi, i. e. meos in usus, eo fere sensu, quo Belgae dicimus *iets aanbreken*, ni-mirum, ☐ utendum, frugendumve. Ceterum φρύγω dixerunt et φρίγω, (unde Lat. frigo,) arefacio, i. e. tale redda, ut frangi possit. E. S.]

[Φρὶς, s. φρῖνος, aut φρίνη rubeta, rana venenosa. A φρένω fundo repetit Martinius, quem vide. E. S.]

Φῦκος fucus. A φύω nascor. [Nimirum, φῦκος, pp. est alga quaedam marina, qua lanae tinguntur. A φύω, pp. fundo, videtur dicta, quia alga haec ab aestu in litus effunditur. Etymolog. c. 801. 51. τὸ χορτῶδες τῆς θαλάσσης ἀναβλαστὸν. Clarius etiam Hesychius: τὸ σχιστοβραγχιώτατον ἀπὸ τῆς θαλάσσης τῇ γῇ. E. S.]

Φυλάσσω excubo. A φῦλαξ, φυλὴ tribus. [" Φυλαὶ custodia. Verbum fuit φυλάττω. A forma antiquiore φυλάω, Praeteritum πεφύλακα, produxit nomen φυλακὴ. Non enim tantum nomina derivantur à Praeterito Passivo, et Media, sed et a Praeteritis Activis, desinentibus in κα, χα, et φα. Sic θήκη à τέθηκα, Praeterito verbi veteris θάω sedeo: quod verbum, in Lexica non receptum, Hemsterhusius erudit ad Hesychium, voce θάθασσον. Sic στέγη tegmen à ἔστεγκα verbi στέγω tego: θήκη theca à τέθηκα verbi θέω pono. A Praeterito Act. verbi μαλλάσσω ortum μαλλαχῆς blandus; à Praeter. verbi ταράσσω τεταραχὼς et ταραχή. Colaphus Graece est κόλαφος, quod à κεκόλαφα verbi κολάπτω cudo: παρὰ caesurus à κεκάρφα verbi καρίσσω segmen à κεκαλυφα, Praeterito formae veteris καλύπτω, cujus loco invaluit κεκάλυφα" &c. L. C. V.] [Itaque φυλακὴ à φυλάσσω· φυλάσσω autem à φυλὴ. Porro φυλὴ est à φυλῆ, Dativo veteri vocis φυλὴ, sive φυλέ. Vide mox in φυλὴ. E. S.]

Φυλὴ tribus, gens. A φύω nascor. [Etymol. c. 802. 29. φυλὴ σημαίνει τὸ γένος· κατὰ γενὰς γὰρ ἐφύλαττον ἢ παρὰ τὸ συλὴ· ἢ γὰρ φυλάσσοντας ἢ συλῶ ἐφύλαττον. "Φῦλαι et φύλλαι Adjectiva sunt, à φύω sed diversa ratione usurpata. Φῦλαι, per simplex λ, pertinet pp. ad homines, hominumque generationes: unde φῦλον, de gente et populo, et φυλὰ de tribu dicitur. Verum φύλλαι, per duplex λ, de fructibus, ☐lis, terrestribus arboribus, aliisque rebus, e terra productis, ponitur. Hinc φύλλον pro folio. Inde quoque est Lat. folium, ut ἄλλος dedit alius &c. Stirps φύω nascor." T. H.] [Nisi praeplaceret, à φύω fundo, diffundo. Hinc φυλὴ et φῦλον gens, natio, quasi diffusa, Hebr. פּוּצָה. Ita מְשִׁפְרָה familia, pp. diffusio, quam vocem Graeci veteris Testamenti interpretes, plus triginta locis, φυλὴ reddiderunt: ut Gen. 10. 18. καὶ μετὰ ταῦτα διεσπάρησαν αἱ φυλαὶ (Hebr. וְאַחַר נִפְוֹצוּ מִשְׁפְּחוֹת) τῶν Χαναναίων. Conf. Venemae Comm. ad Jerem. p. 20. A diffusione haec, sive dispersione, patem etiam repetendam esse significationem custodiae in verbo φυλάσσειν, quod pp. dixerint de pastoribus, insidiatoribus &c, hoc illuc, per greges, vigiles, dispersis, ac diffusis. A fundendo etiam φύλλα folia, quasi hoc illuc ab arbore delabentia, et passim diffusa per terram: nisi mavis dici à fusione copiosa, quae arbor eadem edat. Conf. φύλλον. E. S.]

Φύλλον folium. A φύω nascor. [Rectius à φύω fundo, quod ipsum Lat. fundo est à fudo, hoc autem à fuo φύω. Veteres scripsere φύλλον. Eadem ex origine φυλὴ, (unde φύλλις,) φῦλος, ε, ν. (unde φυλὶς apud Hesychium:) cujus ultima forma φῦλον dedit Lat. folium. Ceterum hoc ipsum φύω, (unde fudo, fundo,) à stirpe ϝω esse derivandum, satis apparebit; si conferantur dicta superius in ἔδω. Itaque processus linguae talis quidem est: ϝω, Υέω, φύω, φοῦω, et φῦλον &c. Conf. omnino Hesiodi Ἔργ. vs. 421. et Hom. Il. z. 147. E. S.]

Φύρω misceo. Forte à φύω fundo, confundo. Conf. φάω, φέρω &c. Alio loco cel. Lennep. "Φύρμα à φυράω, quod pp. notat aqua adfusa res siccas ad usum praeparare: qua virtute proprium verbum est pistorum, farinam, aqua admixta, in massam, ad panes coquendos, praeparantium. Hujusmodi massa farinacea praeparata φύραμα dicitur. Differt autem φυρῶ à verbo κνῶ, quod, itidem miscendi notione obvium, diversis liquoribus convenit, quando confunduntur et miscentur. [Conf. dicta in φύλλον. E. S.]

Φυσῶ sufflo. A φύσα flatus; quod à φύω flo. Hoc autem à sono. [Hesych. φύσα·—τὸ ἀνάφυσμα, καὶ ὁ ἀήρ. Nimirum à φύω flo est Lacer. φύσω. Hinc φύσος, φύσα pp. quem efflatur. Substantive flatus et follis. Pulchre Il. Σ. 470. Φύσας δ' ☐ χαλκεὺς ἐπέων ἐπὶ πάσας ἐΐσας ΖΩΟΥΣΩΝ, πάντοσε δ' ἀμφὶς ἔπιπτον (ἐμπίπτουσι). E. S.]

Φύω in lucem edo, produco, gigno, pario. Conf. φάω. [" Verbum vetus fuit quintuplex, φάω, φίω, φίω, φίω, et φύω. His formis sororiis una est significatio, mater, in lucem edendi. Φύω eadem potissimum habet ☐ plantis, è terra, matre, in lucem editis. Quidquid accessit significationum, id omne illinc fluxit. Remansit autem hujus proximum derivatum φυὴ, naturam significans, vel ingenium. A Praeterito Pass. supersunt, praeter φῦμα, et φῦσις, à tertia persona derivata φύτης et φυτὶς, vel φυτὸν. Patres dicuntur poëtis etiam φύτορες. Bacchus autem, vini dator, Poëtis veteribus ἀμπελόφυτος est. Adjectivum φυτὸς, pp. plantatus, viget in compositis. Πεφυτὸς pp. de plantis adhibebatur, recenter è terra pullulantibus: unde vox à Christianis fuit transsumta. Αὐτόφυτος est sua sponte, vel à se ipso editus. Φυτὸν in usu plantam significavit. Ab altera forma φίω, (ἔω,) quae transsumta fuit à Romanis, remansit φίτυ, itidem plantam notans. Sed hujus vocis prior syllaba producebatur, alterius corripiebatur. Hinc φυτεύειν plantare, prima brevi, at à φίτυ, φυτεῖαι, prima longa. Legitur interdum, apud poëtas, φυτεύσας ☐ φυτεύσατο, ubi modulos versuum syllabam primam postulat longam, atque adeo formas φυτεύσας, et φυτεύσατο, ignotas librariis, atque ideirco mutatas.—Transfertur etiam verbum φυτεύειν ad errum genitalo, semine virili consitum. Vir dicitur σπείρειν serere, ἀρᾶν arare, φυτεύειν plantare: quae hoc sensu ubique occurrunt apud veteres poëtas. Legatur locus in Sophoclis Œdip. Tyr. vs. 1496." &c. L. C. V.] [Quemadmodum supra geminum, vel triplex potius, verbum φίω, demonstravimus, sic duplex videtur fuisse φύω. Primum enim illud certum est, fuisse stirpem φύω à sono effantis effictam, atque adeo verbum ἐκφαντοτεκνεμφύτορ· de quo diximus in φωνάω. Alterum φύω stirps fuit verbi Lat. fundo, atque hoc ipsum quoque notavit fundere. Vide in φυὴ et φύλλον. Sed hoc φύω fundo, ex ϝω, Φίω, quatum fuisse ibidem diximus. Jam vero φύω, posterius, alteri φίω, Latinis Fio, cognatum fuit: atque à φύω ducta sunt φῦλον, φύλλον, φυλὶς, φύλλις, sic à φίω, φίλον, φίλος, φυλὶς, φίλος filius, nisi malis, φίλον, et φίλον adeoque, a φίλον osculor esse facta. Ceterum, quum, meo quidem ex sententia, φύω posterius sit à Φίω, hoc vero ab ϝω in oculos incurrit, Lat. filius, et Graec. υἱὸς ex una eademque stirpe profluxisse. Υἱὸς à φύω, pp. est fusus, effusus, Hebr. יָלַד. Idem notavit filius ob ϝω, Φίω, φίλω &c. An à notione illa propria fundendi explicari etiam potest phrasis notissima ἐν τ' ἄρα οἱ φῦ χερὶ inque ujus haesit manu, quasi dicas: effudit se in manum, in brachia, filii, Il. x. 253. et alibi? E. S.]

[Φωκὴ phoca, vitulus marinus. Est forma ducta à Pruter. perf. Act. verbi φάω. Conf. L. C. V. in φωλάσσω et infra in φώω. E. S.]

[Φωλὶς, et φωλὰ, lustrum, latibulum, antrum. Ducere celebrant Grammatici παρὰ τὸ φῶς, per antiphrasin, quasi vocarent, "quia loco careat." Sed longe rectius dixissent à lucendo, quia lux ☐ illa per foramen intromittitur: ut, nimirum, opponantur φωλεοὶ cavernis obscuris, ubi nulla lux. Hebraei autem ejusmodi, in quae lux intromittitur, similiter מְאוֹרוֹת, à lucendo, vocarunt. Nescio tamen, an φωλεοὶ et φωλὰ rectius reperta à verbo φάλω, cognato alteri φάλω, pp. luboe, de quo supr. in φάλαγξ. Hoc pacto, voce Adjectiva, ab illabendo φωλεοὶ ☐ φωλὰ dicta fuerint: quod incito pede illuc vere recipiant, et aestivum illabantur fere. E. S.]

Φωνὴ vox. A φάω dico.

Φῶρ fur. A φέρω. φόρω. [Etymolog. c. 804. 6. Φῶρ· ἅλωπηξ, κλέπτης· παρὰ τὸ φέρω, φῶς, καὶ φῶρ, μεταθέσει τοῦ ρ εἰς ν, τὰ ἀλλότρια φέρων· ὅθεν καὶ φέρω—καὶ φορέας· διαμένουσι, κατολαβὼν τὰ κλέψιμα. "Φῶρ apud Graecos idem est ac Latinorum fur, qui exquirit abscondita, ☐ ea sibi furetur. Φῶρ pp. is est, qui aliquid deprehendit. Apud veteres vox haec in bonam sumta est partem: nam, qui, jussu magistratus, res occultas exquirebat, φῶρ dicebatur: sed postea in malam partem corpit usurpari vox pro fure. A prima autem potestate, quae magis est generalis, φωρὰ notat deprehensionem rei occultae, et verbum φωρᾶν est deprehendere rem occultam. Inde Adjectivum ἀντίφωρος.—Apud Atticos saepe dicitur ἐπ' ἀυτοφώρῳ λαμβάνεσθαι capi in ipso facto. Sic fur manifestus Latinis" &c. T. H.]

[Φώω (pro φαίω) ☐ Fut. φώσω, unde verbum φώσσω in Pruter. perf. πέφωκα. Hinc φῶκος, φώκη, φῶκον, Φώκη, Latino phoca: de qua Martinius, Etym. Lat. p. 924. laudatis verbis Plinii Hist. Natur. l. 9, 13. ubi Plinius, de Phocis, "Ipsis ☐ somno mugitus" inquit ☐ unde nomen vituli. Accipiunt tamen disciplinam, vocesque pariter et vias populum salutant: incondito fremitu, nomine vocati, respondent. Ergo quasi loquantur, et videri possint φῶκαι dicta, à φῶ, id est φωνῶ loquor, sono." Hactenus ille. Equidem malim à lucendo. A φάω repetenda etiam vox φωκὶς (contracte φῶκις) de qua lege Poëtae Oeconom. p. 403, 404. Et φώσσω, φώτιγξ &c. apud Hesychium, et Eustathium, col. 1151. 12. E. S.]

X

Χάζω recedo. A χάω hisco. [Literam χ, antiquioribus Graecis ignotam, ex altera κ factam fuisse, addita adspiratione, Lennepius docuit, Analogiae cap. 2. p. 30. firmatque hoc observatum multa Latina, ex Graecis facta, ut "Locus, Gr. λόχος, siccus σιαχὸς, scido σχίζω, orca ὄγκη &c. apud Catakerum, Diss. de N. Instr. Stylo, cap. 2. col. 13. Hoc pacto verbum χάζω, ex origine sua, nihil aliud foret, quam κάζω, quod à κάω findo. Vide dicta in κάσσω, et κάω. A notione autem findendi propria descendisse oporteret illam intransitivam hiscendi. Porro demonstravit idem vir col. Catakerus, l. l., "literam χ à Latinis saepe omissam fuisse, adspiratione simplici retenta: ut in hirundo, Gr. χελιδὼν, hir χὴρ, hiems χεῖμα, hio, hisco χάω, χάσκω. Itaque ΧΑΖΩ nostrum, et hisco Lat. pro chisco, nostra ex derivandi ratione, et ipsa verba cognata sunt. A χάω, scilicet, Futurum est χάσω, hinc χάζω ab altera vero forma χίω, χίσκω, χίσκω hisco. Conf. et infra in χαίνω. E. S.]

Χαίνω hisco. A χάω. Alibi cel. Lennepius: "A verbo χάω, Lat. hisco, hiscendo pateo, verbum ortum χάνω, et inde χαίνω, saepe, apud Graecos, positum pro hiscere. Inde compositum ἐπιχαίνω, cum Dativo nominum, pp. significat hiscendo insidiare alicui. Maxime autem metaphorice sic usurpatur de vehementi desiderio aliquid obtinendi: plane ut Lat. inhiare. In quibus locutionibus translatio praesertim spectatur à canibus venaticis, qui, jam prehensuri ferum, ore patenti ei inhiant." Conf. T. H. ad Luciani Dial. t. 1. p. 348. Animadvertendum autem est, χαίνω hocce, à Graecis, passim elliptice dici pro χαίνω τὸ στόμα. Plena phrasis occurrit in versione Alexandrina, Genes. 4. 11. Καὶ νῦν ἐπικατάρατος σὺ, ἀπὸ τῆς γῆς, ἣ ἔΧΑΝΕ τὸ στόμα αὐτῆς. In Hebr. est פָּעְרָה אֶת פִּיהָ. Conf. in χάω. E. S.]

Χαῖσω pedum. A χάω. [Conf. cel. Lennep. Animadv. ad Col. p. 71. Etymol. c. 807. 41. Χαῖν, εἰ μὴ κακοσύνων ἔκστασίν τε καὶ ἀβλάβειαν· εἰ δὲ μὴ, λαγχάνει. Hesych. Χαΐς· ἀγαθὴ. Χαΐ· ἀγαθέ. "Omnia à χάω &c. inquit Is. Vossius, ab Alberico laudatus. Nimirum ab hiscendo videtur notio patendi &c. Vide Casaubon. ad Theocr. p. 260. 261. E. S.]

Χαίρω gaudeo. A χάω explico, aperio, hiscere facio. [Etymolog. c. 807. 50. Χαίρειν παρὰ τὸ χῶ, τὸ διαχίω, παράγωγον χαίνω. A χάω hisco, deis pateo, verbum χαίρειν pp. videtur idem esse, quod Latini dicunt, explicata, expertecta, fronte esse, opposito nempe, ad frontem in rugas contractam, tristem, austeram. Quo pacto proprietate sua ad amussim responderet Gr. χαίρειν Hebraeo שָׂמַח, Arab. فرح. Hinc etiam repetenda est notio animi libe-

ralis, et bene confidentis. Unde Hesych. Χαίρων· θαῤῥῶν. Idem Hesych. Χαίρειν· ἡδέως ἔχειν. Τὸ χαίρειν παῖς ἐπιστέλλει πρεσβυτέρᾳ. "Primus dicitur Cleon, (quum cepisset Lacedæmonios in Pylo,) literas misisse ad populum, et inscripsisse: Χαίρειν ἐμᾶς λέγω. Multi hunc usum primum esse volunt, et, post Cleonem, eam scribendi rationem usitatam esse. Sed certum est, jam ante Cleonem usurpatam fuisse, in Epistolis, hanc formulam. Hinc ortum verbum, communis linguæ, χαιρετίζειν, i. e. alicui dicere χαῖρε et χαιρετισμοὶ salutationes." T. H.] [Conf. Aristoph. Plut. vs. 322. et ibid. à viro sammo dicta. E. S.]

Χαίτη coma, juba equi &c. A χάω laxo, quod ab explicando. [Χαίτη pp. est Adject. f. g. à χαῖτος, quod à κίχημι, tertia pers. Præter. Pass. verbi χαίω hisco, (unde χαῖτα pedum, pp. hiscens &c.) Inde χαῖτος hiscere factus, explicitus, pecul. in partes, ut solent diffundi jubæ equi, χαίται dictæ. A notione fundendi, (quam ab hiscendo, in verbo χάω, repetit Lennepius,) duci commode etiam posset. Hesych. χαίται αἱ κίχαμίναι τρίχες. E. S.]

Χάλαζα grando. A χαλάω. [Etymolog. c. 805. 1. παρὰ τὸ χαλᾶν ἢ ἐν τῷ ἄνω πρὸς τὰ κάτω χαλαμᾶσθαι. Conf. χαλάω. E. S.]

Χαλάω laxo. A χάω fundo. Alibi Lennepius: "Verbum χαλᾶν, (factum a χάω hiscere facio, vel hisco,) pp. significat laxare, et laxando remittere: quo sensu ponitur de funibus, nervis, similibusque, quæ tensa remittuntur et laxantur" &c. Conf. idem in σχολή. [A χάω, nempe, est χάλω, cujus proximum derivatum χαλίς ab Hesychio redditur ἡ ἄκανθος εἶδος, et ἡ μαμμίς, καὶ κυνὸς ἔμετος τὰς φύσας. A χαλίς porro est χάλυς, cujus form. χαλία in Hesychio exponitur ἐσυχία. Notio fundendi, diffundendi &c. satis hic evidens est. Porro, à χάλω, aliud derivatum proximum fuit χάλος, ε, ον in Dativo f. g. χάλαϊ unde χαλάω, χαλάζω. Vide et in χαλαίς. Ceterum à χαλάω productius factum fuit χαλάω unde χλαύω, et Lat. Claudus. Vide Schultens. Comm. ad Proverb. Salom. p. 349. in* ΠΠΠ, *Item pp. laxo. E. S.]*

Χαλίσσω labefacto, damno adficio. A χαλάω, vicino alteri χαλάω. [" Χαλιστὸς pp. notat durum. Ex ea potestate fluxit primo significatio difficilis, dein ea noxii. Quod cogitu difficile est, dicitur χαλιστόν. Sed χαλιστὸν εἶναι nisi etiam notat noxium esse alicui" &c. T. H.] [Etymolog. c. 804. 54. σημαίνει δὲ τὸ λυπῶ, ἀφ' οὗ, — χαλιστὸς ἢ Διὸς μεγάλου πεφαυῖα (Il. Σ. 417.)—Σημαίνει δὲ καὶ τὸ ἀδύνατον, ὡς ἐν Ὀδυσσείᾳ κ. (vs. 305.) χαλιστὸν δέ σ' ἐφάσκον Ἄτλα Στυγὸς. Possent alia benemulta, ex Homero, loca adjici, ut Il. A. 546. B. 245. Θ. 103. Σ. 178. 391. &c. Quæ tamen verbi significationes ita videntur esse accipiendæ, ut notionem laxandi, (quam primariam posuit Lennepius,) in omnibus significationibus, tanquam propriam, retineamus. Qua lege enim κλίνω, pro κεκλίνω, est à κεκλίνω, hoc vero à κεκλία, cujus stirps κέκλα eadem à χάω derivata sunt χεκλία, κεκλίνω, κεκλίσθω. Χάλα autem pp. notat laxo. Hinc forte χαλίσσω pp. est laxum facio, atque adeo solvo, dissolvo, corrumpo, nisi malis, à laxando esse notionem elaxandi, solutum demittendi, ac deprimendi, adfligendi. A notione porro laxati et demissi, sive deorsum tendentis, est illa gravis, duri &c. Inspice hic dicta Hesiodi, Ἔργ. vs. 5. et Homeri, Od. Δ. 423. et confer Hesychium, in χαλασεῖ, sive potius χαλάσσει. E. S.

Χαλινὸς frenum. A χάλω laxo. [A Χάλα, nempe, propagata sunt χαλὶς, χαλία, χαλίνη. Vide dicta in χαλάω. E. S.]

Χαλὶς vinum, merum. A χάω, sive χάλω laxo. [Conf. in χαλάω. E. S.]

Χαλκὸς æs. A χάλα. Porro à fundendo. [Analogice descendit à κίχαλκα, Præterito perfecto verbi χάλα. Gataker observatio, in verbo χαίτη laudata, nos decuit, pro χ. Latinis sæpe H adhiberi, idque rejecta, in Latinis vocibus, adspiratione, vel et eadem in Græcis adscita. Hoc quidem si in voce χαλκὸς obtineret, stirps ejus statui forte posset ἅλκα halo. Ea igitur lege, à Præter. perf. ἅλκα, descendisset ἀλκὸς· et hinc denuo χαλκὸς. Etymol. c. 805. 20. Χαλκὸς, παρὰ περίθεσιν τοῦ χ, ἀπηρεμὲς, ἀλκὸς, καὶ χαλκός. Addit ille, dictum fuisse illinc χαλκὸς, ἐπεὶ πρὶς ἄλκην εὐθὺς ἦσαν· ἢ παρὰ τὸ ἔχειν ἀλκήν κ. τ. λ. Mihi quidem denominationis ratio parum perspecta est, aut saltem dubia. An fortasse dictum χαλκὸς à vi debiliori, et quasi laxiori, si comparetur cum ferro? Pro ferro tamen sæpius χαλκὸν dixit poëta. Δεῖτε, verba sunt Etymologici l. l., πρόσωπον τρίβωνα, παρὰ τοὺς ἀρχαίους, ἀ χαλκὸν ἔστιγε δι' ὀφρύος ἀ σίδηρος, ἐπάλαιστον αὐτὸν ἰφικλείους τῷ χαλκῷ. Καὶ ὁ σφαντὸς, χάλκεον ἔγχος, οὐ τὸ ἐκ χαλκοῦ, ἀλλὰ τὸ ἐκ σιδήρου, τῷ παλαιὰ συνθέσει. κ. τ. λ. E. S.]

Χαμαὶ humi. Dativus à χαμὰ, quod à χάω. [Etymol. c. 806. 20. Χαμαὶ ἡ παρὰ τὸ χῶ, ἢ παρὰ τὸ χθὼν, χθαμαὶ, καὶ χαμαὶ, κατὰ ἀποβολὴν τοῦ θ. Suadere posteriorum hanc derivationem posset comparatio vocis, inde productæ, χθαμαλὸς, quod ab Hesychio redditum ταπεινὸς &c. Prius tamen verisimilius reddit Lat. humi, quod pro chumi dixere ex observatione Gatakeriana. Vicina certe fuerunt χάω et χίω fundo. Accedit quod Lat. humi videatur similiter esse Dativus, vel Ablativus singularis, ab obsoleto humis, ut domi à domis. Vide in χάω et in χθών. E. S.]

Χαράσσω sculpo. Si non à sensu repetendum est, deo-

cendit à χάω. Alio loco col. Lennepius: "Verbum χαράσσω est à χαράω, cujus origo χάρω, vel simplicius etiam χάω. Significat autem χάρω ita excavare, ut utrumque latus in scutum emineat, atque inde reduplicata vox κάρχαρος significavit asperum. Inde jam χαράσσω pp. valet sculpendo ita excavare, ut veluti sulci efficiantur: quemadmodum fit terram arando. Hinc derivatum χάραξ eximie sulcum notat. Generatim autem inde χαράσσω notat sculpere, vel scalpere: atque inde χαρακτὴρ pp. is est, qui rem sculpit. Unde, in usu linguæ, hæc voce dicitur nota rei alicui impositi et insculpta, ex qua eam dein cognoscas. Inde porro significat imaginem exemplari simillimam, qualem, nempe, repræsentat speculum. Conf. Casaubon. ad Theophrasti Character. p. 90. &c. Hactenus ille. — ["Originem verbi perspectam habuit Guietus ad Hesiodi Ἀσπ. vs. 235." (ubi de draconibus duobus legitur: μάνυ δ' ἔΧΑ'ΡΑΣΣΟΝ ὀδόντας· itaque acuebant dentes. Guietus vero ibidem observat, à χάρω esse χαράσσω, unde et κάρχαρος, reduplicatione, asper, dentibus asperis, ut καρχαρόδους &c.) "In usu olim fuisse verbum χάρω, quod in Lexicis non reperiatur, non solum liquet ex analogia, sed et ex derivatis: quorum proximum χάραξ, reduplicatum κάρχαρος, superest, et significat dentibus asperum vel scutum. Itaque prima verbi significatio fuit acuo. Inde ortum χάρω, χαράσσω, notat sculpo: quæ significatio ab illa acuendi profluxit. Adfine verbum est scalpo, unde scalprum et scalpellum, quod acuit scalpendo. Χαρακτὴρ res sculpta, nota impressa, atque adeo similitudo, imago, exemplum simillimum, εἰκών. Conf. Epist. ad Hebr. c. 1. 3. cum illa ad Coloss. 1. 15. —— Scriptor libri sapientiæ (cap. 7. 26.) uno in loco posuit, ut idem significantia, χαρακτῆρα, εἰκόνα, et ἔσοπτρον." L. C. V.] [Conf et T. H. ad Aristoph. Plut. vs. 294. Ceterum à χάρω dixisse videntur quoque χαρὶς, pro hoc autem χαλὶς, pp. qui acuitur, et, Substantive, as, vel ferrum. Vestigium pronunciationis hujus verbi χάρω (tanquam χάλω) exstat in verbo scalpo, quod haud dubie est à χάω, unde σκάω, σκάφω et σκάλω· hinc σκάλωψ scalpo. Conf. et infra in χάρτης, quod similiter à κίχαρτος. E. S.]

Χάρις gratia, venustas. A χάω. Dicitur autem ab explicando. Conf. in χαίρω. Alibi eod. Lennep. "Χάρις generatim idem significat, quod gratia apud Latinos. A verbo χάρω, cujus loco pronunciatur χαίρω, Lat. gaudeo." [Etymolog. c 806. 51. παρὰ τὸ χαίρω, χαρὰ, χάρις. —— Σημαίνει δὲ —— τὸν εὐφρόνην, ὡς τὸ· Ὡς μὲν τῶ σπείσαντε χάρη πεφάλῃ τε καὶ ἄμφω. Locum innuit Etymologus, Od. Ψ. 166. Conf. in χαίρω. E. S.]

Χάρτης charta. Non male Eustathius à χαράσσω derivabat, ad Hom. p. 631. 43. "καὶ ἴσαμεν" inquit "ἀπ' αὐτοῦ (sempe χαράσσω) ἡ χάρτης εἶναι. Paullulum hæc sunt variandæ. Pro χάρτης, alia quoque terminatione in α, veteres dixere χάρτα, Lat. charta, ut pro ψυχὴ, ψυχὰ &c. Vide Clark. ad Hom. Il. A. 175. Jam vero hoc ipsum (sive χάρτης, sive χάρτα) recte ducendum fuerat a verbo χάρω, unde propagatum, χαρτὸν, dedit χαράσσω. A χάρω enim in Præter. perf. Pass. est κίχαρμαι, σαι, ται· unde χάρτης. Sed, eodem duce Eustathio, facile simul apparebit, ipsum quoque verbum γράφω à nostro χάρω, unde χάρτης, et χάρτα, diversam origine non fuisse. Verbum γράφω recte derivaverat Etymologus à γράω sculpo. Atqui hoc ipsum γράω mollius pronuntiatum fuit, pro χράω· χράω autem contractum est ex χαράω, quod à χάρω. Itaque, ut fusius, χάρτης, a. χάρτα, (à κίχαρται,) pp. est qui exaratur, sive insculpitur, Substantive, cortex arboris, sive liber: eadem fere forma vocis, qua χαρακτὴρ à κεχάραγμαι. Pro cortice vel libro arboris, substituta dein papyro, nomen ipsum χάρτης, charta, in usu remansit. E. S.]

Χάρυβδις Charybdis, vortex maris. A χάω. [Pro voce composita habet Martinius, ex χάος hiatus et βοᾶσθαι stridere, vel sorbens cum stridore: atque ad hanc etymologiam adlusisse poëtam existimat, Illud M. (leg. Odyss. μ. 104.) ubi ait τῷ δ' ἐνὶ δῖα Χάρυβδις ἀναΡΟΙΒΔΕΪ μίλαι ὕδωρ· Τρὶς μὲν γάρ τ' ἀνίησιν ἐπ' ἤματι, τρὶς δ' ἀναΡΟΙΒΔΕΪ ἀσπὲρ μὰ τρὶς καὶ τοῖσι πάϊς σόχεε. Ἐν ΡΟΙΒΔΗΣΕΙΕΝ. Sed in origine vocis exprimenda ipsum poëtam hallucinari potuisse, quis præfracte negaverit? —— A χάος propagari potuit χαρὸν, hinc χαρύβδω, χαρύβδις. Vide porro Eustath. p. 1716. E. S.]

Χάσμα charon. Orcus, et orci portitor. Dicitur à χάω. [A χάω, unde productum χαίω. Per antiphrasin, sive Euphemismum quendam, fuisse dictum χάσμα, qui nomine gaudeat, conjicit Eustath. ad Hom. Il. A. p. 16. Sane χάσμα esse productum à χάω quis dubitaverit, qui conferat χαρὰ gaudium, χάρμα, χαρμονὴ, χάρις, ἐχάρην? Quo pacto χάσμα, (quod Genitivum casum habet χάσματος, ut τέκμαρ, τέκμαρτος) haud dubie Participialis forma est, atque adeo gaudentem deberet notare. Sed χάσμα (à χάω ductum) primaria notione sua significavit hiscere, patere; unde χάσμα antiquitus idem videtur fuisse atque hiscens, patens, atque adeo aptum orco nomen, secundum illud poëtæ (Æn. l. 6. 43.) Noctes atque dies patet atri janua Ditis. E. S.]

Χατέω ægeo, à χάω hisco. [A χάω, nempe, in tertia Præter. Pass. κίχαται, est χατὴς, pp. hiatus, sive hiatio, et hinc cupidinis. "Hiare est vitiose patere, et ad cupiditates malas referri." Cicero in Verr. 3. 8. c. 4. Huic homini si cujus domus patet, utrum ea patere, an hiare, ac pascere aliquid videtur." Gesner. in Thes. L. L. ubi plura. Hesychius: Χατὴς· ἐπιθυμία, χρῆσις. Etiam χῆτος, χήτης et χῆτις, apud Eustathium, c. 210. 8. 769. 31. Unde jam porro χατὶω, χατίω desidero, cupio, nempe, patente, aut hiscente, quasi ore. A χατίω hoc repetendum quoque est Lat. scateo: diversa tamen translatione usitatum. Scatere, nimirum, aut scatére, pp. quidem est hiare, at dein ex fonte sive ex hiatu terræ erumpere: unde apud Lucretium, L. V. 950. Largifluum fontem scatere atque erumpere flumen. Vide Forcell. et Gesneram: et consule infra L. C. V. in χάω. Vide et nos in χίω. E. S.]

Χαῦνος laxus. A χάω hisco. [Χαῦνος παρὰ τὸ χάω, χαύω, ὃς φαίω, φαῦνος καὶ, πλεονασμῷ τοῦ υ, χαῦνος, ὁ κίχνως, καὶ ἄπνους. Proxime repetendum videtur à χαῦς, cui cognatum χάος, quod à χάω. Χαῦνος πῶς mone dicitur immitem tumida, intus quasi hians, et cava. E. S. "Ut χαῦνα pp. esse putanda sint, quæ hiascentia, seu hiatibus quibusdam diducta, fiunt laxiora et fungosiora." Vide H. Stephan. Thes. t. 4. col. 303. 304.]

[Χάω hio, vacuus sum, capio. "Verbum χάω, per χ, olim significabat capio. In Lexicis vulgatis χάω hoc non reperiatur: ter tamen annotatum ab auctore Etymologici magni, p. 221. 244. 523. quibus in locis χάω significare dicitur τὸ λαμβάνω, καὶ τὸ δίχομαι. Litera X deinceps introducta in Alphabetum Græcum, scribere cœperunt χάω. Et hæc forma remansit in usu, et illinc derivata, χαίνω, χαίζω, et χάσκω hisco, i. e. pateo. Quæ in Lexicis prostant significationes, sub his verbis, fluxerunt à prima capiendi. A verbo χάω remansit proxime derivatum χάος. Sic vocabant vastum illud inane, rerum creandarum capax. —— Illinc remansit etiam χάσμα hiatus oris exsultantis. A tertia Præter. Pass. κίχαννται nomen fluxit χασνὸς, unde ortum Latinorum vastus, ut recte videt L. Bos, in Animadverss. ad Orig. Lat. p. 84. Ab eodem verbo χάω orta fuerunt nomina primum χάλας et χάρις· quæ non contracta sunt in χᾶλας et χᾶρις; quorum hoc, ex origine, notat agrum patentem: qualis Ovidio dicitur Parus ab arboribus, conspicuus undique campus. —— A χάω etiam (sive χάζω) χάσμα, unde (Luc. 16. 26.) χάσμα μέγα intercapedo magna. —— Interpretis Latini, qui eo (Lucæ) loco dedit chaos magnum, versionem laudat J. G. Grævius, in Lect. Hesiod. cap. 25. Spatium medium inter cœlum et terram, χάος μὲν ὀνομάζουσιν. Conf. Probus in Virgilii Eclog. 6." &c. L. C. V.]

Χάζω cæco, alvum depono. A χάω fundo. [Conf. Aristophanis Nubes, vs. 390. et Martinium in Etymol. ad hanc vocem. Unde constabit de convenientia hujus verbi cum Teutonico verbo ejusdem fere soni. E. S.]

Χεῖλος labium. A χάω fundo, explico. [Etymolog. c. 811. 11. παρὰ τὸ χάος λέγειν. Quam derivationem merito damnavit L. Bos, in Dissert. de Etymol. Gr. p. 46. Idem χεῖλος; potius dictum censebat "pro λεῖχος, per transpositionem literarum, à verbo λείχω lambere, lingere, eodem modo, quo βέβρος infans dicatur, pro φέρβος, à φέρβω nutrio" &c. Cel. L. C. V. "Vetusta (nominis χεῖλος) forma fuit χέλυς et χέλυ, cujus origo sita in verbo χάω, quod, atque an χάω, antiquitus significavit hisco. A χέλυς homen χελώνη, (ejusdem significatus, cujus est χεῖλος,) reperitur in Aristoph. Vespis, vs. 1078. ὦν' ἐχὲς τὸν χελώνειον δεῖσον· præ ira labra mordens. Recte ibid. Scholiastes χελώνη interpretatur τὰ χείλη. Hesychius χελώνη· χείλη. Ita enim legendum esse, monui in Obss. Miscell. vol. 8. p. 156. Inde nomen χελιδόνος, quod ab Eustathio ad Od. A. 436. 40. exponitur ὁ μεγάλα χείλη ἔχων, Belgice diklip." &c. Conf. porro in χάνω. E. S.]

Χεῖμα hiems. A χάω. [Etymolog. c. 809. 57. Χεῖμα παρὰ τὸ χέω γίνεται. Plura habet Eustath. p. 905. 9. Ἐν τῷ χέω, ὁ χεών, ὅθεν καὶ ὁ χειμὼν εἰ καὶ ὁ μὲν χειμὼν εἰκότως φυλάξας τὸ ε τοῦ θέματος, περισπᾶται τὸ ι, ὁ δὲ χεών, κατ' ἄλλην ἀναλογίαν, ἐξίσωσε τῷ θέματι τὸ ε &c. "Χειμάζω hiemo est à χείμα. Habuerunt Græci χεῖμος, χείμα, et neutrum χεῖμαρ· quod à κίχημι, verbi χέω, vel χάω. Per formam illam in αρ, Collectivam, à χεῖμος oritur χειμὼν hiems. Χειμάζω hiemem transigo, ἀρίζω ætatem transigo, ἐαρίζω verum tempus dego, ἐναρίζω autumnum ago. De regibus Persarum narratur, solitos illos fuisse, diversis in regionibus, χειμάζειν, ἐαρίζειν, θερίζειν, et ἐναρίζειν &c. T. H. Collectivæ formæ in ὼν fiunt ex Genitivis Plur. Itaque χειμὼν pp. repetendum est à χεῖμος vel χείμων, notatque pluviarum tempus sive tempus anni pluviosum. Belg. dixeris den regentijd. E. S.]

Χείρ manus. A χέω, quod à χάω explico. [Etymol. c. 810. 40. Χεὶρ παρὰ τὸ κρατῶ. Ipsam denominationis rationem vidit Etymologus; formam vocis, et propriam stirpem ignoravit. Stirps est χέω, vel χάω, cognatum verbum alteri χάω, i. e. hisco. Pro χέω etiam χίω (Lat. hio) dixerunt. A χίω igitur, (quod pp. est hiare sive hiscere, at dein cavitate sua complecti, adeoque capere, accipere) manus, sive potius vola manus dicta olim fuit χίρ: unde supersunt Genitivi antiqui χιρὸς, χίρος, ab Eustathio commemorati, p. 110. 35. Dativus porro Singularis, χερὶ (Il. Θ. 209. Υ. 182. Ω. 101.) ac Dativ. Plur. χερσὶ, Il. A. 14. 77. 298. et alibi passim. A forma autem productiore

χείω superest Nominativus χείς, (olim etiam χίς,) cum Genitivo χιρός sive χηρός &c. Pro χείς Latini hir dixerunt, adspiratione emollita. Confer doctissimum eruditum. Gataker. in χήζω, à nobis laudatam. Originem verborum χάω et χίω elegantur reclusit Valck. ad Theocr. Adonina. p. 235. "Capio" inquit "in veteri lingua Graeca χάω et χίω dicebatur: postea, literis adspiratis in usum receptis, χάω (χήζω, hinc ortum, in nostris libris fuit constitutum) et χίω unde Homeri χάσκετε, (Od. χ. 17.) Conferri poterunt Etymol. Magn. p. 809. 50. Eustath. in Od. χ. p. 653. 2. et in Il. χ. p. 1336. 41." Haec ille. Vide etiam Kruest. ■ Od. χ. 17. p. 156. Itaque χίρ, χήρ, χείρ manus dicta ab complectendo, capiendo, et ipsum manus Latinorum fortasse à μάω, unde μάρω, μάρσω, μάρσσω capio. Verisimilem reddit hanc derivationem, quod manus olim etiam μάρα dicta fuerunt, unde ὑμαρές, et δυσμαρές, i. q. δύχειρες, et δυσχερές. Conf. Voss. Etymol. in voce manus. E. S.]

[Χείρων (in Genit. χείρονος) pejor. Habetur pro Comparativa forma nominis Adjectivi κακὸς malus, cujus quidem Superlativus sit χείριστος pessimus. Pro χείρων Poëtae usurpant χερείων, et χερείτερος. Sed postremum hoc manifesto est ab obsol. Positivo χερεῖς. Stirps est χίω, unde χίρ, χῆρα, χηρός, χηρίον: uti à χεῖς χείρω. A χίρω etiam superest χερός, in Genit. χέρος. Unde in Dativo χέρι, Il. Α. 80. in Nomin. Plur. χέρες, Od. Ο. 323. et in Accus. Plur. χέρας, Od. Σ. 228. Opponuntur ibi ἀγαθὰ et χέρεσι, ἐσθλὰ et χέρσι. Observavit cel. Valckan., loco supra laudato, (sub χείρ) verba χάω et χίω eadem esse, quae olim γάω et γίω, i. e. hisco, apertus sum. Utrum inde χέρης pp. apertus, simplex, et hinc vilis, ut Belgae, *slegt*? An vero χίω, χάω, simul conferenda sint cum κίω, κάω ut, qua metaphora à κάω sit κακὸς, eadem forte à χίω sit χέρης, χέρες &c.? E. S.]

[Χελιδὼν hirundo. Etymol. c. 808. 16. varias derivationes habet, à παρὰ τὸ τὰ χείλη ἔπειν, ὁ παρὰ τὸ τὰ χείλη ἐλαίνειν, ὁ παρὰ τὸ τῆς χελώνης εἶδος. Compositiones hae etsi minus placeant, tamen illud certum videtur esse, quemadmodum Latinorum hir (Gr. χείρ) et hirundo nomina sunt ab eadem stirpe prognata, ita ■ Gr. ΧΕΡ, ■ ΧΕΛιδὼν voces cognatas esse. Accedit quod χελιδὼν, notante Hesychio, dicatur etiam τὸ κοῖλον τῆς ἰγνύης, τὸν ἔνταφον, καὶ τοῦ ἀνθρώπου τὸ ἄνωθεν τοῦ ὀμφαλοῦ, τὸ κατὰ τὰς κωμικάς. Ubi notio cavitatis nos jubet ad stirpem χίω, χίρω, χίλω, χίλιος &c. recurrere. E. S.]

[Χέλυς testudo, pectus &c. A cavitate. Conf. in χίλος, et χλαίνα. E. S.]

Χέρης, sive χέρσος, desertus, incultus. [A χέρω, quod à χίω. Conf. χέρος. A notione hiandi, hiscendi est illa vastitatis: ut in cognata voce χάος, quam vide in χάω. Hesych. χέρσος· ἡ ἔρημος γῆ, παρὰ ΤΡΑΧΕΙΑ, καὶ σῦκα γῆ ἄκαρπος, καὶ ἀπέρματος. Steriles ■ incultas virgines Sophoclem vocasse χέρσας, observant Lexicographi. Conf. simile שממה Jes. 54. 1. E. S.]

Χέω fundo, pp. hiscere facio, laxo &c. [Cum adspirata litera χ, pro γέω, Graecos dixisse χέω, docuit cel. Valck. ■ Theocr. Adoniaz. loco descripto, sub voce χείρ. Itaque χέω pp. est hisco, dein per meton. ex hiato, vel foramine ampliore fundo, profundo. Conf. in χίω. Etymol. c. 809. 41. Χέω παρὰ τὸ ὕδατος λέγεται κ. τ. λ. Futurum huic verbo tribuitur χέσω, plane ut à πίω dicitur formari πίσω. Sed rectissime, (apud eundem Etymol. l. l. col. 38.) Eulogius Scholiasta malle se, ait, recipere Praesentia tempora, χείω et πείω. ——" Verbum χέω fundo in Praeter. Medio habet ἐχεάμην unde χεῖ fundo. Hinc χέσις vim fundendi habens, quod contrahitur in χῶσις cujus porro form. est χόσις. Substantive significans infundibulum, sive instrumentum, per quod aliquid infundimus, Belgice een *trechter*." &c. T. H. Etiam χίω dixere, unde Praet. perf. ἔχεια. et Pass. ἐχέαμαι, εαι, ται. Hinc χυμὸς, χῦμα, χύσις, χύτρα, χυτὸς &c. Conf. infra suo loco, in χίω. E. S.]

Χηλὲ forfex: forceps cancrorum, angulo bisulca &c. A χάω. [Etymol. c. 811. 14. Χηλὲ ὁ ἰχθύς. Ὥρας δὲ λέγει κεῖσθαι αὐτὸν χηλὲν, ἐπεὶ τῶν ἀκινήτων ■πόδων σχηλὸς τις εἶναι, παρὰ τὸ διεσχίσθαι &c. Nimirum ab hiscendo. Conf. in χηλὰς, et χηνὶ. ■. S.]

[Χὴν anser. Recte Eustathius, c. 254. 28. 1178. 10. παρὰ τὸ χαίνειν, καὶ χασκεῖν ἰσθίειν. Opportune confert Martinius verbum productius χανόω ore hiante, et in cachinnos resoluto, ridere. Nisi sit à sono. E. S.]

Χηραμὸς cavernа. A χάω hisco. [Alias scribitur χαραμὸς, scriptione antiqua, et originem nominis à χάω, χάρω, clarius prodente. Rectissime ex parte Scholiastes Nicandri, laudatus à Martinio: χηραμὰ τὰ παλαίσματα, παρὰ τὸ χαίνειν. Nimirum à χάω est χείρω, ει, pro a scriptum, χήρω: unde χηράω. Hinc in Praeter. perf. Pass. κεχήραμαι· unde χηραμὸς. Vide et in χῆρος. E. S.]

Χῆρος viduus. A χάω hisco. Alibi sic fere Lennepius: "Contractum est ex χάερος, ortumque à verbo χάω hisco, patco, ■ αλῆρι; à αλάομαι. Hinc igitur χῆρος, α, ον. Latinorum nominum viduus, ■ vidua, eadem est ratio: oriuntur enim ab antiquo verbo vido, unde compositum divido. Ita χῆρος, sc. ἀνὴρ, vidui. Hesych. χῆρος· ἀνὴρ, μὴ ἔχων τὴν γυναῖκα. (Idem χῆρος· οὐ μὴ ἔχουσα ἄνδρα.) Graecis volgo per ellipsin dicitur χήρα, i. e. vidua. Sed plene legas γυνὴ χήρα Luc. 4. 26." &c. [Opportune Martinius, ad vocem Lat. viduus, monuit, proxime id esse ab idoneo: quod ab ido, unde idus, ■ Lat. fido, findo, quin et vido, video, i. e. acumine vises penetro. Ceterum uti Lat. viduus, et Gr. χήρος, dicunt, eadem propemodum metaphora Belgae loquuntur: na *gescheurden huwlijk* &c. E. S.]

Χθὲς heri. Pro ἐχθὲς. Ab ἔχω. [Plene legi ἐχθὲς apud Theocritum, post H. Stephanum, admonuit Scapula: quod ipsum ἐχθὲς formam vocis antiquiorem judicabat Etymologus c. 809. 22. "ἀναλογώτερον" inquit "ἦν ἔστι, καὶ κυριώτερον, καὶ πρῶτον, τὸ ἐχθὲς, τοῦ χθὲς. Tenentur etiam (judice Menagio, in Amoenit. Jur. Civilis, p. 339.) cum χθὲς convenire Lat. heri, at hami, hiems, hio, respondeant τοῖς χαμαὶ, χειμὼν, χάω. Sane ab ἔχω, sive potius ab ἐχέω, dixere Graeci ἐχετὸς (ut ἐχετὸς dives, pp. qui habet.) porro ἔχτος, ἐχθὸς. Conf. supra in ἐχθὲς. At verbo ἔχω est teneo, attineo, unde de contiguitate dicitur: ut in ἐχεσθαι τινὸς, firmiter adhaerere alicui. Hinc igitur ἐχθὲς hesternus dies, cum praesenti, quasi cohaereus, nexu individuo. Ac nescio, utrum Lat. vetus her, sive hes, unde heri, hesi, hesternus, hesternus, repetenda sint ab ἔχω, ἔχθος. nexu: an potius ab ἴσχω, ἰσχίον, sint ducenda ἰχθὲς, χθὲς, χὲς. hes, her, et hinc demum hesi, heri. E. S.]

Χθὼν humus, terra. Pro ἐχθὼν ab ἔχω. Conf. χθὲς, pro ἐχθὲς. Nescio equidem, an stirps vocis χθὼν statuenda sit verbum χίω, cognatum alteri χάω, unde χασμὰ. A χασμὰ vero χαμαλὸς, et χθαμαλὸς. Adsurgamus tamen maximo viro, T. H., cujus haec est, de voce nostra, commentatio: χθὼν. Tametsi χθαμαλὸς depressus, humilis, adfine videatur, fortasse praefert peregrinae vocis: quam ab Aegyptiis manasse creditile est. Quae, de ejus (χθὼν) origine, commentantur Grammatici, neque coelum nec terram tangunt. Quamquam χθὼν supina ill. nimis, quod χθ, proprie tamen non differt, ut à terra, tellus. Nam χ supremum est coelis terrarum incolis, quae eadem et habitantur: χθὼν tota telluris moles, ejusque simul infimi recessus. Ideo tamen antipodes Pythagorei vocabant, quasi alteram tellurem, sive tellurem, orbi terrarum oppositam: quamquam alii, per ἀντιχθόνας, intelligi volunt hemisphaerium, telluris nostra hemisphaerio adversum. Conf. Chalcidius ad Timaeum Platonis. Stob. et Diod. Fabricius. Alium hujus vocis potestatem explicuit Is. Vossius, ad Mel. l. 1. Hinc χθόνιοι dicuntur et terrestres et inferi dii: quamvis saepius utraque virtus, per adjectas Praepositiones, ita distinguatur, ut illi sint ἐπιχθόνιοι, hi καταχθόνιοι, vel ὑποχθόνιοι. Lege Salmas. ad Sol. p. 51. &c. Conf. etiam dicta in χαμαί. E. S.]

Χίλιοι, αι, α, mille. A fundendo. Stirps χίω. [Incertior est vocis hujus derivatio. Pro χίλιοι, Aeolas χίλλιοι dixisse, docet Etymologus, c. 817. l. 2. Sunt, qui velint, τὸ mille Latinorum ab hoc ipso χίλιοι esse repetendum. Sed nimia apparet diversitas inter literas M, et X, quam ut convenire possint hae voces: nisi forte utraque litera, tam χ, quam m, ab initio praeposita, pro servili accipienda sit, atque adeo stirpe utriusque sit ἴλω, vel ἴλλω, volvo, convolvo, complector. Huc lege mille Lat., in Plur. millia, χίλια, foret quasi convolutio, complexus numerorum: quo fere ratione Hebraei mille dixere אֶלֶף (Ar. الف) à conjungendo, copulando. Malim tamen reputare à χίλλω, sive χείλω, capio. Conf. infra in χιλὰς. E. S.]

Χιλὰς pabulum, pecul. jumentorum. A χίω fundo. [Scribitur etiam χειλὰς. Etymol. c. 811. 48. Χειλὰς ■ ἡ χέρτος τῶν βοσκημάτων, παρὰ τὸ χεῖσθαι τὸ ὕδωρ. Stirpe mihi quidem videtur esse χίω capacitate complector, capio. Unde χείλω productum, et hinc χειλὰς, pp. significans id quod, haustu ore, capitur, pabulum. A capiendo autem, alte complectendo numeros, forte etiam χείλιοι, χίλιοι millia. Conf. χίλιοι. E. S.]

Χιτὼν tunica. A χίω. [Etymol. c. 812. 10. παρὰ τὸ κεχεῖσθαι τοῖς σώμασι, χυτὸν καὶ, τροπῇ τοῦ υ εἰς ι, χιτὸν. —— Διαφέρει δὲ χιτὼν ἱματίου· ἐπὶ μὲν γὰρ ἀνδρῶν, λέγεται χιτὼν ἐπὶ ■ γυναικῶν, ἱματίων. " Frequentissimi usus vocabula χιτὼν, et ἱμάτιον, accurate distinguenda sunt. Non adnotavit Ammonius differentiam, quia à quibusvis observabatur. Χιτὼν dicebatur tunica interior, quam ex lino plerumque conficiunt; interulam vocant Latini. Ἱμάτιον vestis erat superior; reliquis vestimentis, cum forma prodirent, imposita: pallium Latini dicunt." L. C. V. Χιτὼν, ῶνος, videtur esse nomen collectivae formae, ut ἀνδρὼν, ῶνος, ἱλαὼν, ῶνος &c. Analogice fit à χιτὼν, pro χιτώνιον, vel χιτάνιον, ■ est Genitivo Plurali, masc. vel fem., generis à Singul. Nom. χίτης, vel χίτις. Hinc vero à χίω, Lat. hio. Itaque dicta videtur interula ab hiatibus, vel foraminibus, quae in interulis sunt, per quae membra corporis, caput, pedes, brachia &c. inseruntur. E. S.]

[Χίω verbum apud Graecos obsoletum. " Quintuplex olim forma verbi fuit: χάω, χίω, χίω, χέω, χύω· de quibus quatuor, in Lexicis, reperiuntur. Quintum periit, χύω. Sed remansit inde nomen χύσις, σεως, pp. σις per terram fusa." L. C. V.] [Servavit hoc ipsum χίω Latina lingua non tantum, in forma verbi derivata, hisco, (quod pro chisco dici, monuimus jam supra, in χάζω, ortumque pp.

est à χίω, Futuro verbi χίω, à quo χέω. χίζω, apud Graecos quoque superest σχίζω) verum etiam in totidem literis (dummodo adspirationem tollas) constante verbo hio. Egregium exemplum usus propriis nobis praebet Sallustius Historicus, l. 4. laudatus à Nonio Marcell. cap. 4. §. 228. Atque hiavit humus multa vasta et profunda. Plura dabit Forcellinus, qui et hoc laudavit Valerii Flacci, l. 6. 705. subitus ex ore cruores Saucia tigris hiat, i. e. ore aperto evomit. Locus hic est quantivis pretii, ■ metonymicam vim demonstrandam, qua, praegnanti constructione, hiare cruores dicitur, pro hiante ore evomere. Ita enim et χίειν, χάειν, pp. est hiare, dein ore hiante eructare, effundere. E. S.]

Χλαῖνα lana. A χάλλω laxo. [Etymolog. c. 812. 21. παρὰ τὸ χλαίνειν, ὅ ἐστι δηλοῦσιν, χλαίνειν καὶ χλαίνα· λέγεται μὴ χλαῖνα, τὸ παχὺ, καὶ χειμερινὸν ἱμάτιον· χλανὶς δὲ, τὸ λεπτότατον, καὶ μαλακὸν, καὶ θερινὸν χλανίς· ἢ τὸ περιττὸν, καὶ κεκλασμένον, ἐπὶ τῶν στενῶν λεγόμενον σκυτομάντων, ἵνα φαίνωσι τὰ περιττὰ ἱμάτια· παρὰ τὸ χλαίνειν χλανίς, καὶ χλανίς. " Χλαῖνα amictus, hiemi convenions et densior: uti constat ex Hesiodi, Ἔργ. vs. 537. ubi vide Graevium. —Grammatici deducunt (quam tamen etymologiam praestare nolim) à χλαίνω, vel χλαίνω, tepefacio, foveo: unde et χλανὶς, χλανίδες. Sed hanc posteriorem vocem usus, pro amiculo molliore et tenui, posuit. Ad eandem originem, quicumque sit, quin referri debeat etiam χλανίς, minime dubitandum videtur." T. H. Latinos pro χλαῖνα, abjecto χ, lanam dixisse, monuerant Vossius in Etymol. voce Luna, Gravius ad Hesiod. l. l. et alii. Conf. in χλανὶς, et χλαῖνα. E. S.]

Χλανὶς vestis genus. A χάλλω laxo. [Conf. Etymolog. citat. in voce χλαῖνα. " Apud Graecos quidem χλανὶς plerumque est vestis militaris, sed Latini multo latius extendunt. Vide notas ad Pollux. l. 10. §. 124. et Addenda. Propria quodammodo fuit ephebrorum, quos militiae munera obire, regionemque, in castellis excubantes, servare oportebat. Hinc τῶν ἐφήβων φόρημα apud Poll. l. 10. §. 164. et ephebica chlamys, Apulej. Metam. l. 10. 254. Hinc μειράκιον κεχλαμυδωμένον, Athen. l. 2. p. 47. Plura subministrabunt Valesius. ■ Mansuet. notas in Harpocr. p. 320. Kulnius, ■ Poll. l. 7. §. 40." T. H.]

Χλαὼ risus. A χίλιος, quod idem ac χιλὸς labium. [Etymol. c. 812. 38. Χλαὼ σημαίνει τὸ ἁπλῶς, χιλαίνει δὲ τὸ εἶδος, παρὰ τὸ ἅμα ἀνοίγειν τὰ χείλη κ. τ. λ. " A nomine χίλιος (de quo vide sub χείλος) fluxit χιλάω hinc vero, vocali in diphthongum versa, χιλαίω: unde porro χιλαὶ, ει, vocali etiam, χλαὼ. A χλαὼ χλαλάζω: significans primo labia movere, dein labiis motis illudere: ut oculorum motu illudere dicitur ἐκβλίσαι et ἐκκλίζειν. L. C. V.]

Χλαίνω tepefacio. A χάλλω laxo. [Etymol. c. 812. 21. Χλαίνειν Σημαίνει. Progressus analogicus talis videtur fuisse. A χάλλω vel χαλὸς; à χαλὸς productum fuit χαλίω hinc contractum χλίω, unde vox χλίω, quam in Dativo habuisse oportet χλίῃ sive ΧΑΛΙΑΙ. Hoc ipsum vero χλίω ex se dedit novum verbum χλαίνω tepefacio, sive potius tepore relaxo et dissolvo. Eximius hanc ■ rem et locus Sophoclis, (ex Athenaei l. 13.) ab H. Stephano laudatus ἴλιος ἔτ, εἰ πως, Εἰρανὸς, ὅς με χλαίνων γυναῖκα ἐκέκτητο sol erat, o Euripides, non puer, qui me calefaciens, (pp. calore suo relaxans) sudum fecit. Apud Hippocratem χλιάσματα dicuntur fotus humidi, qui, nempe, obstructiones tepore suo relaxent. Vide hic Foësium, in Oeno. voce χλιαίνεσθαι. Conf. in χλίω. E. S.]

Χλὶν laxo frango. A χάλλω laxo. [Vide dicta in χλαίνω. Sed res altius est repetenda. Stirps χάω idem olim significavit ac cognatum χίω, hio, i. e. ore aperto emitto, halitum edo &c. A χάω prodeutum est χάλλω, Lat. halo. A χάλλω dein factum χάλλις, in non sermonis vinum, seu Bacchum, significavit à relaxando: nisi malis, simpliciter, dici ab exhalando. A χάλλις est χαλὸν, Lat. halio, obsoletum, unde manait halitus, ἀναθυμίασις. A χάλλω etiam χάλο, (in Dat. χάλῳ, vel χάλῃ,) unde χαλάω, vel χαλάζω, et χαλάνω, quod reliquit Gallorum *haler*. A χαλάω non tantum est χάλασις, apud Hesychium redditum ἀνεσις quies, quasi exhalationem, sive exspirationem, ἀναπνοὴν, dixeris: verum etiam contractum nostrum verbum χλίω, quod pp. significavit halare, vel exhalare facio, atque adeo remissum, laxum reddo. Hesychius χλίει· ἀφίησι laxat frangit. Conf. viros doctos, supra laudatos in ἀφίησι. Eadem certe Metaphora laxum Latinos à χάω laxando, pp. solvendo, dixisse, in vulgus nota res est. In transitu adhuc observari meretur, à Graeco χλάω, quod, pro χαλάω positum, transitive notavit exhalare facio, atque adeo, tepefacio, (quae vis maxime conspicua est in productiori χλαίνω,) à χλάω igitur, sive derivato ejus, χλάνω, ductas esse voces χλανὶς, χλαῖνα, χλανὶς, quae à tepefaciendi, calefaciendi, notione, vestes, lanas &c. significarunt. Ceterum à χαλίω, contracte χλίω, factum est χλίδω· hinc χλίδη laxus, mollities effeminata, relaxatio corporis mentisque. A χλίδῃ Dativo,

χλιδάω, χλιδίων, uti ab altera forma χλίδη, χλιδών, χλίδημα &c. Vide cel. Ruhnk. ad Tim. p. 276. E. S.]

Χλόη, sive χλόη, herba. A χλάω luxo. [Etymol. c. 812. 44. Χλόη παρὰ τὸ φλάω, τὸ ἀναπίμπλημι, φλόη, καὶ χλόη, ἡ ἐν τοῖς γόης ἀναπιμπλαμένη, καὶ αἰξάνουσα. Haec nimis conicta. E stirpe χάω, unde χάλω, sive potius à vicina ei forma, χίω, (cognata alteri χέω explico) ortum est χίλω, unde χίλος, et χίλιος, χιλίς, labium, sempe, extrorsum explicitum. Ab eodem χίλος productum fuit χτλόω, contr. χλόω. Conf. dicta in γελάω. Jam vero χλόη, ex illa origine, pp. est explicitus: unde χλόη, sive χλόη, fem. in plantis pp. id notare videtur, quod explicet sese, ac diffundat folia, sempe, et frondes: differtque ideo vox χλόη ab altera κόη. Vide H. Stephani Thes. t. 4. c. 537. A χλόος autem, sive contracto χλοῦς, repetenda est vox χλοίνις, in Pl. χλοῦνις, qua voce, Etymologo docente, c. 812. 45. dicuntur οἱ σάκκοι, i. e. saccos s. aprorum venatores, οἱ ἐν ταῖς χλόαις ἱστάμενοι, καὶ διατρῶντες. A χλόη porro descendit χλωρίς, ὁ χλόης χλωρίς, vel χλωρός. Pro χλωρὸς contracte dicitur χλωρὸς germinans, tener, mollis. E. S.]

Χνάω vellico. A χάω hisco. [A stirpe χάω, vel ab altera ejus forma, χναίω, aut χναίω, in Infin. est χνάειν, quod Hesychius reddit ἀκίζειν στόμα. Idem productius est χάσκω unde χανὸν στόμα in Hesych. ἀνοῖγον στόμα. Et χάσκω rictus oris aperti, magnoque hiatu diducti, apud Pollux. l. 2. §. 97. Quare et piscis quidam χάσκος dictus ab immani rictu. Vide Eustath. c. 1778. 18. Huc etiam pertinet, Adverbialiter positum, χανδόν, Hesychio ἕως ἀναπλῆ ἀπὸ τοῦ κεχηνέναι σηματῦ. Jam vero ab eodem χάσκω, sive potius à derivata ejus forma χάνω, factum est χανάω, ut à χασκὸς χασκάω. Pro χασκάω contracte dixerunt χνάω· hinc producta χνᾶς, et χνάω pp. hiante ore imminere, sive inhiare, et metonymice λίχνος ἐσθίων Eustath. p. 1063. 38. 1314. 8. catillonum more avide vorare. Dein tantuleri significata idem, quod σπαράττω, σπαρτάλλω, i. e. avido ore undique carpere et vellicare: quo pacto respondet Belgar. knaauen. Eustathius p. 1314. 8. simpliciter derivavit à χνάω· unde ἔστ χναίω, uti à ψάω ψαίω· à λάω λαίω· ab ἄω αἴω à χράω χραίω. E. S.]

Χοάς mensurae genus. A χέω fundo. [Etiam pedica quaedam dicta fuisse χόανος, in quas pedes immitterentur, docet H. Stephanus, cum aliunde, tum ex Aristophanis Plato, vs. 276. At tibiae tum clamant: ἰώ, ἰώ, τὰς ΧΟΗ'ΝΙΚΑΣ, καὶ τὰς πέδας σπεύδετε. "Ubi speciei" inquit "subjunxit genus, ad vitandam amphiboliam. Sunt enim χόανοι, πέδαι τινές, eaque fictilia· καὶ σπυρίδες, ut ex Hesychio, et Aristophanis Scholiaste discimus, qui etiam addit, χόανα nominari πᾶν σπυρίδιον." Haec ille. Itaque rectius à cavandi notione, (quae est in χάω, χόω &c. ex illa hiandi ducta,) dici, monuit vir summus, T. H. "Χοάς pp. est figura omnis excavata, in quam aliquid, vel inseri, vel infundi potest. Hinc ponitur de mensurae genere, in quam merces infundantur. Significat et modulum, sive foramen rotae, per quod axis immittitur, et transit, pro quo, hac potestate, etiam foeminine dixere χοάδες. Porro, in carceribus, χόανοι erant nervi lignei, quibus pedes inmissi constringebantur" &c. E. S.]

Χοῖρος porcus. Forte à χόω. [Χοῖρος pp. dict τῶν συῶν τὰ ἁπαλὰ καὶ νεογνὰ, admotavit, ex Aristophane Grammatico, Eustathius ad Od. X. 8. c. 1752. 14. 21. 26. τῶν συῶν οἱ μὲν τίλλιτοι, καὶ λίχνοι· οἱ δὲ πίονες αὐτῶν, σίαλοι· ἢ δὲ τίλλουσα σῦς μόνη. [πιπίσκ δὲ —— τὰ ἔτι ἁπαλὰ καὶ ἄκρατα ΧΟΙ'ΡΟΙ. Postrema haec observatio "teneros ulosque porcellos χόιρους dici," lucem fortasse praebebit etymologiae: qua, similiter, χοῖρος dicantur à χάω, χόω, fundo. E. S.]

Χολὴ bilis. A χόω fundo. [Etymol. c. 813. 30. Χόλος παρὰ τὸ χέω —— ὁ πικρὸς ἐκκρισις τῆς καρδίας, καὶ ΔΙΑ'ΧΩΣΙΣ τῆς χολῆς, φησὶ ἱγγὺς, χόλος λέγεται κ. τ. λ. "Χολὴ form. gen. pp. ponitur pro bile. Nonnunquam χόλος, masculinum, bilem significat, sed foemininum, hac in voce, proprium est. Nam χόλος, masculinum, pro ira gravi ponitur. Hinc χολᾶσθαι &c." T. H. Videtur haec vox ejusdem originis esse atque altera χολὰ, de qua supra. Fundendi vis utique propria est. An hinc χολὰ pp. est fusum, diffusum: quod de bile dici eximie potuit, per sanguinem diffundi haud raro solita, unde morbus oritur, à Medicis icterus dictus. Eadem autem fundendi, diffundendique significatio ad mentem transferri potuit, à negotiis, quibus aeque premebatur, solutam, liberamque sibi permissam: hinc otium χολὴν dixere. Itaque voces χόλος et χολὴ pp. significasset idem, quod Lat. diffusus, vel diffusa, unde deinceps Substantive adhibitae. Conf. et supra in ἰχώρ. E. S.]

Χόλιξ granum, (vel omne id, quod ex continuo seorsum concrevit, ut salis grumi χόλικες ἁλὸς thuris micae: cartilago item &c.) A χόω. [Hesychius: Χόλικα ἁλὸς καὶ θυμιᾶς ἁλός. Si conferas cognata χάω, χόω, χαίνω hisco, cum χάος, χάσις, χάσκω &c. videri possit, χόλικα pp. significasse id, quod hians, sive hiatu deductum, sit ab aliis, atque adeo seorsim concretum. E. S.]

Χορδὴ intestinum, et hinc i. q. Lat. chorda, (i. e. fidus, ex intestino contorto, et arefacto.) Compone χαλός. [Vocem χορδὴ cognatam quoque esse praecedenti χόλιξ, suadere videtur glossa Hesychii: Χόλικες· χορδίδες. Eadem certe stirpe est χόω, unde χόρος, χόρτος, χόρδη &c. Χόω antem vicinum fuit alteri χάω vacuus sum, capio. A vacuitate igitur, seu capacitate, intestinum χορδὴ dici potuit. E. S.]

Χορὸς Chorus. Proprie ab explicando, capiendo. Pertinet ad χόω. Alio loco cel. Lennepius: "χορὸν Graeci dixerunt ordinem saltantium. Ex hujusmodi choris antiquitus praecipue constitisse comoedias et tragoedias, quando nondum essent exculta, abunde è veteribus constat." &c. [Etymol. c. 813. 46. Χορὸς ὅτι παρὰ τὸ χαίρειν· ἢ ἐν τῷ χῶρος· ἀπὸ τοῦ παρεγχώρειν τὸ παρεγχώρημον· ἢ χαίρω χορὸς, καὶ χορὸς· ἢ παρὰ τὸ χὶρ χορὸς, χορός. Si conferamus Latinam vocem chors, quam alii cors (cortis) scribunt, verisimile videri possit, eandem esse vocem, per constructionem factam è Graeco χορὸς, ut mors ex μόρος, sors ex σορὸς &c. Jam vero, uti λαὸς populus dicitur à λάω capio, et copia à copio, cognato alteri capio, ita videri possit χορὸς, sive chors, esse à χόω, quod idem ac χάω Plura dubimus in χόρτος. E. S.]

Χόρτος herba, fenum, cibus: septum. A χόω. [Etymol. c. 813. 53. ἢ παρὰ τὸ πίνω, πόρτος, καὶ χόρτος. Καὶ χόρτος αὐλῆς, ἡ τῆς αὐλῆς ἕρκος· χόρτος γὰρ ἐστὶ τειχίον ἐχόρτου κ. τ. λ. Derivata haud dubie vox fuit à χόω, quod à χάω. Porro à χόω, in tertia Praet. Pass., est κέχορται, et hinc χόρτος, Latine hortus, ut χόω Latinum est hio, χὴρ Lat. hir &c. Est autem χόρτος, productior forma, quam altera χορὸς, unde contractum falsse diximus Lat. chors, vulgo cors, cortis, scribi solitum. Ceteroquin, pro χορὸς hocce, Graecis usitatius fuit χόρτος. Stirps χόω, (cognatum verbum alteri χάω, itemque τοῦ χίω, χίω, χόω,) pp. significavit hiare, et patere. Inde explicare, vel, intransitive, explicari, ut germina arborum flores &c. cum hiatu quodam ac fissione, explicantur, et diffunduntur. Hinc χλόη vel χλόα germen, folium, frons. Ex eadem stirpe χόρτος, (pp. id quod progerminat,) herba, fenum, deinde cibus, &c. A foeminina ejusdem forma χόρτη, vel χόρτα, est χορτάζω satio &c. Etymol. Χορτάσαι· παρὰ τὸ χόρτος, τὸ παραβαλλόμενον τοῖς ὑποζυγίοις, καὶ ἐπὶ πρὸ τῆς εἰρήνης τῶν ἡμετέρων γεγονὸς, τοῦτο ἐκέχρητο. Sed, alio flexu significandi, idem χόρτος septum notavit, notione ducta, ut videtur, à χόω, χόρω, quatenus à primaria vi hiandi fluxit illa cavitate seu comprehendendi, atque adeo cingendi, sepiendi. Unde χόρτος pp. idem est ac Lat. septum. Ita Il. A. 775. αὐλῆς ἐν χόρτῳ, coll. Il. Ω. 640. Illuc respicit glossa Hesychii: Χόρτος —— ὁ περίβολος τῆς αὐλῆς. Eidem Lexicographo χόρτος dicitur non tantum αὐλὴ et σταφυλὴ, sed etiam σφαιρὸν τὸ περίσφιγμα, quod cavam cortinam diximus Ruhnken. admotavit Sapingius. Χόρτος autem, (id est, septum,) dixere pro horto, plane ut Hebraei גַּן a גָּנַן sepsit, hortum vocarunt: et Belgae eumdem tum itidem à sepe. Conf. Vossii Etymol. E. S.]

[Χόω forma verbi, vicina aliis χάω et χίω quae omnia haud dubie, per ὑποκατακρίσιν, à sono hiantis sunt effecta. A notione autem hiandi non tantum producta est significatio cum hiatu effundendi, evomendi &c. (quorsum pertinet illud Valerii Flacci, supra jam citatum, "sublitus ex ore cruores Saucia (tigris hiat:") verum etiam altera inde notio fluxit expandendi, explicandi; qui enim hiant, his os, immani saepe rictu, panditur. Igitur à χόω hoc superest nomen χὴ pp. effusio, libamen, et alia forma χάς: unde apud Hesychium, χά. χάσματα· χάη, χαῦς. terra effusa: porro χάλις, χαλὰ, bilis. Conf. etiam L. C. V. in χίω et alia passim praemissa. E. S.]

Χράω commodo. A χρήω. Conferatur χρὴ· [Χρὴ σημαίνει τὸ ξῆν, ἐξ οὗ χρεών, χρεώστης. Thucyd. I (vs. 137. 138. Ὅτι δὲ τὸ σταμνίον ἐχρῆ ἐν· εἰρηνίας ἔσεσθαι χρόνον μὲν τὸν αὐλὸς ἐπεμέλησεν, αὐλὸς ἐμέλησεν.) Χρεών, ἀντὶ τοῦ ἀμείψει ἐν· ἀλλον τὸν χρόνον, ἐκλείψει. —— Τὸ μαντεύεσθαι, ὃς τὸ, τοιαῦθ' ὁ φοῖβος χρῇ: —— Τὸ πτᾶσθαι, ἐξ οὗ καὶ χρήματα.— Τὸ ἐφεῖσθαι, ὃς τὸ —— (Od. K. 64.) Τίς τοι νηῒς ἐχρᾶ ἐλέσθαι; —— Τὸ σαλεύειν, ἐξ οὗ καὶ τὸ σιγὴ, κατὰ ἀναλογίαν σαφηνείας καὶ χρωτὸς, ἡ ἀγαθὴ, ἡ πάντα ἐοικότα σαλεύειν. Verbum χρᾶν, ex hac quidem Etymologi observatione, quinque (toto orbe, ut videri possint, diversa) notavit, 1. Radere, sive stringere. 2. Oraculum edere. 3. Possidere. 4. Furiose invadere. 5. Commodare. Vinculum tamen diversissimarum harum significationum, quod revera datur, vir ille eruditissimus non demonstravit. Consolantur igitur, praeter Lennepium nostrum, viri summi L. C. Valck. ad Herodot. l. 6. 75. p. 472. et D. Ruhnken. ad Timaeum, p. 104. "Origo cortissima est verbum χάω, vel χίω, quod, cognatum aliis γάω, γίω &c. pp. notavit hisco, pateo. Unde ducta est notio transitiva faciendi, ut quid hiscat, atque adeo notavit radere, insculpere, scarificare, incidere leviter, &c. A χίω autem est χίρω et χίρνω, unde χὶρ et χεὶρ manus, pp. vola manus patens, et comprehendens aliquid: hinc χίρνω capio, mana prehendo. A χὶρ porro propagatum χιρόω, χρόω, per metonymiam, notavit capere manu, vel, ut ipse possideas, vel, ut alteri des, adeoque dare utendum fruendumve alteri. Hebr. לקח capere, per eandem metonymiam, est fruendum dare, Ps. 68. 19. Itaque χρῆν notat commodare. "Verbi χράω propria vis est Activa, utendum praebeo. Aelian. Hist. l. 14. 10. Itaque χρῆν τὰ ἀργύρια dicitur, qui pecuniam, vel quamlibet aliam rem, dat mutuam; et χρήστης, duplici potestate, qui summos fenore, et colligit, et accipit: adeoque creditor et debitor. Thom. Magister in voce, et H. Vales. in Menandr. not. ad Harpocr. p. 339. Χράομαι vero, secundum vim verborum Medium, pp. utendum vel peto, vel mihi sumo, et dein in universum utor. Haec propria notio ad deos transfertur, qui, quam consulentes de futuris rebus monent, hominum usibus inservirent, seque iis, quasi, utendos praebent. Ideo dii χρῆν dicuntur, quando respondent atque interrogantibus oracula dant: apud Homer. Od. Θ. 79. 81. Herodot. l. 6. 25. &c. —— Contra hominum est χρᾶσθαι, vel χρᾶσθαι τοῖς θεοῖς, sive τῷ μαντείῳ, deos, eorumve oracula consulere, vel, (ut pari modo Latini loquuntur,) adhibere deos, et, apud Tacitum, Annal. l. 2. 54. Apollinis oraculo uti. Ulysses, apud Homerum, Od. ψ. 323. ad inferos descendit, ψυχῆ χρησόμενος Θηβαίου Τειρεσίαο. Vide Thom. Magist. in voce. Neque hujus potestatis expers est Passivum: unde κεχρησμένον, vel κεχρημένον, oraculum redditum: Antisthenes, p. 181. et Alcidamas, p. 185. ἐχρήσθη etiam, et ἐκέχρηντο, oraculum est datum, saepe habet Herodotus." &c. T. H. Denique notio furiose invadendi videtur itidem repetenda esse ab illa manu apprehendendi, vel manum injiciendi gravem ac ponderosam. Hesych. Ἔχρησεν ἐπιβάσατο. Eustathius interpretatur χρᾶν τὸ ἐπιπίπτειν. Conf. Il. Φ. 369. Od. Σ. 396. στυγερὴ δέ οἱ ἔχρασε δαίμων. Od. K. 64. E. S.]

Χρεία utilitas. Conf. χράω, et χρὴ.

Χρεμετίζω hinnio. A sono equorum. [Hesych. Χρεμετίζει· κεκραγέναι ὡς ἵππος. Conf. et Bocharti Hierozoic. P. 1. l. 1. 2. 7. Nescio tamen, an forma verbi sit productior, orta à simpliciori χρέμω, χρεμάω &c. A χρέμω, certe, quod verbum habet Etymologus, c. 814. 46. (nisi forte malis, à κέχρεμαι, Praeter. Pass. verbi χράω, Lat. screo) est χρεμὰς; quam vocem Hesychius reddit χρεμετίς. A χρεμάω porro est χρεμετὶς, ἡ, ἰν, à cujus Dativo Sing. f. g. χρεμετῇ fluxit χρεμετὰν. Hesych. Χρεμετῇ· ἵππῳ. Ab eodem quoque χρεμάω est χρεμετὸς· et hinc demum χρεμετίζω, ut à χρεμὰς, (quod ex Hesychio supra dedimus,) descendit χρεμάω, vel χρεμάζω. Hujus Preterita Act. est χρεμάω, Aoristus ἐχρέμησα, et in tertia Plurali ἐχρέμησαν· quod, segmento neglecto, adhibuit Hesiodus, Ἄτερ τε νέμεσις μὲν ἔπειθ' ἑτεραλκέα θῆκε Ὀξέα χρεμάσσας. Ubi grammatici, per insignem anomaliam, positum volunt ἐχρεμάσσαν, pro ἐχρεμέτισαν. Conf. omnino T. H. in χρεμάσσαι. E. S.]

[Χρέμυς piscis nomen. Χρέμυς mustelae species: et nomen senis, chremes, à χρέμω· nisi malis à κέχρεμαι, Praeter. perf. Pass. verbi χράω screo. Sed vide T. H. in χρέμψασθαι. E. S.]

Χρέμψασθαι screo. A sono. [" Antiquum verbum fuit χρέμω, notans rancam vocem edo. Hujus derivatum nomen Substant. est vel masc., vel neutr. gen., ὁ χρεμὸς, et τὸ χρέμος. Unde ortum verbum χρεμῶν, quod periit. Ab hujus autem tertia Praet. Pass. κέχρεμται est χρεμετὶς, pp. notans hinnitum equorum, sive asperam illam, tremulamque, vocem, quam equi hinniendo edunt. Hinc frequentissimum verbum est χρεμετίζειν hinnire. Ab eodem porro χρέμω est χρέμψασθαι, et χρέμψασθαι, quod usurpatur de senibus, rancum sonum, ex imo pectore, edentibus; atque adeo secretum notat. A χρέμος est χρεμύλος, forma Adjectiva, eaque pp. forma Dorica diminutivorum: qua analogia a σμικὸς est σμικύλος· à μικὸς vel μικκὸς parvus, μικκύλος parvulus; ab ἵππος, ἱππίτης, ἱππικὸς, ἱππύλος." T. H.] [Conf. quae vir summus dedit ad Aristoph. Plauti argum. p. 6. E. S.]

Χρέος debitum. A χράω. Conf. χρέα. ["Notat mutuum, vel fenori datum; à χράω, quod eadem potestatem habet ac χρέα, pp. utendum sive mutuum do alicui, et hinc fenori do; nam pecunia, quae fenori datur, utique datur utenda. Attica quoque forma dixerunt χρέως, pro χρέος, quod pp. est Particip. neutr. generis: licet hoc quidem rarius simpliciter pro debito ponatur. Frequentissime autem χρέως dicitur pro morte; quasi debitum dicas, quod homines naturae debeant. Unde Latinorum locutio reddere debitum naturae" &c. T. H.] [Conf. Eustath. ad Hom. p. 166. 1. Bergler. ad Alciphr. l. 1. ep. 25. et Viri docti ad Hesych. voce χρεώ. E. S.]

[Χρέω, verbum apud Graecos deperditum, ut in lingua Latina servatum, cum praposito S, in screo. Praeposuisse Latinos saepissime literam S, nota res est ex Lat. scruta, Graec. γρύτη· scomonum, et cursum &c. Vicissim vide in σφάλλω, et fallo; σφίγγω, et fingo. E. S.]

Χρέω opus habeo, pro χρείζω. [Etymol. c. 815. 5. Χρέω· ἀπὸ τοῦ σημαίνει τὸ θέλω, ἔχει τὸ ι προεγγεγραμμένον· ἀπὸ γὰρ τοῦ χρὰς γίνεται χρείω, καὶ, τροπῇ τοῦ ι εἰς ε, χρέω —— Κεχρέωται καὶ κέκρηται —— Καὶ, κατὰ συναίρεσιν, χρῶ. κ. τ. λ. " Forma verbi vetus est Attica. Χρεία est necessitas; ἐν χρείᾳ τινὸς εἶναι significat egere aliqua re. Plato de Rep. l. 8. p. 466. Τύραννος, inquit, πολλοστὸς τοῦ ἀληθοῦς, ὃ' ἐν χρείᾳ ἑταίρων ἐστὶ δήπου ἑνός. Forma quoque fuit vocis χρέος. Hinc χρείζω egere, opus habere. Pro χρεία, Ionice χρηΐη, et, pro χρείζω, Ionice χρηίζω scribebatur. Haec forma Atticorum, modo contracta, dedit χρῶμαι." L. C. V. Conf. in χράω, χρῆμα et χρεωκοπέω. E. S.]

Χρῆμα res. A χράω. Alio loco cel. Lennepius: " Χρῆμα pp. rem notat, qua uti possis, à κέχρημαι, Praeterito Pass.

verbi χράομαι uti σχῆμα pp. res est gesta, vel acta, à στηρίγμασι verbi στάττω. Itaque χρῆμα res quascunque dicitur, usui aptæ, vel et in usum conversæ: atque hoc sensu passim obvium est apud veteres. Inde factum est, ut in Plurali χρήματα specialim vocaverint opes, divitias: quo sensu Atticis scriptoribus est frequens. Quam autem, inter divitias, principem locum tenent pecunia signata, posteriores quoque Græci eam, voce χρήματα, designaverunt." [Etymol. Χρῆμα παρὰ τὸ διὰ χειρὸς ἴσχω. οἷον χίρμα. Nimirum, à χείρ, pp. in manus capio, atque adeo tracto, (Franco Gall. manier,) est ἀπὸ σχέσεως. Hinc χέρμα, χῆμα, pp. quod in manus sumitur, sive manu arripitur, tractatur, res, negotium &c. A χῆμα, χήματος, χήματι, est verbum χηματίζω rem tracto &c. Conf. hoc Hedericii Lexicon, in voce. Hesychius Χρηματίζω——στάττω, λαλῶ, χήματα συλλέγω. Hinc Etymol. c. 816. 50. Χρηματίζεσθαι· τὸ χήματα στάττεσθαι. Alibi Lennepius: "A χῆμα, significante rem quamcunque, quam quis tractat, verbum χηματίζειν oriam, eximie poni solet de regibus, imperatoribusve, quando cum legatis de publicis agunt negotiis. Hinc deus χηματίσαι dicitur, jussus suos et mandata hominibus patefaciens: quomodo Moses κεχρημάτικεν, (Epistol. ad Hebr. c. 8. 5.) i. e. mandata a Deo accepit. Alia paullum ratione idem verbum notat oracula edere: cujus locutionis modus facile intelligitur. Ad hanc normam quoque, in N. T., dicuntur χρηματίζεσθαι ii, qui Divinitus admonentur, sive per somnia, sive per visa, sive alia quacunque ratione. Conf. Matth. 2. 12. 22. Act. Apl. 10. 22. Vi originis suæ, χρηματίζω nil aliud est, quam res tractare. Alius adhuc ejus verbi usus est, quo significet res ita agere, et tractare, ut nomen inde consequaris; ex quo simpliciter idem quoque valet, quod nominari, vel dici. Ad Rom. c. 7. 3." &c. [Conf. et χρησμός. E. S.]

[Χρησμός oraculum. "Oriter à κέχρημαι, Præter. perf. verbi χράω· quod duplex formavit Perfectum κέχρημαι, nempe, et κέχρησμαι. Horum posterius pertinet ad generalem potestatem verbi χράομαι, qua significat uter: prius vero (κέχρημαι) referendum est ad specialem verbi usum, quo notat oracula reddere; atque hunc est χρησμὸς oraculum." T. H.] [Nisi fortasse etymologia ita constituenda sit, ut forma quidem κέχρησμαι sit à χράω, altera vero κέχρημαι pp. pertineat ad verbum χρείω, quod, iota neglecto, scripserint pro χρείω. Vide de hoc et conf. omnino Analogism. Lennep. p. 89. 90. Ceterum, ab ejusdem verbi tertia pers. Præt. Pass. κέχρηται, repetendum est nomen χρηστὸς, de quo alibi. T. H. "Χρηστὸς, à χράω" inquit "pp. utilis, qui usui est, aptus: quo quis uti potest. Ea potestate apud veteres poëtas occurrit; quamquam rarius. Alioquin Græce χρηστὸς homo dicitur, qui aliis est utilis, adeoque probus et bonus. Propria utilitatis potestas est in alio Adjectivo χρήσιμος quod semper utilem, nonquam vero bonum, notat." Hactenus ille. Finimus in χρὴ opus est: quod nonnulli veterum pro Adverbio, alii vero longe rectius pro verbo, acceperunt. Scriptum est, namque, χρὴ, pro χρεὼ, cujus adeo pp. tertia Sing. verbi χράω, quod contractum esse potuit ex χράϊω, pp. in manum sum, ad usum sum, usui sum. Verbum illud χράω, revera, hoc significatu pollucisse, probat Futurum χρήσω. Itaque χρὴ verti potest usui inservit, usus est, opus est, oportet. E. S.]

Χρίμπτω accedo. A χρίω. Compone χρίω, χρίμπτω. [Etymol. c. 815. 27. Ἰσμαίνει τὸ περιβάλλω, καὶ περιστελλίζω. Ἀπὸ τῆς χειρὸς, χειρίπτω· πλεονασμῷ τοῦ μ, χειρίμπτω καὶ συγκοπῇ· λείπει γὰρ τὸ ταῖς χερσὶ συναγω, καὶ περιβάλλω, καὶ περιστελλίζω. Olim scriptum fuisse χείρπτω (sine μ) docent viri cel. Wesseling. ad Herod. l. 2. p. 132. 5. et Ruhnk. ad Tim. p. 106. Significationem vero manibus amplexandi, sive manus adhibendi, probare videtur locus Euripidis, in Andromache, vs. 948. Λίσσου δὲ γούνων Δαναΐδου ΧΡΙΜΠΤΩΝ, ὦ τέκνον. An hinc forte est notio admovendi se, vel potius manum pedamque mota accedendi? ut in Euripidis Ione, vs. 156. αἰδῶ μὰ χίμπτειν δρυμοὺς. Vide et Phœnissas. vs. 99. Rhes. vs. 644. In forma Med. χίμπτεσθαι, apud eundem in Cyclope, vs. 404. 405. Ἐγὼ δ' ὁ τλήμων, ἅπαξ' ἀν' ἰφθαλμῶν χίων. Ἐχρίμπτετο πέλαστι, καὶ δοκοῦσι &c. De composito ἐγχίμπτω lege virum summum Ruhnk. l. c. E. S.]

Χρίω ungo. Pro χρείω, quasi dicas manibus tracto. ["In lexicis reddi solet ungo, inungo: lino, illino, item pango, stimulo. Cui mirum videbitur, significationes pungendi, et ungendi, in uno verbo, posse consistere, huic attendendum est, quid vulgo eveniat? Apes, quando spicula sua cuti insinuant, stimulo puncta, et compuncta, cruore illinuntur, ac perungentur; dicunturque Latinis unctæ cruore, et tincta cruore arma dixit Horatius, Carm. l. 2. 1. 5. Quandoquidem autem cruorem, quo membra illinuntur, stimulus præcedit; pungendi ac stimulandi notio, in verbo χρίω, prior fuit, quam illa ungendi et illinendi. Primam autem istam stimulandi vim verbo χρίω, quod vulgo significat ungere, tribuit Æschylus, in Prometheo Vincto, vs. 598. ubi morbus, inquit, μαραίνει μι, χρίουσα αἰκτρως φοινάλιον· tabefecit me, pungens aculeis furialibus. Quin imo compositum ἐγχρίω, secundum Atticistas, eximie gaudet isto significatu aculeum immittendi.——Derivata vero hujus verbi χρίμα, χρίσις, et ΧΡΙΣΤΟΣ, vim eam traxerunt ab ungendo. Plura dabunt si velint A. Schultensius, Origg. Hebr. t. 2. p. 36. et D. Rahlenius, in Timæi Lex. voce ἐγχρίματα, p. 104. ss. E. S.]

Χρόα, sive χροιά, color. A χρίω. Conf. χρίω. [Etymol. c. 815. 32. Τίνται παρὰ τὸ χρῶ, ὃ σημαίνει τὸ βάπτω ἐξ οὗ καὶ χρῶμα. "Χρὼς significat superficiem cujuscunque rei. Apud Theophrastum est ὁ τῶν λίθων χρώς: unde compositum ἀμύχρους mundabilitas superficiei, in Herodoto, et Æschinis Dialog. 3. Hinc χρὼς etiam ponitur pro cute, quam tegit corpus humanum; et dein pro ipso corpore usurpatur: itidemque significat colorem, qui, superficiei instar, lignum rude tegit." T. H.]

[Χρόμαδες crepitus maxillarum. Legitur Iliad. Υ. 688. Hesychius interpretatur πρόσε, ψόφος. Eustathius p. 1324. 39. Χρόμαδες, inquit, κατὰ ἀναστροφὴν, ὁ ἐν ταῖς γένυσι ψόφος, καὶ τρισμὸς, ὃς μάλιστα ἐν ταῖς σπληραῖς γίνεται. Scholiastes verbo ab Ill. Villoisono edito: ἀναστροφὴν τὸν ἦχον. Simpliciorem etiam formam, χρόμος ■ χρόμη, apud Hesychium, legentur. A posteriori χρόμη, (sive Dativo χρόμῃ,) prodiit putuit χρόμαδες. Χρόμος autem, et χρόμη, reputi debent, vel à κέχρομα, Præterito Medio verbi χράομαι vel à κέχρημαι, Præterito Pass. verbi χρίω quod eodem fere redibit. Conf. in χρεμετίζω, et χρέμπτομαι. Cognationem, (quam inter χρόμαδες, χρόμος ■ χρεμετίζω interesse, facile indicant hæc Hesychii: Χρόμος· χρεμετισμός. Χρόμος—ψόφος ἵππου· οἱ δὲ χρεμετισμός. E. S.]

Χρόνος tempus. Dicitur pro κρόνος. [Etymol. c. 815. 46. παρὰ τὸ χίω, χίνος, καὶ χρόνος. Ἢ παρὰ τὸ χρῶ, τὸ τελῶ. Eustathius, ex tribus verbis, compositam vocem censebat, p. 437. 14. ἀπὸ τοῦ χίον χίνον νόον ὁ χρόνος. Quæ quidem derivatio nemini facile probabitur. Quid? si χρόνος sit à χράω, hoc vero à χρὼς, contracto ex χρόϊος· χρόος denique à χίω capio, pp. capax sum: et χρόνος pp. significaverit capacitatem, sive spatium, dein tempus? De ipsa voce alibi est. Lennep. "Χρόνος, in usu, pp. dicitur tempus quodcunque, ratione durationis: quare etiam veteres Saturnum, temporis deum, personificatione antiqua, ΚΡΟΝΟΝ vocarunt. Ista virtute cum alibi nomen χρόνος passim reperitur, tum Act. Apost. c. 15. 33. ubi τινῶν χρόνον τινὰ idem est, quod Latinis aliquandiu morari. Diversa ratione nomen καιρὸς tam potissimum usurpatur, quando opportunitas agendi, vel tempus opportunum ad aliquid, spectatur: quo etiam fit, ut interdum χρόνοι à καιροὶ tempora aut opportunitates conjungantur. Vide Act. Apost. c. 1. 7. Ab his tandem differt ὥρα, eoque notatur generatim tempus ἥκαιρον, et, sive naturæ legibus, sive hominum institutis, determinatum, ac statutum." &c. Hactenus ille. [" Recentiores Græci annos sæpenumero vocant χρόνους. Troja à Græcis capienda dicitur Eustathio ■ Iliad. B. p. 172. μετὰ τοὺς δεκα χρόνους post annos novem. Cepta autem dicitur ἐπὶ τὸν δέκατον χρόνον, anno decimo, apud Etymolog. p. 254. Eadem vi posita vox χρόνος reperitur in Argumento Septem Thebas. Æschyli, et in Scholiis ad Euripid. Orestem vs. 901. et 1686. In scriptis N. T. nonquam, hoc sensu, vox reperietur, præterquam Evang. Lucæ, c. ■ 27. 20. 9." L. C. V.] [Conf. Hebr. עֵת et Chald. עִדָּן Dan. 4. 20. Vide et Salmas. Exercit. Plin. p. 459. et T. H. ad Aristoph. Plut. p. 176. 407. E. S.]

Χρυσὸς aurum. Componendum forte cum χρόα, χρόος &c. [Etymolog. c. 816. 3. Τὸ δὲ χρυσὸς παρὰ τὸ χίω, χρυσὸς, καὶ πλεονασμῷ τοῦ χ, χρυσὸς κ. τ. λ. A colore (χρόα) ductum censet Martinius, quem vide. Bochartus ex Hebr. חָרוּץ repetit, Hieroz. p. 2. p. 9. 51. E. S.]

Χυλὸς succus. A χύω fundo. [Etymol. c. 731. 38. ὡς ἀπὸ τοῦ——στῶ, στύω, στυλὸς, χῶ. χύω, χυλὸς. "Omnia tres voces sunt, quæ succum ■ genere, sed modo diverso, significant: nempe χυμὸς, χυλὸς, (quæ utraque sunt à χύω, vel χέω, fundo,) et ἰκμὰς. Hæ tres voces, quamquam non semper, sæpissime tamen distinguuntur. Χυμὸς enim ejusmodi succum significat, qui saporem et gustum adfert. Hoc posito, à rerum naturalium scriptoribus, illi succi ex herbis dicuntur, qui sapore et gusto percipiuntur. Χυλὸς ejusmodi succus vocatur, qui vel manibus, vel mortario, vel alia ratione exprimitur ex herbis, foliis, aliisve rebus naturalibus. Ἰκμὰς denique eum succum significat, qui sponte ex arboribus defluit: quem Latini vocarunt arboris lacrymam. Sic e. gr. resina, ex arbore destillans, ἰκμὰς est. Quædam arbores terebrantur, vel incidantur, ut succus effluat, ■ succus etiam dicitur ἰκμὰς. Ita myrrha" &c. T. H.] [Conf. dicta in ἰκμὰς, et adi Foësii Œcon. Hippocr. in vocibus χυλὸς, χυμὸς &c. E. S.]

Χύτρος olla. A χέω fundo. Nimirum à tertia Præter. perf. Pass. κέχυται factum est nomen Adject. χυτὸς, ὰ, ὸν, fusus, a, um. Hinc χύτρος, χύτρα, ς, sive α, ν. Substantive posita χύτρος, et χύτρα ollam significarunt, in quam fundi quid potest. Nisi forte malis, χύτρος, α, ν, pp. formas esse productas à χυτὴς, (sive antiquo χυτὶς, χυτρὶς,) χυτρὶς. Vide Animadversa. ad Analog. Lenn. p. 481. ss. E. S.]

Χυλὶς clunis, pro χολὶς. A χόω hisco. ["Origo vocis est verbum χόω hisco, defectu aliqua parte. Hinc χολὶς, quod contrahitur in χυλὶς. ■ φολὶς in φυλὶς" &c. L. C. V.] [Conf. supra in χολὰς, ibique laudata observatio summi Schultensii. Apposite Eustath. p. 206. 37. ἐφ' ὧν γὰρ φησι τὸ χολὰς τοῦ κυλλοῦ. Κυλλὸς μὲν γάρ, ὁ τὰ πόδια βλαβὰς ἐκ γαστρὸς χολὰς δι' ἀπορίας, καὶ ὁ ἕτερος ἐκ πληγῆς, ὁ ἄλλως πως ἐξ ἀρτιότητος παθὼν πλήρωμα, κ. τ. λ. E. S.]

Χωρίω discedo. A χῶρος locus. [Hæc ex origine χωρῶ, pp. locum facere, variam habet significandi virtutem. Aut enim χωρίω est locum occupo, quasi dicas locum facio mihi; ut Joann. Evang. c. 8. 37. ὁ λόγος ὁ ἐμὸς οὐ χωρεῖ ἐν ἐμοὶ· Aut χωρίω est locum facio rei alteri, atque ita capio, sive comprehendo; ut de vase, capiente mensuram, ibid. c. 2. 6. ὑδρίαι δύο, χωροῦσαι ἀνὰ μετρητὰς δύο, ἢ τρεῖς· et Matth. 19. 11. οὐ πάντες χωροῦσι τὸν λόγον τοῦτον —— ὁ δυνάμενος χωρεῖν, χωρείτω. Etiam χωρῶ locum facere alteri (Belg. voor iemand plaats maken) per metonymiam significat discedere, abire: ut Il. N. 321. postquam poeta dixerat: Homini autem (εἰς ἄνδρα) non cesserit magnus Telamonius Ajax; dein subjungit, vs. 324. οὐδ' ἂν Ἀχιλλεὺς ῥηξήνωρ ΧΩΡΗΣΕΙΕΝ ne ipsi quidem virorum perruptori Achilli locum cesserit. Hinc τοῦτον χωρήσαντες, pro ἀπὸ τούτου (per ellipsin præpos.) est: à cadavere discedentes, Il. Π. 629. et (clarius ipsa præpositione expressa,) Il. Σ. 243. ἀπὸ κρατερῆς ὑσμίνης χωρήσαντες ex aspero prælio discedentes &c. Vide et Matth. 15. 17. E. S.]

Χωρὶς seorsum. A χάω hisco. [Pro χωρὶς etiam χῶρι dictum fuisse, adnotarunt Eustathius p. 122. 10. 630. 25. 1879. 55. Etymol. col. 607. 23. Quæ observatiuncula nonnihil fortasse conferet ad originem vocis ea accuratius definiendam. A χάω, nimirum, (quod à χάω, vel χάω hisco, productum est,) fluxit χωρὶς, obsoleta vox Substantiva, pp. hiatum, sive separationem notans. Inde χωρὶς (fortasse in Accusat. plurali, pro χωρῖς, similive forma) pp. significaverit separationes, vel, (per Præpositionis cujusdam ellipsin κατὰ,) ad separationes: quemadmodum Hebræi dicunt לְבַד ad separationem, i. e. seorsum. Adscribamus insignem locum poëtæ, Od. 1. 219. ss. στήσονται δὲ σανὶ Ἄρεϊ ■ ἱππων hastiludia ■ Ἰδαίης· Ἔρχεται· ΧΩΡΙΣ μὲν ὀπίσσω, ΧΩΡΙΣ δὲ μήτηρ· ΧΩΡΙΣ ■ αὖθ' ἕρμα. Rursus, ubi scriberetur χᾶρι, potuit illud esse pro ■ χᾶρι, sive ἐν χάρι, pp. in separatione. Tali cum origine vocalis χωρὶς optime conveniret constructio ejusdem cum sequente Genitivo, sive interveniente Præpositione ἀπὸ, (ut in illo Pausaniæ, quod laudavit H. Stephanus, Thes. t. 4. c. 662. χωρὶς δὲ ἀπὸ τῶν σωμάτων αἱ κεφαλαὶ, χωρὶς δὲ ἐν λίμνῃ τὰ σώματα.) sive Præpositione omissa, ut (Evangel. Johannis, c. 15. 5.) in verbis Christi, servatoris optimi, qui eo loco sub vitis imagine, cui insiti essent fideles, se ipse exhibet: ἐγώ μείνων ἐν ἐμοὶ κἀγὼ ἐν αὐτῷ, οὗτος φέρει καρπὸν πολύν, ὅτι ΧΩΡΙΣ ἐμοῦ οὐ δύνασθε ποιεῖν οὐδέν. Rectissime igitur, ad proprietatem vocis, Glossæ vett. χωρὶς· separatim, seorsum, præter &c. E. S.]

Χῶρος locus. Pro χάρος. A χάω hisco, pateo, capio. [Vide dicta in χαρὸν, quod verbum hinc ortum est. Porro origine sua vox χωρὶς respondet ■ amussim voci Latinæ spatium: quemadmodum H. Stephanus, (Thes. t. 4. c. 661) Latine reddi posse docet, Il. K. (vs. 160. 161.) "Non sedis, ut Trojani, in tumulo campi, Sedent prope naves: ἑλίγος δ' ἔτι ΧΩΡΟΣ ἱρύσαι; exiguum autem jam spatium distinet. Itaque, uti χωρὶς pp. est divisio, separatio, sic χῶρος pp. est divisus, sive divisum spatium, quod inter res intercedit, sive quo divisæ, et separatæ à se invicem res sunt: quod et fœminine dici solet à χῶρα: ut Il. P. 394. Porro χῶρα pro planitie, et regione ponitur: planu ut Hebr. בִּקְעָה. E. S.]

Χόω ad iram concito. H. Stephanus Th. t. 4. c. 559. G. ex χολὼ contractum putabat χόω. ■ vero quam ab omni analogia linguæ abhorreat, rectius videtur statui posse ipsum thema χόω, ejusdem formæ verbum, ac στόω incito, ῥόω roboro, φόω loceo. A χόω certo, (sive pro χέω simplici forma, sive pro χαίω, et φόω, forte, pro φαίω, positum existimes,) recta descenderunt Active χόωσι fundere, eximie χῶμα, i. e. tumulus, apud Herodot. l. 9. §. 85. p. 731. 42. et 44. χόον παρὰ τάφον in Epigramm. Callim. 61. χόων fundæ, in Euripidis Iphigen. Taurica, vs. 702. χόω fundam, in ejusdem Oreste, vs. 1585. et Passiva, χοῦσθαι fundetur, Iphigen. Aulid. vs. 1443. Sed longe frequentius χόεσθαι, eo sensu metonymico, legitur, quo absolute notat perfundi bile, ■ iram concitari: uti v. gr. Il. A. 80. Κρίνετον γὰς βασιλῆς, ὅτι ΧΟ'ΕΤΑΙ ἀνδρὶ χόλῳ. Εἶσιν γάρ τι ΧΟ'ΟΝ γε καὶ αὖτήμαρ περαυίῃ. Ita sæpissime alibi, apud eundem poëtam, χόεται, χόεσθαι &c. Hesychius: Χόεσθαι· συγχεῖσθαι, ὀργίζεσθαι, λυπεῖσθαι. E. S.]

Ψ.

Ψαθυρὸς, et Attice ψαθιρὸς friabilis. A ψάω rado: quod verbum factum est à sono. [Hesychius: Ψαθυρὸς τρῖφερος, καὶ τὸ ῥηκτὸν. Idem ψαθύρισμα ῥαπίσματα. "Illud dignum est notatu, in lingua Græca, quidquid est verborum et nominum à litera Ψ incipientium, ■ ortum esse ex uno, de his quinque: ψάω, ψέω, ψίω, ψόω, ψόος quibus verbis, tanquam totidem sororibus, una mater est, et ra-

dix, ut loquuntur Grammatici Judaei. In origine autem notarunt radere. A radendi notione, tanquam è suo fonte, fluxere significationes alternandi, abstergendi, calefaciendi. Radendo res tonsantur, et mimuntur; radendo sordes abstergantur; radendo calefacimus" &c. L. C. V.] [Conf. infra in ψαίω, ψέχω. E. S.]

Ψαιδρός rasus habens capillos. A ψάω rado, scalpo. [Hesych. Ψαιδρά· ἀφαίρεχα. Stirps est ψάω unde producta sunt ψαίω, ψαίρω, ψαιρός, ψαιδρός. Conf. in ψαίρω. E. S.]

[Ψαίρω rado, propero &c. Hesych. Ψαίρει —— ψαίει, σίφει. Etiam ταίρεται, ἐπείγεται, ἐρέσσει τι ποιῶν. Legitur verbum cum alibi, (locis à Valckenaerio laudatis, ad Euripid. Phoenissa. vs. 1399.) tum etiam in Lucani Tragopodagra, vs. 314. ἀλλὰ λιγὺ ψαίρει πάσσο ποχὶ δίφρα σύντος. Quomodo autem notio properandi ex propria vi radendi fluxerit, facile docebit collatio illius Virgiliani, Æn. l. 5. 210. " radit iter liquidum :" quod ex Æschyli Prometheo vinclo, vs. 394. (ubi olim legeretur λιγὺς ἄμπτα πάτρας ψαίρω) redditum fuisse, docuit l. l. vir summus L. C. Valckenarius, ubi simul admonet, propriam verborum ψαίω, ψαίρω, ψαίρω, potestatem esse in radendo. E. S.]

[Ψαίω, idem quod ψέχω, et ψάω, rado. " Verbum ψαίω auctum est ex ψάω, pp. rado, radendo comminuo. Auctum autem ψαίω significationem habet comminuendi. Sic farina mola comminuta ἄλευρον ψαιστὸν vocatur. Ex farina vero mixta placentam effingebant, diis obferendam. Ea vocabatur ψαιστός. Neutra forma ψαιστὸν ipsum libum notat." T. H.]

Ψαλάξ ros, gutta. A ψάω. [Nimirum ad Ionas, Praeterito verbi ψάω rado, analogice sit ψαλάξ, in Gen. ἅλεξ quasi ramentum diveris. Hebr. טַל. " Derivatur à ψάω, significante λεπτύνω, et σμικρύνω, quoniam minutissimum et tenuissimum quiddam est ros et gutula." H. Stephan. in Thes. t. 4. c. 700. Etiam ψαλὰς et ψαλὰξ efferitur. Hesych. Ψαλάς· ψαλὰξ, ῥανίς. Idem Ψαλάξ· ῥανίδες, σταγόνες. Conf. Valcken. ad Herodot. l. 3. c. 162. p. 189. n. 64. Porro, uti apud Plautum est, Pseudol. Act. 1. 4. 4. no gutta argenti, pro particula argenti minima, (vernacule geen druppel silver ;) ita in Aristophanis Pace, vs. 12. ὅδιν δ' ἀγορᾶς μηδὲ ψαλὰς ὀπὸ πώλου, πάσαται. Conf. et Scholiast. ad Hariri Consess. 6. p. 230. E. S.]

Ψάλιον, et ψάλλιον, frenum, armilla à ψάω. " Quamquam origine proxima; significatione tamen distant ψάλιον, vel ψάλλιον, et ψάλον, sive ψάλλον ut indicarunt Ammonius et Thomas Magist. in voce. Ψάλια sunt armillae virlis vel viriolae, quibus brachia lacertique ornantur, et connectuntur: maxime quidem mulierum, sed et virorum, quibus in vestitu effeminata mundities cura est. Ψαλλίας τινὶ κορμοῦ βραχίονα ἀρᾶσθαι ἀγαλμάτων habet Ælianus, Animal. l. 4. 52. Homeri ἱλιγμός, Il. 2. 401. Scholiastes exponit τὰ ψάλια καλούμενα. Vocem usurpant Graeci interpretes Genes. 24. 22. Numer. 31. 50. ψαλλίοις jungitur χλιδῶν quemadmodum in Historia Judithae cap. 10. 4. et apud Pollucem, l. 5. §. 99. — Ὀρμίσκους καὶ ψάλλια περὶ τὰς χεῖρας, καὶ τοὺς σφόνδυλους memorat Chares apud Athenaeum, l. 3. p. 93. Parum vero imprimis, (ut idem tradit,) hoc ornatu delectabantur: quos eum ob causam στρεπτοφόρους καὶ ψαλιοφόρους dixit Herodotus, l. 8. c. 113. Vide Brissonium de Regno Pers. l. 2. p. 254. et l. 1. p. 97. Ψάλια vero proprie non ipsa quidem sunt frena, (quamvis ea potestate haud raro pollantur,) sed circelli asperiores, quibus, utrimque ad os appositis, aut etiam per malas trajectis, equi ferocientes compescuntur, et ab effuso cursu retinentur. Haec causa est, cur Hesychius interpretetur καλινδήματα. Gregorius Nyssen. t. 3. p. 311. τὸ ταχὺ, (melius legas τραχὺ,) ἵππων ψαλίοις κατάγοντες ἰσχυρῶν τόνων. Vide Dion. Chrysost. p. 369. 430. 535. ubi χαλινῷ, tanquam imbecilliori ad domandum equum, superadditur. Junxit Aristophanes in Pace, vs. 154. χρυσοχάλινον (vel potius χρυσοχαλίνων) πώλαγον ψάλιον. Lupatos vocant Latini. Hinc ἐμβάλλειν ψάλιον ad alia transfertur, pro coercere et violentiore usu continere: veluti, apud Plutarch. in Lycurgo, p. 43., populari Spartanorum et procaci adhuc dum libertati, ψάλιον ἐμβάλλειν τῷ τυπτόμενον ὕπνῳ, quod a Platone ductum est, de Legg. l. 3. p. 813. quem itidem eleganter imitatus est Max. Tyrius Diss. 30. p. 307. [Cf. Jes. 37. 29.] Æschylus ψάλια vocare non veretur circulos ferreos, et catenas, quibus innexus Prometheus Caucaso adfigebatur. Quae Stanleius dum vertit brachialia, de ψαλλίοις certe cogitabat. Observari porro meretur, primum, utraque voces ψάλιον, et ψάλλιον, non raro commutari, librariorum errore, ut bis terve in Dione Chrysostomo, et apud Pollucem, l. 1. §. 148. quod vitium interpretes saepe decepit: dein, mollius scribi, per simplex λ, ψάλιον et ψάλον quod tum ex optimis vetustissimisque codicibus, tum ex metri lege, apud Euripidem idem et Aristophanem, constat. Neque aliter sensit H. Stephanus in Thesauro L. Gr. t. 4. p. 698." T. H.] Itaque à ψάω rado derivatum verbum ψάλω, (unde ψάλον,) dedit ψαλίς, et ψάλιον, ut à ψίω, ψίλω, est ψῖλος, et ψίλιον. Porro à notione radendi est illa frenî, sive lupati, annulive, ora equi radentis et vulnerantis, tum vero etiam ea armilla, brachium radentis, illudve annuli instar, ambientis:

plane uti Arabicum ḫalqa pro ḫalqatu ab eadem notione radendi, in حلق et حلقة annulum notat, qui naso camelli inseritur, et simul periscelidem, sive armillam. Conf. Gellii Lexic. c. 267. E. S.]

Ψαλὶς forfex. Forte à ψάω. [A ψάω, nimirum, productum est verbum ψάλλω rado, quod in ψάλλω jam indicavimus. Tonsorium instrumentum ψαλὶς vocari docet Jul. Pollux, l. 2. §. 32. nempe à radendo, (Belg. schrapen,) quod tonsoribus propium est. Conf. idem Pollux, l. 4. §. 181. et 10. 150. qui mulieribus etiam ψαλίδα dat, l. 10, 126. 140. Denique ψαλὶς, indice Hesychio, non tantum dicitur τὸ ἄρμενον καὶ καμάρα, à forma nempe forficis, sed etiam ταχεῖα κίνησις celer motus, à radendo. Conf. supr. in ψαίρω. E. S.]

Ψάλλω lenî motu percutio. A ψάω rado. [Etymol. c. 817. 16. ψάλλειν ἐπὶ τῶν χορδῶν τῆς λύρας παρὰ τὸ ψᾶν, τὸ περιγράφειν τὸ παράγειν ψαίειν. Itaque ψάλλειν χορδὰς pp. est leniter radere, sive tangere, perstringere lyram ἅδοντα. Hesychius: ψάλλειν· τίλλειν, κινεῖν. Et dein, per metonymiam, canere. Hesych. ψάλλειν· ᾄδειν ἄσματα. Veteres, (una litera consonante adhibita,) dixerunt ψάλλω. Hujus certe proxime derivata vox est ψαλὶς, apud Hesych. ἅδε χαλκοῦ species habetur, radentis, levique motu ora percutientis. Inde à ψαλὶς ψάλλειν de quibus supra. Ab eodem ψάλλω (antiqua verbi forma) sunt ψαλμὸς, ψάλτης &c. ducta nempe manifesto à πεψάλμαι, πεψάλται, Praeterito perf. Passivo, verbi ψάλλω. R. S.]

Ψάμμος arena. A ψάω forte. [Simplicior forma fuit ψάμος, quod recta descendit à πεψάμαι, Praeter. perf. Pass. verbi ψάω rado. Itaque à πεψάμαι est ψάμος, ψάμα, ψάμον. Porro ψάμος, sive ψάμμος, Substantive dixerunt pro arena. Cognata illi forma altera est ψάμαθος, ducta à ψάμα, sive ψάμμα. Significationis rationem eleganter explicuit Etymol. c. 817. 39. ψάμαθος à παραβλάττειν ἄμμος· παρὰ τὸ ψαίεσθαι ὑπὸ τῶν θαλάττων, ψάμμος. Nimirum a fluctibus raditur, et tergitur arena maritima, litusque: quod et ipsum ψάμαθος audit à radendo, tergendo, ut litus Lat. à lio, et Hebr. חָפַר à חָפַף, sive חָפַף, rasit, trivit. Alia quoque forma vocis apud Hesychium est, ψαμμὶν, i. e. ἄλφιτα, farina, itidem à ψάω rado, tero, frio. Ψάμαθος et ἄμαθος, ψάμμος et ἄμμος Grammatici hoc modo distinguunt. Ψάμμος et ψάμαθος sunt usurpari solere pro arena mari proxima, ipsisque collibus arenaceis, qui mari adjacent: ἄμμος vero, et ἄμαθος esse arenam terrae, sive κόνιν τῶν πεδίων, i. e. pulverem camporum arenaceorum. Verum est, illud discrimen à Grammaticis in Homero fuisse notatum [Conf. Od. M. 243. Il. 1. 385. O. 362. Od. N. 119. E. 136. &c.] attamen, vice versa, apud prosae orationis scriptores, hae voces simpliciter usurpantur. Vide Thom. Magistr. in ψάμμος &c. T. H.] [Originem vocabulorum ψάμμος, ψάμαθος, et ἄμμος, ἄμαθος, (etsi ipse quoque Menagius, in Amoenit. Lxii. p. 363., cum aliis, ex uno eodemque fonte repetat,) vel sic tamen valde videntur esse diversae. Ψάμαθος et ψάμμος ostendimus esse à ψάω contra ἄμμος, et ἄμαθος, equidem malim repetere ab ἄμα, et ἀμάω, pp. colligo, adduno &c. Redi ad ἀμάω, ἀμᾶν. et conf. Ammon. in ψάμαθος. E. S.]

[Ψάω tango, contrecto. A ψάω. Vide ψάω. E. S.]

[Ψαφαρὸς friabilis, aridus. Conf. ψαθυρὸς. A ψάω rado. [Hesych. Ψαφαρὸ· ψαθυρὸ· et ψαφαρὸν· ξηρὸν, αἰχμαλὸν, ἀσθενὲς, ἀλαφρὸν.]

Ψάω tergo. A sono factum, qui editur radendo leviter. [Suidas: Ψᾶν· ἁπαλίζειν, λειαίνειν. Vide L. C. V. in voce ψαθυρὸς. In compositis frequens verbum est, uti v. gr. ἀπορψᾶν, καταψᾶν, συμψᾶν, περιψᾶν &c. Productionem formam habet usitatissimam, ψαίω. Hesychius: ψαίειν· ξυγχίειν. Conf. Herodoti, l. 3. c. 171. p. 209. Sed dignissima sunt attentione nostra, quae habet Etymologus, c. 817. 818. Τὸ σημαῖνον ἀπὸ τῶν μείζονος αἰσθήσεως εἰς ἐλάχιστα καὶ μικρὰ μέρη καθιστᾶν ἐστὶ τὸ μέλλον ψάειν· ῥηματικὸν ἔσται ψαίω. —— Τὸ τὴ λειαίνω —— ἀπὸ τούτου καὶ ψαμὶς, μέρος τι τοῦ ἄρτου· ἢ γὰρ ἄρτος ἐλαιηρὸς ἐστιν ψᾶται, καὶ ψᾶν, τὸ λειαίνειν καὶ ψάειν· ἐξ οὗ καὶ ψάλλειν τοιοῦτον γάρ ἐστι καὶ τὸ ψαίειν, καὶ τὸ ψάλλειν, καὶ τὸ ψᾶν κ. τ. λ. E. S.]

Ψέγω reprehendo. A ψάω rado. [Originis haud obscurum vestigium exstat in illo Hesychii ψέγος· τάφος, i. e. sepulchrum, nempe à corraso pulvere, et videtur, denominatum: plane ut Arabes sepulchrum, tumulumve dicere

قبر et دفن a radendo, corradendo. Ἐνταφιάζειν, eodem Hesychio exponente, est humatione inhumare, pp. pulverem corradere. Translato sensu ψέγειν pp. radere, ut Belg. schuuren, berispen, &c. ponitur de reprehensione acriori. Hesych. ψέγει· μέμφεται, ὀβρίζει. Frequens verbum est in Euripide: ut v. gr. Alcestid. vs. 697. οὓν' ἐμὲ ἀψέγητε ψέγειν. Bacch. vs. 711. Ion. vs. 1022. &c. Conf. Æliani, Var. Hist. l. 14. 8. et ψέγω l. c. Ἰγκλήματα, in Æschyl. Eumen. vs. 441. E. S.]

[Ψείρις raros habens pilos, glaber. Nimirum, pro ψεδνὸς, ut ψεδνὸς, pro ψείρις. Stirps est ψάω, cognata alteri ψάω. Etymol. c. 818. 2. ψάω, ψαδνὸς, ψαδνός. Propria igitur rasum, atque adeo glabrum, significat. Il. B. 219. σφῶϊ δὲ καὶ μάλα, ΨΕΔΝΗ Γ' ἐστέτηδι λάχνη. Ubi Schol. ψαδνὴ· ἀραιὰ, μαλακὰ. Eustath. p. 207. 20. λεπτὴ· ἀπὸ τοῦ ἀῶ· τὸ λεπτύνω, ψαδνὴ, καὶ, ἐν συγκοπῇ, ψεδνή. Vide etiam Etymol. in ψάω. Ceterum cognata haud dubie vox ψεδνὸς est alteri ψαιδρὸς, de qua dictum supra, nisi forte vitio librariorum legatur ψαιδρὸς &c. Vide Piers. ad Moer. Att. p. 422. Hoc quidem à ψάω foret, illud vero à ψίω. Ab hinc quoque intelligendus vetustissimus locus Euripidis, Iphigen. in Taur. vs. 1270. χέρα ΨΕΔΝΟΝ ὀρθὴ (ὀρθὴ Ms.) ἐκ δεξιᾶς ὀρέων pp. manum depilem evolvit, i. e. extendit, è Jovis throno. Ill. Scaliger ibidem pro ψεδνὸν legi jubebat ψαιδνὸν pueriliem. Sed codd. Mss. et edd. ψεδνὸν habent. Manus autem ψεδνὸς glabra, depilis, pro pueri manu posita videtur. Depiles genas dixit Apuleius: pueros glabros ac depilos propter aetatem, Varro. Vid. Gesner. ac Fabricii. E. S.]

Ψελλὸς blaesus. Pectum à sono. [Hesych. Ψελλὸς· ὁ τὸ σίγμα παχύτερον λέγων. Plura dabit H. Stephani Th. t. 4. c. 711. " A ψάω minuo repetit Martinius quia blaesus minuat integritatem literarum." Similiter à radendo ductum videri queat: utique ψάλλω est à ψάω ita ψίλλω foret à ψίω. E. S.]

Ψεύδω fallo. A ψάω rado. [Etymologicum cod. Leunclavii confirmat collatio verborum ψήθω et ψεύδω. Ambo haec significarunt olim radere, terere. Notio terendi (quemadmodum in Lat. terreo, attori, Gr. συντρίβειν, et Ar. خوف) transferri potuit ad animum, terrore percussum, perterritum. Utrum inde, apud Hesychium, est ψῆθαι· ἐτρίφθαι, φροντίζειν an vero, cum clar. Albertio, legendum ψῶφαι, invita licet literarum serie? Prius haud dubie tutius. Porro eadem origo radendi, terendive adfuisse quoque videtur in obsoleto ψάθω, unde ψαθυρὸς, ψαθύς. Hesych. Ψαθυρὸ· χέρσος, ἁρπαῖ, λίψα. Conf. cognatum ψαθὺ, supr. De ratione vero metaphoricae significationis, fallendi et mentiendi, quae in ψεύδω et ψεύδεσθαι nunc fere regnat, mihi quidem difficilius est pronuntiare. Videri possit, verbum Activum ψεύδω pp. esse molliculosum facere, sive perterritum facere, alterum, atque adeo fallere: et Belgae dicimus iemand bang maken. Qua lege ψεύδεσθαι mentiri, similiter, vi formae Mediae, pp. foret, zich zelven bang maken, et dein, per metonymiam, mendacia dicere pro metu. Sed non satis respondere videntur loca veterum, quibus ψεύδειν fallere potius significare dixeris blanda spe alterum fallere, quam fallere metum injiciendo. An igitur mendacium ψεῦσμα, sive ψεῦδος, dixerunt Graeci à rudo, polio, splendidum reddo, uti Hebr. כזב pp. est splendidis dictis fallere? Ceterum, qua lege vicina fuisse constat ῥέγκω et ῥέγω, eadem cognata fuerunt ψεύδω et ψέγω. Hesych. Ψυθρὰ· ψευδῆ. E. S.]

[Ψῆρες fumus, tenebrae. Hesych. ψῆρα· καπνὸς. Ψῆρα —λεπτὰ. Quae postrema glossa suadere videtur, originem verbi repetendam esse à ψάω rado. A radendo est fortasse notio ingrato sensu adhaerendi, contristandi. Hinc etiam fumus dici potuit ψῆρες, quia ingrato sensu oculos adficit: quod ipsum est Hebr. מרח את עינים. in S. Codice obvium. A fumo propagata fuit significatio tenebricositatis, obscuraeque noctis. Conf. ψῆρες. E. S.]

Ψῆω pp. rado, cognatum alteri ψάω. Ex Eustathii indicio linguae Graecae thema hoc restituit H. Stephanus, Th. t. 4. col. 700. E. [Conf. mox in ψῆστρα. E. S.]

[Ψῆστρα instrumentum, quo radimus; pecul. strigil. A ψάω, sive potius ψῆω. Idem quoque ψωστὴρ dicitur. In Praeter. perf. Pass. olim dixere ἔψεγμαι, ἔψεκται, ἔψεπται. A primo isto, ἔψεγμαι, manifesto descendit ψῆγμα, quod Hesychius reddidit ξύσμα· ἢ μικρὸν θρύμμα. πλάσμα. Ab altero, ἔψεκται, est ψῆξις rasio, destrictio. A tertio denique, ἔψεπται, ψωστὴρ, et ψῆστρα, Hesychio i. q. ξύστρα, strigilis. Conf. omnino L. C. V. ad Euripid. Hippol. vs. 1174. Distr. p. 288. et infra in ψέχω. E. S.]

[Ψηλαφᾶν " pp. radendo tango, quod fit demulcendo manibus. Eximie, in arte equestri, ψηλαφᾶν dicuntur ii, qui manibus equum demulcent. Idem tribuitur coecis, qui manibus palpando aliquid quaerunt." Hactenus alibi Lennepius. De eodem verbo haec habet L. C. V. " Ψηλαφᾶν verbum est compositum (de illo genere, quae rariora sunt,) ex duobus verbis ψάω rado, et ἁφάω contrecto. Proprie ponitur de iis, qui in tenebris palpant. Propria vi usurpatur Act. Apost. c. 17. 27. et apud Platonem, in Phaedone p. 99. φαίνονταί μοι ψηλαφῶντες οἱ πολλοὶ, ἴσως ἐν σκότῳ. Idem dixit in Protag. p. 310. ἐν ψηλαφήσει τῷ σώματος cum obscuro loco palpando scrobiculum arripuisset."]

Ψὼ vermiculi genus &c. A ψάω [Hesychius: Ψὼ· εἶδος ζώου μικροῦ σκωληκώδους. Ψῶες· κοπρίαι τὰ ἐν τοῖς ἱδρῶσι γινόμενα. Ψῶες· τὰ σκώληκα τῶν ἀβρώτων φυτῶν. Ex quibus facile apparet, à minutissima forma dici. In eodem Hesychio est Adjectivum, hinc ductum, Ψαὸς· ψαθὺς, λάψιλος. Ψαὸν· ἁπαλὸν. Stirps igitur est ψάω, sive ψάω. E. S.]

Ψῶρος lapillus. A ψάω rado. [Alibi cel. Lennep. " Verbum ψάω à sono rei rasae formatum est. A radendo vero vox ψῶρος pp. notat lapillum, vel calculum, rasum: quales esse solent litorales. Speciatim vero ψῶρος dicebatur calculus, cujus in ferendis suffragiis usus olim erat; unde figurate ipsum significabat suffragium." Conf. Hesych. in ψῶρος &c. Ibidemque viri docti. E. S.]

[Ψώχω rudo, frico, fricando detergeo. Hesych. ψώχει· καταμάσσει (καταμύσσει) τρίβει, ξύει κ. τ. λ. Plura dederunt Piersen. in Verisimil. p. 132, 133. Salmas. Exercit.

Plin. p. 389. E. et Valcken. Adnott. ■ Euripid. Hippol. vs. 109. p. 178. Stirps est ψάω, vel ψάω rado: e cujus Praeter. perfecto, ἔψαα, facta sunt ψσω, ψσχω. E. S.]

Ψιάθος storea, teges. A ψίω, vicino alteri ψάω. [Conf. infra ψίω, unde ψιάς, ψιάζω &c. " Ψιάθος peculiariter est storea, quae a junco aut vitili contexitur." Vide H. Stephani Th. t. 4. c. 733. 734. ubi ex Hesychio observat, ψιάθω non solum esse τὸν χαμαίνην stoream, cui humi stratae aliquis incubat, sed etiam τὸ φυτὸν, ἐξ οὗ πλέκεται ψιάθος ipsam plantam, ex qua texitur ejusmodi storea. E. S.]

Ψιάς toris gutta. A ψίω. [Conf. ψασάς et infra in ψίω. E. S.]

Ψιθυρος murmur. A sono. [Etymol. e. 818. 56. Τιθὲ τὸ ψιθυρίζειν ἀπομιμητικῶς ἔθος φασὶν, ἐκ τοῦ ψιὰ, καὶ σίζω, ἀπὸ τοῦ τελευταίου ἤχου, ἀπομιμούμενοι τοῦ ὄφεως εἶδος· Ἠδὺ τὸ ψιθύρισμα τῶν ὑδάτων ἀκούειν κ. τ. λ. Conf. Valck. ad Theocr. Idyll. t. 1. p. 1. Idem vir summus, alio loco, " Parum distant" inquit " verba γογγίζειν, τονταρίζειν, et ψιθυρίζειν, quae proprie significant labiorum motu tacitum murmur edere. Hinc transferuntur tam in significationem obtrectandi, sive maligne calumniandi. A ψιθυρίζειν fluxit ψιθυριστὴς Tacitos obtrectatores Paulus hac voce designat, in Epist. ad Rom. c. 1. 30. Hesychius optime ψιθυρίζειν interpretatur ὡς τὸ σὸς ἑρμα διλλίγεται ad aurem quid ipsi dicit, quod enim Graecis erat εἰς οὖς λέγειν, Latinis est ad aurem dicere. Hoc censetur esse obtrectationem, vel invidiam. Callimachi locus eum in Hymno Apollinis, vs. 105. ἐ φθόνος Ἀπόλλωνος ἐς κάτα λάβρος ἵκνει Sic enim scribendum est, pro ἐν' ἵκνα, cum Rich. Dawesio: invidia, vel invidus, clueculum dixit in aures Apollinis. Designatum illic voluit Callimachus, adversarium suum Apollonium Rhodium. Conferri poterunt notata in Phrynich. vs. 714." E. S.]

Ψιλὸς tenuis. A ψίω rado. [Etymol. e. 818. 35. Ψιλὸς ὁ ἀλλοτε· παρὰ τὸ ψῶ. ὅθεν καὶ κατεψῶν οὐ πᾶν ἀντέφατο, καὶ ἀφέρετο. κ. τ. λ. Hesych. Ψιλὸν γυμνὸν, ἔρημον, σύντριμμα, ἄπρικτον καὶ πᾶν ἀναλήμμα." Derivantur autem ψίθυρος, et ψοὸς, a ψάω, ψάω, ut a ψίω, ψολός." Pierson. ad Moer. Att. p. 422.]

Ψιμμύθιον cerussa. A ψίω. [Conf. T. H. ad Aristoph. Plut. p. 393. 394. et Martinius in voce. E. S.]

[Ψινδὸς capra sylvatica. Hesych. Ψινδὸς· ἄγρια αἶξ. A ψίνω, sive a ψοὸς, quod a ψοίνη obsoleto. Stirps est ψίω, quod vide. E. S.]

Ψίχαιρα fractum amitto. A ψίω. [Hesych. Ψιθυρίσαι· κλάσαι. Ubi Is. Vossius legi jubet ψίσαι, collato altero ψίζαιρα, quod Hesychius reddit κλάσεις. A ψίω rado duci potuit ψίω radendo minuo. Inde ψίσαιρα, sive ψίσσαι, ψίζαιρα, idem est, quod Belgice dicimus kleinmaeckig worden, animo quasi minui, unde significatio lacrymas fundendi, flendi. Vitis etiam figurate dicitur deficere, quando acinos defluere sinit: quod etiam, alia verbi forma, effertur ψιάζειν. Hesych. Ψιάζει· ἀποῤῥεῖ· τὰ ἀνθοῦ τῆ ἀμπέλῳ φυλλορροῖ. Ipsa autem vitis ψιὰς dicitur. Hesych. Ψιὰδες· αἱ μιαὶ; ἄμπελοι. E. S.]

Ψίξ, ψίχος mica panis frusti. A ψίω [Etymol. e. 819. 6. Ψὶξ παρὰ τὸ ψίχω, τὸ ἐμβριματτίζω. " Est à ψίω minuo, tenuefacio: unde ψίξ, ψίχος, mica, ut Glossae." Alberti Obss. in Matth. c. 15. 27. p. 109.]

[Ψιττακὸς et ψιττάκη psittacus. Avis humanam vocem imitans: quae etiam σιττακὸς dicitur, litera Π ab initio rejecta. Scribitur enim ψιττακὸς, pro ψπιττακὸς. " Non dubito quin vox sit ab Indis, unde avis ipsa." Voss. in Etymol. Vide infra in ψίττη. E. S.]

[Ψίω spuo. Forma verbi est cognata alteri ψάω, &c. Hesych. Ψίσαι· ἐμέσαι. Etymol. e. 818. 4. ψᾶ καὶ ψίω, τὸ λεπτύνω καὶ ψάω, ἐξ οὗ καὶ ψιὰς. Ibid. vs. 48. ψίω τὸ λεπτύνω, καὶ ἐλαττῶ· ἀφ' οὗ ψιὰς, ἡ κατὰ λεπτὸν τοῦ ὕδατος διάχυσις· ἐκ λέγεται, λέγεται, ἴλλω, ἴλλας, οὕτω ψίω, ψιὰς, ἡ κατ' ὀλίγον καταχύσεις ἔρικε· εἰ δὲ παρὰ τὸ ψίσω, τὸ πτύσω. Alio etiam loco (col. 220. 24.) eidem Etymologo ψίω est τὸ ἐμβριματτίζω, nimirum, quod Belgae dicimus inbrokkelen, vel inbrokkelen, comminuentes et frisantes, aut interentes panem. Itaque et ψιὰς pp. est mica, ac dein pro gutta tenuissima pluviae ponitur: ψιάζει porro guttatim cadere, minutatim stillare &c. Etiam à ψίω superest simplicissima forma ψιὰ, quod et ψιαὶ, f. g. à masc. ψιὸς, vel ψιὸς, minutissima gutta. Conf. mox ψοί. E. S.]

Ψοὰ, vel ψοαὶ, clunis, lumbus. Haud dubie est à ψάω, quod idem ac ψάω rado, frico: " quia animal eam partem fricare solet," ut recte Martinius. Nempe à ψάω ψοὺς, à ψίω ψιὰς, à ψάω ψοὸς, pp. est, quod fricatur raditurve: unde ψία Subst. mica, et ψοὰ sive ψοαὶ clunis. Eximie autem ψοαὶ sunt lumborum musculi. Vide Foës. in Oecon. Hippocr. E. S.]

Ψόλος fumus. A ψάω rado. [Hesych. Ψόλος· καπνὸς, αἰθάλη, φλὸξ, ἀσβόλη. A ψίω rado, (nisi mavis a Perf. Medio verbi ψίλλω, unde ψίλλας,) ψόλος, pp. dicta videtur crepitatio, sive obscurum murmur flammae; tam vero etiam fuligo, quae abradi, sive radendo abstergeri solet. A ψόλος, sive, Dativo casu ψόλῳ, fluxit ψολόω. Hesych. ψολῶσαι· ψιλῶσαι, ξυῆναι radere, limare: unde ψολώπις, epitheton fulminis crepitantis, ac cum crepitu ardentis. Od. Ω. 538. v. 330. ubi vide Clark. et conf. Belg. ratelen. E. S.]

Ψόφος strepitus, a sono. [Hesych. Ψόφος· ἦχος, κτύπος. Consulatur H. Stephanus, Th. t. 4. c. 735. Glossae veteres: ψόφος· ἦχος crepitus, strepitus, fragor, sonitus &c. Analogice est à ψίω rado: de quo vide in cognato significationis nomine, ψίλος. Nisi placent repetere à Perf. Medio Ἔψαμαι verbi ψάω, unde ψόφος. A ψόφος porro est ψοφέω. Conf. ψόφος, et Valck. ad Euripid. Phoeniss. p. 144. 145. E. S.]

[Ψῶ obsoletum, pp. rado. Idem verbum fuit ac ψάω. Vide in ψαὶ, et infra in ψάω. E. S.]

Ψώδαξ et ψωλάκιον pustula parva, papula: à singularibus formis ψώλαξ, et ψωλάκιον. Haec autem diminutiva orta à dativo ψώλακι. Glossae vett. ψώλαξ tuber, ψωλάκιον papula. Stirps est ψάω, cognata aliis ψάω, ψίω, ψίω, ψάω. A ψάω nempe, primum ortum videtur ψόω, ψώδω· hinc ψωλὸς, ψωλάς. Unde in Hesychio ψωδὸν· χέρσον, ἄγριον, ἴκμα, siccum, tenue, parva, à radendo, scilicet, et confrimendo. A ψώδω porro descendit ψώλαξ, et hinc ψώλακι. Pustulas papulasve à radendo et fricando dici potuisse, nemo facile negaverit. E. S.]

Ψῶδες mendacium, et ψῶδις falsus. Dorice dicta falsae monent Grammatici, pro ψευδὲς mendax, et ψεῦδος mendacium. Quae tamen ita intelligenda sunt, ut formas ψῶδος, et ψῶδις, accipiamus pro derivatis à tertia Praet. perf. Pass. ψέψυται, verbi ψόω. Hoc vero ipsum ψόω, quum, significatione secundaria, idem valeisse videatur ac propagata inde verba ψόγω, et ψόχω, exinde simul apparebit, notionem mentiendi et fallendi desumi potuisse ab illa profundi, adeoque et ipsam ψώδω fallere, ψωδίζεθαι mentiri, idem pp. significare potuisse, ac profluere mendacia: qualis metaphora notissima est in illo Prov. 14. 5. יפיח כזבים עד שקר interprete Schultensio: profluat mendacia testes falsitatis, et ibid. vs. 25. כובים מרמה יפיח, Qui mendacia spirat, impulsio in fraudem est. E. S.]

Ψωλὸς pulex. A ψίω rado. [Ut a ψίω rado, ψίλος, ψιλὸς, sic a ψόω, ψόλος, ψολὸς, et, mediis geminatis, ψόλλος. Etiam f. g. dicitur ψόλλα. Animalculum hoc ita vocatum fuit a radendo, terendo, quod manu frisante conteri solet. Aliud est ψόλλας apud Hesychium τὸ ταχὺ, τὸ συνέχον eodem fortasse sexu significandi dictum, quo קשה duros Hebraeis similiter a radendo, terendo, limando, dicitur. E. S.]

Ψυχὴ anima, vita, pp. spiritus. A ψύχω spiro. [Conf. in ψύχω, et cel. Lennep. ad Phalar. p. 304.]

Ψύχω spiro &c. A ψόω rado, tergo, perstringo; ut ventus spirans: a cujus sono dicitur. [" Prima vis verbo ψύχω fuit flandi, spirandi. Exspirando calida frigefiunt, humida siccantur. Itaque ex origine spirandi duplex facile fluxit refrigerandi et arefaciendi potestas.——Verbum autem ψύχω, antequam litera adspirata χ in unum esset recepta, pronuntiabatur ψύγω. Hinc remanserunt Aoristus secundus ἔψυγον nomina etiam ψυγὸς, ψυγεῖον. Verbum ψύγω oritur à ψόω quod unum de quinque est, ex quibus prodiit, quidquid verborum et nominum est à ψ incipientium. A ψύχω nomen proxime ortum ψῦχος, significans frigus intensum. A ψύχω remanserunt Adjectiva ψυχρὸς et ψυχινὸς. Prius, de frigore positum, proprie sic dicto, figurate significabat ridiculum et ineptum. Dicta, ad risum captandum prolata, sed à sapientibus auditoribus inepta, quia erant invenusta, dicebantur à Graecis ψυχρὰ ῥήματα. Conf. illa Machonis Comici apud Athen. l. 13. p. 585. Latine conversa ab H. Grotio in Excerpt. p. 854. A ψύχω nomen ortum ψυχὴ anima, ex origine, nihil aliud notat, quam flatum, sive anhelitum [Hebr. נפש] A Praeter. perf. Pass. nomina orta sunt ψυγμὸς, ψύγμα, ψῦξις, ψυκτὴν, ψυκτὸς. Ψυκτὴν, apud Atticos frequens, vas notat vino refrigerando, poculisque eluendis, accommodum, teste Moeride Atticista, p. 422." [Conf. Pierson. l. c. et Rubnk. ad Timaei Lex. p. 278.] [Compositum verbum ἀναψύχω, et Medium ἀναψύχεσθαι, Homero recentioribus est mori. Videri possit ista vis ab origine longe remota: nec tamen est. Ἀναψύχω, atque ac ἀμπνέω, notat exspirare: notat quoque exspirando frigefacere, et Media forma, frigefieri. Hinc subrata significatio recreandi respirando. Ita v. gr. in loco Homerico, [Il. X. 2.] Trojani, curreudo fatigati, dum sudorem abstergebant, vires debilitatas reparare nitebantur: quod poëta dixit ἱδρῶ ἀνεψύχοντο, pp. sudorem effabant. Congruit eadem explicatio, Il. A. 620. ubi Iassi ἱδρῶ ἀνεψύχοντο χιτῶνα Στάντες ἐπὶ πρύμνῃ παρὰ δῖον ἀλέα· stantes in litore maris sudorem ad ventum exspirabant, et vestimenta exsiccabant. Hinc quoque nata notio moriendi. Qui animi patiebantur deliquium, ultimum etiam habitum efflantes moriebantur, Latine exspirantes, Graecis, (sed Homero longe recentioribus,) direbantur simpliciter ἀναψύχειν. Plene Sophocles dixit βίον ἀναψύχειν, in Ajace vs. 1025. In Bionis carmine, sive Epitaphio Adonidis, Veneris ille amasius, moribundus atque aegre ducens animam, elegauter dicitur λεπτὸν ἀναψύχειν. Homerus animam exspirare dixit θυμὸν ἀπανθεῖν, Il. Δ. 524. Efflare halitum extremum dixit Accius Tragicus Latinus &c. L. C. V.] [Vide et virum summum ad Eurip. Phoen. vs. 1448. E. S.]

Ψώα fautor. Forte à ψάω rado, frico. [Etymol. Ψῶα καὶ ψῶλα, ἀμφότερα τὸν δυναίλην σημαίνει. Hesych. ψωλὰ σαπρὰ, δυνατὰ. Pro ψάω, contracte dicitur ψῶ, pp. rado, frico. (Conf. ψάω.) A ψῶ hocce descendit ψῶος, ψῶα, ψῶον· cujus forma feminina ψῶα, sive ψάα, pp. videtur notasse id, quod fricari sive scabi copiat, et hinc, eximie, scabiem fatidam. Suidas: Ψῶα [pro ψάωσα] νόσος τῶν Εἱλώτων· Μαχᾶται ἐν Δωριεῦσι τοῖς στρατιώταις λιμὸς, καὶ ΨΩΣΑΝ ἐπιφέρει· οἱ δὲ φασὶ καὶ τὸ τῶν ὀνων εἶδος, ὃν ΕΝΗΛΜΟΣ μετὰ δυσκολίας ἐστί. E. S.]

Ψῶλος mucus. A ψάω. [Docuit H. Stephanus Th. t. 4. p. 710. " Ψῶλον ab eadem origine esse, qua ψαφὶς, et significare itidem frustulum, micam; uti Hesychius dicit, ψῶλα· μικρὰ τὰ τοῦ ἄρτου ἀποῤῥήγματα &c. Itaque haud dubie descendit vox à ψάω, ψῶ, rado commisso. E. S.]

Ψωλὸς verpus. A ψάω. [Nimirum pro ψαλὸς. Vide Valck. in χωλὸς, pro χαλὸς. " Ψωλὸς verpum significat. Alioquin pp. notat derasum. Contractum enim est ex ψαλὸς, quod à ψάω rado. Hinc ψαλοὶ, qui Judaeis [מולים] circumcisi. Idem hoc ψαλὸς epitheton est Aegyptiorum, qui circumcidi quoque solebant, petulantiae, libidinis, vel instituti etiam, causa. Ad libidinem hircorum refertur in Aristoph. Plut. vs. 267." &c. T. H.] [Conf. et Is. Casaubon. Animadverss. in Athenaei, l. 10. p. 701. ubi observat, " literis ΨΩ nonnusquam obscoeni aliquid intelligi. Sed, qua notione inter praetextata verba censeatur τὸ ψῶ, aliunde explicare se nullo" dicit. Ergo et nos non explicabimus, cur τὸ αἰδοῖον dicatur ψωλὸ, in Aristoph. Avib. vs. 561. et alibi. E. S.]

Ψωμὶς buccella. A ψάω. [Malim equidem à ψάω frico, decortico: unde in Praeter. perf. Pass. ἔψωμαι, et hinc ψωμὸς. Etymol. e. 818. 2. ψωμὰ τὸ ψῶ· τὸ λεπτύνω. Ἐν τούτῳ τοῦ ψῶ, καὶ ψωμὶς, μέρος τι τοῦ ἄρτου ἢ γῆς ἄρτος ἐλάλησε ἐστί. Idem e. 819. 45. ψωμὶς, παρὰ τὸ ψήχεσθαι, ἐπὶ τῶν ἔνδον, καὶ τρίβεσθαι. E. S.]

Ψώρα scabies: asperitas summae cutis, ex ea furfures elicions &c. A ψάω. [Nimirum, ψῶρος pro ψάορος et χῶρος pro χάορος. Rationem denominationis dilucide exposuit Etymolog. e. 820. 1. ἀπὸ τοῦ ψῶ· ὅτι οἱ τῷ κνᾶσθαι τοῦτο συνέχονται, ψῶ τὸ ψῶ τε καὶ κνᾶσθαι τὰ σκληρότερα τοῦ σώματος μέρη, κνᾶλλα ἔχοντα ἔμπυα. Inde et ψάρος, apud Hesychium, κνησμονῆς: quae significatio satis intelligi poterit ex illo Socratis de Alcibiade, Memor. l. 1. Conf. Foës. in Oec. E. S.]

Ψύχω attenuo, in fruste comminuo. A ψάω. Alibi col. Leunepius: " Verbum ψύχω respondet Latino friare, vel terendo fricare. A verbis, nimirum, ψάω, ψίω, ψίω, ψόω, et ψύω, variis fiunt derivata, quae plerumque terendi, fricandive, notione usurpentur. Ista autem terendi notio pp. repetenda est à sono, qui edi solet, quando aliquid radimus, fricamus, aut terimus. Inest autem iste sonus in litera potissimum ψ· quare etiam omnia ejusmodi verba, à litera ψ incipientia, à sono facta esse censenda sunt" &c. Audiamus et L. C. V. " Verbum ψύχω," inquit, " contractum est ex ψαύχω quam forma est auctior verbi veteris ψάω, significantis, in origine, rado. A radendi notione, tanquam ex fonte suo, fluxere significationes, huic verbo datae, abstergendi, attenuandi, calefaciendi &c. [Conf. in ψαθυρὸς.] Hinc (Evangel. Lucae c. 6. 1.) ψύχοντες τοῖς χερσὶ fricantes, sive, veteri verbo, frisantes, i. e. fracta comminuentes. In Hesychii Lexico vox Lucanea, ψύχοντες, tanquam vulgo ignota, redditur his notionibus: λεπτύνοντες, ἀπαλύνοντες. Quod Lucas dicitur ψύχειν, hoc Herodoto scribitur σύχειν. Ionica etiam in sermone erant molles: ex diversis Linguis, et diversis dialectis, ingenia populorum ab attento possent detegi. Multo utique Ionica erat, et pronuntiatu facilius, quod Herodotus Ionice scripsit σύχειν [lib. 4. c. 245. p. 315. ubi videatur Wesselingius] quam, quod ceteri Graeci pronuntiabant ψύχειν. Sic psittacus Latinis, ut et Graecis; sed σιττακὸς Ionee dicebant. Pro ψιλιζεσθαι ore blaeso loqui Ionicum Hesychius annotavit σιλλίζεσθαι. Eadem ratio est vocum ψῖττος, et σῖθος· de quibus egit vir clariss. D. Ruhnkenius in Epist. Critic. 2. p. 65. (215. n. c.") L. C. V.] [Quodsi ad originem verbi ψύχω attendamus, videtur proxime repetendum à ψάω· unde in Praet. perf. ἔψαμαι, ἔψυχα, et hinc denuo ψύχω. E. S.]

[Ψάω, verbum cognatum aliis ψάω, ψίω, ψίω, ψόω, ψύω, pp. significavit rado. Hinc notio calefaciendi, radendo, nimirum, sive terendo studiosius. Vid. col. Valck. in ψύχω, Hesychius ψῶσαι· θάλψαι. E. S.]

Ω.

Ὦ o! Factum est à sono exclamantis, et vocantis. [Addatur à admirantis: unde formatum verbum " ὄζω. Hesychius: Ὄζω, βοῶ ἢ ὄζω, ἰβύσσω, ἢ ὀζύτης, βοῶντες, καὶ λίγυπες ὁ ὀ, καὶ Θαυμάζοντες. Aliter Dionysius Eustathii ad Il. X. p. 1384. 39. Ὄζειν, τὸ θαυμάζειν ἀπὸ ὀ (leg. ὁ ὀ,) λέγειν &c. L. C. V. Distrib. in Eurip. fragm. p. 21. A. Idem, in Adnotatt. ad Adoniaz. Theocr. p. 403." Ὦ admirantis (quod ab Ὦ distinguit H. Stephan. in Append. Thes. p. 53. et 103.) verbum peperit ὄζειν, significans cum admiratione ὁ ὀ exclamare: semel illud legitur in Aristoph. Vesp. vs. 1518. quem locum, à se emen-

datum, primus explicuit R. Bentleius, in Resp. ad Boyleum, ex Ed. Lennepii Lat. p. 149." &c. Plura possunt legi apud ipsum. L. C. V.]

[Ὦβαί tribus: pars populi in certas classes distincti, Dialecto Laconica. Stirps videtur esse ἄω, sive potius ἄω fero: de quo verbo dictum jam est Ἰλλ ἄω, Ἰλ dicendum recurret in ἀείρω. Antiquioribus saeculis pro ω scriptum fuisse ο, cum virgula quadam, supra adscripta, vel et ω, geminatum, pro eodem adhibitum fuisse, satis constat. Vide Lennepii Analog. cap. 2. p. 33. Adde ipsum Platonem in Cratylo, p. 420. A. Scholiasten Euripid. ad Phœn. vs. 688. Valck. ad Eurip. Phœn. p. 216. 260. 688. Villoison in Diatr. p. 124. 159. 168. &c. subjunctumque Iodicem locupletissimum; ne alios laudem, numero plures. Huc igitur pacto ab ἄω factum est ὦς, ὦι, ὦν, et (vocalis longæ signo adscito ω) ὰις, ὰι, ὰν. Porro, ut hiatus inter vocales, leniori pronuntiatione, tolleretur, adscita fuit deinde litera consonans β, ab Æolibus præsertim et Doribus. Conf. Analog. Lenn. cap. 16. p. 207. et animadverss. p. 332. ac p. 511. ibidemque laudatos viros doctos. Itaque, pro ὰβ, jam habebimus ἄβι, pp. quæ feratur, vel in lucem proferatur, educatur, et, Substantive, tribus. Etiam, masculina forma, exstat ἄβος, quod vocabulum ab Hesychio redditur τόκος μεγαλομερῶς. Ceterum ab ἀβὲ, sive Dative ejusdem ἀβῆ, novum verbum formatum est ἀβάζω populum (in ἀβάς) distribuo. Conf. Suidas in ἀβάς. E. S.]

[Ὄγε interceptio. Ὀγμὶς vox elatior. Suidas; Ὄγε λάφυξις. Hesych. Ὀγμὸς φωνὴ μετὰ τοῦ ἐνδυνῶσαι, ἢ μετὰ χαροποίας. Verbum videtur fuisse ὄγω, pro οἴγω, e stirpe ἐω, οἶω, pp. fero, tollo, attollo. Hinc ὀγὲ pp. elata structura, et dein interceptio. Porro ὀγμὶς elata vox sive vox fortius prolata: ab ὄγμαι, sive ὀγγμαι, prima Preteriti perf. Passivi. E. S.]

[Ὠγύγιος Ogygius, antiquissimus. Etymol. c. 620. 37. Ὄγγος, ἀρχαῖος βασιλεὺς Ἀθηναίων ἀφ' οὗ καὶ ὀγύγιον σύλλογον Θήβησι· καὶ πᾶν τὸ ἀρχαῖον ὀγύγιον φασι. διὰ τί ποτὲ οὖν γινόμενα ἀρχαιότατον κ. τ. λ." Conf. et Hesych. ac Suidas. "Ogygus Atticus, simul et Bœotiæ rex, Eleusinæ conditor: ad cujus ætatem diluvium in Græcia, Deucalioneo prius, referunt, utrumque à Noachico diversum; contra quam plures existimant. Vid. Scaligeri Animadv. ad Euseb. p. 22. Prideaux ad Chron. Marmor. p. 92. Chronologi veteres fere consentiunt, (ut Julius Africanus docet apud Euseb. in Chronico p. 23. 27.) diluvium Ogygium incidisse in annum, ante primum Olympiada, 1020: quæ quum Christum præcedat annis 776, illud esse figendum videtur in annum, ante Christum natum, 1796. Multa, de hoc Ogyge, ceteris quæ Atheniensium regibus, singulari libro, (quem Volumen 4. Thesauri Græcar. Antiquit. continet,) Joh. Meursius est commentatus. Quod autem omnium in Græcia regum fuerit vetustissimus, aut vetustissimis par, (utpote Jacobo patriarchæ, ni Eusebio credimus, æqualis: et longe supra certi temporis fastos erectus,) ideo quævis prisca, et antiquissima Græci vocant ὠγύγια. Simmias Rhodius in Pterygio ὠγύγιον σκῆπτρον regnum vetustum. Empedocles ὠγύγιον σῶς, quippe primum, ex ejus sententia, rerum naturalium elementum. Thebanis Bœotiisque hunc unum fuisse proprium, notat Lutat. ad Statii Theb. l. 173. Vide Spanhem. ad Callimachi Hymn. in Jov. vs. 14. Nomen ipsum ex Oriente ab עוג vel עגג videtur profectum." T. H.]

Ὠδὴ ode, canticum, pro ἀοιδὴ. Alio loco col. Lennepius: "Verbum ἄδω, ut et nomen ᾠδὴ, pp. convenit in cantum quemcumque, et vix differt, nisi sono, ab Ionico ἰάομαι, cujus forma simplicior ἄομαι, nomen ἴασις peperit. —— Verbum ἐπᾴδω, vel Medium ἐπᾴδομαι, significat idem quod incantare, eo, nempe, sensu, quo dici solet incantatio, vel cantio magica, atque inde ἐπῳδὴ interdum sonat cantionem magicam. Interdum etiam specialim nomen istud usurpatur in carmine lyrico: quando ἐπῳδὸν vocant cantum, qui reliquo carmini subjicitur, et ei veluti respondens accinitur" &c.

[Ὠδὶν, sive ὠδὶς, ῖνος, dolor parturientis. Lennepius, alio loco: "Probe apud Græcos distinguendæ sunt" inquit "voces ὠδὶν, et ἀδὶν, vel ἀδὶς. Prius quemcumque dolorem significat, [pp. pangentem. Vide supra.] posterius vero specialim dolorem notat mulieris parturientis: unde, in Plurali, ἀδῖνες sæpe significant ipsum partum, seu pariendi actionem; quemadmodum fere cernitur in locutione λῦσαι τὰς ἀδῖνας τινὸς partum alicujus solvere, vel partum adjuvare. Ab utroque nomine verba deducta primitivorum naturam sequuntur: et quidem ὠδίνειν, ab ὠδὶν, generatim dolere, ἀδίνω vero, ab ἀδὶς, idem est ac dolore partus laborare: unde deinceps notat parturire, et sæpius metaphorice ponitur, ut parturire apud Latinos." Etymol. c. 821. 5. Ὠδὶς, παρὰ τὸ ὠθῶ· ἀδὶς τις οὖσα, διʼ ἣς ὠθοῦνται τὰ βρέφη. Videri possit conferendum esse verbum ἄδω, ex quo propria elucent notio premendi et nitendi: ut ἀδὶν, sive ἄδιν, pp. sit niti, et de nisu parturientis ponatur." Ὠδῖνες pp. sunt dolores exquisiti, quales mulier patitur parturiens. Schol. Sophoclis ad Electr. vs. 333. αἱ ἐν τῷ τοκετῷ ὠδῖνες πᾶσαν ἕξιν ἐπιβάλλουσι ἀνωμάλων. Veteri Hymno in Apollinem, Latonæ, per novem dies noctemque noctes ὠδῖνες νίνασσον partes jacebat confixa doloribus. Infantes difficili parte in lucem editi, in stilo sublimi, ὠδῖνες audiunt, ut apud Æschylum in Agamemn. vs. 1427. et Euripid. in Ione, vs. 45. Recte, meo quidem judicio, cl. L. Bos, Exercitt. p. 69. phrasim (Act. Apost. c. 2. 24.) desumtam esse credidit ab eo, qui manu obstetrice facit, ut mulier, nixu vehementi fatigata, parta liberetur, atque onus naturæ deponat." L. C. V.] [Quod si tamen locum insignem Homeri, Il. A. vs. 268-271. compares cum altero illo, Od. ι. 415. vix dubitaveris, quin ὠδὶς, æque ac ὀδὰξ, origine sua pp. significaverit dolorem acutum: ut ὀδὰξ, et ὠδὶς, forma verborum sint eadem, et scriptione sola diversæ. E. S.]

Ὠθέω pello. Ab ὄθω, quod cum ἄθω componendum [Formam simpliciorem ὄθω nobis præbet Etymol. col. 351. 48. Ἔστιν ἀπὸ τοῦ ὄθω, inquit, τὸ ἀνάθω, ἤ μᾶλλον, ἔστω ἡ ἀνάρτησις, ἔστω, καὶ, πλεονασμῷ τοῦ σ, ἔστω. De fluctu rebomantibus urgente verbum ὄθω legitur, Il. Φ. 241. Ὄθει δʼ ὃ γε πάσαι πίσυνος μένος, οἷσι πέποιθεν Εἶχε σταφύξασθαι. De nostro item, ingentem fluctum vi sua impellente, Od. ε. 295. Ad priorem vero locum Eustath. p. 505. 29. Τὸ μὲν ἄω λέγει, inquit, ἀπὸ τοῦ ἄνω ἐπὶ τὰ κατώτερα λέγεται· τὸ δὲ ὤθει ἀνάπαλιν. Itaque pulchre verbum hoc adhibuit poëta de Sisypho, lapidem ingentem surrum pellente, lapidemque, iterum delapsum, summa vi ad altiora iterum repellente, Od. λ. 595. λᾶαν ἄνω ὤθεσκε ποτὶ λόφον —— Αὖτις ἔπειτα πέδονδε κυλίνδετο λᾶας ἀναιδὴς· Αὐτὰρ ὅγ' ἂψ ὤθαζε ποτὶ ῥα τιτύσκετο. Ubi in transitu observari velim, formas verbi derivatas, (ὠθίσαι et ἐπώσαμεν,) ab eodem fonte ὄω, sive ὤω, unde ὠθῶ, deductas. Lege hic Eustath. p. 1702. 15. et 39. ὠθεῖται γὰρ μὴ λίθος κατωθῇ ἄνω, κυλίνδεται ἀναπαλιν. Denuo idem Eustath. p. 1790. 59. περίεστι γὰρ ὠθεῖν, τὸ ἀντὶ χθαμαλοτέρου ἀνάγειν εἰς ὑψηλότερον. Conf. et T. H. in ὠθισμὸς. E. S.]

Ὠκεανὸς oceanus. Ab ὠκὺς celer. [Ex oriente repetendos esse vocis ὠκεανοῦ natales, post Vossium, eximie docuit S. Bochartus, Geogr. Sacr. l. 1. cap. 36. col. 638. 639. Ubi simul Homeri loca de Oceano in medium dedit vir summus: &c. 638. 60. "Sub Davidis" sic pergit "et Salomonis regno, (quo ævo natum esse Homerum plerique volunt,) Phœnices, non in Oceanum modo, sed et in Orium, per mare Rubrum cœperunt latius se diffundere, et longinquis navigationibus utrumque Oceani remotiora frequentare. Et mare illud vastissimum, quo terram circumquaque cingi deprehenderunt, mare יָם אג og. sua lingua, vocarunt, id est, mare ambitus. Quomodo Arabice vocari diximus אלכדר אלמדים mare ambiens. Unde Græcis nata vox ὠκεὰς, quod Oceani fuit priscum nomen. Hesychius: ὠκεὰς, ὠκεανός" &c. Conf. porro Scholiast. ad Euripidis Bacch. vs. 405. ubi βαρβάρῳ ποταμοῦ nomine oceanus venit, et idem poëta, in Oreste, vs. 1376. quo loco ὠκεανὸς ἀγκάλας ἱδρύσαν κυκλοῦν χθόνα dicitur. Hanc Bocharti etymologiam haud parum confirmant. E. S.]

Ὠκὺς celer. Pro ἰκὺς, ab ἵκω, vicino alteri ἄκω, i. e. acuo. [Etymol. Ὠκὺς σημαίνει τὸν ταχύν· παρὰ τὸν ἄκω, ἤτοι ἀκῶ τὸν ἐξίστανα, γίνεται ἀκὺς καὶ, τροπῇ τῆς α εἰς ο, ὠκὺς κ. τ. λ. Simillima ratione Hebr. מהיר pp. est ἐξὺς, acutus, dein penetrans, celer, festinus. Conf. dicta in ἐξὺς. Ceterum formam Comparativam vocis ὠκὺς, apud Latinos manifesto in ocyor, ocyus, observatam sæpius fuit. Vide Vossii Etymol. et ibidem laudatos doctiss. viros. E. S.]

Ὠλένη cubitus, brachium. Ab ἰλὰς volvo, flecto. [Est pp. forma Adjectivi f. g. à masc. ἴλανος. "Ἴλανος et ἰλένη Lat. ulnus et ulna. A simpliciori ἴλας, quod veteres pro brachio posuerunt. Hesych. Ἴλλη (ἴλλη) τὸν τοῦ βραχίονος καμπτῆρ, brachii flexuram &c." T. H.] [Conf. Salmas. Exerc. Plin. p. 872. a. et Vossii Etymol. voce ulna. Vide porro in ἴλλομαι, ἴλλος, ἰλὺς. Masculinum ἴλανος servatum fuit in Ἴλανος oleum, nomine viri proprio apud Eustathium, p. 881. 1. Etiam formam vocis simpliciorem ἴλιν memorat Suidas in ἴλινα. Ἴλλη δέ, inquit, ἴλινος, ἀφαιροῦντες τὸν ἴλιν, πλεοναστικῶς. Ab hoc, nempe, Genitivo ἴλινος, novum fluxisse Adjectivum ἴλινος, ἴλινη, ἴλινον, credibile est. Ceterum brachium, sive brachii curvatura à volvendo ἴλας, sive ἴλιν, (in Gen. ἴλινος,) videtur dicta: quia jactari solet brachium, ac veluti volvi. E. S.]

[Ὠμίλλα ludus unctus. Suidas: σκιλία τις, ἣν ἤ ἀ εἰς τὸν αὐλὸν βαλὸν πάρων, ἔστι ἐμπαίζειν, καθ' —— ἀνὰ συναγόμενοι ἐπαίζομεν. Kusterus postrema hæc legi jubet à ὠμίλλα. Ἀμίλλα certamen, quid pp. sit, explicuit Lennepius. Aptius tamen, ni fallor, componi poterit alterum ἴμιλλος, sive ἵμιλλος, pp. simul convolutus, simul congregatus, ut explicuit T. H. Itaque ἰ, sive ἀ ἵμιλλα dare potuit ἄμιλλα, ἴμιλλα, ἀμίλλα: qua voce nucem congregatio dici potuit, quam circulum, sive ollam, vulgo dicunt. E. S.]

Ὦμος humerus. Ab ὤω fero, porto. [Etymol. c. 822. 23. ἢ παρὰ τὸν ὤσω μέλλοντα (ἐπὶ γὰρ ὑποζυγίων εἰώθασι φέρεσθαι) γίνεται ὦμος, καὶ ὦμος, ἐφʼ ᾧ φέρομεν τὰ φορτία, τροπῇ τῆς ω εἰς ο παραδόξως τὸ κ. τ. λ. Nimirum, quemadmodum, (eodem docente Etymologo, c. 822. 33.) pro αἴ μοι væ mihi! dicitur ὤμοι, ita pro εἶμι; dixere ὦμος. Stirps igitur ὤω, sive ἄω, fero, tollo. Ab illius quidem verbi, ὦν, prima Præter. perf. Pass. ὦμαι, εἶσαι, ὦται, pp. vocatus videtur humerus, sive quod tollat onera, (uti placet Etymologo,) sive potius, vi formæ Passivæ, quod attollatur: nullum enim membrum fere corporis humani est, in quo sublatio illa magis attendatur. Unde Belgis frequentissima phrasis, *den schouder opligten.*" Ab ὦμος, sive potius ὄμος, Latinis etiam umerum, humerum, dictum fuisse, Vossius docuit. Conf. et seq. ὠμός. E. S.]

Ὠμὸς crudus. Ab ὤω fero, porto. Dicitur de fructibus, [nondum decerptis,] quos etiamnum fert arbor. [Forma sua Passivum est, ut alterum ὦμος, à quo non, nisi ecu, differt. Etymologus c. 822. 16. Παρὰ τὸ ὦ, τὸ ἐσθίω repetit: quod nimis subtile est. Recurramus igitur denuo ad stirpem ὤω, sive potius ὄω fero: de quo lege dicta superiora. Tali è fonte ὠμὸς, ὴ, ὸν, pp. est qui, quæ, quod fertur, nempe, ab arbore, atque adeo pp. dicitur de fructibus, teste Aristotele, lib. 4. Meteorol. apud H. Stephan. Th. t. 4. c. 778. Plura dabunt l. l. Stephanus et Poësias in Œcon. E. S.]

[Ὠνέομαι emo, mercor. Etiam ὠνέω, forma Activa, in usu olim fuit. Hesych. Ὠνεῖν, ἀγοράζειν, ἀνεῖσθαι. Conf. Pierson. in Mœrid. p. 156. 157. Eustath. p. 1383. 11. ab ὄνος animus dictum censebat τὸ ἀνοΐτερον. "Ὠνεῖσθαι δέ" inquit "ἀπὸ τῶν ἀρῶν τὸ ἀρωτῆσαι εἰλήφασι, οὕτω καὶ ἀπὸ τῶν ὠνῶν τοὺς ζῶντας πιπράσκειν, λέγεται τὸ πωλεῖν· ἀρέσασθαί δέ τινι, καὶ ἀπὸ τοῦ ὄνου κατὰ ἔννοιαν τῆς ἀγχινοίας, τὸ ἀνοΐτερον ἀναγράφεσθαι" κ. τ. λ. Commodius fortasse repetas ab ὄνω, ὀνῶ, pp. cumulo, accumulo, adaugeo: ut ὠνεῖν pp. dixerint veteres de licitatione, qua, augendo pretium, emtio, venditio contrahatur. Egregius locus hanc in rem est Herodoti l. 3. c. 224. p. 269. de Dario, Syloseontis amiculam frustra emere cupiente, ἐπιθύμησε, inquit, τῆς χλανίδος, καὶ οὗτος ἐπορεύθη ὠνησόμενος. Ita et Aristophan. Plut. vs. 519. de emtione servorum, quam fit auctione publica, ἐπωνίμῃ' ἀγορᾷ et alibi passim. Conf. dicta in ἀτιμᾶν, ἄνομαι, ἄνομα &c. E. S.]

Ὤν vox non Græca, sed falsa. [Occasione vocis ἐπῶν commemoravit eam vocem Eustathius, ad Od. A. p. 1420. 52. Λέγεται δὲ ἐπῶν τὸ ἐπιπλέον πλῆθος· ἢ γὰρ γῆ, κατὰ γλῶσσαν, τὰ πλήθη. Vide H. Steph. Th. t. 2. c. 1753. D. et lege, quæ ad veram vocis ἐπῶν compositionem pertinent, indicata, superius. E. S.]

Ὠὸν ovum. Ab ὤω fero. [Sive potius ab ὦν. Distincte magis hinc intelliges illa Etymologi, c. 822. 39. ὠὸν δὲ γινόμενον, ἤτοι τὸ ὠὸν τὸ ἔχον πρῶτον μόνον, ἤτοι ἔμπροσθεν τὸ ὠ, κατὰ διάστασιν παρὰ τὸ ζωογονῶ. φασὶ δὲ τινες Αἰόλον ἐπινοῆσαι τοιαυτὴν πρῶτον ἀπὸ· —— διάστασιν δὲ, διὰ τὸν χαρακτῆρα· τὰ γὰρ διὰ τοῦ ὠὸν μονογενῆ· —— εἰς τὸ ζῶον· τὸ δὲ ὠὸν ἐξίστησι. —— Ἐπιμελέστερα δὲ παρὰ τὸν ὠὸν μᾶλλον γὰρ τίκτουσι." "Malo ab ωιον splendere. Sunt enim ova fere alba et splendida. Ideo forte et bodie Græcis αὐγὸ est ovum, ut Danis æg, Angl. egge et Hebr. ביצה ovum à בין (ביץ) album esse." Martinius in Etymologico. Neutra derivatio mihi quidem plana satis est. Οἴσω pp. videtur esse Participium prm. Act. neutr. gen. verbi ὄω fero. Itaque ὦν, ὀτ, pro hoc scriptum ὤων, pp. fuerit ferens, sive portans, nempe pullum, pullum in se continens. E. S.]

Ὠὼ acclamatio nautica. Factum à sono. [Vide Aristophan. Ran. vs. 182. et Aves, vs. 1394. et Scholiast. E. S.]

Ὥρα tempus pro ὥρα, quod ab ὥρος terminus: de quo suo loco. Alibi ced. Lennep. "Nomina, quibus tempus designatur, ὥρα, καιρὸς, et χρόνος, differunt significatione. Et quidem χρόνος generatim idem valet, quod Latinis tempus: ubi, nempe, indefinite sermo est de tempore, sive temporis duratione; ut, quando Græci dicunt πολὺν χρόνον διατρῖβειν, i. e. multum tempus terere, in aliquo loco. Καιρὸς autem præcipue significat temporis punctum, ad aliquid agendum opportunum: adeoque opportunitatem temporis. Hac ratione dicitur aliquis ἐν καιρῷ ἱκέσθαι, i. e. in tempore, vel opportune, venire. Nostrum autem ὥρα tam poni solet à Græcis, quando tempus intelligi volunt definitum, ac fixum et statutum, sive naturæ legibus, sive etiam hominum institutis, sive quocumque alio modo. Ad primum genus pertinet, ubi quatuor anni tempestates ὥραι vocantur, vel ὥραι τοῦ ἔτους. Quemadmodum quoque dicitur ὥρα ἔαρος, ὥρα θέρους, χειμῶνος et similia. Plerumque autem de autumno Græci τὴν ὥραν dicunt. Ad alterum genus, ubi significat tempus hominum institutis ἡγμένον, pertinet locutiones, ὥρα τοῦ δείπνου, ὥρα τοῦ καθεύδειν &c. Ab ista potestate hujus vocis quodammodo defluxerunt Græci posteriores, quando 24. partes diei ὥραι vocaverunt. Fuit usus ille ignotus antiquioribus Græcis, qui alia ratione distinxerant diei tempora, iisque nomina dederant ab umbra solis. Ita à veteribus certa diei tempora vocantur, v. gr. ἑξάποδος σκιὰ, i. e. umbra sex pedum, δεκάπους σκιὰ umbra decem pedum &c. Ab omnibus istis paromper recedit usus vocis ὥρα, quando de specie formæ ponitur. Nihilominus tum etiam potissimum spectatur tempus ætatis, quo quis maxime floret et viget, quodque veluti naturæ legibus quoque definitur. Inde ὡραῖος specialim dicitur homo, qui ea est ætate, quando maxime species formæ commendabilis est, atque hoc modo vox pulcrum, speciosum notat, ætatis habita simul ratione. &c. Hactenus Lennepius: quem vide in χρόνος, et καιρὸς. Adi et Platonem in Cratylo, p. 410. d. Salmasii Exerc. Plin. p. 446. ss. Gravii Lectt. Hesiod. p. 8. 150. Menagii Amœn. p. 374. Pierson. ad Mœrid. p. 126. et infra in ὥρα. E. S.]

Ὥρα cura. Origine sua convenit cum ὥρα. [Itaque bina ista confudit Etymologus c. 823. 7. Ὥρα σημαίνει τὴν μερ-

φὴν, καὶ τὰ ἄλλα, ἐξ ὧν καὶ ὡραῖος. (Sed vide hic viros doctos, Gravium in primis et Lennepium, ad superius ὥρα.) Σημαίνει δὲ τὸ φρεναῖτις, καὶ τὸ τέταρτον τοῦ ἐνιαυτοῦ, καὶ τὸ διδόμενον τῆς ἡμέρας· γίνεται παρὰ τὸ ὁράω, τὸ φυλάττω. Veriorem, ni fallor, etymologiam vide in ὁράω ἄγω, &c. A figendo est etiam notio metaphorica curandi. "Ego omnia mea studia, omnem operam, industriam, cogitationem, mentem denique omnem, in Milonis consulatu tibi et collocavi. Verba sunt Ciceronis ad Div. l. 7. 6. Idem in Anton. Philippica 14. 9. Nonne satis est, ab hominibus, virtutis ignaris, gratiam bene merentibus non referri? etiam in eos, qui omnes suas curas in reipublicæ salute defigant, crimen, invidiamque, quæritur? Conf ea Dissert. nostram in Cantic. Hiskiæ, p. 200. &c. Ceterum ab hoc ipso ὥρα, (præposita litera K, sive C,) Latinorum curam dictam fuisse, post Isaac. Vossium, docuit cel. Burgesius ad Dawes. Misc. Crit. p. 385. E. S.]

• Ὡρίων orion: signum cœleste. [Etymol. c. 823. 56. Ὡρίων, κατὰ τροπὴν τῆς ω εἰς ο, ἀπὸ τοῦ Οἰρίων, ἔστιν ἀπὸ ἱστορίας, ἀπὸ τοῦ οἰρέω τοὺς ὄρους ἐν τῷ βίρτω, καὶ γράφεται αὐτὸν ἵστωρ καὶ ἄστρον, ἀπὸ καλλίστου. Ned adi Eustath. ad Hom. p. 280. 28. 1156. 4. 1535. 41-50. 1255. 19. E. S.]

Ὠρύω ululo. Factum à sono. [Etymol. c. 824. 2. Ὠρύω σημαίνει τὸ ἀλαλάζω παρὰ τὸ ἄω, ἀείω, τὸ φωνῶ, γίνεται ἀορύω, καὶ, ἀράσας τοῦ α καὶ ο εἰς ω, ὠρύω ὁ γινόμενος αἰορύω, καὶ ἀράσας τοῦ αι εἰς ω, ὠρύω, κ. τ. λ. "Ὠρύεσθαι ululare luporum proprium. In Pollucis luporum, vulpium et thoum. In aliis canem ululantium. Græci tamen interpretes de leone passim usurpant. Ita etiam Petrus Apostolus" &c. Bochart. Hieroz. P. 1. p. 7. 750. E. S.]

Ὡς particula, varios usus habens. Oritur ab ὅς. [Consulentur omnino Etymol. col. 824. 13-54. Hesychius in voce. H. Stephani Thesaurus, et, qui de Particulis Græcis eruditissime scripsit, in eximio opere ætatem lætus, vir clarissi. H. Hoogeveen, Doctr. Particul. cap. 57, p. 1171-1254. Mea quidem ex sententia hoc ipsum ΩΣ nihil aliud est, quam ΟΙΣ, Dativus vel Ablativus Pluralis, Articuli vulgo dicti Postpositivi, verius autem pronominis relativi, ΟΣ. Itaque tali ex origine τὸ ΩΣ respondebit Lat. quibus, scil. modis, vel simili voce per ellipsin suppressa. Pro οἷς dixerunt primum ὁῖς, ut pro Μενελάοῖς, Μενελάως, pro τοῖγε, τῷγε. Frequenti vero usu iota subscriptum neglectum fuit: ut in aliis benemultis. De ὡς pro ὡς, vulgo accipi solito, adi L. C. V. ad Herodot. 3. 269. R. S.]

Ὡφελὲν juvo. Conf. ὄφελλε, ὤφελλον, et Lat. ops. [Vide T. H. supr. eruditissime de hoc verbo disputantem. Conf. etiam Pierson. ad Mœrid. p. 426. 427. Koen. ad Gregor. p. 182. &c. &c. E. S.]

Ὠχρὸς pallidus. Pro ἀχρὸς ab ἄχος. [Conf. Poëmi Œcon. Hippocrat. E. S.]

LAMBERTI BOSII
REGULÆ PRÆCIPUÆ ACCENTUUM.

1. Accentuum vetustissimi Græci scribendo usi non sunt, ut ex antiquis MStis apparet. Quia vero hodie, et à longo tempore, in Græcorum libris usurpantur, nec ea carent usu: breviter quædam de iis monenda sunt.

2. Accentus est pronuntiandi ratio, qua Syllaba alia in pronuntiando attollitur, alia deprimitur, alia inflectitur et tardius trahitur: quod indicant notæ Accentus, quæ sunt tres: Acutus (´) nota est adscendentis vocis: Gravis (`) nota descendentis: Circumflexus (῀) nota primo adscendentis, dein descendentis, vocis: constat ex Acuto et Gravi, sustinet et quasi circumagit vocem. Nomina ab re Musica petita videntur.

3. Acutus potest esse, vel in Ultima syllaba, quale vocabulum dicitur ὀξύτονον vel in Penultima, quale παροξύτονον vel in Antepenultima, quale προπαροξύτονον.

4. Gravis nusquam scribitur, nisi in fine. Omnis enim Acutus in fine vocis fit Gravis in orationis contexta: hoc solo modo Gravis scribitur, alias subintelligitur in syllabis, quibus, nec Acutus, nec Circumflexus, est impositus. Sic τύπτω, et γράφω, in priore syllaba habentia Acutum, in posteriore intelliguntur habere Gravem: cujusmodi verba idcirco vocantur βαρύτονα.

5. Circumflexus scribitur, vel in Ultima, et vocabulum sic notatum vocatur περισπώμενον vel in Penultima, et vocatur προπερισπώμενον.

6. Omnis dictio unum ex hisce tribus Accentibus necessario requirit, præter aliquot vocales monosyllabas, quæ plane accento carent: ut ἁ, ἡ, αἱ, αἳ, αἰ, αἲ, αἲ, ἀλλ, ἐν, εἰ, ἢ, ἐξ, ἐὰν, ἅτε quando sicut denotat; quam vero pro sic usurpatur, acuitur, ut ἅτ, quando in fine periodi ponitur. Acuitur etiam ἢ sententiam claudens: ut ἀνυμφόβητα, ἤ.

7. Non plures præter unum Acutum natura habet quæque vox. Quum tamen vox aliqua duobus notata est Accentibus: prior est naturalis, posterior adscititius, quem accipit à dictione Enclitica, quæ tum suum Accentum amisit.

8. Sunt autem dictiones Encliticæ, quæ ἀπὸ τῆς ἐγκλίσεως, ab inclinando, dictæ sunt, quæ in vocem præcedentem inclinant, eamque suo Accentu afficiunt:

Artic. του, του, pro τινος, τῳ, pro τινι.

Nom. τις, τι, indefinitum per omnes Casus et Numeros.

Pronom. μου, μου, μοι, μέ· σου, σου, σοι· οὗ, οἱ, ἑ, μιν, σφε, σφιν, σφωε, σφεας.

Verb. φημι, et εἰμι, in toto Præs. Indicat., excepta secunda Sing.

Adverb. πως, που, ποι, ποθεν, ποτε, ποθι.

Conjunct. τε, γε, τοι, ῥα, θην, περ, κε, κεν, νυ, νυν.

9. Enclitica, objecto suo Accentu, Ultimam præcedentis vocis acuit, quando ea Acutum habet in Antepenultima, vel Circumflexum in Penultima: ut ἀνασά τινος ἔλθοι ἀνήρ.

10. Non tamen semper rejicit Enclitica Accentum: sed retinet aliquando, nonnunquam etiam plane perdit, et non transmittit Accentum.

11. Retinet Enclitica Accentum in initio membri, vel etiam singularis emphaseos gratia: ut εἰ ἀγαθὸν σοί, φίλε, χάρη· Οὐ τὸ τὸν μέλαν βαπτίζειν, ἀλλ' ὁ βάπτων εἰ. Verbum ἐστὶ quoque in initio membri, aut post vocalem sin, ἀλλὰ, ἀ, καὶ, retinet Acutum, sed retrahit eum ad priorem syllabam: ut ἔστιν ἀδρανὲς, ὃ κ. τ. λ. ἀλλ' ἔστιν οἷον ἔστιν.

12. Retinet etiam Enclitica Accentum, quando Ultima in vocabulo properispomeno desinit in Consonam duplicem: ut ἀμφὶξ μοῦ κρανία mens.

13. Retinet pariter Accentum Enclitica dissyllaba, posita post vocabulum paroxytonum: ut ἀμαρτία ἐστὶν λόγος ἐστί.

14. Amittit vero plane Accentum Enclitica monosyllaba post vocabulum paroxytonum: ut λόγος μου ἀνὴρ σου. Similiter post perispomenon: ut ἀγαθῆς μέ. Post oxytonum etiam quidem amittit: et ἀνὴρ τις· ubi pro Gravi scripto super ἀνὴρ ponitur Acutus.

Regulæ Generales de Accentibus.

1. Monosyllaba contracta, et quædam alia natura longa, circumflectuntur: ut φῶς, νῶϊ, νοῦς, πεῖς, γραῦς, σωῖς, πῶς, σοῦ, νοῦς. Sed brevia, et longa non contracta, acuuntur: ut ἓξ, ἅλς, πούς, χείρ, χθών.

2. Dissyllaba cum constent ex duabus brevibus, priorem acuunt: ut λόγος, μένος.

3. Dissyllaba constantia ex duabus longis, pariter priorem acuunt: ut Ἥρως, Ἥρη, &c.

4. Dissyllaba priore brevi, et posteriore longa, itidem priorem acuunt: ut ἥρως, λόγου.

5. Dissyllaba, cum sint priore longa natura, et posteriore brevi, vel positione longa, priorem circumflectunt: ut πᾶμα, βῆμα, δῖμος, πλοῦτος, εἶδος. Quod vero quædam vocales tales dissyllabæ, ut ἔστι, τίθεν, καίτοι, εἶπε, acuuntur in priore, non vero circumflectuntur, ἔστι, καίτοι κ. τ. λ., uti regula generalis poscit: ejus rei hæc est ratio, quia illæ sunt propriæ duæ voces, quarum posterior est Enclitica, quæ Accentum rejicit in præcedentem, ut δέ τι, καί τις, τοί νυν quæ coaluerunt in unam.

6. Polysyllaba, Ultima longa, acuunt Penultimam: ut εἰρέσιαι, ἀνθρώπου. Excipiuntur Attica, Μενέλαος, λεξάμενος quæ, licet in Ultima sint longa, servant tamen accentum in Antepenultima, ubi erat in communibus, Μενέλαος, λίξεσθε. Sic et Ionica: ut Αἰνείαο pro Αἰνείου.

7. Polysyllaba, Ultimam habentia brevem, acuunt Antepenultimam: ut ἀνθρώπους, εἶδεα, τυπτόμενος.

Excipiuntur quædam:

1. Vocabula quædam deminutiva et derivata, ut πουλίον, ἀφρὸς quæ retinent Accentum in illa syllaba, ubi erat in Genitivo, vel Dativo, Primitivi: ut πουλὸς, πουλί, ἀφροῦ, ἀφρῷ κ. τ. λ.: πουλίου à πουλὸς Ionice ab ἀντιφερόντων ab φέροντος.

2. Præterita Passive Particip.: ut τετυμμένος, γεγραμμένος· et Adjectiva Verbalia: ut τυκτὸς, γραπτὸς.

6. Diphthongi αι et οι in fine vocum habentur in Accentuum ratione breves: ut Μοῦσαι, ἀνθρῶποι, τύπτομαι, οἶκοι. Excipi solet Adverbium οἴκοι domi. Sed ratio est, quia οἴκοι est antiquus Dativus pro οἴκῳ, in quo supprimitur Præpositio ἐν. Veteres enim Vocales longas non habentes, in Dativis hujusmodi scribebant ε, adentes ι ad latus, pro quo deinde ι, et iota subscribebant: ut ΤΕΙ ΟΔΟΙ, pro τῇ ὁδῷ.

9. Ευ et ου in fine habent Circumflexum: ut βασιλεῦ, ναυαχεῦ, ἰθεῦ. Excipi solet ἰθοῦ Adverbium, et εὖ Exclamatio. Ratio, quod hæc acuantur, est, ut distinguantur, prius a Verbo εὖω, posterius à Genitivo τοῦ Nominis ἷς telum.

10. Compositio retrahit Accentum: ut εφὴς, φιλόπορος· χείρ, ἀντίχειρ. Sic particulæ α, ευ, δυς κ. τ. λ. in Compositione retrahunt Accentum: ut ταλὶς, σύταλις· ταλάντιος, ἀτάλαντος· λόγος, ἄλογος, εὔλογος· κακὸς, δυσκόλως.

11. Præpositiones dissyllabæ quando postponuntur suis Casibus, retrahunt Accentum in priorem syllabam: ut Διὸς ἄνευ· πατρὸς ἄπο· pro παρὰ Διὸς, ἀπὸ πατρός. Ἀνὰ vero et διὰ hoc non faciunt, scilicet ut distinguatur prius ab ἄνα, Vocativo vocis ἄναξ rex: posterius ab Accusativo Δία Jovem.

12. Composita ex Nomine et Præterito Medio, cum Activam significationem habent, acuuntur in Penultima: ut Διάλογος qui de deo loquitur: οἰνοχόος qui vinum infundit: οἰκονόμος dispensator: παιδοτρόφος liberos alens: πρωτοτόκος quæ prima vice peperit: ἰχθυοφάγος qui pisces edit. Sed cum Passive significant, Accentum habent in Antepenultima: ut ἰχθυόφαγος à piscibus devoratus: πρωτότοκος primogenitus.

13. Genitivus Pluralis Substantivorum primæ Declinationis circumflectitur in Ultima: ratio est, quia contractio est Æolici αων, et Ionici εων ut ἀκλείης, ἀκλειέων, ἀκλειᾶν· ἡμέρα, ἡμερέων, ἡμερέων, ἡμερῶν. Sic etiam feminina Adjectivorum tertiæ Declinationis: ut ἴδις, ἰδέα, τῶν ἰδέων· ὁ μέλας, ἡ μέλαινα, τῶν μελαινῶν· ὁ βραχὺς, ἡ βραχεῖα, τῶν βραχέων.

14. Sed Adjectiva primæ Declinationis derivata à Masculinis secundæ, Genitivum Pluralem parem habent Masculino: ut ὁ ἅγιος, τῶν ἁγίων, ἡ ἁγία, τῶν ἁγίων.

15. Tertiæ Declinationis Genitivi, et Dativi dissyllabi, Accentum habent in posteriore syllaba: Nominativi autem, Accusativi, et Vocativi, in priore: ut ὁ χείρ, τὼ χεῖρε, τὼ χεῖρε, τὼ χεῖρε, τοῖν χεροῖν, αἱ καὶ οἱ χεῖρες, τῶν χειρῶν, τοῖς χερσὶ, τὰς χεῖρας.

Reliqua usu sunt discenda.

DE ACCENTIBUS.

E LIBRO FRANCISCI VIGERI ROTOMAGENSIS DE PRÆCIPUIS GRÆCÆ DICTIONIS IDIOTISMIS.

CAPUT I.

Accentus est mensura syllabæ, quæ servatur aut scribendo, aut pronunciando, prout certa aliqua ratio, lex, aut consuetudo postulat.

Accentus sunt tres: Acutus, Gravis, Circumflexus.

Explicatio nominum, quibus in significandis accentibus pro varia specie et sede Grammatici Græci utuntur.

Acutus in { ultima / penult. / antepen. } vocatur { Oxytonos: ut, τιμά. / Paroxytonos: ut, λόγος. / Properos. ut, ἄνθρωπος.

Circumflexus in { ultima / penult. } vocatur { Perispomenos: ut, πολῶ. / Properispom. ut, σῶμα.

Gravis ultimam syllabam duntaxat occupat, nunquam tamen pingitur, nisi in orationis contextu, ubi acutus vertitur in gravem: ut, ἀγαθὸς ἀνὴρ ἐστι πατὴρ ἀγαθός. Ubi nota, ἀγαθός, πατήρ, si seorsim ponantur, tuto acuto, sed in orationis contextu gravi pinguntur, ut in exemplis.

Animadverte itaque, acutus finalis sive sit in lexione, sive constructione, ante nullam distinctionem, vel duntaxat ante comma (,) vertitur in gravem: ut, ἀγαθὸς ἀνὴρ bonus. ■ colum (·) vel punctum interrogationis (;) vel punctum admirationis (!) sequatur, manet acutus: ut, τίς ἀγαθός; Quis bonus? ὦ ἀγαθέ! o bone! τὸν ἀγαθόν.

Accentuum leges.

Circumflexus { nunquam est in antepenultima. / non nisi in syllaba natura longa. / non in penult. nisi ultima brevi.

[Nempe natura; nam circumflectitur et penultima ante ultimam positione longam, ut αὖξω. Nimirum syllabam positione longam in accentuum ratione pro brevi haberi, non dicetur, cap. 2.]

Acutus { non præponitur antepenultimæ. / non in antepenultima nisi ultima brevi.

* Nisi in Ion. in prima Simplicium: ut, Αἰακίης, Αἰακίδαι. Et Atticis in reliquis: ut, πᾶλος, πάλαι.

CAPUT II.

Accentuum Regulæ.

1. Longa natura ante finalem brevem, ■ tonum habuerit, circumflectitur: ut, σῶμα, μοῦσα, αὖλαξ. [Sed syllaba brevis, ex synalœpha facta longa, retinet tonum naturalem, ut καὶ ἐγὼ pro καὶ ἐγώ.]

Nota, αι et ο finales pro brevibus habentur: ut, μοῦσαι, Αἰακίδαι, ἀνδρῶπο.

Νῑ in { contractis syllabis, ut, Λυτῶ. / pronomine σέ, sibi. / optativis: ut, ποιοῖτο, ἴοιτο. / adverbiis: ut, οἶκαδε domi, σέ, τοῦ ubi &c.

Nota, syllaba sola positione producta, in accentuum ratione pro brevi habetur: ut, αὖλαξ, τύπτει, γράμμα.

2. Vox cum enclitica composita in accentuum ratione pro duabus habetur: ut, ἔστι, ἔστιν, ἄνθρωπός τίς ἐστιν, ἄνθρωπος τις contra regulas.

3. Omnis acutus finalis, præter τί; interrogativum, in orationis contextu, nisi sequente enclitica, vertitur in gravem: ut, ἀγαθὸς ἀνὴρ sed ἀγαθός ἐστι.

4. Omnis dictio oxytona { In indeclinabilibus amittit accentum: ut, κατ' αὐτὸν, ■ est, κατά. / Apostrophem passa { In declinabilibus retrahit tonum: ut, δεῖν' ἔνδον, ■ est, δεινά.

Sed enclitica inclinant et monosyllaba amittunt: ut, τ' ἄλλα.

5. Dictio paroxytona in flectendo facta impar, { ultima brevi, erit properisp. ut, τύπτων, τύπτοντος, ἴλλην, ἴλλησι. / ultima longa, manet: ut, τυπτόντων.

* Excipe duntaxat, μάντις, δωτήρ, εἰδώς, δαμάτης, quæ penultimam notant.

6. Dictio properispomena in flectendo facta par vel impar, { ultima brevi, manet: ut, τύπτομαι, τυπτόμεθα· τύχαις, τύχαιτε. / ultima longa, erit paroxyt. σῶμα, σώματος. Nota, tonus promovetur, salva lege quarta.

7. Longa ante longam, et brevis ante brevem vel longam, si tonum habuerit, erit acutus: ut, λόγος, λόγων, δῶρα.

8. Ευ et ου finales, si tonum habeant, circumflectuntur, præterita εὖαε et ἰοὺ. [Adde οὐ, οὔκ, οὐχ in fine sententiæ]

9. Dictio properisp. in flectendo facta { Impar, ultima brevi, erit properoxytona: ut, σῶμα, σώματος. / Par vel impar, ultima longa, erit paroxytona: ut, σωυδαῖος, σωυδαίου.

10. Dictio polysyllaba oxytona vel perispomena in flectendo facta impar, habet tonum in penultima: ut { σωμάτων, σωμάτοιν. / ἀγαθὸν, ἀγαθοῖν. / τιμαῖς, τιμαῖσιν. / τυπτῶ, τυπτῶσι.

Nota ad præcedentes leges et regulas.

1. Syllaba natura longa est, quæ in se complectitur { Diphthongum. / Vocalem longam η, ω. / Vocalem ancipitem productam: ut, πᾶσα, πᾶδι, πᾶδες.

2. Toni species in penult. pendet a syllabarum quantitate, juxta regulam primam et septimam.

Syllabarum quantitas et incrementum multum conducit ad toni notitiam, tum quoad ejus speciem, et sedem: ut, σῶμα, σώματος, σωμάτων μῶσα, μοῦσα.

CAPUT III.

Accentus recti singularis non potest certis regulis tradi, nisi singulis verbis adhibitis, quam omnia recensere hic labor, hoc opus est; neque nobis, cum brevitati litaverimus, licet esse tam prolixis: cur enim quædam verba, quæ iisdem constant syllabis, vocalibus, et consonantibus varium et diversum habeant tonum, nulla certa regula, aut ratione demonstrari potest: dic obsecro, cur μᾶλλον, [An ut componeri absentiam τοῦ ι, quod excidere ex regulari comparativo μάλιων, quod reservavit Hesychius? Leges de accentibus recti casus singularis tunc, puto, certæ fingi poterunt ubi omnium vocem, quæque late patet lingua, origines ad constantem analogiæ normam revocari poterunt.] πρᾶγμα, et πρᾶξις sunt properisp. cum ἄλλος, τάγμα, et τάξις sint paroxyt.? cur αἰρὰς sit oxytonon et ἀκρὰς paroxytonon; cum κοῖρανος et σκᾶλον sint properox.? Quæ porro major est varietas, quam in tribus, αἰγιαλὸς, αἰμύλος, et αἰσυλος, licet eadem terminentur analogia? Quare cum usu et lectione assidua melius et facilius edisci, quam ullis præceptis comprehendi queant, nunc temporis, dedita opera, omissa facimus.

De tonis in recto singulari regulæ generaliores.

1. Verbalia in μα { Dissyllaba habent tonum in penultima: ut γράμμα, τρᾶμα. / Polysyllaba sunt properox. ut, πτίσμα.

2. Substantiva in ης { ab adjectivis oxytonis ■ ης sunt properoxytona: ut, ἀληθὴς, ἀλήθεια. / a verbis in ίω sunt paroxyt. ut, δηλοῦ a δήλωσις, βασιλεὺς a βασίλεια.

3. Adjectiva comparativi et superlativi gradus in { ος { Dissyllaba sunt properis. ut, πλείστος. / Polysyllaba sunt properox. ut, σοφώτερος, σοφώτατος. / ων Paroxytona sunt: ut, ἀμείνων, βελτίων.

4. Nomina composita cum qualibet nomine a præteritis mediis, ut a { στείνω, / τίφω, / τίμνω, / τίκτω, / λίγω, / φέρω, } sit cognitum { Active, sunt paroxytona: ut, μητροκτόνος matricida, Θεολόγος theologus. / Passive, sunt properoxyt. ut, μητράποτος a matre occisus.

5. Pronomina simplicia masculina. [Et neutra: ut, σφότερος αὐτό.] si { sint hyperdissyllaba, sunt properoxytona: ut, σφότερος, ἕκαστος. / non sint hyperdissyllaba, sunt oxytona: ut, ἐγὼ, σὺ, αὐτός.

* Excipe { δεῦρο / ἐνῶν, pro quo { ἔνδοθι, Ion. / τῆνος, Dor. / ὄντος. } }

Nota, composita sequuntur tonum simplicium: ut, οὗτος, τουτῶν· αὐτὸς, σεαυτὸν.

6. Adjectiva in ης; aptitudinem vel potentiam significantia, sunt oxytona: ut, φρονιμὸς, φιλαυτικὸς.

7. Composita a βάλλω, ψαλλω, χέω, eum { Præpositiona, sunt properoxytona: ut, ἀμφίβολος, [Περίνεως] περίχυτος. / Alia dictione, sunt paroxytona: ut, ἐπαφλὸς. [Ὁμηρικὸς] ἀνεχὲς.

8. Disyllaba { Interrogativa primam notant: ut, ποῖος qualis. / Indefinita ultima: ut, ποιὸς qualiscunque, ποτὲ quandocunque: sed πόσος quantus?

Adjectiva verbalia in τος, ut et participia præteriti passivi sunt paroxytona. ut, λατὸς, γεγαμμένος.

Nota de Participiis.

Æolen retrahunt accentum partic. { βεβλημένος, Æol. Aphær. βλήμενος, / τετυφὼς, Æol. τετύφων.

Compositio tonum participiorum non variat: ut, εἰμὶ, ἐὼν, παρὼν sic ἐλθὼν, ἀπελθὼν.

De tonis feminini et neutrius generis Adjectivorum omnium trium terminationum in recto singulari.

Regula.

In Adjectivis (ut et Participiis et Prænominibus) tonus feminin. et neutrius generis, quoad fieri potest, sequitur tonum masculini: ut, καλὸς, καλὴ, καλὸν· ὅδε, ὅδε, τόδε· τῶς, τῶδε, τῶν· ὅλος, ὅλη, ὅλον· ἡμεῖς, ἡμέτερα, ἡμῶν· σωυδαῖος, σωυδαία, σωυδαῖον· ἅγιος, ἁγία, ἅγιον.

* Excipe duntaxat ἐλαχὺς, et λιγὺς, quæ in femininо accentum retrahunt in antepenultimam: ut, ἐλάχεια et λίγεια, et omnia χαρίεις, χάριεσσα.

Nota, adjectiva { Parisyllabicis, ultimam producunt: ut, ἅγιος, ἁγία· præter πῖπτων, et ἴδιος. / Imparisyllabicis, ultimam corripiant: ut, πᾶσα, ὅδε. } feminina in recto singulari a masculinis

Adjectiva masculina paroxytona in ων { Imparisyllabica, retrahunt tonum: ut, ὁ καὶ ἡ ἁμαίων, καὶ τὸ ἄμαιον. / Disyllaba, penultimæ locum servant: ut, ὁ καὶ ἡ πλείων, καὶ τὸ πλεῖον.

Adjectiva paroxyt. in ■ in neutro sunt properoxytona: ut, ὁ καὶ ἡ αὐτάρκης, καὶ τὸ αὐτάρκες. oxytona servant tonum.

CAPUT IV.

De tonis obliquorum parisyllabicorum.

In tribus prioribus declinationibus simplicium tonus in recto Oxytonus, in { Genitivo et Dativo est Perispom. ubique: ut, σωτῆρος, σωτῆρι· ὅδε, ἱδοῦ, ἱδῶν, ἱδοῖς· καλὸς, καλοῦ. / Reliquis casibus manet, ὅδε, ἱδούς.

Tonus in recto { Paroxytones, penultimæ locum tenet: ut, τύχη, τύχης, τύχῃ· χάρις, χάριν, χάριτι. / * Sed μία cum compositis in genitivo et dativo singulari ubique est perispomenos: ut, μιᾶς, μιᾷ· μοναμιᾶς, μοναμιᾷ· οὐδεμιᾶς, οὐδεμιᾷ. / Nota, adjectiva in recto plurali feminina sequuntur tonum masculini: ut, ἅγιοι, ἅγιαι, ἅγια, σωυδαῖοι, σωυδαῖαι, σωυδαῖα. / Properispomena juxta regulam sextam, cap. 2. / Properispomena juxta regulam nonam, cap. 2.

Ad præcedentem regulam nota generaliter.

1. Omnis genitivus pluralis in prima ■ secunda declinatione circumflectitur in ultima: { Substantiva omnia, ut { Αἰακίης, Αἰακιῶν. / μοῦσα, μουσῶν. / τιμὴ, τιμῶν. } ■ { χλαῖνα. / χρῆστης. / ἱππεὺς. / Ἀφὺς. } / Adjectiva duntaxat { Parisyllabica oxytona omnia cujuscunque generis: ut, καλὸς, καλὸν καλὴ, καλῶν. [Nam exciptuntur gravitona feminina secundæ, a masculinis tertiæ deducta: ut, ἁγία ἁγίων, πρωτίστη, πρωτίστων. Sic pronomen αὐτὸς, τοὐτων.] / Imparisyllabica feminina: ut, ἱδὲς, ἱδέων sed ἴδια, ἰδίων. sic τυπτῶσα, τυπτουσῶν.

Nota secunda.

2. α finale in prima et secunda declinatione in dauli, et dativo singulari producitur: ut, ἡ χώρα, τῇ χώρᾳ, τὰ χώρᾳ. Sed in vocativo secundæ declinationis sequitur tonum recti: ut, ἡ μοῦσα, ὦ μοῦσα· ἡ χώρα, ὦ χώρα.

ας finale in prima ut secunda declinatione in singulari et plurali numero communiter producitur: ut, ἡ χώρα, τὰς χώρας. Dorice corripitur: ut, τὰς χῶρας, τὰς μοῦσας.

ας finale in { prima producitur: ut, τὸν Αἰακίαν. / secunda sequitur quantitatem recti: ut, ἡ χώρα, τὸν χώραν· μοῦσα, μοῦσαν. }

Nota specialiter ad paroxytona.

3. Quatuor paroxytona primæ declinationis, ut δεσπότης, μητιέτης, δαμάστης, πίστωρ, in vocativo singulari fiunt properoxytona: ut, ὦ δέσποτα, μητίετα, quibus addi possunt σωσίπολις, ὦ σώσιπολι.

Quotiens dictio monosyllaba in a, e, o, i, u, y, vocalem habet, ut, si, ne, ad, ex, in, ab, ob, ea, eo, ei, ii, ui, ius, ieiunium, ieiunus, ieiunitas, ieiunare, ieiunatus, ieiunatio, ieiunator, ieiunatorius, ieiunatrix, ieiunatrices, ieiunatrices, ieiunatrices

Versibus ut.

v. et. & cum quasipositione ut, Aspi-
ciebat cum pauore, &
v. & cum quasipositione ut, Aspiciebat
cum pauore.

CAPUT VI.

De Distinctione Periodica.

Periodus dicitur ea pars propriæ orationis terminata diuersis membris, quæ ad sensum perfectum ordinata sunt, & ratione distincta, modoque congrua, vnus anima ore efferri potest.

Distinctio Periodica.

In Periodo, vel periodus pars vocatur tum vna, tum duæ, tum tres, tum quatuor, tum plures dictiones, quæ membra vocantur: Vna dictio, Incolæ.

Duæ dictiones, ut, *Quod si Cæsar non impe-*
rabit, nemo imperabit. Quod si Cæsar non impe-
rabit, nemo imperabit. Quod si Cæsar non impe-
rabit, nemo imperabit. Quod si Cæsar non impe-
rabit, nemo imperabit.

Tres dictiones, ut, *Quamuis præsentes rationes mihi-*
met ipsi probabam, tamen ad eas explicandas, &
confirmandas, tempus mihi dari volebam. Quamuis
præsentes rationes mihi-met ipsi probabam, tamen
ad eas explicandas, & confirmandas, tempus mihi
dari volebam. Quamuis præsentes rationes mihi-
met ipsi probabam, tamen ad eas explicandas, &
confirmandas, tempus mihi dari volebam.

Quatuor dictiones, ut, *Ego, qui exercitui Catonis*
præfui, non sum deprecatus. Ego, qui exercitui
Catonis præfui, non sum deprecatus. Ego, qui exer-
citui Catonis præfui, non sum deprecatus. Ego, qui
exercitui Catonis præfui, non sum deprecatus.

Plures, ut, *Quamuis præsentes rationes mihi-met ipsi*
probabam, tamen ad eas explicandas, & confirmandas,
tempus mihi dari volebam. Quamuis præsentes ra-
tiones mihi-met ipsi probabam, tamen ad eas explica-
ndas, & confirmandas, tempus mihi dari volebam.
Quamuis præsentes rationes mihi-met ipsi probabam,
tamen ad eas explicandas, & confirmandas, tempus
mihi dari volebam.

Membra dicuntur, quæ ad sensum perfectum ordinata sunt, & ratione distincta, modoque congrua, vnus anima ore efferri possunt.

Membrum vnius dictionis, ut, *Incolæ.*

Membra duarum dictionum, ut, *Quod si Cæsar non*
imperabit, nemo imperabit. Quod si Cæsar non im-
perabit, nemo imperabit. Quod si Cæsar non im-
perabit, nemo imperabit. Quod si Cæsar non im-
perabit, nemo imperabit.

Membra trium dictionum, ut, *Quamuis præsentes*
rationes mihi-met ipsi probabam, tamen ad eas ex-
plicandas, & confirmandas, tempus mihi dari vo-
lebam. Quamuis præsentes rationes mihi-met ipsi
probabam, tamen ad eas explicandas, & confirman-
das, tempus mihi dari volebam. Quamuis præsentes
rationes mihi-met ipsi probabam, tamen ad eas ex-
plicandas, & confirmandas, tempus mihi dari vo-
lebam.

Membra quatuor dictionum, ut, *Ego, qui exercitui*
Catonis præfui, non sum deprecatus. Ego, qui exer-
citui Catonis præfui, non sum deprecatus. Ego, qui
exercitui Catonis præfui, non sum deprecatus. Ego,
qui exercitui Catonis præfui, non sum deprecatus.

Membra plurium dictionum, ut, *Quamuis præsentes*
rationes mihi-met ipsi probabam, tamen ad eas ex-
plicandas, & confirmandas, tempus mihi dari vo-
lebam. Quamuis præsentes rationes mihi-met ipsi
probabam, tamen ad eas explicandas, & confirman-
das, tempus mihi dari volebam. Quamuis præsentes
rationes mihi-met ipsi probabam, tamen ad eas ex-
plicandas, & confirmandas, tempus mihi dari vo-
l

JOANNIS MEURSII

GLOSSARIUM

GRÆCO-BARBARUM ABBREVIATUM.

IN QUO

Vocabula ultra quinque millia, præcipuè officiorum atque dignitatum Imperii Constantinopolitani, tam in Palatio, quàm Ecclesia aut Militia, ab Henrico Stephano et Joanne Scapula omissa, aut alio significatu accepta, explicantur.

AB AΓ AI AΛ

Ἀβαρὶ. originem.

Ἄββᾶς. Abbas.

Ἀββίμων. Abdomen.

Ἄβειν. Habere.

Ἄβιρτα, sive ἄβιρτος. Aversa. Equi ornamentum laterale, posteri subtrictum. Hodie ζαβίρα dicunt.

Ἀβιστιάριος. A vestiario. Vestiarii præfectus. Vide, βεστιάριον.

Ἄβιτα, sive ἄβιτα. Habena.

Ἄβις. Abies. Ἰλάτη. σανίς.

Ἀβιτεύειν. Habere.

Ἄβλαρος. Applare. Cochlear. Ligurna.

Ἄβολλα. Abolla.

Ἀβοκάτος. Advocatus. Causarum patronus.

Ἀβούλλωτον. Quod bullam aut sigillum non habet. Vide, βούλλα.

Ἀβράσμηλος. Avunculus. ὁ πρὸς μητρὸς θεῖος.

Ἄβρον. Pro, κάβρον. Crus.

Ἀβστινεντεύειν. Abstinere.

Ἀγαθίδαρος. Animalis genus.

Ἀγάλια. Planè. ἰσάμα. Ex Italico, Eguali.

Ἀγάπη. Convivium clericis vel pauperibus exhibitum charitatis ergò. Præterea in literis quoque aliquem compellantes dicebant, ἡ ἀγάπη ὑμῶν. charitas vestra.

Ἀγγαρευταί. Qui cùm diaconissis habitabant, sed remoti postea à Justiniano, Novell. 6.

Ἀγγαδία. Stapa. στάνη.

Ἀγγαρευτάδες. Pro, ἀγγαρευταί.

Ἀγγίστρι. Pro, ἀγκιστρίν. Hamus.

Ἀγγούριν, et ἄγγουρος. Placentæ genus. Etiam cucumerem significat. pro quo dicitur quoque ἀγκούριν. Hinc ἀγγουρωτὸς, gestamen capitis, cucumeris formam pro se ferens, quod Barbariotæ gestabant.

Ἀγγύλας. Aquilo. αἰγὶς.

Ἄγγωνος. Angonos. Hastæ Francorum. Postea ἀγγωνάριον dixerunt.

Ἀγδαστὸν. Pro, ἄλαστον. non exercitatum.

Ἀγελάδα. Juvenca. δάμαλις.

Ἀγελλάριος, sive ἀγελάριος, dux gregis.

Ἄγεστα. Vide, ἄκιστα.

Ἀγζόντος. Incoctus. Pro, ἄζυμος.

Ἀγιάδες. Milites Asiatici.

Ἁγιοπολίτικον. Troparium quoddam.

Ἄγιος. Acclamatio in coronatione Imperatoria.

Ἀγόντα. Auxilium. βοήθεια. Italicum, *Aita*.

Ἀγωνίζειν. Adjuvare. Opitulari. βοηθεῖν. Ex Italico, *Aitare*.

Ἀγωνίαν. Hâc voce utebantur in sermone aut epistolis ad Episcopos et Patriarchas.

Ἀγωραστὴς. Pro, ἀγοραστὴς.

Ἀγυάδα. Palma manus. ἀγυιὰ. At ἀγυάδα; est pro ἄγκων. Cubitus.

Ἀγυιᾶρι. Vide, ἀγγάρια.

Ἀγωνίδα. Ura acerba. ἰσχάς.

Ἀγωνίζειν. Offendere. Lædere.

Ἀγωνίσια. Teli genus, de quo infrà. σφυζοί.

Ἀγνάτοι. Agnati. Inde ἀγνατίκιον. Agnatio.

Ἀγνύγιν. sive, ἀγνύγιον. Pro, ἀκόγγιον. Cuneolum.

Ἀγὼς. Aquila. Vide infrà, ἀγὶς.

Ἀγοράδα. Emptio. Pro, ἀγορά.

Ἄγραστον. Axis. Propriè significat Fusum, depravatum ex ἄγχιστος.

Ἀγράριον. Navigii genus.

Ἀγρία. Grames.

Ἀγραγγαρία. Agrestis cuneus.

Ἀγριάδρυνες. Homo sylvestris. Satyrus.

Ἀγριοβλεφὶς. Torvum videre. Torvo vultu esse.

Ἀγριμάλαχον. Malva sylvestris.

Ἀγριμαλαντζάνα. Oleris genus.

Ἀγριοπέπονες. Pro, ἄγρια πέπονα. res sylvestris.

Ἀγριοπαλία. Avis fera.

Ἀγριόσκιλλα. Scilla agrestis.

Ἀγριοτυρὰ. Marieca.

Ἀγριόφωτον. Caprea.

Ἀγριόχοιρος. Aper. Recentiores dixerunt ἀγριοχοιρίδιον.

Ἀγρολὰ. Olearter. Pro, ἀγριέλαια.

Ἀγρόπτης. Ignotus. ἀγνώστης.

Ἀγρύλα. Silentium.

Ἀγχίλλος. Lanea genus. Idem quod μάγγανον.

Ἀγωγιατεῖν. Sarcina.

Ἀδέλφιος. Advena. πάροικος.

Ἀδελφάδες. Sorores. Pro, ἀδελφαί.

Ἀδελφάτον. Fraternitas nempe monachorum, quia omnes ejusdem monasterii monachi ἀδελφοὶ dicebantur. Et, aliquem numerare εἰς τὸ ἀδελφάτον, nihil aliud est, quàm inter Fratres, id est, monachos recipere.

Ἀδελφάτος. Hac voce utebantur inter se Imperatores, ac Reges, ut etiam hodiè. et ἀδελφοὶς se mutuò vocabant.

Ἀδιατάλειν. Adimere. ἀφαιρεῖν.

Ἀδιάτρεπτα. Impedimenta, et sarcinæ militares.

Ἀδιόρθωτα. Indefensi.

Ἄδειαι. Vacuum. κενὸν.

Ἀδιατύπωτον. Adire. ἐπαυτίγγελτον. Sed rectius est ἀδιάτρεπτον.

Ἀδιαδικασίαν. Adjudicare. Addicere. ψηφιεῖσθαι.

Ἀδιάκριτον. Descripto militum. ἀπογραφὴ. delectus et census militum. Hinc actio ἀδιακρίτου dicebatur. et defectuum supplendorum curam habebat illo, qui μέγας ἀδιακριτὴς dicebatur.

Ἄδικον. Pro, ἀδίκως. Iniuria.

Ἀδριάνα. Pro, ἀνδριάντες. Vasa.

Ἀδριανίλαμα. Pannus. ἔδρα.

Ἀδουγατεύειν. Adsignare.

Ἀέρα. Pro, ἀήρ. Aër.

Ἀερικὸν. Tributum liberi cœtus nomine impositum prædiis.

Ἀζάνιδες. Peditum Turmæ.

Ἄζερα. Temerè. ἀζήρ. Taxillus. κύβος. Sed et ζάρα dicebant truncatè. hinc etiam ζαριστὴς. Alentor.

Ἄζαντες. Libertus. ἀζάνη, ἐλευθερία.

Ἀζαχαρία, Depravatum ex Cicharéa.

Ἀθεόκλωτον. Pro, ἀσθὲν. Luscinia.

Ἀὴρ. Solarium, quo succedens utebatur in Liturgia.

Ἄθηνον. Pro, ἄνηθον. anethum.

Ἀθίζειν. Pro, ἀσθὲς. Flos. Sic ἀθίζειν, pro ἀσθεῖν. Florere.

Ἀθυμᾶσθαι. Pro, ἐνθυμεῖσθαι. Cogitare.

Αἰγανοφάντης. minister medici, qui corpori ægri fomenta adhibet.

Αἴγινον. Ponderis genus.

Αἰγοκάπελλα. Caprile.

Αἰδιλίκιον. Ædilicii.

Αἰμόμυντες. Hæmimontes: Hæmimenes.

Αἰτάνιον. Mitra. Vide, γαιτάνιον.

Ἄκκα. Vide, ἀκία.

Ἀκανθίζειν. Spinosus.

Ἀκανθόω. Spino. Pro, ἐκανθα.

Ἀκαθίστης. Epithetum B. Mariæ. Origo nomînis à victoria quam Heraclii tempore adversus Chosroe legatum Sarbarum obtinuissent; ob quam visum totam noctem ac stantes hymnum B. Mariæ dicere.

Ἀκακία. Aggestum aeris cujusdam textilis quod sinistrâ manum gestabat Imperator in signum humilitatis.

Ἀκακιάρης. Homo expers malitiæ. Probus. ἄκακος.

Ἀκαμασία. Negligentia. Ignavia.

Ἀκαμάτης. Ignavus. Laborem fugiens.

Ἀκαντῖν. Suffocare. Pro, ἐκπνεῖν.

Ἀκαπνὰ. Satis. Sufficienter. ἅλις ἐκπνεῖν.

Ἀκανθόχοιρος. Erinius. Echinus.

Ἀκαρτῖν. Expecta. ἀκίμασον.

Ἀκατάβλητος. Insanitia.

Ἄκαστρα. Aggestum. Machinæ bellicæ genus. Scribitur etiam ἄγαστρα, et ἤγαστρα.

Ἀκέφαλα. Sectæ genus, ἀκέφαλοι ἀλλ' ἔχοντες, λέγει τῷ πατριάρχῃ, κύριοι μὴ ἀκολουθοῦντες, καθ' ἑαυτοὺς ἕκαστοι.

Ἀκία. Acies. exercitus. Pro quo recentiores ἄκιν dixerunt.

Ἀκκεπτα. Accepta.

Ἀκλίδα. Aclides. teli genus.

Ἀκλουθῖν. Pro ἀκολουθῖν. Sequi.

Ἀκλουθητικὰ. Consequentia.

Ἀκολουθία. Ordo. Sequentia.

Ἀκόλουθος. Præfectus Berangerum.

Ἀκόμα. Etiam. Adhuc.

Ἀκόμωτα. Non parcunus. Vide, πάρος.

Ἀκοπίτον. Accubitum.

Ἀκοπῆτα. Accubitum.

Ἀκουμβίζειν. Accumbere. Recumbere. Incumbere.

Ἀκουμπίσματα. Fulcrum. Dicebant etiam truncatè κούμπωμα.

Ἀκουμβιστικὸς. In quo incumbitur.

Ἀκουμβιτικὰ. Idem quod ἀκοπῆτα.

Ἀκουμβῖν. Accumbere.

Ἀκρᾶδα. Egestas. Penuria. Et ἀκρᾶδις. Avarus.

Ἀκρολίθιτον. Pollex.

Ἀκούειν. Audire. Pro, ἀκοῦσαι.

Ἀκρωτήρια. Extremitas gladii. Mucro.

Ἀκρόχειρον. Extremum plantæ pedis.

Ἀκροώμενοι. Auscultantes. Pœnitentium ordo in Ecclesia Orientali.

Ἄκτα. Acta.

Ἀκτάρι. Piscis genus. Aqua. Alhala.

Ἀκτουάριος. Actuarius.

Ἀλαμάνα. Machinæ bellicæ genus.

Ἀλαγμὸς. Pro ἄλλαγμα. Mutatio.

Ἀλαμανικὸν. Alamannicum. Tributum, quod ab Alamannis solvebatur.

Ἀλάπα. Alapa. Pitana.

Ἀλάνα. Pro, ἅλας. Sal.

Ἀλατιστὰ. mandatorium. κελευστήριον.

Ἀλάφι. Pro, ἔλαφος. Cervus. Sic ἀλαφοκέρατα. Cornu cervinum.

Ἀλαφρὰ. Pro, ἐλαφρὰ. Levis. Hinc ἀλαφρώνειν. Levare.

Ἀλείβειν. Pro, ἀλείφειν. Linere. Ungere.

Ἀλέκτορας. Pro, ἀλέκτωρ. Gallus. Sic ἀλεκτοροκόκκαλα. pullus gallinaceus. ἀλεκτρυόνα.

Ἀλεγγαστῆνον. Orium. Sidus.

Ἀλευρόπιττα. Placenta è farina.

Ἀλευρωτάρι. Arca farinaria.

Ἀλλέως. sive, ἀλλέως. Pro, ἄλλως. Aliter.

Ἀλλησμονῖν. Oblivisci.

Ἀλλιάριος. Rei salariæ præfectus.

Ἀλλαφὰ. Alimenta cruda.

Ἄλλαμα. Pro, ἄλμμα. Sed mutatâ significatione. Liquor. ἁλμύρα.

Ἀλλατὰ. Arma nova.

Ἀλλαττὸν. Flagellum.

Ἀλλαγμα. Pro, ἄλλαγμα. Item, ἀλλάξιμον.

Ἀλλαξιμάριον. Vestiarium. Nam ἀλλάσσω recentiores Græci simpliciter dicebant, pro, Vestem induere. Et ἀλλάγματα. pro indumentis. Dicebant quoque ἀλλαγὰς. Sed hoc quoque annotandum: ἀλλαγὰ; appellari etiam consuevisse loca mutandis equis publici cursus destinata. Item, ἀλλάγιον. Cursus publicus. et, ὁ πρωτάλλαγάτης. Generalis cursus publici.

Ἀλλάριον. Salarium. In Glossis Latino-græcis ἀλανικὸν invenio. Alii planius σαλάριον dicunt.

Ἀλλέως. Aliter. Vide, ἀλλέως. Dicebant etiam ἀλλίως.

Ἀλλαλίγγιον. Tributum quod pauperum vice solvebant divites.

Ἀλλαλιαίριον. Triodium.

Ἀλλαμία. Alia quædam.

Ἀλλαμπὸν. Idem quod ἀλαμπὸν.

Ἀλλαγάτης. Præfectus Stratiotarum. Vide, στρατηλάτης.

Ἀλληλέμενοι. Qui eum equalibus coëunt.

Ἄλλογον. Equus.

Ἀλογοταξίδης. Equile.

Ἀλωπεκῆ, sive ἀλωπεκῆ. Pro, ἀλώπηξ. Vulpes.

Ἀλωτάριον. Aleta. ἀλώτριον. idem.

Ἀλαφαντζίδες. Mercenarii.

Ἀλχάριον. Scutella.

Ἀμὰ δὲ. Una. Simul.

Ἀμαντάριον. Videtur depravatum ex ἀμάριον. miniam.

Ἀμαξάριον, et ἀμαξάριος. Carrucarius.

Ἀμαξόπαλλον. Carrus.

Ἀμαξόστρατα. Via publica.

Ἀμαχεῖν et ἀμαχεύειν. Pignus capere.

Ἀμβίτιον. Ambitio.

Ἀμβὼν. Ambo. Pulpitum. Suggestum.

Ἀμέ. Ahi. Parcas te.

Ἀμὲ. Sed. Verùm.

Ἀμιρᾶδα. Amiræ Præfectura. Vel cohors, aut navis prætoria.

Ἀμιρᾶς. Prætor.

Ἀμιρᾶδες. et ἀμιρᾶλες. Amiralius. Non erat summus maris præfectus, ut hodiè; sed subjectus et magno Duci, et magno quoque Drungario classis; at supra Protocomitem tamen, drungarios, et comites.

Ἀμφῶς. Protosymbulus, sive princeps Senatus. Vide, ἀμπρῶς.
Ἀμφρίζειν. Amnem vel Amirorum agere.
Ἀμμᾶς. Mater spiritualis.
Ἀμματὰ. Oculi. pro, ὀμματα.
Ἀμμάγιν. Arena.
Ἀμμεγκάρης. Amarcarius. Qui canem instituram exercet.
Ἀμπυάδαρι. Pedites.
Ἀμόνι. Incus. Trascatè, quasi ἀκμόνι, ἀκμων.
Ἀμπραχίρης. Minister aulæ Turcicæ.
Ἀμπελατιάσματα. Glossæ Græco-barbaræ. αἱστὰ. ταινίαι, ἱμάτια.
Ἄμπαρ. sive, ἄμπρα. Ambra. Genus aromatis.
Ἀμπασαδῶρες. Ambassator. Legatus.
Ἄμποτες. Utinam. ὄφελον. εἴθε.
Ἀμπούλα. Ampulla.
Ἀμυγδαλίλαιον. Amygdalinum oleum.
Ἀμυλάντι. Gallicum. *Amulet.*
Ἀμφίβαλον. Quod veterne ἀμφιμάλλιον. Isidorus in Glossis. Amfibalum, birrum villosum.
Ἀμφίθυρα. Tabulæ biferæ, quales in aris collocari hodiè videmus.
Ἀμωμος. Intelligitur Psalmus cxviii. ob initio, quod est μακάριοι οἱ ἄμωμοι.
Ἀναβῆθι. Pro ἀναβήτω.
Ἀναγάνειν. Augeri. Crescere.
Ἀναγάντρα. Nutrix.
Ἀναγλυφάρης. Celator. Sculptor.
Ἀναγνῶσαι. Pro, ἀναγνώστην.
Ἀναγνόστας. Lectores in Ecclesia.
Ἀνάζωσον. Vide, ζώνην.
Ἀναθλασμοί, sive, ἀναθλασμοι. Quiritatio. Lamentatio.
Ἀναλαστάλις. Glossæ Græco-barbaræ. Χρυσαὶς. ἀναλαστάλις.
Ἀνάμαρα. Tympana inferiori parte rotunda. Hinc ἀναμαρτοὶ, ipsa tympanistæ. ἀναμαράδαι, tympanorum pulsationes.
Ἀναστάτωσε. Turbare. Miscere. Hinc ἀναστάτωσις. Confusio. Significat etiam, Expetere. Concupiscere.
Ἀνάλαβον, Sive, ἀνάλαβος. Vestis monachorum.
Ἀναλογεῖον. Pulpitum.
Ἀναμνήσεις. Laudationes eorum, qui militiæ aut alibi fortiter se gessissent, quæ fiebant apud Imperatorem, et ita in memoriam illi revocarentur, eius cohonestandæ præmiis. Huic curæ et muneri qui præfectus, ὁ ἐπὶ τῶν ἀναμνήσεων dicebatur.
Ἀνομοίαστες. Dispar. Dissimilis.
Ἀνανέωσε. Florere. Juvenescere.
Ἀναπαμὸς. Remissio. Quies.
Ἀνάχωμι. Ita dicti asinorum asinelli.
Ἀναστήνω. Extruere. Attollere. Excitare.
Ἀναστάσιμον. Troparium dici Dominicum proprium.
Ἀναστάσιμα. Oemitia.
Ἀναστάσιμα. Hymnus qui canebatur in coronatione Imperatoris, cum is esset Dominâ in Catechumenis esset.
Ἀναστασὰ. Troparia octoëchi, qualia ἀναστάσιμα, et talia.
Ἀναχίσαι. Arare. ἀροτριᾶν.
Ἀνδρία. Pro, ἔνταφον. Intestinum.
Ἀνδρα. Pro, ἀνήρ. Vir.
Ἀνδρεύεσθαι. Virum se præstare.
Ἀνεμελλη. Mixtus.
Ἀνήμα. Girgillus.
Ἀνεμοζάλα. Idem quod ἀνεμοστάφυξ. Turbo venti. Inde ἀνεμοζαλίζειν.
Ἀνήκει. Si.
Ἀνεμοσίλιμος. Velitatio.
Ἀνεμοστάφυξις. Turbo.
Ἀνεφάλτας. Stolidus. Ineptus.
Ἄνζα. Vide, ἄντζα.
Ἀνημπορος. Impotens. Invalidus. Imbecillus.
Ἀνήξερα. Stultè. Et ἀνήξερος. Stolidus. Imperitus. Stupidus. Inde, ἀνηξερία. Stultitia. Imperitia.
Ἀνθρακάρης. Pro, ἀνθρακεύς. Carbonarius.
Ἄνθρωπος. Famulus.
Ἀνιστόν. Anisatum. Aqua anisi.
Ἀνθρώπιον, Glossæ Græco-barbaræ. ἡ ἐκ τοῦ ἀνθρώπου, ἡ τῆς ἀνθρώπης, γεγονὼς.
Ἀνταρίθμος. Descriptio militum. Vide, ἔθνος.
Ἀνώνα. Annona. Stipendium.

Ἄντα. Vide, ἄντζα.
Ἀντάμα. Una. Simul.
Ἀνταμῶ. Vela.
Ἀντιγκέλλια. Vide, ἐγκέλια.
Ἀντιλόπι. Antellena, sive, Antelina.
Ἄντρα. Intestina. Pro, ἔντερα.
Ἄντζα, vel ἄντα. Anas. Hinc ἀντζοπούλι.
Ἀντζιμία. Glossæ Græco-barbaræ. σημεῖόν ἐστὶ σὺν μίλιτι. ἐφόδιον. ἀντζιμία.
Ἀντίδωρον. Panis prægustificatus, qui populo post missam dividebatur.
Ἀντικάτοχος. Antecessor.
Ἀντιλεγοντάριον. Prælegare.
Ἀντιμίνσια, sive, ἀντιμίνσιον. Suidas. ἀντιμίνσιον, παρὰ Ῥωμαίοις τράπεζα πρὸ τοῦ ἁγιαστηρίου κειμένη. Sed aliter in ecclesia, nam ibi sacræ mensæ erant instratæ, sive mensalia.
Ἀντίνολον. Census nautis impositus ab Alexio Comneno.
Ἀντίπορτα. Anteporta. Fimbriæ in extremis vestibus.
Ἀντιπαρατάξα. Anteparatura. Præparatio. Ornatus.
Ἀντίσαγγα. Septimana secunda post pascha.
Ἀντιστηρίσσειν. Pro, ἀντιστηρίζειν.
Ἀντισταγιάνης. Antesagittator. Dux sagittariorum.
Ἀντίφωνα. Cantus genus. Prædictiones prophetarum.
Ἀντίφωνα, sive, ἀντίφωλον. Caryophyllum magnum.
Ἀνύγειν. Pro, ἀνύγειν. Aperire.
Ἀνυπόλυντος. Discalceatus. Vide, ξυπόλυτος.
Ἀφαβίζειν. Facere. Efficere.
Ἀνῶγι. Superior contignatio domus.
Ἄξιζον. Vide, ἄξιζειν.
Ἄξιον. Pro, ἀνά.
Ἀξαπλεύσσειν. Miscere, Confundere.
Ἀξιωζῶ. Reviviscere. Pro, ἀναζῶ.
Ἀξιωσθήμονις. Reminiscentia.
Ἀξιωσταυρώσιμον. Renovatio. Verbum ipsum est, ἀξιωσταυρώσιμον.
Ἀξιωσπάζομαι. Pro, ἀσπάζομαι.
Ἀξιωσωλένιον. Respicere.
Ἀξιωτριδίσσειν. Puerilem ætatem excessisse. Adolevisse.
Ἀξιωσφάρδειν. Effodere. Pro, ἀνασκάπτειν.
Ἀξιώστραφα. Ex aliâ parte.
Ἀξιωστράξιμον. Glossæ Græco-barbaræ. μετάστασις. μετάληψις. ἀξιωστράξιμον.
Ἀξιωτίλλειν. Emissio. Diminutio.
Ἀξάφνα. Pro, ἔξαφνης. Subitò. Inde ἀξαφνιὰς. Repentinus. Subitaneus.
Ἀξαίνειν. Movere. Concutere.
Ἀξάφνειν. Fulgurare.
Ἄξιζω, vel, ἀξίζειν. Dignum esse. Valere.
Ἀξινόγγια. Securis ad fodiendum quoque apta.
Ἄξιος. Troparium.
Ἀξιωματικὸς. Qui in dignitate aliquâ, et publicâ functione. Et ἀξιωματικὰ dicuntur eorum salaria.
Ἀξιώνειν. Dignari.
Ἀξόγγια. Axungia. λίπος. Medio dicunt ξίγγα.
Ἀπάκια. Musculi dorsales.
Ἀπαλότητα. Mollities. Pro, ἁπαλότης. Vide μαλακτικία.
Ἀπανωθὶς. Idem quod ἀπάνω, de quo statim.
Ἀπανώρι, sive ἀπανώριον. Superior molæ lapis, quem Græci veteres ἄνω, et μύλον, Latini Catillum appellabant.
Ἀπαρὸς. Suspex.
Ἀπάνω. sive, ἀπάνω. Pro, ἐπάνω.
Ἀπεθαμένος. Mortuus.
Ἀπελατίνιον. Gladius, vel omne teli genus.
Ἀπεμιὰ, sive, ἀπεμιὰ, et ἀπεμιάπαλλα. Vestis strangulæ genus.
Ἀπήδημα. Saltus.
Ἀπελογία. Responsum. ἀπολογία.
Ἀπηνάρι. Aquarii. Aurigæ. Carrucarii. Muliomiarii. ἀπὸ τοῦ καρροῦ est asinis aut mulis junctus. Inde etiam ἀπήνεται, agon mularum junctarum.
Ἀπιάτον. Apiatum. Aqua apii.
Ἀπίδι. Pirum.
Ἀπόμαρσος. Expers doloris, aut tristitiæ.

Ἀπλωμάρι. Applicare. Castra metari.
Ἀπλωτὰ. Applicata. Fossata. Castra.
Ἀπλωμοντὶς, Implumis. Pro, ἀπτέρωτος.
Ἀπόβαλμα. Abortus.
Ἀποδίτζαι. Laviora Zaharum tegmina.
Ἀπόκλωνο. Vulgo, Completorium.
Ἀποκλησίρης. A Decaria. Decurionalis.
Ἀπόλιπο. Reliquum.
Ἀποθηκάρης. Apotheccarius. Horrearius.
Ἀποκαισαρεύω. A Cæsaris dignitate dejici.
Ἀποκαλύψεις. Revelationum libri, quales olim plures terebantur manibus Christianorum.
Ἀποκοιμητηρίδες. Excubiales. Excubitores.
Ἀποκομπιλίζω. Excucullare. Cucullum exuere.
Ἀποκρεάτιν. A carnibus abstinere.
Ἀπόκρεως. Carnisprivium. Quadragesima.
Ἀποκρισιάρια. Legationes.
Ἀποκρισιάρης. Legatus Ecclesiæ negotia tractans.
Ἀπολύσιμος. Ita appellata fuit certa quædam septimana.
Ἀπόλυσις. Ultimus dies aujusque festi, quod tunc illud quasi solveretur.
Ἀπολυτικὰ. Epistolæ dimissoriæ, quas et εἰρηνικὰ dicunt.
Ἀπολυτίκιον. Oratio, aut formula, quâ populus post liturgiam dimittebatur.
Ἀπόμαγα. Ramus.
Ἀποπαλεύω. Longè abesse. Dicebant etiam ἀποπαλεύειν.
Ἀποπαίνειν. Ferre. Tolerare.
Ἀποπαντοχαίμης. Rimæ expers.
Ἀποξέλας. Siccus.
Ἀποξύγειν. Pro, ἀποξύνειν. Vide ξύγειν.
Ἀποπαλῶ. Rixcendere. Formatur à σπάλα, de quâ voce infra.
Ἀποστίλειν. Vide στιλάρια.
Ἀποστόθζειν. Est illud, quod Galli dicunt, *Dire par cœur.* memoriter dicere.
Ἀποστολεῖον. Templum Apostolo alicui sacrum.
Ἀποστολὰ. Missio. Tributum, quod Imperatori mittebatur à Judæis.
Ἀποστολικὸν. Habitus Apostolicus: id est, Pontificalis, sive Episcopalis.
Ἀπόστολος. Pontifex. Episcopus.
Ἀποστολοευάγγελον. Lectio ex Apostolo, et Evangelio composita.
Ἀποστόλιστος. Dux viæ, qui aliis hærentes.
Ἀποτζιώνειν. Impedire. Vecors.
Ἀποτζιωσυνὰ. Impedentia. Vecordia.
Ἀποτόπω. Extra. Foris.
Ἀποτόμωσε. Ut, ἀποτόμωζε. Vide πάμωσε.
Ἀπού. Pro, ἀπὸ.
Ἀποτσαφὶ. Glossæ Græco-barbaræ. ἀγκυροβόλια. ἀκοτιλιάρα. σκαπέζωτα τῶν ἀποταμῶν.
Ἀποτσάνα. Glossæ Græco-barbaræ. ἄνω. ἀπάνω. εἰς τὸ ζῆλος. ἐφολκὰ. ἀποτσάνα.
Ἀποφουσκώνω. Confiscare. Vide infrà, φίσκος.
Ἀποφτυματίδια. Sordes vomendo collectæ.
Ἀπόχιμον. Equus.
Ἀποχώρημα. Saltus. Et ἀποχωρῶ. saltare.
Ἀπραξιάρης. Non spedituus. Vide infrà σπαθᾶ.
Ἀπριλλιὰς. Aprilis mensis.
Ἀραχνοειδὴς. Araneis similis.
Ἄρβανα. Glossæ veteres. Arvina. λίπος ἀπὸ σαρκὸς.
Ἀργαλεῖα. Vasculum, in quo lagenas suas milites recondebant.
Ἀργαλεῖον. Instrumentum. Pro, ἀργαλεῖον.
Ἀργαλειὸν. Fabulum. ἱστόπεμα.
Ἀργάτης. Agricola: Pro, ἐργάτης.
Ἀργυταρία, sive ἀργυτάριον. Argentarium. Armarium, in quo vasa argentea recondebant. Et, ἀργυτάριος. Argentarius. ἀργυραῖος.
Ἀργυλάτον, sive, ἀργυλάτον. Glossæ Græco-barbaræ. βύσσ. ἔγνατ ἀργυλάτον. ἡ σελήνη.
Ἀρδέλα. Ardeola. Ardea.
Ἀρένα. Arena.
Ἀρίνα. Scobina.
Ἀρίν. Cymbium. Patella.
Ἀριστερὰ. Sinistri. Ita dicta Sabbatiani,

quod sinistram abominarentur, neque ea prehendere quisquam auderent.
Ἄρμα. Area.
Ἀρμίγειν. Incipere.
Ἀρμίδα, sive, ἀρχίδα. Testes. Pro ἀρχίδια.
Ἀρμολίντες. Antiquus fur.
Ἄρολα. Areolæ. Machinæ extra muros urbis prominentes.
Ἀρμάτζα. Idem quod ἄρολα. Arcuta.
Ἄρκους. Pro, ἄρκτος. Ursus.
Ἀρμάδα. Exercitus. Classis. Ex idiomate Italico, *Armada.*
Ἀρμάδι. Vehiculum.
Ἀρμαμεντάριν. Armamentarium. Et, ἀρμαμεντάρια.
Ἀρμάμεντον. Armamentum.
Ἀρμάριον. Armarium. ἀρμάρι. Promptuarium, ταμίειον.
Ἀρμαρία. Conjugium. Item ἀρμαρίης. Conjugatus.
Ἄρματα. Arma.
Ἀρματάν. Armati.
Ἀρματῶν. Armare.
Ἀρματάριοι. Armaturæ. Milites gravibus armis utentes.
Ἀρματόρος. Armorum faber.
Ἀρματόσα. Idem quod ἁρματῶν. Armare.
Ἀρματάριον. Armentarium. Armamentarium.
Ἀρμίγειν. Pro, ἀμέλγειν. Mulgere.
Ἀρμυθαΐνια. Armeniacia.
Ἀρμοστατίον. Armistatio. Armorum statio. Obsidio.
Ἁρμύρι. Pro, ἁλμυρὸ. Salsum.
Ἀρνάδι. Agni.
Ἀρνὶ. Agnus. ἀρνὸς.
Ἄρουλα. Arula.
Ἄρπα. Italicum, *Harpa.* Barbitus. Instrumentum musicum.
Ἀρσανάλης. Navale Armamentarium. Sumptum ex Italico idiotismo, *Arsenale.*
Ἄρπας. Pro, ἅρπαξ. Mus.
Ἀρτάρι. Pedale.
Ἀρτελαρία. Italicum est. *Artigliaria.*
Ἀρτζιμὶς, Masculus. Virilis.
Ἀρτζιβίσιος. Septimanæ nomen.
Ἀρτοφυγγίτης. In Lexico Stephani. ἀλλῶς. ἀρτοφυγγῖται.
Ἀρτυσία. Aromata.
Ἀρχάριος. Novitius.
Ἀρχινίζω. Incipere. Dicitur etiam, ἀρχίνειν.
Ἀρχίδια. Pro, ἀρχίδια. Vide ἄρμιδα.
Ἀρχιδιάκονος. Primus diaconorum.
Ἀρχιζωναρὶς. Vestiarii principis præfectus summus apud Servios. qui σπαθαροκανδιδάτος apud Constantinopolitanos. Vide ζωναρὶς.
Ἀρχιμανδρίτης. Præfectus cœnobii.
Ἀρχισαγιττάντης. Sagittariorum præfectus.
Ἀρχίσματα. Saltatio.
Ἀρχοντικὸν. Textorium aute cortem Imperatoris orientem versus collocari solitum.
Ἄρχοντες. Hi sex erant in ecclesia, ὁ τῶν μυστηρίων, ὁ τῶν διακόνων, ὁ τῶν ἀγγέλων, ὁ τῶν φώτων, ὁ τῶν ἀντιμισίων, ὁ τῶν κανταρίων.
Ἀρχοντίκιον. Dignitas τῶν ἀρχόντων.
Ἀρχοντεύειν, sive, ἀρχοντεύσαι. Principem agere.
Ἀρωματικὸς. Aromatarius.
Ἀσαβάνωτος. Non saburatum. ἀσαβάνωτος πλοῦς.
Ἀσβεστήριον. Calcaria. Domus coquendæ calci.
Ἀσαφερεῖον. Conclave secretioris consilii.
Ἀσαφερὸς, sive, ἀσαφερὸς. A secretis.
Ἀσαμπάλιστος. Vide, σαμπάλι.
Ἀσημένιος. Vide, ἀσημένιος.
Ἄσημον. Argentum. Item, ἀσημικὰ. Argentarium. ἀργυρεῖον.
Ἀσιμώνης. Elevatus. Ἀναμίμνης.
Ἀσπρένιος, sive, ἀσπρένιος. Argenteus.
Ἀσπρομάνιστος. Inaccessus. Cui appropinquari non potest.
Ἀστήμωμα. Opus argenteum.
Ἀστήμωτος. Inaccusatus.
Ἀσπάτιον. Quod funeri serviebat, constabatque ex secretiis sive camisiis mulieribus puellestibus octo, et sacristibus tribus.

Verwaltungs-Akten, Kisten und Kästen, alte, Ankauf, Verkauf, Auktionen, Auktionator, Schätzungen, Auktionskatalog, Taxen, Auktionslokale, Auktionshallen, Auktionsräume, Auktionsgebäude, Auktionsgeschäft, Auktionsgeschäfte, Auktionsgeschäftsräume, Auktionsgeschäftslokale, Auktionsgeschäftsgebäude, Auktionsgeschäftsgebäude, Auktionsgeschäftsgebäude

Βοῦτα. Bota.

Βούτζε, *Βουτζίον*. Butis. Cupa. *Βουτίον*. Capella. Etiam *Βύττις* dicebant. Cupa.

Βουτζίζειν. Italicum, *Buttare*. Dejicere.

Βούτινον. Butina. Lagena. Gallicum, *Bouteille*.

Βουττᾶν. Gallicum, *Bouter*.

Βράδι. Serò. Tardè.

Βραδζούιον. Pro, *Βραδζόνιον*. Cinguli genus.

Βραγκᾶς. Braccam gestans.

Βράσινος. Viridis.

Βραχίαλιον. Brachialium. *Βραχιάλιον* apud Heronem in παραβιβλίᾳ scribitur. Dicebant etiam, *Βραχίονα*, quod purius.

Βραχίονι. Pro, *Βραχίων*. Brachium.

Βρεβιάτορες. Breviatores. Qui brevia conficiebant, aut describebant.

Βρέβιον. Breve. Scribitur *Βρεῦδον* apud Eusebium Histor. Eccles. lib. 10. cap. 6. In Glossario Græco-latino legitur, *Βρέβιον*. Oratrix. Quo loco intelligi debet enchiridion precum; et Breviarium vulgo indigitatur.

Βρεβιάριος. Idem, quod supra, *Βρεβιάριος*.

Βρεμίνος. Pro, *Βρεγμίνος*. Maledus.

Βρέχος. Pro, *Βρίγος*. Piscis è genere colorum.

Βρίσια. Sive, *Βρίσα*. Pro, *Βρυσία*. Villa alba.

Βρύσιν. Fons.

Βρίσκειν. Invenire. Pro, *εὑρίσκειν*.

Βρεττάλιον. Libri in quibus de alieni temporis tonitribus, eorumque præsignificationibus superstitiosè tractat auctor.

Βρεττάμενος. Vehemens ventus.

Βρέλλιν. Janua. Hinc *Βρελλίδιν*. Nassa junco aut vimine contexta. Item *Βρελλίστρα*. Capillamentum.

Βρελλιάστρης. Juncus cyperi.

Βρεμάλια. Brumalia.

Βρουμαλιτικόν. Brumale.

Βρίκα. Remus.

Βρίλλον. Juncus.

Βρίσα. Fons.

Βρυσίζω. Fons.

Βρυσίζω. Inquinare. Maculare.

Βυζάνειν. sive, *βυζάνειν*. Foliare.

Βυζάνιον. Sacculus.

Βυζάντιος. Lacteus.

Βυζάστρια. Nutrix. *τίτθη*.

Βυζίον. Mamma. Uber.

Βυζοκάλαμον. Est ovis genus.

Βύζον. Idem quod, *Ζάκυνθος*. Bovina.

Βύτζα. Culex.

Γ.

Γαβάθα. Gabatha. Paropsis.

Γάβα. Cavea. Fossa. Scrobs.

Γάβαρος, sive, *γαβάρος*. Mulus.

Γαῖος. Merces. Stipendium, Gallicum est, *Gage*.

Γαϊτάνιον. Gaitanum. Zona. Cingulum.

Γάϊτα. Glossæ Basilic. *γάϊτα, χαμαιτύπη ἐγγαφή*.

Γαλαγγᾶ. Vulgatum, Galanga. Cyperus Babylonius.

Γαλαία, sive *γαλέα*, Triremis. Ex Italico, *Galée*.

Γαλαίνειν. Vide *καλλαίνειν*.

Γάλαμα. Oblamenti genus. Zibethum, quod certarum foliarum excrementum.

Γαλάσσειν. Mulgere. Dicebant etiam, *γαλάρειν*.

Γαλαστέρα. Mulctra.

Γαλαστέρης. Serenitas. Tranquillitas. Inter titulos Imperatorios.

Γαλαστή. Ita appellabatur tempus illud omne à Resurrectione, sive Paschâ, usque ad Ascensionem, quod in Galilæâ Salvator noster exegit.

Γαλατάρος. Gallinarius.

Γαλάτειον. Navis genus. Italicum, *Galiote*.

Γαλάντζα, Italicum, *Galleasse*.

Γάλλιξ. Gallica.

Γαμαντίδες. Glossæ Basilic. *γαμαντίδων, ἀγγείων*.

Γάμμα. Trigonum ad formam literæ Γ.

Γαμματίζειν. Literæ Γ. figuram referre.

Γαμωτόπια. Pluteoli. Italicum, *Gabioni*.

Γαζοφυλάκιον. Locus Constantinopoli in medià aulâ magni templi, ubi pueri stabant. Est ex Italico idiotismo.

Γαρζόνιον. Puer. Ex Italico, *Garzone*.

Γάτος. Pro, *κάτος*. Italicum, *Catto*. Felis. *γαλῆ*.

Γγίσμα. Fulcrum.

Γδημαλία. Pellis.

Γδίνειν. Pro, *λιδίνειν*.

Γέλτα. Geldus. Pecunia. Detortum est ex Alemannico, *Gelt*.

Γεμάτα. Plenum.

Γεμόνια. Glossæ Græco-barbaræ. *τὰ γεμίζη. τὰ γεμόνια. τὰ σίγα ἴδια*.

Γένμα. Opus. *ποίημα*.

Γενάρος. Januarius mensis. Vide *γενάρος*.

Γενάτος. Pro, *γενάτος*.

Γενεάλλιον. Generale.

Γενικὸν. Ærarium generale.

Γενίτζαροι. Janizari. Milites Turcici.

Γενναῖος, sive, *γενάρος*. Januarius.

Γεντίλιος. Gentilis.

Γερίνον. Color cæruleus.

Γερύφι, et *γερύφιν*. Accipiter. Detortum ex *ἱέραξ*.

Γέρνον. Tollenо. Nos similiter dicimus, *Eau Crem*.

Γερόντισσα. Senescens. Pro, *γερόντισσα*.

Γέρδις, et *γέρδις*. Gerdius. Textor. *ὑφάντης. γερδία*. Textrix. Inde *γερδευτὴν*. Textrinum.

Γερτάνειν. Gerere.

Γέρτις. Parma. Sanus. *γέρος*. Senex. *πρέσβυς*.

Γερτσιλάτον. Machinæ bellicæ genus.

Γεύεσθαι. Pro, *γεύειν*. Gustare.

Γέυμα. Prandium. Sic *γεύστρα*, pro Prandere.

Γεττέρνα. Cisterna. Vide *καστέρνα*.

Γεττάρης. Avis genus.

Γιάλα. Pro, *ἰαλὶς*. Vitrum. *γιαλὶ*. Poculum.

Γιαλλίζειν. Nitere. Splendere.

Γιαλὶς. Pro, *αἰγιαλὶς*. Littus, *γιάλα*. Vitrum. Vide *καρτα, γιαλὰ*.

Γιάμαρα. Pro, *ἴαμα*. Medela. Et *γιατρεύειν*. Curare. Mederi.

Γιάκις *γιάκις*. Hyacinthus.

Γιακὰ. Ecce. Vide.

Γιαρίζειν. Teli genus.

Γιατί. Quare. *διὰ τί*.

Γιατρεῖον. Pro, *ἰατρεῖον*. Sic *γιατρία*. Medela. Et, *γιατρὸς*. Medicus.

Γίδα, et *γίδα*. Truncatè, pro *αἰγίδα*. Capra. Capella. Hinc *γιδόπαχις*. *παχεῖα τῶν αἰγῶν*. Item. *γιδάριον*. Et *γιδομάδες*. Caprile.

Γιάλας. Littus. Pro *αἰγιαλὸς*.

Γιαίτσαρα. Fio. Pro, *γίνομαι*.

Γίγαρα. sive, *γίγαρα*. Pro, *γεῖρα*. Prandium.

Γιομάτος, Plenus. Depravatum ἀπὸ τοῦ *γέμειν*.

Γιορύφι. Pro, *γερύφι*, Pons.

Γιρεύειν. Pro, *γυρεύειν*. Investigare.

Γιρεύγιον. Pro, *γυρεῖον*. Idem ac *γυρίζειν*.

Γίρι, *γίρα*. Circum circa. *κυκλόσε*.

Γίτσιμα, sive, *γίτσιμον*. Pro, *γεύστρα*. Incantatio.

Γίχνα. Vide, *γίνα*.

Γλαγγάνειν. Clanger. Strepitus. Clamor. Sic *γλαγγίζειν*. Clangere.

Γλάδιολα, sive, *γλαδιόλιον*. Glandula.

Γλίφαρι. Frons.

Γλίγερα. Citò. *γλίγορα*. Citus. Celer.

Γλιγορώδης. Velox. Celer pedibus.

Γλιαζεῖν, Festinare.

Γλίβος. Pro, *χάβος*. Lapis. Vide *γκάβος*.

Γλυκάδα. Dulcedo. Oblectatio.

Γλυκάνερος, sive, *γλυκάνιτος*. Animus.

Γλυκατορέτης. Dulciarius. Et *γλυκατορεῖον*. Officina dulciarii.

Γλυκαλάδιον. Latus. Quia nimirum fructum præ dulcem habet.

Γλυκὺς. Dulcis. *γλυκὺς*. Inde *γλυκασία*. *γλυκασίαν*. Dulcedo, *γλυκάτος*.

Γλύφα. Fifam.

Γνάφος. Vide *νάφα*.

Γνέδια. Nassæ.

Γομάρα. Sarcina. Hinc *γομαρατικὸν*, vectigal pro illis solvi solitum.

Γονάτιν. Nicolaus Calmeline De veste sacrâ. καὶ *γόνατα τὰ ἱερατικὰ περιζώματα αὐτὰ τὰ λεγόμενα γονάτια, ἃ σχῆμα ξίφους ἐσχηματίσθαι*.

Γονατιστὰ. Flexis genibus. Ad genua provolutus.

Γοῦλα. Focus. *σφυρὸν*.

Γουλαδὶς. Pulvinar, quod genibus substernitur, in quo illa inclinentur.

Γουλίον. Vestis genus. Idem est, quod Gula.

Γοῦλα. Gula. Item *γούλα, γούλιον*.

Γοῦνα, sive *γοῦνες*, et *γουνία* Guna. Vestis pellicea.

Γουνοστάσιον. Abacus.

Γουργούζω. Clangere. Strepere.

Γούργουρος. Gorgylio.

Γουρίσμα. Vide *γλάγισμα*.

Γοῦρνα. Urna.

Γουρούνι, sive, *γουρούνιον*: Grunnius. Porcus. *γουρουνόπουλα*, id est, *χοιρίδια*.

Γουστάρω. Gustum. Pro quo cupedinarium. Et *γούστα*, Gusta, appellabant cupedias.

Γουτάλι. Prona.

Γοῦτος. Gutta.

Γραβίλλα. Cruciola.

Γραμματικὸς. Græcæ linguæ peritus, quo exteri utebantur Constantinopolim venientes, ad rem domesticam procurandam necessariaque coëmenda.

Γραμάτζα. Vestis Imperatoria prælongis manicis, et ad talos usque dependentibus, quæ non cingebatur.

Γρανάριν. Granum salis.

Γρατσίτον. Gratuitum.

Γρικὰ, sive *γρικὰ*, aut *γρικᾶ*. Intelligere. Atque hinc *γρίκημα*. Intellectus.

Γρίπον. Hamus.

Γρίφτικα. Detortum ex antiquo. *γρίφος*. Pagnus. Sic *γρίτος* quoque.

Γρουζίζω. Pro, *γρυζίζω*.

Γρύπα. Crusta.

Γρυσὶ. Velamen muliebre argenteum, sub quo manus occultant.

Γυδαντίζω. Crusios Turco-græcus lib. 11. interpretatur, Pustulario officio. Ego autem censuerim *γυδαντίζω* esse, patibuli supplicio afficere: nam *γύδαντα* est Gallicum *Gibet*.

Γυμνόσπορα. Pro, *γυμνὰ σπέρη*.

Γυναῖκα. Mulier. *γυνὴ*.

Γυναικάριμος. Muliebris.

Γυναικάσπιτα. Pyri genus.

Γύρα. Circulationes.

Γυρίζειν, et *γυρίζειν*. Ambire. Pranare. Petere. Dicebant quoque, *γυρεύειν*.

Γύρισμα. Reditus. *ἐπάνοδος*.

Γύτα. Gutta. Ex Italico, *Gota*.

Δ.

Δαιμόνιος. Dæmoniacus. Dæmoniacus. Furiosus.

Δαιμοστάτα. Deputati. Vide infra. *δουστάτα*.

Δαγκάνω, sive *δαγκάνω*. Pro, *δάκνω*. Mordeo.

Δακαμαστικὰ. Morosa.

Δαλματικὴ. Dalmatica. Dalmata. Vestis sacerdotalis.

Δαμαστὸς. Damastus.

Δάσκαλος. Pro, *διδάσκαλος*. Doctor. Hinc *δασκαλεύειν*. Docere.

Δατεῖν. Datum. Est illa adscriptio sani, mensis, diesque in literis usurpari solita.

Δείσεις. Supplicationes Libelli. supplices. Et his præfectus, *ὁ ἐπὶ τῶν δείσεων*, dicebatur.

Δεκατέριον. Pulpitum. Suggestum.

Δείκνυμι. Pro, *δεικνύω*. Ostendere.

Δεκανὰ. Decanus. Decuria.

Δεκανικὰ. Carcer ecclesiasticus.

Δεκανοὶ. Decani. Hi Constantinopoli hortorum erant, et cadaverum quoque humandorum curam habebant.

Δεκέμβριος. Decembor.

Δεκισιὸν. Decisio.

Δεκίστωρ. Decretor.

Δεκούριον. Decuria.

Δέκρητον. Decretum.

Δελεγατεύειν. Delegare.

Δελίτιον. Delictum. Item *δέλικτον*.

Δελματίκιον. Item quod *δαλματικὴ*. Dalmatica.

Δελφῖνος. Delphin.

Δελφὴξ. Delphica. ut *κάλιξ*. Caliga. Dicebant etiam *δελφίς*.

Δελφὶς. Pro, *ἀδελφὶς*. Frater.

Δεμαντίδιμμα. Funis. Vinculum. Portè legendum, *δίμα*. ut *δίμμα*.

Δεν. Pro, *μεδὲν*.

Δένδρα. Pro, *δένδρον*. Arbor. Sic *δέντρα* pro *δένδρα*.

Δένειν, sive *δίνειν*, et *δίνειν*. Ligare. Vincire.

Δεντρόζιμον. Pro, *δέντρον*, sive *δένδρον*. Arbor.

Δεξιλάδες. D. Lucas Act. cap. 23. Fuit autem illorum manus in militiâ, quod lictorum in urbibus. Manum nimirum injiciebant maleficis, et ventibus, eósque apprehendebant, quod nominis ratio manifestò loquitur: inde δεξιλάδες dicti. Et carceri quoque mancipatos, aut ad supplicium producendos custodiebant, stipabantque: atque inde eos παραφύλακας interpretantur magistri Græci.

Δεξιτροχίριον. Dextrocherium. Armilla in dextro brachio gestari solita.

Δεπορτατεύειν. Deportare.

Δεποσιτάριος. Depositarius. Et, *δεποσίτον*, Depositum.

Δεποσιτάτα. Vide *δεποστάτα*.

Δερεκτάριος. Derectarius. *ὁ εἰς τὴν ἀλλαγὴν ὅσων τοῦ πλήθους ἀποχρίσεως εἶναι, διορισθέντες*.

Δέρνω. Pro, *δέρω*. Verbero. Corripio. Castigo.

Δεσερτεύειν. Desertor. Desertorem agere.

Δεσιγνατεύειν. Designare.

Δέσμη. Pro, *δεσμὸς*. Ligamen.

Δεσποτόχιον. Ornatus in capite muliebris in vinciendis crinibus.

Δεσπότης. Dominus.

Δεσπότης. Hoc nomine vocabantur filii, fratres, generi Imperatoris, Sebastocrator, Cæsar et Patriarchæ. Sed xar' ἐξοχὴν ita dictus fuit Imperii successor, filiorum natu maximus.

Δευτεράριος. Præfectus monasterii sub Hegumeno.

Δευτερεῦται. Qui post utrosque Testamentum secundas tribuentes Traditionibus suo gloriosè jactabant.

Δεφῖν. Pro, *δέφειν*.

Δηλάτης. Delator.

Δηλατορεύειν. Deferre. Accusare.

Δηλατορίαι. Delationes.

Δηλεγατεῖον. Delegatio.

Δηλίκια. Delicia.

Δημοσιάριος. Municeps.

Δηνάριον. Denarium. Sestertium. Item, *δηνάριον λευκὸν*. Asprum. Postea *δηνάριον* dixerunt æreo corruptiore: et generaliter pro quavis pecunia: sicuti Itali *Denaro*, Galli *Denier*. Hispani *Dinero*.

Δεπορτάτος. Deportatus.

Δερεγιάριος. Mediator. Composita vox ex dictionibus Latinis et Græcis. Nam *δερεγεῖν* est Dirigere, *λαβεῖν*, et *μονὴ*, Mansio. Ergo *δερεγιάριος*, qui dirigit et præparat mansiones, id est, mediator.

Δεφενδεύειν. Defendere. *Δεφένδιον*. defensio.

Δεφένσιον. Defensio.

Δεφένσορας. Defensor.

Δεύτα. Via.

Δεκένσιον. Tributum, quòd mercatores pro transitu mercium pendebant.

Δεκγέρνειν. Peregrinari. Discedere.

Δεκγερνιζεύω. Pro, *δεκερνιζεύω*. Circumsidere: Obsidere.

Δεκγράφιον. Descriptum. tributum. Hinc *δεκγραφάριος*. Publicanus.

Δεκετάριος. Decuriarius. Atriensis.

Δεκεμβέριμος. Erat ille septimana quæ Pascha subsequebatur. Et celebrabatur in triumphum Resurrectionis Christi, per quam essent renovati et regenerati homines ad vitam æternam.

Δεκεντρίν. Cortex citri molle conditus.

Δεκεμνιὰ. Vide *δεκεμνιὰ*.

Δεκεμνίαιος. Diaconi munus. Diaconatus.

Δεκεμνίν. Concave discumbere, in quo illi congregati tractabant negotia monasterii sui.

Δέκονος. Diaconorum Constantinopoli duo erant ordines: unus majorum, qui ἀρχοντικὴ *δέκονος*, alter minorum, qui *κοσμικὴ* dicebatur.

Δέκτης. Diaconus, ut, *πάτηρ*. Patronus.

Δέλτημα. Discrimen. Selectio.

Δεκτὸς. Selectus. Egregius.

Δελεξίμιον. Discrimen, Delectus. Vide, *δέλτημα*.

Angulus, Adamas. Iudicium, Diamond. Adiuro, Obtestor.
Adiutrix, Recreatrix. Cunctipotens, Omnipotens. Adiutrix, Auxiliatrix. Adiutrix, Auxiliatrix. Adiutrix, Auxiliatrix

Compelsores, qui à judice adjungebantur Executoribus.

Ἐπιγονάτιον. Genuale. Etiam ἐπιγονάτιος vocabatur.

Ἐπιδρόμιον. Tunica.

Ἐπιλόριον. Pallium. Chlamys.

Ἐπιμήδια. Ea erant, quæ Imperator festo coronationis vel nuptiarum die spargebat in populum. Erant vero segmenta pannî, quibus involuti nummi aurei, argentei, ærei.

Ἐπιπάριον. Mensa coquinaria.

Ἐπιπορπίδιον. Camasus.

Ἐπιπλάριον, sive ἐπιπλάριον, et ἐπιπλόριον. superata thoraci superindui solita.

Ἐπισμῆλες. Vermiculi genus.

Ἐπισμάνιον, sive ἐπισμανίκιον. Supermanicale. Erat quoque ornatus manicæ sacerdotis in dextro brachio, ubi erat intertexta effigies Servatoris.

Ἐπίσκοπος. Episcopus. Subocrea.

Ἐπιτραχήλιον. Vestis genus.

Ἐπιφόριον. Bellæ indumentum, sive cooperturium. Replicatur etiam Subscellium. Dagua. Gallicè *Dais*.

Ἐπισκοπικός. Episcopalis.

Ἐπιστάτης. Antistes ecclesiæ. Et hinc Ἐπιστατεῖ. Episcopatus.

Ἐπιστημάρχης. Doctrinæ ecclesiasticæ præses. Erat titulus Imperatoris Constantinopolitani.

Ἐπιτελής. Optio protocarabi, qui secundus tenet.

Ἐπιτραχήλιον. Collarium patriarchæ, et archidiaconi.

Ἐπιτάκτιον. Vide infra, σπάλα.

Ἐπιγονάτιον. Idem quod ἐπιτραχήλιον, de quo supra.

Ἐργαστηριακόν. Tributum, quod pro officinis suis solvebant officinatores.

Ἔργόχειρον. Opus manuum.

Ἐρημόπολις. Urbs habitatoribus vacua.

Ἐρημόω. Vastare. Desolare.

Ἔρμενα. Armenta. Inde ἑρμενάριον. Armentarium.

Ἔρρης. Henricus, E Gallico, *Henri*, pro *Henri*.

Ἔσυ. Tu.

Ἑσπερινολίτα. Sescapondia.

Ἑσύ, sive ἐσύ. Tu.

Ἑσπερινός. Hymnus vespertinus, in ecclesiâ cani solitus.

Ἑσπερὶς. Papilio.

Ἐσώθυρα. Interiores ac propiores excubiæ.

Ἔσοδος. Pro, κένωσις. Introitus. Reditus.

Ἐσωκοίτας. Opponuntur τοῖς ἐξωκοίτας, de quibus supra. Inde ἐσωκοιτάτον, et ἐξωκοιτάτον, adelphatum monachorum intra monasterium habitantium.

Ἑταιρεία. Cohors quædam, quæ non constabat ex militibus Romanis, sed Romanorum sociis, et auxiliaribus. Hujus præfectus ἑταιριάρχης dicebatur.

Ἔτζε. Ita.

Εὐαγγέλιον. Certa excerpta ex Evangeliis, et Ecclesia, quæ statis diebus populo prælegebant, qui διάκονος τῷ εὐαγγελίῳ nuncupabatur.

Εὐαγγελισμός. Dies Annuntiationis.

Εὐβόλος. Ebulus. herbæ genus.

Εὖγα. Ortus. ἀνατολή. εὖγα τοῦ ἡλίου. Scribitur etiam *ἴβγα*, per β.

Εὐγάλλειν. Ejicere. Effundere.

Εὔγαμον. Canus. Scribitur etiam *ἴβγαμον*, per β.

Εὔγασις. Exitus. Corona pretiosa. Ἔφοδος. Et compositum. σκαπάγασις.

Εὔγατα. Ova.

Εὐγάτιον. Kaure. Hinc εὐγατεῖς, de quo paulò antè.

Εὐλογία. Precatio. Eadem εὐλογητάρια quoque dicuntur.

Εὐλογίαι. Benedictiones. Fruta panis benedicti.

Εὐχαριστία. Justinus Martyr. Apolog. II. οἱ καλούμενοι παρ' ἡμῖν διάκονοι διδοῦσι τοῖς παροῦσιν μεταλαβεῖν ἑκάστῳ τῶν εὐχαριστηθέντων ἄρτου καὶ οἴνου καὶ ὕδατος, καὶ τοῖς οὐ παροῦσιν ἀποφέρουσι καὶ ὁ τροφὴ αὕτη καλεῖται παρ' ἡμῖν εὐχαριστία.

Εὐχέλαιον. Sic dicebatur ἡ ἀκολουθία, quæ in consecratione olei peragebatur à septem sacerdotibus.

Εὐχίται, Massaliani hæretici, à precibus, ἐυχῖται quoque dicti.

Ἔχθρα. Pro, ἐχθρὸς. Inimicitia.

Z.

Ζᾶ, Pro, ζῶα. Animalia.

Ζάβα. Zabæ. Loricæ.

Ζαβαρεῖον. Zobarium, zabaria. Repositorium Zaborum, et translatè pro quovis armario.

Ζάβιμον. Curvatura. Inflexio. Et, ζαβίνω. Inclinare. Curvare.

Ζαβίς. Curvus. Locus.

Ζαγάνης. Avis venaticæ genus.

Ζαγάριον. Sagarios. Canis. Vulgò Hispanicum dicunt.

Ζαγγάνης, et ζάγγης. Vide infra, τζάγγης.

Ζάκωνον. Adscripto dati, ut vulgò loquuntur, quæ fit in litteris, et monumentis: alias δοτὴν dicebant, voce Latinâ.

Ζαμπαλίλιον. Oleum è baccis olivarum.

Ζανίτιον. Vide infra, τζιρίτιον.

Ζαρὶν, et ζαρινὸς. Vide, ἁζάριν.

Ζαρκάλι. Capreolus. Ἀρκάς.

Ζαρβατάνα. Machinæ bellicæ genus. Conseo esse quæ vulgò Serpentinæ.

Ζαρίνιον. Platea. Vicus.

Ζαρόνειν. Rugas ducere.

Ζατζάνον. Ludi genus. Hinc ζατζαλίζειν. Lusum istum ludere. Videtur autem fuisse ille ludus, qui vulgò Scacchis appellatur.

Ζαφίρι. Pro, ζάφειρος. Sapphyrus. σάπφειρος.

Ζαφρᾶ. Crocus. Italicum, *Zaffrano*.

Ζάχαρι, sive ζάκχαρι, aut, σάκχαρι. Saccharum. Zaccarum.

Ζεμένι. Junctum.

Ζεστὸ. Pro, ζέον. Fervens. Inde compositum, ἀναζέστω.

Ζερβὸς, sive, Ζερμὸς. Sinister. εὐώνυμος.

Ζίγια. Cyperus.

Ζέον, et Ζέστα. Calor. Θερμάστρα.

Ζεστάνω. Fervere. Fervefieri.

Ζευγολάτης. Pro, ζευγηλάτης.

Ζευγολάτια. Jumenta. Apud Nicetam ζευγηλατεῖα scribitur.

Ζευγάρι. Par. Copula. ζεῦγος.

Ζευγάρω. Idem quod ζευγάρι.

Ζεύλατ. Depravatum ex ζεύγλαι. Jugalia.

Ζέζηκας. Cicada. τέττιξ.

Ζέλια. Invidia.

Ζελάρης. Invidus.

Ζεμάτω. Miscere. Hinc compositum, ἀναζεμάτω. Vide supra.

Ζεύγιον. Vide ζύγιον.

Ζέλιον. Teli genus.

Ζεῖν. Vivere.

Ζεύγιον. Coriigia. Lorum. Apud Hesychium est, ζεύγιον.

Ζιζυφόλλιν. Zonæ folium.

Ζιζύφι. Vinacea.

Ζωνάριον. Taniola interior. Est Italicum, Giupone. Vide infra, τζιουπόνι.

Ζιζύφινος. Zizyphi. serica. Scribitur item, σιτζίφινος. Vide infra.

Ζίχλες. Monachi Turcici.

Ζουνάρι. Vide, ζωνάριον.

Ζόρα. Lumbus. ὀσφύς.

Ζουλάπιον, sive ζουλάπιν. Vulgatum. Julapium. Julepum.

Ζούμι. Jusculum.

Ζουνταρᾶς. Aromatis genus.

Ζόπα. Vestimenti genus, quod vestibus reliquis superinjiciebatur, chlamys, aut penula. Inde ζοπάνος, præfectus vestiarii principis. Hinc ζοπανία. Præfectura.

Ζόρα. Border. Sed et pro Usurâ scribitur. Inde ζορᾶρις. Usurarius.

Ζούφιον. Pro, ζωύφιον. animalculum.

Ζουγγί. Spongia.

Ζουγὶς. Remissus. Inefficax. Ignavus.

Ζυγαρία. Lanx. Libra. ζυγός.

Ζυγοσιφάλιν. Collatio pro numero jugorum, et capitum, quæ quisque habebat.

Ζυγόλωρον. Jugi lorum.

Ζωγραφοσκέπαλον. Pencillus pictorius.

Ζωὴ, Pro, ζωή. Vita.

Ζωτίκιν. Pro, ζωάριον. Clagulum.

Ζωντανὸς, sive, Ζουντανὸς. Vivus.

Ζωστὴ. Dignitatis genus, quâ erantur summi principes.

Ζώστρα. Zona.

H.

Ἡγούμενος. Præfecti monasteriorum. Hinc ἡγουμενεῖα, præfectura monasterii.

Ἠλιάτον. Quod cœrei coloris est. Cæruleum.

Ἠλιάνα. Machinæ bellicæ genus.

Ἡμαστήριον. Officina monetaria.

Ἡμέρα. Simpliciter, et κατ' ἐξοχὴν dicebantur dies hebdomadis, quæ passus est Christus.

Ἡμερήσιον. Diarum vigiliæ, sive excubiæ.

Ἡμερόνω. Mitescere. πραΰνω.

Ἡμιθεμάριον, sive ἡμιθέμιον. Semitheca.

Ἥμιτος. Repia.

Ἡμιτύπιον. Meloearum. Mulicerium.

Ἡμιφόριον. Significat autem dimidiatam vestem: nam φορίματα, et φορεῖα, recentioribus Græcis sunt vestes. Per á scribit Suidas. ἡμιφόριον, τοιοῦτόν ἐστιν ἱμάτιον.

Ἡμιχρύσους. Dimidiatus aureus.

Ἡμπορετός. Possibilis. Hinc μεμπορεύ, de quo infra.

Ἠντρέθη. Reditus. Parum putas Gallicum, *Entrades*.

Ἠξαίρω, Experiri, Discere.

Ἡσυχαστὴς. Monachorum genus.

Ἡτζὶν. Vide, ἰτζὶν.

Ἦχος. Cantici nomen in liturgiis. Erant autem numero octo, et conjunctim dicebantur ὀκτώηχος.

Θ.

Θαλασσελάτης. Instrumenti genus.

Θαλασσιόχαμβον. Holos marinum.

Θαλασσοφύλαξ. Præfectus maris.

Θάλασσον. Pro, Θάλασσα.

Θάμαρμα. Pro, Θᾶμα. Miraculum.

Θανατικὸν. Pestis, λοιμός.

Θανατόνω. Occidere.

Θανὶ. Mors. Pro, Θάνατος.

Θεραπαμὶς. Curatio. Medela.

Θέμα. Primitus pro legione accipiebatur, quæ provinciæ alicui imposita. Hinc illud est in Glossario. Legio. τάξις. Θέμα. Postèa ipsa provincia translato nomine ita appellari cœperunt.

Θεοπασχῖται. Secta nomen, quæ divinitatem passioni obnoxiam putabat.

Θεοτόκος. Inditum hoc nomen est matri Domini ac Servatoris nostri Jesu Christi à Synodo v. Constantinopolitana tempore Justiniani. Hinc Θεοτόκια, hymni, sive troparia, εἰς τὴν Θεοτόκον.

Θεραπεῖαι. Mensores.

Θερμῖτις. Julius vocabulum.

Θερμάριον. Caldarium.

Θέρμη. Febris. Pro aestu accipit Eleutherius.

Θέρμον. Affectus oris accipitris.

Θέττιν. Ponere. Hinc compositum, ἀφαιθέττιν.

Θήκαρον. Quod post primum concubitum novæ nuptæ dabatur, ut se videndam exhiberet. Veteres Græci ἀναπλωτήριον vocabant.

Θηκαῖ. Qui sacra vasa custodiebant, eorumque conditoria: et ad marmora altare sacerdoti ministrabant.

Θρίμβος. Pro, θρόμβος.

Θυγατέρα. Pro, θυγάτηρ.

Θυμοτάρης. Animosus. Ferox. Iracundus.

Θυρὶς. Fenestra.

Θυρὶς. Species. pro Ἰαμβὶς.

I.

Ἰαγνᾶς. Joannes.

Ἰάμας. Juridicus.

Ἰανιτζάρι. Milites Turcici notissimi.

Ἰάρι. Metalli genus.

Ἰασυχάστης. Hesychius. Ἰασυχάσαι, τὸν ἐν ἡσυχίᾳ ἄνδρα. Hodiè Itali dicunt *Garbato*. Sed est populus, non coxa.

Ἰατροσοφιστὴς. Qui medicinam, et docebat, et factitabat.

Ἰβουσιάτης. Buccinator.

Ἴγγλα. Cingulum equi sub ventre. Detortum ex Latino Jungla.

Ἰγγλίνοι. Angli. Et Ἰγγλία, sive Ἰγγλινία, Anglia. Hinc item Ἰγγλινιστὶ. Anglicè. Et Ἰγγλινιστί.

Ἰγνᾶς, sive Ἰγνάς. Incola.

Ἴδικτον. Edictum.

Ἰδιοκτίσιον. Proprium ac peculiaris domicilium.

Ἰδιόπωλος. Propria equa.

Ἰδιόμελον. Canticum feriæ proprium.

Ἰππάριον. Strigula, qua scilæ substernebantur, ad prohibendum equi sudorem.

Ἱρώτας. Pro, Ἱρώς. Sudor.

Ἴσια. Barba.

Ἱστιάριον. Munera ecclesiastici quædam species.

Ἱσυχάριον. In monasteriis erant duo monachorum genera: hi μοναχοὶ simpliciter dicti: illi ἡσυχάσαι, qui erant sacerdotes.

Ἰσχάτον. Erat cohortis nomen.

Ἰσχάδα. Pro, Ἰσχάς. Uligo. Humor.

Ἰλλούστριος. Illustris. Dignitatis nota.

Ἰμάριον. Templum grandius.

Ἰμάτιον. Peculiare vestis genus, aut pallii. Et ad seculares pertinebat, et *mundiores* ad clericos.

Ἰμφὰς. Infans. vecors.

Ἰνβεντάριον. Inventarium. Ἰνβεντον, pro eodem.

Ἰνγρασία. Ingrasia. Ficum vocabant Græcum. Ficum autem inquinabant veneno ita temperato, ut, quibus illas edendas porrigerent, et vivere et mori sequentes longâ tabe conficerentur. Atque ejusmodi fœda, et, sumpta inde metaphorâ, omnis cibus venenatus Ingrasia dicebatur.

Ἰνδίκιον. Indicium.

Ἰνδικτιὼν. Indictio. Dicebant etiam Ἰνδανὸς.

Ἰνδὶξ. Index.

Ἰνδουλτσία. Indulgentiæ.

Ἰνσερτὸς. Incertus.

Ἰνσεντὸς. Incentus.

Ἰνσούλα. Insula.

Ἰπορτουλάκα. Portulaca. ἀνδράχνη. Vide infrà, σερσελία.

Ἰνστιτοῦτα. Instituta. Libri institutionum Juris.

Ἰντρῶνον. Glossæ Basilicorum. ἰστρῶνον, τραπεζοφύλακιον.

Ἰντερδίκειν. Intercedere. Et Ἰντερδίκιον. Intercessio.

Ἰντρὸν. Introitus.

Ἰντυβολάκιον. Intubum. Cichoreum.

Ἰξάλειμμα. Erasis confectum Zalapium.

Ἰπνὸς. Lanugo.

Ἰσπάκαρ. Saccharum aquâ rosacea conditum. Vide, ἰξαλείμμα.

Ἰυγάλια. Jugalia. Tributa, quæ pro agri jugeris solvebant.

Ἰυγάριον. Jugerum. Etiam ἰούγερον dicebant.

Ἰοῦγον. Jugum.

Ἰουσγεντία. Jus gentium.

Ἰουστινιάνα. Capitis tegmen, ab Imperatore Constantinopolitano gestari solitum, nomine à Justiniano deducto, qui eo primus usus esse videtur.

Ἰπταπόντης. Verecundus. Vide, αἰσχυντὴς.

Ἰρδον. Currus tectus. Carruca.

Ἰσπάω. Disigere. σκίδνημι.

Ἴσκιος. Umbra. σκιά.

Ἰσμαηλίτης. Vide, μαγγίτης.

Ἰσυχὶ. Subitò. Protinus. αἴφνης. In Turco-græciâ Crasii tractatum est, σιγὰ.

Ἰσπὶν. Spira. Genus pasilicii.

Ἰσπιλάρω. Planus. Æqualis.

Ἰσπιλόνω. Æquare. Pro, ἰσόω.

Ἰσοτιμῶ. Quod est ejusdem quantitatis.

Ἰσχυρόνω. Roborare. Munire.

Ἰταλίνοι. Itali.

Ἰτζὰ. Vide, ἀτζὰ.

Ἴτζα. Ita. Vide, Ἰτζα.

Ἰτζὶν. Iterum. Iterutum.

Ἰχθυοπώλης. Piscator.

Ἴχνος, sive, Ἴχος. Æqualis.

Ἰχνόνω. Æquare.

K.

Καβάκι. Pro, κάβεξ. Larva.

Καβαλλαρίκιον. Caballaricium. Equile.

Καβαλλαρικὸς. Caballarius. Equestris.

Καβαλλάριον. Caballarium. Equitatus.

Καβαλλάρης. Caballarius. Eques. Auriga.

Καβαλλίνον. Italicum, *Cavallino*. Fulcrum.

Καβάλλης. Caballus. Equus.

Καβαλὶς, sive καββαλὶς. Stercus.
Καβαλλικεύειν. Caballicare. Equitare.
Καβαλλικεῦον. Propugnaculum. Agger. Ex Italico, *Bastione.*
Καββάδης. Vestis est militaris. Dicebant etiam καββάδιν, sive καββάδιον. Item καββαδίκιον. Hodiè καβάδ dicunt.
Καβιδιάριος. Lapidarius.
Καβίας. Ebrius.
Καβίαρος, sive καββαρος. Cancer. καρκῖνος.
Καβάλλ. Cabo. Equus. Hinc ἀρτοκαβάλλ. Equus varioosus.
Καγγέλα, vel καγγέλη, sive καγκάλλη. Cancelli.
Καγγελαδόμη. Janua cancellata. Dicebant etiam καγγελαδωτὶς.
Καγγελλᾶν. Cancellare. Inde κεκαγκελλωτὸν, Cancellatum.
Καγγελλάριος. Cancellarius.
Καδί. Cuda. Cadus. Vas. Hinc καδελλᾶς. Cadalius. Institor.
Καδὶς. Praefectus.
Καθ' ἡμέρ. Quotidie.
Καθέρα. Sedes. Scamnum.
Καθίσμα. Apud Graecos Psalterium universum est divisum in καθίσματα viginti.
Καθολικὸς. Mancepa.
Καθολικὸς. Consularis.
Καθρέπτης. Speculum. κάτοπτρον. scribitur etiam καθίπτρας.
Καῖλα. Coeli.
Καινίφιος, sive καινούριος. Novus.
Καιροκαλία. Tempus lotionis.
Καιροπόλεμος. Tempus belli.
Καισαρὶς. Caesarius.
Καισαρικὸς. Caesarianus.
Καΐτζε. Pro, καὶ ἴτζε. Atque ita.
Καιτρέα. Cetus.
Κάκωτα. Peccatum. Malitia. Depravatio.
Κακοδέρματος. Deformis.
Κακοκαρδίζειν. Malè affectum esse. Tristari. Animum offensum gerere.
Κακοπόστημος. Malè moratus.
Κακολογᾶν. Impedire linguam esse. Malè loqui.
Κακομάζαλος. Ἄτεμπεραμεντος.
Κακομετάβαλτος. Difficilis mutatu.
Κακοξεδιαστὴς. Prodigus.
Κακοπαθχία. Infirmitas.
Κακορίζικος. Infelix.
Κακορίζικος. Infelix. Hinc κακορριζία. Infortunium. Vide infra ῥίζικον.
Κακοσκλήθιστος. Asper. molestus. tractatu difficilis.
Κακολόα. Unionea.
Κακοφαίνομαι. Indignor. Ἀegrè fero.
Κακόφτου. Malè coctum. Durum.
Καλαβρικὰ. Calabrica. Pascua, aut loci genus.
Καλαγάδι. Pro, χαλαγάδι.
Καλαμάριον. Calamarium. Theca calamorum. Atramentarium.
Καλαμάρχης. Pulpitum.
Κάλανδα, sive καλένδαι. Calendae.
Καλανδικὰ. Calendalia. Tributa, quasi in aerarium solvi solita calendis Januarii.
Καλανδιλάριον. Libri quidam, de auspiciis Kalendarum, quos ex paganismo ad Graecos longo temporis tractu pervenerant.
Καλαφατῶ, sive, καλαφατίζω. Commisuras, rimasve solidare. Nos *Kalefatem* dicimus. Hinc καλαφάτης. operis latius peritus.
Καλαφὶ. Sporta.
Καλδιναίριος. Cardinalis. Vide, καρδινάλιος.
Καλίγω. Caliga, pro, καλίγιον.
Καλία. Oreae feminarum.
Καλίγα. Caliga. sive, καλλίγα.
Καλιγάριος. Caligarius. Sutor.
Καλιγάρις. Vermiculi genus. qui etiam vocatur ἐπιμαλὶς.
Καλιγάτος. Caligatus.
Καλίγιον. Idem quod καλίγα. Caliga.
Καλίτεχνος. Industrius.
Καλίτζα. Calix. Ex Italico, et Gallico, *Calice.* καλίκιον quoque dicitur.
Καλτσατίζα. Calcatura.
Καλτσολάτωρ. Calculator.
Καλλαΐνος. Caeruleus. Venetus.
Καλλιάδιον. Pro, καλιάδιον. Tugurium. Casa.
Καλλίζ. Caliga.
Καλλίονες. Calones. Servi militum.
Καλλιπάριον. Ἄestus. Hinc, καλλιπαρίζειν. Ἀestatem agere. Vide infra, καλοκαίρι.
Καλλιστεῖον. Callosum.
Καλογερικὸς. Monachalis.
Καλόγηρος. Monachus. καλογρία. Monialis.
Καλογιάτζικος. Cerata facilis.
Καλογρᾶς. Pro, καλόγηρος.
Καλοχέρικος. Nota facilis.
Καλοθέλεια. Bona voluntas.
Καλοκαταφράκτος. Bonis equis instructi equites.
Καλοκόπιστος. Bonè laboratus.
Καλοκαρδία. Laetitia. Et καλοκαρδίζειν. Laetari. Bono animo esse.
Καλοκαίρι. et, καλλικαίρι. Aestas. Et καλοκαιρίζειν. Aestatem transigere.
Καλοκοίστομος. Vide infra, κοστούμιον.
Καλολογῶ. Benè loqui. Hinc καλολόγημα. Bona fama. Laus.
Καλοπωλίτης. Vendibilis.
Καλοριζικιάζειν. Pelleem esse. Et καλορριζικία. Felicitas. Et καλορίζικος. Felix. Vide infra, ῥίζικον.
Καλοτιμῶ. Honorare. Venerari. Revereri.
Καλοτύχισος. Pro, καλὸς. Pulcher.
Καλοχρόνιστος. Urbanus. Facetus. Argutus.
Κάλτζα. Caliga. Hodiè adhuc κάλτζες dicunt. καλτζοκὸν. Indutorium culceorum.
Καλτσοπούκιον. Vide, καμπαπούκιον.
Καλύβα. Vide, καλύτζα.
Καμπάνα. Pro, κάμπαξ. Pertica. Fuscina.
Καμπάρα. Testorium. Est Hispanicum, *Camarada.*
Καμπάνον. Machina genus.
Κάμπανος. Camasus. Ambonalbus.
Κάμπια. Scarramangium sericum.
Καμπέστρον. Campestre. Machinae bellicae.
Καμπίν, id est, ἐργαστήριον.
Καμπελόκιον. Pilei genus.
Καμπαρίσιος. Camerarius. Praefectus cubiculi.
Καμπίνος. Adustus.
Καμηλάριος. Camelarius.
Καμηλαύκι. Pannus utrinque dependens sub pileo Patriarchae.
Καμίνι. Caminus. Fornax.
Καμινοβιλάτορες, Excubitores in caminobiglia constituti.
Καμινόβιγλον. Excubiae in itinere dispositae ad speculandum.
Κάμινος. Via. Ex Italico, *Camino.* Hinc illa composita, καμινοβιγλάτωρ, et καμινόβιγλον; de quibus supra.
Καμινάριος. Ministri, qui in ecclesiâ in calefaciendis sacris lebetibus, et similibus ministeriis occupabantur.
Καμίσιον. Camisia.
Καμινεύω. Operari. Laborare. Inde κάμωμα. Opus. Labor.
Καμπάγια, sive καμπάνια. Campagi. calceamenti genus.
Καμπάνα. Campana.
Καμπαναρίον. Campanarium. Locus in turri, ubi campanae: et pro ipsa quoque turri, per tropum.
Καμπανὸς. Campana. Statera. Hinc καμπανίζειν. Ponderare. Et ἀκαταμπανίζειν. Injustè ponderare. Unde ἀκαταμπάνιστος. Itidem καμπανατικὸν, quod libripendi, sive publico ponderum praefecto solvebatur.
Κάμπος. Locustae. ἀκρίς.
Καμπιδόκτωρ. Campidoctor.
Κάμπος. Campus.
Καμπάριον. Aliquantum. Paullulum.
Κάμπα. Pro, κάπα. Capa. Sic καμπάδες, pro καπάδες. Capaces.
Καμπαμὰ. Glutinum.
Καμπανάστρια. Sarcinatrix.
Καναβάριος. Cannabarius.
Κανδὰς, sive κανδᾶς, et κανδὰς. Canalis. Hinc diminutivum, κανδάριος.
Κανάτα, et κανάτιν. Amphora. Est deductum ex Germanico, *Canne.*
Κανδήλα. Candela. Item vas aliquod, cujus usus in liturgia.
Κανδελάβρον. Candelabrum. Dicebant etiam, κανδελαβρα. Hodiè κανταλίβρα dicunt.
Κανδηλάπτης. Qui candelas accendebat in ecclesia.
Κανδηλοσβίστρια. Pyranta. Vocatur etiam κανδηλοσβίστης.
Κανδιδάτοι. Candidati. Militum genus.
Κανδηλοσβίστης. Vide, κανδελοσβίστρια.
Κανέλλα. Cassia. Cinnamomum. Ex Italico, *Canella.*
Κανένας. Aliquis.
Κανὶς. Nemo. Pro, οὐκ ἂν εἷς.
Κανδίλιος. Vasis genus.
Κανικλάριος. Canicleï, id est, cubiculi Imperatoris praefectus: qui et *Primicerius* dicebatur. Erat magna valdè dignitas, et Imperatorum consanguinei eâ ornabantur.
Κανὰν, et κανὸν, sive κανὸν. Glossae Graeco-barbarae. ἀλάβαστρον. μυροθήκη. κανὸν.
Κανίσκιον, sive κανίστριον, et κανιστρίον. Vide infra, σανίδιον.
Κανονάρχης. Praefectus canonum, qui monachos ad psallendos in vigiliis canones excitabat. Primus in hoc ordine πρωτοκανονάρχης dicebatur.
Κανονικὸν. Tributum ordinarium. Hinc κανονικάριος. Canonicarii, exactores collectorésque, in quos jus erat praeposito sacri cubiculi.
Κανστράτης. Castratus.
Κανστρὸν. Canistrum. Atque hinc κανστρήσιος. qui erat vel palatinus, vel ecclesiasticus. Hujus munus erat, Patriarchae sacra facturo sacram stolam circumdare.
Κανττάτης. Cantator.
Καντελλάριον, et καντήλα. Vide supra, κανδελάριον, et κανδήλα.
Καντίον, sive κανδίον. Saccheri genus.
Καντελιδάριος. Acutus calamus.
Καντωτὸς. Angulatus. Acutus, Ex Italico, *Cantone.*
Κανὼν. Psalmus, et canticum, certis diebus ordinatis, et quasi ex regulâ cani solitum.
Κάπα. Vestis stragulae genus.
Καπάριον, sive καπαρίνιον. Cappa. Cucullio. Pileus.
Καπελλάνος. Capellanus.
Καπιτανικὸν. Capitaneatus. Vide infra, καπετάνος.
Καπετάνος, sive καπιτάνος, et καπετάνος. Capitaneus. Ex idiotismo Italico.
Καπελλατικὸν. Tributum, quod pro caponâ suâ solvebant cappones.
Καπελλάριος. Custos carceris.
Κάπιος. Aliquis. Scribebant etiam, κάπιους.
Καπίστριον. Capistrum.
Καπιτανεύω. Capitaneum agere.
Καπιτατὸν. Capitatio.
Καπιτεύω. Capere.
Καπιτάλιον. Capitalem. Itali dicunt, *Capitolo.* Locus ubi congregantur monachi, et capitulares, ut vulgò loquuntur.
Καπέλον. Capulum. Capus. Theca.
Καπνικὸν. Tributum fumarium, quod pro fumariorum numero pendebant.
Καπνοδόχη. Fumarium.
Κάπιος. Aliquis. Vide, κάπιος.
Καπούτζιον. Caputium. Ex Italico, *Capuccio.*
Κάππα. Cappa. Hinc καπαδόκης. Cappatus. Cappa indutus.
Καπαρωζίζη. Radix cupparea.
Καπαρίνιον. Vide, καπάριον.
Καπρόλος. Capreolus. Palearum textil.
Κάπων. Capo. Castratus.
Καρύδιον, sive κάρυδος. Carubus. Nucigli genus.
Καραβοκύρης. Nauclerus. Navis dominus. Nauta.
Καραγὴς. Carrago.
Καρακάλλιον, sive καρακάλλιον. Caracalla. Cucculla.
Καρβάνιον. Carrunum. Est autem nihil aliud quam Turcicum, Carruana. Significatque haec dictio multitudinem mercatorum, aliorumque peregrinantium, qui simul iter instituunt, ut tanto tutius commeant.
Κάρβουνο, sive κάρβων. Carbo. Et καρβώνιον. Scintilla. Item. καρβουνεῖον. Carbonarium. Officina carbonaria.
Καρβουνίζω. Carbonis instar nigrum reddere.
Καρχάρια. Vela.
Καρλίβα. Solium.
Καρδινάριος, sive καρδινάλιος. Cardinalis.
Καρδιόμος. Animosus. Iracundus.
Καρδίτζα. Cor.
Καρκάλλιζω. Ex Italico, *Querelari.* Queri. Querelam instituere. Accusare.
Καρδὶ. Nux. κάρυον.
Καρόνδης. Advena.
Καρπάλλιον. Vide, καρκάλλιον.
Καρκαλίδι, sive καρκαλίδιον. Cuminum Ἀethiopicum.
Κάρκον. Viride potameae juglandis. Inde καρκοτσάλι.
Καρούκα. Carruca. Et per χ quoque scribebant, καρούχα. Item καρούκιον dicebant. Deductum ex Latino. Carrucum. Hinc καρουχάριος. Carrucarius.
Καρούλα. Tolleno.
Κάρπεντον. Carpentum.
Καρπετὰ. Vestis stragula. Italicum, *Coperta.*
Καρπούχιον. Palma manus.
Καρρίκα. Ex idiomate Hispanico. Carrus. Curnus.
Καρρέττον. Carrum. Ex Italico, *Carretta.*
Κάρρον. Carrum. Rheda.
Καρκαμάνος. Eunuchus. Spado.
Καρτολάριον. Cartalarium.
Καρτζὰ. Pecunia.
Καρφίλιον. Panis cibarius.
Καρφὶ. Clavus. ἧλος.
Κάρφωμα. Pegma.
Κάσα. Casa. Domus.
Κασαμάτα. Italicum, *Casamatta.*
Κασέλλα. Capsella. Arcula. Et κασελλοπῶλα, diminutivè.
Κασίνα. Casula.
Κασσίον. Forte est Italorum, *Cascio*, id est, Caseus.
Κάσις, sive κάσσις. Cassis. Item κασίδιον et κασσίδιον dicebant.
Κάσος, κάσσα, et κάσσος. Casus.
Καστανᾶς. Colorem habens castaneae.
Καστίτα. Castus. Usurpatione antiquissimorum, qui in casto Cereris esse dicebant matronas ejus Deae sacris operantes.
Καστελλανία. Castellania. Praefectura castelli.
Καστέλλα. Oppidum. ἄστυ.
Κάστελλοι, et καστίλλια. Castella. Hinc καστελλάνοι. Castellani. Milites castellis impositi.
Καστελλᾶν. Castellare. Castellis exstructis locum aliquem munire.
Καστέλλωμα. Castellamentum. Pars navis, ubi clypeos suspendebant milites.
Κάστρα. Castra.
Καστρήσιον, sive, καστρίσιον. Castrense.
Καστρεύειν. Castra metari.
Καστρομετρία. Castrorum metatio.
Καστρομετρὴς. Castrorum metator.
Καστροφύλαξ. Castrorum custos.
Κατὰν. Lapsus.
Κάτα. Catta.
Κατάβασις. Anus. Podex.
Κατάπουλτα. Ballistae. Vide, βάλιστρα.
Κατάβιον. Navale. Emporium. Apud Latinos Catabolum pro stabulo usurpatur.
Κατάγωγα. Pro καταγώγια.
Καταγώγιον. Pro, καταγωγάριον.
Κατάδικα. Castra.
Καταδίκια. Repositoria. Conditoria. In Menologio sanctorum depositionis sacrarum vestium et Zonae beatae Deiparae.
Κατακλαστὸν. Frustum panis benedicti. Dicitur etiam κλαστὸν simpliciter.
Κατακούα, sive, κατακχία. Prunae. σπόδος.
Κατακαλεστὴς. Accusatores. Actores.
Κατακλίστης. Collybista.
Κατάκλητοι. Milites in interregnum relati. Erantque duplices: hi in exercitu militabant, illi in palatio, ad custodiam Imperatoris.
Κατακράγουλον. Vide infrà, ῥάγουλον.
Κατακόμπιον. Pallium.
Κατάσκοπος. Explorator.
Κατασκεύασμα. Instrumentum aliquod sacrae mensae.
Κατάσπρος. Album. Compositae dictionis est, ex κατὰ et ἄσπρος, de quo suprà.
Κατσούνιον. Poltis genus.
Κατσούνιον. Pro, καβούνιον.
Κατσούρισμα. Fissura. Praecipitium.
Κατάστιχον. Statio.
Καταχία. Vide, κατακούα.
Κατσάρια. Redemptores supremi tributorum et vectigalium, qui sub se habebant τοὺς πράκτορας, sive exactores eorum. Hinc κατσαριάτικον.
Κάτσιγον. Triremis. Et κατσιγοτάρια.
Κατσούφιζω. Minuere. Inde compositum, συγκατσουφίζω. Vide infrà.
Κατσουφιστήρια. Amussis. Perpendiculum.
Κατζάρις. Crispus, à Caesare.

Κάτζω, Pro, καθίζω. Sedere.

Κάτζι, sive, κάτζον. Italicum, Cum. Capsula.

Κατίνα, et κατίνιον. Catena.

Κατόρθωμα. Decretum.

Κατήχησις. Institutio Catechumenorum.

Κατηχούμενον. Locus quidam in ecclesia. Dicebant etiam κατηχουμενεῖα. Ratio nominis est, quod illic Catechumeni starent, et tabulæ quoque Catechetica adservarentur, quas in singulis haberi ecclesiis mos erat.

Κατηχούμενος. Qui sacris nondum initiati imbuebantur adhuc elementis religionis.

Κάτιτας. Aliquis.

Κατοπίριον. Obex.

Κατοχίδιος. Secundum ordinem.

Κάττος, sive, κάττης. Catus. Felis.

Κάττω. Pro, κάτω. Sultor.

Καττέλιος. Pro, κάτος.

Καττία. Tentoria. Sarcina. Hinc καττιστὴν, pro στρατιστήριον.

Καττιστόριον. Locus tentoriorum. Castra.

Κάττα. Catta. Felis.

Καύγω. Pro, καίω. Cremare. Urere.

Καῦκα. Cauca. Pellex. Item Calix. Etiam καυκάλιον dicebant. Vel καυκίον quoque. In Novell. cv. ponitur pro nummi genere.

Καυκῶλος. Vitium in pedibus accipitrum.

Καυλιόβιος. Vermiculi genus.

Καυχία. Idem quod καυκίον.

Καυχίτζα. Ancilla. Dicebant quoque καυχιτσοῦλα.

Καφουρίλιον. Oleum camphorm.

Καχαντίζω. Arefacere. Torrere.

Κάφα. Capsa. Item Calor. Nempe, pro καῦσις.

Καφάνιον. Capsaces, vasculum.

Κάφις. Pro, καῦσις, καῦμα. Æstus.

Καλλὶς. Stolidus. Ineptus. Vanus.

Καλλαριάτθαι. Cellarium esse. Præfectarum cellæ gerere.

Καλλαρικὸν, et καλλάριον. Penus et Penarium. Accipitur quoque pro ipsis rebus, quæ in cellario recondita.

Καλλάριος. Cellarius. Penuarius.

Καλλαρίτης. Idem quod καλλάριος.

Κάλλα. Cella.

Καλλίον. Cellula. Propriè monachorum. Nec monasticum tantum cellæ, sed et quævis cubicula.

Καλλιάρται. Ministri interioris conclavis Imperatoris, ac despotarum. Item monachi.

Καλλιαρτικὸν. Idem.

Καπῶχις. Crumena.

Κάνταρχος. Centarchus. Centurio.

Κανταλίον. Suidas. καντάλιον σχοινὶν, εἶδος ἁλιήματος.

Κάντημα. Pro, κέντημα. Punctura.

Κανταρίον. Centenarium. Ita etiam vocabatur maxima turris cerim magnæ Constantinopolitanæ.

Κάντουριον. Centurio. ὁ ἑκατόνταρχος.

Κάντουλα. Centoculi. Moschopulus. σῦδος, τὸ κατὰς κέντουλα.

Καντουρία. Centuria.

Καντούριον. Centurio.

Κάντρος. Pro, κέλης. Nam ντ. valet λ. apud recentiores Græcos. Cedrus.

Κάντιν. Cento. Et καντίνιον. Centonium.

Καραμαζῶν. Figolina. Etiam καραμιδάριον, et καραμιδαζάριον dicebant.

Καραμάριος. Figulinus.

Καραντάριον. Antenna extremitas: vel etiam chela, quæ in fluvium aut mare excurrens vim vorticum fluctusque frangit, atque inhibet.

Κάρνα. Pro, κρέατα. Caro.

Καρβάριον. Cervicarium. Cervical. Pulvinus.

Καρὶ. Cera. κηρὸς.

Καρὶα. Favi. Vide μελισσαὶ.

Κάρατα. Circitationes.

Κάρακας. Circius. Venti nomen.

Καρατεύειν. Circare. Circitationes facere.

Καρὸς. Pro, καιρὸς. Tempus. Hinc compositum, καλοκάρι: de quo suprà.

Κάρτα. Certum.

Καφαλάδες. Qui vulgò, *Capitani*.

Καφαλαρία. sive, καφάλαρον. Præsi pars quæ antibus circumdatur. Item armatura capitis equorum.

Καφαλατικεύειν. Capitaneum agere. Decere cohortem.

Καφαλατικεῖον. Capitaneatus.

Καφαλατικιὸν. Capitatio. Capitalis census.

Καφαλικὸν. Medicamenti genus.

Καφαλᾶτοι, qui et καφαλάδες, sive, καφαλάδι. Capitanei.

Κεχρὶ. Milium. κέγχρος.

Κιβάριος. Cibarius.

Κιστεύειν. Censere.

Κιστίτης. Censitor. Hesychius interpretatur geometram.

Κῆνσις. Census.

Κενσούλιος. Censualis.

Κένσωρ. Censor.

Κερουλάριον. Cereolarium. Officina cerarii, τὸ κηροπώλιον.

Κερόπλαι. Cereolas.

Κερουλάριος. Circitor.

Κερόσουλλον. Ceres bulla.

Κερουσίνιον. Compositum, ex κηρὸς, et σεσήμι.

Κερουσσούλιον. Candelabrum cereorum.

Κερουλάριοι. Cerularii, κηροπώλαι.

Κηροφόρος. Qui candelas ac cereos ad templum ferebat, accendebatque: et aliter κανδηλάπτης dicebatur.

Κιβωτίζω. Vide, γαβωτίζω.

Κίβας. Cibus.

Κιβούριον, sive, κιβώριον, aut κιβόριον. Templum. Monumentum.

Κικέρον. Cicerula.

Κίστος. Vide, κῆστος.

Κιστέρνα. Cisterna.

Κιρκέλλια. Circelli. Circuli.

Κιρκήσιον. Circensis. Ludi Circenses.

Κιρκέτορες. Circitores.

Κίρκος. Circus.

Κιτράτον. Citratum. Potionis medicæ genus. Inde κιτρομέλι, sive, κιτρομήλι.

Κιχλάτος. Turdi colorem referens.

Κλάβι. Tuber pilei. Apex.

Κλάμα. Dolor. Tristitia. Planctus.

Κλάματον. Luctus. Dolor. Lamentatio.

Κλαμουρίζειν. Ejulari. Plangere.

Κλάσσειν. Frangere. Pro, κλᾶν.

Κλαπατεῖν. Vide, κλάπτειν.

Κλάνα. Clopa. sive, clava, vel clava.

Κλάνος. sive, κλάβος. Clavus. Hinc κλαβωτὸς. sive, κλαβωτὸν. Clavatum. Clavis ornatus.

Κλαρία. Puellæ παρὰ γραμματικῆς exponit quid sit. κλαρία δὲ, τὰ ψέλλια.

Κλαστὸν. Vide, κατακλαστὸν.

Κλάψιμο. Lamentatio. Ὄρνις.

Κλάγω. Pro, κλαίω. Sarta. κλάβον.

Κλαβάριος. Fabri serarii.

Κλαυδίαν. Claudium. Veteres καμάλιον appellabant. Ex idiomate Alemannico, et Flandrico.

Κλωστῆρα. Clusura.

Κλωστοφύλαξ. Clusurarcha. Clusuræ præfectus.

Κλωστραβάται. Abbates qui fraude dignitatem istam invaserunt.

Κλέφτος. Fur. κλέπτης.

Κλῆμα. Pagus.

Κλησιοὶ. Clerici.

Κλῆρος. Clerus. Gallicè, *Le Clergé*.

Κλυστὸν. Vide, κτιστὸν.

Κλυσσὸς. Urceus.

Κνήμιον. et κνημίδιον. Clibanum. Lorica.

Κνὶ. Pro, κνίζω. Clavis.

Κνιματερὶ. Vitis arbustiva.

Κνιτζοκοπεῖν. Calcibus percutere. Calcitrare. Idem quod κλωτζὶν. sive, κλωτζὶν, ut alii scribunt.

Κνίβιον. Sigillum. Hinc σφραγκνίζω, id est, σφραγίζω.

Κνωδὶν. Pro, ἀκολουθεῖν. Sequi.

Κνυστρία. Herba genus.

Κνώβιον. Cavea. Nassa. Diminutum est à κνώβις. Cavea.

Κνωζάτον. Planta pedis.

Κνωτὰ. Filum. κνωστὶς.

Κνώσια. Lemniaci sarci à peplo dependentes.

Κνωστζὶν. Vide, κνωτζοκοπεῖν.

Κνῶδις. Urtica.

Κοβάριον. Glomus. Legitur κόβαρ apud Cretum in Turco-græcià.

Κόβγαν. Pro, κίνναν.

Κογγιάριον. Congiarium. Congius.

Κόγκος. Spadiceus.

Κόγκλας. Taxillus.

Κογνάτοι. Cognati.

Κοδικίλλων. Codicilles. Vide, κωδικίλλων.

Κόδρα. Quadra.

Κοδράντης. Quadrans. nummi species valens λεπτὰ δύο.

Κοδράτος. Quadratus. Panis.

Κοάδης. Pro, κόπος.

Κοιαισίτωρ. Quæsitor.

Κοιαίστωρ. Quæstor.

Κόλας. Pro, κόλος.

Κοιμητήρια. Loca circum templa, mortuis sepeliendis consecrata.

Κοινόβιον. Habitatio monachorum communis. Atque hinc, κοινοβιάρχης. Monachus. Item, κοινοβιάρχης. Abbas.

Κοκκάλιν. Aliquis à vulgo.

Κοκκινιὸν. Quod psallebat chorus post communionem, sublato sacro pane.

Κοκκινίζον. Xylander putat esse, Edictum. Sed scribendum censeo. κιτατόριον. Citatorium.

Κοιτωνάριος. Cubicularius.

Κόκαλα. Ossa. ὀστᾶ.

Κοκκυδρεμάτος. Vide, ἀρκεύθου.

Κοκκύλιν. sive, κοκκὶν. Coccus Gnidius.

Κοκκὶν. Siliqua. Scribitur quoque κοκκὶν, pro eodem.

Κοκκόβα. sive, κοκκόβη. Cucuba. Noctua. Hinc κοκκοβᾶς. sive, κοκκοβᾶδος. Glaucus. Cæsius. Noctuinus.

Κοκκοβάφιον. Baccæ lauri.

Κοκκόφυλον. sive, κοκκοφύλιον. Pro, κοκκύφυλον. Nuces pinem.

Κολάτα. Italicum, *Collana*. Torques.

Κολλατάνος. Collactaneus.

Κολλαβίφωτον. Navigii Barbarici genus.

Κολλιγάτος. Collegiatus. Vide, καλλιάτος.

Κολλιάτος. Oleum Basilicorum. καλλιάτος, στρατιώτης. Sed legendum existimo, καλλιγάτος. Collegiatus.

Κολλιτάριος. Collectarius. ἀργυραμοιβὸς, τραπεζίτης.

Κόλλιανδρον. Veteres καρπὸν dicebant Coriandrum.

Κολλάριον. Collarium.

Κολλίγας. Collega. Et per o quoque scribitur apud Eusebium.

Κολλέγιον. sive, καλλέγιον. Collegium.

Κολλεκτάριος. Collectarius. Vide, καλλιτάριος.

Κολλουζία. Herba genus.

Κολόβιον, et κολοβιὸν. Colobium. Subucula.

Κολοκύθα. Pro, κολοκύνθη. Cucurbita.

Κολόνα. Columna.

Κολόνδρες. Scolopendra. Vide, σκολόπανδρες.

Κόλος. Culus. Podex. πρωκτὸς. Hinc compositum κολονόλος. qui nates lavat. Natex. σκυτί.

Κόλπος. Italicum, *Colpo*. Vulnus. Plaga. Dicebant etiam κόψος. Vide infrà.

Κόλφος. Pro, κόλπος. Sinus. Huic simile est illud Italicum, *Golfo*.

Κολωνοὶ. Coloni.

Κομάτι. Pro, κομμάτιον. Frustum. κλάσμα.

Κόμβεντον. Conventio. Et inde, κομβεντζιόναλις. Conventionalia.

Κομβία. Fimbriæ. In Turco-græcià Græcii invenio. κομβιὰ. Fibula.

Κομβία. Apud Suidam κομψία est. Ita autem vocabantur mandata nomine animalium publico curvi destinatorum. Atque hinc κομβεῖον, et κομβίωμα.

Κόμβος. Vide, ἐπικόμβιον.

Κομπάτον. Hesychius. κομπάτον, ἐξάτομον λαμβάνον τοῦ ἀρτοῦ.

Κόμπτον. Pro, κομμάτιον. Fractum. κλάσμα.

Κόμμεντα. Commenta. Commentaria.

Κομμεντάριος. Commentariensis.

Κόμης. Comes. Hesychius. κόμης, ἄρχων, ἡγεμών. Hic munus habebat vel in exercitu, vel in palatio, vel in provinciis. In classe dignitate proximus Amiralio πρωτοκόμης dicebatur.

Κομετατήσιος. Comitatensis.

Κομετατὰ. Comitiva.

Κομητοπάλλος. Comitis filius. Comes.

Κομιδὶν. sive κομιδὸν. Gammi.

Κομιτάτον. Comitatus.

Κόμμεν. Vide, κόμμιν.

Κομμερκιάριος. Commercia exercere.

Κομμερκιάριος. Commerciarius.

Κομμέρκιον. sive, κομμέρκιον. Commercium.

Κομμεττέειν. Committere.

Κομμονιτόριον. Commonitorium.

Κομμοντίβας. Cui incisa sunt crura.

Κόμοδα. Commoda, id est, commoda.

Κομοδρατέειν. Fabricare. κομοδράριος. Faber, sed auri tantùm, æris, sive ferri.

Κομμετόριον. Pro corruptum casu, pro κομμονιτόριον. Commonitorium.

Κόμπαρος. Compar.

Κομπάνιον. Italicum, *Compano*. Circinus.

Κομπίδα. Cubeba. Myrepso κομπίτης scribitur.

Κομπενσατεύειν. Compensare. Et κομπενσατίαν. Compensatio.

Κομπλεσίον, vel κομπλετίνα. Completio.

Κομπλατεύειν. Complere.

Κόμπλα. Complementum. E Gall. *Comble*.

Κόμπος. Pro, κόμβος. Nodus. Vel etiam, Commodus.

Κομπρόμισον. sive, κομπρόμισσον. Compromissum.

Κομπρομισσατόριον. Idem quod κομπρόμισον. Compromissum.

Κομφάτος. Confector.

Κομφιρμαντεύειν. Confirmare.

Κονβίτον. Convitium.

Κοπάνιον. Idem quod κοντάνιον.

Κοπάρι. Pro, κοντάριον. Hasta. Ἱππ.

Κοπτὸν. Conditum. Potionis genus.

Κοπὸς. sive, κοντὸς. Curtus.

Κοπόζα. Italic. *Gondola*. Genus navigii.

Κοπόνιον. Vide κοντόνιον.

Κοσταπᾶς. Vide κωστοπᾶς.

Κονσιλιάριον. Consulere. Italicum, *Consigliare*.

Κονσίλιον. sive, κονσίλιν. Consilium.

Κονσιλιάριος. Consularius. Consularis.

Κονσιστόριον. Consistorium. διὸν συνέδριον. Hinc κονσιστοριανὸς. Consistorianus.

Κονσουλάριος. Vide κωνσουλάριος.

Κόνσολος. Consul.

Κονσολατσιὸν. Consultatio.

Κοντὰ. Prope.

Κοντάριον. Tomus. Volumen.

Κόντας. Jaculatio.

Κοντατόρ. Contatus. Conto armatus.

Κοντατόριον. Telum.

Κοντατεῖν. Hastâ percutere. Dicebant etiam, κοντατεύειν. Hinc, κοντάτορας. Jaculatio.

Κοντάριον. Contarium. Contus.

Κονταροθήκη. Conterum theca.

Κονταροξίφορον. Halebarda vulgò.

Κονταρόπελλον. Parva hasta.

Κοντὸς, sive, κοντὰς. Comes. Ex Italico, *Conto*.

Κοντεύειν. Propinquare.

Κοντίνος. Continuo.

Κοντιάτορ. Contector.

Κόντλον. Penna.

Κοντίνιον. Continuum.

Κοντράτον. In compendium redigere.

Κοντιλογία. Brevitas orationis.

Κοντίμαξ. Contumax. ἀπειθὴς.

Κοντουμέλια. Contumelia.

Κοντουμπάλιον. Saltus. Hinc puto, κοντουπάττης.

Κοντοπόδης. Qui curtos pedes habet. Idem est κοντοπόδαρος.

Κοντοπόδι. sive, κοντοπόδιν. Clava. Scipio. Baculus.

Κόντος. Comes. Ex Italico, *Conto*.

Κοντοσταῦλος. sive, κοντοσταῦλος. Quemadmodum Itali, *Contostabile*. Galli *Connetable*. Ita dicebatur à Constantinopolitanis exotico vocabulo exoticarum auxiliarum copiarum præfectus: et ὁ μέγας appellabatur, ad differentiam τοῦ κόμητος τοῦ στάβλου.

Κοντουβέρνιον. Contubernium. Atque hinc κοντουβερνάλιος. sive, κοντουβερνάριος. Contubernalis.

Κοντόρα. Navigii genus.

Κόντορος. Vide infrà, κοντάτορας.

Κοντράκτος. Contractus.

Κοντόνιν. sive, κοντόνιον. Decurtare. Minuere.

Κόξα. Coxa.
Κοῆρτις. Cohors.
Κοκάλια. sive, κοκάλα. Gracc. Hinc κοκαλίσιμος. Item, κοκαλωτής.
Κοκίλα. Puella. Ancilla.
Κοκκαλίσιμος. Puerilis. Stolidus.
Κόκκλας. Spurius.
Κοκκοπατάδες. Miseri. Afflicti.
Κοκκύτης. Vespillo.
Κοκκύζω. Pro, κάμνω. Labor.
Κοκκυστήριον. Cooperiorium. Est ex Italico, *Coprirtura*.
Κοκορεστᾶν. Contemnere. Ignominiâ afficere.
Κοκτᾶρι. Securis. Cuneus.
Κόκκινος. Coccus. κόκκος.
Κοκκίνα. Puella. παιδίσκη.
Κοκκίζω. Vide κοκάτζω.
Κόκκιξ. Virgo. Puella.
Κόκκος. Corbula.
Κόκκυξ. Corvus.
Κόλα. Pauis. Italicum, *Corda*.
Κολβίκιον. Alata.
Κολβίδα. Italicum, *Cordella*. Vitta. Diadema.
Κολγία. Corrigia. Vide καργία.
Κολίκιον. Hydria.
Κολίτζα. et καλίτζιον. Puella. Virgo.
Κολίτζόλα. Corrigiola.
Κολμί. Corpus. σῶμα.
Κολοκατζᾶς. Pulvis. Hinc κολοκατσαρώνω. Pulvere deformatum.
Κολόνα. Corona.
Κολοφατιά. Vulnus.
Κόλπος. Colpus. Ex Italico, *Colpo*. Vulnus. Plaga. Inde κολπῶν, et κολπώνω. Ferire.
Κολῶτας. sive, καλῶτας. Corrector. Dignitatis species.
Κορτιλίνοι. Cortelini.
Κόρτη. Cortis. Aula. Ex Italico, *Corte*.
Κορτίνα, et κουρτίνα. Cortina.
Κορτινάριοι. Cortinarii. Stationarii, qui in castris ante Imperatoria tentorium excubias agebant, et habebant præfectum Comitem.
Κορτινέζα. sive, κορτινάζα. Cortinula.
Κορυβάντιον. sive, κορυφάντιον. Pileus.
Κορυγία, et καργία. Corrigia.
Κόρφος. Sinus. Pro, κόλπος.
Κοσμικός. Secularis. Quisquis extra clerum.
Κόσμον. Jumentum. Unde μισόκοσμον, vehiculum non jumento trahi solitum. Atque hinc κοσμικτάριος, quod pro jumenti tractura solvebatur veredario, aut curæ publici præfecto.
Κοστέρα. Feminetum.
Κόστος. Alapa. Hinc κοστίζω. Alapam infringere.
Κότσαφος. Pro, κότσυφος.
Κόττος. Alea. Hujus diminutum κοττίν, pro quo recentiores κοτζίν, sive, κότζα dixerunt. Hinc κοττίζω. Aleam ludo. κοττιστής. Alcator. Aleo. κοττιστικός. Alea.
Κοτυλάριος. Piscator purpuræ.
Κότυμβα. Navigii barbarici genus.
Κουβέρτα. Italicum, *Coperta*. Tegmen. Hinc κουβερτίζω. Cooperire.
Κουβούκλιον. Stramentum in quo cubatur. Hinc diminutum, κουβούκλιν.
Κουβουκλάρια. Cubicularia.
Κουβουκλάριος. Cubicularius.
Κουβούκλιν. Cubiculum. Sive, κουβούκλιον. Inde est κουβουκλίσιον.
Κουγγίστα. Gallicum. Conquestus. Hinc, κουγγιστίζω. Conquirere.
Κουδία. Caput papaveris. Veteres dicebant, κώδια; sed recentiores ω mutant in ου.
Κουδίλλα. Ovis.
Κουδούνα. Tintinnabula. Pro, κωδώνια.
Κουδριγάριον. Quadrigarium.
Κουζῖνος. Glossæ Græco-barbaræ. τὸν κοχλίαν, ὁ κολόκας, ὁ ἰλάτης, ὁ κουζῖνος, ὁ ξύλα τοῦ ἁμαξιοῦ.
Κουκία, sive, κουκίον. Faba, κύαμος.
Κοῦκος. Cucus. Cuculus.
Κουκουβάγια. Glaucus. Cursus Noctuinus. Vide κουκούβα.
Κουκούλλιον. Cuculla.
Κουκουλλόνω. Cucullo obtegere. Velare. Obtuere.
Κουκούμιον. sive, κουκούμιος. Cucuma. Vasis genus.
Κουκουμᾶς. Vide, κουκούμιον.
Κουκουνάρι. Thecæ. Pirum patum Teutonicum. *Kotier*.
Κουκουτσόπουλλον. Porcellus. Ex Italico, *Cochino*.
Κουλὰ. Acropolis. In Lexico Cyrilli. σφενδόνη τοῦ κουλᾶ. Ibi Culum significat.
Κουλιάρι. Gallicum, *Cuillier*. Cochlear.
Κουλιάζω. Colare.
Κούλλα. Calca. est Gallorum, *Courbe*. unde Culcare, *Courber*. Cubare. Atque hinc ἐξκουλλάτωρ. Exculcare. Excubare: et ἐξκουλλάτορες. Exculcatores. Excubitores.
Κοῦλπα. Culpa.
Κουμβίζω. Cubare. Niti. Initi. Hinc composita, ἀνακουμβίζω, et ἐπικουμβίζω, de quibus supra suo loco.
Κουμέντον. Commentandi locus. Museum.
Κουμίσιον. Vide κομμίσιον.
Κουμούλιον. sive κουμούλα. Cumulos.
Κουμούνον. Commune. Galli. *Communauté*.
Κουμουλτζῶ. Cumulatè.
Κουμπανία. Gallicum. *Compagnie*.
Κουμπάρα. sive, κομπάρα. Navigii Sarracenici genus. Constantinopolitani γαλέας vocabant.
Κουμπιστήριον. Vide, ἀνακούμβισμα.
Κουμπουλίσιον. Idem quod, κοντουβέρνιον. Contubernium.
Κοῦνα. Cunæ.
Κουνέλι. Vide, κονίκλος.
Κουνιάδος. Cognatus. Affinis.
Κουνίκλος. Cuniculus. Hodiè dicunt, κουνέλι. Isidorus.
Κουνὰ. sive, κουνίν. Cuneus. Instrumentum fabrile, et inde metaphorice notio in re militari.
Κουνούπιον. Pro, κώνωψ. culex.
Κουντούρι. Ex idiomate Italico, *Gondola*.
Κουντούρα. Comitissa. Ex idiomate Italico, et Gallico.
Κουντούρα. Lolium.
Κούντουρος, et κοντόδουρος. sive, κόντουρος. Pro, κολόβουρος, παρὰ τὸ κοπὴν ἔχειν τὴν οὐράν. Est ergo Curticaudis. Ita dicti fuci, quod caudam, sive aculeum, non habebant. Sed usurparant etiam de equis.
Κουντρατάττω. Italicum, *Contrabando*.
Κουντροβάτζιν sive, κουντροβάτζιον. Æquilibrium. Ex Italico, *Contrapeso*.
Κοῦπα. Cupa.
Κουπαστήριον. Pro, κοπαστήριον.
Κουπὶν. sive, κουπίον. Pro, κώπη. Remus.
Κουράτα. Cornix. κορώνη.
Κουράνιον. Alcoranus Mahometistarum.
Κουράτζα. Thorax. Ex Italico, Corazza. Scribebant quoque, καράτζα.
Κουράτωρ. Curator.
Κουρατορία. Curatura. Curatela.
Κουρατορεύειν. Curatorem agere.
Κούρβα. Meretrix.
Κούρβα. Crepido sellæ. E Gallico, *Croupe*. Hinc ἐμπεζοβουρβίζειν, et ἐπισβουρβίζειν, Antilena, et Postilena.
Κούρβιν. Curvum.
Κουρβίζειν. Curare.
Κουβλία. Ligula.
Κούρκουμα. Curcuma. Copistrum.
Κουροπαλάτης. Curopalates. Cui palatii cura erat demandata.
Κουροπαλατεῖον. sive, κουροπαλατεῖα. Curopalatæ munus.
Κουροπαλάτισσα. Curopalatissa. Curopalatæ uxor.
Κουρούλιος. Curulis.
Κουρόνα. Corona.
Κουρονάζειν. Coronare.
Κουρσάριος. Cursarius. Pirata. Ex Italico, *Corsaro*.
Κουρσάτωρ. Levis armaturæ miles. Cursitor.
Κουρσεύειν. Cursare. Prædari.
Κοῦρσον. sive, κοῦρσος. Cursus. Præda, et ipsi quoque Cursarii.
Κούρσορες. Cursores.
Κουρτίνες. Italicum, *Cortese*. Hinc κουρτουαζία. *Cortesia*. Humanitas.
Κουρτζουβέρνια. Curti tubraci. Isidorus lib. 19 cap. 22. Tubraci quod à bracis ad tibias usque perveniant.
Κουρτίνα. Vide, καρτίνα.
Κουτσούλιν. Ex Italico, *Corsaletto*. Armaturæ notissimæ genus.
Κουττίν, sive, κουτσὶν. Cuspis. Lancea.
Κοῦσπις. Cuspis. Cyppus.
Κοῦστος. Custos.
Κουστούμιον. Consuetudo. Mos. *Costuma*. Ex idiomate Italico, et Gallico, *Coutume*. Inde composita, καλοκουστούμης. Benè moratus. Et κακοκούστουμος. Malè moratus.
Κουστουμόπιον. Crustumium pirum.
Κουστωδία. Custodia.
Κουτάλι. Cochlear. Depravatum ex κοντύλη, de quo infra.
Κουτταλόπιον. Tudiculâ circumagere cibum in olla.
Κοῦτζα. Lotus. Gallicum, *Coste*.
Κουτζαγγῶν. sive, κουτζαγγίον. Vasis genus. Vide κουτζῆς.
Κουτζαυλάτης. Vide κουτζῆς.
Κουτζῆς. Claudus. Mutilus. Ex Hispanico, *Coxo*. Atque hinc, κουτζαγγῶν, et κουτζαυλάτης: de quibus supra. Item, κουτζόστομος. Pro, χαλάστομος.
Κουτζία. Cauda. Gallicum, *Queue*.
Κουτζούβιον. Potionis genus.
Κουτρούλης. Tonsus. κεκαρμένος.
Κουφάριον. Cupa.
Κουφέτα. Potionis genus.
Κουφία. Galericulum. Ex idiomate Italico, *Cuffia*. Vide σκουφία.
Κουφέζουλον. Lotus.
Κοχλάριον. Metallum.
Κοχλιάριον. Cochlearium.
Κόψιμον. Abscissio. Dissectio.
Κράβα. Morbi genus. Apud Jonnem Coropalatem κράβα scribitur.
Κράκται. Lectores.
Κράλης. Rex. κράλαινα, et κραλίτζα. Regina.
Κραμβόφυλλον. Folium brassicæ.
Κράμβιον. Crambe.
Κράξιμον. Vocatio. Clamor.
Κράσιον. Vinum. Hodiè κρασὶ dicunt. Hinc κρασοβίδιον. Poculum. Cyathus.
Κράτης. Crater. Hinc κράτινος.
Κραχὶν. Idem quod κράσιον. Vinum.
Κρεββατόπουλλον. Grabatulum. Lectulus.
Κρεμαστάρια. Quæ Galli *Pendants*.
Κρεμαστῶ. sive, κρεμμαστῶ. Pendere.
Κρεμίδι. sive, κρεμμίδιον. Depravatum ex κρεμμύδιον. Cepa. κρόμμυον.
Κρεπάρος. Tempus post quadragesimam, quo carnibus iterum vesci licebat.
Κριθάρι. sive, κριθάρα. Frigus. ψύχος.
Κριάρι. Aries. κριός. Item, κριαρίσιον.
Κριθάρι. Hordeum.
Κρικέλλος. sive, κρίκελος. Circellus. Circulus. Item, κρικέλλιον. Hinc κρικελλωτός, quod ad figuram circuli accedit.
Κρικέτον. Pro, κρόκος.
Κρικόπιλον. Genus pilei Imperialis.
Κρισοκάβαλλον. Equus variocosus. Vide, κάβαλλος.
Κριτάδες. Judices.
Κρικάρι. Ruber.
Κροκοδιλάριος. Crocodilcus.
Κρομμύδιον. Crumena.
Κρούστα. Crusta. Vestimenti genus, in quo purpura aliis coloribus intermixta.
Κρυάδα. Vide κριάδα.
Κρύβιον. Pro, κρυπτὸν. Celare. Occultare.
Κρυμὸν. Pro, κατάψυξιν. Abconditum.
Κτενάριοι. Qui cum jumentis rem habent.
Κτενίσια. Solemnia in usum recepta.
Κυβερνάδες. Fabri lignarii.
Κυβερνατάδες. Gubernatores.
Κυδώνι. Cydonium malum.
Κυδωνάτον. Cydoniatum.
Κύθας. Piscis genus.
Κύμβα. Cymba.
Κυμβία. Vide κομβία.
Κυμαντόπουλλον. Pluctus.
Κύμιτος. Italicum, *Comito*. Cubitus.
Κυνήγι. Præda. ἄγρα.
Κυπρὶν. Vide suprà, κύπρος.
Κύπτης. Cippus.
Κυπριανὰ. Festum in memoriam B. Cypriani à Carthaginiensibus institutum. Nautæ ita quoque tempestatem appellabant, quæ ordinaria circa illud festum.
Κυπριανόπουλλον. Candelabrum ex ære Cyprio.
Κῦρ. Truncatum. pro, κύριος. Dominus.
Κυρὰ. Pro, κυρία. Domina. Item κυρὰς dicebant, sed eo discrimine, et κυρίας essent, *Dominicellæ*.
Κυριακὴ. Primus dies hebdomadis. Porrò, ἡ μεγάλη κυριακὴ dicebatur κατ' ἐξοχὴν dies Pascatis. Sed et Templa κυριακὰς vocârunt. Item κυριακὴ.
Κῦρις. Dominus. Pro, κύριος. Hinc Compositum, φαγοκύρις: de quo infra.
Κύρις. Pro, κύριος.
Κυρτία. Sentum.
Κυφίσκλος. Codicillus.
Κυφιλλάριον. sive, κωδιλλάριον. Idem quod κωδίσκλος.
Κυφίκιον. Codicillus.
Κύφιξ. Codex.
Κυμιάστην. Cunctor. Argentarius.
Κύτταλος. Tudicula. Cochleare majus. Hodiè dicunt. κουτάλι. Hinc videtur fortasse

Λ.

Λαβαντὶς. Spica nardi, quam vulgo *Lavandu*. sive, *Lavendule*.
Λάβαρον. Labarum. Vel etiam λάβαρος. Figurum labari plenè nobis describit Eusebius lib. 1. De Vitâ Constantini. Illic vide.
Λαβίτζα. Gutturnium. Est Italicum, *Lavezzi*. Lebes.
Λαβίδιον. Vide, λάβιδα.
Λαβόνω. Vulnerare.
Λάβωμα, et λαβωματία. Vulnus. τραῦμα. Item λαβώμενος. Vulneratus.
Λαβοῦτο. Testudo, instrumentum musicum.
Λαβράτον. sive, λαυράτον. Lauratum. Imago Imperatoris laurati ac triumphatoria.
Λάβρα. Laura. Vide infrà, λαύρα.
Λάβωρον. Vide, λάβαρον.
Λαγγάδι. sive, λαγκάδιν, et λαγγάδιν. Vallis. κοιλὰς.
Λάγγος. Longus. Ex idiomate Teutonico.
Λαγηνάρα. Lagenula.
Λαγίν. Lepus. Pro, λαγωὸς.
Λάγνα. Lana. Hinc diminutivum, λάγνιλα, Lanula.
Λαγόγραος. Suidas. μέλας. ὁ λαγόγραος παρ' ἡμῖν.
Λαγονικὸν. Laconicus canis.
Λαγχάριον. Lanea.
Λάδι. sive, λάδιν. Unguentum. Adeps.
Λαδοπάδες. Lapicidinarios.
Λάζαρος. Homo recens mortuus. et λαζάρωμα. Vestis mortualis.
Λαζούριον. Color cæruleus. Italicum, *Azuro*.
Λαθροκάρυζα. Gravedinis species in occipitre.
Λαϊκὸς. Laicus. vulgò.
Λαιμόνιον. Italicum, *Limone*. Malum Hesperium.
Λακκαφίδιον. Lacinia.
Λάκκα. Vulgatum, Lacca. Item λάκκος. Hinc λακκάριος, idem quod λακκαφὸς.
Λάκκα. Arden. Vide, ἀρδίλα.
Λακτανδίνωλα. Lactentes porculi.
Λακουάριον. Lacunarium. Laconar. Et λακουάριος. Laqueatus.
Λάλαγγος, et λαλάγγα. Crustula.
Λαλητὰς. Præco.
Λαλέτζα. sive, λαλέντζα. Loquela. Vox.
Λάμια. Italicum, *Lama*. Lamina.
Λάμπα. Nappula.
Λάμνα. Lamna. Lamina.
Λάμνω. Agere. Impellere.
Λάμψιμον. Agitatio.
Λαμπαδάριος. Lampadarius. Inter officia ecclesiastica erat. Hic facem præferebat Imperatrici, et Patriarchæ, in liturgiâ, processu, aut profectione aliqua.
Λαμπαδίζω. Furere. Mente carere.
Λαμπηδὼ. Solennis.
Λαμπηδὼν. Ignis. Vide infrà, πολλαμπηδὼν.
Λαναρὸς. Lanarius.
Λανζάμεντον. Lanamentum.
Λανζὶς. Vallis.
Λανωτζῆς. Vestis principum Constantinopolitanorum.
Λάρβα. Larva.
Λαργιτιονάλιος. Largitionalis.
Λαργίτιονες. Largitiones. Thesaurus, et ærarium Imperatoris, è quo sumptus in publicum impendi soliti.
Λάργυρον. Pro, ἄργυρον. Argentum.

Abbott, Edith, Law, Chicago, Ill.
Abbott, Edward, Law, Chicago, Ill.
Abbott, Edwin Hale, Classics, Cambridge, Mass.
Abbott, Ernest Hamlin, Literature, Cambridge, Mass.
Abbott, Frank Frost, Classics, Princeton, N. J.
Abbott, Grace, Economics, Chicago, Ill.
Abbott, Lyman, Literature, New York, N. Y.
Abbott, Wilbur Cortez, History, New Haven, Conn.
Abbott, William Lewis, Geography, Princeton, N. J.
Abbott, William Osborn, Physics, Cleveland, O.
Abbott, Willis John, Literature, New York, N. Y.
Abbott, Wilson Lee, Mathematics, Ithaca, N. Y.
Abbott, Wm. Lewis, Geography, Princeton, N. J.
Abbott, Wm. Osborn, Physics, Cleveland, O.
Abbott, Wm. Wallace, Physics, Charlottesville, Va.
Abbott, Wm. Wallace, Physics, Cleveland, O.
Abbott, Wm. Wallace, Physics, Columbus, O.
Abbott, Wm. Wallace, Physics, Lexington, Va.
Abbott, Wm. Wallace, Physics, Oxford, O.
Abbott, Wm. Wallace, Physics, Richmond, Va.
Abbott, Wm. Wallace, Physics, Williamsburg, Va.
Abbott, Wm. Wallace, Physics, Yellow Springs, O.
Abbott, Wm. Wallace, Physics, Yellow Springs, O.
Abbott, Wm. Wallace, Physics, Yellow Springs, O

Μαρτύριον. Martenses Milites.
Μαρτυρεῖν. Martyrio afficere.
Μάρτυρες. In Ecclesiâ primitivâ, qui pro religione Christianâ mortem oppetebant, testimonium Christo fidei suæ perhibere dicebantur.
Μαρτυρικὸν. Erat πάθημα.
Μαρτύριον. Martyrium. Templum sive sacellum, in Martyris alicujus honorem et memoriam ædificatum.
Μάρσιπος. Lanæ genus.
Μασσεῖα. Suppellex.
Μασγίδιον. In MSto scribitur templum, quod Agareni *Mosquer* appellant. Idem est μετζίτιον : de quo infra suo loco.
Μαστάγιον. Pro, βαστάγιον, sive, βαστάζιον.
Μάστρουνα. Hydria.
Μάστρος. Vide μαΐστωρ.
Μαστρομίλης. Mastromiles. Magister militum.
Μάστωρ. Vide μαΐστωρ.
Ματαιότεκνον. Proles ex scortatione aut adulterio suscepta.
Ματερία. Materia.
Ματζικάριδον. Massicorudum. Id est, massa, cumulus, sive multitudo corrudarum.
Ματζιτζάτον. Vide μαζιζάτον.
Ματζίν. Macer, Gracilis. Et μαντζωμένος, qui graciles habet manus.
Ματζούκα, et μαντζούκα. Italicum, *Mazzola*.
Μάτον. Pro, ἱμάτιον.
Ματάλιν. Metala.
Ματουτῖνος. Matutinus.
Ματρικάριος. Matricarius. Ligurius.
Ματρίκουλος. Matricula.
Ματρικουλάριος. Matricularius.
Μάτριξ. Matrix.
Ματρῶνα. Matrona.
Ματρωνεῖον. Matronæum.
Μαῦνα. Meretrix. E Flandrico, *Moche*.
Μαυρίκιον. Mauruscus. Gallicè *Moresque*.
Μαυρὶς. Niger.
Μαφόριον. Maforte. Vestis muliebris.
Μαχαιρόπουλλον. Gladius.
Μαχαιροφόροι. Milites stationarii, qui gladios gestabant, cum alii vel hastas, vel clavas, vel secures.
Μαχίρι. Gladius. μάχαιρα.
Μεγαλομέστικος. Magnus domesticus.
Μεγαλδούξ. Magnus Dux.
Μεγάδουξ. Cohortis nomen.
Μεγαλλάντιον. Mujus. ἀλφίτιον. μάζιον.
Μεγαλομαλγῆται. Vide ἡμιάβελλα.
Μεγαλόψυχοι. Monachus. Vide infrà, μοναχός.
Μεγαλύνεσθαι. Augeri. Crescere.
Μεγαρέϊκα. Vide κανελὶ.
Μῆδος. Medo. Hydromeli. Nos *Mede* appellamus.
Μεθυστάδες. Ebrii. Temulenti.
Μερισχιὰ. Distributio.
Μέδα. Podagra.
Μελιτζήχορτον. Herba genus, quæ alias μελισσόφυλλον.
Μελισσόβοτανον. Idem quod μελισσόφυλλον.
Μηλετζάνια. Italicum *Melenzane*. Malum insanum. Galli dicunt, *Pomme d' amour*. Hinc compositum, ἀγριομηλετζάνα; de quo supra suo loco.
Μηλιχσάλ. Apes.
Μῆλον. Locus. Teutonicum nostrum, *Melcke*.
Μηλλάριον. Puer. μηλλάριος. Diminutum est à μήλλαξ. Adultus. Adolescens.
Μηλοπαρθένιος. Vide παρθένιος.
Μηλοπία. Viscus.
Μεμβράνα. Membrana.
Μενδήλιον. Pro, δηνάριον. Venabulum.
Μενιγίτα. Hispanicum, *Meligreta*. Cardamomi genus, quod Granum Paradisi vocatur officinis.
Μενίζειν. Pro, μίσσειν. Mancre.
Μενσάλιον. Mensale. Idem est μανσάλιον. Hodie μισάλι dicunt. Vide infra.
Μενσοῦρα. Mensura.
Μενσῶρες. Mensores.
Μεντζολανίτικον. Italicum, *Mezza lunetta*. Semilunata.
Μέρα. Pro, ἡμέρα. Dies.
Μερίδα. Pars.
Μερὶς. Pro, μέρος. Pars.
Μεσαῖος. Mensis 22. dierum.

Μεσάτον. Gallicum, *Marché*. Forum.
Μέσαγκας. Pro, μύρμηξ. Formica.
Μεσάδιες. Boni odores.
Μέσεμπρα. Mansuetudo.
Μεσσίνον, sive, μασσίνη. Funis.
Μέσσιν. Myrtus. μυρσίνη.
Μέσσιμον. Pars. Partim.
Μέσα. Intus. Ivo.
Μεσάγκωνα. In Lexico Stephani. ἀντίον, τὸ κατὰ τὸ μέσον τοῦ ἰσιοῦ βαλλόμενον. Ἴσως καὶ μασάγκωνα λέγεται.
Μεσάζον. Dignitatis nomen. Ad eum deferebant lites suas componendas, qui jure agere inter se nollent.
Μασάλα. Mensale. Mappa. τραπεζομάνδηλον. In Turco-græcià Cretæ. μανσάλι. Mantile.
Μέσηρον. Dimidium æqui. Tributi genus.
Μεσῖνα. Tecum.
Μέσι. Forum. Quia simulacra plerumque in medio urbium.
Μεσιάλι. Herbæ genus.
Μεσημέρι. Meridies.
Μεσιτιὸν. Ex quod pro loco in foro mercibus vendendis solvebatur, nam μέσι forum dicitur, ut ostendimus.
Μεσόγαλλος. Vide γάλλος.
Μεσοκαφίτης, sive, μεσοκαφίτης. Homo mediæ ætatis.
Μεσοκάντηρον. Vide, κάντηρον.
Μεσομερίζει. Meridiatur.
Μεσομήνιον. Idus.
Μεσοπεντηκοστή. Quarta septimana quadragesimæ, cujus dominica vulgo, *Lætare*.
Μεσονυκτικὸν. Hymnus, quem mediâ nocte canebant.
Μεσοπεντηκοστή. Septimana quarta post Pascha, cujus dominica vulgo, *Cantate*.
Μέσφιλον. Pro, μίσπιλον.
Μεσῶνα. Intervalla, ac veluti pausæ horarum canonicarum.
Μεταβάλλομαι. Pro, μεταβολὴ.
Μεταβάλτης, Pro, μεταβάλτος. Inde compositum, καπαμεταβάλτον. De quo vide supra.
Μεταλλίζειν. In metallum damnare.
Μεταμένα. Mecum. Sic μετασένα, sive μετασῖνα. Tecum.
Μεταμορφώνειν. Vide μορφώνειν.
Μετανάσαι. Inclinationes. Reverentiæ, ut vulgò loquuntur.
Μέτανα. Metana.
Μεταξάριος. Metaxarius.
Μεταξικὸν. Tributum, quod metaxarii solvebant.
Μεταξωτὸς. Metaxatus. Sericus.
Μετασένα. Tecum. Vide suprà, μεταμένα.
Μετάτα. Metata. Vide μετάτα.
Μετατόριον. sive, μετατώριον. Metatorium. Vide μετατόριον.
Μετάφρασις. Translatio.
Μετῆνι. Vestis brevior.
Μετζίτιον. Templum minus. Idem est quod μασγίδιον, de quo supra.
Μετρητικὸν. Ex mensuraticum, quod pro mensurâ solvebatur. Vocabant etiam μετριατικὸν.
Μετρίτης. Mediocritas. Hâc voce utebantur patriarchæ et episcopi de se loquentes, aut scribentes. Neque elatius quoque antiqui Galliarum reges.
Μετώπιον. Frontale. Armatura frontis equi πρωτοστάσιον etiam appellatur.
Μηδένας. Pro, μηδὲς. Nemo.
Μεζανὶς. Medius.
Μεζέδια. Caseus Laconicus. Hodiè enim Lacedæmon Ministra dicitur.
Μηλιάριον. Miliarium.
Μίλιον. Nummi genus ære signati.
Μῆνας. Pro, μὴν. Mensis.
Μηνᾶια sive, μηνᾶα. Cantica in ecclesiâ cani solita.
Μηνατὰκ. Tributi genus.
Μηνστήριον, sive, μυστήριον. Ministerium. Mensa in qua posita conviviî pocula.
Μηντζάρια. Prana. φαγέδαινα.
Μήνυσις. Vocatio.
Μηρίζειν. Pro, μερίζειν. Discedere. Abire. Hinc μηρίσματον. Discessus.
Μηρτζικάριδον. Vide, μαντζικάριδον.
Μίτρα. Caput. Vertex. Truncatum ex Italico *Semitta*. Corona pretiosa. Nasum exponit. μίτρα. Nasus. μὴν. Sed illic rectius erit μίτρα, aut μίτης. Vide infra μίτης.
Μητροπολίτης. Episcopus Metropolitanus, qui primas tenebat inter reliquos, quorum etiam creandorum jus habebat, sibuti ipse à Patriarchâ loci creabatur.
Μητροφαμίλιος. Materfamilias.
Μιάζειν. Pro, ἰσιάζειν. Æquare. Imitari. Similem esse.
Μιαλὶς. Cerebrum. ἐγκέφαλος.
Μίγα. Pro, μυῖα. Musca.
Μιγεῖς. Sodalis. Socius.
Μίζειν. Pugio.
Μιγελλάνες. Vide, ἐστιγητζάνες.
Μιγέλλας. Pro, μιγεὶς.
Μιγητζάνες. Vide, ἐστιγητζάνες.
Μιλεῖν. Loqui. ὁμιλεῖν.
Μίλια. Millia. Miliaria.
Μιλιαρήσιον. Miliarisium. Numismatis pars 13. complectens folles 24.
Μίλλα. Idem quod μάλλα. Adeps. Vide μάλλα.
Μιλμίλλι. Rubrica.
Μιμὶ. Simia. ἀπὸ τοῦ μιμεῖσθαι.
Μινσάλιον. Mensale. Mappa.
Μίσσος, vel μισσὸς. Missus. Farculum.
Μισσαρήτωρ, sive, μισσαρήτωρ. Mensurator.
Μισσατόριον, sive, μισσατώριον. Missorium.
Μίσσα. Missa.
Μισήματον. Discessus. Vide, μισεῖσθαι.
Μισῆς. Italicum, *Messer*. Dominus.
Μισσίνιον. Vide, μισσένιον.
Μισσιτάρις. Inimicus.
Μισθαρνητζίκιος. Pro, μίσθαρνος.
Μισσίλια. Missibilia. Missilia.
Μισσέλλος. Miscellus.
Μισσέλλος. Herbæ genus.
Μίσσις. Vide μίσσος.
Μισσιακὸς. Missicius. Missus. Rudo donatus.
Μισσαλίζειν. sive, μισσιαλίζειν. Perturbare. Percellere.
Μισσάτον. sive, μισσάτον. Metatum.
Μισσάτωρ. Metator.
Μισσατόριον. Metatorium.
Μισία. Affectio, vel, vulnus, nasi.
Μίτα. Nasus. Vel μίτις.
Μιτάλιον. Filum è lino.
Μίμημα. Memoriæ. Exequiæ.
Μιμητόριον. Monumentum.
Μολὺς. Valdè. Multum.
Μολιβάτωρ. Moderator.
Μόδιος. Pro μόδιος. Modius.
Μοδιάκιος. Vestis Imperatricia.
Μοδιαρικὸς. Certus modiorum numerus.
Μόδος. Modus.
Μοιάζειν. Similem esse.
Μοιαστὴς. Æqualis.
Μολύβα. Pro, μολύβι. Malva.
Μονάδε. Pro, μονὰς. Unitas.
Μονᾶς et μοναχὸς. Solus.
Μονᾶτα, sive, μονᾶτις. Subito. Statim.
Μοναχὰ. Solummodò. Duntaxat.
Μοναχιάζειν. Deserere. Relinquere. Hinc compositum, ἐξμοναχιάζειν. Et ἐξμοναχιασμὸς. Solus. Desertus.
Μοναχεῖον. Monasterium. Sodalicium monachorum.
Μοναχὸς. Monachus. Solitarius. Habitus porrò eorum erat duplex : primus, τὸ μικρὸν σχῆμα dicebatur; sive τὸ μακρὸν; alter, τὸ μέγα : et ἀγγελικὸν.
Μονὶ. Monasterium.
Μονέτα, et μονῆτα. Moneta.
Μοναστάριος. Monetarius.
Μονοβάμβουλον. Simplex cubiculare palatii secretius, in quo congregabatur clerus Patriarchum eorum electorum.
Μονόβανδον. Cohortes sub unum signum redactæ conflictus tempore.
Μονόβολον. Cursus.
Μονοκάβαλλον. Vide τριάβαλλον.
Μονοπάτια. Tela Isauricæ.
Μονόκαμμον. Vide κάμμος.
Μονόκωπα. Excursiones quæ à solo equitibus fiebant.
Μονόξυλα. Lintres è solido ligno.
Μονοπάτιον. Semita, per quam uni tantùm patet incessus.
Μονόχειρον. Armilla unius brachii sicuti δίχειρον, de quo supra.
Μορτάριον. Mortarium.
Μορφάμαξα. Egregius currus.
Μορφάνειν. Formare. Pro, μορφοῦν. Hinc compositum, μεταμορφάνειν.
Μορφάματον. Pulchrè elaboratum.
Μοσαρὰς. Italicum, *Mazarata*. Jaculator. γαλεοτοξότης. Larva. μασκαλίκιον.

Μόστρον. Monstrum. Et, μόστρουν. Monstrosum.
Μοσχάρι. Pro, μοσχάριον. Vitulus. μόσχος.
Μόσχος, vel μόσχος. Muscus. Aromatis genus.
Μοσχοσίταρον, Fœnum Græcum.
Μούγιν. Mus.
Μουγκαρίζειν. sive, μουγκρίζειν. Mugire. Hinc μουγκασμὸς. Mugitus.
Μουζάϊκον. Musicum. Musivum opus.
Μοῦλα. Mula. Et, μοῦλος. Mulus.
Μουλάρι. sive, μουλάριον. Diminutum à μοῦλα. Parva mula.
Μουλικὸν. Mulionum.
Μουλίον. Mulio.
Μούλτα. Possessiones.
Μουλλωτὸς. Mutus. Et μουλλόπουλον. Tacere. μυλλαίνειν. Silentium.
Μοῦλτον. Tumultus. Hinc μουλτάριοι. Tumultuarii. Seditiosi.
Μουσδρὸς. Flagellum. Per literarum commutationem. Pro, βούσδρος.
Μοῦζα. Puligo. ἀσβόλη.
Μουνί. Membrum muliebre. αἰδοῖον γυναικὸς.
Μουντζίστον. Castrare. εὐνουχίσαι.
Μουρμουρίζειν. Murmurare.
Μούρα. Pro, μόρα. Morum. μουρέα. Morus.
Μουρτάτοι. Stationarii Imperatoris.
Μούτζουφλος. Superciliosus.
Μοῦσα. Musa. Tessella variè picturata. Hinc μουσάϊκον, Musaicum. Mosaicum. sive, μουζάϊκον. Et μουσιῶσαι. Opus musivum facere : Unde μουσίωμα.
Μουσουλμανίζειν. Muselmanicam religionem profiteri.
Μούσουλον, Maculum. Cinnamomi genus Musalo urbe advecti.
Μουσούρι. Epistola Sultani.
Μούσπουλον. Mespilum.
Μουστάκιον, sive μουστάκι, et μουστάκιον. Italicum, *Mostaccio*. Gallicum, *Moustache*, Hispanicum, *Mostazo*. Veteribus Græcis μύστακες dicebantur. Item libum mustaceum ex amomelite.
Μουστασία. Locusta.
Μοῦστος. Mustum.
Μοῦχος. Vide, μοσχος.
Μοῦτα. Cavea, Aviarium. Italicum, *Muta*. Hinc μουτώνειν, In mutam includere.
Μουτάτος. Mutatus. In mutam inclusus.
Μούτζωτον. Labrum. Hinc στραβομούτζωτος. de quo infra.
Μούτουλον. Mutulus.
Μούττα. Caput.
Μουττώνειν. Ridere.
Μουττοῦτος. Acetus. Acetosus.
Μπαϊλάτον. Bajulatus.
Μπαΐλος. Bajulus. Venetorum apud Imperatorem Constantinopolitanum commercium curasse legatus; quo nomine etiam hodiè appellatur.
Μπαλλα. Italicum, *Palla*. Pila. σφαῖρα.
Μπαλίνα. Italicum, *Ballista*. Sura.
Μπαλλιστιάζειν, Ballistare. Sortem mittere. Ex idiotismo Italico.
Μπαλματάριος. Sartor. E Flandrico, *Palmentier*. μπαλμαντάριος. Resarcitor. ἀνόρυκτος. Hinc Ἁλμαδικὴ, Ars ipsa.
Μπαμπάτον. Imperatum. Mandatum. Litteræ quibus publicum aliquod munus suscipiendum imperatur, ac committitur. Hodiè vulgò Commissio appellatur.
Μπαρμπάριος. Italicum, *Barbiero*. Barbitonsor. κουρεύς.
Μπαρωνία. Baronia. Baronatus. Et, μπαρωνάτος. Baro.
Μπασσᾶς, sive, πασσᾶς. Bassa. Dignitas primaria inter Turcas, qualis Mareschallorum.
Μπαστάρδος. Sparius. Italicum, *Bastardo*.
Μπατζαμαντὶς. Chronicon Constantinop. ὃν Η πρωτοστράτης, ὃς φησ' αὐτὸς λέγεται μπατζαμαντὶς.
Μπενέτα. Vulgatum. Benedicta. Caryophyllata.
Μπετζόνιον. Verbena.
Μπίτα. Vitta. ταινία.
Μπίτιον. Velum. Gallicum, *Voile*.
Μπομβάρδα. Bombarda.
Μπόμβυξ. Bombyx.
Μπορετὸ. Possibile. δυνατὸν.

Mutuus, Mutuatus, Mutuo, Sylva. Cic. Mutuum, Mutuatio, Mutuatus.
Mutuum, Indicium, Fabula. Hygin. mit-tum, pass.
Mutuum, Mutuatio, Mutuatus.
Mutuum, Mutuatio, Mutuatus.
Mutuum, Fabula, Sortilia. Lugur. mit-tum, pass.
Mutuum, Mutuatio, Mutuatus.
Mutuum, Fabula, Sortilia. Hygin

Οὐζάριον, sive, οὐζαρίζειν. Italicum, *Usura. Uti.*

Οὐζάριος, vel οὐζάριον. Visiri. qui et ἐξβεζὴρ Græcis recentioribus dicuntur.

Οὐικάριος. Vicarius. Vide ἐπάρχος.

Οὐίλλα. Villa.

Οὐινδικατίων. Vindicatio.

Οὐίνδικτος. Vindicta. Apud Theophilum est σύνδικτα.

Οὐίλλαρος. Currus. Fortè ἅλαρος. Italis est, *Lacaio.* Gallis, *Laquai.*

Οὖα. Uva.

Οὖρμα. Pro, ἅρμα. Materum.

Οὖσία. Hosa. Est dictio ab Alemannis petita. Sunt autem οὐσία propriè Gallorum *Hussards*, *Irodequins.*

Οὖσα. Usus. Hinc diminutivum. οὐσίδιον.

Οὐσουκαπτεύω. Usucapio. Et οὐσουκαπτέω. Usucapere.

Οὐσούφρουκτος. Usufructus.

Οὐτίλις. Utilis.

Ὀφία. Offa. Hinc ὀφίδιον. Offella. offula.

Ὀφθὶς, sive, ὀφτὶς. Pro, ὀφθὶς. Costus.

Ὀφικιάλιος. Accipitris genus.

Ὀφφικιάλιος. et ὀφφικιάλις. Officialis.

Ὀφφίκιον. Officium.

Ὄχι. Pro, οὐχὶ. Non.

Ὀφὶς. Harl. χθὶς.

Ὀφσεύειν. Obsequi. Obsequium præstare. Sequi in comitatu.

Ὀφσίκιον. Obsequium. Comitatus.

Ὄφις. Obsus.

Ὀφσιάτης. Obsecutor. Stipendiarius.

Ὀφσώνιον. Obsonium. Stipendium. Hinc ὀψωνίζω. Merere. Militare. Et ὀψώνιον, Stipendium.

Π.

Παγανὶς. Paganus. Hinc παγανίσιον.

Παγασιτὴς. Venator.

Πάγαρχοι. Pagorum præpositi.

Πάγειν. Ire.

Παγίνειν. Errare. Vagari. Circumire.

Παγίδα. Pro, παρὶς. Lagena.

Παγίον. Pagina.

Πάγκος. Italicum, *Banco.* Argentaria. Scamnum.

Παγκρατιάριος. Qui veteribus παγκρατιαστής.

Πάγγρουστα. Crustula. Hinc παγγρουστάριος. Dulcearius.

Παγώνα. Pavo. ταὼς.

Παζάρι, et παζάριον, Forum. Ex Italico, *Bazaro.*

Παθθάλιον. Pati.

Παθίσματα. Passio. Morbus.

Παιγνὶδι. Ludus. παιγνία.

Παιγνιάτας. Lusores.

Παιδάριον. Puer.

Παιδεύριος. Pro, πανδεκτεύριος. Eruditus.

Παίδισσα. Puella. Virgines.

Παιδοκτὶς. Abortus.

Παιδοτρὶβ. Pro, παιδοτρὶβης. Doctor. Magister.

Παιδόπουλον. Iodo compositum ἀξιοπαιδόπουλον, de quo suprà.

Παιδοπούλλιον. Puer. πούλλος, sive, πώλλος, semper dictionem ὑποκρίζει.

Παιζίκιος. Petitutus.

Παινεμένος. Laudatus.

Παιτίτια. Petita. Petitiones.

Παλακὰς. Rana.

Παλτώνω. Pacinci. Conducere.

Παλτιάτης. Foederatus. Tributarius. Et παλτιατικὸς.

Πάκτα. Pactum.

Παλτὼν. Idem quod παλτώνιον. Pacisci.

Παλτώνιον. Idem quod φαλτὸν.

Παλαιόπολιτον. Urbs vetustate collapsa.

Παλατῖνος. Palatinus. Minister Patriarchæ, qui ejus nomine in palatium ad Imperatorem ultro citroque commeabat. Erant quoque milites, et eorum Schola. Item panes qui populo donari à Constantino Magno soliti.

Παλάτιον. Palatium.

Παλαφρὸν. Gallicum, *Palefroy.* Paraveredus.

Παλλὸν. Lactari. Pro, πάλλειν.

Παλληκάριον. Pro, παλλάριον. Juvenis. Adolescens. Puer.

Παλλίσσειν. Lactari. Pro, πάλλειν.

Παλαντὴς. Lactatores.

Παλαιφάτσειν. Pelori genus.

Παλὸν. Palus.

Παλλὶον. Pallium.

Παλμουλάριος. Palmularius.

Πάλος. Palus. Vel etiam Pila. Ex Italico *Palla.*

Παλοῦδα. Pro, παλοῦδιον. Sarcinarum custodem. Usurpabant etiam pro palude.

Παλαὶον, sive, παλαίσιον. Paxillus. Parvus palus. Idem est παλοῦγα.

Παλαντέριστρα. Italicum, *Ballatoio.* φῶρος.

Πανηγὶα. Panis sacer à sacerdotibus consecratus. Et πανηγάριον, arcula in qua panis ille reponitur.

Πανάριον. Panarium. In inscriptione librorum Epiphanii, arcula.

Πάνδεκτον. Linteamen.

Πανδεμένης. Neptus. μνηστὴς.

Πανδάστης. Pati.

Πανδάκται. Ministri Domestici mensæ.

Πανὸν. Panus. Etiam unus dicebant. Item. πάνος.

Πανοῦδα. Italicum, *Panada.* Aqua cum pane infrisato. Mana.

Πανουρέγος. Qui vendit panem.

Πανὶς. Panis.

Πανὶσκα. πανίσκιον. et πανίσκα. Panuscula. Panniculus. Item, Pestis. λοιμὸς.

Πάντα. Continuò. συνεχῶς.

Παντέχειν. Obviare.

Παντεσὶ, sive, παντεσσὶ. Perpetuum. Hinc adverbialiter παντεσσεί.

Παντιχάζω. Vagari.

Παντοφάγος. Galeonus. Vorax. Helluo.

Παντοτιβέβαστος. Dignitatis magnum nomen, quæ ad Imperatorium accedebat.

Παπφόμιον. Totum pallium Patriarchæ.

Παξαμάδιον. sive, παξαμὰς. Bucellatum. Panis subcinericeus.

Παόμιν. Paro.

Παπαγὰς. Italicum *Papagallo.* Psittacus.

Παπαδία. Sacerdotissa.

Παπαλίθρα. Papalis tonsura.

Πάπλωμα. Teges.

Πάπουλα. Papula.

Παπούτζι. et παπούτσιον, Solea. Calceus. Hinc compositum παπουτσοκαταπατήστζες. qui pedibus impositum lapidem ejaculans pugnat.

Πάπυας. Papa.

Πατερὰς. Pater. In aula Constantinopolitana erat quoque dignitatis nomen, et cum epitheto dicebatur, ὁ μέγας.

Πατζαρὶς. Pro, πάτσους. Anus.

Πατιλλὶον. sive, πατιλλὶον. Papilio. Tentorium. Gallicè, *Pavillon*, et *Pavillon.*

Παραβάλμα. Excrementum.

Παραβαλλάριοι. Milites qui βανδοφόρον, id est, signiferum, custodiebant.

Παραβαλλάριοι. Qui ad curandos agros deputabantur.

Παραγαλὲς. Reto. Nassa.

Παραγαλὶς. Vestis genus.

Παραγγαρεύειν. Parangariis onerari. Sic παραγγαρία. Parangaria.

Παραγιάλι. Littus. αἰγιαλὸς.

Παραδαγρίδες. Miseri. ταλαίπωροι.

Παραδείσιον. Hortus.

Παραδίφνα. Affligi.

Παραθηκάριος. Depositarius.

Παραθηκαρὶον. Repositorium.

Παραθερίζω. Pro, παραθέρισμα. Idem est παραθερισμὸς.

Παραπαμπτοίσματα. Injustæ ponderationes. Vide καμπανὶς.

Παρασαλίσματα. Regationes.

Παρασελλάριον. Minor cella grandiori alicui adjuncta. Et παρασελλάριος, ejus præfectus.

Παρέσελλον. Idem quod παρασελλάριον.

Παρεπιδημίαι. Adcirculationes. Circumitiones alibi post alias.

Παρεσκλάδιον. Divergium.

Παρεκκουβίτωρ. Accubitor. Erant autem duo: hic τῆς σφενδόνης, id est, funali Imperatorii: ille τοῦ ἀστοῦς, sive cubiculi, dicebatur.

Παρεκλήσιον. Ædicula læva adjuncta. Quid sit λαῦρα. vide suprà.

Παρεμβάντιον. Diploïs.

Παρεμβόλιον. Gladiolus in femore pendulus è vinea, unde paremonium Isidoro dicitur. Hesychio est παρεζώνη, et παρεζωστρὶς.

Παρεμονὴς. Administer monasterii.

Παρεμονὴ. In Ecclesia vulgo vigilia dicitur. Profestum.

Παρεμπωρὶς. Ante.

Παρεμπτὸν. Ædificii genus.

Παρενὶνω. Italicum, *Parapetto.*

Παρεκκλήσια. Portæ parvulæ aliis majoribus adjunctæ, quales in urbibus ac arcibus videmus.

Παρέρημος. Mutilatus. κολοβὸς.

Παρεσκευὴ. Dies Veneris. At dies crucifixionis Christi, ἡ μεγάλη παρασκευὴ dicebatur; vel ἁγία quoque.

Παρεστρατίζω. De strata, id est, via decedo.

Παρεκκλησιαγωγὶ. Falsa synagoga. Illicitus conventus.

Παρατρεχάνδαι. Equites ἀκόβαλλοι, et ἀρκόβαλλοι. Vide σφρὰ.

Παρέντιλον, sive παρέντιλος. Summa rerum ad Titulos apposita. Commentarius. Explicatio.

Παρὸν τὸν. Paratus. Apparatus.

Παρασκεὶμον. Paratura.

Παρεύγκλεια. Oppositio. Comparatio.

Παρεφαρσατεύειν. Castra juxta mutari.

Παρδοκάλλαι. Pardorum venatores.

Πάρω. Rapere. Abducere.

Παρεκκλέριον. Sacellum.

Παρεσπασμένος. Afflictus. Miser.

Παρεσχαφίτης. Ita in navi dicebatur, qui fœci custos erat.

Παρὸν μαι. Vide πάγνυμι.

Παρθενῶνες. Monasteria virginum.

Παρεσπασμένοι. Equisones. Vulgò Parafrenarii.

Παρατηρεῖν. Considerare. Attendere. Vel etiam, Minuere. Demere.

Παρατυπτὴς. Minimus.

Πάρμα. Parma.

Παρεφθαλμιστὴς. Præstigiator.

Παρτατὸν. Pro, στρατιωτὸν.

Πασίας. Basa Turcarum. Vide μπασίας.

Πασταζίες. Panes dulciarii. Galli dicunt, *Pastés.*

Πασττίλιον, sive, πασττίλιν. Quod alii scribunt incorruptius, πασττίλλος, et πάστιλλος. Pastillus. Atque hinc est πασττιλᾶν. Pastillos fingere.

Πασττρικὸς. Mundus. καθαρὸς.

Πασχαλιὰς. Qui libenter festum colit.

Πατελὶς. Genus ostrei.

Πατέλλα. Patella. Patina. Dicebant etiam πατέλλιον. Recentiores scribunt πατίλλα.

Πατὶρας. Pro, πατὴρ. Graci recentiores in ας desinentia in ρας vel ρας resolvunt.

Πατρίζα. Sceptrum Patriarchæ.

Πατζὶς. Cartus.

Πατζούρια. Vasis genus, instar scini.

Πατὶφες. Duo illa ligna quæ pedibus taxentis calcantur.

Πάτος. Gaza. Thesaurus.

Πατριάρχης. Patriarcha. Hujus summa in Ecclesia Orientali erat dignitas, ut in Occidentali Pontificis. Et erant numero quatuor, Alexandrinus, Antiochenus, Hierosolymitanus, et Constantinopolitanus, qui inter reliquos primas tenebat, et οἰκουμενικὸς dicebatur.

Πατρίκιος. Patricius. Non nobilitatis tantùm nomen, ut apud veteres Romanos, sed etiam dignitatis et præfecturæ.

Πατρικιάτης. Patriciatus.

Πατριμωνιαλίκιον. Patrimonialitium.

Πατριμωνιάλιος. Patrimonialis.

Πατριμώνιον. Patrimonium.

Πάτρωνεμα. Patrocinium. Exoratio. Præfectura.

Πάτρων. Patronus.

Πατρωνεύω. Patrocinor.

Πατρώνισσα. Patronissa.

Πατρωνία. Patrocinium.

Πατρωνικὸν. Quod ad patronum attinet. πατρωνικὸν δίκαιον. jus patronatus.

Παύρον. Pro, παῦρον.

Παυσάρα. Inducia.

Πάφλας. Acus ligula.

Παχτικὸν. Tributi genus, quod pro ædilis ponderatione datum.

Παχύζειν. Pinguem reddere.

Παχὺ. Pinguedo. λίπος.

Πεζοπατίκιος. Pignoratitius.

Πεγκάδιν. Pro, πανγκάδιν.

Πεδατούρα. Podatura.

Πέδινος. Pedisequus. Ancilla. Idem quod ποδίσκος.

Πεδικλὸν. Pedicula. Pedica. Hinc ποδικλεῖν. Impedire. Pedicas immittere.

Πέδουλον. Pedunguia. Ungula pedis.

Πεδούλιον. Pedulis.

Πεζοδρόμιον. Forum posticissimarum vestium.

Πέζειν. Pro, παίζειν. Ludere. Hinc πέζιμον, de quo statim.

Πεζούλιον. Pessulum.

Πεζούλιον. Pullus.

Πεθαίνειν. Mori.

Πεθερὶς. Pro, πενθερὶς. Socer. Et πενθερὰ. Pro, πενθερὰ. Socrus.

Πεκούλιον. Peculium. οἷον ἐκπέμιον, ἢ δοῦλον.

Πελαγολιμὴν. Statio maxima, in locis ubi nullus est portus.

Πελεκὶνα. sive, πελεκὶνον. Clava Turcica. videtur depravatum ex ἀπελεκὶνιον.

Πελέρπεκες. Beglierbegus. Dignitatis nomen. Scribitur etiam μπεγλερμπεκὴς.

Πελεγρὶνος. Ex Italico, *Pellegrino.* Peregrinus.

Πελεκανικὸς. Fabrilis.

Πελεκὰνος. Faber.

Πελλαρὰδα. Stultitia. Et πελλὸς. Stultus. Scribitur etiam πελλάρα et πελλὸς.

Πέλλα. Instrumentum aliquod navale.

Πελλάσκειν. Stultescere. Item πελλαίνειν.

Πέλλιν. Pellis. Hinc πελλέφος. Pellarius. Sutor.

Πεμπουλὰ. Pimpinella. Sideritis. herbæ genus.

Πέμπτον. Dies Jovis.

Πενθέκτη. Quinto sexta. Ita dicebatur Synodus quæ in Trullo habita.

Πένθος, et πήνθιμος. Significatio nota. Sed Jureconsultis Græcis posterioris ævi aliud est, ἐν τῷ πένθει τινὸς ; aliud ἐν τῷ πενθεῖν. Illud enim de mulieribus honestis, hoc de plebeiis usurpant.

Πένινα. Penna. πτερὰ.

Πενὶλα. Penula. Item, πενιλὶον.

Πεντηκοστοφύλαξ. Vide φύλαξ.

Πεντηκοστάριον. Liber continens hymnos cani solitos in festo Pentecostes. Item hymnus Pentecostalis.

Πένης. Pro, πένης. Pauper.

Πέξιμον. Lusus.

Πεξὶς. Pexum. πεξὶς ἱμάτιον. pexa tunica.

Πεφύλιον. Idem quod περιφύλιον. Septum. Hortus.

Πέργουλα. sive, πέργολον. Pergula. ἐκκλησίδιον. ἐγκάθισμα.

Περδικάριος. Planus.

Περδικαντάριος. Perdicum venator.

Περεγρὶνος. Peregrinus. ξένος, παροίκιμος.

Πέρενις. Perennis.

Περιβόλιον. sive, περίβολος. Hortus et septum cui inclusa ferè ad venationem.

Περιγιάλιον. Ora maritima. Vide γιαλὸς.

Περιβόλαρον. Littus. ἄκτη.

Περιπλοκίζειν. Vide πλοκίδιον.

Περιστερὴς. Lastrator. Circitor. Ita vocabatur cujus munus esset circumire per omnem universam regionis Ecclesiæ, et inquirere de illarum statu. Et locus illi in ordine Ecclesiasticorum post chorepiscopum.

Περπεράκι. Herbæ genus.

Περιστερόπουλον. Columbæ pullus. Columba.

Περιτριγυρίζειν. Vide ἐκτρὸς, τριγυρίζειν.

Περίστερα. Avis venaticæ genus.

Περιφερόμενος. Circumforaneus. Agyrta. Circulator.

Περίχαρις. Focetus. σπερμάτιλος.

Περιχείριον. Armilla. Veteres, περίχειρα dicebant.

Περχατὰ. Lecta. πλάτη.

Πέρνειν. Pro, φέρειν. Ferre.

Περνὰ. Ilex.

Περσεκούτιον. Persecutio.

Περσιμάδα. Petroselinum.

Περσονάλια, scil. ἀγωγὴ. Personales actiones.

Περτζικὸν. Gallicum, *Pertuisane.* Hasta velitaris. Tragula.

Πέτσιμον. Casus.

Πετσένιον. Tributi genus, quod Imperatori Turcico solvunt Patriarchæ Constantinopolitani.

Ποσὶ. Vide ποσὶ.
Πόταλον. Lamina aurea, quam in fronte Pontifex gestabat.
Ποτζιμέντα. Impedimenta. Sarcinæ.
Ποτζίο. sive, *ποτζίν*. Italicum, *Pezzo*. Pellis.
Ποτσάριον, sive, *ποτσούριον*. Volucris. Avis.
Ποττσίνον. Petere.
Ποτίτσο. Regio. Via.
Ποτζιτζία. Petrazia.
Ποτζίτσες. Avis ventriculo genus. Hinc *ποτσιτσάριος*.
Ποτσιτσίλλα. Glossæ. *ποτσιτσίλλα*. λίθου κύλλα.
Ποτσοχελιόν. Hirundinis species.
Πότκα. Tapetes. Aulæa.
Πόφτειν. Pro, *πόπτειν*. Cadere.
Ποτσίδι. Puteus. Cisterna.
Ποτσούλιον. Oleum rutæ.
Ποτσίου. vel potius *ποτσίον*. Pro, *ποτζίν*. Barba.
Ποδιάβλιον. et *ποδιάβλι*. Tibia.
Πόντες. Structor. Quadratarius.
Ποιμεντάριος. Figmentarius.
Ποινα. Penna.
Ποριόν. Fibula.
Πόντειν. Prehendere. Capere. Hinc *ποσμένος*. Deprehensus.
Πόντον. Pro, *πόγγον*. Ruta.
Ποχιά. Idem quod *ποχιάδι*.
Ποχιάρες. Piscerna. Item, *ποιάρος*. Imperatoris autem Piscerna dignitate supra Curopalatem fuit: nec circa pocula tantùm occupabatur, sed copias quoque ducebat.
Πολιξτόν. Dexteritas. Sedulitas.
Πόλμα. Pro, *σπόλμα*. Palmus.
Ποπάδι. Lenticulæ. *φασί*.
Ποπούτζολον. Pro, *λιποσούτζολον*. Camasus.
Πόρα. Anxietas.
Ποροφίνος. Amarus. Acerbus. Tristis.
Ποροσίνειν. Indiguari. Ægrè ferre. Offendi.
Ποροί. Amarum. *πικρόν*.
Πολατίον. Sceptrum Imperatoris, ad instar pili, atque inde nomen.
Πόλος. Pilum.
Πολαρίφος. Pilifer. Pilanus. Pilum gestans.
Πιγμένος. Firmus. Stabilis.
Πίνα. Fames. *πείνα*. Ilun, Penna.
Ποσάτον. Quadrans medianus.
Πόσον. Pro, *πίσον*. Bibere.
Πούλια. Pinus.
Πούτζες. Pinsus. vel Pisa. Sed non est leguminis genus. Scribitur etiam *πουζές*, et *φουζές*. Procopius docet quid sit. κατὰ δὲ τὴν τῶν *πιμάτων* λέξιν χαμαιτύπαι ἐπονομάζονται τινὲς γυναῖκες, ἃς καλοῦσι φουζές.
Ποτσίνα. Abundare, vel, Portare.
Ποστία. Pro, *ποτσία*. Pocularium.
Ποπαλλίζειν. Glossæ. *χαμαίπτειν*, *χαμαίζειν*.
Πρίον. Serra.
Πίρα. Spina.
Πίστι. Pro, *πίστις*. Fides.
Πισίνα. Piscina. Scribitur etiam *φισίνα*. et *βισίνα*.
Πίσκοπος. Pro, *ἐπίσκοπος*.
Πιστακιόλιον. Oleum Pistacinum.
Πίστης. Pistor. Panis genus.
Πίσω. Pro, *ὀπίσω*. Retro. Retrorsum.
Πίτρα. Pro, *πέτρα*. Glossæ. *λίθος*, καὶ *πέτρα*, καὶ *πίτυρα*, ἤγουν *πίτυρα*.
Πλαγιάριος. Plagiarius.
Πλακούντα. Placenta.
Πλακουντάριος. Placentarius. Dulciarius.
Πλαντίζειν. Rompere.
Πλάτζα. Locus. Ex idiomate Teutonico et Gallico.
Πλατζάριος. Idem quod *πλατιάριος*.
Πλατιάριος. Commercialius.
Πλήρον. Pro, *πανλήρον*. Plenum. Novum.
Πλιμόν. Pulmo.
Πλεξίδα. Capillus. Crinis.
Πλέξιμον. Catena. Torques.
Πλέξιμον. Merces.
Πλήγωτος. Plagati. Vulnerati.
Πλαγιασιά. Vulnus.
Πλαγίαζειν. Percellere. Ferire. Vulnerare.
Πλαβόνιμον. Pro, *πλεβόνιμον*.
Πλατόριον. Plumacium.
Πλουμά. Merces.

Πλίτζειν. Pro, *πλέττειν*.
Πλαβάριον. Later.
Πλίττειν. Dolere. Tristari.
Πλουδία. Crates. Instrumenta bellica.
Πλουμάριον. Plumarium.
Πλουβατίζειν. Plumbatis cædere.
Πλουμβάτον. Plumbata. Flagellum, cujus lora plumbum in extremo insertum habebant.
Πλούμβος. Plumbum. *Μόλιβος*.
Πλουμαρικόν. Plumaricum. Plumis variegatum.
Πλούμισμα, et *πλούμισμον*. Vestimenti genus. Item, *πλουμίζειν*.
Πλούμα, sive, *πλούμη*. Pluma. Dicebant etiam *πλούμη*.
Πλουμάτον. Plumatum. Plumis refertum. Ornatum.
Πλουμαδία. Fimbriæ ornatus, et variegatio.
Πλουτύνειν. Ditescere. *πλουτίζειν*.
Πλύνειν. Pro, *πλύνειν*. Lavare.
Πλυνεύς. Qui vates lavat. Vide *αἰθες*.
Πλέρα. Pro, *πρῦρα*. Prora. Hinc compositum *ἐμβόλαρχος*.
Πνευμανάρης. Suspiriosus. *ἀσθματικός*.
Πνευματικός. Presbyter auricularius. vulgo, Confessarius.
Πνιμένος. Pro, *πνευμόνιον*. Suffocatum.
Πνίγμα, et *πνιγτός*. Laqueus.
Πόγγελα. Lagena.
Πογγόνι, et *πογγόν*. Barba.
Ποδάλια. Pedalia.
Ποδαρόλιον. Scabellum pedum.
Ποδία. Ministerium. Utensilia.
Ποδήματα. Pro, *ὑποδήματα*. Calcei.
Ποδεχιά. Calceamentum.
Ποδιγνίτιν. Glossæ. *τίμαιρα ἐνιαύσιος ἐστρεμένον*.
Πόδιον. Pedule. Calceus.
Ποδίλιον. Concavitas pedis.
Ποδίλιμα. Pedum lora. Pedica.
Ποδόνια. Pedum panni.
Πόδιγκον. Vestis usque ad pedes demissa. *πόδηρες*.
Ποδόβλιν. Podica.
Ποδήματον. Calcei.
Ποθήτος. Mœrè.
Ποΐν. Italicum, *Poi*. Postea.
Ποινάλιζειν. Punire. Pœna afficere.
Ποινάλιος. Pœnalis.
Ποιήματα. Vide, *ἐνυπήματα*.
Πολεμιστάδες. Bellatores.
Πόλαιμα. Meretrix. Amasia. *ἑταίρα*.
Πολλαρίστους. Valetudinarius. *κακόδης*.
Πολλαρίσμενος. Celebris.
Πολλαίνειν. Abundare.
Πολλίζειν. Astutus. Versipellis.
Πόλπα. Polypus.
Πολλεύειν. Pro, *ἀπολλεύειν*. Despuere.
Πολυβάγγια. Vide *βάγγα*.
Πολυδίας. Hymnus quidam.
Πολυκάνδηλα. Candelabra templorum, in quibus multæ candelæ collocari possunt.
Πολυπόμι. Equisetum. herba genus.
Πολύστης. Pollector. Qui pollicebatur.
Πολυστανίκιον. Vestis patriarchalis, cui multæ cruces intextæ. *φαινόλιον* quoque dicebatur.
Πολυχρόνιον. Imprecatio vitæ diuturnæ, quæ fiebat Imperatori Constantinopolitano. Inde est *πολυχρονίζειν*, et *πολυχρόνισμα*. Sed hæc in liturgia duntaxat, et salutatione aliqua solenni obtinebant; in processibus et acclamationibus, simpliciter dicebant, *πολλὰ ἔτη*.
Πομπή, Pro, *ὑπομονή*. Tolerantia. Patientia.
Πομπή. Pompa. Comitatus, qui pompæ ac magnificentiæ causâ cum Imperatore progrediebatur.
Πομπάζειν. Vide infra, *σπομπατρίζειν*. Inde *πομπάσμα*.
Πόντος. Pons.
Ποντίζειν. Inquinare. Maculare. Hinc *μιάσμα*.
Ποντίκι, sive, *φοντίκι*, et *φοντικός*. Mus Ponticus. Hinc *ποντικοπάγιδα*. Muscipula.
Ποντίλιον, et *φόντλον*. Ponticulus. Pons. Hinc *ποντλεῖν* ponte sternere
Ποντογέφυρα. Pons è pontonibus constructus.
Ποπόνι. Pepina. *πεπόνιον*.
Πορίνος. Farina ex vinaccis.

Πεδεύειν. Pedere.
Περσατικὸν. Tributum, quod pro mercibus solvebatur, ubi exhibebatur.
Περικὸ. Fructus. *καρπὸς*. Depravatum ex ἐμπορικὸν. Hinc *περικοπολίστρες*. qui fructus in foro vendit.
Περὸν. Manè. *πρωΐ*. Aliàs *πρωΐ*.
Πέρτα. Porta.
Περτάριον. Portale. Janua.
Περτάριος. Portarius.
Περτόμαρφος. Qui imaginem fert, aut signum. Imaginarius. Signifer.
Πέρτος. Portus. Scriptor etiam *πόλτος*.
Πορφυρογέννητος. In purpura genitus, patre jam Imperatore.
Πουκάδα. Italicum, *Imbrocata*. Insidiæ.
Ποσσεσσιὸ. Possessio. *κτῆμα*.
Ποστίλιον, sive, *μποστίλιον*. Postilena. Vide illic.
Ποστοῦμος. Posthumus.
Ποτσγὲ. Pro, *ὑποτσγὲ*. Subjectio.
Ποτεστάτος. Potestatus. Prætor. Italicum, *Podestà*.
Ποτόρι. Calix. *ποτήριον*.
Πουβλικίζειν. Publicare. Detegere. Hinc compositum *κατουπουβλικίζειν*.
Πούβλικον. Publicum.
Πουγγὲ, et *πουγγίον*. Succulus. Crumena. Gallicum, *Perche*. Legitur etiam *πουγιὸν*.
Πουλάρι. Pullus equinus.
Πουλβινάριον. Pulvinarium. Pulvinar. Item, *πουλβῖνον*.
Πούλια. Pulli. Et *πούλλοι*.
Πούλτες, sive, *πούλβες*, et *πούλβιες*. Pulvis. Vide supra, *μουλάτας*.
Πούλπιτον. Pulpitum.
Πουμπαρίζειν. Sonare. Prædicare.
Πουμάλο. Italicum, *Pugnale*. Pugio. *ξιφίδιον*.
Πούπιλλα. Pupillus.
Πούπα. Dea.
Πουτάνα. Italicum, *Putana*. Meretrix. *πόρνη*.
Πουτζολόπον. Navigii genus apud Venetos. Bucentoro.
Πόζζο. Pulviculum palearum.
Πόχιες. Pro, *ὑποχίες*. Subditus.
Προβαρικάτωρ. Prævaricator. Hinc *προβαρικατεύειν*.
Πράϊδα. Præda. *λεηλατία*.
Πραϊδάρειν. Prædari.
Πραϊκούλα. Machina.
Πραιπόσιτος. Præpositus.
Πραίτωρον. Prætoria. Cohortes aliquot hoc nomine. Hinc *πραιτωριάλιοι*, milites qui in τῷ *πραιτώρῳ* merebant.
Πραίτιδες. Prætes.
Πραιτερεύειν. Prætcrire.
Πραιτεντόρα. Vide *πρετεντόρα*.
Πραιτίζτα. Prætexta. *φόρημα βασιλικὸν*.
Πραιτόρα. Prætura.
Πράϊτωρ. Prætor. *ἀξίωμα βασιλικὸν*.
Πραιτωριανὸς. Prætorianus.
Πραιτώριον. Prætorium. Hinc *πραιτωρεῖον*. Prætoriolum.
Πραίφεκτος. Præfecti. Erant numero duodecim. et Consulibus operam navabant in legendo extraordinario milite.
Πραιφεκτουρία. Præfectura.
Πράμα. Opus. Pro, *πρᾶγμα*.
Πραματευτὴς. Mercator. Ἐμπορος. *πραγματευτὴς*. Mercis. Ἐμπορία.
Πραυδεωράτος. Prandiorum venditores. Jam *πράνδιον* est Lorum, Fascia, aut Cingulum.
Πρεξανιόντλες. Liber D. Lucæ de Actis Apostolorum.
Πρέντζες. Brachium. Vide *μπρέντζες*.
Πρεσεντιάρειν. Italicum, *Presentare*. Versari. Conversari.
Πρεζείδερς, sive, *πρεζείδερς*. Bastionum, Præsidior. Provisor. Curator.
Πρεζιλέτζιον. Privilegium.
Πρεδικάτωρ. Prædicator.
Πριουάτος. Privatus. Vide *πριβάτος*.
Πρικόκια. Præcocia mala. Dicebant etiam *βερίκοκκα*. Vide suprà.
Πρεκάτορες. Antecessores.
Πρέσα. Italicum, *Presa*. et Gallicum, *Presse*. Multitudo. Turba.
Πρεσβύτερος. Sacerdos. Hinc *πρεσβυτέριον*, et *πρεσβυτερεῖα*, ipse ordo Sacerdotum.
Πρετεντόρα. Prætentura. *παράστασις*. *πρόβλημα*. Ἐπαλξις.
Πρεβεντάριος. Prædecessor.

Πριβάτον. Privatum. Aerarium Imperatoris. Item, *πρίουάτον*.
Πριβίλεγια. Privilegia. Item *πριβιλέγιον*. *πρόνομια*.
Πρινγκηπάδες. Principes.
Πρινγκηπάτον. Principatus.
Πρινγκίπισσα. Principissa.
Πρίγκιψ, sive. *πρίγγιψ*. Princeps.
Πρίκιον. Serra.
Πρίμα. Pro, *πρῶτα*. *πρῶτ*. Duo.
Πρίμα. Pro, *πρίμνα*. Puppis.
Πριμιγγίλιον, et *πριμιγγίλιον*, seu potius *πριμιλίγιον*. Primilegium, sive, privilegium. Item, *πριμιγγίλιος*. ὁ *πρῶτος*, ἢ ὁ *πλέων*.
Πριμιπιλάριος, sive, *πριμιπιλάριος*. Primipilarius.
Πριμίσιος. Primicerius.
Πριμίτιβος. Primitivus.
Πριμικήριος. Primicerius. id est, primus in cerâ et tabulâ relatus, primumque locum obtinens. Hoc nomine dictus, quisquis ordinis sui primus.
Πριμολοκάριος. Primolocarius.
Πρῖμος. Primus.
Πριμοσκοτάριος. Primoscotarius.
Πριμοσκρίνιος. Primoscrinius. ὁ *πρῶτος τῆς τάξεως*.
Πρίντζιπος. Princeps.
Πρίον. Pro, *πρίον*. Serra.
Πρίορας. Priores. Dignitatis nomen.
Πριουάτος. Privatus. Vide *πριβάτος*.
Πρίχα. Primquam.
Πρεμβόλιον. Præambolum.
Πρεβεντάριον. Ovile.
Πρεβατόριος. Probatorius.
Πρέβα. Pellis ovina. Membrana. Per gamena charta.
Πρεβέδορος. Vide *πρεβεδῶρος*.
Πρεβίντζιαλος. Provincialis.
Πρέσβυς. Præsessor. In Imperio Orientali ad *πρέσβεις* erant alii Ecclesiastici, alii Palatini. Sed Palatini non alii erant quàm præsides consilii Senatorii, in quo res status tractabantur. Et qui primus in illo ordine tenebat ὁ *πρωτοπρέσβυς* dicebatur.
Πρεσκάλιον. Vestibulum.
Πρεσκουπισμένος. Officialis, qui judici aliquò proficiscenti inservit.
Πρέσκωσις. Festa processio.
Πρεσβευτεύειν. Pro hæredo se gerere.
Πρέσσα. Fermentum. *ζύμη*.
Πρεσφιγμένα. Præsanctificati panes.
Πρόθεσις. Templa Græcorum in tres partes distincta erant; in *βῆμα*, sive, *ἱερατεῖο*, in *κόγχη*, in *σκέναι*. Βῆμα erat altior pars templi, sive chorus, nomen habens à gradibus quibus in illud ascendebatur. Duo in eo erant altaria; hoc in medio mensæ, et ἁγία *τράπεζα*: illud minus, ad sinistram ejus, et *πρόθεσις* dicebatur.
Πρεσιδέρμενοι. Præsidentes. Non erant iidem cum *πρεσβύτεροι*, etsi eadem sit rerum potio. In urbibus, bi non alii quàm judices. In aula erant *πρεσιδέρμενα* vel sacri cubiculi, vel vestiarii, vel magni palatii, vel Blachernarum.
Πρεσσία. Italicum, *Prosecchia*. Portalaca.
Πρεσίντον. Procestrium. vel, processtrium. Locus ante castra, vel ædificium ante castra.
Πρέσσια. Processio.
Πρόσσον. Processus. et *διάδοχος*. successor. Sic *σκόλαστος*. successus.
Πρεσβέντορες. Cursores.
Πρεσιμισάριος. Procommissarius.
Πρεσιμπάτωρ. Procurator.
Πρόσκυσις. Adoratio. vel, Oratorium.
Πρεσλογάτα. Prælegata.
Πρεσμάρι. vel potius *πασμάρι*. Pomarium.
Πρεσπάτιον. Vide suprà, *μετάτιον*.
Πρεσκάντορες. Prænuntiatores.
Πρεσλέγειν. Promissorium. *Italicum*.
Πρεμόνες. Promotus. *προκόπτων*. Erant autem equites, et quidem varii.
Πρεμόσιον. Promotio.
Πρόξιμος. Proximus. Pro vicario, et optione, sive in militia, sive in palatio. Hinc *μαλλοπρόξιμος*, qui talem dignitatem expectabant. Et *πρεξιμόνες*, *ἐγγύνες*.
Πρίσκας. Hispania vulgò, Major domus. In Constantinopolitano imperio *πρίσκοι* per urbes erant, qui in Gallia, Britannia Magna, et quibusdam Belgii urbibus Majores.

Προσδιατάσσω. Præordinare.
Προσδιαλαμβάνω. Vide σκαδιαλαμβάνω.
Προσθήκαι. Vide ἔξαπτα.
Προσκλαίειν. Hoc dicebatur de pœnitentibus, qui stantes extra ecclesiam ingressuris flendo orabant ut preces pro eis funderent.
Προσκλαυσμός. Vide σκαδλα.
Προσμονάριος. Mansionarius.
Προσφάγιον. Faciale.
Προσφορά. Oblatio. Tales in re divina erant quatuor. Prima, in memoriam Servatoris nostri. Secunda, in B. Mariæ. Tertia, in Joannis Bapt. Apostolorum, Hierarcharum, Stephani protomartyris, et aliorum martyrum. Quarta, in Archiepiscopi ejus loci.
Προσφορίδιον. Fiscella. Sportula.
Προσχαμάριος. Minister. Opera.
Πρόσχιζις. Fibula.
Προστάτης. Protector. Erant autem πρωτάται; stipatores Imperatoris.
Προτελεῖν. Vide infrà, τελεῖν.
Προτίττιγα. Prius.
Πρόσω, sive, πρόσσω. Prorsum.
Προφητεῖον. Templum in honorem alicujus Prophetæ erectum. Vel etiam textus e Prophetarum aliquo desumtus, ac legi in ecclesia solitus.
Προφήτιμος. Septimanæ nomen. Anastasius dicit etiam ἀρχιζώμιον vocatum. Et erat illa quæ τὸ Ἅγιασμα antecedebat. Volunt etiam vocatam τερεφάγιν, sive, τυροφάγιν.
Πρυχιάριος. Amasconsis.
Πρωΐζειν. Prima vigilia noctis. Primi somni tempus.
Πρωΐ. Vide σπρωΐ. Mane.
Πρωτελεγάτος. Prælectus generalis equitum; quo tamen major erat, ὁ ἄρχων τῶ δλαγάτων.
Πρωτελιαῖος, et πρωτελιακός. Vide Ἰελιακός.
Πρωτεύς. Primus. σπαλαῖς.
Πρωτοαναγνῶστης. In Ecclesia Orientali doctores erant, qui populo Apostolorum scripta exponerent. Horum primarius πρωτοαναγνώστης indigitabatur, et prophetas quoque prælegendi jus habebat.
Πρωτοασηρίτης. Primus à secretis. Dicebant etiam πρωτασηρίτης. Et, πρωτασηρήτης.
Πρωτοβεστιάριος. Primus præfectus vestiarii. Vide βεστιάριον. Et, πρωτοβεστιαρία, ejus uxor.
Πρωτοβεστιαρήτης. Qui stratio præerat. non est confundendus cum πρωτοβεστιαρίῳ.
Πρωτίγερος. Dignitatis Ecclesiasticæ nomen.
Πρωτόθυρον. Exterior janua.
Πρωτοκαμαράριος. Qui aviibus venatricibus præerat in aula Imperatoria.
Πρωτοκανκελλάριος. Procancellarius. Hujus quoque partes erant cum Apocrisiario curare clerum palatii.
Πρωτοκανονάρχης. Primus præfectus Canonum. Vide κανονάρχης.
Πρωτοκυβερνήτης. Gubernator navis.
Πρωτοκεντάρχης. Primus centurio. id est, ipse centurio; quem primum vocabant, quia secundus erat vicarius, sive optio, quem πρῶτον κεντάρχην vocabant.
Πρωτολήστης. Primarius fur, qui diu furta exercuit.
Πρωτοκόλλιον. Liber in quo acta à tabellariis perscribebantur.
Πρωτομάρης. Vide κόμης. Nomen dignitatis.
Πρωτομάστωρ. Cursorum præfectus.
Πρωτομάγιστρος. Canum venaticorum præfectus.
Πρωτομαγίστωρ. Princeps pugil.
Πρωτομανδάτωρ. Primus mandatorum.
Πρωτομάγιστρος. Primarius magister. nonnullis ταχυς. Idem, πρωτομάστωρ quoque dicebatur.
Πρωτονοτάριος. Primus notariorum. Erant verò duo genera, hic Palatinus, ille Ecclesiasticus.
Πρωτοπαπάλιον. Munus protopapæ.
Πρωτοπαπᾶς. Protopapa. Primus Papa. Hic princeps erat tribunalis Ecclesiastici, et secundus a Patriarcha tenebat.
Πρωτοπατρίκιος. Primarius inter patricios.
Πρωτοπρεσβύτερος. Primus presbyterii.
Πρωτοπρόεδρος. Primarius primus.

Πρωτοσίκρητις. Prim-Augustus. Hinc πρωτοσικρητιάριον. Dignitas Protosebasti.
Πρωτοσπαθάριος. Vide πρωτοσπαθάριος.
Πρωτοσκρινιάριος. Protoscriniarius. qui etiam πρωτοσκρίνιος. de quo suprà.
Πρωτοσπαθάριος. Primispatharius. Dignitas illi magna, et inter Magnificos, sive, Illustres censebatur. Gerebat aliquando præfecturam provinciæ.
Πρωτοστρατόριον. Ulnæ Protostatoris.
Πρωτοστράτωρ. Hodie Marescallus appellatur. Præerat equisonibus Imperatoris.
Πρωτοσύγκελλος. Protosyncellus. Vide infrà σύγκελλος.
Πρωτοψάλτης. Primus psaltarum. Apud Latinos vocatur, primicerius scholæ cantorum. Erat autem tantùm in clero Imperatoris, et principem ibi locum tenebat.
Πτερνοστηρίζειν. Calcarium lorum, sive corrigia.
Πτωχεύειν. Mendicare.
Πτωχικά. Reliqua redituum episcopalium, quæ et superbum mendicis distribuebantur.
Πταράζειν. Perturbare. ἐκπλήττειν.
Πτεραμίς. Pileus seminudis Orientalium.
Πτήσσειν. Urere.
Πτίστατης. Offa. Labea. χυτρόπους. λάσανον.
Πτυκαλίζειν, sive, πτυκτολίζειν. Contrahere.
Πτυλάρι. Pro, πτυλάριον. Pullus equi. equus.
Πτωμάριν. Pro, πτωμάριον. Pomarium.
Πτωμήριον. Pomerium.

P.

Ῥαγίζιν, Italicum, *Regesta*. Puer. Famulus.
Ῥαϊδάριος. Rhedarius. Carrocarius. Auriga.
Ῥαΐδιν, sive ῥαΐδιν, et ῥάδα. Rhedium. Rheda.
Ῥαιτεύειν, et ῥαιτεύειν. Recensitum.
Ῥαίκτωρ. Rector.
Ῥαιφερενδάριος, sive, ἰπφερενδάριος. Referendarius. Inter officia Ecclesiastica erat. Item, in palatio, magna cum dignitate.
Ῥάμματα. Pro, ῥάμμα. Natura. Ineium. filum.
Ῥαπίσμα. Talea.
Ῥάπτωρ. Raphanus. ῥαφανίς.
Ῥάπτ. Palea.
Ῥάσα. Rasa. Italicum, *Rasc*. Vestis, vel panni genus.
Ῥασοφορεῖν. Rasa gestare.
Ῥατιωνάλιος. Rationalis. Ratiocinii præfectus.
Ῥαύτειν. Pro, ῥάπτειν. Suere. Sarcinare.
Ῥαυδί. Pro, ῥαΐδιν. Baculus.
Ῥάφτειν. Pro, ῥάπτειν. Sarcire. Sic ῥάφτες, pro, ῥάπτης. Sartor.
Ῥαχί. Dorsum.
Ῥεβεστιζίν. Revestire. Induere.
Ῥεβόλιν. Cicer. Detortum est ex ἐβόλιον.
Ῥεγενδάριος. Regendarius. ὁ τὴν δημόσιον ἔρμαν ἔχων.
Ῥέγεστα. Regesta.
Ῥέγιον. Regio.
Ῥεγιονάριος. Regionarius. regionis præfectus. γειτονιάρχης.
Ῥεγιονάρχης. Idem quod ῥεγιονάριος.
Ῥέδα. Rheda.
Ῥεδιμιτάρια. Redimitoria. κασμῶνες.
Ῥέδιν. Rhedium. Scribitur etiam ῥαΐδιν. de quo suprà.
Ῥεκαυτόν. Recautum. Accepilationis species. Legitur etiam et ῥεκαυτόν, et ῥεκαυδόν.
Ῥεκουπεράτος. Recuperatur.
Ῥεκομενδατίς. Recommendatus. Commendatus.
Ῥελιγιόσον. Religiosum.
Ῥεμισσίον. Remissio. ἄφεσις.
Ῥεμπέλις. Rebellis. ἀποστατικός.
Ῥεμπετίς. Erro. πλανήτης.
Ῥεντόν. Teli genus.
Ῥεντός. Reditus. Gallicum, *Rentes*.
Ῥεπάνι. sive, ῥεπανίς. Pro, ῥαφανίς. Scribitur etiam ῥαφανόν.
Ῥεπετίτειν. Repetere.
Ῥεπλικατίον. Replicatio.
Ῥεπουδιατίον. Repudiare

Ῥεπούδιν. Repudium.
Ῥεσίνα. Resina. ῥητίνη.
Ῥεσπεκία. Res uxoria. Scribitur etiam ῥὶς πεξία, et ῥεσπεξία.
Ῥεφίουμ. Vide ῥενάριον.
Ῥεφερενδάριος. Vide ῥεφερενδάριος.
Ῥεφούγιον. Refugium.
Ῥηγᾶς. Rex. Sic δουκᾶς. Dux. ῥηγᾶδες. Reges.
Ῥηγάτον. Regnum.
Ῥήγια. Vestes purpurâ tinctæ. ῥῆγος est τὸ βαφὲν ἱμάτιον. et ῥῆγα est τὸ βάφος.
Ῥήγενα. sive, ῥήγινα. Regina.
Ῥήγλα. sive, ῥήγλα. Regula.
Ῥηξεύειν. Vide ῥήξειν.
Ῥεμάζειν. Pro, ἐρημοῦν. Vastare.
Ῥέμ. Minus erat quàm βασιλεύς, et per contemptum à Constantinopolitanis dicebatur.
Ῥεντλάν. Germanicum, *Ritten*. Agitare. Cuncutere. præcipuè de mensuris.
Ῥέτορ. Qui Scripturas instar Oratoris ecclesiastici interpretabatur. Erant autem plures, primusque inter hos tenebat ὁ μείζονας τῶν ἱερέων.
Ῥέγειν. Pro, ῥῆγνυμι. Jacere. Inde compositum ἀνορέγειν.
Ῥήγλα. Regula. Vide ῥῆγλα. Hinc ῥηγλᾶν. regula sive hostorio mensuram implevit aquæ.
Ῥίζαν. sive, ῥίζαμ. Fortuna. Periculum. Italicum, *Rischio*. Hinc ῥιζικός. Periculosus. et ῥιζικάριος, sive, ῥιζάριος, pro quo ῥιζαρᾶς etiam scribitur. Temerarius. Audax, et qui fortunam experitur.
Ῥιθμός, Rythmus. ῥυθμός.
Ῥίκιος. id est, ῥίκιος. Vici.
Ῥικουκάρχης. Rhabdarchus.
Ῥιπάριος. Ripensis.
Ῥισσάλημ. Hierusalem. Jerusalem.
Ῥιτσαρίτης. Jaculator.
Ῥίτζι. Italicum, *Ricco*. Dives.
Ῥιφᾶν, et ῥίφος. Pro, ἱμάτιον. Pannus.
Ῥύπασμα. Excrementum.
Ῥεβελλιόν. Rebellare.
Ῥέβα. Ebrius. Pro, ἰλιγγιᾶς.
Ῥίγα. Pro, ῥίζ. Stellio. Est quoque ῥίγα, Donativum. Honorarium. Stipendium. Hinc ῥιγάτης. Stipendiarii. Item, ῥιγάτα. Stipendia facere. Emigrare. Et ῥιγατικός. Stipendiarius. μισθοφόρος.
Ῥηγάλια. Regalia. Dies quibus rogum ab Imperatore et Patriarcha populo dabantur.
Ῥίγις Italicum. *Rigo*. Rugus. Pyra. Item, ῥιγεῖν.
Ῥόδακον. Malum Persicum.
Ῥοδοσάμητα. Aqua rosacea.
Ῥοδόριον. Pro, ἰρυδόριον. Terminus. Hinc, ῥοδορίζειν. Terminare. Finire.
Ῥόκα. Mali quinica.
Ῥόκκον. Idem quod ῥόδιον. Inde etiam, ῥοδοκκάζειν.
Ῥόκκα. Italicum, *Rocca*. Colus. ἠλακάτη.
Ῥομφαῖαι. Hastæ quas ferebant principes honoratissimi, ad latus Imperatoris stantes, qui numero quatuor erant, ex utroque latere bini, et ῥομφαιφόροι dicebantur.
Ῥοσάτον. Rosatum.
Ῥίτζα, Rocha. Rupes. Italicum, *Rocca*.
Ῥουβαλίκιος. vel potius σκυβαλίκιος. Subadjutor.
Ῥούγα. Ruga. Vicus. Platea. E Gallico, *Rue*.
Ῥοῦδιον, Piscis genus.
Ῥουβάνα. Vide ῥοβάνα.
Ῥόκα. Roca. Ῥόκας.
Ῥουμάζειν. Rancare.
Ῥοῦλον. Ruculum. Repagulum. Cornix janua.
Ῥουμάτιν. Statarum.
Ῥοντέλλας. Circuli. Orbiculi. E Gallico, *Roudelle*.
Ῥουσάλια. Panegyris post Pascha celebrari solita.
Ῥούσσος. Russus. Hinc ῥουσσίδης. Subrussus.
Ῥῶτα, Rota, vel Rutta. Manipulus militum. Itali, *Horta*. Alemani, *Rotte*, dicunt.
Ῥόφημα. Pro, ῥόφημα. Sorbitio. Haustus.
Ῥουφιανός. Italicum, *Ruffiano*. Leno. Ganeo.
Ῥουχαρίον. Rucharium. Differebat à vasculo.

Ῥουχίν. sive, ῥόχον. Rochus, Vestis genus. Ex idiomate Germanorum, *Rock*.
Ῥυγίτης, Vermiculus.
Ῥυτή. Ruta.
Ῥυγών. Rugus.
Ῥωσσία. sive, ῥωσσία. Nares. μυκτῆρες.
Ῥωμανία. Imperium Orientale, sicut Constantinopolis, imperii caput, ῥώμη.
Ῥωμαϊκόν. Romanense. Obex. Vectis, quo fores obserantur.
Ῥωνάκιν. Idem quod ῥώναξ, ῥόγξ. Merx non magni momenti.
Ῥωτᾶ. Pro, ἐρωτᾶν. Rogare.

Σ.

Σαβανάδιν. Sudarium.
Σάβανον. Sabanum. Linteum.
Σαβούρα. Saburra. Hinc σαβουράτον, sive, σαβουρατόν. Saburratum.
Σάγγαρ. Navigii barbarici genus.
Σαγήνα. Navigii genus.
Σαγίν. Sagum. Amictuum quodvis. Et σάγισμα. Instratum equi.
Σαγίττα. Sagitta. ἀκτίς. βέλος. Postea etiam σαΐτα dicere cœperunt.
Σαγιττίδιον. Sagittæ jactus.
Σαγμάριν. vel, σαμάριν. Impedimenta. Sarcinæ.
Σαγμάριος. vel, σαμάριος. Sagmarius. Sellam, aut instratum ferens.
Σαγματίδιον. Sagma sellæ.
Σαγήνη. Cœna. σαγήνη.
Σάζειν. Aquare. Pro, ἰσάζειν.
Σαΐτα. Vide σαγίττα.
Σάκα. Equitum genus.
Σακέλλιν, sive, σακέλλιν, aut σακίλλιν, et σακέλλιον. Succulus. Fiscus quo elemosynas custodiebant. Imperatores suo quoque ærario hanc vocem applicarunt. Ita etiam dictus fuit carcer Patriarcharum. Hinc σακελλάριος et σακελλάριος. Sacellarius. Sæcularius. Sæculi præfectus.
Σακερδός. Sacerdos.
Σακί. Saccus.
Σακκιζά. Depopulatio. Itali, *Sacco* dicunt. Galli, *Sac*.
Σακκομάδιον. Pera. Mantica. Legitur etiam σακκομάδιν.
Σακκομάφιν. Subula.
Σάκκος. Saccus. Vestis erat Imperatoris; item, Patriarchæ, qui hanc sumebat tribus tantùm temporibus, in festo nempe Paschatis, Pentecostes, et Nativitatis Dominicæ.
Σάκκελλον, et σακκέλλιν. Sæculus.
Σακκελλάριος. Sæcularis.
Σάκρα. Sacra. Rescriptum, sive epistola Imperatoris.
Σάκρος. Sanctus.
Σακχάρι. Saccharum.
Σελλάριον. Solarium. Vide ἀλλάριον.
Σελλία. Teli genus.
Σελλίβαριον. Salivarium. Lepatum, quia salivam aquis movent. Hodie σαλιβάριον dicunt.
Σελίγγιον. Cochlea. κοχλίας.
Σαλίξ. Salix.
Σαλμίτριν. Italicum, *Salnitro*. Nitrum.
Σαλπιγκτής. Pro, σαλπιγξ. Tuba.
Σάλος. Sollus. Hinc σάλον.
Σάλτζα. Italicum, *Salsa*. Gallicum, *Saulce*. Embamma. Intinctus.
Σαλτζάριν. Sal gemmæ.
Σαλτάριν. Vide σαλτήριν.
Σάμαν. Impedimentum. Sarcina, ἀποσκευή.
Σαμάρδακος. Samardacus. Morio. Homo ridiculus. Alias Samardacus est formosus bifurcus.
Σαμάριν. Vide σαγμάριν.
Σαμαστᾶς. Sarcinator. Cotnarius.
Σαμαΐν. Samaire. Aquere. Subigere.
Σάν. Cum. Quando. Tanquam.
Σανίδιν. Pro, σανίς. Tabula. Asser.
Σανίς. vel σανόν. Fanum. χλόη.
Σαξιμαλίζιον. Locus in quo repositi gladii. Nam Saxa, sive Saxi, dicebantur breves gladii.
Σαπρίζειν. Pro, σήπειν. Putrescere.
Σάπιος. Putris. σαπρός.
Σάπων. Sapo. Item, σαπώνιον. et σαπούνιον, et σαπούνιν.
Σαράγιον. Palatium.

Σαλπιστής, Ρίς, τατ. σαλπιστής, ἐφ. σάλπιγξ.
Σαλπιστικός, Ρίς, τατ. σαλπιστικός

Σπαρτίζομαι. Linem. σπάρτα.
Σπαστήριον. Vertere. Comere. Ornare.
Σπαθί. Gladius.
Σπαχῆδες. Filii principum in aula Turcica ministrantes.
Σπαχηλάτον. Inter excubitores erant aulæ Turcicæ.
Σπιναλάριος. Specularia.
Σπίναλον. Speculum. Hinc σπιναλοπώλης. Specularius.
Σπιναλάτωρ. Speculator. Διορύφης. Mimus. Marc. 6. 27.
Σπιτακλίλιος. Spectabilis.
Σπέρα. Pro, ἑσπέρα. Vesper.
Σπιτζιάλης. Specialis.
Σπιτάλιον. Speculare.
Σπιτάλιον. Idem quod σπιτάλι. Hospitale. Xenodochium.
Σπίτιον. Pro, ἑσπίτιον. Hospitium. Domus.
Σπιτάκιον. Italicum, Spinacz. Textilomache.
Σπίλος. Babylonicum.
Σπυρί. Granum. σίτιος.
Σπιτάλι. Hospitale. Ex Alemann. Spital.
Σπίτα. Deterius ex ἑσπίτιον, de quo suprà. domus. οἶκος.
Σπιτιάς. Familiaris. οἰκεῖος.
Σπιλέα. Lien. σπλήν.
Σπλενδίκιον. Herba genus, quæ aliàs ἀσπλήνιον dicitur.
Σπογγιστερόπιζο. Penicillum.
Σπόρτουλλον. Sportula.
Σπιζόγιτας. Passer. στρουθός.
Σπρίζω. sive, τὸ σπρίξιμο. Pro, ἀσπρίζω. Albicare.
Σταρακοστή. Quadragesima. Pro, τεσσαρακοστή.
Στηθόπο. Peplus muliebris.
Στὰ. Pro, εἰς τὰ.
Στάβλος. sive, σταῖλος. Sepa. Munimentum.
Στάβλον. Stabulum.
Σταβλάριος. Stabularius. Caupo.
Στάγγος. Stannum.
Στάζω. Idem est quod ἐξάγω.
Στάγνο. Stannum. κασσίτερος.
Στάγνον. Stagnum.
Στάνα. Cinis. τέφρα.
Σταλαματίδα. sive, σταλαματιά. Gutta, δρόμβος.
Σταλαματίζω. Stillare.
Στάλα. Stabulum. Ex Italico, *Stalla*.
Στάσις. Statio. Domicilium.
Στάσικο. et στάσικο. Pecunia. Nummus.
Σταμνὶ. Pro, σταμνίον. Urna. Hydria.
Στανάρι. Violentum.
Στάρι. Triticum. σῖτος.
Στάσις. Partes tres in quas dividitur Psalmus 118. qui est 119. secundum Hebræos. Vel, intervalla quælibet.
Στασίδι. Locus.
Σταναρία. Statuaria.
Στατήρι. Statera. σταθμός.
Στατίον. Statio. Officium. ὑπηρέσιον.
Στατοῦτον. Statutum.
Σταῦρο. Vide στάβλον.
Σταυλικάριος. Stabularius.
Σταυλικόμος. Stabuli comes.
Σταῦλο. sive, σταυλί. Stabulum.
Σταυροκάτης. Perjurus. Qui fidem scripto consignatam, et crucis signo firmatam, fallit. Vel, qui jusjurandum proposita cruce datum transgreditur.
Σταυροπήγιον. Diœcesis universa Episcopi, in qua ille crucis figendæ jus habebat; et ipsa quoque fixio crucis.
Σταυροφύλαξ. Monus aliquod Ecclesiasticum.
Σταφίδα. Uva passa. σταφίς.
Σταφυλόκοπον. Instrumenti genus.
Σταυλάριον. Foramen securis per quod manubrium inseritur.
Στάναι. Stare.
Στάλλον. et στέλλον. Pro, στέλλω. Mittere.
Στελεόπον. Stellionatus.
Στέμμα. Corona. Diadema.
Στεμματογύρια. Coronæ genus, quæ propria Despotarum.
Στέρα. Pro, ἑστέρα. Uterus.
Στέρησις. Privatio.
Στερεύειν. Privare. Auferre.
Στερεῖσθαι. Privare. Item, Tardari. Morari. Posteriorem esse. Pro, ὑστερεῖσθαι.

Στέρφαμα. Privatio.
Στέρνα. Pro, ἀστέρια. ἀστὴρ. Stella.
Στερέμνα. Circulus.
Στεφανόπουλα. Pro, στεφανοῦν. Coronare.
Στεδάζω. Projectum.
Στεθάριον. Pectorale. Armatura pectoris equorum.
Στεθοπέρζα. Idem quod καθοπέρζα.
Στιμαίζω. sive, στιμαΐζω. Italicum, Stimare. Æstimare.
Στιμαντάλες. Æstimatores. Censores.
Στὶν. Pro, εἰς τὸν.
Στία. Focus. Pro, ἑστία.
Στέατα. Ossa.
Στιλβόνω. Splendere. Pro, στιλβῶ.
Στιλλαδιὸν. Stillicidium.
Στιλπνικὶς. Passer troglodytes.
Στύπα. Pro, ἑστάσα.
Στιζόλιον. Ligneum crematium.
Στιπόνδιον. Stipendium.
Στιπάλιον. Validum. ἰσχυρὸν. Inde Stipulari.
Στιχάριον. Stica. Tunica. Vestis sacerdotalis. Item, discoloratum. Color illi albus.
Στιχηρὰ Cantica certa in Ecclesia.
Στιλβόνω. Nitere. Splendere. Vide στιλβόνω.
Στοὰ. Suffossio. Porticus subterranea. Vulgò Gallis et Belgis, *Galeria*. Reperitur στοῦλον.
Στόμα. Pro, στόμα.
Στομάχι. Stomachus. στόμαχος.
Στραμμάριον. Velum muliebre, quo os velatur.
Στὶν. Pro, εἰς τὸν.
Στιὰ. Pro, εἰς τὴν. Item, στέρησις. pro eodem.
Στοῦπρο. Stuprum. στυπεῖον.
Στραφύλιον. Pampinus. Corimbus.
Στοὺς. Pro, εἰς τοὺς.
Στραβίδα. Lasciltio. Vitium oculorum.
Στραβοκαλῶ. Ineptire. Nugari.
Στραβόσματα. Curvatura. Flexus.
Στραβομύτζουρος. Qui labra habent distorta. στραβόχειλος.
Στραβοχέρης. Qui cæca manu est.
Στραγγάλι. Strangulum.
Στρανὰ. Fulgur. Pro, ἀστραπὴ.
Στρανοπελέκιν. Securis ancipa. Accipitur etiam pro fulmine.
Στράτα. Pro, ἀστράπτω. Fulgurare.
Στράτα. Strata. Platea. λεωφόρος. Hinc στρατοπατίζω. De via decedo.
Στρατηλατίκιον. Insignia militaria ducum.
Στρατιῶται. Milites stationarii cum equis, quibus præerat ὁ ἀλογάτος. Dicti autem sunt στρατιῶται ab equis, quos στρῶσι appellabant.
Στρατοπάτης. Viator.
Στρατοπεδάρχης. Præfectus copiis militaribus.
Στρατηγεῖον. Gallis, *le moutier*. Locus editior, è quo Imperatorem in equum sublevabat strator.
Στρατοῦρα. Struteria. Stragulæ equestres.
Στράτης. Strator. Qui imperatorem in equum sublevabat. Species dignitatis.
Στρέφτιν. Pro, ἀστράπτειν. Fulgurare.
Στραχίδιν. Arista. Spica.
Στρίμφουλον. Pro, στρίμφυλον.
Στρεγγίζω. Clamare. Vocare.
Στρατὶς. Strictus.
Στρουθόμηλος. Struthio. στρουθὸς.
Στρόμπα. Trochus.
Στρώσια. Equi strati, paratique ad excipiendum sessorem.
Στρωτὴ. Sella equestris. Ephippium.
Στύπος. Stuppa.
Σὺβαλτέρνος. Subalterno. Alternatim.
Σίμελλος. Proximus hic erat antiquitùs Patriarchæ, et successor quoque mortuo, quod tamen sub posterioribus Imperatoribus non obtinuit. Atque erant numero plures; quorum primus πρωτοσύγκελλος dicebatur. Scribitur etiam *σύγκελλος*, et *σύγκελος*.
Συγκυράτης. Concurator.
Συγκύριον. Avis venatica genus.
Σύγνεφο. Nubes. νεφέλη.
Συγχάρα. Præmia ob nuntiatam publicam lætitiam dari solita. συγχάριτα etiam appellantur.
Σίγκλος. Herba genus.
Συκάμινον. Quidam morbus oculorum peculiaris. dicitur etiam σίκων.

Σελεντάριος. Erant inter excubitores aulæ Turcicæ. Scribitur etiam σιλεντάριος, et σιλεντάριν.
Συμβιβάστος. Consiliarius. σύμβουλος.
Συμπαθάρω. Consocer. Hinc συμπεθερὰ.
Σύμπτωμα. Accidens. Casus.
Συναξάρι. Vitæ sanctorum ac martyrum in compendium redactæ, quæ in Ecclesia coram populo legebantur.
Συναπτὴ. In Ecclesia Orientali erant variæ precationum formulæ, à diacono pronunciari solitæ; quæ quia connectebantur, et simul pronunciabantur, συναπταὶ simpliciter vocabantur.
Σύνδεσμος. Pro, σύνδεσμος.
Συνοικέσιος. Mulier ascititia.
Συνετίσιος. Conjuncopus.
Συνετάνες. Stantes. Ita dicebantur pœnitentes, qui orantes quidem in Ecclesia stabant, necdum tamen ad Sacramentorum communionem admittebantur.
Συνθαγμὸς. Pactum. συνθήκη.
Συνήθεια. Salarium, vel donum ordinarium.
Σύνθρονον. Subsellium.
Συναγὶς. Equicium. ἀγέλη ἵππων.
Σύντεκνα. Patres spirituales, vulgò, Compatres. Hinc συντεκνία.
Σεντεφάρες. Pediculares.
Σύντροφες. Comes. συνοπαδὸς. Inde συντροφία. Comitatus.
Συρίμβιλος sive, συριγγόμβολος. Canalis subterraneus.
Σύρτον. Pro, σύρω. Trahere.
Σαρὰ. Quotidie in aula Constantinopolitana sternebantur septem equi, et ex eo στρῶσα dicebantur. Horum quem vellet Imperator conscendebat: reliqui sex quocunque iret circumducebantur, et σαρὰ inde appellabantur. Ita etiam alii quorumvis equitum equi vocabantur. Unde et σαρατυρτάρι, famuli qui equos illos ducebant.
Σαγιτάλιον. Laqueus.
Σάντουτον. Scutorum conjunctio.
Σαντατικὰ. Literæ commendatitiæ.
Σφακτὸν. Capra. Hinc compositum, ἀγριοσφακτον.
Σφαλάγγι. Arancus. ἀράχνης.
Σφαλὸς. Interfectus.
Σφάλε. Pro, φάλαγξ. Pars.
Σφενδοβολιστὴς. Funditor.
Σφενδόβολον. Quidquid funda ejicitur.
Σφέα. Vespa. σφὴξ.
Σφαντόριον. Vestis aliqua interior, quæ astringi solebat. Idem videtur quod ἀναξυρὶς.
Σφίντρα. Vis. Necessitas. ἀνάγκη. βία.
Σφογγάριον. Spongia.
Σφραγίζω. In Patriarchæ creatione Vocare significabat; et σφραγὶς, vocatio. σφραγίζειν etiam est, Cruce signare. Pro eodem κατασφραγίζειν usurpabant.
Σφάντζης. Franciscus. nomen proprium.
Σχαιώματα. Ornamenta equorum Imperatorum, è margaritis et gemmis, circum collum et pone scitum ab illis gestari solita.
Σχαρὶν. sive, σκαρὶν. Pro, ἰσχάριν. Basis. Nam Græcis ἰσχάρα basis dicitur. Accipitur quoque pro machina, qua recens exstructa naves in mare pertrahuntur.
Σχέτος. Idem est quod σκατοφάγος.
Σχιδάριν. sive, σχολάριν. Schedarium. Armarium reponendis schedis proprium.
Σχοινὶ. vel σχοινὸ, quod rectius est. Rectis. Laqueus.
Σχοινολάβιν. Segmentum.
Σχοινὶ. Pro, σχοινίον. Funis.
Σχοινολάβιν. Funis plexus.
Σχολαρίκιν. Inauris. ornamentum muliebre.
Σχολάρα. Scholares. Erant tanquam custodes Imperatoris, et noctu atque interdiu in aula versabantur, magnificentiæ causa comitantes in publicum prodeuntem.
Σχολαστικὸς. Advocatus, et patronus causarum. Et per provincias judices quoque hoc nomine dicebantur.
Σαββάριν. Sapparium. Abolla.
Σωλάριν. Solarium. Vel etiam tributum erat quod pro solo pendebant qui in publico ædificassent.
Σωλῆας. Solium.

Σωλήνιν. Theca oblonga, ac fistulæ instar, in qua sagittæ recondebantur. A σωλὴν. canalis, tubus.
Σώνειν. Servare.
Σωπαίνω. Vide συνεπαίνω.
Σωπὰν. et σωπίνειν. Tacere. σιωπᾶν.
Σωρεύω. Cumulare. σωρεύειν.
Σωρὸν. sive, σωρὸς. Lorica.
Σωτὴρ. Pro, σωτὴρ. Servator.
Σωτηρία. Salus.
Σωμὰ. Viscera.

T.

Ταβελλίον. Tabellio. ὁ τὰ τῆς πόλεως γράφων συμβόλαια.
Ταβέρνα. Taberna.
Ταβερνάρης. et ταβερνάριος. Tabernarius.
Ταβερνεῖον. Taberna. Hinc ταβερνεῖος. Tabernarius. Caupo.
Τάβλα. Tabula. ἄνευ σανίδος.
Ταβλίζειν. Tabula ludere.
Ταβλίν. Tabula.
Ταβλόπον. Ita per lusum dicta alearum Dea, ἀπὸ τῆς τάβλας.
Ταβλὶς. Vannus.
Ταβλιστὴς. Tabulista. Aleator.
Ταβλοκάρχης. Qui tabulam inscribus exhibet.
Ταβλόπα. Pugillares. Italicum est, Tavoletta.
Ταβουλάριος. Tabularius. Nomen officii.
Ταβούλιον. Tympanum. Italicum, *Tamburro*.
Ταβλίζω. sive, ταυλίζω. Violentè tractare. Vim inferre. Hinc ταβλιρμὸς. Violatio. Scupratio. Pro, ταμιερμὸς.
Ταγίζω. Gustare. Edere.
Ταλιάρι. Orbis ligneus. Italicum, *Tagliere*.
Ταμούζα. Simia.
Ταμπάριν. Pro, ταπητάριν. sive, ταβλάριν. Penula. Chlamys. Italicum, *Tabarro*.
Τάνα. Id est, φάτνη. Apparitio.
Τανάλια. Forcepa. συράγγα. Italicum, *Tanaglia*. Gallicè, *tenaille*.
Τάντζα. Chorea. Italicum, *Danza*.
Ταξάτιον. Taxatio. Item, Præsidium.
Ταξάτης. Miles præsidiarius.
Ταξιλάριος. Idem quod ταξάτης.
Ταξίδιον. Præsidium urbibus aut munitionibus impositum.
Ταξιδίαν. Peregrè ire. In præsidio esse.
Ταξιότης. Apparitor. Officialis.
Ταπεινόνω. Pro, ταπεινῶ. Humiliare.
Τάπλαρα. Tabularia.
Τάργα. Clypeus. Italicum, Hispanicum, etiam Gallicum.
Ταργιὰ. Clypealia.
Ταρίτης. Dromones.
Ταρίον. Ponderis genus.
Ταρκάσιον. Pharetra. Italicum, *Turcasso*, sive, *Carcasso*. Dicitur etiam ταρκάσι.
Ταρκασοδίζω. Idem quod ταρκάσιον.
Ταστατὰ. Viri egregii, et selecti speculatores.
Ταγὰς. Nomen dignitatis in aula.
Ταῦλα. Tabula. Vide τάβλα.
Ταυλάριον. Tabulamenta.
Ταυλάτης. Tabulatissimus.
Ταυλάτιν. Tabulatum.
Ταυρὶν. Taurus. Tympanum. quia è pelle taurina.
Ταυράριος. Taurarius. Pila.
Ταυρίζω. Vide ταβλίζω.
Ταφαρὰ. Vestis serica.
Ταχιὰ. Mane. πρωΐ.
Ταχυπτίζω. Cito. Velociter. Fortasse. Pro, τάχα.
Τάψι. Patina.
Τάφος. Pro, θεῖον. Sulphur.
Ταχυμάχιν. Machina bellica ad muros oppugnandos facta.
Τελειόνω. Perficere. Absolvere.
Τέμπλον. Templum.
Τενάτον. Turques.
Τέντα sive, τέντα. Tenta. Tentorium. Hinc τεντόνω. Tentoria ponere.
Ταρμίζω. Consonare. Convenire. Concordare. Hinc ταρμιστὸ. Consonum. Et compositum, ἀνταρμιστὸ. Quod non est consonum.
Τέρμιν, et τέρμα. Terminus.

Τερτιώνες. Tertiones. Hastiludia.

Τερτία. Tertia. τρίτη.

Τεσσερακοντάρχαι. Milites, quorum stipendium erat aureorum quadragista.

Τεσσερακοστὰ. Quadragesima. Dies quadragesimi à morte Sanctorum, qui celebrari solebant.

Τεσσερακοστιανίσται. Ita dicti Sabbatiani, quod non die Dominicâ, ut reliqui Christiani, sed quartâ decimâ lunâ, Pascha cum Judæis celebrarent.

Τεσσεράριος. Tesserarius.

Τεσσαμίλι. Parvum mantile.

Τετάρτιν. Numismatis genus à Nicephoro Phoca excogitatum.

Τέτιος. Tutia.

Τετράβυλλα. Tetrarcha.

Τετράγγουρον. Cucumis.

Τετραγωνίσας. Quadrangulus. Vide κεφαλίνης.

Τετράδα. Pro, τετρὰς.

Τετράδις. Quarta feria septimanarum, sive dies Mercurii.

Τετράδα. Excubiæ, quæ constabant ex militibus quatuor.

Τετραδίται. Ita dicti Sabbatiani, quod in festo Paschatis jejunarent, cum quartâ feriâ.

Τετραευάγγελα, sive τετραευαγγέλιον. Liber quatuor Evangeliorum.

Τετρασίλιτρον. Nummus pondere siliquas quatuor.

Τετρασκέλιον. Mensa quadrupes.

Τετραφῶν, sive, τετραφία. Machinæ bellicæ genus.

Τετράχυς. Vide φύλαξ.

Τετρίσεμον. Vide δετρίσεμον.

Τετράφυλλον. Genus pilei Imperialis.

Τετραώδιον. Hymnus magno sabbato cani solitus: ita dictus quod quatuor partibus constaret, quas ᾠδὰς appellabant.

Τεφτερίτης. Quæstor Imperatoris Tzetzetzi.

Τζαγανὶς. Caucor. Hispanicum, *Zaragano*.

Τζάγγαι, et τζαγγία. Tzangæ. Erant calcei, propriè Imperatoris. Hinc τζαγγαρᾶ. ars ejusmodi calceos conficiendi.

Τζαγγάριος. Calcearius, qui tzangas parabat. Corona pretiosa. τζαγγάριος. Cardo. σωτὴρ. Atque hinc τζαγγαρικὸς.

Τζαγγὴς. Calcearius Imperatoris, cum alii τζαγγάριοι dicerentur.

Τζαγγὶς. Italicum, *Zanca*. Sinister.

Τζάγγρα. Arcus. Vide τζάγγος.

Τζαγγράτης. Sagittarius, à tzangra, sive arcubus.

Τζάγγος. Arcus. τζάγγρα etiam scribitur aliquoties. Inde μαγγανότζαγγρα.

Τζάγος. Pro, ἅγιος.

Τζαλιζίαι. Itali *Saccheggiare*. et Galli *Saccager*. Prædari. Populari. Hinc τζάλισμα. prædatio. depopulatio.

Τζάλιτες. Stationariorum militum genus. Erant autem bastati. Gestabantque cucullones et clibania cærulea, quæ in tergo ac pectore habebant leones albos contra esse erectos.

Τζάλος. Vide τζάλης.

Τζαμαδᾶς. Pera, in qua vestes includebant.

Τζαμπίον. Italicum, *Zampa*. Lexicon Cyrilli. ἰατροσοφίαι, τὰ τζαμπία.

Τζαμπουνίζω. Nugari. λαρῶ. Hinc τζαμπουνιστὴς. Nugator. φλυαρὸς.

Τζάμπρα. Camera. Cubiculum. Hinc τζαμπρελάνος. Camerarius. Anglicum, *Chamberlain*.

Τζανὸς. Stultus. Italicum, *Zano*.

Τζαρίν. Gerrem.

Τζασάτες. Stipator. Satelles.

Τζαναρικὸς. Vide τζαμπίον.

Τζαπίον, et τζάπινα. Ligo. Ex Italico, *Zappa*. Hinc τζαπαρικὸς. Fossilis.

Τζάρχοι. Arcubalistæ.

Τζαμὸν. Pro, ζυγὸν.

Τζαμπίρι. Vide τζαπίριον.

Τζίθυμα. Solymi. Hierosolymi.

Τζιμάζω. Illudo. Decipio. Hinc, τζιμαστὴς. Planus. Impostor.

Τζεντογάλλα. Centrum gallinæ. Vulgo, calvia gallinaria.

Τζιτζιρὶ. Italicum, *Cinzero*. ἰκτὶς.

Τζίτζα. Gallicum, *Charge*. Invasio.

Τζίτζα. Vitii vel morbi genus in avibus.

Τζίντζι. Cestus. Pro, κέντρον.

Τζιμπίζειν. Balbutire.

Τζιφάτον. Vel, ζιφάτον, Elbetham. Aromatis genus. Legitur et ζουτάνα.

Τζίγγοι. Bohemi.

Τζιγγαρίζειν. Sagum esse. Incantare. Unde ἐντζιγγαρίζειν. excantare.

Τζιμάλι, sive, τζυμάλι. Olla, χύτρα. scribitur etiam τζιμάλιον. Hinc vox composita, τζιμαλολάγυνον.

Τζιντζίλας. Cicada. τέττιξ.

Τζίντζιμον. Vulgatum, *Zedoaria*.

Τζία. Tibia.

Τζίβιον. Ricinus.

Τζίβουλα. Colex.

Τζίνα. Cinis. τέφρα. κονιορτός.

Τζιμπία. sive, τζιμπέα. Cigna.

Τζικούλας. Siculus.

Τζιμπίριον. Item, τζικούριον, et τζικούρι. Securis. σκέλλος, τζικούριον quoque scribitur.

Τζίμπλα, τζίμπλια. Glaucoma. Et, τζίμπλας. Scribitur quoque ά.

Τζίνα. Fraus.

Τζιντζέβρι. Zingiber. Italicum, *Zenzero*.

Τζίντζουρα. Dolor veniens infra album oculi.

Τζιρίμβολος. Canalis subterraneus, quo aqua in castella ducitur.

Τζιτράμηλον. Citreum malum. κιτρία.

Τζιντζιλάνος. Siculus. Ex idiotismo Italico, *Siciliano*.

Τζίντζιρος. Nudus. E Gallico, *Deschiré*.

Τζίχλα. pro, κίχλα. Turdus. κίχλα.

Τζίγο. Res. Est Gallicum, *Chose*. Quæ enim Galli per c et. Græco-barbari per τζ proferunt, ut μαγαζὴς, *Marchands*, τζάμπρα, *Chambre*, et talia. Sed et βραβεῖον explicant. Iterum. ἀναβολὴς.

Τζιβέλιν. Stola Persica.

Τζιμάλιον. Olla. Hinc, τζιμαλελάγυνον. Olla et patina. Vide suprà, τζιμάλι.

Τζουκὶς. Urtica.

Τζουλίδα. Genus dessoti.

Τζουράνιον. Avis venatica genus.

Τζυρηχάγιος. Exsibilator et irrisor macrorum. nam pro συρίζειν, Græco-barbari τζυρίζειν dicebant.

Τζιστέρνα. Lodi equestris genus. Italicum, *Cisterna*. Hinc τζιστερίζειν. Et τζιστέρνιον.

Τζυχούριον. Securis.

Τζύχη. Tycha, sive, Tzea. Calculus. Hinc τζυχαριὰ.

Τζυκαλάριον, sive, τζυκαλατῶν. locus ubi ollæ venundabantur. τζικάλι, enim, sive τζικάλιον. aut τζυκάλι, Olla est. Vide suprà.

Τζυκανίζειν. Pila ludere. Et τζυκανιστήριον, locus in quo ludebant.

Τζυκάνιν. Vide τζυκάνιν.

Τζυμπλᾶς. Glaucoma. Inde, τζυμπλιάζειν.

Τσαμπᾶς. Tinctor.

Τσίγκι. Vide τσίγκι.

Τσίγκι. Tigillum.

Τσιμαρίται. Honorati.

Τσιμπία. Pro, ἀτιμία, sive, ἀτιμία. Opprobrium.

Τσιμπίν. Clavus. Temo. Italicum, *Timone*.

Τσοὶ. Pro, τίς. Aliquis.

Τσίποτες. Nihil. οὐδὲν. Vel, Aliquid.

Τσίρον, τσίρος, sive, τσίρι. Tiro. Hinc τσιρωνικὸν, Tironicum. Tributum, quod exigebatur in stipendia tironum.

Τιτλάριον. Titularium. Titulus. Index.

Τίτλος. Titulus. ἐπιγραφὴ.

Τιτλοῦν. Titulum facere. Inscribere. Unde compositum, προτιτλοῦν.

Τόγα. Toga.

Τοκαμπάριν. Armarium ad parietem positum.

Τολλαμπρὶν. Pro, τὸ λαμπρὸν. Ignis.

Τολαντοὶν. Pro, τάλαντον.

Τομάρι. Cutis. δέρμα. Hinc τσαμάρικον. Quod è pellibus confectum.

Τοξοζόνα. Zona è quibus arcus gestabant.

Τοξοφάρετρον. Arcus cum pharetra.

Τουρκὶν. Quod vestibuli nomine dabatur.

Τοπάτζιν. Pro, τόπος. Locus.

Τουτοκρατὴς. Locum tenens. Vicarius.

Τόρα. Nunc, νῦν.

Τορὰ τζὰ. Pro, τόρα ἐτζὲ. Ita nunc.

Τόρνα. Regio.

Τόρνα. Gallicum, *Tournay*. Castanearum appellat τορνάμενα, id est, Ternamenta, sive, Ternenenta.

Τορνάμενος. Pro, τετορνεμένος. Ternatus.

Τορνέσιον. Nummi genus. Gallicum, *Tournois*.

Τόρτα. Italicum, *Torta*. Placenta. Scribebant etiam τούρτα. Vide infra.

Τόρτζα. Pax. Gallicum. *Torche*. Italicum, *Torchio*.

Τόσσικον. Toxicum.

Τοῦβα. Tuba. Inde, τουβάτωρ. Tubator. Tubicen.

Τουβία. Tubuli. Tibialia. Hinc χαλτοτουβία, de quibus infra.

Τουβούλιν, sive, τοῦβλιν. Tubulus. Siphe. Hodiè τοῦφλα dicunt.

Τοῦλλον. Jumenta sarcinas et impedimenta vehentia. Apud Suidam in ἀναγκαῖα legitur τοῦρλον.

Τουλουπᾶν. Pileus Turcicus.

Τοῦμπας. Tumba. Tumuli. Collis.

Τουντίνας. Tento. Italicum, *Tudesco*.

Τοῦρλον. Vide τοῦλλον.

Τοῦρμα. Turma.

Τουρμαρχάτον. Turmæ præfectura.

Τουρμάρχης, sive, τοῦρμαρχος. Turmæ præfectus.

Τουρμὶν. Turma.

Τουρνίον. Itali, *Tornare*; Galli, *Tourner* dicunt.

Τουρνίον. Vide τορνίον.

Τοῦρτα. Italicum, *Torta*. Scribebant etiam τόρτα. Vide supra.

Τουτία. Tutia.

Τουτουμφᾶ. Dolus. Fraus. Insidiæ.

Τουφέκια, Tormenta bellica.

Τουφὶα. Tufa.

Τοῦφλα. Vide τουβούλιν.

Τραβαία. Trabes.

Τραγούλας. Tragula.

Τραγούδι, sive, τραγοῦδιν. Cantilena. ᾠδὴ.

Τράγουλλας. Hircus. Caper.

Τραγουδιστὴς. Theocriti Scholiastes Idyll. 7. συριστὴς λέγει, τὸν καπὸν τραγουδιστὴν.

Τραδέρνιζειν. Tradere.

Τραδία. Strues lignorum.

Τραντάζειν. Tractare. Hinc τραντατῶρία, id est, συνουσία. ὁμιλητικὸν.

Τραντάτον. Tractatum.

Τραντατὴς. Tractator.

Τραντατζία. Tractoria. Mandatum, quod cursu publico iter facientibus dabatur à præfecto prætorii.

Τρανσλαντίζειν. Transferre.

Τρεντάρι. Idem quod τριακὰς. Nam τρέντα est Triginta. Itali dicunt, *Trenta*.

Τρεντάφυλλον, et, τριαντάφυλλον. Trifolium. Trigintafoliorum flos. Rosa.

Τρεντεμάνδελα. Vide μανδύα.

Τρεντίζειν. sive, τρεντινεῖν. Tripodiare. Saltare.

Τρέντουρα. Navigii genus.

Τρεπάρειν. Italicum, *Trettare*. Tractare. Agere.

Τρέφος. Pro, τάφρος. Fossa.

Τρίβα. Induciæ. Itali dicunt, *Tregua*. Galli, *Trefve*. Dicebant etiam τρεύα. Vide infra.

Τρεζορίριος. Thesaurarius.

Τρεμουντάνα. Italicum, *Tramontana*.

Τρεμαντζίζειν. Tremere. Hinc τρεμουτζίσμα. Tremor.

Τρεπάτον. Fibula.

Τρεντίνα. Italicum, *Trinchée*. Loricula.

Τρεξίμα. Curriculum.

Τρεξίμον. Cursus.

Τρεύα. Idem, quod, τρίβα, de quo paulò ante.

Τρεγουῦν, et τρέγουα. Idem est, quod, τρεγετίζειν, de quo infrà paulò.

Τρεδιὰ. Hymni, sive troparia, in S. Trinitatem, qui semper echos claudebant cum theotocciis.

Τριανταφύλλιν. Rosa. Dicebant quoque τριαντάφυλλα, et τριαντάφυλλον.

Τρίεντα. Triginta.

Τριαντάφυλλα. Rosa. Vide τριαντάφυλλον.

Τρίβγιν. Pro, τρίβειν. Terere.

Τριβουνάλιον. Tribunalium. Tribunal.

Τριβοῦνος. Tribunus. χιλιάρχης.

Τριβοῦτον. Tributum. φόρος. τέλος.

Τριγυρίνιλα, Pro, τριγὼν. Turtur.

Τριγυρίζειν. Circumire. Hinc περιτριγυρίζειν.

Τρισάγια. Trisagia. In Ecclesiâ cænobantur horæ novem; quarum tertiam et sextam vocabant dictione compositâ τρισάγια.

Τριπάβαλλον. In imperio Orientali erant aquinæ fossati certis locis per regiones distributa in Monocaballos, Dicaballos, Tricaballos, et Megalosalegitas.

Τριπέρδια. Quæ populo die Paschatis in signum lætitiæ ob resurrectionem Dei Trini a Patriarcha dabantur.

Τριπλίον. Pro, τριπλοῦν.

Τριμπανοντάριον. Machina bellica.

Τριμουβήρατος. Triumvir. Hinc τριμουβηρατεία. Triumviratus.

Τρῆμα. Foramen. ὀπὴ.

Τριπάγιον. Quod in tres paginas distinctum est. Vide κεφάλιν.

Τρίμενδον. Incessus equi moderatus. Nos in nostro idiomate dicimus, *Ero Driesiach*. Hinc τριμενδίζω. Tripedo.

Τρισάγιον. Trisagium. Hymni genus. Et quidem, ἅγιος ὁ Θεὸς, referebatur ad Deum Patrem, ἅγιος ἰσχυρὸς, ad Deum Filium, ἅγιος ἀθάνατος, ad Spiritum Sanctum.

Τριτοκάτα. Memoriæ mortuorum, quæ celebrabantur tertio et nono die.

Τριτζίρεμα. Triremia.

Τρικλίνιζον. Triclinium. Cœnaculum.

Τρυφὴ. Tyrocnestia.

Τρυχαλίδες. Volsella. Forpex. τρυχαλὶς etiam scribitur, et τρυχαλίδιον.

Τρυχόβεργα. Fascia crinalis.

Τριόδιον. Triodium.

Τρίμμα. Intritum. Farcimen.

Τρισάγιον. Canticum divisum in tres partes, quas ᾠδὰς appellabant. Sic ἑκάστη, quod duas ᾠδὰς contineret.

Τρωϊάνος. Trojanus. Phrygius.

Τροχαλλίδα. Pro, τροχαλὶς. grylla.

Τρουλλοχία. Gestamen aliquod capitis proprium Imperatori Constantinopolitano.

Τροπάριον. In Ecclesiâ Orientali cænobantur certis diebus certi canones, quos in troparia dividebant, plerumque triginta, et nonnunquam aliquando plura, excepto uno Magno Canone, qui ducenta et quinquaginta complectebatur.

Τροχοδρομίνος. Versatus. Collidus.

Τρολλὶν. Trulla.

Τρύλλα. Trulla. Dicebant etiam τρύλλος, et τρύλλαν.

Τρυλλατὸν. Trullatum.

Τρομπέττα. Italicum, *Trombetta*. Tuba. σάλπιγξ. Et τρομπεττάριος. *Trombettiere*. Tubicen. σαλπιγκτὴς.

Τρόμπα. Præfurnium. Os furni.

Τρυφερίτεια. Mollities. Pro, τρυφερότης. Vide μαλακτικεία.

Τρυγόνιτες. Passer.

Τρώνιν. Vulnerare.

Τυμβόλος. Tumulus. Tumbola.

Τυμπάνα. Pilea mulierum Constantinopolitanarum tympani formam referentia.

Τυπικὰ. Psalmi 102. et 145. quos per vices die Dominico in officio divino chorus canebat.

Τυπικὸν. Pro, τυπικῶν.

Τυραγνία. Pro, τυραννὶς. Crudelitas. Dolor. Anxietas.

Τυρὶ. Caseus. τυρὸς.

Τυρινὴ. Septimana eadem, quam τυροφάγον.

Τυρβόλιον. Scholiastes Theocriti Idyll. 11. ταρσὸ, τὰ κατὼ λεγόμενα τυρβόλια.

Τυρόγαλον. Serum lactis.

Τυροφάγος. Septimana quæ sequebatur τὴν ἀπόκρεω.

Τύρον. Vide τύρος.

Τῦφα. sive, τοῦφα. Tufa.

Τυφλότης. Cæcitas.

Τυφλώνειν. Pro, τυφλοῦν. Occæcare.

Υ.

Ὑβρίσεις. Injuria. ὕβρις.

Ὑγρόν, sive, ὑγρότατον. Liquida pix. variè scribitur, modò ὑγρόκολλα, modò ὑγροκόλλιον quoque.

Ὑδρανίστης. Qui aquæ lustrali in vestibulo templi præfectus incunctes excantesque aspergebat.

Ὑδροπάτιν. sive, ὑδροποτάτιν. Aqua Rosea. Scribitur etiam truncatè ὑδρόπατιν. Vide suprà.

Ὑπνοῦν. Oculos quasi vitreos habere.

Vitium in occipitibus. Ipsum vitium ἰλλὼ dicitur.

Τίννος. Filiatio. Vox quâ appellabantur Ialei, aut inferioris ordinis clerici.

Ὑπαγκώνιον. Cubital. Succubitana.

Ὑπανδρόμενον. Matrimonium. Conjugium.

Ὑπαπαντή, sive, ἑορτὴ ὑπαπαντῆς. Festum Occursus, quod in Ecclesiâ Occidentali Purificationis appellatur.

Ὑπάτια. Nummi Consulares. Hic mos fuit. Consules initio magistratus sui pecunias in populum spargebant. Graeci recentiores ἰνδάκτια, sc. νομίσματα appellabant.

Ὑπαυλοκίων. Qui Imperatoris partes in ecclesiasticis rebus obibat.

Ὑπερκαύκιον. Quasi Superpassagium. Locus per quem necessario transitur.

Ὑπέρπυρον. Respondet Gallico, *Surplus*. Est autem tributi genus ab Alexio Comneno excogitatum exactumque.

Ὑπέρτιμον. Nummi genus. Hesychius luminum esse dicit. Ἱλαστικὸν, ἐυήρτυμον.

Ὑπέρτιμον. Tributi genus ab Alexio Comneno institutum.

Ὑπερτιμος. Titulus Metropolitani.

Ὑπεσθὼν. Annulus. Nempe qui in spasmalibus arrabonis vice dabatur.

Ὑπευχάριστον. Quod genibus substernebant preces facturi. Etiam ὑπευχάριστον, et γονυκλισία nuncupabatur.

Ὑπηρετομανάρισσα. Calcamentarius. Caligarius.

Ὑπηρετοῦσα. Auxiliator.

Ὑποθηκάριος. Hypothecarius.

Ὑποσπερματικόν. Subseminale.

Ὑπόσυρον. Subsucula. Hodiè σουβάρον dicunt. Interula. χιτὼν.

Ὑποσφύριον. Pro, ὑποφόριον. Ferre.

Ὑποτυπωτογράφος. Hic prescribendis commentariis vacabat, eratque duplex : in palatio unus, alter in Ecclesia.

Ὑπωμίς. Paranympha.

Ὑπωπτεύειν. Hoc facere dicebantur poenitentes, qui à communicatione exclusi stabant intra Ecclesiam post suggestum, et exibant cum Catechumenis.

Ὑποσελλανὶς. Subsellaria. Sellam portans.

Ὕσσα. Hispanicum, *Hussa*. Pomes. Ignitabulum.

Ὑστερὸν. Extremum, ἔσχατον.

Ὑστερόζωος, Posterior. Talo est, μικρόζωος. Parvus.

Ὑφαντάριος. Sectae genus. Hesychius. ὑφαντάριος, αἵρεσις ἧς φασι τῶν Ὀφιτῶν εἶναι.

Ὑψόω. sive, ὑψῶσαι. Elevare. Extollere.

Φ.

Φάβα. Faba.

Φαβρήσιος. Fabricensis. Vide φαμφίσιος.

Φάβρος. Fabrica.

Φαγίν. Doliam.

Φαγὰ. Esca. Pabulum.

Φαγὶν. Mensa.

Φαγοπίρης. Dominus bellus. In convitio dicebatur.

Φαγύλιον. sive, φάγυλλος. Phascalia. Marsupium. Uber. Sinus.

Φαίσκελον. Funiculum.

Φάκαρος. Fulica. λάρος.

Φακιόλιον. sive, φακιόλιν, aut φακιόλιν. Pilei genus.

Φάκλα. Facula.

Φάκρα. Cohortis Turcicae species.

Φάκτον. Factum.

Φακτώριος. Factitarius.

Φαλλή. Error.

Φαλλίζω, sive, φαλλῶ. Fallere. Errare. Ex Italico, *Fallire*.

Φαλκίδιον. Falcula.

Φαλκίμιον. Farcimen. Est autem Farcimen, et φαλκίμιον, morbi genus, in jumentis.

Φάλκης. Falx.

Φάλκων, et φαλκόνιον. Falco.

Φάλσον. Falsum. Hinc φαλσία. Falsitas.

Φαλσεύειν. Falsare. Corrumpere.

Φαμιλία. sive, φαμιλία. Familia.

Φαμιλιαρὶν. Æs quod familiae alendae nomine dabatur militibus.

Φαμιλιὰς. Familiaris. Et φαμιλιῶς. Familiariter.

Φαμιλία. sive, φαμιλία, aut φαμιλία. Familia. Familiae. φαμιλία etiam scribitur.

Φάμωσα. Famosa. Libelli famosi.

Φανάρι. Laterna. λαμπτὴρ.

Φανάρι. Speculum.

Φανερόνειν. Manifestare. Pro, φανερῶ.

Φανίνα. Virgo.

Φαραγγίζειν. Praecipitare. Detrudere.

Φαράλαρα. Pro, φαλάραρα.

Φάρας. Equus generosus.

Φαρδιμέδους. Qui est latis naribus.

Φαρδὺς. Latus.

Φασκία. Fascia.

Φασκόνειν. Fasciare. Fasciis involvere.

Φασκοντᾶς. Qui palumbi pectus habet.

Φασκιὰ. Fabrica.

Φασκίσιος. sive, φασκήσιος. Fabricensis. Cedrenus. φασκήσιοι, οἱ τῶν ἱππων ἡμιτειχοί.

Φεγγάρι. sive, φεγγάριν, aut φεγγάρι. Luna. σελὴνη.

Φελίνα. Virgo.

Φελίνη. Vas ligneum.

Φίλλα. Vide φύλλα.

Φίλτρον. Feltrum, sive, Filtrum. Italicum, *Feltro*.

Φιλλίζειν. Congruere. Convenire. Hinc φιλλιστὴς. Conveniens.

Φίλλις. Pecula. Pallium sacerdotale. Dictorum est ex φασκίλις, transpositis et commutatis literis. Item, φιλλὸν dicebant.

Φιμβρία. Fundamentum.

Φινίκλα. Funiculum.

Φιστία. Pro, ἀφιστία. αἰδεσία. Austeritas.

Φίστρα. Pro, ἀφίστρα. Domina.

Φιστὶ. Vestis Zanichi, sive τζαμπάνη, exterior.

Φιφιλλα. Pro, φαφιλλα.

Φίφτω. Ferre. Pro, φέρω.

Φιφτλλα. Ferula.

Φιφὴρ. sive, Φιφὴρι. Theca. Vagina.

Φιγὼν. Fuga. Exilium.

Φίλλη. sive, φίλλα. Fascula. Fasc. τρὶξ κατωμένη.

Φιμινίλια. Femininalia. Vide φαμιλία.

Φίπα. Pro, φθὶρ. Vermiculus.

Φιτιφίης. Ricinosus. Pediculosus. Legitur etiam φθειρίφης.

Φιαμέτα. Italicum, *Fiametta*. Flammula. Igniculus.

Φίβλα. Fibula.

Φιβλατώρ. Fibulatora.

Φιβλατώριν. Fibulatorium.

Φιβλὸν. Fibula.

Φιβλῶν. Fibulare.

Φιγόνταλος. Equile.

Φιδεικόμισσα. sive, φιδικόμισσα. Fideicommissa.

Φιδεικομισσάριος. Fideicommissarius.

Φίδε. sive, φίδον. Corruptum ex ὄφιδον. Anguis. ὄφις.

Φιλάριον. Theca.

Φιλόκλα. Furca tricuspis.

Φιλὰ. Fibula. φιλὰ. Oculus cui fibula inseritur. Vide φίβλα.

Φιλεναλεῖν. Ornare. Comere. Verrere. Postea dixerunt etiam φλεναλεῖν, φρεναλεῖν, et φαιναλεῖν. De quibus singulis infra suo loco.

Φιλίβιον. Vide φίβιον.

Φιμινίλια. Femininalia.

Φίλλα. Ampulla. φιάλη.

Φίνικας. Finnus. Hinc ἀνεφινίκευτος. Confiscare.

Φισκοσυνήγορος. Fisci advocatus.

Φίστουλα. Fistula.

Φυτζοπαίγνιον. Pythicorum ludus.

Φυρεῖν. Stillare. Fluere. Dicebant etiam φύρσιον.

Φλαβέλλιον. Flabellum.

Φλαγέλλιον. Flagellum.

Φλαγελλεῖν. Flagellare.

Φλαγγία, sive, φλαγγίν. Itali, Fiamc. Galli, *Flanc*.

Φλαμίγγος. Flander. Italicum, *Fiammeo*. Sic φλαμίνιον, pro eodem.

Φλαμουλάριος. Flamularius. Signifer.

Φλαμούλιον. Flammulum.

Φλάμουλον. Idem quod φλαμούλιον, nisi quod illud est ἐκκλησιαστικὸν.

Φλαμπουράριος. Item, φλαμπουράριος. Flamularius.

Φλάμπουρον. Flammulum.

Φλάνδρα. Italicum, Fiasco. Œnotarum. σταφίς. Idem est, φλανδρίν. Item, φλάνδραν dicebant.

Φλέβα. sive, φλίγα. Vena. φλὲψ.

Φλεμίλιν. Flemma.

Φλεναλεῖν. Verrere. Comere. Ornare.

Φλεντὶς. Pustula.

Φλεῦλα. Circulus latus vimineus.

Φλουμπέρνα. Fibula.

Φλωρὶν. Florenus. Italicum, *Fiorino*. Hodie φλωρὶ dicunt.

Φοβέρα. Minae. Terror. Item φοβέρρα.

Φοβιαμένος. sive, φοβισμένος. Timidus. Meticulosus. σαὰκ.

Φοβίσπερρα. sive, φοβισπέρρα. Timor.

Φοδερατικὸν. Foederaticum. Stipendium foederatorum.

Φοδερᾶτος. Foederati. Militum genus.

Φόλλα. sive, φόλλις. Follis. Obolus. Scribebant quoque φόλις, et φόλις. sive, φόλλις, indifferenter. Dicebatur etiam φόλλις, tributum à Constantino Magno impositum, quod pro facultatibus suis solvebant viri clarissimi.

Φόλλιν. Herba genus. Videtur esse Italorum, *Foglia mola*, quam Latinis Beta. Legitur etiam ἰφόλλιν.

Φονδάρατα. Fundi.

Φονεύνες. Interfectus.

Φονάλες. Homicidae.

Φορὰ. Vices. μία φορὰ. Semel. ἅπαξ. Iterum φόρας φορᾶς. Quoties. φορόνις.

Φορέματα. Gestamina. Vestes. Item φορτία.

Φορμάρι. Formula. Sententia mortis.

Φορμέλλα. Formula.

Φόρος. Forum.

Φορτιὰς. Coactus. βεβιασμένος.

Φορτόνειν. Onerare. φορτίζειν.

Φόσσα. Fossa. Dicebant etiam φοσσᾶν.

Φοσσᾶν. Fossare. Possam facere.

Φοσσατεύειν, sive, φοσσατεύειν. Exercitum docere. Bellum gerere.

Φοσσατικὸς. Instar exercitus. Militaris.

Φοσσάτον. Possatum. Exercitus. Castra fossâ munita. Postea etiam φοσσάτον dixerunt.

Φουγία. Ignis. πῦρ.

Φουντόνα. Plagiola.

Φουσάλλα. Genus lanae.

Φοῦγα. Gena.

Φουσίλα. Ancilla. Virgo. Et φουσίλα etiam legitur.

Φουσκὰρ. Fucus.

Φουσᾶς. Potus genus.

Φοῦστα. Mensura genus.

Φοῦσσα. Laqueus. Hinc φουσσᾶν. Strangulare : cave confundas cum φασκίζειν, quod est, in furcam agere.

Φοῦσσαν. Germanicum, *Volck*, populus.

Φουσσᾶν. Ferire. Obterere. Calcare. E Gallico, *Fouler*.

Φουσσᾶν. Celebrare. Hinc φουσσατὸς. Clarus. Celebris.

Φούσσατος. Pumosus.

Φοῦσσα. Funda. Ventrale. Ventrile. Vel etiam marsupium.

Φοῦσσες. Fundus.

Φουρδελλᾶτον. Parum petum Gallicum, *Fleur de lis*. Lilium.

Φοῦρκα. Furca.

Φουρκαλεῖν. Vide φλεναλεῖν.

Φουρκάτα. Furcata.

Φούρκας. Furca supplicium.

Φουρκίζειν. In furcam agere. Furam supplicio afficere.

Φουρκὶν. Furcilla.

Φούρναξ. Furnus.

Φουρνάριος. sive, φουρνάριος. Furnarius. Pistor. ἀρτοπώλης.

Φουρνίτης. Furno coctus.

Φουρνὸν. Furni instar habens. Laquearum. Cameratum.

Φοῦρνος. Furnus.

Φούσκα, et φύσκα. Fusca. φοῦσκα Μ ἐντὸς ἔχει καὶ ὕδωρ θερμὸν, καὶ διὰ δὶς. Corona pretiosa. Venicam interpretatur.

Φουσκολόγος. Glossa Graeco-barbara. κενόφρων. καταλαλητὴς. καταλαλητάδης. ἢ Φουσκολόγος. ἢ καυκάλογος.

Φουσκόνειν. Fuscare. Offuscare. In Turco-graecia Crasii legitur. ἐφούσκωσεν ἡ θάλασσα. Intumuit mare.

Φουστάνι. Vide φουστάνον.

Φουστάνι. Italicum, *Fustagno*. Gallicum, *Fustaine*.

Φοῦστις. Birrenus. Italicum et Turcicum, *Fusta*.

Φουτζὶς. Carnifex. Gallicum, *Bourreau*.

Φοῦχτα. Manubrium.

Φρὰ. Italicum, *Fra*. Frater.

Φραγγελλίζειν. Flagellare.

Φραγγέλλιον. sive, φραγγίλλιον. Flagellum.

Φραγγελίτης. sive, φραγελίτης. Lictor. ῥαβδοῦχος.

Φραγγελλῶ. Flagellare.

Φραμὶς. Sepes.

Φραντζάζειν. Scabie Gallicâ laborare.

Φράγκα. Idem quod φραμὶς. Sepes. φραγμὸς.

Φραουδάτον. Fraudator.

Φρεμινορίης. Italicum, *Fra Minore*. Minorita.

Φρένησις. Pro, φρένησις. Prudentia.

Φρένιμος. Prudens. φρόνιμος.

Φρενὼν. Crassum cribrum.

Φρέρης. Gallicum, *Frere*. Frater.

Φρίδι. φρίδιν. Pro, ὀφρὺς. Supercilium. ὀφρὺς.

Φρονιμάδα. Prudentia. φρόνησις.

Φρόνις. Pro, Σφὼν. Scilla.

Φρουμία. Herba genus.

Φρύδιν. Pro ὀφρὺν. Supercilium. Hinc delortum φρὶξ, de quo paullò ante.

Φτέρνα. Perna. πτέρνα.

Φτερνιστὴρ. Calcar. πτερνιστὴρ. In Turco-graecia quoque Crasii invenio, φθερνιστέρα. Calcaria.

Φτερὸ. Penna. πτερὸν.

Φτερώνης. Alm. πτέρνης.

Φτιάσα. Abundantia. εὐπορία.

Φτὼν. Auris.

Φτιάσαι. sive, φτιάζειν. Facere. Parare.

Φυκιὰ. Fucus. φῦκος.

Φυλλὸν. Velum. Apud Codinum semper φυλλὸ legitur.

Φυλάγειν. Custodire. Cavere.

Φυλακίτης. Custos carceris.

Φυλακίσαι. Carceri includere.

Φυλακτάδες. Custodes.

Φύλαξ. Hic in militiâ erat postremus exercitus, et quasi ejus custos. et τετράρχης quoque, et ὀπίσω dicebatur. Nuncupabatur item ἐπισκεφύλαξ, et στρατοφύλαξ.

Φυλλερία. Tilia. Pro, φλαρία.

Φυλαχτσάλαρο. Theca cochlearis.

Φύλλη. Pro, φύλλον. Folium.

Φυσαλίδιον. Est φυσαλλοῦς.

Φύσημα. Pro, φύσεμα. πνεῦμα. ἄσθμα.

Φυσσᾶν. Depravatum ex φυσσᾶν. Piscina.

Φυτρεῦν. Torquere. Cruciare. Dolere. Occidere. Inde φυτρεὺς. sive φυτρᾶς, quod carnificem interpretatur Corona pretiosa.

Φυτίλιν. Myrotheca.

Φυτίντζα. Nidus.

Φυτύζειν. Strepitus. Clamor.

Φωντζὰ. Pro, φωνὴ. Vox.

Φωτογογόφιον. Preces pro illuminatione.

Φωτίζειν. Baptizare : et φωτισμὸς. Baptismus.

Χ.

Χαβιὰρ. Salamentum.

Χάβες, et χάμες. Capistrum. Frenum.

Χαλασμένος. Destructus. κατεστραμμένος.

Χαλιφᾶς. Dignitatis genus inter doctores Turcarum.

Χαλκὶς. Faber. χαλκεὺς.

Χαλαϊτικὸν. Aeneum tibiale.

Χαμαιζήλιον. Instrumenti Musici genus.

Χαμαικυρεία. Soboles cervi.

Χαμαιλάδης. Avium genus.

Χαμηλὸν. Imum. χθαμαλὸν.

Χαμηλοπετεινομένης. Timidus.

Χαμοδάφνιον. Colliculus.

Χαμογέλιον. Subridens.

Χάμες. Vide χάβες.

Χανδζὸν, et χανιζὸν. Dilacerare. Aperire.

Χαρτάριον. Arca. Scrinium.

Χάσγες. Murenulae in Margaritis.

Χαῶν. In chaos convertere. Obscurare. Confundere.

Χάρογμα. Moneta. Pecunia.

Χαράτζιον. Tributi genus.
Χαρίον. vel potius χειρίον. armilla.
Χαρζάνιον. sive, χαρτζάνιον. Scartanea. Lorum.
Χαρτουλάριος. Præbendarius.
Χαρτουλᾶ. Præbenda.
Χαρτάριον. Gallicum, *Quartier*. Scutulum quadratum.
Χαρτατικὸν. Tributum pro chartis institutum à Nicephoro Logothetâ.
Χαρτίον. Idem quod χαρτάριον.
Χαρτίνουλλον. Chartula.
Χαρτουλάριος. Chartularius. Scriniarius. Erat autem chartalariorum ordo triplex. Hic in ecclesiâ, ille in palatio, iste in exercitu occupabatur.
Χαρτοφύλαξ. Sigilli Patriarchalis custos, quod etiam in pectore gestabat. Sub se habebat τὸν ἐπιτηρητὴν τῶν χαρτῶν, qui illo vel absente, vel morbo impedito, signabat.
Χάρδιον. Pilum, *χαρδίλιον* etiam scribitur.
Χασαχιάζειν. Hiare.
Χασατάρης. Æratii perfectus.
Χειμωνιακὸς. Hiemalis.
Χεῖρα. Pro, χεὶρ. Manus.
Χειροβαλίστρα. Balistæ genus. Falarica.
Χειρόβλον. Manipulus.
Χειρολάβη. Manubrium.
Χειρομάγγανα. Machinæ genus.
Χειρομάνικα. Manica.
Χειρόμυλον. Manualis mola. Vocatur χειρομύλη apud Xenophontem. Et χειρομύλον apud Dioscoridem.
Χειροσίφωνα. Manualis sipho, ad jaculandum ignem.
Χειρότευκτον. vel potius χειρόγραφον. Manica.
Χειροτονία. Ordinatio Ministri alicujus sacrorum.
Χειροφύλλιον. Inter arma navalia ponit Basilica.
Χελάνδιον. Navigii genus.
Χεύειν. Fundere.
Χέρα. Pro, χεὶρ. Manus. Item χέρον.
Χερόμον. Armilla. σπειρίχιον.
Χερσάλιά. Idem quod, χερσόλιον, de quo paullo ante. Hinc χερσαλιάζειν.
Χερσάνιον. Mantile.
Χερσόζωστον. Mallocinium politum.
Χερσία. Manubrium.

Χεττίαρον. Pro, γελάριον. Pecunia Græcum. Veteres dicebant, αἰγύπιος.
Χηνεῖδιον. Ostrei genus.
Χῆνα. Anser. χὴν.
Χηνία. Herbæ genus.
Χηνοκλαμάνον. Locus anserinis plumis refertus.
Χῖνος. Pro, ἰχῖνος. Echinus.
Χιλιοστὰς. Pro, χιλιοστὺς. Millenarius numerus.
Χιλίαρος. Qui est æqualis ponderis.
Χιόχος. Aquila.
Χλεμετρίζειν. Pro, χλιμετρίζειν. Hinnire.
Χλιαίριον. Pro, χλιαῖον.
Χλωροψύχιον. Tepidarium.
Χλωσσαίρα. Lancea.
Χοιρὶν. sive, χοιρὶν. Planta pedis. Vestigium. Pro, ἰχνάριον. sive, ἴχνιον.
Χοῦδα. Pro, χοῦς. Glacies. ὁ χοῦς καὶ τὸ λιντάριον τῶν ἀνθρώπων. τὶ χοῦδα. καὶ τὶ ὑβλιάντιον τῶν καζέων.
Χοιρομάδρια. et χοιρομάνδρα. Hara.
Χολιάζειν. Irasci.
Χοντζάτον. Ratio. Italicum, *Conto*. Gallicum, *Compte*.
Χόντζιος. Præceptor.
Χοντρὸς. Crassus. Hebes. Hinc χοντρότης. Crassities.
Χοράφι. Campus. ἀγρὸς.
Χόρις. Pro, χωρὶς. Sine.
Χορτάσαι. et. χορτάσαι. Pro, χορτάζειν. Implere. Saturare.
Χορτοράσιον. Gramen.
Χορτάσαι. Vide χορτάσαι.
Χουτάριος. Effossor parietum. Latro, Prædo.
Χουτζὰς. Tripes.
Χουζίνα. Fundibula. Machina bellica genus.
Χουμίλα. Potio ex melle.
Χουχιάρι. sive, χουχιάριν. Italicum, *Cochiaro*. *Cochlear*. Ligula.
Χουχλάζω. Movere. Concutere. Turbare.
Χουχλάστις. Fuligo.
Χουχλὶς. Limax. κοχλίας.
Χρῶμα. Color.
Χρυσὶς. Qui sacri est Minister.
Χρυσίμους. Utilis. χρήσιμος.

Χρυσὰλ. Salarium, quod cujusque ecclesiæ sacerdotibus certæ domus iis deputatæ solvent.
Χρύσος. Aurum.
Χρυσαφίτης. Lapis Lydius.
Χρυσάργυρον. Tributi genus, quod pro vasis peritur et brutarum animalium excrementis dare homines cogebantur.
Χρυσάφι. Aurum. χρυσὸς.
Χρυσοφυτεῖον. sive, χρυσοφυτεῖν. Fornax in qua aurum coquitur, et conflatur.
Χρύσινος. Aureus Nummus.
Χρυσόβουλλον. Aurea bulla.
Χρυσογλυφεῖον. Vide χαλκάδιον.
Χρυσογράφος. Auriscriptor.
Χρυσοφυτεῖν. Vide χρυσοφυτεῖον.
Χρυσοκλαβὸν. Auriclavum. Aureus clavis ornatus. Hinc χρυσοκλαβάριον. Idem est χρυσοκλαβάριον. quod χρυσοκλαβάρι etiam scribitur.
Χρυσίζουσαι. Scholiastes Aristophanis. Σάφ. ἴσως ὡς ἡμεῖς χρυσίζουσαι λέγεται.
Χρυσοκόλλα. Herbæ genus.
Χύμα. Ita appellabatur alloquium latronis ad Christum in cruce facta.
Χύνειν. Fundere.
Χωνὶ. Infundibulum.
Χωραφόβρωμις. Poma rarestris.
Χωριάτης. sive, χωριάνος. Rusticus.
Χωρεπίσκοπος. Episcopus regionalis. Erant autem archidiaconi. Postea ἀρχιδιάκονοι dici cœperunt. Licebat autem illis ordinare Lectores, Subdiaconos, et Exorcistas: sed non Presbyteros, aut Diaconos.
Χωριανεία. Rusticitas.
Χωριόκαλλον. Regiuncula. Vicus.

Ψ.

Ψαλὶς. Forceps. ψαλὶς.
Ψαραγγεῖα. Piscarium.
Ψαρᾶς. Piscator. ἁλιεὺς. Item, ψαράρης. sive ψαράρις. Et ψάρι. sive, ψαρὶ. Piscis. Item, ψαράκι.
Ψαρίσιον. Piscatio.
Ψαρᾶς. Piscari.
Ψαρόπουλλον. Pisciculus.
Ψύμα. sive, ψέμα. Mendacium. ψεῦδος.

Hinc ψαμαντάρης. ψεύστης. Et ψαματαρία. Item, ψαμαντὰς.
Ψάνειν. Vide ψήνειν.
Ψαλιδάτον. sive, ψαλιδωτὸν. Rigatius interpretatur, *Faulx plumée*.
Ψαλίδιον. Falcis forma. Gulli. *Faulx petit*. ψαλίθιον.
Ψαλὶς. Pro, ψάλλις. Inde ψαλίσκιον, pro ψάλλιον. Et ψάλισμα.
Ψαμάτια. Autumnus, ὀπώρα.
Ψήσιμον. sive, ψῆσις. Coquere.
Ψαρὶν. sive, ψαρὶν. Rostrum avis.
Ψαπίον. Pro, ψάλισμα. Inde, ψάλισμα.
Ψάσιον. Pro, ψῆσις.
Ψιλοπαρμένον. Tenuiter laboratum. Tenue.
Ψιλόνειν. sive, ψηλόνειν. Pro ὑψοῦν. Attollere.
Ψιμὶν. Testum. ὀστρακίνη.
Ψωμοπωλεῖον. Locus in quo panes venduntur.
Ψωμοπούλλα. Panis unciarius.
Ψυλλάτης. Pro, ψύλλα. Pulex.
Ψυχάρια. Animalia. Servuli. Hinc ψυχαγωγὸς, pro plagiarius.
Ψυχάρζα. Pro, ψυχὴ.
Ψυχικὸν. Electrosinum
Ψωμὶ. sive, ψωμὶν. Panis.

Ω.

Ὠμόνειν. Jurare. Pro, ὀμνύειν.
Ὠμοφόριον. Humerale. Vestis patriarcharum, et episcoporum.
Ὠρεὶς. Corona pretiosissima Irenes, quam ei conjux Joannes Ducas Imperator ex ovorum proventu dabat.
Ὥρας. Horæ Ecclesiasticæ. Nempe tertia, sexta, nona, diluculum, et vespera.
Ὥρα μοῦ. Italicum, *Hor mai*. Jam.
Ὡράριον. Orarium. Diaconi erat, et sacerdotis. ἱερατεῖόν τι ὠμοφόριον· quod quia etiam χειρόμακτρον dicunt Græci, Isidorus quoque vertit, *Manuale*. Gestabatur autem in humero, et ea quidem sinistro.
Ὡραῖος. Horarius.
Ὡρεῖον. et ὡρεῖν. Horreum. Penus.
Ὤτειον. Vituli. Quemadmodum.

INDEX VOCABULORUM

QUI
IN OPERE SEQUENTI
ARTIS GRAMMATICAE

Praecedentibus Partibus Artis Grammaticae, quae Latinitatis Institutionem continent, Vocabula Latina, quae in Opere hoc Grammatico occurrunt, Anglice explicata, ordine alphabetico digesta, Lectoribus offerre, Lectorumque commodis consulere, Nobis visum est. Quae Vocabula, ut Lectores ea facilius inveniant, Numeris Paginarum, in quibus ea reperiuntur, adscripsimus.

A, Prep.	1	Ablative	1	Accusative	1	Active	1
Ad	1	Adjective	1	Adverb	1	Affirmative	1
After	1	Agent	1	Alphabet	1	Am	1
Amo	1	An	1	And	1	Answer	1
Any	1	Are	1	Art	1	As	1
Ask	1	At	1	Augment	1	Auxiliary	1
Be	1	Before	1	Beloved	1	Bis	1
Book	1	Both	1	Boy	1	Brother	1
But	1	By	1	Call	1	Can	1
Case	1	Cat	1	Change	1	Child	1
Circumflex	1	Come	1	Comparative	1	Compound	1
Conjugation	1	Conjunction	1	Consonant	1	Contract	1
Could	1	Dative	1	Daughter	1	Declension	1
Decline	1	Degree	1	Deponent	1	Diphthong	1
Do	1	Does	1	Dog	1	Doing	1
Done	1	Dost	1	Doth	1	Dropped	1
Each	1	Eat	1	Ending	1	Enough	1
Eo	1	Ere	1	Eyes	1	Father	1
Feminine	1	Few	1	Fifth	1	First	1
Five	1	Flower	1	Foot	1	For	1
Fourth	1	Future	1	Gender	1	Genitive	1
Gerund	1	Get	1	Go	1	Good	1
Grammar	1	Grave	1	Hand	1	Hast	1
Have	1	Having	1	Head	1	Hear	1
Heard	1	Heart	1	Hearing	1	Heavy	1
Her	1	Him	1	His	1	Horse	1
House	1	How	1	I	1	If	1
Imperative	1	Imperfect	1	In	1	Indeclinable	1
Indicative	1	Infinitive	1	Interjection	1	Interrogative	1
Into	1	Irregular	1	Is	1	It	1
Its	1	Jupiter	1	Know	1	Language	1
Learn	1	Letter	1	Like	1	Long	1
Love	1	Make	1	Man	1	Many	1
Mare	1	Masculine	1	Me	1	Mine	1
Moon	1	Mother	1	Much	1	Must	1
My	1	Name	1	Neuter	1	Nine	1
Nominative	1	Noun	1	Number	1	Numeral	1
Of	1	Oh	1	On	1	One	1
Or	1	Other	1	Our	1	Ours	1
Participle	1	Passive	1	Past	1	Perfect	1
Person	1	Pluperfect	1	Plural	1	Possessive	1
Preposition	1	Present	1	Pronoun	1	Put	1
Quantity	1	Question	1	Reading	1	Relative	1
Rule	1	Sad	1	Second	1	Seven	1
Shall	1	She	1	Short	1	Should	1
Sign	1	Six	1	Slow	1	Small	1
Son	1	Speak	1	Stem	1	Stone	1
Strong	1	Subjunctive	1	Substantive	1	Supine	1
Syllable	1	Tell	1	Ten	1	Tense	1
Than	1	That	1	The	1	Their	1
Them	1	Then	1	There	1	They	1
Third	1	This	1	Thou	1	Three	1
Time	1	To	1	Translate	1	Two	1
Under	1	Verb	1	Vocative	1	Vowel	1
Was	1	Water	1	We	1	Were	1
What	1	When	1	Where	1	Which	1
Who	1	Whose	1	Will	1	With	1
Without	1	Word	1	Would	1	Write	1
Writing	1	Written	1	Wrote	1	Year	1
You	1	Your	1	Yours	1		

Ἀγαθόβουλος, 441. 4
Ἀγαθοκλῆς, 4. 1
Ἀγαθοκλῆς, ὁ Ἀθηναῖος, 4. 1
Ἀγαθοκλῆς, ὁ Ἀθηναῖος, ἱστορικός

ἀνάλογον 490. 1 ἄνεσις 697. 1 ἀνέχομαι, -σσω, -σομαι, -σχημαι 82. 1
ἀνάμνησις 812. 1 ἀνεψιός 84. 1 ἀνήκω, -ξω, -κα 82. 1
ἀναπαύω, -σω 82. 1 ἀνήρ, -δρός, -δρί, -δρα, -δρες, -δρῶν, -δράσι, -δρας 84. 1
ἀναπείθω, -σω 82. 1 ἀνθέω, -σω, -κα 82. 1
ἀναπλάσσω, -σω, -κα, -μαι, -σμαι, -σθην 82. 1 ἄνθος, -θους, -θει, -θη, -θεσι, -θων 84. 1
ἀναπλέω, -σω, -κα 82. 1 ἀνθρώπινος, -νη, -νον 84. 1
ἀναπνέω, -σω, -κα 82. 1 ἄνθρωπος, -που, -πῳ, -πον, -ποι, -πους, -πων, -ποις, -πους 84. 1
ἀναπτύσσω, -σω, -κα, -μαι, -σμαι, -χθην 82. 1 ἀνίημι, -ήσω, -κα, -μαι, -σμαι, -θην 82. 1
ἀναρπάζω, -σω, -κα, -μαι, -σμαι, -σθην 82. 1 ἀνίστημι, -στήσω, -στηκα, -στάμαι, -στάσμαι, -στάθην 82. 1
ἀνασείω, -σω, -κα, -μαι, -σμαι, -σθην 82. 1 ἀνοίγω, -ξω, -κα, -μαι, -γμαι, -χθην 82. 1
ἀνασκάπτω, -ψω, -κα, -μαι, -μμαι, -φθην 82. 1 ἀνομάζω, -σω, -κα, -μαι, -σμαι, -σθην 82. 1
ἀνασπάω, -σω, -κα, -μαι, -σμαι, -σθην 82. 1 ἀνόμημα, -τος, -τι, -τα, -των, -τοις, -τας 84. 1
ἀνατείνω, -τενῶ, -τεινα, -τέτακα, -τέτασμαι, -τάθην 82. 1 ἄνομος, -μον 84. 1
ἀνατέλλω, -τελῶ, -τειλα, -τέταλκα, -τέταλμαι, -τάλθην 82. 1 ἀνόμως 84. 1
ἀνατίθημι, -θήσω, -θηκα, -θεμαι, -θεσμαι, -τέθην 82. 1 ἀνοσιουργός, -γον 84. 1
ἀνατρέπω, -ψω, -κα, -μαι, -μμαι, -φθην 82. 1 ἀνοσιουργός, -γον 84. 1
ἀναφαίνω, -φανῶ, -φηνα, -πέφαγκα, -πέφασμαι, -φάνθην 82. 1 ἄνοσιος, -σιον 84. 1
ἀναφέρω, -οίσω, -ήνεγκα, -ήνεγμαι, -ηνέχθην 82. 1 ἀνταποδίδωμι, -δώσω, -δέδωκα, -δέδομαι, -δόθην 82. 1
ἀναχωρέω, -σω, -κα 82. 1 ἀντέχω, -σχήσω, -σχηκα, -σχημαι, -σχέθην 82. 1
ἀνδρεῖος, -ρεία, -ρεῖον 84. 1 ἀντί 84. 1
ἀνδρεῖως 84. 1 ἀντιβολέω, -σω, -κα 82. 1
ἀνδρίζομαι, -σομαι, -σμαι, -σθην 82. 1 ἀντιδίδωμι, -δώσω, -δέδωκα, -δέδομαι, -δόθην 82. 1
ἀνδροφόνος, -νον 84. 1 ἀντιλαμβάνω, -λήψομαι, -είληφα, -είλημμαι, -ελήφθην 82. 1
ἀνεγείρω, -ερῶ, -ειρα, -ήγερκα, -ήγερμαι, -ηγέρθην 82. 1 ἀντιλέγω, -ξω, -κα, -μαι, -γμαι, -χθην 82. 1
ἀνέδην 84. 1 ἀντιπαρέρχομαι, -ελεύσομαι, -ελήλυθα, -παρήλθην 82. 1
ἀνεμόεις, -όεσσα, -όεν 84. 1 ἀντιπάσχω, -πείσομαι, -πέπονθα 82. 1
ἀνεμόεσσα, -σσης, -σσῃ, -σσαν, -σσαι, -σσῶν, -σσαις, -σσας 84. 1 ἀντιπέμπω, -ψω, -κα, -μαι, -μμαι, -φθην 82. 1
ἀνεμόεσσαν 84. 1 ἀντιπίπτω, -πεσοῦμαι, -πέπτωκα 82. 1
ἀνεμόεσσης 84. 1 ἀντιπράσσω, -ξω, -κα, -μαι, -χθην 82. 1
ἀνεμόεσσῃ 84. 1 ἀντιτάσσω, -ξω, -κα, -μαι, -χθην 82. 1
ἀνεμόεσσαν 84. 1 ἀντιφέρω, -οίσω, -ήνεγκα, -ήνεγμαι, -ηνέχθην 82. 1
ἀνεμόεσσα 84. 1 ἀντλέω, -σω, -κα 82. 1
ἀνεμόεσσαι 84. 1 ἄνω 84. 1
ἀνεμόεσσῶν 84. 1 ἀνωγέω, -σω, -κα 82. 1
ἀνεμόεσσαις 84. 1 ἀνώγω, -ξω, -κα, -μαι, -γμαι, -χθην 82. 1
ἀνεμόεσσας 84. 1 ἄξιος, -ίη, -ιον 84. 1
ἀνεμόεσσα 84. 1 ἀξίως 84. 1
ἀνεμόεσσαι 84. 1 ἀοιδός, -δοῦ, -δῷ, -δόν, -δοί, -δούς, -δῶν, -δοῖς, -δούς 84. 1
ἀνεμόεσσῶν 84. 1 ἀπαγγέλλω, -γγελῶ, -γγειλα, -γγέλκα, -γγέλμαι, -γγέλθην 82. 1
ἀνεμόεσσαις 84. 1 ἀπάγω, -ξω, -κα, -μαι, -γμαι, -χθην 82. 1
ἀνεμόεσσας 84. 1 ἀπαλλάσσω, -ξω, -κα, -μαι, -χθην 82. 1
ἀνεμόεσσα 84. 1 ἀπαλλοτριόω, -σω, -κα, -μαι, -σμαι, -σθην 82. 1
ἀνεμόεσσαι 84. 1 ἀπαντάω, -σω, -κα 82. 1
ἀνεμόεσσῶν 84. 1 ἀπαρνέομαι, -σομαι, -σμαι, -σθην 82. 1
ἀνεμόεσσαις 84. 1 ἀπατάω, -σω, -κα, -μαι, -σμαι, -σθην 82. 1
ἀνεμόεσσας 84. 1 ἀπείθεια, -ας, -ᾳ, -αν, -αι, -ῶν, -αις, -ας 84. 1
ἀνεμόεσσα 84. 1 ἀπειθέω, -σω, -κα 82. 1
ἀνεμόεσσαι 84. 1 ἀπειθής, -θές, -θεῖ, -θῆ, -θέσι, -θῶν 84. 1
ἀνεμόεσσῶν 84. 1 ἀπειλέω, -σω, -κα, -μαι, -σμαι, -σθην 82. 1
ἀνεμόεσσαις 84. 1 ἀπέρχομαι, -ελεύσομαι, -ελήλυθα, -ῆλθον 82. 1
ἀνεμόεσσας 84. 1 ἀπέχω, -σχήσω, -σχηκα, -σχημαι, -σχέθην 82. 1
ἀνεμόεσσα 84. 1 ἀπιστέω, -σω, -κα 82. 1
ἀνεμόεσσαι 84. 1 ἄπιστος, -στον 84. 1
ἀνεμόεσσῶν 84. 1 ἀπιστοσύνη, -ης, -ῃ, -ην 84. 1
ἀνεμόεσσαις 84. 1 ἀπιστοσύνης 84. 1
ἀνεμόεσσας 84. 1 ἀπιστοσύνῃ 84. 1
ἀνεμόεσσα 84. 1 ἀπιστοσύνην 84. 1
ἀνεμόεσσαι 84. 1 ἀπιστοσύναι 84. 1
ἀνεμόεσσῶν 84. 1 ἀπιστοσυνῶν 84. 1
ἀνεμόεσσαις 84. 1 ἀπιστοσύναις 84. 1
ἀνεμόεσσας 84. 1 ἀπιστοσύνας 84. 1
ἀνεμόεσσα 84. 1 ἀπιστοσύνα 84. 1
ἀνεμόεσσαι 84. 1 ἀπιστοσύνας 84. 1
ἀνεμόεσσῶν 84. 1 ἀπιστοσύνων 84. 1
ἀνεμόεσσαις 84. 1 ἀπιστοσύνοις 84. 1
ἀνεμόεσσας 84. 1 ἀπιστοσύνους 84. 1
ἀνεμόεσσα 84. 1 ἀπιστοσύνα 84. 1
ἀνεμόεσσαι 84. 1 ἀπιστοσύνους

(αἰσχρήμων) 490. a
αἰσχροποιός, cum d. 524. b
αἰσχροῤῥήμων, cum d. 573. c
αἰσχύνη, cum d. αἰσχρήμων 34. b
αἰσχυντηλός, cum d. 203. b
αἰσχύνω, cum d. αἰσχύνη, αἰσχυντηλὸς 34. c
(αἰσχυντὴς) ib.
ΑΙ᾽ΤΕ᾽Ω, cum d. αἴτημα 35. a
αἴτημα ib.
᾽ΑΙ᾽ΤΗΣΙΣ 33. b
αἴτησις, αἴτης 33. a
αἰτητὴς, cum d. ib.
ΑΙ᾽ΤΙ᾽Α, cum d. 35. b
αἰτιατὸς, cum d. αἰτιάομαι 35. c 36. a
αἰτίζω 35. c
αἰτιολόγος, cum d. 374. c
αἰτίος, cum d. αἰτιᾶσθαι 35. c
αἰτιῶλὸς 35. a
αἰφνης, αἰφνίδιος, cum d. in ἄφνω 686. a
αἰχμάζω 36. a
αἰχμάλωτος, cum d. 46. b
ΑΙ᾽ΧΜΗ᾽, cum d. αἰχμητὴς 36. a
(αἰχμήεις) 36. a
αἰχμὴν ib.
αἰχμητὴς 137. b
αἰχμοφόρος 696. b
ΑΙ᾽ΨΑ, cum d. αἴψηλὸς 36. b
αἰψηρομήδης 306. c
᾽Αΐ᾽Ω, cum d. 36. b
ΑΙ᾽Ω᾽Ν, cum d. αἰωνίζω ib.
αἴωρα 36. c
ΑΙ᾽ΩΡΕ᾽Ω, cum d. αἴωρημα ib.
¶ ᾽ΑΚΑΔΗ᾽ΜΕΙΑ, cum d. 36. c 37. a
ἀκάζω, in ᾽Ανὰ 37. c
ἀκαὶ; 291. a
ἀκαθαίρετος 31. b
ἀκαθαρσία, ἀκάθαρτος 288. c
ἀκάθεκτος 224. a
ἀκαθίκανα ἀκαθέα 243. a
ἀκαθιστάω 282. b
ἄκαινα 38. a
ἀκαιρεβάης 111. a
ἀκαιρολογία 373. a
ἀκαίρως, cum d. 289. c
᾽ΑΚΑΚΑΛΙ᾽Σ 37. a
ἀκακίμματος 690. b
ἄκανος, ἀκανθος, cum d. in κανὼς 291. c
ἀκανθίζοντες 204. c
᾽ΑΚΑΛΑΘΗ᾽Σ 37. a
ἀκαλαῤῥέοντες 372. c
᾽ΑΚΑΛΗ᾽ΦΗ 37. a
ἀκαλλὴς 295. a
ἀκαλλίζοντος 271. b
ἀκαλλίστατος 473. b
ἀκαλὸς, in ᾽Ιθὺς 242. c
ἀκάλυπτος 295. b
ἀκαλὼς 242. c
[ἀκαμαντολίγχης] 364. c
ἀκαμαντόπους 551. a
ἀκάμας, ἄκαμος 297. a
ἀκαμαντολόγχης 364. c
ἀκαμαντοφόρος 403. c
ἀκάματος, cum d. 297. a
ἀκαματοχάρμης 719. a
ἀκάμμαντος, in μάω 432. a
ἀκαμὼς, cum d. 297. b
ἀκαμψία ib.
᾽ΑΚΑΝΘΑ, cum d. ἀκανθὶς 37. a
ἀκανθιὰς, ἀκανθὶς, ἀκανθὶων ib.
ἀκανθοβάτης, cum d. 93. c
ἀκανθοβόλος 102. a
ἀκανθόεντος 373. a
ἀκανθόκομος 447. a
ἀκανθοπλὴξ 637. c
ἀκανθὸς 37. a
ἀκανθοστρόφος 614. b
ἀκανθοφάγος 682. c
ἀκανθοφόρος, cum d. 696. b
ἀκανθοφυὴς 715. a
ἀκανθόφυλλος 712. b
ἀκανθόχαρμος 730. b
ἀκανίζω 38. a
ἀκανίστοντες 298. b
ἄκανος, cum d. ἀκανθὸς 38. a
ἀκάνωλος 298. c
ἄκαστος ib.
ἀκάστος 299. b
ἄκαχοι, ἀκαχὼς, cum d. 300. a 306. a
ἄκαχμ. ἀκαχμαίνω 306. a
ἀκαχὼς ib.
᾽ΑΚΑΧΜΗ 37. b
ἀκαχὼς 300. a
(ἀκάχωστος) 301. b
ἄκαχος, cum d. ἀκάχωστος 301. a
† ἀκάχωστ 301. b
ἀκαχτίστος 346. a
ἄκαχτος, in κακτὸς 305. c
ἀκαχὼς 302. b
ἀκαχὼς 306. a
ἀκάχωτο 718. b
(ἀκαχμαίνω) 718. c
ἀκαχτάλλοντες 99. c
ἀκαχτάγγιλτος 4. a
ἀκαχτάγωστος, cum d. 130. c
ἀκαχτερύστατος 19. b
ἀκαχτιβόμιος 265. b
ἀκαχτιάντος 36. a
ἀκαχταλάλιστος 295. c
ἀκαχταλίσματος 341. b
ἀκαχτάνδρης, cum d. 348. c
ἀκαχτάλαστος, cum d. 383. c
ἀκαχτάλεστος, cum d. 367. c
ἀκαχτάλλαστος, cum d. 49. b
ἀκαχτάλλελος, cum d. 51. a
ἀκαχτάλυτος 393. b
ἀκαχταμάχητος 403. b
ἀκαχταμίτητος 415. c
ἀκαχτανίστος 443. c
ἀκαχταπάλαιστος 496. a
ἀκαχτάπαυστος, cum d. 503. b
ἀκαχτάπλητος 537. c
ἀκαχτάστος 526. c
ἀκαχταφιδόντος 553. a
ἀκαχτάστατος 585. c
ἀκαχταρίμαστος 586. a
ἀκαχτάστιος, cum d. 594. c
ἀκαχτατασία 282. b
ἀκαχτάστατος, cum d. ib.
ἀκαχτάσχετος, cum d. 214. a
ἀκαχτάφρακτος 707. b
ἀκαχταχίστος 709. a
ἀκαχτάφαστος 710. c
ἀκαχτίζωστος 206. c
ἀκαχτίνωστος 218. b
ἀκαχτεκέστος 8. a
ἀκαχτέχστος 248. c
ἀκάτιον 37. b
ἀκατοπίμαστος 467. c
᾽ΑΚΑΤΟΣ, ἀκάτιον 37. b
(ἀκάτη) ib.
ἀκαυλὸς 303. a
ἀκαυστος, ἀκαυστηρίστος 290. b 291. a
ἀκαχὴν, ἀκάχημι, ἀκάχω, ἀκαχίζω 92. a
ἀκαχὶς, ἀκάκαστος 312. b. c
ἀκείομαι 37. c
ἀκειρεκόμης 334. a
ἀκείλιστος 306. c
ἀκείλιστος 307. a
ἀκείλυφος in Καλύπτω 293. b
ἀκεπόκωλος 606. a
ἀκέστοντος 308. a
ἄκεστρος 308. b
ἀκέστος 307. c
᾽ΑΚΕ᾽ΟΜΑΙ 37. b
ἀκέσσιος, in ἀκέων 186. b
ἀκέσσιος, cum d. 309. a
ἀκέρατος 310. a
ἀκεραίοντος 310. b
ἀκερδὴς, cum d. 310. c
ἀκέρμια in κείρω 306. a
ἄκερος, ἄκερως 311. a
ἄκερος, ἄκερως 310. a
ἀκεσιγαμὸς 534. a
ἀκεσιγαμος ib.
ἀκεσιμβρότος 117. c
ἀκέσιμος, ἀκέσιος 37. c
ἀκεσίνεος 315. c
ἄκεσις, ἄκεσμα, ἀκεστὴς, cum d. ἀκεστὴρ, ἀκεστὶς 37. b. c
ἀκεστόφρων 708. a
ἀκεστρόφος 696. b
ἀκεστώλιος 453. b
ἀκέφαλος, cum d. 312. b
ἀκέων, cum ᾽Ανέρομαι 37. b
ἀκέων 718. b
᾽ΑΚΗ᾽, cum d. 37. c
ἀκηδὴς 312. c
ἀκηδὲς, cum d. ib.
ἀκήλητος 313. b
ἀκηλίστος 313. c
ἄκημα 37. c
ἄκην 718. b
ἀκεράσιος, ἀκήρατος 314. a 86. a
ἀκήρης; 314. a 304. b
ἀκήρατος, cum d. 315. a
ἀκηχεμὼς 92. a
ἀκηχέμενος, cum d. 315. b
ἀκηχὶς in κακὸς 317. b
ἀκηλὶς 38. a
ἀκηλίδος, ἀκηλητὴς 37. c 38. a
ἀκήζομαι ib.
ἄκιλλος 316. a
ἀκίλνημι in τείνω 655. c
ἀκίνακὴς 26. c
᾽ΑΚΙΝΑ᾽ΚΗΣ 38. a
ἀκίνδυνος, cum d. 316. c
ἀκίνητος, cum d. 317. c
᾽ΑΚΙΝΟΣ 38. a
(ἀκίνητος) 317. c
ἄκιος in αἰὼ 318. a
ἀκὶς, in ᾽Ανὰ 37. c
ἀκίχητος 318. b
ἀκλὴν 318. c
ἀκκίζομαι, cum d. 38. b
ἀκκιζέω, perdere elenchos, in Epigramm.
᾽ΑΚΚΩ᾽, cum d. 38. a
ἀκλαὴς 319. b
ἀκλὴς, ἄκλαστος 321. a
ἀκλαυστος, ἄκλαστος 319. b
ἀκλὴς, cum d. 321. a
ἀκλεὶς, cum d. ib.
ἄκλειστος 320. b
[ἀκλειτὸς] ib.
ἀκλεὴς 321. c
ἀκλεὶς; 321. a
ἀκλινὴς 320. b
ἄκλητος, cum d. ἄκλητος 322. b
ἄκλητος, cum d. 294. b
ἀκλυὴς, cum d. ἄκλητος 323. c 324. a
ἄκλυστος, cum d. 324. a
ἄκλυτος 321. c
ἀκλυτόμυστος 324. c
ἄκλυστος, οἱ ἄκλυτος ib.
ἀκλύστος, in c. ex ἀλύω 325. a
ἄκλυστος, in c. ex Κλύθω 325. a
ἀκμάζω, ἀκμαστὴς 38. b
᾽ΑΚΜΗ᾽, cum d. 38. b
ἀκμὴν, ἀκμὴ ib.
ἀκμὴς, ἄκμητος, cum d. 297. a
ἀκμοθέτου 655. b
ἄκμων 296. c
ἄκνηστος, ἄκνηφις 325. b
ἄκνημος 326. c
ἄκνιστος, ἄκνιστος ib.
ἄκνιστος 326. c
ἀκνὸ 39. c
ἄκολος, in Κάλως 327. c
ἀκοίμητος 328. a
ἄκοιτις 328. b
ἀκοιτώντος, cum d. ib.
ἄκοιτος, cum d. 329. a
ἀκόλαστος, cum d. 330. a
ἀκόλαστος, cum d. ἀκολαστέω 329. c
ἀκόλλας, cum d. 330. b
ἀκόλος 331. b
᾽ΑΚΟ᾽ΛΟΥΘΟΣ, ἀκολουθέω 38. c
ἀκόλυμβος 332. b
ἀκόμιστος, cum d. 333. b
ἄκομος 334. a
ἄκμητος, ἀκόμητος 334. c
ἀκομιδὴ, cum d. 335. a
ἀκονάω, cum d. 39. a
ἀκόνιδλος 335. b
᾽ΑΚΟ᾽ΝΗ, cum d. ἀκόνημα 39. a
ἀκόνητος 336. a
ἀκόνιον 39. b
ἀκόντι 336. a
ἀκόντιον, cum d. ἀκοντὶς 39. a. b
ἀκόντιος, cum d. 336. a
ἀκόντι 189. c
ἀκόντιον, ἀκοντίζω, cum d. 42. b
ἀκοντιστὴς 39. b
(ἀκοντιστὴρ) 42. b
ἀκοντόβολος 102. a
ἀκοντοδόκη 155. c
ἀκοντοφόρος 696. b
ἄκοντος, cum d. ἀκοντόεντος 338. b
ἄκοντος, cum d. 336. b
ἀκόρεστος 339. c
ἀκόρητος, ἀκορία 339. a. c
᾽ΑΚΟΡΗΝ 39. b
᾽ΑΚΟΡΟΝ, cum d. ἀκόρητος ib.
ἀκόρυφος 340. b
ἄκος 37. c
ἄκουμος, cum d 341. b
᾽ΑΚΟΥΤΗ᾽, cum d. ἀκοντὶον 39. b
ἄκοντος 341. c
ἀκοντίζομαι, ἀκοντὰ 39. c
ἄκουρος 306. a
ἀκουστίζω 190. a
ἄκουστος, cum ᾽Ακουὴ 42. b
ἀκουστίδιος 253. c
ἀκούστιος, cum d. in ᾽Ακουὴ 189. a
᾽ΑΚΟΥ᾽Ω, cum d. 39. b. c
ἀκουστὴς, ἀκουστικὸς 39. c
ἄκρα 41. c
ἀκράαντος 345. c
ἀκραγγὴς 343. b
[ἀκραγὴς] ib.
ἀκράδαντος ib.
ἀκραὴς 98. b
ἀκραῖὸς 41. c
ἀκραιφνὴς 343. c
ἀκραιφνὴς 685. c
ἀκραντος 343. c
ἀκραόζοντο 68. c
ἀκρασία, cum d. 309. a
ἀκρατὴς, cum d. ἀκράντος 343. a
ἀκρατοποσίη 361. b
ἀκρατοσύνη 527. a
ἀκρατοσύνος, cum d. ib.
ἄκρατος 309. a
ἀκρατοφόρος 696. b
ἀκράτως 343. a
ἄκρατος 309. a
ἀκρατοσίνη 309. a
ἀκρεκτὴς 750. c
᾽ΑΚΡΕ᾽ΜΩΝ, cum d. 41. a
ἄκρεως 346. a
ἀκρέσσατος 214. a
ἀκρεσίδης, ἀκρεὶδης 239. b
ἄκρητος, cum ἄκρατος 309. a
ἀκρητοχίλης 750. c
ἄκρια, in ἄκρις 41. c
᾽ΑΚΡΙΒΗ᾽Σ, cum d. ἀκριβὴς, ἀκριβάζω, ἀκριβαστὴς 41. a
ἀκριβολόγος 165. a
ἀκριβόλογος, cum d. 373. a
ἀκριβὴς, cum d. 41. a
ἀκρίδιον 41. b
ἀκριδοθήρα 257. c
ἀκριδοφάγος 682. c
ἀκρίζω, ἄκρις 41. c
᾽ΑΚΡΙ᾽Σ 41. b
ἄκρις 41. c
ἀκρισία, ἀκριτὶ 349. b
ἀκρητόμυθος 429. a
ἄκριτος cum d. 349. b
ἀκριτόφυλλος 712. b
ἀκριτόφυτος, in c. ex Φύω 713. a
ἀκριτόφωνος 716. c
᾽ΑΚΡΟΑ᾽ΟΜΑΙ, cum d. ἀκρόαμα, ἀκροατὴς, &c. 41. b
ἀκρόζω 93. c
ἀκρόθιμον, ἀκροθινίον, cum d. 95. b. c
ἀκροδρυὴς 103. b
ἀκρόδρυς, cum d. 106. b
ἀκροθιματίζομαι 93. a
ἀκροθίνιον 109. a
ἀκροθίνιος, cum d. ἀκροθινίζω, ἀκροθινιστὴς 102. a
ἀκροθίνιστος, cum d. 119. b
ἀκρογένειος 127. c
ἀκρογωνιαῖος 141. c
ἀκροδέτος 157. b
ἀκροδίκιον 164. c
ἀκροδρύιον 173. c
ἀκροδρυὴς, ἀκροδρυόεις, cum d. in ᾽Οδὴξ 236. b
ἀκροδρύη, ἀκροδρυόεις, cum d. 236. a
ἀκροδρυὴς, vide in ᾽Ακροδρύη 236. b
ἀκρόδρυον, in ᾽Οδὴξ, mons 250. c
ἄκρον, ἀκροστόλιον, cum d. [ἀκροστόλιον] 238. b
ἀκτάζω, ἀκταῖος 250. c
[᾽ΑΚΤΑΙ᾽ΝΗ] 268. b
ἀκτὴ, ἀκταῖος, cum d. 301. b
ἀκτὶς, cum d. 409. a
ἀκτίνεος 310. b
ἀκτῖνες, in Κτὰς 318. c
ἀκτινόεις, &c. in Κτένω 326. b
᾽ΑΚΤΗ᾽, cum d. ib.
ἀκτὴν, cum d. ἀκτινάδὴς, ἄκτιστος 334. a
᾽ΑΚΤΙ᾽Ν, cum d. ἀκτινοβόλος 340. a
ἀκτινόεις, cum d. 337. b
ἀκτὶς, in ᾽Ακτὴ 361. c
ἀκτὶς, in ᾽Ακτὴ 379. b
ἀκτὶς 386. a
ἄκτιστος, ἀκτίστος 387. a
ἄκτιος, in ᾽Ακτὴ 387. b
ἀκτὶς, in ᾽Ακτὴ 573. a
ἀκρόθιμος, cum d. 589. b
ἀκρόλοφος, cum d. 397. c
ἀκρόμαλλος 398. a
ἀκρωμάτης 426. a
ἀκρομέλαθρον λίθος 450. a
ἀκρομέλαν 465. c
ἀκρόμφαλος, cum d. 433. c
ἄκρονος 446. b
ἀκρόνυξ ib.
ἀκρονυχία 522. c
ἀκρόπαγὶς 500. c
ἀκρόπαστος 500. a
ἀκρόπεδος 514. c
ἀκρόπελος 523. c
᾽Ακρόπολις 41. c
ἀκρόπολος 536. b
ἀκρόπολοι 531. a
ἀκρόπολος 547. c
ἀκρόπολος 546. a
ἀκρόπους 509. a
ἀκρόπτερος, in c. ex Πτερὸν 549. c
ἀκρόπτερον, in c. ex Πτερὸν 550. a
ἀκρόρριζος 575. c
ἀκρόρριζος 576. a
ἀκρόρριπος 579. a
ἀκρόρριψ 579. a
᾽ΑΚΡΟΣ 41. b
ἀκροστιὶς 586. b
ἀκρόστολος 601. a
ἀκροστόλιον, in c. ex Στέλλω 601. c
ἀκροστόλιον in c. ex Στέλλω 614. c
ἀκρόστιχος 610. a
ἀκροτέλευτον 611. a
ἀκροτόμος 627. a
ἀκρότομος 629. a
ἀκροτόμος 630. a
ἀκροτελεύτιον 644. a
ἀκρότης 41. b
ἀκρότατος in Κρήτη 330. b
ἀκρότομος 644. a
ἀκρότονος 638. c
ἄκρατος 350. b
ἄκρυλλος 488. b
ἀκρωνεία, in c. ex Οἰκονὶς 489. b
ἀκρώνυξ 685. b
ἀκτὴτὶς 715. a
ἀκτοφύλαξ 711. c
ἀκτόφυλλος 712. b
ἀκτόφυτον 713. c
ἀκτίχαλος 720. b
ἀκτοχαὶς 718. b
ἀκρίχω, cum d. 724. a
ἀκροχειρίζομαι 724. c
ἀκροχειρισμὸς ib.
ἀκροχειριστὶς ib.
ἀκροχειρὶς ib.
ἀκροχείρίτης 724. a
ἀκροχειρίστως 728. b
ἀκροχάλαρος 729. c
ἀκρίχιλος, cum d. 730. c
ἀκροχορδὸν 731. b
ἀκρόχαλος 737. a
ἀκρίχολος 741. c
ἀκρόχολος 743. b
[ἄκρυστος] 352. a
ἀκρύστολλος, in Κρύστολλος 352. b
ἀκρῦα. Hesych. sunt viscera
ἀκρυόεσσα 450. c
ἀκρυόλιτος, in ᾽Ολίτω 744. c
ἀκρυομὶς, &c. in ᾽Ωμὸς, humerus ib.
ἄκρων 41. c
ἀκρωνὶα ib.
ἀκρωνὺξ, ἀκρώνυχος, cum d. in ᾽Ονὺξ 468. b
ἄκρωτις, vide in ᾽Ακρωνὶα 41. c
ἀκρώρεια, in ᾽Ορος, mons 480. c
ἄκρων, ἀκρωτήριον, cum d. [ἀκρωτήριον] 41. c ib.
ἀκτάζω, ἀκταῖος 42. a
[᾽ΑΚΤΑΙ᾽ΝΗ] ib.
ἀκτάμενος, cum d. 490. b
ἀκτὶνος 353. a
ἀκτίνοστος, in Κτὰς 354. a
ἀκτιζίστος, &c. in Κτίζω ib.
᾽ΑΚΤΗ᾽, cum d. 42. a
ἀκτίζω, cum d. ἀκτινοβόλος, ἄκτιστος 353. a
ἀκτίνη, in ᾽Ακτὴ 42. a
ἀκτὶς, in ᾽Ακτὴ ib.
ἀκτὶς, in ᾽Ακτὴ 42. a
ἄκτιστος 354. b

ἀντίνης, in Ἀντὴ 42. a
ἄντης 13. a
ἀντηρία 490. b
ἀντιζήτητος, in Ἐκβαίνω 355. a
ἀντιτύριον 360. b
ἀντλος, vide sub ἄντης ib.
ἀντλίας 356. b
ἀντλίστης 357. a
Ἄκταοι 42. b
ἀνύμαν, cum d. 357. a. 360. b
ἄνυτηρ, vide κύντηρ, in Κύπρος 358. b
ἀνυτὴς, cum d. 359. c
ἀνυτία 359. b
ἄνυτμα, vide sub ἀνύτημα 359. c
ἀνυτολογία ib.
ἀνυτός, cum d. ἀνυτὸν 358. b
[ἀνύτητος] ib.
ἀνυτίζω, ἄνυτος 360. b
ἀνωλόστατος, in Κάδον 361. a
ἄνωρα, in Ἀνὰ 38. a
ἄνωλος 361. c
ἀνώλυτος, cum d. in Καλὸν 369. a
Ἄκων, &c. 42. b
ἄνυτος, in Κύπρος 362. c
ἄνυτος, ἀνώνυτος, cum d. in Κύπρ 363. a
(ἀνώδυντα) 42. c
Ἀαπάζτρον, cum d. ib.
ἀπαζαντρεῖον 653. c
ἀπαΐη 368. c
ἀπαῖος, in c. ex Ἀπαλαίου ib.
ἄπαλα 51. b
Ἀαπάζων, cum d. ἀπαζονία 42. c
ἀπαζωγυναικόμορος 704. b
ἀπαθύντης 384. b
ἀπαίνω 43. b
[ἀπαὶς] ib.
ἀπαίντης 384. c
Ἀαπαίζ, cum d. ἀπάλυνε, ἀπαλάζω 43. a
ἀπάλημα, et ἀπάλαμα 43. b
ἀπαλλαγμονὴς 412. a
[ἀπαλλαμμονὴς] 47. b
ἀπάλλω, ἀπαλαντέρων ib.
ἀπαλὸς, cum d. 365. c
ἀπαλύστημα 43. b
ἀπαμωνὸς, ἀπάμωντος 369. c
Ἀαπάομαι 43. a
Ἀαπάοι, cum d. 43. b
ἀπαστικὸς 393. a
ἀπαστὸς 654. b
ἀπαίω, in Ἀπαὶς 43. b
ἀπατηλὸς 370 c
ἀπατίζω, in Ἀπατίζω ib.
ἄπας 52. a
ἀπάσθυτος 384. b
ἀπαστεύω, ἀπαστία ib.
ἀπαστηρὸς ib.
ἄπαστος, ἀπάστου ib.
ἀπαστὸς, Doricè pro ἀπαστὸς 43. a
ἀπαστωνὴς 567. a
ἀπατωνὶς, cum d. 472. c
ἀπατὼν, in Ἀπαὶς 43. b
Ἀαπγος, cum d. ἀπγίων ib.
ἀπγὼν, ἀπγωνὸς, ἀπγώνιος, ἀπγωνίων ib.
ἀπγωνὸς, ἀπγωνὸς, ἀπγωνὸς ib.
Ἀαπ'α, cum d. 44. a
ἀπαίζω, ἀπαίνω ib.
Ἀαδ'ω, cum d. ἀπάϊστον, ἀπάϊστον ib.
Ἀαε'γω, cum d. ἀπεγίζω ib.
ἀπεγὸς, in Ἀπαὶς et ἀπεγὸς ib.
ἀπείνω, in Ἀπαὶς, vito 45. b
ἀπὶν, cum Ἀπαὶς 44. a
ἀπεὶ, in Ἀπαὶς, vito 45. b
ἀπάϊς, vide cum ἀπαὶς 51. c
ἀπάϊστος, in Ἀπαὶς 380. a
ἀπναξ, in Ἀπαὶς, molo 45. a
ἀπήμων, cum d. in Ἀπαὶφω 44. b
ἀπαὶς, sive ἀπαὶς, in Ἀπαὶς, congrego 45. b
ἀπαὶντης, cum d. in Ἀπαὶφω 44. b
Ἀαπιον ib.
ἀπαὶτης 47. a
ἀπαιτουργία, &c. 205. a
ἀπαίτω, vide cum ἀπαιτὼ 46. a
(ἀπαὶφω) 44. b
Ἀαπι'θω, cum d. ἀπαίστης, &c. ib.
ἀπαιτὼ 45. a
ἀπαιτήσης, &c. in Ἀπαίστης 379. a
ἀπαντηλίφορος 389. b

ἄπαστος 374. b
ἀπάστρος, cum d. 378. c
ἀπαστρονομία 567. a
ἀπαστροφία 716. c
ἀπαστρὼν, ἀπάστρου 379. a
ἀπάμαστος 403. a
ἀπαμάστος ib.
ἀπαξαΐζομαι 27. a
ἀπαξάμενος 61. a
ἄπαξ, cum d. in Ἀπάξω 44. c
ἀπάξιον 62. c
ἀπάξιος, ἀπαξιὼν, in Ἀπάξω 44. c
[ἀπάξιτον] ib.
ἀπάξιμος 72. b
ἀπαξιώτερος, in Πίλος 106. b
ἀπαξίκαιος, in Καιὸς 291. c
ἀπαξιμάζος 407. c
ἀπαξιφόγμαιον, in Φάγμαιον 687. b
Ἀαπ'ξω, cum d. 44. c
ἀπάξις, in Ἀπάω 44. a
ἀπάϊνος, in Ἀπάω, congrego 45. b
ἀπάϊγμον 709. a
ἀπάϊκαδος 382. b
ἀπαϊδίωτος, ἀπάϊστος ib.
ἀπαστὸ, in Ἀπάω, molo 45. a
ἀπαστρίζεσος 670. c
ἀπαστρὶς, ἀπαστὸν 45. a
ἀπάϊομαι, in Ἀπάω, vito ib.
ἀπάμων, cum d. in Ἀπάω, molo 45. a
ἀπαμρὸ ib.
ἀπάης, cum ἀπάϊς, in Ἄπας 46. a
ἄπ, in Ἀπάμαι 43. b
Ἀαπθ'ω, cum d. 45. b
ἀπαθὶς, cum d. 45. c
ἀπαθυγατὴς 131. b
ἀπαθυτὴς 201. a
ἀπαθίμαντος 399. a
ἀπαθὼ, in Ἀπάω, molo 45. a
ἀπαθὸς 45. c
ἀπάϊων, ἀπάϊστος 379. b. 384. c
ἄπαστος, cum d. in Ἄπυρ 383. c
ἀπαμα, ἄπαμι, ἀπάμων, ἀπαμαὼν, in Ἀπάμαι 43. a. b
ἄπαστος, cum d. 368. c
ἄπας, in Ἄπας 46. a
ἀπάϊσιον, cum ἀπάθω, ab ἀπάω 45. a
ἄπαστος 384. b
ἀπαστὸν, ἀπάστος, in Ἀπάμαι 43. a. b
ἀπάστος 45. a
ἄπαστον 45. a
Ἀαφω, cum d. ἀπάθω, ἀπαθὸν 45. c
ἀπάω, ἀπάϊδος 46. a. 52. a
ἀπάϊδας 51. c
ἀπάϊστος, in Ἀπυὸς 23. c
ἀπαὶς, in Ἀπ 92. b
ἀπαρὸς, ἀπάης 51. c. 52. a
ἀπαίστος, in Ἀπάζω 385. b
ἀπαζάστος, in Ἀπάστος 385. c
ἀπαίβαστος 103. c
ἀπαβὰς 379. c
ἀπαίβαστος 95. c
ἀπαβὶς 106. a
ἀπαίβαστος, in Βρίχω 116. c
ἀπαίβιμος, in Βρίμω 116. a
ἀπαίβροχος, in Βρίχω 116. a
ἀπαίβαστος 119. a
ἀπαζύγιος 171. b
ἀπαγάστος, in Γάστρ 126. c
ἀπαγαὶος 123. c
Ἀαι'γχιος 46. a
ἀπαΐτης, in Δίπ 166. a
(ἀπαΐτος) 170. c
ἀπαίμαι 668. c
ἀπαΐω, vide cum ἀπαβὶς 106. a
ἀπαὶς 51. c
ἀπαγγὸς 203. b
ἀπαγὸς 183. c
ἀπαὶς, cum d. ἀπαὶφ 51. c
ἀπάζω, in Ἄπας 46. a
Ἄπας, sal 52. a
ἀπάζονος 238. c
ἀπάϊγος, in Ἔρίφ 208. b
ἀπάϊτηρ 51. c
ἀπαγὸς 248. b
ἀπαὸς 386. a

ἀπαπάζω 291. a
ἀπαὶς 52. a
ἀπάϊλαστος 324. c
ἀπαὶς 51. b
ἀπαπάστος, vide cum ἀπαπάστος, in Ἀπ, sal. 52. a
ἀπάϊγος 309. b
ἀπαιγείον, in Κραῖνω 343. c
ἀπαιγὸς 347. b
ἀπάϊστος 673. b
ἀπαπαῖς, idem quod ἀπαπαῖς 51. b
ἀπαμεῖον, in Μῖλ 406. a
ἀπάμενος cum d. in Ἀμαὶν 386. b
ἀπαμαῖς 416. c
ἀπάμαστος 421. c
ἄπαμος 51. c
ἄπαμος, in Ἀμαὶ 386. c
ἀπαμαγὸς, cum d. in Μίμω 431. b
ἀπαΐζομαι, cum c. in Ἀπάω 47. a
ἀπαΐδεμα ib.
ἀπαπαστὴρ 439. b
ἀπαπαγὸς ib.
ἀπάϊστον 441. b
ἄπας, in Αἶνω 387. a
ἄπας 52. a
Ἄαπ 46. a
ἀπάϊστος 291. a
ἄπας 51. b
ἀπαστρὸς 665. c
ἀπάω 51. c. 52. a
ἀπαστὴρ, ἀπαστὴρ 387. b
ἀπάϊστος, in Πάστω 500. a
ἀπάϊστω, in Πάϊω 504. b
ἀπαστὶς, ἀπάϊστος 387. b
ἀπάϊπλαγτος 500. b
ἀπαστὰνὸς, cum d. 530. c
ἀπάϊπλος 536. b
ἀπάϊστος 540. b
ἀπαστροφὸς, in Περφύρα 549. c
ἀπαμβὸς, cum d. in Ῥάβδος 577. b
(ἀπάϊστος) 572. c
ἀπάζω 46. a
Ἄαπ, cum d. ib.
ἀπάϊς 52. a
Ἀαπστε'ω, cum d. 46. a
Ἀαπ'σκω, cum d. ib.
Ἄαπσμα 46. c
ἀπάϊστος 604. b
ἀπαστὶφαστος 614. b
ἀπαστὸς 52. a
ἀπάϊστρα, in Ἀπάω 47. a
ἀπαϊδὸρα ib.
ἀπαστασὸρα 439. b
ἀπαστυχὴς ib.
ἀπάϊστρον 441. b
ἄπας, in Αἶνω 387. a
ἄπας 52. a
Ἄαπξ 46. a
ἀπάϊπαστος 291. a
ἄπας 51. b
ἀπαστρὸς 665. c
ἀπάω 51. c. 52. a
ἀπάϊστος, ἀπάϊστος 387. b
ἀπάϊστος, in Πάστω 500. a
ἀπάϊστω, in Πάϊω 504. b
ἀπάϊστος, ἀπάϊστος 387. b
ἀπάϊπλαγτος 500. b
ἀπάϊστος, cum d. 530. c
ἀπάϊπλος 536. b
ἀπάϊστος 540. b
ἀπάϊστος, in Περφύρα 549. c
ἀπάμβὸς, cum d. in Ῥάβδος 577. b
(ἀπάϊστος) 572. c
ἀπάζω 46. a
Ἄαπ, cum d. ib.
ἀπάϊς 52. a
Ἀαπστε'ω, cum d. 46. a
Ἀαπ'σκω, cum d. ib.
Ἄαπσμα 46. c
ἀπάϊστος 604. b
ἀπαστὶφαστος 614. b
ἀπάϊστος 52. a
ἀπάϊστρα, in Ἀπάω 47. a
ἀπαστὴρ, ἀπαστὴρ 621. b
ἀπάϊστος 47. a
ἀπαστὰνὸς, in Δίστομαι 387. c
ἀπάϊστος 630. b
ἀπαστὶφαστος, in Τίφαι 646. a
ἀπάϊστος 46. c. 47. a
Ἀαπστε'ω, cum d. ἀπάϊστμα 46. c
ἀπάϊστμος, in Μαφὶ 432. c
ἀπάϊστος, cum d. ἀπάϊστος 45. b. 46. c
ἀπάϊστμαστος 301. b
ἀπάϊστμαι 45. b
ἀπάϊστμαστος 418. b
ἀπάϊστρα 47. a
ἀπάϊστρος 665. c
ἀπάϊστρα, cum d. 47. a
ἀπάϊστρος, ἀπάϊστρος 47. a
ἀπάϊστρος, Idem quod ἀπάϊστρος 665. c
ἀπάϊγστος, in Τρίω 671. c
ἀπάϊστος 674. b
ἀπάϊστος, in Τυρὶ 676. a
ἀπάϊστρος, cum d. 701. b
ἀπάϊφαστος, in c. ex Θλαὶς 704. c
ἀπάϊχλαστος 729. b
Ἄαπ'ω 47. a
ἀπάϊστος 51. c
ἀπάϊστος 47. a
ἀπαπάζω, ἀπαπαῖα, ἀπάϊα 47. b
Ἄαπη', cum d. ἀπαῖος 47. a
Ἄαπιβια'διος 47. b
ἀπαϊμαχὸς 403. c
ἀπάϊμος 47. b
ἀπάϊφαστ 708. a
ἀπατὶς, cum d. 45. a. 47. a
ἀπαπὸν, cum d. ἀπαπὸστος 360. b
ἄπαστ, cum d. 47. a
Ἄαπα' 47. b
ἀπάϊγὴ, ἀπάϊγμα 48. a
ἀπάϊστικὸς, &c. ib.
ἀπάϊστηστὸς, cum d. 548. b

ἀπάϊστηστὸς, cum d. 367. a
ἀπάϊξ, ἀπάϊξις 48. a. b
(ἀπάϊπαδα) 370. c
Ἄαπα'ξ 48. a
Ἄαπα'ξω, cum d. ib.
ἀπάϊγχὴ, &c. ἀπάϊγχὴ 50. c
ἀπάϊστὶς 181. a
ἀπάϊστὸς, cum d. 51. a
ἀπάϊ 50. b
ἀπάϊγμα, ἀπάϊγμα, ἀπάϊγγστὴς, ἀπάϊγγστία, ἀπάϊγγστὸς 7. b
ἀπάϊπα, cum d. 50. c
ἀπάϊπάϊγγστος 177. b
ἀπάϊπάϊζω 50. c
ἀπάϊπάϊγγστία 138. c
ἀπάϊπάστστὸς 353. b
ἀπάϊπάμαχὴ 403. c
ἀπάϊπάμαχία ib.
ἀπάϊπάστστω, cum d. 674. b
ἀπάϊπέχω, cum d. 226. b
ἀπάϊπάφαω, cum d. 682. b
ἀπάϊπάφὴ, cum d. 701. c
ἀπάϊπάϊστία, cum d. 691. c
ἀπάϊπάστὸς 715. a
ἀπάϊπον 50. c
ἄπαν 50. b
ἀπάϊπάπαι 50. c
ἀπάϊγστὸς 123. a
ἀπάϊγπάστος 134. a
ἀπάϊγστος 131. b
ἀπάϊγστος, ἀπάϊγστὸς ib.
ἀπάϊπάστὸς 146. b
ἀπάϊπάξω, cum d. 169. c
ἀπάϊπάστὸς, in c. ex Ἔδνος 181. a
ἀπάϊπὸς 182. a
ἀπάϊπάω, ἀπάϊπὴ 50. b
ἀπάϊπάστὸς 261. b
ἀπάϊπία, in c. ex Οἶνος 458. b
ἀπάϊπάστα 653. b
ἀπάϊπὸς, ἀπάϊπάστος 50. c
ἀπάϊπάστχημον, in c. ex σχῆμα 227. a
ἀπάϊπάστγστος, cum d. 664. b
ἀπάϊπάω, cum d. ἀπάϊπάστος 50. c
[ἀπάϊπάμα] ib.
ἄπαμα, Doricè pro ἄπαστ ib.
ἀπάϊπάστος, in πάστω 654. b
Ἄαπαομαι 50. a
ἀπάϊπστρίαπάϊπς, in c. ex Ἀπάϊπς 50. c
Ἄαπαος, ἄπαστ, ἄπαστ, ἄπαστ 50. b. c
ἀπάϊστμαστάστστος 392. c
ἀπάϊστμάστω, in c. ex Κόμας 442. a
ἀπάϊστμάστγία, cum d. 554. b
ἀπάϊστμάστγμαστόν ib.
ἀπάϊστμὸς, ἀπάϊστμάστὸς, cum d. 50. c
ἀπάϊστμάφίγγες, cum d. 682. c
ἀπάϊστμάφθω, in c. ex Φθίνος 701. c
ἀπάϊστμὸς, cum d. 50. a
ἀπάϊστστὸς 661. b
ἀπάϊφαστος 685. b
ἀπάϊφάστω 690. b
ἀπάϊφάστος 698. c
ἀπάϊφάω, in c. ex Θρὸ 708. a
ἀπάϊφὸς, in c. ex Φυλὴ 712. a
ἀπάϊφάστος 717. a
ἀπάϊχγος, cum d. 735. a
ἀπάϊχγος 735. c
ἀπάϊπὸς, in Ἄπας 50. b
ἀπάϊστος, in ἄπαστος 393. c
ἀπάϊπάστος, cum d. ἀπάϊπὸς 50. b
ἀπάϊπάστος, in Ἀπάϊπὸς 50. c

ΑΜΑΙΜΑΚΕΤΟΣ 53. b
ἀμάλακτος, in c. ex Μαλάσσω 397. b
ἀμαλάσσω 53.
ἀμαλδύω ib.
ἀμάλδυντος 397. b
ΑΜΑΛΘΕΙΑ, ἀμαλθείη 53. b
ΑΜΑΛΛΑ, cum d. ἀμαλλεύω ib.
ἀμαλλοδετής 137.
ἀμαλλοδότης ib.
ΑΜΑΛΟΣ, cum d. 53. b
ἀμαμιλλᾶς 417. c
ΑΜΑΜΥΞ 53. b
ἀμανδάλω, cum d. in Ἀμαλλὶς ib.
ΑΜΑΝΙΤΑΙ ib.
ἀμάντυντος, in c. ex Μάντις 399. a
ΑΜΑΞΑ, cum d. 53.
ἀμαξήλατος 191. a
ἀμαξήνδις 551. a
ἁμαξίης 53. c. 57. b
ἀμαξίδιος, in c. ex Βίος 107. c
ἀμαξιπυλίσται 357. a
ἀμαξοστηγὶς, cum d. 523. a
(ἀμαξοστυλεῖς) 534. c
ἀμαξιτεύδης, vide cum ἀμαξήνδις 551. a
ἀμαξηγὶς, cum d. 203. b
ἀμάομαι 54.
ΑΜΑΡΑ, cum d. ἀμαρὰ 53. c
ΑΜΑΡΑΚΟΣ, cum d. ib.
ἀμάρτοντος, cum d. in c. ex Μαρὰω 399. c
ἀμάργαρος 400. a
ἀμαρὸν, &c. in Ἀμαρὰ 53. c
ΑΜΑΡΤΑΝΩ, cum d. ib.
(ἁμαρτέτω) 54. a
ἀμαρτῖνος, in c. ex Νὶς 443. a
ἀμαρτωλὸς 201. a
[ἀμαρτίωτος,] pro ἀμάρτητος 401. a
ἀμάρτητος ib.
ἀμαρτυλὶς, cum d. in Ἀμαρτὲω 53. c
ἀμαρυγὴ, ἀμάρυγμα, vide in Ἀμαρύσσω 54. b
ΑΜΑΡΥΣΣΩ, cum d. ib.
ἁμὰς, άδος, ἡ, navis, apud Etym. ex Æschylo.
ἀμάσσητος, in c. ex Μασσάομαι 401.
ἀμαστίγωτος, in c. ex Μάστιξ 402. b
ἄμαστος 401. b
ἀμάσσων, in c. ex Ζωὴ 023. c
ἀμαυρωτὴ 668. c
ἀμαυρόφως, in c. ex Βίος 107. c
ἀμαυρίγαιρος 201. b
ΑΜΑΥΡΟΣ, cum d. 54. b
ἀμαύσιος ib.
† ἀμαύχητος† 403. a
ἄμαχος, cum d. ib.
ΑΜΑΩ, cum d. 54. c
ἀμβαίνω, pro ἀναβαίνω 93. b
ἀμβάλλω, pro ἀναβάλλω 98. a
ἄμβασις pro ἀνάβασις 94. c
[ἀμβάτης,] pro ἀναβάτης ib.
ΑΜΒΗ 54. c
ΑΜΒΗΣ ib.
ἀμβλὶς 55. a
ἀμβλίδω, in ἀμβάλλω 98. a
ἀμβλὶον 55. a
ἀμβλυγώνιος 141. c
ἀμβλύνω, ἀμβλυντικὸς, ἀμβλυντὸς 55. a
ΑΜΒΑΤΟΣ, cum d. ib.
ἀμβλωσὶς, cum d. 472. c
ἀμβλώσκω, &c. in Ἀμβλὶς 55. a
ἀμβλωτὸς, cum d. 472. c
ἀμβλόω, ἀμβλύνω 55. a
ἀμβλύνω, cum ἀμβλυνέω ib.
[ἀμβοᾶν,] pro ἀναβοᾶν 110. c
(ἀμβόημα) ib.
ἀμβολὶς, cum d. ἀμβολὰς 90. a
ἀμβολοποιὸς 203. b
ἀμβρασιώδης 454. a
ἀμβρασὶς, cum d. 117. c
ἀμβρεττὶν 2. a
ἄμβροτος, cum d. 117. a
ἀμβροσὶς 120. a
ἀμβὼν, in Ἀμβὼν 54. c
ἀμεγάρτης, in comp. ex Μεγαίρω 403. b
ἀμεγέθης, in c. ex Μέγας 405. c
ἀμείβιτος 224. b
ἀμειδὴς, in c. ex Ὀδὶς 452.

ἀμείβυσος, sive ἀμείβυστος, in comp. ex Μίβω 406. a
ΑΜΕΙΒΩ, cum d. 55. a
ἀμειδὶς, cum d. in c. ex Μειδάομαι 406.
ἀμειλίκτης, in c. ex Μειλίσσω 406.
ἀμείλιχος ib.
ἀμείνων 2. a
ἀμείρω 407.
ἀμείρω 55.
ἀμείστος 406. c
ΑΜΕΙΤΑΩ, cum d. 56. a
ἀμείφω, in c. ex Μίλη 409. c
ἀμείλια, ἀμείλη 409. b
ἀμειλίστησια 410. a
ἀμειλίστητος, cum d. ib.
ἀμειλὶς, cum d. 409. b
ἀμειλογία, cum d. ib
ἀμείλιστος, cum d. in comp. ex Μίλλω 410. c
ἀμειλὶσσω, in c. ex Μίλη 409. b
ἀμειλὶς ib.
ἀμείμητος, cum d. in c. ex μείμφομαι ib.
ἀμειμφὶς, cum d. ib.
ἀμείνονς, cum d. 412. a
ἀμεὶς ib.
ἀμεινὶ 413.
ἀμερδὲς, vide in ἀμερδὴς 56. c
ΑΜΕΡΤΩ 56. a
ἀμέρδω, in Μέρδω 413. a
ἀμερὶς 407.
[ἀμερία] ib.
ἀμερίσμενος, cum d. in c. ex Μερίσσω 413.
ἀμέρμιστος 407.
ἀμεσίγαμος 413. c
ἀμεσίγαμος, in comp. ex Γάμος 121. c
ἀμεσὶτιος, in c. ex Νὶς 443. a
ἀμεσίφρων 708 b
ἄμεσος, cum d. in comp. ex Μέσος 414. a
ἀμεσόδατα βίμματα 94. c
ἀμεσταβλησία 100. a
ἀμεστάβλητος ib.
ἀμεστάβολος ib.
ἀμεστάγκιστος 130. c
ἀμεστάδητος, cum d. 163. a
ἀμεστάδητος 652. a
ἀμεστασίητος, cum d. 317. b
ἀμεστάκλαστος 520. a
ἀμεστάκλαστος 293. c
ἀμεστάκλαστος 321. b
ἀμεσταμίλητος 410. a
ἀμεστάνυστος 443. c
ἀμεστάπιστος, cum d. 506. a
ἀμεστάπλαστος 531. c
ἀμεστατήτης 542. a
ἀμεστάτωστος, in comp. ex Πτοίη 559. c
ἀμεστάστατος 598.
ἀμεστάστατος 282. c
ἀμεσταστροπὴ 620. c
ἀμεστάστροφος 621. a
ἀμεστάτιστος 664. a
ἀμεστάτιστος ib.
ἀμεστυχίστος 725. a
ἀμεστυχὶς 224. b
ἀμεστρία, &c. in Ἄμαστρος 415. c
ἀμεστριβδὶς, in c. ex Βάβδος 92. a
ἀμεστρωτὶς 201. a
ἄμαστρος, cum d. 415. c
ἀμεστώτως 201. a
ΑΜΕΥΩ, cum d. 56. a
ἀμὲ, in Ἀμὲ 54. c
ἀμὲ, ἀμὲς 56. c
ἀμεγέτιν ib.
ἀμέτητος, cum d. in c. ex Μέτης 418. c
ἀμέτρητος, in c. ex Μετρέω 419. b
ΑΜΗΣ 56. a
ἀμήσατο, cum d. 54. c
ἀμήστεις, ἀμήστις, &c. 56. a
ἀμήστης, in c. ex Μάστις 419. c
[ἀμήχανος] 420. c
ἀμήχανος, cum d. in c. ex Μηχανὴ 440. a
ἀμηχανοποιὸμαι 543. c
[ἀμηχάνος] 420. c
ΑΜΙΑ 56. a
ἀμιάντος, in c. ex Μιαίνω 421. a
ἀμιγὴς 421. c
ἀμικτος, cum d. ib.

ΑΜΙΛΛΑ, cum d. ἀμιλλάομαι, ἁμιλλητὴς 56.
ἀμιμαντίβιος, in c. ex Βίος 107. c
ἀμίμητος, in c. ex Μιμέομαι 421. b
ἀμίξια 421. c
ἄμιον 54. c
ἄμιστος, in c. ex Ἴστωρ 276. a
ΑΜΙΣ 56. b
ἀμίσαλλος 50. c
ἀμισγὴς 421. c
ἀμισὸς, in c. ex Μίσος 423.
ἀμισσὸς, cum d. comp. ex Μισσὸς 423. a
ἀμίστυλλος 423. b
ἄμιστρος, in Μίστρος ib.
ἄμιστος 423. c
ἀμιστροχίτων 729. a
ἀμιχθαλόεσσα 250. a
ἄμμα, ἀμματίζω, cum d. in Ἄπτω 70. c
ἀμμάζω, pro ἀπὸ μάζης. Apoll. Rhod.
ἀμμάω, pro ἀναμάω 412. c
ἀμμάσσω, pro ἀπὸ μάσσω 414. a
ἀμμάτων, pro ἀναμάτων 412. c
ΑΜΜΙ 56. b
ἀμμίγνυμι, ἀμμίγδην 421. b
ΑΜΜΙΟΝ 56.
ἀμμοβάτης 95. c
ἀμμοδύτης 175. a
ἀμμοδύτης ib.
ἄμμορος, cum d. 408.
ἀμμότριχες, in c. ex Μότριξ 441. b
ἄμμορος, cum d. 407. a
ἄμμος, cum d. in Φάμμος 739. b
ἀμμοφύγιος, in c. ex Χρυσὶς 736.
ἀμμοῦδις, in Ἄμμος 739. b
ἄμμορος 56.
ἄμμορος, in ἄμμορος 424. c
ἀμνὶς 56. c
ἀμνὶ ib.
ἀμνημόνευτος 424.
ἀμνίμων, cum d. ib.
ἀμνοσυνὴ 292. a
ἄμνηστος, cum d. 424. c
ΑΜΝΟΝ 56. b
ἀμνὶς, in Ἀμνὶς 56. c
ἀμνοτὸκος 537. c
ἀμνοτὸκος in Νὶς 444. b
ΑΜΝΟΣ, cum d. 56. b. c
ἀμνοφόρος 696.
ἀμογὴτὶ, in c. ex Μόγος 425.
ἀμὸθὶ, in Ἀμὸς 56. c
ἀμοὶ ib.
ἀμοιβαῖος 55. b
ἀμοιβὶ, cum d. in Ἀμοίβω ib.
ἄμοιρος, cum d. 408. b.
(ἀμολγὶ) 56. a
ἀμολγὸς, cum d. 56. a
ἀμόλιστος, in c. ex Μολύνω 426. a
(ἀμόμφητος) 411. c
[ἄμομφος] ib.
ΑΜΟΡΑ, ἀμορίτης 56. c
ἀμορβὸς ib.
ΑΜΟΡΒΟΣ, cum d. ib.
ἀμόργω, cum d. in Ἀμόργη ib.
ἀμόργη, in c. ex Ὄρος 480. c
ἀμορβεὺς, in Ἀμορβὸς, ἀμορβαῖον 56. c
ἄμορος 407. c
ἀμορφὸς, cum d. in c. ex Μορφὴ 427. a
ΑΜΟΣ, cum d. 56. a
ἄμοτος, in c. ex Μόνος 427. c
ἀμοτὸς, in c. ex Μόνος 428. a
ἀμοτοπλοΐη 375. a
ἄμοτος, cum d. in c. ex Μόσσω 428. a
ἀμοχθὸς, cum d. in c. ex Μόχθος 428. a
ἄμπαλὶς 493. a
ἀμπαλίσκω 484. a
(ἀμπάλλω) 497. b
ἄμπαλος ib.
ἀμπαυσὰν, cum d. in ἀναπαύω 503. a
ἀμπαῦλα, pro ἀπὸ παύλα 504.
ἄμπαυμα 507. c
ἀμπαύω, pro ἀναπαύω 508. c
ἀμπέλαγος, pro ἀπὸ πέλαγος 511. a
ΑΜΠΕΛΟΣ, cum d. 57. a
ἀμπελόεσσα 301. b
ἀμπελόφατος, in c. ex Πράσσω 553. a
ἀμπελουργὶς 203. b
ἀμπελουργία ib.

ἀμπελουργὸς 203. b
ἀμπελόφυτος, cum d. 715. c
ἄμπελος, in Ἄμπελος 57. a
(ἀμπέλινος) 513. a
ἀμπεπαλὼν, pro ἀναπαλὼν 497. b
ἀμπεχίης. Hesych. exp. ἀμπαλὴξ
ἀμπεχὼν, pro ἀναπεχὼν 520. c
(ἀμπέτηνος) 521. c
ἀμπέχω, cum d. 222. b
ἄμπνυε, pro ἀνάπνυε 524. a
ἀμπνυσιπόλημα 535. b
ἀμπνυσχιπόμαι 222. b
ἀμπνύχω ib.
ἀμπλακὶη, cum d. ἀμπλάκιος 530. b
ἀμπλὰν, pro ἀναπλὰν 533. a
[ἄμπνυμα] 540. a
ἀμπνὼν, cum d. in ἀναπνὼν 539. c
ἀμπνὼν 540. a
ἀμπνὼν 546. c
ἀμπνὼν, Æolica syncope, pro ἀπὸ πνὼν, per urbem. Apollon.
ἀμπνὼν, itidem pro ἀπὸ πνὼν, apud Hom.
ΑΜΠΡΟΝ, ἀμπρονὶη, cum d. 57. a
ἀμπτάμενος in Ἵστημι 276. c
ἀμπτυκίζω, ἀμπτυκίζω 57. a
ΑΜΠΤΞ, cum d. ἀμπτυκτῆρες ib.
ἀμπυστὶς 526. c
ἀμπυστὶς, cum d. ἀμπυστίζω. ib.
ΑΜΥΓΔΑΛΑΓΑ, cum d. 57. b
ἀμυγδαλεὼν 182. a
ἀμυγδαλοπανάκεια 16. c
ἀμυγμὸς, ἀμυγμὸς 58. a
ἀμυδὶς, in Ἅμα 53.
ΑΜΥΔΡΟΣ, cum d. 57. b
ἀμυδὶς, in c. ex Μύδος 428.
ἀμύδεντος, in c. ex Μυάω 429. c
ἀμύδητος 429. a
ἄμυδις 429. b
ἀμυδὶς 58. a
ἀμύητος, in c. ex Μυέω 429. c
ΑΜΥΚΑΑ, cum d. ἀμυκαλαίζω 57.
ἀμύκητος 429. c
ἀμυκτὴς 58. a
ἀμύλιον 430.
ἄμυλος, in c. ex Μύλη 430. a
ΑΜΥΜΩΝ 57. b
ΑΜΥΝΩ, cum d. ἀμυνάθω 57. c
ἀμυὶ, ἀμυὶς 58. a
ἄμυος, in c. ex Μῦς 431. b
ἀμύσσεται, in μύσσω 431. a
ΑΜΥΣΣΩ 58. a
ἀμυστὶ, cum d. in c. ex Μύω 432. a
ἀμυστὶς, ἀμυστίζω ib.
ἄμυστος, in c. ex Μύω 428. c
ἀμυσχὶς, in c. ex Μῦς 431. b
[ἀμυχαῖος] 58. a
ἀμυχὸ, cum d. ἀμυχὶ ib.
ἀμύω, festino, propero: apud Atticos, inquit Suid.
ἀμφαγαπάω, ἀμφαγαπάζω 3. a
ἀμφαγὼν 415. a
ἀμφὰς, ἀμφάδος, &c. 684.
ἀμφαὶ 684. a
ΑΜΦΑΜΕΣΣΑΙ 58. b
ἀμφασὶη 684. b
ἀμφαξονὶη, in c. ex Ἄξων 69. a
ἀμφαφαδὸν, cum d. in Ἅπτω 72. b
ἀμφαφητὴρὶς, in c. ex Ἅπτω 75.
ἀμφασὶη, vide in ἀφασὶη 690. b
ἀμφαυξὶς 23. b
ἀμφαὼν 90. c
ἀμφαφὰω 70. a
ἀμφὶαλον 194.
ἀμφὶαυε 200. a
(ἀμφὶεν) 693. a
ἀμφὶεσμαι, pro ἀμφὶεσμαι 693. b
ἀμφὶεύω 699. a
ἀμφὶημι, in c. ex Ἀνὰ 38. a
ἀμφὶλιξ, in c. ex Ἥλιξ 285. c
ἀμφὶμαλος, cum d. 245. a
ἀμφὶμηκὴς 209. b
ἀμφὶνεφὴς 208.
ἀμφὶνομὴν ib.
ἀμφὶνομὸς 210. b
ΑΜΦΙ 58. b

ἀμφιπλεγὴς 203. b
ἀμφιπλέφτης, cum d. 715. c
ἀμφιπλὴν, in Ἀμφιπλὴς 57. a
(ἀμφιπλὸν) 513. a
ἀμφιπλὴν, pro ἀναπλὴν 497. b
ἀμφιπλὸος. Hesych. exp. ἀμφαλὴξ
ἀμφιπλὸν, pro ἀναπλὸν 520. c
(ἀμφιπλὸος) 521. c
ἀμφιπλὸν, cum d. 222. b
ἀμφιπλὸς, in c. ex Πλὸος 524. a
ἀμφιπλὸν 535. b
ἀμφιπλὸμαι 222. b
ἀμφιπλὸχω ib.
ἀμφιπλὸν, cum d. ἀμφιπλὸν 530. b
ἀμφιπλὸν, pro ἀναπλὸν 533. a
[ἀμφιπλὸμα] 540. a
ἀμφιπλὸν, cum d. in ἀναπλὸν 539. c
ἀμφιπλὸν 540. a
ἀμφιπλὸν 546. c
ἀμφιπλὸν, ἀμφιπλὸν 58. a
ἀμφιπλὸν, ἀμφιπλὸν 58. a
ἀμφιπλὸν, cum d. in c. ex Μύω 432. a
ἀμφιπλὸς, ἀμφιπλὸζω ib.
ἀμφιπλὸς, in c. ex Μύω 428. c
ἀμφιπλὸς, in c. ex Μῦς 431. b
[ἀμφιπλὸς] 58. a
ἀμφιπλὸ, cum d. ἀμφιπλὸ ib.
ἀμφιπλὸν, Æolica syncope, pro ἀπὸ πλὸν, per urbem. Apollon.
ἀμφιπλὸν, itidem pro ἀπὸ πλὸν, apud Hom.
ΑΜΦΙΤΕ, cum d. ἀμφιπλὸς ib.
ἀμφιπλὸν 526. c
ἀμφιπλὸς, cum d. ἀμφιπλὸζω. ib.
ΑΜΥΓΔΑΛΑΓΑ, cum d. 57. b
ἀμφιπλὸν 182. a
ἀμφιπλὸν 16. c
ἀμφιπλὸν, ἀμφιπλὸς 58. a
ἀμφιπλὸς, in Ἅμα 53.
ΑΜΥΔΡΟΣ, cum d. 57. b
ἀμφιπλὸς, in c. ex Μύλη 428.
ἀμφιπλὸς, in c. ex Μύω 428. c
ἀμφιπλὸς 429. a
ἀμφιπλὸς 429. b
ἀμφιπλὸν 58. a
ἀμφιπλὸς, in c. ex Μυάω 429. c
ΑΜΥΚΑΑ, cum d. ἀμφιπλὸζω 57.
ἀμφιπλὸς 429. c
ἀμφιπλὸς 58. a
ἀμφιπλὸν 430.
ἀμφιπλὸς, in c. ex Μύλη 430. a
ΑΜΥΜΩΝ 57. b
ΑΜΥΝΩ, cum d. ἀμφιπλὸν 57. c
ἀμφιπλὸ, ἀμφιπλὸς 58. a
ἀμφιπλὸς, in c. ex Μῦς 431. b
ἀμφιπλὸς, in μύσσω 431. a
ΑΜΥΣΣΩ 58. a
ἀμφιπλὸν, cum d. in c. ex Μύω 432. a
ἀμφιπλὸς, ἀμφιπλὸζω ib.
ἀμφιπλὸς, in c. ex Μύω 428. c
ἀμφιπλὸς, in c. ex Μῦς 431. b
[ἀμφιπλὸς] 58. a
ἀμφιπλὸ, cum d. ἀμφιπλὸ ib.
ἀμφιπλὸν, festino, propero: apud Atticos, inquit Suid.
ἀμφιπλὸν, ἀμφιπλὸζω 3. a
ἀμφιπλὸν 415. a
ἀμφιπλὸς, ἀμφιπλὸς, &c. 684.
ἀμφιπλὸ 684. a
ΑΜΦΑΜΕΣΣΑΙ 58. b
ἀμφιπλὸν 684. b
ἀμφιπλὸν, in c. ex Ἄξων 69. a
ἀμφιπλὸν, cum d. in Ἅπτω 72. b
ἀμφιπλὸς, in c. ex Ἅπτω 75.
ἀμφιπλὸν, vide in ἀφιπλὸν 690. b
ἀμφιπλὸς 23. b
ἀμφιπλὸν 90. c
ἀμφιπλὸν 70. a
ἀμφιπλὸν 194.
ἀμφιπλὸν 200. a
(ἀμφιπλὸν) 693. a
ἀμφιπλὸν, pro ἀμφιπλὸν 693. b
ἀμφιπλὸν 699. a
ἀμφιπλὸς, in c. ex Ἀνὰ 38. a
ἀμφιπλὸξ, in c. ex Ἥλιξ 285. c
ἀμφιπλὸς, cum d. 245. a
ἀμφιπλὸς 209. b
ἀμφιπλὸς 208.
ἀμφιπλὸν ib.
ἀμφιπλὸς 210. b
ΑΜΦΙ 58. b

ἀμφιπλὸξ 223.
ἀμφιπλὸς 51. a
ἀμφιπλὸς, cum d. in c. ex Ἅπτω 60. c
ἀμφιπλὸς, in ἀμφιπλὸν 223.
ἀμφιπλὸν ib.
ἀμφιπλὸν, seu ἀμφιπλὸν, in comp. ex Ἰάχω 269. b
ἀμφιπλὸν 93.
ἀμφιπλὸν 97. c
ἀμφιπλὸς, cum d. 93.
ἀμφιπλὸν ib.
ἀμφιπλὸς, in c. ex Βίος 107. c
ἀμφιπλὸν, in ἀμφιπλὸν 98. a
[ἀμφιπλὸν] ib.
ἀμφιπλὸν, cum d. ib.
ἀμφιπλὸς, in c. ex Βοὸς 110. c
ἀμφιπλὸς, cum d. 98. a
(ἀμφιπλὸς) 113. a
ἀμφιπλὸν, in Βράγχος 115.
ἀμφιπλὸν, in c. ex Βραγχὶς 116. a
ἀμφιπλὸς, cum d. in c. ex Βρυὰς 117. c
ἀμφιπλὸν, in c. ex Βράγχος 116. c
ἀμφιπλὸς, in Βοὸς 110. c
ἀμφιπλὸς 120. b
ἀμφιπλὸν 127. b
ἀμφιπλὸν, in c. ex Γυὸς 128. c
ἀμφιπλὸν, in c. ex Νὶς 443. a
ἀμφιπλὸς 125. c
ἀμφιπλὸς, in c. ex Γυὸς 140.
ἀμφιπλὸν ib.
ἀμφιπλὸς ib.
ἀμφιπλὸς 143. b
† ἀμφιπλὸν† ib.
(ἀμφιπλὸς) 144. c
ἀμφιπλὸς, in c. ex Δαὶς 147. a
ἀμφιπλὸς 113. b. c
ἀμφιπλὸς ib.
ἀμφιπλὸν, in c. ex Δὶμος 151. b
ἀμφιπλὸξ, cum d. 151. b
ἀμφιπλὸς 156. c
ἀμφιπλὸς 154.
ἀμφιπλὸν 156. c
ἀμφιπλὸμαι 160. a
ἀμφιπλὸς, in c. ex Δῶρος ib.
ἀμφιπλὸν, in c. ex Δωὸν 160. c
ἀμφιπλὸν, in c. ex Δωὸν 170. a
ἀμφιπλὸξ, cum d. in c. ex Δὶφος 169. c
ἀμφιπλὸς, in c. ex Δὶρας 152. c
ἀμφιπλὸς, in c. ex Δοῦλος 171. b
ἀμφιπλὸμαι, cum d. 667. b
ἀμφιπλὸς, in c. ex Δὶω 173. b
ἀμφιπλὸς ib.
ἀμφιπλὸς, in Δὶω 174. c
ἀμφιπλὸν, in c. ex Δὶω, Ionice 175. a
ἀμφιπλὸν, cum d. in c. ex Ἔλιξω 185. a
ἀμφιπλὸμαι 228. b
ἀμφιπλὸμαι ib.
ἀμφιπλὸν, in c. ex Ἔνω, operor 200. a
ἀμφιπλὸς 203. b
ἀμφιπλὸμα 228. b
ἀμφιπλὸς ib.
ἀμφιπλὸζομαι, in c. ex Ἔνω 216. b
ἀμφιπλὸ ib.
ἀμφιπλὸς ib.
ἀμφιπλὸζομαι ib.
ἀμφιπλὸν 271. b
ἀμφιπλὸς, in c. ex Ζεύγνυμι 235. b
ἀμφιπλὸς, in Διὸ
ἀμφιπλὸν, in comp. ex Θάλαμος 249. b
ἀμφιθάλασσος, in c. ex Θάλασσα ib.
ἀμφιθάλλω, cum d. in c. ex Θάλλω 250. a
ἀμφιθέατρον, in c. ex Θέατρον 252. c
ἀμφίθετος 650. b
ἀμφίθεν, in c. ex Θέω 255. c
ἀμφιθέσσατος, in c. ex Τρέφω 667. a
ἀμφιθορὶς, in c. ex Θόρνυμι 266.
ἀμφιθαλὴς, in c. ex Καλύπτω 295.
ἀμφικάρηνος, in c. ex Κάρη 300. a
ἀμφικαρὴς, in c. ex κάρη ib.
ἀμφικαρὴς 301. b

ἀμφίπαστις 290. b
ἀμφιπελέκια, in Κίω 312. c
ἀμφιπίεσι, in c. ex Κείρω 306. a
ἀμφιπλεκτίδες, in c. ex Κλεπτίδες 306. c
ἀμφιπλέω, in c. ex Καίω 311. c
ἀμφιπόρπαξ 312. a
ἀμφιπτύρμαι, in Ἐπίρρημα 318. a
ἀμφίρυτος, in c. ex Ῥέω 318. c
ἀμφίσβαστος 320. a
ἀμφίσβαστος 319. b
ἀμφίσβητος 324. b
ἀμφισβητῶ, in c. ex Κτάομαι 326. b
ἀμφίσκιος, in c. ex Σκιὰ 327. c
ἀμφίσκος 329. a
ἀμφίσκος, in c. ex Κόλλα 330. b
ἀμφίσμος, in c. ex Κίρνα 324. a
ἀμφίστομον 337. c
ἀμφίστομος 339. b
ἀμφιστομῶ, in ἀμφιστόμῳ 306. a
ἀμφιστρεφὴς 343. a
ἀμφίστροφος 300. a
[ἀμφιστρίμματα] 346. c
ἀμφιτέμνω, in c. ex Κρημνὸς ib.
ἀμφίτμητος, in c. ex Κρημνὸς 347. a
ἀμφιτίτανος 354. b
ἀμφιτρίλλω, in c. ex Κολλὰν 357. a
ἀμφιτρίτλων, in Κίνησιλλον 358. a
ἀμφίτυπτος, in c. ex Κυρτὸς 359. c
ἀμφιτρίπους 365. a
ἀμφίτριλος, in c. ex Λόλος 365. c
ἀμφιτροφὴς, cum d. 366. a
ἀμφιτρόχαιον, in c. ex Δρόχαιον 372. a
ἀμφιτρόχω, cum d. ἀμφίλογος 373. c
(ἀμφιτρόπους) ib.
ἀμφίλογος, cum d. 373. c
(ἀμφιτρόχους) ib.
ἀμφιτρόχους, in c. ex Ἀρξὶς 384. c
ἀμφίτρωτος 391. a
ἀμφίτυμπος, in c. ex Μυκηνὶς 417. b
ἀμφίτυμπλος, in c. ex Μυλλὸς 397. c
ἈΜΦΙΜΑΝΤΩΡ 58. c
ἀμφιμάσχαλος, in c. ex Μασχάλη 402. c
ἀμφιμάχητος 403. b
[ἀμφιμάχημαι] ib.
ἀμφιμέλαινα, in c. ex Μέλας 409. a
ἀμφιμήτης, cum d. in c. ex Μήτηρ 419. c
ἀμφιμιγὴς 421. b
ἀμφίνομος, cum d. in c. ex Νέμος 434. c
ἀμφιπέρασμαι, in comp. ex Νέμω, habito 436. b
ἀμφινέω, in ἀμφιγνοέω 443. a
ἀμφίξοος 449. a
ἀμφίον 228. b
ἀμφιοχὴ in c. ex Ὄχος 479. a
ἀμφιπαγὴς 522. b
ἀμφιπάτης, in c. ex Πατὴρ 502. c
ἀμφίπεδος 504. b
ἀμφιπελέω, in c. ex Πέλας 512. a
ἀμφιπέλεκας ib.
ἀμφιπέλεκαι, in c. ex Πέλω 512. b
ἀμφιπέρομαι, in c. ex Πέρομαι 515. a
ἀμφιπτολίη 520. a
ἀμφιπτερνικὸν 590. a
ἀμφιπτερυγίον 613. a
ἀμφιπτερύγιον 614. b
ἀμφιπτερυγίσκον 621. a
ἀμφιπτερυγωφὸν ib.
ἀμφιπερτίζω, in c. ex Τρίζω 671. c
ἀμφιπεριδινέω 700. c
ἀμφιπτίζω 525. a
ἀμφίπτυξ, in c. ex Πτυὶς 324. b
ἀμφιπτύσσω 527. c
ἀμφιπτυχίον 529. a
ἀμφίπλεκτος, ἀμφιπλέκω 533. a
ἀμφιπλεκτὸς 537. a
ἀμφιπλέκτω 538. b
ἀμφιπλίξ ib.
ἀμφίπνοος 507. a
ἀμφιπολεῖον 546. c
ἀμφιπολὴ ib.
ἀμφίπολος, cum d. 547. c
ἀμφίπολος 546. c
ἀμφιποτῶ 515. b
ἀμφιποτάομαι, in c. ex Πέτομαι 521. b
ἀμφιπτὴ, in c. ex Ἴστημι 276. a
ἀμφιπτυκτίον, in c. ex Τίκτω 660. b
ἀμφιπτυχὴ 438. c
ἀμφιπτυχίτιλος, in c. ex Στίλος 622. c
ἀμφιπτύχωσις 474. b
ἀθῆνιγμος, in c. ex Πεμπτὶς 559. a
ἀμφίπτωμος 276. c
ἀμφίπυλος, in c. ex Πύλη 564. a
ἀμφίπυρος, in c. ex Πῦρ 565. b
ἀμφιρρὴς 571. a
ἀμφιρρὼξ, in c. ex ῥάζω 569. c
ἀμφίρρυτος 573. a
ἀμφίρρυτος 574. c
ἀμφίρυτος, vide in ἀμφίῤῥυτος 573. a
ἀμφὶς 58. b
ἀμφισβαίνω, in ἀμφιβαίνω 93. b
ἀμφισβατὸς ib.
ἈΜΦΙΣΒΗΤΕΩ, cum d. 58. c.
[ἀμφισβητικὸς] ib.
[ἀμφισβήτητος] ib.
ἀμφίσγυον 125. c
ἀμφισβμα, idem quod ἀμφίσβαινα, apud Etym. 93. b
ἀμφίσμος, in c. ex Σμὰ 396. a
ἀμφίστομον 228. b
ἀμφίστομος in στόμα 362. b
ἀμφίσμαινα, idem quod ἀμφίσβαινα, teste Hesych. 228. b
ἀμφίστημαι 279. b
ἀμφιστέλλω 611. c
ἀμφιστερὴς 614. b
ἀμφίστομος 616. b
ἀμφιστρόγγυλος 622. a
ἀμφισωνὶς, in c. ex Δὴ 472. c
ἀμφιτάλαντος, in c. ex Τάλαντον 631. c
ἀμφιτάνυς cum d. in c. ex Τάνυς 633. a
(ἀμφιτανὴς) 633. c
ἀμφιτείνω, in c. ex Τείνω 637. a
(ἀμφιτευχὴς) 639. c
ἀμφιτίμιον, in c. ex Τίμιον 643. a
ἀμφιτίθημι, in c. ex Τίθημι 650. b
ἀμφιτιτάσσω, in c. ex Τιτάσσω 655. c
ἀμφίτομος 643. a
ἀμφίτομος in Τομὴ 646. a
ἀμφοτρὶς, in c. ex Τετρὰς 656. c
ἀμφίτροπος ib.
ἈΜΦΙΤΡΙΤΗ 58. c
ἀμφιτρόμιον 669. b
ἀμφιτρυχὴς 672. a
ἀμφιφανὴς 684. a
ἀμφιφαῖον 688. b
ἀμφιφαὴς 688. c
ἀμφίφαλος, in c. ex Φαλὸς 687. a
ἀμφιφάω 688. c
ἀμφιφλὲξ, in c. ex Φλὲξ 703. c
ἀμφιφορὸς 693. a
ἀμφιφὼν 714. b
ἀμφιφὼς 688. c
ἀμφιχαίνω, in c. ex Χαίνω 718. b
[ἀμφιχάσκω] ib.
ἀμφιχὲω 726. a
ἀμφιχυλίομαι, in c. ex Χυλὸς 730. c
ἀμφιχύνω, in c. ex Χοὴ 731. c
ἀμφίχυος 735. a
[ἀμφίχυτος] 736. b
ἀμφίχυτος 726. a
ἀμφίχυτον ib.
ἀμφίχυλος, in Χυλὸς 737. a
ἀμφὼς, cum d. in c. ex Ὠὸς 451. b
ἀμφὼτις, in c. ex Ὠὸς 453. a
ἀμφωφὴς 696. b
ἀμφωὺς, cum d. vide in ἀμφωφὴς 693. a
ἀμφωτιδὰς, cum d. 59. a
ἀμφωτιγλώσσους, in c. ex Γλῶσσα 134. a
ἀμφωτοδέξιος, in c. ex Δεξιὰ 152. b
ἀμφωτρόπλους 536. b
ἀμφώτυρος, cum d. 58. c
ἀμφωὺς, in c. ex Οὖς 488. a
ἀμφωλὰς 679. a
ἀμφὼν, pro ἀμφὶς 714. b
ἈΜΦΩ 58. c
ἀμφώδελα, in c. ex Ὀβελὸς 450. c
ἀμφώδιον, in c. ex Ὀδὼς 75. a
ἀμφὼς, in c. ex Οὖς 487. c
ἀμφωμοσία, in c. ex Ὄμνυμι 464. b
ἀμφώνυξ 468. b
ἀμφωτὶς, cum d. in c. ex Οὖς 487. c
ἄμφωτος ib.
ἀμώμητος, in c. ex Μῶμος 432. a
[ἀμωμήτος] 432. c
ἈΜΩΜΟΝ, cum d. 59. a
ἄμωμος, in c. ex Μῶμος 432. c
ἀμὼς, ἀμωσγένης, in Ἀμὸς 56. c
ἄμωτα, τὰ, castanea, apud Athen. lib. 2.
ἈΝ 59. a. b
ἈΝΑ 59. b. c
ἀναβαίνω 93. b
ἀναβάλλω, ἀναβαλὼ, ἀναβεβλημὶς, &c. ἀναβάλλω ib.
ἀναβαχεῖον, in c. ex Βάκχος 97. a
ἀναβάλλω, in c. ex Βάλλω, cum pr. 98. a
ἀναβαντιστὶς, in c. ex Βάντης 103. b
ἀναβάσις, in ἀναβαίνω 93. b
ἀναβασμὸς ib.
ἀναβαστάζω, in c. ex Βαστάζω 105. b
ἀναβατὶς, cum d. in Ἀναβάλλω 93. b
ἀναβάσσω, in c. ex Βὰξ 106. c
ἀναβιβάζω, in c. ex Βιβάζω 96. a
ἀναβιβρώσκω, in c. ex Βρώσκω 118. c
ἀναβλὼν, cum d. in c. ex βλὼς, in βλὼς 108. a
ἀναβλαστάνω, ἀνάβλαστος, cum d. in c. ex Βλαστάνω 108. c
[ἀναβλαστὸς] ib.
ἀναβλύω, ἀνάβλυσις ib.
ἀναβλὼν, in ἀναβάλλω 98. a
ἀνάβλωσις ib.
ἀναβλὼζω, in c. ex Βλὼζω 110. b
ἀνάβλωσις ib.
[ἀναβλὼν] ib.
ἀναβοὰω, cum d. in c. ex Βοὰω 110. c
ἀναβοθρὶον, in c. ex Βόθρος 111. b
ἀναβολὴ, cum d. in ἀναβάλλω 98. a
ἀναβρυχὶζω 112. a
ἀναβὼς, Dorice pro ἀναβὰς 239. b
ἀναβράζω, cum d. in c. ex Βράζω 115. c
ἀναβράσσω ib.
ἀναβρὶχω, in c. ex Βρὶχω 116. c
ἀναβροντὰω, idem quod ξεντὰω 117. b
ἀναβρὶξας 116. c
ἀναβρὶχω, in c. ex Βρὶχω ib.
ἀναβρυχάομαι, in c. ex Βρὶχω 118. b
ἀναβρύχω ib.
ἀναβρὺω, in c. ex Βρὺω ib.
ἀναβρύσσω, cum d. in c. ex Βρύσσω 118. c
ἈΝΑΓΑΑΑΙΞ 59. c
ἀναγαγγαρίζω, cum d. 122. b
ἀναγγέλλω 3. c
ἀνάγγελος 4. b
ἀναγελάω, in c. ex Γελάω 127. a
ἀναγεννὰω, cum d. in c. ex γεννὰω 125. c
ἀναγεύω, cum d. in c. ex Γεύω 128. b
ἀναγὴς 9. b
ἀναγκάσσω, in c. ex Γκάσσω 130. a
ἈΝΑΓΚΗ, cum d. ἀναγκάζω 59. c. 60. a
* ἀναγκόλαμος* 144. c
ἀναγναφὴν 666. a
ἀναγκοφάγος, cum d. in c. ex Φάγω 682. c
ἀναγλυκαίνω, in c. ex Γλυκὺς 133. c
ἀναγλύφω, cum d. ib.
ἀναγλὺφω 132. b
ἀναγνάμπτω, in c. ex γνάμπτω 297. a
ἀναγνὸς, in Ἁγνὸς 7. a
ἀναγνωρίζω, cum d. 132. a
ἀναγνωσις, in ἀναγιγνώσκω 130. a
ἀναγνώσμα, ἀναγνωστήριον ib.
ἀναγνώστης, cum d. ib.
ἀναγωγὴ, in Ἀνάγω 15. a
ἀναγωγὶς, cum d. 8. c
ἀναγραμματίζω, cum d. 136. c
ἀναγράφω, cum d. ἀναγραφὴς 136. b
ἀναγρὶς 10. a
ἀναγρὶζω, in c. ex Γρὺ 139. c
ἀναγυμνὰω, in c. ex Γυμνὸς 140. c
ἈΝΑΓΥΡΙΣ, ei ης 60. b
ἀναγχιστὴς, in c. ex Ἴστημι 276. a
ἀναγω, cum d. ἀναγωγὴ, &c. 13. a
ἀναγωγὴς, in c. ex ἀναγὴ 16. a
ἀναγωγὶς, in ἀνάγω 15. b
ἀναγώστους 19. b
ἀναδὶζομαι 143. c
ἀναδαιμονὶζω 142. a
ἀναδαιμὼν 143. b
(ἀναδαὴρ) 132. c
ἀναδὰνω, in c. ex Δάνω 144. b
ἀναδανὴς, in ἀναδὶζομαι 143. c
ἀνάδαστος ib.
ἀναδὲγματα, in ἀναδέκομαι 148. a
ἀναδέκομαι ib.
ἀναδοχὴ ib.
ἀναδὲσμη, in c. ex Δέω 150. a
ἀναδὲτης, in c. ex Ἀδελφὸς 19. c
ἀναδὲω, in c. ex Δέω 151. b
ἀναδενδρὰς, cum d. 132. a
ἀναδενδρομαλὶχη, vide in ἐνδρομαλὶχη 597. a
ἀναδὲομαι, in ἀναδὲω 156. c
ἀναδὲρα 153. b
ἀναδὲρη 154. c
ἀναδὲσις 156. c
ἀναδεσμὸς, cum d. ib.
ἀναδὲσμη ib.
ἀναδὲτης ib.
ἀναδὺω, in c. ex Δὺω 154. b
ἀναδὺχομαι, in c. ex Δὺχομαι 154. c
ἀναδὺω 156. c
ἀνάδεμα ib.
ἀναδὺξις, in ἀναδὺω 144. b
ἀναδὶδασκω, in c. ex Διδάσκω 161. b
ἀναδὶδωμι, in c. ex Δίδωμι 162. b
ἀναδὶνάζω 165. b
ἀνάδικος, cum d. in Ἄδικος 164. c
ἀναδινὲω, in c. ex Δίνη 166. a
ἀναδιπλασιάζω, cum d. in c. ex Διπλὸς ib.
ἀναδιπλὼω ib.
ἀναδιπλὼζω, in Διπλὸς 168. b
ἀναδιπλὼζω, &c. ib.
ἀνάδιπλος, in ἀναδιπλὼω 168. b
ἀνάδιπλος, cum d. ib.
ἀναδιπλὼσις 171. b
ἀναδιχὰ, cum d. in ἀναδιχὰω 154. c
ἀναδὶχομαι, in ἀναστὶχω 667. c
ἀναδὺω, ἀναδὺω, cum d. 174. c
ἀνάδυος, in Ἔδυω 179. a
ἀναδὺσσω 172. b
ἀναδὺω, in c. ex Ἀδὺω 23. a
† ἀναδὺωστ in c. ex Ἑλὼς 195. b
ἀναεγτὶζω, in ἀναὶρω 23. a
ἀναζὰω 234. b
ἀναζὰω, in c. ex Ζὰω 236. b
ἀναζεύγνυμι, cum d. 23. b
ἀναζὰω, cum d. 236. b
ἀναζωννὺω, in c. ex Ζωννὺω 237. c
[ἀναζώστους] ib.
ἀναζωὸς, cum d. in ἀναζώννυμι 235. b
ἀναζωγρὲω, in c. ex Ζωγρὲω 238. a
ἀναζωγραφὲω 136. c
ἀναζωγὶω 5. a
ἀναζωσὶω, in c. ex Ζωσὶω 238. b
ἀναζωστὴρ 565. b
ἀναζώστους, in ἀναζὰω 234. b
ἀναζωῶσαι ib.
ἀναθάλλω, cum d. in c. ex Θάλλω 250. a
ἀναθάλπω, in c. ex Θάλπω 250. b
ἀναθαῤῥὲω, in c. ex Θάρσος 251. c
ἀναθαῤῥὶον, ἀναθαρσὶνω ib.
ἀναθαρσὶν, cum d. ib.
ἀνάθεμα, cum d. in ἀνατὶθημι ib.
ἀναθὲμενος 225. b
ἀνάθεσις, in ἀνατὶθημι ib.
ἀναθὲω, in c. ex Θὲω 253. c
ἀναθεωρὶω, cum d. in c. ex Θεωρὸς spectator 256. b
ἀναθὶνω, idem quod ἀνάθεσις. Hesych.
ἀναθλὶω, in c. ex Θάλλω 250. a
ἀνάθημα, cum d. in ἀνατὶθημι 650. c
ἀναθλὶβω, in c. ex Θλὶβω 239. a
ἀνάθλιος 21. a
ἀναθλὶω, cum d. in c. ex Θλὶω 260. b
ἀναθοὰζω, in c. ex Θοὰζω 260. c
ἀναθορὶδιον, in c. ex ὀρίγανος ib.
ἀνάθρεμμα, ἀνάθρεπτος, ἀνάθρεψις, in ἀνατρὲφω 665. b
ἀναθρὲω, in c. ex Ἀθρὲω 24. c
ἀναθρὶσκω, in c. ex Θρὶσκω 263. c
ἀναθὺω, vide in θὺω 257. c
ἀναθυμὶαν, cum d. in c. ex θυμὸς 264. a
ἀνάθυμα, in c. ex Ἀθὺω 25. b
ἀναθὺω, in c. ex Θὺω, i. ὁρμῶ 267. c
ἀναθὺσσω 268. b
ἀναιδὴς, in ἀναιδὶς 26. b
ἀναιδὶαμαι ib.
ἀναιδεμὸς ib.
ἀναιδὶς, cum d. in c. ex Αἰδὼς ib.
ἀναὶδητος ib.
ἀναιδὶσσω, in c. ex Αἰδὼς 27. b
ἀναὶδω ib.
ἀναὶλια 27. c
ἀναίμαντος, cum d. in c. ex Αἷμα 28. a
ἀναιμὶ ib.
ἀναιμὶα ib.
ἀναιμόκχους ib.
ἄναιμος, cum d. ἀναιμόκχους 28. a
ἀναιμωτὶ ib.
ἈΝΑΙΝΟΜΑΙ 60. b
ἀναίρεσις, in ἀναιρὲω 30. b
ἀναιρητὴς, cum d. ib.
ἀναιρὲω, in c. ex Αἰρὲω ib.
ἀναιρὶθμια, in c. ex Αἴρω 32. b
ἀναισθητὸς, ἀναισθησία, cum d. ib.
ἀναισιμὸω, cum d. in c. ex Αἰσιμὸω 33. c
ἀναίσσω, et ἀναίσσω, in c. ex Αἴσσω 34. a
ἀναίσχυντος, ἀναισχυντὶα, ἀναισχυντὶλία, cum d. in c. ex Αἰσχὺς 34. c
ἀναιτιολόγητος, in αἰτιολογὲω 375. a
ἀναίτιος, cum d. in c. ex Αἰτία 36. a
ἀναιχμάζω, in c. ex Καχμάζω 288. b
ἀναιωθὲω, cum d. in c. ex Καθαὶρω 288. c
ἀναιὼν, vide καθαίρω, in Ἦμαι 244. b
ἀναιὼζω, vide καθίζω, in Ἵζω 271. b
ἀναιωρὲω, cum d. in c. ex Καιρὸς 289. b
[ἀναιωσία,] cum d. ib.
[ἀναιώσας] ib.
ἀναιὼω, cum d. in Καίω 290. b
ἀναιὼλλω, cum d. in c. ex Καλὸς 293. a
ἀναιὼλιὸω, in c. ex Καλὸς 297. b
ἀναιὼλυπτω, cum d. in comp. ex Καλύπτω 295. b
ἀναιὼπτω, cum d. in c. ex Κάμπτω 297. a
ἀναιὼφω, in c. ex Ἰρὸς 202. b
ἀναιωφὶστους, vide in νὴθυστος 540. a
ἀναιὼφις, in ἀναιὼπτω 297. b
ἀναιὼσιος, in c. ex Ἀναιδὴς 37. a
ἀναιὼτω, in c. ex Κάπτω 299. a
ἀνάκα, in c. ex κὰρ 300. a
ἀνακαὶρὶος, in c. ex Καιρὸς 299. b
ἀνάκανσις, in ἀναιὼω 290. b
ἀνακαχλὰζω 304. a
ἀνάκαψις, in ἀναιὼπτω 299. a
ἀνακαὶζω in Καίω 312. c
ἈΝΑΚΕΙΑ 60. b
ἀνάκειμαι, in c. ex Κεῖμαι 305. a
ἀνάκειον 60. b
ἀνακὶρω, in c. ex Κὶρνα 306. a
ἀνακαλυμμάτιος, in ἀναιὼπτω 295. b
ἀνακάλλαμαι in Κάλλω 307. b
ἀνακαμπὴρ, cum d. 309. a
ἀνακὲς 60. b
ἀνάκεστος, in c. ex Ἀκέομαι 57. c
ἀνακεφαλὶον, cum d. 312. a
ἀνακὶνω, in c. ex Κὶνω 318. c
ἀνακρύπτω, cum d. in c. ex κρύπτω 315. a
ἀνακωλὺω, in c. ex κωλὺω 316. c
ἀνακὼν, cum d. 317. a

Ἀνάπλους βίου ἀνδρὸς 1225. 1.
Ἀναπλοῦς Ἀνδρὸς βίου 1225. 1.
Ἀνατολικὸν ἀστρολάβον 1225. 1.
Ἀνατολικὸν ἀστρολάβον ἐπιτομὴ 1225. 1.
Ἀνατολικὸν ἀστρολάβον ἐπιτομὴ ἐκ τῶν Ἀναστασίου τοῦ Σινάϊτου 81.
Ἀνατολικὸν ἀστρολάβον ἐπιτομὴ ἐκ τῶν Ἀναστασίου τοῦ Σινάϊτου, cod. A. 1225. 1.
Ἀνατολικὸν ἀστρολάβον ἐπιτομὴ ἐκ τῶν Ἀναστασίου τοῦ Σινάϊτου, cod. B. 1225. 2.
Ἀνατολικὸν ἀστρολάβον ἐπιτομὴ ἐκ τῶν Ἀναστασίου τοῦ Σινάϊτου, cod. C. 1225. 3.
Ἀνατολικὸν ἀστρολάβον ἐπιτομὴ ἐκ τῶν Ἀναστασίου τοῦ Σινάϊτου, cod. D. 1225. 4.
Ἀνατολικὸν ἀστρολάβον ἐπιτομὴ ἐκ τῶν Ἀναστασίου τοῦ Σινάϊτου, cod. E. 1225. 5.
Ἀνατολικὸν ἀστρολάβον ἐπιτομὴ ἐκ τῶν Ἀναστασίου τοῦ Σινάϊτου, cod. F. 1225. 6.
Ἀνατολικὸν ἀστρολάβον ἐπιτομὴ ἐκ τῶν Ἀναστασίου τοῦ Σινάϊτου, cod. G. 1225. 7.
Ἀνατολικὸν ἀστρολάβον ἐπιτομὴ ἐκ τῶν Ἀναστασίου τοῦ Σινάϊτου, cod. H. 1225. 8.
Ἀνατολικὸν ἀστρολάβον ἐπιτομὴ ἐκ τῶν Ἀναστασίου τοῦ Σινάϊτου, cod. I. 1225. 9.
Ἀνατολικὸν ἀστρολάβον ἐπιτομὴ ἐκ τῶν Ἀναστασίου τοῦ Σινάϊτου, cod. K. 1225. 10.
Ἀνατολικὸν ἀστρολάβον ἐπιτομὴ ἐκ τῶν Ἀναστασίου τοῦ Σινάϊτου, cod. L. 1225. 11.
Ἀνατολικὸν ἀστρολάβον ἐπιτομὴ ἐκ τῶν Ἀναστασίου τοῦ Σινάϊτου, cod. M. 1225. 12.
Ἀνατολικὸν ἀστρολάβον ἐπιτομὴ ἐκ τῶν Ἀναστασίου τοῦ Σινάϊτου, cod. N. 1225. 13.
Ἀνατολικὸν ἀστρολάβον ἐπιτομὴ ἐκ τῶν Ἀναστασίου τοῦ Σινάϊτου, cod. O. 1225. 14.
Ἀνατολικὸν ἀστρολάβον ἐπιτομὴ ἐκ τῶν Ἀναστασίου τοῦ Σινάϊτου, cod. P. 1225. 15.
Ἀνατολικὸν ἀστρολάβον ἐπιτομὴ ἐκ τῶν Ἀναστασίου τοῦ Σινάϊτου, cod. Q. 1225. 16.
Ἀνατολικὸν ἀστρολάβον ἐπιτομὴ ἐκ τῶν Ἀναστασίου τοῦ Σινάϊτου, cod. R. 1225. 17.
Ἀνατολικὸν ἀστρολάβον ἐπιτομὴ ἐκ τῶν Ἀναστασίου τοῦ Σινάϊτου, cod. S. 1225. 18.
Ἀνατολικὸν ἀστρολάβον ἐπιτομὴ ἐκ τῶν Ἀναστασίου τοῦ Σινάϊτου, cod. T. 1225. 19.
Ἀνατολικὸν ἀστρολάβον ἐπιτομὴ ἐκ τῶν Ἀναστασίου τοῦ Σινάϊτου, cod. V. 1225. 20.
Ἀνατολικὸν ἀστρολάβον ἐπιτομὴ ἐκ τῶν Ἀναστασίου τοῦ Σινάϊτου, cod. X. 1225. 21.
Ἀνατολικὸν ἀστρολάβον ἐπιτομὴ ἐκ τῶν Ἀναστασίου τοῦ Σινάϊτου, cod. Y. 1225. 22.
Ἀνατολικὸν ἀστρολάβον ἐπιτομὴ ἐκ τῶν Ἀναστασίου τοῦ Σινάϊτου, cod. Z. 1225. 23.
Ἀνατολικὸν ἀστρολάβον ἐπιτομὴ ἐκ τῶν Ἀναστασίου τοῦ Σινάϊτου, cod. Ω. 1225. 24.
Ἀνατολικὸν ἀστρολάβον ἐπιτομὴ ἐκ τῶν Ἀναστασίου τοῦ Σινάϊτου, cod. Ψ. 1225. 25.
Ἀνατολικὸν ἀστρολάβον ἐπιτομὴ ἐκ τῶν Ἀναστασίου τοῦ Σινάϊτου, cod. Χ. 1225. 26.
Ἀνατολικὸν ἀστρολάβον ἐπιτομὴ ἐκ τῶν Ἀναστασίου τοῦ Σινάϊτου, cod. Φ. 1225. 27.
Ἀνατολικὸν ἀστρολάβον ἐπιτομὴ ἐκ τῶν Ἀναστασίου τοῦ Σινάϊτου, cod. Υ. 1225. 28.
Ἀνατολικὸν ἀστρολάβον ἐπιτομὴ ἐκ τῶν Ἀναστασίου τοῦ Σινάϊτου, cod. Τ. 1225. 29.
Ἀνατολικὸν ἀστρολάβον ἐπιτομὴ ἐκ τῶν Ἀναστασίου τοῦ Σινάϊτου, cod. Σ. 1225. 30.
Ἀνατολικὸν ἀστρολάβον ἐπιτομὴ ἐκ τῶν Ἀναστασίου τοῦ Σινάϊτου, cod. Ρ. 1225. 31.
Ἀνατολικὸν ἀστρολάβον ἐπιτομὴ ἐκ τῶν Ἀναστασίου τοῦ Σινάϊτου, cod. Π. 1225. 32.
Ἀνατολικὸν ἀστρολάβον ἐπιτομὴ ἐκ τῶν Ἀναστασίου τοῦ Σινάϊτου, cod. Ο. 1225. 33.
Ἀνατολικὸν ἀστρολάβον ἐπιτομὴ ἐκ τῶν Ἀναστασίου τοῦ Σινάϊτου, cod. Ν. 1225. 34.
Ἀνατολικὸν ἀστρολάβον ἐπιτομὴ ἐκ τῶν Ἀναστασίου τοῦ Σινάϊτου, cod. Μ. 1225. 35.
Ἀνατολικὸν ἀστρολάβον ἐπιτομὴ ἐκ τῶν Ἀναστασίου τοῦ Σινάϊτου, cod. Λ. 1225. 36.
Ἀνατολικὸν ἀστρολάβον ἐπιτομὴ ἐκ τῶν Ἀναστασίου τοῦ Σινάϊτου, cod. Κ. 1225. 37.
Ἀνατολικὸν ἀστρολάβον ἐπιτομὴ ἐκ τῶν Ἀναστασίου τοῦ Σινάϊτου, cod. Ι. 1225. 38.
Ἀνατολικὸν ἀστρολάβον ἐπιτομὴ ἐκ τῶν Ἀναστασίου τοῦ Σινάϊτου, cod. Η. 1225. 39.
Ἀνατολικὸν ἀστρολάβον ἐπιτομὴ ἐκ τῶν Ἀναστασίου τοῦ Σινάϊτου, cod. Ζ. 1225. 40.
Ἀνατολικὸν ἀστρολάβον ἐπιτομὴ ἐκ τῶν Ἀναστασίου τοῦ Σινάϊτου, cod. Ε. 1225. 41.
Ἀνατολικὸν ἀστρολάβον ἐπιτομὴ ἐκ τῶν Ἀναστασίου τοῦ Σινάϊτου, cod. Δ. 1225. 42.
Ἀνατολικὸν ἀστρολάβον ἐπιτομὴ ἐκ τῶν Ἀναστασίου τοῦ Σινάϊτου, cod. Γ. 1225. 43.
Ἀνατολικὸν ἀστρολάβον ἐπιτομὴ ἐκ τῶν Ἀναστασίου τοῦ Σινάϊτου, cod. Β. 1225. 44.
Ἀνατολικὸν ἀστρολάβον ἐπιτομὴ ἐκ τῶν Ἀναστασίου τοῦ Σινάϊτου, cod. Α. 1225. 45.
Ἀνατολικὸν ἀστρολάβον ἐπιτομὴ ἐκ τῶν Ἀναστασίου τοῦ Σινάϊτου, cod. Ω. 1225. 46.
Ἀνατολικὸν ἀστρολάβον ἐπιτομὴ ἐκ τῶν Ἀναστασίου τοῦ Σινάϊτου, cod. Ψ. 1225. 47.
Ἀνατολικὸν ἀστρολάβον ἐπιτομὴ ἐκ τῶν Ἀναστασίου τοῦ Σινάϊτου, cod. Χ. 1225. 48.
Ἀνατολικὸν ἀστρολάβον ἐπιτομὴ ἐκ τῶν Ἀναστασίου τοῦ Σινάϊτου, cod. Φ. 1225. 49.
Ἀνατολικὸν ἀστρολάβον ἐπιτομὴ ἐκ τῶν Ἀναστασίου τοῦ Σινάϊτου, cod. Υ. 1225. 50.
Ἀνατολικὸν ἀστρολάβον ἐπιτομὴ ἐκ τῶν Ἀναστασίου τοῦ Σινάϊτου, cod. Τ. 1225. 51.
Ἀνατολικὸν ἀστρολάβον ἐπιτομὴ ἐκ τῶν Ἀναστασίου τοῦ Σινάϊτου, cod. Σ. 1225. 52.
Ἀνατολικὸν ἀστρολάβον ἐπιτομὴ ἐκ τῶν Ἀναστασίου τοῦ Σινάϊτου, cod. Ρ. 1225. 53.
Ἀνατολικὸν ἀστρολάβον ἐπιτομὴ ἐκ τῶν Ἀναστασίου τοῦ Σινάϊτου, cod. Π. 1225. 54.
Ἀνατολικὸν ἀστρολάβον ἐπιτομὴ ἐκ τῶν Ἀναστασίου τοῦ Σινάϊτου, cod. Ο. 1225. 55.
Ἀνατολικὸν ἀστρολάβον ἐπιτομὴ ἐκ τῶν Ἀναστασίου τοῦ Σινάϊτου, cod. Ν. 1225. 56.
Ἀνατολικὸν ἀστρολάβον ἐπιτομὴ ἐκ τῶν Ἀναστασίου τοῦ Σινάϊτου, cod. Μ. 1225. 57.
Ἀνατολικὸν ἀστρολάβον ἐπιτομὴ ἐκ τῶν Ἀναστασίου τοῦ Σινάϊτου, cod. Λ. 1225. 58.
Ἀνατολικὸν ἀστρολάβον ἐπιτομὴ ἐκ τῶν Ἀναστασίου τοῦ Σινάϊτου, cod. Κ. 1225. 59.
Ἀνατολικὸν ἀστρολάβον ἐπιτομὴ ἐκ τῶν Ἀναστασίου τοῦ Σινάϊτου, cod. Ι. 1225. 60.
Ἀνατολικὸν ἀστρολάβον ἐπιτομὴ ἐκ τῶν Ἀναστασίου τοῦ Σινάϊτου, cod. Η. 1225. 61.
Ἀνατολικὸν ἀστρολάβον ἐπιτομὴ ἐκ τῶν Ἀναστασίου τοῦ Σινάϊτου, cod. Ζ. 1225. 62.
Ἀνατολικὸν ἀστρολάβον ἐπιτομὴ ἐκ τῶν Ἀναστασίου τοῦ Σινάϊτου, cod. Ε. 1225. 63.
Ἀνατολικὸν ἀστρολάβον ἐπιτομὴ ἐκ τῶν Ἀναστασίου τοῦ Σινάϊτου, cod. Δ. 1225. 64.
Ἀνατολικὸν ἀστρολάβον ἐπιτομὴ ἐκ τῶν Ἀναστασίου τοῦ Σινάϊτου, cod. Γ. 1225. 65.
Ἀνατολικὸν ἀστρολάβον ἐπιτομὴ ἐκ τῶν Ἀναστασίου τοῦ Σινάϊτου, cod. Β. 1225. 66.
Ἀνατολικὸν ἀστρολάβον ἐπιτομὴ ἐκ τῶν Ἀναστασίου τοῦ Σινάϊτου, cod. Α. 1225. 67.
Ἀνατολικὸν ἀστρολάβον ἐπιτομὴ ἐκ τῶν Ἀναστασίου τοῦ Σινάϊτου, cod. Ω. 1225. 68.
Ἀνατολικὸν ἀστρολάβον ἐπιτομὴ ἐκ τῶν Ἀναστασίου τοῦ Σινάϊτου, cod. Ψ. 1225. 69.
Ἀνατολικὸν ἀστρολάβον ἐπιτομὴ ἐκ τῶν Ἀναστασίου τοῦ Σινάϊτου, cod. Χ. 1225. 70.
Ἀνατολικὸν ἀστρολάβον ἐπιτομὴ ἐκ τῶν Ἀναστασίου τοῦ Σινάϊτου, cod. Φ. 1225. 71.
Ἀνατολικὸν ἀστρολάβον ἐπιτομὴ ἐκ τῶν Ἀναστασίου τοῦ Σινάϊτου, cod. Υ. 1225. 72.
Ἀνατολικὸν ἀστρολάβον ἐπιτομὴ ἐκ τῶν Ἀναστασίου τοῦ Σινάϊτου, cod. Τ. 1225. 73.
Ἀνατολικὸν ἀστρολάβον ἐπιτομὴ ἐκ τῶν Ἀναστασίου τοῦ Σινάϊτου, cod. Σ. 1225. 74.
Ἀνατολικὸν ἀστρολάβον ἐπιτομὴ ἐκ τῶν Ἀναστασίου τοῦ Σινάϊτου, cod. Ρ. 1225. 75.
Ἀνατολικὸν ἀστρολάβον ἐπιτομὴ ἐκ τῶν Ἀναστασίου τοῦ Σινάϊτου, cod. Π. 1225. 76.
Ἀνατολικὸν ἀστρολάβον ἐπιτομὴ ἐκ τῶν Ἀναστασίου τοῦ Σινάϊτου, cod. Ο. 1225. 77.
Ἀνατολικὸν ἀστρολάβον ἐπιτομὴ ἐκ τῶν Ἀναστασίου τοῦ Σινάϊτου, cod. Ν. 1225. 78.
Ἀνατολικὸν ἀστρολάβον ἐπιτομὴ ἐκ τῶν Ἀναστασίου τοῦ Σινάϊτου, cod. Μ. 1225. 79.
Ἀνατολικὸν ἀστρολάβον ἐπιτομὴ ἐκ τῶν Ἀναστασίου τοῦ Σινάϊτου, cod. Λ. 1225. 80.
Ἀνατολικὸν ἀστρολάβον ἐπιτομὴ ἐκ τῶν Ἀναστασίου τοῦ Σινάϊτου, cod. Κ. 1225. 81.
Ἀνατολικὸν ἀστρολάβον ἐπιτομὴ ἐκ τῶν Ἀναστασίου τοῦ Σινάϊτου, cod. Ι. 1225. 82.
Ἀνατολικὸν ἀστρολάβον ἐπιτομὴ ἐκ τῶν Ἀναστασίου τοῦ Σινάϊτου, cod. Η. 1225. 83.
Ἀνατολικὸν ἀστρολάβον ἐπιτομὴ ἐκ τῶν Ἀναστασίου τοῦ Σινάϊτου, cod. Ζ. 1225. 84.
Ἀνατολικὸν ἀστρολάβον ἐπιτομὴ ἐκ τῶν Ἀναστασίου τοῦ Σινάϊτου, cod. Ε. 1225. 85.
Ἀνατολικὸν ἀστρολάβον ἐπιτομὴ ἐκ τῶν Ἀναστασίου τοῦ Σινάϊτου, cod. Δ. 1225. 86.
Ἀνατολικὸν ἀστρολάβον ἐπιτομὴ ἐκ τῶν Ἀναστασίου τοῦ Σινάϊτου, cod. Γ. 1225. 87.
Ἀνατολικὸν ἀστρολάβον ἐπιτομὴ ἐκ τῶν Ἀναστασίου τοῦ Σινάϊτου, cod. Β. 1225. 88.
Ἀνατολικὸν ἀστρολάβον ἐπιτομὴ ἐκ τῶν Ἀναστασίου τοῦ Σινάϊτου, cod. Α. 1225. 89.
Ἀνατολικὸν ἀστρολάβον ἐπιτομὴ ἐκ τῶν Ἀναστασίου τοῦ Σινάϊτου, cod. Ω. 1225. 90.
Ἀνατολικὸν ἀστρολάβον ἐπιτομὴ ἐκ τῶν Ἀναστασίου τοῦ Σινάϊτου, cod. Ψ. 1225. 91.
Ἀνατολικὸν ἀστρολάβον ἐπιτομὴ ἐκ τῶν Ἀναστασίου τοῦ Σινάϊτου, cod. Χ. 1225. 92.
Ἀνατολικὸν ἀστρολάβον ἐπιτομὴ ἐκ τῶν Ἀναστασίου τοῦ Σινάϊτου, cod. Φ. 1225. 93.
Ἀνατολικὸν ἀστρολάβον ἐπιτομὴ ἐκ τῶν Ἀναστασίου τοῦ Σινάϊτου, cod. Υ. 1225. 94.
Ἀνατολικὸν ἀστρολάβον ἐπιτομὴ ἐκ τῶν Ἀναστασίου τοῦ Σινάϊτου, cod. Τ. 1225. 95.
Ἀνατολικὸν ἀστρολάβον ἐπιτομὴ ἐκ τῶν Ἀναστασίου τοῦ Σινάϊτου, cod. Σ. 1225. 96.
Ἀνατολικὸν ἀστρολάβον ἐπιτομὴ ἐκ τῶν Ἀναστασίου τοῦ Σινάϊτου, cod. Ρ. 1225. 97.
Ἀνατολικὸν ἀστρολάβον ἐπιτομὴ ἐκ τῶν Ἀναστασίου τοῦ Σινάϊτου, cod. Π. 1225. 98.
Ἀνατολικὸν ἀστρολάβον ἐπιτομὴ ἐκ τῶν Ἀναστασίου τοῦ Σινάϊτου, cod. Ο. 1225. 99.
Ἀνατολικὸν ἀστρολάβον ἐπιτομὴ ἐκ τῶν Ἀναστασίου τοῦ Σινάϊτου, cod. Ν. 1225. 100.
Ἀνατολικὸν ἀστρολάβον ἐπιτομὴ ἐκ τῶν Ἀναστασίου τοῦ Σινάϊτου, cod. Μ. 1225. 101.
Ἀνατολικὸν ἀστρολάβον ἐπιτομὴ ἐκ τῶν Ἀναστασίου τοῦ Σινάϊτου, cod. Λ. 1225. 102.
Ἀνατολικὸν ἀστρολάβον ἐπιτομὴ ἐκ τῶν Ἀναστασίου τοῦ Σινάϊτου, cod. Κ. 1225. 103.
Ἀνατολικὸν ἀστρολάβον ἐπιτομὴ ἐκ τῶν Ἀναστασίου τοῦ Σινάϊτου, cod. Ι. 1225. 104.
Ἀνατολικὸν ἀστρολάβον ἐπιτομὴ ἐκ τῶν Ἀναστασίου τοῦ Σινάϊτου, cod. Η. 1225. 105.
Ἀνατολικὸν ἀστρολάβον ἐπιτομὴ ἐκ τῶν Ἀναστασίου τοῦ Σινάϊτου, cod. Ζ. 1225. 106.
Ἀνατολικὸν ἀστρολάβον ἐπιτομὴ ἐκ τῶν Ἀναστασίου τοῦ Σινάϊτου, cod. Ε. 1225. 107.
Ἀνατολικὸν ἀστρολάβον ἐπιτομὴ ἐκ τῶν Ἀναστασίου τοῦ Σινάϊτου, cod. Δ. 1225. 108.
Ἀνατολικὸν ἀστρολάβον ἐπιτομὴ ἐκ τῶν Ἀναστασίου τοῦ Σινάϊτου, cod. Γ. 1225. 109.
Ἀνατολικὸν ἀστρολάβον ἐπιτομὴ ἐκ τῶν Ἀναστασίου τοῦ Σινάϊτου, cod. Β. 1225. 110.
Ἀνατολικὸν ἀστρολάβον ἐπιτομὴ ἐκ τῶν Ἀναστασίου τοῦ Σινάϊτου, cod. Α. 1225. 111.
Ἀνατολικὸν ἀστρολάβον ἐπιτομὴ ἐκ τῶν Ἀναστασίου τοῦ Σινάϊτου, cod. Ω. 1225. 112.
Ἀνατολικὸν ἀστρολάβον ἐπιτομὴ ἐκ τῶν Ἀναστασίου τοῦ Σινάϊτου, cod. Ψ. 1225. 113.
Ἀνατολικὸν ἀστρολάβον ἐπιτομὴ ἐκ τῶν Ἀναστασίου τοῦ Σινάϊτου, cod. Χ. 1225. 114.
Ἀνατολικὸν ἀστρολάβον ἐπιτομὴ ἐκ τῶν Ἀναστασίου τοῦ Σινάϊτου, cod. Φ. 1225. 115.
Ἀνατολικὸν ἀστρολάβον ἐπιτομὴ ἐκ τῶν Ἀναστασίου τοῦ Σινάϊτου, cod. Υ. 1225. 116.
Ἀνατολικὸν ἀστρολάβον ἐπιτομὴ ἐκ τῶν Ἀναστασίου τοῦ Σινάϊτου, cod. Τ. 1225. 117.
Ἀνατολικὸν ἀστρολάβον ἐπιτομὴ ἐκ τῶν Ἀναστασίου τοῦ Σινάϊτου, cod. Σ. 1225. 118.
Ἀνατολικὸν ἀστρολάβον ἐπιτομὴ ἐκ τῶν Ἀναστασίου τοῦ Σινάϊτου, cod. Ρ. 1225. 119.
Ἀνατολικὸν ἀστρολάβον ἐπιτομὴ ἐκ τῶν Ἀναστασίου τοῦ Σινάϊτου, cod. Π. 1225. 120.
Ἀνατολικὸν ἀστρολάβον ἐπιτομὴ ἐκ τῶν Ἀναστασίου τοῦ Σινάϊτου, cod. Ο. 1225. 121.
Ἀνατολικὸν ἀστρολάβον ἐπιτομὴ ἐκ τῶν Ἀναστασίου τοῦ Σινάϊτου, cod. Ν. 1225. 122.
Ἀνατολικὸν ἀστρολάβον ἐπιτομὴ ἐκ τῶν Ἀναστασίου τοῦ Σινάϊτου, cod. Μ. 1225. 123.
Ἀνατολικὸν ἀστρολάβον ἐπιτομὴ ἐκ τῶν Ἀναστασίου τοῦ Σινάϊτου, cod. Λ. 1225. 124.
Ἀνατολικὸν ἀστρολάβον ἐπιτομὴ ἐκ τῶν Ἀναστασίου τοῦ Σινάϊτου, cod. Κ. 1225. 125.
Ἀνατολικὸν ἀστρολάβον ἐπιτομὴ ἐκ τῶν Ἀναστασίου τοῦ Σινάϊτου, cod. Ι. 1225. 126.
Ἀνατολικὸν ἀστρολάβον ἐπιτομὴ ἐκ τῶν Ἀναστασίου τοῦ Σινάϊτου, cod. Η. 1225. 127.
Ἀνατολικὸν ἀστρολάβον ἐπιτομὴ ἐκ τῶν Ἀναστασίου τοῦ Σινάϊτου, cod. Ζ. 1225. 128.
Ἀνατολικὸν ἀστρολάβον ἐπιτομὴ ἐκ τῶν Ἀναστασίου τοῦ Σινάϊτου, cod. Ε. 1225. 129.
Ἀνατολικὸν ἀστρολάβον ἐπιτομὴ ἐκ τῶν Ἀναστασίου τοῦ Σινάϊτου, cod. Δ. 1225. 130.
Ἀνατολικὸν ἀστρολάβον ἐπιτομὴ ἐκ τῶν Ἀναστασίου τοῦ Σινάϊτου, cod. Γ. 1225. 131.
Ἀνατολικὸν ἀστρολάβον ἐπιτομὴ ἐκ τῶν Ἀναστασίου τοῦ Σινάϊτου, cod. Β. 1225. 132.
Ἀνατολικὸν ἀστρολάβον ἐπιτομὴ ἐκ τῶν Ἀναστασίου τοῦ Σινάϊτου, cod. Α. 1225. 133.
Ἀνατολικὸν ἀστρολάβον ἐπιτομὴ ἐκ τῶν Ἀναστασίου τοῦ Σινάϊτου, cod. Ω. 1225. 134.
Ἀνατολικὸν ἀστρολάβον ἐπιτομὴ ἐκ τῶν Ἀναστασίου τοῦ Σινάϊτου, cod. Ψ. 1225. 135.
Ἀνατολικὸν ἀστρολάβον ἐπιτομὴ ἐκ τῶν Ἀναστασίου τοῦ Σινάϊτου, cod. Χ. 1225. 136.
Ἀνατολικὸν ἀστρολάβον ἐπιτομὴ ἐκ τῶν Ἀναστασίου τοῦ Σινάϊτου, cod. Φ. 1225. 137.
Ἀνατολικὸν ἀστρολάβον ἐπιτομὴ ἐκ τῶν Ἀναστασίου τοῦ Σινάϊτου, cod. Υ. 1225. 138.
Ἀνατολικὸν ἀστρολάβον ἐπιτομὴ ἐκ τῶν Ἀναστασίου τοῦ Σινάϊτου, cod. Τ. 1225. 139.
Ἀνατολικὸν ἀστρολάβον ἐπιτομὴ ἐκ τῶν Ἀναστασίου τοῦ Σινάϊτου, cod. Σ. 1225. 140.
Ἀνατολικὸν ἀστρολάβον ἐπιτομὴ ἐκ τῶν Ἀναστασίου τοῦ Σινάϊτου, cod. Ρ. 1225. 141.
Ἀνατολικὸν ἀστρολάβον ἐπιτομὴ ἐκ τῶν Ἀναστασίου τοῦ Σινάϊτου, cod. Π. 1225. 142.
Ἀνατολικὸν ἀστρολάβον ἐπιτομὴ ἐκ τῶν Ἀναστασίου τοῦ Σινάϊτου, cod. Ο. 1225. 143.
Ἀνατολικὸν ἀστρολάβον ἐπιτομὴ ἐκ τῶν Ἀναστασίου τοῦ Σινάϊτου, cod. Ν. 1225. 144.
Ἀνατολικὸν ἀστρολάβον ἐπιτομὴ ἐκ τῶν Ἀναστασίου τοῦ Σινάϊτου, cod. Μ. 1225. 145.
Ἀνατολικὸν ἀστρολάβον ἐπιτομὴ ἐκ τῶν Ἀναστασίου τοῦ Σινάϊτου, cod. Λ. 1225. 146.
Ἀνατολικὸν ἀστρολάβον ἐπιτομὴ ἐκ τῶν Ἀναστασίου τοῦ Σινάϊτου, cod. Κ. 1225. 147.
Ἀνατολικὸν ἀστρολάβον ἐπιτομὴ ἐκ τῶν Ἀναστασίου τοῦ Σινάϊτου, cod. Ι. 1225. 148.
Ἀνατολικὸν ἀστρολάβον ἐπιτομὴ ἐκ τῶν Ἀναστασίου τοῦ Σινάϊτου, cod. Η. 1225. 149.
Ἀνατολικὸν ἀστρολάβον ἐπιτομὴ ἐκ τῶν Ἀναστασίου τοῦ Σινάϊτου, cod. Ζ. 1225. 150.
Ἀνατολικὸν ἀστρολάβον ἐπιτομὴ ἐκ τῶν Ἀναστασίου τοῦ Σινάϊτου, cod. Ε. 1225. 151.
Ἀνατολικὸν ἀστρολάβον ἐπιτομὴ ἐκ τῶν Ἀναστασίου τοῦ Σινάϊτου, cod. Δ. 1225. 152.
Ἀνατολικὸν ἀστρολάβον ἐπιτομὴ ἐκ τῶν Ἀναστασίου τοῦ Σινάϊτου, cod. Γ. 1225. 153.
Ἀνατολικὸν ἀστρολάβον ἐπιτομὴ ἐκ τῶν Ἀναστασίου τοῦ Σινάϊτου, cod. Β. 1225. 154.
Ἀνατολικὸν ἀστρολάβον ἐπιτομὴ ἐκ τῶν Ἀναστασίου τοῦ Σινάϊτου, cod. Α. 1225. 155.
Ἀνατολικὸν ἀστρολάβον ἐπιτομὴ ἐκ τῶν Ἀναστασίου τοῦ Σινάϊτου, cod. Ω. 1225. 156.
Ἀνατολικὸν ἀστρολάβον ἐπιτομὴ ἐκ τῶν Ἀναστασίου τοῦ Σινάϊτου, cod. Ψ. 1225. 157.
Ἀνατολικὸν ἀστρολάβον ἐπιτομὴ ἐκ τῶν Ἀναστασίου τοῦ Σινάϊτου, cod. Χ. 1225. 158.
Ἀνατολικὸν ἀστρολάβον ἐπιτομὴ ἐκ τῶν Ἀναστασίου τοῦ Σινάϊτου, cod. Φ. 1225. 159.
Ἀνατολικὸν ἀστρολάβον ἐπιτομὴ ἐκ τῶν Ἀναστασίου τοῦ Σινάϊτου, cod. Υ. 1225. 160.
Ἀνατολικὸν ἀστρολάβον ἐπιτομὴ ἐκ τῶν Ἀναστασίου τοῦ Σινάϊτου, cod. Τ. 1225. 161.
Ἀνατολικὸν ἀστρολάβον ἐπιτομὴ ἐκ τῶν Ἀναστασίου τοῦ Σινάϊτου, cod. Σ. 1225. 162.
Ἀνατολικὸν ἀστρολάβον ἐπιτομὴ ἐκ τῶν Ἀναστασίου τοῦ Σινάϊτου, cod. Ρ. 1225. 163.
Ἀνατολικὸν ἀστρολάβον ἐπιτομὴ ἐκ τῶν Ἀναστασίου τοῦ Σινάϊτου, cod. Π. 1225. 164.
Ἀνατολικὸν ἀστρολάβον ἐπιτομὴ ἐκ τῶν Ἀναστασίου τοῦ Σινάϊτου, cod. Ο. 1225. 165.
Ἀνατολικὸν ἀστρολάβον ἐπιτομὴ ἐκ τῶν Ἀναστασίου τοῦ Σινάϊτου, cod. Ν. 1225. 166.
Ἀνατολικὸν ἀστρολάβον ἐπιτομὴ ἐκ τῶν Ἀναστασίου τοῦ Σινάϊτου, cod. Μ. 1225. 167.
Ἀνατολικὸν ἀστρολάβον ἐπιτομὴ ἐκ τῶν Ἀναστασίου τοῦ Σινάϊτου, cod. Λ. 1225. 168.
Ἀνατολικὸν ἀστρολάβον ἐπιτομὴ ἐκ τῶν Ἀναστασίου τοῦ Σινάϊτου, cod. Κ. 1225. 169.
Ἀνατολικὸν ἀστρολάβον ἐπιτομὴ ἐκ τῶν Ἀναστασίου τοῦ Σινάϊτου, cod. Ι. 1225. 170.
Ἀνατολικὸν ἀστρολάβον ἐπιτομὴ ἐκ τῶν Ἀναστασίου τοῦ Σινάϊτου, cod. Η. 1225. 171.
Ἀνατολικὸν ἀστρολάβον ἐπιτομὴ ἐκ τῶν Ἀναστασίου τοῦ Σινάϊτου, cod. Ζ. 1225. 172.
Ἀνατολικὸν ἀστρολάβον ἐπιτομὴ ἐκ τῶν Ἀναστασίου τοῦ Σινάϊτου, cod. Ε. 1225. 173.
Ἀνατολικὸν ἀστρολάβον ἐπιτομὴ ἐκ τῶν Ἀναστασίου τοῦ Σινάϊτου, cod. Δ. 1225. 174.
Ἀνατολικὸν ἀστρολάβον ἐπιτομὴ ἐκ τῶν Ἀναστασίου τοῦ Σινάϊτου, cod. Γ. 1225. 175.
Ἀνατολικὸν ἀστρολάβον ἐπιτομὴ ἐκ τῶν Ἀναστασίου τοῦ Σινάϊτου, cod. Β. 1225. 176.
Ἀνατολικὸν ἀστρολάβον ἐπιτομὴ ἐκ τῶν Ἀναστασίου τοῦ Σινάϊτου, cod. Α. 1225. 177.
Ἀνατολικὸν ἀστρολάβον ἐπιτομὴ ἐκ τῶν Ἀναστασίου τοῦ Σινάϊτου, cod. Ω. 1225. 178.
Ἀνατολικὸν ἀστρολάβον ἐπιτομὴ ἐκ τῶν Ἀναστασίου τοῦ Σινάϊτου, cod. Ψ. 1225. 179.
Ἀνατολικὸν ἀστρολάβον ἐπιτομὴ ἐκ τῶν Ἀναστασίου τοῦ Σινάϊτου, cod. Χ. 1225. 180.
Ἀνατολικὸν ἀστρολάβον ἐπιτομὴ ἐκ τῶν Ἀναστασίου τοῦ Σινάϊτου, cod. Φ. 1225. 181.
Ἀνατολικὸν ἀστρολάβον ἐπιτομὴ ἐκ τῶν Ἀναστασίου τοῦ Σινάϊτου, cod. Υ. 1225. 182.
Ἀνατολικὸν ἀστρολάβον ἐπιτομὴ ἐκ τῶν Ἀναστασίου τοῦ Σινάϊτου, cod. Τ. 1225. 183.
Ἀνατολικὸν ἀστρολάβον ἐπιτομὴ ἐκ τῶν Ἀναστασίου τοῦ Σινάϊτου, cod. Σ. 1225. 184.
Ἀνατολικὸν ἀστρολάβον ἐπιτομὴ ἐκ τῶν Ἀναστασίου τοῦ Σινάϊτου, cod. Ρ. 1225. 185.
Ἀνατολικὸν ἀστρολάβον ἐπιτομὴ ἐκ τῶν Ἀναστασίου τοῦ Σινάϊτου, cod. Π. 1225. 186.
Ἀνατολικὸν ἀστρολάβον ἐπιτομὴ ἐκ τῶν Ἀναστασίου τοῦ Σινάϊτου, cod. Ο. 1225. 187.
Ἀνατολικὸν ἀστρολάβον ἐπιτομὴ ἐκ τῶν Ἀναστασίου τοῦ Σινάϊτου, cod. Ν. 1225. 188.
Ἀνατολικὸν ἀστρολάβον ἐπιτομὴ ἐκ τῶν Ἀναστασίου τοῦ Σινάϊτου, cod. Μ. 1225. 189.
Ἀνατολικὸν ἀστρολάβον ἐπιτομὴ ἐκ τῶν Ἀναστασίου τοῦ Σινάϊτου, cod. Λ. 1225. 190.
Ἀνατολικὸν ἀστρολάβον ἐπιτομὴ ἐκ τῶν Ἀναστασίου τοῦ Σινάϊτου, cod. Κ. 1225. 191.
Ἀνατολικὸν ἀστρολάβον ἐπιτομὴ ἐκ τῶν Ἀναστασίου τοῦ Σινάϊτου, cod. Ι. 1225. 192.
Ἀνατολικὸν ἀστρολάβον ἐπιτομὴ ἐκ τῶν Ἀναστασίου τοῦ Σινάϊτου, cod. Η. 1225. 193.
Ἀνατολικὸν ἀστρολάβον ἐπιτομὴ ἐκ τῶν Ἀναστασίου τοῦ Σινάϊτου, cod. Ζ. 1225. 194.
Ἀνατολικὸν ἀστρολάβον ἐπιτομὴ ἐκ τῶν Ἀναστασίου τοῦ Σινάϊτου, cod. Ε. 1225. 195.
Ἀνατολικὸν ἀστρολάβον ἐπιτομὴ ἐκ τῶν Ἀναστασίου τοῦ Σινάϊτου, cod. Δ. 1225. 196.
Ἀνατολικὸν ἀστρολάβον ἐπιτομὴ ἐκ τῶν Ἀναστασίου τοῦ Σινάϊτου, cod. Γ. 1225. 197.
Ἀνατολικὸν ἀστρολάβον ἐπιτομὴ ἐκ τῶν Ἀναστασίου τοῦ Σινάϊτου, cod. Β. 1225. 198.
Ἀνατολικὸν ἀστρολάβον ἐπιτομὴ ἐκ τῶν Ἀναστασίου τοῦ Σινάϊτου, cod. Α. 1225. 199.
Ἀνατολικὸν ἀστρολάβον ἐπιτομὴ ἐκ τῶν Ἀναστασίου τοῦ Σινάϊτου, cod. Ω. 1225. 200.
Ἀνατολικὸν ἀστρολάβον ἐπιτομὴ ἐκ τῶν Ἀναστασίου τοῦ Σινάϊτου, cod. Ψ. 1225. 201.
Ἀνατολικὸν ἀστρολάβον ἐπιτομὴ ἐκ τῶν Ἀναστασίου τοῦ Σινάϊτου, cod. Χ. 1225. 202.
Ἀνατολικὸν ἀστρολάβον ἐπιτομὴ ἐκ τῶν Ἀναστασίου τοῦ Σινάϊτου, cod. Φ. 1225. 203.
Ἀνατολικὸν ἀστρολάβον ἐπιτομὴ ἐκ τῶν Ἀναστασίου τοῦ Σινάϊτου, cod. Υ. 1225. 204.
Ἀνατολικὸν ἀστρολάβον ἐπιτομὴ ἐκ τῶν Ἀναστασίου τοῦ Σινάϊτου, cod. Τ. 1225. 205.
Ἀνατ

ἀναφαλλω, in c. ex Σφάλλω 627. a
ἀναφραγίζω, in c. ex Σφραγίς 628.
ἀναχαίδω, in σχάω 629. b
ἀναχίδω 223. a
ἀνάσχετος ib.
ἀνάσχετος, cum d. ib.
(ἀναχῶ) ib.
ἀναχίζω, in c. ex Χίζω cum pr. 630. a
ἀναχωλυλίομαι ib.
ἀναχώζω, in c. ex σάζω 600.
ἀναωφρύνης 709. c
† ἀνατακίομαι† 639. a
ἀνατεμάττω, in c. ex Ταράττω 633.
ἀνάτασις, in ἀνατείνω 637. a
ἀνατάττω 634. b
ἀνατατικὸς, cum d. in ἀνατείνω 637. a
ἀνατεί, in c. ex Ἀνάω 86. a
ἀνατείνω, cum d. 637. a
ἀνατιτίχίζω, cum d. in c. ex Τεῖχος 639. c
ἀνατίλλω, in c. ex Τίλλω 640. b
ἀνατίμαω, in c. ex Τίμη 643. b
ἀνατίνω, in c. ex Τίνω 649. a
ἀνατί, vide in ἀνατεί 86. a
ἀνατίθημι, in c. ex Τίθημι 650.
ἀνατιμάω 637. c
ἀνατιτραίνω, in ἀνατιτράτω 633. c
ἀνατιτρασμὸς ib.
ἀνατιτράτω, in c. ex Τιτράτω ib.
ἀνατιτράω, in ἀνατείνω 637. a
ἀνατιτράω, in c. ex Τιτράω 636. c
ἀνατίλλω, cum d. 638. b
ἀνάτλημα ib.
ἀνατοιχίζω, in c. ex Τοῖχος 639. b
ἀνατολὴ, in c. ex Τέλλω 640. b
ἀνατόμιον, in c. ex Τέμνω 643. b
ἀνατόνω, in c. ex Τείνω 649. a
ἀνατί, vide in ἀνατεί 86. a
ἀνατίθημι, in c. ex Τίθημι 650.
ἀνατιμάω 637. c
ἀνατιτραίνω, in ἀνατιτράτω 633. c
ἀνατιτρασμὸς ib.
ἀνατιτράτω, in c. ex Τιτράτω ib.
ἀνατίλλω, cum d. in ἀνατίλλω 640. b
ἀνατιλμὸς, in c. ex Τίλλω 639. c
ἀνατιτράω, in c. ex Τιτράω 643. b
ἀνάτασις, in ἀνατείνω 637. a
ἀνατὸς, in c. ex Ἀνάω 86. a
ἀνατρέφω, cum d. 663. a
ἀνατρίφω 665. b
ἀνατρίχω 667. b
ἀνάτρητος, in ἀνατράω 636. c
ἀνατρίβω, cum d. 670. a
ἀνατροπὴ 683. a
ἀνατροχὸ, cum d. in ἀνατρέφω 665.
ἀνατροχάω, in ἀνατρίχω 667. b
ἀνατυλίττω, in c. ex Τύλος 673. c
ἀνατυτθίω, cum d. 674. a
ἀνατυτθάζω, in c. ex Τύτθη 624.
ἀναύαντος 87. a
ἀναυδὸς, cum d. in c. ex Αὐδὴ 87.
ἀναυλοὶ in ναῦς 434. b
ἀναυλος, cum d. in c. ex αὐλὸς 88. b
ἀναυμαχία 401.
ἀναιξὸς, cum d. ἀναίξαντες 23.
[ἀναιξαντία] 23. c
ἄναυρος, in c. ex Αὔω, clamo 90. c
ἄναυρος, in c. ex Αἴρω 89. a
(ἄναος) 434. b
ἀναυσία, in c. ex Ναῦς ib.
ἄναυτο ib.
ἀναίχυν, in c. ex Αἴχω 90. a
ἀναῦσι, ἀναῦτία 90. c
ἀναφαίνω, in c. ex Φαίνω 684. a
ἀναφαίρετος 30. c
ΑΝΑΦΑΛΑΝΤΟΣ 60. c
ἀναφαλαντίας ib.
ἀναφαλαντιάω ib.
ἀναφαλάντωμα ib.
ἀναφαλὰ, ἀναφαλὸν, in ἀναφαίνω 684. a
ἀναφαντάζω, in c. ex φαντάζω 686. b
ἀναφέρω, in c. ex Φέρω 693. b
ἀναφείγω, in c. ex Φείγω 699. a
ἀναφὶς, in c. ex Ἀφὶ 71. a
ἀναφθέγγομαι, in c. ex φθέγγομαι 700. a
ἀναφλάομαι, in c. ex φθάω, in Φθάω 701. a
ἀναφλὰν, cum d. in c. ex Φλὰω 703. a
ἀναφλαγμαίνω, ἀνάφλαξις 703. c
ἀναφλέγω, cum d. in c. ex Φλέγω ib.
ἀναφλίζω 704. b
ἀναφλὺς, ἀναφλυταίνω ib.
ἀναφαβίζω, in c. ex Φοῖβος 704. c

ἀναφαίνω, in c. ex Φαίνω 705. b
ἀναφὰ, cum d. in ἀναφέρω 699. b
ἀναφορὰ 706. a
ἀναφορεὺς 706. b
ἀναφόρτιον, cum d. in c. ex Φόρτος 707. a
ἀναφρίσσω, in c. ex Φρίξ 710. a
ἀναφροδίσιος, in c. ex Ἀφροδίτη 91. a
ἀναφρίδιτος ib.
ἀναφρὼν, in c. ex Φρὴν 708. b
ἀναφυντίζω 710.
ἄναφυς 91. a
(ἀναφυὴ) 699. a
ἀνάφυξις, in ἀναφύω ib.
ἀναφύω, cum d. in c. ex Φύω 713. a
ἀναφυσάω, cum d. ἀναφύσημα 713. c
ἀναφυσῶν ib.
ἀναφύω 714. b
ἀναφυτὸν, cum d. ἀναφύτευμα 716. b
ἀναχαίζω, in c. ex Χάζω 718. a
ἀναχαίνω, ἀναχηνὼν 718.
ἀναχαστίζω, in c. ex Χαστὸς 719.
ἀναχαλάω, cum d. in c. ex Χαλάω 719. c
ἀναχαράσσω 721.
ἀναχάσσω, in ἀναχαίνω 718. b
ἀναχελίσσομαι, in c. ex Χήλυς 725. b
ἀναχὶν 726. a
ἀναχίτης 92. a
ἀναχλαίνω, in c. ex Χλαῖνα 729. b
ἀναχλαίνω, in c. ex Χλαῖνα ib.
ἀναχρωτίζομαι, in c. ex Χρὼς, in Χρὼς 730. a
ἀναχοὶ, in ἀναχὶν 726. a
ἀναχρανὼν, in c. ex Χαρὶς 731. c
ἀναχὼν 727. c
ἀναχρίμπτω, cum d. in c. ex χρίμπτω 733. c
ἀναχρώνω, ἀναχρὶν 734. c
ἀναχρησμὸς 736. a
ἀναχρώννυμι, ἀνάχρωτος, cum d. in c. ex Χρὼς, color 735. a
ἀναχρώτης, in Ἄχρων 92. a
ἀναχὼν, cum d. in ἀναχὶν 726. a
ἀναχωματισμὸς, in ἀναχὶν 727. c
ἀναχώννυμι, in ἀναχὶν ib.
ἀναχωνὼν ib.
ἀναχωρὶν, cum d. in c. ex χωρὶν 737. b
† ἀναχωρίζω,† in c. ex Χωρὶς 738. a
ἀναψὰν 739. c
ἀναψηφίζω, in c. ex Ψῆφος 741. a
ἀναψὴχω 739. c
ἄναψις 71. a
[ἀναψυκτὴρ] 743. a
ἀναψύχω, ἀνάψυξις, cum d. in c. ex Ψύχω ib.
(ἀνδαὶν) 144. a
ΑΝΔΑΝΩ 20. a. 60. c
ἄνδεμα 156. c
ΑΝΔΙΠΟΝ 60. a
ἀνδιὼν 165. c
ἀνδὰν, in Δάω ib.
ἀνδίκα, in Δὶς 167. a
ἀνδιακὸν 155. a
ἀνδραγαθία, ἀνδραγάθημα, ἀνδραγαθὸς 2. b
ἀνδραγαθία, cum d. ib.
ἀνδράγρια 10. a
ἀνδραγχὲς, in c. ex Ἄγχω 12. a
ἀνδράδελφος 20. a
ἀνδρακὰς, ἀνδρὰξ 61. c
[ἀνδρακαστικὸς] 551. a
ἀνδρακίζω, ἀνδρακίζω, cum d. in c. ex Πάσσω ib.
ἀνδρακοπάντολας, in c. ex Κάπτω 220. c
ἀνδράμων 68. a
ἀνδραχθὶς, in c. ex Ἄχθος 91. c
ἀνδρήκλα 64. b
ἀνδρηκλὲς 61. c
ἀνδρήκω, in c. ex Ἄρκω 91. c
ἀνδρὶα 61. c
ἀνδριαίλεος 183. c
ἀνδρὶς, cum d. 61. c
ἀνδρισφίστης, in comp. ex Φίσος, in Φίσω 691. c
ἀνδρεμίστρια, in c. ex Ἔρις 201. b
ἀνδρὶτιν 62. a
ἀνδρὶς, pro ἀνδρὶς ib.
ἀνδρολατία 191. c
(ἀνδρολάτης) ib.

ἀνδρὸς 62. a
ἀνδρωνῖτις ib.
ἀνδροτασιάστης, cum d. 531. c
ἀνδροτασιαστὴς, cum d. 542. b
ἀνδρὰς 62. a
ἀνδρίζω, cum d. ἀνδρίστρια ib.
ἀνδρὶς, cum d. ἀνδρὶστὶ 61. a
ἀνδρισφίστης, in ἀνδρισφίστης 691. c
ἀνδρόσαμος 95. b
ἀνδροβάρης, in c. ex Βαρὺ 111. c
ἀνδροβόλος, in c. ex Βουλὴ 113. a
ἀνδροβρὶς, in c. ex Βρίσσω 119. a
[ἀνδροβρότης] ib.
ἀνδρογονία 123. c
ἀνδρογύνης 125. c
ἀνδρόγυνος, cum d. in c. ex Γυνὴ 141. a
ἀνδρολέτειρα 143. b
ἀνδρολέμας, in c. ex Δαμάω 145. c
ἀνδρολίμιος, Hesych. est ὁ ἀναιδὴς γυνὴ
ἀνδρόλιμος 151. c
ἀνδρόθεν 61. c
(ἀνδρόθεν) 259.
ἀνδρομὴς, cum d. 296. c
ἀνδρομέδαλος, in c. ex Κίβδηλος 527. c
ἀνδρονταία 353.
[ἀνδρονταῖος] 353. b
ἀνδρόντειος, cum d. ib.
ἀνδρολέτειρα 462. a
ἀνδρολόμη, in c. ex Λύμη 385. a
ἀνδρολοφία, et ἀνδρολόφιον 368. a
ἀνδρολογία, cum d. 373. a
ἀνδρομανὴς, cum d. 396. a
ἀνδρομάχης 404. a
ἀνδρόμεος, in Ἀνὴρ 61. c
ἀνδρομέδεος, in c. ex Μέδων 417. a
ἀνδρόμεος 62. a
ἀνδρόπαις, in c. ex Παῖς 495. a
ἀνδρουλάδης 536. c
ἀνδρόσχιστον, in c. ex Πρίσω 559. c
ἀνδροτάδης, &c. in c. ex Ἰσθὸς 579. c
ἀνδρότομον 26. a
ἀνδρότης, in c. ex Τόνος 588. a
ἀνδρωτὸς 61. c
(ἀνδρωτυχὶς) 675.
ἀνδρωφάγος, cum d. in c. ex Φάγω 682. c
ἀνδροφόνος 701.
ἀνδρώδης 702. b
ἀνδρώνιος, cum d. in c. ex Φὼς, in Φὼς 691. c
ἀνδρώπους 717. a
ἀνδρὼν 61. a
ἀνδρώδης, cum d. ib.
ἀνδρὼν, cum d. ἀνδρωπὸς ib.
ἀνδρὼς ib.
ἀνδύομαι 174. c
ἀνδύγνος, cum d. in c. ex Ἔγχος 177. b
ἀνδυκὸν, ἀνδύκτης, in c. ex Ἔγκω 178. b
ἀνδυκλεὸς, cum d. in ἐγκυκλὸς 293. b
ἀνδύνειος 360.
ἀνδυναμίαστος, in c. ex Ἐνάμιον 178. c
ἀνδύγραμος 178. b
ἀνεγκάντες, in ἐγκυκλὸς 737. c
ἀνεδάφητος 180. c
ΑΝΕΔΑΝ 60. c
ἀνείγω, in ἀνοίγω 186. b
ἀνείζω 179. c
ἀνεδίλατες, in c. ex Ἐδίλω 181. a
ἀνείδης, in c. ex Εἶδος 182. a
ἀνειδελφεὸν 543. a
ἀνειμαίτης, in Εἷμα 182. c
ἀνείναστος 183. c
ἀνειλίδια 184. a
ἀνειλὸν, ἀνείλημα, cum d. 185. a
ἀνειλίσσω ib.
ἀνείλλω ib.
ἀνειμένος 229. a
ἄνειμι 231. c
ἀνείμων 228.
ἀνείναμαι 200. b
ἀνείγω 186. b
ἀνεῖμι ib.
ἀνείμι, in ἀνεῖμι 187. b
ἀνειμοντὸν 213. b
ἀνείνοδος, in Ὁδὸς 451. c
ἀνειπόφορος, in εἰσφέρω 694. a
ἀνείπαδον, in c. ex Ἔπομαι 189. a
ἀνειπὸς ib.
ἀνειπάστης 94. a

ἀνεκβίαστος, cum d. 107. a
ἀνεκδίμαστος 139. b
ἀνεκλόγιστος, cum d. 240. b
ἀνεκλείπτος 165. a
ἀνεκλείστος 161. c
ἀνεκλόμενος 667. c
ἀνεκλιθέμαστος 255. b
ἀνεκλίντος 267. a
ἀνεκλάλητος 363. c
ἀνεκλάλιστος 380. c
ἀνεκλιτὸς ib.
ἀνεκλίγιστος 378. b
ἀνεκνώτιστα 564. b
ἀνεκνώμωλλος 535. b
ἀνεκπλήστος, cum d. 547. b
ἀνεκπλώστος, in ἐκπλέω 539. a
ἀνεκπλώτος 542. a
ἀνεκπίνητος 502. b
ἀνεκτὸς, cum d. in Ἀνέχω 222. c
ἀνεκφάντος 699. a
ἀνεκφάτιστος, in ἐκφάω 705. b
ἀνεκφόρος 694. b
ἀνεκφράστος, in ἐκφράζω 706. c
ἀνεκφάντος, in ἐκφαίνω 716. b
ἀνέλαιος, in c. ex Ἔλαιον 190. a
ἀνελίσσητος, cum d. in c. ex Ἑλίσσω 192. b
(ἀνέλιγμα) ib.
ἀνελίσσω, cum d. in c. ex Ἕλλας 193. a
ἀνελισσίδης, cum d. in Ἑλισσάρης 193.
ἀνελιτὸν, in Ἑλιτὸν 193. c
ἀνελιξὶς, in ἀνελίττω 183. a
ἀνελίττω, in c. ex Ἑλίσσω ib.
ἀνέλλω, cum d. in c. ex Ἕλλω 194.
ἀνέλαστος 193. c
(ἀνέλλυτα στόλα) 195. a
ἀνελλάστος, in c. ex Ἕλλω ib.
ἀνέλλωτος, in ἐλλάω 581. a
ἀνελλάστος, in c. Παῖς 551. a
(ἄνελτος) 195.
ἀνέλυστος, cum d. in c. ex Ἕλυτρα ib.
ἀνεμβάτης, in ἐμβαίνω 185.
ἀνεμέστος, cum d. in c. ex Νεμεσάω 94. b
ἀνεμὸν, in c. ex Ἔμπω 435. b
ἀνέμστος 195. c
ἀνεμεσᾶς, ἀνέμως, ἀνεμίζω, &c. 61. a
ἀνεμοδέρμας 668. c
ἀνεμοέσσα 329. a
ΑΝΕΜΟΣ, ἀνεμὸς, cum d. 60. c
ἀνεμοσκάφης, in c. ex Σκάπτω 393. c
ἀνεμοφάραγξ, in c. ex Σφάραγος 627. a
ἀνεμοτρεφὴς, cum d. 665. c
ἀνεμοφόρος, cum d. 701. b
ἀνεμόω, cum d. 696. b
ἀνεμωλίστης in Ἐμπλάστης 537. c
ἀνεμώλιος 536. a
ἀνεμωφέλιστος, cum d. in ἐμπελίζω 552. c
ἀνεμπόστος, in ἐμπίστης 528. a
ἀνεμφάντος, in ἐμφαίνω 684. c
ἀνέμφατος, cum d. ib.
ἀνεμώδης 61. a
ἀνεμώνη, in c. ex Ὠμὸς 744. c
ἀνεμωλία 61. a
ἀνεμώλιος, ἀνεμώνη ib.
ἀνεμὼν ib.
ἀνένδοτος, in ἐνδίδωμι 157. c
ἀνένδοτος 148.
ἀνένδυτος, in ἐνδύομαι 155.
ἀνενδὼς, in ἀνενδὼς 157. c
ἀνενδυμάστος, cum d. ἐνδυμάζω 175. c
ἀνενδότος, cum d. in ἐνδίδωμι 163. a
ἀνενεργὶς 204. a
ἀνενθουσιάστος, in ἐνθουσιάζω 224. a
ἀνενίστος, in ἐνοὶς, in c. ex Νὶς 443. a
ἀνενίχλητος, in ἐνοχλέω, in c. ex Ὀχλος 493. a
ἀνεντυτος, in ἐντυγχάνω 672. c
ἀνεξάλειστος, in ἐξαλείφω, in c. ex Ἀλείφω 64. c
ἀνεξακάστος, in ἐξακοντάω, in c. ex Ἀκάντη 69. b
ἀνεξέλεγκτος, in ἐξελέγχω, in c. ex Ἔλεγχος 192. c
[ἀνεξελέγκτος] ib.

ἀνεξερίστος, in ἐξερεθίζω, in Ἔρεβος 209. a
[ἀνεξετάζω] 214. c
ἀνεξέτασος, cum d. in ἐξετάζω, in Ἑτάζω ib.
ἀνεξίκητος, in ἐξικνέομαι, in Ἵκάνω 219. a
ἀνεξίκητος, in ἐξικνέομαι, in Ἥκω 240. c
ἀνεξὶς, in Ἀνέχω 222. c
ἀνεξίκακος, in c. ex Κακὸς 291. c
ἀνεξικάκητος, in ἐξικακέω, in Ἰκμὰς 272. c
ἀνεξίλαστος, in ἐξιλάσκομαι in Ἵλεως 274. a
[ἀνεξίντλητος] 283. a
ἀνεξίντητος in ἔξεμι ib.
ἀνεξιχνίαστος, in ἐξιχνιάζω, in Ἴχνος 287. c
ἀνέξοδος, in ἔξοδος, in Ὁδὸς 452. a
ἀνέξοιστος, in ἐκφέρω, in Φέρω 691. b
ἀνέορτος, in c. ex Ἑορτὴ 198. a
ἄνεος 90. c
ἀνεστασία 285. a
ἀνεπάγγελτος 4. a
ἀνεπαισθήντος, cum d. in ἐπαισθάνομαι, in Αἰσθάνομαι 32. c
ἀνεπίστος, in Ἄλη 36. b
ἀνεπαίσχυντος, cum d. in ἐπαισχύνομαι, in Αἰσχος 34. c
ἀνεπάλλακτος, in Ἀλλάσσω 49.
ἀνεπαοιδήτος, in ἐπαοιδὸς, in Ὠιδὴ 478.
ἀνέραφος 70. a
ἀνεραφίδωτος 91. a
ἀνερεχθὴς, cum d. in ἐπερεχθὴς, in c. ex Ἄχθος 91. c
ἀνερωτήστος, in c. ex Ἐρωτάζω 198. c
ἄνερως 201. a
ἀνερίδαντος, in ἐρείδομαι, in c. ex Βάσις 94. c
ἀνερυθρίαντος, in ἐρυθραίνω 113.
ἀνερύκακος, in ἐρυκακέω, in c. ex Γράφω 136. c
ἀνερύσιος, in ἐρύομαι 157. c
ἀνερύσατος, in ἐρυσάπτω, in c. ex Δράπτω 148. c
ἀνερίπτος, in ἐνερίπτω, in c. ex Δίπτυχα 155. b
ἀνερίπτος 126. c
ἀνερίφαντος, ἐνερίφαντος, in c. ex Δίπτυχα 144. b
ἀνερίπιος, in ἐνερίπω, in c. ex Δίπτυχα 163. a
ἀνερώπαστος 168. b
ἀνερωτικὸς, cum d. in ἐνωτικὸς 183. b
ἀνερώτητος, &c. in ἐνωτικὸς, in c. ex Καλὸς 290. c
ἀνεσπάλιστος, cum d. in ἐνσπαλὶς, in c. ex Καλὸς 293. c
ἀνεσπαίζητος, ἀνεσπαίστος 199. b. 339. c
ἀνεσπάστος, in ἐνσπάω 348. c
ἀνεσπίλωτος, cum d. in ἐνσπιλόω, in c. ex Λαμβάνω 367. b
ἀνεστὸς, in ἐνιστὸν 384.
ἀνεστηλογίστως, cum d. in ἐνστηλογίζομαι 378.
ἀνεστιμάλωτος. ἐνστιμάλω, in c. ex Μάλη 409. c
ἀνεστόματος, cum d. in ἐνστόμιον 421.
ἀνεστόμωτος, in ἐνστόμιον 412. c
ἀνεστόητος, in ἐνστόω 443. c
ἀνεστόχαστος, in ἐνστοχάζομαι 448. c
ἀνεστόλιστος, in ἐνστολίσσω 531.
ἀνεστόλιστος, in στολὴ 535. a
ἀνεστολιστὸς, cum d. in ἐνστολίσσω 537. c
ἀνεστολιστία, in ἐνστολίσσω ib.
ἀνεστρέπτος, in ἐνστρέφω, in c. ex Στρέφω 570. a
ἀνεστυφόμαστος, in ἐνστυφόω 586. a
ἀνεστύφαστος, cum d. in ἐνστύφω 592. c
ἀνεστωμύλιστος, in ἐνστωμυλάομαι 594. b
ἀνεστωτόδμαστος, in ἐνστατὸς 585. c
ἀνεσωτερία, ἀνεσώστατος, cum d. in ἐσώτατος 281. c

ἀντιστάμαι, cum d. in ἀνθίστημι 277. c
ἀντιστάντως, cum d. in ἀντιστρέφω 620. c
ἀντιστρίς ib.
ἀντιστρος ib.
ἀντισχίτης, in ἀντίχω 223. c
ἀντιτάκτης, in ἀντιτάσσω 634. c
ἀντίτατος, in ἀντιτείνω 637. c
ἀντιτεχνίτης, in ἀντιτεχνάομαι 648. b
ἀντιτιθίδιος, cum d. in com. ex Ἐπιτηδές 199. c
ἀντιτίθεντος, cum d. ib.
ἀντιτίμητος, in ἀντιτιμάω 638. b
ἀντιτύπτης, in ἀντιτύπτω 664. a
ἀντιφθόνος, cum d. in ἀντίφθιτος, in c. ex Θάνος 701. c
ἀντοπέρατος 706. c
ἀντοχάλη, in χαλάω 718. c
ἀντοχάστης, in ἀντοχάζομαι 724. b
ἀντρέπτητος, ἀντρεπίφως, in ἀντρέπτομαι 471. c
ἀπάρτης, in c. ex Ἔρκος 202. b
ἀπάρτης, in c. ex ἀρτάζομαι, in Ἔρκος 206. b
ἀπαρτίζω, in c. ex Ἔρτος 207. a
ἀπάρτιος, sive ἀπαρτής, in c. ex Ἔρτος 207. c
ἀπαρτίνω, in c. ex Ἔρτος ib.
ἀπαρτίον, in c. ex Εἶρος 208. c
ἀπαρτόω, in c. ex Ἔρτος 209. a
ἀπεῖρ, in c. ex Εἶρος, dico 187. b
ἀπειρήτης, in c. ex Ἔρητος 210. a
ἀπείρητος, in c. ex Ἐρέω 210. b
ἀπεμάτητος, in c. ex Ἔρεμος 210. c
ἀπεμόπτης, in c. ex Ἔρεμος ib.
ἀπέργαμι, in ἀπείρω 187. b
ἀπέρω, ἀπερτίζω, cum d. in c. ex Ἔρση 211. a
ἀπερῶθω 573. b
[ἀπερῶμάω] 209. a
ἀπερών, in c. ex Ἔρυς, trudo 211. c
ἀπέρχομαι, in c. ex Ἔρχομαι, cum prep. 212. a
ἀπερωτάω, ἀπερωτίζω, in c. ex Ἐρωτάω 213. b
ἀπερῶω, in c. ex Ἔσθω 213. c
ἄπεσις, in ἀπίημι 229. a
ἀπέστωρος, in c. ex Ἔστωρ 214. a
ἀπέστως, in c. ex Ἑστία ib.
ἀποστηριμάτιος, in ἀποστηρίζω 620. a
ἀποτάζω, in c. ex Ἐντέλλω 214. c
ἀποτάρος, in c. ex Ἐντάρος 215. b
ἀποτήριστος, in c. ex Ἔταρος 215. c
ἀπτιάλις, in ἅπτος 229. a
ἀπτόμαι, in c. ex Ἅπτομαι 216. a
ἅπτος, ἀπτός, in ἀπίημι 229. a
ΑΠΥΣ, ἄπυδα 61. b
ἀπυτάζω, in τύζω 218. c
ἀπυτίδιτος, in αἴθοπος 653. b
ἀπυτίζουσι, cum d. in c. ex Εἴθω 217. c
ἄπυστος, in c. ex Εὔχομαι 220. a
ἀπυτλακίδης, in αἰλακίδης 369. a
ἀπύτατος, in c. ex Εἴρομαι 219. a
ἀπυτέρω, cum d. ib.
ἄπυος, in c. ex Νέφος 438. b
ἀπυτόω, in c. ex Εἶμι 219. b
ἀπυ-ρημαι, in εὔφημος 690. a
ἀπύτρατος 706. c
ἀπυφανία 717. a
ἀπυφαστος, in ἐφάπτομαι 70. c
ἀπύφαλος, in c. ex Καρήατα 439. a
ἀπύφατος, in ἐφάπτομαι 273. a
ἀπχίγγιος, in c. ex Ἄγγος 177. b
ἀπχω, in c. ex Ἔχω 222. c
ἀπύφατος, ἀπύφητος, in c. ex Ἔφω 227. c
ΑΠΕΥΘΕ, cum d. 61. b
ἀπία, vide Αἰπία 28. c
ἄπαν, adverb. 90. c
ἀπαι, in c. ex Αἶα, clamo ib.
ἀπι in ἄπυ, pro ἀπίω 67. c
ἀπιδίης, cum d. in c. ex Ἦθος 239. c
ἀπιδιτῆμος ib.
ἄπιδος, in Ἦθος 239. c
ἀπιγεμόντως 240. b
ἀπίγγιτος, in c. ex Ἔγγαμι 178. b
ἀπίδιος, in c. ex ἰδνὰ 241. c
ἀπίδιτος, ἀπίδυτος, in c. ex ἰδύω ib.
ἀπίδυος, in Ἄπιδυς 61. b

ΑΠΙΘΟΝ, cum d. 61. b
ἀπιθανότης, in ἰθύνω 543. a
ἀπίασος, cum d. in c. ex ἀπίημι 37. c
ἀπίμος, cum d. in c. ex Ἀπὸ 40. c
ἀπιπολεύω, ἀπίπολος, cum d. in c. ex Ἀπία, sine prep. ib.
ἀπίτη, in c. ex Ἦπαρ 242. c
ἀπλάτης, in c. ex Ἠλαύνω 243. a
ἀπλάτης, in 2. classe c. ex Ἐλαύνω 191. a
ἀπλήτης, cum d. in c. ex Ἄλλομαι 44. a
ἀπλητός, cum d. 193. a
ἀπλίστως, ἀπλιστί, in ἁπλῶς 44. a
ἁπλοῦς, in ἁπλοῦς 193. a
ἁπλόζω, in comp. ex Ἅπλους 244. a
ἁπλους ib.
ἁπλους, in Ἅπλυ ib.
ἁπλῶς, in c. ex Ἀλείφω 44. a
ἁπλωσις, in ἁπλόχιμος 212. a
ἀπόμαλτος, in c. ex Ἁμάλλω 56. a
ἀπόμερος, cum d. in comp. ex Ἥμερος 245. c
ἀπομπαβάλλω, cum d. in ἐμπαβάλλω 450. c
ἀπόμυστος, in Ἀμύσσω 58. a
ἀπόνιμος, cum d. in c. ex Ἄπαμος 61. a
ἀπόπος, in ἀπόπος 65. b
ἀπόπτης, ἀπόπτος, in c. ex Ἀπάω 67. a
ἀπόπυος 68. c
ἀπόπτος, in ἀπόπτης 364. b
ἀπόπτως 72. a
ΑΠΗΡ, cum d. 67. c
ἀπόρατος, in ἀπόρατος 207. c
ἀπορφής, in comp. ex Ἔρεφω 209. b
ἀπόρος 68. a
ἀπόρθμος, in ἀπόρθμος 73. a
ἀπόρατος, in ἀπόρατος 210. a
ἀπόρητος, in ἀπόρητος 210. b
ἀπορις, in Ἀπία 65. b
ἀπόρτος, in c. ex Ἀπείρω 77. a
ἀποτίλλω, in c. ex Δάπτω 146. a
ἀποτίλωμα, in c. ex Δᾶπτω, dumum 176. a
ἀπότατος, in ἀπότατος 247. c
ἀπότης 440. c
ἀπτχία, in c. ex Ἄπτος 248. b
ἀπθαρίσκω, in c. ex Αἴρω 30. c
ἀπθάμιλλος, in c. ex Ἁμιλλα 36. b
ἀπθανταμαι, in c. ex ἄπτομαι, tango 70. c
ἀπθεσις, in Ἄνθος 63. b
ἀπθλημμα, in c. ex ἀθλέω 185. a
ἀπθλιξ, in ἀθλιξ, seu ἅλιξ ib.
ἀπθλίμμα, cum d. in c. ex Ἕλκω, cum prep. 194. b
ἀπθμα 650. c
ἀπθμαῖς 63. b
ἀπθμιος ib.
ἄπθμον, cum d. in Ἄνθος 63. b
ἀπθομβίτης 573. a
(ἀπθομπγός) 208. b
ἀπθομπος, in ἄπθμον 63. b
ἀπθτις, in ἀντίχω 223. b
ἀπθτρία, in Ἄνθος 63. c
ΑΝΘΕΡΙΚΟΣ, cum d. 63. a
(ἀπθτρξ) ib.
ἀπθτύρα, cum d. in Ἄνθος 63. b
ἀπθτυτάω, in c. ex ἰστυτάω 214. b
ἀπθτυφάω, in ἀπθυφάω 696. b
ἀπθτος, cum d. in Ἄνθος 63. b
ἀπθτυ ib.
ἀπθυλάω, in c. ex Ἄθω 179. b
ἀπθύλη, cum d. in Ἄνθος 63. b
ἀπθύλας, in comp. ex Ἥλιος 244. a
ἀπθωμα, in ἀπθάω 63. b
(ἀπθώξ) 63. a
ἀπθωγραφέομαι, in c. ex γραφὴ, sine pr. 138. c
ἀπθωρίς, cum d. in Ἄνθος 63. a
ἀπθως 63. b
ἀπθωτάρμαι, in c. ex Πέτομαι 247. c
ἀπθωνιάς, in ἀπθάω 63. b
ἀπθυφάω 696. b
ἀπθύω, ἀπθίζω, ἀπθιάς, in Ἄνθος 63. a. b. c
ἀπθυρόω, in c. ex Ἰφθίς 271. a
ἀπθυτυλίζομαι 276. a

ἀπθυτωπίω, cum d. in c. ex Ἵστημι 276. a
ἀπθύστημι, in c. ex Ἵστημι, cum pr. 279. b
ἀπθυδίφος, in c. ex Βάπτω, sine pr. 103. c
ἀπθυδίλος, cum d. in c. ex βολὴ 102. a
ἀπθυδίσσω 115. a
ἀπθύλμαι, in c. ex Ὄλω, sine prepos. 454. a
ἀπθυδίνος 135. c
ἀπθυπάρτης 300. a
ἀπθυρίμος, in c. ex Κρίνω 349. c
ἀπθυλλί, in ἀπθίλλω 194. b
ἀπθυλίγος, cum d. in c. ex Λέγω, sine prep. 373. a
ἀπθυμιλέω 464. a
ἀπθυμολογέω, cum d. in ὁμολόγος 376. b
(ἀπθυπίμος) 436. c
ἀπθυπολίζω, in c. ex Ὄπυλα 470. a
ἀπθυπολις, in c. ex Πόλις, sine prepos. 542. b
ἀπθυπολίω, in com. ex Πόλις, sine prep. 567. a
ἀπθορίζω, cum d. in c. ex Ὅρος 481. a
ἀπθωμίον, in c. ex ἕρμος, statio navium. 480. a
ΑΝΘΟΣ, cum d. 63. a
ἀπθωμίος, in ἄπθελμον 454. a
ἀπθώνη, in Ἄνθος 63. a
ἀπθωφόρια 696. b
ἀπθωφόρος, cum d. ib.
ἀπθωπίς, in c. sine prep. 715. a
ἀπίμαχος, &c. in Ἀπθραξ 64. b
ἀπθρακιτόλας, in c. ex Πολέω, sine prep. 567. a
ΑΝΘΡΑΞ, cum d. 64. b
ΑΝΘΡΗΝΟΣ, cum d. 64. c
ἀπθρενα, cum d. in Ἄνθος 63. c
ἀπθρωπάρεσκος, cum d. in c. ex Ἀρέσκω 74. a
ἀπθρωπάριον, &c. in Ἀπθρωπος 64. c
ἀπθρωπίδιος, cum d. in c. ex Βαλὼ 111. c
ἀπθρωπόλωτος, in c. ex Πλάσσω 134. b
ἀπθρωπογόνια, in c. ex γονὴ 125. c
ἀπθρωπηγέφος 138. c
ἀπθρωπολάτρης, in c. ex Δαίμων 142. b
ἀπθρωπόδυτος, in tertia classe c. ex Δάπτω 144. c
ἀπθρωπόπις 182. a
ἀπθρωπόφαγος 264. c
ἀπθρωποθυσία, in comp. ex Θύω sine prep. 267. b
ἀπθρωποθύω ib.
ἀπθρωπόπτης, cum d. in c. ex Ἵστημι 333. b
ἀπθρωπόλοθρος, in c. ex Ὄλεθρος 462. a
ἀπθρωπόλογος 375. a
ἀπθρωπόμορφος 427. a
ἀπθρωπομορφία ib.
ἀπθρωπόπους, in c. sine prepos. 436. c
ἀπθρωποτόκος, cum d. in c. ex τόκος 500. c
ἀπθρωποτρώς, cum d. in c. ex Πούω, sine prep. 542. b
ἀπθρωποτρόπος, cum d. in c. ex Πρέπω 555. a
ΑΝΘΡΩΠΟΣ, cum d. 64. c
ἀπθρώπινος, ἀπθρώπιος, ἀπθρωπίζω, &c. ib.
ἀπθρωποφάγος, in c. ex φάγω, sine prep. 652. c
ἀπθρωπωφις 715. a
ἀπθρωπώδης, in Ἀπθρωπος 64. c
ἀπθύρωτος 283. c
ἀπθυλίζω, in c. ex Ὕλης 677. a
ἀπθύλλιον, ἀπθυλλίς, in Ἄνθος 63. c
ἀπθυπάγω, in ὑπάγω 16. a
ἀπθυπαλλαγὴ, in ὑπαλλάσσω 30. a
ἀπθυπάγω 80. a
ἀπθίσματος, cum d. in c. ex Ὕπατος 680. a
ἀπθυπατεία, cum d. in ὑπατος 184. a
ἀπθυπατεύω, in ὑπατεύω 208. a
ἀπθυπαλλος, in ὑπαλλος 101. c

ἀπθυπαλλάττομαι, in ὑπαλλάττω 282. b
ἀπθυπαπαίνομαι, in ὑπαπαίνομαι 349. c
ἀπθυπείρομαι, in ὑπείρομαι 464. c
ἀπθυπερτίνιος, in ὑπέρτατος 472. a
ἀπθυπερφέρομαι 622. b
ἀπθυπουργέω, cum d. in ὑπουργὸς 296. a
ἀπθυφείω, ἀπθυφειμὴ, cum d. in ὑφείω 696. a
ἀπθυχέπους, in Ὑποχείριος 738. a
ἀπθυφαίνω, in ὑφαίνω 31. c
ἀπθώδης, in Ἄνθος 63. a
ἀπθωπίζομαι, in c. ex Ὤψ 746. a
ΑΝΙΑ, cum d. ἀπαρὶς 65. a
ἀπιάτης, in c. ex Ἰάομαι 269. a
ἀπιάτρευτος, in c. ex ἰατρὸς ib.
ἀπιατρολόγητος, in ἰατρολογέω 375. c
ἀπιάτος, in ἀπιάτος 269. a
ἀπιάχω, cum d. in c. ex Ἰάχω 369. c
ἀπιάω, ἀπιάζω, in Ἀπία 65. b
ἀπιγὴς, in ἀπαρὶς ib.
(ἀπιδὴς) 182. a
ἀπίτης, in c. ex Ἴθης 270. a
ἀπίτρι, in c. ex Ἴθι ib.
ἀπίτρίω, in c. ex Ἰθύω ib.
ἀπίτρος, cum d. in c. ex Ἰθύω 271. b
ἀπίτρυτος, in comp. ex Ἴθρια ib.
ἀπίτρυτι, in comp. ex Ἰθρία 270. b
? ἀπίτρυτος? ib.
πίτρια, in ἀπίτρια 229. a
ἀπιτρὶς, cum d. in c. ex Ἴθρις 279. a
ἀπιτρὸν, cum d. ib.
ἀπίτω, in c. ex Ἴζω 271. b
ἀπίτω, in c. ex Ἔω mitto 229. a
ἀπιτρὶς, in Ἀπία 65. b
ἀπιάτατος, in c. ex Ἰάτης 272. c
ἀπίτατος, in c. ex Πατάω 441. a
ἀπιτρος, cum d. in c. ex Ἰπνὸς 272. c
ἀπλάτος, in c. ex Ἰπλὸς 273. c
ἀπίλλομαι 274. a
ἀπίλλημα, in c. ex Ἴπλος ib.
ἀπίμαστος, in ἰμάσσω 274. c
ἀπιμὰς, ἀπίμαστις, in c. ex Ἰμὰς ib.
(ἀπὸς) 65. b
ἀπίπλος, in c. ex Ἴπλος 488. b
[ἀπιπτάω] 276. b
ἀπίστωρ, in c. ex Ἴστωρ ib.
ἀπίστημι, in c. ex Ἵστημι 276. c
ἀπιστάτης, in c. ex Πάω 531. a
ἀπιστὸς, in c. ex Πίστις 441. b
ἀπὸς, in Ἄνω 61. b
ἀπιτάζω, in ἄπιος 278. a
ἀπιτριβὰς 75. b
ΑΝΙΣΟΝ 65. b
ἄπιος, cum d. in c. ex Ἴτης 278. a
ἀπιτέμις, in Ἰστέμις 638. b
ἀπιτορὶς, in Ἰστορὶς 713. b
ἀπιτὸς, in c. ex Ἴτης 278. a
ἀπίστημι, ἀπίσταμαι, in c. ex Ἵστημι, cum prep. 279. b
ἀπιστήϊον, cum d. in c. ex Ἱστήϊον 286. b
ἀπιστορὶς, ἀπιστόρτης, cum d. ib.
ἀπίσχαδον 286. c. 629. a
ἀπίσχις, in Ἰσχὺς 286. b
ἀπίσχομαι, in ἀπίσχω 223. a
ἀπίσχνος, in c. ex Ἰσχνὸς 287. a
ἀπίσχω, in Ἰσχὺς 286. a
ἀπίσχω, in ἀπίσχω 223. a
ἀπίσως, in ἄπιος 278. a
ἀπίσως in ἄπιος ib.
ἀπίχθυς 287. b
ἀπιχνέω, &c. in c. ex Ἴχνος ib.
ἀπιχνίστος ib.
ἀπιὼς, in Ἀπία 65. b
ἀπίστος, in c. ex Ἰὼ 275. b
ἀπίσμαι, pro ἀπιάσμαι, exoriar. Od. s. Οὐδ' ἄνυ ἀπίσται.
ἀπίφαλος, pro ἀπίφαλος 439. a
ἀπιφι, in Ἄνυ 65. b
ἀπιγάμαι, in ξηρὸς 449. c
ἀπιλὸς, in ἄπιος 451. b
ἀπιλὸς, in ἄπιος 454. b
ἀπιὸς, in c. ex Ὀλὸς 451. b
ἀπιὸς, in c. ex Ὀλὸς 453. a

ἀπιόμαι, in c. ex Ὀλόμαι 453. c
(ἀπίβοντες) ib.
ἀπὸς, in c. ex Ὄζος 454. a
ἀπομαι, ἀπομία, ἀπίστης, ἀπιστάω, cum d. in ἄπιος 443. a
ἀπίστης, ἀπίστος, in c. ex Νίσσω 441. c
ἀπιος, in ἄπιος 443. a
[ἀπίγνυμι] 434. c
ἀπίγω, cum d. in c. ex Ὀλύω ib.
ἀπιλὸς, ἀπιλάω, ἀπιλίσκω, cum d. in c. ex Οἴλος 455. a
ἀπιλάω, &c. in c. ex ἀπλὸς 457. c
ἀπιάντης, in ἄπιος 456. a
ἀπιαλὸς, in c. ex πιάλὸς ib.
ἀπιαλόφωνος, in πιαλόφωνος 151. b
ἀπιπλήμντης, in πιπλήμι 457. a
ἀπιπρὸς, in c. ex Οἴπρος 456. a
ἀπιάντης, cum d. in c. ex Οἴπρος 457. c
ἀπιάντης, in ἀπιάω 454. c
ἀπιάντρος, ex ἀπιάντης 457. c
ἀπιάντης, in ἀπιάντης ib.
ἀπιμὸς, ἀπιμαντὸς, cum d. in c. ex πιμάω 454. c
(ἀπίμαντος) ib.
ἄπιξις, in ἀπίγω ib.
ἀπιστὸς, in c. ex Οἴστρος 59. c
ἀπιλὸς, cum d. in c. ex Ὄλβος 461. a
ἀπιλὸς, in ἀπιλὸς 462. a
ἀπολὸ 194. b
ἀπόλαστος ib.
ἀπολολὸζω, in c. ex Ὀλολὸζω 462. b
ἀπολοφύρομαι, in c. ex Ὀλοφύρομαι 462. c
ἄπμαι, in ἄπω pro ἀπίω 67. c
ἀπμιὸς, cum d. in c. ex Ὁμὸς 463. b
ἀπμιὸς, cum d. ib.
ἀπμὸς, ἀπμὰς, cum d. in ἄπμος 442. a
ἀπμιλλος, in c. ex Ὁμιλος 464. a
ἀπίμμος, in ἄπμος 442. a
ἀπμιλὸς, in Ὁμιλὸς 464. a
ἀπίμματος, in c. ex Ἴμμα 472. b
ἀπμιπὸς 182. b
ἀπμιπόττος, in πιπόττος 653. c
ἀπμιπομιὸς, in c. ex μίμος 467. a
ἀπίμος, cum d. in c. ex Ὁμὸς 465. b
ἀπμιλόγος 621. b
ἀπμιλογὸς, cum d. in ὁμολόγος 376. b
ἄπμος, cum d. in c. ex Νέμος 462. a
ἀπὸς, in c. ex Ὄπμι, juvo 466. c
ἄπος, in c. ex Νὸς 443. a
ΑΝΟΠΑΙΑ 65. b
ἀπὸς, in c. ex Ὄπιὸς 469. c
ἀπολος, in c. ex Ὄπλον 470. a
ἄπστος 472. a
ἀπὸς, in c. ex Ὄργανον 476. c
ἀπργάζω, in c. ex Ὀργὰς 477. a
ἀπργιαστὸς, ἀπργὸς, in c. ex Ὄργια 477. b
ἀπὸς, cum d. ἀπεξὸς, in c. ex ὀπτάνομαι, appeto 478. a
ἀπὸς 62. a
ἀπρθὸς, &c. ἀπρθάζω, in c. ex Ὀρθὸς 478. b
ἀπμὰς, in c. ex Ὁρμὰ 479. b
ἄπμος, in c. ex Ὅρμος 480. a
ἀπὸμι, in c. ex ὀπὸμι 484. b
ἀπὸν, in c. ex ὀπὸν ib.
ἀπὸπὸς, in ὀπὸπὸς 562. c
ἀπρταλὸζω, in Ὀρταλὸς 483. b
ἀπρθὸς, in Ὀρθὸς 482. c
ἀπχὸς, in c. ex Ὀρχὸς 483. b
ἀπχὸ, in c. ex Ὄρος, cum pr. 484. a
ἀπὸντος, in ἄπτος 444. c
ἀπὸς, cum d. in c. ex Ὄπτος 485. a
ἄπτμος, cum d. in c. ex Ὄξος, cum pr. 454. b
ἄπτος, cum d. in c. ex Νίπτω 444. c
ἀπὸντος, in c. ex Ὄπτάνω 486. b
ἀπὸντος, ἀπὸντμος, ἄπτος, in c. ex Πατάω 444. c
ἀπὸντος, in c. ex Νατὸς 445. b
(ἀπτὸζω) 487. b

ἀντίατος, in εἶος 487. c
ἀντιβίοντος 653. c
ἄντιος, in ἄνιος 443. a
ἀντίτιος, in c. ex οὐτία 242. c
ἄντιτος, in ἄντιος 444. c
ἀντίτυπος, ἀντυπεῖ, in c. ex Οὐτάω 491. a
ἀντίχουσος, in c. ex Ὀχεύω 492. b
ἀντχε, in ἀτέχω 222. c
ἀντχλίζω, in c. ex ἰχλίζω 493. a
ἄντχλος, in c. ex Ὄχλος ib.
ἀντχμάζω, in ἰχμάζω 222. a
ἄνυφος, ἀνυφία, in c. ex Ὀφύω 493. c
ἄνυς, siquidem, ut Demonth.
ἀνυτρίφω, pro ἀναντρίφω 620. a
ἄντα, in ἀντίος 65. c
ἀντᾶγορίζω, in c. ex ἀγορίζω 9. b
ἀντᾶγορίω, in c. ex ἀγορίω 8. c
ἀντᾶγωνίζομαι, cum d. in c. ex ἀγωνίζομαι, ἀντᾶγωνιστὴς 19. b
ἀντάδελφος, in c. ex Ἀδελφὸς 20. a
ἀντᾶδικέω, in ἄδικος 164. c
ἀντᾶδω, in c. ex Ἀείδω, cum pr. 21. c
ἀντᾶείρω, in c. ex Ἀείρω 23. a
ἀντᾶῖος, in ἄντα 66. a
ἀντᾶίω, in c. ex Αἴρω 39. b
ἀντᾶκτέον 33. a
ἀντᾶκολουθέω, in c. ex ἀκόλουθος 39. a
ἀντᾶκούω, in c. ex Ἀκούω 40. a
ἀντᾶλαλάζω, in c. ex Ἀλαλὰ 43. b
ἀντᾶλλάσσω, cum d. in c. ex Ἀλλάσσω 48. b
ἀντᾶμείβομαι, ἀντάμειψις, in c. ex Ἀμείβω 55. c
ἀντᾶμοιβὴ, in ἀντᾶμείβομαι ib.
ἀντᾶμοίβιος, in c. ex Ἀμοιβὴ 58. a
ἀντᾶμφοδεύω, in ἀμφόδος 451. b
ἀντᾶναγνώσκω, cum d. in ἀναγνώσκω 130. a
ἀντᾶνάγω, in ἀνάγω 13. b
ἀντᾶναιρέομαι, in ἀναίρω 30. b
ἀντᾶναίρω, in ἀναίρω 32. b
ἀντᾶναλίσκω, cum d. in ἀναλίσκω 319. c
ἀντᾶναπέτω, ἀντᾶναπτὴ 337. a
ἀντᾶναφέρω, in ἀναφέρω 412. c
ἀντᾶναφωνῶ 511. b
ἀντᾶνεφίω, in ἀνεφίω 621. b
ἄντειλος, in c. ex Ἀντίς 62. b
ἀντᾶνίημι, in ἀνίημι 253. a
ἀντᾶνίστημι, in ἀνίστημι 274. c
ἀντᾶνίσχω, in ἀνίσχω 278. a
ἀντᾶξις, cum d. in c. ex Ἄξις 69. c
ἀντᾶπαντέω, in ἀπαντάω 35. a
ἀντᾶπαρίζομαι, in ἀπαρίζομαι 53. c
ἀντᾶπαστρέπτω, in ἀποστρέφω 83. b
ἀντᾶπειλέω, in ἀπειλὴ 148. b
ἀντᾶπείλημα, ἀντᾶπείλησις, ἀντᾶπειλητὴς, in ἀπειλέω 162. a
ἀντᾶπείλομαι, in ἀπειλέω 175. a
ἀντᾶπερέω, cum d. in ἀπερέω 348. a
ἀντᾶπιστέω, in ἀπιστέω 353. b
ἀντᾶπολαμβάνω, in ἀπολαμβάνω 367. a
ἀντᾶπόλλυμαι, in ἀπόλλυμι 461. c
ἀντᾶποτίνω, in decomp. ex ἀποτίνω 513. b
ἀντᾶπουρίζω, in ἀπουρίζω 519. a
ἀντᾶποστίλλω, in d. ex ἀποστέλλω 610. c
ἀντᾶποστροφὴ 620. b
ἀντᾶποτίω, in ἀποτίω 659. a
ἀντᾶποφύω, in d. ex ἀποφύω 684. b
ἀντᾶπτὴς, in ἄπτω 223. a
ἀντᾶράομαι, in ἀράομαι 744. a
ἀντάρκεια, cum d. in c. ex Ἄρκω 75. c
ἀντᾶρκτικὸς, in ἀρκτικὸς 76. b
ἄντᾶρτις, ἀντάρτης, in ἀντλέω 82. b
ἀντᾶσκίζομαι, cum d. in Ἀσκίζομαι 84. b
ἀντᾶστρέφω, in ἀστρέφω 85. b
ἀντᾶτενὴς, in ἀτενὴς 148. b
ἀντᾶτέλλομαι, ἀντατόλμα, ἀντατόλησις, ἀντατολικὸς, in ἀντέλλομαι 162. a
ἀντᾶτενίζω, in ἀτενὴς 175. a
ἀντᾶτενίομαι, cum d. in ἀτενίζω 348. a
ἀντᾶτικτὸς, in ἀντάτειν 353. b
ἀντᾶτλαμβάνω, in ἀτλαμβάνω 367. a
ἀντᾶτολλόμαι, in ἀντέλλομαι 461. c
ἀντᾶτρώσκω, in decomp. ex ἀντιτύπτω 513. b
ἀντᾶτυγὴς, in ἀτυγὴς 519. a
ἀντᾶτυστίλλω, in d. ex ἀποστέλλω 610. c
ἀντᾶτυτηρὰ 620. b
ἀντᾶυτὸς, in ἀυτὴ 659. a
ἀντᾶυφαίνω, in d. ex ἀποφαίνω 684. b
ἀντᾶυχὴ, in ἀυχὴ 223. a
ἀντᾶυχὴν, ἀντάπτειν, cum d. in ἀυχὴν 744. a
ἀντᾶχὴς, cum d. in c. ex Ἀχὴς 75. c
ἀντᾶχητὴς, in ἀχητὴς 76. b
ἄντᾶχτις, ἀντάχτης, in ἀντλέω 82. b
ἀντᾶχύζομαι, cum d. in Ἀχύζομαι 84. b
ἀντᾶχτέον, in ἀντλέω 85. b
ἀντάω, cum d. in c. ex Αἰγὶ 87. a
ἀντεβάω, in c. ex Αἰβὼ 87. b
ἀντεῖον 90. c
ἀντεφιεμαι, in ἀφίημι 229. c
ἀντεφίεμαι, in ἀφίημι 229. c
ἀντέχαντος, in Ἀχάντης 91. b
ἄντεω, in ἄντιος 66. a
ἀντηγαλέον, ἀντήγαλμα, cum d. in ἠγαλλόν 293. b
ἀντηγεῖν, in c. ex Ἔγω, dico 200. c
ἀντήρμαι, in ἀντέρομαι 187. b
ἀντιάζω, cum d. in οἰάζω 14. a
ἀντιαίχμαι, in αἰείρχομαι 212. b
ἀντιαφέω, in d. ab αἰφέω 694. a
ἀντιαχέοντο 337. b
ἀντιαχλὶς, in ἀσχλὶς 536. a
ἀντιαστὸν, ἀντιαστὰς, cum d. in c. ab ἄστυ 637. b
ἀντιατίθημι, in ἀντίθημι 651. b
ἀντιατὸς, ἀντιατὶς, cum d. in dec. ex ἄστυ 639. a
ἀντιατρέω, in ἀστρέω 665. b
ἀντιαφέω, in d. ab ἀφέω 694. b
ἀντιλογμὸς, in c. ex λέγω 185. a
ἀντίλλω, in ἀναστίλλω 610. b
ἀντιλυίζω, in c. ex Ἐλυὶς 195. c
ἀντιμβάλλω, in ἐμβάλλω 99. a
ἀντιμβλάζω, in ἐμβλάζω 99. b
ἀντιμβολὴ, in ἀντεμβάλλω 99. a
ἀντιμολίνω, in dec. ex ἰμολίνω 533. a
ἀντιμυίμπλημι, in ἐμπίμπλημι 535. b
ἀντιμωλάω, in ἰμώλιδα 535. a
ἀντιμωλὼν, in ἀντεμώλιον 553. a
ἀντινωγὸς, in νάω 14. a
ἀντιπαντίασις 66. b
ἀντιπάσσομαι, cum d. in πάσσω 146. b
ἀντιπάομαι 174. c
ἀντιπέρα, in πείρω 180. a
ἀντιπηγία, in πηγὴ 204. a
ἀντιπέφαγα, in πέφαγα 14. b
ἀντιπέφασι, in πέφασι 35. b
ἀντιπέφαται 212. b
ἀντιπεπτέω, cum d. in πέπτω 215. a
ἀντιπεπτωμὸς, idem cum ἀντίπτωσις ib.
ἀντιπέπτωμαι, in πίπτω 281. b
ἀντιπέφυμαι, cum d. in πέφυμαι 479. c
ἀντιπαιὼν, in παιὼν 29. a
ἀντιπαίω, in παίω 13. b
ἀντιπαφίομαι 229. c
ἀντίπαμι, in πάμι 233. b
ἀντιπατάγω, in πατάγω 14. a
ἀντιπέποδα, in πέποδα 451. c
ἀντιπεφάγω, in πέφαγα 14. b
ἀντιπέφαμαι, in πέφαμαι 233. b
ἀντιπεφωνάω, in πεφωνάω 190. a
ἀντιπεφίρημαι, in πεφίρημαι 212. b
ἀντιπεχία, in πεχία 248. b
ἀντιπίδακα, in πίδακα 94. a
ἀντιπιδάκεια, in πιδάκεια 113. b
ἀντιπιγράφω, in πιγράφω 137. c
ἀντιπίπτωμι, cum d. in πίπτω 148. c
ἀντιπίδυμος, in πίδυμος 265. a
ἀντιπλευρία, ᾱ, in c. ex πλεύρα 199. b
ἀντιπλαμβάνομαι, in dec. ex πλαμβάνω 367. b
ἀντιπλατέω, in πλατὺς 409. c
ἀντιπλάλλω, in πλάλλω 410. c
ἀντιπλατρία, in πλατρίζω 415. c
ἀντιπνοὴ, in πνοὴ 443. c
(ἀντιπέφυκα) 449. b
ἀντιπνεῖν, in πνοὴ 536. a
ἀντιπέφημα 573. c
(ἀντιποστατέω) 281. c
ἀντιποστέλλω, in ποστέλλω 611. a
ἀντιποστρέφω, ἀντιποστροφὴ, cum d. in dec. ex ποστρέφω 620. c
ἀντιπτάτω, in πτάω 634. c
ἀντιπτύω 637. c
ἀντιπτυχίζω, in πτυχίζω 639. c
ἀντιπτύσσω, in dec. ex πτύσσω 651. c
ἀντπυχεῖον, cum d. in dec. ex πτύχη 724. b
ἀντιρρέζω, in c. ex Ἔρως 201. c
ἀντιρέω, cum d. in c. ex Ἔρω, cum prep. 202. a
ἀντιρροπία, in ἰρροπέω 369. a
ἀντιρρόθια, cum d. in c. ex Ἐρύθω 207. b
ἀντιρόθια 210. b
ἀντιρῶ, in c. ex Εἶρω, dico 187. b
ἀντιρύω, cum d. in c. ex ἰρύω 210. b
ἄντυρ, in c. ex Ἔρις ib.
ἀντίρρημα, in ἀντέρομαι 187. b
ἀντιρῶν 212. a
ἀντίρως, in c. ex ἴρως 202. b
ἀντιστατέω, cum d. in c. ex Ἑστάω 213. b
ἀντιστεγαμένως, in ἀντιστέγω 620. a
ἀντιστεργητὴς, &c. in στέργω 204. b
ἀντιστάσιος, in στάσις 309. b
ἀντιστοῖν, in σῖτος 443. c
ἀντιστόμαχος, in στόμαχος 500. c
ἀντιστοῖν, in στόμα 543. a
ἀντιστρόφομαι, ἀντιστροφὴ 708. c
ἀντιστρατία, in c. ex στρατὸς 214. b
ἀντιστρεφὴς, in ἴστρεφος 480. a
ἀντίχω, cum d. in c. ex Ἔχω 223. a
ἄντιτα, cum ἀντᾶ, ἀντίδω 66. a
ἀντιτλὴς, in ἀτίθασος 244. a
ἄντυτ, in ἄντα 66. a
ἀντίτης, in pecult. classe Comp. ex Ἐρίτιμος 208. b
(ἀντιτέτης) 208. a
ἀντιτὸς 207. b
ἀντυτὶς, in ἀντυτὸς ib.
ἄντυτος, in ἀντᾶ 66. a
ἀντυχὴς, in c. ex Ἔχω 248. b
ἈΝΤΙ, cum d. 63. b
ἀντύγχη, in c. ex Ἄγχω 12. a
ἀντύζω, in ἀντὸς 65. c
ἀντύπειρα, in c. ex Ἄκρη 62. c
ἀντύξον, in c. ex Ἄξων 69. a
ἀντύπτομαι 63. c
ἀντὸς, ἀντία, in ἄντιος ib.
ἀντυχὶς, in c. ex Ἄχθω 269. c
ἄντυτον 65. c
ἀντιβαίνω, ἀντιβάθρα, in c. ex Βαίνω, cum pr. 93. c
ἀντιβάλλω, in c. ex Βάλλω 97. b
ἀντιβάλλω, in c. ex Βάλλω, cum pr. 98 b
ἀντιβασιλὶς, in c. ex Βασιλὶς 103. a
ἀντίβασις, ἀντιβάτης, cum d. in ἀντιβαίνω 93. c
ἀντίβιος, ἀντιβιάζομαι, cum d. in c. ex Βία 107. a
ἀντιβλέπτω, in c. ex Βλέπω 108. c
ἀντιβλέπω, cum d. in c. ex Βλέπω 109. b
ἀντιβοάω, in c. ex Βοάω, cum prepos. 110. c
ἀντιβόδια, in c. ex Βοῦδιον 111. b
ἀντίβουν 114. b
ἀντιβολὴ, ἀντιβολία, cum d. in ἀντιβάλλω 98. b
ἀντιγεγάτω 117. a
ἀντιγεγαὼς, ᾱ, in Γίγαος 122. c
ἀντιγεγαλεγὼν, in γεγαλέγως 575. b
ἀντιγεγτρφία, in γεγτρίφω 666. a
ἀντιγνάμων, cum d. in c. ex γνάμη 131. b
ἀντιγράφω, ἀντίγραμμα, cum d. in c. ex Γράφω, cum pr. 136. c
ἀντιδάπτω, in c. ex Δάπτω, cum pr. 144. b
ἀντιδέξιος 148. a
ἀντιδίκτυος, in c. ex Δείκνυμι 150. a
ἀντιδεξιόομαι, in c. ex Δεξιὰ 152. b
ἀντιδίχομαι, in c. ex Δίχομαι 155. a
ἀντιδεμαγωγὸς 16. b
ἀντιδειρὰν, cum d. in dec. ex δειρὴ 31. a
ἀντιδιδάσκω, in διδάσκω 335. c
ἀντιδιαλλάττω, in διαλλάττω 49. a
ἀντιδικαστὴς 533. a
ἀντιδικαστίλλω, cum d. 642. a
ἀντιδιατέτραμαι, in διατέτορα 694. c
ἀντιδωτίζομαι 651. a
(ἀντιδιδάσκω) 161. b
(ἀντιδιδάσκω) 171. b
ἀντιδίδωμι, in c. ex Δίδωμι, cum pr. 162. b
ἀντιδιαίζομαι, in c. ex διαίζω 165. b
ἀντιδικὸς, cum d. in c. ex Δίκη 164. c
ἀντιδιγματίζω, in ἀντιδικὸς 169. b
ἀντίδικος, in c. ex Δικὸς ib.
ἀντίδιξις, cum d. in c. ex δίξα 169. c
ἀντίδυμος, in c. ex δίμος, cum prepos. 153. a
ἀντίδοτος, ἀντίδοτος, in ἀντιδίδωμι 162. b
ἀντίδουπος, in c. ex Δούπος 171. b
ἀντίδουλος ib.
ἀντιδράω, in c. ex Δράω, facio 172. b
ἀντίδωρον, cum d. in c. ex Δῶρον, donum 176. a
ἀντίζηλος, in c. ex Ζῆλος 237. a
ἀντίζυγος, in c. ex ζυγὸς 236. a. 235. b
ἀντιθέμαι, in ἀντίθημι 630. c
ἀντίθεος, in c. ex Θεὸς 253. a
ἀντιθεραπεύω, in c. ex Θεράπων 254. c
ἀντιθεμαίνω, in c. ex Θεμαίνω 255. b
ἀντιθέσιον, herbæ species? de qua Dioscor. l. 4. c. 138.
ἀντίθετος, ἀντίθεσις, cum d. in ἀντιτίθημι 650. c
ἀντιθέω, in c. ex Θέω 255. c
ἀντιθλίβω, in c. ex Θλίβω 259. b
ἀντιθρόνος, in c. ex Θρόνος 261. b
ἀντίθρους, in c. ex Θρίον ib.
ἀντιθυρὸς, cum d. in c. ex Θύρα 266. b
ἀντιθάζομαι, in καθάζομαι 179. c
ἀντικαθεύδω, in καθεύδω 217. b
ἀντικάθημαι, in κάθημαι 244. b
ἀντικαθίζω, in καθίζω 271. c
ἀντικαθίστημι, cum d. in καθίστημι 282. b
ἀντικαίω 289. b
ἀντικαλέω, in c. ex Καλέω, cum pr. 293. a
ἀντικαρὰ, in c. ex κάρη 300. a
ἀντικάρδιος, in c. ex Καρδία 299. c
(ἀντικατακλίνω) 259. b
ἀντικατακλάττομαι, cum d. in κατακλάττω 49. b
ἀντικατέχω, in κατέχω 224. a
ἀντικατατίνω, in κατατίνω 638. a
ἀντικατηγορία, ἀντικατηγορέω 8. a
ἀντίκειμαι, cum d. in c. ex Κεῖμαι 305. c
ἀντικέλευθος, in c. ex Κέλευθος 306. c
ἀντικλάω, in c. ex κλάω 307. b
(ἀντικάστρες) 308. b
[ἀντικρύστρα] 315. a
ἀντικρὺ, in c. ex Κρύα, cum prep. 317. b
ἀντικχράω, in c. ex Χράω, commodo 732. a
ἀντικλάζω, in c. ex Κλάζω 319. a
ἀντικλείδες, idem quod Κλειδες. apud Poll.
ἀντίκλημα, in ἀντικλάω 293. a
ἀντικλίνω, in c. ex Κλίνω, cum prep. 323. b
ἀντικνάομαι, in c. ex Κνάω 326. c
ἀντικνίζω, in c. ex Κνίζω 330. a
ἀντικναπὸν, in c. ex Κνάπτω ib.
ἀντικομίζομαι, in c. ex κομίζω, porto 330. b
ἀντικομπάζω 334. c
ἀντικότιστος, in Κοτὺς 336. a
ἀντικόπτω, cum d. in c. ex Κόπτω, cum prep. 337. a
ἀντικορύσσομαι, in c. ex Κόρυς 340. b
ἀντικοσμέω, in c. ex Κόσμος 341. b
ἀντικρίνομαι, cum d. in c. ex κρίνω, cum pr. 348. a
(ἀντικρίνω) ib.
ἀντικρύω, cum d. in c. ex Κρύω, cum prep. 351. a
ἀντικὺ, in ἀντίος 65. c
ἀντικυρίζω, in c. ex Κυρίζω 354. a
(ἀντίκτυπος) 353. b
ἀντίκτυπος, in c. ex κτύπος 675. b
ἀντικυμαίνομαι, in c. ex Κῦμα 357. c
ἀντικύρω, in c. ex Κῦρος 359. a
ἀντιλάζομαι, in c. ex λάζομαι, ἀντιλαζόμενος, ἀντιλάζυμος, ἀντιλάζυρος 165. b
ἀντιλαίας, cum d. in c. ex Λαὶς 164. c
ἀντιλαγμαντίζω, in ἀντιλαὶς 169. b
ἀντιλαὶς, in c. ex Λαὶς ib.
ἀντίλεξις, cum d. in c. ex λέξη 169. c
ἀντιλέγω, in c. ex λέγω, cum pr. 153. a
ἀντίλεκτος, ἀντίλεκτος, in ἀντιλέγομαι 162. b
ἀντίλεκτος, in c. ex Λεκτὸς 171. b
ἀντίλεκτος ib.
ἀντιλέω, in c. ex Δέω, facio 172. b
ἀντίλεχος, cum d. in c. ex Λέχος, donum 176. a
ἀντίλεως, in c. ex Λᾶας 237. a
ἀντίζυγος, in c. ex ζυγὸς 236. a. 235. b
ἀντιλίμπανω, in λιμπάνω 630. c
ἀντίλιος, in c. ex Θεὸς 253. a
ἀντιλιθοπονέω, in c. ex Θεράπων 254. c
ἀντιλιμαίνω, in c. ex Λιμαίνω 255. b
ἀντιλίσσω, herbæ species? de qua Dioscor. l. 4. c. 138.
ἀντιλίτης, ἀντιλίτης, cum d. in ἀντιλίπω 650. c
ἀντιλίω, in c. ex Θεὸς 255. c
ἀντιλλίζω, in c. ex Θλίβω 259. b
ἀντιλόγιος, in c. ex Ὄρνις 261. b
ἀντιλόρος, in c. ex Θρίον ib.
ἀντιλυρὸς, cum d. in c. ex Θύρα 266. b
ἀντιλαθίζομαι, in καθίζομαι 179. c
ἀντιλαβέω, in καθίζω 217. b
ἀντιλάθημαι, in κάθημαι 244. b
ἀντιλαθίζω, in καθίζω 271. c
ἀντιλαθίστημι, cum d. in καθίστημι 282. b
ἀντιλαίω 289. b
ἀντιλαλέω, in c. ex Καλέω, cum pr. 293. a
ἀντιλαρὰ, in c. ex κάρη 300. a
ἀντιλαράδω, in c. ex Καρδία 299. c
(ἀντιλατακλίνω) 259. b
ἀντιλατάλλαττομαι, cum d. in κατάλλαττω 49. b
ἀντιλατέχω, in κατέχω 224. a
ἀντιλατατίνω, in κατατίνω 638. a
ἀντιλατηγορία, ἀντιλατηγορέω 8. a
ἀντίκειμαι, cum d. in c. ex Κεῖμαι 305. c
ἀντιλέλυθος, in c. ex Κέλευθος 306. c
ἀντιλέλω, in c. ex κέλλω 307. b
(ἀντίλαστες) 308. b
[ἀντίλαστο] 315. a
ἀντίλαστος, in c. ex Κνίζω, cum prep. 317. b
ἀντιλαχράω, in c. ex Χράω, commodo 732. a
ἀντιλάζω, in c. ex Κλάζω 319. a
ἀντιλάκτης, idem quod Κλαλὸς. apud Poll.
ἀντίλημα, in ἀντιλάω 293. a
ἀντιλίνω, in c. ex Κλίνω, cum prep. 323. b
ἀντιλίμνω, in c. ex Κλίμνω 326. c
ἀντιλάζω, in c. ex Κλάζω 330. a
ἀντιλάπτω, in c. ex Κόλαξ ib.
ἀντιλαμίζομαι, in c. ex κομίζω, porto 330. b
ἀντιλαπάζω 334. c
ἀντιλάστος, in Κοτὺς 336. a
ἀντιλάπτω, cum d. in c. ex Κόπτω, cum prep. 337. a
ἀντιλαρύσσομαι, in c. ex Κόρυς 340. b
ἀντιλαρίω, in c. ex Κόρμος 341. b
ἀντιλαρίνομαι, cum d. in c. ex κρίνω, cum pr. 348. a
(ἀντιλαρίνω) ib.
ἀντιλαρύω, cum d. in c. ex Κρύω, cum prep. 351. a
ἀντιλαρὺ, in ἀντίος 65. c
ἀντιλαρύζω, in c. ex Κνίζω 354. a
(ἀντίλαστος) 353. b
ἀντίλαστος, in c. ex κτύπος 675. b
ἀντιλαμαίνομαι, in c. ex Κῦμα 357. c
ἀντιλάρω, in c. ex Κῦρος 359. a
ἀντιμαχὴ, à quibusdam vocatur herba quæ vulgò helleborus dicitur seu veratrum, deducto nomine ab Anticyra urbe, in qua provenit. Hesych.
ἀντιμάω, in c. ex Κίω 350. c
ἀντιμίω, in c. ex Κόω 361 a
ἀντιμάβω, cum d. in ἀντιλαμβάνω 366. c
ἀντιμαγχάω, in c. ex Λαγχάνω 364. b
ἀντιμάζομαι, in c. ex Λάζομαι 365. a
ἀντιμακτίζω, in c. ex Λάξ 370. b
ἀντιμαμβάω, in c. ex Λαμβάνω 366. c
ἀντιμάμενος, cum d. in c. ex Λάμπω 369. c
ἀντιμάγω, ἀντιμάξις, ἀντιμακτὴς, in c. ex Λίγω 373. c
ἀντιμάξις, in ἀντιμαγχάω 364. b
ἀντιμακτικὸς, et ἀντιμάψις, in ἀντιμαμβάνω 366. c
ἀντιμάβιος, in c. ex Λίβανος 389. c
ἀντιμαστικὸς, in c. ex Λίσσομαι 387. c
ἀντιμαγία, &c. in ἀντιμάγω 373. c
ἀντιμαγίζομαι, in c. ex λαγίζομαι 378. a. ib.
[ἀντίμαγος] ib.
ἀντιμάδω, in c. ex Λαῖδος 388. b
ἀντιμάω, cum d. in c. ex Λύω 391. b
ἀντίμυρος 391. c
ἀντίμυτος, cum d. in c. ex Λύω, cum prep. 392. c
ἀντιμαθάω, in c. ex Μανθάνω, cum prep. 398. b
ἀντιμαρτυρέω, cum d. in c. ex Μάρτυρ 401. a
ἀντιμάχομαι, cum d. in c. ex Μάχομαι, cum prep. 403. b
ἀντιμάθλαν, in μαθίλλω 194. c
ἀντιμαθίστημι, in μαθίστημι 282. a
ἀντιμαιμακάομαι, in c. ex Μαίμακτης 406. a
ἀντιμαίλω, in c. ex Μαίλος, carmen 411. a
ἀντιμάλλω, in c. ex Μάλλω, conctor 410. c
ἀντιμάμφομαι, in c. ex Μέμφομαι 411. c
ἀντιμένω, in c. ex Μένω, cum pr. 412. c
ἀντιμέρεια, in c. ex μέρος 407. b
ἀντιμεσουρέω, in μεσουράνιος 489. b
ἀντιμετάβασις, in μεταβαίνω 94. c
ἀντιμεταβάλλω, in μεταβάλλω 100. a
ἀντιμεταλαμβάνω, cum d. in μεταλαμβάνω 368. a
ἀντιμεταμφιάζω 269. a
ἀντιμετρέω, refuso 572. b
ἀντιμετάστασις, in ἀντιμεθίστημι 282. c
ἀντιμήνιμι 233. b
ἀντιμετίχομαι, in μετίχομαι 212. c
ἀντιμήτρα, in c. ex Μήτρα, cum prepos. 415. b
ἀντιμήτωρ, in μήτωρ 473. c
ἀντιμόνη, in c. ex Μόνις 419. a
ἀντιμηχανάομαι, in c. ex Μηχανὴ 420. c
[ἀντιμίμησις] 422. b
ἀντίμιμος, in c. ex Μιμέομαι ib.
ἀντιμισθία, cum d. in c. ex Μισθὸς 423. a
(ἀντίμισθος) ib.
ἀντιμολίω, in c. ex Μολὼν 425. c
ἀντιμόλως, in c. ex Μόλυνω 411. b
ἀντίμορφος 427. a
ἀντιμυστρίζω, in c. ex Μυστὴρ 430. a
ἀντιναιετάω, in ναιετάω 323. a
ἀντινίχομαι, in c. ex νίκη 439. b
ἀντινοέω 441. a
ἀντινομία, ἀντινομὶς, in c. ex Νόμος 442. a. b
ἀντιοδοντέω 653. c
ἀντιοδοντία, in c. ex ὀδὼν ib.
ἀντίοπτος, in c. ex Ὄπτος 447. a

ἀντίξως, cum d. in c. habentibus ξ 449. a
ἀντιξύω, in c. ex Ξύω ib.
ἀντίον, ἀντίομαι, in ἀντάω 65. c
ἀντιος, in Ἀντί ib.
ἀντιστατέω 279. b
ἀντιόφιν, in c. ex Ὄφις 708. b
ἀντιόω, in ἀντίος 65. c
ἀντιπαγής, in c. cum pr. 522. b
ἀντιπαθής, cum d. in c. ex παθός 500. c
ἀντιπαιδία, in ἀντίπαις 495. a
ἀντιπαίζω, in c. ex Παίζω 494. b
ἀντίπαις, in c. ex Παῖς 495. a
ἀντ.παιος, in c. ex Παῖς 495. c
ἀντίπαλος, ἀντιπαλαίω, cum d. in c. ex Πάλη 496. c
ἀντιπαραβάλλω, cum d. in παραβάλλω 100. b
ἀντιπαραγγέλλω, ἀντιπαραγγέλτως 4. b
ἀντιπαραγράφομαι, cum d. in παραγράφω 138. a
ἀντιπαράγω, cum d. in παράγω 15. a
ἀντιπαραθήγω 163. a
ἀντιπαράθεσις 652. a
ἀντιπαρακαλέω, in παρακαλέω 294. a
ἀντιπαρακαλύπτομαι, in παρακαλύπτω 307. b
ἀντιπαράλυσις 391. b
ἀντιπαρατείνω, in παρατείνω 536. b
ἀντιπαρατείνομαι, cum d. in c. ex παρατείνω 595. a
ἀντιπαράστασις, in παρίστημι 203. b
ἀντιπαραστατικὸς ib.
ἀντιπαράταξις, in ἀντιπαρατάσσω 635. a
ἀντιπαράτασις, in ἀντιπαρατείνω 638. a
ἀντιπαρατίθημι, in παρατίθημι 638. a
ἀντιπαρατίθημι, in παρατίθημι 652. a
ἀντιπαραχωρέω, in παραχωρέω 737. c
ἀντιπαρίστασις, in παρατείνω 657. c
ἀντιπαρέχω, in παρέχω 14. b
ἀντιπαρίημι, in παρίημι 233. b
ἀντιπαρεξάγω, in παρεξάγω 215. a
ἀντιπαρέχομαι, in παρέχομαι 212. c
ἀντιπαρίχω, in παρίχω 224. c
ἀντιπαρόδιον 8. b
ἀντιπαρος, in παρὸς 245. a
ἀντιπαροιμιάζομαι, in παροιμία 574. a
ἀντιπάσχω, in c. ex Πάσχω 500. b
ἀντιπατάσσω, in c. ex πατάσσω 501. c
ἀντιπατὴς, in c. ex Πατὴρ 502. a
ἀντίπατος, in c. ex Πατὴρ 502. c
ἀντιπείθω, ἀντιπειστέος, in c. ex Πείθω, cum pr. 506. a
ἀντιπελαργῶ, cum d. in c. ex Πέλαργος 511. b
ἀντιπέμπω, in c. ex Πέμπω 513. a
(ἀντιπηδῶ) 514. c
ἀντιπηκτέω, in ἀντιπήγνυμι 500. c
ἀντιπίπω, vel ἀντιπίπτω, ἀντιπίπτω, &c. in c. ex Πίπω 517. b
ἀντιπιπράω, in duc. ex περάω 15. b
ἀντιπερίστημι, in περίστημι 283. b
ἀντιπεριλαμβάνω, in περιλαμβάνω 307. b
ἀντιπεριπλέω 556. b
ἀντιπεριπνέω, in d. ex περιπνέω 603. b
ἀντιπερίστασις, in ἀντιπεριίστημι 283. b
ἀντιπεριστρέφω, cum d. in c. ex περιστρέφω 621. a
ἀντιπερίχυσις 707. c
ἀντιπερίφλυω, in περιφλύω 713. b
ἀντιπερικτὸς, ἀντιπερίκτιος, in περικτὸς 714. b

[ἀντίπετος] 521. c
ἀντιπολέω, in c. ex Πολέω 523. b
ἀντίπραξ, cum ἀντιπραγὸς 522. b
ἀντιπρεσβ., in c. ex Πρεσβ 524. b
ἀντιπρίζω, in c. ex Πρίζω 525. a
[ἀντιπυμαίνομαι] 535. b
ἀντιπυρίτης, in c. ex Πυρὸς 536. b
ἀντιπύστης, in c. ex Πίστις, cum prep. 527. a
ἀντιπλάστης, in c. ex Πλάσσω 531. b
ἀντιπλήμης 533. b
ἀντιπλέω, in c. ex Πλέω 536. a
[ἀντιπλὴξ] 537. a
ἀντιπλαγὴς, in c. ex πλὴξ 534. c
ἀντιπλάττω, in c. ex Πλάσσω 537. a
ἀντίπλεως, in ἀντιπλέω 536. a
ἀντιπνέω, cum d. in c. ex Πνέω 540. a
ἀντίπνοος ib.
ἀντιπόδων, in c. ex Πόδες 541. b
ἀντιποιέω, in c. ex Ποιὴ 543. c
ἀντιπολεμος, cum d. in c. ex Πόλεμος 546. a
ἀντιπολιορκέω, in πολιορκέω 186. a
ἀντιπολιτεύομαι, cum d. in c. ex πολιτεύομαι 548. a
ἀντιπορεύομαι, in c. ex πορεύομαι 510. a
ἀντιπορθέω 512. a
ἀντιπορθμὶς, in c. ex πορθμὸς 511. a
ἀντίπορος, in ἀντιπορεύομαι 510. a
ἀντίποτος, in c. ex Ποῦς 551. a
ἀντιπράσσω, cum d. in c. ex Πράσσω 553. c
ἀντιπρεσβεύομαι, in c. ex Πρέσβις, legatus 556. a
ἀντιπροβάλλομαι, cum d. in προβάλλω 100. a
ἀντιπρίαμαι, in πρίαμαι 235. c
ἀντίπρωρα 558. b
ἀντιπρώτιχω, in πρῴχω 225. a
ἀντιπυραλλέομαι, ἀντιπύραλλος, cum d. in πυραλλέομαι 294. a
ἀντιπυρεύω, in πυρεύω 527. a
ἀντιπυρομάομαι, in πυρομάω 54. c
† ἀντιπυρίσταμαι† 235. c
ἀντιπυρσεύω 560. c
ἀντιπύρωτος, in c. ex πυρόω 474. b
ἀντιπυρέτησις, ἀντιπυρετέω, in πρωτὸς 618. b
ἀντιπύργιος, in c. ex Πύργος 559. c
ἀντίπυργος, in c. ex πυργὸς 527. c
ἀντίπυγος, in c. ex Πυγὴ 562. c
ἀντίπυλος, in c. ex Πύλη 564. a
[ἀντιπυνθάνομαι] 564. b
ἀντιπύργος, in c. ex Πύργος 566. a
(ἀντιπυργόω) ib.
ἀντιρρέω, in c. ex Ῥέω, cum prep. 571. b
[ἀντιῤῥῆσις] 573. b
ἀντίῤῥησις, ἀντιῤῥητὸς, in c. ex ῥέω, dico ib.
ἀντιῤῥίπτω, in c. ex Ῥίπτω 576. a
ἀντίῤῥοπος, cum d. in ἀντιῤῥέπω 571. b
ἀντιῤῥόω 278. a
ἀντισαίνομαι, in c. ex Σαίνω 583. a
ἀντισάλπιγξ, in c. ex Σάλπιγξ 583. c
ἀντισαόω, in c. ex Σαόω, cum prep. 599. a
ἀντισοφίζομαι, cum d. in c. ex σοφίζω 601. b
ἀντιστὰς, in c. ex Ἵστημι 278. a
[ἀντιστασμὸς] 602. a
ἀντιστάω, ἀντιστατὴς, cum d. in c. ex Στάω, cum pr. ib.
ἀντιστείλω, in c. ex Στείλω 606. a
ἀντιστενὸς, in c. ex Στενὸς 607. a
ἀντιστεφάνωμι, cum d. in c. ex στεφάνη; seu στεφάνω 286. a
ἀντιστασις, cum d. ἀντιστάτις, in ἀντίστημι 279. b

ἀντιστασιώτης, ἀντιστασιάζω, in c. ex στάσις, sine pr. 285. a
ἀντιστίχω, in c. ex Στίχος 613. c
ἀντιστηρίζω, cum d. in c. ex Στηρίζω 615. a
ἀντιστοιχος, cum d. in c. ex στοῖχος 610. a
ἀντιστόμως, in c. ex Στόμα 616. a
ἀντιστρατεία, in c. ex Στρατὸς 618. c
ἀντιστράτηγος, cum d. 17. c
ἀντιστρατοπεδεία, in d. ex στρατοπεδεύω 504. c
ἀντιστρέφω, cum d. in c. ex στρέφω 620. a
ἀντιστυγγραφος 138. a
ἀντιστωμυλίζομαι, in στωμυλίζομαι 378. c
ἀντισυμφορέω, in σύμφορος 716. c
ἀντισχυρίζω, in c. ex ἰσχυρὸς 287. a
ἀντισχύω, in c. ex ἰσχύω ib.
ἀντίσχω, in ἀντέχω 223. b
ἀντισώζω, in c. ex σώζω 600. b
ἀντισάλεντος, cum d. in c. ex Τάλαντον 651. c
ἀντίτυξις, in ἀντιτύπτω 634. b
ἀντιτάττω 633. b
ἀντίτασις, in ἀντιτείνω 637. a
ἀντιτάρσιος, in c. ex Τάρσος 634. b
ἀντιτείνω, in c. ex τείνω 637. a
ἀντιτειχίζω, cum d. in c. ex Τεῖχος 639. c
ἀντίτεμνω 643. b
ἀντιτίθημι, in c. ex Τίθημι 646. b
ἀντίτεχνος, cum d. in c. ex Τέχνη, cum pr. 648. a
ἀντιτίθημι, in c. ex Τίθημι 650. c
ἀντιτιμάω, cum d. in comp. ex Τιμάω 657. c
ἀντιτία, in c. ex Τίω, punio 659. a
ἀντιτιμωρέω, in τιμωρὸς 476. c
ἀντιτολμάω, in c. ex Τόλμα 659. c
(ἀντιτολμος) ib.
ἀντίτονος, in ἀντιτείνω 657. b
ἀντιτορέω, in c. ex τορέω 645. c
ἀντίτυπος, in ἀντιτύπτω 659. a
ἀντιτράγος, in c. ex Τράγος 661. a
ἀντιτρέφω, in c. ex Τρέφω 665. b
ἀντιτρίχω, in c. ex Τρίχα, cum pr. 667. c
ἀντιτυγχάνω, in c. ex Τυγχάνω, assequor 673. a
ἀντίτυτθος, ἀντίτυτθος, cum d. in c. ex Τύττω, cum pr. 674. b
ἀντιτρίμμαιον, in comp. ex Φάρμακον 687. b
ἀντιφασις, ἀντιφατὸς, in ἀντίφημι 682. b
ἀντιφείζω, in ἀντιτρίβω 693. b
ἀντιφορὰ, in c. ex Φέρω 692. c
(ἀντιφορος) ib.
ἀντιφέρω, in c. ex Φέρω 693. b
ἀντίφημι, in c. ex Φημὶ, cum prep. 693. b
ἀντιφθέγγομαι, ἀντιφθογγος, cum d. in c. ex φθέγγομαι 700. a
ἀντιφιλία, cum d. in comp. ex Φίλος 702. b
ἀντιφιλοξενία, in φιλόξενος 170. a
ἀντιφιλονικία, in φιλονικος 635. a
ἀντιφιλότιμος, cum d. in φιλότιμος 601. b
ἀντιφιλοτιμέομαι, in φιλότιμος 650. c
ἀντιφιλοφρονέομαι 710. a
ἀντιφλέγω 703. c
ἀντίφονος, in c. ex Φόνος 691. c
ἀντιφορτίζομαι, in c. ex φόρτος 706. a
ἀντιφράζω, cum d. ἀντίφραξις, in c. ex Φράζω 706. b
ἀντιφράσσω, ἀντίφραγμα, in c. ex Φράσσω 707. a
ἀντίφρυξ, in c. ex φρυγὸς 490. b
[ἀντιφυλαι] 711. b
ἀντιφυλάσσω, in c. ex Φυλάσσω ib.
ἀντιφωνία, in c. ex φωνὴ 715. c
ἀντίφωνος, cum d. in c. ex φωνὴ 716. b
ἀντιφωτισμὸς, in c. ex φωτίζω 688. c

ἀντιχαλκεύω, in c. ex Χαλκὸς 720. a
ἀντίχαρις, cum d. in c. ex Χάρις 722. a
ἀντιχαράσσομαι, in c. ex Χαλὸν 718. b
ἀντίχειρ, in c. ex Χείρ 724. a
ἀντιχειροτονία, in c. ex χειροτονία 639. a
ἀντίχθων, in c. ex Χθὼν 728. c
ἀντίχολος, in c. ex Χολὴ 731. b
ἀντιχορηγὸς, in Χορηγὸς 16. b
ἀντιχρία, in c. ex Χρὼς 731. c
ἀντίχριστος, in ἀντιχρίω 732. b
ἀντίχριστος, in c. ex Χριστὸς 734. c
ἀντίχρισμα, &c. in c. ex Χρίω 736. a
ἀντιψάλλω, cum d. in c. ex Ψάλλω 739. a
ἀντιψηφίζομαι 741. a
[ἀντίψηφος] ib.
ἀντίψυχος, in c. ex Ψυχὴ 742. b
ἀντίψυχος, in c. ex Ψύχω 743. a
ἀντλάω, pro ἀνταλάω 638. b
ΑΝΤΑΩΣ, cum d. ἀντλὸς, ἀντλία, ἀντλητὸς, ἀντλητήριον 66. c. 67. a
[ἄντλητος] 67. a
ἀντλιαντλητὸς, cum ἀντλὸς 66. c
ἄντομος, in c. ex Οἶτος 456. a
ἀντοπτίζω, ἀντιοπτίζω, &c. in c. ex Οἶτος 458. a
ἀντολὴ, cum d. in ἀνατέλλω 640. b
ἄντομαι, in ἄντω 66. a
ἀντόμνυμι, cum d. in c. ex Ὄμνυμι 464. b
ἀντομάζω, cum d. in c. ex ὀνομάζω 467. c
ἀντοφθάω, in c. ex Ὀφθὼν 482. c
ἀντοχέομαι, in c. ex Ὀχέω 483. b
ἀντοφθαλμὸς, in c. ex Ὀφθαλμὸς 491. b
ἀντοφθαλμος, in c. ex ὀφθαλμὸς 475. a
ἀντυχὴ, in ἀντύχω 223. b
ἀντυχία, in c. ex Ἔχω 221. a
ἄντυξ 67. b
ἀντρὰς ib.
ΑΝΤΡΟΝ, cum d. ib.
ἀντροφὸς 715. b
ΑΝΤΥΣ, cum d. 67. b
ἄντω, cum ἀντάω 66. a
ἀντωδὸς, cum d. in ἀντῳδὴ 21. c
ἀντωλὴ, in c. ex Ὠδὴ 744. a
ἀντωμοσία, in ἀντόμνυμι 464. b
ἀντωνίμαι, in c. ex Ὠνέομαι 745.
ἀντωνιμία, cum d. in c. ex Ὄνομα 467. a
ἀντωσὶς, cum d. in c. ex ἀΩ 472. c
ἄντωσις, in ἀντωδὴ 741. a
ἀντωφελὴς, in c. ex Ὠφελὼν 747. b
ἀνύβριστος, in c. ex Ὕβρις 677. a
ἀνυγρὸς, in c. ex Ὑγρὸς 677. c
ἀνύδρος, ἀνυδρὶα, cum d. in c. ex Ὕδωρ 678. b
ἄνυλος, in c. ex Ὕλη 679. b
ἀνυμέναιος, in ὑμέναιος 679. c
ἄνυμφος, cum d. in c. ex Νύμφη 445. c
ἄνυμος, in Ἄνιμι 67. c
ἀνυπαίτιος, in ὑπαίτιος 36. a
ἀνυπαντὶα, in ὑπαντὴ 66. c
ἀνύπαρκτος, ἀνυπαρξία, in ὑπάρχω 80. a
ἀνύπατος, in ὕπατος 184. a
ἀνυπόζυκτος, cum d. in ὑπιζάλλω 101. c
ἀνυπόζυτος, cum d. in ὑπιτίθημι 655. a
ἀνυπόνυδος, cum d. in ὑπόνυδος 218. a
ἀνυπόνικος, in ὑπανίσσω 40. b
ἄνυπτος, in Ὕπτιος 680. b
ἀνυπόστατος, in ὑπιστὴς 208. a
ἀνυπόδητος, ἀνυπόδετος, cum d. in ὑπόδω 157. a
ἀνυπόδικος 163. b
ἀνυπόδουτος, in ὑπόδυτος 653. b
ἀνύποστος, cum d. in c. ex ὑπὸ 460. b
ἀνυπόστατος, in ὑπίστημι 349. a
ἀνυπόταικτος 413. a

ἀνυπόπτερος, cum d. in ὑπόπτερον 444. b
ἀνυπόστατος, &c. in ὑπίστημι 472. a
ἀνυπόστατος, in ὑφίστημι 294. c
ἀνυπόστολος, cum d. in ὑποστέλλω 612. b
ἀνυπότακτος, in ὑπότασσω 635. b
ἀνυπότμητος, in ὑπότμήδω 659. b
ἀνύπουλος, in ὕπουλος 488. b
ἄνυπτος, in c. ex Πῦς 551. b
ἄνυσις, cum d. ἄνυστις, cum d. in ἀνύομαι 67. b. c
(ἄνυτις) 67. c
ἄνυτος, cum Ἄνυσις 67. b
ἀνύφαμμος, in c. ex Ὑφάμμος 739. b
ἀνύφιος, in c. ex Ὕφος 682. b
ΑΝΥΩ 67. b
ἄνω, pro ἀνίω, in Ἄνιμι 67. c
ΑΝΩ, adv. ib.
ἀνώγεως, cum d. in c. ex Γαῖα 190. b
ΑΝΩΓΩ, cum d. ἀνωγὴν 68. a
Ἀνωδὸς 453. b
ἄνωθα, in ἄνθας 455. a
ἀνώιλος, cum d. in c. ex Ὀδὺν 435. b
ἄνωθα, in Ἄνω 68. a
ἀνωθὲν, cum d. in c. ex Ὀπίθεν 744. a
ἀνώϊστος, cum d. in c. ex Οἶδα, puto 460. a
ἀνωϊσμὸς 456. a
ἀνώλεθρος, in c. ex Ὄλεθρος 462. a
ἀνώμαλος, cum d. in c. ex Ὁμαλὸς 463. b
[ἀνωμαλότης] ib.
ἄνωμος, in c. ex Ὦμος 744. c
ἀνώμοτος, in c. ex Ὄμνυμι 464. b
ἀνώνυμος, cum d. in comp. ex Ὄνομα 467. a
ἀνωνύμαστος, in c. ex Ὀνομάζω 467. c
ἄνωξις, in Ἀνάγω 68. a
ἀνώιστον, in c. ex ἀνῴ 472. c
ἄνωρος, cum d. in c. ex Ὥρα 746. a
ἀνωρύθια, in c. ex Ῥίθος 577. b
ἀνώρουστος, in c. ex ῥοὴ 571. b
ἀνωρύομαι, in c. ex Ὑρύομαι 746. b
ἀνωτάτω, cum Ἄνω 67. c
ἀνώτερος, &c. 60. a
ἀνωφελὴς, cum d. in c. ex Ὠφελὼν 747. b
ἀνωφερὴς, cum d. 696. b
ἀνώφυτος, in c. ex Φυτὸν 705. b
ἀνώφορος 696. b
ἀνωχμὸς, in Ἀνάγω 68. a
ἀνώχυρος, in c. ex Ὀχυρὸς 221. a
ἄξαναγάστως 16. b
¶ ἄξιος, et ἄξιος, cum d. in c. ex Ζῆνς, sine pr. 448. a
ἄξιστος, in c. ex Ξιστὸς 449. a
ἄξία, in Ἄξιος 68. b
ἀξιάγαστος 3. b
ἀξιάλωτος, in c. ex Ἅλωμι, sine prep. 40. c
ἀξιαπάτητος, in c. ex Ἀπατάω 41. b
ἀξιαφίκτως, in Ἀφικόμαι 210. b
ἀξιάωτος, cum d. in Ἰάομαι 29. a
ἀξιοπιθήμητος 265. a
ἀξίρατος, in c. ex ἰμαστὸς, sine prep. 202. b
ΑΞΙΝΗ, ἀξινάριον, cum d. 68. a
ἀξιομαστία, in c. ex Μάστις 329. a
ἀξιοπίστως, in c. ex βιωτὸς, sine prep. 108. a
ἀξιόζηλος, cum d. in c. ex Ζῆλος 237. a
ἀξιοθαύμαστος, in c. ex Θαυμάζω 252. a
ἀξιοθέατος, in c. ex Θεάομαι 252. b
ἀξιόθρηνος, in c. ex Θρῆνος 261. c
ἀξιοκοίνητος, in c. ex Κοινὸς 328. b
ἀξιόκτητος, in 2. classe c. ex Κτάομαι 353. a
ἀξιόλεκτος, in c. sine pr. 374. b
ἀξιόλογος, cum d. in c. ex Λόγος 375. a
ἀξιομακάριστος, in c. ex Μάκαρ 396. a
ἀξιόμαχος, in c. sine pr. 404. a
ἀξιομάστος, in c. ex Μάστις 423. b

Bellingham, Northumberland
Belper, Derbyshire
Belsay, Northumberland
Belsize, Hertfordshire
Belstead, Suffolk
Belton, Lincolnshire
Belton, Norfolk
Belton, Rutland
Belton, Yorkshire
Belvedere, Kent
Belvoir, Leicestershire
Bembridge, Isle of Wight
Bemerton, Wiltshire
Bempton, Yorkshire
Benacre, Suffolk
Benenden, Kent
Benfleet, Essex
Bengeworth, Worcestershire
Benhall, Suffolk
Benhall Green, Suffolk
Benington, Hertfordshire
Benington, Lincolnshire
Benington, Northumberland
Benmore, Argyllshire
Bennan, Ayrshire
Bennan, Kirkcudbrightshire
Bennan, Wigtownshire
Bennetsfield, Ross-shire
Benniworth, Lincolnshire
Benson, Oxfordshire
Bentham, Yorkshire
Bentley, Hampshire
Bentley, Suffolk
Bentley, Worcestershire
Bentley, Yorkshire
Benton, Northumberland
Bentpath, Dumfriesshire
Benvie, Forfarshire
Benwell, Northumberland
Beoley, Worcestershire
Berden, Essex
Bere Alston, Devonshire
Bere Ferrers, Devonshire
Bere Regis, Dorsetshire
Berkeley, Gloucestershire
Berkhamstead, Hertfordshire
Berkhamstead, St. Peter, Hertfordshire
Berkhamstead, St. Mary, Hertfordshire
Berkswell, Warwickshire
Bermondsey, Surrey
Bernera, Inverness-shire
Berrick Salome, Oxfordshire
Berriedale, Caithness-shire
Berrington, Herefordshire
Berrington, Northumberland
Berrington, Shropshire
Berrington, Worcestershire
Berrow, Somersetshire
Berrow, Worcestershire
Berry Hill, Gloucestershire
Berry Pomeroy, Devonshire
Berrynarbor, Devonshire
Bersham, Denbighshire
Bertholley, Aberdeenshire
Bertie, Forfarshire
Berwick, Sussex
Berwick Bassett, Wiltshire
Berwick Hill, Northumberland
Berwick St. James, Wiltshire
Berwick St. John, Wiltshire
Berwick St. Leonard, Wiltshire
Berwick upon Tweed, Northumberland
Bessacarr, Yorkshire
Bessels Leigh, Berkshire
Bessingby, Yorkshire
Bessingham, Norfolk
Bestwood, Nottinghamshire
Beswick, Yorkshire
Betchworth, Surrey
Bethersden, Kent
Bethesda, Carnarvonshire
Bethnal Green, Middlesex
Betley, Staffordshire
Betsham, Kent
Bettiscombe, Dorsetshire
Bettisfield, Flintshire
Bettws, Monmouthshire
Bettws Cedewain, Montgomeryshire
Bettws Gwerfil Goch, Denbighshire
Bettws Gwerfil Goch, Merionethshire
Bettws Newydd, Monmouthshire
Bettws y Coed, Carnarvonshire
Bettyhill, Sutherlandshire
Beulah, Brecknockshire
Bevercotes, Nottinghamshire
Beverley, Yorkshire
Bewcastle, Cumberland
Bewdley, Worcestershire
Bewerley, Yorkshire
Bexhill, Sussex
Bexley, Kent
Bexwell, Norfolk
Beyton, Suffolk
Bibbesworth, Durham
Bibury, Gloucestershire
Bicester, Oxfordshire
Bickenhall, Somersetshire
Bickenhill, Warwickshire
Bickerstaffe, Lancashire
Bickerton, Cheshire
Bickerton, Yorkshire
Bickington, Devonshire
Bickington, Somersetshire
Bickington, Devonshire
Bickleigh, Devonshire
Bickleigh, Devonshire
Bickley, Cheshire
Bickley, Kent
Bicknacre, Essex
Bicknoller, Somersetshire
Bicton, Devonshire
Bicton, Shropshire
Bidborough, Kent
Biddenden, Kent
Biddenham, Bedfordshire
Biddestone, Wiltshire
Biddisham, Somersetshire
Biddlesden, Buckinghamshire
Biddulph, Staffordshire
Bideford, Devonshire
Bidford, Warwickshire
Bidston, Cheshire
Bielby, Yorkshire
Bierley, Yorkshire
Bigbury, Devonshire
Biggar, Lanarkshire
Biggin, Derbyshire
Biggin, Yorkshire
Biggleswade, Bedfordshire
Bighton, Hampshire
Bignor, Sussex
Bigrigg, Cumberland
Bilborough, Nottinghamshire
Bilbrough, Yorkshire
Bilbster, Caithness-shire
Bildeston, Suffolk
Billericay, Essex
Billesdon, Leicestershire
Billesley, Warwickshire
Billingborough, Lincolnshire
Billinge, Lancashire
Billingford, Norfolk
Billingham, Durham
Billinghay, Lincolnshire
Billingley, Yorkshire
Billingshurst, Sussex
Billington, Bedfordshire
Billington, Lancashire
Billington, Staffordshire
Billockby, Norfolk
Bilsborrow, Lancashire
Bilsby, Lincolnshire
Bilsington, Kent
Bilsthorpe, Nottinghamshire
Bilston, Staffordshire
Bilton, Warwickshire
Bilton, Yorkshire
Bilton, Yorkshire
Bilton, York

ἀνίημαι, in c. ex Ἵημαι 209. c
ἀνιηρτύω in c. ex Ἐρετύω ib.
ἀνιμβλεύτως, in ἀμβλεύω 109. c
ἀνιμβλύτως, in ἀμβλύνω 100. b
ἀνιμύγητος, in ἀμυγμός 138. a
ἀνιπάγως, in ἀμάγω 205. b
ἀνιπίγητος, in ἀμπεγοῦμαι 211. a
ἀνιπεπάξητος, in ἀμπαπαίρω 289. a
ἀνιπτύπητος, in ἀμπατυπάω 675. b
ἀνιπτόλεμος, in ἀμπολλίω 365. c
ἀνιπτόλεμος, in ἀμπολεμόω 308. a
ἀνιπτυμάχητος 403. b
ἀνιπυμίζομαι, cum d. in ἀμπυμίζομαι 413. b
ἀνιπύστητος, in ἀμπύω 444. a
ἀνιπύστητος, in c. ex ἀμπύστημαι 471. c
[ἀνιρέτους] ib.
ἀνιρίπτητος, in ἀμπορίζω 481. c
ἀνιρώτητος, in ἀμπωτάω 528. b
ἀνιρωτοπαλίντονος, in ἀνιρωτοπαλιντονίζομαι 360. c
ἀνιρώτητος, cum d. 592. c
ἀνιτέτμητος, cum d. in ἀμπάω 603. b
ἀνιτρεπία 519. c
ἀνιτρεπτόχρως, in c. ex Χρόα 736. a
ἀνιτρέπτατος, in ἀμπάτημι 283. c
ἀνιτρέπτητος 621. a
ἀνιτρέπτητος, in ἀμπάλλω 643. c
ἀνιτρέπτητος, ἀνιτρέπτους, in ἀμπάτημι 664. a
ἀνίτρητος, in c. ex πυρὸς 519. c
ἀνιτρίφεις, in ἀμπέρω 695. b
ἀνίτρω, in c. ex Ἔτρω 211. b
ἀνιτρύβιον, in c. ex Ἔρυθρὸς 209. a
ἀνιτρώκω, in c. ex Ἔρκω 211. b
ἀνιτρωτίβλη, in ἀντρωβριάω 209. a
ἀνιτρῶν, in c. ex Ἔρκω, traho 211. c
ἀνίτχημαι, in c. ex Ἔχομαι 212. a
ἀνιχῶ, in ἀνιρέω 187. b
ἀνιχνέω, cum d. in c. ex Ἴχνος 213. b
(ἀνίχνης) 202. b
ἀνιχθία, in c. ex Ἰχθὺς 213. c
ἀνιχνεύω, in ἀνιχνέω 231. c
ἀνιχαριζόσθαι, in ἰσχαρέω 214. b
ἀνίτηλος, in c. ex πίτνημι 521. a
ἀνιτυδὶς, cum d. in ἄνυστος 564. b
ἀνιτυδίνω, in c. ex αἰδέω 217. c
ἄνιτυς 521. c
ἀνιτυκτὸς, cum d. in ἀνιτύχημαι 220. a
ἀνιτυπίζω, in c. ex Εἰπεῖν 210. b
ἄνιτυστος, in ἀνιτυδὶς 564. b
(ἀνίτυχτος) 220. a
ἀνιτύχημαι, in c. ex Εὔχομαι ib.
ἀνιτωνίζω, in τείνω 745. b
ἀνιφθὲς, in c. ex ἰφθὶς 227. c
ἀνιχθαίρω, ἀνίχθημαι, in ἀνιχθὶς 220. c
ἀνιχθηδὸν ib.
[ἀνίχθημα] ib.
ἀνιχθὶς, cum d. in c. ex Ἔχθος ib.
ἀνίχνημι, in ἀνίχω 223. b
ἀνιχνία, in c. ex Ἔχνος 221. a
ἀνίχω, in c. ex Ἔχω 223. b
ἀνίψω, in ἀφίψω 277. c
ἀνωγάλις, in c. ex πῶλος 523. c
ἀνωδῖνα, cum d. in c. ex Πῶυ 242. b
ἀνώϊστος 40. c
ἀνωμοβωμίους, in ἀνωμοβώμιος 41. a
ἄνωνος, in c. ex ωνὸς 523. a
ἀνώλεστος 496. c
ἀνωλεγὶς, cum d. in c. ex Ἀλέγω 44. b
ἀνωλεστὸς, in ἀνωλέστος 244. a
ἀνωλιθίαν, ᾱ, in Ἠλίθιος 243. b
ἀνωλοὸς, in c. ex Ἦλος 244. a
ἀνώμαστος, in ἀνόμαστος 524. a
ἀνωμαλόμενος, in ἀνωμαλόω 409. c
ἀνώμων, cum d. in c. ex Πῶμα 524. a
ἀνωνὶς, &c. in Ἀνωνὶς 70. a
ἀνώνυμος, in c. ex Ὄνυμα 61. a
ΑΠΗΝΗ 69. c
ΑΠΗΝΗΣ, 70. a. et in c. ex Ἠνὶα 246. b
ἀνώντω 70. a
ἀνώρης, cum d. in c. ex Ὥρα 23. a

ἀνώρης, in ἄνωρος, in c. ex Πωρὶς 524. b
ἄνωρος, in c. ex Πῶρα, et ex Πωρὶς 524. b
ἀνωτερικὸς, in ἀνωτέρω 78. c
ἀνωτερωμένως, in ἀνωτερίαν 209. a
ἀνωτικὸς, in ἄνωτος, in c. ex Πωρὶς 524. b
(ἀνωτιμασμένη) 656. a
ἀνωχὶς, cum d. in c. ex Ἴσχω 248. b
ἀνώχυρος, in ἀνωμοβώμιος 36. c
ἀνώψιος, cum d. in c. ex ὠπὸς 506. b
ἀνωῶν, pro ἀνωῶν, in ἀνωΐς ib.
ἄνωρος, in c. ex Πωρὶς 525. c
ἀνωχρίχλας 731. a
ἀνωλλίη, in c. ex Ἴλλος 271. a
ἀνώμαλος, cum d. in c. ex Πωμαλὴ 526. a
ἀνώνις, in c. ex Πῶυς 526. b
ἀνώνιστος, cum d. in πώω, inter derivata ex πῶμι 539. c
ΑΠΙΟΣ, ἄπιος 70. a
Item ἄπιος, in Ἀπὶ 70. b
ἀπιτὸν, in c. ex Ἴπτος 278. b
ἀπίστητος, in c. ex Πίστις 529. b
ἄπιστος, cum d. in c. ex πίστις 506. c
ἀπιστοῦσα ib.
ἀπιτχαλὸν, in c. ex Ἰσχνὸς 286. c
ἀπιτχαλίζομαι, in c. ex Ἰσχνὸς 287. a
ἀπίτχω, in ἀπίχω 223. b
ἀπίτωτος, in ἀπίστος 278. b
ἀπίτης, in Ἄπτις 70. a
ἀπίττατος, in ἀπίστατος 529. b
ἀπιχθὺς, in c. ex Ἰχθὺς 287. b
ἄπιων, in c. ex Πίων 530. a
ἀπλανὶς, cum d. in c. ex πλάνης 530. c
ἀπλανὶς, cum d. in c. ex πλάνης 531. c
ἀπλανὶς, in c. ex Πλανὶς 532. b
ἀπλανὸς, in ἀπλανὶς 511. c
ἀπλανοστομὶς 526. b
ἄπλατος, in ἀπλανὶς 535. a
ἄπλειος, in c. ex Πλειὰ 535. b
ἀπλήστων πλάγκτ 536. b
ἀπλόης, ἀπλοΐη, cum d. in Ἀπλόης 70. a
ἄπλοκτος, cum ἀπλὶξ 537. c
ἀπλόμαν, in c. ex πλόος 531. c
ἀπλὶξ, in c. sine pr. 537. c
ἀπλόκτος, in c. ex πλόκος 534. c
ἄπλοκτος, cum d. in ἀπλόμαν ib.
ἄπλοτος, in ἀπλανὶς, 511. c. et in ἀπλόμαν 533. a
ἀπλοῦξ, in c. ex Θρὶξ 268. b
ἄπλους, &c. ἀπλόστος, ἄπλοις 70. a
ἄπλωμα, in ἄπλοος 536. b
ἄπλωτος, in c. ex pret. med. 533. b
ἀπλωτὸν, in c. ex πλόος 361. a
ἄπλωτος, in c. desinentibus in πλόος 536. b
ΑΠΛΟΟΣ, cum d. 70. a
ἄπλους, in ἄπλοος 536. b
ἄπλωτος, in c. ex πλῶτος 538. c
ἀπλῶν, cum d. &c. in Ἀπλόης 70. a
ἀπλωτία, ἄπλωτος, in c. sine prep. 539. a
ἀπλὸς, in Ἀπλόης 70. a
ἄπλωτος, in c. ex πλόος 536. c
ἄπνοις, in c. ex πνέω, sine pr. 540. b
ἀπνύμενος, ἀπνυστος, cum d. in c. ex pret. pass. ib.
ἄπνους, cum d. in c. ex πνοὴ 540. c
ΑΠΟ 79. a. b
ἀπολαίνομαι, in Λίπομαι 29. b
ἀπολαίομαι, in ἀφαιρῶ 30. c
ἀπολαλίζω, in c. ex Λάλος 98. a
ἀπολάλυγα, in ἀπολαίνω 93. c
ἀπολάνω, in c. ex Λαίνω, cum prep. ib.
ἀπολάλλω, in c. ex βάλλω, cum prep. 98. b
ἀπολάπτω, in c. ex Λάπτω, cum prep. 103. b
ἀπολάστης, ἀπολάστος, cum d. in ἀπολαίνω 93. c
ἀπολάστω, in c. ex Λὶξ 106. c

ἀπολάζομαι, in c. ex Λία 107. a
ἀπολάσσω, in c. ex βιβάζω 96. b
ἀπολάω, in c. ex βάω, cum pr. 108. a
ἀπολάσις ib.
ἀπολάστος, in c. ex Λλάστω 108. c
ἀπολαστάνω, ἀπολάστημα, cum d. inc. ex Λλαστάνω 108. c
ἀπολάω, ἀπόλημμα, cum d. in c. ex Λλάω 109. c
ἀπολήμα, ἀπόλητος, &c. in ἀπολάλλω 93. b
ἀπόλλυτος, in Λλύτω 110. b
ἀπολλύω, in c. ex Λλύω ib.
ἀπολλύτος, in c. ex Λλύτος ib.
ἀπολλὰς, ἀπολλαμὰς, cum d. in ἀπολάλλω 98. b
ἀπολίκημαι, in c. ex βίκημι 115. a
ἀπολιπαλὰς, cum d. in βιπαλὰς 331. b
ἀπολίχω, vel ἀπολίμπω, cum d. in c. ex Λείχω 115. c
ἀπολίχω, ἀπόλιγμα, cum d. in c. ex Λείχω 116. c
ἀπολίζω, in c. ex Λείζω 117. a
ἀπολίζω, in c. ex Λιλίζω ib.
ἀπολιχὴ, in ἀπολίχω 116. c
ἀπολιγχίζω, in Λιγγχὴ 117. b
ἀπολιτχίζω, in c. ex Λείττω 118. a
ἀπολίνω, in c. ex Λείνω ib.
ἀπολίσσω, in c. ex Λρίσσω, cum pr. 118. c
ἀπολὶν, in c. ex Λὶν 119. c
[ἀπολίμμης] 120. a
ἀπολίμης, cum d. in c. ex Λιμὴς ib.
ἀπολιμὸς, ἀπόλιμος, cum d. in c. ex Γαῖα 120. b
ἀπολιμαντίζω, cum d. in c. ex Γάλα 121. a
ἀπόλιμος, cum d. in c. ex Γαῖα 120. b
ἀπολιπαρὸς, in c. ex Πῖαρ 126. b
ἀπολίμω, cum d. in c. ex Γίμω 127. b
ἀπολιμὸς, in c. ex Γυιὸς 125. c
[ἀπολίπημα] ib.
ἀπολίπομαι, in c. ex Γιὸς 128. b
ἀπολιφὸς, in c. ex Γίφαρ 128. c
ἀπολιμάτω, in c. ex Γῖρας 129. a
ἀπολίγομαι, in c. ex Γίγνομαι 124. b
ἀπολιπάτω, in c. ex Γιὸς τω, cum pr. 130. b
ἀπολλαπὸς, cum d. in c. ex Γλαυκὸς 132. b
ἀπολλαπὸς, in c. ex Γλαυκὸς 133. b
ἀπολλαπὸς, in c. ex Γλαυκὸς 133. c
ἀπόγκω, in ἀπολιπάτω 130. b
ἀπολίπομαι ib.
ἀπόγκωτος, ἀπολιπάτος, in ἀπολιπάτω ib.
ἀπόγκος, cum d. in c. ex γυὴ 125. c
ἀπολιπάζω, in Γιπᾶς 135. c
ἀπολιπάφω, cum d. in c. ex Γιπάφω, cum pr. 136. c
ἀπολιπίω, in Γιπᾶν 140. b
[ἀπολιπαπάζω 140. c
ἀπολιπαρὸς, cum d. in c. ex Γυμνὸς ib.
ἀπολιπαλίπτος, in c. ex Γυιὸς 141. a
ἀπολιπάμω, in c. ex Γυιὸς 141. c
ἀπολλάζομαι, in c. ex βλάζομαι 143. c
ἀπολλαμπίζω, in c. ex Δαίμων 142. b
ἀπόλλειν 144. a
ἀπολλάτω, in c. ex Δάπτω, cum pr. 144. b
ἀπολλαχὸν, ἀπολλαχοπὰ, cum d. in c. ex Δάχω 144. c
ἀπολλαπὸς, cum d. in ἀπολλάζομαι 143. c
ἀπολλαχῆν 146. c
ἀπολλαπίζω, cum d. in ἀπολλὶς 144. a
ἀπολλιπλαπόσιος, in ἀπολλαπίων 149. b
ἀπολλὶς, ἀπολλῆ, in ἀπολλὸς, absum 157. c
ἀπολλαίνομαι, ἀπολλαπικὸς, cum d. in c. ex Δαίμων, cum pr. 148. a. b

ἀπολλίλλω, in c. ex Δαπὶς 149. b
ἀπόλλυξις, in ἀπολλάπτομαι 148. b
ἀπόλλυπτος, cum d. in c. ex Δαῖπτον 150. a
ἀπολλυπτόμαι, in ἀπολυπτόμαι 644. b
ἀπολλυπτὶς, cum d. in c. ex Δαῖπτον 150. b
ἀπολλυπτὶς 155. a
ἀπολλοξόμαι, in c. ex Δόξομαι 152. a
ἀπόλλυμαι, in ἀπόλλω 137. c
ἀπολλύω, ἀπόλλυμα, cum d. in c. ex λύω, cum pr. 152. c
ἀπόλλυξις, ἀπόλλυσις, cum d. in ἀπόλλω 136. c
ἀπολλίγμαι, in c. ex Δίγμαι 155. a
ἀπολλὸς, in c. ex Δῖος, 136. c. et in c. ex Δῖος, ego 157. c
ἀπολλὸν 158. c
ἀπολλύμας, cum d. in c. ex Δῆμος 159. a
ἀπολλὸς, in ἄπτος 851. b
ἀπολλυτὰν, in c. ex Δίπτον, arbitrium 161. a
ἀπολλυτιλλω, in dec. ex λυτιλλω 612. a
ἀπολλυτρίδω, in λυτρίδω 670. b
ἀπολλύτω, in c. ex Δολίπτω, cum prep. 161. b
ἀπολλύμαι, in ἀπολλύμαι 162. b
ἀπολλιβόμαι, cum d. in ἀπολλὶν 172. c
ἀπολλύμαι, in c. ex Δύλομαι, cum pr. 162. b
ἀπολλύτομαι, in λύτομαι 280. c
ἀπολλαίζω, cum d. in comp. ex λαίζω 165. b
ἀπολλαῖς, in c. ex Δῖος 164. c
(ἀπολλῖος) 165. c
ἀπολλῖος, in c. ex Δῖος 166. a
ἀπολλίομαι, in Δῖος 167. c
ἀπολλιστομαῖος, cum d. in λιστομαῖος 514. a
ἀπολλιπίζω, in dec. ex λίπος, seu λιπίζω 481. b
ἀπολλοπαῖος, in c. ex Δίπτος 167. a
ἀπολλοθόγγιος, cum d. in λοθόγγος 700. b
ἀπολλύπτω, cum d. in c. ex Δῖος 168. a
ἀπολλαῖος 169. b
ἀπολλύμος, ἀπολλυμάζω, cum d. in c. ex λύμος ib.
ἀπολλύτατος, in c. ex Ὄλος 453. a
ἄπολος, in ἄφολος 451. b
ἀπόλλυτος, cum d. in ἀπολλίομαι 169. b
ἀπόλλυλος, in c. ex Δαῖλος 171. b
ἀπολλυχὶ, ἀπολλυχῖος, cum d. in ἀπολλύχομαι 155. a
ἀπολλυχμὸς, in Δυχμὸς 171. c
ἀπόλλυγμα, in ἀπολλύπτω 172. a
ἀπολλύσις, in ἀπολλύω 172. c
ἀπολλύπτω, in c. ex Δρύπτω 172. a
ἀπολλύω, in c. ex Δρύω, fugio 172. c
ἀπολλύτω, ἀπόλλυφος, in c. ex Δύπτω 173. a
ἀπόλλυμος, in ἀπολλύχω 667. c
ἀπολλύπτω, ἀπολλύφω, in c. ex Δρύπτω 173. b
ἀπολλύμαι, in ἀπολλύω 173. a
ἀπολλύχομαι, in c. ex Ὀλίσθομαι 453. c
ἀπόλλυσις, in ἀπολλύμαι 175. a
ἀπολλυστηρίαν, cum d. in λυστηρὶς 528. c
ἀπολλυτήριος, in ἀπολλύμαι 175. a
ἀπολλὸς, in c. ex Δῖος, indue ib.
ἀπόλλυμι, cum ἄπτομαι 231. c
ἀπολλυτὶν, in ἀπτυτὶν 200. c
ἀπόλλυμαι 228. b
ἀπόλλυγα, cum d. in ἀπολλύγω 186. b
ἀπολλύω 211. b
ἀπολλύω, in c. ex Ζεὺς, cum pr. 234. b
ἀπόλλυμαι, ἀπολλύσσομαι, in ἀπολλύξιον 236. b
ἀπολλύγνυμι, in c. ex Ζεύγνυμι, cum prep. 235. b
ἀπολλύξιον, in c. ex Ζεὺς 236. b
ἀπολλύξω, in c. ex Ὀλύξω, cum pr. 454. a
ἀπολλυγγράφω, in ξυγγράφω 138. c
ἀπολλύσσομαι, in c. ex Ζεύσσω 228. b

ἀπολλύλλω, in c. ex Θάλλω 230. a
ἀπολλάμβω, et ἀπολλαμπία, in c. ex θάμνος 251. c
ἀπολλαμμάζω, in c. ex Θαμμάζω 252. a
ἀπολλάμνω, in c. ex Θαλάμνω 252. b
ἀπολλύμαλος, in c. ex Θύμος 253. c
ἀπολλυμαλὶς, in c. ex Θύμαλος 253. a
ἀπολλὸν, in Ἀπὶ 70. b
ἀπολλὸς, cum d. in c. ex Θεὸς 253. c
ἀπολλυρωτὸν, cum d. in c. ex θυρώνω 254. c
ἀπολλύζω, in c. ex Θύρα ib.
ἀπόλλυσις, in ἀπολλύνω 651. a
ἀπολλυσπίζω, in c. ex Θύνω 255. c
ἀπολλὸς, cum ἀπολλὸς 541. b
ἀπολλὸς, cum d. in ἀπολλὸν 651. a
ἀπολλὸν, in c. ex Θόω 255. c
ἀπολλυρὶς, in c. ex θυρὶς 256. b
ἀπολλύσσω, in ἀπολλύω 651. a
ἀπολλυσμὸς, in c. ex Θλὰ 256. c
ἀπολλύλλω, in c. ex Θλίβω 257. a
ἀπολλυρὸν, cum d. in c. ex θυρὸν 257. b
ἀπολλυσαρίζω, in c. ex Θησαυρὸς 258. b
ἀπολλὸς, in c. ex Πῶυς 541. b
ἀπολλὸν, in c. ex Θὸν 258. c
ἀπολλύλμὸς, in c. ex Θλάω 259. a
ἀπολλύλλω, cum d. in c. ex θλίβω 259. b
ἀπολλύσσω, in c. ex Θύσσω ib.
ἀπολλυρὸν, in c. ex θύρα 260. c
ἀπολλυσσύομαι, in ἀπολλυσσύω 251. c
ἀπολλυρὸν, cum d. in c. ex Θυρὸν 261. a
ἀπολλυρὸν, in c. ex θρὶξ 261. c
ἀπολλύζω 662. b
ἀπολλύζω, in ἀπολλύζω 254. c
ἀπολλύξ, in c. ex θρὶξ 262. b
ἀπολλύρος, in c. ex θρὶξ 261. b
ἀπολλύττω, in c. ex θρύπτω 263. b
ἀπολλύπτω, in c. ex θρύπτω 263. c
ἀπολλυμὸν, in c. ex θυμὸς, animus 264. c
ἀπολλυμὸν in c. ex θυμὸν 264. b
ἀπολλύμος, in ἀπολλυμὸν 264. c
ἀπολλύζω, in θυμὸς 266. a
ἀπολλυρὸν, in c. ex θύρα 266. b
ἀπολλυτὸν 267. b
ἀπολλὸν, in c. ex Θὸν, macto 267. a
ἀπολλὸς, in c. ex Πῶυς, sine prep. 542. b
ἀπολλὸν, &c. ἀπολλὸς, ἀπολλύζω, in ἄπολλος 456. a
ἀπολλαλὸν, in ἀπολλύμος 151. b
ἀπολλυμὸν, cum d. in ἀπολλύμος 437. a
ἀπολλὸς, in c. ex Ὄλος 456. a
ἀπολλυτύζω, in c. ex Ὄλος 458. a
ἀπολλυμύζω, in c. ex ἀμύζω 454. c
(ἀπολλὸς) 545. c
ἀπολλὸν, ἀπολλὸν, in c. ex Πῶυ ib.
ἀπολλὸς, in πῶυς 459. a
ἀπολλύμαι, in c. ex Ὀζόμαι 459. c
ἀπολλαλὸν, cum d. in c. ex Καλὸν 289. a
ἀπολλαλὸν, in καλὸν 217. b
ἀπολλαλλὸν, cum d. in καλὸν 244. b
ἀπολλάλλομαι, in κάλλομαι ib.
ἀπολλαλὸζομαι, in καλὸζω 271. c
ἀπολλαλὸν, cum d. in καλὸν 282. b
ἀπολλαίνομαι, in c. ex Καίνω 289. c
ἀπολλαίρος, in c. ex Καιρὸς ib.
ἀπολλαὶν, in c. ex Καὶν, cum pr. 290. b
ἀπολλαὶν, cum d. in c. ex Καινὸς 291. c
ἀπολλαλὸν, in c. ex Καλὸν, cum pr. 293. a
ἀπολλαλύπτω, in c. ex Καλύπτω 295. c
ἀπολλάμπω, in c. ex Κάμπω 296. c
ἀπολλάμπτω 297. b
ἀπολλαπὸζω, cum d. in c. ex Καπὸς 289. c

ἀντανσία, cum d. in c. ex Κάντυ, cum pr. 299. b
ἀντανφλάσιος, cum d. in καυλός 168. b
ἀντάραμα, in ἀντείρω 306. a
[ἀντασχίζω] 301. b
ἀντασχίς, in c. ex Καρνός ib.
ἀντάσχις, in ἀντασίζω 306. a
ἀντασχρία, cum d. in c. ex καρνήρη 346. a
ἀντασφαλγία, in ἀσφαλγία 373. b
ἀντανταβαίνω, in καταβαίνω 94. c
ἀντανταλλάττω, in καταλλάττω 49. b
ἀντανταπόστασις, in ἀποστάσις 282. b
ἀντανατίθημι 651. c
ἀντάνολος, cum d. in c. ex Καλὸς 303. c
ἀντάνοντες, in ἀντανίω 290. b
ἀντάπτομαι, in c. ex Κάπτω 305. a
ἀντάπτω, in c. ex Κάπτω 306. a
ἀντασπαλυμφάνω, in ἀσπαλύνω 295. c
ἀντάχλλα, in c. ex Κάλλω 307. a
ἀντάνσας, cum d. in c. ex Κανσὶς 307. c
ἀντανττία, idem quod αντσία 308. a
ἀντατρβάνω, in c. ex Κάρβω 310. c
ἀντατμαντίζω, in c. ex ατίμα 306. a
ἀντατφαλίζω, cum d. in c. ex Καφαλὴ, cum pr. 312. a
ἀντανδία, in c. ex Κάδω, cum ultima 313. a
[ἀντανδίω] ib.
ἀντανξάνω, cum d. in c. ex αυξάνω 315. a
ἀντανδορία, in Κίλικες 315. c
ἀντανδύνω, in ἀντανδύνω 591. a
ἀντανλέτικα, in ἀντανλέω 293. a
ἀντανλησία, in c. ex αὐλητὴν 316. c
ἀντανλος, cum d. in c. ex Κανὸν, cum prep. 317. b
ἀντανστικῶδες, in c. ex Καυσὶς 318. b
ἀντανλίζω, in c. ex Κλάζω 319. a
ἀντανλεῖν, in c. ex Κλαίω 319. b
ἀντανλέω, in c ex Κλάω 319. c
ἀντανλία, ἀντάνλαξις, cum d. in c. ex Κλαίω, claudo 320. b
ἀντανλέντω, in c. ex Κλάντω, cum pr. 321. c
ἀντανλίζω, et ἀντανλίζω, in ἀντανλέω 320. b
ἀντάπλαρχος, cum d. in c. ex Κλῆρος, cum pr. 322. b
ἀντάπλαττε, in ἀντανλέω 293. a
ἀντανλία, ἀντάπλαξις, cum d. in c. ex Κλίνω, cum pr. 323. b
ἀντανλίζω, in c. ex Κλύζω, cum pr. 324. b
ἀντανσία, cum d. in c. ex αυσία 326. a
ἀντανσία, in c. ex Κλάω ib.
ἀντανσία, cum d. in c. ex Ὄσμος 460. c
ἀντανσίζω, cum d. in c. ex σύζω 326. a
ἀντανγχίζω, in c. ex Κλυγχὴ 327. b
ἀντανμασμαι, in c. ex Καμάω 320. a
ἀντάνοντες, cum d. in c. ex Κάντω 329. a
ἀντανολάττω, in c. ex Κολάπτω 330. a
ἀντανλαίω, in c. ex Κλίνω 332. a
ἀντανλαντίω, in c. ex Κλίνης 332. b
ἀντανλαμβάνω, in c. ex Καμβάνω ib.
ἀντανμάω, in c. ex Κάμω 334. a
ἀντανμαίζω, cum d. in c. ex Καμάζω, parto 333. b
ἀντάνμασο, ἀντασαὶ, in ἀντανίστω 337. a
ἀντανμαντάζω, in c. ex Κάμπτω 334. c
ἀντανέντω, cum d. in c. ex Κάντω, cum pr. 337. a
ἀντανρέω, in c. ex αὔρω 306. b
ἀντανφάω, in c. ex Καυφὴ 340. b
ἄντας, in ἄντατος 307. a
ἀντανέρμας, &c. in c. ex Κάρμος 341. b
ἀντανστρβίζω, cum d. in c. ex Κίντυβις 342. a
ἀντανσχίζω, in c. ex Κᾶφος 342. c
ἀντανσχίζω, in c. ex κράδη 343. a
ἀντανσκαπελίζομαι, &c. in c. ex Κρισπάζω 343. c
ἀντανσκίζω, in c. ex κράνω 300. b
ἀντανσκάτω, in c. ex Κρότος 343. a
ἀντανσμάω, cum d. in c. ex Κρμάω 346. c
ἀντάνσκιος, in c. ex Κρίας 346. a
ἀντάνσκιτος, in c. ex Κρησὶς 347. a
ἀντανσκίς, ἀντανσκίνω 348. b
ἀντανσκος, cum d. in c. ex Κρίνω, cum prep. ib.
ἀντάνσκους, cum d. in c. ex Κρότος, sine prep. 350. b
ἀντανσμίζω 350. c
ἀντανσκόω, cum d. in c. ex Κρύω, cum prep. 351. a
ἀντανσόστω, ἀντάνσυρος, cum d. in c. ex Κρύστω 352. a
ἀντανστάομαι, in c. ex Κτάομαι, cum prep. 352. c
ἀντανστίνω, cum d. in c. ex Κτείνω, cum prep. 353. b
ἀντανστύομαι, cum αντσίομαι, in Κτὺς 354. a
ἀντανστάσις, ἀντανστάω, in ἀντανστάω 355. b
ἀντανστεία, in c. ex αντσία 675. b
ἀντανία, cum d. in comp. ex αὐία 360. b
ἀντανίστω, in c. ex Κίω, in utero gesto ib.
ἀντανλόπαι, in c. ex πολιὸς 357. a
ἀντανλία, in c. ex Καλία ib.
ἀντανμαπίζω, in c. ex Κῦμα 357. c
ἀντάνιστω, in c. ex Κίων 361. a
ἀντανμάζω, ἀντανμία, in c. ex Κίμος 359. b
[ἀντανία] 360. b
[ἀντανσία] 361. b
ἀντανλία, in c. ex Καλία 362. a
ἀντανφία, in c. ex Κωφὸς 363. b
ἀντανγχάνω, in c. ex Δαγχάνω 364. b
[ἀντανίζομαι] 365. a
ἀντανκάω 364. c
ἀντανκαπίζω, cum d. in c. ex Λάξ 370. b
ἀντανλεῖν, in c. ex Λαλέω 365. b
ἀντανμπάνω, in c. ex Λαμπάνω 366. c
ἀντανμπρία, in c. ex Λαμπρὸς 370. a
ἀντανάπτω, cum d. in c. ex Λάπτω 369. c
ἀντανάττω, in c. ex Λάπτω 371. a
ἀντάνστος, ἀντανστικὸς, in ἀντανίω 372. a
ἀντανία, cum d. in Λάω ib.
ἀντανία, in c. ex Λᾶος 369. c
ἀντανκαίνω, in c. ex Λᾶος 380. a
ἀντανγω, in c. ex Λίγω 374. a
ἀντανλάβω, in c. ex Λαβὼν 379. c
ἀντανάνω, in c. ex Λάνω 380. b
ἀντανπτυγῶν, in λιπτυχὸς 205. a
ἀντανλίχω, cum d. in c. ex Λίχω 381. c
ἀντάνλυσις, in ἀντανίω 380. c
ἀντάνστος, in ἀντανίζω 372. c
ἀντανλομένης 392. c
ἀντάλμας, cum d. in c. ex Πάλμας 546. a
ἀντανστέον, in c. ex Λοιτὸς 382. a
ἀντανίνω, cum d. in c. ex Λίνω 382. b
ἀντανίσκω, in ἀντάλλομαι 461. c
ἀντανίτης, in ἅλλομαι 462. a
ἀντανκαίνω, in c. ex Λευκὸς 383. b
ἀντανίγω, in c. ex Λίγω 383. c
ἀντανκάω, in c. ex Λευκὸς 384. c
ἀντανκαπίζω, in c. ex Λίπος 385. a
ἀντάνλυσις, in ἀντανμβάνω 366. c
ἀντάλμων, in c. ex Λᾶας 385. b
ἀντανμπάζω, in ἀντανίβω 379. c
ἀντανβάω, in c. ex Λίβος 386. a
ἀντανμπάνω, in ἀντανίω 380. c
ἀντανκαία, cum d. in c. ex Λίνω 387. a
ἄντλις, in c. ex Πῖλος 547. c
ἀντανσθάνω, &c. in c. ex Ὄλυθος 461. b
ἀντανστηρίζω, cum d. in λάτηρις 206. b
ἀντανίντης, in c. ex αντλία 548. b
ἀντάντης, ἀντανίτης, in ἀντλὸς 547. c
ἀντανίχμάω, in ἀντανίχω 381. c
ἀντάλλω 383. c
ἀντανλοσίβλητος, in σιλοσίβλητος 101. c
ἀντάλλομαι, in c. ex Ὄλλομαι 461. c
ἀντανγαμίζω, cum d. in ἀντανγίζομαι, in c. ex λογίζομαι 378. a. 374. a
ἀντανγίζομαι 374. a
ἀντάνγας, cum d. in ἀντάνγω ib.
ἀντανλίζω 462. b
ἀντανίω, in c. ex Λοὸς, cum pr. 389. a
ἀντανφόρμαι, in c. ex Ὀλοφύρομαι 462. c
ἀντανχμάομαι, in c. ex Λόχος, inaidim 389. c
ἀντανμαίνομαι, cum d. in c. ex Αἷμα, 391. c. et in c. ex Αἷμα ib.
ἀντάνλος, ἀντάλυσις, ἀντανγία, cum d. in c. ex Λοὸς, cum pr. 392. c
ἀντανδάω, cum d. in. c. ex Λοὸς 394. a
ἀντανπίζω, in c. ex λαυπίζω 382. c
ἀντανπίζω 394. a
ἀντανμάω, in c. ex Λαμφὼ 394. b
ἀντανγάλια, ἀντάμαγμα 402. a
ἀντανμάομαι, in c. ex Μαῖα, cum prep. 395. b
ἀντανμάδης, in ἀντανμάδω 398. b
ἀντανμάω 417. b
ἀντανμάντες, cum d. in ἀντανμάντω 402. a
ἀντανλαπίζομαι, in c. ex Μαλάσσω 397. b
ἀντανλβαπίζομαι, idem quod ἀντανλαπίζομαι ib.
ἀντανμάδω, in c. ex Μαρὸς, cum prep. 398. b
ἀντανντάομαι, in c. ex Μάντις 399. a
ἀντάμαξις, in ἀντανμάντω 402. a
ἀντανμάω, in c. ex Μαγὰς 399. c
ἀντανγτρία, &c. in c. ex Μάγτις 401. a
ἀντανμάσσω, in c. ex Μάσσω, piano, 401. c. et paullo post in Μάττω, alterque 402. a
ἀντανντγία, in c. ex Μάστιξ 402. b
ἀντανπάζω, in c. ex Μάπτω 403. c
ἀντανχάομαι, cum d. in c. ex Μάχομαι, cum pr. 403. b
ἀντανδάομαι, in c. ex Μῆδος 406. a
ἀντανμάομαι, in c. ex Μῆρος 407. b
ἀντανίνης 408. c
ἀντανλάω, in c. ex Μῆλος 409. a
ἀντάμαλλα, in c. ex Μῆλα 410. b
ἀντανμάομαι, in c. ex Μίμφομαι 411. c
ἀντανμάω, in c. ex Μίνω, cum pr. 412. c
ἀντανμάζω 407. b
ἀντανμάζομαζω, in comp. ex Μεμμάομαι 413. c
ἀντανγία, in c. ex Μάστιγι, cum pr. 415. b
ἀντανπάω, in c. ex Μῦπες 417. a
ἀντανμία, in c. ex Μῦς 419. a
ἀντανμάομαι, in c. ex Μίγνυμι 421 b
ἀντανμάομαι, cum d. in c. ex Μίμνομαι 422. b
ἀντανμανίσκομαι, in ἀντανπάομαι 424. b
ἀντάμιξις, in ἀντανμάομαι 421. b
ἀντάμιδος, cum d. in c. ex Μυθὸς 423. a
ἀντανμάομαι, in c. ex Μυῖσμαι 424. b
ἀντανμανίω, cum d. 424. a
ἀντανπανίσκω, in μυσπάπαξ 292. c
ἀντάμαμι, in c. ex Ὄμνυμι 464. b
ἀντάμνυμι, in c. ex μοῖρα 408. b
ἀντανλία 425. c
ἀντανία, in c. ex Μοῦσα 426. c
ἀντανμίχγομαι, cum d. in c. ex Ὀμίχγομαι 464. c
ἀντάμασσε, in c. ex Μοῦσα 428. a
[ἀντανμάσσε] ib.
ἀντανμίζομαι, in μίζομαι 429. a
ἀντανμύτομαι, in c. ex Μῦς, verbum 429. a
ἀντάμασσε, in c. ex Μοῦσα 429. c
ἀντανμάομαι, in c. ex Μοῦσα [ντμασσε] ib. ib.
ἀντανλλάομαι, in c. ex Μολλὶς 430. b
ἀντανμάττω, cum d. in comp. ex Μάσσω 431. c
ἀντανία, in c. ex Μάω 432. a
ἀντανφολύγτος 514. b
ἀντανμάω, in c. ex Μαρὸς 432. c
ἀντάμασσε, ἀντάματτε, cum d. in ἀντάμνυμι 464. b
ἀντανία, in c. ex Ναῖω 433. a
ἀντάναμαι, in ἀντάνημι 466. c
ἀντανμάδω, cum d. in c. ex Νάμα 434. a
ἀντανία, in c. ex νάω, habito 433. a
ἀντανίλιττος, in ἰνιδὲς 466. b
ἀντάνμαν, cum d. in c. ex Νέμω, tribuo 435. c
ἀντανμάνος, in ἀντανίομαι 443. a
ἀντανίομαι, in c. ex Νέω, eo 439. c
ἀντανττάω, in c. ex Νεττὸς 438. a
ἀντανπάω, cum d. in c. ex Νίπτω 430. b
ἀντανία, in c. ex Νάω 438. c
ἀντάνμαι, in c. ex Ὄνημι, juvo 466. c
ἀντάνμας, in c. ex ονηρὸς 516. a
ἀντάνττος, cum d. in ἀντάνος 513. c
ἀντανύχομαι, in c. ex νύχομαι 439. c
ἀντάνια, in ἄντας 515. c
ἀντανίζω, in ἀντανίστω 441. b
ἀντανία, in c. ex Νιλέω 441. a
ἀντάνμαμαι, in ἀντανίστω 441. b
ἀντανίστω, in c. ex Νίττω ib.
ἀντανίομαι, ἀντάνια, in c. ex Νὶς 443. a
ἀντανμάζω 467. c
ἀντάνμι, in ἀντάνμαι 435. c
ἄντας, in c. ex νόος, sine prepos. 515. c
ἀντανττία, cum d. in c. ex Νεττὶα 444. c
ἀντανγφίζω, in c. ex Νίγφα 445. a
ἀντανίμαι, in c. ex νοῖα 443. a
ἀντανττηρίον, in c. retinentibus vinc. 446. a
ἀντάνμφος, cum d. in c. ex Νύμφη 445. c
ἀντανττάζω, in c. ex Νεττάζω 446. c
ἀντανχίζω, cum d. in c. ex Ὄνυξ 468. b
ἀντάνος, in ἄντας 515. c
ἀντανττίζω, in c. ex Νῆττα 447. a
ἀντάξαιος 447. b
ἀντάξτος, cum d. in c. ex Νέος, cum prep. 448. a
ἀντάξις, in c. ex Νέος, cum pr. 448. c
ἀντάξυραίος, in c. ex Κυρὶς 449. c
ἀντάξιφίζω, in c. ex Ξίφος ib.
ἀντάξυλίζω, in c. ex Ξύλον 450. a
ἀντάξτος, in ἀντάξις 468. c
ἀντάξγρον, &c. in c. ex ξυρὸς 449. a
ἀντάξις, in c. ex Ὄξος 468. c
ἀντάξυντρον 449. a
ἀντάξον, cum d. in c. ex Ξέω ib.
ἀντανίζω, in c. ex Παίζω 494. b
ἀντανλαίω, in c. ex Πάλαι 495. b
ἀντανάλλω, ἀντανλίω, in c. ex Πάλλω 497. b
ἀντάνατος, in d. ex πάντως, atque 497. c
ἀντανατάω, in πάντως, inauguo ib.
ἀντανπαρθάω, &c. in c. ex Παρθένος 498. a
ἀντάνατος, in c. ex Πάω 505. c
ἀντανατάω, cum d. in comp. ex Πατέω 502. a
ἀντανία, in c. ex Παῦω 503. a
ἀντάνατος, ἀντανπίζω, ἀντανπίω, in c. ex Πάτα 507. c
ἀντανπάω ib.
ἀντανία, in c. ex Παῖω 507. a
ἀντανλάω, in c. ex Πάλλις 512. a
ἀντανπάντω, in c. ex Πέντε 516. b
ἀντανίμαντα, cum d. in c. ex Πέμπτη 513. a
ἀντανδία, in c. ex Πάδης 514. c
ἀντανίω, in c. ex Πίπτω 518. a
ἀντανπάτω, idem quod ἀντανίμαι. Suid.
ἀντανίω, in c. ex Πέρᾶν, transeo 510. b
ἀντανίδω, in c. ex Πέρδω 519. a
ἀντανίμαντα, in ατρωτάω 604. b
ἀντανττάω 520. c
ἀντανίτομαι, in c. ex Πέτομαι 521. b
ἀντανφαρμάσσω, in ἀντανφάω 684. b
ἀντανίγνυμι, in c. ex Πηγνύω 522. b
ἀντανδάω, in c. ex Πεδάω 523. b
ἀντανίζω, cum d. in c. ex Πείζω 525. a
ἀντανίμαλμι, in c. ex πίμπλημι 533. b
ἀντανίω 526. c
ἀντανία, in c. ex Πίνω 526. b
ἀντανίττω, in c. ex Πίπτω 527. c
ἀντανττία, in c. ex πίστις 606. c
ἀντανλάζω, in c. ex Πλάζω 530. b
ἀντανλάω, cum d. in c. ex Πλάτω 5 0. c
ἀντανλάττω, in c. ex Πλάττω 531. b
ἀντανλία, in c. ex Πλάω 5.6 a
ἀντανλόω, in c. ex πλόος 535. a
ἀντάνλατος, cum d. et ἀντανλάζω in ἀντανλάττω 537. b
ἀντανλείω, cum d. in c. ex πλήρης 534. c
ἀντανλάττω, in c. ex Πλάττω 537. b
ἀντανλίττομαι, in c. ex Πλίττω 538. b
ἀντάνλως, in ἀντανλὸς 536. a
ἀντανλοτία, in c. ex Πλοῦτος 538. c
ἀντανλίω, cum d. in c. ex Πλέω 539. a
[ἀντανλέω] 536. c
ἀντανία, cum d. in c. ex Πνέω 540. a
ἀντανίω, in c. ex Πάγω 541. a
ἀντανίω, cum d. in ἀντανία 510. a
ἀντανίμαμι, cum d. in c. ex Πνέω, cum pr. 541. c
ἀντανομαι, cum d. in ἀντανίμαν 513. a
ἀντανία, in c. ex νόος, cum pr. 515. b
ἀντανχὶ, in ἀντανίζω 519. a
ἀντανχάομαι, ἀντανφία, in c. ex ψυχάομαι 510. c
ἀντανχατίζομαι 518. c
ἀντάνχμα, in c. ex Πέρμαν 534. a
ἀντανχαπίζω, in c. ex Περσὶς, legatus 556. a
ἀντανχάομαι, in c. ex Πέρδομαι 556. a
ἀντανία, in c. ex Πρία 537. a
ἀντανχὶ, in Πρὶ 557. a
ἄντανρ βαίνω 95. a
ἀντανρβάλλω 100. c
ἀντανχὶ, &c. in Πρὶ 537. a
ἀντανχάομαι, in πρόσω 2:30. c
ἀντανχολάω, in προλάω 381. b
ἀντανρανφίζω, in c. ex Πίνφω 445. a
ἀντανρανπίζομαι, in ατρέπω 474. b
ἀντανττρίζω, in c. ex Πτέρνα 560. a
ἀντανχάομαι, in c. ex Πτέρνη, cum prep. 560. b
ἀντάντος, in ἀντάντομαι 471. b
ἀντάντω, in c. ex Πτόα 561. b
ἀντάντης, in c. ex Πίλος 547. c
ἀντάντομαι, in c. ex Ὄπτομαι, cum prep. 471. a
ἄντος, in ἀντάντομαι 471. b
ἀντάντω, ἀντάντος, cum d. in c. ex Πτύω 562. b
ἀντάντασις, in ἀντάντω 547. c
ἀντανδάομαι, in c. ex Πεῖθομαι 564. b

ἀνεπιμέλ, ἀνεπιμελ, ἀνεπιμελῶς, in c. ex Πῦρ 565. b
ἀνεπιτίζω, in ἀνεπιτίω 562. b
ἀνεπιφανίλωτος, in Ῥάφανος 570. b
ἀνεργίς, ἀνεργίζω, &c. in c. ex Ὀργὴ 477. a
ἀνερίγω, in c. ex Ὀρίγω, porrigo 477. c
ἀνερίγχω, in Ῥίγχω 570. c
ἀνέριστος, in c. ex ἀναρίσκω 510. c
ἀνερῶ, cum d. in ἄνορος 509. c
ἀνερῶνος, in c. ex Πέρδω 519. a
ἀνερῶτις, in c. ex Ὀρδὶς 478. b
ἀνερία, ἀνερῶν, ἀνέρωμα, in ἄνορος 509. c
ἀνερῶν, ἀνερωδίω, cum d. in c. ex Ὄρνις 480. b
ἀνέρυμα, in c. ex ἔρυμα 484. b
ἄνερος, in c. ex πόρος, via 509. c
ἀνερόω, in c. ex ἐρέω 484. b
ἀνεῤῥαθυμία, in ῥᾳθυμος 765. c
ἀνερῶνες, murices: apud Arist. hist. anim. l. 4.
ἀνερίπτω, in c. ex Ῥιπτω 569. b
ἀνερίπω, in c. ex Ῥιπὴ 569. c
ἀνερίπις, ἀνερίπεις, in ἀνερίπτω 570. b
ἀνερίπτατο, in c. ex Ῥίπτω, cum pr. 570. a
ἀνερίπτεσθαι, in c. ex Ῥίπτω 570. b
ἀνερίπτατο ib.
ἀνερία ῥιπὶς, in ῥιπὶς 22. c
ἀνερίπω, in c. ex Ῥίπω, cum pr. 572. a
ἀνερίπτασθαι, ἀνερίφασθαι, cum d. in c. ex Ῥίπτω, cum pr. 574. c
ἀνερίφημα, ἀνερίφασία, ἀνερίφατος, ἀνερίφητος, cum d. in c. ex Ῥίπτω, dico 573. c
ἀνερίγνω, in c. ex Ῥίγνω 575. b
ἀνερίζω, in c. ex Ῥίζα 575. c
ἀνερίκνω, in c. ex ῥικνὸς 577. a
ἀνερίπτω 576. b
ἀνερίπτατο, ἀνερίψις, in c. ex Ῥίπτω 576. c
ἀνερίπω, cum d. in ἀνερίπω 577. a
ἀνερίπτω, in c. ex Ῥίζος 577. c
ἀνερίπως, in ἀνερίπω 577. a
ἀνερίφασθαι, in c. ex Ῥιφὰν 578. a
ἀνερίπτασθαι, in c. ex ῥίπτω 578. b
[ἀνερίπτασις] 577. a
ἀνερίπτος, ἀνερίπτω, in ἀνερίπω ib.
ἀνερίπαξ 575. a
ἀνερίπαξ, in ἀνερίπτασθαι 574. c
ἀνερόσσω, cum d. in c. ex Ὀρόσσω 482. c
ἀνερόφαιζα, in ἐρόφαιζα, ab Ὀρόφαις 483. a
ἀνέρυμος, in c. ex Περφύρα 549. c
ἀνερχίομαι, in c. ex Ὀρχίομαι 493. b
ἄνερος, in ἄνορος 509. c
ΑΕΡΟΣ 70. b
ἀνεραλέον, in c. ex Σάλος 580. a
ἀνεραμὸν, in c. ex Σαμὸς 581. b
ἀνεσάττω, in c. ex Σαττω 581. c
ἀνεσαφὲς, in c. ex Σαφὴς 582. b
ἀνεσβέσιτος, in c. ex Σβέννυμι ib.
ἀνεσεὶν, cum d. in c. ex Σείω 583. c
ἀνεσεμνὸν, in c. ex Σεμνὸς 585. a
ἀνεσεὶν, in c. ex σείω 584. a
ἀνεσείθω, in c. ex σείθω ib.
ἀνεσεὶς, in c. ex Σεὶς 585. b
ἀνεσεσμένον, &c. in c. ex Σῆμα 585. c
ἀνεσέτω, in c. ex Σέσω 586. b
ἀνεσιμὸν, in c. ex Σιμὸς 586. a
ἀνέσιτος, cum d. in c. ex Σῖτος 588. c
ἀνεσιτεῶν, cum d. in c. ex Σιτεὼν 589. b
ἀνεσκάπτω, in c. ex Σκάπτω 590. c
ἀνεσπερίζω, in ἀνεσπερίζω 590. a
ἀνεσκελίζω, cum d. in c. ex Σκέλλω 591. a
ἀνεσκέλλω, in c. ex Σκέλλω 591. c
ἀνεσπαράττω, in c. ex Σπαράττω 593. c
ἀνεσκευασμένως, in c. ex Σκευάζω 592. a
ἀνεσταλμένως, cum d. in c. ex Στέλλω 593. b
ἀνεσπασμένως, in c. ex Σπάω 593. c
ἀνεσπερμένος, in c. ex Σπέρμα 594. a
ἀνεσπερίζω, cum d. in c. ex σπερίζω 594. a
ἀνεστακότως, cum d. in ἀνεστάκοτος 596. a
ἀνέστακος, cum d. in c. ex Στηκὼ 595. b
ἀνεστάλτως, cum d. in c. ex Στάλτος nitor, 596. a. in c. ex Στάλτω decido ib.
ἀνεστάλζω, cum d. in c. ex Στάλη 596. c
ἀνεστάλθαμαι, in ἀνεστάλθω 591. a
[ἀνεστάλματα] 596. a
ἀνεστάλμα, cum d. in c. ex Στάλμος, tumor 597. a
ἀνεστερτάω, in c. ex στερτὰω 590. a
ἀνεστάλθω, ἀνεστάλθαι, in c. ex Στάλθω 591. b
ἀνεστηλίτης, et ἀνεστηλίτευτος, cum στηλεύω à στηλεὼς 591. c
ἀνεστηλίωτος, in comp. ex Στηλίωτος 597. b
ἀνέστατος, cum d. in ἀνεστάτωμαι, et in c. ex στατὸς 592. b. 593. c
ἀνεστατόω, cum d. in c. ex Κίρνᾱ 338. a
ἀνεστατίζω 597. c
ἀνεστατὸν, ἀνεστατίζω, cum d. in c. ex Στάτης 598. a
ἀνεστατίλλω ib.
ἀνεστατίωμαι ib.
ἀνεστοίζομαι in Κίων 561. a
ἀνεστραπίζω, in c. ex Στράπτω 598. b
ἀνεσταλὲς 623. c
ἀνεστράφτω, in c. ex Στράφτω, cum pr. 599. a
ἀνεστρὰν, ἀνεστρίχω, in c. ex Στρὰν ib.
ἀνεστρωμένον, in c. ex Στρώννυμι 422. a
ἀνεστρωλάτο, cum d. in c. ex Στρώλη 599. b
ἀνεστρίχω, in c ex Στρίχω ib.
ἀνεσταῖα, cum d. in c. ex Σταῖα 599. c
ἄνεστος, in σῖτος 485. c
ἀνεστράλον, in ἀνεστρώω 603. a
ἀνεστραμένον, in c. ex Στρέφω 602. a
ἀνεστραγγάτο, in c. ex Στράγγαυρ 602. b
ἀνεστραβόζω, &c. in ἀνεστραῖα 602. a
ἀνεστρώω, ἀνέστρωμα, cum d. in c. ex Στρώω 602. c
ἀνεστεῖα, in c. ex Στεῖα, cum pr. 604. a
ἀνεστειλὲς, in comp. ex Στειλὲς, cum prepos. 605. a
ἀνεστεμμένον, &c. in ἀνεστεῖα 604. a
ἀνεστειλὲς, in c. ex Στείλω 606. a
ἀνεστραγγίζω, cum d. in c. ex Στράγξ 607. a
ἀνεστειλὲς, in c. ex Στειλὲς ib.
ἀνεστειλὸς, in ἀνεστειλὲς 605. a
ἀνέστακας, in ἀνεστηλίκω 604. a
ἀνεστειλίζω, in c. ex στειλίζω 606. a
ἀνέστακος, in c. ex Στηκὼ 607. c
ἀνεστηλίτευτος, in ἀφίστημι 280. b
ἀνεστάλζω, ἀνέστηξις, in c. ex Στήλη 607. c
ἀνεστηλώμαι, in c. ex στηλὼμαι 286. b
ἀνεστηλάζω, ἀνέστηξις, in ἀνεστήλω 607. c
ἀνέστηκας, cum d. ἀνεστήκως, cum d. in ἀφίστημι 280. b
ἀνεστηφόλιον, in c. ex Στηφὶς 608. a
ἀνεστηφόλιον, in c. ex Στηφὶς 608. b
ἀνεστήκω, ἀνεστηγάζω, ἀνεστηγίς, cum d. in c. ex Στήκω 609. a
ἀνεστοῖχον, in c. ex Στοῖχος 610. a
ἀνεστηλίγγιζω, in c. ex Στηλίγγις 616. a
ἀνεστηλλω, in c. ex Στήλλω 610. c
ἀνεστοῖον, in c. ex Στοὶς 612. c
ἀνεστοιτιὰν, in ἀνεστοῖον 614. b
ἀνεστόργων, in c. ex Στόργω 613. b
ἀνεστρίδια, cum d. in c. ex Στρίδη 613. c
[ἀνεστρίσκω] ib.
ἀνεστόφω, cum d. in c. ex Στόφος 614. b
ἀνεστοβίζω, in c. ex Στόβος 614. c
ἀνέστραμα, cum d. in ἀφίστημι 280. b
ἀνεστηρίζω, in c. ex Στηρίζω 615. a
ἀνεστῆσαι, in 1. classe c. ex Ἵστημι, appendo 286. a
ἀνεστίβε, in c. ex Στείβω 609. b
ἀνεστιλβω, &c. in c. ex Στίλβω 615. c
ἀνεστίχω, in ἀνεστοίχω 610. a
ἀνεστιλιγγίζω, cum d. in στιλιγγὶς 616. a
ἀνεστολὰ, cum d. in ἀνεστέλλω 610. c
ἀνεστομὸν, cum d. in c. cum prepos. 616. c
ἀνέστοργος, in ἀνεστόργω 613. b
ἀνεστραμὸν, cum d. in c. ex Στρεφὼ 486. b
ἀνεστρατὸν, in c. ex Στρατὸς 619. a
ἀνεστρατὸς, in στρατὸς 17. c
ἀνεστρατοπέδιον, in dec. ex στρατόπεδον 504. c
ἀνεστυβλίον, in c. ex στυβλὸν 621. c
ἀνεστρίφω, cum d. ἀνεστριφὸ 620. a
ἀνεστυγὸν, in c. ex Στυγὸν 622. b
ἀνεστυπὸν 622. c
ἀνεστυφλίζω, in c. ex στυφλὸς 623. a
ἀνεστὸν, in c. ex Στὸν ib.
ἀνεστυκὸν, in c. ex Στυκὸν 623. c
ἀνεστυλὸν, in c. ex Στὺλος ib.
ἀνεστυμὸν, in c. ex Στὺμα 623. b
ἀνεστυμβάλω, in συμβάλλω 101. b
ἀνεστυμβιβάω, in συμβιβάω 113. c
ἀνεστυνὸν, cum d. in στενὸς 15. c
ἀνεστὸμως, in ἀνεστὸν 584. a
ἀνεστυγγὸν, in c. ex στυγνὸς 624. a
ἀνεστυγὸν, in c. ex στυγὸς 624. b
ἀνεστιφὸν, in c. ex Στιφὸς ib.
ἀνεστὸν, cum d. in c. ex Στὸν 625. a
ἀνεστυστὸν, in σύστατος 589. a
ἀνεστὸν, sive ἀνεστὸν, ἀνεστὸν, in ἀνεστὸν 584. a
ἀνεστοφὸν, cum d. in c. ex Στοφὸς 626. a
ἀνεστοφὸν, in c. ex Στοφὸς 626. c
ἀνεστοφαλίζω, in c. ex σφάλλω ib.
ἀνεστοφάλλω, in c. ex σφάλλω, cum pr. 627. a
ἀνεστοφαλὸν ib.
ἀνεστοφὸς, in ἀνεστοφὸν 626. a
ἀνεστοφάστω ib.
ἀνεστοφολὸν, cum d. in c. ex Στοφὸς 627. c
ἀνεστρόφωσις, in ἀνεστοφάλλω 627. a
ἀνεστρόγγω, in c. ex Στρόγγω 628. b
ἀνεστροφιγίζω, cum d. in c. ex Στροφὶγξ ib.
ἀνεστροφωμὸν, in c. ex Στροφωμὸς 486. c
ἀνεστοχὸν, in c. ex Στοχὰς 629. b
ἀνεστοχαλίδα, cum d. in Στοχαλὶς 629. a
ἀνεστοχαλίζω, in c. ex Στοχαλὶς 629. b
ἀνεστοιχὶς, in ἀνίστοιχος 223. b
ἀνεστοιχὸν, cum d. in c. ex Στοιχὸν 630. a
ἀνεστοιχὸν, in c. ex Στοιχὸς 630. b
ἀνεστοχάλω, in c. ex Στοχάλω 630. c
ἀνεστὸν, in c. ex στὸν 600. b
ἀνεστορὸν 631. b
ἀνεστὸν, in ἀνεστὸν 631. b
ἀνεστὸν, in ἀνεστὸν 637. b
ἀνεστατὸς, in ἀνεστὸν 634. b
ἀνεστομὸν, in c. ex Ταμὸς 632. c
ἀνεστὸμα, in ἀνεστὸμα 643. b
ἀνεστὸσις, in ἀνεστὸν 637. b
ἀνεστὸν, ἀνεστὸς, in c. ex Τὸνος 634. b
ἀνεστὸς, in c. ex Τὸρος 633. c
ἀνέτναφος, in c. ex Θάπτω, sepulio 251. a
ἀνεταφὸν, cum d. in comp. ex ταφὸν ib.
ἀνετὸν, in c. ex Τὸν 637. b
ἀνετυχὸς, cum d. in c. ex Τύχος 639. c
ἀνετελὸν, in c. ex τέλος, mysteria 642. b
ἀνετελὸν, ἀνετελεστὸν, cum d. in c. ex Τέλος 641. a. 642. a
ἀνετὸμως, in c. ex Τέμνω 643. b
ἀνέτηξις, in ἀνετὸκω 654. b
ἀνετεκμαιρὸν, ἀνετεμνὸς, ἀνέτμησις, in ἀνετμηχὸν 673. a
ἀνετὸμως, in c. ex Τέμνω 647. c
ἀνετμηχὸν, in c. ex τὸμος 649. a
ἀνετὸν, in c. ex Τὸνος ib.
ἀνετὸλε, &c. in Τὸλε 649. b
[ἀνετελὸν] ib.
ἀνὸτμησις, in ἀνετὸν 649. a
ἀνετὸνω 650. c
ἀνετὸνω, in comp. ex Τὸνω, cum pr. 654. b
ἀνετὸλλω, cum d. in c. ex Τὸλλω 655. b
ἀνετὸμὸν, cum d. in c. ex τομὸ 657. c
ἀνὸτμος, cum d. ib.
ἀνετὸσσω, cum d. in c. ex Τὸσσω 655. c
ἀνετὸπω, ἀνετὸν, in ἀνετὸν 659. a
ἀνετὸπλαστος, in ἀπροσπὸλαστος [ἀνετὸστὸν] 511. c 659. a
ἀνετὸτὸς, in c. ex Τετὸς 656. b
ἀνετὸς, in c. ex Τὸν, penio 659. a
ἀνετμὸν, ἀνετμὸσσω, cum d. in ἀνετὸμον 643. b
ἀνετμὲς ib.
ἄνετμος, in c. ex Πέτμος 550. b
ἀνετὸλμος, cum d. in c. ex Τὸλμα 659. c
ἀνετομὸ, cum d. in ἀνετὸμον 643. b
ἀνετοξὸν, in c. ex Τόξον 660. b
ἀνετομὸν, in c. ex τομὸν 616. a
ἄνοτος, in c. sine pr. 527. a
ἀνετμάγμα, in ἀνετμὸν 672. a
ἀνετμαχὸλίζω, in comp. ex Τμάχελος 661. c
ἀνετμαχὸν, in c. ex τμαχὶς 662. a
ἀνετμὸν, cum d. in c. ex Τμὸω 663. b
ἀνετμὸν 667. c
(ἀνετμὸλίζω) 662. c
ἀνετμὸλίζω, cum ἀνετμὸσσω ib.
ἀνετμὸσσω, in c. ex τμὸσσω ib.
ἀνετμὸδω, cum d. in c. ex Τμὸω 670. a
ἀνετμὸτὸν, in c. ex τμὶς, seu τρὶτος 662. b
ἀνὸτμιχις, in c. ex Θρὶξ 262. b
ἀνετμὸνη, cum d. in ἀνετμὸν 663. b
ἀνὸτμονος, in ἀνετμὸν ib.
ἀνὸτμος, in c. ex Τμὶφω 663. b
(ἀνετμὸνω) 671. b
ἀνετμὸν, in c. ex Τμὸν 672. a
ἀνετμὸν, in c. ex Τμὸν 671. c
ἀνετμὸνω, in c. ex Τμὸνω 672. a
ἀνὸτμητος, obesus, abrosus. Ab ἀνετμὸνω ib.
ἀνετμὸπαν, in ἀνετμὸνὸ 663. b
ἀνετμυγὸν, in c. ex Τυγχὰν, assequor 673. a
ἀνετὸλὸν, in c. ex Τὸλος 673. c
ἀνετμημασὸν, in c. ex Τμημασὸζω 675. b
ἀνετμὸνω, in c. ex τὸνος 675. a
ἀνετὸνω, in c. ex τὸνος, sine prep. 674. b
[ἀνετὸνωμα] 675. a
ἀνετυφλὸν, in c. ex Τυφλὸς 676. a
ἀνετυχὸμα, &c. in ἀνετυγχὸν 673. a
ἀνετυχὸζω, in c. ex τυχὸζω 647. b
ἀνετυγχὸνος, in ἀνετυγχὸν 673. b
ἀνετὸλὸν, cum d. in c. ex τὸλη 488. b
ἀνευμαγὸν, in εὐμαγὸν 17. b
ἀνυφὸς, in c. ex Οὖφος 489. b
† ἀνυφὸζω Ionice pro ἀφυὸζω 481. b
ἄνυφος, in c. ex Ὄφος 481. a
ἀνυφὸν, in c. ex οὖφος, ventus secundus 489. c
ἄνυσις, in c. ex Πυῶ 551. b
ἀνυσὸα 231. c
ἀνυσιὸζω, in c. ex σὸσις ib. et 232. c
ἀνυφαὸνω, ἀνὸφασις, ἀνυφαντὸς, cum d. in c. ex φαὸνω 684. b. 689. b
ἀνὸφασις, in ἀνὸφημι 689. b
ἀνυφὸσκω, in c. ex Φάσκω 690. b
ἀνυφατικὸς, cum ἀνὸφημι 689. b
ἀνυφαλὸζω, in c. ex Φαυλὸζω 688. a
ἀνυφὸβολος, in c. ex φὸβος 692. b
ἀνυφὸρης, in c. ex φὸρω 693. c
ἀνυφαὸνω, ἀνὸφασις, cum d. in c. ex Φαὸνω 699. a
ἀνυφαλὸζω, in c. ex φῶλος 690. c
ἀνὸφημι, in c. ex φημὶ 689. b
ἀνὸφασις, in c. ex φὸσις 689. c
ἀνυφὸζομαι, naribus sonitum reddere, naribus sonum foris emittere. Hesych.
ἀνὸφθεμα, cum ἀνυφθὸω 701. a
ἀνυφθὸγγομαι, ἀνὸφθογγος, cum d. in c. ex φθὸγγομαι 700. a
ἀνυφθὸω, cum d. in c. ex Φθὸω, cum pr. 701. a
ἀνυφθινὸω, ἀνυφθὸω, ἄφθιτος, ἀνυφθὸα, in c. ex φθὸω, φθὸω, et φθινὸω 700. c
ἀνυφθὸω, cum ἀνυφθὸρω 701. a
ἀνυφὸμων, in c. ex φωμὸς 703. c
ἀνυφλαπὸζω, in comp. ex φλαπὸζω 688. a
ἀνυφλεγμαὸνω, ἀνυφλεγματὸζω, &c. 703. c
ἀνυφλὸγω ib.
ἀνυφλαὸς, in c. ex Φλαὸς 704. c
ἀνυφλιβὸζω, in c. ex φλιβὸζω ib.
ἀνυφαντὸν, cum d. in c. ex Φαντὸν 705. b
ἀνὸφως, in c. ex φὸος 691. c
ἀνυφὸ, cum d. in c. ex ἀνὸφω 693. c
ἀνυφαπτὸζομαι, in c. ex Φὸπτω 706. a
ἀνυφὸγομαι, cum ἀνυφὸσσω 707. a
ἀνὸφραξις ib.
ἀνὸφης 706. b
ἀνυφὸσσω, in c. ex Φὸσσω 707. a
ἀνυφὸντὸς 710. a
ἀνυφὸς, cum ἀνὸφω 714. b
[ἀνυφρὸγνυμι] 699. a
ἀνυφὸω, in ἀνυφὸνω ib.
ἀνυφὸλος, in c. ex Φυλὰ 712. a
ἀνυφελλὸζω, cum d. in c. ex Φὸλλω 712. b
ἀνυφὸνω, in c. ex Φυσὰω 713. c
ἀνὸφρατος, cum ἀνὸφω 714. b
ἀνυφυτὸω, in c. ex φυτὸω 715. b
ἀνὸφω, in c. ex Φὸω 714. b
ἀνυφὸλας, in c. ex Φυλὰς 716. a
ἀνυχὸζω, in c. ex Χὰζω 718. a
ἀνυχαλὰω, in c. ex Χαλὰω 719. c
ἀνυχαλὸσιος, cum d. in c. ex Χαλὰς 720. a
ἀνυχαλὸσιος, cum d. in c. ex Χαλὰς 720. c
ἀνυχμαὸω, in c. ex χὰραξ 721. c
ἀνυχαὸσσω, cum d. in c. ex Χαὸσσω 721. b
ἀνυχαὸζομαι, in c. ex Χὰρις 722. a
ἀνυχμὰζω, in c. ex Χὰρμα 723. b
ἀνυχιὸζω, in c. ex χιὸζω 724. c
ἀνυχιτὸνιος, cum d. in c. ex Βὶας 108. a
ἀνυχιστὸνιος, cum d. in χιτὼνιον 639. a
ἀνυχιτὸς, in c. ex Ὀχετὸς 492. a
ἀνυχὶς, ἀνυχὶσμαι, in c. ex Χὶω 726. a
ἀνυχὶ, in ἀνὶχω 223. b
ἀνυχλὰρις, in c. ex χλωρὶς 730. a
(ἀνυχιὸω) 730. b
ἀνυχὸω, in c. ex χὸω 727. c

ἀνυχῇ, in c. cum pr. 732. c
ἀνυχίζων, in c. ex Χρίω, colloco 733. a
ἀνυχίσμαι, in c. ex Χρίω, commodo 732. b
ἀνυχίω, in c. ex Χρίω, oraculo edo 733. a
ἀνυχίσματα, cum d. in c. ex Χρίσματα 733. c
ἀνύχω, in ἀνυχῇ (ἀνύχθαι) 732. c
(ἀνύχθαι) 734. b
ἀνύχισις in ἀνυχίσμαι 732. b
ἀνυχίω, in c. ex Χρίω 734. c
ἀνυχρύσω, in c. ex Χρυσὸς 736. b
ἀνυχρύσων, in ἀνυχῇ 732. c
ἀνύχωσις 735. a
ἀνυχωλίζω, in c. ex Χωλὸς 736. c
ἀνύχωμα, in ἀνυχίω 726. a
ἀνυχρόω, in c. ex Ἄχρως 221. a
ἀνυχόω, cum d. in ἀνυχίω 726. a
ἀνυχωλείω, cum d. in c. ex Χωλὸς 737. a
ἀνυχωνίω, in ἀνυχίω 727. c
ἀνυχωρίω, ἀνυχώρισμα, cum d. in c. ex Χωρίω 737. b
ἀνυχωρίζω, in c. ex Χωρὶς 738. a
ἀνύχωσις, in ἀνυχίω 727. c
ἀνυψαλίζω, in c. ex ψαλίζω 739. a
ἀνυψάλλω, in c. ex Ψάλλω ib.
ἀνυψόω, in c. ex Ὑψόω 739. c
ἀνυψαύχημα, in ἀνυψίχω 740. c
ἀνυψίχημα, in ἀνυψίω 739. c
ἀνύψωμα, in ἀνυψόω ib.
ἀνυψωτὴς ib.
ἀνυψορίζομαι, cum d. in c. ex ὄψορ 741. a
ἀνυψοίχω, in c. ex Ὑψίχω 739. c
ἀνυψόλιθος, cum d. in c. ex Ψῆλὸς 741. c
ἀνύψω, in ἀνίστημι 471. a
ἀνυψοφῶ, in c. ex Ὑψόρ 742. a
ἀνυψύχω, cum d. in c. ex Ψύχω 743. a
ἀνυψωλία, in c. ex ψωλὸς 743. b
Ἀνωγαῖ, adverb. *significandi*, apud Aristoph. inquit Suidas 554. b
[ἀνωγεία] 554. b
ἀνωγόμων, cum d. in c. ex ὠγὰμα 556. a
ἀνωγαιόλος, in c. ex Πῆλος 547. c
ἀνωγαστὴς, cum d. in c. ex Ὠγαστὴς 554. b
ἀνωγαξία, in c. ex ὠγάξας ib.
ἀνωγαῖος, in c. ex Ὠγαῖος 554. b
ἀνωγαῖος, pro ἄνωγατος 554. b
ἄνωγατος, in c. ex Πρόω 556. b
ἀνωγάτω, in c. ex Πρόωμαι 556. c
(ἀνωγθὰ) 557. a
ἀνωγὲ, in c. ex Πρόω ib.
ἀνωγωγεῖον 31. c
ἀνωγωγὸς, cum d. in ὠγωγεῖον ib.
ἀνωβούλευτος, cum d. in ὠβούλως 113. c
[ἀνωβούλως] ib.
ἀνωθίτης, in ὠγυθῶμαι 652. b
ἀνωθόομος, cum d. in ὠθόομος 665. b
ἀνωιδὴς, in ὠιδὴ 182. a
ἄνωιος, in c. ex Ὠιδὴ 538. b
ἀνωΐστος, et ἀνωΐστως 233. c
ἀνωκαλύπτως, in ὠκαλύπτως 296. a
(ἀνωμαίθτως) 429. b
ἀνωμοσία, ἀνωμότης, cum d. in ὠμὸς 444. a
ἀνωμόομος, in ὠμόομαι 436. b
ἀνωρίζως 448. a
ἀνωρύστης, in c. ex ὠρύστης 471. c
ἀνωράτος 476. a
ἀνωσαλίστης, in ὠσαλὴς 87. c
ἀνωσθίστος, in ὠσθέω 95. a
ἀνωσθίστος, in ὠσθάλλω 101. a
ἀνωσδὴς, in ὠσδίνω 158. a
(ἀνωσίδιστος) 148. c
ἀνωσίδιστος 155. b
ἀνωσδίνιος, in Διόνυσος 166. b
ἀνωσδίνιστος, cum d. in ὠσωδινίζω 681. c
ἀνωσδίνιστος, cum d. in ὠσωδὴς 168. c
ἀνωσίλιστος, in ὠσιλὴς 213. a
ἀνωσυξία, in ὠσυχία 225. b
ἀνωσυχάστος, cum d. in ὠσυχάω 8. b
ἀνωσυδία 652. c
ἀνωσίστος, in ὠσίστημι 233. c
ἀνωσίωστος, cum d. in ὠσιόω 592. c
ἀνωσίωτος, in ὠσιωλὸς 294. b
ἀνωσίωστος, ἀνωσιώστως, cum d. in ὠσιόω 337. c
ἀνωσίμαστος 402. a
ἀνωσιμαχος, in ὠσιμάχομαι 403. c
ἀνωσιμάχως, in ὠσιμαχία 420. c
ἀνωσίμαστος, in ὠσιμάομαι 421. c
ἀνωσιδίστος, in ὠσίδης 452. c
ἀνωσίωστος, cum d. in ὠσιόω 695. b
ἀνωσοφόστος 716. c
ἀνωσπιλίστος 368. c
ἀνωσίωστος, in ὠσιόω 474. b
ἀνωτιμάστος, in ὠτιμάω 402. a
ἀνωτίωστος, in ὠσιόστομαι 471. c
ἀνωφέλιστος, cum d. in ὠφελία 690. c
ἀνωφάστος, cum d. ib.
ἀνωφολίστος, in ὠφολὸς 711. b
ἀνωταιρία, ἀνωταίστος, cum d. in c. ex Πταίω 560. a
ἄνωτος, cum d. et ἀνωτίζω, in c. ex Πτερὸν, sine pr. 560. c
ἄνωτον, in c. ex Ἴστημι 276. c
ἄνωτις, in Ἄνω 70. c
ἄνωτίλος, in c. ex Πτίλον 561. a
ἄνωτος, in c. ex Πτίσσω ib.
ἀνωτικὸς, in c. ex Ἴστημι 201. a
ἀνωτίστος, in c. ex Πτόω 561. b
ἀνωτίλμος, idem quod ἀνώλμος 546. a
ἄνωτομαι, in Ἄνω, *necto*, et in Ἄνω, *accendo* 70. b. c. 71. c
ἀνωτὸς, in ἄνωμαι, *tango* 70. c
Ἄνωτω, cum d. 70. b
ἄνωτος, ἄνωτος, c. ex στὸν 529. a
ἄνυγος, in c. ex Πυγὴ 562. a
ἀνυθμὸν, in c. ex Πυθμὴν 563. a
ἄνυπος, in c. ex Πυπὸς 563. c
ἀνύλωτος 564. a
ἀνυπόδητος, in Πούλαξ ib.
ἄνυσις, in c. ex Πύω 563. a
ἄνυσγος, cum d. in c. ex Πύσγος 566. a
ἀνύσσεντος 563. c
ἀνυσγία ib.
ἀνύστος, in c. ex πυστὸς ib.
ἀνύσσος, ἀνύσσης, in c. ex Πύσσω 566. a
ἀνυφαλὰ, in c. ex Μύλη 418. a
ἄνυφος, et ἀνύφαντος, in c. ex Πῦρ 565. b
ἄνυστος, in c. ex Πυσθάνομαι 564. b
Ἄπτ'Ω, cum d. ἄπτος 72. a
Ἄπτ'Σ, ἄπφίς, cum d. ib.
ἀπύγων, in c. ex Πύγων 566. b
ἀπυδὸς, cum d. in ἀπυδὸν 21. c
ἀπυδὸν, in ἀπυδὸς 70. b
ἀπυδὸν, in c. ex Ὀδὸς 744. a
ἀπύλαια, in ἀπύλαιος 461. c
ἀπύλαιος, in c. ex Πύλαι 568. a
ἀπυρασία, ἀπύρωτος, cum d. in ἀπύρωτος 464. b
ἀπύρξ, in ἀπυρόω 482. c
ἀπύρωτος, in c. ex Πῦρος, *callus* 568. b
ἄπυρος, ἀπυρμὸς, ἀπυρτὸς, cum d. in ἀπυδὸν 744. a
ἀπυρίδιστος, in ἀπυρὸς 744. a
ἀπύρωτος, ἀπυρωτὸς, &c. in Ἄπυρος 70. b
ἀπυρίδιον 747. c
ἄρ, cum Ἄρα 72. a
Ἄρα, ἄρα, ἄρά γε, ἆρ' οὖν 72. a
Ἄρα cum d. ἀραῖος 72. b
ἀραβὸς, et ἀράβδος, in c. ex Ῥάβδος 569. a
Ἄραβος, cum d. ἀραβὸν 72. b
[ἄραγμα] 72. c
ἀραγμὸς, in ἀράσσομαι 72. c
Ἄραδος, cum d. ἀραδὸν 72. b
ἀραιόπους, in c. ex πὼς, *via* 510. a
ἀραῖος, in Ἀρὰ 72. b
Ἄραιος ib.
ἀραιόσαρκος, in c. ex Σὰρξ 581. b
ἀραιόστυλος, in c. ex Στύλος 622. b
ἀραιοϋφαντος, in συφαίνω 349. a
ἀραιὸς, ἀραιὰ, cum d. in Ἀραιὸς 72. c
Ἄρακος, cum d. ἀρακὸς ib.
Ἄρακτον ib.
ἀράομαι, in Ἀρὰ 72. a
Ἀραρίζω, seu ἀρίζω (ut est apud Poll.) proprie dicuntur capes quum irritati τὰ ἀκρα sonant.
ἀραρὼς, ἀρὼν, in Ἄρω 82. a
ἀράσιμος, in ἀράομαι 72. b
Ἀρά'ΣΣω 72. c
ἀραστροφὶον, *uxorum* ferro
Ἄραχι'δνα 72. c
Ἀρά'χνης, ἀραχναῖος, ἀράχνιον, cum d. 73. a
(Ἄραχος) ib.
ἀραχναῖος, in Ἀράχνης ib.
ἀραχνίδης, in Ἀράχνης ib.
ἀραχνίφης 681. c
Ἄρειαος 73. a
Ἄρετ'Αη, cum d. ἀρεταὶς ib.
ἀρεταλόγιστος 560. c
ἀρηιον, in Ἄρης 73. b
ἀρηλὶς, cum d. in Ἔρηρα 203. a
ἀρηγόντες, in Ἄρης 73. a
Ἀρι'Α, ἄρηος ib.
ἀρηιὸς, cum ἀρηιὸς ib.
ἀρηιφόντης, in c. ex φόνος 692. a
ἄρηιμον, ἀρηιμὸν, &c. in Ἄρης 73. b
ἀρηιὸς, ἀρὴς, ἀρηιστὴς, &c. in Ἄρης 73. a. b
ἀρηΐω, et in ἄρης 73. a
ἀρηΐς, in Ἄρης, et in Ἄρης 73. a. b
ἀρηιστὴρ, ἀρηΐας, in Ἄρης 73. b
(ἀρηιστὴς) ib.
ἀρηΐα, in Ἄρης ib.
ἀρηκαίρειος, in c. ex Καιρὸς 310. b
Ἀρι'ΑΙΟΣ, cum d. 73. a
ἀρηΐλιφ 73. b
ἀρηιστὴς, in Ἄρης ib.
ἀρηϊθὸς, in c. ex Ὀδὸς 453. a
ἀρηϊδὸν ib.
ἄρηις, in Ἄρης 73. b
ἀρηΐσιος, in c. ex Παῖς 551. b
ἄρημα, in ἄρχω 79. c
ἀρηϊολογία, cum d. in c. ex Λόγος 375. a
ἀρηϊολὸς 434. b
ἀρηϊστὴς, in c. ex Παῖω, *sine pr.* 542. a
Ἄρι'ΟΣ, cum d. item ἀρὴς, cum d. in c. ex Ἔρως 73. b
ἀρηϊρόχη, in c. ex Ἄρχω 12. a
ἀρηϊφαμιδὴς, cum d. in c. ex Ἀμεῖβω 55. c
ἀρηΐσσεως, in c. ex Ἀσπὶς 84. b
ἀρηϊφὶν, &c. in Ἄρηϊφὶν 73. b
(ἀρηϊφὶς) ib.
ἀρηϊφιλάτης 191. a
(ἀρηϊφίλατος) ib.
ἀρηϊφὶν, ἀρηϊφὶω, cum d. ἀρηϊφὶς, in Ἄρηϊος 73. b. c
ἀρηϊφοδὶνη 653. c
ἀρηϊφὶς, &c. in Ἄρηϊος 73. b
ἀρηϊφὶβιος 107. c
ἀρηϊφεγὴμων, in c. ex γνὴμη 131. c
ἀρηϊφόδιμος, in c. ex Δὶνη 166. a
ἀρηϊφὶλος, in c. ex Ἴλη 244. b
ἀρηϊφοδὶνη 653. c
ἀρηϊφαὶστος, cum d. in c. ex νοσὴ, *sine pr.* 337. c
ἀρηϊφαλὸγος, cum d. in c. *sine pr.* 373. a
ἀρηϊφαμὶγες, in c. ex μὶγνυμι, *sine pr.* 421. c
ἀρηϊφὶτὴς, cum d. in comp. ex Πὶζα 505. b
ἀρηϊφὶτης, in c. ex Πὶζα 551. b
ἀρηϊφεμαπτιὰς, cum d. in c. ex πραπὶς 554. b
ἀρηϊφεμπάται ib.
ἀρηϊφεμολὶη, in c. ex Πολὶς, *sine pr.* 567. a
ἀρηϊφὶβληξ 575. c
ἀρηϊφὶβλητος, in c. desinentibus in βὶτης 573. a
Ἄρι'ΤΟΣ 73. b
(ἀρηϊφεσιὰς) 613. c
(ἀρηϊφὶταχος) 659. b
ἀρηϊφὶτοξος, in c. ex Τόξον 660. b
ἀρηϊφεπὶζα 661. b
ἀρηϊφεφὶλαρχος 687. a
ἀρηϊφὶγγιος, in c. ex Φὶγγος 691. a
ἀρηϊφεχὰλκος 720. a
ἀρηϊφυχὶη, in c. desinentibus in χὶος 727. b
ἀρηϊφὶος, cum d. in Ἄρηϊος 73. b
ἀρηϊφὶδης ib.
ἀρηϊφὶστης, in c. ex Ἐπὶστημαι 745. a
ἀρηϊφὶματα 73. b
ἀρηϊφὶς, et ἄρηϊφος, in π ex Τρόω ib.
ἄρηϊς, in ἀρηϊς ib.
ἀρηΐδιος, ἀρηΐδιον, ἀρηΐδια 73. c
ἀρηΐδα, ἀρηΐδιος, &c. in Ἀρὴϊδα 74. a
ἄρηϊδα, in Αἶρω 32. b
Ἄρδι'Σ 73. c
Ἄρδω, ἀρδμὸς ib.
ἀρδὰ, in Ἀρὰ 72. b
ἀρδμὸς, in c. ex Μαίομαι, *abjicientibus* ε 396. a
ἀρδμοσὸς, cum d. ib.
ἄρδος, ἀρδὸπους, in Ἄρης 74. c
ἀρδὶτόλμος, in c. ex Τὶλμα 639. c
ἀρδὶφατος, vide cum ἀμφὶφατος, *infra* 690. c
ἀρειὰ, in ἀρειὰ 72. b
ἀρείων, in Ἄρης, et ἀγαθὸς 74. c
Ἀρε'ΣΚω, cum d. 74. a
ἀρετὴς, ἀρεττὰρ, ἀρεττὰω, ἀρεττὰομαι ib.
[ἀρετὸς] ib.
Ἀρε'ΤΗ, ἀρεταῖος, cum d. 74. b
Ἀρη'ΓΩ, cum d. ib.
ἀρεὶβω, in c. ex Θοὰς 260. b
ἀρεὶας, vide ἄρειος, in Ἄρης 74. c
ἀρεὶφατος, in c. ex Φάω, *occido* 690. c
ἀρεὶφιλος, in c. ex Φὶλος 702. b
ἀρὴν, in Ἄρης 77. c
ἄρηξις, ἀρηγὼν 74. b
(ἀρηΐτης) 82. a
Ἄρης ib.
ἀρητὴς, cum d. in ἀρὰομαι 72. b
ἀρητὰς, in Ἄρης 74. c
ἀρητὴς, in ἀρὰομαι 72. b
ἀρθμὸς, ἀρθμὶα, ἀρθμὸν, cum d. in Ἄρω 82. a
Ἄρθρον, ἀρθρικὸς, ἀρθρὶτης, ἀρθρὶον, &c. 74. c
Ἄρι 75. a
ἀρὶγνωτος, ἀρὶγνωτὸς 131. b
ἀρὶδὰκρυς, cum d. in c. ex Δάκρυ 145. a
ἀρὶδὶκητος, in 2. classe c. ex Δὶκάζομαι 148. c
ἀρὶδηλος, cum d. in c. ex Δῆλος 158. c.
ἀρὶζηλος, cum d. in c. ex Ζῆλος 237. a
ἀρὶθμὸς, in c. ex ἀνὰ, *sine pr.* 40. c
Ἀρὶθμὸ'Σ, cum d. ἀριθμὸν, ἀριθμητικὸς 75. a
ἀρὶκὶμων, in c. ex Κὶω, *in utero gesto* 360. b
ἀρὶν, ἄρινος, in ἄρὶω 576. a
Ἀρὶοβαρζα'νιος 75. b
ἀρὶπρὸπὶς, in c. ex Πρόπω 555. c
Ἀρὶ'Σ 75. b
ἄρις, in ἄρὶω 576. a
ἄρὶσαρον, in Ἄρον 76. c
ἀρὶσημος, in c. ex Σῆμα, *sine prep.* 586. a
ἀρὶστὸδὸς, in πὶνω 361. a
ἄρὶστα, in ἄρὶστος 74. c
ἀρὶστὰβλος, in c. ex Ἀσθλὸς 21. a
Ἀρὶστὰρχὶη, cum d. in comp. ex Ἀρχὴ, *principatus* 80. b
ἀρὶστὰω, in Ἄρὶστον 75. b
Ἀρὶ'ΣΤΕΡΟ'Σ ib.
ἀρὶστεροστὰτὴς, in c. ex στὰτὸς, *sine pr.* 585. a
ἀρὶστεύω, ἀρὶστὶὰς, ἀρὶστὰὰ, cum d. in ἄρὶστος 74. c
ἀρὶστὶζω, in ἄρὶστος 75. b
ἀρὶστὶλη, in ἄρὶστος 74. c
ἀρὶστὸβουλος, in c. ex Βουλὴ 113. a
ἀρὶστογὶνὰβλος, in c. ex γενὶὰβλη 125. b
ἀρὶστόγονος, in c. ex γονὴ 125. c
ἀρὶστόδεικτος, in c. ex Δεῖκνυμι 150. a
ἀρὶστὰμαχὶα, cum d. in c. ex Κρὶτος 345. a
ἀρὶστολοχὶα, in c. ex Λοχὸς 390. a
ἀρὶστὶμὰω 399. a
ἀρὶστὶμαχος, in c. ex Μὰχομαι, *sine pr.* 404. a
Ἀρὶ'ΣΤΟΝ 75. b
ἀρὶστομὰω, in c. ex Μὶμνω, *rego* 436. c
ἀρὶστόνους in c. ex Νοῦς 443. a
ἀρὶστοποιοῦμαι, in c. ex Ποιέω, *sine pr.* 542. c
ἀρὶστοτόκος, in c. ex τόκος, *sine pr.* 515. c
ἄρὶστος, in Ἄρης 74. c
ἀρὶστολοιχὶτὴς, in c. ex Λάκτιγξ 580. c
ἀρὶστοτὶχης, in c. *sine pr.* 648. a
(ἀρὶστοτοκὶα) 654. b
ἀρὶστοτὶας, in c. *sine pr.* ib.
ἀρὶστοτὶχὶς, in c. ex Χὰω 724. a
ἀρὶστοὶδος, in c. ex Ὠδὶνω 453. b
ἀρὶστὰτὴς, in Ἄρὶστον 75. b
ἀρὶσφαλὶς, in c. desinentibus in σφαλὴς 627. b
ἀρὶφραδὴς, cum d. in c. *sine pr.* 706. c
ἀρὶφρων 708. b
ἄρμιον, herba palustris, apud Dioscorid. A plerisque scribitur ἄρμτιον 76. a
ἀρμὶσμα, cum d. in Ἀρμὸν 75. c
Ἀρκευθος, cum d. ib.
Ἀρκε'ω, cum d. ἄρκεσις ib.
ἄρκιλα, in Ἄρκτος 76. b
ἄρκιος, in Ἄρκιον, et in Ἄρκτος 75. c. 76. b
ἄρκιος, auxilium: Hesych.
ἀρκὶστος, in Ἄρκιον 75. c
(ἀρκτὸν) 80. b
ἄρκτιον, ἀρκτὶα, ἄρκτιος 76. a. b
Ἄρκτος, cum d. ἄρκτῳ 76. a
ἄρκτῶος, in c. ex Οὶρὰ 488. c
ἀρκτοφὶλαξ, in c. ex φὶλαξ 711. c
ἀρκτῶος, in Ἄρκτος 76. a
ἀρμοστὰρια, cum d. in c. ex στὰσις, *sine prep.* 585. a
Ἄρκυς 76. b
ἀρμὶστατος, in c. ex στὰτὸς, *sine pr.* 585. a
ἀρμουρὶς, cum d. in c. mut. ου in α 490. b
Ἄρμα, ἁρματὶὰ 76. b
ἁρμαλὶὰ, in ἁρμὰς 88. b
ἁρμαλὶὰς ὶχος 493. a
ἁρμάμαξα 53. c
ἁρμαξοστροχὶα 668. a
ἁρμάτης, ἁρματοῦ, in Ἄρμα 76. b
ἁρματηλασὶα, ἁρματήλατος, cum d. in 2. classe c. ex Ἐλάω 191. a
ἁρματὸν, &c. in Ἄρμα 76. b
ἁρματοτομὶα, in c. ex Τὲμνω 608. c
ἁρματὰὶς, in Ἄρμα 76. b
(ἁρματὴτωρ) 675. b
ἁρματομαχὶα, ex certa pugno. Eust.
ἁρματοπηγὶς, cum d. in c. ex πηγνυμι med. σὶγμα 583. a
ἁρματοτὰὶς, cum d. in c. ex Παῖω, *sine pr.* 542. c
ἁρματοτροφὶον, cum d. 666. a
ἁρματοτροχὶα, &c. in c. ex τροχὸς 668. c
ἄρμενος, ἄρμενον, in Ἄρω 82. a
ἄρμα, in Ἄρω ib.
ἁρμηλάτης, cum d. 191. a
Ἁρμὸς, manifestum: Galen, in lex. Hippoc. Doricum esse annotat.

ἁγμαγὸ, ἁγμαῖος, in ἀγμὸς 82. b
ἁγμαίζω, cum d. in ἀγμὸς 82. a
ἁγμαῖ, ibid. ἁγμαῖ ib.
ἁγμαλεγέω, in c. ex λέγω, ratio 377. c
ἁγμαπία, cum d. in ἀγμὸς 82. b
ἁγμὸς, ἁγμώστις, ἁγμώστης, &c. ἁγμόττω, cum d. in Ἄγω 82. a. b
[ἄγμωσμα] 82. b
ἁγναμὸς, ἁγναὶς, &c. in Ἄγε 77. c
ἁγνεόθυτος, agnis vescens: Epigram.
ΑΓΝΕ'ΟΜΑΙ 76. b
ἁγνιῶν, ἁγνιὰς, ἁγνιὸς, ἁγνιοτὸς, cum d. in Ἄγε 77. c
ἁγνοσίθεος, in c. ex Θεὸς 253. c
ἁγνὸς, ἁγνοτικὸς, in ἁγνίσμαι 76. b
ἁγνὸς 77. c
ἁγνύμενσαν, in c. ex Γλῶσσα 134. a
ἁγνοφάγος 682. c
ἁγνόφαλλος, in c. ex Φάλλος 712.
ΑΓΝΥΜΑΙ 76. c
ἁγνῦσι, in c. ex οὖδι, sine pr. 81. a
ἁγνῦμι, in Ἄγω 82. a
ΑΓΟΝ 76. c
ἄγος, in Ἄγω 82. a
ἄγοτ', cum d. in Ἄγω 76. c
ἄγοτον ib.
ἄγοτος, et ἄγοτον, &c. ib.
ἀγοτρόπως, in c. ex Πῶς 551. b
ἄγουρα, cum d. in Ἄγω 76. c
ἀγουσσόθεν, in c. ex πόθεν, sine pr. 515. c
ΑΓΟ'Π, cum d. ἀγοτὸς 76. c
[ἀγπάγδην] 77. a
" ἀγπαγμαῖος" ib.
ΑΓΠΑ'ΖΩ, cum d. ἁγπαγὸ ib.
ἁγπάλαγον 364.
[ἁγπαλίζω] 77. a
ἁγπαξίδιος, in c. ex Βίος 107. c
ἄγπασμα, ἁγπαστὸς, in Ἁγπάζω 77. a
ἁγπεῖς, cum d. c. ex Πείθω 503.
ἁγπεῖν, cum d. in Ἁγπάζω 77.
ἄγπεζα, in comp. ex Πίζα, fimbria 505.
ἁγπετὸς 77. b
ἄγπε, in Ἁγπάζω 77.
Ἄγπις, seu ἀγπὶς 570. a
Ἄγπτομαι, in Ἁγπάζω, ἄγπα 77. b
ἁγραΐδες, ἁγραΐδεττος, in c. ex Ῥαΐδη; 569. a
ΑΓ'ΡΑΒΩΝ, cum d. 77.
ἄδηγὸς, in ἄδηστος 575.
ἀδηλεξίεγετος, in βαδιεργὸς 203. c
ἄδηστος, in c. ex Ῥαὶν 569. c
ἄδηφος, c. ab ἴδηφα 570. a
ἀδήστης, in c. ex Ῥίζω 570.
ἀδηστὶς, cum d. in Ἄδηστος 77. c
ἀδηγενὴς, cum d. in c. ex γενὴ 125. c
ἀδηνδῆλος, in c. ex Θῆλυς 257. a
ἀδηστανὸν, in c. ex αὐδὴ 360. b
ἀδηστεύω, idem quod ἀρτεύω, infra 495.
ἀδηστικὸς, cum d. in c. sine prep. 654. b
ἀρτεῖν, cum d. ἀδηστὸς, cum d. in Ἄδηστος 77. c
ἀδηστὸς, cum d. et ἀδηλία, in c. sine prep. 571. b
ἀδηστὸς, in ἄδηστος 574. a
ἄδηστος, in c. sine pr. 575.
[ἀδηστος] ib.
ἀδηστὸν, cum d. in c. ex ῥῆμα 573. c
ΑΓ'ΡΙΝ 77. b
[ΑΓ'ΡΙΝΗ'Σ, cum d. ἀδηστὶ] 77. c
ἀδηστία, in ἀδήστων 573. c
ἀδηστικὸς, cum d. in comp. ex Πείθω, sine pr. 507. c
ἄδηστος, cum d. in ἀδήστων 573. c
ἀδηστοσυνὴ, in c. ex Ἔργον 203. c
ἀδηστοφὸς, cum d. 696. b
ἀδηστος, in ἄδηστος 574. a
ἄδηστος, in ἄδηστος 575.
ἄδηστος, cum d. in comp. ex Ῥίγος ib.

ἀδηζὸς, cum d. in c. ex Ῥίζα 575. c
ἄδην, et ἄδης, in c. ex Ῥὴ 576. a
ΑΡ'ΡΙΧΑ'ΣΘΑΙ 77. c
ΑΡ'ΡΙΧΟΣ ib.
ἄδρὰν, in c. ex ῥὰ, sine pr. 572. c
ἄδρὰξ 575. b
ἀδρὰδμητὸς, in c. sine pr. 527. a
ἀδρίθμιος, cum d. in comp. ex Ῥιθμὸς 578. a
ἀδρίπαστος, ἀδρίπαξ, in c. ex Ῥίπτω 578. b
(ἀδρίπαστος) ib.
ἀδρὶ πνιαστὸς, in c. ex ῥὴμα, tumor 579. a
ἀδρὶπτίδατος, in ῥιπὶς, seu ῥιπτὶδιον ib.
ἀδρὶπτὶδιῦ, cum d. in c. ex ἀδρὶπτίδιον 482. b
ἄδρὸς 571. b
ἀδρὸστος, cum d. in comp. ex Ῥυτὸν 579.
ΑΡΣ 77. c
ἀρσενὶς, cum d. in Ἀδρὸν (ἀρσενογὸνος) 123. c
ἀρσενόθυτος, in c. ex Θῆλυς 257. a
ἀρσενοκοίτης, in c. ex Κοίτη 329. a
ἀρσενόπαις, in c. ex Παῖς 495. b
ἀρσενοπλόος 535. a
ἄρσην, cum d. in Ἀδρὸν 77. c
ἄρσος, in ἀρσμὸς 82. b
ἀρσιχὴς, in Ἀρσιχὸς 77. c
ΑΡΤΑ'ΒΗ 78. a
ΑΡΤΑΜΟΣ, cum d. ib.
ἀρτὰν, in Ἀρτὰω ib.
ΑΡΤΑ'Ω, cum d. ib.
ΑΡΤΕΜΙ'Σ, ἀρτεμὶς, cum d. 78. b
ἀρτεμισίδωτος, vide in ἀποδίδωτος 101. c
ΑΡΤΕ'ΜΩΝ 78.
ΑΡΤΕ'ΟΜΑΙ ib.
ἀρτεωΐδουλος, in ἐνωΐδιὰ 111. b
ἄρτημα, in Ἀρτὰω 78. a
Ἄρτης, 32. b. ¶ Ἀρτῆρες, vide in Αἴρω ib.
ΑΡΤΗΡΙ'Α, ἀρτηρὰζω, cum d. 78. b
ἀρτημονὴ, in c. sine pr. 644. a
ΑΡΤΙ 78. b
ἀρτιάζω, cum d. ἀρτιάσις, in Ἄρτιος 78. c
ἀρτιβλαστὴς, in c. ex βλάστη 109. a
ἀρτιζεχὴς, in c. ex Βρίχω 116. c
ἀρτίγαμος, in c. ex Γάμος 121. c
ἀρτιγένδλης, in c. ex γενίδλη 125. b
ἀρτιγόνιμος, in c. ex γόνιμος, herba 127. c
ἀρτιγονὴς, in c. ex Γίνομαι 123. c
ἀρτιγόντιος, in c. ex γοντὸν 125. c
[ἀρτίγονος;] 127. b
ἀρτιγλυφὴς, in c. ex γλύφω 132. b
ἀρτίγονος, in c. ex γονὴ 125. c
ἀρτιγραφὴς 138. c
ἀρτιδαὴς, in c. ex Δαὶν, disco 143. a
ἀρτιδακὴς, in c. ex Δάκω 145. a
ἀρτιδάκτος, in c. ex δάκτὺς 161. c
ἀρτίδιον, in Ἄρτος 79. a
ἀρτίδομος, in c. ex δομὰ, sine prep. 151. b
ἀρτιδρεπτος 173. a
ἀρτιεπὴς, in c. ex ἔπος 201. a
ἀρτιζυγία, in c. ex ζυγὸς 236. a
ἀρτίζω, in Ἄρτιος 78. c
ἀρτίζωος, in c. ex ζωὸς 234. a
ἀρτιθαλὴς, in c. ex θάλλω 250. a
ἀρτιθαὴς, in c. desinentibus in θαὴς 259. c
(ἀρτιθαλλὴς) 330. b
ἀρτιμερτὸν 350. b
ἀρτιλόγιος 361. a
ἀρτιλίχνιτος, in c. ex λιχὲς 390. a
ἀρτιμαθὴς, in c. ex Μανθάνω, sine pr. 398. c
ἀρτιμελὴς, in c. ex Μέλος membrum 411. a
ἀρτιπάγιος, in c. ex πάγος 519.
ΑΡΤΙΟΣ, ἀρτίτος 78. b. c
ἀρτιπαγὴς, in c. sine pr. 522. c
ἀρτίπαις in c. ex Παῖς 495. b
ἀρτιπλαστὸς, in c. ex Πλάσσω 538. c
ἀρτίπους, ἀρτιπὴς, in c. ex Πὰς 551. b
ἀρτιπλεκτὴς, in c. ex Πλέκω 590. c

ἄρτιος, in Ἄρτος 79. a
ἀρτίστομος, cum d. in comp. sine pr. 616. a
ἀρτιτέλὴς, in comp. ex τέλος, mysteria 642. b
ἀρτίτομος, cum d. in c. sine prepos. 654. b
ἀρτίτομος, cum d. in c. sine pr. 644. a
ἀρτίτροπος 664. b
ἀρτίτυπος, in c. ex τύπτω 675. a
ἀρτιφὰὴς, in c. ex Φάω 688. c
ἀρτίφατος 685. b
ἀρτίφατος, in comp. ex Φάω, occido 690. a
ἀρτίφρων, in c. ex Φρὴν 708. b
ἀρτιφὴς, in c. sine pr. 713. b
ἀρτίφυτος 715. c
ἀρτίφωνος, in c. ex Φωνὴ, sine prep. 717. a
ἀρτιχάεντος, in c. ex χαίνω 721. b
ἀρτίχειρ, in c. ex Χεὶρ 724. a
ἀρτιχέοντος, in c. ex Χαίρω 731. c
ἀρτίχυτος, in c. ex χύτος 727. b
ἄρτιος, in Ἄρτι, et in Ἄρτιος 78. b. c
ἀρτίβλιγμα, in 2. classe c. ex βλίμμα 149. a
ἀρτιόδοντος, in c. ex ὀδὼς, sine pr. 163. a
ἀρτιόδιον, in c. ex Οἶνος 633. c
ἀρτιοίκος, cum d. in c. ex οἶκος, sine pr. 337. a
ἀρτίπεκτος, in c. ex Κρίνω 346.
ἀρτιλέγιον, in Λέγομαι 364. a
ἀρτιλέγιος, in c. ex Λέγομαι ib.
ἀρτιοπὸς, cum d. in c. ex Ποιὸς, sine prep. 542. c
ἄρτιος 670. c
ἄρτιοτὸν ib.
ἀρτιοπόλος, cum d. in c. ex Πολὶς 567. a
ΑΡΤΟΣ 79. a
ἀρτοσιτὸν, cum d. in comp. ex Σῖτος 588. c
ἀρτοτρόφιον 666. a
ἀρτοφόρος 683. a
ἀρτοφόρον 696. b
ἀρτοχάρτης, in c. ex Χάρτης 727. a
ΑΡΤΥ'Ω, et ἀρτύω, cum d. 79. a
ἄρτυμα, ἄρτυσις, ἀρτὺς, ἀρτὺσις ib.
ἀρτύπαλλος, cum d. in remotioribus c. ex Πάλλω 102. c
ἀρυσὸν, in Ἀρὺω 79. b
ἄρυστὶς, ἄρυστις ib.
"ἀρύστιχος" ib.
ἄρὺτο, ἀρύτασα, cum Ἀρὺω 79. a. b
ΑΡΤ'Π 79. a
ἀρχάγγελος 4. b
ἀρχάγγιτας, in ἀρχάγγιτος 17. a
ἀρχάζω, cum d. ἀρχαῖος, cum d. in c. ex Ἀρχὴ, principium 79. b. c
ἀρχαιγόνος, cum d. in c. ex γονὴ 125. c
ἀρχαιολογία, cum d. in c. ex λόγος 375. a
ἀρχαιόπλουτος, in c. ex Πλοῦτος 538. c
ἀρχαῖος, ἀρχαιόντες, cum d. in c. ex Ἀρχὴ, principium 79. b
ἀρχαιπάτης, cum d. in c. ex Τροπὴ 664. b
ἀρχαιρεσία, ἀρχαιρεσιάζω, cum d. in c. ex αἵρεσις, sine pr. 31. c
ἀρχαίρεσις, cum ἀρχαίζω 79. a
ἀρχαῖος, in ἀρχαῖος 79. b
ἀρχέγονος, cum d. in ἀρχαιγόνος 125. c
ἀρχεῖον 80. b
ἀρχέκακος, in c. ex Κακὸς 391. c
(ἀρχέλαος) 370. c. 379.
ἀρχέλαος, &c. in c. ex Λαὸς 370. c
ἀρχένεος 434. b
ἀρχέπολιτις 538. c
ἀρχεσίμολπος 411. b
ἀρχέστειρα, in c. ex Ἔστειρα 214. a
ἀρχέτυπος, cum d. in c. ex τύπος 675. a
ἀρχεῖον 80. b
ἀρχέχειρος, in c. ex Χεὶρ 731. c

ΑΡΧΗ' 79. b
(ἀρχηγὸς) 123. c
Ἀρχηγέτης, ἀρχηγετεύω 17. a
ἀρχηγὸς, cum d. in 3. classe c. ex Ἄγω, duco ib.
ἀρχήθεν, in d. ex Ἀρχὴ, principium 79. b
ἀρχιάτρεια, 379. b
ἀρχιάτρος, in c. ex Ἰατρὸς 269. a
ἀρχιβουκόλος, bubulcorum princeps 331. b
ἀρχιγενέθλιος 125. b
ἀρχιγραμματεὺς 130. b
ἀρχιδεσμοφύλαξ, in δεσμοφύλαξ 711. c
ἀρχιδιακονὴς, in c. ex διακόνω 165.
ἀρχίδιτος, in c. ex δὶς 164. c
ἀρχίδιον 80.
ἀρχιερωσύνη 208. a
ἀρχιερέμενος, ἀρχιερεὺς, cum d. in c. ex Ἱερὸς 271. a
ἀρχιεταῖρος, in c. ex Ἑταῖρος 215. b
ἀρχικυπτὴς, in κύπτω 226. b
ἀρχίζωος, in c. ex ζωὸς 234. c
ἀρχίθεσμος, in c. ex Θεσμὸς, in posteriori significat. 256.
ἀρχίκλοπος, in c. ex Κλέπτω, sine pr. 321. c
ἀρχικὸς 80. a
ἀρχικυβερνήτης 353. a
ἀρχιλῃστὴς, in c. ex λῃστὴς 379. b
ἀρχιμάγειρος, in Μάγειρος 394.
ἀρχιμανδρίτης 390. a
ἀρχίμισος, in c. ex Μισέω, odium 422. b
ἀρχιπειρὸς, cum d. in c. ex πεῖρα 727. a
ἀρχιπειρατὴς 502. c
ἀρχιπυλίτης, in c. ex Πύλη 507. c
ἀρχιπέμπτη, in c. ex Πέμπτη 545.
ἀρχιπτία, in c. sine pr. 527. a
ἀρχιρεῖς, in ἀρχιέρεμαι 271. a
ἀρχιστρατηγὸς, in στρατηγὸς 544.
ἀρχιστράτηγος 17. c
ἀρχισυνάγωγος, in συνάγω 15. c
ἀρχισωματοφύλαξ, in σωματοφύλαξ 712. a
ἀρχετίνων, cum d. c. ex τίνω 647. c
ἀρχιτελώνης, in τελώνης 743.
ἀρχιτρίκλινος, in c. ex κλίνω 324. a
ἀρχιτεκτονὴς, in c. ex Τέκτων 684. c
ἀρχίφυλος 712. a
ἀρχίφωτος, in c. ex Φῶς 688.
ἄρχμενος 80.
ἀρχιχλωπτάδης 132. b
ἀρχιλάβος 365. c
ἀρχολέοντος, in c. ex Λέοντος, 387. a. et in c. ex Λέων 387.
ἄρχομαι, ἀρχτικὸς 79. c. 80.
ἀρχὶς 80.
ἄρχω, cum d. ἄρχων 79. c. 80.
ἀρχώνης, in c. ex Ὠνέομαι 745. a
ΑΡΩ 82. a
ἀρωγὰ 74.
ἀρωγαίντης, in c. ex Καῖνος 434.
ἀρωγὸς, in Ἀρήγω 74.
ΑΡΩΜΑ, cum d. ἀρωματίζω 83. a
ΑΡΩΝΙ'Α ib.
ἀσάλω, et ἀσαίνω 20. c
ἀσαντὸς, in c. ex Σάνω 581. c
ΑΣΑΛΑΜΙ'ΝΙΟΣ 83. a
ἀσάλαντος, in c. ex Σάλος 580.
ἀσαλωγητὸς, in c. ex Σαλεύω 580. c
ΑΣΑ'ΜΙΝΘΟΣ 83. a
ἀσανδλὸς, in c. ex Σανδάλιον 580. c
ἀσαντὸς, in c. ex σαίνω 584. a
ἀσάομαι, in Ἄδω 20. c
ἀσαπὸς, cum ἀσαντὸς 586.
ἀσαρὸς, cum d. c. ex Σαρὸς 581. b
ΑΣΑΡΟΝ, cum d. 83. a. et in c. ex Σαρὸν, vetro 580. a
ἀσαφὴς, cum d. in c. ex Σαφὴς 582. b
ἀσβεστὸς, in c. ex Σβέννυμι ib.
ΑΣΒΟ'ΛΗ, cum d. 83. a. b
ἀσθὸς, cum d. in c. ex Σθένω 582. c
ἄσιμος, cum d. in c. ex Σιμὸς, sine prep. 583. a

ἄσιτος, in c. ex Σῖτος 584.
ΑΣΙΔΗ'Σ, cum d. 83. b
ἀσιλιγάομαι, cum d. Κίφος 310. a
ἀσιλιγμαία 396. a
ἀσιλιγὰς, in Ἀσιλιγὲς 83.
ἄσιλλος, in c. ex Σιλλὸς 584. b
ἄσιμος, in c. ex Σιμὸς 585. a
[ἀσιντὸς] 582. c
ἄσιντος, cum ἀσιδὶς ib.
ἄσιν, in Ἄδω 20. c
ἄσιμος, cum d. in c. ex Σῖμμα, sine pr. 586. a
ἄσιντος, in c. ex Σίνομαι 586. b
ἀσιρὶς, cum d. in ἄσιν 20. c
ἀσθενὶς, ἀσθενία, et in 586. c. 587. a
ἀσθενόζω, in c. ex Ῥίζα 575. c
ἀσθενόψυχος 742. b
ΑΣΘΜΑ, cum d. ἀσθμαίνω 82.
ἀσιγησία, ἀσίγητος, in c. ex Σιγάω 587. b
ἄσιγμος, in c. ex σίζω, in Σ litera 579. a
ἀσίδηρος, in c. ex Σίδηρος 587. c
(ἀσιτησίγητος) 125. c
ἄσιτος 587. c
ΑΣΙ'ΝΗ 82. b
ἄσιτος, ἀσιτὰς, in c. ex Σῖτος 588. a
ἄσιτος, in Ἄσις 83. b
ΑΣΙ'ΡΑΚΟΣ 82. b
ΑΣΙΣ, ἄσιτος ib.
ἄσιτος, cum d. in c. ex Σῖτος 588. c
(ἀσιταίσητος) 476.
ΑΣΚΑ'ΛΒΟΣ 82.
ΑΣΚΑ'ΛΘΟΣ ib.
ἀσκάλευτος, ἄσκαλος, ἀσκάλτος, in c. ex Σκάλλω 590. b
ΑΣΚΑΛΩ'ΠΑΣ 82. b
ΑΣΚΑ'ΝΤΗΣ 82.
ἀσκαρδάμυκτος, cum d. in σκαρδάμυκτος 432. a
ἄσκαρις, ἀσκαρίδιον, in c. ex Σκώρ 590. a
ἀσκαρίδιος, in Ἀσκαρὶς 82. c
ἀσκαρίζω, cum σκαρίζω, in Σκάρος 589. c
ΑΣΚΑΡΙ'Σ 82. c
ἀσκάριστος, in ἀσκαρὶς 590. a
Ἄσκαρος 84. a
ἄσκαφος 590. c
ἀσκεθὴς, in ἄσκητος 227. b
ἀσκελὴς, cum d. in c. ex Σκέλλω, et in c. ex Σκέλος 591. b. c
ἀσκέμμαι, in Ἀσκὲω 82. c
ἀσκεπάρνιος, in c. ex Σκέπαρνον 592. a
ἀσκευὴς, cum d. in c. ex Σκεύω 593.
ἄσκητος, cum d. in c. sine pr. retinentibus ει 593. a
Ἄσκηρα 84. a
ἄσκιος, cum d. in c. ex Σκιὰς, sine prep. 594. a
ἀσκιοπόστης, in σκιοπὸς 590. c
ΑΣΚΙ'Ω 82. c
ἀσκιθὴς, cum ἀσκιδὶς 227. b
ἄσκιμμα, in ἀσκέμμαι 82. c
ἄσκιπος, cum d. in c. ex Σκίπων 593.
ἀσκιτὴς, ἀσκητὴς, ἀσκητήριον, cum d. in ἀσκέμμαι 82. c
ἀσκίλων, ἀσκίλη, in Ἀσκὶς 84. a
ἄσκιος, in c. ex Σκιὰ 596. c
ἀσκίπων, in σκίμπων 596. a
ἀσκὶς, in Ἀσκὶς 84. a
ἀσκωμὸς, in c. ex Πίμπ 524.
ἄσκωπος, cum d. in c. ex σκωπὸς 595. a. c
ἀσκωλιάντης, in comp. ex Σκώληξ 597. c
ΑΣΚΟ'Σ 84. a
ἀσκοφαντίζω, in c. ex Φαντίζω 688.
ἀσκύλτος, ita ut non vexorie aut fatigatis: ἴχνη τοῦ σκύλλεσθαι
ΑΣΚΥΡΟΝ 84. a
ἀσκύλλω, ἀσκυλλίζω, cum d. ἄσκημα, in Ἀσκὶς ib.
ἄσμα, ἀσμάτιν, in Ἄδω 21. b
ἀσματοπάμπτης, in c. ex πομπὸς 597.

ἄσπετος, in c. ex Σπὼ 581. c
ΑΣΠΑΤΗ'Σ, cum d. 83. b
ἀσπαλιάομαι, cum d. Κίφος 310. a
ἀσπαλιαμὸς 396. a
ἀσπαλιὰς, in Ἀσπαλιὰς 83.
ἄσπαλος, in c. ex Σπάλος 584. b
ἄσπαμος, in c. ex Σπαμὸς 585. a
ἄσπαστος, in c. ex Σπάω 586. b
ἄσπασις, cum d. in ἄσπαστος 20. c
ἄσπαστος, ἀσπαστὸς, et in 586. c. 587. a
ἀσπαθίζω, in c. ex Ῥίζα 575. c
ἀσπαθίτοχος 742. b
ΑΣΠΙΔΑ, cum d. ἀσπιδάριον 82.
ἀσπιγγία, ἀσπίγγης, in c. ex Σπόγγος 587. b
ἄσπιγμος, in c. ex σπίζω, in Σ litera 579. a
ἄσπιλος, in c. ex σπίλος, in Σ litera 587. c
ἄσπιλος, in c. ex Σπίλος 587. c
(ἀσπιστηγὸς) 125. c
ἄσπιστος 587. c
ΑΣΠΙ'ΝΗ 82. b
ἄσπις, ἄσπιδος, in c. ex Σπὶς 588. a
ἄσπις, in Ἄσπις 83. b
ΑΣΠΙ'ΡΑΚΟΣ 82. b
ΑΣΠΙΣ, ἄσπιδος ib.
ἄσπιτος, cum d. in c. ex Σπίτος 588. c
(ἀσπιώστητος) 476.
ΑΣΚΑ'ΛΒΟΣ 82.
ΑΣΚΑ'ΛΘΟΣ ib.
ἀσπάλευτος, ἄσπαλος, ἀσπάλτος, in c. ex Σπάλλω 590. b
ΑΣΚΑΛΩ'ΠΑΣ 82. b
ΑΣΚΑ'ΝΤΗΣ 82.
ἀσπαρίζομαι, cum d. in σπαρίζομαι 432. a
ἄσπαρις, ἀσπαρίδιον, in c. ex Σπείρω 590. a
ἀσπαρίδιος, in Ἄσπαρις 82. c
ἀσπαρίζω, cum σπαρίζω, in Σπάρος 589. c
ΑΣΠΑΡΙ'Σ 82. c
ἀσπάρτος, in ἄσπαρις 590. a
Ἄσπαρος 84. a
ἄσπαρος 590. c
ἀσπαθὶς, in ἄσπιτος 227. b
ἀσπάλις, cum d. in c. ex Σπάλλω, et in c. ex Σπάλις 591. b. c
ἀσπάομαι, in Ἄσπις 82. c
ἀσπάραγος, in c. ex Σπάραγον 592. a
ἀσπερὸς, cum d. in c. ex Σπείρω 593.
ἄσπετος, cum d. in c. sine pr. retinentibus ετ 593. a
Ἄσπερα 84. a
ἄσπιος, cum d. in c. ex Σπὶς, sine prep. 594. a
ἀσπιοπόστης, in σπιοπὸς 590. c
ΑΣΚΕ'Ω 82. c
ἀσπαθὶς, cum ἀσπαθὶς 227. b
ἄσπασμα, in ἀσπάομαι 82. c
ἄσπασος, cum d. in c. ex Σπάω 593.
ἀσπαστὸς, ἀσπαστὸς, ἀσπαστήριον, cum d. in ἀσπάομαι 82. c
ἀσπάλιον, ἀσπάλη, in Ἄσπις 84. a
ἄσπασος, in c. ex Σπὰ 596. c
ἀσπάσιον, in σπάσιον 596. a
ἀσπάτης, in Ἄσπις 84. a
ἀσπαστὴρα, in c. ex Πίπτω 524.
ἄσπασος, cum d. in c. ex σπασὸς 595. a. c
ἀσπαρδάπτης, in comp. ex Σπαρδὸν 597. c
ΑΣΚΟ'Σ 84. a
ἀσπαφαλίζω, in c. ex Φαλερὸς ζω 688.
ἀσπάλτος, ita ut non vexorie aut fatigatis: ἴχνη τοῦ σπάλλεσθαι
ΑΣΚΥΡΟΝ 84. a
ἀσπάλλω, ἀσπαλλίζω, cum d. ἄσπημα, in Ἄσπις ib.
ἄσμα, ἀσμάτιν, in Ἄσπις 21. b
ἀσματοπάμπτης, in c. ex πομπὸς 597.

Ἀγαθοκλῆς, Ἀγαθοκλέους, ὁ, Ἀγαθοκλῆ, ὁ, Ἀγαθοκλέα, τὸν, Ἀγαθοκλεῖ, τῷ, Ἀγαθοκλεῖ

[ἀτρεμὶς] 669. b
ἀτρεπτος, cum d. in c. ex τροπτὸς 664. b
ἄτρυντος, cum d. in c. ex Τρύω 669. b
ἄτρυτος, cum d. in c. ex Τιτρύω 656. c
ἀτρίακτος, in c. ex τριάκοντα 662. c
ἀτριβὴς, ἄτριπτος, &c. in c. sine pr. 670. c
ἄτριμος, cum d. in c. ex Τρίμω 669. b
ἄτροπος, cum d. in c. ex τροπὴ 664. c
ἀτροφος, cum d. 667. a
ἀτρυγὴς, ἀτρύγητος, in c. ex τρύγω 671. b
ἄτρυγος, ἀτρύγητος, in c. ex τρυξ ib.
[ἀτρύμων] 671. c
ἀτρύπητος, in c. ex Τρύπα ib.
ἀτρύφητος, in c. ex τρύφος, sine pr. 515. c
ἄτρυτος, cum d. in c. ex Τρύω 671. c
ἀτρύφερος, ἀτρύφητος, in c. ex τρύφω 665. c
ἄτρωτος, ἀτρώτης, cum d. in c. ex Τιτρώσκω 637. a
ΑΤΤΑ, et ἄττα 86. b
ΑΤΤΑΓΑΣ 86. c
ἀττάλλω, in ἀτάλλω 85. c
ᾍΤΤΑΓΑΙ 86. c
ᾍΤΤΑΤΑΙ ib.
ᾍΤΤΕΛΑΒΟΙ ib.
ᾍΤΤΩ ib.
ᾍΤΤΩ, cum d. ἀτίζαλος ib.
ἄτυκτος, in c. ex τυκτὸς 647. b
ἀτυμβὶς, in c. ex Τύμβος 673. c
ἄτυπος, in c. ex τύπος 675. a
ἀτυράνητος, in c. ex Τύραννος 675. c
ἀτίρητος, in c. ex Τυρὸς 676. a
ἄτυφος, cum d. in c. ex τύφος, jactantia 676. b
ἀτυχὴς, cum d. in c. ex τύχη 673. b
ἄτω, in Ἀτάω 85. c
¶ ΑΥ 86. c
αἰάζω, αἰαλὶς, αἰασμὸς, αἰαστὰς, in d. ex Αἰα, sicco 90. b
αἰαστὶ ib.
†αἰαυὸς† ib.
ΑΥ̓ΓἨ, cum d. αἰγάω, αἰγάζω 87. a
ΑΥ̓ΔἨ, cum d. αἰδάω 87. b
[αἰδάζομαι] ib.
ἄυδρος, cum d. in c. ex Ὕδωρ 678. b
αἰδάλη, cum d. in Ἀλδω 90. a
αἰδαλίζομαι ib.
αἰδαλόεντος, in c. citra prep. 617. a
αἰδαμὰς, in c. ex Αἶμα 28. a
αἰδαίεντος, cum d. in c. ex αἰστὸς 31. c
αἰδέσασθαι, cum d. in c. ex Ἔσασθαι 189. a
ΑΥ̓ΘἘΝΤΗΣ, αὐθέντης, cum d. 87. c
αἰδήμονος, cum d. in c. ex Ἡμέρα 245. a
αἴδη, in Αἶ, et in αὐτῶδι 89. c
αἰδηγὸς, in c. ex Γάομαι 123. c
αἰδήμονος, in c. ex Μίσος, sine pr. 413. b
αἴδω, αὔδις, in Αἶ 86. c
αἰθάμενος, in c. ex Αἶμα 28. a
αὐθαμολογίομαι, in dec. ex ἁμιλλάω 376. b
αἰθύσσομαι, in ὑπαίχω 80. a
αἰθυστάσσω, cum d. in ὑποστάσω 635. b
αἰθαγὲς, in c. ex Ἄγω 746. a
αἰλὰς, in Αὐλὸ 87. c
αἰλαστηρὸς, in c. ex Ἔργον 203. c
ΑΥ̓ΛΑΞ, αὐλακίζω 87. c
αἴλινος, αἰλίτης, in Αἰλὰ ib.
αἰλὸν, cum d. αἴλωμα, in Αἰλὸς 88. b
αἰλώδης 88. a
αἰλωτὸς, αἰλωτὴς 88. b
ΑΥ̓ΛΙΣ, cum d. 87. c
αἰλίζομαι, in Αὐλὸ ib.
αἰλὸς, in Αἰλὰ, et in Αἰλὸς 87. a. 88. b
αἴλων, αἴλιος, αἴλιος, αἰλισμὸς, in Αἰλὸ 87. c
αἰλίσιος, in Αἰλὸς 88. b
αἰλοθυτὸς, in c. ex Θυτὸς 653. b
[αἰλοτυπὸς] 542. c
αἰλουρὸς, cum de in c. ex οὐρὰ, sine prep. ib.
αἰλουρὸς, in c. ex Πρίων 555. a
ΑΥ̓ΑὈΣ, cum d. 88. b
Αἶλος, in c. ex Ὕλη 679. b
αἰλοτρίωσις, in c. ex Τρίων 671. c
αἰλωδὶς, cum d. in c. ex οὐὶ, sine pr. 21. a
αἰλὼν, cum d. in Αἰλὸς 88. b
αἰλωποδὶς 182. a
αἰλωτὸς, cum d. in c. ex ἁλὶ 472. c
αἰλωτὸς, in Αἰλὸς, αἰλωτίζω 88. b
αἰξὰνω, αἴξω, cum d. in Αἴξω 23. b
Αἶξη, αἰξὶς, αἴξωνες ib.
αἰόνη 90. b
αἴων, αἰόνος, in d. ex. Ἀέω, sicco ib.
Δίωνες, cum d. in c. ex Ὕπνος 680. b
ΑΥ̓ΡΑ 89. a
αἰρίζω, in Αἴρω ib.
ΑΥ̓ΡΙΟΝ, cum d. 89. a
αἰστωλὶς 90. a
ΑΥ̓ΣΤΗΡὈΣ, cum d. 89. a. b
αὐτάγγελος 4. b
αὐτάγγελτος ib.
αὐτάγγετος 3. b
αὐτάγγετος 5. a
αὐτάδελφος, in c. ex Ἀδελφὸς 20. a
αὐταιάρετος 36. c
αὐτακὴς, cum d. 62. b
αὐτακτὶς, in c. ex Ἀκτὶς 61. b
ΑΥ̓ΤἈΡ 89. b
αὐτάρκετος, in c. ex Ἀρίστω 74. a
αὐτάρκης, cum d. in c. ex Ἀρκὸς 75. c
αὖτε, in Αὖ 86. c
αὐτεπάγγετος, in ἐπαγὼ 204. a
αὐτεξούσιος, cum d. in ἑξουσία 231. c
αὐτεπάγγελτος 4. a
αὐτεπὴβολος, in ἐπιβολὴ 113. b
αὐτεπίστατος, in dec. ex ἐπιστάτω 603. a
αὐτεπιτάκτης, cum d. in c. ex ἐπιτάσσω 634. c
[αὐτεπίτακτος] ib.
αὐτεπόπτομος, in ἐπόπτης 467. a
αὐτερέτης, in c. ab ἐρέτης 208. a
αὐτὶν, αὐτὶ, in Αὖ 90. c
αὐτίκαος, in c. ex ἀκὴ 40. c
αὐτίκρας, in c. ex ἔρας 245. c
αὐτίκα, in Αὐτὸς 89. c
αὖτις, in αὖθις 87. a
αὐτίστης, in Αὐτὸς, et in αὐτιστὸς 89. c
ΑΥ̓ΤΙΜἨ, ἀτίμαω 89. b
αὐτόγαθος, in ἀγαθὸς 2. b
αὐτακλάδια 45. c
αὐτακόρεστος, in c. ex Ἀποθρώσκω 65. a
αὐτακόσκετος, cum d. in c. sine pr. 111. a
αὐτακρίας, in c. ex Κρίνω 112. b
αὐτάβολος, in c. ex Βολὴ 113. a
αὐτογένθλος, in c. ex γενίδλω 125. b
αὐτογενὴς, in c. ex Γίνομαι 123. c
αὐτογέντης 125. a
αὐτογνάμων, in c. ex γνάμη 131. c
αὐτόγνωτος 131. b
αὐτόγονος, in c. ex γονὴ 125. c
αὐτογραμμὴ, in c. ex γραμμὴ 139. b
αὐτόγραφος, in c. ex γράφω, sine pr. 138. c
αὐτόγυον, in c. ex Γῦς 140. a
αὐτοδαὶς, in c. ex Δαίω, disco 143. a
αὐτοδίδαντος, in c. ex διδάσκω 143. b
αὐτοδὲξ, in c. ex Ὀδὼς 453. a
αὐτόδικος, in c. ex Δίκη 150. a
αὐτοδικαστὴς, in δικαστὴς 216. b
αὐτόδικος 157. c
αὐτοδίκτυος 153. c
αὐτόδικος 157. b
αὐτόδολος, in c. ex Δόλος 158. c
αὐτοδόκιμος, cum d. in δοκίμιον 335. c
αὐτοδίδακτος, cum d. in c. ex διδάκτὸς 161. c
αὐτοδιγαμέομαι, cum d. in διγαμέομαι 240. b
αὐτόδικος, cum d. in c. ex Δίκη 164. c
αὐτόθεν, in c. ex Οὗς 451. b
αὐτόθεος 158. c
αὐτόθρομος, in c ex θρόμος 668. c
αὐτοθύτομος, in c. ex Δύομαι 174. b
αὐτοῖνα 231. c
αὐτοίκαστος 189. b
αὐτοίλιστος, in c. ex ἰλίστω 185. a
αὐτοκαρτοπὸς, in ἐκαρπὸς 204. a
αὐτόκτιτος, cum d. in c. ex Ἔω, mitto 229. b
αὐτοκὸς, in c. ex Ἔτος 216. b
αὐτόξυος, in c. ex ξυὸς 234. c
αὐτοδάστος, in c. ex δάσσω 259. c
αὐτοθλὰς, in c. ex θλάω 181. a
αὐτοθιμόθλος, in c. ex θιμῶλος 253. a
αὐτόθι, αὐτόθεν, in Αὐτὸς 89. c
αὐτόθρους, in c. ex Θρὶξ 261. c
ΑΥ̓ΤΟΚΑΒΔΑΛΟΝ 89. b
αὐτοκάδαστος, in c. ex Καθαίρω 289. a
αὐτοκαστίγωτος, in καστίγωτος 125. a
αὐτοκατάκριτος, in κατακρίνω 348. c
αὐτοκέλευθος, in c. ex Κέλευθος 306. c
αὐτοκέλευστος, in c. ex Κελεύω 307. b
αὐτοκέφαλος, in c. ex Κεφαλὴ 309. a
αὐτοκέφαλος, in c. ex κεφαλὴ, sine pr. 312. b
αὐτοκτασία, &c. in c. ex Κτείνω, sine prep. 317. c
αὐτόκλαδος, in c. ex Κλάδος 319. a
αὐτόκλητος, cum d. in c. ex κλητὸς 294. b
αὐτόκομος, in c. ex Κόμη 334. a
αὐτόκωπος ἰμάντων 337. c
αὐτόκωπος 296. c
αὐτοκραὶς, et αὐτόκρατος, in c. ex κράω 309. b
αὐτόκρας, in αὐτοκόμος 309. a
αὐτοκρατὴς, &c. in c. ex Κράτος 345. a
[αὐτοκράτων] 353. b
αὐτόκτιστος, in c. ex κτιστὸς 354. b
αὐτοκτόνος, in c. ex Ἔκτανα 353. b
(αὐτοκτόνος) ib.
αὐτολίστης, in c. ex Κυλίω 357. a
αὐτόκωμος, in c. ex Κῶμος 359. b
(αὐτόκωπα βίλη) 363. a
αὐτολάλητος 365. c
αὐτολεξὶ, in c. sine pr. 374. b
αὐτολάμδας, in c. ex Λάμβδα 385. a
αὐτολόχευτος, in c. ex Λοχὴ 390. a
αὐτολαξίζω, in c. ex Λάξ 391. c
αὐτομαθὴς, cum d. in c. ex Μανθάνω, sine pr. 398. c
αὐτομαστιὰν, &c. in c. ex Μάστιξ 401. a
ΑΥ̓ΤὈΜΑΤΟΣ, αὐτοματίζω, cum d. 89. b
αὐτομάτιγος, in c. ex Ἔγω 203. c
αὐτομαχὶ, in c. sine pr. 404. a
αὐτόμητος, in c. ex Μήτις 419. c
αὐτομολὰς, cum d. in c. ex Μόλω 425. c
αὐτόμορος, cum d. in c. sine pr. 442. b
αὐτόμος, cum d. in c. ex Νέμος 436. c
αὐτοντιμορέμενος 476. c
αὐτοπχὶ, &c. in c. ex πέχυς 446. b
αὐτόξυλος, in c. ex Ξύλον 450. a
αὐτοολίτης, in οὐλίτης 215. c
αὐτοπαὶς cum d. in c. ex πάϊς 500. c
αὐτόπαις, in c. ex Παῖς 495. b
αὐτοπάτης, in c. ex Πατὴς 502. c
αὐτοπίμων, in πῶμα 524. a
αὐτόπιστος 506. c
αὐτόπλαστος 533. b
αὐτοπολία, &c. in αὐτόπτης 531. b
αὐτοπόντιος, αὐτόπιος, in c. ex Πόντος 542. c
αὐτόπολις, in c. ex Πόλις 547. a
αὐτοπόνητος, in c. sine pr. 515. c
αὐτόπους ib.
αὐτόπωτος 550. b
αὐτόπαις, in c. ex Παῖς 551. b
αὐτοπυρία, in c. ex πῦρος 554. c
αὐτόπυρος, in c. ex Πρίαμον ib.
αὐτοπρεὶς, in c. ex Πρίω 555. a
αὐτοπρωίστης, cum der. in πρωιαίω 31. c
αὐτοπρόσωπος, cum d. in πρόσωπον 474. b
αὐτόπτης, cum d. in c. sine prepos. 472. a
αὐτόπυρος, in c. ex Πυρὸς 566. b
αὐτοπώλης, in c. ex Πωλέω 567. a
[αὐτοπωλὶς] ib.
αὐτορρίγιον, in c. ex Ῥίζω 570. c
αὐτόρροος, in c. ex ῥοὴ 209. b
αὐτόρριζος, in c. ex Ῥίζα 575. c
αὐτόρρυτος 573. a
ΑΥ̓ΤὈΣ, cum d. αὐτόω 89. b. c
αὐτόσιτος, in c. ex Σῖτος 588. c
αὐτόσχιος, in c. ex Σκεῦος, sine pr. 594. a
αὐτόστατος, in c. decimentibus in στὰς 584. a
αὐτοστολία, pugna statuaria. H. v.
αὐτόστεγος, in c. ex Στέγω 609. a
αὐτόστοιχος, in c. ex στοῖχος 610. a
αὐτόστυλος, in c. ex στῦλος 611. a
(αὐτόστατος) 612. c
αὐτόστυλος, in c. ex Στῦλος 622. b
αὐτοσφαγὶς, in c. ex σφαγὴ 626. b
αὐτοσχεδὶν, αὐτοσχεδιάζω, in c. ex Σχεδὸν 629. c
αὐτόστατος, in Αὐτὸς 89. c
αὐτοτελὴς, cum d. in c. ex Τέλος 642. a
αὐτότοκος, in c. sine pr. 648. b
αὐτότομος 654. b
αὐτοτραγωδὶς, in c. ex τράγος 661. a
αὐτότονος 675. a
[αὐτοτροφὶς] 903. c
αὐτοτρόχὶς, cum d. in c. ex Ἔρχω ib.
αὐτόφλοιος, in c. ex Φλοιὸς 704. a
αὐτοφὼς, in c. ex Φῶς 692. a
(αὐτοφὼς) ib.
αὐτόφρεβος, in c. ex Φρέαρ 692. b
αὐτόφυτος, in c. ex Φύτος 700. a
αὐτοφυὶς, cum d. in c. sine prepos. 715. b
αὐτόφυτος 715. c
αὐτόφωνος, in c. ex Φωνὴ, sine prep. 717. a
αὐτόφωνος, cum d. in c. ex Φὼς 717. c
αὐτοφὼς, in c. ex Φῶς 688. c
αὐτόχειρ, in c. ex Χεὶρ 724. a
αὐτοχειρίζω, in c. ex χειρίζω 724. c
αὐτοχειροτόνητος, in χειροτονία 639. a
(αὐτόχθονες) 728. c
αὐτόχθων, in c. ex Χθὼν ib.
αὐτοχόλητος, in c. ex Χολὴ 730. c
αὐτοχόνος, in c. ex Χόνος 727. b
αὐτόχρημα, in c. ex Χρῆμα, res 734. b
αὐτόχρως, in c. ex Χρὼς 735. a
αὐτόχυτος, in c. ex χυτὸς 737. b
αὐτοψία, cum d. in c. ex ὄψις 472. b
αὖτος, sive αὕτος, in Αὐτὸς 89. c
Αὐχμίζω, cum d. αὐχμὸς, in Αὐχὼ 90. a
ΑΥ̓ΧἘΩ, cum d. αὐχὴ 89. a
ΑΥ̓ΧἨΝ, αὐχμίζω, &c. 90. a
αὐχμηρὸς, in Αὐχὼ ib.
ΑΥ̓ΧΜὈΣ, αὐχμὼν, cum d. 90. b
ΑΥ̓Ω, sive αὔω, cum d. ib.
ἄὼν, in d. ex Αὔω, clamo 90. c
¶ ἀφαγίζω, in Ἁγὸς 7. a
ἀφαγισμὸς ib.
ἀφάλιος, in Ἀνάλιος 60. c
ἀφαμάσσω, cum d. in c. ex Ἁμὰ 28. a
ἀφαίρεμα, ἀφαίρεσις, ἀφαιρὼν 30. c
[ἀφαίστος] ib.
ἀφαιρὼν, cum d. in c. ex Αἴρω 30. c
ΑΦΑΚΗ 90. c
ἀφάλλομαι, in c. ex Ἄλλομαι 50. a
ἀφαλὸς, in c. ex Φάλος 687. a
ἀφάλτης, ἀφάλτος, in ἀφάλλομαι 50. a
ἀφαμαγτάων, in c. ex Ἁμαρτάνω 54. a
ἀφαμαρτωλὸς, in ἁμαρτωλὸς 201. a
ἀφανδάω, in c. ex Ἀνδάω 60. c
(ἀφάσια) 685. b
ἀφασὶς, cum d. ἀφαίζω ib.
ἀφαυτάσιστος, ἀφάυτασος, in c. ex φαυτάζω 686. b
ἄφαυτος 686. a
ἀφαυὸς, in ἀφαὸς 685. b
ἀφάω, in c. ex Ἄημι, sento 71. b
ΑΦΑΡ, ἀφαρὶ 90. c
ἀφαρὶς, ἰος, ἡ, pinna quam thynnus femina sub ventre habet: apud Athen. l. 7. ex Aristot.
ΑΦἈΡΚΗ 90. c
ἀφάσσασθαι, &c. in c. ex Φάσμαιν 687. b
ἀφασσίζω, vel ἀφασσάντω, in c. ex ἁφαίζω 89. c
ἀφασυζομαι, in c. ex Σαφὴς 238. a
ἄφατος 687. c
ἄφαυτος ib.
ἀφαυρὸς, in c. ex Ἀφὴ 77. a
ἀφαυρὸω, in c. ex Ἀφαυρὸς 77. b
ἀφασία, in c. ex φάσις 690. b
ἀφάσσω, in ἁφὴ 70. c
ἄφατος, in c. ex φατὸς 690. b
ἀφαυάω, in ἀφαὸς 90. b
ΑΦΑΥΡὈΣ 90. c
ἀφαὸς, in c. ex Αὔω, sicco 90. b
ἀφὴν, in ἁφὴ 70. c
ἀφιγγὴς, in c. ex φίγγος 691. a
ἀφιδρὸς, ἀφιδρεύω 179. c
ἀφιδὲς, cum d. in comp. ex φείδομαι 691. b
ΑΦΕΛἸΣ, cum d. ἀφίλατο 90. c
ἀφελὴς, ἀφέλασις, in c. ex Ἕλος 193. c
ἄφελλα, ἀφελὼν, cum d. in c. ex Ἕλλω, cum pr. 194. b
ἄφεμα, in ἀφίημι 229. b
ΑΦΕΝΟΣ 90. c
ἀφερίωστ 516. a
ἄφερτος 186. a
ἀφερμηὼν, in c. ex Ἑρμωνὴς 210. c
ἀφέρσω, ἀφερσὶζω, cum d. in c. ex Ἔρσω 211. c
ἄφερτος 696. a
ἄφεσις, ἀφέσις, in ἄφεμα 229. b
ἀφεσμὸς, in Ἱσμὸς 228. c
ἀφεστὼς, in ἄφεστος 280. b
ἄφεστος, in c. ex Ἔστὼ 214. a
ἄφετὸς 229. b
ἀφετήριος, cum d. ἄφετος, ἀφετὴς, ἄφεντος ib.
ἀφετὶνδα ib.
ἄφεσις, in c. ex Εἶμι 230. b
ἀφὴμι, cum d. in c. ex Ἧμαι 227. c
ἀφὴ, in Ἅπτομαι, tango, 70. c. et in der. ex Ἄπτω, accendo 71. c
ἄφθας, cum d. in c. ex Ἥβη 239. c
ἀφθίγμαι, cum d. in c. ex Ἠφάομαι 240. b
ἀφθὶτω, in c. ex Ἰθὶτω 241. c
ἄφικτος, in c. ex Ἵκω 242. c
ἀφίλιξ, in c. ex Ἡλικὶα 243. c
ἄφιμος, in c. ex Ἧμαι 244. b
ἀφιμαὼν, in c. ex Ἡμέρα 245 a.
ἄφιμος, ἀφίμων, in c. ex φέμα 689. c
ἀφιπάω, cum d. in comp. ex Ἵπτω 246. b
ἄφιτος, cum d. in ἄφετος 229. b
ΑΦΘΑΙ 91. a
ἀφθαρτὶα, ἄφθαρτος, cum d. 701. b
ἀφθάω, in ἀφθὰς 91. a
ἀφθιτος, in c. ex φθιτὸς 700. a
ἀφθιτίρωτος, in c. ex Μῆτις 420. a
ἄφθιτος, in c. ex φθὶω 700. c
ἄφθορος, in Ἄφθαρτος 91. a
ἀφθόγγος, in c. ex φθόγγος 700. a

ἀφδυνος, cum d. in comp. ex φόνος 701. c
ἀφδυνος, cum d. in comp. ex φδυὰ 701. b
ἀφδώδης, in Ἄφδα 91. a
ΑΦΙΆ ib.
ἀφιλήω, in c. ex ἱλήω 270. b
ἀφιλήω, cum d. in c. ex ἵλημι ib.
ἀφίλητος, in ἀφιλήω ib.
ἄφιμαι, ἀφίεμαι, in ἀφίημι 229. b
ἀφιμείζω, ἀφιμάω, cum d. in c. ex ἱμείς 271. a
ἀφίζω, ἀφιζάνω, in c. ex Ἵζω 271. b
ἄφιημι, in c. ex Ἧκα, mitto 229. b
ἀφικάνω, in c. ex Ἵκω 273. b
ἀφικνέομαι, in c. ex ἱκνέομαι 273. a
ἄφικτος ib.
ἀφιλαίαθος, in φιλαίαθος 2. b
ἀφιλανδρώτης, cum d. in φιλανδρώτης 65. a
ἀφιλάργυρος, in φιλάργυρος 73. c
ἀφιλέταιρος, in φιλέταιρος 215. b
ἄφιλος, in ἄφιλος 702. b
ἀφιλόπτης ib.
ἀφιλόξεις, in φιλόξεις 170. a
ἀφιλοπαντίγαιον, in φίλαιανος 458. a
ἀφιλόπαλος, in φιλόπαλος 295. a
ἀφιλόπαιος, cum d. in φιλόπαιος 435. a
ἀφιλόπαγος 377. a
ἀφιλοπλουτία 538. c
ἄφιλος, in c. ex φίλος 702. b
ἀφιλόστοργος, cum d. in φιλόστοργος 601. b
ἀφιλοστοργος, in φιλόστοργος 613. b
ἀφιλοτιμία, in φιλότιμος 655. a
ἀφιλότιμος, cum dec. in φιλότιμος 658. c
ἀφιλοχρηματία, in φιλοχρηματος 734. b
(ἄφιλος) 702. b
ἀφιμαίνω, in ἰμαίνω 228. a
ἄφιξις, in ἀφικνέομαι 273. a
ἀφίστος, ἀφιστάζω, cum d. in c. ex ἵστημι 276. b
ἀφιστανιξόνει, in ἱστανιξόνει 660. b
ἀφίσταμαι, in c. ex Ἵστημι 276. c
ἄφιστος, ἀφιστάω, ἀφιστάω, in c. ex Ἵστημι, cum pr. 280. a
ἄφλαστον, in c. ex φλάω 703. a
ἄφλαβος, in c. ex φλιβ 704. a
ἀφλέγμαντος, ἄφλεκτος, ἀφλεμὲς, ἀφλέγιστος, in c. ex φλέγω, sine pr. 703. c
ἄφλεως, in c. ex φλοὶς 704. c
ἀφλοισμὸς, in Ἄφρις 91. a
ἀφλοιτάλαντος, in c. ex φλάω 704. b
ἄφνως, ἀφνεὸς, ἀφνειὸς, cum d. ex Ἄφνης 90. c
ἄφνω, in c. syncopen passis 686. a
ἄφοβος, ἀφόβητος, cum d. in c. ex Φόβημαι 691. a
ἀφοβόπλαγκτος, in c. ex Πλάγκτων 606. c
ἄφολος, cum d. in c. ex Ὄφις 451. b
(ἀφοπάντες) 705. a
ἀφράντες 705. b
ἀφράσιος, cum d. in comp. ex Ὁμὸς 465. b
ἀφραστίζω, in c. ex Ὄνειαρ 470. a
ἄφραστος, in c. ex Ὁράω, cum pr. 475. c
ἀφρίζω, in ἄφριον 451. c
ἀφρίκτος, cum d. 696. b
ἄφριον ib.
ἀφρίζω, cum d. in c. in Ὄρος 481. b
[ἀφριστικὸς] ib.
ἀφρομὰν, in ἀφρομὸ 479. b
ἀφρομὸν, in c. ex Ὄρμος 480. a
ἀφρομὸ, in c. ex Ὀρμὸ 479. b
[ἄφρμος] 480. a
ἀφρομηγάτης 705. c
ἀφροπλόγιστος, in φροπλόγος 373. b
ἄφρος 696. b
ἄφρυστος 706. b
ἀφρυτὸν, cum d. in c. ex Ὄνος 485. b
ἀφυλὶς, cum d. in c. sine pr. 706. c
(ἀφυλάκτως) 706. b
ἀφυλάξιμος, in c. sine pr. ib.
ἀφυλίζω ib.
ἀφυλλος, in c. ex φύλλον 708. b
ἀφυλος, in c. ex φυὴ 707. b
ἀφύλτατος, in c. sine pr. 706. c
ἀφυρτος, ἀφυρτὸς, in c. sine prepos. ib.
ἄφυτα, in Ἄφυς 91. b
ἀφύτευτος, in φύτευτος 707. a
ἀφυτίζω, ἀφυτὸς, ἀφύτος, in Ἄφυς 91. b
ἀφυτάλια, in c. ex Γάλα 121. a
ἀφυγενὴς, cum d. in c. ex Γένομαι 123. c
ΑΦΡΟΔΙΤΗ, ἀφροδισάζω, cum d. 91. a
ἀφρόμαμος, in c. ex Κάμω 334. a
ἀφρολίγος, in c. sine pr. 373. a
ἄφρουρον, in ἄφρων 708. b
ἀφρόπτερος, in c. ex Πίτνημι 441. c
ἄφρονις, ἀφρόντεστος, cum d. in c. ex Φρονὶς 710. b
ἄφρονος, cum ἄφρων 708. b
ΑΦΡΟΣ, cum d. 91. a
ἀφρυάλεος, in c. ex συάλος 584. b
ἀφρυκτόφιλον, in c. ex Σκόπελος 597. c
ἄφρυνον, in ἄφρων 708. b
ἄφρυος, cum d. in c. ex Φρυὸς 460. b
ἄφτορος, in c. sine pr. 715. b
ἄφρυς, in Ἄφρις 91. a
ἀφρὺ, in Ἀφρώδης ib.
ἀφρώδης ib.
ἄφρων, in c. ex Φρὴν 708. b
ἀφυβρίζω, in c. ex Ὕβρις 677. a
ἀφὺν, cum ἀφρὸν 91. a
ἄφυος, in c. sine pr. ἄφυλος 715. b
ἄφυτος, in Φῦτος 711. a
ἄφυτος, cum d. in c. sine pr. 699. b
ἀφυλάντος, cum d. ἀφυλαξία 711. c
ἀφυλίζω 697. b
ἄφυλλος, cum d. in c. ex Φύλλον 712. b
ἀφύσμαι, in Ἄφυσσω 91. b
ἀφύξιμος, in ἄφυκτος ib.
ἀφυσίζω, ἀφυσσὸς, in c. ex Ὕσσος 680. b
ἀφύσγοτος, ἀφυσμὸς, in Ἄφυσσω 91. b
ἄφυστος, seu ἄφυσσος, in c. ex Φῦσα 713. c
ἄφύσσω, in Ἄφυσσω 91. b
ἀφυστερὸν, ἀφυστερίζω, cum d. in c. ex Ὕστερος 681. c
ἀφυστὸς 715. c
ἄφύστους, in c. ex φυσίω ib.
ΑΦΥΤΩ 91. b
ἀφυΐδης, in ἄφυος ib.
ἀφυὸς, cum ἄφυλος 715. b
ἄφυσσος, cum d. in c. ex Φυὸς 717. a
ἀφωνεμένος, ἀφωνίζω 481. a. b
ἀφώντος, in c. ex φωνίζω 688. c
ἄφωνος 717. c
¶ Ἄχαια, ἀχάϊς, in Ἄχος 92. a
ἀχάλινος, cum d. in c. ex Χαλινὸς 720. a
ἀχάλκος, cum d. in c. ex Χαλκὸς 720. c
ΑΧΑΝΗ, ἀχανὸς 91. b
ἀχανὸς, in c. ex Χαίνω, sine prepos. 718. b
ἀχάραντος, in comp. ex Χαράσσω 721. b
ἀχαράσσω, in c. ex χάραξ 721. c
ἄχαρις, cum d. in c. ex Χάρις 722. a
ΑΧΑΤΗΣ 91. b
ἄχαλος, in c. ex Χαλὸς 722. a
ἀχάμαντος, ἀχάμαντος, ἀχάμερος, in c. ex Κάμω 723. b
(ἀχάμαντος) ib.
ἀχὴρ, ἀχαρὴς, in c. ex Κὴς 724. a
ἀχαριτόπαντος, in χαριτόπαντος 544. c
ἄχαρις, in ἄχος 721. a
ἀχαριτόπαντος, in χαριτόπαν 639. a
ἀχάρπαντος, in c. ex χαρπὸς 725. a
ΑΧΕΡΔΟΣ, cum d. 91. b
[ἀχερδίτης] ib.
(ἀχερδίτης) ib.
ΑΧΕΡΩΙΑ ib.
ἀχέτης, Doricè pro ἰχέτης 248. b
ἀχεὺν, ἀχεῖν, in Ἄχος 92. c
ἀχὴν, εἰ ἄχνη, cum d. in c. ex Ἔχω habentibus v in ultima, 227. a. et in c. ex Ἧκω 248. b
ἀχηὸς, in Ἄχος 92. a
ἄχης, in ἄχνη 227. a
ΑΧΘΟΣ, cum d. ἀχθαλὸς, ἀχθάμαι 91. b
(ἀχθάπας) ib.
ἄχιλος, in c. ex Χιλὸς 728. c
ἀχίνην, in c. ex Χινὸς 729. a
[ἀχλασία] 729. b
ἄχλαδος, in c. ex Χλαῖνα ib.
ἄχλυος, in c. ex Χλὸη 730. a
ΑΧΑΥΣ, ἀχλὺς, cum d. 91. c
ΑΧΝΑ, εἰ ἄχνη ib.
ἄχνος, ἄχνους, in c. ex χνὸς 730. a
ἄχνυμαι, ἀχνὸς, in Ἄχος 92. a
ἀχνὸς, in Ἄχνη 91. c
ἀχολὸς, cum d. in c. ex Χολὴ 730. c
ἀχρὰς, in c. ex Χρὼς 731. b
ἀχρεύντος, in ἄχρος 731. c
ἀχρεόντος, &c. in χρεὼν 18. b
ἄχρης, in c. ex Χρὼς 731. c
ἀχρίστος, in c. ex Χρὶς 732. a
ΑΧΟΣ 92. a
ἀχρὶδιον, in Ἀχρὰς ib.
ἄχρους, ἀχρωτὸς, ἄχρωτος, in c. ex Χρὼς, colore 733. a
ΑΧΡΑΣ 92. a
ἀχρειόγαιος, in c. ex Γαῖαν 127. a
ἄχρεως, cum d. in c. ex Χρεὼ, in prima signif. 733. a
ἄχρεως, ἀχρεῖος, in ἀχρεὼς ib.
ἀχρέωτος, ἀχρέωτος, cum d. in c. ex Χρέωμα 734. b
ἀχρεῖα 732. c
ἄχρωστος, cum d. in c. sine prep. et in com. ex Χρὼς, commodo 732. c. 733. a
ἀχρὶ, et ἄχρις, in Μέχρι 416. b
ἄχρωτος 735. a
ἄχρως ib.
ἄχρωτα, ἀχρεῖα, in ἄχρως 735. b
ἄχρωτος, cum d. in c. ex Χρὼς 736. a
ἀχρωτηρίδες, in χρωτηρίδων 671. a
ἄχρως, ἄχρωτος 735. b
ἀχρωτόπτηλος 516. c
ἄχρωτος, in c. ex Χρωτὸς 736. b
[ἀχρώτος] 735. b
ἄχρωτος, cum d. ἀχρωτος, in ἄχρως ib.
ἄχυλος, in c. ex Χυλὸς 736. c
ἄχυμος, in c. ex χυμὸς 727. a
ἀχύστος, in c. ex χυτὸς et χύστος 727. b
ἀχύτος, ἀχυρὸν 92. a
[ἀχυρμὰ] in Ἄχυρον ib.
ἀχυρόδης 155. c
ΑΧΤΡΟΝ, ἀχυρὸν, cum d. 92. a
ἀχυρόφιν, in comp. ex Τρέφω, sine prep. 670. c
ἀχύστος 727. b
ΑΧΩΡ 92. a
ἀχώστος, in χαρτὸς 737. b
ἀχώστος, in c. ex Χαρὸς 738. a
ἄχωρος, in c. ex Χῶρος 738. b
ΑΨ 92. a
ἀψάλαντος, in c. ex ψαλάντιον 740. a
ἄψαλτος, in c. ex Ψάλλω 739. a
ἀψάμαθος, et ἄψαμμος, in comp. ex Ψάμμος 739. b
ἄψαστος, cum d. in comp. ex Ψαὶω 740. b
[ἀψεγὶς] ib.
ἄψηκτος, ἄψαστος, in c. ex Ψάω ib.
[ἀψιδὶς] 740. c
ἄψιδος, cum d. in comp. ex Ψαὶδω ib.
ἄψιστος, cum d. ib.
ἄψιστος, in c. ex Ψάχω 739. c
ἀψιλάφητος, in ψηλαφάω 71. a
ἄψοφος, cum d. in comp. ex Ψόφος 741. a
ἀψοφοφόντης 698. c
ἀψίμορος, cum dec. in comp. ex Κρὶω, satio 339. c
ἄψιλος, in c. ex ψιλὸς 741. c
ἀψίμαχος, cum d. in comp. sine prep. 404. a
ἀψιμυσία, in c. ex Μύσις 423. b
ΑΨΙΝΘΙΟΝ, cum d. 92. b
ἄψις, vel ἁψὶς, in Ἅπτομαι, nector, et in Ἅπτομαι, tango 70. c
ἀψίχολος, in c. ex Χολὴ 730. c
ἀψόρρυτος, in comp. ex ῥεῖ, sine prep. 572. c
ἀψόφητος, in c. ex Ὄφω, desinentibus in ἴφω, sine pr. 484. a. et in c. ex ῥεῖ ib.
ἄψυς, in Ἅπτομαι, nector 70. c
ἄψυφος, cum d. in comp. ex Ψῦχος 742. a
ἀψυχαλόντως, in Ψύχαντες ib.
ἄψυντος, in c. ex ψύχω 743. a
ἄψυχος, cum d. in c. ex Ψυχὴ 742. b
ΑΩ 92. b
ἀώδης, in ἄσαρκος 454. b
ἀωρὶς, in ἄωρος 490. b
ἀωρόλιος, in c. ex Ἀεὶς 360. b
(ἀωρόπατος) 446. b
ἄωρος, cum d. in comp. mut. ω in ο 490. b. 746. a
ἀωρίτατος, in c. sine pr. 634. b
ΑΩΤΟΝ, ἀοτὸν, cum d. 92. b
ἀοντος, in c. ex Ὠὸς 486. c

B.

ΒΑ 92. b
(Βᾶ, pro ναὶ) 502. b
ΒΑΑΡΑΣ 92. b
Βαΐζω, in Βάζω 92. c
ΒΑΒΑΙ 92. b. c
Βαβάντος, βάβαξ, in Βαζάλω 92. c
Βάβαι, Βαβίζω, cum d. Βάβις, in Βαῖνω 93. a
ΒΑΊΖΩ, βάγμα 92. b
Βαβίας, in Βάβις 92. c
(βαβμὶ) 93. b
Βαβμὶς, βαβμὶς, βαβμαλὶς, in Βαῖνω ib.
ΒΑΒΟΣ, cum d. 92. c
(βαβρία) 93. b
Βάβρα, in Βαῖνω ib.
Βαβυάνης, in c. ex Ἄγχω 3. c
Βαβυλὰς, in c. ex Βυλὰ 113. a
Βαβύγιος, cum Βαβύγιος 120. b
Βαβυγίνιος, in c. ex γένυς, barba 127. c
Βαβύγιος, in c. ex Γαῖα 120. b
Βαβύγιος 122. a
Βαβυγένης 134. a
Βαβυγενόμαν, in c. ex γένυς 131. c
Βαβυλὶς 166. a
Βαβύλιξ, in c. ex βῆξα 169. c
Βαβύζουσι, in c. ex ζέω 238. c
Βαβυκαμπὶς, in c. ex καμπὴ 297. b
Βαβυκάτης, in c. ex Κάτος 315. b
Βαβυλάρος, in c. sine pr. 322. b
Βαβυλάρος, in c. ex Κλάω 332. b
Βαβυλεμὸς 347. a
Βαβυμανὶς, in c. ex Κρανὶς 347. b
Βαβυπτίαος, in c. ex πτίσσω 353. a
Βαβυκόμων, in c. ex Κόμη 357. c
Βαβυλαίων, in c. ex Λαιμὸν 380. a
Βαβυλλὶς, in c. ex Λάω 384. c
Βαβύμαλλος, in c. ex Μαλλὸς 397. c
Βαβίνω, in Βάθος 92. c
Βαβύξυλος, in c. ex Ξύλον 450. a
Βαβύπαρος, in c. ex Πυρὶς 525. c
Βαβυπλὶς 533. b
Βαβυπλίαμος ib.
Βαβύπλαντος, in c. ex πλάσσω 538. c
Βαβυπλόμος 546. a
Βαβυπλόμων 563. a
Βαβύπαιος 563. c
Βαβυῤῥίνης, &c. 572. c
Βαβυῤῥίζος, in c. ex Ῥίζα 575. c
Βαβυῤῥὸς, in c. ex ῥεῦ 572. c
Βαβὺς, Βάβυμα, in Βάθος 92. c
Βαβυτακφὶς, in c. ex Σκάπτω, fodio 590. c
Βαβύσιος, in c. ex Σκιὰ 596. c
Βαβύσπορος 604. c
Βαβύστομος, in c. ex Στόμα 615. c
Βαβυστομγξ 615. b
Βαβύστομος, in c. ex στόμα 618. a
Βαβύστομος, in c. ex Στόμα 630. b
Βαβύτος, in Βάθος 92. c
Βαβύτριχος, in c. ex θρὶξ 262. b
Βαβύφρων, in c. ex φρὴν 708. b
Βαβύφυλλος, in c. ex Φύλλον 712. c
Βαβύφωνος 717. a
Βαβυχαίτης, in c. ex Χαίτη 719. b
Βαβύχειλος, in c. ex Χεῖλος 723. a
(Βαβύχρων) 728. c
Βαβύχρους, in comp. ex Χρὼς, color 735. b
ΒΑΊΚΩ, cum d. 93. a
ΒΑΙΟΣ 90. c
ΒΑΙΣΒΑΊΤΑ ib.
ΒΑΙΤΑ 96. c
Βαιφρὸς 690. b
ΒΑΙΩΝ 96. c
ΒΑΚΑΝΟΝ ib.
ΒΑΚΚΑΣ ib.
ΒΑΚΚΑΡΙΣ, Βακκάρις ib.
ΒΑΚΤΗΡΙΑ, Βακτηρία, Βάκτρον, Βακτρεὺς, cum d. ib.
Βακχὰν 97. a
Βακχόβακχος, in c. ex Βάκχος ib.
ΒΑΚΧΟΣ, Βακχεῖος, Βακχεῖον, cum d. Βάκχη 96. c. 97. a
(Βακχιάστης) 97. a
[Βακχεύομαι] ib.
(Βάκχευσις) ib.
(Βακχιάδαι) ib.
(Βακχιάζω) ib.
(Βακχεῖς) ib.
Βαλαιάγρα, cum d. in comp. ex Ἄγκα 10. a
Βαλαιοκέφαλος, in c. ex Ὀμφαλὸς 463. c
ΒΑΛΑΝΕΙΟΝ, cum d. 97. a
Βαλανὶς, Βαλανεῖον, &c. ib.
Βαλανηφάγος, in c. sine pr. 683. a
Βαλανηφόρος 696. b
ΒΑΛΑΚΟΣ, Βαλακίζω, Βαλακρὸν, cum d. 97. a. b
ΒΑΛΑΝΤΙΟΝ, cum d. 97. b
Βαλαντιαίος, in c. sine pr. habentibus ται 644. a
ΒΑΛΑΥΣΤΙΟΝ 97. b
ΒΑΛΒΙΣ ib.
Βάλανς, in Βάλλω 97. c
Βαλλαχρεὰς, in Ἄχρὰς 92. a
ΒΑΛΛΩ, Βαλλαντὶς, Βαλλίζω, cum d. Ἔβαλλον 97. b. c
ΒΑΛΑΩΤΗ 102. c
ΒΑΛΑΣΑΜΟΝ, cum d. ib.
ΒΑΜΒΑΙΝΩ, Βαμβαλὶ, ω, cum d. 103. a
Βάμμα ib.
ΒΑΝΑΥΣΟΣ, cum d. 103. a
Βαναυσεργὸς, cum d. 203. c
Βάξις, in Βάζω 92. c
ΒΑΠΤΩ, cum d. Βάπτια, Βαπτιστὴς 103. a. b
ΒΑΡΑΘΡΟΝ, cum d. 103. c
Βάραγγος, Βαράγγιον, et Βαράγγιον 115. b
ΒΑΡΒΑΡΟΣ, cum d. Βαρβαρίζω, Βαρβαριστὶ 103. c
Βαρβαρόστομος, cum d. in c. citra pr. 617. a
Βαρβαρόφωνος, cum d. in c. sine prep. 717. a
ΒΑΡΒΙΛΟΣ 104. a
ΒΑΡΒΙΤΟΣ, cum d. ib.
Βαρβιτώδης 21. a
Βάρβιτος, cum Βραδὺς 115. c
Βαρίνος 104. b
ΒΑΡΙΣ 104. a
ΒΑΡΟΣ, cum d. Βαρὺς ib.
Βαρυαλγὴς, cum d. 43. c
Βαρυαχὴς, in Βαρυαχὴς 248. b
Βαρυδίας 111. c
Βαρυδόμος, Βαρυδόρος, in c. ex Βρόμος 116. a. b
Βαρυζήλωτος, in Βαρύζηλος 171. b
Βαρυζύγιος 131. a
Βαρύζωνος, in c. ex Γίνω 135. b
Βαρύζυγος 140. b
Βαρυδαίμων, cum d. in c. ex Δαίμων 142. b
Βαρύδωρος, cum d. in c. 143. a
Βαρυδόσιμος, in c. ex Δοσμὴς 157. a
Βαρύδωρος 164. c

(Βαρελάϊτικαι μοῖραι) 163. c
Βαρέλιστες, in c. ex Δεῦτε 171. b
Βαρίζηλος, in c. ex Ζῆλος 237. a
Βαρίκιος, in c. ex Δικὸ 40. c
Βαρυαχέε 248. b
Βαρυβόμης, cum d. 264. c
Βαρύδω, in Βάρος 104. b
Βαρυκάρδιος, in c. 299. c
Βαρυκέφαλος, in c. sine pr. 312. b
Βαρυκλαμος 334. c
(Βαρύκοτος) 341. c
Βαρύκτυπος, in c. ex στύπος 675. b
Βαρύλλιον, in Βάρος 104. a
Βαρύλινος, in c. 391. b
Βαρύμιτις, cum d. in c. ex Μῆτις 419. a
Βαρύμοχθος, in c. ex Μόχθος 428. a
Βαρύπους, in c. ex Πόντος 444. c
Βαρύω, in Βάρος 104. a
Βαρύωπος, in c. ex Πῶτος 447. a
Βαρύφθογγος, cum Βαρύφωνος 454. b
Βαρύφωνος, in Ὀψ 493. b
Βαρυόχθιος, in c. 477. a
Βαρύπνους, in c. sine pr. 454. b
Βαρυπονία 501. a
Βαρυπάλαμος 496. b
Βαρυπείθης, in c. in πειθὼ 506. b
Βαρυπενθὴς, cum d. in c. ex Πένθος 514. c
(Βαρυπέτης) 520. c
Βαρυπήμων, in c. ex Πῆμα 524. a
Βαρύπικρος 540. c
Βαρύπτημος, in c. ex Πίπτημος 550. b
Βαρυπωμὸς, in c. ex Πρίαπος 553. a
Βαρύσκιος, in c. ex σκιὰ 563. c
Βαρύς, in Βάρος 104. a
Βαρυσθένης 587. c
Βαρυστάθμιος, cum d. in c. ex στάθμιος 666. a
Βαρύστομος 617. a
Βαρύστονος, in c. ex στόνος 612. c
(Βαρυστόνος) ib.
Βαρυσύμφορος, in d. ex συμφέρω 696. a
Βαρυσφάραγος 627. b
Βαρύτης, in Βάρος 104. a
Βαρύτιμος, cum d. 636. a
Βαρύτλητος 632. b
Βαρύτιμος, in c. in τίνος 638. c
Βαρύτιμος, in c. ex Τιμὴ 678. b
Βαρυφθόγγος, in c. ex φθόγγος 700. b
Βαρύφρητος, in c. ex Φρὴν 706. a
Βαρύχειρ, cum d. 708. b
Βαρύφωνος, in c. sine pr. 717. a
Βαρυχὴς 248. b
Βαρυψύχιος, in c. 742. b
Βαρυώδινος, in c. 453. b
Βαρυωπία 472. c
ΒΑ'ΣΑΝΟΣ, *Βασανίζω*, cum d. 104. b. c
ΒΑΣΙΛΕΥ'Σ, cum d. *Βασιλίδα* 104. c. 103. a
Βάσσας, Βάσσα, in Βαίω 93. a
ΒΑΣΚΑΙ'ΝΩ, cum d. 105. a
Βασσαρὶς, Βάσσαρος ib.
Βάσσα, in Βαίω 93. b
Βασσὶς, Attice, pro *Βαθμὶς*, dici tradit Phrynichus ib.
ΒΑΣΣΑ'ΡΑ, *Βασσαρὶς*, cum d. 103. b
[*Βασσάρω*] ib.
Βάσσαρ, cum *βαδὶς* 92. c
ΒΑΣΤΑ'ΖΩ, *βαστακὸ*, cum d. 103. b
ΒΑ'ΤΑΛΟΣ, cum d. ib.
(*Βάτεια*) 93. a
Βατὴρ, Βατήριος, Βατὶς, Βατίω, Βάτιον, in Βαίω ib.
Βατιλεύειν 593. a
Βάτιος, Βάτιον, Βατίνα, Βατὶς, in Βάτος 105. b
Βατιζίωνες, in c. ex Δρίων 173. a
ΒΑ'ΤΟΣ, *Βατὶς* 103. b
[*Βατραχί'ω*] 105. c
ΒΑ'ΤΡΑΧΟΣ, cum d. ib.
Βατραχομυομαχία 404. a
ΒΑ'ΤΤΟΣ, cum d. *Βαττίζω* 105. c
Βαττάρειον, cum d. 373. a
Βατώδες, in Βάτος 105. b
ΒΑΥΒΑ Π, ὁ, *Βαυβὼ* 105. c
Βαυκαλᾶν ib.
Βαυκαλίζομαι ib.
ΒΑΥ'ΖΩ 105. c
Βαυκάλιον, &c. in *Βαύζω* ib.
Βαυκάλης, Βαυκάλιον, Βαυκίδες, &c. in Βαυκὶς ib.
Βαυκοτευτήριον, in πανοῦργος 205. b
ΒΑΥΚΟ'Σ, cum d. 105. c
ΒΑΥ'ΝΟΣ, cum d. ib.
Βαφὴ, &c. Βάψις, in *Βάπτω* 103. a
ΒΑΑ'ΑΛΩ, cum d. 105. c
Βάλλα, Βίλλιον, in *Βίλλα* ib.
(*Βιβλιοπῶλαι*) 664. c
Βιβλιοτεύχιον, Βίβλιγμα, Βιβλαρὶς, in *Βίβλος* 106. a
ΒΑΚ'Ω, cum d. *Βίβλος, Βίβλα* ib.
ΒΕ'ΒΑΙΟΣ, cum d. ib.
Βέβλας, cum d. in Βελὸς 106. c
ΒΕΒΡΑ'ΔΕΣ 106. a
Βεβρεθὶς, in *Βρέθομαι* 117. a
Βεβρέθω, cum *Βρέκτης* 118. c
Βέβρυκα 103. c
Βέβυσ, in Βαίω 107. b
Βέβυ 93. a
Βεβυσσόλινος, in c. ex σταλὶς 584. b
Βέλεμνον, Βελεμνίτης, Βέλινος, in *Βέλος* 106. b
Βελεσιτριχὶς, in com. sine præpositi. 719. a
Βελέσσω, in c. ex Ἀλέομαι 37. c
Βελεσθένης, in c. ex Θέσις 653. c
Βελεμνεία, in c. 399. b
Βελὸν, Βελεὶς, in *Βέλος* 106. b
Βελεσσιδὴς, ἐος, ἑ vel ὁ, ὁ, ἑν, ἐν formam habens. 106. b
Βελεσσιπαλὴς, in c. ex Πάλλω 545. a
Βελεσσιτόκος, cum d. 567. a
Βελεσσὸς, cum d. 542. c
ΒΕ'ΛΟΣ 106. a
Βελεστικὸς 285. a
Βελεσφανδὸν 627. c
Βελεσίνος, in c. sine præp. 634. b
Βελεσκὸς, in c ex Ἰλιὰς 194. c
ΒΕ'ΛΤΕΡΟΣ, *Βέλτιον* 106. b
Βέλτιστος, Βελτίων, cum d. ib.
ΒΕ'ΜΒΗΞ, cum d. *Βεμβὶξ* ib.
Βεμβὶξ, vide in *Βεμβέλιος* 106. a
Βένθος, in Βάθος 92. c
ΒΕ'ΡΕΡΙ 106. b
Βερεζὼ, in *Βάρυδμι* 103. c
ΒΕ'ΤΙΟΝ 106. b
ΒΕΥ'ΔΟΣ ib.
ΒΗ' ib.
Βῆμα, βῆλα, βῆσσα, in Βὴ 105. b
ΒΗΛΟ'Σ ib.
Βῆμα, cum d. in Βαίνω, *Βηματίζω* 93. a
ΒΗ'Σ 106. c
Βῆμις, manus factæ è farinis pertudatis: Poll. lib. 6. et Athen. lib. 3. Item gladii, seu recti gladii. Hesych.
ΒΙ'ΓΓΑΛΟΣ, cum d. 106. c
ΒΗ'ΣΣΑΙ, cum d. *Βησσίνος* ib.
Βήσσω, Βησσὶς, Βῆσσα, in *Βῆξ* ib.
Βητάομαι, in c. ex Ἀμαίζω 82. c
ΒΙ'Α 106. c
Βιάζω, cum d. 106. c. 107. a
Βιαιμαχία, cum d. in c. sine præpos. 404. a
Βίαινα, cum d. in *Βία* 106. c
Βίαινα, in c. 75. c
Βίαρχος 80. b
Βιάσιμος, Βιασσὶς, &c. in *Βιάζω* 107. a
Βιάω, Βιαίνω, cum d. in *Βία* 106. c
Βιβάζω, Βίβασις, Βιβαστὴς, in Βαίνω 93. b
Βιβάω, et *Βῖμα*, et *Βίβαθι*, in Βαίνω ib.
Βιβλαρίδιον, &c. in *Βίβλος* 107. b
Βιβλιογράφος, cum d. in c. ex γράφω 138. c
Βιβλιόδετον, in c. ex Δέω 653. c
Βιβλιοπάνδαλος, in c. ex Κάνδαλος 298. c
Βίβλιον, in *Βίβλος* 107. b
Βιβλιοπάλης 567. a
Βιβλιοτάφος, in c. ex Θάπτω, sepelio 251. a
Βιβλιοφόρος 696. b
Βιβλιοχολάμιον 711. c
ΒΙ'ΒΛΟΣ, cum d. *Βίβλη* 107. a. b
Βιβλοφόρος 696. b
Βιβρώσκω, cum *Βρώσκω* 118. c
Βιγμαχὶς, cum d. in comp. sine præp. 404. a
ΒΙ'ΚΟΣ, *Βικίον* 107. b
ΒΙΝΕ'Ω, *Βινητὸν*, cum d. ib.
Βινδίτης, in c. ex Δίνη 163. c
Βίνδιμος, in c. ex Δῖμος, donum 176. a
Βινδίνης, cum d. in c. ex Δίνη 163. c
Βινδάλμιος, in c. ex Ἄλις, 46. a. et in c. ex Θάλλω 250. a
Βινθίμιμνον, in c. ex Θρίμμα 665. c
Βιμμίχανος, cum d. in c. 420. c
Βινσλανὶς, in c. 550. c
Βινσφετιανὶς, in c. ex σφίζω 510. b
ΒΙ'ΟΣ, et ζὶς 107. b
Βιοστὸς, in c. in σὸς 600. b
Βιοστερὶς 613. c
Βίστος, Βιοστὸν, cum d. in *Βίος, Βίστος* 107. c
Βιοφθόρος, in c. ex pertimed. 701. b
Βιόχρωστος, in c. sine præp. 732. c
Βίος, in *Βίος* 107. b
Βιώτης, in c. 745. a
Βίωσις, cum d. *Βιόσιμος, Βιωτὸς*, cum d. in *Βίος* 107. b
Βιωφελὴς, in c. ex Ὠφελὸς 747. c
¶ *Βλάβη*, &c. *Βλάβω*, in *Βλάπτω* 108. b. c
Βλαῖνα, Βλαινίδιον 109. b
Βλαίνα, in *Βλαινὶς* 108. b
Βλαισότατος, cum d. 551. b
ΒΛΑΙΣΟ'Σ, cum d. *Βλαισὸν* 108. b
Βλαισὸς, Βλαισόν, Βλαισὶς, Βλαισίδιος, Βλάισμα, in *Βλαῖς* ib.
Βλάισμα, in *Βλάστημι* ib.
ΒΛΑ'Κ 108. b
ΒΛΑ'ΚΤΩ, cum d. ib.
ΒΛΑΣΤΑ'ΝΩ, cum d. *Βλάστη* 108. c
Βλάστημα, Βλάστησις ib.
(*Βλάστημος*) ib.
Βλαστησικὸν, in c. ex νοσὲω 338. a
Βλαστολογία, cum d. in c. sine præp. 373. a
Βλαστὸς, Βλαστὸν, Βλαστικὸς, in *Βλαστάνω* 108. c
Βλάσφημος, cum d. in c. ex φήμη 690. a
ΒΛΑ'ΤΤΙΟΝ 109. a
ΒΛΑΤ'ΤΑΙ, *Βλαττὸν*, cum d. 109. b
Βλαψιγενὴς 125. c
Βλαψὶς, in *Βλάστημα* 108. b
Βλαψίφρων, in c. ex φρὴν 708. b
Βλεμμιὸς 450. b
Βλῖμμα, Βλιμμὸν, in *Βλίττω* et *βλιψ* 109. b. 704. a
ΒΛΕ'ΝΝΑ, cum d. *Βλεννὶς, Βλεννὸς* 109. b
Βλεννολείμων, in c. 142. b
(*Βλεννὶς*) 109. b
ΒΛΕΠΩ, cum d. *Βλέπος* ib.
Βλεπὶς, in *Βλεπτὶς* 108. b
ΒΛΗ'ΧΑΡΟΝ, cum d. *Βλαχαρίζω*, 110. a. et in *Φάρος*, sos 687. c
Βλῆδις, cum d. in *Βλέπω* 109. b
Βλῆδων, in *Βλῆλλα* 97. c
Βλῖμμα, in *Βλῆλλομαι* ib.
Βλιμμίζω, in *Βλιμμίζω* 259. b
Βλιπτὶς, Βλῖπτρα, Βλιπτρίζω, in *Βλῆλλομαι* 97. c
ΒΛΙΧΑ'ΟΜΑΙ, cum d. 110. a
Βλίχμα, Βλιχμὶς, Βλιχὼ, et *Βλίχων, Βλιχμία* ib.
ΒΛΙΧΡΟ'Σ ib.
Βλιχὼ, Βλιχόδης, Βλίχων, in *Βλιχάομαι* ib.
Βλιμμίζω, cum d. in *Θλίβω* 259. b
ΒΛΙ'ΤΩΝ, cum d. 110. a
Βλίτης, Βλιτυλὶς, Βλιτυμίας 110. b
ΒΛΙ'ΤΤΩ, cum d. ib.
Βλιττικὸς, in c sine pr. 683. b
(*Βλιτυρόφρων*) 708. b
Βλιτυρωνὶς, cum d. 472. c
ΒΛΥ'ΖΩ, cum d. *Βλυστηρὶς* [*Βλύττω*] 110. b ib.
Βλυδὸς, in *Βλύστω* ib.
Βλυμίδιον ἄρτον ib.
ΒΛΩΜΟ'Σ, cum d. 97. c. 110. b
ΒΛΩ'ΣΚΩ, cum d. *Βλῶσις* 110. b
Βοάγρια, &c. in c. ex Ἄγρα. *Βοάγριον* 10. a
Βοιδάμιος, in c. ex *Δεῦμαι* 64. b
Βοιὶξ, in *Βοὸς* 110. c
Βοείαν, in *Βοῦς* 114. a
Βοείλιον, in c. 88. a
Βόειλος, idem quod *Βοεύλιον*. Theocr. ib.
ΒΟΑ'Ω, *Βοᾶτε* 110. b. c
Βοεικὸς, Βοεικὸς, Βόειος, Βόιος, Βοεὶς, in *Βοῦς* 114. a
Βοὶ, Βόες, ἱ, in *Βοὸς* 110. c
Βοιγενὴς 123. c
Βοιδίμιος, cum d. in c. ex Δῖμος, seu Δῆμος 668. c
ΒΟΗΘΕ'Ω, *Βοήδρομος, Βοηδὸς, Βοηδία*, cum d. 111. a. b
Βοηλασία, Βοηλάτης, cum d. in c. ex secunda 191. a
Βόημα, in *Βοὸς* 110. c
Βοημὸς 436. c
Βόϊξ, cum *Βοιὶξ* 110. c
Βόις, cum *Βοὶ* ib.
Βοιτὸς, in *Βοὸς* ib.
ΒΟ'ΘΡΟΣ, *Βόθρον, Βοθρίζω*, cum d. 111. b
Βόθιος, in *Βόθρος* ib.
Βοΐλιον, Βοίλιος, Βοίλιος, Βοϊκὸς, in *Βοῦς* 114. a. b
Βοίκιλος 321. c
Βοικοτὸς, Βοικόντες 119. b
Βοιλὸς, in *Βοιὸς* 97. c
Βοιλύμιον, &c. in *Βοιλὺς* 111. b
Βόιλυτον, in *Βοιὸς* 97. c
ΒΟΙΛΟ'Σ, *Βοιλύω* 111. b
Βοιλύτης, Βοιλύτης, Βοιλύτικὸς, Βοιλύτικα, *Βοιλύτικὴ* 97. c
Βοιλὺς, in *Βοιλὺς* 111. b
Βόλος, Βοιλὸς, Βοιλὸ, Βοιλίζω, Βόλις, Βόλιτον, cum d. vide in *Βάλλω* 97. c
Βοιλυτικὸς, in c. ex στύπος 675. b
Βόλος, in *Βοιλὸ* 97. c
Βόλυσις 744. a
Βομβάλιον, in *Βομβὶς* 111. c
Βομβαύλιος, in c. 88. b
ΒΟΜΒΟ'Σ, *Βομβέω, Βομβητὴς, Βομβὶς, Βομβίζω, Βομβύλιος*, cum d. 111. c
Βομβύλιον, Βόμβυξ, in *Βομβὶς* ib.
ΒΟ'ΝΑΙΟΣ ib.
Βοσκαπὶς 115. a
Βοσκένιος, in c. ex Γάλα 133. a
Βοσκίζω 236. a
Βοσκὸς 267. b
Βοσκτασία, in c. ex secunda persona præt. pass. 353. b
Βοσοφαγία 626. b
Βοστρύφος, in *Βοστρύφος* 666. a
ΒΟΡΑ', *Βόρεα, Βόρεος* 111. c
Βορβορυσσίνης 329. a
ΒΟ'ΡΒΟΡΟΣ, *Βορβορόδης, Βορβορίζω* 112. a
Βορβορυγὴς 472. c
ΒΟΡΕ'ΑΣ, cum d. *Βορίας, Βορέαιος, Βόρεις, Βορεὶς* 112. a. b
Βορὶ, vel *Βόρει*, in *Βορὰ* 112. a
Βόρρας, cum d. in *Βορέας* ib.
Βόσις, Βόσκω, Βοσκὰς, Βοσκὰς, Βόσκημα, &c. cum d. in *Βόω* 114. b. c
Βόσκορος 509. a
Βοσκτόρος ib.
ΒΟ'ΣΤΡΥΧΟΣ, *Βοστρυχὶς*, cum der. 112. b
Βοτάνιμα, in *Βόω* 114. c
Βοτάνη, cum d. in *Βόω, Βοτανίζω* ib.
Βοτανολογία, in c. sine pr. 373. a
Βοτὴς, Βοτῆρες, Βοτὶς, cum d. in *Βόω* 114. b. c
Βοτρεύειν, &c. in *Βότρυς* 112. c
Βοτρυόεις, in c. ex *Δῆρις* 176. a
Βοτρύνιος, Βοτρυτὶς, Βότρυμος, Βοτρυώμαι, &c. in *Βότρυς* 112. b. c
Βοτρυώνιος 495. b
Βοτρυοστεγὴς, in c. ex Στέγω 607. c
Βοτρυοστεγὴς, in c. sine pr. 614. c
Βοτρυοχαίτης, in c. ex Χαίτη 719. b
ΒΟ'ΤΡΥΣ, cum d. 112. b
Βοῦβ, Βούβις, cum d. 472. c
Βοῦ, in *Βοῦς* 114. b
Βουαγετὸν, Βουάγης 17. a
Βουβάλιος, cum d. in *Βοῦς* 114. b
Βουβάρης, in c. ex *Βόρος*, et ex *Βόρος* 104. a. b
Βουβὼν, cum d. in c. ex Σόος 114. c
(*Βουβῶνες*) ib.
Βουΐστης, in c. ex Ζωὸς ib.
Βουΐτυρος, in c. sine pr. 119. a
ΒΟΥΚΟΛΩΝ, *Βουκολικὸν* 112. c
Βουκολικὰλλα, in c. ex Κάλλω 315. c
Βουγαῖος, in Γαῖα 120. c
Βουγενὴς 123. a
Βουγλωσσος 134. a
Βουδέμιον, in c. ex Δεῦμαι 164. b
Βούδιος, cum d. in c. ex Δηὰ 135. a
Βουδρομία, cum d. in c. ex Δρόμος 668. c
Βούζυγον, in c. sine pr. 236. a
Βουζύγιος, in c. ex Ζύγος 234. c
Βουθοίνης, in c. ex Θοὰν 160. a
(*Βούθορος*) 260. c
Βουθυσία, cum d. *Βούθυτος*, cum d. in c. sine præp. 267. b
Βουϊκόμιον, in c. ex Ἰκὴς 271. a
Βουκαΐος, cum *Βοῦκος* 114. b
Βουκάνη, in c. ex κάνη 299. a
Βουκεφάλιος 299. c
Βουκέντης, &c. in c. ex Κεντέω 308. a
Βουκέντρον 308. b
Βούκιμος, &c. in c. ex Κίρος 310. a
Βουκόφαλος, in c. sine præp. 312. b
Βούκολος, in c. sine præp. 321. c
Βουκόλος, Βουκόλιος, Βουκολικὸς, cum d. in c. ex Κόλον 331. b
Βουκόρυζος, in Κόρυζα 340. a
Βοῦκος, in *Βοῦς* 114. b
Βούλαιον, cum d. in c. ex ἀγείρω 300. b
(*Βούλαιος*) ib.
Βουλαῖος, in Βουλὴ 112. a
Βουλαίτερον 370. c
Βουλαχὶς, in c. 80. b
(*Βούλαχος*) ib.
(*Βουλευτήριος*) 113. a
Βουλεύω, cum d. in Βουλὴ 112. c
ΒΟΥΛΗ', *Βούλαια*, cum d. ib.
Βούλημα, Βούλησις, Βούλευσις, in *Βούλομαι* 114. a
Βουλὴ, Βουλῆθεν, Βούλιος, in *Βουλὴ* 112. c. 113. a
Βουλητικὸς 114. a
Βούλιμος, Βουλιμιᾶν, cum d. in c. ex Λιμὸς 386. c
ΒΟΥ'ΛΟΜΑΙ 113. c
Βουλυτὸς, in c. ex Λυτὸς 393. c
Βουμαστὶς, in c. ex μαστὸς 395. a
Βουμάλιος, et *Βουμάλιν*, in c. ex Μάλη 410. b
Βουμαλγὶς, in c. ex Ἀμάλγω 56. a
Βούμυκος 429. c
Βούπαις, in *Βοῦς* 434. c
Βουπὰς, Βουπὸς, &c. in *Βουπὸς* 114. a
(*Βουπῶς*) ib.
Βουπόστιον, in c. in Σπόρος 95. c
Βούπρωρος, in c. sine præp. 436. c
ΒΟΥΤΗ'Σ, *Βουτὶς* 114. a
Βουτικὸν 502. a
Βουτικὸς, in *Βουτὸς* 114. a
Βούτιος, in c. ex Παῖς 495. b
Βούτυλος, et *Βούτυλον*, in c. ex πυλὰν 496. c
Βουτύμμαον, in c. ex Πάϊον 503. c
Βούτυπος, in c. ex Πύθω 507. a
Βουτυλάστης, in *Συλακία* 191. a. 511. c
Βουτυλάστης, in c. ex πυλάστης 531. c
Βούτυπον, in c. ex Πλακὸς 535. b
Βούτυλλον 538. a
Βουτυλὴ ib.
Βουτύμιον, in c. ex Πυμάτη 545. b
Βουτύλης, in c. ex Πολὺς, sine præp. 547. c
Βουτύρος, in c. ex πύρος 509. a
Βούτυρος, in c. ex Πρίθω 556. b
Βούτυρος, in c. ex Πεῦρα 559. c

ΒΟΥΡΑΊΣΙΟΣ 114. a
ΒΟΥ̃Σ ib.
Βουτυλίχω 90. a
Βουτύλιον, in comp. *barbarius* *stud.* 283. b
Βούτυλμον, in c. ex *στυβμός* ib.
Βόστασις, cum d. in c. ex *στάσις* 283. a
Βοστρυφιδὴν 621. b
Βοτάφαγος, cum d. in comp. ex *σφαγὴ* 626. b
Βοῦτις, in *Βοῦς* 114. b
Βούτιμος 658. a
Βούτομος, et *Βούτιμον* 644. a
Βούτυρος, in c. ex *τυρὸς* 643. a
Βουτύφος 666. a
Βούτυπος, in comp. *quæ* *τ* *subjecerunt* 674. b
Βούτυρος, cum d. in c. ex *τυρὸς* 676. a
Βοφάγος 683. a
Βοίφαγος 687. a
Βοφθάλμιον, in comp. ex *Ὀφθαλμὸς* 475. a
Βοφόνος, cum d. 692. a
Βοφορβὰς, cum d. in c. ex *Φορβὸς* 692. b
Βοχαιδὴς 718. c
(*Βοχίλας*) 729. a
ΒὈΩ 114. b
Βοῶσι, *Βοῶντες*, in c. ex *Ὠνίσμαι* 745. a. b
Βοώντες, cum d. 472. c
Βοώντος, cum d. in c. ex *Ὠδὸς* 744. a
Βοὼξ, cum *Βοώντες* 472. c
ΒΡΑΒΕΥ̓Σ, cum d. *Βραβῆς*, *Βραβεῖον* 115. b
ΒΡἈΒΥΛΑ ib.
ΒΡἈΓΧΟΣ, cum d. *Βράγχια* ib.
Βραδὶς, &c. in *Βραδὺς* 115. c
Βραδυβάμων 95. b
Βραδύγλωσσος 134. a
Βραδυδὼς, in c. ex *Δίω* 166. a
Βραδυκαρπος, in c. ex *Καρπὸς* 301. b
Βραδυκάντος 317. c
Βραδύνος, cum d. 443. a
Βραδὺς, in *Βραδὺς* 115. c
Βραδυστομία 506.
Βραδυστομία, *Βραδυστομία*, in comp. 517. a
Βραδυστολὴ 530. b
Βραδύτερος, cum d. in c. ex *στὶς* 509. a
Βραδύτης 531. b
ΒΡΑΔΥ̓Σ, *Βράδις* 115. c
Βραδυστολὶς, in c. ex *Στόλος* 591. c
Βραδύτης, in *Βραδὺς* 115. c
Βραδυτὴς, in c. sine pr. 654. b
ΒΡἈΣΩ, *Βράσματος* 115. c
ΒΡἈΣΤ ib.
Βράσμα, cum d. in *Βράζω* 115. c
Βράστον, cum *Βράδις* ib.
Βράστος, cum *Βράζω* ib.
Βράστραι, in *Βοάζω* ib.
Βραχὶς, in *Βραχὺς* 116. a
ΒΡΑΧΙΩΝ, cum d. *Βραχιονιὴν* 115. c. 116. a
Βραχιδάμων 95. b
Βραχίδας, cum d. in c. ex *Βὶς* 107. c
Βραχίδυλος, in c. ex *Βῦλος* 119. c
Βραχιγενίμων 131. c
Βραχυδάκτυλος 145. b
Βραχυδρόμας, in c. ex *Δρόμος* 868. c
Βραχυκαταλέκτης, cum d. in *καταλήγω* 383. c
Βραχυκάμων 334. a
Βραχυκῶλος, cum d. 361. c
Βραχυλόγος, cum d. 375. a
Βραχυμέρης, cum d. in c. ex *μέρος* 407. b
Βραχυμορία, in c. ex *Μόρος* 425.
Βραχυμυθία, in c. ex *Μῦθος*, verbum 429. a
Βραχύνω, cum d. in *Βραχὺς* 116. a
Βραχυόντως, in c. ex *Νόητος* 447. a
Βραχυόπτος, in c. ex *Ὄπτος* 466. a
Βραχυπαρήλκτος, cum d. in *παρήλκω* 384. a
Βραχυπνοος, in c. ex *πνοὴ* 540. a
Βραχύπορος 510. a
Βραχυπτὴς, in c. sine pr. 527. a
Βραχυρρίζος, cum d. in comp. ex *Ῥίζα* 575. a
ΒΡΑΧΥ̓Σ 116. a
Βραχυσίδηρος 587. c
Βραχυστομίας, in c. ex *Στόμα* 610. b
Βραχύστομος, in c. sine pr. 617. a
Βραχυσυμβόλος, in d. ex *συμβάλλω* 101. b
Βραχυτάλις 641. b
Βραχύτης, in *Βραχὺς* 116. a
Βραχύτμος, cum d. in c. sine prep. 644. a
Βραχυτράχηλος 661. c
Βραχύτονος 680. b
Βραχυφαγγίτης 691. a
Βραχύφωλος, in c. 712. a
Βροχυχρόους, in c. 736. a
Βραχύωτος 487. c
ΒΡἈΧΩ 116. a
Βρέγμα, in *Βρέχμὸς* 116. b
ΒΡἘΜΩ 116. a
ΒΡἘΝΘΟΣ, cum d. 116. b
Βρεσθίεσθαι, in c. ex *Θέω*, id est, *ἐρῶ* ib.
ΒΡἘΤΑΣ, *Βρετάνια* ib.
Βρεφοτυπία, in c. ex *Τύπτω* 333.
ΒΡἘΦΟΣ 110.
Βρεφοτροφεῖον 616. a
Βρεφίλαιον, in *Βρέφος* 110.
Βρεχμὸς, et *Βρέγμα* ib.
ΒΡἘΧΩ ib.
Βρέγμα, *Βρέχμα*, in *Βρέχω* 106. a
ΒΡἨ 116. c
Βρεχάσχω 724. a
ΒΡΙἈΩ, cum d. *Βριαρὸς*, *Βρίμη* 116. c. 117. a
Βριζήσαντες 399.
ΒΡἸΖΩ, cum d. 117. a
Βρίκτωνος, in c. ex *Ἄκτιον* 72. c
Βρίλης, &c. in *Βρίθω*, *Βρίσω* 117. a
Βριλόπαρος 310. a
Βριλόπους 443. a
Βρίλὺς, in *Βρίθω* 117. a
Βριλυσπαστέτος 473. a
ΒΡἸΘΩ 117. a
Βριμᾶσθαι 117. b
Βρίμη 117. a
ΒΡΙΜὈΟΜΑΙ, cum d. 117.
Βριμπὶν, *Βρίμημα*, *Βρίμαιον* ib.
Βριτόμαρτος, in c. ex *Ἄρτεμις* 76.
ΒΡἸΣΣΟΣ 117.
Βρόγχια, in *Βράγχος* ib.
Βρογχιάζω ib.
Βρογχοκήλη, in c. ex *Κήλη* 313. a
ΒΡΟΤΧΟΣ, cum d. *Βρογχιάζω*, *Βρογχοκήλη* 117. b
Βρόμος, *Βρόμιος*, cum d. in *Βρέμω* 116. a
ΒΡΟΝΤἨ, cum d. *Βροντᾶν*, *Βρόντων* 117. b
Βρόντημα ib.
Βροντοσκόπιον 310. b
Βροντοσκοπὶς, in c. ex *Πανὸς*, sine pr. 542. c
Βρότος, *Βροτόεις*, &c. in *Βροτὸς* 117. c
Βροτολοιμὸς 95. b
Βροτόλοιχος, in c. ex *Λέχος* 129. a
Βροτὸς, in *Βρότος* 117. c
Βροτοφόνος, in c. ex *Ἔκτανον* 353. b
(*Βροτοφονοῦντες*) ib.
Βροτολογὶς, in c. ex *Λογὸς* 388. b
Βροτοστυγὴς 622. b
ΒΡΟΤὈΣ 117. c
Βρότος, cum *Βροτὸς* ib.
(*Βροτοφόνος*) 693. a
(*Βροτοφθόρος*) 701. b
Βροτὸς, in *Βρότος* 117. a
ΒΡΟΤ̓ΚΟΣ 118. a
Βρυχὰ, in *Βρύχω* 116. b
Βρυχὸς, *Βρυχόζω*, cum d. in *Βρύγχος* 117. b
ΒΡὈΧΟΣ, *Βρόχος*, *Βρυχὶς* 118. a
ΒΡὈΧΩ ib.
Βρυάζω, in *Βρύω* 118. b
Βρύγδην, in *Βρύχω* ib.
Βρύγμα, in *Βρύχω* 118. a
Βρυκόλακας; ib.
ΒΡΥ̓ΚΩ, cum d. 118. a
Βρύλλαι, in *Βρὺς* ib.
ΒΡΥ̓Ν ib.
ΒΡΥ̓ΟΝ, cum d. ib.
Βρυόφυρος 696. b
Βρύσις, *Βρύσις*, in *Βρύω* 118. a
Βρύσις, in *Βρύω* 118. b
Βρύτης 118. c
Βρυτὸς, vide *βυτὸς*, in *Πίνω* 578. c
ΒΡΥ̓ΤΟΝ 118. a
Βρύτων ib.
Βρυχάομαι, *Βρύχημα*, &c. in *Βρύχω* 118. b
Βρυχάσμαι ib.
Βρύχιος, in *Βρύχω*, 116. b. et in *Βρύχω* 118. b
Βρυχμὸς 118. a
ΒΡΥ̓ΧΩ 118.
ΒΡΥ̓Ω ib.
Βρυώδης, *Βρυώνη*, cum d. in *Βρύον* 118. a
Βρῶμα, cum d. in *Βρώσιμος* 118. c
Βρωμάομαι, in *Πρόσωπον* ib.
Βρωμὴν, in *Βρῶμος* ib.
Βρώμη, in *Βρῶμος* ib.
Βρωμὸς, *Βρώμιος*, *Βρωμιστὴς*, *Βρωμιστὴς*, in *Βρωμάομαι* ib.
Βρωμιώντες 116. a
ΒΡὨΜΟΣ, cum d. 118. c
ΒΡὨΣΚΩ, *Βρώσις*, &c. *Βρωτὴς*, &c. *Βρῶσις* ib.
ΒΥ̓ΑΣ 119. a
ΒΥ̓ΝΑΟΣ, *Βυθὶν*, cum d. *Βύθιος* ib.
Βύζω, *Βύζω*, in *Βύω* 119. b
Βύζω, in *Βύας*, et in *Βύω* 119. a. b
ΒΥΘὈΣ, cum d. *Βύθιος*, *Βυθίζω* ib.
Βυθεγερὴς, in c. in *γεγὼς* 665. c
ΒΥΚἈΝΗ, cum d. *Βυκανίζω* 119.
Βύκτης, cum *Βύζω* ib.
Βυλλὶς, *Βυλλὶν* ib.
ΒΥ̓ΝΗ ib.
Βύομαι, in *Βύω* ib.
ΒΥ̓ΡΣΑ, *Βύρσινος*, *Βύρσις* ib.
Βυρσεὺς, in c. ex *Ἄστυ* 23. c
Βυρσὶς, cum d. in *Βύρσα* 119. b
Βυρσοδέψης, cum d. 154.
Βυρσοναγὶς, in c. in *Ἰσάγω* 522. c
Βυρσοπὶς 542. c
Βυρσοπώλης 567. a
Βυρσότομος, in c. ex *τέμνω* 638. c
Βυρσὶν, in *Βύρσα* 119.
Βύσσος, Byssus mensis quidam apud Delphos, sic dictus quasi *φύσις*, quoniam eo mense multa *φύεται*, hoc est, producuntur et germinant.
Βύσμα, in *Βύομαι* ib.
Βύσσινος, in *Βύσσος* ib.
Βυσσοδομὶς, in c. ex *Δόμος* 104. b
Βυσσοδομία, in c. ex *Δομὴ* 151. b
Βυσσὶν, *Βυσσὶς*, in *Βυθὸς* 119. b
ΒΥ̓ΣΣΟΣ ib.
Βυσσὶς, cum d. in *Βυθὸς* ib.
Βυσσὶφορον, in c. ex *Φέρω* 708. b
Βύσσον, cum *Βύζω* 119. a
Βύσσωμα, in *Βυσσὶς*, à *Βυθὸς* 119. b
Βυστὰς, *Βύστρα*, in *Σύομαι* ib.
ΒΥ̓Τ, et *Βυθὸ* ib.
Βύθιον 114. b
Βῦτις, vide *Βῦξ* 110. c
Βυτίλη, cum d. in *Βυτίλης* 331. b
Βῦτος, in *Βῦτος* 114.
Βυτίλιον, *Σύλαξ*, *Συλάριον*, *Συλεῖν*, *Βύλιν*, *Βυλίνος*, in *Βῦλος* 119. c
Βυλοποιὸν, cum d. in c. ex *ποιὸν* 338. a
ΒὨΑΟΣ, *Σύλαξ* 119. c
Βυλοστροφία, in c. ex *στρέφω* 621. b
Βυλοτόμος, in c. sine pr. 644.
Βυλύδης, in *Βῦλος* 119. c
Βυρολόκημα, *Βύροξ*, *Σύρωσις*, *Βύρωσις*, *Βυρώστρα*, in *Βυρὸς* 120. a
Βυρολόχος, cum d. in c. ex *Λόχος*, *luxidior* 389. c
Βυρσοσύπος, in c. ex *Σῦπος* 454. c
ΒΩΜὈΣ 119. c
Βυσίνος, in *Βῦς* 114. b
Βῦξ, in *Σίαξ* 110. c
Βύστος ib.
Βῦς, cum *Σῦς* 114. b
Βυστρὶς, in *Στρὸβος* 110. c
Βύστος, in *Στρὸβος* 114. c
Βυστρὶς, in *Σύομαι* 62. c
Βυτὸν, in *Βυτὸς* 110. c
Βύτος, in *Βυτὸς* 114. c

Γ.

ΓΑΓἈΤΗΣ 120. a
ΓΑΙΤἈΜΗ, cum d. ib.
γαγγαμηλὸς 194. a
ΓΑΓΓἸΤΙΣ 120. a
ΓΑΓΓΑΊΟΝ, cum d. ib.
ΓἈΓΓΡΑΙΝΑ, cum d. ib.
ΓἈΖΑ ib.
γαζοφύλαξ, cum d. in c. ex *φύλαξ* 711. c
ΓΑἸΑ, *γαιὰδος* 120. a.
γαιάδυη, *γαιάδις*, in *Γαῖα* 120. b
γαιηγενὴς 123. c
γαιήοχος 226. b
γαιηφόρος 683. a
γαιηγάφος 138. c
γαιήτης, in c. ex *Βίνος* 163. c
γαῖις, in *Γαῖα* 120. b
γαιήοχος, in *γαιήοχος* 226. b
ΓΑΙΣὨΣ 120. a
ΓΑἸΩ ib.
γαιώδης, in *Γαῖα* 120.
ΓἈΛΑ, cum d. *γαλακτὸς* 120. c
γαλαδὴς ib.
γαλάκτινος, *γαλακτίνης*, *γαλαξίας*, *γαλακτίζω* ib.
γαλακτώμις 333. a
γαλακτίρια, cum d. in *Γάλα* 120. c
γαλακτοπώλης, cum d. in c. sine prep. 527. a
γαλακτοτροφία 666. a
γαλακτουργὸς 203. a
γαλακτοῦχος, cum d. 226. b
γαλακτοφάγος 683. a
γαλακτόχρως 735. b
γαλαντὰς, *γαλάντιον*, *γαλαξία*, in *Γάλα* 120. c
γαλαῖνη, in *Γάλας* 121. b
γαλαίσσω, in c. ex *Ἄγνυμι* 10. a
ΓΑΛἨΝ 121. a
γαλιόβλιτον, in *Σίλλος* 105. a
γαλιμιὰς 121. a
γαλιμιαμαχία 404. a
γαλεὶς, *γαλεὶς*, in *Γαλὴ* 121. a
γαλερὸς, in *Γαλὴ* 121. b
γαλιάδες, in *Γαλὴ* 121. a
γαλεώτης, in *Γαλὴ* ib.
γαλῆ, cum *Γαλὴ* ib.
ΓΑΛἨΝΗ, *γαλανίζω*, cum d. ib.
γαλαγενὴς 473. a
γαλαίσσω, in c. ex *Ἄγνυμι* 6.
γαλιδὺς, in *Γαλὴ* 121. a
γάλαν, in *Γάλα* 120. c
ΓΑΛΟΥ̓Σ 121. b
ΓἈΛΑΞ, cum d. *γαλαξίας* ib.
γαλαξίας, in *Γάλα* 120.
ΓἈΛΛΟΣ, *γαλλάδης* 121. b
ΓΑΜΒΡὈΣ, cum d. *γαμβρεύω* ib.
ΓΑΜἘΩ, cum d. *γαμέλιος* ib.
ΓἈΜΜΑ 121. a
(*γαμελίσσω*) 121.
(*γαμικὸς*) 121. c
γαμελίτης, in c. sine pr. 321.
(*γάμησις*) 407.
γάμος, cum d. in *Γαμέω* 121. b. c
γαμοστόλος, cum d. in c. sine prep. 611. c
γαμοστόλιον 641. b
γαμφαὶ, *γαμφηλαὶ*, in *γαμψὸς* 297. a
γαμψὶς, in *Κάμπτω* ib.
γαμφωνίζ, cum d. in c. ex *Ὄνυξ* 468.
(*γανίας*) 433. a
ΓἈΝΟΣ, cum d. *γανὶς*, *γανόομαι* 122. a
γανυτηδὸν 641. b
(*γανυτὸς*) 527. a
ΓἈΡ 120. a
ΓΑΡΓΑΊΡΩ ib.
ΓΑΡΓΑΛἸΖΩ, cum d. ib.
γάργαρα, in *Γαργαίρω* ib.
ΓΑΡΓΑΡἘΩΝ, *γαργαρισμὸς*, cum d. 122. a. b
ΓἈΡΟΝ, cum d. 122.
γαστρίζω, in *Γαστὴρ* ib.
ΓΑΣΤἨΡ, cum d. *γάστρα* ib.
"*γάστρα*" ib.
γαστρίμαργος, cum d. in c. ex *Μάργος* 480. a
γάστριν, *γάστρις*, &c. in *Γαστὴρ* 400. a
γαστρισμὸς, *γαστρίζω* ib.
γαστρικὸς 182.
γαστρομαντία, &c. in c. 326. a
γαστρολάτης, cum d. 375. a
γαστρομαντεύομαι, in c. 399. b
γαστρομία 442. b
γαστρώδης, &c. in c. sine pr. 455. b
γαστροβλαφὴς, in c. sine pr. 570. a
γαστρόφιλος, in c. 702. a
γαστρίχειρ, in c. in *χὴρ* 724. a
γαστρώδης, *γάστρων*, in *Γαστὴρ* 122. b
ΓΑΤΑὈΣ, *γαυλὸς* ib.
ΓΑΥ̓ΡΟΣ, cum d. *γαυρόω* 122. c
γαῦτος, in *Γαῦρος* ib.
ΓΑΥΣὨΝ, cum d. ib.
ΓἘ ib.
γεγαθότες, in *Γαθὲν* 128. c
ΓἘΓΩΝΑ, cum d. 122. c
(*γεγωνότερος*) ib.
ΓἘΕΣΘΑ ib.
γειρὸς, in *Γαῖα* 120.
γειραίτης, in c. ex *Ἀρὴς* 77. a
ΓΕἸΝΟΜΑΙ 122. c
γειτόμιος 333. a
γειτομὴς, in c. ex *μέρος* 407. c
γειττόμιος, in *γειτόμιος* 644. b
γείσιον, in *Γεῖσον* 126. b
γειτίτης, cum d. *γειτονεύω* 551.
ΓΕἸΣΟΝ, *γειτόομαι*, *γεῖσον*, cum d. 126.
ΓΕἸΤΩΝ, cum d. *γείτασα*, *γειτνία*, *γειτνίασα*, *γειτνίασι*, et *γειτονεύω* 126. b. c
γειῶραι 490.
ΓΕΛἈΩ, cum d. *γελασὶς* 126. c
ΓἘΛΙΟΣ 127. b
ΓΕΛἸΣ, cum d. ib.
γελγεσιλὰς, cum d. 567. a
γελασίζω, *γελασιστὴς* 127. a
γελᾶς, cum d. in *Γελάω* 126. c
γελὰς, *γελᾶδος*. Hidem in *Γελάω* 126. c. 127. a
γελαστικὸς, cum d. 542. c
ΓἘΜΩ, cum d. *γεμίζω* 127. b
γενάρχης, cum d. 79. c
γενὰς, in *Γίνομαι* 123. b
γενεθλὶς, *γενεθλικὸς*, *γενεθλία*, cum d. in *Γίνομαι* 123. b
γενεθλιολόγος, cum d. 373. b
(*γένεθλα*) 123.
γενικὸς, *γενικὸς*, *γενικῶς*, *γένικε*, &c. in *Γένος* 127. b
γενεὰ, cum d. in *γένεις* 123. a
γενεσιάρχης 79. c
γενεσιουργὸς 203. c
γένεις, in *Γίνομαι* 123. a
γενετὶς, &c. *γενετὸς*, *γενετυλλὶς* ib.
γενέται, in *γένος* 123.
γενετὸς, in *Γίνομαι* ib.
γενικὸς, cum d. in *γένος* ib.
γένος, *γενάδης*, *γενεῖται*, *γενικὸς*, *γενικὸς*, cum d. in *Γίνομαι* ib.
γένος, in *Γίνομαι* 123. a
γενοίστης, in *γένος* 123. b
ΓἘΝΤΑ 127. b
ΓΕΝΤΙΑΝἨ ib.
ΓἘΝΤΣ ib.
γεσῦχος, in *γεῖσχος* 226. b
γεράζω, *γεραίρω*, &c. in *Γέρας* 127. a
γεράνδρων, in c. ex *Ἀνὴρ* 173. c
γερασιότης 114. c
ΓἘΡΑΝΟΣ, *γεράνιον*, *γερανίστης*, cum d. 127. a
γεραὶς, *γεραὶς*, in *Γέρων* 128. a
γεραρὸς, in *Γέρας* 127. a
ΓἘΡΑΣ, *γεράσμιος*, cum d. ib.
[*γερασρὸς*] 696. b
γερατοφόρος ib.
γερόντις, in *Γέρων* 128. a
γεροντογαγὶς, cum d. in *ἀγωγὴ* 16. b
γεροντικὸς, *γεροντίας*, *γεροντιάω*, &c. in *Γέρων* 128. a
γεροντοδιδάσκαλος, in c. ex *διδάσκαλος* 161. c
γεροντοκομεῖον, in c. ex *Κομέω* 333. a

γαμετός, γαμετιστής, cum d. in Γίγνομαι 128. a
ΓΕ΄ΡΓΟΝ, γεῤῥάδια, cum d. ib.
ΓΕ΄ΡΔΩΝ, γαμετιαὶς ib.
[γιγνχία] ib.
ΓΕΓΩ΄, cum d. γεῦμα, γευδμὸς, γευστὸς 128. b
ΓΕ΄ΦΥΡΑ, cum d. γεφυρὶς, γεφύρωμα, γεφυρίζω ib.
γεφυροποιὸς 542. c
γεφυρωτὸς, &c. in Γέφυρα 128. c
γεωγράφος, cum d. in c. ex γραφὴ 136. c
γεωδαισία, in c. ex Δαίω, divido 143. b
γεώδης, in Γαῖα 120. b
γεωλοφος, cum d. in c. ex Λόφος 389. b
γεωμέτρης, cum d. in c. sine prep. 416. a
γεωμετρὸς 421. c
γεωμετρέω, in c. ex μέτρον 408. a
γεωμέτρης, in γεωμέτρη 407. c
γεωνόμος, in c. sine prep. 436. a
γεωπόνος 507. a
γεωπόνος, cum d. in c. sine pr. 515. a
γεωργὸς, cum d. γεωργέω, γεωργία 203. c
γῆρως 490. b
γεωξυχος, cum d. in c. sine pr. 482. c
γεωτόμος, in c. sine pr. 644. b
γεωφάνων 685. c
¶ Γῆ, in Γαῖα 120. b
γηγενὴς, in c. ex γαίης 125. a
γηγενὸς 123. c. 125. a
γήθιον, γήθιος, in Γαῖα 120. b
ΓΗΘΕ΄Ω, cum d. γεθέων 128. c
ΓΗΓΩΝΟΝ, cum d. γηθιάλις ib.
γήθιος, γήθιος, cum Γεθέων ib.
γήινος, γήϊος, γαίτης, in Γαῖα 120. b
γήϊνος, γήϊος 317. c
γηλοχὶς, in c. ex Λίχνος 379. a
γήλοφος, in γεώλοφος 389. b
γηλὸχος, in γεωλοχὶς 220. b
γηπάτταλος 499. c
γήσιον, in c. 504. b
γησιὸς 528. c
γησίος, cum d. in γεωσίος 515. a
(γιγάσιν) 129. a
ΓΗ΄ΡΑΣ, γηρὰς, γηραλέος, γηράσκω, γηρὼν, γήρασις, cum d. 128. c. 129. a
γηραϊατρὸς, cum d. in c. ex Βίοτος 115. a
γηρασμὸς, cum d. in c. ex Κομέω 333. a
γηριτρόφος, cum d. 666. a
ΓΗ΄ΡΥΣ, cum d. γηρὼν 129. a
γήτιον, in Γῆθιον 128. c
γῆτις, in Γαῖα 120. b
γητὸμος, cum d. in γεωτόμος 644. b
γηφάγος 683. a
γήχυτον 727. b
γηγενταῖος, &c. in Γίγας 129. b
ΓΙ΄ΓΑΡΤΟΝ, cum d. ib.
γιγαντολίτης, &c. in c. sine prep. 462. a
γιγαντομαχία, in c. sine prep. 404. a
γιγαντοφόνος 692. a
ΓΙ΄ΓΑΣ, γιγάντιος, γιγαντικὸς, cum d. 129. b
ΓΙΓΓΙΔΙΟΝ ib.
ΓΙΓΓΑΥΜΟ΄Σ, cum d. ib.
ΓΙΓΓΡΑΣ, cum d. γιγγρὼν ib.
γίγνομαι, in Γίνομαι 123. a
γιγνώσκω, cum Γινώσκω 129. b
γίνος, vide Γένος 672. c
γίνομαι, cum γίγνομαι 123. a
ΓΙΝΩ΄ΣΚΩ, cum d. 129. b
¶ γλάγος, γλαγὼς, γλαγερὸς, &c. in Γάλα 120. c
γλαστοφάγος 683. a
γλαμὼν 385. a
γλάμυξ 430. b
γλαμυρὸς, γλαμυρὸς, γλάμων, cum γλάμη, in Λάμω 385. a
ΓΛΑΝΙ΄Σ, cum d. γλανὶς 132. a
γλὰξ, in Γάλα 120. c
γλαρὶς, in Γλάφω 132. b
γλαυκίζω, in γλαὺξ ib.
γλαυκώματος 472. b
ΓΛΑΥΚΟ΄Σ, γλαυκὸς, γλαυκώτης, γλαυκὼν, cum d. 132. a
γλαυκοπέβαλμος, in c. ex ὀφθαλμὸς 475. a
γλαυκοχίτων 719. b
γλαυκῶπις, in γλαὺξ 132. b
γλαύκωμα, in Γλαυκὸς 132. a
γλαυκώσσης, cum d. 473. a
γλαύσσω, cum γλαύσσωμα 132. b
γλαυσσὸ-ψ, in γλαυκώσσης 473. a
γλαὺξ, in Γλαυκὸς 132. a
γλίχομαι, in γλίχομαι 133. a
ΓΛΑ΄ΦΩ, γλάφω, γλαφυρὸς, cum d. 132. b
γλαῦβις, in Γλῦβις 133. a
γλαυμαγωγὸς 16. b
ΓΛΕΥ΄ΚΟΣ, γλαῦκον, γλεῦξις, cum d. 132. c
γλῆμα, &c. in Λῆμα, γλεμεῶνες 338. a
ΓΛΗ΄ΧΩΝ, cum d. 132. c. 133. a
γλὶα, glutea, glutinum. Suid. Etym. et Eust. 133. a
ΓΛΙ΄ΝΟΣ 133. a
ΓΛΙ΄ΣΧΡΟΣ, γλισχρώδης, γλισχρίεμαι, γλίσχομαι, γλισχρία, cum d. 133. a
γλισχραντιλογεξαπίνης 133. b
ΓΛΙ΄ΧΟΜΑΙ ib.
ΓΛΟΙΟ΄Σ, γλοιάζω, γλοιώδης, cum d. ib.
ΓΛΟΥΤΤΟ΄Σ, γλούτη, cum d. ib.
γλυκάζω, γλυκαίνω, γλυκύνω, &c. in Γλυκὺς 133. c
γλυκασία, γλυκασίη 133. b. c
γλυκυβάτης, in c. 145. a
γλυκυβρεχὴς, in c. 155. b
γλυκυδάκρυς 176. a
γλυκυηχὴς 248. b
γλυκυθύμιος, cum d. 264. c
γλυκυκάρηνος, in c. ex Καρὴς 301. b
γλυκυμειλίχιος, in c. ex Μειλίσσω 406. c
γλυκυμέλων, in c. 417. a
γλυκυπὸης 443. a
γλυκυπόρος, in c. 525. c
γλυκυρρίζα, cum d. in comp. ex Ῥίζα 575. c
ΓΛΥΚΥ΄Σ, γλυκοῖδα, cum d. 133. b
γλυκυστιγμῆνος, in c. ex στιγμὴ 623. a
γλυκυτρόχαλος, in c. 661. c
γλυκύφρων 715. c
γλυκύφωνος, in c. sine pr. 717. a
γλύμμα, γλυπτὴ, &c. in Γλύφω 132. b
γλῦφω, γλυφὶς, in Γλύφω ib.
ΓΑΠ΄ΣΣΑ 135. c
γλωσσαλγὼν, cum d. 43. c
γλώσσαργος, cum d. in c. ex ἀργὸς 73. b
γλωσσάω, in Γλῶσσα 133. c
γλώσσατος, in c. ex Ἄστυς 84. b
γλωσσηματικὸς, &c. in Γλῶσσα 133. c
γλωσσηγόρος, in c. ex Γαστὴρ 122. b
γλωσσογράφος, in c. ex γράφω 138. c
γλωσσόμαμμα, in c. ex Κομέω 333. a
γλωσσοπετὴς 343. b
γλωσσοτρῳφὶον, in c. ex στρεφὼ 621. b
γλωσσότμητος, in c. ex τμήγω 645. a
γλωσσοτομὶον, in c. sine pr. 644. b
γλωσσοχαρτὶον, in comp. ex Χάρις 722. a
γλωσσοπάτχης 226. b
γλωσσῶδης, γλωττικὸς, γλωττισμὸς, in Γλῶσσα 133. c
γλωττοδιδάσκω 154. b
γλωττίσμων, in γλωσσίσμων 333. a
γλωττονικὸς, cum d. 542. c
γλωττοτρῳφὶον, in γλωσσοτρῳφὶον 621. b
ΓΑΠΝΙ΄Σ, cum d 134. b
¶ γναθμὸς, in γνάθος ib.
ΓΝΑΘΟΣ, cum d. γναθὼν ib.
γναμπτὸς, cum d. in Κάμπτω 325. b
γνάσιτο, cum d. in Κνάπτω ib.
γνάφὶς, γνάφος, &c. in γνάπτω ib.
γνήσιος, cum d. in Γίνομαι 123. c
ΓΝΟ΄ΦΟΣ, cum d. 134. c
γνὶα, γνίξ, in Γίνω 135. b
(γνῖμα) 129. c
γνωμαστὴς, cum d. in γνάμω ib.
γνώμη, γνωμὰδὶς, γνωμίλος, γνωμικὸς ib.
γνωμιδιστὴς, in c. ex Δίνος 163. c
γνωμολόγος, cum d. 375. b
γνωμοσὸς, in γνάμω 130. a
[γνωμοστὴρ] 675. a
γνωμοστὴτης, cum d. in c. ex τίνος ib.
γνώμων, in γνάμω 129. c
γνωρίζω, cum d. γνάφιμος 130. a
γνωσιμαχία, in c. sine pr. 404. a
γνῶσις 129. c
γνωστὸς, γνώστος, γνωστικὸς, γνωστὸς, γνωτὸς ib.
ΓΟΑ΄Ω, cum d. 134. c
ΓΟ΄ΓΓΡΟΣ ib.
ΓΟΓΓΥ΄ΖΩ ib.
γογγύλος, &c. in Στρογγύλος 622. a
γογγυλίσσαπις, in c. ex Σίναπι 595. ll
γογγυσμὸς, γογγυστὴς, γογγυστικὸς, in Γογγύζω 134. c
(γόδης) 134. c. 179. a
γοητὸς, γοήτειος, in Γοάω 134. c
γοητικὸς, in c. ex Πλάσσω 530. c
ΓΟ΄ΗΣ, γοητὼν, cum d. 134. c. 135. a
γόμος, γομὸς, in Γίμπλημι 127. b
γομφίασις, γομφιάζω, γομφιασμὸς, in γομφίος 135. a
γομφιδόεντος 171. b
γομφὶος, in Γόμφος 135. a
(γομφόδετος) 157. b
γομφοποιὸς, in c. ex Ἐποίησα 521. c
ΓΟ΄ΜΦΟΣ 135. a
γομφὼν, cum d. in Γόμφος ib.
γομφόω, γομφὶς, cum γομφὶς 135. b
γονὰς, in Γόνος ib.
γονεὺς, in Γοάω 134. c
¶ γονάδες, in Γόνος 136. a
ΓΟΝΙ΄Α 135. a
γονὶς, cum γονὰ 123. c
γονοκλὶς 542. c
γονόμος, cum d. γονόμος, in c. ex δὲ 572. c
γόνος, et γονὶς, cum γονὰ 123. c
ΓΟ΄ΝΥ 135. a. b
γονυκλὶς, cum d. in c. in κλίνω 323. c
γονυκλισὶα, in c. ex κλίσις ib.
γονύκτα, in c. sine prep. 350. b
γονυπετὴς, cum d. in c. ex πίπτω 529. a
γόος, in Γοάω 134. a
ΓΟΡΓΟ΄Σ, cum d. γοργόμματα 135. b
γοργοφὼν 692. a
γοργὼ, γοργὰς, in Γυρὸς 135. b. c
γοργόλιθος 389. b
γοργολόφα ib.
γοργόπους 447. a
ΓΟΡΓΥ΄ΡΑ 135. c
γοργωπὸς 473. a
γοργωπὶς ib.
[γοργωφὼ] ib.
γοῦν, in Οὖν 488. c
γουνὶζομαι, γουνὶς, γουνόομαι, in Γόνυ 135. b
γουνὶς, in Γόνυ ib.
γουνοπαχὴς, in c. ex Παχὺς 503. a
γουνὶς, in Γαῖα 134. c
¶ γραῖδες, in Γράφω 136. a
ΓΡΑ΄ΒΙΟΝ 135. c
ΓΡΑΙ΄Α, cum d. γραὶς ib.
γράμμα, γραμμὶζω, γραμματὼν, &c. in Γράφω 136. a
γραμματιδεύτρὶς 542. c
γραμματοδιδάσκαλος, cum d. in c. ex διδάσκαλος 161. c
γραμματοσαγωγὸς 16. b
γραμματοφόρος, in c. 358. b
γραμματοφυλακὶδὴς 383. b
γραμματοφύλαξ 641. b
γραμματοφόρος 696. b
γραμματοφυλάσσω, in c. ex φυλαξ 711. c
γραμμὰ, γραμμὰς, γραμμὶς, γραμμὶδὶς 136. b
γραοτίδιον, in c. ex Σαθὸν 600. a
γράσις, in γράφω 136. a
γραστὴς, γραστὶς, &c. in γράφω ib.
ΓΡΑ΄ΤΙΟΣ, et γράτιος, cum d. 136. c
γραῦς, in Γραῖα ib.
γραφεῖον, γραφὶς, &c. in Γράφω 136. a. b
γραφὶς, γραφὶς, γραφὶστης, in γραφὶς 136. b
ΓΡΑ΄ΦΩ, cum d. 135. c
ΓΡΑ΄Ω 139. b
γρηΐδης, in γραῦς 135. c
γρηγορὶζω, in γρηγορὼ 139. b
γρῆϋς, γρεῦς, in γραῦς 135. c
γρισὶζω, in γρισὼν 139. b. c
ΓΡΙ΄ΠΟΣ, cum d. γρισὼν 139. b
γρὶφος, &c. in Γρίπος 139. c
ΓΡΟΝΘΩ΄Ν ib.
γρυσφυμὶχης 404. a
ΓΡΟ΄ΣΦΟΣ 139. c
ΓΡΥ΄, γρὶζω, γρὶλλὶζω, cum d. ib.
γρυμὰς, in γρύτη ib.
γρυπὸς, in γρὶς 175. b
γρυπὸς, in Γραῖα 135. c
γρυπότης, in c. ex Ἄστυς 23. c
γρυπὸω, γρυπὸς, &c. in Γρὺψ 139. c
γρυπότος, γρυπὸω ib.
γρυσμὸς, in γρὶζω ib.
γρύτη, cum d. in Γρὺ ib.
γρυτοπώλης 567. a
ΓΡΥ΄Ψ 139. c
ΓΡΥ΄ΠΗ, cum d. 140. a
ΓΥ΄Α, γύαια ib.
ΓΥ΄ΑΛΟΝ, cum d. ib.
γύης, in Γύη 140. a
γυΐτης, in Γυῖον 140. b
γυΐα, cum Γύη 140. a
γυιαλὶς, in c. ex Ἄλλος 43. c
γυιαλὸς, in c. ex Ἄλλος 47. b
γυιαμὸς, in c. 76. a
(γυιβαρὶς) 104. b
γυιβὶρος, in c. ex Βαρὺς 112. a
γυιαμὸς, in c. ex Καμὼν, satio 339. c
ΓΥΙ΄ΟΝ, γυιὸς 140. a
(γυιστὴν) 504. a
γυὶς, in Γυῖον 140. b
γυιστὰλὶς, in c. ex Τίλλω 649. a
γυιοφόρος 683. a
γυιοχάλκος 780. c
γυιὸω, in Γυῖον 140. a
γυλιαὶχμος, in c. 90. a
ΓΥΑΙΟ΄Σ 140. b
γυμνάζω, &c. in Γυμνὸς 140. b. c
γυμνασιάρχης, cum d. in c. 80. b
γυμνὰσιον, &c. γυμνάζω 140. c
(γυμνασταὶ) ib.
γυμνὸς, γυμνὰς, γυμνητὸν, in Γυμνὸς ib.
γυμνοβλήμενος, in c. ex Βάλλω 153. b
γυμνοπαγὴς, in c. ex Καγὼ 501. b
γυμνοπαὶδὶα 495. b
γυμνὸτης, cum d. 551. b
ΓΥΜΝΟ΄Σ, γυμνὸω 140. b
γυμνοτοφοτναὶ, in c. ex τοφὶζω 601. a
γυμνοτόμος, &c. in comp. ex τομὴ 604. b
γυμνὸτης, γυμνὸω, cum d. in Γυμνὸς 140. b
γυναικάνη 62. b
γυναικὰρια, γυναικεῖος, γυναικὶλις, &c. in Γυνὴ 141. a
γυναικόβιμος, cum d. 264. c
γυναικὶζομαι 270. c
(γυναικὶσκατος) 315. a
γυναικόμορος 341. b
γυναικοπρατὶμια, cum d. 343. b
γυναικομανὴς, cum d. in c. ablativientibus 396. a
γυναικόμιμος, in comp. ex Μιμέομαι 422. b
γυναικόμορφος 427. a
γυναικόνομος, cum d. in c. ex Νέμω, rego 436. c
γυναικοπλὴθὶω 501. a
γυναικοπλὴτης 475. a
γυναικοπλὴτὶς, in c. ex πλὴθω 535. a
γυναικόπους 549. c
γυναικοφόνος, cum d. in c. 552. c
γυναικοφίλης, in c. 702. c
γυναικόφωνος, in c. 717. a
γυναικὶον, &c. in Γυνὴ 141. a
γυναικόνος, γυναικὼν, &c. ib.
γυναικιστὴς, in γυναικισμὸς 390. a
γύναιον, in Γυνὴ 141. a
(γυναικόβουλος) 113. a
γύνανδρος 62. b
ΓΥΝΗ΄, γύνος 141. a
γυναικὶστὴς, in c. ex Ἄστυς 23. c
γυνὰξομαι, γύνυ, γύνυσι, in Γόνυ 141. b
(γυνὶς) ib.
γυρὰλὶς ib.
ΓΥ΄ΡΙΑΘΟΣ ib.
γυρὸς, γυρὸω, in Γυρὸς ib.
γυρίτομος, in c. sine pr. 644. b
γυρὸς, in Γυρὸς 141. b
ΓΥ΄ΡΙΣ, γυρὶνος ib.
γυρὶλλομος 668. c
ΓΥΡΟ΄Σ, et γῦρος, γυρὸς, γύρωμα, cum d. 141. b
ΓΥ΄Ψ ib.
ΓΥ΄ΨΟΣ, γυψὸω ib.
ΓΩΛΕ΄Α ib.
ΓΩΝΙ΄Α, cum d. γωνὶδιον ib.
γωνὶομαι, in Γωνὶα ib.
γωνιόπλλος 712. c
γωνὶδιος, cum d. in Γωνὶα 141. b
ΓΩΡΙΑ΄Ω 141. c
ΓΩΡΥΤΟ΄Σ ib.

Δ.

ΔΑ΄, γὰ, in γῆ 120. b
ΔΑ΄ 141. c
ΔΑΙΤΤ΄Σ ib.
ΔΑ΄ΔΙΣ ib.
δάδιον, δαδιὰδης 143. c
δαδουχὶα, in c. ex ἀεὶρω 339. c
δαδουχὸς, cum d. 203. c
δαδὶσσω, cum d. 226. b
δαδοφόρος, cum d. 696. b
δαδὶον, δαδιὰδης, δάδιστος, in δὰς 143. c
δαὶον, in Δαὶον, disco 142. c
δάζομαι, cum d. ex Δαὶω, divido 143. b
δανθμὸς, in δαίομαι 143. c
δαὶσιον, cum d. 143. a
ΔΑΙΤ΄Ρ 141. c
δαιτὰς, in δαίομαι, incendor 143. c
δαὶ, in Δὲ 147. b
ΔΑΙ΄ΔΑΛΟΣ, δαιδάλλω, cum d. 141. c. 142. a
δαιδαλόεις, in c. ex χαὶς 724. a
δαὶζω, in d. ex Δαὶω, divido 143. b
δαὶτης ib.
(δαὶτρα) ib.
(δαιμόνων) 142. a
δαιμονιάνης, δαιμονὶζω, δαιμονιὰς, &c. in Δαίμων 142. b
δαιμονολάστης 371. c
δαιμονομανὶα, in c. objicientib. 396. a
δαιμονοφόρητος 696. b
ΔΑΙ΄ΜΩΝ, δαιμόνιος 142. a
δαὶνυμι, in d. ex δαὶω, epulum praebeo 143. a
δαίνυμαι, in d. ex δαὶω, disco, 142. c. et in d. ex δαὶω, epulum praebeo, 143. a. et in d. ex δαὶω, divido, ib. et in d. ex δαὶω, uro 143. c
δαὶος, 143. a. et in d. ex Δαὶω, uro 143. a. 144. a
δαὶω, in Δάφνη 152. c
δαὶς, in d. ex δαὶω, epulum praebeo 143. a
δαὶς, in d. ex δαὶω, uro 143. c
δαὶσιμον, in d. ex δαὶω, epulum praebeo 143. a
δαιτάλεις, δαιτάλὶη, in Δαὶτη ib.
δαιταλογὶα 203. c
δαὶτη, δαὶτηθεν, in d. ex δαὶω, epulum praebeo 143. a
δαὶτης, in d. ex δαὶω, uro 143. c
δαιτρεὺς, in δαιτρὸς 143. b
δαιτρεῖνος, in c. sine pr. 515. c
δαιτρὸς, δαιτρεῖνος, cum d. in δαὶω, divido 143. a. b
δαιτυμὼν, δαιτὺς, &c. in d. ex δαὶω, epulum praebeo 143. a

δαίφρων, in c. ex φρὴν 708. b
ΔΑΪΩ 142. c
ΔΑΪΚΑΡ 144. b
δαιδύμως 261. c
• δαιδῶς Ἕκτωρ• 144. b
ΔΑΪΚΗΩ, cum d. δάικω ib.
ΔΑΪΚΤΗΡ, δαιχτῆρ 144. c
δαιμίγελως 127. a
δαιμίθιος, δαίμιτος, &c. in Δάιμων 144. c
(δαιμογήρως) 125. c
(δαιμοπαίτης) 528. c
δαιμονιάω, in c. ex αὐλὸν 536. c
δαιμόπληξ, cum d. in c. ex βοὶ 572. c
δαιμοσίστατος 607. c
(δαιμοτὸς) 144. c
(δαιμυχία) 726. a
δαιμὼν, δαιμόσιος, in Δάιμων 144. c
δαιπολιηγλώρης, cum d. in comp. ex γλῶρα 132. b
δαιπολιοθάων, in c. ex Θάων 653. c
δαιπόλιος, in Δαίπολος 145. a
δαιπολιωχὸς 203. c
δαιπολ-, &c. in Δαίπολος 145. a
δαιπολοθάπτης, cum d. in c. sine pr. ex θάπτω 149. a
δαιπολοθήγων 155. c
ΔΑΪΚΤΑΟΣ, cum d. 145. a
δαλὶς, in d. ex δαίω, uro 144. a
δαμάζω, δαμάλη, in Δαμάω 143. b. c
δαμαλίζοντες 114. c
δαμαλοφάγος 683. a
δάμαλις, δάμας, in Δαμάω 143. b. c
δαμασίζοντες, in c. ex θρονὶς 117. c
δάμασις, in δαμάζω 145. b
δαμασίφρων, in c. ex φρὴν 708. b
δαμασίφρος, in φὴς 609. b
δαμαστίζω, in δαμάζω 145. b
ΔΑΜΑΣΩΝΙΟΝ ib.
ΔΑΜΑΏ ib.
δαμάω, cum d. in Δαμάω ib.
ΔΑΝΑΉ 146. a
δανεὰ, et δανάη, in Δανὸς 144. a
δάνειον, δανείζω, &c. in Δάνος 146. a
ΔΑ͂ΝΟΣ, δανατὸς ib.
δανὸς, in d. ex Δαΐω, uro 144. a
δάος, in d. ex Δαΐω, uro ib.
ΔΑΠΑΝΑ͂Ω, cum d. 146. a. b
ΔΑ͂ΠΕΔΟΝ 146. b
δάπις, cum d. in Τάπης 633. a
ΔΑ͂ΠΤΩ, cum d. 146. b. c
δαρδάπτω, in Δάπτω 146. c
† ΔΑ͂ΡΕΙΚΟΙ † ib.
(δαρισγενὴς) 123. c
ΔΑΡΘΑ͂ΝΩ 146. c
δαρὸς, in c. ex βὰς 107. c
δάρσις, δαρτὸς, in δέρω 152. c
δὰς 115. c
δαστὸς, in Δαστὸς 146. c
ΔΑ͂ΣΚΙΛΛΟΣ ib.
δάσκιος, in δασύσκιος 596. c
δάσμα, δάσμιος, in δάζομαι 143. b
δασμογράφος, in c. ex γραφὴ 138. c
δασμολόγος, cum d. in c. sine pr. 373. a
δασμὸς 143. b
δασμοφόρος, cum d. 696. b
δάστος, in Δαστὸς 146. c
ΔΑΣΠΑΝΗ͂Σ ib.
δασύθριξ, in c. ex θρὶξ 262. b
δασύκομος, in c. ex κόμη 311. a
δασύμαλλος, in c. ex μαλλὸς 397. c
δασύνω, in Δαστὸς 146. c
[δασυπόδιος] 551. b
δασυπόης, cum d. ib.
δασυπόμων 566. b
ΔΑΣΥ͂Σ, δασύντης 146. c
δασύστερος, in c. 596. c
δασυστρὶς, in δασὺς 146. c
δασύστριγος, in c. 613. c
δασύστος, in Δαστὸς 146. c
δασύτριχος, in δασύθριξ 262. b
δασύφλοιος, in c. 704. c
δατέομαι, δάτεσις, δατητὸς, δατὸς, in d. ex δαίω, divido 143. b
ΔΑΤΙΣΜΟ͂Σ 147. a
δατύσσω, in d. à δαίω, epulum præbeo 143. a

ΔΑΥ͂ΚΟΣ, cum d. 147. a
δαυλὶς, in d. ex δαίω, uro 144. a
ΔΑ͂ΦΝΗ, cum d. 147. a
δαφοινὸς 683. a
δαφοινὸς, cum d. in δαφοινὸς 686. c
δαφοὶς, δαφοὺς, &c. in Δάφνη 147. a
δαφνειδὴς, in c. ex Γαδὶς 129. c
δαφνειὸς 182. b
δαφνῖνος, in c. 536. c
δαφνὶς, cum d. 696. c
δαφρίλαιον 190. a
δαφνὼν, in Δάφνη 147. a
δαφοὺς, &c. in c. ex φὼς 692. a
ΔΑΨΙΑΝΈΣ, cum d. 147. a
ΔΕ͂ 147. b
δέδεγμαι, δεδέγμαι, in Δείδω 147. c
δεδεγὼς 171. b
δεδὲ, vide δείδω 149. a
δέδμα, δέδμης, δεδμὴς, in δέμω 157. c
δεῖ, impers. cum Δέω 156. b
δεῖγμα, δειγματίζω, in Δείκνυμι 148. a
δεδέγμαι, δεδία, δεδίζω, δεδίττομαι, δεδίσσομαι, in Δείδω 147. c
ΔΕΙ͂ΔΩ 147. b
δείδω, cum d. in Δείδω 149. a
δειδυίαμαι, in δείκνυμι 154. c
δειδὼς, cum d. in c. ex εἰδὼς 183. c
ΔΕΙ͂ΚΝΥΜΙ, &c. 148. a
δείκτης, cum d. in δείκνυμι ib.
δειλαίνω, δείλαιος, in Δειλὸς 149. b
δείλαρος, cum d. in c. ex Ἄρης 41. c
δειλαρὸς, cum d. in c. 62. b
ΔΕΙ͂ΛΗ 149. a
δειλὸς, in Δειλὸς 149. b
δειλὸς, δειλάζω, δειλαίνω, δειλίαινε, δειλιάω, δειλόομαι, δειλότης, in Δειλὸς ib.
δειλὸς, δείλομαι, in Δείδω 149. a
ΔΕΙΛΟ͂Σ, cum d. δειλόομαι 149. a. b
δειλόφρων 742. b
δεῖμα, in δείδω 147. b
δειμαίνω, δειμαλέος, δειμάομαι, δειμαντὸς, δειμαντίνος, δειμαντίδης, δειμάτιος, in Δείδω 147. b. c
(δειμαστογαγὸς) 607. c
δειμάω, in Δείμαι 151. a
ΔΕΙ͂ΝΑ 149. b
δεινάζω, in Δεινὸς 149. c
δεινάρης, in c. ex Ἄρης 41. c
δεινὸν, cum d. in δεῖνος 166. a
δεινόεντες, et δεινόεσσα 653. b
δεινολογία, cum d. 375. b
δεινοπαθὴς, cum d. 501. a
δεινοτεκνοσύνη, in c. ex πρέσβυς 474. b
† δεινότης † 551. b
ΔΕΙΝΟ͂Σ 149. b
δεῖνος, in Δεῖνα 166. a
δεινὸς, δεινὸν, in Δεινὸς 149. c
δεινὸς, cum d. in δεῖνος ib. 166. a
δεινὸς, in Δεινὸς 149. c
δείνωσις, δεινωτικὸς, in δεινὸς ib. 166. a
δεῖνυμι, et δεινύω 473. a
δεῖξις, in δείκνυμι 148. a
(δείκνυμαι) 147. c
δεῖος, in δέος, à δείδω ib.
δειπνέω, δειπνὶς, δειπνίδιον, &c. in Δεῖπνον 149. c
(δειπνητικὸς) 150. a
δειπνιάλεκτος, in c. in ἀλεκτὼρ 294. b
δειπνιλόγος 375. b
δειπνολογία ib.
δειπνολόχος, cum d. in c. ex Λόχος, ἐπιδόσιμον 390. a
δειπνοσοφὶς 396. a
ΔΕΙ͂ΠΝΟΝ 149. c
δειπνοτοκὸς, cum d. 541. a
δειπνοφορέω, in c. ex φορέω 601. b
δειπνοῦσα, δειπνοῦσαι, in Δεῖπνον 149. c
δειπνοφόρος, cum d. 696. c
δειρὰς, in Δέρη 153. a
δειραχθὲς, in c. ex Ἀχθὸς 91. c

δείρη, cum Δέρη 153. a
δειροκόπλων, in c. 358. a
δειροκόπος 504. a
δειρὰς, in Δέρη 153. a
δειροτομέω, in c. sine pr. 644. b
ΔΕΙ͂ΣΑ, cum d. δειτυλὶς 150. a. b
(δειτύας) 62. c
δειτυλὶς, cum d. in c. 142. b
ΔΕ͂ΚΑ 150. b
δεκάδαρχος, in c. ex Βοῦς 114. b
δεκαετία 125. c
δεκαγέμματος, in c. ex γέμμα 138. b
δεκαδάρχης, cum d. in δεκάρχης 80. b
δεκάδιλος, in c. ex Δέλτα 150. c
δεκαδὶς, δεκαδικὸς, in Δέκα 150. b
δεκαδοῦχος 226. b
δεκάδυος, in c. ex δύο, palmus 176. b
δεκαετὴς, in c. ab ἔτος 197. c
δεκατεὺς, &c. in c. ex ἔτος 216. b
δεκάζω, in Δέκομαι 151. c
δεκάκις, in Δέκα 150. b
δεκακορύθιος 728. c
δεκακτεάνη, in c. 357. c
δεκάλιτρος, in c. ex Λίτρα 387. c
δεκάλογος 375. b
δεκάμματος, cum d. in c. ex Μὺς 418. b
δεκαμηνὶς, in c. ex μὴν 423. c
[δέκαμπες] ib.
δεκατίάμαι, in δεκατόμαι 154. c
δεκάπαλαι, in c. ex Πάλαι 496. a
δεκάπηχυς, in c. ex Πῆχυς 524. c
δεκαπλάσιος, in Δέκα 150. b
δεκάπλοῦς, in c. ex Πλόος 532. c
δεκαπωλὶς, in Δέκα 150. b
δεκάπωλις, cum d. in comp. ex Πῶλις 547. c
δεκάπους 551. b
δεκάπρωτος, cum d. in c. ex πρῶτος 558. a
δεκάρχης, cum d. in c. 80. b
δεκὰς, in Δέκα 150. b
δεκάσκαλμος, in c. ex σκαλμὸς 590. b
δεκατεὺς, in δεκάζω 154. c
δεκατέσσαρες, in c. ex σσάρες 604. c
δεκατέσσαρος 285. c
δεκάστεγος, in c. 609. a
δεκάστολος, in c. 622. b
δεκάσχοινος, in c. 630. a
δεκατὰς, in Δέκα 150. b
δεκατάλαντος, cum d. in c. ex Τάλαντον 631. c
δεκατεσσαρὰς, in c. ex Τέσσαρες 646. c
δεκατεύω, cum d. in Δέκα 150. b
δεκατηλόγος, cum d. in c. sine pr. 373. a
δεκατημόριον, in c. ex μόριον 408. a
δέκατος, δεκατὸν, in Δέκα 150. b
δεκατὼνες, in c. 745. b
δεκάφολος, in c. 712. a
δεκάχαλκος, in c. 720. c
δεκάχιλοι, in τρισχίλιοντες, in c. ex Χίλιοι 728. c
δεκάχρηος, in c. ex Χρεὼ 731. b
δεκάψυλλος, in c. ex ἱπεζάλλω 90. a
δεκτὸς, δεκτὸν, in δέκομαι 216. b
δεκὼς, in νεκὼς 208. b
δέκτρια, in Δέκομαι 154. c
δεκτὺς, δέκτριος, δεκτικὸς, &c. in Δέκομαι 154. c
(δέκτης) ib.
ΔΕ͂ΛΕΑΡ, cum d. δελεάζω, δέλεασμα, δελεαστηρὶς 150. b. c
ΔΕ͂ΛΕΤΡΟΝ 150. c
δελτάριον, δέλτιον, in Δέλτος ib.
ΔΕ͂ΛΤΑ, cum d. δελτὶς, δέλτος, δελτάριον ib.
(δελτιγράφος) 138. c
ΔΕ͂ΛΦΑΞ, cum d. δελφάσιον 150. c
ΔΕΛΦΙ͂Ν, cum d. ib.
δελφακὶς 182. b
ΔΕΛΦΥ͂Σ 150. c
Δῆμα, δημάτιον 156. b
ΔΕ͂ΜΑΣ 151. a

δημάτιον, in Δέμας, ■ in δέμω 151. a
ΔΕ͂ΜΕΝΟΝ ib.
δημιοτέρης 649. c
ΔΕ͂ΜΩ, δέμομαι, 151. a. et in Δαμάω 145. b
ΔΕΝΔΑΛΙ͂ΔΕΣ 151. c
δενδίλλω, in c. 274. a
δενδρεχάτης in Ἀχάτης 91. b
δενδρέω, δενδρίας, &c. in Δένδρον 151. c
δενδρόβατος, in c. ex βαίνω 95. c
δενδρόομαι, in c. ex Κόμη 331. a
δενδροσύτιν, in c. ex σεύω 338. a
δενδροτόμημα 372. a
δενδροτόμος, in c. ex λέγω 585. c
δενδρομαλάχη, in μαλάχη 397. a
ΔΕ͂ΝΔΡΟΝ, cum d. 151. c
δενδρωτόμων, in c. ex πῆμα 524. a
δένδρος, δενδρήτης, in Δένδρον 151. c. 152. a
δενδρυτόμων, in c. sine pr. 644. b
δενδρύφιος 696. c
δενδρύφιτος 715. c
δενδρύζω, δενδρύλλιον, δενδρύδης, δενδρὸν, &c. in Δένδρον 152. a
ΔΕ͂ΝΝΟΣ, cum d. δενδύζω ib.
δεξαμενὴ, in Δέχομαι 154. c
ΔΕΞΙΑ͂, δεξιόθεν, δεξιόομαι 152. a. b
δεξίωμα, in c. ex Δῶρον 176. a
δεξίμηλος, in c. ex Μῆλον, ovis 418. a
δεξιόλιθος, in c. ex βαλὼ 102. a
δεξιολάβης, in c. ex λαβὼ 368. c
(δεξιόνυμος) 407. a
δεξίόομαι, δεξὶς, in Δεξιὰ 152. a. b
δεξίπορος, in c. ex Σπορὰ 583. a
δεξιοστάτης, in c. ex στατὸς 685. a
δεξίτης, in δεξιὸς 152. b
δεξιόσκοπος 659. b
δεξιόχειρος, in c. ex Χεὶρ 724. a
δεξίτορος, in c. ex Πῦρ 565. b
δεξὶς 154. c
δεξιτερὰ, in Δεξιὰ 152. b
δεξίωμα, δεξίωσις, in δεξιόομαι ib.
δεξιὼς, in δεξὶς ib.
δέομαι, in Δέω, ligo, 156. b. et in derivatis ex δέω opus habeo, 157. c. et in δέος 147. c
δέος, δείνωσις, in d. ex. Δέω unde Δεῖ 157. b
δέος, in Δείδω 147. c
ΔΕ͂ΠΑΣ, cum d. δαπάζω, δάπανον 152. b
δεραγχὴς, in c. ex Ἄγχω 12. a
δέραιον, in Δέρη 153. a
δεραιοτόμη, in c. ex Πέμνω 504. a
ΔΕ͂ΡΑΣ 152. b. c
δερβενὸς, in δέρος 152. c
δέρμα, δερμὶς, in δέρμαι 153. b
ΔΕ͂ΡΗ, δέρις 153. a
δερκέσκω, in Δέρκω 153. a
δέρκω, &c. in δέρω 152. c
δερματοφόρος 696. c
δερματόω, δερματίς, δερματὶς, in δέρω 152. c
δερμάτιος, δερματικὸς, in c. sine pr. 560. c
δερμάτιλλον, in δέρω 152. c
δέρρις, in δέρμαι 153. b
δέρρις, in Δέρρος 152. c
δέρρος, in Νέρρος 152. c
δερρόζωμος 135. a
δέρρις, δέρμα, δερματὸς, δερμάτιος 152. c
δέρτρον, in Δέρος ib.
δέρω ib.
ΔΕ͂ΣΙΟΣ 153. b
δέσις, in δέσμη 156. c
δέσμα, δεσμὶς, δεσμὸν, δεσμὶς, cum d. 156. b
δεσμοφύλαξ, in c. ex Φύλαξ 711. c
δεσμὸν, δέσμημα, cum d. in δεσμὸς 156. b
ΔΕΣΠΟ͂ΖΩ, δεσπόσυνος, δεσπότης, cum d. 153. b. c
δεσποσυνάτως 434. b
(δεσπόσυνος) 153. c

[δεσποτέσσης] 153. c
δεστὸς, δεστὸν, in δέσμη 156. c
ΔΕΥ͂ΤΟΣ 153. c
δεῦμα, in δέσμη, à Δείδω 154. b
δεύομαι, in d. ex Δέω, egeo habeo, 154. b. et in Δείδω 157. c
ΔΕΥ͂ΡΟ, δεῦρο 153. c. 154. a
[δευτεραῖος] 542. c
δευτεραῖος ib.
δεύτατος, in Δεύτερος 154. a
δεῦτε, in Δεῦρο ib.
δευτεροπαθητὶς, cum d. 19. b
δευτεραῖος, δευτερεῖον, &c. δευτερεῖα, δευτερεύω, in Δεύτερος 154. a
δευτερόβιλος, in c. ex βολὴ 102. a
δευτερογαμέω, in c. ex Γαμέω 121. c
δευτεροδικάτη, in c. ex Δίκη 150. b
δευτερόζυγος, in c. sine pr. 236. a
δευτεροθαλὴς, in c. ex θαλὴς 324. a
δευτεροκαιτὴς, in c. 329. a
δευτερολογία, cum d. 375. b
δευτερόμιμος, in c. ex Μῖμος 442. b
δευτεροπέτομος, in c. ex Πέτομος 550. b
δευτεροπρόσωπος, in d. ex πρόσωπον 474. b
δευτερόφυτος, in c. ex φυτὸς 538. a
ΔΕΥ͂ΤΕΡΟΣ 154. a
δευτερόχρεος, in c. ex χρεὼ 727. b
δευτερωτὴς, in c. ex τέτρωμι 654. c
δευτερωγὸς 204. a
δευτερὼν 154. a
δευτέρως, δευτέρωμα, δευτέρωσις, &c. itidem in Δεύτερος ib.
ΔΕΥ͂Ω 154. b
ΔΕ͂ΦΩ ib.
δεχάμματος, in c. ex ἄμμα 71. c
δεχόμενος, in c. 243. a
δέχομαι, δέχνυμαι, in Δέχομαι 154. c
ΔΕ͂ΧΟΜΑΙ 154. b
δεψὰν, in Δέω ib.
ΔΕ͂Ω 156. b
ΔΗ͂ 158. c
δῆγμα, δηγμὶς, in Δάκνω 114. b
δῆδα, in Δὴ 159. c
δηδάειν 36. b
δηδάκις, in δηδὰ 159. c
δηδὲν, in Δὴ 158. a
δηδὲων, in δηδὰ 159. c
δηΐδιος, in c. ex ἀλωὴ 46. c
δηΐπυρα, in c. ex πυρὸς 62. c
δηϊὰν, δηΐξω, δῆϊν, δηΐτης, δηΐων, δηὶς, δῆϊς 144. a
δηϊτὴρ, δηΐτης, δηϊτὴς, in Δάπτω 144. b
(δηϊτὺς) ib.
ΔΗΪΚΟΚΤΑ 158. b
δηϊκὸν, in Δὴ 158. a
δηλήμων, in c. ex Φθὼ 708. b
ΔΗΛΕ͂Ω, cum d. δήλημα, δηλητήριον 158. b
δηλιάς, in Ὅτι 487. a
δηλιτεύω 512. c
ΔΗ͂ΛΟΣ, cum d. δηλὸν 158. b
δημαγωγὶς, cum d. in ἀγωγὴ 16. b
δημάδιον 139. a
δημάομαι, &c. in c. ex Ἀρὴ 72. b
δημαρχὶς, cum d. in c. 80. c
δημάρχης, δημαρχὶς, in c. ex ἰσάρχης 202. b
δημεῖον, cum d. in Δῆμος 159. a
[δημηχθὶς] 220. c
δημηγόρος, δημηγορὶς, δημηγορικὸς, δημηγορὼν 7. b
(δημηλασία) 191. a
(δημήλατος) ib.
δημήτηρ, cum d. δήμητρα, in c. ex μήτηρ 419. c
δημητρίουλος, δημήτριλλος, in c. ex Ἴουλος 488. c
δημίδιον, δημίζω, &c. in Δῆμος 159. a
δημιουργὶς, cum δημιουργὸς 204. a
(δημιουλεὺς) 535. a
δημιόφρατος, in c. ex φρὴν 318. c
δήμιος, in Δῆμος 159. a
δημιουργὸς, cum d. 204. a

δημεύω, cum d. in c. ex βορά 112. a
δημεργέω, in c. ex γέφυρα 128. a
δημοδιδασκαλίς, in c. ex διδασκαλίς 161. a
δημόδης, in δῆμος 158. c
δημοθοινία, in c. ex θοίνη 760. a
[δημόθρηξ] 261. c
δηματοτόμητος, in d. ex ματόω 72. b
δημιαδὴς 313. a
δημιόπρατος 314. c
δημόσιος, in c. ex Κυδὴς 328. b
δημοσιώνης, in c. ex Κίλιξ 330. a
δημόσιωμος, in c. ex Κιμωλὸς 338. c
δημότης, cum d. in c. ex ποτὶ 338. a
δημοτερπὴς, cum d. 343. b
(δημοτέρπης) 309. ■
δημοτελὴς 363. ■
(δημοτέλεστος) 363. c
δημόω, ■ δῆμος 158. c
δημοσθένης, in c. ex Πίθηξ 325. b
(δημόσκοπος) 354. b
(δημοτρόφος) 576. c
ΔΗ ΜΟΣ, δημὸς 158. c
δημόσιος, cum d. in δῆμος 159. a
δημοσίως, cum d. in c. 715. ■
δημοσίως, in δημόσιος 159. a
δημοστροφία, in c. ex στρέφω 621. ■
δημοτελὴς, cum d. 641. b
δημοτερπὴς 646. b
δημοτίομαι, δημότης, &c. in δῆμος 159. a
δημοχαριστὴς, in c. in Χάρις 722. a
δημώδης, in δῆμος 159. a
δημώματα, in δημόομαι 158. c
δημωφελὴς, cum d. in c. ex Ὠφελὼν 747. c
ΔΙΗΝΑΡΙΟΝ 160. a
ΔΗΝ, διηνὲς 159. c
ΔΗ ΝΟΣ 160. a
διξ, in δίξις 144. b
διξύγιμος, διξύδυμος 264. c
δίξις, in Δάπτω 144. b
διὸ 144. a
διόπω 484. a
ΔΗ ΡΙΣ, διρὰς 160. a
[διρίζω] 160. a
[δορίω] ib.
διρὶς, ■ Δῶ 159. c
δίτα, in Δῶ 158. a
ΔΗ Ω, δῶ 160. a
ΔΙΑ 1121. b
διαβάλλω, in c. ex βαλίζω 96. a
διαβάθρα, &c. in διαβαίνω 94. a
διαβαίνω 93. c
διαβάλλω 93. b
[διαβασανίζω] 104. c
διαβασιλίζομαι, in comp. ex βασιλεύς 103. a
διάβασις, in διαβαίνω 93. c
διαβάσιμος 103. a
διαβάστω, in c. ex βάσσω 94. a
διαβαστάζω, in c. ex βαστάζω 103. a
[διαβατὸς] 94. a
διαβάτης, &c. in διαβαίνω 93. c
διαβδελλίζομαι, in c. ex βδέλλα 106. a
διάβημα, διαβατὸς, διαβὰς, in διαβαίνω 94. a
διαβλάζω, in c. 107. a
διαβλίζω, in c. ex βλίζω 96. ■
διαβλιχόομαι, in διαβρόομαι 118. c
διαβλὼς, in c. ex βλὼς 108. a
διαβλωστάνω, cum d. in c. ex βλαστάνω 109. a
διαβλώσκω 109. c
διαβοᾶν, cum d. διαβόησις, in c. ex βοάω 110. c
διαβολὴ, cum d. in διαβάλλω 98. b
διαβομβὼν, in c. ex βομβὶς 111. c
διαβορβορίζω 112. a
διαβόρος 112. b
διάβορος, in c. ex βορὰ 112. a
(διαβόσκω) 113. a
διαβοσκηγορῶμαι, in c. ex βόσκηγος 112. b
διαβουκολῶν 351. b
διαβοὴν, &c. 113. a
διαβρέχω, in c. 116. c
διαβρόω, in c. ex βρῶ 117. a
διαβρέχω, cum d. in διαβρέχω 116. c
διαβρόομαι, cum d. in c. ex βρόμος 118. c
διαγαλακτίζω, in c. ex γάλα 121. ■
διαγανάω 2. c
διαγγίλλω, διάγγελος 3. c
διαγείρω 5. a
διαγελάω, in c. ex γέλως 127. a
διαγίγνομαι, non διαγίνομαι 124. b
διαγκυλόω, non διαγκύλωμα 130. b
διαγλυφὶς, ίζω et ὶς 6. a
διαγναμπτίζομαι, cum d. in c. ex Ἀγναὶ 6. b
διαγναίσιμα, in c. ex Γναιὸς 132. ■
διαγλάφω, in c. ex γλάφω 132. b
διαγλύφω, in c. ex γλύφω ib.
διαγνὼς 433. a
[διάγνωμα] ib.
διαγνώμη, διαγνώμων, in διαγινώσκω 130. b
διαγυμνάζω, in c. ex γυμνάζω 132. a
διάγνωσις, διαγνώστης, &c. in διαγινώσκω 130. ■
διαγογγύζω, in c. ex γογγύζω 131. c
διαγωγὶς, in c. ex ἀγωγὶς 8. c
διάγραμμα, in διαγράφω 137. a
διαγραμμίζω, cum d. in c. ex γραμμὴ 139. b
διαγράφω, διάγραμμα, διάγνωστος, διαγραφὴς, &c. 137. a
διαγρηγορὶς, in Ἐγρηγορὶς 178. c
διαγὼν, in c. ex Ἀγὼν 11. a
διαγωνία, in ἀγκὼν 610. ■
διαγωνίζομαι, in comp. ex Γωνὶς 140. c
διάγχω, in c. ex Ἄγχω 12. a
διάγω, διαγωγὶ, cum d. 13. c
διαγωνίσιμον 19. c
διαγὼν; 19. ■
διαδάζομαι, in c. ex δάζομαι 141. c
διαδάπτω, in c. ex Δάπτω 145. c
διαδοτήσιμος, in c. ex δοτὸς 146. c
διαδόσιμον 140. b
διαδίξις, in c. ex Δικὴ 152. b
διαδίφιον 153. ■
ΔΙΑΔΕΣΜΑ 160. b
διαδεσμὼν, in διαδέω 150. c
διάδετος 156. ■
διαδίχομαι, in c. 154. a
διαδὶς, in c. 156. c
διαδολὶς, in c. ex Δολὶς 158. ■
διάδλας, in c. ex Δῆλος 158. c
διάδρομος, in c. 156. c
διαδρομὶς, in c. cum d. 165. ■
διαδρύπτω, cum d. 172. c
διαδύω, cum d. 162. c
διαζεύγνυμι, in c. ex ζεύγνυμι 165. c
διαζώννυμι, διάζωσις, cum d. 164. c
διάζωμα, in διαζώννυμι 166. b
διαζωτὶς, in Δαὶς 168. b
διαθεσμίζω, cum d. in c. ex θέσμιος 169. b
διαθὶς, in c. ex Δαὶς 170. a
διαθὼν, in c. ex Δαὼς 170. c
διαθρυπτίζομαι, in c. ex θρύπτω 171. a
διαθύσιμος, διάθυσις, in διαθύομαι 162. c
διαθυχὴ, &c. in διαθύομαι 154. a
διαθρασσίζω, in θρασσίζω 172. ■
διαθρωσκάζω, in c. ex θρὼσκω 347. ■
διαθὼν, in c. ex θρὼν, fugio 172. c
διαθρώσσω, cum d. in διαθρέχω 667. c
διαθυρὶς 173. ■
διαθὼν, διαθύσις, διαθὼν, in comp. 174. c
διθὼν 21. c
διαθὼν, ■ c. ex Εἶδω, scio 182. a
διαθὼς, in c. ex Ἀὼ 24. ■
διαζὼν, in c. ex Ζὼν 234. b
διαζώννυμι, cum d. in c. 233. ■
διαζωστηρίομαι, in ζωστὴρ; 674. c
ΔΙΑΪΖΟΜΑΙ 160. b
διαΐζομαι, &c. in διαζώννυμι 233. b
διαΐσσομαι, in ζάσσω 136. c
διαΐσσω, διάϊσις, διαϊστὴς, in c. ex Ζάσσω 238. b
διαΐσσω, in διαΐζω 234. ■
διάϊτα, in c. ex Ἄω 92. b
διαϊτητὴς, in c. 240. b
διαΐτάω, in c. ex Θέλω 230. b
διαΐτημα, in c. 252. ■
διαϊφρὶς, cum d. in c. ex Δίφρος 255. b
διαΐτης, in διαΐτημα 651. a
διαϊτητικὸς, in διαϊτητὴς 653. c
διαϊτητὴς, &c. in διαΐτημα 651. a
διαΐω, in c. ex Θέω 255. c
διαΐσσω, cum docomp. in διαΐτημα 651. a
διαΐτάω 257. a
διαΐφρα, in c. ex Δίφρος 257. c
διαΐφρος, ■ c. ex Διφρὸς ib.
διαΐω 252. a
διαΐω, in c. ex Ἄιδης, sive ἄΐδης 21. a
διαΐω, in c. ex Θαὶς 260. b
διαφρὶς, in c. ex Θάφρος 260. a
διαΐφρος, in c. ex Θρὶξ 261. a
διαΐφρω, in c. ex Ἀθρὶς 24. c
διαΐφρω, in c. ex Θρὶξ 261. c
διαφρύλλω, in c. ex Θρύλλος 263. a
διαΐφρω, cum d. ■ c. ex Θρὶξ 263. b
διαΐφρω, in c. ex Θρὶξ 266. ■
(διαΐ) 160. ■
διαΐφω 34. a
διαΐφίζω, in c. ab Ἀΐφω 27. a
διαΐφος ib.
διαΐφος, in c. ex Αἶμα 28. a
ΔΙΑΪΝΩ 160. ■
διαΐσις, διαΐφασις, διαφὶτης, cum d. 30, c. 31. a
διαΐφω 32. b
διαστάσιμος, in c. ex Ἀποστάσιμος 33. c
διαΐσσω, in c. ex Ἀΐσσω 34. a
διαΐσσω, in ἴσσω 168. c
διαϊσχύσιμος, in c. ab Ἀΐσχος 36. c
ΔΙΑΪΤΑ, διαΐτημα, cum d. διαΐτάω 160. c. 161. a
διαϊτᾶμαι ib.
διαϊτητήριον ib.
διαϊτίω, διαϊτίζω, in c. ex Ἀΐω 36. b
διακὰς, in διακαίω 290. c
διακαλίζω, διακάθαρσις, διακαθαίρω, in c. 289. a
διακαλύζω, in dec. ex καθίζω 271. c
διακαὶς, in c. cum pr. 290. b
διακαλύπτω, in c. 295. c
διακάμπτω, cum d. in c. ex Κάμπτω 297. b
διακανάζω, in κανάχη 248. c
διακαὶρως, in c. 292. c
διακαρτέομαι, in c. 301. b
διακαστήριον, in c. ex καστήριον 316. a
διακαστίχω, διακατοχὴ, in d. ex κατίσχω 294. ■
διακαυλίζω 303. c
διάκαυμα, in διακαίω 290. c
διακαινόομαι, in Καινὸς 304. a
διάκαυσις, in διακαίω 290. c
διακαὶω, in διακαλέω 291. a
διακίομαι 305. a
διακαὶω, in c. ex Κάω 306. a
διακαιρόομαι, in διακαὶρως 310. b
διακαλέομαι, cum d. in c. ex κάλεω 307. b
[διακάλυσμα] ib.
διάκτωρ, ει διακτὶς, ■ c. ex Κτὶς 307. c
διακοσίοι, in διακόσιοι 308. a
διακόσιος 307. c
διακόσιοι ib.
διακρίνω, διακρὶς 309. a
διακριτήριον, in κρίτηριος 614. c
διακαρπόομαι, in comp. ex καρπὸς 314. c
διακυκλίζω, in Κύκλος 315. c
διακοσμέω, in comp. ex κοσμέω 316. a
διακοὶς, in c. cum pr. 317. ■
διακλὰν 319. c
διακλάω, in c. 320. ■
διακλύσσω, in c. cum pr. 321. c
διακλοιόζομαι, in c. ex κλοιὸς 321. a
διακλεὶς, cum d. in c. cum pr. 322. b
[διακλὸς] 323. b
διακλὰω, in c. ex Κλάω 324. a
διακλὶς, cum d. in c. ex Κλίζω, eum pr. 324. ■
διακναὶω, in c. ex κνάω 326. a
διακνίζω, in c. ex κνίζω ib.
διάκνωλος, in c. ex Κνῶλος 327. c
διακοσμὶς, in c. ex Κόσμος 328. c
διακολάω, cum d. in c. 330. c
διακολυμβὼν, in comp. ex Κολυμβὼν 336. ■
διακομίζω, cum d. in c. ex κομίζω, porto 333. b
διακονὼν, cum d. in c. ex Ἀκὼν 39. b
διακονὼν, cum d. in comp. ex Κονὶς 335. b
διακονὶς, in c. 336. a
διάκονος, in διακονὼν 335. b
διακοντίζω, in c. ex Ἄκων 42. b
διακονὼ, &c. in διακόπτω 337. a
διάκοπος, in c. 336. b
διακόπτω 337. a
διακορίζομαι, in διακορὴς 339. b
διακορὴς, ■ διακορὸς, cum d. in c. ex κόρος, puer ib.
διακορὸς, in c. ex Κορὸς, satio 339. c
διακόσιοι, διακοσιοστὸς, in Ἑκατὸν 109. b
διάκοσμος, cum d. 341. b
διακορύσσομαι, in διακορὴς 339. b
διακὼν, in c. ex Ἀκὼν 40. a
διάκυψις 357. a
διακρὰδαίνω, in c. ex Κρὰδη 343. a
διακρατὴς, cum d. 345. b
διακρὶνω, in c. ex Κρὶνω 346. b
διακρὶνω, in c. ex Κρὶτη 347. b
διακριβολογέομαι, in διακρβολόγος 375. a
διακριβὼς, in c. ex Ἀκριβὴς 41. a
διακρὶνω, cum d. διακρὶς 348. ■
διακρυβολιζόμαι 102. a
διάκρουσις 349. c
[διακρτὴς] 350. ■
διακρὶνω, cum d. in c. cum pr. 351. b
διάκτωρ, διακτορὶς, cum d. in διάγω 13. c
διακυβερνὰω, ■ c. ex Κυβερνὰω 355. a
διακυβὼν, in c. ex Κύβος 353. b
διακολὸν, in c. ex Κυλὸς 356. a
διακυλὸν 356. b
διακυλιδὸν 357. a
διακυμαὶνω, in c. ex Κῦμα 357. c
διακυνοφθαλμίζομαι, ■ κυνοφθαλμίζομαι 475. a
διακὸνω, in c. 358. b
διακυρτόομαι 310. a
διακωδωνίζω, in c. ex Κώδων 361. ■
διακωλὰω, cum d. in c. ex Κωλὰω 362. a
διακωμῳδὰω, in κωμῳδὸς 21. b
διαναχὲ, in διέχω 223. b
διαλαγχάνω, in c. ex Λαγχάνω 364. b
διαλαὰς, in c. ex Ἀναὰς 384. c
διαλακτίζω 370. ■
διαλαλὰω, in c. ex Ἀλὰς 365. a
διαλαμβάνω, in c. ex Λαμβάνω 367. a
διαλάμπω, in c. ex Λάμπω 369. c
[διάλαμψις] 369. c
διαλαπάζω, in c. 384. b
διάλαυρος, in c. ex λαῦρα 371. c
διαλὴς, cum d. in c. ex Ἄλης 43. c
διαλέγομαι, in c. ex Λέγω, dico, cum pr. 374. a
διαλέγω, διαλογὰω ib.
διαλείβομαι, ■ c. ex Λείβω 379. c
διαλείπω, cum d. 380. c
διαλείφω, in c. ex Ἀλείφω 44. b
διαλείχω, in c. cum pr. 381. c
διάλειψις, in διαλείπω 380. c
διαλεπτὰς, &c. διάλεπτος, διάλεξις, in διαλέγομαι 374. a
διαλευκαίνω, non διαλεύκωμα 376. a
διάλευτος, in c. ex Λευτὸς 382. a
διάλευκος, cum d. in c. 383. b
διάλημμα, in διαλαμβάνω 367. a
διάλεξις, in διαλαγχάνω 364. b
διάλειψις, in διαλαμβάνω 367. a
διάλιδος, in c. ex Λίβος 386. b
διαλιμπάνω, cum διαλείπω 380. c
διαλινὰω, in c. ex Λίνον 387. a
διαλιχμάζω 391. c
[διάλλαγμα] 49. a
διαλλάττω, cum d. 48. c
διάλλαμα, in c. ex Ἄλλαμαι 50. a
διαλογίζομαι cum d. in c. ex λογίζομαι 378. a
διάλογος, cum dec. in διαλέγομαι 374. a
διαλοιδὸω, cum d. in c. ex Λοιδορὸς 388. b
διαλυγίζω, in c. ex Λύγος 390. b
διαλυμαίνομαι, in c. ex λυμαίνομαι 391. b
διαλὺω, cum d. διάλυσις 392. c. 393. a
διαλφιτὸς, in c. ex Ἄλφιτον 52. c
διαλωβὰω 394. a
διαμαγὸω 394. c
διαμαλὸω 395. a
διάμαθος 396. c
(διαμαλὸω) 739. ■
διαμαλάττω 397. ■
(διαμαλδὸω) 398. ■
διαμαρτύρομαι, in c. 399. ■
διαμάομαι, in διαμὰω 54. c
διαμαστὰω, διαμαστὴς, in comp. ex Ἀμαστὰω 54. a
[διαμάστημα] ib.
διαμαρτὰνω, cum d. in c. 401. a
διαμαστόομαι, cum d. in c. ex Μαστὸμαι 401. ■
διαμαστὸμαι ib.
διαμάσσω, in c. ex Μάσσω, subigo 401. a
διαμαστιγὸω, in c. ex Μάστιξ 402. ■
διαμαστηρὸνιον, in Μαστηρὸς ib.
διαμάχομαι, cum d. in c. cum pr. 403. b
διαμὰω, in c. ex Ἀμὰω 54. c
διαμεῖβω, in c. ex Ἀμείβω 55. c
διαμειλὸω, in c. ex Μειλὸω 406. b
διαμεμφιμοιρὸομαι, in c. ex Μοῖρα 406. a
διαμεῖφις, in διαμείβω 55. c
διαμελαὶνω, in c. ex Μέλας 409. a
[διαμελετὰω] 410. a
διαμελὶζω, cum d. in c. ex Μέλος, membrum 411. a
διαμελλὰνω, διαμελλητὴς, διαμέλλω, in c. ex Μέλλω 410. ■
διαμέμφομαι, in comp. ex Μέμφομαι 411. c
διαμένω 412. c
διαμεσίζω, cum d. ■ c. ex Μέσος 407. b
διάμεστος, in c. ex Μέσος 414. a
διάμεστος, cum d. in c. ex Μεστὸς ib.
διάμεστος, cum d. in c. cum pr. 415. b
διαμερὶζω, cum d. in c. ex Μέρος 419. a
διαμεχανὸομαι, in c. 420. c
διαμηνὶω 421. b
διαμηρυκηθὸμαι, in μηρυκηθὸμαι 378. a
διαμιλλὰομαι, in c. ex Ἀμιλλα 56. b
διαμισὲω, in c. ex Μῖσος 423. ■
διαμαστύλλω, ■ Μαστύλλω ib.
διαμυκὰομαι, in c. ex μυκὰομαι 424. a
διαμυρὸω, ■ c. ex μυῖρα 406. b
διαμὼ, ■ διαμὰω 412. c
διαμαχὸω, in μαμάχομαι 404. ■
διαμορφωτικὸς, in μορφωτικὸς 593. b
διαμορφὸω, in c. 427. a
διαμοτὸω, in c. ex Μοτὸς 427. c
ΔΙΑΜΠΑΞ 161. a
διαμυκὸω, διαμυκὴς, διαμυκὼν, in c. ex Μύκω 508. c
(διαμυκλὶς; λάμπω.) 428. ■
διαμύσσω 429. a
διαμυθολογὸω, cum d. in μυθολόγος 376. a

διαμυλλάω, in c. ex μυλλός 430. b
διαμφίλυς, διαμφώ, cum ἀμφί; ab Ἀμφί 58. a
διαμφισβητέω, cum d. in Ἀμφισβητέω ib.
διαμφισβητέω, in ἀμφιδέω 451. b
διαμυκάομαι, cum d. in c. ex μῦκος 432. b
διαπεβάλλομαι 98. a
διαπεραίζω, in c. ex Ἀπέρα 60. a
διαπετάλιον, in πέταλον 319. b
διαπεφυκώς, in ἀναπεφυκώς 503. a
διαπέφτασις 279. c
διαπολεμέω 401. b
διαπόρος 433. b
διαπρήθω, in c. ex πρήθω 167. a
διαπρύσιος, in c. ex Ἄπρυς 61. a
διαπτύω, cum d. in comp. cum prep. 435. c
[διάπυημα] 458. c
διαπυΐα, in c. ib.
διαπυέω, in c. ex πύος, mitto 439. c
[διάπυημα] ib.
διαπυκταμός, in c. ex πῦκτις 440. c
διαπύκτημαι, in c. ex πύκτω 439. c
διαπύος, in c. in δυσπύος 63. c
διαπύσιος, διαπύζω, in c. ex δυσπύζω 64. a
διαπύω, et διαπύομαι, in c. ex πύον 441. b
διαπύσσομαι 439. c
διαπύστημι, in d. ex ἀποστῆναι 279. c
διαπύτιμος, cum d. in διάπυον, διαπύημα 443. b
διαπύω, in ἀναπύω 451. c
διαπυρόω, διαπυρή, in διαπύω 435. c
διαπυροδινέω, in πυροδίνης 633. c
διαπυρόζω, in c. ex πῦρος 445. a
διαπτάζω 66. c
διαπτάλιον 67. a
διαπτάλλομαι ib.
διαπτερόω, in πτέ 446. a
διαπτύω, cum d. διάπτυμα 67. c
διαπτύσσω, in c. ex πτύσσω 447. b
διαπτύσσω 449. c
διαπτύω, in c. ex πτύω 449. a
διαπυγαρπαστίζω, in πυγαρπάστιον 345. c
διαπυλαγωγέω, in d. ex πυλαγωγός 16. c
διαπυλαίνω, in c. ex πυελίνη 495. b
διαπυλίζω, in c. ex Πυλίζω 494. b
διαπυλαίω, διαπυλή, in c. ex Πύλη 496. c
(διαπυλόω) 496. c
διαπυλόω, in c. 497. b
διαπυοποιέω, in πυόποιος 446. b
διαπυτός 499. c
διαπυταίνω, in comp. ex Πυταίνη 498. b
διαπυραίνω, in πυραίνω 338. c
διαπυρόω, cum d. in c. 499. a
διάπυρσμα, in διαπύρσω 500. a
διαπυρσεύω, in c. ex Πύρσος 499. c
διαπύρσω, in c. ex Πύρσω 500. a
διαπυτάω, in comp. ex Ἀπυτάω 69. b
[διαπυτός] 502. a
διαπύω, cum d. in c. 503. a
διαπωλέω, in c. ex Ἀπωλέω 69. c
διαπωτάω, in c. ex Πάω 507. b
διάπτυμα, cum d. in comp. ex Πάω 507. c
διαπύω, in comp. ex Πάω 508. c
διαπωλίζω, in c. ex Πώλος 512. a
διαπώμα 513. b
διαπωρόω, in c. ex Πῶρος 514. c
διαπώτης, in c. 517. a
διαπυράω, in c. ex Πῦρ 518. a
διαπυρόω, cum d. in c. ex Πῦρ 517. b
[διαπυρτίω] 518. a
διαπυρόω, cum d. in comp. ex Πυρόω 518. b
διαπυρόομαι 518. c
διαπυρόω, in c. ex Πῦρ 519. a
διαπυρσάω, in c. ex Πυρσός 520. a

διαστέπτομαι, in c. ex Πέπτω 520. c
[διαστέπτομαι] ib.
διαστίμμαι, in c. ex Πέπτομαι 521. b
διαστράπτω 520. b
(διαστρέφομαι) 564. b
διαστίγματα, in c. cum pr. 521. b
διαστέλλω, cum d. in comp. ex Πελλός 523. b
διαστελλίς, in c. ex στελίς 523. c
διαστενάζω, et διαστενάζω, in στενός 691. c
διαστέρημα, in c. ex Περής 524. b
διαστεύω, in c. ex Πεύω 530. a
διαστιβάζω, in c. ex πιβάζω 525. b
διαστορέω 525. c
διαστυφτικός, in c. 536. b
διασύω, in c. cum pr. 526. c
διασυρίσσω, in comp. ex συρίσσω 518. c
διασύω 527. c
διασυτόω, διασυτόω, cum d. in c. ex συτός 506. c
διασφάττω, διάσφαγος, cum d. in c. cum prep. 531. b
[διασφάτνιον] 532. b
διασφίλλω, in c. ex Πλήσσω cum pr. 533. a
διάσφιγξ, in c. ex Πλήσσω 534. b
διασφύω, in c. ex Πλύω, cum prep. 536. a
διασφάλλω in c. ex σφάλλω 535. a
διασφακτίζομαι, cum d. διασφάλλω, in c. cum prep. 537. b
διασφίγγω, in c. ex Πλίγγω 538. b
διασφλώ, cum der. in διασφάλλω 533. a
διάσφλος, διάσφλως, in διασφάλλω 536. a
διασφόλλω, in c. cum pr. 539. a
διασφόλω, in c. ex σφόλος 536. c
διασφύω, cum d. διασφώ 540. a
διασφύζω, cum d. in c. ex σφύζω 542. c
διασφύλας, διασφύλλω, cum d. in c. 543. a
διασφύλιον, cum d. in c. 546. a
διασφυλιμία, in σφυλιμία 186. a
διασφυττόομαι, cum d. in c. ex σφυτόω 548. b
διασφύλλομαι, in ἀσφύλλομαι 461. c
διασφώ, cum dec. in διασφάλλω 513. b
διάσφως, cum d. in c. ex σφώς, cum pr. 515. b
διασπάω, in c. ex Πάω 549. a
διασπάω, cum d. in comp. ex σπάω 540. c
διασπάω, διασπάσις, cum d. in c. ex σπάω 540. a
διασπάω, in c. ex σπάω 519. a
διασπάομαι, cum d. in c. ex σπάομαι 511. a
διασπαρμός, in διασπάω 510. a
διασπάρτης, in c. 549. c
διασπαστίλλω, in ἀσπαστίλλω 610. c
[διασπαγματόομαι,] διάσπραξις, in διασπάω 553. c
διάσπασις, in διασπάω 518. c
διασπάω, in c. cum pr. 553. c
διασπάω, cum d. in c. 555. a
διασπεύδω, in c. Πεύθω, legatus 536. a
διασπάω, in c. 536. b
διασπάω 518. a. 553. c
διασπάω, in c. 557. a
διασπέ, in Πρό ib.
διασπόσις, in διασπάω 510. c
διασπάω, in c. ex Πτάω 560. a
διασπάω, in c. cum pr. 560. b
διασπάω, in c. ex Πτύω 561. a
[διασπάω] 561. c
διασπάω, cum d. in c. ex Πτάω ib.
διασπάω, cum d. 562. a
διασπάω, cum d. in c. ex Πτύω 562. b
διάσπασμα, διάσπασις, in διασπάω 527. c
διασπάσμα, διασπασις, διασπασιμός, in διασπάω 563. a
διασπάω, in c. ex Πάσσω ib.
διασπάω, in c. ex πάω ib.
διασπαστέω, in c. ex σπαστός 564. c

διασπάω, in c. 564. a
διασπάομαι, in c. ex Πασπάομαι 564. b
διάσπας, in c. ex πάω 563. a
διάσπορος, cum d. in c. ex πῶς 563. b
διασπάω, διασπάζω ib.
(διασπάομαι) 565. c
διασπάσις, in c. ex σπερὶς ib.
διάσπαστος, in διασπάομαι 564. b
διασπάω, in c. cum pr. 566. a
διασσάω, in c. ex Ἀσσάω 73. c
διάσσημος 73. b
διάσσω, in c. ex Ἄσσω 74. a
διασσόω, cum d. in comp. ex Ἀσσόω 75. a
διασσόμαι, cum d. in c. ex Ἀσσάμαι; ib.
διασσάω, &c. in c. 76. a
διάσσημα, διάσσις, in διαίω 32. b
διασσάζω, in c. ex ἀσσάζω 82. c
διασσάζω, cum d. in c. 77. b
διασσόω 569. b
διασσάω, in c. ex Ἴσσω 569. c
διασσάττω, in διασσάω 569. b
διασσάω, in c. cum pr. 572. a
διασσάω, in c. cum pr. 573. a
διασσόω, cum διασσάω ib.
διασσάομαι, in c. ex Ἴσσομαι 575. a
διασσάομαι, in c. ex Ἴσσω 576. a
διασσάομαι, in διασσάω 577. a
διασσάζω, in c. ex ἴσσω ib.
διασσάω, in c. ex Ἴσσω 577. a
[διασσάω] ib.
διασσάω, in c. ex Ἴσθι 577. b
(διασσάω) ib.
διασσάω, cum d. in διασσάω 572. a
διασσάζω 577. c
(διασσάω) 572. a
διασσάομαι, in c. ex ἴσσομαι 578. c
διασσάω, in διασσάω 572. a
διασσάς, in διασσάομαι 575. a
διασσις, in διαίω 32. b
διαστεμαία, in Ἄρτεμις 78. a
διαστέω, in c. ib.
διαστίζω, in c. ex Ἄρτος 79. a
διασσία, seu διασσάω 579. a
διασσάω 580. a
διασελασσίζω, in Σελάσσω 580. b
διασελεύω, in c. ex Σέλας ib.
διασελσίζω, in comp. ex Σέλασις 580. c
διασφαλόω 581. a
διασελεύομαι, in Σευλὶς 582. a
διασφάω, cum d. in Σαφὴς 582. b
[διάστατος] 583. c
διαστέω, cum d. in c. ex Στέω ib.
διαστόομαι ib.
διασσόω, in c. ex στόω 584. a
διασσάω, in c. ex Στοὶς 585. b
διασσάομαι, διάσσμος 585. c
διασσόω, in c. ex Στόω 586. b
διάστια, in Ζεὺς 236. a
διασσίλλω, διασσίλλω, in στίλλω 274. b
διασσάω 589. b
[διασσάομαι] 590. a
διασελεύω, in c. ex Σελεύω 590. b
διασσαυλίζω, in Σαύλης ib.
διασσάττω, in c. ex Σαάττω 590. a
διασφάομαι, in c. ex Σαάμφος ib.
διασσάλλω, cum d. in c. 591. a
[διασσάττω] 592. b
διασσόομαι, in comp. ex Σκόττομαι ib.
διασσάλλω, cum d. in c. ex σκαλλὸς 594. b
διασσαφίω, in d. ex σκαφεῖον 490. c
διάσσιψις, in διασσάττω 592. b
διασσία, in c. 85. c
διασσάω, &c. in c. 595. b
διασσάομαι, in διασσάλλω 591. a
διασσάζω, in c. ex σκάζω 590. a
διασσόω, cum d. cum διασσάομαι 592. b
διασφάζω, cum d. in Σφάζω 597. c
διασσάττω, in c. cum pr. 599. a

διασφα, in Διάζομαι 160. b
διασσάω, et διασσάω, in c. ex Σμάω 599. b
διασμάχω ib.
διασμάομαι, in c. ex Σμάω ib.
διασμάχω, in c. ex Σμάχω 599. c
διασσάω, in c. ex Σκάω 600. a
διασσάζομαι 602. b
διασκάλλω, in c. ex Σκάλλω 601. c
διασκαφάττω, cum d. in c. ex Σκαφάσσω 602. a
διασκάω, cum d. 603. a
διασκάω, in c. cum pr. 604. a
διασκελίω, vide σκελίω 583. a
διασκίδω, in c. ex Σκίδω 604. a
διασκώ, &c. in διασκάω 604. a
διασκοδάζω, in c. ex σκοδάζω 606. a
διασκάλλω, in διάσκαλμα 280. c
διασκαλμάομαι, in c. ex σκαλμός 286. a
διάσκαλος, in διασκάλλω 612. a
διασκασάζω, in c. ex σκάσω; 285. a
διάσκασις, cum d. διασκαστής, cum d. in διάσκαμμα 280. c
διασκάχω, in c. ex Σκάχω 610. a
διασκάλλω, in c. ex Σκάλλω, mitto, 611. a. in c. ex Σκάλλω, contraho 612. a
διάσκιος 612. c
διάσκιος, in c. ex Ἀσκίη 94. c
διάσκιμα, cum d. in διάσκιμαι 280. c
διασκαρίζω, in c. ex σκαρίζω 615. b
διασκίζω, cum d. in c. ex Σκίζω ib.
διασκλάβω 615. c
διασκολάζω, in σκολὸς 609. c
διασκοχίζω, 610. a
διασκολιός, διασκολὰ, in διασκόλλω 612. a
διασκιμάω, cum d. in c. cum pr. 616. a
διασκοτοχάζομαι, in c. ex Σκοτοχάζομαι 618. b
διασκράσσω, in c. ex Σκαπτάω 85. b
διασκραστήρ, in d. ex σκραστικὸς 17. c
διασκριβλίω, in c. ex σκριβλίω 621. c
διασκρίφω 620. b
διασκρόω, in c. ex σκρόος 621. c
διασκρόω, cum d. in διασκρίφω 620. b
διασκρόπτομαι, et διασκρομπίω, in c. ex σκρομπὸς 617. c
διάσκυλος, cum d. in c. 622. b
διασκίομαι, in c. ex σκίομαι 584. a
διασκύζω 624. c
διασκύω, cum d. in c. cum pr. 625. a
διασφάζω, διασφαγὴ, cum d. in c. ex Σφάζω 626. a
διασφενίζω 626. c
διασφάλλω, cum d. in c. ex Σφάλλω, cum prep. διασφαλίζω 627. a, b
διασφάξ, in διασφάζω 626. a
διασφάττω ib.
διασφενδόνη, &c. in c. ex Σφενδόνη 627. c
διασφετερίζομαι, in Σφέτερος 176. c
διασφίω, in c. ex Σφὶξ 628. a
διασφόω, in c. ex Σφὼ 627. c
διασφίγγω, in c. ex Σφίγγω 628. b
διασχηματίζω, in c. ex σχῆμα 237. a
διασχίζω, cum d. in comp. ex Σχίζω 630. a
(διασχισμὸς) ib.
διασχολὴ, in διαχολὴ 631. a
διασώζω, in c. ex σαῶ 600. c
'διατάγειον' 634. b
διατάγη, διάταγμα, διατάκτης, &c. in διατάσσω 634. c
διαταλαιπωρέω, in ταλαίπωρος 568. b
διαταμέω, in c. ex Ταμέω 632. c
διατάμνω, in διατίμνω 634. b
διάτεξις, in διατάσσω 634. c

διατεράττω, cum d. in c. ex Τερέττω 633. b
διάτερος, in διατόνη 637. b
διατέτηκα 634. c
διατεφρόω, in c. ex τεφρόω 251. a
διατίγγω, in c. ex Τίγγω 636. b
διατιθράμμενος, in διαθρέπτω 960. b
διατόνη 637. b
διατιχίζω, cum d. in c. ex Τείχος 639. c
διατμαίρομαι, in comp. ex Τίμημι 640. a
διατολὶς 641. b
διατόμιον, in c. cum prep. 643. b
διατόνος, in διατόνη 637. b
διατορεύω, in τορεύω 646. c
διατορμίας, in διατόνη 637. b
διατρέπω, in διατρόπη 650. c
διατρέω, in c. ex Τέω 649. a
διατρέω, cum d. in comp. ex Τρέω 649. c
διατίθημι 651. a
διατίλλω, in c. ex Τίλλω 655. b
διατίλλω, cum d. in comp. ex Τίλλω ib.
διατμάω, διατμήσις, cum d. in c. ex Τμάω 658. a
διατινάσσω, in c. ex Τινάσσω 655. c
διατοδαλὶς, in Τοδαλὶς ib.
διατρέω, διατρέω 656. c
διατμάω, διάτμημι, in c. ex Τμάω 652. b
διατμήγω, διατμήστω, in διατόμιον 643. b
διατμίζω 86. b
διάτμιχα, cum d. in comp. ex Τμίχας 659. b
(διατομὴ) 643. b
διάτμησις, in διατόμιον ib.
διάτονος, in διατόνη 637. b
διατοξεύω, in c. 660. b
διατρέω, cum d. διατρύω, in c. ex τρέω 645. c
διατρέμω, in τρέμω 656. c
διατρανόω, in c. ex τρανόω 657. a
διατραχηλίζω, in c. 661. c
διατρέω, in c. cum pr. 663. b
διατρίφω, in c. cum pr. 665. b
διατρίχω, in c. cum pr. 667. c
διατρύω, in c. ex Τρύω 669. b
διάτρησις, διάτρητος, in διατρέω 656. c
διατρύω, cum d. 670. a
[διατρητὸς] ib.
διάτρητος, διάτριχα, in c. ex τρὶς, et τρίχα 662. b
διάτρησις, cum der. in διατρέω 663. b
διατροχάζω 667. c
διατρίχιος, in compos. ex τρὶς 671. b
διατρυπάω, in c. ex Τρύπη 671. c
διατρυφάω, cum d. in c. ex τρυφάω 263. c
διατρύω, in c. ex Τρύω 672. a
ΔΙΑΤΤΑ'Ω 161. b
διάττω, in c. ex Ἄττω 673. a
διατυπόω, cum d. in comp. ex τύπος 675. a
διαυάω, in c. ex Αἰάω, sicco 90. b
διαυγὴς, διαυγάζω, cum d. in c. ex Αἰγὴ 87. a
διαυλακίζω, in c. ex Αὖλαξ 87. c
διαύλιον, διαυλίτης, &c. 88. c
[διαυλοδρόμος:] 668. c
διαυλοκόμος, cum d. in comp. ex Δέμας ib.
διαυλος, διαυλεία, &c. in c. 88. c
διαυχμάζομαι, cum d. in c. 90. a
διαφάω, in c. cum pr. 682. c
διαφαίνω, cum d. διαφανὴς 681. b
διαφαμμακόω 687. b
διαφαλίζω, in c. ex φαλὸς 680. a
[διαφάσκω] 688. c
διαφαίω, in c. ex φαίω ib.
διαφεύγω 691. b
διαφημίζω 229. c
διαφέρω, cum d. 693. c
διαφείγω, in c. cum pr. 699. a
[διάφευξ:] ib.
διαφλύω, in c. ex φλυῶ 690. a

διαφθείρω, διαφθορά, cum d. in c. ex φθείρω 701. a
διαφθείομαι 701. c
(διαφθίω) ib.
διαφίημι, in d. ex ἀφίημι 229. c
διαφιλοτιμέω 435. a
διαφιλοτιμέομαι, in φιλότιμος 658. c
διαφόβω 691. a
διαφυλάξω, in comp. ex φυλάξω 705. a
διαφορέω, in c. 705. b
διαφορά, cum d. in διαφέρω 693. c
διαφράσσω, διάφραγμα, cum d. in c. cum pr. 707. a
διαφράζω 706. b
διαφρονέω, in c. ex φρονὴς 710. b
διαφυσσω, in c. 710. c
διαφυσσῶ? ib.
διαφυγγάνω, διαφυγὴ, in διαφεύγω 699. a
διαφύω, in διαφέω 714. ii
† διαφυλαντίας? 711. b
διαφυλάσσω, in c. cum pr. ib.
διαφυγάω, in c. 713. a
διαφυτεύω, cum d. in c. cum pr. 713. c
διάφυσις, διαφύω 714. c
διαφύσσω, in c. ex ἀφύσσω 91. b
διάφυσις, cum d. in c. cum prep 716. b
διαφύσσω, in c. ex φύσσω 686. c
διαφυτίζω, in c. ex φυτίζω ib.
διαχαίνω, in c. cum pr. 718. b
διαχαλάω, in c. 719. c
διαχάσκω, cum διαχαίνω 718. b
διαχειμάζω, in c. 723. b
(διαχειρὶ) 724. c
διαχειρίζω, cum d. in c. ex χειρίζω ib.
διαχειροτονέω, cum d. in χειροτονέω 639. a
διαχέω, in c. cum pr. 726. a
[διαχηλάζω] 729. b
διαχηλόω, in c. ex χηλὸς 729. c
διαχίω, in c. ex χίω 727. c
διαχρίσμαι, in c. cum pr. 732. b
διαχρίω, cum d. διάχρισμα, in c. ex χρίω 734. c
διαχύω 735. b
διαχρώς, in c. ex χρωὸς 750. b
διαχρωτόω, cum διαχρίω 733. b
διάχυσις, διαχυτὸς, in διαχέω 726. a
διαχυτλάζω, in χυτλάζω ib.
διαχύω, cum d. in διαχέω ib.
διαχώννυμι, in διαχέω 727. c
διαχωρέω, cum d. in c. 737. b
διαχωρίζω, cum d. in c. ex χωρὶς 738. a
διάχωρις, in c. ex χώρα 738. b
διαψαλλίζω, in διαψαλάττω 740. a
διαψάω, in c. ex ψάω ib.
διαψαλάττω, in c. ex ψαλάσσω ib.
διαψάω 739. a
διαψάλλω, cum d. in comp. ex ψάλλω 739. a
διαφάω, in c. ex Ψάω 739. c
διαφίγω, in c. ex Ψίγω 740. b
διαφλέγμαι, in c. 740. c
διαφυσάομαι, cum d. in c. ex Ψύω 741. a
διαφυσίζω, in comp. ex ψύω 714. c
διαφύχω, in c. ex ψύχω 743. a
δίαυ, et διάω, in c. ex Ἄω 92. b
δίδαμα, in c. in βίαμαι 95. b
δίδαξ, in c. sine pr. 103. b
διδακὴ, cum d. in c. ex βάκη 109. a
διδάκη 113. a
διδάσκω, in δίκας 116. c
διδυμαω, in δίδυμος 121. c
διδυμος, in c. ex Γαμέω 121. c
διγάμιος, in c. ex γάμος 127. c
δίγαμος, in c. ex γάμος 125. a
δίγλωσσος, in c. ex γλῶσσα 133. a
διγλυφος, in c. ex γλύφω 132. c
διγνώσσω 134. a
διγνωμος, in c. ex γνώμη 131. c
δίγνωτος, in c. ex γνῶ 135. b
δίγνως, δίγνωτος 135. c

δίγνως, vel δίγνος, in c. ex Γνῶ 140. a
δίδαγμα, διδακτὸς, cum d. in διδάσκαμαι 161. b
διδάκτυλος, in c. 145. b
δίδαξις, in διδάσκω 161. b
ΔΙΔΑΧΩ, διδαχὴ, cum d. 161. b
δίδω, δίδωμι, in Δίω, ligo 156. c
δίδυμαι, in δίδυμος 162. a
δίδυν, in δίδυμος ib.
διδράσκω, in Δρόω, fugio 172. c
δίδραχμος, in c. ex Δραχμὴ 172. a
δίδυμαστις 162. a
ΔΙΔΥΜΟΣ, cum d. 161. c. 162. a
διδυμόζυγος, in c. ex ζυγὸν 261. c
διδυμῶνες, in δίδυμος 161. c
διδυματόκος, cum d. in c. ex τίκτομαι 654. c
διδυμόχειρ 735. b
ΔΙΕΔΟΜΗΝ 162. a
δίεργος, in c. ex ἔργον, palmus 176. a
διεγγυᾶ, διεγγυάω, διεγγύησις, cum d. in comp. ex ἐγγυάω 177. b
διεγείρω, διέγερσις, διεγερτικὸς, in c. ex ἐγείρω 178. b
διεγγυάω, in ἐγγυάω 178. c
διέδρα, cum d. in c. ex ἕδρα 180. a
(διεδέναι) 182. a
διεδὴς, διεδήμενος ib.
διεζευγμένος, in διαζεύγνυμι 367. a
διέθνεος, διεθνὴς, in c. ex ἔθνος 185. a
δίεμαι, in c. ex εἶμι, et in c. ex εἶμι 231. c. 233. a
διεπεύω, in c. 200. c
διέργω, in c. ex ἔργω 186. a
διέρχομαι, in διὰ 187. b
διέρω, in c. ex ἔρω, necto 187. a
διερεύομαι, in c. sine pr. 448. a
διερείδω, in εἰρίδιον 174. c
διεσθίλλω, διεσθιὴ, in ἐσθίλλω 98. c
διεσκέδασα 94. a
διεσπασμὸς, in διάσπας 165. a
διεσταλμὰ, in ἐστάλην 667. c
διεστὸς, in ἐστάλην 174. c
διεσφὶς, in ἐσφὶς 255. c
διεσφαίρω, in ἐσφαίρω 518. a
διεσφῆρα, in ἐσφῆρα 518. b
διεσφηνίσαι, in ἐσφηνίσαι 518. c
διεσφίγγω, in d. ex ἐσφίγγω 528. a
διεσφὼλα, διέσφωλος, in ἐσφὼλα 536. a
διεσφὼλα, in ἐσφὼλα 536. a
διεσφῶνα, cum d. in ἐσφῶνα 540. a
διεσφυγμένος, in ἐσφυγμένος 510. c
διεσφυγμὸς, in διεσφίγγω 528. a
διεσφὼ, et διέσφος, in ἐσφὼ 572. a
διεσταὸς 641. b
διεστέμμαι, in ἐστέμμαι 643. c
διεστέχω 667. c
διεσφαὶς, in ἐσφαὶς 684. c
διέτανα, διέτανος, &c. in c. 190. c
διετέχνω 192. b
διετηρίδιον 575. b
διέτης, διετηρὶς, cum d. in comp. 194. b
[διέτιον] ib.
δίεμαι, in δίημι 160. c
διεμβάλλω, in d. ex ἐμβάλλω 99. a
διεμμένω, in ἐμμένω 412. c
διεμπιστάλαι, et διεμπίστελλαι, in ἐμπίστελλαι 535. b
διεμπολὰω, in ἐμπολὰω 566. c
διεμφαίνω, in ἐμφαίνω 684. c
διεπαιτέω, in c. ex ἐπαιτὴς 197. a
διεπέτασμα, in d. ex ἐπέτασμα 281. a
διεπίδομαι 443. b
δίερος, in c. ex ἔρος 197. ii
διερυκὰνω 493. a
διεστὰζω 642. b
διεστέμμα, in c. ex ἔστεμμα 197. c
διέξειμι, cum d. in dec. ab ἔξειμι 14. b
(διεξείνυμι) 34. a
διεξέστην, in ἐξέστην 80. c
διέξειμι, in d. ab ἔξειμι 233. a
διεξοδικὸν, in ἐξοδικὸν 190. c
διεξόδιος 192. b
διεξέρχομαι, in ἐξέρχομαι 187. b

διεξεστακὼς, in ἐξεστακὼς 209. a
διεξέρχω, cum d. in ἐξέρχω 211. a
διεξέχομαι, in ἐξέχομαι 212. b
διεξετάζω 215. a
διεξέρχομαι, in ἐξέρχομαι 230. a
διεξὴς, cum d. in c. ex ἐξὸς 452. a
διεπιτάζω, in c. ab ἐπιτὰ 196. a
διέπω, in c. ex ἔπω operor 200. a
διέρα 160. c
διερεύνημα 206. b
διερυθρὰω, cum d. in comp. ex ἐρυθρὸς 207. a
διερεὶς, in c. ex ἐρεὶς 207. b
διερίζω, in c. ex ἐρίζω 208. a
διερμηνὲω, cum d. in c. ab ἑρμηνεὺς 209. a
διερὸς 210. b
[διερρίφασι] 210. c
διερμηνὲω, in comp. ex ἑρμηνεὺς ib.
διερὸς, in Διὸς 160. c
διέρω, in c. ex ἔρω 211. a
διεσθίω 373. c
διεσπόρος, in c. ab ἔσπορος 203. a
διέρχομαι, in c. ex ἔρχω 211. b
διέρχομαι 212. a
διεχὲς, in c. 167. b
διεχθρὰω, in c. ab ἔχθρα 213. b
διεχθὲς, in c. ab ἔχθω 213. c
διέτης, in δίημι 160. c
διετηρίδιον, in διετηρὶς 575. b
διευκαβίσμαι, in εὐκαβὴς 369. a
διευκρινὲω, cum εἰλικρινὲω, in εἰλικρινὴς 218. c
διεφὸς, in c. ex ἔφος 219. b
διεφτὼς, in εὔφτως 638. c
διευτυχὲω, in εὐτυχὴς 673. b
διεφθὸς, in c. ab ἐφθὸς 227. c
διεχὴς, in διέχω 223. b
διεχθρὰω, in c. 220. c
διέχω 223. b
διέχομαι, cum d. in ΔΙΖΩ 163. c
διέχω, διέχυσις, in c. sine pr. 236. a
ΔΙΖΩ 163. c
διέχως 234. c
διεψίσμαι, cum d. in c. ex Ἡψίσμαι 240. b
διεψὸς, in διαίρω 24. b
διεθὲς, διέθω, in c. ex Ἔθω 242. b
διέωσις, Ionicè pro διάωσις 235. b
διεωσμένως, in διαωσμὸς 41. a
δίεως, in c. 242. c
διηλὶς, in c. ex Ἥλιος 244. a
διήλυσις, in διέρχομαι 212. a
διημερὶς, in c. 245. a
διημερὶς, in c. ex Ἡμέρα 245. c
δίεμι, in Διαΐνω 160. c
διηνὰς, in d. ex Ἔτος 246. a
διήμερος 61. a
διηνεμὶς, in c. ex Ἄνεμος 246. c
διηρεμέτης, in διαρὶς 30. c
δίερος, in c. ex ἱερὸς 206. b
διηχὲω, cum d. 248. b
διθάλασσος, in c. 249. b
διθάλασσος, in c. 250. a
διθὴν, &c. in c. ex Θὶς 253. c
διθύραμβος, in c. ex Θύω 256. c
(διθύρεος) 261. b
διθύμβα 264. c
διθύμαι, cum d. ib.
διθυραμβογενὴς 125. a
διθυραμβοκλαύστης 161. c
διθυραμβοποιὸς, cum d. 542. c
διθύραμβος, cum der. in διθύρα 266. b
διθύρας, in c. ex Θύρα ib.
(διθύσιον) 269. b
διθρὸς, διθρὸν, in comp. ex ἴθρις 270. b
διθύρα 229. c
διθύρω, cum d. in c. 272. a
διθυσμὸς, in c. ex Θυμὸς 272. c
διθύσματα, διθυσταὶ, in c. ex Θύσμα. 273. a

Δῖος, in Ζεὺς 236. b
διοστὸς, in c. ex πίστο 528. c
† διοστιλάβη? 236. b
διοτεύω ib.
διοτεία ib.
διότημι, in c. ex Ἵστημι 276. c
διοτρόφιον, in d. ex Ἰοτρόφος 277. c
διοτρεφὴς, διοτρεφὲς 280. b. c
διοχετεύω, in c. ab ἰσχυρὸς ib.
διόχθιον, in c. ab ἰσχίον ib.
διόχω, in διέχω 223. b
διόχιον 287. c
διπάζω, in Δίπα 164. a
διπλασιὰς 80. c
διπλοΐδιον, in διπλοῦς 163. b
διπλοΐδιος, cum d. in comp. ex δίπλος 163. c
διπλοκισία 349. b
διπλοκίστης ib.
διπλοῦς 375. b
διπλωματικὸς, cum d. in c. ex πτύπτω 534. c
διπλωματοφυλάκιον, in c. ex πτύπτω 534. a
διπλωματοφύλαξ ib.
δίπους, διπόδιον, cum d. in comp. ex Δίπα 164. a. b
διπτὸς, διπτάομαι, cum d. in δίπτυος 164. b
διπυὸς, cum d. 164. a
διρᾶσις, in c. ex Κείρω 300. a
δίρρις, cum d. in c. 301. b
δίρρυμος, in διφρὸς 164. a
διρρωδὲω, cum d. 546. c
[διρτυγοβίδιον] 164. a
διρτὸς, cum d. in διπλοῦς ib.
διρτὸς, in c. sine pr. 550. b
δίρυμος, in c. ex Κρυμὸς 330. c
ΔΙΚΤΑΜΟΝ, cum d. 165. c
διπτύλωτος, in c. ex διπτὸς 46. c
διπτύδιον, &c. in Δίπτυον 165. c
διπτυὸς ib.
δίπτυον, δίπτυος ib.
διπτυοβόλος, in c. ex βολὴ 104. a
διπτυόθετος 653. b
διπτυόλωτος, in c. ex πλέκω 325. a
ΔΙΚΤΥΟΝ 165. c
διπτυοπλόος, in comp. ex πλόκαμος 353. c
διπτυοπλὸς 542. c
διπτυοπλὸς, in c. ex πλὸς 194. c
διπτύον, cum d. in Δίπτυον 165. c
ΔΙΚΩ ib.
δίπυλος, in c. ex πύλη, membrum 361. c

δίπυρος, cum d. in c. ex Κύων, rumex 363. a
(δίπω) 374. a
διπώδης, in c. ex Δίπους 383. a
δίπλασμα, cum d. in c. ex πλάσμα 368. c
διπλοΐς 375. b
(δίπλοος) 375. b
δίπλυχος 364. c
[δίπλυς] 389. b
διπλοχὶς, in c. ex Δίπλοος, ostium 389. c
διμάχαι 404. a
διμείβομαι, in c. ex Μείβομαι 405. c
διμοιὸς, cum d. in c. ex μέρος 407. b
δίμετρος, in c. sine pr. 416. a
διμήτωρ, ex μήτωρ 473. c
δίμιτος, in c. ex Μὶτος 418. b
διμήτωρ, in c. ex Μὶτος 419. c
δίμιτος, in c. ex Μίτος 423. c
διμοιρὶς, in c. ex Μοῖρα ib.
δίμοιρος, δίμοιρος, cum d. in c. ex μέρος 406. b
δίμορφος, in c. ex Μορφὴ 427. a
δίμυξος, in c. ex Μύξα 430. b
ΔΙΝΗΣ, δινὸς, δίνους, δινὰς, δίνημα, δῖνος, δινὸς, δίνω, cum d. 165. c. 166. a
δινὸς, &c. in Δίνω 166. a
δίξος 429. a
δίξις, in δινέω 166. c
δὶς, vide in Ὅς 485. a
διοβόλιον, in c. in βολίτης 101. c
διόβολος, in c. ex βολὰ 102. a
διογμὸς 125. c
διγένης 125. a
διογκόω, cum d. in c. ex Ὄγκος 451. a
διγόνιος, in c. ex γονὴ 125. a
διδύμιον, cum d. in δίδυμος 451. c
διδυμωρὸν, in διδυμίας 509. b
δίδυς 451. c
διδύμη 455. a
δίζυξ, in ζυγὸς 451. a
διδύμη, in ζυγὸς 230. a
διόγω, διόγνημι, cum d. in comp. ex Ὄγω 455. b
διαλὸς, διαλίζω 456. b
διαπλάσιος 131. b
διαπλασιάω, in διπλάσιος 437. a
διαπόρθμη, in c. 458. b
διαπρὸς 727. a
δίαξις, in διάγω 455. b
(διαστὸς) 693. c
(διαστρέφομαι) 459. c
διάστημα, in διστὸς 460. b
διαχὼν, et διάχνημι, in c. ex Ὀχέομαι 400. a
(διαστὸς) 675. b
διαδοχὴ, cum d. in c. ex Ὁλοὸς 461. b
διαδὰ, διάλος, in διάλλω 94. b
διάλλομαι, in c. ex Ὄλλυμι 462. a
ΔΙΟΔΥΓΟΣ 168. a
δίομαι, in Δίω 167. c
διομαλίζω, διομαλὸν, in c. 463. b
δίοπος, in c. ex Ὄμοπος 463. b
δίπτομαι, in c. 464. b
διοπτεύομαι 376. b
[διοπτήρ, διοπτευτὴς] ib.
διορμάζω, in c. ex ὁρμάζω 467. c
ΔΙΟΝΤΣΟΣ, cum d. 166. b
διόνυσος, in c. ex Νυσὰ 495. b
διόπαστος 514. a
διοπτὴς, cum διοπτὴς 528. c
διοπαὼν, in c. sine pr. 514. a
δίοπες, in δίπω, 200. a. et in διόπτομαι, et in c. ex Ὀπὴ 471. c. 469. a
διοπτὸς 472. a
διόπτομαι, cum d. διοπτὴς 471. b
διρὰν, cum d. in c. ex Ὀρὰω 475. c
διοργάνιος, in c. ex Ὄργανον 476. c
διοργὰζω, in c. ex Ὀργὴ 477. a
διόργιος, in c. ex Ὀργιὰ 477. b
[διορθὼν] 478. b
διορθὸν, cum d. in c. ib.
διορὶς, διορίζω, cum d. in Ὅρος 481. b
[διορυστὴρ] ib.
διόρυμα, in c. ex ὀρύσσω 484. b
δίορος 481. b

Δίκροφος, in c. ex ἰκρὸ 209. b
Δικρὶς, et Δικρίβις, in comp. ex Ὄβρις 482. a
Δικρύττω, cum d. in c. cum pr. Δίκγμα, Δικμὸς 482. a
Δικχίζομαι, in c. 483. b
Δίκχιμος, in Δικρίβις 482. a
Κὰς, in Σὰς 236. b
(Δίκ-δυτος) 165. c
Δικαιμία, &c. 506. a
[Δικτυόεις] 539. b
Δικτύωμα, cum d. in c. ex πάγος ib.
Δίκτυμος 414. a
Δικτύωμα, in c. ex Πυρὶς 506. b
Δίκτυος, in c. ex Ὄκτιος 486. a
Δίκτυς, in c. ex Ὄκτιος 487. a; 485. a
Δικτυφρὶς, in c. ex τρυφὴς 660. c
Δικυμὶς, cum d. in c. cum pr. 482. b
Δικυμίζω 481. b
Δυκτεύω, in c. ex Ὀχετὸς 492. a
Δυχὴς, in c. ex Ὄχος 493. a
Δυχλέω ib.
Δυχλίζω, in c. ex Ὄχλος ib.
Δυχυῖα, in c. ex Ἔχυρὸς 221. a
Δυὸ, Δύφος, in Δύστημος 471. b
(Δύπας) 493. b
Δυαλαυστὸς, in comp. ex Παλαυστὴ 496. a
Δύπαλτος, cum d. in c. 497. b
Δύπτυχος, cum d. in c. ex Πύχυς 521. c
Δύσλαξ 166. c
Δυπλάσιος, Δυπλάζω, &c. ib.
Δυπλάσιον 512. a
Δυπλυχίδης 166. c
Δυπλυδὲς 535. a
ΔΙΠΛΟΌΣ, Δυπλᾶ, cum d. 166. b. c
Δυπλασιάματος, in c. sine pr. 586. b
Δυπλᾶν, cum d. in Δυπλὸς 166. c
Δυπίλης, cum d. in c. ex πὶλις 551. b
[Δυπλιάζω] ib.
Δυπλοῦς 547. a
Δύπτυχος 510. a
Δυπτάμαι, in c. ex Πιτταμὶς 550. a
Δύπτυς 551. b
Δυπτώσιος, in d. ex πτῶσις 474. b
Δυπυρὸς, in c. ex Πιμπρὶς 559. a
Δύπτερος, in c. ex Πτερὸν 559. c
Δύπτυχος, in c. sine pr. 560. c
Δυπτύσσω ib.
Δύπτυξ, Δύπτυχος, cum d. 560. a
Δυπτύσιος 560. a
Δυπτύσσω, in c. ex Πτυσσὸς 560. a
Δύπτυχος, in c. ex Πτυχὴ 560. b
ΔΙΡΚΑΊΑ 166. c
Δίρκμος, in ῥυμὸς 579. a
ΔΙΣ 166. c
Δυσσύγγαμος, in Ἴγγαμος 170. c
Δύστατος, in c. ab Ἵστημι 197. c
Δύστατος, in c. 218. b
Δυστόθι, in c. ex ἰσθὶς 227. c
Δυσθμὸς, in c. in Θεὸς 239. c
Δυσπάστης 500. c
Δυσπόλιος, in c. ex βολὴ 102. a
ΔΙΣΣΟΣ, Δυσσὸν 167. a
Δύσσαρα 481. c
Δυσσόω, in c. ex Μίσιος 480. c
Δύσσπαστος, in comp. ex Πάσσω, ανυω 497. c
Δυσσύλλαμος, cum d. in c. ex Συν-λαμὸ 601. c
Δυσσύλλιος, in συλλὸς 605. a
Δυσσύω 604. c
Δυστάμι, Δύστυξ, in Δυστὸς 166. c
Δυστάχες 80. c
Δυστὸν, in Δυστὸς 167. a
Δυστολογία 375. b
Δυστὸς, in Δὶς 166. c
[Δυστὸς] ib.
Δυστύλλιος, idem quod Δυσύλλιος 368. b
Δυστύμφωνος, in decomp. ex σύμφωνος 716. c
ΔΙΣΤΑ΄ΖΩ, cum d. 167. a
Δυστατικὸς, Δύστασις, Δυστάτιον, Δυστατὸς, in Δυστάζω, vide etiam Δυστάσιον in prima classe compos. 167. a
Δυστυφὸς, in c. ex Φάσσα, sepelio 251. a
Δύστυχος, cum d. 602. a
Δύστυχος, et Δύστυχις, cum d. 610. a
Δύστυπος, in c. ex ἴστημι 654. c
Δύστημος, in c. sine pr. 617. a
Δυτύλλαβὲς, in decomp. ex συλλαμβάνω 368. b
Δυτχυδὲς, in c. ex Σχίζω 630. a
Δυτχίδιον, in c. ex Χιλιὰς 728. c
Δύτχαλκος, in c. ex Χαλκὸς 737. a
Δυτόματος, Δύτομος, in comp. ex Σῆμα 631. b
Δυτάλαντος, in c. ex Τάλαντον 631. c
Δύτπους, cum d. in Δύστπους 654. c
Δυτρίχαιος, in τριχαῖος 667. a
Δυτταχὲς 167. a
Δυττήλαντος, cum d. 134. a
Δυττύγκτεύω 125. c
Δυττυλογία, in Δυσυλλογία 375. b
Δυττὸς, in Δυσσὸς 166. c
Κίγγις, cum d. in c. ex Ὑγρὸς 677. c
Δ...ζομαι, in c. 679. a
Δ...λίζω, cum d. 679. b
Δύσπτιζω, in c. ab Ὕπτιος 680. c
Δυφάσιον, in c. ab Ὑφὴν 681. c
Δυφαλαγγία, in c. ex Φάλαγξ 686. c
Δυφαλαγγάρχης, cum d. in φαλαγγάρχης 81. c
Δυφασία, Δυφάσιος, in comp. ex φάσις 690. b
Δύφατος ib.
ΔΙΦΑ΄Ω, Δυφάτωρ 167. a
ΔΙΦΘΕ΄ΡΑ, cum der. Δυφθερίον 167. b
Δυφθερίας, &c. in Διφθέρα ib.
Κύφθογγος, in c. ex φθόγγος 700. b
Δίφραξ 696. c
Δύφραξ, Δυφρὶς, &c. in Δίφρος 167. b
Δυφρελασία, Δυφρελάσιος, &c. in c. ex 2. aut 3. pers. 191. a
Δυφηφόρος, in Δυφροφόρος 696. c
Δυφρὶς, Δυφρίσκος, in Δίφρος 167. b
(Δίφριον) ib.
(Δίφριστις) 710. b
ΔΙΦΡΟΣ, Δυφρεῖον 167. b
Δυφτυλλία, in c. ex Δὶς πτυχὴ 194. c
Δυφτυρία 201. a
Δυφτερὸς 525. a
Δυφτερὸς 696. c
Δυφτύρα, in c. 710. c
Δυφὼς, cum d. in c. sine pr. 715. b
Δίφολλις, in c. 712. c
Δίφρος, in c. sine pr. 717. a
Δίχα, Διχάζω, in Δὶς 167. a
Δίχαλλος, in c. 720. c
Διχαστὴς, in Δικάζω 167. a
Διχῆ, in Δίχα ib.
Διχθὰ, 728. a
Διχθὰ, cum d. in Δίχα 167. a
Διχθᾶν, in c. ex Χιτὼν 729. a
Διχοτόμιον, cum d. in c. ex τομὴ 131. c
Διχθὰ, in Δίχα 167. a
Διχθύμιος 264. c
Διχόθεν, in c. ex Χθὲς 730. b
Διχόστατος, in c. 730. c
Διχόμην, cum d. 418. b
Διχόμενος 418. c
Διχόμενος, in c. 420. a
Διχόμενὸς 429. a
Διχόνια, cum d. 443. b
Διχερὶς, Διχειρίζω, in c. 731. c
Διχόβολος 575. b
(Διχόβολος) 571. b
Διχοστασία, in c. ex στάσις 985. a
Διχοστασίον, in c. ex στασὶς 985. c
Διχότομος, cum d. in c. sine pr. 644. b
Δίχους 728. a
Διχόφρων, cum d. in c. ex φρὴν 708. b
Δίχρονα, in Δίχρονος 735. b
Διχρονικαταλλακτὴς, in καταλλάσσω 383. c
Δίχρους, in c. ex Χρὼς 736. a
Δίχρους, in c. ex Χρὼς 735. a
Δίχρωμος ib.
ΔΙΨΑ, cum d. Δίψαλὶς 167. b. c
Δίψος, Δίψος, in Δίψα ib.
Δίψυχος, in c. ex Ψυχὴ 742. b
Δίψαδὶς, Δίψερὸς, in Δίψα 167. c
ΔΙ΄Ω, 167. c. et in c. ex Δεῖδω 147. c
Δικέλλιον, Δικέλλαι, in c. ex Ὀξυλὸς 450. c
Δίκγμα, Δικγμὸς, in Δικόσμαι 167. c
Δικθὸς, Δικθίζω, cum d. 744. a. b
Δικκάθω 168. a
ΔΙΚΩ΄Κω, cum d. Κάξις 167. c
Δικάστης, &c. in Δικάσμαι 168. a
(Δικαστρία) ib.
Δικλὶς 744. c
Δικμαῖος 464. b
[Δικμαστὴς] ib.
Δικόσμιος, cum d. 467. a
Δικόσιος, in Δικόσιος 166. b
Δικξιλιάβδα κίντρα, in c. ex Κίλιξ 306. c
Κίξις, in Δικόω 168. a
Δικρισμένος, in Δικρὶς 481. b
Δικρὸς, Δικρὸς, Δικρχὶ, in Δικρίνω 402. c
Κικτὸς, Δικτὸς, in Δικθὸς 744. a
Δικὸν, Δίκτος, in c. ex Οἶς 487. c
¶ Δικῶσις, Δικτὴρ, Δικτὸς, &c. in Δίκω 145. b
Δικὸ, Δικὸς, Δικὸς, Δικὸς, Δικὸς ib.
ΔΝΟΠΑΛΙ΄ΖΕΙΝ 168. a
Δικτάλιξις ib.
ΔΝΟ΄ΦΟΣ, Δνοφερὸς, cum decomp. 168. b
Δόγμα, cum d. Δγματίζω, in Ἰακόμαι 168. c. 169. a
Δογματοσοφία 542. c
ΔΟ΄ΔΡΑ 168. b
ΔΟΘΙΗ΄Ν ib.
Δοιάζω in Δύο 175. c
ΔΟΙ΄ΔΥΞ 168. b
Δοὶ, Δοὶ, in Δύο 175. c
ΔΟΚΑ΄ΖΩ, cum d. 168. b
Δόκημα, in Δόκιμος 134. c
Δοκὸς, Δοκὸν, in Δοκάζω 168. b
ΔΟΚΕ΄Ω 168. c
Δοκησίδιξις 132. b
Δόκησις, Δόκημα 168. c
Δοκιμάσιος, cum d. in c. ex Δοκὶς 601. a
Δοκίδιον, in Δοκὸς 170. a
Δόκιμος, Δοκιμάζω, cum d. in Δοκὸς 169. a
(Δοκίμως) ib.
Δοκὶς, in Δοκὸς 170. a
Δόκος, in Δοκὸς 169. a
ΔΟΚΟ΄Σ 170. a
Δόκωσις, in Δοκὶς ib.
Δόλιχος, &c. in Δόλος 170. b
Δόλιος, Δολίνης, in Δόλιχος ib.
Δολοφρὼν, in c. ex Φρὴν 708. b
Δόλος, Δολίζω, in Δόλιχος 170. b
Δολιχαύλης, in c. 88. c
Δολιχαύχην, in c. 90. a
Δολιχεύω, in Δολιχὸς 170. b
Δολιχίτης, in Δολιχὸς 551. b
Δολιχιστόμιον, in c. ex ἱστὸς 208. a
Δολιχὸς, in Δολιχὸς 170. b
Δολιχογραφία, in c. ex γραφὴ 138. c
Δολιχόζειρος, in c. ex Δείρω 153. a
Δολιχόπους, cum d. in c. ex Πὼς 668. c
Δολιχοσκελὴς, in c. ex Σκελὸς 303. c
Δολιχόσωμος, in c. ex Οἶδα 488. c
Δολιχόστομος 551. b
ΔΟΛΙΧΟ΄Σ 170. a
Δολιχόω, in c. 596. c
Δόλιος, in Δόλος 170. b
Δολομήδης, in c. ex Μῆδος 416. c
Δολομήτης, in c. ex Μῆτις 420. a
Δολομήχανος, in c. 420. c
Δολοπλόκος 533. c
Δόλπιος 551. b
Δολόφρων, cum d. in c. sine pr. 570. a
ΔΟ΄ΛΟΣ 170. b
Δολοφονία, cum d. in c. ex φονὴ 698. a
(Δολοφονὶς) ib.
Δολοφρὼν, in c. sine pr. 706. c
Δολοφράδμων, idem ib.
Δολοφρονία, cum d. in Δολόφρων 708. b
Δόλων, cum d. in Δόλος 170. b
Δόλων, in Δόλος ib.
(Δόλωμα) ib.
Δόλωσις, in Δόλων ib.
Δόμα, in Δόμημι 162. a
Δομαῖος, Δομὸς, Δομὶ, Δόμασις, Δόμις, in Δόμος 151. a
(Δομασφαλὶς) 687. b
Δομεὺς, Δομεῖδης, cum d. in Δόμος 170. b
Δομεστιχὸς 666. a
Δομεύχλους 730. a
ΔΟ΄ΝΑΞ, cum d. 170. b
ΔΟΝΕ΄Ω, cum d. Δόσμα ib.
Δόξα, Δοξάζω, Δοξαστὴς, cum d. in Δοκὸς 169. a
Δοξακλὶς, in c. ex Καλὸς 295. a
Δοξασμὸς, in c. ex κοινὸ 358. a
Δοξολογία, cum d. 575. b
Δοξόμαος, cum d. in c. absolutum 396. a
Δοξάσιος, cum d. 601. a
Δοξὸς, in Δόξος 152. c
Δοράτιον, Δορατίδιον, Δορατίζομαι, cum d. in Δόρυ 171. a
Δορατοδόκη, in c. ex Δόκη 653. c
Δορατίζειν 449. a
Δορατοπαχὴς, in c. ex Παχὺς 503. c
Δορατοφόρος, in Δορυφόρος 696. c
(Δορύλαιος) idem quod Δουρύλαιος 46. c
(Δορύμαζος) 121. b
Δορυξόσματος, in c. ex Ξέω, &c. 257. c
(Δορυμὲς) 296. c
Δορίκτητος, in c. sine pr. 353. a
Δορίκτητος 675. b
Δορίλαιος, in c. ex Λαὸς 368. c
Δόρολλος, in Δορὰ 152. c
Δορμενὲς, in c. objecientibus 396. a
Δορίμαχος 400. a
Δορίμαστος, in c. ex Μάστος 416. c
(Δορίσκαιος) 497. b
Δορίστὴς, in Δορυστὴς 528. c
Δορύσιος, in c. ex στὶς, sine pr. 515. c
Δόρυ, in Δορὰ 152. c
Δορύτομος, in c. ex Τέμνω 659. c
Δορυάλος, Δορυάλλιος, Δορυαλίζω, Δορυάλλιον, Δορυαλλὶς, &c. in Δόρυ 170. c
ΔΟ΄ΡΥΣ, Δορὶς, cum d. Δόρυ 170. c
Δορυφόρος, in c. ex Σωρὸς 170. a
Δορὺς, cum Δορὰ 152. c
ΔΟ΄ΡΥΠΟΝ, Δορυπὸν, Δόρυπος, Δορτὶς, cum d. 170. c
ΔΟ΄ΡΥΤ ib.
(Δορύφορος) 300. b
Δορυάλλος, in c. ex ἁλυτὸς 46. c
Δορυδρίσσαι, in c. ex Δρὶς 173. a
Δορυξάρεις, in c. 257. c
Δορυξόστης 257. c
Δορυάλλιος, in c. ex Κλὼ 324. c
Δορύπνιον, in c. ex Κνὰω 326. a
Δορύπνιος, cum Δορύπνιος 353. a
Δορύλλιος, cum Δορύλλιος 368. c
Δορύμαχος 400. a
Δορύμαχος 404. a
Δορύξενος, in c. sine prep. 418. a
Δορυξὸς 419. a
(Δορυπαρὸς) 522. c
Δορυπλόκος 538. a
Δορυπτόλιος, in c. ex Πτολὶς 561. c
Δορύπτης, in c. ex Πῦρ 563. b
Δορυσσόπης, in c. ex Σθένω 587. a
Δορυσσὸς, in c. ex σὸς 584. a
Δορύσσω, in Δόρυ 171. a
Δορυτόμιος 635. c
Δορυφὸς, cum d. 696. c
Δύσις, Δύστιμα, Δυτὸς, Δυτὸς, cum d. in Δίδημι 162. a
Δυσλογικὸν, in c. ex Λογικὸ 16. b
Δυσλογία, in c. ex Λογὸς 69. b
Δυλλύω, Δυλλὸς, &c. in Δεῦλος 171. a
Δυλλὸν, Δυλλὸς, Δυλλὸς, Δυλλὶς, cum d. in Δεῦλος ib.
Δυλλοχίτης, in Δολιχίτης 153. a
Δυλλογὸν, in c. ex γραφὴ 138. c
Δυλλοπατία 343. b
Δυλλόω, in Δεῦλος 171. a
Δυλοστρὸς, cum d. in c. 555. a
ΔΟΥ΄ΛΟΣ, cum d. Δυλόστομος 171. a
Δυλοσύματα 631. b
Δυλοφανὴς, in c. in φανὴς 685. c
(Δυλόφρων) 708. b
Δυλὸν, cum d. in Δεῦλος 171. a
Δυῦμος, in Δύμη 151. a
ΔΟΥ΄ΠΟΣ, cum d. Δυπὸν 171. b
Δοῦρα, Δούρατα, &c. in Δόρυ 171. a
Δούριος ib.
Δουρικὸς, in c. ex Ἰτυὸς 240. a
Δουριαλωτὶς, in c. ex ἁλωτὶς 321. a
Δουριαλωτὴς, in Δουριαλωτὶς 324. c
Δουρίλωστος, in Δουρίλωτος 360. c
Δουρίμαργος 400. a
Δουρομάχης 417. a
Δούρος, in Δόρυ 171. a
Δουρωτὸς, cum Δουρωτὶς 523. c
Δουρωτὸς, in tertia classe c. 674. b
Δουρύφατος 690. a
Δουρόθεν, in Δουρεθὲν 653. c
Δουρίστιος, cum Δουρίστιος 353. a
Δουροπαγὲς, in c. ex Ἰσπάγω 522. c
Δουρὶς, in Δόρυ 171. a
Δοχαῖος, Δοχαῖον, Δοχὴ, Δοχίδιον, in Δέχομαι 154. c
Δοχμαλὶς, in Δοχμὸς 171. c
Δοχμὴ, in Δίχομαι 154. c
(Δοχμολόφος) 389. b
ΔΟΧΜΟ΄Σ 171. c
Δοχμόφρων 506. b
Δοχμὸς, in Δοχμὸς 171. c
Δόχμος, in Δοχμὸς 154. c
ΔΡΑ΄ΓΜΗ 171. c
Δράγμα, cum d. in Δρέπω ib.
Δραγματολόγος, in c. citra pr. 373. a
Δραγμεὺς, Δραγμὴ, in Δράγμα 172. a
Δραῖος, in Δρὰν, facio 172. c
Δράκαινα, Δρακαινὶς, &c. in Δράκων 171. c
(Δρακοδόμιλος) 461. a
Δρακόντιος 171. c
Δρακοντὶς ib.
Δρακοντολόντος, in c. ex Λὶτος 462. a
Δρακοντόμαλλος, in c. ex Μαλλὸς 397. c
Δρακοντόμορος 422. c
Δρακοντόπους 551. b
Δρακοντὶς, in Δράκων 171. c
Δράκων, in Δέρκω 153. b
ΔΡΑ΄ΚΩΝ 171. c
Δρᾶμα, Δραματὶς, Δραματίζω, cum d. in Δράσμαι 172. a. b
Δραματικὸς, cum d. 542. c
Δραματικὸς, cum d. 204. a
Δράμημα, in Τρέχω 667. b
Δρὰξ 172. a
Δράσμαι, in Δρὰν, facio ib.
Δρασὶτος, Δρασικὸς, Δρασὶτιον, cum d. in Δρὰν, fugio 172. c
Δρασὺς, Δρᾶστος, Δράστιμος, in Δράσμαι 172. b
Δρασμὸς 172. c
Δρασκίζω, in Δρὰν, fugio ib.
ΔΡΑ΄ΣΣΩ 171. c
[Δραστὸς] ib.
Δραστὸς, cum d. in Δράσμαι 172. b
Δραστηρὶ 204. a
Δρατὸς, in Δερτὸς 152. c
(Δράττομαι) 171. c
ΔΡΑΧΜΗ΄, cum d. 172. a
ΔΡΑ΄Ω ib.
Δρεπάνη, in Δρέπανον 173. a
†Δρεπανηφόρος† 696. c
Δρέπανον, in Δρέπανον ib.
Δρέπανος, cum d. in Δρέπανον 173. a
Δρεπτικὸς 204. a
ΔΡΕ΄ΠΩ, cum d. Δρεπτὸς 172. c. 173. a
Δρῆμυ, cum Δρὰν 172. a
Δρησμοσύνη, Δρηστὴρ, Δρήστης, in der. ex Δρὰν, famulor 172. b
Δριὰς, Δριὰν, in Δρὺς, seu Δρῦς 173. c
ΔΡΙ΄ΑΟΣ, Δρίλασς 173. a
ΔΡΙΜΥ΄Σ, cum d. Δριμύτης 173. a
Δριμυφόρος, cum d. ib.
Δρὶς, in Δρὺς, Δρῦς 683. a
Δρίτη, in c. ex Κίτος 173. b. c
Δριτὸν, in c. ex κὸν 439. c
Δρομάδιον, Δρομὰς, &c. in Δρόμος 667. b
Δρομιχαὶτης, in c. ex χαίτη 719. b
Δρομικὸς, in c. ex Κίχλη 314. c
Δρόμος, cum d. in Τρέχω 667. b
Δρυτὰ, Δρυὶς 173. a

Δρυτρὶς, δρυτρίζω, in Δρίστω 173. b
Δρυτρίλλας, in c. ex Ζελὰ 108. a
Δρυτίνας, in Δρίστω 173. b
Δρυτόμαι 410. b
Δρυτοπάχης, in Πάχης 503. b
ΔΡΟΊΟΣ, δρυΐζω 173. b
Δρυτροφὸς 696. c
Δρυτόμος, in Δρίστω 173. b
Δρυάδες, δρύαλος, δρυΐτης, δρυμὶς, δρυμάδες, δρυμὰν, in Δρῦς ib.
Δρυσίλλαος 97. b
Δρυσίφιλος, in c. sine pr. 103. b
Δρυσσίνης, in c. 329. a
Δρυσαλάντης, in comp. ex Καλάστω 330. a
Δρύσσω 301. b
Δρυσόστω, in c. ex στρὸ 338. a
Δρυστυγὴς, in c. ex Δυσάγω 522. c
Δρυστυγὶς, in στυγὶς 560. b
Δρῦς, in Δρῦς 173. b
Δρυστὶμος, cum d. in c. sine pr. 644. b
Δρύχος 226. b
Δρυὸψ, in Δρῦς 173. b
Δρυπτὸς, in c. ex στὸω 528. c
Δρύπτω, in c. ex Πίπτω 517. a
Δρυτὸς, in Δρίστω 173. b
Δρυσὶλὶς 547. a
ΔΡΥΊΠΤΩ 173. b
ΔΡΥ̓Σ ib.
Δρῦτα, in Δρῦς 173. c
Δρυτίμας, in Δρυστὶμος 644. b
Δρύφαντος, in c. ex φραντὶς 707. b
Δρυφὼς, δρυφὶ, δρύφελα, in Δρύπτω 173. b
Δρυώδης, in Δρῦς ib.
ΔΡὨΠΑΞ, cum d. 173. c
¶ δυάζω, δυὰς, δυαρμὸς, in Δύο 175. c
Δυὰν, in Δύο 173. c
Δυᾶς, in Δύο ib.
ΔΥ̓Η ib.
Δυαυλὶς, cum d. 501. a
Δυὰς, cum d. in Δύο 175. c
Δύαι, in Δύο, non Δύσω 174. b
ΔΥ̓ΝΑΜΑΙ, cum d. 173. c. 174. a
Δύναμις, δυνάστης, cum d. δυνατὸς, cum d. δυνατὶς, δυναστὶα, in Δύναμαι ib.
(δυνάτης) ib.
ΔΥ̓ΝΩ 174. b
ΔΥ̓Ω 175. c
Δυοκαίδεκα, cum d. in c. ex δέκα 150. b
Δύομαι, cum Δύσω 174. b
Δυοντὶν, in Δύο 175. c
Δυοπὰν, in c. ex Ἕπομαι 634. c
Δύπτω, cum d. in Δύσω 174. b
ΔΥ̓Σ 175. c
(δυσαγὴς) 9. c
(δυσαγὶμαντος) 353. c
(δυσάγυμνος) 349. b
Δύσαγος, in Ἅγιος 7. a
Δυσαγρὼ, cum d. δυσαγρὶα 10. a
Δυσαγωγὸς, in c. ex ἀγωγὸ 16. b
(δυσάθλιος) 20. a
Δυσάρης, cum d. in c. ex Ἄλς 24. b
Δυσαὶς, in c. ex Ἄω 98. b
Δυσαίνομαι, in c. ex Αἰδέομαι 23. b
Δυσαμὶς 25. c
Δυσαισθησία, δυσαίσθητος, in c. ab Αἰσθάνομαι 33. c
Δυσαὶων, in c. ex Αἰὼν 36. c
Δυσαὶς, vide δυσαὶς 37. c
Δυσαλγὶς, cum d. in comp. ex Ἄλγος 43. c
(δυσάλγητος) ib.
Δυσαλὶς, cum d. in c. ex Ἅλς 46. c
Δυσαλλοιώτης, in comp. ex ἀλλοῖος 51. a
Δυσάλωτος, in c. ex Ἅλς, vide 45. b
Δυσάλωτος, in c. ex ἁλωτὸς 46. c
Δυσάμβατος, idem quod Δύσβατος 93. a
Δυσάμμορος, in c. ex μόρος 407. c
Δυσαπέλαστος 109. a
Δυσαπόγειος, in d. ex ἀνάγω 13. b
Δυσαπόλυτος, in d. ex ἀπολὶω 168. b
Δυσαπόλυτος, in ἀπολὶω 293. a
Δυσαπόλυστος, in ἀπολαμβάνω 366. c
Δυσαπορὶστος 309. a
Δυσαπόλυτος, in ἀπολὶω 392. a
Δυσαπόστατος, in ἀποστὰω 506. a
Δυσαπόστολος 536. c
Δυσαπόστατος 540. a
Δυσασχετὶω, cum d. in d. ex ἀσχὶω 223. a
Δυσατάρατος, in ἀνατρὶπω 661. b
Δυσαφαμὶς, &c. 693. b
Δυσάπτος, in d. ex ἅπτω 223. a
Δυσάσιος, in d. ex Ἀσία 65. b
Δυσάσιος, in ἄσιος 451. b
Δυσασταμάστατος, in ἀσταμὰτω 19. b
Δύστος, δυσάστατος, in c. ex ἀστὰω 66. c
Δυσαυλίλιστος, in c. 109. c
Δυσαυλὶστος, in ἀναυλὶω 373. c
Δυσαυτὶμητος, cum d. in ἀτὶμητος 373. b
Δυσαφάλαστος, in d. ex ἀσφαλὶστω 48. c
Δυσαφάστος, in c. ex Ἀσφαστὰω 69. b
Δυσαφὶστον, in ἀφὶστω 506. c
Δυσαφύλακτος 536. c
(δυσάω) 62. c
Δυσαχὶστης, cum d. in ἀσχαρὶω 348. b
Δυσαχολὶστος, in ἀσχολὶω 374. a
Δυσαχολὶστος, in ἀσχολὶω 392. c
Δυσαχὶστως 441. b
Δυσαχὶστως, cum d. in ἀσχαρὶω 503. b
Δυσαχόλυτος, in ἀσχολὶω 539. a
Δυσαχὶστως, in ἀσχὶστω 527. c
Δυσαχὶστως, cum d. in ἀσχὶστω 603. a
Δυσαχὶστης, in ἀσχὶστω 663. b
Δυσαχὶστως 670. a
Δυσάψυλος 408. b
Δυσαψύλωτος ib.
Δυσεξὶστημι, &c. in c. ex Ἄρτιος 74. a
Δυσάρεστος, δυσαρεστὶα, cum d. ib.
Δυσαρεστοτὶνιον, in ἀρεστοτὶνος 634. b
Δύσαρμος, in δυσαρμὸς 80. c
Δυσαρμοστὶα, in c. ex ἁρμόζω 82. c
Δυσαρχὶα 80. c
Δυσάσχετος 227. b
(δυσάτεμος) 638. a
(δυσαυλὶα) 88. a
Δύσαυλος, in c. ib.
Δυσαυξὶς, δυσαύξητος, in c. ex αὔξω 23. c
Δυσαυχὶς, in c. ex Αὐχὶω 90. a
Δυσαφὶρητος, in ἀφαιρὶω 30. c
Δυσαχθὰς, in c. ex Ἄχθος 91. c
Δυσβάστακτος, cum d. in βαστάζω 105. b
Δυσβατοπὶημα 95. c. 542. c
Δύσβατος, cum d. in c. ex βάτος 95. c
Δυσβαῦσος 105. c
Δυσβὶαστος, in βὶάζω ib.
Δυσβλαστὶς, cum d. in c. 109. a
Δυσβόσιδυτος, et δυσβόστος, &c. in c. ex Βοσκὰω 111. b
Δύσβολος, in c. ex ζολὴ 109. a
Δύσβουλος, cum d. 113. a
Δύσβρυτος 119. a
Δύσγαμος 121. c
Δυσγάγγαλος, cum d. in Γαγγαλὶζω 112. a
Δυσγενὶς, cum d. in c. ex γένος 125. a
Δυσγεφὶστος 128. c
[Δύσγενια] 130. b
Δυσγνώστης, in c. ex γνωρὶζω 132. a
[δυσγνωσία] 131. b
Δύσγνωστος, in c. ex tertia pers. ib.
Δυσγνὶστως, in c. ex γὶνος 135. a
Δυσγνὶστως, in γνωρὶζω 139. c
Δυσδαίμων, cum d. 142. b
(δυσδὰκτος) 145. a
(δύσδαμαρ) 145. c
† δυσδὰμαστος† ib.
Δυσδεὴς 153. b
(δυσδιήγητος) 131. b
Δυσδιὰστος, in διαστὰω 651. a
Δυσδιὴτος, in διαιτὰω 31. a
Δυσδιὰτος, in c. ex δίαιτα 161. a
Δυσδιακὶμητος 333. b
Δυσδιάκριτος, in διακρὶνω 348. b
Δυσδιάλλακτος, in d. ex διαλλὰττω 49. a
Δυσδιάλυτος, in διαλὶω 393. a
Δυσδιάπτωτος, in διαπὶπτω 540. a
Δυσδιαστὰτος, in διαστὰω 675. a
Δυσδιάφθαρτος, in διαφθὶρω 699. a
Δυσδιαφόρητος, in d. ex διαφὶρω 694. a
Δυσδιαφύλακτος, in διαφυλὰττω 711. b
Δυσδιαχώρητος, in διαχωρὶω 737. b
Δυσδίδακτος 161. c
Δυσδιήγητος, in διηγὶομαι 178. b
Δυσδιξήτητος, cum διξάομαι 233. a
Δυσδιξόδιος, in διξὸδος 452. a
Δυσδιορίστος, in διορὶζω 209. a
Δυσδίωκτος 240. b
Δυσδοκὶμαστος, in δοκὶμιος 436 b
Δυσδρὶζοτος, in δυσρὶζος 478. b
Δυσδυσὶμαστος 169. b
Δύσεγος 176. a
(δύσεῖρος) 180. a
Δυσειλὶς, cum d. in c. ab εἶλος 182. b
Δυσεικαστὸς, in c. ab εἰκάζω 185. c
[δυσεὶμαστος] 228. b
Δυσεμφὰτιον ib.
Δυσέμφυτος, cum d. in comp. ex ἔμφυτος ib.
Δυσεύπλοος 536. a
Δυσεφικτὶα, in c. ex ἐφικτὸς 208. a
Δυσεφὶβολος, in ἐπιβὰλλω 98. c
Δυσεφικτὸς 536. a
Δυσεφίλαστος, in ἐφιλὶζω 107. a
Δυσεφὶλατος, in ἐφιλὶομαι 162. c
Δυσεφόδευτος 667. c
Δυσεχθὶστατος, in ἐχθαὶρω 233. b
Δυσεύρετος, in εὑρὶσκω 267. a
Δυσεύκλειστος, in εὐκλὶνω 381. a
Δυσευλόγητος, in εὐλογὶζομαι 378. b
Δυσεύλυτος, in εὐλὶω 393. a
Δυσεύπειστος, in εὐπὶθω 441. b
Δυσεύπλοος 438. c
Δυσευκτὸς, in εὔχομαι 518. a
[δυσευκτὸς] 518. b
Δυσεύκολος 536. a
Δυσεύπλαστος, et δυσεύπλαστος, in εὐπλὶω 539. a
Δυσευπὶστος, in ἐμπὶπτω 563. b
[δυσεύλιπτος] 192. c
Δυσέλικτος, in c. ab ἕλιττω 185. b
Δυσέλκος, in c. ab Ἕλκος 193. c
[δυσελκὶζω] 195. c
Δυσέλυτος, cum d. in c. ib.
[δυσελκὶστατος] ib.
Δυσέμβατος, in ἐμβαὶνω 94. b
Δυσεμβόλιος, in decomp. ex ἐμβὰλλω 99. a
Δυσεμὴς, δυσέμετος, cum d. in comp. ex Ἔμεω 195. c
Δυσεμφατος, in decomp. ex ἐμφαὶνω 685. a
Δυσεντερὶα, cum d. in comp. ex Ἔντερον 197. c
Δυσέντιστος 672. c
Δυσεξάγωγος, in d. ab ἐξάγω 14. b
Δυσεξάδελφος, in ἐξάδελφος 20. a
Δυσεξάλειπτος, in ἐξαλὶφω 44. b
Δυσεξάλλακτος, in ἐξαλλὰττω 49. b
Δυσεξάλυτος, cum ἐξαλὶσκω 46. b
Δυσεξανὰστατος, in ἐξανὶστημι 69. b
Δυσεξὶλικτος, in ἐξελὶττω 185. b
Δυσεξεύρετος, in ἐξευρὶσκω 209. a
Δυσεξὶστος, in ἐξὶστημι 219. a
Δυσεξὶτηλος, in decomp. ex ἐξετὰζω 240. c
Δυσεξὶτιμος, in comp. ex Τὶμος 245. c
Δυσεξὶτος, in ἐξὶημι 67. c
Δυσεξίτηλος, δυσεξίτητος in d. ab ἐξὶημι 233. a
Δυσέξιστος, in d. ab ἐκφὶζω 694. b
Δυσεπὶκτατος, in ἐπιτὰσσω 637. c
Δυσεπὶβολος, in decomp. ex ἐμβὰλλω 99. c
Δυσεπιβούλευτος, in ἐπιβουλὴ 113. b
Δυσεπικὶρατος, in c. 199. b
Δυσεπὶκριτος, in ἐπικρὶνω 348. c
Δυσεπὶμικτος 421. b
Δυσεπιτὺχητος, in d. ex ἐπιτὺχω 224. a
Δυσεπιχείρητος, in ἐπιχειρὶω 724. b
Δυσεπὶλυτος 488. b
Δυσέργαστος 206. a
Δύσεργος, cum d. 204. a
Δυσερὶστος, in comp. ex Ἔριθος 209. a
Δυσέριμος, in c. ex Ἔριμος 209. c
Δύσερις, in c. ex Ἔρις 210. b
Δυσέρκτος, in c. ex ἕρκος ib.
Δυσερμήνευτος, in comp. ex ἑρμηνεὺω 210. c
Δυσερμὶς, cum d. in comp. ex Ἔρμις ib.
Δύσερως, cum d. in c. ex Ἔρως 209. b
Δυσέσελος 98. c
Δυσετηρία, in c. ex Ἔτος 216. b
Δυσετυμολόγητος, in ἐτυμολόγος 375. c
Δυσευὶκητος 328. a
[δυσευὶντεμα] 218. b
(δυσευὶντος) in c. ib.
Δυσεύστος, in c. ex Εἰρὶσκω 219. a
Δυσεύτυχος 737. c
Δυσέφικτος, in d. ab ἐφικνὲομαι 273. a
Δυσζήλως, cum d. in comp. ex Ζῆλος 237. a
Δυσζήτητος, in c. ex Ζητὲω 237. c
Δύσζυξ, in c. ex ζυγὸς 234. c
Δυσηκὶς, δυσήκεος, cum d. in c. ex ἀκὴ 40. c
Δυσήλατος, in c. ex secunda aut tertia pers. 191. b
Δυσηλεγὴς, in c. ex Ἀλέγω 44. b. 378. c
Δυσήλιος, in c. ex Ἥλιος 244. a
Δυσημερὶα, cum d. 245. a
(δυσημέρης) ib.
Δυσήμιος, cum d. in δυσημὶς 196. a
Δυσήνεμος, in c. ex Ἄνεμος 61. a
Δυσηνίστος 246. b
Δυσηνὶστος ib.
Δυσήνιος, cum d. in c. ex Ἡνία ib.
Δυσηνὶσχητος, in ἰσχὺς 226. b. c
Δυσήνυτος, in c. ex Ἀνὺω 67. c
Δυσήρετος, in c. ex Ἀρὲω 77. a
Δυσήτης, in c. ex Ἠτὸς 248. a
Δυσηχὴς, δύσηχος 248. b
Δυσθάλὴς, in c. 250. a
Δυσθαλὴς, in c. ex θάλλω 250. b
Δυσθὰνατος, cum d. in c. ex Θάνατος 250. c
Δυσθανὶς, in c. in Θανὶς ib.
Δυσθίατος, in c. 252. b
Δύσθιος 253. c
Δυσθιὶγκτος, in comp. ex Θιγὲιν 254. c
Δυσθιξὶς, in c. ex Θίγω 255. a
Δυσθύτὴς 653. b
Δυσθλὶπτος, in c. ex θλὶβω 256. b
Δυσθνὴς, &c. in c. ex θνὴσκω 257. c
Δυσθρασὶστατος, in comp. ex Θρασυὴς 258. b
Δυσθρὶαντος, in c. ex Θρὶον 261. a
(δυσθρὶς) 261. c
Δύσθυμος, cum d. 264. c
Δυσὶατος, in c. ex Ἰάομαι 269. a
Δυσὶδρις, in c. ex Ἶδρις 270. c
Δυσιφὴς, in c. 271. a
Δυσϊδὴτατος, in c. 249. c
Δυσὶμερος, in c. ex Ἵμερος 274. c
Δύσιπτος 276. b
Δύσις, in Δύσω 174. b
Δυσίχνευτος, in c. ex Ἴχνος 287. c
Δυσκὰς, in c. in καὶς 291. a
Δυσκαθαίρετος, in καθαιρὲω 51. b
Δυσκὰθαρτος, in comp. ex καθαίρω 289. a
Δυσκαθὶστατος, in d. ex καθὶστημι 224. b
Δυσκαμὴς, in c. ex καμὼν 297. b
Δύσκαπτος, in c. 298. c
Δυσκαρὶστητος, in comp. ex καρὶστημι 346. a
Δυσκαταχώνευτος, in καταχωνεὺω 19. b
Δυσκατὰκλειστος, in κατακλὶω 320. a
Δυσκὰτακτος, in κατὰγω 18. c
Δυσκατάλλακτος, in καταλλὰττω 49. b
Δυσκατὰλυτος, in καταλὶω 323. b
Δυσκαταμὶδητος, cum d. in καταμιδὰω 398. b
Δυσκαταμὰχητος, in καταμὰχομαι 403. b
Δυσκατανὺστος, in κατανὺω 443. c
Δυσκατὰπαυστος, cum dev. in καταπαὺω 503. b
Δυσκατὰκτητος, in κατακτὰομαι 526. c
† Δυσκατάπωτος† 554. a
Δυσκατὰρτιστος, in καταρτὶζω 79. a
Δυσκατὰσβεστος 582. b
Δυσκατασκὸπευτος, in κατασκοπὲω 594. c
Δυσκατὰστατος, in dev. ex καθὶστημι 282. b
Δυσκαταφρὸνητος, in καταφρονὲω 709. a
Δυσκατὶργαστος, in κατεργὰζομαι 206. c
Δυσκατὰκτητος, in κατακτὰομαι 471. a
Δυσκατὶρβητος, in κατορθὸω 478. c
Δυσκατὸπλωτος, in κατοπλὶω 488. b
Δυσκὶλλας, in c. ex Κὶλλας 306. b
Δυσκὶμιξις 310. c
Δυσκὶς, 313. a. et in c. ex κὶς, mentr. ib.
(δύσκελος) 313. b
Δυσκωφὶα, et δυσκώφητος, in c. sine præp. 317. c
[δυσκώφητος] ib.
Δυσκλὶας, cum d. in c. ex κλὶος 321. a
† δυσκλὴς † ib.
Δυσκλινὴστος 321. b
Δύσκλιτος, cum d. in c. sine præpos. 322. b
Δύσκλυτος, idem ac δυσκλὴς. Hesych. 324. c
Δυσκλὸς, in c. ex Κυκλὸς 327. b
[δυσκνὴστος] 328. c
Δύσκνηστος, cum d. in c. 329. a
Δυσκολαὶνω, δυσκολὶα, in Κύκλος 331. c
Δυσκόλλητος, in c. ex Κόλλα 330. c
Δυσκολόκαμπτος, in c. ex καμπτὴς 297. b
Δυσκολὸκαστος, in c. 329. a
Δύσκολος, cum d. in c. ex Κὶλλω 331. c
Δυσκόμιστος, in c. ex κομὶζω, parte 333. b
Δυσκωφὶα, δύσκωφος, in c. ex κωφὸς 309. b
Δύσκωφος, δυσκωφὶς, cum d. in c. ex tertia pers. præt. pass. 349. b
Δύσκωτος, in c. sine pr. 353. a
Δυσκωφὶω, in c. ex Κωφὸς 335. a
Δυσκὶμαστος 337. c
Δύσκωφος, in c. ex Κωφὶς 363. b
(δύσλεκτος) 374. b
Δυσλεκτὶς 382. b
Δύσλεκτος, in c. ex λεκτὸς 368. c
Δυσλίγιστος 378. a
Δύσλογος, cum d. in c. in Λὶγος 389. b
Δύσλοτος, cum d. in c. sine pr. 393. c
(δυσμαθὶα) 398. c
Δυσμαθὶς, cum d. in c. sine pr. ib.
† δυσμάλαστος† 397. b
Δυσμαρὶς Ὕδατα 399. a
Δυσμαχὸς 400. a
(δυσμάτης) 419. c
Δύσμαχος, cum d. 404. a
Δυσμάλαστος, in comp. ex Μαλὶσσω 406. c
Δυσμὶς, cum d. in c. 413. a
Δυσμυτάλλατος, in μεταλλὰω 100. a
Δυσμυτὶδης, in μεταλλὶομαι 163. a
Δυσμυτὶδης, in μετανὶστημι 652. a
Δυσμυταπίστος, in μεταπὶπτω 317. b
Δυσμυτὶσπιστος, in μεταπὶθω 506. b
Δυσμυτοχὶστος, cum d. in μετοχὶζω 725. a
Δυσμὺστης, in c. sine præp. 416. a
Δυσμὺ, in Δύσω 174. b
Δύσμυος, in c. ex Μῦς 419. a
Δυσμὺστης, in c. ex κλὺστης 419. c
Δυσμὺστος, et δύσμυστος 420. a
(δυσμοχθὶα) 420. c

δυσμαὶς, in δυσμὴ 174. b
δύσμαστος, cum d. in c. sine pr. 421. c
δυσμένεια, in c. ex Μεμέμαι 422. b
δυσμένεστος, in c. ex Μένος 423. b
δυσμενεύεστος 424. c
δύσμορος, in c. ex μοῖρα 406. b
δύσμορος, cum d. in c. ex μοῖρα 407. c
δύσμορφος, in c. ex Μορφὴ 427. a
δύσνυστος, in c. ex Νύσσω 441. b
δυσνώ, &c. in δύσνος 443. b
δυσνομία, in c. ex Νέμω 449. b
δύσνος 443. b
δύσνυστος, in c. ex Νυστάω 444. c
δύσνυτος, in δύσνος 443. b
δύσοπτος, in c. ex Ὄπτω 445. c
δυσξύμβλητος, in d. ex ξυμβάλλω 449. c
[δυσξύμβλητος] 101. b
δυσξύμβολος, in deс. ex συμβάλλω ib.
δυσξύνδετος 652. c
δυσξύντος, in d. ex συνίημι 231. a
δύσογμος, in c. ex Ὄγμος 451. a
δυσόδιον, δυσόδια, in δύσοδος 451. c
δύσοδμος, cum δύσοσμος 454. b
(δυσοδμοπάτελλα) 494. c
δύσοδος, in c. 451. c
(δυσοίζω) 460. b
δυσόλυντος 456. c
δυσομμάτιος, in deс. ex ὄμμα 437. a
δύσπαστος 458. a
δύσπαστος, in c. ib.
δύσπνοος, in c. 458. c
δύσποτος, cum d. in c. ex πότος 460. b
δυσπόντιος, in c. ex Πόντος ib.
δύσπους, cum d. in c. ex Ὄπως 460. c
[δυσπυβέρι] 465. b
δυσράμιλος, in c. 464. a
δυσράμαντος 472. b
δυσράμιος 465. b
δυσπίπτω, in c. ex Ὄπτω 466. a
δύσπτατος, in c. sine pr. 472. a
δυσράτος, in c. sine prep. 476. b
δύσργος, cum d. in c. 477. a
δυσράστος 481. c
δύστημος, in c. ex Ὄρμος, statio navium 480. c
δύστηνος, in c. ex ἵστημι 480. b
(δυσύφαμος) 483. a
δυσύφωνος ib.
δύσσπορος, cum d. in c. sine pr. 454. b
δυσπρία, cum d. in c. sine pr. 489. c
δυσπράστος, in c. ex Οἶρος, vectus secundus ib.
δύσπτυος 490. a
δυσπυδής, cum d. 501. a
δυσπύλαστος 496. c
δυσπύλαμος, in c. ex Πολέμω 496. b
(δυσπύλημος) 496. c
δυσπυλία, cum δυσπύλαστος ib.
(δυσπυξέλλος) 113. c
δυσπυρέστος, in παραλύτω μαι 135. b
[δυσπυρέλιστος] ib.
δυσπυρήστος, in d. ex πυρετὸς 35. b
δυσπυρπολίδιστος, in πυρπολέω 39. a
δυσπυρράστος, in παρρησιάζω 333. c
δυσπυρρίδιστος, in παρρησιάζω 429. b
δυσπάριος 218. b
δυσπαργίστος, cum d. in παρηγορία 8. b
(δυσπαργορος) ib.
(δυσπαζόστος) 499. a
δυσπάζιστος, in c. ib.
δύσπαρις, infaustus et infelix Paris; seu inauspicato nomine dictus Paris. Il. γ'.
δυσπάρτος, in d. ex πάρημι 233. c
δυσπάστος 502. a
δυσπιθὴς, cum d. in c. sine prep. 506. b

δύσπιστος, cum d. in comp. ex πεῖστος 506. b
(δύσπιστος) 514. a
δυσπίμφλης, in c. sine prep. ib.
δυσπὸς, cum d. in comp. ex Πούδης 514. c
δύσπτιστος, cum d. in c. 517. a
δυσπόστος, in comp. ex Πάσσω, transeo 518. a. b
δυσπραπαίστος, in παίω 31. b
δυσπραπάθαστος, in στραπαδάω 289. a
δυσπρίλιστος, in στραπαβάω 568. a
δυσπρίφαστος, in στραφάω 743. b
δύστρις, cum d. in c. ex πίνω 528. c
(δύστρημα) 524. a
δύστρις, in c. ex Πίνω 525. b
δύστριστος, in c. ex πίστις 506. c
δύστρωλαγχος 606. c
δύστρωλος 550. c
δύστρωλαστος 538. a
δυστρώμνης, in c. ex στιβὰς 534. c
δύστρωτος, in c. ex στόλος 536. b
δύστυος, δύστυνος, cum d. in comp. ex στυὸς 540. c
δυστύλιμος, et δυστυλίστος, in c. 546. b
δυστυλόμενος, in πολιορκέω 186. a
δυστυπὸς, et δυστύπτος, in comp. sine pr. 545. c
δυστυφία, δυστύφατος, in δύστυφος 510. a. c
δυστύφατος, in c. ex στυφὸς 510. b
δύστυφος 510. a
δυστύφλιος, cum d. in c. ex Πύτμος 558. b
δύστυχος 527. a
δυστυχὴς, &c. in comp. ex τρόχος 554. c
δυστραγάστατος, in c. ex τραγὼν 554. a
δύστραπτος, in c. ex στραπτὸς 554. b
δυστραξία, in c. ex στρᾶξις ib.
δυστραπὸς, in c. ex Πράσσω 555. a
δύστρατος, in c. 557. a
δυστρέπτατος, in στρωτὸς 528. b
δυστρίδιατος, in στρωδίχομαι 155. b
δυστρώγαρος, cum d. in στρογγύλος 8. b
δυστρύτος, cum d. in στρέφω 233. c
δυστρύσθε, in στρόθος 452. c
δυστρύστατος, in στρώννυμι 471. c
δυστρωτύλαστος, in στρωτὸς 511. c
δυστρίστατος, in deс. ex στρίγγω 474. b
δυστὸς, in c. ex στὸς 563. a
δυσχαγὲς, in c. sine pr. 573. b
δύσχετος, in c. sine pr. 574. a
δύσχιος, &c. in c. ex Ἔχος 575. b
[δυσχιβία] 582. c
δυσχὶς, cum d. in c. ib.
δύσχιστος 586. b
δύσχομαι, in Δέχω 174. b
δύσχος, in c. ex σὰξ 600. b
δυσχίμβατος, in deс. ex συμβαίνω 95. b
δυσχίνατος, in d. ex συνάγω 16. a
δύσχατος 633. c
δύσχαστος, in c. ex Στέγω 607. c
δυσχάλας, in c. ex τάλας 632. b
δυσχασία 285. a
δυσχίμαστος, in comp. ex Τίκτω 640. a
δύσχιλος, cum d. in comp. ex τίλλω 655. a
δυσχρὴς 646. b
δύσχνος, cum d. in comp. ex στῦνος 285. c. 612. c
δυσχίστος, in c. ex Τυγὼν 649. c
δυσχίδιστος, in c. 609. b
δυσχιδάστατος 650. a
δυσχλίμαξ 652. b
δύσχλος, in c. ex τλὰω ib.

δύσχιστος, cum d. in comp. ex τέτμω 654. c
δύσχημος, in c. sine pr. 617. a. 644. b
[δύσχνος] 612. c
δύσχνος, cum d. in c. 660. c
δυσχύχιστος, in comp. ex Στιχάζομαι 618. b
δυσχράντιζος 661. b
δυσχρέστλος, cum d. in c. ex Ἰτρατὸς 665. a
δύστρατος, cum d. in comp. ex τρισὶ, et τρίτος 664. c
δύστρηφος 666. a
δυστρύπατος, in c. ex Τρίπω 671. c
δυστυχὴς, cum d. in comp. ex τύχη 673. b
δύσυνος, cum d. 680. b
δυσυνεβίαστος, in δυσβιάζω 96. b
δυσύνωστος 696. a
δυσυπόστατος, in decompos. ex ὑφίστημι 284. c
δυσφαὴς 685. c
δυσφάστατος, in comp. ex φαντάζω 686. b
δύσφατος, in c. ex φανὴς 690. b
δύσφεμος, cum d. in comp. ex φήμη 690. a
δύσφεστος, in c. ex secunda et tertia pers. pract. pass. 701. b
δυσφὴς 702. c
δυσφίμιγξ 706. a
δύσφιος, cum d. 696. c
δύσφραστος, in c. sine pr. 706. c
δύσφρα, δυσφρὸν, cum d. in c. ex Φρὴν 708. b
δυσφὼς, cum d. δυσφὼ 715. b
δυσφύλαστος, in prima classe c. 711. c
δύσφωνος, cum δυσφὼς 715. b
δύσφωνος, cum d. in c. sine prep. 717. a
δυσφύρατος 717. c
δυσχὰς 719. c
δυσχάρατος, in c. ex Χάρις 722. a
δύσχιμος, δυσχίμερος, cum d. in c. ex Χεῖμα 723. b
δυσχίρατος 725. a
δυσχιρὲς, cum d. δυσχίρασμα ib.
[δυσχιρατία] ib.
δυσχιρὴς, cum d. ib.
δυσχυμάτατος, in c. ex σχῆμα 227. a
δύσχιστος, in c. ex Σχίζω 630. a
δύσχλαινος, cum d. in c. ex Χλαῖνα 729. b
δύσχρατος 732. a
δύσχρηστος, in c. sine prep. et in c. ex Χρὰω, oraculo edo 733. a
δύσχρως, δύσχροος, δύσχροον, cum d. 735. b
δύσχυλος, in c. ex Χυλὸς 736. c
δύσχυμος, in c. ex Χυμὸς 737. a
δύσχυλος, in c. ex Χυλὸς 737. a
δυσχώρια, in c. ex Χῶρος 738. b
δυσχώρατος, in c. ex Χωρὶς 738. a
δυσὼδὴς, cum d. in comp. sine prep. 454. b
δυσώλεθρος, in c. ex Ὄλεθρος 463. a
δυσώνυμος, cum d. in c. 745. b
δυσώπατος 467. a
δυσωπία, cum d. δυσωπίη 473. a
δύσωρος 490. b
δύτης, δύτικὸς, in Δύω 174. b
δύω, pro δύο, cum Δύω ib.
δύω, pro δὶς, in Δύω 175. c
δυώδεκα, in δυωδέκατος 150. b
δυωδεκάζυγος, &c. 60. c
δυωδεκάμηνος, in Δωδέκατος 418. b
δυωδεκάπους, in c. ex Πούς 495. b
δυωδεκάσυχος, in Δωδέκατος 524. c
δυωδὼς, &c. in δύω 150. b
[δυωδεκαστοσύνυχος] 524. c
δὲ, in δύω 151. a
δὶς, &c. in δύω 150. b
δυϊκὸς, in c. ex Βοῦς 114. b
δυϊκοδάκτυλος, in c. 145. b
δυϊκόλαχος 60. c
δυϊκόλλυτος, in c. ex Δύλλω 130. c

δυϊκόλλυτος, in c. ex δῦμι, palmus 176. b
δυϊκόπλεθρος, in c. ex Πλέθρα 180. a
δυϊκοστὸς, in δωστὸς 216. b
δυϊκοτίδιον 253. c
δυϊκόχος 150. b
δυϊκόχιμος, in c. ex Κρουνὸς 330. c
δυϊκόμενος, in Δυόμενος 418. b
δυϊκομαχέχατος, in c. 420. c
δυϊκόμιος, in c. ex μοῖρα 408. b
δυϊκόπτυχος, in Δυόπτυχος 524. c
δυϊκόπους, in Δυόπους 551. b
δυϊκόσταλμον, in Δυόστολος 590. b
δυϊκόστατος, in c. 598. c
δυϊκόστατος, cum d. in δύω 150. b
δυϊκοστομίον, in δωστομίον 406. a
δυϊκόφυλλος, in c. 712. c
δυϊκόχος, in δίχα 208. b
δῦμα, δυμάτιον, δυμὸς, δυμώτης, cum d. in Δύμω 151. a. b
(δυματίτης) 151. a
(δυματόομαι) 151. b
δυμὸς, δυμὶς, &c. in Δῦμι 176. a
δυμοθέρης, in c. ex Βορὰ 112. a
δυμοδίκτης, in comp. ex tertia person. 155. a
δυμοδικὸς, δυμοδικία, cum d. in c. habentibus i in penult. ib.
δυμολόστης, in c. ex Λόστις 368. c
ΔΩ˙ΡΟΝ, δωρίτης 175. c. 176. a
δυσεβία, in c. sine pr. 448. a
δυσφόρος 683. a
δυσφόρος 690. c
δυχίττομαι 176. a
δὶς, in Δίπτομαι 162. a
δυσιάρα, in c. ex Ἀρὰ 72. b
δυσίλιος 164. c
δύσιν, δυσὶν, δύσις, δυσιπέζω, cum d. in δὶς 162. a

E.

Ἒ 176. b
Ἔα 176. c
ἐὰ, in ἰὼ ib.
ΕΑ˙Ν, laxus ib.
ἑανὸς, in d. ab Ἔω, indue 228. a
ΕΑΡ, cum d. ἐαρὸς 177. a
Ἐαρινωρὴς 665. c
ἑαστὸς, ἑαρζω 177. a
ἑαυτὸς, ἑαυτῷ, &c. in c. ex Αὐτὸς 89. c
ΕΑ˙Ω 177. a
(ἐβδομαγέτας) 17. a
ἑβδομὰς, &c. in ἕβδομος 199. c
ἑβδομηκοντούτης, cum d. in c. ex Ἔτος 216. b
ἕβδομος, cum d. in Ἑπτὰ 199. c
ΕΒΕΛΟΣ, sive ἴβυς, cum d. 177. a
ΕΒΙΣΚΟΣ 177. a. b
ἐγγαγὴς, in Γαγγίτης 120. a
ἔγγαιος, in c. ex Γαῖα 120. b
ἐγγαλὼν, ἐγγαλαντίομαι, in c. ex Γάλα 121. a
ἐγγαλείζω, in c. ex Γαλὸν 121. b
ἐγγαμίζω, in c. ex Γαμὸς 121. c
ἐγγαστρίμαντος, in γαστριμαντέομαι 399. b
ἐγγαστρομάχαιρα 404. c
ἐγγαστρομυθὸς, in c. 429. a
ἐγγείβατα, in c. ex βάτος 95. c
ἔγγιος, cum ἔγγαιος 120. b
ἐγγιστίτιος 654. c
ἐγγιθήλλος, in c. 712. c
[ἐγγυαστὴς] 127. a
ἐγγυάλη, in c. ex Γυάλον ib.
(ἐγγυάω) 125. c
ἐγγὺς, cum d. ἐγγύτατος, 123. c. et in c. ex γόνυ 125. a
ἐγγυῆσ† ib.
ἐγγυήσιος, ἐγγύημα, cum d. in c. ex Γύης 129. a
ἐγγίγνομαι
ἐγγίζω, ἔγγιον, ἐγγιστα, in Ἔγγὺς 178. a
ἐγγίνομαι 141. c
ΕΓΓΙΡΩ 178. a
ἐγγρυβὴς, in c. sine pr. 111. a
ἐγγρίγελος, in c. ex Γρῦλος 127. a
ἐγγρίμπτω, ἔγγρυς, in ἐγγρίμπτω 178. a
ἐγγρύπνος 443. b
ἐγγρυφαὶς 683. c
ἐγγυτὶ, ἐγγυτάτω, in Ἔγγὺς 178. a
ἐγκαγχάλω, in c. 288. b
ἐγκαθίζομαι, in καθίζομαι 179. c
ἐγκαθίζομαι, ἐγκαθίζω, in καθίζω 186. a
ἐγκάθετος, in ἐγκαθίζομαι 230. b
ἐγκαθείδω, in καθεύδω 217. b
ἐγκαθίδω, in καθίδω 227. c
ἐγκαθεύδω, in καθεύδω 239. c
ἐγκαίομαι, in deс. ex καίομαι 244. c
ἐγκαθιδρύω, in καθιδρύω 270. c
ἐγκαθίζω, cum d. in c. ex καθίζω 271. c
ἐγκαθίημι, in deс. ex καθίημι 230. b
ἐγκαθίστημι, in deс. ex καθίστημι 282. b
ἐγκαθρὸν 476. a
ἐγκαθαρμόζομαι, in καθαρμόζω 480. a
ἐγκαθυβρίζω 677. b
ἐγκαίνια, ἐγκαινὸν, cum d. in c. ex Καινὸς 289. b
ἔγκαιρος, cum d. in c. 289. c
ἐγκαίω, in c. cum pr. 290. c
[ἐγκαιρὸν] 291. c
ἐγκαλὶς, in c. cum pr. 293. a
ἐγκαλιδὸν, in c. ex καλιὰς 357. b
ἐγκαλλωπίζομαι, cum d. in καλλωπίζω 473. b
ἐγκαλυπτὶς, in c. ex Σκέπας 591. c
ἐγκαλύπτω, cum d. in c. 295. c
ἐγκάμπτω, in c. cum pr. 297. b
ἐγκαταχὶς, in καμαχὸς 248. c
ἐγκαθίδες, in καθίδες 298. a
ἐγκάπτω, in c. ex κάπτω 299. a
ἔγκας, in c. ex κὰρ 300. a
ἐγκαρδὶα, in c. 299. c
ἐγκαρσὶος, cum d. in c. 301. b
ἐγκάρσιος, cum d. in c. ex Κάρσιος 302. a
ἐγκαρτερὶα, in c. ex καρτερὸς 346. a
ἐγκὰς 178. b
ΕΓΚΑΤΑ ib.
ἐγκαταβάλλω 99. c
ἐγκαταβὰς, in καταβὰς 108. a
ἐγκαταγίλαστος, in καταγελὰω 127. a
ἐγκαταγνάμπτω 129. a
ἐγκαταδαζόμαι 146. c
ἐγκαταδὺς, in καταδὺς 137. a
ἐγκαταδῦσα 163. a
ἐγκαταδὺς, in καταδὺς 137. a
ἐγκαταζώννυμι, in καταζώννυμι 235. b

ἐγκαταλαμβάνω, in κατελαμβάνω 367. c
ἐγκαταλείγω, in κατελέγω 372. c. 378. c
ἐγκατάλειμμα, ἐγκαταλείπω, in κατελείπω 381. a
ἐγκαταλιμπάνω, cum ἐγκατελίπον ib.
ἐγκαταλιχίζομαι, in κατελιχίζομαι 378. b
ἐγκαταμίγνυμι, in κατεμίγνυμι 421. b
ἐγκατασταζω 494. b
ἐγκατασπλάσσω, in κατεσπλάσσω 533. a
ἐγκαταστρέφω, in κατεστράφην 570. a
ἐγκατασφικάζω, in κατεσφικάζω 594. c
ἐγκατασχίζομαι, in κατεσχίσμην 522. c
ἐγκαταστίζομαι, in κατεστίγμην 582. b
ἐγκατάστικτος, in κατεστικτόω 594. c
ἐγκατασφάττω, cum d. in κατεσφαγμένος 596.
ἐγκαταστάλλω 597. a
ἐγκαταστάω, in κατεστάθην 604.
ἐγκαταστιχόω, in c. ex στιχίς 610.
ἐγκαταστιχάζω, in κατεστιχάζω 629. b
ἐγκατατρώγω 631. b
ἐγκατατάττω, in κατετάγην 633. a
ἐγκατατίθημι, in κατετίθην 651. a
ἐγκατιλία, in κατελία 185. a
ἐγκατίχω, in dec. ex κατίσχω 224. b
ἐγκατιλλάνω 274. b
ἐγκατίστημι, ἐγκατασταίζω, in dec. ex κάτωθεν; 436. c
ἐγκατοικέω 462. c
ἐγκαυλία, cum d. in c. ex Καυλίς 303. c
ἐγκαυσις, ἐγκαυστις, ἐγκαυστης; cum d. in ἐγκαίω 290. c
ἐγκαυχάομαι, in c. ex Καυχάομαι 304. a
ἔγκαφος, in ἐγκάπτω 299. a
ἔγκειμαι 305. a
ἐγκελαίς; in c. ex Κέλαδος 306. b
ἐγκεφαλίζω ib.
ἐγκέφαλος, cum d. in c. ex κεφαλὴ 307. b
ἐγκέλλω, in c. ex Κέλλω 306. c
ἐγκεντρίς, ἐγκεντρίζω, cum d. in c. ex κέντρον 308. b
ἐγκεράννυμι, &c. in c. ex κεράννυμι 309. a
ἐγκερτομέω, in κέρτομος 644. c
ἐγκέφαλος, in c. cum pr. 312. a
ἐγκλείω 313. a
ἐγκληρόω, in c. ex Κλῆρος 314. b
ἐγκλίμβω, in c. ex Κλίβανος 315. c
ἐγκλοιόω, in κλοιὸς 308. a
ἐγκλυσμός, ἐγκλύζω, cum d. in c. ex Κλύδων 316. a
ἐγκλύσιον 316. c
ἐγκνημίδιος, in c. cum pr. 317. b
ἐγκοίλιος 318. a
ἐγκολάπτω, in c. ex Κόλαφος 319. c
ἐγκολέω, in c. 320. b
ἐγκόλπιον, cum d. in ἐγκολέω 323. b
ἐγκομβωτήριον, in c. ex Κόμβος 322. a
ἐγκονέω, in c. cum pr. 322. b
ἐγκονητις, ἐγκονητης, in ἐγκονέω 293. b
ἐγκόνιον, cum d. ἐγκονίζω 323. b
ἐγκοπή, in κόπτω 320. b
ἐγκολεάζομαι, cum d. in c. ex κόλεον 324. c
ἐγκολίζω, ἐγκόλισμα, in c. ex Κολίζω 324. b
ἐγκοπέω, in c. ex κόπος 326. a
ἐγκράλος, in c. ex Κραλία 327. b
ἔγκρανος, cum d. in c. ex Κρᾶνος; 327. c
ἐγκαμάομαι, in c. ex Καμάω 329. a
ἐγκαστορεύεσθαι, in Καστόρα 328. c
ἐγκαλάπτω, cum d. in c. ex Καλάπτω 330. a
ἐγκαλλαβίζω, in κάλλαβος 331. a
ἐγκαλνία, cum d. in c. ex Κάλως 332. b
ἐγκεμμα, ἐγκεντὸ, in ἐγκάπτω 337. a
ἐγκαυμάτιν, in c. ex Καυμὰς 334. c
ἐγκαινία, cum d. in c. ex Καινὸς 335. c
[ἐγκαινεῖ] ib.
[ἐγκαινίζω] ib.
ἐγκαίνομαι, ἐγκαίνος, in c. ex Κάω; 336. a
ἐγκαίς, ἐγκαίνος, in ἐγκαινία 333. c
ἔγκαινος, in c. ex καινὸ 336.
ἐγκαίνυτο, cum d. 337. a
ἐγκαφάλιον, in c. ex Καφάλη 338. c
ἐγκαμψις, ἐγκάμπτω, in c. ex Κίσμος 341. b
ἐγκατος, cum d. in c. ex Κίστος 341. c
ἐγκατίλη 342. b
ἐγκαγγάνω, ἐγκράζω, in c. ex Κράζω 343. b
ἐγκαρσίχιλος 730. c
ἐγκρατὴς, cum d. ἐγκρατία 343. b
ἐγκριμὰς, et ἐγκρίμασις, cum d. in c. ex Κρίμα 346. c
ἐγκριδοτόλης 567. a
ἐγκρίνω 340. b
ΕΓΚΡΙΣ 178. b
ἔγκρισις, ἔγκριτος, in ἐγκρίνω 340. c
ἐγκρυτὸς, in c. ex κρυτὸς 350. c
ἐγκρὶς, in c. ex Κρὶς 351. b
ἐγκρύπτω, ἐγκρυμμα, ἐγκρυφίας, cum d. in c. ex Κρύπτω 352. a
ἐγκτάομαι, ἔγκτημα, cum d. in c. ex Κτάομαι 352. c
[ἐγκτιζω] 354. a
ἐγκτὶς, in c. ex Κτίζω 354.
ἐγκυβεύω, in c. ex Κυβεύω 355. a
ἔγκυλον, in c. ex Κύλος 355. c
ἐγκυκάω, in c. ex Κυκάω 356. a
ἐγκυκλοπαιδία, in κυκλοπαιδία 495. b
ἐγκυκλίτης 351. b
ἔγκυλος, cum d. in c. ex Κύκλος 356. b
ἐγκυλία, in c. ex κυλία ib.
ἐγκυλίδιον, cum d. in c. ex κυλὶς 357. a
ἐγκυλὶς, in c. ex Κυλὶς ib.
ἔγκυμος, ἐγκύμων, cum d. in ἐγκύω 360. b
ἐγκύπτω, in c. 358. b
ἐγκυρία, cum ἐγκύρω 359. c
ἔγκυρος, in c. ex Κυρὸς ib.
ἐγκύω, in c. ib.
ἔγκυτος, in ἐγκύω 360. b
ἔγκυτον, in c. 358. c
ἔγκων, in c. ex Κὼν 360. b
ΕΓΚΩΜΙΟΝ, ἐγκωμιάζω, ἐγκωμιαστικὸς, cum d. 178. b
ἔγκωνις, in c. ex Κώνη, remus 363. a
ἐγλὶς, in c. ex Ἕλη 418. c
ἐγκυλίομαι, in Κυλιμὸς 356. c
[ἐγκυμάχας] ib.
ἐγκυμάχος ib.
ἐγκυλίομαι, in c. ex Κύμα; 356. b
ἐγκρεμάχος, in c. ex Κρεμὸς 178. c
ἔγκρεμα, ἐγκρεμὸς, in ἔγκρημνος 178. a, c
ἐγκρημνος, in c. cum pr. ἐγκρημνὸς 713. b
ἐγκτάλλω 713. c
ἐγκλείω, in c. 720. a
ἔγκλημος, in c. 720. c
ἐγκαράττω, ἐγκάραγμα, cum d. in c. ex Χαράττω 721. b
ἐγκάσσω, cum ἐγκοίω 718. b
ἐγκόζω, in c. ex Χόζω 722. c
ἐγκύω, et ἐγκὺς, in Ἔγκυος 178. c
ἐγκυμάζομαι, in c. ex Κυμάζω; 310.
ἐγκυμάζω, in c. 723. b
ἐγκυμαργὸς, in c. ex Μαργὸς 400. a
ἐγκυκλία, cum d. 724. a
ἐγκυκλίων ib.
ἐγκυκλίζω, cum d. in c. ex κυκλίζω 724. c
ἐγκυκλώστης 653.
ἐγκυκλοστία, in dec. 639. a
ἐγκυκλοκυρέω, in χειμαργὸς 206. b
ἐγκύλλω, in Ἔγκυλλος 178. c
ἐγκυλλοτρόφος, cum ἐγκυλλοτρόφος 666. a
ἐγκύλλος, &c. in Ἔγκυλλος 178. c
ἐγκυλλοτρόφος 666. a
ΕΓΧΕΛΥΣ, et ἐγκύλλος, cum d. 178. c
ἐγκυλωτὸς 473. a
ἐγκυτιμαχὸς, cum ἐγκύμαργος 400. a
ἐγκυτιμορος, in c. ex μόρος, mutantibus s in r 432. c. 400. a. 746. b
ἐγκυσίπαλλος, ἐγκίσπαλλος, in c. 497. b
ἐγκύω, in c. cum pr. 726. a
ἐγκύδιος, in c. ex Κύδος 728. c
ἐγκύλιος, in c. ex Χύλος 729. a
ἐγκυλίζομαι, in Χυλὸς 730. a
ἔγκυλος, in c. ex χυλὸς ib.
ἔγκυος, in c. ex χέος 730. b
ἔγκυλος, in c. ex χύλος 731. a
ἐγκύω, in c. 731. c
ΕΓΧΟΣ, cum d. 178. c
ἐγκύω, in c. ex χέω 727. c
ἐγκρὰς, ἐγκρὰν, in c. ex Χρὰω, colore 733. a
ἐγκυμάτιον, cum d. in c. ex Χύμασμα 733. c
ἐγκύμασμα, in c. ex Χύμασμα 734. b
ἔγκυσις, ἔγκυστος, ἐγκύω, in c. ex Χέω 731. c
ἐγκυτὸς, cum d. in c. 736. a
ἐγκύω 730.
ἔγκυστις, in c. ex Χρυσὸς 736. b
ἐγκυτίζω, ἐγκύτισμα, cum ἐγκύω 735. b
ἐγκύλος, cum d. in c. ex Χυλὸς 736. c
ἐγκύμα, ἐγκυματίζω, cum d. in ἐγκύω 726. b
ἐγκυμὰς, ἐγκύμασμα, ἐγκύμασις, in c. ex χυμὸς 727. a
ἐγκυκάω, &c. in ἐνεκύκησα 221. a
ἐγκύσις, ἔγκυστος, cum d. in ἐγκύω 726. b
ἐγκυτίζω 737. a
ἐγκύω, cum ἐγκύω 726. b
ἐγκύσσω, cum ἐγκύω 727. c
ἐγκύσις, in ἐγκύω 737. a
ἐγκύσις, cum d. in c. ex Χύσις 733. b
ἐγκύσις, in ἐγκύω 727. c
ΕΓΩ 178. c
ἐγκάμω, in c. ex Ὠὸν, puto 460. a
ἐγὼ, in Ἐγὼ 178. c
Ἐδὰς, in Ἔδω 231. c
ἔδαφος, in Ἔδω 179. b
ἐδάφιον, cum d. in Ἔδαφος 179. c
ἐδάφιος, in Ἔδω 179. c
ἐδάφιος, in Ἔδω 179. c
ἐδάφιος, in Ἔδω 179. a
ἐδεστὸς, ἔδεστὸς, in ἔδομαι 179. a
ἔδηλος, ἔδηστὸς, ἔδιον, ἔδιτος, itidem in Ἔδω 179. b
ΕΔΝΑ, cum d. ἔδιος 179. a
[ἐδάζω] ib.
[ἔδιος] ib.
ἔδομαι, in Ἔδω ib.
ἔδος, ἔδρας, in Ἔζομαι 179. c
ἔδρα, cum d. ἔδραῖος, in Ἔζομαι 179. ||
ἐδραιοστόλης, in ἐστόλλω 612. a
ἔδρανον 621.
ΕΔΩ, ἔδωδὶ, cum d. 179. a. b
ἐδάλω, cum d. in ἴδος 179. c
¶ ἴδθα, cum d. in Ἴδω 179. a
ἴδιδω, in ΕΙΔω 181.
ἴδιστι, cum d. in Εἶστι 183. a
ἰδιώτης, in ἰδιώτης; 600. c
ἴδιον, in Εἶμι 183. b
ἴδρις, in Εἶρω 186. c
ἴδυς, in Εἶς 188. a
ἰδλέομαι, &c. in Ἐλέομαι 192. a
ἰδλεύομαι, in Ἐλεὺς 195. b
ἰέργνυμι, ἴεργω, in Εἴργω, 175. c. et in εἴργω 186. b
ἴέρση, in Ἔρση 211. b
ἰεὺς, in Ἐὺς 219. b
ἰζάνω, in ἵζω 237. b
¶ ΕΊΟΜΑΙ, ἴξω 179. b
¶ ἴδα, in Ἔδος 181. a
ΕΘΕΙΡΑ, cum d. 180. c
ἰθύω, in Ἔθος 181. a
ἰθύλαχος, cum d. in c. 220. c
ἰθύλαμος, cum d. in Ἔθλω 180. c
ἰθυλλίδιον, cum d. in c. ex Δοῦλος 171. b
ἰθυλοφρονέω, cum d. in c. ex Φρονέω 262. a
ἰθύλοιμος, cum d. in c. 291. c
ἰθυλοιβόος, in comp. ex κόλπος 316. c
ἰθύλοφος, in c. ex Κορυφὴ 363. b
ἰθυλοντὶς, cum d. in Ἔθλω 180. c
ἰθυλόεις, in c. sine pr. 515. c
ἰθυλόεσσα, in c. ex πῖνος 518. c
ἰθυλοπρόσωπος, in πρόσωπος 448. a
ἰθυλόπρωτος, in c. ex πρωτὶς 664. b
[ἰθυλουργέω] 204. a
ἰθυλουργὸς ib.
ἰθυλύσιος, cum d. in Ἔθλω 180. c
ΕΘΕΛΩ ib.
ἴθω, in Ἔθω 176. b
ἰθύμαν, cum d. in Ἔθος 181. a
ἰθύζω, cum d. itidem in Ἔθος ib.
ἰθύμιος, in Ἔθος ib.
ἰθύπαχος, cum d. 80. c
ἰθυπὶς, cum d. in Ἔθος 181. a
ΕΘΝΟΣ ib.
ΕΘΟΣ, ἴθη ib.
¶ ΕΙ 181. b
ΕΙ Α ib.
ΕΙ ΑΜΕΝΗ ib.
εἰακὸς, in Ἰακὸς 228. a
εἰαὶ, cum d. in Ἔαρ 177. a
εἰαρίμαστος, in c. ex μαστὸς 395. a
εἰαρόφιτος, in c. sine prep. 527. a
εἰάω, in Ἔαω 177. a
εἴβομαι, in Ἀείδω 379. c
εἴγνα, in εἴκομαι 183. a
εἰδάσμαι, εἰδάλλομαι, εἰδάλλω, in εἶδος 181. c
εἶδαρ, in ΕΔω 179. a
εἰδέχθης, in c. 220. c
εἰδέω, in ΕΔω, scio 182.
εἶδη 150. b
εἰδήμων, cum d. εἰδωτὶς, in εἶδον 102. b
εἰδικὸς, cum d. in εἶδος 181. c
εἴδομαι, in εἶδω, video. ib. et in εἶδω, scio 182.
εἰδωτὸς, cum d. 542. c
εἶδος, in ΕΙΔω, i. video, 181. c. et in ΕΙΔω, i. scio 182. b
εἰδότως, in εἰδὼς ib.
εἰδωρεῖον 696. c
εἰδύλλιον, cum εἶδος 181. c
ΕΙΔΩ 181. b
εἰδωλὸν, &c. in εἴδωλον 181. c
εἰδωλόθυτον, in c. sine pr. 267.
εἰδωλολάτρης, cum d. in c. ex Λάτρις 371. c
εἰδωλεῖον 396. a
εἴδωλον, in ΕΙΔω, video 181. c
εἰδωλοτρικὸν, cum d. 543. a
[εἰδωλοτρικὸς] ib.
[εἰδωλοτρικὸς] ib.
εἰδωλοφανὴς, cum d. 685. c
εἶδυ, in εἶμι 231. b
ΕΙΔΩΣ 182. c
εἶδω, in ΕΙ 181. b
εἰκαλάχης 80. c
εἰκαθέτω, in Εἴκοσι 182. c
εἰκάζω, in Εἶκω, similis cum 183. a
εἰκάδιν, in εἰκὰς 184. b
εἰκαμπὶς, in εἴκλιν, verso ib.
ΕΙΚΑΠΕΝΘΙ, cum d. 184. a
εἴκας, in εἴκλιν, coarcto 184.
εἰκάχω 80. c
εἰκάτιος, in εἰκάνος 190.
ΕΙΚΑΣΤΥΑ, cum d. 184. a
εἰκλίνω, in d. ex εἴκλιν, coarcto: at κλίνω, in d. ex εἴκλιν, verso ib.
εἰκλὶς, in εἴκλιν, verso 184.
ΕΙΚΑΣΩ, et εἰκάζω 184. a. 193. c
εἰκλεὶς, in εἰκὰς 184.
εἴκλα, in εἰκλὸν, coarcto, et εἴκλα, cum Ἔλα 193. b
εἰκλὸν, in εἴκλιν, i. verso ib.
εἰκοσάμις, cum d. in c. ex Θὶς 255. a
εἰκόσι, cum Ἔλα 193. c
εἴκλημα, in εἰκλίνω 184. b
εἴκλασις, ib. et in Ἔκλα, vel εἰκλὸν 193. c
εἰκλυνὰς, εἰκλυὸς, in εἰκλίνω 184. b
εἴκλυγγος, sive εἴκλιγγος, et εἴκλιγμα, cum d. in εἴκλινω ib.
εἰκλὶς, in εἴκλινω 184. c
εἰκλιμὶς, cum d. in comp. ex κλὶς 349. b
εἰκλίνω, in dor. ex εἰκλίω, verso 184.
εἰκλὶς, in εἴκλινω 184.
εἰκλάδιος, in εἰκλὰς 184.
εἴκλα, in εἰκλὸν, coarcto, et εἴκλα, cum Ἔλα 193. b
εἰκλὸν, in εἴκλιν, i. verso ib.
εἰκλάσις, cum d. in c. ex Θὶς 255. a
εἰκλὶς, cum Ἔλα 193. c
εἴκλιμα, in εἰκλίνω 184. b
εἴκλασις, ib. et in Ἔκλα, vel εἰκλὸν 193. c
εἰκλυνὰς, εἰκλυὸς, in εἰκλίνω 184. b
εἴκλιγγος, sive εἴκλιγγος, et εἴκλιγμα, cum d. in εἴκλινω ib.
εἰκλὶς, in εἴκλινω 184. c
εἰκλιμὶς, cum d. in comp. ex κλὶς 349. b
εἰκλίνω, in dor. ex εἰκλίω, verso 184.
εἰκλὶς, in εἴκλινω 184. c
εἰκλίνος, cum d. 551. b
εἰκλινόντως, in c. 598. a
εἰκλίνω 184.

ἑλιτενὴς, qui volutatim in altum extenditur: ut, ἑλιτενὶς ἄγκωνες, apud Theocrit. idyll.
ἕλλω, cum ἐλλω, ab ἑλέω, correcto 184. a
ἑλλώδης, in c. 504. b
ἑλλῶδες ἕλμινθες, ἑλλοὶ, in ἑλέω 184. b
ἑλλὶς, in Ἴλλις 274. b
ἑλλυὸς, in ἑλέω 184. b
ἑλλυσμάομαι, ἑλλύσμαμαι, cum d. in c. sine pr. 603. b
ἑλλύσσω, ἑλλυφίζω, ἑλλυφάω, in ἑλλύω 184. b
ἑλλύω, in der. ex ἑλλέω, verso ib.
ἕλω, in der. ex ἑλλέω, correcto, et in der. ex ἑλλύω, verso 184. a. b
ΕΙ῎ΑΩΣΙ, ἑλωτεύω, cum d. 185. b
εἶμα, in Ἕω, i. indue 228. c
εἱμαγμένη, in Μοῖρα 406. c
εἶμαι, in der. ab Ἕω, sum 231. b
εἶμαι, in der. ab Ἕω, eo 232. c
εἶν, in Ἐν 196. b
εἰνάετες, in ἐνιαύτιος 216. b
εἰνάλιος, in Ἐνάλια 197. b
εἰνάλιος, in ἁλίλαος 51. c
εἰναλίφυτος, in c. 703. b
εἰναύχης, in c. ex πῆχυς 446. b
εἰναὺς, in εἰνατος 197. a
ΕΙ῎ΝΑΤΕΙΡ, vel εἰνάτης 185. b
εἰνατος, in Ἐννέα 197. a
εἶνατος, in Ἕνατος 196. c
εἰνάτης 216. c
εἰνέλιος, in c. 451. c
εἰνέσιγνος, in ἐνιαύσιος 120. b
εἰνετήφιλος, in c. 712. c
εἶνον, et εἰνὸν, in Ἕν, i. indue 228. a
εἰνοχόος, in c. sine pr. 570. a
εἰνυδέω, in εἶνυμι 186. a
εἰνυμὶς, in εἶνυμι 185. c
ΕΙ῎ΡΩ, et εἴρνυ, cum d. ib.
εἶρία, in εἶρω, dico 187. a
εἱρεδέρμ, in c. ex Φέρω 266. b
εἴρενος 187. b
εἱρεσία, in ἐρεσία, ab Εἴρεσσα 266. a
εἱρεσσέον, in Εἶρος 186. b
εἶρία, in εἶρω, dico 187. a
εἶρω, itidem in εἶρω, dico ib.
εἱρωναῖος, cum d. in Εἶρος 186. b
εἱρωνάρχης, cum d. 80. c
ΕΙ῎ΡΗΝΗ, εἰρηνεύω, cum d. 186. b
εἱρηνοποιὸς, cum d. 544. a
εἱρηνοφύλαξ, in c. ex φύλαξ 711. c
εἴρινος, εἰρίνη, in Εἶρος 186. b
εἰρτὲ, in εἶργνυμι 185. c
εἰρυσὸς, in Εἶρος, necto 186. c
εἰρυσσός, in c. ex Καρὶς 333. a
εἶρυμαι, in d. ex Εἶρω, dico 187. a
εἰρυπόνος, in c. ex Πόνος 507. a
εἰρυσσὸς, in c. sine pr. 515. c
ΕΙ῎ΡΟΣ 186. b
εἰρύσσω, in ἐρύσσω 211. c. 212. a
εἴρω 211. c
ΕΙ῎ΡΩΝ 186. c
ΕΙ῎ΡΩΝ, cum d. εἰρωνὶς, εἰρωνία, &c. 187. c
εἰρωτάω, in Ἐρωτάω 213. b
ΕΙ῎Σ 187. c. 188. a
ΕΙ῎Σ 188. a
εἰσαγγέλλω, εἰσαγγελία, εἰσαγγελὶς :b. c
εἰσαγείρω 5. a
εἰσάγω, cum d. εἰσαγωγὴ, &c. 13. c
εἰσαεὶ, in Ἀεὶ 21. b
εἰσαθρέω, in c. ex Ἀθρέω 24. c
(εἰσαμεῖν) 31. a
εἰσαίρω 32. b
εἰσαίσσω, in c. ex Ἀίσσω 34. a
εἰσαῖω, in c. ex Ἀΐω 36. b
εἰσαναστὶζω, in c. ex Ἀνὰ 42. b
[εἰσανεῖν] 14. a
εἰσανὸν, in c. ex Ἀνὸν 40. a
εἰσάλλομαι, in c. ex Ἄλλομαι 50. a
(εἰσαμεῖβω) 55. c
εἰσαπεῖλέω, in ἀπειλέω 93. c
εἰσαπολίζω 60. a
†εἰσάσσω† 233. a
εἰσαφίκω, in dor. ex ἀφίκω ib.
εἰσάω, in c. 499. c
εἰσάωρ 69. b
εἰσάωσσε, in c. ex Ἄτη 86. c
εἰσαῦδις, in c. ex αὖδις 87. a
εἰσαύσω, in c. ex Αὔω 89. a
εἰσαφάω, in dor. ex ἀφάω 229. c
εἰσαφιάω, in ἀφιάω 273. c
εἰσαφικνέομαι, in ἀφικνέομαι 273. a
εἰσβαίνω 94. a
εἰσβάλλω 98. c
εἰσβᾶσις, εἰσβατὸς, in εἰσβαίνω 94. a
εἰσβιβάζομαι, in c. 107. a
εἰσβιβάζω, in c. ex βιβάζω 96. b
εἰσβοᾶσθαι, in c. ex Βοάω 111. b
εἰσβολὴ, in εἰσβάλλω 98. c
εἰσβρέμω, in c. 153. b
εἰσβρίχομαι, cum d. 155. a
εἰσγνᾶσι 667. c
εἰσδέκω, εἰσδέκομαι, εἰσδὴν, εἰσδητὴς, in c. 174. c
εἰσεγείρω, in c. ex Ἐγείρω 178. b
†εἰσεῖδεῖ† 182. a
εἰσειδὴς 184. b
εἴσειμι, in c ex εἶμι 233. a
εἰσελαύνω, εἰσελατὴς, in c. 190. c
εἰσέλασις, in Ἐλάσσαι 212. b
εἰσεμπερεύομαι, in dor. 509. a
εἰσέπνυτο, in ἔπνυτο 198. b
εἰσεπιδρομὰς, in ἐπιδρομὰς 159. c
εἰσέρχομαι 211. a
εἰσέρχομαι 212. b
εἰσέτι, in c. ex Ἔτι 215. c
εἰσεφίκω, in dor. ab ἐφίκω 230. a
εἰσέχω 223. b
εἰσηγέομαι, cum d. 240. b
εἰσηγερὶς, in c. ex Ἀγορὰ 8. a
εἰσηδὴν, εἰσηδίζω, in c. ex Ἠδὺς 242. b
εἰσθὲν, in c. 242. c
εἰσθελέων, εἰσθελείη, cum εἰσθέλεσκον 242. b
(εἰσθὴν) 255. c
εἰσθὴρ, in c. ex Θήρ 260. c
εἰσθλὸν, in c. ex Ἐσθλὸν 268. c
εἰσθὼν 229. c
(εἰσιανέμεν) 273. a
εἰσίστημι, in c. ex Ἵστημι 276. c
εἰσιτέον, εἰσιτητὸς, in εἶσιμι 233. a
εἰσκαλὼν, in c. cum pr. 293. b
εἰσκατάδην 175. a
εἰσκεράννυμι, in c. ex κεράννυμι 315. a
εἰσκλαίω, in c. 320. c
εἰσκλείζω, in c. ex Κλείζω 324. b
εἰσκομίζω, cum d. in c. ex κομίζω 333. b
εἰσκρὶς, cum d. 348. c
εἰσκυκλέω, cum d. in c. ex κυκλέω 336. c
εἰσκύλλω, in c. ex Κυλλὸς 347. a
εἰσκύσσω, in c. 338. c
εἶσμεν, in εἶδω, video, 181. c. et in εἶμι, similis sum 183. b
εἰσνομάζω, in c. ex Κλῆσις 362. b
εἰσολίσθω, in c. ex Ὀλισθάνω 369. c
εἰσομάσσω, in c. ex Μάσσω 402. a
εἰσομόργνυμι 421. b
εἰσοπίω, in c: ex Πίω, unto 439. b
εἰσορᾶω 443. b
εἰσορθὲς, cum d. in c. 451. c
εἰσοσσάω, in c. ex σσάω 457. c
εἰσοσσῶ, εἰσοσσεύω, cum d. (εἰσοχνέω) 456. b ib.
εἰσπέτομαι, cum d. in c. cum pr. 471. b
εἰσπίτνω 469. c
εἰσπομπὸς, in c. 479. b
εἰσπρὸ, in c. cum pr. 475. c
εἶσις, in c. ex Ἴσος 278. a
εἰσπτὰς, in c. ex Πτὰς 495. c
εἰσπτύσσω 513. b
εἰσπυρὸν, in c. 518. b
εἰσπυρωσίομαι 511. a
εἰσπτύσσομαι, εἰσπτύσσομαι, εἰσπτύσσομαι, in c. cum pr. 521. b
εἰσπωλὸν, in c. ex Πωλὸν 525. b
εἰσπὼν 526. c
εἰσπώσσω 528. a
εἰσπωλὸν, εἰσπωλὸς, εἰσπωλὼν 536. a
εἰσπωλεῖον 534. c
εἰσπωτὸν, cum d. εἰσπώτιλος 540. a
εἰσπωτὸν, cum d. in c. cum pr. 542. a
εἰσπωτὸς, in εἰσπέτομαι 513. b
εἰσπωτόομαι, in c. ex ὀπωτὸν 511. a
εἰσπωτόσσω, cum d. in c. cum præp. 533. c
εἰσπτὼν, in c. ex πτὼν 562. b
εἰσπὼν, εἴσπους, εἰσπωὶς 572. a
εἰστίθημι 631. b
εἰστήκομαι 663. b
εἰστήκω 667. c
εἰστιμὼν, in c. ex Τρίμω 671. c
εἴστρω, εἰστρὸς 694. a
εἰσφθίνομαι, in c. ex φθίνω, cum pr. 701. a
εἰσφανὸν, in c. 705. b
εἰσφὼν, in c. ex Φρὼν 707. c
εἰσχυρίζω, in c. ex Χυρίζω 724. c
εἰσχὼν, in c. ex Χὼν 726. b
εἶτα, in Εἰς 188. a
εἰτεδὸν, in c. 744. b
εἰτεωὸς 473. a
ΕΙ῎ΤΑ 188. b
εἶτε, in Εἰ 181. b
εἶτε, cum εἶτα 188. b
εἰτὼν, in Εἶδω 181. a
εἶτος, in Ἔτος 747. a
¶ ΕΚ 188. b. c
ἐκάεργος, in c. ex Ἔργον 186. b. et in c. ex Ἔργον 204. a
ἑκαδὸν, in ἑκὰς 189. a
ΕΚΑΖ ib.
ΕΚΑΙΤΟΣ, cum d. ib.
[ἑκαετηρὶς] ib.
ἑκατομμάσχαλος, in comp. ex Μασχάλη 402. a
ΕΚΑΤΕΡΟΣ, ἑκατερὸσε, ἑκάτερος, cum d. 189. b
ἑκατεβόλος, in c. ex Βέλος 106. b
ἑκατεῖδης 102. a
ἑκατὶ, in Ἐναὶ 189. c
ἑκατογκέφαλος, in c. sine pr. 312. b
ἑκατογκόμπης 300. a
[ἑκατόγκομπος] 300. b
ἑκατόγχειρ, cum d. 724. b
ἑκατόμβοιος, ἑκατόμβη, cum d. in c. ex Βοῦς 114. b
ἑκατομβόλος, in ἑκατόμβοιος 551. b
ἑκατομφάλιον, in Ἐναὶ 189. b
ἑκατόμφαλος, in c. 547. c
ἑκατόμφωνος 551. b
ἑκατόμφυλος, in c. ex Φῦλον 564. a
ΕΚΑΤΟΝ 189. b
ἑκατοντέτηρος, in c. sine pr. 336. a
ἑκατοντόμπυος, in c. ex Κόμπος 300. b
ἑκατοντόπους 585. a
ἑκατοντόργυιος 216. b
ἑκατοντοκέφαλος, cum ἑκατογκέφαλος 312. b
ἑκατοντὼν, in Ἐναὶ 189. b
ἑκατοντόπολις, in c. ex πόλις 324. a
ἑκατοντόπυλος, in c. ex Πύλαι 631. c
ἑκατοντόργυιος, in c. ab Ὄργυιὰ 477. b
ἑκατοντοπλάσιος, &c. in Ἑκατὸν 189. b
ἑκατοντόπυλος, cum ἑκατόμφυλος 564. a
ἑκατοντόρχης 80. c
ἑκατοντὰς, in Ἑκατὸν 189. b
ἑκατοντόφυλλος, in c. 712. c
ἑκατοντόχειρ, in c. sine pr. 727. a
ἑκατὸς, in Ἑκὰς 189. a
ἑκατόστομος, in c. sine pr. 617. a
ἑκατοστὸς, cum d. in Ἑκατὸν 189. b
(ἑκβάζω) 92. c
ἐκβαλὼν 94. a
ἐκβαχεύω, in c. ex Βάκχος 97. a
ἐκβάλλω 98. c
ἐκβαζάριον, in c. ex Βάζαρις 104. a
(ἐκβαζαρίζομαι) 104. c
ἐκβάσις, ἐκβατὸς, in ἐκβαίνω 94. a
ἐκβάσιλεύω 106. a
ἐκβάττω, in c. ex Βάξ 106. c
ἐκβάτιζω, in c. 107. a
ἐκβάτίζω, ἐκβάτισμὸς, cum d. in c. ex βατίζω 96. b
ἐκβατιστὴριον, cum d. in c. ex Βλαστάνω 109. a
ἐκβλητὸς, in ἐκβάλλω 98. c
ἐκβλίζω, in c. ex βλίζω 110. b
[ἐκβλὼν] ib.
ἐκβοὰν, in c. ex Βοάω 110. c
ἐκβοᾶσις, cum d. in c. ex Βοάω 111. b
ἐκβόειος, in ἐκβοὰν 110. c
ἐκβολὰς, ἐκβολὴ, ἐκβόλιμος, cum d. in ἐκβάλλω 98. c
ἐκβόλιος ib.
(ἐκβόλος) ib.
ἐκβόσκω, in c. ex βόσκω 115. a
ἐκβράζω, ἐκβράσσω, cum d. in c. ex βράζω 115. c
ἐκβρόθις 117. a
ἐκβροντάω, in c. ex Βροντὴ 117. b
ἐκβρυχάομαι, in c. ex βρυχάομαι 118. b
ἐκβρύω, in c. ex βρύκω 118. c
ἐκγαμίζω, cum d. in c. ex Γαμέω 121. c
ἐκγαυρόομαι, in c. ex Γαῦρος 122. c
ἐκγελὰν, ἐκγέλως, in c. ex Γελάω 127. a
ἐκγενέτης, in c. ex γενέτης 125. a
ἐκγεγαρτίζω, in c. ex γίγαρτον 129. b
ἐκγίγνομαι, vel ἐκγίνομαι 134. b
ἐκγονεὺω, in c. ex Γόνος 135. a
ἐκγονὸς 125. c
(ἐκγράφομαι) 137. b
ἐκγυτοῦν, cum γρῦτα, in Γρῦ 139. c
ἐκδαίομαι 143. a
ἐκδάκρυον, cum d. in c. 145. a
ἐκδανίζω, in c. ex Δάνος 146. a
ἐκδανοῦμαι, in c. ex Δανοῦμαι 146. b
ἐκδὰς, ἐκδᾶσα, in c. ex δὰς, ἐκδὸς 157. c
ἐκδειμαίνω 148. b
ἐκδειμαντὼν, in c. ex δείμαι 147. c
ἐκδεκτικὸς, in ἐκδέχομαι 153. b
ἔκδεξις ib.
ἐκδέρω, in c. ex δέρω 152. c
ἐκδεσμεύω, cum d. in ἐκδέω 156. c
ἐκδηλὸς, cum d. in c. ex Δῆλος 158. c
ἐκδημαγωγὸς, in δημαγωγὸς 16. b
ἐκδημέω, ἐκδημία, in ἔκδημος 159. b
ἐκδημοσυνὴ, in c. ex νοσὲω 338. a
ἐκδημὸς, cum d. in c. 159. b
ἐκδιαιτάω 91. a
ἐκδιαιτὴ, in ἐκδέχομαι 155. a
ἐκδιαιτάομαι, ἐκδιαίτησις, cum d. in utroque casso comp. 161. a
ἐκδιδάσκω, in c. cum pr. 161. b
(ἐκδίδυμαι) 162. c
ἐκδιδράσκω 172. c
ἐκδίδυμι 162. c
ἐκδιεγείρομαι, in διεγείρομαι 240. b
ἐκδικάζω 165. b
ἐκδικὸς, ἐκδικὶς, cum d. 164. c
ἐκδικέω, in δίκη 236. a
ἐκδιφρεύω, in c. ex Δίφρος 167. b
ἐκδιώκω, ἐκδίωξις, in c. ex Διώκω 168. a
ἐκδοσὶς, in c. ex Δοσὶς 170. c
ἐκδρέζω 169. c
ἐκδρὰς, ἐκδρὰσις, cum d. in ἐκδράω 152. c
ἔκδυτος, ἐκδυτὸς, cum d. in ἐκδύομαι 162. c
ἐκδυσάμενος, in ἐκδύομαι 240. b
ἐκδυσὰω 165. b
ἐκδυτὸς, ἐκδυτὶς, cum d. 164. c
ἐκδυτὸς, in δύω 236. a
ἐκδωρεὼν, in c. ex Δῶρος 167. b
ἐκδώσιμος, ἐκδοσὶς, in c. ex Διώκω 168. a
ἐκδοσὶς, in c. ex Δοσὶς 170. c
ἐκδρέζω 169. c
ἐκδρὰς, ἐκδράσις, cum d. in ἐκδράω 152. c
ἐκδυτὸς, ἐκδυτὶς, cum d. in ἐκδύομαι 162. c
ἐκδυσὰω 165. b
ἐκδυτὸς, ἐκδυτὶς, cum d. 164. c
ἐκδυτὸς, in δύω 236. a
ἐκδωρεὼν, in c. ex Δῶρος 167. b
ἐκδώσιμος, ἐκδοσὶς, in c. ex Διώκω 168. a
ἐκδοσὶς, in c. ex Δοσὶς 170. c
ἐκδρέζω 169. c
ἐκδρὰς, ἐκδράσις, cum d. in ἐκδράω 152. c
ἔκδυτος, ἐκδυτὸ

(ἰαπαίω) 326. a
ἰαπίζω, in c. ex πτίζω ib.
ἰαπυγοκαλπύσμαι, in c. ex Κέλλας 327. a
ἰαπυμάομαι, in c. ex Κυμάν 328. a
ἰαπυπίζω, in c. ex Κίπυς 329. b
ἰαπυλάττω, cum d. in comp. ex Κυλάττω 330. b
ἰαπυλιμάδω, in c. ex Καλαμάζω 332. b
ἰαπυρίζω, cum d. in c. ex κηρίζω 333. b
ἰαπυρτάζω, in c. ex Καρπὸς 334. c
Ἰαπυς, in c. ex κύπος 338. b
ἰαπυγοτικὰ φάσματα 336. b
ἰαπύττω, cum d. 337. a
ἰαπυγαίζω, in c. ex Κίφος 338. a
ἰαπυγία, in c. ex Καρία 339. a
ἰαπυφία, in c. ex Καμφὴ 340. c
ἰαπυφίζω, in c. ex Κύφος 342. c
ἰαπυίμαμαι, ἰαπυμάω, cum d. in c. ex Κραμάω 346. c
ἰαπύρω, ἰαπυρεῖ, ἰαπυροῦσι, &c. 348. c
ἰαπυχὸν, cum d. 351. b
ἰαπυδίον, in c. ex Κύπος 353. b
ἰαπυδιστάω, in Κύπος 353. a
ἰαπυκλὴν, cum d. in c. ex κυκλὴν 356. c
† ἰαπυλλίδμαι † 357. a
ἰαπυλὸν, cum d. in c. ex Κυλλὸν ib.
ἰαπυμαίνω, in c. 357. c
ἰαπυνὸν, in c. 361. a
ἰαπύττω, in c. 358. c
ἰαπυμάζω, in c. ex Κάμνω 362. b
ἰαπυφὸν, et ἰαπυφίω, in c. ex Καφὶς 363. b
ἰαπυγχάνω, in c. ex Λαγχάνω 364. b
ἰαπαντίζω, cum d. in c. ex Λαξ 364. b
ἰαπαλὸν, in c. ex Λαλέω 365. c
ἰαπαμύσσω 367. a
ἰαπαμπὸς, cum d. in comp. ex λαμπὰς 370. a
ἰαπάπτω, cum d. in comp. ex Λάπτω 369. c
ἰαπαθάσσομαι, cum ἰαπαθάπτω 381. b
ἰαπαπτάζω, in c. ex Λαπτάζω 370. c
ἰαπάττω, in c. ex Λάττω 371. a
ἰαπατομὸν, in λατόμος 644. c
ἰαπαχνὸν, in c. ex Λαχνὸν 372. a
ἰαπαχνίσασθαι, in c. ex λάχνην ib.
ἰαπαιὸν, in c. ex Λαὸς 380. b
ἰαπίγω 372. c
ἰαπίσγομαι, ἰαπισπὸν, in ἰαπίσχω 381. c
ἰαπιστρεῖον in λαστρεῖος 670. c
ἰαπάσσω, cum d. 380. c
ἰαπίγω, in c. cum pr. 381. c
ἰαπί ἥκω, in ἰαπίγω 380. c
(ἰαπεκτὸς) 372. c
ἰαπεκτὸς, &c. in ἰαπίγω ib.
(ἰαπεκάθω) 384. b
ἰαπαπαίνω, in ἰαπὸν 393. a
ἰαπέτω, cum d. in c. ex Λίτω 382. c
ἰαπαμὸς, in c. ex Λαπὸς 383. b
ἰαπίγω, in c. 383. c
ἰαπαθάνω, ἰαπάθομαι, ἰαπυσις 384. b
ἰαπάστωρ 388. c
ἰαπιδάζω, in c. ex Λίδος 386. b
ἰαπιδαλγέω, in λιδαλγὸς 373. b
ἰαπαμπὰς, in λαμπὰς 386. b
ἰαπίμμος, cum d. in c. ex Λιμὸς 386. c
ἰαπιμαγέω, in ἰαπαίνω 380. c
ἰαπαῖνω, in c. ex Λίνον 387. a
ἰαπιπαῖος, in c. ex Λίπους 387. b
ἰαπιπαρὸν, in c. ex Λιπαρὸς 387. a
ἰαπιστὸς, in ἰαπαίνω 380. c
ἰαπιχάζω, in c. ex Λιχανὸς 388. a
ἰαπύγω, cum d. in ἰαπίγω 372. c
ἰαπίγομαι 374. a
ἰαπογίζομαι, cum d. in comp. ex λογίζομαι 378. b
ἰαπύνης, in ἰαπαίνω 382. c
ἰαπάω, in c. cum pr. 389. a
ἰαπαχὸν, in c. ex Λαχὸς 390. a
ἰαπαγίζω, in c. ex Λίχος, colonus 389. c
ἰαπαγχάνω, in c. ex Λαγχάνω 390. a
ἰαπαγχίζομαι, in c. ex Λίχος, funibus 390. a
ἰαπάζομαι, Ἰαπάσις, in ἰαπάω 393. a
ἰαπύσσω, in c. ex Λύσσα 393. a
ἰαπὸν, cum d. ἰάπυσι 393. a
ἰαπαδάω 394. a
ἰαπανίζω, in c. ex λανίζω 382. c
ἰαμαγὸν, ἰαμαγεῖον, ἰαμαγμὸς, in ἰαμάττω 402. a
ἰαμαῖον, et ἰαμαῖσμα, in c. cum pr. 395. b
ἰαμαπαρίζω, in c. ex Μάπας 396. c
(ἰαμάκτρα) 402. a
ἰαμαλάττω, in c. ex Μαλάττω 397. b
ἰαμαλδαίνω, in c. ex μαλδάσσω 397. c
ἰαμαὸς, in ἰαμαῖον 395. c
ἰαμαῖδιον, in c. cum pr. 396. b
ἰαμαξὶς, in ἰαμάττω 402. a
ἰαμαρὸν, in c. 400. a
ἰαμαγὸν ib.
ἰαμαρτηρία, cum d. in c. 401. a
ἰαμάττω, seu ἰαμάσσω, in c. ex Μάσσω 402. a
ἰαμαστὸν 402. b
ἰαμαστοῦσθαι, in c. ex Μάστη 403. c
ἰαμαῦσαι, in c. ex Μῖδος 406. a
ἰαμαλίσσομαι, in c. ex Μαλίσσω 406. c
ἰαμαλτὸν, in c. ex μαλτὸν 410. a
ἰαμαλὸς, in c. ex Μῖλος, 409. c. et in c. ex Μῖλος, carmen 411. a
ἰαμαλὸς, in c. ex Μῖλος, membrum ib.
(ἰαμίτρεις) 415. b
ἰαμίτρις, cum d. ib.
ἰαμπεῖον, in c. ex Μῖνος 417. a
ἰαμεῖον, in c. ex Μῖνος 419. a
ἰαμπὸς, in c. ex Μὶν, mensis 418. b
ἰαμπὸν 419. a
ἰαμπρύνομαι, in c. ex Μαρὸν 419. b
ἰαμπάσσομαι, in c. ex Μαπὸν 421. a
ἰαμπαίνομαι 422. c
ἰαμπάδες, cum d. in c. 423. a
ἰαμπάδιον, in c. ex Μαπὸν 425. c
ἰαμπίζομαι, in c. 464. c
ἰαμπρὸν, in c. 427. a
ἰαμπαῦ 428. a
ἰαμπαχὸν, in c. ib.
ἰαμπαχὸν, in c. ex μεγχὸν 492. c
ἰαμπάζω, sive ἰαμπίζω, cum d. in Μάζω, mago 429. a
ἰαμπαστρίζω, in c. ex Μαστὴς 430. a
ἰαμπαστίζω, in c. ex Μὸν 432. a
ἰαμπαλὸν, in c. ex Νάμα 434. a
ἰαπαλὸν, in c. 434. b
ἰαπαυδὸν ib.
ἰαπάζω, in c. ex πάζω 438. a
ἰαπαμαι, in c. cum pr. 436. b
ἰαπίομαι 439. c
ἰαπαττὸν 438. b
ἰαπαγίζω, in c. ex Νᾶγω ib.
ἰαπαγόπαλος, in c. ex Καπηλὸς 304. a
ἰαπαὸν, cum d. in c. 458. c
ἰαπίφαλος, in c. ex νηφάλιος 439. a
ἰαπὶς, in c. ex Νὶφος ib.
ἰαπὸν 439. b
ἰαπαπίομαι, in c. ex Νάπαιος 440. b
ἰαπίφω 440. c
ἰαπίχομαι, in c. ex νίχω 439. c
ἰαπὶς, in ἰαπίφω 440. c
ἰαπαῦν, cum d. in c. 441. a
ἰαπύττω, in c. ex Νίπτω 441. b
ἰαπτῆρ, in c. ex Νίπτω 441. c
ἰαπὶς, in ἰαπύττω 441. b
ἰαπμὸς, cum d. in c. 442. b
(ἰαπίμας) ib.
ἔαπος, ἔαπους 443. b
ἰαπαπαῖον, in c. ex Νάπος 444. c
ἰαπαπίζω, in c. ex Νίπφ 445. a
ἰαξαλὸν, in c. ex Ξύλον 450. a
ἰαπτὶ, ἰαπίπος, cum d. in Ἔαπο 189. c
ἰαπαγλὸς, cum d. in ἰαπλάσσω 537. b
ἰαπαδὶς, cum d. in c. ex παῖδος 501. a
ἰαπαιδὸν, in c. ex παιδὸν 495. b
ἰαπαιφάσσω, in παιφάσσω 689. a
ἰαπαὶς, in c. ex Παὶς 495. c
ἰαπαλὸς, in c. ex Πάλαι 496. a
ἰαπαλαιστὴς, ἰαπαλαῖος, in c. ex Πάλη 496. c
ἰαπαλὸς, in c. 497. b
ἰαπαλὸν, in c. ex Πάλη 497. a
ἰαπαλλαπὶς, in Πάλλαξ ib.
ἰαπαντὸς 499. c
ἰαπαπαῖδεσθαι, in Παίφιος, ἰαπφὸς 497. c
ἰαπαγίστημι, in d. ex ἀναπίστημι 283. b
ἰαπαπὸν, in c. ex Πατὴρ 501. c
ἰαπαπὸν, in c. ex Πατὴρ (ἰαπάτιος) 502. a ib.
ἰαπάτιος, in c. 502. c
ἰαπαὸν, in c. 503. b
ἰαπαχὸν, in c. ex Παχὺς 503. c
ἰαπαῖδα, in c. ex Παῖδα 506. a
ἰαπαιδὸν, ἰαπαῖδ, ἰαπαῖδμαι, in c. 507. c
ἰαπαπὸν, in c. ex Πάπας 507. a
ἰαπιλακὸν, in c. ex Πίλακος 512. a
ἰαπιλαπάσσω, in c. ex πίλημα 512. b
ἰαπὶλα, in c. ex Πίλα 512. c
ἰαπίμπλω, cum d. 513. b
ἰαπτὸν, ἰαπίπτω, in c. 517. a
ἰαπιπτάμενος, in ἰαπτάζω 520. c
ἰαπτὸν, in c. 518. a
ἰαπτὸν, in c. 518. b
ἰαπτηλὸν, in c. ex πίπτω 518. c
ἰαπτὸν 519. a
ἰαπτὸν, in πτὸν 253. c
ἰαπτὸν, in πτὸν 213. a
ἰαπτιλαμβάνω, in πτιλαμβάνω 368. a
ἰαπτὸν, in πτὸν 445. a
ἰαπτὸν, in πτὸν 536. b
ἰαπτὸν 511. a
ἰαπτὸν, in πτὸν 603. b
ἰαπτὸν 519. c
ἰαπτὸν, in c. 520. c
ἰαπτὸν, in c. ex πίτνω 521. a
ἰαπτὸν, cum ἰαπίπτω 521. b
ἰαπτὸν, in ἰαπτάζω 520. c
ἰαπίπτω, in c. cum pr. 521. b
ἰαπίπτω, in ἰαπίπτω 517. a
ἰαπτὸν, et ἰαπτὸν, in c. cum pr. 522. b
ἰαπτὸν, cum d. in c. ex Πτὸν 523. b
(ἰαπτὸμαι) ib.
ἰαπτὸν, in ἰαπίγομαι 522. b
ἰαπτὸν, in Πῦπος 524. a
ἰαπτὸν, in ἰαπτὸν 522. b
ἰαπτὸν, in c. ex Πῦχυς 524. c
ἰαπτὸν, cum d. in c. ex πτὸν 525. a
ἰαπτὸν, ἰαπτὸν, cum d. in c. ex πτὸν 525. c
ἰαπτὸν, in c. ex πτὸν 535. b
ἰαπτὸν, in c. cum pr. 526. c
ἰαπτὸν 528. a
ἰαπτὸν, cum ἰαπτὸν 526. c
ἰαπτὸν, in c. ex πτὸν 529. a
ἰαπλαγὸς, cum d. in ἰαπλάσσω 537. b
ἰαπλασὸν 530. a
ἰαπλὸν, cum d. in c. ex πλὸν 532. c
ἰαπλασὸν, in c. ex πλὸς 534. a
ἰαπλὸς, in c. ex πλὸς 534. b
ἰαπλὸν 536. a
ἰαπλὸς, cum d. in c. ex πλὸς 534. b
ἰαπλὸν, cum d. in c. ex πλὸν 535. a
ἰαπλὸς, ἰαπλὸν, cum d. in ἰαπλάσσω 537. b
ἰαπλὸν, in c. ex πλὸν 534. b
ἰαπλὸς, in ἰαπλάσσω 537. b
ἰαπλὸν, cum d. in c. ex πλὸς 534. c
ἰαπλὸν, in c. cum pr. 537. b
ἰαπλὸν, in c. ex πλὸς 538. b
ἰαπλὸν, in c. ex πλὸν ib.
ἰαπλὸς, ἰαπλὸν, in ἰαπλὸν 536. a
ἰαπλὸν, cum d. ἰαπλὸς 539. a
ἰαπλὸν, in c. ex πλὸν 536. c
ἰαπὸν, cum d. ἰαπὸ, ἰαπὸμαπὸν 540. a
ἰαπὸν 551. b
ἰαπὸν, cum d. in c. cum pr. 549. a
ἰαπὸν 545. a
ἰαπὸν, cum ἰαπὸν 507. a
ἰαπὸν, et ἰαπὸν, in c. 546. b
ἰαπὸν, in c. 548. a
ἰαπὸν, in πὸν 186. a
ἰαπὸν, in ἰαπὸν 514. a
ἰαπὸν, in ἰαπὸν 513. b
ἰαπὸν, in c. ex πὸς, cum prepos. 515. b
ἰαπὸν, in c. ex πὸς 516. a
ἰαπὸν, in c. ex πὸς 549. a
ἰαπὸν, cum d. in c. ex πὸν 510. c
ἰαπὸν, cum d. in ἰαπὸν 519. a
ἰαπὸν, in ἰαπὸν 511. a
ἰαπὸν, cum d. in c. ex πὸν 516. c
ἰαπὸν, ἰαπὸν, in c. ex πὸν 549. b
ἰαπὸν, ἰαπὸν, in ἰαπὸν 521. b
ἰαπὸν, in c. cum pr. 553. c
ἰαπὸν, in c. 553. a
ἰαπὸν, in c. ex Πέμπω 554. c
ἰαπὸν, cum d. in c. 555. a
ἰαπὸν, cum d. in c. 556. b
ἰαπὸν, ἰαπὸν, in c. ex πὸν 556. c
ἰαπὸν, in c. 557. a
ἰαπὸν, in c. 652. b
(ἰαπὸμαι) 265. c
ἰαπὸν, in c. ex πὸν 558. b
ἰαπὸν, in πὸν 294. b
(ἰαπὸν) 348. c
ἰαπὸν, in πὸν 381. b
ἰαπὸν 425. c
ἰαπὸν 699. b
ἰαπὸν, cum pr. 560. b
ἰαπὸν, in c. ex πὸν 561. c
ἰαπὸν, in c. ex πὸν ib.
ἰαπὸν, in c. ex πὸν 562. b
ἰαπὸν, ἰαπὸς, in ἰαπὸν 528. a
ἰαπὸν, cum d. in c. ex πὸν 563. a
ἰαπὸν, cum d. in c. ex Πὸς 564. b
ἰαπὸν, cum ἰαπὸν 563. a
ἰαπὸν, in Πὸς 566. a
ἰαπὸς, ἰαπὸν, in c. ex Πὸς 565. b
ἰαπὸν, in c. ex πὸς 565. c
ἰαπὸμος, in ἰαπὸν 565. b
ἰαπὸς 564. b
ἰαπὸν 566. b
ἰαπὸν, in c. cum pr. 566. c
ἰαπὸν, in ἰαπὸν 526. c
ἰαπὸν, vide in ἰαπὸν 521. b
ἰαπὸ, in ἰαπὸμαι 575. a
ἰαπὸν, in c. ex Ῥαὸν 569. b
ἰαπὸν 572. a
ἰαπὸμαι, ἰαπὸξις, ἰαπὸγμα, cum d. in c. cum pr. 575. a
ἰαπὸν, cum d. in c. ex Ῥὸν 575. c
ἰαπὸν, in c. ex Ῥὸ 576. a
ἰαπὸν, in c. ex μαπὸν 577. a
ἰαπὸν, cum d. in c. ex Ῥὸν ib.
ἰαπὸ, cum d. in ἰαπὸν 572. a
ἰαπὸν, in ἰαπὸν 572. a
ἰαπὸν, in ἰαπὸν 572. a
ἰαπὸν, in ἰαπὸν 581. c
[ἰαπαλὸν] 580. b
(ἰαπαὸν) 600. b
ἰαπαπὸν, ἰαπαπὸν, cum d. in c. 581. b
ἰαπὸν, in c. ex Ζαὸν 583. c
ἰαπὸμαι 585. c
ἰαπὸν, in c. ex Σὸν 586. b
ἰαπὸν 589. b
ἰαπὸν, in Σὸν ib.
ἰαπὸν, in c. 591. b
ἰαπὸν 594. b
ἰαπὸν 597. c
ἰαπὸν, in c. ex Χαὸν 599. b
ἰαπὸν, in c. ex Χαὸς 600. a
ἰαπὸν, in c. cum pr. 603. a
ἰαπὸν, ἰαπὸν, in c. cum pr. 604. b
ἰαπὸν, ἰαπὸς, cum d. in c. cum prep. 605. a
ἰαπὸς 279. a
ἰαπὸν, in c. ex Χὸν 607. a
ἰαπὸν 607. b
ἰαπὸς, ἰαπὸς, cum d. in ἵξ ἵστημι 281. a
ἰαπὸν, in c. cum pr. 611. a
ἰαπὸν, in c. cum pr. 614. b
ἰαπὸν 614. c
ἰαπὸν, in c. 618. b
ἰαπὸν, cum d. in c. 619. a
ἰαπὸν, in dec. 504. c
ἰαπὸν, in c. 620. c
ἰαπὸμαι in c. ex σὸμαι 584. a
ἰαπὸν, in c. ex σὸν 624. c
ἰαπὸν, in c. ex Χὸν 624. b
ἰαπὸν, et ἰαπὸν, in c. ex Ζὸν 627. a
ἰαπὸν, cum d. in c. 628. b
ἰαπὸν, in c. 630. a
ἰαπὸν, in c. ex σὸν 600. c
ἰαπὸν, in c. ex Ζὸς 631. b
ἰαπὸν, cum d. in ἰαπὸν 637. b
ἰαπὸς, in ἰαπὸς 197. c
ἰαπὸν, in ἰαπὸν 634. c
ἰαπὸν, in ἰαπὸν 637. b
ἰαπὸν, in ἰαπὸν 643. c
ἰαπὸν, in c. ex τὸν 639. a
ἰαπὸς, in ἰαπὸν 634. c
ἰαπὸν, in c. ex Τὸν 633. a
ἰαπὸν, cum d. in c. ex Ταὸν 633. b
ἰαπὸν, in c. ex Τὸς 653. c
ἰαπὸς, in ἰαπὸν 637. b
ἰαπὸν, in c. cum pr. 634. c
ἰαπὸς, in ἰαπὸν 637. b
ἰαπὸν ib.
ἰαπὸν, in c. 639. c
ἰαπὸς, cum d. ἰαπὸν 641. b
ἰαπὸν 643. b
ἰαπὸς, cum d. in ἰαπὸν 637. b
ἰαπὸν ib.
ἰαπὸς 197. c
ἰαπὸν, in c. cum pr. 648. a
ἰαπὸν, in c. ex Τὸν 649. a
ἰαπὸν, et ἰαπὸν, in c. ex μὸν 408. a
ἰαπὸν, in c. 656. b
ἰαπὸν 651. b
ἰαπὸν, cum ἰαπὸν 656. b
ἰαπὸς, in ἴχνος 222. a
ἰαπὸν, in c. ex Τὸν 654. b
ἰαπὸς, in ἰαπὸς 222. a
ἰαπὸν, in c. ex Τὸν 655. b
ἰαπὸς, cum d. 658. a
ἰαπὸν, in c. ex Τὸν 655. c
ἰαπὸν, ἰαπὸν, ἰαπὸς, ἰαπὸμα, ἰαπὸς, in ἰαπὸν 659. a
ἰαπὸν, in c. 657. a
ἰαπὸν, ἰαπὸς 659. a
ἰαπὸν, ἰαπὸς, in ἰαπὸν 645. c
ἰαπὸν, cum ἰαπὸν 654. b
ἰαπὸν, in Τὸν 660. a
ἰαπὸν, &c. in ἰαπὸν 645. c
ἰαπὸν, in c. 660. b
ἰαπὸς, cum d. in c. 660. c
ἰαπὸν, in c. ex τὸν 646. a
ἰαπὸν, in Τὸν 661. a
ἰαπὸς, in Ἐξ, ἰαπὸς 197. c. 222. a
ἰαπὸς, cum d. in Ἐκ 188. c
ἰαπὸν, in τὸν 22. c
ἰαπὸν, in c. ex Τὸν 661. b
ἰαπὸς, in ἰαπὸν 663. c
ἰαπὸν, in c. 661. c
ἰαπὸν, in c. ex Τὸν 662. a
ἰαπὸν 663. c
ἰαπὸν 665. b
ἰαπὸν 667. c

Name	Date	Black	Result	Opening	Moves
Lasker	1894	Steinitz	1-0	Ruy Lopez	42

ἰμαντώρυξ, in Ἱμαντόρυξ 507. c
ἱμαντιάζω, cum d. in ἱμαντιάδης 511. c. 518. b
ἱμαντιάω, in σπλάγχνα 511. a
ἱμαντίας, in c. ex σπλὴς 512. b
ἱμαντίζομαι, cum d. in c. ἱμαντίσμενος 507. c
ἱμαντόω, cum d. in c. 518. b
ἱμαντόρυξ, in ἱμαντόρυξ 508. a
ἱμαντράγω, in dec. ex πατάγω 15. b
ἱμαντρίβολος, in dec. ab στρέβλαω 100. b
ἱμαντρογράφος, in πατρογράφος 138. a
ἱμαντροκαπηΐς, ἱμαντροκόπος, in στρεβλόω 521. c. 223. a
ἱμαντροκαμβάων, ἱμαντρολαβίς, in στρεπτοκαμβάων 368. a
ἱμαντροκαπηΐς, in στρεπτὸς 501. b
ἱμαντροκατέω, in στρεπτόω 502. a
ἱμαντροπόω, cum d. in c. ex στρόφη 520. a
[ἱμαντροστρόφη] ib.
ἱμαντοταλὶς, in c. ex σπλὴν 521. a
ἱμαντοτόνος, in c. 520. c
ἱμαντοτρὶς, in c. ex σπλὴν 521. c
ἱμαντοτὶς, in c. ex πατὴρ ib.
ἱμαντόφυλλα 522. b
ἱμαντοῦμαι, in c. ex Πειθὼ 523. b
ἱμαντώνης, in ἱμαντόφυλλα 522. c
ἱμαντρὸς, in c. ex πατὴρ 524. a
ἱμαντωδὴν, in c. 525. a
ἱμαντῶνες, cum d. in c. 525. c
ἱμαντὼν, in c. ex σπλὴς 526. a
ἱμαντώμελος, in Παμβλὴ ib.
ἱμαντόμπλημα, cum d. in c. ex πίμπλημι 535. c
ἱμαντόμπτημα, in ἱμαντόβδα 526. b
ἱμαντὸν, in c. cum pr. 526. c
ἱμαντόπλημα, in ἱμαντόμπλημα 525. b
ἱμαντοπράσιον, in c. ex πατρόσιον 518. c
ἱμαντόπτημα, cum ἱμαντόμπτημα 526. b
ἱμαντόπτω 528. a
ἵΜΑΠΤΟΣ 196. a
ἱμαπίσαι, in ἱμανὸν 526. c
ἱμασιάτης, cum d. in c. ex πάσσω 506. c
ἱμασιτὸν, in c. ex πιτνὸν 529. a
ἱμασπλίζομαι, et ἱμαπλίζω, in c. ex πλὴξ 530. b
ἱμασπλάσσω, ἱμασπλαστὸς, ἱμασπλαστὸν, cum d. in c. cum prep. 531. b
ἱμασπάτιον 532. b
ἱμασπλὸς, in ἱμασπλὸς 531. b
ἱμασπλὸν, cum d. ἱμασπλαστὸν 533. a
ἱμασπλὸς, cum d. in comp. ex πλὴς 534. b
ἱμασπλὸς, cum d. in c. 535. b
ἱμασπλία 536. a
ἱμασπλὸς, in ἱμασπλὸς 531. b
ἱμασπλύζω, in ἱμασπλύσσω 537. c
ἱμασπλὸν, in ἱμασπλόω 533. a
ἱμασπλόω, in c. ex σπλόη ib.
ἱμασπλὸν, in ἱμασπλόω 533. a
ἱμασπλόω, in c. ex σπλόη ib.
ἱμασπλαστὸς, cum d. in ἱμασπλάσσω 537. c
ἱμασπλὸν, in ἱμασπλύζω 511. c
ἱμασπλὸξ a, in ἱμασπλόσσω 537. c
ἱμασπλὸς, cum d. in comp. ex σπλὴς 534. c
ἱμασπλόσσω 537. b
ἱμασπλὸν 533. a
ἱμασπλὸν, in c. ex σπλόη 539. a
ἱμασπλὸν, in c. ex σπλόη 536. c
ἱμασπὸν, cum d. ἱμασπὸς, ἱμασπὸς 540. a. b
ἱμασπὸν, cum d. in c. ex σπὴρ 541. a
ἱμασπὸς, ἱμασπὸς, ἱμασπὸς, ἱμασπὸμαι, in ἱμασπὸν 540. b
ἱμασπὸζω, in c. ex σπὸζω 532. c
ἱμασπὸς 551. c
ἱμασπὸδιστάτης 283. b
ἱμασπὸν, cum ἱμασπὸς 532. c
ἱμασπὸν, in c. cum prep. 542. c
ἱμασπὸλλα, in c. 545. a
ἱμασπὸπμας, in c. ex σπὸ 543. c
ἱμασπὸλὸς, ἱμασπὸλὸν, cum ἱμασπὸλὸν 546. c
ἱμασπὸδεσμος, cum d. in c. 546. b
ἱμασπὸλὸν, cum d. vide in ἱμασπὸλὸν 546. c
ἱμασπὸς, in c. 548. a
[ἱμασπὸτες] ib.
ἱμασπὸλὸν, in c. ex στὸλὸν 548. a
ἱμασπὸμὸν, in c. ex σπὸμὸν 514. a
ἱμασπὸς, cum d. in c. ex σπὸς, cum prep. 515. b
ἱμασπὸσμαι, ἱμασπὸν, cum d. ἱμασπὸς, ἱμασπὸς, ἱμασπὸν, in ἱμασπὸς 509. a
[ἱμασπὸστὸς] ib.
ἱμασπὸς ib.
ἱμασπὸν, cum d. in c. 549. b
[ἱμασπὸσις] 549. c
ἱμασπὸρὸς, in c. ib.
ἵΜΠΟΥΣΑ 196. a
ἱμασπὸς, cum d. in c. cum prep. 553. c
ἱμασπὸν, cum d. in c. 555. a
ἱμασπὸν, cum d. in c. 556.
ἱμασπὸν, in c. 557. a
ἱμασπὸδὸς, cum d. in c. 652. b
ἱμασπὸδὸς, ἱμασπὸδὸς, in σπὸδὸς 557. c
ἱμασπὸδὸς, in c. ex πὸδὸς 308. b
ἱμασπὸδὸς, cum d. in c. sine pr. 638. c
ἱμασπὸδὸστὸς, in c. sine prep. 489. c
ἱμασπὸδὸς, in d. ex σπὸσσω 474. b
ἱμασπὸς, in c. ex σπὸσσω 559. c
ἱμασπὸν, cum d. in c. ex σπὸν 562. b
ἱμασπὸς, in ἱμασπὸς 528. a
ἱμασπὸζω 563. c
ἱμασπὸς, cum d. in c. ex σπὸς 563. a
ἱμασπὸσὸν, cum d. ἱμασπὸζω, cum d. ἱμασπὸς, cum d. in comp. ex πὸς 565. b
ἱμασπὸς, in c. ex συμβὸς 565. c
ἱμασπὸσσω, in σπὸσσω 522. b
ἱμασπὸλὸν, cum d. in c. cum prep. 566. c
ἱμασπὸν, in c. cum pr. 682. c
ἱμασπὸν, cum d. ἱμασπὸς 681. c
ἱμασπὸμενος, in comp. ex φὸζω 687. c
ἱμασπὸσμασπὸ, in c. ex φὸσσω 688. a
ἱμασπὸσ 689. b
ἱμασπὸμαι, cum d. 694. b
ἱμασπὸγγομαι 700. a
ἱμασπὸς, in c. ex φὸβὸς, cum prep. 701. a
ἱμασπὸκαλὸς, in φιλὸκαλος 295. a
ἱμασπὸσὸφὸα, cum d. in φιλὸσοφος 601. b
ἱμασπὸλὸχωρὸ, in φιλὸχορος 730. b
ἱμασπὸλὸν, in c. cum pr. 703. c
ἱμασπὸλὸς, in c. ex φλὸς 704. c
ἱμασπὸσὸσμασπὸς, in c. ex στὸμα 604. b
ἱμασπὸξ, in ἱμασπὸζω 705. c
ἱμασπὸν, cum d. in c. 691. a
ἱμασπὸν, cum d. in c. ex φὸβὸν 692. b
ἱμασπὸν, in ἱμασπὸσμαι 694. b
ἱμασπὸς 706. a
ἱμασπὸσσω, ἱμασπὸγμα, cum d. in c. cum prep. 707. a. b
ἱμασπὸς, in ἱμασπὸν 700. c
ἱμασπὸς, cum d. in φρηνὸς 490. b
ἱμασπὸν, in c. 708. c
ἱμασπὸς, in ἱμασπὸν 714. c
ἱμασπὸλὸς, ἱμασπὸλὸς, in c. ex φὸλὸ 712. b
ἱμασπὸμαι, ἱμασπὸσμαι, in ἱμασπὸν 714. c
ἱμασπὸν, cum d. in c. cum pr. 713. a
[ἱμασπὸν] ib.
ἱμασπὸτὸν 713. c
ἱμασπὸτὸν, cum d. 715. c
ἱμασπὸν 714. c
ἱμασπὸλὸν, in c. ex φολὸς 716. a
ἱμασπὸς 716. b
ἱμασπὸτὸς, in c. ex φῶς 688. c
ἱμασπὸρ, in c. ex ψὸφος 742. a
ἱμασπὸξὸς, in ἱμασπὸχω 743. a
ἱμασπὸχω, cum d. in c. 742. b
ἱμασπὸχω, in c. 713. a
ἱμασπὸχω, in ἱμασπὸχω 742. b
ἵΝ 196. a
ἰν, in Ἐ- 188. b
ἰναλὸν, in c. ex Ἀξὸς 1. c
ἰναγγιστὸσμασπὸς, in ἀγχιστὸσμος 604. b
ἰναγὸς, ἰναγὸζω, cum d. in c. ex Ἄγος 9. b
ἰναγκαλὸζομαι, in c. ex ἀγκάλη 5. c
[ἰναγκάλη] 6. a
ἰναγκαλὸσμασπὸ, in c. ex ἀγκάλη 6. a
ἰναγκαὸζω, in c. ex Ἀγκὼν 6. b
ἰνάγνυμι, in ἰνάγω 14. a
ἰναγχὴ, in Ἄγχι 11. c
ἰνάγω, ἰναγωγὸ 14. a
ἰναγωνὸζομαι 19. b
ἰναγὼνὸς 19. c
ἰναγὼς, in ἰναγὸς 9. b
ἰναδὸφω, in ἀδὸφος 694. a
ἰνὸας, in c. ex Εἶος 197. b
ἰναὸρα, ἰναὸρὸζω, cum d. in c. ex Ἀὴρ 24. b
ἰνάὸζω, et ἰνάὸω, in c. ex ναὸς 453. c
ἰναὸζὸν, in c. ex Ἀὸζὸν 24. c
ἰναὸζὸς, in c. ex Αἶρα 27. a
ἰναιμος, in c. ab Αἷμα 28. a
ἾΝΑΙΡΩ, cum d. 196. b
ἰναὸσσομαι, cum d. in c. ex αἶσα 33. a
ἰναισὸμασπὸμαι, cum d. in c. ex Αἶσων 36. c
ἰναιμὸζω, ἰναιμὸς, cum d. in c. ex Ἀιμὰ 38. c
ἰναιπλαστὸσσω, in ἀπλαστὸα 329. c
ἰναιτὸν, in c. ex Ἀκτὸν 40. a
ἰναλὸν, in c. ex Ἀλὸν 44. a
ἰναλὸφω, ἰνάλὸμμα, in c. ex Ἀλὸφω 44. b
ἰναλὸγιος, in c. ex Ἀλὸγεως 46. a
ἰναλὸζω, in c. ex Ἀλὸς 47. a
ἰνάλιος, ἰναλὸς, in c. ex Ἅλς 51. c
ἰναλλὸττω, cum d. ἰναλλὸξ 49. a
ἰνάλλομαι, in c. ex Ἅλλομαι 50. a
ἰναλλὸς, in c. ex Ἄλλος 51. a
ἰνάλτης 52. b
ἰναμὸλὸω, in c. ex Ἀμὸλὸς 55. a
ἰνάμιλλος, cum d. in c. ex Ἀμιλλα 56. b
ἰναμμα, in ἰνάὸτω 71. b
ἰναμὸσαλὸς, in c. ex Ἀμὸλὸω 55. c
ἰναὸξωνὸν, cum d. in c. 65. a
ἰναὸτὸ, ἰναὸτὸα, in ἰναὸτὸς 66. a
ἰναὸτὸα, in ἰναὸτὸς ib.
ἰναὸτὸλὸος 107. a
ἰναὸτὸγὸσμασπὸ, in ἀνὸτὸγὸσμασπὸ 131. c
ἰναὸτὸλὸγὸα 375. b
ἰναὸτὸσὸστὸς 520. c
ἰναὸτὸς, ἰναὸτὸνὸς, ἰναὸτὸσμασπὸ, cum d. in c. 66. a
ἰναὸτὸσὸρὸ 664. c
ἰναὸτὸφὸνος, in ἀνὸφὸνος 716. b
ἰναὸτὸσὸχω, in decomp. ex ἀνὸσὸχω 500. c
ἰναὸτὸσμασπὸ, ἰναὸτὸνὸς, ἰναὸτὸσὸς, in ἰναὸτὸς 66. a. b
ἰναὸτὸγὸζομαι, in ἀναγὸζομαι 206. b
ἰναναὸλὸσμασπὸ, in ἀναλὸω 207. b
ἰναναὸξὸχω, in ἀναὸξὸχω 116. c
ἰναναὸγὸφὸς 137. a
ἰναναὸζω, in ἀναὸξὸω 216. b
ἰναναὸθὸσὸα, in ἀναθὸσὸω 259. b
ἰναναὸθὸσὸα, in c. ex Θὸσὸω 268. a
ἰναναὸσὸω, in ἀναὸσὸω 296. c
ἰναναὸσὸω, in ἀναὸσὸω 305. a
ἰναναὸλὸω, in ἀναὸλὸω 319. c
ἰναναὸλὸα, in ἀναὸλὸω 320. b
ἰναναὸλὸζω, in ἀναὸλὸζω 324. b
ἰναναὸμὸβὸω, in ἀναλαμβὸω 367. a
ἰναναὸλὸω 372. a
ἰναναὸλὸω, in ἀναὸλὸω 380. c
ἰναναὸλὸψις, in ἀναναὸλαμβὸω 367. a
ἰναναὸμὸσσω, et ἰναναὸσσω, in ἀναμὸσσω 401. c
ἰναναὸω, in ἀναὸω 412. c
ἰναναὸμὸγνυμι, in ἀναμὸγνυμι 464. c
ἰναναὸζω, in ἀναὸζω 441. b
ἰναναὸλὸω, in ἀναὸλὸω 539. a
ἰναναὸω, in ἀναὸω 540. a
ἰναναὸτὸω 541. a
ἰναναὸφὸγὸζω 628. c
ἰναὸτὸλὸω, in ἀναὸτὸλὸω 641. b
ἰναναὸλὸω, in ἀναὸλὸω 651. a
ἰναναὸτὸω, in ἀναὸτὸω 659. a
ἰναναὸτὸσὸω, in ἀναὸτὸσὸω 675. a
ἰναναὸὸχω, in ἀναὸὸχω 743. a
ἰνάντα, 71. b. et in c. ex Ἄντα, accendo 71. c
ἰνάντημαι, in c. ex Ἄντημαι, tango, 70. c. vide in ἰνάντω 71. b
ἰναρ, ἰναρὸζω, in Ἔναρω 196. b
ἰναρὸσσω, in c. ex Ἀρὸσσω 72. c
ἵΝΑΡΤΗΣ, cum d. 196. b
ἰνὸρτης, in c. ex Ἀρτὴ 74. b
ἰναρὸφος 696. c
ἰναρὸζω, cum d. in c. ex Ἀρὴ 73. a
ἰναρὸζω, in Ἔναρω 196. b
ἰναρὸθμος, cum d. in c. ex Ἀριθμὸς 75. b
ἰναρὸζὸτος, in comp. ex Βρετὸς 117. c
ἰναρμὸζω, ἰναρμὸος, cum d. in c. ex Ἁρμὸζω 82. c
ἰναρος, in c. ex Ἀρὴ 72. b
ἰναρφὸς 696. c
ἰνὸρχομαι 79. c
ἰνὸς, et ἰνὸος, in Ἔνὸς 197. a
ἰνὸς, in Εἷς 188. a
ἰναὸθὸνω, in ἀσθενὸς 587. a
ἰναὸμὸζω, in c. 84. a
ἰναὸτὸλὸω, in c. ex Ἀστὸς 84. b
ἰναὸτὸζὸσμασπὸ, in c. ex Ἄστυ 85. b
ἰναὸτὸρὸω, in c. ex Ἀστρὸτω ib.
ἰναὸχὸμὸω 227. a
ἰναὸτὸρ, in c. ex ἀστὴρ 85. a
ἰναὸχωλὸομαι, in ἀσχὼς 631. a
ἰναὸτὸλὸζω, in ἀνὸὸς 638. b
ἰναὸτὸς, ἰναὸτὸος 197. a
ἰναὸλὸς, in c. ex Αἰὼν 87. b
ἰναὸὸτὸς, in αὐθὸντης 87. c
ἰναὸλὸς, ἰναὸλὸζομαι, cum d. in c. 88. a. vide etiam ἰναὸλὸς 88. c
ἰναὸρος 89. a
ἰναὸσσω, in ἰναὸω 90. b
ἰναὸχὸος, in c. 90. a
ἰναὸω, in c. ex Αἶω, sicco 90. b
ἰναὸφὸω, cum d. in c. ex Ἐφω 227. c
ἰναὸφὸμι, in d. ex ἀφὸμι 229. c
ἰνὸγνυμι, in d. ex Γὸνυ 135. b
ἰνὸδὸς, cum d. in c. ex Ὁδὸς 144. a
ἰνὸδὸλος 142. a
(ἰνὸδὸς) 144. a
ἰνὸυτὸζομαι, in c. ex Δὸω, epulam prabeo 143. a
ἰνὸδὸω 144. a
ἰνὸδὸνω, in c. ex Δὸσω, cum prep. 144. b
ἰνὸδὸρος, in c. 145. a
(ἰνὸδὸρὸα) ib.
ἰνὸδὸζω 146. a
ἰνὸδὸτος 146. b
ἰνὸδὸτος, in c. ex Δασὸς 147. a
(ἰνὸδὸτὸσμασπὸ,) in c. ex Δατὸζομαι 143. c
ἰνὸδὸδὸσκομαι 147. a
ἰνὸδὸμὸτος, in ἰνὸδὸμα 163. b
ἰνὸδὸς, ὀνὸα, cum d. 157. c
ἰνὸδὸ, in ἰνὸδὸω ib.
ἰνὸδὸμα, in ἰνὸδὸσμασπὸ 148. b
ἰνὸδὸσμασπὸ, cum d. ib.
ἰνὸδὸκτος, cum d. ἰνὸδὸξ, in ἰνὸδὸσμασπὸ ib.
ἰνὸδὸς, in c. ex Δασὸς 149. c
ἴνδὸα, in c. 150. b
ἰνὸυτὸς, in δυσατὸς 216. b
ἰνὸὸὸος, in ἰνὸδὸα 150. b
ἰνὸυὸλος, in c. ex πλὸω 324. a
ἰνὸυὸτὸχος, in ἰναὸτὸχος 324. c
ἰνὸυὸς, ἰνὸυὸναῖος, ἰνὸυὸτος, in ἴνδὸα 150. b
ἰνὸυατομὸα, in διατομὸα 408. a
ἰνὸυχὸς, in τρὸχος 208. b
ἰνὸυχὸς, cum d. in c. ex Ἔχω 227. a
ἰνὸυμα, in ἰνὸυω 156. c
ἰνὸυω, in c. ex Δὸω 151. b
ἰνὸξὸς, cum d. in c. ex Δὸξὸ 152. b
ἰνὸυμαι, in ἰνὸυω 156. c
ἰνὸυος, in c. ex Δὸος 151. b
ἰνὸξὸς, cum d. 153. c
ἰνὸυα, in Ἔνδον, 196. c. et in comp. ab Ἴς 277. b
ἰνδὸνω, in c. ex Δὸω 166. a
ἵΝΔΙΟΣ 196. b
ἰνὸγὸς, in c. ex Δὸγος 167. b
ἰνὸγὸς 123. c
ἰνδὸν, ἰνδὸὸ, ἰνδῦ, in Ἔνδον 196. b
ἰνδὸζω, cum d. in ἰνδὸζω 175. c
ἰνδὸμα, in ἰνδὸμω, et in ἰνδὸδὸμα 163. a
ἰνδὸμὸχος 404. a
ἰνδὸμητὸς, in ἰνδὸμω 151. b
ἰνδὸμυχος, cum d. in Μυχὸς 431. c
ἵΝΔΟΝ 196. b
ἰνδὸξὸτηγὸω, in ἰνδὸξὸτηγὸω 375. b
ἰνδὸξὸτηλος, in c. ex Πῆλος 568. a
ἰνδὸξὸς, cum d. in c. ex Δῖξ 169. c
ἰνδὸὸμὸς, ἰνδὸὸτος, in ἰνδὸδὸμι 163. a
ἰνδὸὸτὸτος, ἰνδὸὸτὸς, in Ἔνδον 196. b
ἰνδὸὸτὸω, in c. ex Διὸνυσος 171. b
ἰνδὸμὸς, in c. ex Δὸμος 172. b
ἰνδὸμὸ, ἰνδὸμὸδὸς, in ἰνδὸμὸχω 667. c
ἰνδὸρος, in c. ex Δὸρὸς 173. b
ἰνδὸρὸ, ἰνδὸρος, in c. ex Δὸρὸ 173. c
ἰνδὸὸζω, et ἰνδὸσμὸς, in c. ex Δὸὸ 175. c
ἵΝΔΥΚΕΩΣ 196. c
ἰνδὸμα, cum d. in ἰνδὸω, induo 175. b
ἰνδὸσμαὸω, ἰνδὸσσὸτὸω 174. b
ἰνδὸω, in c. ex Δὸω, induo, 174. c. et in c. ex Δὸω, subeo 175. b
ἵΝΔΥΤΟ 196. c
ἰνδὸομαι, ἰνδὸος, in ἰνδὸω 174. c. 175. b
ἰνδὸτυχὸω, in ἐντυχὸς 673. b
ἰνδὸτα, ἰνδὸτὸς, in ἰνδὸω, induo 175. b
[ἰνδὸτὸς] ib.
ἰνδὸω, in c. ex Δὸω, subeo, 174. c. et in c. ex Δὸω, seu δὸω, induo 175. b
ἰναὸξὸω, in c. ex Ἕας 177. a
[ἰνεγγυὸω] 177. b
ἰνεγγυὸσμασπὸ, in c. ib.
ἰνεγγὸς, in c. ex Ἐγγὸς 178. a
ἰνεγκαμὸζω 178. c
ἰνεῖμα, ἰνεῖκος, cum d. in c. ex Εἶκω 180. a
ἰνεῖκομαι 179. c
ἰνεῖκὸω, in c. ab Ἔνεκα 181. b
ἰνεῖλὸω, in c. 182. a
ἰνεκαμὸζω, in c. ab ἀνακὸζω 183. c
ἰνεῖλω, cum d. ἰνειλὸω, ἰνειλὸμ, in c. ex εἰλὸω, &c. 185. a
ἰνεῖμι, in c. ex εἰμὶ 231. c
ἰνεῖγνυμι, ἰνεῖψω, in comp. ex Εἴγνυμι 186. a
ἰνεῖω, in c. ex εἶω, necto 187. a
ἵΝΕΚΑ, ἕνεκα 196. c
ἰνεῖμι, in ἰνεῖμι 229. c
ἰνεῖκὸν, in c. ex Ἔνεκὸν 190. a
ἰνεμὸζομαι, in ἰνεμὸω 714. c
ἰνὸὸστω, cum d. in ἰνὸὸστω 197. b
ἰνεστὸζω 198. a

ἰνὶς, cum d. in comp. ab Ἀΐω, clamo 90. c
ἰνσταδιάω, in ἱνίστημι 159. b
ἰνσταλάσσω, in ἱνσταλάσσω 337. b
ἰνσταλάσσω 358. c
ἰνστιγάω 479. a
ἰνσταλάσσω, cum d. in ἱνσταλάσσω 596. b
ἰνάω, in c. ab Ἔνω, nequeo, 200. a. et in c. ab Ἔω, dico 200. c
ἰνσχίζομαι 206. c
ἰνσχίς, cum d. in ἰνσχύς 204. a
ἰνσχύς, in ἰνίσχω 186. a
ἰνσχυλαβία, in ἐχυλάβεις 369. a
ἰνσχύς, cum d. 204. a
ἰνσχύω, in c. ab Ἰσχύω 207. b
ἰνσχύω, in c. ab ἰσχύς 208. c
ἰνσχυρὸς, &c. in c. ab Ἰσχύω 209. a
(ἰνσχύσμαι) 201. b
ἴνυμι, ἰνύω, &c. in Ἔω ib.
ἰνσχύοντες 735. b
ἰνσχύς, in ἰνίσχω 186. a
ἰνσχύς, in ἰνύω 187. a
ἰνσχύοντες 731. c
ἰνύοντες, in Ἔω 201. b
ἰνστὰς, in ἰνίστημι 229. c
ἰνστὰ, in ἰνίστημι 231. c
ἰνίστιος, ἰνστιάω, in c. ab Ἑστία 214. a
ἰντὰ, et ἰντὰς, in ἰνίστημι 229. c
ἰνσταλμένος, in σταλμένος 142. c
ἰνσταῦρον in c. ex Σταῦρος 217. b
ἰνσταῦρος, in c. ex Σταῦρος ib.
ἰνσταθμεῖσθαι, in σταθμὸς 258. c
ἰνσφορία, in σίνομαι 245. a
ἴνσως, cum d. in c. ἰνσάω 218. b
ἰνσχναίνω, in σίσχνος 227. b
ἰνσχνότης, in πίσσομαι 617. a
ἰνσχνόω, in σίσχνος 631. a
ἰνσχνῶ, in σίσχνος 673. b
ἰνσχνάω 708. c
ἰνσχύομαι, in c. 220. a
ἰνσχνίομαι, in c. ex Σίσχνος 220. b
ἰνίσχομαι, in ἰνίσχω 223. b
ἰνίσχνος, ἰνσχνόζω, in c. 221. a
ἰνίσχω 223. b
ἰνσχὺς 227. c
(ἰνσχνόω) 235. b
ἴνς, sive ἴνα, in Ἴνες 197. b
ἰνσῖς, cum d. in Ἠΐων 239. c
ἰνίσμαι, in c. ex Σίω 241. c
ἰνσῖνες, in c. ex ἰδνὸς ib.
ἰνσῖον, in c. ex ἰδνὸς ib.
ἰνσιτανθία, in ἰδνανθὴς 501. a
ἰνσὶς, in Εἶς 219. b
ἰνσιος, in ἰνσανὸς 40. a
ἰνίκατα, in c. ex secunda aut tertia pers. 191. b
ἰνίλιος, in c. ex Ἠλεκὶς 243. c
ἰνλλαγμένος, in ἰνλλάττω 49. a
ἰνῆμαι, in c. ex Ἥμαι 244. b
ἰνημένος, in compos. ex Ἥμαι 247. a
ἰνῆς, in c. in ἰνὸς 208. b
ἰνῆς, in c. in ἰνὸς ib.
(ἰνίχνιμα) 240. b
ἰνσχὺς, cum d. ib.
ΕΝΘΑ, ἐνθάδε, ἐνθάδιος, ἐνθάνε 196. c. 197. a
ἰνδαιὸς, cum d. in comp. ex Θεὸς 260. b
ἰνδαλαντεῖα, in c. 249. c
ἰνδάπτω, in c. ex Θάπτω 251. a
ἰνδάζω, cum d. in ἰνδὰς 254. a
ἰνδάμα, cum d. in ἰνιδάμα 651. b
ἰνδὰς, in Ἔνδα 196. c
ἰνδὰς 254. a
ἰνδρίζω, in c. ex Θάρσος 254. c
(ἰνθαμαῖον) 255. b
ἰνθαμὸς, in c. ex Θαμὰς ib.
ἰνθάνε, in ἰνιδάμα 651. b
ἰνθάμιος, cum d. in c. ex Θαμὰς 255. c
ἴνδιτος, in ἰνιδάμα 651. b
ἰνδολοπαδὶα 501. a
ἰνθὰς, in c. ex Θὰρ 257. a
ἰνθλὰω, cum d. in comp. ex Θλάω 259. a
ἰνθλίβω, in c. ex Θλίβω ib.
ἰνθύνομαι, in c. ex Θύνομαι 259. b
ἰνθὰρ, in c. ex Θὴρ 261. a
ἰνθὰς, ἰνθυσιάζω, cum d. in ἰνθὰς 254. a
ἰνιδάμα, cum d. in ἰνιδάμα 651. b
ἰνιδὰς, in Ἔνδα 196. c
ἰνδρίζω, in c. ex Θρὶξ 262. a
ἰνδρίσσομαι, in Θρὶξ 262. a. 662. b
ἰνθρυπτω, in c. ex θρὶς 261. b
ἰνθρυλλίζω, in c. ex Θρύλλος 263. a
ἰνδρύπτω, cum d. in comp. ex Θρύπτω 263. b
(ἰνθρύπτω) 263. c
ἰνδυμίομαι, ἰνδύμεμαι, cum d. ἰνδυμία, in ἰνδυμὸς 264. c. 265. a
ἰνδυμάω, in c. ex Θυμάω 264. b
ἰνδυμὸς, cum d. 264. c
(ἰνδυραῖος) 266. b
ἰνδύρω, in c. ex Θύρα ib.
ἰνδυτάζω, in ἰνδύω 267. a
ἰνδύω, in c. cum prep. ib.
ἰν, pro ἰνσιν 231. c
ἰνὶ, in Ἐν 196. b
ἰνιαύσιος, cum d. in ἐνιαυτὸς 197. a
ΕΝΙΑΥΤΟΣ, cum d. ib.
ἰναυτοφόρος, cum d. 696. c
ἰναύω, in c. ex Ἰαύω 269. b
ἰναχοῦ, in Ἔναι 197. a
ἰνίγνιος, in c. ex Γνίων 140. b
ἰνδρία, in c. ex Ἰδρία 270. b
ἰνδρύω, ἰνδρῶ, ἰνδρυμα 270. c
ἰνίζαω, cum ἰνίζω 271. b
ἰνιζάνομαι 235. b
ἰνίζω, in Εἶς 188. a
ἰνίζω, in c. ex Ἴζω 271. b
ἰνίημι 229. c
ἰναστανίδημι 651. c
ἰνιπλὰω, in c. ex Κλάω 318. c
ἰνιπλάω, cum ἰνιπλάω 320. b
ἰνιμαι, in c. ex Ἰμὰς 272. c
ἰνιστάμαι 273. a
ἰνιπλῶν, pro ἰνιπλῶν 326. a
ἰνιὸς, cum d. in Εἶς 188. a
ἰνίημι, in c. 274. a
ἰνιλλαίνω, ἰνιλλάττω, in ἰνίλλω ib.
ἰνοβόλιον 102. b
ΕΝΙΟΙ, cum d. 197. a
ἰνιπὶ, in ἰνιστω 200. c
ἰνιπλάττω, in ἰμπλάττω 537. b
ἰνιστάζομαι, ἰνιστάω 276. b
ἰνιστὸν, in ἰμιστὸν 562. b
ἰνίστω, in ἰνίστω 200. c
ἰνιστὰω, in c. ex Ἴστος 278. b
ἰνιστάλλω, in c. ex Στάλλω 591. b
ἰνιστάστω, in ἰνιστάστω 596. a
ἰνίστω, in ἰνίστω 200. c
ἰνίστω, cum ἰνίστω ib.
ἰνίστημι, ἰνίστημαι 280. c
ἰνισχνὸς, in c. ex Ἰσχνὸς 286. c
ἰνισχνίζομαι, in c. ab ἰσχνὸς 287. a
ἰνισχνὸς, in c. ab ἰσχνὸς ib.
ἰνίσχω, in ἰνίσχω 223. b
ἰνιστέφω, in ἰντρέφω 665. b
ἰνίστημι 231. a
ἰνοκίνης, ἰνοκίνις, ἰνοκίνιος 216. b
ἰνοστὸς, cum d. ἰνοκίνος, cum d. in c. ex νέω, habito 433. b
ἰνοιος, in c. ex Νοὺς 433. a
ἰνοιὸν, in c. ex Νοὺς 433. a
ἰνοκίνος, ἰνοκινὶς, ἰνοιτος, cum d. in Ἔνοι 197. a. b
ἰνοιμαχὶα 404. b
ἰνοὰω 433. a
ΕΝΝΕΑ 197. a
ἰνοσίβιος, in c. ex Βοῦς 114. b
ἰνοσίγαιος, in c. ex Γῆρας 129. a
ἰνοσίδαιμος, in c. ex Δαίμων 137. a
ἰνοσιλὶς, in ἰνοὰς 197. b
ἰνοσίζω, in c. ex πάζω 438. a
ἰνοσίκαντρος, in c. ex κέντρον 308. b
ἰνοσὶς, in ἰνοὰς 197. b
ἰνοσίφυλος, in c. ex Φυλὴ 350. a
ἰνοσίλινος, in c. ex Λίνον 387. a
ἰνοσίμηνος, in c. ex Μὴν, mensis 418. b
ἰνοσίμυλος, in Μύλαι 429. c
ἰνοσίπυγος, in c. ex Πῦγὴ 524. c
ἰνοσκλασὶα, in Ἔνοι 197. b
ἰνοσίνιον 551. c
ἰνοὰς, in Ἔνοι 197. b
ἰνοσιφόρυγγος, in comp. ex φόρυγξ 700. b
ἰνοσίφυτος, in c. sine prep. 717. a
ἰνταχίλιοι, in τριχίλιοι 728. c
ἰνταχόθεν, in c. ex Χθὲς 731. b
ἰνταφὶα 435. a
ἰντάμνω, in c. cum pr. 450. b
ἰντανύστω, in Ἔνδα 197. b
ἰντανυστὶνος, cum d. 216. b
ἰντανυστὸς, in ἰντανύστω 197. b
ἰντάγνυμι, in c. ex Ὀγνυμὶ 477. c
ἰντὸς, cum d. in Ἔνδὸς 90. c
ἰντατὶω, in c. ex Τατὸς 438. b
ἰντίνω, in ἰντὶνω 200. c
ἰντὶα, in ἰντὸς 229. c
ἰντὶω, in c. 438. c
ἰντὶμος, in c. 746. a
ἰντὸς, in Ἔνδὸς 197. b
ἰντὸς, in c. ex ἦμαρ 245. c
ἰντὸς, cum d. ἰντὸς, in ἔντερον 443. b
ἰντερολὶχης, in c. ex Λείχω 383. a
(ἰντερὸς) in c. 436. a
ἰντὸς 443. b
ἰντὸς, in Ἔνδὸς 197. b
ἰντεσὶφυλλος, in c. 712. c
ἰντὸς, in ἰντὸς 443. b
ἰντατηρὶα, in c. retinentibus nerv. 446. b
ἰντὸμαι, in Ἔω, indue 218. a
Ἔντοὺς 446. b
(ἰντυχὼν) ib.
ἰντυχὴς, cum d. in c. ex τύχης ib.
ἰντὸν, in Ἔω, i. indeo 446. c
ἰντὸχος, in Νάθος ib.
ἰντὸμος, in c. cum prep. 454. a
ἰντὸλὶς 455. a
ἰντὸλος, cum d. ἰντολίζω, cum d. in ἰντολὰς 456. b
(ἰντὸλὸς) ib.
ἰντομὶδιον, in σκολὶδιον 151. c
ἰντὸμος, in c. ex Οἶνος 466. b
ἰντομὶς, in d. ex Olympiade 490. a
ἰντολὰζω, in c. ex Ὀλολύζω 460. c
ἰντολὴς 461. a
ἰντολὸθαλον, in c. 461. b
ἰντὸμος, in c. ab Ὄλμος 462. b
ἰντομὶλον, in c. 464. a
ἰντομὶγνυμι, in c. 464. c
ἰντὸς, in ἰντὸς 200. c
ἰντὸλος, et ἰντὸλιος, in c. 470. a
ἰντὸτομος, cum d. in comp. cum pr. 471. b
ἰντὸτομος ib.
ἰντὸν, in c. cum prep. 475. c
ἰντὸς 480. c
ἰντὸμος, cum d. in c. ex Ὄρος 479. a
ἰντομὶζω, ἰντομὶτης, in c. 480. a
ἰντὸνος, in c. ex ἰτὸνος 484. b
ἰντὸχος, in c. 485. a
ἰντὸχος, ἰντὸχος ib.
ἰντὸν, in c. ex Ὄρος 484. a
ΕΝΟΣ, sive ἴνος 197. b
ἰντὸς, in ἰντὸς 188. a
ἰντὸχὸω, in c. ex Χθὼν 728. c
ἰντὸτος, in Εἶς 189. a
ἰντὸλα, in c. ex Οἶλος 486. b
ἰντὸχὸνος, in c. ex Οἰωνὸς 489. b
ἰντὸν, cum d. ἰντὸμος, in c. ex Οἶνος ib.
ἰντὸλὸμαος, in c. 491. b
ἰντὸφθαλμὸω, ἰντὸφθαλμὶζω, cum d. 493. a
ἰντὸχὴ, cum d. in ἰντὸχω 223. b
ἰντὸχὸω, ἰντὸχὶζω, cum d. in c. ex Ὄχλος 493. a
ἰντὸχος, in ἰντὸχὴ 223. b
ἰντὸν, in Εἶς 188. a
ἰντὸν ib.
ἰντὸτω, in c. cum prep. 570. a
ἰντὸλὸὸν 580. b
ἰντὸβὸπτομαι, in c. ex Σβέπτομαι 582. b
ἰντὸλὸ, in c. ex Σὸλος 583. c
ἰντομὸπτομαι 585. c
ἰντὸλὸω, in c. ex Σὸλος 587. a
ἰντὸμος, in c. ex Σμὶς 588. a
ἰντὸτὸζω 594. b
ἰντὸπὸβατὸν, in συμβατὸν 96. a
ἰντὸὸτω, in c. ex Σὸὸτω, nitor 596. a
ἰντὸλὸν 591. b
ἰντὸλὸὸν 597. b
ἰντὸχὸζω, in c. 600. c
ἰντὸπαγὸν, in comp. ex Σπάργανον 602. b
ἰντὸπὸμι, in c. cum pr. 604. b
ἰντὸὸλος, in c. ex Σὸλὸς 607. a
ἰντὸὸνδος, cum d. in c. cum prep. 605. a
ἰντὸτζω, ἰντὸλὸζω, in c. 607. c
ἰντὸτος, ἰντὸτὸς, cum d. in ἰντὸτημι 280. c. 281. a
ἰντὸτηζὸμαι, in c. 613. c
ἰντὸτημὸτὸς, in στηρὸμαντὸς 399. b
ἰντὸτὸζω 615. b
ἰντὸθὸω 280. c
ἰντὸμος, cum d. in c. cum prep. 616. c
ἰντὸτὸτὸθὸμι, in d. 501. c
[ἰντὸτὸω] 620. b
ἰντὸτὸθὸλὸν, in c. ex στηθὸλὸν 621. c
ἰντὸτὸω, in c. ex Στὸω 623. a
ἰντὸφὸν, in c. ex Σφὸν 628. a
ἰντὸφὸζω, in c. 628. c
ἰντὸμὸτος, cum d. in c. 631. b
ἰντὸλμα, in ἰντὸλλω 640. b
ἰντὸμὸν, in c. 632. c
ἰντὸμω, in ἰντὸμω 643. c
ἰντὸνὸν 639. a
(ἰντὸφὸὸντημι) 633. b
ἰντὸὸω, cum d. ἰντὸξὶς 634. c
ἰντὸνὸὸς, ἰντὸτὸς, in ἰντὸνω 637. c
ἰντὸῦθα, ἰντὸθὸῖ, in Ἔνθα 196. c. 197. a
[ἰντὸθὸ] 197. a
ἰντὸφὸζω, cum d. in ἰντὸφος 251. a
ἰντὸφὸτὸλος 567. a
ἰντὸφὸς, in ἰνδὸὸτω 251. a
ΕΝΤΕΑ 197. b
ἰντὸνω 637. c
ἰντὸχὶδης, cum d. in c. 639. c
ἰντὸτὸν 655. a
[ἰντὶλὸα] 641. b
ἰντὸλὸντὸν, in ἰντὸλὸς 641. c
ἰντὸλὸχὶς, cum d. in c. ex Ἰχω 641. b
ἰντὸλὸς ib.
ἰντὶλλω, in c. ex Τίλλω 640. b
ἰντὸλὸμὸσθος, in c. 423. a
ἰντὸλὸς, in ἰντὸλὸς 641. b
ἰντὸμὸν 643. c
ἰντὸνὶς, in ἰντὸνω 637. c
ἰντὸτὸὸν, ἰντὸμὸς, ἰντὸμὸν, ἰντὸμὸς, in ἰντὸμὸ 197. c
ἰντὸμὸνὸλὸλὸν, in ἰντὸλὸλὸν 313. c
ἰντὸμὸλὸν, cum d. in c. ex Κῖλος ib.
ἰντὸὸὸν, in Ἔντὸς 197. b
ἰντὸμὸτὸν, et ἰντὸμὸς, in c. ex Ναῦς 434. b
ἰντὸνὸὸγὸς 204. a
ἰντὸδὸν, in ἰντὸδὸν 197. a
ἰντὸνὸὸς, ἰντὸξὶς, in ἰντὸγχὸνω 672. c
ἰντὸφὸς, in c. ex Τέφρα 657. c
ἰντὸχὸς, cum d. in c. cum prep. 648. b
ἰντὸ, in Ἔντὸς 197. b
ἰντὸνὸν, in c. ex Τίνω 649. a
ἰντὸβὸμι 651. b
ἰντὸκτὸ, in c. ex Τίκτω 654. b
ἰντὸλὸν, in c. ex Τίλλω 655. b
ἰντὸμος, cum d. in c. ex τομὸ 658. a
ἰντὸὸὸνὸω, cum d. in c. ex Τὸὸνὸω 655. c
ἰντὸμὸν, in ἰντὸμὸω 643. c
ἰντὸλὸ, in ἰντὸλλω 640. b
ἰντὸμὸ, in ἰντὸμω 643. c
ἰντὸνὸς, cum d. in ἰντὸνω 637. c
ἰντὸὸὸς, cum d. in c. 660. c
[ἰντὸὸὸς] ib.
ἰντὸγὸὸν, in c. ex ταμὸὸν 646. a
ἰντὸμος, in c. ex τὸμος ib.
ΕΝΤΟΣ, ἰντὸσθε, &c. 197. b
ἰντὸστὸβὸλος, in c. ex Στὸβὸς 614. c
ἰντὸμὸσὸζὸντες, cum d. in c. ex Τρὸπὸζα 661. b
ἰντὸμὸχὸς, in c. 662. a
ἰντὸζὸνω, cum d. 663. c
ἰντὸὸὸω, in c. cum pr. 665. b
ἰντὸὸὸχω, cum d. 667. c
ἰντὸμὸνὸς 662. a
ἰντὸλὸω, ἰντὸμὸμαι 670. b
ἰντὸτὸς, in c. ex τὸτὸς 662. b
ἰντὸχος, cum d. in c. ex Θὸξ 262. b
ἰντὸὸὸς, in ἰντὸὸὸω 670. b
ἰντὸμος, in c. ex Τὸμὸω 669. b
ἰντὸμὸνὸλὸν, ἰντὸμὸνὸλὸζω, ἰντὸμὸς, ἰντὸμὸὸς, ἰντὸμὸνὸς, in ἰντὸὸὸω 663. c
ἰντὸφος, in ἰντὸὸὸω 655. b
ἰντὸμὸλὸζω, isclamo, Poll.
ἰντὸμὸω, cum d. in comp. ex Τὸφὸ 263. c
ἰντὸὸὸω, in c. ex. Τὸὸγω 672. a
ἰντὸχὸω, in c. 672. c. 673. a
ἰντὸλὸτω, ἰντὸλὸω, in c. ex Τὸλος 673. c
ἰντὸμὸπὸμπος 673. b
ἰντὸν, in Ἔντος 197. b
ἰντὸνος, cum d. in c. ex τὸνος 673. a
(ἰντὸτὸμὸα) ib.
ἰντὸμὸπὸζὸσθαι, in comp. ex Τὸπὸνας 675. c
ἰντὸὸὸ, in c. ex Τὸὸω 676. b
ἰντὸχὶα, in ἰντὸγχὸνω 672. c
ἰντὸω, in ἰντὸνω 197. b
ἰντὸλὸς, in Ἔντὸς 197. c
ἰντὸὸὸζω, cum d. in comp. ex Ἕξις 677. a
ἰντὸχὸὸὸὸς 258. a
[ἰντὸχὸὸὸὸς] ib.
ἰντὸὸὸς, in c. 677. c
ἰντὸὸὸα, &c. in ἰντὸὸὸς 678. b
ἰντὸὸὸὸὸς, in c. ex Βὸὸς 107. c
ἰντὸὸὸς, cum d. in c. 678. b
ἰντὸὸὸὸὸὸς 238. a
ἰντὸὸὸν, in Ἔντὸ 197. c
ἰντὸλὸς, in c. 679. b
ἰντὸμὸτὸὸὸὸὸμος, in comp. ex στὸὸμα 604. b
ἰντὸμὸω, cum d. in comp. ex Ἕτος 680. c
(ἰντὸμὸς) ib.
ἰντὸστὸνος, in decomp. ex ἰντὸστημι 284. c
ἰντὸφὸω, in c. ex Τφὸω 681. c
(ἰντὸφὸνος) ib.
ΕΝΥΩ 197. c
ἰντὸμος, in Ὠμὸς 745. a
ἰντὸμὸτὸχης 80. c
ἰντὸμὸτος, cum d. in c. 464. b
ἰντὸνὸ, cum d. ἰντὸνω, ἰντὸμὸς 473. a
ἰντὸμὸζομαι, ἰντὸς, in c. 746. a
ἰντὸς, in ἰντὸν 188. a
ἰντὸτὸ, ἰντὸτὸζω, in c. ex Οἶος 487. c
ἰντὸτὸς ib.
ἰντὸτὸὸς, in ἰντὸν 198. a
ἰντὸτὸν, cum ἰντὸτὸζω 487. c
ἰντὸτὸὸὸτω, in c. ex Καὶνω 329. a
ἰντὸχὸς, in c. 747. c
ΕΞ, 197. c. ἰξ cum la 188. b
ἰξὰγιστος 3. b
ἰξαγγὸλλω, ἰξὰγγὸλτος 3. c
(ἰξαγγὸλλομαι) ib.
ἰξαγγὸλτικὸς, ἰξὰγγὸλος, ἰξαγγὸλὶα ib.
ἰξαγγὸζω, in c. ex Ἄγγος 4. c
[ἰξαγὸζω] 9. b
(ἰξαγὸζομαι) 14. a
ἰξὰγω, in Ἐξ 197. c
ἰξὰγιστος, in c. ex Ἄγω 9. c
ἰξαγωνὸζω, in c. ex ἀγωνὸζω 6. b
ἰξαγωγὸζω, in c. ex ἀγωγὸὸν 9. b
ἰξαγωγὸὸν, in c. ex ἀγωγὸὸν 8. c
ἰξαγγὸὸν, cum d. in c. ex Ἄγγὸὸ 11. a
ἰξὰγω, ἰξαγωγὸ, &c. 14. a
ἰξαγωνὸζομαι 19. b
ἰξὰγιος 19. c
ἰξαγὸνος, ἰξὰγιος, in comp. ex Γωνὸα 141. c
ἰξαδὰκτυλος, in c. 145. b
†ἰξαδαγας† 80. c
ἰξαδὸλφος, in c. ex Ἀδελφὸς 20. a
ἰξὰδὸχμος, in Ἐκφαχμος 172. a
ἰξαδυνατὸω 174. b
ἰξὰλω 21. c
ἰξαὸρω, in c. ex Ἀὸρω 23. a
ἰξαρτὸζομαι, in c. ex Ἀὴρ 24. b
ἰξαστὸς, cum d. 216. c
[ἰξαὸτὸς] ib.
ἰξὰὸμερος 245. a
ἰξαὸρὸζω, in Ἀὸὴρ 24. c
(ἰξαὸρὸζομαι) 23. a
ἰξαὸμὸω, in ἀὸμος 264. c

Ἀναπλάζω, to duplicate 57.—
Ἀναπλέω, to sail 87.—
Ἀναπλήθω, to re-fill 87.—
Ἀναπλήρωσις, a filling up 87.—
Ἀναπλοῦς, a voyage 87.—
Ἀναπνεύω, to breathe 87.—
Ἀναπνοή, a breathing 87.—
Ἀναπολέω, to go back 87.—
Ἀναπολόγητος, inexcusable 87.—
Ἀναπολογία, excuse 87.—
Ἀναπολόγως, inexcusably 87.—
Ἀναπόλογος, inexcusable 87.—
Ἀναπόστατος, irrevocable 87.—
Ἀναπτερόω, to raise 87.—
Ἀναπτύσσω, to unfold 87.—
Ἀναπτύω, to spit out 87.—
Ἀναπυκάζω, to cover 87.—
Ἀναπυκτέω, to cover 87.—
Ἀναπυκτός, covered 87.—
Ἀναπυκτόω, to cover 87.—
Ἀναπυνθάνομαι, to inquire 87.—
Ἀναπυρόω, to kindle 87.—
Ἀναπωλέω, to sell 87.—
Ἀναπωλητής, a seller 87.—
Ἀναπωλητικός, belonging to a seller 87.—
Ἀναπωλητικῶς, like a seller 87.—
Ἀναπωλητός, sold 87.—
Ἀναπωλητρία, a female seller 87.—
Ἀναπωλητρίς, a female seller 87.—
Ἀναπωλητῶν, a seller 87.—
Ἀναπωλήτωρ, a seller 87.—
Ἀναπωλήτως, like a seller 87.—
Ἀναπωλητωρικός, belonging to a seller 87.—
Ἀναπωλητωρικῶς, like a seller 87.—
Ἀναπωλητωρικῶτερος, more like a seller 87.—
Ἀναπωλητωρικώτερον, more like a seller 87.—
Ἀναπωλητωρικώτερος, more like a seller 87.—
Ἀναπωλητωρικώτερον, more like a seller 87.—
Ἀναπωλητωρικώτατος, most like a seller 87.—
Ἀναπωλητωρικώτατον, most like a seller 87.—
Ἀναπωλητωρικώτατος, most like a seller 87.—
Ἀναπωλητωρικώτατον, most like a seller 87.—
Ἀναπωλητωρικώ

ἰξοντόν, ἴξοντος, in c. ab Ὀξύς 670. c
† ἰξρίον † 475. c
ἰξυγίζω, in c. ab Ὀξυς 477. b
ἰξυγίζω, in c. ab Ὀξυς 477. a
ἰξυδίον, in c. ἰξυδιάζω 478. b
ἰξυίζω 481. c
(ἰξυίνος) 484. a
ἰξύϊος ib.
ἰξυμίζω, cum d. ἰξυμία 479. a
[ἰξύμιτος] ib.
ἰξυμόν, ἰξύμιτος, in c. 479. b
ἴξυμος, cum d. in c. 480. a
ἰξυοδίον, idem quod ἰξυον 484. b
ἴξυος 481. c
ἰξυόν, in c. ex ἰγνίον 484. b
ἰξυόω, in c. ex ἰγνίς 482. a
ἰξυόωσις, cum d. in c. cum pr. 482. c
ἰξυχίαμα, in c. 483. b
ἴξυον, in c. ex Ὀξυς 484. a
ἰξυοῦν, in c. 485. b
ἰξυοντίζω, ἰξύοντισις, in c. ex Ὀξυτίς ib.
ἰξυντιμίζω, cum d. in c. ex Ὀξυτίς ib.
ἰξύοντις, cum ἰξυοντίζω 486. b
ἰξυτήριον, in c. 487. b
ἰξυώδεια, ἰξυώδεια, cum d. in κίδαξ 188. b
ἰξυώδεια, et ἴξυ, cum d. in αἰθὴς ib.
ἰξύλλας, cum ἰξύλλα 274. a
ἰξυφία, in c. ex Οἶξυς 489. b
ἰξυφίστατο διά, in c. ab Ὄξυς, ventus secundus 489. c
ἰξυσία, cum d. in ἴξυτος 251. c
ἰξυφύλλα, in Ὀφέλλα 491. c
ἰξυφθαλμος, in c. ex ὀφθαλμὸς 475. a
ἰξυφύσσω, in c. ab Ὀφρὺς 492. a
ἰξυχαί, in ἴξυχος 223. c
ἰξυχατίων, in c. ex Ὀχετὸς 492. a
ἰξυχέ, ἰξυχε, in ἴξυχος 223. c
ἰξυχρία, in c. 221. b
ἰξύχως, in ἴξυχος 223. c
ἰξύω, cum d. in comp. ex Τύρος 677. a
[ἰξυγιάζω] 677. c
ἰξυγιαίνω, in ὑγιαίνω 677. b
ἴξυγγος, cum d. in c. 677. c
ἰξυλαρία, ἰξυλαρίον, cum d. ἰξυλάριος, in c. 678. c
ἰξυλαρικὰ, in ζῦμη 474. c
ἰξυλαστία, in c. 679. a
ἰξυμάτιν, in c. ex ζῦμος 678. a
ἰξυπαστικὸν 280. a
ἰξυπάλαξις, in ἐπάλαξις 45. b
[ἰξυπάζω] 680. a
ἰξυπνητία, in decomp. ex ὑπνώττω 208. a
ἴξυπνος, cum d. in c. ex Ὕπνος 680. c
ἰξυπνάλιον 393. b
ἰξυπνάζω, in c. ex Ὕπνος 681. a
ἰξυφαίνω, et ἰξύφασμα, in comp. ex Τρέω 681. c. 682. a
ἰξυφαῶ 31. c
ἰξυφίον 682. b
ἴξυ, in Ἴξα 188. c
ἰξυΘῶ, in ἴξυ 189. a
ἰξυΘία, cum d. in c. 744. b
ἰξυμπυσΘῆναι, cum d. in c. ex Ἐπαοιδὴ ib.
ἰξυπίλας, in c. ex Κίλλα 306. c
ἰξυπόντος, in c. ex Κάπυ 329. a
ἰξυλος, cum d. in ἰξυλλίον 462. a
ἰξυμίας, ἰξυμίδος, in ἴξυμος 744. c
ἰξυμιδοποιὸς, cum d. 543. a
ἴξυμος, cum d. in c. 744. c
ἰξυμασία, in ἰξύμασμα 464. b
ἰξυπίζομαι, cum d. in c. 745. b
ἰξυπτος 473. b
ἰξυπτμα, in c. ex Πρὸξ 558. b
ἰξυπτίζομαι, ἰξυπτος, in c. 746. a
ἰξυπτίζω, in c. 746. b
ἰξυπτμα, ἰξυπτὴρ, cum d. in ἴξυΘον 744. b
ἰξύπτατος, ἰξύπτερος, cum d. ἰξυπτικὸς, &c. in ἴξυ 188. c. 189. a
ἰξυπτὸς μέλι 487. c
ἰξυπτος, in c. 747. c

¶ ἰσὰς, ἰσάνος, in Εἶκω, similis cum 183. a
ἰόγγα, cum d. in Ὀργάω 476. a
ΙΟΡΤΗ, ἰορτάζω, cum d. 198. a
ἰός, in Ε 176. c
[ἰοαγαίομαι] 3. b
¶ ἰοαγαλλόμαι, in ἀγάλλω 2. b
ἰοάγαμαι 3. b
ἰοαγανακτέω 2. c
ἰοαγγέλλω, cum d. ἰοάγγελμα 4. a
ἰοαγγελτικὸς, ἰοαγγελία ib.
ἰοαγέω, ἰοάγιστις 5. a
ἰοαγωγὸς, in ἀγωγὸς 13. a
ἰοαγωνιζόμαι, in c. ex Ἀγωνὼν 6. b
ἰοαγωνίζομαι, in c. ex Ἀγωνὶς 6. c
ἰοάγομαι, in ἰοάγω 14. b
ἰοαγωγὸς, in c. ex ἀγωγὸς 8. c
ἰοάγιστις, cum d. in c. ex Ἀγγὶς 11. a
ἰοαγγειόω, in ἄγγος 680. c
[ἰοαγχίσας] 796. a
ἰοάγω, ἰοαγωγὴ, &c. 14. b
ἰοαγωνίζομαι 19. b
ἰοαδὲς, ἰοαδὲν 21. c
ἰοαίνω, in c. ex Ἀϊὼν 23. a
ἰοαΘὲν, in c. ex Ἀεθλος 31. a
ἰοαδρὸς 25. a
ἰοαιάζω, in c. ex Αἰάζω 25. b
ἰοαιγίζω 34. c
ἰοαίγδην ib.
ἰοαιδίομαι, in d. ab Αἶδις 26. b
ἰοαιλα, sive ἰοαίλα 27. b
ἰοαιος, ἰοαιὸν, ἰοαιότης, cum d. in c. ex Αἶσα 28. c
ἰοαιόομαι 29. c
ἰοαίρω 32. c
ἰοαιδόομαι, ἰοαίδωσις, cum d. in c. ex Αἰσθάνομαι 33. c
ἰοαίσσω, in c. ex Ἀΐσσω 34. a
ἰοαίστος, in ἰοαίω 36. b
ἰοαισχὶς, ἰοαισχύομαι, in c. ab Αἶσχος 34. c
ἰοαιτία, cum d. in c. ab Αἰτία 35. b
ἰοαιτίομαι, in c. ex Αἰτία, causa, 35. b. et in c. ex Αἰτία, culpa 36. a
ἰοαίτιος, in c. ex Αἰτία, culpa ib.
ἰοαίω, in c. ex Ἀΐω 36. b
ἰοαιωρίομαι, in c. ex Αἰωρία 36. c
ἰοαιωρὶς, in c. ex Ἀειρω 37. b
ἰοαμαῖς, ἰοαμάζω, cum d. in c. ab Ἀμὰ 38. c
ἰοαμαθὲς, cum d. in c. ex Ἀμάθεια 39. a
ἰοαμαυρίζω, cum d. in comp. ex Ἀμαυρὸς 42. b
ἰοαμαὶν, cum d. 40. a
ἰοαίνοντες, qui auditur vel audiri potest ib.
ἰοαμάζω, ἰοάμαρος, in ἰοαμαρὲς 42. a
ἰοαμαρίσκομαι, cum d. in c. ex Ἀμαρίσκω 41. b
ἰοαμαρὲς, ἰοαμαρίζω, in c. ex Ἀμαρὲς 42. a
ἰοαμαντὴς, ἰοαμαντὶς, cum d. in ἰοάω 14. c
ἰοάμαντος, in c. ex Ἀμαντὶ 42. a
ἰοαμαντὶς, ἰοαμαντὸν, cum d. in ἰοάω 14. c
ἰοαμαχαλὶς, in c. ex Κάλως 306. c
ἰοαμαχὸν, in ἰοαμαχὶς 14. c
ἰοαμαλλάζω, in c. ex Ἀλαλὰ 43. a
ἰοαλάομαι, in c. ex Ἀλάομαι 43. b
ἰοαλαστὸν, in ἄλαστος 384. b
ἰοαλείφω, ἰοάλειμμα, cum d. in c. ex Ἀλείφω 44. c
ἰοαλεξὶς, in c. ex Ἀλέξω 45. b
ἰοαλετρὸν, in c. ex Ἄλεω, molo 45. a
ἰοαλιθὲς, in c. ex Ἀληθὶς 45. c
ἰοαλθὲς, in c. ex Ἄλθω ib.
(ἰοαλὶς) 47. b
[ἰοαλλὰς] 49. b
ἰοαλλάττω, cum d. ἰοαλλαξὶς ib.
ἰοαλλὰς, cum d. in c. ex ἀλλᾶς 51. a

ἰοαλλάσσω, in c. 301. b
ἰοαλλάσσιος, in c. ex Κεφαλὶς 303. c
ἰοαλόμενος 50. b
ἰοαλξὶς, cum d. in c. ex Ἀλκὰ 47. b
ἰοαλφὲν, in c. ex Ἄλφιτον 52. c
ἰοαλὸντες, in c. ex Ἀλάομαι 51. b
ἰοαμαιρὶς 54. b
ἰοαμὰν, in c. ex Ἀμὰν 54. a
(ἰοαμβατὴρ) 93. c
ἰοαμβλύνω, in ἀμβλύνω 98. a
ἰοαμβλίσκω, in c. ex Ἀμβλὶς 55. a
ἰοαμὲν, ἰοάμενος, cum d., in c. ex Ἀμὲν 55. c
ἰοαμὲν 412. c
ἰοαμειχὲς, in ἀμείχω 282. c
ἰοαμὸν, cum d. in c. ex Ἀμὸν 58. a
ἰοαμφάδιος, in ἀναφανδὸν 684. b
ἰοαμφὶν, in ἰοαναφὶν 693. b
ἰοαμφιάζομαι, ἰοαμφιάσμαι, ἰοαμφίασις, in decomp. ex ἀμφιάσμαι 228. b
ἰοαμφιστρίζω 59. a
ἰοὰν, in Ἐνὰ 198. b
ἰοαναβαὶνω, ἰοαναβάσις, in ἀναβαίνω 93. c
ἰοαναβάλλομαι, in dec. ex ἀναβάλλω 98. a
ἰοαναβάτης, in ἰοαναβαίνω 93. c
ἰοαναβλύζω, in ἀναβλύζω 96. b
ἰοαναβλαδὸν, in ἰοαναβάλλομαι 98. a
ἰοαναβαὶνω, in ἀναβαίνω 110. c
ἰοαναγκαίως, in ἀναγκαίως 130. b
ἰοαναγκάζω, cum d. in c. ἰοάναγκος 60. a
ἰοαναὶνω, in dec. ex ἀνάγω 13. b
ἰοαναλωτὸν, ἰοαναλωτὰ, cum d. in ἀναλωτὸν 166. c
ἰοαναλγὴς 667. c
ἰοαναβάομαι 252. c
ἰοαναιμάομαι, ἰοαναίμωτος, in dec. ex ἀναιμία 306. c
ἰοαναὶρω, in ἀναίρω 32. b
ἰοαναπαύζω 289. b
ἰοαναπαλὶς, in ἀναπαλὶς 293. a
ἰοαναπάμενος, in ἀναπάμενος 297. b
ἰοαναπάομαι, in ἀναπάομαι 305. a
ἰοαναπεφαλαιῶμαι, in ἀνακεφαλαίω 312. a
ἰοαναπλάσις, in ἰοαναπλάσσω 293. a
ἰοαναπλωσις, in ἀναπλόω 323. a
ἰοαναμιὰν, in ἀναμιγνὺω 528. b
ἰοαναμιὰζω, in ἀναμιγνὺω 333. b
ἰοαναμιγάομαι, in ἀναμιγνὺω 346. c
ἰοαναμὶν, in ἀναμὶν 348. a
ἰοαναμεὶον, in ἀναμεὶον 351. a
ἰοαναπαῦω, in ἀναπαύομαι 352. c
ἰοαναπαλὶν, et ἰοαναπαλὶν, cum d. in ἀναπαλὶν 356. b
[ἰοαναπαίλωσις] ib
ἰοαναλαμβάνω, ἰοαναλῆψις, in ἀναλαμβάνω 366. c
ἰοαναλίσκω, in ἀναλίσκω 46. b
ἰοαναλὶν, in ἀναλὶν 392. c
ἰοαναμὶνω, in ἀναμὶνω 412. c
ἰοαναμιμνήσκω, in ἀναμιμνήσκω 424. b
ἰοαναπὶν 437. c
ἰοαναπαύομαι, in ἀναπαύομαι 503. b
ἰοαναπλὸω, in ἀναπλόω 523. b
ἰοαναπὶνω 527. c
ἰοαναπλὶν, in ἀναπλόω 536. a
[ἰοαναπλὶν] 536. c
ἰοαναπὶν, in ἀναπὶν 540. a
ἰοαναπλὶζω, in ἀναπλέζω 552. c
ἰοαναπλὸν, in ἀναπλόω 546. c
ἰοαναπήγνυμι, in ἀναπήγνυμι 576. c
ἰοαναπαλὶν 580. b
ἰοαναπὶν, cum deriv. in ἀναπὶν 583. c
ἰοαναπαὶνω, cum d. in ἀναπαύω 604. a
ἰοαναπὸντως, in ἰοαναπὸν 290. a
ἰοαναπὶντλον, in ἀναπὶντλον 612. a
ἰοαναπὸντως, in ἰοαναπὸν 290. a

ἰοαναστρέφω, ἰοαναστροφὴ, cum d. in ἀναστρέφω 620. a
ἰοαναπὸντως, ἰοαναπὸντως, in ἀναπὸντως 637. a
ἰοαναπὶλλω, in ἀναπὶλλω 640. b
ἰοαναπατὶδημι, in ἀναπατὶδημι 650. c
ἰοαναπτέχω, in ἀναπτέχω 667. c
ἰοαναπτήσω 665. b
ἰοαναπτερόω, in c. ex πτερὸν 671. b
ἰοαναφέρω, ἰοαναφορὰ, cum d. in ἀναφέρω 693. b
ἰοαναχαρὶς, cum deriv. in ἀναχαρὶς 737. b
ἰοανὸς, in c. 64. b
ἰοαναρὸν, cum d. in ἀνεψὸν 178. b
ἰοανὶημι, in c. ex ἀνὶημι 253. a
ἰοανωτὸς, in ἀνωτὸς 280. c
ἰοαπαλὸν 194. b
ἰοαπὶρομαι, et ἰοαπείρομαι, in ἀπείρω 187. b
ἰοαπὶχομαι, in ἀπέχομαι 212. a
ἰοαπὶχω, in d. ex ἀπὶχω 223. a
ἰοαπὶνω, in c. 242. c
ἰοαπὸδία, cum d. in comp. ex ἀπὸδία 64. a
[ἰοαπὸδια] ib.
ἰοαπὸδίζω, cum d. ib.
ἰοαπὶημι, in c. ex ἀπὶημι 229. b
ἰοαπὸσω 278. a
ἰοαπαντάω, ἰοαπάντημα, in d. ex ἀπάντημα 280. a
ἰοαπὸδες, in ἀπὸδες 451. b
ἰοαπὶλω 453. a
ἰοαπὸδια, in ἀπὸδες ib.
ἰοαπορθία, cum d. in ἀπορθία 278. b
[ἰοαπορθῆται] ib.
ἰοαπτίλλω, cum ἰοαπτίλλω 640. b
ἰοαπὸντες, cum d. in ἄπτερος 666. c
ἰοαπτέρω, in d. ἄπτερος 667. a
ἰοαπὸς, in c. ex Ἀπὸς 67. a
ἰοαπὸς, ἰοαπὸνδεν, ἰοαπὸνδι, in comp. ex Ἄπιος 68. a
ἰοαπὶξις, in c. 69. a
ἰοαπὸξις, cum d. in c. 68. c
ἰοαπὸλὶ, ἰοαπὸλὶς, cum d. in ἰοαπὸλὸν 91. c
ἰοαπὸλὸν, in c. ex Ἀπὸλλων 69. c
ἰοαπὸλὸν, in ἀπὸλλω 207. b
ἰοαπὸχομαι, in ἀπέχομαι 212. a
ἰοαπὸλὶομαι, in ἀπόλλυμι 175. b
ἰοαπὸδὸσκω, in ἀποδίδοσκω 259. b
ἰοαπὸλλυμι 461. c
ἰοαπολογέομαι, in ἀπολόγω 374. a
ἰοαπορία, cum d. in decomp. ex ἀπορία 510. a
ἰοαπὸντιλλω, in ἀπὸντιλλω 611. a
ἰοαρὰ, ἰοαρίομαι, ἰοαρὸμενος, in c. ex Ἀρὰ 72. b
ἰοαρίσκω, in c. ex Ἀρέσκω 72. c
ἰοάριστος, in ἰοαρὰ 72. b
(ἰοαρίχμιος) 73. b
ἰοαρίγγιος, cum d. in c. ex Ἄρτιγξις 73. c
ἰοαρὸω, ἰοαρὸωσις, in ς. ex Ἀρὸω 74. a
ἰοαρίσκομαι, in c. ex Ἀρέσκω ib.
ἰοαρὸγω, in c. ex Ἀρὸγω 74. b
ἰοαρὸγὶς 82. b
ἰοαρμοστὴρ cum d. in c. ex Ἁρμοστὴρ 75. b
[ἰοαρὸσιος] 76. a
ἰοαρὸω, cum d. in c. ib.
ἰοαρμὰ, in ἰοαρὸω 32. c
ἰοάρσορ, in ἄρσην, ab Ἄρσις 77. a
ἰοαρτὴς, in ἰοαρὸω 32. c
ἰοαρτὰω, in c. 78. c
ἰοαρτὶς, in c. ex ἀρτὸομαι ib.
[ἰοαρτὶζω] 78. c
ἰοαρτὶω, in c. ex Ἄρτιος 79. a
ἰοαρὸω, et ἰοαρὸνω, cum d. in c. ἰοαρὸστὴρ 29. b
ἰοαρὸχομαι, ἰοαρὸχω, ἰοαρχὸς, cum d. ἰοαρχία 79. c. 80. c
ἰοαρὸω, in c. 82. b
ἰοαρμηλὶς, cum d. in ἰοαρὸγω 74. b
ἰοαρΘμὸω, in c. ex ἈρΘμὸς 83. b
ἰοαρτὸω, cum d. in c. 83. c
ἰοαρτμα, in ἰοαρὸω 21. c
ἰοαρτὸτημι, in Ἄστυ 84. c
(ἰοαρτυτηριτὶς) 670. c

ἰοαυγὶζω, cum d. in c. ex Αὐγὴ 87. a
ἰοαυλὸω, in c. ex Αὐλὴ 87. b
ἰοαυδαλὶζομαι 90. a
(ἰοαυλὶς) 88. a
ἰοαυλὶς, in c. ex Αὐλὸς 88. c
ἰοαυλὶζομαι, ἰοαυλὸω, ἰοαυλὸς, in ἰοαυλὸς 88. a
[ἰοαυλὸμα] ib.
ἰοαυξὶω, cum d. in c. ex αὐξὶω, ἰοαυξὶσις, &c. 23. c
ἰοαυρὶω, ἰοαυρὶζομαι, ἰοαυρὸμαι, ἰοαυρὶσις, ἰοαυρὶστις 89. a
ἰοαυρὶον, in c. ex Αὔριον ib.
ἰοαυτὸν 90. c
ἰοαυχὴς, in c. 90. a
ἰοαυχὶω 91. c
(ἰοαυὶα) ib.
ἰοαφαὶρω, in ἀφαὶρω 30. a
ἰοαφαλὸω, in ἀφαλὸς 90. b
ἰοαφὲ, ἰοαφὸν, in ἰφάσματα 70. c
ἰοαφὶημι, in d. ex ἀφὶημι 229. c
ἰοαφρὶζω, in c. ex Ἀφρὸς 91. b
ἰοαφρόδιτος, &c. in c. ex Ἀφρόδιτη 91. a
ἰοαφὸς, cum d. in c. ex Ἀφὸς 91. b
ἰοαχὸς, ἰοαχὸζω, cum d. in c. ex Ἀχὸς 91. c
ἰοαχλὺς, et ἰοαχλὺς ib.
ἰοαὶ, pro ἰοὰν 198. b
ἰοαγγελὸω, in ἐγγελὸω 127. a
ἰοείγγιος 125. c
ἰοαιγγὸς, in c. 127. b
ἰοαιγὸς, in c. ex Ἔγειρω 178. b
ἰοαγαίρομαι, in ἰγαίρομαι 309. a
ἰοαγχὸνω, in ἐγχὸνω 716. b
[ἰοαγχὶα] 720. b
ἰοαγχὸω, cum d. in ἐγχὸς ib
ΕΠΕΙΓΩ, ἰοαὶ 198. c. b
ΕΠΕΙΓΩ 198. b
ἰοαὶὰς, ἰοαὶὸ, ἰοαὶὸ, in Ἐνὰ ib.
ἰοαὶὸω 182. a
ἰοαὶπάζω, in c. ab αἰπάζω 185. c
ἰοαὶὸν, in ἰοαὶ 198. b
ἰοαὶπὸς 185. c
ἰοαὶὸντες, in ἰοαὶὸμαι 198. b
ἰοαὶὸν, in c. ex Εἶκω, redo 181. a
ἰοαὶρω 232. a. 233. b
ἰοαὶξὶς, in ἰοαὶὸμαι 198. b
ἰοαὶσὶω 201. a
ἰοαὶσὸομαι, et ἰοαὶὸομαι, in ἰοαὶὸμαι 187. c
ἰοαὶσὸω, in ἰοαὶὸω 211. c
ἰοαὶσμὸς, in c. ex Εἶρω 187. c
ἰοαὶστὸω, in c. ex αἰστὸω, cum d. ex αἰστὸω, ἰοαὶσαγμα 14. a
ἰοαὶστὸω, in αἰσθὸω 94. a
[ἰοαὶστθὸντες] ib.
ἰοαὶσθὶχομαι, in αἰσθὶχομαι 155. a
ἰοαὶστὸμι, in d. ex αἰστὸμι 233. a
ἰοαὶστὶχομαι, in αἰστὶχομαι 212. b
ἰοαὶσχὸνομαι, in αἰσχὸνω 240. c
ΕΠΕΙΣΙΟΝ 198. b
ἰοαὶσχὸλὸς, in αἰσχὸλὸς 293. b
ἰοαὶσχὸνομαι 348. c
ἰοαὶσχὸλὸω, cum d. in αἰσχὸλὸω 356. c
ἰοαὶσὸδος, cum d. in αἰσθὸς 431. c
ἰοαὶσωλὸς, in αἰσωλὸς 495. c
ἰοαὶσωλὸω, in αἰσωλὸω 523. b
ἰοαὶσὸὶστω, in αἰσὸὶστω 528. a
ἰοαὶσὸὶστὸς, in αἰσὸὶστὸς 540. a
ἰοαὶσὸὶστὸς, in αἰσὸὶστὸς 572. a
ἰοαὶσὸφὸω, in αἰσὸφὸω 694. a
ἰοαὶσὸχὸω, in αἰσὸχὸω 707. c
ἰοαὶστὸς, in c. ex Εἶστὸς 188. b
ἰοαὶστὸς, ἰοαὶστὸ, in Ἐνὶ 198. b
ἰοαὶσὸὸὸω, in ἰσὸὸὸω 94. a
ἰοαὶσὸὸὸὸω, in ἰσὸὸὸὸω 111. b
ἰοαὶσὸὸὸὸω, in ἰσὸὸὸὸω 161. c
ἰοαὶσὸὸὸὸομαι, cum d. in dec. ex ἰσὸὸὸὸω 240. b
ἰοαὶσὸὸὸω, in ἰσὸὸὸω 162. c
ἰοαὶσὸὸὸὸ, in ἰσὸὸὸὸὸω 667. c
ἰοαὶσὸὸὸ, in c. ex Ἔσὸὸὸὸ 189. a
ἰοαὶσὸὸὸ, in ἰσὸὸὸ 235. c
ἰοαὶσὸὸὸὸ, in ἰσὸὸὸὸ 343. b
ἰοαὶσὸὸὸὸομαι, in ἰσὸὸὸὸω 372. c
ἰοαὶσὸὸὸὸ 526. c
ἰοαὶσὸὸὸὸς, in ἰσὸὸὸὸς 536. a
ἰοαὶσὸὸὸὸ, ἰοαὶσὸὸὸὸ, in ἰσὸὸὸὸ 637. b

ἐντυτρίχω, in ἐντρίχω 667. c
ἐντυφάω, in ἐναφίω 694. b
ἐνυλεύω, in ἔλαιον 191. a
ἐνυλοφορίζω, &c. in c. ex Ἐλαφρός 198. a
ἐνυλίγχω, in c. ex Ἐλίγχω 192. c
ἐνυολεύω, in c. ex Ἔλαιον 190. c
ἐνυπάτευε, ἐνυπατεύσαις, in ἐνυπεύομαι 212. c
(ἐνυπτάομαι) 195. c
ἐνυπαβαίω, ἐνυπαβαίνω, in ἐμβαίνω 94. b
ἐνυπαίνων ib.
ἐνυπαβάλλω, in doc. ex ἐμβάλλω 99. a
ἐνυπάζεις, in ἐνυπαζάω 91. b
ἐνυπαβάω 110. c
ἐνυπαβάλλ, in ἐνυπαβάλλω 90. a
ἐνυπαστάω, in ἐμαστάω 523. b
ἐνυπαστόω, in ἐμαστόω 528. a
ἐνυπαστίκως 66. b
(ἐνυπλήμαι) 161. a
ἐνυπλάω, cum d. in ἐνλάω 175. b
ἐνυπλύζω, in ἐνυπίζω 694. c
ἐνυπνάω, in ἐνυπάω 261. a
ἐνυπόμενε, in c. ex Θρόνυα 263. c
ἐνυπομάομαι, cum d. in ἐνυπάομαι 265. a
ἐνυπτιάω, in ἐνυπιάω 639. a
(ἐνυπτιάτος) 672. c
ἐνυπτυφάω, in ἐνυπφάω 263. c
ἐνυπτύω, ἐνυπτύσω, in comp. ex Ἔνυπα 197. b
ἐνυπτύγω, cum d. ἐνυπτυγχ, ab ἐπτύγω 14. b
ἐνυπτίζομαι, in decomp. ab Ἔξομαι 233. b
ἐνυπτελαύνω, in ἐπτελαύνω 190. c
ἐνυπτικτύνω, in ἐνυπτύνω 212. b
ἐνυπτυγχίζομαι, cum d. in ἐπτυγχίζομαι 206. c
ἐνυπτύγχομαι, in ἐπτύγχομαι 212. b
ἐνυπτύρνω, in ἐπτύρνω 219. a
ἐνυπτύστως, in decomp. ab ἐπτύστομαι 240. c
(ἐνυπτύω) 453. a
ἐνυπτός, in ἐπτός ib.
ἐνυπτύνα, in c. ex Εἶνα, similis nom 183. b
(ἐνυπτύστης) 202. b
ἐνυπτυχίζομαι, cum d. 206. c
ἐνυπτύλω, cum d. in comp. ex Ἐμπλῶ 207. b
ἐνυπτύπλω 207. a
ἐνυπτύρω, in c. ab Ἐπτύρω 209. b
ἐνυπτύγνυμι, in c. 187. c
ἐνυπτύω, in c. ex Ἐπτύω, trabo 211. c
ἐνυπτύγνυμι 212. b
ἐνυπτύτάω, ἐνυπτύτημα, cum d. in c. ex Ἐρυτάω 213. b
ἐνυπτύσω, in ἐνυπτύσω 94. a
ἐνυπτύλλω, in c. ex βαλλ 102. b
ἐνυπτύω, et ἐνυπτύσω, in comp. ab Ἔστω 213. c
ἔνυπτυμι, in ἔνυπτυμι 212. a
ἐνυπτύτης, in ἐρύτης 214. a
ἐνυπτυλάρχης, in c. 301. b
ἐνυπτυπόλη, in comp. ex πολλὸς 303. c
ἐνυπτύτης 216. c
ἐνυπτυφόρις 696. c
ἐνυπτυφύλλας, in c. 712. c
ἐνυπτύς, in d. ex Ἔνυπα, sequor 200. a
ἐνυπτύσιος, in ἐνυπτύας 216. c
ἐνυπτύς, ἐνυπτύς, in ἐνυπτύς 200. a
ἐνυπτύμαι, in εἴδομαι 265. a
ἐνυπτύσω, in c. ex εἶδον 217. c
ἐνυπτύσις, in ἐνυπτύχομαι 220. a
ἐνυπτυφάω, in εὔφημος 690. a
ἐνυπτύχομαι, cum d. in c. 220. a
ἐνυπτύζω, in εἶπον 745. b
ἐνυπτύω 223. c
ἐνυπτύδης, cum d. cum ἐνυβίδ- 90. c
ἐνυπτυπίδης, in ἐνυπφάω 694. c
ἐνυπτυπῆ, in ἀγκῆ, ἐνυπτυπῆ 8. a
ἐνυπτυπτός, in ἐπτύπτος 216. c
ἐνυπτύς, in ἐνυπτύω 90. a
ἐνυπτύς, in Ἔρις 214. b
ἐνυπτυλιγίζω, in λυγρὸς 380. b
(ἐνυπτύξ) ib.
ἐνυπτύρ, cum d. in ἐνυπτύχομαι 212. c
ἐνυπτυπτίζω, in ἐνυπτύπτω 55. c
ἐνυπτύμιος, in c. ex Ἄπτομαι 61. a
ἐνυπτύος, in c. desinentibus in ηρος 23. a
ἐνυπτύρης, in c. ex ἐρετὸς 202. b
ΕΙΠΕΡΕΑΣΩ, cum d. 198. c
ἐνυπτύω, in ἐνυπτύζω ib.
ἐνυπτύτης, in c. ex ἐρετὸς 202. b
ἐνυπτύρὸς, in ἐνυπτύρω 209. b
ἐνυπτύς, in c. ex ἔρις 200. b
ἐνυπτύτος, in c. ex ἐρίζω 210. b
(ἐνυπτύς) 200. b
ἐνυπτὸς, in d. ex Ἔνυπα, dico ib.
ἐνυπτύτης, in c. ex Ἥνυπα 248. a
ἐνυπτύς, in ἐνυπτὸς 200. B
ἐνυπτύχω 248. b
ἐνυπτύος, pro ἐνυπτύρος, reperitur apud Greg.
ΕΠΗ, ἔνι, 198. c. 199. a
ἐνυπτύλλω, in c. ex ἴλλω 268. c
ἐνυπτύλτης, in ἐμπλήτης 50. b
ἐνυπτύλίνω 241. c
ἐνυπτύω, in c. ex ἴαίνω 269. b
ἐνυπτύχω, in c. ex ἴάχω 269. c
ἐνυπτύζω 94. c
ἐνυπτύλίνω, cum d. 94. b
ἐνυπτύλλω, cum d. 99. b
ἐνυπτύνυμι, cum d. in c. cum prægno. 103. b
ἐνυπτύρίω, in c. ex πάρος 104. b
ἐνυπτύσις, cum d. in ἐνυπτύλίνω 94. b
ἐνυπτύβάσω, in c. ex βάσω 96. a
ἐνυπτύσιον, ἐνυπτύστης, ἐνυπτύστηρις, &c. in ἐνυπτύλίνω 94. c
ΕΠΙΡΔΑ 199. a
ἐνυπτύλλίνω, in c. ex βλίσσω 106. a
ἐνυπτύμνυμι, ἐνυπτύστης, in Ἐνυπτύλίνω 94. b
† ἐνυπτύζομαι† 107. a
ἐνυπτύζω, in c. ex ἐλπίζω 96. b
ἐνυπτύω, in c. ex ἔλιος 108. a
ἐνυπτύλάστω, ἐνυπτύλλίς, cum d. in c. ex ἐλάστω 108. c
ἐνυπτύλαστάνω, cum d. in c. ex ἐλαστάνω 109. a
ἐνυπτύλίνω 109. c
ἐνυπτύλί, ἐνυπτύλίω, ἐνυπτύλυμα, ἐνυπτύλις, ἐνυπτύλστος, cum d. in ἐνυπτύλλω 99. b. c
ἐνυπτύλίξ, in c. ex ἐλύζω 110. b
ἐνυπτύλοία, in c. ex ἐρία 110. c
ἐνυπτύνδίω, cum d. in c. ex ἐνυδίω 111. b
ἐνυπτύσμα, ἐνυπτύσντος, in ἐνυπτύλίνω 110. c
ἐνυπτύσις, in c. ex ἐπὶς 114. b
ἐνυπτύλλί, ἐνυπτύλλίνω, cum d. in ἐνυπτύλλω 99. b
ἐνυπτύμβίω, in c. ex βίμβος 111. c
ἐνυπτύσω, cum d. in c. ex βίσω 115. a
ἐνυπτύνλος, in βουπλὴς 331. b
ἐνυπτύλλί, ἐνυπτύλλίνω, cum d. 113. a
(ἐνυπτύλλία) ib
ἐνυπτύζαλίω, in c. ex βραλὶς 115. c
ἐνυπτύχί, in c. ex βραχὺς 116. a
ἐνυπτύσμα, in c. ex βρόμος 116. b
ἐνυπτύγνα, in c. 116. c
ἐνυπτύδα, in c. ex βρὶθω 117. a
(ἐνυπτύδις) 117. b
ἐνυπτύμίω, in ἐνυπτύμίω 116. b
ἐνυπτύστάω, cum d. in comp. ex βρυτὸ 117. c
ἐνυπτύχί, in ἐνυπτύχω 116. c
ἐνυπτύχω, in c. ex βρύχω 118. b
ἐνυπτύμία, in c. ex βρόμος 11. c
ἐνυπτύσμα, in c. ex βρόσμος 118. c
ἐνυπτύλία, ἐνυπτύστρα, cum d. in c. ex βλω 119. c
ἐνυπτύμίζω, ἐνυπτύμίω, in c. ex βαμὶς 120. a
(ἐνυπτύστης) 110. c
ἐνυπτύτηρ, in ἐνυπτύτηρ 115. a
ἐνυπτύος, in c. ex γαῖα 120. b
ἐνυπτύμβίω, cum d. in c. ex γαμβὸς 121. b
ἐνυπτύμος, cum d. in c. ex γαμέω 121. c
ἐνυπτύμμα, in c. ex γάνος 122. a
ἐνυπτύγνυμι, in c. ex γαστὴρ 122. b
ἐνυπτύμίζομαι, in comp. ex γαῖος 122. c
ἐνυπτύλαμίω, in c. ex καυλὸς 303. c
ἐνυπτύος, in ἐνυπτύος 120. h
ἐνυπτύφύλλας, in c. 712. c
ἐνυπτύλίω, in ἐνυπτύλίω 127. a
ἐνυπτύγνυμι, in ἐνυπτύγνυμι 124. b
ἐνυπτύς 123. c
ἐνυπτύνίω, cum d. ἐνυπτύμματικὸς 125. c
ἐνυπτύμίω, in c. ex γάμος 126. a
ἐνυπτύμος 128. b
ἐνυπτύδίω, in c. ex γυδίω 128. c
ἐνυπτύτης, in ἐνυπτύος 120. b
ἐνυπτύγνυμι 124. b
ἐνυπτύγνύσκω, vel ἐνυπτύσκω 130. c
ἐνυπτύλυος, ἐνυπτύλυσσω, cum d. in c. ex γλυκὺς 153. c
ἐνυπτύλυσσάμαι 134. a
ἐνυπτύλυσσω, &c. cum d. ib.
(ἐνυπτύλυσσῶ) ib.
ἐνυπτύμμυτω, in c. ex γόμφος 297. a
ἐνυπτύμω, ἐνυπτύμων, ἐνυπτύμνυτὸς, ἐνυπτύνυος, in ἐνυπτύσκω 130. c
ἐνυπτύνος, cum d. 125. c
ἐνυπτύνυτατὸς, ἐνυπτύνυτὸς, &c. in comp. ex Γίνω 135. b
ἐνυπτύλίω, ἐνυπτύμμω, cum d. in ἐνυπτύφω 137. b, c
ἐνυπτύφω, cum d. 137. b
ἐνυπτύνυτις 140. a
† ἐνυπτύζομαι† 143. c
ἐνυπτύαίνω, in c. ex Δαὶς, disco 143. c
ἐνυπτύαίνος, in c. ex Δαὶς, divido 143. b
ἐνυπτύαινίζομαι, in c. ex δαὶς, epulum præbo 143. a
ἐνυπτύαίτρω, in c. ex δαιτρὶς 143. b
ἐνυπτύάνω, in c. ex Δάνος, cum pr. 144. b
ἐνυπτύμμω, in c. 145. a
ἐνυπτύνίζω, in c. ex Δάνος 146. a
ἐνυπτύσσω, in c. ex Δανὸς 147. a
ἐνυπτύλαβάνομαι ib.
ἐνυπτύς, in ἐνυπτύομαι 157. c
ἐνυπτύγνυμι, in ἐνυπτύσκω 148. c
ἐνυπτύδίος, in c. ex Δῖλος 149. a
ἐνυπτύσκομαι, ἐνυπτύξις, ἐνυπτύστικὸς, ἐνυπτύστὸς 140. c
ἐνυπτύσκω, cum d. in c. 150. a
ἐνυπτύστος, in c. 150. b
ἐνυπτύμος, in c. ex Δίμνος 151. a
ἐνυπτύλυπτύζω, in c. ex Ὑλαίδρης 193. b
ἐνυπτύξις, cum d. in comp. ex Δᾳὰ 152. b
ἐνυπτύμμω, in c. ex δίω 157. c
ἐνυπτύρις, in c. ex δίρω 152. c
ἐνυπτύκαν, cum d. in c. 153. b
ἐνυπτύμστὸς, ἐνυπτύμὶς, cum ἐνυπτύρις 152. c
ἐνυπτύσις, ἐνυπτύσμος, cum d. in ἐνυπτύω 156. c
ἐνυπτύστύζω, in c. ex Δαστύζω 153. c
ἐνυπτύμμω, ἐνυπτύδὸς, in ἐνυπτύμμω 154. b
ἐνυπτύχομαι 155. b
ἐνυπτύω, in c. 156. c
ἐνυπτύς, in ἐνυπτύμμω 157. c
ἐνυπτύλος, in c. ex Δᾶλος 158. c
ἐνυπτύμίω, &c. in ἐνυπτύμος 159. b
ἐνυπτύμμυχω, in δημιοεργὸς 204. a
ἐνυπτύμος, cum d. in comp. ex Δῆμος 159. b
ἐνυπτύλλω, in διαβαίνω 94. a
ἐνυπτύχομαι, in διαγινώσκω 130. a
ἐνυπτύδίω, in ἐνυπτύδίομαι 651. a
ἐνυπτύμίω 31. a
ἐνυπτύστος, in c. ex Δίαστος 161. a
ἐνυπτύμμομαι, in διάτομος 303. a
ἐνυπτύχομαι, in διαχρὸς 340. b
ἐνυπτύλλόμω, in διαλλάσσω 369. c
ἐνυπτύμίω, in διατίμω 433. c
ἐνυπτύλίω, in διανλὸς 536. a
ἐνυπτύμμυζω, cum d. in c. ex διαστύζω 594. b
ἐνυπτύτάττομαι, in διατάσσω 634. c
ἐνυπτύδίομαι, in διατίθημι 651. a
ἐνυπτύγίβω, in διαγίβω 670. b
ἐνυπτύλίω, in c. ex Δίλιος 162. a
ἐνυπτύλίω 163. a
[ἐνυπτύζομαι] 164. a
ἐνυπτύζομαι, in c. ex Δίζω ib.
ἐνυπτύσσομαι, in decomp. ex ἐνυπτύσμαι 240. b
ἐνυπτύλίζω, cum d. ἐνυπτύλίσσομαι 165. b. c
ἐνυπτύλίος 165. a
ἐνυπτύλίμπος, in Λίμπος 406. b
ἐνυπτύλίω, in c. ex Δίος 166. a
ἐνυπτύλυθίω, in decomp. ex ἐμπλίω 478. b
(ἐνυπτύλίζω) 166. c
ἐνυπτύλλω, cum d. in c. ex Δισκλὸς ib.
ἐνυπτύλίπος, cum d. in c. ex Δίφρος 167. b
ἐνυπτύλίξ 167. a
ἐνυπτύλίξω, in c. ex Δίφω 167. c
ἐνυπτύλίω, in c. ex Δίω 270. b
ἐνυπτύλάω, in c. ex Δάδων 168. a
ἐνυπτύδομα, in ἐνυπτύδομαι 163. a
ἐνυπτύξις, ἐνυπτύζω, cum d. in c. ex δίξα 169. c
ἐνυπτύτις, in c. ex Δίφω 171. a
ἐνυπτύφιος, ἐνυπτύφιζομαι, cum d. in c. ex Δίφιος 170. c
ἐνυπτύσις, cum d. et ἐνυπτύσις, in ἐνυπτύλίμπος 163. a
ἐνυπτύσιος, in c. ex Δόσις 171. b
ἐνυπτύχω, in ἐνυπτύλίχομαι 155. b
ἐνυπτύγγομαι, in c. ex Δρύσγω 172. a
ἐνυπτύμαι, &c. in ἐνυπτύχω 668. a
ἐνυπτύσσιος, in c. 174. b
ἐνυπτύος 174. c
ἐνυπτύφορίω, in Δίοφρος 690. a
ἐνυπτύλίω, cum ἐνυπτύλίω 174. b
ἐνυπτύσσα, in ἐνυπτύσις 183. b
ἐνυπτύλίος, in c. ab πλάτος 183. c
ἐνυπτύσις, cum d. in ἐνυπτύσσα 183. b
ἐνυπτύτὸς, in ἐνυπτύσσω 184. a
ἐνυπτύσσω, in c. ex Εἶσω, ordo ib.
ἐνυπτύσις, in ἐνυπτύσις 185. b
ἐνυπτύσσομαι, in c. ex Ἔνυπις 195. b
ἐνυπτύσσομαι, in ἐφίσσομαι 228. b
ἐνυπτύζέλας, cum d. in Ζεφύλος 234. a. 703. c
ἐνυπτύίω, in c. ex Ζάω 234. b
ἐνυπτύγμα, in ἐνυπτύζω 236. b
ἐνυπτύγνυμι, cum d. 235. b
ἐνυπτύξω, in c. 236. b
ἐνυπτύλος, in c. ex Ἥδλος 237. a
ἐνυπτύλαττομαι, in ζηλότυπος 674. c
ἐνυπτύμος, cum d. in c. ex Ζημία 237. b
(ἐνυπτύμιον) ib.
ἐνυπτύτίω, cum d. in c. 237. c
ἐνυπτύγνυμι, in ἐνυπτύγνυμι 235. b
ἐνυπτύστρα 238. b
ἐνυπτύσις, in ἐνυπτύστος 201. b
ἐνυπτύλάμιος, cum d. in c. ex θάλαμος 249. b
ἐνυπτύλάττομαι, &c. in c. 240. c
ἐνυπτύλλυτος, in c. ex Θάλλω 250. b
ἐνυπτύμβίω, in c. ex θάμβος 250. c
ἐνυπτύλάτος, cum d. in c. ex Θάνατος 239. c
ἐνυπτύσις, in c. in Θασὶς ib.
ἐνυπτύμμίω, cum d. in c. 251. c
ἐνυπτύμμίζω, in c. ex Θαυμάζω 251. a
ἐνυπτύζω, et ἐνυπτύμίζω, cum der. 254. a
ἐνυπτύστίω, in comp. ex στρέφω 254. c
ἐνυπτύμα, ἐνυπτύστος, in ἐνυπτύμι 651. b
ἐνυπτύτίζω, cum d. in c. ex Θίγω 255. c
ἐνυπτύμίω, in c. ex Θίω 255. c
ἐνυπτύμμίω, in c. ex Θιγὼν 256. b
ἐνυπτύσω, in c. ex Θύω 256. c
ἐνυπτύσα, ἐνυπτύμα, cum d. in ἐνυπτύμι 651. b. c
ἐνυπτύσσαχος, ἐνυπτύσσαχία 81. a
ἐνυπτύγω, cum d. in c. ex Θλίγω 258. b
ἐνυπτύλίω, in c. ex Θλίβω 259. b
ἐνυπτύζω, in c. ex Θοὶς 260. b
ἐνυπτύλίω, in c. ex Θολὸς ib.
ἐνυπτύμίω, cum d. in c. ex Θλίγω 261. a
ἐνυπτύμμίω, in c. ex Θόρυβος 260. c
ἐνυπτύμμω, in c. ex θρόνος 261. b
ἐνυπτύμία, in c. ex θρῖνος 261. c
ἐνυπτύμμίω, in c. ex θρόμβος 263. a
(ἐνυπτύμμος) 263. b
ἐνυπτύσσω, in c. ex Θρόνυα 263. c
ἐνυπτύμμω, cum d. in ἐνυπτύμμω 265. a
ἐνυπτύμία ib.
ἐνυπτύμμία, cum d. in c. ex θυμὸς 264. b
ἐνυπτύμις, &c. ib.
ἐνυπτύμμίστως, in c. 180. a
ἐνυπτύσω, in c. 267. c
ἐνυπτύδίω, in c. ex Θόω, cum pr. 267. a. c
ἐνυπτύμμίζω, cum d. in c. ex θώραξ 268. b
ἐνυπτύσσω, in c. ex Θούσσω ib.
ἐνυπτύμίω, in Ἴρμος 277. b
ἐνυπτύστος, in c. ex ἵστωρ 280. b
ἐνυπτύγγίζω, in c. 288. b
[ἐνυπτύγγλίζω] ib.
ἐνυπτύζίζομαι, in καθίζομαι 179. c
ἐνυπτύδίω, in καθίδω 217. b
ἐνυπτύνομαι, in d. ex κάθημαι 244. c
ἐνυπτύδίστημι, in decomp. ex καθίστημι 282. b
ἐνυπτύμμίζω, in c. ex Καπὶς 289. b
(ἐνυπτύσσω) 289. c
ἐνυπτύμμις, cum d. in c. ib.
ἐνυπτύσσω, in c. cum pr. 290. a
ἐνυπτύλαμάομαι in c. ex καλαμάομαι 292. c
ἐνυπτύλίω 293. c
ἐνυπτύλίστω, cum d. in c. 295. c
ἐνυπτύμστω, cum d. in c. cum prep. 297. b
ἐνυπτύμστω 296. c
ἐνυπτύδίος, in Καπὶς 298. a
ἐνυπτύμος, in c. ex Κὰς 300. a
ἐνυπτύμίω ib.
[ἐνυπτύμμίδος] 301. b
ἐνυπτύμστος, cum d. in c. 301. b. 302. a
ἐνυπτύστος, in c. ex Κάστος 302. a
ἐνυπτύμμίω, in Καρὰς 302. b
ἐνυπτύδίω 94. c
ἐνυπτύδίλλω 99. c
ἐνυπτύγνυμι, in κατὰ 18. c
ἐνυπτύγομαι, in d. ex κατὰ 14. c
ἐνυπτύδίω, in dec. ex Δαρδὰνος 146. a
ἐνυπτύμίω 32. c
ἐνυπτύλίω, in καταλὸς 320. c
(ἐνυπτύλλίζω) 324. b
ἐνυπτύμμίζομαι, in καταμὰ 328. a
ἐνυπτύλαμβάνω, in d. ex καταλαμβάνω 367. c
ἐνυπτύστος, in decomp. ex κατὰ 72. b
ἐνυπτύμμίω, in καταμὶ 72. c
ἐνυπτύμίω, in καταμὶ 572. b
ἐνυπτύμίγνυμι, in καταμὶ 575. a
ἐνυπτύσσω, in καταστὸς 583. a
ἐνυπτύστύω, in καταστὸς 590. c
ἐνυπτύστύδω, in καταστὸς 605. a
ἐνυπτύστρόφω, in καταστρὸφω 620. c
(ἐνυπτύστρόφζω) 626. a
ἐνυπτύστρόφω, in καταστρὸφω ib.
ἐνυπτύστύμω, in καταστὸς 643. c
ἐνυπτύστρόφω, &c. in καταστρὸφω 694. c
ἐνυπτύχομαι, in καταχὴς 717. c
ἐνυπτύδίομαι, in καταδὶς 740. c
ἐνυπτύμίω, in καταμὶ 801. c
ἐνυπτύνίω, in dec. ex κατὰς 456. c
ἐνυπτύσσω, in c. ex Καστὸς 502. c
ἐνυπτύλίφυλλας, in c. 712. c
ἐνυπτύσμα, ἐνυπτύσις, in ἐνυπτύω 290. a
(ἐνυπτύστος) ib.
ἐνυπτύσχόμαι, cum d. in c. ex κατὰχομαι 304. a
ἐνυπτύχλίζω, in κάχλιξ ib.

Abbott Mrs. Ann, 1 Bridge
Abbott Mrs. Ann, 1 Bridge
Abbott Mrs. Ann, 1 Bridge

ἐπιστάμενος, in ἐπιστήμων 560. a
ἐπιστάτης, cum d. in comp. ex στατήρ 562. a
ἐπιστέω, cum d. in c. ex Πτέω 562. b
ἐπίστιος 588. b
ἐπίστομος 565. c
ἐπιστομίδιος, in c. ex στόμα 547. b
ἐπιστομιστίζω, in c. ex Πῶμα 568. a
ἐπιστρέφω, cum d. 568. b
ἐπίσυρος, in c. ex Ῥυσὸς 576. a
ἐπισύρω, in c. ex Ῥυσὸς 569. b
ἐπισύρτης, in ἐπισύρω 570. b
ἐπισυρτίζω, cum d. in c. ex Ῥυσὸς 569. c
ἐπισύρω, in c. cum pr. 570. a
ἐπισύρω, in c. 570. b
ἐπισφαλής, in μεφαλὶς 22. c
ἐπισφίζω, in c. 570. b
ἐπισφύρω, cum d. in comp. cum prep. 571. b
ἐπισφύρα 572. b
ἐπισφύρω, ἐπίσφυμα, cum d. ἐπισφύρισις, ἐπισφυρωτικὸν, ἐπίσφυτος, in c. cum prep. 573. c
ἐπισχέσω 575. a
ἐπισχίζω 575. c
ἐπισχνόω, cum d. in comp. ex Ῥικνὸω 577. a
ἐπισχνὸς, in ἐπισχνόω 572. b
ἐπισχνὸς, cum d. in c. ex Ῥῖνος 577. b
ἐπισχνία, in ἐπισχνὸς 572. b
ἐπισχνοῦδον, in c. ex Ῥῖζος 577. c
(ἐπισχνίζω) ib.
ἐπισχνόω, et ἐπισχνὸω, in c. ex Ῥοφέω 578. a
ἐπισχύγγιος, in c. ex Ῥίγχος ib.
ἐπισχυρίζομαι, in c. 578. a
(ἐπισχύρωμαι) 579. a
ἐπισχυρόω 578. b
ἐπισχύρωσις, ἐπισχύρωτος, ἐπισχύρω 572. b
ἐπισχύνομαι, in c. 579. c
ἐπισωγμα, in ἐπισάττω 582. a
ἐπισώζω 578. b
ἐπίσωλος, cum d. in comp. ex Σάλος 580. b
ἐπίσωρος, in ἐπισάττω 582. a
ἐπίσωρος, in c. ex σωρὸς 586. c
ἐπισάττω, in c. ex Σάττω 581. c
ἐπίσιον, in ἐπείσιον 196. c
ἐπίσιον, cum d. in c. ex Σεῖος 581. c
ἐπισίλλω, in c. ex σιλλὸω 584. b
ἐπιστὸν, et ἐπιστόομαι, in c. ex στὸω 584. a
(ἐπίστυμα) 585. c
ἐπίστυμος, cum d. ἐπιστυμόω ib.
ἐπίστος 278. b
ἐπιστίζω, cum d. in c. 579. c
ἐπιστὸς, in c. 588. b
ἐπίστατος, in ἐπιστίζω 579. c
ἐπίστατος, cum d. in c. 588. c
ἐπιστατὴρ, in Σίττω 589. a
ἐπισφήλιον, in σιφαλὸς 588. b
ἐπισπάζω, in c. ex σπάζω 589. c
ἐπισπαίστω, in c. ex Σπάω-τω, fodio 590. c
ἐπισπάδων, in c. 591. a
ἐπισπίλωτος, in comp. ex σπίλος 591. a
ἐπισπαστὸς, in ἐπισπάω 593. c
ἐπισπάστημα, in c. cum prep. 592. b
ἐπισπάω, in c. ex σπάω 593. c
ἐπισπαστὸς, cum d. 594. b
ἐπισπαστὸς, in ἐπισπάστημα 592. b
ἐπίσπαστος, cum d. in c. 595. b
ἐπισπάστω, in c. ex σπάστω 596. a
ἐπισπαρέστω ib.
ἐπίσπασις ib.
ἐπίστιος, cum d. in c. 596. c
ἐπισπορὰν, in c. ex σπορὰν 590. a
ἐπίσπορος, cum d. in ἐπισπάστημα, et in c. ex σπορὰς, semper 592. b. 593. c
ἐπισπορὸν, cum d. in c. 598. a
ἐπισπορίζω, in c. 598. b
ἐπισπόριος, in σπόρος ib.
ἐπίσπορος, in σπόρος, semper 597. a
ἐπισπάστω, in c. cum prep. 599. a
ἐπισταγεὼν, in comp. ex σταγὼν 599. a
[ἐπισταμὸς] 599. b
ἐπισταμίζω, in c. ex σταμὸς ib.
ἐπισταμογὼς, cum d. in c. ex σταμὶζω 599. c
ἐπισταλὸν 600. a
ἔπιστος, &c. in c. ex Ἶστος 278. b
ἐπιστασὸν, in c. ex Στασὸν 601. a
ἐπιστατὴς, cum d. ἐπιστατέω 603. a
ἐπιστὸν, in c. cum prep. 604. b
ἐπιστατικὸς, ἐπιστατικὸν, in c. cum pr. 605. a
ἐπιστὸζω, cum d. in c. 605. b
ἐπιστατὸν, in c. ex Στατὸν 606. a
ἐπιστατηγγίζομαι, in c. ex στατηγγὸν 606. c
ἐπιστατὴ, in ἐπιστατὸν 605. a
ἐπιστατὴ, cum d. in ἐπιστὸν 604. b
ἐπιστατικὸζω, cum d. in c. ex στατικὸζω 606. a
ἐπίστατος, in ἐπιστατὸν 584. a
ἐπιστατμὸς, in ἐπιστατὸζω 607. c
ἐπιστατὸν, in ἐφίστημι 281. c
ἐπιστατὸζω, in c. 607. c
[ἐπιστατμὸω] 286. a
ἐπιστατμὸς, cum d. 285. b. et in c. ex στατμὸς 286. a
ἐπιστατὸζω, in ἐπιστατὸζω 607. c
ἐπίστατμα, ἐπιστατμὸς, in ἐπιστατὸν 611. a
ἐπίστατμος, ἐπιστατμὸς, in Ἵστημι 277. b
ἐπιστασία, ἐπίστασις, cum d. ἐπιστατὴς, ἐπιστάτης, cum d. in ἐφίστημι 281. b. c
[ἐπιστατικὸν] 281. c
ἐπιστατὸν 606. b
ἐπιστὸβω, in c. ex στὸβω, calco 609. b
ἐπιστὸχω, in c. ex στὸχω 610. a
ἐπιστὸλω, in c. cum prep. 612. a
(ἐπιστατὸζω) 612. c
(ἐπιστατὸχω) ib.
ἐπιστὸν, cum d. in c. ex στὸν ib.
[ἐπιστατμὸω] 614. b
ἐπιστὸφω, cum d. in c. cum pr. ib.
ἐπιστατμα, ἐπίστατμος, in ἐφίστημι 281. c
ἐπιστατμα, cum d. in ἐπιστατμαι 277. b
ἐπιστατὸζω, in c. ex στατὸζω 615. b
ἐπιστατὴς, in ἐπιστατμαι 277. c
ἐπιστατὸζω, in c. 615. b
ἐπιστὸλβω, in c. ex στὸλβω 615. c
ἐπιστατιχὸμαι 610. a
ἐπιστὸλιον 616. c
ἐπιστὸλλ, cum d. in ἐπιστὸλλω 611. a
ἐπιστολιφὸρος 696. c
ἐπιστατμὸζω, cum d. ἐπιστὸμιον 616. c
(ἐπιστατχὸν) 612. c
ἐπιστατχὸζω, in ἐπιστὸν ib.
[ἐπιστρὸτιστος] 619. a
ἐπιστρατὸν, cum d. in c. ib.
[ἐπιστρατατικὸν] 304. c
ἐπιστρατατικὸν, in d. ib.
[ἐπιστρατὸς] 620. b
ἐπιστρὸφω, cum d. ἐπιστροφὴ ib.
ἐπιστρὸγγυλος, in c. 622. a
ἐπιστροφὴ, cum d. in ἐπιστρὸφω 620. b
ἐπιστρὸπτομαι, cum d. in c. ex στρὸπτω 617. c
ἐπιστροφὴν, in ἐπιστρὸφω 620. c
ἐπιστυγνὸζω, in c. ex στυγνὸν 622. b
ἐπιστὸλιον, in c. ib.
ἐπιστὸφω, in c. ex στὸφω 622. c
ἐπισυναφαντὸν, in συναφὴς 686. b
ἐπισυλλὸγω, in συλλὸγω 373. a
ἐπισυλλογὴ, in συλλογὴ 368. b
ἐπισυμβὸλιον, in συμβὸλιον 93. b
ἐπισυμμαχὸν, in συμμὸχομαι 403. c
ἐπισυνὸγω, cum d. ex συνὸγω 16. a
ἐπισυνὸστω, in d. ex συνὸστω 71. c
ἐπισυνὸν, in συνὸν 157. a
ἐπισυλλὸμην, in συνλὸμην 163. b
ἐπισὸμω, in σὸμα 233. c
ἐπισυναγὼν 205. c
ἐπισυνὸχω, in συνὸχω 225. c
ἐπισυνὸστημι, in συνὸστημι 652. c
ἐπισυνὸστομαι, in d. ex συνὸστομαι 284. b
ἐπισυνομὸζω 457. b
ἐπισυντὸσσω 635. b
ἐπισυντὸθημι, in συντὸθημι 652. c
ἐπισὸομαι, in c. ex σὸομαι 584. b
ἐπισὸφτω, in comp. ex σὸφω 624. b
ἐπισὸρω, cum d. in comp. cum prep. 625. a
ἐπισὸστασις, in ἐπισυνὸστημι 284. b
ἐπισυντὸλλω 612. b
ἐπισυστρὸφω, in συστρὸφω 621. a
ἐπισφὸζω, cum d. in comp. ex σφὸζω 626. a
ἐπισφὸλλω, cum d. in c. ex σφὸλλω 627. a
ἐπίσφατος, in comp. ex Θὸω, occido 630. c
ἐπισφὸττω, cum ἐπισφὸζω 626. a
ἐπισφολὸτης, in σφόλος 627. a
ἐπισφὸγγω, in c. ex σφὸγγω 628. b
ἐπισφραγὸζω, cum d. in c. 628. c
ἐπισφὸρω, in c. ex σφορὸ 629. a
ἐπισχὸζω, in c. 629. b
ἐπισχὶζω, in c. 629. c
ἐπισχερὼ 227. b
ἐπίσχεσις, ἐπισχὸν, cum d. ἐπισχετικὸς, in ἐπίσχω 283. b
ἐπισχεματὸζω, in c. ex σχὶζω 227. a
ἐπισχὸζω, cum d. in c. 630. a
ἐπισχνὸω, in c. ex ἰσχνὸς 287. c
ἐπίσχνως, cum d. in c. ex ἰσχνὸς 287. a
ἐπισχὶς, in c. ex Ἰσχὶς ib.
ἐπίσχω, in ἐπισχνὸω 223. c
ἐπίσχυμος, cum d. in c. 631. b
ἐπισωρὸν, in c. ex σωρὸς ib.
ἐπίσωτρα, et ἐπίσωτρα, in c. ex σὸτρα 584. b
[ἐπιταγὴ,] ἐπίταγμα, cum d. ἐπιτακτὴρ, &c. in ἐπιτὸσσω 634. c
[ἐπιτακτὸς] ib.
ἐπιταλαιωρὸω, in ταλαίωρος 568. b
ἐπιτὸμνω, in ἐπιτὸμνω 643. c
ἐπιτασὸν, in c. ex τασὸν 639. a
ἐπιτὸξ, ἐπίταξις, in ἐπιτὸσσω 634. c
[ἐπιτὸραξις] 633. b
ἐπιταφὸττω, in c. ex Ταφὸττω ib.
ἐπιτὸφιος, in ἐπιτὸφιος 577. c
ἐπίτασις, in ἐπιτὸνω 637. c
ἐπιτὸσσω 634. c
ἐπιτατὸς, in ἐπιτὸνω 637. a
ἐπιτὸφιος, in c. ex Θὸπτω, sepelio 251. a
ἐπιτυχὸν, in c. ex Ταχὺς 636. a
ἐπιτύγχω 636. b
ἐπιτοδιασμὸς, in ἐπιδιὸζω 234. a
ἐπιτὸνω 637. c
ἐπιτιχὶζω, cum d. in c. 639. c
ἐπίτηκτος 655. a
(ἐπιτλαστικὸς) 641. c
ἐπιτὸλις, cum d. ἐπιτὸλω ib.
ἐπιτὸλλω, in c. ex τὸλλω 640. b
ἐπιτὸμιον 643. c
ἐπιτραπὸομαι, in c. ex τρὸπω 645. b
ἐπιτὸμιος, in c. ex τὸμνω 646. a
ἐπιτὸφω, cum d. in c. ex Τὸφω 646. b
ἐπιτετραμὸνος, in ἐπιτὸνω 637. c
ἐπίτευγμα, ἐπιτευκτικὸς, ἐπίτευξις, in ἐπιτυγχὸνω 673. b
ἐπιτυγχὸνω, cum d. in c. cum pr. 648. a
ἐπιτεχνὸομαι, in τεχνὸζω 377. a
ΈΠΙΤΗΔΕΣ, ἐπιτηδὲς, cum d. 199. b. c
ἐπιτὶθη, in τὸθη 656. b
ἐπιτὸνω, in c. ex Τὸνω 649. a
ἐπιτηρὸω, cum d. in c. ex Τηρὸω 649. c
ἐπιτὶθημι, cum d. 651. b
ἐπιτὸνω, in c. ex Τὸνω 654. c
ἐπιτηδὲς, ἐπιτηδὸτης 658. a. b. 659. a. b
ἐπιτὸμιος, cum d. in c. ex τιμὴ 658. a
ἐπιτὶμιον, cum d. in c. 659. a
ἐπιτὶνδιος, in c. 656. b
ἐπιτλὸω, et ἐπίτλημι, in c. ex τλὸω 632. b
ἐπιτομὸνω, ἐπιτομὸστως, in ἐπιτὸμνω 643. c
ἐπιτολὴ, in ἐπιτὸλλω 640. c
ἐπιτολμὸω, in c. ex τὸλμα 659. c
ἐπιτομὴ, cum d. in ἐπιτὸμνω 643. c
ἐπίτονος, cum d. in ἐπιτὸνω 637. c
ἐπιτοξὸζομαι, ἐπίτοξος, in c. 660. b
ἐπιτοπὸζω, in c. 660. c
ἐπίτροχος, cum d. in c. ex τροχὸς 661. a
ἐπιτραγωδὸω, in τραγῳδὸς 22. c
ἐπιτροπὸζω, cum d. in c. 661. b
ἐπιτραχὸλος, in c. 661. c
ἐπιτρὸπω, ἐπιτρὸπως 663. c
ἐπιτρὸφω 665. b
ἐπιτρὸχω 668. a
ἐπιτυγχὸνω 662. a
ἐπιτρὸβω 670. b
ἐπιτριὰ, ἐπίτριτος, in c. ex τρὶς, et τρίτος 662. b
ἐπίτριμμα, ἐπίτριτος, ἐπιτρὸβω 670. b
ἐπιτρὸω, cum d. in ἐπιτρὸπω 663. c
[ἐπιτρυχὸν] 666. a
ἐπίτρυχος, &c. in ἐπιτρὸχω ib.
ἐπιτρὸζω, in c. ex τρὸζω 671. a
ἐπιτυγχὸνω 672. c. 673. a
ἐπιτρὸγω 672. a
ἐπιτυλὸττω 637. c
ἐπιτυμβὶς, ἐπιτυμβὶδιος, cum d. in c. ex τὸμβος ib.
ἐπίτυρον, in σῖτυρον 529. c
ἐπιτυφλὸω, in c. ex τυφλὸς 676. b
ἐπιτὸφω, in c. ex τὸφω ib.
ἐπιτυχὴς, cum d. in ἐπιτυγχὸνω 673. a
ἐπιτυδὸζω, in τυδὸζω 676. c
[ἐπιτυδασμὸς] ib.
ἐπιφὸγω, in c. cum prep. 682. c
ἐπιφαιδρὸνω, in c. ex φαιδρὸς 683. c
ἐπιφὸνω, cum d. ἐπιφανὴς 685. a
[ἐπιφανὴς] ib.
ἐπιφανὴς, in c. ex φὸντω 688. a
ἐπίφαντος, in c. cum prep. 689. b
ἐπιφαύσκομαι, ἐπιφαὺω, cum ἐπιφὸσκω 688. c
ἐπιφὸβω 692. b
ἐπιφὸρω 694. b
ἐπιφαμὶζω, cum d. in c. ex φαμὶζω 690. a
ἐπιφὸσσω 699. c
ἐπιφθὸγγομαι, cum d. in c. cum prep. 700. a
ἐπίφθονος, cum d. in c. ex φθὸνος 701. c
ἐπιφθὸρω, in c. ex φθὸρω, cum prep. 701. a
ἐπιφθὸζω, in ἐπιτὸνω 362. b
ἐπιφιλοτιμὸομαι, in φιλότιμος 316. a
ἐπιφλὸβιος, in c. ex φλὶψ 704. a
ἐπιφλὸγω, in c. cum prep. ἐπιφλογὴς 703. c
ἐπιφλὸω, in c. ex φλὸω, augor 704. a
ἐπιφοβὴς, in c. 691. a
ἐπιφοινὸζω, in c. ex φοῖνξ, palma 705. a
ἐπιφοτὸω, cum d. in c. 705. b
(ἐπίφτος) 692. a
ἐπιφρὰ, cum d. in ἐπιφρὸω 694. c
ἐπιφρὸβω, in c. ex φρὸβω 692. b
ἐπιφρὶζω, in c. ex φρὶτος 706. a
ἐπιφραγμὸς, in ἐπιφρὸττω 707. b
ἐπιφραδὴς, in ἐπιφρὸζω 706. b
ἐπιφρὸζω, in c. cum prep. ib.
ἐπιφρὸσσω, in c. ex φρὸσσω 707. b
ἐπιφρὶξ, in c. ex φρὶξ 710. a
ἐπίφυον, in c. 708. c
ἐπιφυὴς, in ἐπιφὸω 714. c
ἐπιφυλὸττω, in c. cum pr. 711. b
ἐπιφυλὶς, cum d. in c. 712. a
ἐπιφυλλὶκωφος, in c. 301. b
ἐπιφὸομαι, in ἐπιφὸω 714. c
ἐπιφυτὸω, in c. cum prep. 713. c
ἐπίφυσις, in ἐπιφὸω 714. c
ἐπιφυτὸω, in c. ex φυτὸω 716. a
ἐπιφὸω 714. c
ἐπιφανὸω, cum d. 716. b
ἐπιφορὸω, in c. ex Φὸρ 717. c
ἐπιφὸσσω, ἐπιφορτισμὸς, in comp. ex φὸσσω 688. c
ἐπιχαλὸω, in c. cum pr. 718. b
ἐπιχαριφὸγδης, in c. ex Ἀγα-θὸς 2. b
ἐπιχαιρὶφαττος, in χαιρὸφαττος 292. a
ἐπιχαλὸω, in c. ex Χαλὸω, cum prep. 719. a
ἐπιχαλὸζω, in Χὸλαζα 719. c
ἐπιχαλὸω, in c. ib.
ἐπιχὸλιος 720. a
ἐπιχαλὸς, cum d. in c. 720. c
ἐπιχαλὸττω, in c. ex Χαλὸζω 721. b
ἐπιχαρὶς, in ἐπιχαὶρω 719. a
[ἐπιχαρὶζομαι] 722. a
ἐπίχαρις, ἐπιχαρὶτιος, in c. ex Χὸρις ib.
[ἐπιχαρὶττομαι] 722. b
ἐπιχαρμα, ἐπιχαρτὸς, ἐπιχαρτὸς, in ἐπιχαὶρω 719. a
ἐπιχατὶς, ἐπιχατὶας, in Χατὶα 722. b
ἐπιχὶζω, in c. ex Χὶζω 722. c
ἐπιχειλὸς, in c. ex Χεῖλος 723. a
ἐπιχαμὸζω, cum d. in c. 723. b
ἐπιχὶρ, ἐπιχειρὸω, cum d. 724. b
ἐπιχειρὶζω 724. c
ἐπιχειροτὸνω, cum d. in dec. 639. a
ἐπιχειμαιρὸζω, in χειμὼν 440. b
ἐπιχὶω 726. b
ἐπιχὶτιος, in c. ex Χθὼν 728. c
ἐπιχλὸζω, in Χλὸω 729. b
(ἐπιχρὶζω) 730. b
ἐπίχρως, ἐπιχρὸω, cum d. in c. ex χρὼς ib.
ἐπίχαλος, in c. 731. a
ἐπιχρὶς, in c. ex Χρὶ 731. b
ἐπιχωρὸω, cum d. in c. ex χωρὸς 18. b
ἐπιχὶω, in c. ex Χὶω 727. c
ἐπιχρὸομαι, in c. cum prep. 732. a
ἐπιχρὸω, in c. ex Χρὸω, invado 733. a
[ἐπιχριμπὸθω] 733. c
ἐπιχρὶμπτω, in c. ex Χρὶμπτω 734. c
ἐπίχρισμα, ἐπίχριστος, ἐπιχρὶω, in c. ex χρὶω ib.
ἐπίχρυσος, cum d. in c. 736. a
ἐπιχρὶω, in ἐπιχρὶζω 735. b
ἐπίχρυσος, in c. 736. c
ἐπιχριμπτὸζω, ἐπιχρυμπτὸζω, ἐπιχρυσὸω, cum d. 735. b
ἐπιχρὶω, ἐπιχρὶω, cum d. in ἐπιχὶω 726. b
ἐπίχυλος, in c. ex Χυλὸς 737. a
ἐπίχυμα, cum d. ἐπιχὺω-μι, in ἐπιχὶω 727. c
ἐπιχὺω, cum d. 737. c
ἐπιχὺσις, cum d. in c. ex χὺσις 738. b
ἐπίχυσις, in ἐπιχὶω 727. c
ἐπιψαλὸττω, in c. ex Ψὰλλω 739. a
ἐπιψαὺω, ἐπιψαῦσις, cum d. in c. ex Ψαὺω 740. a
ἐπιψὺχω, in c. ex Ψὺχω 740. b
ἐπιψὺω ib.
ἐπιψαλὸζω 738. c
ἐπιψαὺομαι, in c. ex ψαὺω 740. c
ἐπίψυγμα, in ἐπιψὺχω 739. c
ἐπιψαλαφὸω, in ψαλαφὸω 71. a
ἐπιψηφὶζω, cum d. in c. ex Ψὴφος 741. b
ἐπιψὺχω, in c. ex ψὺχω 739. c
ἐπιψὺγος, in ἐπιψὺχω 740. b
ἐπιψὺχω, in c. 743. a
ἐπιψωμὶζω, in ψωμὸς 743. b
ἐπιωχὴ, 18. b. et in Ἰωχὴ 168. a
ἐπιωχὸω, in c. 451. a
ἐπολὶγημαι, in dec. ex Ὀλὶγημαι 453. c
ἐπὸζω, in c. cum pr. 454. a

Lot 1 ALEXANDER, Jane (b.1939) Untitled (Observer) 1990 Bronze with dark brown patina, on a wood base 72 in. (182.9 cm.) high, including base
Lot 2 ALEXANDER, Jane (b.1939) Untitled (Observer) 1990 Bronze with dark brown patina, on a wood base 72 in. (182.9 cm.) high, including base
Lot 3 ALEXANDER, Jane (b.1939) Untitled (Observer) 1990 Bronze with dark brown patina, on a wood base 72 in. (182.9 cm.) high, including base
Lot 4 ALEXANDER, Jane (b.1939) Untitled (Observer) 1990 Bronze with dark brown patina, on a wood base 72 in. (182.9 cm.) high, including base
Lot 5 ALEXANDER, Jane (b.1939) Untitled (Observer) 1990 Bronze with dark brown patina, on a wood base 72 in. (182.9 cm.) high, including base
Lot 6 ALEXANDER, Jane (b.1939) Untitled (Observer) 1990 Bronze with dark brown patina, on a wood base 72 in. (182.9 cm.) high, including base
Lot 7 ALEXANDER, Jane (b.1939) Untitled (Observer) 1990 Bronze with dark brown patina, on a wood base 72 in. (182.9 cm.) high, including base
Lot 8 ALEXANDER, Jane (b.1939) Untitled (Observer) 1990 Bronze with dark brown patina, on a wood base 72 in. (182.9 cm.) high, including base
Lot 9 ALEXANDER, Jane (b.1939) Untitled (Observer) 1990 Bronze with dark brown patina, on a wood base 72 in. (182.9 cm.) high, including base
Lot 10 ALEXANDER, Jane (b.1939) Untitled (Observer) 1990 Bronze with dark brown patina, on a wood base 72 in. (182.9 cm.) high, including base
Lot 11 ALEXANDER, Jane (b.1939) Untitled (Observer) 1990 Bronze with dark brown patina, on a wood base 72 in. (182.9 cm.) high, including base
Lot 12 ALEXANDER, Jane (b.1939) Untitled (Observer) 1990 Bronze with dark brown patina, on a wood base 72 in. (182.9 cm.) high, including base
Lot 13 ALEXANDER, Jane (b.1939) Untitled (Observer) 1990 Bronze with dark brown patina, on a wood base 72 in. (182.9 cm.) high, including base
Lot 14 ALEXANDER, Jane (b.1939) Untitled (Observer) 1990 Bronze with dark brown patina, on a wood base 72 in. (182.9 cm.) high, including base
Lot 15 ALEXANDER, Jane (b.1939) Untitled (Observer) 1990 Bronze with dark brown patina, on a wood base 72 in. (182.9 cm.) high, including base
Lot 16 ALEXANDER, Jane (b.1939) Untitled (Observer) 1990 Bronze with dark brown patina, on a wood base 72 in. (182.9 cm.) high, including base
Lot 17 ALEXANDER, Jane (b.1939) Untitled (Observer) 1990 Bronze with dark brown patina, on a wood base 72 in. (182.9 cm.) high, including base
Lot 18 ALEXANDER, Jane (b.1939) Untitled (Observer) 1990 Bronze with dark brown patina, on a wood base 72 in. (182.9 cm.) high, including base
Lot 19 ALEXANDER, Jane (b.1939) Untitled (Observer) 1990 Bronze with dark brown patina, on a wood base 72 in. (182.9 cm.) high, including base
Lot 20 ALEXANDER, Jane (b.1939) Untitled (Observer) 1990 Bronze with dark brown patina, on a wood base 72 in. (182.9 cm.) high, including base
Lot 21 ALEXANDER, Jane (b.1939) Untitled (Observer) 1990 Bronze with dark brown patina, on a wood base 72 in. (182.9 cm.) high, including base
Lot 22 ALEXANDER, Jane (b.1939) Untitled (Observer) 1990 Bronze with dark brown patina, on a wood base 72 in. (182.9 cm.) high, including base
Lot 23 ALEXANDER, Jane (b.1939) Untitled (Observer) 1990 Bronze with dark brown patina, on a wood base 72 in. (182.9 cm.) high, including base
Lot 24 ALEXANDER, Jane (b.1939) Untitled (Observer) 1990 Bronze with dark brown patina, on a wood base 72 in. (182.9 cm.) high, including base
Lot 25 ALEXANDER, Jane (b.1939) Untitled (Observer) 1990 Bronze with dark brown patina, on a wood base 72 in. (182.9 cm.) high, including base
Lot 26 ALEXANDER, Jane (b.1939) Untitled (Observer) 1990 Bronze with dark brown patina, on a wood base 72 in. (182.9 cm.) high, including base
Lot 27 ALEXANDER, Jane (b.1939) Untitled (Observer) 1990 Bronze with dark brown patina, on a wood base 72 in. (182.9 cm.) high, including base
Lot 28 ALEXANDER, Jane (b.1939) Untitled (Observer) 1990 Bronze with dark brown patina, on a wood base 72 in. (182.9 cm.) high, including base
Lot 29 ALEXANDER, Jane (b.1939) Untitled (Observer) 1990 Bronze with dark brown patina, on a wood base 72 in. (182.9 cm.) high, including base
Lot 30 ALEXANDER, Jane (b.1939) Untitled (Observer) 1990 Bronze with dark brown patina, on a wood base 72 in. (182.9 cm.) high, including base
Lot 31 ALEXANDER, Jane (b.1939) Untitled (Observer) 1990 Bronze with dark brown patina, on a wood base 72 in. (182.9 cm.) high, including base
Lot 32 ALEXANDER, Jane (b.1939) Untitled (Observer) 1990 Bronze with dark brown patina, on a wood base 72 in. (182.9 cm.) high, including base
Lot 33 ALEXANDER, Jane (b.1939) Untitled (Observer) 1990 Bronze with dark brown patina, on a wood base 72 in. (182.9 cm.) high, including base
Lot 34 ALEXANDER, Jane (b.1939) Untitled (Observer) 1990 Bronze with dark brown patina, on a wood base 72 in. (182.9 cm.) high, including base
Lot 35 ALEXANDER, Jane (b.1939) Untitled (Observer) 1990 Bronze with dark brown patina, on a wood base 72 in. (182.9 cm.) high, including base
Lot 36 ALEXANDER, Jane (b.1939) Untitled (Observer) 1990 Bronze with dark brown patina, on a wood base 72 in. (182.9 cm.) high, including base
Lot 37 ALEXANDER, Jane (b.1939) Untitled (Observer) 1990 Bronze with dark brown patina, on a wood base 72 in. (182.9 cm.) high, including base
Lot 38 ALEXANDER, Jane (b.1939) Untitled (Observer) 1990 Bronze with dark brown patina, on a wood base 72 in. (182.9 cm.) high, including base
Lot 39 ALEXANDER, Jane (b.1939) Untitled (Observer) 1990 Bronze with dark brown patina, on a wood base 72 in. (182.9 cm.) high, including base
Lot 40 ALEXANDER, Jane (b.1939) Untitled (Observer) 1990 Bronze with dark brown patina, on a wood base 72 in. (182.9 cm.) high, including base
Lot 41 ALEXANDER, Jane (b.1939) Untitled (Observer) 1990 Bronze with dark brown patina, on a wood base 72 in. (182.9 cm.) high, including base
Lot 42 ALEXANDER, Jane (b.1939) Untitled (Observer) 1990 Bronze with dark brown patina, on a wood base 72 in. (182.9 cm.) high, including base
Lot 43 ALEXANDER, Jane (b.1939) Untitled (Observer) 1990 Bronze with dark brown patina, on a wood base 72 in. (182.9 cm.) high, including base
Lot 44 ALEXANDER, Jane (b.1939) Untitled (Observer) 1990 Bronze with dark brown patina, on a wood base 72 in. (182.9 cm.) high, including base
Lot 45 ALEXANDER, Jane (b.1939) Untitled (Observer) 1990 Bronze with dark brown patina, on a wood base 72 in. (182.9 cm.) high, including base
Lot 46 ALEXANDER, Jane (b.1939) Untitled (Observer) 1990 Bronze with dark brown patina, on a wood base 72 in. (182.9 cm.) high, including base
Lot 47 ALEXANDER, Jane (b.1939) Untitled (Observer) 1990 Bronze with dark brown patina, on a wood base 72 in. (182.9 cm.) high, including base
Lot 48 ALEXANDER, Jane (b.1939) Untitled (Observer) 1990 Bronze with dark brown patina, on a wood base 72 in. (182.9 cm.) high, including base
Lot 49 ALEXANDER, Jane (b.1939) Untitled (Observer) 1990 Bronze with dark brown patina, on a wood base 72 in. (182.9 cm.) high, including base
Lot 50 ALEXANDER, Jane (b.1939) Untitled (Observer) 1990 Bronze with dark brown patina, on a wood base 72 in. (182.9 cm.) high, including base
Lot 51 ALEXANDER, Jane (b.1939) Untitled (Observer) 1990 Bronze with dark brown patina, on a wood base 72 in. (182.9 cm.) high, including base
Lot 52 ALEXANDER, Jane (b.1939) Untitled (Observer) 1990 Bronze with dark brown patina, on a wood base 72 in. (182.9 cm.) high, including base
Lot 53 ALEXANDER, Jane (b.1939) Untitled (Observer) 1990 Bronze with dark brown patina, on a wood base 72 in. (182.9 cm.) high, including base
Lot 54 ALEXANDER, Jane (b.1939) Untitled (Observer) 1990 Bronze with dark brown patina, on a wood base 72 in. (182.9 cm.) high, including base
Lot 55 ALEXANDER, Jane (b.1939) Untitled (Observer) 1990 Bronze with dark brown patina, on a wood base 72 in. (182.9 cm.) high, including base
Lot 56 ALEXANDER, Jane (b.1939) Untitled (Observer) 1990 Bronze with dark brown patina, on a wood base 72 in. (182.9 cm.) high, including base
Lot 57 ALEXANDER, Jane (b.1939) Untitled (Observer) 1990 Bronze with dark brown patina, on a wood base 72 in. (182.9 cm.) high, including base
Lot 58 ALEXANDER, Jane (b.1939) Untitled (Observer) 1990 Bronze with dark brown patina, on a wood base 72 in. (182.9 cm.) high, including base
Lot 59 ALEXANDER, Jane (b.1939) Untitled (Observer) 1990 Bronze with dark brown patina, on a wood base 72 in. (182.9 cm.) high, including base
Lot 60 ALEXANDER, Jane (b.1939) Untitled (Observer) 1990 Bronze with dark brown patina, on a wood base 72 in. (182.9 cm.) high, including base
Lot 61 ALEXANDER, Jane (b.1939) Untitled (Observer) 1990 Bronze with dark brown patina, on a wood base 72 in. (182.9 cm.) high, including base
Lot 62 ALEXANDER, Jane (b.1939) Untitled (Observer) 1990 Bronze with dark brown patina, on a wood base 72 in. (182.9 cm.) high, including base
Lot 63 ALEXANDER, Jane (b.1939) Untitled (Observer) 1990 Bronze with dark brown patina, on a wood base 72 in. (182.9 cm.) high, including base
Lot 64 ALEXANDER, Jane (b.1939) Untitled (Observer) 1990 Bronze with dark brown patina, on a wood base 72 in. (182.9 cm.) high, including base
Lot 65 ALEXANDER, Jane (b.1939) Untitled (Observer) 1990 Bronze with dark brown patina, on a wood base 72 in. (182.9 cm.) high, including base
Lot 66 ALEXANDER, Jane (b.1939) Untitled (Observer) 1990 Bronze with dark brown patina, on a wood base 72 in. (182.9 cm.) high, including base
Lot 67 ALEXANDER, Jane (b.1939) Untitled (Observer) 1990 Bronze with dark brown patina, on a wood base 72 in. (182.9 cm.) high, including base
Lot 68 ALEXANDER, Jane (b.1939) Untitled (Observer) 1990 Bronze with dark brown patina, on a wood base 72 in. (182.9 cm.) high, including base
Lot 69 ALEXANDER, Jane (b.1939) Untitled (Observer) 1990 Bronze with dark brown patina, on a wood base 72 in. (182.9 cm.) high, including base
Lot 70 ALEXANDER, Jane (b.1939) Untitled (Observer) 1990 Bronze with dark brown patina, on a wood base 72 in. (182.9 cm.) high, including base
Lot 71 ALEXANDER, Jane (b.1939) Untitled (Observer) 1990 Bronze with dark brown patina, on a wood base 72 in. (182.9 cm.) high, including base
Lot 72 ALEXANDER, Jane (b.1939) Untitled (Observer) 1990 Bronze with dark brown patina, on a wood base 72 in. (182.9 cm.) high, including base
Lot 73 ALEXANDER, Jane (b.1939) Untitled (Observer) 1990 Bronze with dark brown patina, on a wood base 72 in. (182.9 cm.) high, including base
Lot 74 ALEXANDER, Jane (b.1939) Untitled (Observer) 1990 Bronze with dark brown patina, on a wood base 72 in. (182.9 cm.) high, including base
Lot 75 ALEXANDER, Jane (b.1939) Untitled (Observer) 1990 Bronze with dark brown patina, on a wood base 72 in. (182.9 cm.) high, including base
Lot 76 ALEXANDER, Jane (b.1939) Untitled (Observer) 1990 Bronze with dark brown patina, on a wood base 72 in. (182.9 cm.) high, including base
Lot 77 ALEXANDER, Jane (b.1939) Untitled (Observer) 1990 Bronze with dark brown patina, on a wood base 72 in. (182.9 cm.) high, including base
Lot 78 ALEXANDER, Jane (b.1939) Untitled (Observer) 1990 Bronze with dark brown patina, on a wood base 72 in. (182.9 cm.) high, including base
Lot 79 ALEXANDER, Jane (b.1939) Untitled (Observer) 1990 Bronze with dark brown patina, on a wood base 72 in. (182.9 cm.) high, including base
Lot 80 ALEXANDER, Jane (b.1939) Untitled (Observer) 1990 Bronze with dark brown patina, on a wood base 72 in. (182.9 cm.) high, including base
Lot 81 ALEXANDER, Jane (b.1939) Untitled (Observer) 1990 Bronze with dark brown patina, on a wood base 72 in. (182.9 cm.) high, including base
Lot 82 ALEXANDER, Jane (b.1939) Untitled (Observer) 1990 Bronze with dark brown patina, on a wood base 72 in. (182.9 cm.) high, including base
Lot 83 ALEXANDER, Jane (b.1939) Untitled (Observer) 1990 Bronze with dark brown patina, on a wood base 72 in. (182.9 cm.) high, including base
Lot 84 ALEXANDER, Jane (b.1939) Untitled (Observer) 1990 Bronze with dark brown patina, on a wood base 72 in. (182.9 cm.) high, including base
Lot 85 ALEXANDER, Jane (b.1939) Untitled (Observer) 1990 Bronze with dark brown patina, on a wood base 72 in. (182.9 cm.) high, including base
Lot 86 ALEXANDER, Jane (b.1939) Untitled (Observer) 1990 Bronze with dark brown patina, on a wood base 72 in. (182.9 cm.) high, including base
Lot 87 ALEXANDER, Jane (b.1939) Untitled (Observer) 1990 Bronze with dark brown patina, on a wood base 72 in. (182.9 cm.) high, including base
Lot 88 ALEXANDER, Jane (b.1939) Untitled (Observer) 1990 Bronze with dark brown patina, on a wood base 72 in. (182.9 cm.) high, including base
Lot 89 ALEXANDER, Jane (b.1939) Untitled (Observer) 1990 Bronze with dark brown patina, on a wood base 72 in. (182.9 cm.) high, including base
Lot 90 ALEXANDER, Jane (b.1939) Untitled (Observer) 1990 Bronze with dark brown patina, on a wood base 72 in. (182.9 cm.) high, including base
Lot 91 ALEXANDER, Jane (b.1939) Untitled (Observer) 1990 Bronze with dark brown patina, on a wood base 72 in. (182.9 cm.) high, including base
Lot 92 ALEXANDER, Jane (b.1939) Untitled (Observer) 1990 Bronze with dark brown patina, on a wood base 72 in. (182.9 cm.) high, including base
Lot 93 ALEXANDER, Jane (b.1939) Untitled (Observer) 1990 Bronze with dark brown patina, on a wood base 72 in. (182.9 cm.) high, including base
Lot 94 ALEXANDER, Jane (b.1939) Untitled (Observer) 1990 Bronze with dark brown patina, on a wood base 72 in. (182.9 cm.) high, including base
Lot 95 ALEXANDER, Jane (b.1939) Untitled (Observer) 1990 Bronze with dark brown patina, on a wood base 72 in. (182.9 cm.) high, including base
Lot 96 ALEXANDER, Jane (b.1939) Untitled (Observer) 1990 Bronze with dark brown patina, on a wood base 72 in. (182.9 cm.) high, including base
Lot 97 ALEXANDER, Jane (b.1939) Untitled (Observer) 1990 Bronze with dark brown patina, on a wood base 72 in. (182.9 cm.) high, including base
Lot 98 ALEXANDER, Jane (b.1939) Untitled (Observer) 1990 Bronze with dark brown patina, on a wood base 72 in. (182.9 cm.) high, including base
Lot 99 ALEXANDER, Jane (b.1939) Untitled (Observer) 1990 Bronze with dark brown patina, on a wood base 72 in. (182.9 cm.) high, including base
Lot 100 ALEXANDER, Jane (b.1939) Untitled (Observer) 1990 Bronze with dark brown patina, on a wood base 72 in. (182.9 cm.) high, including base

ἐστιαμένος, in Ἑαίστιμαι 592. a
ἑστιάομαι, in c. ex Ἀπίστω 383. b
ἑστιάσιμαι 402. a
ἑστιος, in d. ex Ἔω, mitto 228. c
ΕΣΠΕΡΟΣ, cum d. ἑσπερὶς 213. c. 214. a
ἑσπερια, in der. ex Ἔσω, sequor 200. a
ἑσσωτρίζομαι 471. b
ἑστακτόμενος, in σταλάζω 606. a
ἑστω, in der. ab Ἔστι, dico 200. b
ἑστω, in der. ex Ἔω, sto 228. c
ἑστιάομαι, in Ἵστημι 247. c
ἑστιμένος 383. b
ἑστι, in Εἰς 188. a
ἑστημένος, in στανδο 612. b
ἑστικα, in d. ex Ἵστημι 278. b
ΕΣΤΙΑ, cum d. ἑστιὰς 214. a
ἑστιὰν, ἑστιάτωρ, cum d. in Ἑστία ib.
ἑστιοπάμμων, in c. ex Πάω 503. c
(ἑστιοῦχος) 226. b
(ἑστιοῦτις) 214. a
ἑστωρ, in d. ab Ἔω, mitto 228. c
ΕΣΧΑΡΑ, cum d. ἑσχαρὶς 214. b
ἑσχατιὰ, &c. in Ἔσχατος 214. c
ἑσχατόγηρως, in c. ex Γῆρας 129. a
ΕΣΧΑΤΟΣ, cum d. 214. b. c
ἑσω, ἔσωθεν, ἑσώτατος, in εἴσω 188. a
¶ ΕΤΑΖΩ, cum d. 214. c
ἑταῖρα, in Ἑταῖρος 215. a
ΕΤΑΙΡΟΣ, cum d. ib.
ἑτερος, in fine der. ab Ἑταῖρος 213. b
ἑτασις, ἑτασμὸς, in Ἑτάζω 214. c
ἑτεος, in Ἔτος 216. a
ἑτεοκλῆς, in c. ex Κλὲος 146. a
ἑτεοκρῆτιζω, in c. ex Κρὴς 147. c
ἑτεὸς, in Ἑτὶς 231. c
ἑτεόφρων, in Ἔτυμος 215. b
ἑτερηλὸς, cum d. in c. ex Ἀλὴ 47. b
(ἑτερεχθὲυς) 91. c
ἑτερεγκεφαλὼν, in ἐγκέφαλος 512. a
ἑτερήμερος 245. a
ἑτερογενὴς, in c. ex γένος 125. a
ἑτερογλωσσος, in c. ex Γλῶσσα 132. b
ἑτερόγλωσσος 134. a
ἑτερογναθος, in c. ex Γνάθος 134. c
ἑτερογνώμων, cum d. in c. ex γνώμη 131. c
ἑτερόγυως 196. a
ἑτεροδιδασκαλέω, in c. ex διδασκαλὸς 161. c
ἑτεροζυξ, cum d. in comp. ex ζυγὸν 169. c
ἑτεροιθὴς 181. a
ἑτεροκλὴς, in c. ab κλὲος 187. b
ἑτεροκλὸς, cum d. in c. ex Κλὸς 237. a
ἑτερόζυγος, cum d. in c. sine præp. 236. c
ἑτεροκλὴς, in c. 250. a
ἑτεροκλὸς, in c. ex Θλὰω 161. a
ἑτεροκλὸς, in c. ex Θρὶξ 261. c
ἑτερος, cum d. in Ἕτερος 215. b
(ἑτερούτος) ib.
ἑτεροφυὴς, in c. ex φυὴ 323. c
ἑτεροφυὴς, cum d. in c. ex φυτὸς 324. a
ἑτεροφυὴα ib.
ἑτεροφωνὸς, in c. ex φωνὴ 300. b
ἑτεροχάλλος, in c. ex Μολὸς 367. c
ἑτεροχειρὸς, in c. ex Μαχὴ 402. c
ἑτεροχροὸς, in c. ex χρὼς 405. c
ἑτερομὸς, in c. ex Μὶρος 407. b
ἑτερομὸς, in c. ex Μὶτρα 417. a
ἑτερομὸτης, in c. ex Μὶτρα 419. c
ἑτερομὸλος, in c. ex Μολὸω 495. c
ἑτεροσκὸς, in c. 427. a
ἑτεροστὸμια 501. a
ἑτερόπλους, in c. sine præp. 536. b
ἑτερὸπους 540. c
ἑτεροτρόπους, cum d. in dec. 474. b
ἑτεροφὼνος, cum d. in c. sine præp. 571. b
ἑτερόφρους, cum d. in c. ex φρὴν ib.
ΕΤΕΡΟΣ, cum d. 215. b
ἑτερὸτης, in c. 596. c
ἑτεροτοιχος, in c. ex στὶχος 610. a
ἑτεροτροπὸω, in c. sine pr. 617. a
ἑτεροτροφὸω, in comp. ex στροφὴ 621. b
ἑτεροχὼλεων, in comp. ex σχὼλεω 227. b
ἑτησὸς, in Ἔτος 215. b
ἑτησὸτερος, in c. sine pr. 664. c
ἑτησὸτης 232. c
ἑτηροφθαλμος, cum d. in c. ex ὀφθαλμὸς 475. a
ἑτησφορὸν, in c. 706. c
ἑτησφορὸς 715. b
ἑτησὸφυλος, in c. ex φυλὴ 712. b
ἑτησὸφυος, cum d. in c. sine pr. 717. a
ἑτυμὸχορος, cum d. ἑτυμὸχωμος, ἑτυμὸχορος 735. b
ἑτυμὸν, in Ἔτυμος 215. c
ἑτυμὸδρυ, ἑτυμὸδρις, in Ἔτυμος 215. b
ἑτυμὸνομος, cum d. in c. ex Ὄνομα 467. a
ἑτὸμος, ἑτὸμως, in Ἔτυμος 215. c
ἑτὸμως, in Ἑτυμὸν ib.
ΕΤΗΣ ib.
ἑτὸσιος, in Ἔτος 216. a
ἑτὸτυμος, cum d. in Ἔτυμος 217. a
ΕΤΙ 215. c
ἑτησὶς, in Ἔτος 216. a
ἑτὸμως, in c. 211. c
ΕΤΝΟΣ, cum d. 216. a
ἑτνὸδης, in c. habentibus e in pen. 156. a
ΕΤΟΙΜΟΣ, cum d. ἑτοιμὸζω 216. a
ἑτὸς 231. a
ΕΤΟΣ 216. b
ἑτυμαγὸρας, in c. ex Ἀγορὰ 7. c
ἑτυμοδὸκος, in c. ex Δρὸς 173. c
ἑτυμὸδρομος, in c. ex Θρὸω 261. c
ἑτυμολὸγος, cum d. 375. b. &c.
ΕΤΥΜΟΣ, cum d. 217. a
ἑτὸσιος, in ἑτὸς 231. b
ἑτουσιαρχὸς 204. b
¶ εὖ, in Εἰς 219. b
εὖ, in Ε 176. b
εὐαγγὸλιον, εὐαγγελὶς, εὐαγγελὸζω, εὐαγγελιστὴς 4. b
εὐὰγγελος ib.
εὐαγὴς, cum d. in comp. ex Ἅγος 9. c. et 17. a
εὐαγλὸς, in Ἀγλαὸς 6. c
εὐὰγκαλος, in c. ex ἀγκὰλη 5. a
εὐαγὸη, εὐαγὸα 10. a
[εὐὰγης] ib.
εὐὰγωγος 16. b
[εὐαγωγὶα] ib.
εὐαδὶνος, in dec. ex Ἀδὴν 164. c
εὐαγὸα, in c. ex Ἀὴ 24. b
εὐὰζω, cum d. in εὐὰω 218. c
εὐαὶς, in c. ab Ἀὴ 92. b
εὐαὸλος 21. a
εὐαὸτης, in c. ex αἰρετὴς 32. a
εὐαρδανὸα, εὐαρδὴνος, in c. ex Ἀἰρδὴνομαι 33. c
[εὐαρδὴνος, εὐαρδηνεὸως] ib.
εὐαὸν, in c. ex Ἀὶὼν 36. c
εὐὰωτος 37. c
εὐαὸτης 39. b
εὐὰτὴν, in Ἀετὸς 42. a
εὐαλαζὸνευτος 42. c
εὐαλὶς, cum d. in c. ex Ἀλὶη 44. a
εὐαλὸς, in c. ex Ἀλὸω 45. c
εὐαλλὰκτος, in c. ex ἀλλὸς 51. a
εὐαλὸτης 53. a
εὐὰλωτος, in c. ex ἁλωτὴς 46. c
εὐὰμωλος 57. a
εὐὰν, in Εἰαὸ 218. c
εὐανὰγκαστος, in ἀναγκάζω 120. b
εὐανὰγκως, in dec. ex ἀνάγκη 13. b
εὐανὰδοτος, in dec. ex ἀνὰδομαι 162. b
εὐανὰλωτος, cum d. in ἀναλὸω 293. a
εὐαπὰμυστος 533. b
εὐανὰλωτος, in ἀναλαμὸνω 366. c
εὐανὰστατος 540. a
εὐανὰσφαλτος 627. a
εὐανὰτατος, in ἀνατὶθημι 663. b
εὐανὸρος, cum d. in c. 68. b
εὐὰνωρις, in c. ex Ἄνωρις 61. a
εὐὰπτης 229. b
εὐαπὸω 63. c. 64. a
εὐαπὸης, cum d. in c. in ἀπὸη 63. c
εὐὰπινος, in c. ex Ἀπὴ 65. b
εὐὰπιστος, in c. ex ἀπὸω 455. a
[εὐαρὸη] 63. a
[εὐαστὴς] 66. c
εὐὰστατος, in c. ex ἀστὸω ib.
εὐαστὶλλαστος, in ἀναστὶλλω 373. c
εὐὰστιξ, in c. ex Ἀστιξ 67. b
εὐαστὰλλαστος in dec. ab ἀναστὰλλω 48. c
εὐαστὸβαστος, in ἀναστὸβω 93. c
εὐαστὸλλαστος, in d. ex ἀναστὶλλω 148. b
εὐαστὸλιστος, in ἀναστὸλλω 155. a
εὐαστὸλιστος, in d. ex ἀναστὸλλω 162. c
εὐαστομὸτης, in ἀναστομὸω 348. b
εὐαστὸλυστος, in ἀναστὸλλω 374. a
εὐαστὸλυτος, in ἀναστὸλλω 392. c
εὐαστὸμωτος, in ἀναστὸμω 572. a
εὐαστὸρωστος, in ἀναστὸρω 603. a
εὐαστυπὸχιστος, in ἀναστυπὸχὶζω 639. c
εὐαρὲης 74. a
εὐαρὸστως, cum d. εὐαρὸστος, cum d. in c. ex Ἀρὸσκω ib.
εὐαριθμητος, in c. ex Ἀριθμὸς 75. b
εὐαρὸης, in c. 76. a
(εὐαρὸητος) 80. c
εὐὰρμοστος 76. b
εὐαρμοστὸτης, in ex ἁρμὸζω 82. c
εὐὰρτος, in εὐὰρτος 80. c
εὐαρχὴς ib.
εὐασμὸη, εὐασμὸης, εὐασμὸης, in εὐὰζω 218. c
εὐὰστειρος 84. c
εὐαυξὴς, in comp. ex αὐξὴ 23. c
εὐαφὴς, in comp. ex ἁφὴ 71. a
εὐάφορος, in ἀφορὴ 479. b
εὐαφὴς, in εὐαφὴς 71. a
εὐβὰστακτος, in comp. ex Βαστὰζω 105. b
εὐβὰτος, in c. ex βὰτος 95. c
εὐβὴς, εὐβὴστος, in c. ex Βὴς 107. c
εὐβλὰπτης, in c. ex Βλὰπτω 108. c
εὐβλαστὴς, cum d. 109. a
εὐβοὸβατος, in c. ex Βοεὸς 111. b
εὐβὸλιος 99. c
εὐβὸστρια, in c. ex βὸστρυς 114. c
εὐβὸστρυχος, in c. ex βὸστρυχος 112. b
εὐβὸστος, in c. ex βοτὶς 114. c
εὐβὸστρυος 112. c
εὐβὸτης 114. b
εὐβουλος, cum d. 115. b
εὐβρὶχὶς 116. c
εὐβρυχὴς, in c. ex Βρὶχω 118. a
εὐβρυτος, in c. citra pr. 119. a
εὐγὰλακτος, in c. ex Γὰλα 121. a
[εὐγὰθης] 128. c
εὐγὰθτος, in c. ex Γαθὸω ib.
εὐγαμὸη, in comp. ex Γαμὸω 121. c
εὐγὲ, in εὖ 219. b
εὐγὸνειος, cum εὐγονος 120. b
εὐγὸνια, in εὐγονὶς 125. b
εὐγὸνιος, in c. ex γὸνυς, barba 127. c
εὐγονὸνος, in c. ex γονὸτης 125. a
εὐγὸνὶς, cum d. in c. ex γὸνυ ib.
εὐγὸνος, in c. ex Γαῖα 120. b
εὐγυος, in c. ex Γὺης 129. a
εὐγυὸης, εὐγυὸα, in c. ex Γὺης ib.
εὐγλαγὶς, in c. ex γλὸγος 121. a
εὐγλὸσσος, in c. ex γλὸσσα 133. a
εὐγλυκὸτης, εὐγλυκὶς, in c. ex γλὸκος 132. c
εὐγλὸχὶν 134. b
εὐγλωσσος, cum d. 134. a
εὐγναμπτὸης 297. c
εὐγνὰμα, in Εὐγνὰμων 219. c
εὐγνὰμων, εὐγνωμοσὸνη, cum d. in c. ex γνὸμη 131. c
εὐγνὰμπτος, in c. ex γναμπτὸω 132. a
εὐγνωστος, in c. ex tertia pers. 131. b
εὐὰγμος 135. a
εὐγὸνατος, in c. ex Γὺης 135. b
εὐγὺνος, cum d. 136. a
εὐγραμμος, cum d. in comp. ex γραμμὴ 139. b
εὐγραφὶς, in c. ex γραφὴ 138. c
εὐγὺνιος, in c. ex Γυὶος 141. c
εὐδαὶμων, εὐδαιμονὶζω, &c. cum d. in c. ex Δαὶμων 142. c
εὐδὰκρυτος, in c. 145. a
εὐδὰνεμος, in c. ex Δανεὸω 146. b
εὐδαρὴς, in c. 153. b
εὐδὴλος, in c. ex Δηλος 149. a
εὐδὸκητος, in c. 150. a
εὐδὸρος, in c. ex Δὸρυ 152. a
εὐδὸφατος, in c. ex Δὸφω 154. b
εὐδυος, in c. ex Δὺο 158. a
ΕΥΔΑΙΜΑ 217. a
εὐδὰδατος 94. a
εὐδὰδελτος, εὐδὰδελος, in Δαὸδαλλω 98. c
εὐδὰκτυλος, in dec. ex Δὰκτυλος 13. c
εὐδὰλλομαι, in Εἴδω 217. b
εὐδὰλτος cum d. in c. ex Δαὸω 651. a
εὐδὰμων, in Εὐδὸς 217. a
εὐδὴμος, in Εὐδὸς 31. a
εὐδὰστατος, in c. ex Δὰστω 161. a
εὐδὰστης, in c. ex Δὰστω ib.
εὐδὰλλαστος, in διαλλὰττω 49. a
εὐδὰλατος, in διαλὸω 393. a
εὐδὰνυσις, in διανὺω 540. a
εὐδὰφορος, in διαφὸρω 77. b.
[εὐδὰφθαρτος] ib.
εὐδὰφθορος, in διαφθὸρω ib.
εὐδὰφορος, in διαφὸρω 694. a
εὐδὰχυτος, in διαχὺω 726. a
εὐδιαχὸρτου, in διαχωρὸω 737. b
εὐδὸκιμος, cum d. in Εὐδὸκω 217. a
εὐδὸκιος ib.
εὐδὸκητος, in dec. ex διαγὸομαι 240. b
εὐδὸκὶς, &c. 165. a
εὐδὸντος, in c. ex Δὸω 166. a
εὐδὸδης, in Εὐδὸς 431. c
εὐδὸοντος, in διὸστημι 471. b
εὐδὸβαντος 478. b
εὐδὸος, in Εὐδὸκω 217. a
εὐδὸματος, in c. ex prmt. 151. b
εὐδὸπιδος, εὐδὸπὶς, in c. ex Δαὸπους 169. b
εὐδὸσιμος, cum d. in c. ex δὸσμος 1. b
εὐδὸξος, cum d. in c. ex Δὸξα 169. c
εὐδὸπλος, in c. ex Δαὸπλος 171. b
εὐδὸρω, in c. ex δρὰω, facio 172. b
εὐδρὰπὶς cum d. in comp. ex δρὰπου ib.
εὐδρομος cum d. 668. c
εὐδρυος 173. b
εὐδυνὸαντος, cum d. in δυνὰστης 473. a
ΕΥ΄ΔΩ 217. b
εὐδωρος 176. a
εὐδυος, in c. ex δυὰς 228. c
εὐδυος, in c. ex Δὺω 180. a
εὐειδὴς, in c. ex εἶδος 182. b
εὐειμὰστης, in c. ab εἰμὰζω 183. c
εὐειμος, cum d. in c. ab Εἶμι, cedo 184. a
εὐειλος, in c. ab Ἕλη 195. c
εὐὴμων, cum d. in c. ex ἩΜΩΝ 228. b
εὐὴρος, in c. ex Εἶρος 186. c
εὐεὸβολος, in εὐεβὸλλω 98. c
εὐεὸβατος, in εὐβὰινω 94. a
εὐεὸκτητος, in εὐκτὸομαι 348. c
εὐεὸκλωστος, in εὐκλὸω 339. a
εὐεὸτος, εὐεὸτατος, cum d. in c. ab Εἶμι, et inusit. 226. a
εὐεὸφορος, in εὐφὸρω 694. b
εὐεὸλατος 190. a
εὐεὸλεγτος, in c. ex Ἐλὸγχω 192. c
εὐεὸλης, in c. ex Ἕλος 193. c
εὐεὸλος, cum d. in c. 195. c
εὐεὸμβατος, in dec. ab ἐμβὰινω 94. b
εὐεὸμβολος, in dec. ex ἐμβὰλλω 99. a
εὐεὸμοστος, εὐεμὸη, εὐεμὸης, in c. ex Ἔμὸω 196. a
εὐεὸμωτος, cum d. in ἐμὸω 528. a
εὐεὸστος 163. a
εὐεξὰλωτος, in ἐξαλὸω 44. c
εὐεξανὰστατος, in ἐξαναστὰω 69. b
εὐεξὸτης 71. c
εὐεξὸλεγτος, in ἐξελὸγχω 192. c
εὐεξὶα, in c. ab Ἕξις 226. a
εὐεξὸης, in ἕξεως 452. a
εὐεπανὸδωτος, in ἐπαναδὸδω 478. b
εὐὸτεια, in εὐετὴς 201. a
εὐεπὸβολος, cum d. in dec. ex ἐπιβὰλλω 99. c
εὐεπηρὸαστος, in c. ab Ἐπηρεὰζω 198. c
εὐετὴς, in c. ab Ἔτος 201. a
εὐευὸβατος 94. c
εὐευβὸλωτος, in ἐνευβολὸω 113. b
εὐευὸγκτος, in ἐνευγκὸω 130. c
εὐευὸτης, in ἐνευτὸομαι 651. c
εὐευὸλωτος, in ἐνελὸω 384. c
εὐευμὸκτος, in ἐνευμὸγνυμι 421. b
εὐευὸρος, cum d. in ἐνεφὸρω 694. c
εὐευχὸρὶστος, in ἐνεγκὸρω 724. b
εὐεργὸς, cum d. εὐεργὸτις 264. b
εὐεργὸτης, in c. ab Ἐργὸτω 207. a
εὐὸρεος, in εὐὸρης 186. c
εὐερκὴς, cum d. in c. ex Ἕρκος 186. a
εὐερὸης, in εὐὸρης ib.
εὐερμὸς, cum d. in c. ex Ἔρμῆς 211. a
εὐερὸης, cum d. in c. ex Ἔρως ib.
εὐὸρης, in εὐὸρης 186. c
εὐὸτιος 214. a
εὐετὸς, in c. in Ἐτὸς 285. c
εὐετηρὶα 216. c
εὐὸφατος 219. a
εὐὸφωνος, in Ἐφὼνος 452. b
εὐὸφετος, in c. ab Ἕφω 227. c
εὐζὺγιος, cum d. in c. ex Ζὺγος 237. a
εὐζωνος, in c. sine pr. 236. a
[εὐζωὸς] 234. c
εὐζωὸα, in εὐζωνος ib.
εὐὴμερος, in c. ex Ἡμαρὶς 238. a
εὐὴνεος, in c. ex ἦνος 238. c
εὐὴνος, in c. ex ἦνις 234. c
εὐὴνωρ, in c. ex Ἀνὴρ 239. a
εὐὴτηρὶα 240. c
εὐὴτηρὶς 125. a
εὐὴγενὴς, in c. ex Ἀγενὴς, εὐηγενὶα 7. c
εὐὴθὴς, cum d. in c. ab Ἦθος 242. a
εὐὴκεος, in c. ex Ἀκὴ 38. a
εὐὴκοος, cum d. in c. ex ἀκὴ 40. c
εὐηλὰκατος, in c. 243. a
* εὐὴλατος 45. a
εὐὴλατος, in c. ex secunda aut tertia pers. 191. b
εὐὴλιος, in c. ex Ἥλιος 244. a
(εὐηλὶης) ib.
εὐὴμερος, cum d. 245. a
εὐημερὶα, in ἡμερος 228. c
εὐὴνεμος, in ἠνεμος 61. a
εὐὴνεος, in c. ex Ἰθὰκη 246. b
εὐὴνωτος, in c. ex Ἀνὴρ 67. c
εὐὴνωρ, in c. in ἀνὴρ 63. a
εὐηνωλὴς, cum d. in c. 512. c
εὐηρετμος, in c. ex ἐρετμὸς 208. b
εὐὴρης, in c. in ἀρὸω ib.
εὐὴρατος, in c. ex ἐρατὸς 202. b
εὐὴρις 82. b
εὐὴρετος, in c. ex Ἀρὴρα 77. a
εὐερὴτης, in c. ex Ἥτης 248. a
εὐὴτης, in c. ex Ἦτορ ib.
εὐηχὴς, cum d. 248. b
[εὐθὰλατος] 249. c
εὐθαλὴς, cum d. in c. 250. a
εὐθὰνατος, εὐθανασὶα, &c. in c. ex Θὰνατος 259. c
[εὐθαρσὴς] 251. c
εὐθαρσὴς, cum d. in c. ib.
εὐθὶτὶα, in Εὐθὺς 217. b
εὐθυτὸα, εὐθυσὶα, in εὐθυνὸω 258. c
εὐθυφρὸνων, in c. ex Φρὴν 254. c
εὐθὺμητος, in c. ex Θὺμος ib.
εὐθὺμμητος, in c. ex Θὺμος 255. b
εὐθυρὶα, in c. ex Θὺρις 653. b
εὐθυτος, cum d. ib.
εὐθυφρὸνων, in c. ex Φρὴν 256. b
εὐθὺνος, cum Εὐθὺς 217. c
εὐθυγὸς, εὐθυτὸς, in c. ex Θὺγω 256. c

Abbott, Lt. Col. Robert W.	Ft. Sill, Okla.	Bell, Lt. Col. Robert L.	Ft. Sill, Okla.	Bowen, Lt. Col. Robert L.	Ft. Sill, Okla.

πίτνλος, in c. ex πτολίς, et in c. ex πτῶλος 568. a
ἱππαθάμιγξ, in Ῥαθάμιγξ 569. b
εἰμί, in εἰρίς 219. b
ἱππάξ, in πλινθὰ 555. b
ἵππιμα, in εἰρίσσιμα 219. a
ἱππιστικῶς, cum d. in c. ex Ἵππος 201. b
εἰρεσιήνης, cum d. 375. c
εἴρειος, εἰρεῖος, ἔρειος, cum d. εἴρεμα, in εἰρίσσιμα 219. a
εἰρηδὸς 107. a
εἴρεμα 219. c
εἴρεμα, cum d. in c. sine pr. 574. a
εἰρίζω, cum d. 575. c
εἴριν, εἴρινος, in c. ex Ἴρις 576. a
ΕΥ῾ΡΙΠΟΣ, cum d. 218. c
ΕΥ῾ΡΙΣΚΩ ib.
εἰρόα, εἴρια, in εἴριος 572. c
εἰριζῶντες, in c. ex Ῥίζος 577. c
εἰρικλείδου, in c. ex κλείδω 324. c
εἰρίνεος, in c. ex Νέος 445. b
εἴριος, in c. ex ῥεῖα 572. c
εἴριος, in Εἰρὶς 219. b
ἐϊρῥαφὰς, in c. sine pr. 570. a
Ἐιρρέτης, in c. cum pr. 572. c
ἐιρρέτης, in c. ex Ἄρης 77. c
ἐϊρρὶς, cum Ἐιρρέτης 572. c
ἐϊρρὶς, in εἴριος 576. a
εἰρρὸς, cum εἴριος, εἰρέα 572. c
εἰρὸς, in Εἰρὶς 219. a
εἰρυάγωγος, in Ἀγυιὰ 11. a
εἰρυαίχμης 36. b
εἰρυάλης, in Ἄλως 53. a
εἰρυβίης, in c. 107. a
εἰρυγένης, in c. ex γένος 125. b
εἰρυδίης, in c. ex Δίη 166. a
εἰρυθμὸς, cum d. in c. 578. a
εἰρυκάρηνος, in c. ex Κάρηνα 300. a
εἰρίκτης, in c. ex Εἰρὶς 310. a
ΕΥ῾ΡΥΚΛΗ῎Σ 219. b
εἰρυκρείων, in c. ex κρέων 343. c
εἰρυλείμων, in c. ex Λειμὼν 380. a
εἰρυμέδων, in c. ex Μέδω 406. a
εἰρυμήτωρ, in dec. ex μήτωρ 473. c
εἰρύνω, in Εἰρὶς 219. b
εἰρύοντος, in c. ex Νέος 447. a
εἰρυσθῆς 452. a
† εἰρύσσατ† 473. a
εἰρύσχλος, in c. ex Ὄχλος 493. a
εἰρυτίδος 501. c
εἰρυτίλλης 504. a
εἰρύτωρ 510. b
εἰρύφωντος, in c. ex φωνὴ 559. ‖
εἰρυφύλλης, εἰρύφυλλος, in c. 564. a
εἰρυφρύδης, εἰρυφὴ, in c. sine pr. 572. c
ΕΥ῾ΡΥΣ 219. a
εἰρυσάκης, in σάκος 581. c
εἰρυσθένης, in c. ex Σθένος 587. a
εἰρύστρης, in c. 600. c
εἰρύστρης, in c. 613. a
εἰρυστεὺς, in c. ex Στεῦμαι 613. a
εἰρύστρατος, in c. sine pr. 614. c
εἰρύστρης, in c. in τυπὶς 638. c
εἰρύτης, in Εἰρὶς 219. b
εἰρύτρητος, in c. ex Τετρᾶς 656. c
εἰρυφάρτης 687. a
εἰρύφιος 715. ‖
εἰρυχαλὸς, in c. ex Χάλυψ 718. a
εἰρυχάϊτης 719. b
εἰρύχειρος, in c. 731. c
εἰρυχερὴς, εἰρίχαρος, cum d. in c. ex Χαρὴς 738. b
εἰρυόεντος, in εἰρύομαι 473. a
εἰρύσσω, in c. ex ῥῆξ 575. b
εἰρυσὸς, εἰρύσιος, in Εἰρὶς 219. b
εἰρυσσὸς 473. b
ΕΥ῾ΡΥΣΣ, εἰρύσις 219. b
εἰρύσσω, cum d. εἰρύσις 379. c
ΕΥ῾ΡΩΤΑΣ 219. b
εἰρωτεῖον, in Εἰρὶς ib.
῾ΕΥ῾Σ ib.
ἔσσαι, in Εἶμι 220. b
εἰσαπίδοντος, in Σαπὶς 581. a
εἴσαρος, cum d. in c. 581. ‖
εἰσαφὴς, cum d. in c. 533. a
εἰσέπτης, in c. ex Σέβω 583. c
εἰσίλιος, in c. ex σιλλὸς 584. b
εἴσιλμος, in σιλμὸς 584. c
εἴσιντος, cum εἰσιβὴς 583. a
εἴσιμος, in c. sine pr. 586. b

εἴσιντος. εἰσιφὴς, in comp. ex Σίνομαι 586. b
εἰσθενὴς, cum d. in c. ex Σθένος 587. a
εἴσιτος, cum d. in c. 589. a
εἴσιτμος, in comp. ex Σκαίρω 590. a
εἰσκαλὴς, in c. ex Σκάλλω 591. c
[εἰσκέκωφεν] 593. c
εἰσκωὴς, in c. ex Σκέπω ib.
εἴσκωπος, in c. ex Σκοπὸς 594. a
[εἰσκώπεντο] 596. c
εἴσκως, in c. ib.
εἰσκωτὸς, in c. ex σκωτὸς, speculator 593. a
εἰσκώμιον, cum d. in c. sine prap. 599. a
εἰσμίλωτα, in c. ex Σμίλη 599. b
εἴσος, cum d. in c. ex σίος 600. c
εἰσωτὴς, in c. ex σωτὴρ 603. c
εἰσπλαγχνὸς, in c. ex σπλάγχνα 606. c
εἴσπνος, in c. ex σπόρος 604. c
εἴστεμμα, cum εἰστέμμας 584. c
εἰστεῶτες, cum d. in c. in στεῶς 285. b
εἰστατὸν, in c. 607. c
εἴστασθμος 286. a
εἰστελὴς, cum d. in c. sine pr. 611. c
εἴστιχος, in c. 608. b
εἰστηλὰς 611. c
εἰστὴρ, in c. 613. c
εἰστίφανος, εἰστεφὴς, cum d. in c. sine prap. 614. c
εἰστιβὶς, εἰστιπτὸς, in c. ex στιβὶς 609. b
εἰστατὸς 615. b
εἰστολὶς, et εἰστολὴς, in c. sine pr. 611. c
εἰστόμαχος, cum d. in c. ex στόμαχος 617. b
εἰστομὸς, cum d. in c. sine pr. 617. a
εἰστρίβιγξ, in Στρίβιγξ 618. a
εἰστιχὶς, cum d. in c. ex στιχίζομαι 618. b
εἴστρα, in Ἑῶ 220. b
εἰστραβὶς, in c. habentibus στραβ. 621. c
εἰστρατηγὸν 18. a
εἰστρεφὶς, εἰστρεπτὸς, εἰστριφὶς, εἰστροφὸς, cum d. 621. b
εἰστρογγυλίζω 622. a
εἰστυλὸς, in c. 629. c
εἰσυλλεπτὸς, in dec. ex συλλαμβάνω 368. b
εἰσυλλύστιος, in dec. 378. c
εἰσυμβλητὸς, εἰσύμβολος, in d. ex συμβάλλω 101. b
εἰσυμφορὰς, in συμφορὰ 695. b
εἰσύμφυτος, in συμφὼς 715. a
εἰσυφάντης, in d. ex συφὸν 16. a
εἰσυπάλλακτος, in dec. ex συναλλάττω 50. a
εἰσυπόμενος, in συναμείβω 83. a
εἰσυπόντος 182. c
εἰσυσσία, εἰσύστιος, in d. ex συρίσκω 231. a
εἰσυτὸς, cum d. in dec. 653. a
εἰσύφοντας, in συνίστημι 472. a
εἰσφορὰς, in c. ex σφορὶς 629. a
εἰσχαλοχία 375. c
εἰσχέμεν, cum d. in c. ex σχῆμα 227. b
[εἰσχήμεν] 227. b
εἰσχίδης, εἰσχίστος, in c. 630. a
εἰσχίλιος, cum d. in c. 631. a
εἴσωμος, εἰσώματος, cum d. in c. 631. b
εἴσωπος, in c. ex σῶπα 584. b
εἴσωτος, cum d. in comp. ex τατὸς 635. c
εἰσωμότος, in c. 632. c
εἰσταξία, in c. ex τάξις 635. c
εἰστάσιος, in c. ex ταχέως 633. b
εἴστασις, in c. ex ταρὸς 646. c
ΕΥ῾ΤΕ 219. b
εἰστίχας, et εἰστίχος, in c. 639. c
εἰστιχὸς ib.
[εἰστίχιστος] ib.
εἰστιαμαρτὸς, in c. ex τίμημα 640. a

εἴστιος 635. a
εἰστοχὸς, cum d. in c. ex τίχω 648. b
εἰστολὶς, cum d. 642. b. 641. c
εἰστολὶς, in c. ex Τίλη, finis 641. c
εἰστολίζω, cum εἰστολὶς 642. b
εἰστρὸς, cum d. in c. ex τίρω 646. b
εἰστυχὸς, cum d. in c. sine prap. 648. b
εἴτμητος, in c. ex τμητὸς 645. a
εἴτμος, cum d. 654. c
εἰτυλμὸς, cum d. in c. ex Τίλμα 659. c
εἴτμος, in c. sine pr. 644. b
εἴτνος, cum d. in c. ex νέος 658. c
εἴτυξις, cum d. in c. 660. b
εἴτυρος, in c. ex τίρος 646. a
εἰτυράπιζος, in c. ex τράπεζα 661. b
εἰτυρόπηλος, cum d. in c. ex πίσσωμι 665. a
[εἰτυρωτίλλας] ib.
(εἰτυρὸς) 665. c
εἰτυτὸς, εἰτυτίζω, cum d. in c. ex τείτω, sine pr. 664. b
εἰτυτὸς, in c. ex τετυτὸς ib.
εἰτυφὸς, in c. in τεφὸς 663. c
εἴτυρτος, in c. ex Τιτρὰω 656. c
εἴτυρτος, in c. sine prap. 670. a
εἴτυρος, cum d. in c. ex τείρω 664. c
εἴτυχος 262. c
εἴτυφος, cum d. 666. a
εἰτυχάλκος, εἰτύρχος, cum d. in c. ex τίτυχα 668. b. c
εἰτύγιος, in c. ex τυγὼν 671. b
εἴτυκτος, in c. ex τυκτὸς 647. ‖
εἰτυχὴς, cum d. in c. ex τύχη 673. b
(εἴτυχος) ib.
εἴτυξις, in c. 678. c
εἴτυμος, in c. ex Ἰμὼς 678. a
εἰτυσίβλητος, in εἰτυσίβαλλω 101. c
εἰτυλάκτης 368. b
εἰφάντης, εἰφὴς, in comp. ex Ἑφὼ 682. a
εἰφαντασιάστης, in c. ex φαντάζω 656. b
εἰφάμματος, in c. ex φάμμακον 687. b
εἰφεγγὴς, in c. ex φέγγος 691. b
εἴφημος, εἰφημίζω, cum d. in c. ex φὴμι 609. a
εἴφθογγος 700. b
εἰφιλὴς 702. c
(εἰφιλέντες) ib.
εἰφιλίστως 495. b
εἴφημος, in c. ex σιμὸς 703. a
εἴφιλτος, in c. sine prap. 703. c
εἰφρβία, εἰφρβίων, in c. 692. b
εἴφρων, cum d. in εἴφρος 697. a
εἰφρυμνὴ, in c. 706. a
εἴφρος, cum d. 697. a
εἰφρυὰς, cum d. cum εἴφραστος 706. c
εἰφρώνιον, εἰφρασία, in εἴφρων 708. c
εἴφραστος, in c. sine pr. 706. c
εἰφραίνω, εἰφρὼν, εἰφρασίη, εἴφρων, in c. ex φρὴν 708. c
[εἰφρίνας] ib.
εἰφρία, in c. sine pr. 699. b
εἰφρὰλλας 712. c
εἰφυὰς, cum d. εἰφυὴς 715. b
εἰφυλάκτης, in c. ex 2. et 3. pers. pract. pass. 711. c
εἰφυράστης, in c. 713. a
εἰφυὴς, in εἰφυὰς 715. b
εἴφυρος, cum d. in c. sine pr. 717. a
εἰφύσσης, in c. ex Θὴς 717. c
εἰχαΐτης, in c. ex Χαίτη 719. b
εἰχαλὸς, in c. 720. c
εἴχαρις, εἰχαριστία, cum d. in c. ex Χαρὶς 722. b
εἰχμὰς, in c. ex Χιλὸς 723. a
εἰχμήεις, in c. 723. b
εἴχμη, cum d. 724. b
εἰχμήεντος, in c. ex χειμὼν 725. a
εἰχτὰς, cum d. εἰχτὰν ib.
εἰχτάομαι, εἰχτὴ, in Εἴχομαι 220. a
εἴχιλος, in c. ex Χιλὸς 729. a
† εἴχλος † 730. a
εἴχλωρος, in c. ex χλωρὸς ib.

ΕΥ῾ΧΟΜΑΙ, εἰχὴ 219. c
εἰχεῖος 731. b
εἴχειτος, in c. ex χείτης 732. a
εὐχὴς, in Εἰχὴ 219. c
εἰχμάτος, εἰχματὸν, cum d. in c. ex χίσματος 734. b
εἴχροντος, cum d. in c. sine pr. ib.
[εἰχρίαντος] 735. b
εἰχρὸς, cum d. εἴχρια ib.
[εἴχρωτος] 736. c
εἰχυλὸς, cum d. in c. ex χυλὸς ib.
εἰχμαλὴ, εἰχμαλωσία, cum d. in Ἑλίσσω 219. c. 220. a
εἰχάριστος, in c. ex χαρὶς 738. a
εἴχματος 727. c
εἰψάντος, in c. ex ψάχω 743. a
εἴψαχος, cum d. in c. 742. c
ΕΥ῾Ω 220. b
εἰώθης, cum d. in εἴσιμος 454. b
εἰώλη, in c. 453. b
εἰώλιος 744. c
εἴωνος, cum d. in c. 745. b
εἰώνυμος, in c. ex Ὄνομα 467. a
εἰώπης, in εἴωνος 745. b
εἰωπὸς, &c. in εὐὼψ 473. b
εἴωρος, cum d. 490. b
ΕΥ῾ΩΧΙΑ, εἰσχίον 220. b
εὐὼψ 473. b
¶ ἐφαρέομαι 31. b
ἐφάλιος, in ἅλμη 51. c
ἐφάλλεμαι, in c. ex Ἄλλομαι 50. b
ἐφαλὸς, ἐφάλιος 51. c
ἐφάλμιος 52. b
ἐφαλτὴς, in ἐφάλλεμαι 50. b
ἐφάμιλλος, in c. ex Ἅμιλλα 56. b
ἐφαμμα, in ἐφάπτω 71. b
ἐφεδάνη 60. c
ἐφέσσαξ, in c. ex Ἄσσαξ 69. b
ἐφέστιμαι, in c. ex ἑστὸς μαι, tango 70. c
ἐφέστιος, in c. 71. b. et in c. ex ἑστὸς, accendo 71. c
ἐφέστιος 70. c
ἐφεψάω, ἐφεψητὴς, cum d. in c. ex ἑψάω 82. c
(ἐφεψὶς) in ἐφέστιος 70. c
ἐφηβὸς, in ἐφίζομαι 179. c
ἐφήβη, cum d. ἐφηβίζω 180. a
ἐφίζομαι, in c. ex ἵζομαι 179. c
ἐφετμὸς, cum d. ἐφετμίζω 223. c
ἐφετὸς, in c. ab ἵεμαι 197. c
ἐφηλὶς, in c. ex Ἥλη 193. c
ἐφήλιος, ἐφηλαῖος, in c. 194. b
ἐφήμερος, in c. 198. a
ἐφὴς, in ἐνίημι 223. c
ἐφίημι, cum d. in c. ab Ἔω, sequor. 200. a
ἐφίημι 228. ‖
ἐφίεμαι, ἐφετμίζω, cum d. in c. ex Ἔφημι 211. a
ἐφετὸς, ἐφίεμαι, in ἐφίημι 230. a
ἐφιστὴρ, cum d. in c. ex Ἔστηκα 214. a
ἐφίστημι, in ἐφίημι 200. b
ἐφίστιος, in c. ab Ἑστία 214. a
ἐφιστὴς, in ἐνίστημι 228. b
ἐφίτης, ἐφετὴς, ἐφετὴν, in ἐφίημι 230. a
ἐφιτρεύω, cum d. in c. ex Κύρεω 219. a
ἐφιλάσκω, in c. ex ἑλία 201. b
ἐφίφω, in der. ab Ἐφὼ 227. c
ἐφόβη, cum d. in c. ex Ἔβη 239. c
ἐφοπλίσμαι, cum d. 240. c
ἐφόπλιμαι, cum d. in c. ex Ὅπλα 241. c
ἐφόρμιον, in c. ex Ὁρμὸς 736. c
ἐφόρος, in c. 242. c
ἐφῶλὸς, in c. ex Ἥλιος 243. a
ἐφέλκω, &c. in c. ex Ἕλκω, 211. a. et in c. ex Ἥλκω, ἑφέλκω 244. b
(ἑφῆμαι) ib.
ἐφήμενος, cum d. 245. a
(ἑφήμενος) 230. a
ἐφημοσύνη, ἐφίεμαι ib.
ἐφημυνάζω, in c. ex Ἥνυκα 247. c
ἐφθαλὸς, in ἐφθὸς 227. c
ἐφθήμερος, in ἐνταῦθα μερὶ 245. a
ἐφθημιμερὶς, in ἡμιμερὶς 407. b
ἐφθιτάλος, cum d. 567. a

ἐφθὸς, in c. ex Ἕψω 227. c
ἐφιάλλω, in c. ex Ἰάλλω 268. c
ἐφιάλτης, cum d. in ἐφιάλλομαι 50. b
ἐφιδρὺω, cum d. in comp. ex Ἱδρὺω 270. b
῾ΕΩΙΚΑ῎Σ 220. b
ἐφίεμαι, in ἐφίημι 230. a
ἐφιστὴμ, in c. 271. a
ἐφιζάνω, in c. ex Ἵζω 271. b
ἐφίημι 230. a
ἐφιστάμαι, ἐφιστὴς, in c. ex Ἵστημι 273. a
ἐφίμερος, in c. ex Ἵμερος 274. c
ἐφιστορίζομαι, in ἐφίστωρ 276. b
ἐφιστωρσύνη, in ἴστωρ 81. a
ἐφίστωρ, cum d. 276. b
ἐφίστημαι, et ἐφίστομαι, in c. ex Ἵστημαι 276. c
ἐφίστημι, ἐφίστημαι, &c. 281. b
ἐφίστριον, in c. ex Ἱστρὸς 286. b
ἐφολὸς, ἐφολίζω, cum d. ἐφολὸν 452. a. b
ἐφολκὶς, &c. in ἐφέλκω 191. b
ἐφορμαθὸν, in c. ex Ὅμαρτὸς 463. b
ἐφοσπλίζω, in c. 470. a
ἐφοσὸν, cum d. in c. cum pr. 476. a
ἐφοτὸν, cum d. ib.
[ἐφοτὶς] ib.
ἐφόφις, cum d. 481. c
ἐφοσμὸν, cum d. in c. 479. c
ἐφόσιμος, cum d. in c. 480. a
ἐφορὸς, in ἐφορὸν 476. a
ἐφυβρίζω, cum d. in c. ex Ὕβρις 677. b
ἐφυγρὸς, in c. 677. c
ἐφύλας, cum d. in c. ἔφυλος, ἐφυλήτης 678. c
ἐφύμιον, &c. in c. ex ἔφυμος 678. a
ἐφυπνὸν, ἐφυπνίδιον, in ὕπνος 680. a
ἐφυστερὸν, in c. ex Ὕστερος 680. c
ἐφυστερίζω, in c. ex Ὕστερος 681. c
ἐφυφὸν, ἐφυφὸς, ἐφυφὴ, in c. ex Ὑφὸν 682. a
ἐφὼν, in c. ex Ὑὸς 682. b
ἐφώνιος, in c. 746. a
¶ ἐχέβαν, in c. ex Βᾶς 114. b
ἐχέγγινος, in c. 177. b
ἐχέθυμος 265. a
ἐχέδαν, in Ἔχις 221. a
ἐχέκαλλος 295. a
ἐχεκάλλης, cum d. in comp. ex κάλλος 330. c
ἐχεκτάνος 353. a
ἐχεμυθὸς, cum d. in c. 429. a
(ἐχενὶς) 434. ‖
ἐχεπαῖος, in c. ex Παῖς 521. c
ἐχέπωλος, in c. ex Πῶλος 568. a
ἐχέπαρος, in c. 581. b
ἐχέστονος 612. c
ἐχέτης, in Ἔχω 222. a
ἐχέτλα, cum d. in Ἔχω ib.
ἐχέτρεις, bryonia alba. Hippocr. γυναικ. lib. 1. et περὶ γυναικ. φύσ.
ἐχέφρων, cum d. 708. c
ἐχῆς, cum ἐχέτης 222. a
ἐχθαίρω, in Ἔχθος 220. b
ἐχθὸς, in Χθὲς 728. b
ἐχθόμα, ἐχθίων, in Ἔχθος 220. b
ἐχθοδοκὸς, cum d. 475. b
ΕΧΘΟΣ, ἐχθὸς, ἐχθοῖνος, ἐχθοεντὸς, ἐχθρὸς, cum d. 220. b. c
ἐχθοδοκίμων, in comp. ex Δοκίμων 142. c
ἐχθρόξενος, in c. sine pr. 448. a
ἐχθροσύνη 543. a
ἐχθρὸς, cum d. in ἐχθὸς 220. c
[ἐχθρὸς] ib.
ἐχθὼ, in Ἔχθος 220. b
ἐχιδναῖος, cum d. ἐχίδνιον, in Ἔχις 221. a
ἐχιναλώπηξ, echinovulpes 53. a
ἐχῖνος, ἐχινώδης, in Ἐχῖνος 221. a
ἐχιναιφάλης, in c. sine pr. 312. b
ἐχιοκάτρεια, in c. ex Μάτηρ 420. a
ἐχινόκλις 554. c
῾ΕΧΙ῎ΝΟΣ 220. c
ἐχοίατος, in comp. ex prat. pass. 144. c
ἐχοίδης, in Ἔχῖνος 221. a
ἐχὶν, in Ἔχις ib.
῾ΕΧΙΣ, cum d. ib.
ἐχίτης, in Ἔχις ib.

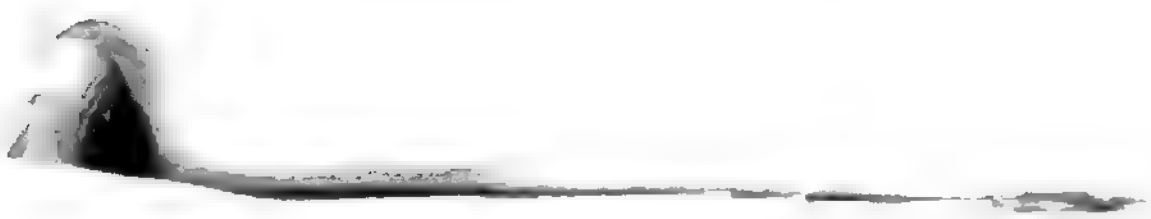

ἴχνια, ἰχμάζω, in ἴχνιον 221. c
ἴχνιον, ἰχνεύω, in ἴχνη ib.
ΙΧΤΡΟΣ, cum d. 221. a
ἰχτιφόνον 703. c
ἰχυρός, cum d. in ἴσχυρός 221. a
ΙΧΩ 221. b. c
¶ ἰψαλίας, ἰψανίς, cum d. in ΕἾΨΩ 227. c
ἴψαι, ἰψάω, ἰψάσκομαι, ἰψόω, in ΕἾΩΝ, dico 200. b
ἴψιστος, ἰψιστὸς 227. c
ΕἾΨΩ, ἴψωμα 227. b. c
¶ ΕἾΩ, et ΕἾΩ 228. a
ἰών, ἴωδιν, ἰωδινὸς, ἰώνιος, in Ἴων 249. a
ἰωλκαφαία, in c. ex κρόα 309. b
ἰωλκίτιδες, in c. ex Νηρεὺς 435. a
ΕἾΩΘΟΣ, cum d. 233. c
ἰῶνος, in Ἴων 249. a
ἰώνη, cum d. in Αἰολὶς 36. c
Ἴως, in Ἴων, 249. a. et in Ἦως 747. a
ἰωτὴρίον 697. a
ἰωτὸν 89. c

Z.

ΖΑ 234. a
ζάβατος, in c. ex βατὸς 114. c
ΖΑΓΚΛΗ 234. a
ζαγρὸς 10. a
ζαής, in c. ex Ἀω 92. b
ζάθεος 234. a
ζαθὴρ, in c. ex Θέρω 235. b
ζακαλλὶς 235. a
ΖΑΚΕΑΤΙΔΕΣ 234. a
ζάκορος, in c. ex Κορέω 339. a
ζάκοτος 342. a
ΖΑΛΕΙΑ 234. a
ΖΑΛΗ ib.
ζάλης ib.
ζαλὸς ib.
ζαμελὶς, in c. ex Μέλος 411. a
ζαμενὲς, cum d. in c. ex Μένος 412. b
ζάνεδον, in c. 604. c
ζανθμελὶς, in c. ex Μελιδὼ 526. a
(ζανθλὶς) 535. a
ζάπλουτος, cum d. in c. ex Πλοῦτος 538. c
ζαπότης, in c. sine pr. 527. a
ζάπυρος, in c. ex Πῦρ 565. b
ζαργὸν, et ζαργὸς, in c. ex Ζωτὸν, et Τρὸν 237. b. 669. b
ζαργὼς, in c. in ταρὼς 665. c
ζαργυρὸν, in c. ex φέγγος 691. b
ΖΑΘΡΑΝΙΣ, cum d. 234. a
ζαφλεγὴς, in c. sine pr. 703. c
ζάχολος, in c. 731. a
ζαχρεὼς, in c. ex Χρέος 733. b
ζαχρὼς, in c. ex Χρὼς, id est, ἰσχνότατος ib.
ζάχρωτος, in c. ex Χρωτὸς 736. c
ΖΑΩ 234. a
¶ ΖΕΑ, et ζειὰ 234. c
ζειδωρὸς, in c. ex Δῶρον 176. a
ζειότροπον, cum ζειότροπος 566. b
ΖΕΙΡΑ, cum d. 234. c. 583. a
ζεῦμα, ζεύτροπος, ζευτὸν, in Ζεὺς 236. b
ζεύτροπον, in c. ex τροπὴς 566. b
ζεὺς, in Ζεὺς 236. b
ζευτολογία, in c. sine pr. 389. a
ζευτὸς, in ζεὺς 236. b
ζεφυλὸς, cum d. in c. ex ζυγὸν 235. a
ζεφυλώτης, cum d. in c. ex secunda aut tertia para. 191. b
[ζεύγνυτις] 235. a
ζευγὶτις, ζεύγλη, in ζεῦγος ib.
ζεῦγμα, in Ζευγνὺς 234. c
ΖΕΤΤΧΤΩ, cum d. ib.
ζευγνυσία 543. a
ζεῦγος, in Ζευγνὺς 235. a
ζευγοτρόφος, cum d. 666. a
ζευκτὸς, cum d. in Ζευγνὺς 234. c
Ζευξίλαος 57. c
ζεῦξις, in Ζευγνὺς 234. c
ΖΕΥΣ 236. a
[ζεφυρῖτις] 236. b
ΖΕΦΥΡΟΣ, cum d. ib.
ΖΕΩ 236. b
¶ ζεῦδις, in Ζεῦδις 237. c
ζηλαῖος, &c. in Ζῆλος 237. a
ΖΗΛΟΣ 236. c
ζηλότυπος, cum d. in c. ex τύπτω, quæ abjecerunt τ. 674. c
ζῆλος, cum d. in ζῆλις 236. c
ζήλυμα, ζηλυτὴς, ζηλυτὶς, &c. ib.
ΖΗΜΙΑ, cum d. ζημιόω 237. a. b
Ζὴν, in Ζεὺς 236. a
ζηνόφυτον 708. c
ΖΗΤΕΩ, cum d. ζητητὸς 237. b
¶ ζιζὶν, in Σιζὶν 625. b
ΖΙΤΤΥΒΕΡΙΣ 237. c
ΖΙΖΑΝΙΟΝ ib.
¶ ζωγρὶς, ζωγρὸς, ζωγρόλαος, in Μάζω 413. b
ζωμὶς, in Μαζὸς 482. a
¶ ζωὶ, in ζωὴ 254. b
ζωμὸς, &c. in ἀμᾶς 153. b
ζώνας, ζωρὸς, in Ζόφος 237. c
ζωροδοκία, in c. ex Δόρκων 170. c
ζωρὸς, in Ζόφος 237. c
ζωρὸς, in c. ex Μόρος 418. c
ΖΩΘΟΣ, cum d. ζωρὸν 237. c
¶ ζωγρὸν, ζώγραμα, in ζωγρὸς 235. b
ζωγραχὶς 81. a
ζώγραφος, &c. in ζωγρὸς 235. b
ζωγρὸν 697. a
ζωγρὶς 235. a
ζωγρίδιον, in c. ex ἄκρος 157. a
ζωγρίτης 157. b
ζωγωμαχία 404. a
ζωγωνεῖον 543. a
ζωγὸς, in Ζωγνὺς 235. a
ζωγοστάτης, cum d. in prima classe comp. 286. a
ζωγὸν, ζώγραμα, cum d. in ζωγὸς 235. a
ζώγυδρον, cum d. in comp. ex ὕδωρ ib.
ΖΩΘΟΣ 237. c
ΖΩΜΗ, cum d. ζωμὸν, &c. 237. c. 238. a
¶ ζωόχρων, in ζωγρὸν 10. a
ζωπυρὸς, in c. 76. c
ζωπύρος 81. a
ζωργάφος, cum d. in c. ex γράφω 138. c
ζωγρὸν, ζωγρὸς, ζωγρεῖν 10. a
ζωτίκων, ζωτικὸς, ζώτιον, ζωτικὸς, in ζῶον 234. b
ζωὶ, in ζωὴ ib.
ζωϊλὸν, in ζωὸς ib.
ζωϊὸς, in ζωὸς ib.
ζωοφόρος 697. a
ζωτικὸς, ζωτικὸς, ζῶον 234. b
ζῶμα, in ζώννυμι 238. a
ζωμεῖον, cum d. in Ζωμὸς ib.
ζωμίδιον, in c. 79. b
ζωμὶδιον, in Ζωμὸς 238. a
ζωμοτὸς 543. a
ΖΩΜΟΣ 238. a
ζωμοτόμος, in c. ex Τέμνω 633. c
ζώνη, ζώνιον, in Ζωστὸν 238. b
ζωνοπωλὶς, in c. ex πέπλος 633. c
ζωπὸς, in ζῶον 238. b
ζωστηρὸς 122. b
ΖΩΣΝΥΤΩ, cum d. 238. a
ζώστειρα, in Ζεὺς 234. c
ζωστὴρ, cum d. ζωστῆρα 125. a
(ζωστῆρες) 138. c
ζωστὸς, cum d. in c. ex δῦτος 163. c
ζωτίδιον, in c. ex Δῶρον 176. a
ζωτὸν 267. b
(ζωτικὸς) 353. b
ζωὸμορφος, in c. 427. a
ζῶον, in Ζεὺς 234. b
ζωοτικὸς, cum d. 343. a
ζωοτόκος, ζωοτόκιλος 367. a
ζωὸς, in Ζεὺς 234. b
ζωὸς, in ζῶον ib.
ζωοτὸς, cum d. 634. c
ζωτὸς, in ζώννυμι 234. b
ζωοτρόφος, cum d. 666. a
ζωοφάγος, cum d. 683. a
ζωοφόρος 697. a
ζωὸστοκα 716. a
ζωὸν, in ζῶον 234. b
ζώσπαστα, in c. 529. b
ζώστηρα, cum d. in c. ex πῦρ 565. b
ζωστὸς, cum d. in c. sine pr. 527. a
ΖΩΡΟΣ, cum d. 238. c
ζωὸς, in ζωὸς 234. b
ζώστιμος, in ζῶον ib.
ζῶστις, ζῶστρα, ζωστὴς, cum d. in Ζωστὸς 238. a. b
ζώστειρα, in ζώννυμι 234. c
ζωστὴρ, cum d. in Ζεὺς 234. b
ζωστὸς, in ζώννυμι ib.
ζωστὴς, in ζῶον ib.

H.

¶ Ἡ, ἦ 239. a. b
Ἦ, Ἢ, Ἦ, Ἢ, sive ἦ ib.
ἦα, in Ἦϊος 228. a
ἠβαὶς, in Βαὶς 96. c
¶ ΗΒΗ, cum d. ἡβᾶν 239. b
ἠβὶς, οῦ, ἡ, cerrus, gibbosus. Suidas ex Hippocr. Coo
ἠβυλλᾶν, in Ἦβη 239. b
ἠβῖνα, in ἠβᾶν ib.
¶ ἠγάθεος 254. a
ἠγαθὸν, cum d. ἠγαθὲος 240. a
ΗΓΕΟΜΑΙ 239. c
ἠγερίμαι, in d. ab Ἀγείρω 3. a
ἡγεσία, ἡγέτης, ἡγετλάζω, ἡγεμὼν, ἡγεστὶς, ἡγεσὶς, &c. in Ἡγέομαι 240. a. b
† ἡγεστὶς† ib.
ἠγεμὼν 12. c
ἦγον, in Ἦ 239. a
¶ ΗΔΑΣ 241. a
ἦδε, in Ὅδε 450. b
ἠδὶς, in Ἠΐς 241. b
ΗΔΗ ib.
ἤδιστος, ἡδιστὸς, ἡδιὸς, ἧδος, cum d. in Ἡδὺς ib.
ἠδιβίας, in c. sine pr. 111. a
ἠδίγλωσσος 127. a
ἡδιγλώσσων 131. a
ἠδιωνὶς, in c. ex ὄνος 201. b
ἠδίπορος, in c. ex Φέρω 261. c
ἡδίπυρος 301. b
ἠδίσκιος, in c. ex Κρέας 346. b
ἠδίσμιος, in c. ex Κόσμος 361. b
ἠδυλίζω, cum d. in Ἠΐς 231. b
ἠδυλόγος, cum d. 375. c
ἠδυλόρος 391. c
ἡδυμελὴς, in comp. ex Μέλος, carmen 411. b
ἡδυμος, ἡδὺν, cum d. in Ἠΐς 241. b
ἠδύνειος, in c. 458. c
ἠδύπορος, in c. 466. a
ἠδύσμιος, cum d. in c. sine pr. 454. b
ἠδυσπλὴς, cum d. 501. a
ἠδύστομος, &c. in c. ex στόμα 540. c
ἠδύτελὴς, in c. 548. a
ἠδυτροφὸς, in c. 549. c
ἠδύφωνος, in c. sine prop. 527. a
ΗΔΥΣ 241. c
ἠδύσαρκος 76. c
ἠθεμὸς, in Ἠθέω 241. b
ἠθεμονόπλαρχος, in c. ex Ἀρχὸς 385. b
ἠθεσμὸς, ἠθέω 241. c
ἠθοφαὴς 688. c
ἠθοφόρυγγος, in c. ex φάρυγξ 687. c
ἠθρώνος, in c. sine pr. 717. a
ἠθρυγὸς 735. b
Ἤθω, in Ἠΐθεος 241. b
¶ ἠὶ, in Ἦ 239. a
ἠίλιος, in Ἥλιος 244. a
ἠΐνη, in Ἦ 239. b
ἠρίθμαι, in Ἀείρω 23. a
ἠρὸς, in ἠὴς, et in Ἐρ pro Ἀὴρ 24. b. 177. a
ἠρωδιὸς, in c. ex Δέω 166. a
† ἠτερωδὴς† 24. b
ἠτρὸς, ἠτρὸν, in Ἠὴρ ib.
ἠτρόωντες, cum d. in c. 703. b
ἠτρόωντο 717. a
¶ ἠὼς, in Ἀὴρ 24. b
¶ ἠὼσὸν, in Ἠθω 242. b
ἠθὰς, in Ἠθος 242. a
ἠθὶς, in ἠθὰς 253. c
ἠθὸς, in Ἠθος 254. a
ἠθύω, ἠθυτὴς, ἠθύζω, in Ἠθω 242. b
(ἠθμὸς) 242. a
ἠθὼς, in Ἠθος, et in Ἠθω ib. et 8
ἠθμὸς, in ἠθμὸς, ab Ἠθος 242. a. et b
ἠθμὸν, ἠθμὸς, in ἠθίζω 242. b
ἠθμὸν, in ἠθμὸς ib.
ἠθμὸς, in Ἠθος ib.
ἠθυγάρης, cum d. 138. c
ἠθύλογος, cum d. 375. c
ἠθυνὶς, cum d. 343. a
ΗΘΟΣ 241. c
ΗΘΩ 242. b
¶ ΗΙΘΕΟΣ ib.
Ἠΐθεος, in Ἠΐθεος 242. c
ἤϊον, inder. ex Ἔω, i. eo 232. c
ἧϊος, in der. ex Ἔω, mitto 228. c
ΗΪΩΝ 242. b. c
¶ ΗΚΑ, ἥκιλος, ἡκαλὸς 242. c
ἧκεν, in Ἦ 239. a
ἥκιστος, in c. ex κιστὸς 308. a
ἧκιστος, in Ἥκα 242. a
ἡκιβόμβυκος, in βομβὸς 41. a
ΗΚΩ 242. c
¶ ἠλαῖος, in Ἠλὸς 243. b
ΗΛΑΚΑΤΗ, cum d. 243. a
ΗΛΑΣΚΩ, et ἠλασκάζω 243. b
ἠλασάτη, in Ἠλασάτη 243. a
(ΗΛΕΚΤΡΑΙ) 243. b
ἠλεκτρομὶς 688. c
(ἠλεκτρὸς) 379. a
ἠλέκτωρ, et ἠλέκτης, ἠλέκτρα, in c. ex Λέκτης 379. a
ἠλέματος, in Ἠλὸς, et in c. ex Μάτην 243. b
[ἠλιμάντας] ib.
ΗΛΙΟΣ ib.
ἠλιάζω, ἠλιάω, &c. in Ἥλιος 244. a
ἠλιβάτης, in c. in βάσις 95. c
ἠλιθὶν, in Ἥλιος 244. a
ΗΛΙΘΙΟΣ, cum d. ἠλιθία 243. b
ἠλιθίως ib.
ἠλιθιουργὸς 204. b
ΗΛΙΚΙΑ, cum d. 243. b
ἠλικιάτης, in Ἡλικία 243. c
ΗΛΙΚΟΣ ib.
ἠλὶξ, in Ἡλικία 243. b
[ἠλίβλαντος] 101. c
ἠλίβολος 102. b
ἠλιακὸς, ἠλιακὸν, in c. in ἀκὶς 291. a
ἠλιακάμινος, in κάμινος 296. b
ἠλιακοδίδαξ, in c. ex κοινὸς 298. a
ἠλιάκαστος, in c. sine pr. 291. a
ἠλιάκτης 396. a
ἠλιάστης 551. c
ΗΛΙΟΣ 243. a
ἠλιοτρόπιος, in c. ex τροπὴ 593. a
ἠλιοτυπὶς, in c. 613. c
ἠλιοτυπὶς 609. b
ἠλιτηρίασις 661. c
ἠλιοφαὴς 685. c
ἠλίου, in Ἥλιος 244. a
ἠλίτομαι, ἠλίτης, cum d. in Ἥλιος 244. b
ΗΛΙΧ 244. a
ἠλιώδης, in Ἥλιος ib.
ἠλίωσις, in ἠλιόω ib.
[ἠλιῶτις] ib.
ΗΛΟΣ ib.
ἠλὶς, in Ἠλὸς 243. b
ἠλόντωρ 674. c
ἠλὸς, in Ἥλιος 244. b
ἠλύω, cum d. in Αἴρω, ἠλυγάζω 390. b
ἠλύσιον, ἠλύσις, in Ἔρχομαι 212. a
¶ ἧμα, in Ἷω, mitto 228. c
ΗΜΑΙ 244. b
ἡμαρ, ἡμάτιος, in Ἡμέρα 245. a
ἡμεδαπὸς, 146. b. et in c. ex ἴδιος 180. c
ΗΜΕΙΕΤΩ 244. c
ἡμελημένος, in ἀμελὴς 409. b
ΗΜΕΝ 244. c
ΗΜΕΡΑ, ἡμερὸν, ἡμερήσιος, ἡμερὶς, ἡμέριος, ἡμέρδιον 244. c. 245. a
(ἡμερὶς) 244. c
ἡμερὶς, ἡμερὶς, in Ἡμέρα 245. c
ἡμερόβιος, in c. ex Βίος 107. c
ἡμεροδρόμος, cum d. 669. a
ἡμερόθριξ, in c. ex Δρὶς 173. c
ἡμερόκαλλὶς, in c. 250. a
ἡμερομαλλὶς, ἡμερομαλλὶς, in c. ex μᾶλλον 295. a
ἡμερόπαπτος, in c. ex πάσσω
[ἡμεροπλαγὶς] 373. a
ἡμεροπλαγὶς, cum d. 375. c
ἡμεροσκόπιον, in c. retinentibus nat. 446. b
ΗΜΕΡΟΣ 245. c
ἡμεροσταὴς, cum d. in c. ex στασὶς 393. a
ἡμερόεις, in Ἡμέρα 245. c
(ἡμερόφωντες) 686. a
ἡμερόφωτος, in c. 605. b
ἡμέρων, cum d. in Ἡμέρα 245. c
ἡμεσάγρη 490. b
ἡμέτερος, in Ἐγὼ 479. a
ἡμὶ, in φημὶ, dico 689. a
ἡμιαμφίβρων, in ἀμφιφορὶς 695. b
ἡμιανὲς, in c. 62. b
ἡμιανδρώπους 95. a
ἡμιάπας, in c. in ἅπας 62. c
ἡμιάρρη 77. c
ἡμιάρτεα, in c. ex Ἄρτος 79. a
ἡμιαστραγάλη, in c. ex Ἀστράγαλος 85. a
ἡμιβάμβας 104. a
ἡμιβρεχὶς, ἡμιβρεχὲς, in c. 116. c
ἡμίβροτος 117. c
ἡμίβρων, ἡμίβροτος, in c. citra pr. 119. a
ἡμιγένειος, in comp. ex γένειον, barba 127. a
ἡμιγενὴς 123. c
ἡμίγραος, in c. ex Γραὶς 140. c
[ἡμιγύναξ] 141. a
ἡμίγυνος, in c. ex Γυνὴ ib.
ἡμιδαὴς, in c. ex Δαὶς, epulum præbeo, 143. a. et in c. ex Δαὶς, divido, 143. b. et in c. ex Δαὶς, uro 144. a
ἡμιδάϊτος, in c. ex Δαΐζω 143. b
ἡμιδαμὰς, in c. ex Δαμάω 145. c
ἡμιδὴς, in c. ex Δὶς 158. a
ἡμιδωλάδιον, in c. ex δωλὰς 166. c
ἡμιδωλὸς, in c. ex δῶλος 171. b
ἡμιεκτὸν, in c. ab ἕξ 197. c
ἡμίεργος 204. b
ἡμίεστος 216. c
ἡμιέφθος, in c. ab ἑφθὸς 227. c
ἡμίεως, in c. ex Ἥλιος 244. a
ἡμίθεος, cum d. 254. a
ἡμιθὴς, ἡμιθέντος, in c. in θὶς, aut θετὸς 259. b
ἡμιθεραπὴς, in c. ex θεράπων 268. b
ἡμιθέριον, vel ἡμιθήριον, in Κῆτος 288. b
ἡμίκαιον, et ἡμικάυσας, in c. 292. a
ἡμίκαυστος, in c. ex part. pass. 291. a
ἡμικλαστὸς, in c. ex tertia pers. 320. a
ἡμικλὴς, in c. ex part. pass. 320. c
ἡμικοτύλιον, cum d. in c. ex Κοτύλη 342. b
ἡμίκραμα, in c. ex Κρατὴρ 343. c
ἡμίκραον, cum d. in comp. ex κράτος 300. b
ἡμίκυκλος, cum d. in c. ex Κύκλος 386. b
ἡμικυλίδιον, in c. ex κύλιξ 357. b
ἡμικὸν, in c. 361. a
ἡμιλίστατος, ἡμιλιστὸς, in c. ex Λίστος 382. c
ἡμιλιτὸς, in c. ex Λιτὸς 383. b
ἡμίλιτρον, in c. ex Λίτρα 388. a
ἡμίλυστος, in c. sine pr. 389. a
ἡμιλοχία, ἡμιλόχιτος, in c. ex λόχος, cohors 389. a
ἡμιμνὴς, in c. sine pr. 398. a
ἡμιμνὸς 396. a
ἡμιμόχθηρος 400. a
ἡμιμόστιτος, in c. ex Μοστὸς 401. b
ἡμιμύδιμνος, in c. ex Μύδιμνος 405. c
ἡμιμύδινος, in c. ex μύδη 406. a
ἡμιμυρὶς 407. b
ἡμίμυστος, in c. ex Μυστὸς 414. a
ἡμίμυτιον, in comp. ex Μῦς 424. a
ἡμιμόφιον, in comp. ex μόφιον 408. a
ἡμιμόχθηρος, in c. 428. b
ἡμῖνα, in Ἥμινος 246. a
ἡμιξύρους, in c. ex ξυρὸν 449. b
ἡμιόλιος, in c. 452. b
ἡμιολιομὸς, in Ἕλος 468. a

ἡμιλλος, cum d. in c. ab ἅλς 462. c
[ἡμιμαλὶς] 460. a
ἡμίνειος, cum d. in c. ex ἶνος ib.
ἡμίονος, in c. ab ἰσὰ 469. a
ἡμίονος, in c. ex Ὄνειον 470. c
ἡμιοπωλὶς 685. c
ἡμιπαγὴς, in c. ex ἰσάγνυμι 528. c
ἡμιπαχὴς, in c. ex παχὶς 503. c
ἡμιπέλεκκον, et ἡμιπέλεκυς, in c. ex Πέλεκυς 512. a
ἡμίσεντος, in c. 517. a
ἡμισπαστὸς, in c. ex σπάω 524. c
ἡμισταλὲς, in c. ex στάλη 538. a
ἡμιστλίφοντος, in c. ex στλίφω 534. c
ἡμίσσος, in c. ex σσυὰ 540. c
ἡμιστιλὶς, in c. ex στιλὶς 538. b
ἡμιστὸν 531. c
ἡμίστολον 547. a
ἡμίστοντος, in c. ex στύω 529. a
ἡμίσυρος, in c. ex Πῦρ 565. c
ἡμισυφὴς, in c. ex συφὴς ib.
ἡμιτάλαντος, in c. sine pr. 575. b
ἡμιτάλευτος, in c. ex τάλας 580. b
ἡμιτασὶς, in c. ex τείνω 586. c
ἡμιτελὴς 195. a
ἡμιτεὺς, cum d. in Ἥμιτος 246. a
ἡμίτηρος, in c. ex τορὸς 601. a
ἡμιτραπὸς, in c. sine pr. 603. b
ἡμιτρίχιον, in c. ex στίχος 610. a
ἡμιτριτὰτιστος 619. a
Ἡμιτυ 245. c
ἡμιτροχὸν, in c. ex τροχὸς 626. c
ἡμιτάλαντον, in c. ex τάλαντον 631. c
ἡμιτύρχης, in c. ex τάρχος 633. c
ἡμιτυλὶς, cum d. 641. c
ἡμίτομος, cum d. in c. sine pr. 644. b
ἡμιτόνιον 658. c
ἡμίτραυλος, in c. ex τραυλὸς 661. b
ἡμιτριταῖος, in c. 662. b
ἡμιτύβιον, ἡμιτυμβὶον, in c. ex τύμβος 673. c
ἡμιφάλαιρος, in comp. ex φαλαιρὸς 686. c
ἡμιφάμιον, in c. ex φᾶρος 687. c
ἡμιφλυὴς, ἡμιφλαὴς, in c. sine pr. 703. c
ἡμίφωνος 717. a
ἡμιχαλὰς, cum ἡμίχους, 728. a
ἡμιχαλὶς, in c. ex Χαὸς 730. b
ἡμιχαλὸν, in c. 731. a
ἡμίχιον, in c. 731. c
ἡμίχους, in c. ex χοῦς 728. a
ἡμιχρὶστος, in c. sine pr. 733. a
ἡμιχυὴς, in c. 736. c
ἡμιψυχὴς, in c. ex Ψύχω 743. b
ἡμισφὶλιον, cum d. in c. ex ἰβὶλις 450. c
ἡμιώριον, in c. 746. a
ἡμὶς, in ἡμίστοντος 179. a
Ἥμος 246. a
ἡμωτὶον, in ἧμαι 228. c
Ἥμω, cum d. 246. a
ἧμαι, in ἧμαι 228. c
¶ Ἥν, ἦν 246. a
Ἥνεκὶς, cum d. ib.
ἥπαρ, cum d. in Ἧπαρ 61. a
ἡπαίφατος, in c. 705. b
Ἥπι 246. a
Ἡπὶα, ἠπίζω, cum d. 246. b
Ἥπιν, in Ἠπὶα ib.
ἠπιστὴς, cum d. 543. a
ἠπιστρόφος, cum d. in c. ex στρέφω 631. b
ἠπύοχος, cum d. ἠπυοχὶα 226. b
[ἠπυχὶα] ib.
ἦρ, ἠρὸς, in Ἦαρ 197. b
ἤπυρα, in Ἀπὸ 62. a
ἦρα, in c. 493. b
ἤρατον, in Ἀπὸ 67. c
¶ ἤρὶς, in Ἠρὶς 249. a
ἤρὶς, in Ἠρὶς 242. c
¶ Ἧπαρ, ἠπατικὸς, ἠπατὶας, &c. 246. b. c
ἧπατος, in Ἧπαρ 246. b
ἠπατωτὸς, cum d. in c. ex πάσσω 393. a
ἠπιάω, cum d. in Ἀπιάω 504. b
ἠπειγμένος, in Ἠπειγω 193. b
(ἠπειρογενὴς) 123. c
Ἤπειρος, cum d. 246. c
ἤπειτα, pro ἔπειτα 186. b
ἠπειρωτὶς, cum d. in c. 493. b
Ἠπίσασθαι, ἐπιστὸς 246. c
Ἠπίαλος, cum d. ib.
ἠπιὰω, cum d. in Ἤπειρος 247. a
ἠπιβόλος, in c. ex Δόρυ 176. a
ἠπιδίφιος 965. a
ἠπιλὸς, cum d. in Ἠπιὰλης 247. a
Ἵππος, cum d. ib.
ἠπιόχους 724. b
ἠπὶων, in Ἤπειρος 247. a
ἤπιον, in Ἦ 239. a
ἤπιον, in Ἦ 239. b
ἤπιν, in Ἦ 239. a
ἤπυα, in Ἦ ib.
Ἤπωρ 247. c
ἠπεῖα, ἠπεῖδιον, in Ἤπειρος 248. a
Ἤπριον, cum d. ib.
Ἤπρον ib.
ἠρίγενὴς, in c. ex γένος, barba 127. c
ἦρὶς, in Ἦλις 219. b
ἤρτι, in Εἶτα 219. c
¶ Ἠθαίστος, cum d. 240. a
ἠμαρτὶνενος, in c. sine pr. 515. c
¶ ἠχὼν, ἠχὼν, ἠχὶ, &c. in Ἤχος 248. a
ἦχι, in Ὅς 484. b
Ἤχος, cum d. ἠχὼ 248. a
¶ ἤὦθεν, ἤὦδι, in Ἦλε 249. a
ἦων, in Ἠλὶος 242. c
Ἠώς, ἠοῦς 248. c

Θ.

¶ Θαάσσω, in Θοάζω, θοὸς 260. b
θάημα, θαητὸς, in Θεάομαι 251. b
Θαίρος 249. a
θᾶκος, cum d. in θώκος 260. b
θαλαμεύομαι, θαλάμη, &c. in θάλαμος 249. b
θαλαμὶὰς, in θάλαμος ib.
θαλαμηπόλος 347. a
Θαλαμος, cum d. 249. a
Θαλασσα, cum d. 249. b
[θαλασσαῖος] ib.
θαλασσαιὼν, in c. ex ἀκτὴ 338. a
θαλασσαπάτων, cum d. 345. c
θαλασσίμολος, in c. 410. b
θαλασσίπλοος 436. c
θαλασσοπλόκαμος, in c. ex πλέκω 530. b
(θαλασσόπλοκος) 538. a
θαλασσοπώγων, cum d. 509. b
θαλασσουργὸς, cum d. 204. b
θαλασσὼν, cum d. in Θάλασσα 249. b
(θαλασσουργὶα) 204. b
θαλάττιος 249. b
θάλεια, in θάλος 249. c
θαλεῖν, θάλλω, cum d. in θάλλω ib.
θαλερὸς, in θάλλω ib.
θαλιάζω, in θάλεια 249. c
θάλιαρχος, in θάλλω 250. a
θαλιαρχὰ 543. a
θαλλὶὰ, cum Θάλλω 249. c
θαλλὸς, &c. in θάλλω ib.
Θάλλω, θάλος, θαλὶς 249. c
θαλυσὶὰς, θάλυσις, &c. in θάλλω 250. a
Θάμβω, cum d. ib.
θαλυσιὰς, θαλύσιος, θαλύσιμος, in θαλὶὰ 254. b
θαλύσια, cum d. in θάλλω 249. c
θαλὶὰ, in θάλεια 250. b
θαλὶς, in θάλλω ib.
Θαμα 250. b
(θαμὰδες) ib.
θαμαιτυχεῖ, in c. ex τεύχω 668. c
Θάμβος, cum d. θαμβὶὰς 250. b
θαμὶὰς, θαμὶὰς, θαμίζω, θαμὶὰς, cum der. θαμιὰς, in Θαμὰ ib.
Θάμνος, cum d. θαμνὶὰς 250. c
θάμυρις, cum d. in Θαμὰ 250. b
θανάσιμος, θανατὶα, in θάνατος 259. b
(θανατηφόρος) 697. a
θάνατος, cum d. in θάνειν 259. b
θάνις, in d. ex θάνατος, stupeo 251. a
Θάπτω 250. c
Θαρσαλ᾽α, cum d. 251. a
θάρσος, cum d. in θαρσὰ 251. b
[θαρσύνεται] 251. b
Θάρσος, cum d. θαρσαλὲος, θαρσὶὰν, θαρσὶὼν 251. a. b
Θάσσος, θασὶὰ 251. c
θάσσω, cum θαάσσω 260. b
θάσσων, vel Θάττων, in Ταχὺς 636. a
θάτερον 215. c
Θατμάζω, cum d. θαυμαστὸς, θαῦμα, θαυμαὶνω 251. c. 252. a
θαυματοποιὸς, cum d. 543. a
θαυματουργὸς, cum d. 204. b
Θάῦον, cum d. 251. a
¶ θία, in θάομαι 252. b.
θιὰ, in Θεὸς 253. b
θιαγωγὶὰς 4. c
θιαγωγὶα 16. b
θιάζω, in θεὸς 253. b
θίασος, in θεὸς ib.
[θιάτερος] 17. a
θίασμα, θιάσματ, in θεάομαι 251. a
θιασωτὶκὸς 62. b
Θιάομαι 251. a
θιαρχὶα, θιαρχικὸς, cum d. 79. c
θιαστικὸς, in θιάζω 253. b
θιατὸς, &c. θίατρον, &c. in θεάομαι 251. b
θιατρομανὶα 345. c
θιατρικὸν 396. a
θίατρον, in θιατὸς 251. b
θιατροπώλης 567. a
θιατροσυνὰ, in c. ex σύνοιδα 593. a
θιατρώνης, in c. 745. b
θεῖος, in θεὸς 253. b
θεῖον, in θεὸς 252. b
θεῖον, in θεάομαι ib.
θειγὰνὶς 124. a
θειγόρος, in c. ex Ἀγορὰ 7. c
θειδὶὰς, in θειδὶας 156. b
θείλατος, in c. ex secunda aut tertia pers. 191. b
θέλημα, in θέλω 252. b
θελήμων, cum d. in θέλω ib.
θελητὸς, in θέλω ib.
θελητὴς, in θέλω ib.
θέλω, in θεὸς 253. b
θεμὶς, in θεὸς ib.
θεμιστεύω 504. b
Θεῖνω 252. c
θεῖον, in θεῖος 253. b
θειόχρους 735. b
θεῖος, θεῖον, θεῖοτερος, in θεὸς 253. b
θειόχρους, cum θειόχρους 735. b
θεῖον, in θεῖος 253. b
θεῖον, in θεῖος 255. c
θειώδης, in θεῖον, sulphur 253. b
θεῖος, in θεῖος ib.
Θέλγω, θέλγητρον 252. c
(θέλημος) 249. c
Θέλημα, cum d. θέλητος, θελητὴς, &c. in θέλω 180. a
(Θέλητος) ib.
θελητὴς, cum d. in θέλημα, see θέλγητρον 252. c
[θέλατος] 252. c
θελξίνοος 443. c
θελξίφρων 708. c
θέλυμνον, in Θέμελος 254. a
θέλω, in Ἐθέλω 180. a
θέμις, θεμιστεύω, cum d. in Τίθημι 630. a. b
θέμιθλον, θεμέλιος, cum d. in θέμελος 252. c
Θεμιστὸν, cum d. ib.
Θέμις, cum d. 253. a
[θεμιστὸς] 253. a
θεμιστὸς 547. a
θεμιστὸς, cum d. θεμιστὴς, cum d. in θέμις 253. a
θέμεστ, appropinquare aut accedere facit. Od. I. v. 486. et 542. θέμεστ᾽ ἰὸν χέειν ἰκέσθαι.
Θέναρ 253. a
θεοβλαβὴς, θεοβλαβὶα, cum d. in c. ex βλάπτω 108. c
θεογάμια, in c. ex Γαμέω 121. c
[θεογενὴς] 124. a
θεογενὶα, in c. ex γένος 124. c
θεογένητος, in c. ex γενετὴς 125. a
θεόγλωσσος, in c. ex Γλῶσσα 133. a
θεόγλωσσος 134. a
θεογωνὶα, θέογνητος, in c. ex secunda et tertia pers. 131. b
θεογονὶα, et θεογὶα 126. a
[θεόγονος] ib.
θεοδέγμων, in c. ex 1. pers. 155. c
θεοδίδακτος, in c. ex Δηλέω 156. b
θεοδίδακτος, in c. ex λάκτις 161. c
θεοδότις, in c. ex Δίδω 166. a
θεόδμητος, in c. ex pret. 151. b
θεοδόσιος, in c. ex δίδως 165. b
[θεόδοτος] 163. c
θεοειδὴς, cum d. in c. ab εἶδος 182. b
θεοείκελος, in c. ex εἰκὼς 183. c
θεοῖδον, in Θεὸς 253. b
θεοῖσινος 267. b
θέοιτος, cum d. in c. 438. c
θεομάντις, in c. 298. c
θεομίσὴς 314. c
θεόπλοος, in c. ex πλοῦς 294. b
θεοπλυτὴς, cum d. in c. ex πλύω 324. c
θεόπνοος, in c. ex πνέω 296. c
(θεόπνοος) 343. c
θεοπρὸπὶα 345. c
θεόπρωτος, in c. ex 3. pers. 349. b
θεοπτονὶς, in c. ex Κτείνω 354. b
θεόπλοος, et θεοπλὴς, in c. ex λεῖπω, et λοιπὸς 368. c
θεολὸγος, cum d. 375. c
θεομανὶς 396. c
θεόμαντις, in c. 399. b
θεομὰχος, cum d. 404. a
θεόμητις, in c. ex Μῆτις 419. a
(θεομήστωρ) 416. c
θεόμετις, cum d. in c. 420. a
θεομητορὶα, θεομήστωρ, cum der. 422. c
θεομὶτης, θεομὶστος, in c. ex Μῖσος 423. b
θεόμπνευς, in c. ex μοῖρα 408. b
θεομυσὴς 431. b
θεόξενος, in c. sine pr. 448. b
θεόπαις, in c. ex Παῖς 495. b
θεοπαράδοτος, in παραδίδωμι 163. b
θεοπενθὴς, in c. ex πενθὴς 506. b
θεοπεσμένος, θεόπεστος, in c. sine pr. 514. a
θεοπλάστος, cum d. in c. sine pr. 531. c
θεόπνευστος, in c. ex πνέω, sine prep. 540. b
θεοπρὸπος, cum d. 543. a
θεοπτὸλις 547. a
θεοπτὴς, in c. sine pr. 513. c
θεοπρωτὴς, cum d. θεοπρὸπος, cum d. in c. 555. b
θεοπτὸς, cum d. in c. sine pr. 572. a
(θεόπτυστος) 568. b
θεόσιγος, in c. ex σῖγη 585. c
θεοσσέβομαι, cum d. θεόβλητος, in c. sine prep. 574. a
θεόβλητος, in c. in βατὸς 573. a
θέοστος, in c. in ὀστὸς 484. a
ΘΕΟΣ 253. b
θεοτέλεστος, in c. ex Τέλος 163. c
θεοτεῖδὴς, cum d. in c. 583. a
θεότευκτος, cum d. ib.
θεοτευχὴς, in c. 210. c
θεοτεμὴς, in c. sine pr. 586. b
θεοτικτὸν, in Κτὶω, occulor 360. c
θεότροφος, in c. ex τροφὸς 601. a
θεότυπτος, in c. in τύπτω 584. a
θεοτυχὴς, in c. 609. b
θεοτύκτης, in c. ex στύφω 613. b
θεοτυγὴς, cum d. in c. ex στυγέω 622. b
(θεοστύγητος) ib.
θεοτολὴς, in c. ex Τόλμα 624. a
θεοτίμητος, in c. 645. b
θεοτιμὴς, in c. ex Τίμνω 646. b
θεότιμπτος, in c. ex τιμὴς 647. b
θεότος, in θεὸς 253. b
θεοτίμητος 658. b
θεοτὸκος, et θεότοκος 654. c
(θεότροφος) 664. c
θεοῦλὶς, cum d. in θεοειδὴς 182. b
θεοῦλκος, in c. habentibus a in pen. 156. a
θεουργὸς, cum d. 204. b
θεοφάνεια, et θεοφανὶα 695. c
θεοφάντης, cum d. 686. a
θεόφατος, cum d. in c. ex φατὸς 690. b
θεόφιλος, cum d. in c. [θεοφιλὴς] ib.
θεόφοβος, in c. 691. a
θεοφρὸς, cum d. 697. a
θεοφραδὴς, cum d. et θεοφράδμων, in c. sine pr. 707. a
θεόφρων, cum d. 708. c
θεῖον, in Θεὸς 253. b
(θεφαπτὴς) 234. b
Θεραπὼν, cum d. 234. b
θερμαλγὴς, in c. ex λέγος 379. a
θέρος, θερὶτατος, θέρτερος, in θέρος 254. c
θερὶα, in θέρος 255. a
θερίγαυρος 17. a
θερίζω, cum d. in θέρος 254. c
θερμὸς, in θέρος ib.
θερμὸς, θερμὸν, &c. in θερμὸς ib.
(θερμόρρους) 234. c
θέρμα, θερμὸζω, θερμαὶνω, &c. cum d. in θερμὸς 255. a
(θερμορρὼπις) 473. b
θέρμη, in θερμὸς 255. a
θερμηπολὶα 245. b
θερμὶνθος, cum d. in c. ex ἶνος 163. c
θερμολουτὶα, in c. sine pr. 389. a
(θερμόπους) 443. c
θερμοπύλαι, in c. 564. a
θερμοπώλης, cum d. 567. a
θερμὸς, et θέρμος, in θέρος 255. a
θερμοστοὰ, in c. ex στοὰ 607. b
θερμὸς, in θερμὸς 255. a
θερμοτραγὶα, in c. ex τράγος 672. a
θερμουργὸς, cum d. 204. b
[θερμὸς] 255. a
θέρμον, θερμοὰ, θερμὸς, in θερμὸς 255. a
θέρομαι, in θέρος ib.
Θέρος 254. c
Θέρω 255. a
θέσις, in Τίθημι 650. b
θεσπέσιος, in θεσπέσιος 183. c
θεσπὶς, in θεσπὶς 265. b
θεσπιδοσὶα, in c. habentibus o in penult. 156. a
θεσπιδοσὶα, in c. ex δίδως 653. b
θεσπιδότης, cum d. ib.
θεσπεσιὰω 343. b
Θεῖμος, cum d. 255. b
θεσπιστὴς 654. c
θεσπιφόρος, cum d. 697. a
θεσπιφρὰξ, in c. ex φρὴν 711. c
θεσμὸς, in c. ex τίθημι 21. a
θεσμοσυνὴς, in θεσμοσυνὴς ib.
θεσμοῦλαις, in c. ex λαὸς 144. a
θεσπὶσιος, in c. ex ἔπος 201. b

(Θέοντες) 255. b
ΘΕ'ΣΠΙΣ, cum d. 255. b
Θεσπιάδης, cum d. in c. ex φδὴ 21. a
(Θεσπιτελέστης) 375. c
Θέσφατος, in Θείφατος 690.
Θέτος, Θετικὸς, Θετὸς, in Τίθημι 650.
Θεωρία, cum d. 408. a
[Θήμερος] ib.
ΘΗ'Ω 255. c
Θηνεμάνη, in c. ex Ὄνομα 467. b
Θηνεσίστρατος 555. b
(Θηρὶς) 253. b. 256. b
ΘΕΩΡΟ'Σ, cum d. 256. a. b
Θήσσω, in Θείω 255.
¶ ΘΙ'Γ'Ω, Θιγμὸς, Θιγὼν, &c. 256. b. c
Θιασεία, Θιασὸς, &c. in Θιάσασθαι 252. b
Θιασῶν, Θίασε, Θιασὼν, in Τίθημι 650. b
Θιασὸς, in Βίγνομαι 256. b
Θιβάζω, Θιβαίνω, &c. in Θιβὴ 256. c
Θίβαν, Θίβανε, in Θίβαι 257. a
Θιβὴ 240. c
ΘΙΒΑΝ' 236. c
(Θιβάσσασθαι) 257. a
Θιβλαγενὴς 124. a
Θιβλάγενος, cum d. 126. a
Θιβλιδίας, Θιβλιδιώδης, Θιβλιακὸς, &c. in Θίβλις 257. a
Θιβλιοφυὴς, in Κρατὶν 544. a
(Θιβλιοφαντὴς) 545. c
Θιβλόεντος, in c. ex Ἴστημι 353. b
Θιβλομανὴς 396. a
Θιβλομβλὶς, in c. ex Μέλος, carmen 411.
Θιβλόμυτρος, in c. ex Μίτρα 483. c
Θιβλόμορφος, in c. 427. a
Θιβλόεις 443. c
Θιβλὸς, in Θίβλις 257. a
Θιβλώδεις 551. c
Θιβλωτρὶς, in ωτρὶς 560. b
Θ'ΙΝΑΤΣ, Θιβλῶτες, &c. 236. c. 257. a
Θιβλώτορος, in c. ex σπορὰ 604. c
Θιβλωτὸς, cum d. 654. c
Θιβλοφανὴς 685. c
Θιβλοφόρος 698. a
Θιβλόφορος 708. c
Θιβλωτὶς, in Θιβλὶ 256. c
Θίβρα, Θίβραι, cum d. 650.
(Θιβρακοδύτης) 653. c
Θὶν, in Θὶς 256. c
Θῖξις, in Θίγνομαι 256.
ΘΙ'Ρ 257. a
Θίρα, cum d. in Θὴρ 257. b
Θιράγρα, Θιραγρήτης 10. a
Θίραινα, in Θηρὰν 257. b
Θηράσασθαι, in Θηρὰν ib.
Θίραρχος, cum d. 81. a
Θηρᾶσιμος, Θηρατὴς, &c. in Θηρὰν 257. b
Θηρὰν, Θηρεὶν, cum d. in Θὴρ ib.
Θήρειος, Θηρεὶὴρ, in Θὴρ 257. a
Θηρεικὸς, in Θηρὰν ib.
Θηρεύλαντος, in c. ex ἁλιεὺς 46. c
Θηρίβορος, in c. ex Βορὰ 112. a
Θηρίδιον in Θὴρ 257. b
Θηριδίωμα, Θηριδιῶντες, in c. ex pract. pass. 144. c
Θηριμάχος, cum d. 404. a
Θηρὶον in Θὴρ 257. a
Θηριόπεπλος, in c. ex Πέπλος 434. a
Θηριότροφος 666. a
Θηρὶον, cum d. in Θηρὶν 257. b
Θηρίωμα, Θηρίωσις, in Θηρὶον ib.
Θηρόβολὸν 102. b
Θηρόβορος cum Θηρίβορος 112. a
Θηρόδοντος, in c. ex Δόντος 114. c
Θηρίδιῶντος, in c. citra pr. 119. a
Θηρόδιον, in c. ex Θὴρ 257. c
Θηρίοεσσος 593. a
Θηρσὶον, in Θὴρ 257.
Θηρστὴρ, cum d. 666. a
Θηρσὶφορος 697. a
Θηρὼν, in Ἥρων 247. b
ΘΗ'Σ 258. a
ΘΗΣΑΥΡΟ'Σ, cum d. ib.
Θησαυροφύλαξ, cum d. in c. ex φύλαξ 711. c
Θῆσσα, Θησσὶα, Θῆσσι, Θησσὶς, Θησσὶον, Θησσὶος, in Θὶς 258. a
Θησσὶων, in c. 745.
Θησσάρχης 81. a
ΘΙ'ΑΣΟΣ, Θιασῶται, cum d. 258. b
ΘΙ'ΕΗ ib.
ΘΙΕΡΟ'Σ ib.
ΘΙ'ΓΓΩ, Θιγγάνω, Θίγμα ib.
ΘΙ'Γ', Θιτὸν, Θίγμα, Θιτὸς 258. c
Θῖξις, in Θίγω 258. b
Θῖς, cum Θὶς 258. c
¶ ΘΑΛ'Ω, cum d. Θάλεσθαι 258. c. 259. a
ΘΑΛ'ΠΩ, Θάλπμα, Θάλψις 259. a
¶ ΘΑΜ'ΣΚΩ, cum d. ib.
Θαπτηγμὸς, in c. ex Γαμέω 121. c
Θαπτὴς 259. b
¶ Θάπτω, in Θαφὴ 260. b
Θαυμάσιος, &c. in Θαύματος 228. a
(Θαυματὴρ) 260. a
ΘΑΥ'ΝΗ, cum d. 259. a
Θαλερὸς, cum d. in Θάλλω 260. a
ΘΑΛΟ'Σ, et Θάλος, cum d. ib.
ΘΑΟ'Σ, Θῆλυς 260. b
Θηλὴς, in Δηλὴ 260. c
Θῆλυς, cum Θηρὸς ib.
Θῆλυς, &c. in Θῆρυ ib.
Θηρὸς, in Θῆρυ ib.
Θηλὶς, et Θῆλυς, in Θηλὴ ib.
Θηλύτης, cum d. in Θῆλυς 260. b. c
Θηλυκάρπιος, cum d. 513. b
ΘΗΛΥΤΟΣ, cum d. 260.
ΘΗ'ΠΩ 260.
Θηρευτὴς, Θηρὶκὸς, Θηρευτὴς, in Θήρα ib.
Θῆρις, in Θὴρ ib.
¶ Θρασὺς, in Θαρσὲω 261. a
Θρασὺς, &c. in Θράσος 261. b
(Θρασύτης) ib.
Θράσος, cum d. in Θρασὺς 261. a
Θρασύνεσθαι, in Θρασὺς ib.
ΘΡΑ'Σ ib.
Θρασὺς, in Θράσος 251. b
Θρασὺς, in Θρὶξ 261. a
Θράσσω, cum d. in Θάσσω 251. a
Θρασσὺς, cum Θρὶξ 261. a
Θράσσω, in Ταράσσω 633. b
Θρασυγλωττὸς 156. a
Θρασύχειρος, in c. ex Γνὼν 140. b
Θρασύδικος, in c. ex Δικὴ 194. b
Θρασυκάρδιος, in c. 290. a
Θρασυμάχος 404. a
Θρασυμήδεια, in c. sine pr. 413.
Θρασυμήδης, ot Θρασυμήδεις, in c. 420. b
Θρασυμήχανος, in c. 420. c
Θρασυμήδης, in c. 429.
Θρασὺνω, in Θράσος 251.
Θρασυκρὴς, in c. sine pr. 448. b
Θρασύνεσθαι, in c. sine pr. 515. c
Θρασὺς, in Θράσος 251. b
Θρασυστομίαχος, cum d. in c. ex Συλλόγων 606. c
Θρασύστομος, cum d. in c. sine pr. 617. a
Θρασύνος, in Θράσος 251. b
Θρασύφρων, cum d. in c. sine prap. 717. a
Θρασύχειρ, cum d. 724.
Θραυλὶς, in Θραῦω 261. a
Θραύταλος, trapalos, arbor: Theophr. hist. pl. l. 3. c. 7. et l. 4. c. 1.
Θραυστὶς, avis apud Aristot. histor. anim. l. 8. c. 3.
Θραυσάντυξ, in c. ex Ἄντυξ 67. b
ΘΡΑΥ'Ω, cum d. θραῦσμα 261. a
(θραῦμα) ib.
ΘΡΑ'Ω ib.
Θρεπτὸς, cum d. in Τρέφω 667. a
Θρέμμα, in Τρέφω 665. a
Θρεπτήριον, in Τρέφω 667. a
(Θρεπτὸν) 665. a
Θρεπτὴρ, cum deriv. Θρεπτὶς, in Τρέφω ib.
ΘΡΕ'ΤΤΩ 261. b
Θρὶξ, in Τρέφω 665. a
ΘΡΕ'Ω 261. b
(Θρεττὸς) 261. a
ΘΡΗ'ΝΟΣ, Θρῆνος, cum d. ib.
(Θρήνημα) ib.
Θρὶον, in Θρὰω ib.
Θρεπτὸς, Θρεπτὴς, ex φὴ 21. a
Θρεπτὴς, in Θρὶξ 261. c
Θρὶξ, in Θρὶξ 261. a
ΘΡΙΞΚΕΥ'Ω, cum d. 261. c
Θρὶσσα, in Θρὶξ 261. c
Θρὶξ, in Θρὶξ, 262. a. et in Θρὶον 262. b
ΘΡΙΑΙ' 262. a
Θριαὶ 662. b
ΘΡΙ'ΑΜΒΟΣ, cum d. 262. a
Θριάσιον, in Θριαὶ 262. a. 662. b
Θριάδιος, in Θριαὶ 662.
Θριαστὴ, Θρὶον 262. a
ΘΡΙΓΚΟ'Σ, cum d. ib.
ΘΡΙ'ΔΑΞ, cum d. Θριδακὶνη 262. b
Θρὶζα, Θρὶον 254. c
Θρὶναξ, cum d. Τριὶς 662. b
ΘΡΙ'Σ 262. b
Θρὶον 262. a
Θριτόβοντες, in c. ab Τίτω 179. b
Θριτόζωντες, in c. citra pr. 119. a
Θριτοφάγος 683. a
Θριτώδης, Θρὶψ 670. a
Θρὶστον 262. b
Θρὶψ, τριῶν 670. a
Θριὼν, in Θρὶος 261. b
ΘΡΟ'ΜΒΟΣ, cum d. 262. c
Θρομίζω, cum d. Θρὶος 261. b
ΘΡΟ'ΝΟΝ 263. a
Θρονωτὸς 543. b
Θρὶνος, in Θρὰω 261. b
Θρὶος, in Θρὶν ib.
Θρονὶζω, in Θρὶος ib.
ΘΡΥΑΛΙ'Σ 263. a
ΘΡΥΓΑΝΑ'Ω ib.
Θρύϊνος, in Θρὶον ib.
ΘΡΥ'ΑΛΟΣ, cum d. Θρυλὶω ib.
Θρύμμα, cum d. in Θρύπτω 263.
ΘΡΥ'ΟΝ, Θρύος 263. a
ΘΡΥ'ΠΤΩ, cum d. ib.
Θρύπτω, Θρύπτομαι 263.
Θρυλίχνος, in c. ex χρὼς, cutis 736. c
ΘΡΩ'ΣΚΩ, Θρωτμὸς 263. c
¶ Θυάζω, Θυάματα, Θύσσω, in Θύω, 267. a. vide etiam Θυάζω, in d. ex θύω 267. b
Θυάσπις, in c. 77. b
Θυὰς, in d. ex Θύω 267. a. b
Θυὰω, Θυάζω, in d. ex θύω 267. b
ΘΥΓΑ'ΤΗΡ, cum d. 263. c. 264. a
Θυγὰ, Θυγὸν, in d. ex Θύω 267. b. c
ΘΥ'ΕΛΛΑ 264. a
Θύεσσα, in Θύος 267. a
Θυϊὰς, in θύος 266. c
Θυελὶ, cum d. in θύος 267. a
Θύεμα, in θύος ib.
Θυεπόλος, cum d. 547. a
(Θυηφάγος) 683. a
Θυὶὰ, cum θυὰ 267. b
Θυὶὰς, cum Θυὰς ib.
Θυὶδιον, in Θυὰω 267. c
Θυϊάσθαι, in d. ex Θύω 267.
Θυίσσω, Θύσσω, cum Θύσσω 267. a
Θυῖνα, in Θύος 267. c
ΘΥ'ΛΑΚΟΣ, cum d. 264. a
Θυλακὶδες, in Θύλακος ib.
Θύλημα 267. a
Θύμα, in Θύμαι 266. c
Θυμαίνω, in d. ex θυμὸς, ira 265. c
Θυμαλγὴς, in c. ex Ἄλγος 43. c
Θυμάλωψ, in Τίφω 676. b
Θυμαρὶς, Θυμαρὶον 266. c
Θυμάτιον, ex Θῦμα ib.
ΘΥ'ΜΒΡΑ, cum d. 264. a
Θυμεροειδὴτης 150. a
Θυμερόφορος 683. a
Θυμηδὴς, cum d. in c. 190. a
Θυμηδὲω, cum deriv. ex Θύω, macto 267. a
Θυμηγορὶα, in c. ab ἀγορὰ 5. a
Θυμηδὴς, cum d. in c. ex Ἡδὺς 241. c
ΘΥΜΙΑ'Ω, cum d. 264. a
Θυμιάω, Θυμιὰς, in Θυμὸς 264. b. 265. c
Θύμινος, Θύμιον, Θυμιάδες, in Θύμος 264. b
Θυμοδαρὴς, in c. ex Βαρὺς 104. b
Θυμοδὴκης, cum d. in comp. ex Βαρὺ 112. a
Θυμοδακὴς, in c. ex Δάκνω 144. b
Θυμοειδὴς, cum d. in c. ex Εἶδος 283. c
Θυμόλυμαντος, in c. 399. b
Θυμομαχὶα 404. a
Θύμον, in Θύμος 264.
Θυμοξάλμη 52. b
Θυμόομαι, in Θυμὸς 265. c
(Θυμοπαλὴς) 535. a
Θυμοβρὴσιος, in c. ex Ῥαὶς 569. c
ΘΥΜΟ'Σ 264. b
Θύμος ib.
Θυμοτόφος, in c. ex Τροφὸς 601. a
(Θυμοφθορὶα) 701. b
Θυμοφθόρος, in c. ex Ἰφθορὰ ib.
Θυμὸν, in dec. ex Θυμὸς, ira 265. c
Θυμοῦδες, in Θυμὸς, et in Θύμος 264. b. 265. c
(Θύμωμα) 265. c
Θύμωσις, in Θυμὸν ib.
Θυνὸν, in Θύνω 267. b
Θυνὸζω 266. c
Θυνὸς ib.
Θυνοθήρας, cum d. in c. ex Θήρα 257. c
ΘΥ'ΝΝΟΣ, cum d. 266. a
Θυοπολὶκὸς, cum d. in c. ex σκευὸς 533. a
Θυοὺς, in Θύπος 266. a
Θύον, in d. ex θύω, id est, ἁρμὸν 267. b
Θυόδικος, in c. habentibus e in pen. 136. a
Θυὸς, in θύω 267. a
Θύραι 266. c
Θύρα 267. a
Θύρας 266. c
(Θυρατὸν) 317. c
Θυρατὸς, in c. ex πολὶς 291. c. 444. b
Θυρατὸς, in c. ex σκευὸς 593. a
Θυὸν, in Θύω 267. a
ΘΥ'ΡΑ, cum d. Θύραζε 266. a
Θυραῖος, cum d. in c. 88. a
Θυραὶωρὸς, in c. ex Ἀωρὶς 84. b
Θυρὶς, in Θύρα 266. a
Θυρωφὸς 697. a
Θυρωτὸς, in Δοὺρα 455. a
Θύρωμα, in Θύρα 266. a
Θυρὼλλος, cum d. in Θυρὶς 102.
ΘύρΣις, Θύρσος, Θυρσὶον, Θύρσιον, Θύρσις, in Θύρα 266. a
Θυρσοὺς, in c. ex Οἶνος 455. a
Θυρσωτὸς, ot Θυρσώτης, in c. ex κοτὲ 338. a
(Θυρσώδης) ib.
Θυρσωτὸς, in c. ex πλέκτης 523. a
Θυρὶς, in Θύρα 266. a
Θυρσομανὶς 396. a
Θύρσος, in d. ex Θύω, macto 267. a
Θυρσοφὸρος, cum d. 697. a
Θύρσωμα, in Θυρὶς 266. a
Θυρὼν, in Θύρα ib.
Θυρωρὸς, cum d. 490. b
ΘΥ'ΣΑΝΟΣ, cum d. 266. b
Θυσάνωσις, in c. ex Οἶρὰ 488. c
Θυσὶα, cum d. in Θύομαι 266. c
Θυσιὰς, in d. ex Θύω 267.
Θύσιμος, Θυσιμαῖος, in Θύος 267. a
Θύσσω, in d. ex Θύω 267. c
Θυστὰς, Θύσθλα, cum d. Θυτὴς, et Θύτης, cum d. in Θύομαι 266. c
ΘΥ'Ω 266. c
Θυώδης, in Θύος 267. a
Θυώμα, in Θυὸν ib.
Θυωρὶς, cum d. 698.
ΘΩΡΑ'Σ, cum d. 268. a
Θωρὶσσω 268. a
Θὼς, in Θὸω 255. c
Θώϊμα, &c. in Θωμὰζω 251. a
ΘΩΤΤΩ, cum d. 268.
Θωτὶς, in Θωμὰζω 251. a
Θὼχ, in Θὸω 267. c

I.

¶ Ἰα 268.
Ἰὰζω, Ἰασὶς 288. a
Ἰαΐδι, αἰΐδι, dulcedo adverb. apud Aristoph.
Ἰαίνω, Ἰαίνομαι 268. b
Ἰαχὰζω, Ἰαχὴς, cum d. in Ἰὰχω 269. b
Ἰὰκεμος, cum d. 268. c
Ἰὰλλω ib.
Ἰὰλλω, cum d. ib.
(Ἰαλτὶς) ib.
Ἰαμα, in Ἴαμαι 269. a
Ἰαμβοποιὸς 88. c
Ἴαμβος, cum d. Ἰαμβὰζω 268. c
Ἰαμαὶ, in Ἐλαμαὶ 181. b
Ἰανθὲς, cum d. Ἰάνθινος 63. c
Ἰὰομαι 268. c
Ἰάπτω 269. a
Ἰὰπτω 269. b
Ἰὰρ 288. a
Ἰάσιμος, Ἰάσιος, in Ἴάομαι 269. a
Ἰασιώνη 269. b
Ἴασμα, cum d. in Ἴημι 275. b
Ἰάσπις, cum d. 269. b
Ἰατὴρ, Ἰατὶς, cum d. in Ἴάομαι 269. a
Ἰατραλὶπτης, cum d. c. ex Ἀλείφω 44. c
Ἰατρεῖον, Ἰατρεὶον, cum d. in Ἰατρὸς 269. a
Ἰατρολογὲω 275. c
(Ἰατρόμαντις) 399. b
Ἰατρὸμανις, in c. 441. a
Ἰατρὸς, in d. ex Ἴάομαι 269. a
Ἰατροτέχνης, in c. sine prop. 648. b
Ἰάττατα! 269. b
Ἰαττατιὰξ, in Ἄττατα! 86. c. 269. b
Ἰάτ', Ἰανὸ 269.
Ἰάτ'Ω, Ἰασθμὸς ib.
Ἰαφὴτης, in der. ex Ἀφίημι 289. c
Ἰάχὴ, Ἰαχὶα, cum d. 269.
¶ Ἴβδης 269. c
Ἴβηρις ib.
Ἴβις ib.
Ἰβὸς ib.
¶ Ἰγδὴ, Ἰγδὶζω, cum d. in Μίγνυμι 421. a. b
Ἰγνὺα, in Ἴσημαι 272. c
¶ Ἴδα, cum d. Ἰδαῖος 269. c
Ἰδὰλιος, in Ἴδης 270. a
† Ἰδὲ? 269. c
Ἴδε, in d. ab Εἶδω, video 181. c
Ἴδια, in d. ab Εἶδω, video ib.
Ἰδὶης, in c. ex Ἴδης 202. b
Ἰδὶηθεν, in c. ex Ἴδης ib.
Ἰδὶζω, cum d. in Ἴδιος, Ἰδὶη 269. c
Ἰδιόπατος, cum Ἴδιος ib.
Ἰδιοῦλλα 113. b
Ἰδιογενὴς, in c. ex γένος 123. b
Ἰδιόζηλος 134. a
Ἰδιογάμων 131. c
Ἰδιόγραφος 138. c
Ἰδιόκτητος, in c. sine pr. 353. a
Ἰδιολογὶα 375. c
Ἰδιόμορφος, in c. 427. a
Ἰδιόξενος, cum d. in c. sine pr. 448. b
Ἰδιοπάτωρ, cum Ἴδιος 513. b
Ἰδιοπαθὴς, in c. sine pr. 553. a
Ἰδιοσύγκρισις, in συγκρὶνω 549. a
Ἰδιότητος, cum d. in dec. ex σπὸστημι 284.
Ἰδίτης, in Ἴδιος 269. c
Ἰδιότροπος, cum d. in c. sine pr. 664. c
Ἰδιότροφος 666. b
Ἰδιοῦμαι, in Ἴδιος 269. c
Ἰδιοφυὴς, in c. 716. a

Ἰδάγαμον, cum d. 724. b
Ἴδιν. Ἴδιτε, in Ἴδις 270. a
Ἰδιτμα, Ἰδιτος, in Ἰδιτμα 269. c
Ἰδιτς, in Ἴδις ib.
Ἰδιτος, cum d. in Ἴδις ib.
Ἴδμων, Ἰδμοσύνη, cum d. in Ἴστημι 277. b
ἸΔΝΟ΄Ω 270. a
ἼδΟΣ ib.
Ἰδυῖ, cum Ἴδι, in d. ab Εἶδω, video 181. c
Ἰδρις. Ἰδρεία, in Ἴστημι 277. b
ἸΔΡΤ΄Ω, cum d. 270. b
Ἰδρὼς, Ἴδρωμα, in Ἴδις 270. a
Ἰδρωτις, Ἰδρωτικὸς, cum d. in Ἰδρὼς ib.
Ἰδρωτικὸς, cum der. 543. b
Ἰδρὼς, in Ἰδρὼς 270. a
Ἰδρῶτα 182. b
[Ἰέ, Ἰέ] 270. c
¶ Ἴεμαι, in Ἵημι, et Ἴαμαι 228. c
Ἰερὰ, in Ἰερὸς 270. c
Ἰερά, &c. in Ἰέραξ ib.
Ἰεράμβοιο, in c. ex Ἀμείβω 55. a
ἸΕΡΑΞ 270. c
Ἰεράομαι, in Ἰερὸς 271. a
Ἰερήσχει, Ἰερεσχηλὶς, cum d. 81. a
Ἰερητεῖον, cum d. Ἰερὸν, cum d. in Ἰερὸς, Ἰερὸς 271. a
Ἰερογλύφιντες, Ἰερογλύφος, in c. ex γλύφω 132. c
Ἰερόγλωσσος 134. a
Ἰερογραμματεὺς, in c. ex γράμμα 138. b
Ἰερόγραφα, &c. 138. c
Ἰερολλόκαλος, in c. ex Ἠδάκαλος 161. c
(Ἰερολίκης) 136. a
Ἰερολλὸς, in c. ex Δεῖλος 171. b
Ἰερολλίτης, cum d. 653. c
Ἰερόλλυτος, in c. sine pr. 267. b
* Ἰερομαντεῖα* 291. a
Ἰερομίξ, in c. ex μίγνυμι 314. c
Ἰερομάμας, in c. ex Μαμᾶς 333. a
Ἰερομάσσω, cum d. 375. c
Ἰερομηνία, in c. ex Μὴν 418. b
Ἰερομνήμων, cum d. in c. ex μνήμων 424. c
Ἰερομόντης, in c. ex Μόλω 428. a
Ἰερόμυστος, in c. ex Μύστος 431. a
Ἰερὸν, in Ἰερὸς 270. c
Ἰερονίκης, in c. 441. a
Ἰεροπλαστὰ, cum d. in c. sine pr 531. c
Ἰεροπώλης, cum d. 541. b
Ἰερόπολις, in c. 548. a
Ἰεροσκεύος, cum d. in c. 553. b
ἹΕΡΟΣ 270. c
Ἰεροσκόπος, cum d. in c. ex σκοπὸς 593. a
(Ἰεροστόκτης) 614. c
Ἰεροτόλος, cum d. in c. ex Τόλω 624. a
Ἰεροτελεστὴς, in comp. ex Τέλω, mysteria 642. b
Ἰεροτύπτης, in c. ex τύπτω 675. a
Ἰερουργία, cum d. 804. b
Ἰεροφάντης, cum d. 686. a
Ἰεροφὶς 697. a
Ἰερόφυλαξ, in c. ex φύλαξ 711. c
Ἰερόφωνος 717. a
Ἰεροφύλαξ, in c. ex φύλαξ 739. a
Ἰεροφόλος 742. c
Ἰερὸν, cum d. in Ἰερὸς 271. a
Ἰερόσυλος, in c. ex Ὀσυλος 467. b
Ἰερὸς, Ἰερσόνη, in Ἰερὸς 271. a
ἸΕΤ΄ 271. b
Ἴέω, in d. ex Ἔω, mitto 228. c
¶ Ἴζω, cum d. Ἵζάνω 271. b
¶ Ἰή, Ἰεῖς 271. c. 272. a
Ἰήιστος, in c. ex ἵστος 338. b
Ἰήκημος 268. c
Ἴημι, in der. ex Ἔω, mitto 228. c
Ἰητρὸς, Ἰητὴρ, Ἰητρὶς, Ἰητορ, in Ἰάσιμος, Ἰατὴς, et Ἰατρὸς 269. a
¶ Ἰθαγενὴς 124. a
Ἴθαι, Ἰθαιὸς, cum Ἴθι 232. c
Ἰθεῖα, in Ἴθι 272. a
Ἴθι, in Εἶμι 232. c
Ἴθμα ib.
Ἰθὺς, in c. sine pr. 404. a
Ἰθὺς, in c. ex Θέρος 255. a
Ἰθὺς, in Ἴθυς 272. a
Ἰθύδολος 102. b
Ἰθύδικος 165. a
Ἰθύδρομος 669. a
Ἰθυκλεῖδης, in c. ex Κλειδὴς 306. c
[Ἰθυμάχη] 404. b
Ἰθυμαχία 401. a
ἹΘΥΝΤΗΣ 272. a
Ἴθυνσις, cum d. in Ἴθυς ib.
Ἰθυντὴρ, in c. sine pr. ex Πέτομαι 521. b
Ἰθύομαι, in Ἴθυς 272. a
Ἰθυντὴρ 509. b
Ἰθυντὴς 521. b
Ἴθυς 272. a
ἹΘΥΣ ib.
Ἰθυντὴς, in c. in -τὴς 638. c
Ἰθύτομος, in c. sine pr. 644. b
Ἰθύφαλλος, cum d. in φαλλὸς 686. c
Ἰθὺς, in Ἴθυς 272. a
¶ Ἴϊζω, in Ἰΐς 275. b
¶ Ἰκαλεσία, in c. ex Δίκη 163. b
ἹΚΑΝΟ΄Σ, cum d. 272. b
Ἰκάνω, in Ἵκω 273. b
Ἰκανὸς 272. b
Ἰκαρὸς, Ἰκαλὸν 183. a
Ἰκάτας, in Ἰκετάτας 272. b
(Ἰκαταλὸς) 136. a
ἹΚΕΤΗΣ, cum d. Ἰκάτας 272. b
ἹΚΜΑ΄Σ, cum d. Ἰκμαλὶς, Ἰκμαῖος 272. c
Ἴκμενος ib.
Ἴκμιος, in Ἰκμὰς ib.
ἹΚΝΕ΄ΟΜΑΙ, cum d. ib.
ἹΚΡΙ΄ΟΝ 273. b
Ἰκριωτὴρ, in c. ex πέτομαι 523. a
(Ἰκτὰλὸς) 272. b
Ἴκτας, in Ἰκάνω 273. a
ἹΚΤΕΡΟΣ, cum d. 273. b
(Ἰκτὶς, ἀλάδιος) 273. a
Ἰκτῖλος, in Ἰκτὶς 273. b
ἹΚΤΙΝ, et Ἰκτῖνος ib.
ἹΚΤΙΣ ib.
(Ἴκτος) 272. b
ἹΚΩ 273. b
¶ Ἰλαδὸν, in Ἴλη 184. b
Ἰλάομαι, Ἴλαος, Ἰλαρὸς, cum d. in Ἵλαος 273. c
Ἰλάσχεται, cum d. 81. a
Ἰλάσκομαι, Ἱλασμὸς, Ἱλαστήριος, in Ἵλαος 273. c
ἹΑΑ΄Ω ib.
(Ἱλάομαι) ib.
Ἴλαος, Ἰλαὸς, in Ἴλαος ib.
Ἴλαος, Ἰλάος, Ἰλαστήριον, in Ἴλαος ib.
Ἴλη, in εἴλω 184. b
Ἴλημι, cum Ἵλαος 273. c
ἹΑΑΟΣ, cum d. Ἴλλω, Ἰλλὰς 274. a
Ἰλιγμαίντης, in c. ex Ῥαΐω 369. c
Ἰλλαντὸς, Ἰλλαντίζω 274. a
ἹΑΤ΄Σ, cum d. 274. b
Ἰλὺς, Ἰλυὸς, in Ἴλλς ib.
¶ Ἰμαῖος, Ἰμάλιος, Ἰμαλὶς, in Ἰμάω 274. c
Ἰμαντολογμὸς, Ἰμαντολογτὴς, in c. ex εἴλλτον 185. b
Ἰμαντὰλιν, Ἰμάντινος, Ἰμάντιον, in Ἰμὰς 274. b
ἹΜΑ΄Σ ib.
Ἰμάσθλη, in Ἰμάσσω 274. c
Ἰμάσσω, in Ἰμὰς 274. b
Ἰμαστὶδων, Ἰμαστίζω, in Ἰμάτιον 228. a
Ἰμαντιμάστλας 298. c
Ἰμαντολόγτης, in c. sine pr. 321. c
Ἰμαντομαστὶς, in c. 423. a
Ἰμάτιον, in c. ab Ἔω, indeo 228. a
Ἰμαντοπώλης, cum d. 567. a
Ἰμαντοφόλαξ, cum d. in c. ex φύλαξ 711. c
Ἰμαντυγὶς, cum d. 204. b
Ἰμὰς, in Ἰμὰς 274. c
ἹΜΕΙΡΩ, cum d. ib.
Ἰμερόφωνος, in c. sine pr. 717. a
Ἵμερος, &c. Ἰμερτὸς, in Ἰμείρω 274. c
Ἰμενὶς, Ἰμενὰ, in Ἰμὰς ib.
Ἰμματοφόρος, in c. ex φορὰ 691. b
¶ ἸΝ 274. c
ἹΝΑ 275. a
Ἰνδάλλομαι, Ἰνδάλλημα, Ἴνδαλμα, in εἰδάλλομαι 181. c
ἸΝΔΙΚΟ΄Ν 275. a
Ἰνδιλίτης, in c. sine pr. 462. a
ἹΝΔΙ΄Ω, Ἰνδμὸς 275. a
Ἰνδὸς, Ἰνδὸς, in Ἴς 277. a
Ἰνδὸς, in Ἴνδος 679. c
Ἰνδὸς, in Ἴς 277. a
¶ ἹΝΕ 275. a
Ἰξαλος, in c. ex Ἄλλομαι 50. b
Ἰξευτὴς, cum d. in Ἰξὶς 275. a
Ἰξὶα, Ἰξίας, in Ἰσχὶς ib.
Ἰξιβόρος, in c. ex Βορὰ 112. a
Ἰξίτης, Ἰξίτας,, in Ἰξὶς 275. a
Ἰξὶς, in Ἰστάμενος 272. a
Ἰξοφόρος, cum Ἰξιφόρος 683. a
Ἰξυβόρος, cum Ἰξιβόρος 112. a
ἹΞΙΟ΄Σ 275. a
Ἰξοφόρος 683. a
ἹΞΥ΄Σ 275. a
Ἰξώδης, in Ἰξὶς ib.
¶ Ἰοβόλος, cum d. 102. b
Ἰοβόρος, in c. ex Βορὰ 112. a
Ἰοβοστρυχος, in c. ex Βόστρυχος 112. b
Ἰογλύτης, in c. ex Γλύφω 133. a
Ἰοδῖνος, Ἰοδῖνος, in c. habentibus ι in penult. 156. a
† Ἰοειδὴς† 275. b. 182. b
Ἴοιτε, in Ἴς ib.
Ἰόζωνος, in c. ex ζώνη 238. c
Ἰοθάλὴς 230. a
Ἰομιγὴς, in c. sine pr. 421. c
Ἰόμαχος, in c. ex μάχη, mutantibus ε in ω 432. c
ἹΟΝ 275. b
ἹΟΝΘΟΣ, Ἰονθὰς ib.
Ἴοπαμι, in Ἴσω ib.
Ἰόπτωλος, in c. 516. c
Ἰοπλόκαμος, in c. ex πλόκαμος 553. c
ἹΟΡΚΟΣ 275. b
Ἰὸ΄Σ, et Ἰὸς ib.
Ἰοστέφανος, in c. sine pr. 614. c
Ἴοτης, in Ἴαμαι 228. a
Ἰοτὴς 654. a
Ἰοτὴς 674. c
ἹΟΥ΄, et Ἰοῦ 275. c
Ἰουλίζω, Ἰουλὶς, in Ἴουλος 488. b. c
Ἰουλόστροφος, in c. 505. a
Ἴουλος, in d. ab Οὖλος, manipulorum fascis 488. b
Ἰουλοφόρος 715. b
Ἰουλὸς, Ἰουλίδης, in Ἴουλος 488. c
(Ἰὸ΄φ) 275. c
Ἰοχίαιρα, in c. sine pr. 719. a
Ἴον, in Ἰὸς 275. b
¶ Ἴονες, Ἰονὶτης, in Ἰονὶς 277. a
Ἰονικὸς 543. b
Ἰονὶς, cum d. in Ἴωνες 276. c. 277. a
Ἰονιτὴς, in c. ex Ἴοτης 353. b
Ἴος, Ἰοῦς, Ἴους, Ἴους, Ἰοῦν, in Ἴστημι 277. a
Ἰοπαγέτης 5. a
Ἰοπαγὸς, in c. ex Ἀγὸς 11. a
Ἰοπαγωγὸς 16. b
Ἰοπάστης, in c. ex Ἀστὶς 23. c
Ἰοπλίζω, cum d. in Ἴωνες 276. a
Ἰοπαιχμὴς 36. b
Ἰοπαῖαν, in Ἴωνες 276. a
Ἰοπαπαιστὶ 42. c
(Ἰοπαλλιστήριον) 379. a
Ἰοπαλὸς 276. a
Ἰοπαπαὶ 42. c
Ἰοπάρων, Ἰοπάρδη, &c. in Ἴωνες 276. a
Ἰοπάρους 229. c
Ἰοπαχὴς, Ἰοπαχίη, cum d. 81. a
Ἰοπὰς, Ἰοπαδία, Ἰοπαστὴς, cum d. in Ἴωνες 276. a
(Ἴοπτιος) ib.
Ἰοπτὸς, &c. id Ἴωνες 275. c
Ἰοπτὸς, in c. ex Ἔλαφος 191. c
Ἰοπτερὴς, in c. ex Ἰρηστὴς 202. b
Ἴοπτρος, in c. ab Ἰρὸς ib.
Ἰοπτὸς, cum d. in Ἴωνες 276. a
Ἰοπτὴς, cum d. 17. a
Ἰοπτὸν, Ἰοπτὶς, in Ἴωνες 275. c
Ἰοπτλασία, Ἰοπτλάτης, in c. ex 2. et 3. pers. 191. b
(Ἰοπτάσατης) 60. c
Ἰοπτὴρες, cum d. in comp. ex Ἰατρὸς 269. a
Ἰοπτὸν, Ἰοπτικὸς, Ἴοπτος, in Ἴωνες 275. c. 276. a
Ἰοπτιχαίνης, in c. ex χαίνω 719. b
Ἰοπτιχάρμης, in Ἰοπτιχάρμης 719. a
Ἰοπτὶσας, in Ἴωνες 276. a
Ἰοπτιλάμων, in c. in βλάμων 95. b
Ἰοπτιλάτης, Ἰοπτιλίτης, in c. in βλάτης 95. c
Ἰοπτιλίης, in c. ex Βαλὼ 107. b
Ἰοπτιλίτης, Ἰοπτιλίτης, in c. ex βλτὸς 114. c. 115. a
Ἰοπτιλοπώλης, in βοπώλης 331. b
Ἰοπτιλόπτης, in c. citra pr. 119. a
Ἰοπτιγίμας, in Γίγας 127. c
Ἰοπτιγλωσσος 134. a
Ἰοπτιγνώμων 131. c
Ἰοπτιγνωτὸς, in Γνῶ 141. b
Ἰοπτιδαμὰς, in c. ex Δαμὰω 145. c
Ἰοπτιδασὺς, in c. ex Δασὺς 147. a
Ἰοπτιδόσμα, in c. ex δοσμὸς 157. a
Ἰοπτιδότης 157. b
Ἰοπτιδώτης 168. a
Ἰοπτιδῶμας, cum d. 669. a
Ἰοπτιδὼν, in Ἴωνες 276. a
Ἰοπτιδῶλος 257. a
Ἰοπτιδὼς, in c. ex Θοὶς 260. b
Ἰοπτιδῶρος 261. a
Ἰοπτιπάμων, cum d. in comp. ex πημὶ 297. b
Ἰοπτιπλόκος, in c. ex πλοκὴ 306. c
† Ἰοπτιπόταμος† 636. a
(Ἰοπτιπομὸς) 333. a
Ἰοπτιπόμος, in c. ex πομὸς ib.
Ἰοπτιπόρος, in c. ex πόρος 334. a
Ἰοπτιπορτὴς, in c. ex Κόρη 340. b
Ἰοπτιπότης, cum d. 343. c
Ἰοπτιπρήμνος, in c. ex πρημνὸς 347. a
Ἰοπτιπόρτης, cum d. in c. sine pr. 350. b
Ἰοπτιπλώκαδος, in comp. ex πλώκαδος 370. c
Ἰοπτιπλόκτης, in c. sine pr. 389. a
Ἰοπτιμάτης, cum d. 396. a
Ἰοπτιμαχίζω, in μαχίζω 399. c
Ἰοπτιμαχος, cum d. 404. b
Ἰοπτιμολγὸς, in c. ex Ἀμέλγω 56. a
Ἰοπτιμόρμας, in Μόρμας 430. c
Ἰοπτιμόρος, cum d. in c. sine pr. 436. c
Ἰοπτιναίμας, in ναιμὰω 435. c
Ἰοπτινὸμαι, in Ἴωνες 273. c
Ἰοπτιπῦρι, in c. ex Πῦρ 514. b
Ἰοπτιτὴς 547. a
Ἰοπτιτόκος, in c. ex τόκος 518. c
Ἰοπτιτοκὸν, in c. ex Πονικὸν 530. a
Ἰοπτιτόπαμος, in c. ex ποταμὸς ib.
Ἰοπτιτὸς 567. a
ἹΠΠΟΣ 275. c
Ἰοπτιτὸλος, in c. ex τόλμα 584. c
Ἰοπτιτόπτας, cum d. in c. ex τόπος 285. a
Ἰοπτιτὸς, cum d. in Ἴωνες 275. c
Ἰοπτιτὸς, in Ἴωνες ib.
Ἰοπτιτύλος, in c. ex τύλη 655. b
Ἰοπτιτοξὶτης, in c. 660. b
Ἰοπτιτρόφος 666. b
Ἰοπτιτυφὶς, in c. ex τύφος 676. b
Ἰοπτιτοκος, cum d. in c. ex Οἰρὰ 489. a
Ἰοπτιφαὶς, Ἰοπτιφὶς, et Ἰοπτιφὸς, vide in Ἰοπτιφοὶς 715. b
Ἰοπτιφόβὴς, in c. 691. a
Ἰοπτιφορὶς, cum d. in c. 692. b
Ἰοπτιφοὶς 715. b
Ἰοπτιχάρμης, in c. sine pr. 719. a
Ἰοπτιὼν, in Ἴωνες 275. c
[Ἰοπτιώνια] ib.
Ἰοπτιὼνος, cum d. in c. 745. b
ἹΠΤΑΜΑΙ 276. c
ἹΠΤΩ ib.
¶ Ἰρὰ, Ἰρᾶμαι, Ἰρὸν, cum d. in Ἰρὶς 271. a
Ἰρὴξ, in Ἴραξ 270. c
Ἰρὴτηρα, in Ἰρὶς 271. a
ἹΡΙΓΓΕΣ 277. a
Ἰρὶμαντον, in c. sine pr. 431. c
ἹΡΙΣ, Ἴριος 277. a
Ἰρὶς, cum d. in Ἰρὶς 271. a
ἹΡΟΣ 277. a
Ἴρω, idem quod Εἴρω, necto. Hesych.
¶ ἹΣ 277. a
Ἰσάγγελος 4. c
Ἰσάζω, Ἰσαῖος, Ἰσαῖα, Ἰσάσιμος, in Ἴσος 278. a
ἹΣΑ΄ΑΣ 277. b
Ἴσαμαι, in Ἴστημι ib.
Ἰσάμιλλος, in c. ex Ἀμιλλα 56. b
Ἰσάνεμος, in c. ex Ἄνεμος 61. a
Ἰσάριθμος, in c. ex Ἀριθμὸς 75. b
ἹΣΑ΄ΤΙΣ, cum d. 277. b
Ἰσαγορὴν, Ἰσαγορὶη, in c. ex Ἀγορὰ 7. c
Ἰσβολὶξ, in c. ex Βλαξὶα 243. c
Ἰσάμιος, cum d. 243. b
ἹΣΗΜΙ 277. b
Ἰσάμενος, vide cum Ἰσάμενος 408. b
Ἰσάστωρ, in c. ab Ἱστωρὶς 208. b
Ἰσάτης, in Ἴσος 278. a
Ἰσάτιμος, in Ἰσάτιμος 75. b
Ἰσόδμη, Ἰσόμοιρος 83. b
ἹΣΘΜΟ΄Σ, Ἰσθμὸς, cum d. 277. c
ἹΣΙΚΟΣ ib.
Ἰσκιὸν 727. b
Ἴσκω, in der. ab Εἶδω, scio 182. b
Ἰσμένης, in Ἴστημι 277. b
Ἰσόβιος, in c. ex Βίος 92. b
Ἰσοβασὶς 104. b
Ἰσοβασιλὶς 105. a
Ἰσόβιον 114. b
Ἰσόβολος, in c. ex Ὀβολὸς 450. c
Ἰσόγαιος, in c. ex Γαῖα 120. b
Ἰσογώνιος, in c. ex Γωνία 141. c
Ἰσοδόμιον 142. c
Ἰσόδικος, in c. ex Δίκη 152. a
Ἰσοδύναστος, cum d. in c. 161. a
Ἰσόζυμος, in c. ex Ζυμὸ 151. b
Ἰσόθρονος, cum d. 669. a
Ἰσοθάνατος, cum d. in c. 174. b
Ἰσόκτης 216. c
Ἰσόζυγος, Ἰσόζυξ, in c. sine pr. 236. a
Ἰσόθεος 254. a
Ἰσοκατάλυτος, in καταλύω 384. a
Ἰσοκίνδυνος, in c. ex κίνδυνος 316. c
Ἰσοκοινόμαιμον, in c. ex κοινόμαιμον 317. c
Ἰσοκλὶς, in c. ex κλὶς 321. a
Ἰσόκυκλος, in c. sine pr. 322. b
Ἰσοκλὶς, in c. in κλὶς 323. c
Ἰσόκωλος, in c. ex Κῶλον 327. c
Ἰσοκόφος, in c. ex κοφὸς 340. c
Ἰσοκρατὴς, in c. ex κρὰς 343. c
Ἰσόκωλος, in c. ex κῶλον 361. c
Ἰσολογία, in c. ex λόγος, ratio 377. c
(Ἰσομάτης) 419. c
Ἰσόμαχος 404. b
Ἰσομεγὶθὴς, in c. ex μέγεθος 405. c
Ἰσόμετρος, in c. sine pr. 416. a
Ἰσομοίτιον, in duo. ex μοῖτος 473. c
Ἰσομὸρος, in c. ex Μῶρος 417. a
Ἰσόμορος, cum d. in c. ex μοῖρα 408. b
Ἰσομυθὴτης 429. b
Ἰσόνειος, in c. 466. a
Ἰσόνομος, et Ἰσόνομος 455. a
Ἰσονὶμος, cum d. in c. 442. b
(Ἰσόπαις) 495. b
Ἰσοπαλὴς, cum d. in c. ex πάλη 496. c
Ἰσοπαχὴς, in c. ex παχὺς 503. c
Ἰσόπεδος, in c. 506. c
(Ἰσοπεδὶς) 514. c
Ἰσόπηχυς 524. c
Ἰσοπλατὴς, in c. ex πλατὺς 532. b
Ἰσόπλευρος, in c. 535. c
Ἰσοπλὴθὴς, in c. ex πλὴθω 535. a
Ἰσοπολιτὶα, in c. ex πολιτὶα 548. b
(Ἰσόπυργος) 556. a
Ἰσόπυρος, in c. ex πυρὸς 566. b
Ἰσοῤῥίζος, cum d. in c. ex ῥιζὰ 571. b
ἹΣΟΣ 278. a
Ἰσοσθὴς, in c. ex Σθένος 587. a
Ἰσοσκελὴς, in c. ex σκέλος 591. c
Ἰσόσπορος, in c. ex Σπορὰ 486. a
Ἰσόσταθμος, in c. ex σταθμὸς 596. a
Ἰσοστάσιος, in 1. classe c. ib.
Ἰσοστοὶχος, cum d. in comp. ex στοὶχος 636. a
Ἰσοτάλαντος, in c. ex τάλαντον 633. c
(Ἰσοτέλεστος) 641. c
Ἰσότης, in Ἴσος 278. a
Ἰσότιμος, cum d. 658. b
Ἰσότονος, cum d. 659. c

ἰσθμοὺς 675. a
ἰσθμώσας, in c. ex τόμος 675. c
ἰσιάζει, in c. ex Ἴσις 682. b
ἰσοφαρίζω, in c. ex Φᾶρος 687. c
ἰσοφὴς 697. a
ἰσοφυὴς 715. b
ἰσοχειλὴς, in c. ex χεῖλος 723. a
ἰσίχνους, in c. ex χνοὺς 739. b
ἰσιχοῆλος, in c. ex χοῆλη 731. b
ἰσίχνους, cum d. in c. 736. a
ἰσίχους 735. b
ἰσιχνοῦς, in c. ex χνοὺς 736. c
ἰσοῦψης, in c. ex Ὕψος 682. b
ἰσύφωρος, in c. ex Ὑφὴ 741. b
ἰσοψυχὴς, in c. 742. c
ἰσόω, cum d. in Ἶσος 278. a
ΙΣΤΗΜΙ 278. b
ἱστιοδρομεῖν 669. a
ἱστὸν, in ἱστὸς 279. b
ἱστοπρῴφος, in c. sine pr. 570. a
ἱστοπώλης, ἱστοπῶν, in c. ex πῶς 114. b
ἱστοπῶν, in c. habentibus o in penult. 156. a
ἱστορικὸς, in c. ex κίρνημι 310. a
ἱστοτόκος, in c. ex τόκος 504. a
ἱστοῦχος 531. c
ἱστυεῖν, ἱστυὸν, ἱστυοῦ, cum d. in Ἶστος 286. a
[ἱστύημα] 281. b
ἱστὺς, in der. ex Ἵστημι 279. b
(ἱστύτης) 638. c
(ἱστυτρῴς) 670. c
ἱστυχὸς, cum d. 204. c
ΙΣΤΩΡ 286. a
ἰσχάδιον, in ἰσχὰς 286. c
ἰσχαδοειδὴς, cum d. 557. a
ἰσχαίνω, ἰσχαίνω, in c. ab Αἷμα 28. a
ἰσχαλέος, ἰσχαλέος, in Ἰσχνὸς 286. c
ἰσχανάω, ἰσχάνω, in ἴσχω 222. b
ἰσχὰς, in Ἰσχνὸς 286. c
ΙΣΧΙΣ, ἰσχιαλγὶς, ἰσχιακὸς, ἰσχιὰς 286. b
ἰσχιὰς 455. b
ἰσχίον 286. b
ἰσχιακὸν, ἰσχιαλγὶς, &c. in Ἰσχνὸς 286. c
ἰσχιαμβεῖα, et ἰσχιαμβεῖον, in c. 429. b
ἰσχίπους 510. b
ΙΣΧΝΟΣ, ἰσχνότης 286. c
ἰσχνόπους, cum d. in c. sine pr. 717. a
ἰσχνὸν, in Ἰσχνὸς 286. c
ἴσχνωμι, in ἴσχω 222. b
ἰσχνῶς, in c. sine pr. 489. c
ἰσχνῴζω, in ἰσχνῷος 286. c
ἰσχνῳζόμενος, cum d. 131. c
ἰσχνωτέον 543. b
ἰσχνῳῴζης 575. c
ἰσχνὸς, cum d. in Ἰσχνὸς 286. c
ΙΣΧΥΣ, ἰσχὺν ib.
ἴσχω, in Ἔχω 222. b
ἰσωβὴς 450. c
ἴσως, in Ἶσος 278. a
¶ ἰταμὸς, cum d. in Ἴτης 287. a
ΙΤΕΑ, ἰτέϊνος, ἰτεὸν ib.
ἰτέα, et ἰτεῖνον 232. c
ΙΤΗΣ, ἰτητικὸς 287. a
ΙΤΗΡΙΟΝ 287. b
ἰτωνόπαλλος 567. b
ἰττίσται, vestes ex pellibus, rhenones, ἀφθίσαι, Poll. l. 8.
ΙΤΤΥΣ 287. b
ἰυγὰ, ἰυγμὸς, ἰυγξ. in ἰύζω 275. c
ἰύζω, ἰυκτὴς, in ἰαῦ ib.
¶ ἰφθῖμος, in Ἰφι 287. b
ΙΦΙ ib.
Ἰφιγένεια 123. a
Ἰφικράτιδες, genus calceamenti denominatum ab Iphicrate Atheniensium duce. Suid. ex Damascio.
Ἰφιος, et Ἰφιος, in Ἰφι 287. b
Ἰφιον, Species oleris agrestis. Suid. Apud Theophr. hist. plant. l. 6. c. 7. ponitur Ἴφιον inter florea æstiva.
(ΙΧΑΡ) 287. b
¶ ἰχθεία, ἰχθυάω, in Ἰχθὺς ib.
ἰχθύδια, &c. in Ἰχθὺς ib.
ἰχθυηρὸς 287. b
ἰχθυικὴ ib.
(ἰχθύλλιον) 102. b
ἰχθυμιὰς 442. b
ἰχθυοβόλιον, cum d. 102. b
ἰχθυοβόρος, in c. ultra pr. 119. a
ἰχθυοειδὴς, in Ἰχθὺς 287. b
ἰχθυοθήρας, in c. ex θήρα 257. a
ἰχθυολόγα, in c. 330. c
ἰχθυόμαντις, in c. 399. b
ἰχθυοπάλης, cum d. 567. b
ἰχθυοπήγιον, cum d. 666. b
ἰχθυοπώλης, in c. ex δαπὶ 194. c
ἰχθυοτάριχος, cum d. 683. a
ἰχθυοτρώκτης, in c. ex τρώγω 522. c
ΙΧΘΥΣ, cum d. 287. b
ἰχνάομαι, ἰχνεύω, cum d. in Ἴχνος 287. a
ἰχνηλασία, ἰχνηλάτης, in c. ex 2. et 3. pers. 191. b
ἴχνιον, in Ἴχνος 287. c
ἰχνογραφία 138. c
ἰχνοσκία, in c. ex Σκιὰ 504. a
ΙΧΝΟΣ, ἰχνεῖα 287. b
ἰχνευτικὸν, in c. ex σοφὸς 593. a
ΙΧΩΡ 287. c
¶ ἰψ, in Ἵστημι 276. c
ΙΨΟΣ 287. c
¶ ἰῶ 287. c
ἰῶγμὸς ib.
ἰωὴ, in Διόθεν 168. a
ἴωμαι, in Ἰάομαι 269. a
ΙΩΝ, cum d. ἰωνὸς 288. a
ἰωνὰ, in Ἰὼ, Ἰωὰ 275. b. 288. a
ἰωχὶς, cum ἰωνὰ 168. a
Ἴωνες, locus montosus, et mons. Item domus, et cultus ejus. Hesych. et Suid.
ἰώνη, ἰωνεύω, &c. vide initio literam ι 268. b
ἰωχμὸς, cum ἰωνὰ 168. a
ΙΩΨ 288. a

K.

¶ Κάβασος, in Κάβη 288. a
ΚΑΒΑΛΗΣ, cum d. ib.
κάβασος, in Κάβη 288. a
καββαλικὸς, in καταβάλλω 99. c
κάββαλμα ib.
κάββη, in κάβος 288. a
κάββῃ ib.
ΚΑΒΟΣ ib.
Καγκαβὶς, in c. ex Ἀγκαβὶς 2. b
ΚΑΓΚΑΜΟΝ, et κάγκανον, 288. a. At κάγκανος, in Καγγαίνω 288. b
(ΚΑΓΚΕΑΟΣ) ib.
ΚΑΓΧΑΖΩ ib.
ΚΑΓΧΑΓΩ, κάγχανος 288. b
καγχαλάω, in c. ex Χαλάω 719. c
καγχάσμαι, in Καγχάζω 288. b
κάγχνη, in Κάχρυς 304. a
καθάρα, in Ἀρὰ 72. a
καθάπαξ, in c. 174. b
(καθαγισμὸς) 124. a
ΚΑΘΟΙ, cum d. κάθος 288. b
ΚΑΘΑΤΑΣ ib.
ΚΑΘΩ ib.
καθὰ 485. a
καθαγιάζω, in c. ex Ἅγιος 5. b
καθαγίζω, cum d. in c. ex Ἅγος 9. c
καθαγίζω, in Ἁγὴς 7. a
κάθαιμος, cum der. in c. ab Αἷμα, καθαιμαντὶς, καθαιμάττω 28. a
καθαίρω, καθαίρεσις, καθαρτὴς, &c. 31. b
ΚΑΘΑΙΡΩ 288. b
καθάλλομαι, in c. ex Ἅλλομαι 50. b
καθαλμὸς, in κάθαλος 52. b
κάθαλος ib.
καθαμαξεὺς, in c. ex Ἅμαξα 53. c
κάθαμμα, in καθάπτω 71. b
καθαμμίζω, in c. 739. b
καθάνω, in c. 499. c
καθάπαξ, in c. ex Ἅπαξ 69. b
καθάπτω 485. a
καθάπτομαι 71. a
καθάπτω, cum d. 71. b
καθάρειος, cum d. καθαρεὺς, καθαρίζω, καθάρσιος, cum d. καθαρμὸς, καθάρσιος, κάθαρμα, in Καθαίρω 288. c
καθαρμάζω, in c. ex ἁρμὸς 82. c
καθαρσιὰς 543. b
καθαρὸς, cum d. in Καθαίρω 288. c
καθαρπάζω, in c. 77. b
κάθαρσις, cum d. καθαρτὴς, cum d. καθαρσὸς, in Καθαίρω 288. c
καθαυσία 90. c
καθαυτὸν, in c. ex Αὐτὸς 89. c
καθέδρα, cum d. 180. b
καθίζομαι, in c. ex Ἕζομαι 179. c
καθιμάτιος, in καθίημι 230. a
καθίγω, κάθιγξις, cum d. in c. ex Ἴζω 186. a
καθὶς, in c. ex Εἶς 188. b
καθιππάσιον, in c. ex Ἵππος 189. b
καθιστὰς, καθιστὶς, cum d. in ναυίχω 224. a
καθίστημι, cum d. in c. cum pr. 194. b
κάθισμα, in καθίημι 230. a
καθοξὺς, in c. ab Ὀξὺς 198. a
κάθοξις, in ναυίχω 224. a
καθυπερίζω, in c. ex Ὑπὲρ 211. a
[καθύφω] ib.
κάθυσις, καθυσμὸς, in καθίζω, 179. c. vide etiam κάθασις, in καθίημι 230. a
καθυστεύσας, in καθύστερα 282. a
καθυστὸς, cum d. κάθυστος, κάθυμι 230. a. b
καθύω, in c. ex Εὖδω 217. b
καθυφαίνω, in c. ex ὑφὴ 201. b
καθύφω, cum d. in c. ab Ὑφὴ 227. c
καθυφὴν, in c. ex Ὑφὴ 239. c
καθυγίαινω, cum d. 240. c
καθυδατόω, in Ὑδατώδης 501. a
καθύμα, cum d. in c. 242. c
καθυλὸν, cum d. in c. ex Ὕλη 244. b
κάθυμα, in καθίημι 230. a
κάθυμα, in c. ex Ἧμαι 241. b
καθυμάριος, &c. 245. b
καθυμερίδιος, in ἡμερίδιος 107. c
κάθυρος, in κάθιζος 270. b
(καθιζάνω) 270. c
καθίζιον, cum d. in c. ex Ἵζω ib.
κάθιζος, in c. ex Εἶς 270. b
καθίημι, in καθίημι 230. a
καθιστὸν, cum d. in c. 271. a
καθίζω, καθιζάνω, cum d. in c. 271. b
καθίημι 230. a
καθιστὸν 272. c
καθιππάομαι, in c. ex Ἱππάομαι 273. a
καθιμάω, cum d. in c. ex Ἱμὰς 274. c
καθιστὸν, καθιστάζομαι, &c. 276. b
καθιστορία 345. a
καθιστορικὸς, in Ἱστορικὸς 666. b
καθίστημι, in c. ex Ἵστημι 276. c
κάθισις, κάθισμα, in καθίζω 271. b
καθιστὸν 282. b
καθίστημι, cum d. 281. c
καθὸ, in Ὅς 485. a
καθολικὸς, cum d. id ὅλικὸς 17. b
καθόλου, in c. 452. b
καθολικὸς, cum d. in καθόλου 462. c
καθόλου, in c. ab Ὅλος ib.
καθομαλίζω, in c. 463. b
καθομιλέω, in c. 464. a
καθομιλητὸς, in dec. 576. c
καθοπλίζω, cum d. in c. 470. a
καθορὸν, cum d. in c. ex Ὁράω 476. a
καθυγίζω 481. c
καθυγιάζω, in c. 480. a
καθίημι, in Ὅμως, monito 479. c
καθοσιόω, cum d. in c. 483. b
καθότι, in καθὸ 485. a. 487. a
καθυβρίζω, in c. ex Ὕβρις 677. b
κάθυγρος, cum d. in c. 677. c
κάθυδρος, cum d. in c. 678. c
καθυλλεῖον, in c. 679. a
καθυλλισμὸν, in ἐλισμὸς 396. b
καθύμιον, in c. ex ἱμὰς 678. a
καθυπερίσχω, in ὑπερίσχω 225. c
καθυπερθὲν, et καθύπερθεν, in Ὑπὲρ 680. a
καθυπέρτατος, καθυπέρτερος, cum d. in ὑπέρτατος, et ὑπέρτερος ib.
καθυπερτέρημαι 226. a
καθύπνιος, κάθυπνος, in c. ex Ὕπνος 680. a
καθυπνόλλων, in decomp. ex ὑπνόλλων 101. c
καθυπουργίσμαι, in ὑπουργίσμαι 349. a
καθυφάσμαι 505. c
καθύπνωτος, in ὑπόπτωμαι 472. a
καθυστερῶ, et καθυστερίζω, in c. ex Ὕστερος 681. c
καθυφαίνω 682. a
καθυφὴν, καθύφασις, in dec. ex ὑφὴν 231. a
καθῶς, in c. ex Ὡς 682. b
καθωμαλίζω, in c. 746. a
καθὼς, in Ὡς 747. a
ΚΑΙ 289. a. b
ΚΑΙΑΔΑΣ, et καίαντα 289. b
ΚΑΙΚΙΑΣ, et καικίας ib.
καινὰ ib.
καινίζω, in Καινὸς ib.
καινὸς, in Καίνω ib.
καινοτομὲς, in καινίζω ib.
καινοτρεφὴς 169. c
καινοτροφία 375. c
καινοτυγὲς, in c. ex στέγω 523. a
(καινοτύμιον) 524. a
καινοτυὴς, cum d. 543. b
[καινοτυΐα] ib.
καινουργὸς, in c. ex σπέργος 554. c
καινοτρεπὴς, in c. 555. b
ΚΑΙΝΟΣ, cum d. 289. b
καιντύμιος, cum d. 644. b
καιπυρὸς, cum d. 204. c
καιπύλιος, in c. 702. c
καιρὸς, καίριμος, in Καινὸς 289. b
ΚΑΪΝΩ, cum d. ib.
καιτὸς, in Καινὸς ib.
καίτης, in Καὶ ib.
καίρος, cum d. in Καίρος 289. c
καιρὸς, in Καίρος 290. a
ΚΑΙΡΟΣ 289. c
ΚΑΪΡΟΣ 290. a
καιροφυλακία, et καιροφυλακτία, in c. ex φύλαξ 711. c
καιρὸν, cum d. in Καίρος 290. a
ΚΑΪΩ ib.
καικάγγελος, καικαγγελία, καικάγγελτος 4. c
κάκαλα, Æschyl. in Niobe appellavit τὰ τέκνα, meror: teste Hesychio.
Κακαλία, ἡ, herba nomen quæ et leontice, apud Dioc. l. 4. c. 153.
κακὰν, in Κακὸς 291. a
κακαλὴν 62. b
κακανὲν, expon. excitare: apud Plut. in Apophth. ubi l.ac. quidam Tyrtæum poëtam dicit esse ἀγωδὸν κακανῆ τὸν ψυχὰς, bonum ad excitandos juvenum animos.
κάκαινος, cum d. in c. ex Ἕκαινος 189. c
κακαὶ, κάκαιδα ib.
κακαίμφατος, in κακίφατος 689. b
κακαιτρεχὴς, cum d. in ἰντρέχω 667. c
κακαίσχατος, in Ἔσχατος 214. c
κακίφατος, in c. ex φατὶς 690. b
κάκαν, in Κακὸς 291. b
κακαγωγὲς, in c. ex Ἀγωγὸς. κακέγωρος, κακαγωγία, κακαγώγιμος 7. c
κακαιτόλα, et κακαιτόλαν, in comp. 512. c
κακὰν, in Κακὸς 291. b
κακιζίτιχος 648. b
κακίζω, in Κακὸς 291. b
κάκιδος 291. c
κακίμφατος, in c. ex πάσσω 418. b
κακισμὸς, in κακίζω 291. c
ΚΑΚΚΑΒΑ, cum d. κακκάζω 291. a
ΚΑΚΚΑΒΗ, cum d. ib.
κακκαίω, in κακκάσκω 290. c
ΚΑΚΚΑΩ 291. a
(ΚΑΚΚΑΣ) 291. b
κακκὶς, in κακκαίω 290. c
κακκιτᾶν, in c. cum pr. 312. a
κάκκη, in Κακκὰ 291. b
κακκυφὶς, pro κατακυφὶς 340. c
κακκύφω, pro κατακύπτω 352. b
κακίδιος, in c. ex Κὶς 107. c
κακιδιστὴς, cum d. in c. 109. a
κακίδιος, cum d. 113. b
[κακιδωλεῖον] ib.
κακιγάμιος, in c. ex Γαμέω 121. c
κακιγνίτης, in c. ex Γνὺξ 126. c
κακιγένειος, in c. ex γένειον, barba 127. c
κακιζάνω 134. a
κακιγνάμιος 131. c
κακιδαίμων, cum der. in comp. ex δαίμων 148. c
κακιδιστὴς, in c. ex tertia persona 155. c
κακιδάκος 355. c
κακιδιαπαλὸν, in c. ex διαπάλη 161. c
κακιδιὰς 165. a
κακιδοξὲς, cum d. in c. ex δόξα 169. c
κακιδύλος, in c. ex δοῦλος 171. b
κακιέμαν, cum d. in c. ex ἵημι 228. a
κακιέστια, in c. ex ἕστιος 201. b
κακιεργὲς, cum d. 204. c
κακιζάλας, cum d. in c. ex Ζῆλος 237. a
κακιζαὶα, in c. ex ζωὴ 234. c
κακιοδὲς, cum d. in c. ex Ἥδος 242. a
κακιθυλὲς, in c. ex θῆλυ 181. a
κακιθέμαν, κακιθημοσύνη, cum d. in c. ex Θῆμα 654. a
κακιθυσία 238. c
κακιθρὸς, et κακίθρος, in c. ex Θρὶξ 261. c
κακιθύμιος, cum d. 265. b
κακκίλιν, improbum et scelestum Ilium. Hom. Odyss. τ'. v. 260. et 597. φ'. v. 19.
κακικάρτης, cum d. 301. c
κακικίζουα, in c. ex Κίζω 311. a
κακικλὲς, in c. ex κλέος 321. a
κακικόμιος, in c. 326. c
κακικρασία, in c. ex κρᾶσις 349. b
κακικόμητος 386. c
κακιλίγης, cum d. 375. c
κακιμαθὲς, in c. sine pr. 398. c
κακίμαστις, in c. 399. b
κακιμάχαιρος, cum κακιμάχαιρος 420. c
κακιμαχία 404. b
(κακιμάσετον ἰὰν) 411. b
κακιμάστρος, cum d. in c. sine pr. 416. a
κακιμάθης 416. c
κακιμάτης 418. c
κακιμάτης 419. c
κακιμάτος, et κακίματος, in c. 420. b
κακιμάχαιρος, cum d. in c. 420. c
κακιμιμάτης, in comp. ex Μιμέομαι 422. a
κακίμοχθος, in c. 428. b
κακιπλὸν, κακίπλους, in κακίπους 443. c
[κακιπμία] 442. b
κακίπους, in c. ib.
κακίπους, et κακίπους 443. c
κακιπμφὸς, in c. 445. c
κακίξενος, et κακίξυνος, in c. sine pr. 448. b
κακοαθέω, κακοαθὴς, κακοαθία 501. a
κακοάγγελος, in c. 502. c
κακοείτης, in c. sine pr. 521. b
κακόεργος, in c. ex Πέω 524. b
κακοεπὲς, in c. ex Πῶς 526. b
κακοεπλὸν 536. c
[κακεπιστὴς] 543. b
κακεπὴς, cum d. ib.
κακοηθεία, in comp. ex ἠθεῖος 548. b

καλαντιαῖος, in c. sine pr. 515. c
καλάντιμος, in c. ex Πέντμος 550. b
καλάπους 551. c
καλαπουργία, καλαπουρία, in comp. ex πρᾶγος 554. c
καλαπουργάγμων, cum d. in c. ex πρᾶγμα 554. c
καλαπουργίωνες 474. b
καλάντιμος, in c. sine pr. 560. c
καλαρρία, καλαρρίφος, in c. sine prep. 570. a
καλαρρίφων, cum d. in c. sine prep. 574. a
καλαρρόη, in c. ex Ῥόος 577. c
ΚΑΚΟΣ 291. b
καλείσιος, in c. 588. b
καλέσιτος, cum d. in c. 589. a
καλεστιλλε, in c. ex Σκίλος 591. c
καλιτρία, κάλοτρις 454. b
καλιστρισμός, in comp. ex στίζω 604. b
καλίστυλλγγος 606. c
καλοστρίμιος, in c. ex Ἱστρος 675. b
καλοστυτέω 285. a
καλοστρίμαχος, in comp. ex Στρίμαχος 617. b
καλέστρατος, cum d. in c. sine pr. 617. a
καλοστόστος, in doc. ex συνίημι· 231. a
καλοσυνθεία, in doc. 653. a
καλοσύστατος, in decomp. 284. b
καλοφυΐα 688. c
καλοχίμων, cum d. in c. ex σχῆμα 227. b
καλόχυλος, cum d. in c. 631. a
καλόντατος, in c. ex τανύω 635. c
καλόστιχος, cum d. in c. 648. b
καλότης, in Καλὸς 291. b
καλότρωπος, cum d. in c. ex τρέπω 664. c
καλότροφος, cum d. 666. b
(καλότρωπος) 637. a
καλοτυχὴς, cum d. 673. b
καλυγών, cum d. 204. c
καλυκίη, cum d. 226. c
(καλύφατος) 690. b
καλύφιμος, in c. ex φάω 690. a
καλυφθείος 701. b
καλύφλιος 704. c
καλυφρὰς, in c. sine pr. 707. a
(καλυφρών) 708. c
καλύφων, cum d. ib.
καλυφὼς, cum d. 715. b
καλύφωτος, cum d. in c. sine prep. 717. b
καλύχαντος, in c. sine prep. 719. a
καλοχάσμων, in c. sine pr. 733. a
καλύχνος, cum der. 735. b
καλύχυλος, in c. ex Χυλὸς 736. c
καλύχωμος, cum d. in c. ex χυμὸς 727. b
καλύωγος 740. b
καλύψυχος, cum d. in c. 742. c
καλὼν, in Καλὸς 291. b
ΚΑΛΤΟΣ 292. a
καλὼν, in Καλὸς 291. c
κάλχαρτος, in καλόχαρτος 719. a
καλῶς, καλῶς, κάλωσις, καλωτικὸς, in Καλὸς 291. b
ΚΑΛΑΒΡΙΖΩ 292. a
ΚΑΛΑΘΟΣ, cum d. 292. b
ΚΑΛΑΙ 2, cum d. ib
καλαμαῖος, καλαμάριος, in Κάλαμος 292. b
καλαμαῖος, cum d. 88. c
καλαμάων, cum d. καλάμη, in καλαμάριος 292. b. c
καλαμεταμία 644. b
[καλαμιτόμος] ib.
καλαμοφόρος, in καλαμοφόρος 697. a
καλαμίνθη, cum d. in Μίνθα 422. c
καλάμινος, καλάμιον, καλαμίς, καλαμίσιος, in Κάλαμος 292. b
καλαμοῦσα, in c. sine pr. 110. c
καλαμογλύφος, cum d. in c. ex γλύφω 132. c
ΚΑΛΑΜΟΣ, cum d. 292. b
καλαμοστρώς, in c. sine pr. 614. c
καλαμοστόσις 674. c
καλαμοφθόγγος, καλαμόφθογγος 700. b
καλαμοφόρος 697. a
καλαμόφυλλος 712. c
καλαμόχρους, οἱ καλαμόχροες, in c. ex χρόα 739. b
καλαμοῦσα, καλαμοντὶ, in Κάλαμος 292. b
ΚΑΛΑΣΙΡΙΣ 292. c
ΚΑΛΑΥΡΙΤΙΣ ib.
καλαύροψ, in c. ex βοτὴ 571. b
ΚΑΛΕΩ 292. c
καλέσιος 845. b
καλέστης, in Καλὸς 292. c
καλιὰ, cum d. in Κάλη 294. b
καλιοδία, in Καλὸς 556. c
κάλλαιον, in Καλὸς 294. c
καλλιέων, pro καυκαλέων 381. a
κάλλη, in κάλλας 295. a
καλλιβλίφαρον, in comp. ex Βλέφαρον 110. a
καλλίβοτρυς 112. c
καλλιβίας 110. c
καλλιγύφαρος, in c. ex Γίφαρ 128. c
καλλιγύφος, cum d. 138. c
καλλιγύναιξ, &c. in c. ex Γυνὴ 141. a
καλλίδαρος 167. b
καλλιδίπερα, in c. ex Ἔδιρα 180. c
καλλιδίλαις, in c. 190. a
καλλιδωτια, &c. in c. ex Ἶνος 201. b
[καλλιεωτὶς] ib.
καλλίεργος, cum d. 204. c
καλλιεῖν, cum d. in c. 271. b
καλλιθρὶξ, in c. ex Θρὶξ 262. c
καλλίθυτος, in c. sine pr. 267. b
καλλίκαρπος, cum d. 301. c
καλλικάλαθος, in c. ex Κάλαθος 306. b
καλλίκαρπος, in c. ex Κάρπος 310. b
καλλικλεὰς, in c. ex Κλεὰς 329. b
καλλικλεὴς, in c. ex Καλλὴς 332. c
καλλίκαμος, in c. ex Κόμη 334. a
καλλικαττυάδιον, in comp. ex Κάττυβος 342. a
καλλικεφάλαιος, in c. ex Κεφάλαιον 347. a
καλλίκλεια, cum d. 375. c
καλλίμαρος, in c. ex Μαρὶς 419. a
καλλίμορφος, in c. 427. a
κάλλιμος, in Καλὸς 295. a
καλλίνους, in c. ex νόος, sino 435. b
καλλίνικος, in c. 441. a
καλλινοία, in c. 458. c
καλλίπολις, in c. ex Πόλις 483. c
καλλίπλοκος, cum d. in Καλὸς 294. c
καλλίπτυος, cum d. in c. ex πτυὶς 495. b
καλλιπάρειος, οἱ καλλιπάρειοι, in c. 498. b
καλλιπάρθενος, in c. 499. a
καλλιπίδιλλος, in c. ex Πίδιλλα 504. a
καλλίπτωλος, in c. 516. c
καλλιπτέρυλος, in c. ex πτίλον 521. a
καλλίπτυχος, in c. ex Πτὺξ 524. c
καλλιπτόλεμος, in comp. ex πτόλεμος 533. c
καλλιπόλιστος, in c. ex Πολίστης 538. c
καλλίπτυος, οἱ καλλίπτυοι, in c. ex πτυὶ 540. c
καλλιπτάμενος, in comp. ex Πετάμαι 550. a
καλλίπτερος, in c. ex Πτέρον 589. c
καλλιπτέρυγος, in d. 474. b
καλλιπτύλιμος 516. b
καλλίπτυγος, in c. ex Πυγὴ 562. c
καλλίπτυγος, καλλιπύγαστις, in comp. ex πύγη 566. a
καλλιρίθρις, in c. sine pr. 572. c
καλλίρους, cum καλλίρροος 573. a
καλλιρρόημων, cum d. in c. sine prep. 574. a
καλλίρροος, in c. ex ῥοὴ 573. a
καλλιῤῥώς, in c. ex Ῥόδον 587. a
καλλιστεῖον, cum d. in καλὸς 594. c
καλλιστέφανος, in c. sine pr. 614. c
κάλλιστος, in καλὸς 294. c
καλλιστρεῖδια σῦκα, in c. ex Στρυβὶς 622. c
καλλιστρόφος, in c. ex στροφὴ 629. a
[καλλιτίχνος] 648. b
καλλίτιχος, cum d. ib.
καλλίτιμος 654. c
καλλίτοξος, in c. 660. b
καλλίτριχος 668. c
καλλίφαρος, in c. ex Φᾶρος 687. c
καλλίφεγγὶς, in c. ex φέγγος 691. b
καλλίφθογγος, in c. ex φθόγγος 700. b
καλλίφιλὸς, in c. sine pr. 703. c
καλλίφυλλον 712. c
καλλίφωνος, cum d. in c. sine prep. 717. b
καλλιχείλωνος 725. c
καλλίχιον 724. b
καλλιχθὺς, in c. ex Ἰχθὺς 887. b
καλλίχορος, in c. ex Χορὸς 739. b
καλλίχορος, in c. 731. c
καλλίχαρος 738. b
καλλιώπιος, in c. ex Ὤψομαι 467. b
καλλιὼν, κάλλας, in καλὸς 294. c. 295. a
[καλλιώνιος] 295. a
[καλλίωνος] ib.
καλλίφυλλος 712. c
καλλίων, cum d. in καλὸς 294. c
καλλωπίζω, cum d. 473. b
καλλὼς, in καλὸς 294. c
ΚΑΛΠΗ 296. a
καλπιστρίφος, in c. ex στροφὴ 621. b
ΚΑΜΑΞ, cum d. καμακὸς 296. a
ΚΑΜΑΡΑ, cum d. καμάρων ib.
ΚΑΜΑΖΙΝΕΣ 296. b
κάμαται, cum d. in κάμινος 296. c
καμήλειος, in κάμηλος 296. b
καμηλόμαχος 509. a
καμηλοπαρδία, καμηλοπάρδος, in c. ex Ἔλαφος 191. b
καμηλίτης, in κάμηλος 296. b
ΚΑΜΗΛΟΣ, et κάμηλος ib.
καμηλοτὸ, in κάμηλος ib.
ΚΑΜΙΝΟΣ, cum d. 296. b
κάμινατα 299. a
καμινίτης, in καπνὸς 413. a
καμινὶς ib.
κάμμορος, in c. ex μόρος 408. a
ΚΑΜΝΩ 296. b
καμπανὶς, κάμπανος, in κάμπτω 297. a
καμπανιστόμος, in c. in Τόμος 135. b
ΚΑΜΠΤΩ, cum d. 297. a
καμπυλόγραμμος, in c. ex γραμμὴ 139. b
καμπυλὶτις, in καμπύλος 297. a
καμπυλόῤῥις, in c. ex Ῥὶς 576. b
καμπύλος, cum d. in κάμπτω 297. a
καμψίδιλλος, in διπλοῦς 88. c
καμψίπους 468. c
(καμψίπους) 531. c
κάμψις, κάμψα, in κάμπτω 297. a
καμψὶς, in κάμπτω 297. a
κᾶν, in Ἐὰν, 177. a. καὶν, in Ἐν 196. b
ΚΑΝΑΒΟΣ, cum d. 297. c
κάνασπρον, in κάνις ib.
κανάχη, cum d. 248. b
κανάχιστος 561. c
κανάχιδὸς, κανάχιδὶς, κανάχω, κανάχιζω, in κανάχη 248. c
(κανάχὶς) ib.
καναλὶς, in Κάνθαλος 297. c
ΚΑΝΔΥΣ, κανδίον, cum d. ib.
ΚΑΝΔΥΛΟΣ ib.
ΚΑΝΗΣ, cum d. κάνεον ib.
κανηφόρος, cum d. 697. a
ΚΑΝΘΑΡΟΣ, cum d. καρδαρὶς 297. c
κανθέλιος, κανθὶς, in Κάνθος 298. a
ΚΑΝΘΟΣ ib.
ΚΑΝΘΩΝ ib.
κάνις, in Κανὼν 61. b
ΚΑΝΝΑΒΙΣ, cum d. 296. a
ΚΑΝΝΗ, κάνναζω ib.
καπνοτυπὶς 543. b
κάπόριος 485. b
ΚΑΝΩΝ, cum d. κανονὶς 298. a
ΚΑΝΩΠΟΝ, cum d. 298. b
κάπρος 290. a
καπύω, in κάπτω 299. a
κάπτω 198. b
κάπτωλὸ 198. b
κάπτωτα 188. b
κάπτος 590. b
κάπω, in κάπτω 299. a
καπυλεῖον, cum d. in κάπτω 298. b
καπυλεύτης 174. c
ΚΑΠΗΛΟΣ, καπυλὶς 298. b
καπνοδόχος 153. b
καπνὸς, in κάπη 525. b
καπνὸς, in καπὶς 298. c
κάπτος, σεν κάπτος ἁμαξιτὸς, κάπτω, καπτὶς, καπτὶς, καπτίζω, καπτὸς, κάπτος, κάπτωμα, καπτωτὸς, in καπτὶς ib.
καπυσάχη, &c. in c. herbibus e in penult. 156. a
ΚΑΠΝΟΣ 298. c
καπνοφρυντὶς, in c. ex Ὀφρὺς 486. c
καπνοῦδες, in καπνὶς 298. c
κάπτος, in κάπτω 299. a
κάπτω, in litera Κ 288. a
ΚΑΠΠΑΡΙΣ, cum d. 298. c. 299. a
ΚΑΠΡΟΣ, cum d. κάπριος 299. a
καπρὶς, καπρίζω, in Κάπρος ib.
ΚΑΠΤΩ ib.
καπτὶς, in c. ex σῦρ, et κάπτω 299. b
καπτὸς, in κάπτω, spiro 299. a
καπφάλαρα, in c. ex φάλαρα 687. a
κὰς, κάρα, in κάρηνον 299. c
ΚΑΡΑΒΟΣ, cum d. 299. b
καραλιὸς, cum d. in c. ex ἁλίζω 168. b
καραβαρὶς, et καραβαρὶς, in καράβαρὶς 104. b
κάραβος, καραβὶς, in Κάρηνον 300. a
(καραστὶς) ib.
(καρὸς) ib.
καρέτομος, cum d. 644. b
(ΚΑΡΒΑΝΟΣ) 297. b
ΚΑΡΒΑΤΙΝΗ 299. b
[καρδαμίζω] ib.
καρδαμογλύφος, in c. ex γλύφω 132. c
ΚΑΡΔΑΜΟΝ, cum d. 299. b
καρδαμύττω, in σπαρδαμύττω 432. a
καρδάμωμον, in Ἄμωμον 59. a
ΚΑΡΔΙΑ, καρδίστη 299. b
καρδιαλγὶς, καρδιαλγία, cum d. in c. ex Ἄλγος 43. c
καρδίωμα 166. a
καρδιογείστης, in c. ex 3. pers. 131. b
καρδιοπλὴν, in c. ex πλεὼ 196. c
καρδιοφύλαξ, in c. ex φύλαξ 711. c
καρδία, καρδίστη, cum d. in καρδία 299. b
ΚΑΡΔΟΠΟΣ 299. c
καρδοστυγὶφος 132. a
κάρη, κάρεος, in κάρηνον 299. c
καρηβαρία, et καρηβαρὶς, cum d. in c. ex βάρος 104. b
καρηβαρὶς, in c. sine pr. 111. a
καρηκομία, in c. ex κόμη 334. a
ΚΑΡΗΝΟΝ 299. c
καρηκαρὶς 304. a
ΚΑΡΙΝΑΙ 300. b
κάρις, cum d. in κάρηνον 299. c
ΚΑΡΚΑΙΡΩ 300. c
ΚΑΡΚΙΝΟΣ, cum d. 300. c
ΚΑΡΚΙΝΟΣ ib.
κάρκινα ib.
καρκὶς ib.
καρκαίνω, cum d. 441. a
καρκίνος 458. c
ΚΑΡΟΣ, cum d. καρὸν 300. a
ΚΑΡΠΑΙ ib.
ΚΑΡΠΑΙΝΑ ib.
καρπαλίμως, cum d. in ἀκραιφνὴς 77. b
ΚΑΡΠΑΣΟΣ 301. a
καρπὸν, καρπῶν, cum d. in Καρπὸς ib.
ΚΑΡΠΗΣΙΟΝ 301. a
καρπίζω, κάρπισις, καρπισμὸς, in καρπὸς 301. a
καρπιδάλιμον, in c. ex Δάλιμον 102. c
καρπιγενθλὴς, in c. ex γενθλὴ 125. b
καρπίγονος, cum d. 126. a
καρπόδετος, in c. ex Δέτος 165. c
καρπολογία, in c. sine pr. 373. a
καρπωμὸς 396. a
καρπίμως, in καρπὸς 301. a
καρπώσιμος 543. b
ΚΑΡΠΟΣ 301. a
(καρπωτὴς) 641. c
καρποτόκος, cum d. 654. c
καρποτόκος 666. b
καρποφόρος, cum d. 683. a
καρποφόρος, cum d. 697. a
καρποφόρον 715. b
καρποφύλαξ, in c. ex φύλαξ 711. c
καρπὸν, κάρπωσις, cum d. in καρπὸς 301. a
καρπόω, in καρπὸς, et ἀγαθὸς 344. c
ΚΑΡΠΟΣ, cum d. 302. a
κάρσις, in κάρω 305. c
κάρτα, in κάρτος 344. c
καρτάνω, in κάρτος ib.
ΚΑΡΤΑΛΛΟΣ 301. a
καρτερὸν, cum d. καρτερία, καρτερικὸς, in κάρτος 344. c
καρτερόζωνος 265. b
καρτερὶς, in κάρτος 344. c
καρτερόφρων 708. c
καρτὶς, in κάρω 305. c
κάρτος, cum d. κάρτιστος, καρτὸς, in κράτος 344. c
ΚΑΡΤΑ, cum d. 301. a
ΚΑΡΤΙΚΗ, cum d. 302. b
καρτοποιὸς, cum d. 543. b
καρτοπάντης, in κατὰγω 18. c
κάρων, in χαρὶς 301. a
καρύστιος, in c. ex Ὄστις 470. b
καρυόφυλλον 712. c
καρυὸν, καρυστὶς, in καρὸς 301. a
καρφαλὲος, καρφῶν, καρφὴ, κάρφων, καρφίτης, in κάρφω 302. b
[καρφὶς] ib.
καρφολογία, cum d. in c. sine prep. 373. a
ΚΑΡΦΩ, cum d. κάρφος 302. b
καρχαρὸν κύνος, καρχαρὸς, in κάρχαρος 721. b
καρχαρὶας, in c. 453. a
(καρχαρίδων) ib.
καρχαρὸς, in χαρὸς 721. b
ΚΑΡΧΗΣΙΟΝ 302. b
κάρωσις, καρωτικὸς, in κάρος 300. c
ΚΑΣΑΛΒΗ, cum d. 302. b. c
ΚΑΣΑΣ 302. c
κασιγνῶν ib.
κασίγνητος, cum d. in c. ex γενετὶς 125. a
κασσαβὸς 302. c
ΚΑΣΙΣ ib.
ΚΑΣΣΑ, cum d. ib.
ΚΑΣΣΙΑ, cum d. ib.
[κασσιτερὶς] ib.
ΚΑΣΣΙΤΕΡΟΣ, cum d. ib.
ΚΑΣΣΥΩ, cum d. ib.
κασσωὶς, οἱ κασσωίδες, in κάσσα ib.
ΚΑΣΤΑΝΑ ib.
ΚΑΣΤΩΡ, cum d. κασταίρω ib.
ΚΑΤΑ ib.
κάτα, in c. ex Σάτα 188. b
κατασάω, κατασάδω, κατασβάμις 94. b
κατασάλλω 99. c

καταβάπτω, cum d. in c. ex βάπτω, cum prep. 103. b
καταβαρέω, &c. in c. ex βάρος 104. b
καταβάσιος, in καταβαίνω 94. b
καταβασκαίνω, in comp. ex βασκαίνω 105. a
καταβάτης, &c. in καταβαίνω 94. b
καταβαυκαλίζω 105. c
καταβιβάζομαι, in c. ex βιβάζω 106. a
καταβιβάζω, in c. 107. a
καταβιβρώσκω, in c. ex βιβρώσκω 96. b
καταβλάπτω, in c. ex βλάπτω 108. a
καταβλασφήμως, in βλάξ 108. b
καταβλάπτω, in comp. ex βλάπτω 108. c
καταβλύζω, in c. 109. c
καταβλώσκω, καταβλωτικός, in καταβιβρώσκω 99. c
καταβλωχάομαι, in c. ex βλωχάομαι 110. a
καταβλώσκω, in c. ex βλώσκω 110. b
καταβολή, cum d. in c. ex βάλλω 111. a
καταβολή, &c. in καταβάλλω 99. c
καταβοηθέω, in comp. ex βοηθέω 112. a
καταβόθριος, in c. ex βόθρος 112. b
καταβόσκω, in c. ex βόσκω 115. a
καταβιστήριος 117. b
καταβοτάνη, in βασιλίς 331. c
καταβραβεύω, in c. ex βραβεύω 115. b
καταβραχίων, in c. ex βραχίων 116. a
καταβρέχω, in c. 116. c
καταβρίθω, in c. ex βρίθω 117. b
καταβροντάω, in c. ex βροντή 117. c
κατάβρυξις 118. a
καταβρύτειν, in βρύτης 117. c
καταβρυχθίζω, in comp. ex βρυχθίζω 117. b
καταβρύχω, in καταβρέχω 116. c
καταβρύω, in c. ex βρύω 118. a
καταβρύχω, in comp. ex βρύχω 118. b
καταβρώσιμα, κατάβρωμα, cum d. in c. ex βρώσιμα 118. c
καταβυθίζω, in c. ex βυθός 119. b
καταβυρσία, in c. ex βύρσα ib.
κατάγαιος, in c. ex Γαῖα 120. b
καταγγέλλω 4. a
καταγγίζω 4. c
κατάγειος, in κατάγαιος 120. b
καταγελάω, cum d. in c. ex γελάω 127. a
καταγέλως, in c. ex γέλως 127. b
καταγεύτης 120. c
κατάγιμος, καταγιμάσιον, in comp. ex γῆρας 129. a
καταγιγαντίζω, in c. ex γίγαντες 129. b
καταγνώς, in ἀγνώς 13. a
καταγίγνομαι 124. b
καταγιώσσω, κατάγνωσις 130. c
καταγκυλίω, in Ἀγκύλος 6. b
καταγλαυκάω, in c. ex γλαυκός 133. c
καταγλωττίζω, cum d. 134. a
κάταγμα, in κατάγω 14. c. 18. c
κατάγνωσις, in καταγιώσσω 130. c
καταγογγύζω, in c. ex γογγύζω 134. c
καταγωγεῖον 135. a
κατάγωμα, in κατάγω 14. c. 18. c
καταγωγεύς, καταγώγιος, in ἀγωγεύς 8. c
καταγράφω, cum d. 137. c
καταγυιόω, in c. ex γυῖον 140. b
καταγυμνάζω, in c. ex Γυμνός 140. c
καταγύναξ, et καταγύνης, in c. ex Γυνή 141. a
κατάγχω, in c. ex Ἄγχω 12. a
κατάγω, καταγωγή, &c. 14. c. 18. c
καταγωνίζομαι, cum d. 19. b
καταδαίνυμαι, in c. ex δαίς, epulum præbeo 143. a
καταδάκνω, in c. ex δάκνω, cum pr. 144. b
καταδαπάνη, in c. 145. a
καταδαπτωλής, in c. 145. b
καταδαμάζω, καταδάμνημι, in c. ex Δαμάω 145. c
καταδάπτης, in c. ex Δάπτω 146. a
καταδασύνω, cum d. in c. ex Δασύνω 146. b
καταδέκτης, et καταδεκτήριος, in c. ex Δέκτης 146. c
καταδεξιόω, in c. ex δεξιός ib.
καταδεῖ, καταδεής, &c. in c. ex δέω 158. a
καταδείδω, in c. ex δείδω 147. c
καταδείκνυμι 148. c
καταδειλιάω, in c. ex δειλός 149. b
καταδέκτης 150. a
καταδέξιος 152. b
καταδέρκτης, in c. ex δέρκομαι 152. a
καταδέρκομαι, in καταδέω, et in c. ex δέρκομαι, precor 156. c
καταδέχομαι 153. b
κατάδηλος, κατάδηλα, cum d. 157. a
καταδήλως, in c. ex Δῆλος 154. b
καταδηλόω 155. b
καταδήσομαι 155. b
καταδέω, in c. ex Δέω 156. c
καταδεῶς, in καταδεῖ 158. a
καταδέω, in c. ex δέω 141. b
καταδήω, in c. ex δήω 158. c
καταδημαγωγέω, in dec. ex δημαγωγός 16. b
καταδημοσιεύω, in δημόσιος 112. a
καταδημοσίως, in δημόσιος 338. a
καταδιαμερίζω, in c. ex μέρος 407. c
καταδιαν, cum καταδιών 144. b
καταδιάρμαι, in c. ex δῆρις 160. a
καταδιαιτάω, in διαίρω 31. a
καταδιαιτάω, in c. ex διαιτάω 161. a
καταδιδυμι 163. a
καταδιίστημι, in dec. ex διίστημι 280. c
καταδικάζω, cum d. 165. c
κατάδικος, cum d. 165. a
καταδιορθόω, in c. ex διορθόω 167. b
καταδιψάω, in c. ex διψάω 167. c
καταδοάω, in c. ex δοάω 168. a
καταδοκέω, in c. ex δοκέω 169. b
καταδουλίζω, &c. in c. ex δοῦλος 170. a
καταδουλόω, cum d. in c. ex δοῦλος 171. b
κατάδυσις, cum d. in c. ex δύω ib.
καταδυχά, in καταδέχομαι 155. b
καταδρόσω, in c. ex δρόσος 173. a
καταδρομή, &c. in κατατρέχω 668. a
καταδρύματα χειρῶν 173. b
κατάδρυμος, in c. ex δρῦς 173. c
καταδρύπτω, in κατάδρυμος, in c. ex δρύπτω 173. b
καταδυφάσσω, in δρύφακτος 707. b
καταδυσπετής, cum d. in c. 174. b
καταδύω, κατάδυσις 174. c
καταδυσπείω, in dec. ex δυσπείω 473. a
καταδύω, cum καταδύομαι 174. b
καταζαφλεύω, in ἐκφλεύω 155. c
καταζέσεις 328. b
καταζεύγνυμι, in comp. ex ζεύγνυμι 235. b
καταζωστηρῶν, in ζωστήρ 666. a
κατάζεξις, καταζυγή, cum d. in καταζεύγνυμι 235. b
καταζόννυμι, in καταζώννυμι 236. b
καταθάλπω, in c. ex θάλπω 250. b
καταθαμβέω, in c. ex θάμβος 250. c
καταθάπτω, in c. ex θάπτω, sepelio, et in c. ex θάπτω, stupeo 251. a
καταθέμεν, et καταθεμεῖν, in c. 251. c
καταθέομαι 252. c
καταθέλγω, in comp. ex θέλγω ib.
κατάθεσις, in κατατίθημι 651. c
καταθέω, in c. ex θέω 255. c
καταθήγω, in c. ex θήγω 256. c
καταθύω, in κατατίθημι 651. c
καταθλάω, in comp. ex θλάω 259. a
καταθλάω, in comp. ex Ἀθλος 21. a
καταθνήσκω, in comp. ex θνήσκω 259. b
κατάθυτος, in comp. ex θυτός ib.
καταθυμάω, in c. ex θυμός 260. a
καταθυλάω, in c. ex θυλή 260. b
καταθύρια, in c. ex θύρα 261. a
καταθρασύνομαι, in καταθράσσω 251. c
καταθρεπτήριος, in c. ex θρέπτρα 261. a
καταθρίον, in c. ex Ἀθρόος 24. c
καταθρώσκω, in c. ex θρώσκω 263. c
καταθύμιος, cum d. 265. b
καταθυμιδίως, in θυμιδίως 112. a
καταθύω, in c. cum pr. 267. a
(καταθεσίη) 268. a
† καταθυμανίζομαι † 268. b
καταίβατος, καταιβάτης, καταιβατός, in καταβαίνω 94. c
καταίγδην 34. a
καταιγίς, καταιγίζω, cum d. in καταίσσω ib.
καταιδέω, καταιδέομαι, in c. ex Αἰδώς 26. b
καταιδίσσω 27. b
καταιδῶ, καταιδαλέος ib.
καταιμίζω, in Αἶμα 27. c
καταινέω, καταίνυσις 29. a
καταίξ, in καταίσσω 34. a
καταιπάω, cum d. in Αἶπος 29. c
καταίρω 32. c
καταισθάνομαι 33. c
(καταίσσω) 33. b
καταίσσω, in c. ex Ἀΐσσω 34. a
καταισχύνω, καταισχυντής, in c. ab Αἶσχος 34. c. 35. a
καταιτιάομαι, in c. ex αἰτία, culpo 36. a
ΚΑΤΑΙΤΥΞ 303. b
καταιφέομαι, in c. ex Αἰφέω 36. c
καταιφνίδιος, in c. ex αἰφνίδιος 289. c
καταιφνίς, in c. cum pr. 290. c
καταιχάλλω 293. c
καταιχάλλω, in c. ex αἰχάλλω 295. a
καταιχάομαι, cum d. in c. 295. c
καταιχμάομαι, cum d. in c. ex αἰχμάομαι, cum pr. 297. b
καταιωνιαίος, in αἰώνιος 298. c
καταιώρα, in c. ex αἰώρα 300. a
καταιώρισις, in c. 299. c
καταιώρωσις, cum d. 301. c
καταιώρω, in c. ex Αἴωρα 302. b
καταιώσσω, in Αἴσσω 302. c
καταίωσμα, καταίωσις, καταιωτής, in καταιώσσω 290. c
καταιωσσόμενος, in c. ex καταιώσσω 304. a
καταισχύνω, in Αἶσχος 304. b
καταίσιμος 305. b
καταισίως, in c. ex Αἴσιος 306. a
καταισσόμενος, in καταιώσσω 290. c
καταιτιάομαι, in καταιτιάομαι 290. c
καταιτιάομαι, in c. cum d. in c. ex αἰτιάομαι 307. b
καταιτιάω, in c. 307. c
καταιτητέον, et καταιτητέον, cum d. in c. ex Κατίημι 308. a
καταιτίζομαι, καταίτισις, καταιτιστικός 309. a
καταιτισμός, in c. ex Καταίτισις 310. b
καταιτίσσαιμι, in c. ex αἰτίζω 311. a
καταιτιστήρ, in c. ex αἰτίζω 306. a
καταιτυγμός, in αἰτυγμός 644. c
καταιχμάζω, in αἰχμάζω 311. b
καταιχμάομαι, in c. ex Αἰχμή 313. b
καταιχμή, in c. ex Καιρός 314. b
καταιχμία, in c. ex αἰχμή 309. b
καταιωνίστρίζω, in Αἰών 378. a
καταλαίζω, in καταλάζω 320. c
καταλαίνω, in c. ex Καλαίνω 319. c
κατάλαστος, καταλαίς, in c. cum pr. ib.
καταλαίω, καταλαίς, cum d. καταλαΐζω, et καταλάζω, in c. 320. a
καταλαμπρυνόμαι, in λαμπρύνω 436. a
καταλαμπρυντήριον, in λαμπρύνω 436. c
καταλαμπρύνω, in c. ex Λαμπρός 322. b
κατάλαπτος, cum d. in καταλάπτω 293. c
[καταλαπτίζω] 323. b
καταλάπτω, cum d. ib.
καταλαπτίζω, cum d. in c. ex λαπτίζω 324. b
καταλαπτόω, cum d. in c. ex Καλαπτός 325. a
καταλαύω, in c. ex Καλέω 326. a
καταλαφύσσω, in c. ex λαφύσσω ib.
καταλαφύσσων, in καταλαφύω ib.
καταλαφύω 326. b
καταλαφίζω, cum d. in c. ex λαφίζω ib.
καταλαφυρόω 328. a
καταλαμπρύνω, cum d. in comp. ex Καμπύω ib.
καταλαπαρύνω, in c. ex Καπύη 328. c
καταλαπαρίω, in c. ex Καλέω ib.
καταλαπάσσω, in c. 330. c
καταλαπτόσθω, in Λαπτός 39. a
καταλαπτόω, cum d. in comp. ex Κάπτω 332. b
καταλαπτάβαίνω, cum d. in c. ex Καταβαίνω 332. b
καταλαφίζω, cum d. in c. ex λαφίζω 333. c
καταλάφυμα, in c. ex Κάμνω 334. a
καταλαφυσσόσθω, in c. ex Καμψός 335. a
καταλαύω in καίνω 289. c
καταλαύω, in c. ex Λαύω 39. b
καταλαφυλίζω, in c. ex Καλαφύλη 335. b
καταλαύτίζω, in c. ex Λαύω 42. c
καταλάφυσσω, in c. ex λάφυσσω 338. b
καταλάφυτος, cum d. 337. b
καταλαφύσσομαι, καταλαφῶ, in c. ex Καλέω, satio 339. c
καταλαφύζω, in λαφύσσω 305. c
καταλάφυτος, cum καταλαφύω 339. c
καταλαφύσσω, in c. ex λάφυσσω 306. b
καταλαφύσσω, in καταλαφύσσω 339. c
καταλαφυσσόω, cum d. in c. 341. b
καταλαφυσσόζω 342. a
καταλαύω 40. a
καταλαφύζω, in c. ex Καλέζω 343. b
καταλάφω, in c. ex λαφύω 300. b
καταλαφύσσω, in καταλαφύσσω 309. a
καταλαφύω, cum d. 345. c
καταλαφυσσόζω, in καταλαφύζω 343. b
καταλαφύσσω, cum d. in c. ex Καλέω 346. c
καταλαφυσσόω, in κραταιγός 204. c
καταλαφύσσω, in c. ex λαφύω 300. b
καταλαφύσσω, cum d. in c. ex Καλαφύς 347. a
καταλαφύσσω, in c. ex Ἀλαφύω 41. b
καταλαφύω, cum d. 348. a
καταλαφυσσόζω, καταλαφύω, in c. ex λαφύω 350. c
καταλαφυσσόζω, in c. ex Καλαφύς 350. c
καταλαφύω, cum d. 351. b
καταλαφύσσω, cum d. in c. 352. a
[καταλαφύω] ib.
καταλαφύσσομαι, in c. cum pr. 353. a
[καταλαφυσσόζω] ib.
καταλαφύσσω, in c. ex Καλέω 353. b
καταλαφυσσόσθω, in c. ex Καλέω 334. a
κατάλαφος, fracior, καταλαφύς, in κατάγω 18. c
καταλαφύσσω, in c. ex λάφυσσω 355. a
καταλαφύσσω, in c. cum καλέω 356. b
καταλαφύσσω, in c. ex καλέω 357. a
καταλαφύσσω, in c. ex Καλέω ib.
καταλαφύσσω, in c. ex Κάλεω 358. c
καταλαφύσσω, καταλαφύω, in c. 359. a
καταλαφύσσω, in c. ex καλέω 362. a
[καταλαφυσσόζω] 362. b
καταλαφύω, καταλαφύσσω, in καταλαφύω 274. a
[καταλαφύσσω] 369. a
καταλαφυσσόσθω 364. a
καταλαφύσσομαι, in c. ex Ἀλαφύω 42. c
καταλαφύσσω, in c. ex Καλέω 365. c
καταλάφυς, cum d. in c. ex Καλέω ib.
καταλαφύσσω 367. b
καταλαφύσσω 370. a
καταλαφύσσομαι, in c. ex Ἀλαφύω 43. c
καταλαφύσσω, in c. ex Καλέω 380. b
καταλαφύσσομαι, in c. ex λαφύσσομαι 378. c
καταλαφύσσω 374. b
καταλαφύσσω, in c. ex Καλέω 379. c
καταλαφύσσω, cum d. 381. a
καταλαφύσσω, in c. ex Ἀλαφύω 44. c
καταλαφύσσω, in καταλαφύσσω 381. a
καταλαφυσσόσθω 376. a
καταλαφυσσόω, in c. ex Καλέω 382. a
καταλαφύσσω, in c. ex Καλέω 365. a
καταλαφύσσω, in c. ex ἄλαφος, modo 45. a
καταλαφύσσω, in c. 384. c
καταλαφύζομαι, in c. ex λαφύζομαι 379. b
καταλαφυσσικός στυχος, καταλαφύσσω, in καταλαφύσσω 383. c
καταλαφυσσικός, cum d. καταλάφυμα, καταλαφυσσός, καταλαφύσσω, in καταλαφύσσω 387. c
καταλαφύσσω, cum καταλαφύσσω 380. b
καταλαφύσσω, in c. ex Καλέω 386. b
καταλαφύσσω, in καταλαφύσσω 381. a
καταλαφύσσω, in c. ex Καλέω 387. b
καταλαφύσσω, in c. ex Καλέω 387. a
καταλαφύσσομαι, in c. ex Ἀλαφύω 46. b
καταλαφύσσω, cum d. 42. b
καταλαφύσσω, καταλαφύσσω, cum d. in c. ex ἀλαφύσσω 51. a
καταλαφύσσω, in c. ex Ἀλαφύω 51. b
καταλαφύσσω, in καταλαφύσσω 574. b
[καταλαφύσσω] ib.
καταλαφύσσω, et καταλαφύσσω, in καταλαφύσσω 372. c
καταλαφύσσομαι, cum d. in c. ex λαφύσσομαι 378. b
καταλαφύσσω, in καταλαφύσσω 51. b
καταλαφύσσω, in καταλαφύσσω 381. a
καταλαφύσσω in Αἴλαξ 87. c
καταλαφύσσω, in c. cum pr. 389. a
καταλαφυσσόσθω, in c. ex Αἴφνης 389. b
καταλαφύσσω, cum d. in c. ex Αἴφνης, cohors 389. c
καταλαφύζω 390. b
καταλαφύσσω, in καταλαφύσσω 393. b
καταλαφυσσόσθομαι, in c. ex λαφυσσόσθομαι 391. b
καταλαφύσσω, cum d. καταλαφύσσω, &c. in καταλαφύσσω 393. b
καταλαφυσσόσθω, seu καταλαφυσσόσθω, in c. ex Λύσσα 398. a
καταλαφύσσω 398. a
καταλαφυσσόσθω, in Μάγος 394. c
καταλαφύσσομαι, in καταλαφυσσόσθω 398. b
καταλαφύσσομαι, in c. cum pr. 395. c
καταλαφυσσόζω, καταλαφύσσω, in c. ex Μαλάσσω 397. b
καταλαφυσσόζω, et καταλαφυσσόζω, in c. ex μαλθάσσω 397. c
καταλαφυσσόσθω, in c. cum pr. 398. b
καταλαφυσσόσθομαι, in c. 399. b
καταλαφυσσόσθω, in c. 400. a
καταλαφύσσω, in c. ex Μάρτυς 400. a
καταλαφυσσόσθω, in c. ex Μάρτυς 401. a
καταλαφυσσόσθομαι, seu καταλαφυσσόσθομαι, in c. ex Μασσάομαι ib.
καταλαφυσσόσθω, in c. ex Μαστίω 402. b
καταλαφύσσομαι, in c. cum pr. 403. b
καταλαφύσσω, in c. ex Ἀμάω 54. c
καταλαφυσσόσθω, in c. ex Ἀμβλύς 55. a
καταλαφυσσόσθω, in c. ex Μίθω 406. a
καταλαφυσσόσθω, in c. ex Μιλάω 406. b
καταλαφυσσόσθομαι, in c. ex Μιλάσσω 406. a
καταλαφυσσόσθω, in c. ex μολτάω 410. a
καταλαφύσσω, in ἀμαλίω 409. c
καταλαφύσσω, in c. ex Μίλλω 410. a
[κατάλαφυσσος] 411. c
καταλαφυσσόσθομαι, in c. ex Μίμφομαι ib.
καταλαφύσσω, in c. cum prep. 412. c
καταλαφυσσόζω, cum d. in c. ex μερίζω 407. c

καταμάντις, in c. ex Μάντις 414. b
καταμαντόω ib.
καταμαστίζω, cum d. 415. c
καταμαυλίω, in c. ex Μαῦλις 416. a
καταμανθάνω, cum d. in comp. ex μανθάνω 418. b
καταμανία, in c. ex Μανία 419. a
καταμαλάσσω, in c. ex Μαλάσσω 421. a
καταμαίνομαι, et καταμαιμάω 421. b
κατάμ-ξις, in καταμαίνομαι ib.
καταμιτύλιτος 163. c
καταμισοφήρης, in μισοφήρης 977. c
καταμισητέον 425. a
(κατάμεμφος) 411. c
καταμίσος, in c. ex μῖσος 426. c
καταμισομαχία, in μισομαχία 404. b
καταμισέω, in c. 428. a
κατάμωλος 57. a
καταμώχω, in ἀμαύχω 2?2. c
καταμυθολογέω, in μυθολόγος 376. b
καταμυρίω 431. a
καταμύσσω, in c. ex Ἀμύσσω 58. a
καταμυττόω, in μυττόω 431. b
καταμῶ, in c. 432. a
καταμωκάομαι, cum d. in c. ex Μῶκος 432. b
καταμώρως, in c. ex Μῶρος, quæro 405. b
καταγάομαι, cum d. in c. 60. a
καταγάλλομαι 650. c
καταγαλμανίζω ib.
καταγαμέω, in Αἰγυπιάν 53. a
καταγαλόω, in ἀναλόω 46. b
καταγαμάω, in c. ex Νάμα 434. a
καταγαυμάχιον 404. b
καταγάς, in c. ex γάω, habito 433. b
καταγαπάομαι, in c. ex γάζω 438. a
καταγάστορες, in καταγάω 439. c
καταγάμομαι, in c. ex Γάμος, habito 435. c
καταγάμω, in c. cum prep. ib.
καταγάομαι, in c. ex Νάω, ardeo 439. c
καταγάω, cum d. 438. c
καταγάσσαι, in c. ex Νάω, glomero 440. a
καταγδηκόν, in c. ex Ἄγδηξ 64. b
καταγίζω, καταγίσσω, cum d. in c. ex Νίσσω 441. b
καταγίσσομαι, in καταγάομαι 439. c
καταγίσσομαι, in d. ex ἀγίσσω 279. c
καταγίφω, in c. ex Γίφω 441. c
καταγίων, cum d. 443. c
(καταγμάν) 436. b
καταγμαίτειον, in c. 442. b
καταγμαΐτης, in γναθίτης 653. c
καταγναθίτης, in γναθίτης ib.
καταγνάω, in c. ex ἀγνάω 68. c
κατάγτες, in c. ex ἄγτης ib.
καταγυλλίω, cum ἀγυλλίδα 98. b
καταγτάω in c. ex ἀγτάω 60. b
καταγτίον, in c. ex ἄγτις ib.
καταγτιφίης, in ἀγτιφίρα 517. b
κατάγτλις, cum d. in c. 67. a
κατάγμαι, in κατάγω 67. c
καταγίσσω, cum d. in comp. ex Νίσσω 446. c
καταγιστάζω, in c. ex Νυστάζω 446. c
καταγίω, in c. ex Ἀγίω 67. c
καταγιστής, καταγτίζομαι, in c. ex Νῶτος 447. a
καταζαίνω, in c. ex Ξαίνω 447. b
(καταζεῦμαι) 448. a
καταζίω, in c. ex Ζίω 448. c
καταζήσις, cum d. in comp. ex Ζήσις 449. c
καταζωστηρίομαι, in ἀζώστηρος 506. c
καταζίνω, &c. in c. 68. c
καταζέω, cum d. in c. ex ζέω 449. a
καταιαλίζω, in c. ex Παιᾶλιξ 494. b
καταιαίνω, in c. ex Παῖς 495. c
καταιγαλόω, in c. ex αἰγὰλ 496. c
καταιακτήριον, in καταίγνυμι 205. b
καταιάσσω, cum d. in c. ex Παίσσω 500. a
καταιστόω, cum d. in c. ex αἰστὸς 502. a
καταιτάω, cum d. 503. b
καταιτίζω, cum d. in c. ex Παῖτα 506. a
κατατιδέω 69. c
καταίτιος, in c. ex Παῖτα 507. b
καταιτήριον, cum d. in c. 508. a
καταιτίω, in c. ex Παῖτα 508. c
καταιτιλμίζω, in αἰτιλμίζω 512. b
καταιτιλματόομαι, in comp. ex Πίλμα ib.
καταιτίλτης, cum d. in αἰτίλτης ib.
καταιτίμαω 513. b
καταιτίδιον, in c. 514. c
καταιτίστης, in c. 517. a
καταιτρίζω, in c. ex Πίτρα 519. b
καταιτρίσσω, in d. ex αἰτρίσσω 232. b
καταιτρωτήριον, in c. ex Πίτρα 520. a
καταιτρωτήριος, in πίτρωτος ib.
καταιτύττω, καταιτυπόω, et καταιτύπτω, cum d. in c. 520. c
καταιτύπτομαι, et καταιτίτομαι, in c. cum prep. 521. b
καταιτύζω, in c. ex Πίτυς 521. c
καταιτίττω, in καταιστίστω 517. a
καταιτίζω, in αἰτίζω 691. c
καταινύσσω, in c. cum pr. 522. c
καταιτλάω, in c. ex Παλάω 523. b
καταιτωμάω, in c. ex Πῶμα 524. a
καταιτῶξ, καταιτώσσω, in καταινύσσω 522. c
καταιτάινω 530. a
καταιτίζω, cum d. in comp. ex αἰτίζω 525. a
καταίτιμος, in c. ex αἰτὶς 525. c
καταιτιμάλος, in c. ex αἰτιμὰλ 526. a
καταιτιμαλάω, et καταιτιμάλλω, in c. ex αἰτιμάλλω 535. b
καταιτιμάζω, καταιτίμαζόμαι, in καταιτρίζω 536. b
καταιτίνω, in c. cum pr. 526. c
καταιτίμαλλος, cum καταιτίμαλλος 535. b
καταιτιμάσσω, in comp. ex αἰτιμάσσω 518. c
καταιτίστω 528. b
καταιστάω, &c. in c. ex αἰστὸς 506. c
καταιτίττω, in c. 529. b
καταιτίω, in c. 530. a
καταιτλάσσω, cum d. 531. b
(καταιτλαστὸς) ib.
καταιτλάω 533. a
καταίτλος, in c. ex αἰτλὸς 534. b
καταιτλόω 536. b
καταίτλιος, in καταίτλιος 534. b
καταιτλημός, in καταιτλίσσω 537. c
καταιτλόω, in c. ex αἰτλὸν 535. a
καταιτλίσσω, καταιτλίζ. cum d. 537. c
καταιτλόω, in καταιτλάω 533. a
καταίτλος, καταίτλιος, in καταιτλόω 536. b
καταιτλοτάω, &c. in c. ex αἰτλὸς 538. c
καταιτλάω, in c. ex αἰτλάω 539. a
[καταίτλιος] ib.
καταιτλόω, in c. ex αἰτλάω 536. c
καταιτόω, cum d. καταίτωμα 540. b
καταιτίζω, καταίτιξις, cum d. in comp. ex αἰτίζω 541. a
[καταιτίω] 540. b
καταιτίζω, in καταιτίω 526. c
καταιτιλλάω, in c. 545. a
καταιτιλάω 372. a
καταιτωλιμάω, cum d. in c. 546. b
καταιτιλιτέομαι, in c. ex αἰτιλιτέω 548. b
καταιτίλ, in c. ex αἰτὶλ 549. c
καταιτιμάω 514. a
καταίτης, cum d. in c. ex αἴτης, cum prep. 515. b
καταιτητίζω, cum d. in c. ex αἴτης 519. b
καταιτητὸν ib.
καταιτιτίζω, in ἀιτιτίζω 519. a
καταιτιτόομαι, in c. ex αἰτιτόω 510. c
καταιτιτόω, cum d. in c. ex αἴτιος 518. c
καταίτωσις, in καταιτόω 521. c
καταιτιζάω 508. b
καταιτίτης, καταιτίτιος, in καταιτίζω 526. c
καταιτιτλομάζω, in καταιτίζω 554. a
καταιτιμάω, in καταιτρίω 556. b
καταιτράσσω, et καταιτράττω 534. a
καταιτράδιος, et καταιτράτιος, in c. 533. a
καταίτραμος, in c. ex αἰτρίμος 554. c
καταιτρίζω, in c. 536. b
καταιτρίος, cum d. in c. ex αἰτρὶς 556. b
καταιτρία, in c. 557. a
καταιτριλίζομαι, in αἰτιλίζομαι 163. b
καταιτρίομαι, in d. ex αἰτρίομαι 230. c
καταιτρίλλομαι, in c. ex Ἴτριλλος 273. c
καταιτρίλλιον 381. b
καταιτρίτιον, in αἰτρίτον 557. b
καταιτρίχιον 721. c
καταιτάττω, in c. cum prep. 560. b
καταιτύσσω, in c. ex αἰτύσσω 561. c
καταιτύω, in c. ex αἰτύω ib.
καταίτυστος, καταιτίτιος, in c. ex αἴτυος 562. b
(καταιτυχὴς) 562. a
καταίτυμα, et καταιτυσις, in καταιτίστω 528. b
καταιτύσσω, in c. ex αἰτύσσω 561. c
καταιτυχίομαι, in c. ex αἴτυξ ib.
καταίτυγος, &c. in c. ex αἰτυγὸς 562. c
καταιτίδω, in c. ex αἰτίδω 563. a
καταίτιος 563. c
καταιστάω, in c. ex αἰστὸς ib.
καταιστείω, in c. ex αἰστὸς 564. c
καταίτυγος, in c. ex αἴθω 565. c
καταιτωτίλλω, in αἰτιτίλλω 547. a
καταίτυλος, in c. ex αἰτὸς 565. c
καταίω, in c. ex Ἀϊὼ 72. b
καταϊάπτος, cum καταϊάπτω 570. b
καταϊάομαι, in καταίω 72. b
καταϊάσσω 72. c
καταΐβολος 73. a
καταϊγίω, in c. ab ἀϊγὶς 73. b
καταΐγματα, in καταΐγνυμι 80. a
καταΐγυρος, cum d. in c. ex Ἄϊγυρος 73. a
καταΐδω, in c. ex Ἄϊδω 74. a
καταϊδίζω, in c. 570. c
καταΐζω ἅμμας 72. c
καταϊδρία, in c. ex Ἄϊδρις 75. a
καταϊκλὶς, in c. ex Ἴϊκος 573. b
καταϊδμάω, in c. ex Ἀϊδμὴς 75. b
καταϊστῶ in c. ex Ἄϊστος 75. c
καταϊκῶ, in c. 76. a
καταϊκὸν, in c. ex Ἄϊκος 77. a
καταϊμάθυμος, in c. ex βλάθυμος 265. c
καταϊμάω, in c. ex Ἴαμος 569. b
καταϊμάστης, in καταϊμάσσω 570. b
καταϊμάσσω, in c. cum prep. 570. a
καταϊμάσσω, in c. 570. b
καταϊμάφας, in καταϊμάσσω 570. a
καταϊμαλίς, in μαλὶς 22. c
καταϊμάομαι, in καταϊμάω 572. b
καταϊμάσσω, cum d. in c. ex μάσσω 571. b
καταϊμάω 572. b
καταϊμάσσω, et καταϊμάττω, in c. cum prep. 575. a
καταϊμάσσω, in c. cum pr. 573. c
καταϊμάσσω, cum καταϊμάττω 575. a
καταϊμαστρίον, cum καταϊμάττω 573. c
[καταϊμάττω] 573. b
καταϊμάζω, cum d. 575. c
καταϊμάω, et καταϊμάζω, in c. ex Ἴαμος 576. b
καταϊμάσσω, cum d. in c. ex Ἴαμος 577. a
καταϊμάζω 577. c
καταΐμος cum d. in καταϊμάω 572. b
καταΐμους, καταϊμοσύνη, in καταϊμάσσω 571. b
καταΐμος, in καταΐμος 572. b
καταϊφία, in c. ex Ἴαφος 578. a
καταϊμάω, in c. 578. b
καταϊμάσσω, in c. ex ἰμάσσω ib.
καταϊμάδιον 482. b
καταΐμοντες, in καταϊμάω 572. b
κάταιρος 32. c
καταΐζω, cum d. in c. 78. c
καταΐτω, in c. ab Ἀϊτὼν 79. a
κατάϊχε, καταϊχὶ, cum d. 80. a. 81. a
καταΐσσω, cum d. in c. 581. b
καταΐττω, in c. 582. a
καταΐσσιμος, et καταΐσσιμον, in c. ex σΐσσιμος 582. b
καταΐσσιος, in c. ex σΐσσιος 583. c
καταΐσσιον 586. a
καταΐσσω, in c. ex Σΐσσω 586. c
(καταΐσσιαίνω) 83. b
καταΐσσω, &c. in c. 587. b
καταΐσσιλίζω τινὰ, Siculum caseum comedere. Aristoph. in Vesp.
καταΐσσίζω, καταΐσσόομαι, in c. 588. b
καταΐσσίομαι, in c. 589. a
καταΐσσιόω in c. ex σΐσσιος 589. b
καταΐσσίζω, in c. ex σΐσσω 589. c
καταΐσσαίω 590. a
καταΐσσάττω, in c. ex σΐσσάττω, fodio 590. c
καταΐσσαφόω, in c. ex σαφόω ib.
καταΐσσαφὶ, καταΐσσαφὲς, in καταΐσσάττω ib.
καταΐσσιλίζω, et καταΐσσιλλόμαι, in comp. 591. a
καταΐσσιλιτέω, et καταΐσσιλλω, in c. ex σΐσσιλλω 591. b
καταΐσσιτίζω, in c. ex σΐσσιτος 593. c
καταΐσσίστομαι, in c. cum prep. 592. c
καταΐσσιτόω, cum d. 594. b
καταΐσσία, in c. 83. c
καταΐσσιτον, καταΐσσιτὸν, cum d. in c. ex σΐσσιτος 595. b
(καταΐσσίστομαι) ib.
καταΐσσάττω, cum d. in c. 596. b
καταΐτιος, cum d. in c. 596. c
καταϊλλόμαι, in καταΐλλομαι 591. b
καταΐτιτος, &c. in καταΐσσίστομαι 592. c
καταΐσσάττω, in c. cum pr. 592. c
[καταΐσσιμιζω] 422. a
καταΐσσιμιολογέω, in μικρολόγος 376. a
καταΐσσιμρίον, in c. ex μιμρὸς 421. a
καταΐσσιμος, in σμικρὸς 431. a
καταΐσσιμύχω, in c. ex σμικρὸς 599. c
καταΐσσιμύχω, in σμικρὸς ib.
καταΐσσΐον, in c. ex σεῖον 600. a
καταΐσσιφίζω, cum d. in c. ex σοφίζω 601. b
καταΐσσαΐδω in c. ex Σαΐδω 601. c
καταΐσσωμάττω, in comp. ex σωμάσσω 602. a
καταΐσσάτωμα, καταΐσσωτικὸς, in καταΐσσάττω 603. a
καταΐσσαταλάω, in σαταλὴς 601. c
καταΐσσάω 603. a
καταΐσσίω, in c. cum pr. 604. b
καταΐσσιτος, καταΐσσιτὸν, in c. cum prep. 605. a
καταΐσσίχω, in c. 605. b
καταΐσσιτὸν, in c. ex σιτὸν 606. a
καταΐσσιλίζω, in c. ex σιλὸς 606. b
καταΐσσιτὸν, in c. ex σιτὸς 607. b
καταΐσσιχὰ 604. c
καταΐσσιλλίζω, in c. ex σιλλίζω 606. a
καταΐσσάζω, in c. καταΐσσαγμὸς 607. c
καταΐσσαθμία, in c. ex σταθμὸς, statutum 285. b
καταΐσσαθμίζω, in c. ex σταθμὸς 286. a
καταΐσσαλτικὸς, in καταΐσσιλλω 612. a
καταΐσσαμίζω, in σταμὶς 608. a
καταΐσσαπαζω, in c. ex σταφὶς, factio 285. c
καταΐστασις, &c. καταΐστάτης, cum d. in καθίστημι 282. a
καταΐστιγος, cum d. in c. 609. a
[καταΐστιλίω] 609. b
καταΐστίχω, in c. ex στίχω 610. a
καταΐστίλλω, in c. cum pr. 611. b. 612. a
καταΐστιτίζω, et καταΐστίω, in c. ex στίω 613. a
καταΐστίτις, καταΐστιτίζω 85. a
(καταΐστιτίω) ib.
καταΐστίφω, in c. ex στίφω 614. b
καταΐστιλιτέω, in c. ex στίλη 615. a
καταΐστημα, cum d. in καθίστημι 282. b
καταΐστιγίζω, in c. ex στιγίζω 615. b
καταΐστιτίζω, καταΐστιτὸς, in comp. ex στιτίζω ib.
καταΐστιλίζω, in c. ex στιλίζω 615. c
καταΐστιλὶ, in καταΐστίλλω 611. c. 612. a
καταΐστιμίζω, καταΐστιμὶς, in c. cum prep. 616. a
καταΐστιμχίω, καταΐστιμχίζω, in καταΐστίω 613. a
καταΐστιμία, καταΐστιμόομαι, &c. in c. ex στιμὶς 617. c
καταΐστιχάζομαι, in comp. ex στιχάζομαι 618. b
καταΐστιγγίζω, in c. ex στιγγὶξ 618. b
καταΐστιμόω, in c. ex ἀστιμόω 85. b
καταΐστιτιστιμόω, in d. ex στρατηγὸς 18. a
καταΐστιτιστιμίδιον, in d. 504. c
καταΐστιτιλλία, in c. ex στιμβίλλω 621. c
καταΐστιμίω 620. c
καταΐστιμάω, in στιμὸς 621. c
καταΐστιμόω, cum d. in καταΐστιμίω 620. a
καταΐστιμόω, καταΐστιμόομαι, καταΐστιμὸς, καταΐστιμος, in c. ex στιμὸς 617. c
καταΐστιμίλλω 616. b
καταΐστυγία, in c. ex στυγέω 622. b
καταΐστυφελὶς, in c. ex στυφελὸς 623. a
καταΐσσίομαι 594. a
καταΐσσιμίττω, in c. ex σιμὸς 624. b
καταΐσίμω, in c. cum pr. 625. a
καταΐσσφάζω, καταΐσφαστὴς, in c. ex σφάζω 626. a
καταΐσφαλίζω, in ἀσφαλὴς 627. b
καταΐσφαὶς, in c. ex σφὶξ 628. a
καταΐσφὶς, in c. ex σφὶς ib.
καταΐσφυγίζω, in c. 628. c
καταΐσχάζω, cum d. in c. 629. b
καταΐσχίδω, καταΐσχισις, in καταΐσχω
καταΐσχιτλιάζω, in Σχίτλιος 629. c
καταΐσχιματίζω, in c. ex σχῆμα 224. a
καταΐσχιμάω, in ἀσχήμων 227. a
καταΐσχλίω 631. a
καταΐσχίζω, cum d. in c. 630. a
καταΐσαμία, in c. ex σαμὶς 631. b
καταΐσάμω, in καταΐσάμω 643. c
καταΐσίω, in c. ex ταῖος 639. a
καταΐτάξις, καταΐτάσσω 633. a
καταΐτακτάω 633. b
καταΐταχὶς, in c. ex ταχὺς 636. b
καταϊθαβμάστος, in καταθαβμάω 251. c
καταΐθαπτω, in καταθάπτω 251. a
καταΐθαμάω 251. c
καταΐτάω 637. c
καταΐτιχίζω 639. c
καταϊτιχογραφῶ 139. a
καταΐτιλὶς 641. c
καταΐτίμω 643. c
καταΐτιχολογία, in ταχυλόγος 337. a
καταΐτίχως, in c. cum pr. 648. b
καταΐτιων, in c. ex Τίτων 649. a
καταΐτίθημι 651. a
καταΐτιλάω, in c. ex τιλὰς 655. b
καταΐτίλλω, in c. ex Τίλλω ib.

Abbott, Edward
Abbott, Edward
Abbott, Edward

Bellamy, Mrs. Mary, 1
Bellamy, Mrs. Mary, 2
Bellamy, Mrs. Mary, 3
Bellamy, Mrs. Mary, 4
Bellamy, Mrs. Mary, 5
Bellamy, Mrs. Mary, 6
Bellamy, Mrs. Mary, 7
Bellamy, Mrs. Mary, 8
Bellamy, Mrs. Mary, 9
Bellamy, Mrs. Mary, 10
Bellamy, Mrs. Mary,

κημοφόρος 683. a
κημοπύτιλος, in c. ex Πίλος 504. c
κημοὺς, in κάρηνον 300. a
ΚΡΑΝΕΊΑ, cum d. κρανείης 344. a
κρανίον, in κάρηνον 300. a
κρανιολόφους, in c. ex πελλὸς 330. b
κράνος, in κάρηνον 300. a
(κρασπεδον) 543. b
κρασπεδὴς ib.
κρᾶσις, in κάρηνον 300. a
κρατὺς, cum d. κράτυνε, in κρείων 343. b. c
κρὰς, in κάρηνον 300. a
κράσις, in κράσπεδον 308. c
κράσπεδον 504. c
[κρασπεδὶς] ib.
ΚΡΑΤΊΣΤΙΣ, cum d. 344. a
ΚΡΑΤΑΙΓΟΣ, in κρατηγὸν ib.
κρατηγίαλος, in c. ex Γέλα 140. a
κρατὰς, κράτεως, κρατεὸς, in κράτος 344. a
[κρατὰς] 344. b
κρατεύεδε, in c. ex Πίλος 504. c
κρατεύσας 351. c
κρατεύομαι, κρατεὶς, in κράτος 344. a
κρατὴρ, in κράτος 344. b
κρατηφόρος, in κορυφηφόρος 708. c
κρατηχήρης 733. b
κρατὴρ, cum d. in κρατὴρ 344. b
κρατερὸς, cum d. in comp. ex ἐνὴς 468. b
κρατὴρ, in κρατὴς 344. b
κρατοῦται, κρατέω, in κράτος ib.
κρατὺς, cum d. in κράτος 308. c
ΚΡΑΤΟΣ, cum d. 344. a
κράτιστος, κρατιστεῖον 344. b
κρατὺς, κρατύνω, κρατυντὴρ ib.
κραυγάζω, κραυγάσω, κραύγασος, κραυγὴ, &c. in κράζω 343. b
ΚΡΑΤΊΡΟΣ, cum d. κρατῆρα 346. a
κρέαν, in κάρηνον 308. c
κρέαγρα, κρεαγρὶς 10. a
κρεάδιον, in κράας 346. a
κρεανόμος, cum d. in c. sine prep. 436. a
ΚΡΕΆΣ 346. a
κρεγμὸς 346. b
κρεηδὸν 156. a
κρείδιος, κρεῖον, in κράας 346. a
(κρεισσίτασος) 633. a
κρείσσων, κρεττοῦδαι, κρέττων, κρέσσονες, in κρείτης, οἱ ἀγαθὸς 344. c
κρεῖον, in κρεῖον 343. c
(κρεὶς) 346. b
ΚΡΈΚΩ, cum d. κρέκε ib.
ΚΡΕΜΑ'Ω, cum d. κρεμασθὴν, κρεμάστρα, κρεμάδρα ib.
ΚΡΕΜΒΑΛΟΝ, cum d. 346. c
κρεμάδα, κρέμασαι, κρέμασσα, κρεμάδα, in κρεμάδα 346. b
ΚΡΕ'ΜΤΗ 346. c
κρὶξ, in κράας 346. b
(κρεόβροτος) 117. c
κρεοπάλαβος, in comp. ex παλαίδω 291. a
κρεουέσσομαι, in c. ex σέσω 586. c
κρεοπωλεῖα, in c. ex σταῦς 594. a
κρεουργὸς, cum d. 204. c
κρέσσων, in κρείσσων 344. b
κρεττόδιον, in κρείσσων 346. a
κρεττόλλων, in κρὶς 346. a
κρεωδάλια, κρεωδαίτης, in c. ex δαὶς, divido 145. b
κρεώδης, in Κρὶς 346. a
κρεωδεία, in c. ex δαὶς 163. b
κρεωδὴς, in c. ex δόντος 163. c
κρεωδὴχος, in comp. habentibus e in penult. 156. a
κρεωσσὼν, in c. in κοτὲ 338. a
(κρὶς) 343. c
κρεωτόλλης, cum d. 567. b
κρεωτόμημα, in c. ex στόμα 286. a
κρεωφάγος, cum d. 683. a
ΚΡΗ'ΓΥΟΣ 346. c
ΚΡΗ'ΔΕΜΝΟΝ, cum d. ib.
κρὶδὸν, in Κάρηνον 300. a
ΚΡΗ'ΘΡΟΝ 347. a
κρηγύαλα, et κρήγυαμαι, in κρηγύαλα ib.
κρηγυηγορὶη, cum d. in Ἀγορὰ 7. c
κρήγυομαι, κρηγυίζω, in κρηγυὴς 347. a
κρηγυπόλτας, in c. ex βάτος 95. c
κρηγυεπὴς, in c. ex ἔπος 334. c
† κρηγυνεπὴς† 543. b
ΚΡΗΝΟ'Σ, cum d. 347. a
κρηνώρεια, in c. 480. a
ΚΡΗ'ΝΗ, cum d. κρηνὴος 347. a
[κρηνὴὶς] 347. b
κρηνοφίλαξ, cum d. in c. ex φυλάσσω 711. c
κρηνιδεσσὶς 343. b
κρηνιδοπόλος 367. b
ΚΡΗΠΙ'Σ, cum d. 347. b
ΚΡΗΣΙ'ΦΑ ib.
κρησφύγετον, in c. sine pr. 699. b
κρητὴρα, in κρατὴρ 308. c
κρὶ, in κρίνω 347. c
κρίβανος, cum d. in πλίβανος 322. c
ΚΡΙ'ΖΩ, cum d. κριγμὸς 347. b
ΚΡΙΘΗ', cum d. κρίθινος, κριθῶν ib.
κριθολόγος, in c. sine pr. 373. b
κριθοφάγος, cum d. 683. a
κριθοφόρος 697. b
κριθώδης, in κριθὴ 347. b
κρίθων, in κρὶς 349. b
[κριμὸν] 349. c
κρίνος, cum d. in κίνος 318. a
κρίνω, in κρίνω 348. a
ΚΡΙ'ΝΟΝ, cum d. κρινάντος 347. c
κρίνομαι, in Κρίνω ib.
ΚΡΙ'ΝΟΝ, cum d. κρινὸν 347. c
ΚΡΙ'ΝΩ, κριτικὸς ib.
κριὸς 318. a
κριοσφάγος, &c. 156. a
κριοστάσιον, in c. ex στατὸς 338. a
κριομαχία 404. b
κριοσφάγιστος, in d. 474. a
ΚΡΙΟ'Σ 349. b
κριοφάγος 683. a
κριοφόρος 697. b
κρίσιμος, κρίσις, in κρίνω 348. a
κρισσὸς, in κορὸς 318. a
κριτὸς, κριτὶς, &c. in κρίνω 348. a
κρούνον, in κρούω 351. a
ΚΡΟΊΚΗ, cum d. κροὶς, κροικίζω, κροικὰς 349. c
κροιδήσαντος 103. c
κροιδοφὶς, in c. sine pr. 103. b
κροικόλιλας, κροικόλιλον ib.
κροκαίνων, in c. ex εἶμα 228. b
κροκὰς, in κρόκος 349. c
κροκάμαγμα, in c. ex Μάσσω, pinso 401. c
κροκάσκλας, in c. 316. c
ΚΡΟΚΟΣ, cum d. κρόκας 349. c
κροκόφαντος 689. a
κροκὸς, κροκωτὸς, in κρόκος 349. c
[κροκωτίδα, κροκώτου] ib.
κρομμυοχόνιον 128. c
ΚΡΟΜΜΥΟΝ 349. c
κρομμυοξυγγαλὶα, in c. ab Ἐρύγω 208. c
κρομμυοπόλιος 367. b
κρονὶδης, κρονὶὼν, κρόνιος, in Κρόνος 350. a
† κρόνιος† ib.
κρόνιος, in Κρόνος ib.
κρονόλοφος, in c. ex Λόφος 385. b
ΚΡΟΝΟΣ 349. c
ΚΡΟΣΣΟ'Σ, κροσσαὶ, cum d. 350. a
κρόταλον, cum d. in κρότος 350. b
ΚΡΟΤΑΦΟΣ, cum d. 350. a
κροτὼν, cum d. in κρότος ib.
κροτοδέκτης, in c. ex Δέκτης 260. c
ΚΡΟ'ΤΟΣ, κροτεῖον 350. a
ΚΡΟΤΩΝ 350. c
κροτωνιλὶς, non κοτωνιλὶς 182. b
ΚΡΟΤΩ'ΝΗ 350. c
κρῦμα, cum d. in κρούω 351. a
(κρυμματοποὺς) 345. b
ΚΡΟΥΝΟ'Σ, cum d. 350. c
κρούτζαι, et κρουτζία, cum d. in c. 505. a
κρουτόδαμος, cum d. in c. ex Δῆμος 159. c
κρουτόμετρος, cum d. in c. sine pr. 416. a
κρὺον, in κρούω 351. a
ΚΡΟΥ'Ω, cum d. 350. c
κρύβδα, et κρύβδιν, in κρύπτω 352. a
ΚΡΥ'ΟΣ, cum d. κρυὸς, κρυμὸς 351. c
κρυστὶνος, κρυστὶνος, in κρύσταλλος ib.
[κρύσταλλα] ib.
κρυστεύω 352. a
ΚΡΥ'ΠΤΩ, cum d. 351. c
κρυπτάνεται, in κρὺς ib.
κρυσταλλίζω, κρυστάλλινος, κρύσταλλα, in Κρύσταλλος 352. b
κρυσταλλόεντος, in c. ex στατὸς 523. a
(κρυστάλλινος) ib.
ΚΡΥ'ΣΤΑΛΛΟΣ, cum d. 351. b
κρύφα, κρυφαῖος, cum d. κρύφαιον, κρυφαῖὸν, in Κρύπτω 352. a
κρυφάνιος 443. c
κρύφιος, in κρύπτω 352. a
κρυφίνιος, cum κρυφάνιος 443. c
κρύνιος, in κρύπτω 351. c
κρυφίσκελος, in c. 731. a
κρυφὶὸς, in κρὺς 351. c
ΚΡΩ'ΒΥΛΟΣ, cum d. 352. b
ΚΡΩ'ΖΩ, cum d. κρωγμὸς ib.
ΚΡΩ'ΜΑΞ, cum der. κρωμαλὶὸς ib.
ΚΡΩ'ΠΙΟΝ ib.
ΚΡΩΣΣΟ'Σ ib.
¶ ΚΤΑ'ΟΜΑΙ, cum d. ib.
κτάντες, κτάσσω, in κτάομαι, κτασὶζω 352. c. 353. a
κτάνε ib.
[κτανέσθαι] ib.
ΚΤΕΊΝΩ 353. a
ΚΤΕΙ'Σ, cum d. κτασὶζω 354. a
κτεισσύλος 567. b
ΚΤΕ'ΡΕΑ, cum d. κτερὶζω 354. a
† κτερίσσασται† ib.
κτεὶὸν, in κτεὶς ib.
κτῆμα, cum d. in κτάομαι 352. c
κτῆρα, in κτάσσω 353. a
κτηματολογία 376. a
κτηνοδὶν, in κτῆνος 354. a
κτηνίατρος, in c. ex Ἰατρὸς 269. a
κτηνοβάτης, in c. in βάτος 95. c
κτηνόμαι, in Κτῆνος 354. a
κτησιεργὸς, in c. 353. b
ΚΤΗ'ΝΟΣ 354. a
κτηνοτρόφος, cum d. 666. b
κτηνώδης, cum d. in κτῆνος 354. a
κτήσιστος 376. b
κτῆσις, κτητικὸς, κτητὸς, κτήτωρ, in κτάομαι 352. c
κτήδης 273. b
ΚΤΙ'ΖΩ, cum d. 354. a
ΚΤΙ'ΛΟΣ, cum d. 354. b
κτίσμα, κτισὶὸν, κτίσσω 353. a
κτίσις, κτίσμα, κτιστὸς, κτιστὸς, κτίστωρ, κτίντης, in κτίζω 354. b
κτισσὶν, cum d. in Τύπτω 674. b
¶ ΚΤΥ'ΑΘΟΣ, cum d. 354. b. c
κτύμασις, κτυμαὶὸν, cum d. κτυμαίζω, κτύμενος, κτύμων, in κτύπος 354. c
ΚΤΥ'ΜΟΣ ib.
κτυμενηὶς, in c. ex Τρόγω 672. a
κτυμαὶὸν, in Κτύπος 354. c
κτυπήσιος, in c. ex Ἄρσενὸς 57. b
κτυπωγὶς, in c. ex Αἰγὶ 87. a
κτυπηθέλεος 99. a
κτύπος, κτυπίζω, κτυπὸτος, in κτύπος 354. c. 355. a
κτυπόσεξα, in c. 505. b
κτυπόστασις, in c. 516. c
κτυπωχώμενος, et κτυπόχωρος, in c. ex Πρόγω 559. c
κτυπώστωρ, in c. sine pr. 560. a
ΚΤΥ'ΠΟΣ 354. c
κτυπόστολος, in c. sine pr. 611. c
κτυπώχρις, in c. ex Ὄφρὶς 498. a
κτυπωχοίτας, in c. in Κοίτη 719. b
(κτυπίχρους) 753. b
κτυπίχρους ib.
κτυπώσις 473. c
ΚΤΥ'Ρ 355. a
κυάθη, in κύθη ib.
ΚΥΒΕΡΝΑ'Ω, κυβερνήτης, cum d. 355. a
κυβεῖον, κυβεῖα, cum d. in κύβος 355. b
ΚΥ'ΒΗΙΣ, cum d. ib.
κυβίζω, κυβίσις, cum d. in Κύβος 353. b
κυβιστὰν, cum d. in Κύβη, κυβίστρα 355. a
(κυβιστητὴρ) 355. a
ΚΥ'ΒΙΣΤΟΝ, cum d. 353. b
ΚΥ'ΒΟΣ 355. a
ΚΥ'ΓΧΗΣΙΣ 355. b
ΚΥ'ΓΧΡΑΜΟΣ ib.
κυδάζω, κυδαίνω, κυδάλιμος, κυδάω, κυδὶὸς, κυδὶστος, in κῦδος 353. a
κυδιάνειρα, in c. in ἄνηρ 62. c
κυδιάω, κύδιμος, κύδιστος, κυδὶὸς, in κῦδος 353. c
ΚΥΔΟΙΜΟ'Σ, κυδοιμηδὸν, cum d. 355. b. c
ΚΥ'ΔΟΣ, κυδρὸς, κυδρὶς 356. c
ΚΥΔΩ'ΝΙΟΣ, &c. ib.
κυδωνόμηλα, in μυλόμηλα 410. b
κυὸν, cum d. κύασι, in κύω 360. b
κυδὸν, et κυδνὸν, in κύω ib.
κυδρόγαμβας, in Γναμπὸς 122. b
κυδώδης, in c. sine pr. 434. b
κυδώνιμος, in c. ex Ὄνομα 467. b
ΚΥΪΣ 355. c
κύϊτον, in κύω 360. b
ΚΥΚΑ'Σ 355. c
ΚΥΚΑ'Ω, cum d. κυκὼν ib.
κυκεσίτορος, in c. ex Τίθημι 647. c
κυκλάζω 356. a
κυκλαίνω ib.
κυκλάμινος ib.
κυκλὰς ib.
κυκλὶσκος ib.
κυκλὸθι ib.
κυκλοβορὶστικὸς, in c. ex βλὶστικὸς 161. c
κύκλος 356. b
κυκλὶσσος ib.
κυκλοβίρις, cum d. in c. ex Βορὰ 112. a
κυκλοδίωκτος, in c. ex Διώκω 168. a
κυκλὶσις 356. b
κυκλὶδη ib.
κυκλὶσμαι ib.
κυκλοτομὶὰ, in c. ex τομὶὰ 495. b
κυκλοτορὶα 509. b
ΚΥ'ΚΑΟΣ 356. a
κυκλὶστ 356. b
κυκλοτορὶὰς, in Τορὶω 645. b
κυκλοφορὶα, cum d. 697. b
κυκλὸν 356. b
κύκλωμα, κυκλωτὸς ib.
[κυκλώσασα] 473. c
† κύκλωστ† 356. b
κύκλωψ, cum d. κυκλώστως 473. c
κύκνιος, in κύκνος 356. c
κυκνοκλὸδης, in c. ex Κλὸδω 356. c
ΚΥ'ΚΝΟΣ, cum d. 356. c
κυκνόστομος, in c. sine pr. 560. c
ΚΥ'ΛΑ 356. c
κυλὶκιος, in κύλιξ 356. c
κυλικοποιὶὰ, in c. ex Ἀγορὰ, κυλικοπώλης 7. c
κυλικόρτης, in c. 79. b
κυλικὶς, in κύλιξ 356. c
κυλικὶὸν, cum d. κύλικες, cum d. in κυλὶὸν 356. c
κύλιξ, κυλὶκιον, κύλικος, κυλὶκιον, κύλικνα, κυλιστὴς, κυλίστρα, κυλίχνη, κυλίχνιον, κυλὶχνις, κύλιχνες, cum κυλὶὸν 356. c. 357. a
κυλισθὶὸν ib.
ΚΥΛΙ'Ω 356. c
κυλλάνιος, cum d. 551. c
κυλλοστόλιον ib.
ΚΥΛΛΟ'Σ, cum d 357. b
κυλλοῦδα cum κυλλοῦδι 455. b
ΚΥ'ΜΑ 357. b. 360. b
κυμαὶδα 27. b
κυμαὶὸν, cum d. in Κῦμα 357. b
κυμαὶς, in Κύω 360. b
κυματὶας, κυματὶζω, κυμαὶνω, in Κῦμα 357. b
κυματολὶς, cum d. 538. a
κυματὸν, in Κῦμα 357. b
κυματογὶ 10. c
κυματὸδης, κυμάτωσις, in Κῦμα 357. b
(κυμβαλὶστης) 358. a
κύμβαχος, κύμβη, κυμβαλὶζω 357. c. 358. a
ΚΥ'ΜΒΟΣ, cum d. 357. c
ΚΥ'ΜΙΝΔΙΣ 358. a
κυμινδὶχη 156. a
κυμινδὶτις 694. a
κυμοτομὶβις, in c. ex Κόπτω 316. a
ΚΥ'ΜΙΝΟΝ 358. a
κυμοστερὶτης, in c. 557. a
κυμοστρογγυλοκαμπυλόφυλλος, in c. ex γλὶφω 132. c
κυμοτύπτω 670. c
κυμοδὶγμων, in c. ex primo pers. 155. a
κυμοδὶβης 373. a
κυματὶμος 644. c
κυνάγχη, in c. ex Ἄγχω 12. b
κυναγωγὸς 16. b
κύναδος, in c. ex Αἶδὼς 96. c
κυνάκανθα, in c. ex Ἄκανθα 37. b
κυναλώπηξ, in c. ex Ἀλώπηξ 53. a
κυνάμυια, cum κυνόμυια 431. b
κυνάρχω, κύναρχος ἔκανθα, πτὸς, in Κύων 360. c
κύναστρον, in c. ex ἄστρον 85. a
κυνὸν, in Κύων 360. c
κυνεγετὴς, in c. ex Αἰθὴς 312. a
κυνηγεσιφάλος 312. a
κύνες, et κύνες, in Κύων 360. c
κυνὶα, in Κύων, oculor ib.
(κυνηγεσὶα) 17. a
κυνηγὸς, cum d. κυνηγὸν ib.
κυνηλασὶα, κυνηλατὸν 191. b
κυνίδιος 551. c
κυνίδιον, κυνίζω, κυνικὸς, κυνὶσκος, κυνισμὸς, in Κύων 360. c
κυνικὸς ib.
(κυνίσκος) ib.
κυνοψάλης, Hesych. est impostor, deceptor.
κυνοκλὸψ, in c. 109. c
κυνόβρωτος, in c. citra pr. 119. a
κυνόγλωσσος 134. a
κυνόδακμον, in c. ex Δηγμὸς 137. b
κυνόδακτος, in c. ex pr. pass. 144. c
κυνόδοντος, in c. 453. a
(κυνόδους) ib.
κυνόδρομὶὰ, cum d. 669. a
κυνόζηλος, in c. sine prep. 434. b
κυνοθανὴς, in c. ex Θάνος 151. c
(κυνόθρωσις) ib.
κυνοκέφαλον, in c. ex Κέφαλον 299. b
κυνόκλαυμα, in c. ex prim. pass. 290. a
κυνόκτονος 308. b
κυνοκέφαλος, &c. in c. sine pr. 312. b
κυνολόφος, in c. sine prep. 321. c
κυνοπόρδη, in Κρόμμυον 344. a
κυνοπτὸς, in c. ex Ἰπτὸς 353. c
κυνολὶσσος, in c. ex Λὶσσα 383. a
κυνόλοφα, in c. ex Λόφος 389. b
κυνόλυστος, in c. ex Λύστος 392. a
κυνομαχὶα 404. b
κυνόμυια, in c. ex Μυῖα 429. c
κυνόπλαστος 538. a
κυνοσχὶστος, in c. 556. b
κυνοσχὶστος, in d. 474. b
κυνόσφυρα, et κυνόσφυδα, in c. ex Ῥόδον 577. b
κυνοφάλαστος 569. c
κυνόχρως, in c. 483. c
κυνόχαρμος 73. b
κυνόβατος, in c. ex Βάτος 105. b
κυνοτομὶὰ, in c. ex Οἰρὰ 489. a
κυνόταμος, in c. ab Οἶρος 490. a
κυνόταργος, in c. ex Ἀργὸς 73. b
κυνὶχη 226. c
κυνοφθαλμίζομαι, in c. ex Ὀφθαλμὸς 475. a
(κυνόψων) 709. a
κύντερος 360. c
κύουν, cum d. κυόουσι 296. c
κύφαι, κύος, in Κύω 360. a. b
κυντοσὶη 654. c
κυφορὶα, κυφορὶα 697. b
ΚΥΠΑ'ΡΙΣΣΟΣ, cum d. 358. a
ΚΥΠΑ'ΡΟΥΣ ib.
ΚΥΠΑ'Σ 358. a
ΚΥΠΑΣΣΙ'Σ ib.
ΚΥ'ΠΕΙΡΟΣ, κυπαρὶς ib.

ΚΥΠΕΛΛΟΝ 358. a
κυπηγικός, cum d. 194. a
ΚΥΠΡΟΣ, πύξις 358. a. b
(κύπτης) 358. b
ΚΥΠΤΩ, cum d. κοπτάζω ib.
κύρβας, in Καρίδας 359. c
ΚΥΡΒΑΣΙΑ 358. c
ΚΥΡΗΣ ib.
κύρια, in Κύρω 359. c
ΚΥΡΗΒΑΩ, cum d. 359. a
ΚΥΡΗΒΙΑ ib.
κύρημα, in κυρέω 359. c
κυριάζω, κυριακός, κυριεύω, in κύριος 359. b
(κυριακὸν) ib.
κυρίζω, cum κυρίσσω 310. a
κυρμαντίνος, cum d. in c. ex Ἴστρος 353. a
κυρολογητὸν, in c. sine pr. 374. b
κυρολογία, cum d. 376. a
κύριος, cum d. in Κῦρος 359. a
κυρίσσω, seu κυρίττω, in Κύρος 310. a
κυρίως, in κύριος 359. a
κυρκανὸς, in κοκκὸς 356. a
κύρμα, κύρμαι, in Κύρω 359. c
ΚὙΡΟΣ, cum d. 359. a
κυρτοίχιον, in c. 90. a
ΚΥΡΤΟΣ, cum d. κυρτῶμαι 359. b
ΚὙΡΩ, cum d. 359. c
κύρωσις, in κυρέω 359. a
ΚὙΣΘΟΣ 359. c
κυσιβάγχαρις 96. c
κυσιλάζω, in c. ex Δόκιμος, citra pr. 144. b
κυσιλάνων, dictus fuit Clinias, nipote τῷ κυσὶ λακκίζειν: usurpatum enim fuit verbum λακκίζειν, pro τῶς σκιδνᾶς χρίεσθαι. Hesych. ex Aristarcho.
κυσιλαμεὺς 370. a
κυσιλόχης, in c. ex Λόχος 381. a
κυσίνδην, in c. ex Νίσσω 441. b
κυσὶς, seu κίσις, in Κισθὸς 359. c
κύσταρις 359. c
ΚὙΣΤΙΣ, cum d. κύστιγξ 360. a
ΚὙΤΙΝΟΙ, cum d. ib.
κυτινίσμος 436. c
ΚὙΤΙΣΟΣ 300. a
ΚὙΤΟΣ, κυτὶς, cum d. κύτταρος ib.
κυφαλὶς, κύφα, in Κύπτω 358. b
κυφελὶς, in Κῦρα ib.
ΚὙΦΙ ib.
κῦφος, κυφὶς, κυφὸν, cum d. κύφων, &c. in Κύπτω 358. b
ΚΥΨἙΛΗ, cum d. 360. a
κυψελίδωντες, in c. ex Βίων 119. c
ΚὙΩ 360. a
ΚὙΩΝ 360. c
¶ κῶας, in Κὼς 363. a
ΚΩΒΙὉΣ, cum d. κωβεῖον 361. a
κωβόρνη, in Κὼς 363. b
ΚὩΔΕΙΑ, et κωδία 361. a
κώδιον, et κωδίον, in Κὼς 363. a
ΚὩΔΩΝ, cum d. κωδωνίζω 361. a
κωδωνοφαλαράνθρωπος 567. b
(κωδωνοχεῖον) 697. b
ΚὩΘΩΝ, cum d. κωθωνίζω 361. b
ΚΩΚἉΙΑ ib.
ΚΩΚὙΩ, cum d. ib.
ΚΩΛἉΚΡΕΤΑΙ ib.
κωλάριον, κωλὶς, κωλὸν, κώλυφ, vide in κῶλον ib.
ΚὩΛΟΝ, cum d. κωλικὸς ib.
κωλυτικὸν 644. c
κώλυμα, κωλύσιμος, in Κῶλον, Κωλύω 361. b. c
κωλυτόμιος, in c. 61. a
κωλυτόπωτος, in c. 150. a
ΚΩΛὙΣ, cum d. κωλυτὴς 361. c
ΚΩΜἉΖΩ 362. a
ΚὩΜΑ, cum d. ib.
κωμάζω, in Κῶμος 362. b
ΚΩΜΑΚὉΝ 362. a
κῶμαξ, in Κῶμος 362. b
κώμαρχος, &c. 81. a
κωμαστὴς, cum d. in Κῶμος 362. c
ΚὩΜΟΣ, cum d. κωμάστης (κώμης) ib.
κωμόστιλις, in c. 548. a
ΚὩΜΟΣ 362. b
κωμῶδεῖν, also separe et veterno opprimi: unde κεκωμῶδθαι. Gal. apud Hippocr. exp. to κάρηνα εἶναι.
κωμῳδὸν, cum κώμων, in Κῶμος 362. b
ΚὩΜΤΣ 362. c
κωμῳδὸν, cum d. in κωμῳδὸς 21. b
κωμῳδοδιδάσκαλος, cum d. in c. ex διδάσκαλος 161. c
κωμῳδοποιὸς 543. b
κωμῳδὸς, κωμῳδὸν, in c. ex φδὴ 21. a
(κωμῳδούμενα) 28. b
ΚὩΝΟΣ, cum d. κωνὸς, κώνιον 362. c
κωνοφόρος 697. b
κωνωπεῖον, κωνωπὶον, in Κώνωψ 362. c
κωνωπίδιος, in c. ex Δίφω 257. c
κωνωπώδης 182. b
ΚὩΝΩΨ, κωνωπεῖον 362. c
κῶος, in Κὼς 363. b
ΚὩΠΑΙ 362. c
ΚὩΠΗ, cum d. ib.
κωπηλασία, κωπηλάτης, cum d. in c. ex 2. aut 3. pers. 191. b
κωπήρης, in c. in ἔρις 208. b
κωπητὴς, &c. κώπη, in Κόπτω, remus 362. c
κωπῆτις κώπη ib.
κῶρος, vide Κῶρος, in Καρία 339. a
κωρύκιος, κωρύκιον, κωρυκὶς, in Κώρυκος 363. a
κωρυκομαχία 404. b
ΚὩΡΥΚΟΣ, cum d. 363. a
ΚὩΣ, cum d. ib.
ΚΩΤἹΑΩ, cum d. κωτίλος 363. b
ΚΩΦὉΣ, cum d. κωφὸς, κωφὸν ib.

Λ.

ΛἉΑΣ, cum d. 363. b
λαβύρινθος, in c. ex Ἄργος 73. c
λαβὴ, λαβὶς, &c. in Λαμβάνω 366. a
λαβραγορᾶν, λαβραγόρας 7. c
λαβρευτὴν, in c. sine pr. 527. a
ΛἉΒΡΟΣ, λαβρίσσομαι 363. c
λαβρίστομος 617. a
λαβρίσσυτος, in c. in σύτος 584. a
λαβροφαγία 683. a
ΛΑΒὙΡΙΝΘΟΣ, cum d. 363. c
ΛἉΓ'ΑΚΟΝ, cum d. ib.
λαγαρὸς, cum d. in Λαγὼς 364. c
λάγδα 370. b
λάγναι, in Λαγυὸς 364. c
λαγιναρχὴς, in c. ex Ἀρχὴ, principatus 81. a
ΛἉΓΙΝΟΣ 364. a
λαγόβολος 364. c
(λαγὸς) ib.
ΛἉΓΝΗΣ, cum d. λαγνὶς 364. a
(λαγνίδιον) 143. a
ΛΑΓΧἉΝΩ 364. a
λαγωβόλος 450. c
λαγωβόλος, in c. ex Δίφω 257. c
[λαγωβόλος] ib.
ΛΑΓὩΝ 364. c
ΛΑΓΩὉΣ, cum d. λαγώνιον ib.
λαγώνιος, in c. ex Πεῖς 551. c
λαγώνιον, in c. ex Πυρὶς 566. b
λαγωτροφὶον, cum d. 666. b
λαγωφυγία 683. a
λαγῳόβολμος, in c. ex ἰφθαλμὸς 475. a
λαδίζειν, in c. sine pr. 572. c
λαεσσὶς 683. b
ΛἉΖΟΜΑΙ, cum d. λάζυμαι 364. c. 365. a
λάθαργος, in Λάθω 384. b
λαθὴν, in c. ex Ἴπος 239. c
λαθυτικὸς 384. a
λαθυκλὴς, in c. ex Κλῆς, cura 313. a
λαΐνεος, in c. ex Πανὸς 545. c
λαΐνεος, in c. sine pr. 515. c
λαϊφθόγγος, in c. ex φθόγγος 700. b
λαΐφος, cum d. 709. a
λάθος, cum d. λάθρα, cum d. in Λάθω. λάθρα 384. b
λαθροδίαιτος, in c. sine prep. 144. b
λαθροδίαιτος, in c. prat. pass. (λάθρος) ib. 384. b
ΛΑΙἉΣΤΡΟΣ, λαϊκὸς 365. a
ΛΑΙΔΡὉΣ ib.
λαΐζῃ 363. c
λαικάζω, cum d. in Κάζω 388. b
ΛΑΪ̔ΛΑΨ 365. a
λαΐμα ib.
λαιμάζω, cum λαιμὸν ib.
λαιμαργος, cum d. in c. ex Μάργος 400. a
λαιμάσσω, λαιμᾶν, in Λαιμὸς 365. a
λαιμότομος, in λαιμότομος 644. c
λαιμοδακὴς, in c. ex δάκος 144. b
λαιμοτόμος, in c. ex Πέλω 304. a
ΛΑΙΜὉΣ 365. a
λαιμότομος, in c. ex τρέμω 645. a
λαιμότομος, cum d. 644. c
λαιμάσσω, in Λαιμὸς 365. a
λαῖνος 363. c
ΛΑΙὉΣ, cum d. 365. a
λαϊστρικὸν 644. c
λαιστὴν, in Λαὸς 371. b
λαιστὴν, in Λαὸς 365. a. b
λαίστωρος, in Κάστωρ 299. a
λαῖτμα, in c. ex τρέμω 645. a
ΛΑΪ̔ΦΟΣ 365. a
λαιφροδρόμος 669. a
λαιφροπλοΐδης, in c. ex Κάλλιος 306. c
λαιψηρὸς, in Αἶψα 36. b
λακαζὼ, λακὶς 384. c
ΛΑΚἉΘΗ 365. b
ΛἉΚΑΦΟΝ ib.
ΛΑΚΚἉΡΤΖΑ, cum d. ib.
λακκὶς, in Λακὸς 384. c
λακκοβρεχὲς 697. b
λακκὸς, cum d. in Κάκκος 388. a
ΛἉΚΚΟΣ, cum d. λακκὸς 365. b
λακκόπλουτος, in c. ex Πλοῦτος 538. c
λακκοσχοινος, in c. ex Πρωτὶς 559. b
λακκοσχοίνος, in ἰσχὺς 427. b
λακωνικὸν, cum d. in c. ex Πανὶς 502. a
λακτίζω, cum d. in Ἀλξ 370. b
(λάκτισμα) ib.
λαλαγὲς 365. b
ΛΑΛἙΩ, cum d. λάλημα, λάλος, λαλίστερος, λαλιὰ ib.
ΛΑΜΒἉΝΩ 365. c
[ΛἉΜΒΔΑ] 369. b
ΛἉΜΔΑ ib.
λαμπαδηφορία 669. a
λαμπαδηφόρος, cum d. 697. b
λαμπαδοῦχος, cum d. 216. c
λαμπὰς, λαμπάδιον, λαμπαδίζω, λαμπαντὴν, cum d. in Λάμπω 369. b
λαμπαλὲον, λάμπουσα ib.
λάμπυρος, in c. ex Οἰφὶ 489. a
λαμπρύνομαι, et λαμπρυσμὸς, in c. ex εἶμι 228. b
λαμπροσυρίμορφος, in c. 427. a
λαμπρὸς, cum d. in Λάμπω 369. b
λαμπρόφορος 697. b
λαμπρόφωνος, cum d. 717. b
λαμπρόψυχος, in c. 742. c
λαμπρύνομαι 369. c
λαμπτὴς, in Λάμπω ib.
(λαμπτηροχεῖα) 226. a
λαμπτὴς, cum d. in λάμπουρος, 489. a. et in c. ex Πεῖς 565. c
ΛἉΜΠΩ, λαμπτὴς 369. b
ΛΑΜΠΤΡὉΣ, cum d. 370. b
λάμψις, in Λάμπω 369. b
λαμυδόμυος, in c. ex Ἄπυος 61. a
λαμυδὼν, cum d. in Λάθω 384. a
ΛἉΞ, cum d. 370. b
(λάξευσις) 449. b
λαξεία, λαξευτὴς, cum d. in c. ex Κὶος, sine pr. ib.
λάξις, in Λαγχάνω 364. a
λαοδάμας, in c. ex Δημὼν 145. c
λαοδηγματεῖν, post δογματικὸς 168. c
λαοπαθὴς 501. b
λαοπόρος 509. b
ΛΑὉΣ 370. b
λαοτόνος, in c. ex σὶς 584. b. 600. b
λαοτρόφος 666. b
λαοφθόρος, in c. ex ἰφθιμος 701. b
λαοφόνος 698. a
λαοφόρος 697. b
λάπαγμα, λάπαξις, λάπαθος, λαπάθη 370. c
ΛΑΠἉΣΣΩ, cum d. λαπάσσω ib.
ΛἉΠΗ ib.
ΛΑΠἹΖΩ, cum d. ib.
λαπιδίσσας, in c. 483. c
ΛἉΠΤΩ, cum d. 371. a
ΛΑΡΙΝὉΣ, cum d. ib.
λαρισσαῖος 543. c
ΛΑΡΚὉΣ, cum d. 371. a
ΛἉΡΝΑΞ ib.
ΛἉΡΟΣ ib.
ΛἉΡΥΓΞ, cum d. λαρυγγίζω, λαρυγγὰω ib.
λᾶς 363. c
ΛἉΣΑΝΟΝ 371. b
ΛἉΣΘΗ ib.
λασιαύχην, in c. ex Αὐχὴν 90. a
λασιόκωφος, in c. ex Κωφὸς 363. b
λασιόμαλλον 417. c
ΛἉΣΙΟΣ, cum d. λασίων 371. b
λασιόφρις, in c. ex Ὀφρὶς 492. a
ΛἉΣΚΕΙΝ 371. b
λάσκη ib.
λασκυμεφάλακτε, in c. ex Καπνὸς 291. a
λάσκυρος, in c. 636. a
ΛἉΤΑΞ, cum d. λατυγὴν 371. b
λατόμιος, cum d. 644. c
ΛἉΤΟΣ 371. b
ΛἉΤΡΙΣ, cum d. λατρὶον ib.
(λατρὶς) 371. c
λατύνος, cum d. 674. c
ΛΑΥΚΑΝἹΑ 371. c
ΛΑὙΡΟΣ, cum d. λαῦρα ib.
λαυροτομὶον 617. a
λαὺν 372. a
ΛΑΦὙΣΣΩ, cum d. λαφυγμὸς, λαφύστης, λάφυρα 371. c
λαφυραγωγὸν 16. b
λαφυροπώλης, cum d. 567. b
ΛΑΧΑἹΝΩ, cum d. λάχανα, λάχανον, λαχανόμαι, λαχανισμὸς 371. c. 372. a
(λαχανοφόρος) 697. b
λαχανοπώλης, cum d. 567. b
λάχανος, λαχανὸς, λάχνος, in Λαγχάνω 364. a. b
(λαχνὴ) ib.
ΛἉΧΝΗ, cum d. λαχνὸς 372. a
[λαχνὸς] ib.
λάχνος, in Λαγχάνω 364. a
ΛἉΩ, cum d. 372. a
λαὼς, in Λαὸς 370. c
¶ λάωνα, in Λᾶας 383. c
λαώνη, in Λᾶος 380. a
ΛΕΒΗΡἹΣ, et ΛἙΒΗΣ, cum d. λέβητὶς 372. a. b
λεβητοχύτριον, lebete seu lebetibus gaudens. Athen. l. 8.
λέγαι, λεγαίνα, in λέχος 378. c
ΛἙΓΝΟΝ, cum d. λεγνὶς 372. b
λέγομαι, in Λέγω, dico, 372. b. 373. b. et in Λέγω, cubare facio 378. c
ΛἙΓΩ 372. b
† λεκανόν † 191. b
ΛΕΚ'Α, cum d. λεκὰς 379. a. 380. a
λεκαὼν, in Λᾶος 380. a
ΛΕΚἙΩ, cum d. 379. b
λεκτρὶς, cum d. in c. ex ἔντερον 197. c
λέκτρον, et λεκτὸς 380. a
λεκτὸν 380. b
λεκτοπήγιον 176. b
ΛΕΚΤὉΣ, cum d. λεκτὸν, in c. ex δίντες 95. c
λεκτρίνιος, in comp. ex γένειον, barba 127. a
λεκτρόφορος, in c. ex Κάρρον 300. a
λεκτυλὸς, in c. ex Κευλὸς 303. c
λεκτώμιον, in c. ex Κῦμα 367. c
λεκτρώτης, in c. ex Κλίνω 423. c
λεκτοτομάχης 406. b
λεκτοτόμος, in c. ex Πέλω 496. c
λεκτρὸς 551. c
ΛΕΚΤὉΣ, cum d. λεκτὸν 380. a
λεκτοτρώκτης, in c. ex Ὄστρεον 486. c
λεκτρώτης, in c. ab Ὄστρεον ib.
λεκτρὶς, cum d. in c. sine pr. 670. c
λεκυθὸς 404. c
λεκυθὶς, in c. 704. c
λεκυθοῦλλος 712. c
λεκὼν, in Λᾶος 380. a
λεκωνιστὴν, cum d. 62. b
λεκωνιστικὸν, in c. ex βοτὸς, et βοτὶς 115. a
λεκτόγαμος 181. c
λεκτοδὶς, in c. ex Δόκιμος, ego 158. a
λεκτοθήκιμος, in c. ex Θήκιμα 152. c
λεκτοθρονὸν, in c. ex θρόνος 172. b
λεκτοθρόνιος, cum d. in c. ex Θρόνος, animus 265. b
λεκτοκράτιος, in c. ex Κράτος 346. b
λέκτομαι, in Λέκτο 380. b
λεκτομαρτύριον, in c. ex Μάρτυς 401. b
(λεκτόπους) 434. b
λεκτοπώλης, cum d. λεκτόπωλος, in c. ib.
λεκτοπάντης, in c. ex Πατὴς 502. c
λεκτοτεκτονία 566. b
λεκτοτόκαμος, in c. 581. b
λεκτοστράτης, &c. in c. ex Στρατὸς 619. a
λεκτοτάκτης, cum d. λεκτοτάξια, in c. ex τάξις, et ναυτὶς 635. c
λεκτοφύλαξ, cum d. in c. 742. b
λεκτωρίας, in c. ex Πῖς 565. c
ΛΕἹΠΩ, cum d. 380. b
ΛΕἹΡΙΟΝ, cum d. 381. b
λειριόθαλμος, in c. ex ἰριθαλμὸς 475. a
λειρίδιος, in Λείριον 381. b
λειτουργὸς, cum d. λειτουργὶς 804. c
λείφαιμος, cum d. in c. ex Λῖμα 28. a
ΛΕΙΧἩΝ, cum d. 381. b
λειχήνης ib.
λειχομύδα, in μυδὰω 430. b
λείψανον, et λεῖψις, in Λείπω 380. b
λεψύδριον, in c. 678. c
ΛΕΪ̔ΧΩ, cum d. 381. b
λειῶδης, λείωμα, in Λεῖος 380. a
λείων 383. c
λεκτοθοινίδιος, cum d. 567. b
ΛΕΚἉΝΗ, cum d. 381. c
ΛἙΚΙΘΟΣ, cum d. ib.
(λεκτολογία) 376. a
(λεκτύλογος) ib.
λεκτὶς, in Λέγω 372. b. 373. c
λεκτικὸς, in Λέγω, dico 373. c
λέκτρον, cum d. in Λέχω 378. c
λέκυθος, in Λέκυθος 381. c
λελυθότης, in Λύθω 384. a
ΛἙΜΒΟΣ, cum d. 381. c
λέμμα 382. a
λεμφὰς, mucosus, molidus: seu amens, mentis situs. Hesych. et Eust.
λεξίδιον, λέξις, in Λέγω, dico 373. b
λέοντες, &c. in Λέων, λεοντῆ 383. b
λεοντοκέφαλα, in c. ex Κεφαλὴ, sine prep. 312. b
λεοντοκόμος, in c. ex κομὰω 533. a
λεοντομαγὶς, in c. sine pr. 421. c
λεοντοφόνος 698. a
λεοντοφυὴς 715. b
λεοντόλαιμος 729. b
λεοντώδης, in Λέων 383. b
λέοντιον, λεοντὶς, in Λέων 382. b
λέπαδνα, λεπαδὶς, in Λέπω 373. c
λεπαργὸς, in c. ex Ἄργος 73. b
λεπάς, in Λεπὶς 379. b
λεπαστὴς, cum d. in c. ex Πατὴς 197. c
λεπαστὸς, et λεπαδὸς 380. a
λεπὶς 380. b
λεπιδόπους 176. b
ΛΕΠΙΜὩΝ, cum d. 380. a
λεπίδωτος, in c. ex βίντες 95. c
λεπιγίνιος, in comp. ex γένειον, barba 127. a
λεπιδόφορος, in c. ex Κάρρον 300. a
λεπιδωτὸς, in c. ex Κευλὸς 303. c
λεπισμὸν, in c. ex Κῦμα 367. c
λεπίστης, in c. ex Πίνω 423. c
λεπιστομάχης 406. b
λεπιστόμιος, in c. ex Πέλω 496. c
λεπόστιος 551. c
ΛΕΠΤὉΣ, cum d. λεπὸν 380. a
λεπτόγραμος, in c. ex Ὄστρεον 486. c
λεπτόγραμος, in c. ab Ὄστρεον ib.
λεπτογρὰς, cum d. in c. sine pr. 670. c
λεπτοκάρδιος 204. c

λίγος, λιγύτης 374. c
λιγυφώνος, cum d. 136. c
λιγυκαλπάλας, in c. ex Καλπάλας 148. a
λιγυλίστινος, in c. ex λίστινον 150. a
λιγυπλεύρια, in c. ex Δῆρις 160. a
λιγυκλάζομαι 572. a
λιγυκλεισπαλος, in c. ex ἐκλεισπαλος 161. c
(λιγυμίδης) 182. b
λιγυδέντης 653. c
λιγυδετῶ ib.
λιγυθύρος, in c. ex Θόρις 257. c
λιγυκλέγχης, cum d. 383. a
λιγυμανίνα 396. a
λιγυμάχης, cum d. 404. b
λιγυμύθιον, in c. ex Μῦθος, fabula 429. b
[λιγυστικὸς] 543. c
λιγυστικὸς, cum d. ib.
λιγυστράτης, in c. ex στρατὸς 518. c
λίγυς, cum d. 374. b. c
λιγύτατος 660. c
λίγχη, λιγχίτης, λογχωτὸς, cum d. in Δογχίον 364. b
λιγχίτης 38. c. 87. b
(λίγχιμος) 364. b
λιγχωτὸς 543. c
λιγχοφόρος 677. b
λίστιον, in Λιστὸς 388. c
λιστὸς, λιστόστομος, in Λιστὸς ib.
λιστὸς, cum d. in Λιστὸς 379. c
ΛΟΙΓΟ῞Σ, cum d. λοίγιος 388. b
ΔΟΙ῞ΔΟΡΟΣ, cum d. λοιδορία ib.
ΔΟΙΜΟ῞Σ, cum d. λοιμώττειν ib.
λοιπάδες, λοιπιζόντιοι, λοιπὸς, in Λοιπὸν 380. b
ΛΟΙ῞ΘΙΟΣ, cum d. λοιθᾶν 388. c
Λοίκαλες, cicenia avis. Aristot. hist. an. l. 2.
ΛΟΙΟ῞Σ, cum d. λοίσιος ib.
λοιμάδιμαι, in c. in δίμαι 93. b
λοιμάτης, in c. in δίνω 93. c
λοιμώδεια 347. a
λοιμώξια 509. b
λοίσιος, in Λοιὸς 388. c
λοιστρηχὸς, in c. ex τίτυγχα 668. c
λοιτὸν, λοιτὸς, λοιτὸς, cum λοιτὸς 382. b
λοιτὸν, λοιτὸς ib.
λοιτὸς, λοιτίζω, &c. in λοίνω ib.
ΛΟΡΔΟ῞Σ, cum d. λορδαίνω 388. c
ΛΟΥ῞ΣΙΟΝ ib.
λουτὴς, cum d. λουτὸν, λούτρον, et λουτρὸν, in Λοὺω ib.
(λουτροδύτης) 143. c
(λουτροφόρος) 697. b
λουτρόχοος, in c. in χέω 727. a
ΛΟΥ῞Ω, cum d. λούομαι 388. c
λόφαλος, λοφαιόκομος, λοφὰς, λοφῶν, λοφὸν, in Λόφος 389. a. b
λοφὸς, λοφίζω, λοφὶς, λοφιὰς, λοφὸς, λοφώδης, in Λόφος ib.
λοφωτὸν 567. b
ΛΟ῞ΦΟΣ, λοφὸς 389. a
λόφωμα, in c. ex Οἰκὰ 489. a
λόφωσις, in Λόφος 389. b
λόφωσις ib.
λοφωτὸς ib.
[λοχαγέω] 16. b
λοχαγὸς, cum d. λοχαγέω 17. b
λοχαγωγὸς, in c. ex ἀγωγὸ 16. b
λοχαῖος, λόχιος, λοχεῖον 390. a
λοχὰω, λοχεύω, λόχμη 389. c
ΛΟ῞ΧΟΣ, cum d. λοχὸς, λοχίτης 389. b. c
λοχὸς, cum d. λόχευμα, λοχίζω 389. c
λόω, vide in Λοὺω 388. c
λυαῖος, λύω, in Λύω 392. b
λυγαῖος, in Λύγη 390. b
λυγγάνω, λυγθὼν, in λύζω 390. c
ΛΥ῞ΓΔΟΣ, cum d. 390. b
ΔΥ῞ΓΗ, cum d. ib.
λυγίζω, λυγιστικὸς ib.
λυγκάομαι, in c. sine pr. ib.
ΔΥ῞Γ΄Ξ, cum d. 390. b. vide et λύγξ in λύζω 390. c
λυγόθυμος, in c. ex θυμὸς 157. b
λυγρὸς, in λύζω 390. c

ΑΥ῞ΓΟΣ, cum d. λυγίζω 390. b
λυγὸς, λυγώδης, in Λύγος ib.
ΑΥΓΡΟ῞Σ, cum d. ib.
ΑΥΔΟ῞Σ, cum d. λύδιος, λυδιστὶ 390. c
(λυδρώτης) 705. c
ΑΥ῞ΖΩ, cum d. 390. c
ΑΥ῞ΘΡΟΝ, cum d. λυθρὸν ib.
ΑΥΚΑ῞ΒΑΣ ib.
λύκαια, λύκαινα, λυκαὶς, in Λύκος 390. c. 391. a
λυκαβάντιος, et λυκαβαντιὼν 65. a
λυκαυγὲς, in c. ex Αὐγὴ 87. a
λυκὶς, λύκειος, λυκῆ, in Λύκος 390. c. 391. a
λυκοῦδι, λυκοῦμαὶ, λυκοῦλὶς, λύκιον, in Λύκος 391. a
λυκὶς, in Λύκος ib.
λυκίστιος ib.
λυκοβαντίας, in c. in βάντις 95. c
λυκοβρώτης, in c. sine pr. 119. a
λυκοδάντις, in c. 453. a
λυκοθαρσὶς, in c. ex Θάρσος 251. c
λυκοκάδης 257. c
λυκοκτόνος, cum d. in comp. ex ἴκτινος 353. c
λυκόκτονος 551. a
λυκοπλήστης, in c. ex Πλὴθω 569. c
ΑΥ῞ΚΟΣ 390. c
λυκοστοκάλιον, in c. 598. c
λυκοφόλεος, cum d. in c. 702. c
λυκόφρων 709. a
λυκόφως, in c. ex φῶς 688. c
λυκόχρως 735. b
λυκὸς, λυκοῦδι, in Λύκος 390. c. 391. a
ΑΥ῞ΜΑ, cum d. λυμαντὴρ, λυμαίνω 391. a
ΑΥ῞ΜΗ, cum d. λυμαὶνω ib.
λύμαξ 392. b
ΑΥ῞ΤΙΗ, cum d. λυτρὸς, λυτρὶν 391. b
λυτρίγωνος, in c. ex Γωνὶα 120. c
λυτρὸς, cum d. in Λύω 391. b
ΑΥ῞ΡΑ 391. c
λυραυλὶς, idem quod λυρφδὸς 22. b
λυρίζω, λυρικὸς, λυριστὴς, in Λύρα 391. c
λυρογνώδης, in c. ex Γνώδιος 128. c
λυρίας, in Λύρα 391. c
λυρφδὸς 205. a
λυρφδύλαξ, in c. ex Φύλαξ 252. c
λυρίστατος, in c. sine pr. 353. a
λυρωτὸν, cum d. in c. ex πτύω 673. b
(λυρωτὸν) 543. c
(λυρωτικὸς) ib.
λυρωτὸς, cum d. ib.
λυροφοιβὸς 705. b
λυρῳδὸς, cum d. 22. b
λυσιὰς, in c. ex Ἀνὰ 65. b
λυσίπονος 63. a
λυσίγαμος, in c. ex Γάμος 121. c
λυσίγυιος, in c. ex Γυῖον 140. b
λυσίδικος 165. a
λυσιζύγιον, in c. ex Ζύγιον 180. c
λυσιζώνιος, λυσίζωνος, in comp. ex ζώνη 238. c
λυσιπαὶς 292. a
λυσιμάχιον 404. b
λυσιμελὴς, in c. ex Μέλος, membrum 411. a
λυσιμείλιος 413. b
λύσιος, in Λύω 392. b
λυσίπονος, in c. sine pr. 515. c
λύσις, in Λύω 392. b
λυσιτελὲς, cum d. in c. ex Τέλος, vectigal 642. a
λυσίφρων 709. a
ΑΥ῞ΣΣΑ, cum d. λυσσᾶν, λυσσὰς, λυσσὼν, λύσσημα 391. c. 392. a
λυσσήσαντες, in c. ex πρὸτ. pass. 144. c
λυτὴρ, λύτης, λυτικὸς, λύτρον, λυτρὸν, cum d. λύτης, in Λύω 392. b
λυχνεῖος, in Λύχνος 392. a
λυχνίτης, λυχνῖτις, cum d. in c. ex Λίθος, secundo 72. a

λυχνεῖον, λυχνεὼν, λυχνία, λυχνίδιον, λυχνίτης, &c. in Λύχνος 392. a
λυχνοβίος, in c. ex Βιὸω 112. a
λυχνοκαία, in c. desinentibus in καία 291. a
λυχνοκαυσία, in c. ex pert. pass. ib.
λυχνοκαὶς 543. c
ΑΥ῞ΧΝΟΣ 392. a
λυχνοῦχος 226. c
ΑΥ῞Ω 392. a
ΑΩ῞, λαὶνω 393. c
λαὶδορος, λαδυτὴς, &c. ib.
ΑΩ῞ΒΗ, cum d. ib.
λαὶστης, λαὶτης, λαὶνω, ab ἀγαθὸς, 2. a. et in Αὖ 393. c
ΑΩ῞ΜΑ, λαμάτιον, 394. a
ΑΩ῞ΟΣ ib.
λαὶνω, et λᾶσις, in Λαὶνω 382. b
λαὶνω, in Λαὶνω ib.
λαοτομία, λαοτόμος, cum d. in c. ex Δαὶς, indeo 175. b
(λαοξόος) 394. a
[λάτομος] ib.
ΑΩΤΟ῞Σ, cum d. λάτομος ib.
λαστηρὸς 666. b
ΑΩΦΑ῞Ω, cum d. λαφὸν 394. b
λαὶων, pro λαὶνω 393. c

Μ.

¶ ΜΑ῞ 394. b
(μᾶ, pro μήτε) 419. b
ΜΑΓΑ῞Σ, cum d. μαγαλίζω 394. b
ΜΑ῞ΓΑΔΟΝ, cum d. in. 401. c
μαγαλιὰ 394. c
μάγειρος, cum d. in Μάγος 394. c
ΜΑ῞ΓΕΙΡΟΣ, cum d. ib.
[μαγειρικὸς] ib.
μαγὶς, in Μάσσω, pinso 401. c
μαγικὸς, in μάγος 394. c
μαγὶς, et μάγμα, in Μάσσω, pinso 401. c
ΜΑ῞ΓΝΗΣ 394. c
ΜΑ῞ΓΟΣ, μαγεία ib.
μαγοφονία 691. a
μαγωδὸς 22. b
ΜΑΓΥ῞ΔΑΡΙΣ 394. c
μαδαρὸς, μαδᾶνω, &c. in Μαδὸς ib.
μαδαυχένιος, in c. ex χένιον, barba 127. c
ΜΑΔΑ῞Σ, cum d. μαδίζω 394. c
μάδιον 173. c
ΜΑ῞ΖΑ 395. a
μαζαγὸς 134. c
μαζὰω, μάζησις, μάζιον, μαζὼσις, in μάζα 395. a
ΜΑΖΟ῞Σ ib.
Μαδαλλὶδες, apud Athen. lib. 11. casu dicitur genus poculi vel mensura.
μαθέμεν, μαθέσις, μαθητὴς, μαθητικὸν, cum d. in Μανθὰνω 398. a. b
ΜΑΙ῞Α, μαὶωσις 395. b
ΜΑΙ῞ΑΝΔΡΟΣ, cum d. ib.
μαιὰς, μαιὼν, cum d. in Μαῖα ib.
μαιμὰω, μαιμάσσω, μαιμὼσσω, cum d. in Μάω, capio 405. a. b
μαιμὰω, μαίομαι, in μάω, quæro ib. et b
ΜΑΙ῞ΝΟΜΑΙ, cum d. μαινὰς, μαὶνη, μανὶας 395. b. et c
[μαὶνω] ib.
Μαινωπὸς, piscis species. Suid.
μαίομαι, in Μάω, capio 405. b
μαὶω, in Μάω, quæro ib.
ΜΑ῞ΚΑΡ, cum d. μακαρίζω 396. b. c
μακαρὶς, in Μῆκος 417. a
μακέλλα, in c. ex Κέλλω 396. c
ΜΑ῞ΚΕΡ 396. c
μακεσίφρων, in c. ex κρὼν 396. b
(μακεστὴς) 410. c
μακεφαλεργάτινον 669. a
ΜΑΚΕΩΝ῞Η 396. c
μᾶκος, in Μῆκος 417. a
μακρὸν, in c. ex Αἰὼν 36. c
μακρὸχειρ, in c. ex Λύχνος 90. a

μακρὸς 216. c
μακρογεῖν 7. c
[μακρογηρία] ib.
μακρόθυμος 93. b
μακρόβιος, cum d. in c. ex Βίος 107. c
(μακρόβιστος) ib.
μακρόβολος 102. b
μακρόβολος, in c. ex Βάλος 119. c
μακρόγλωσσος, in c. ex γλῶσσα 127. c
μακρόγυιος 129. a
μακρόδακτυλος, in c. ex Δάκτυλος 145. b
μακρόδρομος 669. a
μακρόθυμος, in Μακρὸς 417. a
μακρόθυμος, cum d. in c. ex Θυμὸς, animus 265. b. c
μακρομανδύλαντος, in κανδύλιον 384. a
μακρόπλοος, in c. ex Κανὸς 303. c
μακρόπτερος, in c. ex Κίνεω 308. b
μακρόχειρος, in c. ex Χεὶρ 311. b
μακροκέφαλος, in c. sine pr. 312. b
μακρομάλιον 334. b
μακρόπολις, cum d. in c. ex Κῶλον, membrum 361. c
μακρόπους, in c. ex Ἀνὸς 368. a
μακρόλογος, cum d. 376. a
μακρονοία, in c. ex Νόος 444. c
μακροπαραλοιπὸν, in παραλείπω 384. a
μακροπόδιος, in πόδιος 458. c
μακρόπτερος, in c. ex πτὸν 540. c
μακρόστομος 509. b
μακρόσιτος 551. c
μακροστύπτες, in c. sine pr. 560. c
μακροτήλαμος, in c. 548. b
μακρόφυλλος, in c. 564. c
μακροχείρων 566. b
μακρόζηλος, cum d. 575. c
μακρὸς, in Μῆκος 417. a
μακροστιλὶς, in c. ex Στιλὶς 591. c
μακροστόλεχος, in c. ex Στόλεχος 610. b
μακρόστις, in μακρὸς 417. a
μακρόστομος, cum d. 644. c
μακροστρόχαλος, in c. 661. c
μακροφυὴς 715. c
μακροφλιμάστης 706. a
μακρόφολλος 712. c
μακρόχαλος 723. a
μακρόχηλος 728. a
μακρόχειρ 724. b
μακροχείρης, in c. 746. a
μακρὼν, μακρὶς, μάκρωσις, in μακρὸς 417. a
μάκτης, et μάκτρα, in Μάσσω, pinso 401. c
μακὼν, in Μῆκος 417. a
ΜΑ῞ΛΑ 396. a
μάλαγμα, in Μαλάσσω 397. a
μαλακαύχητες 87. a
μαλακαὶσιτος 551. c
μαλακὸς, μαλακαίος, μαλακὸω, μαλάκισις, in Μαλάσσω 397. a
μαλακόγλωσσος, in c. ex Γλῶσσα 120. c
μαλακογνάμων 131. c
μαλακόθριξ, in c. ex Θρὶξ 133. a
μαλακόκαρπος, in comp. ex κρὶνω 300. b
μαλακοστόμος, in c. ex Στόμα 566. a
μαλακὸς, in Μαλάσσω 397. a
μαλακόστομος, in c. 581. b
μαλακόστρακος, in c. ab Ὄστρεον 486. c
μαλακὸστις, in μαλακὸς 397. a
μαλακόστιχος, in c. 262. c
μαλακόφυλλος, in c. 704. c
μαλακόχειρ 724. b
μαλακόψυχος, in c. 742. b
μαλακτὴρ, μαλακτικὸς, μαλακτὶς, μαλακτὸν, cum d. μαλακὸς, μάλαξις, in Μαλάσσω 397. a. b
ΜΑΛΑ῞ΣΣΩ 397. a
μαλάχη ib.
ΜΑΛΕΑ 397. c
μαλὴρ, in Μαλὸς ib.
ΜΑ῞ΛΗ ib.
μάλθα, in Μαλάσσω 397. b
μαλθακὸς, in c. 398. a

μαλθακὶς, toner, mollis. Hesych.
μαλθακίζω, μαλθακὸς, μαλθακὸω, in Μαλάσσω 397. b
† μαλθακιστὴς † ib.
μαλθακόφρων 717. b
μαλθακὸς, μαλθάκιος, μαλθάσσω, μάλθα, μαλθὴν, in Μαλάσσω 397. b
(μαλθακὸς) ib.
ΜΑ῞ΑΙΣ, cum d. μαλαὶα 397. c
μαλίστα, in Μάλα 397. a
ΜΑ῞ΛΗ, cum d. 397. c
μᾶλλον, in Μάλα 397. a
ΜΑΛΑΟ῞Σ, cum d. 397. c
μαλλεωπὸς, in c. 498. b
ΜΑΛΟ῞ΒΑΘΡΟΝ, con μαλὶβαθρον 397. c
μᾶλλον, pro μᾶλλα 417. b
μαλεὰς, cum μαλεπὸς 498. b
ΜΑΛΟ῞Σ 397. c
μαλωτὸς, et μαλωτὸς 489. a
ΜΑΜΠΡΑ῞ 397. c
ΜΑ῞ΜΜΑ, μαμμία 398. a
ΜΑΜΜΑ῞Ν ib.
μαμμία, μαμμὼν, in Μάμμα ib.
μαμμιδόγενιος, in c. ex θεὰτὸς 666. a
μὰν, Doricè pro μὲν 418. a
μανὰκιον, in Μάνος 398. c
ΜΑΝΔΑ῞ΚΗ, cum d. 398. a
ΜΑΝΔΑΔΩΤΟ῞Ν ib.
ΜΑ῞ΝΔΡΑ, cum d. ib.
ΜΑΝΔΡΑΓΟ῞ΡΑΣ, cum d. ib.
μάνες, in Μαίνομαι 395. c
ΜΑΝΘΑ῞ΝΩ 398. a
μανὶα, in Μαίνομαι 395. c
μανὰκης, in Μάνος 398. c
[μανίαμι] ib.
μανὶς, μανὶὰς, cum d. in Μαίνομαι 395. c
μανικὸς, in c. ex Κὼνος 314. a
μανικὼς 543. c
μανιὼδης, in Μαίνομαι 395. c
ΜΑ῞ΝΝΑ 398. c
ΜΑ῞ΝΝΟΣ ib.
ΜΑ῞ΧΟΣ, cum d. ib.
μανὶωτὸς, cum d. in c. ex στὸς 604. c
μανὶωτὸς, qui laxo seu raro est stamine. Hesych.
μανὶς, μανὶδος, in Μανὸς 399. a
μανόφολλος 712. c
μανὸω, cum d. in Μανὸς 399. a
μαντεὶα, cum d. μαντεὶα ib.
μαντεὶς, cum d. ib.
(μαντεὶδιλὸς) 547. a
μαντεῖδλος ib.
ΜΑ῞ΝΤΙΣ, cum d. 399. a
μαντὶτιτος ib.
μαντεὶνα, μαντεὶδες, in Μάντις ib.
μαὶζω 401. c
ΜΑ῞ΡΑΓΔΟΣ 399. c
ΜΑΡΑΙΝΑ῞Ν ib.
ΜΑ῞ΡΑΘΡΟΝ ib.
(ΜΑΡΑΙΝΑ) ib.
ΜΑΡΑΙΝΩ, cum d. ib.
μαραίνως 551. c
μάρανσις, μαρασμὸς, in Μαραίνω 399. c
μαραυγὲω, in c. ex Αὐγὴ 87. a
(μαργαρὶς) 400. a
ΜΑ῞ΡΓΑΡΟΝ, cum d. μαργαρίτης ib.
ΜΑ῞ΡΙΟΣ, cum d. ib.
μαργαὶνω, μαργαίνω, μαργὼω ib.
ΜΑ῞ΡΗ ib.
ΜΑΡΙΑΝΔΥΝΟΙ῞ 400. b
ΜΑΡΙ῞ΛΑ, cum d. μαριλῶσαι ib.
μαριλὼσσω, in c. sine pr. 527. b
ΜΑ῞ΡΙΣ 400. b
ΜΑΡΜΑΙ῞ΡΩ, cum d. μάρμαρος, μαρμαρυγὴ ib.
ΜΑ῞ΡΝΑΜΑΙ ib.
(μαρτὶς) 400. c
ΜΑ῞ΡΙΤΩ ib.
ΜΑ῞ΡΣΥΠΟΣ, cum d. ib.
(ΜΑΡΤΙ῞ΧΟΡΑΣ) ib.
ΜΑ῞ΡΤΥΡ, cum d. μαρτυρὶα ib.
ΜΑΣΑ῞ΟΜΑΙ, cum d. 401. b. c
ΜΑ῞ΣΘΛΗ 401. c
μασὶς, in Μάζη 395. a
ΜΑ῞ΣΙΧΤΑ 401. c

Hamilton	Mary		Dec	1	1
Hamilton	Mary		Dec	1	1
Hamilton	Mary		Dec	1	1

μιτύχιον, in Ὄρνις 483. c
μιτωτία, cum d. in μίτωμα 238. a
μιτωχιτεῖον, in c. ex Ὀχεῖς 492. a
μιτωχῖτι, cum d. in μιτίχω 224. b
μιτωχίζω, in c. ex ἰχνίζω 495. a
μιτωχμάζω 222. a
μιτύχος, in μιτίχω 224. b
μητρία, cum d. μητριὰς, in Μήτηρ 415. a
μήτρωμα, μήτρωσις, μητρῶτις, in μήτηρ ib.
μητρίζω, in μήτηρ ib.
μητριλέγης 376. a
μητρικαπάτης, cum d. 501. b
μητρικῶτις, cum d. in c. sine prep. 527. b
μήτριος, cum d. Μήτηρ 415. a
μητρωαγύια 709. a
μητρίως, cum μήτρως 415. a
ΜΕ῎ΤΡΟΝ, cum d. ib.
μετρώομαι, in c. sine pr. 436. a
μετανομία, cum d. 467. b
μέτωπον, cum d. μετώπιον 473. c
μετωπωκάκης, in comp. ex σκοπῆς 593.
ΜΕ῎ΧΡΙ 416. a
ΜΗ 416.
[μήδαμα] 56. c
μηδαμὸς ib.
μηδαμὸς, cum d. in c. ex Ἁμός ib.
μηδὲ, in Μὴ 416. a
μηδὶς, in c. ex Εἷς 188. b
† μηδιστί 484. c
μηδίστης, cum d. in c. ex Ἔτυς 215. c
μηδίλος, in Ἶλος 462. c
ΜΗ῎ΔΟΣ, μήδεμα, cum d. μηδαμὸς 416. b
ΜΗΚΑ῎ΟΜΑΙ, cum d. 416. c
μηκαδαὶς, in Μῆκος 417. a
(μηκαστὴς) ib.
μηκέτι, in c. ex Ἔτι 216. a
ΜΗ῎ΚΟΣ, cum d. μήκιστος, μήκιστος 416. c
ΜΗ῎ΚΩΝ, cum d. 417. b
μηλάσθη, in c. ex δάσθη 63. c
μηλάστης, in μῆλον, ovis 418. a
ΜΗΛΕ῎Α 417. b
μήλειος, in μῆλον, ovis 417. c
ΜΗ῎ΛΗ 418. a
μηλιὰς, in Μῆλος ib.
μηλισμὸς, in c. ex Ἴασον 269. b
μηλίζω, μηλίδες, μήλινος, in Μηλέα 417. c. 418. a
μηλοβλῆτα 702.
μηλοδόστης, cum d. in c. ex δοτὴς 115. a
μηλολάσθη, cum μηλάσθη 63. c
μηλομαχία 404. b
μηλόμηλα, in c. 410. b
μῆλον, in Μηλέα 417. b
[μηλοσίμας] 436. c
μηλοσίμας, et μηλοσμὸς, in comp. sine pr. ib.
μηλοστάσιος, μηλοστάριος, in c. 498. b
ΜΗ῎ΛΟΣ, cum d. 418. a
μηλόσπασις, in c. ex σπαστὸς 593.
μηλόσπορος, in c. ex σπόρος 604. c
μηλοστὸς, in c. ex Σίος 600. b
μηλοσφαγέω, μηλοσφαγία, in c. ex σφαγὴ 626. b
μηλοτρόφος 666.
μηλοφόνος 692. a
μηλοφόρος, cum d. 697.
μηλοφύλαξ, in c. ex φύλαξ 713. c
μηλόω, cum d. in Μῆλα 418. a
μηλόξυλος, μήλωτ 417. c
μήλωθρα, μήλωσις 410. a
μηλωτὴ, et μηλωτὶς, in μῆλον, ovis 417. c. 418. a
μήλωψ 473. c
ΜΗ῎Ν 418. a
ΜΗ῎Ν, mensis ib.
μήναυθος, in c. ex Ἄυθος 63. c
[μηνὰς] 418. c
ΜΗ῎ΝΗ ib.
μηνιαῖος, in Μὴν, mensis 418. b
ΜΗ῎ΝΙΓΞ 418. c
ΜΗ῎ΝΙΣ, cum d. μηνὶς, μῆνιν ib.
μηνίσκη, in Μὴν ib.
[μηνοειδὴς] 169. b
(μηνὶς) 418. c
(μηνιτὴς) 419. a
ΜΗΝΥ῎Ω, cum d. 419. a
† μήνυτ 484. c
(μηόωνυξ) ib.
μηριαῖος, in Μηρὸς 419. a
ΜΗ῎ΡΙΝΘΟΣ ib.
μηρὸν, in Μηρὸς ib.
[μηρυκαστὴν] 291. a
μηρύβαφος, in c. sine prep. 570. a
ΜΗΡΟ῎Σ 419. a
μηροτομία 644. c
μηροτυπὶς 674. c
ΜΗΡΥ῎Ω, cum d. μηρὸν 419. b
μήστωρ, in Μῆδος 416. b
ΜΗ῎ΤΗΡ, cum d. 419.
ΜΗ῎ΤΙΣ, μητίζομαι, μητίομαι, cum der. μητιὰω 420. a
μήτρα, in Μήτηρ 419. c
μητραγύρτης, cum d. Ἄγυρις 11. b
μητραδέλφος, c. ex Ἀδελφὸς 20. a
μητραλέας, in c. ex Ἀλέας 51. b
μητραγχύντης, ἀγχόω 726. b
μητρίζω, μητρικὸς, μητρὶς μητρίδιον, in Μήτηρ 419. b. c
[μητρίδιος] 419. b
μητρίδιος 156. a
μητροδιδάκτης, in comp. ex διδακτὸς 161. c
μητροκασίγνητος, &c. in κασίγνητος 125. a
μητροκτόνος, cum d. c. ex ἔκτονα 353. c
μητρομανὶα 369. b
μητρομήτης, in c. ex Μήτηρ 419. c
(μητρομίξιος) 421. c
μητρόξενος, in c. sine pr. 448. b
μητροπάτωρ, in c. 302. c
μητρῷακὸς, cum d. in c. 548. a
μητροβλάστης, in c. ex Βλάστη 569. c
μητροβλήμητος, in c. ex Βλῆτο 577. a
μητροφόνος, in c. ex Φόνος 701.
μητροφόνος, μητροφόντος 692. a
μητρυιὰ, cum d. μητρῶος, &c. in Μήτηρ 419. b. c
ΜΗΧΑΝΗ῎, μηχανὰω, μηχανικὸς, cum d. 420. b
[μηχάνος] ib.
μηχανητὴς ib.
μηχανουργὸς, cum d. 543. c
μηχανοπλόκος, cum d. in c. ex Πλόκος 570. a
(μηχανοπλοκῶ) ib.
μῆχος, μῆχος, in Μηχανὴ 420. b
μία, in Εἷς 188. b
μιαιγμὸς 121. c
ΜΙΑΊΝΩ 420. c
μιαιφόνος, cum d. 692. a
μίασμα, μιαρὸς, cum d. in Μιαίνω 421. a
μιαροφάγος, cum d. 683. a
μιασμὸς, μιασμὸς, μιάστωρ, in Μιαίνω 421. a
μίγα, μιγὰς, μιγάζομαι, μίγδην, μίγμα, μιγμὸς, in Μίγνυμι ib.
μιγμοποιὸς 567. b
ΜΙ῎ΓΝΥΜΙ 421. a
ΜΙ῎ΔΑΣ 422. a
μιηφόνος, in μιαιφόνος 692. a
† ΜΙΘΡΗΣ† 422. a
μικαὶς, μικκὸς, in Μικρὸς ib.
μικροκατεσὶς, in ἄλινος 164. a
μικρολίτης, in comp. ex Λίτη, culpa 36. a
μικροβασιλὶς 105. a
μικροβίως, in c. ex Βίος 107. c
μικροβόλος, in c. ex Βόλος 119. c
μικρογάμος, μικρογάμια 127. c
μικροδωρία, in c. ex Δῶρον 163. b
μικροθυμὸς, cum d. 265. b
μικροκαιρὸς, cum d. 301. c
μικροκεφάλος, in c. ex Κεφαλὴ 312. b
μικροκίνδυνος in comp. ex Κίνδυνος 316. c
μικροκοίλος, in c. ex Κοιλὸς 327. b
μικρολόγος, in c. 370. a. 377. c. 378. a
μικρόλογος, in c. 391.
μικρομερὴς, cum d. in c. ex μέρος 407. a
μικρόμματος in c. ex ὄμμα 472. b
μικροπρεπὴς, in c. 516. c
μικροπωλίτης, in c. ex πόλις 548. a
μικροπώλιος, in c. ex πωλὸς 516. a
μικροπρωκτὸς, cum d. in c. 553. b
μικροπρωκτίσκος 474. b
μικρορράξ, in c. ex ῥὰξ 575.
μικρόρρις, μικρόρρις, in c. ex Ῥὶς 576. b
μικροῤῥοπώγων, in ῥόπωγων 562. c
ΜΙΚΡΟ῎Σ 422. a
μικροστόμματος, comp. ex στόμα 604.
μικρόστοχος, in c. 608.
μικρόστομος 617.
μικροσφαντὴς, in c. ex Σφὶξ 628. c
μικρότης, in Μικρὸς 422. a
μικροτράπεζος, in c. ex Τράπεζα 661. b
μικρότριχος, in c. 262. c
μικρόφυλλος 712. c
μικρόφωνος, cum d. 717. b
μικρόχοιρος, cum d. in c. 742. b
μικρόχωρος 738. b
μικρὸν, μικρῶς, in Μικρὸς 422. a
μικτὸς, in Μίγνυμι 421. a
μιλαξ, μίλακα, in Σμίλαξ 599. b
ΜΙΛΊΓΔΟΣ 422. a
μιλτιὰς, μίλτινος, in Μίλτος ib.
μιλτηδὸν 44. c
μιλτηδὸς, in c. ex Δῶρα 266. b
μιλτηφόρος, in c. 498. b
μιλτοειδὴς, in c. 535. b
ΜΙΛΤΟΣ, μιλτὶον, cum d. 422. a
μιλτόχροος, in c. sine pr. 482. a
ΜΙΛΦΑΙ 422.
ΜΙΜΑΊΚΥΛΟΝ ib.
μιμαλλὼνες, μιμαλλόνες, in Μιμέομαι ib.
ΜΙ῎ΜΑΡΚΙΣ ib.
μίμαυλος, cum d. 88. c
ΜΙΜΕ῎ΟΜΑΙ, cum d. μίμημα, μιμητὴς, μιμηλὸς 422.
μιμνάζω, cum μίμνω 412.
μιμνήσκομαι, in Μιμέομαι 424.
μίμνω, in Μίσω 412. c
μιμὼς, cum μίμος 422. b
μιμογράφος 139. a
μιμολόγος, cum d. 376. a
μίμος, et μιμὰς, in Μιμέομαι 422. b
ΜΙ῎Ν 422. c
ΜΙ῎ΝΘΑ, μινθόω, cum d. ib.
μινθὼ, μίνθα, in Μινὼς ib.
ΜΙΝΤΩ῎Σ ib.
[illegible], cum d. ib.
[illegible], in c. 746. a
[illegible], &c. in c. ex Αἶρα 27. a
[illegible] 195. a
[illegible], in c. ex Ἴαμβος 268. c
μίξις, in μίγνυμι 421. a
μιξοβάρβαρος, in comp. ex Βάρβαρος 104. a
[illegible] 111. a
[illegible], cum d. 452. b
[illegible], in c. ex Θὴρ 257. c
[illegible], in c. 262. c
(μιξοθήρας) 261. c
[illegible], in c. ex Οἶφος 459. c
[illegible] 383.
[illegible] 590. a
[illegible] 117. c
[illegible], in c. 499. a
[illegible], in c. ex Πῶλος 547. b
[illegible], in c. ex Ὄφρις 492. a
μιτραδάτης, in c. ex Ἄγαθὸς 2. b
μισάλληλος, cum d. in c. ex Ἀλλήλους, et μισαλλήλους 80. a
μισάλληλον, cum d. in c. ex ἄλληλον 51. a
μισάνθρωπος, cum d. in c. ex Ἄνθρωπος 65. a
μισάρχης 81. a
μισγάγκεια, in c. ex Ἄγκος 6. a
μισγοδία, in μίξοδις 452. b
μίσγομαι, cum μίσγω 421. a
μισγοσάμιος, in c. sine pr. 436. c
μίσγω, in Μίγνυμι 421. a
μίσιον, μίσιμα, in Μῖσος 423. b
μισητίζω, μισητὸς, in μισεῖν ib.
μισόδημος, in Μισθὸς 423. a
μισοδωσίδικος, et μισοδωσιδικία, in Δωσίδικος 162. c
μισοδωσῶ, μισοδωσιακὸς, cum d. in c. ex Ἄγνωμος 76. a
μίσθιος, in Μισθὸς 422. c
μισθοδοσία, in c. ex Δόσις 163. b
μισθοδότης, cum d. in comp. ex Δότης 163. c
ΜΙΣΘΟ῎Σ, μίσθιος 422. c
μισθοφόρος, cum d. 697. c
μισθὼσις, cum d. in Μισθὸς 423. a
μίσσαλλος, cum μίσταλλος 423. b
ΜΙ῎ΣΓΟΙ ib.
μισσιβάφιος, in comp. ex Βάφιος 104. a
μισσιβασιλὶς, c. ex Βασιλὶς 105. a
μισσόγυος 135. a
μισσόγυπος, &c. in c. ex Γυπὸς 141. a
μισσίδιμος, in c. ex Δῖμος 159. c
μισσίδιος 165. a
μισσίδιος, in c. 254. a
μισσίκαλος, in c. ex Καλὸς 295. a
μισσόλογος, cum d. 376. a
μισσόνομος, in c. ex Νόμος 441. c
μισόξενος, in c. sine pr. 448.
μισόπαις, in c. ex Παῖς 495. b
μισόπολις, in c. ex Πόλις 540. a
μισοπονία, in c. sine pr. 515. c
μισοπόνηρος, cum d. in c. ex πονηρὸς 516. a
μισοπρωτοστάτης, in c. 549. b
μισοπρωτοστατῶ, in c. ex πρῶτος 554. a
μισοσάγαρος, in c. ex Σάγαρις 573. c
μισότυφος 676. b
μισοφιλόλογος, in φιλόλογος 377. a
μισόφιλος, c. 702. c
μισόφρων, c. ex Φρὴν 710. b
μισόχριστος, in c. sine pr. 733. a
μισόχριστος, in c. ex Χριστὸς 735. a
ΜΙΤΤΑ῎ΛΩ 423. b
ΜΙ῎ΤΥ ib.
ΜΙ῎ΤΧΟΣ ib.
μιτρήφορος, in c. sine pr. 570. b
ΜΙ῎ΤΟΣ, cum d. 423. b
ΜΙ῎ΤΡΑ 423. c
μιτρέγχουσα 12. a
μιτρηχίτων 729. a
μιτρίον, in Μίτρα 423. c
ΜΙ῎ΤΥΛΟΣ ib.
ΜΙ῎ΤΥΣ ib.
† μιτυλὴς † 423. b
ΜΝΑ῎, cum d. μναιᾶς 423. c
ΜΝΑ῎ΟΜΑΙ, et μνάω 424. a
ΜΝΑΙΣΙΟΝ 425. a
[μνάστειρα] ib.
μνεῖα, μνῆμα, cum der. Μνάομαι 424. a.
μνημεῖον, μνημεῖος, μνημοσῦνα ib.
μνημείδιος, in c. 254. a
μνημόσιος, cum d. in c. 292. a
(μνημοσύμων) 524. a
μνησιχάρης, in c. sine pr. 719. a
μνηστεύω, cum d. μνήστωρ, cum d. in Μνάομαι, ambio 425. a
μνήστης, in Μνάομαι 424. b
μνηστὶς, μνηστὶς, in Μνάομαι, ambio 423. a
μνήστωρ, in Μνάομαι, 424. b. et in Μνάομαι, ambio ib.
ΜΝΙ῎ΟΝ, cum d. μναρὸς ib.
ΜΝΟΤ῎Σ 425.
μνώομαι, in Μνάομαι 424.
¶ ΜΟΙΓΟ῎Σ 425.
μογίλαλος, cum d. in c. ex Λάλος 365. a
ΜΟ῎ΓΟΣ, cum der. μογέω, μόγις 425.
μογοστόκος, cum d. 654. a
ΜΟ῎ΔΙΟΣ 425. b
ΜΟ῎ΘΑΞ ib.
ΜΟ῎ΘΟΣ ib.
μοθεῖρα, i. remi manubrium. Hesych.
μόθων, cum d. in Μόθαξ 425. b
μοῖρα, in Μόρος 407. b
μοιραγέτης 17. b
μοιραῖος, μοιρὰω, cum μοῖρα 407. b
μοιρηγὸς 124. a
μοιρίδιος, μοιρὶς, cum μοῖρα 407. b
μοιρόδιον 156. a
(μοιριαγέτης) 343. c
μοιρολαγία, et μοιρολογγία
μοιρολόγγιον, c. ex Λόγχη 364. b. c
μοιρόλογγος, c. ex λόγχη 364. a
μοχάγμα 10. b
ΜΟΙΧΟ῎Σ, μοιχαλὶς, cum d. 425. b
ΜΟΛΓΟ῎Σ, cum d. 425. c
ΜΟΛΕ῎Ω, cum d. ib.
μολιβαχθὶς, in c. ex Ἄχθος 91. c
ΜΟ῎ΛΙΒΔΟΣ, cum d. 426. a
μολιβδοφανὴς 685. a
μολιβδοχοΐα 727. b
μολιβδοχοῦς, &c. 735. c
μόλιβος 426. a
μόλις, in Μόλις ib.
μολίτται, in Μόλις 425. c
ΜΟΛΟΒΡΟ῎Σ 426. a
ΜΟΛΟ῎ΘΟΥΡΟΣ ib.
ΜΟ῎ΛΟΣ ib.
ΜΟΛΟΣΣΟ῎Σ, cum d. ib.
μολυρὶς, in comp. ex Οὐρὰ, et Οὖρον 489. a. c
μολυρὸν 489. a
μολύχη, et μολυχίτης λίθος, in μολάχη 397. a
μολὼ, cum d. μολοῦμαι, in Μόλω 411. b
μολυβδαινα, &c. in Μόλιβδος 426. a
μολυβδοφανὴς 685. c
μολυβδοχοΐα 727. b
ΜΟΛΥ῎ΝΩ, cum d. μολυσμὸς 426. a
μόλυς, Μολὸν 425. c
μομφὴ, in Μέμφομαι 411. c
μονάδιος, cum d. μονάζω, cum d. in Μόνος 426.
μονάκανθος, in c. ex Ἄκανθα 37. b
μονάμπυκας πῶλος, in c. 57. b
[μονάμπυκας, μονάμπυκία] ib.
μόναψ, à Pœnibus dicitur ὁ βίσσας, bonasus. Aristot. histor. an. l. ix. c. 45.
μόναρχος, cum d. 81. a
μονὰς, μοναστὶς, &c. in Μόνος 426. b
μονάυλος, cum d. in c. ex Αὐλὸς 88. a
μοναχὸς, cum d. in Μόνος 426. b
μονὶ, in Μόνος 412. b
μονόμερος, cum d. in c. ex Ἡμέρα 245. b
μονόνυς, in Μόνος 426. b
μονόπους, in c. in ὄψις 208. b
μονὰς, in Μόνος 426.
μόνομος, cum μονὴ 412. b
μόνος, in Μόνος 426. b
μονόστιχος, in c. ex Στίχος 276. b
μονοβάμων 95. b
μονόβιβλος 107. b
μονόγαμος, in c. ex Γάμος 121. c
μονόγονος 124. a
μονόγραπτος 126. a
μονόγλωσσος, in c. ex Γλῶσσα 133. a
μονόγνωμος 331. c
μονόγραμμος, in c. ex γράμμα 139.
μονόδηκτος 153. b
μονόδους, in c. 453. a
μονόμβις, in c. ex βῖς 182. b
μονόπωμον, in c. ex ὄμμα 228. c
μονόζυγος, et μονόζυξ, in c. ex ζυγὸς 236. a
μονόζωνος 238. c
μονόμαχος, in μονόμαχος 245.
μονόξυρος, in c. ex Ὀξὺς 266. b
μονόπαμπτος, in c. ex παμπτὸς 297.
μονόπαλος, in c. ex Καυλὸς 303. c
μονοπέρατος, et μονόπειρος, in c. 310.
μονοπέφαλος 312. b
μονόπλουτος, in c. ex Πλοῦτος 319.
μονοπληρώμιος, in πληρώμιος 436. a
μονόπλους 325. b
μονοπόλιος, in c. ex Καλὸς 327. b
μονοπώλιος, in c. ex Κάπηλος 342. b
μονοπώτης 345. c
μονόρρις, in c. ex Ῥὶς 347.
μονόρρυτος, in c. ex Ῥέω, Ῥοὴ 350.
μονόσκελος, in c. ex Κῶλον 361. a
μονόστονος 363. a
μονόστοχος, in c. ex στόχος 379. a
μονόστομος, in c. ex στόμα 368. c
μονόσπιλος, in c. ex Σπὶλος 386. b

Methodist Episcopal Church, Rev. Wm. Hall, pastor, Main, cor. Church

Abbott Laboratories 1
Abbott Laboratories 2
Abbott Laboratories 3
Abbott Laboratories 4
Abbott Laboratories 5
Abbott Laboratories 6
Abbott Laboratories 7
Abbott Laboratories 8
Abbott Laboratories 9
Abbott Laboratories 10
Abbott Laboratories .....

Abbott Wm. Mrs. Bridge
Abbott Wm. Mrs. Bridge
Abbott Wm. Mrs. Bridge

οἶοβ, in c. ex Ἶβις 472. b
οἰόνα, οἰοῦδος, οἰόν, in Οἶος 458. b
οἰονεῖ 474. a
οἰωνεῖς, οἰωτρός, in Οἶος 458. b
οἰβίας, in c. ex Βίος 107. c
οἰβῖτις, in c. ex βοῦς 115. a
(οἰβοβόσκος) 331. c
οἰγαμος, in c. ex Γάμος 121. c
οἰζύσις, in c. ex ζάω 218. c
οἴδιν, οἰδῖν, in Οἶος 459. a
οἴομαι, vel οἶμαι, in Οἶος 460. a. b
οἰσύμος, in c. sine pr. 436. c
οἰσυΐλλος 504. a
οἰσυρίσσω, in c. ex ῥίπτω 507. a
οἰσυτόλος, cum d. 517. a
ΟΙ'ΟΣ 458. c
ΟΙ'ΟΣ 459. a
οἰοφάγος 603. a
(οἰόφρων) 709. a
οἰοχίτων 729. a
οἶσι, in Οἶος 459. a
ΟΙ'Σ 459. b
οἶτος, funis. Hesych. propriè esse dicitur funis nauticus, retinaculum navium. Pro eodem Ioniè dicitur ὄπτη, apud Lycophr. ¶ At οἶτος, aor. 1. imp. med. vide Οἶω, fero.
οἰτάρνης 301. c
οἰτοφάγος 683. a
οἰτωτός, in c. ex Πατέω 502. a
οἰστεύω, cum d. in Οἰστὸς ib.
(οἰστοβόλημος) 155. c
οἰστὸς, in Οἶω, fero 460. b
οἰστοῦχος 226. c
οἰστρέω, οἰστρόω, οἰστρώω, in Οἶστρος 459. b
οἰστρηλασία, οἰστρηλατέω 191. b
[οἰστρήλατος] ib.
οἴστρημα, οἰστρησις, in Οἶστρος 459. c
οἰστροβολέω 102. b
οἰστροβόντος, in c. ex Δέω 166. a
(οἰστροβόντος) 170. c
(οἰστρόβιος) ib.
οἰστρομανής 396. b
οἰστροπλήξ 538. a
ΟΙ'ΣΤΡΟΣ 459. b
ΟΙ'ΣΥ'Α cum d. 459. c
οἰσυπάλιος, in c. ex πίνω 533. c
οἰσύπινος, cum d. in c. ex Ῥίνος 378. b
ΟΙ'ΤΟΣ 459. c
ΟΙ'ΦΕ'Ω, cum d. οἰφάλη ib.
οἴχνη, in οἴχομαι ib.
ΟΙ'ΧΟΜΑΙ, cum d. ib.
ΟΙ'Ω 460. a
οἰωίζομαι, οἰωνεύς, οἰώσμα, οἰωστήριον, οἰωστός, in Οἰωνὸς 460. b
οἰωθέροντες, in c. sine pr. 119. a
οἰωθινός 683. c
(οἰωθόζυγος) 261. c
(οἰωπατόος) 353. c
οἰωπίμυστις, cum d. 399. b
(οἰωποτύλης) 517. a
ΟΙ'ΩΝΟ'Σ 460. b
οἰωνοτόκος, cum d. 593. b
οἶος, in Οἶος 459. a
οἶστις, in Οἷς 459. b
¶ ὀϊάλλω, in Κίλλω 306. c
'ΟΚΛΑ'ΖΩ, cum der. ὀκλαδίας 460. b. c
'ΟΚΝΟΣ, cum d. ὀκνέω 460. c
ὄκρις, in ἄκρος, ἀκρώρεις, &c. 41. c
'ΟΚΡΙ'ΒΑΣ 460. c
(ὀκρυόεις) 351. c
ὀκτάβλημος 110. b
ὀκτάδηρος, in c. ex Ἴδρα 189. b
ὀκταέτης, &c. 216. c
ὀκτάμηνος, in c. ex Ἡμέρα 215. b
ὀκτάπους, in Ἑπτὰ 460. c
ὀκτάσημος, in c. ex Κτάομαι 326. c
ὀκταστέγιος, in Ὀκτὰ 460. c
ὀκτάτομος, cum d. in c. ex Μέω 418. b
ὀκτάτονος, cum ὀκτόνους 524. c
ὀκταφθόγγιος, ὀκτασκλάς, in Ὀκτὰ 461. a
ὀκτάφυλλος 532. a
ὀκτάφυλλος, et ὀκτάβλημος, in c. ex βυλὸς 379. a
(ὀκτασέλμος) 586. b
ὀκτάστυλος, in c. 622. c
'ΟΚΤΩ 460. c
ὀκτώπαχυς, in c. ex Πῆχυς 524. c
ὀκτώπους, cum ὀκτάπους 532. a
ὄκχος, ὀκχέω, ὀκχίον, in 'Οχέω 493. a
¶ ὀλαγγίης, in c. ex Ἄγγος 73. c
ὀλαδέω, et ὀλάζω, in 'Ολάω 461. a
ὀλβιεργάτης 122. b
ὀλβιοδαίμων, in c. ex Δαίμων 142. c
ὀλβιοεργός 205. b
ὄλβιος, in Ὄλβος 461. a
ὀλβόδοτος, &c. in c. ex Δότης 163. c
'ΟΛΒΟΣ 461. a
ὀλδοφόρος 697. c
ὀλεθρος, in 'Ὄλλυμι 461. c
ὀλίαι ib.
ὀλιάνιος, in c. in ἔνος 63. a
ὀλιανθώλης, in c. ex Βῶλος 119. c
ὀλιβοδῖφος, in c. ex Θὶξ 257. c
ὀλίτης, ὀλίτημα, ὀλίτης, in 'Ὄλλυμι 461. c
ὀλιγαιμία 28. b
ὀλίγα, in 'Ολίγος 461. b
ὀλιγάκις, in 'Ολίγος ib.
ὀλιγαλκίη, cum d. 62. b
ὀλιγανθρωπία, in comp. ex Ἄνθρωπος 65. a
ὀλιγαρκτία, in c. ex Ἄρκτος 75. c
ὀλιγαρκὼς, cum d. in c. 76. a
ὀλιγαρτία, in c. ex Ἄρτος 79. a
ὀλιγαρχία, cum d. 81. b
ὀλιγαυχίαξ, in c. ex Αὐλαξ 87. c
ὀλιγαχίδιν, ὀλιγαχῶ, in 'Ολίγος 461. b
ὀλιγανδρία, in ὀλιγανδρίη 512. c
ὀλιγαρκία, in c. 77. a
ὀλίγιστος, in ὀλίγος 461. a
ὀλιγαιμος, cum d. in comp. ex Αἷμα 28. b
ὀλιγάβιος, in c. ex Βίος 107. c
ὀλιγόβοτος 113. b
ὀλιγογάμιον 131. c
ὀλιγογάμητος 135. b
ὀλιγογόνος 126. a
ὀλιγοδεὴς, cum d. in c. ex Δέω, egeo 159. a
ὀλιγοδίαιτος, in c. ex Δίαιτα, vitæ genus 161. a
ὀλιγοδρανὴς, cum d. in c. ex Ἔραλμαι 172. b
ὀλιγόδυλος 171. b
ὀλιγοειδὴς, in c. ex Εἶδος 190. a
ὀλιγόετος, cum d. 216. c
ὀλίγος, in c. ex Ὄζω 454. a
ὀλιγοπάμων, in c. ex Πάομαι 235. b
ὀλιγοπάλαμος, in comp. ex Κάλαμος 292. c
ὀλιγόπαχυς 301. c
ὀλιγόπαυλος, in c. ex Καυλὸς 304. a
ὀλιγοπειθὴς, in c. sine pr. 398. c
ὀλιγόπους, in c. 423. a
ὀλιγόπους, in c. 429. b
ὀλιγόπους, in c. ex Παῖς 495. b
ὀλιγοπτόλις, &c. in c. ex πτόλις 512. c
ὀλιγόστιος, in c. ex στίχος 506. c
ὀλιγοστοία, ὀλιγόστος, cum d. in c. sine pr. 527. b
ὀλιγόστυος, sine pr. 560. c
ὀλιγόσωμος, in c. ex Σῶμα 566. b
'ΟΛΙ'ΓΟΣ 461. a
ὀλιγόσπορος 581. b
ὀλιγόστος, cum d. in c. 589. a
ὀλιγοστιγμὴς, in c. in στίγμα 604. b
ὀλιγόστιχος, in c. ex στίχος 610. a
ὀλιγοστὸς, in 'Ολίγος 461. a
ὀλιγότιμος 655. a
ὀλιγότης, in 'Ολίγος 461. a
ὀλιγότητος, cum d. 654. c
ὀλιγότριχος, in c. 262. c
ὀλιγότροφος 666. b
ὀλιγόφλοιος, in c. 678. c
ὀλιγοφιλία 702. c
ὀλιγόφρων 709. a
ὀλιγόφωλος 712. c
ὀλιγόχους, cum d. in c. ex χέω 727. a
ὀλιγοχρόα, in c. ex Χρὼς 731. b
ὀλιγόχρους, in c. 736. b
ὀλιγόχρως 736. c
ὀλιγοχρώς, cum d. in c. 742. b
ὀλίγος, in 'Ολίγος 461. b
[ὀλιγόψυχος] 746. b
ὀλίγωρος, cum d. in c. 746. b
ὀλίζων, cum d. in 'Ολίγος 461. b
ὀλκὰς, cum d. in 'Ὅλκος 462. c
'ΟΛΙΣΒΟΣ 461. b
ὀλισθαίνω, ὀλισθὶς, ὀλίσθημα, ὀλισθηρὸς, in 'Ὀλισθάνω ib.
'ΟΛΙΣΘΟΣ ib.
ὄλκα, ὀλκὰς, ὀλκατὸς, ὁλκεύς, cum d. in 'Ἕλκω 193. c. 194. a
'ΟΛΛΥΜΙ 461. b. c
ὁλμεύς 544. a
'ΟΛΜΟΣ, cum d. ὁλμὸς 462. b
ὁλογραφία 139. a
ὁλοδάκτυλος, in δάκτυλος 145. b
ὁλοὶς 461. c
ὁλοιγὼς 205. b
'ΟΛΟΘΟΥ'ΡΙΟΝ 462. b
ὁλοθρεύω, cum d. in 'Ὄλλυμι 461. c
ὁλοίτροχος, in c. ex τροχὸς 668. c
ὁλοκαρπία, cum d. 301. c
ὁλοκαυτὸς, ὁλοκαυτία, cum d. in c. ex pret. pass. 291. a
ὁλόκληρος, cum d. in c. sine pr. 322. c
ὁλόκτημος, in c. ex Κτάομαι 326. c
ὁλοκύτης 338. a
'ΟΛΟΚΩΝΗ'ΤΙΣ 462. b
ὁλόλιθος 386. b
'ΟΛΟΛΑΓ'ΖΩ, cum d. ὁλολυγὼ 462. b
ὁλομελὴς, in c. ex Μέλος 411. a
ὁλοπόδης, in 'Οπὸς 466. c
ὁλοπτροχος, in c. 668. c
ὁλὸς, in 'Ὄλλυμι 461. c
ὁλόφρων 709. a
ὁλόφωτος 717. b
ὁλόστομος, in c. sine pr. 560. c
'ΟΛΟ'ΠΤΩ 462. b
ὁλοπτόφυρος, in c. 549. c
ὁλόπυρος, in c. ex Πυρὸς 566. b
ὁλόρριζος, cum d. 576. a
'ΟΛΟΣ, cum d. 462. c
ὅλος 260. a
ὁλοσιμὶς, in Σῖτος 566. c
ὁλοσιτοπάλαμος, in c. ex πάλαμος 292. c
ὁλόστιος, in c. ex 'Οστέον 486. b
ὁλοσφύρητος, cum ὁλόσφυρος 629. a
ὁλοσφυρήλατος, in σφυρήλατος 191. c
ὁλόσφυρος, in c. 629. a
ὁλοσχερὴς 723. a
ὁλόσχιστος, in c. 630. b
'ΟΛΟΣΧΟΙ 462. c
ὁλοσώματος 631. b
ὁλοτελὴς, in c. 641. c
ὁλότης, in 'Ὅλος 462. c
ὁλοφυδὴς, ὁλόφυδος, ὁλοφυδὸν, in c. ex φόος, fervo 704. b
ὁλόφρων 709. a
ὁλοφυδὸς, ὁλοφύζω, in 'Ὁλοφύρομαι 462. c
ὁλοφὼς 715. c
'ΟΛΟΦΥ'ΡΟΜΑΙ, ὀδυρμὸς, cum d. 462. a
ὁλοφῶος, in Φῶς 688. b
ὁλόχρως 735. c
ὁλόχρως 736. c
ὁλοψύχω, in c. 742. b
'ΟΛΠΗ, et ὁλκὰς 462. c
'ΟΛΥΜΠΟΣ, cum d. ib.
'ΟΛΥΝΘΟΣ, cum d. 463. a
'ΟΛΥΡΑ ib.
ὁλώιος, in 'Ὄλλυμι 461. c
ὅλως, in 'Ὅλος 462. a
(ὌΜ) 463. a
ὄμαδος, cum d. ὁμαδέω 465. a
ὁμαιμὰς, cum d. in c. ex Αἷμα 28. b
ὁμαιμέω ib.
ὁμαιμοσύνη ib.
ὁμαλυνω, ὁμαλίζω, cum d. in c. ex Ἀλήθω 36. b
'ΟΜΑΛΟ'Σ, cum d. 463. a
'ΟΜΑΡΤΗ", cum d. 463. b
ὁμὰς 465. a
ὁμαστὴς, in c. ex Ἀστὴρ 84. b
ὁμαυλὴξ 87. c
(ὁμαύλια) 88. a
ὁμαυλὸς 88. c
ὁμβρέω, cum d. in 'Ὄμβρος 463. b
ὁμβρίζω, in 'Ὄμβρος ib.
ὁμβριμαιχὴς 203. b
ὁμβριμαίτατος, in c. 502. c
ὁμβρίμας, ὄβριμος, in 'Ὄμβρος 117. a. 463. b
ὁμβριβλύζω, in c. ex Βλύζω 110. b
(ὁμβρίμυτος) 675. b
'ΟΜΒΡΟΣ, cum d. 463. b
(ὁμβροφόρος) 697. c
ὁμέδιμος 181. a
ὁμέστιος, in c. ex Ἑστία 214. b
ὁμεωνίτης, et ὁμεώνιος, in c. 218. b
ὁμηγερὴς, in c. ab ἠγερέσθαι 3. a
ὁμήγυρις, cum d. in comp. ex Ἄγυρις 11. b
ὁμήλιξ, in ὁμηλίξ 242. a
ὁμηλιξ, cum d. in c. 243. c
ὁμηλὸς, cum d. in c. in Ἴλη 213. a
ὁμηρίστρια 308. b
'ΟΜΗΡΟΣ, cum d. 463. c
ὁμηρωμάστιξ 402. b
'ΟΜΙΛΟΣ, cum d. ὁμιλαδὸν 463. c
(ὁμιλητὴς) 464. a
'ΟΜΙΧΕ'Ω ib.
'ΟΜΙ'ΧΛΗ ib.
Ὁμμα, ὁμματίη, cum d. in Ὄσσομαι 470. c
ὁμματοστερὴς, in c. 613. c
'ΟΜΝΥΜΙ 464. a
ὁμοδίδυμος, in c. ex Ἁπλοδίδυμος 75. b
ὁμοδοῦλος, in c. ex Δοῦλος 87. c
ὁμοεθνὴς, in c. ex Ἔθνος 109. a
ὁμοζυγὴς 113. b
ὁμοθαλὴς, in c. ex Βαλὴς 120. a
ὁμοθαλάσσιος, in c. ex Γάλα 121. a
ὁμοιγαμβρὸς, in c. ex Γαμβρὸς 121. b
(ὁμόγαμος) 121. a
ὁμογενὴς, cum d. in c. ex γένος ib.
ὁμόγλωττος, cum d. 136. a
ὁμόγνιος 125. a
ὁμογνὶς, in ὁμογενὴς 125. b
ὁμογνώμων, cum d. 131. c
ὁμόγονος 126. a
ὁμογραμμὸς in c. ex γραμμὴ 139. b
ὁμόδελφος, in Δελφὺς 131. a
ὁμοδόμιος, in c. ex Δόμος ib.
ὁμοδέμνιος, cum d. in comp. ex Δέμας 159. c
ὁμοδίαιτος, in c. ex Δίαιτα, vitæ genus 161. a
ὁμοδίκιος, cum d. in c. ex Δίκη 170. a
ὁμοδίρτιος, in c. ex Δίρτος 170. c
ὁμοδούλιος, in c. ex Δοῦλος 171. b
ὁμοζηλέω 669. a
[ὁμόθρονος] ib.
ὁμοιάμενος 174. b
ὁμοιδὴς, in c. ex Εἶδος 181. a
[ὁμοιδὴς] ib.
ὁμοιδὶς, in c. ex εἶδος 182. b
ὁμοιμαὶ, in c. ex Ἔμος 186. a
ὁμοίστιος 214. b
ὁμοίζηλος, in c. ex Ζῆλος 237. a
ὁμοίζυξ, in c. ex ζυγὸς 236. a
(ὁμοίθμα) 242. a
ὁμοιὸς, in c. ex Ἔθος ib.
ὁμοιοβάλαμος, in comp. ex Θάλαμος 249. b
ὁμοῖον, in Ὁμοῖος 465. a
ὁμοῖος, in c. 254. a
ὁμοίρως, in c. ex Μέρος 261. c
ὁμοίσπορος 265. b
ὁμοιόω, ὁμοίως, in ὅμοιος 465. b
ὁμοιόδους, et ὁμοιόδοντος, in c. ex Βίος 107. c
ὁμοιοκλαυτέω, in comp. ex Κλαυτὸς 109. a
ὁμοιογενὴς, cum d. in comp. ex γένος 125. b
ὁμοιοκρατὴς, cum d. 136. a
ὁμοιόκτητος 125. a
ὁμοιογενὴς, in ὁμογενὴς 125. b
ὁμοιογράμμων, cum d. 131. c
ὁμόγονος 126. a
ὁμοιογραμμὸς in c. ex γραμμὴ 139. b
ὁμοιόδελφος, in Δελφὺς 131. a
ὁμοιόδομος, in c. ex Δόμος ib.
ὁμοιόδρομος, cum d. in comp. ex Δρόμος 159. c
ὁμοιόδιαιτος, in c. ex Δίαιτα, vitæ genus 161. a
ὁμοιόζυξ, cum d. in c. ex Δίζυξ 170. a
ὁμοιόπρωρος, in c. ex Δίφρος 170. c
ὁμοιόπολις, in c. ex Δόλος 171. b
ὁμοιόρριζος 669. a
[ὁμόθρονος] ib.
ὁμοιόσπορος 174. b
ὁμοιόστοιος, in c. ex Ἔθος 181. a
[ὁμοιόστοιος] ib.
ὁμοιότης, in c. ex εἶδος 182. b
ὁμοιόφωλος, in c. ex Ἔμος 186. a
ὁμοίστιος 214. b
ὁμοίζηλος, in c. ex Ζῆλος 237. a
ὁμοίζυξ, in c. ex ζυγὸς 236. a
(ὁμοίθμα) 242. a
ὁμοιόστοιος, in c. ex Ἔθος ib.
ὁμοιοβάλαμος, in comp. ex Θάλαμος 249. b
ὁμοῖον, in Ὁμοῖος 465. a
ὁμοῖος, in c. 254. a
ὁμοίρως, in c. ex Μέρος 261. c
ὁμοίσπορος 265. b
ὁμοιόω, ὁμοίως, in ὅμοιος 465. b
ὁμοιόδους, et ὁμοιόδοντος, in c. ex Βίος 107. c
ὁμοιοκλαυτέω, in comp. ex Κλαυτὸς 109. a
ὁμοιογενὴς, cum d. in comp. ex γένος 125. b
ὁμοιόκτητος, cum d. in c. in κτάομαι 135. b
ὁμοιόκτητος, in c. in κτάομαι ib.
ὁμοιόλαος, cum d. 336. c
ὁμοιόπαλτος, cum ὁμοίπαλτος 548. a
ὁμοιόπτωτος, in c. sine pr. 560. c
ὁμοιόπτωτος, cum ὁμοίπτωτος 548. a
ὁμοιόπτωτος, in c. ex πτῶσις 549. a
'ΟΜΟΡΓΝΥΜΙ 464. c
ὁμορος, cum d. 481. c
ὁμορόφιος, in c. sine pr. 572. a
ὁμορόφιος, in c. sine pr. 574. a
ὁμορροθὸς, cum d. in comp. ex Ῥόθος 577. c
ὁμόρριος, cum d. in c. ex ῥὰ 579. a
ὁμορροπὶς 579. a
ὁμορροπία ib.
'ΟΜΟΣ 464. c
ὁμοσπόνδος, in c. ex Σπένδω 587. a
ὁμόσσαι, in Ὄμνυμι 465. a
ὁμοσσαι, in Σεύω 588. b
ὁμόσιτος, cum d. in c. 589. a
ὁμόσπλαγχνος, in c. ex Σπλὰγχνα 594. a
ὁμόσπορος, cum d. in c. 595. b
ὁμόσωλαγξις 606. c
ὁμοστοὺς, in c. sine pr. 605. b
ὁμόστροφος, in c. ex στρέφω 604. c
ὁμόστυγος 609. a
ὁμόστυχος, in c. 610. a
ὁμοστιχὰς, et ὁμοστιχὶς, in c. ex στίχος ib.
ὁμόστοιχος, et ὁμόστιχος, in c. ex στίχος, et συνὴχος ib.
ὁμόστολος, in c. ex Στολὴ 611. b
ὁμόστεργος, in c. ex Στέργω 613. b
ὁμόσφυρος, in c. ex σφυρὸν 629. a
ὁμότεγος, cum d. in comp. ex Στέγω 635. c
ὁμοτοιχὸν, in ὁμοτοιχὶς 636. b
ὁμοτελὴς, in c. ex Τέλος, vectigal 642. a
ὁμοτέκμων, in c. ex Τέκμαρ 646. a
ὁμοτέχνος, in c. sine pr. 648. b
ὁμότιμος, cum d. 658. b
ὁμοτονέω, in c. 656. b
ὁμότοιχος, in c. ex Τοῖχος 659. b
ὁμότονος, cum d. 638. c
ὁμοτράπεζος, in c. ex Τράπεζα 661. b
ὁμότροπος 656. c
ὁμότροφος, in c. ex τρέφω 664. c
ὁμότροφος 666. b
ὁμοῦ, in ὁμὸς 465. a
ὁμοιόστατος, in ἱστάναι 284. c
ὅμορος, cum d. in ὅμορος 481. a

ἰμείρω, cum d. in c. ex εἰσία 338. c
ἰμείφθογγος 700. b
ἰμείφλοιος, in c. 704. a
ἰμείφυτος, in c. 705. c
ἰμειφραδής, ἰμειφράδμων, in c. sine prep. 707. a
ἰμείφω, cum d. 709. a
ἰμειφώς, cum d. 715. c
ἰμείφυλος, in c. ex φυλὴ 712. b
ἰμείφυτος, cum d. 717. b
ἰμείχμιξ 730. b
ἰμείχμια, in ἰμείχμιος 735. c
ἰμείχμιος, cum d. in c. 736. b
ἰμείχμις 733. c
ἰμείχμος 738. b
ἰμείψυφος 741. b
ἰμείψυχος, cum d. in c. 742. b
ἰμέν, in Ὁμείς 465. a
ἰμεντείχιος 724. c
ἴμεντο, cum d. 340. c
ἰμφάσε, ἰμφασίας, ἰμφασίζομαι, ἰμφάσιος, ἰμφάσιος, ἰμφάσιος, in Ὅμφαξ 465. c
ἰμφαπίμπλη, in c. ex Μίλη 410. b
ἰμφαπλίαξ, in c. ex μάξ 573. b
ἰμφαξάνδε, in Ὅμφαξ 465. c
ἰμφαλοτόμιος, cum d. in ἰμφαλοτόμιος 644. c
ΟΜΦΑΛΟΣ, cum d. 465. b
ἰμφαλοτόμιος, cum d. 644. c
ἰμφαλός, ἰμφαλωτός, in Ὁμφαλός 465. c
ΟΜΦΑΞ ib.
ΟΜΦΗ, ἰμφωτίς, cum d. 466. a
ἰμώμιμος, cum d. 467. b
ἰμωρόφιος, in c. ex ἰροφὴ 209. b
ἰμῶς, ἴμως, in ἰμὼς 465. a
ἰμωχέτης Deal 227. b
¶ ἴν, in Εἰμὶ 231. b
Ἴν, in Ὅς 484. b
ἴνιγμος, cum d. in c. ex Ἄγχι 11. a
ἴνιμαι, in Ὄνημι 466. c
ΟΝΑΡ 466. a
ἰνάριον, ἴνιος, in Ὄνος 468. a
ἴνιαρ, in Ὄνημι 466. c
ΟΝΕΙΔΟΣ, cum d. 466. a. b
[ἰνειδιστὴς] 466. b
ἴνιος, in Ὄνημι, et in Ὄνος 466. c. 468. a
ἰνίριμος, in ἴνιμος 466. a
ἰνιτήγιος 126. a
ἰνιτηρήτης, cum d. in c. ex tertia pers. prat. pass. 349. b
(ἰνιτήρμητις) 399. b
ἰνιτηρπλήτης 538. a
ἰνιτηπλίας, cum d. 547. a
ἴνιτμος, in Ὄνος 466. a
(ἰνιτρόφητις) 686. a
ἰνιτρόχιμι 709. a
ἰνιτηγμὸς, ἰνίτηξις, ἰνιτήτιν, in Ὄναρ 466. a
ἴντιος, ἰνείν, in Ὄνος 468. a
ἰνίτιος, ἰνίτιμος, in Ὄνημι 466. c
ἰνολάτης, cum d. 191. b
ΟΝΗΜΙ 466. b
ἰνοτίλιμος, in c. ex Δῆμος 176. b
ἴνοτις, cum d. ἰνοτικὸς, ἰνοτὸς, ἰνότης, in Ὄνημι 466. b. c
ΟΝΟΣ, cum d. ἰνθελείου 466. c
ἰνίας, ἰνιαῖος, ἰνίδιον, ἰνιὸς, in Ὄνος 468. a
ἰνίπιμαι, ἰνίπιμι, in Ὄνημι 466. b
ἰνίς, ἰνίστις, in Ὄνος 468. a
ἰνίστιμι, in Ὄνημι 466. b
ἰνότις, in Ὄνος 468. a
ἰνοβάτις, cum d. 96. a
ἰνόβλιτον 110. b
ἰνοκαλὶς, in c. ex Κίω 316. c
ἰνοκότης, in c. ex Κοτὲ 338. a
ἰνοκάλης, in c. ex Κάλαμος, membrum 361. a
ΟΝΟΜΑ, ἰνομάζω, cum d. 466. c
ἰνομαδίτης, cum d. 653. c
ἴνομαι, in Ὄνημι, vitupero 466. c
ἰνομαίνω, in Ὄνημι ib.
ἰνομακλήτης, in c. ex κλητὶς 294. b
ἰνομάκλυτος, in c. ex Κλύω 324. c
ἰνομασία, ἰνίμασμα, ἰνομαστὸς, &c. in Ὄνημι 467. a
ἰνομαστηγάφος, cum d. 139. a
ἰνοματοθεσία, in c. ex θέσις 653. b
ἰνοματοθίτης 653. c
ἰνοματοθίτας, in c. ex θίμι 257. c
ἰνοματολόγος 376. c

ἰνομαστοκὸς, cum d. 544. a
ἰνομαστουργὸς, cum d. 205. b
ἰνόστιλον, in c. ex Πέρδω 519. a
ἰνόστιξις, in c. ex στίζω 563. c
ΟΝΟΣ 467. c
ἴνοτις, in Ὄνημι, vitupero 466. c
ἰνόστολος, in c. ex Στέλλω 591. c
ἴνοτμα, herba nomen, apud Dioscor. lib. 3. cap. 147. et Galen. simp. med. l. 8.
ἰνοτὸς, ἰνοτὸς, ἰνοτάζω, cum d. in Ὄνημι, vitupero 466. c
ἰνοφοζὶς, in c. 692. b
ἰνόχειλος, et ἰνοχειλὸς, in c. ex Χεῖλος 723. a
ἰνόχελος, in c. ex Χιλὸ 728. b
ἰνὸν, in Ὄνημι, vitupero 466. c
ἰνοῦδος, in Ὄνος 468. a
¶ ἴντωσι in Εἰμὶ 231. b
ἴνυμα, in Ὄνημι 466. c
ΟΝΥΞ, cum d. ἰνυχίζω 468. a
ΟΝΩΝΙΣ 468. b
¶ ἰξαλὶς, in Ὀξὺς 468. c
ἰξάλμα, in c. ex Ἅλς, sal 52. b
ἰξεῖα, ἰξείδιον, in Ὀξὺς 468. c
ἰξίνις, ἰξυὸς, ἰξίζω, ἰξίνης, ἰξὶς, in Ὀξὺς ib.
ἰξοπάλης 567. b
ἴξυς, ἰξὺ, ἰξὺα, in Ὀξὺς 468. c
ἰξυπαυδὸς, et ἰξυπαυδὸν, in comp. ex Ἀκαυδὸς 37. b
ἰξύσφορος, &c. in c. sine pr. 103. b
ἰξυβιλὶς, cum d. ex Βίλος 106. b
ἰξυβλεφία, in c. ex Βλέφαρον 109. c
ἰξυβιλὶς 102. b
ἰξυδὸς 111. a
ἰξύγαλα, in c. ex Γάλα 121. a
ἰξυγαλάκτινος ib.
ἰξύγαρον, in c. ex Γάρον 122. b
ἰξύγονος, in c. ex Γόνος 127. c
ἰξυγένιος, in c. ex γένειον ib.
ἰξύγλωσσος, in c. ex Γλῶσσα 133. c
ἰξύγυος 134. c
ἰξυγυάφος 139. a
ἰξυγυῖνος, in c. ex Γυῖα 141. c
ἰξυδικὸς, cum d. in c. ex Δίκη 153. b
ἰξυδόκιος, cum d. ib.
ἰξυδίπυρος, in c. ex Ἔδιμαι 180. c
ἰξυόπωρος, ἰξυόπωρα, cum d. in c. ex ἀκὸ 40. c
ἰξύχειος, in c. ex Ἦχος 248. c
ἰξυθύοντος, in c. ex Θύω 256. c
ἰξυθύμιος, cum d. in c. ex θυμὸς, ira 265. c
ἰξύονος 468. c
ἰξυπάρθενος, in c. 299. c
ἰξυπάτιος, in c. ex Κάρηνον 300. a
ἰξυκέλευθος, in Κέλευθος 304. c
ἰξυκάρηνος 310. b
ἰξυπόφαλος, in c. ex Κεφαλὴ, sine prep. 312. b
ἰξυπόντιος, in c. 317. c
ἰξυπάτατον 309. b
ἰξυλαβὶς, cum d. et ἰξυλάβος, in c. ex λαβὴ 369. a
ἰξύλαλος, in c. ex λαλὸς 365. c
ἰξυλάκαυδον, in c. ex λάκκαυδος 370. a
ἰξυλικὸς, et ἰξυλικὸς, in comp. ex Λίθος 378. b
ἰξύμαλα, in c. 410. b
ἰξυμέρμιος, in c. ex Μέρμερος 413. b
(ἰξυμέτιτος) 419. a
(ἰξύμελος) 411. b
ἰξυμερὸν, cum d. in c. ex Μέρος 431. a
ἰξύμαχος, in c. ex Μαχὴ 432. c
ἰξὺν, in Ὀξὺς 468. c
ἰξύνις ib.
ἰξυπαδὴς 501. b
ἰξύπτιος, in c. ex Πίπτω 507. b
(ἰξυπτιὸς) 521. c
ἰξύπορος, cum d. 509. b
ἰξύπους 552. a
ἰξύπτερος, in c. ex Πτέρον 559. c
ἰξύπτιλος, in c. ex πτιλὸς 563. c
ἰξυργυμία, cum d. in c. ex Ἔρεβος 208. c
ἰξυρὸς, in Ὀξὺς 468. a
ἰξυρρὸν, cum ἰξυρρόπου 577. b
ἰξυρρὸς, in c. sine pr. 571. b
ἰξυρὸν, in c. ex Ῥὺξ 576. b
ἰξυρρόπου, in c. ex Ῥέπω 577. b
ἰξύρροος, in c. ex ῥοὴ 571. b

ἰξύρρυγχος, &c. in comp. ex Ῥύγχος 578. a
ΟΞΥΣ 468. b
ἰξύσπορος 617. b
ἰξύσχοινος, in c. 630. b
ἰξυτέλευτος 641. c
ἰξυτονὸς, in c. in τονὸς 638. c
ἰξύτης, in Ὀξὺς 468. c
ἰξύτονος, &c. 654. c
ἰξύτυπος, cum d. 638. c
ἰξύφρων 709. a
ἰξύφυλλος 712. c
ἰξύφυτος, cum d. 717. b
ἰξύχους, cum d. 724. c
ἰξύχειλος, cum d. in c. 731. a
ἰξυωπὸς, cum d. 474. a
ἰξὺς 468. c
¶ ὄπα, in ὄπη 469. b
ΟΠΑΖΩ, cum d. ὀπαδὸς 469. a
ὀπαῖα, ὀπαῖος, in Ὀπὴ ib.
ὀπάων, in Ὀπάζω ib.
ὀπάσσεθαι, in Ὀφ 493. b
ΟΠΗ, cum d. 469. a. 470. c
ΟΠΗ 469. b
ὀπηδὸς, cum d. in Ὀπάζω 469. a
ὀπηλαυνὸς, in φηλὸς 243. c
ὀπηλὸς 246. b
ὀπήτιον, in Ὀπὴ 469. a
ὀπίας, in Ὀπὶς ib. 470. b
ὀπιδὴς, ὀπίζομαι, in Ὄπις 469. b
ὀπίζω, in Ὀπὶς 470. b
ὀπιθὲν, in ὀπισθὲν 469. c
ὀπιμαιτῶν, in c. 399. b
ὄπιν, in Ὀπὶς 470. b
ὀπινύω, in ὀπινύτω, cum der. in Ὄπτομαι 471. a
ΟΠΙΣ 469. b
ὄπισθεν, et ὄπισθε, in Ὀπίσω ib.
ὀπισθίνας, in c. ex Θίνας 253. b
ὀπίσθιος, cum d. in Ὀπισθὲν 469. a
ὀπισθοβάμων, in c. ex βάμων 95. b
ὀπισθόγραφος 139. a
ὀπισθοδάκτυλος 143. b
ὀπισθόδομος, in c. ex δόμος 151. c
ὀπισθόκαμπος 301. c
ὀπισθολίδυος, in comp. ex Κίλλυδος 306. c
ὀπισθόπτερος, in c. ex πτέρον 308. b
ὀπισθοπίμπλης, et ὀπισθόπλεως, in c. ex Κίμπω 334. b
ὀπισθοπορπάδες, in c. ex Κορμὸς 347. b
ὀπισθοπόλος, in c. sine pr. 436. c
ὀπισθόστιχος 509. b
ὀπισθότονος 532. a
ὀπισθόχειλος cum d. in c. 479. c
ὀπισθοχορδόνη, in comp. ex Χορδὴ 627. c
ὀπισθόπους, cum d. 639. a
ὀπισθοχυτρὶς, in c. ex Οὖρον 489. c
ὀπισθοφάλαγγες, in c. ex Φάλαγξ 686. c
ὀπισθοφὴς, cum d. 685. c
ὀπισθοφύλαξ, cum d. in c. ex φύλαξ 712. a
ὀπιτρία, ὀπιτρὶς, in Ὀπὴ 470. b
ὀπίτατος, in ὀπίτω 469. b
ὀπίτατος, in ὀπιστάτης 469. c
ΟΠΙΤΩ 469. b
ὀπλάζω, ὀπλὴν, ὀπλὴ, ὀπλίζω, cum der. in Ὅπλον 469. c. 470. a
ὀπλιταγωγὶς 16. b
ὀπλίτης, &c. in Ὅπλον 469. c. 470. a
[ὀπλιτεία] 470. a
ὀπλιτοδρόμιος, cum d. 669. a
ὀπλιτοκτόλης, in c. ex Πάλη 406. c
ὀπλιτοκὸς, cum ὀπλοκὸς 544. a
ὀπλοθὴκη, in c. ex Θήκη 654. a
ὅπλισμα, in Ὅπλον 469. c
ὀπλισμὸς 396. b
ὀπλομάχος, cum d. 404. b
ΟΠΛΟΝ 469. c
[ὀπλοποιητικὸς] 544. a
ὀπλοποιὸς, cum d. ib.
ὀπλοποιΐα 593. b
ὀπλίτορες, &c. in Ὅπλον 470. a
ὀπλοφόρος, cum d. 697. c
ὀποδόλασμον 103. a
ὄπτα, in Ὀπὶς 484. c
ὀπτὸς, cum d. vide πτὸς, in Ὀπὶς 459. a

ὀπτάμενον, in Κάμνω 301. a
ὀπτομένομαι, in c. ex πτόμενον 317. c
ὀπτοπάξ, in πτοπὴ 37. c
ΟΠΟΣ, cum d. 470. b
ὀπωπὴς, ὀπωπητὴριον, ὀπωπὴ, ὀπώπιος, in πώπτω 485. c
ὀπώτε, in Ὅπτε 487. a
ὄπως, in Ὃς 484. c
ὀπώτερος, cum d. in Πότερος 550. a
ὄπως, pro ὅπου 469. b
ὀπωρίμος, in Ὥριος 246. a
ὀπωρινὸς, in Ὥριος 246. b
ὀπωρὶς, in ὀπὶς 459. a
ὀπωτὲ, in ὀπότε 487. a
ὀπωτάλης 470. b
ὀπτάω, ὀπτασία, in Ὅπτομαι 470. c. 471. a
ΟΠΤΑΩ, cum d. ὀπτὸς 470. b
ὀπτὶς, ὀπτιὰς, ὀπτίλος, ὀπτιλὸς, in Ὅπτομαι 470. c. 471. a
ΟΠΤΟΜΑΙ 470. c
ὀπτὸς, in Ὅπτάω, et Ὅπτομαι 470. b. c
ΟΠΤΥΩ 475. b
ὀπυὸς, in Ὅπις 470. b
ὀπυῖα, ὀπυιὸς, ὀπυιστὴς, in Ὅπτομαι 471. a
ΟΠΩΡΑ, cum d. ὀπωρίζω 475. b. c
ὀπωροφυλὰξ 697. c
ὀπωροφύλαξ, in c. ex φύλαξ 712. a
ὄπως, in Πῶς 568. c
¶ ὄραμος, in Ῥάμνος 569. c
ὀρὰς, montana. Hesych. ab Ὄρος, mons.
ΟΡΑΩ, ὄραμα, ὁρατὸς, cum d. 475. c
ὀργάζω, in Ὀργὰω 476. c
ὀργαὶν, in Ὀργὴ 477. a
ΟΡΓΑΝΟΝ, cum d. 476. c
ὀργανικὸς, cum d. 544. a
ΟΡΓΑΣ 476. c
ΟΡΓΑΩ, cum d. ὀργάζω 476. c
ὀργαὶν, cum d. Ὄργια 477. b
ΟΡΓΗ, cum d. 477. a
ΟΡΓΙΑ, cum d. ὀργιάζω 477. b
ὀργιάζω, cum d. ὀργιλὸς, cum d. ὀργιστὴς, in Ὀργὴ 477. a
ΟΡΓΙΤΙΑ, cum d. 477. b
ὀρδικὸν, apud Nicand. in Ther. v. 841. schol. esse dicit semen quoddam seu herbam ex olerum genere.
ὀρέγω, ὄρεγμα, ὀρέγομαι, in Ὀρέγω 477. c
ΟΡΕΓΩ ib.
ὀρειὰς, in Ὄρος 480. c
ὀρείκαλος, in c. 88. a
ὀρειόβατος, cum d. 96. a
ΟΡΕΙΓΑΝΟΝ 478. a
ὀρεγένεαξ 141. a
ὀρεμβάμιος 669. a
ὀρεσσὶς, in Ὄρος 480. a
ὀρικτὸς 334. b
ὀρεμαλλὶς, in c. 417. c
ὀρεμάεργος 400. a
ὀρεσίμιος, cum d. in comp. cum prep. 436. c
ὀρεσὶς, in Ὄρος 480. c
ὀρεσταργὶς, in Πελαργὸς 511. b
ὀρεσσίμιος, in ὀρεσσίμιος 333. a
ὄρεσσι, in Ὄρος 480. c
ὀρεσχαρὶς, in c. sine pr. 719. b
ὀρεὼτης, in Ὄρος 480. c
ὀρεσσὸς, cum d. 674. a
ὀρεσφὸτης, in c. 705. a
ὀρεσθόμιος, in c. sine prep. 111. a
ὀρεσθρεφὴς, in c. ex Τρέφω 134. c
ΟΡΘΡΟΣ 478. c
(ὀρθόμιμος) 467. b
ὀρθὸς, ὀρθωσις, cum d. in Ὀρθὸς 478. a
[ὀρθωτὴς] ib.
ὀρθώκης 97. a
ὀρθαγὲω, ὀρθαγὴτης, ὀρθαγὸς, in ὀρθάγω 478. a
ὀρθάμιμαι, in ὀρθὸω, appeto 477. c
ὀρθρίμος, cum d. in ὀρθρόμος 669. a
ὀρθὸω, ὀρθὸς, in Ὄρος 481. a
ὀρθωτὴς, in c. ex Κτίζω, habito 354. b
ὀρθωστὴν, in c. 358. c
ὀρθμαλὶς, cum ὀρθμαλὶς 417. c
ὀρθὸω, in Ὄρω 483. c

T

1											
2											
3											
4											
5											
6											
7											
8											
9											
10											
11											
12											
13											
14											
15											
16											
17											
18											
19											
20											
21											
22											
23											
24											
25											
26											
27											
28											
29											
30											
31											
32											
33											
34											
35											
36											
37											
38											
39											
40											
41											
42											
43											
44											
45											
46											
47											
48											
49											
50											
51											
52											
53											
54											
55											
56											
57											
58											
59											
60											
61											
62											
63											
64											
65											
66											
67											
68											
69											
70											
71											
72											
73											
74											
75											
76											
77											
78											
79											
80											
81											
82											
83											
84											
85											
86											
87											
88											
89											
90											
91											
92											
93											
94											
95											
96											
97											
98											
99											
100											

Bowen, Thomas 1
Bowen, Thomas 1
Bowen, Thomas 1

Abbott, Edward 1
Abbott, Edward 2
Abbott, Edward 3
Abbott, Edward 4
Abbott, Edward 5
Abbott, Edward 6
Abbott, Edward 7
Abbott, Edward 8
Abbott, Edward 9
Abbott, Edward 10
Abbott, Edward 11
Abbott, Edward 12
Abbott, Edward 13
Abbott, Edward 14
Abbott, Edward 15
Abbott, Edward 16
Abbott, Edward 17
Abbott, Edward 18
Abbott, Edward 19
Abbott, Edward 20
Abbott, Edward 21
Abbott, Edward 22
Abbott, Edward 23
Abbott, Edward 24
Abbott, Edward 25
Abbott, Edward 26
Abbott, Edward 27
Abbott, Edward 28
Abbott, Edward 29
Abbott, Edward 30
Abbott, Edward 31
Abbott, Edward 32
Abbott, Edward 33
Abbott, Edward 34
Abbott, Edward 35
Abbott, Edward 36
Abbott, Edward 37
Abbott, Edward 38
Abbott, Edward 39
Abbott, Edward 40
Abbott, Edward 41
Abbott, Edward 42
Abbott, Edward 43
Abbott, Edward 44
Abbott, Edward 45
Abbott, Edward 46
Abbott, Edward 47
Abbott, Edward 48
Abbott, Edward 49
Abbott, Edward 50
Abbott, Edward 51
Abbott, Edward 52
Abbott, Edward 53
Abbott, Edward 54
Abbott, Edward 55
Abbott, Edward 56
Abbott, Edward 57
Abbott, Edward 58
Abbott, Edward 59
Abbott, Edward 60
Abbott, Edward 61
Abbott, Edward 62
Abbott, Edward 63
Abbott, Edward 64
Abbott, Edward 65
Abbott, Edward 66
Abbott, Edward 67
Abbott, Edward 68
Abbott, Edward 69
Abbott, Edward 70
Abbott, Edward 71
Abbott, Edward 72
Abbott, Edward 73
Abbott, Edward 74
Abbott, Edward 75
Abbott, Edward 76
Abbott, Edward 77
Abbott, Edward 78
Abbott, Edward 79
Abbott, Edward 80
Abbott, Edward 81
Abbott, Edward 82
Abbott, Edward 83
Abbott, Edward 84
Abbott, Edward 85
Abbott, Edward 86
Abbott, Edward 87
Abbott, Edward 88
Abbott, Edward 89
Abbott, Edward 90
Abbott, Edward 91
Abbott, Edward 92
Abbott, Edward 93
Abbott, Edward 94
Abbott, Edward 95
Abbott, Edward 96
Abbott, Edward 97
Abbott, Edward 98
Abbott, Edward 99
Abbott, Edward 100
Abbott, Edward 101
Abbott, Edward 102
Abbott, Edward 103
Abbott, Edward 104
Abbott, Edward 105
Abbott, Edward 106
Abbott, Edward 107
Abbott, Edward 108
Abbott, Edward 109
Abbott, Edward 110
Abbott, Edward 111
Abbott, Edward 112
Abbott, Edward 113
Abbott, Edward 114
Abbott, Edward 115
Abbott, Edward 116
Abbott, Edward 117
Abbott, Edward 118
Abbott, Edward 119
Abbott, Edward 120
Abbott, Edward 121
Abbott, Edward 122
Abbott, Edward 123
Abbott, Edward 124
Abbott, Edward 125
Abbott, Edward 126
Abbott, Edward 127
Abbott, Edward 128
Abbott, Edward 129
Abbott, Edward 130
Abbott, Edward 131
Abbott, Edward 132
Abbott, Edward 133
Abbott, Edward 134
Abbott, Edward 135
Abbott, Edward 136
Abbott, Edward 137
Abbott, Edward 138
Abbott, Edward 139
Abbott, Edward 140
Abbott, Edward 141
Abbott, Edward 142
Abbott, Edward 143
Abbott, Edward 144
Abbott, Edward 145
Abbott, Edward 146
Abbott, Edward 147
Abbott, Edward 148
Abbott, Edward 149
Abbott, Edward 150
Abbott, Edward 151
Abbott, Edward 152
Abbott, Edward 153
Abbott, Edward 154
Abbott, Edward 155
Abbott, Edward 156
Abbott, Edward 157
Abbott, Edward 158
Abbott, Edward 159
Abbott, Edward 160
Abbott, Edward 161
Abbott, Edward 162
Abbott, Edward 163
Abbott, Edward 164
Abbott, Edward 165
Abbott, Edward 166
Abbott, Edward 167
Abbott, Edward 168
Abbott, Edward 169
Abbott, Edward 170
Abbott, Edward 171
Abbott, Edward 172
Abbott, Edward 173
Abbott, Edward 174
Abbott, Edward 175
Abbott, Edward 176
Abbott, Edward 177
Abbott, Edward 178
Abbott, Edward 179
Abbott, Edward 180
Abbott, Edward 181
Abbott, Edward 182
Abbott, Edward 183
Abbott, Edward 184
Abbott, Edward 185
Abbott, Edward 186
Abbott, Edward 187
Abbott, Edward 188
Abbott, Edward 189
Abbott, Edward 190
Abbott, Edward 191
Abbott, Edward 192
Abbott, Edward 193
Abbott, Edward 194
Abbott, Edward 195
Abbott, Edward 196
Abbott, Edward 197
Abbott, Edward 198
Abbott, Edward 199
Abbott, Edward 200
Abbott, Edward 201
Abbott, Edward 202
Abbott, Edward 203
Abbott, Edward 204
Abbott, Edward 205
Abbott, Edward 206
Abbott, Edward 207
Abbott, Edward 208
Abbott, Edward 209
Abbott, Edward 210
Abbott, Edward 211
Abbott, Edward 212
Abbott, Edward 213
Abbott, Edward 214
Abbott, Edward 215
Abbott, Edward 216
Abbott, Edward 217
Abbott, Edward 218
Abbott, Edward 219
Abbott, Edward 220
Abbott, Edward 221
Abbott, Edward 222
Abbott, Edward 223
Abbott, Edward 224
Abbott, Edward 225
Abbott, Edward 226
Abbott, Edward 227
Abbott, Edward 228
Abbott, Edward 229
Abbott, Edward 230
Abbott, Edward 231
Abbott, Edward 232
Abbott, Edward 233
Abbott, Edward 234
Abbott, Edward 235
Abbott, Edward 236
Abbott, Edward 237
Abbott, Edward 238
Abbott, Edward 239
Abbott, Edward 240
Abbott, Edward 241
Abbott, Edward 242
Abbott, Edward 243
Abbott, Edward 244
Abbott, Edward 245
Abbott, Edward 246
Abbott, Edward 247
Abbott, Edward 248
Abbott, Edward 249
Abbott, Edward 250
Abbott, Edward 251
Abbott, Edward 252
Abbott, Edward 253
Abbott, Edward 254
Abbott, Edward 255
Abbott, Edward 256
Abbott, Edward 257
Abbott, Edward 258
Abbott, Edward 259
Abbott, Edward 260
Abbott, Edward 261
Abbott, Edward 262
Abbott, Edward 263
Abbott, Edward 264
Abbott, Edward 265
Abbott, Edward 266
Abbott, Edward 267
Abbott, Edward 268
Abbott, Edward 269
Abbott, Edward 270
Abbott, Edward 271
Abbott, Edward 272
Abbott, Edward 273
Abbott, Edward 274
Abbott, Edward 275
Abbott, Edward 276
Abbott, Edward 277
Abbott, Edward 278
Abbott, Edward 279
Abbott, Edward 280
Abbott, Edward 281
Abbott, Edward 282
Abbott, Edward 283
Abbott, Edward 284
Abbott, Edward 285
Abbott, Edward 286
Abbott, Edward 287
Abbott, Edward 288
Abbott, Edward 289
Abbott, Edward 290
Abbott, Edward 291
Abbott, Edward 292
Abbott, Edward 293
Abbott, Edward 294
Abbott, Edward 295
Abbott, Edward 296
Abbott, Edward 297
Abbott, Edward 298
Abbott, Edward 299
Abbott, Edward 300
Abbott, Edward 301
Abbott, Edward 302
Abbott, Edward 303
Abbott, Edward 304
Abbott, Edward 305
Abbott, Edward 306
Abbott, Edward 307
Abbott, Edward 308
Abbott, Edward 309
Abbott, Edward 310
Abbott, Edward 311
Abbott, Edward 312
Abbott, Edward 313
Abbott, Edward 314
Abbott, Edward 315
Abbott, Edward 316
Abbott, Edward 317
Abbott, Edward 318
Abbott, Edward 319
Abbott, Edward 320
Abbott, Edward 321
Abbott, Edward 322
Abbott, Edward 323
Abbott, Edward 324
Abbott, Edward 325
Abbott, Edward 326
Abbott, Edward 327
Abbott, Edward 328
Abbott, Edward 329
Abbott, Edward 330
Abbott, Edward 331
Abbott, Edward 332
Abbott, Edward 333
Abbott, Edward 334
Abbott, Edward 335
Abbott, Edward 336
Abbott, Edward 337
Abbott, Edward 338
Abbott, Edward 339
Abbott, Edward 340
Abbott, Edward 341
Abbott, Edward 342
Abbott, Edward 343
Abbott, Edward 344
Abbott, Edward 345
Abbott, Edward 346
Abbott, Edward 347
Abbott, Edward 348
Abbott, Edward 349
Abbott, Edward 350
Abbott, Edward 351
Abbott, Edward 352
Abbott, Edward 353
Abbott, Edward 354
Abbott, Edward 355
Abbott, Edward 356
Abbott, Edward 357
Abbott, Edward 358
Abbott, Edward 359
Abbott, Edward 360
Abbott, Edward 361
Abbott, Edward 362
Abbott, Edward 363
Abbott, Edward 364
Abbott, Edward 365
Abbott, Edward 366
Abbott, Edward 367
Abbott, Edward 368
Abbott, Edward 369
Abbott, Edward 370
Abbott, Edward 371
Abbott, Edward 372
Abbott, Edward 373
Abbott, Edward 374
Abbott, Edward 375
Abbott, Edward 376
Abbott, Edward 377
Abbott, Edward 378
Abbott, Edward 379
Abbott, Edward 380
Abbott, Edward 381
Abbott, Edward 382
Abbott, Edward 383
Abbott, Edward 384
Abbott, Edward 385
Abbott, Edward 386
Abbott, Edward 387
Abbott, Edward 388
Abbott, Edward 389
Abbott, Edward 390
Abbott, Edward 391
Abbott, Edward 392
Abbott, Edward 393
Abbott, Edward 394
Abbott, Edward 395
Abbott, Edward 396
Abbott, Edward 397
Abbott, Edward 398
Abbott, Edward 399
Abbott, Edward 400
Abbott, Edward 401
Abbott, Edward 402
Abbott, Edward 403
Abbott, Edward 404
Abbott, Edward 405
Abbott, Edward 406
Abbott, Edward 407
Abbott, Edward 408
Abbott, Edward 409
Abbott, Edward 410
Abbott, Edward 411
Abbott, Edward 412
Abbott, Edward 413
Abbott, Edward 414
Abbott, Edward 415
Abbott, Edward 416
Abbott, Edward 417
Abbott, Edward 418
Abbott, Edward 419
Abbott, Edward 420
Abbott, Edward 421
Abbott, Edward 422
Abbott, Edward 423
Abbott, Edward 424
Abbott, Edward 425
Abbott, Edward 426
Abbott, Edward 427
Abbott, Edward 428
Abbott, Edward 429
Abbott, Edward 430
Abbott, Edward 431
Abbott, Edward 432
Abbott, Edward 433
Abbott, Edward 434
Abbott, Edward 435
Abbott, Edward 436
Abbott, Edward 437
Abbott, Edward 438
Abbott, Edward 439
Abbott, Edward 440
Abbott, Edward 441
Abbott, Edward 442
Abbott, Edward 443
Abbott, Edward 444
Abbott, Edward 445
Abbott, Edward 446
Abbott, Edward 447
Abbott, Edward 448
Abbott, Edward 449
Abbott, Edward 450
Abbott, Edward 451
Abbott, Edward 452
Abbott, Edward 453
Abbott, Edward 454
Abbott, Edward 455
Abbott, Edward 456
Abbott, Edward 457
Abbott, Edward 458
Abbott, Edward 459
Abbott, Edward 460
Abbott, Edward 461
Abbott, Edward 462
Abbott, Edward 463
Abbott, Edward 464
Abbott, Edward 465
Abbott, Edward 466
Abbott, Edward 467
Abbott, Edward 468
Abbott, Edward 469
Abbott, Edward 470
Abbott, Edward 471
Abbott, Edward 472
Abbott, Edward 473
Abbott, Edward 474
Abbott, Edward 475
Abbott, Edward 476
Abbott, Edward 477
Abbott, Edward 478
Abbott, Edward 479
Abbott, Edward 480
Abbott, Edward 481
Abbott, Edward 482
Abbott, Edward 483
Abbott, Edward 484
Abbott, Edward 485
Abbott, Edward 486
Abbott, Edward 487
Abbott, Edward 488
Abbott, Edward 489
Abbott, Edward 490
Abbott, Edward 491
Abbott, Edward 492
Abbott, Edward 493
Abbott, Edward 494
Abbott, Edward 495
Abbott, Edward 496
Abbott, Edward 497
Abbott, Edward 498
Abbott, Edward 499
Abbott, Edward 500
Abbott, Edward 501
Abbott, Edward 502
Abbott, Edward 503
Abbott, Edward 504
Abbott, Edward 505
Abbott, Edward 506
Abbott, Edward 507
Abbott, Edward 508
Abbott, Edward 509
Abbott, Edward 510
Abbott, Edward 511
Abbott, Edward 512
Abbott, Edward 513
Abbott, Edward 514
Abbott, Edward 515
Abbott, Edward 516
Abbott, Edward 517
Abbott, Edward 518
Abbott, Edward 519
Abbott, Edward 520
Abbott, Edward 521
Abbott, Edward 522
Abbott, Edward 523
Abbott, Edward 524
Abbott, Edward 525
Abbott, Edward 526
Abbott, Edward 527
Abbott, Edward 528
Abbott, Edward 529
Abbott, Edward 530
Abbott, Edward 531
Abbott, Edward 532
Abbott, Edward 533
Abbott, Edward 534
Abbott, Edward 535
Abbott, Edward 536
Abbott, Edward 537
Abbott, Edward 538
Abbott, Edward 539
Abbott, Edward 540
Abbott, Edward 541
Abbott, Edward 542
Abbott, Edward 543
Abbott, Edward 544
Abbott, Edward 545
Abbott, Edward 546
Abbott, Edward 547
Abbott, Edward 548
Abbott, Edward 549
Abbott, Edward 550
Abbott, Edward 551
Abbott, Edward 552
Abbott, Edward 553
Abbott, Edward 554
Abbott, Edward 555
Abbott, Edward 556
Abbott, Edward 557
Abbott, Edward 558
Abbott, Edward 559
Abbott, Edward 560
Abbott, Edward 561
Abbott, Edward 562
Abbott, Edward 563
Abbott, Edward 564
Abbott, Edward 565
Abbott, Edward 566
Abbott, Edward 567
Abbott, Edward 568
Abbott, Edward 569
Abbott, Edward 570
Abbott, Edward 571
Abbott, Edward 572
Abbott, Edward 573
Abbott, Edward 574
Abbott, Edward 575
Abbott, Edward 576
Abbott, Edward 577
Abbott, Edward 578
Abbott, Edward 579
Abbott, Edward 580
Abbott, Edward 581
Abbott, Edward 582
Abbott, Edward 583
Abbott, Edward 584
Abbott, Edward 585
Abbott, Edward 586
Abbott, Edward 587
Abbott, Edward 588
Abbott, Edward 589
Abbott, Edward 590
Abbott, Edward 591
Abbott, Edward 592
Abbott, Edward 593
Abbott, Edward 594
Abbott, Edward 595
Abbott, Edward 596
Abbott, Edward 597
Abbott, Edward 598
Abbott, Edward 599
Abbott, Edward 600
Abbott, Edward 601
Abbott, Edward 602
Abbott, Edward 603
Abbott, Edward 604
Abbott, Edward 605
Abbott, Edward 606
Abbott, Edward 607
Abbott, Edward 608
Abbott, Edward 609
Abbott, Edward 610
Abbott, Edward 611
Abbott, Edward 612
Abbott, Edward 613
Abbott, Edward 614
Abbott, Edward 615
Abbott, Edward 616
Abbott, Edward 617
Abbott, Edward 618
Abbott, Edward 619
Abbott, Edward 620
Abbott, Edward 621
Abbott, Edward 622
Abbott, Edward 623
Abbott, Edward 624
Abbott, Edward 625
Abbott, Edward 626
Abbott, Edward 627
Abbott, Edward 628
Abbott, Edward 629
Abbott, Edward 630
Abbott, Edward 631
Abbott, Edward 632
Abbott, Edward 633
Abbott, Edward 634
Abbott, Edward 635
Abbott, Edward 636
Abbott, Edward 637
Abbott, Edward 638
Abbott, Edward 639
Abbott, Edward 640
Abbott, Edward 641
Abbott, Edward 642
Abbott, Edward 643
Abbott, Edward 644
Abbott, Edward 645
Abbott, Edward 646
Abbott, Edward 647
Abbott, Edward 648
Abbott, Edward 649
Abbott, Edward 650
Abbott, Edward 651
Abbott, Edward 652
Abbott, Edward 653
Abbott, Edward 654
Abbott, Edward 655
Abbott, Edward 656
Abbott, Edward 657
Abbott, Edward 658
Abbott, Edward 659
Abbott, Edward 660
Abbott, Edward 661
Abbott, Edward 662
Abbott, Edward 663
Abbott, Edward 664
Abbott, Edward 665
Abbott, Edward 666
Abbott, Edward 667
Abbott, Edward 668
Abbott, Edward 669
Abbott, Edward 670
Abbott, Edward 671
Abbott, Edward 672
Abbott, Edward 673
Abbott, Edward 674
Abbott, Edward 675
Abbott, Edward 676
Abbott, Edward 677
Abbott, Edward 678
Abbott, Edward 679
Abbott, Edward 680
Abbott, Edward 681
Abbott, Edward 682
Abbott, Edward 683
Abbott, Edward 684
Abbott, Edward 685
Abbott, Edward 686
Abbott, Edward 687
Abbott, Edward 688
Abbott, Edward 689
Abbott, Edward 690
Abbott, Edward 691
Abbott, Edward 692
Abbott, Edward 693
Abbott, Edward 694
Abbott, Edward 695
Abbott, Edward 696
Abbott, Edward 697
Abbott, Edward 698
Abbott, Edward 699
Abbott, Edward 700
Abbott, Edward 701
Abbott, Edward 702
Abbott, Edward 703
Abbott, Edward 704
Abbott, Edward 705
Abbott, Edward 706
Abbott, Edward 707
Abbott, Edward 708
Abbott, Edward 709
Abbott, Edward 710
Abbott, Edward 711
Abbott, Edward 712
Abbott, Edward 713
Abbott, Edward 714
Abbott, Edward 715
Abbott, Edward 716
Abbott, Edward 717
Abbott, Edward 718
Abbott, Edward 719
Abbott, Edward 720
Abbott, Edward 721
Abbott, Edward 722
Abbott, Edward 723
Abbott, Edward 724
Abbott, Edward 725
Abbott, Edward 726
Abbott, Edward 727
Abbott, Edward 728
Abbott, Edward 729
Abbott, Edward 730
Abbott, Edward 731
Abbott, Edward 732
Abbott, Edward 733
Abbott, Edward 734
Abbott, Edward 735
Abbott, Edward 736
Abbott, Edward 737
Abbott, Edward 738
Abbott, Edward 739
Abbott, Edward 740
Abbott, Edward 741
Abbott, Edward 742
Abbott, Edward 743
Abbott, Edward 744
Abbott, Edward 745
Abbott, Edward 746
Abbott, Edward 747
Abbott, Edward 748
Abbott, Edward 749
Abbott, Edward 750
Abbott, Edward 751
Abbott, Edward 752
Abbott, Edward 753
Abbott, Edward 754
Abbott, Edward 755
Abbott, Edward 756
Abbott, Edward 757
Abbott, Edward 758
Abbott, Edward 759
Abbott, Edward 760
Abbott, Edward 761
Abbott, Edward 762
Abbott, Edward 763
Abbott, Edward 764
Abbott, Edward 765
Abbott, Edward 766
Abbott, Edward 767
Abbott, Edward 768
Abbott, Edward 769
Abbott, Edward 770
Abbott, Edward 771
Abbott, Edward 772
Abbott, Edward 773
Abbott, Edward 774
Abbott, Edward 775
Abbott, Edward 776
Abbott, Edward 777
Abbott, Edward 778
Abbott, Edward 779
Abbott, Edward 780
Abbott, Edward 781
Abbott, Edward 782
Abbott, Edward 783
Abbott, Edward 784
Abbott, Edward 785
Abbott, Edward 786
Abbott, Edward 787
Abbott, Edward 788
Abbott, Edward 789
Abbott, Edward 790
Abbott, Edward 791
Abbott, Edward 792
Abbott, Edward 793
Abbott, Edward 794
Abbott, Edward 795
Abbott, Edward 796
Abbott, Edward 797
Abbott, Edward 798
Abbott, Edward 799
Abbott, Edward 800
Abbott, Edward 801
Abbott, Edward 802
Abbott, Edward 803
Abbott, Edward 804
Abbott, Edward 805
Abbott, Edward 806
Abbott, Edward 807
Abbott, Edward 808
Abbott, Edward 809
Abbott, Edward 810
Abbott, Edward 811
Abbott, Edward 812
Abbott, Edward 813
Abbott, Edward 814
Abbott, Edward 815
Abbott, Edward 816
Abbott, Edward 817
Abbott, Edward 818
Abbott, Edward 819
Abbott, Edward 820
Abbott, Edward 821
Abbott, Edward 822
Abbott, Edward 823
Abbott, Edward 824
Abbott, Edward 825
Abbott, Edward 826
Abbott, Edward 827
Abbott, Edward 828
Abbott, Edward 829
Abbott, Edward 830
Abbott, Edward 831
Abbott, Edward 832
Abbott, Edward 833
Abbott, Edward 834
Abbott, Edward 835
Abbott, Edward 836
Abbott, Edward 837
Abbott, Edward 838
Abbott, Edward 839
Abbott, Edward 840
Abbott, Edward 841
Abbott, Edward 842
Abbott, Edward 843
Abbott, Edward 844
Abbott, Edward 845
Abbott, Edward 846
Abbott, Edward 847
Abbott, Edward 848
Abbott, Edward 849
Abbott, Edward 850
Abbott, Edward 851
Abbott, Edward 852
Abbott, Edward 853
Abbott, Edward 854
Abbott, Edward 855
Abbott, Edward 856
Abbott, Edward 857
Abbott, Edward 858
Abbott, Edward 859
Abbott, Edward 860
Abbott, Edward 861
Abbott, Edward 862
Abbott, Edward 863
Abbott, Edward 864
Abbott, Edward 865
Abbott, Edward 866
Abbott, Edward 867
Abbott, Edward 868
Abbott, Edward 869
Abbott, Edward 870
Abbott, Edward 871
Abbott, Edward 872
Abbott, Edward 873
Abbott, Edward 874
Abbott, Edward 875
Abbott, Edward 876
Abbott, Edward 877
Abbott, Edward 878
Abbott, Edward 879
Abbott, Edward 880
Abbott, Edward 881
Abbott, Edward 882
Abbott, Edward 883
Abbott, Edward 884
Abbott, Edward 885
Abbott, Edward 886
Abbott, Edward 887
Abbott, Edward 888
Abbott, Edward 889
Abbott, Edward 890
Abbott, Edward 891
Abbott, Edward 892
Abbott, Edward 893
Abbott, Edward 894
Abbott, Edward 895
Abbott, Edward 896
Abbott, Edward 897
Abbott, Edward 898
Abbott, Edward 899
Abbott, Edward 900
Abbott, Edward 901
Abbott, Edward 902
Abbott, Edward 903
Abbott, Edward 904
Abbott, Edward 905
Abbott, Edward 906
Abbott, Edward 907
Abbott, Edward 908
Abbott, Edward 909
Abbott, Edward 910
Abbott, Edward 911
Abbott, Edward 912
Abbott, Edward 913
Abbott, Edward 914
Abbott, Edward 915
Abbott, Edward 916
Abbott, Edward 917
Abbott, Edward 918
Abbott, Edward 919
Abbott, Edward 920
Abbott, Edward 921
Abbott, Edward 922
Abbott, Edward 923
Abbott, Edward 924
Abbott, Edward 925
Abbott, Edward 926
Abbott, Edward 927
Abbott, Edward 928
Abbott, Edward 929
Abbott, Edward 930
Abbott, Edward 931
Abbott, Edward 932
Abbott, Edward 933
Abbott, Edward 934
Abbott, Edward 935
Abbott, Edward 936
Abbott, Edward 937
Abbott, Edward 938
Abbott, Edward 939
Abbott, Edward 940
Abbott, Edward 941
Abbott, Edward 942
Abbott, Edward 943
Abbott, Edward 944
Abbott, Edward 945
Abbott, Edward 946
Abbott, Edward 947
Abbott, Edward 948
Abbott, Edward 949
Abbott, Edward 950
Abbott, Edward 951
Abbott, Edward 952
Abbott, Edward 953
Abbott, Edward 954
Abbott, Edward 955
Abbott, Edward 956
Abbott, Edward 957
Abbott, Edward 958
Abbott, Edward 959
Abbott, Edward 960
Abbott, Edward 961
Abbott, Edward 962
Abbott, Edward 963
Abbott, Edward 964
Abbott, Edward 965
Abbott, Edward 966
Abbott, Edward 967
Abbott, Edward 968
Abbott, Edward 969
Abbott, Edward 970
Abbott, Edward 971
Abbott, Edward 972
Abbott, Edward 973
Abbott, Edward 974
Abbott, Edward 975
Abbott, Edward 976
Abbott, Edward 977
Abbott, Edward 978
Abbott, Edward 979
Abbott, Edward 980
Abbott, Edward 981
Abbott, Edward 982
Abbott, Edward 983
Abbott, Edward 984
Abbott, Edward 985
Abbott, Edward 986
Abbott, Edward 987
Abbott, Edward 988
Abbott, Edward 989
Abbott, Edward 990
Abbott, Edward 991
Abbott, Edward 992
Abbott, Edward 993
Abbott, Edward 994
Abbott, Edward 995
Abbott, Edward 996
Abbott, Edward 997
Abbott, Edward 998
Abbott, Edward 999
Abbott, Edward 1000

πτελάμων 521. c
πτελεάς, in πτέλεα ib.
ΠΤΕΛΕΑ, cum d. πτέλεαι ib.
πτέρις, πτεριτής, πτεριτὰς, &c. in Πτελέαισι 564. b
πτεφασμένος, in φαίνω 683. c
πτελεατιδοῦσθαι 276. c
πτέρνη, in φέρω 691. c
πτερύδια, in φείδω 706. b
πτερύγω, in φείγω 699. a
πτίλις, in Πέπτω 516. c
¶ πτῖ, in Ὀπ 484. c
πτυάζω, cum der. πτυαῖος, in πτυὰ 522. a
πτύγμα, cum der. πτυγὶς, in πτυχὶς 522. b
πτύγνυς, cum d. in c. ex Μελλὶς 397. c
πτυκτὸς, in πτυχὶς 522. b
ΠΤΥΞ 521. c
ΠΤΥΣΣΩ, cum d. πτῦγμα 522. a
πτυχίβυντες, in c. ex βρίω 118. c
πτυχὶς, πτυχὴ, in Πτυχὶς 522. b
πτυχίλιον, in Πτὺξ 523. c
πτυχολεύχης, cum d. 226. c
πτυχολιδὴς, πτυχλιστὸς, in Πτὺξ 523. c
ΠΤΩΔΑ'Ω, cum d. πτῶμα, πτῶσις 523. a. b
πτῶλος 523. c
ΠΤΩ'ΔΟΣ, cum d. ib.
πτωλὶς, πτωλὸν, in Πτολὶς 523. b
πτωτὸς, &c. in Πτυχὶς. πτωτὸς 522. a
πτωχαλίζω, cum d. πτωχαλὶς, in Πτολὶς 523. c
ΠΤΩ'ΛΗΣ ib.
πτῶλος, cum d. in Ἴπλος 243. c
πτῶλος, in Πτολὶς 523. c
πτωλοβάτης 96. a
πτωλοβατεῖν, vide in πτωλοφυτὸν 502. b
πτωλύγιος 126. a
πτωλῶμος, cum d. in c. ex Δημὼ 151. c
πτωλοφυτὸν, cum der. in c. ex Πτολὶς 502. b
πτωλοχλόη, in c. in πτωλὸς 531. c
πτωλυτὸς, cum d. 544. b
ΠΗΛΟ'Σ 523. c
πτωλυχρὸς 205. b
πτωλυσιόπους, in Πολὺς 523. c
πτωλῶμος, cum d. πτωλὸς, πτωλῶν, πτῶλος, in πτωλὸς 523. c
ΠΤΩ'ΜΑ, cum d. πτωμάτιον 524. a
πτωμὴ, πτωμάτιον ib.
πτῶμος, in Ἴπλος 246. b
ΠΤΩΝΑ'ΟΠΕΣ 524. c
πτῶν, πτώζω, in Πτὼξ ib.
πτώνια, in Ἴπλος 246. b
πτώτιν, πτωτίζω, in φάσξ 691. c
πτώτμα, in πτῶσις 524. a
ΠΤΩ'ΧΟΣ, πτωχὸς ib.
πτῶξ, in πτυχὶς 522. a
πτωτὸς 503. c
ΠΤΩ'ΡΑ, cum d. 524. b
πτυῖλος, in πτῦρα ib.
πτυὼν, in Σπυὼν 604. a
πτυῶντος ἰμὰς 274. c
πτυρμὸς 411. a
ΠΤΩΡΟ'Σ, cum d. πτυρὸς 524. b
πτῶτα, ασρ πτῶτον, in Πτυχὶς 522. a
πτυτὰ 522. b
ΠΤΩ'ΧΤΣ, cum d. 524. b
[πτχοῦς] 524. c
¶ πτώζω, in πτώζω 525. a
πτώτον, πτωλὸς, πτώλιον, πτῶμ, πτῶτμα, in Πῖον 530. a
ΠΤ'ΔΑΞ, cum d. 524. c. 525. a
πτῶλον, et πτῶλος, in Πολὺς 523. b
ΠΤΕ'ΖΩ, cum d. πτοῖὸς 525. a
πτῶμα, πτῶσις, in πῖνω 530. a
πτῦλον, in πτῦρ 525. b
πτυλοποιὸς, cum d. 376. c
πτῦλος, πτῦλοντος, in πτῦλος 505. c
πτυλοπυργικὸς 205. b
πτῦλος, in πτῦλος, πτῦλον 505. c
πτῦλον, in πτῦρ 525. b
πτυλοπλόκος, in c. ex Ἀλόκος 53. a
ΠΤΩΣΙΣ, cum d. πτῦσω 525. b
πτῦσις, in πτῦρ ib.
πτῦξις, in Ἴπλος 246. a
πτυσὸς, in πτῦσω 505. c
ΠΤΥ'ΡΑ, cum d. 524. b
πτυρὸς, in πτῦρα ib.
πτυρὸν, in Σπυρὸν 604. a
πτυρὸντος ἰμὰς 274. c
πτυρμὸς 411. a
ΠΤΥΡΟ'Σ, cum d. πτυρὸς 524. b
πτῦσις, περὶ πτῦσω, in Πτυχὶς 522. a
πτυτὰ 522. b
ΠΤΥ'ΧΤΣ, cum d. 524. b
[πτχοῦς] 524. c
¶ πτώζω, in πτώζω 525. a
πτώτον, πτωλὸς, πτώλιον, πτῶμ, πτῶτμα, in Πῖον 530. a
ΠΤ'ΔΑΞ, cum d. 524. c. 525. a
πτῦλον, et πτῦλος, in Πολὺς 523. b
ΠΤΕ'ΖΩ, cum d. πτοῖὸς 525. a
πτῶμα, πτῶσις, in πῖνω 530. a
πτῦλον, in πτῦρ 525. b
πτυλοποιὸς, cum d. 376. c
πτῦλος, πτῦλοντος, in πτῦλος 505. c
πτυλοπυργικὸς 205. b
πτῦλος, in πτῦλος, πτῦλον 505. c
πτῦλον, in πτῦρ 525. b
πτυλοπλόκος, in c. ex Ἀλόκος 53. a
ΠΤΩΣΙΣ, cum d. πτῦσω 525. b
πτῦσις, in πτῦρ ib.
πτῦξις, in Ἴπλος 246. a
πτυσὸς, in πτῦσω 505. c
ΠΤΥ'ΡΑ, cum d. 524. b
πτυρὸς, in πτῦρα ib.
πτυρὸν, in Σπυρὸν 604. a
πτυρὸντος ἰμὰς 274. c
πτυρμὸς 411. a
ΠΤΥΡΟ'Σ, cum d. πτυρὸς 524. b
πτῶτα, ασρ πτῶτον, in Πτυχὶς 522. a
πτυτὰ 522. b
ΠΤΩ

πτελία, πτελίς, πτελλα, cum d. in Πιτύλη 545. a
πτελεόφυλλος, in c. ex ἄνθος 113. c
πτελεόγυιος 129. a
πτελεόχρημος, in c. ex χρήμη 139. b
πτελεόθριξ, in c. ex Δίρη 153. a
πτελεοδέρμων, in c. ex Δίρμα ib.
πτελεόβιος 166. b
πτελεόδορος, in c. ex Δῆρος 176. b
πτελεόθριξ, in c. 262. c
πτελεόπωλος, in c. ex Κασπλίς 304. a
πτελεμάντης, et πτελέμαντις, in c. 420. b
πτελεμάχανος, in c. ib.
πτελεόμαχος, in c. 427. a
πτελεόμυθος, in c. 429. b
πτελεόκτιστος, in c. ex Κάτης 447. a
πτελεόκτιστος, in c. sine pr. 565. c
ΠΟΙΚΙ'ΛΟΣ 543. a
πτερναίος, πτερναντιαῖς 545. b
πτέρνη, πτέρνιον ib.
πτελλόντερος, in c. 613. c
πτελλότερμος 617. b
πτελλότραυλος, in c. ex Τραυλὶς 661. b
πτελλόχρους 709. b
πτελλόχχους 735. c
πτέλλυτος, in Πιτύλης 545. a
ΠΤΟΙΗ'Ν, cum d. ib.
ΠΤΟΙΗ'Ν, cum d. 545. b
πτωκάκεια, πτωκάζω, cum d. 191. b
πτέρεμα, πτωκίζω, πτωσσύω, &c. πτώσιμος, in Ποιὸ 545. c
πτωλογία 373. b
(πτωσίμως) 436. c
πτῶσις, πτωὶς, cum d. in Οἶος 459. a
πτωσσύω, cum d. in Πτὼν 539. c
πτυχὶν, ex πτυχὼν, in Σπυρὸν 604. a
πτυφόω, cum d. ex Φυτόω 713. c
πτυῶδης, in Πὰξ 541. a
πτύσις, cum der. πτυίζω, in Πτύω 507. a
πτυλεμαῖος, in πτυλεμαῖος 156. b
[πτολεμαχία] 81. b
πτολέμαχος, cum d. ib.
πτολίεθρος, πτολιὸν, in Πέλεμος 546. a
πτολεμαῖος 156. b
πτολεμάω, πτολεμιστὴν, πτολεμίζω, πτολεμικὸς, cum d. πτόλεμος, πτολεμιστὴς, &c. πτολεμίως, in Πέλεμος 543. c. 546. a
πτολεμόκλειτος, in c. ex Κλέος 324. a
(πτολεμόφρονες) 343. c
πτολεμόφρονος, in Πέλεμος 546. a
πτολεμωνὶς, cum d. 544. b
ΠΟ'ΛΕΜΟΣ 545. c
πτολεμοτρόφον 666. c
πτολεμοφόρος 701. b
πτολεμὸν, πτολεμόνδε, in Πέλεμος 546. a
ΠΤΟΛΕ'Ω, πτόλεσκον, πτολεῖν, cum d. 546. b
(πτολεύσομαι) 547. b
πτολέχης, cum d. 81. b
πτολιὰς, πτολιὸς, πτολίζω, in Πόλις 547. b
πτολίεχος, in πτολιῦχος 226. c
πτολιπόταφος, in Κρίταφος 391. a
πτόλιν, τὸ, in Πόλις 547. b
πτολιχὼν, cum d. in comp. ex Ἶχος 186. a
† πτολιχεντὸς † ib.
πτολίχως 735. c
ΠΤΟΛΙΟ'Σ, cum d. 547. b
πτολιῦχος 226. c
πτολὶν, in Πόλις 547. b
ΠΤΟ'ΛΙΣ, cum d. πτόλισμα ib.
πτολισσήεις 457. a
πτολιστιῦχος, in πτολιῦχος 226. c
πτολιτὶν, cum d. πτόλιτες, cum d. in Πόλις 547. b. c
πτολιτοχάφον 139. a
πτολιτικεστὸν 388. a
πτολιτοξίος, in c. ex Ἰόβολος 701. b
πτολιτοφύλακις, in comp. ex φύλαξ 712. a
πτολίχνη, et πτολίχνιον, in Πόλις 547. b
πτολοῖδις, πτολίεντες, in Πόλις ib.
πτολλαγέρσιος, in c. ex ἀγορεύω 9. b
πτολλάκις, πτολλακτὸν, cum d. πτόλλακτλος, in Πόλις 548. b. c
πτολλαχῆ, &c. in Πόλις 548. c
πτολλοστεμέριος, in comp. ex μέρος 408. a
πτολλοστὸς, cum d. in Πόλις 518. c
πτολλοστὸν 441. a
πτόλις, in Πόλεσι 546. b
πτολτάριον, in Πίλτος 548. b
ΠΟ'ΛΤΟΣ, cum d. ib.
πτολὶς, in Πόλις ib.
πτολυάγκτειρα, in Ἀγκτειρα 5. c
πτολύαγρος 10. b
πτολυάδλος, in c. ex Ἄεθλος 21. a
πτολυάμπας 28. b
πτολύαιμος, cum d. in c. ex Αἷμα ib.
(πτολυαίμων) ib.
πτολύανος, in c. ex Αἶνος 29. a
[πτολυάστος] ib.
πτολυάξ, in c. ex Ἀάστα 34. a
πτολυάνθης, in c. ex Ἄνθος 37. b
πτολυάλδης, in c. ex Ἄλδω 45. c
πτολυάλφτος, in c. ex Ἄλφιτον 52. c
πτολυάμιτλος, in comp. ex Ἄμιτλος 57. a
πτολυαπηνοσία, in ἀπηνόστην 130. b
πτολυαράλατος, in ἀραλίστην 46. b
πτολυάνδρος, cum d. 62. b
πτολυάνθεμος 64. b
πτολυαθὶς, in c. in ἀθὶς 63. c
πτολυάθρωπος, cum d. in c. ex Ἄνθρωπος 65. a
πτολυάπωρ, in c. in ἄπορ 62. c
πτολυάργυρος, in c. ex Ἄργυρος 73. c
πτολυάρητος, in c. ex Ἀρά 72. b
πτολυαρὶς, in c. 76. a
πτολυαρμένος, in c. ex ἁρμόζω 83. a
πτολύαρς, in c. ex Ἄρης 77. c
πτολυάρχης, cum d. 81. b
πτολυάσχολος, in ἄσχολος 631. a
πτολυαυξὲς, in c. ex αὔξω 23. c
πτολυάχητος, in πτολυαχὴς 240. c
πτολυβάτιος 103. b
πτολυβάτης, in c. ex Βάτις 96. a
πτολυβοὶς, in c. sine prep. 103. b
πτολυβόδης 93. a
πτολυβδὸς 108. c
πτολυβλαστὴς, cum d. in c. ex Βλάστη 109. a
(πτολυβόστης) 111. a
πτολυβοτὰς, in c. ex βόσκω 115. a
πτολυβόρις 112. a
πτολυβότης, et πτολυβότειρα 115. a
πτολυβότρυς 112. c
πτολυβόλος, in c. ex Βωλὴ 113. c
πτολυβώτης, in c. ex Βοῦς 114. b
πτολυβρεχὲς, in c. 116. c
πτολυγάλαστος, et πτολύγαλα, in c. ex γάλα 121. a
πτολύγαμος, in c. ex Γάμος 121. c
πτολυγεθὲς, in c. ex Γεθέω 128. c
πτολυγλαγὴς, in c. ex Γλάγος 121. a
πτολύγλωσσος, in c. ex γλῶσσα 133. c
πτολύγλωσσος 133. a
πτολυγλώσσης 134. b
πτολυγλάχιν, in c. ex γλαχὶς ib.
πτολυγραμμάτης, in c. ex γράμματα 297. c
πτολυγύμνιον 132. a
πτολύγυτος 131. b
πτολυγαμφὲς 135. a
πτολυγόμφιος 135. b
πτολύγονος, cum d. 126. a
πτολυγράμματος, in c. ex γράμμα 138. b
πτολύγραμμος, in c. ex γραμμὴ 139. b
πτολύγρας, in c. ex γρὰω ib.
πτολυγύμναστος, in c. ex γυμνὸς 140. c
πτολυγώνιος, in c. ex γωνὶὰ 141. a
πτολύγωνος &c. in c. ex γωνία 141. c
πτολυδαίδαλος, in c. ex Δαίδαλος 142. a
πτολύδαμος, cum d. in c. ex Δάμαρ 145. a
πτολυδάκτυλος, in c. ex Δάκτυλος 145. b
πτολύδαμνος, in c. ex Δαμάω 45. c
πτολυδώτειος, cum d. in c. ex Δωρεὰ 146. b
πτολυδὴς 158. a
πτολυδείρης, in c. ex Δίρη 153. a
πτολυδίρης, cum d. in c. ex Δίρκη 152. a
πτολυδερκὴς, in c. ex Δέρκω 153. b
πτολύδεγμος, in c. ex δέγμαι 157. b
πτολυδινὲς, in c. ex Δῖναι 153. c
πτολυδαμάδης 159. c
πτολυδνὶς, in c. ex Δῦναι 160. a
πτολύδηρις, in c. ex Δῆρις ib.
πτολυδαὶς 165. a
πτολυδότης, in c. ex Δίδω 166. b
πτολυδίψιος, in c. ex Δίψα 167. c
πτολυδὲξ, in c. ex δέξα 170. a
πτολυδὼν, in c. ex Δώνη 170. c
πτολυδώλιος, in c. ex Δῶλος 171. b
(πτολύδρομος) 669. a
πτολύδρυος, in c. ex Δρῦς 173. b
πτολυδώρος, cum d. in c. ex Δῶρον 176. b
πτολυεὶδὲς 180. b
πτολυειδὲς, cum d. in c. ex εἶδος 182. b
πτολυέλαιος 190. b
πτολυέλιξ, in c. ex Ἕλιξ 193. a
πτολυέλατος, in c. ex ἐλάσσω 185. b
πτολυέτιος 29. a
(πτολυέργος) 205. b
πτολυετὴς, cum d. 216. c
πτολύεκτος, in c. ex Ἔχομαι 220. a
πτολυέφθὲς, in c. ex Ἑφθὸς 227. c
πτολυζήλης, cum d. in c. ex ζῆλος 237. a
πτολύζυγος, in c. ex ζυγὸς 236. a
πτολυήκεστος 40. c
πτολυηλάκατα, in c. ex Ἠλακάτη 243. a
πτολύημερος, in c. ex Ἡμέρα 245. b
πτολύητος, in c. ex ἰητὸς 202. b
πτολύκης 201. b
πτολυκχὲς, in c. ex Ἦχος 248. c
πτολυθαμβὲς, in c. 250. c
πτολυθερὴς, in c. ex Θέρος 251. c
πτολυθάμων, in c. ex Θάμνος 252. c
πτολύθυος, cum d. in c. 254. a
πτολυθύεσσος, in c. ex Θυσσὸς 255. b
πτολύθυτος 241. b
πτολυθερὲς, in c. ex Θὴρ 257. c
πτολυθόος, in c. ex Θόος 261. a
πτολυθρέμματος, et πτολυθρέμμων, in c. ex θρέμμα 665. c
πτολυθρὸς, in c. ex Θρὸς 261. c
πτολυθρὶξ, in c. 262. c
πτολυθρὸς, in Θρὸν 263. a
πτολυθρὸς, in c. ex Θρὸς 261. a
πτολυθρύλλητος, in c. ex Θρύλλις 263. a
πτολυθὺς, in c. ex Θύω 266. b
πτολύθυτος, in c. ex Θύω, macto 267. b
πτολυθὶς, cum d. in Ἴδης 277. b
πτολὺς, in, c. ex Ἴς ib.
πτολύϊστος, in c. ex Ἴστωρ 270. b
πτολύϊστωρ, in c. ex Ἴστωρ 286. b
πτολυϊχθὺς 287. b
πτολυκαὶς 289. c
πτολυκαρὲς, in Καρκίνος 283. b
πτολυκαισαρὲς, Cæsarum multitudo, apud Plut.
πτολυκάλαμος, in c. ex Κάλαμος 292. c
πτολύκαστος 298. c
πτολυκαρὴς, cum d. 301. c
πτολύκαλλος, in c. ex Καλὸς 304. a
πτολυκάλλης 306. b
πτολυκότατος, cum πτολύκοτος 309. a
πτολυκρὶς, cum d. in c. ex Κίρκη 311. a
πτολύκαρπος, in c. 310. b
πτολύκοτος 308. a
πτολυκέφαλος, in c. ex Κεφαλὴ, sine prep. 312. b
πτολυκλὲς, in c. ex Κλέος, mirror 313. a
πτολυκὶς, in c. ex Κὶς 314. a
πτολυκότος, in c. ex Κότος 315. b
πτολυκότος, in c. sine pr. 317. c
πτολυκλάδης, et πτολυκλαδὶς, in c. ex Κλάδος 319. a
πτολύκλωστος, et πτολυκλώστης, in c. ex Κλώθω 319. a
[πτολυκλώστος] 320. c
πτολύκλωστος, in c. ex κλωστὶς 321. a
πτολυκλὶς, in c. ex Κλίνω, clavdo 320. c
πτολυκλίστος, in c. ex κλίνω 321. a
πτολύκλαστος, in c. sine pr. 322. c
πτολύκλητος, in c. ex κλητὸς 294. b
πτολυκλυστὸς, in c. deinceps tibus in κλυστὶς 324. c
πτολυκλὸς, in c. ex Κλὼς 325. b
πτολυκάμπτης, in c. declinantibus in κάμπτω 296. c
πτολυκάμπης, in d. ex κάμπη 326. c
πτολύκαστος, in c. ex κάστος ib.
πτολυκαλὸς, in c. ex Καλὸς 327. b
πτολυκάπης, in c. ex Κάπος 328. c
πτολυκάμπης, in c. ex Κάμπος ib.
πτολυκλαυθὸς 332. b
πτολύκλαστος ib.
πτολύκαμος, in c. ex Κάμω 334. b
πτολύκαρπος, in c. ex Κρὰνον 300. b
πτολυκρατὴς 346. a
πτολύκρεμμος, in c. ex Κρεμὰς 347. a
πτολύκρημνος, in c. ex Κρημνὸς 347. c
πτολύκρὸς, in c. ex Κρὸς 347. c
πτολύκτιστος, in c. sine pr. 350. b
πτολυκτίμων, cum d. in c. sine prep. 353. a
πτολύκτητος ib.
πτολυκτὸς, in c. ex Ἔκτωρ 353. c
πτολυκλίνδτος, in comp. ex κλυδὼν 357. b
πτολυκάματος, in c. ex Κὶων 360. b
πτολύκαμος, in c. ex Κῆμα 357. c
πτολύκαμος, in c. ex Κῆμος 362. b
πτολύκαστος, in c. ex Κάστωρ, rostrum 361. a
πτολύλαος, in c. ex λᾶας 363. c
πτολυλὸς, in c. ex Λᾶος 379. b. 364. a
πτολύλαστος, et πτολύλιστος, in c. ex Λίστομαι 367. c
πτολύλεις, in c. ex λεὶς 368. a
πτολυλίνος, cum d. 376. b
πτολύλιστος, in c. ex λίνω 382. c
πτολυμαδὲς, cum d. in c. sine pr. 398. c
πτολυμάντιστος, in c. 399. b
πτολυμάσχαλος, in c. ex μασχάλη 402. c
πτολυμέλιμνος, in c. ex μέλημι 405. c
πτολυμαθὲς, in c. ex μάθος 406. a
πτολυμήλιθρος, in comp. ex Μήλιθρον 408. a
πτολυμορφὲς, in c. ex Μόρφνος 411. c
πτολυμοιρὲς, cum d. 407. c
πτολυμέρμνος, in c. ex Μέρμνα 413. b
πτολυμέρμερος, in c. ex Μερμέρος 413. c
πτολυμερὲς, in πτολυμερὲς 407. c
(πτολύμητις) 416. a
πτολύμηλος, in comp. ex μῆλον, ovis 418. a
πτολυμήτης 419. c
πτολυμήστης, et πτολύμητις, in c. 420. b
πτολυμέχανος, cum d. in c. 420. c
πτολυμηχὴς, cum d. in c. sine pr. 422. a
πτολύμυσθος, in c. 423. b
πτολύμητις, cum d. in c. ex Μῆτις 423. c
πτολυμήνιμον, in c. ex μήνιμον 425. a
πτολυμήστης, in c. ex Μνάομαι, ambio ib.
(πτολύμνηστος) ib.
πτολυμηλὶς, in Μήλη 425. b
πτολύμηχος, in c. 427. a
πτολύμυσος, in c. 428. a
πτολύμαχθος, in c. 428. b
πτολύμυδος, in c. 429. b
πτολύμιξος, in c. ex Μίξα 430. b
πτολύνας, in c. ex Ναὶς 431. c
πτολυνότης, in c. 434. b
(πτολυνίης) 434. c
πτολύπους, in c. ex Πὼς 438.
πτολυπόλις 439. a
πτολυπὸς, in c. ex Πῦρ 441. c
πτολυρὸς, cum d. 444. a
πτολύρος 444. c
πτολίξος et πτολίξανος 448. b
πτολυδὶς, in c. ex Ὄδις 452. c
πτολυδὸς, in c. 453. a
πτολύξος, cum d. in c. ex Ὄξος 454. a
πτολύσος, cum d. in c. 458. c
πτολυλδος, in c. ab Ὄλδος 461. a
πτολυμάστος, in c. ex Ἅμμα 472. b
πτολύμφαλος 465. c
πτολύπους 466. a
πτολύσσος, in c. ex Ὄσσα 469. b. et in c. ab Ὄσσις 470. b
πτολύοντος, in c. sine prep. 470. c
πτολύπας, in c. ex Ὄφις 479. a
πτολυπὸς, in c. ex Ὄφις 480. b
πτολύρρος, in c. ex ῥοφὶ 209. b
πτολύσσομος, cum d. in c. sine pr. 454. b
πτολύστος, in c. ex Ὄστέον 486. b
πτολυφθάλμος 475. a
πτολύχλος, cum d. in c. ex Ὄχλος 495. a
πτολύψος, cum d. in c 494. a
πτολυπὸς 501. b
πτολυπάλλα, in πτολύπους 495. b
πτολυπαίπαλος, in πτολύπους 496. c
πτολύπαις, in c. ex Παῖς 495. b
πτολυπάμμων, in c. ex Πάμ 501. a
πτολυπότητος 502. b
πτολύπτυχος 608. b
πτολύπους, cum d. in c. 508. a
πτολυπηδὶς, in c. 514. c
πτολυπυδὶς, in c. ex Πυθάμαι 564. b
πτολυπύμων, in c. ex Πῦμα 524. a
πτολύπτων, in c. ex Πῦος 524. b
πτολυπλὲξ, cum d. in c. ex πλέξ 525. a
πτολύπους, in c. 525. c
πτολύπτυχος, in c. ex πτύσσω 506. c
πτολύπλαγκτος, in c. ex πλάζω 530. b
πτολυπλὴς, et πτολύπλους, in c. 531. a
πτολυπλάνος, cum d. in Πλάνη 548. c
πτολύπλεθρος, in c. ex πλέθρον 532. c
πτολυπλάστης, in c. ex πλαστὶς 533. b
πτολύπλοκος 535. c
πτολυπλὲξ, cum d. in c. ex πλέκω 535. a
πτολύπλοκος, cum d. in c. ex πτύσσω 540. c
πτολυπλὶς, &c. in πτολύπους 552. a
πτολυπόθητος, in c. ex Πεθὼν 541. b
πτολυπόλεις, in c. 545. b
πτολύπολις 548. a
πτολύπους, cum d. in c. sine pr. 516. a
πτολύπους 510. b
πτολυπεσία, in c. cum prep. 527. b
πτολυπίτνημος, in c. ex πετάμαι 550. a
πτολυπότης, et πτολύποτος 527. b
πτολύπους 552. a
πτολυρράμμων, cum d. in c. ex ῥάπτω 554. b
πτολυρρήμων, in c. ex ῥήμων 554. c
πτολυρρίστης, in Ῥιπίστης 558. b
πτολυρρόπους 474. b
πτολύπτης, in c. sine pr. 560. c
πτολυστότος, et πτολυστότος, in c. ex Πτόα 561. c
πτολύστυξ, in στύξ 478. b
πτολύστιχος, in c. ex Πτύσσω 562. a
πτολύστατος, in c. ex στάω 549. a
πτολύσπορος, in c. ex Πόρος 565. a
πτολύπτερος, in c. ex Πτερὸς 566. b
πτολυπύω, in c. ex Πύον ib.
πτολύβδαστος, πτολυβδὸς, et πτολύβδυος 570. b
πτολύβδαιναν, in c. sine pr. 574. a
πτολύβδην, seu πτολύβδυος, cum πτολίεις 77. c
πτολύβδητος, in c. sine pr. 574. a

Abbott Ann Marie 1 Main St
Abbott Arthur 1 Main St
Abbott Barbara 1 Main St
Abbott Carl 1 Main St
Abbott Dorothy 1 Main St
Abbott Edward 1 Main St
Abbott Frank 1 Main St
Abbott Gerald 1 Main St
Abbott Harold 1 Main St
Abbott Irene 1 Main St
Abbott James 1 Main St
Abbott Kenneth 1 Main St
Abbott Lawrence 1 Main St
Abbott Margaret 1 Main St
Abbott Nancy 1 Main St
Abbott Oliver 1 Main St
Abbott Patricia 1 Main St
Abbott Quentin 1 Main St
Abbott Robert 1 Main St
Abbott Sarah 1 Main St
Abbott Thomas 1 Main St
Abbott Ursula 1 Main St
Abbott Victor 1 Main St
Abbott Walter 1 Main St
Abbott Xavier 1 Main St
Abbott Yvonne 1 Main St
Abbott Zachary 1 Main St
Abernathy Alice 2 Oak Ave
Abernathy Brian 2 Oak Ave
Abernathy Carol 2 Oak Ave
Abernathy David 2 Oak Ave
Abernathy Eleanor 2 Oak Ave
Abernathy Frank 2 Oak Ave
Abernathy Grace 2 Oak Ave
Abernathy Henry 2 Oak Ave
Abernathy Ida 2 Oak Ave
Abernathy James 2 Oak Ave
Abernathy Karen 2 Oak Ave
Abernathy Louis 2 Oak Ave
Abernathy Mary 2 Oak Ave
Abernathy Nathan 2 Oak Ave
Abernathy Olivia 2 Oak Ave
Abernathy Peter 2 Oak Ave
Abernathy Quinn 2 Oak Ave
Abernathy Rose 2 Oak Ave
Abernathy Samuel 2 Oak Ave
Abernathy Thomas 2 Oak Ave
Abernathy Ursula 2 Oak Ave
Abernathy Victor 2 Oak Ave
Abernathy Wendy 2 Oak Ave
Abernathy Xavier 2 Oak Ave
Abernathy Yolanda 2 Oak Ave
Abernathy Zachary 2 Oak Ave
Acker Albert 3 Pine Rd
Acker Barbara 3 Pine Rd
Acker Charles 3 Pine Rd
Acker Dorothy 3 Pine Rd
Acker Edward 3 Pine Rd
Acker Frances 3 Pine Rd
Acker George 3 Pine Rd
Acker Helen 3 Pine Rd
Acker Irene 3 Pine Rd
Acker James 3 Pine Rd
Acker Kathleen 3 Pine Rd
Acker Leonard 3 Pine Rd
Acker Margaret 3 Pine Rd
Acker Norman 3 Pine Rd
Acker Olivia 3 Pine Rd
Acker Patricia 3 Pine Rd
Acker Quentin 3 Pine Rd
Acker Rose 3 Pine Rd
Acker Stanley 3 Pine Rd
Acker Thomas 3 Pine Rd
Acker Ursula 3 Pine Rd
Acker Vincent 3 Pine Rd
Acker Wilma 3 Pine Rd
Acker Xavier 3 Pine Rd
Acker Yvonne 3 Pine Rd
Acker Zachary 3 Pine Rd
Adams Albert 4 Elm St
Adams Barbara 4 Elm St
Adams Carl 4 Elm St
Adams Dorothy 4 Elm St
Adams Edward 4 Elm St
Adams Frances 4 Elm St
Adams George 4 Elm St
Adams Helen 4 Elm St
Adams Irene 4 Elm St
Adams James 4 Elm St
Adams Kathleen 4 Elm St
Adams Leonard 4 Elm St
Adams Margaret 4 Elm St
Adams Norman 4 Elm St
Adams Olivia 4 Elm St
Adams Patricia 4 Elm St
Adams Quentin 4 Elm St
Adams Rose 4 Elm St
Adams Stanley 4 Elm St
Adams Thomas 4 Elm St
Adams Ursula 4 Elm St
Adams Vincent 4 Elm St
Adams Wilma 4 Elm St
Adams Xavier 4 Elm St
Adams Yvonne 4 Elm St
Adams Zachary 4 Elm St
Baker Albert 5 Maple Dr
Baker Barbara 5 Maple Dr
Baker Charles 5 Maple Dr
Baker Dorothy 5 Maple Dr
Baker Edward 5 Maple Dr
Baker Frances 5 Maple Dr
Baker George 5 Maple Dr
Baker Helen 5 Maple Dr
Baker Irene 5 Maple Dr
Baker James 5 Maple Dr
Baker Kathleen 5 Maple Dr
Baker Leonard 5 Maple Dr
Baker Margaret 5 Maple Dr
Baker Norman 5 Maple Dr
Baker Olivia 5 Maple Dr
Baker Patricia 5 Maple Dr
Baker Quentin 5 Maple Dr
Baker Rose 5 Maple Dr
Baker Stanley 5 Maple Dr
Baker Thomas 5 Maple Dr
Baker Ursula 5 Maple Dr
Baker Vincent 5 Maple Dr
Baker Wilma 5 Maple Dr
Baker Xavier 5 Maple Dr
Baker Yvonne 5 Maple Dr
Baker Zachary 5 Maple Dr
Barnes Albert 6 Cedar Ln
Barnes Barbara 6 Cedar Ln
Barnes Charles 6 Cedar Ln
Barnes Dorothy 6 Cedar Ln
Barnes Edward 6 Cedar Ln
Barnes Frances 6 Cedar Ln
Barnes George 6 Cedar Ln
Barnes Helen 6 Cedar Ln
Barnes Irene 6 Cedar Ln
Barnes James 6 Cedar Ln
Barnes Kathleen 6 Cedar Ln
Barnes Leonard 6 Cedar Ln
Barnes Margaret 6 Cedar Ln
Barnes Norman 6 Cedar Ln
Barnes Olivia 6 Cedar Ln
Barnes Patricia 6 Cedar Ln
Barnes Quentin 6 Cedar Ln
Barnes Rose 6 Cedar Ln
Barnes Stanley 6 Cedar Ln
Barnes Thomas 6 Cedar Ln
Barnes Ursula 6 Cedar Ln
Barnes Vincent 6 Cedar Ln
Barnes Wilma 6 Cedar Ln
Barnes Xavier 6 Cedar Ln
Barnes Yvonne 6 Cedar Ln
Barnes Zachary 6 Cedar Ln
Bell Albert 7 Birch Ct
Bell Barbara 7 Birch Ct
Bell Charles 7 Birch Ct
Bell Dorothy 7 Birch Ct
Bell Edward 7 Birch Ct
Bell Frances 7 Birch Ct
Bell George 7 Birch Ct
Bell Helen 7 Birch Ct
Bell Irene 7 Birch Ct
Bell James 7 Birch Ct
Bell Kathleen 7 Birch Ct
Bell Leonard 7 Birch Ct
Bell Margaret 7 Birch Ct
Bell Norman 7 Birch Ct
Bell Olivia 7 Birch Ct
Bell Patricia 7 Birch Ct
Bell Quentin 7 Birch Ct
Bell Rose 7 Birch Ct
Bell Stanley 7 Birch Ct
Bell Thomas 7 Birch Ct
Bell Ursula 7 Birch Ct
Bell Vincent 7 Birch Ct
Bell Wilma 7 Birch Ct
Bell Xavier 7 Birch Ct
Bell Yvonne 7 Birch Ct
Bell Zachary 7 Birch Ct
Brooks Albert 8 Willow Way
Brooks Barbara 8 Willow Way
Brooks Charles 8 Willow Way
Brooks Dorothy 8 Willow Way
Brooks Edward 8 Willow Way
Brooks Frances 8 Willow Way
Brooks George 8 Willow Way
Brooks Helen 8 Willow Way
Brooks Irene 8 Willow Way
Brooks James 8 Willow Way
Brooks Kathleen 8 Willow Way
Brooks Leonard 8 Willow Way
Brooks Margaret 8 Willow Way
Brooks Norman 8 Willow Way
Brooks Olivia 8 Willow Way
Brooks Patricia 8 Willow Way
Brooks Quentin 8 Willow Way
Brooks Rose 8 Willow Way
Brooks Stanley 8 Willow Way
Brooks Thomas 8 Willow Way
Brooks Ursula 8 Willow Way
Brooks Vincent 8 Willow Way
Brooks Wilma 8 Willow Way
Brooks Xavier 8 Willow Way
Brooks Yvonne 8 Willow Way
Brooks Zachary 8 Willow Way
Campbell Albert 9 Spruce Pl
Campbell Barbara 9 Spruce Pl
Campbell Charles 9 Spruce Pl
Campbell Dorothy 9 Spruce Pl
Campbell Edward 9 Spruce Pl
Campbell Frances 9 Spruce Pl
Campbell George 9 Spruce Pl
Campbell Helen 9 Spruce Pl
Campbell Irene 9 Spruce Pl
Campbell James 9 Spruce Pl
Campbell Kathleen 9 Spruce Pl
Campbell Leonard 9 Spruce Pl
Campbell Margaret 9 Spruce Pl
Campbell Norman 9 Spruce Pl
Campbell Olivia 9 Spruce Pl
Campbell Patricia 9 Spruce Pl
Campbell Quentin 9 Spruce Pl
Campbell Rose 9 Spruce Pl
Campbell Stanley 9 Spruce Pl
Campbell Thomas 9 Spruce Pl
Campbell Ursula 9 Spruce Pl
Campbell Vincent 9 Spruce Pl
Campbell Wilma 9 Spruce Pl
Campbell Xavier 9 Spruce Pl
Campbell Yvonne 9 Spruce Pl
Campbell Zachary 9 Spruce Pl
Carter Albert 10 Hickory Ln
Carter Barbara 10 Hickory Ln
Carter Charles 10 Hickory Ln
Carter Dorothy 10 Hickory Ln
Carter Edward 10 Hickory Ln
Carter Frances 10 Hickory Ln
Carter George 10 Hickory Ln
Carter Helen 10 Hickory Ln
Carter Irene 10 Hickory Ln
Carter James 10 Hickory Ln
Carter Kathleen 10 Hickory Ln
Carter Leonard 10 Hickory Ln
Carter Margaret 10 Hickory Ln
Carter Norman 10 Hickory Ln
Carter Olivia 10 Hickory Ln
Carter Patricia 10 Hickory Ln
Carter Quentin 10 Hickory Ln
Carter Rose 10 Hickory Ln
Carter Stanley 10 Hickory Ln
Carter Thomas 10 Hickory Ln
Carter Ursula 10 Hickory Ln
Carter Vincent 10 Hickory Ln
Carter Wilma 10 Hickory Ln
Carter Xavier 10 Hickory Ln
Carter Yvonne 10 Hickory Ln
Carter Zachary 10 Hickory Ln
Davis Albert 11 Walnut Blvd
Davis Barbara 11 Walnut Blvd
Davis Charles 11 Walnut Blvd
Davis Dorothy 11 Walnut Blvd
Davis Edward 11 Walnut Blvd
Davis Frances 11 Walnut Blvd
Davis George 11 Walnut Blvd
Davis Helen 11 Walnut Blvd
Davis Irene 11 Walnut Blvd
Davis James 11 Walnut Blvd
Davis Kathleen 11 Walnut Blvd
Davis Leonard 11 Walnut Blvd
Davis Margaret 11 Walnut Blvd
Davis Norman 11 Walnut Blvd
Davis Olivia 11 Walnut Blvd
Davis Patricia 11 Walnut Blvd
Davis Quentin 11 Walnut Blvd
Davis Rose 11 Walnut Blvd
Davis Stanley 11 Walnut Blvd
Davis Thomas 11 Walnut Blvd
Davis Ursula 11 Walnut Blvd
Davis Vincent 11 Walnut Blvd
Davis Wilma 11 Walnut Blvd
Davis Xavier 11 Walnut Blvd
Davis Yvonne 11 Walnut Blvd
Davis Zachary 11 Walnut Blvd
Edwards Albert 12 Chestnut Ct
Edwards Barbara 12 Chestnut Ct
Edwards Charles 12 Chestnut Ct
Edwards Dorothy 12 Chestnut Ct
Edwards Edward 12 Chestnut Ct
Edwards Frances 12 Chestnut Ct
Edwards George 12 Chestnut Ct
Edwards Helen 12 Chestnut Ct
Edwards Irene 12 Chestnut Ct
Edwards James 12 Chestnut Ct
Edwards Kathleen 12 Chestnut Ct
Edwards Leonard 12 Chestnut Ct
Edwards Margaret 12 Chestnut Ct
Edwards Norman 12 Chestnut Ct
Edwards Olivia 12 Chestnut Ct
Edwards Patricia 12 Chestnut Ct
Edwards Quentin 12 Chestnut Ct
Edwards Rose 12 Chestnut Ct
Edwards Stanley 12 Chestnut Ct
Edwards Thomas 12 Chestnut Ct
Edwards Ursula 12 Chestnut Ct
Edwards Vincent 12 Chestnut Ct
Edwards Wilma 12 Chestnut Ct
Edwards Xavier 12 Chestnut Ct
Edwards Yvonne 12 Chestnut Ct
Edwards Zachary 12 Chestnut Ct
Fisher Albert 13 Poplar Ave
Fisher Barbara 13 Poplar Ave
Fisher Charles 13 Poplar Ave
Fisher Dorothy 13 Poplar Ave
Fisher Edward 13 Poplar Ave
Fisher Frances 13 Poplar Ave
Fisher George 13 Poplar Ave
Fisher Helen 13 Poplar Ave
Fisher Irene 13 Poplar Ave
Fisher James 13 Poplar Ave
Fisher Kathleen 13 Poplar Ave
Fisher Leonard 13 Poplar Ave
Fisher Margaret 13 Poplar Ave
Fisher Norman 13 Poplar Ave
Fisher Olivia 13 Poplar Ave
Fisher Patricia 13 Poplar Ave
Fisher Quentin 13 Poplar Ave
Fisher Rose 13 Poplar Ave
Fisher Stanley 13 Poplar Ave
Fisher Thomas 13 Poplar Ave
Fisher Ursula 13 Poplar Ave
Fisher Vincent 13 Poplar Ave
Fisher Wilma 13 Poplar Ave
Fisher Xavier 13 Poplar Ave
Fisher Yvonne 13 Poplar Ave
Fisher Zachary 13 Poplar Ave
Garcia Albert 14 Sycamore Rd
Garcia Barbara 14 Sycamore Rd
Garcia Charles 14 Sycamore Rd
Garcia Dorothy 14 Sycamore Rd
Garcia Edward 14 Sycamore Rd
Garcia Frances 14 Sycamore Rd
Garcia George 14 Sycamore Rd
Garcia Helen 14 Sycamore Rd
Garcia Irene 14 Sycamore Rd
Garcia James 14 Sycamore Rd
Garcia Kathleen 14 Sycamore Rd
Garcia Leonard 14 Sycamore Rd
Garcia Margaret 14 Sycamore Rd
Garcia Norman 14 Sycamore Rd
Garcia Olivia 14 Sycamore Rd
Garcia Patricia 14 Sycamore Rd
Garcia Quentin 14 Sycamore Rd
Garcia Rose 14 Sycamore Rd
Garcia Stanley 14 Sycamore Rd
Garcia Thomas 14 Sycamore Rd
Garcia Ursula 14 Sycamore Rd
Garcia Vincent 14 Sycamore Rd
Garcia Wilma 14 Sycamore Rd
Garcia Xavier 14 Sycamore Rd
Garcia Yvonne 14 Sycamore Rd
Garcia Zachary 14 Sycamore Rd
Harris Albert 15 Ash Ln
Harris Barbara 15 Ash Ln
Harris Charles 15 Ash Ln
Harris Dorothy 15 Ash Ln
Harris Edward 15 Ash Ln
Harris Frances 15 Ash Ln
Harris George 15 Ash Ln
Harris Helen 15 Ash Ln
Harris Irene 15 Ash Ln
Harris James 15 Ash Ln
Harris Kathleen 15 Ash Ln
Harris Leonard 15 Ash Ln
Harris Margaret 15 Ash Ln
Harris Norman 15 Ash Ln
Harris Olivia 15 Ash Ln
Harris Patricia 15 Ash Ln
Harris Quentin 15 Ash Ln
Harris Rose 15 Ash Ln
Harris Stanley 15 Ash Ln
Harris Thomas 15 Ash Ln
Harris Ursula 15 Ash Ln
Harris Vincent 15 Ash Ln
Harris Wilma 15 Ash Ln
Harris Xavier 15 Ash Ln
Harris Yvonne 15 Ash Ln
Harris Zachary 15 Ash Ln
Hill Albert 16 Beech Dr
Hill Barbara 16 Beech Dr
Hill Charles 16 Beech Dr
Hill Dorothy 16 Beech Dr
Hill Edward 16 Beech Dr
Hill Frances 16 Beech Dr
Hill George 16 Beech Dr
Hill Helen 16 Beech Dr
Hill Irene 16 Beech Dr
Hill James 16 Beech Dr
Hill Kathleen 16 Beech Dr
Hill Leonard 16 Beech Dr
Hill Margaret 16 Beech Dr
Hill Norman 16 Beech Dr
Hill Olivia 16 Beech Dr
Hill Patricia 16 Beech Dr
Hill Quentin 16 Beech Dr
Hill Rose 16 Beech Dr
Hill Stanley 16 Beech Dr
Hill Thomas 16 Beech Dr
Hill Ursula 16 Beech Dr
Hill Vincent 16 Beech Dr
Hill Wilma 16 Beech Dr
Hill Xavier 16 Beech Dr
Hill Yvonne 16 Beech Dr
Hill Zachary 16 Beech Dr
Jackson Albert 17 Magnolia Ct
Jackson Barbara 17 Magnolia Ct
Jackson Charles 17 Magnolia Ct
Jackson Dorothy 17 Magnolia Ct
Jackson Edward 17 Magnolia Ct
Jackson Frances 17 Magnolia Ct
Jackson George 17 Magnolia Ct
Jackson Helen 17 Magnolia Ct
Jackson Irene 17 Magnolia Ct
Jackson James 17 Magnolia Ct
Jackson Kathleen 17 Magnolia Ct
Jackson Leonard 17 Magnolia Ct
Jackson Margaret 17 Magnolia Ct
Jackson Norman 17 Magnolia Ct
Jackson Olivia 17 Magnolia Ct
Jackson Patricia 17 Magnolia Ct
Jackson Quentin 17 Magnolia Ct
Jackson Rose 17 Magnolia Ct
Jackson Stanley 17 Magnolia Ct
Jackson Thomas 17 Magnolia Ct
Jackson Ursula 17 Magnolia Ct
Jackson Vincent 17 Magnolia Ct
Jackson Wilma 17 Magnolia Ct
Jackson Xavier 17 Magnolia Ct
Jackson Yvonne 17 Magnolia Ct
Jackson Zachary 17 Magnolia Ct
Johnson Albert 18 Dogwood Pl
Johnson Barbara 18 Dogwood Pl
Johnson Charles 18 Dogwood Pl
Johnson Dorothy 18 Dogwood Pl
Johnson Edward 18 Dogwood Pl
Johnson Frances 18 Dogwood Pl
Johnson George 18 Dogwood Pl
Johnson Helen 18 Dogwood Pl
Johnson Irene 18 Dogwood Pl
Johnson James 18 Dogwood Pl
Johnson Kathleen 18 Dogwood Pl
Johnson Leonard 18 Dogwood Pl
Johnson Margaret 18 Dogwood Pl
Johnson Norman 18 Dogwood Pl
Johnson Olivia 18 Dogwood Pl
Johnson Patricia 18 Dogwood Pl
Johnson Quentin 18 Dogwood Pl
Johnson Rose 18 Dogwood Pl
Johnson Stanley 18 Dogwood Pl
Johnson Thomas 18 Dogwood Pl
Johnson Ursula 18 Dogwood Pl
Johnson Vincent 18 Dogwood Pl
Johnson Wilma 18 Dogwood Pl
Johnson Xavier 18 Dogwood Pl
Johnson Yvonne 18 Dogwood Pl
Johnson Zachary 18 Dogwood Pl
Kelly Albert 19 Redwood Ln
Kelly Barbara 19 Redwood Ln
Kelly Charles 19 Redwood Ln
Kelly Dorothy 19 Redwood Ln
Kelly Edward 19 Redwood Ln
Kelly Frances 19 Redwood Ln
Kelly George 19 Redwood Ln
Kelly Helen 19 Redwood Ln
Kelly Irene 19 Redwood Ln
Kelly James 19 Redwood Ln
Kelly Kathleen 19 Redwood Ln
Kelly Leonard 19 Redwood Ln
Kelly Margaret 19 Redwood Ln
Kelly Norman 19 Redwood Ln
Kelly Olivia 19 Redwood Ln
Kelly Patricia 19 Redwood Ln
Kelly Quentin 19 Redwood Ln
Kelly Rose 19 Redwood Ln
Kelly Stanley 19 Redwood Ln
Kelly Thomas 19 Redwood Ln
Kelly Ursula 19 Redwood Ln
Kelly Vincent 19 Redwood Ln
Kelly Wilma 19 Redwood Ln
Kelly Xavier 19 Redwood Ln
Kelly Yvonne 19 Redwood Ln
Kelly Zachary 19 Redwood Ln
Lewis Albert 20 Cypress Way
Lewis Barbara 20 Cypress Way
Lewis Charles 20 Cypress Way
Lewis Dorothy 20 Cypress Way
Lewis Edward 20 Cypress Way
Lewis Frances 20 Cypress Way
Lewis George 20 Cypress Way
Lewis Helen 20 Cypress Way
Lewis Irene 20 Cypress Way
Lewis James 20 Cypress Way
Lewis Kathleen 20 Cypress Way
Lewis Leonard 20 Cypress Way
Lewis Margaret 20 Cypress Way
Lewis Norman 20 Cypress Way
Lewis Olivia 20 Cypress Way
Lewis Patricia 20 Cypress Way
Lewis Quentin 20 Cypress Way
Lewis Rose 20 Cypress Way
Lewis Stanley 20 Cypress Way
Lewis Thomas 20 Cypress Way
Lewis Ursula 20 Cypress Way
Lewis Vincent 20 Cypress Way
Lewis Wilma 20 Cypress Way
Lewis Xavier 20 Cypress Way
Lewis Yvonne 20 Cypress Way
Lewis Zachary 20 Cypress Way
Martin Albert 21 Juniper Blvd
Martin Barbara 21 Juniper Blvd
Martin Charles 21 Juniper Blvd
Martin Dorothy 21 Juniper Blvd
Martin Edward 21 Juniper Blvd
Martin Frances 21 Juniper Blvd
Martin George 21 Juniper Blvd
Martin Helen 21 Juniper Blvd
Martin Irene 21 Juniper Blvd
Martin James 21 Juniper Blvd
Martin Kathleen 21 Juniper Blvd
Martin Leonard 21 Juniper Blvd
Martin Margaret 21 Juniper Blvd
Martin Norman 21 Juniper Blvd
Martin Olivia 21 Juniper Blvd
Martin Patricia 21 Juniper Blvd
Martin Quentin 21 Juniper Blvd
Martin Rose 21 Juniper Blvd
Martin Stanley 21 Juniper Blvd
Martin Thomas 21 Juniper Blvd
Martin Ursula 21 Juniper Blvd
Martin Vincent 21 Juniper Blvd
Martin Wilma 21 Juniper Blvd
Martin Xavier 21 Juniper Blvd
Martin Yvonne 21 Juniper Blvd
Martin Zachary 21 Juniper Blvd
Nelson Albert 22 Hemlock Ct
Nelson Barbara 22 Hemlock Ct
Nelson Charles 22 Hemlock Ct
Nelson Dorothy 22 Hemlock Ct
Nelson Edward 22 Hemlock Ct
Nelson Frances 22 Hemlock Ct
Nelson George 22 Hemlock Ct
Nelson Helen 22 Hemlock Ct
Nelson Irene 22 Hemlock Ct
Nelson James 22 Hemlock Ct
Nelson Kathleen 22 Hemlock Ct
Nelson Leonard 22 Hemlock Ct
Nelson Margaret 22 Hemlock Ct
Nelson Norman 22 Hemlock Ct
Nelson Olivia 22 Hemlock Ct
Nelson Patricia 22 Hemlock Ct
Nelson Quentin 22 Hemlock Ct
Nelson Rose 22 Hemlock Ct
Nelson Stanley 22 Hemlock Ct
Nelson Thomas 22 Hemlock Ct
Nelson Ursula 22 Hemlock Ct
Nelson Vincent 22 Hemlock Ct
Nelson Wilma 22 Hemlock Ct
Nelson Xavier 22 Hemlock Ct
Nelson Yvonne 22 Hemlock Ct
Nelson Zachary 22 Hemlock Ct
Owens Albert 23 Laurel Pl
Owens Barbara 23 Laurel Pl
Owens Charles 23 Laurel Pl
Owens Dorothy 23 Laurel Pl
Owens Edward 23 Laurel Pl
Owens Frances 23 Laurel Pl
Owens George 23 Laurel Pl
Owens Helen 23 Laurel Pl
Owens Irene 23 Laurel Pl
Owens James 23 Laurel Pl
Owens Kathleen 23 Laurel Pl
Owens Leonard 23 Laurel Pl
Owens Margaret 23 Laurel Pl
Owens Norman 23 Laurel Pl
Owens Olivia 23 Laurel Pl
Owens Patricia 23 Laurel Pl
Owens Quentin 23 Laurel Pl
Owens Rose 23 Laurel Pl
Owens Stanley 23 Laurel Pl
Owens Thomas 23 Laurel Pl
Owens Ursula 23 Laurel Pl
Owens Vincent 23 Laurel Pl
Owens Wilma 23 Laurel Pl
Owens Xavier 23 Laurel Pl
Owens Yvonne 23 Laurel Pl
Owens Zachary 23 Laurel Pl
Parker Albert 24 Sequoia Ln
Parker Barbara 24 Sequoia Ln
Parker Charles 24 Sequoia Ln
Parker Dorothy 24 Sequoia Ln
Parker Edward 24 Sequoia Ln
Parker Frances 24 Sequoia Ln
Parker George 24 Sequoia Ln
Parker Helen 24 Sequoia Ln
Parker Irene 24 Sequoia Ln
Parker James 24 Sequoia Ln
Parker Kathleen 24 Sequoia Ln
Parker Leonard 24 Sequoia Ln
Parker Margaret 24 Sequoia Ln
Parker Norman 24 Sequoia Ln
Parker Olivia 24 Sequoia Ln
Parker Patricia 24 Sequoia Ln
Parker Quentin 24 Sequoia Ln
Parker Rose 24 Sequoia Ln
Parker Stanley 24 Sequoia Ln
Parker Thomas 24 Sequoia Ln
Parker Ursula 24 Sequoia Ln
Parker Vincent 24 Sequoia Ln
Parker Wilma 24 Sequoia Ln
Parker Xavier 24 Sequoia Ln
Parker Yvonne 24 Sequoia Ln
Parker Zachary 24 Sequoia Ln
Quinn Albert 25 Aspen Dr
Quinn Barbara 25 Aspen Dr
Quinn Charles 25 Aspen Dr
Quinn Dorothy 25 Aspen Dr
Quinn Edward 25 Aspen Dr
Quinn Frances 25 Aspen Dr
Quinn George 25 Aspen Dr
Quinn Helen 25 Aspen Dr
Quinn Irene 25 Aspen Dr
Quinn James 25 Aspen Dr
Quinn Kathleen 25 Aspen Dr
Quinn Leonard 25 Aspen Dr
Quinn Margaret 25 Aspen Dr
Quinn Norman 25 Aspen Dr
Quinn Olivia 25 Aspen Dr
Quinn Patricia 25 Aspen Dr
Quinn Quentin 25 Aspen Dr
Quinn Rose 25 Aspen Dr
Quinn Stanley 25 Aspen Dr
Quinn Thomas 25 Aspen Dr
Quinn Ursula 25 Aspen Dr
Quinn Vincent 25 Aspen Dr
Quinn Wilma 25 Aspen Dr
Quinn Xavier 25 Aspen Dr
Quinn Yvonne 25 Aspen Dr
Quinn Zachary 25 Aspen Dr
Reed Albert 26 Alder Ct
Reed Barbara 26 Alder Ct
Reed Charles 26 Alder Ct
Reed Dorothy 26 Alder Ct
Reed Edward 26 Alder Ct
Reed Frances 26 Alder Ct
Reed George 26 Alder Ct
Reed Helen 26 Alder Ct
Reed Irene 26 Alder Ct
Reed James 26 Alder Ct
Reed Kathleen 26 Alder Ct
Reed Leonard 26 Alder Ct
Reed Margaret 26 Alder Ct
Reed Norman 26 Alder Ct
Reed Olivia 26 Alder Ct
Reed Patricia 26 Alder Ct
Reed Quentin 26 Alder Ct
Reed Rose 26 Alder Ct
Reed Stanley 26 Alder Ct
Reed Thomas 26 Alder Ct
Reed Ursula 26 Alder Ct
Reed Vincent 26 Alder Ct
Reed Wilma 26 Alder Ct
Reed Xavier 26 Alder Ct
Reed Yvonne 26 Alder Ct
Reed Zachary 26 Alder Ct
Smith Albert 27 Cottonwood Pl
Smith Barbara 27 Cottonwood Pl
Smith Charles 27 Cottonwood Pl
Smith Dorothy 27 Cottonwood Pl
Smith Edward 27 Cottonwood Pl
Smith Frances 27 Cottonwood Pl
Smith George 27 Cottonwood Pl
Smith Helen 27 Cottonwood Pl
Smith Irene 27 Cottonwood Pl
Smith James 27 Cottonwood Pl
Smith Kathleen 27 Cottonwood Pl
Smith Leonard 27 Cottonwood Pl
Smith Margaret 27 Cottonwood Pl
Smith Norman 27 Cottonwood Pl
Smith Olivia 27 Cottonwood Pl
Smith Patricia 27 Cottonwood Pl
Smith Quentin 27 Cottonwood Pl
Smith Rose 27 Cottonwood Pl
Smith Stanley 27 Cottonwood Pl
Smith Thomas 27 Cottonwood Pl
Smith Ursula 27 Cottonwood Pl
Smith Vincent 27 Cottonwood Pl
Smith Wilma 27 Cottonwood Pl
Smith Xavier 27 Cottonwood Pl
Smith Yvonne 27 Cottonwood Pl
Smith Zachary 27 Cottonwood Pl
Taylor Albert 28 Locust Ln
Taylor Barbara 28 Locust Ln
Taylor Charles 28 Locust Ln
Taylor Dorothy 28 Locust Ln
Taylor Edward 28 Locust Ln
Taylor Frances 28 Locust Ln
Taylor George 28 Locust Ln
Taylor Helen 28 Locust Ln
Taylor Irene 28 Locust Ln
Taylor James 28 Locust Ln
Taylor Kathleen 28 Locust Ln
Taylor Leonard 28 Locust Ln
Taylor Margaret 28 Locust Ln
Taylor Norman 28 Locust Ln
Taylor Olivia 28 Locust Ln
Taylor Patricia 28 Locust Ln
Taylor Quentin 28 Locust Ln
Taylor Rose 28 Locust Ln
Taylor Stanley 28 Locust Ln
Taylor Thomas 28 Locust Ln
Taylor Ursula 28 Locust Ln
Taylor Vincent 28 Locust Ln
Taylor Wilma 28 Locust Ln
Taylor Xavier 28 Locust Ln
Taylor Yvonne 28 Locust Ln
Taylor Zachary 28 Locust Ln
Upton Albert 29 Mulberry Way
Upton Barbara 29 Mulberry Way
Upton Charles 29 Mulberry Way
Upton Dorothy 29 Mulberry Way
Upton Edward 29 Mulberry Way
Upton Frances 29 Mulberry Way
Upton George 29 Mulberry Way
Upton Helen 29 Mulberry Way
Upton Irene 29 Mulberry Way
Upton James 29 Mulberry Way
Upton Kathleen 29 Mulberry Way
Upton Leonard 29 Mulberry Way
Upton Margaret 29 Mulberry Way
Upton Norman 29 Mulberry Way
Upton Olivia 29 Mulberry Way
Upton Patricia 29 Mulberry Way
Upton Quentin 29 Mulberry Way
Upton Rose 29 Mulberry Way
Upton Stanley 29 Mulberry Way
Upton Thomas 29 Mulberry Way
Upton Ursula 29 Mulberry Way
Upton Vincent 29 Mulberry Way
Upton Wilma 29 Mulberry Way
Upton Xavier 29 Mulberry Way
Upton Yvonne 29 Mulberry Way
Upton Zachary 29 Mulberry Way
Vance Albert 30 Hawthorn Dr
Vance Barbara 30 Hawthorn Dr
Vance Charles 30 Hawthorn Dr
Vance Dorothy 30 Hawthorn Dr
Vance Edward 30 Hawthorn Dr
Vance Frances 30 Hawthorn Dr
Vance George 30 Hawthorn Dr
Vance Helen 30 Hawthorn Dr
Vance Irene 30 Hawthorn Dr
Vance James 30 Hawthorn Dr
Vance Kathleen 30 Hawthorn Dr
Vance Leonard 30 Hawthorn Dr
Vance Margaret 30 Hawthorn Dr
Vance Norman 30 Hawthorn Dr
Vance Olivia 30 Hawthorn Dr
Vance Patricia 30 Hawthorn Dr
Vance Quentin 30 Hawthorn Dr
Vance Rose 30 Hawthorn Dr
Vance Stanley 30 Hawthorn Dr
Vance Thomas 30 Hawthorn Dr
Vance Ursula 30 Hawthorn Dr
Vance Vincent 30 Hawthorn Dr
Vance Wilma 30 Hawthorn Dr
Vance Xavier 30 Hawthorn Dr
Vance Yvonne 30 Hawthorn Dr
Vance Zachary 30 Hawthorn Dr
Walker Albert 31 Dogwood Ln
Walker Barbara 31 Dogwood Ln
Walker Charles 31 Dogwood Ln
Walker Dorothy 31 Dogwood Ln
Walker Edward 31 Dogwood Ln
Walker Frances 31 Dogwood Ln
Walker George 31 Dogwood Ln
Walker Helen 31 Dogwood Ln
Walker Irene 31 Dogwood Ln
Walker James 31 Dogwood Ln
Walker Kathleen 31 Dogwood Ln
Walker Leonard 31 Dogwood Ln
Walker Margaret 31 Dogwood Ln
Walker Norman 31 Dogwood Ln
Walker Olivia 31 Dogwood Ln
Walker Patricia 31 Dogwood Ln
Walker Quentin 31 Dogwood Ln
Walker Rose 31 Dogwood Ln
Walker Stanley 31 Dogwood Ln
Walker Thomas 31 Dogwood Ln
Walker Ursula 31 Dogwood Ln
Walker Vincent 31 Dogwood Ln
Walker Wilma 31 Dogwood Ln
Walker Xavier 31 Dogwood Ln
Walker Yvonne 31 Dogwood Ln
Walker Zachary 31 Dogwood Ln
Young Albert 32 Redwood Pl
Young Barbara 32 Redwood Pl
Young Charles 32 Redwood Pl
Young Dorothy 32 Redwood Pl
Young Edward 32 Redwood Pl
Young Frances 32 Redwood Pl
Young George 32 Redwood Pl
Young Helen 32 Redwood Pl
Young Irene 32 Redwood Pl
Young James 32 Redwood Pl
Young Kathleen 32 Redwood Pl
Young Leonard 32 Redwood Pl
Young Margaret 32 Redwood Pl
Young Norman 32 Redwood Pl
Young Olivia 32 Redwood Pl
Young Patricia 32 Redwood Pl
Young Quentin 32 Redwood Pl
Young Rose 32 Redwood Pl
Young Stanley 32 Redwood Pl
Young Thomas 32 Redwood Pl
Young Ursula 32 Redwood Pl
Young Vincent 32 Redwood Pl
Young Wilma 32 Redwood Pl
Young Xavier 32 Redwood Pl
Young Yvonne 32 Redwood Pl
Young Zachary 32 Redwood Pl

πρωκτιστύλλω, in ἀκτιστύλλω 611. a
πρωκτοτίμεω, in ἀκτοτίμεω 643. b
πρωκτοφθίω 701. a
πρωκτοφθορέω, in ἀκτοφθορέω 705. c
πρωμηθεύς, in c. ex Ἀρηθεύς 75. b
πρωμιστέω, in c. ex Ἄρμενω 75. c
πρίαμαι, Atticis dicitur crater ligneus, in quo vinum miscetur. Athen. libro 11. ex Panphilo.
πρωμνάζω, cum d. in c. 77. b
πρώμνη, in c. 80. a
πρωμνία, in c. 83. c
πρωνωπίζω, πρωνωπιστής, cum d. in c. ex Ἀνωπίς 84. b. c
πρώντιον, in c. ex Ἄντυ 85. b
πρωνυφαλίζω, in ἀκρωλίς 627. b
πρωπτοῖα 638. c
πρωπίλιον, et πρωπίλις 88. c
πρίνινος, in c. 88. b
πρισμός, cum d. πρισμίς 23. c
πρισμαίνω, in ἀφρίζω 30. c
πρωφαγέομαι, in ἀφαγῶμαι 240. b
πρωφιτέομαι, in ἀφιτέομαι 273. a
πρωφίστημι, in ἀφίστημι 280. b
πρώχαινα, et πρωχάδα 95. a
πρωβάλλω, cum d. 100. b
πρωϊσαγίζω 104. c
πρίσις, cum πρίσαινα 95. a
πρίστης, πριστής, cum d. πρίστημα, πριστικός, πριστίνος, in Περίπλ. Ποντ. 558. b
(πριστογράφημα) 132. a
πρίστιπάνυλος 298. c
ΠΡΟΒΑΤΟΝ 338. a
πρόβατογείλος 367. c
πρόβατοχίτων 729. a
πρόβιο-μαίνα, in c. ex Βόος 108. a
πρόβημα, cum πρόβαινα 95. a
πρόβιάζομαι, in c. 107. a
πρόβιάζω, in c. ex βιβάζω 96. b
πρόβιδος, in c. ex βιβάω 96. a
πρόβιδρόμια 119. a
πρόβλαστάνω, cum d. in c. ex βλαστάνω 109. a
πρόβλέπω, in c. ex βλέπω 109. c
πρόβλημα, cum d. πρόβλης, πρόβλητικός, &c. in προβάλλω 100. c
πρόβλόπτομαι, in c. ex βλόπτομαι 110. b
πρόβοια, in c. ex βοῦς, cum pr. 111. a
πρόβολή, cum d. in προβάλλω 100. c
πρόβοσις, in c. ex βόσκω 113. b
προβοσκίδιον 113. c
προβουλή, (πρόβουλος) 113. c 495. b
προβούτας, cum d. in c. ex βοῦς 113. c
προβρίχω, in c. 116. c
προβύω, in c. ex βύω 119. c
πρόγαμος, cum d. in c. ex Γάμος 121. c
προγάστωρ, cum d. in comp. ex Γαστήρ 122. b
προγενίδης, in c. ex γενέθλη 123. b
προγενής, in c. ex γένος 127. c
προγόνιστρος 124. c
προγονίς, cum d. in comp. ex γονάς 125. c
προγονοποιέω 128. b
προγόνομαι, cum d. in c. ex Γένω ib.
προγράω 129. a
προγράφομαι, vel προγράμμαι 124. c
προγύμνασμα 130. c
προγυμνασία 131. b
προγυναι, προγούντες, cum d. in προγινόσκω 130. c
πρόγυος, cum d. 126. b
προγράφω, cum d. πρόγραμμα 138. a
προγωνίζομαι, cum d. in c. ex Γωνία 140. c
προδαΐσω, in comp. ex Δαΐς, disco 143. a
προδαπίζω, in c. ex Δάπις 146. a
προδείκνυμι, in c. ex Δείκνυμι 147. c
προδιδάσκω, in c. ex Δίδασκε 149. a
προδιδράσκω 148. c
προδιμαίνω, in προδίδω 147. c
προδιώκω, in c. ex Διώκω 150. a
(προδίφασμαι) 153. b
προδίω, in c. ex Δείω 154. b
προδίλος, cum d. in comp. ex Δῖος 158. c
προδιαΐσσω, in διαβαίνω 94. a
προδιαβάλλω, in διαβάλλω 98. c
προδιαγορεύω, in διαγορεύω 130. c
προδιαγωγή, in διάγω 13. c
προδιάδετος, in d. ex διαδέω 651. a
προδιαλύω 393. a
προδιατεῖμαι, in διάειμι 443. b
προδιαίτιος, in c. ex Δίαιτα, vitæ genus 161. c
προδιασφῶ 502. b
προδιαστέλλω 611. a
προδιασῴζω, in διασῴζω 625. a
προδιαττάω, in διαττάω 161. b
προδιαφθίρω, in διαφθίρω 701. a
προδιαχρίω, in διαχρίω 736. c
προδιαχρῶ, in διαχρῶμαι 737. c
προδιδάσκω, in c. ex Διδάσκω 161. c
προδίδυμος 163. b
προδιεξέρχομαι, in ἐξέρχομαι 812. a
προδιεργάζομαι, in διεργάζομαι 206. b
προδιηγέομαι 209. a
προδιημερεύω, in ἡμέρας 349. b
προδιηγέομαι, cum der. in διηγέομαι 240. b
προδίκτομαι, in δίκτομαι 280. c
προδικάζω, in c. ex δικάζω 165. c
προδίκιος, cum d. 165. a
προδιοικέω 456. b
προδιομολογέομαι, in δημολογέομαι 376. b
[προδιορθόω] 478. b
προδιόρυστος, in διορύσσω ib.
προδιπλόω, in διπλόω 679. b
προδίωξις, in c. ex Δίωκω 168. a
προδμάζω, in c. 168. b
προδμῶτις, in c. ex Δμῶς 169. b
προδμοί, in προδμάζω 168. b
προδομέομαι 151. b
πρόδομος 151. c
πρόδρῳξις 170. a
προδοσία, in προδίδομαι 163. b
προδοσίπαπος, in c. 534. c
προδοτὶς, προδότης, &c. in προδίδομαι 163. b
(προδρόμος) 171. b
προδρόμως, in προτρέχω 668. b
προδρομάτιον, in c. ex δρόμος 151. c
προγεγάμι, in c. ex Ἐγάμω 178. b
προεδρα, cum d. 180. b
προεῖδω, in c. ex Εἶδω 179. b
προείκω, in c. ex Εἴκω 186. b
προείδω, in c. ex Εἶδος 181. b
προεῖπον, seu προεῖδον, in c. ex Εἶπω, vide, 187. a. et in c. ex Ἔδω, scio 182. c
προεμάζω, in c. ex εἰμάζω 183. c
πρόεμι 233. c
προειπεῖν, in c. ex Ἔειπον, dico 201. a
πρόειρα, in Πρόξ 559. c
προεισάγω, in εἰσάγω 14. a
προεισέρχομαι, in εἰσέρχομαι 212. a
προεκτίθεμαι, in ἐκτίθεμαι 513. a
προεκφέρω, in ἐκφέρω 694. a
[προεκφορὰ] ib.
προεκβάλλω, in ἐκβάλλω 98. a
προεκβίβημι, in ἐκβίβημι 169. c
προεκδίδω, in ἐκδίδω 256. a
προεκθέω, in ἐκθέω 261. a
προεκκομίζω, in ἐκκομίζω 333. c
προεκπορεύω, in c. ex πόρος 641. c
προεκτείνω, in ἐκτείνω 513. b
προεκτίθημι, in ἐκτίθημι 526. c
προεκτολὴ 536. a
προεκτολὴ 641. b
προεκτίνομαι, in ἐκτίνω 649. a
προεκτίθεμι in ἐκτίθημι 651. b
προεκφέρω 699. a
προεκφοίτη, cum der. in ἐκφοίτης 691. a
προελαύνω, in c. ex Ἐλαύνω 195. c
προελεύσιον, in c. ex Ἔλευσις, cum pr. 191. a
προέλιμνα 194. c
προελκύσις, in προέλκομαι 213. a
προεμβαίνω 94. b
προεμβάλλω, cum d. in ἐμβάλλω 99. b
προεμισέω, in ἐμισέω 528. a
προεπιχέομαι, in ἐπιχέομαι 79. c
προεπίω, in ἐπίω 200. c
προεπομαι, cum d. in ἕπομαι 456. b
προεπτυγχάνω, in ἐντυγχάνω 672. c
προεπιχειρέω 223. c
προεξαγγέλλω 3. c
προεξάγω 14. b
προεξαγείρομαι 19. b
προεξαίνω, in ἐξαίνω 34. a
προεξαίστημαι, in ἐξαίστημαι 279. c
προεξάλλω, in ἐξάλλω 180. a
προεξιερεία, in c. ex ἱερεία 208. a
προεξέρχω, in ἐξέρχω 187. a
προεξελάσας, in ἐξελαύνω 190. c
προεξεπίστημαι, in ἐξεπίστημαι 277. c
προεξέτάζω, in c. ex ἐτάζω 215. a
προεξεργάζω 349. b
προεξίστημαι, in ἐξίστημαι 281. b
προεξόδιον, in ἔξοδος 452. a
προεξορμάω, in ἐξορμάω 479. c
προεπτα 232. b
προεπίστης, in c. ex Ἐστὶ 198. a
προεπτάω, in ἕπτασθαι 89. a
προεπτασμένη, in ἀπατάω 583. c
προεπτοέω 229. c
προεπτόλλω, in ἐπτόλλω 99. c
προεπιβουλεύω, in ἐπιβουλὴ 113. b
προεπιλογίζομαι, in ἐπιλογίζομαι 378. b
προεπιστέλλομαι, in ἐπιστέλλω 537. c
προεπιστέομαι, in ἐπίσταμαι 277. c
προεπιχορία, in ἐπιχώριος 724. b
προεπιτάσσω 136. c
προεπιτρέχομαι 206. c
προεπίστω, in c. ex Ἐρέτης 208. a
προεπιτάω, in Ἐρετάω 209. a
προεπὼν, in c. ex Εἶπον, dico 187. c
προεπῶδη, in c. cum pr. 573. c
προεπὼν, in comp. ex Ἔρω, traho 211. c
προέρχομαι 213. a
προερετάω, in c. ex Ἐρετάω 213. c
προερῶ, in c. ex Ἔρω ib.
προέρως, in προέρομαι 230. b
προέτειος, cum d. in προέρομαι 230. c
προετοιμάζω, in comp. ex Ἕτοιμος 216. a
προευτρεπίζω, in εὐτρεπὴς 664. b
προεύχομαι, in c. ex Εὔχομαι 220. a
προεφεδρεύω, in ἔφεδρος 452. b
προέχω 225. a
προεφ-ῶ, in c. ex Ἕφω 227. c
προεφιλίζω, in Ἔφιλος 234. a
προεχθέομαι, cum d. in c. ex Ἔχθομαι 241. a
ΠΡΟΗΓΟΡΕΙΩΝ 558. b
προηγορεύω, in προηγόρεμαι 241. a
προηθέομαι, in c. ex Ἦθος 251. c
προήκης, in c. ex Ἀκὴ 38. a
προήκω, in c. ex Ἥκω 244. a
προηλίζω, in c. ex Ἥλιος 241. a
προήμαρ 243. c
προήνεια, in c. 77. a
προθεάομαι, in comp. ex Θεάομαι 252. c
προθελυστεύω, in ἀλέστεον 505. a
προθέλυμνος 253. a
προθερμαίνω, cum d. in c. ex θερμαίνω 254. c
προθυμαίνω 255. b
προθύεις, in προτίθημι 652. b
προθύτης ib.
προθυτεύω, in c. ex Θύστις 255. c
προθυτικὸς, in προτίθημι 652. b
προθύω, in c. ex Θέω 256. a
προθυμία, cum d. in c. ex Θυμὸς, spectator 255. b
προθυπουργέω, in comp. ex Θυμὸς 258. b
προθύσσω, in c. ex Θύσσω 259. b
προθύρον, in c. ex Θύρα 261. a
προθύελλα, in Θύελλα 264. b
προϊάμα, in προΐημι 267. b
προϊδυμος, cum d. 265. b
[προΐδυμενὸς] ib.
προΐδυσα, et προΐδυσις, in c. ex Ὄρνυμι 266. b
προΐον, in c. sine pr. 267. a
προΐ, in Πρό 559. b
προϊλλω, in c. ex Ἴαλλω 268. c
προΐστω, in c. ex Ἴστημι 269. b
προΐσαι 230. b
προΐσα, in Πρόξ 558. b
προϊσσόμαι, προϊσσάω, προΐσσω ib.
προϊσχόμαι, προΐκτης, in c. ex Ἴσχω 473. b
προϊσσάς, in Πρόξ 558. b
προΐτης, in προΐ 559. b
ΠΡΟΪΞ 558. b
προϊστορέω, in c. ex Ἵστωρ 276. b
προΐσχω, in Πρόξ 558. b
προΐστημι, cum d. 283. c
προϊστορία, in c. ex ἱστορία 286. b
προΐστωρ, in c. ex Ἵστωρ ib.
προΐσχω, in προΐκα 225. b
(ΠΡΟΙΤΟ'Σ, cum d.) 558. c
προϊχμὸς, in c. ex Ἶχνος 287. c
προϊξὶς, vide προΐκτης 168. a
ΠΡΟ'ΚΑ 558. b
προκαθαίρω, in c. 289. a
προκαθίζω, in καθίζω 180. b
προκαθίζομαι, in καθίζομαι 179. c
προκαθίδω, in καθιδεῖν 217. b
προκαθεύδομαι, in καθεύδομαι 240. c
προκάθημαι, in κάθημαι 244. c
προκαθίζω, in καθίζω 271. c
προκαθίστημι, in καθίστημι 282. b
(προκακοσκεθὴς) 501. a
(πρόκακος) 292. a
προκαλὸν ib.
προκαλίζομαι, in c. cum pr. 296. a
προκαλίζομαι ib.
προκαλλίνομαι, in c. ex καλλίνω 357. b
προκαλύπτομαι, cum d. in c. ex Καλύπτω 295. c
προκάμνω, in c. cum pr. 296. c
προκαμπτὴς, in comp. ex Κάμπτω 297. b
προκαρδία, in c. 299. c
προκάρηνος, in c. ex Κάρηνον 300. c
προκάρτιον, in c. ex Καρπὸς, juncturæ manus 302. a
προκατβαίνω, in κατβαίνω 94. c
προκαταβάλλω, cum d. in καταβάλλω 99. c
προκατάγγελλω 4. a
προκατακτάομαι, προκατάγνυμι, cum d. in κατακτάομαι 130. c
προκαταλαίω, in κατάλαιος 165. c
προκαταλὶς, seu προκατάλιν, in κατάλιν 179. a
προκαταλέγομαι, in κατάλεγω 256. c
προκαταλόω, in κατάλοιπος 323. c
προκαταλύζω, in κατάλοιπος 324. b
προκατάρχω, in κατάρχω 348. c
προκαταλαμβάνω, προκατάληψις, cum d. in καταλαμβάνω 367. c
προκατάλογομαι 372. c
προκατάλυσις, in κατάλυσις 393. b
προκατάρχω, in κατάρχω 526. c
προκατάσχεσις 388. b
προκατάγματα, προκαταρκτικὸς, προκατάρξις, cum προκατάρχω 80. a
προκαταρτίζω, in καταρτίζω 79. a
προκατάρτισμα, in καταρτίζω ib.
προκατάρχω, in κατάρχω 80. a
προκατασχίζω 224. a
προκατασκήπτομαι, in κατασκήπτομαι 592. c
προκατασκάζω, cum der. in κατασκάζω 594. c
προκατάστασις, in προκαθίστημι 282. b
προκατασπορὰ 680. c
προκατασπορὴ ib.
προκατάληψις, in κατάλαβε 88. c
προκατάφεύγω, in κατάφεύγω 699. b
προκατέχομαι, in κατέχω 732. c
προκατοχὴ, in κατοχὴ 734. c
προκατίδω, in κατίδω 179. b
προκατίσχομαι 212. c
προκατίχω, in κατίχω 224. b
προκατωγὴ, in dec. ex κατωγεῖον 8. a
προκατηχέω, in κατηχέω 248. c
προκαυλίζομαι, in καυλίζομαι 471. c
προκάτομαι, in c. cum pr. 290. c
πρόκειμαι, in c. ex Κεῖμαι 305. b
προκίλινδος, in comp. ex Κίλινδος 306. c
προκλαυσιμαντὸς, in c. ex κλαίω 307. b
προκέφαλος, in c. ex Κεφαλὴ, cum prep. 312. a. b
προκίλομαι 313. a
προκιρνάω, in c. ex Κίρνα 304. b
προκιρνάτω, in comp. ex κιρνάω 315. a
προκινδυνέω, in comp. ex Κινδυνέω 317. a
προκινέω, in c. ex Κινέω 317. b
προκλαίω, in c. ex Κλαίω 319. c
πρόκλησις, πρόκλητος, cum d. in προκαλέομαι 294. a
προκλίζω, in c. ex Κλίζω 324. b
προκλυτὸς, in c. ex Κλύω (πρόκλυτος) 325. a ib.
προκνήμιον, in c. ex Κνήμη 326. c
προκολλὰς, in c. ex κολλὰ 327. a
πρόκοπτος, cum d. in c. 329. a
προκολαπέω, in comp. ex Κόλαξ 330. a
προκολίζω ib.
προκολύω, in c. ex Κόλυμα 332. b
προκομίζω, in c. ex κομίζω, porto 333. c
προκόμιον, in c. ex Κόμη 334. b
προκονδύλη, in comp. ex Κόνδυλος 335. b
προκόπτω, cum d. προκοπὴ 337. c
προκόρμημα, et προκόρμιον, in c. ex Κορμὸς 341. c
προκόπιον, cum d. προκόπιμα 348. c
πρόκοττος, in Κόττη 342. b
πρόκρουσις, in comp. ex Κρούω 350. a
προκυβερνᾶς, in comp. ex Κυβερνᾶν 355. a
προκυδιάω, cum d. in c. ex κυδιάω 357. b
προκύλιον, cum d. in comp. ex Κυλίω 357. a
προκυμαία, in c. ex Κῦμα 357. c
προκυνέω, cum d. in προκύω 361. a
προκύπτω 358. c
προκύω, in c. ex Κύω 361. a
προκύμαιον 362. b
πρόκυτα, seu προκύτα διφθ. 362. c
πρόκυτος, in Κύτος, utensilium 363. a
[προλαγχάνω] 364. b
[προλάζομαι] 365. a
πρόλαλος, in c. ex λάλος 365. c
προλαμβάνω, in comp. ex Λαμβάνω 368. a
προλάμπω, in c. ex Λάμπω 370. a
πρόλαχος, in c. ex λάχος 364. c
προλείπω, in c. ex Λείπω 380. b
προλέγω, in c. ex Λέγω, dico 374. b
προλείπω 381. a
προλεκτρίδιον 372. c
προλεπτύνω, in c. ex Λεπτὸς 382. a
πρόλιγχος, in c. ex Λίγξ 383. a
[προλιγχαίνω] ib.
[προλίγνω] 383. b
πρόλημμα, in προλαμβάνω 386. a
προλίπωμι, in c. ex Λοιὸς 385. b
προλογεῖον, πρόλειψις, in προλαμβάνω 368. a
προλιμαίνω, in c. ex Λιμὴν 386. c
προλιμενίδης, in λιμενίδης 353. c
πρόλοβος, cum d. in c. ex Λοβὸς 380. a
πρόλογος, cum d. in προλέγω 374. b
προλοχίζω, in c. ex Λόχος, insidiis 390. a
προλύτης, in c. ex Λύω, cum prep. 393. b
προλύω ib.
πρόμαχος, in c. ex μαχὴ 417. b
προμαλακτέον 397. b
προμαλάσσω ib.
προμαλάττω, cum d. in c. ex Μαλάττω ib.
πρόμαλος 397. c
πρόμημα, in c. ex Μάομαι 389. a
προμανθάνω, in c. cum pr. 398. b
προμαντεύομαι, in μαντεύομαι 471. c
πρόμαρμα, in c. cum pr. 290. c
πρόμιμαι, in c. ex Κεῖμαι 305. b
προμίλινδος, in comp. ex Κίλινδος 306. c
προμηκεσπαστικὸς, in c. ex κηλεὸς 307. b
προμίφαλος, in c. ex Κεφαλὴ, cum prep. 312. a. b
προμίλομαι 313. a
προμηρύω, in c. ex Κέω 304. b
προμηρύττω, in comp. ex προμύω 315. a
προμινδυνέω, in comp. ex Κινδυνέω 317. a
προμινέω, in c. ex Κινέω 317. b
προμιλάω, in c. ex Κλιλάω 319. c
πρόμλησις, πρόμλητος, cum d. in προμιλάομαι 294. a
προμλίζω, in c. ex Κλίζω 324. b
προμλυτὸς, in c. ex Κλύω (πρόμλυτος) 325. a ib.
προμύομαι, in c. ex Κύρω 326. c
προμύλας, in c. ex κυλὰς 327. a
πρόμυστις, cum d. in c. 329. a
προμυλαπέω, in comp. ex Κύλαξ 330. a
προμυλίζω ib.
προμύλυσις, in c. ex Κύλισις 332. b
προμυμίζω, in c. ex μυμίζω, porto 333. c
προμύμιον, in c. ex Κύμη 334. b
προμυδάλια, in comp. ex Κύδιλος 335. b
προμύστης, cum d. προμυστὴ 337. c
προμύσσομαι, in c. ex Κυσμὸς 341. c
προμύων, cum d. προμύσια 348. c
πρόμυττα, in Κύττη 342. b
προμύσσεσθαι τὰς, in comp. ex Κυσσὸς 350. a
προμυδρύω, in comp. ex Κιδρὰς 355. a
προμυδόομαι, cum d. in c. ex κυδόω 357. b
προμύλιον, cum d. in comp. ex Κυλίω 357. a
προμυμαῖος, in c. ex Κῦμα 357. c
προμυνῶ, cum d. in προμύω 361. a
προμύστης 358. c
προμύων, in c. ex Κύων 361. a
προμύομαι 362. b
πρόμυστα, seu προμύσια διφθ. 362. c
πρόμυστις, in Κύστις, utensilium 363. a
[προλαγχάνω] 364. b
[προλάζομαι] 365. a
πρόλαλος, in c. ex λάλος 365. c
προλαμβάνω, in comp. ex Λαμβάνω 368. a
προλάμπω, in c. ex Λάμπω 370. a
πρόλαχος, in c. ex λάχος 364. c
προλείπω, in c. ex Λείπω 380. b
προλέγω, in c. ex Λέγω, dico 374. b
προλείπω 381. a
προλεκτρίδιον 372. c
προλεπτύνω, in c. ex Λεπτὸς 382. a
πρόλιγχος, in c. ex Λίγξ 383. a
[προλιγχαίνω] ib.
[προλίγνω] 383. b
πρόλημμα, in προλαμβάνω 386. a
προλίπωμι, in c. ex Λοιὸς 385. b
προλοντικὸς, πρόλειψις, in προλαμβάνω 368. a
προλιμαίνω, in c. ex Λιμὴν 386. c
προλιμενίδης, in λιμενίδης 353. c
πρόλοβος, cum d. in c. ex Λοβὸς 380. a
πρόλογος, cum d. in προλέγω 374. b
προλοχίζω, in c. ex Λόχος, insidiis 390. a
προλύτης, in c. ex Λύω, cum prep. 393. b
προλύω ib.
πρόμαχος, in c. ex μαχὴ 417. b
προμαλακτέον 397. b
προμαλάσσω ib.
προμαλάττω, cum d. in c. ex Μαλάττω ib.
πρόμαλος 397. c
πρόμημα, in c. ex Μάομαι 389. a
προμανθάνω, in c. cum pr. 398. b

πρίασπις, in c. 399. b
πριαμαγτήριμαι, in comp. ex Μάχτης 401. b
πριαμάχημαι, πριαμαχίω, et ίζω, cum d. in c. cum pr. 403. b
πριαμβεῖον 404. a
πριαμελαίνω 409. a
πριαμελεπάω, cum d. in c. ex μελεπάω 410. a
πριαμιμάω, in c. ex Μίμας 413. c
πριαματηρίον 415. c
πριαμιστωτὶς, cum d. in μάστωτα 473. c
[πριαμίδιον] 416. c
[πριαμιθὶς] ib.
πριαμιθὶς, cum d. πριαμιδίσκος ib.
πριαμίκης, in c. ex Μίμας 417. b
πριαμινίω, in c. ex Μινύας 419. b
(πριαμίτης, in c. ex Μίνυες) 420. a
πριαμογῆναι 421. b
πριαμπίαμαι, πριάμπτης, cum d. in c. ex Μάμφαι, ambio 424. b
πριαμπτῆναι, in c. remot. 413. b
(πριάμπτες) 403. b
πριάμπτης 408. b
πριαμπτίλιον, cum d. in comp. ex Μιλάω 425. c
πριάμπτις, vide πριάμπτης, πριαμίχημαι 403. b
πριαμπτχάω, in c. ex μαστχάω 427. b
πριαμπχθάω 428. b
πριαμπίστης 428. c
πριαμῦδιον, in c. ex Μῦθος, fabula 429. b
πριαμυλλαίνω, in c. ex Μύλλα 430. b
πριαμυλία, et πριαμυλὶα ib.
πριαμύττομαι, in c. ex Μύττα 431. c
(πριαμύω) 433. c
πριάνης, in c. ex Νάξ ib.
πριανιαμπχίω 404. b
πριάπιαμαι, in c. cum pr. 436. b
πριάπιαμι 439. c
πριαπίω, in c. 438. c
πριαπτήω, in c. ex Νίπτω 440. c
πριαπῦ 441. a
πριαπῦω, cum d. in πρίους 444. a
[πριαπύτης] ib.
πριάπιαμα, πριαπιὰς, πριαπιμών, πριαπιὸς, in πριάπιαμαι 436. b
(πρίαπος) ib.
πριάνος, et πρίονος 444. a
πριαπτφίζω 445. a
πριαπτίζω, in c. ex πτίζω 445. b
πριαπιαμὶς 418. c
πριαπὶξ 446. b
πριαπτὸς, &c. 473. b
ΠΡΙΟΊΞ 558. b
πρίξενος, cum d. in c. cum pr. 448. a
πριαδαγὶς 17. b
πριαδαπώρης, in Δωριεῖς 509. b
πριαδαπωνὶς, cum d. in Δωριεὶς 546. a
πριάδης, in c. ex Ὄδις 452. c
πριάδης, et πριάδων, in c. 453. b
πριαπαλιὰς, in ἀπαλὸς 151. c
πριαπαπιμὶς, &c. in d. in ἀπαλὸς 437. a
πριάμαι, cum d. in c. 458. a
†πριάχημαι† ib.
πριαλιτίω 461. b
πριάλλομαι, in c. cum pr. 462. a
πριαμαλὶνος, in comp. ex Ὁμαλὶς 463. b
πριαμεῖν, et πριάμενος, in comp. ab Ὄμνυμι 466. c
πριαμολογίω, cum d. 376. c
πριαμονία, in πριάμενος 464. c
πριαμολίζω, in c. ex Ὅμιλος 466. b
[πριαμπτὸν] 471. c
πριάπτημαι, cum d. ib.
πριαμὸς, cum d. in c. cum pr. 476. a
πριαμβίζω, in ἄβρος 478. c
πριαμρίζω, cum d. 402. a
πριαμμὰς, in c. 479. a
πριαμμὶς, in c. ex Ὄρμος, statio navium 480. a
πριαμπτῶ, in c. cum prep. 482. c
πριαμχῶμαι, cum d. in c. 483. b
πρίσαρι, vinum lixivum: quod dulcit antequam aves calcentur. 491. b
πριαφείλω, in c. 491. b
πριαχτὸν, in c. ex Ὄχεῖν 492. b
πριαχὺ, in πριόχω 495. a
πριδὶς, in πριόπτομαι 471. c
πριαπγὶς, in πριοπτγὶς 522. c
πριαπίλλω 500. c
πριαπιδὸν, cum d. in c. ex πιδὸν 495. b
πριαπίζω, in c. ex Πιέζω 494. b
πρίαπις, in c. ex Πιὶς 495. b
πριάπιλος, in c. ex Πιλὸς 496. a
πριάπιαπτω, cum d. in c. ex πιάπτω, aves 496. a
πριαπιαμπτίζω, cum d. 595. a
πριαπαγγὶς, in παγγὶς 177. c
† πριαπαρίχνι† 224. c
πριαπίμπλη, cum πριαπίμπλη, in Πίμπλημι 499. a
πριαπαξεῖον 469. a
πριάπας, in c. 499. c
πριαπάχω, in c. ex Πάχω 500. c
πριαπάτω, cum d. in c. 502. c
πριάπτομαι, in c. cum d. in c. 508. a
πριάπτωπτα, in c. ex Πίπτω 516. b
πριαπτὸν, cum d. 513. c
πριαπιχίγνομαι 124. c
πριαπιπτάδιμι, in πριαπτὸν 603. b
πριαπιχαίνω, in πριχαίνω 721. c
πριαπτὸν, in c. ex Πίπτω 520. b
πριαπίρια, cum d. in Πίπτω 520. a
πριαπτάζω, πριαπτανὸν 521. a
πριαπτὸς, cum d. in comp. ex αὖτος 529. a
πριαπγὸν, in c. cum prep. 522. c
πριαπαλαίζω, cum d. in c. ex Πύλη 525. c
[πριαπαλαπτιπὸς] ib.
πριαπίχω, in c. ex Πίχυς 524. c
πριαπὸν, in c. cum prep. 526. c
πρίασι, in Πρίαμος, et Ἴστω 201. a. 565. a
πριαπιπρίσω, in comp. ex πιπρίσκω 518. c
πριαπιπτὸν 506. c
πριαπίπτω 528. b
πριαπιτὸν, in c. ex πιτὸν 529. a
πριάπλασμα 531. c
πριαπλὸν, πριάπλας, πριάπλους 536. b
πριαπλίον 539. a
[πριαπλὸν] 536. c
πριαπίγιον, in c. ex Πίνω 541. a
πριαπολίζω, cum d. in comp. ex πολίζω 532. a
πριαπολὸν, cum d. 542. a
πριαπλαμὰω, in c. 546. b
πριαπλαῖον, cum d. in πρίπολος 546. c
πριαπίλιος, in c. ex Πάλλη 547. b
πριάπαλις 548. a
πριάπλος, in c. cum prep. 546. a
πριάπτομα, in πριαπίνω 527. a
πριαπτωπτὸν, in comp. ex πτωπτὸν 515. c
πριαπτωπὶ, cum d. in πριπτίμπτω ib.
πριαπτωπὶ 515. b
πριαπτὶς, in comp. ex Πίπτω 594. b
πριαπτρὸν, cum d. in c. ex πτρὸν 511. a
πρίαπτος, πριαπτίζω, cum d. in πριαπὸν 527. a
πρίαπτος 532. a
(πριαπράπτω) 554. a
πριαπράπτης, πριαπράπτης, in πριαπιπράπτω 518. c
πριαπτὸς, in c. ex Πίπτω 556. b
[πριαπτὶ] 557. a
πριαπτοπαπάχθω, in παπάσσω 34. a
πριαπτολίζομαι 107. a
πριαπτπαλιπτάμαι 296. a
πρίπτομαι, in c. 559. a
πριαπταὶα, in c. ex Πίπαλον 560. a
πριάπτομαι, πριαπτίω, in πριαπτὸν 528. b
πρίαπλος, et πριαπλὸς, in comp. 564. a
πριαπιπλάομαι, in c. ex Πιπλάνημι 564. b
(πρίαπτομαι) 566. a
πριαπτομὶω, in c. ex Πίπτω 566. b
πριαπλὸς, cum d. in c. cum prep. 566. c
πριαφὶς, in πριφὶς 572. b
πριφάλιον, in c. ex Ῥάδαμ 569. c
πριφὶς 572. b
πριφίπτις, πριφίπτιον, πριφίπτης, &c. in c. cum pr. 573. c
πριφίζος 576. a
πριφίπτω, in c. ex Ἵστημι 577. a
ΠΡΟΊ 538. b
πριπτπαπτὸν 2. c
πριπτγγίλλω, cum d. in c. ex πριπτγγελὶς, πριπτγγολὶς 4. b
πριπτμαλίζομαι, in comp. ex ἅμαλλα 5. c
πριπτγλαΐζομαι, in c. ex Ἀγλαὶς 6. c
πριπτγωγὸς, cum d. in c. ex ἀγωγὸς 9. a
πριπτγμπτὸν 680. c
πριπτὸς, cum d. 13. b. et c
πριπτῖα, in c. ex Ἄαλλα 22. a
πριπτδὶω 25. b
πριπτὸς, in c. ex σπὸς 584. a
πριπτιζομαι 31. c
πριπτὸς 33. a
(πριπτίστω) 34. b
πριπτπτὸν, cum d. in comp. ex Αἰτὸν 35. b
πριπτιτίομαι, in c. ex Αἰτία, culpa 36. a
πριπτανὸς, in c. ex Ἀκὸν 39. b
πριπτανπτίζομαι, in comp. ex Ἄκαν 42. c
πριπτανὸν, in c. ex Ἀκὸν 40. b
πριπτανπτὸς 15. c
πριπτλὶφω, in c. ex Ἀλὶφω 44. c
πριπτλίπτομαι, in c. ex Ἀλίπτω 46. b
†πριπτάλλομαι† 50. b
πριπτλπτπτὸς 580. c
πριπτμὸς 54. c
πριπτμὸν, in c. 58. a
πριπτμφιάομαι, in ἀμφιὸννυμι 228. b
πριπτναβάλλω, in ἀναβάλλω 98. a
πριπτναγκάζω, in c. 60. a
πριπτναγὸς 136. c
πριπτναιρὸν, in ἀναιρὸν 30. c
πριπτπάπτομαι, in ἀνάπτομαι 305. a
πριπτπαλὰομαι, et πριπτπαλὸομαι, in ἀναλὰω 319. c
πριπτπάλιτος 323. b
πριπτπαιρὸν 348. a
πριπτπαιρὸν 391. a
πριπτπαλαμβάνω, in ἀναλαμβάνω 366. c
πριπτπαλίσκομαι 373. c
πριπτπαλὸτος, in ἀναλὸω 46. b
πριπτπατὸν 437. a
πριπτπαπτὸμαι, in ἀναπτὸω 503. b
πριπτπαὸτπτω, in ἀναὸτω 527. c
(πριπτπαπλὸσω) 531. b
πριπτπαπλὸν, in ἀναπλὸω 534. a
πριπτπαπτὸσω, in ἀναπτὸω 562. a
πριπτπαμβὶπτζω, in ἀναμβὶπτω 577. a
πριπτπαπτὸζω, in ἀναπτὸω 615. c
πριπτπαπτὸμαι, in ἀναπτὸω 637. a
πριπτπατὸλλω 650. c
πριπτπατὸν 663. b
πριπτπατὸν, in ἀναπτὸω 665. b
πριπτπφὸν 693. b
πριπτπαχπτὸν, in ἀναχπτὸω 733. a
πριπτπὸν, in ἀνὸω 211. b
πριπτπὸχω 223. a
πριπτπὸν 435. a
πριπτπτὸλλω, in ἀναπτὸλλω 640. b
πριπτπὸντες 66. c
πριπτπτὸλλω, in c. 67. b
πριπτπὸντες, cum πριπτπὸντες 66. c
πριπτπαπτὸω, in ἀναπτὸω 35. a
πριπτπαπτὸν 66. c
πριπτπαπτὸλλω, cum d. in c. 69. c
πριπτπαπτὸλλομαι, in ἀπλὸω 175. b
πριπτπαπτὸμαι, in ἀναπτὸω 207. b
πριπτπαπτὸχομαι, in ἀναπτὸχομαι 212. a
πριπτπαπτὸλλω, in ἀναπτὸλλω 98. b
πριπτπαπτὸφω 137. a
πριπτπαπτὸμαι, in ἀναπτὸμαι 148. b
πριπτπαπτὸλλομαι, πριπτπαπτὸσις, cum d. in ἀναπτὸλλομαι 162. c
πριπτπαπτὸμαι, in ἀναπτὸω 175. b
πριπτπαπτὸσσω, in ἀναπτὸσσω 651. a
πριπτπαπτὸμαι, in d. ex ἀναπτὸμαι 348. b
πριπτπαπτὸλλομαι, in ἀναπτὸλλομαι 462. a
πριπτπαπτπαπτὸζομαι 594. b
πριπτπαπτμὸχω 599. b
πριπτπαπτπτὸν, πριπτπαπτπτὸσω, in ἀναπτπτὸσσω 613. c
πριπτπαπτπτὸν, in ἀναπτπτὸω 620. b
πριπτπαπτφὸττω 626. a
πριπτπὸπτομαι, in c. ex ἀναπτὸμαι, inago 71. a
πριπτπὸπτω, in comp. ex ἄπτω, nocto 71. b
πριπτπαυδὶω 744. b
πριπτπαὸτω, in c. ex Ἀπὸτω 72. c
πριπτπὸν, in c. ex Ἄπὸν 74. a
πριπτπαβὸν, cum d. in c. ex Ἀβὸτος 75. a
πριπτπαὸν, in c. 76. a
πριπτπαπτιὸς 76. b
πριὸτομαι, in πριπτὸν 33. a
πριπτπμὶζω, vel πριπτπμὸπτω, in c. ex ἀπμὶζω 83. a
πριὸτερις, in πριπτὸν 53. a
πριπτπτὸν, cum d. in c. ex Ἄρτιος 78. b
πριπτπτὸς 79. a
πριὸτω 87. c
πριπτπτπὶζομαι, in c. ex Ἄστυ 65. b
πριπτπτρὸπτω ib.
πριπτπτὸν, in ἄπτομαι 658. a
πριπτπὸν 90. c
πριπτπὸν, in c. ex Αἰὼν 87. b
πριπτπὸλλω, cum πριπτπὸλλω 88. b
πριπτπὸν 88. c
πριπτπὸλλω, in c. ex Αἰὸλ 88. b
πριπτὶξω, cum d. in c. ex αἴξω 23. c
πριπτφορὸν, in ἀφορὸν 30. c
πριπτφρὸν, et πριπτφὶφω, in ἀφὶφω 227. c
πριπτφὴ 71. a
πριπτφὶπτομαι, in ἀφὶπτομαι 280. b
πριπτφυὸν, in ἄφυτος 451. c
πριπτβὸνω 95. a
πριπτβὸλλω 100. c
πριὸβιπτος, πριὸβιπτος, in πριβὸνω 95. a
πριπτβαπτὸνω, in comp. ex Βαπτὸνω 105. a
πριπτβὶζω, in c. 107. a
πριπτζὸζω, in c. ex βαβὸζω 96. b
πριπτβὸδην, in c. ex βαδὸν 96. a
πριπτβὸνω, in c. ex βλὸπτω 109. c
πριπτβλιπτὸς, in πριπτβὸλλω 100. c
πριπτβὸπτις, in c. ex Βορὸας 111. b
πριπτβλὶ, in πριπτβὸλλω 100. c
πριπτβὶμιος, et πριὸβλιβος, in c. ex Βορὸας 112. b
πριπτβὶχω 116. c
πρὶσγανος, in c. ex Γαῖα 120. c
πριπτγαῖον 127. a
πριπτγὶγνομαι, vel πριπτγὶνομαι 124. c
πριπτγρὸφω, cum d. 138. a
πριπτδαπὶζω 146. a
πριπτδαπανὸν, in comp. ex Δαπανὸω 146. b
πριπτδγμα, in πριπτὶχνημι 155. b
πριπτδὶς, πριπτδὶ, in πριπτδὶνομαι 158. a
πριπτδὶπτομαι 148. c
πριπτδπτὸς, in πριπτδὶχνημι 155. b
πριπτδὶνομαι, in c. ex Δὶω, ligo 158. a
πριπτδὶμνομαι, in c. ex Δὶμνη 153. b
πρὶπτπτος, in πριπτδὶω 157. a
πριπτδὶχνημι 155. b
πριπτδὶω, in c. ex Δὶω, ligo 157. a
πριπτδιαβὸλλω, in διαβὸλλω 98. c
πριπτδιὸδπτις, in d. ex διπτὸδνμι 651. a
πριπτδιαίρομαι, in διαίρω 31. a
πριπτδιπτὸν, cum d. in c. ex Δίπτνα, vitæ genus 161. a
πριπτδιαλὶγομαι, cum d. in διαλὶγομαι 374. a
πριπτδιπτὸμαι, in διὸπτα 443. b
πριπτδιπτπτὸπτω, in διπτπτὸπτω 553. c
πριπτδιπτρὶω 510. a
πριπτδιπτπτπτὸλλω 499. a
πριπτδιπτπτὸλλω, cum d. in διπτπτὸλλω 612. a
πριπτδιπτπτρὸφω, in διπτπτρὸφω 620. b
πριπτδιπτὸχω, in διπτὸχω 625. a
πριπτδιπτρὸω, cum d. in διπτρὸω 670. b
πριπτδιφθὸρω, in διαφθὸρω 701. a
πριπτδὶδυμι 163. b
πριπτδὶρχομαι, in δὶρχομαι 212. b
πριπτδιφθὸμαι, in διφθὸω 478. b
πριπτδιρὶζω, cum d. in διρὶζω 481. b
πριπτδιὸω, cum d. in c. 168. b
πριπτδὶημι, πριπτδὶπτης 168. c
πριπτδὶρπτος, in c. ex Δὶρπω 170. a
(πριπτδρομὸς) 153. b
πριπτδιπτπαλὸω, in διπτπαλὸω 331. c
πριπτὸω, in c. ex Ἔδω 177. a
πριπτγγὸζω, in c. ex Ἔγγυς 178. a
πριπτγγυὸω, in ἐγγυὸω 137. b
πριπτεγγὸημαι, in c. 177. c
πριπτγιαλὸω, in ἐγιαλὸς 293. b
πριπτγὶνομαι, in ἔγνυμαι 305. a
πριπτγυμναὸω, in ἐγυμνὸω 307. b
πριπτὸφιζω, in c. ex Πυθὼ 180. c
πριὸτδος, cum d. in c. ex Πρα 180. b
πριπτὸζω, in c. ex Ἔδος 181. b
πριπτὸδω, in c. ex Εἶδω, video 182. a
πριπτὸπτομαι, in c. ex Εἶδω, scio 182. c
πριπτὸζω, πριπτπὸς, in c. ex πὸζω 183. c
πριπτὸλλω, in c. ex εἰλὸω ib.
πριπτὸλλω, in πριπτιλλὸω 185. a
πριὸτιλος, in c. ex Ἕλη 193. c
πριὸτομαι 232. b. 233. c
πριπτπτὸν, in c. ex Ἔπω, dico 201. a
πριπτὸμι, in c. ex Εἶμι, neeto 187. a
πριπτὸπτω, in πριπτὸπτω 183. c
πριπτὸς, in c. ex Σὰω 583. c
πριπτπὸλλω 98. c
πριπτπλὸω, in ἁπλὸος 259. b
πριπτπαὸω, in ἁπαὸς 290. c
† πριπτπτὸμπτω † 513. b
πριπτπτπλὸω, in ἁπτπλὸος 523. b
πριπτπτπρὸω, in ἁπτπὼς 565. b
πριπτπτὸς, cum d. in πριὸχω 225. a
πριπτπτὸλλω 635. b
πριπτπτφλὸος 676. b
πριπτλαὸω, in c. ex Ἐλαὸω 191. a
πριπτὸλπτπτος, in πριπτὸχνημι 213. a
πριπτὸλπτος, cum d. in c. ex πιλὸω 584. b
πριπτιλὸω, in c. ex Ἕλκω 194. c
[πριπτὸλκω] ib.
πριπτλπτρὸν, in c. ex Ἑλκτὸν 185. b
πριπτλὸδης 195. b
πριπτμβαὸω, in ἰμβαὸω 94. b
πριπτμπὸλλω, in ἰμπὸλλω 99. b
πριπτμπὶρμαμαι 117. b
πριπτμπὸπτω, vel πριπτμπὸπτω, in ἰμπὸπτω 500. a
πριπτμπτὸω, in ἰμπτὸω 503. a
πριπτμπτμαὸομαι, in ἰμπτὸς 525. c
πριπτμφορὶς, in ἰμφὶημι 694. b
πριπτπτὸω, et πριπτπτὸπτω, in ἰπτὸω 200. c
πριπτπχιμὸζω, in ἰπὶχνω 271. b
πριπτπτὸω 443. b
πριπτπτὸω, in ἴπτομαι 637. c
πριπτπτὸλλω, in ἱπτὸλλω 640. b
πριπτπτὸπτω, in ἱπτὸπτω 654. b
πριπτξὶφιμαι, in ἐξὶημι 31. b
πριπτξαμαχτὸω, in ἐξαμαχτὸω 54. b
πριπτξαπτὸω 69. b
πριπτξιὸπτω 219. a
πριὶπξις 225. a
πριπτὸπτω, in c. ex Εἶδος, similis sum 183. c
πριπτπτμβαὸπτω, in ἐπτμβαὸω 94. b
πριπτπτιγὸζομαι, in ἐπτιγὸω 206. c
πριπτπτιπτὸω, in ἐπτιπτὸω 213. c
πριπτπτιλαπτὸω, in ἐπτιλαπτὸω 109. a
πριπτπτιγπὸω, in ἐπτιγπὸω 125. c
πριπτπτιλπὸω, in ἐπτιλπὸω 148. c
πριπτπτιλὸω, in ἐπτιλὸω 159. c

Chapter 1 1
Chapter 2 2
Chapter 3 3
Chapter 4 4
Chapter 5 5
Chapter 6 6
Chapter 7 7
Chapter 8 8
Chapter 9 9
Chapter 10 10
Chapter 11 11
Chapter 12 12
Chapter 13 13
Chapter 14 14
Chapter 15 15
Chapter 16 16
Chapter 17 17
Chapter 18 18
Chapter 19 19
Chapter 20 20
Chapter 21 21
Chapter 22 22
Chapter 23 23
Chapter 24 24
Chapter 25 25
Chapter 26 26
Chapter 27 27
Chapter 28 28
Chapter 29 29
Chapter 30 30
Chapter 31 31
Chapter 32 32
Chapter 33 33
Chapter 34 34
Chapter 35 35
Chapter 36 36
Chapter 37 37
Chapter 38 38
Chapter 39 39
Chapter 40 40
Chapter 41 41
Chapter 42 42
Chapter 43 43
Chapter 44 44
Chapter 45 45
Chapter 46 46
Chapter 47 47
Chapter 48 48
Chapter 49 49
Chapter 50 50
Chapter 51 51
Chapter 52 52
Chapter 53 53
Chapter 54 54
Chapter 55 55
Chapter 56 56
Chapter 57 57
Chapter 58 58
Chapter 59 59
Chapter 60 60
Chapter 61 61
Chapter 62 62
Chapter 63 63
Chapter 64 64
Chapter 65 65
Chapter 66 66
Chapter 67 67
Chapter 68 68
Chapter 69 69
Chapter 70 70
Chapter 71 71
Chapter 72 72
Chapter 73 73
Chapter 74 74
Chapter 75 75
Chapter 76 76
Chapter 77 77
Chapter 78 78
Chapter 79 79
Chapter 80 80
Chapter 81 81
Chapter 82 82
Chapter 83 83
Chapter 84 84
Chapter 85 85
Chapter 86 86
Chapter 87 87
Chapter 88 88
Chapter 89 89
Chapter 90 90
Chapter 91 91
Chapter 92 92
Chapter 93 93
Chapter 94 94
Chapter 95 95
Chapter 96 96
Chapter 97 97
Chapter 98 98
Chapter 99 99
Chapter 100 100

σύρωσον, et συραίστης, in c. ex Αὔω, accendo 90. c
συφάμματος, in συφλαγὲς 703. c
συγγαβὶν, in Πίγης 566. a
συγγαίω ib.
συγγήρως, συγγηρῶμαι ib.
(σύγγενες) 565. c
συγγίνη, συγγίνεται, in Πίγης 566. a
συγγίτης, in Πίγης 565. c
συγγαβίφως 104. b
συγγελάσσης 143. c
συγγομαχῶν 404. c
ΠΥΓΗΟΣ 565. c
συγγῦχις 226. c
συγγοφόρος, cum d. 698. a
συγγῶν, cum d. in Πίγης 566. a
[συγγῶτις] ib.
(συφλὰς) 144. a
σύβαλον, et σύφαιον, in c. ex Δαὶν, uro ib.
συβῖν, in Πῦρ 565. a
συγκαβίλας, et συφιβόλας, in ἰκβάλλω 98. c
συρίσσω, cum d. συρετὸς, cum d. συρὸν, συρετόν, cum der. in Πῦρ 564. c. 565. a
[συρευτικὸς] ib.
συρὶ, cum συρὰ 565. a
συρῖνι, cum συρῖνι 565. c
ΠΥΡΗ῎Ν 566. a
συρίπιος, in c. ex Ἄπορος 61. b
συρικάϊνος, in Πυρὸν 566. a
συρικόφορος, cum Πυροφόρος 698 a
συρία, cum der. in Πῦρ 565. a
συρίδιος, in c. ex Βίος 108. a
συριβρεμέτης, in c. 116. b
[συριγγίτης] 124. a
συριγγὶς ib.
συριγλίνος, in c. ex Γλίνα 135. a
συριγγὸς 126. b
(συριδαίτης) 146. c
συριδῶν, in Πῦρ 564. c
συριόφθος, in c. ex ὀφθὸς 227. c
συριδωνὶς, in c. 230. b
συριλαμπὶς, in c. ex Λάμπω 370. a
συρίμαχος 404. c
συρὶν, in Πυρὸν 566. a
σύρινος, et συρικὸς, in Πῦρ, 564. c. vide σύρινος, etiam in Πυρὸς 566. a
συρικόφος, in Πυρὸν ib.
συρὸν, in Πῦρ 565. a
συρικὸν, συρίσσειος, et συρίνειος, in c. ex συρὶ 540. c
συρισμάραγος, in c. ex σμαραγὶς 599. a
συρισπαστὶς, in c. ex σπαρτὸς 604. b
συρίστακτος, in c. 607. c
συρισφάραγος, in c. 627. c
συρίτης, in Πῦρ, et in Πυρὸς 564. c. 566. b
(συρίφωτος) 690. b
συριφλεγέθων, συριφλεγὶς, συρίφλεκτος, in c. sine pr. 703. c
[συριφλίγων] ib.
συρίχειος, cum συρίγγειος 735. c
συρικῶμαι, in συρὶα 565. a
συρικὰ, et συρικὶς, in c. desinentibus in κὰν 291. a
σύρινος, συρικὸς, cum der. in Πυρὸς 566. b
συρικὶλας 102. c
συρογενὶς 124. a
συρολοίσσω, in c. ex Δολὶς, uro 144. a
συρὶς, in Πῦρ 564. c
συρίμαντις, cum d. in c. 399. b
συρομαλὶς, in c. 545. b
συρομαλὸς, cum d. 567. c
συροπήγὶς 575. b
ΠΥΡΟ῎Σ 566. a
συρετιμὶα 644. c
συροφόρος 698. a
συρόχειος 735. a
συρὸν, in Πῦρ 564. c
συρομαλέμα, cum d. in c. ex Παλὲμα 496. b
σύρσινος, cum συρίσσειος 540. c
συρτικὶς, cum d. 547. c
συρὶσκος, συρίσκιον, συρίσκω, in Πῦρ ib.
σύρίσκος, cum d. in συρίσκος ib.
συρόσκιμος, in c. ex Κίρκη 336. b
συρόσκιμξ, in c. ex Κίρκη 338. a

συρόσκινος, in c. ex ἰσκνὸν 475. a
συρόσκιλλος 545. b
συρὸς, cum d. συρίσσω, in Πῦρ 565. a
συρόστομος, in c. 262. c
συρόσκιλος, cum συρίσκος 865. a
συρσὸν, in συρὸς ib.
συρσὸν, cum d. in συρὸς ib.
(συρσίτης) ib.
συρσὸν ib.
συρσαλὲρα, in c. ex Ἀσὶδα 379. c
συρσὸν 447. a
συρὸς, in Πῦρ 565. a
συρσοτὸκος 655. a
συρσοφόρος 698. a
συρφορὶν ib.
συφὶδες, in Πῦρ 564. c
συρσωσὶς, cum d. 474. b
σύρσις, συρσοτὸς, &c. in Πῦρ 564. c
σῦς, vide σὶς, in Ὄς 484. c
σύσσημα, cum d. σύστος, in Πανδὰσημα 564. b
συστὶς, in συστὶνα 522. b
συστίζω, in Πτὶνα 562. b
ΠΥΤΤΙ῎ΝΗ, cum d. 566. b
συστιακὸλιος 553. a
σύστημα, in συστίζω 562. b
συσσὶς, σύστις, in Πόδα 563. a
¶ σῶς, et συν, in Ὅς 484. c
ΠΩ῎ΓΩΝ, cum d. 566. b
συγκοστροφὶν 666. c
συγκοσφορὶα 698. a
συκλὰριον, in Πύλος 568. a
συκλὸν, συκλὰτιον, cum der. in Πυλὸν 546. b
ΠΥΛΑ῎Ω, cum d. 566. c
συλικὶς, συλὸν, in Πύλος 568. a
συλεδαμὶδης, cum d. in c. ex Δαμὰω 146. a
ΠΥ῎ΛΟΣ, συλλὸν 567. c. 568. a
συλὸν, in συλίσσειν 552. a
ΠΩ῎ΜΑ, cum d. 568. a
σύμυλα, in Μύλα 397. a
συμωνὶας, in Πῶμα 568. a
σύσσειν, in συσὶ 487. a
συφὸν, in Πῶμος 568. a
σύφε ib.
συφετὸς, συφειὸν, σύφειος, in Πῶμος, συφὸν 568. b
συφειὸν, in c. ex Κίλλα 313. c
ΠΩ῎ΡΟΣ, et συφὸς 568. a
ΠΩ῎Σ 568. b
συσσὰφειον, in Πίσσφειος 521. a
(σύσσημα) ib.
σῶς, in Πλὰω 503. c
ΠΩΤ῎ΓΕ 568. c

P.

¶ ῾ΡΑ 568. c
ῥαβδὶς, cum d. ῥαβδὶζω, ῥαβδὸν, in ῾Ραβδὸς 569. a
ῥαδαμανθὶς 399. b
ῥαβδοῦχος, cum d. 226. a
῾ΡΑ῾ΒΔΟΣ 568. c
ῥαβδοφόρος, cum d. 698. a
ῥαβδωδὸς, cum d. 22. c
ῥάβδωσις, ῥαβδωτὸς, in ῾Ράβδος 569. a
ῥαγὰς, ῥάγδην, ῥαγδαῖος, cum d. ῥαγίζω, ῥαγαὶς, ῥάγμα, ῥαγὰς, in ῾Ρήγνυμι 574. b. c
ῥαγαλέος, cum d. 373. b
ῥαγὼν, ῥαγὰδος, in ῾Ρήγνυμι 574. c
ῥαδαλὲς 543. a
῾ΡΑ῾ΔΑΜΝΟΣ 569. a
῾ΡΑ῾ΔΑΙΟΣ ib.
ῥαδαπίζειν ib.
ῥαδιστὴς, idem quod ῥάστης 569. b
ῥᾴδιος, in c. ex Δὶον 166. b
῾ΡΑ῾ΔΙΞ 569. a
῾ΡΑ῾ΔΙΟΣ ib.
ῥαδιουργὸς, cum d. 203. b
ῥαδὸς, in ῾Ράδος 569. a
ῥάζω, in ῾Ραδὸς 569. b
῾ΡΑ῾ΘΑΓΟΣ, cum d. ib.
῾ΡΑΘΑ῾ΜΙΓΞ ib.
ῥαθυμὸν, ῥαθυμὰω, ῥαθυμὶζω, in ῥᾳθυμὸς 565. c
ῥαθυμοσυνὴ 544. b
ῥᾴθυμος, cum d. 265. c
ῥαὶζω, in ῾Ράδος 569. a
ῥαιδευτὸς 188. b

῾ΡΑΙΒΟ῎Σ 569. b
ῥαιβοσκὸλις, in c. ex Σκὶλις 591. c
῾ΡΑΪ῎ΝΩ 569. b
῾ΡΑΪ῎Ω, cum d. ῥαιστὴς 569. c
ῥαιδὶζω, in c. ex ῎Αζω 24. a
ῥαιστὸντες, in ἰνδὸν 173. b
ῥαιδὸς, ῥάιδιον, in ῥᾴδιος 574. b
ῥαιδιουργὰδαντάδες, in συῤῥάπτω 570. a
ῥαιδὸντες, cum d. in c. ex Δὸω, lædo 175. b
ῥαιὸς, ῥαιὸμαι, ῥάιος, in ῾Ρέσσω 574. b
ῥαιστὸρες, ῥάστης, ῥάστρα, in ῾Ράσσω 570. b
ῥαιστὸς, ῥάιστρα, ῥάιστης, in ῥᾴδιος 574. b
῾ΡΑ῎ΜΝΟΣ 569. a
῾ΡΑ῎ΜΦΟΣ ib.
ῥαμὶς, ῥαντὴρ, ῥαντὶζω, cum d. ῥαντὶς, in ῾Ραὼν (ῥαντὴριον) 596. b ib
ῥὰξ, in ῾Ράσσω 574. c
ῥάπος, in ῥάπτω 569. a
῾ΡΑΠ῎Σ, cum d. 569. b
ῥαφανὶδες 88. c
῾ΡΑ῎ΠΤΩ, cum d. ῥάφανος 569. c. 570. a
῾ΡΑ῎ΡΟΣ, cum d. 570. b
ῥαφδαφυγὶζω 562. c
ῥάφανος, in ῥάπτω 569. b
῾ΡΑ῎ΣΣΩ 570. b
ῥάγδην, ῥαγδὸν, cum d. in ῾Ράδος 569. a
ῥάγανον, in ῥάζω 569. b
ῥαψῳδὶλαιος, in c. ex ῾Ομὴρου 190. b
῾ΡΑ῎ΦΑΝΟΣ, cum d. 570. b
(ῥαφὶς) 570. a
ῥαφὴ, ῥαφὶδὶς, cum d. ῥαφὼν, ῥαφὶς, in ῾Ράπτω 570. a
ῥάχις, cum d. in ῾Ράσσω, ῥάχος 574. b. c
ῥαφὶδὶς, cum d. ῥαφὶδὶον 22. b
ῥάων, ῥᾶον, in ῾Ράδος 569. a
¶ ῥᾶ 569. b
ῥέγκω, ῥέγμα, in ῾Ρέγχω 570. c
ῥέγξις, in ῾Ρέγχω ib.
῾ΡΕ῎ΓΧΩ ib.
ῥεῖα, in ῥᾴζω 570. c
ῥεῖθρον, in ῥέω 571. c
῾ΡΕ῎ΖΩ 570. c
῾ΡΕ῎ΘΟΣ ib.
ῥεῖξις, in ῥέω 569. b
ῥεῖθρον, ῥεῖδρω 571. c
ῥέω, in ῥέω ib.
ῥαντὴς, &c. in ῾Ρίζω 570. c
῾ΡΕ῎ΜΒΩ, cum d. ib.
ῥέος, in ῥέω 571. c
῾ΡΕ῎ΠΩ 571. a
ῥεῦμα, cum d. ῥευστὸς, &c. in ῥέω 571. c
῾ΡΕ῎Ω, ῥέωσις, ῥευστὸς 571. b. c
¶ ῥεχὶ, in ῾Ράσσω 574. b
ῥέγμα, cum d. ib.
ῥεγχεχαρμὴς, in c. sine pr. 718. c
ῥεγκὸν, et ῥέγκομαι, in ῾Ράσσω 574. a
ῥεῖδιος, cum d. in ῾Ράδος 569. a
ῥέπτειος, ῥέπτερος 569. b
ῥέπτος, cum d. in ῾Ράσσω 574. b
ῥέμμα, cum d. in ῾Ράω 573. a
ῥεπὶας, ovium aut agnorum pelles. Hippocr.
ῥεξήνωρ, cum d. in c. in ἀνὴρ 63. a
ῥεξηλάνδης, in c. ex Κίλανδος 306. c
ῥεῖξις 444. b
ῥῆξις, in ῾Ράσσω 574. b
ῥεξίλαος, in c. 704. c
ῥεῖξῳν 707. b
῾ΡΗΓΑΙ῎ 574. a
ῥηγὶδιον, ῥηγῖδες, in ῾Ράω 573. b
ῥῆμα, cum d. in ῾Ράω 573. a
ῥηνὰς, ovium aut agnorum pelles. Hippocr.
῾ΡΗ῎ΣΣΩ 574. a
ῥητὴς, in ῾Ράω 573. b
῾Ρητὸν, cum d. in ῾Ράω 571. c
ῥητορεῖον, cum d. ῥητορικὸς, cum d. ῥητὴς, ῥήτωρ, in ῾Ράω 573. b
ῥητορμάντις 402. b
ῥητροφίλακες, in c. ex φύλαξ 714. a
ῥήτωρ, ῥητὴς, in ῾Ράω 573. b
ῥηχὶς, ῥηχὼδες, in ῾Ρέγχω 574. b
¶ ῥηγνύμενος, in c. ex συγετὸς 565. c
ῥηγὰνιος 575. b

ῥῆγμα 575. b
῾Ρῖ῎ΓΟΣ, cum d. ῥιγὸω ib.
ῥηγοῦδης 108. a
ῥηγὸν, in ῾Ρῆγος 575. b
῾Ρῖ῎ΖΑ 575. c
ῥιζάγρα 10. b
[ῥιζόδην] 575. c
ῥιζὸν, in ῾Ρίζα ib.
ῥίζων, ῥιζὶς ib.
ῥιζόβολος, cum d. 102. c
ῥιζὸν, in ῾Ρίζα 575. c
ῥιζὸλιγος, cum d. 373. b
ῥιζοτὸμος 567. c
ῥιζοτόμος, cum d. 644. c
ῥιζοφάγος 683. b
ῥιζόφλοιος, in c. 704. c
ῥιζοφὸρος, cum d. 715. c
ῥιζόμυλλος 712. c
ῥιζόφυτον 715. c
ῥιζὸν, ῥιζὸδης, in ῾Ρίζα 575. c
ῥίζωμα, in ῾Ρίζα ib.
ῥιζὸνη, in c. ex ῎Οπη 468. b
ῥιζόψυχος, cum d. in c. sine pr. 482. c
ῥιζὸσσος, in ῾Ρίζα 575. c
ῥινὸς, ῥινὸδης 576. a
῾Ρῖ῎ΝΟΣ, cum d. ib.
ῥινοβάμονες ἅμιλλαι 76. b
ῥίνοφα 576. c
῾Ρῖ῎Ν, cum d. ῥινὸν, ῥινὸν 576. a
ῥινογχοτὸμος, ῥινογχότης, cum d. in ἴγχελυς 726. b
῾Ρῖ῎ΝΗ, ῥινὸν 576. b
ῥινελάτης, cum d. 191. b
ῥίνημα, ῥινίζω, ῥινὸν, ῥίνησμα, in ῾Ρίνω 576. a. b
ῥινηλάτης 102. a
ῥινοβλὰφος, in c. ex Δὶφω 154. b
ῥινόκερως, in c. 310. b
ῥινοπολεύοντες, in c. ex Κολεὸν 332. a
ῥινοτομὸν, in c. ex τομὴ 336. a
ῥινολαβὶς, in c. ex λαβὼ 369. a
ῥινόμαστρον, in c. ex Μάσσω, abstergo 402. a
ῥινοτὸνη, in c. 564. a
῾Ρῖ῎ΝΟΣ 576. b
ῥινώσιμος, in c. ex Σμὶλη 568. a
ῥινοτόμος 644. c
ῥινότονος, in c. ex τονὸω 646. a
ῥινοχὸος, in c. ex χὸος 727. a
῾Ρῖ῎ΟΝ 576. b
ῥινὶ, ῥινὶς 576. c
[ῥινὸς] ib.
῾Ρῖ῎ΠΤΩ, cum d. ῥινὸζω 576. b
ῥὶς, in ῾Ρὶν 576. a
ῥῖφ, in ῾Ρίπτω, et in ῾Ρίπτω 571. a. 576. c
ῥίφασις, in c. ex ῎Αστὴς 84. c
ῥίφις, in ῾Ρίπτω 576. b
ῥιφαινίδιος, cum d. in c. ex Κινδὸς 316. c
(ῥίφιτλος) 470. b
¶ ῾ΡΟΑ῎ 577. a
ῥοὰς, in ῾Ρέω 571. c
ῥογκὸν, ῥογχὰζω, ῥόγχος, ῥόγχος, in ῾Ρέγχω 570. c
(῾ΡΟΔΑ῎ΝΗ) 577. a
ῥόδαξ, in ῾Ρόδον 577. b
ῥόδαφνη, ῥόδινος 577. a. b
ῥοδίζω, ῥόδινος, ῥόδον, ῥόδος, ῥόδινος in ῾Ρόδον ib. et b
ῥοδοδάκτυλος, in c. ex Δάκτυλος 145. b
ῥοδόδενδρον, in c. ex Δένδρον 152. a
ῥοδὶας, in ῾Ρόδον 577. a
ῥοδόμαγμα, in c. ex Μάσσω 401. c
ῥοδόμελι, in c. 410. b
ῥοδόμαλον, et Doricè ῥοδόμηλον, in c. 417. c
῾ΡΟ῎ΔΟΝ 577. a
ῥοδόσχος, in c. ex Πῆχυς 524. c
ῥοδόσσιος, in c. ex σσοὶ 540. c
ῥοδοσταγμὶα, ῥοδοστακτὴς, in c. 607. c
ῥοδόχειος, ῥοδόχρους 735. c
ῥοδόχρους ib.
ῥοδωνὶα, ῥοδὼν, ῥοδωνὸς, in ῾Ρόδον 577. b
ῥοδωνὸς, in d. 474. b
ῥοὶ, in ῾Ρέω 571. c
῾ΡΟ῎ΘΟΣ, cum d. ῥόδον 577. b
(ῥοθὸς) ib.
ῥοὰ, in ῾Ρέω 577. a
ῥοῖβδος, cum d. in ῾Ρίζα 577. c

῾ΡΟ῎Ι῎ΣΟΣ, cum d. ῥοιζὸω 577. c
ῥοιὰς, in ῾Ρόα 571. c
ῥοιτὰλ, ῥοίτης, in ῾Ρέω 577. a
ῥόμβος, cum d. in ῾Ρόμβος 570. c
ῥομφαῖα, in ῾Ρόμφος 571. a
ῥόος, in ῾Ρέω 571. c
ῥόπαλον, cum d. in ῾Ρόπτω 571. a
ῥοπὴ, ῥόπτω, in ῾Ρέω 577. a
῾ΡΟΦΕ῎Ω, cum d. ῥοπὴς 577. c. 578. a
ῥοχθὲω in ῾Ρόθος 577. b
ῥοώδης 571. c
ῥοὼν, in ῾Ρόα 577. a
¶ ῥοὶξ, ῥοὸς in ῥόος 572. a
ῥογχιμαχῶ 404. c
῾ΡΥ῎ΓΧΟΣ, cum d. 578. a
ῥύδην, ῥυδὸν, in ῥόος 571. c
ῥύμα 579. a
ῥυσφὴς, cum d. in ῎Αφυσος 91. a
ῥυθμὶζω, ῥυθμὸς, in ῾Ρυθμὸς 578. a
ῥυθμοσκὸς, cum d. 544. b
῾ΡΥΘΜΟ῎Σ 578. a
ῥύμβος, cum d. in ῾Ρόμβος 571. a
ῥύμμα, in ῥύσσω. At ῥῦμα, in ῾Ρύω 578. c. 579. a
ῥύμη, in ῥόος 571. c. 578. c
ῥυμοτομὶα, cum d. 644. c
ῥυμοτὸμος, in c. ex τομὴ 194. c
(῾ΡΥΠΑΠΑΙ῎) 578. b
ῥυπαὶνω, ῥυπαρὸς, cum der. ῥύπασμα, ῥυπὸω, in ῾Ρύπος ib.
ῥυσογράφος 139. a
ῥυσαμπὸλος, in c. ex Κάμπτω 335. b
῾ΡΥ῎ΠΟΣ, cum d. ῥύσσω 578. b
ῥυσὸζω, ῥύσημα, in ῾Ρύω 579. a
(ῥυσίβαμος) 120. a
(ῥύσιος) 579. a
ῥυσὸνους, in c. sine pr. 516. a
(ῥυσιαντὸλος) 548. a
ῥύσις, ῥύσιος, ῥυσμὸς, ῥυσὸς, ῥυσὸν, ῥυσαλὲος, ῥυσαλὶς, in ῾Ρύω 571. c. 578. c. 579. a
ῥύσσημα 578. c
ῥυσοπαγὴς 301. c
ῥυστὸς, cum d. ῥυσὸζω, cum d. in ῾Ρύω 578. c. 579. a
ῥυτηγωγὸς 16. c
ῥυτὸς, in ῾Ρύω 578. c. 579. a
ῥυτιφλοιος, in c. 704. c
ῥυτὸς, ῥυτὸδιον, cum d. ῥυτὸς, in ῾Ρύω 571. c. 578. c
ῥύψις, in ῥύσσω 578. b
῾ΡΥ῎Π 571. c. 578. c
¶ ῥαγὰλες, ῥαγὸς, ῥαγμὸς, ῥαγμὸς, in ῾Ρήγνυμι 574. b
῾ΡΩΘΩ῎Ν 579. a
῾ΡΩΝΝΥ῎Ω, cum d. ῥόμος, ῥωμαλὲος ib. et b
ῥὼξ, in ῾Ρήγνυμι 574. b
ῥωστὸς, ῥωστὸον ῥωστὸν, ῥωστὸζω, in ῥὼξ 571. a
ῥωστοπερισπάμενος, in Πέρατος 520. a
ῥωστοπὸλος, cum d. 567. c
ῥώστος, ῥωστὸς, cum d. in ῾Ρωμὴ 579. b
ῥόμμαι ib.
ῥωστὸζω, cum d. in litera P 568. c
ῥωχμὸς, et ῥωχμὸς, in ῾Ρήγνυμι 574. b
ῥὼψ, in ῾Ρίπτω 571. a
ῥόμη, in ῾Ρώμμαι 579. b

Σ.

ΣΑΒΟῖ῎, cum d. σαβὶζειν, σαβὶσσειν 579. c
ΣΑ῎ΓΑΡΙΣ ib.
σάγα, σαγὴνη, cum d. in Σάττω 581. c
σαγηνεύλης, qui sagenam jacit, piscator
σαγηνεύτης 157. b
σάγμα, σάγος, in Σάττω 581. c
ΣΑΘΣ῎ΡΙΟΝ 579. c
ΣΑ῎ΘΗ ib.
σαθρὸς, cum d. in Σήπω 586. b
σαιδάρεος, in c. ex Δᾶρος 176. b
σαίνομαι, in c. ex Οἶνὸ 489. a
σαίνω, in Σείω 583. b
ΣΑΪ῎ΡΩ 579. c
σαίσαρος 62. c
σαισιφωλὰς, in c. 497. b

1813	Mar. 28	Mary Ann	Hall	Mary Ann	Hall	Mary Ann	Hall	Mary Ann	Hall	Mary Ann	Hall
1813	Mar. 28	Mary	Hall	Mary	Hall	Mary	Hall	Mary	Hall	Mary

σκυτάω, σκύτημα, cum d. in Σκύφω 589. c
σκυτεύς 552. b
ΣΚΥ΄ΤΑΛΟΣ 597. a
σκυτίδες, in Σκυὰ 596. b
σκυτίον, σκύλμα, cum d. in Σκύλλω 591. b
σκυλαγωγέω, cum d. 16. c
σκυλευέτω, in c. ex Αἰχὼ 90. b
σκυλεία, σκυλεύειν, in σκυλεῖς 591. b
σκυλεύγενες, in c. ex Γαῖα 140. c
σκυλεύθριμμος, in c. ex Θρίμμα 153. a
σκυλευθίπτης, in c. ex Διάπτα, vitis genus 161. a
σκυλεύθριξ, in c. 262. c
σκυλευκάρδιος, cum d. in c. 299. c
σκυλευκέφαλος 312. b
σκυλεύκορυς, in c. ex Κορὶς 314. b
σκυλευκύλιξ, in c. ex Κυλὶξ 327. c
σκυλεύκωμος, duris grana habens. 474. c
σκυλεύπρόσωπος, in dec. 591. b
σκυλεῖς, cum σκύλα 581. b
σκυλεύστομος, in c. 486. c
σκυλεύστροφος, in c. ex Ὀστρέον 651. ‖
σκυλεύτραχηλος, in c. 661. c
σκυλεύτριχες, in σκυλεῖς 262. c
σκυλεύφθαλμος, cum d. in c. ex ὀφθαλμὸς 475. b
σκυλεύω, cum d. σκύλευμα, σκυλευτὴς, σκυλευτὸς, in σκύλλω 591. b
σκυλίψ, in σκὺψ 326. a
σκυλίψυγκτος, in c. ex γγκτὸς 138. b
σκυλίψωρος 466. a
σκυλοπωλικὸς, in c. 531. a
ΣΚΟΛΙΟ΄Σ, σκολιὸν, cum d. 597. a. b
σκολόφρων 709. b
Σκόλλυς 597. b
σκολυμαχαίριον, in c. ex μάχαιρα 405. a
ΣΚΟΛΟ΄ΠΑΞ 597. b
ΣΚΟΛΟΠΕ΄ΝΔΡΑ, cum d. ib.
ΣΚΟ΄ΛΟΨ, cum d. ib.
ΣΚΟ΄ΛΥΜΟΣ ib.
ΣΚΟΛΥ΄ΠΤΩ ib.
ΣΚΟ΄ΜΒΡΟΣ, cum d. ib.
σκίπαιχος, cum d. 81. c
σκίπελλος, σκοπέω, σκοπὴ, cum d. in Σκίπτομαι 592. a. b
σκοπιερὸς 490. c
σκοπὸς, σκοπὴ, in Σκίπτομαι 592. a. b
σκεπαστίζω, in Κάραξ 338. a
σκεπαστήριον 52. b
σκηπτοφόρος 567. c
ΣΚΟ΄ΡΟΔΟΝ, cum d. σκορόδιστὸς, σκόρδιν 597. b. c
σκίρτασις, σκιρτάω, σκιρτῶδες, in Σκορπίος 597. c
ΣΚΟΡΠΙ΄ΖΩ ib.
σκορπιόπλαστος 114. c
σκορπιόφλαστος 530. a
ΣΚΟΡΠΙ΄ΟΣ 597. c
σκορπίσμος, in c. ex Οἰρὰ 489. a
σκορπίον, in Σκορπὶς 597. c
σκορπισμὸς, in Σκορπίζω ib.
σκορπίτης, σκορπιώδες, in Σκορπὶος ib.
σκοτάζω, σκοταῖος, σκοτασμὸς, σκοτεινὸς, σκοτεινὸν, σκοταῖος, σκοτίας, σκοτίζω, σκότιος, in Σκότος ib. et 598. a
σκοτοδινοπαθὴξ, in c. 262. c
σκοτόλιπος, cum d. in c. ex Δόπη 166. b
σκοτόπους, in Σκότος 597. c
σκοτοπόρος, in c. ex Βορὰ 112. a
σκοτώματα, in c. retinent. ac 395. c
σκοτωμένος, in c. ex Μόλος 416. c
σκοτωμένος, cum d. in c. ex Μόλος 416. c
ΣΚΟ΄ΤΟΣ, cum d. 597. c
ΣΚΥ΄ΒΑΛΟΝ, σκυβαλίζω, cum d. 598. a
σκυβαλίτης ἵππος, vide φρέγμα, in φρηγίω 726. c
ΣΚΥΔΑΙΝΩ 598. a
σκυζάω, cum d. in Κίναι 361. a
σκυθρωπὸς, in Σκυθρωπάω 598. a
ΣΚΥ΄ΘΗΣ, cum d. σκυθίζω [σκυθιστὶ] ib. et b
σκυθοτομὶς 598. b
σκυθοτρόφος 527. b
σκυθοτοξίτης, in c. 660. b
σκυθρὸς, σκυθράζω, cum d. in Σκυθρωπὸς 598. a
σκυθρωπὸς, cum d. 474. b
σκύλαξ, cum d. in c. ex σκυλακεῖον 679. a
σκυλάω, σκυλεύω, cum d. σκυλέτρια, in Σύλα 623. c
σκύλλας, cum σκύλαξ 679. a
σκυλληρέστατος, in dec. 474. b
ΣΚΥ΄ΛΛΩ, cum d. σκύλμα 598. b
σκύλον, in Σύλα 623. c
σκύμνος, cum d. in σκύζω 361. a
σκυμνοτροφὸς 655. a
ΣΚΥ΄ΝΙΟΝ 598. ‖
σκύρος, σκύρον, σκυρὸν, in Σκύρος 597. a
σκυτάλη, cum d. σκυτάλιον, cum d. σκυτάλιος, σκύτινος, in Σκύτος 598. b
σκυταληφόρος 698. a
σκυτεύεχειν, in c. ex Ἐρεχθεὺς 116. a
σκυτοδιψέω, cum d. in c. ex Δίψα 154. b
ΣΚΥ΄ΤΟΣ 598. b
[σκυτοτομία] 615. a
σκυτοτόμος, cum d. 544. c
ΣΚΥ΄ΘΟΣ, cum d. 598. c
σκυλλάσσω, σκυλλεύω, σκυλλίζω, σκυλλόω, in Σκύλλω ib.
σκυλλοπόρατος, in c. sine pr. 119. c
σκυλλοτόμος, cum d. 655. a
ΣΚΩ΄ΛΗΞ, cum d. 598. c
σκωλοβάτης, et σκωλοβατίζων 96. a
ΣΚΩ΄ΛΟΣ 598. c
ΣΚΩ΄ΠΤΩ, σκῶμμα, cum d. ib.
ΣΚΩ΄Ρ 599. a
σκωρομὶς, in Ἄρμις 56. b
σκωρὸς, in Σκὼς 599. a
σκὼψ, in c. 195. c
¶ σκωρυγδὸς, cum d. in Μόρυγδος 399. c
ΣΜΑΡΑΓΕ΄Ω, cum d. 599. a
ΣΜΑΡΙ΄Σ ib.
ΣΜΑ΄Ω ib.
σμηρδαλὶς, σμηρδὶς, in Μίρδω 113. ‖
σμὶλη, in Σμὰν 599. a
σμίλημα, σμιλευτὸς, σμιλτὸς, in Σμὰν ib.
σμιντίδιος 156. c
ΣΜΗ΄ΝΟΣ, cum d. 599. b
σμηνιαγεῖσθαι 200. c
σμηνὶτ, in Σμὴνος 599. b
σμήξις, in σμήχω 599. a
σμήρδος, in Μήρδος 113. a
σμήχω, in Σμὰν 599. a
σμικρολόγος, cum d. in μικρολόγος 371. a. 377. c
σμικρομερὴς, in μικρομερὴς 107. c
σμικρὸς, in Μικρὸς 122. a
ΣΜΙ΄ΛΑΞ 599. b
ΣΜΙ΄ΛΗ, cum d. σμίλαξ ib.
[σμιλὴ] ib.
σμιλωτὴς, cum d. in Σμίλαξ ib.
σμιλωτὸς, in Μικρὸς 450. a
ΣΜΥ΄ΡΙΣ, cum d. 599. b
σμύρνα, cum d. in Μύρα 431. a
ΣΜΥ΄ΧΩ 599. b
ΣΜΩ΄ΔΙΞ 599. c
ΣΜΩ΄ΧΩ ib.
¶ σοβαροβλέφαρος, in c. ex Βλέφαρα 110. a
ΣΟΒΕ΄Ω, cum d. σοβαρὸς 599. c
ΣΟ΄ΓΧΟΣ 600. a
σογχώδης, in Σαφὴς ib.
σόλεαν, cum d. 457. b
[ΣΟ΄ΛΟΣ] 600. a
ΣΟΛΟΦΟ΄Σ, cum d. ib.
σόμαι, in Σέω 583. b
ΣΟ΄Ω, cum d. 600. a. et in Σέω 583. b
σορὸν, σορὸς, in Σορὶς 600. c
σορβλέφαρος, in c. ex Βλέφαρα 110. a
σκελεμὸν, in c. ex Δαίμων 142. c
σαρκοπηγὸς, cum d. in c. ex πήγνυμι 323. a
σαρκοπλαστὴς, σαρκοπλαστὸς 538. a
ΣΟΡΟ΄Σ 600. c
σὸς, in Σὸ 623. a
ΣΟΤ΄ 600. c
(σωτηρικὸς) 124. a
σοῦσις, in σόος 583. c
ΣΟΥ΄ΣΟΝ, cum d. 600. c
σοφὸς, cum d. in Σοφὸς 661. a
σοφιστομαθὴς 396. b
ΣΟΦΟ΄Σ, σοφιστὴς 600. c. 601. a
σόος, in σόος 600. a
σωσσύτης, in c. 434. c
¶ σπάλαξ, σπάλαι, cum d. in Σπάω 602. c
σπαδάλιον, σπαδάσιμος 601. c
σπαδὰν, σπαδὴς ib.
ΣΠΑ΄ΘΗ, cum d. 601. b
σπαθομέλη, in c. ex Μέλη 416. a
σπαθοφοίνικων, in c. ex Φοῖνιξ, palma 705. a
σπαθόφυλλος 713. a
ΣΠΑΙ΄ΡΩ 601. c
σπάλαθρον, in Σπάω 602. b
σπάλαξ, cum d. in Σπάω 602. c
σπάπις, σπαπίζω, cum d. in Σπαὶς 602. a
σπανσπούνη, in c. ex Πόα γη 566. c
ΣΠΑΝΟ΄Σ 602. a
σπανίστης, cum d. in c. 589. a
σπανόφυλλος 713. a
σπάνυρος, in c. 678. c
ΣΠΑΡΑ΄ΣΣΩ, σπάραγμα, cum d. 602. a
ΣΠΑ΄ΡΓΑΝΟΝ, cum d. 602. b
ΣΠΑΡΓΑ΄Ω, cum d. ib.
σπαρίζω, in Σπαίρω 602. a
σπαρτοπόλας, in c. ex Πόλος 547. b
σπαρὸς, in Σπαὶς 602. a
σπάρτη, cum d. in Σπαίρω 604. a
σπαρτοπόλιος, in c. ex πόλις 533. c
σπαρτοπώλας, in c. ex Πόλος 547. b
σπαρτὸς, in Σπάρτη 567. c
σπαρτὸς, in Σπάω 602. b. c
ΣΠΑ΄ΤΑΓΓΟΣ 602. b
σπατάλη, cum d. in Σπατὸς 601. c
σπατὸς, in Σπατὸς 602. b
σπατύλη, in c. ex Τύλη 635. b
ΣΠΑ΄ΤΟΣ 602. b
ΣΠΑ΄Ω ib.
ΣΠΕΙ΄ΡΑ 603. c
σπειραχθὶς, in c. ex Ἄχθος 91. c
σπειρὰν, σπειρὴ, σπεῖρα, σπεῖρον, in Σπείρω 603. c
σπειρηπόλας, cum d. 567. c
σπειρὸν, in Σπείρω 603. c
ΣΠΕΙ΄ΡΩ ib.
σπειρώδης, in Σπείρω ib.
σπειρωτὸν 533. a
ΣΠΕ΄ΛΕΘΟΣ 604. c
ΣΠΕ΄ΝΔΩ ib.
ΣΠΕ΄ΟΣ 605. b
σπεσιὰς, in Σπείρω 604. a
σπεύδω, in Σπείχω 605. b
σπεῦμα, cum d. in Σπείρω 603. c
σπευματόλογος, in σπευμολόγος 373. b
σπευματοπόλας 567. c
σπευματὸν, σπευματώδης, σπευμαῖος, in σπεῦμα 603. c. 604. a
σπευμολόγος, cum d. 373. b. 376. c
σπευμοφόρος, cum d. 698. a
σπευμοῦσθαι, cum d. 715. c
ΣΠΕΎΡΩ, σπειρὰς, cum d. 605. b
ΣΠΕΥ΄ΔΩ, cum d. σπευστὸς ib. et c
σπελεὸν, cum d. in Σπείρω 605. b
ΣΠΙ΄ΖΩ, cum d. σπίλος 606. a
ΣΠΙΘΑΜΗ΄, cum d. 606. b
ΣΠΙ΄ΛΟΣ, cum d. σπιλὰς ib.
ΣΠΙΝΔΑΣΙΣ ib.
ΣΠΙΝΘΗ΄Ρ, cum d. ib.
σπίνος, in Σπίζω 606. b
ΣΠΙΛΑ΄ΓΧΝΟΝ, cum d. 606. c
σπιλαγχνόπτης, in c. ex Ὀπτὸς 470. c
σπιλαγχνοτόμος 593. b
σπιλαγχνοτόμος 645. a
σπιλαγχνόφαγος 683. b
σπιλὰς, in Σπιλὰς 607. a
ΣΠΙΛΗΝ, cum d. σπιλὴν 606. c
σπιλοπλάσσω, in c. ex Δαπλάσσω 146. b
σπιλοπὸς, in Σπιλὸς 606. c
σπιγγὸς, σπιγγὰ, σπιγγίζω, cum d. σπιγγίτης, in Σπίγγος 607. a
σπιγγοβόρος, in c. ex Βόρα 358. a
σπιγγοπλιμβεντὶς 339. b
ΣΠΟ΄ΓΓΟΣ, σπογγίζω 607. a
σπογγώδης, in Σπίγγος 607. a
σπυρὶς, in Σπυρὶς ib.
σπυρδιτελαῖα, in c. ex λαῖρα 371. c
ΣΠΟΔΟ΄Σ, σπυρίζω, cum d. 607. a
ΣΠΟΛΑ΄Σ 607. b
σπυρλιπὶς, σπυρλὶν, in σπυρλὶ 605. a
σπυρλὶ, cum d. in Σπυρὶς ib.
σπυρλιτικὸν 544. c
ΣΠΟΝΔΥΛΟΣ, cum d. 607. b
σπύρος, &c. in Σπύρος, σπυρὶς 604. a
σπυρὶζω, in σπυρλὶ 605. c
σπυρολοιτικὸν 376. c
σπυρολοῖος, cum d. in σπυρλὶ 605. c
σπυρὶαρχος, cum d. 81. c
[σπυρολοιτὶς] 606. a
σπυρλὶ, cum d. in Σπυρὶς 605. c
σπυρλιγίλλας, in c. ex Γίλλα 127. a
σπυρὸμα, in σπυρλὶ 606. a
ΣΠΥΡΑΘΙ΄Α 607. b
σπυρὶς, cum d. in Πυρὸς 566. b
¶ στάγμα, στακτὸς, στακτὸν, in Στάζω 607. b
στάδιος, &c. in Ἵστημι 278. c
σταδιόμος, cum d. 669. a
στάδις, στάδιον, σταδιαῖος, in Ἵστημι 279. a. 285. c
ΣΤΑ΄ΖΩ 607. b
σταθερὸς, in Ἵστημι 279. a
σταθμὸν, in στατὸν ib. 280. b
σταθμὸς, cum d. in σταθερὸς 279. a
σταθμὸν, cum σταθμὸς, stabulum ib.
σταθμὸς, σταθμὸν, et σταθμίζω, in σταθμὸς, statera 285. c
στάθμη, cum d. in Ἵστημι, appendo ib.
σταθμὶς, in Ἵστημι 279. b
σταθμοῖτης, in c. ex Δῖτης 163. c
σταθμὸς, in Ἵστημι, statuo, 279. a. et in Ἵστημι, appendo 285. c
σταθμοῦχος 227. a
ΣΤΑΙ΄Σ, cum d. σταΐτης 607. c
σταστὸς, cum d. σταλάζω, cum d. [σταλάστω] in Στάζω 607. b. c
(στάλαγμα) 607. b
στάλιξ, in Ἵστημι 279. b
σταλτικὸς 611. c
σταμὶν, in Ἵστημι 279. a
ΣΤΑ΄ΜΝΟΣ, cum d. 608. a
[στὰξ] 607. c
(σταοειαχος) 81. c
στάσις, στασιάζω, cum d. in Ἵστημι, statuo 278. c
στατὸν, in c. ex Σῖτα 220. b
στατὸς, cum d. in Ἵστημι, appendo 285. c
στατικὸ, στατικὸς, cum d. in Ἵστημι, appendo 278. c
στατὸς, cum d in Ἵστημι 278. c
σταυλόμιος, cum d. 669. a
στάλος, στάλλη, σταυλισμὸς, in Ἵστημι 279. a. 285. c
ΣΤΑ΄ΖΩ 607. b
σταθμὸς, in Ἵστημι 279. a
σταθμὸν, in στατὸν ib. 220. b
σταθμὸς, cum d. in σταθερὸς 279. a
σταθμὸν, cum σταθμὸς, stabulum ib.
σταθμὸς, σταθμὸν, et σταθμίζω, in σταθμὸς, statera 285. c
στάθμη, cum d. in Ἵστημι, appendo ib.
σταθμὶς, in Ἵστημι 279. b
σταθμοῖτης, in c. ex Δῖτης 163. c
σταθμὸς, in Ἵστημι, statuo, 279. a. et in Ἵστημι, appendo 285. c
σταθμοῦχος 227. a
ΣΤΑΙ΄Σ, cum d. σταΐτης 607. c
στατὸς, cum d. σταλάζω, cum d. [στάλαστω] in Στάζω 607. b. c
(στάλαγμα) 607. b
στάλιξ, in Ἵστημι 279. b
σταλτικὸς 611. c
σταμὶν, in Ἵστημι 279. a
ΣΤΑ΄ΜΝΟΣ, cum d. 608. a
[στὰξ] 607. c
(σταοειαχος) 81. c
στάσις, στασιάζω, cum d. in Ἵστημι, statuo 278. c
στατὸν, in c. ex Σῖτα 220. b
στατὸς, cum d. in Ἵστημι, appendo 285. c
στατικὸ, στατικὸς, cum d. in Ἵστημι, appendo 278. c
στατὸς, cum d in Ἵστημι 278. c
ΣΤΑΥΡΟ΄Σ, cum d. 608. a
σταυρίτωσις, in c. ex τίτωσις 673. b
σταυρὸν, cum d. σταύρωμα, in Σταυρὸς 608. a
ΣΤΑΦΙ΄Σ, cum d. ib.
σταφὶς ib.
σταφυλὸν, σταφυλῶνες, seu σταφύλινος, σταφυλὶς, in σταφὶλη 608. b
σταφυλοβλήτων 102. c
σταφυλοφύλαξ 669. a
σταφυλοφόρος 698. a
σταχύλωμα, in σταφὶλη 608. b
σταχὸν, in Ἵστημι, appendo 285. c
σταχυὸς, in Στάχυς 608. b
σταχυβλίδιον 102. c
σταχυλίζω, cum d. 373. ‖
σταχύωμα, in Στάχυς 608. b
σταχυσπόρος, in c. sine pr. 614. c
ΣΤΑ΄ΧΥΣ, cum d. 608. b
¶ ΣΤΕ΄ΑΡ, στεατὸς, cum d. 608. c
στηγάνωσις 532. b
ΣΤΕΓΩ, cum d. στήγαστρον, στηγὸς, στηγάζω, στεγανὸς 608. c
ΣΤΕΓΕΩ, cum d. 609. a
στειλὰ, στειλεὸν, in Στέλλω 610. c
στειμάχην, in c. ex Αἰχὼ 90. b
στείνωμα, στενὸς, στενὸς, στενὸν, cum d. 612. b. c
στενωτὸς, in Στενὸς 609. a
στενὸν, cum d. in Στενὸς 613. b
ΣΤΕΓΧΩ 609. c
στεληνιάσεις, cum στεληνιασμὸς 544. c
στελὸς, cum d. in Στέλγος 616. a
στελεγὶς, cum d. in Στέλγος ib.
[στελὶς] 610. c
στελεχαῖος, in Στέλεχος 610. b
στελεχόκαρπος 302. b
ΣΤΕ΄ΛΕΧΟΣ, cum d. 610. b
ΣΤΕΑΙ΄Σ ib.
ΣΤΕ΄ΑΛΩ ib. et 611. b. c
στελμενὶς, στελμενὶς, in Στέλλω, orno 611. b
ΣΤΕ΄ΜΒΩ, cum d. 612. b
στέμμα, cum d. in Στέφω 614. a
στεμφυλὰ, in Στυφὶς 608. b
στενάζω, cum d. στενάχω, cum d. στενὸς, in Στενὸς 612. b. c
στεπτὸς, in c. ex Θάπτω 868. b
στερεοκάκτου τρίχες, in c. ex Κακτὸς 361. b
στερελίχης, cum d. in c. ex Αἰσχὺς 583. a
στερολογία 377. a
στερεομετρὶς, in c. ex στερεὸς 511. a
στερεόπους 510. b
στερεοπρόσωπος 574. b
ΣΤΕΡΝΟ΄Σ 612. b
στερνόστομα 617. b
στερνὸς, in Στερνὸς 612. b
στερνόφαλος, cum d. 713. a
στερόφυτος 717. b
στερόχωρος, cum d. in c. ex Χώρα 738. b
στερὸν, in Στερὸς 612. b
στεργὴς, cum d. in c. ex Τεγὴς 677. c
στέρνον, in Στερνὸς 612. b
(στερνικὸς) 469. b. 47. c
στερτὸς, στερτὸν, in Στέρφω 611. a
ΣΤΕ΄ΡΓΩ, cum d. 613. a
στερὶμνος, in Στερὸς ib.
στερεμνότης, cum d. in c. sine pr. 416. a
ΣΤΕΡΕΟ΄Σ, cum d. 613. b
στερὶφτρον 709. ‖
στερὶον, in Στερὸς 613. b
ΣΤΕΡΡΕ΄Ω ib.
στερὶγμα, στερητὸς, στερὶστης, in Στερὸς ib.
στερὶγματος, στερητὸς, στερίζω, στερὶσκω, in Στερὸν ib
στερεοφόπαλλος, in c. 516. c
στερεοφωνὸν 544. c
στερεὸς, in Στερὸς 613. b
στερεωτὸς, in Στέργω 613. a
στερὶξ, στερὶτης, cum d. ‖ Στέρνον 613. c
στερὶμαστος, in c. 399. b
ΣΤΕ΄ΡΝΟΝ 613. b. c
στερνοτὸς, cum d. 674. c
στερνοτόμος, cum d. in c. retin. ost. 674. b
στερνὸς 527. a
στερὶξις, in Στέργω 613. a
στέγασμα, in Στερὸς 613. b
στέγασσε, στέγασ, in Δεστρωτὸ 85. b
στεγανογράφος, in c. ex ἐγγράμμα 5. a
στεγάνωσις ib.
στερὶς, in Στερὸς 615. b
στέργασις, in στέργος 614. ‖
στερφόπτιλος, in c. 516. c
στέργος, in Στέφω 614. b
(ΣΤΕΓΟΜΑΙ) 613. c
(στεῦμα) 279. b
στεφάνη, cum d. in Στέφω 614. a
στεφανηφόρος, cum d. in στεφανὴφορος 698. a
στεφανὶς, στεφανίζω, στεφανὸς, στεφάνωμα, στεφα-

κίσας, στεφανίτης, cum d. στεφανίσι, in στέφανος 614. a
στεφανηλάτης, cum d. in c. ex στεφηλάτης 533. c
στεφανηπλόκος 544. c
στεφανηπλάτης, cum d. 567. c
στέφανος, in Στέφω 614. a
στεφανοφόρος, cum d. 698. a
στεφανίς, στεφανιτικός, στεφανιτίδες, στεφάνωμα, cum d. στεφάνωσις, στεφανωτικός, in Στέφω 614. b
[στεφανώτης] ib.
στεφανωτήρας, cum στεφανωτήρας 533. c
στέφος, in Στέφω 614. a
ΣΤΕΊΘΩ ib.
στείνω 285. c
στειβάνιον, στειβάδιον, στειβανίς, in Στείβω 614. c
στειβάσμαι, &c. in c. ex βαμός 157. b
ΣΤΗΘΟΣ 614. c
ΣΤΗΛΗ, cum d. στυλίτης 615. a
στηλαγωγία, cum d. 1.39. a
στηλαγωγίον, in c. ex κοπὴ 330. a
στηλαρχὶς τάφος 205. c
στηλίς, in Στήλη 615. a
στῆμα, στήματ, στημάτιος, cum duc. in Ἵστημι, Matuo 279. a
(στημαγώγιον) 575. b
στὴρ, in Στέαρ 603. c
ΣΤΗΡΊΖΩ, στήριγξ, cum d. 615. a
στηρίφυλλον 713. a
στήσιος, in Ἵστημι 279. a
ΣΤΗΤΗ 615. b
στητάλης, in Στέαρ 603. c
¶ ΣΤΊΑ, cum d. 615. b
στιβάδιον, στιβαρὶς, in Στείβω 609. b
στιβαδικαντὶν, in c. ex Κάπτω 329. b
στιβαλευτὴς 544. c
στίβη, cum d. in Στείβω 609. a
στίγμα, στίγμα, cum d. in Στίζω 615. b
[στιγμὴ] ib.
ΣΤΙΊΖΩ, cum d. στίξις ib.
ΣΤΙΆΔΩ, cum d. 615. c
ΣΤΙΆΔΙΟΝ ib.
στιλπνὸς, in Στίλβω ib.
ΣΤΙΜΜΙ, cum d. ib.
στίξ, in Στίχω 609. c
στὶν, in Στία 615. a
στιπτὸς, στίφος, στυφελὶς, in Στείβω 609. a. b. c
στιχαδίτης, στιχαδικὸς, στιχὰς, στιχὰς, στιχάδι, στιχάρης, στιχίδιον, στιχίζω, στίχιος, in Στίχω 609. c
στίχος, in Στίχω ib.
στιχοχρίον 205. c
στιχαδὶ 22. c
στιχὶς, in Στία 615. b
στιλπνίδωνὶς, in στιλπνίδωνὶς 544. c
ΣΤΑΓΕΙΤΗΣ, cum d. 615. c
ΣΤΟΑ' 616. a
στοὰς, cum d. in Στόμα 616. b
στοὰς, cum d. in Στείβω 609. b
στοιχάω, στοιχὰς, στοιχὰς, cum d. στοιχεῖον, στοιχίζω, cum d. στοῖχος, in Στίχω 609. c
(στοιχηρεία) 7. c
(στοιχιμωδία) 429. b
στόλαρχος, &c. 81. c
στολὰς, στολὶ, στολίδιον, cum d. στολμὸς, στόλος, in Στέλλω 610. c. 611. b
ΣΤΟΆΜΑ 616. a
στομαλγία, in c. ex Ἄλγος 44. a
(στομάλλιμον) 336. c
στόμαργος, in c. ex Μάργος 400. a
στοματικὸς, in Στόμα 616. a
στοματοσχὶς 205. c
στομαυλία 88. c
ΣΤΟΜΑΧΟΣ, cum d. 617. b
στόμιος, cum d. στομὶς, στόμιον, στόμις, in Στόμα 616. a. b
στομωδὶς 156. b
στόμις, στομὶς, στομίλλων, cum d. στομίδιον, στόμφος, cum d. στομφὶς, στόμφιμος, στόμμις, in Στόμα 616. a. b
στόμφαξ 616. b
στόνος, στοναχὴν, cum d. in Στενὸς 612. b
στόπὶξ, in c. ex Ὄπὶξ 468. b
στοργὴ, cum d. in Στέργω 613. a
ΣΤΟΡΈΩ, cum d. στόρνυμι 617. b. c
ΣΤΟΎΤΙΞ 618. a
στόρνυμι, in Στόρνυμι 617. c
ΣΤΟΧΆΖΟΜΑΙ, cum d. (στόχος) 618. a ib.
στράβα, in Στρέφω. στραβάλις 619. c
στραβαλοῦμαι, cum d. in c. ex Κάμπτω 334. b
στραβὶς, cum d. in Στρέφω 619. c
στραγγάλη, cum d. in Στραγγὶς 618. b
στραγγεύω, cum d. in Στράγξ et in Στραγγὶς ib.
στραγγίζω, in Στραγγὶς, et in Στράγξ ib.
ΣΤΡΑΙΤΟΣ ib.
στραγγουρία, cum d. in c. ex Οὖρον 489. c
ΣΤΡΑΤΙΑ 618. b
στραγὶς, in Στραγγὶς ib.
ΣΤΡΑΊΠΤΩ ib.
στρατάρχης, in Στρατὸς 618. c
στρατάρχης, cum d. [στράταρχος] 81. c ib.
στρατὸν, cum d. in Στρατὸς 618. c
στρατηγὶς, cum d. στρατηγία, &c. 17. c
στρατιὰ, in Στρατὸς 618. c
στρατιλασία, στρατιλατὸν 101. b
στρατὸς, στράτος, στρατιὰ, στρατὸν, cum d. in Στρατὸς 618. c
στρατοπέζης, in c. ex πέζης 314. c
στρατοπηγὸς, cum d. (στρατόμαντις) 573. b 399. b
στρατοπεδάρχης, cum d. 81. c
στρατόπεδον, cum d. in c. ex Πέδον 503. a
ΣΤΡΑΤΟΣ 618. c
στρατοφύλαξ, in c. ex φύλαξ 712. a
στρεβλὸς, cum d. στρέμμα in Στρέφω 619. b. c
στρεπτοπόλις, in c. ex Λόγος 26. a
στρεπτὸς, στρεπτὶς, in Στρέφω 619. b
στρεπτὸν, στρεπτὶς, in Στρέφω ib.
στρεφάσκα, in Στρέφω 619. b
στρεφεδὼν, in c. ex Δίνη 166. b
στρέφος, cum d. in Στρέφω 614. b vide et στρέφος, in Στρέφω 619. b
ΣΤΡΕΈΦΩ, cum d. 619. a
στρεφόμαλλος, in c. ex Μαλὸς 397. c
στρέφος, in Στρέφω 619. b
στρεφοδικὸν 165. b
στρεφοδικοσυνὴ, in συνὴ 205. b
ΣΤΡΗΝΗΣ 621. c
ΣΤΡΙ'ΝΟΣ, στρυπὸν ib.
στρεπόφυτος 717. b
στρεπτόλεγξ, in Λέγω 386. b
ΣΤΡΙΒΟΣ 621. c
στριβὶς, στριβὶς, cum d. in Στρέφω 619. c
στριβὶς 441. a
στρογγυλόω, στρογγυλὶζω, in Στρογγύλος 622. a
στρογγυλοπλόκος, in c. ex Κλοὶς 304. a
στρογγυλόλιθος, in c. ex Λιθὸς 380. a
στρογγυλοπώτης, in c. 434. c
στρογγυλοπρόσωπος, in doc. 474. b
ΣΤΡΟΓΓΥ'ΛΟΣ, cum d. 621. c
στρόμβος, cum d. in Στρέφω 619. c
στρομβὼν, in Στρομβὸς 622. a
στρομβώμενα, in c. 417. c
στρομβὶς, στρομβὶζω, στρόμβος, in Στρομβὸς 622. a
στρομβώμενα 417. c
στρομβωμάμπλης, in Κάμπλης 296. b
στρομβωτὸς φαλὸς, in c. ex Φαλὸς, sine pr. 312. b
στρομβώνυς 552. b
ΣΤΡΟΥΘΟΣ 622. a
στρυφὸς, στρυφὶζω, &c. in c. ex Στρέφω 619. b
(στρεφοδικέομαι) 166. b
στρυφνότης 377. a
στρυφόομαι, στρύφος, in Στρέφω 619. b
στρύμαργος 400. a
στρυφὸς cum d. in Στρέφω 622. c
ΣΤΡΥ'ΧΝΟΣ 622. a
στρῦμα, στρῦσις, cum d. in στρωτὸν 617. c
στρωματοφύλαξ, in c. ex Φύλαξ 712. a
(στρωτὸν) 617. c
στρωτὸν, cum d. in Στρέφω ib.
στρυφὸν, in Στρέφω 619. b
στρυγὼν, in c. in ἄπυρ 62. c
στρυγὶς, cum d. in Στρέφω 622. b
στρυγνότης, et στρυγνωτὶς, in dec. 474. c
στρυγὸς, in στρυγὸς 622. b
ΣΤΥΓΕ'Ω, cum d. 622. a
στυγελίμνας, in c. ex Λίμνη 151. a
στύγος, στυγὸς, στυγνάζω, in Στυγὸς 622. b
στυλὶς, στυλίσκος, στυλίτης, in Στύλος ib.
στυλοβάτης 96. a
ΣΤΥ'ΛΟΣ 622. b
στύμμα, in Στύφω, στύμμ, Στύω 622. c
στὺξ, in Στυγὸς 622. b
στύομαι, in Στύω 623. a
ΣΤΥ'ΠΗ, cum d. στύπαξ 622. c
στυπηλάφης 152. a
στυπτηριπώλης 507. c
στύφνη, in Στύφω 622. c
στυπτηρία, in Στύφω ib.
ΣΤΎΡΑΞ, cum d. ib.
στυφελὶς, cum d. συφλὸς, στύφλὸς, in Στύφω ib. 623. a
στυφόμενος, vel στυφεόμενος, in c. 334. c
ΣΤΥ'ΦΩ, cum d. 622. c
ΣΤΥ'Ω, στύμα 623. a
στωμὼ 616. a
στωμυλία, στωμύλος, in στωμύλος 616. b
στωμυλιοστολλιτάλης, in συλλέγω 373. a
[στωμυλλόμαι] 616. b
στωμύλος, cum d. in Στόμα ib.
¶ ΣΥ' 623. a
σύαγρος, cum d. σύαγρος 10. b
σύαινα, σύας, in Σῦς 625. b
ΣΥΒΑΡΙΣ, cum d. 623. b
συβίνη, et συβὶν, in Σῦς 625. b
συβίνον, in c. ex βίος 114. c
συβώτης, συβώτρια, cum d. in c. ex βοτὸς 115. a
συγγάλακτος, in c. ex Γάλα 121. a
σύγγαμβρὸς, in c. ex Γαμβρὸς 121. b
(σύγγαμβρος) ib.
σύγγαμος, in c. ex Γάμος 122. a
συγγαλαγὼν, in γαλαγὸς 375. b
[συγγενιτεία] 125. a
συγγενὴς, συγγενὶς, συγγενὶς, cum d. in c. ex γένος 125. b
[συγγενικὸς] ib.
[συγγενὶς] ib.
συγγενὶς, συγγενίτης, cum d. in c. ex γενὶς 125. c
συγγεωργὸς, in γεωργὸς 203. c
[συγγεῖν] 128. c
σύγγεως, συγγεύσω, cum d. in c. ex Γῆρας 129. a
[συγγεμὶν] ib.
συγγίνομαι, et συγγόμαι 124. c
συγγενὶν, cum d. 131. a
[σύγγενια] ib.
(συγγενιμαῖος) ib.
σίγγενες, συγγένμα, &c. ib.
συγγεμφὼν 135. a
σύγγυπος 126. b
συγγράφω, σύγγραμμα, cum d. 138. a
[συγγραφικὸς] ib.
συγγομὶζω, cum d. in c. ex Γομὸς 140. c
συγκαθαίρω 289. a
συγκαθαιρὼν, in καθαιρὼν 31. b
συγκαθαιρὶζω, in καθαιρὶζω 82. c
συγκαθίζομαι, in καθίζομαι 179. c
συγκαθὶγω, in καθὶγω 180. b
συγκαθίγω, in καθίγω 186. a
συγκαθίλλω, in c. ex Ἴλλω 194. c
συγκαθὶς, in συγκαθίλλω 217. b
συγκαθὶω, in καθὶω ib.
συγκαθὶφω, in καθὶφω 227. c
συγκαίνυμι, in καίνυμι 244. c
συγκαθὶδρὼν, in καθὶδρὼν 270. c
συγκαθὶγω, in καθὶγω 271. b
συγκαθίω, in καθίω 271. c
συγκαθίημι, in c. ex καθίημι 230. b
συγκαθίστημι, in καθίστημι 282. b
συγκαθυφαίνω 682. a
συγκαὶς, in c. cum pr. 290. c
συγκακοπαθὼν, in κακοπαθὼν 301. b
συγκαλαγὼν, cum d. in κακὸς 204. c
συγκαλυπτὼμαι, in καλυπτὼ 226. c
συγκαλὼν, in c. ex Καλὸς 294. b
συγκαλαθὼσθαι, in c. ex Καλὸς 357. b
συγκαλλὼν, in c. ex κάλλος 295. a
[συγκαλυπτὶς] 296. a
συγκαλὼπτω, cum d. in c. ex Καλὸς ib.
συγκαὶω, in c. cum pr. 296. c
συγκαὶμπτω, cum d. in c. ex Κάμπτω 297. b
συγκαμπυσὼνθω, in Καμπὼς 300. c
συγκασιὼς, in c. ex κὶρος, puer 339. b
σύγκασις, in Κάσις 302. c
συγκατάλυσις, cum d. in κατάλυσις 94. c
συγκαταλὼω, in καταλὼω 108. a
[συγκαταλὼσις] 129. a
συγκαταγωγὶσιον, in καταγωγὶσιον ib.
συγκαταγὼω, in καταγὼω 14. c
συγκαταγωμφὼω 135. a
συγκαταδαφὶω, in καταδαφὶω 144. c
συγκαταδὼω, in καταδὼω 171. b
συγκαταλὼω, in καταλὼω 175. a
συγκαταζὼγνυμι, in καταζὼγνυμι 233. b
συγκαταζὼω, in καταζὼω 234. b
συγκατάθεσις, in συγκατὶθημι 651. c
†συγκαταθὶσις† 235. c
συγκὼτιος, cum d. in κατὼτιος 29. a
συγκατακαὶω, in κατακαὶω 290. c
συγκατακὼπτω, in κατακὼπτω 305. b
συγκατακλὼω, in κατακλὼω 320. c
συγκατακλὼω, in κατακλὼω 323. c
συγκατακὼπτω 337. b
συγκατακωμὼω 341. c
συγκατακτὼομαι 353. a
συγκατακτὼνω, in κατακτὼνω 353. b
†συγκαταλαμβὼνω† 367. b. c
συγκαταλὼγω, in καταλὼγω 372. c
συγκαταλὼω, in καταλὼω 393. b
συγκαταμὼγνυμι, in καταμὼγνυμι 421. b
συγκατακὼμω 435. c
συγκατακλὼω 533. a
συγκατακὼω, in κατακὼω 438. c
συγκαταριθμὼομαι, in καταριθμὼω 75. b
συγκατακλὼω, in κατακλὼω 572. b
συγκατακρὼνω 582. b
συγκατασκὼπτω, in κατασκὼπτω 590. c
συγκαταστυφὼζω, in καταστυφὼζω 594. c
συγκατασκὼω, in κατασκὼω 595. b
συγκατασκὼπτω, in κατασκὼπτω 596. b
συγκατασπὼω, in κατασπὼω 603. a
†συγκατασφὶγνυμι† 620. c
συγκατασχηματὶζω 227. b
συγκατατὶνω 672. a
συγκατατὼνω, in κατατὼνω 695. a
συγκατατὶθημι, in κατατὶθημι 651. c
συγκατατρὼφω, in κατατρὼφω 682. c
συγκατατρὼγομαι, in κατατρὼγω 695. a
συγκατατρὼφω 703. c
συγκατατρὼομαι 740. c
συγκατατρὼφομαι, in κατατρὼομαι 741. b
συγκατὶλω 179. b
συγκατεργὰζομαι, in κατεργὰζομαι 206. c
συγκατὶχημαι 212. c
συγκατὶχημαι, cum d. in κατὶχημαι 220. a
συγκατὶγω, cum d. in doc. et κατὶγω 8. a
συγκατὶν 233. b
συγκατικὶζω, in d. ex κάτικος 436. c
συγκατὶδω 478. c
συγκατὶδω, in κατὶδω 482. c
σύγκασις, in συγκαὶω 290. c
σύγκαμαι, in c. ex Κὰμνω 305. b
συγκεκιδωμένος, in c. ex Κιδὼω 338. c
[συγκελὼω] 307. b
συγκεντὼω, in c. ex Κεντὼω 308. a
συγκεράννυμι, cum d. in c. ex Κεράννυμι 309. a
συγκερατὶζω 310. b
συγκερατὶνη, in c. ex Κὰρας, affinitas 313. b
συγκλεὶω, cum d. in c. ex Κλεὶς, clavus 313. a
συγκλὼω, cum d. in c. ex κλὼω 315. a
συγκλωθὼω, in c. ex κλωθὼω 317. a
συγκοὶτη, cum d. in c. ex Κοὶτη 317. b
συγκομὶω, in c. ex κομὶω 309. c
συγκολὰω, in c. ex κολὰω 320. a
συγκολλὰω, cum d. in c. ex κολλὰω, glando 320. c
συγκολλὼστης, in c. ex κολλὼστω, cum pr. 321. c
συγκολὶζω, et συγκολὶζω, in σιγκολὶω ib.
σύγκλειστὶς, in σύγκλειστος 322. b
συγκληρὼμος, in κληρὼμος 146. a
σύγκλειστος, cum d. 322. b
συγκλὶσια, συγκλὶτικὸς, σύγκλητος, in συγκαλὼω 294. b
[συγκλυτὸς] 323. c
συγκλὼω, cum d. ib.
συγκλὼνω, cum d. in c. ex Κλὼνες 324. a
συγκλὶζω, cum d. in c. ex κλὶζω 324. b
συγκλὶς, in συγκαλὼω 294. b
συγκλὼω, in c. ex κλὼω 325. a
συγκλὼδω, in c. ex κλὼδω ib.
συγκομὶζω, cum d. in c. ex Κομὶζω 328. a
[συγκοπὴ] 328. c
συγκοπὸς, in c. ex Κοπὶς ib.
σύγκοπτος, cum d. in c. ex Κόπτω 329. b
συγκολὰζω, in c. ex κολὰζω 330. a
σύγκολλος, cum d. in c. 330. c
συγκολυμβὼω, in c. ex Κολυμβὼω 332. b
συγκομὶζω, cum d. in c. ex κομὶζω, portu 333. c
συγκομὶστην, συγκοτὰ, in συγκὶστω 337. c
συγκομμὰ, et συγκομὶμαι, in c. ex Κὸπτω 336. a
συγκὼπτω, cum d. in c. ex Κὸπτω 337. c
συγκορυβαντιὰω, in κορυβαντιὰω 340. a
συγκεκομὶω, in c. ex Κὶρνημι 341. c
συγκεκρὶφω, in c. ex Κεκρὶφω 342. c
συγκεκλὼω, in c. ex Κεκλὼω 343. b
σύγκριμα, σύγκρισις, in συγκρὶνω 309. a
συγκεχὼσθαι 346. a
σύγκριτος, in συγκρὶνω 309. a
συγκρὶνω, cum d. συγκρὶμα 349. c
σύγκριτος, cum d. in c. cum pr. 350. c
συγκρὶσις, cum d. in c. cum pr. 351. c
συγκρὶπτω, cum d. in c. ex Κρὶπτω 352. b
συγκτὼομαι, in c. cum pr. 333. a

Abbott, Edward 1
Abbott, Edwin 1
Abbott, Elizabeth 1
Abbott, Ellen 1
Abbott, Emma 1
Abbott, Frank 1
Abbott, Frederick 1
Abbott, George 1
Abbott, Grace 1
Abbott, Harriet 1
Abbott, Henry 1
Abbott, Jacob 1
Abbott, James 1
Abbott, John 1
Abbott, Joseph 1
Abbott, Lyman 1
Abbott, Mary 1
Abbott, Nathaniel 1
Abbott, Robert 1
Abbott, Samuel 1
Abbott, Sarah 1
Abbott, Thomas 1
Abbott, William 1
Abbott, Willis 1
Abel, Charles 2
Abel, Elizabeth 2
Abel, Frederick 2
Abel, George 2
Abel, Henry 2
Abel, John 2
Abel, Mary 2
Abel, Robert 2
Abel, Thomas 2
Abel, William 2
Abercrombie, Alexander 3
Abercrombie, Charles 3
Abercrombie, David 3
Abercrombie, Edward 3
Abercrombie, Elizabeth 3
Abercrombie, Frederick 3
Abercrombie, George 3
Abercrombie, Henry 3
Abercrombie, James 3
Abercrombie, John 3
Abercrombie, Mary 3
Abercrombie, Robert 3
Abercrombie, Samuel 3
Abercrombie, Thomas 3
Abercrombie, William 3
Abernathy, Alexander 4
Abernathy, Charles 4
Abernathy, David 4
Abernathy, Edward 4
Abernathy, Elizabeth 4
Abernathy, Frederick 4
Abernathy, George 4
Abernathy, Henry 4
Abernathy, James 4
Abernathy, John 4
Abernathy, Mary 4
Abernathy, Robert 4
Abernathy, Samuel 4
Abernathy, Thomas 4
Abernathy, William 4
Abernethy, Alexander 5
Abernethy, Charles 5
Abernethy, David 5
Abernethy, Edward 5
Abernethy, Elizabeth 5
Abernethy, Frederick 5
Abernethy, George 5
Abernethy, Henry 5
Abernethy, James 5
Abernethy, John 5
Abernethy, Mary 5
Abernethy, Robert 5
Abernethy, Samuel 5
Abernethy, Thomas 5
Abernethy, William 5
Abington, Alexander 6
Abington, Charles 6
Abington, David 6
Abington, Edward 6
Abington, Elizabeth 6
Abington, Frederick 6
Abington, George 6
Abington, Henry 6
Abington, James 6
Abington, John 6
Abington, Mary 6
Abington, Robert 6
Abington, Samuel 6
Abington, Thomas 6
Abington, William 6
Abney, Alexander 7
Abney, Charles 7
Abney, David 7
Abney, Edward 7
Abney, Elizabeth 7
Abney, Frederick 7
Abney, George 7
Abney, Henry 7
Abney, James 7
Abney, John 7
Abney, Mary 7
Abney, Robert 7
Abney, Samuel 7
Abney, Thomas 7
Abney, William 7
Abraham, Alexander 8
Abraham, Charles 8
Abraham, David 8
Abraham, Edward 8
Abraham, Elizabeth 8
Abraham, Frederick 8
Abraham, George 8
Abraham, Henry 8
Abraham, James 8
Abraham, John 8
Abraham, Mary 8
Abraham, Robert 8
Abraham, Samuel 8
Abraham, Thomas 8
Abraham, William 8
Abrahams, Alexander 9
Abrahams, Charles 9
Abrahams, David 9
Abrahams, Edward 9
Abrahams, Elizabeth 9
Abrahams, Frederick 9
Abrahams, George 9
Abrahams, Henry 9
Abrahams, James 9
Abrahams, John 9
Abrahams, Mary 9
Abrahams, Robert 9
Abrahams, Samuel 9
Abrahams, Thomas 9
Abrahams, William 9
Abrahamson, Alexander 10
Abrahamson, Charles 10
Abrahamson, David 10
Abrahamson, Edward 10
Abrahamson, Elizabeth 10
Abrahamson, Frederick 10
Abrahamson, George 10
Abrahamson, Henry 10
Abrahamson, James 10
Abrahamson, John 10
Abrahamson, Mary 10
Abrahamson, Robert 10
Abrahamson, Samuel 10
Abrahamson, Thomas 10
Abrahamson, William 10
Abrahamsson, Alexander 11
Abrahamsson, Charles 11
Abrahamsson, David 11
Abrahamsson, Edward 11
Abrahamsson, Elizabeth 11
Abrahamsson, Frederick 11
Abrahamsson, George 11
Abrahamsson, Henry 11
Abrahamsson, James 11
Abrahamsson, John 11
Abrahamsson, Mary 11
Abrahamsson, Robert 11
Abrahamsson, Samuel 11
Abrahamsson, Thomas 11
Abrahamsson, William 11
Abrahamsson, Alexander 12
Abrahamsson, Charles 12
Abrahamsson, David 12
Abrahamsson, Edward 12
Abrahamsson, Elizabeth 12
Abrahamsson, Frederick 12
Abrahamsson, George 12
Abrahamsson, Henry 12
Abrahamsson, James 12
Abrahamsson, John 12
Abrahamsson, Mary 12
Abrahamsson, Robert 12
Abrahamsson, Samuel 12
Abrahamsson, Thomas 12
Abrahamsson, William 12
Abrahamsson, Alexander 13
Abrahamsson, Charles 13
Abrahamsson, David 13
Abrahamsson, Edward 13
Abrahamsson, Elizabeth 13
Abrahamsson, Frederick 13
Abrahamsson, George 13
Abrahamsson, Henry 13
Abrahamsson, James 13
Abrahamsson, John 13
Abrahamsson, Mary 13
Abrahamsson, Robert 13
Abrahamsson, Samuel 13
Abrahamsson, Thomas 13
Abrahamsson, William 13
Abrahamsson, Alexander 14
Abrahamsson, Charles 14
Abrahamsson, David 14
Abrahamsson, Edward 14
Abrahamsson, Elizabeth 14
Abrahamsson, Frederick 14
Abrahamsson, George 14
Abrahamsson, Henry 14
Abrahamsson, James 14
Abrahamsson, John 14
Abrahamsson, Mary 14
Abrahamsson, Robert 14
Abrahamsson, Samuel 14
Abrahamsson, Thomas 14
Abrahamsson, William 14
Abrahamsson, Alexander 15
Abrahamsson, Charles 15
Abrahamsson, David 15
Abrahamsson, Edward 15
Abrahamsson, Elizabeth 15
Abrahamsson, Frederick 15
Abrahamsson, George 15
Abrahamsson, Henry 15
Abrahamsson, James 15
Abrahamsson, John 15
Abrahamsson, Mary 15
Abrahamsson, Robert 15
Abrahamsson, Samuel 15
Abrahamsson, Thomas 15
Abrahamsson, William 15
Abrahamsson, Alexander 16
Abrahamsson, Charles 16
Abrahamsson, David 16
Abrahamsson, Edward 16
Abrahamsson, Elizabeth 16
Abrahamsson, Frederick 16
Abrahamsson, George 16
Abrahamsson, Henry 16
Abrahamsson, James 16
Abrahamsson, John 16
Abrahamsson, Mary 16
Abrahamsson, Robert 16
Abrahamsson, Samuel 16
Abrahamsson, Thomas 16
Abrahamsson, William 16
Abrahamsson, Alexander 17
Abrahamsson, Charles 17
Abrahamsson, David 17
Abrahamsson, Edward 17
Abrahamsson, Elizabeth 17
Abrahamsson, Frederick 17
Abrahamsson, George 17
Abrahamsson, Henry 17
Abrahamsson, James 17
Abrahamsson, John 17
Abrahamsson, Mary 17
Abrahamsson, Robert 17
Abrahamsson, Samuel 17
Abrahamsson, Thomas 17
Abrahamsson, William 17
Abrahamsson, Alexander 18
Abrahamsson, Charles 18
Abrahamsson, David 18
Abrahamsson, Edward 18
Abrahamsson, Elizabeth 18
Abrahamsson, Frederick 18
Abrahamsson, George 18
Abrahamsson, Henry 18
Abrahamsson, James 18
Abrahamsson, John 18
Abrahamsson, Mary 18
Abrahamsson, Robert 18
Abrahamsson, Samuel 18
Abrahamsson, Thomas 18
Abrahamsson, William 18
Abrahamsson, Alexander 19
Abrahamsson, Charles 19
Abrahamsson, David 19
Abrahamsson, Edward 19
Abrahamsson, Elizabeth 19
Abrahamsson, Frederick 19
Abrahamsson, George 19
Abrahamsson, Henry 19
Abrahamsson, James 19
Abrahamsson, John 19
Abrahamsson, Mary 19
Abrahamsson, Robert 19
Abrahamsson, Samuel 19
Abrahamsson, Thomas 19
Abrahamsson, William 19
Abrahamsson, Alexander 20
Abrahamsson, Charles 20
Abrahamsson, David 20
Abrahamsson, Edward 20
Abrahamsson, Elizabeth 20
Abrahamsson, Frederick 20
Abrahamsson, George 20
Abrahamsson, Henry 20
Abrahamsson, James 20
Abrahamsson, John 20
Abrahamsson, Mary 20
Abrahamsson, Robert 20
Abrahamsson, Samuel 20
Abrahamsson, Thomas 20
Abrahamsson, William 20

ΣΦΑ῞ΛΟΣ 626. c
σφαντηρία, &c. σφαντήρ, σφαντήρες, in Σφάζω 626. a
σφανώδης, in Σφάνος 626. c
σφαλερίσματος 439. c
ΣΦΑ῞ΛΛΩ, cum d. σφαλερὸς 626. c. 627. a
ΣΦΑ῞ΡΑΓΟΣ, cum d. 627. b
σφέλανος in σφηλῶ 606. a
σφέλας, in Σφάλλω 627. a
ΣΦΕ῎ΝΔΑΜΝΟΣ, cum d. 627. c
ΣΦΕΝΔΟ῎ΝΗ, cum d. ib.
[σφενδονητὴς] ib.
σφὲς, et σφὶν, in ἰδὲ 176. c
σφέτερος, cum d. σφετερίζω 623. b
σφηκία, σφηκιά, σφηκίαι, σφηκιάται, σφηκιεὺς, σφηκιὴ, σφηκίδιον, σφηκίδες, σφήκιμα, σφηκὸς, in Σφὶξ 628. a
σφηλὸς, in Σφάλλω 627. a
ΣΦΗ῎Κ, cum d. σφηκίαι 627. c
σφηκοπόνος, in c. ex Πόνος 366. c
σφηκὸς, cum d. in Σφὶξ 627. c
ΣΦΗ῎Κ 628. a
ΣΦΗ῎ΤΤΙΟΣ ib.
ΣΦΙΓΓΩ, cum d. σφιγκτὴς, σφιγξ ib.
ΣΦΟΔΡΟ῞Σ, cum d. 628. b
σφοδρὸς, σφοδρὸν, σφοδρὸν, in σφόδρα 607. b
σφοδροβόητος, in c. ex Διὸς 166. b
σφοδρόμαντις 599. b
σφόδρος, in Σφοδρὸς 607. b
σφὶς 176. c
σφραγὶδων, in Σφραγὶς 628. b
σφραγιδοτμηχαγχαμῶτος, in cumpr. ex Κόμη 334. b
σφραγιδοφυλάκιον, in c. ex φύλαξ 712. a
ΣΦΡΑΓΙ῞Σ, cum d. 628. b
ΣΦΡΙΓΑ῎Ω, cum d. 628. c
ΣΦΥ῞ΖΩ, cum d. σφυγμὸς ib.
σφὺξις, σφυκτὸν ib.
ΣΦΥ῞ΡΑ, σφύραινα ib.
σφυρὶς, in Σφυρὶδα 607. b
σφυρώματος 191. c
σφύρων, σφυρὸν, σφυρῖτις, σφυρὶν, in Σφὺρα 628. c. 629. a
σφυρωτὸν, in c. ex κοινὸ 538. b
σφυρὸν, cum d. in Σφὺρα 629. a
σφυρὸς, in ἰδὲ, 176. c. et in Σῦ 623. b
¶ ΣΧΑΔΩ῎Ν, cum d. 629. a
σχάζω, in Σχὰν ib.
ΣΧΑΛΙ῞Σ, cum d. σχαλιδῶσα 629. a
ΣΧΑ῎Ω, cum d. σχάζω, σχαστὴρ ib.
ΣΧΕΔΟ῎Ν, cum d. σχίδες 629. b
σχίδω, in Ἔχω 222. b
σχιλὶς, in Σκίλος 591. c
σχίνος, σχινὶς, cum d. in Ἔχω 222. a
ΣΚΥ῞ΤΑΙΟΣ, cum d. 629. c
σχῆμα, cum d. in Ἔχω 222. a
σχηματισμὸν 544. c
σχῆνος, cum σχῆμα 222. a
σχιστὴν ib
σχιδακὶς, σχιδακίδιος, in Σχίζω 629. c. 630. a
σχιδάνιος, in σχιζάνιος 552. b
σχίδαξ, σχίδιν, σχίδες, in Σχίζω 629. c
σχιδνόχρως, in c. ab Ὀνὸς 468. b
σχίζα, et σχίζη, in Σχίζω 630. a
σχιζάνιος 552. b
σχιζάντιος, in c. sine pr. 560. c
ΣΧΙ῎ΖΩ 629. c
σχιδάλαμος, σχιδαλμὸς, in c. ex Κάλαμος, 222. c. et in Σχίζω 630. a
σχιδάλωσις, in Σχίζω ib.
σχινέλαιον, in c. ex Ἔλαια 190. b
σχινίζομαι, σχίνος, σχινὶς, in σχῖνος 630. a
σχιστοκέφαλος, in c. ex Κεφαλὴ, sine pr. 312. b
σχῖνος, in Σχίζω 630. a
σχιστρώτης, σχιστρὶς, in c. ex Τρώγω 672. b
σχιστὸς, in σχίνος 630. a
σχίνος, σχῖσμα, σχισμὴ, σχιστὸς, in Σχίζω 629. c
(σχισμὶς) ib.
(σχιστὸς) 629. c
σχοινὶς, σχοινίζω, σχοίνος, σχῖνος, in Σχῖνος 630. b
σχοινοτενθὴς, in c. ex Τένθης 258. a
ΣΩ῎ΜΑ 631. a
σωματεῖον, cum d. in c. 83. c
σωματεῖτις, in Σῶμα 631. a
σωματοπάτωρ, cum d. 509. a
σωματικὸς, cum d. σωματικὸν, in Σῶμα 631. a
σωματοπάλαιστος, in c. ex Κάπελος 298. c
σωματοποιὸν 544. c
(σωματοφύλαξ) 701. b
σωματοφύλαξ, in c. ex φύλαξ 712. a
σωμάτιον, σωματίδιος σωματίσκος, in Σῶμα 631. a. b
σῶς, cum σᾶς 600. a
ΣΩΡΟ῞Σ, cum d. σωρὸν, σωρὸς, σώρακος 631. b
σᾶς, in Σῖος 600. a
σωτῆρας, in c. ex Οἶος 457. b
σωτῆτις, in c. ex Πόλις 548. a
σωστικὸς, in σῴζω 600. b
σώστρον, in σῖος, impetus: et in Σῖος, salvus 583. c. 600. b
σώστρα, σωτὴρ, cum d. in σῴζω 600. b
σῶτρον, cum σώστρον 583. c
σώφρων, cum d. σωφρονὶς, σωφρονίζω, &c. 709. b. c
σώχω, in Σωρὸς 599. c
σῶς, in σῖος 583. c. 600. a

T.

Ταγαὶς, in Τάσσω 631. b
ΤΑ῎ΓΗΝ, cum d. ταγγίζω 631. c
ταγὶς, cum d. τάγω, in Τάσσω 634. b
[ταγὶς] ib.
τάγων, cum d. in Τάσω 619. a
τάγμα, ταγματικὸς, ταγὶς, in Τάσσω 634. a. b
ταγματάρχης 81. c
(ταγοῦχος) 227. a
τάζω, in Τάσω 636. b
ταινία, cum d. 636. c
ταινὶς, in τένω 648. c
ταινιόχρως, in c. ex Χρὼς 736. a
ταιρὶν, ταιρῶν, ταιρὸς, in τένω 648. c
ταικὶς, &c. in Τάσσω 634. b
ταλαιγὶς 205. c
ταλαίπωρος, cum d. in Πῶρος 568. b
ταλαίφρων, cum ταλαίφρων 709. c
ταλαυρίδιος, in c. 299. c
ταλαυρίζω, in τάλας 632. a
ΤΑ῎ΛΑΝΤΟΝ, cum d. 631. c
(ταλαττοῦχος) 227. a
ταλὰς, in τάλας 632. a
ταλασιουργὸς 501. c
ταλασιώνης, 508. a. 518. b
ταλασπὸς, in c. 514. c
τάλαρος, cum d. τάλας, ταλάσιον, cum d. in Τάλως 632. a
ταλαυρουργὶς, cum d. 205. c
ταλαύφρων 709. c
ταλαύφρων, in Τάλως 632. a
ταλάφρων, cum ταλαίφρων 709. c
ΤΑΛΑ῎Ω 632. a
ταλὶς ib.
ταμίας, ταμεῖον, in Ταμίας 632. c
ταμιεύχης, in c. ex Χρὼς 736. a
ΤΑΜΙ῎ΑΣ, cum d. ταμιεῖον 632. b. c
[ταμίσιον] ib.
ταμισοῦχος 227. a
ΤΑ῎ΜΙΣΟΣ 632. c
τάμνω, in Τέμνω 643. a
ταναὸς, in c. ex Ἀνὰ 38. a
ταναύπους 429. c
ταναὸς, in ταναὸς 38. a
ταναοῦς, in c. ex Δῆρις 153. a
ταναὸς, ταναὸν, in Τάνυ 637. a
ταναύχαλος, in c. 721. a
ταναὸς 682. a
ταναὸς 493. c
ταντλαγὸς, in c. ex λάγαμαι 378. c
ταὸς 246. b
[ΤΑ῎ΝΤΑΛΟΣ, cum d.] 632. c
ταπεῖλωσις 131. b
ταπηλὶς, in c. ex γλαγὶς ib.
(ταπὶλιμος) 669. a
ταπὸς, in c. 38. a
ταπὸς, in c. ex Θρὶξ 262. c
ταπὶς, in c. ex Κρὰμβη 344. a
τάπωμα 637. a
ταραὶτης, in c. ex Μῆτις 417. b
ταρὶστυλος, in c. 510. c
ταρὺπλοκος 533. b
ταρὺπλους, in c. 535. c
ταρσοπλὶκαμος, in c. ex πτὶσσω 533. c
ταρὺτης 552. b
ταρὺτροχος, in c. ex Πρὸμη 559. c
ταρὺττης, ταρυττὶμὶξ, in c. sine pr. 560. c
ταρφὶζω 576. a
ταρφὶπτερος, in ταρὺπτερος 560. c
ταρὺσκιος 596. c
ταρσοπόδιλος, in σάνδαλος 592. b
ταρυτὴς, in ταρὺς 637. a
ταρὺφρων, in c. ex σφρὴν 629. a
ταρὺφθογγος 709. b
ταρὺλλος, in c. 701. c
ταρὺφυλλος 713. a
ταρὺς, in Τάσσω 637. c
ταξὶδιος, ταξιάτης, in Τάσσω 634. b
ταξίαρχος, cum d. 81. c
[ταξὶον] 634. b
ταξὶς, in Τάσσω 634. a
ταπεινολογία 377. a
ταπεινοφρὸμιον, in c. sine pr. 574. a
ΤΑΠΕΙΝΟ῞Σ, cum d. 632. c
ταπινόω, cum d. 709. c
ταπὶς, cum d. ταπιὸς, ταπίσιος, in Ταπὶς 633. a
ΤΑ῎ΠΗΣ, cum d. τάπις ib.
τάπι, in ἐπὶ 199. a
ταραγμὸς, ταραστὴς, ἁς, ταραξὶς, in Ταράσσω 633. a. b
[τάραγμα] 633. a
ταραξιάρχης, in c. 299. c
ταραξοπτόνητος, in c. ex Στρατὶς 619. a
ΤΑΡΑ῎ΣΣΩ, cum d. ταραχὴ 633. a. b
ΤΑ῎ΡΒΟΣ, cum d. ταρβοῦσα, ταρβαλὶς 633. b. c
(ταρβὶτιος) 633. c
ταριχὶσιμος, in d. ex Ἁλμυρὸς 309. a
ταριχὶνω, cum d. in Τάριχος 633. c
ταριχηρὸς 18. a
ταριχὶς, in Τάριχος 635. c
ταριχοτὰλης, cum d. 507. c
ΤΑ῎ΡΙΧΟΣ 633. c
ταρὸς, et ταρὶς, cum d. in Τίρυνς 646. b. c
ΤΑ῎ΡΤΑΡΟΣ, cum d. 633. c
[ταρτὰριος] 634. a
ΤΑ῎ΡΦΟΣ, cum d. ib.
ΤΑ῎ΡΧΕΑ, cum d. ib.
τάρχω 633. b
τάρις, in Τάσσω 636. b
ΤΑ῎ΣΣΩ 634. a
ταυρὰν, ταύριος, et ταῦρος, ταυρὶδι, ταυρὶα, ταυρὰν, ταυρὶδιν, ταυρὰις, ταῦρις, in Ταῦρος 635. c
ταυρόπαρος 310. b
ταυρὶλλα, cum d. in c. 330. c
ταυρὶσκος, in c. ex κρὸσσω 300. b
ταυροτὸνος, et ταυρότονος, in c. ex Ἰστὸς 353. c
ταυρόμορφος 427. a
ταυροστάτης, in c. 502. c
ταυροστὶλη, in c. 547. a
ταυρὸτους 552. b
ΤΑΥ῎ΡΟΣ 635. c
(ταυροσφαγὶον) 626. b
[ταυροφόνος] ib.
ταυροφανὴς 683. c
ταυροφόνος 692. b
ταυρὸς, ταυρὰ, ταυρὶδιος, in Ταῦρος 635. c
ταυρωτὸς 47 b. c
ταῦτα in Οὗτος 491. a
ταυτὶζω, in Αὐτὶς 89. c
ταὐτὰ, ταὐτὸ, ταυτόνης ib.
ταυτὸτητα, in c. ex Ἰσος 201. b
ταυτοχρὸνιος, in comp. desinentibus in κλὶνὶς 323. c
ταυτωμάτης 346. a
ταυτολόγος, cum d. 377. a
ταυτομελὶης, in κὶνὶμελὶς 425. c
ταυτοπερατὶτης, in d. 474. b
ταφὶ, ταφὶς, cum d. in Θάπτω, sepelio 250. c
τάφος, τάφος, cum d. ib.
[τάφρωμα] ib.
ταφρὶγξις, in c. sine pr. 482. c
τάχα, ταχὶνος, ταχὶς, ταχὶτης, τάχος, ταχὺ, in Ταχὺς 636. a
ταχιβάδιστος 96. a
ταχιβάμων, in c. ex βάμων 95. b
ταχιβάτης, in c. ex βάτης 96. a
ταχιβλαστὶα, in c. ex βλάστη 109. a
ταχιβουλὸς, in c. ex βουλὴ 113. c
ταχὶγαμος, in c. ex Γῆρας 129. a
ταχὶγονος, in c. ex Γόνυ 135. b
ταχιγράφος 139. a
ταχιδάκης, in c. ex Δάκνω 145. a
ταχιδὶκος, in c. ex Δίκη 166. b
ταχιδρὸμος, cum d. 669. a
ταχιεργὸς, cum d. 205. c
(ταχὶνης) 208. b
ταχυδὰνατος, in c. ex Δύναστος 253. c
ταχυπὸντος 317. c
ταχυπλοὶα, in c. sine pr. 398. c
ταχὺρροος, in c. ex Ῥοὴ 419. a
ταχὺρροπος, in c. 420. b
(ταχὺρροος) 408. a
ταχυσταλὴς, in c. 434. c
ταχὺσυς, cum d. 644. b
ταχὺς, in Ταχὺς 636. a
ταχυτροχὶς, in c. in τροχὶς 506. b
ταχυφυὴς, in c. sine pr. 521. b
ταχυφλοὶα 536. c
ταχὺψυχος 514. a
ταχὺστατος, in ἐπὶστομαι 472. a
(ταχὺστερος) 510. b
ταχυστομος, in c. ex Πόντος 550. b
ταχὺτης 552. b
ταχὺτητος, in c. sine pr. 560. c
ταχὺτροπος, in c. ex Πόλις 568. a
(ταχὺφρὼν) 577. c
ταχὺφρωστος, in c. ex Ῥυτὴν 579. a
ΤΑΧΥ῞Σ 636. a
ταχὺτροπος 617. b
ταχυτὴς 655. a
ταχὺφωνος 717. b
ταχὺχειρ, cum d. in c. ex Χὴρ 724. c
ταὼς, ταὼς, et ταῶς, in Ταὼς 637. a
¶ ΤΑ῎ 636. b
ΤΕ῎ΓΓΩ, cum d. τηγανὶς ib.
τέγος, cum d. in Στέγω 609. a
τεθριπποκόμος, in Θριπποκόμος 260. c
[τεθριπποβάμων] 95. c
τεθριππαβάτης, in ἱππαβάτης ib.
τεθρὶππος, in c. ex Ἵππος 276. b
τεθριππιστρόφος, cum d. in ἱππιστρόφος 666. b
τεθρυμμένος, in θρὺπτομαι 263. b
ΤΕ῎ΙΝΩ, cum d. 636. b. c
τείρια, in Τείρω 639. b
ΤΕΙ῎ΡΩ ib.
τειχιοδὰλτης 101. c
τειχὶον 82. c
τειχὶζω, τειχὶδιος, τειχὶν, τείχισμα, τειχισμὸς, τειχὶτης, in Τεῖχος 639. b. c
[τειχὶς] 639. c
τειχογραφὶα 139. a
τειχοδὶμος, cum d. in c. ex Δῆμος 151. c
τειχοδὶτης, in c. sine pr. 462. a
τειχομὰχος, cum d. 404. c
τειχοσκοπὸς, cum d. 544. c
ΤΕΙ῞ΧΟΣ, τεῖχος 639. b
τειχοφὺλαξ, cum d. in c. ex φύλαξ 712. a
τεῖχωμα, in Τεῖχος 639. b
τεῖος, in τέος 747. b
ΤΕ῎ΚΜΑΡ, τεκμαίρω, cum d. τέκμαιρ 640. a
τεκμήριον ib.
τεκμὸν, in τένω 654. b
τεκτονικὸν, cum d. 126. b
(τεκτὼν) ib.
τεκτοσὺνη, cum d. in c. ex Ἴστημι 353. c
τεκτοσὺνη, in c. sine pr. 462. a
τέκτων, in Τέκτων 654. a
(τεκτὼν) 545. a
τεκτοσὺνη, cum d. 544. c
τεκτοσυνὶα, in c. ex σοφὸς 604. c
τεκτονογράφος, cum d. 666. c
τεκτοφάγος 683. b
τεκὼν, cum d. τέκος, in Τέκτων 654. a. b
τεκταίνω, in Τέκτων 647. b
τεκτόνταρχος 81. c
τέκτων, cum d. in Τοῦχος 647. b
τελαμὼν, cum d. in Τελὼν 632. a
τελεῖδω, in Τέλλω 640. b
τελειγόνος, cum d. 126. b
τελειμαχὶον 302. a
τελειος, in Τέλος 640. c
τελειοστιχὶς, in c. ex Στὶχος 610. b
τελειότης, in τέλειος 640. c
τελειοτὴς, cum d. 655. a
τελειὼν, τελεῖν, in τέλειος 640. c. 641. a. 642. b
τελείως, τελείους, τελειωτὴς, in τέλειος 640. c. 642. b
τελείγονος, cum τελειγόνος 126. b
τελειομαχὶον, in τελειμαχὶον 302. a
τελείρατος 418. b
τελεῖν, τελεῖσιν, in Τέλος 641. a
τελεσὶκαρπος 302. a
τελεσιουργὶς, cum d. 205. c
(τελεσὶφορος) 709. c
τέλεσμα, in Τέλος 642. a
τελεσσὶγαμος, in c. ex Γάμος 122. a
τελεσὶγονος 126. b
τελεσὶμορος, in c. ex μοῖρα 408. a
τελεστὴριον, τελεστὴς, τελεστικὸς, cum d. in Τέλος 641 a. 642. b
[τελεσφορὶα] 698. b
τελεσφὸρος, cum d. ib.
τελεσὶτοκος, cum d. 81. c
τελετὴ, in Τέλος 642. b
τελετουργὶς, cum d. 205. c
τελευτὴ, cum d. τέλος, τελὶνος, τελὶνις, τελὶτης, in Τέλος 640. c. 641. a. 642. b
τελεσὶμπους 641. a
ΤΕΛΑΙ῎ΝΗ 640. a
ΤΕ῎ΛΑΜΑ, cum d. τελαμὼν ib. et b
ΤΕ῎ΛΛΩ 640. b
ΤΕ῎ΛΟΣ 640. c
τέλσον 641. a
ΤΕΛΧΙ῎Ν 642. c
τελχινὶων, in c. ex τένων 636. c
τελὼ 642. a. b
τελωνὶζομαι 81. c
τελὼνες, cum d. in c. 745. b
τέμαχος, τέμαινος, cum d. in Τέμνω 642. c. 643. a
τεμενικὸς 490. c
ΤΕ῎ΜΕΝΩ 642. c
τέμενος, in Τέμνω 643. a
τέμενος, in Τέγγω 636. b
ΤΕ῎ΚΩ, et τεκὼ, τεκμὼ, cum decr. 645. a
τένων, in Τένω 656. c
τέξις, in Τίκτω 654. a
τεὸς, in Σὺ 623. b
(τεύχω) 645. a
τέφαινος, cum d. τεφαὶνης, τέφαιν, in Τέφρα 639. b
ΤΕ῎ΦΡΑΣ, cum d. τεφρὼν 645. a. b
τεφρωτὸς, cum τεφρωτὸς 393. b
τεφρογραφὶα 139. a

τραχυόστομος, in c. ex Ὀστρεον 486. c
τραχύπους 552. b
ΤΡΑΧΥΣ, cum d. 661. c
τραχύτερος 617. b
τραχύτης 661. c
τραχύφλοιος, in c. 704. c
τραχύφυτος 717. b
τραχών, τράχημα, cum d. τραχων, in Τραχις 661. c
ΤΡΕΙΣ 662. a
τρεισμυστογραφία 666. c
τρίμα, in Τρέω 669. b
ΤΡΕΠΩ, cum d. τροπις 662. c
τρίστις, in Τρέω 669. a
ΤΡΕΦΩ, cum d. 665. a
τρεχέβιπους, in c. ex Δαΐπους 150. a
ΤΡΕΧΩ 667. a
ΤΡΕΩ 669. a
τρηγαλίος, pertinax. Hesych.
τρῆμα, in Τιτρᾶω 656. c
τρηματιατὸς, in c. ex Σπίζω 615. c
τρηματίης, τρηματώδης, in τρῆμα 656. c
τρήρων, in Τρέω 669. b
τρῆτος, τρητὸς 656. c
τρηχὶς, τρήχω 662. a
τρία, τριαγμὸς, τρίασις, cum d. τριακὰς, τριάς, in Τρεῖς ib. et b
τριακοδάρμαντος, in c. ex Δέρμα 71. c
τριάκοντα, in Τρεῖς 662. a
τριακοντάετης 217. a
τριακοντάζυγος, in c. ex ζυγὸς 236. a
τριακοντὰς, in Τρεῖς 662. a
τριακοντάπαλτος, in c. ex ἄλσος 324. a
τριακοντάμοιρος, in c. ex Μοῖρ 418. b
τριακοντάπηχυς, in c. ex Πῆχυς 524. c
τριακοντόργυιος, in c. ab Ὀργυιὰ 477. c
τριακόντορος, in c. ex Ἔρις 208. b
τριακοντούτης, in τριακοντέτης 217. a
τριακόσιοι, τριακοστὸς, τρίακοστος, τριὰς, τριακὰς, τριάσιος, in Τρεῖς 662. a. b
(τριακτὴρ) 662. b
(τριάμμενος) 82. c
τριαντίτερα, in c. 647. a
τριβαλὴς, τριβαλὶς, in Τρίβω 669. c
τρίβαλλα, vel τριβάλλαι, sycophantæ, aut mensarum exactor. Hesych. et schol. Aristoph.
τρίβαξ, τριβὰξ, τριβὶς, τριβὼν, in Τρίβω 669. c
τριβάμβαρος 104. a
τριβέλης, in c. ex Βῆλος 106. b
τριβὴ, in τρίβω 669. c
τριβολιτρίπτελα, in Ἰπετρίπτω 663. c
τρίβολος 102. c
τρίβω, in Τρίβω 669. c
τριβωλὶς, in c. ex Βραχὶς 116. a
ΤΡΙΒΩ, τρίβων, cum d. 669 c. 670. a
τριβώνοφόρος, cum d. 698. b
τρίγαμος 122. a
τρηγὼν, cum d. in c. ex γῆνος 135. b
τριγέρων, in c. ex Γέρων 128. a
τρίγλα, in Τρεῖς 662. b
τρίγλεως, in c. ex Γλάνις 133. a
τριγλὶς, cum d. in τρίγλα 662. b
τριγλίφις, in c. ex γλύφω 132. c
τριγλύφιν, in c. ex Γλυφὶς 134. b
τρίγμὸς, in Τρίζω 671. a
τριγονία, cum d. 126. b
[τρίγονος] ib.
τρίγωνος, cum d. in c. ex Γωνὶα 141. c
τριδάκτυλος, in c. citra pr. 144. b
τριδάκτυλος, in c. ex Δάκτυλος 145. b
τριδοῦλος, in c. ex Δοῦλος 171. b
τριδρέχμιος, in c. ex Δραχμὴ 172. a
τρίδυμος, in c. ex Δίδυμος 162. a
τριδύστεως, in δύστεως 235. c
τριέλικτος, in c. ex ἕλικτος 183. b
τριέμβολος, in ἐμβόλιον 99. b
τρίενος, in c. ex Ἔτος 197. b
τριέστειρος, in c. ex Ἔστειρος 214. a
τρίετες, cum d. τριετηρὶς 217. a
[τρίζυγες] 236. a
τριζύξ, in c. ex ζυγὸς ib.
ΤΡΙΗΚΩ 671. a
τριηκὰς, in Τρεῖς 662. a
τριημεθίμερος, in τριήμερος 245. b
τριήμενα, in Τρεῖς 662. a
τριηρίτης, τριηρικὸς, in Τρεῖς ib.
τριημερήσιος, in c. retinendus usus. 416. b
τριήμερος, in c. ex Ἡμέρα 245. b
τριημιτόλιον, in ἡμιτόλιον 551. c
τριημιτόνιον 638. c
τριημιχοίνιξ, in ἡμιχοινικὶς 730. b
τριηραρχὶς, cum d. 81. c
τριηρεμολία, in ἡμίολος 662. c
τριηρικὸς 208. b
τρίηρις, cum d. in c. in ἦρις ib.
τριημόριος 437. a
τριβαλὶς, in c. 250. c
τριθαλὶς, cum d. 254. a
τριπαλαίστης, in c. ex παλαίστη 337. b
τριπάγιος, in c. ex Κάγιον 300. a
τριπάχεως 302. a
τριπέφαλος, in c. ex Κεφαλὴ, sine pr. 312. b
τρίπλινος, cum d. in c. ex πλὶνθ 324. a
τρίπλινθος, in c. desinentibus in πλινθὶς 324. c
τρίπλινος, in c. ex Πλίνθ 325. a
τριπόλιος, in c. ex Κολωνὸς 332. c
τριπολίτης, in c. ex Κολωνὸς 333. b
[τριπύρδος] 340. b
τρίπους ib.
τριπύρηνος, in c. ex Κερμὸ 340. c
τριπύργιος, in c. ex Κερκὶς, cornix ib.
τρίπυος, in c. ex πυρὰ 306. a
τρίπυρος, in c. ex πυρὸν 300. b
τρίρητος, in c. sine pr. 350. b
τριπυλίδητος, in c. ex πυλεμὼν 337. b
τριπυλὶς, in c. ex Πύλαι 337. c
τρίπλαξ, in c. ex Πλὰξ, membrum 361. c
τριλέχανος 364. a
τριλοφία 389. b
τριλλίτερος, in c. ex Λίτρημαι 387. c
τρίμαμμα, in c. ex Μάμμα 398. a
τριμερὶς, cum d. in c. ex μέρος 407. c
τρίμετρος, in c. sine pr. 416. a
τρίμνος, cum d. in c. ex Μὶν 418. b
τριμὶς, in Τριμίδαι 645. b
τρίμιτος, cum d. in c. ex Μὶτος 423. c
τρίμμα, cum d. in Τρίβω 669. c
τριμοῖος, et τρίμνος, in c. ex Μοῖ 424. a
τριμοιρία 408. c
(τρίμορος) ib.
τριμορφος, in c. 427. c
τρίμυξος 430. b
τρισαγία, in c. ex Ἅγιος 42. a
τρίσαξ, cum dec. τρίξ, in Τρεῖς 662. a. b
τρισάλιος, in c. sine pr. 462. b
τρισάλπιγξ, in c. ex Πλατὺς 662. b
τρισάλπιγξ, cum d. in Τρεῖς ib.
τρίσαλφος, in c. ex Πλαθὴρ 532. c
τρισάλπις, in c. in σάλπις 533. b
τρίσαλπος 533. c
τρισλὶ, τρισλίος, in Τρεῖς 662. b
τρισσίλες, τρισσίλιος, &c. in τρίσσος 552. b
τρισσόδοντος, in c. ex Πῶυς 541. b
τρισσόλις, in c. ex Πόλις 547. b
[τρισσίλιστος] 547. a
τρίσσολος ib.
τρισσόντος, in c. sine pr. 516. a
τρίσσυδος, in Πίσδω 519. a
τρίσσος, et τρίσσυος 552. b
τρισσὺρ, &c. in Τρίβω 669. c
τρίστιχος, in c. ex Στίχος 562. b
τρίστολος, in c. ex Πόλος 568. a
τρίστομος, in c. ex βωμὸς 579. a
τρὶς, in Τρεῖς 662. b
τρισσάγιος, in c. ex Ἅγιος 5. b
τρισσάθλιος 21. a
τρισσάκτορος 65. a
τρισσάκτιμος, in δεκτιμος 530. b
τρισσαγιστὶς, in c. ex Ἅγιος 74. c
τρισσάκμιος, in c. ex Ἄκμων 84. a
τρισσάκρος, in c. ex ἄκρος 746. a
τρισδιάστατον σῶμα, in διάστημι 200. c
τρισσίλιος, in c. ex σιλὸς 584. b
τρισσιλείμμων, in ἀλείμων 142. c
τρισσαίθων, cum d. in c. ex Αἴθω 150. b
τρισσαιδεκάετος, in δεκάετος 216. b
τρισσαιδεκάπηχυς, in δεκάπηχυς 524. c
τρισσαιδεκὰς, in τρίσσος 206. b
τρισσαιδέφυλος 477. c
τρισσαλείμμων, in ἀλείμων 142. c
(τρίσσαλμος) 590. a
τρισσαλὶς, in c. ex Σάλος 591. c
τρισσανάστατος, in ἀνάστατος 336. c
τρίσλινα 387. b
τρίσμακαρ, cum d. in c. ex Μάκαρ 396. c
τρισμὸς, in Τρίζω 671. a
τρισσμύριοι, in c. ex Μύριοι 430. c
τρισσύζυξ, in Ὄζυς 435. b
τρισσύλλιος, in c. ab Ὄλβος 461. a
τρισσυλλαμος, in c. ex Συλλαμὰ 606. b
τρισσύλλιον, in τρισσὸν 547. b
[τρίσσυλλος] 605. b
τρισσὸς, cum d. in Τρεῖς, τρισσαχῇ, τρισσῶν 662. a
τρισσόω, in compositorum ex Ἵστημι, appendo, primæ el. 286. a
τρισσάτης, in c. ex στατὸς 285. b
τρίστεγος, in c. 609. a
τρίστιχος, cum d. in c. ex στοῖχος 610. b
τρίστομος, cum d. 617. b
τρισσύλλαβος, cum d. in d. ex συλλαμβάνω 668. b
τρισσυσσώστης, in ὑφίστημι 284. b
τρισχίλιοι, in c. ex Χίλιοι 728. c
τρίσωμος, cum d. in c. 631. b
τριταγωνιστὴς, cum d. in c. ex ἀγωνίζομαι 19. b. c
τριτεῖος, cum d. in Τρεῖς 662. a
τριτοσφὺς 715. c
τριτάλαντος, in c. ex Τάλαντον 632. a
τριτάλας 637. b
τριτάστατος, in c. ex τασὸς 639. b
τριτάγγυος, cum d. in ἔγγυος 125. c
τριτεῖον, cum d. in Τρεῖς 662. a
[τριτημορὶς] 408. b
τριτημόριον, &c. in c. ex μόριον 408. a
τριτηγενὴς, cum d. 124. a
τριτοπάλλιδον, in Κάλλιβος 331. a
τριτόμενος, in c. ex Μὶν 418. c
τριτοπάτωρ, cum d. in c. 502. c
τρίτος, τριτὸς, τριττὸς, in Τρεῖς 662. a
(τριτόστροφος) 605. b
(τριτόστροφος) 604. c
[τριττυαρχὶα] 81. c
τριττιάρχης, idem quod τριτυάρχης ib.
τριττὺς, in Τρεῖς 662. a
τριττύαρχος 81. c
τριτὼ, Æolibus significat τὴν κεφαλὴν, ut vult schol. Aristoph. Hinc epitheta tam τριτογένεια quidam derivatum putarunt.
τρίτων, in τρίτος 662. a
τριφαλαγγία, in c. ex Φάλαγξ 686. c
τριφάσιος, in c. ex φάσις 690. b
τριφίλιος, et τριφίλιος, in c. 702. c
τριφοὺς 715. c
τριφυλλὰς, cum d. τρίφυλος 712. b. 713. a
τρίχα, in Τρεῖς 662. b
τριχάϊος, in c. ex Ἄϊστος 34. b
[τριχάλος] 662. b
τρίχαντα, in c. ex Ἄνυτα, mensa 71. c
τριχῇ, τριχθὰδιος, cum d. in τρίχα 662. b
τριχὶα, in Θρὶξ 262. c
τριχὰν, cum d. τριχῖνος, τριχὶνος, in Θρὶξ ib.
τριχὶη, in Θρὶξ ib.
τριχὶς ib.
τριχίστος, in Θρὶξ ib.
τριχοβρώτης, in c. sine pr. 119. a
τριχοίνικος, in c. ex Χοῦς 730. b
τριχομὶας, in c. ex Κομὰω 353. a
τριχομυρτὶνος, in c. ex Κόμμος 341. c
τριχολόβιον, et τριχολόβις, in c. ex λοβὸς 369. b
τριχολογὶον 373. b. 377. a
τριχόμαλλος, in c. ex Μαλλὸς 397. c
τριχομανὶς 396. b
τριχοῦς, in c. ex Χοῦς 731. b
τριχρὶα, in c. ex Χρὶς 731. c
τριχοτόμιον, τριχοτόμιδιον, in c. ex μὶλ 573. a
τριχοτράπτης, in c. ex Τρώγω 672. b
τριχοτοιὸς, in c. ex χοῦς 728. a
τριχοφὼς, cum d. 713. c
τριχόφυλλος 713. a
τριχὼν, in Θρὶξ 262. c
τρίχωνος, in c. (τρυχοῦς) 736. b 682. a
τριχὼς, τρίχωμα, cum d. in Θρὶξ 262. c
τριχῶς, in Τρεῖς 662. b
τριχῶνος, in Θρὶξ 262. c
τριχωτὴς ib.
τριψημερὶς, in c. ex Ἡμέρα 245. b
τρίψις, in Τρίβω 669. c
τριψίλιον, cum d. in c. ex Ὀβολὸς 430. c
τριψίμιος, cum d. in c. ex Ὄνομα 467. b
τριὼνις, et τριωνὶς 474. c
τρίμος, cum d. in Τρέω 669. b
τρωταὶος, τρωταλίζω, in τρωτὸς 662. c. 663. a
τρωταύχης, cum d. 227. a
τρωταυχὴς, cum d. 698. b
τρωτὸς, τρωτάζω, τρωτὸν, &c. τρώτης, τρώτις, in Τρέω 662. c. 663. a
τρωτιλογὸν, cum d. 377. a
τρώτης, τρωτικὸς, in Τρέω 662. c. 663. a
τρωτοφορὶον 698. b
τρωτὸν, cum d. in Τρέω 663. a
τροφαλὶς, οἱ τροφαλλὶς, τροφαῖος, cum der. τροφὴ, τρόφι, τροφὶας, τρόφιμος, τρόφις, τροφιὼδης, τροφὶης, τροφὸς, τροφοῖδης, in Τρέφω 663. a. 666. c
τροχάζω, τροχαλὶς, τροχαῖος, τροχαλὸς, τροχαλὸν, τροχαλὶς, τροχαλωπὶς, τροχαλὶς, τροχαντὴρ, τροχὰω, τρόχος, τροχὸς, in Τρέχω 667. a. b
τροχίλιστος, cum d. 191. b
τροχὶλος, τροχιλὶς, τροχὶλιον, τροχὶς, τροχὶς, τροχὶλος, τροχιλὶα, τροχίλιον, τροχὶλος, τροχὶλος, τροχὶς, τρόχισμος, τροχμαλὸς, in Τρέχω 667. a. b
τροχοειδὴς, in c. ex Εἶδος 166. b
τροχὶας, in Τρέχω 667. a
τροχοειδὴς, in c. ex Εἶδος 504. a
τρόχος, τροχὸς, in Τρέχω 667. a
ΤΡΥΓΗ, cum d. τρυγὰω 671. a
τρυγηφάγος 683. b
τρυγοφάγος 685. c
τρυγὼν, τρυγὼς, in Τρύγη 671. b
τρυγώδιος, in c. ex Βίος 108. a
τρυγοδαίμονες, in c. ex Δαίμων 142. c
τρυγοδίφιστις, et τρυγοδιφὰς, in c. ex Δοφὼς 167. b
τρύγοντος 273. a
τρυγὼν, in τρυγὼν 671. a
τρυγονοβάλλιον, in c. ex Βάλλω 739. a
τρυγοβὼν, in τρυγοβὼς 22. c
τρυγοβὼς, cum d. τρυγοβὼν ib.
[τρυγοβὼς] ib.
τρυγὼν, τρύζω, in Τρίζω 671. a
τρῦμα, τρυμαλὶὰ, τρύμη, in Τρέω 671. c
τρὺξ, in Τρύγη 671. b
ΤΡΥΓΙΑ, cum d. τρύγων ib. et c
τρυτὼνη, in c. in ὕνη 63. a
τρυτώδιος, in c. ex Βίος 108. a
τρυτώνιος, et τρυτώνιος, in c. ex Ἴωνες 276. c
τρύτος, τρύτον, in Τρέω 671. c
τρυτμὸς, in τρύζω 671. a
τρυτὸς, τρυτὸν, cum d. in Τρέω 671. c
τρυτοδὴν 156. b
τρυφάλεια, in c. ex φάλος 687. a
τρυφὰω, τρυφαλίσμαι, τρυφερὸς, in Θρύπτω 263. b
τρυφερόχρως, τρυφερόχροντος 736. a
τρυφερὸς, τρυφὴ, τρυφαλὸς, τρύφημα, τρυφητὴς, τρύφος, in Θρύπτω 263. b
τρυχερὸς, τρύχινος, τρυχὶος, τρυχὸν, in Τρύω 671. c
τρύχνος, in Στρύχνος 622. a
τρύχω, cum d. in Τρύω 671. c
ΤΡΥΩ ib.
τρυγὰλιος, τρύγλη, τρυγλεῖαι, in Τρύγη 672. a
τρυγλοδύτης, cum d. in c. ex Δύω, subeo 175. a
ΤΡΩΓΩ, cum d. 672. a
τρῶμα, cum d. in Τιτρώσκω 657. a
τρὼξ, τρωκτὸς, τρωξαλλὶδες, τρώξασι, in Τρώγω 672. a
τρωξάρτης, in c. ex Ἄρτος 79. a
τρώξιμος, τρῶξις, in Τρώγω 672. a
τρωσὼν, et τρωσὸν, in Τρέω 663. a
τρῶσις, τρώσιμος, τρωτὸς, in Τιτρώσκω 657. a
τρώω, in Τιτρώσκω ib.
¶ τὺ, in Σὺ 623. a
τυγχάζω, in Τυγχάνω 673. a
ΤΥΓΧΑΝΩ 672. b
τυκτὸς, τύκος, τυκίζω, cum d. in Τεύχω 647. b
ΤΥΛΟΣ, τύλη, τυλὶὰς, cum d. 673. c
τυλιφάντης, in c. ex Τφὼ 682. a
τυλὶδης, τυλὶττω, τύλωμα, τύλωσις, τυλωτὸς, in Τύλος 673. c
τυμβὶὰς, in Τύμβος ib.
τυμβαῖος 88. c
τυμβὶὰς, τυμβὶδιον, cum d. in Τύμβος 673. c
τυμβὶρης 82. c
τυμπανίζω, in c. ex Τύπτω 128. a
ΤΥΜΜΟΣ 673. c
τυμπανοχόος, cum d. 727. c
(τυμπανοχὸς) 727. a
[τυμπανόχοντες] 728. a
τυμπανόχος, cum d. in c. sine pr. 482. c
τύμπανον, τυμπανὸν, τύμπανος, cum d. in Τύπτω 674. a. b
τυμπανοφορὶσκος 698. b
τὺν, in Σὺ 623. a
ΤΥΝΟΣ, cum d. τυνοῦντος 674. a
ΤΥΝΤΑΟΣ ib.
τύξις, in τεῦξις 647. a
ΤΥΠΤΩ, cum d. τύπος, τύπτων 674. a
τυραννὶς, τυραννὶδιον, τυραννικὸς, τυραννὶα, cum d. τυραννὶζω, τυραννὶς, cum d. τυραννὸς, in Τύραννος 675. c
τυραννόεις, cum d. in c. ex Ἴανος 353. c
ΤΥΡΑΙΟΣ 675. c

Bowen, Thomas 1
Bowen, Thomas 1
Bowen, Thomas 1

ἰσοφάλαμος, in comp. ex ἰφθαλμὸς 475. b
ἰσοφᾰ́ω, in c. ex Φᾰ́ος 699. c
ἰσοφθόγγως, in c. cum pr. 700. a
(ἰσοφθόνως) 701. a
ἰσοφ'ρων, in c. 701. c
[ἰσοφθόνως] ib.
ἰσοφλογίζω, ἰσοφλογιστέω 703. a
ἰσοφοινίζω, ἰσοφοινίσσω, in c. ex φοῖνξ, palma 705. a
ἰσοφρᾰ́, in ἰσόφρων 696. a
† ἰσοφρᾰ́ζομαι, in c. cum pr. ib.
ἰσοφρίστος, ἰσοφρίσσω, in c. ex φρίξ 710. a
ἰσοφρονέω 709. c
ἰσοφύομαι, cum d. 715. a
ἰσοφυΐα, cum d. 716. c
ἰσοχᾰ́ζομαι, in c. ex Χᾰ́ζω 718. a
ἰσοχαίνω, in c. cum pr. 718. b
ἰσοχείρως, in c. comp. 719. a
ἰσοχελίας, in c. 719. c
ἰσοχειλίδιος 720. a
ἰσοχείλιος, in c 721. a
ἰσοχειμάττω 721. c
ἰσοχείμων, in χειμὼν 474. c
ἰσοχίαινα, in ἰσοχαίνω 718. b
ἰσοχαινία, in c. ex Χαίνω 722. c
ἰσοχάλαζος, in c. ex Χάλαζα 724. c
[ἰσοχίζομαι] 727. a
ἰσοχῖα ib.
ἰσοχδίνος, in c. ex Χδὶν 728. c
ἰσοχέτευα 729. a
ἰσοχιλίαδον 729. b
ἰσοχίλιμος, ἰσοχίλιος, in c. ex χλοιὸς 730. a
ἰσοχνηρίς, in c. ex Χάρις 730. b
ἰσοχίλιος, in c. 731. a
ἰσοχιόδους, in c. ex Χιόδους ib.
(ἴσοχις) 493. b
ἰσοχίων, in c. 734. a
ἰσοχρόα, in c. ex Χρὼς 734. c
ἰσοχίτων, in c. ex Χιτὼν 736. c
ἰσοχύω, cum d. in ἰσοχὼν 737. a
ἰσοχωρία, cum d. 738. a
ἰσοψάλτης, in Ψαλμὸς 738. c
ἰσοψηφέω, in c. ex ψαλλὸς 740. a
ἰσοψᾰ́ω ib.
ἰσοψαμμος, in c. 739. b
ἰσοψηφίζω, in c. ex Ψῆφος 738. c
ἰσοψηφίω, in Ψῆφος 741. a
ἰσοψιθυρίζω, in c. ex Ψιθυρίζω 741. c
ἰσοψυής, cum ἰσοψία 672. a
ἰσοψοφέω, in c. ib.
ἰσοψύχω, cum d. in c. ex Ψύχω 743. b
ἰσοψωνία, in ἰψώνιος 743. b
[ἰσπιαστήν] 681. a
Ἴστιος, ἰστιάζω, cum d. ib.
ἰστίδιος, in c. ex Ὀστέλλης 450. c
ἰστοβόα, in c. ex Ὀβολὸς 744. b
ἰστολίνος 472. a
ἰστωμία, in c. 745. a
ἰστωμυλία, in ἰστόμυλος 464. c
ἰστώνιον, cum d. 474. c
ἰστώνιος, in ἰστόμυλος 480. c
ἰσυφάνης, in c. ex ἰφθὴ 209. b
ἰσυφάντης ib.
ἴσυγγος, in c. 747. c
¶ ἴσυξ, in Ἴς 625. c
ἰσυπάνιος 645. a
Ἴτρον 681. a
Ἴτρος ib.
¶ Ἴς, in Σῦς 625. b
ἰσχναβαρής, in c. ex Βᾰρὺς 103. b
Ἴτριον, cum d. 681. a
ἰσθρᾰ́ξ, in c. 262. c
ἴσις, in Ἴτυ 682. b
ἴσχασθαι, in c. remot. 727. b
ἴσχμα, in Ἴτυ 682. b
ἰσχνίον, in c. remot. 413. b
ἰσχνίλεως, in σκίλλω 604. c
ἰσχνολία, in ἰσχνίλεως 647. b
Ἴτιλος, ἰσχυτὸς 681. a. b
Ἴσχνασις, cum d. 474. c
Ἴστημι, ἱστανῶ, ἱστατὸς, ἱστάω, ἱστάνω, ἱστημὶ, ἱστημὶς, in Ἵστιος 681. b. c
ἱστηρίβολος, cum d. in c. ex Βολὴ 113. c
ἱστηρογώνις 124. a
ἱστηρολογία 377. a
ἱστητής, et ἱστητρώτης 420. b
(ἱστητρώτης) 545. c
ἱστητρίστριος, in c. ex Πίστρος 550. b
Ἵστιερος 681. b
ἱστιεροφυΐα, in c. ex φύω 690. b
ἱστιερόφυτος 717. b
ἱστιορία, in ἵς 625. c
ἱστυξ, cum ἱσθμὸς 262. c
¶ ἵφα, in Ἴτφός 681. c
ἰφαμμος, in c. ex Ἅλμη 28. b
ἰφαίνω, in Ἴτφός 681. c
ἰφαμία, cum d. ἰφάμενος 31. c
ἴφαλμος, ἰφάλμιος, &c. cum d. in c. ex Ἅλς, sal 32. b
φαλος, in c. ex Ἅλς, mare. et in c. ex Ἅλς, sal 31 c. 32. b
ἴφαμμος 739. b
ἰφάμενος, ἰφάντος, cum d. in ἰφαίνω 681. c
ἰφάντω, in c. ex Ἄντω, accendo 72. a
ἰφαρπάζω, in c. 77. b
ἼτφΑΩ, cum d. ἰφὰς 681. c
ἼτφΕΑΡ 682. a
ἰφθείδιον, in ἰφθεία, in c. ex Πέρα 100. c
ἰφιμάσιος, in ἰφίμας 231. a
ἰφίλλας, in c. ex Ἔλλω 194. c
ἰφίμενος 211. b
ἴφασις, in ἰφίμας 231. a
ἰφί, in Ἴτφός 681. c
ἰφιγενίμαι, cum d. in c. ex Ἥγημαι 241. a
ἰφιτόκος, cum d. in ἰσχὺς 226. c
† ἰφίσσαν † 247. c
ἰφίμας, in ἰφίμας 231. a
ἰφίζω, cum d. in c. ex Ἵζω 271. c
ἰφίμας 231. a
ἰφίστημι 284. a
ἰφίλασιος, in c. ex Ὅλμος 462. b
ἰφφαν, cum d. in c. cum pr. 476. b
ἰφφθὶς, in ἰφφθὶς 692. c
ἰφίσμιον, in Ὅρμος, monile 479. c
ἴφφμος, cum d. in c. ex Ὅρμος, statio navium 480. b
ἴφος, in Ἴτφός 681. c
ἰφὶς, in Κίστη 336. c
ἴφυγος, in c. 677. c
ἴφυδρος, in c. 678. c
¶ ἰφιγένεια, cum ἰφιγένης 7. c
ἰφάντω, in c. ex Ἅπτω 67. b
ἰφαγχία, in c. ex Ἀγχὼ 90. a
ἰφαγχὴς, cum d. in c. ex Ἀγχὼ 90. b
ἰφιγένης, vel ἰφιγένεια, ἰφιγενία 7. c
ἰφιλαίχμη, cum d. in ἰφαίχμη 90. b
ἰφιλεγκέομαι 132. a
ἰφιλεμάρθιος, in c. 299. c
ἰφιλέγκεμος πόντος, in ἰφίμενος 347. a
ἰφιλεγκέω 377. a
ἰφιλείνεος 444. b
ἰφιλὶς, in Ἴτφός 682. a
ἰφιλόφρων, cum d. 709. b
ἰφιλὸς, in ἰφιλὶς 682. a
ἰφίμιος, in c. in ἴσος 63. a
ἰφιμερὶς, in c. ex Ἵμερος 209. b
ἰφιτὸς, in Ἴτφός 681. a
ἰφιχὶς, in c. ex Ἠχὼ 248. c
ἴφλα, in Ἴτφός 682. a
ἰφλάβὶς, in c. ex Βλάβος 93. a
ἰφλέβμων, in c. ex Βλέμων 95. c
ἰφλόβοτος, ἰφλόβιος 95. b. 96. a
ἰφλόμαλτος, in c. 116. b
ἰφιγένιλλος, in c. ex γενίλλω 125. b
(ἰφιγένητος) 125. c
ἰφίγονος, in c. ex Γόνος 140. a
ἰφίζυγος, in c. ex ζυγὸς 236. a
ἰφιθίμιλλος 253. a
ἰφιμάχως, in c. ex Κίμαι 300. a
ἰφικίλιλλος, in c. ex Κίλλος 306. c
ἰφικόμητος, in c. 310. b
ἰφικόμωνος, in c. ex Κόμη 310. c
ἰφίκομος, in ἰφικόμητος 310. b
ἰφικίλωνος 332. c
ἰφίκνημος, in c. ex Κνήμη 334. b
ἰφίκνημωνος, cum d. in c. 335. a
ἰφικρατὶς 346. a
ἰφικρημὶς 346. c
ἰφίκρημνος, in c. ex Κρημνὸς 347. a
ἰφίλοφος, in c. ex Λόφος 389. b
ἰφίμιλλον, in c. ex Μίλλω 406. a
ἰφιμίλλιος, in c. ex Μίλλος 408. c
ἰφιμίλλιμαι, in c. ex Μίλλος 409. a
ἰφιμορὶς 439. a
ἰφίνος, et ἰφίνος, cum ἰφίλινος 444. b
ἰφίπιλος 505. a
ἰφιστίτιλος, et ἰφιστότιλος, in c. ex πίτυλος 521. a
ἰφίστιος, in c. sine pr. 521. b
ἰφίστιος, in c. ex στέγω 529. a
ἰφίστλος 547. b
ἰφίστρος 509. c
ἰφίτιος 532. b
ἰφίτυλος, in c. 564. a
ἰφίτυργος 566. a
ἰφιστάρχος, in Ἴτφος 682. a
ἰφίστιλος, in c. sine pr. 611. c
ἴφιστος, in Ἴτφος 682. a
ἰφίτιος, et ἰφίστιος, in c. in τόκος 638. c
ἰφίτιος, in Ἴτφος 682. a
ἰφίφωρος 688. c
ἰφίφωτος 685. c
ἰφιφοίνιος, in c. 705. c
[ἰφίζομαι] 709. c
ἰφίδιον, ἰφίδιος, in Ἴτφος 682. a
ἰφίζηφος, in c. ex ἰζηφὸς 209. b
Ἴτυος, cum d. ἰφάνω 682. a
ἰφίφωρ 709. c
ἰφίφιος, cum d. in Ἴτφος 682. a
¶ Ἴτυ 682. b
ἰφίδιος, ἰφίδια, in Ἴς 625. c

Φ.

φάγανος, φαγάνιος, in Φαΐνω 684. a
φάγανον, cum d. φαγάνιος, φάγαμα, φαγανία, in Φάγω 681. b
φαγανιόεσσα 527. b
ΦΑΓΩ, cum d. φάγος 682. b. c
φαΐδιμος, φαεινὸς, φαεσίμβροτος, in Φάω, luceo 688. b
φαεσιμβρότης, in c. ex Βροτὸς 118. a
φαεσφόρος 698. b
φαιδίμιος, in φαιδὸς 683. b
(φαιδρίνεος) 444. b
ΦΑΙΔΡΟΣ, cum d. φαιδρὸς 683. b
φαιδρωτὴς 474. c
ΦΑΙΚΑΣΙΟΝ 683. c
φαιλὶς, in Φαΐνω 684. a
φαιμηρὶς, in c. ex Μηρὸς 419. b
φαινεπιστάτης, in dec. 474. b
ΦΑΙΝΩ 683. c
ΦΑΙΟΣ 686. b
(φαιοχίτων) 729. a
φάκελος, in Σφάκελος 686. c
ΦΑΚΕΛΛΟΣ 686. b
ΦΑΚΗ, φακὶς ib.
φακοπίσσιον, in c. ex Πίσσα 561. a
φακοτὸς, in Φακῆ 686. b
φάλα, in Φαλὸς 686. c
φαλαγγάρχης, cum d. 81. c
φαλαγγὶς, in Φαλάγξ 686. c
φαλαγγίδιστος, in c. ex pr. pass. 144. c
φαλάγγιον, φαλαγγίτης, in Φαλάγξ 686. c
† φαλαγγομαχία † 406. c
ΦΑΛΑΓΞ, cum d. φαλάγγιον 686. b
(φαλαγγιστὴς) ib.
ΦΑΛΑΙΝΑ 686. c
φαλαιροπώγων, in πωγωνάρχης 338. c
ΦΑΛΑΚΡΟΣ, cum d. 686. c
φάλανδος, in c. ex Ἄνδρες 64. a
φάλαρα, φαλαρὶς, cum d. φάλιος, in Φαλὸς 686. c
φαλάσσιος 552. b
φαλλαὶς, in Φαλλὸς 686. c
φαλλιδάτιον 96. a
ΦΑΛΛΟΣ 686. c
φαλλοφόρος 698. b
ΦΑΛΟΣ, cum d. φάλιον 686. c
φάνος, φανὸς, φανὶς, φάνιον, in Φαίνω 684. a
φαμὶ 689. a
φαμηρίμιος, in c. ex Μῆρος 485. b
φαναὶς, in Φαίνω 684. a
φαναιφίλιος, in c. ex φίλος 702. c
φανάρια, φανὰρὸς, φάνος, φανὶς, φανὶς, φανίζω, cum d. φανταστὴς, φανασμὸς, φανταστικὸς, &c. in Φαίνω 683. c. 684. a
(ΦΑΝΔΑΣΙ) 687. a
φάος, in φάω 688. b
ΦΑΡΑΓΞ, cum d. 687. a
ΦΑΡΕΤΡΑ, cum d. ib.
ΦΑΡΙΚΟΝ ib.
ΦΑΡΚΙΣ, cum d. φαρκίδιος ib.
ΦΑΡΜΑΚΟΝ, cum d. ib.
φαρμακεὺς 544. c
φαρμακεύω, φαρμακεύτρια, in c. sine pr. 527. b
φαρμακεύλλω, cum d. 567. c
φαρμακὶς, et φάρμακος, in Φάρμακον 687. b
φαρμακοτρίβης, φαρμακοτρίβω, in c. sine pr. 671. a
φαρμακτὶς, φαρμακὸν, φαρμάκων, φαρμάκττω, et φαρμάττω, φάρμαξις, in Φάρμακον 687. b
ΦΑΡΟΣ, cum d. φάρος 687. c
ΦΑΡΥΞ, cum d. ib.
φάσγανον, in Σφάζω 686. a
(φασγανηγὸς) 206. a
ΦΑΣΗΛΟΣ 687. c
ΦΑΣΙΣ, φασιανὸς 683. c. 687. c
φάσκω, in φάω, dico 689. b
φάσμα, φάσις, in Φαίνω 683. c. 689. a
Φάσσα, ας, ἡ, palumba: nomen avis. Theocr. Idyl. 5. v. 96. Κίσσὰ μὰν ἄνωθεν τᾷ σαρδόνι κύτίνα φάσσα, Ἐν τᾶς ἀμπέλω καθῆται, τανὶ γὰς ἰφόρᾱι.
φασσαγάτης, in Ἀγάσσω 91. b
φάτις, in Φαΐνω 683. c
φάττα, φάττης, φαττίζω, φάττις, in Φάω, dico 689. a
ΦΑΤΝΗ, cum d. φατνώματα 687. c
φατὶς, in Φάω, dico 689. a. 690. a
φατρία, in φρατρία 707. c
‡ φάττα, φάττης ‡ 688. a
ΦΑΤΤΟΣ, cum d. φαυλίζω ib.
φαυλαγρὶς, cum d. 206. a
φαῦλος, in Φαῦλος 688. a
φαύσιγγες 688. b. 690. c
ΦΑΩ, cum d. φαΐνω, φασπίγγες 688. b
¶ ΦΕΒΟΜΑΙ 690. c
ΦΕΓΓΟΣ, cum d. 691. a
φελάλφτης 82. c
φελαλφίτης ib.
ΦΕΙΔΟΜΑΙ, cum d. φεισωλὸς, φειδὼ 691. b
φελλεὺς, in Φελλὸς ib.
φελλὸς ib.
φελλὸς ib.
φελλόω 173. c
φελλώδης 552. b
ΦΕΛΛΟΣ 691. b
ΦΕΝΑΞ, cum d. φαναίζω ib. et c
ΦΕΝΩ 691. c
φέρασσις, in c. ex Ἄσσις 84. c
φερεσυκὶς, in c. ex Ἀσυκὸ 87. b
ΦΕΡΒΩ, cum d. 692. b
φερέγγιος, in c. ex Ἐγγὺς 177. c
φερέλιθος, in c. ex Δαΐτης 150. a
φερίζομος, in c. ex ζωὸς 234. c
φερίμαχος, in c. ex Κακὸς 292. a
φερίσαρκος 302. a
φερίσσιος, et φέρισσος, in c. ex Οἶσος 457. b
φερίστλας 548. a
φερίστιος, cum d. in c. sine pr. 516. a
φερεστικὸς, in σίνομαι 581. c
φερεστράφιλος, in c. ex Στρέφω 608. b
φερίσυλλις, in c. ex Ὗλη 108. a
φερίστερος, φέρτερος, φέρτατος, φέρτερον, cum d. φέρτατος, in Φέρω 693. a
(φέρμα) 692. b
ΦΕΡΜΗ, cum d. 692. c
φέρομαι, φερτὸς, in Φέρω ib.
φερόπους, in c. 441. a
φερσεφόνη, in Περσεφόνη 692. b
ΦΕΡΩ, cum d. 692. c
φερώνυμος, cum d. in c. ex Ὄνυμα 467. b
φερμὰ, in ἰφερμὰ 230. a
ΦΕΤ, cum d. 698. c
φειγάρης, in c. 678. c
ΦΕΥΓΩ, cum d. φεύξις, φευκτὸς 698. c
ΦΕΥΛΟΣ, cum d. 699. b
ΦΗΓΟΣ, cum d. φήγινος ib.
φηγότιμος, in c. ex τιμὴ 647. b
ΦΗΛΟΣ, cum d. φίλαξ 699. b. c
φήμη, φημὶ, φαμὶς, φαμίζω, cum d. φατὸς, in Φάω, dico 689. a. b
ΦΗΝΗ 699. c
φὴς, in Φὴς 257. b
ΦΗΡΕΑ 699. c
φηρομανὴς, in c. 396. b
¶ ΦΘΑΩ 699. c
φθίεμα, φθαρτὸς, φθαρὴς, in φθίνω 700. a
ΦΘΕΓΓΟΜΑΙ, cum d. φθέγμα 699. c. 700. a
φθὰρ, cum d. in Φθίω 700. c
(φθαρίζομαι) ib.
φθινοπωρίδης 333. c
φθινόω, φθινὰς, in φθίνω 700. c
φθιορτικὸς, in c. ex Τρόπος 672. b
φθιορτικὸς ib.
φθιοφόρος 683. b
φθίσις, φθιμὸς, φθίμιος, in Φθίω 700. c
(φθιστήρες) 124. a
ΦΘΕΩ 700. b
φθιάμενος, φθιὰς, φθίμορος, φθίμενος, in Φθίω ib.
φθινόπωρον 302. a
φθινόπωρος, cum d. in c. 476. a
φθίνω, cum d. in Φθίω 700. b
φθινύνθιος, in c. in ἴσος 63. a
φθινὰς, in φθίσις 700. b
φθωρὸς, in φθίσις ib.
φθορίμιζοντες, φθοιβόρους, in c. ex Βορὰς 118. a
φθίσις, φθίσιμος, in Φθίω 700. b
φθίσις, &c. in φθίγγομαι 700. a
φθὶς, in Φθίω 700. b
ΦΘΟΪΣ 701. b
ΦΘΟΝΟΣ, cum d. ib.
φθορὰ, cum d. in φθείρω 700. c
φθίσις, φθαρὸς ib.
¶ ΦΙ 702. a
ΦΙΑΛΗ, cum d. φιαλὶς ib.
φιαρὸς, cum d. in Φάω, luceo 688. b
ΦΙΒΑΛΕΙΝ, cum d. 702. a
φιδίτιον, cum d. in Φείδομαι 691. b
[φιλαγαθὶς] 2. b
φιλάγαθος, in c. ex Ἀγαθὸς ib.
φιλαγάπητος 125. c
φιλάγρυπνος 680. c
φιλάδελφος, cum d. in c. ex Ἀδελφὸς 20. a
φιλαίθιλος, in c. ex Ἄεθλος 21. a
(φιλαίεστος) 25. b
φιλαίματος, et φιλαίμων, in c. ex Αἷμα 28. b
φιλαίτιος, in c. ex Αἰτία, culpa 36. a
φιλαλήτης, in c. ex ἀλᾶσθαι 130. a
φιλαλήθης, in c. ex Ἀλήθω 39. a
φιλάμπυος, in ἄμπυξ 309. b
φιλανδρίω, in c. ex Ἀνδρὸς 41. b
φιλανθρώπων, in c. ex Ἄνθρωπος Ib.
φιλαπλάζω, in c. ex Ἁπλόω 43. a
φιλαπλωτίων, in c. ex Ἁπλόω 44. c
φιλαπόδης, cum d. in c. ex Ἀπὸς, φιλαπόδιον 45. c
φιλάπλαλος, cum d. in c. ex ἄπλατος 51. a
φιλαπφῶ, in φιλαπωτέω 44. c
φιλαργυρόννης, cum d. in ἀναγνώστης 130. b
φιλαπλαστὴς 46. b
φιλαρὴς, cum d. 62. c
φιλαρίζωνος, cum d. 65. a
(φιλάριος) 62. c
φιλασὶς, cum φιλοσὶς 23. a
φιλαστιχέομαι 220. c
φιλάτλος, cum d. in c. 70. a
φιλάργυρος, cum d. in c. ex Ἄργυρος 73. c
φιλάρτης, in c. ex Ἀρτὸς 74. b
φιλάρματος 76. b

φιλάρχειον, in c. ex Ἀρχὴ initium 80. a
φίλαρχος, cum d. 81. c
φίλασλος 89. a
φίλαυτος, cum d. in c. ex Λύτις 89. c
φιλάγγειος 177. c
φιλαγαλλόμενος, in ἀγαλλόμενος 293. b
φιλαγαμέμνειος, in c. ex Ἀγαμέμνων 178. c
φιλαδέλφειον, in c. ex Δῶν, scio 182. c
φιλάδελφος 159. b
φιλάδικος, in c. ex Ἄδικος 190. b
φιλαλήθης, in c. ex Ἀλήθεια 193. b
φιλάλλων, in c. ex Ἄλλων 195. a
φιλάμπυξ, in d. ex ἀμπυξ 509. a
φιλανθρωπία, in ἀνθρώπειος 148. b
φιλάνδρειος 169. c
φιλάνθης, in c. ex Ἄνθη 198. a
φιλαντιάσαι, in ἀντιάσαι 183. c
φιλαντιμαντὶς, in ἀντιμαντὶς 658. b
φιλάνυδρος, cum d. in c. ex ἄνυδρος 202. b
φίλαργος, cum d. 206. a
φιλάρμιος, in c. ex Ἄρμος 209. c
φιλάρτιος, in c. ex Ἄρτος 186. c
φίλαρις, in c. ex Ἄρις 210. b
φίλαρος 202. b
φιλάστειρος, cum d. in c. ex Ἀστὴρ 215. b
φιλάτης, in ἄτης 218. c
φιλαυτικὸς, in αὐτὸς 543. a
φιλαυτικὸς, in c. ex Αὐχήν 220. c
φιλαχθὴς 220. c
φίλαχθρος, in c. ex Ἄχθος ib.
φιλάψιος, in c. ex ἀψὶς 201. b
φιλέα 702. b
φιλεῖς, cum d. in c. ex Ἠΐς 241. c
φιλείδομαι, cum fl. in c. ex εἶδον ib.
φιλεκδία, φιλεκδὸν 41. a
φιλέκπωμα, in c. ex ἔκπωμα 40. c
φιλελαστὴς, in c. ex Ἔλαση 244. a
φίλεμμα, in φιλέω 702. b
φιλένος, in c. ex Ἑνὰ 246. b
φιλέρετμος, in c. ex ἐρετμὸς 208. a
φιλεσία, farcinas. Hesych. 411. b
[φιλεσιμελὴς]
φιλεσιμελὴς, in c. ex Μέλω ib.
φιλέσυχος, cum d. in c. ex Ἥσυχος 247. c
φιλέτας, φιλέτης, φιλέτις, φιλέτικὸς, φιλέτης, φιλὶς, φιλέζω, cum d. in Φίλος 702. b
φιλέτου ib.
(φιλέτας) 248. a
φιλέτωρ, cum d. in c. ex ἕτωρ 269. a
φιλικὸς, cum d. φίλος, φιλέω, in Φίλος 702. b
φίλιππος, in c. ex Ἵππος 276. c
ΦΙΑΪΣ, cum d. 702. a
φίλιστις, in Φίλος ib.
φιλὶς, φιλιστὴς, in Φίλος 702. b
φιλίστις, in Φίλος ib.
φιλὶς, φιλιστὴς, in Φίλος 702. b
ΦΙΛΙΤΡΙΑ ib.
φιλοβάρβαρος, in c. ex Βάρβαρος 104. a
φιλοβασιλὶς, cum d. in c. ex Βασιλὶς 103. a
φιλόβιβλος 107. b
φιλοβλίτης 102. c
φιλόβοτρυς 112. c
φιλόγαμος, in c. ex Γάμος 122. a
φιλόγηλος, cum d. in c. ex Γῆλαι 127. a
φιλογεωπὶς 125. b
[φιλογεωργία] 203. c
φιλογέωργος, cum d. in γεωργὸς ib.
φιλογλαυκὶς, in c. ex Γλαυκὶς 133. c
φιλόγονος 126. b
φιλογράμμονες, cum d. in c. ex Γράμμα 138. b
φιλογραφία 139. a
φιλογυμναστία, cum d. in c. ex Γυμνὸς 140. c
φιλογύνιος, cum d. in c. ex Γυνὴ 141. b
φιλοδείπνου, in c. ex Δεῖπνον 142. c
φιλόδικος, in c. ex Δίκαιον 145. a
φιλόδινος, cum d. in c. ex Δῖνος 150. a
φιλόδιμος 151. a
φιλοδίωνος, cum d. in c. ex Διωνύζω 153. c
φιλόδημος, cum d. in c. ex Δῆμος 159. c
φιλοδήμιος, in c. ex Δῆμος 165. c
φιλόδικος, cum d. 165. b
φιλόδιξος, cum d. in c. ex Δίξα 170. a
φιλόδικλος, in c. ex Δίκλος 171. b
φιλόδιφρος 435. c
φιλόδωρος, cum d. in c. ex Δῶρον 176. b
[φιλοδώριος] ib.
φιλοζέφυρος 236. b
φιλόζωος, cum d. in c. ex ζωὸς 234. c
φιλόθεος, in c. ex θεὸς 260. b
φιλοθεσμὸν, in c. ex Θεσμὸς 252. c
φιλόθεος, cum d. in c. ex Θεὸς 254. a
φιλόθημος, in c. ex Θεσμὸς 255. b
φιλοθύειος, in c. ex Θυμὸς, spreti. 256. b
φιλόθυμος, cum d. in c. ex Θῦμα 258. a
φιλόθυτος, in c. ex Θῦτος 261. c
φιλοθυτὴς ib.
φιλοθυτὶς, in c. ex Θύτης, sacrificio 267. b
φιλοίμιος, in c. ex Οἶμος 457. c
φιλοιπόδημος 151. c
φιλοκτίμων, φίλοντος, in c. 458. a
φίλιτος, in c. 458. c
φιλοίστορέω, in c. ex Ἱστορία 286. b
φιλοίστωρ, in c. ex Ἵστωρ ib.
φίλοφος, in c. 459. c
φιλόκαπος, in c. ex Κάπος 289. b
φιλόκαλος, cum d. in c. ἀ Καλὸς 296. a
φιλοκάμαντος 297. a
φιλόκαπος 307. c
φιλοκαρὶς, cum d. in c. ex Κάρες 311. a
φιλοκέτειος, in κέτειος 644. c
φιλοκλὶς, in c. ex Κλέος, affinitas 313. b
φιλόκοπος, in c. ex Κόπος 314. a
φιλοκυβερνὶς, in c. ex Κυβέρνα 315. c
φιλόκυκλος cum d. in c. ex Κύκλος 316. c
φιλομαστόφορος 697. b
φιλόνομος, in c. ex Κόμη 326. c
φιλοπάλαξ 330. a
φιλόπαπος, cum d. in c. 335. a
φιλόπορος, in c. ex Κόπος 336. b
φιλόπορος, cum d. in c. ex Κόπος 341. c
φιλοπονία 349. b
φιλόπρυτις 350. b
φιλοπτίσσος, in c. ex πτίσσω 353. a
φιλοπτόμων, φιλοπτωσία, in c. sine pr. ib.
φιλοπτώτιστος, et φιλόπτωτος, in c. ex πτῶσις 354. b
φιλόπυλος, in c. ex Κύλος 355. b
φιλοσεβὶς, in c. ex Κῦδος, gloria 353. c
[φιλοσεμνόγενος] 17. b
φιλοσίτορος, in σιτορὶς ib.
φιλόσπονος 361. a
[φιλοσπόνιον] ib.
φιλοσταστὴς, in c. ex Κάθαρ 361. b
φιλόστομος, in c. ex Κόμος 362. c
φιλόσταλος, in c. ex λάλος 363. c
φιλοστὶς, in c. ex λαὸς 379. b
φιλόστιβος in c. ex Λίθος 386. b
φιλόστοργος, cum d. 377. a
φιλοστόλεμος 380. b
φιλοστοργία, in c. sine pr. 389. a
φιλόστοτος, in c. 397. c
φιλοσυβὶς, cum d. 398. c
φιλόσπονος 399. c
(φιλόσπονος) 395. a
φιλοσοφία 404. c
(φιλόσοφος ἡδὺς) ib.
φιλόσπλαγχνος, in c. ab Ὄμφαξ 463. c
φιλοσυλὶς, in c. ex Μεῖδος 406. b
φιλοσυρίξ, in c. ex Μεῖρξ 406. c
φιλοσυμφὶς, in c. ex Μέμφομαι 411. c
φιλόσυλος, in c. 417. c
φιλοσύνης, in c. ex Μῖνος 420. a
φιλόσυρος, cum d. in c. ex Μῦς 423. b
φιλοσυσσὶς, cum φιλοσυσσὶς 406. b
† φιλοσυσσὶς † 416. c
φιλόσυλος 411. b
φιλόσυσος, cum d. in c. 418. a
φιλοσυχθὶς, cum d. in c. 428. b
φιλόσυσος, cum d. in c. ex Μῦθος, fabula 429. c
φιλόσυρος, in c. ex Μῦρα 432. c
φιλόσυσος, cum d. in c. ex Μῦλαι 434. c
φιλόσυσος 438. a
φιλόξενος, et φιλόξυνος 448. b
[φιλόξυνος] ib.
φιλοσαίγμων 494. c
φιλοσαίτης ib.
φιλόσαις, in c. ex Παῖς 495. b
φιλοσαράβολος, in Σαραβόλλη 100. b
φιλοσάρθιος, in c. 499. a
[φιλόσαυρος] 502. c
φιλοσαύτης, cum d. in c. ib.
φιλοσαυδὶς, in c. 514. c
φιλοσεβὶς, φιλόσεπτος, cum d. in c. ex Πανδάσημος 564. b
φιλόσκληνος 533. b
φιλοσκλὶς, in c. 470. b
φιλόσκληλος, cum d. 538. c
φιλοσκόλη, in φιλοσκιὶς 544. c
φιλοσκόμων, cum d. in c. ex Πομπὴ 545. b
φιλοσκὶς 544. c
φιλοσκύλμος, in c. 546. b
φιλόσκυλις, cum d. 548. a
φιλοσκύπος, in c. ex σκοπὸς 516. a
φιλόσκυος, cum d. in c. cum pr. ib.
φιλοσοφία, in c. sine pr. 527. b
[φιλοσόφος] ib.
φιλοσπάγων, cum d. in c. ex σφάγμα 534. b
φιλοσφαγίαρος, cum d. in doc. ex σφαγιαρὸς 8. b
φιλόσφατος, cum d. in c. ex σφάτος 538. a
φιλοστύλμος, cum φιλοστύλμος 546. b
φιλόστυχος, in c. ex Στὺξ 561. c
φιλόσυρος, in c. ex Παρὶς 566. b
φιλόστοτος, in c. ex Πανδάσημος 564. b
φιλοσφαιρὶς, in c. 475. c
φιλαργὶς 477. b
φιλάργυος, in c. ex Ὄργια ib.
φιλαρίτης, in c. sine pr. 574. a
φίλεσις, cum d. in c. ex Ὄφις 480. b
φιλαλέξ, in c. ex λὲξ 573. b
φιλαχείμων, in c. 483. b
ΦΙΆΟΣ 702. a
φιλόσταλος, in c. 581. b
φιλόστεφος 589. a
φιλόστιτος 589. a
φιλόστυπος, in c. ex Στόμα 593. c
φιλόσυσις, in c. 597. a
φιλοσυλλόμων, cum d. φιλοσυλλόντες, cum d. in c. sine pr. 599. a
φιλοσφιμπομπὸς 406. c
φιλόσφος, cum d. in c. ex Σοφὸς 601. b
φιλοσπίλυγξ 605. b
(φιλόσφιλος) ib.
φιλοστέφανος, cum d. in c. sine pr. 614. c
φιλόστεγος 613. a
φιλόστεγος, cum d. in c. ex Στέγω 613. b
φιλοστρατιώτης, in c. ex Στρατὶς 619. a
φιλόστροφος 621. c
φιλόσυκος, in c. ex Συκῆ 625. c
φιλοσύμμαχος, in συμμάχομαι 403. c
φιλοσύμελος 411. b
φιλοσυπὸς, in συπὸς 242. b
φιλοσυσσιτὶς, in συσσίτια 238. c
(φιλοσυσσιτὴς) ib.
φιλοσώματος, cum d. in c. 631. b
φιλοτάκτος, in c. 633. c
φιλότεκνος, in c. ex τέκνον 635. a
φιλότεχνος, cum d. in c. sine pr. 648. c
φιλοτίμιος, cum d. φίλοτος, in Φίλος 702. a
φιλότιμος, cum d. 658. b
φιλότιμος 645. a
φιλοτραγῆμαν, in c. ex Τράγω 672. b
φιλοτροφὶς 666. c
φιλοτύραννος, in c. ex Τύραννος 675. c
φιλοτυθὶζω 676. c
φιλόφιλος, cum d. in c. ex Φίλος 702. c
φιλοφρόμυξ 706. a
φιλόφρων, cum d. 709. c
φιλόχλοος 693. a
φιλοχρηστὶς, φιλόχρως, in c. ex Χαρὶς 731. c
φιλόχλοος 729. b
[φιλοχρηματιστὶς] 734. b
φιλοχρήματος, cum d. φιλοχρήμων, cum d. in c. ex χρήματα ib.
φιλόχριστος, in c. sine pr. 733. a
φιλόχρυστος, in c. ex Χρυστὶς 735. a
φιλόχρως, in c. 736. b
φιλόχρυσος, in c. ex Χρυσὶς 736. c
φιλόχρως, cum d. in c. ex Χρὼς 738. b
φιλοψευδὶς, in c. ex Ψεῦδος 740. c
φιλόψιλος, in c. ex Ψιλὸς 742. a
φιλόψογος, in c. ex Ψόγος 740. b
φίλοψος, in c. 494. a
φιλόψυχος, cum d. in c. 742. b
φίλτατος, et φίλτερος, φίλτερον, in Φίλος 702. b
φίλυδρος, cum d. in c. 678. c
ΦΙΛΥ'ΚΗ 702. c
φίλυμνος 678. a
φιλυστίνος, in ὑστεραῖος 40. b
φίλυστος, in c. ex Ὕστος 680. c
φιλυσίλυχος, in ὑσπλήγιμος 155. c
φιλυσσὶς, indec. ex ὑσσὸν τεμεῖ 472. a
ΦΙΛΥ'ΡΑ 702. c
φιλυδὶς 23. a
(φίλος) 702. a
ΦΙΜΟ'Σ, cum d. 702. c
φὶν 702. a
φίνος, in Φίνα 699. c
Φ'ΙΝΤΙΣ 703. a
φὶξ, in Σφίγξ 628. a
φίττα, in Σίττα 589. a
φιτὶν, φιτρὶς, cum d. in Φίνα 704. b
¶ φιτλέω, in Φλέω 703. a
ΦΑΑ'ΖΩ ib.
φλαίσσω, garrio, inepte, deliro.
φλαγμὶς, in φλάζω 703. a
φλαστὶς, in Φλέω ib.
(φλαττοθραττοφλαττοθραττ) ib.
φλαῦρος, cum d. in Φαῦλος 688. a
φλαυρωγὶς, in φαυλωγὶς 206. a
ΦΑΑ'Ω 703. a
φλαζάζω, φλαβὶς, in φλάφ 704. b
φλαβὶν ib.
φλαβεβίηγλα, in c. sine pr. 575. b
φλαβέτιμος, cum d. 645. a
φλαβὶδης, in φλὶφ 704. a
φλαγμαίνω, φλάγμαι, φλεγερὶς, in φλέγω 703. b
† φλαγίας † ib.
ΦΑΛΈΓΩ, cum d. φλέγμα ib.
φλαδὸν, cum d. in Φλέω 704. a
φλάδιν, φλαδαία ib.
φλάξις, in φλέγω 703. b
ΦΑΛΈΩ 704. a
ΦΑΛΈΩ, cum d. φλάσφος ib.
(ΦΑΛΈΩΣ) 704. b
ΦΑΙΑ' ib.
ΦΑΙΔΑ'Ω, cum d. ib.
φλέγος, φλεγερὶς, φλεγάδα, φλεγάδιν, φλεγίζω, φλέγουσ, φλέγμα, φλεγμὸς, φλεγυτὶς, φλεγμὶς, vide post φλάξ, in Φλέγω 703. b
φλεγέας, in φλὲξ ib.
φλεγέλαιος, in c. ex Δαμὶς 383. b
φλεγέφασις, in c. ex Φασὶς 686. b
φλεγέω, φλεγάδες, φλέγμα, φλέγασις, in Φλέγω 703. b
(φλεγεστὶς) 474. c
[ΦΛΟΙ'Α] 704. b
φλεύσιμι, φλεῦζω, in Φλεὺς ib. et c
[φλέψις] 704. c
φλεψίλογὶς 575. b
ΦΛΗΙΟ'Σ 704. b
ΦΛΟΙ'ΣΒΟΣ 704. c
φλοισμὶς, in Φλοὶς 704. b
φλοιστικὶς, φλοῖα, φλοιώδης, in Φλοὶς ib.
ΦΛΟ'ΜΟΣ, φλοῖτης 704. c
φλὶξ, in Φλέγω 703. b
φλὸς, in Φλοὶς 704. c
φλοίσσω, in Φλοὶς ib.
φλὸς, in Φλοὶς ib.
φλοῖξ, in Φλοὶς, augur 704. a
φλοιαρὶα, φλοιαρία, in φλύαρος ib.
φλοιαρέλαιον 377. a
φλοιὰς, cum d. φλοίσσω, φλοιάρια, φλοιάδα, φλοῖζω, in Φλοὶς 704. a. b
φλοιάτικα, cum d. φλοιστὶς, cum d. φλοίσσω, φλοῖα, φλοὶς, in Φλοὶς 704. a
¶ φοβίομαι, φοβερίζω, cum d. φοβερὶς, cum d. in φόβος 690. c
φοβιστιτράτα, φοβίστρατος, in c. ex Στρατὶς 619. a
φοβία, φόβη, φοβεντικὶς, φόζομαι, in φόβος 690. c
[φόβημα] ib.
φοβιδίφος, in c. ex Δίφα 167. c
φόβος, in φόβημαι 690. c
φοβάζω, φοβαίνω, φοβὶς, φοβαστικὶς, φοβάω, φοβάδες, φοβὶς, φοβεντικὸς, cum d. in Φοβὶς 704. c
φοβόλιστος, in c. ex λιστὶς 368. c
ΦΟΙ'ΒΟΣ 704. c
φοινὶς, φοινιγμὸς, φοινίκιος, φοινίκεος, φοινικίζω, φοινίσσω, φοινικὶς, φοιναίνω, in φοῖνιξ 705. a. b
[φοινικιστὶς, φοινικιστὶ] ib.
φοινικοβάλανος, in c. 97. b
(φοινικόζοντες) 103. c
φοινικοδάκτυλος, in c. ex Δάκτυλος 145. b
φοινικὶς, in φοῖνιξ 705. a
† φοινίκρατος † 349. c
φοινιλόφος, in c. ex Λόφος 389. b
φοινικοστόμους, et φοινικοστόμος, in c. 498. b
φοινικοστόμος, in στομφὸς 682. a
φοινικόστολος 504. a
φοινικόστιζα 505. b
φοινικόστομος, in c. sine pr. 560. c
φοινικοφαΐας, in c. ex Φαῖδα 577. b
φοινικόγγυλος, in c. ex Ῥὶγχος 578. a
φοινικοσταλὶς, in c. ex Σταλὶς 592. a
φοινικὶς, in φοινίκιος 705. a
φοινικοστρόφιος 85. b
φοινικοφαὶς 688. c
φοινὸν, in φοῖνιξ, palma 705. a
ΦΟΙ'ΝΙΞ ib.
φοίνιξις, in φοίνισσω 705. b
φοῖνος, in φόνος 691. c
φοινίσσω, in φοῖνιξ 705. a. b
ΦΟΙΤΑ'Ω, cum d. φοιτὰλος 705. b
ΦΟΛΙ'Σ, cum d. φολιδωτὸς 705. c
φολκὶς, in c. ex ἑλκὸ 195. a
φόλλιος, in φόλλις 705. c
ΦΟ'ΛΛΙΞ ib.
ΦΟ'ΛΛΙΣ ib.
ΦΟΛΑ'ΝΩ ib.
ΦΟ'ΛΤΣ ib.
φολὸν, φολὸς, cum d. φολὸς 691. c
(φολὶ) ib.
φολὶς, cum d. in φόνος 691. c
φολιστὸς, cum d. 353. c
(φολλιδὶς) 380. a
(φολλίτης) 573. a
φόνος, cum d. in Φόνος 691. c
φοξίχειλος, in c. ex Χεῖλος 723. a
ΦΟΞΟ'Σ, cum d. φόξιος 705. c
φοξὸς, φοξὸν, in φόξος 693. a
φοξαῖα, φοξὶς, φοξὶα, φοξὶα, φοξὶδ, φοξὶον, φόξιος, in φόξος 692. b
φοξὸ, in Φόξος 693. a
φοξοφόρος 698. b
φοξὸν, φόξοτερ, φοξὸς, φοξὸν, φόξος 693. a
φόξωμα, cum d. in Φόξος ib.
φοξωδὶν, in Φοξὸς 706. a
ΦΟ'ΡΜΙΓΞ, cum d. φορμίζω 705. c
(φορμιστὰς) ib.

φερμίον, φερμὸς, φερμίσσης, cum d. in Φερμὶς 706. a
φερμοπετὶν, in c. ex Κάπυς 329. b
φερμοπέφιλα 570. b
ΦΟΡΜΟ῞Σ 706. a
φερολίγης, cum d. 373. b
φέρος, φερὶς, in Φέρω 693. a
φερτεγγὸς, in φερτηγὸς 18. a
φέρτραξ, in Φέρτος 706. a
φερτηγὸς, cum d. φερτηγία 18. a
φερτίζω, φερτιζόμαι, φερτιὰς, cum d. φερτὸν, φερτὶς, in Φέρτος 706. a
φερτοδαστάκτης, in c. ex Βαστάζω 105. b
ΦΟ῞ΡΤΟΣ 706. a
ΦΟΡΤΟ῎Ω, cum d. φερτὸν 706. b
φέσις, φέσεσι, in φῆς 688. b
¶ φέφγμα, &c. φέφγνυμι, in Φέφνω 707. a
φεύλα, cum d. φεύλιον, cum d. in Φεύλη 706. b
ΦΗΓΟ῞Σ ib.
φηγὸς, φηγὸν, in Φηγὸς 707. a
φηγοτολογία 373. b. 377. a
φήσις, φήσιμον, in Φείλω 706. b
ΦΗΓΊΖΩ 707. a
φηγὸς, φηγοῦς, in Φηγὸς 706. b
(φήκτης) ib.
[φηκτηριὰς] 707. c
ΦΗΤΡΙ῎Α, cum d. 707. b
φητρίαρχος 82. a
φητριαστὴς, φητρίζω, φήτριος, φήτωρ, in Φητρία 707. b
φηφάντλης, c. 67. b
ΦΗΡ῎ΑΡ, cum d. φρεῖαρ 707. c
φηστερίστης, in c. sine pr. 483. a
φηστεύδης, φηστὴν, in Φήμη 707. c
φηστηρίαρχος, in φηστερίστης 483. a
φρεῖας, in Φήμη 707. c
φηστιάτης, cum d. in c. ex Ἀστυάω 69. c
φηστὶς 82. c
φηστὶς, cum d. Φρὶς 707. c
φηστιλλαῖος, cum d. in c. ex Βλάπτω 108. a
(φηστολὶς) 144. a
φηστοδὴς, in c. ex Δέω 166. b
φηστοθλὶς, in c. ex Θλίβω 252. c
φηστὸν, in Φρὶς 707. c
φηστοπλοσία, in c. sine pr. 321. c
φηστὸς, c. ex λοιπὸς 368. c
(φηστομανὶς) 396. b
(φηστοπλάστης) 538. a
φηστοπλὶξ ib.
φηστοτύπτων, in c. ex τύπτω 647. c
φηστὸν, cum d. in Φρὶς 707. c
(φηστὸλας) 462. b
φηστωρίστης, cum d. φηστηρίστης 483. a
ΦΗ῎Σ, et φησὶ 707. c
φησίρυγχος, cum d. φηστόρυγχος 483. a
ΦΗΤ῎Ν 707. c
φήτηρ, in φηστρία ib.
φηταλὶς, φῆτις, φητία, φητὶς, φητὶς, cum d. in Φῆξ 710. a
φητὶς, φητιάδης, in Φῆξ ib.
φητιάσημος, in Φητήτημι 710. a
ΦΗ῎Τ, φητὶς 710. a
φητιάζων, in c. ex Αἴζων 90. b
φητιάζις, in c. 262. c
φήτων, et φήτην, in Φῆξ 710. a
φητὸς, φήτημα, φῆτις, cum d. in Φρὶς 707. c. 708. a
(φητοίντης) 708. a
ΦΟΝΤΙ῎Σ, cum d. 710. a. b
φοβὶς, in c. ex Ὀβὶς 432. c
φοβὸς, in φοβὶς 490. b
φοβόραχος, cum d. 82. a
φοβὶς, cum d. φοβὶς 490. b
ΦΥΆΤΤΟΜΑΙ, cum d. φύαγμα 710. b
ΦΥ῎ΓΩ, cum d. φηστὶς 710. c
φηστυρὶς, cum d. 490. c
φυτὸς, φρὶν, in Φρὶνος 710. c
φυτὶν 711. a
ΦΥ῎ΝΟΣ 710. c
φρίσσω, Φρίγω ib.
φυγάδι, φυγαλὶς, cum d. φυγαλὶς, cum d. vide φυγὰς, in Φεύγω 698. c. 699. a
φυγαλθίρας, in c. ex θίνα 258. a
(φυγαλχμὸς) 36. b
φυγὰς, φύγδην, in Φεύγω 699. a
φυγγάνω ib.
φύγεθλον, in Φεύω 704. b
φυγαγχὶς 206. a
φυγὰ, φύζα, φύζω, in Φεύγω 698. c. 699. a
φυγαδίμιος, c. ex Δίρτομαι 731. a
φυγαδεῖον 165. b
φυγόμαχος, cum d. 401. c
φυγόπονος, cum d. in c. sine pr. 516. a
φυγόξενος 440. b
φυγοστόλεμος, c. 546. b
φύζα, φύζηλος, cum d. φύζω, in Φεύγω 699. a
φυὶ, in Φύω 704. b
ΦΥ῎ΚΟΣ, cum d. φυκὸν 711. a
φυκὰς, in Φεύγω 698. c
φυκεῖος, in Φῦκος 711. a
φύλαγμα, φυλακὶ, φυλακίζω, φυλακὶς, φυλακικὸς, φυλάκιον, φύλαξ, φυλάξιμος, φυλακτὴς, cum d. φυλακτικὸς, φύλαξ, φυλάξιμος, in Φυλάσσω 711. a b
φύλαχος, cum d. 82. a
ΦΥΑΆ῎ΣΩ, φυλακίζω 711. a
ΦΥΑΗ῾, cum d. φυλίτης 712. a
φυλλάναιθος, in c. ex Ἄναιθα 37. b
φυλλαιδὶς, in c. in αἰθὶς 63. c
φυλλάριον, φύλλη. φυλλάδα, φυλλὶνος, φύλλινα ἄγγη, φύλλινος, φύλλιον, φυλλῖτις, in Φύλλον 712. b
φυλλαδίδης, cum d. 102. c
φυλλολογία 373. b
φυλλοστοιὸς, in c. ex στοιὸς 338. b
φυλλωμάτιον 396. b
ΦΥ῎ΛΛΟΝ 712. b
φυλλωμὸς, in c. ex βοὴ 573. a
φυλλοστρωτὴς, in c. ex στρωτὸς 618. a
φυλλοφόρος 698. b
φυλλόχρως, cum d. 727. a
φυλλώδης, in Φύλλον 712. b
φυλοκασιλεὺς 105. a
φυλοκρινὸν, et φυλοκρίνομαι, in c. ex κρίνω, sine pr. 349. b
φύλον, in Φυλὴ 712. a
φύλτατος, 469. b. et in c. 493. c
φῦμα, φῦμι, cum d. in Φύω 714. a
φυξάντωρ 63. a
φυξὶλως, in c. ex Ἥλιος 344. a
φυξίμαλα, in c. ex μῆλον, ovis 418. a
φυξὶς, cum d. in Φεύγω 698. c
φύομαι, in Φύω 714. a
ΦΥ῎Ρω, φυράομαι, cum d. φύρμα, φυρὸν 713. a
ΦΥΣΑ῎Ω, φυσαλὶς, cum d. φυσητὴρ 713. b
φυσίφρων 710. a
φυσιασμὸς, in Φυσάω 713. c
(φυσιὰω) ib.
(φυσίασμα) ib.
φυσιγνώμων, cum d. 132. a
φυσιολόγος, cum d. 377. c. b
φύσις, in Φύω 714. a
φυσίφρων 710. a
φυσίφωνος, φύσιος, cum d. φυσίω, in Φυσάω 713. b. c
φύσσα, φυσσὰω, φυσταλὶς, cum d. φύστα, seu φυστὶ, in Φυσάω 713. b
(φύστις) 714. a
φυταλιὰ, cum d. φυτεὺω, φυτὰς, φυτεὺω, φυτεῖον, cum d. φυτικὸς, φύτιος, φύτλα, in Φύω 714. a. b
φυτουργὸς 206. a
φυτουργὸς, cum d. in c. ex Καμὼν 333. b
φυτὸν, in Φύω, φύτρα, φύτλα 714. a
φυτοσκάφος, et φυτόσκαφος, in c. ex Σκάπτω, fodio 590. c
φυτοστόρος, cum d. in c. ex στόρος 604. c
φυτουργὸς, cum d. 206. a
ΦΥ῎Ω, cum d. 713. c
¶ φαγεῖν, et Φάγομαι, cum d. in φαὶν, significante idem cum σωρὸν, φάζω, φῶδις 690. c
ΦΩ῎ΚΑΙΝΑ 716. a
φώκαν, φωκὶς ib.
ΦΩΛΕΟ῎Σ, cum d. φωλεὸν, φωλὶς, φωλὰς ib.
φωναυὶς, cum d. in c. 83. c
ΦΩΝΗ῾, cum d. φανὸν, φωνὶς 716. a b
φωνιαχεῖν 404. c
ΦΩ῎Ρ, cum d. φωρὶν, φωρὰν 717. b
φωσιαμὶς, φώσιος 717. a
φῶς, φὸς, in φάω, loceo 688. b
φώσιμα, φωστὴρ ib.
φώσιον, φώσιον, in Φωσὶν 713. a
φωσφόρος, cum d. 698. b
φωταγωγὸς, cum d. 16. c
φωτεινὸς, cum d. c. ex Αἰγὶ 87. b
φωτιὸς, φωτίζω, cum d. in Φάω, loceo 688. b
φωτολόγος, et φωτολογία 163. c
φωτολόγος, in c. 384. a
φωτυχωσία, in c. ex χώω 747. b

X.

¶ ΧΑ῎ΖΩ 717. c
ΧΑΙ῎ΝΩ 718. a
χαὶς, in Χαὶς ib.
ΧΑΙ῎ΟΝ 718. c
χαιρίλαος, cum d. in c. ex Καλὸς 392. a
χαιρὶζω, in Χαίρω 718. c
χαιρίφυλλον 713. a
χαιρὼν, χαιρὶζω, in Χαίρω 718. c
(χαιρωνὶς) 431. c
ΧΑΙ῎Ρω, cum d. 718. c
ΧΑΙ῎ΤΗ, cum d. χαιτὶον 719. a
χαλαβὶν, tumultuor, lerreo. Hesych.
ΧΑ῎ΛΑΣΑ, cum d. 719. b
χαλαζοφύλαξ 102. c
χαλαζωσὶα, cum d. in c. ex ἀστὴ 338. b
χαλαζοφύλαξ, in c. ex φύλαξ 712. a
χαλαζὼν, χαλαζὼσις, in Χάλαζα 719. b
χαλαὼν, in Χαλὰω 719. c
χαλαὶσσω 552. b
ΧΑΛΑ῎Ω, cum d. χαλαὶς 719. b. c
ΧΑΛΒΑ῎ΝΗ, cum d. 719. c
ΧΑΛΕ῎ΠΤΩ, χαλεὸς, cum d. χαλεπαὶνω ib.
χαλὶα, χάλυστις, in Χαλὰω ib.
χαλκαίζω, in Χάλκ 720. b
χαλὶκρυτος, et χαλὶκρυτος 309. b
χαλκιάζω, χαλκιὰς, χάλκιμος, in Χαλὰω 719. c
χαλκὸν, in Χαλκὸς 720. a
χαλκεργάτης 16. c
χαλκοκοπὶς, cum d. 544. c
ΧΑΛΚΟ῎Σ, cum d. 720. a
χαλκοφάγος 683. b
ΧΑ῎ΛΥΣ, et χάλκ 720. b
χαλύφριον, cum d. in c. ex Φρὶν 710. a
χάλπασθε, &c. in c. ex ἄσθος, et ἄσθω 64. a
χαλπάζματος 76. b
χάλπασος, in c. ex Ἄσσις 84. c
χαλπάγγης, in c. ex Ἔγχος 178. c
χάλπασ, &c. in Χαλὰς 720. b
χαλπάζελος, in ἱμεράλλω 99. b
χαλπαντὴς, in c. ex Ἔντομ 197. b
χαλπάγομφος 135. a
χαλπαδὴγξ, in χαλπάζξ 268. b
χαλπαπὶζιος, in c. 299. c
χαλπομάτης, in c. ex Μάτηρ 423. c
(χαλπομάτης) ib.
χαλπόστομος, in c. 470. b
χάλπος, in Χαλὰς 720. b
χαλπόφωνος 717. b
χαλκὸν, cum d. in Χαλκὸς 720. b
χάλπη, χαλκὶς 720. c
χαλκίλατος 191. c
χαλκὸς 681. c
χαλκιδὶσσομαι, χαλκιδὶς, χαλκιδίζω, χαλκιδικὸς, χαλκιδὼν, χαλκιδὼνος, in Χαλκὶς 720. b. c
χαλκίζω 720. c
χαλκίοικος, in c. ex Οἶκος 457. c
χαλκὶον, et χάλκιον, χαλκὶς, χαλκισμὸς, χαλκίτης, in Χαλκὸς 720. b. c
χαλκάρες 74. c
χαλκεβάτης, in c. ex Βάσις 104. b
χαλκεβατὴς 96. a
χαλκεῖδαι, in c. sine pr. 111. a
χαλκηγενὶς, in c. ex γένος 127. a
χαλκήγενος, in c. ex Γένος ib.
χαλκογλάγχω, c. ex Γλαγχὶς 134. b
χαλκογράφος 159. b
χαλκοδέτης, in c. ex τετὶς pers. pract. pass. 157. b
χαλκοδόκος, in c. ex Θήκη 654. a
χαλκοδόρξ, in c. ex Θώρξ 268. b
χαλκοκτυπὶς, in c. ex Ἔκτυπα 326. c
χαλκομαντὶς, in c. ex Κάρη 340. b
χαλκὶτης, et χαλκὶτος 209. b
χαλκὶτος 330. b
χαλκοτύπος, in c. ex κόπτω 657. b
χαλκοτὶβεσσι, in c. ex Λίβανος 385. c
χαλκολογὶα 373. b
χαλκὸπους, in c. ex Πῦς 447. a
χαλκοπάρος, χαλκοπάρεια, in c. 498. c
χαλκὶνος 504. a
χαλκοπρῶρος, in c. sine pr. 531. c
χαλκοστόμος, in c. 533. c
χαλκοστυθὴς, c. ex στῆθος 535. a
χαλκὸστομος 538. a
χαλκὸπους 552. b
χαλκὸστροφος, in c. ex Πρέφω 559. c
χαλκὸπυλος, in c. 564. c
χαλκοστόγγον, in c. ex Πάγων 566. c
χαλκοστύλος 567. c
ΧΑΛΚΟ῎Σ 720. b
χαλκοσμάργος, in Μάργος 399. c
χαλκὸστομος 617. b
χαλκόστικτος, in c. ex στικτὸς 647. b
χαλκοτυχὴς, in c. ex τύχω 647. c
χαλκὸστονος, cum d. 674. c
χαλκαγωγὸς, cum d. 206. a
χαλκεῦς, in Χαλκὸς 720. b
χαλκοφανὴς 685. c
χαλκὸφι, in Χαλκὸς 720. b
χαλκὸφωνος 717. b
χαλκχίτων 729. a
χαλκὸν, in Χαλκὸς 720. b
χάλκωμα, in Χαλκὸς ib.
χαλκὸστος, in c. 745. b
χαλκαγὸχιον, in c. sine pr. 483. a
(ΧΑ῎ΛΑΤΥ) 721. a
ΧΑΜΑΙ῎, cum d. χαμάζε ib.
χαμαιβάτης, in c. ex Βάτος 96. a
χαμαιγενὶς 124. a
χαμαιδιωκτοὶ, in c. ex διωκὸν 165. c
χαμαιζηλος, c. ex ζῆλος 173. c
χαμαιπὰν, &c. in χαμαιπὸν 218. b
χαμαιζώλος, in c. ex Ζῶλος 237. a
χαμαιπαυλὰς, in c. ex Καυλὸς 304. a
χαμαιστέφανος, in Κάμαρος 310. b
χαμαιστόνος, in c. ex Κανὼν 318. b
χαμαικλινὶς, in c. declinoubus in κλινὶς 323. c
χαμαίκοιτος, cum d. in c. ex Κοίτη 339. b
χαμαικοσμήτορες, in Κοσμήτωρ 358. a
χαμαικὸν, in c. ex Δέω 383. c
χαμαίμαλον, in c. 417. c
χαμαιμιγὲν, in c. ex Μίγνυμι 451. a
χαμαιμιγὲς ib.
χαμαιπετὶς, in c. ex πίπτω 529. a
χαμαιπὸτης, in c. sine pr. 531. b
χαμαιπίτνω, χαμαιπετὶς, c. χαμαιπετὶς 529. a
χαμαιπὸτης, in Πίπτω 521. c
χαμαίπιτνος, in Πίπτω 529. c
χαμαίπους 552. b
χαμαιρρὼστις, cum d. in c. sine pr. 571. b
χαμαιρρὶφης, in c. ex Ῥίπτω ib.
χαμαιστρωσὶα, in c. ex στρωτὸς 618. a
χαμαισὶαν, in c. ex Σειὸς 623. c
χαμαισχὶας, c. 650. b
χαμαὶτης, in Χαμαὶ 721. a
χαμαιτὼνης, cum d. 674. c
χαμαιλαία, in c. ex Ἐλαία 190. b
χαμαιρὼς, cum d. in c. ex Ἔρως 211. b
χαμαιτυφὶς, in c. ex Ἐτυμὸς 215. a
χαμαὶτυπον, cum d. in c. 216. b
χαμαιλὶς, χαμαῖτις, χαμαίθεν, in Χαμαὶ 721. a
χαμαιπλοὶ, in c. ex Πλὼ 195. a
χαμαὶω, in Χάζω 718. a
χανδὸν, χάνη, χάνης, χάνος, in Χαίνω ib.
χανίσσω, χανὼν, χανὶς, in Χαίνω ib.
(ΧΑ῎ΟΣ) 721. a
χαρὰ 719. a
χαραντὴς, χαράσσω 721. a
χάραξ, χαραμὸς, χαράδρα 721. a
ΧΑΡΑ῎ΣΣΩ, cum d. χάραγμα 721. a
χαρτοδὶτης, in c. ex Δίπτης 165. c
ΧΑ῎ΡΙΣ, cum d. χαρὶζομαι 721. c
χαριτοβλέφαρος, in c. ex Βλέφαρον 110. a
χαριτογλωσσὶα, et χαριτογλωττὶα 154. b
χαρτὶον, in Χάρις 722. a
χάρμα, χαρμοσὺνη, &c. in χαίρω 718. c
χαρμόφρων 710. a
χαρωπὸς 544. c
χαρωπὸς, cum d. in χάρωψ 474. c
ΧΑ῎ΡΤΗΣ, cum d. 722. b
χαρτοκράτης, in c. ex κρατὶσσω 518. c
χαρτὸς, in χαίρω 718. c
χαρτοφύλαξ, cum d. in c. ex φύλαξ 712. a
ΧΑ῎ΡΤΟΣΙΣ 722. b
ΧΑ῎ΡΤΩΝ, cum d. χαρτὸν ib.
χάρωψ 474. c
χάσις, in Χάζω 718. a
χάσσω, χασσὰζω, cum der. χάσμα, cum d. χάσμιον, cum d. in Χαίνω ib. et b
ΧΑΤΈ῎Ω, cum d. χατὶζω 722. b
χαυλιόδους 433. b
† χαυλιόδων ib.
χαύνωξ, χαυνὰζω, in Χαῦνος 722. a
χαυνοπλὶτης 548. a
ΧΑΥ῎ΝΟΣ, cum d. χαυνὸτης 722. b. c
¶ χαφνὰ, in χαφνὶτης 173. a
χαξαίγας, in c. 60. a
ΧΕ῎ΧΩ, cum d. χεζητὶον 722. a
χειὰ, in Χέω 722. a
χειλάμα, χειλεὺω, in Χεῖλος 722. c
χειλοστὸν, in c. sine pr. 527. b
ΧΕΙ῎ΛΟΣ 722. c
χειλὶον, χείλων, χειλωτὴς, in Χεῖλος ib.
ΧΕΙ῎ΜΑ, cum d. χειμὰζω 723. a
χειμάμιος, in c. 58. a
χειμάρρους, χειμάρρους, in c. ex ῥοὴ 573. a
χειμὰς, χειμασία, in Χεῖμα 723. a
χειμασὶα, in c. 84. a
χείμαστρον, χειμὼν, χείμβλον, χειμετλὶδα, χειμερὶζω, χειμερὶς, χειμέριος, χειμὼν, in Χεῖμα 723. a
χειμεδὸς, in c. desinent. in θὸς 229. c
χειμόσωρος, cum d. in c. ex σωρὸς 604. c
χειμὼν, in Χεῖμα 723. a
(χειμωνόντες) 674. c
χεῖμμα 728. a
ΧΕΙ῎Ρ 723. b
χειρὰγρα 10. b
χειραγωγὸς, cum d. 16. c. et 17. a
χειρὰδια, in Χεὶρ 723. c
χειραφετὶζω, in c. ex δοτὸς 71. a
χειρὶς, in Χεὶρ 723. c
χειρόβια, in c. habentibus ϟ 71. a
χειρὸν, in Χεὶρ 723. c
χειρὶδιον, χειριδωτὸς, χειρὶζω, cum d. χείρωμα, χειρὶς, χείρισμα, et χειρισμὸς, in Χεὶρ 723. b. c
[χειριστὴς] 723. c
χειρόσοφος, in c. ex Σοφὸς 691. b
χειροβόσιος, in Βόσιος 103. a
χειροδαὶς, in c. ex Δαὶς 104. b

χειρίδιος, et χειριδιώτης, in c. ex Βίος 108. a
χειροβλημάδην 259. a
† χειρόβολαι 102. c
χειρογάστωρ, in c. ex Γαστὴρ 172. b
χειρόγραφον, cum d. 139. b
χειροδάϊκτος, in c. ex Δαΐζω 143. c
χειροδάκτος, cum d. in c. ex Δάπτω, sine pr. 149. a
χειρολαβὶς 165. b
χειρολόγος, in c. ex Λόγος 163. c
χειροπάρας, in c. ex Δρέπω 173. a
χειροῦδος, in c. ex Ὁδὸς 242. b
χειροδοσία, in c. ex δίδωμι 653. b
χειροῦτειν 653. c
χειρουργὸς, in c. deriment. in ἐργὸς 296. c
χειρουργία, in c. ex ἔργον 338. b
χειρουργία, cum d. 340. a
χειροπληξὶς, in c. ex πλῆσσω 369. b
χειρόω, in c. ex πάσσω, sbelargo 402. a
χειρόμακτις, cum d. in c. 399. c
χειρομάχης 404. c
χειρομύλη, et χειρομύλιον, in c. ex Μύλη 430. b
χειρόπτερον, in χειρόπτης 441. b
χειρόνομος, cum d. in c. 442. c
χειροπλεῖς, cum d. in c. ex πλεῖν 535. a
χειρόπλαστος 538. a
χειροπόδης, in χειρόπους 551. b
χειροπόντος ib.
χειροπόντος, χειροποίητος, in c. sine pr. 516. a
χειρόπους 552. b
χειροτάμης, cum d. 593. b
χειροτόνος, cum χειροτόνος 601. b
χειροτόνος, in c. ex Τείνω 638. c
χειροτόριχος, cum d. in c. sine pr. 648. c
χειρότμητος 643. a
χειροτονία, cum d. 639. a
(χειρότονος) 639. a
χειροτριβία, cum d. in c. sine pr. 671. a
χειροτροπεῖν 666. c
χειρουργὸς, χειρουργὰω, χειρουργία, cum d. 806. a
χειρόχμλος, in c. ex Χωλὸς 737. a
χειρὼν, χειρίδιον, χείριον, in Χείρ 723. c
(χείρωμα) ib.
χειρώνηξ, cum d. in c. 60. c
χειρώνιον, vel χειρώνιος, χείρωστις, χειρωτὸς, in Χείρ 723. c. 724. a
ΧΡΑΙΔΩ'Ν, cum d. 725. b
χίλιαστὸν, χιλιάτη, χιλιάτιν, χιλιὰς, in Χίλιος ib.
χιλιάχιλοι 725. b
χίλιάρχος, in c. 678. c
χίλιοι, in Χίλιος, et in Χίλιοι 722. c. 725. b
χιλιοστὸς 455. b
ΧΕ'ΑΥΣ, cum d. χιλιοῦν 725. b
χιλοποφάγος 683. b
χίομαι, in Χίων 723. c
χίονδος, χιὼς, in Χείρ 723. c
χιονίαι, χιονίτης ib.
χιονόφυλὶς, in c. 713. b
χιτὼν, χιτωνίδιον, in Χείρ, et in c. ex Μάσσω, tango 723. c
χιτωνιστὴρ, χίτων, χιτὼν, in Χείρ ib.
χίτων, χιτῶνος, χίτωνι, cum d. in c. ex Νέω, neo, 440. a. et in Χείρ 723. c
χιτῶνω, et χιτωνόω, χιτώνωτο, cum χίτωμα, et χιτὼν, in c. ex Νέω 441. b
χιτώνιον, in χιτώνιον ib.
χιτώνιος, cum d. in c. ex Νέω 440. b
ΧΕ'Ρ'ΡΟΣ 725. c
χερσαῖος, χερσὶς, cum d. in Χείρ ib.
χερσὶς ib.
[χερσόω] ib.
χερσωμάτιον 396. b
χίρωθε, in Χείρ 725. c
χερσόνησος, cum d. in χείρ 440. b
χίρων, cum d. in Χείρ 725. c
χίρωνδρος, in c. 678. a
χοιρίδιον, in Χοῖς 715. c
χοῖνιξ, in Χοῦς 722. c
χοῖρος, cum d. 725. c
ΧΕ'Ω, cum d. ib.
¶ χελαργὸς, in c. ex Ἀργὸς 75. b
ΧΗ'ΛΗ, cum d. χηλεῖον 728. a
χηλὶς, in Χέω, capio ib.
χημὶ, χήμασιν, cum d. in Χαίνω 718. a
ΧΗ'Ν 728. b
χηναλώπηξ, in c. ex Ἀλώπηξ 53. a
χήτιος, et χήτιος, χητία, cum d. χητιῶν, χητίζω, χητίον, χήτιος, χητίσιος, in Χέω 728. b
χηνοβοσία, cum d. in c. ex βόσκω 115. b
χηνοβοσία, in c. ex βόσκω 114. c
χηνοτροφεῖον 666. c
χηνοτρὸς, χηνότροφα, in Χέω 728. b
χηραμὶς, in Χηραμὸς ib.
χηραμοκόνης, in c. ex Δόμος, sulco 175. a
ΧΗΡΑΜΟ'Σ 728. b
ΧΗ'ΡΟΣ, cum d. χηρὸς, χηρόω, χηρεῖον ib.
χῖτις, χίτιος, cum d. in Χατίω 722. b
¶ χθαμαλοστόμους, in c. ex Ἰστημι 276. c
χθαμαλὸς, cum d. in Χαμαὶ 721. a
ΧΘΕ'Σ, cum d. χθεσινὸς, χθιζὰ 728. b
(χθιναφὸς) 698. b
χθὼν, in Χθὼν 728. b
χθονὸς, in Χθὼν 495. b
χθονόπαις, in c. ex Παῖς 531. c
χθονόπαντες, in c. sine pr. 609. b
χθονοτριβὴς 665. c
(χθονοτρόφος) 728. b
ΧΘΩ'Ν ¶ χιάζω, χιασμὸς, cum d. in litera X 717. c
χιλεῖον, in Χιλὸς 728. c
χιλίαρχος, cum d. 82. a
χιλιὰς, χιλιοστὸς, in χίλιοι 728. c
χιλιάτης, cum d. 217. a
ΧΙ'ΑΙΟΙ 728. c
χιλιάσιμος, in c. ex Κάμω 362. b
χιλιάσιος, in c. 434. c
χιλιασταὶ, cum χιλιάσιος ib.
χιλιόφυλλα 496. a
χιλιοστὰσιος, χιλιοστὸς, et χιλιοστὸς, in Χίλιοι 728. c
χιλιοτάλαντος, in c. ex Τάλαντον 632. a
χιλιὼν, in Χίλιοι 728. c
χιλιὼρος, in c. 746. b
ΧΙΛΟ'Σ, cum d. χιλιοστὸς 728. c
χίμαιρα, in χίμαρος 733. a
χιμαιροβάτης 96. a
χίμαρος, χιμαίτιον, cum d. in Χίμαι 733. a. b
χίμος, χιμάζω, in Χιὼν 729. a
χιονίδιος, in c. deminutiv. in ἔος 95. b
χιονόβλητος 102. a
χιονόβολαι 102. c
(χιονοβολικὸς) 115. b
χιονὸς, in Χιὼν 729. a
χιονοφόμμων, in c. ex Βρέμμα 665. c
χιονόστυπος, in c. ex στύφω 675. c
χιονοτρόφος 666. c
χιονόχους 735. c
χιονὼν, χιονῶδης, χιονοῦς, in Χιὼν 729. a
ΧΙ'ΟΣ ib.
χιραλὶς, χιρὰς, in Χείρ 723. c
χιρώνιος 552. b
ΧΙΤΩ'Ν, cum d. 729. a
ΧΙΩ'Ν, χιονίζω ib.
¶ ΧΛΑ'ΖΩ 729. b
ΧΛΑΙ'ΝΑ, cum d. χλαῖς ib.
χλαιδευτικὸς 545. a
χλαινὸν, cum d. in Χλαῖνα 729. b
χλαμὺς, χλαμύδιον, in Χλαμὺς ib.
χλαμυδοφόρος, in c. 698. b
χλαμυδουργικὸς cum d. 545. a
χλαμυδουργὸς, cum d. 906. b
χλαμυδοφορία, in χλαμυδοφόρος 698. b
ΧΛΑΜΥ'Σ, cum d. 729. b
χλανδιὸν, in Χλαῖνα ib.
χλανδουργὸς 545. a
χλανίδες, χλανίσκαι, χλανικὸς, in Χλαῖνα 729. b
[χλανιτίδιον] ib.
ΧΛΕΥ'Η, χλευάζω, cum d. ib.
ΧΛΙΑΙ'ΝΩ, χλίασμα, cum d. ib.
χλιαρὸς, in Χλιαίνω ib.
χλιδὰς, χλιδὴ, in Χλίω 729. c
χλιδανόφρων, in c. ex φρὴν 629. a
χλιδανόστομος 552. b
ΧΛΙ'Ω, cum d. χλίδες 729. c
ΧΑΟ'Α, cum d. ib.
χλίασμα 730. a
χλιασμὸς, in c. ex Αἰγὶς 87. b
χλοάω, χλοηρὸς, in Χλόη 729. c. 730. a
χλοηφόρος 666. c
χλόη, in Χλόη 729. c
χλοηρὸς ib.
χλοηφόρος, cum d. 698. b
χλοάω, in χλοάω 729. c
χλοὴν, χλόη ib.
χλοιοῦσθαι, in χλοιοῦσθαι ib.
χλοιὰς, in χλοιὰς 729. c
χλοιάσματος, in c. ex Κορεὼς, fractus 302. a
χλόος, in Χλόη 730. a
χλοῦνις, cum d. in c. ex Ἑλὼ (χλοῦνις) 218. c 218. c
χλουνὶς, χλοῦς 730. a
χλοιὸς, χλοιόω, χλοιώτης, χλοίωμα, in Χλόη 729. c. 730. a
χλοηρίχων, in c. ex Αἰχὼν 90 b
χλωρὸν, χλωρὸς, χλωρὰς, χλωρίασις, χλωρίζω, χλῶρις, χλωρίτης, χλωρὸν, in Χλόη 729. c. 730. a
χλωρίασμος 334. b
χλωρὶς, in Χλόη 729. c
χλωροσπόρα, in Σπείρω 582. a
χλωρίτης, in χλωρὶς 729. c
χλωροφαγὼν 683. b
¶ ΧΝΑΥ'Ω, cum d. 730. a
χνόος, χνοῦς, χνοὰω, χνόη ib.
¶ Χὸς, χοαὶς, χόανος, cum d. χοῦς, χοὶς, χοὶ, in Χέω 725. c. 727. b. 728. a
χοάνος 82. c
χοῦς, χοὶς, in Χέω 727. c. 728. a
χοάσις, χοάσμα, χοανὶς, in Χοῦς 730. b
ΧΟΙ'ΝΙΞ 730. b
χοιραδώδης, χοιρὰς, χοιράτης, χοίρειος, χοίρεος, χοιρὶς, χοιρὸν, χοίριον, in Χοῖρος ib.
χοιροβοσκὸς, in c. 115. b
(χοιροσκὸς) 353. c
χοιροσιδηρὸς, in c. ex Πῖδηξ 525. b
χοιροστάλης, cum d. 567. c
ΧΟΙ'ΡΟΣ 730. b
χοιροφάγος, in c. ex Ἐσθίω 626. b
χοιροτροφεῖον 666. c
χολαγωγὸς 17. a
χολὰς, χολὰδα, χολὰς 730. c
ΧΟΛΗ', cum d. χολώδης 730. b. c
χολαγὸς 18. a
χολιλίχος 156. b
χολλὰς, in Χολὴ 730. c
χολημερία 196. a
χολεὰς, χόλιξ 730. c
χολόφαρος, cum d. in c. ex Ἰδίαφον 103. b
χολὰς, in Χολὴ 730. c
χολάδιος, in c. ex Βορὰ 112. a
χόλος, χολὰω, cum d. in Χολὴ 730. c
χολοκάλαβος, in c. ex Ἀκανθα 37. b
χολοειὸν, χολοειδὲς, χολοειδὲς ἄγος, χολοὶς, χολοῖον, χολοίτης, cum d. in Χόλος 731. a
ΧΟ'ΝΔΡΟΣ ib.
χονδρίτης, in c. ex τόνος 675. b
χονδρὰς, in Χόνδρος 731. a
χόνος 727. b
χόος, in Χέω ib.
χορηγὸς, cum d. in χορηγὸς 18. a
χορηλὰς 89. a
χορηλοφὶς, in c. habentib. ϕ 71. a. et in c. ex Ἑλὼ 227. c
ΧΟΡΔΗ', cum d. χορδαῖον 731. a
χορδολογία 377. b
χορδωνὶς, cum d. 545. a
χορδεύω 567. c
χορδοτομία 639. a
χορδὸν, in Χορδὴ 731. a
χορεῖον, cum d. χορεῖος, in Χορὸς 731. b
χορηγὸς, cum d. χορηγία, χορήγημα 18. a
χορικὸς, χόρειος, χόριος, in Χορὸς 731. b
χορεῖον 96. a
χορεῖται, in c. ex tertia pers. pret. 155. c
χορεδιδάσκαλος, cum d. in c. ex διδάσκαλος 161. c
χορευτὴς, cum d. 674. c
χορὸς, in Χορὸς 731. b
ΧΟΡΟ'Σ ib.
χορτάζω, χορταῖος, χορτάριον, χόρτασμα, χορτασμὸς, χόρτος, in Χόρτος 732. a
χορτοπώστης, cum d. in c. ex πωτὰω 338. b
χορτομήκιον 396. b
ΧΟ'ΡΤΟΣ, cum d. 731. c
χορτὰλία 83. a
χοῦς, χὼς, in Χέω 725. c. 727. c. 728. a
¶ χραίνω, in Χράω 733. a
χρεισμὸς, cum d. in Χράω 732. b
χρεὼν, χρεῶν 733. a
ΧΡΑ'Ω, cum d. 732. a
ΧΡΕΙ'Α, cum d. χρεὼ 733. b
ΧΡΕΜΕΤΙ'ΖΩ, cum d. ib.
ΧΡΕ'ΜΠΤΟΜΑΙ ib.
ΧΡΕ'ΟΣ, et χρεῶν ib.
χρὴ, in Χράω ib.
χρησὸν, cum d. in c. ex κοσὶ 338. b
χρὴν, χρὼς, χρέοντες, in Χρὴ 735. b
χρέοντες, cum d. ib.
χρὴν, in d. ex Χράω, oraculo edo 733. a
χρηὶς, χρὴ, χρείω, χρεΐζω, in χρὴν 733. b
(χρησιμὸς) ib.
ΧΡΗ'ΜΑ, cum d. 734. a
χρηματίζω ib.
χρηματοδαίτης, in c. ex Δαίω, divido 143. b
χρηματοκὸς 545. a
χρῆσθαι, χρήσιμος, cum d. χρῆσις, in Χράω 732. b
(χρῆσις) 733. c
χρησμογράφος, cum d. χρησμογράφος 7. c
χρησμολόγος, cum d. in c. ex λόγος 163. c
χρησμολόγος, cum d. 377. b
χρησμὸς, χρησμοσύνη, in Χράω 733. a. b
(χρησμῳδὸς) ib.
χρησμῳδὸς, cum d. χρησμῳδὸν 23. a
χρηστὸμαθος, χρηστὸς, cum d. χρήσται, χρηστὸς, cum d. in Χράω 732. b. 733. a
χρηστὸρια ib.
χρηστογραφία 139. b
χρηστοήθης, cum d. in c. ex Ἦθος 242. b
χρηστοκὸν 458. c
χρηστολογίας, cum d. in c. ex Λόγος 302. a
χρηστὸς, cum d. in Χράω 732. b
χρηστουργία 906. b
χρηστόφιλος, cum d. in c. (χρηστὸς) 702. c 732. b
χρὴμα, in χρὴν 734. c
ΧΡΙ'ΜΠΤΩ 734. b
χρίσις, χρίσμα, in Χρὴν 734. c
χριστήριος, in d. ex Ἱερὸς 309. a
χριστὸς, cum d. in Χρὴν 734. c
χριστοπάλης, in c. ex Κάμπτω 298. c
χριστομάχος 404. c
χριστομίστης, in c. ex Μισὸς 428. c
χριστὸς, in Χρὴν 734. c
χριστοτελὴς, in c. ex Τέλος 642. c
ΧΡΙ'Ω 734. c
ΧΡΟ'Α 735. a
χροὰ, χροΐα, χροΐζω, et χροΐζομαι, in Χρὼς ib. et c
χρονὶος, χρονίζω, χρονικὸς, cum d. χρόνος, cum d. χρονιαῖος, χρονίσιος, in Χρόνος 736. a
χρονηγάφος, cum d. ΧΡΟ'ΝΟΣ 736. a
χρονοτριβὼν, in c. sine pr. 139. b
χρονοπαίδης, in c. ex παῖς 195. a
χρὼς, χρόος, χρόα, in Χρὼς 735. a
χρυσὰω, in Χρυσὸς 736. b
χρυσαλὶς, in Χρυσὸς ib.
χρύσαμμος, in c. 739. b
χρυσαμοιβὸς, in c. ex Ἀμείβω 56. a
χρυσάμυξ, in c. 57. b
χρυσάνθεμον, et χρυσανθέμιον, in c. ex Ἄνθεμον 64. b
χρυσάμματος 76. b
χρύσασπις, in c. ex Ἀσπὶς 84. c
χρυσαυγὴς, cum d. in c. ex Αἰγὶ 87. b
χρυσάφιον, in Χρυσὸς 736. c
χρυσάωρ, in Ἀὴρ 69. a
χρύσειος, in Χρυσὸς 736. b
χρυσελεφαντουργὸς, in ἔλεπτον 379. a
χρυσίδιτος, in Διὸς 136. c
(χρυσιδιόστροχος) 112. b
(χρυσιδίστροχος) 151. b
χρυσοκόμης, cum χρυσοκόμος 334. b
χρυσοκόμας 356. b
[χρυσοκόμαλλος] 397. b. c
χρυσόκτιτος, in χρυσόκτιτος 447. a
χρύσιος, in Χρυσὸς 736. b
χρυσοκάλαθος, in c. ex Καλὰθος 580. c
χρυσοκόρυφος, in c. sine pr. 614. a
(χρυσοκόστολμος) 611. c
χρυσοκόστολος, in c. sine pr. ib.
χρυσόκτονος 674. c
χρυσοκράδαρος, in c. ex φάλαρα 687. a
χρυσοκόσμος, in Κοσμὰω 476. a
χρυσοκρατὴς, in c. ex Κρατὴς 302. b
χρυσολόπατος, in c. ex Πλατὰω 243. a
χρυσόλατος 191. c
χρυσόλεπτον, in ἔλεπτον 379. a
χρυσόνεος, in c. ex Νέος 246. b
χρυσόπους 82. c
χρυσοῦν, χρυσοῦς, χρυσεῖος, χρύσιος, χρυσοῦς, in Χρυσὸς 736. b
χρυσοπάλαιος, in c. 97. b
χρυσοπάφιος, in c. ex Βάφω 103. b
χρυσοπήλαμυς, in c. ex Πέλαξ 106. b
χρυσόπηγος, in c. ex Γαῖα 120. c
(χρυσοπήγους) 116. b
χρυσοπαίδιλος, in c. ex Δαίδαλος 142. a
[χρυσοπαίδαλτος] ib.
χρυσοπαστὰλη, in c. ex Δάκτυλος 145. b
χρυσόπτης, in c. ex tertia pers. pret. pass.
χρυσοῦν, in c. ex Δὺω 166. b
χρυσοφαντὴς, in c. ex Φάω 227. c
χρυσόζυγος, in c. ex ζυγὸς 157. b
χρυσόηλος, in c. ex Ἧλος 244. b
χρυσοδήκης, in c. ex Θήκη 261. b
χρυσοκάβαρος, in c. ex Κάβαρος 298. a
χρυσοκάρπος, in c. ex Καρπὸς, fructus 302. a
χρυσόκαρπος, χρυσοκάρπιος, in c. 310. b
χρυσοκλῆστος, in c. ex Κλὰω, claudo 320. c
χρυσοκόλλα, cum d. in c. ex Κόλλα 330. c
χρυσοκόμης, (sic legendum) cum d. in c. ex Κόμη 334. b
χρυσολάχανον, in c. ex Λάχανον 372. a
χρυσολίδος, in c. ex Λίθος 386. b
χρυσολογία 377. b
χρυσολόγχης 364. c
χρυσόλιτος, in c. ex Λίτος 382. c
χρυσόλοφος, in c. ex Λόφος 389. b
χρυσόλυρος 391. c
χρυσομάλλος, in c. ex Μάλλος 397. c
χρυσομανὴς, cum d. 396. b
χρυσόμαλον, in c. 417. a

χρυσομίτης, et χρυσόμιτος, in c. ex Μίτρα 423. c
χρυσόμφαλος, in c. 465. c
χρυσόπαστος, in c. ex Κάστος 647. a
(χρυσόξιλον) 450. a
χρυσοπάφιος, in σαμφόρα 682. a
χρυσόπαστος, in c. ex Πάστρα 500. a
χρυσοπέδιλος 504. a
χρυσόπεπλος 516. c
χρυσοπήληξ, et χρυσοκόρυθος, in c. ex Πήληξ 523. c
χρυσοπλόκαμος, in c. ex πλόκαμος 533. c
χρυσοπλόκαμος, in c. cum pr. 539. b
χρυσοπλόκιος, in c. 545. b
χρυσοποιός 543. a
χρυσόπους 552. b
χρυσόπωρος, in c. ex Πώρα 559. a
χρυσοστεφής, in c. sine pr. 560. c
χρυσοτρίαι, in χρυσοτρίαις 573. a
χρυσόφορος, in c. ex φορά 209. b
χρυσοφόρμιγξ, in c. ex Φόρμιγξ 569. c
χρυσοφόρμιον, in c. sine pr. 574. a
χρυσοφόρος, in c. ex φορά 575. a
χρυσόφυτος, in c. ex φυτός ib.
ΧΡΥΣΟΣ 736. b
χρυσόστομος, in c. ex στόμα 604. b
χρυσοστόφανος, in c. sine pr. 611. c
χρυσόστομος 617. b
χρυσόστροφος 621. c
χρυσοστέφανος, in c. ex στέφανος 647. c
χρυσότοξος, in Χρυσός 736. b
χρυσότευκτος, in c. ex τεύκτις 647. b
χρυσοτοιχίς, in c. ex τοῖχος 647. c
χρυσοτρίαινα, in c. ex τρίαινα 646. a
χρυσοφαής, cum d. 206. b
χρυσός, in Χρυσός 736. b
χρυσώρυξ, in c. ex Ὄρυξ 682. a
χρυσοφάης 688. c
(χρυσοφεγγής) 691. b
χρυσοφόρος, cum d. 698. b
χρυσοφύλαξ, in c. ex φύλαξ 712. a
χρυσοχαίτης 719. b
χρυσοχάλινος, in c. ex Χαλινός 720. b
χρυσόχειρ, in c. ex Χείρ 724. c
χρυσοχής, cum d. 727. b
χρυσός, χρύσεος, in Χρυσός 736. b
χρυσόθρονος, in c. ex θρόνος 654. a
χρυσοῦς, cum d. in c. 743. b
[χρυσόω;] 474. a
χρυσωτός, cum d. ib.
χρυσωρύχιος, cum d. in c. sine pr. 483. a
χρύσωσις, in Χρυσός 736. b
Χρύσω, χρύσωμα, cum d. in χρύσ 735. a. c
χρυσωτευκία 545. a
χρύς, χρῦσις, χρυσός, χρυσίζω, χρύσωμα, in Χρύσ 735. a. c
¶ χυδαῖος, χυδαϊκός, χύδην, in Χύω 726. a
ΧΥΛΟΣ, cum d. χυλίζω, χυλόομαι 736. c
[χυμίζω] 726. a
χυμός, cum d. in χύω 726. a. 727. a
χύσις, χύσιν, in χύω 725. c. 726. a. 727. b
χυτήναφος 590. c
χύτλον, χυτλάζω, in χύω 726. a
χυτροκαύστρινος, in c. 559. b
χυτρόκαυστος, χύτλον, cum d. χυτρός, in χύω 726. a. 727. c
χύτρα, χυτρεῖος, χυτρεῖον, χύτρειος, χυτρίνη, in Χύτρος 737. a
χυτρόφιλος, in c. ex Φίλος 227. c
χυτρόποδες, χυτρίζω, χυτρίδιον, χύτρινος, χυτρίον, χύτριος, χυτρίς, χυτρικός, χυτρίτης, in Χύτρος 737. a
χυτρόπωλις 122. b
χυτρόπωλος, cum d. 552. b
χυτροστόλος, cum d. 567. c
ΧΥΤΡΟΣ 737. a
χύω, in Χύω 725. c
¶ χωλαίνω, cum d. χωλαίω, cum d. in Χωλός 737. a
χωλόποδος 552. b
(χωλοστός) 545. a

ΧΩΔΟΣ, cum d. 737. a
χῶμα, χωμάτιον, χωστόν, cum d. in χόω 727. b. c
χῶνες ib.
χόω, χῶσις, in χόω 725. c. 727. b. c
χόωμαι, in χόω 730. c
χώρα, in Χῶρος 738. a
χώραθεν, in c. ex Αὐλὴ 88. b
χωρεύσασθαι, in ἐπιχωρεύσασθαι 592. c
ΧΩΡΕΩ, cum d. χωρητὸς 737 a. b
χωρίζω, χωρισμός, χωρίδιον, in Χῶρος 739. b
χωρίζω, in Χωρὶς 738. a
χωρικὸς, cum d. χωρίον, in Χῶρος 738. b
ΧΩΡΙΣ 738. a
χώριος, χωρισμὸς, χωρητὸς, in Χωρὶς ib.
χωρίτης, in Χῶρος 738. b
χωρογράφος, cum d. 139. b
χωρογραφία 437. a
ΧΩΡΟΣ 738. a
χωροφιλία, in c. 702. c
χωροφύλαξ, in c. ex φύλαξ 712. a
χώω, in χολὴ 730. c
χῶς, in χοὸς 728. a

Ψ.

ΨΑΓΔΑΣ 728. c
ΨΑΘΥΡΟΣ, et ψαθυρὸς, cum d. ib.
ΨΑΙΔΡΟΣ ib.
ψαλακὸν, ψαλὸς, in Ψαλὸς ib.
ψαίω, ψαῖσ, in Ψάω 739. c
ψαλάκιον, ψαλάζω, ψάκαλον, in Ψαλὸς 738. c
ΨΑΚΑΣ ib.
ψακαστὶς ib.
ψαλάσσω, cum d. in Ψάω 740. a
ψαλίδιον, in Ψαλὶς 739. a
ψαλιδόπτερος 617. b
ψαλίζω, in Ψαλὶς 739. a
ΨΑΛΙΟΝ 730. c
ΨΑΛΙΣ, cum d. 739. a
ΨΑΛΛΩ, cum d. ψάλμα ib.
ψαλμῳδὸς, in c. sine pr. 719. a
ψαλμῳδὸς, cum d. ψαλμῳδία 23. a
ψαλτὴς, cum d. ψάλτες, ψάλτιγξ, ψαλτικὸς, ψαλτὶς, ψάλτρια, in Ψάλλω 739. a
ψαλτικὸς, cum d. ψαλτικῶς 23. a
ψάμαθος, cum d. ψαμμίον, ψαμμισμὸς, in Ψάμμος 739. b
[ψάμμινος] ib.
(ψάμμιος) ib.
ψαμμώδης, in c. ex Δῖον, subro 173. a
ΨΑΜΜΟΣ, cum d. ψαμμῖνος 739. a. b
ψάρες, ψαρὶς, in ψαίω 739. c
ψαυσφόντης, cum d. 552. b
ΨΑΥΚΡΟΣ 739. b
ψαύω, cum d. in Ψάω 740. a
ψάφαξ 741. a
ψαφαρὸς, in Ψαφαρὸς 739. b
ΨΑΦΑΡΟΣ ib.
ψαφαρόπτυχος, in c. 662. c
ψαφαρόχρως 735. c
ψαφαρὸς, in Ψαφαρὸς 739. b
ψάφος, in Ψῆφος 741. b
ψάω, in Ψάω 739. b
¶ Ψᾶ, Doricè dicitur pro σφᾶς: ut apud Theoc. Idyl. I. 4. Ἦ καὶ ψᾶ κρίνων τὰ σπάσματα πᾶσαν ἁμέλγει.
ΨΕΓΩ, cum d. ψέγμα 740. a. b
ΨΕΔΝΟΣ 740. b
(ψεδνὸς) ib.
ΨΕΔΩ ib.
ψελὸς, cum d. ψελὸς 738. c
ψέλλιον, ψελλίζω, ψέλλισμα ib.
ψέλλιον, in Ψέλλιον 738. c
ΨΕΛΛΟΣ, cum d. 740. b
[ψευδαγγελὸς, ψευδαγγελία] 4. c
ψευδάγγελος ib.
ψευδάγγελτος, in ἀγγελτὸς 12. a
ψευδάδελφος, in c. ex Ἀδελφὸς 20. a
ψευδαλέος, ψευδάλεος, in Ψεῦδω 740. c
ψευδαστοτόλος, in ἀστοτόλλω 611. a
ψευδάργυρος, in c. ex Ἄργυρος 73. c
ψευδαστράφαξις, in Ἀστράφαξις 86. b
ψευδαστίμαλος, in ἀστίμαλος 425. c
ψευδαγγραφὶ, cum d. in ἠγγράφω 137. b
ψευδεῖα, in c. ex Ἶνις 201. b
ψευδεπίγραφος, cum d. in ἐπιγράφω 137. c
ψευδηγορία, ψευδήγορος, ψευδήγορα 7. c
ψευδὴς, ψευδέστατος, in ψεύδω 740. b. c
ψευδιδάσκαλος 151. b
ψευδηγορία, cum d. 139. b
ψευδοδιδασκαλὶς, in c. ex διδάσκαλος 161. c
ψευδοδίκαιος, in δίκαιος 165. c
ψευδόκτιτος 560. c
ψευδόληξις, cum d. in c. ex Δῆξα 170. a
ψευδόξυρα, in c. ex Ὀφρὺς 266. b
ψευδομαρία, et ψευδομασία, in Καστρία 302. c
ψευδομάρυξ 314. c
ψευδομεσόμφαλον, in c. ex Κατόμφαλον 317. c
ψευδομελανία, in c. ex μελανὶς 294. b
ψευδοπὶς, in c. ex πὶς, puer 339. b
ψευδοπίσσερος 350. a
ψευδολόγος, cum d. 377. b
ψεύδομαι, in ΨΕΥΔΩ 740. b
ψευδόμαντις, cum d. in c. 399. c
ψευδομάρτυρ, cum d. in c. ex Μάρτυς 401. b
ψευδομυδία, et ψευδομυδὶς, in c. 429. b
ψευδόπαρδος 433. c
(ψευδόπτερος) 441. c
ψευδοπόμφουτος, in c. 446. c
ψευδοσαλπὶς, in c. ex σαλπὶς 495. c
ψευδοσάτυρος 502. c
ψευδοσαρδόνιος, in c. 499. a
ψευδοστρίγγιτος, in στρίγγιτος 560. c
ψευδοσύκινον 502. b
ψευδοσύλλυτος, in c. ex Πολύλυτος 538. c
ψευδοτραφίτης, in τρέφομαι 689. c
ψευδότυπωμα, in c. ex τυπόω 529. a
ψευδοπῦρ, in c. ex Πῦρ 565. c
ψεύδομος, cum d. in c. ex Ὄφις 479. a
ψευδοτέλεστος, in c. ex τελέω 584. b
ψευδοτραγὸς, cum d. 617. b
ψευδοφὶς, in c. ex Σφὶξ 628. a
ψευδοφὴς 685. c
ψευδόφημος 690. b
ψευδόχριστος, in c. ex Χριστὸς 735. a
ψευδόχρυσος, in c. ex Χρυσὸς 736. c
ΨΕΥΔΩ, ψεῦσμα 740. b
ψευδόψιμος, cum d. in c. ex Ὄψιμα 467. c
ψευσιστὴς 682. b
ψεῦστις, ψευδὴς, cum d. in Ψεῦδω 740. b
ΨΕΦΟΣ, cum d. 740. c
ψεφαυγὶς 87. b
ψέφαρος 740. c
¶ ψέγμα, in ψέχω 739. b
ψεκτὸς, ψεκτὶς, ψέκτρα, ψέκτρια, ψεκτρὶς, in ψέχω ib.
ψελαφὰω, et ψελαφίω, cum d. in c. ex ἀφὶ 71. a
ΨΗΝ, cum d. ψηνίζω 740. c. 741. a
ΨΗΝΟΣ ib.
ψῆξις, in ψέχω 739. b
ΨΗΞΙΑ 741. a
ψηστὶς, in ψέχω 739. b
[ψηφοφορίς] 698. c
ψῆφος, ψηφὶς, ψήφισμα, cum d. ψηφιστὴς, in ΨΗΦΟΣ 741. a
ψηφοκλοπὶς, in c. sine pr. 321. c
ψηφολόγος, cum d. 377. b
ψηφοπαίκτης, cum d. in c. ex Παίζω 494. c
ψηφωσὶς 545. a
ΨΗΧΟΣ 741. a
ψηφοφόρος, cum d. 698. c
ψήχω, in Ψάω 739. b
¶ ψιάζω, in Ψιὰς 741. b
ψιαθὶς, ψιάθιον, in Ψιάθος 741. b
ΨΙΑΘΟΣ ib.
ΨΙΑ', ψιᾶς, ψιᾶδε ib.
ΨΙΒΔΕΩ 741. c
ΨΙΑΩΝ ib.
ΨΙΖΟΜΑΙ ib.
ΨΙΘΙΑ, ΨΙΘΟΣ ib.
ΨΙΘΥΡΟΣ, cum d. ψιθυρίζω ib.
ψιλὸτης, ψιλίζω, in Ψιλὸς ib.
ψιλογραφίον 139. b
ψιλοδοξιστὴς, in c. ex κυδάρα 315. b
ψιλοκίρνης, in c. ex κίρνη 306. b
ψιλομετρία, in c. sine pr. 416. a
ΨΙΛΟΣ, ψιλὸς 741. c
ψιλοτάνης, et ψιλότανις, in c. ex Τάνη 633. a
ψιλόντης, ψιλὸν, ψίλωμα, cum d. in Ψιλὸς 741. c
ΨΙΜΜΥΘΟΣ 742. a
ψιμμυθόχρους 685. c
ψιμυθίον, in ψίμμυθος 742. a
ΨΙΝΑΦΟΣ ib.
ΨΙΝΔΕΣΘΑΙ ib.
ΨΙΝΕΣΘΑΙ, cum d. ib.
ψινὸς ib.
ΨΙΝΘΟΣ ib.
ΨΙΝΤΘΙΟΣ ib.
ΨΙΣ ib.
ψίττα, cum d. in Ψίττη 589. b
ΨΙΤΤΑΚΗ 742. a
ψυχὴ, ψυχικὸς, in Ψῦξ ib.
¶ ψόας, et ψοὰς, in Ψάω 740. a
ψογὸς, ψογερὸς, cum d. in Ψέγω 740. b
ψοῖς, tumultus. Item niger. Hesych. ¶ At ψόης, subst. Suidæ est ἀκαθαρσία, immundities: afferenti ex Physicho.
ψοβάλλειν, strepere, strepitum edere.
ψόης 740. a
ψολὸς, in Ψῶλος 742. a
ψολωμερὶς, et ψολομερὶς, in c. ex Κίμωνος 335. a
ΨΟΛΟΣ 742. a
ψορὸς, cum d. in Ψῆφος ib.
ψοφώδης, cum d. in comp. ex ὠδὴ 148. a
ψοφωδὴς, in c. ex Μῶδες 416. c
ΨΟΦΟΣ, cum d. ψοφώδης 742. a
¶ ψόας, in Ψάω 740. a
ψογεῖον, ψογὶς, ψογμὸς, in Ψύχω 742. c. 743. a
ΨΥΔΡΑΚΕΣ, et ψύδρακες 742. a
ψύδω, ψῦδος, ψυδρὸς, cum d. in Ψεῦδω 740. c
ψυκτὴρ, cum d. ψυκτικὸς, ψυκτὸς, in Ψύχω 742. c. 743. a
ΨΥΛΛΟΣ, et ψύλλα, cum d. ΨΥΛΛΟΣ ib.
ψῦξις, in ψύχω 742. c
ψυχαγωγὸς, cum d. 17. a
ψυχάζω, in Ψύχω 743. a
ψυχάω, in Ψυχὴ 742. b
ψυχαστὴς, in ψυχάζω 743. a
ψυχικὸς, ψυχεῖος, ψυχὶς, in Ψύχω ib.
ψυχόμαντις, in dec. ex ἱμάσχω 509. b
ΨΥΧΗ, cum d. ψυχῖτις, ψυχικὸς 742. b
ψυχηλάτας, in c. ex ἐλάω 143. c
ψυχόλεθρος, in c. ex λέθρος 163. c
ψυχολέθρης, in c. ab ὄλεθρος 462. b
ψυχομαντεῖον, in c. 399. c
ψυχομαχὶα, cum d. 404. c
ψυχοπλανὴς, in c. 531. a
ψυχοστασὶα, cum d. in c. sine pr. 514. a
ψυχόσφυξ, in ψυχοσφυξία 578. a
ψυχοσφυγὶς, cum d. in c. sine pr. 575. b
ψυχοσφυξία, in c. ex Ῥυφία 578. a
ψύχει, in Ψύχω 743. a
ψυχοστασὶα, in c. ex στάσις 283. a
ψυχοστόλος, in c. ex στόλος 611. b
ψυχοτασὶς, in c. ex Τάσις 619. a
ψυχότροφος 666. c
ψυχοφθόρος, in c. ex ἰφθορὰ 701. b
ψυχὶς, in Ψυχὴ 742. b
ψυχρὸς, ψύχρισμα 743. a
ψυχρὸτης, ψυχρὸν, in ψυχρὸς 191. c
ψυχρὸς, ψυχρίζω, in ψυχρὸς 743. a
ψυχοσφαῖρα, in c. ex Σφαῖρα 103. b
ψυχρολόγος, cum d. 377. b
ψυχρολογὶα, ψυχρολογία, ψυχρολογικὸς, in c. sine pr. 389. a
ψυχροποσὶα, cum d. 545. a
ψυχροσὶα, ψυχρότης, cum d. in c. sine pr. 527. b
ψυχρὸς, cum d. in Ψύχω 743. a
ψυχροφόβος, in c. 691. a
ψυχρὸς, cum ψυχρὸς 743. a
ΨΥΧΩ 742. c
ψύχωσις, in ψυχρὸς 743. b
¶ ΨΩΑ, cum d. ψώζω 743. b
ΨΩΘΙΟΝ ib.
ΨΩΛΟΣ, ψωλὸς ib.
ΨΩΜΟΣ, ψωμὸς, ψωμίζω ib.
ΨΩΡΑ ib.
ψωραλέος, ψωρίασις, ψωρὸς, ψωρὶς, in Ψάω 743. c
ψωρὸς, et ψῶρος ib.
ψωροφθαλμία, in c. ex ὀφθαλμὸς 475. b
ψωρὸς, in Ψάω 743. c
ΨΩΤΤΩ ib.

Ω.

¶ Ὦ et Ὦ 743. c
ὦα, in Οἷς 459. b
ὠάζω, in Ὠὰ 487. c
ὠάριον, in Ὠὰ 745. c
ὠᾶς, ὠάζω, in Οὖς 487. c
ΩΒΗ, contr. ὦβις 743. c
(ὠγμὸς) ib.
ΩΓΓΙΟΣ ib.
ὦδε, in Οὗτος 451. b
ὧδε, ὧδε, ὧδῶν, in Ἀκεῖνος 21. b
ὦδὶ, cum ὧδε 451. b
ὠδὶς, in ὠδὴ 21. c
ὠδῖν, cum d. in Ὠδὶς 453. c
ὠδινολόγος, cum d. in c. ex Λόγος, sine pr. 393. b
ὠδὶς, ὠδῖν, in ὠδὴ 453. c
ὠδωτὸς 545. a
ὦεον, in Ὠὸν 745. c
ὦζω, ὀδὸ, in Ὦ 743. a
ΩΘΕΩ, cum d. ὀθίζω, ὀθισμὸς ib. 744. a
ὠὸν 745. c
ὠὰς, ὠιὰς, ὠιὰν, in Ὠὸν 746. b
ΩΚΕΑΝΟΣ, cum d. ib.
ὠκεῖος, ὠκεῖν, ὠκεῖστος, ὠκεῖσμαι, cum d. in Ὠκὺς ib.
ὠκιμόλης, in c. ex Ἅλς, mare 52. a
ὠκιβόλος 102. c
ὠκιδίτης, in c. ex pr. pass. 144. c
ὠκιδίτης, in c. ex Δῖον 166. b
ὠκίδρομος 669. a
ὠκεανὸς, in c. ex Ἴνος 201. b
ὠκιδὸς, in c. ex Θοὸς 260. b
ὠκίμολος, in c. ex Μόλος 426. a
ὠκίμορος, in c. ex μόρος 400. a
ὠκὺς, in Ὠκὺς 744. b
ὠκυπέτης, in c. sine prep. 521. b
ὠκυπόδης, in ὠκύπους 552. c
ὠκύπτερος, in c. sine pr. 514. a
ὠκύπτερος 545. c
ὠκύπτερος 509. c
ὠκύπτερος 552. c
ὠκυπτέρυξ, in c. sine pr. 561. a
ὠκυρρόης, ὠκυρρόος, in c. ex ῥοὴ 573. a
ΩΚΤΙΣ, cum d. 744. b
(ὠκυτοκίη) 655. a
ὠκυτόκιος, &c. ib.
¶ ὀλίζανον, cum d. in c. ex κρόνος 300. b
ΩΛΕΝΗ, cum d. 744. c
ὀλοσύμιος, in c. ex Θυμὸς, animus 265. c
ὀλοσιμόκαρπος, in c. ex Καρπὸς, fructus 302. a
ὀλοσίκαυσα, in c. ex Οἶκος 457. c
ὀλοτύμιος, pro ἡ ὀλοτύμιος
ὀλοτόρμιος, pro ἡ ὀλοτόρμιος, i. ὀλοτρὸς τὰς φρένας.
ὀλοόδιον 194. a
ὀμαδὸν, ὀμαδὸς, ὀμαδὸν, in Ὦμος 744. c
ὀμαχδὸς, in c. ex Ἀχθος 91. c
ὀμιλυσις, in c. ex λυσις 393. c
ὀμηστὴς, in c. ex Ἔδω 179. b
ὠμὸς, in Ὦμος 744. c
ΩΜΟΛΑΑ ib.
ὠμοπλάσιος, &c. in c. ex Πλῶς 114. b

NAMES OF CASES.	VOLUME.	PAGE.
Abbott, Ex parte	1	578
Abbott, Ex parte	2	592
Abbott, Ex parte	3	39
Abbott, Ex parte	3	578
Abbott, Ex parte	4	578
Abbott, Ex parte	5	578
Abbott, Ex parte	6	578
Abbott, Ex parte

tus seu temperatus 309 b. munio 720 b. obduco 720 c. 721 a. obductus ib. percussus 538 a. 674 c. pulchro constans 720 c. pulsato sonitum ciens 675 b. spolio 720 b. Ex ære cudi ib. cusus gladius 538 a. ductus 191 c. fabrico 720 c. factus 647 b. fingens 531 c. fingi 674 c.
Ærea statua 721 a tunicâ indutus 729 a.
Æreum artem tracto 720 b. domum habens 457 c. mitram gestans 423 c. vocem habens 717 b.
Æreus malus habens 498 c. portas habens 564 a.
Ærei nummi quinque 721 a.
Ærei armis indutus 470 b. armis utens 197 b. fundamentis insistens 96 a. membris constans 720 c. ocreis induti 326 c. vinculis ligatus 157 b.
Æreo colore splendens 685 c. thorace indutus 968 b.
Æreos pedes habens 552 b.
Æreum nummisma 720 b. os habens 617 b. vas 720 c. vasculum ib.
Æreus 82 c. 720 b. totus 721 a.
Æri similis sum 720 c.
Ærifodina 183 a.
Æris alieni rescissio 338 b. flos 720 b. multum habens 721 a. sonum pulsu reddens gemma 717 b. squama 720 c.
Ærata 275 b.
Ærugine abscumo ib.
Æruginem non contrahens ib.
Ærugini absimilis sum ib.
Ærugiosus ib.
Ærugo ib.
Æruma 21 a. 291 b. 312 c. 425 b. 428 a. 455 b. 459 c. 515 a. 568 b. 622 b. 632 b. 671 c.
Æramne 149 b. 173 c. 285 c.
Æramnarum expers 420 a. 568 b. patiens 501 a. perpessio ib. plenus 428 a.
Æramnæ patior, perfero, sustineo 315 b. 455 b. 568 b. 632 b. 660 a. perfero simul 568 b.
Æramnis afficio 568 b. implico 173 c. multis conjunctus 428 b. premor 428 a. 568 b.
Æramnosa 632 a.
Æramnosam vitam degens 646 c.
Æramnosè 21 a. 501 a. 568 b. 599 b.
Æramnosior 632 a.
Æramposum ib.
Æramnosus 21 a. 133 a. 173 c. 285 c. 388 b. 425 b. 428 a. 433 b. 455 b. 501 c. 515 c. 516 a. 568 a. 599 b. 632 b. ter 455 b.
Æs 720 b. alienum 783 c. alienum dissolvere 392 c. bonum habens 720 c. colligo 373 b. præparo 206 a. vendens 567 c.
Æstas 254 c.
Æstatem dego in aliquo loco 254 c.
Æstatis vigor 38 b.
Æstimabam insomnium meum 349 a.
Æstimabilis 68 b. 374 c.
Æstimanda tribus talentis 68 b.
Æstimare digno pretio 657 b. nihili 198 a. pluris 657 c. voluptatibus res serias 348 a.
Æstimares hoc melius tecum 349 a.
Æstimari 174 a.
Æstimatio 68 b. 348 c. 378 b. 657 c. 658 a. litis 657 c.
Æstimatione dignus 374 c.
Æstimator 169 a. 348 a. litium 657 c. rerum bonus 131 c.
Æstimatu vile 68 b.
Æstimatum accipit 657 c. do ib. Quanti æstimatur 231 b.
Æstimatus non 658 a. 659 b.
Æstimemus hoc pluris quàm pecunias 12 b.
Æstimo 12 b. 169 a. 214 c. 285 c. 348 a. 349 a. 377 b. 378 a. 413 a. 481 b. 657 b. 658 a. apud me 444 b. contrà 657 c. litem 658 b. magni 403 b. 657 b. majoris 658 b. nimio pretio suo 658 a. præterea ib.
Æstimor 657 b. magni ib.
Æstiva vestis 254 c.
Æstivo ib.
Æstivo tempore ib.
Æstivus ib. meridies ib.
Æsto affligo 290 a. in maximo 270 a. suffocans 541 a. Sine æstu 250 b.
Æstu inundo 534 b. exundo ib.
Æstuans iràs 703 a.
Æstuantis maris accessus 534 b.
Æstuare desino 703 c.
Æstuaria navigabilis 726 a.
Æstuarium 534 b. vadosum 574 c.
Æstuatio 113 c. 703 a. animi 19 a. 357 b.
per Æstum ejicior 115 c.
Æstuo 266 c. 290 b. 703 a. ruraus 703 c. § Fluctuo, veluti matre 357 b. § Dubitatione 184 c. 501 b. 509 c.
Æstuosissimus 254 c.
Æstuosus 90 b. 255 b. 270 a. 290 a.
Ætas 27 a. 181 c. 193 c. 255 a. 290 a. 291 a. 295 b. 703 a. 710 a. canicula 291 a. ignea 565 a. perurens 290 c. solis 291 a. vehemens capitis 255 a. § Fluctus 324 b. maritus 346 c. maris accedens 534 b. § Hæsitatio hominis, quo se vertere debeat non videntis 148 c.
Ætâs reciprocatio 526 c.
Ætas tumidi maris 455 a.
Ætas 123 b. 243 b. 475 b. 736 a. 745 c. adulta 243 b. eadem 243 c. firma 38 b. florens 243 b. juvenilis 457 c. matura 282 a. maturior adolescentum 475 b. præceps 243 c. senilis et flaccescens 38 c. vergens et inclinata 38 c. 243 c. virilis 30 b. 61 c. § Seculum 243 b.
Ætate ab aliâ in aliam transeo 243 c. confirmatâ homo 282 a. firmâ sum 38 b. firmâ et vigente qui sunt ib. florens ib. florentes 243 b. floreo 38 b. hac ea 196 c. maturâ satis sum 415 a. meâ 190 c. per 736 a. progredi 237 c. provectâ qui est 695 c. provecti 213 a. provectus 95 a. 243 a. vegetâ sum 38 c. vergente qui est 243 c. vigens 38 b. vigeo et floreo simul 38 c.
Ætatem ago 438 a. 553 a. qui excessit 243 c. 669 c. vegetam egressus 38 c. Ad ætatem virilem pervenire 610 c. qui pervenerunt ib.
Ætatis æqualitas 243 c. ejus ib. ejusdem historia ib. ejusdem qui est ib. florem amitto 38 b. florem egressus ib. florentis tempus 745 c. flos 38 b. 745 c. medius qui est 124 a. 243 c. quantus 243 c. tantus ib. tempus 745 c. vigor 38 b. 243 b. 745 c. Eò ætatis provectus 242 c. Qui huc ætatis processerunt 196 c.
Æterna vita 234 b.
Æternare 36 b.
Æternitas 21 b. 36 b. 285 c.
Æternitate omni prior 36 c.
Æterno animo perfusus 680 b. ab Æterno 21 b. 36 b.
Æternos somnos afferens 680 b.
Æternum reddo 36 b. tempus 21 a. In æternum 21 b. 36 b. 106 b. 508 c. manco 36 b.
Æternus 21 b. 36 b. 79 c. 259 c. 700 c. 736 a. sum unà 36 c.
Æther 26 c. Per æthereum curreus 668 c.
Æthereus 26 c.
Ætheris naturam habens ib.
Ætiologiarum peritus 374 c.
Aëtites lapis 23 c.
Ævi felicis vita 36 c. integer 38 b. ab Ævo 36 b.
Ævum. § Æternitas 36 b. mobilis vicibus revolutum 185 b. sempiternum 646 a. § Tempus vitæ 38 b.
APER 579 c.
Affabilis 8 b 28 b. 235 c. 242 b. 452 c. 672 c. ægrè 464 a. non 6 b. 233 c. 573 c. 584 c.
Affabilitas 8 b.
Affabrè 420 c. 563 b. facio 83 c. 204 c. facta ara 647 a. factus 41 a. 83 c. 142 a. 204 c. 206 c. 647 b.
Affabulatio 429 b.
Affabulor ib. prodigiosè 645 b.
Affari 201 a.
Affatim 20 a. 46 a. 157 c. 272 b. 339 c. 571 c. 607 c. 701 c. 726 a.
Affectandus magno studio 603 c.
Affectans vivere 402 a.
Affectare regnum 105 a. 424 a. tyrannidem 113 b.
Affectari studiosè qui solet 606 a.
Affectata coma 196 c.
Affectatio arida et jejuna 237 a. mala ib. solens et diligens 490 c. Sine affectatione ulla 169 c.
Affectator malus 237 a.
Affectatus 169 c. non ib.
Affectibus afficior seu moveor 501 a. consentio cum aliis 501 b. obnoxius ib. Absque affectibus illis 500 c.
Affectio 500 b. 651 a. dubia 222 a. pristina 651 a. privata et propria 501 a.
Affectionem contrariam habens, vel habeo 500 c.
Affectionibus obnoxius immensè ib. humanis obnoxius ib. animi non obnoxius ib.
Affectionum repugnantia ib.
Affecto 109 c. 133 b. 167 c. 202 a. 236 c. 424 a. 425 a. 541 c. studiosè 606 a.
Affecto acuto et vehementi 501 b. commotus 501 a. humano 500 c. humano præditus ib. cum immodico 501 a. cum maximo ib. miro præditus fuit erga illam 149 c. vehementi commoveor 501 b. Cum affecto 501 a.
Affectum concitare 500 b. denotans 651 a.
Affectus ægritudine gravi 501 a. bene erga aliquem 443 c. bene erga aliquem animus 412 b. beneficiis majoribus 204 b. certo quodam modo 439 a. damno 500 a. est damno 491 b. est dedecore ib. graviter animo 204 c. injuriâ 164 c. 394 a. immodicè 501 a. malè animus 265 b. 412 a. malè spleo 554 c. mœrore gravi 501 a. Sic fuit in Eragoram 221 b. sum 221 b. 505 a. 443 b. sum bene 2 a. sum malè 653 b. tædio 515 b. vehementer 501 b.
Affectus, ûs 500 b. 651 a. amoris 284 b. benevolus 169 b. concitatus 500 b. humanus 500 c. morbidus 528 c.
Affectus concensu carens 501 b.
Affectus cui insant 501 a. mitiores et tenuiores 242 a. teneri et materni 606 c.
Affectus concitatus habens oratio 500 b. eosdem habens 501 b. exprimo 543 a. homines experimens ib. moveo 537 a. similes habens 501 b. similes habeo ib.
Affectuum commotio 544 a. convenientia 501 b. expressio 543 a. mediocritas 501 b. similitudo ib. vacuitas 500 c. magna cum vi 501 b.
Afferam mortem 420 a. tibi molestiæ quippiam 223 a.
Afferebantur mantili crebri 705 b.
Afferens beatitudinem 697 c. divitias ib. vitam 697 a.
Affero 13 a. 23 a. 33 a. 162 c. 332 c. 693 c. 694 c. ad 52 b. in medium 638 a. 652 b. 694 a. 695 a. morbos 544 a. obiter 695 a. post aliud 14 b. vim 107 a. 699 a. utilitatem 224 b. 466 b.
Afferor 14 b. 532 c. 692 c. in medium 695 a.
Afferre argumenta 224 b. calamitates 651 b. desiderium 265 b. dona alicui 12 b. exitium 641 a. moram 670 a. periculum 14 b. sibi manus 695 b. spem 195 b. suspicionem 162 c. tribulum 14 b. vim naturæ 107 a. voluptatem 224 b. 541 b.
Afferre beneficiis 172 b. damno 201 c. dedecore civitatem 31 c. ignominiis 269 a. tristitiâ 92 a.
Affici bene erga aliquem 169 b. beneficio 500 a. inaniter 501 b. injuriâ 411 b. injuriâ gravi 149 c. molestiâ 365 c. opprobriis 221 b. pudore 365 c. quod poteat 500 b. sensu alicujus rei 33 b.
Afficiamus majore ludibrio philosophiam 67 b.
Afficiendi vim habens 651 a.
Afficio ærumnis 568 b. contumeliis 393 c. 394 a. 501 c. 612 b. 616 c. 658 a. 677 b. damno 193 b. 198 c. 237 b. 291 b. 408 a. 719 c. dedecore 677 b. detrimento 237 a. dolore 92 a. 391 b. 433 b. 618 b. 639 a. honore 128 a. 584 c. ignominia 523 c. 657 c. 658 a. 677 b. incommodis 391 b. injuria 164 c. 193 b. 198 c. 612 b. 677 a. lætitiâ 241 b. 708 c. lucro 568 a. malis te 541 b. malo 204 c. 291 b. mœrore 43 b. 65 b. 313 a. molestiâ 65 b. 386 a. 492 c. 720 a. morte 259 b. 732 c. probro 31 c. pudore 473 a. 663 c. supplicio 164 b. tædio 326 a. tristitiâ 391 b. verberibus 27 b. 732 c.
Afficior 500 b. 651 a. 694 b. ægritudine gravi 501 a. beneficio 204 b. 501 a. 734 c. commodis 732 c. contumeliâ 394 a. 501 c. 523 c. 677 a. damno 198 c. 737 b. dedecore 394 a. dolore 391 b. facilè 501 a. graviter ib. graviter aliquam ob rem 504 b. injuriâ 164 c. 501 c. malo 291 b. 500 a. modicè 501 b. mœrore gravi 501 a. molestiâ 313 a. 493 a. morbis animi 500 b. probris 383 b. pudore 295 c. similiter 501 b. simul 500 c. tædio 326 a. tristitiâ 622 b. valdè 501 c. vehementer et concitor 50 c. voluptate quadam 71 c.
Affigo 71 b. 308 a. 351 b. 522 c. 581 c. clavo 244 b. cruci 244 b. 522 c. 608 a. palo 499 c. paxillis ib. paxillis trajecto ib.
Affigor 207 b. 199 c.
Affines 313 b. erant ei ib.
Affingam tibi crimen proditionis 740 c.
Affingo 531 c. 740 c. prodigiosè 645 b.
Affinis sum nisi inter se et consentiant 126 b.
Affinis. § Propinquus 121 b. 243 a. 312 c. 313 a. 503 c. sum 213 a. 313 b. § Cognatus similis 125 b. 126 b. 311 c. sum 126 c.
Affinitas 60 a. 121 c. 125 b. 312 c. 313 a. 503 c. 533 a.
Affinitatem contrahere 71 c. 312 c. 313 b. Ad affinitatem pertinens 313 b.
Affinitatis amans ib.
Affinxeris et commentus fueris 647 c.
Affirmandus 659 b.
Affirmans ib.
Affirmatè 284 c.
Affirmatio 106 a. 689 b.
Affirmativè 690 b.
Affirmativus 689.
Affirmo. § Firmiter colloco 284 a. § Asserere 106 a 286 c. 481 b. 627 b. 657 b. 684 b. 689 a. contrà 287 a. sanctè 689 b.
Affirmor 627 b.
Affixum esse alicui rei 244 b. quod est 522 c.
Affixus clavis 244 b. cruci 533 b. § Deditus 615 a.
Afflatio numinis 253 b. spiritus 291 c.
Afflatu et instinctu divino 224 a. numinis 253 b. 254 a.
Afflatum esse 204 a.
Afflatus (a.) 340 b. animus ib. à Musis 368 c. 396 a. numine 224 a. 254 a. 368 c. 679 a. non numine 253 c. 254 a. sum à musis 396 b. sum numine 224 a. 514 a.
Afflatus, ûs, 539 b. 540 b. divinus 255 c. 540 b. numinis 224 a. 368 c. 697 a.
Afflicta sunt res mea 586 b.
Afflictio 259 a. 500 b. 671 c.
Afflicto 259 a
Afflictor malis 301 a.
Afflictum esse 555 a.
Afflictus 671 c. eo 211 b.
Affligo et attero 670 b. ad terram 488 a. § Vexo 145 b. 259 a. 291 b. 326 a. 639 b. 672 a. insuper 259 a. vehementer ib.
Affligor. § Vexor 259 a. 326 a. 407 a. prius 428 b. unà 226 c. 501 b.
Affo 540 a. § Metaph. ib.
Affor 540 b. nomine 254 a.
Affuant facultates 572 b.
Affluens 232 b. 572 b. omnibus 510 b. omnibus bonis vita 157 c. opibus 91 a.
Affluenter 110 b. 571 a.
Affluentia, æ 472 b. omnium rerum 219 c. opum 91 a.
Affluo. § Abundo 519 b. Quum affluxerant opes 572 b.
Affluxi ib.
Affricator mihi 670 c.
Affrico 336 a. 669 c. 670 b.
Affricor 670 b.
Affrictus, ûs ib.
Affulgentes spes 685 b.
Affulgeo 85 a.
Affundens aquam lavantibus 726 c.
Affundo ib. liquefactum 649 a.
Affusa aquâ rigo 726 c.
Affusio ib.
Affusinæ carnes ib.
Affuturo jam jam discrimine 285 a.
Africa 579 c.
Africus ib.
AGAS melius cum illis 695 b.
Agave 191 b. 316 a.
Agasones 191 b.
Sic agatur nobiscum 12 c.
Age 9 c. 12 c. 154 a. die 232 c. jam 158 a. porro ib. verò ib.
Agebant hæc in exercitu 514 a. vitam 160 c.
Agebatur ita cum Ipsis 353 b.
Agedum 9 c. 12 c. 232 c. 699 c. dic mihi 154 a.
Agellus 10 b. 77 a. § Fundus exiguus, prædiolum 120 b. 750 b.
Agendi vim habens 204 a.
Agens animum 575 b. noctem septimam 12 b.
Ager 10 b. 203 c. 504 b. 738 a. novatus 437 b. renovatus 437 c. rudis ib.
Agere animam 172 b. custodiam 12 b. de pace 553 a. decorum 14 c. diem 12 b. fabulam 19 a. feriis 12 b. festum ib. foris 188 c. in aliquo loco 13 c. in securitate 12 b. navem 190 b. personam alicujus 349 a. personam Jovis 175 a. prædam 379 a. prædas 190 c. se, id est, ita 12 b.
Age sis 9 c. 12 c. 699 c.
Agger 250 c. 258 c. 339 c. 721 b. 727 c. extruitur ante me 728 a. parvus 727 c.
Aggestio terræ 582 a.

Aggere alto extracto circum urbem 728 a. arceo 727 c. ungo 721 c. communio 727 c. munio ib. munîri ib. obstrui 528 c. obstruo ib. occludo 721 c. præmunio 727 c.
Aggerem duco 727 c. perduco ib.
Aggerere 694 c.
Aggeres 278 c. fumisam ib.
Aggeri 727 c.
Aggeris ædactio ib.
Aggero 54 c. 440 a. 582 a. 694 c. acervatim 631 b. à contrario 54 c. in cumulos 440 a. in orbem ib. insuper 54 c. juxta 440 a.
Aggerunt lapides 100 b.
Aggesta terra ante locum aliquem 728 a.
Aggestâ humo extrui 727 c. terrâ averto ib. terrâ circumvallo 326 b. terra extruo 727 c. terra impleo ib. terrâ munitus undique 728 a. terrâ obruo 727 c. terrâ structus ib.
Aggestus, ûs ib.
Agglomero 419 b.
Agglutinare se 330 c.
Agglutinari 348 c.
Agglutino 530 c.
Aggraro 104 b.
Aggrederis docere 175 b.
Aggredi opus 702 a. opus nâ 99 c.
Aggredimur hanc quoque disputationem 251 a. hanc rem 175 b.
Aggrediendus res aptus 724 b. promptus ib. Studium celeriter aliquid aggrediendi 362 a. In aggrediendis hostibus vel rebus solers 721 b. Ad aggrediendum aptus 651 c.
Aggrediens aliquid 724 b.
Aggredior. § Adorior 98 c. 100 c. 529 a. 734 b. clàm 98 c. imparatum 367 b. cum impetu 732 a. 733 b. insidiis 595 a. simul 98 c. § Capesso, suscipio 30 b. 32 a. 70 c. 99 b. 175 b. 284 b. 651 b. 724 a. celeriter 309 a. considenter 659 c. contra 724 b. dicere 212 a. popularem statum evertere 561 b. præter id, quod quis aggressus est 724 b. prior ib. simul 70 c. 367 b. vicissim 70 c.
Aggreditur rem audendam 70 c.
Aggrediuntur simul certamen 367 b.
Aggregatio 5 b. 16 a.
Aggrego 16 a. 114 a.
Aggregor 5 b. cumulatim 631 b.
Aggressi. § Adorti 651 b.
Aggressio. § Invasio 98 c. 451 c. 479 b. 651 b. § Inceptatio, molitio 99 b. 113 b. 724 b. prima operis 479 a.
Aggressor 99 a. 724 b.
Aggressu facilis 651 c.
Aggressus est iterum juvenem argumentatione 618 a.
Agi. § Agitari, impelli 190 b. § Ferri 204 a. Bene cum aliquo 693 a. bene nobiscum patiendum est si &c. 2 c. malè cum aliquo 693 a. spiritu 204. a
Agiles 441 a.
Agiliorem me præbeo 135 b.
Agilis 17 a. 72 b. 94 b. 135 b. 166 b. 317 c. 551 a. 571 b. 590 a. 621 b. 625 b. 668 b. 719 c. 739 c. manibus 724 a. multum in saltu 590 a. suus 669 a.
Agilitas 135 b. artuum 75 a. manuum 724 b.
Agiliter 32 b. 645 c. 677 c. quid Agis 541 b.
Agitabant convivium 200 a.
Agitabantur motu vehementi 579 b.
Agitabat in pace 670 a.
Agitans equos 435 c. Non agitans membra 597 c.
Agitare animo 118 c. bacchanalia 166 b. equos adversus quempiam 200 a. et excutere manibus 168 a. vitam 732 a.
Agitari 115 c. 190 b. crebro motu 315 c. huc illuc, et reciprocari euripi modo 218 c. mare dicitur 324 a. motu 474 a. vehementer et cum impetu 579 b.
Agitat aliud 412 a. segetem Favonius 317 a.
Agitata aqua 234 a.
Agitatio 170 b. 188 a. 435 c. 497 a. 583 b. aquæ velut bullientis 115 c. camelorum 191 b. crebra 529 c. currus 191 a. equorum 190 b. 191 b. maris 231 a. mentis 643 a.
Agitationis expers 324 a.
Agitator 190 c. camelorum 191 b. equorum 190 c. 191 b. 276 b. qui Agitator 580 b.
Agitatus in aëre 166 a. à Deo ib. dimidia ex parte 580 b. fortis 191 b. motu perpetuo 497 b. multis fluctibus 621 c. non 543 a. 635 c. non undis 324 c. utrinque 185 a.
Agite 232 c. ne agites tecum 184 b.
Agito 190 b. 315 c. 317 a. 324 a. 385 b. 435 c. 497 a. 580 b. 583 b. 633 b. 676 a. animo 163 c. 592 b. 693 c. animam 191 b. cochleari 476 c. consilium 180 c. equos 191 b. manibus 496 b. 497 b. mente 442 c. 443 c. mente insuper 444 a. pedes 625 c. simul 584 a. torvâ 639 b. utrinque 170 c. § Dego 670 a. in 13 c.
Agitor 179 b. 324 c. 480 b. 583 b. furore et insaniâ velut ventro 191 b. ventro 191 b. 459 b. procellis 234 a. vento 61 a.
Agitur bene tecum 143 a. malè mecum 568 b. præclarissimè cum hero 553 b.
Agmen 184 b. 389 b. 463 c. 618 c. 621 a. 640 c. apum 488 b. compositum 550 c. confertum 488 b. equitum et peditum quod regem antibat 13 a. extremum 17 a. 488 c. extremum duco 17 b.
Agmina equitum 184 b.
Agminatim ib.
Agmine facto 463 c.
Agminis extremi dux 17 b.
Agna 56 c. 77 c.
Agnæ tenellæ 211 b.
Agnata membra 714 c.
Agnatio 714 c. 715 c.
Agnatus sum 231 b.
Agnellus 77 c. 427 b.
Agnitio 130 a. 132 a.
Agnita difficilis 132 a. facilis ib.
Agnitus non ib.
Agnominatio 467 c.
Agnomino ib.
Agnorum pelles
Agnos deverana 682 c. multos habens 77 c.
Agnosco 129 b. 130 a. 132 a. non 130 b. 442 c.
Agnoscor 130 a. 132 a.
Agnovisse vocem illam 130 a.
Agnum ferens 696 b. sub se habens 77 c.
Agnus 56 b. 77 c. adultior 77 c.
Ago. § Facio, operor 172 a. 200 a. 500 b. 508 b. 514 c. § Celebro, peragO 508 b. 641 a. § Commoror, versor 541 c. § Impello 479 b. § Ætatem 438 a. 553 a. animam 99. c. 575 b. cum aliquo 734 a. cum populo ib. cuniculos 436 b. 487 c. fabulam 19 a. 172 b. nihil 554 b. in orbem 166 a. 336 b. radices 575 c. 715 c. reum 167 c. tecum injuriarum ob verbera 293 a. suâ 554 a.
Agonothetarum munus 653 b.
Agor. § Conscior 508 b. § Passivo spiritu 697 a. in furorem 459 c. in gyrum 184 c. numine 254 a. 697 a. perperam 695 a. spiritu divino 420 a. transversus 694 b.
Agoranomi munus 436 c.
ad Agoranomum pertinens ib.
Agoranomus ib. suus ib.
Agreste reddo 10 c.
Agrestem vivendi rationem sectans 160 c. vocem habens 716 c. vultum habens 472 c.
Agrestes nymphæ 480 c.
Agresti animo præditus 264 b. aspectu præditus 427 c.
Agrestis parcens 436 b.
Agrestis moribus 10 c.
Agrestis 10 b. 11 a. 76 c. 245 c. 480 c. 746 a. apis 410 c. multitudo 738 b. esca 10 c. porcus 426 b. § Metaph. 10 c. 103 c. 636 a. valdè 234 a. 661 c.
Agri custos 711 c. 712 a. custos sacri 490 c. dives 201 b. dives consiti 384 c.
Agri sacri 643 a.
Agricola 53 a. 76 c. 77 c. 120 b. 186 c. 202 c. 203 c. 515 c. 644 b. Ad agricolam pertinens 203 c.
Agricolationis interminatio ib.
Agricolor ib.
Agricultura 203 c. 515 c.
Agriculturam amans et studiosus 203 c.
Agriculturam exuo ib. exercere 200 a. ad Agriculturam pertinens 515 c.
Agris mulcto 643 a. In agris 203 c. stabulans 88 a. in Agro manens 413 b. pascens 436 b. pernoctans 88 a. pernoctatio ib. pernocto ib. stabulatio ib. stabulor ib. versans 436 a.
Agrorum custodes 490 b. dator 163 b. novatio 137 b.
Agros in colonias describo et partior 226 c.
Agrum administro 437 a. colo 203 c. dividere 143 c.
Ah 1 a. 176 c. 487 a.
Aio 688 b. 689 a.
ALA 560 b. § Axilla 397 c. 402 c. § Terma equitum 184 b. Sub ala habere vel gestare 397 c.
Alabaster 42 c. parvus ib.
Alabastrites lapis 42 c. 468 b.
Alacer 264 c. 683 b. 60 683 b.
Alacrem animum habens 265 b. reddo 342 c. 405 a. 683 b.
Alacri animo 265 b. animo præditus 742 c. animo sum 265 b. 579 a.
Alacris 90 a. minimè 265 b.
Alacritas 216 a. 265 b. 460 c. 560 c. 683 b. animi 265 b.
Alacritate animi vincebat omnes juvenes 579 a.
Alacritatem addere 265 b.
Alacriter 188 c. 216 a. 264 c. 265 a. 683 b. non 265 b.
Alæ 260 c.
Alala 43 a. clamo 43 a. 192 c.
Alam referens
Alapa 330 a.
Alarum fœtor 135 c. 661 a.
Alarum plausus 560 b. remigium 58 b. 208 a.
Alas addens 560 b. addo 560 a. dispando 560 b. expansas concutio ib. explicare incipio 482 b. explico seu pando 560 b. habens albas 560 c. cæruleas ib. celeres 561 a. extentas 560 c. fusas ib. flavas ib. longas ib. membranaceas ib. nigras ib. rubeas ib. non scissas ib. sex ib. non habens ib. quatio 560 b.
Alas hircum olentes habens 402 a.
Alatum animal 560 b. facio ib.
Alatus 560 a. bene 560 c. flo 560 b. Mercurius 276 c.
Alauda 340 b.
Alba 383 a. aspecto 473 c. poma ferens 475 c. rosa 577 b.
Albam caudam habens 489 c. cristam habens 389 b. vestem ferens 697 b.
Albarii operis inductio 336 a.
Albario opere inducor ib. inductus ibid.
Albarium opus ib.
Albas alas habens 560 c. nates habens 73 b. tibias habens ib.
Albatus 697 b.
Albedo 383 a.
Albefacio 496 c.
Albesco 382 a. spumis 686 c.
Albicans 383 b. 739 c. fluctus 357 c. in oculo 473 c.
Albicantes tauri 73 a.
Albico 73 b.
Albidos oculos habens 475 a.
Albidus 326 b. 383 b.
Albis indutus 228 c. indutus ib. maculis distinctus 615 c. notis compunctus ib. punctis distinctus ib.
Albo colore depingo 138 c. colore præditus 735 b. distinctus 383 b. et fusco mixtus 686 b. lapide constans 386 b.
Albor 383 a.
Albore perfundo 383 b.
Alborem rubori admistam habens 202 a.
Albos crines habens in fronte 686 c. calitos habens 524 c. dentes habens 433 a. fructus ferens 475 c. pedes habens 73 b. 551 c. 552 b.
Albugo 583 a.
Album. § Tabella 136 a. In album virorum referri 137 b.
Album ovi 383 a. juxta unguium radices 640 b.
Album corpus habens 735 b. linum 387 a. pulicem habens 559 b. reddo 383 a. 686 c. vellus habens 397 c.
Albus 73 b. 383 a. 397 c. 400 b. 522 b. 681 c. 686 c. admodum 383 b. aliquantum ib. aspecta 473 c. 688 c. instar nivis 73 b. omni ex parte 383 b. reddor 383 a. sum ib.
Alca 353 b. prospera 693 a.
Alcâ colludo 353 b. ludo ib. In alcâ consumo et dissipo ib.
Alcæ lusus ib. studiosus ib.
Alcam quandam rerum humanarum sursum deorsumque ludens fortuna 576 c. jacere 353 b. omnem jacere 576 c. periculi jacere ib. subeo 316 c. 353 b. subire pugnæ 576 c.
Alcator 353 b. 615 c.
Alcatorium 597 a.
Alcatorius 353 b. consessus ib.
Alecto 383 c.
Alendi vi præditus 665 a.
Alendis equis consumo 666 b. mendicis dicatus locus 666 c. ad Alendum idoneus 665 a.
Alens 665 b. boves 666 a. ceram 666 b. fores 115 a. mendicos 666 c. milites externos 666 b. non 666 a. orphanos 666 c. pisces ib. popolum 666 b. vinum ib. vitam 665 c.
Alere laboriosè 666 c. publicè 159 a.
Alex 460 b. 480 b.
Alga 118 a. 425 a. 711 a.
Algeo 575 b.
Algere 89 a.
Algidus 351 c.
Algor ib.
Algoribus gaudens admodum 723 a.
Algosus 711 a.
Ali 161 a. miserè 665 c. non 666 a. qui solet 665 a. qui solet in sicco 666 b.
Alia aliis 215 b. ante aliam 413 b. atque 289 a. quæ sunt species 215 b.
Alia in parte domus 50 b. in personâ 474 b. ratione 215 b. ex tribu qui est 712 a. vîâ 215 b. voce utens 717 a.
Alia hac, alia illac 196 c. post alias, seu super alias stantes 550 a.
Aliam formam habens, quàm antea 183 a.
Aliâs 50 c. aliàs quidem, aliàs verò 487 a.
Alibi 50 b. 215 c. 484 b. natus 715 b. nusquam 50 b. terrarum 50 b. 215 c. Alibi quidem, alibi vero 196 c.
Alica 46 a. 731 a.
Alicâ perspergo 731 a. Ex alica panis ib.
Alicam facio ib.
Alicubi 197 a. 469 b. 484 b. 485 a.
Alieni 450 b.
Alienjus ib.
Alicunde 56 c. 485 a.
Aliena 243 a. comedens 682 c. comedo ib. navis 50 c. negotia curo 554 c.
Alienarum rerum curatio seu tractatio 554 c. inspector 592 c.
Alienas leges imitor 442 a. res ago 554 c.
Alienatâ mente sum 708 b.
Alienati mente 536 a.
Alienatio animi 50 c. 447 c. mentis 370 a. § Emancipatio 548 a.
Alienato animo sum 653 b.
Alienatum esse mente 536 c.
Alienatur mens 281 a.
Alienatus mente ib.
Alienè 52 c.
Alienigena 146 b. 180 c. 181 a. 261 c. 441 c.
Alienigenarum ritus 712 a.
Alieniore animo esse erga aliquem 388 c.
Alienis invideo 701 c.
Alienissimi 137 a.
Alieno animo 137 c. animo esse ab aliquo 50 c. mens vivo 441 c. tempore 289 c.
Alieno 50 c. 51 a. 352 c. 441 c. 445 a. 447 c. 542 a. mente 281 a. 317 b.
Alienor 50 c.
Alienum à vero 215 b. æs 733 c. agens nihil à suis moribus 50 c. æsu, id est, abhorrere 737 b. facio à me 541 c. omnino 51 a. reddo 50 c.
Alienus 49 a. 50 c. 58 c. 161 a. 437 c. 712 b. à Musis 428 a. à proposito 393 c. æsu, id est, abhorreo 280 b.
Aliger 560 b. 698 a.
Alii alios 50 c. ex aliis ib.
Alimenti copia 666 c. multum suppeditans ib.
Alimento abundans 665 b.
Alimentum 59 b. 692 b. copiosum subministrans 666 a. multum accipiens 666 c. præbens 665 b. suppeditans 692 b.
Alimonia 665 a.
Alimoniâ abundans 729 a.
Alimoniam deporto 588 c.
Alio colore imbuo 735 c. sum 735 b. loco 215 c. modo 50 b. 215 b. Ab alio interfectus 690 c.
Aliò 50 b. 215 b. aliquò 50 b. quopiam 50 c. se convertere 215 b. Alius alio discesserunt 50 b.
Alioqui 50 b. 198 b. 239 a.
Aliorsum 50 b.
Aliqua 86 b.
Aliquâ ex parte 484 c. ratione 469 b.
Aliquandiu 38 c. 484 c. 736 a.
Aliquando 197 a. 241 a. 469 b. 485 a. 485 a. 486 c. 487 a.
Aliquantulam edo 119 a.
Aliquantulus 485 c.
Aliquantùm 116 a. 485 c. 568 b. acris 173 b. amaros 525 c. balbutio 661 b. bibo 527 a. calidus 255 b. canus 547 b. claudus 757 a. declino 323 b. decoctus 485 c. devergo 323 b. exarsi 507 b. foveo 250 b. gulosus 388 a. hio 718 b. hirsutus 371 b. horreo 710 a. humecto 415 b. 677 c. imprudentior 708 b. inclino 323 b. inservus 359 c.

lævigo 380 b. latus 552 b. levis 542 c. loreo 370 a. macer 286 c. premo 259 a. rotundus 356 b. ruber 209 a. salsus 52 b. spiro 540 b. splendeo 615 c. sublevo 342 c. tremo 669 b. trepido ib. variegatus 545 b. viscosus 133 b.
Aliquantus 485 c.
Aliquatenus 416 a. 484 c.
Aliqui 197 a.
Aliquid 469 b. 656 a.
Aliquis 56 c. 149 b. 484 b. 656 a.
Aliquo 197 a. 484 c. alò 50 b.
Aliquo modo 469 b. 484 c.
Aliquod 484 b.
Aliquoties 197 a.
Aliquousque 484 b.
Alis ceder 744 c. instruor 560 b. latera ferio ib. remigat 206 a. strepo, et pugnum meditor 560 b. sublevans ib. subvehe ib. vehor in altam ib.
Alitem facio 560 a. In alitem converto 480 b.
Aliter 50 b. 215 c. 746 c. erudio 695 b. facere 50 b. forme 354 b. atque aliter loqui 50 c. quàm alii 497 a. sentiens 708 c. Non aliter quàm 50 b.
qui Aliter fato lethifero 665 c. ex mari ib. nivibus 665 c. 666 c. non 666 a. à populo 666 b. seorsim ib.
Alitura 665 a. bona 666 a.
Alituræ præmia 665 a.
Aliud 484 b. atque aliud dicere 50 c. habeo in animo 708 a. loqui 690 b. opinor quàm ait revera 169 c. volens 181 a. Nihil aliud quàm 215 b.
Aliunde 50 b. genus habens 125 a. nusquam 50 b.
Alius 50 b. 215 b. à me 50 b. à nobis 514 b. ab 215 b. aliis delectatur studiis 50 b. qui apparet 685 b. atque alius 50 c. atque alius fio ib. ex Achivis ib. quispiam 50 b. post alium 51 a. super alium 51 a. 253 a. si quis alius 50 a.
Alius persona qui est 474 b.
Aliusmodi 664 c.
Allaboro 435 a.
Allacrymor 361 b.
Allamentor 23 b. 261 c. 361 b. 454 c.
Allata argumenta adversus demonstrationem 213 b.
Allatro 679 a.
Allatu facilis 695 b.
Allectatio animi 17 a.
Allectrix 496 b.
Allegans hanc rationem 225 a.
Allegatio 177 c.
Allegit sibi collegam 31 c.
Allego. § Cito 652 a. 694 b. jura mea 225 a.
Allego. § Ascisco, ascribo 31 c. 138 a. 348 b. 372 c. sorte 329 b.
Allegor. § Ascribor 372 c. 455 c.
Allegoria 7 b. 368 a.
Allegoriæ interpres 7 b. Per allegoriam intelligo 367 c. Qui citra allegoriam exponitur 7 b.
Allegorias explanare 288 c.
Allegorica interpretatio 7 b.
Allegoricè 101 b. significo 7 b.
Allegorici sensus anagogica explicatio 289 a.
Allegoricus 7 b. 101 a.
Allevamentum 342 c.
Allevatio ib.
Allevatus merore 191 c.
Allevo 67 a. 192 a. 342 c. 400 b. simul 192 a.
Alliaria 597 c.
Allicere gratiâ 16 b. merendo 186 c.
Alliciendi vim habens 15 c. 17 a. 194 b.
Allicions 17 a. Nihil magis ad vitatem allicions 13 a.
Allicio 12 b. 15 b. 496 b. 603 a. 625 a. ad loquendum 616 c. animum 17 a.
Allidens caput ad saxa 607 a.
Allido 72 c. 100 c. 179 c. 207 b. 337 c. 351 b. 521 c. 570 b. 575 a. 694 c. 744 b. humi 408 a. solo 179 c.
Allidor 207 b. 575 a.
Allienum 597 b.
Alligatus 137 a. augens 137 b.
Alligo 70 b. 71 b. 79 a. 156 b. 157 a. 581 c. circum 78 b.
Alligor 71 b.
Allii caput 127 b. caulis 597 c. nuclei et segmina 591 b.
Alliis pasco 597 b. præmunio gallinaceos ante pugnam ib.
Allino 44 c.
Alliorum capita 6 c. manipulus 663 a. venditor 567 c.
Allisi petræ infantes 337 c. non Allisus solo 180 c.
Alliteratio 137 c.
Allium 597 b. angolosum 597 c. cervinum ib. prægrande ib.
Alloquar 187 c.
Alloqui 87 b. Ita ut alloqui difficile sit II b.
Alloquium 8 b. 201 b. 700 a.
Alloquor 87 b. 200 c. 212 c. 261 c. 365 c. 374 b. 429 b. 464 a. 486 a. 589 b. 700 a. 716 c. benigne et comiter 152 b.
Alloquutio 8 b. 293 a. 700 a. 716 c. alloquutor II b.
Alludo ad aliquid 28 b. ad nomen 467 c. qui Alluitur mari 324 c. undique 324 b.
Alluo 324 b. 372 b. fluctuando 357 c. undique 324 b.
Alluor 74 a.
Alluvio 324 b.
Alma Ceres 540 c. tellus 234 c.
Almum 540 c.
Almus 176 a. 665 c.
Alnus 320 a.
Alo 114 c. 331 b. 332 c. 500 b. 544 b. 598 c. 665 b. 692 b. 745 b. barbam 666 c. carnes 679 a. carnem 666 c. clam 665 c. equos 666 a. equos currules ib. in 665 b. insuper ib. inter ib. juxta ib. lacte 666 a. lepores 666 b. me ex 692 b. milites extraneos 666 b. orphanos 666 c. pane 666 a. pullos 666 b. in senectute 666 a. super 665 b. vicissim ib. vicissim in senectute 666 a.
Aloë 51 b.
Aloës lignum 51 b.
Alopecia 53 a.
Alor 665 a. 692 b. ex 692 b. magnâ curâ 332 c.
Alsinen 575 b. 723 b.
Alta mens 709 c. procella 29 c.
Alta consilia habens et sublimia 420 a. fundamenta habens 253 a. loquor 377 a. pervadens 705 c. per loca gradiens 306 c.
Altè mente sum 709 c. voce eloquor 700 a. voce voco 293 a.
Altæ nigræ naves 402 a.
Altam cameram habens 209 b. cervicem habens 638 c. cristam habens 589 b. lucem habens 682 c. umbram faciens 596 c. vocem edo 716 b. vocem habens 717 a.
Altare 214 b. 266 c. 267 a.
Altarsi foci 120 a.
Altari impositus ib.
Altaria 114 a. ad Altaria 120 a.
Altas ædes habens 408 a. portas habens 564 a. radices habens 575 c. turres habens 566 a.
Altè 32 b. 682 a. apparens 685 c. 686 c. extructus 151 b. descendit 233 a. gradiens 95 b. molitus 611 c. stratus 618 a. succinctus 611 c. tectus 209 b. § Profundè 92 c.
Alter 50 b. 188 a. 215 b. alteri præstat 215 b. alterius loco cedens 188 a. cum altero 215 b. alterum 50 c. post alterum ingrediatur 413 b. super alterum 51 a. supra alterum 215 b. Amicus est alter ipse 50 b.
Altera parte longior 417 a. vice 215 b. Ab altera parte 215 c. Ex altera parte 189 b. 215 b.
Alteram in partem 215 c. in partem inclinans 407 b. 571 b. in partem inclinatus et vergens 323 c. in partem vergere 371 b.
Alterari qui nequit 215 c.
Alteratio ib.
Alteratus qui non est ib.
Altercatio 56 c. 93 b. 165 b. 373 c. 403 a. 434 c. inanis 160 a. quâ venitur ad manus 537 b.
Altercor 237 c. 373 c. 403 a. 434 c.
Alterius essentiæ 232 c. ordinis qui est 610 a. partis qui est 407 b.
Alteries modi 215 c.
Alterna crebrâque fulgura et tonitrua 51 a.
Alternabat sententia 175 c.
Alternans 55 c. genus 55 a. non 49 b.
Alternante proposito 175 c. serie 49 c.
Alternantem naturam habere 49 b.
Alternantes agebant vigilias 55 b.
Alternantibus in eo sententiis 59 a.
Alternare ib.
Alternas plagas incutiens 498 a.
Alternat homines victoria 55 c.
Alternatâ serie 49 c.
Alternatim 49 a. 49 c.
Alternario 49 c.
Alternativus 50 a.
Alterni 51 a.
Alternis 49 a. 55 c. 368 b. hoc et illo modo facio 49 c.
Alternis annis 216 a. 498 a. annis fructum ferens 696 c. diebus 498 a. diebus duranis 245 a.
Alternitas 50 c. 51 a.
Alterno 49 a. 55 a.
Alternus 55 b.
Altero (v.) 21 a. 215 c. prius 51 a.
Altero die ab incensione 154 a. pede claudus 215 b. tanto mulctari 137 b.
Alterum pro altero accipi 49 b.
Alteruter 189 b. 550 b.
Alterutrâ vice 189 b. Ab alterutrâ parte ib. In alterutrâ parte ib.
Alterutrum in partem ib. cum Alterutris se conjungere ib.
Alterutro modo ib.
Alligradus 95 c. 705 c.
Altilis 114 c. 588 c. 665 b.
Altiloquentia 7 c. 717 b.
Altiloquus 7 c. 717 b.
Altior 414 c. 682 a.
Altis præcipitiis rupes 347 a. turribus insignis 566 a.
Altisonus 248 c.
Altissimâ voce loqui 700 a.
Altissimus 414 c. 680 a. 682 a. mons 690 a.
Altitonans 116 b.
Altitudinem virilem habens 417 a.
Altitudo 29 c. 92 c. 682 a. perpendiculariter ardens 250 b. radicis 575 c.
Altivolus 321 b.
Altius 68 a.
Altiùs repetendo ib. repetita temporum memoria ib. repeto rem 233 a. 667 b.
Alto olim frui 357 b. Ex alto 682 a. despondens 23 a. In alto 682 a. dominor 346 b. extensus 638 c. habitans 436 a. lapsus 529 a. lucens 688 c. natus 125 b. navigans 414 c. ponderans hominum facta Jupiter 236 a. regnans 406 a. qui versatur 547 b. Naves quæ sunt in alto 32 c.
Alter 665 a. columbarum 665 c. omnium 666 c. puerorum 115 a. senectutis 666 a.
Altos humeros habens 744 c. juncos ferens 630 b. pedes habens 552 b.
Altrinsecus 51 a. attollo seu elevo 223 a. colloco 282 b. lego 130 b.
Altrix 656 b. 665 a. herbarum 666 c. multorum 115 a. omnium ib.
Altu difficilis 666 a.
Altum cacumen habens 300 a. nemus 140 a. sonum edens 248 c. tenens navis 414 c. teneo 511 a. In altum 682 a. assurgens 715 c. elevo 483 b. erigo 693 b. erigor 667 b. aveho simul 682 b. ferri incipio 482 b. qui per se ferter 36 c. pono 650 b. provectus 415 a. provehi ib. qui provehitur ib. provehor 535 c. tendens 659 a. tendens rectà 478 a. tollo 32 c. 342 c. 682 a. volans 521 b.
Altus. § Celsus, sublimis 29 a. 32 c. 41 b. 61 a. 92 c. 93 c. 96 a. 110 b. 209 b. 347 a. 417 a. 521 c. 592 c. 638 b. 682 a. supra 682 b. § Profundus 417 a. super 175 a. 362 a.
Altus. § Natalis 665 a. bene 665 b. 666 a. frugibus 666 b. super 666 c. procul à parentibus 665 b.
Alveare 360 a. 410 c. 438 a. 587 c. 599 b.
Alvearibus condo apes 508 a.
Alveolus 360 a.
Alveus conficiens ligna scalpendo, 132 c. quinque habens 510 b.
Alveus. § Canalis 508 a. 526 b. 572 a. flaminis 329 a. per quem navis deducitur in mare 489 c. torrentis 721 b. § Cavus venter 360 a. navis 590 c. § Cavum vas 647 b. in quo corpus abluitur, solium 491 c. 562 c. in quo farina subigitur, mactra 385 b. 592 c. § Tabula alcatoria 1 b.
Alvi exoneratio 594 b. proluvies projicio 451 c. subductio 14 b.
Alvinus 327 b.
Alula 560 b.
Alumen 692 c.
Aluminosus ib.
Alumnus 665 b. literarum 125 c.
Alvo incommodus 327 b.
Alvum adstrictiorem habens ib. bonam faciens ib. ciere 12 b. 317 a. duram habens 327 b. exonero 451 c. 594 a. 743 c. Guidam habens 327 c. sistere 327 b. solvere ib. subducentia medicamenta 191 c. subducere 16 a. 327 b.
Alveus 327 b. 361 b. clepsydræ 299 b.
Alyssum 592 a.
AMABILEM sonum edens 700 b.
Amabiles oculos habens 473 b.
Amabili colore præditus 735 b.
Amabilis 2 c. 202 a. 274 c. 702 b. 731 c. ægrè 274 c. maxime 702 c.
Amabiliter 2 c.
Amandabat ferus in agrum 513 a.
Amandatio 230 a.
Amandatus 602 c.
Amandi artem docens 161 a. vi præditus 613 a.
Amando 296 b. 456 a. 512 c. 513 a. 594 a. 610 c. in diversas partes 610 c. insuper 611 a. vicissim 513 b. ad Amandum propensus 702 b.
Amandus 2 c.
Amans 202 b. non 613 b. palam 702 c. perditè 202 b.
Amans animorum 575 b. animantium 234 c. animarum 742 c. aquas 678 c. avium 480 b. auri 736 c. barbarorum 104 a. belli 546 b. bonarum 733 a. caloris 255 b. cantus 411 b. chorearum 731 c. Christi 735 a. citharistarum 315 c. civitatis 548 a. civium ib. comessationes 362 c. contentionum 210 b. coronarum 614 c. coronarum sum ib. corporis sui 631 b. corporis sui sum nimium ib. cultûs seu ornatûs 341 c. Dei 254 a. 613 b. 702 c. divitiarum 538 c. equorum 276 c. fabularum 429 c. ficuum 623 c. frigida vel frigidi 743 b. gemmas 386 b. gloriæ 535 c. gregis 545 b. hominum 95 a. hospitum 448 b. humaniorum studiorum 428 a. improbitatis 428 b. improborum 428 b. 516 a. 702 c. inimicitiarum 220 c. jocos 127 a. laborum 428 b. 544 c. lacrymarum 145 a. liberorum 655 a. literarum 138 b. 428 a. literaturæ politioris 428 a. litium 165 b. loci alicujus 738 b. lucri 311 c. lectûs 261 c. 514 c. malorum 428 b. matris 420 a. mendaciorum 740 c. mendicorum 561 c. mercatorum vel mercaturæ 309 a. militum 619 a. mulierum 702 c. mundum 341 c. Musarum 428 a. municeps ib. noctem 446 a. patris 502 c. pecuniæ 734 b. populi 159 c. pueros 495 b. quietis 247 c. regis 105 a. rhetoricæ 574 a. risûs 127 a. 406 b. rixæ 434 c. saltationum 483 b. sapientiam 601 b. sectionis 645 a. servorum 171 b. simplicitatis 70 a. solitudinis 209 c. somni 680 c. spectaculorum 252 c. 256 b. stercoris 336 b. strepitum 350 b. temporis 736 b. tibicinum cantûs 89 a. tyrannidis 675 c. vacæ 307 c. ventris 702 c. vini 458 c. virum 702 b. vitæ 234 c. umbræ 597 a. voluptatis 241 c.
Amanter 702 b. 709 c. complector 709 c.
Amantes sese modo 51 a.
Amantensis 138 b.
Amarâ bile redundans 731 a. irâ accendo 325 c.
Amaracinus 53 c.
Amaraco similis ib.
Amaracus ib.
Amarantinus 399 c.
Amarantus ib.
Amare ex animo 304 b. non liberos suos 655 a.
Amare 523 b.
Amaresco ib.
Amari 202 b. dignus ib.
Amari sermones 52 a.
Amaritas 525 b.
Amaritudinem hostilem in familia implere 525 c.
Amaritudo 525 b.
Amaror ib.
Amarorem affero ib. refero ib.
Amaroris aliquid habens 525 c.
Amarulenta invisio 581 a.
Amarulentus 525 c. jocus 581 a.
Amarum exitium 153 c. reddo 525 b.
Amarus 52 a. 133 c. 153 c. 521 c. 525 b. aliquantum 525 c. dulciter ib. factus est 291 c. fio 525 b. non 525 c. summopere ib. valdè ib. vehementer ib.
Amasia 2 c. 202 a. 491 c.
Amasius 2 c. 202 a. 540 a.
Amatio 702 b.
Amator 202 a. 702 b. alienius rei 202 a. auri 202 b. improbus et protervus 274 c. novitatis 239 b. propinquorum 457 c. puerorum 202 b. 495 b. puerorum sum 202 b. 702 c. speluncarum 605 b. virginum 495 a.
Amatorem diligens 202 b. diligo ibid.
Amatoriè 202 a.
Amatorium poculum 613 a. 702 b.
Amatorius 202 a. 215 a.
Amatrix 202 a. virorum 202 b.

Anserculi feri ib.
Anserculus ib.
Anseres alens cum passeres 115 b.
Anserinus 728 b.
Anserum cura 666 c. grex qui pascuntur 115 a. pastio 114 c. pulli 728 b.
Ansulam habens 6 a.
Ante 285 c. 704 b.
Antarcticus polus 69 a.
Ante 63 c. 189 c. 499 a. 556 c. 557 a. ædes 557 a. ædes prodi 499 a. alios ib. alios loquens 383 a. alios provehor equo 191 a. conspectum habens 473 a. diem solvo 642 a. domum Ulyssis 499 a. fores 557 a. genas 65 c. ipsa quæ sunt 557 c. me habeo 225 a. me video 476 a. mediam noctem 446 a. nos quod est 556 a. oculos 471 a. 499 a. 557 a. oculos pono 684 c. oculos positus 685 c. oculos positus 472 b. oculos tenentes manus 225 a. oculos versatur 620 a. omnia 79 b. 557 b. omnia facio 725 a. pedes 550 c. 551 c. pedes quod est 556 a. possit 499 a. se 556 a. se longe ib. se projecit 557 c. se recta flant ib. secula 36 c. te nemo beatior 499 a. tempus 499 a. 557 a. tempus illud 189 c. tempus perdendus 462 a. tempus qui periit ib.
Anté. § Ab anteriore parte, in fronte 65 c. 499 a. § Antea 649 a. 556 c. 557 a. Longè anté 606 b. Non anté quàm 556 c. Non multò anté 556 a. Paulò anté 11 c. 78 b. 557 c.
Anté abluo 324 b. 539 a. aboleo 393 b. absolvo 79 a. absorbeo 526 c. accerso 513 b. adimo 30 c. augeo 23 c. bibendum præbeo 527 a. calamâior 98 c. cogito 443 b. cohibeo 612 a. colligo 373 a. comedo 119 a. 179 b. comeses 119 a. commemoro 286 b. commoveo 317 b. concitor 479 c. concutio 585 c. conficio 206 c. confugio 699 b. congrego 46 a. considco 271 c. considero 130 c. construor 151 b. corrumpo 701 a. corruo 527 a. damno 130 c. decido 527 c. deficio 380 c. 381 b. defico 319 b. deglutio 526 c. demergo 175 a. depono 323 c. descendo 94 c. destruo 393 b. devoro 526 c. dictum est 187 c. diluo 324 b. dimitto 513 b. disco 390 b. discutio 349 b. dissolvo 393 a. ducco 495 b. edo 179 b. 213 c. ejicio 98 c. elaboro 206 b. emitto 611 a. enarro 240 b. erudiri 642 b. everto 393 b. exacui 296 c. examino 215 a. exero 187 a. exporto 333 c. extenuo 382 a. extitit 715 a. extraho 187 a. facio 542 a. fatigor 296 c. finio 393 b. fleo 319 c. fumoso 146 a. genero 125 c. gigno 715 a. gusto 128 a. humecto 677 c. jejuno 440 c. labeo 154 b. immuto 51 a. incido 528 a. indico 3 c. 419 a. infero 694 a. infero vim 107 a. interrogo 348 a. introduco 14 a. intromitto 513 b. inundo 324 b. inungo 44 c. 734 c. irrigo 154 b. juro 464 c. laboro 296 c. latur 241 c. levigo 380 b. legere 672 c. madefacio 445 b. manifesto 158 c. moveo 317 b. occurro 528 a. paciscor 653 a. percipio mente 444 a. perficio 67 c. persentor 209 a. pervenio 273 a. proluo 324 b. promitto 226 a. pugno 19 b. punio 350 a. purgo 289 a. purifico 705 a. reclino 323 c. relinquo 381 b. reprimo 612 a. sacrifico 267 a. scio 277 c. scribo 138 a. spero 195 c. submergo 175 a. sum 673 a. quæ sunt vel facta sunt 232 b. terrefacio 691 c. tector 401 b. torreo 690 c. vestigo 287 c. vinco 441 a. utor 732 c.
Antea 499 a. 556 c. 557 b. 747 b.
Anteacta 499 a. vita 108 a.
Anteacto tempore 557 c.
Antecambulo 513 c. 546 c.
Antecambulones 233 c.
Antecambulonis officium præsto 227 a.
Antecedens causa 241 a.
Antecedenter ib.
Antecedentia facta 80 a.
Antecedere 284 c.
Antecedo 124 c.
Antecello 33 a. 48 c. 95 b. 225 c. 226 a. 232 b. 283 c. 344 b. 440 c. 680 a. 693 c. 695 c. 696 a. splendore 352 a. valdè 280 a.
Antecessores 368 a.
Antecursores canes 361 a.
Anteeo. § Præeo 499 a. § Antecello 15 b. 95 a. 695 c. 696 a.
Antefero 30 c. 283 c. 548 c. 557 a.
Anteferor 348 c. 658 b.
Antegredi 284 c.
Antegredior 80 a. 94 b. 241 a. § Antecello 95 a.
Antegressa causa 241 a.
Antegressus 284 c.
Antehac 520 a. 557 a.
Anteire. § Antecellere 212 c. dignitate 243 a.
Antelucanum tempus 478 c.
Antemeridianus 149 a.
Antemundanes. § Qui fuit ante mundum 541 c.
Antenna 273 b. 309 c. 310 a. 343 c.
Antennæ 140 a.
Antennæ cornu 454 c. cornua tenens 227 a. summum jugum 645 c.
Antennarum cornua 310 a. funes 680 a.
Antepagmentum portæ 704 b.
In Antepenultima nostram tenuam habens 639 a.
Antepones hospitium meum multis pecuniis 658 b. publicum bonum suo 650 a.
Antepono 30 a. 31 b. 280 a. 283 c. 348 c. 557 c. 652 b. 658 b.
Anteponor 348 c. 635 a. 658 b.
Antequam 499 a. 556 c. 557 c.
Anterior 557 c. pars capitis ib. In anteriora ib. tendens 658.
Anteriore in parte 557 c.
Anteriorem in partem 557 a. 558 a.
Anteriùs 557 c.
Antesignanum præbeo me 586 a.
Antesignanus 19 b. 283 b. 403 b. 635 a. 698 a. sum 285 b.
Antestatus 292 c.
Antesto 283 c.
Anteverlando 699 c.
Anteverlere hyemo 368 a. sermone 699 c.
Anteverto 30 a. 213 a. 367 c. 368 c. 636 b. 699 c.
Anteverlor 367 c.
Antica religare 57 a.
Antichristus 734 c.
Anticipando quod capitur 368 a.
Anticipata opinio ib.
Anticipatio 367 c. 368 a. ad Anticipationem pertinens 368 a.
Anticipo 367 c. 368 a.
Antidotum 102 b. 237 a.
Antimonium 615 c.
Antiqua memoro 373 a. parens 419 c.
Antiquâ simplicitate morum 79 c. 664 b.
Antiquam terram habens 728 c.
Antiquare 137 a. legem 392 a.
Antiquarius 80 a.
Antiquarum rerum historia 373 a.
Antiquatio 30 b. 639 a. et peremptio rei captæ, vel jam peractæ 137 b.
Antiquatum 204 c.
Antiquè 79 b.
Antiqui 337 c. mores 664 c. poëtæ 21 b.
Antiquior 124 c. 496 a. 499 a. 555 c. § Potior 555 c. 658 b. habeor 555 c.
Antiquiore loco numeroque habeor 80 a.
Antiquiorem habuisse 555 c.
Antiquis moribus 664 b. moribus præditus ib. verbis utor 373 a.
Antiquissimus 124 c. 339 a. 496 a. 499 a. 555 c. § Potissimus 555 c.
Antiquitas 79 b. 124 a. 125 c. 496 a.
Antiquitatem seu antiquos imitor 79 c. præ se ferens 79 b.
Antiquitatis amator 80 a. formam tribuo 79 c.
Antiquius § Potius 205 b. nihil ducere 555 c.
Antiquo 359 b. 496 a. 548 b. 639 a. 741 a.
Antiquo more 79 b. nomine appello 79 c.
Antiquos mores resipiens 664 b.
Antiquum reddo 79 c.
Antiquus 79 b. 125 c. 135 c. 159 c. 496 a. 555 c. 690 b. 736 b. fio 79 c. fur 321 c.
Antispastis pedibus constans 602 c.
Antistes 180 b. sanorum sum 689 c. sacrorum 686 a. sacrorum sum ib. vaticinantium 399 b. veritatis 689 b.
Antistita 271 a.
Antistites fanorum 689 b. Ad antistites sacrorum pertinens 686 a.
Antistitia sacrorum dignitas ib.
Antistitor 285 b. sum ib.
Antistitum sacrorum more 686 a.
Antisto 283 c.
Antithalamus 329 a.
Antithesis 650 c.
Antitheta habenlo oratione utor ib. Per antitheta loquor ib.
Antithetis constans oratio ib.
Antra vasta et voces 288 c. In antris qui libenter versatur 67 b. In antro qui degit ib. Sub antro qui est ib.
Antrum 67 b. 132 b. 605 b. occultum ib.
Anus. § Podex 145 b. 359 c. 559 b. § Vetula 128 a. 135 c. fio 135 c.
Anxia cogitatio 409 a.
Anxiam habebit animam meam oculos meus 712 c.
Anxiè 264 c. cogito 304 b. 413 b. cogito priùs 413 c. contemplor 413 b. torqueo me in aliqua re 377 a.
Anxietas 20 a. 43 b. 45 b. 52 b. 259 a. 264 c. 309 c. 708 b. in rebus nihili 303 a.
Anxio animo esse 690 b.
Anxium esse 52 b. et torqueri frivolis in rebus 383 a. Quid reddit te anxium? 420 c.
Anxius 65 b. 264 c. 312 c. 413 b. 708 b. 710 b. et perplexus hæreo in hac re 420 c. est de principatu 669 b. fuit de hac 553 b. sum 420 c. sum cum alio 19 a. sum valdè 19 c.
APAGE 13 b. sis ib.
Aparine herba 69 b. 215 b.
Apella 132 c. 743 b.
Apellam facio 7.
Aper 211 b. 299 a. impetuosus 268 b.
Aperi dolium 454 c. labium 616 b.
Aperiendi vim habens 616 c.
Aperimentum 454 c.
Aperio. § Adaperio, pando 229 a. 323 a. 451 c. 455 a. 520 b. 562 a. 612 a. 616 b. 661 c. 719 c. clam 455 a. cultro vel scalpello 629 b. oculos 432 a. ore facto 616 c. ostio facto ib. parum 455 a. et perviam reddo velut fistulam 634 c. simul 455 a. quod septo clausum erat 707 a. viam 508 b. § De claro, manifesto 295 c. 585 c. 604 c.
Aperior 454 c. 520 b. 562 a. 719 c. ut scies rupta 223 b.
Aperire 235 b. 393 b. fores 454 c. 520 c. os 392 a. 616 a. phalanges 223 b. § Patefacere 454 c.
Aperiuntur pori 508 a.
Aperta loca 520 c.
Aperto fenestræ ib. portæ 520 b.
Apertè 44 b. 60 c. 65 c. 158 b. 217 b. 229 b. 272 a. 295 c. 349 b. 369 b. 376 b. 573 c. 574 a. 582 a. 642 c. 645 c. 656 c. 683 c. 684 a. 685 b. 706 b. concionaliter 344 b. declarare 150 b. dico 152 c. faciebat hoc 158 b. non 582 b. valdè 706 c. Ut apertè breviterque dicam 70 a.
Apertilis 454 c. 562 a.
Apertio 454 c. doliorum 455 a.
Apertiones doliorum ib.
Apertius 582 a.
Apertissimè ib.
Aperto Marte 272 a. Marte pugnare 404 a. ore sum 580 a.
Apertor januarum 455 a.
Aperta facilis ib.
Apertum 562 a. caput 295 b. dolium 454 c.
Apertus. § Patens, reseratus 229 a. 454 c. 520 c. 562 a. 616 b. et expositus omnibus 229 a. sum 520 b. § Retectus 295 b. § Candidus 70 a. 291 c. sermo 217 b. § Manifestus 349 b. 582 a. 656 c. 684 a. 685 b.
Apes 508 a. mea benè mellificant 410 c. nutrieus 666 b. Ad apes accedens 410 c.
Apex 41 c. 332 a. 340 b.
Aphorismos dico 481 b.
Aphronitum 441 c.
Apiaria herba 115 a.
Aperium 410 c.
Apiarius 333 a. 410 c. 600 b.
Apiastrum 410 b. 712 c.
ab Apibus depastus 115 a.
Apices eminentes 309 c.
Apis 410 c. 583 a. agrestis vel sylvestris 410 c.
Apium 384 c. 684 c. montanum 384 c. palustre, petræum sylvestre ib.
Apodyterium 173 b.
Apologus 28 b. 374 a.
Apollo 11 a. 228 c. 229 c. 272 a. 277 b. 494 a. 704 a.
Apophthegma 689 a.
Apophthegmatibus gaudens 700 a.
Apophthegmaticum responsum 753 b.
Apoplexia 537 b.
Apoplexia laborans ib. Ad apoplexiam pertinens ib.
Apostema 280 b. facientia ib.
Apostemate laborans ib.
Apostolatus 610 c.
Apostoli nomen falsò sibi usurpans 611 a.
Apostolicus 610 c.
Apostolus ib.
Apotelesmata decem scientiæ 641 b.
Apotheca 651 a. vasorum 653 c.
Apparebatur bellum 350 c.
Apparans nuptias 611 c.
Apparari 79 a.
Apparatio 664 b. carnium 594 a. ciborum ib.
Apparator 647 a.
Apparato nuptiali ornata 611 b.
Apparatus benè 643 a. sumptibus propriis 611 c.
Apparatus, ûs, 78 b. 79 a. 452 a. 594 b. 595 a. 611 b. bellicus 4 b. 469 c. ciborum exquisitiores 466 c. classium 610 c. qui fit ex contrariâ parte 595 a. quo instructus est aliquis 594 a. structura 151 b. qui in vestibus et armis cultuque corporis adhibetur 594 a.
Apparavimus navigationem 610 b.
Apparens 370 a. 684 a. 685 a. altè 685 c. 688 c. in medio 685 c. nocte 685 c. 686 a. non 676 a. omnibus 688 c. primo 685 c. procul 593 b. 685 c. ex propinquo 685 b. semper ib. serò 685 c. solus 686 a. in summo 685 b. supra alios ib. vix 676 a. 685 c. undique 684 a. utrinque 688 c.
Apparentia, æ 685 a. quæ est superne et in summo ib.
Apparet 199 b. 370 c. 683 c. 684 b. 685 a. inter alia 684 b. leviter 684 c. simul 685 a. subito et ex improviso 153 a. super vel supra 685 a. in transitu ib. § Apparitor sum 282 c. § Video esse 685 a.
Apparere facio 683 c. 686 b. qui super caput 685 b. volo 684 a. Qui apparet alius 685 a.
Apparitio 683 c. 684 c. Christi in carne 685 a. Dei 683 c.
Apparitor 96 b. 206 a. 292 c.
Appareo 41 a. 78 b. 79 a. 197 b. 341 a. 350 c. 400 b. 508 b. 594 c. 610 b. 611 b. 664 b. expeditionem 190 c. exquisitè 466 c. nuptias 611 c. simul 595 a.
Apparor 78 c. 79 a. 647 b.
Apparuerant supra collem 685 b.
Apparui 470 c. 683 c. Qui apparuit 472 a.
Appellabo 187 c.
Appellandus 573 c.
Appellare 201 a. nominatim 292 c. § Magistratum 293 b.
Appellatio. § Compellatio 8 b. 292 c. 467 c. 573 c. honorifica 690 a.
Appellationes infami noto ib.
Appellationem habere ab aliquo 8 b.
Appellationes divinæ 467 b.
Appellativum nomen 8 b.
Appellativus 292 c.
Appellatoriæ literæ 610 c.
Appellatum tribunal in provocatione 293 b.
Appellatus est 573 c.
Appellavit se ipsum hoc nomine 201 a.
Appellendo ad civitates 282 b.
Appellentes navem ad terram 734 b.
Appellere animam 479 b. navem 14 c. 224 b. 333 c. naves 278 b.
Appelli 333 c.
Appello. Alloquor 212 c. § Nomino, nuncupo 9 a. 293 a. 374 b. 466 c. 467 c. te de proditione 293 a. palam 8 c. § Provoco ad judicem majorem 230 a.
Appello. § Applico 32 c. 221 b. 225 a. 306 c. 307 a. 421 c. 480 a. 511 b. 536 a. 694 c. animum 27 c. 281 b. in portum 14 c. post alium ib. simul 307 a. 480 b.
Appellor. § Nominor, nuncupor 467 a. 734 a. nomine 292 c.
Appellor. § Applicor 225 a. 480 a. 511 c. 691 c.
Appendere 286 a. pondus 71 b.
Appendix 39 a. 78 a. 194 b. 205 b. 346 b. 610 c. 651 b. 652 a. 714 b
Appendo 12 b. 71 a. 71 b. 78 a. 156 c. 278 b. 279 a. 631 c. pro amuleto 71 b. circum 78 b. 187 a. desuper 316 c. super ib. in trutinâ 286 a.
Appendor 78 b. 631 c.
Appensim 285 c.
Appensio 78 b. 286 a.
Appensum quod est 78 a.
Appensus 78 a. 285 c.
Appetens ignominiæ 269 a.
Appetens benè cibus 478 a. nihil ib. virorum 403 a.
Appetente autumno 178 a. jam vere 117 a. verno tempore 370 a.
Appetentia 477 c. cibi ib. nulla ib. Sine appetentiâ 478 a.

Bellamy, Edward
Bellamy, Edward, Looking Backward
Bellamy, Edward, Looking Backward, 2000-1887
Bellamy, Edward, Looking Backward, 2000-1887, Reviews of
Bellamy, Edward, Looking Backward, 2000-1887, Sequel to
Bellamy, Edward, Looking Backward, 2000-1887, Socialism in
Bellamy, Edward, Looking Backward, 2000-1887, Translations of
Bellamy, Edward, Looking Backward, 2000-1887, Utopian Literature in
Bellamy, Edward, Looking Backward, 2000-1887, Utopianism of
Bellamy, Edward, Looking Backward, 2000-1887, Writing of
Bellamy, Edward, Miss Ludington's Sister
Bellamy, Edward, Nationalism
Bellamy, Edward, Nationalism, Reviews of
Bellamy, Edward, Nationalism, Socialism in
Bellamy, Edward, Nationalism, Writing of
Bellamy, Edward, Religious Views of
Bellamy, Edward, Socialism in
Bellamy, Edward, Writing of
Bellamy, Edward, Writing of, Reviews of
Bellamy, Edward, Writing of, Socialism in
Bellamy, Edward, Writing of, Translations of
Bellamy, Edward, Writing of, Utopian Literature in
Bellamy, Edward, Writing of, Utopianism of
Bellamy, Edward, Writing of, Writing of
Bellamy, Edward, Writing of, Writing of, Reviews of
Bellamy, Edward, Writing of, Writing of, Socialism in
Bellamy, Edward, Writing of, Writing of, Translations of
Bellamy, Edward, Writing of, Writing of, Utopian Literature in
Bellamy, Edward, Writing of, Writing of, Utopianism of
Bellamy, Edward, Writing of, Writing of, Writing of
Bellamy, Edward, Writing of, Writing of, Writing of, Reviews of
Bellamy, Edward, Writing of, Writing of, Writing of, Socialism in
Bellamy, Edward, Writing of, Writing of, Writing of, Translations of
Bellamy, Edward, Writing of, Writing of, Writing of, Utopian Literature in
Bellamy, Edward, Writing of, Writing of, Writing of, Utopianism of
Bellamy, Edward, Writing of, Writing of, Writing of, Writing of
Bellamy, Edward, Writing of, Writing of, Writing of, Writing of, Reviews of
Bellamy, Edward, Writing of, Writing of, Writing of, Writing of, Socialism in
Bellamy, Edward, Writing of, Writing of, Writing of, Writing of, Translations of
Bellamy, Edward, Writing of, Writing of, Writing of, Writing of, Utopian Literature in
Bellamy, Edward, Writing of, Writing of, Writing of, Writing of, Utopianism of
Bellamy, Edward, Writing of, Writing of, Writing of, Writing of, Writing of
Bellamy, Edward, Writing of, Writing of, Writing of, Writing of, Writing of, Reviews of
Bellamy, Edward, Writing of, Writing of, Writing of, Writing of, Writing of, Socialism in
Bellamy, Edward, Writing of, Writing of, Writing of, Writing of, Writing of, Translations of
Bellamy, Edward, Writing of, Writing of, Writing of, Writing of, Writing of, Utopian Literature in
Bellamy, Edward, Writing of, Writing of, Writing of, Writing of, Writing of, Utopianism of
Bellamy, Edward, Writing of, Writing of, Writing of, Writing of, Writing of, Writing of
Bellamy, Edward, Writing of, Writing of, Writing of, Writing of, Writing of, Writing of, Reviews of
Bellamy, Edward, Writing of, Writing of, Writing of, Writing of, Writing of, Writing of, Socialism in
Bellamy, Edward, Writing of, Writing of, Writing of, Writing of, Writing of, Writing of, Translations of
Bellamy, Edward, Writing of, Writing of, Writing of, Writing of, Writing of, Writing of, Utopian Literature in
Bellamy, Edward, Writing of, Writing of, Writing of, Writing of, Writing of, Writing of, Utopianism of
Bellamy, Edward, Writing of, Writing of, Writing of, Writing of, Writing of, Writing of, Writing of
Bellamy, Edward, Writing of, Writing of, Writing of, Writing of, Writing of, Writing of, Writing of, Reviews of
Bellamy, Edward, Writing of, Writing of, Writing of, Writing of, Writing of, Writing of, Writing of, Socialism in
Bellamy, Edward, Writing of, Writing of, Writing of, Writing of, Writing of, Writing of, Writing of, Translations of
Bellamy, Edward, Writing of, Writing of, Writing of, Writing of, Writing of, Writing of, Writing of, Utopian Literature in
Bellamy, Edward, Writing of, Writing of, Writing of, Writing of, Writing of, Writing of, Writing of, Utopianism of
Bellamy, Edward, Writing of, Writing of, Writing of, Writing of, Writing of, Writing of, Writing of, Writing of
Bellamy, Edward, Writing of, Writing of, Writing of, Writing of, Writing of, Writing of, Writing of, Writing of, Reviews of
Bellamy, Edward, Writing of, Writing of, Writing of, Writing of, Writing of, Writing of, Writing of, Writing of, Socialism in
Bellamy, Edward, Writing of, Writing of, Writing of, Writing of, Writing of, Writing of, Writing of, Writing of, Translations of
Bellamy, Edward, Writing of, Writing of, Writing of, Writing of, Writing of, Writing of, Writing of, Writing of, Utopian Literature in
Bellamy, Edward, Writing of, Writing of, Writing of, Writing of, Writing of, Writing of, Writing of, Writing of, Utopianism of
Bellamy, Edward, Writing of, Writing of, Writing of, Writing of, Writing of, Writing of, Writing of, Writing of, Writing of
Bellamy, Edward, Writing of, Writing of, Writing of, Writing of, Writing of, Writing of, Writing of, Writing of, Writing of, Reviews of
Bellamy, Edward, Writing of, Writing of, Writing of, Writing of, Writing of, Writing of, Writing of, Writing of, Writing of, Socialism in
Bellamy, Edward, Writing of, Writing of, Writing of, Writing of, Writing of, Writing of, Writing of, Writing of, Writing of, Translations of
Bellamy, Edward, Writing of, Writing of, Writing of, Writing of, Writing of, Writing of, Writing of, Writing of, Writing of, Utopian Literature in
Bellamy, Edward, Writing of, Writing of, Writing of, Writing of, Writing of, Writing of, Writing of, Writing of, Writing of, Utopianism of
Bellamy, Edward, Writing of, Writing of, Writing of, Writing of, Writing of, Writing of, Writing of, Writing of, Writing of, Writing of
Bellamy, Edward, Writing of, Writing of, Writing of, Writing of, Writing of, Writing of, Writing of, Writing of, Writing of, Writing of, Reviews of
Bellamy, Edward, Writing of, Writing of, Writing of, Writing of, Writing of, Writing of, Writing of, Writing of, Writing of, Writing of, Socialism in
Bellamy, Edward, Writing of, Writing of, Writing of, Writing of, Writing of, Writing of, Writing of, Writing of, Writing of, Writing of, Translations of
Bellamy, Edward, Writing of, Writing of, Writing of, Writing of, Writing of, Writing of, Writing of, Writing of, Writing of, Writing of, Utopian Literature in
Bellamy, Edward, Writing of, Writing of, Writing of, Writing of, Writing of, Writing of, Writing of, Writing of, Writing of, Writing of, Utopianism of
Bellamy, Edward, Writing of, Writing of, Writing of, Writing of, Writing of, Writing of, Writing of, Writing of, Writing of, Writing of, Writing of
Bellamy, Edward, Writing of, Writing of, Writing of, Writing of, Writing of, Writing of, Writing of, Writing of, Writing of, Writing of, Writing of, Reviews of
Bellamy, Edward, Writing of, Writing of, Writing of, Writing of, Writing of, Writing of, Writing of, Writing of, Writing of, Writing of, Writing of, Socialism in
Bellamy, Edward, Writing of, Writing of, Writing of, Writing of, Writing of, Writing of, Writing of, Writing of, Writing of, Writing of, Writing of, Translations of
Bellamy, Edward, Writing of, Writing of, Writing of, Writing of, Writing of, Writing of, Writing of, Writing of, Writing of, Writing of, Writing of, Utopian Literature in
Bellamy, Edward, Writing of, Writing of, Writing of, Writing of, Writing of, Writing of, Writing of, Writing of, Writing of, Writing of, Writing of, Utopianism of
Bellamy, Edward, Writing of, Writing of, Writing of, Writing of, Writing of, Writing of, Writing of, Writing of, Writing of, Writing of, Writing of, Writing of
Bellamy, Edward, Writing of, Writing of, Writing of, Writing of, Writing of, Writing of, Writing of, Writing of, Writing of, Writing of, Writing of, Writing of, Reviews of
Bellamy, Edward, Writing of, Writing of, Writing of, Writing of, Writing of, Writing of, Writing of, Writing of, Writing of, Writing of, Writing of, Writing of, Socialism in
Bellamy, Edward, Writing of, Writing of, Writing of, Writing of, Writing of, Writing of, Writing of, Writing of, Writing of, Writing of, Writing of, Writing of, Translations of
Bellamy, Edward, Writing of, Writing of, Writing of, Writing of, Writing of, Writing of, Writing of, Writing of, Writing of, Writing of, Writing of, Writing of, Utopian Literature in
Bellamy, Edward, Writing of, Writing of, Writing of, Writing of, Writing of, Writing of, Writing of, Writing of, Writing of, Writing of, Writing of, Writing of, Utopianism of
Bellamy, Edward, Writing of, Writing of, Writing of, Writing of, Writing of, Writing of, Writing of, Writing of, Writing of, Writing of, Writing of, Writing of, Writing of
Bellamy, Edward, Writing of, Writing of, Writing of, Writing of, Writing of, Writing of, Writing of, Writing of, Writing of, Writing of, Writing of, Writing of, Writing of, Reviews of
Bellamy, Edward, Writing of, Writing of, Writing of, Writing of, Writing of, Writing of, Writing of, Writing of, Writing of, Writing of, Writing of, Writing of, Writing of, Socialism in
Bellamy, Edward, Writing of, Writing of, Writing of, Writing of, Writing of, Writing of, Writing of, Writing of, Writing of, Writing of, Writing of, Writing of, Writing of, Translations of
Bellamy, Edward, Writing of, Writing of, Writing of, Writing of, Writing of, Writing of, Writing of, Writing of, Writing of, Writing of, Writing of, Writing of, Writing of, Utopian Literature in
Bellamy, Edward, Writing of, Writing of, Writing of, Writing of, Writing of, Writing of, Writing of, Writing of, Writing of, Writing of, Writing of, Writing of, Writing of, Utopianism of
Bellamy, Edward, Writing of, Writing of, Writing of, Writing of, Writing of, Writing of, Writing of, Writing of, Writing of, Writing of, Writing of, Writing of, Writing of, Writing of
Bellamy, Edward, Writing of, Writing of, Writing of, Writing of, Writing of, Writing of, Writing of, Writing of, Writing of, Writing of, Writing of, Writing of, Writing of, Writing of, Reviews of
Bellamy, Edward, Writing of, Writing of, Writing of, Writing of, Writing of, Writing of, Writing of, Writing of, Writing of, Writing of, Writing of, Writing of, Writing of, Writing of, Socialism in
Bellamy, Edward, Writing of, Writing of, Writing of, Writing of, Writing of, Writing of, Writing of, Writing of, Writing of, Writing of, Writing of, Writing of, Writing of, Writing of, Translations of
Bellamy, Edward, Writing of, Writing of, Writing of, Writing of, Writing of, Writing of, Writing of, Writing of, Writing of, Writing of, Writing of, Writing of, Writing of, Writing of, Utopian Literature in
Bellamy, Edward, Writing of, Writing of, Writing of, Writing of, Writing of, Writing of, Writing of, Writing of, Writing of, Writing of, Writing of, Writing of, Writing of, Writing of, Utopianism of
Bellamy, Edward, Writing of, Writing of, Writing of, Writing of, Writing of, Writing of, Writing of, Writing of, Writing of, Writing of, Writing of, Writing of, Writing of, Writing of, Writing of
Bellamy, Edward, Writing of, Writing of, Writing of, Writing of, Writing of, Writing of, Writing of, Writing of, Writing of, Writing of, Writing of, Writing of, Writing of, Writing of, Writing of, Reviews of
Bellamy, Edward, Writing of, Writing of, Writing of, Writing of, Writing of, Writing of, Writing of, Writing of, Writing of, Writing of, Writing of, Writing of, Writing of, Writing of, Writing of, Socialism in
Bellamy, Edward, Writing of, Writing of, Writing of, Writing of, Writing of, Writing of, Writing of, Writing of, Writing of, Writing of, Writing of, Writing of, Writing of, Writing of, Writing of, Translations of
Bellamy, Edward, Writing of, Writing of, Writing of, Writing of, Writing of, Writing of, Writing of, Writing of, Writing of, Writing of, Writing of, Writing of, Writing of, Writing of, Writing of, Utopian Literature in
Bellamy, Edward, Writing of, Writing of, Writing of, Writing of, Writing of, Writing of, Writing of, Writing of, Writing of, Writing of, Writing of, Writing of, Writing of, Writing of, Writing of, Utopianism of
Bellamy, Edward, Writing of, Writing of, Writing of, Writing of, Writing of, Writing of, Writing of, Writing of, Writing of, Writing of, Writing of, Writing of, Writing of, Writing of, Writing of, Writing of

Attingi qui difficulter potest 402 a.
Attingo 70 c. 89 a. 97 b. 258 b. 273 a. 401 c. 402 a. 542 a. 739 b. 740 a. digitis primoribus 71 a. leniter vel leviter 70 c. 71 a. 258 b. manu aberrante 71 a. § Assequor scopum 672 b. 673 a. non 673 a. § Nanciscor 367 a. § Capesso, tracto 70 c. § Perstringo breviter 258 b.
Attollebat verba 602 c.
Attollendo impono 23 a.
Attollens conum 389 b. mentem, id est, superbus 443 a
Attollere animos 23 a. manus 32 a. oculos 99 a. oculos in oculum 178 b. vocem 32 c.
Attolliter regio versus sustrum 78 a.
Attollo 23 a. 32 b. 98 a. 222 c. 342 c. 414 c. 627 a. 637 a. adversus 23 a. 32 b. altrinsecus 223 a. antè 637 a. attrahendo 194 b. cervicem 661 c. collum b. contra 23 a. 32 b. in crucem 603 a. manum 639 a. prior 223 a. simul 342 c. in sublime 36 c. supra aliquid 223 c. sursum 222 c. unà 32 c.
Attollor 23 a. 32 a. 36 c. 96 b. 98 a. 222 c. 236 b. 627 a. 637 a. 667 b. in aërem 23 a. in sublime 36 c. spe 193 a.
Attondeo 305 a. 306 a.
Attonita admiratio 230 b. 231 a. mens 537 c.
Attonitam mentem habens 501 c.
Attonitarum stupor 117 c.
Attonitum esse 117 b. reddo 117 b. 501 c. 537 a. 561 a.
Attonitus 86 c. 97 c. 117 c. 250 b. 537 b. 670 b. 685 c. aspicio 685 c. est ad ligna 561 a. fio 537 b. pavor 561 c. reddor 501 c. 537 a. 561 a. stupor 537 b. 676 b. sum re aliquâ 561 a. Non attonitus 250 c. 612 b.
Attono 86 c. 684 c.
Attonsa est lana Lacenum consiliis nostris 305 c.
Attracta jussa 605 a.
Attractio 24 c. 194 a. 605 a. humoris 193 c.
Attractor 605 a.
Attractorius 194 b.
Attractus 602 c.
Attractus, fu 193 c. 194 a.
Attrahendi vim habens 194 b. 602 c. 603 a.
Attrahendo attollo 194 b.
Attrahens mortem 602 b.
Attrahere manus post tergo 15 a. odorem naribus 193 c.
quod Attrahitur 624 c.
Attraho 194 c. 211 c. 602 b. 605 a. 620 b. 625 a. ad me 15 c. simul 194 b. subdolè 625 a. unà 603 a. § Accerso, concilio mihi ib.
Attrahor ad insequendum vel persequendum ibid. in sententiam alicujus ibid. nervis 603. c.
quem Attraxit sibi ipsi aliquis 605 a.
Attractatus 70 c.
Attrecto 740 a. blandè 349 b. circùm 70 c. leviter 71 a.
Attribuere 148 c. diis 401 b.
Attribuo 71 a. 102 b. 435 c. 481 b. 635 a. 650 a. 692 b. 690 a. causam 35 c. hoc tibi tanquam autori 71 b. mihi 541 c. meo testimonio 401 b. tibi honores 71 b. sorte 322 b.
Attribuor 435 c. 652 b. concilio gentis alicujus 737 c. concilio et communitati gentis ejusdem 642 a.
Attrita et lacera vestis 365 a.
Attrito elido 670 b.
Attritus (a.) 387 b. 670 a. 671 c. 672 a. non 670 c. pannus 671 c. sum laboribus 447 b. tractatione rei alicujus 670 b.
Attritus, is 670 a.
AVARE 377 c. 734 b.
Avaritia 73 c. 193 b. 226 a. 253 a. 377 c. 578 b. 734 b.
Averna 52 b. 73 c. 163 a. 193 b. 226 a. 311 a. 353 a. 371 a. 377 c. 557 a. 570 b. 682 c. 734 b. non 73 c. sum 734 b.
Aucepa 10 b. 237 c. 275 a. 480 b.
Auctarium 99 b. 415 b. addo 99 a.
Auctio 518 b. 534 b.
Auctionari 78 c.
Auctione vendor 315 a.
Auctionem honorum facere 78 c.
Auctionor 314 c. 315 a.
Auctiorem reddo 544 c.
Auctius reddo 23 c.
Auctus recens 44 a.
Aucupans 257 b.
ad Aucupes pertinens 275 a.
Aucupii ars 257 c.
Aucupium 257 c. 275 a.
Aucupor 257 c. 275 a. 480 b. gloriam 9 c. gratiam linguâ 722 a.
Audacem reddo 251 b.
Audaces oculos habens 475 a.
Audaci corde praeditus 299 c. ore praeditus 617 b. voce utens 717 a.
Audacia verba fundituns 429 b.
Audacia 62 c. 231 b. 284 c. 692 b. 659 b. linguæ 134 a. manuum 721 b. praeceps 287 b. projecta 316 c. verborum 134 a. vocis 717 a.
Audaciâ immoni praeditus 659 c. lapinâ praeditus 709 a. projectâ periculum adeo 100 a. uti adversus aliquem 251 c.
Audacior juvenilis facinus 438 a. ostentator, et idem timidus 149 b. plenus vultus 251 b. projectæ facinora amans 100 b.
Audacium affero 251 b.
Audacibus visceribus praeditus 606 c.
Audacissimus 659 c.
Audacius efferre se 251 c.
Audacter 100 b. 251 c. 414 b. 606 c. 659 c. coeptum 659 c. gero me adversus aliquem 251 c. loquor 251 c. 617 a. obsisto 659 c. periculum adeo 317 a. spondebat 478 b. sustinens irruentem hostem 413 b.
Audax 100 a. 147 a. 205 a. 251 c. 287 a. 387 b. 429 b. 437 c. 470 b. 516 a. 606 c. 629 c. 632 a. 659 c. consilio capiendo 420 b. facinus 100 a. 204 b. 235 a. 316 b. fio 251 b. in laboribus suscipiendis 515 c. in loquendo 429 b. machinator 420 c. magnopere 659 c. manu 724 a. membris 140 b. minimè omnium 659 c. non 632 b. in pugnâ 404 a. sum 251 c. 470 b. 659 c. verbis 134 a.
ad Audendum projectus 100 b. 516 c. quidvis promptus 172 b.
Audens 659 c. hastâ ibid. omnia ibid.
Audeo 251 b. 632 a. 659 c. adversus 659 c. aggredi 251 c. confidenter 659 c. contra ibid. facinorosè ibid. non 26 b. 460 c. 622 a. plus æquo 548 c. præcipitanter 659 c. prior ibid. Non audeo dicere 369 a.
Auderi priùs 659 c.
Audiendi nomen 40 c. cupiditas seu studium 41 a. cupidus 40 c. 41 b. facultate praeditus 40 a.
ad Audiendum pertinens 41 b.
Audiens attentè 40 c. dicto 40 a. dicto sum 39 c. 40 a. dicto non sum 40 b. malè 689 b. sic transmitto, quasi non audiverim 40 b.
Audientiam facio 315 a.
Audiit tumultum pro foribus 39 b.
Audio 33 b. 36 b. 39 b. 40 a. 41 b. 230 c. 326 c. 487 c. bene, ■ est, laudor 39 c. 169 b. clàm et quasi furtim 40 b. clamorem 33 b. ad finem usque 40 a. insuper 40 b. libens 564 b. malè, id est, male famæ sum 39 c. 169 b. malè à te 324 c. non 40 c. 41 b. 324. c. oscitanter et negligenter 40 b. perperam 40 a. 41 a. prior non antè 40 b. 564 b. simul 40 b. te esse 39 c. vicissim 40 a. § Auditor sum ibid. discendi causâ 41 b. et discor ex præceptore 40 a. § Cognosco, intelligo, resciscо 33 b. 40. a. 230 c. 442 c. 264 a. auditione seu fando 33 a. § Auscultо, morem gero, obtempero 39 c. 40 a. 324 c. non 40 c. 41 b. 324 c. § Appellor, dicor 39 c.
Audior 39 c.
Audire aliquem discrentem de aliquâ re 39 b. aliquid ex aliquo 59 b. 40 a. scribas 40 c. de aliquâ re ibid. difficilè ibid. facilè ibid. facin 39 c. me dissimulabam 40 b. nolo ibid. non 40 c. non plenè 40 b. patienter orationes 413 a. sermonem 40 a. sermones de rebus magnis 40 b. Vox quæ potest audiri ibid.
Audis nullam tui laudem 40 c.
Audisse se dissimulavit 40 b. Qui non audit 40 c.
Audite ex me quod dicit Alexander 324 c.
Auditio 39 c. 41 b. discipuli 39 c. 41 b. § Fama 39 c. 564 b.
Auditione dignus 39 c. De quo nihil auditione accepimus vel cognoscitur 561 b.
Auditionis carentia 40 c. expers ibid. studio teneri 41 a.
Auditiuncula 39 c.
Auditor 39 c. 40 a. 41 b. fuit Antiochi 40 a. sum 398 b. 690 c.
Auditorem esse 225 a.
Auditorium 41 b.
Auditu acri praeditus 39 c. acuto praeditus 40 c. gravi praeditus ibid. valens ibid. Ad auditum pertinens 39 c. Sub auditum cadens ibid.
qui Auditur vel audiri potest 40 a. Res quæ auditur 39 c. 41 b.
Auditus (s.) 564 b.
Auditus, fu 39 c.
Auditûs difficultas vel gravitas 40 c.
non Audivisse 40 c. Qui audivit proreus nihil 564 b.
Ave adversâ qui fit 480 b. natus 196 a.
Avellana 502 a.
et Avellanæ difficulter 603 a.
Avellens procul à domino 82 c.
Avellere ab eo copias 603 b.
qui Avellitur segre 603 a.
Avello 82 c. 292 c. 570 b. 602 c. 603 a. 625 a. 630 a. 655 b. à latere alicujus 603 a. lacerando 602 a. morsu 672 a. pariter 603 a. simul 655 b.
Avellor 337 a. 574 c. 602 c.
in Avem muto 480 b.
Avena 349 c.
Averruncandus 663 b.
Averruncі dæmones ibid.
Averruncus ibid.
Aversabantur et renuent Græcorum societatem 187 b.
Aversandus 220 a. 362 b. 663 c. 693 c.
Aversans 663 c. et aspernans vitia 68 c. Quem aversantur alii 663 b.
Aversatio 479 b. 620 b. 663 b. iræ deûm 663 b.
Aversè 502 c.
Aversin 620 a. 663 b. § Figura Rhetorica 620 a.
Aversor (r.) 35 a. 100 c. 109 c. 428 b. 438 c. 445 a. 562 b. 620 a. 622 b. 663 b. 688 a. 689 c. 711 a. ad detestandum et asciscendum 431 b. paulatim 663 c.
Averror malorum 663 b.
Averseras malorum dii 513 b.
Aversu difficilis 663 b.
Aversum tenco 223 b. In aversum 92 a. 469 c. 685 a. tendens 639 a.
Aversus 620 b. 664 a. § Abhorrens 620 b.
Avertant dii 416 b.
Avertat Deus 186 b.
Averto 186 b.
Avertendi vim habens 663 a. 664 a.
Avertendus 663 b.
Avertens 664 a. calamitates et damna 324 a.
Avertere ab iræ 664 a. oculos 513 c.
Avertit se aliò 663 b.
Averto 13 c. 96 b. 213 b. 223 b. 280 a. 323 c. 393 b. 603 a. 620 a. 621 a. 627 a. 664 a. clam 31 b. 663 c. et flexu fallo 621 b. in diversum 602 c. insuper 620 b. me 620 a. 663 b. oculos 109 b. pedum 663 b. à rectâ viâ 307 a.
Avertor 620 a. 663 b. 664 a.
Aves 531 a. perimens tempestas 480 b. vendens 567 b.
Auferendi seu abripiendi actio 694 b.
Aufero 29 b. 30 b. 31 b. 32 a. 48 b. 76 c. 89 a. 306 a. 330 a. 332 c. 341 b. 445 a. 623 a. 692 c. 695 c. 696 a. antè 30 c. circum 31 b. clàm 31 b. furto 697 b. insuper 30 c. pedem 696 a. simul vel unà 30 c. 33 a. § Refero, reporto 693 c.
Auferor, 30 a. 31 b. 32 b. 192 a. 693 c. furto 321 c. transversus 694 b. 695 a. transversus sum 695 a.
Auferre ab homine 31 b. contumaciter senatorem dicitur equus 694 a. spem suam alicui 31 c. vasa è mensâ 594 a.
Auferri impeto 692 c. à proposito longiùs ibid. quod potest 30 c. quod non potest ibid.
Aufertur mihi hæc res 30 c. Qui aufertur à fluvio 698 a.
Aufugere unà 172 c.
Aufugio 172 c. 212 a. 538 b. clam 598 a.
Augebantur luctus 665 b.
Augendi vim habens 23 b. 534 b. 637 c.
Augens furtum 654 b. plantas 715 c. non 23 b.
Augeo 15 c. 23 b. 44 a. 45 c. 491 c. 534 a. 544 c. 548 c. 637 c. antè 23 c. insuper ibid. intrinsecus 44 a. obliter 23 c. pretium 196 c. 653 a. 658 a. simul 23 c. supra modum ibid. unà 535 a.
Augeor 23 c. 44 a. 165 a. 256 b. 491 c. 538 c. 544 c. nimium 548 c. numero 534 b. 535 a. simul vel una 23 c. 637 c.
Augere et amplificare gloriam patrim 23 c. honoribus 23 b. rem familiarem 732 b. res parvas verbis 23 b.
Augeri immodicè et excrescere 23 c. qui non potest 23 b.
Augescens multùm 23 c. non 45 c.
qui Augescit difficulter 23 c. facilè ibid. non ibid.
Augesco 534 a. supra modum 23 c.
Augmentum 23 b. 23 c. 491 c. 580 a. 641 c. capio 637 c.
Augur 441 b. 460 b.
Auguraculum 460 b. 595 b.
Auguralis 460 b. 593 b. scientia 399 b. 460 b.
ad Augurem pertinens 460 b.
Auguria captans 653 c.
Augurii boni qui est 460 b. locus ibid. ex Augurilis veteinosus 399 b.
Augurium peritus 460 b.
Augurium 101 b. 460 b. 480 b. 585 b. 593 b. ago 593 b. capio 460 b. captabant ex avibus 399 b. meto 460 b.
Augurer 399 a. 460 b. 480 b. 486 a. 606 c.
Augurum disciplina 460 b.
Augusta 582 c. res ib.
Augustior 104 c.
Augustum 585 a. ædificium 405 c. reddo 584 c.
Augustus 68 c. 127 c. 148 b. 253 c. 550 c. 582 a. 584 c.
Augustus mensis 594 a.
Avi 68 a. 329 b.
Avi pater 497 c.
Avia 395 b. 398 a. 419 c. 656 b. materna 419 c. Ab avia educatus 666 a. nutritus 656 b.
Aviarium 456 c. 480 b. 666 b.
Avibus abundans 480 b. cervus ib. Ab avibus devoratus 119 c.
Avicula 480 b. 681 a.
Avidè 77 a. 388 a. capio 388 a. comedo 703 a. deglutio 371 c.
Aviditas cibi 265 a. insatiabilis 339 c.
Avido et blandi ore libo 587 c. ore vero 683 a.
Avidus pecuniæ 734 b. sum pecuniæ ib.
Avis 460 b. 480 b. 606 b. meridiana 606 b.
Avita bona 80 a.
Avitum genus 126 b.
Avitus 126 b. 497 c. 508 b.
Avium alendarum insano amore captus sum 396 b. studium ib. amans 480 b. amor ib. caro ib. generatio 126 a. historia 480 b. loculamenta 585 a. nutritio 666 b. peritus 444 b. Ad avium materiam accedens 480 b.
Avina 94 b. 95 c. 451 c.
Aula 87 c. 266 a. In aula qui est 88 b. sto ib.
Aulæ conveniens 535 a. Ad aulas pertinens 88 a.
Aulæa 321 a. 617 c.
Aulæum 87 c. 295 c. 321 c.
Aulicum 87 c.
Avocare à peccatis 663 b. ab honestissimâ vitâ ad diversam 664 a
Avocari qui difficulter potest 663 b.
Avoco 13 b. 190 c. 194 b. 295 a. 337 a. 663 b. 664 a. alio 603 b. negotium facessens 631 a. à sermone 13 c.
Avocor 664 a.
Avolabat 459 c.
Avolans procul 521 b.
Avolo 276 c. 521 b.
Aura 69 a. mollis 69 a.
Aura expers 89 a.
Aura levis ib.
Aurariæ officinæ 736 b.
Auras pulchras habens 89 a. In auras evanuit 385 b.
Aurata corona gerens 310 b. vestimenta gero 698 c.
Auratum procum habens 559 c.
Auratum tectum habens 209 b.
Auratura 736 b.
Auratus 103 b.
Aurea 736 b. arma habens 667 c. monilia gero 698 c. ornamenta 736 b. phiala 571 c. 736 b. sandalia habens 580 c. vasa 736 b. verba fundens 374 a. 617 b. vestis 736 b.
Aureâ catenâ redimitus 614 c.
Aureæ supellectilis conditorium 654 a.
Auream coloni habens 245 a. cristam habens 389 b. lanceam gestans 364 c. lucem habens 688 c. mitram habens 423 c. terram habens 12 c. virgam habens 569 c.
Aureas habens alas 560 c. habenas 246 b. manus 724 c. phaleras 687 a. sagittas 343 a.
Aurei nummi 736 b.
Aureis clavis confixus 244 b. squamis intectus 382 c.

Aurelia 736 b.
Aureo colore imbutus 103 b. freno utens 720 b. ore loquens 617 b. serto redimitus 614 c.
Aureola 736 b.
Aureolus ib.
Aureos annulos gestans in manu 734 c. calceos habens 504 a. 569 c. cincinnos habens 533 c. fructus ferens 302 a. pedes habens 552 b.
Aures contemnens habens 259 a. dolens 44 a. duas habens 487 c. multas habens ib. obtundo 338 b. obturo 39 c. piscium 311 b. regum 487 c.
Aureum circulum habens 356 b. jugum habens 236 a. limbum gestans 682 a. malum 417 c. nummum permuto argento 745 b. olus 372 a. os habens 617 b. tergum habens 447 a. thronum habens 261 b. vas 736 b. vellus 152 c. vellus habens 397 c. umbonem habens 465 c. vultum habens 474 c.
Aureus 674 c. 736 b. circumcirca 736 c. dimidia ex parte 736 c. lapis 586 b. magis 736 b. nummus 736 c. scarabeus 298 a. stater 736 b totus 736 c.
Auri aliquid habens in se 736 c. amor ib. amore insaniens 396 b. amore insano teneor ib. colorem referens 736 b. custos 718 a. effusor 483 a. fundendi ars 727 b. fetor ib. gestatio 698 c. glutinum 330 c. mode splendens 688 c. parum 736 b.
Auribus carens 487 c. infundendi instrumentum 448 c. 726 b. obrepentes ventris 39 c. percipio 39 b. 487 c. suis audire 40 c. truncus 645 a.
Auricalcum 720 c.
Auricomus 334 b.
Auricula 487 c. muris ib.
Auriculam sinistram habens 645 a.
Auricularis 487 c. digitus ib.
Auricularium specillum 415 a.
Auriculas breves habens 487 c.
Aurifer 698 b.
Aurifex 206 b. 545 a. 647 c. 727 b. sum 727 b.
Aurifodina 483 a. 727 b.
Aurifossorium 227 c. 727 b.
Aurisalpium 132 c.
Auriga 53 c. 167 b. 186 c. 190 c. 191 c. 226 b. 621 b. 705 a. sum 621 b.
Auriga administer 226 c.
Aurigatio 167 b. 190 c. 191 a. 226 b.
Aurigine labore 273 b. textor ib.
Aurigo 53 c. 76 b. 191 a. 226 b.
Auripigmentum 77 c.
Auris 39 c. 487 c. vasis 487 c.
Auris ima pars 386 a. munimentum vel tegmen 487 c.
Auris pervius 89 a.
Auritus 487 c. utrinque ib.
Aurium delinimentum 313 b. dolor 44 a. foramina cui obturata sunt 119 c. fractio vel contusio ex ictu vel plagâ 18 c. morbus quidam 393 c. ornamentum 487 c. partes superiores 388 a. sordes 560 a.
Auro abundans 736 c. agglutinatus 330 c. carens 736 b. circumvestio ib. clausus 320 c. distinctus 545 b. 736 b. emptus 745 b. exornatus 611 c. exornus 736 b. fluens 573 a. illigatus 156 c. illustrantes urbem 736 c. intertextus 682 a. intextus ib. ligatus 157 b. obductus 736 c. par ib. perlino 736 b. qui resplendit ib. similis sum ib. splendeo 87 b. qui texuntur 621 c. variegatus 148 a. 500 a. Ab auro cognominatus 467 a. De auro loquor 577 b. Ex auro optimus et fabricatus 88 c. cases 191 c. ductus ib. fabricatus 142 a. percussus 674 c. textus 682 a. tornatus 646 a.
Aurora 219 a. 547 a. instat 749 a. rubea 145 b. sub auroram 149 a.
Aurulum 736 b.
Aurum 730 a. 736 b. atterens lima 736 c. emo 745 b. exoctum arpè 247 c. foro 698 c. fundo 727 b. gestans 698 b. habens 736 b. intextum habens ib. mentiens 736 c. obryzum 450 c. tracto et elaboro 206 b.
Ausa perpetrare furiosa 632 a.
Auscultа patri tuo 36 b.
Auscultandi gratiâ caput admovere 100 a. Non auscultandum 40 c.
Auscultare ad fores 40 b.
Auscultator 564 b.
Auscultо 39 c. 40 b. 41 b. 226 b. § Dicto audiens sum, obtempero 39 c. 40 b. 225 b. 334 c. non 40 c.
Auspex 593 b.
Auspicari. § Ordiri 163 a.
Auspicatè 33 a.
Auspicatio rei quæ instituitur 280 c.
Auspicatò 294 c.
Auspicatum reddo 33 a.
Auspicatus 33 a. 267 b. 451 b. ad Auspicem pertinens 460 b. 593 b.
Auspicor. § Incipio 17 a. 79 c.
Auspiciis fastis decorum 57 c. lætis qui fit 480 b. Ex auspiciis vaticinans 399 b.
Auspicium 101 b. 460 b. 480 b. 593 b. accipio 33 a. infelix 480 b.
Auster 445 b.
Austerè 89 b. 328 b. 579 c.
Austeritas 89 b.
Austerum vinum 89 a.
Austerus 89 a. 622 c. super 89 a. § Severus 89 a. 622 c.
Australes tempestates imitor 445 b.
Australi ab latere 445 b.
Australis Rhid. ora 69 a. pars 445 b.
Austrinus 445 b. Satus ib.
Ausum 659 c. magnum ib.
Ausus est 272 b. est suscipere hoc iter 251 b. qui fuit 632 a.
Aut 239 a. 659 b.
Autem 47 b. 89 b. 147 b. 239 a. Non autem 48 a. Rursus autem 92 a.
Authenticus 87 c.
Autographum 138 c.
Autor 35 c. 448 a. dogmatis alicujus 169 a. familiæ, generis, gentis 17 a. 79 c. 124 c. 126 b. luminis 688 c. malorum 291 c. sum 80 a. 240 a. sum simul 716 a. sum tibi hujus rei, id est, compare tibi hanc rem 448 a. vitæ 234 c. unâ 35 c. qui non est ib. § Consultor, censor 240 c. 655 a. sum 113 c. 240 b. 235 c. et adjutor sum 544 a.
Autoramenta 724 b.
Autorare 186 c.
Autore incerto fama 153 c. Pericle 281 c. Sine certo autore 153 c.
Autorem certum non habens 312 b. cito 14 b. esse sectæ 79 c. præbeat se novarum tabularum 586 a. præbeo me ib.
Autores, qui fundamenta jecerunt 716 a.
Autoritas 68 b. 87 c. 231 c. 359 b. 503 c. 663 a. instrumenti 68 c.
Autoritate amissâ quasi 659 a. meâ probo 87 c. 359 a. præditus 68 c. privatus 359 b. privo ib. supero 245 a. valeo in 87 c. 245 a. Cum autoritate 68 c. 87 c. 359 b. In autoritate et haberentur effecit 652 a.
Autoritatem do 359 a. habens in rem aliquam ib. præ se ferens 231 c. sibi in virum usurpare 87 c.
Autoritatis alicujus esse videmini 469 b. magnæ sum 505 c.
Autore mihi 542 b.
Autumnale æquinoctium 245 b.
Autumnales fructus 475 b. fructus amans et libenter comedens 475 c. fructus colligo 475 b. fructus emens et revendens ib.
Autumnalibus fructibus vescor 475 b.
Autumnalis ib.
Autumnalium fructuum collectio 475 c. 671 b. fructuum custos 712 a.
Autumni senescentis qui est 475 c. In autumni medio sum ib.
Autumnus 475 b. senescens 475 c.
Autumno 689 b.
Avulsa pars 603 a. particula ib. Nuper avulsa 603 b.
Avulsi cui sunt testiculi 602 c.
Avulsio 603 b. 630 a.
Avulso facilis 603 a.
Avulsum quod est 375 a. 603 a. 655 b. fragmentum 375 a.
Avulsus 602 c. sum 574 c.
ad Avum pertinens 497 c.
Avunculus 19 c. 20 a. 123 b. 125 a. 253 b. 419 b. 437 b.
Avus 126 b. 497 c. 502 c. maternus 417 c. 497 c. 502 c. paternus 497 c. 502 c.
Auxilia 111 b. 199 b. infirma 398 c.
Auxilians cum rubore et fortiter 412 a.
Auxiliares copiæ 199 b.
Auxiliaris 111 a. 199 b. 668 c.
Auxiliarius 180 b. 283 a. miles 283 a.
Auxiliator 44 c. 57 c. 74 b. 76 a. 111 a. 199 b. 287 a. 366 c. 403 c. 476 b. 577 b. 668 c. 732 b.
Auxiliatorem præbeo me 554 c.
Auxiliatorius 57 c. 111 a.
Auxiliatrix 44 c. 74 b. 283 a. 577 b.
Auxilio careo 111 b. juvor 111 a. venio 76 a. 111 a. 199 b.
Auxilior 19 a. 44 c. 45 a. 57 a. 58 a. 74 b. 75 c. 76 a. 111 a. 124 c. 199 b. 283 c. 476 b. 486 a. 577 c. 668 c. insuper 58 a. simul 74 b. vicissim 58 a. 199 b. unâ 283 b.
Auxilium 47 a. 74 b. 75 c. 76 a. 110 c. 111 a. 199 b. 283 c. 366 c. 368 b. 476 b. 479 b. 508 a. 688 b. 732 b. 747 b. affero 747 c. ferens adversus hostes 199 b. fero 111 b. 199 b. 403 b. fero prior 476 c. fero vicissim 111 b. cui difficulter ferri potest 199 b. cui utrinque fertur 366 b. vix 451 b. 452 a. Ad auxilium ferendum convenio 111 b. ingredior ib. supervenio ib. Citra auxilium ib.

AXEM pertinens 68 c.

Axiculus 467 c.
Axilla 397 c. 402 c.
Axillaria ornamenta 402 c.
Axioma 68 c. 169 a. constituo 68 b. Ut axioma ponere aliquid 68 c.
Axis curli 67 b. rotæ 68 c. 249 a. 467 c. 619 b.
Axis ferrum quod teritur à rotâ currente 272 a. pars extrema 730 a. pars summa 68 c.
Axungia 587 a.

B.

BACCHA 267 b. 385 b. 719 c.
Baccalr 96 c. 385. a. 385 b. 625 c.
Bacchanalia 63 b. 97 a. 166 b. agitare 166 b. ago 97 a. celebro cum aliis ib.
Bacchanalia 166 b.
Bacchans valdè 97 a.
Bacchantium more furo ib. vociferatio 579 c.
Bacchantur 269 b.
Bacchari 579 c. facio 97 a.
Bacchatio 97 a. Ad Bacchationem seu Bacchantes pertinens ib.
qui Bacchatur ebrius 362 b.
Bacchi sacerdotes 579 c. templum 96 c. 166 b.
Bacchica sacrificia 97 a.
Bacchici nominis expers 97 a.
Bacchico furore agitor 97 a.
Bacchicum ornamentum 386 b.
Bacchicus 96 c. 97 a. 105 b. 166 b.
Bacchis consecratus locus 579 c. initiati ib.
Bacchor 97 a. vehementer ib. unâ ib.
Bacchus 97 a. 166 b. 228 c. 269 b. 385 b. 406 a. 579 c. 719 c.
Bacilli, quibus fructus dejiciunt 570 b.
Bacillus 390 b. 433 c. 568 a.
Bacolo careus 569 a. cædo 569 c. ianitrix qui incedit 595 c. inniti 96 c. sine baculo incedens 596 a.
Baculum gestans 226 c. 697 c. gestare 96 c. gesto 698 a. ipse mixus in baculum 96 c.
Baculus 96 c. 537 a. 571 a. 595 c. 674 a. cervus 297 a.
Bajulans humeris 632 b.
Bajulantur mihi vasa 698 a.
Bajulatio sarcinarum ib. vasorum ib.
Bajuli merces 693 a.
Bajulo 3 a. 696 b. amphoram 696 b. dorso sublatum 447 a. instrumenta 698 a. lutum 697 c. vasa 698 a.
Bajulum vasa 696 b.
Bajulus 3 a. 103 b. 332 c. 693 a. 696 b.
Balanus 686 c. 716 a.
Balatus 110 a. 416 c.
Balatûs expers 110 a.
Balbus 100 b. 365 c. 661 b. 740 b. sum 661 b.
Balbutiens podagra 740 b. variè 661 b.
Balbuties 661 b. 740 b.
Balbutio 103 a. 105 c. 661 b. 740 b aliquantum 661 b. exili voce 375 a.
Balineum 97 a.
in Balneas consumo 389 a.
Balneator 97 a.
Balneatrix 97 a.
Balneum 97 a. 388 a. siccum 565 c.
Balo 110 a. 416 c.
Balsami fructus 102 c. succus 103 a.
Balsamum 102 c.
Baltea coriacea cunctis adversus feras 632 a.
Balteus 238 b. 423 c. 649 c.
Baptisma 103 a. 384 c.
Baptismus 103 a. 124 c. 688 b.
Baptismi vestis 688 c.
Baptizator 103 b.
Baptizo 688 b.
Barathro terræ hiat profundissimo 103 c.
Barathrum 103 c. 687 a.
Barba 127 b. 336 a. 566 b. 680 b. Lieulea 566 c. galli gallinacei 294 c. magna 566 b. parva 566 c.
Barbæ gestatio 698 a. longæ 127 c. multum habens 566 b. ejus ib. pili 127 b.
Barbam æneam habens 566 c. alo 666 c. densam et hispidam seu hirsutam habens 566 b. emittere incipio 127 b. gesto ib. hircinam habens 566 c. nutrio 83 c. promissam habens 127 c. 566 b. pulchram habens 127 c. rarem habens 566 b. tenuem et mollem habens 127 c.
Barbara oratio 457 b.
Barbaram vocem habens 717 a.
Barbarè 103 c. loquens 103 c. 617 a. loquentes 457 b. loquor 617 a. 717 a. 725 b.
Barbari 447 b. 457 b.
Barbarica regio 103 c.
Barbaricè ib.
Barbaricum bellum ib.
Barbaricus ib.
Barbariem amans 104 a.
Barbaris favens 103 c.
Barbarismus ib.
Barbarorum mos 104 a.
Barbaros amans 104 a. imitor 103 c.
Barbarum vocabo, id est, agrestem et ferum 103 c.
Barbarus linguâ 103 c. 133 c. moribus 10 c. 104 a. 457 b. effectus 104 a. fio 103 c. non 457 b. valdè 104 a.
Barbatus 127 b. 566 b. sum 127 b.
Barbatum 104 a. palsare ib.
Bardi 386 a.
Bardus 298 a. senex 330 a.
Barritus 624 b.
Basilica 104 c.
Basilicus ib.
Basio 702 b.
Basis 93 a. 94 b. 95 b. 119 c. 179 b. 347 b. 653 a. ex arrectariis et transversariis compacta 214 b. columnæ 96 a. et sedimentum 179 b.
Basium 702 b.
BEANDUS ter 396 a.
Beata ib. mors 259 c. vita 234 c.
Beata. § Locus apud inferos 396 c.
Beatæ vitæ effectrix 163 c. vitæ locus 396 b.
Beatam vitam degens 36 c. 234 c.
Beatè 142 c. 387 b. 396 c. vivo 142 c.
Beatissimus 396 c. 461 a.
Beatitas 42 c. 396 c.
Beatitatis prædicatio 396 a.
Beatitudinem affero 697 c. Pro beatitudine quod habetur 142 c.
Beatitudinis opinio non prædicatio 142 c.
Beatitudo 142 c. 396 c. 461 a.
Beatorum in sedes recepta 396 c.
Beatum censeat, laïd dominari 236 a. efficiens 206 b. judico seu prædico 142 c. 236 c. 396 c. 461 a. quem omnes prædicent dignum 396 c. reddere 74 a.
Beatus 36 b. 142 c. 236 c. 387 a. 396 b. 461 a. omni ex parte 142 c. 396 c. 461 a. prædicandum admodum 396 c. qui habetur et prædicatur ib. prædicor ib. sum 142 c. ter 396 c. tergue quaterque 461 a.
Bella et dissidia inter fratres 546 c. gessistis multa 546 a. suspicions 156 b.
Bellandi avidissimus 396 c.
Bellare gestio 546 a.
Bellaria 672 a. 694 c. comedo 672 a.
Bellariorum appetens 672 b. comestio 672 a. reliquiæ ib.
Bellator 36 a. 276 b. 340 b. 403 a. 408 a. 546 a. 702 b. præclarus 321 a.
Bellatrix 36 a.
Bellator 546 a.
Bellax 545 c. 546 b.
Bellè 294 c. fluens 572 c.
Belli amans 546 b. dux 81 c. inexpertus 546 a. insignis 543 c. societas 36 b. 403 b. socius 403 b. socius sum 646 b.
Bellica ars 543 c.
Bellicæ res 702 c. 545 c.
Bellicis turbis carens 546 a.
Bellicos labores sustinens infracto animo 719 a. strepitus et tumultus sustinens 675 b.
Bellicosa 74 c.
Bellicosè 546 a. non ib.
Bellicosi viri 254 b.
Bellicoso animo esse 546 a.
Bellicosus 36 a. 62 c. 74 c. 84 c. 107 a. 144 b. 178 c. 251 c. 260 b. 276 c. 400 a. 403 a.

Bacteria, Action of Light on, 1
Bacteria, Action of Light on, 2
Bacteria, Action of Light on, 3
Bacteria, Action of Light on, 4
Bacteria, Action of Light on, 5
Bacteria, Action of Light on, 6
Bacteria, Action of Light on,

Bonum 2 a. ns habens 720 c. arcum habens 660 b. dorsum habens 447 a. efficio 2 a. imperium 740 c. nasum habens 576 a. nomen habens 467 b. omen 690 a. opus 205 a. 206 b. pectus habens 613 c. portum habens 386 c. sonum habens 717 a. stomachum habens 617 b. summum 450 a. tegumentum habens 395 c. vinum ferens 456 c. vinum fero ib. virum simulans sermo 377 b.

Bonus 2 a. 213 c. 219 b. 291 c. 346 c. 603 c. 732 b. 733 a. æmulator 237 a. animus et hilaris 265 a. aspectus 474 b. doctus 240 c. dux 514 a. habitus corporis 225 c. hymnus 678 a. indole 715 a. ipse per se 2 b. naturâ 715 a. odor 454 b. omnino 2 b. sonus 717 a. status 285 c. ventriculus 617 b. vir 131 c. 294 a.

Bos 90 b. 110 b. 429 c.

Borea 112 b. Ad boream vergens ib.

Boreales 112 b. Ad boream vergens ib.

Boreas 112 a.

Bos 114 a. novella 427 b.

Bosphorus 427 b.

Botros crinibus implentes habens 719 b.

Botrus 112 b.

Botryfero è genere qui est ib.

Botryo ib.

Botulus 48 a.

Bove emptus 745 b. natus 495 b. è bove ortus 125 c.

Bovem aratro jungens lorum 114 b. cædens 674 b. mactans ib.

Boves agito 191 a. alens 666 a. excorians 153 a. fingens 551 c. flexiles vel nigri 184 c. furans 521 c. jungo 114 b. mactans 267 b. 692 a. macto 267 b. 626 b. 692 a. multas habens 114 b. pascens 436 c. 692 b. pasco 331 b. 692 b. 744 a. pungens 538 a. sacrificio 271 a. stimulo impellens 308 a. transfigens 645 c.

Bovinos oculos habens 472 c.

Bovis pretium æquans 114 b. 636 a.

Boum abactio 191 a. abactor ib. abactrix ib. agitator 744 a. agitatrix 191 a. armentum 331 b. emptor 745 a. immolatio 267 b. jugum 236 a. mactatio 114 b. 353 b. 626 b. mactationes 692 a. possessor 503 c. venator 260 a.

BRABEUTES 115 c.

Brabio debito privo seu fraudo 115 b.

Brabium ib.

Bracha 238 b. 591 c. 625 a.

Brachia candida habens 116 a. flammeum 509 c.

Brachiale 502 a.

Brachialia 171 c. 398 a. 729 c. 638 c.

Brachiis vicinus 744 c.

Brachium 116 a. 744 c. Dominis 571 c. Nili 6 b.

Bractea 520 b.

Branchiæ 115 b.

Brassica 55 a. 344 a. canina 344 a.

Brassicâ vescens 683 a.

Brassicæ caulis 483 c.

Breve curriculum faciens 668 c. dorsum habens 447 a. os habens 617 a. reddo 116 a. Ad breve tempus ib.

Brevem candicem habens 610 b. finem habens 641 b. spicam ferens 608 b.

Breves auriculas habens 487 c. partes habens 407 b. pilos habens 262 c. radices habens 375 c.

Brevi somno contentus 680 c. tempore 116 a. tempore durans 422 c. 736 a. tempore post hæc res gestas 414 b. temporis spatio 461 a.

Brevia. § Syrtes 116 a.

Brevis folia habens 712 c.

Brevinadi vim habens 116 a.

Breviarium 136 b. 137 a. 643 c.

Brevibus 160 b.

Breviloquentia 429 a.

Brevior factus 643 c. factus præcisione ib.

Breviora et magis compacta corpora 621 c.

Breviori cædâ sum 489 a.

Brevis 116 a. 506 a. 537 b. 603 a. 612 a. 643 c. 644 a. in sermone 375 a. sum in dicendo ib. utrinque 116 a.

Brevis temporis qui est 746 a. vitæ 107 c. 234 c.

Brevissimus 192 a. 461 a.

Brevitas 116 a. cædis 489 a. concisa et succincta 151 b. partium 407 b. radicum 375 c. sermonis aut orationis 375 a. vitæ 107 c.

Breviter 116 a. 654 c. 644 a. recido 644 a. recisus ib.

Brevitus reddo 643 c.

Brina 603 b.

Brumalis 475 c.

Bruta similia 535 b.

Brutorum animalium sensus præditus sum 377 c.

Brutus 354 a.

BUBALUS 114 b.

Bubile 88 a. 285 b. 336 b.

Bubo. § Avis nocturna 119 a. § Tumor circa inguina 112 c.

Bubone laboro ib.

Bubula caro 114 a. pellis ib.

Bubulæ carnes ib.

Bubulare 119 a.

Bubuleï 191 a. 511 c.

Bubulcus 114 b. 115 a. 331 b. 436 b. 445 c. 545 b. 546 c. 666 a. 692 b. 744 a.

Bubulum stercus 97 c.

Bubulus 114 a.

in Buccam venire 616 a.

Buccas implens 134 c. inflans ib. inflare 134 b.

Buccea 651 b. 743 b. panis excavata, quâ pulmentum hauritur 431 c.

Buccâ inserta in os pasco et nutrio 743 b.

Buccella 79 a. 110 b. 238 a. 299 a. 331 b. 651 b. 743 b. quam manibus in eam abstersis, canibus projiciebant 402 a.

Buccellarum octo panis 110 b.

Buccellis in os insertis nutrior 743 b.

Buccina 119 b. 309 c. 580 c.

Buccinator 119 b. 580 c.

Buccino ib.

Bucolicus 331 b.

Bucula 114 a. 145 c.

Boculares cœor 685 a.

Buculus 114 a.

Bufo 713 b.

Bulbosus 111 b.

Bulbus 111 b. 264 b.

Bulga 167 b 425 c. 594 b.

Bulla in aquis 514 b. 713 b. ebulliens 703 a.

Bulla pontificis 166 c.

Bullæ 280 a.

Bullam referens 514 b.

Bullas eructo cum murmure 426 c. insanes projiciens 385 a. In bullas convertor et convertor 514 b.

Bullicndo stridor 704 a.

Bullio 115 c. 236 b. 704 a. cum murmure 426 c.

Bullire facio 115 c.

Bullit 589 c.

Bullo 514 b.

Buphthalmus 475 a.

Bura seu buris 185 a. 194 a.

Busta eruens 482 c. erno 483 a.

Busti in modum 600 c.

Busto carens 673 c. circumfusus 674 a.

Bustum 585 b. 673 c. 727 c. parvum 673 c. 727 c.

Butyrum 525 b. 676 a. è butyro factus 676 a.

Buxea lectica 563 c.

Buxetum 563 a.

Buxeus ib.

Buxo abundans ib.

Buxus ib.

BYSSINUS 119 b.

Bysseum facientes 204 a.

Byssus 119 b.

C.

CABALLINUS fons 522 a.

Caballus 288 a.

Cacabi 550 c.

Cacabus 291 a. parvus 291 a.

Cacans inter omnes 722 c.

Cacare 291 b.

Cacatorio 291 a.

Cacculare ib.

Cachinnans derideo 718 b.

Cachinnari 318 b.

Cachinnatio 288 a.

Cachinnator ib.

Cachinnis 280 b.

Cachinnor 288a. 67de. effusè 288 b.

Cachinnum quem excutiunt ad hæc verba ib.

Cachinnus 288 a. 318 c.

Caco 502 a. 655 b. 722 c. in 722 c. super ib.

Cacumen 41 c. 60 c. 207 c. 340 a. 556 b. 682 a. 682 b. altum habens 340 a. duplex habens mons ib. montis 29 c. 576 b. 744 c. summum 41 c. tumuli 389 b.

Cacumina 425 c. montium 42 a. 101 b. 332 b. 614 a. multa habens 153 a. perambulo 41 c.

in Cacumine divinus 630 a. provenions 715 a.

Cadaver 292 b. 433 a. 527 b. 673 c. 691 c. aridum 591 b.

Cadavera 527 b. 435 b. 527 c.

Cadaverosus 433 a.

Cadaverum acervus 435 a. sublatio ad sepeliendum 30 b.

Cadens 529 a. malè 528 c. sua 529 a. similiter ib. sub aspectum 475 c. in terram 528 c.

Cadere facio 527 c. qui potest vel solet ib.

Cadivus 207 c. 527 c.

Cado 246 a. 461 b. 527 b. in, id est, ingruo 596 a. sub 528 c. super 528 b.

Caducator 314 b. Citra caducatorem 315 a.

Caducatores mitto 314 c.

Caducatoris manus 314 c. manum obeo ib.

Caduceus 314 b.

Caducis rebus cur inhæreo 289 c.

Caduceus. § Cadivus 527 c. 528 b. § Evanidus, fluidus, fluxus 245 b. 289 c. 314 a. 571 c. 746 a.

Cadus 54 c. 288 b. 415 a. dimidius 288 b. parvus ib.

Cæca 472 c. speculatio 593 a.

Cæci parietes 676 a.

Cæcias 289 b.

Cæcilia 363 b.

Cæcilius 676 a.

Cæcitas 45 b. 109 b. 489 a. 476 b. 568 a. 602 c. 676 a. mentis 445 a.

Cæcitudo nocturna 474 a.

Cæcus pariens 654 b.

Cæcum reddo 43 b. 568 a.

Cæcus 43 b. 437 a. 472 c. 474 c. 524 b. 568 a. 613 c. 676 a. 691 b. aliquantum 676 b sum 475 b. 676 a.

Cæcutiens 153 b. cupiditate nimiâ 676 a.

Cæcutio 55 a. 87 b. 109 b. 316 a. 472 c. 474 a. 676 a. § Metaph. 676 a.

Cæde contaminatus 496 a. digna perpetratus 691 c. multa perennes ib. polluens se 692 a. polluo me ib.

Cædem inferens sibi ipsi 724 a. inferens manu propriâ 692 a. perpetro 353 c. 691 c. representans 691 c. Ad cædem pertinens ib. In cædem reo temerarie ib.

ære Cædendi materium 645 a.

Cædens borem 674 b. 692 a. ligna 338 a.

Cædes 27 c. 30 c. 31 b. 286 b. 333 b. 626 a. 691 c. 701 a. injusta 691 c. matus ib. propriâ manu quæ fit 27 c.

Cædes multas perpetrans 692 b.

Cædibus abundans 701 b. vastans omnia 692 b.

Cædis avidus vel cupidus 626 a. 691 c. 692 a. avidus sum 691 c.

Cædo. § Ferio, percutio, verbero 152 c. 274 b. 336 b. 337 b. 452 a 607 a. 637 c. baculo 569 c. cervicem 661 c. flagris 27 b. 288 b. 402 b. 462 a. fuste vel fustibus 338 a. 598 c. 674 b. loris 274 b. in malis 134 b. verberibus 337 c. virgis 569 a. § Succido 336 b. 642 c. ligna 645 a. materiam ib. primum ib. § Interficio 353 c.

Cædor. Percutior 607 a. flagris 51 b. 288 b. virgis 569 a.

Cælator poculorum 132 c.

Cælatum argentum 527 c.

Cælatura 132 b. 511 b.

Cælatus ib. ex auro 646 a.

Cælebs 236 a. 242 b. 379 a.

Cælibatus 236 a. 425 a.

Cælum. § Cælatorum instrumentum 132 b. quo marmorarii incidunt marmora 336 c. 337 a.

Cæmentum 400 b. 597 a. marmoris 400 b.

Cæparum venditor 567 b.

Cæruleâ veste amictus 611 c.

Cæruleas alas habens 560 c.

Cæruleos oculos habens 473 a. pedes habens 505 b.

Cæruleum mare 132 a.

Cæruleus 132 a. 354 c. 474 c. 735 b. aliquatenus 474 c. aspecta 473 c. color 354 c. 474 c. flactus 474 c.

Cæsar 345 a.

Cæsareus ib.

Cæsariem mollem habens 719 b. nigram habens ib.

Cæsaries 180 c. 333 c. 337 c. 719 a.

Cæsi ad unum omnes 641 c.

Cæsiam Jubam habens 719 b.

Cæsis oculis præditus 132 a.

Cæsium reddo ib.

Cæsius 132 a. 472 b. 474 c. aliquantum 474 c. color 132 a.

Cæsus materiæ 645 a.

Cæsu difficilis 644 b.

Cæsum 336 b.

Cæsus 642 c. non loro 274 b. nuper vel recens 338 a. 644 a. 645 a. qui primus est 644 c.

Cætera 50 b.

Cæteri 381 a.

Cæterùm 85 c. 89 b. 147 b. 536 c.

Calamaria theca 292 b.

Calami assula aut segmentum ib.

Calamintha 412 c.

Calamis coronatus

Calamistrare 117 b.

Calamistratus capillos habens 535 b.

Calamistris inuro 112 b.

Calamistrum 292 b. 334 b.

Calamitas quâ aliquid grandius vexatur 338 b. § Damna 86 a. 285 c. 291 b. 322 b. 459 c. 500 b. 501 a. 528 a. 568 a. 675 b. 695 c. dira 314 a.

Calamitate gravi pressus 696 c.

Calamitatem accepisse 537 a. accersere sibi 352 b.

Calamitates 43 b. 149 b. 173 c. avertens 524 a. fatales à diis impositæ 60 a. graves 149 a. In calamitates conjicio 173 c.

Calamitatibus officio 568 b. circumdatus 224 c. involvere 100 b. involventur multis 337 b.

Calamitosissimus 455 b.

Calamitosum fatum 407 c.

Calamitosus 283 b. 285 b. 388 b. 407 c. 428 a. 455 b. 501 c. 516 a. 550 b. 600 c. 615 c. 698 b. 673 b. sum in multis 673 b.

Calamo cano 292 b. crasso nascens 292 c. multiplici nascens ib. sonans 700 b.

Calamorum sculptor 132 c.

Calamos pennas habens 292 c. sculpere 132 c.

Calamum gestans 697 a. gestare ibid.

Calamus 292 b. 582 a. aquatilis quo domus tegi solebant 209 b. aromaticus 292 b. parvus ib. scriptorius 170 b.

Calathus 292 b. 297 c. 706 a. parvus 292 b.

Calcamentum 501 c.

Calcanea pulchra habens 629 a.

Calcaneum 560 a.

Calcans solum 609 b.

Calcar 308 a. 370 b. 474 a. 560 a. gallinacei 308 a. 537 a. § Metaph. 308 a. subdo 742 b. subjicio 308 a.

Calcari obedions 184 a. 246 a. ergeo 474 a. urgeri ib.

Calcari qui potest 502 a. qui non potest ib. vestigiis animalium dicitur terra 493 b.

Calcaria 308 b. quæ velati persequantur viam, id est, urgent 306 c.

Calcaribus carens 308 b.

Calcatores uvarum 663 a.

Calcatu facilis 502 a.

Calcatus 502 a. 609 a. benè 609 b. à Deo ib. multum ib. à nive, vel in quo nives calcantur ib. non ib. à populo 502 a. in terrâ 609 b.

Calce 370 b. ferio 370 b. 550 c. 560 a. peto 370 b. premo 502 a. presses ib. pulsatus ib. repello 370 b. verberans 560 a. A calce ad carcerem redire 668 a.

Calce dealbo 336 a. dealbor ib. illino ib. illitus ib. non lorieatus ib. oblitus 656 c.

Calceamenta 94 b. 663 c. cursoria 667 c.

Calceamentis carens 157 a.

Calceamentum ib. muliebre 580 c. vile et rusticum 299 b.

Calcemina 646 b.

Calcantes se præpostere 157 a.

Calcetare se ib.

Calcetari ib.

Calcearioram æra 646 a.

Calceatio 157 a.

Calceatus non ib.

Calcetus, ûs ib.

Calcei 646 b. lignei 504 a.

Calceis carens ib. æreo 157 a. manûs malleolos pedum 629 a.

Calceo 157 a. 175 c.

Calceo uno indutus 504 a.

Calceorum par 235 a.

Calceos aureos habens 504 a. 569 c. pulchros habens 504 a. solvere 595 b.

Calces jactare adversus stimulum 370 b. jacto in sublime ib.

Calceus 244 a. 303 c. 504 a.

Calcibus arma verbero 370 b. feriens equus 538 a. infestis impetere et ferire aliquem 59 a. insilit in oculos 370 b. insultans 93 a. insulto 370 b. peto ib. petor ib.

Calcitrando dejicio ib.

Calcitrare 55 c.

Calcitratio 364 a. 370 b.

Calcitro ib.

Calco 93 a. 370 b. 501 c. 609 a. lutum 502 b. vicissim 502 a. uvas 663 a.

Calcor 501 c. 609 a.

Calcularius circulator 577 b. præstigiator 494 c.

Calculator 377 b. 741 a.

Calculatoria tabula 1 b.

Calculatoriæ artis peritus 377 c.

Calculatoriæ scholæ ib.

Calculatorius ib.

Calculi generatio in vesicâ 386 a.

Calculi nasci judicium 607 b. judi-

ciarii 710 c. littorei aut maximi 349 c. sortilegorum 262 a.
Calculis computo 741 a. ludendi peritus 520 b. ludendo fallo 494 c. ludere 436 a. ludo 520 b. ludo mutatis ib. omnium 741. b. Ex calculis constans 741 a.
Calculo labore 386 a. repetito facto enumeratio 378 b.
Calculorum ludus 520 b.
Calculos distribuere 436 a. multos habens 615 b. 741 b.
Calculum excindens chirurgus 644 c. gignens 545 c. mitto in urnam 741 a.
Calculus. § Lapillus 304 a. 342 c. 615 b. 741 a. computatorius 741 a. judicialis ib. littoralis 304 a. 342 c. 349. c. lusorius 520 b. 741 a. vesicæ 386. a.
Caldaria cella 565 a.
Caldarium 255 a. 541 a. vas 565 a.
Calefacias 255 a.
Calefaciendi vim habens 472. b.
Calefacio 27 b. 44 a. 220 b. 250 a. 255 a. 268 b. 288. b. 729 b. 739 b. contra 255 b. priùs ib.
Calefactio 253 a.
Calefacto difficilis 250 b. 255 c.
Calefactum in sole 193 c.
Calefactus 250 a. benè 255 b. ad ignem 250 a. non 253 b.
Calefactus, às 255 a.
Calefio 44 a. 250 a. 255. a. 268 b. 729 b. supra modum 255 b.
Calendæ 418 b.
Calendarium 137 a. 375. c. In calendarium et rationes refero 137 a.
Calens 290 b. ab igni 250 b. ex pugnâ 253 a. undique 255 b.
Caleo 44 a.
Calere supra modum 290 a.
Calescens benè 255 b.
Calesco 250 b. 255 a. ad solem 253 b.
Calices resarum paululum se aperientes 445 b.
Calicolus 357 a.
Calicum repositorium 357 a.
Calida aqua 255 a. lavatio 541 a.
Calida cibaria vendens 567 a. comedo 672 a.
Calidâ lavor 389 a.
Calide 255 a.
Calidi dies 545 b.
Caliditas 255 a.
Calido animo ad res frigidas accedis 255 a. animo rem aggredere, ubi non opus est 255 b. consilio aliquid suscipiens 204 b.
Calidorum amans 255 b.
Calidum 236 b. lacrymarum 389 a. qui præbet 163 c. tectum 27 a.
Calidus 44 a. 144 a. 250 b. 255 a. 474 c. 565 a. 655 c. admodum 255 b. aliquantum ib. multùm ib. valdè 565 c.
Caliga 591 c.
Caligaverant oculi ejus 279 c.
Caligine nebulosâ obtenebro 91 c. obducor 439 a.
Caliginosa 472 c. nubes 46 b.
Caliginosus 24 b. 90 b. 91 c. 134 a. 168 b. 207 a. 237 c. 464 a. undique 326 b.
Caligo (s.) 24 a. 91 c. 134 c. 168 b. 237 c. 326 b. 597 a. 598 a. atra 347 a. nocturna 395 c. 410 c. oculorum oboritur 54 b.
Caligo. § Cæcutio 55 a. 111 a.
Calix 54 c. 357 a. 513 a. glandium 463 c.
Callens multa 277 c.
Calleo 225 b. 277 c. 507 c. non 41 a. probè ib.
Callere litoras 284 a.
Calli 474 c.
Calliblepharum 110 a.
Callida consilia 416 c. interpretatio 601 a.
Callidam mentem habens 709 b.
Callidè 205 b. 545 a. admitto scelus 205 b. comminiscor 601 a.
Callidior 310 c.
Callidissimus 310 c.
Calliditas 149 c. 205 b.
Callido pectore præditus 613 c.
Callidum 600 c. consilium 496 b. inventum 601 a
Callidus 113 b. 149 b. 205 b. 310 c. 420 c. 508 a. 545 a. 565 b. 619 c. 648 a. 709 a.
Callis 609 a. 665 a.
Callistruthias flens 622 a.
Callo obducto ferramine et calido 568 b.
Calloso duritiæ ib.
Callosâ duritie rigidus et induratus 597 a.
Callosum reddo 673 c.
Callosus 568 b. 623 a. fio 673 c.
Callum ib. obduco ib. Anima quæ callum obduxit 391 b. In callum cogo 568 b.
Callus 568 a. 673 c. limacis 581 a.
Calo 450 a. 697 c. 698 b.
Calor 64 a. 250 b. 255 a. in apricis locis 44 a. ignavus 565 a. nimius 290 a. solaris 193 b. § Metaph. 255 a.
Calore ardere 290 a. extremo urere ib. solis coctus 193 c. sine calore 250 b.
Calori soli expositus 193 c.
Caloris amans 255 b. parum habens ib.
Calva, Calvaria 300 a. 387 a.
Calvæ fractura in duas partes 592 a.
Calvariæ circulus 668 b.
Calvitium 686 c.
Calumnia 98 b. 99 a. 198 c. 686 a. Per calumniam 198 c.
Calumniari quam facilè possumus 98 b. quam non possumus ib.
Calumnias detergere et diluere 670 a.
Calumniator 198 c. 377 a. 623 b. 686 a.
Calumniatoria accusatio 686 a.
Calumniatorie 98 b. 686 a.
Calumniatorius ib.
Calumnior 98 b. 200 c. 623 b. 625 a. antè 98 b. insuper ib. monstrificè 645 b.
Calumniosa delatrix 623 c.
Calumniosas delationes comminiscor 686 a.
Calumniosè ib. accuser ib.
Calumniosus ib. delator 623 a.
Calvam occiput habens 686 a. reddo ib.
Calvus 60 c. 64 a. 306 b. 686 c. à tergo 686 c.
Calx. § Opus albarium 335 c. 656 a. non extincta 356 a. viva 636 a.
Calx. § Calcaneum 560 a. § Extremitas cujusvis rei ib.
Calyculatus 295 b.
Calyculus ib. rosæ ib.
Calyptra ib.
Cameli pellis 296 b.
Camelinus ib.
Camelorum agilatio 191 b. agitator ib.
Camelus 296 b.
Camera 209 b. 296 a. emi 360 a.
Cameram altam habens 296 a.
Camerarius 209 b. abiè 67 b.
Cami formam habens 703 a. obligatio ib. usum præstans ib.
Caminarius 296 b.
in Camino excoquo ib. uro 277 a. Circa caminum opus faciens 296 b.
Caminus 105 c. 156 a. 255 a. 276 c. 296 b. 298 c. parvus 64 b. 296 b. solaris 296 b.
Camo obligo 703 a.
Camomilla 417 c.
Campestris 504 b. 532 b.
Campus 76 c. 504 b. Martius 504 b. Per campum ib.
Camum injiciam naribus tuis 703 a.
Camus 313 c. 541. a. 702 c.
Cana coma 383 a. tempore habens 350 a.
per Canalem deduco 402 a. deduco ad ib.
Canales quinque habens 310 b.
Canalibus metalli duos 492 a.
Canaliculus 631 a. in dioptris 86 c.
Candelis 86 b. 327 c. 402 c. 492 a. 508 a. 526 b. 572 a. 589 b. 631 a. subterraneus qua aqua in castella obscurorum ducitur 99 b.
Canaria, herba 473 c.
Cancamum 288 a.
Cancellata porta 380 b.
Cancelli 320 b. judicii ib.
Cancellis non munitus 707 b.
Cancer 300 c. parvus 300 c. 667 b. § Morbus 300 a. 682 c. § Sidus 300 c.
Cancri genus quoddam 490 a.
Cancro similis 300 c.
Cancro tentari et infestari ib.
Candefacio 17 b. 383 a.
Candefacta massa 428 b.
Candefactus 365 b.
Candelabrum 392 a. ligneum 226 c. ubi cerei depanguntur 523 a.
Candens 655 c. globus 428 b.
Candeo albi floris more 65 a.
Candicans 383 b.
Candida 383 a. rosa 577 b. supercilia habens 492 a.
Candidam tunicam gerens 729 a. vestem gerens 697 b.
Candidas genas habens 498 c. nates habens 562 c.
Candidatum esse 4 a.
Candidatus 697 b.
Candidè 70 a. 170 b. 288 c. 701 c.
Candidiores estis lacte 676 a.
Candidissimus 383 b.
Candido limbo prætextam vestem habens 682 a.
Candidos lacertos habens 744 c. malleolos pedum habens 649 a. oculos habens 475 a. pullos habens 568 a.
Candidum caput habens 300 b. facio 383 a.
Candidus. § Albus 73 a. 383 a. 397 c. 400 b. 547 b. 560 c. 729 a. color 735 b. in pallido 583 b. sum 383 a. § Metaph. 70 a. 131 c. 170 b. 531 c.
Candor 383 a. § Metaph. 131 a.
Candore hæc refero 120 c. marmoreo splendens 400 b. perfundo 389 a.
Canem ago 360 c. A cane percussus 538 a.
Canendi insana cupiditas 396 a.
Canens calamo 700 b. cum alio 411 b. dulciter 717 a. suaviter 739 a. suaviter 411 b.
Canentes fidibus 739 a. molliter 411 b.
Canere ad tibiam 21 b. carminibus miserias vitæ 22 a.
Canes emissarii 361 a. venatici 679 a.
Canes admitto ib. agito 191 b. alo 679 a. instigo 529 c.
Canescens ante tempus 547 b. facilè ib.
Canesco ib.
cum Canibus pugno 404 b.
Canicula. § Sidus 80 a. 360 c. 580 a.
Canicule ortus ib.
Canina impudentiâ præditus 251 c.
Canina musca 429 c. pellis 360 c. rosa 577 b.
Caninam faciem habens 474 b.
Canini dentes 433 a.
Caninis oculis aspicio 475 a.
Caninos oculos habens 473 c.
Canionum caput habens 312 b.
Canis 360 c. 679 a. rubus 360 a.
Canis ib. latenter mordens 384 b. marinus 721 b. aldereus 361 a. § Sidus 84 c.
Canis canda 489 a. testiculos referens 483 c.
Canistrum 141 b. 297 c. 386 b. ferre 697 a. gerens ib. parvum 297 c.
Canities 547 b.
Canne 702 a. Ex cannâ qui est ib.
Cannabens 119 a. 298 a.
Cannabis 298 a.
Cano 21 b. 268 b. 315 c. 385 c. 411 b. 677 c. 678 a. argutè 385 c. calamo 702 b. circumquaque 21 c. citharâ 22 a. 315 c. concinnè 411 b. fidibus 377 b. 739 a. leges 22 a. male 411 a. puerorum more 200 c. receptui 702 b. simul 411 b. tibi 21 b.
Canon 298 b. apud Ecclesiasticos scriptores ib. In canonem relati libri sacri ib. non recepti libri ib.
Canonici 298 b.
Canora vox 717 a. voce loquens 429 E.
Canorum vocem habens 717 b.
Canorè 21 c. 411 a. 717 a.
Canorem vocem habeat 411 b.
Canorus 21 b. 111 a. 248 b. 261 c. 340 b. 363 b. 385 c. 411 a. 427 c. 700 b. 716 b. 717 a.
Canos sparsos habens per tempora 547 b.
Cantandi imperitus 427 c. peritus 21 c.
Cantharus 280 c. parvus ib.
Canticum 21 b. 411 a. 573 b. convivale 597 b. quod diis canitur 22 a. parvum 411 a.
Cantilena 21 b. 411 a. 442 a. lasciva et petulans 362 b. pastoralis 331 b.
Cantilenæ quas sociantes soltantibus 488 b. quales pueris matrices canunt 21 c.
Cantillatio 385 a.
Cantillo 442 c. melodiâ concinnâ et suavi 617 a. querula et flebili voce 442 c.
Cantio 21 b.
Cantiones quibus matrices sopiant pueros 105 c.
Cantiones confusione 545 a.
Cantiuncula 21 b. 411 a.
Canto 21 b. 411 b. eleganter 411 b.
Cantor (v.) 677 c.
Cantor (s.) 21 b. 205 a. 411 b.
Cantrix 205 a. 411 b.
Cantu contendo 427 c. insanientes 396 a. molestus 717 b. obstrepo 21 c. Cum cantu 411 b.
Cantum concinnum et suavem modulor ore 617 a. incipiens Musa, vel quæ cantui præest 411 b. variare penitus 22 b.
Cantus 411 b. 426 a. 468 c. 493 b. 573 b. ad citharam 22 a. chori 25 a. dulcis 717 a. fidium 739 a. respondens alteri 22 a. simplex et uniusmodi 717 b.
Cantus amans 411 b. deperditor 462. a. elegantia 411 b. immutatio 23 a. studiosus 411 b.
Canum admissura 679 a. cibus 316 a. coriacea bulla adversus feras 632 a. cursus 669 a. ductor 16 b. 17 a. educatio 679 a. incitamentum in venatione 579 c. incitatio 191 b. instigatio ib. more 361 a.
Canum facio 547 b.
Canus ib. aliquantum ib.
Capacitas 360 a. 737 b.
Capax 140 a. 154 c. 222 b. 225 a. 718 a. 737 b. non 155 b. portus maximi 153 b. sum 717 c. 718 c. 725 c. 728 a. 737. b.
Cape plectrum 32 a.
Capella 723 b.
Caper 29 b. 412 a. 661 a. sylvestris 11 a. 29 b.
Caperatam frontem habens 687 a.
Capere cibum 30 a. conjecturam 148 b. cupio 477 c. lepores 30 a. mercedem 76 c. naves non poterat littus 718 a. occasionem 479 b. prædam 379 a. qui non potest 155 b. somnum 680 b.
Capessere bellum adversus aliquem 282 a. fugam 32 a. res 366 c. viam 221 c.
Capesso 30 b. 32 a. 70 c. 99 b. 100 b. 113 a. 365 a. 366 c. 367 b. 541 c. 542 a. 724 a. 740 a. celeriter 369 a. simul vel unâ 73 a. 366 a. 367 b.
Capi qui nequit 368 c. qui potest 30 a. 366 a. qui non potest, seu contineri 737 b. Neque te capiat oblivio 30 a.
ad Capiendum proclivis 366 a.
Capiens celeriter 368 c. muscas 257 c.
Capillaceus 262 b.
Capillamenta ib.
Capillamentum 262 b. 691 c. radicum 575 c.
Capillata folia habens 713 a. valdè 533 b.
Capillatio 262 b.
Capillatus ib. benè ib.
Capilli implicati cum sordibus 618 a. molliores et delicatiores 729 c.
Capillitium 262 b. nigrum, hirtum spissumque habens 262 c.
Capillo candido præditus ib. luto præditus ib. tenui præditus ib.
Capillorum defluvio labore 573 a. defluvium 53 a.
Capillos calamistratos habens 533 b. densos habens 262 c. passos habens 180 c. producendi vim habens 715 c. produco ib. promissos habens 533 c. raros habens 738 c. varios habens 262 c. 719 b.
Capillum compono 112 b. mediocrem habens 262 b. promissum habens ib.
Capillus 262 b. Veneris 160 c.
Capio. § Accipio, corripio, invado, occupo, prehendo, sumo 29 b. 30 b. 32 a. 46 a. 76 c. 134 b. 359 b. 364 c. 365 c. 366 c. 400 c. avidè 380 a. cibum 15 c. 163 c. 588 c. cibum unâ 589 a. commodum 372 a. damnum 372 a. escâ 150 b. fractum 747 b. intus 367 c. medium 369 a. molestiam 492 c. obsidione 186 a. rursum 365 a. tædium 492 b. venatu 7 c. virum 8 a. voluptatem 241 c. § Capax sum 717 a. 718 a. 728 a. 737 b. § Delecto 366 c.
Capior 30 a. 46 b. 366 a. insuper 46 b. obsidione 186 a. priùs 46 b. à venatore 257 b. venatu 7 c. ventris illecebris 150 a. § Contineor 737 b.
Capis somnum durum 279 b.
Capistro 692 b. fascellâ 703 a.
Capistrum 194 a. 692 b. 703 a.
Capit me desiderium alicujus 29 b.
Capita centum habens 312 b. civitatis 359 a. liberorum 311 c. innumera habens ib. multa habens 300 a. 312 b. quinquaginta habens 300 a. In capita seu summas redigo 312 a.
Capital 311 c.
Capitale odium 49 a.
Capitaleo crimine 259 b. inimicitiis 311 c.
Capitali odio prosequens aliquem 49 b.
Capitalis 259 b. 311 c. bestia 49 b. mors 300 a. res 259 b.
Capitaliter 311 c.
Capitatum radicem habens 575 c.
Capitatio 312 a.
Capitatus 311 c. utrinque 300 b.
Capite bono et egregio præditus 312 b. damnare 130 c. 353 b. gravari 104 b. humido qui est 312 b. inclinato 355 a. lapideo et duro præditus 312 b. lato seu vasto corpus 300 a. parvo præditus 312 b. periclitor 316 b. plecti 98 b. alicriore qui est 312 b. A capite ad pedes 311 c. De capite 500 a. E capite resectus 644 b. sine capite 312 b.
Capiti adjunctus 300 b. convenions et conducens 312 b.
Capitis accusare 259 b. amputatio 312 a. contusiones 259 a. damnatus est 491 b. damno 259 b.

dimidia pars 300 b. dolor 43 c. 312 a. dolor inveteratus 312 c. inflammatio 580 a. inflammatione laboro ib. lignaceatus 300 b. tegmen muliebre 296 a. velum 686 c.
Capitium 311 c. 616 c.
Capitula columnarum 300 b.
Capitulatim 312 a. attingo ib. complector ib. repeto ib.
Capitulum 311 c.
Capparis 298 c. 608 b.
Capra 29 b. 106 b. 625 c. 679 c. 723 b. agrestis 679 c. coelestis 29 b. 53 b. sylvestris 11 a.
Caprae 416 c.
Capram vocare 682 c.
Caprarii 339 b.
Caprarius 191 a. 546 c. Ad caprarium pertinens ib.
Caprarum emptor 745 a. grex 436 c. 546 c. pastor 436 c. pastor sum 546 c.
Capras pascens 114 c.
Capreae 11 a. 170 c. 387 c.
Capreoli 427 b.
Capreolus vitis 181 c.
Capricornus 310 a.
Caprifico 463 a. 741 a.
Caprificus 209 c. 661 a.
Caprile 29 b.
Caprimulgus 256 c.
Caprina pellis 29 b.
Caprinam facicm habens 474 b.
Caprinas ungulas habens 468 a.
Caprinos oculos habens 472 c. 475 a.
Caprinum caput habens 312 b.
Caprinus 29 b. 115 a. fimus 607 b. oculus 472 c.
Capripes 95 c. 551 a.
Capris abundans 29 b. pascendis aptus 114 c.
Caprivorus 682 c.
Caprosus religare 57 a.
Capsa 235 a. 299 a. 315 b. 318 b. 371 a. vestiaria 329 a.
Capsula 77 c. 299 a. 315 b. 318 b. 329 a. 728 a.
Capsulam gestans 697 b.
Capta praedando 397 b.
Captans 257 b. articulos omnes temporum 711 b. frigus 743 a. urbem 593 a.
Captare aliquem 507 c. hiante ore 718 a. occasiones 180 a. 367 b.
Captatà nocte procellosà 649 b.
Captatio 593 a. diligens 490. a.
Captator 70 c. 71 b. 490 c. occasionis 180 a. verborum 257 c.
Captatus 257 b. bene 711 c.
Capti fuerant latus 367 c.
Captio. § Occupatio, praebendo 366 a § Fallacia, imposturo 69 b. 378 b.
Captiosae argutiae 309 b.
Captiosè 601 a. claudo 601 b. machinari 490 c.
Captiosus 69 b. 602 a.
Captiva 46 c. 156 b. 379 b.
Captivitas 46 c. 187 a. In captivitatem abduco 46 c. 551 a.
Captivum abduco 46 c. 436 b.
Captivus 46 b. 156 b. 157 b. 379 a. abducor 436 b.
Capto 9 c. 76 c. 257 b. 367 b. 490 c. 649 b. 711 a. frigus 743 a. risum 542 c.
Captor à venatore 257 b.
Captor. § Qui capit 366 a.
Captu difficilis 46 c. 257 c. 368 c. 724 b. facilis 46 c. 257 c. 368 a. 724 b.
Captum esse amore infelici seu perdite 202 b. amore puellae 46 a.
Captura 9 c. 195 c. 257 b. fis 10 a. tota 257 c.
Capturarum consectatio 73 c.
Capturas facio ib. factitare 202 c. mereor ib.
Captus 366 a. amore 46 a. 202 a. bello 46 c. cepit 9 a. desiderio 222 b. hasta 46 c. 257 c. 368 c. monte 108 c. 243 b. 351 b. 368 c. 384 b. 538 a. 687 b. 707 c. non 46 c. 368 c. non à venatore 257 c. saper 46 c. oculis 43 b. 70 b. 472 b. 524 b. persequendo 168 a. prandendo 379 a. reti 46 c. sum 221 c. sum amore 202 a. sum amore hujus rei 305 a. sum monte 537 b. qui tenetur 224 a.
Capulares senes 513 a.
Capularis 259 c. 676 b. senex 128 a. 538 a.
Capulum. § Loculus, pharetrum 600 c. 693 a.
Capulum habens 363 a. latum habens 600 c.
Capulus 362 a. 366 a. unus 285 c. securis 512 a.
Caput 299 c. 306 a. 311 c. 312 a. 343 c. 355 a. 537 c. 546 b. amputatum cui est 644 b. apertum 295 b. charum 311 c. ipsum 312 b. columnae 300 b. § Summa 312 a. 340 b. sermonis ib. § Summum et praecipuum in aliquâ re ib. causae recta peto 165 a. § Sors 79 c. unde fructus et reditus manat 512 a.
Caput abscindens 644 b. acuminatum habens 312 b. acutum habens 300 a. 705 c. admovere auscultandi gratiâ 110 a. altum habens 300 a. amputo 300 b. 312 a. 644 b. candidum habens 300 b. caninum habens 312 b. contusum habens 259 a. dolens 43 a. dolen ib. erectum habens 300 b. 344 a. erigo 338 b. exero ad aspiciendum 358 b. gravans 104 b. grave et ponderosum habens 312 b. imitans aut representans 312 a. inclino 358 b. leonis habens 312 b. longum habens 312 b. 344 a. non habens 312 b. perfricare 669 c. profero 358 c. scalpere 669 c. In caput 300 a. cadere 357 c. dejicere ib. salio 353 a. secundum caput 312 b.
Capitium 262 a.
Carabus 299 b.
Carbasa 387 a.
Carbasus 82 a. 713 c.
Carbo 64 b.
Carbonaria fornax ib.
Carbonarius 64 b. 367 a.
Carbonem referens 64 b.
Carbones facio 64 b. In carbonem redactum 27 a. redigo 64 b. Ex carbonibus factus ignis ib.
Carbonum strues 64 b.
Carbunculus. § Carbo parvus 76 b. § Gemma ib. § Ulcus ib.
Carcer 156 b. 159 a. 185 c. 294 b. 308. b. 320 b. 329 c. 435. c. 490 b. 711 b. servorum 669 b.
Carcere incluso 185 c.
In Carcerem conjecit Manliam ib. conjicio 156 b. 185 c. 711 b. conjicior 185 c. 328 a.
Carceres cursorum 97 b. 136 b. 229 c. 660 c. Ad carceres redire à calce 668 c.
à Carceribus usque ad metam 229 c. E carceribus cursorum exire 694 a.
Carceris custodum praefectus 711 c. custos ib. praefecti 159 a.
Carchesium 302 b.
Cardinem 299 b.
in Cardine res sunt 58 b.
Cardines mundi 546 b.
Cardo 129 a. 249 a. 492 c. 619 b.
Cardueles 37 a. 545 a.
Cardueus fullonius 385 b.
Carè 657 b.
Carena 209 c. vire 70 b.
Carco 408 b. 569 c. 649 c. 728 b.
Carere rebus necessariis 18 b.
Carica 286 c. 702 a.
Caricarum massa 495 c. venditor 567 a.
Caricula 286 c.
Carie vitiatus 586 b.
Caries 219 c.
Carina 122 a. 226 b. 440 a. 663 c. secunda navis 531 c.
Carinâ instruo 663 c. Ad carinam pertinens ib.
Cariosus 119 a.
Caritas annonae 138 a.
Caritate annonae premi ib.
Cariès indico 658 a.
Carmen 21 b. 410 c. 415 a. 442 a. 677 c. conviviale 597 b. hercicum 200 b. nuptiale 679 b. parvum 411 a. pastoritium 331 b.
Carmina 411 a. compono 543 c. conglutino et concinno 411 b. contexo, et quasi consuo et consarcino 22 b. dicere 677 c. facicm 545 a. facio 541 c. Lyrica 411 a. pangens 8 a. scribens 545 c. scribo 609 c. Circa carmina versor 547 b. qui versatur 546 c.
Carminando lana 507 a.
Carminandi ars 447 b.
Carminata lana 447 b. 507 a.
Carminatum quod est 447 b.
Carminator ib. Ad carminationem pertinens ib.
Carmine 415 a. celebro 672 c.
Carminibus et quidem heroicis celebro 22 b.
Carminis finis 641 a.
Carmino 325 b. 447 a. 507 a. rursum 447 b. simul ib.
Carminor 325 b. 447 b. 507 a.
Carminum consarcinatio 22 b. contextor et quasi consutor ib. Hymni ex omni carminum genere 411 b.
Carnalis 581 a. § Mundanis rebus deditus 679 b.
Carnaliter 581 a.
Carnarium vas seu receptaculum 346 a.
Carne abundans 581 b. careus ib. carere ib. constans ib. molli praeditus ib. oppleo 581 a. subter repleo 581 b. sub carne intens ib.
Carnem alo 666 c. avello 581 b. bonam habens ib. circino scalpello ib. coalescere facio cum carne ib. densam habens ib. duram habens ib. excrescere facio ib. humidam habens ib. laxam habens ib. restituens ib. siccam habens ib. In carnem concrescere facio ib.
Carnes 127 b. 266 a. bubulae 114 b. è cadavere 435 a. detrabo 581 a. distribuens 496 a. distribuo ib. eliam 115 c. seco 338 a. tenues habens 581 b. vendo 567 b. voro 683 a.
Carnem redde 581 a.
Carneus ib.
Carni adhaerens 581 b.
Carnibus defectus 346 b. vescens 683 a.
Carnifex 159 a.
Carnis bonitas 581 b. circumcisio quae scalpello fit ib. concretio ib. excrescentia 581 a. aspera 346 a. generatio 581 a. privium 346 a.
Carnium abstinentia 143 b. amor 581 b. apparatio 594 a. concisio 204 c. dator 163 c. distributio 143 b. 163 b. 436 a. distributor 143 b. 163 c. esus 683 b. modo patrocio 586 c. venditor 567 b. vorutus 683 a.
Carnivorus 112 a. 683 a.
Carnosa folia habens 713 a.
Carnosum reddo 581 b.
Carnosus 346 a. 581 b. ita aspro modum 581 b. non ib. valdè ib.
Caro 317 c. 581 a. assa 703 b. bubula 114 a. coalescit et consolidatur 581 b. informis et inutilis in utero mulieris concepta ib. ovilla 439 b.
Carpamus viam 518 a.
Carpasus 301 a.
Carpentarii 523 a.
Carpentarius 53 a.
Carpentum 186 c.
Carpere lanam 447 a. viam 301 a.
Carpesium 301 a.
Carpo 58 a. 172 c. 325 b. 372 b. 447 b. 507 a. 730 a. circum 447 b. flores 373 a. simul 447 b. § Obtrecto 326 b. et traduco insuper 625 a. et traduco prior ib.
Carpor 325 b. 447 b. 730 a.
Carpta lana 507 a.
Carptus non 173 a.
Carpus 301 a.
Cartilagineo 584 b. sub cartilagine qui est 731 a.
Cartilagineus 37 b. 731 a.
Cartilaginem compto 731 a.
Cartilaginis figuram habeno 675 b.
Cartilaginosus 731 a.
Cartilago ib.
Carum habeo 657 b. simile indico 658 a.
Carunculo 346 c. 581 a.
Caryon 302 b.
Caryota 702 b.
Casa 68 a. 394 b. 523 a. 455 c.
Casas facio 543 b.
Casearia taberna 333 b.
Casei confectio 676 a. formellae 666 c.
Caseis adhaerentes aortas 596 b.
Casceolus 676 a.
Cascorum venditor 567 c.
Caseus sustinens asser 698 b. vendo 567 c.
Cascosus 676 a.
In Caseum congulo ib. qui non congulatus est ib.
Casens 619 b. 666 c. 675 c. equinus 276 a. lacte ficulno congulatus 470 b. recens congulatus 522 a. sale asperso 676 a.
Casibus multis jactatus 501 b.
Cassia 302 c.
Cassiam refero ib.
Cassis, idis 303 b. 512 a. 854 b. 504 a. 523 c.
Cassus lumine 383 b.
Castanaica nux 302 c.
Castè 6 c. 709 b.
Castellum 100 c. 221 a. 362 a. 738 b.
Castigare arbores luxuriantes 389 c.
Castigata luxuries 329 c.
Castigatio 329 c. 351 a. 495 a. 707 c. 709 c.
Castigator 329 c. 351 a. 495 a. 658 b. 709 c.
Castigatus non ib. Quo quis castigetur ib.
Castigo 101 a. 329 c. 496 a. 653 c. 707 c. 709 c. verberibus 329 c. verbis 537 c.
Castigor 329 c.
Castimonia 6 c.
Castimoniam servo 9 b.
Castissimus 7 a.
Castitas 6 c.
Castitatis aliquid habens 7 a.
Castor 302 c.
Castoreum ib.
Castra 17 b. 87 c. 99 b. 504 c. 721 b. collocare 270 b. habeo ex adverso 179 c. loco 99 a. 244 c. loco extra 504 c. meter 88 a. 179 c. 504 c. 595 b. meter apud 504 c. meter ex adverso ib. moveo 32 a. 235 b. 504 c. moveo adversus ib. movere 32 a. 279 b. 317 a. 594 a. pono 616 c. pono ad urbem 88 a. pono in 504 c. transfero seu muto ib.
Castrametatio 236 b. 504 a.
Castrametor 235 b. 244 b. in conspectu hostium 244 b.
Castratio 602 c. 643 c. 644 a.
Castrator 642 c.
Castratura 644 c.
Castratus 96 c. 642 c. 643 c. non 645 a.
Castrensis ministerium seu munus 205 a.
Castrensis 99 b. 618 c.
Castris eingo 505 a. In castris permanere 88 a.
Castro 216 b. 602 c. 643 a. 644 c.
Castror 643 c.
Castrorum mutatio 594 a. mutio 235 b. 504 c. praefectura 81 c. praefectus ib.
Castum corpus 6 c.
Castus 6 c. 26 c. 704 c. 709 b. sum 6 c. 709 c.
Casa 672 c. adsum ib. eodem 589 a. fortuito 182 c. obvius 60 673 a.
Casualis 527 c.
Casula 295 b. 712 a.
Casam pono 650 b.
Casus. § Lapsus 461 b. 527 b. 528 b. 627 a. § Calamitas, damnio 500 b. 528 a. § Eventus quod accidit 672 b. 673 a. 695 c. adversus 673 b. fortuitus 95 a. 359 c. 528 c. 529 a. 559 c. legis 653 a. § Vocabulum grammaticum 527 c.
Casûs positio 650 b. unius pro alio positio 527 c.
Casus. § Fortuiti eventus 673 c.
Casus multos habens 529 a.
Casuum varietas ib.
Catamitus 449 c.
Cataphracti equi 268 a.
Cataphractus 707 b.
Cataplasma impono 331 b.
Cataplasmate curor ib.
Catapulta 512 b.
Catapultarius ib.
Catapultis oppugno ib.
Cataracta 171 b.
Catarrho labore 572 b.
Catarrhus ib.
Catasta 358 b.
Catastrophorum more 680 c.
Catella 393 c.
Catellus 361 a. 679 a.
Catena 235 b. 393 c. 583 a. ferrea 719. c.
Catenâ constringo 583 a. ligatus 157 b. retrabo 583 a.
Catenae in modum connecto 479 c.
Catenam ferreo 698 a.
Catenata series malorum 479 a.
Catenatus 393 b.
Catenula ib.
Caterva 609 c. mulierum 256 b.
Catervatim 184 b. 463 c.
Catillatio 381 c. 388 a. 645 a.
Catillo (v.) 388 a.
Catillo (s.) 326 c. 388 a. 645 a. 730 a. sum 645 a.
Catillorum more degustio 730 a.
Catinus 381 c. 512 a. 671 a. ligneus parvus 381 c. 512. a.
Catuli leonum 295 a. leporum ib.
Catulio 560 c.
Catulitio 561 a.
Catulorum educatio 679 a.
Catulos alo 361 a. pario 655 a.
Catulus 361 a. 679 a.
Catus 121 a. 488 c.
Cava terra 327 c.
Cava aspecta 473 a. loca 327 a.
Cavae arbores 580 a. naves 327 c.
Cavam vocem edens 385 a.
Cauda 194 a. 311 a. 488 c. 583 b. canis, id est, cynosura 489 a. equina, id est, equisetum 488 c. ursae ibid. vulpina ibid.
Caudâ blanditus est 583 b. breviori sum 489 a. carens 311 a. mutilatus ibid. truncus 489 a. In cauda qui est ibid.
Caudae brevitas 489 a. motu ablandiens ibid. truncatio ibid. umbrâ protegens se ibid.
Caudam abscondens 489 a. amputo 644 c. blandam habens 489 a. equinam habens 488 c. flectens ibid. hirtam et villosam habens ibid. ignavam habens 649 a. latam habens 311 b. leventem habens 489 a. movens ibid. moveo vel quatio 583 b. nigram habens 489. prolongam habens 311 b. scorpionis habens 489 a. segnem ibid. truncatam habens

Ashmore, Mrs. Mary, 1
Ashmore, Mrs. Mary, 2
Ashmore, Mrs. Mary, 3
Ashmore, Mrs. Mary, 4
Ashmore, Mrs. Mary, 5
Ashmore, Mrs. Mary, 6
Ashmore, Mrs. Mary, 7
Ashmore, Mrs. Mary, 8
Ashmore, Mrs. Mary, 9
Ashmore, Mrs. Mary, 10
Ashmore, Mrs. Mary,

Cereor 181 c. 683 c. non Cereant futura mentes 676 a.
Cereus 388 c. 596 b.
Cero 314 b.
Ceromatione ib.
Cerosus ib.
Certa fama 86 b. memoria 41 a. spes 167 a.
Certâ lege 573 b. ratione 578 a.
Certamen 18 c. 19 a. 21 a. 56 b. 210 a. curule 668 c. ædere 650 a. equestre 669 a. gymnicum 18 c. inco ib. ossiculorum 404 c. propositum erat de armis 304 c. Ad certamen pertinens 19 c. Citra certamen 536 a. In certamen descendere 66 b. venire 306 c.
Certamina cum feris 56 b. mœra 18 c. Ad certamina pertinens 19 c.
Certamine equestri contendere 56 b. singulari pugnare pugno, vinco 404 b.
Certaminis accinctus 19 c.
Certaminibus aptus 19 c. convenions 19 c. præsum 653 b.
Certaminis arbiter et moderator 115 b. arbiter et moderator sum ib. locus 19 b. 20 c. 64 a. pernicies facio 102 a. præmium 20 c. 21 a. præmium do 115 b. præmium proponens 653 b. præmium propono ib. præses 34 b. socius 19 b. 21 a. socius sum 19 b.
Certaminum amans 21 a. omnium peritus ib. præses 19 a. 80 b. 653 b.
Certans 56 b. omni pugnæ genere 404 c.
Certare jaculandi peritiâ inter se 21 a. inter se de victoriâ 56 b. iterum cum aliquo 19 b.
Certatim 658 c.
Certatio 19 a. 20 c. 21 a. 56 b. athletarum 21 a. omni pugnæ genere 403 c. 404 c.
Certator 19 a. 20 c. 56 b. equus 20 c.
Certatores equi 19 a. 56 b.
Certatoriè 19 a.
Certatorius 19 a. 56 b. Id de quo certatur 56 b. 210 b.
Certè 45 c. 122 c. 138 a. 239 a. 484 b. 488 c. 568 c. 746 c. quidem 412 a. 418 a. Non certè 487 b.
Certi quidam dii 215 c.
Certior fio 33 c. 161 b. 564 a.
Certiorem facio 3 c. 177 c. 419 a. 681 c. facio per literas 611 a.
Certiores facere sese mutuò 55 b.
Certiorem plenè 697 c.
Certis conditionibus 573 b. legibus ib. verbis ib.
Certissimè 86 b. novi 697 c.
Certissimus 86 b.
Certitudo 527 c.
Certiùs 582 a.
Certo quodam modo 568 b. 578 a. Pro certo habere 505 c.
Certò 41 a. 86 b. 106 a. 504 b. 573 b. 582 a. 627 b. scio 86 b. sperare 303 a. Non certò 582 b.
Certo (v.) 19 a. 21 a. 56 b. 160 a. 270 c. 278 c. 496 b. ante alium 19 b. cum aliquo per æmulationem 210 b. de honore et gloriâ 19 a. hac de re tecum ib. hoc in loco 19 b. invicem 656 c. judicio 19 a. munificentiâ 658 c. post alium 19 b. simul 21 a. tecum de imperio 58 c.
Certum et securum reddo 697 c.
Certum est mihi 51 a. est mihi hoc facere 168 c.
Certus. § Exploratus, verus 41 a. 45 b. 86 b. 167 a. 293 b. 505 c. 582 a. § Definitus 634 b. § Constans, stabilis 527 c. 559 c.
Cerva 191 c.
Cervi binnulus 327 c. more fugito et pavito 191 c.
Cervical 90 b. 300 b. 312 a. 653 a.
Cervice bonâ præditus 389 b. erectâ 90 a. erectè incedens 638 c. firmâ et forti 389 b. incurvâ præditus 90 a. promptè et facili 389 b.
Cervicem abscindo 644 b. altam habens 638 c. attollo non erigo 90 a. 661 c. cædo 661 c. dulcem habens ib. duram habens 90 b. 638 c. 661 c. effero 90 a. 341 a. elatam et erectam habens 90 a. erigens 389 b. frango vel incido 90 a. mansuetam habens 638 c. mollem habens 661 c. prælongam habens 90 a. Ad cervicem pertinens 90 a. supra cervicem 389 b. Qui humeros adducens cervicem contrahit 90 a.
Cervici onerosum 389 b. non conveniens ib. quod imponitur jugum 90 a.
Cervicis flexus 153 a. resupinatio 661 c.
Cervicum cornu 191 c.
Cervinus 191 c. hinnulus ib.
Cervisia 118 a. 237 c.
Cervix 90 a. 153 a. 389. a. 661 b.
Cervorum venator 102 b.
Cervos occidens 353 b.
Cerussa 670 b. 742 a. usta 580 c.
Cerussâ fago 742 a. illinor me 136 b.
Cerussam representantes 685 c.
Cerusso 336 a.
Cervus 191 c.
Cessabatur ab omni opere 203 a.
Cessans ab illis 630 b. non 503 b.
Cessare facio 193 c. 203 b. 383 c. 396 b. 503 a. 582 b. infortunium dicitur 394 b. supino otio 203 c.
Cessatio 222 c. 223 b. 364 b. 383 c. 396 b. 503 a. 734 b. ab accipiendis muneribus 724 b. ab opere 203 a. à rebus agendis 554 b. pugnæ 724 b.
Cessationis tempus 203 b.
Cessator 410 c. annus 203 b.
Cesserim nulli hominum in hoc 231 a.
Cesserunt bonis omnibus 281 a.
Cessim 231 a. 550 c. eo 404 c. iens 584 a.
Cestio 184 a. 737 c. jecis 164 a.
Cesuit mihi res atrocissime 283 b.
Cesso. § Desino, desisto 177 a. 193 b. 203 b. 205 c. 215 a. 222 c. 336 c. 383 c. 394 b. 503 a. ab 383 c. ab omni opere 203 b. labore nimio fractus 336 c. honorare 380 c. § Cunctor tardo, 410 c. 618 b.
Cessurum bellum 737 b.
Cesticillum 16 a.
Cetaceus 315 a.
Cetarius 309 a.
Cete magna habens 315 b.
Cetis abundans ib.
Cetra 512 b.
Cetratus ib.
Cetus 315 a.
Ceu 219 c.
Cevere 515 c. 559 b. 580 b.
CHALCANTHI genus 607 c.
Chalci duo 720 c.
Chalcis. § Avis 229 a. § Serpens ib.
Chalcitis ib.
Chalcosmaragdus 399 c.
Chamæleon 383 c.
Chaos 718 a.
Character 721 a. impressus deinde 557 b.
Charactere distinguo 721 a.
Characteres 448 b.
Characteribus suis repræsentare oratores 721 a.
Charissimus reo 702 a.
Charissimi amici 82 b.
Charissimum habeo 3 a.
Charissimus 313 a.
Charitas 2 c. 703 b.
Charitate naturali complector 613 a.
Charta 722 b. papyracea 119 a.
Chartarum custos 712 a. scrinium ib. venditor 518 c.
Chartula 722 b. ex papyro 119 a.
Chelæ 2 c. 313 a. 706 a. Deæ 702 c. sibi 89 a.
Charybdis 728 a. postica ib.
In Chelas fundo 728 a. dono ib. fusus ib.
Chelidonius lapis 725 b.
Chelonia gemma ib.
Chelys ib.
Cherronesi figuram gero 440 b.
Cherronesso oriundus ib.
Cherronesus 440 b. Ad Cherronesum pertinens ib.
Chimæra 723 b.
Chiragricus 74 c.
Chirocratia 346 a.
Chirographo cavco 130 b.
Chirographum 136 a. 139 b. 723 b.
Ad Chirosophium pertinens 448 c.
Chirosophicum gesticulationem edere cupio ib.
Chirurgi officina 269 a.
Chirurgia 206 b. Per chirurgiam curo ib.
Chirurgica ars 723 c. tractatio 725 a.
Chirurgicus 206 a.
Chirurgus 206 a. 269 a.
Chlamyde indue 729 b.
Chlamydem gestans 698 b. fero ib.
Chlamydes confectrix 206 b. 545 b.
Chlamys 228 b. 729 b. parva ib.
Choreivas duas capiens 730 b.
Chorice metiens 416 a.
Chœnix cum dimidia 730 b.
Cholera 730 c.
Cholerâ vexor ib.
Choleræ obnoxius ib. similis ib.
Cholericus 731 a.
Chondro perspergo ib. è chondro panis ib.
Choragium 18 a.
Choragus 18 a. 731. c. sum 18 a.
Chorda 387 a. 731 a. ima seu ultima 437 b. penultima proxima ib. suprema 680 a.
Chordâ triplici intentus 731 b. unicâ intentus ib. A chordâ aberrans ib. aberro ib.
Chordarum confectio 545 a. intentio 639 a. multitudo 731 b. venditor 567 c.
Chordas conficiens 545 a. centurias habens 731 b. multas, novem, nullas, quinque habens ib.
Chordis consonus ib. paribus constans ib. quatuor instructus ib. septem constans ib. A chordis dissonus ib.
Chordula 438 b.
Chorea 97 c. 185 a. 731 b. A choreâ alienus 731 c. In choreâ junctus ib.
Choream pulchram habens 562 b.
Choreamm amans 731 c.
Choreas agito apud ib. ducendi studiosus ib. pulchras agitans ib.
Chorcis celebratus recens ib. non celebratus ib. destinatus locus 18 a.
Chori amans 731 c. bipertiti altera pars ib. cantus 23 a. dux 18 a. magister ib. 161 c. opposita pars 731 c.
Choricum cantu 411 b.
Chorieus 731 b.
Choris celebrare nuptias ib. destinatus locus 18 a. In choris duobus canere 731 c.
Choro ejicio vel excludo ib. In choro astans ib. medius ib.
Chororum expers ib.
Choros agitatum vado 96 a. agito 731 b. duco in 731 c. exercens unà ib.
Chorum duco 18 a. Ad chorum pertinens 731 b.
Chorus 674 c. 731 b. divisus in duas partes 731 c. triplex ib.
Christi amans 735 a. adversarius ib. mysteriis qui initiat 642 c. nomen falsò sibi usurpans 735 a. oppugnator 404 c. esse 735 a. concordes 428 c.
Christianæ religionis professio 734 c.
Christianis fuvco ib. sacris initiatus 428 c.
Christianus 734 c. sum ib.
Christum compono et quæstui habens 298 c. 309 a.
Christus 734 c.
Chronica 736 a.
Chyli generatio 736 c.
CIBARIA 544 a. 568 c. præbeo 588 a. sumo ib. vebens 698 a.
Cibi assumptio 695 b. copia 692 b. exhibitio 33 a. fastidium 589 a. penuria 119 a. usus 33 a.
Cibi 588 c. 695 b. concocti 679 b. delicati 69 a.
Cibis crudis vescens 589 a. delicatis instructus 143 a. A cibis abhorrens 588 c.
Cibo abstinens ib. abstineo ib. modico utens 589 a. parco utor ib. repletus ib. Abstinentia à cibo 588 c.
Cibo insuper 743 b.
Ciborium 315 b.
In Cibos assumo 544 b.
Cibum appeto 589 a. capere semel tantum quotidie ib. capiens domi suæ 588 c. 589 a. capiens quotidie in prytaneo 588 c. capiens semel tantùm quotidie 589 a. capiens solus ib. capio 15 c. 20 a. 163 c. 588 c. capio anâ 589 a. non capio 588 c. comparans ipse sibi ib. do 118 c. edo ib. fastidiens 589 a. quæreus 402 b. sumere 368 a. 695 b. sumo alacriter 589 a. sumo apud aliquem ib. sumo solus ib. suppedito 544 b. In cibum convivium ib.
Cibus 82 b. 111 c. 114 b. 118 c. 149 c. 179 a. 222 b. 259 c. 288 a. 331 b. 338 c. 340 c. 588 b. 692 b. 732 a. cannm 316 c. confectus 202 c. qui exhibetur 33 a.
Cicada 647 a. parvula 311 a. ut cicada stridо 647 a.
Cicadæ canoræ 248 b.
Cicadarum mater 420 a.
Cicadulæ 647 a.
Cicatrice obduco 488 b. sub cicatrice latens ib.
Cicatricem ægrè trahens vel ducens 488 b. contrahere potens ib. contraho ib. inducendi vim habens ib. reduxerat 647 b. Ad cicatricem perduco 488 a.
Cicatricis contractio 488 b. inductio ib.
Cicatrix 313 c. 488 a. faciei 578 b.
Cicer 207 a.
Cicercula 365 a.
Cicerculæ 170 b.
Ciceri similis 207 a.
Cicerious ib.
Cicindela 370 a. 489 a. 686 c.
Ciconia 511 a.
Ciconiarum propriis ib. pulli 511 b.
Cicur 242 b. 245 c. 354 b. 649 a. 723 c. auser 73 a. autem 649 c. non 650 a.
Cicurare qui potest ib.
Cicurari qui nequit ib.
Cicuratio 245 c.
Cicurator 650 a.
Cicurato difficilis 245 c.
Cicero 245 c. 354 b. 649 c.
Cicuror ib.
Cicuta 243 b. 344 a. 362 a.
Cidari deinde 315 c.
Cidaris ib.
Ciendi vim habens 13 a.
Cieus vomitum 543 a. urinam 294 a.
Cico 190 b. 282 c. 317 a. 479 b. 577 a. 583 b. 664 a. factionem 621 a.
Cieur 204 a.
Cierre 12 b. alvum 12 b. 317 a. menses 12 b. 317 a. urinam 12 b.
Cifrus 587 b.
Cilia 110 a.
Ciliciens natura 302 b.
Cilicium 152 c. 228 b. 581 c.
Ciliorum extrema 728 a.
Cilium 327 c. 598 b.
Cimex 339 c.
Cimolia terra 316 b. 676 a.
Cinædica imperitia 26 c.
Cinædicâ impudentiâ in loquendo utens 372 c.
Cinædicè gero me 26 a.
Cinædus 26 c. 105 b. 502 c. 701 b.
Cincinnatus 112 b. 332 c.
Cincioni formam habens 112 b. in modum ib.
Cincioni 532 a. 620 a. interii 186 c. puerorum 352 b.
Cincinnis crinium obtectus 112 b.
Cincinnos aureos habens 39 b. promissos habens 533 c. pulchros habens ib. In cincinnos plecto 112 b.
Cincinnus 112 b. 262 c. 316 a. 393 c. 486 b. 532 c.
Cinclus 315 b.
Cincta mari insula 440 b. 614 b. Benè cincta muris Thebæ 614 c.
Cinctulus 238 b.
Cinctus 238 b. benè 423 c. eleganter 238 c. mari ib. mari utrinque 249 b.
Cinctus, ûs 238 c. 423 c.
Cineraceus 607 a. 647 c. aliquantum 647 c. sum 607 b. sum aliqua ex parte ib.
Cinere ferventi obruo aut uro 607 a. ferventi obruor ib. torreo ib. Sub cinere coquo ib.
Cinerei coloris 739 c.
Cinerem detergo 607 a. imitor 647 c. miscens ib. refero aliquantum 607 b. In cinerem redigo 27 b. 647 c.
Cinereus 607 a. 647 c.
Cineris vicem præstans 607 a.
Cineritius 27 a.
Cinerula 607 a.
Cingo 100 b. 156 c. 221 b. 224 c. 236 a. 283 b. 320 c. 356 c. 614 a. aggere 721 c. castris seu exercitu 505 a. coronâ 614 b. custodiâ 490 b. indagine 581 c. 609 c. indagine undique 610 a. muro 490 b. 639 b. 644 a obsidione 186 a. sepioque me potentiâ et copiis 100 b.
Cingor 100 b. 224 c. 238 a. 614 a. hac re 305 b.
Cingulum 258 b. 423 c. cum casse 238 b.
Cingulum non habens 423 c. Ad cingulum pertinens 642 a.
Cinguot quasi coronâ orbem terrarum 614 b.
Cinis 301 c. 335 c. 496 b. 607 a. 647 c. calidus 607 b. Cyprius 401 c.
Cinnabarinus color 317 c.
Cinnabaris ib.
Cinnamomum ib.
Cinnus 308 c. 356 a. colorum 371 a.
In Cippo incido 338 a. inscribo 139 a. 615 a.
Cippum erigo 615 a. non habens ib. In cippum inscriptus ib. Super cippum statuo ib.
Cippus. § Compes 292 a. § Stelo 615 a. parvus ib.
Circa 58 a. 59 c. 519 b. aliquid occupatum esse 538 c. cunam occupatas erat 58 b. excessum quæ sunt leges 303 a. horum prandii 519 b. ipsum, i. in ejus circuitu ib. nomina versari 232 b. pectus 58 b. se habet hos 519 b. urbem 58 b. urbem habitant ib.
Circensem cursum peragens 668 c.
Circenses ludi 317 c. 669 a.
Circiastio 668 b.
Circino 613 c. carnem scalpello 501 b.
Circino circumscribo 721 b.
Circinus 94 a. 140 b.

Circiter 58 b. 178 a. 187 c. 465 a. 484 b. 485 c. 629 b. 636 a. 746 c. decem 484 b. quinquaginta annos natus 58 b. septuaginta naves 519 b. trecentos 187 c. viginti 485 c.
Circo includo 356 b.
Circuit, i. incessit me fiducia 93 b.
Circuitio 95 a. 457 c. 664 a. quæ fit ad colligendam stipem 11 a. loquendi 706 c. sine circuitione 217 b.
Circuitor 452 c.
Circuiteres 452 a.
Circuito 452 b. certo recurrens 452 b. certo redeo ib. In circuitu 58 b. situs 451 b.
Circuitus 185 a. 215 a. 283 b. 356 a. 415 c. 451 b. 452 b. 664 a. 668 b. vagus 53 a.
Circuitus angulos habens 351 b.
Circularis 356 b. 452 b. argumentatio 356 a. cursus 452 b. disciplina 495 b.
Circulatio. § Figura dicendi 556 a.
Circulator 11 b. 35 b. 112 a. 452 c. 543 a. cælestarius 377 b.
Circulatorem ago 112 a.
Circulatorium exercere 377 b.
Circulatorius 11 b.
Circuli 637 b. in stellis 70 a. rubentes in cute 472 c.
Circulo circumscribo 645 c.
Circulum aureum habens 356 b.
Circulus 141 b. 318 a. 356 a. 614 a. calcarius 668 b. colloquentium 373 a. parvus 318 a. temporis 67 b.
Circum 58 b. 519 b.
Circum 58 b.
Circumabstergo 578 c.
Circumaccendo 144 a.
Circumaccumulo 582 a.
Circumactio 15 a. 695 a. è contrario 621 a. in orbem 141 b. in verticem seu gyrum 166 a.
Circumactor 15 a.
Circumacta facilia 15 b. 664 a.
Circumactus, ûs 15 a. 664 a.
Circumadapto 83 a.
Circumaedifico 151 b.
Circumagendo 664 a.
Circumagere quemquam arte 194 c. quem non licet 621 b. se in orbem 315 a.
Circumaggero 727 c.
Circumagi qui nequit 621 a. qui potest 695 a.
Circumagit linguam egregiè 619 c. Quæ circumagitur 619 b. Qui circumagitur multis gyris 621 c. semper 621 b.
Circumago 15 a. 166 a. 177 b. 184 c. 356 b. 362 c. 390 b. 452 b. 570 c. 619 c. 620 c. 621 a. 664 a. 695 a. classem 160 a. errabundum 551 a. in gyrum 166 b. 570 c. in orbem 166 a. rhombi in modum 571 a. rotæ in modum 191 b. turbinis instar 106 b. 166 a. unà 621 a. vertice turbinem 619 c. vorticis instar 166 a.
Circumagor 166 a. 297 b. 619 a. 695 a. huc illuc 625 a. cum stridore 577 c. trochi in modum 106 b.
Circumallato 679 a.
Circumalligatus 71 b.
Circumalligo ib.
Circumambulo 93 b. 705 c.
Circumamputatio 31 b.
Circumannecto 187 a.
Circumappendo 71 b. 187 a.
Circumapto 83 a.
Circumardeo 144 a.
Circumaro 77 a.
Circumaspergo 569 b.
Circumbibo 345 b.
Circumcædo 527 c.
Circumcarpo 326 b.
Circumcidit filios Israël 239 a. Qui circumcidit 643 c.
Circumcido 266 b. 31 b. 337 b. 643 c. fines 643 b.
ad Circumcingendos non proclive peccatum 283 c.
Circumcingo 238 b. 356 b.
Circumcino 21 c.
Circumcirco 58 b. 383 b. 519 b. 614 a. abstergo 402 a. 599 b. adedo 118 c. cumulo 631 b. defroto 739 c. inauratos 736 c. incido 721 b. meto 54 a. laceror 173 b. obtendo 529 c. splendeo 615 c. traho 695 a.
Circumcisio 337 c. 643 c.
Circumcisum 337 b.
Circumclamo 343 b.
Circumclaudo 150 a. 420 c. 556 c.
Circumcludor 367 a.
Circumclusus 529 c.
Circumcolentes 457 a.
Circumcolo ib.
Circumconoretus 667 a.
Circumconstipo 582 a.
Circumcurrens 667 b. 668 b. linea 695 b.
Circumcurro 256 a. 668 a.
Circumcursans 667 b.
Circumcursans eogo 695 b.
Circumcursari quod potest 667 b.
Circumcursus, ûs 668 b.
Circumdecortico 704 c.
Circumdecortico ib.
Circumdolo 512 a.
Circumduco 15 a. 240 c. per ora oculosque hominum 695 a.
Circumductio 15 a. 241 a. 452 b.
Circumductor 15 a. 241 a.
Circumeo 15 a. 95 b. 212 c. 283 c. 340 a. 345 a. 452 b. 460 a. 509 b. 511 a. 516 c. 600 a. 610 a. 621 a. 664 a. 705 c. currendo 668 a. errabundus 243 b. 551 a.
Circumequito 191 a. 276 b.
Circumerundo protego 95 a.
Circumferentia 141 b. 297 a. clypei vel rotæ 287 b. femorum 67 b.
Circumfero 695 a. unà 695 b
Circumferor 695 a. unà 695 b.
Circumferveo 236 c.
Circumfervesco 236 c.
non Circumfixus 481 c.
Circumflecto, vox grammat. 603 b.
Circumflexio 297 b.
Circumflexum habere in penultimâ 603 b.
Circumflexus, ûs 297 b. 320 a. 695 b.
Circumfloreus 250 a.
Circumfloreo ib.
Circumfloridus ib.
Circumfluens 67 b.
Circumfluo 118 b. 236 c. 572 b. § Abundo, exubero 110 b. 572 b.
Circumfluus 572 b. 573 a.
Circumfodio 111 b. 482 c. 590 c.
Circumforanea turba 9 a.
Circumforaneus 7 b. 9 a. præstigiator 11 a.
Circumforo 656 c.
non Circumfossus 590 b.
Circumfoveo 250 b.
Circumfremo 116 b.
Circumfrendo 118 b.
Circumfringo 18 c. 345 a. 675 a.
Circumfringor 675 a.
Circumfulgeo 370 a. 615 c.
Circumfundi alicui dicitur multitudo hominum aut negotiorum 726 c. Qui circumfunditur facilè ib.
Circumfundo 67 b. 562 a. 614 a. 726 a.
Circumfundor ib. ferrando 236 c.
Circumfusa lux 691 b.
Circumfusi sequebantur ipsum 200 b.
Circumfusio 726 c.
Circumfusum quod est ib.
Circumfusus 726 a. aer 294 c. splendor 691 b. sum 614 b.
Circumgradior 95 b.
Circumhabitator 453 a.
Circumhabito 115 a. 453 a. 456 a.
Circumbio 618 b.
Circumjacens 638 b.
Circumjacentes vici 457 a.
Circumjaceo 305 b.
Circumjiciens 233 c. 452 c. annos 664 a.
Circumjicio 71 a. 97 c. 99 c. 100 b.
Circumjicior 98 a. 100 b.
Circumindue 228 b. veste 582 c.
Circumindutus 228 b.
Circumire per orbem terrarum 445 a. eram procellosiorem 297 a. solens 452 c.
Circumirrigo 160 c.
Circumitio 213 a.
Circumlambo 389 a.
Circumlatio 695 a.
Circumlatro 679 a.
Circumligatus 156 c.
Circumligo 156 c. 157 a.
Circumlinendi actio 734 c.
Circumlino 44 c. 362 c.
Circumlitus 734 c.
Circumloqui 374 b. 706 c.
Circumloquutio 374 b. 706 c.
Circumlucens 570 a.
Circumluceo 688 b.
qui Circumluitur muri 334 c.
Circumluo 324 b. 389 a. 439 b. 572 b.
Circumlustro oculis 592 c.
Circumluvio 324 b. 439 b.
Circummaledico 420 c.
Circummisceo 309 a.
Circummolior 420 c.
Circummugio 439 c.
Circummunio vallo 721 c. unà 707 b.
Circumnanitas ib.
Circumnurmuro 671 a.
Circumnascentia, æ 714 c.
Circumnascor ib.
Circumnato 439 b.
Circumnavigari qui potest 536 b.
Circumnavigatio ib.
Circumnavigo ib.
Circumnecto 71 b. 339 a.
Circumnexus 71 b.
Circumobsistentia 283 c.
Circumobsisto ib.
Circumobtendo 638 a.
Circumobturo 119 c.
Circumoperio 295 b. 593 c.
Circumpascor 115 a.
Circumpello 351 b.
Circumpendens 346 c.
Circumplecter 100 b. 222 b. 368 a. 533 b. 562 a.
Circumplexa est vestem 533 b.
Circumplexo ib.
Circumplexus est eos undique 519 b.
Circumplexus, ûs 368 a. 533 b. 562 a.
Circumplicando se 533 b.
Circumplicari 185 b. pedi 603 c.
Circumplicatus 533 b. sum 184 b.
Circumplico 185 a. 533 b. 562 a.
Circumplicor 533 b. 562 a.
Circumponitur mihi 652 a.
Circumpono 71 a. 97 c. 283 b. 630 b. 652 a. aptè 83 a. mihi 652 a. unà ib.
Circumponor 98 a.
Circumposita erant insignia imperii 305 b.
Circumpositio 652 a.
Circumposititius ib.
Circumpositus 650 b. 652 a.
Circumposuerunt mihi 97 c.
Circumprocumbo 527 c.
Circumpulsatio 109 a.
Circumpulsolo ib.
Circumpurgari qui non facilè potest 289 a.
non Circumpurgatus ib.
Circumpurgo ib.
Circumquaque 519 b. arceo 186 a. aspersus 569 c. celebratus 110 anno 22 a. coagmento 522 a. compingo ib. concrescere facio, congelo ib. congrego 5 a. conspicior 685 a. conspicuus ib. defigo, figo 522 c. ineuo 187 a. insulio 3 c. 4 b. pereo 700 c. foro 604 b. splendens 67 a. tectus 209 b. traho 194 c.
Circumrado 449 a.
Circumrador ib.
Circumrapio unà 695 b.
Circumrapior unà ib.
Circumrodo 118 c. 672 b.
Circumrosio 119 a.
Circumrumpo 575 a.
Circumrumpor ib.
Circumruptum esse ib.
Circumsalto 483 b.
Circumscalpo 326 b.
Circumscarificator 721 c.
Circumscarifico 58 a. 449 a. 721 b. antè 721 c.
Circumscribator et limitetur additis additamentis 481 b.
Circumscribendi vim habens 721 c.
Circumscribo 138 a. circino 721 b. finibus et limitibus suis 481 c. func 630 b. terminis 481 a.
Circumscripta legatio nullo tempore aut loco 368 a.
Circumscriptio 138 a. 321 b. 481 c. 721 b.
Circumscriptor 226 a.
Circumscriptus 138 a. limitibus et terminis suis 481 c.
Circumscalpo 132 c.
Circumseco 643 c.
Circumsedeo 186 a.
Circumsedeor ib.
Circumsepio 186 a. 287 a. 707 b. func 630 b. unà 707 b.
Circumseptio 287 a.
Circumseptus 614 b. 707 b. lignis 216 a.
Circumsideo 179 c. 244 c. 271 b. 505 a.
Circumsidere 284 c.
qui Circumsistitur facilè 283 c.
Circumsisto 283 b.
Circumsistor ib.
Circumsonans ventis 248 c.
Circumsonant aures vulgi ib.
Circumsonantes loci ib.
Circumsonantia 22 a. Qui circumsonat nullis strepitibus 675 b. Quem nihil circumsonat 580 c.
Circumsono 90 c. 171 c. 248 a. 269 b. 675 b. 716 c. 742 a.
Circumspergor 591 a.
Circumspecta declinatio 369 a. timiditas ib.
Circumspectè 369 a. 378 b. 592 a. 711 a. non 115 a. 593 a.
Circumspectio 24 c. 369 a. 474 a. 592 c.
Circumspecto 274 a. 498 a. per 498 a.
Circumspectus 85 b. 369 a. 416 c. 592 c. 706 b. non 109 c. 113 a. 378 a. 471 c. 592 c. 593 a.
Circumsperso 569 b.
Circumspexit 684 b.
Circumspicicundem 471 c.
Circumspicicus undique 133 a.
Circumspicio 24 c. 109 c. 133 a. 153 b. 182 a. 471 a. 476 a. 592 a. attonitus 685 c. ex speculâ 474 a. truculens oculis 109 b.
Circumspicis 445 a.
Circumstagnando inunde 306 c.
Circumstando 283 b.
Circumstantia, æ ib. frigoris ib.
Circumstantiæ ib.
Circumstantias habens ib.
Circumstantiis carens ib.
Circumsto 279 b. 283 b.
Circumstrepo 72 b. 111 c. 429 c. 599 a. 627 b. 675 b. 748 a. garrito 365 c.
Circumstrideo 671 a.
Circumstruo 420 c.
Circumsudo 270 b.
Circumsusurro 671 a.
Circumtectus 593 c.
Circumtegens hominem clypeus 117 c.
Circumtego 295 c. 311 c. 593 c. 609 a. 614 b.
Circumtendo 638 a.
Circumtensio ib.
Circumtentus ib.
Circumtondeo 306 a.
Circumtondeor ib.
Circumtonsus ib.
Circumtrecto 200 a.
Circumtremens 690 b.
Circumtremo ib.
Circumtripudio 731 c.
Circumvagans 15 a. 705 c.
Circumvallare munia 639 c.
Circumvallatio 251 a. 639 c.
Circumvallo 100 b. 707 b. 721 b. muro 251 a.
Circumvectio 695 a.
Circumvehо 333 c. 493 b.
Circumvehor ib.
Circumvellico 326 b.
Circumvelo 295 c.
Circumvenio 212 c. § Decipio, fallo 212 c. 338 b. 351 b. 452 b. 493 b. 626 c. adulationibus fraudulentis 327 a. sophismate 601 b.
Circumvenior 338 a.
Circumventi sunt necessitudinibus gravibus 283 b.
Circumventio 95 b. 493 b. occulta et fraudulenta 492 b.
Circumventor 493 b.
Circumventus 317 a.
Circumverno 185 b.
Circumvertendo perficio 640 c.
Circumverti qui nequit 621 a. 664 a. Quæ circumvertitur 619 b. Qui non circumvertitur 664 a.
Circumverto 621 a. è contrario ib. unà ib.
Circumvertor et circumagor in modum trochi 106 b.
Circumvestio 175 b. 222 c. 228 b. auro 736 c.
Circumvibro 320 a.
Circumvicini 334 b.
Circumvinctus 15 a.
Circumvireo 250 a.
Circumviridis ib.
Circumvolo 44 c.
Circumvolitans 276 c.
Circumvolo 276 c. 521 b.
Circumvolubilis 183 a.
Circumvolvendo perficio 640 c. perficitur annus ib.
Circumvolvo 184 a. 185 a. 356 b. 357 a. 570 c.
Circumvolvor 356 b.
Circumvolutio 184 a. 185 a. 356 b. 357 b.
Circumvoluto 357 a.
Circumvoluto anno 512 c.
Circumvoletus 562 a.
Circumvolvuntur quinque Zonæ rotundæ 603 c.
Circumvoro 290 c.
Circumustus ib.
Circumdabat sibi vestes purpureas 228 b.
Circumdans pedem 532 a.
Circumdare custodes cuipiam 380 b. mœnia urbi 100 b.
Circumdati nebula 228 b.
Circumdatio 356 c.
Circumdatus 562 a. calamitatibus 224 c. mari 614 c.
Circumdederunt mihi 97 c.
Circumdo 15 b. 97 c. 100 a. 221 b. 222 b. 224 c. 383 b. 356 c. 562 a. 603 c. 614 a. 652 a. insuper 100 b. sepioque me potentiâ et copiis ib. alnis 524 c. unà 652 a.
Circumdor 97 c. 224 c. 383 b. 505 b. 614 a. à multitudine 5 a.
Circus 141 b. 318 a. 356 a. § Accipiter 318 a.
Ciris, avis 305 c.
Cirratus 112 b. 532 c.
Cirri formam habens 112 b. in modum ib.
Cirri 532 c. intorti 184 c.
Cirros gestare 112 b. pulchros habens 112 b. 533 c.

Cirrus 316 a. 397 c. 486 b. 528 c. parvus 532 c.
Cis 197 b. fluvium ib.
Cisterna 154 a. 155 b. 218 c. 365 b. 590 b.
Cisternina aqua 365 b.
Cisternino ib.
Cista 77 c. 297 c. 299 a. 315 b. 318 b. 360 a. 581 c.
Cistam gestans 697 b.
Cistas conficiens 543 b.
Cistifer 697 b.
Cistula 360 a.
Cita via 23 b.
Citare legem 268 a. testem 71 a. 400 c. 401 a.
Citato gradu abeo 599 c. gradu feror 667 a. gradu incedens 599 c. rapidoque meta vlam carpens 306 c.
Citatus 487 b. cursus 135 b. motus ib.
Cithara 315 c. 705 c. 706 a. 739 a. parva 315 c. pulchra 705 c.
Cithara cano 22 a. 315 c.
Citharæ cantus ib. cornua 6 b. jugum 235 a. pulsatio 315 c. pulsus 186 a. sonus 315 c. verticillo 330 c.
Citharæ dominans 705 c.
Citharam infelicem habens 706 a. pulchram habens ib. pulsandi peritus 315 c. pulsantes 739 a. pulsare 346 b. 350 a. 705 c. pulso in 315 c.
Citharista ib.
Citharistarum annus ib. ars ib.
Citharistria ib.
Citharœdicus 22 a.
Citharœdus 22 a. 705 c.
quàm Citissimè 198 b.
Citiùs dicto 201 a. facere aliquid ib.
Cito. § Allego 682 a. 695 c. autorem 54 b.
Citò 36 b. 77 b. 196 c. 198 b. 232 c. 273 a. 343 c. 636 a. 667 a. 744 b. discens 398 c. gradiens 426 a. irascens 730 c. qui paret 506 b. parlens 634 c. permeans 509 c. prehendens 369 a. transiens 509 b.
Citra. § Cis 189 c. 197 b. § Absque, præter, sine 61 b. 66 a. 188 c. admirationem 252 a. laborem 296 c. 336 a. viribus congressum 61 b.
Citrea arbor 318 b.
Citreum malum ib.
altro Citróque 558 a.
Citrus 318 b.
Citus 36 b. 135 b. 509 c. 667 a. cursus 668 c.
Cives novi 548 a.
Civibus exiticosa 701 b.
Civile bellum 159 b. 712 b.
Civiles et domesticæ administrationes 159 b.
Civilia negotia tracto 547 c.
Civilis ib.
Civiliter ib.
Civis 85 b. 214 b. 547 b. mundi 548 a. qui esse desiit 547 c.
Civitas 457 b. 547 c. 548 a.
Civitate dono 139 a. privo 447 c.
Civitatem administro contrario modo 548 b ædificoo 457 b. certam habens 547 c constituere et temperare 82 b. eandem incolens 548 a. honestans ib. In civitatem condo ib.
Civitati gratus jucundúsque ib.
Civitatis amans ib. autor et conditor 547 b. commodis studens 548 a. novæ civis ib. usor ib. par jus 548 b. primoris 547 b. regimen 547 c. studiosus 548 a.
Civium numero adscribo 139 a. perniciem 701 b.
CLADEM accepisse 537 a. accipio 108 b. immittere ib.
Clades 86 a. 247 b. 283 b. 500 b. 524 a. 537 a. 627 a. 643 a. 657 a 691 c.
Clam amicis 597 b. illis ingressus est 384 a. inimicis suis ib. futuri ib. nobis ib. fugerunt ib. præsidio convigat ib.
Clàm 182 a. 248 a. 351 c. 352 a. 384 a. 426 b. 575 c. 587 b. aggredior 96 c. alo 665 c. ambio nuptias 425 a. aufero 31 b. cedo 165 b. consumo 46 b. declino 325 b. dico 321 b. affero 333 c. 694 b. effluo 572 b. effugio 699 a. egredior 212 b. elabor 174 c. 528 a. emergo 174 c. enavigo 13 b. exhaurio 91 b. exuo 195 b. facio 206 c. 321 b. foveo 250 b. immisceo 99 a. infuo 572 a. ingredior ib. interrogo 215 b. machinari 321 b. misceo 421 c. mitto 514 a. moliri 321 b. mordeo 144 a. profugio 699 b. progredior locis 190 c. prosilio 34 b. rapio 77 b. serpo 211 b. subduco me 738 a. summoveo 744 b. tulit ne ipse quidem 384 a. verans nocte 685 a.
Clamando dico 110 c.
Clamans vehementer 72 a.
Clamator 72 a. 343 b.
Clamet 122 c.
Clamito latiùs diducto gutture 371 a.
Clamo 72 a. 90 b. 110 b. 268 b. 269 b. 275 c. 319 a. 343 b. 365 b. 699 c. 718 a. 728 b. alalà 43 a. 192 c. de 343 b. ita ut audiatur et intelligatur clamor mineciter 307 a. ut mulieres 275 c. tumultuando 261 b. vicissim 110 c.
Clamor 90 c. 110 c. 200 c. 268 b. 269 b. 275 c. 287 c. 306 b. 307 a. 343 b. 365 b. 371 a. adhortantium certantes 716 c. altus 122 c. bellicus 493 c. hortatorius 307 a. lætus militum 43 a. tumultuantium 261 b.
Clamore excito currentem vel certantem 716 c. ebrus 111 a. obtundo 333 b. vinco 111 a. sine clamore 111 a.
Clamorem alalà attollo vicissim vel contra 43 a. edens dilatato ore 616 b. edere 343 b. 690 a. tollo 110 c. 269 c. 343 b. tollo lætum in prælio 43 a. tollo tristem ib.
Clamores 133 a.
Clamoribus insector 111 a.
Clamoris expers 90 c.
Clamosus 110 c. 116 a. 269 c. 343 b. recitator 501 c.
Clancalam 182 a. 326 b. 352 a. 384 b. 397 c. 685 b. admisceo 727 a. ago aliquid 321 b. mordicus 144 c. repono 352 b.
Clandestina consilia misceo 490 a. surreptio 445 a.
Clandestinæ nuptiæ 226 b.
Clandestinus 351 c. 352 a. 384 b.
Clango 319 a.
Clangor ib. tubæ 580 c. cum clangore 319 a.
Clangori similis ib.
Clara et perspicua oratio 645 c. vox 385 c.
Clarâ existimatione esse 169 b. voce ejulari 370 a.
Clare redditæ sunt ejus pupillæ 369 c.
Clare 110 c. 237 a. 369 b. 373 c. 642 c. 645 a. 707 a.
Clarenco 370 c.
Clarior evado ib.
Clarissimâ existimatione præditus sum 169 b.
Clarissimum. § Maximè perspicuum 646 a.
Clarissimum esse, ■ est, celeberrimum 169 b.
Claritas. § Fulgor, splendor 369 b. solaris 685 c. § Celebritas 169 c. 369 a.
Clarîtas. § Manifestitas 158 c.
Claruit ejus temporibus 38 c.
Clarum lumen Solis 369 b. et concretus facile 370 c. et perspicuum facio 645 c. 656 c. reddo 369 c.
Clarus. § Fulgidus, splendidus 6 c. 369 b. § Limpidus, pellucidus 182 a. § Manifestus, perspicuus 196 b. 349 b. 586 a. 706 c. ut audiri et intelligi possit 122 c. 369 b. § Celeber, illustris 170 a. 237 a. 324 c. 369 c. 467 a. 586 a. 684 b. 685 a. arte 648 b. genere paterno 502 c. hastâ 321 a. 324 c. laboribus 428 b. reddor 369 b. sum 170 a.
Classe contendo 611 b. invado 536 a. peregre 611 b. vincor 545 c.
Classem ædifico insuper 523 a. deduco 611 b. magnam habens ib. solvo 536 c.
in Classes distribuo 589 a.
Classiarii milites 94 b.
Classiarius miles ib.
Classicum 585 c.
Classis. § Navium multitudo 434 b. 610 c. § Ordo 635 b. 712 a.
Classis duæ 81 c. præfectura 81 a. præfectus 17 b. ■ a. § Ejusdem sum 635 a.
Classium apparatus 610 c.
Clathri cavearum 298 a.
Clava 338 c. 340 a. 571 a. 598 c. è valido pulchróve stipite 618 a.
Clavâ percutio 571 a.
Clavæ formam habens 340 a.
Clavæ præfectus 673 c.
Clavaris 244 b.
Clavator 340 b.
Clavatus 523 c.
non Claudens oculos 432 a.
Claudere 235 a. oculos morientium 31 b. orationem 138 a.
Claudicans graviter 737 a. pedibus 552 b.
Claudicantes in hoc versus 689 a.
Claudicatio 737 a.
Claudico 589 b. 737 a. leviter 589 c.
Claudicus alterum oculum 432 a.
Clauditas 737 a.
Claudo 15 c. 235 a. 266 a. 274 a. 320 a. 323 a. 431 c. 522 b. absidiume 320 c. oculos 432 a. § Finio 620 c.
Claudor 99 b. 320 a. 432 a.
Claudum fieri 737 a. reddo 140 a. 737 a.
Claudus 140 b. 337 b. 504 b. 524 b. 551 a. 552 b. 737 a. aliquantum 737 a. sum ib. utrinque ib.
Clavem habens vel tenens 226 c.
Clavi 316 b.
Inti Clavi tunica 586 b.
Clavicula citharæ 330 c.
Claviculi vitium 427 b.
Clavicalus 244 b.
Claviger 226 c.
Clavis 320 a.
Clavis affixis 244 b. aureis confixus ib. compactus 522 a. compingo 135 a. configo 244 b. multis compactus 155 a. nullis compactus ib.
Clavo affigo 244 b. figo ib. fixus 674 c. Lato clavo insignis tunica 292 c.
Clavos argenteos habens 244 b. multos habens 155 a.
Clausa benè janua 320 c.
Clausa retineus in pectore secreta 608 c. non retinens in pectore arcana 609 a.
Clausio 320 a.
Clausis oculis 432 a.
Clausit os 431 c.
Claustra montium 480 c. luxare 719 b.
Claustrum 185 c. 320 a. 398 a. 492 c. 493 a.
Clausula 383 c. 503 a.
Clausum habens aliud in pectore, aliud in linguâ promptum 443 c.
Clausura 562 b.
Clausus 320 a. auro vel aurco aut aurato operculo 320 c. non 320 b. sum 432 a.
Clavum teneus 226 c.
Clavus 135 a. 244 a. ligneus 499 c. 673 c. temonis 228 c. § Gubernaculum 194 a. 454 c. 523 c.
Clemens 131 a. 247 a. 263 b. 276 a. 291 c. 412 b. 501 b. 732 b. admodum 274 a.
Clementer 64 c. 131 a. 183 b. 247 a. gero me 732 b.
Clementia 183 b. 247 a. 264 c. 412 b. 732 b.
Clepsydra 678 c. parva ib.
Clepsydræ genus 598 b.
Clerî ejusdem collega 322 b.
Clericus 322 a.
Clerus ib.
Clibanus 322 c.
Clicns 511 b.
Clientela ib.
Clientes ib. Ad clientes pertinens ib.
Clima 323 a.
Climactericus annus 322 c. numerus ib.
Climicus 323 a.
Clitellæ 298 a. 582 a.
Clitellas depono 581 c. impono 581 a. 594 b.
Clivosum esse 492 a.
Clivosus 114 a. 325 a. 492 b.
Clivus 114 a. 492 a.
Cloaca 53 c. 371 b. 436 b. 492 a. 573 a.
Cloacæ instar 436 b.
Clotho 325 a.
Clunem subvitto in coitu 16 a.
Clunes 133 b. 286 b. 562 c. aridæ et depressæ 562 c. erectæ ib. pulchræ ib.
Clunes exornans 611 c. tumidas habens 455 b. Secundum clunes 562 c.
Clunibus erectum esse ib.
Clypeatim 84 b.
Clypeatorum agmen ib.
Clypeatus 84 b. 226 b.
Clypei ansa vel lorum 222 b.
Clypeo alens se 692 b. armo 84 b. munitus pugno ib. protego et defendo ib. tectus 84 c.
Clypealus 365 a. 371 b.
Clypeorum fabricatio 542 c. fabricator 523 a. 542 c.
Clypeus dissecans 544 c. perforans 646 a.
Clypeum abjiciens ■ c. qui abjecit 98 b. argenteum gestans 84 b. gestans 696 b. vibrans 497 b.
Clypeus 69 a. 84 b. 576 b. 581 c. circumtegens hominem 117 c. è bubulo pellibus 10 a. ex bubulo corio 111 a. parvus 84 b.
Clyster 324 b. parvus ib.
Clystere abluo me perluo 324 a. Per clysterem indo 324 b.
COACERVATIM 46 a.
Coacervatio 25 a. 696 a.
Coacervatus 25 a. 46 a. 338 c.
Coacervo 25 a. 46 a. 54 c. 339 c. 631 b. in unum 465 a.
Coacervo 468 c.
Coacta lana 525 c.
Coacté 59 c. 60 a. non 107 a.
Coacti milites 60 a.
Coactiliarius 525 c.
Coactio. § Constipatio ib. § Collectio 375 a. argenti seu pecuniæ ib.
Coactivus. § Collectivus 15 c.
Coactor. § Collector 15 c. 372 c. 373 a. tributorum 553 c.
Coactores tributorum et vectigalium 155 a.
Coactum bibere 106 c.
Coactus 60 a. 106 c. comedo 682 c. est pugna decurrere 191 a. minimè 60 a. non 107 a.
Coadoro 188 a. 226 b.
Coadunor 532 c.
Coæquo 278 b.
Coætaneus 215 c. 243 c. 302 c. sum 736 b.
Coæternus 21 b. 79 a.
Coæva 243 c.
Coævus 243 c. 736 b.
Coagmentandi vim habens 349 c.
Coagmentari 349 a.
Coagmentata 82 c.
non Coagmentati lapides 206 c.
Coagmentatio 82 a. 135 a. 284 a. 522 c. 652 c.
Coagmentato 83 a. 135 a. 350 c.
Coagmentatores tabularum 523 a.
Coagmentatorium 135 a.
Coagmentatu facilis 83 a.
Coagmentum quod est 349 a. esse 284 b.
Coagmentatus 71 b. 135 a. 350 c. 522 a. 652 c. bene 522 c. 523 a. non 135 a. 522 c. recens 522 c. 523 a. sum 522 a.
Coagmento ■ c. 79 a. 82 c. 83 a. 96 b. 135 a. 284. b. 350 c. 549 a. 367 a. 481 a. 522 a. 715 a. antè 82 b. circumquaque 522 a. congruenter 377 c.
Coagmentor 71 b. 82 b. aptè ib.
Coagmentum 284 b. 350 c. 522 a. compactile 621 a.
Coagulandi vim habens 522 a.
Coagulatio 522 a. 676 a.
Coagulatum lac 676 a.
Coagulatus 522 a. 666 c. recens 523 a. 667 a. non in caseum 676 a.
Coagulo 522 b. 621 a. 676 a. in, intra, aut super 263 a.
Coagulor 522 a. 666 c.
Coagulum 250 b. 522 b.
Coalescendo 715 a.
Coalescens ib. facilè ib. non ib.
Coalescentia 44 c. 715 a.
Coalescere 309 a. faciens 715 a. facio 71 b. 522 c. 649 a. 715 a. facio carnem cum carne 581 b. qui nequit 349 a.
Coalitio 715 a.
Coalitus, ûs ib.
Coaluit amicitia 349 a. Qui coaluit 715 a.
Coangusto 678 a. 738 b.
Coangustor 612 b.
Coapto 82 c. ■ a.
Coarctandi vim habens 612 b.
Coarctare cor dicitur dolor 565 b.
Coarctatio 225 b. 527 c. 612 a. 744 b.
Coarctatum et quasi copulatum teneo 184 b.
Coarctatus, 225 b.
Coarcto 138 a. 184 a. 283 b. 612 a. 628 b. 703 a. 738 b. 744 b.
Coarctor 225 b. 612 c.
Coaxo 327 a.
Coccina chlamys 329 b.
Coccineus ib.
Cocco tinctus 103 b.
Coccus 329 b.
Coccyx ib.
Coccygare ib.
Cochlea 342 c. 457 b. 619 c.
Cochleæ similis 342 c.
Cochlear 79 b. 342 c. 431 c. 476 c.
Cochlearî agito 476 c.
Cochlearia 342 c.
Cochlides scalæ 322 c.
Cocta vendens 567 a.
Cocti lateres 470 b.
Coctibilia semina ferens 639 b.
Coctibilis 516 c. 639 b.
Coctile 227 c.
Coctilis ib.
Coctio ib. 516 c. ad ignem 564 c.
Coctioni resistentes agros 639 b.
Coctivus 227 c.
Coctor ib. argentorum ib.
Cocta difficilis 517 a. facilis 227 a.
Coctura 516 c.
Coctus 227 c. 516 c. bene 227 c. igni ib. ■ arbore 517 a. leviter 227 c. multum diúque 236 ■ non 227 c. 517 c. 703 c. probe 227 c. à Sole 516 c.
Codex 326 a. 631 a. rationum 378 a.
Codicillus 136 a. 326 a.
Cœlebs 121 c. 141 a. 236 c.
Cœlestes 489 a.
Cœlestium sapiens 709 b. Circa

cælestia philosophiam ostentans 601 b.
Cælestis 341 c. 463 a. 489 a.
Cælestium rerum peritus 131 c.
Cæli camera seu fornix 360 a. colorem habens 735 c. temperies 24 a. 245 a. tranquillitas 24 b. vertex 489 b. umbilicus ib. In cœli medio qui est ib. medio sum ib. opposito umbilico sum ibid.
Cœliacus 88 a.
Cœlibatûs socius aut socia 14 a.
Cœlites 489 b. succensus 365 c. delapsus 528 c. ostensus 148 c.
Cœlo delapsus 529 a. intus 716 a. è cœlo 489 b. In cœlo ib. versus 703 c. sub cœlo qui est 489 b. supra cœlos qui est ib.
Cœlum 26 c. 541 c. 462 c. 489 b. 541 a. 546 b. contemplans 593 b. istacor ib. pererrans 550 b. peto 489 b. scandens 95 b. serenum 217 a. subire 26 c. tangens proceritate suâ 417 a. Ad cœlum usque resplendens 686 a. tollere manus 26 c. In cœlum tendens cursu 669 a. Per cœlum gradiens 703 c. gradior ib.
Cœmendæ annonæ munus 745 b. annonæ præfectus ib.
Cœmeterium 62 b.
Cœnæ 536 c. 566 c. 745 b. frumentum 745 b. opsonia ib.
Cœna 149 c. 150 a. 170 c. 284 b. Domini 205 a. secundaria 170 c. serotina ib.
Cœnâ excipiens alios libenter 150 a. excipio ib. jam peractâ venit ibid.
Cœnacularia domus 457 b.
Cœnaculum 120 b. 457 b. In imâ domûs parte 120 b.
Cœnæ desiderio captus 150 a. hora 170 c. portatio 696 c. socius aut particeps 170 c. sacra celebratio 15 c. tempus 150 a.
Cœnæ secundæ 170 c.
Cœnam ferens 696 c. fulo 150 a. impediens ib. instruere ib. instruo ultra modum 150 a. parans 542 c. parare 170 c. 542 c. præbeo 150 a. secum afferens ib. secundariam pergo ib. secundariam sermo 170 c. sumere ib. Ad cœnam festinanter accurrens 150 a. utilis 170 c. Inter cœnandum qui philosophatur 601 b.
Cœnans 150 a.
Cœnarum annona ib. cæsor ib. appetens ib.
Cœnatorius ib.
Cœnatus 170 c. qui jam est 150 a.
Cœnipeta 390 a.
Cœnis insidians ib.
Cœno 150 a. 170 c. 259 c. 267 c. 542 c. antè 150 a. immodicè vel miserè ib. ultra modum ib.
Cœno contamino 112 a. obduco ib. obducor ib. turbido plenus vel similis 260 a.
Cœnobium 83 c.
Cœnosus 112 a. 260 a. 523 c. 636 b. 640 a. locus 636 b. 640 b.
Cœnula 149 c.
Cœnum 83 b. 112 a. 274 b. 396 a. 523 c. refero 112 a.
Cœo. § Convenio, congredior 94 a. 225 b. § Conspiro 284 a. ad arma 233 c. § Congulor, cogor, commisceor, condensor, conjungor, concresco 101 a. 522 a. 528 c. 671 a. § Concumbo, inco 107 b. 124 c. 232 a. 328 a. 459 a. 475 b. 492 b. 532 c.
Cœpi 79 c. 80 a.
Cœpit verba facere 79 c.
Cœptum bellum 282 a.
Cœrcendi vim habens 345 b.
Cœrceo 11 c. 101 a. 138 a. 186 a. 192 a. 281 b. 329 c. 343 b. 503 b. 610 a. 612 a. 628 b. 637 c. 709 c. intus 609 a. linguam 345 c.
Cœrcesor 213 b. 329 c.
Cœrcere equum 366 b. insanum alicujus 367 b.
Cœrceri qui nequit 227 b. 345 a. ut vir possit 503 b.
Cœrcitio 186 a.
Cœrcitor 185 c.
Cœrctio 281 b.
Cœrcentialis 232 c.
Cœtus 11 a. 15 c. 25 a. 46 a. 69 c. 187 a. 213 a. 232 c. 284 a. 463 c. amplus virorum 534 c. convivantium 258 b. publicus 11 b. solennis 250 b.
Cœuntes mentes in unum 71 c.
Cœxercco 140 c.
Cœxercitato ib.
Cogendi et condemnandi vim habens 621 a.
Cogens lex 107 a.
Cogentibus malis præsentibus 60 a.
Cogere concionem 541 b. senatum 271 b.
Cogi inferiorem à potentiore 186 b. § Congregari 66 b. et congregari qui facilè potest 368 b. Qui cogit, id est, necessitatem imponit 60 a. Qui cogit lanas 526 a.
Cogitabant de conserendo prælio 444 b.
Cogitabunda 281 c.
Cogitabundè 710 b.
Cogitabundus 443 b. 444 b.
Cogitans doloso 708 b. malo 416 c. in profundo 708 b. serio 708 c. vana 709 a.
Cogitare apud se 112 c. de commeatu ib. in animo 97 c.
Cogitatio 113 a. 129 c. 265 a. 299 c. 374 c. 377 b. 378 a. 442 a. 443 a. 444 b. 598 a. 613 a. 708 a. 710 a. anxia et curiosa 409 a. hominis secum ratiocinantis 378 a. reputantis secum aliquid 444 b.
Cogitatione impercepta 593 a. non comprehensibilis 443 b. vaheus ib. In cogitatione posita ib.
Cogitationem hanc in animo habebat 221 b. Ad cogitationem pertinens 443 b.
Cogitationes posteriores sapientiores esse solent 710 a.
Cogitatiuncula 442 c.
Cogitator curiosus 413 b. doli 706 c.
Cogitatum 442 c. 443 b. 708 a.
Cogito 112 c. 129 c. 377 b. 378 a. 412 b. 416 b. 442 c. 443 b. 486 a. 619 a. 706 b. 708 a. 710 b. 741 a. antè 443 b. anxiè 413 b. curiosè ib. doloso 708 b. incoper 443 b. mecum ib. profundè 151 b. 296 a. rursus 378 a. solicitè 304 b. 413 b. solicitè prius 413 c.
Cogitor 710 b.
Cogitur in pastillos 366 b.
Cognata, æ 125 b.
Cognata inter se 610 a.
Cognatio 11 b. 121 c. 125 b. 126 a. 456 a. 610 a.
Cognationis jure rem venditam redimo 11 b.
Cognationum aliquam habere inter se 245 a. nullam habens 712 b.
Cognatus (a.) 125 b. 712 b. sum quoad similitudinem 126 c.
Cognatus. § Propinquus 11 b. 124 a. 125 b.
Cognitio 33 b. 129 c. 398 a. 443 c. certa 510 b. morborum 131 c. multorum rerum 277 b. veri 131 b.
Cognitor 129 c. 130 c. cordium 131 b.
Cognitrix 129 c.
Cognita difficilia 131 b. 378 a. facilia 130 c. 131 b. 398 c. 471 c.
Cognitam est 471 c. probè et perspectum habere 182 c.
Cognitus 129 c. 130 a. 564 b. multis 131 b. nuper 143 a.
Cognosca 467 a. habens 467 b.
Cognomento 293 c. 467 a.
Cognominatio 293 c. 467 c.
Cognominatus 467 c. ab auro 467 a.
Cognominis 467 a. cum 467 b.
Cognomino 293 c. 467 c.
Cognominor ib.
Cognoscendi cupidus 182 c. cupidus sum 286 b. facultate præditus 129 c. studium 286 a. Cum cognoscendi facultate 129 c.
Cognoscens illorum mentem 33 b. morem eorum 277 b.
Cognosci penitùs 41 a. qui potest 129 c.
Cognosco 33 b. 129 b. 130 a. 143 a. 182 c. 286 a. 398 b. 564 a. 601 a. antè 40 b. certò veritatem 510 b. ex parte 443 a. planè 41 b. non 442 c. res est le 564 a. § Cœo 129 c.
Cognoscor 129 c. 130 a. 182 c.
Cognovi 286 a.
Cogo. § Adigo, compello 3 b. 59 c. 60 a. 106 c. 107 a. 190 a. 191 a. instando 107 a. insuper 60 a. invitum ib. simul ib. § Colligo, congrego 4 c. 46 a. 201 c. 250 b. 744 b. agmen 621 a. in unum 11 a. 465 a. nubes 439 a. unâ 621 a. § Coarcto, cuneolo, condenso, concrescere facio, congelo, constipo 184 a. 522 a. 525 c. 526 a. 621 a. in angustum 184 a. in arctum ib. latus 525 c. strictim 628 b.
Cogor. § Adigor 59. c. 107 a. 189 c. 676 a. hoc facere 59 c. vi 107 a. § Congulor, concresco 522 a. 621 a. 666 c.
Cohabitatio 88 b. 457 b.
Cohabitator 433 a.
quæ Cohabitavit et nupta fuit antè 457 b.
Cohabito 161 a. 433 a.
Coharrendo 715 a.
Coharrens 225 a. malè 330 b. non 71 c. 78 b.
Coherenter 78 c.
Coherentia, æ 71 c. 82 c. 187 a. 223 b. 715 a. continua 225 b. mutua 226 b. quadrans 51 a.
Coherentiam mutuam habens 226 a. Ad coherentiam addisco 96 b.
Cohæreo 82 c. 187 a.
Cohærere 82 c. 284 a. non 284 b.
Cohæres 436 a.
Cohærresco 715 a. Non cohærescunt inter se 49 a.
Cohæret 82 a.
Cohibe te 225 a.
Cohibendi vim habens 222 a. 225 b. 345 b. 612 a.
Cohibeo 31 b. 136 a. 186 a. 209 c. 221 b. 222 b. 223 c. 224 a. 225 b. 337 b. 345 a. 367 a. 525 a. 611 c. 628 b. antè 612 a. circumcirca ib. in 224 c. intrò 283 b. 744 b. intùs 609 a. tanquam in carcere 186 a.
Cohibeor 283 b. 611 c.
Cohibere à potu 345 a. se 616 a.
Cohiberi 282 a. qui difficulter potest 224 a. qui nequit 224 a. 345 a. 503 b. si non possit 503 b.
Cohibet meam ejus 223 a.
Cohibitio 281 b. 367 a. 612 a. et compressio undique circumfusa 283 c.
Cohibitu difficilis 224 b. 503 b.
Cohonesto 341 b. 585 a.
Cohonestor 585 a.
Cohors 389 b. 407 b. 599 b. 603 c. 634 a. 640 c. collecta 389 c. ex selectis equitibus et gravis armaturæ militibus 12 c. parva 634 b. Prætoria ib. sine cohortatione 4 b.
Cohortator 44 b.
è Coborte selige 389 c.
Cohortem duco 17 b. ductans ib. Ad cohortem pertinens
Cohortes quinque 389 c. In cohortes dispono ib. distribuo 634 a.
Cohorti qui præest 81 c.
Cohortis ductor 17 b. ejusdem qui sunt 389 c. præfectura 81 c.
Cohortor 111 a. 177 c. 307 b.
Coitus non coalescens facilè 715 a. in augustum 715 b.
Coire. § Convenire 66 b. factionè 621 a. in unum qui potest 251 a. et coalescere 309 a. et contrahi 358 c. § Concumbere 207 a. 463 a. cupio 107 b. cum viro diutiùs pacta 274 c. cum viris 705 b. per vim 107 b.
Coitio duarum rerum in unum 231 a. § Conspiratio 284 b. 594 c. factiosa 621 a.
Coitum appeto 178 b. 318 b. passa 492 b. non passa ib. perago 518 b.
Coitus. § Congressus, conventus 452 c. lunæ cum sole ib. § Concubitus 71 c. 232 c. 364 a. 378 c. 421 a. 459 c. 492 b. maris et fœminæ 452 c.
Coitûs amans 459 c. cupido equina 396 a.
Cola tria habens 361 c.
Colaphum infligo 330 a. 501 c.
Colaphus 330 a.
Colatio 242 b.
Colator ib.
Colatum vinum ib.
Colchicum 332 b.
Colendus 253 c. Dei instar 583 a.
Colentes se invicem 341 b.
Colere 669 c. æquitatem 435 b. deos 254 b. iterum 206 c. terram 202 c. 234 b. virtutem 83 c.
Coli studiosè ab aliquo 605 c. qui potest 203 c.
Coli dolor 361 c. vitio habere ib.
Colicus ib.
Collabello osculum 134 a.
Collahi dicitur ignis 399 a.
Collaber 400 a. 572 b. 627 a. antè 527 c. cum sonitu 171 b.
Collabero 296 a.
Collacrymor 145 a.
Collactanei 121 a.
Collactaneus ib.
Collator 708 c.
Collamentor 261 c.
Collapsi animo præ tristitiâ 187 b.
Collare 153 a. 320 b.
Collare ornamentum 230 a. 277 c. 637 a.
Collari includere 320 b. inclusus ib.
Collaria 738 c.
Collaria ornamenta 398 c. 418 c.
Collaria ornatus 153 a.
Collarium ib.
Collata cùm fuerint omnia ad ejus complementum 201 c.
Collatio. § Collecta, comportatio, pensitatio, contributio 101 a. 201 c. 693 a. 694 a. 695 c. sermonum 98 b. § Comparatio 100 a. 215 a. 637 b. 652 a.
Collationem impetro 201 c. viritim describo et indico 137 b.
Collatitia cœna 201 c. 695 c.
Collatitium cœnæ 333 c.
Collatitius 15 c. 695 c.
Collato pede 550 c. pede pugnatum prælium 284 b. prælio ib.
Collatus pes pedi 550 c.
Collaudo 29 a. 690 a.
Collecta, æ 101 b. 201 c. 372 b. 694 a.
Collecta aqua 11 b. 46 a. jam antè demonstratio 378 b. multitudo 696 a.
Collectanea finio 585 a.
Collectaneus 372 b. 373 a.
Collectilis 15 c.
Collectim 595 a.
Collectio 4 c. 11 a. 15 c. 45 b. 284 b. 363 a. animi 693 b. cremiorum 710 c. decimarum 373 a. exercitus 373 b. eorum quæ ad bellum pertinent 15 c. frugum 333 c. tributi 373 a. quæ rationcinando fit 378 b. virium 693 b.
Collectiones et nodi in corpore humano 621 a.
Collectis sarcinis 594 b. vasis castra movere ib.
Collectitius 284 b. 294 b. 372 b. 373 a.
Collective nomina 368 b.
Collectivus 15 c. 25 a. status 378 b.
Collector 15 c. 25 a. 372 b. 373 a. decimarum 373 a. tributi 373 b.
Collectrix arenariorum 710 c.
Collecto difficilis 15 c. facilis ib.
Collectus 11 b. 372 b. iterum 373 b. non 333 c. recens 373 a. sum in spiram 603 c. in unum 24 c. 45 b. undique 373 a.
Collega cleri ejusdem 332 a. in consulatu 680 a. in imperio 18 a. in magistratu 81 c. in munere publico 205 a. in prætura 18 a. sum 180 b. sum in consulatu 680 b. sum in magistratu 81 c.
Collegam allegit sibi 31 c.
Collegi multum pecuniarum apud Ægyptios 59 c. Quasi collegisset sese in ferè modum 621 a.
Collegit vires suas 339 c.
Collegium 15 c. 180 b. 373 a 631 b.
Collem triplicem habens 332 a.
Colles 389 a. septem habens Roma 389 b. Per colles gradior 95 c.
Collibus frequens 114 a.
Colliculus 389 b. 504 c.
Collidendi vim habens 258 c.
Collidentes se mutuo concursu 537 a.
Collidere manus 350 c. 351 c.
Collido 72 c. 100 c. 258 c. 350 c. 351 c. 501 c. 557 c. 734 c. § Committo 351 c.
Collidor 70 c. 351 a. 621 c.
Colligendi vim habens 71 c. 137 a.
Colligans 137 a.
Colligati erant vinculis 225 b.
Colligatio 137 a. 234 c.
Colligatorius 71 c. 137 a.
Colligatus 67 b. 137 a. non 137 a.
Colligens argentum seu pecuniam 373 a. frumenta 373 b. et contrahens se ipsum 225 b. manipulos 373 a. stercora 373 b.
Colligere copias 350 a. divitias 100 b. in unum 15 c. se 366 b. summum 15 c.
Colligi qui facilè potest ratiocinando 378 c.
Colligo. § Accumulo, conservo, congero, congrego, corrogo, decerpo 4 c. 5 a. 15 c. 25 a. 54 c. 64 c. 172 c. 201 c. 339 c. 350 c. 372 c. 594 b. 695 a. antè 373 a. abstergendo 739 c. cremia 710 c. detergendo 739 c. exercitum 373 b. fructum 301 a. fructus autumnales 475 b. fructus cerreales 671 a. herbas 373 b. in arctum 184 b. in fasciculum 595 a. in spiram 603 c. in unum 11 a. insuper 16 a. me 693 b. mendicando 4 c. nummos 373 b. pecuniam 734 a. radices 373 b. sparsa et effusa 372 b. tributum 373 a. vasa 595 a. unâ 621 a. undiquaque 5 a. § Concludo, conjicio, ratiocinor 15 c. 372 c. 378 a. 518 a. aliquis quibusdam 585 c.
Colligo. § Connecto, constringo 14 c. 71 b. 156 b. 157 a. 225 b. 366 b. 504 a. 628 b.
Colligor. § Concerver, congregor, corrogor, decerpor 4 c. 5 a. 25 a. 201 c. 339 c. 356 b. 372 b. 595 a. 671 b. § Concludor 372 b.
Colligor. § Connector, constringor 71 c. 225 b. 621 a.
Collimabat 559 c.
Collimans bene 618 b. non bene 618 a.
Collimare ad scopum 592 a.
Collimatio 618 a.

Collimo 618 a. 637 a.
Collineo 618 b.
Collino 44 c.
Colliquamentum 649 a.
Colliquandi vim habens ib.
Colliquatio ib.
Colliquefacio ib.
Colliquefacta ex doloribus ib.
Colliquesco 380 a.
Colliquire 53 c.
Colliquo 649 a.
Collis 114 a. 153 a. 263 c. 332 b. 389 b. 395 a. 522 b. 570 b.
Collis instar è terra elevatus 589 b. summitas ib.
Collisio 72 c. 258 c. 351 c. 670 b. Cum collisione 337 c.
Collisus 734 c.
Collo appensum gestamen 156 c. gracili et prælongo præditus 90 a. impositus et aptatus ib. insertus ib. obtorto trahe 661 c.
Collocabo statuam 228 a.
Collocarat eum in insidiis 389 a.
Collocare beneficium 631 c. castra 270 c. gratiam apud aliquem 721 c. in tuto 516 c. 541 c. 651 c. insidias 180 a. 230 a. 711 a. inter 281 c. naves in sicco 541 c. in tuto 294 c.
Collocari in fronte 635 a.
Collocatio 270 c. 288 a. in ædibus 456 c.
Collocatis copiis 271 b.
Collocatus in fronte 635 a. sum 228 a. sum super 305 b.
Colloco 179 b. 228 a. 267 c. 270 b. 271 b. 278 c. 280 c. 281 c. 282 b. 455 c. 541 c. 634 a. 650 a. 651 c. 660 b. altrinsecus 282 b. ante 283 c. 655 a. certo loco 634 b. habitatores juxta 456 c. habitatores suâ ib. in 270 c. 456 c. in ædibus 456 c. in aliquo loco 456 a. 738 b. in diversorio, stabulo aut statione 285 b. in insidiis 389 c. inter 280 c. intus 456 c. juxtà 271 c. 281 b. 282 c. 486 c. 487 a. nuptui 121 c. post 634 c. priùs 282 b. rectè 578 a. simul 270 c. sub 635 b. sublatam 179 c. suâ 457 b. 635 a.
Collocor 228 a. 270 b. 282 a. 455 c. 634 a. 650 a. in 270 b. in ædibus 456 b. post 634 c. suâ cum aliis 635 a.
Colloquia 430 b. sero cum aliquo 375 c.
Colloquii expers 87 c.
Colloquium 200 b. 252 c. 284 b. 373 a. 374 a. 429 a. 450 b. 452 c. 463 c. 464 a. 672 c. 673 a. Ad vel in colloquium venire 124 c. 160 b. 187 c. 213 a. 464 a. In colloquium venitabant 253 c.
Colloquor 200 b. 365 c. 374 a. 429 a. 450 b. 464 a. 672 c. 673 a. ante 124 c.
Collucco 683 c. 688 c.
Colluctatio 496 c.
Collector 496 c. 497 a.
Colludens 494 b.
Colludo 23 b. 494 b. 631 a. § Metaph. 205 b.
Colluere fauces 122 b. 387 b. os aquâ 122 b.
Collum 153 a. 268 a. 661 b. amputo 358 a. attollo 661 c. cingens 277 c. 661 c. dulce habens 661 elatum et magnum habens 637 b. extensum seu protensum habens 153 a. frango 661 c. longum habens 135 a. 661 c. maculosum habens 135 a. obtorqueo 661 c. In collum devolvor ib. Qui supra collum est ib.
Collus 324 b.
Collusor ib.
Collusio 494 b. § Metaph. 204 c.
Collustrans omnia oculis 133 a.
Collustratio 370 a. 471 c.
Collustro 87 b. 370 a. 452 c.
Colletio 324 b.
Colluvies hominum 624 c.
Collyvio 572 b. 706 b.
Collybus 331 a.
Collyra ib.
Collyria aride 331 a. humida ib.
Collyricum 331 a. 576 b. quoddam 607 c.
Colo. § Per colum mitto 242 b. in ib.
Colo. § Honoro, observo, reverco, veneror 23 c. 200 b. 262 a. 362 a. 506 b. 582 b. Deum 583 a. ut Deum 253 c. obsequiosè 175 a. 213 a. observantiâ mutuâ 254 c. religiosè 371 b. servilitèr ib. supra modum 658 a. vehementer 637 c. § Excerco 83 c. 203 c. 435 b. et nectar studiosè 199 c. § Incolo, habito 435 b. 456 c. § Aro, subigo 203 c. 206 c. agrum 203 c. terram 206 c. 515 c.
Colo non deductus 419 b.
Colobium 332 a.
Colocynthis sylvestris 660 a.
Colon 580 c. parvum ib.
Colosi novi 282 b. 407 c. 456 c.
Colonia 456 c.
Coloniæ deductio 456 c. deductor 455 c. 456 b.
Coloniam deducere 456 a. deductam colloco in aliquo loco ib. mitto in aliquem locum 455 c. In coloniam deduco 456 a. deducor ib. migratio ib. missus ib.
Coloniarum deductio 513 b.
Colonias distribuo veteranis 226 c. In colonias deduco 456 c. Mitto in colonias 229 b.
Colonus 226 c. 456 a.
Colophon 332 a.
Colophonia pix 332 a. resina 710 c.
Color. § Honoror, observor, adoror 262 a. 582 c. 657 b. Non color, id est, incultus jacco 725 c.
Color (s.) 103 a. 735 a. candidus 735 b. deformis ib. fucatus 103 a. geminus 735 b. malus ib. pallidus ib. pulcher ib. purpureus 63 c. violaceus ib. mutatur 49 a. § Prætextus, species 222 a. 225 a. 689 c.
Colorare comam 227 b.
Colorari qui non solet 735 b.
Coloratio 735 a.
Colorator ib.
Coloratus nabè 735 b. probè ib. profundè ib. per se 735 a. per summa 735 b. utrinque 735 a.
Colore albo præditus 735 b. alio imbuo 735 c. aqueo præditus ib. amabili præditus 735 b. bono præditus ib. bono sum ib. cyaneo præditus ib. diverso præditus ib. exorno ib. hilari sum ib. imbuo 735 c. jucundo præditus 735 b. jucundo sum ib. inficio ib. niveo præditus 735 c. simili præditus 735 b. vario tinctus 735 c.
Colorem accipio ex conjunctione cum alio 735 a. cœli habens 735 c. densum habens ib. diversum habeo 735 b. do 735 a. eundem habens 735 c. flavum habens ib. frumenti habens ib. geminum habens 735 a. hilariorem illino 64 c. lactis habens 735 b. lapi habens ib. mellis habens ib. mortuorum habentes ib. muto 49 a. 282 b. nativum amittens 735 a. nativum amitto ib. nigrum habens 735 b. plumbi habens 735 c. roseum habens ib. Squalidum habens ib. sulphuris habens 735 b. vini habens ib. unum habens 735 c. unum habens toto corpore ib. vulpis habens 735 a.
Colores floridi 63 a. orationis 735 a.
Colores addere imaginibus delectis 136 b. multos habens 735 c. Ad colores pertinens 735 a.
Coloribus floridis illustro 64 a. floridis pingo ib. ornatus 735 a.
Coloris carentia 735 b. expers 735 a. expers sum 735 b. ignei qui est 735 c. mali sum 735 b.
Colors 732 a. 733 a. 734 c. 735 b. in superficie 735 b.
Colorum cinnus 371 a. confectio 545 a. varietas 735 c.
Colosicus 331 c.
Colosso par ib.
Colossus ib.
Colostrum 121 a. 530 a. 565 a. 565 a.
Coluber 678 b.
Coluit vitam à negotiis abhorrentem 236 c.
Colum 242 b. 277 a. 401 c. 679 b. parvum 242 b. Per Colum transfundo 242 b. 679 b.
Colum aureum habens 243 a. pulchrum habens ib. non tractans ib.
Columba 512 b. 519 c. 669 b. parva 519 c. sylvestris 458 b.
Columbæ ubi aluntur 519 c.
Columbarum genere qui est ib.
Columbinus pullus ib.
Columbis abundans 669 b.
Columella 318 c. 615 a. 622 b.
Columen 207 b. civitatis 210 b.
Columna 318 c. 622 b. In columnâ inscribo 139 a.
Columnæ basis seu pes 96 a. caput 300 b. fastigium 318 c.
Columnæ excelsæ 166 b. supra columnam locatus 622 b.
Columnarum capitula 300 b. specie decorus 622 c.
Columnas habens circumcirca 319 a. crebras, decem, in anteriore parte, multas, octo 622 c. pulchras 318 c. quatuor, raras, sex 622 b. Supra columnas positus lapis aut trabs ib.
Columnatus circumcirca 622 c.
Columnis carens, cinctus in ambitu, cinctus locus, falcio, fultus per se 622 b. nullis fultus 318 c. septus locus 616 a.
Columtur antiqui mores in multis Græciæ locis 436 a.
Colari 488 c.
Colus 128 a. 243 a.
Colûs tractandæ peritus 243 a.
Coma 33 c. 180 c. 690 c. 719 a. addititia 691 c. anterior 334 b. densa 366 b. pexa 507 a. promissa 397 c. ventilans 584 a. virens 249 c.
Comâ albente præditus 334 b. densâ præditus 334 a. mollî præditus ib. pulchrâ præditus ib. trahere 305 c.
Comæ defectus 334 a. exornandæ artifex 334 a. 341 c. 531 c. studiosus 333 a.
Comam aureum habens 334 b. cæsiam habens 719 b. culo 180 c. crispam habens 334 b. crispam habeo ib. discriminare 340 b. dejectam habens 334 a. erectam habens 719 b. mollem habens ib. nutrio 180 c. 334 a. 666 b. nigram habens 334 b. 719 b. pulchram habens 333 c. 719 b. rutilam habens 334 b. splendidam habens 180 c.
Comans 334 a. abunde 334 b. setis equinis 488 c. undique 334 a.
Comarum exornatrix 334 a.
Comatam caput habeo ib.
Comatus 334 a. 719 a. altè 334 b. benè 262 c. 334 b. 719 b. circumcirca seu in orbem 334 b. ipse per se 334 a. sum ib. sum ib. à tergo 334 b.
Combibo 327 a.
Combinatio 175 c.
non Combinatus 175 c.
Combino 175 c.
Comburendi vim habens 27 a.
Comburens omnia 703 c.
Comburi qui potest 290 b.
Cumburo 27 a. 144 a. 290 c. 547 a. 556 a. 599 c. 669 b. 703 c. in 703 c. valet in cinere 607 a. serram 703 c. simul vel unà 565 c. 703 c.
Comburor 290 c. 556 b.
Combustio 290 c. 703 c.
Combustor 290 c.
Combustu facilis 27 a.
Combustum 290 c.
Combustus 27 b. recens 291 a.
Comcle 139 b.
Comedendi necessitas 682 c.
Comedendo consumo 672 a.
Comedens aliena 682 c. feros 683 a. multum 139 b. 683 b. prior 645 a.
Comedere ante alia 682 c. Non comedens de mele 179 b. Quod comeditur 682 b.
Comedo (v.) 118 a. 139 b. 148 a. 179 b. 207 c. 213 c. 259 c. 260 a. 299 a. 401 b. 495 c. 588 c. 589 a. 645 a. 672 a. 682 b. aliena 682 c. antè 119 a. 179 b. aridè 299 a. 705 a. calida 672 a. coactus 682 c. insuper 118 c. è sartagine 649 a. ad satietatem 682 c. solus 683 a. suâ 213 c. 682 c.
Comedo, omis 682 c. 683 a.
Comedor 179 a.
ad Comendum aptus 473 b.
Comes 30 c. 39 a. 56 c. 159 b. 187 a. 430 b. 452 c. 469 a. 509 b. 513 c. 629 a. 695 c. 705 c. assiduus 245 b. itineris 509 a. sum 200 b. 469 a. sum itineris 511 a. vim 213 a.
Comessabundè 362 b.
Comessabundus 362 b. venio ib.
Comessantium agmen ib.
Comessatio 362 b. jucunda ib.
Comessationes amans ib.
Comessationibus abundans ib.
Comessationis socius ib.
Comessator ib.
Comessor 362 b. simul ib.
Comestio 682 c. hordei 683 a. leporum ib.
Comestor 118 a. 179 a. 259 c. 672 a. frugum Cerealium 683 b. hordei 683 a. lauri ib.
Comesus antè 119 a.
Cometa 354 a.
Cometes mucronatus 449 c.
Comica carmina 22 b.
Comicè decanto, dico, vel taxo 22 b.
Comicus 23 b. 161 c. 543 c.
Comisus 11 c. 178 a. 188 c. 284 b. 649 b. pugnans 403 c. Pugna quæ cominus fit 629 b.
Comis 85 b. 122 a. 242 b. 672 c. 709 c.
Comis modo 334 a.
Comitas 708 a. 709 c. assentatrix 74 c.
Comitate prosequor 709 c.
Comitatem præ se ferens 710 a.
Comitatio 513 c.
Comitatum præbeo ib.
Comitatur divites stultitia 39 a. verba ejus nulla gratia 614 b. 621 a.
Comitatus senatu ac populo 513 c.
Comitatus, ûs 38 a. 213 c. 695 b. principis 504 c.
Comitem accipio 469 a. do ib. ne non præbuit impotui civium 528 a.
Comiter 406 b. 709 c. aliquor 152 b. appello vel ago cum aliquo 74 a. do me alicui 695 b. excipio 152 b.
Comitia 31 c. 69 c.
Comitiali morbo laborans 367 b. morbo laboro ib.
Comitialis morbus ib.
Comitiis interesse 31 c. In comitiis creo magistratum ib.
Comitor 38 c. 39 a. 56 c. 96 a. 187 a. 200 a. 333 c. 450 b. 460 a. 463 c. 469 a. 513 c. 546 c. 695 b. unà 514 a.
Comma 336 c.
Commaculare manus sanguine 410 c.
Commaculo 606 b.
Commaculor 578 b.
Commando 118 a.
Commanduco 401 b.
Commatis constans 336 c.
Commeatu deficior 158 a.
Commeatui præfectus 80 b.
Commeatus adveho 16 c. 513 c. vehens 698 a.
Commeatus. § Profectio 610 c. § Annona, cibaria 7 c. 199 c. 332 c. 513 c. 588 c.
Commentitia inepta 16 b. non Commemorandus 87 b.
Commemoratio 136 c. 240 b. 424 c. per singula 241 a.
Commemoratione dignus 424 c.
Commemoratus ab ipso autore 240 b.
Commemoravi 187 b.
Commemoro 3 c. 214 b. 233 b. 240 b. 320 c. 322 a. 374 a. 424 a. 689 b. 693 b. insuper 240 b. iterum 415 b. priùs 286 b.
Commendabilis 29 a.
Commendatio 155 a. 284 b.
Commendatitius 284 b.
Commendatus mihi est à tota Senatu 284 a.
Commendavit posteritati Hieronem Simonides 284 a.
Commendo 155 a. 284 b. 652 a.
Commender 284 a.
Commensus, ûs 415 c. inter quos nullus est ib.
Comments omnia superans 420 b.
Commentabar mecum futuras miserias 710 a.
Commentari 413 b.
Commentaria 635 b.
Commentarii 424 b. 684 b.
Commentariis scriptis interpretor 424 b. In commentarios refero 156 c.
Commentarium nocturnum 446 b. scribo 585 b.
Commentarius 136 c. 424 c. 575 b. 585 b. quicunque 137 a.
Commentatio 256 a. 265 a. 281 b. 286 a. 443 b. 553 b. 592 a. 601 b. 710 b.
Commentatione valens 443 b. In commentatione positus ib. Ad commentationem aptus 710 b.
Commentationibus plenus 265 a.
Commentatiuncula ib.
Commentator 710 b.
Commentatrix vis animi 443 b.
Commentitiè 531 a.
Commentitium 594 b.
Commentitius 531 a. 542 a.
Commentor 223 a. 232 b. 367 a. 553 b. 592 b. 710 b. obiter 256 b. philosophorum more 601 b. priùs 256 b. carbone priùs 413 c.
Commentum 219 a. 264 c. 420 b. 443 c. 531 a. 543 c. 594 b. 648 a. 710 b. artificiosum 648 a. dolosum 570 a. falsum 429 b. vafrum 149 c. 444 a.
Commentus est dolum improbum 112 c.
Commeo 332 c. 439 b.
Commercia non exercens cum exteris 421 b. Per commercia 49 c.
Commercialis 48 a. 49 c.
Commercia carens bellum 421 b.
Commercio aliorum non utens 421 c. In commercio facilis 101 b.
Commercium 48 a. 49 c. 101 b. 332 c. 421 b. 732 c. cui fuit cum exteris 421 a. cui nullum est cum aliis 421 c. habeo 175 c. 421 b. 463 c. 673 a. 732 c. 734 a. habere cum aliquo 49 a. cum quo facilè haberi potest 50 a. cum quo haberi non potest ib. non habens 464 a.
Commetior 413 c.

Commigravi 433 a.
Commigro 279 c. 433 b. 457 a. aliò 280 a.
Commilitium 36 b.
Commilito 36 b. 84 b. 403 c. 619 a.
Commilitonem amare 403 c.
Comminari 117 b.
Comminatio 69 c. 307 b. 657 a.
Comminatrix 69 c.
Commiseratus est mihi asperis verbis ib.
Comminisci mendacium 420 b.
Comminiscor 219 a. 443 c. 444 a. 508 b. 510 b. 531 a. 629 c. 648 c. 659 c. 706 c. argutè et ingeniosè 601 a. fraudulenter 595 a. insuper 219 a. rafrè 545 a. 601 a. vicissim 443 c.
Comminor 69 c. 657 a.
Comminuens 512 b.
Comminui qui facilè potest 670 c.
Commisco 51 b. 261 a. 263 b. 305 c. 306 b. 380 a. 599 c. 642 c. 669 c. 739 b. 743 c. antè 380 b. simul ib.
Commiscor 263 b. 669 c.
Commissatio 261 a. 263 b.
Commiscentes aquam antè 421 c.
Commisceo 44 c. 101 a. 168 b. 309 a. 336 a. 421 b. 522 c. 633 b. 676 a. 713 a. liquatum 649 a.
Commisceor 421 c. 713 a.
Commiscere corpus cum matre 421 a.
Commisceri qui nequit 309 a.
Commiserans libenter 458 a.
Commiseratio 193 a. 457 c. 458 a. 501 b. 606 c.
Commiseratione non digna 458 a. qui non tangitur 501 b. cum commiseratione ib. sine commiseratione ib.
Commiserationem amisit, [redacted] est, immisericors est 193 a. moveo tibi ib. Ad commiserationem promissimus 458 a.
Commiseratione 457 c.
Commiseror 193 a. 457 c. 458 a. 467 c.
Commisti pugnâ 284 a.
Commissio parium ad pugnam 101 a. prælii ib.
ex Commisso 664 a.
Commissum est prælium cum impetu 272 a.
Commissura 101 a. 225 a. 632 c. apta 82 a. artuum 75 a. labiorum 616 c.
Commissus. § Cognatatus 71 b.
Commistio corporum maris et fœminæ 71 c.
Commistione constans 421 c.
Commistura ib.
Committere argentum mensariis 97 c. peccatum 541 b. prælium 413 b. pugnam 101 a. 630 a. inter se 230 c.
Committeremus, ut deteriores quàm priùs essemus ib.
Committi non coire in unum qui potest 231 a. impiè et nefariè 582 c.
Committitur fidei meæ 506 c. mihi 663 c. 724 c.
Committo. § Cognosco, jungo 71 b. 235 a. § Collido, congredi facio, inimicos reddo invicem, irrito 101 a. 191 a. 230 c. 511 c. 575 a. 734 c. § Communico, concredo, demando 251 b. 505 c. 506 c. 650 b. 652 a. 663 c. 724 c. § Permitto 100 a. 663 c. § Perpetro 650 c. bellum 282 a.
Committor § Cognascor 71 b.
Commixtim 421 c. 713 b.
Commixtio 44 c. 308 c. 309 a. 336 a. 421 b. 727 a.
Commixtum quod est 309 a.
Commixtus 309 a. 713 a. non 713 b.
Commoda. § Opportuna 137 b. dicere 289 c.
Commoda procura illis omnia 420 b.
Commodatò accipio 732 a. do ib. peto 732 c.
Commodatum 732 b.
Commodè 157 b. 196 a. 199 c. 219 b. 294 c. 695 c. 696 a. tracter 732 c. vivo 245 a.
Commodis afficior 732 c. servire suis 254 b.
Commodissimè 294 c.
Commoditas 289 c. quam quis præ aliis consequitur 221 a.
Commode. § Prosum 732 c. insuper 747 c. § Commodatò vel mutuandum do 101 a. 732 a. vicissim 732 b.
Commodo afficio ib. Cyri 2 a. tuo 624 a. nullo 747 b.
Cum commodo ib.
Commodum 2 a. 310 c. 372 a. 732 b. 733 b. 737 c. capio 372 a. perceperant ex ib. percipere 500 a. tuum 623 b. In commodum Cyri 198 c. meum conversa 176 c.
Commodum. § Opportunum 294 c. esse alicui 289 c. Quantum tibi commodum erit 737 c.
Commodus 152 b. 199 b. 289 c. 293 a. 693 a. 695 b. 732 b. 733 b. ad salutem 695 c. cum 732 b.
Commolo 45 a.
Commonefacio 424 a. 429 b. 653 c. iterum 424 b.
Commonefactio ib.
Commonefio 424 b. 653 c.
Commoneo 653 c.
Commonstro 688 c.
Commorans in agro 413 b. 436 a. in urbe 413 b.
Commorari sub dio 24 a. in commentatione aliquâ 730 c.
Commoratio 620 a.
Commordeo 144 b.
Commorior 259 b.
Commoror 161 a. 269 b. 541 c. 736 b. juxta 269 b.
Commotio 317 b. 633 b.
Commotiones parvæ magnarum causæ esse solent 282 c.
Commotus affecto 501 a.
Commovens terram 728 c.
Commoveo 72 b. 193 a. 282 c. 317 a. 343 a. 483 c. 484 a. 492 c. 497 a. 512 a. 543 c. 583 b. 633 a. antè 317 b. ut pervadeam 483 c. tumultuosè 324 a. utrinque 170 b.
Commoveor 170 b. 492 c. 512 a. 583 b. 633 a. affectu vehementi 501 b. valdè 501 c. Qui commovetur facilè 179 c.
Commovit non solùm, verùm etiam conturbavit 317 a. mare 633 a.
Commune 328 a. facio 543 b. habeo 328 c. habeo hoc tecum 328 b. nihil habens cum altero ib. signum 586 a. In commune 328 a.
Communem lætum habens 379 a. mentem habens 709 a. paricem habens 659 b. utilitatem afferens 747 a.
Communes sunt res amicorum 328 a.
Communi honore sociare patrem et filium 450 a. lingua 374 b. partu editus 654 c. pede sociosque iter faciens 551 c.
Communia jura et instituta habere reipubl. 548 b.
Communicanda est molestia cum amicis 163 a.
Communicans libenter ib.
Communicatio 163 a. 232 a. 367 a.
Communicativus 163 a.
non Communicatus 328 b.
Communicavi cum ipsis Evangelium 630 b.
Communico. § Commune facio, impertior, participo 163 a. 328 b. 450 a. 543 b. hospitium 450 a. § Confero cum 328 b. 650 a.
Communio. § Consepio 707 b. vallo 721 b.
Communio. § Communitas 51 b. 224 b. 328 b. nulla 328 b. quæ cum his intercedit ib. Ad communionem pertinens ib. In communionem venio ib.
Communionis amans 328 b.
Communis 328 a. 430 a. hasta 430 a. lis 165 b. multis 328 c. morbus 159 b. non est his 232 a. omnibus 328 c. et nota omnibus oratio 452 c. utilitas 328 a. 747 c.
Communitas 328 a. naturæ 715 c.
Communiter 328 a. 430 a. ago aliquid 554 c. contracta negotia 328 c. decurrere 669 a.
Comœnatus bellum cum pace 367 c. Cœlum cum terra 55 b. nomen cum nomine 55 a. vitam cum morte 49 b.
Commutabilis 100 a.
Commutata hoc vel illo modo 196 c.
Commutatio 48 a. 49 a. 50 a. 100 a. 368 a. 542 a. mutua 50 a.
Commutatorius 43 b.
Commutentur, quæ apud nos sunt, cum illis quæ apud alios 49 b.
Commuto 48 a. 49 a. 55 a. 83 a. 278 a. 367 c. 542 a. 578. b. 620 b. 652 a. in contrarium 283 b.
Como 83 c. 294 c. 473 b. 507 a.
Comœdia 22 a.
Comœdiæ convenions 22 b.
Comœdiarum scriptio 543 b. scriptor ib.
Comœdus 22 a.
Compacta 82 c.
Compactile cognomentum 621 a.
Compactilis 522 c.
Compactio ib.
ex Compacto 303 b. 652 c.
Compactum 652 c. esse 284 a.
Compactus 82 a. 135 a. 284 a. 350 c. 522 c. 594 b. benè 204 b. 522 c. 523 a. ex ærè 523 a. clavis 522 c. clavis multis 135 a. iterum 523 a. ex ligno 522 c. non 135 a. 522 c. novo quodam modo 523 a. primus qui est ib. recens 522 c. 523 a. sum, et cognatatus 522 a.
Compages 82 b. 133 a. 225 b. 226 b. 284 b. dentium 135 a. humerorum 745 a. membrorum 634 a. ossium 75 a.
Compar 186 c. 278 b. patri 235 c.
Compara artem cum arte 349 a. et paratum redde te ipsum 594 c.
Comparabat magnam militum manum 716 a.
Comparabilis. § Qui comparari potest cum alio 100 a.
Comparandæ pecuniæ deditus 934 a. pecuniæ peritus 931 b.
Comparandus. § Conferendus 56 b. 101 a. non 101 b.
Comparans me aliis 256 b. securitatem 551 a. sibi gloriam 673 a.
Comparantes se ad voluptatem consectandam 395 a.
Comparare benevolentiam 352 b. exercitum 78 b. gloriam 100 b. sibi potentiam magnam 541 c. victoriam 344 a. victum 107 b. 234 a.
Comparari cum alio qui non potest 100 b. 349 a.
Comparat gloriam 594 c.
Comparata est aliter nostra ratio 181 c. est huic optimè vivendi ratio 595 a. Sic hæc comparata sunt naturâ 714 a.
Comparatè 31 a.
Comparatio. § Acquisitio 308 b. 510 c. pecuniæ 734 a. § Assimilatio, collatio, contentio 100 a. 183 a. 214 c. 215 a. 230 b. 349 a. 637 b. 652 a. contrariorum 278 b. proportionalis 577 c. Ex comparatione examinatem æquâ mensurâ 415 c. Per comparationem 100 a.
Comparativè 349 a.
Comparativum genus, apud Rhetores 279 b.
Comparativus 100 a. 349 a.
Comparata seu acquisita difficilis 353 a.
Comparatum quod est cum labore 296 c. Ut comparatum est naturâ 714 a.
Comparatus. § Acquisitus 352 c.
Comparatus sum naturâ 714 a.
Comparavi 352 c.
Comparentia, m 683 c.
si Compareter mecum 746 b. mihi cum 746 c.
Compare. § Acquiro, concilio 48 a. 49 b. 71 b. 352 b 366 a. 372 c. 425 a. 508 b. 510 b. 542 b. 553 b. 566 c. 594 b. 595 a. 651 c. 743 a. cum labore 296 b. insuper 352 c. 566 c. tibi hanc rem vel comparare cupio 448 a. tibi pecuniam 541 b. unâ 510 b. § Assimilo, confero, contendo 100 a. 101 a. 181 c. 183 c. 214 c. 256 b. 348 c. 349 a. 465 a. 737 b. 650 c. 652 a. imagine 183 c. vicissim 215 a. § Me ad bellum 594 c.
Comparor. § Assimilor, conferor 100 b. 183 a. 215 a. 348 a.
Comparui 683 c.
Compascuus 115 a. 380 a.
Compastor 500 c.
Compedes 504 a. 619 c.
Compedibus astrictus 504 a. astringo ib.
Compedio ib.
Compellandus 573 c.
Compellare aliquem contra alium 672 c.
Compellari qui facilè potest ib.
Compellatio 8 b. 9 a. 293 a. 573 c. 672 c. 716 c.
Compellativus 8 b. 9 a.
Compellator 8 b.
Compellatus 573 c. non 8 b.
Compello. § Alloquor 8 b. 9 a. 87 c. 200 c. 212 c. 700 a. 716 c. 734 a. blandè 362 a. nomine 466 c.
Compello. § Cogo in unum 191 a. § Adigo, cogo 3 b. 57 b. 60 a. 186 b. paulatim 16 a. per vim 107 a.
Compendiariâ ratione 452 b. viâ 644 a.
Compendiariè 634 c.
Compendiarius 641 b. 643 c. 644 a.
Compendio careus 452 b.
Compendium ratio tractandi de aliquâ re ib.
Compendiosè 644 a. collectus 472 a.
Compendiosiores sunt 612 a.
Compendiosus 452 b.
Compendium ib. 613 c. 644 a. dilucidum 471 c. facio ubiter 311 a. sequens 452 b. In compendium contraho 621 a. redactus 643 c.
Compensantes vitium æquâ virtute 583 b.
Compensare 48 b.
Compensatio 14 a. 55 c. beneficii 57 c.
Compensatur voluptas commodo 49 b.
Compenso 49 b. 55 c. 278 a. 403 b. 415 c. beneficium alio beneficio 201 c.
Compensor 278 a.
Comperio 192 c. 218 c. 219 a. 367 b. 717. c.
Comperior 192 b. 214 c. 218 c.
Comperta 41 c.
pro Comperto habeo 106 a.
Compertum 685 a. est 122 c. 471 c. habeo 41 a. 367 b. habeo certissimè 697 c.
Compertus sum 684 b.
Compes 156 b.
Compescere 612 a. qui nequeunt cupiditatem lucri 345 a.
Compesci qui nequit ib.
Compesco 209 c. 345 a. 503 b. 582. b. prior 612 a.
Compescor 582 b.
Compescunt carnem nimis exorescentem 610 c.
Competentia ætatis 303 a.
Competitor sum alicui 4 b. sum tibi hac in re 263 a.
Competitores 4 b.
Competo. § Congruo, convenio 96 b. 528 c. 695 c.
Compilare patriam 623 c. urbem ib.
Compilatio ib. vestium 582 c.
Compilator 623 c.
Compilatores et fures aliorum verborum 175 b.
Compilo 175 b. 628 c. 655 b. 693 c. 741 c.
Compingendi vim habens 284 b.
Compingendo struo et fabricor 522 a.
Compingo aptè 82 b.
Compingo 78 c. 82 c. 96 b. 135 a. 201 a. 522 a. aptè 377 c. circumquaque 522 c. clavis 135 a. statuas 635 b.
Compingor 96 b. 522 a.
Compinso 544 b.
Compinsor ib.
Compita 621 a.
Compliceo 60 c.
Complacitum est 74 b.
Complanare 621 c. lapidem 647 b. viam 400 b.
Complanatio 463 a.
Complanata facilis 380 b.
Complanatus 387 c. 448 c. non 380 a. securi 512 a.
Complano 204 c. 278 a. 380 a. 397 c. 434 a. 463 a. 504 b. 617 c. 721 a. 740 a. antè 380 b. 463 b. radendo 739 c. securi 512 a.
Complanor 434 a.
Complectens. § Comprehendens 225 c.
Complecti mente 565 c. qui potest 368 b. quem facilè possumus 5 c.
Complector. § Amplecter 224 c. 368 b. 562 a. 613 c. 715 a. amanter 84 a. 709 c. § Comprehendo, contineo, retineo 97 c. 185 c. 224 b. 367 b. 368 b. 612 a. 628 a. capitulatim et summatim 312 a. in 224 c. medium 368 b. mente 444 a. retinendo 224 c. simul quasi contrahendo 31 c.
Complementum 534 c.
Complendi vim habens ib.
Complens et perficiens aliquid ib.
Complen 533 c. 534 c. 535 a. insuper 534 c.
Compleor 535 b.
non Completa fœdera 309 b.
Completa difficilis 534 c.
Completum oraculum 698 b.
Completur baluta 555 b.
Completus dimidiâ ex parte 534 c. non ib.
Complexio 31 c. 224 c. 368 b. 518 a. 533 a. formarum 224 c. summaria 312 b.
Complexiè 224 c.
Complexo jungor 533 b.
Complexus adhæreo 713 c. paucis 31 c.
Complexus es 553 a. 562 a. mutuus 223 b. quo aliquid intra nos continemus 368 a.
Complicandi vim habens 562 b.
Complicari qui nequit 533 b.
Complicatio ib.
non Complicatum ut navium 595 a.
Complicatus 533 b. 561 c 562 b. non 533 b.
Complico 533 a. 561 a. 562 a.
Complicor 561 c. 562 a.
Complodo 350 c. manu 351 c.
Complosio manuum 529 c.
Complosis manibus strepitum edo 552 b.

Ceylon, Mr. Bell's Report on the Antiquities of the Province of the North-Central, 1
Ceylon, Mr. Bell's Report on the Antiquities of the Province of the North-Western, 1
Ceylon, Mr. Bell's Report on the Antiquities of the Province of the Southern, 1
Ceylon, Mr. Bell's Report on the Antiquities of the Province of the Western

Consularis 680 a.
Consularis imperii particeps ib.
In Consulatu collega ib. collega sum 680 b.
Consulatum gero 680 a.
Consulatus ib.
Consulendum est boni 2 c.
Consulens divinis 420 a. malè rebus suis 443 b. recta 113 b.
Consulere aliquem 326 b. Deum 213 b.
Consulo. § Delibero 416 b. § Consilium do 113 c. 653 a. commodis alicujus 444 a. commodo tuo 592 c. tibi optimè 112 c. § Consilium peto 113 c. divinaculos 321 a. oraculum 256 b. 399 a. 733 a.
Consulta 112 c. 252 c.
Consultabimus in unam consilium 188 a.
Consultans post factum 113 a. pro alio ib. unà 707 a.
Consultare cum alio 420 b. cum Atheniensibus 553 a.
Consultatio 112 c. 113 a. 130 b. 592 a. In consultationem cadens 113 a.
Consultè 706 c.
Consulto 7 b. 112 c. 175 a. 180 b. 367 a. 421 a. 592 a. communiter 113 b. perperam ib. simul 706 c.
Consultò 113 b. 129 c. 187 b. 199 c. 595 a. 734 a. facere vel facio aliquid 31 b. 444 a. factus 189 a. Non consultò 31 c. 190 a. 648 b.
Consultor, ôris 113 c. 416 c. 420 a. 653 a.
Consultum esse judice 169 a. tibi optimè volo 112 c.
Consulturus 187 a.
Consultus 113 a. 160 a. 416 c. 420 a. 618 a. 706 b. divinarum rerum 601 a. valde 416 c. 707 a.
Consolaverat malè de rebus suis 112 c. Quam consolalisset vates super portento illo 650 c.
Consuluit Dominam 213 b.
Consumendi vim habens 146 a.
Consumi 670 a.
Consumit me hoc paulatim 146 b. Qui consumitur non facilè 46 b.
Consummari 640 c.
Consummatio 206 c. 311 c. 518 a. 640 c. 641 c. Ad consummationem confero 641 b.
Consummator 642 a.
Consummatus per se 641 b. vir 641 a.
Consummo 340 b. 641 b.
Consummor 340 b.
Consumo 46 b. 67 b. 146 a. 206 c. 301 a. 409 a. 542 a. 670 a. 672 a. 700 c. bona per delicias 106 b. etiàm 46 b. comedendo 672 a. insuper 46 b. liquefaciendo 649 a. membra 409 a. In pastum 743 b. perperam 46 b. priùs 46 b. 732 c. profusè 601 c. tabe 648 a. 649 a. 700 c. tempus 670 b. unà 146 b. utendo 732 b.
Consumor 146 a. 213 c. 700 b. 743 a. paulatim 618 b.
Consumptio 46 b. 700 b. motus 701 b.
Consumptivus 46 b.
Consumptor 46 b. 146 a.
Consumptum esse 732 b. esse priùs 732 c.
Consuo 302 c. 569 c. 570 a. nervis 570 b. tegetes ib.
Consuor 569 c.
Consurgo 484 b. unà 279 c. 280 a.
Consutura machinarum 570 b.
Consutus 570 a. benè ib. ex dolis ib. ex malis ib. multipliciter ib.
Contabefaciendi vim habens 649 a.
Contabefacio ib. unà 400 a.
Contabefactio 649 a.
Contabesco 591 b. 700 c. priùs 649 a.
Contabui 591 b.
Contabulatio 139 a.
Contabulatus 581 a.
Contabulo ib.
Contactus 70 a. 71 a. 463 a. 740 a.
Contagio 101 a. ex cibo vetito 46 a.
Contagium 735 a.
Contaminatè 421 a.
Contaminatio 46 a. 421 a. 426 a.
Contaminatis cibis vescor 683 a.
Contaminator 421 a.
Contaminatus ib. non 578 b. nullo scelere 6 c. et piaculo 431 b.
Contaminatus est ab hic lucro 426 a.
Contamino 46 a. 106 c. 420 a. 426 a. 447 b. 536 c. 578 b. 733 a. 735 b. famam alicujus 578 b.
Contaminor 402 c. 426 c.
Contechnatus qui esset talia 490 c.
Contechnor 205 b. 496 b. 648 a.
Contectio 295 c.
Contegens se ipsum 209 b.
Contego 295 b. 296 a. 352 a. 367 b. 517 a. 563 b. 593 c. 609 a. 611 c.
Contegor 295 c.
ad Contemnendum propensus 709 a.
Contemnendus 116 a. 716 a. non 709 a.
Contemnentes res honestas 409 c.
Contemnere qui solet 472 a.
Contemni in rebus bellicis 187 c. qui vix potest 709 a.
Contemno 24 c. 44 b. 68 a. 109 c. 377 c. 400 b. 409 b. 471 c. 476 a. 562 b. 576 c. 606 a. 613 a. 642 c. 650 a. 685 b. 688 a. 691 b. 694 c. 708 c. 709 b. 710 b. 746 b. prorsus 746 b. superbè 685 b.
Contemno 192 b. 377 c. 476 b. 691 b. 708 c. 709 c.
Contemperandi vim habens 309 a.
Contemperatio ib.
Contemperatum quod est ib.
Contemperatus ib.
Contempero ib.
Contemplabitur 256 a.
Contemplandus cum admiratione 252 b.
Contemplans coelum 593 b.
Contemplari cum admiratione 256 b.
Contemplatio 252 b. 256 a. 592 b. 709 b.
Contemplationi deditus 256 a.
Contemplatione assequi 275 a. Sine contemplatione 256 b.
Contemplativus 256 a.
Contemplator 252 a. 256 a. curiosus 413 b. stellarum 593 a.
Contemplatores animi 710 b.
Contemplatu difficilis 256 b.
Contemptor 87 a. 252 a. 256 a. 381 a. 413 b. 592 b. 683 c. 709 b. accuratè 631 a. anxiè 413 c. attentè 256 b. curiosè priùs 413 c. me in speculo 471 c.
Contemporanea 736 a.
Contemptibilis 471 a. 709 a. non 709 a.
Contemptim 230 b. 409 c. 472 a. 709 a. 710 b. 746 b.
Contemptio 68 c. 688 a. 709 a.
Contemptor 188 b. 472 a. 476 b. 562 b. 709 a.
Contemptrix 688 a.
Contemptui erant 409 c. habens 377 c. ne me habeas 371 b. habeo 130 c. 338 c. 409 c. 472 a. 591 c. 592 a. haberi 263 c. habitus 476 b. habuit 359 c. sum 305 a. Per contemptum 709 a.
Contemptus (a.) 9 a. 57 a. 183 b. 409 c. 472 a. 576 b. 606 a. 688 a. jaceo 305 a.
Contemptus, ûs, 188 b. 371 b. 377 c. 472 a. 476 b. 685 b. 709 a. 746 b. pecunia 734 b. superbus 685 b.
Contenebrescit 598 a.
Contendat venustate formam cum Venere 210 b.
Contendebam Babylonem rectà 636 b. Magis contendebat legere 605 c.
Contendens. § Tendens 637 b. cursum per campum 636 c. et altercans ad aram 434 c. cum 56 b. de primario nomine post Romam 434 c.
Contendere ad aliquid honoris studio 653 c. ad finem 66 b. cum impetu 34 a. certatim de aliquâ re 56 b. cum Jove difficile est 693 b. de quo difficile est 210 b. equestri certamine 56 b. judicio cum aliquo 349 a. mecum velo 99 c. Contendimus verbis 210 a. De quo contenditur 210 a. 434 c. De quo non contenditur 210 b.
Contendo. § Intendo 636 b. 637 b. supra modum 638 b. § Proficiscor 636 b. classe 611 b. cursu, vel cursum 630 b. Cursum ad 637 c. recto cursu 669 a. § Annitor, connitor, enitor, labore 208 c. 295 a. 435 b. 603 c. 636 b. 637 b. 638 a. 658 c. certatim ad hoc 56 b. et connitor dicendo 286 c. efficere 296 b. summâ vi 106 c. § Altercor, ambigo, certo, concerto, litigo, rixor 56 b. 160 a. 208 b. 210 a. 278 c. 403 a. 404 a. 434 c. 564 c. 693 c. 744 a. cantu 427 c. contrà 210 b. 287 a. 606 a. 638 a. contrarium 435 a. cum 56 b. 210 b. 693 b. de aliquâ re 160 a. judicio 58 c. 164 a. 165 b. judicio crebrò multum 165 a. supra modum 637 b. tecum de imperio 59 a. verbis 373 c. 637 b. te non vera dicere 58 c. § Comparo, confero 215 a. 281 c. 349 a. 637 b. 638 a.
Contendor. § Intendor 636 c.
Contentè 638. b.
Contentio. § Intentio 636 b. 637 a. 638 b. valida 638 c. § Æmulatio, altercatio, certamen, concertatio, disceptatio, rixa 56 b. 58 c. 93 b. 160 a. 210 a. 236 c. 373 c. 403 a. 434 c. 693 c. exarsit 71 c. de quo est utrinque 210 b. vehemens circa rem quampiam 18 c. verborum 160 a. § Studium 656 c. § Collatio, comparatio 230 b. 349 a. 637 b.
Contentione curans 160 a. magnâ, i. e. enixè 637 b. summâ 345 a. 638 b. 658 c. summâ comparanda bona 19 a. A contentione alienus 435 a. Absque contentione vel rixâ 160 a. In contentione positus 210 b. sine contentione ullâ, i. e. remissè 638 c.
Contentionem excitare 434 c. In contentionem venire de aliquâ re 18 c.
Contentiones spiritûs 637 b. virium et vocis in pueris ib.
Contentionem amans 210 b.
Contentiosa disputatio 208 c.
Contentiosè 131 c. nolì 435 a.
Contentiosior 20 a. 56 b.
Contentiosus 36 a. 58 c. 160 a. 210 a. 411 c. 434 c. non 56 b. 160 a.
Contentissimus 658 a.
Contentum iter 204 a.
Contentum esse 2 c. 169 b. esse oportet 2 c. esse secundo loco ib. esse unà sorte 695 c. esse suis 2 c.
Contentus. § Intentus 636 c. 637 b. æqualiter 638 c. servis ib. non ib. ultra modum 658 b. § Vehemens 637 b. 638 b.
Contentus animus præsentibus 613 a. modico circa victum 161 a. panis 75 c. unà sorte ib. unà sorte animus ib. sum 75 a. 613 a. 732 b. sum his 75 c. Non verò contentus erat his 732 c. Qui habet quo contentus esse possit 75 c.
Conterens 312 b. Antequam senium contereret juventam 670 a.
Conteri qui potest 703 a.
Contermina regio 481 c.
Contermina urbi ib.
Conterminus 120 b. 126 c. 214 c. 481 c. 482 a. 646 a. sum 481 a. 482 a.
Contero 51 b. 263 b. 380 a. 431 b. 569 b. 599 c. 621 c. 642 c. 669 c. 670 a. 703 a. 740 a. antè 380 b. minutissimè 670 c. saliis in modum 32 a. simul 670 a.
Conteror 670 c. dolore et tristitiâ ib.
Conterraneus 502 b. 548 a.
Conterreo 691 a.
Contestari litem 80 a.
Contestata lis 280 c.
Contestatio 401 a.
Contestor 8 c. 401 a. de scripto 401 a. deos hominesque ib. tibi 401 b.
Contexto 22 b. 71 c. 101 a. 532 c. 533 a. 660 a. 681 c. 682 a.
Contexor 532 c.
Contextè 533 b.
Contextio 682 a.
Contextum quod est 532 c.
Contextus ib. 533 b. 682 a. benè 533 b.
Contextus, ûs 532 c. 533 a. 682 a. verborum 201 a.
Conticescere facio 587 b. jubeo ibid.
Conticesco 587 b. 589 b.
Contigit, imperson. 367 b. Prout contigerit 672 b.
Contigit virgà 402 a.
Contignatio 170 a. 209 b. tertia 609 a.
Contignationem duplicem habens 209 b. ferens 697 c.
Contignationes decem habens 609 a. duas habens ib. multas habens 209 b.
Contignatum 608 c.
Contignavit domum tabulis cedrinis 449 c.
Contiguo 209 b.
Contiguæ aliæ aliis ovis 11 c.
Contiguè 211 c. 629 b.
Contiguus 71 c. 214 c. 221 a. 225 a. est planitiei 71 c.
Contine te 223 a.
Continebant se ita 222 c.
Continendi seu comprehendendi vim habens 224 c.
Continens 224 a. et conservans in suo statu 225 b. causa apud medicos ib. non risum 345 a. terram 246 b. § Castus, temperans 411 a. 709 b. sum 345 b. 709 c. § Contiguus, cohærens 225 a.
Continens tèrra 246 c.
Continentem terram facio ib. fecerunt ex locis marinis ib. fecit ex mari ib. In continentem 725 c.
Continenter. § Cum continentiâ 345 b. § Sine intermissione 226 b. 227 a. 248 b. 427 c.
in Continenti, sc. terrâ 725 c. habitans 246 c.
Continentia 345 b.
Cum continentiâ ib.
Continco. § Cohibeo, inhibeo 211 b. 224 a. 222 b. 274 a. in 224 c. linguam 429 a. me 345 b. me in loco 660 c. os 365 a. § Complector, comprehendo 185 c. 224 a. § Conservo 225 b. 346 a. § Retineo, non effluere aut elabi sino 606 c.
Contineor. § Capior, retineor 606 c. 737 b. § Comprehendor 224 c. 694 b.
Continere me non potui 344 b. se 224 a. se à maledicentiâ 224 c.
Contineri seu cohiberi aut retineri qui potest 224 a. qui difficulter potest ib. qui facilè potest 224 b. qui nequit 224 c. 345 a. More eorum quam contineri nequeant 224 a.
Continget mihi ulcisci 124 b.
Continguus nunquam 135 b.
Contingere saxum 464 a. quam difficile est 99 c. § Obvenire 124 c.
Contingit 95 a. non 737 c. Quod contingit 95 a.
Contingo. § Attingo, tango 70 c. 273 a. 402 a. 739 b. 740 a. § Accido, evenio 66 b. 80 a. 89 a. 95 c. 123 a. 359 c. 367 c. 528 b. 529 b. 672 b. 695 c. alicui et inum 200 c.
Continua deductio 187 a. febris 225 b. series 51 a.
Continuâ serie 51 c. 246 a. serie orationis dissero 187 a.
Continuata linea 187 a. series ib.
Continuatio 76 a. 225 b.
non Continui me quin 223 b.
Continuitas 51 a. 225 b.
Continuo tenore 246 a.
Continuò. § Statim 36 b. 89 c. 90 c. 158 a. 225 b. 241 a. 246 a. 558 b. 644 a. 734 b. § Consequentiæ significationem habens 499 b.
Continuo. § Connecto 71 c. 225 b. 227 b. cohærenti serie 187 a.
Continuor ib.
Continuum bellum 225 b. 227 a.
Continuus 71 c. 225 b. 227 b. 246 a. 248 b. sum 227 a.
Contis impulsus navis 336 a.
Conterqueo 18 c. 166 a. 603 b. 618 b. 620 b. 621 a.
Conterqueor 619 a. 620 a. 621 a.
Contorsio flexûs 390 b.
Contortè 621 a.
Contorti crines 620 c.
Contortis sententiis utendo 652 c.
Contortum vinculum 274 a.
Contortus 356 a.
Contra. § Adversus 58 b. 65 c. 66 b. 107 a. 187 c. 199 a. animi sententiam 129 c. fœdera 305 b. jus et æquum 164 a. jus violare 642 b. legem vel leges ib. 498 a. leges faciens 442 b. leges facio ib. leges factus vel factum ib. leges malis affici ib. naturam 498 a. officium facio 341 b. venena efficax 558 c. § Præter 498 a. 679 a.
Contra. § Ex adverso 66 b. § E contrario 66 b. 86 c. 107 a. 497 a. accipio 368 a. astimo 658 b. aggredior 724 b. ambio 212 c. argumentor 721 b. attollo 23 a. 32 b. audeo 659 c. calefacio 255 b. cano 21 c. cruceo 169 b. conscendo 94 c. contendo 210 b. 287 a. 606 a. curro 667 c. decerno 634 c. destruo 32 b. disquiro 215 a. dixerit 65 c. exarigo 536 a. eo 93 c. examinor 215 a. exposco 35 a. fodio 482 c. fulcio 207 b. horter 294 a. 307 b. jacio 98 b. implico 533 a. imposo 631 a. indignor 720 a. infero 694 a. interficio 353 c. infuser 472 c. invado 724 b. irruo 99 a. 479 c. 527 c. litio 93 c. litigo 164 c. modulor 411 a. moveo 317 b. navigo 536 a. nitens 602 c. obstruo 215 b. participo fio 368 a. præcino 412 c. promo 259 a. prodeo 212 c. propono 638 b. quam 66 a. quam alii 497 a. quam isti 66 a. reddo 162 b. sentiens 169 c. sonans 675 b. sono 248 b. 716 b. stans 66 a. statuo 279 b. sudeo 307 b. 506 a. tendo 93 c. trabo 194 b.
Contracta frons 430 a.
Contracta est amicitia 349 a.

Contractilis 603 b.
Contractio 13 c. 31 c. 194 c. 588 c. 602 c. 603 b. 612 b. animi 612 b. in angustum 225 b. labiorum 194 c. scapularum 745 a. Absque contractione 31 c.
Contractis scapulis incedentes 603 b. supercilii 474 c.
Contractor et astrictor 15 c.
Contractum supercilium et mœstam 439 a.
Contractus (a.) 609 b. in angustum 225 b. sum in spiram 603 c.
Contractus, ûs 46 a. 49 c.
Contractus loco 101 a. Ad contractus pertinens 49 a. Per contractus ib.
Contradicam 187 b.
Contradicendi peritus 373 c.
non Contradicere 716 b.
Contradicet 497 a.
Contradici cui facile potest 373 c. cui non potest ib. 373 b. cui vix potest ib.
Contradico 8 c. 187 b. 200 c. 269 c. 373 c. 497 a. 689 b. his 66 a.
Contradictio 261 b. 373 c. 375 b. 373 b. 689 b. In contradictione positus 373 c. Citra contradictionem ib. 373 b.
Contradictionis retentio 716 b.
Contradictorius 689 b.
Contradixi 187 b.
Contrahendi vim habens 562 b. 611 c. 612 b. vis 15 c.
Contrahens amicitiam 650 a. in pace 31 c.
Contrahere affinitatem 71 c. 312 c. labia 450 a. 452 a. nuptias 71 c. pactiones 49 c. sodalitatem 215 a. velum 279 b.
Contrahi 358 c. in se ipsum, id est, apud se esse 25 a. qui potest 603 b. cum quo non potest 50 a.
Contrahitur 432 a. Qui contrahitur 449 c.
Contraho 59 c. 194 c. 284 a. 602 b. 603 b. 610 b. 611 c. 612 a. 638 b. affinitatem 313 b. in angustum 628 a. 644 a. in compendium 621 a. in spiram 603 c. in unum 31 c. 44 c. rugas 704 b. stringendo 620 b. supercilia 59 c. 474 c. 492 a.
Contrahor 31 c. 364 c. 438 c. 602 b. 612 a. 621 a. animo 612 b. motu 561 b.
Contrapositio 630 c.
Contrapositus ib.
Contraria conversio 620 c. factio 548 b. fama 500 c. machinatio 648 a. propositio 638 b. suffragatio 639 a.
Contraria. § Pugnantia 403 a. dogmata introduco vel tueor 169 b. scisco 639 a. sentiens 708 b. scutio 131 b. utilitati 66 a. In contraria studia scindi 639 c. 630 a. studia sciado 643 b.
Contrariâ appellatione nomino 706 b. voce respondens 716 b.
Contrariæ opinionis sum 169 c. sententiæ et opinionis qui est 131 b.
Contrariæ leges 442 a.
Contrariam affectionem habens 500 c. affectionem habeo ib. legem fero 442 b. 694 a. opinionem habens 169 c. sententiam habeo 169 a. vocem edens vel habens 716 b. In contrariam partem 497 a. lapsus 528 c. tendo 637 a. tractio 602 c. traho ib. vergo 571 b. verto 620 a.
Contrarias chordas habens 731 b.
Contrariè 66 a. faciunt 497 a.
Contrarietas 66 a. 674 b.
Contrario modo 66 a. 497 a. 620 a. E contrario 49 a. 66 a. 107 a. 497 a. circumverto 621 a.
Contrariorum comparatio 278 b.
Contrarium 66 b. contro 169 c. contendo 434 c. esse 66 a. 449 a. sensum sloos 700 a. 716 b. sonum edo 716 b. sudeo 506 a. tendo 401 a. In contrarium abstractus 602 c. evenit 497 a. fero 401 a. 695 a. res cedit 497 a. tendens 637 b. vergens 571 b. vertor 620 a. Per contrarium loquor 706 b.
Contrarius 66 a. 107 a. 449 a. 620 a. 674 b. in sententiâ seu opinione 169 c. sum 602 c.
Contrascriptio 136 c.
Contrascriptum ib.
Contrectabilis 71 a.
Contrectans circumsisto 201 a.
Contrectatio 70 c. 71 a.
Contrecto 70 c. 71 a. 259 a. 405 b. 740 a. leviter 740 a. manu 71 a. subtus 740 a.
Contremisco 497 a.
Contribalis 707 b. 712 a. 743 c.
Contribuo 201 c. 642 a.
Contribuor in eandem gentem 642 a. 737 c.
Contributio 201 c.
Contristo 86 a. 391 b.
Contristor 65 b. 612 b. simul 65 b. supra modum 391 c.
Contrita 740 a.
Contrita est frons 263 a.
Contritio 670 c.
Contrite facilis 380 b.
Contritum permisceo 670 a.
Contritus 670 a. 739 c. minutim 670 c.
Controversa res 340 b.
Controversæ res 58 c.
Controversari de aliquâ re 58 c. inter se 210 b.
Controversatio 58 c.
Controversia 58 c. 347 c. 373 c. 546 a. 693 a. movetur mihi 56 c.
Controversiâ vacuus 165 a. Absque controversiâ 403 c. In controversiâ positus 169 c. positus 373 c. sine controversiâ 160 a. 373 c.
Controversiæ 693 c.
Controversiam constituere 135 c. dirimo 14 b. habeo 373 c. patior 493 a. Citra controversiam 58 c. Extra controversiam omnem 573 b. In controversiam adducit aliquid 56 c. adducor seu venio ib. 169 c. adductus 716 b.
Controversiarum cœor 165 a.
Controversias dirimens 347 c. dirimere 293 b. 392 a. disceptat populorum 164 a.
Controversiola 164 b.
Controversor 58 c.
Controversum 510 a. est 716 b. hoc est 58 c. manet 280 c. non 58 c.
Controversus 58 c. 160 a. 165 a. 210 b. 373 c. minimè 573 b. non 56 b. 160 b. 210 b. 293 b.
Contrucido 308 a.
Contrudo 744 b.
Contubernales 609 a.
Contubernalis 108 a. 214 b. 439 a. 457 b. 595 b. 665 c. sum 68 b. 161 a. 457 b. 589 a. 595 c.
Contubernii dissociatio 456 b.
Contubernio jungo mihi 457 b.
Contubernium 108 a. 180 a. 249 b. 456 b. 457 b. 589 a. 595 c.
Contueor 383 b.
Contum gestans 697 b.
Contumaci ore prædites 617 a.
Contumacia 40 b. 41 b. 90 a. 246 b. 506 b.
Contumacis orbis equus 134 c. 616 b.
Contumaciter 16 b. 665 a. ago 528 c. effervi 719 b.
Contumax 16 b. 80 c. 147 c. 506 b. 597 a.
Contumelia 152 a. 183 b. 198 c. 382 c. 391 a. 393 c. 523 c. 622 c. 676 c. 677 a. admissa petulanter in convivio 458 c. quâ quis à temulento afficitur ib.
Contumeliâ affectus 394 a. afficere nullâ 394 a. 677 a. afficere desino 677 a. afficere vicissim ib. 676 c. 677 a. afficio 164 b. 183 b. 393 c. 394 a. 501 c. 612 b. 616 c. 658 a. 677 a. afficio singulari 677 b. afficior 394 a. 501 c. 523 c. 677 a.
Contumeliæ illatio 393 c. illator ib. obnoxius 394 a.
Contumelim 106 c.
Contumelium infero 393 c. infero alicui temulentus 458 c. passus in convivio ib. patior in convivio ib. In contumelium resisco 391 a.
Contumelius carum 612 b. incesso 152 a. nullis affectus vel obnoxius 198 c.
Contumeliosa 677 a.
Contumeliosa sententia ib.
Contumeliosè 16 b. 183 b. 677 b. dimittere 291 b. fordo 27 c. improbor 394 a. tracto 27 b. 227 a. 625 a.
Contumeliosissimus ex ebrietate 458 c. sum 677 b.
Contumeliosum reddo ib. verbum 688 a.
Contumelioso 27 c. 393 c. 434 c. 466 b. 677 a. sum in 677 a. sum insuper 677 b.
Contumulatus 251 a.
Contumulo 727 c.
Contundendi vim habens 258 c.
Contundens 312 b. animum 709 b.
Contundi qui potest 703 a. qui facilè potest 670 c.
Contundo 51 b. 207 b. 258 c. 259 a. 474 c. 642 c. 670 c. 703 a. 740 a. fuste 144 a. 148 b.
Contundor 258 c. 669 c. 670 c.
Conterbatæ sunt mentes omnium 170 c.
Conterbatio 279 c. 599 c. 633 b. 727 a.
Conturbo 72 c. 260 c. 279 a. 384 a. 599 c. 606 a. 624 b. 633 b. 726 a.
Conturbor 260 c. 633 b.
Contus 296 a. 356 a.
Contusa est frons 263 a.
Contusus aures habens 259 a.
Contusi cui sunt testiculi 258 c.
Contusio 258 c. 336 c. 474 c. 670 b.
Contusiones capitis 259 a. carnis ib.
Contusa facilis 261 a.
Contusum caput habens 259 a.
Contusus 258 c. 669 c. 739 c. minutim 670 c.
Convalescens ex vulnere 693 b.
Convalescentia 366 b. 677 b.
Convalescere facio 333 b. facit 579 b.
Convalles 88 b. 106 c. 561 c.
Convallis 5 c. 6 a. 327 c. 687 a.
Convasa 166 c.
Convebo 333 c. 695 c. 696 a.
Convehor 333 c.
Convelans crura
Convellens 602 c.
Convello 602 b. 603 b. 655 b. periter 603 a.
Convellor 602 b.
Convenæ 213 a. 421 a. 457 b.
Convenerat inter eos ut 168 c. ut convenerat inter eos 305 b. Non convenichat Athenienses cum Æschylo 95 a.
Conveniens seu coiens ægrè 96 a. in unum 233 c.
Conveniens. § Aptus, commodus, congruens 38 c. 82 c. 411 a. 695 b. pedi 552 a. § Consentaneus, decens 38 c. 183 b. 554 c. 555 a. aliquâ ex parte 183 c. est ib. est aliquâ ex parte ib. homini 555 a. non 78 b. 95 b. 376 b. 457 c. 695 b.
Convenienter 38 c. 51 a. 82 b. 152 b. 183 a. 243 a. 330 c. 341 a. 376 b. 415 c. 550 c. 663 a. 695 b. literis regis 303 a.
Convenientia, æ 38 c. 85 a. 376 b. 610 b. 716 c. et conjunctio naturæ 501 b. naturalis unius rei cum altera 222 a. sonorum et vocum 716 c. vocis 717 b.
Convenientiam quampiam habens cum aliquo 212 a.
Convenio. § Coëo, congregor 66 b. 86 b. 94 c. 213 a. 225 b. ad auxilium ferendum 111 b. in eundem conventum 232 c. in unum 463 c. in unum insuper 235 c. § Adeo 671 c. 673 a. aliquem contra alium 672 c. § Accommodus eum, concordo, congruo, consentaneus sum, quadro 38 c. 71 c. 82 c. 83 a. 206 b. 443 a. 528 c. 667 c. 668 b. 716 c. non 82 c. 684 c. § Paciscor 95 a. 376 c. priùs cum aliquo 376 b. 633 a.
Convenire aliquem 695 c. aliquem domi 212 b. et concurrere ad eundem effectum 213 a. non cohærere facio 96 b. inter multos et commeniter placere 169 b.
Convenirl qui facilè potest 672 c. Quum convenisset de his 168 c.
Convenisti te decurum tributum 376 c.
Convenit. § Decet, consentaneum est, fas est 95 a. 554 a. 733 c. mihi 242 c. non 45 b. Extra quod convenit 660 c.
Convênit inter eos 168 c. inter nos 95 a. 376 b.
Convenient inter se 27 b.
Conventa 152 a. 169 b. 604 c. ineo 101 a.
Conventiculo in eodem sum 180 c.
Conventio 48 b. 573 b. Absque conventione 716 c.
Conventum 95 a. 101 b. 716 c. do 376 b. ineo ib.
Conventum convocare 621 a.
Conventus 11 b. 15 c. 213 a. 232 b. 258 b. 284 b. 373 a. 452 c.
Conventus celebres 452 c. publicos festósque celebro 11 b.
Converro 333 b. 491 c.
Conversa dictio 620 c.
Conversantes nobiscum 232 b.
Conversari qui bonè solt 464 a. qui solet ib.
Conversatio 161 a. 232 b. 245 b. 463 c. 464 a. 620 a. 670 a.
Conversatione gaudens 328 a. Ad conversationem aptus 464 a.
qui Conversatus cum aliquo 670 c.
Converti inter se spicas densitate 620 c.
Conversio 165 a. 619 b. 620 a. 621 a. 662 c. 663 a. 664 a. contraria 620 c. in contrarium ib. dictionum 377 a. in fugam 662 c. in latus 620 c. militaris 603 motus 620 c. § Mutatio in contrariam 620 c. statum 529 a.
Conversione repentinâ 621 b. sine conversione 620 c.
Conversiones annorum 197 a. et vicissitudines cœlestes 55 c.
Conversionis expers 621 a.
Converso gressu 662 c. E converso 49 b. 620 a.
Conversor 124 c. 175 c. 232 b. 463 c. 464 a. 620 a. 673 a. 734 a. vicissim 464 a.
Conversus deorsum 664 a.
quò Convertam me 306 c. Ita ut non converteris 620 c.
Convertendo se huc illuc ib.
Convertens in se oculos omnium 472 c. se 663 c.
Convertere animum ad mercaturam 479 b. in suum commodum 176 b.
Converti qui potest 664 a.
Convertisse gressum in Italiam 663 b.
Convertisti iram in me 662 c.
qui Convertitur 620 c. 662 c. non 620 c.
Converto 15 a. 620 a. 621 a. 662 c. 663 a. 664 a. animum ad aliquid 323 b. in contrarium 15 b. in diversum 620 b. in fugam 662 c. 664 a. gradum seu gressum 620 b. 662 c. me, id est, refero pedem 662 c. me ad, i. e. aggredior ib. oculos 498 a. 662 c. retrorsum 619 c. vicissim 620 c. unà ib. § Errantem reduce in viam 620 b.
Convertor 100 a. 297 b. 619. a. 620 a. 662 c. 663 a. 664 a. paulum 620 c. retrorsum 620 a. unà 620 c. § Respicio 127 a. 171 a. identidem 620 c. § Confugio ad 662 c.
Convestio 228 b.
Convexum reddo 389 b.
Convexus ib.
Convictor 161 a. 589 a. sum 589 a.
Convictores 51 b. 108 a.
Convictus, ûs 51 b. 108 a. 589 a. 665 c.
Convictûs jucundi qui est 15 c.
Convictus (a.) 46 a. est impietatis ib.
Convincere non mendacii 192 b.
Convinci falsi testimonii 46 b.
Convinco 30 a. 46 a. 156 c. 192 b. 366 a. 367 c.
Convincor 30 a. 46 b. 192 b. 366 a. mendacii 46 b. testimonialis 401 b.
Convitia 388 b. jacto 513 a. 690 a. ingero 644 c.
Convitiari amans 388 b.
Convitiator 102 b. 208 c. 291 c. 388 b. 394 a.
Convitiatoris maledicum et spurcum os 466 c.
Convitiatorius 102 c.
Convitiatrix 365 b. lingua 291 c.
qui Convitiatur turbæ 388 b.
Convitiis afficior ib. impetere 72 c. et dictériis incessere facilius ora personatum 22 c. incesso 201 b. 302 c. 434 c. 538 c. 625 a. invesso 353 c. increpo 466 b. insector 268 c. 291 c. lacero 388 b. obnoxius 152 a. non obnoxius 388 b. proscindo 27 b. 644 c. proscindor 538 c. prosequor 577 c. prosequentes sum 273 a.
Convitiolum 388 b.
Convitior 7 c. 53 c. 102 c. 268 c. 288 a. 291 c. 355 c. 365 b. 388 b. 590 b. 599 c. 612 b. 616 b. 617 a. 676 a. vicissim 388 b.
Convitiorum jactatio 513 a. ingestio 291 c.
Convitium 12 b. 111 a. 355 c. 388 b. 458 c. 616 b. facio 134 a. rogero 388 b.
Conviva 148 a. 150 a. 170 c. 184 a. 259 c. suavis et jucundus 527 a.
Convivale canticum vel carmen 597 b.
Convivalis 527 a. domus 717 a.
Convivantium cœtus 258 b.
Convivatio 214 a.
Convivator ib. 527 a.
Convivatorium 214 a.
Convivere alicui 161 a.
Convivia Christianorum communia 2 c. lucida agito 249 c. lauta 150 a. multa agito 201 c. publica 179 b.
Convivii locus 527 a.
Convivio accipio 214 a. 220 b. accipio vicissim 214 b. accipior 220 b. conveniens 527 a. dimitto 593 b. excipio unà 214 b. excipior ib. qui excipit 155 c.
Conviviorum amans 150 a. amor ibid.
Convivium 150 a. 154 c. 214 a. 220 b. 232 c. 258 b. 259 c. 260 a. 526 b. 527 a. 595 b. collatitium 201 c. festivum et lætum 249 c. lascivum seu luxuriosum 362 b. opiparum et saliare 143 a. 184 a. 249 c. publicum 220 b. quo quis excipitur 155 c. quod ex symbolis [redacted] 15 c.

Convivium agitabant 900 a. solenne agito 260 a.
Convivo 108 a. 200 c.
Convivor 143 a. 184 a. 220 b. 259 c. anù 527 a.
Conum attollens 389 b. aurem habens ib. calicantem habens ib. non habens pileus 362 c.
Convocare concionem 293 b. conventum 621 a.
Convocatio 294 b. multitudinis 293 c.
Convocatus 294 b. è multis locis ib.
Convoco 271 b. 293 c. 294 b.
Convolubilis 184 b.
Convolvi 622 a. atque implicari hederæ modo 318 b.
Convolvo 23 b. 184 c. 185 b. 274 a. 297 b. in fascem 621 a. cultrum in modum 673 c.
Convolvor 297 b.
Convoluti inter se spicas frequenter 620 c.
Convolutim 184 c.
Convolutio 185 a. 621 a. contraria 185 a.
Convolutus 184 b. 356 c. in se 297 b.
Convolvulus 184 b.
Conus 362 c. 619 c. 686 c.
Convulsio 602 a. 603 b. levis 602 c.
Convulsionem ciens validam ib.
Convulsionis speciem gerens ib.
Convulsivus ib.
Convulsum quod est in corpore 602 b.
Conperimentum 296 a.
Cooperio 222 c. 296 a. 593 c. 611 c.
Coopertæ estis bene 209 b.
Coopertus ib.
Cooperuit penno caput 320 c.
Coopinor 169 c.
Coopto 31 c.
Copaïnus 77 c. 302 a. 342 c.
Copia. § Abundantia 100 b. 147 a. 228 c. 232 b. 236 c. 510 b. 657 b. 701 c. alimenti 666 c. amicorum 702 c. aquæ 678 b. cibi 692 b. lactis 15 c. magna mihi est 510 b. omnium rerum affluens 308 b. pastûs 692 b. vini 458 c. § Et facultas mihi est 510 b.
Copiam facio 508 b. sui viro facere dicitur mulier 721 c.
Copiæ. § Exercitus 174 a. 618 c. 619 a. 723 b. præclaræ 723 b. supervenientes 619 a.
Copias colligere 350 c.
Copiis confertim instructas exercitus 25 a. Cum copiis omnibus 619 a.
Copiosa flamma 147 a.
Copiosè 147 a. 243 b. 701 c. 726 a. loquor 376 c. subministro 147 a.
Copiosior 548 a.
Copiositas 366 b.
Copiosius 274 c. 534 b. 549 a.
Copiosum 366 a.
Copiosus 147 a. 216 c. 290 a. 371 c. 519 b. 535 a. 563 c. 701 c. anus 290 a.
Copula 71 c. 157 a.
Copulabat medio medium accommodans 83 a.
Copulandi seu nuptias concilliandi ars 425 a.
Copulari qui nequit 533 b. cum alio qui nequit 175 c.
Copulat et glutinat aqua 222 b.
Copulate 533 b.
Copulatio 175 c. 186 a. 235 c. 373 a. parium 543 a. viri et uxoris in nuptiis 186 a. § Ad copulationem aptus 175 c.
Copulativorum more 533 b.
Copulativus ib.
Copulatus 235 c. 533 b. non 533 b.
Copulo 82 c. 175 c. 186 a. 235 b. et invicem devincio 71 b.
Copulo conjunctionis vinculo 175 c.
Coquendi ars 203 c. vim habens 516 c.
Coquens in ollis 227 c.
Coquere non posse 517 a.
Coqui 454 a.
Coqui qui nequit 227 c.
Coquina 394 c.
Coquinaria ars 79 a. mensa 193 a. 447 b.
Coquinariam factito 394 c.
Coquinarius 394 c. 544 a.
Coquo 70 b. 227 c. 409 a. 516 c. 517 a. 544 a. insuper 227 c. penitus 517 a. simul 227 c. tardè 517 a. valde 227 c.
Coquor 227 b. 516 c. segnè 517 a.
Coquorum lenocinia 466 c. magister seu præfectus 394 c. scitamenta et lenocinia 446 c.
Coquus 78 a. 143 a. 394 c. 515 c. 516 a. sum 394 c.
Cor 247 c. 299 b. 304 b. 606 c. 614 a. arboris 173 c. 299 c. bonum habens, id est, fortis 299 c. extabo 194 c. gravatum habens 299 c. macerabat 304 b. non habens ib. 606 c. pertransiens 299 c. turbans ib.
Coracinus piscis 532 a.
Corallium 538 b.
Coram 66 a. 107 a. 198 c. 303 a. 472 c. 473 a. 474 a. 557 a. 558 c. 616 a. 679 c. domino 65 c. istis me interrogasti 66 a. omnibus 187 c. parentibus 557 c. testibus 196 a. tot testibus ib.
Coram. § In vel sub propriâ personâ 474 b. agens aliquid ib.
Corbis 342 c. 371 a. 556 b. 706 a. parvus 371 a.
Corbis in modum 706 a.
Corbula 556 b. 706 a.
Cordacem salto 338 c.
Cordata mens 708 c.
Cordatè 227 a.
Cordatus 82 c. 227 a. 606 c. 708 a. 709. b. animus 420 b. sum 708 c.
Cordax, genus saltationis comicæ 338 c.
Corde 304 b. audaci præditus 299 c. carens ib. magno præditus 606 c. sub corde latens 299 c.
Cordi insidens ib.
Cordialis 299 b.
Cordis conceptio, id est, cogitatio 299 c. dolor 299 b. dolorem sentio ib. duri qui est ib. duritiei ib. involucrum 299 c. 330 b. motus palpitationi similis 299 b. pulsus post vehemens exercitium 72 b. tutamen 711 c.
Cordium cognitor 131 b.
Coria concinno 154 b. incidens 643 b. optimè subacta et cursia 151 b.
Coriacea balteus canum 632 a. tunica, qua corpus tegimus ad arcendas pluvias 608 c. vestis 167 b. 607 b.
Coriaceum flagrum 598 b. umbraculum 152 c.
Coriaceus 119 b. 152 c. 425 c. 590 b. 602 b. 614 b. penis 461 b. 686 c. saccus 598 b.
Coriandrum 339 a.
Coriaria ars 598 b.
Coriariam artem exercens ib. artem factito ib.
Coriarius 119 b. 154 b. 542 c. 567 a. Ad coriariam pertinens 154 b.
Corio contecta navis 522 c. contego 119 b. duriusimo munitus 153 a. intego 167 b. munitus 576 b.
Corium 119 b. 152 c. 302 c. 398 a. 401 c. 576 b. 598 b. 602 b. 614 b. bovinum 154 b. Concinno seu apparo 119 b. quod præcingitur 598 b. recens 153 a.
Cornea. § Ex cornu factus 344 a. § Ex cornu factus 309 c.
Cornibus carens 310 a. 443 c. lascivious 310 b. latis præditus ib. occurso et pugno 339 a. strictus 618 a. trahens 194 c.
Cornicen 88 c.
Cornicis pullus 340 c. tres, quatuor, quinque ætates degens ib.
Cornicor 352 b.
Corniculatus 309 c.
Corniculum ib.
Corniger 697 a.
Cornix 340 c.
Cornu 309 c. 310 b. 343 c. elaborans 204 c. § Pars aciei 309 c. alterum circumvenio 310 b. dextrum tenebat 309 c.
Cornu feriens 309 c. ferio ib. peto ib. ‖ cornua resonans 717 b.
Cornua antennarum 310 a. citharæ 6 b. § Tibiæ 309 c.
Cornua alta gerens 310 b. aurata gerens ib. erecta habens 310 b. 344 a. erigo 309 c. gero 607 a. habens 226 c. multa habens 310 b. hircina habens ib. pulchra habens 310 a. 343 c. retorta habens 310 a. sculpens 132 c. taurina habens 310 b. tortuosa habens ib.
Cornua 344 a.
Cornuta 226 c. 310 a. supra modum 310 b. syllogismus ib.
Cornix 614 a.
Corollæ florem 63 b. tortilibus in orbem 357 a.
Corollarium 100 a. 694 c. addo 147 a. legitimi et constituti cibi 18 b.
Corollas nectens 533 c.
Corona 136 c. 340 c. 614 a. 636 c. § Considentium principum 180 b. hominum 283 b. 356 a. § Sydus 53 a. 489 b. 614 a.
Coronâ aureâ redimitus 614 c. cingo 614 a. exorno 614 b. privor ib. pulchrâ redimitus 614 c. spicâ redimitus ib.
Coronæ gestatio 698 a. in modum 614 a.
Coronæ 265 b.
Coronam ambio 614 c. affero 614 b. depono ib. nectens 698 a. gesto ib. necto 533 c. non habens 614 b. violaceam gestans 614 c.
Coronamentum 614 b.
Coronarium certamen 614 a.
Coronarius ib.
Coronarum amans 614 a. amans sum ib. venditor et venditrix 567 c.
Coronas confectens 544 c.
Coronatio 614 b.
Coronatus 614 a. 698 a. bene 614 c. calamis ib. hedera ib. spinis 614 b. sum 698 a.
Coronis 340 c.
Coronor 57 a. 156 c. 614 a. priùs 614 b. tenuiâ 637 a.
Coronor 156 c. 614 a.
Corpora multa habens 631 b.
Corporalis 631 a.
Corporaliter ib.
Corporari 581 a. 631 b.
Corporatus 631 b.
Corpore carens seu exutus 151 a. bene habitu 226 a. bene constituto qui est 654 a. quæstum facere 202 c. quæstum faciens 288 b. robusto esse vel sum 2 b. 11 a. 631 b.
Corporeum fieri 631 b.
Corporeus ib.
Corpori dedita 631 a.
Corporis amans 631 b. amans sum nimiùm ib. amor ib. bona habitudo ib. custos 712 a. ejusdem qui est 631 b. exercitatio 83 c. habitudo seu constitutio 222 a. unius in aliud corpus transmutatio 631 b. sine corporis interventu ib.
Corporum servorum meretorum exercens 509 a.
Corpulentia 503 c. 581 b.
Corpulentum reddo 544 c. 581 a.
Corpulentus 581 b. 631 b. evado supra modum 581 b.
Corpus 140 a. 151 a. 196 a. 360 a. 570 c. 581 a. 631 a. hominis 84 a. § Collegium 631 a.
Corpus album habens 736 a. atrum habens ib. commiscere cum matre 421 a. cure 254 b. curo benè necessario 666 a. durum habens 631 b. esse facio 544 c. 631 b. exercco 83 c. gracile habens 631 b. incidens et vulnerans 736 a. liquatum habens ib. magnum habens 631 b. miscere 421 a. nitidum habens 736 a. recreare 631 a. reficere 366 b. 544 c. teneram habens 735 c. in corpus coalescere 631 b.
Corpusculum 631 a.
Corradiantis, m 67 b.
Corrado 739 c. 740 a. Quæ corradentur rastro 624 c.
Correctio 217 c. 351 a. 478 b. eorum quæ dicta sunt 478 b. præcedens ib.
Corrector 217 c. 478 b.
Correctu facilis 478 b.
Correctum quod est ib.
Correptè 612 b.
Correptio, apud Gramm. ib.
Correptum esse morbo 225 b.
Correptus à dæmone 367 b. insaniâ 46 a.
Correspondens 39 a.
Correspondentia ib.
ad Corrigenda superiora qui adjicitur 478 b.
non Corrigens 709 c.
Corrigere qui potest 478 b.
Corrigi qui nequit ib.
Corrigis 274 b. calcamenti 235 a.
Corrigiâ substringo malleolos pedum 629 a.
Corrigiarum constrictio 274 b.
Corrigiola ib.
Corrigit tortuosum 272 a.
Corrigo 217 b. 272 a. 478 b. 578 b. 621 c. insuper 478 b.
Corrigor 217 c. 272 a. 478 b.
Corripere aliquem dicitur aliquid 310 b.
Corripi dæmonio 204 a. furore lymphatico 445 c. morbo 366 a. tertianis febribus 46 a.
Corripiunt dentibus terram 364 c.
Corripiens, apud Gramm. 612 b.
Corripio. § Capio, prehendo 30 a. 77 a. 171 c. 364 a. 366 a. 400 c. 525 a. trahendo saxum 77 b. § Invado, urgeo 196 a. 367 a. § Reprehendo 366 c. 367 b. § Breve reddo apud Grammaticos 612 a.
Corripior 337 c. 366 a.
Corrivalis 202 b. 265 a.
Corrobora te ipsam 579 c.
Corroboratio 344 b. 579 b.
Corroborativus 579 b.
Corroboratus ib. animâ 579 c.
Corroboro 286 c. 287 a. 344 a. 343 b. 575 c. 579 a.
Corroboror 543 b. 579 a. corpore 62 a.
Corrodens 144 b.
Corrodo 118 c. 179 b. 213 c.
Corrodor 118 c. 303 c.
Corrogo 4 c. 201 c. vicissim 201 c.
Corrosio 118 c.
Corrosivus ib.
Corrosus à tineis 179 b.
Corrumens 589 a.
Corrugatio 578 c.
qui Corrugatur 687 a.
Corrugo 284 a. 578 c. 680 b.
Corrugor 578 c.
Corrumpendi vim habens 700 c.
Corrumpens animum 701 b. ligna ib. populum ib. vitans ib.
Corrumpere esse invicem ib. vinum 291 a.
Corrumpi pecuniâ qui nequit 46 a. non posse pecuniâ 701 a.
Corrumpo 7 a. 53 b. 154 c. 196 b. 206 b. 269 a. 281 a. 291 c. 314 a. 315 b. 386 a. 391 a. 393 c. 441 c. 542 a. 569 c. 599 b. 700 b. 701 a. aliquantum 701 a. antè ib. insuper ib. largitione 154 c. 155 c. muneribus 585 c. usi 701 a. § Constupro 391 a. 701 a.
Corrumpor 53 b. 281 a. 391 a. 393 c. 441 c. 670 a. 700 b. circumcirca vel circumquaque 700 c. 701 a. luxu 263 b. iterum 701 a.
Corroso 320 c. antè 527 c.
Corruptela 315 b. 700 c. 701 a. judicii 154 c.
Corruptibilis 369 c. 700 b. vix 701 b.
Corruptio 700 c. 701 a. quæ fit largitione vel per munera 154 c. 585 c.
Corruptiones nërum 24 a.
Corruptioni obnoxius 700 b. non obnoxius 338 b. 700 c. 701 b.
Corruptionis immanitas 701 b.
Corruptivus 569 c. 700 c.
Corruptor 391 a. 569 c. 700 c. 701 a. puerorum 701 b. virginum 452 c.
Corruptorus 394 a.
Corrupta facilis
Corruptum judicium 165 a.
Corruptus 700 b. in navi 701 b. super 700 b. status Reip. 548 b. sum 701 a. Non corruptus judex 154 c. moneribus 165 b.
Cors anserum 666 c.
Cortalis 185 c.
Cortex 295 b. 382 b. 704 b. mali 155 a. parvus 704 c. pomorum 302 b.
Corticatus 382 b.
Cortice carens 382 b. 704 c. difficili tectus 382 b. disrupto esse 575 b. obducta semina habens 604 b. turgesco 382 b. esse tectus ib.
Corticem detrabo 704 c. habens ib. habens asperum ib. crassum ib. disruptum 575 b. ipsum adhuc, lævem, longum, mollem, scabrum, similem, tenuem ib.
Cortices rugosos habens ib.
Cortici similis 704 b.
Corticibus abundans 382 a.
Corticis detractio 382 c. 704 c.
Corticosus 295 b. 382 b.
Cortina 521 a. 733 c.
Corvinus 338 b.
ex Corvis auguria captans 399 b.
ad Corvos abire jubeo 338 c.
Coruscans fulminis in modum 688 c.
Coruscantem rutilo splendore faciem habens 127 a.
Coruscat igneo fulgore 369 b.
Coruscо 85 a. 400 b. 615 c. pariter 85 b.
Coruscus 26 a. 27 a.
Corvalus 338 c.
Corvus ib. nocturnus ib.
Corybantius 340 a.
Corybantum more furo vel insanio ib. templum ib.
Corylus ib.
Corycmi 407 c.
Corycæus principis alicujus 40 c.
Corymbi aurei 577 a.
Corymbus 340 a.
Coryphæus 340 b.
Cos 39 a. 256 b. 692 c.
Costæ 601 c. latiores 532 a. navium 527 b.
Cothurni 94 b.
Cothurnus 327 b.
Coticula 39 a. § Lapis Lydius 104 b.
Cotonea malus 355 a. 417 b.
Cotoneum malum 417 b.
Cottabo ludo 342 a.
Cottabus ib.
Coturnicum fauces 649 b. matris 420 a.
Coturnix 336 a. 402 b. maxime 420 a.
Cotyla 342 b.
Cotylæ mensurum aquæus ib.

Cosa 396 b. 419 a.
Cosæ cavitas 342 b.
Cosas tamidas habens 455 b.
Cotendicis cavum os 590 c. concavitas 342 b.
Cotendicum dolor 286 b.
Cotendix ib.
CRABRO 64 c. 459 b. 698 a.
Crambus, vitium fructuum et uvarum 344 a.
Crapula 343 c.
Crapulæ exhalatio ib.
Crapulæ obnoxius ib.
Crapulam arcens vel non inferens 343 c. edormio, seu exhalo ib. sentio ib. non sentiens ib. Per crapulam deliro ib.
Crapularis redundantia 300 a.
Crapulor 343 c.
Cras 89 a.
Crassa arbor 20 b. genua habens 503 c. labra habens 455 b. 723 a.
Crassâ Minervâ 407 c. 503 c. Minervâ fusus 727 b.
Crassam cutem seu pellem habens 153 a. radicem habens 376 a. substantiam habens 407 b.
Crassamen vel Crassamentum 284 c. 503 c.
Crassas clunes habens 455 b. cenas habens ib. virgas habens 569 a.
Crassè 211 b. 407 c. 503 c. loquens 617 b. loquor ib. pronuntians ib.
Crassesco 20 b. 503 c. supra modum 503 c.
Crassior ib.
Crassiore Minervâ 407 c. 673 b. Minervâ factus 629 c.
Crassis partibus vel particulis constans 407 c.
Crassissimus 503 c.
Crassitiem æqualem habens ib. suæ habens ib.
Crassitie ib.
Crassitudinem hastæ habens ib.
Crassitudo 20 b. 284 b. 503 c. partium 407 c.
Crassius vinum 446 a.
Crassiùs. § Rudiùs 407 c. 503 c.
Crassiusculus 503 c.
Craxo modo 674 a. ore loquor 617 b. pilo præditus 262 c. succo præditus 736 c.
Crassum corticem habens 704 c. ingenium 503 c. intestinum 728 a. 730 c. os 617 b. os habens ib. penem habens 455 b. reddendi vim habens 503 c. reddo 20 b. 503 c. reddo supra modum 503 c. rostrum habens 578 a. succum habens 727 b.
Crassus 20 b. 92 c. 407 c. 503 b. 609 b. fio 20 b. 503 c. juncus 630 b. § Pinguis 665 b. § Stupidus 272 b. 625 c.
Crastino die 89 a.
in Crastinum differre ib.
Crastinus dies 233 c.
Crater 308 c. magnus 194 a. 353 b. parvus 308 c. 342 b. § Aquæ conceptaculum 308 c.
Cratera ib.
Crateras statuere 278 c.
Crates 128 a. 571 a. 581 c. 646 b.
Craticula 214 b. 646 c.
Creare ducem 148 b. judicem 30 a. periculum 19 a. regem 104 c. 541 c. regem per sortem 364 b.
Creati mulieres in lucem 456 c.
Creata res 354 b.
Creatio. § Fabricatio, productio ib. mundi 543 b. § Designatio, renuntiatio 148 b. 573 b. imperatoris 30 a. magistratus 639 a.
Creator 354 b. 531 a. 541 c.
Creatrix 531 a.
Creatum opus 354 b.
qui Creatur rursum magistratus 32 a.
Creatura 354 b.
Creatus. § Conditus ib. à Deo ib. non ib. § Designatus 30 b. 148 b. suffragiis 639 a. non suffragiis ib. suo ipsius suffragio ib.
Creber 51 a. 225 b. 230 b. 563 c. 634 a. et continuus 51 a. non 563 c.
Crebras habens columnas 622 c. gemmas 475 a. radices 376 a.
Crebri 51 a. 84 c. ictus 51 a. et frequentes morbi 225 b.
Creberitas 225 b. 563 b.
Crebrò 139 c. 225 b. 230 b. 273 a. 539 c. 563 b. 634 a.
Crebros oculos habens 475 a.
Credens multum 506 c. parum ib.
Credentes 505 c.
ut Credibile est 183 a.
Credibilis 505 c. 506 c.
Creditor 752 b.
Creditoribus non obnoxius ager 615 b.
Credita difficilis 506 c.
Creditur mihi. § Fides habetur mihi ib. § Conceditur seu committitur mihi 505 c. 506 c. 784 c. non 506 c.
Credo 505 b. 506 c. § Concredo 505 c. 506 c.
Credor 505 c.
Credulus ib. 506 c.
Cremo me 290 c.
Cremari qui potest 290 b.
Crematores 346 c.
Crematio 290 a. 676 b.
Crematu difficilis 291 a. facilis ib.
Crematus 290 c. non 291 a. recens ib.
Cremia colligo 710 c.
Cremiis similis ib.
Cremiorum collectio ib. collectrix ib.
Cremium ib.
Cremo 9 c. 290 a. 291 a. mortuum 290 b.
Cremor. § Comburor 290 c.
Crena. § Sagittæ incisura 132 b. 728 a.
Creo. § Condo, fingo, produco 284 a. 354 a. § Designo 100 b. 148 b. 639 a. ante 639 a. magistratum in comitiis 31 c. suffragio meo 698 c.
Creor. § Condor 354 a. § Designor 30 a. 100 c. 148 a. 639 a.
Crepans dentibus 350 c. Non crepantes amygdalæ dum franguntur 587 b.
Crepida 347 b.
Crepidarum venditor 587 b.
Crepidas induo 347 b.
Crepidatus ib.
Crepidine carens 703 a.
Crepidines fluviorum 722 c. profundas habens 723 a.
Crepido 270 b. 305 a. 728 a. fossæ 722 c. littoris 504 c.
Crepitaculum 532 a.
Crepitaculo sonitum edo ib.
Crepitaculum 346 a. 530 b. 532 a.
Crepitans igni 599 a.
Crepitare facio 350 b. rostro dicitur ciconia ib.
Crepito 248 c. 334 c. 350 b. 384 c. 501 c. 532 a.
Crepitu plenus 742 a. Cum crepitu 248 c.
Crepitum cieo 384 c. edo 116 a. 248 b. 742 a. nullum edens 742 a. ventris edo vel emitto 518 c. 519 a. 742 a. ventris emitto in 743 a.
Crepitus 334 c. 384 c. 501 c. 742 a. crepitaculi 532 a. ignis 116 a. ventris 106 a. 519 a. Qui crepitus carne sunt 416 c.
Crepo 384 c. 556 a. § Loquitur 350 b. § Ampullæ verberum projecto, jacto 334 c. 674 c.
Crepuit gemuitque sub pondere 116 a.
Crepusculum 89 a. 149 a. 326 b. matutinum 87 a. primum, vespertinum 214 a. Ante crepusculum 149 a.
Crescendi vim dans 714 b. vim habens 23 b.
Crescens 23 b. benè et feliciter 44 a. 715 b. latè 715 b. non 44 a. 45 c. in rectitudinem 715 c.
Crescere inæqualiter 405 c. in proceritatem 715 c. in rectitudinem ib.
Crescit malum tibi 239 b.
Cresco 23 b. 44 a. 85 a. 163 a. 405 c. 491 c. 534 a. 535 a. nimium 23 c. simul 23 a. 637 c.
Crescunt capilli 23 b. in corpus 538 b. in longitudinem abies, palma 23 b.
Creta 308 b.
Crex, avis 346 b.
Cribellum 341 a.
Cribra conficiens 543 b.
Cribratio 583 b.
non Cribretus 207 c.
Cribri ambitus 614 a. 649 b. modo 341 a.
Cribro divinans 399 b. ferro aquam 341 a.
Cribro ib. 583 b. 584 a. priùs 161 b.
Cribror 583 b.
Cribrum 342 b. 341 a. 347 b. 386 b. 583 b. 679 b. quo farina cribratur 584 a. rarum 526 b.
Crimen 7 c. 35 c. 36 a. 164 c. 217 c. 293 b. hoc confertur in me 35 c. dilucre 399 b. impingo 164 a. 694 b. intendere 280 c. quod objicitur 293 c. recipere in se 35 c. 155 a. 293 b. In crimen incurro 491 b. amentiæ incurrere ib.
Crimina gravia objicientur mihi 35 c. objectantes 293 b. publica 164 c.
Criminatio 36 a. 90 b. 192 b. 293 c. 411 c.
Criminator 98 b.
Criminatoriè ib.
Criminatorius 36 a.
Criminatus me homicidii ib.
Crimine absolvere 35 c. injuriæ illatæ teneri 223 b. libero te 35 b. piaculari teneri 9 b. vacuus 36 a. 217 c. In crimine ponent 650 a. sine crimine 411 c.
Crimini do 293 c. obnoxius 36 a. 218 a. obnoxius sum 491 b. offerre se 293 b.
Criminis loco hæc objicienda 36 a. loco ponent 650 a. objectio 293 c. relatio 693 b.
Criminor 36 a. 98 b. 105 a. amè 36 a. falsò 686 a. insuper 36 a. simul ib.
Crines contorti 620 c. intorti 352 b. 532 c. plexi 532 c.
Crines erectos habens 262 c. implicare 57 b. nigricantes habens 719 b. promissos habens 262 c. rectos habens ib.
Crinis 306 b.
Crinitus 262 b. 334 a. cum 262 b.
Crocitans cornix 306 b.
Crocithio 352 b.
Crocito ib.
Crispa 488 b. coma ib. folia habens 712 c.
Crispam comam habens 334 b. comam ib.
Crispis capillis præditus 300 a.
Crispitudo 488 b.
Crispo 343 a.
Crispus 262 c. 488 b.
Criso 576 a.
Crista 329 c. galeæ 389 a. 649 c. gallinacei 388 c.
Cristâ insignis 389 b.
Cristæ emissio in ovibus ib.
Cristam habens album 389 b. aheneam ib. auream ib. gallinacei 389 a. non 389 b. pulchram ib. profusam valde ib. rubeam ib. surrigens ib.
Cristarum repositorium 389 a.
Cristas galearum vendo 567 b.
Cristata galea 358 c.
Cristatus bene 389 b. non ib.
Cristis benè instructus sum ib.
Criticus 347 c. dies 347 c. 348 a.
Croceis indutus 228 b.
Croceum peplum habens 516 c.
Croceus 326 b. 349 c. 381 c.
Crocias lapis 349 c.
Crocinus ib.
Croco imbuo seu tingo ib. similis sum ib. tinctus 105 b. 349 c.
Crocodilinæ quæstiones 149 b.
Crocodilus ib.
Crocum mentior 349 c. refero aliquâ ex parte ib.
Crocus ib.
Crotalia 390 b.
Cruce insignis 628 b.
in Crucem attollo 608 a. tolli 630 c. tollo 597 b. tollo suâ 608 a. In malam crucem abire jubeo 338 c. facessere 211 b.
Cruci affigens 608 a. affigo 244 b. 522 c. 608 a. affigor ib. affixus 533 b.
Crucibat hoc illum 12 a.
Cruciari dolore 599 c.
Cruciatus corde 659 a.
Cruciatos, às 43 b. 104 c. 501 a.
Cruciatûs locus 104 c.
Crucifigo 244 a. 608 a. iterum 608 a. suâ ib.
Crucifixio ib.
Crucio 27 b. 525 a. 659 a. dolore omni ex parte 453 c.
Crucior 27 b. dolore vehementi 453 c. extendendo 638 a.
Crucis formâ 675 b. formam gerens ib. nota 628 b.
Cruda senectus 745 a. Quæ cruda comedi solent 672 a.
Crudæ carnes 746 a.
Crudele ferrum 193 a.
Crudeli mente præditus 710 a. supplicio punitus 545 c.
Crudelis 43 c. 64 c. 70 a. 179 b. 193 a. 206 b. 246 b. 263 c. 406 c. 476 c. 606 c. 709 b. 745 a. factus erat 70 a. tyrannus 675 c.
Crudelissimè 37 c.
Crudelitas 65 a. 745 a.
Crudelitate fervens 703 b.
Crudeliter 64 c. 193 a.
Crudis cibis vescens 389 a. vesci 683 b.
Cruditas 745 a.
Crudivorus 112 a. 119 a. 179 b. 683 b.
Crudivorus 745 a
Cruciorum voratio 683 b.
Crudum imposo arte 655 c. partem edens 655 a. salsamentum 653 c. sero 645 a.
Cruenta qui evitaverint 693 b.
Cruentare manus 27 c.
Cruentatus 28 a. 409 a. 705 a.
non Cruente 28 a.
Cruento 27 c. 28 a. 117 c. 390 c. 705 b. cruore 117 c. valde 28 a. suâ ib.
Cruentor 27 c. suâ 28 a.
Cruentum aspectum habens 472 c.
Cruentus 27 c. 28 a. 103 b. 390 c. non 28 a.
Crumena 97 b. 400 c.
Crumenarum incisor 644 a.
Crumenas incidere 644 a.
Crumenula 97 b.
Cruor 27 c. 590 c. per adipem sparsus 472 c.
Cruore conspersus 692 a. cruento 117 c. inquino ib.
Crura ambiens 591 c. habens æqualia, asinina, bona, grandiora, hirsuta, incurva, longa, mala, non, nucellis inclusa, obtorta introrsum, punicea, tenuia, tria ib.
Cruribus tardis incedens 591 c. sine cruribus ib.
Crus 326 b. 419 a. 591 c. unicum habens 591 c.
Crusta 532 b. ab ardente ferro indocta 214 b. pecuaream 185 a. pultis 135 c.
Crustæ inductio 214 b.
Crustæ marmoreæ 563 c.
Crustas inducens medicamentum 214 b. obduco ib. squamarum modo habet 532 b.
Crustum 263 b.
Crux 608 a.
Crypta 351 c.
Cryptica ib.
Crystalli pelluciditatem imitor 352 b.
Crystallinus ib.
Crystallo similis ib.
Crystallus 141 c. 352 b.
CUBANDI difficultas 329 a.
Cubana foris ib. humi 218 b. 329 b. 379 a. in dolio 329 a. infeliciter 218 b. malè et incommodè 329 a. solus 379 a.
Cubare cupio 304 c. facio 327 c. 329 a. 372 b. humi 218 b.
Cubatio mala, seu incommoda 329 a.
Cubiscè 355 b.
Cubicularius 218 b. 388 a. cum 328 a.
Cubiculi vestibulum 151 c.
Cubiculum 151 a. 218 b. 249 a. 329 a. 455 b. parvum 389 a.
Cubicus 355 b.
Cubile 218 a. 249 b. 269 b. 328 c. 329 a. habeo vel constituo mihi in 329 a. habere 218 b. in sylvis habens 389 b. § Lustrum 218 a.
Cubili carens 329 a. In cubili collocor 218 a. quæ habentur colloquia ib. suo qui est ib.
Cubitalis 6 c.
Cubitalis stipes 524 c.
Cubiti caput 300 b. gibbero ferio ib. inferio 6 a. os 355 b. os majus 524 c. os minus ib. pars superior ib. summitas 744 c. unius qui est 524 b. Manus insero lateribus ut cubiti sustineant 6 c.
Cubito adjunctus 524 c. incumbo 6 c. innitor ib. nitior 524 c. pello 355 b. repello vel submoveo 6 c.
Cubitorum numero par 524 c. denarum, trium, quatuor, quinque, sex, &c. ib.
Cubitos albos habens ib. duos exordens ib. intendo 6 c. pulchros habens 524 c. roseos habens ib.
Cubitris 218 a.
Cubitum 524 c.
Cubitum dimidium æquans ib. In cubitum reclinatio 6 c.
Cubitus 6 b. 9 c. 524 b. 744 c. parvus 6 b.
Cubo 88 b. 218 a. 327 c. 329 a. 475 b. ad latus alicujus 378 c. humi 329 b. juxta 88 b. 218 b. 328 a. sub dio 329 a.
Cubum facio 355 b. In cubum formo ib.
Cubus ib.
Cucifera arbor 697 b.
Cucuius 329 b.
Cucumerarium 587 c.
Cucumerarius ib.
Cucumeris in modum ib. semen ib.
Cucumis ib. parvus ib.
Cucurbita 331 b. 600 a. sylvestris 600 a.
Cucurbitæ 332 a. medicinales 4 c.
Cucurbitula 331 b. medicorum 587 c.
Cudentes orationem aut verba 337 c.
Cudo 721 a. argenteos nummos 337 c. monetam vel nummum 337 b. monetam non bonam ib. insuper 720 c. super ib.
Cudor 336 b. ex ære 720 b.

Cuspide acutâ præfixus 616 c.
Cuspides 37 c. extremas habens ac promissas 153 b. multas habens ib. quinque habens 36 b. quinque habens vere 450 c. tres habens 106 b.
Cuspidi similis 364 c.
Cuspidibus latis præfixa hastilia habentes 364 c.
Cuspis 36 a. 37 c. 38 b. 75 a. 134 b. 307 c. 622 c. hastæ 171 a. 178 c. 564 b. 622 c. mutilata 489 a.
Custede caesus 200 a.
Custodes 490 a. æcrarum 490 b. circumdare corpori 283 b. civium 712 a. corporis 490 b. tabularum et instrumentorum publicorum 712 a. terræ 490 b.
Custodia 490 b. 649 b. 711 a. domus 490 a. fontis 711 c. legum ib. libera 157 a. militum à tergo 712 a. noctorum 446 b. 711 b. § Carcer 490 b. 711 b.
Custodiâ cingo 490 b. nullâ dignus 490 c. In custodiâ teneo 186 a.
Custodiæ defectus 711 c.
Custodiæ portæ prævium 490 c.
Custodiam agere 12 b. contrariam habens 490 b. Ad custodiam aptus 711 b. In custodiam inclusus 490 b.
Custodias ago in ib.
in Custodiendâ domo socios 490 a.
Custodiendi pectus 711 a. portus munus 711 c. thesauri locus ib.
Custodiendis rasis destinatus locus ib.
Custodiendum trado 651 c. 652 a. Ad custodiendum aptus 711 a.
Custodiens ib.
Custodientes latera aciei 712 a. terram 490 b.
Custodiis instructus semper ib.
Custodio 12 b. 211 c. 212 a. 490 a. 578 c. 600 a. 649 b. 711 a. 746 a. difficulter 490 b. domum 490 a. 711 c. ficus 490 c. januam 490 b. littora ib. mœnia 712 a. noctu 711 c. ova 712 a. in penu 632 c. retia 490 b. sarcinas 712 a. te ab hac re 711 a. à tergo 712 a. non 490 b. vasa 490 c. 712 a. vicissim 711 b. unâ ib.
Custodior 711 c.
Custodire animo 211 c. interdic 490 b.
Custodiri qui potest 711 a.
Custoditur domûs præmium 711 c.
Custoditio vasorum 490 c.
Custoditu difficilis 490 a. 649 c. 711 a. 746 a. facilis 711 c.
quod Custoditur 490 b. 711 a. non 711 c.
Custoditus malè 490 b. non ib. semper ib.
Custodum carceris præfectus 711 c.
Custos 185 c. 489 c. 490 a. 559 a. 579 a. 592 b. 711 a. agri 711 c. 712 a. auri 712 a. carceris 711 c. corporis 712 a. domûs 490 a. 711 c. exercitûs 712 a. fani 490 c. ficuum ib. fontis 711 c. fructuum ib. fructuum autumnalium 712 a. gazæ 711 c. hortorum 490 a. januæ 490 b. legum 711 c. littorum 490 b. loci 712 a. morborum ib. navis 226 c. ovium 592 a. 711 c. pacis 711 c. portæ 490 c. partus 711 c. retiarius 490 b. sacrorum 711 c. speculæ 490 c. strueturum 712 a. sylvæ 490 c. vasorum 490 c. 712 a. vestium 711 c. viæ ib. urbis 226 c. uvæ 711 c.
Cutem ex auro 191 c. purpureum 675 a. recens 191 c.
Cutem bellè curo 666 c. habens asperam et scabram 153 a. crassam ib. duram ib. mollem 153 a. 730 a. nigram 736 a. squalidam ib. teneram 735 c. tenuem 153 a. variegatam 102 c. instauro, restituo 531 b. ad cutem rasus 449 b. tango 755 c. tondeo 448 a. tondeor 449 b. tonsus 448 c.
Cutem 152 c.
Cuticulâ sensu destitutus, et toti veræ cuti superstans ib.
Cuticulam curo 501 a.
Cutem incidens ne vulneretur 736 a. Ad cutem 598 a. usque 598 c.
Cutis 152 c. 576 b. 735 c. cum subjectâ carne 735 c.
Cyaneo colore præditus 735 b.
Cyaneus 304 c. 335 a.
Cyatho similis 356 c.
Cyathus 354 b. 358 a. parvus 354 c.
Cyclopes referens 473 c.
Cyclopica ib.
Cyclopicè ib.
Cyclopicus ib.
Cyclops ib. parvus ib.
Cydonium malum 355 c.
Cygneæ pinnas habens 560 c.
Cygneus 356 a.
Cygnus ib.
Cylindraceus ib.
Cylindri more ib.
Cylindro regno 356 c. 357 b. similis 356 c.
Cylindrus ib.
Cymba 51 c. 357 c.
Cymbala 342 b.
Cymbalista 358 a.
Cymbalum ib. pulso ib.
Cymedne 518 b.
Cynica institutio seu vita 360 c.
Cynicum ago ib.
Cynoglosson 714 a.
Cynosura 489 a.
Cyperus 358 a.
Cyprius cinis 406 c.
Cytini 360 a.
Cytion qui pascitur 436 c.
Cytisus 360 a.

D.

DA operam, ut 424 a. ut ab eo libereris 202 c.
Dabis pœnas non leves 454 c.
Dabo pœnas hodie cimicibus 164 a.
Dactyli, palmæ fructus 145 a.
Dactylus, pes metricus ib.
Dædalus 141 c.
Dæmon 142 a. capularis 142 c. malus ib. Pro dæmone habeo 142 b.
ad Dæmonia pertinens ib.
Dæmoniacus ib. sum ib
Dæmonicum sacrificium 431 b.
Dæmonicus 142 b.
Dæmonio corripi 204 a. A Dæmonio teneor seu possideor 142 b.
Dæmonium ib.
Dæmonum amans seu cultor 142 c. amor insanus 396 a. vexatio 204 a.
Dama 170 c. 327 c.
Damna avertens 524 a. depellens 72 b. multa afferens 584 a. sarcire 37 c.
Damnare capite 130 c. 259 b. 353 b. se ipsum 130 c.
Damnari in metallum 414 c. unicâ sententiâ 46 b. qui non potest 130 c.
Damnatio 31 b. 130 c. 348 a. ignominiosa 686 a.
Damnatus 46 a. 348 c. 359 b. 491 b. 741 b. capitis à vobis 491 b. est impietatis 46 a. inque 491 b. morte 348 c. reprehendarum 491 b. non 348 a. è se ipso ib. ob seditiones 46 b. sum 741 b.
Damni sapere 85 c. 237 b. 267 c. illatio 108 b. nihil qui accepit ex potentiâ Philippi 267 c.
Damnis obnoxius 198 c.
Damno affectus 500 a. 588 a. affectus est 491 b. affectus nullo 394 a. affecio 108 b. 193 b. 198 c. 204 c. 237 b. 291 b. 408 a. 719 c. affecio gravi 104 b. affecio insuper 237 b. afficior 85 c. 108 b. 198 a. 237 b. 524 a. sine damno 86 a. 237 b.
Damno 30 a. 31 b. 46 a. 131 c. 217 c. 347 c. 348 c. 366 a. 741 b. acti 131 c. te homicidii ib. testulis 486 b. unâ 741 b.
Damnor 348 a. 366 a. 491 b. testulis 486 b.
Damnosè 237 b. 310 c. 696 a. 588 b.
Damnosum 584 a.
Damnosus 86 a. 108 c. 237 b. 310 c. 393 c. 394 a. 696 a. 703 b. non 524 a.
Damnum 37 b. 86 a. 108 b. 237 b. 310 c. 312 c. 337 c. 394 a. 507 b. 524 a. 588 a. 657 a. accipio 89 a. 108 c. 657 a. accipio obiter 372 a. affero 237 b. capio 372 a. do 237 a. 391 b. 524 a. illatum per vim 198 c. inferens 588 b. infero 85 c. 276 c. 313 a. 391 a. 657 a. ne forte majus capiam 89 a. Citra damnum 267 c.
Damula 170 c.
ad Dandum properans 162 a.
Dans nullum locum desidiæ 435 b. non 176 a. parcus 164 c.
Dantes operam rei pecuariæ 670 a.
Dapes 259 a. delicatæ 388 a.
Dapibus mollibus et deliciis instructus 143 a.
Dapsilis 147 a. et largus sum in ib.
Dare cautionem 627 b. consilium de re aliquâ 112 a. 113 c. crimini 293 c. damnum 237 b. decimas 150 b. fidem 177 b. 505 c. et accipere fidem 152 a. juejurandum 162 b. libertatem aliquid faciendi 148 a. In manum 140 b. mutuo 146 a. nomen 136 c. neptui 82 b. operam 220 c. operam alicui rei 519 b. operam Musicæ 515 b. operam, ut 409 c. 553 a. optionem 30 a. pœnas 155 a. 217 c. 545 b. 697 b. signum 652 c. specimen 148 b. spem 195 b. tesseram 177 c. venium 131 a. 435 c. verba 493 b. vicissim 225 a.
Dari qui potest 162 a.
Dat literas ad regem 611 a.
Datâ fide 605 a. datâ operâ aliquid facio 199 b.
Datimus 147 a.
Dativus casus 38 c.
Dator 162 a. 435 b. animorum 163 c. honorum 163 b. divitiarum 163 c. lætitiæ ib. lucis ib.
Datores honorum 724 a.
Datrix 162 a. honorum 163 b.
Datur. § Facultas est 232 a.
Datus contrà vel vicissim 162 b. à Deo 163 c. divinitus 163 b.
DE 58 b. 70 b. 188 c. 198 c. 303 a. 519 a. 679 c. aliâ re deliberare 519 a. aliquâ re interrogare ib. ejus morte vulgatur fama 58 b. Hercule dicens hoc 519 a. improviso 460 a. industriâ 129 c. 199 b. industriâ facio 414 a. integro 68 a. 289 b. medio summoveo 594 a. medio tollo 583 594 b. 693 c. meis pecuniis 188 c. Menelao timuit 519 b. montibus 303 a. muro præcipitare ib. nobis ib. nocte 680 c. nomine nostro 188 c. suo jure decedere 231 a. tuo 70 b. tuo cerno ib. viâ decedere 279 c.
Dea 142 a. 253 b.
Dealbatio 383 a. 726 b.
Dealbo 383 b. 729 a. gypso 141 b. in superficie 383 b.
Dealbor 91 b. 383 a. calce 336 a.
Deambulatio 502 a.
Deambulatoriè ib.
Deambulo 502 a. 510 c.
Deamo 3 a. 214 c.
Deargento 73 b.
Dearticulo 140 b.
Deasciatio 736 b.
Deauratus 674 c.
Deauro 736 b.
Debacchans 97 a.
Debacchor ib. 362 b.
Debellatio 546 b.
Debellatu facilis ib.
Debello 19 b. 546 b.
Debeo. § Oportet me 410 c. 491 a. § Debitor sum 491 b. 733 c. insuper 491 b. prior ib. vicissim ib.
Debeor ib. ante, in, præterea ib.
Debet me pudere ib.
Debilis 53 b. 74 c. 90 c. 110 a. 141 a. 149 b. 166 b. 316 a. 317 b. 337 a. 345 a. 515 c. 586 b. 588 b. 623 b. sum 172 b. sum in 587 a.
Debilitantes eorum spiritus 393 a.
Debilitare spem 261 a.
Debilitas 586 c.
Debilitates 308 a. sum 172 b.
Debilito 504 b. 586 b. 587 a. 686 c. membra 140 b.
Debilitor 296 c. 393 a. 515 b. mollescens 397 b.
Debita remittere 229 a. rescindo 338 b.
Debiti dimissio 229 b. inficiatio 131 b.
Debitio 491 b.
Debito fraudo 338 b. te libero 229 b.
Debitor 491 b. 732 b. 733 c. sum 733 c.
Debitorum rescissor 338 b.
Debitum 331 c. 491 b. 733 c. inficiando 131 b. inficians ib. inficiari ib. remitto tibi 485 b.
Debitus. § Meritus 243 a.
Deblateratus insania 584 c. insania magno cum clamore 679 a.
Deblaterator 616 b.
Deblateratum est 92 c.
Deblateratus 616 b.
Deblatero 134 a. 365 c. 375 a. 376 c. 616 b. 704 a. adversus 704 a.
quid Debui heri ut ipsum 410 c.
Decaco 722 c.
Decacuminatus 337 b.
Decantatio 678 a.
Decantatissima urbs 21 b.
Decantatus ib. 111 c. 467 a. multum 321 a.
Decanto 21 b. 111 a. 320 a. 411 b. 467 a. 678 a. carminibus 22 b.
Decanus 80 b.
Decapulare 201 a.
Decapulatio 4 c.
Decas 150 b.
Decalvesco 303 c.
cum Decerat 137 b. Magis quàm decent ibid. Secus ac decent ib.
Decedebant ei de viâ 281 b.
Decedere de jure suo 231 b. de viâ 279 c. viâ invicem 233 b. è vitâ 212 a.
Decedo. § Detrahor 184 b. § Cedo 738 a. post 212. à sententiâ veteri 290 b. § Morior 48 b. 459 c. prior 212 a.
Decem 150 b. assis solidis 216 b. columnas habens 622 b. cubitorum 524 c. dierum 150 b. dies durans 244 c. fidibus intentus 731 b. jugerum 332 c. librarum qui est 390 a. menses complens 448 b. mensium ib. millia 430 b. millium numerus 430 c. minarum 123 c. pedes habens 551 b. pedes longus ib. præceps 375 b. sehœnos longus 650 b. sementes in quo factæ sunt 604 c. tabulæ 150 c. tabularum lex ib. tabulata habens 609 a. talenta 631 c. talenta æquans ib. tecta habens 609 a. tribus habens 712 a. ulnarum 477 b. urbibus insignis 547 c.
Decempedalis virga 38 a.
Decemvir 226 b.
Decemvirales 80 c.
Decemviri 80 b.
Decennalis 216 b. 604 c.
Decennis 216 b.
Decennium ib.
Decens 30 a. 183 b. 294 c. 554 c. 555 a. Deum 555 b. mulieres 555. c ornatio 30 a. se ipsum 555 a.
quam Decent 221 b.
Decenter 30 a. 152 b. 157 b. 227 b. 243 a. 341 a. 707 a. admodum 555 a. compono 611 c. faciens aliquid, vel gerens se 30 a. gero me in 227 b. ornatus 611 c.
Decenti cultu et ornatu ib. formâ conspicuus 745 c.
Decentia, æ 341 b.
Deceptio 15 a. 16 a. 69 b. 170 b. 327 a. 331 b. 493 b. 494 b. 560 a. 691 c. hospitum 69 b.
Deceptiones 699 b.
Deceptor 28 b. 69 b. 327 a. 331 b. 378 b. 493 b. 601 a. mentis 69 c. pecorum 475 a.
Deceptorius 69 b.
Deceptrix 601 a.
Decepta difficilis 69 b. facilis 15 a. 69 b.
Deceptus 517 a. 740 c. non 321 c. spe 627 a. sum 331 b.
Decernere bello 347 a. bellum 135 c. exercitum 683 c. prælio de summâ rerum 347 c.
Decerni de quo non potest 348 c.
Decernitur priùs 169 b.
Decerno. § Destino, scisco, statuo 113 a. 130 c. 169 a. 347 c. 364 a. 456 b. 611 a. 639 a. 653 a. 734 a. 741 a. aliud 741 b. contrà 634 c. iterum 130 c. ultrà 741 b. § Dimico 347 c. 369 c.
Decerner et disputando concludor 481 b.
Decerpens manu 173 a.
Decerpere quem non licet ib.
Decerpis fructum sapientiæ suavissimum 173 a. Quod decerpitur 172 a.
Decerpo 64 a. 172 a. 173 a. 301 b. 372 b. 373 a. finem 373 a. fructum 301 b. fructum et utilitatem 54 c.
Decerpor 171 b.
Decerptu facilis ib.
Decerptus nuper 173 a.
Decertans cum viris 404 a. de medio loco 165 b.
Decertatio 546 b.
Decerto 19 a. 160 a. 477 c. 546. a. cum 56 b. gladiis 449 a.
qui Decessit morbo 690 c.
Decessus § Obitus 392 c.
Decet 183 b. 242 c. 554 c. 733 a. istud virum 558 c. me hæc facere 243 a. non 558 c. Non decet 183 b. Quod decet 157 b. Extra quod decet 660 c. Ut decet 183 a. 243 a. 491 b. malarum 253 a.
Decidens vix 527 c.
Decidere facio cum impetu 575 a.
Decidit 527 c.
Decidoib. 528 b. 596 a. 696 a. ante 527 c. circùm 461 b. devolutus 297 a. ex 528 a. in, id est, ingruo 595 c. nimii 528 a. 572 b. cum sonitu 171 b. vi et valide impetu 570 b.
Decido 337 b.
Deciduus 572 a.
Decies 150 b. mille 150 b. millena pars 408 a. millesimus 430 a. millies ib.
Decima pars 150 b. 408 a. secundaria 150 b.
Decimarum collectio 373 a. collector ib.
Decimas accipio 150 b. dare de spoliis hostium ib. do ib. redimens 715 b.
Decimatio 150 b.
Decimator ib.
non Decimatus ib.

Decime 150 b.
Decimum mensem agens 418 b.
Decimus 130 b. tertius ib.
Decipere 518 c. 689 b. se ipsum 69 b.
Decipi 16 a. qui nequit 69 b. 378 b. 740 c. Ita uj non decipiaris vel decipi possis 378 b.
ad Decipiendum non conficies 378 b.
Decipiens homines bonis et blandis verbis 377 b. non 378 b. 740 c.
Decipio 28 b. 46 c. 69 b. 100 a. 170 b. 195 b. 201 a. 288 b. 290 b. 313 b. 381 c. 397 a. 331 b. 451 b. 431 c. 441 c. 493 b. 506 b. 530 c. 560 a. 570 a. 691 c. 699 b. 722 c. 740 b. blandis et fallacibus verbis 363 b. demulcendo 71 a. falsâ argumentatione utens 378 b. merules 69 c. simul 69 b. 495 b. sophisticè 601 a.
Decipior 69 b. 321 b. 351 b. 377 c. 530 c. 558 b. 627 a. 740 b. falsis rationibus 378 b. subdolâ persuasione 15 a. Qui non decipitur 69 b.
Decipula 10 a. 150 c.
Decipulæ ligneum incurvum, cui esca alligari solet 389 c.
Decipulam tendo ib.
Decipulas tendens verborum ib.
Decipulum 10 b. 522 b.
Decisio 337 b.
Declamatio 409 b.
Declamatorius ib.
Declamo 110 c. 409 b.
Declarandi facultate præditus 582 b. vim habens 150 b.
Declarare 148 b. apertè vel apertissimè 158 b. perspicuè 645 c.
Declaratio. § Demonstratio, expositio, manifestatio 148 b. 158 b. 562 a. 582 b. 684 c. 685 a. ejus quod in mente habemus 8 c. § Renuntiatio ib. Absque declaratione 685 a.
Declarativa conjunctio 982 b.
Declarativus 158 b. minimè 685 a.
Declarator 582 b.
Declaratorius 656 c.
Declaratus à Deo 686 a. non 657 a.
Declaro. § Demonstro, explano, notum, manifestum, planum facio 130 a. 148 a. 158 c. 295 c. 374 c. 401 a. 562 a. 582 a. 585 c. 684 b. 685 a. 689 b. § Renuntio 8 c.
Declinando in latus 383 c. à vero ib.
Declinans 323 c.
Declinare cogo 663 b. facio 323 b. aliquem 49 c.
Declinatio 323 a. 438 c. 663 a. circumspecta 369 a.
Declinationes lotenum 323 a. morborum 38 c.
Declinationis secundum nomen 314 a.
Declinato capite effugio 438 c.
Declino. § Averto 323 b. 663 b. § Defecto 323 a. 438 c. ad 325 c. aliquantum 333 b. clam ib. contra ib. paululum 663 c. à vel de viâ 297 b. 663 b. § Devito 45 b. 243 b. 323 b. 385 b. 611 c. 696 c. religiosè 369 a.
Declivia loca 556 b.
Declivis 30 b. 66 c. 212 c. 323 b. 556 b. 571 b. 696 a.
Declivitas 323 a.
Decocta 515 b.
Decoctio 227 c. 236 b.
Decoctum 227 c. 236 b.
Decolio 644 b.
Decolor 28 a. 735 b.
Decoloratio 735 b.
Decoloratus sum pallore turpi ib.
Decolorus efficiens 729 c.
Decompositus 653 a.
Decoquendo ad tertiam partem redactus 96 b.
Decoquo 227 c. 238 a. ad tertias 662 b. simul vel unâ 227 c.
Decor 91 a. 227 b. 295 a. 555. a. corporis 63 a. eximius 555 b. formæ 745 c.
Decora forma 427 a. 555 b. species 555 b.
Decorâ formâ præditus 745 c.
Decoræ vestes 555 a.
Decoratio ad venustatem formæ ostentandam 745 c.
Decore aliquo honesto 585 c. conspicuus fio 745 a. eximius 555 a.
Decoré 227 b. 341 a. 475 a. 555 b.
Decorem ostento vicissim 746 a.
Decori ignarus 295 a.
Decori sum 555 a.
Decoro 2 b. 288 b. 355 c. 614 a. 745 c.
Decoror 2 b. 6 c.
Decorticatio 704 b.
Decorticaturius ib.
Decorticatus ib. non 382 c.
Decortico 382 b. 462 b. 597 b. 704 b. circumscirpa, vel circumquaque 382 c. 704 c. exactè 561 a. priùs 382 b.
Decorticor 382 a.
Decorum 227 b. 555 a. est 544 c. servare nescivus 295 a. Contra decorum facio 344 b. Præter decorum 295 a.
Decorus 227 b. 294 c. 355 c. 427 a. 554 c. 555 a. aspecta 252 b. forma 427 a. sum 554 c. 555 a. sum inter ib. sum vestu et cultu corporis 554 c. valdè 555 a.
Decrementum 700 b.
Decrepiti senes 513 a.
Decrepitus 189 a. 259 c. 584 b. 676 b.
Decrescens corpus 572 a.
Decrescente lunâ 700 b.
Decrescere 95 b.
Decresco 422 c. simul 701 a.
Decrescunt flumina 222 a.
Decreta 112 c. 168 c. Per decreta 680 c.
Decreta esse dicitur res 129 c.
Decreti confirmatio 741 b.
Decreto comprobo ib. confirmari ib. similis 741 a.
Decretorius 348 a.
Decretum 74 a. 112 c. 129 c. 130 b. 168 c. 573 b. 741 a. animi 385 a. facio 542 c.
Decretum esse à senatu 168 c. et statutum est 82 a. est fato 606 c. fuerat priùs 169 b.
Decretus 129 c. 741 a. fato 606 c.
Decreveram occultare 594 c.
Decrevi 129 c.
Decrevit 168 b.
Decubitio 527 c.
Decubitus 323 c. 596 a.
Decumanus 386 b. fluctus 557 c.
Decumbens 323 c. in lecto 323 a. 378 c. 589 a. § Ægrotus 323 c.
Decumbo 32 c. 323 a. 329 c. 348 b. 358 c. 527 a. 596 a. in 305 b. 596 b. ut ægrotus 305 b.
Decuplatio 150 b.
Decuplum 150 b.
Declapus ib.
Decuria 389 c. 407 b. 408 a. duplaria 389 c.
Decuriæ ejusdem 408 a. In decurias distribuo 389 c.
Decuriatio 389 c. 634 c. 635 a.
Decurio (v.) 389 c. 435 c. 634 c. 635 a.
Decurio (s.) 80 b.
Decurionem esse 80 c.
Decurrens annus 512 c.
Decurrere communiter 669 a.
qui Decurrit stadium ib.
Decurro 110 b. 255 c. 668 a. in armis 190 c. stadium in armis 669 a.
Decursio equestris 276 a. militaris 190 c.
Decursorium 668 c.
Decuriatio 303 c. 331 c.
Decurtator 332 a.
Decurtatus pulsus 469 c.
Decurto 303 c. 331 c. 644 a.
Decurtor 140 a. 331 c.
Decus 6 c. 130 a. 225 a. 294 c. 341 a. 355 c. 535 a. 584 c. divinum 535 b. eximium 535 a.
Decussatio 717 c.
Decussationis formam habens ib.
Decussis 577.
Decusso 717 c.
Decutere fructum ex arbore 383 c.
Decutio 306 a. 577 a. 583 c. 607 a. 655 c. 674 b. super 583 c.
Decutior ib.
Dedecoratio 34 b.
Dedecore affectus 491 b. afficere civitatem 34 c. afficio 34 c. 677 b. afficior 394 a.
Dedecoro 34 c.
Dedecus 34 c. 169 b. 192 b. 291 b. 341 b. 393 c. 432 b. 466 b. imprimere 401 c. imprimere civitati 71 b. inuro 677 b.
Dedere cupio 163 b. se 231 b. se alicui 513 c.
si Dederit tempus 162 c.
Dedicabo statuam 228 a.
Dedicatio 270 c. 289 b. 716 c. novæ alicujus rei 289 b.
Dedico 205 c. 270 c. 271 a. 289 b. 543 b. Deo 253 c. unâ 271 b.
Dedicor 271 a.
Dedidit se studio philosophiæ 175 b.
Dedignans 68 c.
Dedignatio 68 c.
Dedignor 68 c. 274 a.
Dediscentia 398 b.
Dedisco ib.
Deditâ operâ facere aliquid 444 a.
Dediti deliciis 162 c.
Deditio 162 c. 163 b. 737 c.
Deditionem facio 737 c.
Dedititius 162 c.
Deditum esse rei nauticæ 225 a. esse voluptati 163 a.
Deditus 615 a. alicui rei, et velut ex ea pendens 78 b. otio 630 c. non somno 345 b. sum 223 a. 305 a. sum alicui rei 225 a. sum huic rei 538 c. sum magnopere 78 a. 651 b. sum otio 223 a. ventri 171 b. 247 b. vino 247 b. 458 c.
Dedo 162 a. 163 a. me 94 c. 737 c. me alicui 163 a. me alicui rei, ita ut ab eâ non discedam 615 a. priùs 162 c.
Dedocens priora novâ doctrinâ imbuo 161 c.
Dedocco 161 b.
Dedolare titionem 144 a.
Dedoleo 43 c.
Dedolo 328 a. 512 a.
in Dedocendo aliquo qui vel quæ adjuvat 15 b.
Deducere à capite ad finem 14 c. ad inferos ib. colonium 456 a. domum 281 c. fluvi 14 c. lanam ib. navem in mare 194 b. § Derivare 15 a. stemma 14 c.
Deduci ad hunc stemmata 14 c.
qui Deducit seu transmittit aliquem 513 a.
Deduco. § Deorsum ago vel duco, descendere cogo 14 c. 51 b. 96 b. 689 a. fila vel filum 325 a. 419 b. § Duco 17 b. 332 c. 513 a. à fide 280 a. ab opinione 96 b. classem 611 b. de sententia 130 b. 297 a. in colonium 456 a. navi 611 b. per canalem 492 a. rem aliquem veluti per generis seriem 575 b. aposam ad sponsam 611 b. unâ 17 b. Comitor, prosequor 333 c. 513 c. unâ 513 c. 514 a. § Perduco, redigo 15 a. 696 a. tandem 15 a.
Deducor. § Deorsum agor, descendo 14 c. § Ducor 12 c. 17 b. à veteri sententia 280 b. de sententiâ 130 b. in colonium 456 a. honoris causâ 513 c.
Deductæ sunt res tandem eò 283 b.
Deductam esse navem in mare 211 c.
Deductio 17 b. 456 b. colonium 456 c. 513 b. apud Grammaticos 15 a. § Comitatio 513 c.
Deductis et damnosis tabulatis 629 a.
Deductivus 15 a.
Deductor. § Ductor 17 a. 332 c. animarum 514 a. colonim 455 c. 456 a.
Deductrix pedum fax in tenebris 17 b.
non Deductus colo 419 b.
Deduximus scapholam in mare 625 a.
Deduxisse Jovem arte magicâ 14 c. Quum deduxisset mulierem ad partum usque 15 a.
Deerto 2 a. 43 b.
Deesse officio 163 b.
Deest 157 d. mihi 681 b. tibi nihil 157 c. Cui deest 157 c. 158 a. Quod deest 380 b. rei alicui, quo minus sit perfecta 380 c.
Defæco 679 b.
Defatigatio 8 c. 20 c. 573 c. ex carminatione lanæ 447 b.
Defatigo 515 b. 671 c.
Defatigor 8 c. 296 c. 514 a. priùs 87 b.
Defecerunt te citò nummi 380 b.
si Defecissent prius aliquem vires 581 b.
Defecit anima mea 292 a. eos dies 732 c.
Defectio. § Defectus 380 c. 381 a. animi 265 b. 573 c. 742 b. animi viriumque 393 a. et languor 230 b. spiritûs 532 a. viriam 573 c. § Desciscendi actus 280 b. 640 b. à disciplinâ patriâ 161 a. Ad defectionem solicito 284 a.
Defectionis socius 280 b.
Defector ib.
Defectus viribus 393 a. 512 c. 515 c. 686 c. sum pronus viribus 687 a.
Defectus, fis 231 c. 300 c. 381 a. 515 a. 681 b. lunæ 380 c. 418 c. 515 a. virium 174 a. 512 c.
Defendam 187 c.
Defendendam causam valens 374 a.
Defendens eandem causam 165 b.
Defendere ab iracundâ 76 a. aliquem 374 c. causam 165 b. ignem à navibus 57 c.
Defendi qui non potest 374 a.
Defendo 57 c. 58 a. 93 b. 165 a. 211 c. 283 c. 403 c. 476 b. 595 c. à circumstantibus periculis 38 a. insuper 374 a. patrocinio meo 8 b. sententiam aliquam 9 a. simul 374 a. urbem 19 b.
Defensio 44 c. 47 a. 84 c. 93 b. 99 b. 374 a. causæ 8. causæ sum 375 b. Pro defensione aliquid loquor 374 a. alicujus quod dicitur ib.
Defensionem causæ dicere 374 a.
Defensitate jura vestra 283 c.
Defensor 19 c. 44 c. 74 b. 84 c. 100 c. 165 a. 283 c. 593 c. 632 c. Ecclesiæ 100 b.
Defensorem assumit sibi 283 c.
Defensorius 45 a. 57 c. 374 a.
Deferam te apud avum 187 c.
Deferbuit ira 38 c. Quum deferbuerit ira 38 c. 64 a.
Defero. § Deorsum fero 694 c. § Fero 333 c. § Accuso 4 a. 14 a. 16 a. 136 c. 137 a. 148 b. 201 a. 347 c. 683 c. § Indico, prodo 8 c. ad fiscum 683 c. ad populum 161 c. aliquid ad aliquem 585 b. nomen alicujus 4 a. 32 c. querelam ad amicum 8 c. suffragia 639 a.
Deferor. § Deorsum feror 32 c. 695 a. cum impetu 34 b. per præcipitia 347 a. simul 695 a. navi 32 c. 536 c. § Accusor 3 c. 14 a. 16 a. 137 a. 148 b. 683 c.
Deferre aliquem 683 c. jusjurandum 15 b. rem ad populum 734 a. se ipsum 4 c.
Defensus 270 b. 296 c. 536 c. 538 b. non 296 c. valdè 538 b.
Deficere à patriis institutis 161 a. ad hostes 510 c.
Defici animo penitus 265 b. viribus ad aliquid 157 c.
Deficiens 57 b. ægrè 381 a. animo 265 b. dolium 157 c.
Defício. § Desum, destituo 380 c. 381 a. antè 380 b. 381 b. simul 381 a. § Minuor 163 b. 381 b. § Collabor, concido, defatigor, fatisco, succumbo 96 b. 187 b. 291 c. 296 c. 400 a. 460 b. priùs 87 b. § Consumor, tabesco 422 c. 700 b. animo 346 a. 742 c. paulatim 618 b. § Desciseo 100 a. 280 b. 281 a. 282 c. prior 280 b. unâ ib.
Deficior. § Deest mihi, destituor 157 c. 681 c. annonâ seu commeatu 136 a. hac re 581 a. § Patisco 393 a. animo 265 b. et frangor animo in 296 c.
Deficit 157 c. 158 a. me hoc 380 c. Qui deficit, vel deest ib.
Deficiunt me vires 681 c.
Defigens oculos in terram 473 b.
Defigere animum in aliquid 71 b.
Defigo 207 b. 351 b. 522 a. apud 522 c. circumquaque ib. clavis 244 b. in 522 c. in profundum 175 a. oculos 638 b. oculos in ib.
Defigor 522 a.
Definierat prius facienda 482 a.
Definio 162 b. 481 a. 482 a. 612 a. 646 a. contrario modo 481 a. et designatè dico 481 b. priùs 482 a.
Definsor 481 c.
Definire breviter 138 b. mercedem alicui 612 a. Quem definire facile est 481 c.
Definiri et terminari qui vix potest ib.
Definita linea 573 b. sic est fortuna 481 c.
Definitè 481 b.
Definitio 162 b. 374 b. 481 a. 646 a. definitioni opposita 481 a.
Definitionem contrariam facio ib. Ad definitionem pertinentia ib.
Definitionis expers ib.
Definitivus ib. status ib.
Definitus 634 b.
Definxi oculis 638 b.
Definxos oculos habeo 475 c.
Definxus 522 a. sum ib.
Defio tendo in latus 323 c.
Deflexio. § Ipsa actio deflectendi alium 664 a.
Deflectit à communi consuetudine 663 b.
Defecto 297 b. 323 b. 438 c. 603 b. 663 b. 664 a. à recto cursu 297 a. à viâ 438 a. 502 a. 663 b. iter alio 620 a. paulatim 663 c.
Deflector ib.
Deflendus 23 b.
Defleo 134 c. 145 a. 319 b. 361 b. 453 c. 454 b. 458 a. 467 b. 514 c. 632 a. antè 319 b. apud ib. miserabiliter 438 a. uni 319 c.
Defletus 134 c. miserabiliter 23 b. multum 319 c.
Deflexerant 213 a.
Deflexio 621 b. 663 c. de viâ 1 c. quum Deflexissent à viâ 663 b.
Deflexus (a.) 323 b. 661 a.
Deflexus, ûs 297 b. 663 c. viarum 438 c.
Deflocari 63 c.
Defloreo 250 a. 477 a. 483 c.

Deflorescendi actio 64 a.
Deflorescens ætas 243 c.
Defloresco 64 a. 250 a.
Defloreo 64 a.
Defluebat magnâ cum copiâ 343 a.
Defluens 372 a. facilè ib. semper 379 c.
Defluo 379 c. 570 b. 572 a. priùs 572 a. simul 572 b.
Defluvia pilorum labore 573 a.
Defluvium 571 c. 572 a. capillorum 53 a. pilorum 395 a. pilorum palpebræ 482 b.
Defluxio 572 b.
qui Defluxit 572 a. Quod defluxit è vehiculo 572 b.
Defluxus 572 a.
Defodere aurum 482 c.
Defodiens in terram 482 b.
Defodientes altè fœnum 590 b.
Defodio 482 b. 590 b. 727 a. juxtà 482 c. sub terrâ ib. unâ ib.
Deformare quasi primis lineis 138 b. rudiùs 138 a.
Deformatio rudior ib.
Deforme 388 b.
Deformem faciem habens 474 b. reddo 388 b.
Deformior 427 a.
Deformis 34 b. 181 c. 182 b. 295 a. 427 a. 388 a. aspectu 720 c. color 735 b. facies supra modum 34 b.
Deformissimus 427 a.
Deformitas 182 a. 227 a. 427 a. 746 a.
Deformo. § Deformem reddo 325 c. 393 a. § Informo, formam exprimo et effingo 427 a. primis lineamentis 590 c.
Defossio 482 c.
Defossis lapidibus in terram ib.
Defossum quod est ib.
Defossus ib. super 590 c. in solo ib. sub terrâ 482 c.
Defraudatio 613 c.
Defraudo clàm ib.
Defraudor 321 b. 613 b. 681 c.
Defrico 326 a. 739 c. 740 a. circumcirca 740 a.
Defrictio 739 b.
Defringo 319 c.
Defrugatio 301 a.
Defrugo ib.
Defrutum 132 c. 227 c. 388 b.
Defuncta 396 c.
Defuncti 144 a. 282 c. 396 c. 435 a.
Defunctoriè agere 485 b.
Defunctos ornans 341 b. qui effert 697 c.
Defunctus. § Mortuus 379 c. 396 b. 435 a. æquali fato 435 a.
Defunctus sum officio 485 b.
quod Defunditur 726 b.
Defungo 342 a. 726 b.
Defungi copiâ 48 c. morbo ib. officio 48 b.
Defungor 18 c. 380 c. 485 b.
Defusio 726 a.
Degebat apud Eretios 161 a.
Degener 125 a. animus ib.
Degenerabat in monarchiam 49 c.
Degenerantes liberi 281 a.
Degenerare facio ib.
Degeneratio 49 a. 328 b.
Degenero 49 a. 94 a. 281 a. 282 c. 291 c. 328 a.
Degere 13 c. in paupertate 234 b. vitam 160 c. 533 a. 669 c.
Deglabrandi medicamentum 741 c.
Deglabratio ib.
Deglabro ib. in orbem ib.
Deglubo 382 b.
Deglutiendus 371 c.
qui Deglutiit 627 c.
Deglutio 117 b. 118 a. 331 a. 526 c. 672 a. 685 c. 718 b. 730 a. antè 526 c. avidè 371 c. 603 a. insatiabili gulæ aviditate 365 a.
Deglutire universum exercitum 198 b.
Deglutitio 371 c. 526 c.
Dego 160 c. 455 c. 670 a. in 196 b. simul 13 c. vitam 160 c. 502 a. vehiculum 13 c.
Degrave 104 a. 117 a.
Degusto 128 b. 250 b.
Dehinc 197 a.
Dehiscat ipsi terra 718 a.
Dehiscens 616 b.
Dehisco 280 b. 538 b. 573 a. 718 a.
Dehonesto 6 c. 54. a. 170 a.
Dehortatio 663 b.
Dehortatorius ib.
Dehortor 113 c. 429 a. 606 a. 663 b.
Dei amans 254 a. 613 b. 702 a. amicus 702 c. amor 254 b. 702 c. apparitio 685 c. beneficio 624 a. cultor 583 a. cultus ib. genitrix 654 c. imitatio 422 c. imperium 345 c. instar colendus 583 a. instinctu vaticinans 599 b. loco habeo 543 b. natalis 126 a. odium 622 b. ope 624 a. amor 254 a. susceptor 155 c. timens 691 a. Ad Dei imitationem factus vel institutus 422 c. Cum bonâ Dei venià dictum sit 624 a.
Dejectio 31 b. animi 264 c. corporis 576 b. in caput 536 b.
Dejecto animo 264 c. animo proditus 264 b. 742 c. animo sum 264 c. 709 c. vultu qui est 473 b.
Dejector 31 b.
Dejectus 577 a. humi ib.
Dejeratio 464 c.
Dejerativus ib.
Dejero 464 c. insuper ib.
Dejêca via 233 c.
Dejicio 253 b.
Dejício 253 c.
Dejicere aliquem dicitur tristitia aut dolor 614 a. et abdicare episcopum 31 b.
Dejici qui non potest 99 c. 627 b.
Dejiciendi et prosternendi vim habens 99 c.
Dejiciens oculos 473 b.
Dejicio 31 b. 72 c. 99 c. 100 c. 165 c. 207 c. 575 a. 576 b. 577 a. 617 c. 622 c. 694 c. 719 c. 726 c. 744 a. de statu 281 a. de statu mentis ib. latenter 744 b. oculos 473 b. præcipitem 347 a. per præcepta 388 a.
Dejicior 31 b. 99 c. 577 a. 694 c. 719 c. statu 281 a.
Deinceps 68 a. 188 c. 197 a. 198 a. 221 c. 227 b. 380 b. 408 a. 681 b. Ab eo die et deinceps 68 a.
Deinde 50 b. 188 b. 414 b. 681 b.
Deitas 233 b.
Deitatis termo 254 a.
Delabor. § Decido, deferor, incido, incurro 32 c. 307 a. 461 b. 527 c. 530 b. 627 a. circùm 461 b. cum impetu 34 a.
Delambo 581 c.
Delamentor 453 c.
Delapsa circumquaque terra 461 b.
Delapsi in philosophiam 15 b.
Delapsio 527 c. 528 a.
Delapsus (a.) 518 a. ex æthere 528 c. cœlo 529 a. equo 572 a. in terram 528 c.
Delapsus, ûs 694 c.
Delatio. § Accusatio 3 c. 8 a. 14 a. 98 b. 148 b. 683 c. 693 a. falsa 139 b.
Delationes calumniosæ comminiscor 686 a.
Delator. § Accusator 3 c. 8 a. 148 b. 293 b. 693 c. calumniosus 623 b. 686 a. occultus 741 c.
Delatores 487 c.
Delatoria observatio 492 c.
Delatrix calumniosa 623 c.
Delatus per mare 694 b.
Delebilis 393 b.
Delectabilis 250 b.
ad Delectandum aptus 646 b.
Delectans Deum 646 b. homines 117 c. populum 646 b. turbam ib.
Delectatio 241 b. 646 b. animi 241 c.
Delectatione perfundo 379 c.
Delectationem afferens 646 b.
Delectatur hoc cibo 241 b.
Delectatus ib.
Delecti præstitus in actu 372 c.
Delecto 12 b. 241 b. 366 c. 646 a. me 646 b. supra modum 241 c. vicissim 646 b.
Delector 241 c. 313 b. 615 a. 646 b. 718 c. aliquâ re 84 c. hac re 241 c. in ib. laudibus 718 c. super aliquâ re 241 c. supra modum ib.
sine Delecto 70 a. 215 a. 349 b.
Delectum habere militum 137 a. 214 c. 373 a. 685 c.
Delectus (a.) 30 a. 348 c. 349 b. 572 c.
Delectus, ûs 348 c. 372 b. virorum 373 a.
Delectus qui fecit 372 c.
Deleo 44 b. 53 b. 54 b. 137 a. 138 a. 182 c. 449 a.
Delere urbem 309 c.
Deletæ urbes à barbaris 211 b.
Deletio 44 b. 670 b.
Deletor 685 c.
Delevi difficile 44 c. facilis ib.
Deletus à te fuerit Thucydides ib. libri ejus 136 c. oblivione 424 c.
Deliberatio 112 c. 113 a. 150 b. 377 b. 592 b.
Deliberatione præcedente faciens aliquid 113 c. In deliberationem cadens 113 a.
Deliberativum genus 113 c.
Delibero 7 b. 112 c. 113 b. 129 c. 130 b. 175 c. 416 b. 420 a. 592 b. 706 b. 708 a. communi consilio 709 b. simul 706 c.
Deliberata facilis 382 c.
Deliberatus 704 c.
Delibro 382 a. in orbem 382 a.
Delibutam faciem habens 475 c.
Delibutus unguento 44 b. 116 c.
Delicata edulia 446 c. vestis 729 c. vita 160 c. 263 b.
Delicatam cutem habens 735 c.
Delicatè 3 a. 263 b. 729 c. et molliter attingo 69 a. nutrio 85 c. nutritus 665 c. vivens 107 c. 263 b. vivo 161 a. 255 a. 263 b. 301 a. Non delicatè 263 c.
Delicati cibi 69 a. pepli 729 c.
Delicatis cibis instructus 143 a. et mollibus vestibus indutus 228 b.
Delicatulus 736 a.
Delicatum condimentum 388 a. reddo 263 b.
Delicates 1 b. 69 a. 228 a. 241 c. 263 b. 264 c. 371 a. 534 a. 582 a. 648 c. 670 c. 729 c. non 263 c. valdè ib.
Delicias 3 c. 25 a. 105 c. 263 b. 264 c. 580 b. 601 c. 621 c. 729 c.
Deliciose 582 a.
Deliciarum consectator 263 b.
Delicias facio 263 b. 580 b. 729 c. habeo in 729 c. In delicias effusi 163 a. immemo 601 c. Per delicias consumo bona 108 b.
Deliciis deditus 263 b. fractus ib. non fractus 263 c. frango 69 a. 263 b. 729 c. frangor 263 b. indulgeo ib. 623 b. indulgeo aliquantum 263 b. perditus ib. et luxu solvor 229 a. In deliciis modum excedo 729 c. viventes 108 b. vivo 601 c. 621 c. 729 c.
Delicior 105 c. 582 a. 601 c.
Deliciosus 656 b.
Delicta 442 a.
Delictum 54 a. 94 c. 95 b. 109 b. 411 b. 442 b. 527 c. 530 b. 559 c. 627 a.
Deligendo optimos vel præstantissimos 74 c. Qui deligitur 39 b.
Deligo. § Devincio 156 c.
Deligo. § Eligo, seligo 30 a. 137 a. 347 c. 348 a. 372 c. 725 a. tanquam eximium 31 a. insuper ib. sorte 322 b.
Deligor. § Eligor 30 a. 31 c. 372 b. 725 a. sorte 322 b.
Delineata forma 139 c.
Delineata pingere et effingere 156 b. rectè 137 b.
Delineatio 137 a. 138 b. 590 c.
Delineatus bene 139 b. tantùm ib.
Delineo 137 a. 138 a. 675 b. leviter 590 c.
Delingo 381 c.
Delaniendi vim habens 252 c.
Deliniens omnes ib.
Delinimentum 252 c. aurium 313 b.
Delinio. § Demulceo 247 a. 252 c. 313 b. 331 b. 354 b. 397 a. 406. c. 739 b. blanditiis in 268 a. vehementer 252 c.
Delinior 252 c. 313 b. 406 b.
Delinirî qui nequit 553 a.
Definitio 331 b.
Delinitivus 252 c.
Delinito. § Demulceo 71 a.
Delinitor 252 c. 313 b.
Delinitus 517 a.
Deliquo 47 a. 54 a. 109 b. 411 b. 530 b. in 47 a. unâ 54 b.
Deliquio animi similis 742 c.
Deliquit in Deos 414 b.
Deliquium animi 265 b. 399 a. 712 b. animi patior 743 a. pati dicitur sol et luna 380 c.
Deliramentum 129 a. 385 b.
Deliranus 337 b. 709 b.
Deliratio 385 b.
Delirium 337 b. 351 b. 385 b. 444 a. 709 b. mentis 707 c. senile resipio 128 a. In delirium vergo 408 c.
Deliro 337 b. 350 a. 374 b. 385 b. 444 a. 495 c. 709 b. per crapulam 343 c. præ senectute 129 a. senem more 587 b. unâ 385 b.
Deliros ib. 495 c. 584 b. præsenio 350 a. senex 275 c. 350 a. 385 b.
Delitesco 384 c. 390 a.
Delphin 150 c.
Delphinulus ib.
Delubra multa habens 433 c.
Delubri custos 490 c.
Delubrum 179 c. 270 c. 585 a. 639 b. 643 a.
Deludo 158 b. 351 c. 432 b. 644 c. ore cachinnis diducto 718 b.
Delumbo 148 a.
Demandari 650 c.
Demando 650 b.
Demens 135 c. 337 b. 437 a. 443 a. 461 a. 708 b. 710 a. sum 444 a. 709 b. 710 a.
Dementatum 31 c. 415 b. 416 a. accipere 415 b. accipio 416 a. distribuo 415 b. præbeo 415 c.
Dementatus 415 a.
Dementatum 281 a.
Dementare 432 c.
Dementer 108 b. 706 c. gero me 708 b.
Dementia 33 c. 108 b. 243 b. 443 a. 444 a. 708 b. 709 b.
Dementor vino 343 c.
Demereor 74 a. 352 c. 722 a. cultu et observantiâ 254 c.
Demereri conor 254 b. sibi aliquem 30 b.
Demergo 103 b. 119 a. 175 a. antè 175 a. in mare 549 b.
Demergor in mare ib. unâ 175 a.
Demersio in pelagus 549 b.
Demersus 678 c.
Demetior pedibus 552 c.
Demeto 54 c. 254 c. 255 a. 301 a. circumcirca 54 c. segetem 644 c.
Demetor 305 c.
non Demessus 254 c.
Demigrans 280 a.
Demitior 3 a. 252 a. cum stupore 250 c.
Demissi per gutter 230 a. Quum demissescunt scalæ ib.
Demisit in eum tegulam 229 c.
Demissa cauda 629 a.
Demissè 250 a. sentio 709 c.
Demissio 230 a. per fœnum loreum 274 a. animi 94 c. 633 a. 709 c. 742 c. Cum demissione 94 c.
Demisso animo sum 708 a. vultu qui est 689 a. vultu sum ib.
Demissor 230 a.
Demissos humeros habens 744 c.
Demissum. § Submissum 230 a. animum habens 742 c. et humile 638 b.
Demissus 23 b. ad pedes 646 a. animus 633 a. vultus 689 a.
Demittere 230 a. animum 231 b. fusibus 719 b. oculos 98 a. 438 b. se 99 c. sese desiliendo 230 a.
Demitti qui potest 719 c.
Demittit se in mare 229 c.
Demitto 99 c. 230 a. 274 a. 518 c. 629 a. 694 c. 719 c. fœnum loreo 274 c. in 229 a. me 94 c. 385 b. super aliquem 229 c. unâ 230 b. utrisque ib. vultum 473 b. § Humilem reddo 633 a.
Demittor 230 a. 719 c. animo 612 b.
Demo 29 b. insuper 30 c.
Democratia 315 b.
Democratiens ib.
Demolior 53 b. 151 b. 207 a. 594 b. insuper 594 b. muro 639 c.
Demolitor 31 b.
Demonstrabilis 148 b.
Demonstrata 684 b.
Demonstratio 148 b. 192 b. 283 a. 594 c. 684 c. Sine demonstratione 148 a.
Demonstrativus 148 b.
Demonstratorius ib.
Demonstratu facilis ib.
Demonstratus 685 c. non 148 b. 684 c.
Demonstro 148 b. 684 b. 689 b. insuper 148 c. priùs 148 b. per signa 640 a. vicissim vel contrà 148 b.
Demonstror ib. 684 b. rationibus 148 b.
Demordeo 118 a. 144 b.
Dempta difficilis 31 b.
Demulcendi actio blandis verbis 406 b. vim habens 252 c. 406 b.
Demulcendo decipio 71 a.
Demulcens mentem 443 a. 708 c. omnes 252 c.
Demulcentia æ. 429 b.
Demulceo 70 c. 71 a. 252 c. 313 b. 331 b. 354 b. 397 b. 406 c. 549 b. 553 a. 570 a. 617 c. 646 a. 739 c. 740 a. fricando 739 c. vi eloquentiæ 252 c.
Demulcor 313 b. 406 b.
Demulcere nutricis in modum 656 b.
Demum 158 a. Ita demum 491 a. Tum demum 158 a. 188 b. 487 a.
Denarius 160 a. 720 c.
Denarius numerus 75 a. 150 b.
Denato 365 c.
Denegare 200 c.
Denego 701 c. scribo 287 a. mutua 438 c.
Denigratio 408 c.
Denigro 338 c. 408 c. 409 a.
Denique 368 b. 517 c. 640 c. 641 a.
Denominari qui non potest 467 c.
Denominatio à patre ib.
Denominationem similis 467 b.
Denominativè ib. facta appellatio ib.
Denominativus ib.
Denominatum esse ab aliquo 8 b.
qui Denominatur ab affectibus 467 c.
Denominatus 467 a. à patre 467 b.
Denomino 467 c.
Denotatio 721 a.
Dens 432 c. exertus 433 b. molaris 135 a. 430 a. 432 b. pallinus 130 a.

Densa coma 566 b. folia habens 712 c. loca 326 b. et arbustis hirta loca 371 b.
Densæ lacrymæ 80 b.
Densam barbam habens 566 b. carnem habens 581 b. umbram faciens 596 c.
Densandi vim habens 563 b.
Densas radices habens 576 a.
Densatio 146 c. 563 b. talis 601 c.
Densatus ib. multum ib.
Densè 119 b. 146 c. 563 b. 609 b. plenus et veluti pressus 434 a. natus 604 c. sero ib.
Densi 46 a. 68 c. arboribus montes 146 c. pili 216 c.
Densissimæ nubes 360 c.
Densissimus 249 a.
Densitas 146 c. 223 b. 563 b. pilorum 364 a. sylvæ 634 a. in talli 601 c.
Denso 146 c. 563 b. 609 b.
Densor 503 c. 563 b.
Densos capillos habens 262 b.
Densum cùlorem habens 735 c. pectus habens 613 c. reddo 146 c.
Dentes 20 b. 24 c. 146 c. 248 a. 252 c. 389 c. 503 b. 563 c. 609 b. 627 a. 634 a. 666 c. acinis 575 b. aliquantulum 147 a. arboribus locus 28 a. foliis 712 c. non 563 c. spiritus, qui et asper 146 c.
Dentale 140 a.
Dentalia vocabuli 453 a.
Dentatus ib. utrinque ib.
é Dente progenitus 715 b.
Dentem unicum habens 455 a.
Dentes 343 b. 450 a. canini 453 a. gemini 343 b. 709 c. incisores 642 c. molares 51 b. 167 a. 430 a. qui in rien desinebantur 196 c. serrati 49 c.
Dentes acutos habens 721 b. acutos, asperos, serratos, pectinatimque inter se cœuntes habens 453 a. ætatis indices qui amisit 130 b. ætatis indices qui nondum amisit 102 a. albos habens 453 a. comprimendo ib. concutio præ frigore 430 a. excutere 688 a. exertos, infulites, magnos, multos, prominentes, tres habens 453 a. non habens ib. prodeuntes 715 b. prodeuo ib. Sordium circa dentes abstersio est purgatio 453 a.
Dentibus carens, qui gummosus dicuntur 151 b. crepans 350 c. crepito 103 a. dulce 45 c. frendo 430 a. 556 c. infrendere 557 a. instructum os utrinque 908 b. lustros et manio 462 c. nocens 453 b. pugnans 404 b. refrendo super aliquâ re 557 a. stridor 450 a.
Denticulatus 458 a.
Dentifricium 670 c.
Dentio 453 a.
Dentiscalpium 198 c.
Dentitio 453 a. 715 b.
Dentium acies et ordo 707 a. amissio 97 c. compages 133 a. confractio 135 a. dolor 43 c. 453 a. dolorem sentio 453 a. dolores sedans medicamentum 430 a. illisus 207 b. locamenta 687 c. morbus 135 a. obstupefactio 453 a. stridor 72 b. 118 b. stupor 135 a. 453 a. torpore laboro 453 a.
Denudans sinum 229 a.
Denudator 741 c.
Denudo 140 b.
Denuntiare judicium 4 a.
Denuntiatio ib. 177 c. 689 b.
Denuntiativè 4 b.
Denuntiativus ib.
Denuntiator 4 a.
non Denuntiatus ib.
Denuntio 3 c. 4 a. 8 c. 148 a. 177 a. 187 b. 315 a. 585 c. 640 a. 689 b. 716 c. antè 4 a. bellum 8 c. per præconem 315 a. per urbes 4 b. præcisè 612 a. scripto seu programmate 137 a. testibus velati interpositis 401 a. testimonium 298 c. 299 c. tibi litem 3 c.
Denuntior 4 a. præconio 307 b.
Denuò 68 a. 79 c. 87 a. 289 b. 497 a. disputo 233 a. tritus 671 a.
Deo adversarius vel contrarius 253 c. charus, placens et gratus 254 b. 702 c. consecro 253 c. dedico ib. exosus 622 b. gratus 254 b. 646 b. immolatus 267 b. obediens 506 b. offero munus 406 a. par 253 c. 254 a. propinquus 253 c. repugnans 404 a. repugno ib. sacer locus 476 c. similis 182 b. 183 c. similes pupillas habens 133 a.
Deo duce 253 b. favente ib. 624 a. genitus 125 a. natus 124 a. 495 b. juvante 624 a. A Deo agitatus, vel impulsus 166 a. ardens 563 c. calcatus 609 b. creatus 354 b. datus 163 c. dictus 574 a. doctus 161 c. elaboratus 515 c. fabrefactus 647 b. honoratus 658 b. immissus 191 b. impulsus ib. 484 a. 584 a. inspiratus 540 b. manifestatus 686 a. missus 514 a. motus 484 a. prodigiosè proficiscens 643 b. producns 573 a. pronuntiatus 690 b. 707 a. structus 515 c. vocatus 294 b. Cum Deo pugnans 153 c. pugno ib. De Deo loquens 575 c. loquor ib. Ex Deo loquens 707 a. Sine Deo 253 c.
Deorsum 303 b. 696 a. agere 14 c. aspicio 109 b. 438 c. fero 694 c. qui fertur 696 a. intueri 109 b. traho 194 b. 625 a. trahor 625 a. vergens 66 c. 571 b. 664 a. vergere 109 b. 117 a. vergere aptus 438 b. vergo 571 b. vergo prn pondere 117 a. versus 664 a. verto 438 c. Sursum ac deorsum 303 b.
Deorum evocatio 16 b. fabricatio 543 a. ficter 531 c. generatio 126 a. imploratio seu invocatio 324 c. instincta furens 396 a. interpres 689 c. multitudo 254 a. opem implore aliquem ib. pagus 404 a.
Deos deas qui statuunt 253 c. colere 254 b. ango 551 c. 547 a. honoro 340 c. multos statuens 254 a. tres statuentes ib. Inter Deos refero 253 c. 543 b. Per deos immortales 698 c.
Depactus 522 a. sum 523 a. qui primus est ib.
Depangere utrinque 140 b.
Depango 522 c. in ib. juxta ib. palum seu vallum 608 a.
Depangor 522 c.
Depascens 436 a.
Depascentis, æ 692 b.
Depasco 115 a. 118 c. segetes in foliosum materiam luxuriantes 436 b.
Depascor 143 a. 239 c. 260 a. 436 b. cadaver 433 b.
Depastio 115 a.
Depastus à bobus 436 c. à bacillo 114 c. ab ovibus 115 a.
Depeculari patriam 625 c.
Depeculatio ib.
Depeculator ib.
Depeculor ib.
Depellendi vim habens 351 a. 663 b.
Depellens damna vel noxas 72 b.
Depellere prodigia 513 b. 514 a.
Depello 13 b. 14 a. 44 c. 47 b. 72 c. 211 c. 351 a. 577 a. 600 a. 620 a. 622 c. 625 a. 744 a. à lacte 121 a. stipite 622 a. violenter 107 a.
Depeller 351 a.
Dependens 23 a. 346 c. 536 b. à commissis 71 b. ed ipsos usque pedes 246 a. ex alto 23 a. ex humeris 744 c.
Dependent ex hac 304 c.
Dependentes de corpore 346 a.
Dependeo 36 c. 78 a. 304 c. 346 c. 347 a.
Dependet ex hoc, id est, hujus est appendix 78 a.
Dependo 631 c. insuper ib.
Deperditor cantûs 462 a.
Deperdo 408 a.
Deparco 290 c. 461 c. 701 a. insano amore 395 c.
Deperunt vos non benè 236 c.
Deperiens mulierem ardenter 290 c.
Depilandi medicamentum 741 c.
Depilatio 655 b. 741 c.
Depilatrix 655 b.
Depili qui est capite 306 b.
Depilis 262 c. 394 c. sum 394 c.
Depilo ib. 655 b. 741 c.
Depingo 138 c.
Deplango 357 a.
Depleo 127 b. 201 b.
Deplorabat quæ à Cyro pertulisset 438 a.
Deplorandus 454 c.
Deplorans. § Desperatus 130 b. 462 a. 600 c.
Deplore 22 a. 134 c. 145 a. 361 b. 435 c. 454 c. 458 a. 462 c. 487 b. 514 c. 572 c. 612 b. cum planctu 336 b. 337 a.
Deponendam pecuniam apud sequestrem alipalor 177 c.
Deponens 651 a.
Deponere dictaturam 651 a. iram 250 b. liberos suos 100 a. mœrorem 282 c. spem 671 c.
Depono 175 a. 229 c. 323 b. 594 a. 650 c. 651 c. antè 323 c. aliquid prope suum locum 99 c. arma 470 a. clitellas 581 c. in 651 a. onus ventris 594 a. partum 654 b. unà 651 c. § Depositum do 100 a. apud 651 c. 652 a. apud sequestrem 100 a. 651 c. § Depositio pignore certo 163 b.
Depopulatio 519 a.
Depopulator ib.
Depopulor 379 b. 496 b. 519 a. 668 b. 611 a. hostiliter 144 a. simul 519 a.
Deportatio 333 b.
Deporto ib. captivos vel exercitum ib.
Deposcere ad pœnam 35 a.
Deposita res 652 a.
Depositio 650 b. 651 c. 652 a. pignoris 163 b. mutua consecratione 653 b.
Depositum 650 a. 651 c.
Depositum apud sequestrem 177 c.
Deposuerunt cupiditatem bibendi et edendi 229 c.
qui Deposuit aliquid apud quempiam 650 b.
Deprædari regionem aliquam 379 a.
Deprædatio 436 b.
Deprædatrix 625 c.
Deprædicator 28 c.
Deprædico 375 c.
Deprædor 16 c. 144 b. 625 a.
Depravatur scriptura 54 a.
Depravatio 315 b. 663 c.
Depravatores 394 a.
Depravatus 621 c. non ib. 664 a.
Depravo 15 a. 291 c. 315 b. 393 c. 594 a. 619 c. 621 a. 625 a. 648 b. insuper 620 b.
Depravor 291 c. 393 c.
quod Deprecamur 220 a.
Deprecantes deos 200 c.
Deprecari et recusare supplicium 35 b. rei pœnam 35 a. vitam 35 b.
Deprecatio ib. 98 b. 294 a. 556 a. 672 c. pro reo 35 b.
Deprecator 294 a.
Deprecor 35 b. 220 a. averseque ipsum meis thalamis 200 c. et summoveo à me 331 b. ne in-miclo male evenial 220 a. pro alio 555 c. suppliciter 550 b.
Deprehendens furem 198 c.
Deprehendi qui facilè potest à sensibus et probari ib.
Deprehendo 46 a. 198 c. 219 a. 318 b. 366 a. 367 b. 706 b. 717 c. in furto 717 b. undique 367 c.
Deprehensor 198 b. 214 a. 366 a.
Deprehensi fuerunt 36 a.
Deprehensio 318 b. 367 a. 443 c. 717 c.
Deprehensor 717 c.
Deprehensu difficilis ib. facilis ib.
Deprehensus 46 a. 717 c. in ipso facinore 717 c. in furto ib. ipse 472 a. non 717 c. non in furto ib. undique 367 c.
Depressi ac demissi nasi similis 175 b.
Depressio 31 b. 385 a. 633 a.
Depressus 721 a.
Deprimere aliquem et dejicere dicitur tristitia aut dolor 612 a.
Deprimit superbum 302 b.
Deprimo pondere 104 a.
Deprimor 633 a. 719 a.
Depromo 31 b. 100 b. 454 c. 694 a. 695 b.
Deproperatus 606 a.
Depugnatio 403 b. 546 b. adversus aliquem 403 b.
Depugno 403 b. 546 a. ad extremum usque spiritum 404 c.
Depulisti culpam à te argumentis sufficientibus 620 b.
Depulli judicium à se 351 b.
Depulsio 285 b. 351 a. 620 a. 663 b. 744 a. intentionis 280 c. malorum 291 c. 663 b. prodigii 513 b.
Depulsor 44 c. 47 a. mali 291 c. mortis 407 c.
Depulsores malorum 513 b.
Depulsorius 45 a.
Depulsu difficilis 663 b.
Depulsus 744 a. urbe 351 a.
Depurgo 745 a.
Depurtatio. § Decisio 337 b.
Deputo. § Decido, succido 305 c. 337 b.
Depygus 387 b.
Depygis 656 c.
Derado 326 a. 448 c. 449 a. 721 b. 734 c. 739 c. leviter 385 c.
Derador 326 a.
Derasorius 739 c.
Derasus 325 c. 448 c. 739 c.
Derelictio 380 c.
pro Derelicto habere 220 a.
Derelinquo 380 b. 381 b. signal 300 c.
Derelinquor in ib.
Deridendo 127 a.
ne Deridendum te propines 491 b.
Derideo 127 a. 128 b. 274 a. 406 b. 432 b. 644 b. cachinnans 676 c.
Deridetor 88 c.
Derisio 127 a. 128 c. 432 b. 599 a. 718 b. 729 b.
Derisione dignus 127 a.
Derisor 432 b. 494 b. 599 a. 644 b. 691 b.
Derisorum more 127 a.
Derisu facilis ib.
Derisus, ûs 127 a. 494 b.
Derivare aquam fossis in planiciem 15 a. calamitates suas in aliquem 283 b.
Derivatio 492 a. apud Grammaticos 15 a.
Derivativus ib.
Derivo 492 a. ad ib. aliò ib. ex ib.
Derivor ib.
Derogare legi 542 a.
Desalto 483 b. 590 a.
Descendendo 94 c.
Descendentes à genere 14 a.
Descendere cogo 96 b. cum murmure 248 c. ex equo 93 c. in eandem cavitatem 631 c. in terram 93 c.
Descenderunt è muris 94 c. in certamen 66 b.
Descendit altè 233 a. paulatim in anteriorem partem 438 c.
Descendo 14 c. 32 c. 93 c. 94 b. 98 b. 212 a. 233 b. 438 c. 439 c. 510 c. 610 a. 705 c. antè 94 c. ebin ib. ex 93 c. in locum hasti æquum 94 c. insuper ib. navigando 536 b. unà 94 c.
Descensor 93 c. 94 c.
Descensum facilem habens 93 c.
Descensus ib. 94 c. 212 c. 492 b.
Desciscens civitas 280 b. simul ib.
Descisco antiquum more ib.
Descisco re à patriis institutis 161 a. facio 281 a.
Descisco 281 a. 554 c. ab instituto 528 a. simul 280 b.
Describendi facultate præditus 706 b.
Describens et quasi depingens animi tui formam 138 b.
Describere, id est, definire breviter ib. non exactè 138 a.
qui Describit terram 158 c.
Describo. § Exscribo 137 c. ab exemplari 136 c. falsò et mendosè 139 b. § Definio, delineo, enarro 137 a. 138 b. 162 b. 167 a. 706 b. locum 139 b. regionem ib. terram 138 c. § Decurio 634 c. et judice viritim collationem 137 b.
Describor 137 a. ad stipendium conferendum 635 a.
Descriptâ pensitatione annâ ib.
Descriptæ officiorum ministeriorumque vices 435 a.
Descriptio. § Exscriptio 137 a. § Delineatio, informatio 137 a. 675 a. adumbrata 139 a. § Commentarius, enarratio 136 b. 137 a. 675 a. loci ficta 653 b. locorum 139 a. minus exacta 138 a. regionis 139 b. rei alicujus à peculiari notâ 721 a. tutior 674 a. temporum 139 a. terræ 138 c. § Dimensio spatii 615 c. § Census 137 a. 657 c. § Decuriatio 634 c. ad conferendum stipendium 635 b.
Descriptione rudi comprehensus 674 a. Ad descriptionem terræ pertinens 138 c. umbratilem pertinens 139 a.
Descriptor locorum 139 b. tributi 137 b.
Descriptum 137 a.
Descrendo conjicere in servitutem 230 c.
Desertæ naves, vel navale centenum 434 b.
Desertæ officium 183 b. quempiam 230 c.
Desero 163 b. 280 b. 380 b. 381 c. 426 b. 445 a. ordinem 635 c. stationem ib.
Deseror 426 b.
Desertæ militiæ accusatio 635 c.
Desertio aciei 172 c. militiæ 619 a. nautarum sociorum 434 b. ordinis 635 c. testimonii dicendi 401 b.
in Deserto pastus 436 c.
Desertor 635 c. aciei ib.
Desertum solum 725 c. vadimonium 209 c. reddo ib.
Desertus 95 a. 115 a. 209 b. 283 c. 426 b. 611 a. 725 c. 720 b. 732 a. homo 209 b. locus 209 c. 547 a. omnino 209 c.
Desertus et incultus ho 725 c.
Deses 203 a. 260 b. 265 c. non 244 b. 265 c.
Desiccandi vim habens 449 c.
Desicco 90 b. 449 c. 743 a. in orbem 449 c. vestimenta 24 a.
Desiccor 449 c.
Desidem reddens 544 b.
Desidens domi 490 a.
Desideo. § Deses sum 244 b. 305 a. domi 490 c.
Desiderabilis 265 a. 274 c. 541 b.

Chapter 3 Introduction to Programming 1
Chapter 4 Introduction to Programming 2
Chapter 5 Introduction to Programming 3
Chapter 6 Introduction to Programming 4
Chapter 7 Introduction to Programming 5
Chapter 8 Introduction to Programming 6
Chapter

Dispensari. § Regi 113 b.
Dispensatio. § Distributio 437 a. pecuniarum 456 b. rei familiaris ib.
Dispensator. § Distributor 435 c. 436 c. 632 c. § Administrator, ordinator 200 a. 559 a. 631 a. civitatis 436 c. rei familiaris ib.
Dispensatorum more 437 a.
Dispensatrix 632 c.
Dispensata difficilia 437 a. 456 b. facilia 437 c.
Dispensatus malè 437 a. non 456 b.
Dispenso. § Constituo, dispono, moderor 113 c. 437 a. 632 c. § Distribuo 437 a.
Disperditus à vento 701 b.
Dispердo 462 a. 569 c.
Dispereo 462 a.
Dispergendi vim habens 591 a.
Dispergendo effundo 569 b.
Dispergere semina 143 b.
Dispergi qui potest 591 a.
Dispergo 569 b. 591 a. 597 c. 643 b. ejectos 591 a. flando aut ventilando 577 a. incolas 456 b. insuper 591 a. unà ib.
Dispergor 591 a. 597 c. 605 c. 604 a. alicunde 591 a. hac illuc ib. super ib.
Dispersio 591 a. 597 c. 604 a. incolarum 456 b.
Dispersus 593 a. 591 a. 604 a.
Dispertior 143 c. 407 b. 408 b.
Dispertire 78 a.
Dispertiri semina 143 b.
Dispesco 186 a. 612 a. 738 a.
Dispicio 24 c. 252 b. 592 b. 640 c. unà 592 c.
Displicens 21 c.
Displicentia et tædium sui 74 a.
Displiceo 60 c. 74 a.
Displicet mihi istud 74 a.
Displico 562 a.
Dispolio 623 c. circumcisos 624 a.
Dispono 286 a. 437 a. 634 c. 651 a. 693 c. aptè et concinnè 653 b. 654 a. in 344 b. ordine 609 c. meliùs 675 a.
Dispositio 437 a. 651 a. antecedens 651 a. quâ res malè disponuntur 654 a. rei futuræ 437 a.
Dispositus benè 651 a. malè 437 a. non 437 a. 651 a. sum 305 a.
Disputantes cum Stephano 237 c.
Disputatio 232 c. 237 c. 592 b. ambulatoria 302 a. contentiosa 208 c. philosophica 601 b.
Disputationes 670 a.
Disputator mensarius 574 a.
Disputatrix ars 374 a.
Disputo 8 c. 212 c. 217 c. 238 b. 237 c. 349 b. 367 a. 376 a. 601 b. 612 a. demo 233 a. exquisitè 383 a. philosopherum more 601 b. unà philosophicè ib.
Disquiro 592 b. contrà 215 a. mecum 163 c. philosopherum more 601 b. unà 237 c.
Disquisitio 214 c. 592 b.
Disrumpo 261 a. 263 b. 574 c. 575 a. 590 a.
Disrumper 384 a. 574 c. 575 a.
Disruptio 574 c. 575 a.
Disrupto cortice sum 575 b.
Disruptum corticem habens ib.
Disruptus sum 575 a.
Dissecans clypeos 644 a.
Dissecari qui nequit 644 a.
Dissecо 78 a. 306 a. 326 a. 337 a. 357 a. 374 c. 596 a. 629 c. 630 a. 643 b. 720 a. per spinam 574 c. nervà 537 a.
Dissecor 574 c. 629 c. 642 c. 645 b.
Dissectio 643 b. arteriæ 646 a.
Dissectur 574 c.
Dissectus 643 b. sum ib.
Disseminans 604 a.
Disseminare rumores in vulgus 574 b.
Disseminatio 604 a.
Disseminatus multùm 604 b.
Dissemino. § Dispergo, disero 603 c. 604 a. in 604 a. § Fanigero 863 a. rumorem 690 a.
Dissensiones. § Dispergor 603 c. 604 a.
Dissensio 285 a. 693 c. 716 b. animorum 264 c. Ad dissensionem nos induxit 285 a.
Dissentaneè 411 a.
Dissentaneum est 183 b.
Dissentaneus 51 a. 183 b. 199 c. 663 c.
Dissentiens 693 c. 716 b.
Dissentientem sonum edo 716 b.
Dissentio 21 c. 29 a. 131 c. 373 c. 404 a. 443 b. 693 c.
Disseram 187 b.
Disserendi ars 374 a. modo 374 c. studium 377 a.
Disserens. § Disseminans 604 a. § Magniloc 369 c.
Disserentes libenter audiens 377 a.
Disserere amans 377 a. sapio 374 c.
Dissero. § Disseminо 604 a. § Disputo, sermocinor, verba facio 8 c. 30 c. 212 a. 232 b. 240 c. 374 a. 375 c. contrà 638 a. de arte 648 c. de his 240 b. latiùs 638 a. libenter 377 a. philosophorum more 601 b. rursus 212 a. unà 377 a.
Disertatio 374 a.
Disserui 187 b.
Dissidebant inter se 278 c.
ad Dissidendum propensus 716 b.
Dissidens 180 a. 693 c.
Dissidentem mentem habens 706 b.
Dissidentia, æ 674 b.
Dissideo 131 c. 278 a. 280 c. 285 a. 407 a. 443 c. 693 a. 716 b. priùs 737 c. sono 716 b.
Dissidere opinionibus inter se 50 c.
Dissidet ab altero 167 a.
Dissidia 693 c.
Dissidiis implico 284 c. sejungo ac segrego 285 a.
Dissidio orto inter Cæsarem et Pompeium 280 c.
Dissidium 49 a. 180 a. 264 c. 280 b. 392 b. 407 b. 693 c. inter amantes 325 c. componere 393 b.
Dissilio 523 c. 538 b. cum crepitu 384 c.
Dissimilaribus partibus constans 407 c.
Dissimilem reddo 465 b.
Dissimiles strophas habentia 621 b.
Dissimilibus partibus constans 407 c.
Dissimilis 46 a. 100 b. 349 a. 465 b. 694 b. reddor 465 b. sum 183 b. 465 b. 684 c.
Dissimilis natura 715 b.
Dissimiliter 465 b.
Dissimilitudo ib.
Dissimulabant se scire 158 b.
Dissimulans bilem 731 a.
non Dissimulanter 217 b.
Dissimulanter 187 c. loquens ib.
Dissimulatio 352 b. in oratione 187 c.
Dissimulatione uter in loquendo 187 c. Absque dissimulatione 272 a.
Dissimulator in oratione 187 c.
Dissimulo 321 c. 352 b. 416 b.
Dissipandi vim habens 591 a.
Dissipans ib.
Dissipare bona alicujus 305 c.
Dissipari qui potest 591 a.
Dissipati erant 643 a.
Dissipatio 486 c. 591 a. 597 c. 694 a.
Dissipato rumore 689 b.
Dissipator 591 a.
quod Dissipatur 694 a.
Dissipatus 591 a.
Dissipo 309 c. 348 b. 353 a. 357 b. 591 a. 597 c. 693 c. 719 c. 726 a. ejectos 591 a. insuper ib. super ib. unà ib. § Prodigo 601 c. facultates 306 a.
Dissiper 310 a. 591 a. 597 c. 604 a. alicunde 591 a. super ib. earum decorumque ib.
Dissitus longissimè 556 a. longiùs ib. procul 685 c. procul à nobis 558 a.
Dissociatio contubernii 456 b.
Dissocio 78 a. 280 a. 456 b.
Dissolubilis 393 a. ægrè ib.
Dissolvendi scientia præditus 392 b. vim habens 593 a.
Dissolvere amicum 392 c. amicitias ib. jus hospitii 417 c. legem, id est, antiquare 392 a. lites ib. pontem ib. § Destruere 590 c. § Dimittere 3 2 a.
Dissolvi qui potest 393 c. ut vix possit ib.
Dissolvo. § Solvo 392a. 393 a. antè 393a. gryphos 139 c. vinctum 229 a. § Everto, destruo 393a. § Destituo, relinquo, abjicio ib. § Laxo 719 c. § Liquefacio 268 b.
Dissolvor 392 c. 393 a. § Liquefacio 268 c.
Dissolula vita 16 b.
Dissoluta pecunia 30 b.
Dissolutè. § Delicatè, effusè, licenter 229 a. 263 b. 625 c. vivo 229 a.
Dissolutio. § Solutio 393 a. § Eversio 393 b. § Laxatio 722 c. Resolutio 694 a. æquæ 348 b. membrorum 140 b. stomachi in vomitiones 663 a.
Dissolutor 393 a. amicitiæ 215 a.
Dissolute difficilis 393 b. facilis 229 b.
Dissolutus. § Solutus 157 a. 393 a. § Intemperans, laxe solutus 16 a. 263 b. et licentiùs habitus 229 a. 263 b. reddor 263 b. sum, id est, diffluo 740 a.
Dissonam vocem habens 716 b.
Dissonantia, æ 248 b. 578 a. 716 c.
Dissono 21 c. 248 b. 578 a.
Dissonus 21 c. 248 b. 468 a. 716 c. sum 82 c.
Dissuadeo 29 a. 113 c. 489 a. 606 a. 719 b.
Dissuaderi qui vix potest 506 a.
Dissuasio 663 b.
Dissuasorius ib.
Distans 280 c. longissimè 558 a.
Distantia, æ 223 b. 280 c. sine distantiâ 280 c.
Distat ab Epiro 223 b.
Distendendo torqueo 637 c.
qui Distenditur latè 638 c.
Distendo 592 b. 636 b. 637 b. clavis ab extremâ parte fixis 499 c.
Distendor 612 a. 637 a. 638 a. Venæ quæ distenduntur 637 b.
Distensio 592 a. 601 c.
Distentio 637 b. 638 a.
Distentus 637 b. in amplam molem 451 a. sum 602 b.
Disterminans 367 a.
Disterminator 481 b.
Determino 481 b. 612 a.
Distillaverunt 579 a.
Distillans ab uvis 607 c. semper 579 c.
Distillantia cicera 571 c.
Distillare facio 618 b.
Distillatio 607 c.
Distillationibus vexor 572 b. qui vexatur ib.
qui Distillavit primus 607 c.
Distillo 379 c. 607 c.
Distincta explicatio 481 b. 573 c.
Distinctè 348 b. 349 b. 367 a. 481 b. 727 a. explicatum est 373 c. Non distinctè 348 b. dictum non scriptum 481 a.
Distinctio 349 b. 481 b. 612 a. per puncta et notas 615 b.
Distinctus 349 b. 727 a. sare 500 a. 545 b. bene 349 b. maculis rubeis 615 b. notis et punctis 137 c. 615 b. punctis 615 b. punctis albis 615 c. Non distinctus 348 b. 481 b. decenti ordine 341 b.
Distinendi natus 194 b.
Distineo 194 b. 553 b. munus 194 b. negotiis 631 a.
Distineor 194 b. 337 a. 603 a.
Distinguens 481 b.
Distinguere per manus 643 c. subtiliter 205 a.
Distinguitur insula brevi fretu ab Attica 186 a.
Distingue 280 c. 349 b. 367 a. 481 b. 612 a. 643 b. punctis 615 b. punctis circumcirca 615 c. simul 31 a.
Distingueor 481 b. limitibus ib.
Distinxit lex nihil horum ib.
Disto 76 a. 223 b. 280 b. 380 c. § Differo 223 b.
Distorqueo 108 b. 619 c. 620 b 625 a. 663 b. insuper 620 b. si distorsero oculos ib.
Distorqueor 576 a. 620 b.
Distortio 108 b. 620 b. oculorum 619 c.
Distortis oculis sum 430 b.
Distortos oculos habens 619 c. 620 b. pedes habens 551 c.
Distortus 589 c. 591 b. 618 b. 620 b. non ib.
Distractio 194 b. 603 a. 618 a. 625 a. in duas partes 280 c. § Occupatio 603 b. Sine distractione ib.
Distractum quod est 603 a.
Distractus tot officiis ib. sum et divisus 280 c.
Distrahere animos et vexare 603 c.
Distrahi qui potest 603 a. qui nequit 603 b. in alia studia ib.
Distrahо 78 a. 194 c. 603 a. 619 c. 625 a. 693 c. 740 a. torto seu tormentis 619 c. 631 c. § Negotiis onero 603 b.
Distrahor 576 a. 603 a. hac illuc 625 a. torto 619 c. § Distineor 337 a. 603 a.
Distribuens carnes 436a. tormas ib.
Distribuere calculos, id est, calculis ludere 436 a. in populum 407 c.
Distribui 30 a. per membra 162 b.
Distribuo 30 c. 143 c. 162 c. 341 a. 407 b. 435 b. 436 a. 437 a. carnes 436 a. denuoque 415 b. diplomatibus publicis 137 a. frumentum 408 c. in classes 389 c. in cohortes ib. insuper 435 c. mensurâ certâ 415 b. sorte 382 b. 436 a.
Distribuor 162 b. 407 b. 435 b. in classes 389 c. sorte 382 b. unà 162 b.
Distributa est flava bilis per totum corpus ib.
Distributio 30 c. 143 b. 162 b. 341 b. 407 b. 433 c. 436 a. 437 a. carnium 143 b. 436 a. farcularum in convivio 162 b. frumenti 163 b. 416 a. inæqualis 463 b. iterata 435 c. quæ sorte fit 163 b. 382 b.
Distributivus 162 b. 435 c.
Distributor 143 b. 435 c. 436 c. carnium 143 b. 163 c.
Distributu facilis 437 a.
Distributus 143 c. cibus in corpore 437 a. non 435 c. 437 a. sorte 437 a. 497 b.
Districti ensis 211 c. 363 a.
Districtus negotiis 630 c. negotiis multis 651 a.
Distringere ensem 449 c.
Distringo 194 c. 326 a.
Distringor. § Distineor 337 a. 603 a. negotiis 630 c.
quum Distrinxisset ensem 603 b.
non Disturbatus 623 a.
Disturbo 170 c. 207 c. 609 a.
Ditescere cupio 538 c. labore improborum hominum 510 b.
Ditesco 90 c. 510 b.
Dithyrambornm poëta 542 c. scriptio ib.
Dithyrambus compono ib.
Dithyrambus 266 b.
Dîtio 79 b. 174 a. 345 b. Civitas quæ est in ditione Athenienstum 140 b. sub ditione sua 642 a.
Ditiores eligendo 559 b.
Ditiorum dominatus 346 a.
Ditissimus 538 c. evado ib. omnium ib.
Dito 53 b. 91 a. 538 b.
Diu 159 c. 160 a. 416 a. 569 a. admodum 159 c. duro 736 b. multumque 246 a. post 736 a. Non diu post 159 c.
Divagor 705 b.
Divaricatis cruribus sto 95 c.
Divarico 13 c. 94 a.
Divelli qui potest 603 a.
Divello ib. 625 a. 643 b. 655 b. abrumpendo 574 c.
Divellor 574 b.
Divendere certâ mensurâ 415 b.
Divendimus vobis justo et constituto pretio 415 b.
Divendo 518 c. 566 c.
Diventilo 577 a.
Diversa inter se 215 b. sentiens 131 c. sententia ib. cujus est sententia ib.
Diversam essentiæ 691 c. gentis 712 a. nationis ib. naturæ 712 a. 713 b. opinionis 169 c. personæ 174 b. speciei 182 b.
Diversam figuram seu formam habens 227 a. 427 a. naturam habens à 30 c. vocem habens 717 a.
Diversas species habens 182 b.
Diversatio 285 b. 393 b.
Diversè 693 c.
Diversi generis 181 a. 712 a.
Diversitas 49 a. 50 c. 215 b. 465 b. nominis 467 a. vocis 717 a.
Diverso colore præditus 735 b. colore sum ib. modo 215 b. nomine 467 a. E diverso 497 a.
Diversor 14 c. 161 a. 269 b. 279 a. 285 b. 447 c.
Diversoria habens 156 a.
à Diversoriis perbendis humanis 285 b.
in Diversorio collocus ib.
Diversorium 14 c. 259 b. 287 c. 393 b. 447 b. 505 a. publicum 156 a.
Diversum à vero 215 b. à vulgo agere 50 c. esse à pristina forma 49 a. nomen habens 467 a. reddo 50 c. 51 a. In diversum 215 c. abstractio 602 c. abstraho ib. averto ib. fero 695 a. traho 194 b. 603 b. 625 a.
Diversus 47 b. 48 c. 49 a. 50 c. 58 c. 213 b. 465 b. 664 c. 693 c. ab 215 b. ab aliis 51 a. ab eo qui erat antea 50 c. qui apparet 685 b. sum 49 a.
Diverticbant apud te 393 b.
Diverteo ad Admetum 393 b. in tabernam ib.
Diverticulum 663 a. Nullo diverticulo 664 a.
Diverto 393 b. 663 c. 664 a. aliquò peregrè veniens 159 c.
Dives 77 c. 90 c. 107 c. 142 b. 222 a. 352 c. 353 a. 461 a. 503 c. 504 a. 538 b. agri 201 b. agri consiti 384 c. auri 736 c. factus nuper 538 c. factus nerò ib. fio 538 b. haberi qui velit, cùm sit pauper 580 b. hordei 347 c. multùm 461 a. pecoris 503 c. sum 538 c. supra modum ib. valde 553 a. 538 c.
Dividendi vim habens 31 a.
Dividere 407 a. agrum 143 c. viritim ib.
Dividi 30 c. qui potest ib. 407 a.
Divido 30 c. 31 a. 78 c. 142 c. 143 c. 162 c. 186 b. 406 c. 407 b. 408 b. 435 a. 445 a. 612 a. 643 c. 726 a. æquâ portione 644 b. ex opposito 31 a. in duo 167 a. in tres partes 407 c. insuper 31 a. iterum 143 c. simul 31 a. 435 c. sorte 382 b. 364 b.

Donator 162 a.
Donatrix ib.
Donatus 176 a.
Donec 188 a. 414 b. 416 b. 485 c. 491 c. 536 c. 747 a. pervenerit 747 a. venero 188 a.
Donis abbandinus 176 b. accipere 152 b. delinitus 176 a. honoro 252 a. invitare 152 b.
Dono. § Gratis 176 c. dare aliquid ib.
Dono (v.) 162 a. 176 a. 224 c. 658 c. 722 a. insuper 163 a. vicissim 176 a.
Donor 162 a. 176 a.
Donorum expers 176 a.
Donum 146 a. 162 a. 175 c. 176 a. 538 b. 722 a. dono relatum 176 a. quod dicitur 650 c.
Dorcas 170 c.
Dorivorus 683 a.
Dormiens die 329 a. non 328 a.
Dormio 90 b. 92 b. 105 c. 146 c. 217 b. 218 b. 269 b. 327 a. 348 a. 378 c. 680 b. aliquantillum post cibum somno gravatus 117 a. aliquantum 446 c. segrè 680 c. coris depositis 413 c. in, inter, vel apud 269 b. insuper 446 c. juxtà 269 b. priùs 217 b. profundè 475 b. simul 328 a. vicissim 217 b. unà ib.
Dormire facio 327 c. somnum suavem 92 b.
Dormitabundus 446 c.
Dormitantium more ib.
Dormitare in rebus gerendis 398 a.
Dormitatio 300 c. 446 c.
Dormitationem quod reprimit 446 c.
Dormitator ib.
Dormitio 327 c. 329 a.
Dormito 300 c. 362 a. 446 c. capite declivi 446 c. § Metaph. ib.
Dormitorium 218 a.
Dormitum dimitto 372 b.
Dormiturio 362 a.
Dormivit somnum ferreum 327 c.
Dorsi eminentia 389 a. pars 486 c. pars avulsa 574 c.
Dorso sublatum bajulo 447 a.
Dorsualis 574 b.
Dorsuarius 16 b.
Dorsum 446 c. 656 c. montis 574 b. terræ ib. § Cautes serupulosa sub aquis 636 c.
Dorsum habens sacram 447 a. bonum ib. breve, latum, leve, mansitum ib. notis aliquibus inscriptum 138 b. validum 447 a. varium ib. Ad dorsum pertinens ib. super dorsum situs ib.
Dos 179 a. 406 b. 558 b. 692 c. adventitia 406 b. exigua 558 b.
Dose, i. Doris 162 a.
Doscenus ib.
Dossuarii 447 a.
Dossuarium fulcimentum 693 b.
Dossuarius asinus 671 a.
Dotalis dona 406 b. 558 b.
Dotalis 558 b.
Dotata ib. benè 692 c.
Dote carens 179 a. datâ elocare ib.
Dotem dare uxorem tradendo 179 a.
Dotes 2 a.
Doti quod adjicitur 558 b.
Dotis expers 179 a. 558 b.
Dote 558 b. 692 c.
Dodrans 606 b.
Dodrantalis ib.
DRACÆNA 171 c.
Drachma 172 a. 194 a.
Drachmæ pretium nummus 172 a.
Drachmæ sex ib.
Drachmas duas continens nummus ibid.
Draco 171 c.
Draconibus planus ib.
Draconis interfector 462 a.
Draconselli pisces 171 c.
Drama 172 a.
Dramaticum opus 204 a. opus scribo ib.
Dramaticus 172 b.
Dramatum scriptio 204 a. 542 c. scriptor 204 a. 542 a.
DUABUS à partibus 167 a. partibus constans 407 b. syllabis constans 368 b. tunicis tectus 729 a.
Duæ partes 408 b. phalanges 686 c.
Dualis 175 a.
Dualiter ib.
Duarum ib. consonantium qui est 716 c. minarum 423 c.
Duas aquas habens 487 c. aures habens ib. facies habens 474 b. partes habens 408 b. in partes 167 a. in partes directus 644 b. in partes expansi 167 a. in partes sese 644 b. spithamas longus 606 b. ulnas longus 477 b.
Dubia animi 510 a. contentio 420 a. et incerta pugna 158 c.
Dubiæ rei 509 c.
Dubium facem habens 688 c.
Dubiè 175 c. 627 a. Haud dubiè 175 c. 627 b.
absque Dubio 160 a.
Dubitans 373 c.
Dubitanter 223 c. 510 a.
Dubitatio 58 c. 167 a. 175 c. 184 c. 510 a.
Dubitatione matio 184 c. sine dubitatione ullâ 376 b.
Dubitationem affero 510 a. movit ibid.
Dubitativa conjunctio ib.
Dubitativus 167 a.
Dubitator 510 a.
Dubito 58 c. 97 c. 167 a. 169 c. 175 c. 285 a. 348 b. 373 c. 443 a. 509 c. 510 a. quæ sit causa 509 c. partim, partim assentior 438 c. prior 510 a. unà ib.
Dubium 167 a. 175 c.
Dubium animi esse 23 a. 452 c. facio 59 a. In dubium venisse 175 c.
Dubius 58 c. 98 a. 158 c. 169 c. 175 c. 373 c. animi 23 a. 264 c. animi erat 175 c. animi oberro 52 c. animi sum 510 a. minimè 98 a. 169 c.
Ducatus 634 b.
Duce carens 80 b. et authore Pericle 281 c.
Ducem esse 80 b. 240 b. esse regendæ Reipubl. 240 c. præbere se aliquâ in re ib. præbere se patriæ 17 c.
Ducendi præmium 240 a.
Decemi 189 b. equites ib.
Ducenis manu 17 a. Via ducens Corinthum 610 b.
Ducentes uxores alienigenas 225 c.
Ducentesimus 189 b.
Ducenti ib.
Ducere aliquâ dicitur via 12 b. fossam 190 b. honestum 650 a. lateres 194 a. laudi 650 a. leve 191 c. murum 190 b. pompam 14 c. 512 c. pro nihilo 498 a. 688 a. secum 333 c. spiritum 194 a. spiritum extremum 388 c. triumphum 14 c. uxorem 15 b. 640 c. in uxorem 12 c.
Duces exercitus 483 b.
Ducis collega sum 18 a. locomotus 17 c. officio aptus ib.
Ducit malus malum 240 a.
Duco 12 b. 14 c. 17 b. 239 c. 240 a. 451 a. aliò 239 c. aliter 17 b. argumentum 285 c. circumquaque 15 b. deorsum ib. diem 651 b. exercitum adversus Persas 14 b. in itinere seu viâ 17 b. lineam 135 c. mecum 14 b. 15 b. mecum, ut convivæ vocatus umbram ducit 12 c. navi 611 b. tramam filumque, atque reduco 695 c. unà in viâ 17 b. mecum 14 c. uxorem 121 b. § Ductile opus facio 190 b. § Existimo 240 a. 650 a. pro nihilo 12 b. 188 b. 650 a. 688 a. sceleris loco 407 a. to æqualem 12 b.
Ducor 12 b. 17 b. delectatione alicujus rei 12 c.
Ductare 12 b.
Ductilia opera 190 c.
Ductilis 12 c. 190 b. 674 a. lamina 190 b.
Ductitari ab aliquo 193 c.
Ducto 239 c.
Ductor 13 a. 240 a. 341 b. armenti 17 a. boum 80 c. canum 16 b. 17 a. cohortis 17 b. est classis 240 a. ordinum 81 a. 240 a. turmæ 16 b.
Ductorem esse 240 a.
Ductrix 17 b. 240 a.
Ducta deorum bono 57 c.
Ductus ex ære 191 c. ex auro ib. à colo 439 c. malleo 191 c. recens malleo ib. nendo 345 a.
Ductus, ûs 13 a. 240 a. 241 a. bonus 240 c. principatusque probus 81 a. et sensus legis 12 c. et structura orationis ib. subterraneus, quo canicoli aguntur 414 c.
Dudum 159 c. mortuus 435 a.
Duellum 404 b.
Dulce lacrymans 145 a. reddendi actio 406 b. reddo 133 c. spirans 540 b. videns 153 b.
Dulcedine afficiens animum 264 c. mellâ perfundens animum 709 a. melleâ præditum 410 b.
Dulcedinem melleam indo 406 b.
Dulcedinis expers 133 c. 144 c.
Dulcedo 133 b. 153 c. 241 b. 444 c. animi 264 c. loquendi 599 b.
Dulcem cervicem habens 661 c. fructum gignens 301 b. somnum edens 116 b. vocem habens 717 a.
Dulces fructus edo 310 b.
Dulcesco 133 c.
Dulcis amans ib.
Dulciariorum confector 204 a.
Dulcis 117 c. 133 b. 241 b. 444 a. 607 c. acerbusque simul 623 a. aspectu 133 a. 153 b. et blandus 406 c. cantus 717 a. halitus 371 a. mellis instar 241 c. minimè 132 c. planta 715 c. radix 575 c. valde 153 c. vox 717 a.
Dulcisoni hymni 129 a.
Dulcisonus 248 b. 261 c.
Dulciter sonis 133 c. sonarat 525 c. blandus 406 c. canens 717 a.
Dulciusculus 133 c.
Dulco ib.
Dum 414 b. 485 c. 747 a. hoc diceret 53 b. Tantisper dum 747 b.
Dumetum 173 b.
Dumosus 37 a.
Dumus 28 a. 173 b.
Duntaxat 158 a.
Duo 164 a. 166 b. 173 c. currus 81 a. dii 166 c. 255 c. ellychnia habens 430 b. millia 728 c. semina habens et habere 467 a. ostia habens fluvius 617 a. talenta ponderans 631 c. In duo dividi 167 a. divido ib. Quæ duo vehi possunt 493 a.
Duodecies modis diei 690 b.
Duodecies 150 b.
Duodecim ib. cubitorum 594 c. folia habens 712 c. mensium puer 418 b. in partes divisus 408 b.
Duodecima pars 406 a.
Duodecimus 150 b.
Duodenarius numerus ib.
Duodeviginti anni 157 b.
Duorum 175 c. congiorum capax 728 a. temporum sum 736 a.
Duos habens nucleos 566 a. ordines 610 a. temones 579 a. rotas 610 a.
Dupla vestis 520 a.
Duplam portionem capiens 408 b.
Duplaris proportio 166 b.
Duplex 161 a. 166 c. 167 a. 236 a. 407 b. 532 b. 562 a. 690 b. honor 166 c. malum ib. natura 715 b. numen 255 c. ordo 610 a. sententia 261 c. sententia mentis 443 b. stipendium accipientes milites 408 b. sum 166 c. 167 a. tempus habens 736 a. versipellis 166 b.
Dupliceri 166 c.
Duplicata lana 166 c. phalanx 686 c. vestis 166 c.
Duplicatio 166 c.
Duplicatus 562 a.
Duplicem pugnam committentes 404 a. significationem habens 586 b. vocem habens 717 a.
Duplices lanæ 166 c.
Duplici voce loquens 717 a.
Duplicia acuta 166 c.
Duplicis animi 742 b. naturæ 715 b. vitæ 234 c.
Duplicitas 161 c. 166 c.
Dupliciter 166 c. 167 a. fossus 575 b. ruptus ibid.
Duplico 166 c. 562 a.
Duplo amplius 166 c. major ib. minora ib.
Duplum 408 b. ponderans 286 a.
Duplus 166 b.
Dura 663 c. arbor 20 b. lippitudo 475 b. aere 554 b. vita 161 a.
Durâ facie præditus 474 b. lippitudine laborans 475 b. testâ opertus 486 c.
non Durabilis 412 c.
Durum habens carnem 581 b. cervicem 638 c. 661 c. cutem seu pellem 153 a. mentem 709 b.
Durandi seu indurandi vim habens 591 b.
Durans 76 a. brevi tempore 736 a. die 76 a. longo tempore 736 a.
Durat adhuc mea ille in nuptiis 413 a.
Duratus 623 a.
Duravit illud malum per dies septem 344 b.
Durè 591 b. tractare 724 c.
Duri cordis 299 c. oris equus 616 a. 617 a.
Duris verberibus aut verbis incesso 622 c.
Duritas. § Firmitas, soliditas 613 b. § Inclementia 183 b.
Duriter 591 b. 613 b. 636 b. excipio 622 a. tracto ib. vivens 107 c.
Duritiâ callosâ rigidus et induratus 597 a.
Duritiem cordis vultu prodens 474 b. In duritiem testaceam verto 486 b.
Duritiei 591 b. 674 b. cordis 299 c. Saxea 386 a. quam in scirrhum abiit 597 a.
Duro. § Firmo, induro, solido 544 a. 591 b. § Perduro, permaneo 76 a. 124 b. 223 a. 344 c. diu 736 b. diutius 637 c. longo tempore 736 a. perpetuò 36 b.
Duros oculos habens 475 b. pilos habens 262 c.
Durum corpus habens 550 c. reddo in modum puri 568 b. solum 504 c. ventrem habens 327 b.
Durus. § Asper, firmus, rigidus, solidus 145 c. 350 b. 397 b. 591 b. 606 a. 609 b. 613 b. 621 b. 622 c. 623 a. 627 c. 674 b. non 623 a. valdè ib. § Acerbus, molestus, tristis 183 b. 720 a. 722 a. victus 161 a. § Agrestis, asper, inimitis, intractabilis, severus 35 b. 70 a. 102 b. 330 b. 591 b. 597 a. 622 c. 648 b. 708 c. 745 a. 746 a. valdè 234 a.
Dux. § Deductor, dux viæ 13 a. 17 b. 239 c. 240 c. 241 a. 272 a. 406 a. bonus 514 a. itineris vel viæ sum 17 b. 239 c. 240 b. § Autor, præses, princeps 17 a. 80 c. 240 a. 285 c. 285 b. 585 c. belli 81 b. 283 c. classis 81 c. exercitûs, seu imperator 17 c. 81 c. 191 c. 240 a. 545 b. 618 c. 634 b. exercitûs sum 17 c. 81 c. 240 b. 618 c. expeditionis fuit 240 c. navium 514 a.
Duxerat in uxorem filiam Theogenis 121 b.
Duxit exercitum in Italiam 240 c. maximas copias ad Trojam 12 b.
DYNASTES 173 c.
Dysenteria 197 c.
Dysentericus ib.

E.

E 66 a. 188 b. 303 a. contrario 66 a. 107 a. 497 a. converso 620 a. convivio 143 a. diverso 497 a. longinquo 70 b. 189 a. 556 a. 649 b. longinquo qui est solo 146 b. medio 414 b. 551 b. medio tollo 32 c. 303 a. multis annis sum 695 c. muro præcipitare 303 a. muro pugnare 70 b. navibus pugnare ib. nota meo pendentes 78 a. pedibus 551 b. potestate exire præ irâ 345 a. propinquo 423 c. 629 b. re natâ 673 a. regione 65 c. 66 b. 107 a. 217 b. 472 c. regione positus vel situs 65 c. 517 b. terrâ 517 b. vestigio 232 a. 530 c. 644 a. 736 b. vilâ decedere 212 a.
EA de causâ 491 a. parte 450 b. 484 c. ex parte 491 a. ratione 450 b. 484 c. 491 a.
Eâdem horâ 746 a. linguâ utens 717 b. manu utens 661 b. mente præditus 709 b. mente sum ib. in personâ 474 b. serie 610 a. 635 c. in serie collocatus sum 610 b. in serie locatus ib. voce 717 b. voluntate sum 709 a.
Eadem naturam habens 715 c. sententiam ferens 741 a. sententiam habens 742 c. vocem edo 717 b. vocem habens ib.
Eatenus 484 c. 491 a. quatenus 747 b.
EBENINUS 177 a.
Ebenus ib.
Ebibere 297 c.
Ebibo 526 c. labris aliquantum comprensis 432 a. lambendo 371 a. priùs 526 c. simul ib.
Ebore vinctus 152 b.
Ebrietas 406 a. 458 c. 704 b. ex Ebrietate dico agove quæ dedecent 458 c.
Ebrietatem arcens 406 a.
Ebriosus 361 b. 368 c. 406 a. 527 a. 538 a. 704 a.
Ebrium reddo 406 a.
Ebrius 91 c. 104 b. 116 b. 342 a. 368 c. 406 a. 458 c. 538 a. 704 b. dimidiâ parte tantùm 720 b. esse desino 406 a. multùm ib. reddor ib. sum ib. sum, in vel inter ib. sum, metaph. ib.
Ebullio 115 c. 236 b. 342 c. 704 a.
Ebullitio 115 c.
Ebur 193 b.
Eburneam copulam habens 563 a.
Eburneus 193 b.
ECCE 181 c. 246 a.
Ecclesia 293 b. 383 b. 457 a.
Ecclesiæ ejusdem sum 293 c.
Ecclesiastico munere fungor 205 a.
Ecclesiasticum munus 205 a.
Ecclesiasticus 293 b.
Echinatus 221 a.
Echinometræ 490 a.
Echino-vulpes 53 a.
Echinulus 221 a.
Echinus 37 a. 220 c. 490 a. terrestris 730 b.
Echo 248 a.
Eclipsis 380 a. liquefio ib.
Eclipsis 380 a.
Eclogæ 372 c.
EDACITAS 683 b. 687 c.
Edax 111 c. 118 a. 146 a. 179 b. 288 a. 682 c. 683 a.
Edentulus 128 a. 453 a.
Edere pediculos 672 b.
Edere certamen 650 a. clamorem

343 b. librum 163 c. specimen 148 b. 694 a. specimen sapientiæ 148 c. spectacula ib.
Edicere ledos 201 a.
Edici
Edico 3 c. 4 a. 8 c. 137 a. 200 c. 350 c. 611 a. 631 c. insuper 631 c.
Edicor 611 a.
Edictum 137 a. 138 a. 255 c. 349 a. 634 c. 689 b. præconis voce enunciatum 573 b.
Edidit spectacula publica 252 b.
Ediderem 187 c. 273 a.
Ediderunt 233 b. 706 b. ampliùs 240 b.
Edit seu profert fructum 168 c.
Edita structura 366 b.
unde Editi estis 124 b.
Editio dogmatis alienjus 651 b. facta 654 c. fructus ib. libri 162 c.
Editior locus 472 c.
Editiora loca 414 c.
Editus. § Altus 347 a. 414 c. 592 c. locus 279 a. locus montis 5 c. Ita editus, ut valeatur astris vicinus 156 c.
Editus in locum nuper 685 b. oraculo 690 b. partu communi 654 c. partu primo ib. partu recenti 654 b. Non editus liber 162 c. non editus partu 599 a.
Editus est, sc. partu 148 a. sum 714 c sum insuper ib. sum priùs in naturam rerum 305 c.
Ediverant præcones 585 c.
Edo. § Comedo 145 a. 179 a. 207 c. 213 c. 682 b. aliquantulum 119 a. astè 179 b. 213 c. cibum 118 c. immodicè 365 a. insuper 213 c. nimium ib. post aliquid 682 c.
Edo. § Gigno, pario, prodo, profero, promo, produco 148 a. 162 b. 651 b. 693 b. 713 c. crepitum 116 a. fragorem 72 c. 169 b. 599 a. fremitum 577 c. in lucem 651 b. 683 c. 684 c. insuper 714 c. judicium et actionem 364 a latratum 268 c. miracula 204 b. oraculum 163 a. 733 a. partu 654 b. partum ib. post, scil. librum 162 c. priùs ib. publicè 150 a. sonitum 116 a. 171 b. 700 a. sonum 699 c. 716 b. strepitum 112 a. 577 c. 599 a. stridorem 577 b. unà cum partu 654 b.
Edocendum loco vel ore 161 b.
Edocco ib. 653 a.
Edoceor 161 b. 248 c. 653 a.
Edocti fuerant nonnulla à Deos 40 a.
Edoctus 601 a. 653 a. viam domini 248 c.
Edomitus sensu 145 b.
Edomo 145 c. 671 c.
Edor. § Comedor 179 a. 213 c.
Edor in lucem 350 b. 684 c.
Edormin crapulam 343 c.
Educabatur inter Idœos Curetes 663 b.
Educare derè 16 c.
Educati malè 665 a. unà 456 b.
Educatio 12 c. 353 a. 656 b. 665 b. casum 679 a. communis 663 c. dura 16 c. liberorum 666 c. puerorum ib.
Educatione carens 16 c.
Educationis præmium 663 b.
Educator 656 b. 665 b. puerorum 666 c.
Educatus ab aviâ 666 a. in literis 66 b. molliùs 666 a. à nutrice ib. procul à parentibus 665 b. simul ib. in umbrâ 665 c. in umbratili vitâ ib. 666 c.
Educendi vim habens 13 a.
Educere ad venationem 14 a. agri sortitionem 136 b. copias in aciem 14 a. exercitum 14 b. milites extra vallum ib.
Educo. § Egredi facio 14 b. 15 b. 94 a. 510 c. animas 17 a. exercitum 618 c. prior 14 b. simul ib. vicissim vel è contrario ib. § Extraho 12 b. 13 a. 31 a. 194 b. 419 b. 602 b. 657 b. § Erigo 725 b. § Evanno 201 c. duco. § Alo, enutrio 656 b. 665 a. 671 a. delicatè 85 c. inter 665 b. liberos 666 c. juxta 665 b. orphanos 666 c. à pueriti ætate 339 a. puerum 666 c. simul 665 b. vicissim ib.
Educor § Alor, nutrior 13 b. 665 a. simul 665 a. in umbrâ 665 c.
Educor. § Extrahor 13 b.
Educta è vaginâ acies gladii 602 b.
Eductio 14 a. 31 a. exercitus 14 b. 191 c. monstruorum 12 c.
Educto esse 602 b.
Edulco 153 c.
Edule 143 a.
Edulia 179 a. 682 b. delicata et suavia 446 c.
Edulis 118 c. 119 a. 179 a. 566 b. 672 a.
Edulium 118 c. 179 a.
quem Eduxisset ensem 603 b.
EFFARI 384 c.
Effatum 68 c.
Effecissem te invictum 282 b.
Effectio 67 b. 205 c. 641 b. rei 206 c.
Effectivus 641 b.
Effector 205 b. 343 b. dici sol 204 a. promissorum 205 c.
Effectu carens 204 a.
Effectu difficilis 67 c. 206 c. facilis ib.
Effectum do 428 a. reddere 514 c. reddo 206 c. 343 c. 553 c. 640 c. 641 a.
Effectum magnum habens 67 b. præstans 641 b.
Effectus erat omnino 206 b. esse dicitur mundus 204 a. non 641 b.
Effectus, ûs 67 b. 204 a. 206 b. 641 b. stellarum 641 b.
Efferari in modum tauri 655 c.
Efferatio 11 a. 257 b. 695 a.
Efferatis oculis intuerî 695 a.
Efferatum reddens 542 b. reddo 103 c.
Efferatus 10 c.
qui Efferbuit igni supra modum 505 b.
Effern. § Efferatum reddo 10 c. 257 b.
Effero. § Exporto 32 b. 33 a. 333 b. 694 b. 707 c. etiam 333 c. 694 b. sensim 694 b. ad sepulturam 332 c. 333 c. 694 a. vicissim 694 b. § Eloquor, expono 31 a. 248 b. loquendo 365 c. § Enuntio, evulgo, prodo 3 c. 201 a. 374 a. 514 a. 694 a. foras 694 a. publicum et palam 8 c. in vulgus 429 a. § Attollo, elevo, extollo 32 b. 36 c. supra 33 a. verbis 585 a. § Insolentem reddo, inflo 451 a. 661 c. 676 b. animo 32 c. magnificè 405 b. me 33 a. 334 c. me adversum 32 c. me gaudio 52 b. me gloriosè 353 c. me insolentiùs 334 c. 371 a. me magnificè 710 b. me ob 6 c. me pomposè 514 a. me valdè 122 c. superbè 685 b.
Efferor. § Exportor 333 b. 694 b. funere 694 b. § Extollor 32 b. 36 c. verbis 585 a. § Animos tollo, ferocio, inflor, insolesco, superbio 2 b. 32 c. 33 a. 120 c. 155 b. 251 b. 334 c. 415 a. 451 a. 473 b. 513 a. 584 c. 658 c. 676 b. 707 c. 715 b. animo 122 c. insolentius 677 a. magnificè 405 b. ob 90 a. vehementer 585 a.
Efferor. § Exasperor, irritor 11 a. 103 c. 257 b. 686 c.
Effero arcana 3 c. quem non licet 694 b. sese 405 b. se audaciùs 251 c.
Efferri. § Inflari 32 c. ac ferocire 199 b. adversum 32 c. contumaciter 719 b. insolentiâ vesanâ 443 a.
qui Effert defunctos 697 c. qui non effertur jactatione 473 b.
Effervefactus vehementer 236 c.
Efferveo 236 b.
Efferrescens 115 c. sensim 38 c. Sol 640 c.
Efferrescentia vehemens 236 c.
Effervesco 115 c. 236 b. 255 b. 703 b. 704 b.
Efficacia 204 a. 205 c.
Efficaciâ præditus 704 a.
Efficacium habeo adversus aliquid ib.
Efficacior 174 a.
Efficacissima et promptissima opum comparandarum ratio 67 c.
Efficaciter ib. 553 c. resistere 204 a.
Efficax 67 b. 172 b. 174 a. 203 a. 204 a. 205 c. 553 c. est adversus venena 541 c. sum ib.
Efficere conor 553 b. divites ex pauperibus 684 b. nequeo 381 a. ut quis redeat ab exilio 553 a.
Effici 204 a. qui nequit 641 b. qui potest 67 c. qui omnino potest ib.
Efficiebant corpus unum ex omnibus 206 b.
Efficiendi vim habens 517 c.
Efficiens 541 c. boni coloris 595 a. bonum vel bona 542 b. nihil 110 a. per se 204 a. primariò 205 b.
non Efficies quod dicis 640 c.
Efficio. § Conficio, facio, perago, perficio, operor 67 b. 204 c. 204 a. 206 b. 343 b. 420 a. 428 a. 496 a. 514 c. 517 c. 541 b. 542 a. 554 a. 594 c. 641 a. aliquid ex positis et concessis infero 517 c. etiam 207 a. in 206 c. 542 a. 641 b. insuper 553 c. portatum 206 c. simul 206 b. 595 a. unà 353 c. § Promoveo 517 c. § Præsto, reddo 148 b. 224 b. 282 a. 594 b. 641 a. 684 b. aptum 594 c. factum 282 a.
Efficior. § Perficior 343 c. 553 b. 641 a.
Effictio 205 b. 465 b. ad imaginem seu exemplar 183 c. simulacri 183 b.
Effictus personarum omnium 422 c.
Effecta difficilis 227 a.
Effectam imitatione 422 b.
Effictus 183 a. 674 a. non 675 a.
Effigiem exprimo ib. nullam habens 593 c.
Effigies 181 c. 183 a. 674 a. 675 a. 721 a. expressa 628 c. umbilico tenus ducta 643 c.
Effingendi vi proditus 531 b.
Effingere et conformare 75 a.
Effingo 138 c. 183 c. 205 b. 222 a. 261 a. 401 c. 422 b. 465 b. 578 a. 675 a. ad imaginem seu exemplar 183 c.
Effingor 222 a. 531 b.
Effigito 387 a. 733 b.
Effiare crurorem per nares 713 b.
Effatio 540 a. 713 c.
Effluvit animam 299 a.
Effio ib. 559 c. 540 a. 556 a. 713 c. animam in 743 a. animum simul 540 a.
Efflorescentia 63 b. 64 a.
Effloresco 64 a.
Effluens corpus, id est, decrescens 572 a.
Effluentia 492 a.
cujus Effluit memoria 572 a.
Effluo ib. clàm et sensim 572 b. per 572 a. prius ib.
Effluxio ib. 693 a.
qui Effluxit recens 573 a.
Effluxus 572 a.
Effodicns radicem 482 c.
Effodio 372 a. 482 c. 590 c. radicem 482 c.
Effodior ib.
Effœminata ignavia 397 a. mollities 729 c.
Effœminatè 397 a.
Effœminati animo 257 a.
Effœminatio 141 a. 257 a. 263 b.
Effœminatior 257 a.
Effœminato animo præditus 742 b.
Effœminatum corpus voluptatibus 230 b. ostendens ex ipso aspectu 474 a. reddo 597 b.
Effœminatus 1 c. 105 b. 141 a. 167 b. 257 a. 397 a. 423 c. 443 c. 444 b. 708 c. non 257 a. ut eunuchus 220 b.
Effœmino 257 a. 263 b. 393 b. 397 c. 729 c. prorsus 257 a.
Effœminor 397 b. 501 a.
Effœtus et quasi emortuus 455 a.
Effor 374 a. 429 a. 690 b.
Effossio 482 c. 590 a. simili 482 c.
Effossiones thesaurorum 513 a.
Effossis oculis 482 c.
Effossor auri 483 a. mini 482 c. vallorum ib.
Effossus recens 590 c.
Effracturus 482 c.
Effractio parietis ib.
Effractor 482 c. 574 b.
Effrenatè 246 b.
Effrenatus risus 529 a.
Effrene os 266 b. 343 a. 616 a.
Effrenis 246 b. 720 a. lingua 329 c.
Effreno 720 a.
Effringo 70 c. 319 c. 575 a. parietem 482 c.
Effudit in eos divitias 796 b.
Effugere clam 45 b. ex ib. mortem 174 c. cui non licet 699 a. periculum 316 b. præsentes poenas 172 c.
Effugi qui potest 698 c. non potest ib. qui vix potest 699 a.
Effugiendi peritus ib.
Effugiendus 45 b.
non Effugies, quin convivio nos excipias 699 c. quin emas ib.
Effugio 45 b. 172 c. 174 c. 212 a. 401 b. 518 c. 667 c. 698 c. 699 a. etiam 699 b. declinato capite 436 c. periculum 698 a.
absque Effugio ullo 699 b.
Effugit sensum communem 699 a. qui effugit 698 c.
Effugium 45 b. 528 a. 680 a. 698 c. 699 a. non habens 667 c.
Effulgentia, æ 87 a.
Effulgeo 64 a. 369 c. simul 369 a. unà 87 a.
Effundens lachrymas magnâ copiâ 556 b.
Effundere cor suum 726 b. humores extra vasa sua 727 b. iram in autores 596 a. lachrymas 379 b. semen 230 c. verba 540 a. vitam 207 b.
Effundi multitudo dicitur ex aliquo loco 726 b. Quod effunditur in aliquem ib.
Effundo 110 b. 236 b. 379 c. 678 b. 725 c. 726 b. 737 a. dispergendo 569 b. flatu 713 c. fontis in modum 522 a. me 308 c. in modum salientis aquæ 350 c. tanquam pluviam 463 a. § Profusè largior 230 c. et contribuo largè 18 b.
Effundor 94 a. 379 c. in modum fontis 522 a. § Metaph. 726 c.
Effusæ evocationes 25 a.
Effusco 260 b.
Effusè. § Largè 60 c. 230 c. § Dissolutè, licenter 60 c. 229 a. cachinnor 288 a.
Effusi in delicias 165 a.
Effusio 726 a. immodica 727 a. sanguinis 726 b. 728 a.
Effusiones sanguinis 434 b.
Effusor. § Profusor 726 b.
Effusum quod est 725 c.
Effusus 726 b. § Profusus ib. § Solutus 229 a. in libidinem 364 a. in Venerem 725 c. risus 127 a. sum 725 c.
Effutierunt dicenda et tacenda 573 b.
Effutio 563 b. Quem effutivisset hæc 560 a.
EGELIDUS 729 b.
Egena domus 723 c.
Egeni 733 b.
Egens ib.
Egenus 114 c. 157 c. 158 a. 322 b. 733 b.
Ego 154 b. 157 c. 158 a. 509 c. 510 a. 561 b. 602 a. 681 b. 722 b. 733 b. aliquantum 602 a. insuper 157 c. 158 a. re aliquâ 733 b. rebus necessariis 18 b.
Egerere terram fodiendo 98 a.
quod Egeritur seu excernitur fœtilè 162 c. 737 b.
Egerminatio 109 a.
Egermino 108 c. 109 a.
Egero 348 c. 694 b. 727 c. terebrando 671 c.
Egesta terra 98 a. 727 c. est è fossâ humus 33 c.
Egestâ humo hostem sternentes 725 c. humo extructus 727 c. terrâ extrâ 725 c. 726 a. 727 c.
Egestas 137 b. 322 b. 681 b. 733 b.
ad Egestatem redigere 283 b.
Egestati succumbentes 510 a.
Egestio 98 a. 307 c. 694 b. 737 b.
Egestitia terra 78 a.
Egestum quod est 694 b.
Ego 178 c. 491 a. verò 659 b.
Egredions 233 a. 510 c.
Egredior 14 a. 94 a. 212 b. 233 a. 387 b. 510 c. 705 b. adversum aliquem 233 b. clàm 212 b. cursum constitutum 661 a. cum impetu 479 b. 495 c. per 510 c. prior 452 a. 479 c.
Egregia facinora 294 c.
Egregiè 375 a. 519 b. 537 b. 695 c.
Egregii 294 c.
Egregio animo præditus 742 c.
Egregius 51 a. 57 c. 294 c. 348 c. 355 c. 372 c. 519 b.
Egressio 451 c. 705 b.
Egressu facilis 94 a.
Egressus 233 a. castris 510 c. domo 212 a. est in Persas 242 c.
Egressus, ûs 94 a. 510 c. ex quo non est 94 a.
EHEM 1 b.
Eheu 25 b. 275 c. 287 c. 698 c.
Eho 1 b.
EIA 181 b.
Ejaculari splendorem 369 c.
Ejaculor 42 b. 207 a. 497 b. 576 c. funditoris more 627 c. ultra scopum 513 b.
Ejecerunt eos ex insulis 279 c. ex urbe præconis voce 315 a. mares è Lemno 436 c.
Ejectamenta maris 115 c.
Ejectamentum maris 98 c.
Ejectio mercium in tempestate 98 c. § Expulsio ib. 167 c. 279 c. 744 b. è domo 456 c. è tribu vel populo 696 b. peregrinorum 191 c.
Ejectis aliis habito 456 c.
Ejectitius 31 a. 98 c.
Ejectos dissipo 591 a.
Ejectus domo 456 c.
Ejicere contumeliosè 338 c. possessione 274 a.
Ejiciendus 98 c.
Ejicio 13 a. 98 c. 268 c. 279 c. 315 a. 351 b. 380 a. 513 b. 744 a. vestûs impetu 115 c. astè 98 c. ex civitate aut cœtu hominum 744 b. externos 191 c. feras 266 b. incantationibus 21 c. patrum 98 c. per contentionem 56 b. possessione 184 b. sensu 690 b. simul 591 b. unà 98 c.
Ejicior 528 a. domo 456 c. loco aliquo tanquam è domo 456 b. per malum 115 c.
Ejulare desino 462 c.
Ejulatibus prosequor ib.
Ejulato prosequor 454 c. cum Ejulatu ib. sine ejulatu ib.
Ejulatus, ûs 319 b. 361 b. 454

Eontas sum 714 c.
Enavigatio 536 a. adversus aliquem ib.
Enavigo 480 a. 536 a. unà 480 a. contrà 536 a. simul ib.
Encausi pictus 290 c.
Encaustes ib.
Encaustice ib.
Encaustiren ib.
Encaustum ib.
Encaustus ib.
Encomium 28 b. 178 b.
Endivia 672 a.
Enece 435 a. 541 a. 638 a. 671 c. § Obtundo lequacitate et ingrata dicendo 326 a.
Enecor 453 a.
Enectus 145 b.
Enervans mentem 444 a.
Enervare animos 2 a.
Enervatio 263 b. 393 a.
Enervatus 398 a. labore 515 b.
Enerve 140 b. 263 b. 393 a. 438 b. 726 c.
Enerver 393 a. deliciis 263 b.
Enim 122 a. 412 a. Sed enim 418 a.
Enimverò 47 a. 418 a. 487 b.
Enitescens splendor 369 c.
Enitère 64 a.
Enitor. § Puris 107 a. 654 b. cum dolore 453 b. § Contendo 293 a. 605 c. 637 c. ad hoc 56 b. contra 606 a.
Enixa 654 a.
Enixè 286 c. 605 c. 637 b. 639 b.
Enodis 71 c. 453 c.
Enormiter 442 b.
Ens 231 b.
Ensa accinctus erat 36 c. insurgens 54 a. neco 353 c.
Ensem aureum gestans 69 a. condere 449 c. distringere 490 c. 603 b. gesto 697 a. cum impetu movens in aliquem 34 a. nudabo 307 c.
Enses districti 211 c.
Ensibus protensis saltu 449 c. succincti 238 c. Pugna quæ fit ensibus 449 c.
Ensiculus ib.
Ensifer 32 c. 697 c.
Ensis 27 c. 69 a. 403 b. 404 c. 449 c. 571 a. 601 c. 626 a. falcatus 175 a. ligneus 405 a. quo præclaginur 238 b.
Ensis gestatio 697 c.
Ensium fabricator 205 a.
Enterocelicus 313 c.
Enthymema 265 a. additum enthymemati ib.
Enthymemata constans 264 c.
Enucleatè 288 c. dicere 375 a.
Enumeratio 75 a. 136 b. 137 a. 372 c. facta repetito calculo 378 b.
Enumero 136 a. 212 a. 372 c. simul 75 b.
Enumeror 75 a.
Enuntiari. § Proferri 695 c.
Enuntiatio 3 c. 4 a. 68 c. 684 b. arcani 8 c.
Enuntiativè 684 c.
Enuntiativus 3 c. 684 b.
Enuntiator 684 a.
Enuntiatus ib.
Enuntio. § Dico, loquor, profero, pronuntio 3 c. 200 c. 248 b. 684 b. 695 c. 700 a. 706 b. § Divulgo, effero, indico 3 c. 419 a. 694 a. arcanum 8 c. incauta 483 b.
Enutriendæ prolis ratio 665 b.
Enutrio 656 b. 665 b. simul ib. vicissim ib.
Enutrito ib.
Enyo 197 c.
EO. § Vado 16 a. 93 a. 124 b. 212 c. 228 a. 232 c. 318 c. 332 c. 385 b. 425 c. 439 b. 444 c. 510 c. 546 b. 609 c. 610 a. 705 b. 737 a. ad 212 b. adversum 460 a. ægrè, dolens et afflictus 211 b. concitatè 584 a. contrà 39 c. cum 460 c. in hostes infesto exercitu 14 b. per 460 a. 510 c. 610 a. post 233 c. 460 a. recto cursu 669 a. suppetias 111 a. unà 511 a. 610 a.
Eò. § Illoc 189 b. stadia provectus 242 c. devenerunt res 282 a. devenit recordiæ 307 a. impudentiæ processit 213 a. insaniæ progressi sunt 191 a. res evasserunt 196 c. vado, quo eundem est 189 b. usque progressi sunt 213 a.
Eò quod 484 c. 487 a.
Eo loco 450 b. modo ib. 484 c. 491 a. Ex eo tempore 216 a.
Eodem anno 216 b. die 245 a. ex loco 465 a. in loco ib. modo 89 c. 464 c. 664 c. momento 746 a. ordine 610 b. 635 c. in ordine locatus 610 a. tempore rem 736 b. tenore 638 c. in versu locatus 610 a.
Eodem 89 c. 465 a.
Eous 640 b.
EPACTA 14 c.
Ephebeum 239 c.
ex Ephebis excessit 239 a. Ad ephebos pertinens ib.
Ephialtes 50 b.
Ephippio non instructus equus 306 c.
Ephippium 276 a. 493 b. ligneum 85 a.
Ephori 476 a.
Ephororum munus ib.
Epiala febri labore 247 a.
Epialus 246 c.
Epiglottis 134 a.
Epigramma 137 b.
Epigrammate nota vel morsus ib.
Epilepsia 367 b.
Epilepsiâ laborans ib. Ad epilepsiam pertinens ib.
Epilogum facio 366 c.
Epilogus 374 b.
Epiphonema 716 b. Per epiphonema 716 a.
Epirota 246 c.
Epiroticus ib.
Episcopalis 271 a.
Episcopi habitatio 392 c. vicarius ib.
Episcopi qui populo præsident 179 c.
Episcopus 592 a. 648 b. cum 592 c.
Epistatum ago 281 c.
Epistola 136 a. 611 a.
Epistolaris 611 a.
Epistolarum magister ib. scriptor ib.
Epistolis scribendis operam dare ib. Ab epistolis 198 c.
Epistolium 136 a. 611 a.
Epitoma 643 a.
Epomis parva 744 a.
Epoto 526 c.
Epulabantur plures 239 c.
Epulæ 143 a. 259 c. appositæ 652 a.
Epulas do 143 a. instituens ib. struere 514 c.
Epulatio 214 a. Ad epulationem pertinens 259 c.
Epuli administrandi seu apparandi præfectus 193 a.
Epulo excepit 366 b. splendido instructus 260 a. Ex epulo 143 a.
Epulo, onis 143 a. 259 c.
Epulor 143 a. 184 a. 214 a. 220 b. 267 c. inter alios 143 a. unà 214 b. 220 b.
Epulum 143 a. 184 a. 214 a. 220 b. 249 c. 259 c. 260 a. funebre 250 c. lautum 2 a. nuptiale celebrare 142 c. opimum 530 a. publicum 260 c. solenne ib. præbeo 142 c. 220 b.
EQUA 256 c. 276 a.
Equa 693 a.
Equaria medicina 269 a.
Equarius 692 b.
Eques 91 b. 93 b. 114 c. 191 b. 275 c. 276 a. miles 276 b. sum 276 a.
Equester 275 c. 306 a. ordo 276 a. sagittarius 660 b.
Equestre agmen 275 c. certamen 276 a. 669 a.
Equestrem censum solventes 276 a.
Equestres copiæ 95 b.
Equestria arma 275 c. certamina ib.
Equestribus copiis vinco 345 c.
Equestris 115 a. 275 c. 276 b. ars 275 c. 276 a. bellator 340 b. curres 275 c. currus 276 b. decursio ib. ordo 634 a. præfectura 81 a. pugna 404 b. statua 276 b. vestis 275 a. virtus ib. vita 276 b.
Equestrium copiarum perturbator 619 a.
Equi congelam 276 a.
Equi cursûs 682 c. desultorii 276 a. feri 11 a. ignavi et torpidi, qui calcarium cîtò obliviscuntur 206 b. singuli 276 b.
Equicerrus 191 c.
Equidem 132 c. 178 c. 239 a. 245 a. 289 a. 418 a. 440 a. 488 c. 659 b. Non equidem 487 b.
Equile 275 c. 285 a.
Equina cauda, id est, equisetum 488 c. superbia 676 b. Ex equinâ jubâ facta 719 b.
Equinam caudam habens 488 c.
Equinis setis comans ib.
Equinus 276 a. currus ib.
Equio 396 a.
Equiria 669 a.
Equis abundans 276 a. adjuncti pedites ib. adjunctus ib. alendis consumo 666 b. delector magnopere 396 a. gaudens 719 a. insidentes 198 c. invehi 493 a. pascendis aptus 115 a. pascendis locus 692 b. perstrepens 350 b. perstrepo ib. terrorem incutiens 691 a. Ab equis deversus 119 a.
Equisetum 488 c.
Equiso 333 a.
Equitabilis 276 a. locus 191 b.
Equitandi imperitia 276 b. imperitus ib. peritus 2 a. 276 a.
Equitando iter peragO 190 c.
Equitantium modo 276 a.
Equitans occurro 276 a. recedo vel fugio 276 b. revertor 190 c.
Equitare necessitate 276 a.
Equitatio 190 c. 276 a. 493 a.
Equitator 276 a.
Equitatu difficilis locus 191 b.
Equitatu præstans 276 b.
Equitatui non aptus ib.
Equitatum ago ib.
Equitatus 276 a.
Equites decasti mille 275 c.
Equito 190 b. 191 b. 276 a. 493 a. adversus aliquem 276 a. unà 276 b. in ib. juxta ib. super ib.
Equitor 493 a.
Equitum magister 81 a. magister sum ib. turma ib.
Equo subsigo 276 b. currus ib. decurro in ib. delapsus 572 a. erumpo 190 c. evehor, exeo, incusso insidens ib. invehor 190 c. 276 b. iter faciens 506 c. procedo 276 b. provehor 190 c. vehor 276 a. velox 260 b. unice qui vehitur 276 b. Ex equo 276 a. pugnans 404 b. pugno ib.
Equorum agitatio 191 b. agitator 191 b. 276 b. amans 276 c. amator 202 b. amor ib. amor vesanus 396 a. amore insano flagrans ib. curriculum 669 a. domitor 145 c. 276 b. emptio 745 b. emptor ib. greges 692 b. lavandorum locus 389 a. lora 137 a. medicus 269 a. more 276 a. nutritio 666 b. nutritor ib. nutrix ib. pastor 331 b. 692 b. possessor 276 b. studiosus 202 b. studium ib. venditor 367 a.
Equos agitans 168 a. 435 c. agito 191 b. alens 115 a. alo 666 b. bonos habens 276 b. concendere 275 c. carens 333 a. curulis alma 666 b. curules alo ib. emo 745 b. insternere 581 c. jungere rhedæ 234 c. pascens 115 a. 436 c. quatuor habens 276 b. sex habens currus ib. Qui circa equos versatur 647 a.
Equulei nivei invectus 568 a.
Equuleos habens ib. habens colores, pulchros, sex, tres, varios ibid.
Equuleus. § Parvus equus 276 a. 568 a. 679 c. tensilis 568 a.
Equulus 276 a.
Equum admitto 230 a. conscendens 95 a. conscendere 93 b. In equum tollere 98 a. tollor 96 b. Eques 275 c. annexus 131 b. qui conscendi non potest ib. desultorius 306 c. 426 b. flo aut sum 275 c. stratus 582 a.
ERADICATIO 575 c.
Eradicator ib.
Eradico 373 b. 575 c.
Eradicor ib.
Erado 326 a.
Erador 305 c.
Eram 231 b.
Erat nuda 672 b. Non erat quod comederent 231 b.
Erebus 207 a. ex Erebo ib.
Erectâ cervice incedens 638 c.
Erector mammillæ 478 c.
Erectum comam habens 719 b. jubam habens ib.
Erectus aures habens 362 c.
Erecti erant animo 561 b.
Erectio. § Sublatio 279 c. 478 a. 637 a. § Extractio 279 c.
Erectis clunibus esse 562 c.
Erecto corpore stando 285 b.
Erectus crines habens 262 a.
Erectum animum habens 709 a. caput habens 300 b. 344 a.
Erectus. § Arduus, arrectus stans 278 b. 279 a. 414 c. 478 a. 603 b. 715 c. in summos pedum digitos 95 b. incedens ib. incedo 96 a. stans 285 b. § Intentus 414 c. ad rem quampiam, id est, ejus desiderio flagrans 414 c. animo ib. animus 709 a. erat populus 32 b. in spem 251 b. in spem bonam 251 c.
Eremita 209 c.
Eremus 209 b.
Erepo 211 a.
Ereptus 77 a.
Erexit prorè, sc. imperium quæsitum 478 a.
Ergà 519 b. 558 c.
Ergò 72 a. Quid ergò? 147 b.
Erica 207 b.
Ericâ abundans 207 a.
Erigam statuam 228 a.
Erige faciem tuam 478 a. vitam tuam, i. stabili et confirma 478 b.
Erigens urbes 518 a.
Erigere malum 278 c. oculos in cœlum 178 b. plagas 689 a. vela 32 a.
Erigi. § Stari 278 c. spe 32 c.
Erigit pilos, id est, facit et erigantur 278 b.
Erigo. § Arrigo, attollo, surgere facio, sustollo 13 a. 32 b. 98 a. 223 a. 274 c. 278 b. 280 a. 342 c. 478 a. 602 c. 637 a. ad vitam 279 c. afflictam 342 c. caput 358 b. ut cippum 615 a. in altum 693 b. in spem 414 c. 560 b. lapsum 627 a. me 478 a. 484 a. oculos 358 b. rursum, i. animum reddo 251 c. simul 342 c. super cippum 615 a. § Extraho 270 c. 279 b. 478 b. § Instauro 478 b. rursus ib.
Erigor. § Attollor, sustollor 23 a. 32 a. 36 c. 478 a. 602 c. 637 a. in altum 667 b. à lapsu 627 a. in pedes, et animo super alios 358 c. spe et animo 561 b. in spem bonam 251 c. ut homines elati 637 a.
Erinaceus 37 a. 220 c.
Erinnys 209 c.
Eripio 77 a. [illegible] a. 353 b. alam et furtim 321 a. furto ib. è periculo 600 c. to ex igne 77 a.
Eripuerat et liberarat à caude 211 c.
non Erit cujus vis 231 b.
Erithace, Erithacus 209 a.
Ero 231 c. usque et constanter ib.
Erodendi vim habens 118 a.
Erodo 213 c. 672 a.
Erogans libenter 163 a.
Erogatio 18 a. 163 a. prodiga 601 a. profusa 230 c. publicè facta 163 a. 658 c.
Erogo 18 b. 230 c.
Erosio 118 c. 119 a.
Erosor pilorum 672 b.
Erosum 118 c.
Erosus 119 a.
Errabunda 43 a.
Errabundâ mente 52 b. 695 a.
Errabundam circumago 531 a.
Errabundus circumeo 243 b. 530 c. facio iter 530 c. sum ib.
Errans incertis sedibus 180 b. infeliciter 530 c. mente 443 a. multùm 530 b. nocte ib. non ib. per mare ib. verbis 201 a. vitâ 452 c. vino 530 a.
Errantia sidera ib.
Errare bis in bello non licet 54 a. facio 530 a. in aliquâ re 54 a. in verbis 53 c. toto cœlo 68 a. totâ vitâ 54 a.
Errat in multis 627 a.
Erratica equa 530 b. stella 530 c. vita ib.
Erraticus ib. homo ib. non ib.
Erratio. § Vagatio 43 b. 530 c. 570 c. § Hallucinatio 695 a.
Erratum 54 a. 411 b. 527 c. 528 b. 550 b. 599 c. admitto 411 b. committo 54 a.
Erro. § Vagor 29 c. 43 a. 530 c. 570 c. 695 a. § Erratum committo, fallor, hallucinor, labor 53 c. 54 a. 550 c. 560 a. 627 a. prætereo 54 b. unà ib.
Erro. § Vagus 43 a. 530 c. 570 c.
Erroneus 54 a. 530 a. 531 a. homo 530 c.
Error 54 a. 351 b. 411 b. 550 c. 627 a. idoneis 627 a. meus 337 b. 695 a. probabilis 231 a. In quo error nullus admittitur 527 c.
in Errorem adducor 15 a. impello 530 c. impellor ib. indoco 627 a. 664 a. 696 a. 722 c.
Erroram plenus 531 a.
Erubescendo facilè 473 a.
Erubescere desino 209 a. facio 26 b. 34 c.
Erubesco 26 b. 34 a. 206 c. 473 a. 663 b. valdè 34 c. usu 663 b.
Eruca. § Insectum 297 a. § Herba 238 a.
Eructatio 206 a.
Eructo 208 c. 562 b. 704 a. 725 b. bullas cum murmure 426 c. in 208 c. cum sonitu 527 c.
Erudio 16 c. 18 a. 83 c. 248 c. 495 b. aliter 16 a. 495 b.
Erudior 16 c.
Erudiri antè 648 b.
Eruditè 428 a. 495 b.
Eruditio 495 a. 646 b. multa 398 c.
Eruditum 600 c.
Eruditus 495 a. humanioribus litteris 427 c. valdè 495 b.
Erugandi cutem vim habens 636 c.
Erui magnitudine æquans 480 b.
Ervilia 747 c.
Erumpendo cum impetu 583 b.
Erumpens 50 a.
Erumpentibus bullis aquarum 280 a.
Erumpere aqua dicitur vel flamma 34 a. 162 b. aquam dicitur fons 98 a. è terrâ et germinare dicuntur ossa 124 b. facio 374 a. cum impetu 34 a. jubeo 190 c. in lacrymas 574 a.
Erumpit 235 a. aqua 42 b.

Erumpo 34 a. 66 b. 86 c. 98 c. 222 c. 223 b. 243 b. 267 c. 358 c. 479 b. 484 b. 593 c. 598 a. 570 b. 574 b. 575 a. 584 a. 596 a. 671 c. 726 b. cum clamore 110 c. equo 190 c. equo violentius ib. in hostem è porta 13 b. cum impetu 267 c. infesto exercitu 253 b. per mediam classem hostium 556 a. unà 479 c.
Erumpunt fontes 162 a.
Eruo 31 a. 590 c. busta 183 a. è fundamentis 180 c.
Ervo similis 480 b. Ex ervo confectus ib.
Eruperunt flammæ è terrâ 110 b.
Eruperunt fontes lacrymarum ex oculis 575 a. guttæ 584 a.
Erupit in vocem 574 b.
Eruptio 50 a. 98 c. 190 c. 451 c. 452 a. 574 b. et exitus per locum angustum 98 c. fervida 230 b. pustularum 280 a. sanguinis 575 a. suranam versus 162 b.
Eruptionem sanguinis, faciens 575 b.
Eruptivum in omnem audaciam 574 c.
Ervum 480 b. parvum ib.
Erygnium 217 b.
Erysipelatis speciem gerens 511 c.
Es amicorum, sc. unus 231 b.
Esca 111 c. 118 c. 401 b. 692 b. quâ animalia capiuntur 150 b.
Escâ capio 150 c.
Escam impono
Escaria vasa 725 c.
Escalenta 179 a. 682 b.
Escalentus 118 c. 179 a. non 38 c. 119 a.
Esculus 699 b.
Esito 70 c.
Esor buccularum 683 a. pedicularum 683 b.
Esse apud se 25 a. 196. a. 498 a. in luctu 18 b. in more 181 a. in ore 160 b. in nullo pretio et numero 231 b. latra se 197 b. pergam 231 c. potentem 544 a. sui juris 231 b.
Essentia ib. subsistens 139 c.
Essentiâ carens ib.
Essentiæ alterius seu diversæ ib. ejusdem cum patre 715 a.
Essentialis 231 b.
Essentialiter ib.
Essentiam do 231 b. facio ib.
Essentiatio ib.
Est arbiter belli 647 a. etiam 232 b. in me, id est, meâ potestate 196 a. in vobis, seu in vestrâ potestate 198 c. latus 672 b. quando 486 c.
Esto 650 a.
Esu abstineo alicujus rei 213 c.
Esui sum oleris modo 372 a.
Esuriens 232 c. terram 507 a.
Esuries 386 c. 588 c.
Esurio 118 c. 386 c. 507 a. aliquantum 507 b. iterum 507 a. valde 507 b.
Esuritio 507 a.
Esus, às 179 b. 672 a. carnium 683 b. pollutorum 683 a.
ET 241 a. 289 a. hæc quidem 289 b. illic 189 c. illinc ib. in hoc 196 b. non erubescimus 188 b. quidem 289 a. si quid simile 177 a. verò 147 b. 289 b.
Etenim 289 a. 409 b.
Etesiæ 216 a.
Ethnicus 181 a.
Etiam. § Quoque 150 a. 177 a. 215 c. 289 a. 412 b. 488 c. est 232 b. nunc 38 b. 215 c. 241 a. Atque etiam 289 a. Non etiam 48 a. Quia etiam 416 a. § Affirmandi adverbium 433 a.
Etiamnum 215 c.
Etiamsi 177 a. 181 b. 289 b.
Etsi 177 a. 181 b. 240 a. 289 b.
Etymologia 217 a.
Etymologicus 575 b.
Etymum 217 a. Secundum etymum ib.
EVACUANDI vim habens 307 c.
Evacuando subduco 370 c.
Evacuatio 275 a. 307 c. 370 c.
Evacuationes effusæ 25 a.
Evacuatum quod est 201 c. Non evacuatus 307 c.
Evacuo 201 c. 275 a. 297 c. 307 c. 370 c. 371 a. 589 b. 614 b. aliquantum 370 c. è vase 4. c. lambendo vel lingendo 381 c. siphone 589 b. sublatus 370 c.
Evacuor ib. 624 c.
Evadendi peritus 699 a.
Evadere è morbo 48 b. in sublime 699 c. qui non potest 699 b.
Evadit magnopere in violentiam 15 b. Qui evadit incolumis 600 b.
Evado. § Ascendo 13 a. 242 c. per summum 15. a. § Exeo, erumpo 94 a. 223 b. 533 a. 596 a. § Effugio 45 b. 124 b. 461 b. 600 b. 698 c. 699 c. ad extremum, et superates eam 693 b. impunè 273 c. incolumis 600 b. 711 b. mortem 699 a. per mediam turbam 174 c. per medios 528 a. è retibus 387 a. salvus 134 c. § Devenio, redigor 66 c. 282 b. 283 b. § Parreio, progredior, provehor 15 b. 190 b. 942 c. § Fio 93.
Evan 218 c.
Evagari dicuntur flumina 677 a. facio 530 b.
Evagatio 94 a. 530 c.
Evaginatio unais 194 c.
Evagino 140 b.
Evagor 502 a. 530 c.
Evan 218 c. clamo ib.
Evandi cupidus ib.
Evanescens 233 a. difficulter ib. in ventum 61 a.
Evanesco. § Dispareo 24 b. 54 b. § Dispereo, in nihilum redigor, intereo 392 c. 459 c. 571 b. 572 b. in fumum 676 b.
Evangelicus 4 b.
Evangelista 4 c.
Evangelium 4 b. annuntio ib.
Evanidum 53 b. 572 a. reddere 233 a. 685 c.
Evanidus 54 b. 61 a. 233 a. 412 a. 452 c. 571 c. fortes 61 a.
Evanuit in aurus 385 b. Qui evanuit 685 b.
Evaporari 86 b.
Evaporatio 264 b. 693 b. 713 c.
Evaporo 264 b. 727 a.
Evaporor 264 a.
Evaserunt res sù 196 c.
Evasio 94 a. 699 a.
Evasit angustias 223 b. magnas 38 a. Qui evasit eruditissimas 190 b.
Evatio 218 c.
Evator ib.
Evectio. § Exportatio 333 c. § Sublatio 32 b.
Evectum in sublime 32 c.
Evectus 32 b. est per hanc ad magnam potestatem ib.
Evehebat ad honores 13 a.
Evehi ope 491 a.
Eveho. § Exporto 333 b. § Attollo, subveho, sustollo 23 a. 32 a. 36 c. 274 c. in altitudinem turris 566 a. in altum simul 682 b. in magnam molem 451 a. simul 693 b. supra modum 682 b.
Evehor. § Exportor 333 b. equo 276 b. ante signa 191 a. § Attollor, subvehor 23 a. 32 a. 36 c. § Extollor 451 a.
Evellens 602 c.
Evello 326 a. 507 a. 597 b. 602 c. 603 a. 655 b. 739 a. funditus 625 a. insuper 655 b. lacerando 602 a. radicitus 575 c. sedibus 77 b. simul 655 b. cum stipite 554 c.
Evenibant mihi multa 672 b.
Evenio 66 b. 80 a. 93 c. 94 a. 95 a. 273 c. 359 c. 538 b. 589 b. 695 c.
Evenit 93 a. præter mentem 331 a.
Eveniunt hæc feliciter 359 c.
Ventilo. § Refrigero 745 a.
Eventa respondeo 66 b. In eventum fortunæ 673 a.
Eventus 66 c. 93 c. 94 a. 95 a. 641 b. 672 b. 673 a. 695 c. infelix 695 c.
Eventus fortuiti 673 a. rerum 283 b.
Everbero 337 a.
Everriculatio 581 c.
Everriculator ib.
Everriculo ib.
Everriculum ib.
Everro 339 a.
Eversa civitas 279 c. urbs 548 a.
Eversa est urbs 279 b.
Eversio 30 b. 31 b. 46 b. 279 c. 397 b. 519 a. 590 c. 594 a. 620 c. 663 a. 744 a.
Everso 30 b. 31 b. 279 c. 393 b. 519 a. 663 a. urbium 519 a.
Eversus difficilis 663 b. facilis ib.
Eversum iri simul universa 31 c.
Eversus 31 b. 279 c. 590 c. non 519 a.
Everteudi vim habens 31 b. 663 a.
Evertendus 31 a.
Evertens fundamenta Illi 279 c.
Evertere funditus urbes 279 b. potentiam alicujus 393 b.
Everti qui facilè potest 31 b. non potest ib. 627 b. vix potest 31 b.
Everto 30 a. 31 b. 33 b. 54 c. 206 c. 207 c. 279 b. 355 a. 393 a. 461 c. 462 c. 519 a. 583 c. 590 c. 594 b. 603 a. 620 c. 626 c. 663 a. 670 b. 701 a. 719 c. antè 393 b. circumactum 664 a. familiam penitus 701 b. è fundamentis 180 c. prorsus 462 c. simul vel unà 31 c. 393 b. 590 c.
Evertor 30 b. 31 b. 33 b. 207 c. 279 b. 519 a. 583 c. 590 c. 594 a. 620 a. 627 a. 663 a. simul 31 c. cum sonitu 171 b.
Euge 219 b.
Evibratio 497 b.
Evibro 343 b. 497 b.
Evibror ib.
Evictio 441 a.
Evidens 158 c. 196 b. 199 b. 370 a. sum 199 b.
Evidenter 196 b. 685 a. admodum 706 c.
Evidentia, æ 196 b.
Evigilate scripta magno studio 381 c.
Evigilare justè 440 c.
Evincit ratio 30 a.
Evinco ib. 346 a. 441 a.
Eviratus 61 c. 96 c. 121 b.
Eviro 226 b.
Evitabilis ægrè vel vix 43 b. 699 a.
Evitare clàm 45 b.
Evitatio ib. 479 b. 698 c. 699 a.
Evito 45 b. 699 a.
Evium unum 218 c.
Evius ib.
Evm ib.
Eundem animum habens 742 b. colorem habens 735 c. sonum edo 717 b. sonum habens ib. tenorem servans 638 b.
Eundo 110 b.
Eundum 232 c. hac viâ ib. Inter eundum 95 a.
Eunuchino 226 b.
Eunuchorum præfectus seu princeps 226 b.
Eunuchum facio ib.
Eunuchus 96 c. 226 b. 255 a. 259 a.
Euo 218 c.
Evocatio 293 b. 294 a. militarum 17 a. decurum 16 b. mortuorum 435 a.
Evocatoriè 283 c.
Evocaturius ib.
Evocatus ib.
Evoco 292 c. 293 b. 294 b.
Evoë clamare 579 a.
Evohe 216 c.
Evolo 276 c. 581 b.
Evolubilis difficilè 185 b.
Evolubo 47 a. 185 a. 356 c. 357 a. 419 b. 673 c. legendo 130 b.
Evolver 185 a.
Evolutio ib.
Evoluta difficilia 185 b.
Evomo 110 b. 195 c. 196 a. 342 a. in 196 a.
Expatoriam 218 c.
Euripi modo huc illuc agitari et reciprocare 218 c.
Euripo similis ib.
Euripus ib.
Eurus 193 c. 219 a. fluctuosus 524 c.
non Evulgandus 694 b.
Evulgare arcana 3 c. secreta 713 a.
Evulgatio 4 a. 684 c.
Evulgatus 564 b. 634 c.
Evulgo 201 a. 365 c. 514 a. 634 c.
cui Evulsi sunt testiculi 602 c.
Evulsilis 655 b.
Evulsio ib. pilorum ib.
Evulsiones cum comæ 38 a.
EX 70 b. 160 b. 168 b. 196 a. 498 a. 558 c. abundante 232 b. abundanti quod additur 415 b. adverso 65 c. 66 a. 107 a. 272 a. 372 c. 517 b. adverso respondens 620 a. adverso sedeo 261 b. æquo 70 a. 463 b. æquo et bono 183 b. alterâ parte 215 b. alterâ parte cunaculi 169 b. alto 682 a. animi sententiâ 129 c. 235 b. 265 b. 303 b. 442 c. animi sententiâ evenire 673 b. animo 264 c. animo amare vel diligere 299 b. 304 b. 519 b. bello vivere 70 b. compacto 305 b. 652 c. composito 305 b. 593 a. 652 c. confesso 376 b. consilio alicujus 113 a. eâ parte ib. eo tempore 188 c. 216 a. 487 a. ephebis excessit 239 c. equo 276 a. hac urbe sum 231 b. humero manum amputans 196 a. illo tempore 188 c. 189 b. imo 119 b. improviso 169 b. 689 b. 706 c. inopinato 169 b. insidiis 113 b. insperato 193 b. 686 a. intervallo 300 c. magnâ parte 548 b. more 181 a. more facio 181 b. obliquo 679 c. parte 70 b. parte cognosco 443 a. parte ignoro ib. parte nullâ unâ 426 b. præscripto legis vel legum 188 c. 442 a. professo 241 a. 684 a. propinquo 461 a. 465 a. quo 188 c. 198 a. rosis compositum collyrium 160 b. se 455 b. sententiâ animi, id est, ingenuè, non simulatè 500 c. tempore 89 a. 140 b. 232 a. 289 a. 629 b. 673 a. 734 b. tempore agens 629 c. tempore dicendi facultas ib. tempore dicere 283 a. 668 a. tempore facio 629 b. tempore factum opus ib. tempore factus ib. vino dulci dari 196 a. utraque parte 58 b.
Exacerbatio 469 a.
Exacerbo 11 a. 257 c. 525 c. 597 c. in 525 c.
Exacerbor 11 a. 525 c.
Exacta scientia circa certamina 272 c.
Exactâ diligentiâ 645 c.
Exactam sumptuum rationem adduco 375 a.
Exactè 348 a. 591 a. perpendo 375 a.
Exacti sedibus 279 c.
Exactio 35 a. 96 b. 372 c. 553 c. pecuniæ 373 a. prima 554 b. vectigalis 745 b.
Exactissimè tracto 206 c.
Exactius ib.
Exactor 553 c. 659 a. vectigalium 372 c.
Exactum 348 a.
Exactum est tempus calamitatis 242 c.
Exactus præconis voce 315 a. ad amussim 283 c. § Exquisitus 591 a. non 674 a.
Exactus est annus 212 b.
Exacuendi palati vi pollens 616 c.
Exacuentes ad crudelitatem 468 c.
Exacuere animum ad fortitudinem 39 b.
Exacui antè 256 c.
Exacuo 38 c. 39 b. 256 c. 468 c. 616 c.
Exacuor 39 a. 468 c.
Exactio palati 616 c.
Exactum quod est 38 c.
non Exactus 616 c.
Exædifico 151 c.
Exæquatio 278 a.
Exæquo 278 b. 463 c. 465 a.
Exæstuo 115 c. 703 b. metaph. 760 c.
Exaggerans oratio rei indignitatem 375 b.
Exaggerare dicendo 38 a.
Exaggeratio 149 c. 637 c. 727 c.
Exaggeratoriè 149 c.
Exaggero ib. 258 c. dignitatem viri 122 c. rei indignitatem 375 b. tragicè 22 c.
Exagitatio 167 c.
Exagitatus ventro 459 c.
Exagito 190 b. 580 b. 619 c. furor 459 c. huc illuc 631 c. te 223 c.
Exagitor ventre 459 c.
Exaltatio 36 c. 682 b.
Exalto 589 b. 682 a. simul 682 b.
Examen apum 223 c. 599 b. trutinæ 298 a. § Exploratio, inquisitio, probatio 104 b. 214 c.
Examina ponere dicuntur apes 205 c.
Examinatio accurata 375 a. exquisita 41 a.
Examinator 169 a. 214 c.
Examinatoria ars 169 a.
Examinatum æquâ mensurâ ex comparatione 415 c.
non Examinatus 104 c. 215 a. 218 c.
sine Examine 104 c. 215 a.
Examino 104 b. 169 a. 214 c. 215 a. 217 c. 235 a. 285 c. 348 a. 349 b. 475 c. 552 c. 567 c. 724 c. accuratè 349 b. 375 a. antè 215 a. 348 a. diligenter 214 c. ad normam 208 b. vicissim 215 a.
Examinor 214 c. 348 a. contra 215 a.
Exanguis 97. c. reddor 28 a.
Examinari 264 c. 716 b.
Exanimatio 742 c.
Exanimatus 187 b. sum 259 b.
Exanimem reddens metus 304 b.
Exanimis 304 b. 540 b.
Exanimor 742 b. 743 a. penè 20 a.
Exantlare arumnosam vitam 67 a. laborem ib. 128 c. luctus 67 a.
Exantlari dicitur labor 515 a.
Exantlavi labores 632 a.
Exantlo 67 a. 128 a. 493 a. labores 515 a. 660.
Exardesco ib. irâ ib.
Exarefacio 90 b. 591 b.
Exarescere 90 b.
Exaresco 591 b.
Exarmo 468 b. 470 a.
Exarmor 470 b.
Exarsit bellum 290 c. 575 a. contentio 71 c.
Exarsi 591 b. Qui exarsit corpore ib. simul ib. non ib. supra modum ib.
non Exasciatus 598 a.
Exasperandi vim habens 661 c.
Exasperans ib.
Exasperatio 11 a. 661 c.
Exasperaveritis os Domini 210 a.
Exaspero 10 c. 11 a. 149 c. 311 b. 525 c. 597 c. 661 c.
Exasperor 11. a 41 c. 302 b. 311 b. in modum tauri 635 c.
Exatia verbis 635 a.

Exactissima licentiâ 635 b. nullâ re 635 a.
Exactio 338 c. 339 c. 534 c. 535 a.
Exatior 635 a. rentionibus ib.
Exaturo 339 c. 535 a. 732 a.
Exaturor 535 a.
Exaudibilis 40 b. non ib.
Exaudio 40 a. 324 c.
Exaudior 40 a.
Exaudire dicitur Deus ib. vocem ib.
Exaudiri dicitur precatio ib. qui potest 324 c. Locus unde exaudiri possent 40 a.
Exaudita 564 b.
Exauditio 40 a.
Exauditus 564 b.
Exaugeo 23 c.
Exautoro 238. b.
Exautoror 619 a.
Excæcatio 568 a. 676 b.
Excæcatus 524 b.
Excæco 43 b. 413 b. 568 a. 676 a.
Excæcor 676 a.
Excalceatus 109 b. 504 a.
Excalefacio 235 b.
Excalefactorius 255 a.
Excalefacta difficilis ib.
Excalefactus supra modum 565 c. non 255 b.
Excandefacio 565 b.
Excandefactu facilis ib.
Excandefactus 565 c.
Excandefio 565 b.
Excandere 705 c.
Excandescentia 264 b. 265 c. animi 265 c.
Excandesco 117 b. 265 c. iræ 419 a. iræ præcipiti 265 c.
Excantare 21 a.
Excanto, id est, incantatione libero ib.
Excastro 561 a.
Excavatio 327 c.
Excavo 132 b. 327 c. 330 a. 590 b. 671 c. 721 a. in fistulam 624 b. in torrentis alveum 721 c. profundè 92 c.
Excedendo modum 415 b.
Excedens è vitâ 159 b.
Excedens. § Nimius 101 ℞ mensurum 415 c. modum 415 b. 519 b. se ipsum, seu quod est supra se ipsum 470 b.
non Excedit pars totum 225 c.
Excedo. § Exeo 452 a. 460 a. 705 b. sensim 737 c. vitâ vel è vitâ 452 a. 460 a. 503 a. § Expero, supero 33 a. 95 b. 101 b. 495 c. longè 292 b. § Transgredior 94 a.
Excellat nemo ullus de nobis 486 c.
Excellens 2 a. 101 b. 223 c. 225 c. 404 b. 519 b. 540 b. 555 a. 693 c. omnes 225 c.
Excellenter 101 b. 519 b. 693 c.
Excellenti mente præditus 444 a.
Excellentia 162 c. 223 c. 225 c. 519 b. 657 b.
Excellentia: æqualis 540 c. Per excellentiam 223 c.
Excellentissimus 41 b. 340 b.
Excellere deas pulchritudine 667 c.
Excello 16 a. 101 b. 280 a. 328 c. 344 b. 528 a. 554 c. 555 a. 637 c. 667 c. 693 c.
Excelsa 681 a. atria habens 406 c.
Excelsâ mente præditus 709 c.
Excelsæ columnæ 166 b.
Excelsè 682 a.
Excelsi animi vir 708 a.
Excelsissimus 682 a. omnium 680 a. rogus ib.
Excelso animo 709 a. 742 c. animo præditus 131 c. 742 c.
Excelsum tergum habens 447 a.
Excelsus 29 c. 417 a. 439 a. 447 a. 521 a. 546 c. 552 b. 592 c. 682 a. animus 709 a. locus 522 b.
Excepit opulo 366 b.
Exceptio. § Exceptio, præceptio 31 a. 137 c. 367 a. 401 b. § Successio 155 b. 368 a. § Susceptio 155 b.
Exceptis aliis 61 b.
Exceptivus 31 b.
Exceptor actuarius 139 a. § Susceptor 155 c.
Exceptrix 154 c.
Exceptorius 155 b.
qui Excernit difficiliter 737 b. Qui excernitur difficulter ib. facilè 162 c.
Excerno 347 c. 348 b. 451 c. 502 a. 695 b. 737 b. 743 a.
Excernor 348 b.
Excerpo 173 a. 326 a. 367 a.
Excerpor 348 c. 367 a.
Excerptio 367 a.
Excessit ex ephebis 239 c. vitâ non probè 533 a. Qui excessit è vitâ 460 a.
Excessit omnem absurditatem 95 b.
Excessus. § Immodicitas, transgressio 94 a. 101 c. 415 c. 651 c. mensurm 215 c. velocitatis 225 c.
Excidebat subitò ex manibus 276 c.
Excidere aliquâ re 699 a. è memoria ib. facto ab incepto 627 c. gloriâ 261 a. spe suâ 54 a.
Excidit ab institutâ orationo 528 a.
Excidium 46 b.
Excido. § Effugo, elabor 528 a. 572 a. 699 a. § Frustror 54 a. 627 a.
Excido 336 a. 337 a. 643 b. quod insculptum seu inclusum est 330 b. testes 644 c.
Excidor 643 c.
Excieor aliquando cum impetu 681 b.
Excindere causam morbi 337 a. urbem 309 c.
Excindo 337 a. 630 a. 643 a. arbores 338 a. 644 b. socuri 512 a. testiculos 643 a. vicissim 337 b. unâ cum ipso caule 303 c. § Everto 519 a.
Excindor 337 a.
Excio 663 a.
Excipere aliquem dicitur calamitas 155 c. clamore bellico salutationem 55 b. dorso aliquem 154 c. familiariter 155 b. hospitio ib. irruentem 412 a.
Excipi studiosè 284 a.
Excipiebat sermonem 364 a.
Excipiendus 154 c.
Excipiens audacter irruentem hostem 413 a. convivio 155 c. ex insidiis 168 b. non 155 c. ovem 418 a.
Excipio. § Excerpo 367 a. § Recipio, suscipio 30 b. 31 b. 154 b. 155 b. amicè 84 a. 562 a. comiter, blandè atque hilariter 2 c. 152 b. convivio unâ 214 b. hospitio 155 b. humaniter 147 c. unâ 155 b. 368 a. § Dictata 138 a. duriter 622 c. incautum ex insidiis 368 b. irruentem 155 c. 284 c. malè 155 c. nutis 586 a. sermonem, id est, respondeo 9 a. 368 b. § In pacto contineri solo 31 b. nominatim 612 a. § Succedo 155 b. 366 c. 368 a. § Interpretor, intelligo 367 a. § Verbum medicorum ib.
Excipior convivio 214 a. hospitio 418 a.
Excipit nox diem 368 a.
Excisæ urbes à barbaris 211 b.
Excisi scopuli 449 b.
Excisio 337 b. 643 c. radicum 644 c. quæ tundendo fit 330 b.
Excisor radicum 644 c.
Excisorius scalper 465 c. 643 c.
Excitabilis somnus 178 a.
Excitabuturrisus inter Deos 484 a.
Excitandi vim habens 178 a. 283 a.
Excitans ad pugnam 404 a. mentem 443 b. mortuos 584 b. pugnam 404 a.
Excitare amores 224 b. animum 178 a. bellum ib. 290 c. contentionem 434 c. feras à terrâ 32 b. iram 178 a. nubem 278 b. odorem 541 b. pugnam 178 a. sudorem 224 b. tropæum 178 a. tumultum 27 b. turbas 492 c.
Excitata flamma 102 b.
Excitatio 178 b. nocturna ib.
Excitativus 178 a.
Excitator 44 b.
Excitatorius 293 a.
Excitatum est bellum 483 c. 575 a.
Excitatus 584 a. ex se ib. pulvis 335 c. 336 a. recens 484 a. somno 328 a.
Excitatus est 484 a. est ad eundum, id est, cepit ib.
Excitavit bellum tantum 713 c. è somno 178 a.
Excito. § Expergefacio, exsuscito, suscito 178 b. 279 c. 280 a. 317 b. 680 c. à mortuis 178 a. antè 178 b. flando 577 a. ignem sufflando 576 c. mortuos 178 a. mortuum 279 b. unâ 178 b. § Erigo jacentem 279 b. § Cieo, accendo, moveo 190 b. 282 c. 290 c. 293 b. 294 a. 483 c. pulverem 335 c. 326 a. 434 a. seditiones 514 b. cum strepitu 627 b. tumultum 543 b. turbas 544 a. 624 a. § Concito 183 c. 484 a. alioundè 484 b. in 484 a. § Ardorem animi rudo 565 b. § Enasci vel existere facio 317 b. 640 b. § Extruo 178 a. § Incito, instigo, sollicito 23 a. 44 b. 60 a. 577 a. 606 a. ad aliquid agendum 560 b. clamore currentem vel certantem 716 c. unâ 32 c.
Excitor. § Expergefio, exsuscitor 170 b. socio ib. somno 328 a. mortuis 178 a. § Concitor 483 c. 484 a. § Ardorem animi recupero 565 b.
Excitus 583 c.
Exclamatio 110 c. 716 b. præcedens 716 b.
Exclamo 90 c. 110 c. 112 a. 268 b. 269 c. 343 b. 700 a. 716 ℞ magno cum ululatu 746 b. tragicè 22 c.
Exclaro 370 a.
Excludere pullos 330 b.
Excludi à fordere 426 c.*
Excludo 186 b. 266 b. 330 b. pullos 302 c.
Excludor 126 c.
Exclusio 330 b. pullorum 330 b. 302 c.
Exclusus à fordere 605 a.
Excnotum ℞ camino 296 b.
Excoctus à sole 316 c.
ad Excogitandum ingeniosus 433 c.
Excogitari qui non potest 706 c.
Excogitata quæ sunt à nobis 508 b.
Excogitatio fraudium 570 b.
Excogitator 52 c. 219 a. fraudum 570 b. omnium 416 c. verborum 201 b.
Excogitans acutè 413 c.
Excogito 52 c. 219 a. 413 c. 416 c. 420 b. 443 c. 444 a. 508 b. 510 b. 706 c. 710 b. fraudulenter 601 a. insuper 443 c. vicissim ib. unâ 219 a.
Excogitor 443 c. altius et exquisitius 441 a.
Excolere terram 656 b.
Excolo 203 c. 206 b. 288 b. 435 b. 515 b. me 743 c.
Excolo per cacumen 581 c.
Excommunicati ab ecclesiâ 315 a.
Excommunicatus ib.
non Excommunicatus 328 b.
Excommunico 481 b.
Excoquo 227 c. 470 c. 517 a. ℞ camino 296 b.
Excoquor 517 a.
Excorians boves 153 a.
Excoriari qui solet vel potest 152 c.
Excoriatio ib. sine excoriatione 153 a.
Excoriatus 152 c. non 153 a. recens ib. utrinque 152 a.
Excorio 152 c. 154 b. 173 b. 384 c. 597 b. 598 b.
Excors 299 c.
Excortico 382 b.
Excrementa 391 a. 737 b. alvi 348 b. ejicio in 743 a.
Excrementis abundans 519 a. carne ib.
Excrementitium argentum 598 a.
Excrementum 289 a. 451 c. 502 a. 519 c. 599 a. 604 c. 737 b. 738 a. 743 a. liquidum 743 b. In excrementum abeo 738 a.
Excrescens 23 b.
Excrescentia, ne 225 c. carnis 581 a.
Excrescere 23 c. in sublime 667 c.
Excresco 714 c. juvenaliter 438 a. supra modum 727 a.
Excretio 348 a.
Excretivus 348 b.
Excubans ante 711 b.
Excubatio ib.
Excubiæ 278 c. 329 a. 490 b. 711 a. nocturnæ 711 b.
Excubias nocturnas ago 178 b.
Excubiis positis 711 a. Ab excubiis immunis 490 b.
Excubitor 329 a. 711 b. specularies 490 c.
Excubitorum defectus 711 c. statio 711 a.
Excubio 87 c. 329 a. 711 a. antè 711 b. circum 446 b.
Excudor. § Putamine eximor 382 c.
Exculpere oculum 330 a.
Exculpo 330 b.
Excultus laborando 204 c. literis 495 a.
Excurrens summa 232 b.
Excurrere in latus 667 a.
Excurro 255 c. 667 c. adversus aliquem ib. extra metas 661 a. longè 667 c. et percurso populabundè 212 b. 233 b. prior 255 c.
Excursio 451 c. 667 c.
Excursiones 667 c. latronum 513 b. nudarum 668 a.
Excursionibus infesto 667 c.
Excursor ib. 668 b.
Excursum non habens 667 c.
Excursus 212 a. 667 c.
Excusare se propter causas belli 374 a.
Excusari qui non potest ib.
Excussatio 33 b. 374 a. 430 b.
Excussatione carens 689 c. Pro excussatione dico 374 a. mei hoc dixi ib. sine excussatione 689 c.
Excussatorius ib.
Excussata difficilis 374 a. facilis ib. 496 b.
Excusso 33 b. 164 b. 374 a. 689 c.
Excussimus à nobis, id est, dicenda non duximus 175 a. Excussio. § Ejectio, exturbatio 351 b. 583 c. 599 c. 655 c. quæ fit manibus 168 a. 497 b.
Excusso ostio 96 c.
Excussus. § Exturbatus 351 b.
non Excussus. § Non explaratus 209 a. non excussus sagaci curiosaque perscrutatione 490 c.
Excute omnem linguam, id est, omnem dicendi facultatem 133 c.
Excutere dentes 688 a. pulverem 599 c. sessorem 351 a.
Excuti equo ib. gloriâ 261 a.
Excuticntes omnia 490 c.
Excutiens manibus vestes suas 497 b.
Excutio 31 b. 339 a. manibus 497 b. tercendo 670 b. § Emoveo, everbero, expello, extundo 98 c. 337 a. 351 a. 583 c. 599 c. 600 a. 655 c. 688 a. fericndo 190 b. ictu 537 b. § Dejicio, sterno 98 a. 583 b. 694 a. et collum frango 661 c. § Abjicio, depono, non suscipio 174 c. 594 a. à me 175 a. clam 175 b. habens 246 b. omne 706 a. § Examino, tracto attentè 744 c. § Perscrutor 490 c.
Excutior 594 b. et in collum devolver 661 c.
Excutit Cyrum equus 583 c. mihi sermonem sonectus tus 537 b.
Execo 643 c. § Castro ib.
Execor ib.
Execrabilis 46 a. 72 b. 106 a. 650 c. 687 b. et invisus populo 72 b.
Execranda res 106 a.
Execrandus 220 a.
Execratio 72 b. 106 a. 650 c.
Execror 20 c. 72 b. 100 c. 106 a. 220 a. 650 c. insuper 220 a.
Exectam habens radicem 54 c.
Exectio 337 b. 643 c.
Exectilia vulva porcorum 643 c.
Exector 617 c.
Exectus. § Castratus 96 c. 255 a. 643 c. non 645 a.
Exedendi vim habens 118 c.
Exedens 112 a. membra 683 a.
Exedo 118 a. 179 b. 213 c. 682 c. animum tristitiâ 112 a. membra 409 a.
Exedor 118 c. 305 c.
Exedra 180 a.
Exegi pœnas horum de eo 583 b. § Expuli 190 c.
Exemerat è crude 211 c.
Exemerunt cupiditatem potus et cibi 229 c.
Exemplar 148 c. 674 a. 675 a. primigenium 675 a. proponere 541 b. propositum unde effigies ducitur 241 a. Ad exemplar effictus 137 a.
Exemplaria 136 c. membrana ib.
Exemplaribus 148 c.
Exempli gratiâ 692 c.
Exemplo aliis esse facio, puniendo vel infamando 148 c. non fuerunt ib.
Exemplum ib. § Exemplar 674 a. 675 a. libri 136 c. 137 c. scripti cujuslibet 136 c. tabulæ 137 a.
Exemplum descriptum continens 136 c. ignominiosum edo in aliquem 148 c. præbeo 80 a. 240 b. 544 a. proponere 283 c. 541 b. In Exemplum extendo 148 a.
Exempta sunt Decemberi 31 a.
Exemptilis 30 c. 31 a. 392 b.
Exemptio 31 a. 98 c.
Exemptus 31 a. 280 b.
Exenteratio 31 a.
Exentero 197 c.
Exeo 14 a. 48 b. 94 a. 98 c. 110 b. 212 b. 223 b. 233 a. 385 b. 425 c. 492 a. 460 a. 510 c. 518 b. 528 a. 705 b. è porta 536 a. in malam rem 211 b. 701 a. inauspicatò 701 a. per 510 c. sensim 233 b. simul 212 b. § Proficiscor ex aliquo loco 509 b.
Exequi 206 b.
Exequiæ 312 c. 333 c. 334 a. 485 a. 725 c.
Exequiarum curator 313 a.
Exequias alicujus coro 312 c. facio 651 a. perago 9 c.
Exequor 233 b. 641 c.
Exequator sententiæ 96 b. sum testamenti 409 c.
Exercebat talentum 206 c.
Exercendi instrumentum 409 b.
Exercens pueros 670 c. se pentathlo 83 c.
Exercco 83 c. 84 a. 140 b. 190 b. 200 a. 212 c. 409 b. 410 a. 515 b. 671 a. ante 83 c. corpus ib. hoc in re 140 c. in aliquâ re 410 a. laboribus quotidianis 669 c. me 140 c. 409 b. me in 670 a. odium 418 c. pueros 671 a. simul 140 c. vocem 84 a. § Exagito 190 b.
Exercor 83 c. 84 a. 140 a. 199 c. 307 b. 515 b.
Exercere agriculturam 200 c. artes 202 c. se circa philosophiam 276 b.
non Exerceri 83 c.

Exercitatio 21 a. 83 c. 140 c. 409 b. 669 c. corporis 83 c. mentis in rebus divinis ib. militaris 470 a.
Exercitationem amo 141 a. Ad exercitationem aptus 409 b.
Exercitationes præposteræ 670 b.
Exercitationis cacoëthes 410 a. cupiditas 141 a. locus 83 c. 409 b. socius 140 c.
Exercitator 83 c.
Exercitatorius 140 c.
non Exercitatum esse 83 c. ad tolerandum frigus 140 c.
Exercitatus 409 b. 515 b. 669 c. multùm sen in multis 140 c. in rapinis ib. valde ib.
Exercitûi amor 141 a. duc exercitio 83 c.
Exercitum ib.
cum Exercitu universo 619 a.
Exercitum colligo 373 b. collocatum habeo 618 c. comparare 78 b. duco 17 c. duco adversus Persas 14 b. educere ib. educo 191 a. 618 c. 619 a. lustrare 109 c. recensere 75 a.
Exercitus. § Copiæ 174 a. 504 a. 508 a. 610 c. 618 c. 619 a.
Exercitus collectio 373 b. custos 712 a. dux 81 c. 618 c. dux sum 81 c. eductio 191 a. 619 a.
Exercituum præses 618 c.
qui Exercuit se die in aliquâ re 669 c.
Exerebat vim omnem 684 c.
Exerens 186 c.
Exero 187 a. antè ib. caput ad aspiciendum 358 b.
Exerto capite aspicio 358 c.
Exertos dentes habens 453 b.
Exertus 744 c. dens 453 b.
Exesio 118 c. 666 a.
Exesum 118 c.
Exesus 112 c. 119 a.
Exeundi facultatem habentes 235 a.
Exeundum ib.
Exhæredem facio 382 a.
Exhæres ib.
Exhalare facio 264 a.
Exhalat fœtorem 513 a.
Exhalatio 1 b. 264 a. 540 a. 693 c.
Exhalationem subdoce 86 b.
Exhalo 1 b. 86 b. 264 a. 513 a. 693 a. crapulam 343 c. vaporem 86 b.
Exhauriam labores 67 a.
Exhauriens 79 b. domûs custodias i. tolerans 67 a. humorem sol 115 a.
Exhaurio. § Evacuo, eximo, haurio ex 67 a. 79 b. 91 b. 140 b. 201 c. 307 c. 348 c. 493 a. 575 b. 678 b. clàm 91 b. lambendo 371 a. § Absumo, accido, minuo 46 b. 67 a. et consumo 301 a. et extenuo facultates alicujus ib. in stipendia militum 697 c. rem familiarem 701 b. § Attero, vexo 669 a. 670 b. 671 c. 672 a. prorsus 599 c.
Exhaurior. § Evacuor 140 c. § Atteror, vexor 669 c.
Exhaurire civitatem 146 a. urbem 671 c. Ut exhaurirent utrique se magis 669 c.
Exhausisi 307 c. dicitur labor 515 a.
Exhausit vires civitatis 701 b.
Exhausta esse dicitur vis 660 b.
Exhaustio 67 a. 79 b. 91 b. 348 c.
Exhedra 180 a.
Exheberare 114 c.
Exhibeo 33 a. 224 b. 282 c. 333 c. 508 b. 638 b. 684 a. 695 b. insuper 224 c. me judicio 781 c. molestiam 198 c. 493 a. 706 a. negotia vel negotium 630 c. 706 a.
Exhibere benevolentiam 234 b. formas 684 b.
Exhibetur mihi molestia 493 a.
Exhibitio 333 c. cibi 33 a. molestiæ 198 c. 493 a. rei inanis 684 c. § Apud rhetores 282 a.
Exhibitivus 283 a.
Exhibui me talem ergo vos 695 b.
Exhilarans 708 c.
Exhilarator 560 b.
Exhilaratus 241 b.
Exhilaravit animum 82 a.
Exhilaro 122 a. 241 c. 273 c. 646 a. 683 b. 706 c. in 241 c. me læta 200 b. super aliquâ re 241 c. supra modum ib. unà ib.
Exhilaror 241 c. supra modum 268 c.
Exhorreo 106 a. 575 b.
Exhorrescens conspectum patris 86 c. non 575 b.
Exhorresco 537 b. 561 b. 622 a.
Exhortatio 429 b. 664 b.
Exhortator 294 a.
Exhortatoriè 29 a.
Exhortatorius 294 a. 664 b.
Exhortor 44 b. 479 c. 487 b. simul vel unà 29 a. 294 a.
non Exhibitatus 624 b.
Exibilo ib.
Exibilor 88 c. 624 b.
Exibo 235 a.
Exiccandi vim habens 449 c.
Exiccans corpus morbos 90 b.
Exiccatio 90 b. 591 b.
Exiccata facilis 449 c.
Exiccatur 90 b.
Exiccatus 591 b. non 272 c.
Exicco 90 b. 272 c. 302 b. 449 c. 580 a. 591 a. 633 c. 646 b. 743 a. antè 633 c. circumaërea 449 c. simul 90 c.
Exiccor 591 a.
Exigere jusjurandum 478 c. pecunias 553 c. pœnas 545 b. pœnas de eodo matris 553 c. rationem 35 a. tributa ab iis 373 a.
Exigit tricesimam ab iis 553 a. reliquum vitæ in omnis generis erumnis 620 a.
Exigo. § Ejicio 252 c. 514 a. domo 436 c. inæquando 167 a. § Posco 33 a. 372 c. 553 c. 653 c. furtim non perperam 372 c. insuper 35 a. pecuniam 73 a. 373 a. 545 c. tributum 373 b. vectigal 745 b. vectigal à te 372 c. vicissim 35 a. § Examino ad amussim 285 c.
Exigor. § Posco 35 a.
Exigua spes 342 b.
Exiguâ fide proditus 506 c. mercede qui conducitur 423 a.
Exigua munera 387 c.
Exiguas partes habens 407 b.
Exiguitas 422 a.
Exiguntur pœnæ à me 353 c.
Exiguo tempore 461 a. tempore circumscriptus 736 b.
Exiguum 306 a.
Exiguus 116 a. 192 a. 382 a. 387 c. 422 c.
Exile lamentum 422 a. murmur ib.
Exilem vocem habens 717 a.
Exiles natæ 562 c.
Exili voce 461 a. voce cantillans, cantillo, lamentor, loquens 422 c.
Exiliendo lascivio 590 a.
Exilium 50 a. abivit à me 584 a.
Exilii comes 699 b. locum prascribo 481 a.
Exilio 34 a. 50 a. 86 c. 260 c. 261 a. 263 c. 484 b. 523 b. 584 a. 590 a. insuper 523 b.
Exilio damnari 481 c. mulctare 237 b. 481 c. mulctari perpetuo 698 c. mulctor 482 a. Ab exilio revocari ib. revoco 293 a.
Exilire è somno 261 a. § Scatere 667 a.
Exilis 57 b. 407 c. 422 c. 563 b. 741 c.
Exilissima vox avis 586 b.
Exilitas 382 a. 407 c. vocis 717 b.
Exiliter 57 b.
Exilium 282 c. 481 a. 482 a. 698 c. 699 a. perpetuum 699 b. In exilium mitto 167 c. 168 a. 191 c. 282 c. 515 a. 486 b. 699 a. mitto 486 b. pello 191 c.
Exilius et tenuius 57 b.
Eximebant sese discriminibus datâ pecuniâ 536 c.
Eximendi vim habens 31 b.
Eximere opinionem aliquam animo alicujus 30 c.
Eximia munera 519 b.
Eximiè 31 a. 51 a. 372 c. 519 b. 535 a. 557 a. 715 a.
Eximiis bestiis facta meritoris 640 c.
Eximium 685 b.
Eximius 31 a. 51 a. 324 c. 348 c. 372 c. 519 b. 535 a. 640 c. 715 a.
Eximo. § Aufero, aduro, extrabo 29 b. 31 a. 37 b. 187 a. 229 c. 372 c. 696 a. clàm 16 a. insuper 31 b. veluti obstetrix 393 b. § Immunem facio 393 b. § Libero 578 c. 579 a. è periculo 211 c. pœnam debitam 545 c. § Separo 348 a.
Eximor. § Extrahor, subducor 31 a. 696 a. § Secernor 348 b.
Eximnio 307 c. 320 c. 371 a.
Eximnitio 275 a. 307 c. 370 c. 582 b.
Exire è carceribus cursorum 694 a. è potestate præ iræ 545 a. facio 96 b. in prælium 160 b. obviam hostibus 212 b. unde difficile est 452 a. unde facile est ib. unde non licet ib.
Exiri unde potest ib.
Existens lapis super verticem 640 c. Non existens 80 a.
Existentia ib.
Existentiam habens ib.
Existere facio 640 b. sensim et conspici cœperunt 684 b.
Existimare rem intolerandam 541 c. rem magnam ib. turpe 650 a.
Existimari 168 c. 169 b. 442 a. et suspectum esse 168 c.
Existimatio 368 b. de aliquo 169 a. bona 169 c. illæsa 658 a.
quod Existimatur 168 c.
Existimatione clarâ esse 169 b. clarissimâ præditus sum ib. In existimatione sum ib. aliquâ esse 168 c. maximâ esse 28 c.
Existimationem lædens alicujus 690 a. lædo alicujus ib.
Existimationis magnæ sum 505 a.
Existimo 60 c. 129 b. 168 c. 169 a. 170 a. 192 b. 240 a. 347 c. 367 a. 368 b. 372 c. 442 a. 460 a. 460 a. 481 a. 541 c. 650 a. de 130 c. hoc de te ib. prius 368 c.
Existimor injustus 169 a.
Existit odium in tyrannos 80 a.
Existo. § Attollor, emergo, enascor, exorior, exto 64 a. 124 b. 174 c. 199 b. 212 c. 223 a. 358 b. 385 b. supra alios 640 c. § Sum 80 a. 282 a. unâ, vel subsisto 284 c.
Exitiabilis omnium 462 b.
Exitiales janitores 408 a.
Exitialis 46 c. 388 b. 461 c. 462 a. 688 b. 690 c. 700 c. 701 a. animo 265 c. homo 462 a. non 314 a. prorsus 462 a.
Exitialiter 37 c.
Exitio dignissimus 462 b. sublo qui perit 408 a. Cum exitio universali 462 a.
Exitiosè 390 c.
Exitiosus 30 b. 181 c. 390 b. 397 c. 407 a. 521 c. animo 701 b. civibus ib. hominibus 63 a.
Exitium 388 b. 391 a. 407 a. 459 a. 461 c. 524 a. 607 a. afferens 461 c. afferens animis 462 b. afferus hominibus 388 b. 462 a. afferens omnibus 462 a. affero 461 c. afferte 641 a. grave 29 c. grave inferens 462 a. quo res aliqua prorsus perit ib.
Exitu difficilis 233 a.
Exitu anni 620 c.
Exitum habuerunt homo 641 a. habuit hanc 620 c. non habens 233 a. optimum controversiarum referebat 48 b. Ad exitum qui perduci nequit 640 a. perduco 640 a. 641 b. 646 a. perductus 641 c. pertinens 451 c.
Exitus. § Egressio 212 b. 451 c. cui non datur 452 a. è porta 13 b. fluminis 98 c. § Eventus 93 c. 94 a. § Finis 48 c. 393 b. 451 c. 488 a. 518 a. 640 a. 641 a. rei 620 c. § Mors ib.
Exlegem et injustum vitam degens 107 c.
Exlex 253 b. 442 b. vita 442 a.
Exoculo, i. oculos effodio 472 b.
Exolefaciendi vim habens 685 c.
Exolescens 253 a.
Exolesco 281 a.
Exoletum reddere 253 a.
Exoletus 746 a. § Cynædus 518 b. puer 330 c.
Exolvere et expedire quibus se nequeant 393 a.
Exolvi laboribus 229 b. qui vix potest 393 a.
Exolvo 392 b. 393 a. 659 a. jugo 235 b.
Exolvor 392 c. 393 a.
Exolutè 393 a.
Exolutio ib. 659 a. animi virium-que, id est, mollities 726 a.
Exolutus 393 a.
Exolvunt à mulctis et noxis 393 a.
Exomidum confector 543 a.
Exoneratio alvi 594 b. ventris 743 a.
Exonero 342 c. 706 a. alvum 451 c. 594 a. 743 a. me (de fluvio) 162 c. ventrem 502 a.
Exoptanda res 210 c.
Exoptandus 220 a.
Exoptatissimus 541 b.
Exoptatus ib. multis votis 72 b.
Exorabilem se præbere 163 a.
Exorabilis facilè 35 b. 473 a. non 163 a.
Exorare à judicibus 35 a.
Exoratu difficilis 35 b.
Exoratus 26 b.
Exoravit Deum 473 a.
Exorbitare 69 a.
Exorcista 479 a.
Exordio utor 458 b. Sine exordio 512 b.
Exordior 241 a. 351 a. 458 b. prior 351 a.
Exordium 79 b. 80 a. 163 a. 351 a. 364 b. 458 a. et auspicatio rei quæ instituitur 280 c. Ad exordium pertinens 458 b.
Exorior 124 b. 223 c. 640 b. 714 a. juxta 640 b. rursus 714 b. simul 685 a. supra alios 640 c.
Exoriri faciet 233 a. facio 640 b.
Exornans clanes 611 c.
Exornatio 341 b.
Exornator ib.
Exornatus auro 611 c. non 594 b. septem modis 611 c.
Exornavi me vestitu 473 b.
Exorno 83 c. 288 b. 610 b. 614 b. 646 a. auro 736 b. colore 735 a. forum leucotinis 427 a. fuco 735 a. me 2 b. 745 c. numeris modulisque musicis 427 c. et illustro oratoriis pigmentis 384 c.
Exornor 611 b. 614 b. 745 c.
Exoro 26 b. 35 b. 297 a. 387 a. 473 a. to 35 b. Dignus qui exoret 26 b.
Exoror 297 a. 387 a. 473 a.
Exors 155 c. 382 b. sum 382 b. 408 b.
Exorta est fama 212 a.
Exortem esse calamitatis 408 b.
Exortum primò 715 c.
Exortus, às 223 a. 640 c. 714 c. solis 451 c.
Exos 486 b.
Exoseulor 224 c.
Exossatus 486 b.
Exosum habeo 620 a.
Exossus 423 b. Deo 622 b. § Perrosus 220 c. Deum 622 b. sum 423 b.
Exoticis rebus et mercibus supra modum delector 396 b.
Exoticus ritus 712 a.
Expandens brachia 223 b.
Expandere palmas 562 a.
Expanderant vela 520 c.
Expandit ante oculos caliginem 527 c. mensam 637 a.
Expando 70 a. 523 a. 520 c. 532 b. 562 a. 606 a. in orbem 580 c.
Expandor 70 a. 520 c. 562 a.
Expansas radices habens 576 a.
Expansi in duas partes 107 a.
Expansum 520 b. vellus ib.
Expansus 70 a. 520 c. circumcirca 521 a. est ib. sum ib. sum circumcirca ib.
Expatior 667 c.
Expassa vento jubas 61 a.
Expassus 637 a.
Expavefacio 561 c. 633 c.
Expavefactâ et exterritâ coturnice 561 a.
Expavefio 561 b.
Expavescebant mentes eorum 561 a.
Expavescens ad quosvis sonos aut strepitus 148 a.
Expavesco 250 c. 561 b. 633 c.
Expecia me paulisper 412 c.
Expectans tempus navigandi 168 b.
Expectare. § Requirere 413 a. ab aliquo aliquid 109 b. oppugnationem 412 c.
Expectatis calculum judicum ib.
Expectat interitum unaquæque mundi pars ib.
Expectata 168 c.
Expectatio 155 b. 168 c. 169 a. 170 a. apud aliquem 413 a. solicita 168 b.
Expectatione suspensos tenens homines 414 c. In expectatione esse 168 c.
Expectationem præbere de se 169 c. Præter expectationem ib. 517 b.
qui Expectatur 168 b. Qui non expectatus venit ib.
Expecto 154 c. 155 b. 168 b. 923 c. 412 c. 413 a. cupidè et solicitè 168 b. otiosè 413 a. vicissim 412 c.
Expector 168 c.
Expectoro 614 c. 725 b.
Expediens se facilè è quibuslibet difficultatibus 508 a.
Expedio. § Explico 639 a. me à re aliquâ difficili 439 b. § Conficio 67 b. § Facio ut is promptus sit 216 a. § Utilis sum 642 a.
Expedire se non valentes ex rebus dubiis 509 c. quibus se nequeant 393 a.
quum Expediret minimè 257 b.
Expedit 695 c.
Expedita vasa 724 c.
Expedita reddit Deus omnia, vel difficillima 400 b.
Expeditè 216 a. 393 a. 400 a. 438 a. 611 c. facere aliquid 495 c.
Expeditio 98 c. 190 c. 191 c. 431 c. 610 c. 618 c. 619 a. adversus aliquem 619 a. maritima 610 c. navalis 508 c. 535 c.
Expeditionem ago 190 b. affecto et apparo 190 c. suscipio 191 c. 618 c. suscipio adversus 618 c. 619 a. suscipio unà 619 a. In expeditionem qui educi potest 618 c. educo exercitum 191 c. 618 c. 619 a.
Expeditionis desertio 619 a.
Expeditionum præses 618 c.
Expeditior 569 a. in ministrando 385 b.
Expeditius 510 b. 569 a.
Expeditum iter habens 451 b. Iter præbeo 452 a.
Expeditus. § Promptus 219 a. 238 c. 335 b. 468 b. 510 a. 611 c. miles 238 c. progressus 510 b.
Expediunt et exolvunt à mulctis et noxis 393 a. Quæ expediunt 421 b. 465 a.

Expellendi vim habens 13 c.
Expellendus 190 c.
Expellere patriæ finibus 98 c.
Expello 14 a. 48 b. 98 c. 167 c. 190 c. 279 c. 282 c. 315 a. 348 c. 351 b. 447 c. 456 c. 599 c. 600 a. 602 c. 655 a. 744 b. in certamine 56 b. domo 167 c. 456 c. 744 b. ex aliquo loco 168 a. finibus 315 a. 482 a. ubiter et per errorem 744 b. peregrinos 191 c. persequendo 167 c. præconis voce 315 a. quassando 583 c. sedibus 602 c. 744 b. simul 14 b. 190 c. vires 191 c. unâ 190 c. 744 a.
Expellor 167 c. 328 a. 599 c. sedibus 602 c.
Expendendi actio 452 a.
Expendendum est exactè 532 c.
Expendo. § Erogo 451 c. § Considero, examino, reputo 264 c. 285 c. 378 a. 475 c. diligenter 163 c. 532 c. exactè 468 c.
Expender diligenter 532 c.
Expensa 46 b. 801 c.
Expensi relatio 378 a.
Expensio pecuniarum 456 b.
Expensis publicis facio 641 b. publicis factus ib.
Expensum fero 136 c. 378 a.
Expergefacio 178 a. 680 c.
Expergefactio 178 b.
Expergefacto difficilis ib.
Expergefactus 178 b. 680 c.
Expergefio 178 a. Somni ex quibus facilè expergefimus 48 c.
Expergiscor 178 c. 343 c.
Experiamur alter alterum 128 b.
Experiens primam 508 a.
Experientia 169 a. 507 b. 508 a. multarum rerum 508 a.
Experientiâ probare 104 b.
Experimento probare 192 b.
Experimentum 169 a. 507 b. 508 a. facio 214 c. 508 a.
Experior. § Periculum facio, probo, tento 169 a. 507 c. literam 507 c.
Experiri omnem fortunam 576 c. § Specimen facere 192 b.
Expers 128 b. 155 c. 224 b. 398 b. 407 c. 408 b. carnis 346 a. fidei 231 c. malorum 291 c. panis 6 c. sanguinis adepsque 421 c. sortis 497 b. sum 408 b.
Experta partum 182 b.
Expertem esse alicujus rei 550 c.
Expertes 500 c. laborum 203 b. cupidarum 235 c.
Expertes 196 a. 507 c. arumnæ 508 a. multa 277 c.
Expetendus 30 b. 168 a. 220 a. 237 a. multo studio 237 a.
Expetere pœnas 35 a.
qui Expetitur magnâ contentione 403 b.
Expetitus multùm precibus 387 c. non 237 a. studio magno ibid. studiosè 606 a. ter precibus 72 b.
Expeto 167 c. 541 b. 606 a.
Expetor studiosè 605 c.
Expiabile sacrum 514 a.
Expiamentum 288 c.
Expianda scelera ib.
Expiandi vim habens 7 a.
Expiandus 267 a.
Expiare peccata populi 273 c. scelera 37 b. sceleratus 9 b.
Expiarent violatam fœdus 185 b.
Expiatio 6 c. 7 a. 273 c. 288 c. 289 a. 392 b. 483 b. 642 b.
Expiationem adhibeo 288 b.
Expiationes 643 c.
Expiationibus expietur 288 b.
Expiationis locus 7 a.
Expiativus 288 c.
Expiator 7 a. 288 c. 392 b.
Expiatoria sacra 288 a. 392 b.
Expiatorii dii 392 b.
Expiatorius 37 c. 288 c. 392 b.
Expiatus 7 a. à scelere ib. sceleribus 288 b.
Expietur expiationibus ib.
Expilare 12 b. 623 c.
Expilo furtim 697 b.
Expio 6 c. 7 a. 37 b. 267 a. 273 c. 288 b. 289 a. 441 b. 485 b. 514 a. 663 b. ante rem sacram 642 b.
Expior 7 a. 288 b. 289 a.
Expirare. § Evaporare 86 b.
Expiratio 540 a. 693 c. transiens 540 a.
Expiro 539 c. 540 a. 693 c. 743 c. per 540 a. § Animam effio, morior 540 a. 743 a. in 540 b. 743 a. simul 540 a.
Expiscor tanquam arundine 292 c.
Explanare allegorias 288 c.
Explanatio 75 a. 582 b. 685 a.
Explanatives 685 a.
Explanator 240 c. 582 b.
Explanatorias 656 c.
Explano 74 c. 75 a. 210 c. 380 b. 481 b. 562 a. 656 c. 685 a. hoc 30 c.
Explebatur cibis quotidie 534 a.
Explementum 534 b.
Explendi vim habens ib.
Expleo 20 b. 78 c. 534 c. 535 a. omnibus numeris 78 c. vicissim 534 b. unâ 534 c.
Expleor 535 a.
Expletio 534 c.
Expletivus ib.
Expletus 534 b. vino et dapibus 338 c. Non expletus omnibus numeris 138 a.
Explevit mentem ejus 535 a.
Explicabilis sermone 30 c.
Explicandi peritus 393 a.
Explicare jura 240 c. retia 562 a. sono qui vix potest 240 c.
Explicari qui vix potest pervertendo 233 a.
Explicarunt vela 520 c.
Explicatè. § Expansè ib. § Apertè, clarè 575 c.
Explicatio. § Evolutio, expansio, extensio 185 b. 562 a. 637 b. actei 183 b. § Declaratio, enarratio, expositio, solutio 162 b. 240 c. 349 b. 367 a. 393 a. 562 a. 612 a. 651 b. anagogica allegorici sensus 289 a. distincta 481 b. 575 c.
Explicator 240 c. 706 b.
Explicatu. § Evoluta vel expansa facilis 185 b. 520 c. § Expositu facilis 706 c. difficilis ib.
Explicatum vellus 520 b.
Explicatum est distinctè 575 c.
Explicatus 520 b. sub, seu expansus ib.
Explico. § Evolvo 185 a. 419 b. § Expando 70 a. 323 a. 520 c. 562 a. § Expedio 639 a. è magnâ 581 c. § Declaro, edisero, enarro, explano, expono, interpretor, solvo 30 c. 74 c. 75 a. 162 b. 185 b. 210 c. 212 a. 240 c. 349 a. 393 a. 481 b. 562 a. 612 a. 652 a. 684 b. perspicuè 645 c. planè 288 c.
Explicor. § Evolvor 185 a. § Expandor 520 c.
Explodo 252 c. 325 a.
Explodor 328 a. 624 b.
Exploratio 104 b. 169 a. 214 c. 392 c.
Explorato 106 a.
Explorator 104 c. 139 c. 169 a. 564 b. 592 a.
Exploratores 78 c.
Exploratoria non examinatoria ars 169 a.
Exploratorium navem 536 b.
Exploratorius 592 c.
Exploratorum præfectus 81 c.
Exploratrix 129 c.
Exploratum habeo 41 a. est 148 a.
Exploratus 471 c. priùs ib.
Exploratus 41 a. 505 c. non 169 a. 209 a. 214 c. 361 a.
Explore 104 b. 169 a. 214 c. 348 a. 361 a. 592 c. diligenter 41 a. premissus 592 c. simul 169 b. tacta 405 b.
Explorer 104 b. 214 c. 348 a.
Expoliatio vestium 175 b.
Expolio. § Elaboro, polio 204 c. 206 c. 448 c. 515 b. 599 b. 646 a. 720 c. insuper 206 c.
Expolior 448 c.
Expoliti mores ib.
Expolitio 206 c.
Expolitus 448 b.
Expone mihi 200 c. mihi singula 241 a.
Exponentes urbem periculo 224 c.
Exponere infantes 650 c. rem 376 b.
Exponi qui potest 368 a. qui vix potest percurrendo 233 a.
Expono 23 a. 26 c. 31 a. 650 c. 651 b. aliò 96 b. etiàm subductam 651 b. contra ib. ignominiæ 148 c. in terram 96 b. infantem in fictili 737 a. omnium oculis 96 a. periculo 652 a. priore loco 651 b. § Commemoro, enarro, explico 3 c. 200 c. 201 a. 210 c. 650 b. 651 b. 652 a. priùs 240 b.
Exporrectè 637 b.
Exporrectio ib.
Exporrectus 636 c. 637 b.
Exporrigo 417 a.
Exporrigor ib.
Exportandus 694 b. Merces quæ exportantur 14 a.
Exportatio 14 a. 333 c. 694 b.
Exportatitius 694 b.
Exportatu difficilis 14 b. Quod exportatum est 694 b.
Exporto 14 a. 333 b. 511 a. 594 b. 693 c. 694 a. antè 333 c. etiàm ib. nullo sorcpto 434 b. simul 333 c. venum 518 b. vicissim 694 b.
Exportor 333 b.
Exposco ad pœnam 35 a. contrà eos vicissim 35 b. mancipia ad quæstionem 294 a.
Exposcor ad pœnam 35 a.
Expositio infantium 651 a. § Commemoratio, declaratio, enarratio, explicatio 210 c. 240 c. 452 a. 562 a. 582 b. 651 b. rerum gestarum 240 c. quæ permittitur 651 b. Cujus expositio afferri non potest 368 a.
Expositiva conjunctio 582 b.
Expositivus 651 b.
Expositor 582 c.
Expositum et obnoxium esse omnibus 229 a.
Expositus 651 b. 695 b. et apertus omnibus 229 a. et pro derelicto habitus ib. in terram exercitus 180 a. infans 98 c. injuriæ 594 a. oculis omnium 471 c. esse oculis collimantium dicitur scopus 305 a. puer ib. sum ib. Non expositus seu enarratus 240 c.
Expostulans libenter 411 c. de rebus parvis 36 a.
Expostulater 293 b.
Expostulo 408 b. 411 b. cum aliquo 293 b. vicissim 411 c.
Expressa effigies 628 c.
non Expressa facies 721 b.
Expressam esse imaginem 401 c. imaginem habens 183 a.
Expressè 136 b. 573 b. 674 a. 675 a. 684 c. dico 716 b. non 684 c.
Expressiùs 675 a.
Expressivus 651 b.
Expressum ex alio 464 c. simulacrum alicujus rei 401 c.
Expressus 525 a. recens 259 a. succus ib. 736 c. § Effictus 674 a. ex archetypo 675 a. imitando 422 b. infeliciter 183 c. non 675 a. omnibus lineamentis ad exemplar 183 c. Non expressus. § Non pronuntiatus 716 b.
Exprimendi vim habens 277 a. vis 706 c.
Exprimendo aufero 110 b.
Exprimi qui potest 525 a.
Exprimito aquam 277 a.
Exprimo. § Premendo elicio vel expello 79 b. 259 a. 277 c. 401 c. 525 a. guttatim 618 b. insuper 259 a. succum 736 c. Extorqueo 107 a. § Effingo, informo, repræsento 75 a. 148 a. 183 c. 401 c. 464 c. 585 c. 675 a. in cerum 675 a. effigiem alicujus 183 c. formam et notam rei 721 a. iconice 183 c. imaginem omnibus lineamentis ad exemplar 183 b. imitando 422 b. mores scribendo 136 c. § Eloquor, significantiùs dico 8 c. 162 b. 282 c.
Exprimor. § Premendo elicior vel expellor 277 a. § Effingor 401 c.
Exprobratio 466 b.
Exprobrationibus onerer ib.
Exprobrator ib.
Exprobratorius ib.
Exprobro ibid. 466 b. 696 a. præteren 466 b.
Expromo 91 b. 201 c.
Expromissio 153 a. 177 b. 716 b.
Expromissor 177 b. 716 b.
Expromitto ib.
Expugnabilis 46 b. 403 a. vix 403 b. 404 a.
Expugnare aliquem 30 a.
Expugnari pecuniis qui nequit 46 c.
Expugnatio 19 b. 30 a. 46 b. 519 a.
Expugnator urbium 519 a.
Expugnatrix urbium 549 a.
Expugnatu difficilis 19 b. 404 a. facilis 19 b. 32 a. 46 c. 370 c. 403 b. 680 c.
non Expugnatus 46 c.
Expugno 19 b. 30 a. 403 b. 519 a. 546 b. 618 b. obsidione 186 a.
Expugnor 519 a. obsidione 186 a.
Expuli 190 c.
Expulsio 98 c. 167 c. 168 a. 190 c. 279 c. 331 a. 744 a. è domo 456 c. extra terminos 481 c. incolarum 456 c. peregrinorum 191 c. è sedibus 279 c.
Expulsor 13 c. 57 c. 190 c. 744 b.
Expulsorius 57 c. 190 c.
Expulsus 180 a. præconis voce 315 a.
Expultrix 190 c. vis 744 b.
Expuncta vel excusa si vobis ita sunt mea 266 a.
Expungo 30 b. 137 a. 266 a. 326 a. 430 c. numero 348 c.
Expuo 106 c.
Expuor ib.
Expurgamentum 289 a.
Expurgandi vim habens 277 a. 289 a.
Expurgatio 289 a.
Expurgatorius ib.
Expurgo 275 a. 288 c. 289 a. 578 b. 683 b. quodammodo 275 a. verrendo 539 a.
Expurgor 277 a. 289 a.
Exquiror 237 c. 717 c. accuratè 712 c. curiosè 414 c.
Exquisite et accurate oratio 41 a.
Exquisitè diligentiâ in quovis dicto seu facto utens 375 a. Ad unguem exquisitum meditationes 599 b.
Exquisitè 40 c. 160 b. 214 c. compono 41 a. disputo 375 a. Non exquisitè 205 b.
Exquisitus 41 a. 591 a. simile 205 b. non ib.
Exsaturio 110 b.
Exscindo 144 b. radices 644 a.
Exsecrabilis 733 c.
Exsecrans difficulter 693 b.
Exsecratio 362 b. 733 c.
Exsecrata difficilis 15 b. facilis ib.
Exsecro 106 c. 362 b. 725 b. 733 c. in 733 c. unâ ib.
Exscribo 137 c.
Exscriptor 137 c.
Exscriptum 137 a.
Exsigno 628 b.
Exsorbens animam 578 a.
Exsorbeo 86 b. 578 a. animam 578 a. lambendo 371 a.
Exspuitio 562 b.
Exspuo 106 c. 562 b.
Exspuor 562 b.
Exta 197 b. 606 c. è victimâ exempta 642 c. lata 294 c. sumo in manus 606 c. torrens 470 c. tristia 267 a.
Extabefacio 649 a.
Extabesco studio 591 c.
Extans 199 b. 223 c.
Extare. § Subsistere 284 c.
Extemplò 451 b.
Extemporalem orationem habeo 629 c.
Extemporalis 203 c. 245 a. 629 b. dictio 629 c.
Extemporaneæ voluptates 734 b.
Extemporaneum 629 c.
Extendendi vim habens 636 c. 638 a.
Extendendo crucior 638 a.
Extendens malleolus pedum 629 a. se longè latèque 168 a.
Extendere funem 520 c. manum ad capiendum aliquid 268 c. sermonem in longum 636 b.
Extenditur in longum 636 c. Quod extenditur 477 c.
Extendo 27 a. 70 b. 201 b. 417 c. 477 c. 520 c. 606 a. 636 b. 637 b. 638 a. 639 a. circum 637 a. ædicula 675 b. in longum 417 a. 637 b. me 637 b. simul 637 c. subter 639 b. sursum 637 a. valdè 638 a. ultrà seu ultra modum 637 c.
Extender 417 a. 477 c. 636 b. 637 b. 638 a. in longum 637 b. simul 637 c. sursum 637 a. ultrà 637 c. § Prolongor 637 b.
Extensas radices habens 576 a.
Extensè 637 b.
Extensio 520 b. 612 a. 636 b. 637 b. 638 a. in altum 637 a. immodica 637 c. Cum extensione 637 a. Qui extensione fit 636 c.
Extensis alis ib.
Extensu difficilis 637 b.
Extensus 636 c. 637 b. in alto 638 c. circumquaque 637 a. funis instar 638 c. multum 639 b. in rectum 638 c. ter 639 b.
Extentus multùm 638 c.
Extenuati. § Macilenti 129 c.
Extenuatio 188 a. 286 c. 339 b. 382 a. 408 c. rei magnæ, adhibita modestiæ causa 387 c.
Extenuatorius 339 b.
Extenuo 31 b. 286 c. 339 b. 382 a. 422 a. 543 c. 591 b. 739 b. antè 382 a.
Extenuor 286 c. 364 c.
Extera terra 447 b.
Extergendo perpurgo 599 b.
Extergens medicamentum 578 b.
Extergo 599 a. 670 b. spongiâ 607 a.
Extergor 599 a.
Exteri 188 c.
Exterior ib.
Exteriora ib. membra 79 c.
Exterius 188 c.
Exterminatio 462 c. 481 c.
Exterminator 461 c.
Exterminatus 481 c. 663 b. præconis voce 315 a.
Exterminio 315 a. 462 c. 481 c. 482 a. 744 b. sceleratores 191 b. voce præconis 315 a.
Exterminor 482 a.
Externa bona 188 c. 266 a. negotia et forensia 188 c. et profana studia 189 a.
Externa res 333 a.
Externarum rerum et mercium 396 b.
Externi milites 447 b.
Externis rebus et mercibus delector supra modum 396 b.

Externorum militum collectio 373 b. collector ib. exercitus ib.
Externos milites alere 666 b. alo ib. colligo 373 b.
Externum bellum 159 b. me esse simulo 448 a.
Externus. § Qui foris vel forinsecus est 188 c. cultus 341 a. § Externi, peregrinae 134 a. 346 b. 261 b. 441 c. 712 a. vir 14 c. 50 c. § Ad externos pertinens 188 a.
Extero 670 b.
Exterrefacio 561 c. 691 a. 713 c.
Exterreo 147 c. 561 a. 633 c. 691 a.
Exterreor 691 a. pavore attonito 250 c.
Exterricinus 418 b.
Exterrita coturnix 561 a.
Extersio 402 a.
Esterum et longinquum bellum 159 b.
Esterus 146 b. 180 c. 447 c. 482 a.
Extimè 188 c.
Extimescendus 469 b.
Extimesco 149 b. 492 b. 575 b. 622 a. 633 c. 691 a.
Extimulo 326 b. 446 c. 487 b. 734 c.
Extimus 188 c. recessus 214 c.
Extincta est exercitatio rei militaris 582 b.
Extinctio ib.
Extincto igne 328 a.
Extinctor 582 b.
Extinctus in ib. sum ib.
Extinguendi vim habens ib.
ad Extinguendum aptus ib.
Extinguens aliquem penitus 462 a.
Extingui in 582 b. qui nequit ib. sensim dicitur ignis 599 c.
Extinguo. § Restinguo 582 b. in ib. § Aboleo, deleo, perdo, perimo 46 b. 54 b. 182 c. 399 c. 582 b. penitus 462 a.
Extinguor. § Restinguor 582 b. § Aboleor, perimor 399 c. 582 b. § Morior 582 b.
Extinxit carbones 399 c.
Extirpatio 575 c.
Extirpator 575 c.
Extirpo 230 c. 303 c. 373 b. 554 c. 575 c.
Extirpor 554 c.
Extispex 593 a.
Extispicium ib.
Extispicium 267 a. 593 a.
Extiti 683 a.
Extitit antè 715 a.
Exto. § Emineo, extrà apparco 199 b. 222 c. 223 c. 225 c. 512 c. super 223 a.
Extollens verbis 340 b.
Extollere verbis ib.
Extollo. § Attollo, elevo, exalto 23 a. 32 a. 33 a. 388 a. 682 a. me 33 a. supra ib. supra alia vel supra modum 682 b. § Celebro, laudo 355 c. 375 c. verbis 405 b.
Extollor. § Attollor 32 b. super vel ultra 638 b. § Efferor, vel effero me 33 a.
Extorqueo 107 a.
Extorrem et expertem esse alicujus rei 550 c.
Extorreo 290 c.
Extorres 180 a.
Extorris 456 a. 547 c. 798 b.
Extorum particeps sum 606 c.
Extra 188 c. 189 a. 266 a. aliquid constitutum esse 188 c. conspectum positus 473 b. culpam positus 188 c. fines locus 482 a. fines qui est ib. fines projicere 480 c. lotum pedus habere 188 c. mentem qui est 708 b. mortem 660 c. metas exsurro 661 a. naturam qui est 714 c. navem 189 a. omnem controversiam 573 b. periculum omne constituti 316 b. propositum 188 a. ruebat populus 384 a. se esse 188 c. teli jactum ib. terminos qui est noster 481 c.
Extractio 194 b. in altum 274 c. teli 194 c. temporis 670 a.
Extractus 602 c. loreo funo 274 c.
Extrahebant se meinò hastis ib.
Extrahendi vim habens 602 c.
Extrahens 186 c. 274 c. tela missilia 194 c.
Extrahit fontes mortuos 603 a.
Extrahe 12 b. 13 a. 29 b. 31 a. 187 a. 194 c. 211 c. 274 c. 419 b. 589 b. 602 b. 603 a. 624 a. 637 b. antè 187 a. cur 194 c. veluti obstetrix 395 b. siphone 589 b. stirpitus 625 a. tela 194 c. § In longum, i. procrastino 670 a. tempus 194 c.
Extrahor 13 b. 31 a. 274 c.
Extraneus 131 b. 146 b. 180 c. 212 c.
Extraordinarii 634 c.
Extrema acies 469 c. angustia 499 c. pars 41 b. pars manûs 559 a. pars navium 434 b. connectus 625 c. voluntas 651 a.
Extrema mutilata habentia 489 a.
Extremas partes amputare 140 b. 643 c. partes corporis obtrunco per ignominiam 402 c. partes intendens 638 c.
Extremè 214 c. malus ib. miser 41 c. timidus ib.
Extremitas 41 c. 214 c. 505 a. 260 a. 641 a. carminis ib. membri 41 c. membrorum 361 c. unguium 468 b.
Extremitates 641 a. corporis 41 c. corporis amputo ib. cujuslibet rei 41 b.
Extremum 517 b. 640 c. agmen 17 b. 488 c. spiritum ducere 388 c. supplicium 214 c. Ad extremum 517 c. 646 a. in extremam vitæ periculum addocta est 214 c.
Extremus. § Ultimus 214 c 487 c. 559 a. 563 a. 640 c. 646 a. sum 214 c. 383 c. § Maximus, summus 430 b. 640 c.
Extrinsecus 40 b. 188 c. 189 a. 266 a.
Extritio 670 b.
Extritus (a.) 68 c.
Extritus, às 670 b.
Extructa civitas 456 c.
Extructio 178 a. 279 c. 394 c. 647 a.
Extructor 394 b.
Extructus ib. altè 151 b. benè seu pulchrè ib. egestis humo 727 c. recens 151 b.
Extrudo 744 b.
Extrui aggestâ humo 727 c.
Extruo 151 a. 279 b. 440 a. 478 b. 594 b. egestâ terrâ 725 c. 726 a. 727 c. insuper 594 c. lapidibus 644 c. murum 151 c.
Extruor 594 b. in 270 c.
Extrusio 744 a.
Extrusus ib.
Extuberans pars ossi 714 b.
Extuberantia, æ 225 c.
Extuberatio mammarum 32 c.
Extuberationes 223 c.
Extubero 335 b.
Extumesco 455 a.
Extundo 259 a. 337 a.
Exturbatio 331 b. 663 a.
Exturbatus 331 b.
Exturbo 72 c. vi 107 a.
Exturbor 663 a.
Extussio 106 c. 725 b.
Extussitio 735 c.
qui Extussiunt crocuta 693 b.
Exuam tibi vestem 175 a.
Exuberans 38 b. 67 b. 366 a.
Exuberantia 110 b. 366 b. mammillarum 602 b.
cui Exuberat calamitas 67 b.
Exubero 63 b. 110 b. 258 c. supra modum 727 a.
Exsuccus 591 b.
Exuccus 727 a. 736 c. non 272 c.
Exustio 256 c. 348 c. 429 a.
Exactores, qui ad resp. pertinentia veluti exegebant 56 a.
Exedens calango 64 a. canes 270 b.
Exedo 270 a.
Exuere arma, i. armis spoliare 175 a. senectutem dicuntur serpentes ib.
Exufflatio 713 c.
Exuffio 536 a. 713 c.
Exugo 56 a. 256 c. 272 c. 429 a. 727 a.
Exul 214 a. 280 a. 433 b. 456 c. 481 c. 482 a. 547 c. 698 c.
Exulare patriâ 698 c.
Exulcerandi vim habens 193 c.
Exulcerati erant animi eorum illo rumore 657 a.
Exulceratio 193 c.
Exulceratorius ib.
Exulceratus ib.
Exulcero ib. 447 b. 543 a. animam 58 a.
Exulem esse 699 a. factum esse 481 c.
Exules 282 c. Ad exules pertinens 699 a.
Exulet tres annos 197 a.
Exulis more 699 a.
Exulo 280 a. 698 c.
Exultans in modum vituli lascivi 427 b. non 590 a.
Exultare spe et gaudio 560 b.
Exultatio 2 b. 122 c. 590 a.
Exultim ludo 25 a. 267 c. 590 a. ludo in ib.
Exulto 2 b. 58 b. 304 a. 483 b. 513 a. 590 a. 719 c. adolescentis more 406 c. in 590 a. ub 6 c.
Exultus, ûs 50 a.
Exulem revocatio 698 c.
Exundatio 357 c.
Exundo ib. 534 b. vehementer 519 c.
Exuo 174 c. 175 a. 286 b. 623 c. 704 c. eam 175 b. insuper ib. me ib. veste 228 a. 382 b. unâ 175 b. § Depono ib.
Exuor ib. 623 c. simul 175 b.
Exuperanter 16 a. 101 b.
Exuperantia 101 b. 232 b.
Exuperatio 101 b.
Exupero 16 a. 101 b. 225 c. 345 b. 528 a. 675 c.
Exuperor 33 a.
Exuredasti et obtudisti clamoribus tuis 363 b.
Exuredatur sunt aures tuæ ib.
Exuredatio ib.
Exuredo ib.
Exurgens 42 a.
Exurgere facio 279 c. facio unâ 280 a. è sedibus 279 c.
Exurgit continuò si proficiscenti lepus 280 a.
Exurgo 223 a. 279 c. 280 a. 484 b. cum impetu 34 a. prior 279 c. 280 a. unâ ib.
Exuro 290 c. 599 c. 703 c. insuper 290 c.
Exuror ib.
Exurrexit 484 a.
Exuscitatio 577 a. ignis sopiti 565 c.
Exuscitativus 279 c.
Exuscitatus recens 484 a.
Exuscito 71 c. 108 a. 178 b. 279 c. 565 b. 577 a. 590 b. denuo 577 a. ignem ib.
Exuscitor 71 c. 565 b. 577 a.
Exusta regio 290 c.
Exustio ib. 703 c.
Exustor urbis 548 a.
Exustum 290 c.
Exustus in sole 291 a.
Exutio 175 b.
Exutus pannis 140 b.
Exuvia. § Quod quis exuit 175 b. § Senectus anguium 372 a. § Spolia 196 b. 371 c. 623 c.
Exuvias ferens 696 c.
Exuvium 152 c. 167 b. 175 b. 601 c. anguis 625 b. eiusdem ib. serpentis 704 b.

F.

FABA 354 c. § Calculus ib.
Fabâ, id est, sorte electus ib.
Fabagineus ib.
Fabalis ib.
Fabarum cortices 359 a. fallinali 314 b. vorator 672 a.
Fabella 429 b.
Fabellas fugo 531 c.
Faber ærarius 206 a. 551 c. 674 c. 720 b. ferrarius 205 a. 587 c. 720 b. lignarius 205 a. 206 a. 644 b. 647 b. materiarius 644 b.
Fabetum 354 c.
Fabis eligens ib. eligo ib.
Fabrefacio 647 c.
Fabrefactus 185 c. à Deo 647 b. non 206 b.
Fabrica 647 b. ferraria 205 c. § Metaph. 420 b.
Fabricatio 204 a. 354 b. armorum 544 a. bigarum 523 a. clypeorum 542 c. hominum, seu humanarum formarum 542 b. jumentarum 523 a. instrumentorum 544 a. navium 523 a. pellarum ib. tabernaculorum 544 c. telorum 542 c. verborum 647 b.
Fabricator 647 a. 648 a. arcuum 543 b. clypeorum 523 a. 542 c. currum 523 a. doli 453 b. 648 a. casium 205 a. hominum, seu humanarum formarum 542 b. lectorum 543 b. navium 523 a. 543 c. sandapilarum 523 a. telorum 542 c.
Fabricatores malorum 647 b.
Fabricata difficilis 594 c. ib.
qui Fabricatur in mente 647 c.
Fabricatus 647 b. aptè 82 a. benè 204 b. super 647 b. pulchrè 204 c. pulchrè ex ære 720 c. recens 296 c.
Fabrico ex ære 720 c. insidiosè 490 c.
Fabricor 202 c. 204 a. 206 b. 354 a. 522 a. 541 c. 544 b. 594 b. 647 b. 648 a. 720 c. arma 544 a. currus 523 a. 542 c. instrumenta diversi usûs 544 b. insuper 720 c. cum labore 296 b. naves 523 a. super 720 c. vasa 544 b.
Fabrile opus 647 b.
Fabrilem artem exercco ib.
Fabrilis 204 a. 594 b. 647 b. 720 c. ære 587 c. 647 b. rubrica 647 b. usus ib.
Fabrilis artis peritus ib.
Fabriliter 204 a.
Fabrorum materiariorum præfectus 81 c.
ad Fabrum pertinens 647 b.
Fabula. § Parva faba 354 c.
Fabula. § Narratio ficta 429 a. 543 c. moralis 374 a. vulgi 263 a. § Drama 172 a.
Fabulabantur inter se 429 a.
Fabulæ ridiculæ 127 a.
Fabulam age 19 a. 172 b. dicere 161 b. narro 376 a.
Fabulamentum de bello Trojano 429 a.
Fabularis 429 b.
Fabularum amans 429 c. amor ib. conscriptio 139 a. copia 429 b. fictio 543 c. fictor 531 c. 543 c. narratio 376 a. narrationibus te occupo aut oblecto 376 b. narrator ib. scriptio 543 c. scriptor 139 a. 543 c. Ad fabularum narrationem pertinens 376 a.
Fabulas scribo 543 c.
Fabulor 376 c. 531 a.
Fabulis commisceendis valens 376 a.
Fabulor 363 b. 376 a. libenter 429 c.
Fabulosa narratio 374 a. 376 a. 429 b. res 595 b.
Fabulosè 376 a. adjicio 543 c. fingo 429 b. 531 c. nuncupo 376 a. 429 b. narror 376 a. 429 b.
Fabulositas 376 a. 429 b.
Fabulosum figmentum 543 c.
Fabulosus 429 b.
Fabulum 354 c.
Fac ut libet 541 a. ut scribas ad me 594 c.
Face præluceatur 565 a.
Facem gestans 369 b. 696 b. 697 b. 698 a. præfero 565 a. teneus 206 c. 369 b. teneo seu præfero 226 b.
Facere attentum 225 a. copiam 508 b. copio 172 b. 202 c. finem dicendi 381 a. fœdus 651 c. impressionem 100 c. initium 79 b. 541 c. irruptionem 100 c. iter 665 a. iter pedibus 508 b. magni 658 a. mentionem 541 c. mentionem filii 424 a. miracula 204 a. nihili 240 a. 688 a. opus 202 c. pacem inter 186 b. pacis 414 b. parvi 541 c. per se 554 c. permutationem 48 a. planum 148 a. plurimi 240 a. 499 b. potestatem 148 a. quæ sunt ex officio 33 a. quæstum 201 c. 506 b. quæstum corpore 202 c. rem 232 b. rem divinam 477 b. sacrificium 266 c. satis 272 b. verba 541 c. 651 a. 732 a.
Faces 565 a. in fasciculum colligatæ 156 c. gesto 698 a.
Facessere jubeo 282 c. 338 c. in malam crucem 211 b. negotia 553 a. 630 c.
Facesso negotium 198 c. 223 c. 598 b. negotium vicissim 391 b. § Patria 594 a.
Facetè dico aliquid 721 c. loquor 574 a.
Facetiæ 375 a. 665 a.
Facetias amans 127 a.
Facetiæ urbanitas 74 a.
Facetum dictum 721 c.
Facetus 126 c. 127 a. 258 c. 335 a. 370 b. 616 b. non 83 b.
quid Faciam isto Jesu 541 c.
Facio duræ præditus 474 b. liberali 193 b. virili præditus 472 c.
Faciebat iter festinanter 508 a.
Faciei asperæ 244 a.
Faciem habens adversam 559 c. arietinam 474 b. caninam ib. caprinam ib. deformem ib. delibutam 473 b. ferinam 427 a. formosam 474 b. juvenilem 474 a. latam 474 b. mali 475 c. obversam 474 b. oppositam ib. pinguem 473 c. puellarem 474 a. pulchram 473 b. 474 b. 559 c. non pulchram 474 b. rotundam ib. stellatam 472 c. virgineam 474 a. utrinque 474 b. obtego pro pudore 295 c. ostendo 474 b. purgo ib. venustam facio 473 b.
Faciendi vim habens 541 a.
Faciendum non videri 169 b. quod videtur 168 c. 169 a.
Faciendus maximi 68 b.
Facies 181 c. 299 c. 473 b. 474 a. divina 133 a. humana 559 c. pulchra 472 b.
Facies duas habens 474 b. in omnes se vertere 100 a.
Facile 67 c. 568 c. est 294 b. est transire 400 a.
Facilè 219 b. 338 b. 400 a. 510 a. 515 c. 529 a. 554 a. 569 a. 688 a. 697 a. 725 a. adiri qui potest 95 c. audiens 40 c. qui assecuit 25 c. coalescens 715 a. comparari qui potest 554 a. concipiens fumina 368 b. concrescens 715 a. contrectabilis 71 a. currens 564 b. delebilis 44 c. qui detrahitur 31 b. discendo 396 c. divisibilis 31 a. exorabilis 35 b. incidendo 528 a. incidens ib. intelligendo 398 c. quo liberari possumus 48 c. mutabilis 100 a. parens 506 b. parco ib. pariens 654 c. pario

634 c. patior 501 a. perunadeor 506 b. respirans 540 a. sciasilis 31 a. § Æquo animo 331 c.
Facilem morigeram se præbens 693 b. cursum habeo 572 c. præbeos se 224 c. præbere se 273 c. et tractabilem se præstans in pecuniariis rebus 328 c. reddo 400 b. transitum habens 510 a. usum præbeo 732 c.
Facili et promptâ cervice 389 b. labore 452 a. via ib.
Facillimè 569 a.
Facillimus ib.
Facilior ib.
Facilis. § Expeditus 66 c. 204 b. 333 b. 400 a. 510 b. 515 c. 528 c. 569 a. 725 a. 732 b. cursus 510 b. 572 c. fluxus 572 c. mentis ib. mores 259 c. partus 634 c. progressus fortunæ 310 b. ratio seu via ib. transitus 400 a. via 452 a. § Affabilis, humanus, placidus 49 b. 253 c. 273 c. 538 c. 551 c.
Facilis accensu 291 a. 556 b. acceptu 155 b. accessu 233 c. 451 b. 452 b. acquisitu 510 c. advectu 333 c. agnitu 132 a. allatu 695 b. aptatu 83 a. arctu 77 a. avulsu 603 a. calcatu 502 a. captu 257 c. 368 c. 725 a. circumactu 15 b. 664 a. congressatu 83 a. cocto 227 c. cognitu 130 a. 131 b. 398 c. 472 a. comportatu 333 c. concoctu 227 c. 517 a. condîtu 594 c. confectu 67 c. congregatu 15 c. concussu 585 c. conjectatu 101 b. consolatu 8 b. contusu 261 a. corrupto 701 b. creatu 291 a. custoditu 711 c. decepto 15 a. 69 b. decorticato 382 c. definitu 481 b. deprehensu 717 c. desquamato 382 c. digesto 437 a. dijudicatu 349 b. directo 77 b. discreto 349 b. dispensato 437 a. dissoluto 229 b. 393 a. distributo 437 a. effecto 67 c. 206 c. egresso 94 a. electo 32 a. emendato 478 b. emollito 154 b. eversu 51 b. explicato 706 c. expugnato 32 a. 46 c. exstructo 13 b. excusato 374 a. 479 b. fabricato 594 c. facto 594 b. fisso 630 a. flexu 297 b. fracto 261 a. 312 c. glutinato 330 c. inflammato 703 c. inflato 556 b. ingresso 94 a. 98 c. intellecto 39 a. 231 a. 398 c. 443 c. 472 a. invisu 651 c. judicato 349 b. lapsu 106 c. lavigato 380 b. mollito 397 b. motato 51 a. 317 c. 652 a. narrato 240 b. navigato 336 b. numerato 75 b. obsignato 586 a. occultato 382 b. placato 406 c. portato 105 b. 697 a. purgato 289 a. recepto 155 b. reconciliato 49 b. refrigerato 743 a. remisso 229 b. reputato 378 b. reserato 455 a. revocato 293 a. sanato 45 c. 254 c. 269 a. sciasu 630 a. secreto 738 a. secto 644 b. separato 738 a. soluto 393 c. speculato 256 b. subacto 154 b. subverso 663 b. 664 a. superato 101 c. 206 c. tacto 258 c. tolerato 697 a. transito 451 c. transportato 333 c. 652 a. trito 670 c. visu 472 a.
Facilitas 205 c. 331 c. 538 b. 600 b. 510 b. 529 a. 569 a. 725 a. et indulgentia fortunæ 569 a. fugæ 699 b. morum 331 c. portandi 697 a. utendi 732 c.
Facilius 569 a.
Faciliùs 510 b. 569 a.
Facinora egregia 294 c. audax et magna edens 205 b. magna et egregia edere 413 c.
Facinorosè audeo 659 a.
Facinorosus 205 b.
Facinus 172 b. 205 c. 451 b. 553 b. 659 c. audax et temerarium 204 b. 255 a. fieri viro dignum 2 b. impium et nefarium 582 c. juvenilis audaciæ 438 a. moliri et patrare nisi 205 c. nefandum 203 c. nefarium 203 a. præclarum 213 c.
Facio 148 b. 172 b. 202 c. 206 b 500 b. 514 c. 515 a. 541 b. 553 a. 570 c. 630 a. bonum 203 a. carmina 541 c. certiorem 3 c. 177 c. certiorem per literas 611 a. clàm 206 c. conjecturam 285 c. 618 a. conjecturam è veste 640 a. cum aliquo 233 a. decretum 542 c. delicias 263 b. 580 b. Deum 543 b. diligenter aliquid 41 a. ex tempore 629 b. experimentum 214 c. farcimina 542 b. fidem 506 a. finem 383 c. 503 a. gratiam 737 c. hæredem 436 a. jacturam 108 c. 237 a. impressionem 100 c. 117 a. in 206 c. 542 a. indicium 385 c. initium 79 c. insuper 553 c. iter 451 b. 506 b. juxta 485 b. magni 405 b. mentionem 424 b. minùs 229 b. 230 b. nihili 188 b. 476 a. opus sedulò 539 c. periculum 104 b. 192 c. 316 c. 507 a. 508 a. præpostorè 542 a. præterea 206 c. priùs 542 a. quæstum 159 a. 310 c. 369 a. 697 b. regem 156 c. sacra 204 b. sibimet 570 c. stipendia 697 b. sumptus 146 a. 642 b. tumultuariè 629 c. verba 49 c. verbo prior 374 b. versus 295 c. 541 c. viam 544 a. vicissim 172 b. 541 c. unà 554 a. vota 219 c. 220 a. ut abstinerent 541 b. § Sacrificor 570 c.
Facta alicujus vel recta vel prava 508 c. bellica 202 c.
Factio. § Factura 541 c. § Coitio, conspiratio 215 a. 278 c. 429 a. 595 a. contraria 548 b.
Factionem adjuvo 285 a. cieo 621 a. contrariam moveo vel sequor 285 a. contrariam sequor in repub. 548 a.
Factionibus implico 285 a.
Factionis contrariæ qui est ib. socius ib.
Factiosè 278 c. ausere 389 c. coire 621 a.
Factiosus 278 c. sum 279 b.
Factitare simulacra 541 c.
Factitatio artis 202 c.
Factitius 541 c. 594 c. civis 137 b.
Factito 541 c.
Facto aut dicto 202 c. Quo facto opus est 157 b.
Factor 541 c.
Facta difficilia 206 c. 554 b. facilia 554 b.
Factum arte singulari et industriâ 542 a. Quid factum esset, mirabamur 647 a.
Factum 202 c. 553 b. joculare et lepidum 721 c. nefandum 87 b. turpe 203 b. Post factum consultans 96 c. sapiens 430 b.
Factura, æ 202 c. 541 c.
Facturio 202 c.
Facta 541 c. 570 c. 594 a. 647 b. ex ære 647 b. affabrè ib. ad amussim vel unguem 41 a. bonè 543 a. 647 b. ex tempore 629 c. ab homine 296 c. manu 544 c. non 206 b. 542 b. 647 b. nondum 542 b. per se 545 c. recens 296 c. 647 b.
Facta ex dives 123 a. esse dicitur mundus 204 a. sum 123 a.
Facula 143 c. 569 b. 589 b. 684 a.
Facultas 174 a. 222 a. 238 b. 510 b. 569 a. detur ulcisci 124 b. dicendi 149 c. est 124 b. 224 b. 232 a. 737 c. est iovemiendi 459 a. est mihi ib. 510 b. scribendi 136 b. superest 232 b. Cum facultas adsuet 232 a.
Facultatem do 184 a. 737 b.
Facultates. § Bona, fortunæ 2 a. 80 a. 107 b. 231 b. 234 b. 352 c. 455 b. 734 a. Pro facultatibus 303 b.
Facunda amica 365 b.
Facundè 7 c.
Facundia 7 c. 134 a. 200 b. 201 a. 370 b. 374 c. 375 c. 574 a.
Facundiâ qui se tuetur 84 b.
Facundus 7 c. 134 a. 200 b. 201 a. 365 c. 374 c. 375 c. 429 b. 574 a. 617 a. 695 b. sum 134 a.
Facuitas 671 b.
Fæce carens ib.
Fæces sordésque mundanæ 679 b.
Fæcibus expurgo ib. ora perunctî dæmones seu poëtæ 142 c. ora perunctum convicîis incessere 22 c.
Fœcis persecutatio (lusûs genus) 167 b. plenus 671 b.
Fœculentum vinum 277 a. 671 b.
Fœculentus 112 a. 260 a. 274 b. 598 a. 640 b. 679 b.
Fœx 193 c. 260 a. 598 a. 671 b. olei 56 a. 671 b. subsidens 284 c. vini 274 b. unguenti 401 c.
Fœna glans 699 b.
Fœnus ib.
Fœnus ibid. E fœno fabricatus 647 b.
Falcatus ensis 77 b. 173 a.
Falce carens 173 a.
Falcium artifex 204 a.
Falcia 69 b. 205 c. 648 a.
Fallacia 160 b. 327 a. 699 b.
Fallaciarum solennitas 69 b.
Fallacibus ratiocinationibus decipiendi peritus 378 b. rationibus qui capi potest ib.
Fallaciter portans 527 a. pote ib.
Fallax 69 b. 363 b. 488 b. 530 c. 627 a. 699 b. loquacitas 616 b. non 740 c. ratio 378 b. ratiocinator ib.
non Fallens 740 c.
Fallere aures judicum 321 b. labores 513 c.
Falli qui non potest 69 b. 740 c. opinio fallit me quam de te concepi 54 a.
Fallo 46 c. 69 b. 98 b. 321 c. 351 b. 452 b. 611 c. 626 c. 627 a. 691 c. 740 b. dissertando 15 a. supputatione subdola 578 b. verbis 740 b. vestigium 696 a.
Fallor 53 c. 69 b. 559 c. 627 a. 740 b. in sensu 33 c. Nisi fallor 460 a.
Falsa 231 b delatio 139 b. doctrina 493 c. et mendax inscriptio 137 b. opinatio 169 c. opinio 170 a. ratiocinatio 378 b. scriptura 139 b. vaticinatio 399 c. virgo 499 a.
Falsâ argumentatione utens decipio 378 b. mensurâ locorum capiens 381 c.
Falsa loquor 201 b. 429 a. vaticinor 399 c.
Falsarius 139 a.
Falsi causam dicere 19 a. testimonii convicti 401 b.
Falsiloquus 365 c. 377 b.
Falsis rationibus decipior 378 b.
Falsissimus 740 c.
Falso testimonio oppugnor 401 b.
Falso. § Adultero 721 b.
Falsò 402 c. 531 a. 740 b. apostoli nomen sibi usurpans 611 a. assimulo et assimulor 542 a. criminor 686 a. dico 740 b. inscribo vel adscribo 137 b. juratus 479 a. quæ napsit 446 a.
Falsum commentum 429 b. dico 377 b. juro 479 a. persuadeo 506 b. testificor 401 b. testimonium 401 b. testimonium dico, et dico in ib.
Falsus 101 c. 740 b. doctor 161 c. frater 20 a. lapsus 529 a. monetarius 731 b. prophetæ 689 c. testis 401 b. transfuga 425 c. vates 399 c.
Falsus ipse 740 b. non ib. est opinione sua 741 c.
Falx 173 a. 234 a. 352 b. 537 a. bellica 173 a. longurio infixa ib. messoria 54 c. 234 c. putatoria 319 a. quâ secatur herba 541 a.
Fama. § Rumor 3 c. 39 c. 92 c. 169 a. 261 b. 320 c. 374 b. 406 a. 564 b. 689 a. 716 b. bona 690 a. mala ib. susurrans 261 b. est 373 b. exorta est 212 a. obtinuit 224 a. pervenit huc 242 c. Ut fama est 374 b. § Celebritas 21 b. 466 c. apud posteros 690 b. Illusa 658 a.
Famâ accipio 155 b. qui accepit 564 b. peverebreaco 110 c. § Celebratus ib. malâ liberatus 690 b. pravo alicui 169 b.
Famæ malæ 502 c. malæ sum 169 b.
Famam divulgavit 591 a. spargo 690 a. § Lædens alicujus ibid. lædo alicujus ib.
Fame acuta et vehementi qui excruciatur 507 b. confectus 386 c. 507 b. condici 671 c. anecans 353 c. enecor 386 c. laborantes 221 c. laboro 386 c. neco 12 a. 353 c. mori 386 c. perimor 507 a. premor ingenti 386 c. A fame proficiscens scabies et strigositas animantium 743 c.
Famelicus 386 c. 507 a. sum 363 a.
Famem excitans 507 a. pellens 386 c. sentio iteram 507 a.
Fames 4 c. 386 c. 507 a. gravis 25 b. ingens 386 c. magna 119 a. 507 a. summa 353 c.
Fami tolerandæ adhibendus ib.
Famigeratus 263 a.
Famigero ib.
Familia 455 b. 456 a. 502 b. 610 c. Cum familiâ totâ 214 a. 457 a.
Familiæ eversio 701 b. utilis 747 c. Cum familiæ utilitate ib.
Familiam everto penitus 701 b. non habens 436 c. pessundo 701 b. rego 153 c.
Familiare 8 b.
Familiarem reddo 456 a. 457 c. Rem familiarem administro 153 c. augere 252 b. dilapido 701 b. exhaurire ib.
Familiares 199 c. 242 b. 611 b. Cum familiaribus jurgor 404 a.
Familiaris. § Amicus 130 a. 242 b. 455 c. 457 b. doctrinæ 215 a. reddor 456 a. 457 b. § Sedes vel sella 371 b. Rei familiaris dilapidatio 701 b. dispensatio 437 a. dispensator 436 c.
Familiaritas 533 a. 709 c. cum quo iuisi non potest 702 c.
Familiariter 130 a. 456 a. non 457 c. utens aliquo 252 c. uter aliquo 511 c. 732 b.
Famosus 21 b. 324 c. liber 388 b.
Famula 1 b. 72 b. 186 c. 200 a. 333 b. 339 a. 371 b. 455 c. 546 c. 585 a.
Famulæ 720 c.
Famulans sibi ipsi 335 c.
Famularis 208 a. 455 c.
Famulatus 254 b.
Famuli 254 b. 455 c. 631 b.
Famulitium 514 c. 631 a.
Famulor 38 c. 172 b. 254 b. 335 b. 371 b. 455 c. 546 c.
Famulus 86 a. 172 b. 200 a. 208 a. 254 b. 335 b. 339 a. 371 b. 395 c. 455 c. 511 c. 514 c. 539 c. 546 c. Musarum 547 a.
Fana 69 c.
Fanatico furore agor 254 a. spiritu agor 697 a.
Fanaticorum more 254 a.
Fanaticus 224 a. 254 a. non 254 a. sum 142 c.
Fando audio 33 b. qui audivit et cognovit 564 b. inauditus ib.
Fandos 573 b. non 87 b.
Fani custos 490 a.
Fanorum antistes sum 689 c. antistites ib.
Fanum 270 c. 405 c. 585 a. 643 a.
Farcimina facio 542 b. vendo 567 a.
Farciminis genus 48 a. 422 b.
Farciminum venditor 567 a.
Farcio 581 b.
Farcior 581 c.
Fari qui jam potest 187 a. non potest 365 c.
Farina 45 a. 393 c. crassior 347 a. hordeacea 52 c. 393 c. tenuissima 496 b. triticea aquâ subacta 607 c.
Farinâ conspergo 52 c. E farinâ vaticinans 399 a.
Farinaceus 45 a.
Farinæ flos 496 b. subactio 669 c. tenuissimum 584 a. venditor 567 a. Ex farinæ inspectione vaticinans 593 a.
Farinæ parcens ib.
Farinam faciens 52 c. facio 542 b. subigere 669 c. multam reddens hordeum 52 c.
Farinarium cribrum 584 a.
Farior 542 b.
Fas 253 a. 485 a. dicto 253 a. esse 485 a. est 9 c. 733 c. Omnino ut fas est 485 a. Per fas et nefas 164 b.
Fasces 568 c. virgultorum 686 b.
Fasces gestans 227 a. 698 a. gesto 227 a.
Fascia 156 c. 224 a. 602 b. 603 c. 632 a. 636 c. capitis 423 c. circa caput mulierum 156 c. medicinalis 590 c. pectoralis 157 b. 637 a.
Fasciâ involvo 638 a. obligatum oculum habens ib.
Fascia usum præbens invalescam 602 b.
Fasciæ 130 a. sepulchrales 314 a.
Fasciculos portans 696 b. portare ib. vehere 16 a.
in Fasciculum colligo 595 a.
Fasciculus 5 c. 151 a. 156 b. 686 b. florum 362 c. literarum 686 b. parvus 156 b.
Fasciis exsolvo 602 b. exsolvor ib. involvo ib. involvor ib.
Fascinari qui non potest 135 a. qui non facilè potest ib.
Fascinatio 105 a.
Fascinator ib.
Fascinatrix ib.
Fascino 105 a. 135 a. 267 a.
Fascinor 105 a.
Fascinum ib.
Fascio 602 b.
Fasciola 349 c. 385 a. 602 b.
Fascior 602 b.
Fascis 686 b. manipulorum 488 a.
Fassi sumus mutuò 376 c.
Fasti 375 c.
Fastidiens 20 c. 339 c. cibum 589 a.
Fastidio 241 c. 336 c. 562 b. 620 a. 685 b.
Fastidio habere aliquem 434 b.
Fastidio delicatiusculo rejicio 729 c. laborans 20 c. labore ib. Cum fastidio 339 c.
Fastidioso stomacho præditus 331 a.
Fastidiosus, qui simul ac aliquid gustavit, aliud appetit 339 c. § Fastidium inducens 334 a.
Fastidire aliquem 336 c.
Fastidium 20 c. 196 a. 339 b. 472 a. 492 c. 534 a. 730 c. cibi 241 c. 589 a. stomachi 477 c.
Fastidium afferens 20 c. 339 a.
Fastigia montium 54 c.
Fastigiare se 340 a.
Fastigior 340 b.
Fastigium 41 c. 332 a. 340 a. 414 c. 682 a. mentis 332 a.
Fastigium imponere alicui rei 340 b.
Fasto elatos 32 c. Cum fasto dico vel loquor 376 b. 429 b. sine fasto 676 b.
Fastosè 599 c. incedis 116 b. 267 c. inferendo se 599 c. inferentes se ib. infero me ib. præterea 600 a.
Fastuosum esse 116 b. 267 c.
Fastuosus 334 c. 599 c. 706 a.

710 b. aliquantum 676 b. minimè ib. valde 451 a.
Fastus, ûs 116 b. 222 a. 340 a. 451 a. 470 b. 676 b. 703 a. 708 a. 710 b. equinus 676 b. cum ferore conjunctus 396 b.
Fastûs expers animus 676 b.
Fastus dies 164 a. 165 a.
Fatale erat 733 c. est ib. est mihi adhuc vivere 33 a.
Fatale aliquid portendens ib.
Fatales calamitates à diis impositæ 59 c.
Fatali sorte nemo alicui offerre 407 a.
Fatalia stamina duco 325 a.
Fatalibus filis attribuo 439 c. filis tribuor ibid. infortuniis premor 515 c.
Fatalis 33 a. 314 a. 406 c. 407 a. 517 c. 690 b. necessitas 59 c. portio 407 a.
Fatear 376 b. 689 c. incaper 376 c.
Fati dies et mortis 339 a.
Fatidica 201 b. 704 c.
Fatidici 587 b.
Fatidicus 22 a. 23 a. 374 c. 377 b. 399 a. 466 a.
Fatigat 86 a.
Fatigati laboris 20 c.
Fatigatio 296 c. 336 c. 568 b. Citra fatigationem 296 a.
Fatigatum esse 187 b.
Fatigatus 187 b. 270 b. 296 b. non 296 c. sum 296 b.
Fatigo 190 b. 336 c. 393 a. 398 b. me labore 296 b.
Fatigor 296 c. 336 c. 447 b. 553 b. 598 b. antè 296 c.
In Fatis quod est 408 a. Contra quam in fatis erat ib.
Fatiscens 336 c.
Fatisco 8 c. 200 c. 296 b. 336 b. 393 a. 515 b.
Fato æquali defunctus 435 a. assignatus 406 c. decretum est ib. decretus ib. destinata 325 a. destinatum esse 407 a. destinatum est 406 c. destinatus 407 b. destinatus sum 517 a. felici natus 124 a. imminens 407 b. natus ad succedum 408 a. obnoxius 407 a. obnoxius lethifero 314 a. subito qui abripitur 408 a.
Fatus 242 a. 432 c. gerere se 396 c.
Fatui homines 487 c.
Fatuitas 242 a. 402 c. 432 c.
Fatuitatem priscam redolens 350 a.
Fatum 33 a. 59 c. 325 a. 406 c. 407 a. 550 b. 733 c. est 406 c. Idem passa quod Rora 325 a. mutando retracto ib. Ad fatum funestum trahens 194 c.
Fatuo gusto radicem 432 c.
Fatuum facio 243 b. et insipidum reddi 432 c.
Fatuus 110 b. 135 c. 241 b. 242 b. 368 b. 400 a. 432 b. 414 b. 583 b. 656 b. pugnator 432 c. redditus ib. senex 350 a. pro nemo ib. Ita sevit emendata sententia, ut fatua videatur 432 c.
Faucea 277 c. 627 b. 687 c. collatre 192 b. 327 b. § Angustiæ cavernæ 90 a. 580 a. 612 b. montium 643 a. portus 616 a. terræ 687 a. In fauces compressus Oceanus 616 c.
Fave linguâ 617 a.
Favebo ore ib.
Favente Deo 253 b. 684 a.
Favere 283 a. 605 c. 650 b. alicui 305 b. tibi 708 a. linguâ 690 a. ore 617 a.
Favere alicui 254 b. votum alicujus 605 c.
Feri spum 132 c. 524 a. focorum 629 a.
Favilla 27 a. 400 b.
Favillæ potor 527 b.
Favillas ructantes 400 b. circa favillas versari ib.
Favonius 256 b.
Favor 155 c.
Favos conficiens 545 b. construo 314 b. Qui favos apum eximit 645 a.
Fausta acclamatio 690 a. acclamatione approbo ib.
Fausta precans ib. precor ib.
Faustè 33 a. 690 a.
Faustis acclamationibus prosequor 690 a.
Faustam felixque quod sit 2 a. nomen habens 467 a. signum 101 b.
Faustus 33 a. 152 a. 451 b. 586 b. 690 a. dies 383 c.
Fautor 199 c.
Fautores 252 b.
Favus 314 b. 410 b. vespæ 64 c.
Pax 143 c. 150 c. 369 b. 565 a. magna et ardens 145 c. monoxyla 389 b. cui præsta non est 226 b. § Incitamentum 90 b.
FEBRE tertianâ laboro 662 a. quartanâ laboro 646 c.
Febrem cessare faciens 565 a.
Febres excitans 565 a.
Febri carens 565 c. epialû laboro 247 a.
Febricitare 255 a. 565 a.
Febricula 565 a.
Febrili horrore corripior 710 a.
Febrilis 565 a. horror 710 a.
Februcomicus, significatio 585 c.
Febrio 565 a.
Febris 255 a. 290 b. 565 a. 703 b. ardens 290 b. continua 387 a. diaria 245 a. hectica 222 a. quotidiana 245 a. tertiana 662 a. vehemens 173 a.
Febris accessio 101 a. 366 a. insultus 585 c.
Febrium adventantium indicia 595 a.
Februarius mensis 102 b.
Fecerunt ut cogeretur recedere 541 b.
Feci 353 b. 570 c.
Fecit nobis injuriam insignem 676 c.
Fefellisti spem meam 740 b.
Fel 133 b. 730 b.
Feles 121 a.
Felicem esse 294 c. imperio te arbitror 236 c.
Felici fato natus 124 a. successum rem gero 478 c. successum geror ib. successu utor 452 a.
Felicior 554 c.
Felicissima prole 655 a.
Felicissimè 142 b. vivere 553 a.
Felicissimus 142 c. cum omnium ibid.
Felicitas 142 c. 211 a. 238 c. 285 c. 408 b. 461 a. 501 a. 550 b. 554 b. 641 c. 673 b. diei 245 a.
Felicitate fruor 501 a. In felicitate constitutus sum 224 a.
ad Felicitatem pertinens 142 c.
Felicitatis prædicatio 396 c.
Feliciter 142 b. 152 b. 219 b. 237 a. 396 c. 408 b. 550 b. 672 c. 673 b. 690 a. et cum profecta 44 a. ago 490 a. 572 c. ago in 673 c. dego vitam 245 a. geri ib. guro vel gerere res 294 c. 554 c. 673 b. gesta res 478 c. transigo diem 245 a. vivo 142 c.
Felicitus 142 b.
Felix 121 a. 488 c.
Felix catulus 121 a.
Felix 142 b. 396 b. 550 b. 554 c. 571 b. 672 c. 673 b. administratio 478 c. anni successus 216 c. dies 245 a. 383 a. dies cui est 245 b. gestio rei susceptæ 478 c. inceptum 245 a. liberis 655 a. partu 453 b. partus illis est 258 c. sum 554 c. 673 b. sunt in 673 c.
Fellator 203 b. 542 b.
Fellatrix 382 c. 489 a.
Felle suffundor 273 b.
Felleus 730 c.
Fellis vesica ib. vomitio 196 a.
Felo 154 b.
Femen 419 a.
Femina ib.
Feminale 591 c. 625 a.
Femininus 419 b. 591 c.
Femineum tegumentum et arma 419. b.
Femora bona seu firma habens 419 a. contracta habens ib. diducto ib. extendens 419 b. percutiens 674 c. pulchra habens 419 a. Ad femora pertinens ib.
Femorale 625 a.
Femoralia 419 b. 591 c.
Femoralis 419 a.
Femori insutus 570 a.
Femoribus diductis ineo 419. a.
Femorum diductio ib. tegumenta et arma 419 b.
Femur ib. abscindo 644. c.
Fenestra 16 c. 266 a. 645 a.
Fenestræ 266 a.
Fer patienter 222 c.
Fera, æ 257 a. sylvestris 11 a.
Fera scabies 743 c.
Feracitas 488 a. 693 a. 697 a. 698 a.
Ferax 10 c. 746 b.
Ferax in malum invado 268 b.
Ferax gallinæ 480 b.
Feram vocem habens 716 c.
Feramus hoc præ nobis 158 b.
Ferar 460 b.
Ferarius duplarius 81 a.
Ferarum insano amore captus 396 b. omnium capax solem 257 c. oppugnator 404 a. penaria 257 b.
Feras alens 666 a. habens 257 c. jacere vel ferire 102 b. observans 593 a. occidens 692 a. perdens 257 c.
Ferat patiendo 32 a. Ita et vix ferus 460 b.
Ferax 584 c. 693 a. arborum 696 c. ferri 698 a. frumenti ib. multarum 697 c. omnium ib. plurimorum ib. sum 697 a. 698 a. tritici 698 a. vini 458 c.
Fercula 695 a. quæ unicuique appenantur sigillatim 407 a.
Ferculorum missus 695 a. structura 162 b.
Ferè. § Immaniter 10 c.
Ferè. § Fermè 178 a. 422 a. 426 b. 461 a. 465 a. 485 c. 499 c. 549 a. 746. c. Hinc ferè 196 c.
Ferebat præ se malè se habere 158 b.
Ferebatur sermonibus vulgi 263 a.
Ferendo onori impares 696 a. pœni aptus 698 a.
Ferendus 284 c. 460 b. non 695 b. 696 a.
Ferens 695 a. 694 c. ægrè 515 b. æqualem pariem 687 a. arcum 698 b. aurum 698 c. catenam 698 a. coronam 696 c. deum ib. donum 457 b. dona 696 c. fructum 302 a. fructum annuum 696 c. frumentum ib. fulgura 696 b. herbam viridem 698 b. hordeum 697 b. jugum 697 a. librum 696 b. ligna 697 c. omnia ib. ovum 698 c. præmium certaminis 696 b. sacra 697 a. scaphas 698 a. semen ib. semper 696 b. semper fructus ib. sententiam 698 c. spinas 696 b. spolia 696 c. tabellas 696 b. tritioum 698 a. vinum 697 c. uterum 694 c. Ventus ferens 695 a. 694 c. Via ferens ad inferos 692 c. ferens Corinthum 610 b.
Ferentarius 102 a. 268 a.
Feria 219 a.
Feriæ 196 a. 266 c.
Feriæ ab omni opere 203 a.
Feriari 247 c.
Feriæ agere 12 b.
Feriatio 229 a. 630 b.
Feriendi vim habens 537 a.
Feriens graviter 537 c. humi 674 c. stimulo ib. utrinque 537 a.
Ferina insania 257 a.
Ferinæ carnes ib.
Ferinam faciem habens 447 a.
Ferino more 257 a.
Ferinus 10 c. 257 a.
Ferio 97 b. 190 b. 252 c. 273 a. 336 b. 495 c. 501 c. 537 a. 596 a. 607 a. 637 c. jacalo 42 b. pectus 674 b. securi 512 a. victimam 574 c.
Ferior. § Percutior 252 c. 537 a.
Ferior. § Feriæ ago 11 b. 203 b. 304 c. almæ 631 a.
Ferire nemo inimicum 674 b. victimam 80 a.
Feris abundans 257 c. carnes 257 b. venenum 666 a. A feris voratus 119 a. a. Cum feris pugnans 404 a.
Feritas 10 c. 257 c.
qui Feritur undique 98 a.
Ferme 178 a. 459 a. 465 c. 499 b. 629 b. 656 a. 746 c. intelligo jam 316 b.
Fermentaneus 238 a.
Fermentatio ib.
Fermentatus ib. non ib.
Fermenti aliquantum 608 c. expers 238 a.
Fermento ib.
Fermentum 237 c. 238 a. 608 c. refero 238 a.
Fero. § Porto 332 c. 333 c. 460 a. 692 c. 693 a. § Affero 692 c. § Accipio, consequor, reporto 32 a. 692 c. 693 a. § Patior, perfero 222 c. 493 a. 693 b. 696 a.
Fero acceptum 71 a. 136 c. 650 b. ægrè 2 c. 91 b. 92 a. 222 a. 229 b. 244 a. 331 a. 500 c. 501 a. 528 c. 550 b. 625 c. 720 a. æquum 698 b. arma 698 a. aurum 698 c. auxilium 111 b. 405 b. chlamydem 698 b. conditionem 294 a. in contrarium vel diversum 695 a. decorum 694 c. expensum 136 c. ficus 698 b. flores 698 b. fructum 634 c. 697 a. fructum annuum 696 c. fulgura 696 b. gravatè 91 b. impensam 578 b. indignè 2 c. ingenium alicujus seu mores 698 b. instrumenta 698 a. intrò 694 a. intrò insuper 707 c. judicium 349 a. laurum 696 c. legem 694 a. legem adversus 653 a. leges ib. leges suas ib. me obviam 693 b. molestè 91 b. 336 c. 725 a. multum 698 a. munera 696 c. occultè 696 a. opem 45 a. 199 b. 366 b. 476 b. 732 b. patienter 265 b. peregrè 2 a. poma 697 c. per me 100 b. 148 b. 285 c. 684 c. scapham 698 a. semen 698 a. 715 c. sententiam 698 c. simul 333 a. 694 c. stercora 697 b. suffragia 699 a. 698 c. super 696 a. suppetias 111 b. 199 b. 287 a. sursum 693 b. tantam 696 b. transversum 695 a. tympanum 698 b. vasa ib. ultro 696 a. uterum 360 a. 697 b.
Ferocem reddo 103 c.
Ferocia 5 b. 246 b. 710 c.
Ferociâ juvenili proditus 437 c.
Ferocium reprimens alicujus 709 b.
Ferocio 10 c. 63 a. 135 b. 199 b. 251 b. 528 c. 661 c. 703 b. 710 b.
Ferociter 5 b.
Ferox. § Portor 233 b. 692 c. § Afferor 12 c. § Irruo, invado 692 c. 694 b. § Tendo 571 a.
Feror citato gradu 667 a. concitato gressu 481 a. concitus ib. concitus alicunde 484 b. concitus per ib. deorsum 694 c. divino spiritu 697 a. impetu 33 a. 213 a. 232 a. 266 c. 267 c. 272 a. 403 a. 427 b. 584 a. 689 c. 694 b. impetu bellaino 368 b. impetu furibundo sursum deorsumque 405 b. impetu in 484 b. impetu in aliquem 267 b. 458 a. in 694 b. lascivitate 583 b. sursum 318 c. 693 b. per vestigia 34 a.
Ferox 5 b. 10 c. [illegible] c. 63 a. 122 c. 204 b. 246 b. 309 c. 429 b. leo 122 c.
Ferramentum 587 c. ferramento agglutino 720 c.
Ferraria 587 c. area ib. fabrica 205 c. officina ib.
Ferrariam artem calleus 720 c.
ad Ferrarium fabrum pertinens ib.
Ferrarius 587 c. 720 c. faber 587 c. 720 b.
Ferre 32 a. ægrè 149 c. ægrè casum 43 c. æquo animo 131 c. 291 c. 378 b. arma 23 a. arma contra aliquem 533 c. auxilium 199 b. canistrum 697 c. graviter 104 b. 692 c. judicium rectum de 347 c. 359 b. legem 135 a. 359 a. legem contrariam 694 a. leviter 342 c. modicè ib. molestè 223 a. 244 c. 692 c. moram cum non possent 223 a. non posse 317 a. non possint contum Ægyptii 32 a. opem 33 a. 57 c. 74 b. 76 a. 111 a. pro re speciem leoninam 181 c. quem queas difficulter 460 b. rogationem 135 c. sententiam 741 a. suffragia 710 c. suffragium 692 c.
Ferreis vinculis constrictus 157 b.
Ferreos digitos habens 145 b.
Ferreum somnum dormire 327 c.
Ferreus 587 c. thorax 587 b. § Metaph. 587 c. animo 709 b.
Ferri carens incitato 668 c. cursu rapido 321 b. facile ad aliquid 696 a. furibundo impetu 405 a. impetu quodam animi ad rem aliquam 479 b. impetu recto 521 b. qui potest 460 b.
Ferri ferax 655 a. 698 a. venditor 567 a.
Ferro gravis 117 b. gravis cuspis 587 c. incido 644 c. munio, obduco, aut præfigo 587 c. seco 644 c. vinctus 157 b. Ex ferro cusus 538 a.
Ferrugineum non contrahens 275 b.
Ferrugini assimilis cum ib.
Ferrugineus ib.
Ferrugo ib.
Ferrum 74 b. 587 b. crudele 193 a. ignitum 428 b.
Ferrum edens 119 a. gesto 698 a. jaculans 102 c. non habens 587 c. tracto ib.
Ferruminatio omnium fracturum 568 b.
Ferruminio 71 b. 330 b. obducto callo 568 b.
ad Ferri lagenam meam 714 a. natura ib. non oplato 374 b.
Fertilis 120 b. 123 c. 384 c. 693 a. locus 123 c. olivarum 696 c. plantarum 716 a. sum 698 a. 727 a.
Fertilitas 697 a. 698 a.
Fertur 373 c. Qui fertur rursum 696 a.
Fervebat sanguine solum 266 c.
Fervefacio 115 c. 236 b.
Fervefactus 115 c. 236 b. 250 a. leviter 236 b.
Fervefio ib.
Fervendo cupio sive cruciari 15 c.
Fervens 236 b. 290 b. 565 b. § Metaph. 253 a. crudelitate 703 b. in pugna 404 c.
Ferventissima aretas 279 a.
Ferventissimus 565 c.
Fervere 115 c. 227 b. 236 b. 266 c. 703 a. supra modum seu vehementer 236 c. 703 a. § Metaph. 236 b.
Fervescens ib.
Fervida eruptio ib.
Fervidè et incautè pueller 404 c.
Fervidus 236 b. 250 b. 253 b.

397 c. 653 c. 703 b. § Metaph. 27 a. 565 b.
Ferula 433 c.
Ferulaceus ib.
Ferulago ib.
Ferum reddens 10 c. 543 b. vultum habens 472 c.
quæ Ferunt ad hastè vivendum 698 c. Ut ferunt 425 c.
Fervor 115 c. 236 b. 250 b. 564 c. 703 a. In ipso fervore negotii 38 c.
Ferus 10 c. 103 c. 245 c. omnino 11 a. non vel fe 80 c.
Fescenninos versus cantabo 686 c.
Fessus sum labore 425 b.
Festa amans 198 a.
Festa tempora 258 b.
Festa dies 365 a. 554 b.
Festinans ad mare 606 a.
Festinanter 77 a. 198 b. 301 a. 605 c. 668 a. ire cogebant 584 a.
Festinantes certatim 198 b.
Festinare cogo 603 b. 606 a. jubeo 606 a.
Festinatio 198 b. 605 a.
Festinato 600 a.
Festinator 605 a.
Festino 34 a. 67 b. 135 c. 198 b. 206 b. 316 a. 335 b. 605 b. 606 a. 667 a. 739 c. 744 b.
Festinus 605 b. 606 a. nimium 636 a.
Festivæ celebritates 249 c.
Festivè 1 c. 85 b. 721 c. dico aliquid aut finio 335 a. loquor 574 a.
Festivi homines 721 c.
Festivis sertis 249 c.
Festivitas. § Lepor, urbanitas 98 b. 85 b. 198 a. 335 a. 574 a. 665 a. in convivio 362 b.
Festivum sermonem 548 c. convivium 249 c.
Festivus 1 c. 98 b. 335 a. admodum 335 a. non ib. sermo 574 a.
Festuca 92 a. 302 b. 590 c. 630 a. parva 302 b. § Avenæ genus 472 c.
Festucarum collectio 373 b.
Festucas lego 373 a. lego alicunde 373 b.
Festum 198 a. anniversarium 216 b. ago 12 b. celebro 198 a. celebro unà 198 a. 648 a. præcedens 198 a. sequens dies ib. Ad festum instructus res ib.
Festus 11 b. dies 198 a. 249 c. 418 b. 547 a. Non festus 198 a.
Fiber 302 c.
Fibra 277 a. hepatis 388 a. Ima pars auris ib.
Fibræ similis 277 a.
Fibræ 354 b. jecinoris 388 a. radicum 574 c.
Fibras multas habens 277 a. tenues et exiles habens 277 b.
Fibratus benè ib.
Fibula 12 a. 99 b. 229 c. 244 b. 366 a. 519 c. 520 a. 549 b. 569 c. 570 a. acuti 366 c.
Fibulâ affigo 549 b. affixus vel annexus ib. annecto 520 a. 549 b. necto 520 a. subnecto 549 b. quod subnexum est 519 c.
Fibulæ in modum 549 b.
Fibulamentum 221 c.
Fibulas inânes habens vestis 520 a.
Fibulatum indumentum 549 b.
Fibulatus ib.
Fibulis subnexæ erant vestes ib.
Fibulo 519 c. 520 a. 549 b.
Ficatus 623 c.
Ficedula ib.
Ficetum 623 b.
è Ficis confectus ib.
Ficorum massa 493 c.
Ficos comedens 683 c.
Ficosum germen 623 c.
Ficosus 623 b. fit 623 c.
Picta loquens 365 c. verborum 139 a.
Fictè 187 c. 441 c. 531 a. 631 c. Non fictè 531 c. 595 b.
Fictile poculum 152 b. vas 308 b. Fictilia vasa ib. vendo 367 b.
Fictilis 308 b. 486 b. 531 a. 737 a.
Fictilium venditor 367 b.
Fictio. § Formatio 531 a. § Confectio 432 b. 531 b. fabularum 543 c.
Fictitia doctrina 695 c.
Fictitius 531 a. 740 b. lapsus 529 a.
Fictor. § Formator 205 b. 531 a. deorum 531 c. mundi ib. nominum seu verborum 544 a. omnium rerum Deus 531 c. statuarum ib. § Fabulator 531 a. fabularum 531 c. 543 c. § Simulator 542 b.
Fictrix 531 a.
Fictum 594 b.
Fictus 531 a. qui primus est 531 c. similiter vel ad exemplar alterius 531 b. è terrâ 531 c. § Commentitius, falsus, simulatus 531 a. 542 a. non 15 c. 549 a. 531 b. 593 b.
Ficui similis 623 b.
Ficulneum veretrum 686 c.
Ficulneus folium 343 a.
Ficulnus 623 b. ramus, seu surculus 343 a.
Ficus. § Arbor 623 b. humilis 623 c. novella 623 b. sylvestris 209 c. § Pruetus 623 b. 702 a. arida 702 a. corrugata 623 c. immatura 463 a. § Marisca 623 b.
Ficus folium 262 a. granum 304 b. plantarium 623 b.
Ficus Attica 725 b. immaturi 455 b.
Ficus colligens 373 b. comedo 623 b. custodio 490 c. decerpo 623 c. fero 698 b. legens 623 b. lego 373 b. 623 b. premo 623 b.
Ficuum amans 623 c. arefactarum decoctum 623 b. cultores 262 a. custos 490 c.
Fide accepti 605 a. bonâ 131 c. 163 c. 242 a. 606 c. bonâ statuo 183 b. carere parvis in rebus 306 c. datâ 605 a. decedo 554 c. dignus 505 c. 506 b. dignus tanquam idoneus fidejussor 177 b. exiguâ præditus 506 c indignum judico ib. malâ ago 205 c. malâ versatus in aliquâ re ib. cum sufficiente 506 c. A fide abdoce 280 a. discedo 280 b.
Fidè 506 a.
Fidei commissum 652 a. pignus 506 a. sufficientia 506 c.
Fidei committo alicujus ib. mea committitur ib.
Fidejubendo invicem 177 b.
Fidejubere 99 a. 177 b.
Fidejussio 177 b. motus ib.
Fidejussor 177 b.
Fidejussoribus cavere 627 b.
Fidejussoris interventio 177 b.
Fideles 505 c.
Fidelis 505 c. 506 c.
Fidelitas ib.
Fideliter 196 c. 506 a.
Fideliter 196 c. 506 a.
Fidem dare et accipere 152 a. do 177 b. 505 c. 506 a. exigo 506 a. facere qui potest 505 c. facio 106 a. 506 c. facio plenam 697 c. habeo 505 b. 506 c. non habeo 506 b. hîc si quis non habeat 96 a. In fidem se permittere 162 c. supra fidem 101 c.
Fidendum est 251 b. cui parum est 506 c.
Fidens 223 a. 251 b. 505 b. multùm 506 c. parum ib.
Fidenter 251 b.
Fidenti animo 283 a. animo præditus 251 c. animo non adversus aliquem ib.
Fidentia 251 b. 659 c.
Fides, ei 505 c. 506 a. cujus tecta fuit dextra 152 a. idonea 506 c. oculata 472 b. plena 697 c. publica 627 b. rata 359 a. cui faciendo est 506 a. facta est ei ib. habetur mihi 505 c. habetur mihi certa me hoc facturum esse 106 a. cui imest 506 c.
Fides. § Chorda 731 a.
Fides citharæ 433 b. multas habens 731 b. septem habens 700 b. pulsare 394 a.
Fidibus canentes 739 a. cano 397 b. 739 a. ludere ib. decem intentus 731 b. septem intentus 658 c. tensis cano 483 b.
Fidicula 438 b.
Fidicular 561 c.
Fidicalis extendo 675 b. traho 603 a.
non Fidîter mihi 506 c.
Fidium cantus 739 a. paucitas 731 b. pulsus carens 739 a.
Fido 505 c. 506 c.
Fiducia 148 a. 250 b. 251 b. 283 a. 284 c. 505 b. 574 a. 708 a. magna animi 251 c.
Fiduciâ præditus 251 b. præditus magnâ 251 c. præditus multâ ib. præditus sum 283 a.
Fiduciæ expers 251 c. plenus vultus 251 b.
Fiduciam affero 251 b. capio ib. colloco 505 c. 506 c. firmare promissorum 505 c. habeo 251 b. reddo 251 c. resumo ib. summo adversus aliquem 251 c. summo faciendi aliquid 148 a.
Fidus 505 c.
Fieri potest 155 b. potest, ut virtus &c. 174 a. 509 c. non posse 509 c. non poterit 568 b. quod non potest 404 a. cum possit 251 c. quantum potest ib. qui potest, ut quis &c. 420 b. quoad potest 67 c. Quoad ejus fieri potest 155 b.
Figere obtutum 100 c. pedem 207 a. Obtutos qui figitur 100 c.
Figlina 308 b. ars ib. terra 523 c. 606 b. 674 c.
Figlinam exercens 308 b. factito 544 b.
Figlinum opus 531 a.
Figmentorum scriptor 139 a.
Figmentum 531. a. fabulosum 543 c.
Figo 97 b. 100 c. 351 b. 522 a. 615 a. circumquaque 522 c. firmiter 207 b. à latere 522 c. tentorium 595 b.
Figor 522 a. 615 a.
Figularis 308 b. terra ib.
Figulina terra 308 b.
Figulinum ib.
Figulinus ib.
ad Figulum pertinens ib.
Figulus 205 b. 308 b. 486 b. 544 b.
Figura. § Effigies, forma 137 a. 222 a. 465 a. 674 a. 675 a. 714 a. 721 a. assimilata et expressa 183 c. cui cæra impressa est. 675 a. § Translatio ib. 662 c.
Figurâ carens 227 a. magnâ constans 227 b.
Figuræ ejusdem qui est 227 b. ejusdem sum ib.
Figuram diversam habens 227 a. Per figuram 674 a.
Figuras seu schemata non habens 227 a.
Figurata dicta 594 c.
Figuratè 444 b. loquor 183 a.
Figuratio 222 a. 674 a.
Figurate difficilis 227 a.
Figuratus. § Translatus 663 a. sermo 377 a. § Typicus 674 a.
Figuris carens oratio 594 c.
Figuro 227 a. 486 c. 674 a. perparum 675 a.
Figuror 486 c.
Fila 245 a. duco 385 a.
Fili instar ductus seu tortus 439 c.
Filia 263 c. 339 a. herilis 153 c. filii 679 a.
Filiatio ib.
Filii filia ib. filius ib. mater ib. ex Filio nepos 679 a. neptis ib.
Filiola 264 a. 496 c. 654 b.
Filiolus 496 c. 654 b. 679 a.
Filis fatalibus attribuo seu destino 439 c. fatalibus tribuor ib.
Filium abdicare 200 c. facio 679 a.
Filius 339 a. 496 c. 678 c. 679 a. herilis 153 c. inclytus 495 b. mas cui est ib. unicus ib.
Filix 110 a. mas 560 b. femina ibid.
Filo simplici textus 433 c. subtili factus ib. untus 370 b.
Filum 325 a. 387 a. 413 c. 439 b. 524 a. 570 a. è colo deductum 419 b. fuso tortum 184 c. Parcarum 325 a. parvum 387 a. § Vitium linguæ, quod infantibus adnascitur 153 c.
Filum deducere 14 c. 419 b. duco atque reduco 695 c. educere 521 a. neo 325 a. retorqueo ib.
Fimbria 99 c. 330 a. 372 b. 394 a. 459 b. 492 b. 504 c. 505 a.
Fimbriâ circumdo 350 a.
Fimbriæ seu nodi aut villi ornamenarum 266 b.
Fimbriam duplicem habens 350 a.
Fimbriata tunica 550 a.
Fimbriatus 266 b. 372 b. 505 b.
Fimbriola 394 a.
Fimetum 97 c. 336 b.
Fimi amans 336 b.
Fimo aspergo 466 c.
Fimum avillum 502 a.
Finus 336 a. 466 c. 598 a. 604 c. capricum 607 b.
Finalis 640 c. 641 a.
Findens aërem 644 a.
Findi in plures ramos 629 c. qui nequit 312 b. 630 a.
Findo 30 a. 312 b. 336 b. 590 a. 629 c. cuneo 727 c. juxta 630 a. in orbem ib. terram 644 b.
Pindor 207 b. 312 b. 336 b. 629 c.
Fine carens 505 b. 641 b.
Finem afferens 698 b. brevem habens 641 b. facere dicendi 381 a. 429 a. faciens per se 641 b. facio 383 c. 503 a. quem faciebat candis 394 b. quem fecisset mandandi 641 a. habere ib. imponens 503 a. 641 a. Imponere alicui rei 341 a. imponere labori 650 a. imponere cui vix possumus 503 b. impono 42 a. 281 b. 503 a. imponi cursui 503 a. prescribo 137 c. similem habens 641 c. suum in se habens 641 b. vitæ sibi aut manu prescribere, id est sibi mortem consciscere 137 c. Ad finem perducens 698 b. perduci 640 c. qui perduci non potest 317 c. 640 c. non perducitur 67 c. perduco 640 c. 641 a. 660 a. 698 b. perductus 641 c. 698 b. non perductus 641 b. pertinens 640 c. tendo simul 641 c. unum tendere 458 b. usque 640 c. juxta finem est 641 c.
Finem 41 b. 383 c. 481 c. circumcido, id est, agris malefo 643 b. meos egredior alienum agrum serpendo 481 c. meos transilio ib. suos transilions ib. Extra fines qui est 488 c. locus ib. projicere ib.
Fingendarum statuarum ars 531 c.
Fingendi ars ib. arte valens 531 a.
Fingens ex ære 531 c. boves ib. è loto seu argillâ ib. pupas ib.
Fingi ex ære 674 c. qui facilè potest 531 c.
Fingo. § Formo 74 c. 205 b. 206 b. 284 a. 401 c. 531 a. 544 c. cerâ 531 c. ex vel in cerâ ib. Deum ib. exactè 75 a. § Comminiscor, confingo 531 a. 629 c. 740 c. fabellas 531 c. fabulosè 429 b. nomina seu vocabula 544 a. poëtarum more 543 c. vafrè 543 a. § Concordo, pono 541 c. § Simulo 222 a. 349 a. 542 b. me talem esse pro re natâ ib.
Fingor. § Formor 531 b. § Confingor 531 b. 595 a.
Finibus adimo 481 b. expello 482 a. imperii addo ib. imperii addor ib. sola circumscribo 481 c. sola circumscripta insula 383 c. A finibus alienis aufero 481 b.
Finit vitam ante opus absolutum 393 b.
Finio. § Definio, termino 481 a. 517 c. 646 a. § Ad exitum perduco, claudo, finem impono 393 a. 503 b. 517 c. 620 c. 640 c. 641 a. antè 393 b. vitam 620 c. vitam in 641 c. vitam priùs ib.
Finior. § Desino 620 c. § Terminor 481 a. 517 a. terminis minoribus 489 a.
Finire bellum 393 a. orationem 138 a. terminis minoribus 481 c. vitam 641 a.
Finiri qui non potest 641 b.
Finis. § Cessatio, Clausula, exitus, extremum, summa manus 214 c. 332 a. 383 c. 388 c. 393 b. 451 c. 503 b. 517 c. 640 c. 641 a. carminis 641 a. vitæ 107 b. 174 b. 451 c. 640 c. 646 a. § Limes, terminus 480 c. 517 b. 518 a. 646 a. § Locus 481 a. 640 a.
Finis loco propono mihi 481 a.
Finit in unum 383 c.
Finitima est 457 a. regio ib. sit seriæ naturæ 198 a. urbi 481 c.
Finitimum illi prædium 481 c.
Finitimus 120 b. 196 c. 225 a. 481 c. 646 a. 738 b. mari 640 a.
Finitio 393 b. 481 a.
Finitivus 481 a.
Finitor ib. 640 c. 653 a.
Finitus 517 c. non 641 b.
Finium interdictio 481 c.
Fio 143 a. 287 a. 312 b. 544 b. 553 b. 640 b. 647 a. certior 35 c. minus 229 b. obviam 673 a. pluris 659 b. priùs 542 b.
Firma pax 106 a. vox 615 c.
Firmâ mente præditus 708 c. prudentiâ præditus ib. valetudine esse 174 a.
Firmam valdè vocem habens 717 b.
Firmamenta causæ 164 b.
Firmamentum 106 a. 179 b. 207 b. 221 a. 270 b. 344 a. 359 a. 366 c. 396 a. 613 b. ægræ parti adhibitum 615 a. causæ 225 b. causæ geminatum 506 c. picturæ aut scripturæ 344 a.
Firmandi vim habens 344 b. 636 c.
Firmare res Italiæ 284 a.
Firmari 207 a. et contineri pilos in capite actis radicibus 274 a.
Firmata aut possessio 224 a.
Firmatio 613 b.
Firmatus 270 b. jurejurando 479 a. non 615 b.
Firmè 106 a. 221 a. 345 b. 522 b. 563 a. radices egerunt 446 c.
Firmi et constantis sermonis qui est 429 a.
Firmi corperunt esse in suo proposito 579 c. thoraces 140 a.
Firmis pedibus præditus 551 c.
Firmitas. § Duritas, soliditas 613 b. § Robur 501 a. 579 b. § Stabilitas 106 a. 278 c. 279 a. 285 b. 323 c. et perduratrix 412 c. securitas 93 a.
Firmiter. § Duriter 613 b. § Robustè, validè 344 b. 579 b. 587 a. 609 b. 645 c. § Stabiliter, constanter 179 b. 285 b. 359 a. 412 c. 504 b. 522 b. 612 b. hærens 522 b. non 285 a. observo 504 b. retinet 287 a.
Firmitudo 221 a. 501 a.
Firmius. § Constantius 522 b.
Firmo. § Duro, solido 344 c. 613 b. § Munio 287 a. § Robore 344 c. 345 b. 579 b. 636 b. § Fulcio, stabilio 106 a. 179 b. 207 a.

222 a. 270 c. 281 c. 550 a. 504 b. 522 b. 615 a. 627 b. 669 b. è contrario 287 a. pedem 615 a. radicibus 575 c. super 615 b.
Firmor. § Fulcior, stabilior 270 b. 615 a.
Firmum admodum 504 c. castellum 286 a. esse 106 a. imperium habere 345 b. jusjurandum 344 b. præsidium 627 b. solum, et durum 504 c. reddo 106 a. 221 a. 344 b. 563 b.
Firmus. § Durus, solidus 104 b. 261 a. 615 b. 627 c. § Munitus 221 a. § Robustus, validus 609 b. 636 c. 658 c. 721 a. § Constans, immotus, stabilis 106 a. 278 c. 279 a. 285 b. 501 b. 522 b. 529 a. 580 b. 583 c. 612 b. 664 b. animus 193 a. circumquaque 522 b. et qui non facilè patitur 501 a. somnus 504 b. sto 282 b. sum 285 b. 730 a. Minimè firmus 106 a. Tam firmus, et subverti nequeat 647 b.
Fiscella. § Qualus 102 c. 359 b. 632 a. arundinacea 371 a. scirpea 258 b. § Canus 313 c. 541 a. 702 c.
Fiscellâ capistro 703 a.
Fiscellæ formam habens ib.
ad Fiscum defero 683 c.
Fiscus 159 a.
Fissalibis 575 a. ligna circumquaque 290 b.
Fissa fait 342 b.
Fissas angulas habens 468 b.
Fissilis 30 c. 312 c. 629 c.
Fissio 207 b. 629 c. quam nasuloso fit 630 a.
Fissu difficilis ib. facilis ib.
Fissura 482 c. 574 b. 629 c. 714 c. facta cum crepitu 584 c. manuum 723 c. naturalium in muliere 629 c. pedum 723. c.
Fissuræ manuum labore ib.
Fissuræ sui 574 b. terræ 580 a.
Fissuram unicam habens 449 a.
Fissuras quaternas habens ib.
Fissuris manuum laborans 723 c.
Fissus 207 b. 575 a. 629 c. bene 650 a. dupliciter 575 b. humi 650 b. multas in partes ib. non 650 a. per medium ib. summâ seu extremâ sui parte ib.
Fistula. § Tibia 322 a. 624 a. 713 b. parva 88 b. 624 b. pastoralis ex stipulâ 582 a. § Tubus 508 a. 631 a. dorsi medulla 624 b.
Fistulâ cano 275 c. 694 b.
Fistulæ cantus 275 c.
Fistula 580 a.
in Fistulam converto 624 c. excavo 624 b. Velut fistulam aperio et pervium reddo 624 c.
Fistularis 88 b. 624. b. arundo ibid.
Fistulas compingo 653 b. confacio 542 c. longas habens 80 c. quinque habens 624 a.
Fistulator 624 b.
Fistulis lustrectus 80 b.
Fistulo 624 ib.
Fistulosus ib.
Fixa esse dicitur res 522 a.
Fixæ stellæ 156 c.
Fixis oculis intuens 630 b.
Fixit verubus 508 a.
Fixum 281 a. et firmum stetit 522 b.
Fixus. § Defixus, depectus ib. ex adverso ib. clavo 674 c. in summo 522 c. Situs et fixus sum 93 c. § Firmus, stabilis ib. 522 b.
FLABAT 92 b.
Flabellum 576 c. 713 b.
Flaccesco 38 c. 397 a. 399 c. 586 b.
Flaccidítas 399 c. ex nimio humore 530 a.
Flaccidum reddo 399 c. 586 b.
Flaccidus 530 a. 586 b.
Flagella vitium 574 c.
Flagellamentum 402 b.
Flagellatio 27 c. 402 b. Spartanorum puerorum ad aram Dianæ 402 b.
Flagellator ib.
Flagello 267 c. 402 b. 495 c. vehementer 402 b.
Flagellor ib.
Flagellulum. § Sarmentulum 321 c.
Flagellum. § Scutica 114 a. 274 c. 399 c. 402 b. 537 a. nexile seu plexum 533 b. rhetorum 402 b. § Palmes 321 c.
Flagitaster 387 a.
Flagitator 35 a.
Flagitiosa vita 106 a.
Flagitiosè 106 a. factum 635 b. vivo ib.
Flagitiosus 34 b. 46 c. 106 a. 442 a.
Flagitium 46 c. 205 c. 291 b. 442 a. 515 b.
Flagito 387 a.
Flagrans 27 a. ardore igneo 703 c.
Flagrio 402 b.
Flagris cædo 27 b. 51 b. 267 c. 288 b. 402 b. cædor 51 b. 288 b. non cæsus 153 b.
Flagro 290 a. studio insano 444 b.
Flagrum 402 b. lorum 590 b.
Flamea 539 b.
Flamma 248 a. 385 c. 703 b. 742 a. excitata 162 b. pulchra 703 c.
Flammæ ascripitis ib.
Flammam ejaculor ib. habens utrinque ib.
Flammans 742 a.
Flammeo et fusco colore miatus 686 b.
Flammeus 703 b. 742 a.
Flammula 703 b.
Flando dejicio 577 a. excito ib. immitto ib.
Flans desuper 92 b. spiritus 624 c. vehementer 92 b.
Flatibus impleor 539 b. obscenis ib.
Flatio 713 b.
Flatu abundans ib. secundo 713 c. carens 540 c. discindo 713 c. discutio 577 a. effundo 713 c. expello ib. immitto ib. impleo 539 b. Cum flatu terribilo 713 c.
Flatum cieno 714 a. emitto 713 c. emitto in 743 a. emitto naribus 710 c. emitto vehementer 713 c. ventris emitto 106 a. 540 a. ventris clàm emitto 106 a.
Flatuosus 713 b.
Flatur 539 b.
Flatus 83 b. 86 a. 92 b. 287 c. 299 a. 514 b. 539 b. 576 a. 713 b. 742 c. adversus 540 a. parvus 539 b. ventris 106 a. § Spiritus, insolentia 713 b.
Flatûs carentia 540 c.
Flatus in ære flantes 60 c. excito 539 b. movens ib. 713 b. non generatus 713 c. Quæ flatus discutiant ib.
Flatuum expers ib.
Flavâ hâc laborans 731 a.
Flavam cæsariem habens 334 b.
Flavas alas habens 560 c.
Flavis pilis præditus 300 a.
Flavos pilos habens 262 c.
Flavum colorem habens 735 c.
Flavus 326 b. 447 b. 483 a.
Flebili voce cantans luscinia 455 c. voce loquor 422 c.
Flebilis 154 c. 268 a. 319 b. 453 c. omnino 453 c.
Flebiliter 612 b.
Flectendi animi vim habens 17 a.
in Flectendo se agilis 390 b.
Flectens animos quò velit 17 a. candam 408 c. genua 460 c.
Flectere genu 135 b.
Flecti aut torqueri qui nequit 621 b. precibus et quasi cedere 163 a. et ab irâ revocari qui facilè potest 293 a. verbis qui potest 573 c. verbis qui vix potest ib. verbis qui facilè potest 429 b. verbis qui nequit ib. 473 a. Qui flectitur facilè 621 c.
Flecto. § Inflecto, torqueo 100 a. 297 a. 319 b. 390 b. 619 a. 664 b. genu 323 c. in gyrum 166 b. lumbos huc illuc 421 b. me indecenter 576 a. oculos 100 a. ut fit in oculi certamine 297 a. § Deduco de sententiâ, converto, exoro, persuadeo 14 b. 297 a. 319 b. 473 c. 620 c. animum 17 a. 26 b. 319 c. animum meum 94 c. oratione 505 b. 506 b. verbis 397 b. 429 b.
Flector. § Inflector, torqueor 297 a. 319 c. 390 b. leniter 620 c. § Exoror, frangor, mutor 297 a. 319 c. 663 c. oratione 505 b. 506 b.
Flens sublatâ et intentâ voce 134 c.
Flentium lacus 319 b.
Fleo 268 c. 319 b. 431 b. 487 b. antè 319 c. vehementer 319 b.
Flere facio ib.
Fletu prosequor 319 c. Sine fletu 319 b. 454 c.
Fletus, ûs 319 b. 346 b. 361 b. 453 c. cum risu 127 a.
Flexanimus 505 c.
Flexibilis 297 a. 390 b. 677 c. 719 c. oratione animus 297 a.
Flexibilitas 297 a. 677 c.
Flexibiliter 677 c.
Flexibilis ib.
Flexibus carens curvus 297 b.
Flexiles bores 184 c.
Flexilis 297 a. 390 b. 619 b. 621 b.
Flexio 390 b. cantûs ib.
Flexipes 551 b.
Flexis genibus 460 b. genibus subsido ib.
Flexit caput aliò 97 c.
Flexo equo 619 a.
Flexu difficilis 297 b. facilis ib.
Flexu fallo 621 b.
Flexuositas 619 c.
Flexuosus 184 b. 619 c. 680 c.
Flexura 297 a.
Flexus bene 297 c.
Flexus, ûs 297 a. 619 b. genuum in cantu qui fit 297 b. membrorum quicunque 6 b. vocis qui difficilè flectitur 297 b.
Flexûs contorsio 390 b.
Flo 13 b. 90 b. 92 b. 299 a. 539 b. 556 a. 742 c. super 540 b. sursum 713 c.
Floccifacio 378 a. 642 b. 650 a. 688 a. 732 c.
Floccorum collectio 373 b. lectio 349 c.
Floccos lego ib. 573 b. lego hærentes in veste 373 a.
Floccus 349 c.
Florulia 63 b.
Flore carens 63 c. plenus 63 b. A flore fluens 573 a.
Florem corollæ 63 b.
Florem album habens 63 c. amitto ib. amitto ætatis 38 c. duplicem habens 63 c. non perferens ib. purpureum habens ib.
Florendi vim habens 63 b.
Florens 38 b. 250 a. 628 c. ætas 243 b. ætate 38 b. 745 c. annis 26 c. meterè vel prematurè 63 c. status vitæ 249 c. tardè seu serò 63 c. ter 250 a.
Florent laudibus æternis 249 c.
Florentes ætate 63 b. 243 b. genus 63 b.
Florentis ætatis juvenes 249 c. ætatis tempus 745 c.
Floreo 63 b. 295 b. ante alia 64 a. simul ib. § Metaph. 63 b. 249 c. ætate 38 b. ætate simul 38 c.
Florere bene et feliciter seu pulchrè 64 a. quacunque re 38 b.
Flores 63 c.
Flores decerpo 64 a. 92 b. 373 a. fero 696 b. jaciens vel emittens 102 a. jacio vel spargo ib. lego 373 a prædecens 542 b. 715 a. vendo 567 a.
Floreus 63 b.
Floribus abundans 63 c. conspergo 63 b. 64 a. fecundus 63 b. orno 733 a. orno undique 64 a. variis fragrantia prata 436 a.
Floridæ vestes 263 a.
Floridè 63 b.
Floridi colores ib.
Floridis coloribus pingo et illustro 64 a.
Floriditas 63 b.
Floridum tempus 64 b. textum 349 c. reddo 63 b. 64 a.
Floridus 63 a. 117 c. 249 c. 381 b. pulchrè 63 c. violæ instar 250 a.
Florifcus 542 b.
Floriger 696 b.
Florilegium 373 a.
Florilegus ib.
Floruit ejus temporibus 38 c.
Florulentus 63 a. 715 a.
Florum coloribus pictus 63 b. humore ib. marcor 64 a. productio 63 b.
Flos 63 a. 92 b. 263 a. 381 b. odoratus 454 a. vitis 64 a. § Cujusque præstantissimum 92 b. ætatis 38 b. 745 c. horarum 92 b. salis 51 b. 63 a.
Floscules 63 b.
Fluctibus agitatus multis 577 c. 621 c. non agitatus 324 c. agitor 324 b. 357 b. pulsatus 598 a. sali fluctibus 119 a.
Fluctuans mare 357 b. multum secum ipse 580 b. non 324 c.
Fluctuare dicitur aries 357 b. animus perturbatus 549 c. mare ib. facio 357 b.
Fluctuatio 324 b. 357 b. animi 102 b.
Fluctuo 324 b. 357 b. 580 b. § Metaph. 357 b. 580 b. animo 260 c. 570 c.
Fluctuosus 357 b. 455 a. Eurus 324 c.
Fluctus 324 a. 357 b. 571 c. 577 b. 670 b. albicans 357 c. decumanus ib. immanis ib. maris 477 b. parvus 324 c. 557 b. sardus 357 c. § Metaph. 324 b.
Fluctus excipiens litus 155 c. excitans ingentes 357 c. moveo 357 b. reciprocantes habens 577 c. arenæ 644 c.
Fluctum 571 c.
Fluens ib. auro 573 a. bene 572 c. celeriter 573 a. a flore ib. breve ib. impetuosè 572 c. in mare ib. lachrymis ib. latè 572 c. 727 b. leniter 573 a. perpetuò 433 b. pulchrè ib. 527 c. parè 573 a. rapidè 572 c. sanguine 573 a. semper 572 c. 573 a. simul 573 a. tenuiter ib. a. ventis 572 a.
Fluenta habens argentum vehentia 573 a. impetuosa 572 c. lata ib. profunda ib. retrograda ib. simul juncta 573 a. vicina 572 c.
Fluentes res ad nostram voluntatem ib.
Fluentis carens 433 b.
Fluentum 433 a. 571 c. 572 a. parvum 571 c.
Fluere cum strepitu 343 a.
Fluida vestis 572 b.
Fluidè 677 c.
Fluidus. § Fluens, laxus 571 c. 677 c. 727 b. § Evanidus, caducus 571 c.
Fluitans 199 b.
Fluito 199 b. 535 c. 536 a. 580 b. suberis more 691 b.
Flumen 550 a. 571 c. 725 a.
Flumina accelerantes 550 a.
Fluminis impetus 571 a. in mare 550 a.
Fluminum brumbia seu rami 309 c.
Fluo 213 a. 379 c. 380 a. 431 a. 433 a. 571 b. aliquantum 380 a. bene 572 c. circumquaque 572 b. lacrymis 570 c. latè ib. per medium 572 a. cum murmure et strepitu 306 b. cum murmure leni ib. sensim 572 b. sublus 380 a. super 572 b. tenuem 572 a. undique 572 b.
Fluor 453 a.
Flûtæ, pisces 572 a.
Fluvialis 550 a.
Fluvii more ib.
Fluviis abundans ib. vicinus 126 c.
à Fluvio qui rapitur 698 a.
Fluvios duos habens 550 a. pulchros habens ib.
Fluvium trajiciens 509 b. Ad fluvium situs 550 a.
Fluvius ib. 571 c.
Fluxè ib.
Fluxi ib.
Fluxi et fragiles 571 b.
Fluxio 571 c.
Fluxione laborans ib.
Fluxiones mulierum ib.
Fluxionibus infestor ib. obnoxius ib.
Fluxu intestinorum labore 197 c.
Fluxum seminis patior 572 a.
Fluxum et evanidum 572 a.
Fluxus. § Fluidus 571 c. § Caducus, infirmus, labricus 245 a. 290 a. 314 a. 677 c. 678 b. 746 a.
Fluxus, ûs 571 c. 572 a. puris 573 a.
FOCALIS 214 b.
Foco assideo 214 b. qui præest ib.
Foco eodem utentes 298 c.
ad Focum pertinens 214 b. qui stat vel fit ib. Apud focum qui est ib.
Focus 144 a. 214 b.
Fodiamus 446 b.
Fodicare terram dicuntur aves 590 c.
Fodicatio ludiera 25 b.
Fodico 267 c. 446 b. 633 b. ludibundus 25 b.
Fodiens 633 b.
Fodiebat magnam fossam 371 c.
Fodiens terram circa plantas 590 c.
Fodina 414 b.
Fodinæ lapidem ib.
Fodio 152 b. 250 b. 371 c. 482 b. 590 a. 727 c. ante 482 c. circumcirca 372 a. contra 482 c. juxta ib. puteum 483 a.
Fodior 482 c. 590 b.
Fœcunda 360 b. 655 a.
Fœcundè 123 c.
Fœcunditas 126 c. 654 c. 655 a.
Fœcundus 123 c. 126 a. 301 b. 544 c. 604 c. 654 c. 655 a. et fertilis locus 123 c. sum 654 c. uberibus fructibus 301 b. sum uberibus fructibus ib.
Fœdatus sanguine 421 a. sordibus 526 b.
Fœde 183 b. Indignèque affectus 391 a.
Fœdera 605 a. 643 c. pereunt cum rege 558 c. non complere 309 b. non servans 632 c. Contra fœdera 305 b. 605 a.
Fœderata urbs 403 c.
Fœderatorum more 702 b.
Fœderatus 403 c. 702 b.
Fœdere junctus 605 a. percusso cum ipsâ 604 c. A fœdera exclusus 605 a. immunis ib.
Fœderibus incundis facilem me præbeo 653 a.
Fœderis expers 605 b. sanctio 231 a. violatio 605 a. 652 c. contra fœderis fidem vivo 605 a.
Fœdifragè 702 a.
Fœdifragus 605 a. 702 a.
Fœdis verberibus 183 b.
Fœdissimè 34 b.
Fœditas 34 b. abominanda 431 b.
Fœditate omnem modum excedens facies 31 b.
Fœdo 34 c. 183 b. 325 c. 326 a. 420 c. 426 c. 497 b. 706 b. 713 a. 735 a. 735 b. contumeliosè 27 b.

Fudor 490 c. 578 b. pulvere 535 c.
Fudum in modum tracto 391 a.
Fudus (a.) 34 b. 183 b. 585 a. illuvie 526 b. omnino 33 a. supra modum ib.
Fudus (s.) 93 a. 478 c. 605 a. 612 a. 651 a. 652 c. malum 633 a. violatum 605 a.
Fudus facere 651 c. inco 93 a. fuerunt cum iis 414 b. qui non fuit 652 c. pacisci 544 c. percutere 642 c. perculio 604 c. non servo 605 b. transgredicns 605 a.
contra Fudus facio ib.
Fœmellam pario 654 c.
Fœmina 141 a. 256 c. 615 b. elephas 256 c. factus ex 141 a. fio ibid.
Fœminæ similis 685 c.
Fœminæ 256 c.
Fœminam ago 141 a. pariens 654 c. procreans 126 a. reprimentem cultu gestuque 141 a.
Fœminarum amore insano captus 396 a. imperio regor 345 b. procreatio 126 a.
Fœminas occidens 698 a.
Fœminea forma 256 c. mollities 257 a. natura ib. vox 256 c.
Fœmineam formam habens 427 a.
Fœminei sexûs ova 257 a.
Fœmineum ib. genus ib. ingenium ib. et molle melos modulantes luscinia 411 b.
Fœmineus 256 c. partus 654 c. pes 551 c.
Fœmineo genere 257 a.
Fœminibus 604 c.
Fœnerare antè 146 a. ultrà ib.
Fœneratio 146 a. 654 c. multa 654 c.
Fœneratitia pecunia 146 a.
Fœneratitius ib.
Fœnerator 132 c. 146 a. 285 a. 654 a.
Fœneratoria ars 285 b. 450 c.
Fœneratorias 146 a.
Fœnero ib. 654 b.
Fœneror 101 a. 132 c. 146 a. 285 b. 654 a.
Fœniculum 399 c. equinum ib. sylvestre ib.
Fœnifex 338 b.
Fœno abundans 732 a. segine ib.
Fœnugræcum 310 a. 649 b.
Fœnore accipio 146 a. obruor et exhaurior 654 b. occupata pecuniâ 204 a. Cum fœnore reddere beneficium 55 b. multo refundo 727 a.
Fœnori dare 132 c. 649 b.
Fœnum 731 c. 732 a. fruticosum 455 a. Græcum 310 b.
Fœnus 146 a. 351 c.
Fœta 360 b. 741 a.
Fœtens 61 a. purgamentum 316 b.
Fœteo 106 a. 118 c. 316 b.
Fœtidum os habens 617 b.
Fœtidus 118 c. 431 b. 454 a. aliquantulum 118 c.
Fœtificatio 123 c. 542 c.
Fœtifico 123 c. 126 a.
Fœtificus 123 c. 654 b.
Fœtor 106 a. 118 c. 150 b. 316 b. 454 b. 743 b. alarum 135 c. 316 b. 661 a. bircorum 135 c. lucernæ extinctæ 106 a.
Fœtum abigo 98 c. angens 654 b. immaturum pario 655 a. perficiens 126 b.
Fœtura 125 c. 360 b.
Fœtus conceptu multo 360 b.
Fœtus, ûs 116 b. 123 b. 125 c. 360 b. 390 a. 590 a. 604 a. 654 a. fractum 123 b. terræ ib. qui in utero est 118 b.
Fœtus abigens medicamentum 98 c. edo 390 a. perfecti 126 b.
Folia 729 a.
Folia abjiciens 102 c. emitto ib. 673 a. amputo 338 b. 712 b. decarpo 520 c. emitto ib. 712 b. fercus 698 b. fundens 727 a. fundere ib. habens acuta 712 c. angusta 713 a. arundinacea 712 c. bina ib. in cacumine 521 a. capillata, carnosa 713 a. centum, centena, crispa 712 c. denna ib. duodecim, firma, humi serpentia, humi sparsa, infinita ib. levia ib. lata ib. longa ib. magna ib. mille ib. multa ib. nigra, parva, panca, plurima ib. profunda ib. pulchra 521 a. 712 c. quinque 712 c. juxta radices ib. rara ib. semper 712 b. in summitate ib. tenuia 712 c. terna 713 a. viginti habens 712 c. lego 373 b. mutans singulis annis 712 c. spargo 102 c.
Foliatus 698 b. 712 c. à caule tantùm 712 c. non ib. à radice ib. valde ib.
Foliis abundans 712 b. carens 521 a. 712 b. densus 712 c. luxurio 394 b. obtectus 521 a. stratus 618 a.
Folio similis 520 c.
Foliolum 712 b.
Foliorum amissio 102 c. amputatio 712 b. angustia 713 a. cumulus 712 b. perpetuitas ib.
Foliosus ib.
Folium 262 c. 343 a. 520 b. 712 b. agni 712 b. musis 712 c. taberis 713 a.
Folium referens 520 c. unicum habens 712 c. In folium mutari 520 c.
Follibus accendo 576 c. 577 a. ventilo 713 c.
Folliculi seminum 185 a.
Folliculis clausus fructus 388 a.
Folliculo similis 262 a. 388 a.
Folliculos multos habens 388 a.
Folliculum longum habens ib.
Follicules 262 a. 295 c. 363 a. 388 a. 713 b.
Follis 713 b. § Pilæ genus 340 a.
Follium pars extrema 713 c.
Fomentum 67 a. 250 b. 397 b. 565 a. 729 b.
Fomes 27 b. 290 c. § Metaph. 90 b.
Fons 347 a. 379 c. 521 c. 524 c. aquæ salientis 390 c. § Metaph. 522 a.
Fontanus 347 b. 522 a.
Fonte bono præditus 347 b. E fonte velut perenni manans 522 a.
Fontes 110 b. multos habens 525 a. pulchros habens ib. rivo multiplici sparsi 297 c.
Fontibus ornatus 525 a.
Fonticalis scatens 523 b.
Fonticulus 347 b. 522 a.
Fontis custodia 711 c. emitto ib. in modum effundo 522 a.
Foramen 469 a. 656 c. 671 b. acûs 355 a. parietis 488 c. parvum 671 c.
Foramina habens 656 c. habens ampla ib. duo 469 a. multa 469 b. 656 c. quinque 624 b. rara 510 a. recta 656 c. septem 700 b. tria 474 c.
Foras 266 a. ejicio 266 b. emittere 188 c. 268 c. 707 c. mittere 313 b. prodi 188 c. prodire 243 a. 528 a. prolatus sermo 188 c. prospecto 358 c.
Forceps 366 a. 369 a. 642 c. carbonum 728 a. quo ignita tenemus, est ex igne eximinus 10 b.
Forcipem in ore habens 617 b.
Forcipes 403 b.
Forcipicula 366 a.
Forenses orationes 164 a.
Forensis 7 b. 19 b. gratia 7 b.
Forensium rerum peritus ib.
Fores 266 a. 320 a. 522 a. aperire 454 c. multas habens 266 b. Ad fores seu ante fores pernocto 88 a.
Forfex 642 c. 739 a. carbonum 728 a.
Forfice discindo 739 a. reseco ib. tondeo ib.
Forficem in ore habens 617 b.
Forficula 739 a.
Foribus munio 266 a.
Furiosecus 188 c. 266 a.
Foris 188 c. 266 a. agens 159 a. agere 188 c. cubans 329 a. est 266 a. quod sit 88 a. observans 473 b. pernoctans 88 a.
Forma 181 c. 222 a. 426 c. 531 a. 585 b. 674 a. bona 427 a. corporis totius 426 c. decora 427 a. 555 b. delineata 139 b. dicendi 721 a. indecora 427 a. loci 685 a. mediocris 296 c. plana 138 c. primigenia 675 a. pulchra 427 a. rei 181 c. rei cujusque 282 a. 426 c. servilis 685 c. stata 294 c.
Formâ carens 182 a. 227 a. conspicuus 427 a. crucis ib. decorâ præditus 745 a. decorus 427 a. indutus ib. luculentâ præditus ib. venustâ conspicuus 745 c.
Formæ decor ib. exornandæ studiosus 333 b. lenocinüs exornus 427 a.
Formæ decorum 426 c. § Idem 181 c.
Formam accipio rei alicujus ib. animalis habens 427 a. concilio ib. crucis gerens 675 b. diversam habens 227 a. 427 a. eandem habens 427 a. 675 a. eandem induco 427 a. exprimo et effingo ib. 721 a. fœmineam habens 427 a. humanam tribuo ib. mentior ib. muliebrem habens ib. mutatam habens 182 c. peculiarem habens 427 a. non recipiens Deus 227 a. repræsento alicujus 465 b. tauri habens 427 a. In aliam formam habitumque verto 594 c.
Formandi vi præditus 531 b.
Formas specto 393 b. in varias mutare faciem 48 a.
Formatio 427 a. 531 b. 674 a. 675 a. morum 531 a. vocabuli unius ab altero 222 a.
Formatrix 427 a.
qui Formatur ægrè ad bonos mores 675 a.
Formatura 426 c.
Formatus non 427 a. 531 b. 675 a. recens 675 a.
Formellæ casei 666 c.
Formica 130 c.
Formicæ alatæ 465 b.
Formicarius leo 383 c.
Formicarum agmen 430 c. contubernium ib. motui similis palmæ arteriæ ib.
Formicinus 430 c.
Formidabile 618 c.
Formidabilis 149 b. 250 b. 690 c.
Formidabiliter 690 c.
Formidandum magis 575 b.
non Formidans 691 a.
Formidator 19 b.
Formido (s.) 149 b. 639 c.
Formido (v.) 106 c. 149 b. 426 c. 435 b. 639 c. 690 c. reprehensionem 435 b.
Formidolosus 148 a. 691 a. hostibus 143 c. sum alicui 480 b.
Formis variis indutus 427 a.
Formo 12 b. 74 c. 205 b. 227 b. 284 a. 401 c. 426 c. 531 a. 674 c. aliter 354 b. iterum 674 c. aliter 675 a. perperam ib.
Formor 12 b. 426 c. 531 b.
Formosa 294 b.
Formosam faciem habens 474 b.
Formosissimus sum 294 c.
Formosius reddo ib.
Formosus 181 c. 182 b. 294 b. 426 c. 427 a. 744 c. admodum 295 a. oculos 560 c.
Formula 674 a.
è Fornace 296 b. In fornace fusorii fabricor 727 b. Circa fornacem opus faciens 296 b.
Fornax 103 a. 105 c. 296 b. 385 c. fusoria 727 b. parva 296 b.
Fornicatum opus 739 a.
Forniens ib. altus habens 67 b.
Fornix. § Testudo 70 c. 296 a. cœli 360 a.
è Foro 9 a. In foro versans ib. versor ib.
Forsan 636 a. 728 a.
Fortasse 270 a. 629 b. 672 b. At fortasse 47 c.
Fortassis 636 a.
Fortè 72 a. 636 a. fortunâ 142 a. 672 b. sum 672 b. Ne fortè 568 c. Nisi fortè 72 a. 198 c. Qui tum fortè aderant 673 a. se fortè tunc fuisse cum Demarato 672 b. si fortè 181 b. 568 c. ita contigerit 672 b.
Fortem virum decens 61 c. virum me præsto 2 b. virum ne præstans ib.
Fortes vires habens civiles 62 b.
Forti animo 299 c. 742 c. animo esse 385 a. animo præditus 299 c. animo sum 346 a. 742 c. cervice 389 b. corpore 579 b. viro digna actio 2 b. viro dignum facinus ib.
Fortior 344 c.
Fortis 2 a. 34 a. 47 a. 61 c. 62 b. 77 c. 251 b. 260 b. 283 a. 287 b. 299 b. 344 a. 472 c. 546 b. 606 c. 632 a. animus 472 c. manu 724 a. supra modum 62 c.
Fortissimè dimico 74 c. gero me ibid.
Fortissimus 74 c. 344 b. 724 a. omnium 74 c.
Fortiter 61 c. 77 c. 123 b. 287 b. 344 a. 579 b. 620 c. agere 47 b. gerens se 2 b. gero me ib. 346 a. res gesta 2 b. tuli 579 c.
Fortitudinis præmium 74 c. specimen 294 c.
Fortitudo 2 b. 47 a. 61 c. 62 c. 74 c. 284 c. 385 a. 579 c. 742 c. paterna 2 b.
Fortuita 672 c.
Fortuiti eventus 675 a.
Fortuitò 70 b. 89 b. 672 c. offerens se 182 c.
Fortuito casu ib.
Fortuitum 89 b. 673 a. inventum 359 c.
Fortuitus 672 c. casus 95 a. 549 a. 672 b. eventus 89 b.
Fortuna 142 b. 672 b. adversa 245 a. 550 b. 559 c. 623 b. 695 c. bona 211 a. 350 b. dira et miseranda 149 b. divina 296 c. gravis 142 b. humana 564 a. prospera 322 b. 489 c. 641 c. 695 c. secunda 673 b.
Fortunâ adversâ utor 245 a. 291 b. 554 c. 560 a. 673 b. favente 673 b. gravi premor 142 b. prosperâ utor 258 c. 322 b. 572 c. 673 b. prosperâ utor unaquæque prospera mea est 408 b. secundâ utor 245 a.
Fortunæ bona 66 b. facilitas, indulgentia 569 a. progressus facilis 510 b.
Fortunæ committo 651 c. tradere se 576 c.
Fortunæ. § Facultates 107 c. 461 a. 734 a.
Fortunam omnem experiri 576 c.
Fortunata 396 c.
Fortunatè 142 b. 550 b. 672 c. 673 b.
Fortunator 352 c.
Fortunatus 33 a. 142 b. 211 a. 342 b. 550 b. 672 c. 673 b. judicor 296 a.
Forum 7 c. 271 a. 518 b. 566 c. judiciale 7 c. nundinarium 509 a. piscarium 567 b. publicum 367 c. in quo rumores varii narrantur 690 b. venalium rerum 7 c. In forum 9 a.
Fossa 53 c. 103 c. 250 a. 365 b. 370 c. 482 b. 590 b. 721 b. angusta 88 b. profunda 707 c. Fossâ dirimo 251 a. munio ib.
Fossam oblongæ et angustæ 88 b.
Fossam ducere 190 b. 251 a.
Fossilia 251 a. 482 b. 590 b.
Fossio 141 b. 482 b. 590 b.
Fossitius 590 b. 727 c.
Fossor 164 a. 482 b. 590 b. puteorum 483 a.
Fossa facilis 372 c.
Fossas 338 b. 482 b. 590 b. non 590 b. profundè 590 c.
Fota prodest 565 a.
Fotus, ûs 29 c. 67 a. 250 a. 397 b. 565 a.
Fovea 103 c. 111 b. 250 b. 365 b. 482 b. 590 b. 727 c. in qua condita frumenta asservantur 580 a. parva 111 b. Qui in foveâ est ib.
Fovear 289 b.
Foveam in se habens 111 b. In foveam trabo ib.
Foveas 255 a. Ne foveas me mendacii 250 b.
Fovebat et protegebat domum 200 b.
Fovendi vim habens 250 a.
Foveo 12 c. 67 a. 200 a. 220 b. 224 c. 225 b. 250 a. 324 b. 332 c. 491 c. 546 c. 565 a. 739 b. bellum 666 c. etiàm 250 b. insuper ib. intus 676 b. leviter 250 b.
Foveor 250 a. 565 a.
Fovere aquâ calidâ 67 a. infusione ibid.
Foveri spe inani 250 b.
FRACES 525 a.
Fracta 574 b. civitas 700 c.
Fracti sensio 187 b.
Fractio 18 b. 207 b. 258 c. 261 a. 263 b. 319 c. anchæ 18 c. eborum ib.
Fractor 18 c.
Fracta difficilis 18 c. 261 a. 320 a. facilis 261 a. 312 c.
Fractum os 18 c.
Fractura 18 c. 72 c. 258 c. 261 a. 312 b. 319 c. 574 b. calvæ in duas partes 592 a.
Fracturæ currunm 18 b.
Fractus ib. 574 b. sanes 18 c. deliciis 263 b. non deliciis 263 c. igne 575 b. molâ 320 a. 690 c. morbo 331 c. omni ex parte 320 a. senio 174 a. viribus 393 a.
Frena 57 a. 587 a. circa molares dentes strepentia 171 b. conficiens 544 c.
Frenando et castigando cupiditatem et luxuriam 329 c.
Frenata ora habentes 720 a.
Frenatio ib.
Frenationis instrumentum ib.
Freni aurei 246 b. ferramenta 616 c. pars, quæ ori equi inditur 616 b.
Freni 246 b.
Frenis aurea insignia 57 b.
Freno 16 c. 57 a. 246 b. 329 c. 720 a.
Freno aureo utens 720 b. carens 720 a. duco 16 c. ductilis 246 b. injecto rogo 720 a. moderor ac rego 16 c.
Frenos respuo 246 b.
Frænum 272 a. 616 c. 624 c. 720 a. 738 c. detrabo 720 a. injicere equo 98 c. injicio 616 c. mandens 683 b.
Fragiles et flavi 571 b.
Fragilis 18 c. 261 a. 263 c. 319 a. 320 a. 586 b. 623 b.
Fragmen 319 c.
Fragmentum 18 b. 110 b. 261 a. 263 b. 312 b. 319 c. 331 c. 357 a. 629 c. avulsum 575 a.
Fragor 116 a. 482 b. 501 c. 674 b. 702 a. nubium 575 a. tonitrum imitans 117 b. vinculorum 72 c.
Fragorem edens in cursu 669 a. edo 72 b. 171 b. 501 c. 569 b.
Fragrans 290 b. 454 b. odoribus multis 454 b.

Fragrantia prata variis floribus 434 a.
Fragrantia, æ ib.
Fragum 571 a.
Frangens animum 709 b. mentem 414 E.
Frangentes et debilitantes eorum spiritus 193 a.
Frangere animum 171 a. deliciis 69 a. potentiam 261 a. spem ib. spiritus 171 a.
Frangi animo ib. qui nequit 312 b. Amygdalæ quæ facilè frangi possunt 587 b.
Frango III c. 18 b. 31 b. 207 b. 261 a. 263 a. 319 c. 331 c. 538 a. 537 a. 569 b. 570 b. 574 a. 703 a. et flecto animum alicujus 319 c. circumeirca 320 a. circumquaque 14 c. collum 661 c. deliciis 263 b. 729 c. insuper III c. lapides 259 a. membra 140 a. vires 230 b. vires et robur alicujus 587 a.
Frangor 18 b. 207 b. 261 a. 263 b. 319 c. 537 a. 569 c. 574 b. super aliquâ re 575 a. § Metaph. 8 c. 547 b. deliciis 263 b. malis 597 b. viribus 515 a.
Frangunt animos, ■ eat, enervant 18 c.
Frater 19 c. 28 a. 125 a. 129 c. 302 c. 604 c. 629 a. ex diversâ matre 419 a. falsus 20 a. germanus 20 a. 440 a. uterinus 19 c. 419 c. 440 a.
Fraterna charitas 20 a. communio ■ societas 19 c.
Fraternus 19 c. 125 a.
Fratre carens 19 c.
Fratrem appello 19 c. occido 333 b.
Fratres 28 a. 243 c. quasi collactanei 121 a.
Fratres habens 20 a.
Fratria
Fratricida 353 b.
Fratricidium ib.
Fratris loco qui est 20 a.
Fratrum amans 20 a. odium ibid. cæs ib.
Fraudantium more 226 a.
Fraudatio 226 a. 445 a.
Fraudativus 613 c.
Fraudator 226 a. 613 c.
Fraudatrix 613 c.
Fraude exercitati homines 350 b. Sine fraude 160 a. factus 648 b.
Fraudes 708 b. meditor ib. opponо fraudibus 420 c. struere 420 b.
Fraudo 226 a. 337 b. 613 b. insuper 613 c.
Fraudulenta malitia 595 a.
Fraudulenta consilia agitans 416 c.
Fraudulentæ artes 53 a.
Fraudulenter 298 b. 620 b. ago 53 a. 170 b. comminiscor 595 a. conscripta epistola 594 b. excogito 601 a.
Fraudulentia 170 b.
Fraudulentum consilium habens 416 c.
Fraudulentus 53 a. 69 b. 311 a. 315 c. 420 c. 530 c. 533 c. 708 b. 728 c. mente 298 b. sum 204 c.
Fraudem excogitatio 570 b. excogitator ib.
Fraus 69 b. 101 c. 170 b. 204 c. 351 b. 619 b. 648 a.
Fraxinea hasta 410 c.
Fraxineam hastæ peritus ib.
Fraxineus 410 b.
Fraxini peritus 410 c.
Fraxinus 410 b. fabula ib.
Fremebundè 117 b.
cum Fremitu 117 b. 118 b.
Fremitum edo 501 c. 577 c. edo inter pugnandum 43 a. magnum edens 116 a.
Fremitus 116 a. 426 a. 501 c. 577 b. 710 b. mortis 710 b. militum in pugnâ 43 a.
Fremitus nullos edens 116 a.
Fremo 116 a. 267 a. 710 b. § Fremebundè minor 116 a. ita 117 a.
Frendens 118 b. lupus 738 c.
Frendere dentibus 118 b. 556 c.
Frendo 118 b. dentibus 450 a.
Frequens 20 b. 24 c. 250 b. 548 b. 563 b. 634 a. hominibus 63 a. sum 250 b. 534 a.
Frequentamentum 563 b.
Frequentans aërem 705 b.
Frequentant incolis urbem 456 a. non Frequentatus 609 b.
Frequentem incolis reddo unâ 456 c.
Frequenter 225 b. 250 b. 548 b. 563 c. 634 a. curriti 668 c. venitio ad aliquem locum 738 b. utetur hac orationе 548 b.
Frequentes 46 a. 51 a. morbi 225 b.
Frequentia 535 a. habitatorum 457 b. hominum 250 b.
Frequentiori successu belларum 548 c.
Frequentissimè 225 b.
Frequentissimus 548 c.
Frequento 250 b. civibus 457 b. non 705 b.
Fresa falx 207 c.
Fresus 207 b. non 207 c.
Freta 86 b.
Freto arcto constrictus 511 a.
Fretum 218 c. 508 c. parvum 508 c. trajicio ib.
Fretus 223 a. 505 b. fortunâ 195 b.
Friabilem fieri 758 c.
Friabilis 261 a. 263 c. 346 a. 670 c. 738 c. 739 b. natura 738 c. non 261 a.
Friabilitas 346 a.
Friatilis 118 a.
Friatilo 261 b.
Friatura 261 a.
Fricando demulceo 739 c. detergeo 739 b.
Frico 265 a. 325 c. 739 b. circumcirca 670 b. manu 671 a.
Frictio 669 c. 670 a. levis 71 a. sicca 670 c.
Frictrices mulieres 215 b.
Frictrix 669 c.
Fricta detergeo 670 a.
Frictus, ûs 669 c.
Frigefaciendi vim habens 742 c.
Frigefacio 742 c. 743 a.
Frigefieri qui potest 743 a.
Frigefio 742 c. 743 a. Vas in quo aliquid frigefit 743 a.
Frigens 723 a. non 575 b.
Frigeo 575 b. 609 b. 723 a. § Remissus sum 527 c.
Frigesco 743 a.
Frigida dictio 377 b.
Frigida unans 743 b.
Frigidâ lavor 389 a. oratione utens 377 b.
Frigidæ potor 527 b. potus ib.
Frigidam metuens 691 a. poto 527 b.
Frigidè 743 a. dico 377 b. loquor 743 a.
Frigidi amans 743 b.
Frigidissimum 397 c.
Frigiditas 743 a. § Metaph. ib.
Frigidum faciens 545 a. lavacrum 589 a.
Frigidus 76 c. 551 a. 397 c. 743 a. aliquantulum 743 b supra modum ib. in verbis, et jejunus 743 a.
Frigifactio 385 a.
qui Frigit 710 c.
Frigo ib.
Frigor ib.
Frigore astringo 522 b. contrahor 597 c. gaudens 666 c. hyemali emeritus 259 c. obtorpesco 397 c. tartareo tremo 634 a. Præfrigore tremo 103 a.
Frigori non obnoxius 575 b.
Frigoris patiens 723 b.
Frigus 351 c. 723 a. 743 a. est 723 a. hybernum ib. matutinum 96 c. 609 b. vehemens 743 b.
Frigus captans 743 a. capto ib. inducens 125 a. 743 a. lethale inducens 743 a. sentiens facilè ib.
Fringilla 606 b. parva ib.
Fringillago ib.
Fringillarius sculptor ib.
Frio 261 a. 263 a. 380 a. unâ 380 b.
Fritillus 703 a.
Frittale 647 a.
Frivola 298 b. verba 51 c.
Frivolas res consectans 381 c.
Frivolis de rebus verba facio 377 a. in rebus anxium esse et torqueri 323 b.
Frivolus 586 b.
Prixio 710 c. in sartagine 648 c.
Frixorium 527 b.
Frixus 710 c. in sartagine 648 c.
Frondatio 712 b.
Frondes 690 c. amitto 573 a. impeto 712 b.
Frondescens recens 230 a.
Frondesco 712 b.
Frondibus luxuriens 679 b. luxurio 396 b.
Frons, dis 249 c. 569 c. 712 b.
Frons, tis 473 c. contracta 439 a. invereunda 679 a. § In acie militari 473 c. 616 a.
Frontale 157 a. 475 c.
Fronte adducta seu obducta qui est 492 a. adversâ 473 c. lætâ 474 b. perfrictâ 209 a. ■ fronte collocatus 635 a.
Frontem habens adversum 616 c. caperatam 687 a. latam 473 c. 474 E obductam tetricis nubibus 459 a. oppositam habens 473 c. laxare corrugatam 719 b. perfricare 670 b. et occiput omnium rerum oculum 538 a.
Frontes navium suarum aliis oppositas habens 473 c.
Frontibus adversis ib.
Frontis caperatæ rugæ 54 b. fascia 473 c. inspector 393 b. pellis 473 c. striæ 611 b.
Fructibus uberibus fœcundus 301 b. vescor 683 a. vivens ib.
Fructiferus 301 a. 697 a.
Fructificans anno uno 301 b. benè ib. malè ■ infeliciter 301 c. benè Fructificare faciens 301 b.
Fructifico benè seu feliciter ib. augeo modum 302 a.
Fructificus 343 b.
Fructo abundo 704 a. cinctus 301 c. luxurians 396 a. Sine fructu sum 301 b.
Fructum semenum ferens, et fero 696 c. aridem pariens 301 c. capio 203 c. 372 a. 747 b. candico ferens 301 c. circum se habens ib. colligo 301 a. decerpimus libertatis 54 c. decerpo 301 b. dulcem gignens ib. edo seu emitto ib. ferens 302 a. ferens annis æternis, anno, annalem 696 c. ferens à tergo folii 301 c. fero 126 a. 697 a. foro non 301 b. in se habens 301 c. inclytum habens ib. latum ferens ib. laturus erat autumni sum 466 b. nigrum habens 301 b. obliquè seu à latere ferens 301 c. offero 301 a. pariens 694 ■ pario ib. percipere ex calamitatibus Reip 301 a. percipio ib. 466 b. percipio oliter 372 a. percipio sapientiæ nonissimum 172 c. perdens 302 a. perfectum pario 655 a. perfero maturitatem 302 a. proferre 102 c. rugosum ferens 301 c. semper habens 301 b. siccum pariens 301 a. in summitate seu cacumine habens 301 b. tenuem habens 301 c. ter reddens quotannis 302 a. utrinque habens 301 b.
Fructuosissimus 302 a.
Fructuosus 60 a. 301 b.
Fructus 42 b. 301 a. 671 a. 694 b. bonus 302 a. percipiter 301 a. uber 301 c. § Commodum, utilitas 301 a. 372 a. 466 b. Ex quo fructus percipitur non est 301 a.
Fructûs editio 126 a. 654 c. editio matura 301 c. editio sera ib. involucrum seu integumentum ib. parvi editio ib. perceptio 301 a. et utilitatis aliquid percipere ex aliquo 89 a.
Fructus albus ferens 475 a. arvos ferens 302 a. autumnales 475 b. autumnales colligo ib. bonos gignens 301 c. 302 a. bonus gigno 301 c. cerealos 560 c. cereales colligo 671 a. decerpo et percipio 301 b. dulces edo 301 c. gigno 715 b. lego 373 a. magnos ferens 301 c. malos gignens ib. maturè reddens ib. maturè reddo ib. molles et delicatos ferens 301 a. multos gignens 301 c. nudos seu nullo involucro tectos habens 301 b. omnis generis habens 301 c. parvos ferens ib. parcos gignens ib. perpetuos ferens 301 a. pulchros ferens 301 c. pulchros gigno ib. semper ferens 696 b. seros reddens 301 c. serotinos ferens, et gigno ib. similes habens, et gigno ib. splendidos ferens 301 a. suaves et jucundos gignens 301 b. ter reddens quotannis 302 a. uberes fero 301 b. 697 a. virentes habens 302 a.
Fructuum autumnalium collectio 475 a. 671 E custos 711 c. editio mala vel infelix 301 c. editio matura ib. festus 123 b. generator 125 b. omne genus 301 c. et commodorum perceptio 301 b. proventus seu reditus ib. pulchritudo 301 c. similitudo ib. uberes 301 b. 697 a.
Fruebatur bonis præsentibus 372 a.
Frugalis 76 a. 642 b. dicta 490 c. ■ tenuis mensa 89 b.
Frugalitas 75 c. 161 a. 387 c. 589 a. 642 b. 709 c. 747 c.
Frugaliter 642 b. 732 b.
ad Frugem pervenio 302 a. bonam pervenire 600 b. Lonam reducor 282 a.
Fruges 42 a. 671 b. adultæ 90 b. cereales 160 b. 671 a. consumere natas 306 a. triturare 669 c.
Frugi 213 c. 732 b. homo 76 a. vita utens 160 c.
Frugibus jam adultis 38 b. ultus 666 E.
Frugifer 106 a. 146 a. 301 a. 671 b. § Utilis 642 a.
Frugiperda 302 a.
Frugis bonæ servus 183 b.
Frugum cerealium comestor 683 b. comportatio et collectio 333 c. dator 163 c. primus 301 b.
Frui otio 301 a. 372 a. otio alto 357 b. quo quens 466 b. quo quis potest 173 a. quo non licet 372 a. rebus suis 301 a. Qui frui non datum est 372 a.
Fruitio 89 a. 301 a. 372 a.
Frumenta colligens 373 b.
Frumentaceus 588 c.
Frumentaria area 649 b.
Frumentariæ rei curandæ præfectus non 745 b. rei penuria laborare 158 a.
Frumentarius naves 16 c. 194 a.
Frumentarium rem adnagee 589 a. rem advehere 16 c. rem deporto 588 c.
Frumentarius 567 a. 588 c. ager 588 c. campus 53 a.
Frumentatio 163 b. 373 b. 436 b.
Frumentatum eo 544 b. excurrere 436 b.
Frumentiabundantia 589 a. advectio 16 c. onerum habens 735 c. dimensio 416 a. distributio 163 b. emptio 416 a. emptor ib. ferax 698 a. largitor 163 c. mensor 416 a. propola 298 c. transmissio 514 a.
Frumento abundans 589 a. vescens 683 b. Ex frumento ortus 134 a.
Frumentor 373 b.
Frumentum 544 b. 566 a. 588 b. Tarentinum 296 a.
Frumentum coemo 745 b. comparo 544 b. comporto vel exigo 373 b. demensum accipio 424 c. demetior 415 c. 424 c. distribuo 163 c. 416 a. ferens 698 a. promeo 31 a. vehens 16 c. veho ib.
Frunor 89 a. 301 a. 366 c. 372 a. 435 c. 466 b. 507 b. 671 b. 696 b. almium 372 a. simul ib.
Frusta et rejectamenta carnarum, quæ everri solent 423 b. In frusta comminuo 745 c. concido III a. sicco 643 a.
Frustrà 50 b. 51 a. 89 c. 205 b. 231 b. 243 b. 307 c. 402 c. 405 a. conor 560 b. laborare 402 c. 515 c. latrans 584 c. 679 a. loquens 717 b. verba facere 402 c.
Frustrari qui solet 673 a. spe sua 54 a. 673 a. spem 163 b.
Frustratio opinionis 618 a. spei 618 a. 673 a.
Frustratus 530 b. 673 a. spe sua 53 c. 740 b. spe potiundæ Siciliæ 673 a.
Frustror. § Activè 224 b. 740 b. spem alicujus 627 a. § Passivè 53 c. 559 c. 627 a. 673 a. 681 b. 740 b.
Frustula tenuissima 91 c.
Frustulum 97 c. 299 a. 643 a. 743 b. ex frustrà 738 c. minutissimum 742 a.
Frustum 261 a. 326 a. 625 a. 630 a. 642 c. 643 a. 743 b. dilaceratæ rei 602 a. panis 79 a. 463 b. panni lacerando avulsum 384 c.
Fruteta 302 b. frequentans 389 c.
Frutetum 250 c.
Frutex 250 c. exiguus seu parvus 250 c. 710 c.
Fruticari 250 c.
Frutices 679 b.
Frutiescere 240 a. 389 c.
Fruticetum 146 c. 173 b. 250 a.
Frutice 108 c. 389 c.
Frutiosus 211 a. 250 c. 389 a.
FUCARE unguam 227 b.
Fucata facies 136 a.
Fucatrix ara 334 b.
Fucatus 315 b. color 103 a. non 45 c. 531 c.
Fuco carens 711 a. exuens 735 a. illino me 136 b.
Fuco 334 b. 336 a. 687 b. 711 a. cerussâ 742 a. stibio supercilia 615 c.
Fucor 130 b. 711 a.
Fucorum favi 629 a.
Fucus. § Inscctum 106 a. 315 b. parvulus 315 b.
Fucus. § Herba marina genus 711 a. § Cerussa, manganesium, pigmentum 138 b. 334 b. 670 b. 711 a. oculorum 615 c. orationis 745 c.
Fudi sanguinem atrum 154 b.
Fuga 172 c. 174 c. 213 b. 317 b. 690 c. 698 c. laborum 515 c. mali 45 b. rapida 206 b.
Fugâ præcipio me 459 c.
Fugaciter 172 c.
Fugæ præceps 698 c.
Fugam capessere 52 b. capio 698 c. In fugam ib. conjiciens hostes 619 a. conjicio 583 b. conjicior ib. conversio 662 c. converto ib. 664 a. inclino 323 b. vertere 322 c. verto 690 c. 698 c. vertor 323 a. 662 c. 690 c.
Fugans 698 c. lapidum jactu 584 b.
Fugax 172 c. 404 c. 561 b. 698 a.
Fuge calumnias 369 a.
Fugere 45 b. 172 c. celerrimè 664 b.
Fugiendus 45 b. 464 b.

Fugiens labores 516 a. opus 206 a. pugnam 401 c. solem 244 a. vigiles 49 c. § Exolescens 253 a. vinum 281 a.
Fugio. § Anfugio, fugam capesso 172 c. 583 b. 690 c. 698 c. ad 699 b. ignaviter 291 c. rursum 699 a. servi fugitivi more 172 c. territus 669 a. unà 699 b. § Declino, detrecto, devito, vito 45 b. 172 c. 174 c. 369 a. 663 b. 711 a. cautè 369 a. pugnam 404 c.
Fugit tempus 56 a.
Fugitando ludificor 621 b.
Fugitans belli 516 b. laboris 206 a. litium 584 a.
Fugitiva ancilla 172 c.
Fugitivè ib.
Fugitivus 172 c. 598 a. minimè 172 c. servus ib. 699 a.
Fugito more cervi 191 c.
Fugo 168 a. 191 c. 583 b. 605 b. 664 a. ex 167 c.
Fugor 605 b. 662 c.
Fui 123 a. 683 c. se fuisse tunc fortè cum Demarete 672 b.
ad Fulciendum aptus 207 b.
Fulciens tectum columna ib.
Fulcimentum 207 b. 210 b. 221 c. 596 a. 615 a. silvarum quidpiam 615 a. dossuarium 693 b. profundum habens 615 b.
Fulcio 207 a. 210 b. 366 c. 563 b. 608 c. 615 a. columnis 622 b. contrà 207 b. 615 a. me 595 c. 596 a. 734 b.
Fulcior 596 a. 615 b. 734 b.
Fulcrum 95 b. 210 b. 615 a. tori 210 c.
Fulgens 6 c. 26 a. 84 c. 369 b. electri instar 688 c. fax 369 b. igni 87 b. semper 369 c.
Fulgeo 26 c. 54 b. 85 a. 369 b. 370 a. 584 b. 688 b. 691 a. è contrario 369 c. desuper 370 a. parum ib. totus 685 c.
Fulgetra 87 a.
Fulgetro illustro 85 b.
Fulgetrum ib.
Fulgidos radios splendoris ex se vibrans 400 b.
Fulgidus 87 a. 369 b. 370 a. 615 c. 688 b. 691 b. 703 b.
Fulgor 25 a. 54 b. 85 a. 182 a. 369 b. 370 a. 400 b. 584 b. emicans 369 c.
Fulgore circumfusus 370 a. illustro 85 b. penetro 369 c. supero 370 a. Cum fulgore emitto 615 c.
Fulgorem addo ib. avertens 26 a. ejaculor 85 b. emittere 54 b. emitto 369 c. reflecto ib.
Fulgoris expers ib.
Fulgur 85 b. emitto ib. suscitans 5a.
Fulgura ferens 696 b. foro ib.
Fulguralis 85 b.
Fulgurator Jupiter ib.
Fulguravit ib.
Fulguro ib. 580 a. circumquaque 85 b. contrà ib.
Fuligine camini oppleta anus 296 b. luficio 83 b. natalitem faciem habens 27 b.
Fuliginem colligo vel facio ib. excutio 23 b.
Fuligo 24 a. 27 a. 83 a. 298 c. 305 c. 742 a.
Fulginosum facio 27 b.
Fuliginosus 27 a. 83 b. 368 c. 386 a. 742 a.
Fullo 325 b. 539 a. 609 b. sum 325 b. à Fullone bene paratus ib.
Fullonem non expertus ib.
Fullonica 277 a. 325 b.
Fullonicam exerceo 325 b.
Fullonicus ib.
Fulmen 106 b. 310 b. 596 a. gerens 697 a. jaculatus est Deus 106 a. jaculor 102 b.
Fulmina 191 a.
Fulminalis 310 b.
Fulminans ex alto 310 c. varié 117 b.
Fulminator Jupiter 310 b.
Fulmine gaudens 310 b. gaudens albicante ib. icto ib. metus 101 c. non tactus 310 b. tangi ib.
Fulminei ignes 688 c.
Fulmineus 310 b. 556 a.
Fulminis jaculatio 102 b. jaculator ib. in modum coruscans 688 c.
Fulmino 310 b.
Fultura 207 b. 615 b.
Fulvescens 318 a.
Fulves ib. 474 c. 485 a. 565 a. 736 c.
Fumarii operculum 649 b.
Fumarium 298 c.
Fumatio ib.
Fumeus ib.
Fumi olfactor, id est, sordidus et præpurcus 486 c. vortex 532 c.
Fumidus 298 c. 742 a.
Fumigatus 298 c.
Fumigo 298 c. 326 c. 676 b.
Fumigor 298 c.
Fumo 676 b.
Fumo abundans 298 c. carens 298 c. infecto 676 b.
Fumosus 298 c. 742 a.
Fumum excito 298 c. 676 b. excito subtus 676 b. molestum habens 298 c. non emitteus ib. In fumum evanesco 298 c. 676 b. redigo 676 b.
Fumus 86 a. 89 b. 91 c. 288 a. 298 c. 383 c. 676 b. 740 c. 742 a. parvus 298 c.
Funale 369 b. 630 b.
Funambulus 95 c. 96 a.
Functio 206 b. ecclesiastica 205 a. munum 70 c. muneris 204 a.
Funda duo habens 563 a.
Funda. § Rete 97 c. § Funditoris instrumentum 627 c. 723 c.
Fundà dejicio 627 c. ejaculor ib. emitteus, peto, torqueor, ator ib.
Funda in modum ib. more roto ib.
Fundam torqueo ib.
Fundamenta alta habens 253 a. jacere libertatis 97 c. qui jecerant 716 a. subjecta sunt ex lapidibus variis 252 c.
Fundamentis erno et everto 180 c. 253 a.
Fundamento careus 253 a. 646 a.
Fundamentum 93 b. 94 b. 179 b. 252 c. 253 a. 270 b. 347 b. 554 c. 633 a. habens per se 253 a. jacere 79 b. 99 c. jacio 252 c. 347 b. profundum habens 347 b.
Fundata bene ædes 285 b.
Fundatio 253 a. 270 b.
Fundator 253 a.
Fundatus 270 b. nuper 282 b. et firmatus sum 93 a.
Fundavit 271 c.
Fundebat libamina 211 b.
Fundendi auri ars 727 b.
Fundens æquam ib. æquum lavantibus 727 a. folia ib. lacrymas 379 b. salivam 727 a.
Fundere copiâ magnâ 345 a. folia 727 a. lacrymas 379 c. 607 b. 725 c. miserabilia verba 727 a.
Fundet has accusationes in te 67 a.
Funditans verba sine judicio et delecta 429 a. voces inanes 717 b.
Funditare verba 67 a.
Funditatio inanium verborum 375 c. inanium vocum 717 b.
Funditator verborum 201 a. 375 c.
Fundito verba 22 c. 375 c. verba vana 717 b.
Funditor (n.) 627 c.
Funditoria more ejaculor ib.
Funditùs 32 a. 119 a. 135 b. 252 c. 300 b. 503 c. 559 a. 563 a. 584 a. 624 c. evello 625 a. evertere urbes 279 b. extirpari 253 a. perdo 461 c. 462 a. qui periit 686 a.
Fundo, as 179 b. 252 c. 270 c. 347 b. 633 a.
Fundo. § Effundo, diffundo 379 b. 431 a. 571 b. 725 c. circum 726 a. miserabiliter 727 a. verba 375 c. § Liquefaciendo diffluere facio 725 c. aurum 727 b. plumbum ib. § In fugam converto 664 a.
Fundo careus 119 b. 563 a. 564 a. In fundo maris 179 c.
Fundor. § Effundor 379 c.
Fundor in. § Extrear in 270 c.
Fundum 92 c. 419 a. 179 c. 563 a. 564 a. novis 122 b. 420 a. vasis 122 b. profundum habens 563 a.
Fundus 10 b. 119 c. 322 a. 504 b. 738 a. exiguus 120 b.
Fune circumscribo 630 b. circumsepio ib. demensa pars agri ib. loreo demitto 274 c. loreo extrahe ib. metior 630 b.
Funebre spolium 150 a. 250 c. vestimentum 251 a.
Funebris ib. 313 a. 424 a. exitio ib.
Funem gestans 698 b. torqueus è junco 621 c.
Funeralia 435 a.
Funeratio 313 a.
Funereus 250 c.
Funeris curam gero 311 a. curator 313 a. elatio 333 c. 694 b.
Funero 250 c. 251 a. 354 a. vicesim 315 a. unà ib.
Funerum elator 611 b.
Funes 469 c. ænienarum 680 a. extenti 636 c. nautici 720 a. quibus puppis terræ alligatur 140 a. retis 668 a. torqueus 621 b.
Funesta hora 388 b.
Funestus 318 a. 390 b. 402 a.
Fungi magistratibus 724 c. munere virtutis 204 a.
Fungor 724 c. magistratu 547 c. munere 204 a. 547 c. munere ecclesiastico 205 a. officio meo perperam 541 b.
Fungositas 600 a. 722 a. linguæ 72 c.
Fungosum reddo 722 c.
Fungosus 600 a. 705 c. 722 b.
Fungus 429 a. ellychnii ib.
Funiculis vinco 267 c.
Funiculus 77 b. 296 a. 387 a. 413 a. 419 a. 583 a. 601 a. 619 b. junceus 630 b. spartous 604 a. tenuis et subtilis 267 c. 479 c.
Funis 77 b. 505 b. 506 a. 583 a. 629 b. 657 c. 660 c. junceus 630 b. mali 637 c. nauticus 292 b. 296 a. 505 b. 603 c. quo navis ad terram trahitur 194 c. spartous 604 a. ex stramentis 706 b.
Funus 250 c. 312 c. curo 634 a. exhibetur mihi 313 a.
Fur 321 b. 702 b. 717 b. antiquus 321 c. nocturnus ib. vestium ib.
Furacissimus 321 b.
Furacitas ib.
Furandi artificium ib.
Furans boves ib. non 321 c. partum 654 c. victimas 661 a.
Furari tempus latenter 493 b.
Furatio vestium 382 c.
Furax 321 b. 371 a.
Furca 300 b. 615 a. quâ quid feliciter 284 c.
Furcas quaternas habens 449 a.
Furcula retium 279 b.
Furem patrem habens 502 c.
Furens 86 a. 395 c. decorum instinctu 396 a. hasta ib. 400 a. rabies 267 b. ventis mare 395 c.
Furenter ib.
Furere desino ib.
Fures arguens seu deprehendens 192 c.
Furfur 529 c.
Furfuraceus ib. panis 118 c.
Furfures. § Capitis sordes 529 c.
Furfureus panis ib.
Furfuroses ib.
Furia 210 a. 384 b.
Furiæ 412 b.
Furiales morbi 395 c.
Furibunda vox 267 b.
Furibundè impeto ferer aversum decorémque 405 a. impeto ferri ibid.
Furibundus 317 b. 337 b. stimulus 459 b.
Furiis agitatus 191 b. pauculibus exagito ib.
Furiosa 395 c. 545 b.
Furiosè 395 c. 400 c.
Furiosus 281 a. 391 c. 395 a. 459 b. 705 b.
Furit velut ostro percitus 459 b.
Furnacens 277 a.
Furni purgamenta et sordes ib. in Furno aro ib.
Furnos fabricans 545 b.
Furnus 276 c. 541 a.
Furo 182 b. 266 c. 340 b. 392 a. 395 b. 537 b. 689 a. 730 c. bacchantium more 97 a. circum 395 a. corybantum more 340 a. in 395 c. in rabiem actus 391 c. per 405 c. vehementer 395 c.
Furor, aris 321 b. 581 c. vestimenta 175 b.
Furor, oris 391 c. 395 a. fanaticus 254 a. cum insolentiâ et fastu conjunctus 396 b.
Furore accendor 626 c. agitatus 538 a. agitor vel ostro 191 b. bacchico agitor 97 a. contendo 395 c. correptus 97 a. correptus sum 97 a. 142 b. exagito 459 c. fanatico agor 254 a. lymphato corripi 445 c. percellens 550 b. percello 395 c. percito 96 c. peritus 395 a. 405 a. à dæmone quodam immisso peritus 96 c. peritus velut ostro 459 c. peritus sum vatum more 262 a. plenus 395 c. summo correptus ib.
Furorem gignens 395 c. In furorem ago 317 b. 395 c. agor 459 c. versus 317 b. vertor ib.
Furta 321 b.
Furti socius et particeps 321 c.
Furtim 321 b. 389 c. ago aliquid 321 b. carpo 321 c. eripio ib. expilo 697 b. surripiendo 445 a.
Furtiva res 717 b.
Furtivo sermone 379 b.
Furtivus 321 b. 717 b. concubitus 597 c. conceptus 625 a. non 321 c.
Furto ablatus 321 b. auferor 697 b. auferor 321 b. diripio et distrabo ib. eripio ib. prædo 717 c. spolior 321 b. subduco 321 c. subtrahor 321 b. In furto deprehendo 717 b. deprehensus 717 c.
Furtum 77 a. 321 b. 717 b. parvum 321 b.
Furum princeps 321 c.
Furunculus. § Tumor 168 b.
Fusca bilis 277 c.
Fuscina 10 a.
Fuscus 316 a. 354 c. 447 b. 512 b. 686 b.
Fusè 452 a. 726 a.
Fusi cuique ad unum omnes 641 c.
Fusilis 726 a.
Fusio ib.
Fusiùs 549 a.
Fuso tortus 166 b.
Fusor 727 b. argenti ib. auri ib. ad Fusorem auri pertinens ib.
Fusoria fornax ib. In fusoriâ fornace fabricor ib.
Fusorio opere formavit 136 b.
Fusorium instrumentum 727 b.
Fusos torqueere 619 b.
Fuste cædo 338 a. 569 c. 598 a. contundo 144 a.
Fustem gestans 697 c. gesto ib.
Fustibus cædo 674 b. concido 675 b.
Fustis 338 c. 571 a. 598 c.
Fusura 726 a. 727 b.
Fusus (a.) 726 a. crassâ Minervâ 727 b. longè latèque ib. in multas partes ib. super ib. per sese ib. sub 725 c.
Fusus (s.) 86 b. 243 b. 325 a. 439 c. 467 c. 524 a.
Futilem 704 b.
Futiles res 704 a.
Futilia dicere 61 b.
Futilibus de rebus sermocinari et sermocinatio 385 a.
Futilis 62 b. 182 c. 327 a. 365 c. 402 c. 586 b. loquacitas 374 b. sermo 7 c. vir 62 b.
Futilitas 182 c.
Futuro tempore 233 b. 681 b.
Futurum erat, ut desideraremus 410 c. In futurum 87 a.
Futurus 212 a. 410 c. 681 b.

G.

GÆSUM 39 a.
Gagates lapis 120 a.
Galaxia 377 b.
Galbaneus 719 c.
Galbanum 473 c. 719 c.
Galea 53 a. 300 a. 312 a. 329 b. 340 b. 360 c. 512 a. 523 c. 687 a. cristata 358 c.
Galeâ armo 340 b. pulcherè ornatus 523 c.
Galeæ crista 649 c. species quædam 614 a.
Galeam æreum habens 523 c. quærens ib.
Galearum artifex 543 b.
Galericulum 691 c.
Galerita 340 b.
Galerus 360 c. 520 b.
Galla 97 b. 318 c.
Galli gallinacei 342 a.
Gallicæ solem 505 a.
Gallina 379 a. 438 a. 482 b.
Gallinacei cristam habens 389 b.
Gallinaceus 111 a. 480 b. 482. b.
Gallinaceus adeps 480 b. pullus ibid.
Gallinæ fores ib.
Gallinago 83 b. 597 b.
Gallinarium 480 b.
Gallinarum venditor 567 a.
Gallula 318 c.
Gallum pertinens 379 a.
Gallus gallinaceus 378 c.
Ganeum 600 c.
Gangræna 120 a. 626 a.
Gangrænâ corripi aut laborare 120 a. vitior 626 c.
Gangrænicus 120 a.
Gannio 325 c. lamentabiliter ib.
Gannitu appello ib.
Gannitus ib.
Gargarizare aquam in ore 122 b.
Gargarizatio 327 b.
Gargarizatus, às 122 b.
Gargarizo 122 b. 327 b.
Garrio 105 c. 352 b. 363 b. 365 c. 382 a. 383 a. 704 a. inepte 704 a. multa lasciviter 375 a. de sublimibus rebus 381 c.
Garrire de subtilibus rebus 383 a. qui Garrit de subtilibus rebus ib.
Garritu circumstrepo 365 c.
Garrula 365 b.
Garruli 425 b.
Garrulitas 134 a. 206 b. 382 c. 616 b. 717 b.
Garrulitate imitor hirundines 725 b.
Garrulitatis officina ib.
Garrulus 29 a. 134 a. 201 b. 206 b. 335 a. 361 a. 363 b. 365 b. 376 c. 382 c. 501 c. 616 b. 717 b. augatur 373 a.
Garum 122 b.
Gaudens 84 a. 718 c. aliena malis 292 a. equis 719 a. hinnulis ib. jaculis ib. hasta 196 b. malis 719 a. montesis lucis ib. paludibus ib. sagittis ib. sanguine ib.
Gaudeo 2 b. d c. 52 b. 122 a. 128 c. 241 b. 718 c. 719 a. bis 126 c. latenter et in sinu 719 a. ob infortunium alicujus ib. super aliquâ re 241 c. unâ 719 a.
Gaudio afficior summo 719 c. afficior unâ 241 c. efferor 25 a. 58 b. frui 241 b. nimio elatus 719 a. perfusum esse 265 a. Cum gaudio 84 a. 128 c.

Gaudium 20 a. 122 a. 128 c. 265 b. 686 b. 708 c. 710 c. ex alienâ calamitate 292 a. afferens 719 a. efficiens 544 c. percipio 708 c.
Gaviosus 718 c. eum valde 128 c.
Gaza 120 a. 266 a.
Gaze custos 711 c.
GEENNA 122 c.
Gelida 542 b.
Gelidus 351 a. 542 b. 743 a.
Gelu 332 b. 522 b. 743 a.
Gelu astrictus 522 b. astringor ib. constringo 522 c.
Gemebundus 134 c. 612 b. 613 a. non 612 c.
Gemelli 162 a.
Gemellos habeo 162 a. pario 754 c.
Gemens multùm 613 a. non 612 c.
Gemina quæcunque hominibus natura creavit 19 c.
Gemiem 616 b.
Gemitûs 161 c. 166 c.
Geminato verbo loquor 375 b.
Gemini 161 c. 162 a.
Gemino 166 c.
Gemino esse constans 486 b.
Geminorum partus 654 c.
Geminos pariens ib. pario ib.
Geminum colorem habens 735 b. os habens 616 b. 617 a. sexum habens 700 b.
Geminus 19 c. 125 c. 161 c. 166 c. 562 a. 690 b. 715 b. color 735 b. partus 125 c. rudius 161 c. sum 166 c.
Gemitibus circumsono 613 a. multis mixtus 612 c. 613 a. multis prosequendus 613 a. repleor undique ib.
Gemitu digeras 23 b. 612 c. sine gemitu 612 c.
Gemitus 23 b. 612 b.
Gemitus duco 612 c. graves afferens ib. molles edens
Gemma 741 a. mris sonum reddens pulsu 717 b.
Gemmas amans 386 b. crebras habens 475 a.
Gemmatus 386 b.
Gemmis distinctus ib.
Gemo 2 c. 134 c. 453 c. 454 c. 612 b. 716 b. circumcirca 613 a. compressis labris 428 c. simul 613 a. unâ 462 c.
Gemuit sub pondere 116 a.
Genæ 498 b.
Genæ 417 b. 570 c. roseæ 417 c.
Genas candidas habens 498 c. minutas, molliculas ib. pulchras habens ib.
Genealogia 375 a.
Genealogiæ scriptor 375 a.
Genealogiam deduco contrario modo ib.
Gener 121 b. 313 a.
Genera duo sunt pœnis 181 c. septem saporum ib. per omnia Genera 125 b.
Generalis 123 b. 125 b. 224 a.
Generandi vim habens 123 b.
Generans non 125 b. optimos ib. vermes 655 a.
Generatio 123 b. 714 c. animalis 654 c. hominum 125 c. mundi 126 a. ovi 655 a. pusillorum vel puerorum 126 a.
Generationes latas habens 125 b.
Generator 123 b.
Generatus 123 b. est 544 b. non 125 b.
Genere Atheniensis qui est 189 a. nobili ortus 125 a. propinqui 511 b. propinquus sum 11 c. proximi ib. proximus 243 a.
Genere differre 123 b. eodem comprehensus 125 b. ab eodem quæ descendunt 610 b. toto 499 c. in Genere 462 c.
Genere masculino 77 c. neutro 215 c.
Genere qui sunt simul 121 b.
Generis auctor vel princeps 19 b. 79 c. instauratio 126 a. propinquitas 11 c. recensio 375 a. serium deduco ib. seriem simul refero ib. tertius gradus 125 b.
Generis alterius qui est ib. diversi 712 a. ejusdem 125 b. 182 b. 712 b. ejusdem complexu 125 b. ejusdem quæ sunt 126 c. promiscui, id est, masculini et feminini 257 a. similis qui est 125 b. similitudo ib. § Fere 712 b.
Genere 123 a. 125 c. 544 a. 604 c. 654 a. 716 b. animal 654 c. ante 125 c. 715 a. insuper 125 c. juxtà 714 c. tertiò 126 a. vermes 543 a. 655 a. vicissim 715 c.
Generer 654 b.
Generosâ stirpe ortus 123 b.
Generosè 123 b. 125 b.
Generosissimi animi 344 b.
Generositas 123 b.
Generoso animo præditus 742 c.
Generosus 123 b. 125 a. 287 b. animus 472 c. minimè 125 a.
Generum esse 121 b. facere ib.
Generum omnium qui est 125 b.
Genibus flexis 460 c. flexis considi ib. flexis subsido ib. gravis 135 b. impositus ib. inflexis subsido in 460 a.
Genicula multa habens 135 b.
Geniculatus ib. non ib. benè non pulchrè ib.
Geniculis densis constans ib. pauciloribus arundo ib.
Geniculor. § In Geniculum nodor ib.
Genii alicujus loci 35 c.
Genio indulgere 42 a. 501 a.
Genitale membrum 26 a. 299 a. 407 a. semen 126 a. 260 c. virus, quo pisces ova spargunt 260 c.
Genitalia 414 a. membra 416 b.
Genitalis 118 b. 123 c. cui Genitalis vis inest 123 b.
Geniti in modum ib.
Genitivus ib.
Genitor 123 a. 654 a. 714 a. omnium 125 a.
Genitrix 123 b. 654 a. Dei 654 c.
Genitura 123 a. 492 b.
Genituræ profluvio laborans et labore 572 c. profluvium ib.
Genituram emittere per somnium 466 a.
Genitus 123 b. unâ 125 c. Deo 125 a. infeliciter 654 b. non 125 b. super 715 b. per se 390 a. recens 123 c. 126 a. 250 a. 715 c. serò 121 a. 126 a.
Genius 142 a. bonus ib. malus ib.
Gens 181 a. 712 a. § Familia 455 b. § Gens hominum 181 a.
Gentes omnis generis habens 712 b. Per Gentes ib.
Genti alicui peculiaris 181 a.
Gentiana 127 b. 433 c.
Gentiles 123 b.
Gentilis. § Qui ejusdem generis et familiæ est 123 b. et hereditarius morbus 125 b. § Popularis 159 c.
Gentilitius Jupiter 125 b.
Gentilium more 181 c.
Gentis alius qui est 125 a. et familiæ auctor 79 c. 124 c. 126 b. diversæ qui est 712 a. ejusdem 80 c. præfectus 181 c.
Genu 135 a. flectens 323 c. flectere 135 a. flexo 323 c. In genu 135 a.
Genu flexio 323 a.
Genu carens 135 a. flexo ib. succiduo me submitto 460 c. succiduo procumbo 528 c.
Genus 135 b. amplectens ero ib. crassa habens 303 c. flectens 460 c. incurvans 135 b. Ad genua alicujus accidens 528 c. accido ib. 529 a. In genua 135 b. procumbo 460 b.
Genui 123 a.
Genuinè 542 a. 715 b.
Genuini dentes 345 b. 709 c.
Geminus 45 c. 123 c. 542 a. 715 b.
qui Genuit infeliciter 654 b.
Genus. § Ortus, progenies, stirps 27 c. 123 a. 604 a. 712 a. 714 a. aliunde habens 125 a. ducens à Melampode 189 a. duco à Thaumante 375 a. § Dicendi 236 c. humanum 107 b. mortalium 123 a. orationis 721 a. § Apud Logicos 123 a. 181 c.
Genuum flexus 460 b.
Geographia 138 a. ad Geographiam pertinens ib.
Geographus 138 c.
Geometra 416 a. ad Geometram vel geometriam pertinens ib.
Geometria ib.
Geometriæ ignarus ib. peritus ib. præcepta disco seu calleo ib. ad Geometriam non attinens ib.
Geometrica ars 416 a.
Geometricè ib. melior ib.
Gerens hederam 697 a.
Gerere curam 409 b. munera civilia 456 c. res 732 a. res feliciter 294 c. se humanè erga amicos 732 a. simultatem 711 a.
Geri malè 627 a. quam Gerimus in oculis 474 b.
Germana soror 19 c. 125 a. 339 b.
Germanè 123 c. 542 a.
Germanitas 19 c.
Germanum 348 a.
Germanus. § Gemina frater 19 c. 125 a. 126 a.
Germanus. § Geminus 45 c. 123 c. 542 a. 715 b.
Germen 108 c. 109 a. 211 a. 249 a. 360 b. 369 a. 714 b. 715 a. charum 249 c. duplex 423 c. emittere 109 a. muto ib. novellum 338 c. 539 a. 427 b.
Germina 123 b. amputo 338 c. tenuia edens 109 a.
Germinans bene 109 a. densè ib. iterum ib. malè, maturè, multùm, non, recens ib. semper 109 a. 696 b. serò, simul 109 a.
Germinare facio lignum aridum 250 a. similiter 109 a.
Germinatio 23 b. 108 c. 109 a. 340 a. 667 c. 714 c. 715 a. copiosa 109 a. matura ib. perpetua ib.
Germinationis auctor 714 b.
Germinibus lætus 211 a.
Germino 108 c. 109 a. 249 c. bene 109 a. insuper ib. malè, maturè, priùs ib. semper ib. unà 108 c.
Gero arma 697 c. bellum 546 a. curam 14 a. 312 c. 332 c. 333 a. 710 b. hederam 697 b. me immoderatè 411 b. me improbè ib. me indecenter 227 b. me parcè 215 a. morem 506 a. negotium 734 a. rem benè 478 b. speciem 696 c. § Administro 496 a. 724 c.
Gesti me sic vobiscum 695 b.
Gessistis bella multa 546 a.
Gestum 681 a.
Gesta res 553 b. res feliciter 478 c.
Gestamen 100 b. 693 a. appensum collo 156 c.
Gestando 693 a.
Gestans arcana 696 b. arundinem 697 a. aurum 698 b. baculum 697 c. chlamydem 698 b. cistam 697 b. clypeum 696 b. centum 697 b. coronam 698 a. facem ib. fasces 227 a. 698 a. funem 698 b. gladium 697 b. lampadem ib. cereas ib. scutum 222 a. securim 697 c. tædam 696 b. tibialia 697 b. virgam, vel virgas 698 a.
Gestare annulum 221 c. arcana sacra 696 b. baculum 97 a. calamum 697 a. tunicas lineas 693 a. in utero 360 a.
Gestari lecticariâ sellâ 696 c. qui potest 693 a.
Gestat insignia philosophiæ 130 a.
Gestatio 36 c. æquæ 698 b. arcuatorum 696 b. auri 698 c. barbæ 698 a. coronæ ib. ensis 697 c. lampadis 697 b. rumorum ib.
Gestatoria sella 693 a.
Gestatorium ib.
qui Gestatur in alnis 744 c.
Gesticulans concisâ manibus 442 c.
Gesticulationem chironomicam edere cupio ib.
Gesticulationi servio 544 c.
Gesticulatrix saltatio 442 c.
Gesticulor 529 c.
Gestiebant inire pugnam 625 a.
Gestio 405 a. 453 b. 560 b. facere 479 b. lætitiâ 2 b. magnificè 370 b.
Gesto 32 a. 693 a. 706 b. baculum 698 a. coronam ib. ensem 697 c. faces 698 a. fasces 227 a. ferrum 698 a. festam 697 a. ignem 698 a. lampadem 697 b. pellem 696 c. thyrsum 697 a. tollens in altum 222 a. turrim 698 a. virgas 227 a. 698 a. in utero 360 a.
Gestum adhibeo 427 a.
Gestûs lex 442 c.
Gestus concinnus edo manibus ib. omnes imitans 422 c.
Geusa 120 c.
GIBBER. § Cubiti caput 300 b.
Gibbero cubiti ferio ib.
Gibbositas 338 b. 339 b.
Gibbosus ib. utrinque 339 a.
Gibbus 338 b. 339 b.
Gigantes 126 a. terræ filii 123 c.
Gigantes imitor 129 b. interficiens 692 a.
Giganteus 129 b.
Gigantum bellum 404 a. perditor et perditrix 462 a. similis 129 b.
Gigas ib.
Gigneus animal 654 c. ovum 654 b.
qui Gignitur aut genitus est 123 a.
Gigno 123 b. 360 b. 544 a. 604 c. 654 b. 713 c. 714 b. animale 654 c. ante 715 a. fructus 715 b. juxtà 714 c. liberos 604 c. vicissim 715 c.
Gignor 122 c. 360 b. 654 b.
Gilvus 318 a.
Gingiva 488 b.
Gingivæ interiores ib.
Gingivarum inflammatio ib. vitium ib.
GLABER 278 b. 387 c. 394 c. 740 b. 741 c. circumquaque 394 c. non 741 c.
Glabra 387 c.
Glabreta 686 c.
Glabritiem 394 c. 741 c.
Glabro 394 c.
Glabro capite præditus 306 b.
Glabrum caput habens 300 a.
Glacialis 352 b. 522 b.
Glaciatur 351 c.
non Glaciatus 352 b.
Glacie carens ib. concretus 523 a. constrictus admodum 522 c.
Glacies 141 c. 352 b. 522 b. superficiaria 522 c.
Gladiis decerto 449 a.
Gladio aptans manum 82 b.
Gladio peremptus 353 c. perimo ibid.
Gladiolus. § Gladius parvus 403 b. 448 a. 449 c. 647 a. § Herba 403 b.
Gladiorum venditor 567 b.
Gladium gestans 697 b. intentare 637 a. stringens 194 c.
Gladius 27 c. 127 b. 336 c. 403 b. 449 c. 590 a. 626 a. 720 b. falcatus 173 a. magnus 404 c. parvus 724 a. qui ad nonam accingebatur 238 b.
Glandem referens 97 b. § Nudo vel renudo 673 c. 743 b.
Glandes quæ suo subjiciuntur 653 a.
Glandes excutio 97 b.
Glandibus plenus 97 b. vescens 683 a. vesci ib.
Glandifera sylva 173 b.
Glandifera 690 b.
Glandium calix 465 c.
Glandivorus 683 a.
Glandula 20 b.
Glandulæ ad fauces 607 a.
Glandulosus 20 b.
Glans 97 a. aurea 97 b. ungventaria ib. § Extremi penis carnosa substantia ib.
Glarea 606 b. 667 a.
Glaucedo 132 a.
Glaucesco ib.
Glaucoma ib.
Glaucos oculos habens 473 b. ad Glaucum colorem accedo 132 b.
Glaucus 132 a. 474 c. color 132 a.
Gleba 119 c.
Glebacens ib.
Glebæ modo ib.
Glebarum lavernio 681 b.
Glebas crassas seu grandes habens 119 c. facio 542 b. frangens 119 c. frango 338 a. parvas seu paucas habens 119 c. secans 644 b.
Glebis nigris terra, eoque fertilis 119 c. plenus ib.
Glebosus ib.
Glebula ib.
Glis 192 c. 195 b.
Glisceus 405 a. et ulteriùs pergere cupiens ib.
Glisco 455 b.
Globi in modum 686 b.
Globosus ib.
Globulus 361 a. 621 a. 626 b.
Glubam facere dicuntur milites 621 a.
Globus 621 a. 626 b. dimidiatus 626 c. militum 284 b. 609 c.
Glomerari 325 a.
Glomeratio 185 b.
Glomero 325 a. 419 b. 439 b.
Glomeror 419 b. 660 a.
Glomi bonorum 2 b.
Glomus 2 a. lanarum carptarum 14 c. quod netur 14 c.
Gloria 6 c. 169 a. 219 c. 320 c. 321 a. 355 c. 689 a. immortalis 234 b. par 170 a. summa ib.
Gloriâ pari præditus ib. supereminens 355 c.
Gloriabundus 90 a.
Gloriæ amans et studiosus 355 c. amor insanus 386 a. amore insano qui teneter ib. cupiditas 170 a. cupiditate certo cum aliquo ib. cupidus ib. cupidus sum ib. insanis cupiditas ib. insanis cupidus sum ib.
Gloriæ servio 170 a. servio tuæ ibid.
Gloriam afferens viris 62 a. succuper in sermone 375 b. Facere ut quis ad Gloriam perveniat 94 b.
non Gloriam 473 b.
Gloriantur omnes pulsu esse 89 c.
Gloriari 69 c.
Gloriaris temerè 219 c.
Gloriatio 42 c. 69 c. 89 c. 122 c. 219 c. 304 a.
Gloriator 371 a. molestus 90 a.
Glorifico 658 b. simul 170 a. vicissim 169 c.
Gloriola 169 a.
Glorior 1 c. 4 a. 42 c. 89 c. 90 a. 120 c. 122 c. 219 c. 220 a. 294 c. 304 a. 355 c. 370 a. 376 c. 473 b. 549 a. 584 b. c. 658 c. 746 a. esse 219 c. hac re 2 b. in 473 b. juveniliter 438 a. ob 90 a. valde 90 a. vehementer 585 a. vicissim ib.
Gloriosa celebratio 169 a. 375 b.
Gloriosâ celebratione colo 169 a. 375 b.
Gloriosè 169 c.
Gloriosi veteratores 205 b.
Gloriosior 355 c.
Gloriosissimus ib. finis 457 c.
Gloriosiùs 355 c.

Gloriosam reddo 355 c.
Gloriosus. § Gloriâ præstans 169 a. 321 a. 355 c. admodum 355 c. supra quàm dici possit 169 c. valdè 321 a. § Jactator 42 c. 304 a.
Glos 121 b.
Glossa 133 c.
Glossema 630 c.
Gluma 45 a. 91 c.
Glumâ tectus 382 b.
Glumæ hordei 359 a.
Glumas excutio 382 b.
Gluten 330 b. lignorum 330 c.
Glutinamentum 330 ib.
Glutinandi vim habens ib.
Glutinare ferrum ib.
Glutinari qui nequit ib.
Glutinatio ib.
Glutinator ib.
Glutinata difficilis 330 c. facilis ibid.
Glutinatus 330 b. non ib. utrinque ib.
Glutinis expers ib.
Glutino ib. à listere 330 c. super ib. § Metaph. ib.
Glutinosa tenacitas 133 a.
Glutinosum fieri ib.
Glutinosus 133 b. 194 a. 330 b.
Glutinum 330 b. auri 330 c. quo lapides conglutinantur ib.
Glutio 117 b.
Glycyrrhiza 375 c. 715 a.
Glycyrrhizâ conditum vinum 375 c.
GNARUS 129 c. 145 a. 149 c. 182 b. 277 b. 429 a.
Gnata 263 c.
Gnatus 678 c.
Gnaviter 553 b. facio aliquid 516 a. operam do alicui rei ib.
Gnavus ib.
Gnomologiæ conversiones 375 b.
Gnomon 129 c.
Gnomonicè ib.
Gnostici hæretici ib.
GOBIO vel Gobius 361 a.
Gobio similis ib.
Gobiunculus ib.
Gorgiâ facie habens 473 a. interfectris 692 a.
GRABATUS 83 c. 343 a.
Gracilis corpus habens 631 b. dicendi genus 286 c.
Gracilem reddo 286 c. 382 a. 543 c. ventrem habens 628 a. vocem habens 717 a.
Gracilex et macilenti homines 297 c. nates habens 567 c. nates habentes 387 b. aves 20 b. pedes habens 551 c.
Gracili naturâ præditus 715 b.
Graciliores facti sunt 422 c.
Gracilis 166 b. 206 c. 382 a. 391 b. homo 335 c. palma 286 c. supra graciles 382 a.
Gracilitas 391 b. corporis 286 c.
Graculo similis 531 a.
Graculos imitor voce ib.
Graculus ib. 538 c.
Gradatim 93 a. 198 a. 322 c. facto 93 b.
Gradatio 322 c.
Gradatus ib.
Gradi qui potest 505 a.
Gradiens celeriter 509 b. per coelum 705 c.
Gradior 93 b. 94 b. 505 a. 538 b. 550 c. per coelum 703 c.
Gradu necessitudinis qui remotissimus est 50 a.
Gradum facio 94 a. revocavit 663 b. summum habere levitatis 41 c. ad Gradum summum sapientiæ qui pervenit 41 b.
Gradus. § Gressus 93 b. 538 b. § Scala 93 b. 322 c. circulorum in cœlo 407 b. dignitatis et honoris 93 b. generis tertius 125 b. et nixus 97 b. et via ad rem aliquam 94 c. Per Gradus quosdam 38 a.
Græca 195 a. gens ib.
Græcæ litteræ ib.
Græcanica ib.
Græcanicè 195 a.
Græcanicus ib. sermo ib.
Græcè ib. loquor ib.
Græcia ib.
Græcis literis vel moribus imbuti ib. à Græcis derivo ib.
Græcis faveo ib.
à Græco deduco ib.
Græcorum imitatio ib. sectator seu imitator ib. studiosus ib. ad Græcorum ritum formâmque instituo ib.
Græcos doceus ib. sequor seu imitor ib.
Græcum facio ib.
Græcus ib. lepos ib. sum ib.
Grallatorem esse 95 c.
Gramen 114 c. 181 b. 729 c.
Gramie 385 a.
Gramina viridia ferens 698 b.
Gramine abundans 732 a. caret 115 a. consitus 732 a. luxurio 396 b. pasco 732 a. pascor 730 a. viridi pascor 683 b.
Gramineus 732 a.
Graminis non ferax ib.
Gramineus oculus habeo 385 a.
Gramineus ib.
Grammatica 136 a.
Grammaticæ præceptor ib.
Grammaticè ib.
Grammatico more ib.
Grammaticum ago ib.
Grammaticus ib.
Grana eximo 329 b. pulchra ib.
Granarium 102 c.
Grandem 577 a.
Grandævo me junior 243 c.
Grandævus 240 a.
Grande dicendi genus 289 b.
Grande magicum 429 c. rudens ib.
Grandes pedes habens 552 a.
Grandesco 20 b.
Grandia verba 114 a.
Grandibus sententiis utens 131 c. verbis jactans se 574 a. verbis utor 574 a. 616 b.
Grandiloquentia 334 c. 405 c.
Grandiloquus 383 a. 420 a. 616 b.
Grandinatio 719 b.
Grandine fedo 102 infestor 719 b. laboro ib. verbero 338 b. 719 b.
Grandinis observator 712 a.
Grandinosus 719 b.
Grandior natu 746 a. puer 495 a.
Grandiora erura habens 591 c. virilia habens 579 c.
Grandis 166 b. hinnulus 434 c. natu 243 a.
Grandissimi pueri 187 a.
Granditas orationis 405 c. sententiarum 131 c. verborum 616 b.
Grandium rerum comitas 205 a.
Grandius loquor 616 b.
Grando 719 b. suis ib.
Grano similis 731 a.
Granum 329 b. 731 a. fodo 304 b. Pondus granum tritici æquans 388 c.
Graphicè 136 b. 674 a.
Graphium 136 b. 306 b. 622 b.
Grassator 175 b. nocturnus 390 a.
Gravatum est illud malum per dies septem 344 b.
Gravior in populo 159 b.
Grata. § Jucunda 202 a. ciboria ori 617 a. et jocunda loquor 375 c.
Grata significatio animi 722 b.
Gratam rem facio 721 c.
Gratè. § Acceptè, jucundè, suaviter 2 c. 74 a. 702 c. 722 a.
Gratia. § Amicitia, benevolentia 721 c. § Beneficium ib. collata vicissim 722 a. refertur 162 b. quæ refertur mutuò 55 b. § Decor, elegantia, lepos 91 a. 721 c.
Gratiâ officio 722 a. officior ib. debitâ fraudor ib. donata ib. impero 245 a. valeo ib. Absque gratiâ ullâ 722 a.
Gratiâ. § Propter 65 b. 196 a. 519 a. Cujus rei gratiâ 65 b. Hujus gratiâ 58 b. hujus rei gratiâ 721 c. Regnandi gratiâ 519 a.
Gratiæ aucupator ineptus 74 a. captator ib. conciliatio 352 c. omnis expers 722 a. relatio 55 b. 57 c. 357 b.
Gratiæ aguntur mihi 722 b. Oratio quâ gratiæ aguntur 722 a.
Gratiam accipio ib. aucupor linguâ 134 b. 722 a. collocare apud aliquem 721 c. concilians 722 a. conciliare 16 b. conciliare sibi alicujus 30 b. concilio 722 a. concilio unâ 16 b. facio 737 c. habere pro aliquâ re 721 c. habere insuper 182 c. inire ab aliquo 20 a. 721 c. inis frivolam 722 a. promereri 721 c. referre 162 b. 511 b. 721 c. referre partem 201 c. refert illi pro his fortuna 35 b. rependo ib. retulerunt mihi talem pro his ib. retulistis mihi hanc pro consilio ib. Ad gratiam 722 a. In gratiam alicujus dicere vel facere aliquid 721 c. meam ib. tuam 679 c. 721 c. redeo cum aliquo 48 c. 49 b.
Gratiarum actio 376 c. 722 b.
Gratias ago 722 b. ago vicissim 376 b.
Gratificari 692 c. alicui 721 c. verbo tenus 134 b. qui Gratificatur libenter populo 722 a.
Gratificor 20 a. 721 c. 722 b. satis 722 b.
Gratior. § Acceptior, jucundior 84 a. 721 c.
Gratiosus 202 a. 722 b. minimè 722 a.
Gratis 176 a. 310 c. 423 a. 556 c. 558 b.
Gratissimus. § Jucundissimus 274 c. 721 b.
Gratuitò 310 c.
Gratuitus 163 a. 310 a. 423 a.
Gratulatio 152 b.
Gratulatus sum do 241 c.
Gratulor 241 c. 690 a. 719 a.
Gratum odorem spirans 340 c. verbum menti 252 c.
Gratum præbeo me 729 b.
Gratus. § Acceptus, charus, jucundus, placidus, suavis 2 c. 74 a. 82 b. 154 c. 155 b. 274 c. 316 c. 371 a. 409 b. 505 c. 702 a. 722 a. animo 183 c. 241 c. 265 b. civitati 348 a. Deo 646 b. parùm 722 a. sapor 736 c. sapor ori 617 a. sum 60 c. benefici memor 722 b.
non Gravabimur docere 701 c.
Gravans caput 104 b. nec ib. virum 91 c.
Gravari ab 244 c.
Gravatè 91 c. 117 a. 241 c. fero 91 c. 492 b. nec fero 91 c.
Gravatim ib. 460 c.
Gravato animo fero 264 c. visu sum 472 c.
Gravatum animum habens 104 b. cor habens 299 c.
Gravatus vino 104 b.
Grave bellum 149 b. caput habens 312 b. dictum 376 c. exitium 29 c. exitium inferens 459 b. infortunium 142 b.
Gravedine capitis afflictor 104 b. infector 571 c. laboro 340 a.
Gravedinem afferens 300 c. capiti inducens 104 b. capitis afferre ib. sentiens ex compotatione pridianâ 343 c.
Gravedo 340 a. capitis 104 b.
Gravem dolorem afferens 391 b. iram habens 419 a. mentem habens, id est, prudentem 443 a. sonum edens 700 b. virum decens 555 b. vocem habens 717 a.
Graveolens 118 c.
Graveolentia ib. 693 c.
ne Graveris dicere 701 c.
Graves Calamitates 149 c. dolores afferens vel patiens 453 b. gemitus afferens 612 c. morbos incutiens 444 c. mores naturâ 117 a.
Gravi ægritudine afficior 501 a. calamitate pressus 696 a. injuriâ affici 149 c. irâ exardescens 477 a. cum malo 29 b. mœrore affectus 501 a. morbo confligitatus est 444 b. morbo implicitus 444 c. et serio sermone uber 360 b. tergore onustus 447 a. tono 638 c. tono affero ib. tono qui affertur ib.
Gravia et difficilia 189 c. 190 a. detrimenta afferens 584 a. patior 501 a. perpessus 500 c. atque ornata verba 119 b.
Gravibus laboribus conjunctus 428 a. et seriis de rebus loquor 376 c.
Gravida 301 b. 360 b. 389 a. 495 b. 651 a. facta 360 b. quam cito fit ib. sum 360 a. 697 b.
Gravidam esse 122 b. 221 b. fieri 329 a.
Graviditas 360 b.
Gravidus ib.
Gravidus erat animus meus cogitatione hac ib.
Gravifremus 116 a.
Gravior. § Molestior 43 b.
Gravis. § Onerosus, ponderosus 104 a. 117 a. ferro 104 b. 117 b. ferro cæsis 587 c. humeris 65 a. mimus 451 a. sum 117 a. valdè 451 a. viro 91 c. § Acerbus, atrox, difficilis, funestus, molestus, noxius, tristisque 25 b. 29 a. 43 b. 91 b. 104 b. 146 c. 149 c. 388 b. 390 b. 622 b. 696 c. 706 a. 719 c. 725 a. ægritudo 501 a. disjunctio animæ à corpore, mors 146 c. dolor 453 c. fames 93 b. fortuna 142 b. hostibus 65 a. ira 419 a. luctus 514 c. morer 29 a. 501 a. morbus 149 b. paupertas ib. sensus 104 b. supra modum 149 c. § Magnificus, severus 117 a. 451 a. 564 c. admodum 585 a. oratio 7 c. ore 617 b. parasitus 589 a. persona 474 b. sermo seu dictis 376 c. vultus 173 a.
Gravis armaturæ miles 469 c. miles sum 470 a. milites ib.
Gravissimus 116 b. 171 b. 248 b. 306 b. 675 b. 700 b.
Gravissima molestia 117 b.
Gravissimè 37 c. 696 b. metuo 29 b.
Gravissimis injuriis affectum esse 149 c.
Gravissimum malum 29 a. 37 c.
Gravissimus. § Ponderosissimus 117 b. § Atrocissimus, molestissimus 43 b. 149 c.
Gravistrepus 116 a. 627 b.
Gravitas. § Pondus 104 a. 117 a. 451 a. § Acerbitas 29 b. 720 a. § Amplitudo, dignitas, majestas 78 c. 117 a. 405 c. 451 a. 474 b. 584 c. 613 b. et auctoritas 359 b. constans 418 c. decora 555 b. orationis 451 a. vocis 717 a.
Gravitate eximiâ præditus 555 b.
cum Gravitate 117 a. ago 584 c. loquor 7 c. 429 b.
Gravitatem afferi et soporem 300 c. oppono gravitati 585 a. præ se ferendo 584 c. præ se ferens oratio 7 c. præ me fero 584 c. vultu præferens 474 b. vultu præfero ib. ad vel in Gravitatem compono me 544 b. 584 c.
Gravitati non conveniens 585 a.
Graviter. § Acerbè, exitiosè, molestè 104 a. 388 b. 390 c. 696 b. 720 a. § Horrendè, vehementer 29 b. 591 b. affectus animo 264 c. affectus mente 708 b. affectus sum mente ib. afficior 501 a. afficior aliquem ob rem 384 b. audiens 40 c. dolens 391 b. ferre 104 a. 692 c. ictus 537 c. ingemiscens 612 c. ingrata 514 c. lugeo ib. olens 61 a. 454 b. percutiens 537 c. sonans 675 b. 700 b. spirans 540 c. succensere 29 b. § Cum gravitate, decorè 117 a. 555 b. loquens 7 c. 617 b. loquor 376 c. non 9 a.
Gravius reddo 286 a.
Gravo 91 c. 104 a. 117 a. et onero undiquaque 117 b.
Gravor. § Premor pondere 91 b. 104 a. § Gravatè facio vel ægrè fero 223 a. 460 c. 492 b. 725 b.
Gregalis 5 a. 456 b.
Gregaria nutritio 666 a.
Gregarii sophistæ 5 b.
Gregarius 692 b.
Gregatim 5 a. 184 b. vivo 5 b.
à Grege abducor vel aberro 331 b.
è Grege 5 a. qui est ib.
Gregem deserens 5 b. sperno ib.
ad Gregem oviam pertinens 545 b.
Greges equorum 692 b. nutriendi scientia 666 a.
Gregis amans 545 b.
Gremium 332 a. Infans, qui tenetur in gremio 332 b.
Gressus 93 a. 94 a. 232 c. 508 c. 538 b. concitatus 509 c.
Grex 5 a. 184 b. 228 c. 545 b. caprarum 436 c. ovium 545 b. pecudum 379 a. suum 692 b.
Griphorum more obscurus 139 c.
Griphos dissolvo ib.
Griphus 28 b. 139 c.
Grossi 435 b.
Grossus 463 a. 699 c.
in Grumos cogo 262 c. 263 a. concresco 263 a.
Grumosus 262 a. 731 a. sum 731 a.
Grumulus 262 c.
Grumus 263 c. 280 a. salis 731 a.
Grundis imbricor 126 b.
Grunnio 139 c. 625 c.
Grunnire 327 b.
Grunnitum animum referens canis 428 a.
Grunnitus 139 c. 625 c.
Grus 127 c. § Tollens 294 b.
Grues pascentium grus 114 c. more vociferor 674 b.
Gry 139 c. Ne gry quidem respondere ib.
Gryphus 139 c.
Grypa ib.
GUBERNACULI modii pars vel modium 258 c. 700 c.
Gubernaculo carens navis 543 c. similis ib.
Gubernaculum 194 a. 194 b. 272 a. 454 c. 523 c. tenere 226 c. verso 621 c.
Gubernamentum 454 c.
Gubernandi ars 355 a.
Gubernare navem 12 b.
Gubernatio 226 b. 341 b. 355 a. 454 c. Dei 437 a. paterna ib.
Gubernator 80 b. 217 c. 226 c. 272 a. 355 a. 437 a. 454 c. 456 b. 621 b.
Gubernatore carens 355 a. Ad gubernatorem pertinens ib.
Gubernatrix ib.
Gubernо 217 c. 226 c. 341 b. 355 a. 437 a. 454 c. 611 b. 621 b.
Gubernor 12 c. 355 a. 547 c.
Gula 365 a. 371 a. 526 c. 558 b. 617 b. 683 a. 725 c. immensa 400 a.
Gulæ deditus ib. immensè indulgeo ib. ad Gulam 371 c.
Gulosè 388 a.
Gulosior 526 c.
Gulositas 381 c. 388 a. 400 a. 615 a.
Gulosus 112 a. 122 b. 381 c. 388 a. 400 a. 426 a. 643 a. aliquantum 388 a. sum 645 a.
Gummi 331 b.
Gummi referens ib.
Gummitio ib.
Gummosus ib.
Gurges 165 c.

Gurgulio 122 a.
Gurgustia 114 b.
Gurgustiolum 295 b.
Gurgustium ib. 712 a.
Gustabilis 128 b.
Gustandi instrumentum ib.
non Gustans ib.
Gustare facio ib.
Gustari qui non potest ib.
Gustasti syncerum sapientiam 309 b.
Gestatorius 128 b.
Gustatus non ib.
Gustatus, ûs ib.
Gusto 70 c. 128 b. virum 128 b.
Gusto mordaci 173 a. vehementer sapero ib.
Gustum præbeo 128 b.
Gustus ib.
Gutta 379 c. 441 c. 514 b. 559 b. 569 b. 607 b. 618 b. 678 b. 738 c.
Guttatim 303 a. 607 c. defluo 738 c. exprimo 618 b.
Guttis conspergo 738 c. minutalis pluo ib. pulchris irrorans 569 b.
Gutto 379 c.
Guttula 738 c.
Guttulis conspergo ib.
Guttum olearium 727 a.
Guttur 117 b. 122 a. 365 a. 371 c. 526 c. 538 b. 627 b. 687 c.
Guttare sanum edo 627 b. ex Guttare 371 c.
Gutturi gratus 687 c.
GYMNASII magister 670 c. præfectus 80 b.
Gymnasio præfectus sum ib.
Gymnasium 140 c. 161 b.
Gymnico certamine exercere me 140 c.
Gymnicus ib.
Gynæceum 141 a. 185 c.
Gypsatus 656 a.
Gypso illino, indoco et dealbo 141 b.
Gypsum ib.
Gyrus 597 a. 656 a.
Gyris multis qui circumagitur 681 c.
Gyro 166 a. 342 c.
in Gyrum 166 a. actus semper 184 c. ago velut turbinem 106 b. agor 184 c. circumago 166 b. 570 c. colligo 141 b. eo trochi instar 106 b. flecto 166 b. revolvens se 141 b. revolvo 166 a. verso 166 b.
Gyrus 141 b. 166 a. 184 c. 619 a. temporis 67 b.

H.

HA ha he 1 b. ha sile 239 a.
Habeant sese sic res nostræ 12 c.
Habena 13 a. 16 c. 186 c. 222 b. 246 b. 401 c. 578 c. 583 a. 624 c.
Habenæ 148 a. 218 a.
Habenarum excussio 246 b. excussor ib.
Habenas admittens facilè 246 b. aurea habens ib. conficiens 543 a. conficio ib. detracto seu excutio 246 b. laxans seu permittens populo ib. laxantes 578 c. regere 217 c. rego 543 a. tenens 226 c. teneo ib. variegatas habens 246 b. vertens 621 b. verto ib.
Habenda est ratio mediocritatis 618 a.
Habenis parens 246 b.
Habenis laxatis 163 a. 578 c. retineri qui difficulter potest 226 c. qui Habenis excussis consuetudinariter in leges ipsius peccarunt 246 b.
Habeo malè 512 c. montem 708 c.
Habeat hæc pro monstris 347 c. et hæc quidem ita se Habeat 289 b.
Habeo 221 b. 222 a. 225 b. 352 c. 510 b. 665 a. 693 a. abundè 510 b. ante me 225 a. commercium 421 b. 672 c. 673 a. concilium 293 b. concionem ib. contemtui 130 c. finem 641 b. in animo 221 b. 410 c. 412 b. 442 c. 443 b. 708 a. in honore 160 b. in manu 221 b. in ore ib. in pretio 169 a. 222 c. 251 c. juxta 224 b. Laidem, ut non habeor 221 c. malè (neutral.) 277 c. malè aliquem 226 c. odio 220 b. 423 b. orationem 573 b. potestatem 231 c. pro doctis 221 c. quæstui 311 a. 745 b. rationem 196 a. 378 b. 658 b. rationem alicujus 44 a. rationem mei 225 a. rationem hujus rei 109 c. rectè 677 b.
Habeor 221 c. 222 b. in honore 657 b. in pretio 605 c. 657 b. ludibrio 494 b. odio 423 b.
Habere 12 b. animos invictos 222 b. cogitationem aliquam in animo ib. curæ 12 b. delectum militum 137 a. 214 c. fidem 505 c. gratiam pro aliquâre 721 c. gratiam insuper 182 c. honorem alicui 12 b. imperium firmum 345 b. in animo 412 a. 613 c. in honore 12 b. 657 b. in ore 59 c. 616 a. ludibrio 494 b. malè dicentur res alicujus 453 b. opinionem de aliquo 169 a. orationem 374 b. pedes super scabello 223 a. pro certo 505 c. pro hostibus 347 c. quæstui aliquid 298 c. 301 b. rationem alicujus rei 109 b. 378 b. rem cum 511 c. risui 541 c. se malè 688 a. se pejus 428 a. senatum 652 b. sororis loco 12 b. quam Habes opinionem? 221 b.
Habet hoc invisum 665 a. se res benè vel malè 221 b. se res ita ib. tot differentias 222 b.
Habiles manus habens 724 b.
Habilis 82 c. 403 a. ad bellum 546 a. naturâ 715 b. minimè ad aliquid naturâ ib. reddor 199 c.
Habilitas ib.
Habitabilis 455 c.
Habitaculo quærens ib.
Habitaculum 196 b. 455 c.
Habitandas sedes dedi 433 a.
Habitandi locus 455 c. 456 c.
Habitandum dedi 433 b. ad Habitandum commodus locus 455 c.
Habitans in montibus 457 a. regionem uberem 738 b. in superiori parte 457 b. supernè vel in alto 456 a.
Habitantes dispergo 456 b.
Habitantium disparsio ib.
Habitare 160 c. facio 456 c. facio justâ 457 a. facio unâ 457 b. feci 433 a. qui recens alicubi cœpit 456 c. 457 a.
Habitata terra 457 b.
Habitatam reddere regionem 354 a.
Habitatio 160 c. 161 a. 455 c. conjuncta 457 b. propinqua 457 a. datur mihi 456 c.
Habitationem muto 660 c.
Habitator 433 a. 455 c. 456 a. deorum 457 b. norus urbis 456 c.
Habitatores 354 b. colloco juxta 456 c.
Habitatorum frequentia 457 b. frequentiâ culta terra ib.
Habitatrix 433 b.
Habitatum mitto 456 c. mittor ib.
Habitatus 354 b. 455 c. valde 354 b.
Habitavi 433 a.
Habitior 20 b. qui non sit 666 a.
Habito 161 a. 221 c. 433 a. 455 b. 456 a. 465 c. 456 b. apud 457 a. 595 c. alibi ejectis 456 c. circum 457 a. domi tuæ 456 c. libenter alicubi 738 b. libenter in ib. procul 456 a. secum 456 c. sub 226 a. super ib. unâ ibid.
Habito bene corpore 226 a. qui est ib. 654 a. sum 628 c. 691 b.
Habitor 433 a. 455 c. 456.
Habitu comparatus 222 a. firmo corporis 226 a. malo corporis labore ib. philosophi 222 a. simili utens 594 a. vacans 227 b.
Habitudine bonâ sum 226 a. 245 a. bonâ utor 259 c. corporis bonâ præditus 226 a. malâ corporis sum ib. malâ laborans ib.
Habitudinis bonæ efficiens ib.
Habitudo 222 a. bona 250 c. 285 b. 512 c. 579 c. corporis Athletica 21 a. corporis bona 226 a. 631 b. corporis bene constituta 653 b. mala 512 c.
Habitus, § Affectio animi 222 a. § Constitutio 202 b. corporis bonus 226 a. corporis malus ib. corporis naturalis 282 b. loci 685 a. oris 221 a. 714 b. vegetior 666 a. § Cultus, vestitus 221 a. 594 a. 611 b. humilis 221 a.
Habuerunt exitum hunc 641 a.
Habuit exitum hunc 620 c.
Hac 450 b. 484 c. illac 450 b. 484 c.
Hac ratione 451 a. viâ ib.
Hactenus 154 a. 188 a. 416 a. 491 a. injurius fuit 196 c. et Hæc quidem hactenus 289 b.
Hæ 25 b.
Hæc 239 b. 450 b. 451 b.
Hæmatites 27 c.
Hæmorrhois serpens 572 c.
Hæredem facio 436 a. instituo ib. relinquo ib.
Hæredium 322 a.
Hæredis institutio 280 c.
Hæreditarius 436 a. morbus 125 b.
Hæreditas 163 b. 322 a. 364 b. 436 a. tota 322 b. cui multa obvenit ib.
Hæreditatem adire 321 a. 436 a. 508 c. peto 165 b.
Hæreditatis aditio 212 b. divinæ privatæ 322 b. expers 497 b. loco tribuo 436 a.
Hærens tenaciter 224 a.
Hæreo 70 c. 71 c. 222 b. 271 c. 714 a. alicui 221 c. anxius et perplexus 420 c. § Hæsitabundè aspicio 473 a.
Hærere inter loquendum 223 c. præcedentibus consequentia 221 c. vestigiis hostium 71 b.
Hæres 435 c. 436 a. fio vel sum 436 a. institutus 281 a. unicus 436 a.
Hæresi infecti Manichæorum 444 b.
Hæresis 30 a.
Hæresis autor 79 c.
Hæret mihi in animo 366 c. solo 71 c.
Hæretici 298 c.
Hæreticorum secta adhæreo 30 b.
Hæreticum dogma 169 c.
Hæreticos 30 a.
Hæsitabundè aspicio 473 a.
Hæsitans. § Dubitans 281 c.
Hæsitanter § Dubitanter 223 c.
Hæsitantia 105 c. 365 c. 375 a. 717 a.
Hæsitare de egressu 509 c.
Hæsitatio linguæ 582 a. 740 b. § Dubitatio 175 c. 184 c.
Hæsitationem magnam injicere 509 c.
Hæsitator. § Titubator 105 c. § Dubitator 510 a.
Hæsito linguâ 105 c. 375 a. § Dubito, dubius animi et perplexus sum 175 c. 184 c. 348 b. 420 c. 481 a. 510 a. 725 a. inexplicabilis 509 c. pecorus 510 a.
Hæsitatores 223 c.
Halcedo 360 b.
Halcyon ib.
Halitus 86 a. 89 b. 539 b. gravedine 71 b.
Hallucinatio 49 c. 695 a.
Hallucinor 54 a. 55 a. 274 a.
Halo, onis 53 a.
Halteres 50 a.
Hamadryades 173 c.
Hamatæ cuspides sagittarum 5 c.
Hamatilis ars ib.
Hamatus 5 c. 393 c. thorax 393 c.
Hamiota 5 c.
Hamiterna 682 c.
Hamo capio 5 c. captus ib. piscor ib.
Hamorum frequentia ib.
Hamus ib. 451 a. catenæ 6 a.
Hapsus contortæ lanæ 621 a.
Hara 114 c. 666 c.
Hariolatur iste in vatem mutatorus 255 c.
Hariolus 399 a.
Harmonia 22 b. 82 b.
Harmoniæ musicæ modulis inclusus 82 c.
Harmoniam habens 82 b.
Harmonias multas habens 83 a.
Harmonicè 411 a.
Harmonicus ib.
Harpago 10 a. 77 a. 173 a.
Harpe 77 b.
Harpedone ib.
Harpyiæ ib.
Haruspex 593 a.
Haruspicina ib.
Haruspicium ib.
Hasta 36 a. 171 a. 178 c. 190 b. 296 a. 512 b. 583 b. fraxinea 410 b.
Hastâ cavâ utens 178 c. sudas 251 a. sudens 659 c. sudens 528 c. captus 257 c. 368 c. non captus 568 c. certandi peritia 178 c. clarus 324 c. ferens 396 a. 400 a. impetuosus 584 a. infatigabilis 364 c. machinandi aliquid peritus 416 c. partus 353 a. percutiens 561 c. percussus 538 a. pugnans 404 a. pugno 171 a. strepens 675 b. valens 587 a. verberatus 674 b. vibrandâ exercitatus 408 a.
Hastæ cuspis 171 a. 178 c. crassitudinem habens 503 c. fraxinea peritus 410 c. juntas intervallum continens 246 a. magnitudinem æquans 171 a.
Hastæ ib.
Hastam igneam habens 565 b. vibrans 497 b.
Hastarum artifex 449 a. polienda rum locus ib. repenendarum locus 653 c.
Hastas radens aut politus 449 a.
Hastatis satellitibus non stipatus 696 c.
Hastatorum satellitum comitatus ib.
Hastatus 36 b.
Hastile 36 a. 171 a. 190 b. 569 a. 625 b. longum habens 303 c.
Hastilia 448 c.
Hastilis ini ferrum 488 c.
Hastula 625 b.
Hau hau 176 c.
Haud dubiè 158 a.
Haudquaquam 397 a. 462 c. 484 c. 630 c. 662 c.
Hauriebant 79 b.
Hauriendo minuo 67 a. prono 91 b. impleo 103 a.
Hauriendus fons situlis ib.
Hauriens 79 b. 274 c.
Haurio 67 a. 79 a. 91 b. 103 a. 274 c. 377 c. alicundè 67 a. aquam 678 b. ex 79 b. ex fonte 678 b. faucibus 603 a. jusculum exravatopane 431 c. § Bibo 536 c.
Haurior 274 c.
Haurire aerem 24 a. § Bibere 602 b.
qui Hauritur 91 b.
Haustio 67 a. 91 b.
Haustorius 194 a.
Haustrum 67 a. 79 b.
Hausta largo bibo 432 a.
Haustum quod est 67 a.
Haustus (a.) 91 b. 274 c. velâ 67 a.
Haustus, ûs ib. largus 432 a.
HE 176 b.
Hebdomas 199 c.
Hebes 55 a. 449 a. acies oculorum 472 c. cutis 33 c. § Indocilis, stupidus 278 c. 363 b. 393 c. 432 b. 446 c. 503 b. 509 c. Ineffacax 363 b.
Hebesapens 57 b.
Hebesco 55 a.
Hebetandi vim habens ib.
Hebetans ib.
Hebetatio ib.
Hebetem aciem oculorum habens et reddens 472 c.
Hebeti visu sum 475 b.
Hebetibus oculis sum 472 c.
Hebeto 55 a. 57 b. 432 b. 449 a. in 55 a.
Hebetor ib.
Hebetudo ib. sensus 33 c. visûs 55 a.
Hecatombe 114 b.
Hectica febris 222 a.
Hectica febri laborans ib.
Hedera 287 c. 318 b. 347 c.
Hederâ amictus 729 a. coronatus 614 c.
Hederaceus 318 b.
Hederæ gestandæ amans 697 b. modo convolvi atque implicari 318 b. racemi 340 a.
Hederarum flori 318 b. gerens 697 a. gero 697 b.
Hederula 318 b.
Hei 1 b. 25 b. 275 c. 287 c. 454 b. 487 b. hei mihi 287 c. miser 25 b. misero mihi 287 c.
Helciarius 194 c. 583 a. equus 698 a.
Helcium 57 a.
Helena 192 c.
Helenium ib.
Heliconiades Musæ 184 c.
Heliotropium 664 c. magnum 551 c.
Helleboro purgo 195 a.
Helleborum nigrum 576 a. 643 c.
Helleborum desidero 195 a.
Helleborus ib.
Hellenismum non resipiens ib.
Hellenismus ib.
Helluatio 371 c. 400 c.
Helluo 371 c. 400 c. 682 c. 685 b.
Helluor 117 b. 192 b. 143 a. 371 c. 389 c. 645 a.
Helvola 185 b.
Helvolus ib.
Hem 176 c.
Hemicraniosi 300 b.
Hemicyclus 356 b.
Hemina 246 a.
Heminatim vendo 342 b.
Heminotis 606 c.
Hemitonium minus 380 b.
Hepar 246 b.
Hepatarius seu hepaticus 246 c.
Hepati similis sum ib.
Hepatica ib.
Hepatici ib.
Hepaticus morbus ib.
Hepatis fibra, seu gibba pars 388 a. extremæ partes ib. latior pars 661 b.
Hera 153 c.
Herba 102 c. 114 c. 153 c. 541 a. 733 a. lanaris 622 a. virens 729 c.
Herbâ vescens 683 b.
Herbaceus 114 c. 729 c. 732 a. totus 115 a.
Herbæ similis 541 a.
Herbæ 729 c. odoriferæ 713 b. quæ condimentis adhibentur ib.
Herbam viridem ferens 698 b.
Herbarius 114 c.
Herbarum altrix 666 c. lectio 644 c.
Herbas carpo 114 c. lego 373 a. 541 a. inutiles evello 541 a.
Herbasco 698 b.
Herbeus 541 a.
Herbida ulcera 666 a.

Herbidior 380 a.
Herbidus 114 c. 371 b. 541 a. locus 380 a.
Herbis defertur 114 c. luxurio 396 b. veget 683 b.
Herbosus 114 c. 541 a. locus 150 b. 181 b.
Herbula 114 c. 541 a.
Hercules 321 a.
Hercynia sylva 173 b.
Heri 182 c. 728 b.
Herile jus 153 c.
Herilis 60 a. 153 b. filius 153 c.
Herilitet ib.
Hermaphroditus 91 a.
Hernia 315 c. aquosa ib.
Heroicis carminibus celebro 22 b.
Heroico carmine trado 22 c.
Heroicorum carminum scriptor 543 a. versuum scriptio ib.
Heroicum carmen 200 b.
Heroicus 247 b.
Heroina ib.
Herois ib.
Heros ib.
Heroes ib.
Herus 60 b. 153 c. 359 a.
Hesperus 213 c.
Hesternus 233 c. 728 b.
Heu 1 b. 25 b. 269 b. 275 a. 287 c. 454 b. 487 b. 698 a. me miserum 698 c. mihi 454 b. mihi misero ib. mihi ob meas ib. mihi quàm Lætor ib.
Heus tu, dormis 691 b.
HIANS 320 b. 718 b. in extremitatibus 718 b. lato ore 650 c. non 718 b. rostrum 718 a. rapturu 718 c.
Hiante ore 718 a. bibo 452 a. capture 718 a. cœlum intueor ib. observus 718 b. stans ib. sum 580 a.
Hiantia loca à terræmotibus 289 b.
Hiatio 718 a.
Hiatu immani vastus 718 b. magno dilucor ib.
Hiatus 72 c. 580 a. 696 a. 687 a. 718 a. 737 b. in jugulo dissecto 626 a. terræ 364 c.
Hibiscus 177 b.
Hic 451 a. 484 b. 491 a. et ille 149 b. quidem, ille verò 451 a.
Hic 89 c. 154 a. 196 c. 197 a. 450 b. 451 a. illic 196 c. quidem, illic verò 484 c.
Hieroglyphica 152 c.
Hilara vita 273 c.
Hilari animo 264 c. animo esse ib. animo qui est ib. colore eum 735 b. vultu 474 a.
Hilaria 273 c.
Hilarior factus 569 a.
Hilaris 142 a. 126 c. 273 c. 406 b. 683 b. 708 c. animus 241 c. 265 a. valde 274 a.
Hilaritas 141 a. 273 c. 683 b. 708 c. animi 265 a.
Hilaritate diffusi 726 a.
Hilariter 273 c. 683 b. 708 c. trunsigere diem 383 a. vivere 702 a.
Hilare 273 c.
ne Hilo quidem emerim 596 b.
Hinc 196 c. 197 a. illinc 196 c. atque illinc 50 b. aut illinc 196 c. qui est ib. Unus hinc, alter illinc ib. ¶ Ex hoc tempore ib. quid consequatur ib.
Hinnibilis 733 b.
Hinnio ib.
Hinnitus ib.
Hinnuleum pellem gesto 434 c.
Hinnuli pellis 434 c. ex Hinnulo qui est ib.
Hinnuleum peremptor 692 a.
Hinnulus parieus 654 c.
Hinnulus 193 a. 434 c. 558 b. cervi 193 c. 327 c. grandis 434 c.
Hio 574 c. 718 b. aliquantum 718 b.
Hiphear 610 b.
Hippocampus 737 b.
Hippodromi cursus 660 a.
Hippophyes 715 b.
Hippopotamus 550 a.
Hippuris piscis 488 c.
Hircina crura habens 391 c. pellis 661 a.
Hircinam barbam habens 566 c.
Hircinos pedes habens 95 c. 502 b.
Hircinus 29 b. 661 a.
Hircorum fœtor 135 c. 661 a. virus olere ib.
Hircosus 135 c.
Hircolus 661 a.
Hircum oleo 316 b. oleo supra modum 661 a. olentes alas habens 402 c. refero 661 a.
Hircus 412 a. 661 a. 723 b. seminarius 313 b.
Hirquicerrus 191 c.
Hirquitalli 661 a.
Hirquus 298 a.
Hirsuta supercilia habens 492 a. tunica 732 a.
Hirsutam barbam habens 566 b.
Hirsutia 146 c.
Hirsutum corticem habens 704 c. pectus habens 613 c. reddo 146 c.
Hirsutus 144 a. 146 a. 147 a. 371 b. 372 a. aliquantum 147 a. circum aures 371 b. valde 147 a. utrinque ib.
Hirtam caudam habens 589 a.
Hirtus 371 b. aliquantulum 147 a.
Hirudinem 173 a.
Hirudo 105 c.
Hirundinea 725 b. imitor garrulitate ib.
Hirundinines ib.
Hirundinum pelli ib.
Hirundo ib.
ne Hiscendo quidem 718 b. non hiscens ib.
Hiscere 32 b. nolebis 139 c.
Hisco ib. 718 b.
Hispidam barbam habens 566 b.
Hispidi hirci 267 b.
Hispidum pectus habens 613 c.
Hispidus 144 a. 371 b. 372 a. fit ib.
Historia 286 a. 424 c. 695 b.
Historiæ et antiquitatis peritus 374 c.
Historiæ modeo 286 a.
Historiæ ib.
Historicum scribo 138 a. 139 a.
Historiarum ignarotio 286 b. Imperitus ib. monumenta 286 a.
Historias nescire 286 b. scribo 139 a.
Historica scriptio ibid. traditio 136 c.
Historice 286 a.
Historicus 138 a. 280 c.
Histrio 19 b. 349 c. Ad Histriones portimus 349 a.
Histrionicè actione capio et demulceo ib.
Histrionice ib.
Histrionum principes 422 b.
Hiulca compositio verborum 718a.
Hiulcæ literæ 625 a.
HOC 450 b. 491 a.
Hoc anno 586 c. modo 451 b.
Hodie 244 c.
Hodiernum in diem 547 b.
Hodiernus dies 244 c.
Hœdi recens nati 211 b. constellatio 210 b.
Hœdinus ib.
Hœdus 29 b. 210 b. 661 a. 723 b. parvus seu tenellus 69 a. 210 b.
Holocaustum 301 c.
Homicida 355 b. 388 b. 421 a. 691 c. 724 a. eum 691 c.
Homicidium 27 c. 353 b. 691 c. 692 a. perpetro 692 a.
ab Homine factus 296 c. Ex homine insanum bellum facieus 65 a.
Hominem decens 555 a. eum desinere 65 a. interficio 353 b.
Hominem imitor 64 c. oblectans 117 c. odi 65 a. perdens 63 a. servans 117 c. vorans 111 c. Ad homines pascendos pertinens 436 c. Inter homines versor ni ago 65 a.
Hominibus abundans 117 c. carens 64 c. existum afferens 388 b. 462 a. frequens 64 c. 65 a. lavicus 622 b. noxius 588 a. Cum hominibus conversor et conseresco 65 a. De hominibus libenter verba faciens 375 a.
Hominis facies 559 c. idea 65 a. pellis 65 c.
Hominum devoratio 682 c. domitor 688 b. fabricatio 542 b. fabricator ib. generatio 123 c. immolatio 267 b. interfector 117 c. more 64 c. more ago 64 c. multitudo 65 a. 534 c. negotiator 309 a. odium 65 a. osor ib. pancitas raritasque ib. pernicies 402 a. vorator 117 a.
Homo 61 b. 688 b. 742 b. factus 117 c. fio 65 a. nihili 574 b.
Homulus, homuncio, homunculus 62 a. 64 c. 325 b. 607 c.
Honesta appellatio 690 a. res 658 a.
Honestamentum 6 c. non improbandum 295 a.
Honestas morum 2 b.
Honestatem colere 295 a.
Honestatis omnis rudis ib. studiosus, studiosus sum, maximè studiosus ib. studium ib.
Honestavi me vestita 473 b.
Honesté 294 c. 658 a. contiseo me 227 b. loquor 375 c. morior 229 c.
Honesti ignoratio 295 a. osor ib.
Honesti ib. labores 428 b.
Honestis studiis qui delectatur 2 b.
Honestissimè 295 a.
Honestissimus ib.
Honesto studio deditus sum ib.
Honesto nomine 690 a.
Honesto 294 c. 341 c. 473 b. decore aliquo 585 c.
Honestor 294 c. 473 b.
Honestos et speciosos mores prome fero 544 b.
Honestum 183 b. aut 294 c. est audito 475 a. non puto 169 c.
Honestus 2 b. 85 b. 294 c. 312 c. 584 c. 709 b. sermo 375 c. vir 294 c.
Honor 3 a. 52 c. 127 c. 169 a. 219 c. 687 b. par 658 b. quo meneramur mortuos 127 c. secretvis 355 c.
Honoralidis 657 b. res 658 a.
Honorabilitas 657 b.
ad Honorandum propensus ib.
Honorandus 127 c. 350 b.
Honorare 11 b.
Honorarium 127 c. 431 c. 555 c.
Honorati viri 52 c.
Honoratio 657 c.
Honoratior 353 c.
Honoratissimum munus 658 b.
Honoratus 353 c.
Honoratus 127 c. 467 b. 657 b. admodum 658 b. à Deo ib. magnificè et splendidè 657 c. præ aliis ex populo ob senectutem 128 a. valde 5 b.
Honore æquali 658 b. æquali præditus ib. officio 128 a. 353 c. 584 c. 657 b. officio supra alios 658 b. officior 657 b. excess 657 c. digneu 127 c. 657 b. divino afficiendus 658 b. majore dignus ib. multo officio ib. multo dignus ib. 659 b. nullo officio 658 a. pari qui afficitur 170 a. prosequi 12 b. in honore habeo 160 b. 657 b. 746 b. magno habeo 658 b. habeor 657 b. habere 12 b. pari habere 651 b. magno qui habetur 658 b. maximo qui habetur ib. nam et pretio 555 c. sine honore 658 a.
Honorem derogo 657 c. habere alicui 12 b. Qui is honorem alicujus fit 658 a.
Honores 94 c. Ad honores accedere licet 658 a.
Honoribus ornare 25 b. 96 b. 341 a. prosequi 200 b.
Honorifica appellatio 690 a. memoria ib. res 658 a.
Honorificè mentione prosequi 424 a.
Honorifice sepulturæ 169 c.
Honorifici ib. 658 a.
Honorificentior 353 c.
Honorificus 127 c. 169 c. 690 a. admodum 658 b.
Honoris consequendi gratiâ facio 658 c. cupidus 658 b. delatio 657 c. expers 658 a. studio 658 c. studio simio ib. studio contendere ad aliquid ib.
Honoro 127 c. 242 c. 308 b. 614 a. 645 a. 657 b. 746 b. deos 360 c. donis 252 a. simul 170 a. supra modum 658 b. valde 170 a. 658 a. vehementer 657 c. vicissim ib.
Honoror 353 c. 614 a. ab omnibus 221 b.
Honorum æqualitas 658 b. studiosus ib. studium 658 c.
Honus augustus 353 c. cui suus salvus est et integer 658 a.
Hora 743 c.
Horâ eadem 746 a. In horâ natali boto et digero 653 c.
Horæ spatium æquans 746 a.
Horam natalitiam aliuquo considerans 593 b.
Horarum considerutio ni notatio ib. index 377 b. natalitiarum recognitio ni notatio 593 c. rationem commonstrans instrumentum ib.
Horas considero ni noto 593 b. considero natalitias 593 c. indico 377 b. observans 593 b. rego 437 a.
Hordeacea farina 52 c. 393 c.
Hordeaceus 347 b.
Hordeatio, meulum equorum ib.
Hordei acera 339 a. cumatio 683 a. comestor ib. dires 547 c. fera 697 b.
Hordeo abundans 347 c. similis ib.
Hordeolum ib.
Hordeum 39 b. 347 ii. 488 a. 671 a. colligens 373 b. frigens et torrens 397 b. frigo seu torreo ib. maderfactum et deinde tostum 119 b. montanum 290 b. tostum 394 ii.
Hormino similis 479 c.
Horminum ib.
Horna 216 ii.
Hornotinus 586 c.
Horonon visum 217 a.
Horrea ib. 586 c.
Horrea ilia 257 c. 377 b. 457 a. 586 b.
Horoscopon vas 664 c.
Horoscopum sidus 650 a.
Horrenda pugna 29 a.
Horrendè facta mulier 426 c.
ô Horrendum audaciam ib.
Horrendo 29 b. 149 a. 537 b. 671 c.
Horrendum in modum 149 c. 615 b. 662 a. 622 b. magis 575 b. remouni 710 a.
Horrendus 29 a. 207 a. 351 c. 409 a. 537 b. 575 b. 663 c. 710 a. adspectu 45 b. lupus 391 a. maxime 575 b.
Horrens pilis seu setis 262 c.
Horreo 86 c. 375 b. 710 a. aliquantum 710 a. aliquatenus 482 b. aliquem 669 b. pilis 710 a.
Horrere aculeis seu spinis 97 a.
Horrescu 710 a.
Horresem 102 c.
Horribilem oculos habens 472 c.
Horribili specie terreo 473 a.
Horribilis 29 a. 149 b. 351 c. 537 b. 575 b. 622 b. 710 a.
Horribiliter 413 b. 621 a. 622 b. 710 a.
Horridos pilos habens 262 c.
Horridus 351 c. et insultus 10 c.
Horrificus 575 b.
Horrisonus 116 a.
Horror frigoris 710 a. ex perfrictione 622 b. febrilis 365 a. 710 a. (Meus 710 a.
Horrore quatior 343 a. febrili corripior 710 a.
Horrorem inducens ib.
Horrorem 575 b. febriles 710 a.
Horrori 605 c. 622 b.
Hortamentum 7 b. 8 b. 307 a. cum imprecatione 307 a.
Hortatio 9 a. 307 b.
Hortationes vix admittens 429 b.
Hortativè 113 c.
Hortator 8 b. 307 a.
Hortatorie 29 a.
Hortatorias 307 a. 653 a. clamor 307 a.
Hortatrix ii b.
Hortato Antipatri 9 a.
Hortensia 314 a.
Horti culture ib.
Hortor 6 c. 9 a. 29 c. 68 a. 201 a. 241 a. 294 a. 307 b. 429 b. 479 c. 664 a. 689 b. contrà 294 a. 307 b. obiter 307 b. simul 306 c. tacitè 307 b. vicissim ib. unà 29 a. vociferando 307 ii.
Hortorum curator 333 a. custos 490 a. studiosus 314 a.
Hortulanus 77 a. 333 a. 490 c. 748 b. ad Hortulanum pertinens 490 a.
Hortulus 314 c. facultas ib.
Hortum colo 314 a. 490 a.
Hortus 314 c. 483 c. 498 b.
Hospes. ¶ Hospitum susceptor 156 a. 237 a. 447 b. meritorius 156 a. publicus ib. publicus sum ib. publicus qui est ultro 448 a. ¶ Hospitio exceptus, qui divertit apud aliquem 393 b. 447 b. ¶ Amicus cum quo nobis interredit hospitalis omicitia ib. ¶ Peregrinus 447 c. et advena sum 159 c.
Hospitale donum 447 c.
Hospitalem amicitiam peculiarem habens cum aliquo 448 a.
Hospitalibus muneribus afficior 447 c.
Hospitalis 447 c. 448 a. amicitia 447 b. amicitia peculiaris 448 b.
Hospitalitas 447 c. 448 b.
Hospitaliter 448 a.
Hospitem duco ad ea quæ visenda sunt 16 b. 17 b. suscipio 17 b.
Hospites expello 191 c. multos habens 448 b. occido 692 a. recipiendi necessitas 285 b.
Hospiti quod dater donum 447 c.
Hospitii distributores 163 c.
Hospitibus malevolus 448 b.
Hospitibus et peregrinis frequens 447 c.
Hospitii jus vel necessitudo ib. jus dissolvere ib. necessitudine jungor ib. necessitudinem inire ib. necessitudo publica ib.
ab Hospitiis prohendis insanuis 285 b.
Hospitio accipio 447 c. excipere 155 b. excipiens multos 448 b. excipiens quemlibet 156 a. excipio 155 c. 156 a. excipio promiscuè 156 a. excipior 447 c. 448 a. simulato fallens 448 a.
Hospitio peregrini insolentia 448 b.
Hospitium. ¶ Diversorium 155 c. 156 a. 447 c.
Hospitium communico 450 a. vetus renovare 447 c.
Hospitor 14 c. 447 c. 448 a.
Hospitum amans 448 b. deceptus et deceptor 69 b. ductor 16 b. excipiens 156 a. exceptio promiscua ib. occisor 353 c. 692 a. osor 448 a. susceptio 447 c.
Hostem reddo 344 b. facio insuper 516 b.
Hostes 141 a. 546 a.

Hostia 266 c. 270 c. 271 a. 626 a.
Hostiæ 204 b. sacræ 267 b.
Hostiam immolans 485 a.
Hostias macto 626 a.
Hosticum 546 a.
Hostile 618 c. solum 546 a.
Hostili animo ib. esse erga aliquem ib.
Hostilis 143 a. 144 a.
Hostilitas 412 b.
Hostiliter 66 c. 412 b. 546 a. affectus animus 412 b. ingredior 212 b. 213 a.
Hostiola 266 c.
Hostis 50 c. 60 c. 66 a. 82 b. 412 a. 496 c. 546 a. capitalis 49 a.
Hosturium 402 a. 739 c.
HUC 89 c. 153 c. 196 c. 450 b. 451 b. adeo 133 c. adeo mihi 134 a. adsis tu ib. ætatis qui processerunt 196 c. agite 154 a. et illuc 484 c. et illuc jactatus 153 c. me accersetis 197 a. res tandem recideruat 196 c. respice 154 a. venio 196 c. Alia hac, alia illuc ib. Et illuc et huc 154 a.
Huc usque 154 a. 416 a. 451 a. 747 b.
Hui 271 b.
Hujusmodi 459 b. 664 c.
Hulcuscula 58 a.
Humana natura 64 c. opera 117 c.
Humanâ carne vescens 682 c. carne vescor ib. specie præditus 427 a.
Humanæ naturæ conditio 64 c.
Humanæ naturæ convenimus ib. convenienter 555 a.
Humanæ res 64 c. Ut sunt res humanæ ib.
Humanam facultatem quæ non excedant 303 b. formam tribuo ib. naturam habeas 715 a.
Humanarum formarum fabricatio et fabricator 342 b.
Humanè 64 c.
Humanioribus literis eruditus 427 c.
Humaniorum studiorum amans 428 a.
Humanis passionibus obnoxius 500 c.
Humanitas. § Comitas 64 c. 65 a.
Humanitate prosequor 709 c.
Humanitatem præ se ferens 710 a.
Humanitatis officium præsto alicui 546 c.
Humaniter 65 a. 159 a. 196 c. age 64 c. accipio 147 c. tracto 65 a.
Humanitus 64 c.
Humano affectu 500 c. affectu præditus ib. more 64 c. 107 b.
Humanum genus 107 b. ortum habens 715 a. præbeo me 64 c. 65 a. quiddam patior 500 c. Ad humanum cultum traduco 65 a.
Humanus. § Ad homines pertinens 61 c. 64 c. 117 c. 493 c. § Comis, facilis 7 a. 271 c. 672 c. affectus 500 c. sum 65 a.
Humare 354 a. 725 c.
Humectari qui potest 636 b. qui non potest ib.
Humectatio 677 c.
non Humectatus 445 b.
Humecto 160 b. 272 c. 393 a. 445 a. 463 b. 496 c. 636 b. 677 c. 726 a. aliquantum 443 b. 677 c. ante 677 c. prius 116 c. 445 b. subtus 445 b. in superficie ib.
Humector 272 c.
Humectus ib. 445 a. 498 b. 677 c. locus 636 c.
Humefacio 272 c.
Humeo 445 a.
Humeralis 744 c.
Humerarium fulcimentum 693 b.
Humerarius vectis ib.
Humeri acetabulum 342 b. 675 a. summitas 714 c.
Humeris circumdatus 745 a. feretrum ib. robustis præditus 346 a. superimpositus 744 c. bello 745 a. Ex humeris dependens 744 c. 745 a. Super humeris 744 c.
Humero carens ib. tenus nudo ib.
Humeros altos habens ib. amplos habens ib. demissos habens ib. tumidos habens 455 b. In humeros sublatio 745 a. Qui humeros adducens cervicem contrahit 90 a. super humeros 744 c.
Humerulus ib.
Humerus ib. circa Humerum desinens tunica ib.
Humescro 704 b.
Humi 488 a. 721 a. allido 488 a. cubans 218 b. 329 b. 372 b. cubare 218 b. cubatio ib. 329 b. cubo 329 b. fixus 630 b. natus 124 a. procumbens 323 c. prostratus 527 a. repens 211 b. serpendo ib. serpentia folia habens 712 c. stratum stibadium 218 b. stratus lectus 618 a. tondens 674 c. volans 521 b. volvor 603 b.
Humida permeans 509 c. permeo ib. Per humida ambulans 96 a.
Humidam lachrymæ 749 c.
Humidum carnem habens 581 b.
Humidè 677 c.
Humiditas 272 c. 445 a. 463 c. 677 c. nimia 530 a. supervacua ib.
in Humido ali qui solet 666 c. degens 677 c.
Humidos oculos habens 475 b.
Humidum caput habens 512 b.
Humidus 160 c. 272 c. 379 c. 428 b. 440 b. 445 b. 455 a. 463 a. 498 b. 677 c. 678 b. 740 b. aliquantum 677 c. leviter ib. locus 150 b. 636 b. prorsus 677 c. sum 455 a.
Humilè 179 c. 638 b. stratum 618 a.
Humilem reddo 633 a. 721 a.
Humili animo præditus 709 c. animo sum ib. dicendi genere conscriptum 529 a.
Humilia tantum et terrena sapiens 603 b.
Humilis. § Non altus, terræ propinquus 120 c. 440 b. 488 a. 504 b. 505 a. 692 c. 714 c. 721 a. ficus 623 c. § Abjectus, alta non spirans 123 b. 257 a. 576 b. 633 a. 688 a. oratio 377 a. reddor 633 a.
Humilitas. § Abjectio, depressio 529 a. 633 a. animi 632 c. 676 b. 709 c. verborum 574 c.
Humiliter 211 b. 529 a. 633 a. ætatem agere 553 a. rogo 158 a. sentio 709 c.
Humivola 276 c.
Humo. § Sepelio 250 c. 482 c.
Humo aggestâ extrui 727 c. egestâ extructus ib. Ex humo 721 a.
Humor 150 a. 272 c. 291 b. 445 a. 677 c. 756 c. abundè fluens 343 a. superfluus 530 a. vitalis 272 c.
Humore nimio abundans 530 a. nimio modo ib. nimio vitior 428 b. in Humorem resolvi 678 b.
Humores effundere extra vasa sua 727 b.
Humoribus malis et vitiosis plenus ib.
Humoris impetus influentis in aliquam partem 694 c. vitiosi redundantia 727 b.
Humorum consistentia et concretio 284 c. meatus constringo et sicco 677 c. redundantia 534 a.
Humus 487 c. 727 c. 728 b.
HYACINTHINUS 676 c.
Hyacinthis ib.
Hyacintham refero ib.
Hyacinthus ib.
Hyades 682 b.
Hyems 625 c.
Hymenæa ib.
Hyberna vestis 723 a. ad Hyberna accommodus 723 b.
Hybernaculum ib.
Hybernatio 723 a.
in Hybernis cruciatus me 723 b. sum usû ib.
Hyberno 723 a. apud 723 b. in ib. prior ib.
Hyberno gelu infestus ib.
Hybernum frigus 723 a. tempus ib.
Hybernus ib.
Hydraulica organa 95 c.
Hydraulicum organum 89 a.
Hydria 295 b. 308 b. 330 b. 351 b. 608 a. 678 b. 693 a. parva 678 b.
Hydrium gestans 698 b.
Hydrocelici 313 c.
Hydromalum 417 c.
Hydrope laboro 474 c.
Hydropicus 474 c. 678 b. sum ib.
Hydrops 84 a. 474 c. 678 b. quo venter tenditur et tympanum 674 b.
Hyemali frigore infestor 723 a. tempestate jacto ib.
Hyemalis ib.
Hyemalio ib.
Hyemo fluens 573 a. infestor 723 a. niger 723 b. satus 604 c. semino ib. qui seritur ib.
Hyemem trahuco 723 a.
Hyemis injurium arceus 58 a. pars postrema 714 b.
Hyemo 723 a.
Hyems ib. desævit 723 b. vehemens 660 c.
Hymenæi expers 769 a.
Hymenæum canto ib.
Hymenæus 769 b.
Hymni dulcisoni 129 a. sancti 678 a.
Hymnis decanto ib. prosequor 678 a.
Hymno quod succinitur ib.
Hymnorum cantor 22 c. decantatio ib. scriptor 139 a.
Hymnos canto 22 c. facions 544 c. multos habens 678 a. Cæna hymnos qui versatur 547 b. versor ib.
Hymnum dico 377 a. exordior 411 b.
Hymnus 411 b. 573 b. 677 c. bonus 678 a.
Hypæthræ ambulationes 668 b.
Hypallage 50 b.
Hyperæmium oram 61 a.
Hyperbole 101 b.
Hyperborei populi 112 b.
Hypericum 680 b.
Hypocaustum 291 a.
Hypodidascalus 181 a.
Hypostases tres habens 284 c.
Hypostasin eandem habens ib.
Hypostasis ib.
Hypothecæ notam appono 482 a.
Hypothesin facio 650 a.
Hyginum 681 a.
Hyssopus 474 c.
Hystrix 263 a.

I.

I PRÆ, sequar 240 c.
JACENS 207 c. 305 a. in lecto 378 c.
Jaceo 304 c. 305 b. 323 a. 378 c. contemptus 305 a. humi 305 b. in ib. incultus 725 c. intus 305 b. simul ib. sub 323 c. super 305 b. 323 b.
Jacere 278 b. caplo 304 c. 312 b.
Jacere aleam 355 b. aleam omnem 376 c. aleam periculi ib. fundamenta libertatis 97 c. fundamentum 79 b. 99 c. tesseram 355 a.
Jaciebat in ignem 97 b.
Jaciendo 97 c.
Jacio 97 c. 99 b. 165 c. 229 b. 527 c. 576 b. contra 98 b. dicteria et scommata 599 a. fundamentum 252 c. in diversum partem 576 c. 537 a. intrò 229 c. subter 577 a. sursum 165 c. 576 c. vicissim 98 b.
Jacior 97 c.
Jactabunda oratio 334 c.
Jactabundè 334 c. 335 a. aliquid dico vel facio 42 c.
Jactabundus 7 c. 90 a. 334 c. 599 b. supra modum 334 c.
Jactans ib. magna 90 a. prædico 304 a. se ad populum 334 c. se grandibus verbis 574 a. sese adolescentiæ licentiâ 406 c. vana 90 a.
Jactanter 334 c. dico aliquid ibid. et vanè commemoro 42 c.
Jactantia 42 c. 90 a. 334 c. 338 a. 371 a. 532 a. 676 b. fumosa, id est, vana et inanis 335 a. juvenilis 438 a. vana fumi instar 334 c.
Jactantiæ juvenili dico 438 a.
à Jactantia alienus 334 c.
Jactantiæ plenus 335 a.
Jactas te temerè 219 c.
Jactare 97 c. minas 207 c. me et gloriari de divitiis 42 c.
Jactari. § Agitari, concuti 115 c. vulgò dicitur res 263 a.
Jactatio (p.) 207 c. 576 c. convitiorum 513 a. navigantis 580 b. § Jactantia, vanditatio 42 c. 90 a. 304 a. 334 c.
Jactationis amans 335 a.
Jactator 42 c. 90 a. 304 a. 334 a. 371 a. 576 c. 585 a. fumidus, vanus 335 a. magnus 120 c. vanus 69 c.
Jactatorius 42 c.
non Jactatus tempestate 723 b.
Jactitare se ipsum 576 c. se magnopere 334 c.
Jactito. § Vendito 354 c. 576 c. magnus 574 a. me 415 a. 585 c. me gloriosè 355 c. me inter 334 c. me ob 6 c. me vicissim 585 a.
Jacto (pr.) 231 c. 576 b. 580 b. convitia 513 a. pedes 625 c. probra in aliquem 690 a. § Prædico, vendito 268 a. 304 a. 584 c. 674 c. circumquaque 334 c. hæc rem 2 b. magna 7 c. 90 a. me 42 c. 89 c. 122 c. 304 a. 334 c. 370 b. 371 a. 385 b. me de hac re 42 c. me esse 219 c. me inaniter 645 b. me pompaticè 514 a. me vehementer 585 a. tumido sermone 376 b.
Jactor 576 c. 580 b. 693 c. modò in hoc, modò in illud latus navis 695 b. tempestate unâ 723 b.
Jactum hastæ intervallo æquans 216 a. teli non excedens 106 b. Intra teli jactum 197 b.
Jactura 98 c. 237 a. 700 c. harum 462 b.
Jacturam facio 18 c. 108 c. 237 a. magnam facio 237 b.
Jactus (a.) 576 b. nondum 101 c.
Jactus (s.) 97 c. alem ib. alem cui malè cecidit 102 a. rectus 102 b. retis 97 c. semimis 99 c. teli 576 a.
Jacula obscurans 168 b. stridula 166 b.
Jaculandi dexteritas 618 b. 660 b. peritia 42 b. 228 c. 660 b. peritus 42 b.
Jaculando exhaurio 660 b.
Jaculans eminus 102 a. ferrum 102 c. procul ib.
Jaculatio 42 b. 102 a. 228 c.
Jaculator 6 a. 42 b. 102 a. 228 c. 408 a. 719 a. pedes 42 c.
Jaculatores equestres ib.
Jaculatus est fulmen 105 c.
Jaculis cursus 660 b. conficior insuper 42 c. gaudens 719 a. inclytus 660 b. undique ferio 42 c.
Jaculo ferio sen peto 42 b. percussus 674 c.
Jaculor 6 a. 36 a. 42 b. 97 b. 102 a. 460 b. 660 b. celeriter 102 b. in aliquem 98 c. in aliquem locum 42 b. primus 102 c. in sublime 376 c. intrò 229 c. ultro vel ulterius 42 c.
Jaculorum ejaculatio 102 a.
Jaculum 6 a. 25 c. 42 b. 86 b. 97 a. 106 a. 171 a. 228 c. 275 b. 294 b. 460 b. 487 a. 512 b. 625 b. 660 a. pentathli 643 b.
Jaculus (serpentis genus) 42 b.
Jam 78 b. 241 a. diu 159 c. 241 b. 496 a. dudum 289 a. 495 c. 496 a. jam 158 a. inde ab utero matris 215 c. inde à puero 217 b. maturo viro 241 a. olim 188 c. 496 a. pridem 159 c. 289 a. 495 c. 496 a. verò 241 a. 289 b. Nunc jam 446 a.
Iambeus 260 c.
Iambus ib.
Janitor 455 a. 490 b. sum 490 b.
Janua 266 a. 564 a. alta 266 b. erecta ib.
Janua carens ib.
Januæ 561 c.
Januæ custos 490 b. pulsator 338 a. vicem præstans 266 b. oppositus ib.
Januam claudo 266 a. continuo 490 b. facere 266 a. pulsare 501 c. pulso 338 a. utrinque habens 266 b.
Januarius 121 b. 405 a.
Januarum aperior 455 a. fabricator 523 a.
Januas multas habens 266 b.
Japyx 269 b.
Jaspidis colore esse ib.
Jaspis ib.
IBI 89 c. 196 c. 450 b. 484 c. 485 c. 491 a.
Ibis 269 c.
Ibo 228 a. 232 c.
ICHNEUMON 287 c.
Ichnographia
Icio 536 a. 596 a.
Icon 183 a.
Iconica representatio 183 b.
Iconicus ib.
Ictericus 273 b.
Ictero labore ib.
Ictero similis ib.
Icterus ib.
sine Ictu 491 a.
Ictum infero 490 c.
Ictus (a.) 97 c. 446 b. 537 a. fulmine 101 c. graviter 537 c. non 101 c. 491 a. non Sagittâ 660 b. rarens 491 a. simulo ib.
Ictus (s.) 70 c. 97 c. 105 c. 368 a. 491 a. 532 a. 537 a. 576 c. 657 a. 674 a. baculi vel virgæ 569 c.
Ieunecula 183 a. cerea 531 a.
ID est 459 a.
Ida 269 c.
Idæus ib.
Ideireo 196 c. 488 c.
Idem 89 b. 464 c. 465 a. dicens 377 a. iisdem verbis aut idem significantibus literis ib. sentio 157 b. 170 a. 709 a. Sentire 651 c. suffragium ferens 741 b.
Identitas 89 c.
Identidem 246 a.
Ideò 289 a. 488 c. 491 a. quod 196 c.
Idioma 270 a.
Idiota ib.
Idiotismus ib.
Idolis dedita urbs 181 c. immolatum 267 b.
Idololatra 371 c. sum ib.
Idololatria 371 c. insana 396 a.
Idolorum cultus insanus ib. templum 181 c.
Idolothytum 267 b.
Idolum 181 c.
Idonea remedia 51 a.
Idonei ad pugnam 199 c. maximè qui fallamini 74 c.
Idoneitas 199 c.
Idoneum reddo 272 b.
Idoneus 174 a. 177 c. 199 b. 272 b. 346 c. 506 b. 733 c. et par alicui rei 177 c. judex 272 b. non 82 c. 199 c. sum 653 b.

Idque 289 b.
IDCERUNT qui · fundamenta 716 a.
Jeciscris libro 388 a. inspectio 593 a.
Jeciscrosi 246 c.
Jecoritici ib.
Jecur 246 b. inspicio 593 a.
Jecusculum 246 c.
Jejuna affectatio 237 b.
Jejunæ artes 133 a.
Jejunare 12 b.
Jejunè 503 c.
Jejunitas 440 c.
Jejunium 128 b. 440 a. 503 a. 588 c.
Jejuno antè 440 c.
Jejunum esse 12 b. intestinum 440 c.
Jejunus 38 b. 396 c. 440 b. 503 c. 588 c. non 440 c. manso ib.
Jens sponte suâ 425 c.
Jentaculi sumptio 440 a.
Jentaculum 118 c. 309 b. 440 c. sumo 309 b.
Jentare qui solet ib.
Jento suâ ib.
IGITUR 72 a. 158 a. 487 b. 488 c. 659 b. Non igitur 487 b. Quid igitur 158 a.
Ignaria (mulier avis) 364 c.
Ignarium 565 a.
Ignarius ovus 564 c.
Ignarus 143 a. 277 a. 398 b. 507 c. decori 295 a. loci 277 b. rerum 398 b. sum 360 c. sum Astrologiæ 40 c.
Ignava vita 171 a.
Ignavam eandem habens 489 a. ne te ostendas 291 b.
Ignavè. § Pigrè, remissè 108 b. 109 b. 229 a. me gero 230 b. Non aut parùm viriliter 62 a. 125 b. me gero 291 b.
Ignavi et torpidi equi 206 b.
Ignavia. § Inertia 108 b. 264 c. 265 c. 460 c. § Instrenuitas, timiditas 47 b. 62 b. 125 a. 149 b. 291 b. 659 c. 742 b. consulta militum 292 a.
Ignavià consultà ib. propè consultà elanguerunt ad militandas suppetias ib.
Ignavior studio ib.
Ignaviter ago 397 b. fugio 291 c.
Ignaviùs pugnare de industria 292 a.
Ignavus. § Iners, remissus 108 b. 167 b. 203 b. 430 b. 432 b. 460 c. 704 a. Sum 244 b. § Imbellis, instrenuus, timidus 47 b. 62 c. 84 c. 125 b. 149 a. 291 b. 606 c. 698 c. So 291 b. reddor 62 b. Sum 291 b. 742 c.
Igne excandefactus 565 c. fractus 575 b. infestare 564 c. micans seu splendens 370 a. probo et purgo 564 c. Ex igne divinans 399 b. Ex igne edo 565 b. In igne verso 17 b.
Ignem hastam habens 565 b.
Ignei coloris 735 c.
Ignem accendo 298 c. 547 a. ejiciens seu evomens 98 c. excito suffiando 576 c. fucio 27 b. generans 126 a. gesto 698 a. habens 565 b. immitto 564 c. non expertus 565 b. pariens lapis 685 a. spirans 540 c. spiro 540 b. suspiciens 565 b. suscito ib. Circa ignem versor 547 a. Instrumenta ad ignem jaculandum 598 b.
Igneo ardore flagrans 703 a.
Igneus 564 c. 565 a. accendere 290 a. excito 27 b. 565 a. flottili 565 c. jaculans 102 c. In quo igneo seminati et sparsi sunt 684 b.
Ignescere interim 565 b.
Ignesco ib.
Igneus 564 c. motus 565 a. valdè 565 b.
Ignis absumo 599 b. adustus 703 c. ardens ib. calens 230 b. cinctus 565 b. coctus 227 c. depopulor 547 a. et ferro vasto 144 a. fulgens 87 b. luceo ex aliquo loco 565 c. non admotus 565 b. perstrepens 627 c. purgans 564 c. qui admovetur 565 b. qui non admovetur ib. resonans non crepitans 599 a. Satus 124 a. strepens 116 b. Sublato hostium adventum aut aliud aliquid è speculâ significo 490 c. vasto 599 b. In igni vivens 108 a.
Ignitarium 90 c. 144 a.
Ignitarius lapis 685 c.
ab Ignibus delibati 379 c.
Ignitulus 564 c.
Ignifer 698 a.
Ignis 144 a. 248 a. 564 c. divinitùs ardens vel immissus 144 a. elisus 98 c. lentus 69 b. prænuntius 710 c. Sacer 238 b. 511 c. validus 19 b. Ex quo ignis stillat 607 c.
Ignis expers 565 b. supplicio dignus 302 c. suscitabulum 565 b.
Ignispex 399 b.
Ignispicium ib.
Ignita massa 428 b.
Ignita facilis 565 b.
Ignitum ferrum 428 b.
Ignitus 564 c. 565 c. 635 c. 703 c. palus 71 c. flo 565 b.
Ignium prænuntiorum observator 490 c.
Ignobilem non ingloriam esse 131 a.
Ignobilis. § Humilis genere 125 a. 291 b. 448 a. § Incelebris, inglorius 131 a. 169 b. 467 c. 586 a. 685 b. 690 b. sum 169 b.
Ignobilitas. § Humilitas generis 125 a. § Obscuritas nominis 131 a. 321 a.
Ignobiliter. § Inglorièr 131 a. 321 a. 467 a. 586 a.
Ignominia 31 b. 169 b. 192 b. 293 c. 432 b. 638 a. 690 a.
Ignominiâ afficiendo 198 c. officio 523 c. 657 c. 658 a. 677 b. officio præterea 656 a. extremâ dignus 169 b. notatus 192 b.
Ignominiæ expers 148 c. notam abstergere 169 b. notam inurere ib.
Ignominiam affero 569 b. inurere 100 c.
Ignominiis afficere 268 c. appetens 269 a.
Ignominiosa damnatio 658 a.
Ignominiosè 169 b. 658 a. 677 b.
Ignominiosum reddens 658 a.
Ignominiosus. § Ignominiâ dignus, infamis 98 b. 192 b. 638 a.
Ignorans jus et fas 164 b.
Ignoranter 131 b. et imperitè ago ib.
Ignorantia 106 b. 277 b. 398 b. 443 a. decori, honesti, et recti 295 a. literarum 393 b. In ignorantiâ versor ib. Per ignorantiam 131 b commissum peccatum 443 a.
Ignorantibus hæc 398 c.
Ignorare 277 b.
Ignoras te servire 384 a.
Ignoratio 131 a. 443 a. historiarum 286 b.
Ignoro 92 a. 131 b. 442 c. 509 a. ex parte 443 a.
Ignoror ib.
cui Ignoscatur digna 131 a.
ad Ignoscendum non propensus ib.
Ignoscentia ib.
Ignosci mihi nolo ib. Ita ut ignosci non possit, vel non debeat ib.
Ignoscitur mihi ib.
Ignosco 131 a. 221 b. 442 c. 691 b. 737 a. quod deceptus sis 131 a.
Ignota esse dicitur res 384 a.
Ignotè 131 a.
Ignotissimi linguâ, id est, ignotissimo sermone utentes ib.
Ignotus 131 a. 386 a.
Iisdem studiis deditus 398 c.
ILEOS 184 b.
Ilecens ib.
Ileus. § Convolvulus ib.
Ilex 556 c.
Ilia 327 c. 364 c. 486 c.
Ilias 274 a. malorum ib.
Iligna glans 42 b.
Ilignus 556 c.
Illâ ratione 189 b. vià ib.
Illabor. § Incido, delabor 461 b. 528 a. § Influo 162 c. 572 a. § Superincido 528 c. 596 a.
Illaboratus 515 c.
Illaboro alicui 515 b. Simul ib.
Illàc 450 b. Hùc et illàc 484 c.
Illacrymabilis 319 b.
Illacrymo, illacrymor 25 b.
Illæ ib.
Illæsa existimatio 638 a.
Illæsè 108 c.
Illæsi 500 c. diù 237 b.
Illæsus 90 c. 108 c. 158 b. 227 b. 309 a. 314 a. 379 a. 501 a. 521 c. 580 a. 657 a. 685 c. omninò 227 b. prorsus 524 a.
Illætabilis 241 c.
Illaqueamentum 70 c.
Illaqueari 285 a.
Illaqueati 118 a.
Illaqueo 77 b. 118 a. 522 b.
Illaqueor 223 b.
Illatio 694 a. quæ assumptionem sequitur in argumentando ib.
Illaudatus 178 c. 690 b.
Ille 61 c. 189 b. 450 b. 486 b. 491 a. Præstantissimus ille Homerus 450 b.
Illecebra 252 c. 275 c. 280 c. amoris 612 a. 702 b. amoris violentior 60 a.
Illecebræ ad rem Venereum 417 b. amoris 275 c. verborum 241 b.
Illecebris ventris capior 150 c.
Illecebrosus 14 b. 15 c. 28 b. 252 c.
Illectâ multitudine ago libertatis 150 c.
Illectamentum ib.
Illecto 257 b.
Illegitimè 441 c.
Illegitimus 442 a. 448 a.
Illepidè 10 c. 335 a. 488 c. 506 b. 722 a.
Illepidus 10 b. 161 a. 335 a. 488 a. 663 c. 722 a.
Illex 14 c. 194 b. 496 b. columba ib.
Illibatus 250 b. 740 a.
Illibenter 241 c.
Illiberalem artem exercens 205 c.
Illiberalia et sordida artificia 204 a.
Illiberalis. § Non ingenuus 193 b. 555 b. 658 c. ara 103 a. § Avarus, sordidus 555 b. 742 a.
Illiberalitas. § Ingenuitatis expertem esse 193 b. § Avaritia, sordes ib. 555 b. 578 b.
Illiberaliter. § Non ingenuè 193 b. § Sordidè ib. 555 b.
Illic 89 c. 189 b. 196 c. 274 c. 450 b. et illic 189 c. Hic quidem, illic verò 450 b.
Illiciendi vim habens 13 a.
Illicio 135 a.
Illicitè 202 a.
Illicitus 253 a. 255 b.
Illecium 150 c. 313 b.
Illicò 89 c. 629 c.
Illido 14 b. 72 a. 207 b. 307 a. 350 c. 521 a.
Illidor 72 c. 225 b. 575 a.
Illigamen 156 c.
Illigandi vinculum ib.
Illigatio ib.
Illigatus auro ib.
Illigo 71 b. 156 c. 504 a.
Illinc 89 c. 189 b. Et illinc 189 a. Hinc aut illinc 196 c.
ad Illinendum aptus 531 b.
quod Illinitur 44 b. 734 c.
Illino 44 b. 401 c. 531 a. 733 a. 734 c. circumcirca 734 c prius ib.
Illinor 44 c. 531 b. 734 c.
Illiquefactio 640 a.
Illisa sibi mutuo 351 c.
Illisarat navem 307 a.
Illisa est terræ 207 b.
Illisus (a.) ib. dentium ib.
Illita testibus 531 b.
Illiterati homines 168 c.
Illitteratus 52 c. 138 b.
Illitio 734 c.
Illitum medicamentum 531 b.
Illitus 734 c. aut 44 c. non 44 b. recens 734 c. unguento 44 c. unguentis 734 c.
Illo modo 189 b. Qui ex illo est ib.
Illocabilis 426 c. 445 c.
Illocatæ virgines 725 a.
Illotos pedes habens 551 a.
Illotum vas 559 a.
Illotus 309 a. 441 b. 539 a. non vel manco 539 a.
Illuc 89 c 189 b. Alius huc, alius illuc 196 c. Et illuc et huc ib. Huc et illuc 484 c. Huc et illuc jactatus 153 c.
Illucco 569 c. 570 a. 683 c. 689 a.
Illucescebat dies 685 b.
Illucesco 87 a. 569 b. 685 b. 688 c.
Illudens 432 b.
Illudere alicui 127 a. sibi 496 b.
Illudo 69 b. 127 a. 201 b. 263 a. 288 b. 394 a. 432 b. 483 B. 494 b. 644 c. 691 c. 728 b. 729 b. falsè alicui 274 c. supra modum 263 c. tortis labris 130 b.
Illudor 494 b.
Illudibilis pœnè 441 E.
Illuminandi vim habens 688 b.
Illuminari divinitus 369 c. sole 246 a.
Illuminatio 16 c. 87 a. 165 c. 680 b. contraria 688 c. divina 370 a.
non Illuminatus 688 c.
Illumino 16 c. 85 b. 87 a. 369 c. 370 a. 490 c. 656 c. 688 b. 691 a. circum 688 c. in modum speculi 471 b.
Illuminor 87 a. 369 b. 370 a.
Illunis non 418 a.
Illusio 371 b. 432 b. 494 b. 494 B. 691 c. 728 B. 729 b.
Illusor 194 b. 729 b.
Illustrandi vim habens 688 b.
Illustrans omnia 688 c.
Illustrare se splendore rerum gerendarum 369 c.
Illustrari 244 a. sole 370 a.
Illustrati divinitàs ib. tranquillo ib.
Illustratio 87 a. 169 b. 370 a.
Illustratorius 656 c.
Illustratur factis 370 a.
non Illustratus 586 a.
Illustravit lampade 370 a.
Illustrare nomen 569 b.
Illustrem reddo 370 a.
Illustris et insignis opera 586 a.
Illustrior evado 370 a.
Illustris. § Clarus, conspicuus, evidens, fulgidus, splendidus 6 c. 150 c. 369 b. 684 b. 685 a. 691 b. supra modum 370 a. § Celebris, insignis, nobilis, præclarus 3 a. 107 c. 169 c. 170 a. 237 a. 370 a. 585 c. 586 a. 683 b. 684 b.
Illustro 6 c. 26 c. 85 b. 87 a. 369 c. 370 a. 615 c. 656 c. 688 b. 689 a. 691 a. 703 b. circumquaque 87 b. me splendore largitionis 369 c. simultis undique 370 a.
Illustror 6 c. 87 a. 369 b. 370 a. undique 370 a. § Nobilitor 369 c.
Illuvie fœdus 526 b.
Illuvies 324 b. 526 b. 578 b. quam aliquis illotus manet 389 a. Illuvies hominum suscipiens ferinæ 391 a.
Illuvio 324 b.
Illuxit dies 223 c.
IMA chorda 437 b. pars montis 646 a. pars ventris 437 c. in imâ parte 303 b.
Imæ partes montium 689 a.
Imaginaria pugna 403 c. representatio futuræ rei 721 c. voluptas 139 a.
Imaginatio 183 a. 675 a. 684 a.
Imaginationes concipiendo 684 a. concipiens ib. suscipio ib.
Imaginationibus carens 686 b.
in Imaginibus consistens 684 a.
Imaginem expressam habens 183 a. exprimo 183 b. fingo 543 a. oratione describo 138 c. repræsento 183 b. Ad Imaginem Dei 303 a.
Imagines divinarum rerum 138 c. 531 c. finio in modum speculi 471 c.
Imaginis fictio 543 a.
Imaginor 486 a. 675 a. 683 c.
Imago 2 a. 181 c. 183 a. 271 a. 422 b. 427 a. 585 b. 674 a. 721 a. fateri 721 c. umbilico tenus ducta 643 c. § Figura orationis 183 c.
Imaguncula 2 b. 185 b.
Imbecilles radices habens 575 c.
Imbecille 53 b.
Imbecillem visum habens 474 a.
Imbecillior 693 c.
Imbecillis vel Imbecillus 47 b. 53 b. 72 c. 90 c. 110 a. 141 a. 166 b. 172 b. 174 a. 316 a. 337 a. 345 a. 412 a. 432 b. 579 b. 586 c. 613 b. 623 b. omninò 587 a. sum 579 b. 587 a. 638 c.
Imbecillitas 172 b. 174 a. 512 c. 579 b. 586 c. 688 a.
Imbecilliter 172 b. 586 c.
Imbecillum reddo 412 a.
Imbellem esse 272 b.
Imbellis 21 a. 47 b. 62 c. 107 a. 570 c. 600 a. 496 c. 546 a.
Imbellium more ib.
Imber 463 b. 723 a. impetuosus et procellosus 14 c.
Imberbes malæ 680 b.
Imberbis 127 c. 566 b. 680 b.
Imbabo 526 c. 527 a.
Imbre abundans 463 c. carens 463 b. madidus ib. rigo ib.
Imbrem habens 463 c.
Imbres 489 a.
Imbribus riguo 463 c.
Imbricamentum 126 b.
Imbricatio ib.
Imbrices 295 b.
Imbrico 126 b.
Imbricor grandio ib.
Imbris penuria 463 b.
Imbrium copia 463 c.
Imbuere. § Inficere 103 a. affectus populares 464 c.
Imbuo 103 a. 116 c. 154 b. 406 a. 732 a. 733 a. aptè 154 b. colore 735 a. colore alio 735 c. velut colore 735 b. doctrinâ 161 c. premendo 464 c. prius 324 b.
Imbuor 154 b. linguâ Græcâ 161 b.
Imbuti quasi cum lacte pietatis dogmatibus 226 a.
Imbutus benè 342 c. disciplinis 125 c. oleo 154 b.
Imitabilis 422 b. vix ib.
Imitamen ib.
Imitamentum ib.
Imitandi dexteritas ib. peritia ib. solertiâ præditus ib.
Imitando ib. Deum 422 c. expressum 422 b. expressus ib. exprimo 422 c. malè ib. mulieres 422 b.
Imitans gestus omnes 422 c. vocem gallinæ 422 b.
Imitatio ib. Dei 122 c.
Imitatione effectum ib. Ad imitationem factus ib. Ad imitationem Dei factus aut institutus ib.
Imitator 422 b. felix 237 a. peritus 422 b. effectorque personarum omnium 422 c.
Imitatorum more 422 b.

Imitatrix aro ib.
Imitor 205 b. 236 c. 422 b. 465 b. 685 b.
Immaculata vita 313 c.
Immaculatus 313 c. 421 a.
Immanis § Crudelis 10 c. 64 c. § Ingens 512 c. fluctus 357 c. pœna 404 c.
Immanitas 10 c.
Immanitor 10 c. 537 b.
Immansuetus 243 c. 309 b.
Immarcescibilis 399 c.
Immatura ficus 463 a. uva 465 c.
Immaturâ morte peritura 746 a.
Immaturus uras lego 466 a.
Immaturi ficus 455 b.
Immaturo parta editus 654 b.
Immaturos acibos habens 575 b. fructus avello 56 a. fructus excutio ib.
Immaturum factum pario 655 a.
Immaturus 125 c. 517 a. 746 a.
Immediate 414 a.
Immediatus 410 a. 414 a.
Immedicabile 43 c. 291 c.
Immedicabilis 37 c. 111 b. 254 c. 269 c.
Immeditatus 410 a.
Immemor 384 a. 424 c. sum ib.
Immemoratus 689 c.
Immensa gloria 200 a. multitudo 403 c. profunditas 196 b. vis 532 b.
Immensitas 517 c. perturbationum 500 c.
Immensuratus 416 a.
Immensus 24 b. 35 b. 53 b. 67 c. 75 a. 200 a. 403 c. 430 b. 511 c. 517 c. 535 a. 671 c.
Immerentes perso 461 c.
Immergo 103 b. 116 c. ad ablucndum 324 b. lenifer 103 b.
Immeritò 68 c. 164 b. 183 b.
Immersabilis 103 b.
Immersio 103 a. 175 a.
Immersus bis 116 c. mari 103 c. 116 c.
Imminens periculum 281 b.
Imminens prædæ 490 c.
eui Imminent portæ 252 a.
Imminentes urbi 679 c.
Immineo, § Impendeo 36 c. 213 a. 305 a. 346 c. § Observo et quasi capto, occasionem quæro 36 c. 280 c. in calamitatem alterius 180 a. novis rebus 36 c. tyrannidi 113 b.
Imminere facio 346 c. periculum capiti Imperatoris 316 b. alicui (insidiando sc.) 223 b. occasioni 289 c.
Immineri 233 b.
Immingo 487 b.
Imminuendi vim habens 408 c.
Imminuere numerum boverum 192 a.
Imminuo 31 b. 198 a. 331 c. 352 a. 422 a. 461 b. 625 a. 643 c.
Imminuor 192 a. 331 c. 427 c.
Imminutio 192 a. 231 a. 408 c. nos Imminutos ib.
Imminutus natura, vim 41 c.
Imminuuntur donec 422 c.
Immiscebat ne Achivis 421 b.
Immisceo 308 c. 309 a. 421 b. clàm 99 a. in 421 b. insuper 349 a. simul 421 b.
Immiscetur ib.
Immiscui me 715 a.
Immisericordiâ 457 c.
Immisericorditer 193 a. 313 a. 457 c.
Immisericors 131 a. 193 a. 275 c. 457 c. 458 a. 606 c.
Immisit dolores 230 a.
Immisso ib.
Immisser ib.
Immissus à Deo 191 b.
Immitis ferum 193 a.
Immitis 10 c. 70 a. 131 a. 179 b. 183 b. 193 a. 245 c. 246 b. 268 a. 309 b. 406 a. 458 a. 606 a. 639 b. 650 a. 709 b. 720 a. animus 365 c.
Immittere animum 412 c.
Immittit pelago navem 229 c.
quod Immittitur ib.
Immitto 97 b. 98 c. 190 c. 228 c. 229 c. 230 a. 268 c. 512 c. 515 b. 595 c. 596 a. ad irritandum aliquem 229 c. cum impetu 595 c. 596 a. et suborno 229 c. alium super alium 99 a. ex me alium 229 c. fundo 577 a. finis 715 c. § Indo, insero 542 a.
Immitter 229 a.
Immobilis bona 304 c.
Immobilis 317 b. 412 b. 603 b. 621 b. 627 b. 740 a.
Immoderatè 411 b. 415 c. gero me 311 b.
Immoderatius 413 c.
Immoderatus 309 b. 411 b. 415 c.
Immodestus risus 529 a.
Immodicè 2 c. 289 c. 290 a. 339 c. edo 565 a. utor 691 b. 732 b.
Immodicitas 289 c. 415 c.
Immodicus 2 c. 95 b. 289 c. 290 a. 415 c. 691 b. in verbis 201 a. potus 527 b.
Immolans hostiam 485 a.
Immolare 9 b.
Immolatio 643 c. bovum 267 b. hominum ib. ovium 626 b. suum 622 c.
Immolatum idolis 267 b.
Immolatus Deo ib. non ib. recens ib.
Immolo 266 c. 267 a. 643 c. boves 267 b. oves 626 b. super vel post 626 a.
Immolor 604 c.
Immoratio 160 c.
Immoriger, vel immorigerus 40 b. 184 a. 506 b. 655 b.
Immorigerum esse 40 c.
Immorior 259 b. 540 a. 641 c. 743 a.
Immoror 115 c. 269 b. 338 b. 670 b. 736 a.
Immortalem reddo 259 c. 701 b.
Immortales Dii 21 a. 259 c.
Immortalis 86 a. 117 c. 254 b. 259 c. 314 a. 700 c. gloria 21 a. 254 b. lux 129 a. plane 314 a.
Immortalitas 259 c. 701 b.
Immota stabilitas 279 a.
Immote manere dicantur res 412 b.
Immotè 612 b.
Immotum quod manet 669 b.
Immotus 170 c. 343 a. 357 a. 580 b. 612 b. 623 a. 655 c. 665 b. 664 b. 740 a. manco 317 c. sto instar cippi 615 a.
Immundè viveus 74 a.
Immundicia 289 c. pernim 625 b.
Immundus 260 a. 283 a. 388 a. homo 625 b. sum 9 b.
Immunem facio 523 b.
Immunes alicujus rei 500 c.
Immunifices 188 b.
Immunis 193 a. à militiâ 619 a. à muneribus 633 b. à muneribus publicis 305 a. à prædandis diversoriis comitatûs principis vel exercitûs 285 b. à tributis 373 b. 694 a. à vectigali pendendo 642 a.
Immunitas 148 a. à muneribus publicis 205 a. à vectigali 642 a.
Immunitate donor 305 a.
Immunitus 221 a.
Immurmurare graviter 267 c.
Immutabilis 51 a. 100 a. 288 c. 317 b. 342 a. 559 c. 621 a. 652 a. 663 a. 664 b.
Immutabilitas 49 c. 100 a.
Immutabiliter 317 b. 664 b.
ad Immutandum aptus 50 c.
Immutans in alias atque alias formas 50 a.
Immutari qui vix potest 51 a.
Immutatio 49 a. 50 a. 55 c. verborum 662 c.
Immutatorius 50 c.
Immutatus sum 49 a.
Immuto 48 a. 49 a. 50 a. 55 c. 281 a. 437 b. 620 b. 664 b. anse 51 a. simul ib.
Immutor 48 a. 49 a. 281 a. et degenero 49 a.
ab Imo 303 b. Ex imo 92 c. 119 b. Ex imo fundo aut loco 437 c. In imo fundo aut parte ib.
Imò 418 a. 433 a. verò 47 c. 412 a.
Impactio 351 c.
Impar numerus 78 c. 519 b. Inæqualis, inferior, minor 101 b. 157 c. 278 a. sum incepto 460 b.
Imparatè 594 c. 595 a.
Imperatus 216 a. 363 a. 594 a. 595 a.
Impares oneri ferendo 696 a. vires habere 157 c.
Imperiter. § Imperi numero 519 b.
Impatiens 588 c.
Impassibiliter 500 c.
Impatiens 742 c. doloris 246 b. iræ 183 a.
Impatienter 413 b. agitor 528 c.
Impatientiâ ib. 632 b.
Impatibilis 500 c.
Impavidè 230 c.
Impavido animo proditus 299 c.
Impavidus 83 c. 147 c. 373 b.
Impedicndi vim habens 361 c. 552 c.
Impedicns 317 b. 361 c. 552 c. curam 150 a.
Impedimenta 31 b. exercitus 594 b. vehe 16 c.
Impedimento cui nihil est 552 c. qui est 285 a. 362 a. 551 c. sum 552 c. Sine impedimento 367 a. 552 c.
Impedimentum 387 a. 361 c. 362 a. 552 c. 598 a.
Impedio 108 c. 156 c. 211 b. 221 c. 337 a. 361 c. 362 a. 504 a. 631 a. 670 a. insuper 362 a.
Impedior 211 b. 552 c.
Impedire quempiam ab itinere 108 b.
Impediti versor 738 a.
Impeditio 361 c. 362 a. 552. c.
Impeditus 362 a.
Impellendo 744 a.
Impellens pedem 207 c. vento secundo 489 c.
Impellere. § Incitare, indocere 12 b. 351 b.
Impelli ad bellum inferendum 16 a. Quod impellit 190 c.
Impello. § Ago, propello, paleo, urgeo 96 b. 98 c. 99 b. 190 c. 317 a. 336 b. 351 b. 357 a. 446 b. 479 b. 605 b. 743 c. 744 a. anté 317 b. et porrò ire facio 96 b. fundo 577 a. impetuosè 570 b. earcam 744 a. vecte 492 c. vento secundo 489 c. uni ventum secundum immittens 490 a. § Adhortor, incito, induco, instigo 14 a. 15 b. 92 c. 96 b. 240 a. 505 b. 506 a. 579 c. 664 a. adversus aliquem 584 a.
Impellor. § Pulsor, urgeor 198 b. 336 b. vento 61 a. § Adducor, inducor, incitor 14 a. 32 c. 506 a. 584 a.
Impendendi actio 452 a.
Impendens 346 c. periculum 36 c. 78 b. 281 b. 346 c.
Impendeo 36 c. 71 b. 305 b. 346 c.
Impendêre 78 b. tempus 670 a.
Impendium 146 a.
Impendo 32 c. 46 b. 146 a. 451 c. 588 a. operam 515 b. præter destinatum 46 b.
Impendor 146 a.
Impenetrabilis 114 b.
Impensa 18 a. 46 b. 146 a. 640 c. 693 c. parva 612 b.
Impensæ carens 149 b. parva 70 b.
Impensas suppedito 46 b.
Impensè 637 c. rogo 387 a.
Imperator 46 b.
Imperatum est in operarios 33 a. foro 373 b.
Imperandi cupiditas 81 c. cupidus 80 a. 81 c. difficultas 80 c. peritus 80 a. scientia 634.
Imperans mari 406 a. omnibus 81 c. 406 a. voluptatibus 240 a.
Imperare exercitui 343 b. tributum 634 a.
Imperativus modus 635 a.
Imperator. § Cæsar 343 a. § Dux, gubernator 80 b. 239 c. 307 a. 328 c. 406 a. 634 b. bonus 80 c. decorum et hominum 675 c. exercitus qui expeditioni navali præficitur 610 c. hostium 17 c. nullus ib. secundarum partium 18 a. sum 240 a. 328 c. sum hostium 17 c. summus ib.
Imperatoriem esse 80 b. facio 156 c. salutare 9 a.
Imperatoria ars 240 a. dignitas 345 a. peritia 17 c.
Imperatorius artis ignarus 17 c. imperitia ib.
Imperatorie ib. 240 a.
Imperatorio collega 18 a. collega sum ib. domicilium aut tentorium 17 c. facinus ib. loco motus ib. loco qui est ib. locus ultimeo ib. munere aptus ib. muneri aptus ib. muneo obeo 17 c. 618 c.
Imperatorium munus 17 c.
Imperatorius. § Ad ducem pertinens 17 c. 240 a. 328 c. § Cæsareus 343 a.
Imperatrix 240 a.
Imperceptus cogitatione 393 a.
Imperfectio 641 b.
Imperfectum tempus 636 a.
Imperfectus 157 c. 204 b. 318 b. 343 c. 380 c. 419 b. 570 c. 641 b. 737 a. homo naturâ 525 b.
Imperio fœminarum regno 345 b. maris potior 313 c. nullius subditus 634 c. subesse 80 b. Pro imperio 634. Qui sunt in imperio 123 a. sub imperio Claudii 345 a. sum 642 a.
Imperiosè 231 c. 634 c. 637 a.
Imperiosus 153 c. 634 c.
Imperitè 10 c. 113 a. 140 c. 143 a. 277 c. 291 b. 398 b. 425 a. 495 b. 507 a. 601 a. versor in re aliqua 131 b.
Imperitia 85 c. 131 b. 143 a. 270 a. 277 b. 398 b. 428 a. 495 b. 507 c. 625 c. belli 706 c. equitandi 276 b.
Imperito 80 c. 81 a.
Imperitus 10 b. 40 b. 143 a. 187 b. 270 b. 277 c. 286 b. 291 b. 398 b. 410 a. 428 a. 507 c. 564 b. 601 b. 670 c. dicendi 133 c equitandi 276 b. hoccetatis 293 a. pugnandi 304 a. rerum 131 b. sum 270 a. 376 a.
Imperium. § Mandatum 634 c. 635 a. accipio, id est, jubeor 635 a. § Dominium, potentatus, principatus, regnum 60 b. 79 b. 174 a. 740 a. 328 c. 657 b. 675 c. æquale 345 c. Cæsaris 345 a. Dei 345 c. divinum habens 345 b. firmum habens ib. gero 81 c. in bellum 81 a. in nautas 79 b. justum 80 c. maris 344 a. morum 345 a. muliebre 345 b. malorum 328 c. mundi obtinens 345 c. nullius rei habebitis 339 b. populare 80 c. 345 b. provoco 415 b. sacrum 81 a. servorum 345 b.
Impermixtè 421 c.
Impermixtus 309 b.
Impero. § Indico, jubeo, mando 4 a. 80 b. 177 c. 307 a. 585 b. 634 a. 635 a. insuper 634 c. vinosim ib. § Dominor, regno 34 b. 60 b. 80 c. 81 c. 104 c. 253 a. 328 c. 343 b. 344 b. 406 a. 675 c. bene exercitui 18 a. optimè 80 b. post 174 a. solus 81 a. sub 81 c.
Imperterrità 537 b. 691 a.
Imperterrito animo 669 b.
Imperterritus 85 c. 537 b. 669 b. 691 a. animus 691 a.
Impertiendo nemini quicquam 163 a.
Impertiens liberter ib.
Impertio vel impertior 163 c. 163 a. 328 b. 407 b. 408 b.
Impertire laudem 137 c.
Impertit Eurybiadi quinque talenta 165 a.
Impertorbatus 324 c. 337 c. 653 b. animus 633 b.
Impervestigabilis 209 a. 287 c.
Impervestigatus 209 a.
Impervia cavibus 434 b.
Impervium visus mctus sum 451 c.
Impervium iter ib.
Impervius 95 c. 451 c. 518 a. plaustris 53 c.
Impetere conviciis 78 c.
Impetigo 381 b.
Impetrare 35 a. 338 c. à dîis 553 a.
Impetravi ib. hoc à Pareis. 67 b.
Impetro 67 b. 219 a. 553 c. 672 b. 673 b. 745 a. non 534 b.
Impeto animi ferri ad res aliquem 479 b. concitor 477 a. concitor animi 412 a. contendeo 34 a. et concurro violento se collidentes 146 c. feror 213 a. 238 266 c. 267 c. 272 a. 340 b. 458 a. 479 b. 577 b. 689 a. feror bellume 268 b. ferur furibundo earsum deorsùmque 405 a. feror ex aliquo 484 b. feror in ib. feror in aliquem 267 c. ferri 403 a. incurrens 694 c. irruendo concitatus 405 a. omni 584 a. rapido 577 c. raperunt 694 a. ruens 584 a. statim primo 101 a. Cum impeto 479 b. 484 b. 511 c. 577 b. 583 b. abeo 34 a. accedo 479 c. admoveo manum 34 a. animi 479 b. delabor 34 a. egredior 479 b. erumpebant 34 a. eurgo ib. feror 584 a. ingredior 479 b. irruens 733 b. perfringeo 34 a. prodeo ib. proficiscor 479 b. superveuio 584 a. transeo 34 a. vero 577 b.
Impetum capere 272 a. capso 479 b. capi ad aliquid agendum ib. capit interficiendi sui sc. dedit in 484 a. do 458 a. 484 a. 528 a. excitans in animo 283 a. facio 100 c. 479 c. 495 c. 528 c. facio contrà 99 a. 479 c. remitto 229 a. retundo 55 a. sustineo 154 b.
Impetuosa aqua 117 a. fluenta habens 572 c.
Impetuosè 34 a. 363 c. 571 c. 583 b. 624 c. 628 b. fluens 572 c.
Impetuosius 574 b.
Impetuosus 27 b. 34 a. 35 b. 97 c. 117 a. 260 c. 405 a. 412 b. 463 b. 574 b. 577 b. 584 a. aper 268 b. et procellosus imber 14 c. hasta 584 a.
Impetus 34 a. 168 a. 218 c. 213 b. 272 a. 288 a. 479 b. 484 a. 576 c. 577 c. 578 a. soleram in primo congressu 479 c. animi 272 a. 412 a. ejus quod projicitur 576 c. equi auferentis seecrem 694 b. humoris in aliquam partem influentis 694 c. in aliquem 498 a. in quem fieri nequit 528 c. irruentis 694 c. qui fit contrà 99 a. subire possit eum dicere 34 a. violentus 111 b. undarum 577 b.
Impetus 507 a.
Impia actio 582 c. res 485 b.
Impiè ib. agu 582 c. committi ib.
Impietas 720 c. 235 c. 485 b. 582 c.
Impiger 460 c. ad omnia 178 b.
Impigrè 265 b. 460 c.
Impigritas 460 c.
Impinge dentes tuos molares 14 b.
Impingens non 560 a.
Impingere clavum sex adigere 357 a. crimen 694 b. dicam 14 b. 136 a. facio 389 c.

Impingo. § Illido, infligo, incutio 14 b. 100 c. 207 b. 307 a. 331 a. 350 c. 351 b. 670 b. 733 a. 741 b. crimen 164 a. litem ib. simul 207 b. veluti cuneum 628 a. § Incurro, offendo 307 a. 332 c. 495 c. 559 c. 560 a. 589 c. in sermone 560 a. prior ib.

Impingor 73 a.

Impium 582 c. facinus ib.

Impius 253 a. 485 a. 582 c. sum 582 c.

Implacabiles inimicitiæ 315 a.

Implacabili irâ præditus 35 b.

Implacabilis 35 b. 49 a. 50 a. 274 a. 406 c. 553 a. 650 a.

Implacabiliter 49 b.

Implacidè 665 a. fero 94 a.

Implementum 127 b.

Implendi vim habens 534 a.

Implendo 333 c.

Impleno 534 a. manum magnitudine 535 a. se obvio quibusque 534 b.

Impleo 67 a. 119 b. 127 b. 414 b. 531 b. 533 c. 534 c. 535 b. 614 a. aggestâ terrâ 727 c. aquâ 324 b. confertim et velut intrudendo 119 b. hauriendo 103 a. præsim 581 b. simul 533 a. supra modum 127 b. 535 b. § Pregnantem reddo 533 c. § Perficio, præsto ib. 534 c.

Implevi 119 b. 434 a. 533 c. 534 b. 535 b. 581 c. § Perficio, præsto 533 c.

Implere legem 535 a. 541 b. promissa 534 c. spe inani 722 c. vicissim 535 a.

Impleri poto 533 a. § Pregnantem fieri 534 a.

Implevernot meto 535 b.

Implesse numeros omnes certaminis 533 c.

Impleti 414 a.

Impletio 534 a. legis ib.

Impletivus 534 c.

Impletus cognitione meteororum 535 b. dimidiâ ex parte 534 c. non ib.

Implexa (a.) in modum cratis 666 c. multum 535 b.

Implexus (a.) 333 a.

Implicamentum 532 c.

Implicans se negotiis variis libenter 554 b. Corpora quæ implicantur sibi motuû in coitu 731 a.

Implicare calamitatibus 100 b.

Implicati amoribus 357 a.

Implicatio 533 a.

Implicatus motuû sibi 621 b. non 533 b. pedibus tutæ aranew 533 a. tot officiis 603 a.

Implicitè 532 c. 533 c.

Impliciti retibus 165 c. tot malis 533 a.

Implicitus 29 b. 184 c. 533 a. 646 c. malis 421 a. malis noxiibus 533 c. sum 235 c. sum malis 305 b.

Implico 156 c. 184 c. 185 b. 187 a. 357 a. 532 c. 533 a. 731 a. aranuais et infotenalis 173 c. contra 533 a. in orbem 185 b. me negotiis multis 554 b. motu 533 a. 532 c.

Implicor 185 a. 457 b. 532 a. 533 a. § Occupor magnopere 533 a.

Implorans Atheoienses 157 c.

Implorare misericordiam 438 a.

Imploratio 292 c. 550 b. Deorum 326 c. Numinis divini 550 b.

Implorstari opem 157 c.

Implore 110 c. 157 c. 292 c. 293 c. 550 b. auxilium 110 c. deorum opem contra aliquem 254 c.

Implusi 682 b.

Implusio 276 c. 561 a.

Impolitus 206 c.

Impollutum corpus 6 c.

Impollutus 486 a. 704 c. 706 b. 733 a.

Imponc uari 228 c.

Imponens finem 641 a. sodali 215 b.

Imponere 71 c. finem alicui rei 340 c. finem labori 650 a. mulctam 99 b. 631 b. navi 94 a. vectigal 99 b.

Imponi faciendum 650 c.

Impono 96 a. 98 c. 99 a. 581 c. 631 b. 652 a. 694 b. contrâ 651 c. clitellas 581 c. credunt are 655 c. finem 281 b. 503 a. insuper 650 c. manum, id est, luchoe, aggredior 651 b. manus 653 c. mihi 650 b. mihi insuper 650 c. nomina 653 c. obiter 631 b. onere jumentis 591 b. onus 127 b. 706 a. portandum 650 b. præsidium 711 b. simul 651 c. surcum 693 b. vicissim 631 c. § Injungo 15 b. corandum 650 b. exequendum 651 b. § Irrugo ib. § Decipio 69 b. 691 c. 693 b. præstigiis 321 c.

Imponor 96 b. 100 c. 303 b. 651 b. in alium 650 c.

Importans societas Athenas 509 a. piaculum admissi perjurii 694 b.

Importanter omnia 212 b.

Importare quod licet 13 a. periculum 585 c. sapientiam alicunde 509 a.

Importatio 13 a. 14 b. 513 c. frugum 333 a.

Importatum frumentum 274 a.

quod **Importatur** et advehitur aliunde 14 a.

Importatus aliunde ib.

Importo 14 b. 103 b. 333 b. 509 a. 513 c. 694 b. præterea 694 c. unâ 513 c.

Importor 333 b. 694 a.

Importunè 411 a.

Importunitas. § Intempestivitas 746 a. § Obturbatrix et interpellatrix molestia 289 c.

Importunus. § Qui obturbat et interpellat ib.

Impos animi 693 a. voti 673 b.

Impositio 99 b. 650 b. 651 b. manuum 653 b. nonnisum ib. tributi 99 b.

Impositisse mentem accipere 653 c.

Imposititius 651 c.

Impositor nominum 653 c.

Impositum auspicio 650 b.

Imposítus 651 c. genibus 135 b. sum 303 b.

Impossibile 420 c. 737 b. est se-lerare 174 b.

Impossibilis 420 c.

Impossibiliter ib.

Impostor 28 b. 69 b. 102 a. 103 c. 134 c. 327 a. 378 b. 530 c. 601 a. 645 b. 691 b. 699 b. 709 b.

Impostorem ago 311 a.

Impostoriè 690 b.

Impostorius 102 c. 351 b.

Impostura 11 b. 69 b. 327 a. 351 b. 351 b. 378 b. 691 c.

Impostore 699 b.

Impostoris utor 645 b.

Impostorum carni 650 a. nihil præterea ocoris 650 c.

Impotem animi esse 561 c.

Impotens 345 a. animi 183 a. iræ 345 a.

Impotenter ib.

Impotenti animo ib.

Impotentia 174 a.

Impræsentiarum 734 b.

Impransus 75 c.

Imprecari 650 a.

Imprecata tibi dira 678 a.

Imprecatio 72 b. 2.0 a.

Imprecationem revoco 72 b.

Imprecationes depellens ib.

Imprecationibus diris devotus 72 a.

Imprecor 72 a. 220 a. diras 72 a. 375 c. insuper 220 a. iram deorum alicui 254 a.

Impressa nota 721 b. Cui Impressa ea est figura exora 675 a.

Impressæ imagines 493 c.

Impressas notas non habens 721 b.

Impressio notæ et vestigii 721 b. § Irruptio 99 a. 100 c.

Impressionem facio 100 a. 117 a. 207 b. 337 a.

Impresso vestigio corporis 673 a.

Impressor ib.

Impressum esse desiderium 649 a.

Impressus 675 a.

Imprimere dedecus 401 c. dedecus civitati 71 c.

Imprimo 307 b. 259 a. 401 c. 464 c. 585 c. 716 b. 721 b. in aliquo 401 c. notam 585 b. quasi prima elementa et rudimenta 610 b. signum 585 b. 628 b. 674 a.

Imprimor 585 c. Quæ imprimuntur alte ib.

Improba mulier 554 a.

Improbandus et rejiciendus 109 b.

Improbatio ib.

Improbe 83 b. 204 c. 411 b. 515 c. 554 a. ago de industriâ 291 a. gerens se 554 a. gero me 411 b.

Improbi homines 664 c. mores ib.

Improbissimè 292 a. 515 a.

Improbissimus 292 a. 516 a. omnibus modis 292 a.

Improbitas 83 b. 85 c. 131 c. 164 b. 204 c. 291 b. 315 b. 411 b. 428 a. 442 b. 515 a. 554 a. 664 c. in omnium odia incurrens 220 a.

Improbitate immani præditus 516 a.

Improbitatem averser ib. odi and ib.

Improbitatis amans 428 b. odium 516 a.

Improbo 74 a. 130 b. 169 b. 293 b. 348 b. 541 c. 596 a. 653 b.

Improbor 74 a. 169 b. contumeliosè 394 a.

Improborum amans 428 b. 516 a. 702 c. imperio regor 346 a.

Improbus aversans 516 a. odi ib.

Improbum faciens 515 a. factum 131 b. 411 b. reddo 291 c.

Improbus 47 a. 83 b. 85 c. 131 c. 149 b. 164 b. 204 c. 291 b. 327 a. 355 a. 425 c. 428 a. 442 b. 497 c. 515 a. 668 a. 732 c. admodum 516 a. de industriâ 291 c. eximiè 516 a. extremè 214 c. do 291 c. in re parvâ 516 a. qui non est ib. sum 204 c. 515 a.

Improperro 466 b.

Improprié loquor 376 a.

Impropriétas 359 b. sermonis 376 a.

Impropriuo 359 b. sermo 374 c.

Improvidè 711 c. ago 629 b.

Improvidus 286 a. 711 a.

Improviso 471 c. De improviso 460 a. Ex improviso 168 c. 169 b. 689 b. 706 c. accidens 689 b.

Improvisum 160 a.

Improvisus 169 a. 181 a. 198 a. 471 c. 592 c. 706 c.

Imprudens 113 a. 189 a. 231 a. 277 b. 706 c. facio 189 c. sec opinans 182 a.

Imprudentem aliquem facere 384 a.

Imprudenter 113 a. 444 a. 592 c. 706 c.

Imprudentia 113 a. 277 b. 398 b. 443 a. 444 a. 706 c. Per imprudentiam 131 b. 189 c. 199 c. commissum peccatum 443 a.

Imprudentior aliquantum 708 b.

Imprudentiùs 113 a.

Impuber, impubes, impubis 243 c. 488 c. 730 c.

Impuberes 262 b.

Impudens 26 b. 34 c. 147 c. 287 a. 312 b. 360 c. 370 b. 387 b. 429 c. 473 c. 735 b. ut canis 96 c.

Impudenter 26 b. 34 c. 209 a. 287 b. ago 34 c. sapiùs 475 a. ut-tanto 34 c. factum dicturave 209 a. fero me 26 b. 34 c. loquor 370 b. resisto veritati 34 c.

Impudentes oculos habens 473 c. 475 a.

Impudentia 26 b. 34 c. 287 b. 370 b. 679 c. summa et perdita 106 a.

Impudentiâ canisâ præditus 251 c. vincor 26 b. utor ib.

Impudentiam indute 228 b. oculis pro se ferre 26 b.

Impudentibus oculis aspicio 475 a.

Impudentior 360 a.

Impudentissimus ib.

Impudicitia cimedice 26 c.

Impudicus 7 a.

Impulsio 744 a. earum verum ib.

Impulsor 190 c. 240 c. 744 a.

Impulsorius 744 a.

Impulsorum modo ib.

Impulsu Antipatri 9 a.

Impulsus (a.) 16 a. à Deo 166 a. 191 b. 484 a. 584 a. validâ manu 191 a. utriuque 185 a.

Impulsus (o.) § Concussio 324 a. § Instinctus 512 a.

Impultrix vis 571 a.

Impunè 60 c. 86 a. 147 c. 218 a. 229 b. 237 b. 454 c. 476 c. 545 c. evado 273 c. ferens 267 c. fero ib.

Impunis 267 c. 545 c.

Impunitas 148 a. 267 c. 424 c.

Impunitè 545 c.

Impunitus 237 b. 305 c. 554 b. 659 a.

Impura vita 106 a.

Impurè ib.

Impuris cibis vescens 683 a.

Impuritas 421 a. cinædica 26 c.

Impurus. § Immundus, fœdus 288 c. 328 a. 526 b. § Impudicus, obscœnus, pisculsris, sceleratus 7 a. 9 b. 106 a. 288 c. 421 a. 431 b. 589 b.

Imputaverit aliquis utrumque imbecillitati 33 c.

Imputo 35 c. 377 b. 378 b. 650 b.

Imus (a.) 201 b. 487 c. venter 348 a. 360 a.

IN (cum Accusativo) 188 a. 196 a. 303 a. 414 b. § Adversus 187 c. 303 a. 414 b. 519 b. § Ergà 519 b. § Intra 187 c. (Cum ablativo.) 59 b. 160 b. 187 c. 198 c. 303 a. 414 b. 498 a. 519 b. 558 c. 680 c.

In acta referro 136 b. 137 a. æternum 21 b. 160 b. agris 203 c. album refero 605 c. alterum partem 215 c. alto 682 a. altum ib. altum assurgens 715 c. altum provectus 415 a. altum provehi 414 c. angustum redigo 184 b. 191 a. animo habeo 271 b. 410 c. 412 a. 442 c. 443 a. 708 a. animo habere 412 a. 613 c. animo verso 266 c. 706 b. animam inducere 99 a. 230 c. animam indoco 651 b. arctum cogo 184 b. arduum 478 a. armis 414 b. armis esse 469 c. aversum 469 b. 685 c. carne abiit 385 b. bellum pecunias suppeditare 187 a. bonum Cyri 198 c. beccam venire 616 a. caput 300 a. caput effodit 303 a. carcerem conjecit 185 c. colloquium venire 187 c. 213 a. commodum Cyri 198 c. commune 328 a. conciones sedeo 187 c. conspecta 470 c. 472 c. 474 a. 499 a. 557 a. conspectu habens 473 a. conspecta positus ib. conspectum venio 683 c. 684 c. 685 a. contentiones irritas me conjicit 414 b. contrarium evenit 497 a. deliberis 558 c. deos deliquit 414 b. diem posterum 89 a. discrimen venire 316 c. diversum 215 b. eos intuebatur 303 a. errorem laduco 695 a. exercitum Græcorum latinistri eunem 558 c. exilium mitto 191 c. faciem 303 a. fugam 698 c. futurum 87 c. genere 402 c. gratiam ibam 679 c. 721 c. gyrum 184. hanc sententiam locutus est 431 b. honore habeo 160 b. 657 b. jus vocare 292 c. 294 b. laudem Basilii dicere 187 c. litus egrediebantur ib. locum 688 b. lucis esse 12 b. lucis senectutem transigere 160 b. malum rem 701 a. malum rem abire 211 b. malam rem abire jubeo 338 b. malam rem ereo 211 b. 701 a. manibus habere 414 b. manu habeo 160 b. 221 b. manum do 724 c. manus cedere 196 a. maxillam percutere 303 a. maxillas cædo 134 b. me est 196 a. me quantùm est 242 c. melius progredior 222 b. medio 414 b. medium affero, prodeo, &c. vide Medium. mentem venire, vide Mentem. meta verari 160 b. Midiam oratio 302 c. montibus 303 a. morbo ib. more esse 181 a. nocte 699 c. nihilum redigo 188 b. numerum virorum sacribi 634 a. oculis habens 473. a. omne tempus 160 b. omnem partem 499 c. orbem, vide Orbem. opera sua 204 a. ore esse, habeo, &c. vide Ore. os 471 a. 616 a. otio 630 c. parentes peccare 54 a. pectus percussi 303 a. perniciem 198 c. perpetuum 160 b. 246 a. potestatem redigere, vide Potestatem. posterum 79 b. 86 c. 188 b. 215 c. 469 b. præceps 696 a. præsium exire 160 b. præsens 89 c. præsenti 232 a. præsentia 89 c. 232 a. 446 a. 734 b. pretio habeo 222 c. 251 c. priatinum statum 79 b. prompta, vide Prompta. propriâ personâ 474 b. publicum prodire 159 a. quantum 465 a. rationes refero 137 a. re præsenti consilium capio 629 c. rebus bellicis contami 187 c. regione peregrinâ esse 198 a. rem quæ sani 289 c. rosis liquerit eos 519 b. se recipere, id est, promittere 154 c. sanctate 558 c. sese cudentia 519 b. sinu 680 c. sinu gaudeo 719 a. speciem obsidionis 222 a. spem addoco 195 b. summâ 368 b. 462 c. superficie 188 c. 199 b. suspicionem rosio 242 c. terrâ 725 c. terram 201 b. 504 a. terram cadere 303 a. totum 161 a. 462 c. 499 c. 506 c. tuto esse 627 b. tuto collocare 541 c. vanum 402 c. verbis singulis 303 a. vili 498 a. virgultis 303 a. viribus meis sum est 303 b. vitâ 59 c. ulnis gestare 558 c. universum 70 a. 159 c. 462 c. 499 c. unum, vide Unum. vobis est, seu vestrâ potestate 192 c. urbe quæ agantur 303 a. utrumque partem 59 a. Et in hoc 194 b.

Inaccusa Græcia, id est, liberum et tutum accessum non habens 95 c.

Inaccusus 71 a. 94 b. 95 a. 213 a. 233 c. 373 a. 451 c. 452 c. 511 c. 609 b.

Inædificatus 354 b.

Inædifico 151 c.

Inæqualitas 463 b.

Inæquabiliter ib.

Inæqualem dignitatem habens 638 b.

Inæqualis 278 a. 463 b. distributio 463 b.

Inæqualitas 278 a. 463 b.

Inæqualiter ib. crescere 405. c.

Inæstimabilis 658 a. felicitas 440 a.

Inæstuo 703 a.

Inaffabilis 672 c.

Inaigeo 575 b.

Inambulo 202 b. 613 b.

Inambulo 302 a. temerè 370 c.

Insumma 722 a. 731 a.
Insuo. § Vacuam 307 c. liter 649 c. monumentum 247 a. sepulchrum 231 a. medium 606 a.
Insuom operam sumere 447 b. vocem habens 717 b.
Insanes augus debilaterum 384 c. vocem amitto 717 b. vocem inditam ib.
Insani consuta 307 c. sapientiâ proditus 601 a. spe implere 722 c. studio 606 a.
Insanis debilaterum magno cum clamore 679 a.
Insanibus de rebus disceptio 377 a. rebus studens 606 a. rebus non studens ib.
Insanimatum 117 c.
Insanimatus 742 b.
Insanimum esse ib.
Insanimus ib.
Insanio 273 a. 370 c. 614 b.
Insanire 201 b.
Insanis. § Vacuus 307 c. 370 c. 600 a. § Vanus 51 c. 61 a. 67 c. 307 c. 402 c. 405 a. 410 a. 462 b. 466 a. 520 a. 649 c. 722 c. gloriæ cupidus 170 a. labor 513 c. est labor 402 c. opinio 709 a. sapientia 601 a. voluptas 139 a.
Insanitas. § Vacuitas 307 c. 600 a. vasorum 4 c. Vanitas 307 c. vocis 717 b.
Insaniter 307 c. 370 c. 405 a. affici 501 b. conor 560 b. laboro 405 a. loquens 717 b. loqui 375 c.
Insanium rerum studium 644 b. vocum fusditatio 717 b.
Insaratus 77 a.
Insarcio 646 b. 743 b.
Insarescere 738 c.
Insarsco 743 b.
Insargentatus 73 c.
Insargento ib.
Inarticulata vox 43 a. 275 c.
Inarticulatè loquor 98 c. 103 a. 703 a.
Insarticulatus 74 c. 75 a.
Insaspectabilis 471 b.
Insassatus 470 c.
Insano ib.
Insandax 659 c. sum ib.
Insandio 39 c.
Insavidi qui nequit 36 b.
Insaudita 564 b.
Insauditum 647 b.
Insauditus 49 a. fando 564 b. non Insauditus 36 b.
Insaugero 271 a. 648 b.
Insaugurat 271 a.
Insauratio 736 b.
Insauratus 736 c. circumcirca ib.
Insaures 88 b. 184 c. 587 b.
Insauris 210 b. 388 a. 487 c.
Insavo 736 b.
Insauspicatò accedo 209 b. esse 701 a.
Insauspicatus 33 b. 460 b. 467 a.
Incauso 655 b.
Incalcabilis 502 a.
quum Incalescerel ebrietas 71 c.
Incalefacio 255 b.
Incantamentis circumvenio et obtundo 22 a.
Incantamentum 21 c. 135 a. 645 b.
Incantatio 21 c. 135 a. 212 c. 645 b.
Incantationes 394 c.
Incantationibus expello 21 c. magicis occupo 394 c. permulceo et delinio 21 c. utor 394 b.
Incantator 21 c. 134 c. 645 b.
Incantatorius 135 a.
Incantatrix ars 394 c.
Incanto 21 c. 135 a. 156 c. 267 a. 645 b. simul 21 c.
Incantor ib.
Incarnatio. § Carnis concretio 581 b. Christi 437 a. 581 a.
Incarno 581 a.
Incassum 30 b. 51 c. 243 b. 402 c. 405 a. 410 a. laborans 204 b.
Incastigabilis 329 c.
Incavo 327 c.
Incautè 248 a. 444 a. 711 b. quæ me 711 a. quod geritur ib.
Incautus 711 b.
Incedere qui potest 508 c.
Incedo 93 a. 94 b. 211 a. 451 c. 550 c. 609 c. per 93 b. per urbem 546 c. pompaticè et cum fastu 514 a.
Incelebrem esse 131 a.
Incelebris ib. 321 a. 690 b.
Incendi amore 250 a.
Incendiaria avis 606 b.
Incendiarius 536 b. 564 c.
Incendiis absumo 547 a. vasto ib. vastor ib.
Incendio absumo 556 b. vasto 599 b.
Incendium 245 c. 291 a. 556 b. 703 b.
Incendo 27 a. 71 c. 142 c. 250 b. 290 a. 291 a. 556 a. 564 c. 565 b. 676 b. 703 b. rursum 703 c. simul 565 c. vicissim 556 b. unà ib. § Excito, suscito 71 c.
Incendor 71 a. 143 c. 255 a. 556 a. 565 b. 676 b. 703 b.
Incensio 71 c. 290 b. 556 b. 565 b. 703 b.
Incensis castris 556 b.
Incensor 27 a. urbis 548 a.
Incensus amore virginis 247 b. non 556 b.
Incensus. § Non census 137 a.
Incentivum amoris 613 a.
Inceptatio 99 b. magnarum rerum 554 a.
Inceptator magnarum rerum ib.
Incepto 32 a. 99 b. 155 b. 281 b. abire 49 a. rem aliquam 280 c.
Inceptor 79 c.
Inceptum bellum 280 c.
Inceptum 99 b. 210 b. 507 b.
Incerniculo pompargo 161 b.
Incerniculum 277 c.
Incerno 348 b. 583 b. 584 a.
Incero 314 b.
Incerta valde et dubia pugna 158 c.
Incertitudo ib. consilii de re quapiam 98 a.
Incertò 158 c.
Incertum cum esset ib.
Incertus. § Dubius, non compertus 132 a. 158 c. 582 b. 627 a. non 481 a. sum quid agam 43 a. § Instabilis 206 a.
Incessanter 503 b. 605 b.
Incessens verbis 269 a. verbis maledicis et probrosis 152 a.
Incessere aliquem aliquid 273 b. lapidibus 97 b. maledictis 371 b. probrosis verbis 72 c.
Incessit cupido 212 b. me cupido 365 c. me fiducia 93 b. motus eum 212 b. motus vehemens 233 a. Quem vox incessit aures nostras 100 c.
Incesso 71 a. 367 c. 460 a. 583 b. convitiis 201 b. 302 c. 434 c. dictoriis 201 E. 430 a. maledictis 644 b. probris 132 a. 302 c. 355 c. 434 c. 644 c. verberibus aut verbis duris 622 c. verbis asperis 200 c. unà 596 a.
Incessor convitiis 355 c.
Incessui destinatum instrumentum 500 c.
Incessus 93 a. 227 c. 508 c.
Incboatus 204 b.
Inchoo 80 a. 651 b.
Incidendi ipsa actio (ab incido) 528 a.
Incidendi vim habens (ab incido) 643 a. 721 b.
Incidendo. § Secando 643 a.
Incidendo facilè (ab incido) 528 a. ad Incidendum aptus (ab incido) 643 a. 721 b.
Incidens 642 c. corpus 736 c. cutem ib. jugulum 644 c.
Incidens 529 a. facilè 528 a. non 528 b.
Incidere ornamenta 644 a.
Incidere et impingere 219 a. in aliquem 559 c. in calamitatem ib. in judicem iniquum 675 a. in librum 66 b. qui non potest 528 a.
Incidernt in illos 359 c.
quum Incidissent fortè in Hipparchum 673 a.
Leo qui incidit in corpus ingens 359 c.
Incido. § Inscalpo, inscribo, scarifico 330 a. 449 a. 721 b. circumcirca 721 b. in cippo 358 a. lapides 449 b. per somnum 396 a. § Abscindo, seco 254 c. 337 a. 630 a. 642 c. 643 c. crudum adhuc 645 a. femur 644 c. ferro ib. jugulum ib. membra ib. nervos 358 a. 488 b. nervi 557 a.
Incida. § Illabor, prolabor 53 a. 461 b. 528 a. antè 528 a. in vel super ib. insuper 528 b. simul 528 a. § Incurro 339 c. 528 a. 668 a. 672 c. Ingruo 537 b. § Occurro, obviam fio, offendo 528 b. 672 c. in aliquem 66 c. 359 c. prius in aliquem vel aliquid 672 c.
Incidor. § Secor 642 c. 643 b. venam 645 a. § Inscalpor 721 a. in superficie 326 a.
quæ Incidunt 99 b.
Incilia 53 c. 336 c.
Inciles 53 c.
Incilis 379 c.
Incipiens cantum 411 b.
Incipio 17 a. 79 c. 80 a. 241 a. 724 a. rem aliquam 280 c.
Incipior 282 a.
Incircamscriptus 136 a.
Incircamspectus 109 c. 369 a.
Incisio. § Inscalptura 721 a. Sectio 336 c. 337 a. 642 c. 643 b. membrorum 643 b.
Incisione gaudens 645 a.
Incisionem passus 642 c.
Incisor. § Sector ib. 643 a. circumcisorum 644 a. rerum 645 a.
Incisores dentes 642 c.
Incisoriâ vi præditus ib.
Incisorius ib.
Incisum 336 b.
Incisura. § Inscalptura 721 b. § Sectio 337 a. 643 c.
Incisus (a.) Inscalptus 330 b. 449 b. § Sectus 643 a. à lapide 644 c. bene 645 a. recens ibid.
Incisus (a.) 337 a. 643 c.
Incita ejus mentem 317 b.
Incitabulum 27 b.
Incitamentum ib. 39 a. 317 a. 376 c. 579 b. ad rem Venereum 417 b. canum 579 b.
Incitandi vim habens 479 b.
Incitare canes clamore 268 b.
Incitata hasta 232 c.
Incitatè 583 b. feror ib.
Incitatio 469 a. 479 c. 664 b. animum 191 b.
Incitato cursu ferri 668 c.
Incitator 487 b.
Incitatoriè 479 c.
Incitatorius 664 b.
Incitatus 583 b. 584 a. 605 b. celeritate 584 a. cursus 668 c. sum ad aliquid agendum 479 b. Si est tibi animus hujus rei desiderio 584 a.
Incitavit ad defectionem 414 c.
Incitet in me 584 a.
Incito. § Adhorter, impello, instigo, stimulo 14 a. 15 b. 32 c. 39 a. 44 c. 57 c. 96 b. 99 b. 190 b. 198 b. 207 a. 230 a. 256 b. 294 a. 307 b. 317 b. 326 b. 340 b. 350 c. 351 b. 405 a. 468 a. 476 c. 479 c. 484 a. 487 b. 508 b. 605 c. 606 a. 638 b. 664 b. cursu 579 c. in aliquem 229 c. vociferando 268 b.
Incitor 14 a. 207 a. 256 b. 469 a. 487 b. 584 a. 605 c.
Incivilis 547 c.
Inclamatio 110 c. 200 a. 293 b. 716 c.
Inclamatorium 293 a.
Inclamo 110 c. 268 b. 293 b. 343 b. 716 b.
Inclamor altè voce 293 a.
Inclarescere 23 b.
Inclaresco 199 b.
Inclemens 35 b. 70 a. 131 b. 183 b. 246 b. 273 c. 736 a.
Inclementer 183 b.
Inclementia ib.
Inclinans æqualiter 323 c. in alteram partem 571 b. in neutram partem ib. in utramque partem 571 a. in terram 571 b.
Inclinante die in noctem 493 c. ac Sole 325 a.
Inclinare ad pacem 129 c. facere aciem 322 c. faciem 323 b. facio ad 323 c.
Inclinarunt res 322 c.
Inclinat ad pacem 323 b. facio 322 c. Sol ib.
Inclinatæ sunt res ib.
Inclinatio 323 a. 438 b. 571 a. aciei 323 a. animi 323 c. cedentis aceri 163 a. colli 323 a. colli in anteriores partes 630 c. in latus 323 b. quam aliquid in aliquam partem vergit 194 a. temporum 289 c.
Inclinato capite 355 a. intuor 358 b. cum animo 323 b.
Inclinatus 350 c. et lanxus 734 c. in alterum partem 323 c. non ib. supplex 350 b. sum 323 b.
Inclinatus, ûs ib.
Inclino. § Deprimo, vergere facio 322 c. 323 b. 571 b. caput 358 b. me 323 a. 358 c. 585 b. me juxta aliquem 358 c. § Nuto, vergo, labore, propendeo 246 a. 323 b. 571 b. ad ruinam 430 c. aliquantum 323 b. circum 323 c. cum impetu 117 a. in fugam 323 b.
Inclinor 117 a. 323 a. 631 a. decorum 571 b. simul 358 c. vehementer 696 a.
Includens pelle 175 b.
Includetur in corpore 320 c.
Includo 185 c. 186 a. 320 b. 367 c. carcere 185 c. intus 320 b. tanquam stabulo aut ovili 585 b. unà 320 c.
Includor 185 c. 274 a. 320 b.
Inclusa 186 a.
Inclusercnt 185 a.
Inclusi auro lapides 386 b.
Inclusio in carcerem 185 a.
Inclusum esse vase 320 b.
Inclusus 186 a. 320 b. spiritus intestinis 305 a.
Inclytus 140 c. 320 c. 324 c. 355 c. area 660 b. consilio 420 b. filius 495 b. procul 325 a. valde 324 c. vates 399 b.
Incoctilis 227 c. natura 639 b. naturâ ib.
Incoctus. § Qui incoquitur 227 c. § Non coctus et crudus adhuc 203 a.
Incunatus 150 a.
Incogitans 471 c.
Incogitanter 378 a.
Incogitantia 113 a. 281 a. 377 c. 378 a.
Incognita loca 158 c.
Incognitus 131 a. 132 a. 143 a.
Incolarent 95 b.
Incolbilis 71 c. 330 b.
Incola 180 a. 214 b. 433 a. 455 c. 456 b. sum 457 a.
Incolæ 354 b.
Incolam esse 457 a.
Incolarum pensio 456 b. translatio 457 a.
Incolas transfero ib.
ad Incolas pertinens ib.
Incolatus, ûs ib.
Incolis frequentem reddo, unà 456 c.
Incolo 200 a. 221 c. 433 a. 435 b. 456 a. 456 c.
Incolor 453 a. 455 c. 456 c.
Incolumo præstare 224 b. servari et retineri 545 b.
Incolumem mentem habens 709 b. perduco in vel ad 600 c. præsto 600 a. reduco 600 c. remitto ib. servo ib.
Incolumis 41 c. 78 b. 108 c. 227 b. 231 b. 306 c. 501 a. 524 a. 600 a. evado 600 b. 711 b. magis 600 b. maneo 223 a. omnino 227 b. pervenio 600 b. prorsus 524 a. servor 600 a. sum 78 b. 124 c.
Incolumitas 78 b. 108 c. 232 b. 309 a. 524 a.
Incolumitati pristinæ restituo 600 b. restituor ib.
Incolumiter 309 a.
Incommodatio 291 b.
Incommodè versor et impedite 732 c.
Incommodis affatio 391 b.
Incommoditas 732 c.
Incommodo 198 c. 204 c. 391 b.
Incommodo afficior 500 a. conflictatur gravi 235 c.
Incommodum 558 c. 725 a. 732 c.
Incommodum esse 294 c.
Incommodus 199 c. 695 b. 696 a. 732 c.
Incomparabilis pulchritudo 403 c.
Incompertus 219 a.
Incompositus res 341 b.
Incompositè 227 a. 282 b. 341 b. 411 b. 685 a. 635 b. 660 c. ago 227 a. gero me 341 b. 411 b.
Incompositi mores 655 b.
Incompositis moribus prædius 545 a. 635 b.
Incompositus 32 c. 282 b. 341 b. 411 b. 578 a. 624 c. 635 b.
Incomprehensibilis 518 b. 367 c. 368 c. 725 a.
Incomprehensibilitas 367 c.
Incomptè 341 b.
Incomptus 341 b. 533 b.
Inconcinnè 51 a. 82 c. 411 b. 578 a. 665 a. gero me 411 b.
Inconcinnitas 578 a.
Inconcinniter 710 c.
Inconcinnum responsum 700 a.
Inconcinnus 51 a. 82 c. 411 a. 415 c. 578 a.
Inconcussa benevolentia 620 b.
Inconcussus 170 c. 324 a. 548 a. 580 b. 583 c. 603 b. 628 a. 655 c.
Incondità 411 b. 594 c. 625 a. 655 a.
Incondita 663 c.
Inconditum 595 a.
Inconditus. § Incompositus, Inconcinnus 411 b. 624 c. 635 b. § Non extructus 594 c.
Inconditus 241 c. 594 a.
Incongruè 82 c.
Incongruens 82 c.
Incongruenter 51 a.
Incongruentia 82 c. 376 b.
Incongruus 51 a. 82 c. 183 b. 415 c.
Inconnivens 432 a. intuitus 638 b.
Inconniventibus oculis intuens 432 a. palpebris sæpissimè ib.
Inconnivis aliis 182 c.
Inconsequens 39 a.
Inconsequentia, æ ib.
Inconsiderantia 31 c. 109 b. 281 c. 377 c. 378 a. 393 b. 706 c.
Inconsiderantè 113 a. 217 b. 281 c. 378 a. 413 b. 438 a. 592 c. 593 a. 706 c. 726 a. accipientes baptismum 629 b. ago ib.
Inconsideratus 113 a. 280 a. 378 a. 413 b. 475 a. 592 c. 593 a. 640 a. 706 c. silvestris 378 a.
Inconsolabilis 294 a. 429 b.
Inconstans 61 a. 102 b. 106 a. 282 c. 285 a. 345 a. 621 c. 646 a. 708 a. sum 285 a. 520 a.
Inconstantem esse 23 a.
Inconstanter 106 a. 285 a.
Inconstantes mores 530 c.

Inconstantia 104 b. 113 b. 285 a. 463 b. 653 b. 709 c.
Inconsultè 217 b. 706 c. agens 113 c. ago 629 c. facio aliquid 706 c.
Inconsultissimè 113 a.
Inconsultùs ib.
Inconsultè ib. 182 c. 593 a. dictum seu factum 578 a.
Inconsultus 113 c. 706 c. affectus 578 a. sum 706 c.
Inconsum, tus 146 b.
Incontaminatus 426 a. 733 a.
Incontinens 345 a. cupiditatum ib. veneres voluptatis ib. sum [redacted] loquendo 7 c. 363 c.
Incontinenter 345 a. 363 b. 403 a. vivo 343 a.
Incontinentia 309 a. 345 a. 403 a. in loquendo 363 c. juvenilis 438 a. eris 616 c.
Inconvenienæ 24 b. 82 c. 660 c. dictum aut factum 660 c.
Inconvenienter 660 c. 663 a.
Inconvenientia 82 c. 376 b. 660 c.
Inconvictus 192 b.
Incoquo 227 c.
Incorporalis 631 b.
Incorporeus ib.
Incorrupta virgo 701 b.
Incorruptè. § Sine acceptione munerum 154 c. 155 c. 176 a.
Incorruptibilem reddo 701 b.
Incorruptibilis 700 c. 701 b.
Incorruptibilitas 701 a.
Incorruptissimus pecuniæ 176 a.
Incorruptum esse 701 b. judicium 165 a.
Incorruptus. § Integer, salvus, incorruptibilis 86 a. 117 c. 314 a. 569 c. 701 a. § Non adulteratus 315 b. § Largitione non corruptus 155 c.
Incredibile quam non sit 183 b.
Incredibilis 170 a. 506 c.
Incredibilitas 506 c.
Incredibiliter 170 a. 506 c.
Incredulè 506 c.
Incredulitas ib.
Incredulus ib.
Incremento carens 23 b.
Incrementum 14 a. 23 c. 108 c. 163 a. 432 c. 714 c. accipio 23 b. 44 a. capio 163 a. confert [redacted] vim, et operi 695 c. do 44 a. non capere ibid. 163 a. non dare 23 c. summum cujusque rei 38 b.
Increpans libenter 658 b.
Increpatio 200 c. 307 b. 338 c. 537 c. 658 b. 659 a.
Increpator 653 b.
Increpatorius ib.
Increpitatur 307 c.
Increpito 307 b.
Increpo 70 c. 71 a. 104 a. 366 a. 388 b. 434 c. 537 c. 653 c. 658 b. probris 506 b.
Incrocreus facile 23 c.
Increscens 405 a. 637 c.
Incrementà pagùs 28 a.
Incremento Mario ib.
Incrusto 552 b.
Incubans 218 b. gallina 716 a.
Incubant lupatra inaria 217 b.
Incubare ovis qui solet 745 b.
Incubari dicuntur ova 250 a.
Incubatio 745 b.
Incubitus ib. mentis in rem quampiam 99 b.
Incubo 179 c. 217 b. 269 b. 328 a. ovis 745 c.
Incubuerat vehementer in hæc 648 a.
Incubus 50 b. 541 a.
Incudis repositorium 653 b.
Incudo 495 c.
Inculco. § Intrudo 119 c. Quod inculcatur ib. § Sæpiùs iterando ingero 263 a. auribus 248 b. extra rem 99 a. tibi hoc 21 c.
Inculpatè 36 a. 293 b. 367 b. 411 c. 537 c. 701 c.
Inculpatus 36 a. 293 c. 411 c. 434 b. 528 a. 537 c. 635 c. 658 b.
Inculta terra 203 b. 229 a. 387 c.
Inculté 410 a.
Incultis locis nascentia 725 c.
Incultus. § Inornatus, desertus 203 b. 206 b. 209 b. 725 c. 732 a. fio 396 b. 725 c. jaceo ib. locus 209 c. § Inelaboratus 206 b. 387 c. § Horridus, inornatus, insuleus, inornatus 10 c. 254 c. 539 a. 341 b. 427 a.
Incumbebant mihi curæ multæ 281 b.
Incumbens. § Inclinatus 358 c. in hoc unum omni studio 19 a. § Ingruens 584 a.
Incumbentes in hoc animo et studio 281 b.
Incumbere in dentem 596 b. perseveranter alicui rei 413 a. § Ingruere 207 a.
Incumbet assiduè, [redacted] est, instabit 179 c.
Incumbit desuper 246 a.
Incumbo. § Inclino me, insisto, jacen super 94 c. 207 a. 223 a. 323 a. 378 c. 528 a. 595 c. 596 a. 615 b. inclinato capite 358 b. pronus seu propendens ib. insuper 528 b. simul 358 c. § Dedites sum 223 a. 271 c. 505 b. 506 c. 648 c. alicui rei 305 b. assiduè 100 b. cum tolerantia et perseverantia 346 a. in hanc rem 123 a. in rem aliquam 285 a. remis 99 a. toto pectore 631 b. vehementer literis et disciplinis 396 a. § Immineo 305 a. § Ingruo, irruo 72 c. 99 b. 117 a. 224 a. 570 b. 596 a. § Insto, urgeo 305 b. cervicibus fugientis 198 b.
Incuratus 312 c. 314 a. 410 a.
Incuria 333 b. 384 b. 409 b. 410 a. 746 b.
Incuriosè 410 a. 568 b.
Incuriosus 746 b.
Incurrens impetu 694 c. in semetipsam, id est, sibi ipsi contraria 598 b.
Incurrere in accusationem 672 [redacted].
Incurrit in animam oblivio 660 a.
Incurro. § Delabor, incido 307 a. 349 c. in crimen 491 b. incommoda 359 c. insuper 528 b. simul 528 a. § Incido, accido 668 a. § Irruo 66 b. 99 a. 253 c. 351 b. 668 a. § Offendo 351 b. § Coëo, competo, convenio 94 c. 528 c. eodem 99 c.
Incurrunt in adversos hostes 66 b.
Incursavit regionem 276 b.
Incursio 668 a. quæ vicissim fit 99 a. malorum 281 b.
Incursionem facio 668 a.
Incursionibus expositus ib. vastabat regionem 255 c. vasto 669 a.
Incurso 212 b. 309 c. 512 b. 528 c. 660 a. equo 276 [redacted].
Incursori rei in ignem vel in deos 65 c.
Incursus 94 b. 98 c. 99 b. 273 a. 536 a. 607 c. 668 a. contrarius 479 c.
Incurva aruspex habens 371 c.
Incurvans genua 135 b. sese 171 c.
Incurvatio 6 b. 139 c. 297 b. 358 b. 388 c.
Incurvi 336 b.
Incurvitas 139 c. 358 b.
Incurvo 6 a. 122 c. 141 b. 171 c. 270 a. 297 a. 358 b. 359 b. 430 b. 620 b. in anteriora 388 c.
Incurvor 6 a. 139 c. 270 a. 297 a. 359 b.
Incurvus pedes habens 569 b.
Incurvum nasum habens 576 b. reddo 139 c.
Incurvus 6 a. 139 c. 141 b. 297 a. 358 c. 359 b. 388 c. 569 b. 571 c. 589 c. 619 c. aliquantum 359 c. 576 a. supernè ib. sum 341 a. utrinque 359 c.
Incus 296 c. indomita 191 a.
Incumbentur ab id, quasi obstitissent 36 a.
Incusæ imagines 495 c.
Incusandus 411 c.
Incusanda sortem suam 408 b.
Incusatio 8 a. 111 a. 411 c. querulæ sortis suæ 408 b.
Incusæ 8 a. 36 a. 293 b. 408 b. 411 c. 678 a. sortem meam 408 b.
Incusserant tantum metum improbis 206 b.
Incussio 635 c.
Incustoditè 711 c.
Incustoditus 209 c. 711 c.
Incutere colaphum 501 c. plagam 694 c. plagas 647 a. timorem falsum alicui 641 c.
Incutiebat metum nonis 674 b.
Incutiens terrorem illis 583 c.
Incutio 207 a. 512 a. 583 c. 655 c. 670 b. 694 b. terrorem 690 c. timorem 149 b.
Indagandæ sunt feræ 287 c.
Indagans res futuras 609 b.
Indagare 209 a. 257 c. 287 c. 371 c.
Indagari vestigiis 287 c.
Indagatio 191 b. 209 a. 287 c.
Indagator 167 a. 209 a. 257 b. 287 c. exquisitus 413 c.
Indagata difficilis 209 a. 257 c. 609 b.
non Indagatus 257 c.
Indagine cingo 581 a. 609 c. cingo undique 610 a.
Indago 287 c. 609 c.
Indago (v.) 209 a. 402 a. 590 b. 592 b. 673 c. accuratissimè 209 a. æquus 593 b. priùs 209 a. saguciter 191 b.
Indagor 257 c.
Inde 89 c. 197 a. 485 a. Jam inde 89 c. 216 a. Jam inde ab utero matris 215 c.
Indecens 183 b. 227 a. 555 a. actio 227 a.
Indecenter 183 b. 227 a. 341 c. 555 a. admodum gerere se 227 a. gero me ibid. 341 b. tracto aliquem 185 b.
Indecentia, æ 183 b. 555 a.
Indeclinabile nomen 324 a.
Indecora forma 427 a.
Indecorè 227 b. 282 a. 341 c. 555 a. ago 227 a. gero me ib. tracto ibid.
Indecorem 555 a. dictu 227 b.
Indecorus 183 b. 227 b. 555 a.
Indefatigabilis bello 719 a.
Indefensus 165 a.
Indefensè 296 c.
Indefensis pedibus curreus 551 a.
Indefenso studio fugere 534 c.
Indefensus 296 c. 297 a. 338 b. 425 b. 671 c. bello 719 a. pugnà 403 c.
Indefinita oratio 481 a.
Indefinitè 685 a. capior 481 a. intelligo ib.
Indefinitivus ib.
Indefinitus ib. sum ib.
Indefectus 319 b. 514 c.
Indelebile 44 b.
Indelebilis 44 c. 542 c.
Indemnatus 165 b. 349 b.
Indemnis 86 a. 237 b. 267 c.
Indemnitas 133 c. 237 b.
Indeploratus 319 b.
Indeprecabilis 35 b. necessitas 506 a.
Indeprehensibilis 219 a.
Indesinens 380 c. 383 c. 446 c. 503 b.
Indesinenter 383 c. 383 b. 394 b. 446 c. 503 b.
Index 3 c. 129 c. 419 a. certissimus 419 a. digitus 148 a. 388 a. horarum 377 a. libri 368 b.
Indicabit ipsum 187 c.
Indicabo ib.
Indicare. § Æstimare 60 b. Quanti indicas hunc 315 a.
Indicatio 148 b. 412 a. fit 585 c. rei arcanæ 8 c.
Indicationem edens accusandi 585 c. Per indicationem 148 b.
Indicativa 481 a.
Indicativè 706 b.
Indicatorius 656 a.
Indicatura. § Pretium 658 b.
Indicem facio 136 c.
Indicere bellum 201 a. tributum 634 a.
Indices. § Inventaria 684 b.
Indicii præmium 479 a.
Indicium 101 a. 130 a. 148 a. 158 b. 192 b. 400 c. 585 b. 640 a. editur 585 c. facio ib.
Indico. § Enuntio, significo 4 a. 8 a. 130 c. 148 b. 187 b. 419 a. 585 b. 586 a. 684 c. auctorem 419 a. auctorem sceleris 13 a. contra 148 b. horas 377 b. simul 148 b. § Æstimo 658 a. curius ib. nimis carum ib.
Indico 8 c. 4 a. 177 c. 350 c. 706 b. bellum [redacted] c. ludos 4 a. prius per præconem 315 a. silentium 589 b.
Indictâ causâ 348 c. 349 b. denuntio 209 c.
Indictio 137 b.
Indictus. § Non dictus 573 c. § Denuntiatus 294 [redacted] non per præconem 315 a.
Indicum. § Piper 275 a.
Indies 245 c.
Indifferens 694 a. sum aliqua in re ib. Pro indifferente habeo ib.
Indifferentia, æ ib.
Indigena 183 c. 124 a. 125 a. 146 b. 413 b. 660 a. 738 b. sum 738 b.
Indigenæ 732 b. 733 b. multis 158 a. nullâ re 153 c.
Indigenter 157 c.
Indigentia 157 c. 309 c. 732 b. 733 b. pauciorum rerum 158 a.
Indigeo 156 b. 157 c. 309 c. 510 a. 732 b. 733 b.
Indigestè 341 b. 635 b.
Indigestus 341 b.
Indigetes dii 144 a.
Indigna calamitas 183 b. [redacted] minimè conveniens ib. pati 149 b. passus 501 a.
Indignabunda oratio 435 b.
Indignabundè 418 c.
Indignantibus valdè militibus 501 b.
Indignari 104 a. 210 a. 207 c. de quo debemus 435 b.
Indignatio 2 c. 435 b. 492 b. 582 c. cum invidia quadam 435 b. Cum indignatione 725 a.
Indignationem cieo 525 c. moveo 541 a. Ad indignationem propensus 435 b.
Indignatur 116 b.
Indignè. § Immeritò 68 b. Iniquè, indignis modis 183 b. ferendam 2 c. foro ib. illata cæcitas 183 b pereo 461 c.
Indignis modis tracto aliquem 183 b. verberibus concidere ib.
Indignitas 68 c. rerum 341 b.
Indignor 2 c. 3 a. 58 b. 149 c. 221 b. 244 c. 264 c. 331 c. 384 b. 419 a. 435 a. 492 b. 530 b. 696 c. 719 c. 725 a. 730 c. adversum 629 c. contrà 720 a. insuper 435 b. ob 2 c. supra modum ib.
Indignum facimus 183 b. factum esse dico 500 c. fide judice 506 c. judice 68 c.
Indignus. § Non dignus ib. venia 131 a. § Indecorus, indigna illatus 185 b. 555 a.
Indignum esse re aliquâ 157 c.
Indignus 157 c. 158 a. 509 c. minimè 157 c. non ib.
Indiscrete 349 b.
Indiscretio ib.
Indiscretus ib.
Indiscussus 237 c.
Indispositus 341 b.
Indissolubilis 293 b.
Indissolutus ib.
Indistinctam vocem habens 716 c.
Indistinctus 349 b.
Indistractus 605 a.
Individuus 31 a. 645 a.
Indotem cui tibi nomen 183 a.
Indixit honores 706 c.
Indo 100 b. 163 a. 542 a. 651 b. 652 a.
Indocilis 16 b. 398 c.
Indocilitas 398 c.
Indoctè 16 b. 398 b. 495 b.
Indoctus 16 a. 138 b. 161 c. 277 c. 356 b. 376 a. 398 b. 410 a. 428 a. 432 b. 564 b. 601 b.
Indole bonus 715 a. pravâ præditus 715 b. summâ 715 a.
Indolem leonis habens 715 b.
Indolentia 43 c. 391 b. 500 c.
Indolentiâ præditus 43 c.
Indoleo 63 b. 501 b.
Indoles 242 a. 603 a. 714 b. major [redacted] virtutem 242 a. mala 715 b.
Indomita ira 191 a. naturâ præditi 639 b.
Indomitus [redacted] b. 143 c. 639 b. 650 a. 671 c. animus 16 b. equus 16 a.
Indonatus 176 a.
Indormio 146 c. 217 b. 269 b. 328 a.
Indotata 179 a. 558 b.
Indotatus 179 a.
Indubiè 169 c.
Indubitabilis 175 c.
Indubitanter [redacted] c. 175 c.
Indubitatè 109 c.
Indubitatum 576 b.
Indubitatus [redacted] a. 167 a. 175 c.
Inducendi vim habens 14 b.
Inducere 12 b. animum 413 a. in animum 99 a. 230 b. in exitium 96 a. oblivionem 542 a. Abelere 137 a.
Inducias 38 a. 282 c. 223 b. 247 c. 605 a.
Inducias super 605 b. formula 724 b.
Inducias non admitto 605 b. non servo ib. peccor 544 c.
Inducit fletum amicis 271 b.
Induco 13 a. 14 a. 96 b. animum 265 b. in animum 412 c. 443 c. 479 b. 651 b. in errorem 627 a. 664 a. 695 a. 722 c. loquentes 541 c. pompâ magnâ [redacted] comitatu 513 b. prior 14 a. § Adduco in, redigo ad 661 a. § Infero, inveho, importo 14 b. 513 b. 694 b. tenebras 598a. § Impello, incito, pellicio 14 a. 32 c. etiam 16 a. § Deleo, expungo 137 a. rudendo 449 a.
Inducor. § Incitor 14 a.
Inductio 14 b.
Inductionem habens ib.
per Inductionem 14 c.
Indue arma 174 b. me lanæ 228 a.
Inducens capiti tristem servitutem 97 c. incorruptam naturam 228 b.
Indocre se lanam 175 b.
Indoctus 228 a.
Indui personam 100 b. te habita Herculis 594 a.
Induimus ei lanam 228 b.
Induitur pallio hujusmodi 228 b.
Indulce 133 c.
Indulgens 131 a. compotationibus 513 c. otio 630 c.
Indulgentem se præbere 163 a.
Indulgentia 131 a. fortunæ 569 a.
Indulgeo 185 a. 722 a. 737 c.
Indulgere 230 a. genio 42 a. 501 a. voluptatibus 171 a.
Indumenta 175 b. armorum omnis generis 98 a.
Indumentis paribus amictus sum 687 c.
Indumentum 71 b. 98 a. 100 b. 175 b. 184 b. 222 b. 228 a. 611 b. laneum 526 b.
Induo 71 b. 98 a. 99 b. 100 b. 174 c. 175 a. 184 b. 222 b. 228 a. 594 b. 610 b. 611 b.

652 a. me 98 a. 174 c. me insuper 228 b. post 175 c. simul 175 b. sub 175 a.
Induer 98 a. 99 b. 222 b. 228 b. albis 228 c.
Iuderandi vim habens 591 b.
Inderat autem 591 c.
Induratum esse 591 b. nimis ferram 591 c.
Induratus 597 a.
Induresco 591 c.
Indure 344 b. 430 a. 568 b. 591 b. 597 a. in scirrhum 597 a. in testu modum 486 b. insuper 568 b.
Induror instar testæ 486 b. ut lapis 386 a.
Indurui arefactus 591 b.
Indurusse ib.
Induviæ 175 b. 729 a.
Industria 409 b. 420 c. 516 a. 620 b. 667 c. De industria 129 c. 199 c. 595 a. facio 444 a. non 648 b.
Industriam adhibeo 648 c.
Industrius 152 b. 172 b. 420 c. 515 b. 620 b. 648 b. 715 b. in re aliquâ 648 b.
Indute impudentiam 228 b.
Induta pulcher 228 a.
Indutus 71 b. 175 a. 228 a. 611 b. benè 611 c. sindone 99 b. sam 228 a. veste Medicâ ib. veste nuptiali 611 b. vestem purpuream 222 b.
Indusi in animum hoc facere 31 c.
Induxistis illis in animum philosophari 541 b.
Induxit in animum, quovis potiùs pati, quàm &c. 317 a.
Inebriamentum 406 a.
Inebriandi vim habens ib.
Inebriantia voluptate ib.
Inebriare 268 a.
Inebriari incipere 438 b.
Inebrio 406 a. me ib.
Inebrior 406 a. 438 b. 704 b. in vel inter 406 a. supra modum 406 b.
Inedia 4 c. 588 c. summa 353 c.
Inedia consicisco mihi mortem 346 a. neco 12 a.
Inediam perpetior 346 a. tolero 588 c.
Ineffabilia 564 b.
Ineffabilis 87 b. 210 c. 365 b. 374 b. 429 a. 573 a. 690 b. 706 c. 716 b.
Ineffabiliter 574 a.
Inefficacem reddo 203 c.
Inefficax 172 b. 204 a. 363 b. 554 b.
Inefficiatus 721 b.
Inelaborata et rudis pellis 154 b.
Inelaboratus 203 c. 206 c. 594 c. 629 b.
Inelegans 152 b.
Inelegenter ib.
Inelegantia 91 a. 420 a.
Inelectabilis 107 a. 496 c.
Ineleibilis pene 478 b.
Inemendabilis ib.
Inenarrabile verbum 215 a.
Inenarrabilis 240 b. 241 a. 573 c. 690 b.
Inenarrabiliter 240 b. 574 a.
Inenodabilis nexus 67 c.
Ineo amicitiam 702 b. consilium 378 a. numerum 378 b. rationem, id est, computo 377 b. 378 a. sodalitatem 215 a. § Cœo (de cultu anim.) 93 a. 107 b. 260 c. 261 a. 263 c. 475 b. 492 b. 741 a femoribus diductis 419 a. formicam alterius præter meam 492 b. iterum ib. prior ib. prius 96 b. post alium 93 c.
Ineor 475 b. 492 b. prior 492 b.
Inepta cogito 403 a. loquens 376 b. loquor ib. sapiens 709 a.
Ineptè 16 a. 75 b. 82 c. 295 a. 402 c. 411 a. 589 c. 644 c. 665 a. 706 a. 743 a. ago 295 a. 402 c. cavillatus est 403 a. loquens 740 b.
Ineptiæ 75 b. 82 c. 295 a. 615 b. 688 a.
Ineptiæ 376 b. 385 b. 704 a. 743 a.
Ineptio 173 c. 295 a. 385 b. 403 a. 701 a.
Ineptire supra modum 227 a.
Ineptivit 103 a.
Ineptius aliquid agere dicuntur mulieres 38 b.
Ineptum 494 c. ingenium 589 c.
Ineptus 16 a. 39 a. 75 b. 78 b. 79 b. 82 c. 242 a. 295 a. 402 c. 589 c. 653 b. 660 c. 688 a. 706 a.
Inequitabilis 276 b.
Inerat fronti 305 a.
Inermis 140 b. 268 b. 470 a. 647 c.
Iners 108 b. 203 a. 204 a. 206 a. 260 b. 480 a. 409 c. 554 a. 568 b. animus 363 b. et inutilis, qui nihil in medium attulit 101 b. qui non cernat 19 b.
Inertem reddens 542 c. 544 b.
Inertia 83 c. 108 b. 203 b. 264 c. 515 c. 554 b. 569 a.
Inertiæ indulgeo 569 a. me dedo 108 b.
per Inertiam 569 a. ago 265 c.
Inerudita et insulsa verba 375 a.
Inerudité 495 b.
Inerudítus 432 b. 495 b.
Inescamentum 150 c.
Inescans ib.
Inescare 6 a. 150 c.
Inescari verbis 250 a.
Inescator 150 c.
Inest discrimen 232 a.
qui Inest ib.
Inevitabile periculum 35 b.
Inevitabilis 172 c. 385 b. 393 c. 699 b. 711 c. omnino 699 b.
Inevitabilitas 172 c.
Incundis fœderibus facilem me præbeo 653 a.
Ineunte ætate 280 c. vere 53 b. 177 a. nuper vere 278 b. Ab ineunte ætatulâ 559 b.
Inexaitabilis somnus 178 b.
Inexcusabilis 374 a.
Inexercitate 140 c. 410 a.
Inexercitatus 83 a. 140 c. 410 a. 670 c. 671 a.
Inexhaustus 146 b.
Inexorabilis 35 b. 46 c. 387 c. 406 c. 473 a. 613 b. 641 b. 643 b. necessitas 506 a.
Inexorabiliter 35 b.
Inexornatus 341 b.
Inexpectatus 153 c. 168 c. 181 a. 378 a. 593 a. 706 c.
Inexpergiscibilis 178 b.
Inexperientia 507 c.
Inexpertè ib.
Inexperti eorum erant 242 a.
Inexpertus 178 b. 507 c. 517 c. maris 219 b.
Inexpiabile malum 37 c.
Inexpiabilis 429 b.
Inexplebilis 24 b. 46 a. 427 c. 534 c. 682 b. 732 a. cruore 534 c. cupiditas ib. sum ib. ventor 14 a.
Inexplebiliter 534 c.
Inexpletus 427 c. 534 c. 732 a.
Inexplicabilis. § Insolubilis 393 c. § Innarrabilis 240 b. 241 a.
Inexplicatus 206 b.
Inexplorate, Inexplorato 104 c. 215 a.
Inexpugnabilis 19 b. 31 b. 46 c. 53 b. 107 a. 403 c. 430 c. 496 c.
Inextinctus 582 b.
Inextricabili difficultate opprimor 732 c.
Inextricabilis difficultas ib.
Infabricatè 594 c.
Infabricatus ib.
Infamans aliquem 690 a.
Infamant ipsi flagitiosam aciem vitam 96 a.
Infamare 166 a.
Infamatrix ornatus 615 a.
Infamem digitum porrigo atque ostendo 597 a. reddo 148 c. 578 b.
Infami appellatione note 690 a.
Infamia 34 b. 169 b. 321 a. 432 a. 658 a.
Infamiâ afficiendo 638 a. note 338 a. note penitus 638 a. sum Infamiâ ib.
Infamiam afferens 690 a. inuro 34 c. irrogare 100 c.
Infamis 98 b. 291 c. 321 a. 324 c. 467 b. 573 c. 657 c. digitus 626 c.
Infamo 34 b. 120 a. 615 b.
Infande 564 b.
Infande 574 a.
Infandus 573 c. 690 b.
Infans 116 a. 277 a. 440 a. 494 c. 570 b. qui fari non potest 365 c. reddor 440 b. utero conclusus 118 b.
ab Infante 440 a. 494 c.
Infantia 440 b. quem quis fari nequit 365 c. § Infacundia 717 a. ab Infantia 116 b. 440 a. 494 c. ad Infantiam redigo 616 c.
Infanticida 353 c.
Infanticidium 353 b.
Infantulus 116 b.
Infarcio 531 b.
Infatigabilis 296 c. 297 a. 338 b. 671 c. hastâ 364 c.
Infatigabiliter 296 c.
Infatuari. § Fatuum et insipidum reddi 132 c.
Infausta 728 c. aris 75 b.
Infaustum omnen habens 467 a. omen 33 a.
Infaustus 33 a. 245 a. 291 b. 467 a. 589 c. 690 a. dies 245 a.
Infectâ re 554 b.
Infecti hæresi Manichæorum 444 b.
Infectio 735 b.
Infecto negotio 554 b.
Infector 542 c. 735 a.
Infectum 172 b. argentum 203 b.
Infectus. § Non factus, non effectus 125 a. 554 b. 570 c. 641 b. 647 b. § Tinctus 103 a. Non infectus veneno 687 b.
Infelicem liberis reor 655 a. mentem habens 709 a. totum genialem habens 378 c.
Infelices nuntii 690 a. partus edo 654 c.
Infelici morte periens 408 b.
Infelicior 554 c.
Infelicissimus 21 a. 550 b.
Infelicitas 142 c. 322 b. 461 a. 501 a. 550 b. 551 b.
Infeliciter 550 b. 673 b. ago 673 c. cedunt mihi res 245 a. cubans 218 b. erramus 530 c. qui genuit 654 b. natus ib. quæ peperit ib. rem gero 627 a. 673 b. res gero 554 c. venor 10 a.
Infelix 133 a. 142 b. 187 b. 210 c. 285 c. 407 c. 408 a. 410 a. 418 c. 461 a. 489 c. 515 a. 550 b. 554 c. 612 c. 673 b. animi 709 a. auspicium 480 b. dies cui est 245 b. eventus 695 c. fatum 459 c. liberis 655 a. mors 407 c. omnino 632 b. sponsa 445 c. sponsus ib. successus 627 a. 673 a. sum 142 c. 258 c. 554 c. 673 c. sum in 673 b. ter 142 c. 285 c. 550 b. valde 459 c. ventio 10 a. venator ib.
Infensè 220 c.
Infensi erant imperio ib.
Infensissimus ib.
Infenso animo 264 c. animo bellum gero 404 a.
Infensum esse Athenienses 477 a.
Infensus 220 c. 351 b. sum 443 b. 493 a. 670 b. 720 a.
Infercio 119 c. quod Infercitur ib.
Inferendo se fastuosè et insolenter 599 c.
Inferens ipse sibi manus 229 b. se insolenter 599 c.
Inferentes bellum barbaro 23 a. se fastuosè et insolenter 599 c.
Inferi 24 a. 26 a. 201 b. 207 a.
Inferiæ 9 b. 197 a. 339 c. 354 a. 634 a. 725 c.
Inferior. § Magis infrà 201 b. 303 b. locus in subselliis 180 c. pars 303 b. sedeo 180 c. sedes ib. titanibus jam pridem esses 201 b. § Impar, minor, deterior 95 b. 157 c. 158 a. 192 a. 247 b. 317 b. 681 b. 723 c. state 681 b. evado 247 b. sum 157 c. 285 c. 380 c. 381 a. 681 c. sum longè 192 a.
Inferiora et minora viribus 157 c.
Inferiore conditione esse 95 b. 408 c. ex vel in Inferiore loco 303 b.
Inferiorem esse. § Antecelli, vinci 95 b. 192 a. 225 a.
Inferiores bello 192 a. et impares oneri ferendo 696 a. partes 192 a. 247 b. 681 a.
ex Inferiori 303 b.
Inferius 201 b. 303 b.
Inferius esse 95 b. nullo peccatum hoc 192 a.
Inferna pars 303 b.
Infernæ tenebræ 24 a.
Infernales dii 201 b.
Infernalis 26 a. 622 b.
Infernè 303 b.
Infernus 201 b. 450 b.
Infero. § Fero intrò 32 b. 694 a. § Invehe 14 b. 356 c. 670 b. 692 c. 694 a. 695 c. contrà 694 a. bellum 191 c. 618 c. damnum 276 c. 391 a. 637 a. injurias 164 b. 198 c. 393 c. 394 a. injuriam petulanter 627 a. me cum impetu 479 c. me fastuosè et insolenter 599 c. post cetera 694 c. prior 694 a. simul ib. vim 106 c. 551 c. § Concludo 517 c. ex demonstratis 508 b.
Inferor. § Feror intrò 694 a. § Dependor, redeo 451 c. § Concludor ex demonstratis 508 b.
apud Inferos 26 a. 303 b.
Inferre bellum 32 a. injuriam 106 a. mala 651 b. manus sibi 229 b. vim 106 c. et concludere qui probè novit 517 c.
Inferrent bellum Jovis filio 692 c.
Inferri bellum 694 c.
Infers te superbè 267 c.
Infert enses in hostem 694 c.
Infertilis 696 b.
Infervefactio 236 b.
Infervesco 703 a.
Infesta 728 c.
Infestandi vim habens 291 b.
non Infestatus 291 c.
Infestatio ib.
Infestè 66 c. 220 c.
Infesto animo 220 c. 546 a.
Infesto 291 b. 639 b. excursionibus 667 c. igni 144 a.
Infestor 291 b.
Infestus 143 c. 220 c. 546 a. sum 303 a.
Infibulo 187 a. 380 a. 549 b.
Inficere 103 a.
Inficiandi peritus 76 b.
Inficiando dubitem 131 b.
Inficiens dubitem ib.
Inficiari debitum ib.
Inficientio 76 b. debiti 131 b.
Inficienter 76 b.
Inficio 420 c. colore 103 b. 735 a.
Inficior. § Nego 60 b. 76 c. 689 b. 690 b.
Infide 486 b. 506 c.
Infidelitas 653 b.
Infidus 506 c. non 488 b.
Infigens lancem 508 c.
Infigere terræ utrinque 140 b.
Infigo 207 b. 229 c. 337 a. 351 b. 508 c. 522 a. palo 507 b. simul 214 b. quasi primos elementa et rudimenta 610 b.
Infigor 297 b. 508 c.
Infima 303 b. plebs 214 b.
Infimo in loco 303 b.
Infimus 201 b. 214 b. 303 b. 437 c.
Infindo 630 a.
Infinita multitudo 430 b.
Infinita folia habens 712 c. semina habens 467 b.
Infinitas 430 b. 517 c.
Infinitè 481 a. 650 b. 685 a.
Infinities 517 c.
Infinitis modis ib. navibus instructus 454 b. partibus plures 430 c. ab Infinitis qui dicitur 374 b.
Infinitos dentes habens 453 a. pedes habens 552 a.
Infinitus 67 c. 419 b. 430 b. 481 a. 517 c. 535 a. 646 a. numerus 430 c.
Infirma auxilia 598 b.
Infirmâ valetudine conflictari 579 b. sum 397 b. 579 b.
Infirmæ vires 440 b.
Infirmè 579 b.
Infirmi debilésque corpore 207 b.
Infirmior 693 c.
Infirmis viribus sum 587 a.
Infirmitas 579 b. 638 c.
Infirmo 444 c.
Infirmum reddo 304 b.
Infirmus 110 a. 149 b. 172 b. 286 c. 316 a. 317 b. 504 b. 579 b. 613 b. 638 c. 677 c. 678 b. 739 b. sum 512 c. 579 b. 638 c. sum in 587 a. supra modum ibid.
Infixa est hasta solo 596 a. quæ sunt imis 508 c.
Infixi manus vinculis 207 b.
Infixio ib.
Inflammandi vim habens 556 a.
Inflammans ib. omnia 703 c.
Inflammatio 71 c. 290 b. 291 a. 556 b. 565 b. 676 b. 703 b. capitis 580 a. pulmonis 539 b.
Inflammatione capitis labore 580 a. carens 703 c.
Inflammationem habens 703 b. prohibens 703 c.
Inflammationes insilia 703 b.
Inflammatu facilis 703 c.
Inflammatus ib. non 556 b.
Inflammo. § Accendo 220 b. 290 c. 556 a. 561 c. 565 b. 599 b. 676 b. 703 c. insuper 565 b. penitus 556 b. unâ ib. § Accendo, excito, concito, 290 c. 468 c. adversus 676 b. bile, id est, ad iram concito 730 c.
Inflammor 517 a. 556 b. 565 b. 599 b. 676 b. amore 290 c. irâ 469 a. 730 c. cum rubore 703 b.
Inflandi vi præditus 539 b. 540 b.
Inflando perfundo 713 c.
ad Inflandum aptus 713 b.
Inflans 539 b. non 713 c.
Inflare buccas 134 b. laudibus, id est, inflatos reddere 713 b. tibiam ib.
Inflari 32 c.
Inflat tanquam vesicam 713 b.
Inflatio 451 a. 455 a. 539 b. 540 b. 556 a. 713 c. § Arrogantia, superbia 713 c.
Inflationes 713 b.
Inflate facilis 556 b.
Inflatum esse animo 455 a.
Inflatus 451 a. 455 a. 539 b. 703 b. sum 455 a. superbus 451 a. 722 c. animus 151 a. 540 b. mente 710 a. opinione sui 721 c. superbiâ inani ib.
Inflatus, ûs 713 b.
Inflavit tubam 540 b.
Inflectens te paulisper 460 b.
Inflecto 270 a. 297 b. 320 a. 390 b. 620 b.
Inflector 270 a.
Inflexa labra habens 722 c.
Inflexibilis 297 b.
Inflexibilitas ib.
Inflexilis humo 578 b.
Inflexio 139 c. 297 b.
Inflexum reddo 139 c.
Inflexum unicum habentes 297 b.
Inflexus. § Incurvus 139 c. 297 a. 571 c.
Inflictio 101 a. pœnæ 476 c.

Infligere colaphum 501 c. plagas 14 b. 447 a. pœnam 476 b.
Infligo 125 a. 207 b. 390 c. 583 a. 651 b. 670 b. 694 b. 733 a. colaphum 580 a. plagas 162 a. verbera insuper 637 c.
Inflo 451 a. 540 b. 556 a. 713 b. unà 713 c. § Superbum reddo 451 a. 713 b. paululum 722 c.
Influor 539 b. 556 a. 713 b. § Efferor, superbiâ 451 a. 713 c. superbiâ stultâ 722 c. supra modum 713 c.
Influere 492 a. in mare 98 c.
qui Influit 572 b.
Influo 162 c. 163 a. 572 b. clam vel sensim 572 a. ex superiore loco 572 b.
Influxio ib.
Influxus ib.
Infodio 590 c.
Infœcunditas 125 c. 688 a. 696 b.
Infœcundus 109 a. 125 c. 126 a. 613 b. sum 125 c.
Informatus animo ejus talem deliciarum speciem 675 b.
Informare cœnam 675 a. primâ manu 138 a.
Informatio. § Descriptio, lineamentum 675 a. § Institutio ib. quæ fit ab clementiâ incipiendo 610 b.
qui Informator ægrè ad bonos mores 675 a.
Informatus. § Effictus, expressus 427 a. 674 a. non 675 a.
Informis. § Formâ carens, rudis, non effictus 182 a. 427 a. 551 b. 586 a. 588 a. 675 a. 721 b. § Deformis 427 a. 588 a. 746 a.
Informitas. § Nulla forma 427 a.
Informo. § Figuro, fingo, formo ib. 464 c. 551 c. 674 a. 675 a. § Doceo, credio, instituo 578 a. 610 b. 675 a.
Infortunatissimus 142 c. 550 b.
Infortunatus 133 a. 149 b. 285 c. 322 b. 559 c. 607 c. 608 a. 610 a. 550 b. 675 b. valde 459 c.
Infortuniis fatalibus premor 515 c. implico 173 c.
Infortunio multo me mulctasti 130 c. tanto bellum gerunt 673 b.
Infortunium 86 a. 142 b. 173 c. 183 b. 211 a. 245 a. 322 b. 407 a. 408 b. 527 c. 528 c. 559 c. 627 a. 632 b. 673 b. 695 c. grave 142 b.
Infra quinque talenta 188 a.
Infrà 201 b. 303 b. magis 303 b. maximè ib.
Infractum 130 b.
Infractus. § Non fractus 114 b. 261 a. 320 a. 575 b.
Infragilis 18 b. 263 b. 575 b.
Infremo 116 b. 118 b. 599 a. 746 b.
Infremuit 117 b.
Infrequens 602 a.
Infricatio 670 b.
Infrico ib.
Infringere colaphum 330 a.
Infringo. § Frango 259 a. 319 c. 320 a. 332 a. § Indigo 733 a.
Infructuositas 301 a.
Infructuosus ib. 372 a. sum 301 b.
Infrugifer omnino ib.
Infula 614 a.
Infumatio 298 c.
Infumo ib.
Infumor ib.
Infundendi moribus instrumentum 726 b. moribus instrumentum ibid.
Infundens vinum ib.
Infendere 67 a. potandum 526 a. manibus aquam 725 c.
Infundi qui sol's aut potest 726 b. multitudo dicitur in aliquem locum ib.
Infundibulum 725 c.
quod Infunditur 726 b. à pincerna 677 a. in mare 726 b.
Infundo 222 c. 308 c. 309 a. 324 a. 726 b. haustam aquam 67 a. insuper 726 b. iterum ib. liquefactum 649 a. obiter 726 b. parcorum ingeniis morem 154 b. cum senitu 248 c. tria pocula 309 a. vinum 726 b.
Infuneratus 313 a. 554 a.
Infuscatio 260 a.
Infusco 54 b. 260 b.
Infusio 67 a. 726 b. aquæ in hominem qui lavatur 67 a. in mare 726 b. vini 727 a.
Infusum 229 c. vinum accipere 727 a.
Infusus (a.) 726 b.
Infusus (a.) 324 b. 726 b.
Ingemino 166 c.
Ingemiscens graviter 612 c.
Ingemisco 428 c. 612 b. 613 a. aliquantum 613 a. ob 612 c. 613 a. subtus 613 a. vehementer 453 c. 612 c.
Ingemo 301 a. 612 c. ob 612 c. sub pondere 91 b.
Ingeneratio 714 c.
Ingenero 206 a. 714 c. insuper 654 b.
Ingeneror 714 c.
Ingenia ferarum elearamus 742 b.
Ingeniculo me 460 c.
Ingenii acerrimi mortales 173 a. acumen 413 a. dexteritas 152 b. dexteritas naturalis 715 b. cum dexteritate naturali ib. dexteritate naturali præditus ib. pravitas et malignitas 242 a. tarditas 443 a.
Ingenio acri præditus 149 b. 636 a. apto esse ad aliquid 714 a. celer 636 a. 667 c. difficili præditus 664 c. dissimilem, et moribus 663 a. eodem præditus 664 c. hoc sum 231 b. maligno præditus 242 a. miti et placido præditus 420 b. prævisum 601 a. pravo præditus 715 b. prompto ad excogitandum præditus 443 c. tardo præditus 299 c. 443 a.
Ingeniosè 420 c. 443 a. 648 a. ago 648 c. officio 601 a.
Ingeniosus 420 c. 443 a. 601 a. 648 b. 715 c. artifex 601 a.
Ingenitæ voluptates animo 716 a.
Ingenitum esse 714 c.
Ingenitus. § Innatus, insitus 123 c. 654 b. 714 c. 715 a. sum 714 c.
Ingenium 129 c. 242 a. 477 a. 663 a. 714 a. crassum 503 c. ferum in bestiis 742 b. hominis pingendo exprimens 138 a. nobilem 363 b. pravum 715 b. tolero alicujus 698 b. ut Ingenium meum ferl 714 a.
Ingens 89 c. 33 b. 200 a. 405 b. 430 b. 512 c. 535 a.
Ingenuè. § Liberaliter, liberè 125 a. 193 b. 229 a. § Non simulatè 500 c. dico 374 a. profiteor et prædico 376 c.
Ingenui liberi 193 a.
Ingenuitas 125 b. 193 b.
Ingenuum ut decet 193 a.
Ingenuus. § Liberalis 70 a. 123 b. 125 a. 194 b. § Non simulatus, aut fucatus 531 c.
Ingero 694 a. bolos insuper 743 b. convitia 644 c. in os 672 a. me clam 671 c.
Ingeror 694 a.
Ingigno insuper 654 b.
Inglorius 169 b. sum ib.
cum Inglavie 687 c.
Inglaviei similis 388 b.
Inglavies avium ib. § Vernilitas 122 b. 400 a. 687 c.
Ingratè. § Injucundè 722 a. § Animo beneficii immemore ib.
Ingratum saporem habeo 736 c. sonum edunt 248 b.
Ingratus. § Injucundus, invisus, molestus 74 a. 155 b. 722 a. animo 265 b. aspectu 474 c. sapor 736 c. § Immemor beneficii 722 a. animus ib. sum ib.
Ingravescente morbo 245 b.
Ingravesco 104 b. 117 a.
Ingravo 104 b.
Ingredere 233 a.
Ingredi ad aliquem ib. facio 348 c. januas 35 b. Locus quem ingredi possumus 94 a.
Ingrediebatur regionem eorum 757 c.
Ingredior. § Incedo, intrœo, 94 a. 98 c. 99 a. 174 b. 175 a. 190 c. 212 b. 233 a. 242 c. 348 c. 421 b. 495 c. 510 c. 705 b. 737 c. clàm 175 a. 572 a. cum impetu 479 b. equo vel curru 190 c. etiam ipse 94 a. hostiliter 212 b. 233 b. 528 a. pensitas 174 c. præter alia 451 c. prior 212 b. sæpe 705 b. simul 94 a. vicissim 212 b. unà ib. 510 c. § Eo, ambulo, incedo 94 a. 212 b. 451 c. 610 a.
Ingressi urbem 572 a.
Ingressio 451 c. in vitam 452 a.
Ingressus difficilis 94 b. facilis 94 b. 98 a. Oratio quæ in ingressu alicujus habetur 233 a.
Ingressus. § Incessus 508 c. § Introitus 94 a. 98 c. 174 c. 212 b. 451 c. 452 b. ad quem patet 233 a. ad quem non patet 174 b. 451 c. alternus seu mutuus 451 c. et principium 98 c. hominis ib. geminos habens 174 c. hostilis 212 c.
Ingruendi actio 596 a.
Ingruens pestis 595 c.
Ingruit ventus 54 a.
Ingruo 53 c. 36 a. 99 b. 117 a. 207 a. 305 a. 512 c. 537 b. 596 a. justa 596 b. magno cum pondere 117 a. unà 596 b.
Inguen 26 a. 112 c. Ad Inguen pertinens 26 b.
Inguinis formam habens ib.
Ingurgitare se ferarum ritu 146 c. se more 371 a.
Ingurgitor 694 b.
Inhabili naturâ 715 b.
Inhabilis 82 c. 233 a. natura 715 b.
Inhabilitas 199 c.
Inhabitabilis 456 a.
Inhabitatio 436 b. prior ib.
Inhabitator 433 b.
Inhabitatus 209 b.
Inhabito 83 b. 88 a. 161 a. 433 b. 436 a. 436 c. 490 a. priùs 456 b.
Inhabitor 433 a.
Inhærens terræ 714 c.
Inhæreo 223 b. 225 a. 305 a. 667 c. 714 c.
Inhærescens 715 a.
Inhæruit vestibus 225 c.
quæ Inhæserant stomacho 207 b.
Inhæsit pectori vitium illud penitus 642 a. terræ 223 a.
Inhibendi vim habens ib.
Inhibens impetum alicujus 213 b.
Inhibeo 186 b. 209 c. 211 b. 213 b. 221 b. 222 b. 223 c. 224 a. 278 b. 281 b. 282 a. 284 a. 336 c. 351 a. 362 a. 503 b. 609 a. 610 c. 611 a. 629 b. 719 b. impetum tuum 336 c. unà 186 b.
Inhibeor 209 c. 211 b. 223 c. 336 c.
Inhibere 637 c. currum retrò 351 a. equum 366 b. 369 b. oculos à fletu 222 b. retrò 351 a.
Inhibitio 186 b. 223 c. 337 a. 612 a. navis 351 a.
Inhibita difficilis 223 c.
Inhibitus qui non est ib.
Inhibuerunt me 222 b. Quis inhibuit hæc? 186 b.
Inhio 405 a. 718 a.
Inhonesta patrana 290 a.
Inhonestè gero me 341 b. 635 b.
Inhonestum dicta 227 b.
Inhonestus 193 b. 585 a.
Inhonoratus 657 c. 658 a. sum 169 b.
Inhonoro 170 a.
Inhonorus 657 c.
Inhospitalis 647 a. 648 a.
Inhospitus ib.
Inhospitalitas 648 b.
Inhumanitas 65 a. 70 a.
Inhumaniter 64 c. 65 a.
Inhumanum 117 c.
Inhumanus 64 c. 65 a. 70 a. 103 c. 606 c. 745 a. sum 65 a.
Inhumare 740 b.
Inhumari 201 b.
Inhumarunt una 482 c.
Inhumatio 673 c.
Inhumatus. § Insepultus 251 a. 313 a. 673 c.
Inhumo 250 c. 313 a.
Injeci metum 78 b.
Injectâ desuper terrâ 694 c.
Injectio 99 a. manus 367 b.
Injector 99 a.
Injens amicitiam 650 a.
Inierunt fœdus cum iis 414 b.
Injicere frænum equo 98 c. manum 97 c. 99 b. metum omnibus 285 b.
Injicio. § Immitto 98 c. 99 b. 100 b. 229 c. 230 a. frænum 616 c. manum vel manus 366 c. 367 a. 368 b. 724 b. manus vicissim 70 c. per 99 a. scrupulum 325 c. vicissim vel in locum alterius 99 a. § Superinjicio 577 a.
Injicior. § Immittor 99 b. 100 c. Superinjicior 577 a.
Iniit societatem cum iis 612 c. Qui fœdus non iniit ib.
Inimicè 412 b.
Inimicitia ib. capitalis 49 a.
Inimicitiæ 220 b. 351 c. 708 b. capitales 311 c. implacabiles 315 a.
Inimicitiarum causas 220 c. occasionem quærere cum aliquo ib.
Inimicitias concito 543 a. contrahere 220 b. exercens libenter 220 c. gero ib. subire ib. suscipere 50 b. 352 b. suscipiens libenter 220 a.
Inimicor 220 c. 412 b.
Inimicos reddo 99 b. 101 a.
Inimicum reddo 543 a. 544 b.
Inimicus 220 c. 412 a. 414 b 496 c. 546 a. sum 220 c. 284 a. sum tibi 123 a.
Inimitabilis 422 b. vim 107 c.
Inimitabilitas 422 b.
Iniqua 82 a. patior 151 b. res ib.
Iniquè 131 b. 164 b. 183 b. non ago 131 b. 164 b. 255 b. 442 a. 554 c. statuo 130 c.
Iniquitas 131 c. 164 b. 183 b. 256 b. 442 b.
Iniquo animo 696 c. ferre 477 a.
Iniquum factum 131 b. 442 a. lucrum 311 a.
Iniquus 33 a. 34 b. 131 b. 164 b. 255 b. 442 a.
Inire amicitiam 309 a. conjugium 235 c. gratiam 721 c. necessitudinem hospitii 447 c. § Coire 25 b. 93 a. 94 c. capio 107 b.
Iniri 93 a.
Insita bona ratio 378 b. Non insita cerva 95 c.
Initiamentum 428 c.
Initians Christi mysteriis 642 c. sacris 642 b. sacris Christianis 428 c. sacris mysteriis ib. simul cum alio 642 c.
Initiare 205 c. 428 c.
Initiatio 205 c. 428 c. 642 b. sacris 16 b. Ad initiationem præparo 642 b.
Initiationis bona ib. ritus ib.
Initiativum ib.
Initiator 16 b. 642 b.
quæ Initiatur sacris 428 c.
Initiatus 16 b. 477 b. non 642 b. non sacris 477 b. recens 642 b. sacris iisdem 428 c.
Initio (v.) 271 a. 289 b. 642 b. sacris 477 b.
ab Initio 79 b. statim fabulæ 217 b.
Initior 271 a. 428 c. 642 b.
Initium 79 b. 80 a. do 80 a. facere 79 b. 541 c. habeo 79 c. pœnore disputationis 240 c. sumere 79 b. sumo 458 b.
Initur. § Admissarius 260 c.
Initus non 492 b.
Initus, ùs. § Coitus 178 b. 260 c.
Injocundè 241 c. 722 a.
Injocunditas 241 c.
Injucundum 144 b.
Injucundus 65 b. 74 a. 108 a. 138 c. 153 c. 241 c. 587 c. 646 b. 722 a.
Injudicato 349 b.
Injudicatus ib.
Injunctum est mihi 631 c.
Injungens non mandans per se aliquid ib.
Injungere dedecus civitati 71 b.
Injungo. § Jungo intus 235 b. § Impono, jubeo, mano 15 b. 596 a. c. 635 a. 640 b. 650 b. 651 b. contra 634 c. insuper 640 b.
Injuratè 464 b.
Injuratus ib.
Injuria 101 c. 107 a. 164 b. 198 c. 382 c. 391 a. 393 c. 622 c. 676 c. contumeliosa 676 c. cui fit in magnis 164 c. petulans et proterva 83 b. quâ quis ab homine temulento afficitur 458 c.
Injuriâ 164 b. affectus 164 c. 394 a. affectus nullâ 394 a. 677 a. afficere desino 677 a. afficere vicissim ib. affici 411 b. afficio 54 a. 164 c. 195 b. 198 c. 393 c. 394 a. 612 b. 677 b. afficio gravi 149 b. afficio præterea 677 b. afficio singulari ib. affico vicissim 164 c. afficior 106 b. 164 c. 501 c. Incesso 164 c. 677 b. 720 a. ad Injuriâ afficiendum proceus 677 a. quo jure quâque injuriâ 164 b.
Injurim 106 c. expositus 394 a. illatæ memor 292 a. illatio 164 c. 393 c. illator 393 c. inferendo socius sum 164 c. memor sum 292 a. obnoxius 164 c. ob-obnoxius nulli 677 a.
Injuriam accipio 164 c. facit nobis insignem 676 c. infero 164 b. 198 c. 393 c. infero petulanter 677 a. infero temulentus alicui 458 c. perferre 222 c. passus super convivium 458 c. patior 164 c. 501 c. petulantem pati 83 b. propulso 57 c. 58 a. ulciscor 677 a. quam Injurium facit? 164 c.
Injuriarum actio 7 c. 164 b. ago tecum ob verbera 293 a. memoria 292 a. oblivio 292 a. 424 c.
Injurias medioeres (accipientes 164 c. quascunque mihi intulit ib.
Injuriis gravissimis affectum esse 149 c. nullis affectus 198 c. obnoxius nullis ib.
Injurious 677 a.
Injuriosè 16 a. 164 b. 198 c. 677 a.
Injuriosissimus sum in 677 b.
Injuriosus 164 c. 198 c. 393 c. 677 a. 703 b. qui esse solet 677 a.
Injuriosum esse petulanter 83 b.
Injurius 106 c. 164 b. 677 b. esse in me perges? 273 c. petulanter et protervè 83 b. sum 677 a. sum in ib. sum in aliquem 164 b. vehementer 164 c. qua in re Injurius est? ib.
Injussus 307 a.
Injusta actio 164 c. 554 c. cædes 691 c. res 131 b.
Injustè 164 b. 414 b. 442 a. ago 164 b. 554 c.
Injustitia 164 b. 442 a.
Injustus 163 b. 629 c. magistratus 80 c. omnino 255 b.
Innascor 124 b. 714 c. juxta vel præter 714 c.
Innatam spumam habens 715 b.
Innatans 199 b. in summo parte 556 b. stercus 433 a.
Innatatio cibi in ventriculo 199 b.

Inanio 199 b. 439 b. 535 c. 536 a. 739 c. æquam 357 c. finctibus summis 337 b.
Inanitum esse desiderium 649 a. odium esse ib.
Inanitum 123 c. 715 a. sum 714 c.
Inavigabilis 536 a.
Inavigo ib.
Inaecto 71 b. 187 a. 533 a. desuper 233 b.
Inaexio 187 a.
Inaexus 61 a. sibi arctiùs 621 b.
Iniiti aliis 123 a. bacalo 96 c. facio 615 a.
Iniiter 94 c. 207 b. 233 a. 287 a. 305 a. 323 a. 493 a. 595 a. 596 a. 615 b.
Iniixi 323 b.
Iniixus (a.) 207 b. 734 a. sceptro 207 b.
Iniixus (a.) 207 b. 615 b.
Innocens 35 a. 267 a. 291 c.
Innocenter 108 c. 267 c.
Innocentia 242 a. 288 c.
Innocuè 108 c.
Innocuus 65 b. 86 a. 108 c. 560 a. prorsus 524 a.
Innotescere facio omnibus 615 a. qui facilè possit 138 a. qui non facilè possit ib.
Innotesco 130 a. omnibus 615 a. qui Innotuit 36 b. non 132 a.
Innovari 644 b.
Innovatio 204 c. 289 b. 457 b. 644 b.
Innovator 204 c. 543 b.
Innovatus 644 b.
Innoxe 289 b. 437 c. 543 c. 644 b.
Innoxiè 108 c. 588 b.
Innoxius 65 b. 86 a. 108 c. 588 a. omnino 524 a.
Innuba 443 c.
Innubis 439 a.
Innuere obliquè 684 c.
Innumera capita habens 300 b.
Innumerabiles 430 b. 517 c.
Innumerabilis 67 c. 75 a.
Innumerati dies 375 a.
Innumeri 430 b. 517 c.
Innumerus 75 a. 340 b. 430 b.
Innuo 339 b. 438 b. 684 c. obscurè 28 b. oculis 274 a. simul 438 c. undique ib.
Inupta 121 c. 145 c. 378 c. 445 c. mulier 62 a.
Inuptæ puellæ 233 c. virgines 725 c.
Inuptas 179 a. 242 b.
Inuntriens 665 c.
Inutritus 665 b.
Inobediens 40 b. 506 b.
Inobedientia 40 b. 41 b. 506 b.
Inobsequens 40 b. 184 a.
Inoculatio 475 a.
Inoculo ib.
Inodorus 454 b.
Inoffensè 108 c.
Inoffenso cursu progredior 669 a.
Inoffensus 108 c. 337 c. 550 a. 668 c.
Inominatus 321 b. 589 c. 689 c. 690 a.
Inopia 197 c. 173 c. 227 a. 332 b. 353 a. 461 a. 509 c. 514 c. 515 a. 649 c. 722 b. 723 c. 734 b. commentus 18 b. consilii 420 c. 509 c. mentis 420 c.
Inopinabilis 169 b.
Inopinatò 168 c. 378 a. 460 a.
ex Inopinato 169 b.
Inopinatus 168 c. 169 a. 170 a. 182 a. 378 a. 460 a. 593 a. eventus 378 a.
Inopinus 168 c. 460 a.
Inops 107 c. 140 c. 155 a. 332 b. 353 a. 509 c. 514 c. 594 a. 722 b. 723 c. 733 b. 734 b. consilii 420 c. 509 c. mentis 420 c. sum 514 c. sum consilii 420 c. sum mentis ib.
Inordinatè 341 b. 633 a. 635 b.
Inordinatus 341 b. 635 b. sum 635 b.
Inornatè 341 b. 419 a.
Inornatus ib.
Inosculor 453 a.
Inprimis 31 a. 79 b. 192 a. 558 a.
Inquieta 189 c.
Inquietus sum 52 c.
Inquilini pensio 457 a.
Inquilinus 125 a. 180 a. 433 b. 456 b. 457 a.
Inquinamentum 74 c. 260 a. 421 a. 426 a. 713 a. 743 b.
Inquinatio 260 a. 421 a. 426 a. 713 a.
Inquinator 421 a.
Inquinatus non 706 b. sanguine ib. 713 a. sum sordibus 9 b.
Inquino 74 a. 260 a. 328 b. 420 c. 426 a. 466 c. 497 b. 606 b. 713 a. 733 a. cano 112 a. sordibus 526 b.
Inquinor 420 c. 713 a.
Inquirendi peritus 214 c.
Inquirens diligenter 293 c.
Inquirere in alicujus gesta 217 c. in se aut in alium 214 c.
Inquirit diligenter 287 c.
Vita in quam non inquiritur 215 c.
Inquiro 168 a. 209 a. 214 c. 217 c. 237 c. 414 c. 709 b. in alium exquisitè 373 a. curiosè 413 b. diligenter 214 c. 215 a. 237 c. 554 b. in 217 c.
Inquisse 214 c.
Inquisitio 104 b. 214 c. 286 a. 402 b.
Inquisitor 214 c. 402 b. 403 b. diligens 41 a.
Inquisitu difficilis 257 c.
Insalubres æquæ 688 a.
Insalutatus 8 b. 87 c.
Insana 395 c. 705 b. cupiditas cænandi 396 a. idololatria ib.
Insanâ lasciviâ prurio ib.
Insanabile 45 c.
Insanabili insaniâ laborans 269 a. morbo teneor 37 c.
Insanabilia ib. 269 a.
Insanabiliter ib.
Insanè 108 c. 537 b. 695 a.
Insania 35 a. 395 c. 400 a. 537 b. 705 b. accendor 626 c. agitor velut ventro 191 b. correptus 46 a. extremâ laborans 396 a. insanabili laborans 269 a.
Insaniam gigneus 337 b. 395 c.
ad Insaniam redigens 550 b. redigere 664 a.
Insanientes amore auri 396 b. amore virorum 396 a. contrà 395 c.
Insanio 52 b. 142 b. 243 b. 393 b. 400 a. 708 b. 730 c. contrà 395 c. in ib. simul ib. vehementer ib.
Insanire desino ib.
Insano amore captus sum ibid. amore depereo ib. amore armorum decor 296 b. amore avium alendarum captus ib. amore auri teneor ib. amore equorum flagrans 396 a. amore equorum flagro ib. amore ferarum captus ib. amore gloriæ qui tenetur ib. amore meretrices prosequens 396 b. amore mulierum flagro 396 a. amore Musarum vel Musices flagro 396 b. amore puerorum captus ib. amore rei alicujus decor 396 a. amore vini captus 396 b. libidinis cestro stimulatur ib. studio flagro 444 b.
Insanum studium avium alendarum 396 b.
Insanus 395 c. 396 a. 400 a. 459 b. 537 b. 695 a. 705 b. aliquantum 400 a. amor 396 a. amor odium ædificandarum 396 b. amor dæmonum 396 a. amor equorum ib. amor gloriæ ib. amor mulierum ib. amor puerorum 396 b. amor virorum 396 a. cultus idolorum ib. vehementer 395 c. 400 a.
semi-Insanus 396 a.
Insatiabilis 20 c. [illegible] b. 46 a. 92 b. 339 c. 534 c. aviditas 339 c. venter 44 a. sum 534 c.
Insatiabilitas 534 c.
Insatiabiliter 339 c. 534 c.
Insatiata libido 423 b.
Insatiatus 339 c. 534 c. 732 a.
Insaturabilis 339 c. 732 a.
Inscalpo 448 c.
Inscendere facio 96 b. insuper 94 b. capio (sc. inito) 192 c.
Inscendo. § Ascendo 93 c. vicissim 392 a. § Inco ib. iterum 492 b.
Inscendor. § Incor ib.
Inscensor 94 b.
Inscions 277 c.
Inscienter 131 b. 277 c.
Inscientia ib.
Inscitè 277 c. 398 b. 410 a. 428 a. 506 b. 589 c.
Inscitia 231 a. 270 a. 277 b. 396 b. 495 b. 507 c. 683 a. 706 c.
Inscitus 10 b. 161 a. 663 c.
Inscius 131 a. 277 b. 286 b.
Inscribentes carnem summam gladiis 449 a.
Inscribere urbem in tripode 156 b.
Inscribo ib. 137 b. 448 b. 721 b. falsò 137 b. in cippo 139 a. 615 a. in columna 139 a. librum 137 b. nomine 139 a. simul, [illegible] est, simul autorem esse dico 137 c. vicissim vel loco alterius ib. virgis 137 b.
Inscriptio ib. § Lasciviæ, scarificatio 136 a. 137 b.
Inscriptionem carens 137 c.
Inscriptor nominum 139 a.
Inscriptum dorsum habens notis aliquibus 138 b. nomen habens hoc vel illud epistola 137 b.
Inscriptus ib. falsò 137 c.
Inscrutabilis 209 a.
Inscalpo 132 b. 330 a. 448 b. 721 b.
Inscalpor 721 a.
Inscalpta nota ib.
Inscalptura 721 b.
Inscalptus 330 b. in lapide 132 c. recenter 721 b.
Inscrutabilis 306 a. 644 a. 645 a.
Insecta 234 b. 327 b. animalia 643 c.
Insectatio 168 a. 668 a. 695 b. infesta 168 a.
Insector 190 b. 668 a. convitiis et maledictis 268 c.
Insectus 643 c.
Insecuti sunt 463 b.
Insecutio eorum, qui priores insequuntur 168 a. eorum, qui fugati, vice verâ insequuntur eos, à quibus fugabantur ib.
Insemino 604 b.
Insenesco 129 a. [illegible] cui Insenescimus ib.
Inseparabilis 31 a. 758 a.
Insepultus 250 c. 313 a. 334 a. 673 c.
si Insequantur eum 583 b.
Insequendo eam impetu 34 a.
Insequenti anno 212 c.
Insequor 34 a. 167 c. 168 a. 190 b. 200 a. 463 b. 603 a.
Inserere dextram 98 c.
qui Inseritur 604 b.
Insero. § Insemino, sero 98 c. 308 b. 604 b. 715 c. § Immitto, indo, infigo, insecto, interpono, trajicio 98 c. 187 a. 229 c. 280 c. 522 b. 533 a. 542 a. 651 b. obiter 651 b.
Insertio 99 a. 533 a. 634 c. 651 b.
Insertus 99 a. obiter 651 b.
Inservions tempori 464 a.
Inservio 171 a. 172 b. 206 a. 208 a. vicissim 208 a.
Inservire commodis suis 254 b. tempori 268 a.
Insesum facilis 180 a.
Insessio ib. 260 b.
Insidens 180 a. asino 94 b. equo ib. 276 b. tergo leonum 180 a.
Insidentes equis 196 c. montem 270 c. tumulum 270 b.
Insideo 179 c. 180 a. 244 c. 260 b. 270 c. 271 b. frigo ib. tergo alicujus 180 a. vias 168 b. § Insideo 649 a. 667 c.
Insidere dicuntur copiæ 271 b. locum aliquem 244 b.
Insidet calici 271 c.
Insidiæ 113 b. 180 a. 294 c. 389 c. 451 b. cui facile strui possunt 113 b. mutuæ 180 a. struuntur quibusdam animalibus pota ibid.
Insidiamus cornis 390 a. ferâ 393 a. hominibus 244 c. pœni 113 b.
Insidiantibus aptus locus 168 b.
Insidiari tyranno 113 b.
Insidiarum collocatio 389 c. subornatio 595 a.
Insidias collocare 180 a. 230 a. colloco 711 a. melior modò hujus, modò illi 180 a. pono 389 c. struens nocte 390 a. struens urbi 595 a. struere 180 a. struo 113 a. struxerant 79 a. tendens ei 180 a. tendere ib. per Insidias 389 a.
Insidiatio 113 b. 389 c.
Insidiator 113 b. 180 a. 389 c. 588 b.
Insidiatorius 113 b.
Insidiis aggredior 595 a. aptus locus 389 c. captus suis ipsius 113 b. occupo 390 a. peti qui difficulter potest 111 b. peto 389 c. petor 113 b. 389 c. præoccupo 590 a. prævenio 113 b. prævenior ib. struendis præfectus sum 17 b. ab Insidiis tutus 113 b. ex Insidiis ib. in Insidiis collocarat eum 389 c. collocatus sum ib. colloco ib. dispositi ib. latens peto 390 a. lateo ib. stans 168 b. qui subsidebat 180 a.
Insidior 113 a. 168 b. 180 a. 244 c. 389 c. 390 a. 490 c. vicissim 113 b. unà ib.
Insidiose 113 a. 389 c. architectari 490 c. melior 113 a.
Insidiosum inceptum 490 c.
Insidiosus 113 a. 180 a.
Insigne (s.) 101 a. 130 a. 225 a. 341 b. familiæ vel nobilitatis 583 b. in clypeo 585 c.
Insignia gestant philosophiæ 130 a. opera 586 a.
Insignio 2 b. 585 b. 586 a. 721 a. notâ 628 b.
Insignior 2 b.
Insignis 7 a. 169 b. 337 b. 430 b. 519 b. 585 c. 685 a. 715 a.
Insignitè 586 a.
Insigniter 138 c. 373 a. 585 c. 685 a. contemni 403 b.
Insignitus 585 b. 586 a. mutilato aliquo membro 586 a. non ib.
Insiliens 50 b. in Pompeium 34 a.
Insiliit 50 a. in currum 260 c. in medium 261 a. qui Insiliit 50 b.
Insilio ib. 260 c. 261 a. 265 a. 484 b. 523 b. insuper 523 b. § Irrumpo 495 c. § Inco 261 a.
Insilire in ignem 50 b.
Insimulo 35 c. 36 a. 98 b. 100 c.
Insimulor mendacii 35 c.
Insinuando me introco 175 a.
Insinuare, in actis profiteri et promulgare 137 a. se in amicitiam alicujus 175 a.
Insinuat illi et conciliat fratrem 130 a.
Insinuatio 177 c. 348 c. 452 a.
Insinuavit in animam 14 a.
Insinuo ib. me 348 c. 457 c. 528 a. 668 b. 671 c.
Insinuor per obreptionem 701 a.
Insipido gustu radices 438 a.
Insipidum reddi ib.
Insipidus 736 c.
Insipiens 231 a. 243 b. 443 a. 601 a. 699 c. 708 b. sum 443 a.
Insipientem reddens 243 b.
Insipienter 443 a. 601 a. 708 b.
Insipientia 231 a. 443 a.
Insistent quam viam vitæ 280 c.
Insistere alicui rei cum tolerantiâ et perseverantiâ 346 a. mente et animo 280 c. adversus id, quod vehementius est 278 c. vestigiis 221 c. vestigiis Reipub. 287 b.
Insisti cui nequit 94 b.
Insisto 94 c. 224 a. 281 b. 306 c. 652 b.
Insitio 309 b. 604 b. 715 c.
Insitivi pyra 99 a.
Insitivus 651 b.
Insitus 651 b. 715 c. ex alio in aliud 714 c. super 715 c. § Ingenitus, innatus 654 b. 714 c. 715 a.
Insociabilis 16 a. 50 a. 71 c. 464 a.
Insolabilis 8 b. 294 a.
Insolabiliter 8 b. 429 b.
ad Insolandum aptus locus 504 b.
Insolatio 244 a. 291 a.
Insolatus 244 a. 255 a.
Insolens. § Insuetus, insuitatus 242 a. 660 c. § Arrogans, superbus 5 b. 122 c. 425 b. 460 a. 702 a. 706 a. 710 b. et petulans 83 b. et protervus 677 a. et protervus sum ib. non ib. § Insuitatum 146 b. aut acerbum 70 a.
Insolentem reddo 676 b.
Insolenter. § Novè, raro 602 a. 660 c. § Arroganter 706 a. et fastuosè dico 334 c. et petulanter 677 a. et petulanter ago 83 b. Inferendo se 599 c. Inferens se ib. Inferentes se ib. Infero me ib. præteroo 600 a. cum moveris aliquem ib. utor 694 b.
Insolentia et elata verba 703 a.
Insolentia. § Insueta novitas 242 a. 437 b. 660 c. § Arrogantia, fastus 122 c. 429 b. 676 b. 708 a. 710 b. cum furore conjuncta 396 b. cum petulantia 635 b. hospitis aut peregrini hominis 448 a. verborum 334 c. vesana 443 a.
Insolentia furibunda feror 97 a. modum excedo aut supero 677 a. 729 c. vesanâ efferri 443 a. utor in 677 a.
Insolentior. § Superbior ib.
Insolentissimus ib.
Insolentius effero me 371 a. efferor 677 a.
Insolescere 443 a. furio 676 b.
Insolesco 1 a. 122 c. 334 c. 470 b. 548 c. 676 b. 677 a. 685 b. 709 c. 710 b. contrà 621 c. valdè 122 c.
Insolite modo 660 c.
Insolo 193 c. 244 a. 304 b. aute 504 b.
Insolor 253 b.
Insolubile vinculum 504 a.
Insolubilis 393 c.
Insomnem noctem duco 446 c. duco 680 b.
Insomnes noctes duco ob vel super 680 c.
Insomnis 680 b.
Insomniator 680 c.
Insomniorum portæ 466 a.
Insomnis 117 a. 218 b. 378 a. 680 b. omnino 680 b.
Insomnium 680 c. apertè ostendens quod futurum est 466 a. video 680 c.
Insonare tibiam 346 b.
Insono 171 b. 248 b. 267 c. 575 a. 599 a. 673 b. prius 248 c.
Insons 36 a. 267 c. non 36 a.
Insortitus 327 b.
Inspectabilis 181 c.
Inspectare oculis intentis 256 b.
Inspectator avidus mulierum 475 a. avidus virginum ib.
Inspectio. § Contemplatio, intuitus 256 a. 471 b. 476 a. 592 a. armorum 593 b. jecinoris 593 a. secretiorum sacrorum 471 b. § Curatio 281 b. § Episcopatus 592 c.
Inspectione fariam vaticinans 593 a.
Inspectionem habeo 476 a. supra-

nam habens alicujus rei transgressio 471 b.
Inspecto 471 a. 592 b.
Inspector. § Contemplator, spectator 592 a. 471 b. 473 b. 592 a. § Cognitor 130 c. § Custos 489 c. 490 a. 592 b. § Episcopus 592 b. § Præses 476 a. alienarum rerum 592 c. frontis 593 b. Jupiter 471 b. manuum 593 b. operum 487 b. portuum 593 b. regionis 592 c. rerum omnium ib. sacrorum 593 a. sum 476 a. 592 c. vini 472 b.
Inspectores. §Ephori 471 b. Episcopi 592 b.
Inspectrices 473 b.
Inspecturus 471 c.
Inspectus qui est ib.
Inspectrix et custos ovium 592 a.
Inperabilis 195 b.
Inperatè 160 a. 686 a. accidens 195 b. ex Inperato ib.
Inperatum lucrum 210 c. 219 a.
Inperatus 195 b.
Inpergebat salem 499 c.
Inpergo 445 b. 499 c. 500 a. 531 b. 569 b. 591 a. præterea 500 a. simul ib.
Inpergor ib.
Inpersa unguenta 116 c.
Inpersum potui 500 a.
Inpicere 182 a. naturam 592 c. secretiores earumm ritus 471 b.
Inpiciè qui potest ib.
Inpiciendarum rerum peritus 476 a.
Inpicio 24 c. 87 a. 151 b. 256 a. 383 b. 471 b. 473 b. 476 a. 592 c. jecur 593 a. intentis oculis 638 a. simul 471 c. speculam 471 b. § Lustro, recenseo 592 b.
Inpicior 256 a.
Inpirare animam 412 a.
Inpiratio 540 b.
Inpiratus ib. à Deo ib.
Inpiro 540 a. 713 c. animam 742 b. insuper 540 a.
Inpiror ib.
Inpiso ante 623 a.
Inpoliatus 623 c. 624 a.
Inpono in faciem patris 562 b.
Inpono 562 b. 587 a. 735 c. in aliquem 562 b. veneficarum more ib.
Inputatur ib.
Inputat venena corporibus ib. dignus qui Inputetur ib.
Inputo ib.
Instabile 415 a. tanquam in aëre suspensum 23 b.
Instabiles sunt mentes juvenum 23 a.
Instabilis 50 c. 106 a. 270 c. 282 c. 285 a. 286 a. 580 b. 627 a. 646 a. ut corpus 218 c. sum 285 a.
Instabilitas 285 a.
Instabit assiduè 179 c.
Instando ango 107 a.
Instans. § Appropinquans, imminens 140 b. 212 a. mensis 233 b. periculum 281 b. § Urgens 291 a.
Instante tempore 278 b.
Instanter 281 a. orabant 387 a. orando ib. rogo ib.
Instantia. § Imminentia 550 c.
Instantia litis et causæ 280 c.
Instar 65 b. 164 a. 377 c. flammæ ardebat prælium 151 a. multorum funera 65 b. multorum populorum ib. multorum servorum 68 c. pecudis 663 a.
Instare operi 39 a. 281 b. precibus 305 b.
Instaurabilis 430 a.
Instaurandi vim habens 594 a.
ad Instaurandum aptus ib.
Instaurari qui non potest 594 b.
Instauratio 78 c. 124 c. 204 c. 289 b. 457 c. 542 a. 594 a. murorum 639 c.
Instauratitius 594 b.
Instaurator 282 c. 542 a. 594 b.
Instauro 48 a. 78 c. 178 b. 209 b. 354 b. 478 b. 594 b. 600 b. ædificium 151 b. muros 639 c. prælium 403 b.
Instauror 293 a. 456 a.
Insternere equos 581 c.
Insterno 581 c. 594 b. 617 c. super 617 c.
Instigans 487 b. feminas 584 a.
Instigatio 487 b. canum 579 c.
Instigator 198 b.
Instigo 44 b. 60 a. 68 a. 178 a. 198 b. 207 a. 256 b. 405 a. 476 c. 479 c. 487 b. 605 c. 606 a. 638 b. canes 579 c.
Instiger 207 a. 250 b. 487 b.
Instillatio 607 c. in aurem 726 b.
Instillatum est 607 c.
Instillavit Patroclo nectar 607 b.
Instillo 569 b. 607 c. 726 b. 738 c. liquefactum 649 a. super 607 c.
Instincta divino 224 a. 232 b. 697 a. divino corripior 254 a. improba mulieris 228 a. naturæ 161 c. numinis 253 b. suo 113 a.
Instinctum divinum Immitto 253 b.
Instinctus, ûs. 229 c. 479 b. 512 c. divinus 254 a. 540 b. animis 224 a. 368 c.
Instipo 699 c.
Instita 394 a. 504 c. parva 394 a.
Institam habens 372 b.
Institor 290 b. 566 c.
Institoris munere fungor 290 b.
Institucnli ære 495 a.
Institucula senum 16 b.
Instituere accusationem contra aliquem 148 a. artem 554 a. chorum 270 c. disputationem 240 c. heredem 436 a. orationem 282 a. senem 16 b.
Instituerunt istud sceleris et maleficii studio 199 c.
Institui. § Constitui 479 b. nec omnia instituì dicere 605 c.
Institutis docere ? 175 b.
Institutisse accusationem 280 c.
Instituit, posuit, fundavit 271 c.
Institutio. § Incepto 280 c. 284 b. § Constituo, ordino 148 a. 240 b. 270 c. 271 b. 350 c. 442 b. 456 b. 595 a. 655 a. 655 c. ritus 653 c. vitam 502 a. § Docco, informo 12 b. 23 a. 495 b. 671 a. 675 a. aliter 16 c. 495 b. antè 495 b. bonâ honestâque doctrinâ 428 c. in diversum 16 c. in divinis ib. in sacris 428 c. monitis 653 c. pueros 16 c.
Institutor 148 a. 725 a. § Doceor, educor, informor 12 c. 13 b. 16 c. 428 c. 495 a. pilâ 495 b. ut puer 16 c.
Instituta est cujus gratiâ oratio 606 a.
Instituta. § Ritus 442 a. vitæ 508 c.
Instituti benè à puerilia 12 c.
Instituti vitæ in pejus mutatio 161 a.
Institutio. § Constitutio, ordinatio 282 a. 595 a. heredis 280 c. § Disciplina, educatio, informatio 12 c. 13 b. 15 b. 16 c. 398 b. 495 a. divina 574 a. puerilia 16 c. quâ prima rudimenta traduntur 248 c.
Institutione carens 16 a. qui carnit in puerilia 16 c.
Institutor sacrorum 653 c.
Institutum. § Constitutio, lex, mos 163 b. 181 a. 253 a. 442 a. 653 b. § Inceptum, propositum, studium 31 c. 99 b. 199 c. 280 c. 663 a. vitæ 13 c. 31 c. 160 c. 451 b. 547 c.
Institutus hæres 281 a. recens 285 b. § Ineruditus 495 a. non in puerilia 16 a.
Insto. § Advento 281 b. § Insisto, pergo 652 b. precibus 305 b. 398 c. § Persequor, urgeo 223 b. 281 b. 305 a. 587 a. 596 a. fugientibus 198 b.
Instragulum 617 c.
Instratus ib. non 610 a.
Instrumum 47 b. 62 a. 579 b.
Instrepo 599 a. 673 b.
Instructa acies 635 a. acies contrà ib.
Instructè acie ib. acie iter facio ib. acie sto ib. bene mensâ utens 661 b.
Instructè dolis malis 288 b.
Instructi bonis externis 18 a.
Instructio 161 b. 595 c. aciei 635 a. acini adversus alium ib. quæ armis fit 470 a.
Instructor 647 a. nepliarum 611 b.
Instructus 595 a. admodè 76 a. bene 611 c. bene vasis et utensilibus 594 a. bene rum vasis et utensilibus ib. erat peritiâ hastæ 268 b. non 611 c. satis ad docendum 272 b. satis cognitione omnium ib. septem modis 611 c.
Instruebant cursum 469 c.
Instrucendæ aciei peritus 634 b.
Instruere cursum 470 a. cursum ib. equo 96 b. navem 82 a.
Instrui cursum 469 c. rebus suppeditatis 18 b.
Instrumenta 469 c. bajulo 698 a. fabricor diversi ususu 544 b. musica 428 a. musica quæ pulsantur 22 a. nautica 647 b. portuum 698 a. rustica 203 a.
Instrumentalis 476 c.
Instrumentorum expers ib. fabricatio 544 a. publicorum custodes 712 a. repositorium 654 a.
Instrumentum 452 a. 476 c. 593 c. 594 b. musicum 476 c. quo ad opus faciendum utimur 203 a.
Instruo 78 c. 79 a. 96 b. 197 b. 288 b. 341 b. 350 c. 469 c. 470 a. 591 b. 610 b. 611 b. 634 b. 664 b. acrem 635 a. armis 594 b. arte 648 a. ex adverso 634 b. me necessariis ad iter 594 a. perfectè 78 c. victum quasi 451 b. 452 a. unâ 594 c.
Instruor 199 c. 470 a. 594 b. 611 b. armis 594 b. 647 a. vicissim 595 a.
Insuave ori 617 a.
Insuavem saporem habens 736 c. sonum habens 717 a.
Insuavis 132 c. 241 b. auditu 646 b.
Insuavitas 241 c.
Insuaviter ib.
Insubido 187 a.
Insudo 270 b.
Insuefacimus 665 c.
Insuefacio 181 b.
Insueti erant eorum 242 a.
Insuetus 161 a. 242 a. 670 b. laboris 670 c. sum 242 a.
Insufflatio 713 c. quod Insufflatur ib.
Insuffio 624 c.
Insulares 552 a.
Insula 440 b. parva ib. ex Insula oriundus ib.
Insulæ insula ib.
Insularia ib.
Insulares ib.
Insulsè ago 242 a. blatero 376 b. loquor 242 a. sapiens 691 a.
Insolaitas 75 b. porcina 625 c.
Insultus. § Non salitus, immunditia 52 a. 241 c. § Inscitus, illepidus, rusticus 10 b. 428 a. 625 b. 706 a. sum in modum porci 625 c.
Insultans calcibus 95 a. calamitatibus alienis 719 a.
Insultare alicui 94 a. insuper ib. legibus 50 a. malis 126 c. mortuis 219 c.
Insultatio 304 a.
Insultator 50 b.
Insulto (pr.) 94 b. 483 b. 590 a. insuper 94 b. calcibus insuper 523 b. § Illudo, glorior adversus aliquem 94 b. 122 a. 127 a. 304 a. 677 b. 719 a.
Insultus 50 b. 212 c. bellicus 198 c.
Insum 124 b. 196 b. 200 a. 231 c. 252 b. 305 a.
Insumo 33 c. 46 b. 588 a. 642 b. in deliciis 601 c. insuper 146 b. profusè 601 c. in quod multa Insumuntur 46 b.
Insumptio ib. profusa 601 c.
Insuo 187 a. 570 a. circumquaque 187 a. in tegete 570 b.
Insuper 215 c. 216 a. 556 c. secundo 290 c. 565 b. accipio 367 a. accuso 8 a. 293 b. acquiro 352 c. 353 a. acquisitus 353 a. acuo 39 b. addo 163 a. adhorior 307 b. adjicio 99 b. admitto 155 a. adscribo 137 b. advoco 294 a. adoro 290 c. ædifico 354 b. affligo 239 a. alo 665 b. amando 611 a. amitto 98 b. annecto 71 c. ascisco 353 a. assumo 366 c. 367 b. audio 40 b. averto 620 b. aufero 30 c. augeo 23 b. calumnior 98 c. capior 46 b. cogito 443 b. cogo 60 a. comedo 118 c. commemoro 240 b. complco 534 c. compono 652 c. condio 302 b. confringo 345 b. connecto 157 a. considere 444 a. consumo 46 b. convenio in unum 253 c. coquo 227 c. corrigo 478 b. corrumpo 701 a. cudo 720 c. curo 409 c. damno afficio 237 b. delino 491 b. deligo 31 b. demo 30 c. deparo 620 b. descendo 94 c. detrabo 30 c. dicere 67 b. 201 a. 429 a. dico 8 c. 374 b. discedo 212 a. discerno 348 b. dissipo 591 a. distribuo 435 c. divido 31 a. do 162 c. 163 b. ebibo 526 c. edo 213 c. officio 553 c. egeno 138 a. egeo 157 c. 158 a. ejulo 462 c. elargiri 162 c. emo 566 c. enarro 212 [illegible]or 232 b. exengito 443 c. exeo 175 b. exhibeo 224 c. eximo 31 b. expolio 206 c. exprimo 259 a. extruo 594 c. fauco 290 c. fabricor 720 c. facio 553 c. fateor 376 c. foveo 250 b. gemere 125 c. gratiam habere 182 c. jacio sursum 98 a. impedio 362 a. impono 650 c. incido 538 b. incumbo ib. incurro ib. indignor 331 c. indoo me 228 a. induro 568 b. inflammo 565 b. infundo 726 b. ingenero 125 c. inemo 146 b. intendo 637 c. 639 a. interrogo 187 c. 213 c. invideo 701 c. irrideo 127 a. irrigo 116 c. irruo 528 a. juro 464 b. juvo 747 c. lego 31 c. libo 379 c. machinor 420 c. 648 a. mandere 634 c. 640 b. mandere 401 b. minister 69 c. mitto 513 b. 514 a. molestiam affero 391 b. monstro 148 c. munerer 128 a. nemino 467 c. obtineo 553 c. occido 31 a. ominor 321 b. opus est 156 a. ostendo 148 b. paciscor 651 a. pario 654 b. plangefacio 387 b. percontor 564 b. persolvo 651 c. perspicio 443 c. perverto 620 b. peto 35 b. præbeo 18 b. 224 c. præpare 595 a. prehendo 367 b. premo 259 a. prosilio 523 b. prunum 747 c. quæro 164 a. rado 326 a. relinquo 381 a. respondeo 30 c. rogo 158 a. sancio 653 c. sciscitor 286 b. scribo 158 a. 286 b. 611 a. sino 177 a. spondeo 376 c. sudeo 429 a. subministro 18 b. sunt 232 a. suppedito 18 b. uro 290 c. utor 732 c.
Insuperabiles bello 546 a.
Insuperabilis 101 c. 247 c. 403 c. 441 a. 496 c. 725 a.
Insurgens adversus regem 98 b. esse 34 a.
Insurgo 16 a. 223 a. 279 c. 523 b. adversus vel contrà 279 c. 281 c. ex adverso 233 a. in aliquem 294 b. unà 281 c.
Insurrectio 280 a. adversus aliquem 32 b. 280 a.
Insurrexerunt adversus populum 280 a.
Insuti sculei 570 a.
Insutus femori ib.
Intacta à tauro juvenca 635 c. manebat 402 a. virgo 258 b. 498 c. vita omni vitio 250 b.
Intactum triremes adhuc à muri 498 c.
Intacti 500 c.
Intactilis 71 a.
Intactum 26 b. corpus à plagis 267 c.
Intactus 70 c. 238 b. 303 c. 402 a. 685 c. 733 a. 740 a.
Intectus 338 c.
Integer. § Totus 322 c. annus 499 c. 698 b. § Illæsus 90 c. 308 c. 685 c. § Infractus 261 a. § Incolumis, non mutilus 41 c. § Inviolatus, non attritus 670 c. non Imminutus 408 c. § Perfectus 78 b. 488 a. 533 c. 600 a. 613 b. 641 c. § Illibatus, incorruptus, purus, sincerus, non vitiatus 70 c. 258 b. 314 a. 372 c. 701 a. ævi 38 b. mentis 708 b.
Intego 184 b. 185 a. 295 c. 352 a. 517 a. 563 b. 593 c. 609 a. superno 593 c.
Integor 295 c. 563 b.
Integra et absoluta natura cujusque rei 411 a. et perfecta verba pronuntiare 616 c.
Integræ sex legiones 641 b.
Integrum vocem habens et perfectam 717 a.
Integrè. § Absolutè, perfectè, plenè 78 c. 640 c. 641 b. § Incolumiter 309 a. § Incorruptè 155 c.
Integris membris præditus 411 a. viribus adhuc præditus 437 b.
Integritas. § Perfectio 640 c. 641 b. omnium partium 322 c. § Incolumitas 309 a. virium 587 a. § Incorruptibilitas 701 a. § Honestas 2 b. morum ib. vitio carens 322 c.
ab Integro 80 a.
de Integro 68 a. 289 b.
Integros pedes habens 551 b.
Integrum 462 c. esse 124 c. scribo 139 a. se et sincerum exhibens in qualibet re 154 c. in Integrum restituo 478 b. restitutum res 664 a.
Integumentum 184 b. 185 a. 295 b. 687 c. corporis 593 c. tuteluro 100 c. sine Integumentis 296 a.
Intellectu assequor 101 a. difficile 378 b. difficilis 39 a. 231 a. 257 c. 398 c. 443 c. facilis 39 a. 231 a. 398 c. 443 c. 472 a.
Intellectualis 442 c.
Intellectualiter ib.
Intellectum abjicio 443 a. ad Intellectum redeo 620 b.
Intellectus, ûs 442 c.
Intellexi nihil de Peleo 564 a.
Intelligenda hæc simpliciùs 39 c.
Intelligendi facultate præditus 442 c.
Intelligendo facilè 398 c.
Intelligendum præbeo 385 c.
Intelligens 231 a. 443 b. 677 c. non 443 a. res facilè 39 a. vis 277 b.
Intelligentem facio 231 a.
Intelligenter ib.
Intelligentia 33 b. 231 a. 442 c. 443 a. 444 b. 471 c. 539 c. 706 a.
Intelligentiâ assequor discentem 39 a.
Intelligentiæ carentia 443 a.
Intelligentiam cui Deus abstulit 108 c. sub Intelligentiam cedens 442 c.

Intelligi qui potest 231 a. 737 b. qui non potest 443 c. ut difficulter quent 407 a. ut facilè queat 443 c. ut non possit 443 a. ut vix possit 398 b.
Intelligibilis 442 c.
Intelligibiliter ib.
Intelligo. § Animadverto, cognosco, percipio, sentio 33 b. 36 b. 97 c. 129 b. 130 c. 181 b. 230 c. 356 a. 368 b. 398 b. 442 c. 443 c. 444 b. 539 c. 709 b. 717 c. clio 33 b. hæc ita se habere 77 a. non 231 a. 442 c. per allegoriam 367 c. perperam 444 a. post 443 a. sermonem Romanum 36 b. § Audio, cognosco, rescisco 33 c. 230 c. 364 a. 601 a. prius 564 b. § Interpretor 367 a. 444 b. hoc vel illo modo 154 c.
Intemeratus 314 a. 421 a.
Intemperans 16 a. 309 a. 329 c. factum 329 c. sum 345 a.
Intemperantem esse 221 b.
Intemperanter 329 c. 345 a. gerere se 221 b. gero me 329 c. vivens 160 c. vivo 345 a. vivo nisi cum aliquo 330 a.
Intemperantia 309 a. 329 c. 345 a. circa res venereas 329 c.
Intemperatus. § Immoderatus 309 b.
Intemperies 309 a. 415 c. veris 24 a.
Intempestiis agor 142 c.
Intempesta nox 664 c. nocte 38 b. 446 a.
Intempestive sermocinatio 375 a.
Intempestivè 289 c. 290 a. 746 a. venit 746 a.
Intempestivitas 289 c. 746 a.
Intempestivo partu editus 654 b.
Intempestivum tempus 746 a.
Intempestivus 289 c. 290 a. 746 a. admodum 746 a. omnino ib.
Intendebat spes, id est, accendebat, et majores reddebat 637 a.
Intendebatur pugna 636 b.
Intendendi vim habens 636 c. 637 c.
Intendens extremas partes 638 c.
Intendere arcum in scopum 283 c. arcus 636 c. crimen 280 c. litem 293 a. 553 a. 651 b. nervos omnes 636 c. oculos 723 c. § Augere 637 c. annonam 637 c.
Intendo. § Contendo 636 b. 637 c. 639 a. animum 281 b. 708 a. animum ad aliquid 475 c. animum tibi 443 c. insuper 637 c. 639 a. litem 164 a. 364 a. nervos 638 b. supra modum ib. vires 412 b. nisi 637 c. § Augeo 15 c. pretium 658 a.
Intendor 636 c. simul 637 c.
Intensè 637 c. 638 b. magicus 429 c.
Intensio 637 c. certaminis 38 b.
Intenta vox 636 c. vox admodum 638 b. voce 478 a. voce loquor ib. voce proferam verbum 478 b.
Intentare gladium 637 a.
Intentatus 507 c.
Intentatio 637 a.
Intentè 637 c.
Intenti erant in me 718 a.
Intentio. § Contentio 636 b. 637 c. animi 553 b. chordarum 639 a. mentis 636 c. studii ib. quæ simul fit 637 c. vocis 636 b. § Propositum, scopus 652 b. § Actio, quam intenditur 100 c. 279 b.
Intentionis depulsio 280 c.
Intentis oculis 638 b. oculis aspicio ib. oculis inspicio ib. oculis intuens ib. oculis speculor 593 a. viribus 637 c. 638 c.
Intento 637 a.
Intentum animum habeo ad meliorationem 475 c.
Intentus. § Contentus 636 c. 637 c. servis 638 c. § Vehemens 606 a. 637 c. § Attentus, erectus 414 c. admodum 638 b. sum 281 b. sum alicui rei 319 b.
Inter 58 c. 160 b. 196 a. 414 b. 421 b. alia 126 a. alios ib. assumdum 414 b. confabulandum ib. curam 498 a. eos rumor pervulgaverat 414 b. ignem et ferram 413 c. insulas 160 b. nos quæ intercedit amicitia 558 c. mortuos jacens 421 b. Musas et Charitas ib. omnia spectatu digna 160 b. pedes 550 c. poculo dictus vel factus 357 a. 458 c. quos erat 196 a. scyphos 458 b. se 50 c. se non cohærescunt 49 b. virgulta 305 a.
Interanea 178 b. 197 b. 327 b. 440 b. 614 c.
Interaneam 360 a.
Interbibo 526 c.
Intercalare 14 b. 528 b.
Intercalares dies 14 c. 95 b.
Intercalario 99 a. versum 21 c.
Intercalatio 99 a. 651 b.
Intercalatus 99 a.
Intercalo ib.
Intercapedo 106 b. 367 a. 414 b.
Intercedens cum hiatu communio 376 b.
Intercedere. § Fidejubere 99 a.
Intercedet. § Intererit 183 c.
Intercedo 510 c. 527 c. § Refragor 548 b. § Interpello pro 672 c.
Intercepta merces 613 c.
Interceptio 367 a.
Intercessio 510 c. § Mediatoria 414 a. § Deprecatio 672 c.
Intercessor 510 c. § Mediator 414 a. § Deprecator 294 a. § Sequester 177 c.
Intercessores. § Mediatores 553 b.
Intercidendi actio 528 a.
Intercidens, id est, inter alios medius cadens 171 b.
Intercidentia, æ 528 a.
Intercidere aquam ductus 357 b.
Interciderunt iter vocis ib.
Intercido 537 a. cursum aut iter ibid.
Interciido 527 a.
Intercipere pœdam 176 c. 367 a. 369 a.
Intercipior 367 a. in medio cursu 369 a.
Intercisio 537 a. cursus aut itineris ib.
Intercisivus non ib. pulsus ib.
Intercludere commeatum 320 b.
Intercludo ib. 367 a.
Intercludor 367 a.
Interclusio 320 b. 367 a.
Interclusivus respirationem ejus 367 a.
Intercluvius 320 b. non ib.
Intercolumna 522 b.
Intercolumnium 132 c.
Intercus aqua 474 c. 678 b.
Intercutis aquâ laborans 678 c.
Interdicere 200 c. alicui aliquâ re 293 a. nulli 573 c.
Interdicitur mihi per pronomen 315 a.
Interdico 4 a. 8 c. 87 b. 187 b. 293 a. 374 c. 429 a. 658 a. per pronomen 315 a.
Interdictio 8 c. 573 c.
Interdictum 4 b. 8 c. 315 a. 573 c.
Interdictum est 573 c.
Interdiu 245 c. 414 b. custodire 490 b. oberrans 705 b.
Interdixerunt sibi gymnasiis 187 b.
Interdicta lis 448 b.
Interdum 197 a. 485 a. 487 b. quidem interdum vero 487 b.
Interea 196 a. 413 c. 414 a. 491 c. dum 414 b. 491 c. dum lavaretur 414 b.
Interemptor 30 b. 461 c. hominum 118 a. 380 b.
Intereo 48 b. 259 b. 460 a. 461 c. 571 b. 582 b. 700 c. fame 259 b. iterum 701 a.
Intererat cujus maximè 693 c.
Interesit tempus 231 c.
Interesse alicui rei 672 a. negotiis 232 a. pugnæ 672 c. sacrificio 237 a.
Interest 693 c.
Interfando 101 c.
Interfari ib.
Interfatio 376 a.
Interfatus est 201 a. hoc ib.
Interfecit 353 b.
Interfectio 30 b.
Interfector ib. 31 b. 299 b. 353 b. 461 c. 691 c. 724 a. domini 353 c. draconis 462 a. hominum 117 c. leonis 691 a. liberorum 353 c. 692 a. luporum 569 c. mortalium 353 b. multorum 701 b. prædonum 353 c. puerorum ib. 692 a. suum 692 b. tauronum ib.
Interfectus 143 c. 296 c. 353 b. 700 c. ab alio 690 c. à muliere 353 b. à se ipso 143 b. à viro 296 c. recenter 690 c.
Interfectrix 461 c. aprorum 692 b. Gorgus 692 a. hominum 117 c. liberorum 353 c. 692 a. multorum 701 b. puerorum 692 a. suum 692 b.
Interfemina 419 a.
Interfemoralis congressus ib.
Interficere se mutuò 353 b. vesano 353 b.
Interfici ab aliquo 259 b.
Interficiens gigantes 692 a. multos 353 c. viros 691 c. se ipsum 353 b.
Interficientes se mutuò 691 c.
Interficio 27 c. 30 b. 196 b. 206 c. 353 a. 625 c. 688 b. 691 c. 700 c. 724 c. 732 b. antè 101 a. contrà 353 b. hominem ib. simul 692 b. vicissim 461 c. suâ 353 b.
Interficior 30 b. 259 b. 353 a. 527 b. 625 c. 700 c. ab ore 380 b.
Interfluo 372 b.
Intergerinus paries 659 b.
Interjacco 305 b.
Interjecta nubes tanquam diserimen 481 c. quæ sunt 413 c.
Interjecti sunt multi montes ib.
Interjectio 99 a. 651 b.
Interjectis duobus diebus 380 c. paucis 414 b.
Interjecto tempore 736 a. temporis intervallo 413 c.
Interjectum spatium 380 a.
Interjectus (a.) 414 a. sum 305 a. sum inter 414 a.
Interjectus, ûs 99 a. 533 a.
Interii 459 c. 460 a.
Interjicere 14 b.
Interjicietur tempus 231 c.
Interjicio 99 b. 187 a. 634 c. etiam aut obiter 634 c. interter 99 a.
Interjicior 124 b.
Interjicit valde breve tempus, quia perpetuò germinat 380 c.
Interlinae 700 b.
Interiit qui recens 700 c.
Interim 413 c. 491 c. dum 414 b.
Interimo 31 b. 48 b. 289 c. 314 a. 461 c. 700 b.
Interimor 259 b. 353 b. 461 c. 700 c. ab Atridis 462 a.
Interior 188 a. 196 b.
Interiora 197 b.
ex Interiori loco 196 c.
qui Interit difficulter 462 a.
Interitui obnoxius 700 b.
Interitus 108 a. 459 c. 550 b. 700 c.
Interitus expers 462 a.
Interiùs 196 b.
Interlabi 528 a.
Interlabor 527 c. 528 a.
Interlapsis decentis annis 124 b.
Interlita lis et inducta 137 a. 448 b.
Interloquor 87 b. 689 b. 716 c.
Interloquutio 376 a.
Interloquutus est 201 c.
Interlucare 289 a.
Interlucatio ib.
Interlucentia, æ 684 b.
Interlucco 369 c.
Interlunium 418 c. 452 c.
Intermedius 414 a.
Intermenstrua luna 418 c.
Interminari graviter 117 b.
Interminatè 481 a.
Interminatio adjecta 69 c.
Interminatus. § Infinitus 481 a. 517 c. 646 a.
Interminor 69 c.
Interminatio 222 c. 223 b. 227 a. 380 a. 503 a. sine interminatione 21 b. 225 b. 248 b. 380 a. 591 b. 605 b.
Interminationem do 503 b.
Interminato studio equorum 629 b. non interminatus 380 c.
Intermittens pulsus ib.
Intermitto 223 c. 229 b. 380 a. 629 a.
Intermundia 341 b.
Interna pars cujuslibet rei 197 c.
Internascor 714 b.
Internecio 46 c. 259 b. 462 a. 700 c. 701 a. cum internecione 462 a.
Internitens 369 c.
Internitco ib.
Internodia 361 c. multa habens 133 b.
Internodiis crebris distinctus ib.
Internodium arundinis ib.
Internoscendi vi præditus 169 b.
Internosco 130 b. 132 a. 169 b.
Internuntii functio 13 c. missio 611 a.
Internuntius 3 a. 4 a. 13 c. 414 a. 448 a. vaticiniorum 689 c.
Intero 263 b. 326 a. 670 b.
Interpellare sermonem 101 c.
Interpellatio sermonis ib. sine interpellatione 540 b.
Interpellato sermone 101 c.
Interpello. § Impedio, interrumpo 337 a. 351 b. 367 a. § Obturbo 331 c. § Solicito de stupro 507 b. § Interrogo pro 672 c.
Interpellor. § Interrumpor 337 a. obturbor, molestia mihi exhibetur 493 a. § Solicitor de stupro 507 b.
Interplicatio 533 a.
Interplico ib.
Interpono 99 b. 280 c. 634 c. me 414 a.
Interpositio 634 c. 651 b.
Interpositis spatiis 651 a.
Interpositus (a.) 651 b. sum 305 a.
Interpositus (a.) 707 a.
Interposuit se eam jurejurando 414 a.
Interpotus 526 c.
Interpres 101 c. 134 a. 210 c. 684 c. 706 c. deorum 689 c. somniorum 349 b. sum oraculorum 689 c. § Internuncius 414 a. 448 a.
Interpretamentum 210 c.
Interpretans commentariis scriptis 424 b.
Interpretari in bonam vel malam partem 154 c. jura 240 c. somnia 349 a. visionem ib.
Interpretatio 101 a. 210 c. 640 a. 706 c. callida et concta 601 a. mala et perversa 210 c. obliqua et prava 240 c. quæ fit scriptis commentariis 424 b. scripturæ 689 c. somnii 349 a. vocum obscuriorum 133 c.
Interpretatorius 210 c.
per Interpretem loquor 101 c.
Interpretes Musarum, Poëtæ 689 c. oraculorum 689 b. sacrorum 240 c.
Interpretis divinarum rerum munere fungor 689 c.
Interpretor 210 c. 349 a. 367 a. 706 b. commentariis scriptis 424 b. malè, perperam, sinistrè 210 c. 240 c. 689 c. et transfero in aliam linguam 511 a.
Interpunctio 612 a.
Interpungo 615 b.
Interpurgo 289 a.
Interquiescere facio 394 b. 503 a.
Interquiesco 394 b. 503 b.
Interregnum 105 a.
Interrepo 528 a.
Interrex 105 a.
Interritus 561 b.
Interrogas de Sole 213 b.
Interrogare 286 b.
Interrogatio 213 b. 348 a. 564 b. mutua 213 b. per Interrogationem ib.
Interrogatiuncula ib.
Interrogativè ib.
Interrogativus 564 b.
Interrogator exquisitus 413 c.
Interrogatorius 213 b. 348 a.
Interrogaturus 167 c.
Interrogo 186 a. 187 a. 213 b. 348 a. 362 a. 564 a. 638 b. ante 213 c. 348 a. etiam 213 c. insuper 187 c. 213 c. rursus 187 b. simul 213 c. vicissim 213 b.
Interrogor ib. 348 a.
Interrumpo 337 a. 367 a.
Interrumpor 337 a.
Interruptus 223 b. non 337 a.
Intersalmium 524 c.
Interscapilium 709 a.
Interseco 306 a. 337 a.
Interseptus muro 639 c.
Interseptimentum 707 a.
Interseptio 612 a. 707 a. muro 639 c.
non Interseptus 707 a.
Intersererc 528 b.
Intersero. § Intermisco 98 c. 604 a. § Interjicio, interpono 98 c. 99 a. 187 a. interponoque subdolè 137 b.
Interseror. § Intersperger 604 c.
Intersitio solstitii 99 a.
Intersitum 604 b.
Interspergo 604 a.
Intersperger ib.
Interspiro 540 a.
Interstitia 416 c.
Interstitiis longis plantare 160 b.
Interstitium 72 c. 280 c. 414 b. 481 c. duorum rupium 626 a. inter artus 714 b. inter arborum seu plantarum ordines 483 c.
Intersum. § Adsum, præsens sum 124 b. 232 a. 672 c. unà 232 a. § Interjicior, interlabor 124 b. 232 a.
Intertexo 533 a. 681 c. variè 545 a.
Intertexor 533 a.
Intertextus 632 a. auro ib.
Intertrigo 670 a.
Intertrimentum 670 b.
Intertritura ib.
Interturbatio 493 a.
Intervalla 481 c. locorum 280 c.
Intervallatus ib.
Intervallis discretus ib. longis plantare 160 b.
Intervallo longo eum vidi ib. temporis interjecto 413 c. ex intervallo 380 c. sine intervallo et distantia 280 c.
Intervallum ibid. 413 c. 714 b. magnum inter virtutem et vitium 290 c. quo absumus ib.
Intervenientia, æ 528 a.
Intervenio. § Supervenio 212 b. 281 b. 685 a. § Interpono me 414 a. ut advocatus et patronus 294 a.
Intervenio 528 a.
Interventor 177 c. 414 a. 448 a.
Interversor 176 c.
Intervertere 445 a.
Interverto 31 b. 321 c.
Intervia 228 a. 729 a.
Intestatus 651 a.
Intestina 178 b. 196 c. 197 b. 277 b. 327 b. 440 a. recta habens 197 c.
Intestinalis ib.
Intestinorum lævitas ib. lævore seu fluxu laboro ib. rationes 207 a. tormen 181 c. termina

197 c. tumultus et strepitus 112 a.
Intestinum 197 b. 360 a. 730 c. 731 a. crassum 713 b. 738 a. rectum 80 b. 217 c.
Intestinum bellum 159 b. 712 b.
Intexere 419 b. modum trames in panno stamine ib.
Intexo 500 a. 555 a. 681 c. 682 a. contrà 533 a. auro 682 a.
Intima pars navium 197 c. 434 b.
Intimò 196 b.
Intimus 188 a. 196 b. 431 c. locus 92 c.
Intingat extremum digitum summa in aquam 103 a.
Intingo 103 b. 116 c. 687 b.
Intinctus, ûs 103 b.
Intolerabile facinus 223 a.
Intolerabilia 92 b.
Intolerabilis 227 b. 284 c. 346 a. 415 a. 460 b. 609 a. 632 b. 696 b. pessè 316 a. sum 632 b.
Intolerabiliter 460 b. 609 a. 695 b. 696 b.
Intolerabundus 227 b. 696 b. 695b.
Intolerans 223 a.
Intolerantèr 223 a. 609 a.
Intolerantia 632 b.
Intonsus 306 a. 334 a.
Intorqueo 122 c. 270 a. 297 c. 430 b. 597 b. 620 b. telum 42 b.
Intorqueor 270 a.
Intortè 597 a.
Intorti crines 352 b. 532 c. 583 a.
Intortum 122 c. quod est 619 b. vellus habens 397 c.
Intortus 184 b. 569 b. 597 a.
Intra 188 a. 197 b. ædes 197 b. diem sextum 188 a. dies duos 196 a. dies paucos 244 c. dies viginti 197 b. dies triginta 19 a. modum 413 c. se esse 197 b. 698 a. teli jactum 197 b. terminos nostros qui est 481 c.
Intractabilis 16 a. 102 b. 629 c. 630 a. 725 a.
Intransitiva verba 95 a.
Intremisco 669 b.
Intrepida viscera habens 606 c.
Intrepidè 44 b. 251 b. 344 b. 537 b. 606 c. 635 c. 669 c. 669 b. 691 a.
Intrepido animo 283 a. pectore præditus 606 c.
Intrepidus 85 c. 147 c. 460 c. 537 b. 561 b. 633 c. 669 c. 669 b. 691 a. animus 691 a. in dicendo 201 a.
Intricatæ rus et perplexæ 509 c.
Intricati sermones 532 c.
Intricatus 139 c. nexus 618 b.
Intrinseca pastio 500 c.
Intrinsecus 188 a. pastus 500 c. 501 a.
Intritum 263 b. 431 b. 669 c.
Intro. ¶ Introëo 212 b. 233 a. 273 a. 705 b.
Intrò 188 a. 197 b. admitto 694 a. dimitto 230 a. fero 694 a. fero insuper 707 c. jacio 229 c. recipio 155 a. voco 293 b.
Introducere personas loquentes 13 c.
Introduco 13 c. 14 b. 96 b. 333 b. 694 a. antè 14 a. domum 436 b. insuper 240 c. loquentes 541 c. penitùs 14 a. simul ib. vicissim ib. è contrario ib.
Introducor 13 c. 212 b. 339 b. cum certâ pernicie 701 a.
Introductio 13 c. in ædes 456 b. quæ fit vicissim, vel in alterius locum 14 c.
Introductus obiter 631 b. simul 14 a.
Introduxit 240 c. luxum ib.
Introëo 98 c. 233 a.
Introibo 233 a.
Introitus 98 c. 174 c. 212 b. 451 c. venerum et albarum rerum 616 a. vici ib.
Intromisit carnificem 513 b.
Intromissio 13 c. 513 b.
Intromitto 13 c. 187 a. 229 c. 230 b. 348 c. 513 b. antè 694 a. mecum 14 a.
Intropello 744 b.
Introrsum 92 c.
Introrsus recedo 737 b.
Introspectio 336 c.
Introspexerit in perfectum illum legem libertatis ib.
Introspicio exerto capite ib. prono capite in propenso colle ib.
Introvebo 336 c.
quod Introditur 119 c.
Introdo 98 c. 744 a. per 744 a.
Intrusus convivio à convivatore, aut qui supervenions se ipsum intrudit 119 c.
Intuens animus 592 b. adversis oculis 473 a. intentis oculis 638 b. multos 153 b.
Intueor 24 c. 87 a. 109 b. 153 b. 181 c. 383 b. 413 b. 471 b. 475 c. 592 b. contrà 472 c. cubum 595 b. in 475 c. inclinato capite 358 b. scopum 593 c. velut in speculo 471 b. terribiliter glaucis oculis 132 a. transversum 476 a.
Intueri fixis oculis 24 c. rursum 109 b.
Intuitus omnes 498 a. sum 181 b. 182 a.
Intuitus, ûs 109 b. continuus et inconnivens 638 b.
Intulerunt dolorem 93 b.
Intumeo 435 a. 703 b.
Intumescit vultus 435 a.
Intumesco 333 b. 435 a. 703 b. 715 b. rursus 703 c. unà 453 b.
Intumuerant crura exhausto veneno 153 a. qui Intumuit ib.
Intergesco 713 b.
Intus 188 a. 196 b. 197 b. admitto 707 c. capio 367 c. comprehendo 367 c. 368 a. recipio 197 b. relinquo 381 a.
Intutas 221 a.
Intybi genus 585 a.
Intybi 672 a.
ad Invadendum aptus 631 c.
Invadens 212 c. cum impetu 733 b.
Invadere aliquem aliquid 273 b. famæ alvei 70 c.
Invadi qui non facilè potest 724 b. qui non potest ib.
Invadit eum senectus 233 b.
Invado 30 a. 66 b. 70 c. 94 c. 98 c. 100 c. 212 b. 224 a. 233 a. 305 a. 365 c. 367 c. 460 a. 528 b. 596 a. 651 b. 692 c. 714 c. bello 618 c. classe 536 a. contrà 724 b. exercitu 504 c. ferè in modum 268 b. furiosè 732 a. lateriter 98 c. prior 724 b. simul 98 c. unà 596 b.
Invador 724 b.
Invalescens paulatim 38 c.
Invalescere 199 b.
Invalescit malum tibi 239 b.
Invalesco 23 b. 38 c. 163 b. 287 a. 344 b. 345 b. 637 c.
Invalida corpora habent 174 b.
Invalidè 174 b. 579 b. 586 c.
Invalidi pecuniis 174 b.
Invalidos reddens 107 a.
Invalidum esse 174 b.
Invalidus 47 b. 62 c. 107 a. 110 a. 141 a. 286 c. 307 a. 343 a. 363 b. 388 b. 411 a. 412 a. 438 b. 504 b. 579 b. 586 c. 588 b. 671 c. ad aliquid 174 a. est 512 c. sum 638 c.
Invaluisse 441 a.
Invaluit sermo 224 a.
Invariabilis 51 a.
Invasi Pyramidem 71 a.
Invasio 273 a. 367 c. 528 b. 596 b. 651 b. 667 c. cum impetu 479 c. hostilis 14 b. templi 367 c.
Invasit civitatem religio 142 b. mentem 93 b. et corripuit nuntios 596 b.
Invasor 99 a.
Invasus difficilis 98 c. facilis ib. 651 c.
Invectio 111 a. 333 b.
Invectitius 14 a.
Invectiva 615 a. 677 a. oratio 694 c.
Invectus aliunde 651 c.
Invehebantur in ipsum 111 a.
Invehi equis 493 a.
Invehis bellum in Atticam 12 b.
Invehere ib.
Inveho 14 b. 105 b. 333 b. 493 b. 624 b aliunde 14 a.
Invehor 199 c. 333 b. 493 a. equo 276 b. ¶ Irruo 337 c. ¶ Insector, reprehendo 668 a.
Invehunt morbum 670 b.
Inveniendi ars 660 b. facultate præditus 219 a.
Inveniendis verbis solers 375 c.
Invenio 52 c. 160 a. 218 c. 219 a. 318 b. 508 b. 643 a. 673 a. animi cogitatione 413 c. obiter 219 a. viam 508 b. ultrà 219 a. unà ib. ¶ Acquiro 508 b.
Invenior 218 c. 508 b.
Invenit nova verba 508 b.
Inventaria 684 b.
Inventarium 137 a.
Inventio 52 c. 219 a.
Inventiuncula 648 a.
Inventor 52 c. 219 a. verborum 201 b.
Inventu difficile 510 b. difficilis 219 a. facilis 724 c.
Inventum 219 a. 264 c. 648 b. artificiosum 648 a. fortuitum 339 c. solers 219 a.
Inventus ib. non ib.
Invenustas 91 a.
Invenustè 152 b. 722 a.
Invenustus 91 a. 132 b. 295 a. 663 c. 722 a. 746 a.
Inverecunda 473 c. frons 679 a.
Inverecundè 34 c. 473 a.
Inverecundia 96 b. 34 c.
Inverecundus ib. 207 a. 387 b. 679 a. 735 b.
Inversè 620 a.
Inversio ib. glebarum 621 b. scripturæ 137 c.
Inverso ordine 49 a. colloco 619 c. facere aliquid 49 c.
Inversus 49 a. et contrarius 51 a.
Inverteus podicem 621 b.
Inverto 100 a. 317 b. 542 a. 619 c. 620 b. causas judiciales 165 b.
Investigare 187 b.
Investigari qui nequit 287 a.
Investigatio 609 b.
Investigator 402 b. 609 b. aquarum 402 b. naturæ 714 a.
Investigatu difficilis 209 a. 287 c. 609 b.
Investigo 163 c. 200 b. 212 c. 287 c. 609 b. diligenter 287 c.
Investis 228 b.
Inveterascere 669 c.
Inveterasco 129 a. 736 a.
Inveteratio 496 a.
Inveteratum 204 c.
Inveteratus 736 a.
Invia via 95 c.
Invicem 50 c.
Invictè 657 a.
Invicti bello 546 a.
Invicto animo præditus 299 c.
Invictus 19 b. 53 b. 247 c. 403 c. 441 a. 662 c.
Invidè 105 a. 701 c.
non Invidendam contendentibus ad altiora 701 c.
Invidendus 237 a
Invidentia 105 a. 701 b.
Invideo 3 a. 105 a. 237 a. 405 b. 435 a. 674 c. 701 c. alienis 701 c. aliquantum ib. insuper ib. ob ib. operibus deorum 3 a.
Invideor 3 a. 405 b.
Invidere 701 b. cui nemo audet 674 c.
Invideri 305 a. 701 c. cui Invidetur ab oppidanis 405 b.
Invidia 105 a. 172 c. 236 c. 237 a. 405 b. 701 b. abuit dicto aut verbo 172 c. 674 a.
Invidiâ carens 405 b. 674 c. 701 c. communi 236 c. laborare apud potentes 221 b. labore 701 c. nullâ laborans 435 b. onerare 525 a. percussus 674 c. premens 400 c. rumpantur 575 a. vacuus 105 a. ab Invidiâ alienus 701 c. absque Invidiâ ib.
Invidiæ expers animus ib. expositus ib. non obnoxius 105 a. 701 c.
Invidiam conflare 15 c. 701 b. conflo 98 b. deprecor ejus quod dicturus sum 172 c. citra Invidiam 105 a. 435 b. in Invidiam adduco 98 b. per Invidiam 701 c.
Invidiosè ib. non 91 c. 701 c.
Invidiosum 3 b. esse 305 a. est 701 c.
Invidiosus 3 a. 91 c. 237 a. 391 b. 405 b. 701 c. minimè 701 c. sum ib.
Invidit mihi partum 405 b.
Invidus 105 a. 237 a. 701 c. non 105 a.
Invigilo 680 b.
Inviolabilis 107 a. 624 a.
Inviolabiliter 107 a.
Inviolatum 26 b.
Inviolatus 670 c.
Invisum faciem habens 220 c.
Invisè ib.
Invisibilis 383 b. 471 c. 476 b.
Invisibiliter 181 a. 256 b.
Invisissimus 220 c.
Inviso 592 a.
Invisa aspecta aspicions 474 c.
Invisum esse 196 a. esse alicui 423 b. reddo 220 c.
Invisus. ¶ Odiosus 202 b. 220 c. 248 b. 252 b. 264 c. 474 c. 613 b. 622 b. ob comitum turbam 38 c. diis 142 c. hominibus 622 b. sum 475 b. 622 b. 725 a.
Invisus. ¶ Non visus 252 b. 383 b. 472 a.
Invita 189 c.
Invitâ multitudine 106 c. non Invitâ civitate 190 a.
Invitamentum 163 a.
Invitare ad bibendum 702 a. deos 152 b.
Invitatiunculâ ad bibendum 702 a.
Invitatus 292 c. à se ipso 294 b.
Invitè facta vel suscepta 290 a.
Invitis diis ib. nobis 82 b. 106 c.
Invito me 189 c.
Invitò 59 c. 189 c.
Invito (v.) ¶ Voco ad cœnam 4 a. 294 c. vicissim 293 a. cito, instigo 294 a. 487 b. 508 b. ad aliquid agendum 307 a. ¶ Induco, infero 14 c.
Invitus 68 c. 181 a. 189 c. facio 459 a.
Invius 95 c. 306 c. 451 b. 458 a. 609 b.
Invitus 165 a. 476 c. 554 b. 659 a.
Inumbro 209 b. 596 c. aliquantum 596 c.
Inumbror 596 b.
Inunctio 44 c. 734 c.
Inunctus ib. recens 734 c.
Inundans 534 b.
Inundatio 249 b. 324 b. muris 534 b.
Inundo 324 b. 426 c. 534 b. 704 b. antè 324 b. circumstagnando 586 c.
Inundor 324 b.
Inungi quo solemne 734 c.
Inungo 44 c. 733 a. 734 c. ante 734 c.
Inungor ib.
Invoca deos 314 c.
Invocatio 292 c. 293 a. deorum 324 c.
Invocatò 294 b.
Invocatorius 292 c. 293 a. in quo Invocatur Deus 294 b.
Invocatus. ¶ Non vocatus ib.
Invoco 110 c. 292 c. 293 c. 307 b. 314 c. 321 a. 324 c. Deum 324 c.
Involo 276 a. 521 b.
Involucris. ¶ Implumis 276 c. 561 a.
Involucris verborum tecta oratio 28 c. sine Involucris 217 b. 296 a.
Involucro insuper impositio manio et intego 185 b. nullo tectus ib.
Involucrum 184 b. 185 c. 295 c. cordis 330 b. fasciæ usum prohens 602 b.
Involvens vestem capiti 603 c.
Involvere calamitatibus 100 b.
Involuntaria 190 a.
Involuntariè 31 c. 114 a.
Involuntarium 114 a.
Involuntarius 31 c. 181 a.
Involvo 47 a. 156 c. 166 c. 184 b. 185 a. 222 c. 338 c. 337 a. 517 a. 602 b. 603 c. 673 c. 731 a. circumcirca 611 c. fasciâ 632 a. fasciis 602 b. orationem verbis 533 b.
Involvor 185 a. 611 c. 673 c. fasciis 602 b.
Involutio 185 a.
Involutus 338 c. 603 c. spiris multis 603 c. sum 184 b.
Involvuntur calamitatibus multis 337 b.
Inurbanitas 10 c.
Inurbanus 10 b. 547 c.
Inurendi ars 290 c.
Inurere ignominiam 100 c. notam ignominiæ 169 b.
Inurea piaculum 464 c.
Inuriter mihi 670 c.
Inuro 290 c. 464 c. dedecus 677 b. infamiam 34 c. notam famæ alicujus 570 b.
Inusitata novitas 660 c. res valde 289 b. via quædam 33 b.
Inusitatè 31 a. 732 c.
Inusitato modo 660 c.
Inusitatum 146 b. 447 b.
Inusitatus 49 a. 51 a. 634 b. 660 c. 732 c. sum 736 c.
Inusta-nota 290 c.
Inustio ib.
Inustione pictus ib.
Inustiones 220 b.
Inustor 290 c.
Inustus ib.
Inutilem reddo 203 c. 733 b.
Inutilia loqui 375 a.
Inutilis 101 b. 204 a. 301 a. 307 a. 311 a. 466 c. 575 b. 623 b. 642 a. 653 b. 732 c. 733 b. 747 b. homo 112 a. 306 a. penitus 713 c. sum 732 a.
Inutilitas ib.
Inutiliter 642 a. 696 a. 736 c. 733 b. 747 c. occupo 203 c.
Invulnerabilis 104 c.
Invulneratus 261 a. 657 a.
IO 287 c. Pæon 271 c.
Jocatio 127 a.
Jocationem amans 127 b.
Jocator 127 a. 704 a.
Joci 200 b.
Jocis gaudens 494 b. objecto me 200 b.
Joco dicor 494 b. et risu prosequuntur sunt hinc ib.
Jocor 127 a. 494 b. 721 c. tecum 494 b. vicissim 494 b. 722 a.
Jocorum amans 201 b.
Jocos amans 127 a.
Jocosa 126 c. dicta 200 b.
Jocosus 126 c. 494 b. 704 a.
Joculare factum 721 c.
Jocularis 644 b. res 494 b.
Jocularitèr ib.
Joculus 126 c. 200 b. 494 b.
Iones imitor 288 a.
Ionia ib.
Ionicè ib.
Ionicus ib.
Jorci, caprearum genus 273 b.
Jove natus 123 c. progenitus 236 b. à Jove 236 a. delapsus 528 c. missus 102 a. nutritus 665 c.
Jovialia 236 b.
Jovialis ib.
Jovis filius 495 b.

IPSA 176 b. lux 688 a. vita 234 c. eâ Ipsâ nocte 446 b.
Ipsam 176 c. 275 a. 441 a.
Ipsas 176 c.
Ipse 89 b. bonus per se 2 b. cerno oculos meis 172 a. intelligo 491 a. sufficiens sibi 641 b. testis sibi 401 a. quem quis vidit 472 b. qui vidit suis oculis 472 a. visus ib. et Ipse 89 a.
Ipsemet 89 b.
Ipsis 176 b. duobus 623 a.
Ipsissimus 89 b.
Ipsis 422 c.
Ipso cum clamore 111 a. meridie 38 b. à se Ipso jugulatus 626 b. ex se Ipso qui didicit 398 c.
Ipsorum 176 b. duorum 623 a.
Ipsos 176 b. 422 c.
Ipsum 176 c. 275 a. 441 a. se prædicare et jactitare 376 c. se perimere 692 a.
IRA 764 b. 412 a. 477 a. 730 c. difficilis 477 a. divina 418 c. 419 a. gravis 419 a. cui gravis est ib. permanens 418 c reprimina et seris 731 a. vetus 341 c. quam consumserit et deferbuerit Ira 64. a
Irâ accendo 290 b. 468 c. 477 a. accendo amarâ 525 c. accendor 477 a. accensus 265 c. 405 a. valde 265 c. concitatus adversus 405 a. concitor 695 b. exardere 703 c. exardescens gravi 477 a. excandesco 419 a. fremo 117 b. inflammor 469 a. 730 c. pereitus 266 a. pereitus sum 412 a. præcipiti excandesco 265 c. subitâ et acri commovetur 317 c. subitâ et acri excandescens 265 c. tumet 116 b. tument corda 455 a. vacuo animo 418 c. vacuus ib. vehementi percitus 477 b. sine Irâ 418 c. 477 a.
Iracunda valdè 361 a.
Iracundè 342 a. 418 c. 477 a. valde 234 a.
Iracundia 264 b. 265 c. 477 a.
Iracundo impetu concitatus 405 a.
Iracundus 207 a. 234 a. 265 c. 299 c. 342 a. 419 a. 477 a. 627 b. 720 a. 730 c. valde 731 a.
Ira impatiens 183 a. impotens sum 265 c.
Iram accendere 178 a. concipimus suâ sponte 730 c. concitare 512 a. concoquere 516 a. deponere 230 b. depono 419 a. differo 265 c. exerceo 418 c. placare 37 c. ad Iram commoveor 477 a. citò qui fertur 468 b. concitare quæ solent 469 a. concitatio 477 a. concito 265 c. 361 a. 468 c. 477 a. 730 c. concito simul 266 a. concitor 730 c. concitor subitò ib. præceps 265 c. proclivitas 730 c. provocare 351 b. provoco 207 a. 325 c. provocor 207 a. 361 a.
Iras graves premens animo 341 c. veteres non habens ib.
Irascens citò, sed facilè iram deponens 730 c. non 477 a. subitò 731 a.
Irasci alicui 477 a. desino 419 a. non 477 a.
Irascor 265 c. 341 c. 351 b. 361 a. 419 a. 435 a. 453 c. 477 a. 598 a. 605 b. 719 c. 720 a. 730 c. insuper 477 b. moderatè 477 a. paulum 477 b. propter 730 c. simul 266 a. subitò 730 c. vehementer 731 a. vicissim 419 a.
Iratè 342 a. 720 a.
Irato animo 264 c. 342 a.
Iratum reddo 265 c. vultum præferens 590 a.
Iratus 341 c. 342 a. 477 b. 730 c. non 418 c. sibi ipsi 730 c. supra modum 342 a. 731 a. sum 412 b. valde 342 a. 412 b. valde sum 412 b. vicissim 342 a. ut erat 221 b.
Ire 12 b. 211 a. medio 642 c. obviam 65 c. 66 a. obviam hostiliter 737 b. obviam primis comitibus inceptisque 269 a. suppetias 212 b. viam longam 242 c.
Iris 277 a.
Ironia 187 c.
Ironicè ib. loquor ib.
Irradior 6 c.
Irrationabilitas 337 c.
Irreconciliabilis 49 a. 605 a.
Irreconciliabiliter 49 a.
Irredux 624 a.
Irrefutabilis 573 b.
Irreligiosum 582 c.
Irreligiosus 369 a. 582 c. sum 352 a.
Irremediabilis 429 b.
Irreparabilis 594 b.
Irrepo 174 c. 211 a. 233 a. 528 a. clàm 211 a. clanculum 490 a. cum certâ perniciè 701 a.
Irreprehensè 293 b. 367 b. 537 c.
Irreprehensibilis 8 a. 192 c. 360 c.
Irreprehensus 293 b. 411 c. 432 b. 528 a. 537 c. 683 c. 658 c. 740 b.
Irreptio 175 a.
Irreptitius, qui se clàm insinuavit 14 a.
Irrepto 175 c.
Irrequieta 189 c.
Irrequietè 503 b.
Irrequietus 218 b. 328 a. 503 b.
Irretientes lagunis verborum 373 c.
Irretio 156 c. 504 a. 553 a. 581 c. 529 b.
Irretior 223 b. 533 a.
Irretitus pedibus telæ aranea 533 a.
Irreverens 369 a.
Irreverenter 26 b.
Irrevocabilis 293 c.
Irridens 432 b.
Irrideo 22 b. 126 c. 267 c. 274 b. 288 b. 291 c. 331 c. 394 a. 428 c. 430 a. 432 b. 494 b. 612 b. 616 c. 676 b. 728 b. 729 b. amarulente 141 c. cavillis 598 c. dicteriis ib. dicto 581 a. insuper 22 b. 127 a. oculis 274 a. tertiis labris 430 b. vicissim ib.
Irrideor 127 a. 452 b. 587 c. 729 b.
Irridere 494 b.
Irrident eum Laconicos valuti parvos 598 c.
Irrigare 492 a.
Irrigatior 17 b. 73 c. 116 c. 154 b. 463 c. 492 a. 526 b. 678 b.
Irrigatus circumcirca 569 c. super 74 b. 116 c.
Irrigo 29 c. 73 c. 116 b. 154 b. 160 b. 395 a. 441 c. 463 c. 526 b. 636 b. 678 b. 682 b. antè 129 b. circum 160 c. desuper 29 c. in superficie 441 c. insuper 116 c. priùs ib.
Irrigor 73 c. 74 a. 116 b. 157 c. 441 c. 678 b.
Irriguus 524 c. 572 a. 678 b. locus 181 c. 379 c. 526 b.
Irrisio 127 a. 274 b. 394 a. 430 a. 432 b. 588 b. 644 c. 676 c. 728 b. 729 b. 581 a. 599 a.
Irrisione dignum 588 b.
Irrisor 126 c. 128 b. 432 b. 676 c. 729 b.
Irrita facit hæc 359 b. ova 490 a. 716 a.
Irritabilis 477 a. facilè 207 a.
non Irritæ preces 461 c.
Irritamen 207 a.
Irritamentum ib.
Irritandi vim habens 283 a.
Irritatio 207 a. 469 a.
Irritator 207 a.
Irritatorius ib.
Irritè 554 b.
Irriti dies 375 a.
Irrito 11 a. 207 a. 210 a. 229 c. 293 b. 325 c. 326 b. 361 a. 395 c. 477 a. 575 a. 597 c. 676 b. aliquantum 207 a. scommate 208 b.
Irritor 10 a. 267 a. 361 a. 477 a. 686 c.
Irritum facio vel reddo 51 c. 359 b. 653 b. ovum 61 b. 489 c. non Irritum emisit telum 51 c.
Irritus ib. 61 a. 343 c. 359 b. 641 b. 653 b. 716 a. non 641 c.
Irrogare infamiam 100 c. muletam 637 c.
Irrogatas legibus muletas persolvere 237 b.
Irrogo 631 b. muletam 137 b. pœnam 659 b.
Irrogans guttis paludaris ib.
Irrorator ib.
Irroratus ib.
Irroro 173 b. 445 b. 569 b. 607 c. 738 c. aliquantum ib.
Irroso 34 a.
Irructo 208 c.
Irruebant in me hastis 34 a. in se mutuò ib.
Irruens 50 b. cum impetu 605 b. 753 b. in hostes 479 c. velociter 605 b.
Irruerent in eos 233 b.
Irrui 34 a.
Irruit 484 a. in me 242 c. in Pompeium 179 c.
Irrumpendo 744 a.
Irrumpens 230 a.
Irrumpere cùm tentasset vi 528 b.
Irrumpo 34 a. 66 b. 98 c. 190 c. 479 b. 495 c. 528 a. 74 a. in aliam 99 a. simul 34 b. per vim 107 a.
Irruo 33 c. 50 b. 72 a. 98 c. 100 c. 255 c. 263 c. 337 c. 458 a. 460 a. 479 b. 484 a. 528 a. 529 a. 537 b. 570 b. 584 a. 595 c. 596 a. 692 c. 695 b. 744 a. aliquo 34 a. à tergo 694 c. circumcirca 596 b. contrà 99 a. 479 c. 528 a. in aliquem 34 a. insuper 528 a. juxta 596 b. magno cum impetu 528 a. simul 34 b. 528 a.
Irruptio 98 c. 668 a.
Irruptionem facio 100 c.
IS 491 a.
Ischiadi obnoxius 286 b.
Isicium 277 c.
Isthmi 88 b.
Isthmia 277 c.
Isthmiaca victoria ib.
Isthmiacos Indos celebre ib.
Isthmiacum certamen ib.
Isthmica pinus ib.
Isthmo similis ib.
Isthmum traduco ib.
Isthmus ib. 537 a.
Istic 89 c.
Istinc ib.
Istuc 196 c.
ITA. § Adeò 451 a. § Sic, hoc modo 45 a. 459 b. 491 b. 747 a. demum 491 a. ut 746 c. 747 a. Et hæc quidem Ita se habent 289 a. quæ cum Ita sint 487 a. ut Ita dicam 200 b. 692 c. § Affirmandi adverb. 433 a. 491 a. sanè 289 a.
Itáne verò 188 b.
Itaque 289 b. 409 c. 412 a. 487 b. 488 c. 537 a. 659 b. 745 a. Itaque quod 487 a. non Itaque 487 b.
Itare 250 b.
Itatio 705 b.
Itator ib.
Item 93 c. 418 a. non Item 48 a.
Iter 67 c. 93 a. 451 b. 502 a. 508 c. 509 b. 610 c. 669 c. communne 452 c. conficere 641 a. confecisse celeriter pedibus 551 b. contentum 204 a. emetitur duplex 508 c. expeditum habens 452 a. facere 665 a. facere cœpio 502 c. facere per terram 451 b. faciebat citato gradu 504 a. faciebat festinanter 508 c. faciens per se 506 c. facio 451 b. 508 c. 509 b. facio ægrè 451 c. facio mâ 452 c. facit 508 b. habeo per 510 c. impervium 451 b. longum conficere 242 a. nocturnum 509 b. per locum 510 c. prosperum 452 a. prosperum obtineo à Deo ib. prosperum et expeditum precheo ib. reciprocum 452 b. relegens 484 a. succedit prosperè 452 a. sufferre 503 c. unius diei 245 a. ad Iter conficiendum idoneus 451 b.
Iteratio 336 b. 451 b. nominum 235 b. verbi ejusdem 376 c.
Iteratus 154 a.
Itero 154 a. 336 b. 366 b.
Iterum 86 c. 92 a. 154 a. 484 a. 497 a. collectus 373 b. commemoro, commonefacio 424 b. compactus 523 a. corrumpor 688 a. dico idem 366 b. 376 c. dulce reddo 133 c. exurio 507 a. superior ib. germanus 109 a. intereo 701 a. lucro 447 b. maiens 489 c. metior 415 b. natus 715 c. numero 516 b. oberro 530 b. sortiri 142 b. venditus 518 c. verum 516 c.
Itidem 89 c. 746 c. non Itidem ut antea 289 a.
Itinere prospero 452 a. prospero progredior ib.
Itineris comes 452 c. 509 a. comes cum 511 a. confectio 67 c. dux 17 b. socius cum 452 c. multum Itineris ib.
Itio 212 a. 412 a. 583 a. per locum aliquem 510 c. contrà Itio 93 c.
Ito 705 b.
Itrium 572 a.
JUBA 180 c. 719 a. ex Jubâ equisâ factus 719 b.
Jubæ vento expansæ 61 a.
Jubam habens cæsiam 719 b. erectam ib. mollem ib. nigram ib. promissam ib.
Jubar 691 a.
Jubas erigo 719 b.
Jubatus 719 a. bovè 719 b.
Jubebat populum silere 68 a.
Jubeo 4 a. 29 a. 33 c. 68 a. 87 b. 177 c. 230 a. 307 a. 372 b. 585 b. 611 a. 634 c. 635 a. 653 c. 706 b. contrà 307 b. salvere ib. valere 9 a. vicissim 307 b.
Jubeor ib. 635 a. vicissim 307 b.
Jubilatio militum 43 a.
Jubilum 365 b.
Jucunda cibaria uri 617 a. consuetudo 362 b. summa afferens 466 a.
Jucundam vocem habens 717 a.
Jucundè 63 b. 241 b. 646 b. 702 c. 722 a. olens 454 b.
Jucundior 721 c.
Jucundissimè 241 b.
Jucundissimus 241 c. 646 b. 721 c.
Jucunditas 241 c. 646 b. animi 241 c.
Jucunditate effectus 241 b. afficio ibid.
Jucunditatem afferre 641 b. mellam imitans 410 b.
Jucundiùs 241 b.
Jucundo colore præditus 735 b. colore sum ib.
Jucundos fructus gignens 301 b.
Jucundum est audire 241 b. odorem spirans 540 c. reddo 241 c. reddo sumi ib. ver 383 a. visum ferens 458 c.
Jucundus 2 c. 63 b. 91 a. 105 c. 122 a. 135 b. 202 a. 219 b. 241 b. 272 a. 371 a. 385 c. 646 b. 721 c. 722 a. 732 b. animo 241 c. aspectu 475 a. odor 454 b. populo 646 b.
Judex 93 a. 164 a. 286 a. 348 a. 573 b. 672 a. in bellicâ 244 a. justus 345 a. 349 b. ordinarius 94 b.
Judicandi munus 244 a. peritia seu solertia 348 a. peritus 164 a. 348 a.
Judicandos iterum 164 c.
Judicans rectè 131 c. ex animi sui sententiâ ib.
Judicari de quo vix potest 348 c.
Judicata res 165 a. e re Judicatâ obnoxius ib.
Judicatam controversiam subire ibid.
Judicatio 348 a.
Judicatorius ib.
Judicatu difficilis 349 b. facilis ib.
Judicatum 165 a. secundum quem Judicatum est 165 c.
Judicatus non 165 b. 348 b.
Judice se ipso qui utitur 164 c.
Judicem esse causæ 115 b.
Judices 165 a. constituit omnes homines 271 b. pedanei 165 c.
Judicia exercere 165 b.
Judiciales orationes 164 a. præceptiones trado 375 b. sportulæ 164 a.
Judicialis 164 c. 244 a.
Judiciarius 164 a.
Judicii constitutio 282 a. constitutio in aliquem 13 c. inopia 349 b. 377 c.
Judiciis peractis 167 b. qui præest 164 c. subjicere 16 a.
Judicio carens locus 707 b. contendo 164 a. 165 b. 375 b. contendo, crebro multamque 165 a. certare 19 a. offero me 281 c. periclitor 19 a. permittens se 164 c. persequi 190 b. persequor 167 c. præditatem tempus 164 a. sistere 282 c. sisti 124 b. 164 c. sisto me 215 a. § Adhibito 348 a. careus 131 b 303 b. meo Judicio 468 a. meo quidem Judicio 129 c. nullo cum Judicio 349 b. sine Judicio et delectu verba fundituus 429 a.
Judicium. § Dico, jurisdictio, sententia judicialis 19 a. 164 a. 348 a. 516 c. æquum 349 b. cædis dictavisse mihi 364 a. constitutum 280 c. corruptum 165 a. detrecto 165 b. dictare 135 c. 165 b. 212 b. 280 c. dicto 364 a. edo 164 a. 364 a. farcma rectè et justè 165 a. fero 348 a. irritum factum 164 c. pravum et iniquum 349 b. promittere 155 a. rectum et incorruptum 165 a. rectum ferre de 347 c. resortiri 364 b. sinceram 165 a. subire 225 c. in Judicium vocor 293 b. 294 a. § Intellectus, censura, æstimatio 53 b. 348 b. non adhibitum 349 b.
Judico. § Disceptо, jus dico 164 a. 347 c. ex animi mei sensu et meo arbitratu 151 c. iterum 165 b. perperam 138 c. sanè 165 c. § Censeo, existimo 129 b. 164 b. 347 c. 348 a. de 140 c. hoc de re ib. dignum 7 b. te imperitum 130 c.
Judicor. § Disceptor 164 a. § Censeor 347 c.
Judicum consensus 146 a. 180 b. merces 164 a. more ib. præfectus 165 b.
Juga currum construere 543 a. montium 101 b. vitium 153 a. § Transtra 171 c. 235 a.
Jugales 235 a.
Jugalia lora 236 a.
Jugalis ib.
Jugarius 191 b.
Jugatim 235 a. incedere ib.
Jugatorius ib.
Jugeri dimidium 532 c. mensuram excedens ib. spatium excedens 140 a.
Jugerum 77 a. 140 a. 532 b. æquans ib. duorum 140 a. trium ib. sex ib. decem ib. multorum ib. quinquagiuta ib.
Jugi lorum 585 a. pars in quam jumenta collum immittunt 235 a.
Jugis 155 a. 637 b. opera ib.

Jugiter 246 a. 387 c. 383 c. 387 a. 433 b. 492 c. 640 c.
Juglandes 520 a.
Juglans 502 a.
Jugo astrictus 235 a. eidem subditus 235 c. eodem concopulari 236 a. exolvo 235 b. subdere 16 a. subdor ib. subemitto 235 a. 235 c.
Jugulare 211 c.
Jugularis 626 a.
Jugulatio ib. oriam 626 b.
Jugulationis avidus 626 a.
Jugulator ib. porcorum ib.
Jugulatoribus ib.
Jugulatrix ib.
Jugulatus 644 c. à se ipso 626 b. nuper ib. sanguinolentè ib.
Juguli cavitas, cui subditur culter Jugulatorius ib.
Jugulo vicina pars ib.
Jugulo 579 a. 625 c. 644 c. antè 626 a. ovea 626 b. subtus ib. super 626 a. victimas ib.
Jugulor 625 c.
Jugulum vel Jugulus 320 a. 365 a. 626 a. diseco alicui ib. incidens 644 c. incido ib. resolvens alicui 626 a
Jugum 235 a. aureum habens 235 a. bonum 186 c. 236 a. bonum ago 194 b. ferens 697 a. non expertus 235 c. parvum 235 a. quod cervici imponitur 90 a. societatis qui duxerit 236 a. subiens mansuetè 638 c. ad Jugum detrectans equus 186 c. 383 b. sub Jugum ducere 16 a. ; In acie 235 a. in Jugum porrigi ib. ; Citharæ ib. ; Montis 153 a. 468 b.
Jugamentum 235 a.
Julos polypodas referens 488 b.
Jumenta 235 a. 298 a. 327 a. pasco 666 b.
Jumentarius 554 a.
Jumentis conveniens 535 b.
Jumentorum medicus 269 a. more 354 a. pastor 666 b.
Jumentum 351 a. subjugo 253 c.
Juncea testicula 630 b.
Juncetum 263 a. 630 b. fenia 630 b.
Junco nexus 533 b. e Junco fauces torquens 533 c. 621 c.
Junceus altos ferens 621 c.
Juncosus 630 b.
Juncta cum pauperiate senectus 114 b.
Junctim 235 b.
Junctio 234 c.
Junctura 82 b. 156 c. 221 c. 225 c. 234 c. 297 b. brachii et humeri 335 a. membrorum 70 c.
Junctus 234 c. connubio suo 457 b fœdere 605 b. nuptiis ex 234 c. utrinque 236
Juncus 263 a. 630 b. acutus ib. Arabicus 647 b. crassus 590 c.
Jungere connubio cœlibes cum viduis 234 c. currum ib. 235 c. equos rhedæ 234 c.
Jungo 75 a. 234 c. connubio 82 b. 679 c. dextram 152 b. juxtà 235 c. matrimonio 234 c. mihi matrimonio 121 c. ponte 128 b. 234 b.
Janior 359 a. 470 a. 680 a. grandævo me 245 a.
Junioram morus imitor 437 c.
Juniperi bacca 75 c.
Juniperinus ib.
Juniperus ib.
Junius mensis 153 b.
Juno 247 a.
Junonius ib.
Junxisse Hellespontum 234 c.
Jupiter 236 a. Stator 279 a. 281 b.
Jura communia habere Resp. 548 b. mea allego 375 b. reddens 163 c. reddo ib. 253 a. circa Jura reddenda qui versatur 546 c.
Jurabo 464 b.
Juramenti exactio 478 c. utrinque prestatio 464 b.
Juramento adstringere populum 479 a. interposito ib.
Juraus prope aras 11 c.
Jurare in capita liberorum 464 a. in Vitellium ib. per 303 a.
Jurarant pro Vitellio 464 b.
Juratus ib. 479 a.
Jure pari 278 a. summo agens 165 c. suo utendo 412 b. suo utens ib. de Jure suo decedere 231 a. quo Jure, quoque injuriâ 164 b. ; Legitimè, merito 164 a. 164 b. 165 a. 183 a. 255 c.
Jurejurando 479 a. adigere 15 b. 164 c. caveo 478 c. confirmatus 464 b. non confirmatus ib. confirmo ib. fidem dare 478 c. firmatus 479 a. obstrictum esse 156 c. obstrictus 464 b. 479 a. obstringi 223 b. obstringo 479 c. sanctum fœdus ib. teneor 464 b. cum Jurejurando ib. cum Jurejurando prorogatum 464 c.
Jurgiosus 210 b.
Jurgium 165 b. 456 c. inter amantes 325 c.
Jurgor 404 a. cum domesticis et familiaribus ib.
Juridicalis 373 b.
Juris consulendi peritus 543 a.
Juris æquabilitas 278 a. 442 b. æquabilitate utens ib. cessio 164 c. dictio 546 c. moderator 115 b. quæstio 164 b. rigor 41 a. sui esse 231 b. sui qui est 40 c. 232 a. 545 a. sui natura 426 b. in Juris æquabilitate vivo 442 b.
Jurisconsultus 442 a.
Jurisdictio 163 b.
Jurisperitus 164 a.
Jurisprudentia 442 a.
Juro 464 c. 651 a. contra 464 b. falsum 479 a. in fœderibus sanciendis 464 c. insuper ib. potùs ib. sanctè 479 a. simul 464 c. vicissim 464 b.
Jurulentus 227 c.
Jussoculentum 238 a. nigrum 27 c.
Jus. ; Fas, justitia 164 a. 294 b. 278 a. bonum 165 a. dicam tibi 164 a. dico ib. 253 a. et fas ignorans 164 b. cui est in manibus, seu qui jus robore aut potentiâ sibi metitur 165 b. meum obtineo 278 a. mutare ib. obtinere suum 335 c. per civitatis 548 b. pati, quod suum est auferre 164 b. reddo 734 a. strictum 165 c. summum ib. contra Jus et æquum 164 a. contra Jus violari 442 b. in Jus rapere 212 b. vocare 292 c. 294 a. voco 164 a. vocor 293 a. præter Jus 442 b. et æquum 164 b. ; Autoritas, potestas 231 c. non habens 359 b. nullum erat illis assequendi magistratûs 252 a. tanquam nullum haberent in Epidamnum ib. penes eum erat mittendi 359 a. penes eum sit distributionis ib. penes senatum est hujus rei efficiendæ ib. ; Necessitudo hospitii 447 c. hospitii dissolvere ib.
Jusjurandum 464 c. 479 a. colens religiose ib. dare 162 b. datum utrinque 479 a. deferre 15 b. delatum 14 c. exigere 478 c. firmum 344 c. interpono 464 b. sanctum 479 a. servando religiosè ib. servo firmiter ib. violare 478 c. ad Jusjurandum maximum adegerant milites ib. ad Jusjurandum pertinens 464 c. 478 c.
Justa 611 a. 640 b. imponens jure suo 634 c.
Justi milites se recipere 177 c.
Justor 307 a.
Justum 68 a. 230 a. 307 a. 611 a. 634 c. 640 b. divinum 399 a.
Justus à se ipso 307 b. qui facit 634 b.
Justus, ûs 307 a. 635 a.
Justa. ; Exequiæ, parentalia 354 a. 483 a. facere 242 b. facio 354 a. 485 b. solvo 9 c. persolvo tibi aggesta terrâ 485 a.
Justa actio 544 c. magnitudo 272 c.
Justæ magnitudinis 415 c. ergyiæ, id est, pleum 164 b.
Justam « magnitudinem » habere 277 b.
Justè 54 a. 164 b. 165 a. 253 a. 414 b. 485 a. ago 554 c. factum 164 b. 554 c. judicium ferens 165 a. omnium ib.
Justi amans 165 c.
Justificari 164 b.
Justificatus 267 c.
Justificor ib.
Justissimus 165 a.
Justitia 164 a. 217 b. 554 b.
Justitium 554 b.
Justius 485 a.
Justo pretio vendere 68 b. 162 b.
Justum 485 a. imperium 80 c. censeo 164 b. 165 c. pretium 68 b. 282 a.
Justus 41 a. 164 a. 164 b. 442 a. 485 a. 530 b. judex 349 b. omnino 166 a. supra modum 165 b.
Juvenum 466
Juvamus precamiè amicus 414 b.
Juvante Deo 624 a.
Juvantibus diis 465 a.
Juvari qui potest 466 b.
Juvat 2 a.
Juvenca 145 c. 549 c.
Juvencula 339 a. 437 c. 497 a. 549 c.
Juvenculorum nutritor 666 b.
Juvenculus 339 a. 437 b. 549 c.
Juvencus ib.
Juvenes 38 b. ætatis virentis ac floreatis 249 c. pulchros habens 339 b.
Juvenesco 432 a. in 239 c.
Juvenibus florens et splendens 339 b.
Juvenilem ætatem ago 339 a. 438 a. faciem habens 474 a. virtutem præstant 438 a.
Juvenili ferociâ et protervià præditus 437 c. jactantiâ dico 438 a. robore pollco aut præditus sum 38 b. 438 a. robore animi suscipio ib. temeritate et petulantiâ audeo, vel ago ib. virtute facinus aliquod edo ib.
Juvenilis sapio 339 a.
Juvenilis 85 c. 239 b. 339 a. 406 c. 437 c. 555 b. ætas 437 c. animus 339 a. audacia facinus 438 a. jactantia ib. incontinentia ib. sermo ib. superbia ib.
Juveniliter 239 b. 437 c. ago ib. ago vicissim 406 c. gero me adversus aliquem ib. glorior 438 a. sapio 437 c.
Juvenis 26 c. 85 c. 140 b. 242 437 b. 438 a. 474 a. 497 a. 680 b. adhuc 102 a. sum 437 c. vir 26 c.
Juvenor 438 a.
Juventæ obitus 259 c.
Juventas. ; Adolescentia 243 b. 437 c. ; Juvenum multitudo 243 b. 437 c.
Juventatem tero in 438 a. transigo et consumo 437 c. transigo unà cum aliquo 438 a.
Juvenum multitudo 243 b. 437 a. ; Juvenum nutritor 666 b.
Juvo 466 b. insuper 747 c.
Juvor 166 b. 747 b.
Juxta. ; Prope, propter 11 b. 199 a. 498 a. 558 c. pedes 498 a. ; Secundum 303 a. leges 188 c. literas regis 308 a.
Juxta accumbo 323 c. colloco 270 c. 281 b. 287 b. 457 a. commoror 269 b. consitus 714 c. cubo 88 b. dormio 269 b. habeo 224 b. habitans 457 a. jungo 235 c. lavo 589 a. morior 259 b. nascor 714 c. reclino 323 c. sero 716 a. sisto 282 c. sistuo 271 c. sto 283 a. suspendo 346 c. tenso 224 b.

L.

LABANTEM factionem Marii reparabat 696 a.
Labascere 586 b.
Labasco 264 c. 460 b. 696 a. non 283 a.
Labat mens 201 a.
Labefacio 626 c.
Labefactans 583 a.
Labefactare statum rerum 700 c.
Labefactari 592 a. qui nequit 627 b.
Labefactatu facilis 627 a.
Labefacto 317 b. 603 a. 700 b. 701 a. 719 c.
Labefactor 391 a. 559 c.
Labellum. ; Parvum labium 722 c. ; Parvum solium 388 c.
Labem aspergo 606 b.
Labeo 453 b. 723 a.
Labes. ; Considentia terræ 271 c. ; Corruptio, lues 700 c. 701 a. et pernicies stirpium 391 a. ; Piaculum, scelus 421 a. scelerata contagionis 664 b. ; Macula 606 b.
Labi non 562 a.
Labia 185 c. contrahere 430 a. 432 a. curva habens 722 c. magna habens ib. pulchra habens ib.
Labiis carens ib.
Labilis 461 b.
Labiorum commissura 616 c. prominens pars 723 a. absque Labiorum compressu 432 a.
Labis expers 606 b.
qui Labitur et peccat citò 627 b.
Labium 722 c.
Labor 292 a.
Labor. ; Cado, concido, decido 461 b. 587 b. 559 c. 627 a. 696 a. in 461 b. in eum locum ib. per ib. prior 560 a. ; Intereo, diffluo 571 b. ; Error, fallor 528 a. 627 a.
Labor (n.) Negotium, opera, opus 515 a. 21 a. ; Molestia 21 a. 70 b. 296 c. 336 c. 425 b. 426 a. 428 a. 492 b. 515 b. 588 b. impensus alicui rei 515 b. insanis 515 c. ; Eruma 21 a. 425 b. 428 a. 568 b. 632 b.
ad Laborandum promptus 515 a.
Laborans brevi temporis spatio 425 b. lentè 515 c. libenter ib. optimè ib. in vanum 670 c.
Laborare ad id 434 c. desino 515 b. et malè se habere 425 b. morbo insaniâ 221 c.
Laboratus manu 296 c.
Laboravi frustra 31 a.
Labore carens 296 c. 515 c. confecti 296 c. confectus 515 b. confectus multo 407 a. conficio 515 b. conficio me ib. conficior 515 c. exerceo me nimiùm ib. defessus 515 b. difficili quod fit 515 c. facili 492 b. fessus sum 425 b. frangi antè 515 b. magno 425 b. 515 b. manuum victus, vel victitans 108 a. 122 b. multo 516 a. pario 515 b. summo efficientes ib. cum Labore acquiro 296 b. conficio 515 b. efficio 516 c. in Labore versari 336 c. sine Labore 338 b. 425 b. 515 c. 606 a.
Laborem exantlare 67 a. 428 c. fallere 515 c. fugiens 516 a. impendere in res dignas 515 a. mihi hunc 235 c. subire 296 b. 515 a. sustinere 223 a 515 a. ultra Laborem 296 c. 336 a. 428 a.
Laborem 21 a. 173 c. adeò 508 c. adire 223 b. afferens 515 c. amans 544 c. exantlo 515 a. 660 a. ferens 292 a. graves et difficiles afferens 515 a. Hercalia 21 a. honesti 428 b. multos subiens 515 c. odi ib. perfero 515 b. 568 b. pondus simul ib. sanans 515 c. subeo ob rem aliquam 568 b. suscipere 30 b. suscipio pro te 515 c. suscipio vicissim 175 b. sustineo 632 b. tolero 425 b. 515 b.
Labori finem imponens 515 c. succumbo 2. 6 c.
Laboribus assuefactus 515 b. attritus sum 447 b. clarus 428 b. exolvi et liberari 229 b. gravibus conjunctus 428 a. liberans 515 c. liberare 515 a. multis conjunctus 428 b. perfungi 568 b. premor 428 a. premor usque 568 b. succumbere 515 a.
Laborifer 516 a.
Laborioso spio 206 a. conditio vitæ 515 a.
Laboriosè 296 c. 515 b. 568 b.
Laboriosus. ; Industrius, laboris patiens 296 c. 428 a. 515 b. constanter et perpetuò 428 b. ; Difficilis, molestus 202 c. 296 c. 336 c. 338 b. 428 a. 515 c. non 297 a. ; Æruminosus 175 c. 425 b. 428 a. 515 c.
Laboris expers 428 a. fugiens 206 a. insontus 670 c. patiens 501 c. non tolerans 515 c. vacuitas ib.
Laboro. ; Ago cum labore, operor, efficere conor 21 a. 186 c. 296 b. 335 c. 336 c. 425 b. 428 a. 515 b. 553 b. cum sedulitate 335 c. frustra 515 c. insanior 404 c. pro aliquo 296 c. sanè 515 b. ; Fatisco, inclino, laborem non amplius sustineo 296 c. 515 a. satis 296 c. ; Ægroto ib. 515 a. satis aliquo morbo 296 c.
Laborum amans 428 b. 516 a. amans sum ib. amor ib. detrectatio ib. expertes 203 b. fuga 516 a. oblitus 515 c. patiens 501 a. 515 b. 629 c. plenus 428 a. perpessio et aerumnarum 501 a. tolerans 292 a. 516 a. tolerantia 501 c. 516 a.
Labra 417 b. 570 b. amphoræ 722 c. dolii ib. fluviorum 60 c. 722 c. ulcerum 347 a. æquans 723 a. attingens ib. coarctata habens ib. contrabo 595 a. 455 b. crassa habens 455 b. 723 a. excedens ib. movere 417 b. prominentia habens 723 a. scindo 430 b. tenuia habens 723 a. torqueo 430 b.
Labrax 365 c. parvus ib.
Labri superioris cavitas 702 c.
Labris tortis illudo 430 b. summis delibo 527 b.
Labro circumdo 722 c. bene ib.
Labrosus 455 b. 723 a.
Labrum. ; Labium 722 c. superius, et in eo nati pili 401 b. fluvii 491 c. ; Solium 194 a. 388 b. 562 c.
Labrusca 57 a.
Labyrinthus 363 c. difficilibus gyris perplexus 185 b.
Lac 120 c. 521 c. acidum 121 a. bibens 527 a. bibo ib. candore refert 480 c. habens 120 c. 226 b. maletum recentor 105 c. primum matrum 227 c.
Lacer 574 b. 671 c.
Lacera 514 b. verba 602 a. vestis 574 b.
ad Lacerandum probris famam alicujus factus 625 a.
Lacerando avello 602 a. evello ib.
Lacerata veste indutus 176 b.
Laceratio 58 a. 602 a. cutis 58 a. quæ fit unguibus 173 b.
Lacerationes manibus factæ ib. plangentium 58 a. in Lacerationis modum ib.
Lacerator 146 c.
Laceratus undique 173 b.

Laceri panni 603 c.
Laceris pannis obsitus 175 b. pannis plenus 574 b.
Lacerna 669 c.
Lacernæ in modum 670 a. parvæ villésque 624 a.
Lacernula 670 a.
Lacero 58 a. 173 b. 261 a. 306 a. 592 b. 602 a. 625 a. 643 c. iterum 447 b. verberibus fœdum in modum 391 a. § Obtrecto 625 a.
Laceror 305 b. 574 b. 704 b. circumcirca 173 b.
Lacerta 582 a. viridis ib.
Lacertæ genus 588 b.
Lacertis brevibus qui est 6 b. vicinus 744 c.
Lacertorum tori interiores ib.
Lacertos candidos habens ib.
Lacertosus 431 b.
Lacertus § Brachium 115 c. § Lacerta 582 a.
Lacerus 570 a. pannus 671 c.
Lacessere 351 b. arma nostra aggreditur 251 c.
Lacesso 71 a. 207 a. 294 a. injuriis 677 b. pugnam 102 a.
Lacessor bello 546 a.
Lachesis 364 b.
Lacinia fimbria 574 b.
Lacryma 134 c. plastæ ib. plastæ concreta 511 a. stillans 145 a.
Lacrymabilis 319 b. 454 c. multùm 145 a. omnino ib.
Lacrymabundus 144 c.
Lacrymæ humidæ 249 c. miserabiles 20 b.
Lacrymans ad omnia 145 a. admodum ib. dulcè ib. graviter ib. multum ib. non 144 c.
Lacrymarum amnes 145 a. destillatio ubertim manantium 579 c. expers, qui sine lacrymis fit 144 c.
Lacrymas cirrus 542 c. effundere 379 c. emittere 15 b. 97 b. fundens 379 c. 572 c. fundens malè 572 c. fundere 379 c. 725 c. moventia medicamenta 145 a. stillare 607 b. ad Lacrymas proclivis 453 c. in Lacrymas erumpere 574 a.
qui Lacrymavit recens 145 a.
Lacrymis dignissimum 144 c. exundo 536 c. fluens 572 c. fluo ib. prodo 144 c. prosequor 319 c. stillans 144 c. cum Lacrymis exponebas mihi 453 c. narro ib. sine Lacrymis 144 c.
Lacrymor ib. 319 b. 464 c. 572 c. intempestivè aut immodicè 145 a.
Lacrymosus 144 c. 319 c. 453 c.
Lacrymula 144 c.
Lactans 226 b.
Lactare 629 a.
Lactat ipsos et pascit bonâ spe 331 b.
Lactati bene 121 a.
Lactatio 238 b. 256 c.
Lactatrix ib.
Lacte abundans 121 a. alo 666 a. cerussa 120 c. plena vel plenus cum ib. victitans 685 a. cum Lacte imbuti pietatis dogmatibus 226 b. ex Lacte facta massa 56 a.
Lactem 236 c. 395 a. 656 b. agnus 585 a.
Lactes 197 c.
Lactescens et nondum satis adultus 120 c.
Lactesco ib.
Lacteus ib. circulus in cœlo ib. orbis 356 a.
Lacticinia 120 c.
Lacticiniorum confector 203 a.
Lacticinium 676 a.
Lactis abundantia 121 a. colorem habens 735 b. penuria 121 a.
Lacto 226 b. 236 c. 267 c. § Decipio, ducto 331 b.
Lactuca 262 b.
Lactucæ similis ib.
Lactucula ib.
in Lacum abeo et exundo 536 c.
Lacuna 218 c. 640 a.
Lacunaria 687 c.
Lacus 154 c. 370 b. 386 c. § Torcularii pedis 585 a.
Lacustor, vel lacustris 586 c.
Ladum 384 a.
ad Laudendum alios natus 408 a.
Laudens 158 b. animum 701 b. arbores 321 a. voce 717 b.
Laudo 53 b. 65 b. 85 c. 108 c. 158 b. 164 b. 195 b. 269 b. 276 c. 313 a. 391 a. 521 a. 588 a. 657 a. 720 a. famam alicujus 690 a. prior 588 b. vicissim 100 c.
Laudor 85 c. 108 c. 164 c. 521 a. 588 a. 657 a. unâ 108 c.
Launa 729 b. consuta excorio et pellibus 96 c. detrita et mala 729 b. duplicata 186 c. pingues et crassa 624 a. tenuior et mollior 729 b.
Laneâ stolâ indutus ib. attritâ et lacerâ indutus ib. carens ib. indue ib. operiri vel involvi ib.
Lanula ib.
Lanam mentem habens 708 b.
Lanio 37 b. 158 b. 500 b.
Lanx facilis 108 c.
Lanxus 72 b. 521 a. 588 a. 657 a. à Deo 158 b.
Lapa convivia 270 c. oxta 294 c. fronte 474 b. lux 273 c.
Lapidabundè 128 c.
Lapidabundus ib.
Lapidatur mihi cor 718 c.
Lapidatus super his 122 c.
Lapidè ib.
Lapidicus 719 c.
Lapidor factus 122 c.
Lapidis auspicio qui fit 480 b.
Lapidis 20 a. 122 a. 241 b. 265 b. 708 c. 718 c. ex alienâ calamitate 292 a. summa et immoderata 719 a.
Lapidis affici 241 b. afficio 122 a. 241 b. 708 c. afficior ib. circumfundo 122 a. diffusi 726 a. gestio 2 b. perfundo 26 b. perfundor ib. summâ affici 726 b.
Lapidis dolor 163 c. efficiens 544 c. emittam afferens 128 c.
Lapidis gaudium capiens ex aliqua re 719 a. afferens 708 c. 719 a. afferens oculis 474 c. efficere 641 b. prodens vultu 474 c.
Lapidi animo 128 c. animo sum 265 a. vultu præditus 474 b. vultu prosequor advenientem 122 a.
Lapidor 52 b. 122 a. 128 c. 718 c. aliquâ re 719 a. ante 241 c. malis alicujus 719 a. summoperè ib. nimis ib.
Lapidum reddo 708 c.
Lapidus 128 c. 241 b. 273 c. 492 b. 514 c. 588 b. 708 c. 718 c. 742 c. supra modum 719 a. valdè 128 c.
Lapidi 589 c.
Lapidem corticem habens 704 c.
Lapides ostrei 486 c. pedes habens 531 c. testæ 486 c.
Lapidi tecta infectus ib.
Lapidia folia habens 712 c.
Lapidigandi vim habens 380 a.
Lapidigandis lapidibus aptum instrumentum ib.
Lapidigatio ib. 463 a.
Lapidigatrix 380 a.
Lapidigatu facilis 380 b.
Lapidigatum quod est 380 a.
Lapidigatus trito 670 c. non 380 a.
Lapidigo 204 c. 380 a. 449 a. 463 b. aliquantum 380 b. ante ib. 463 b.
Lapidis 278 b. 380 a. 387 c. 394 c. 463 a.
Lapidis 380 a. intestinorum 197 c.
Lapidis intestinorum laborans ib.
Lapidi 380 a.
Lapidor (a.) ib.
Lapidus 75 b. 365 a. 467 b. 589 c. utrisque manu 75 b. 365 a.
Lagaum 364 a.
Lagena 117 b. 364 a. vimine obducta 506 b. vini 57 b.
Lagenas tres continens 364 a.
Lagenula 107 b. 364 a.
Lagena 107 b.
Lama 382 b. 640 a. in Lamam lutesco et exiccor 640 b.
Lambebat ipsi collum 581 b.
Lambendo absorbeo 371 a. bibo ib. ebibo seu exsorbeo ib. evacuo 581 c.
Lambens os exertâ linguâ ib.
Lambit charam sobolem linguâ 381 b. quæ Lambitur 581 c.
Lambo ib.
Lamenta edo 690 a. mollia edens 134 c. ad Lamenta proclivis 453 c. 462 c.
Lamentabile carmen 261 c.
Lamentabilis 25 b. 134 c. 318 a. 319 b. 453 c. 454 c. 462 c. 612 c. omnino 613 a. 319 c. plane 453 c. valde 261 c.
Lamentabiliter 196 b. 261 c. 632 b. gannio 525 c.
ad Lamentandum propensus 261 c.
Lamentari 218 c. desino 462 c.
Lamentatio 25 b. 192 a. 261 c. 454 c. 462 c. 629 c.
Lamentatione dignus 261 c.
Lamentis circumsono ib. 613 a. prosequor 454 c. 462 c. cum Lamentis narro 454 c.
Lamentor 25 b. 261 c. 317 c. 361 b. 431 b. 453 c. 454 c. 462 b. 629 c. 632 a. 678 a. graviter 746 b. vehementer 261 c. 453 c. voce exili 422 c. unâ 462 c.
Lamentum 22 a. 260 c. 361 b. 555 c. 462 c. exile 422 c.
Lamia 369 b.
Lamina 382 b. 520 b. aurea ib. ductilis 190 b. ænea 180 c.
Lamina similis 520 c.
Laminula 325 b.
Lampada ferens curro 369 b. fero ib. trado tibi 154 c.
Lampadem gestans 697 b. gesto ibid.
Lampadis gestatio ib.
Lampas 144 a. 276 c. 369 b. 684 a. 369 b.
Lampyridem refero 565 c.
Lampyris 489 a. 565 c. 686 c.
Lana 92 b. 186 b. 385 b. 397 c. 632 a. carminata 507 a. carpta et pexa 660 a. cocta 525 c. lignea 450 a. promissa 397 c. sordida 578 b.
Lanæ emporium 567 a.
Lanæ 525 c.
Lanam bonam habens 186 c. ovillam habens 507 a. tractans 383 a. vendo 567 a.
Lanariam factito 203 c.
Lanaria herba 622 a.
Lanarius sum 205 c.
Lanarum jactura 402 b. tenuiorum et molliorum confectio et confector 545 a. venditor 567 a.
Lanas cogo 225 c. deducere 14 c. tracto 205 c.
Lanata pellis 397 c.
Lanatus 397 c. bene 186 c. utrinque 397 a.
Lancea 32 c. 306 a. 364 b.
Lanceæ manum aptans 82 b. similis 364 b.
Lanceam aureum gestans 364 c. ferens 364 b. 697 b.
Lancearum fabricator 543 c.
Lanceatus 32 c.
Lanceum alterum inter metiendum impello 416 a. impellendo circumscribens alterum falso pondere ib.
Lancea 401 c.
Lanceinus 446 b.
Lancino 58 a.
Lanea vestis 186 c.
Laneam tunicam gestans 729 b.
Lanei socculi 625 c.
Laneum indumentum ib.
Lanrus 186 c.
Languenti stomacho esse 617 b.
Languentibus viribus 163 c.
Languco 163 b. 172 b. 397 a. 587 a. præ consilii inopiâ, et mœrore 52 b. otio 569 a.
Languescere 726 b.
Languescit et emollescit mihi animus 397 b.
Languesco 393 a. 397 b.
Languidè 229 a. 230 b. 265 c. aggredior 638 c. facere 597 b. aliquid 625 a. non 163 a. vivens 107 c.
Languidior fio 397 b. et remissior sum ib.
Languidiorem esse ad negotia 579 b.
Languidum reddo 229 a. 230 b. 259 c. 649 a. 677 c.
Languidus. § Enervatus, infirmus 393 a. 579 b. 586 c. 638 c. factus 229 a. § Remissus 55 a. 229 a. 342 b. 397 a. 432 b. 579 b. 638 c. non 163 a. reddor 230 b. sum et ignavus 244 b.
Languor 98 c. 230 b. 638 c.
Laniarium 567 b.
Laniatio 58 a. 136 a.
qui Laniatur crudus 602 a.
Laniatus crudeliter 143 c.
Laniatus, ûs 173 b. 204 c. 602 a. et lacceratio carnis 58 a.
Lanifer 697 a.
Lanifex 205 c. 632 a.
Lanificii studiosus 186 c.
Lanificio laborem impendens 515 c.
Lanificium 205 c. 554 a. exercens 204 b. exercco 186 c. 204 b. ad Lanificium pertinens 205 c.
Lanificus 186 c.
Laniger 397 c. 697 a.
Lanio. § Lacero, discerpo 143 b. 173 b. 194 a. 297 a. 602 a.
Lanior 305 c.
ad Lanium pertinens 567 b.
Lanius 70 a. 204 c. 567 b.
Lanosus 397 c.
Lanugine carens 730 a. obductum pomum 417 c. obsitus sum 730 a.
Lanuginem primum emittere 730 a. emitto 488 b. primam produco 715 b.
Lanuginosa 275 b. semina 497 c.
Lanuginosus 395 b. 372 a. 730 a. æquè 730 a. 730 b.
Lanugo 91 c. 127 c. 186 b. 275 b. 372 a. 488 c. 497 c. 597 b. 730 b. secundinam ib. barbæ nuper ortæ 127 c. cardeorum 497 c. prima 425 b. superflorebat mollis 64 a
Lanx libens 532 b.
Lapathum 370 c.
Lapicida 330 a. 449 b. 644 c. 674 c.
Lapicidarum instrumentum 330 a. 380 a. 449 b.
Lapicidina 644 c.
Lapidarius architectus 151 b.
Lapidatio 369 c. 521 c.
Lapidatione dignus 363 c.
Lapidator 363 c. 584 b.
Lapidatorius 369 c.
Lapidatus ib.
Lapide albo constans 386 b. uno constans ib. à Lapide incisus 644 c. in Lapide insculptus 132 c.
Lapidâ pelle tectus 153 a.
Lapidea statua 386 a.
Lapidem facio ib. jacio 386 b. moveo à sacrâ lineâ, id est, extrema experiter 136 b. refero 386 a. in Lapidem verto 363 c. 386 a. 521 c.
Lapides elaborans 205 a. elaborantium ars 670 c. elaboro 205 a. ligo 373 b. frango 259 a. jaculans 102 b. incido 449 b. 644 c. 674 c. legens 373 b. lego ib. liquefaciens 386 b. politus 449 b. polio ib. pulchros habens 386 b. sculpens 449 a. sculpo 449 b. trabs seu extrabs 194 c. in Lapides verto 205 a.
Lapidescere facio 386 a.
Lapidesco 386 b.
Lapideus 521 c.
Lapidibus basis pulchrisque structus 363 c. constructo 644 c. impetens 102 b. lectis constructum ædificium 373 b. obruo 102 b. 363 c. 386 a. 521 c. obrutus 363 c. petens 97 b. petitus 101 c. peto 102 b. quinque constans 386 b. scalpendis idoneum instrumentum 449 a. stratum solum 504 c. stratus 618 a. E Lapidibus extruo muros 670 a.
Lapidis instar 386 a. summitas ib. ib. in modum rigeo ib.
Lapido 102 b. 363 c. 386 a. 521 c.
Lapidosus 380 a. 521 b.
Lapidum acervus 332 b. 332 b. 667 a. copore 386 a. fodina 414 b. jactu fugans 584 b. parvorum acervus 723 c.
Lapilli littorei 349 c. 667 a.
Lapillis abundans 615 b.
Lapillos multos habens 741 b.
Lapillus 304 a. 342 c. 360 c. 396 a. 615 b. 941 a. pretiosus ib.
Lapis 363 b. 386 a. 521 c. angularis 311 c. aureus 386 b. fio 386 a. index 104 b. incisus 449 Lydius 104 b. 386 a. 390 c. 736 b. manualis 402 a. 723 b. molaris 450 a. Parius 499 a. pretiosus 386 a. rotundus 430 a. summus 386 a.
Lapso in 461 b.
Lapsus ex alto 529 a. sum 207 c.
Lapsus. § Casus 461 b. 527 c. 528 a. 559 c. 627 a. 694 c. ex supplantatione 592 a. falsus seu fictitius 529 a. § Erratum, error, delictum 54 a. 527 c. 528 b. 559 c. 627 a. vocis ib. Citra Lapsum 529 a.
Laqueatus 687 c.
Laqueatus 688 a.
Laqueis implico 118 a. induere se 175 b.
Laqueo illata mors 12 a. 118 a. mortem sibi consciscere 12 a.
ad Laqueum pertinens ib.
Laqueus 11 c. 77 b. 78 a. 118 a. 165 c. 257 b. 285 c. 522 b. 539 c. 541 a. 618 b. pedum 504 a. quem quis sibi attraxit et induit 603 a. quo ares capiuntur 504 a. suspendio aptus 36 c. tortuosus 618 b.
Lar 214 a.
Larariam 219 c.
Lare excipio 214 a. à Lare incipe ib. sine Lare ib.
Larem habens ib.
Largè 147 a. 230 c. 243 b. 701 c.
Largior (v.) 13 a. 230 c. 722 a. ex adverso 659 c. copiosè 722 a. populariter 658 c.
Largiore pteanâ uti 348 c.
Largiter 20 a. 60 c. 162 a. 229 b.
Largitio 19 a. 162 a. 163 a. 176 a. 225 b. profusa 230 c.
Largitione corrumpere 154 c. emo 163 c.
Largitionis splendore illustre me 369 c. 378 a.
Largitor 435 b. vitæ 163 c.
Largus bibo 527 a. cibaro 20 b.
Largus 20 c. 146 b. 147 a. 216 c. 701 c. haustus 432 c. sum in 147 a.
Larix 521 c.
Larva 426 c. 474 b. parva ib.
Larvam non habens ib.
Larvas fabricans 544 b.
Larus 288 a. 303 b. 313 c. 371 a.
Lasciva cantilena 369 b. mulier 403 a.
Lasciviè agere 83 b.
Lasciri homines 429 c. vituli in modum exultans 427 b.
Lascivia 83 b. 329 c. 364 a. 403 a. amatoria 362 b. insanâ prurigine 396 a. segetum 677 a.
Lasciviens pedibus et saltu 596 b.
Lascivio 103 c. 267 c. 311 a. 395 a. 528 c. 621 c. 628 c. 677 a.

Digitized

719 b. adolescentis more 406 c. contrà 621 c. exiliendo 390 a.
Lasciviores asini 83 b.
Lascivum convivium 362 b.
Lascivus 83 b. 329 c. 364 a. 403 a.
Laser 470 b.
Laserpitii folium 307 c.
Laserpitium 470 b. 587 a.
Lassabunum bonis 336 c.
Lassatus 336 b. 338 b. supra modum ib.
Lassescens 336 c. 515 c.
Lassesco 296 b. 336 b. 393 a. 447 b. 515 a. 671 c.
Lassitudine fructus 336 c. sine ib. 338 b.
Lassitudinem solvere 336 c. 338 b.
Lassitudo 70 b. 336 c.
Lasso ib. 393 a.
Lassor 336 c. lassicio 447 b.
Lassus 270 b. 336 c. 338 b. aliquatenus ib. de viâ 336 c. est de viâ valde 338 b.
Lata corona 521 a. folia habens 712 c. foramina habens 656 c. tabella 532 a.
Latam faciem habens 474 b. frontem habens 473 c.
Latus portas habens 564 a. viav 11 a.
Latè 219 a. 571 c. 531 c. crescens 713 b. qui distenditur 638 b. fluens 572 c. 727 b. flos 572 c. mare occupat 549 a. patens 452 a. patens 107 a. potens viribus 587 a. rex 343 c. 406 a. sonans 493 b.
Latebra 311 c. 352 a. 699 b. 716 a.
Latebræ ib.
Latebrosus ib.
Latens 119 c. 352 a. 384 a. 431 c. 685 b. bene 352 b. in Lustro 716 a.
Latenter 351 c. 352 b. 384 b. 391 b. 400 b. dejicio 744 b. gaudeo 719 a. mordeos canis 381 b. mordicans 144 c.
Latentia et occulta 384 a.
Lateo 384 b. 431 c. in 716 a. in lustro ib. in recessibus interioribus 431 c. prorsus 384 b.
Later 536 a.
Latera aciei custodientes 718 a. habens xxxx, plena, quatuor, sex, septem 535 b. montis incolens 491 c. navis 659 b.
Lateralis 535 b.
Latercolus 538 a.
Latere in insidiis 381 b. qui potest 384 a. qui non potest 384 b. à Latere curro 535 b. abstraho 603 a. toll a. sto 283 a.
in medio Latere qui est 535 c.
Laterem conficiens 205 b. conficio ib. coquens 538 b. ducere 194 a. eximo 538 b. fingens ib. fingo ib. In Lateres effingi ib.
Lateribus bonis firmisque præditus 535 b. æquabilibus præditus 535 a.
è Lateribus construo 538 a.
Lateris dolor 535 b. morbo laborans ib.
Lateris forma 531 a. formam gerens 538 a.
Lateritia domus 119 c.
Lateritium opus 538 b.
Lateritius 538 a
Laterna 296 c. 615 c. 684 a. obelisco præfixa 592 a.
Laternula 604 a.
Laterum superior pars 535 b.
Laterum confectio 205 b. fictio 538 b. figlina ib. in modum 538 a.
Latesco 431 c.
Latet me 500 c.
Latex 379 c. 953 a.
Lati clavi tunica 586 b.
Latibula ferarum 141 b. 311 c. ferarum subiens 175 a.
Latibulum 175 a. 184 b. 311 c. 352 a. 479 a. 716 a. 728 b. habeo 716 a. parvum 728 b. piscium 249 b. serpentis 728 a.
Latifolia, species quercus 712 c.
Latifolium ib.
Latio 693 a. conditionis 794 a. sententia 698 c. suffragii vel suffragiorum ib. 741 b.
Latior 552 b. fio 532 a.
Latitans 175 a. domi 190 a.
Latito domi ib. sub 457 b. 490 a.
Latitudine rarens 532 a. in Latitudinem extendere 219 b.
Latitudo ib. 503 c. 532 a. 645 a.
Latiùs 531 c.
Lato clavo insignis tunica 292 c. ore hians 656 c. pectore præditus 614 c.
Latomiis 644 c.
Latomus 644 a.
Lator suffragii 698 c.
Latos oculos habens 475 a. pedes habens 552 a. ungues habens 468 b.
Latrando se exercens et fatigans 408 a.
ad Latrandum natus fato quodam ib. promus 679 a.
Latrans fenestra 384 c. 679 a.
Latrare qui solet 679 a. venter dicitur 112 a.
Latrat cor, id est, palpitat 679 a.
Latratur 268 b.
Latratrix 563 b.
Latratum edo 268 c. in Latratum erumpo 679 a.
Latratus ib.
Latrina 179 c. 451 c.
Latro (s.) 105 c. 569 b. 578 a. 679 c. in ib. priùs 679 b.
Latro (a.) 390 a. 490 a. 702 b.
Latrocinio infesto 607 c.
Latrocinio infestor 579 b.
Latrocinium ib.
Latrones 527 a.
Latronum princeps 81 a
Latrunculi 238 c.
Latu difficilis 696 c.
Latuerat me illud 384 a.
Latuit id me 384 b.
Latum dorsum habens 447 a. fructum ferens 301 a. oculum habens 473 b. os habens 617 b. ostium habens flumen 617 a. pectus habens 613 c. podicem habens 559 b. rostrum habens 578 a. scutum habens 581 c. spatium 738 b.
Latumiæ 644 c.
Latus (a.) 53 a. 166 a. 219 a. 371 c. 473 b. 551 c. 552 b. 638 c. 718 a. æquè 532 b. aliquantum ib. aspectu 473 b. valde 532 b.
Latus (s.) 535 b. 659 b. non habens 535 b. nullo auxilio stipatum habens ib. montis 480 c.
ad Latus qui est 535 b. incedo 540 c. sisto 282 c. in Latus excurrere 607 c. insilio alimjus 535 b. spinæ utrumque 615 c. trabo 282 c. supra Latus qui est 535 b.
Lavabat 380 c.
Lavacrum 103 b. 352 b. 368 c. calidum 389 a. frigidum ib.
Lavandi locus 539 a.
Lavandis manibus aut pedibus aqua 441 b.
Lavandorum equorum locus 389 a.
ad Lavandum aptus 539 a.
Lavantes eos 388 c.
Lavare cupio 389 a.
Lavari juxta ib. qui potest ægrè 441 b.
qui Lavat 630 a.
Lavatio 324 b.
Lavationi destinata aqua 388 c.
Lavator natium vel podendorum 441 b.
Laudabilis 28 c. 57 c. 294 c. 374 b. supra modum 29 a.
Laudabiliter 28 c. 237 a.
Laudandus 28 c.
Laudare 187 c. testem 71 a.
Laudari 28 c. 178 c. ob pulchritudinem 28 c.
Laudatio ib. 178 b. sui ipsius 376 c.
Laudatissimus 57 c.
Laudator 28 c. 252 a. 676 a.
Laudatoriè 178 b.
Laudatorius 28 c. 178 b.
Laudatus 28 c. 375 c. multum 29 a.
Laude dignus 28 c. 375 c. eximiâ præditus 690 b. in Laude ponere 650 a.
Laudes tribuere alicui 401 a.
Laudi darere 650 a. quibus est id facere 341 a.
Laudibus afficio 178 b. celebrandus vel celebratus summis 678 a. efferre et inflare 713 b. extollo 375 c. qui delectatur 178 c.
Laudo 3 a. 28 c. 169 a. 178 b. 236 c. 355 c. 375 c. 678 a. 690 a. animum suum 230 c. Deum 583 a. priùs 29 a. te 372 b. in his 28 c. supra modum 29 a. testem 14 b. vicissim ib.
Laudor 28 c. 677 c.
Laudum decantatio 678 a.
Lavor 538 b.
Lavo 305 a. 324 a. 389 a. 441 a. 538 c. 678 b. 726 a. aliquantum 441 b. circumeiros 389 a. in 539 a. in scaphâ 389 a. juxta ib. libenter ib. manus 441 b. me 388 c. 678 b. priùs 539 a. simul 389 a. subtus 441 b.
Lavor 105 a. 389 a. 441 b. 538 a. 678 b. calidâ 389 a. frigidâ ib. simul ib.
Laurea 147 a. cum laureâ 696 c.
Laurentus ib. sum ib.
Laureum 147 a. 224 c.
Laurum 147 a.
Lauri comestor 683 a.
Lauriger 696 c.
Laurinus 147 a.
Lauri gandens 128 c. cum Lauro 695 c.
Laurum fero ib.
Laurus 147 a.
Laus 29 b. 178 b. 341 a. 375 c. immortalis 129 a.
Lauta convivia 150 a. ratio victûs 160 c.
Lautas epulas paro 401 c. in Lautas epulas invito 601 c.
Lautè 147 a. 407 c. 438 a. ncelpio 122 b. 240 b. 746 b. vivo 263 b.
Lautia epulis victito 601 c.
Lautitia 160 c.
Lautitiæ 401 c. 601 c.
Lautius epulum 147 a.
Lautum epulum 2 a.
Lautus 152 b. 260 a.
Lautum carnem habens 581 b. vestem habens 516 c.
Laxamentum 38 a. 163 a. 394 b.
Laxandi vim habens 719 c.
Laxando emitto ib. mollius reddo 229 a.
Laxare alvum 393 b. claustra 719 b. frontem sublevatam et corrugatam ib. vincula ib.
Laxata mens 710 a.
Laxatilis 719 c.
Laxatio. § Remissio 163 a. 250 b. 393 b. 719 c. § Dilatatio 219 b. § Relaxatio, apertio 616 c. § Dissolutio, resolutio 719 c. 722 c.
Laxationem do 503 a.
Laxatis habenis 163 a. 578 c.
Laxatus 229 a. 230 b. 719 c. supra modum 720 b.
Laxè 229 a. 722 c.
Laxiorem reddo 599 a. 722 c.
Laxitas 219 b. 399 a. 719 c. 722 c. et vacuitas 564 c. aponeurosis 72 c.
Laxo 100 a. § Remitto 163 a. 229 a. 230 b. 392 a. 719 b. paululum 719 c. clunculum ib. § Aperio, dissolvo, resolvo 229 b. 520 c. 612 a. 616 b. 719 c. 722 a. § Dilato 219 b. § Emollio, subduco 719 b.
Laxo capillo præditus 262 c.
Laxor. § Aperior 719 c. 722 c. § Remittor 719 c.
Laxum fungosumque reddo 722 c.
Laxus 229 a. 364 c. 390 a. 510 a. 550 a. 616 b. 638 b. 677 c. 719 c. 722 b. fio et exinanior 364 c. et vacuus fio ib.
LAZENA 383 c.
Lebes 572 b. parvus ib.
Lebetes 550 c.
Lebetis formam habens 372 b.
Lectæ fuerunt literæ 130 a.
Lectè 372 b.
Lecti genialis expers 378 c. mollities 289 b. pes 210 c. 551 c. socium habeo 320 a.
Lectiè 323 a. 693 c.
Lectica operta 593 c.
Lecticam portans 698 b.
Lecticaria sella 167 b. sellâ gestans 696 c. sellâ gestari ib.
Lecticarium sellam fero ib.
Lectio herbarum 644 c. § Libri vel literarum 130 b. multa ib.
Lectisternia 668 c.
Lectus idoneus herbas ferens 541 a. splendidis instructus 329 a. tribus, quinque, sex, septem, undecim, triginta, centum, instructus 324 a.
Lectisternium conficio mihi 544 c.
Lectitare libenter 130 b.
Lecto affixus 82 b. carens 378 c. e Lecto 218 b. in Lecto decumbens 323 a. 329 a. colloquia quæ habentur 218 a. jacens 378 c. positus 218 b.
Lector 130 b.
Lectorium ib.
Lectorum compactio 523 a. fabricator 543 b.
Lecto facilis 130 b.
Lectulus 119 c. 323 a. 329 a. discubitorius 323 c. 552 b. 590 a.
Lectum ambiens 329 a. appetere 378 a. communem habens 379 a. præbens testale ib. versus 378 c. ad Lectum ib.
Lectus (s.) 151 c. 323 a. 329 a. 378 c. cubicularis 218 b. humilis 552 b. 596 a. humillis et vilis 218 b.
Lectus sorte 322 a.
Lecythorum venditor 567 b.
Lecythos conficiens 543 c.
Lecythus 384 c. 462 c. gemina 385 a parva ib.
Ledum 384 a.
Legalis 142 a.
Legata 556 a.
Legatio 314 c. 335 b. 513 b. 556 a. malè gesta 322 b. 556 a. publica 230 a.
Legatione fungor 555 c.
Legationem gero perperam 556 a. mitto ib. renuntio ib.
Legationis collega ib. socius cum ibid.
Legatos dimitto, id est, in diversas partes mitto ib. mitto de pace aut fœdere 314 c. mitto vicissim 556 a.
Legatum missum esse de re aliquâ 555 c. mitto 610 c. mitto ad ib.
Legatus 335 b. 555 b. 610 c. consulis vel prætoris 17 c. mittor 556 a. 610 c. mittor ad 556 a. mittor è contrario ib. qui mittitur de redimendis captivis 448 a. venio 556 a. § Vicarius Imperatoris ib. cum in exercitu ib.
Lege carens 253 b. 442 a. certâ 573 b. cautum esse 653 c. sancio 442 a. sanctum esse 653 c. sine Lege vivens ib.
Legem accipere ib. addo ad latas 653 c. citare 292 c. ferre 153 c. 350 b. 650 b. ferre contrariam 694 a. fero ib. fero adversus 653 c. fero legibus contrariam 442 b. implere 593 c. 535 a. obrogo 653 c. rogare 359 b. rogo 624 a. contra Legem 442 a.
Legendi cupidum esse 130 b. cupidus seu studiosus ib. ad Legendum aptus ib.
Legens poemata 672 c. esse 575 b.
Legentes simulac 450 a.
Legere 130 b. ante librum 672 c. literas ib. vicissim 130 b.
Leges bonæ 442 b. contrariæ 442 a. divinæ 253 b. malæ 442 b. scriptæ 130 b. abrogare 30 b. condere 651 a. condo 343 b. constituere 653 c. fero ib. fero unæ ib. imitor alienas 442 a. ludus sexus faciens ib. solvere 393 b. violare 94 c. Circa leges qui versatur 347 a. Contra leges 442 b. faciens ib. facio ib. factus ib. iniquitas ib. malis allicio ib. Juxta leges 108 c.
Legi in quo solet, locus 130 b.
Legi consentaneus 253 b. derogare 442 a. jam latæ aliam obrogo et oppono 147 c. subjectus 442 b. subjici 653 c.
Legibus bonis utens 442 b. bonis utor ib. certis 573 b. nullis constitutus 653 c. male ordinatus ib. malis utens 442 b. meis vivo ib. non obtemperans 653 c. solutus 218 a. sub vivendo 442 b. sub vivens ib. de Legibus confabulatus 385 a.
Legio 603 c. 634 a. 640 c. ad Legionem pertinens 634 b.
Legioni qui præst 81 c.
Legis doctor 161 c. casus 653 a. peritus 280 b. 590 c. 442 a. sanctio 653 c. ex Legis præscripto 442 b.
Legislatio 653 b.
Legislator 139 a. 654 c. 697 a.
Legitimum pretium 282 a. quod est 125 c.
Legitimus. § Legi consentaneus 253 b. 442 b. § Legitimæ natus, non spurius 123 c.
Legitimè. § Legibus convenienter 253 a. 253 c. 442 a. ministrari 442 a. § Non adulterinè 125 c. natus ib.
Lego cum mandatis, id est, legatum mitto 611 a.
Lego. § Colligo 372 b. arra 373 b. festucas 373 a. flores 373 b. floccos ib. flores ib. folia ib. fructus 373 a. herbas ib. lapides 373 b. uvas ib. pilos ib spicas ib. § Eligo sorte 322 b. § Perlego 130 b. 212 b. 372 c. ex adverso et altrinsecus 130 b. etiam ib. § Recito 372 b. § Prætermitto littus 572 c. oram 536 b.
Legor. § Perlegor 130 b. § Eligor sorte 322 b.
Leguleius 164 a. 359 a.
Legum æquabilitas 442 b. æquabilitate utens ibid. constitutio 651 a. custodia 711 c. custos ib. ferendarum peritus 653 c. repugnantia 442 a. ruptor 442 b. scientia 442 a. scriptio 139 a. violator 442 b. in Legum æquabilitate vivo ib.
Legumlator 653 c. ad Legumlatorem pertinens ib.
Legumen 170 b. 355 c. 486 a.
Legumina 173 a. omnis generis 486 a. rodens vermiculus 672 a. vendens 567 a.
Leguminî similis 173 a. 486 a.
Leguminum emptor 745 b. lomentum dilutatum 381 c.
Legunt ripam cursim 256 a.
Lembo similis 381 c.
Lembunculus ib.
Lembus 194 b. 381 c.
Lemmate uno constans 368 c.
Lemnia terra 926 b.
Lemniscus 385 a.
Lena 115 a. 407 c. 403 a.
Lenæum 385 b.
Leones et molles 219 b.

Digitized by Google

Leni animo præditus 444 a. 708 a.
Lenia 552 c. pharmaca 247 a.
Leniendi actio 406b. im habens ib.
Lenimen 331 b. 406 b.
Lenimentum 247 a. 331 b. 406 b.
Lenio 8 a. 247 a. 552 c.
Lenior. § Mitior ib. reddor ib.
Lenire 67 a. 331 b.
Leniri qui potest 406 c. qui difficulter potest ib.
Lenis. § Mansuetus, mitis, placidus 122 a. 183 b. 189 c. 219 b. 247 a. 265 b. 397 a. 552 c. § Mollis 517 a.
Leniusculè 552 c.
Lenitas. § Clementia, mansuetudo 183 b. 219 b. 247 a. 552 c. 708 a. animi 265 b.
Leniter. § Clementer, mansuetè, placidè 219 b. 247 a. 397 a. 406 b. 552 c. ferre 569 a. § Leviter, paululum, sensim, paulatim, sine strepitu 242 c. 247 a. 669 b. fluens 572 c. rideus 242 c.
Lenitu facilis 406 c.
Lenitudo 719 c.
Lenitus ib.
Leno 15 b. 115 a. 402 c.
Lenocinia 394 b. coquorum 446 c. 466 c. verborum 268 a.
Lenocinii plena elegantia orationis 334 c.
Lenociniis abblandior 518 c. concilio 402 c. formæ exorno 427 a.
Lenocinio afficio 687 b. aptus 15 b.
Lenocinium ib. 115 a. 334 b. 402 c. facio 115 a. orationis 745 c.
Lenocinor 115 a. 518 c.
Lens 686 b. cocta ib. cruda ib. § Pediculorum ovum 335 c.
Lenta aqua 446 c.
ex Lente qui est 686 b.
Lentè. § Tardè 630 c. quæ digerunter 309 a. incedo ib. morions 406 a. pertransiens 509 a. § Sine irâ 477 a. ferre injurias ib.
Lentescere et tenuiorem reddi 133 a.
Lenticula 686 b.
Lenticulatus ib.
Lentisci baccæ 630 a.
Lentiscinus ib.
Lentiscum mandens 672 b. referens 630 a.
Lentiscus ib.
Lentissimè 115 c.
Lentitudo. § Non irasci 477 a.
Lentor. § Viscositas 133 a.
Lentus. § Glutinosus, viscosus ib. 194 a. 275 a. aliquantum 133 b. circumcirca ib. non ib. § Flexibilis 390 b. § Tardus 247 c. 630 c. 736 a. § Moderatus, remissus ignis 69 b. § Non irascens 477 a.
Leo 257 a. 383 c. formicarius ib. horribilis ib. pumilus ib. solitarius ib.
Leone natus 715 b. cum Leone luctans 496 c. pugnans 404 b.
Leonem radere, id est, rem difficilem aggredi 448 c.
Leonina natura 383 c. naturâ prædilus 715 b. pellis 383 b. pelle indutus 729 b. præda 715 b.
Leonino animo præditus 383 c. animo præditus ib. more 383 b.
Leoninus ib.
Leonis caput habens 312 b. catulus 383 c. cauda 47 b. indolem habens 715 b. interfector 692 a. mixtione aut ictu genitus 421 c. voce utor 117 b.
Leonticè 383 c.
Leontopodium 716 a.
Leonum catuli 295 a. curator 353 a.
Lepida 411 a. oratione utor 721 c.
Lepidè 152 b. 335 a. 370 b. 721 c. 722 a. 745 c. componor 335 a. dicor ib.
Lepidior 721 c.
Lepidium 382 b.
Lepidius te atque elegantius nihil 370 b.
Lepidotos gemma 382 b.
Lepidum factum 721 c.
Lepidus 1 c. 28 b. 85 b. 152 b. 193 b. 335 a. 370 b. 555 b. 616 b. 665 a. 722 a.
Lepor 28 b. 335 a. 665 a. mollens 428 a.
Leporarium 666 b.
Leporeo 370 b.
Lepores alo 666 b. impetens 102 b.
Leporinæ carnes 564 c.
Leporinus ib.
Leporis catulus ib. pedes habens 551 c. venator 257 c.
Leporum comestio 683 a. venatio 102 b.
Lepos 51 b. 74 a. 82 c. 91 a. 721 c.
Lepra 193 b. 382 a.
Lepris tollendis medicamenta ib.
Leprosus ib.
Lepus 364 c. 551 b. marinus 364 c.
Lepusculus ib.
Lesbiorum obscœnitatem imitor 582 c.
Lethæus 384 a. fons 384 b.
Lethale frigus inducens 743 a. vulnus 193 c.
Lethalis 26 a. 30 b. 259 b. 275 a. 461 c. 691 c. 700 c. 701 a. plaga 289 c.
Lethaliter ib. vulneratus ib.
Lethargia 206 b.
Lethargicus ib.
Lethargus ib.
Lethifer 143 c. 521 c. 666 b. 701 b. non 314 a.
Lethifero fato qui aliter 665 c.
Lethiferus 259 b.
Lethum 314 a.
Levamen 342 c.
Levans dolorem 453 b.
Levare inopiam alicui 392 a. morbo 591 b. parte laboris 342 c.
Levatio ib.
Levatus malo ib.
Leucothea 254 a.
Leva dorsum habens 447 a. decore 191 c.
Leves aves 72 b.
Levibus et inanibus de rebus disceptio 577 a. rebus studium impendo ib.
Leviculus 400 a.
Levior fit mœror 191 c.
Levir 20 a. 141 a.
Levis. § Ponderc carens, non ponderosus 104 b. 117 a. 192 a. 342 b. aliquantum 342 c. armatura 342 b. armaturæ miles 140 c. armaturæ milites 741 c. subsidia in modum 691 b. § Agilis 625 b. ■ celer instar cervi 191 c. § Inconstans, ventosus 61 a. 342 b 708 a. 709 a. in verbis 376 a. cum 520 a. § Non molestus nec difficilis 191 c. 725 c. et facilis petitio 192 a. § Temerarius, præceps 520 a. § Evanidus 412 a. § Futilis, vanus 182 c. § Non profundus, remissus, non vehemens 199 b. 342 b. ignis 192 a. somnus 199 b. 504 b. § Exigua spes 342 b.
Levissima calamitas 642 b.
Levitas 192 a. 342 c. 725 a. § Inconstantia, vanitas 403 a. 708 a. verborum 376 a.
Leviter. § Non graviter 70 a. 192 a. 342 c. armati ib. armatus 611 c. ferre 342 c. § Agiliter, celeriter 192 a. 576 c. § Facilè 697 a. § Temerariè, vanè 342 c. 402 c. § Aliquantum, lenitor, modicè, paululùm, strictim 72 c. 116 a. 199 b. 247 a. 258 b. 385 c. 422 a. 485 c. 643 a. attingere 258 b. attrecto 71 a. et defunctoriè agere 485 b. mordeo 144 b. tango 71 a.
Levius subere 691 b.
Levunculus 383 c.
Levo 342 c. et erigo adjutum ib. simul 178 b. 342 c.
Lex 253 a. 255 b. 441 c. 653 b. malè lata 442 b. proposita est 305 b. scripta 136 b. violata 94 c. quam nemo transgreditur 93 a.
LIBA 266 c. 311 a.
Libamen 379 c. 605 a. 725 c. parentationis 9 b.
Libamenta 267 a. facio 79 c.
Libamentum 605 a.
Libamina 725 c. quæ fiebant ante sacrificium 80 a. effundo 605 a. fundo 725 c. perago 605 a.
Libamine perfundo ib.
Libaminum consors 605 b.
Libano monti oppositus 385 c.
Libantes vinum 605 a.
Libatio 80 a. 379 c. 605 a.
Libationibus adhiberi qui solet 605 a. absque Libationibus 605 b.
in quo Libator vinum ib.
non Libatus 570 c.
Libella 235 b. fabrilis 608 b.
Libellulus 107 b.
Libellus ib. 136 a. 138 a. 150 c. 526 a. 724 a. supplex 107 b. 272 b.
Liberæ 84 a. audio 364 b. comedo 84 a. sciscitor 564 b. versor 702 c.
Liberaliter 3 a. 84 b. 180 c. 265 b. 560 c. dissero 377 a. dolens 391 c. habito alicubi 738 b. lavo 389 a. reprehendens 411 c. versor alicubi 738 b. vituperans 432 c. non Libenter 205 b.
Libentia 148 a.
Libentissimè 84 a.
Liber. § Cortex 382 a. § Codex, opus, scriptum 136 a. 138 a. 150 c. 298 b. 373 c. 452 b. 651 b. 647 c.
Liber. § Libertatem habens, immunis 107 a. 193 a. 218 a. 229 b. 493 b. à tyrannis 193 a. et solutus 157 b. exitus 302 a. dies, id est, libertas 193 a. meus ib. suique juris 345 a. prorsus 193 b.
Libera custodia 157 a. oratio 574 a. potestas 252 a. 345 a. vox 193 a.
Libera me hoc munere 392 c.
Liberale facimus 658 c. et benignitatis plenum 65 a.
Liberales doctrinæ 193 a. exercitationes ib. mores 658 b.
Liberali facie 193 b. ingenio præditus ib.
Liberalis. § Ingenuus, liberum hominem decens 193 b. 535 a. doctrina 193 a. § Largus, munificus 146 b. 176 b.
Liberalitas. § Ingenuitas 193 b. § Munificentia 176 b. 193 b. 658 a.
Liberalitate uter 147 a.
Liberaliter. § Ingenuè, ut liberum hominem decet 193 b. dare 555 c.
Liberalibus et largiùs libare 20 b.
Liberandi vim habens 48 c. 392 b.
Liberans te ipsum à turpi crimine 392 c.
Liberare à barbaris 193 a. culpâ 35 c. periculo 342 a.
Liberari 203 c. 426 b. capio 48 c. dominatu 79 b. laboribus 229 b. miseria 392 a. mœrore 282 c. morbo 48 c. quo facilè possumus ib. quo vix possumus ib.
Liberitati vinculis 393 b.
Liberati sunt servitute 48 c.
Liberatio ib. 193 a. 392 b. 392 c. 579 a. à febre 392 b.
Liberationis pretium 545 c. pro Liberatione alicujus quod datur 579 a.
Liberativus 392 c.
Liberator 193 a. 229 b. 392 c. 579 a.
Liberatorius 18 c. 392 b.
Liberatum esse pœnâ 545 b.
Libertas à tyrannis 193 a. hoc carcere 426 b.
Liberavit discrimine maximo 100 c. qui Liberavit Platonem à morte 578 c.
Liberè 193 a. 229 a. 392 c. agere qui amat 193 b. ago 193 a. dicens et faciens quidlibet 147 c. dico 574 a. dicta ib. loquendo ib. loquens ib. 612 b. loqui qui non audet 574 a. loquor 251 b. 617 a. loquor vicissim 574 a. profitentes veritatem ib.
Liberior in dicendo 201 a.
Liberi arbitrii impetus 345 a.
Liberi 123 b. 494 c. multi 655 a.
Liberis carens 125 a. 495 b. 655 a. careo ib. clarens 495 a. felix 655 a. infelicem esse ib. infelix ib. orbo ib. procreandis idoneus 544 c. procreandis operam do 205 a. 541 b. Cum omnibus Liberis 495 b.
Libero 48 b. 175 a. 193 a. 211 c. 229 a. 593 a. 578 c. 579 a. è periculis 600 c. te crimine 35 b. te debito 229 b.
ex Libero arbitrio manans 345 a.
Liberor 48 c. 229 b. 392 b. 393 b. captivitate 392 b.
Libercrum amans 655 a. curam gero 333 a. educatio 666 c. interfector 353 c. 692 a. interfectrix ib. multitudo 495 b. occisio 692 a. odium 655 a. osor 495 b. 655 a. orbitas 495 b. procreatio 125 c. 126 a. 205 b. 544 a. 544 c. 641 c. 654 b. 655 a. procreator 126 a. 205 b. procreatrix 654 c. venditio 518 c. vorator 683 b.
Liberos bonos habens 493 b. bonus habere ib. educare 666 c. gigno 126 a. habeo 654 b. multos habens 495 b. 655 a. multos habeo ib. non amare ib. paucos habens 495 b. procreans 541 b. procreo 544 a. 544 c. 654 b. procreo nisi 544 c. pulchros habens 495 a. suos quæ perdidit seu amisit 462 a. tollere 30 b.
Liberrimus 193 b.
Libertas 140 a. 193 a. immodica 229 a. loquendi 7 c. 574 a. 617 a.
Libertate dono 193 a. Sine Libertate loquendi 574 c.
Libertatem dare faciendi aliquid 140 a. dare loquendi 574 a. sectari vivendi 193 a. usurpo ib. In Libertatem asserere 30 a. vindico 193 a.
Libertatis amans 193 b.
Libertinus ib.
Libertas ib. 229 c.
Liberum arbitrium 189 c. 231 a. abire sino 177 a. facio 193 b. os habens 617 a. reddere à barbaris 193 a.
Libet mihi ludere 74 a.
Libidine insatiatâ pruriens 423 b. muliebri laborans 501 a. prurio 323 c. 326 b.
Libidinem exercere in aliquâ re 229 c. movens 93 a. prosilientis edulis 107 b. In Libidinem effusus 364 a. rue 719 c.
Libidini indulgentes 403 a. permitto alicujus 230 c.
Libidinibus petulanter indulgens 83 b. protervis indulgere ib.
Libidinis furiis stimulari 396 a. furiis qui extimulatus equino more ib. imaginatio in somnis 406 a. insano motu stimulatur 396 b.
Libidinosa 299 a. 302 c. 423 b. furiosè 314 a. mulier 403 a. procacitas 400 a.
Libidinosæ mulieres 378 c.
Libidinosè ornatus oculi 388 a. vivo 464 a.
Libidinosi homines 429 c. oculi 628 c.
Libidinositas 403 a.
Libidinosum esse 364 a.
Libidinosus 83 b. 91 a. 294 b. 343 a. 364 a. 403 a. 423 b. 459 c. 492 b. 580 a. 625 b. admodum 107 b. improbè 400 a. impudenter et perditè 299 a.
Libido. § Cupiditas vehemens 265 a. 602 b. 658 c. impotens, et stupida velati 561 b. concumbendi 658 c. peniendi 265 a. § Cupiditas amatoria et rei venereæ 274 c. 602 b. 661 a. insatiata 423 b. nimia et velut attonita 561 a. proterva 83 b. vehemens et impotens 561 c.
Libitinarius 230 c. 354 a. 367 a. 611 b.
Libitus 702 a.
Libo 80 a. 379 b. 544 c. 605 a. 725 c. desuper 605 a. insuper 379 a. simul 605 a. tibi lacrymis ib.
Libonotus 445 b.
Libra. § Statera, trutina 285 c. 631 c. § Signum cœleste 235 a. Sub libâ natus ib. § Pondo 387 c. dimidiata 588 a.
Libræ regula 686 b.
Libramentum 194 b. 235 b. 571 a. habens 438 b.
Librari inæqualiter 631 c.
Libraria 653 a.
Librarium stramentum 136 b.
Librarius 136 a 138 c.
Librarum quinque 389 b. sex ib. decem 587 c.
Libratus utrinque 631 c.
Libri 581 a. 635 b. sacræ scripturæ 138 b. Sybillini 136 a.
Libripens 286 a.
Libre 235 a. 266 b. 285 c. 631 c. ad æquabilitatem 585 a.
Librorum compositor 635 b. propola 298 c. scriptio 138 c. scriptor ib. venditor 367 a. volutator 107 b.
Libros sepelicns, id est, in tenebris tanquam sepultos relinquens 251 a.
Librum edere 148 a. ferens 696 b. revolvere 105 a.
Libum 267 b. 311 a.
Libyrum mare 379 a.
Licet 231 c. cum Licet ib. 232 a. 673 a. 737 c.
Licebat 231 b. 246 a.
Licenter 60 c. 229 a. 231 c. 251 c. ago 229 a. vivens ib.
Licentia 229 a. 231 c. loquendi 574 a. soluta 80 b.
Licentiam permitto 229 a. in Licentiam erumpo 719 b.
Licentiosè vivo 161 a.
Licentiùs 231 c. habitus 229 a.
Liceor adversus alium 745 a. supra omnes 653 a.
Licere 80 a. cùm Liceret 231 c. 232 a.
Licet. § Concessum est, facultas est 124 b. 135 b. 224 b. 231 c. 232 a. 512 c. 737 c. nihil tale 231 c. Quæ facere Licet ib.
Licet. § Quamvis 176 c. 517 a.
Liches 381 b.
Licia addo telæ prodigè, et incalco τῇ κρεκίδι 601 c. tendo 423 b.
Liciatorium 65 c.
Liciis multis textus 423 c. ternis textus ib.
Licio simplici textus ib. tenui textus ib.
Licitatio 745 b.
Licitè 253 a.
Licitor plurimo 549 a.
Licitus 253 a. 255 c.
Licium 160 b. 290 a. 423 b. 570 a. inculco τῇ κρεκίδι 601 c.
Lictor 226 c. 698 a.
Lien 606 c.
Lienis carens 607 a. labore 606 c. ad Lienis vitia curanda medicamenta 607 a.
Lienosus 606 c.

Ligamen 136 c. 225 a. 492 c. 632 a.
Ligamentum 136 b. capitis 157 a. 300 b.
ad Ligandum aptus 156 b.
Ligare 628 a.
Ligatio 156 c. 387 a.
Ligator 504 a.
Ligatus 71 b. 156 c. auro 157 b. extenâ ib. gravi vinculo ib. multis vinculis ib. non ib.
Ligna 171 a. 679 b. cædens 538 a. cædens in montibus 674 c. cædo 645 a. colligo 679 b. comburentes multa 454 a. portans 698 b. cuneho 449 c. corrumpens 701 b. ferens 697 c. porto ib. sculpens 152 c. tundens 674 c. veho 17 b. unde Ligna nemo petiit 450 a.
Lignaria ars 206 a. opera 205 a.
Lignarius artis peritus 647 b. navis 17 b.
Lignarii fabri artem exerceo 205 a.
Lignarius faber 205 a. 206 a. 644 b. 647 b.
Lignatio 450 a. 679 b.
Lignator 17 b. 449 c. 645 a.
Lignatrix 679 b.
Ligneæ lanæ 450 a. turres 427 a.
Ligneæ solem 505 a.
Ligneæ caleei 504 a.
Ligneam pedem habens 552 a.
Ligneus 171 a. 294 b. 449 c. 622 c. clavus 673 c. ensis 405 a. intus 450 a. murus 427 a. penis 686 c. pes 351 c.
Lignis carens 450 a. plenus ib. profundus, id est, opacus ib. septus 707 b.
Ligno carens 566 a. apelio 450 a. vernaculo constans ib. ex ipso Ligno adhuc rudi confectus ib. ex Ligno unico confectus ib.
Lignor 449 c. 679 b.
Lignorum collectio 450 a. congestio 679 b. inopia 450 a. portatio 697 c. strues 255 b. venditor 624 c.
Lignosum redde ex tenero et molli 450 a.
Lignosus 449 c. 566 a. cremiorum in modum 740 c.
Lignum 170 a. 294 b. 449 c. 666 c. detrabo 450 a. exedens 112 a. fio 450 a. parvum ib. in Lignum mutari 449 c. 450 a. mutu seu verto 449 c. verto ex aliâ materiâ 450 a.
Ligo (s.) 218 a. 306 c. 590 b. parvus ib.
Ligo (v.) 156 b. 390 b. annulo aut vinculo in orbem ducto 318 a. funiculis 267 c. pedes 550 c.
Ligor 156 b.
Ligula 133 c.
Ligularum vasculum 333 a.
Ligurio 388 a.
Liguritio 381 c. 388 a.
Liguritor 371 c. 381 c. 388 a. 645 a.
Ligusticum 386 a.
Liliaceus 331 c.
Lilietum 347 c.
Lilii planta ib. ex Liliis confectum unguentum 600 c.
Lilium 581 b.
Lilio similis ib.
Lilium 347 c. 381 b. 600 c. agreste 295 a. aquatinum 445 c.
Lima 576 b. atterens aurum 736 c.
Limæ strepitus 669 c.
Limati mores 448 c.
Limatera 287 b.
Limatus 576 b.
Limbo candido prætextum vestem habens 682 a. circumdatus 505 b. eleganti prætexta vestis 682 a. puniceo prætextam vestem gestans ib.
Limbum aureum gestans ib. pulchrum attextum habens ib.
Limbus 349 c. 459 b. 492 b. 604 c. parvus 394 a.
Limen 93 a. 488 a. 714 b. 725 b. domus 106 b. inferius 266 b. superius ib. senectutis 488 a.
Limes 480 c. medius inter duas regiones 481 c. § Finis, terminus 481 a.
Limis aspiciendo 109 c. aspiciens ib. aspicio ib. oculis aspicere 274 a. oculis aspicio 356 c. 476 a. oculis præditus 476 b. quod quis Limis aspexit 476 a.
Limitatio 337 a. exacta 41 a.
Limites 481 a. 615 a. constituti 653 b. statuens 655 a. transilio meos 481 c.
Limitetur additis additamentis 481 b.
Limitibus circumscriptus 481 c. distinguor 481 b. qui præest 646 a. suis circumscribo 481 c. suis describere res venales 480 c.
Limo (v.) 576 b.
Limo obduco 274 b. obductus ib. in Limo trahor 605 b.
Limoniates 380 a.
Limosus 83 b. 274 b. 523 c. 636 b.
Limpida aqua 6 c.
Limpiditas 370 b.
Limpidus 87 c. 182 a. 260 c. 383 a.
Limula 576 b.
Limum hajulans 697 c. contrahens 523 c.
Limus. § Cænum 83 b. 112 a. 274 b. 523 c. aggestus à fluvio 727 c.
Limus aspectus 109 c. 476 a.
Linamenta, quæ vulneribus indantur 569 b.
Linamentum concerptum 655 b. oblongum vel tortum quod vulneribus vel ulceribus inditur 230 a. 385 a. 427 c. vulnerarium indo ib.
Linea 136 b. 285 c. 585 a. perpendicularis 230 b. piscatoria ib. 387 a. recta 217 c. sacra 136 b.
Lineâ rectâ 558 a. recta progredi 217 c. A sacrâ Lineâ lapidem movet, id est, extrema experitur 136 b.
Linea recta porrectio 217 c. similis 136 b.
Lineam duco 135 c. Ad Lineam 230 a.
Lineamenta duco 138 a. prima 590 c. prima duco 721 c. scitè ducta 139 b.
Lineamenta bonè distinctus ibid. primis deformo 590 c.
Lineamentorum ductus 136 b.
Lineamentum 337 c. 675 a.
Linearis 136 b.
Linearum earundem qui est 139 b. peritus 136 b.
Lineas curvas habens 139 b. rectas ducit 135 c. inter Lineas spatium 584 c.
Lineis curvis 139 b. multis interstinctus ib. nigris interstinctus ib. rectis distinctus ib. rubeis interstinctus ib.
Linea thorace indutus 268 b.
Lineam textum 387 a. vinculum habens 157 b.
Linea 387 a. amictus 611 c.
Lingendo animo 381 c. cynoso ib.
Lingo ib.
Lingua 41 c. 133 c. 716 b. mucopa 38 a. divina cui est 134 a. effrænis 329 c. cui amputata est 645 a. § Sermo, unicuique genti peculiaris 133 c.
Linguâ alia seu diversâ utens 134 a. communi 374 b. crepo 674 c. defendens se ut clypeo 64 b. eâdem utens 717 b. eâdem non utentes 716 c. eâdem utor 134 a. fave 617 a. favco 690 a. humanâ loquens 134 a. gratiam aucupor 134 b. 722 a. ori incertâ suaviter 134 a. prurio 43 c. titubo et læsito 103 c. victum quæreus 122 b.
Linguæ audacia 134 a. debilitas ib. dolor 43 c. duplicis 134 a. ejusdem qui est ib. ejusdem unus 717 b. hæsitantia vel hæsitatio 582 c. 717 a. 740 b. incontinentia 134 a. petulantia utor 616 c. precipitantia 529 a. prurigo 43 c.
Linguam amputo 644 b. cœreeo 345 b. contineo 429 a. effrænem habens 134 a. extensam seu protensam habens 134 b. excuto omnem; id est, omnem dicendi facultatem 133 c. mellitam habens 134 a. sacram habens ib. suavem et jucundam habens ib. verso agiliter 621 b. ad Linguam pertinens 133 c.
Linguarum multarum peritus 134b.
Linguax 206 b.
Lingula 133 c. tibiæ ib.
Lingulam non habens tibia ib.
Lingulas tibiarum conficiens 342 c.
Lingulatus 133 c.
Lini confectio 203 a.
Lino textus 349 c. vincio 387 a. vinctus 157 b. ex Lino factus 205 a.
Lino (v.) 44 b. 738 a. 734 c.
Linor 44 b.
Linquo 380 b.
Linquor animo 99 c. 742 b. 743 a. non Linquor animo 283 a.
Linteo substrato 387 b.
Linteolum 454 b. 574 b.
Linter 590 c.
Lintrum 228 a. 371 b. 454 b. subtile et tenue 387 b.
Linum 386 c. album 387 a. eradum id. elaborans 205 a.
Lippientes oculi 385 a.
Lippio ib.
Lippitudine durâ laborans 475 b. scabrâ laboro ib.
Lippitudo 385 a. arida 475 b. dura ib. scabra ib.
Lippus 385 a.
Liquabilis 648 c.
Liquandi vim habens ib.
Liquans ib.
Liquata cera ib.
Liquatum commisceo 649 a. corpus habens 736 a.
Liquatus 648 c. non 649 a.
Liquefaciendi vim habens 648 c.
Liquefaciens 386 b. lapides ib. membra 411 a.
Liquefacio 229 a. 268 b. 409 a. 648 c. 649 a. simul ib.
Liquefactio 229 a. 648 c. 737 b.
Liquefacto obduco 649 a.
Liquefactum affundo ib. infundo vel instillo ib.
Liquefactus 648 c. non 649 a.
Liquefieri qui potest 648 c. qui nequit 649 a.
Liquefio 229 a. 268 c. 648 c.
Liquens 648 c.
Liquescat amore ib.
Liquescens facilè 229 b.
Liquesco 379 c. 648 c. lacrymis 648 c.
Liquidarum rerum mensura 677 c.
Liquidè ib.
Liquidi 130 c.
Liquidis aquis 274 c.
Liquidum unguentum 431 a.
Liquidus 128 c. 677 a. § Clarus, purus 349 b.
Liquo 649 a. 727 b. simul 727 b.
Liquor (v.) 320 a. 648 c.
Liquor (s.) 270 a.
Lis 164 a. 165 b. 348 a. 546 c. communis 165 b. contentata 280 c. interlita et inducta sive interducta 137 a. 448 b.
Litantur sacra 271 b.
Litare nequeo 271 a.
Litari 271 b.
Litata sacra ib.
non Litatus ib.
Litavit se ipsum ib.
Litem æstimo 658 b. citare 292 c. componere 393 b. contestari 90 a. impingo 164 a. intendere 293 a. 553 a. intendo 164 a. 364 a. prodere 230 c. transferre 293 b.
Litera 136 a. 700 a. vocalis 700 a.
Literæ. § Epistola 136 a. 611 a. patentes 166 c. Acta publica, seu tabulæ publicæ 136 a. § Doctrina ib. sacræ 374 c.
Literaria documenta 136 a.
Literarius ib. ludus 16 c. 136 a. 161 c. 239 b. 495 a. 630 c.
Literarum nota 721 b. transpositio 136 c. § Fasciculus 666 b. § Amans 427 c. alumnus 125 c. imperitia aut penuria 138 b. introducter ib. odium 376 a. studiosus 377 a.
Literas accipere 332 c. 673 a. dat ad regem 611 a. miscebat uterque secorsum ib. perferre 333 b. resignare 392 a. § Amans 138 b. amo ib. colere 224 a. docens 136 a. odi 376 a. odio habens ib. in Literas relatus 137 b.
Literati 70 b. 197 b. homines 574 b.
Literator 136 a.
Literatorum ago ib.
Literatorius ib.
Literatura ib.
Literaturæ politioris amans 428 a.
Literatus 136 a. 375 a. 377 a. admodum 138 b.
Literis carens aut non constans ib. exiguis et tenuibus descriptus 138 c. grandibus perscriptæ legi 136 b. insculptam poculam 136 a. quatuor constans 138 b. septem constans ib. transpositis efferre aut dicere 136 c. § Significo 611 a. § Mandare 651 c. mando 136 b. 634 b. mandor 136 b. prodere res gestas 286 a. proditus 136 b. prodo ib. proder ib. tradere 163 a. § Humanioribus eruditus 427 c. incumbo vehementer 596 a. studentes 83 c. in Literis educatus 66 b.
Literula 136 a.
Lites 293 c. componere 393 a. dirimens 163 a. dirimere 647 c. dirimo 393 b. non amans 564 a. scrutans 167 b.
Lithospermum 604 b.
Liti offero me 164 c. offero se 215 c. in Litibus pervertendis versutus 205 b.
Litigandi voluptas 554 b.
Litigantium mutua inter se oppositio 164 c.
Litigator 164 c. 210 a.
Litigia 553 b. multa moveo 165 a.
Litigiorum cor ib.
Litigiosus 36 a. 165 b. 293 b.
Litigo 58 c. 164 a. 693 c. contrà 164 c.
Litis æstimatio 657 c. instrumentum 164 b.
Litium æstimator 657 c. amans 165 b. fugitans 554 a.
Lito 271 b.
Littera custodio 490 b.
Litteralis 42 a. 51 c. 242 c. 744 b.
Litterens 25 c. 42 a. 258 c.
Litterosus 242 c.
Litterum custos 490 b.
Littus 18 b. 25 c. 42 a. 242 c. 258 c. 287 c. 492 b. 574 b. 739 b. curvum 15 a. fluctus excipiens 155 c. lego 372 c. magnum et latum 582 a. petrosum 574 c.
Litura 44 b.
Litus qui est 734 c.
Lividitas 512 b.
Lividum fieri ib. reddo ib.
Lividus ib. intus ib.
Livor ib.
Livore suffundi ib.
Livorem contrahere ib.
Lix 333 c.
Lixa 698 b.
Lixivium 335 c. 599 a. colatum à cinere 607 b. sarmentitium 221 c.
LOCA difficilia 738 b. præcepta 18 b.
Locabilis non facilè filia 168 c.
Localis 660 b.
quæ Locant mercede operam suam 423 a.
Locare § Statuere 228 c. § Mercede operam suam alicui 423 b. opus 163 c.
Locarunt colendam mercede 423 a. templum construendum trecentis talentis ib.
Locata res mercede ib.
Locatio 162 c. quæ fit pactâ mercede 423 a. operæ suæ 76 c.
Locator operis 163 c.
qui Locatur mercede 423 a.
Locatus est in imperatoriâ domo 270 b.
Locavit monetam Pasioni ib.
Loci amor 738 b. custos 718 a. descriptio ficta 633 b. præfectus 81 c. prærogativa 180 b. ratione 660 b. situs 653 b.
Loci Dialectici 660 b. feminarum ib.
Locis communibus aliquid amplifico atque exorno 385 a.
Loco. § Sisto, statuo 96 b. 455 c. § Eloco 162 c. 423 a. ædificandam 151 b. faciendam 162 c. mercede 423 a. nuptui 162 c.
Loco emotus 660 c. eo 450 b. motum membrum 737 b. moveo 653 b. 660 c. nullo esse 56 c. ex nullo 575 b. secundo 154 a. in Loco me contineo 660 c. § Vice 733 a. 738 a. horæ te habeo 435 b. mercenarii esse 758 a. multorum populorum 65 b. sceleris duco 407 a. vestimentorum 65 b.
Locorum descriptio 139 a. descriptor 139 b. difficultas 738 b.
per Locos communes 660 b. Locos oppugno, non aperto Marte 404 c.
Loculamenta dentium 687 c.
Loculamentum 333 a. 738 a. spumæ 560 a.
Loculi seu cupuli in modum 600 c. in Locolo condo cadaver ib.
Loculum intum habens ib.
Loculus. § Arca, capulum, conditorium 330 b. 333 a. 371 a. 562 c. 600 c. 650 b. § Mausoleum 400 c.
Locum administro 457 a. amans aliquem 138 b. describo 139 a. do 737 b. do vicissim 184 a. mutare solitus 660 c. nullum dans desidia 435 b. obtinens fasulæ 634 b. relinquere et cedere imperabis 381 a. tenens 649 c. extra Locum qui est 660 c. in unum eundemque Locum 89 b.
Locupleo 353 a. 461 a. 503 c. 510 b. 536 b. 735 c. 736 b. rem 290 a.
Locupletatus qui est 734 a.
Locupletes 510 b.
Locupleto 23 c.
Locus 660 b. 738 b. amplus 738 b. angustus 168 b. 738 b. constitutus conventui 634 b. desertus 209 c. Deo sacer 476 b. est 737 b. inferior in subselliis 180 c.
Locusta 41 b. 209 b. 560 c. parvula 41 b.
Locustæ 401 b.
Locustis victitans 682 c.
Lodicum artifex 682 a.
Lodix 673 c.
Loliaceus 30 a.
Loligo minor 647 a.
Lolio plenus 30 a.
Lolium 29 c. 237 c. in Lolium vertor 30 a.
Lomentum 207 b. legumineum elixatum 381 c.
Longa crura habens 591 c. curricula faciens 669 a. folia habens 712 c. hasta 170 a. 417 a. ora-

tio 417 a. via 272 b. 509 c. vita 540 c.
Longè orationc utens 376 a. oratione utor ib.
Longæva vita 216 c.
Longævos 36 c. 107 c. 159 c. 216 c. anus 736 a. vir 46 a.
Longam caudam habens 311 b. orationem habeo 637 b. tunicam habens 729 a. umbram faciens 596 c.
Longas alas habens 560 c. pertas habens 564 a. radices habens 574 c.
Longè. § Prolinè 417 a. Procul 548 b. 558 a. à scopo jaculatur 273 a. à sententiâ animi 70 b. ab Assaiâ 649 a. quod abest 558 a. antè ib. cernens 593 B. carrere 532 b. dimitto à nobis 558 a. habito 417 a. latèque extendens se 168 a. latèque fusus 727 b. progressus in errorem 558 a. remotus 660 c. summovens 417 a. vagans 509 c. usque adeo Longe rem provexêre 588 a. § Multò, multum 548 b. 549 a. abest, id est, nequaquam 178 c. antè 606 b. deterior 498 a. excedo 252 b. facilius 417 a. post Trojani belli initium 493 c. præstantissima 417 a. præstantissimus 74 c. 403 b. relinquo 381 b. separo 252 b. 441 a.
Longinqua bella procul domo 159 b. ad Longinqua penetrans 509 b.
Longinqui 189 a.
Longinquitas. § Diuturnitas 736 a.
Longinquo 17 b. 189 a. 558 a. 649 b. qui cernitur 474 c. vocamus 294 b.
Longinquus. § Remotus 70 a. 417 a. 482 a. 550 b. 685 c.
Longior 417 a. altera parte ib.
Longissime 189 a. 416 c. 549 a. 558 a. 649 a. à Græciâ 558 a. antè ib. ante qui est ib. dimitus ib. dissitus ib. progredientur 549 a. progressus missis 649 a. provectus 558 a. remotus 649 b.
Longissimus 416 c.
Longitudine par 417 a.
Longitudo ib. immodica 637 c. radicum 575 c. temporis 416 c.
Longivagus 550 b.
Longius 189 a. 558 a. à Persio 189 a ante 558 a. ante qui est ib. ante ipsos ib. ante se 557 b. ne digrediar à proposito 558 a. dissitus ib. distans ib. progrediendo 499 a. progredior 273 c. provectus 558 a.
Longiusculus 417 b.
Longo intervallo eum vidi 160 b. post tempore 193 c. tempore 246 a. 272 b. 736 a. tempore durans ib. à Longo tempore 272 b.
Longos pedes habens 551 c. spiritus ducens 540 c.
Longum caput habens 153 a. 312 b. 314 a. collum habens 661 c. corticem habens 704 c. facio 416 c. tempus 160 a. 170 a. post tempus 160 a. ad Longum tempus ib. In Longum extendo 417 a. 637 b. protentus 417 b. tempus extendor 637 b. tendens rectâ 417 b. textus 682 a. vadens 589 c.
Longus 39 a. 417 a. 638 c. bene 417 a. morbus 444 c. naturâ 715 b. omnino 417 a. valde ib. utrinque ib.
Lopas 382 b.
Loquacior 365 b.
Loquacissimus ib.
Loquacitas 43 c. 206 b. 365 b. 370 b. 375 a. 382 c. 557 a. 616 b. 678 c. 690 b. 717 b. fatalis 374 b. obtundens veruta et falcas 616 b.
Loquacitate obrue 365 c. obrutus ib.
Loquaciter 370 b. recensco 22 c.
Loquaculus 335 a. 365 b. 370 b.
Loquax 29 a. 92 c. 156 a. 156 b. 201 b. 327 a. 336 c. 350 b. 363 b. 365 b. 376 c. 382 c. 400 a. 429 b. 520 a. 609 a. 616 B. 617 a. 689 a. passim 365 c. anus 383 a. 616 b.
Loquela 365 b.
Loquendi difficultas 365 c. facultatem habens 365 b. libertas 374 a. proprietas 374 b. ratio 452 b. studium 377 a. vi valens 706 b. cum Loquendi libertate 374 a.
ad Loquendum allicio 616 c.
Loquens acutè 365 c. asperè 617 b. bene 617 a. celeriter 201 b. dicenda, tacenda 467 a. difficulter 365 c. ex Deo 235 c. 707 a. ficta et falsa 365 c. frustra 717 b. libere 374 a. magnificè 7 c. multum 365 c. obscurus 373 c. per nervos 365 c. semper ib. stulta 376 b.
Loqueris de virente 384 c.
Loqui 7 b. 371 b. 384 c. 732 a. aliud 690 b. amans 377 a. insaniter 373 c. non posse 87 b. 690 b. qui non potest 365 c. propriè 374 b. 376 a. superflua et inutilia 374 b.
Loquitor 363 b.
Loquor 7 b. 72 a. 87 b. 98 c. 129 a. 261 b. 346 b. 365 b. 372 b. 376 a. 429 a. 467 c. 571 c. 699 c. 716 b. ad placitum 372 b. alta 377 a. ante alios 383 a. audacter 617 a. 695 c. bene de B 372 b. crassè 617 b. cum fastu 429 b. cum gravitate ib. de 372 b. de Deo 375 c. de rebus sacris ib. de rebus seriis 376 c. eloquenter 372 b. facetè 374 a. falsa 429 b. falsa et mendacia 201 b. frigidè 743 a. honestè 375 c. impropriè 376 a. inarticulatè 103 a. ineptè 740 b. juxtà 706 c. liberè 617 a. magna 374 a. magnificè 7 c. malè de te 372 b. obscurum 373 c. obscurè et occultè 105 c. ore rotundo 617 a. 622 a. per contrarium 706 b. procaciter 7 c. propriè 201 b. rectè ib. 373 b. 376 c. 574 a. stolte 375 c. semper 374 c. stulta 376 b. turpia 201 a. 374 c. vana 429 a. 574 a. venustè 375 c.
Loquutio recta 201 b.
Loquutulejus 7 b. 133 c. 156 b. 206 b. 365 c. 376 c. 689 a.
Loquutus primò 261 c.
Lora, æ 153 a. 608 b. 685 c.
Lora clypeorum 693 a. equorum 157 a. habenarum 218 a. jugalia 236 a.
Lorariorum ars 645 a.
Loreo func extraho 274 c.
Lorarius 274 b. funis 274 c.
Lori vicem præbens 274 b.
Lorica 100 c. 268 a. 611 b. conserta annulis seu hamis 318 a. muri 262 a. nullâ tectus 126 b. testacea 262 a. tortacea munio ibid.
Loricam aream gestans 729 a.
Loricatio 262 a. 268 b. 536 a.
Loricatum dorsum habens 447 a.
Loricatus 268 b. benè ib. non ib.
Lorico 262 b. 268 b.
Loricor 268 a.
Loricula ib.
Loripes 551 c. 591 c.
Loris cædo 274 b.
Lorum appensum 69 a. non cæsus 274 b.
Lorulum ib.
Lorum ib. 693 b. babuli corii 114 a. circa collum vel pectus equi 382 b. emollitum 401 c. cassis 69 a. 632 a. equi ligandi 157 b. gladio alligando ib. jugi 585 a. marsupii 78 a. nodosum, quo verbebantur servi 618 b. quo interditur aliquid 637 c. quo trahitur aliquid 191 a. remi 663 a. temonis 137 a. ad Lorum ensis pertinens 632 a.
Loti ferax 394 a.
Lotinus ib.
Lotio 103 b. 324 b. 388 c. 538 c. aquâ quæ ût ferendâ 389 a. museum 141 b.
Lotium reddo 464 a. reddo negrè 489 c.
Lotrix 539 a. 683 b.
Lotum ivit in balneum 588 c.
Lotum carpo 394 a. producens 666 b.
Lotura 388 c. 539 a.
Loturæ merces 388 c. 539 a.
Lotus aquâ 324 c. bene 339 a. recens 389 a. 539 a.
Lotus, arbor 394 a.
LUAT pensum 658 c.
Lubens 180 c. 709 b.
Lubenter 84 b. 160 c. 241 b. pareo 180 c.
Lubentissimè 241 b.
Lubentissimus 84 a.
Lubentiùs 241 b.
Lubet dicere 180 c.
Lubricè 133 a. 627 a.
Lubrici mores B inconstantes 530 c.
Lubricitas 133 a. 461 b.
Lubricus et mutabili ingenio proditus 133 b.
Lubricus 133 a. 461 b. 627 a. 677 c. non 627 b. valde ib.
Lucanica 48 a.
Lucanicas facio 542 b.
Luce adulterinâ splendens 685 c. carens 691 a. illustrans omnia 688 c. orbatus 384 a. primâ 53 b. 244 c. 249 a. 689 a. statim prima 217 b. sub luce qui est 87 b.
Lucellum 310 c.
Lucem afferens 16 c. 87 b. altam habens 688 c. aversam habens ib. circumfundo 87 a. dubiam habens 688 c. edo 87 a. modò qui habuit 688 c. plenam habens ib. præbeamus aliis 369 c. præbeo 691 a. reflecto 87 a. utrinque habens 688 c. in lucem 638 b. editus nuper 685 b. edo 654 b. 683 a. 684 c. edor ib. pecudes 683 c producendi vel proferendi vim habens 15 a. profero 15 b. 683 c. 688 c.
Lucens altè vel in alto 688 c. hominibus 118 a. nocte 370 a. 685 c. semper 369 c. totus 691 b. utrinque 688 c.
Lucentem caudam habens 489 a.
Luceo 87 a. 122 a. 369 b. 584 b. 615 c. 683 c. 688 b. aliquantum 370 a. circumcirca 688 c. igni ex aliquo loco 565 c. in 369 c. simul 370 a. subtus ib. super aut post ib. totus 685 c.
Lucerna 226 c. 392 a. obeliscо præfixa ib.
Lucernæ flamma ib.
Lucernam ferens 697 b.
Lucernaria herba 392 a
Lucernarius ib.
Lucernarum accensio 291 a. confector 543 c. repositorium 392 a.
Lucernas septem habens candelabrum 392 a.
Lucernula ib.
Lucifer 87 b. 697 a. 698 b.
Lucifera dies 226 c.
Lucidum reddo 369 c. 688 b.
Lucidus 84 c. 87 a. 181 c. 369 b. 370 a. 493 b. 615 c. 684 a. 688 b. 704 c. admodum 691 b. omnino 26 a. reddor 369 c. totus 27 b.
Lucina 184 a. 744 a.
Lucinæ templum 104 a.
Lucis datur 163 c. expers 688 c. multum habens 691 b.
Lucorum amœnitatem lustantis loca 52 b.
Lucra, quæ avidè rapiuntur, id est, quorum cupidissimi sumus 77 a.
Lucri amans et studiosus 311 a. amans sum ib. amor ib. causâ 199 a. conciliator 310 c. gratiâ uxorem ducere 121 c. multum afferens 311 a. turpes studio 310 c. turpis studium ib.
Lucrifacere 541 c.
Lucrifacio 310 c.
Lucrifer ib.
Lucris sordidis indulgere 202 c.
Lucro prostituere sapientiam 298 b. turpi deditus 311 a.
Lucror 73 c. 310 c. 509 a. 553 b. 566 c. amplius justo 311 a. turpiter 310 c.
Lucrosè ib.
Lucrosior ib.
Lucrosissimus ib.
Lucrosus 310 c. 506 b. 538 b. 544 c. non 310 c.
Lucrum 202 c. 310 c. 366 a. 566 c. 693 c. facio 139 c. iniquum 311 a. insperatum B adventitium 210 c. 219 a. maximum consequebatur 509 a. ex quo non facile Lucrum percipi potest 139 c.
Lucta 496 b. 496 c.
Luctæ peritus 496 b. studiosus ib.
Luctam difficilem afferens 496 c. facilem habens ib. multam habens ib. redintegro ib.
Luctamentum 496 b.
Luctans cum leone 496 c. cum morbo 215 a.
Luctatio 496 b.
Luctator 496 a. armatus 496 c. magnus ib. B Luctatorem pertimesco 496 b.
Luctibragus 530 c.
Luctor (p. et m.) 496 b.
Luctu affectus 514 c. afficio 568 a. carens 514 c. dignus 261 c. 514 c. absque Luctu 201 c. in Luctu esse 12 b. senectutem transigens 160 b. Sine Luctu 514 c.
Luctui dediti 261 c.
Luctum perferens fortiter 514 c.
Luctuosa calamitas 706 a.
Luctuosus 25 c. 144 c. 261 c. 514 b. 613 a. 313 a. valdè 460 a.
Luctus 134 c. 192 a. 261 c. 312 c. 462 c. 514 c. 568 a. gravis 514 c.
Luctûs amans 261 c. 514 c. dies 181 b. expers 134 c. socius 261 c.
Lucubratio 139 a. 446 a. 630 c.
Lucubrationes 384 c.
Lucubro, nocta scribo 139 a.
Luculenta spes cui affulsit 369 b. formâ præditus 427 a.
Luculenter 196 b. 369 b.
Luculentus 683 b.
Lucus 52 b. 476 c.
Ludere calculis 436 a. fidibus 739 a.
Ludi 18 c. Circenses 669 a. curules ib. qui spectantur 252 b. seculares 36 b.
Ludibrio habeo 263 c. 406 b. habeor 494 b. habere ib. haberi 263 c. majore afficiemur Philosophiam 67 a. risui, et contemptui se me habeas 571 b.
Ludibrium 494 b. 644 c. 677 a. 729 b.
Ludibundè 494 b.
Ludicra 126 c. dicta 200 b. res 494 b. verba 206 b.
Ludicrè 494 b.
Ludicrum 25 a. artificium 494 c.
Ludicrus 494 b.
Ludificamentum ib.
Ludificatio 208 c. 452 b. 494 b. 691 c.
Ludifico, vel Ludificor 208 b. 263 c. 394 a. 494 b. 644 b. 691 c. 729 b. supra modum 263 c. fatigando 621 b.
Ludimagister 161 c. 670 c.
Ludo 19 c. 25 a. 200 b. 494 b. adversus aliquem 494 b. alea 335 b. calculis 520 b. exultim 25 a. par impar 78 c. pilâ 494 b. 626 c. pueriliter 25 a. talis 85 a.
Ludor 494 b.
Ludos concelebro 514 b. facere, B est, illudere 74 b.
Ludus 25 a. 494 b. audorum ib. pilæ 626 b. § Literarius B c. B b. 136 a. 239 b. 495 a. 639 c. 716 a.
Luere pœnas 445 b. 637 b.
Luerant pœnas 219 a.
Lues capite tuo factum hoc 402 a.
Lues 391 a. 700 c. magna 357 b.
Lugendas omnino 433 c.
Lugens lubenter 261 c. graviter 514 c. multum 261 c. 514 c. recens ib. semper 319 c. non facilè 25 b.
Lugeo 22 a. 25 b. 261 c. 462 c. 487 b. 514 c. 568 a. 612 B. cum alio 514 c. graviter ib. super aliquem 487 b. vehementer 261 c. 462 c.
Lugere 12 b. 268 c.
Lugeri qui vix satis potest 25 b.
Lugubre carmen 22 a. carmen canens ib. cano ib.
Lugubris 25 b. 134 c. 462 c. cantilena 268 c. cantus 22 a. vestis 588 b. vox 192 a.
Lugubriter 261 a. 514 b.
Luit crimen 535 a.
Luitio 392 b. mutua pœnæ 639 a.
Lumbare 238 c. parvum ib.
Lumbi 740 a.
Lumbis præcincti 238 b.
Lumborum tensa à palmâ 199 a.
Lumbos flecto hoc illue 421 b.
Lumbrici 195 b. equorum 645 c.
Lumbricis infester 195 b.
Lumbrico similis ib.
Lumbriculus ib.
Lumbricus 173 a. 195 b.
Lumbus 275 a. 286 b. 468 b.
Lumen 144 a. 584 b. 688 b. 691 a. accendens B a. accendere 703 b. admist 557 c. afferens 691 b. præbere 698 b. præfero 685 a.
Luminare 686 b.
Lumine cassus 585 b. circumfundo 370 a. circumfundor ib.
Luminibus officio 557 c. obstruo 598 a.
Luminis abundantia 727 b. accensio 72 a. autor 688 c. reciprocatio 369 c.
Luminosus 691 a.
Luminum accensio 291 a.
Luna 418 c. 584 b. adversù natus 418 c. antiquior 584 b. carens ib. intermenstrua 418 c. nova ib. obscura 584 b. plena 418 c. pleniluvia 584 b.
Lunæ defectus 380 c. 418 c. 515 a. fulgore illustris 584 b. lux ib. sidus ib. spuma ib.
Lunam divinam et dimidiatam habens 418 c.
Lunaris 584 b. lapis ib.
Lunas tres habens ib.
Lunata forma scissi 418 c.
Lunatæ placentæ 584 b.
Lunati splendores 418 c.
Lunationes 101 c. 584 b.
Lunatus 341 a. sum ib.
Lunula 418 c.
Luo 392 c. 402 a. 857 b. 659 a. pœnam 164 c. pœnas 89 a. 639 c. vicissim ib.
Lupa 391 a. parva ib.
Lupanar 115 a. 302 c. 402 a. 453 a. 494 c. 518 b. 674 c.
Lupanaria 290 b.
Lupatum 390 c.
Lupercalia ib.
Lupi catulus ib. colorem habens 735 b.
Lupina amicitia 702 c. amicitiâ inita fœdera ib. audacia proditus 709 a. cogitans ib. pellis 235 a. 390 c.
Lupinus 235 a. 390 c.
Lupis carens 391 a.

Lapo similis 235 c. 391 a. ℔ Lapo dilacerata 390 c. morsus est rosus 119 a.
Leporum catuli 295 a. interfector 369 c. more 390 c. ululatus ib.
Lepulus 118 a.
Lepus 526 b. 390 c. cervarius 255 c. horrendus 391 a. salivagus 426 b.
Lereo 122 b. 321 a. 400 b.
Loridi 733 b.
Loridus ib.
Lascivia 24 a. 90 b. 729 c. ad Lasciviam pertinens 24 a.
Lasciviola ib.
Lasciosus 474 a. 676 b. sum 55 a. 474 a.
Lasciosus sum 474 a.
Lascus 43 b.
Lasio pilaris 404 c.
Lasitebant 83 c.
Lasito 494 b. puerilitor 25 a.
Lasor 494 b.
Lasorius ib.
Lassum, quiddam in abiete nascens 383 c.
Lastra ferarum 141 b. ferarum subtus 175 a.
Lastralis aqua 288 c. ignis ib.
Lastrandi vim habens 7 a.
Lastrans fama deorum 511 a. oculis omnia 472 b.
Lastrare. § Peragrare 445 a. § Rupiare classem 288 b. § Recensere 214 c, exercitum 109 c.
Lastrari qui circumcirca oculis potest 592 c.
Lastra et circumspicio 455 a.
Lastratio locorum 286 a. § Expiatio, purificatio 6 c. 9 b. 289 a.
Lastrator. § Qui in orbem obit et Lustrat 540 c. § Expiator 288 c.
Lastro. § Circumeo, obeo, peragro 15 a. 233 a. 452 b. 546 c. orbes et regiones 286 a. § Rapio, purifico 7 a. 288 b. 289 a. 704 c. § Aspicio, contempler 471 c. 476 a. 497 c. vestigia alicujus 593 a. § Recenseo 592 b. unà 592 c.
in Lastro latens 716 a. latso ib.
Lastror. § Expior 289 a.
Lastrum. § Antrum, latibulum 479 a. 716 a. ferarum 269 c. 311 c. 329 a. 728 b.
Lasu exhilaro me 200 b.
Lasus 25 a. 494 b. alem 335 b. amoris 494 b. et jocus 200 b. jocisque conjunctus cum dolo et fallacia 327 a. puerilis 25 a. 494 b.
Lasus puerilos 85 c. venerei 450 b. § Joci 200 b.
Lataria rana 640 b.
Luteo colore sum 417 c.
Luteos flores habet ib.
Luteseo in lemam 640 b.
Luteum ovi 349 c. 381 c. 438 a.
Luteus 318 a. 326 b. 381 a. 417 c. 523 c.
Luti illitio et aspersio 523 a.
Luto fingens 531 c. fago 151 c. natus 126 a. structus 151 c. struens ib. struo ib.
Lutosa 112 a.
Lutosus 260 a. 523 c. 640 b. aliquantum 524 a. in summo 523 c.
Lutra 678 b.
Lutum 336 a. 523 c. bajulans 697 c. calco 502 b. fero 697 c. Extra Lutum pedes habere 188 c. Per Lutum gradiens 96 a.
Lux 87 a. 688 b. 691 a. ipsa 688 c. mea 688 b. oculorum 691 a. prima 391 a. solis 691 a. splendida 668 c. § Dies 691 a. § Vita ib.
Luxare 75 a.
Luxata membra restituere 78 c.
Luxatio 75 a. 98 c. 528 a. et dissolutio membrorum 140 b. pars 75 a.
Luxatorum restitutio 78 c.
Luxatum membrum 75 a.
Luxatus 75 a. 484 a. sum 75 a. paululum ib.
Luxo 619 a.
Luxor ib.
Luxu carens 519 c. consumo 601 c. diffluens 265 c. diffluo 229 a. 263 c. 582 a. 623 b. effermino 729 c. frango 263 b. non fructus 263 c. solvor 229 b. soletus 263 b. turgens 703 b.
Luxui dedit 168 b. deditus 582 a. deditus sum 729 c. indulgeo 263 b. 623 b.
in Luxum effusa vita 161 a.
Luxuria 329 c. in segetibus 677 a.
Luxurians frondibus 679 b. fructu 396 a.
Luxuriante stylo uti 265 c.
Luxuriantes segetes depascor 436 b. vites frondibus 712 c.
Luxuriare foliorum copia 677 a. fronde 661 a.
Luxurio foliis 396 b. frondibus ac sarmentis ib. gramine et virentibus herbis ib. palmitibus 321 c. § Metaph. 396 b.
Luxurior. § Lascivio 671 c. in 729 c.
Luxuriosè 600 c. 729 c. vivo 161 a. 265 b. 600 c. utor hac re 341 b.
Luxuriosorum magister 161 c.
Luxuriosus 600 c. 656 b. 729 c.
Luxus 1 c. 232 b. 263 b. 580 b. 621 c. 729 c. summus 623 b. sumptuum 601 b.
LIBYS 173 c.
Lychni accensio 72 a. libuli 682 c.
Lychnites 392 a.
Lychnorum accensio 291 a. repositorium 392 a.
Lychnuchus 276 c.
Lycheum accendens 72 a. accendere 392 a. tenens vel sustinens 276 c.
Lychnus 276 c. 392 a. parvus 392 a.
Lycium 391 a.
Lydius lapis 104 b. 386 a. 390 a. 736 b.
Lydorum more 390 c.
Lydos imitor ib.
Lygdinus 390 b.
Lygdus ib.
Lymphata 395 c.
Lymphaticus 101 c.
Lymphatio 368 c.
Lymphato furore corripi 445 c.
Lymphatus 368 c. 395 c.
Lympho 395 c.
Lyncurium 489 c.
Lynx 390 b.
Lyra 391 c.
Lyrâ canens bene ib. canens suaviter ib. cano ib. cano ipsemet ib. gaudens 128 c. pernoctans 252 c.
Lyra cantus 22 b. harmonia 649 b. pulsus 675 b.
Lyram bonam habens 391 c. pulsans 675 b. pulsare 346 b.
Lyrarum compactio 543 c.
Lyras conficiens 205 a. 545 c.
Lyrica carmina 411 a.
Lyricè 22 b.
Lyricen ib. 591 c.
Lyricorum carminum scriptor 545 c.
Lyricus 391 c. 411 a. poëta 543 c.
Lyrula 391 c.
Lysimachium, herba 404 b.

M.

MACELLUM 567 b.
Macer 286 c. 382 a. 391 b. 526 a. aliquantum 286 c.
Macer, cortex Indicus 396 c.
Macera ei artus 671 c.
Macerabat charum cor 304 b.
Macerans aceto 393 a. animum 649 a. cor dolore 599 b.
Macerare 392 a. animum 648 c. cor 700 c. se dolore 213 c.
Macerata farina vino et oleo 713 a.
Macerati dolore 599 b.
Maceratio 648 c. 713 a.
Macerato facilis 116 c.
Macerata 160 c. 633 c. 648 c. antè 116 c. oleo 713 a.
Maceria 28 a. 505 b. 574 b. 667 a. 707 a.
Maceriæ formam habens 28 a.
Macerinus ib.
Macero. § Madefacio, subigo 116 c. 633 c. 713 a. priùs 116 c. § Conficio, consumo, tabefacio 320 a. 586 b. 648 c. 671 c. me segritudine 112 a. undique vel prorsus 599 c.
Macror. § Subigor 713 a. aqui 116 c. § Contabesco 326 a. 700 c.
Macharâ pugno 404 b. Ad Macharæ formam facta serra 403 b.
Macharærum artifex 543 c.
Machina (p. et m.) 420 b. bulli ibid.
Machinamentum ib. 490 c. 508 b. 647 a. 648 a. dolosum 302 c. prestigiosum 394 b.
Machinandi peritiâ præditus 420 b. ad Machinandum quidvis præceps 420 c. promptus ib.
Machinans mala 420 a. 707 a. omnia 420 c.
Machinari clàm 231 b. internecionem 648 a.
Machinarum consutura 570 b. faber 543 c. fabricatio ib. structor 570 a.
Machinæ fabricandi peritia præditus 420 b. machinis oppone 420 c. varias callens ib.
Machinata eadem 569 c.
Machinatio 648 a. contraria 648 a. malorum 570 a.
Machinator 420 b. 595 a. 648 a. audax 420 c. doli ib. malorum ib. 570 a.
Machinis nullis expugnabilis 420 b.
Machinor. § Fabricor, struo, comminiscor, molior 416 b. 420 b. 452 b. 496 a. 508 b. 644 b. 594 b. 667 a. 648 a. 660 a. 676 a. 714 b. acto militari 17 c. captiosè 490 c. contrà 648 a. dolosè unà 190 c. insuper 420 c. 648 a. curosum 420 c. summo studio ib.
Macies 286 c. 391 b. 581 b.
Macilenti 286 c. homines 297 c.
Macilentum reddo 286 c.
Macilentus 346 b. 386 a. 581 b. habitus corporis 307 a.
Macriores facti sunt 422 c.
Mactabant 143 b.
Mactans boves 267 c. 674 b. 692 a. peroos 626 b.
Mactatio 626 a. boum 267 b. 353 b. 626 ℔ seis 353 b.
Mactationes boum 114 b. 692 a.
Mactator 626 a.
Mactatrix ib.
Mactatus ib.
Macto 266 c. 271 a. 379 a. 685 a. 626 a. antè ibid. boves 267 b. 626 b. 692 a. hostias 626 a. oves 626 b. super 626 a.
Mactor 266 c. 604 c. 625 c.
Mactra 299 c. 401 a. 590 c.
Mactræ assidens 401 c.
Macula 103 a. 313 c. 408 a. 606 b. efficiens superficei 735 b. oculi nigra 686 b. § Probrum 313 c. 606 b. § Foramen retis 118 a.
Macular aspera 606 b.
Maculæ et nævi in facie ib. ineluibiles 313 c. quibus aliquid distinctum et variatum est 615 b.
Maculatus 313 c. 606 b.
Maculis distinctus albis 615 c. nigris 519 c. rubris 615 b. rubris 692 a.
Maculo 313 c. 578 b. 606 b.
Maculor 606 b.
Maculosam collum habens 153 a.
Maculosus 97 c. 139 b. 498 b. 545 a. 606 b. circumcirca 515 c. serpentis in modum 491 c.
Madefacio 116 c. 154 b. 160 c. 441 c. 445 b. 463 c. 636 b. 677 c. 682 b. 738 c. aliquantum 116 c. antè 154 b. 445 b. insuper 116 c.
Madefactam spongiâ 445 b.
Madefactio 116 b. 160 c.
Madefactus 116 a. 160 b. 211 b. 636 b. bis 116 c. multum ib. non ib. 445 b. 636 b. super 116 c. oculis 636 b. undique 116 c.
Madefio 116 c. 154 b. 160 c. 441 c. imbre 463 c.
Madens 677 c. imbre 463 c. pinguedine 406 a. vino 116 c.
Madeo 394 c. 445 b. 704 b. nimio humore 530 a.
Madidus 116 c. 160 c. 498 b. 463 b. 677 c. sum 445 b. undique, ℔ est, vino madens 116 c.
Mador 530 a.
Madore nimio putresco 428 c. nimio vitiatus ib. perfundo 677 c.
Mæander 593 b.
Mænadratus ib.
Mœnus 395 c.
Mœnula ib.
Magaderis 394 c.
Magica ars ib. vi instructus ib.
Magicæ artis peritus ib. artes ib.
Magicas artes calleo ib.
Magicis artibus utor ib. incantationibus occupo ib.
Magicum machinamentum ib.
Magis 397 a. 405 c. 519 b. 693 c. quàm 557 a. quàm decet aut par sit 157 c. Nihilo Magis 397 a.
Magister 16 c. 161 b. 495 a. equitum 81 a. equitum sum ib. gymnasii 670 c. ludi literarii 156 a. palæstræ 670 c. Qui sine Magistro et ex se ipso didicit 143 a.
Magistralis 161 b.
Magistratibus fungi 724 c.
Magistratu abdicare se 200 c. 280 b. abdicari 592 c. fungor 80 b. 547 c. perfuncti 212 b. perfunctus 48 c.
Magistratum ambio 31 c. ambire 253 b. creo 31 b. gero 80 b. gero optimè 80 b. Ad magistratum admittor moribus et meritis probatus 169 a.
Magistratus 68 b. 79 a. 80 b. 180 b. 240 a. 547 c. 640 a. 657 b. injustus 80 c. parvus seu pedaneus 80 b. sacer et inviolabilis ib. summus 634 b. summus sum ib. ambiens 81 c. 387 a. ambiti 81 c.
Magmata et strigmenta pastillorum 401 c.
Magna aggrediens 99 c. civitas 548 a. facinora edens 205 b. flumen 507 a. folia habens 712 c. jactito 524 a. loquor 7 c. 574 a. pericula adiens 316 c. portio 272 b.
Magnâ ex parte 549 a. mercede faciens aliquid 423 a.
Magnæ res 210 b.
Magnam classem habens 611 b. curam gero 746 b. rem existimans 541 c. spicam emittens 608 b. vocem habens 717 b.
Magnanimitas 405 c. 715 b. 742 c.
Magnanimus 61 c. 248 a. 251 b. 265 b. 287 a. 709 a. 715 b. 742 c.
Magnarum rerum descriptio seu pictura 139 a. rerum inceptatio 554 a. inceptator et susceptor ibid.
Magni æstimo 405 b. 657 b. æstimor 657 b. facere 658 a. facio 251 c. 403 b. fio 585 a. refert 405 b. spiritus 443 c. viri et fortes 62 b.
Magnificè orationem utor 370 a.
Magnificè 1 c. 405 b. 555 b. 641 b. 658 c. 685 a. æstimo 544 c. celebro 585 a. disserens 369 c. effero 405 b. effero me 710 b. efferor 405 b. gestio 370 b. honoratus 658 b. infero me 1 c. inferre sese ib. loquens 7 c. loquor ib. 616 b. ostento me 369 c. sentio de me 708 a. 709 a. 722 c. sentire de se 169 c.
Magnificentia ib. 205 a. 405 b. 555 b. 642 b.
Magnificentiam ostento 369 c. 370 a.
Magnifico animo præditus 443 c.
Magnificum 685 b. dictum 376 c.
Magnifícus 1 c. 169 c. 205 a. 359 b. 374 c. 405 b. 451 a. 535 a. 642 b. admodum 585 a. animus et ingens 443 c. inepte 105 a.
Magniloquentia 7 c. 574 a.
Magniloquus 374 a.
Magnis partibus 407 c. partibus constans ib. partibus constare ib. rebus gerendis deditus 131 c. viribus præditus 587 a.
Magnitudine carens 405 c. tanta est 534 a. Cum magnitudine animi 709 a.
Magnitudinem justam habere 270 c. 272 b. tribuo 405 c.
Magnitudinis æqualis ib. justæ 415 c.
Magnitudo 20 b. 405 c. 407 c. 534 a. animi 131 c. 251 b. 405 c. 444 b. 709 a. artificii 648 b. operis 205 a. vocis 717 b.
Magno animo 287 b. 742 c. animo præditus 131 c. 265 b. 299 c. 599 b. 715 b. 742 c. animo sum ib. corde præditus 606 a. labore 605 c. pretio 657 b.
Magnopere 442 b. 483 b. 499 b. 637 b. gaviai sunt 405 b. vellent te amico uti 658 c.
Magnos dentes habens 453 a. fructus ferens 301 c. oculos habens 472 b. 475 a. pedes habens 551 c. strepitus edens 599 a. testiculos habens 483 c.
Magnum 331 c. 585 a. 618 c. animum habens 709 a. artificium 648 b. bellum 20 b. collum habens 627 b. corpus habens 631 b. oculum habens 473 b. os habens 616 c. reddo, ℔ est, potentem 405 b. capio 709 a. spirare 713 b. ventrem habens 327 b.
Magnum 20 b. 92 b. 149 c. 270 c. 272 b. 315 b. 405 b. 417 a. 438 a. 535 a. 548 b. 645 c. æquè 504 c. animus 131 c. arte 648 b. et vehemens 168 a. 405 a. binculus 434 c. bonus et stupidus 104 a. non 405 c. omnino ib. potentia 405 b. reddor 405 c. satis 272 b. supra modum 405 c. valde ib.
Magus 394 c. 429 a. 687 b. sum 394 c.
Majar, casearum genus 395 b.
Majestas 405 b. 451 a. 584 c.
Majestate afficio 544 b. Cum majestate 584 c.
Majestatis læsæ reus 5 c. nihil habens 585 a. plenus 68 c.
Major 405 b. 548 c. 680 a. fio 405 c. nato 124 c. nata sum 535 c. para 548 c. propositio 366 a. viribus nostris 273 a.
Majore incommodo affecti sunt 48 b.
Majorem in modum 405 c. partem seu portionem habeo 236 a. reddo 405 c.
Majores 68 a. 124 c. 126 b. 349 b. 368 a. 502 b. ejus 68 a.
Majoris æstimo 658 b.
Majoribus quibus ortus? 125 c. A Majoribus traditum 163 b.
Majus quàm ut oratione ullâ exprimi possit 341 c. periculum quum fuerit, quàm putaverint 638 b.

Mala. § Maxilla 197 b. 134 b. 495 b. 587 a.
Mala ferens 697 b. gesto ib. montana 417 c. sylvestria ib.
Mala æmulatio 237 a. affectatio ib. ars 648 b. compositio 652 c. consectudo 242 a. cubatio 329 b. fœna 690 a. habitudo 312 c. indoles 715 b. mater 419 b. mens 706 b. matera 715 b. nutritio 666 a. opinio 169 c. res 292 a. spes 195 b. tractatio 286 c. 291 b.
Mala (neut. plur.) 43 b. 149 b. 291 b. cogitans 416 c. 700 c. crura habens 591 c. dantes 72 b. docens 161 c. ferens 292 a. machinans 420 a. meditans ib. omnia imprecor 375 c. parva et levia qui patravit 206 a. patior 501 a. perfero 20 c. sinus 420 c. suspicans 660 c. suspicari ibid.
Malâ fœnâ liberatus 690 b. fide ago 205 c. fortunâ utor 291 b. mente præditus 708 b. morte periens 408 b. voce 716 c. In re Malâ solers 667 c.
Malabathri folium 712 c.
Malache 397 a.
Malacisco 397 b.
Male. § Maxillæ 297 a. 356 a. 417 b.
Male agens 688 a. famæ 502 c. leges 442 b. mentis homo 226 a. significationis 684 c.
Malagma 397 a.
Malam mentem habens 708 c. viam habens 458 a. vocem habens 717 a. In Malam crucem facessere 211 b. rem abire ib. 701 b. abire jubeo 338 c. rem exeo 211 b. 701 b.
Malas res agens 554 a. melior ibid.
Malas moras habens 498 c.
Malè 175 c. 291 b. 411 b. 428 a. 515 a. 688 a. 720 a. accepta civitate bello 474 c. accipio 732 c. affecto animo erga aliquem 412 b. affecto animo sum erga aliquem ib. affectum stomachum habens 617 b. affectus animus 265 b. affectus animos erga aliquem 412 a. affectus splendore 554 c. affectus sum 653 b. agi cum aliquo 693 a. agitur mecum 568 b. animatum esse 708 a. animatus 709 b. audiens 689 b. audio 169 b. audio à te 524 c. cadens 528 c. cecidit 351 a. cogito 551 a. coloratus 735 a. consistens 284 b. constituto corpore præditus 654 a. consulens rebus suis 443 b. cubans 329 a. dicet tibi 186 c. digestus 654 a. dispensatus 437 a. dispositus ib. 651 a. doctus 398 c. edurati 665 a. fructificans 301 b. geri 627 a. habens 512 b. habentes se 568 b. habeo 225 b. habeo aliquem 226 c. habeo me 296 b. habere dicuntur res alicujus 453 b. habere se 425 b. 688 a. habet se res 221 b. habitus 226 a. habitus sum 256 c. imitando 422 c. instructâ mente 661 b. interpretor 210 c. loquor de te 572 b. metiens 416 a. metior ib. moratus 664 c. nascens 715 b. nutriens 666 a. nutrior 666 b. olens 434 a. ominatus 321 b. ominor 690 a. ordinatus legibus 653 c. pensatus 560 c. perdo 461 c. perco ib. precor 375 c. promantiana 617 a. sentiens 170 a. sonans 248 b. 306 b. temperata regio 715 b. temperatus 309 b. tracto 226 c. 744 a. valeo 221 b. 444 b. velle 708 a. vestitus 228 b. valo 41 a.
Maledica 365 b. lingua 291 c.
Maledicè 7 c.
ad Maledicendum factus 675 c.
Maledicens libenter 588 b.
Maledicentia 7 c. 274 b. 375 c. 388 b. 574 a. 690 a. loquax 690 a.
Maledicere 265 b.
Maledicis verbis incessens 157 a.
Maledicit Platoni 8 c.
Maledicitur mihi 380 b.
Maledico 7 c. 152 a. 375 c. 388 b. 617 a. tibi 572 b.
Maledicta ingero 355 c. rogero 388 b.
Maledictio 375 c. 388 b.
Maledictis incessere 371 b. incesso 644 b. insector 268 c. 291 c. 388 b. obsexins 152 a. prosecindo 268 c. 538 c. prosequor 291 b. 577 c.
Maledictorum ingestio 291 c.
Maledictum 7 c. 375 c. 376 c. 388 b. 644 b. 650 c.
Maledicum 152 a. os convitiatoris 466 c.
Maledicus 7 c. 134 a. 268 c. 291 c. 306 b. 365 c. 375 c. 432 b. 574 a. 617 a. 644 b. 690 a. liber 380 b.
Malefacio 343 b.
Malefica solertia 667 c. A malefică manu intactus 204 c.
Maleficè ib.
Maleficentia 205 c. 406 a. 543 b.
Maleficia ingentia perpetrans 574 c.
Maleficio nullo depravatus 204 c. utor 648 b.
Maleficium 150 b. 164 c. 204 c. 543 b. passus 648 b. tectum et occultum 204 c.
Maleficus ib. 205 b. 327 a. 355 a. 358 b. 543 b. sum 204 c.
Malevola mens 708 b.
Malevolentia 265 b. 291 c. 443 b. prosequor 443 b.
Malevolo animo 292 a. animo præditus 265 b. animo sum ob veterem injuriam 292 a.
Malevolum animum habens 708 c.
Malevolus 105 a. 181 a. 292 a. 412 b. 443 b. 443 c. hospitibus 448 b. sum 443 c.
Mali nautici conceptaculum 385 b. - medii pars 661 c. inferior pars 428 b. pes 504 a. receptaculum 156 a.
Mali depulsor 291 c. 663 b. nihil tibi dixi 209 a.
Mali coloris sum 735 b. nominis 502 c. omnis 690 a. rhetores 688 a.
Malicorium 382 b. 587 b.
Malide labore 397 c.
Maligné 242 a. quod fit ib.
Maligni mores 665 a.
Malignitas 242 a. 665 a. morum 242 a.
Maligno animo prosequor 674 c. ingenio præditus 242 a.
Malignum ulcus 649 b. 724 a.
Malignus 133 b 220 c. 242 a. 648 b. 665 a.
Malis commissa pugna 404 b. consitus 604 c. Punicis consitus locus 377 a.
Malis artibus ago 664 c. artibus utor 648 b. humoribus plenus 727 b. legibus utens 442 b. moribus præditus 242 a. 664 c.
Malis officio te 541 b. afficior simul 501 b. afflictor 501 a. cedo 292 a. conflictor unâ 226 c. exerceor 21 a. exercitus ib. frangor 297 a. gaudens 719 a. gaudens alienis 292 a. jactatus multis 501 b. implicitus sum 595 b. non affectus 291 c. premi 225 b. succumbere 200 c. succumbo 291 c. 297 a. tinctus, id est, profunda mala excogitans 203 b. Ex Malis consuetus 370 a. Ex Malis sperare meliora 515 a. In Malis versor 251 b.
Malitia 428 a. deliberata 292 a.
Malitiâ carens 291 c. deliberatâ 292 a. utens 733 a. non utor 291 c.
Malitiosa mentem habens ib.
Malitiosè ago 204 c. 664 c. ago contra 205 b. pugno 404 b.
Malitiosus 496 b. sum 204 c.
Malle servire quàm bellare 30 a.
Mallei fabrorum 495 c.
Malleo ductus seu fabricatus 191 c. ductus recens ib. ductus totus 629 a. percutiens seu tundens 338 b.
Malleoli extrema pars 629 a. vena ibid.
Malleolos pedum candidos habens ib. extendens inter eundem ib. molles habens ib. pulchros habens ib.
Malleolus. § Parvus malleus ib. § Pedis 505 a. 629 a. § Palmes 497 b.
Malleus 29 c. 311 b. 569 c. 628 c. 670 a. ferreus quo fores pulsantur 338 c. 340 c.
Malluvium 372 b. 441 b.
Malo 30 b. 31 b. 114 a. eam quàm Clytemnestram ib.
Malo animo præditus 265 b. consilio utens 430 b. patre natus 502 c.
Malo affectus 500 a. officio 204 c. 291 b. officior ib. 500 a. vincor 291 c. Cum gravi malo, vel ex Malo malè 29 b.
Malorum amans 428 b. emolitio 291 c. averseor et depulsor ib. 663 b. autor, causa et origo 291 c. cumulus 365 c. expers 291 c. fabricatores 647 b. Ilias 274 a. machinatio 370 a. machinator 420 c. 570 a. magnorum plenus 146 c. perpessio 501 a. sutor 570 a. tolerans 291 c. tolerantia ib.
Malos fractus gignens 301 c. pedes habens 551 c.
Malthâ inductus 397 c.
Malthinus 397 b.
Malva 397 a. arborea ib. sylvestris 43 c. hortensis 160 b.
Malvi 114 a.
Malum. § Pomum 417 b. aureum 417 c. cotoneum 355 c. Punicum 377 a. 587 b. referens colore 473 c. refero colore 417 c.
Malum (navis) everterunt 279 b. erigere ib.
Malum consilium 707 a. consilium habens 416 c. fœdus 653 a. odorem spirans 454 b. os habens 617 a. semen ferens 604 b. succum habens 717 a. succum habens 736 c. visum producens 458 c. § Improbum appello 291 b. reddo 291 c.
Malum. § Afflictio, calamitas 259 a. 291 b. gravissimum 29 a. 37 c. pati 365 c. rependere 172 b. § Pecatum, scelus 291 b. inexpiabile 37 c.
Malus. § Pomus 417 b. Punica 377 a. 587 b. sylvestris 417 c. § Navis 279 b.
Malus (a.) 43 b. 109 b. 149 b. 291 b. 388 b. 428 a. 515 a. 688 a. æmulator 237 a. artifex 206 a. color 733 b. de industriâ 291 c. dubus 204 c. extremè 214 c. fio 291 c. genius 142 c. habitus corporis 226 a. minimè 516 a. non 291 c. odor 454 b. redditor 291 c. servus 171 b. sum sponte et de industriâ 291 c. vates 399 b. vestitus 228 b. victus 234 c.
Mamma 395 a. 488 a. 656 a. Mammâ depelli 656 b.
Mammæ admotus 395 a. Mammæ pueller 417 b.
Mammam admovere 223 c. præbeat 223 c. summisit infantibus ibid.
Mammas magnas habens 395 a. turgidiores habere 395 a. tortuntes habens ib.
Mammilla ib. 656 a.
Mammillare 156 c.
Mammillarum exuberantia 602 b.
Mammillas arrectas habens puella 656 b. Inter Mammillas medias 395 a.
Mammosa 395 b.
Mammosam esse 395 a.
Mammosus 256 c.
Manare 572 a. velut è fonte 522 a. ulcus 211 a.
Manare multo vino 110 b. rumores dicuntur 737 b.
Mancipatio 551 a.
Mancipator ib.
Mancipatus 185 b. 551 a.
Mancipii 185 a. 372 a. 400 b. 631 b.
Mancipialis 551 a.
Mancipio convenisse ib.
Mancipiolum ib.
Mancipiorum more ib.
Mancipium ib. 745 a.
Mancipo 551 a.
Mancum reddo 737 a.
Mancus 140 b. 332 a. 524 b. 724 a. 737 a. aliquâ ex parte 332 a. uno membro seu pede 140 b.
Mandare literis 651 c.
Mandari ejs majora quàm pro viribus 635 a.
Mandata 611 a. 640 b.
cum Mandatis misit 611 a. mitto ibid.
Mandativus ib.
Mandatum 4 b. 230 a. 307 a. 611 a. 635 a. 640 b. impono ib. Sine Mandato 4 b.
Mandatum est mihi 634 a. fecerat ei 640 b.
Mandatus memoriæ 136 b.
Mandens frenum 683 b.
Mandere 418 c.
Mandibula 401 b.
qui Mandit ib.
Mando. § Mandoco, mordeo, rodo 118 a. 401 b. 599 c. insuper 401 b. iterum ib. malè ib.
Mando, as. § Committo 513 c. curam vel onus 635 a. literis 136 b. 634 b. oblivioni 424 c. scriptis 138 a. § Impero, injungo, jubeo 177 c. 230 a. 596 a. 611 a. 635 a. 651 b. insuper 611 a. 634 c. 640 b. § Mitto 508 b.
Mandor literis 136 b. § Edicor 611 a.
Mandragorâ conditum vinum 398 a.
Mandragoram propino ib.
Manducare languidè et ignavè 401 b.
Manducatio ib.
Manducо ib.
Manè 249 a. 559 b. ortus 184 a. summo 177 a. 249 a. 559 b. A Mane ad vesperam 149 a. 249 b. De Mane 559 b.
Manens constanter 413 a. constanter apud aliquem ib. in agro 413 b.
Maneo 412 c. apud 413 a. conjunctus ib. constanter ib. intus 270 c. unâ 413 a. § Expecto 412 c.
Manere 600 b. qui potest aut solet 412 b. periculum aut aliud malum dicitur aliquem 412 c. 413 a.
Manes 201 b. 435 a. 591 b. 596 b. tractatus de Manibus 435 a.
Manet mors omnes homines 305 a.
Manete apud me tamdiu 413 a.
Mango 296 c. 334 b.
Mangonium ib.
Manibus ambabus 59 a. color 724 c. dexter et agilis 724 a. exequor curationem 723 a. gesticulans concionè 442 c. gestus concionandi ib. illatis sibi ipsi 229 b. inflictus 538 a. operatio quæ fit 206 a. operor ib. operor unâ ib. opus facio ib. percutere 168 a. pugnans 404 c. quæstum faciens 440 a. supplicibus orabant 272 b. vivens, id est, manuum labore 108 a. E manibus amittere 230 c. dimittere 230 b. In manibus habere 414 b. tenere 724 c. hominum versari 642 c. qui versatur 724 b. sub manibus qui est 724 c.
Manica 340 b. 723 c. pars ib.
Manicata tunica ib.
Manifesta 564 b. probatio 717 b.
Manifestare 582 b.
Manifestarium facio 717 c.
Manifestarius ib.
Manifestatus à Deo 686 a. non 657 a.
Manifestè 65 c. 99 a. 111 a. 158 b. 288 c. 573 c. 582 a. 684 b. 685 a. non 158 c. valdè 685 a.
Manifestiùs 158 c. 582 a.
Manifestò 369 b. 684 b.
Manifesto 158 b. 293 a. 656 c. 684 b. 689 b. antè 158 c.
Manifestor 295 c.
Manifestum 685 c. erat, cum cupere dicere 684 a. est 158 b. facio 148 a. 684 a. reddo 542 c. 582 b.
Manifestus 4 b. 148 a. 158 c. 192 b. 349 b. 370 a. 439 a. 472 b. 582 a. 621 c. 656 c. 684 a. 685 b. 706 c. 717 c. erat hoc faciens 158 b. fio 148 a. 684 a. non 158 b. 582 b. omnibus 158 c. per se ib. sum 30 a. valdè 158 c. 706 c.
Manipularis 389 c.
Manipulorum acervus 67 a. fascis 488 a. ligator 157 b.
Manipulus colligens 373 a. colligo 172 a. portans 696 b. portare ib. vehens 16 b. vehere 16 a. In Manipulos colligo 53 b.
Manipulus 5 c. 53 b. 171 c. 389 b. 407 b.
Manium doctor 17 b. dux 514 a.
Manna 398 c. Arabum ib. thuris ibid.
Manni 679 a.
Mannuli ib.
Mano 110 b. 433 a. velut è fonte 522 b.
Mansio 14 c. 241 c. 279 a. 412 b. 503 a. in vitâ 412 b.
Mansiones viatorum 48 b.
Mansionum curator 163 c. 285 b.
Mansito. § Mandoco 401 b.
Mansuefacere qui potest 650 a.
Mansuefaciens ibid.
Mansuefacio 245 c. 354 b. 552 c. 649 c.
Mansuefactio 245 c.
Mansuefacta difficilis ib.
Mansuefactus uni ib.
Mansuefieri qui nequit 650 a.
Mansuefio 552 c.
Mansuesco 649 c.
Mansueta 245 c. indoles ib. natura 649 c.
Mansuetam cervicem habens 638 c.
Mansuetè 406 b. 552 c.
Mansueti 512 a. in patiendâ injuriâ 242 b.
Mansuetissimè 552 c.
Mansuetudo 245 c. 406 b. 552 c. 708 a. Ad Mansuetudinem redige 465 b.
Mansuetum 457 b.
Mansuetus. § Clear 242 b. 245 c. 354 b. 649 c. 725 c. non 650 a. § Mitis, placidus 122 a. 242 b. 245 c. 406 b. 552 c.
Mansum 401 b. Non Mansos ib.
Mantica, quæ tergo imponitur 447 a.
Mantile 402 a. 670 b.
Manu carens 724 a. conficio artem 648 a. contracto 71 a. debilis 737 a. decerpens 173 a. ducens 17 a. ductio ib. elaboratus 296 c. 516 a. factens opus 206 a. factum artificium 648 c. factum opus 206 b. 648 c. factus 296 c. 544 c. non factus 544 c. 723 a.

fortis 724 a. frico 671 a. interit 188 c. occidere ib. ostendo 148 c. percussus 538 a. perpetro farinus 606 b. proprii 223 b. 724 b. proprii exercitum scriptum 138 c. proprii facio 724 c. proprii inferos eadem 691 c. proprii scriptum 724 b. pulsare instrumenta musica 706 c. quærens vel quæritans victum 201 c. 404 c. 723 c. saltans 601 b. sui inferens eadem 87 c. sui interficiens 229 b. sui ipsius 724 a. sui ipsius faciens aliquid ib. sui patrum eadem ib. sui pulsans, cædens vel pugnans 203 c. subsectus 713 b. summâ captu 724 c. tracto 723 c. utroque manè utens 724 a. Ex Manu divinare 399 c. In Manu habeo 160 b. 221 b.

Manualis 140 a. lapis 402 a.

Manuaria mola 430 b.

Manubiæ 258 c.

Manubrio carens 360 c.

Manubrium 362c. 366 a. 724 a. bipennis 511 c. gladii 566 c. tonabri 224 a. habens 363 a.

Manui quod circumponitur 724 c.

Manulata tunica 723 c. alterâ tantum parte 402 c. utrinque ib.

Manum admoveo 99 b. 724 a. amputo 350 b. 724 c. attollo 639 a. implens magnitudine 535 a. imposco, id est, aggredior, inchoo 651 c. injecit hoc factum et mors 367 a. injicere 97 c. 99 b. injicio 367 a. 368 b. medicam admoveo 206 b. porrigere 695 a. protendo 639 a. unam tantum habens 724 c. Ad Manum 550 c. qui est 724 b. quæ sunt 550 c. sito 724 c. 725 b. In Manu do 140 a. 724 c. § Magnam militum comparare 216 a.

Manumittebant 193 b.

Manumissio ib.

Manumissor ib.

Manumissus 229 c.

Manumitto 193 b. 229 b.

Manupretium 724 b.

Manus 400 a. 723 a. elephantis 723 b. medica 490 a. medicatoria 494 a. parva 723 c. simia 723 b. § Copiæ 284 b. 723 b. instructa 330 c. § Scriptura seu chirographum 723 b.

Manûs artificio 648 c. injectio 367 a.

Manus (nom. plur.) 400 a. supinæ 681 a.

Manus (accus. plur.) abstinebit à 223 b. afferens sibi ipsi 353 c. afferre sibi 695 b. artificiosas et solertes habens 724 a. aureas habens 724 c. centum habens 724 b. colludere 350 c. consensus ipsæ in pratio 724 a. consevere 15 c. 74 b. 724 a. 553 b. 695 c. consero 695 b. conseruit 421 a. inferens ipse sibi 229 b. inferre sibi ib. injicio 724 b. injicio vicissim 70 c. impono 653 c. lavo 431 b. multas habens 724 a. nervosas habens 638 c. perfectas habens 724 a. pulchras habens 724 b. sex habens ib. supplices porrigere 235 a. sustulerunt 222 c. tollere ad cœlum 26 c. validas habens 724 a. Ad Manus quod est 206 b. quam ventum est 71 a. 537 b. In manus cadere 196 a. sumo 363 c. 366 b. sumo primum 725 a. tradere 161 c. traditur mihi 724 a. Per Manus 135 a. qui traditur 162 c. trado ib. 177 c. Quasi per manus traditum occipio 368 a.

Manuum agilitas 724 b. celeritas 724 c. complexio 329 c. conversio 553 b. dexteritate valens 724 b. fissura 723 c. fissurâ labore 723 c. fissuris laborans ib. functio 70 c. impositio 653 a. impositionem accipere 653 c. inspector 393 b. labore vivens 172 b. 723 c. 724 b. lotio 441 b. motus certâ cum lege 442 c. operâ indigens 206 a. opus 724 b. pars inferior vel extrema 9 c. potentia 346 a. viribus sepere 723 c. Ex Manuum inspectione facta divinatio 399 b. Vita earum, qui manuum labore victum quærunt 60 c.

Manythrum 399 c.

Marcedo 386 b.

Marcere 219 b. 386 b.

Marescere 38 c. 386 b. facio 399 c. facio cui 400 a.

Marcescit calor 399 c.

Marcescu 219 b. 399 c. 676 b. 700 c. utute 38 c.

Marcidum reddo 399 c. 386 b.

Marcidus 233 c. 386 b.

Marcor 300 c. 362 a. 399 c. 578 c. 586 b. florum 64 a.

Marcorem induco 300 c.

Marcuêre flores omnes 399 c.

Marculus ferreus januæ, seu annulus ostii 571 a. 605 a.

Mare 51 b. 67 a. 294 b. 311 a. 549 a. 677 c. 678 a. conciture 357 b. cuetlor 549 a. expertus primùm 51 c. frequento 249 b. ingrediens 249 c. marmoreum 400 b. pacatum 357 c. placidum et tranquillum esse dicitur 285 b. perrado 509 b. reciprocum 166 b. redolens 540 b. stratum 357 c. subsum 249 c. sulcare 202 c. trajicio 549 a. torbare 357 c. Ad Mare 51 b. In Mare demergo 549 b. deverti muri 536 b. fluens cum sonitu 431 b. fluentes fluvii cum sonitu 577 b. Per Mare currens, gradiens 95 c. iter faciens et facere 509 b. 665 a. navigans 536 b.

Marem filium habens 494 c. gesto in utero 360 b. parlo 654 c.

Mares generum 125 c. pariens 654 c.

Margarita 400 a.

Margaritæ ib.

Margine carens seu crepidine 724 a.

Margines fluminum 160 c.

Margo. § Crepido 505 a.

Mari adjacens 638 b. qui alluitur 324 b. aspersus 500 a. cinctus 185 c. 238 c. cinctus utrinque 249 b. qui circumluitur 324 b. circumdatus 51 c. 614 b. extans 51 c. finitimus 646 a. immersus 116 c. impernans 406 a. irriguus 116 b. qui obruitur 324 c. ortus seu genitus 125 c. submergo vel obruo 249 b. supernantes mari 536 b. E vel ex Mari 51 b. 549 a. exiliens 51 c. In Mari agitans consilia, seu solicitus 416 c. qui aliter 665 c. natans 139 b. perdens 701 b. submergo 174 c. submersus 116 c. versans 166 a. qui versatur 621 b. qui versatur et jactatur hoc illoc 664 b. versor 249 b. vexatus 671 c. Sub Mari latens 51 c.

Maria 249 b.

Maria virgo 495 b.

Maribus liberis carens 61 c.

Marifluus 377 b.

Marina 549 a. aqua 249 c. aquâ mistum vinum ib. piscatio 9 c.

Marinæ aves 51 c. dea ib.

Marini porci 625 c.

Mariscus 51 b. 249 b. 311 a. 549 a. canis 721 b. lepus 564 c. prædo 701 b. vitulus 716 a.

Maris astuantis accessus 534 b. dominus 545 c. expers 249 b. fluctus 577 c. fremitus 710 a. jactatio 52 a. imperio potior 348 b. incapertus 249 b. intervallo disjunctus 249 c. planities 575 b. prolavies 249 b. regnum obtinens 343 c. serenitas 126 c. tranquillitas 217 a. 536 c.

Mariscs 623 b.

Marisemus 248 b. 675 b.

Marii unans 69 c. amor ib.

Maritima ora 25 c. 51 c. 249 c. 547 b. 568 a.

Maritimi 303 b.

Maritimis actionibus et negotiationibus utor 206 b.

Maritimo in loco 42 a.

Maritimus 42 a. 51 b. 249 b. 549 a. 636 b. 744 b.

Marito carens mulier 68 a.

Maritus deserens 63 a. unicum habens 68 b.

Marmis 61 c. 121 b. 218 a. 445 c. 526 b. futurus 526 b.

Marivagus 530 b. 621 b. 668 c. 705 b.

Marmor 400 b.

Marmorea candore et nitore splendens 400 b. nitore vibrans Sol ibid.

Marmoreum æquor ib. signum ib. splendorem ex me vibro ib.

Marmoreus ib.

Marmori similis ib.

Marmoris emanentium ib. fragmentum seu frustulum 597 a.

Mars 74 b. 174 b. 197 c.

Marsupium 97 b. 102 c. 226 c. 338 c. 333 a. 400 c. 524 b.

Marte æquo 496 c. accipiti pugnare ib. aperto pugnare 404 a. præstantior et præstantissimus 71 c.

Marti clarus 702 b.

Martis templum 197 c. stella 564 c.

Martius. § Ad Martem pertinens, bellicus 74 c. 197 c. campus 504 b. § Bellicosus 396 a. 659 a.

Martyr 401 a. sum ib. Ad Martyres pertinens 400 c.

Martyrum reliquias continens locus ib.

Mas 61 c. 97 b.

Mascula facies 678 a.

Masculè 77 c.

Masculescere ib.

Masculi et fœminei generis 257 a.

Masculino genere 77 c.

Masculinus 77 c.

Masculo aspecta pereditas 478 c.

Masculorum concubitor 329 c. generatio seu procreatio 125 c.

Masculus procreans ib.

Masculum reddo 77 c.

Masculus 61 c. 77 c.

Massa 119 c. 431 a. caricarum 495 c. farinæ subacta 713 a. figuli ib. rotunda 686 b. subacta 401 a.

Masticare 418 c.

Mastiche 402 b.

Mastichinum oleum ib.

Mastiga 402 b. 538 a.

Masturbatio 703 a.

Matella 56 b.

Mater 398 a. 419 b. 654 a. 665 b. amoris 666 a. ipsissima 419 c. mala ib. omnium ib. nervorum 420 a. prisca 419 c. sola cui teperest ib. Masarum ib.

Materfamilias 153 c.

Materia 653 a. 679 b. mandi rudis et indigesta 231 b. Ex Materia ortus 124 a.

Materiæ adhærens 679 b. cæsæ 645 a. succiaio ib. expers 679 c.

Materiale 679 b.

Materiam cædendi ars 645 a. cædo ib. comportans 698 b. comporto 679 b. 698 b. scribendi sumo mihi 653 a. In Materiam abeo 679 b.

Materiaria ars 644 b.

Materiariam facitio 204 b.

Materiarium opus 206 a.

Materiarius 205 a. 644 b. faber 647 b.

Materiatio 449 c.

Materiatura ib. imponitur talibi ib.

Materiæ constans 679 b.

Materiem vebo 16 c.

Materies 697 b.

Materior 449 c. 679 b.

Materna avia 419 c. civitas 419 b.

Materni affectus 606 c.

Maternus 419 b. avus 419 c. 197 c. 502 c.

Matertera 185 a. 258 b. 457 b. 686 b.

Mathematicam disciplinam 398 c.

Mathematicarum disciplinarum peritus ib.

Mathematicè ib.

Mathematici 70 b.

Mathematicus 398 a.

Matre eâdem natus 419 c. ex diversâ frater ib.

à Matre ib. abscisus 577 a.

Matrem non habens 419 c. occidens 701 b. occido 353 b. qui reliqui 419 c.

Matri manus inferens 569 c.

Matricem circum qui est 480 a.

Matricida 51 b. 353 c. 698 a.

Matrimonia contrahebant utrò altrôque 162 a.

Matrimonio jungo 121 c. 235 b. jungo mihi 121 c. In Matrimonio habeo 475 b. habeor ib.

Matrimonium 457 b. contrahere 12 c. contrahe 312 c. 313 b. **in** Matrimonium accipere 12 c.

Matris cædes 353 c. unans 480 a. dolus sacra peragio 419 c. ex parte 419 b. pater 419 c. 502 b.

Matrix 419 b. arboris 173 c. 299 b.

Matronali modestiæ perfecti magistratus 456 c.

Matula 56 b. 156 a. 489 b. 590 c.

Matura uva 281 a. edibo fructum 301 c. pira 70 a. virgo 499 a. virgo viro 641 c.

Maturâ satis sum ætate 415 a.

quam Maturarent navigationem 198 b.

Maturatio (fructuum) 517 a. § Festinatio 198 b.

Maturatus in arbore 517 a.

Maturè 539 b. admodum ib. fructus fero 301 c. qui oritur 604 c. semino ib.

Maturescere 640 c.

Maturrimus 517 a.

Maturior fructus ib. § Tempestivior 559 b.

Maturioris ætatis quo est 517 a.

Maturitas 20 b. 640 c. præcox 559 b. § Tempestivitas 745 c.

ad Maturitatem perduco 20 b. 517 a. 698 b. perducor 517 a. non perductus 698 b. perfero fructum 302 a. pervenio 20 b.

Maturius 559 b. fieri nescus ib.

Maturo. § Ad Maturitatem perduco 517 a. prunus ib. § Festino 198 b.

Maturos fructus ferentes arbores 698 b.

Maturus. § Maturitatem habens fructus 517 a. 528 c. 566 b. § Conjugio 38 b. 745 c. § Tempestivus 559 b. 746 a. maximè 559 b.

Matuta 254 a.

Matutina hora 559 b.

Matutino tempore 478 c. quod fit ib.

Matutinum tempus 149 a. 177 a. 249 a. 478 c. 559 b.

Matutinus 24 b. 177 a. 249 a. 478 c. 559 b. ager aliquid 478 c. qui advenit 705 c.

Mavortius 197 c.

Maxilla 127 b. 134 b. 306 a. 498 b. 587 a. 728 a.

Maxillæ 297 a. 480 a. 587 a.

Maxillare 498 b.

Maxillares dentes 345 b.

Maxillas seu buccas implens 134 c.

Maxima ex parte 397 a. 549 a.

Maximas urbes efficiens 348 a.

Maximè. § Admodum, plerumque, præcipuè 242 c. 397 a. 503 c. 549 a. 693 c. multo maximè 397 a. Quam poterat maximè ib. § Affirmandi adverbium 397 a. 648 b.

Maximi faciendus ab omnibus 68 b. faciendus ob nobilitatem ib.

Maximopere 638 b.

Maximum decus 680 a.

Maximus 405 c. 430 b. 680 a. census 417 a. mole 535 c. nisi sum ib. omnino 405 c.

Maza 395 a. 713 b. parva 395 a. rotunda 621 c. E Maza factus 395 a.

Mazæ 151 c.

Mazas subigo et conformo 395 a.

ME 176 b. ipsum 89 c. Ad Me redeo 693 b. Quod quidem ad Me pertinet 129 a.

Mea sententiâ 303 b. quidem sententiâ 129 c. sponte ago 629 c.

Meabilis 508 c.

Meæ res 179 a. 519 b.

Meatibus rectis cùm descendat nutrimentum 510 a.

Meatum non habens ib.

Meatus 53 c. 508 a. 572 a. 726 a. amplos habens 510 b. angustos habens ib. bene apertos habens 510 a. breves habens ib. duos habens ib. graciles habens 510 b. longos transire 88 b. multos habens 510 b. quatuor habens ib. quinque habens ib. raros habens 510 a. rectos habens ib. rectos habeo ib. subterranei 634 b. subterraneos 53 c.

Meatuum mutatio 544 b. rectitudinem habere 510 a. rectitudo ib. statum muto 544 b.

Mechanica ars 420 b.

Mechanicæ artes 648 c.

Mechanicum opus 203 c.

Mechanicus 420 b. artifex 103 a.

Mecum cogito 443 b. ludere 558 c. perpendo 444 b.

Medela 37 b. 45 c. 234 b. 269 a.

Medelam adhibeo 333 b.

Medendi peritus 269 a. vim habens 234 b. vi multa præditus 45 c. 263 a.

ad Medendum idoneus 494 a.

Medens dolentibus 453 b. omnibus morbis 37 c.

Medeor ib. 45 c. 234 b. 235 a. 269 a. 429 b.

Mederi ulceri 37 b. § Metaph. 38 b. 269 a. scelcribus 37 b.

Media dies 414 a. nocte 446 a. nocte surgens ventus 446 b. nox ib. 483 a. 580 c. 664 c. syllaba, quæ aliquando producitur, aliquando corripitur 413 c. tempora ib.

Medise ætatis qui est 236 c. ores 414 a. res, id est, adimphora 413 c.

Medium caturus habeo 59 a.

ante Medium noctem 446 a.

per Medium turbans aviade 174 c.

Mediator 414 a. sum ib.

Mediatores 555 b.

Mediatus 414 a.

Medica ars 494 a. manus ib. mulier 269 a.

Medicabilis 37 c. 234 c. facile 111 b. vix ib.

Medicam manum admoveo 206 b.

Medicamenta 263 a. 687 b. conficiens 544 c. conficio 687 b. præsentissima 178 b. vendo 567 c.

Medicamentaria pyxis 357 a.

Medicamentarius 687 b.

Medicamenti potus 527 b. vini habens 687 b.

Medicamentis abundans ib. convenions vel utilis ib. indigens ib. lassus ib. multis utens ib. quatuor constans ib. quinque constans ib. refertus sum ib.

Medicamente purgante utor ib.

Medicamentorum multorum peritus ib. venditor 567 c.

Medicamentum 45 c. 111 a. 174 a. 269 a. 687 b. habeo 527 a.

Medicina 37 c. 269 a. 494 a. equaria 263 a.
de Medicina dissero 375 c.
Medicinæ imperitus ib. peritissimus 269 a. peritus ib. studiosum esse ib. studiosus ib.
Medicinalis 37 c.
Medicinam profiteor 269 a. Ad Medicinam pertinens 687 b. valens 494 a.
Medico vel Medicor 37 b. 687 b.
Medicorum artem qui profitetur 648 b. more 269 a. princeps ib. victor 441 a.
ad Medicos pertinens 269 a.
Medicum malum 416 b. 417 b.
Medicus 37 c. 254 b. 269 a. 507 c. equorum 494 a. 269 a. jumentorum ib. verbis tenus ib. § Metaph. ib.
Medimnum æquans 405 c.
Medimnus ib.
Medio careus 414 c. digito pedicem fodico 597 a. ire 642 c. De Medio summoveo 594 a. tollo 32 a. 77 b. 583 c. 594 a. 693 c. tollo etiam 32 c. E Medio 414 a. 551 b. tolli 551 b. 30 b. 32 c. 48 b. 302 E. In Medio 38 c. 413 c. 414 a. amborum 414 b. ambulans 509 b. apparens 685 c. autumni sum 475 c. coli qui est 489 b. coli sum ib. cursu intercipior 569 a. cursu prehendo ib. maxime 413 c. sum 414 a. sine Medio ib. Quæ in Medio honestorum et turpium sunt 413 c.
Mediocres perturbationes habens 501 b.
Mediocris 413 c. 415 a. fortunæ qui est 414 a.
Mediocritas ib. 415 a. affectuum seu perturbationum 501 b.
Mediocriter 413 c. 415 a.
per Medios evado 528 a.
Meditabundus 444 b.
Meditans mala 420 a. secum solus 610 a.
Meditari 410 a.
Meditata responsio 710 b.
Meditatio 256 a. 409 b. doli 706 b. rerum divinarum 83 c. Ad Meditationem aptus 409 b. 710 b.
Meditationi deditus 409 b.
Meditationis locus ib. studiosus ibid.
Meditatus fuerat orationem habere ad milites 410 a.
Mediterranea terra 246 c.
Mediterraneus 120 c. 246 c. 728 c.
Meditor 112 c. 409 b. 410 a. 416 b. 515 b. 706 c. assidue 710 b. fraudes 706 b.
Medium capio vel prehendo 569 a. complector 368 b. comprehendo ib. constrictum me tenens 221 c. digitum porrigo 103 a. seco 641 c. § Præbeo me, et in neutras partes transeo 59 a. servare se ad neutram partem magis inclinando 413 c.
Medium. § Quod est in Medio veluti gradu ibid. tenere 642 c. § Medietas 413 c. Medium coli Pleias tenebat 509 b.
in Medium adducere 413 c. adduco 14 c. affero 688 a. 692 a. 694 a. 695 b. afferor 695 a. prodeo 212 c. prodire ostentabundè 148 c. prodire 233 c. 282 c. produco 413 c. 695 a. producor 96 b. profero 658 a. 725 a. proferre 413 c. recipio 197 b.
Juxta Medium qui est 414 a.
per Medium evado 528 a. fissus 630 a. incedens 509 b. sectus 644 c.
Medius 413 c. 414 a. digitus 626 c. in choro 731 c. inter hos 414 b. sum 414 a. utriusque partis ceps ib. terminus 413 c. § Qui est neutrarum partium ib.
Medulla 197 c. 240 a. 419 c. 428 b. 613 c. arborum 299 b. ligni 299 c. quercea seu roboris 173 b. spinalis 428 b.
Medullâ carens ib. impleo ib. refertus 420 a.
Medullæ expers lignum 299 b. speciem gerens 428 b.
Medullam eximo 197 c. habens in se 420 a.
Medullosus 428 b.
Megistanes 405 c.
Mei ipsius 89 c.
Meiena iterum 489 c. supra modum 489 b.
Meiere cupio ib.
Meio 464 a. 489 b. contra ib.
de Meis non comedes 179 a.
Mel 410 b. aërium ib. fragum ib. roscaceum ib. rucidum ib. asperum 540 b. stillans 607 c. vernum 63 b. vendo 567 b.
Melancholia 731 a. labore ib. Ex Melancholia proficiscens ib.
Melancholiæ obnoxius ib.
Melancholiam genero ib.
Melancholicè ib.
Melanteria 408 c.
Melanthium 63 c. 408 c.
Melanurus 489 a
Melc cano 411 a. scribo 543 c.
Meleagrides 409 a.
Meliceratum 239 a.
Melinum oleum 417 c.
Melilotus 394 a.
Melior 74 c. 106 b. 344 c. 393 c. conditio 226 a. se ipso ut existat 344 b.
Meliora dic 690 a.
Meliorem reddo 63 a. 106 b.
Melissophyllum 712 c.
Melitites vinum 410 b.
Meliturgus 205 a.
Melius 74 c. 344 c. est domi esse 106 b. reddo ib. In Melius progredior 222 b. provectio 106 b.
Meliùs ib. agas cum illis 695 a. habere capit 379 c. valens 569 a.
Melitarii opus 905 a.
Mellarium 410 c. vas 410 b.
Melle condio ib. condita placenta 523 a. misceo 410 b. mistum vinum 241 c. mixtus 713 a. nutritus 666 a.
Mellcâ dulcedine perfundens animum 709 a. præditum 410 b.
Mellcam jucunditatem imitans 410 b. vocem edens 129 a.
Mellei coloris 410 b.
Melleum oleum ib. saporem referens ib. sonum edens 116 b. 261 c.
Melleus 126 c. 406 c. 410 b. potus 410 b.
Mellificant bene apes meæ 314 b. 410 b.
Mellificatio 205 a.
Mellificium ib.
Mellifico 649 c.
Mellifluus 573 a.
Melligenus succus 410 b.
Mellina ib.
Mellis colorem imitans 735 b. dulcedine præditus 241 c. venditor 567 b.
Mellita placenta 410 b.
Mellitam linguam habens 134 a.
Mellitio 406 b.
Mellitum reddo ib.
Mellitus 410 b. potus ib.
Melodiâ concinnâ et suavi cantilio 617 a.
Melodiæ immutatio 739 a.
Melos 411 a. parvum ib.
Membra brevia habens 361 c. depascens 112 a. dissolvens 140 b. duo habens 361 c. exedens 683 a. exteriora 79 c. frango 140 a. genitalia 414 a. incido 641 c. liquefaciens 411 a. longa habens 361 c. paria habens ib. pulchra habens 140 b. quatuor habens 361 c. solvens 411 b. solute sunt ei dormienti omnia 70 c. tabefaciens 649 a. tria habens 361 c.
Membrana 418 c. 679 b. extima fortè 731 b. fortui proxima 56 b. oculi 679 b.
Membranaceas alas habens 560 c.
Membranaceus 679 b.
Membranæ in modum tenuis ib. tenues 418 c.
Membranis inclusum semen habens 604 b. volans 560 c.
Membratim 411 a. et artuatim absolvo 75 a. concido 411 a.
Membris æreis constans 730 c. carens 140 b. integris præditus 411 a. mutilatus ib. omnibus constans ib. tabem indocens ib. truncus 361 c. valens 76 a.
Membrorum amputatio 338 a. apta compositio 415 c. divisio 411 a. extremitas 361 c. incisio 643 c. laxatio et dissolutio 140 b. omnium perfectio 411 a.
Membrosus 579 c.
Membrum 70 c. 140 a. 361 b. 407 a. 411 a. 570 c. genitale 26 a. 407 a. genitale viri 299 a. periodi 361 c. virile 61 c. 360 c. 429 c. 571 a. unicum habens 361 c.
Memini 424 a.
si bene memini 460 a.
Meminisse 613 c. 692 c.
Memor 424 a. fio 424 c. injuriæ sum 292 a. mali seu injuriæ illatæ ib. malarum rerum 424 c. semper ib. sum 424 a. sum tui beneficii ib. Minus memor eorum quæ didici 384 b.
Memorabilis 40 c. 240 b. 374 c. 424 c. semper ib.
Memorandus 373 b.
Memoratu facilis 425 a.
non Memoratus 424 c.
Memoria 424 a. certa 41 a. recens 140 b. tenax injuriarum 292 a.
Memoriâ excido 421 c. nostra 123 b. repetere 366 b. teneo 344 b. tenere 424 a. teneri qui non facilè potest 424 c. valens ib. Valens multum ib. A Memoriæ exponere 70 a.
Memoriæ hæreus facilè 424 c. lapsus 424 a. mandatus 136 b. proditæ res 286 a. prodo 424 a. 615 a. sanctæ vir 424 a. trado 286 a. Ad Memoriæ subsidium scripta 424 a. Res quæ Memoriæ mandatur, seu memoriâ tenetur 424 b.
Memoriale 424 c.
Memorium aboleo alicujus 182 c. tenere alicujus 222 b. Ad Memoriam pertinens 424 a. In Memoriam revoco 425 a. 437 a. 516 b. revoco identidem 424 b. insuper 437 c. iterum 445 c. simul 424 a. 425 a.
Memoriter dicere 616 a. exponere 424 a. recitare jubeo 616 c. refero ib.
Memoro 320 a. 424 a. 689 b. 706 b. obiter 424 b.
Memoror ib.
Mendaci nomine 467 c. ære præditur 617 b. ore sum ib.
Mendacia liquor 201 b. 429 b. prodigiosa 645 b.
Mendacii nota 740 b. odor 622 b. studium 740 c.
Mendaciorum amans ib. confictio 543 c.
Mendacissimus 740 c.
Mendaciter trudeo ib.
Mendacium 22 c. 377 b. 429 b. 531 b. 543 c. 740 b. dicere 8 a. diu 740 b.
Mendax 7 c. 201 a. 371 a. 377 b. non ib.
Mendica 211 a.
Mendicando colligo 4 c.
Mendicatio 35 b.
Mendicior 561 b.
Mendicis alendis dicatus locus 666 c. conveniens 561 b.
Mendicitas 561 b.
ad Mendicitatem redigo ib. redigor 561 c.
Mendico 35 a. 561 b.
Mendicorum amans 561 c. locus ubi degunt et aluntur 561 b. nutritio 666 b.
Mendicus alens 666 c.
Mendicum facinus 534 b.
Mendicus 11 a. 35 a. 154 c. 273 b. 277 a. 281 b. 287 a. 402 b. 530 c. 561 b. oberro ib. ostentator 43 a. sum 561 b.
Mendosa exemplaria 136 c.
Mendosè 54 b. describo 139 b.
Mendosus 54 b. 411 b.
Mens 264 b. 299 b. 373 c. 377 b. 442 c. 553 a. 592 b. 707 c. acuta et subtilis 382 a. alienatur 281 a. alta 709 c. cordata 708 c. laxata 710 a. mala 276 a. 708 b. malevola 708 c. malitiosa ib. mutata 413 c. sana 709 b. vana 709 a.
Mensa 661 a. 687 c. apponitur 32 b. coquinaria 193 a. 447 b. frugalis et tenuis 89 b. instructa epulis 661 a. nummulariorum pedem unum habens ib. sacra 490 c. secunda 150 a. sublata 32 b.
Mensâ accipere 152 b. benè instructâ utens 661 b. eadem utens 299 a. 661 b. malè instructâ utens 661 b. In mensâ sacrâ epulari 490 c. Quæ apponantur 661 b. nostrâ quæ aliter ib.
Mensæ assecla ib. minister 174 c.
Mensæ impono 661 b. sacræ ministrans 490 c.
Mensam secundo 150 a. 661 b. 672 a. 694 c.
Mensam careus 333 a. secundariam pergo 672 a. tenuem apponens 661 b. unicam habens ib. Extra Mensam constitutus ib. super Mensam qui est, aut fit ib. supra mensam quod penitur ib.
Mensarius disputator 574 a.
Mensarius. § Mensæ sacræ minister 490 c. § Nummularius 55 c. 661 b. sum 661 b. Ad Mensarium pertinens ib.
Mensarum assecla ib. confector ib.
Mensis tertio maturescens 418 b. septimo in lucem editus ib. octavo natus ib.
Mensem septimum agens ib. octavum agens ib. decimum complens ib.
Menses decem complens ib. omnes durans ib. sex dominant ib. § Menstrua 179 c. 418 b. cieo 317 a.
Mensibus singulis 303 b.
Mensio 415 a.
Mensis appositis mediatus 339 c.
Mensis 418 a. dimidiatus 418 b. novus ib. tertia dies ib.
Mensium, duorum, trium, quatuor, quinque, sex, septem, octo, novem, decem, duodecim, viginti, triginta 418 b. § Suppressio 223 c.
Mensor 415 a. frumenti 416 a.
Mensorum more 415 a.
Menstrua sacra 418 b. mulierum 141 a. 179 c. 396 a. patiens mulier 244 c. 572 c.
Menstruæ purgationes 418 b.
Menstrualis 418 b.
Menstruorum educatio 12 c. retentio 572 c.
Menstruum excrementum 418 b. tempus ib.
Menstruus ib.
Mensula 332 a. 661 b.
Mensura 415 a. saltûs 298 a.
Mensurâ carens 415 c. certa distribuere 415 b. certâ direndere ib. falsâ lucrum captans 381 c. peri 591 c. sine mensurâ 415 c.
Mensuræ paris ib. 416 c.
Mensuram adsciscens 415 a. admitto ib. æquatam habens 416 a. auget 415 b. cumulatam habens 641 b. excedens 405 a. 415 b.
Mensurarum scientia 415 a.
Mensurus viginti capiens 416 a.
Mensus 415 a.
Mentalis 442 c.
Mentha ib.
Mente agito 442 c. 443 b. agito insuper 444 a. alienata sum 708 b. alienati 536 a. alienatum esse 536 c. alienatus 281 a. alieno ib. 317 b. alià sum 709 c. captus 108 c. 243 b. 351 b. 368 c. 432 c. 594 b. 537 c. 538 a. 627 b. 708 a. sum 337 b. carens 131 b. careus ib. celeri præditus 444 b. complecti 365 c. complector 444 a. comprehendere 40 b. 368 a. conceptus 651 a. concipio 413 b. 444 a. crudelii præditus 710 a. diminutus 709 a. eadem sum 709 b. ejectus 337 b. etatis præditus 444 b. 709 c. emotum esse 317 b. emotus ib. emoveo 281 a. emoveor 317 b. errans 443 a. excellenti præditus 444 a. excelsâ præditus 709 c. firmâ præditus 659 c. graviter affectus 708 b. graviter affectus sum ib. inflatus 710 a. insistere et animo 280 c. læsus 108 c. malâ præditus 708 b. minuor 408 c. motus 86 a. muliebri præditus 708 c. non compto 281 a. optimâ præditus 443 a. præditus 263 a. præditus sum 443 b. privans 443 a. rectâ præditus 444 a. refertus 119 c. sanâ 709 b. stultâ præditus 709 c. tardâ præditus 443 a. ventosâ præditus 708 a. A Mente 707 c. In Mente qui fabricatur 647 c.
Mentem adjicio 443 a. adhibeo 281 b. adhibere 280 c. animi habens 444 b. applico 281 b. attendo non 708 a. attollens, id est, superbus 443 a. callidam habens 709 b. commotam habens 709 a. decipio 69 b. demulcens 445 c. 708 c. discordem habens 708 b. duram habens 708 c. eandem habeo 709 b. emovendi vim habens 351 b. exercens Bacchus 444 b excitans 443 b. gravem habens, id est, prudentem 443 a. habens 708 c. incolumem habens 709 b. infelicem habens 709 a. iram habens 708 b. malam habens 708 c. malitiosam habens ib. miseram habens 709 a. mota 443 c. obliviosa 252 c. pravam habens 709 b. profundam habens 708 b. prudentem habens 709 b. repriniens 708 c. rigidam habens 708 c. solvens 709 a. solubant hæc 122 c. versans 166 b. Ad Mentem pertinens 707 c. sanam reduco 440 c. sanam reduco 707 c. 709 c. Extra Mentem qui est 708 b. In mentem venio 668 b. 705 b. venire 233 a. 283 a. 528 a. venit 212 b. quicquid venit 233 a. quod mihi venit 212 b. venit ib. venit subitò assimilare 283 a.
Mentiens aurum 736 c.
Mentio 421 a.
Mentione dignus 374 c. 375 a. honorifica prosequor 424 a.
Mentionem facere filii ib. facio ib. 541 c. facio obiter 421 b.
Mentior 7 c. 336 c. 377 b. 429 b. 543 c. 617 b. 740 b. adversus 741 a. leviter et temerariè 574 c. monstrificè 645 b. non 740 c.
Mentiri mores 42 c.

Mentis adjectio ad rem aliquam 443 b. agitatio 443 a. alienatio 378 a. 537 b. excitus 443 a. celeritas 444 b. compos 82 c. 377 c. 442 c. 443 b. 708 c. 709 c. compos sum 677 b. 708 a. 709 c. non compos 443 a. non compos sum 32 c. compotem esse 196 a. 197 b. 377 b. conceptus 374 c. 443 b. 441 a. 706 b. deliriam 707 c. elatio 444 b. emotio 281 a. 351 b. 626 c. error 695 a. inopia 420 c. inops ib. inops sum ib. integer 706 b. malæ horæ 226 a. multam habens 444 a. 709 b. præstantia 443 c. præstantiâ præditus ib. sanæ sum 677 b. 709 c. sanitas 709 b. sum potestatem habere 231 b. tarditas 443 a. De Mentis statu dejecto 281 a. dimotus 281 b.

Mentitor 740 b.

non Mentitus 740 c.

Mento acuto, bipartito, longo, præditus 127 c.

Mentula 743 b.

Mentum 63 c. 127 b. læve habens 127 c. prehendo ejus quem rogo ib.

Meo (v.) 332 c.

Meo judicio 303 b.

Meon: herbæ genus 408 c.

Mercator potus 527 a.

Meracina bibere 238 c. potans 527 a. poto ib. vinum 239 a.

Meracum forum 696 b. vinum 239 a. 309 a.

Meracus 238 c. 309 a. bene 259 a. potus 238 c.

Mercandus 309 a.

Mercari 49 b.

Mercatio ib.

Mercator 309 a. 535 c. 553 c. mercium splendidarum 309 a.

Mercatorius ib.

Mercatorum amœnus ib.

Mercatura ib.

Mercaturam facio ib. humanorum corporum exercens ib. servorum corporum exercco 309 a. verborum exercens ib.

Mercede abloco 423 a. allicere 186 c. conducendus, vel qui conducitur 423 a. conducentes auxilia ib. conduco ib. conducta res ib. conducti ib. conductus ib. duco ib. exiguâ qui conducitur ib. faciens aliquid 88 a. 424 b. locare operam suam 423 b. locata res 423 a. qui locatur ib. loco ib. loco operam meam 258 a. magnâ faciens aliquid 423 a. multâ qui conducitur 423 b. nullâ faciens aliquid 423 a. prostituere 88 a. servicus nulli 258 a. Sine mercede 423 a. qui sit ib.

Mercedem capere 76 c. capiens 697 b. capio ib. dans 165 a. do 46 b. 163 c. plenam accipiens 423 a.

Mercedis acceptio 76 c. parcalus 162 c. solutio 163 b.

Mercedula 423 a.

Mercenaria ancilla 258 a. æra 76 c. opera ib.

Mercenarii pretium 745 b. vice qui est 423 a.

Mercenarios (a.) pertinens 76 c. 697 c.

Mercenarius (a.) 258 a. 423 a.

Mercenarius (s.) 76 c. 258 a. 371 b. 424 a.

Merces, cedis 21 a. 162 c. 201 c. 366 c. 423 a. 697 c. cui non datur 423 a. diurna 245 a. justa seu digna 68 b. meritis respondens 423 a. quâ aliquis operam suam locat ib. sceleris alicujus 21 a.

Merces. § Mercimonia, res venales 9 a. 13 a. 571 a. 706 a. 731 a. quæ exportantur 14 a. in navi quæ sunt 127 b. parvi momenti 571 a. peregrinæ 14 a. varia 127 b. viles vendere 571 a.

Mercimonia 9 a.

Mercimonium 571 a.

Mercium ejectio in tempestate 98 a. splendidarum mercator 509 a. variarum sarcina 127 b.

Mercor 9 a. 566 c. 745 a.

Mercuriale 210 c.

Mercurialis ib.

Mercurii stella 615 c.

Mercurius 210 c. 710 a. certaminum præses 19 a.

Merda 291 b. 502 a. 599 a. 655 b. aspergere vel inquinare 422 c. inquino 655 b.

Merdam affricare 422 c.

Merdivorus 683 b.

Mere. § Pure 309 b.

Merenda 149 a.

Merendam sumere ib.

Merent Cæsari 618 c.

Mereo 163 c. æra 697 c.

Mereor bene 204 b. 491 c. Ultra quàm meremur 68 b. § Prostituo me 215 a.

Meretrices juvenes 568 a. in eam amore persequens 396 b.

Meretricia coma 403 a. vita 215 b.

Meretricium factito 215 a.

Meretricius ib. 518 b.

Meretricor 215 b. 302 c.

Meretricula 215 a. 518 b.

Meretrix 105 b. 202 a. 215 a. 288 b. 302 c. 511 c. 518 b. 608 c. 705 b. publica 371 c. vilis 215 b.

Merges 157 b.

Mergere 174 b.

Mergi ib.

Mergo 103 a. 116 c. in pontum 549 b.

Mergor 103 a. 174 b. 694 c.

Mergus 27 a. 315 c.

Meri bibulus 527 a. cupidus 309 b.

Meridianus 196 b. 245 b.

Meridiari 149 a. 193 c.

Meridies 149 a. 245 b. 414 a. antequam esset 149 a.

Meridior 196 b. 245 b.

pro Meritis 68 b.

Merito 164 a. 183 a. 196 a. indigeor 435 a. pœnas luere 164 c. sacrenseo 435 a. et merito quidem 183 a.

Meritoria mulier 203 a. vehicula 235 a. vita 215 a.

Meritorius quæstus 423 a.

Meritum 68 b.

Meritus 183 a. 243 a.

Meritus bene de aliquo 204 b.

Mersio 103 b.

Merula 341 c.

Merum bibo 309 b. 527 a. potans 527 a. potare largius 361 b. vinum 239 a.

Merus. § Mersus 238 c. 309 a. bene 259 a. § Purus 309 b. 339 c.

Mesenterium 361 c.

Mespilo similis 414 a.

Mespilum ib.

Mespilus 83 a. 414 a.

Messem alienam metens 54 c. facere ex calamitatibus publicis 205 c. facio ib.

Messis 54 c. 254 c. 644 b. tempus 54 c.

Messor ib. 254 c. 292 c.

Messoria falx 54 c. 254 c.

Messus 254 c.

Meta 93 a. 297 a. 446 b. 480 c. 517 c. 592 a. 646 a.

Meta proxima 646 a.

Metalepsis 308 a. Per Metalepsin ib.

Metalla effodio 205 a. æruo 414 c.

Metallica æra ib. terra ib.

à Metallicis qui effoditur et elaboratur ib.

Metallicus (a.) ib.

Metallicus. § Metalla scrutans et elaborans 206 a. 414 c.

Metallites 414 c.

Metallorum scrutatio ib. scrutator et effussor ib.

Metallum ib. salis 414 b. In Metallum damnari 414 c.

extra Metum 660 c.

extra Metas excurro 661 a.

Metaphora 695 a.

Metaphoricè ib. loquor ib.

Metaphoricus ib.

Metaphrasi qui utitur 706 c.

Metaphysica 374 a.

Metatio castrorum 235 b. 504 c.

Metæ alienam messem 54 c.

Meteora 414 c.

Meteorologia 376 a. Ad Meteorologiam pertinens ib.

Methodum adhibendo 452 b.

Methodus in quo est 452 b.

Meticulosè 148 a. 149 b. 482 b.

Meticulosus 147 c. 148 a. 191 c. 361 b. 669 a. 690 c. 691 a. admodum 148 a. 633 c. non 633 b.

Meticulus molicbris 141 a.

Metiens malè 416 a. solida ib. terram ib.

Metior 415 b. sërem 415 c. circumcirca vel in orbem ib. cubito 524 c. denuò 415 b. func 630 b. geometricè 416 a. malè 416 a. pede 530 c. vicissim 415 b. § Æstimo 415 a. 481 a. hoc viribus meis 415 c.

Metiri solida 416 a. res aerias voluptatibus 348 a.

Metitur felicitatem nero 415 b.

Meto 54 c. 254 c. 292 c. circumcirca 54 c. unà 255 a. § Metaph. 254 c.

Metonymia 467 b.

Metonymiam habens ib.

Metonymicè ib.

Metor. § Demetor 54 c.

Metor. § Dispono 286 a. castra 504 b. 618 c.

Metreta 415 a.

Metri nobilis et tenuitas 416 a.

Metrica 415 b.

Metricus 415 a.

Metris binis, ternis, quaternis, quinisque, sex, constans 416 a.

Metro quæ constant ib.

Metropolis 548 a.

Metrorum omnia genera habens 416 a.

Metu 309 a. carens 691 a. carens animus ib. carens vita 147 c. concido 561 b. consternor 483 b. contrahor 561 b. liber 147 c. perculsa 147 b. perculsus 282 a. 691 a. perculsus non 691 a. perculsus vehementi ib. superior 148 a. teneri 225 b. Absque metu 147 c. In metu versari 160 b. vereor summo 691 a. sine metu ib.

Metuendum est 418 c.

Metuens 633 c. frigidam 691 a. interire 86 a. non 691 a. sanguinem ib.

Metuere nobi 251 b. non 482 b.

Metuum afferens 633 c. non afferens 691 a. incusserunt tantum improbis 206 b. incutiebant nonitu incutiendo 690 c. incutio ib. injeci 78 b. injicere omnibus 283 b. In metuum conjicere 99 c.

Metuo 52 c. 86 c. 147 b. 196 a. 221 b. 369 a. 426 c. 460 c. 482 b. 575 b. 612 b. 622 a. 632 b. 633 a. 690 c. 691 a. aliquantulum 147 c. aliquantum 482 b. gravissimè 29 b. ne quis dicat 633 a. prior 147 c. priùs 633 c. super 482 b. supra modum 147 c. 482 b. tibi 147 b. Xerxi ib.

Metus 147 c. 168 c. 196 a. 460 c. 482 b. 561 a. 633 b. 690 c. æquus 691 a. incessit eum 212 b. incussus antè 691 a. nullus erat nobis à Thebanis 148 b. superstitiosus deorum 148 b. tolerans incessit 233 a.

Metùs vacuitas 148 a.

Meum facio 176 c.

Meus ib. 178 c.

MICA 331 b. 742 a. 743 b. parva 742 a. salis 731 a.

Micabat ignis ex oculis 54 b.

Micæ instar minutus 742 a.

Micans igne 370 a.

Micare 615 c.

Micatio digitorum 49 b. manuum 329 c.

Micationes oculorum 54 b.

Mico. § Cerusco 85 a. 668 b. § Palpito 628 c.

Micturio 489 b.

Micturus 464 a.

Micuerant oculi 683 c. oculi sicut flamma 684 c.

Migrare 48 c. cogo 279 b. 282 c. cogor 447 c. 457 a. è patria 282 c. è regione suâ 49 c. 282 a. è villâ 282 c. facè 433 a. facio 456 a. 457 a.

Migratio 48 c. 279 c. 282 c. 452 b. 457 a. 737 c. in coloniam 456 a.

Migrator 212 c.

Migraverunt in *Leucosiam* 456 a.

Migro 94 a. 280 a. 282 c. 433 a. 456 a. 594 c. 737 c. simul 32 b. vasis collectis 504 a.

Mihi ipsi 89 c. vivo et scorsum 269 c. usurpo 176 c.

Miles 84 b. 618 c. 669 c. classiarius 94 b. gravis armaturæ 669 c. levis armaturæ 140 c. rectus et integer 46 c.

Miliacea pulo 504 b.

Miliaceus ib.

Milii magnitudo ib molitor 45 a.

Milio similis 504 b. Pulo è milio ib. 311 b.

Militans femina 618 c.

Militare in expeditione aliquâ ib.

Militares res ib.

Militaribus munibus assuetus ib.

Militaris 545 c. 618 c. disciplina 545 c. exercitatio 470 a. rei peritus 618 c. via 191 a.

Militariter 618 c. 634 b.

Militas 618 c. conscribo 137 c. 373 b. Cyri 58 b. externi 447 b. externos alo ib. externus colligo 373 b.

Militia 618 c. 647 a.

Militiâ mitto 619 a. A militiâ immunis ib.

Militiæ desertio ib. desertor 98 b. detrectatio 172 c. vocatio 619 a.

Militiæ maturus 618 c. studens ibid.

Militiam deserens 619 a. detrecto 635 b. In Militiam profiscor simul 619 a.

Milito 618 c. mercede in alieno solo 447 c. simul 619 a.

Militum amœnus ib. externorum exercitus 373 b. multitudo 618 c.

Milium 304 b. 311 b.

Mille 798 c. annorum 216 c. annorum spatium vel tempus 216 a. 746 a. drachmis mulcto 728 c. folia habens 711 c. milites 728 c. moribus instructus 456 c. mostas habens ib. taleatis constans 632 a. Bis, ter, mille 728 c. Decies mille 430 b.

Millecuplex 728 c.

Millefolium 718 c.

Millenaria cohors 728 c.

Millenarii ib.

Millenarius numerus ib.

Millesima pars ib.

Millesimus ib. decies 430 b.

Millia duo 728 c. decem, viginti, triginta, quadraginta, quinquaginta 430 c.

è Millibus duobus unus 728 c.

Millies plures 430 c. Decies millies ib.

Millium decem numerus ib.

Millum vel Millus 504 a.

Milvus 273 b.

Mimicè recito 376 a.

Mimicus 422 b.

Mimorum princeps ibid. scriptor 139 a.

Mimos recitans 376 a. recito ib.

Mimus 422 b. 385 a. 103 c.

Mina 423 c.

Minæ dimidium 424 a. pondus vel pretium æquans 423 c.

Minæ, arum, 69 c. [redacted] b. addita 69 c.

Minam perdens 423 c.

Minarum decem, trium, quatuor ib. quinque 285 c. 424 a. sex, decem, viginti ib.

Minarum plenus legus 69 c.

Minas addo 637 a. jactare 208 a.

Minator 69 c.

Minax ib. 344 b.

Minervâ 124 a. 671 c. crassâ 407 c. 503 c. crassâ fusus 727 b. crassiore 407 c. 675 b. crassiori factus 630 b. pingui 674 a.

Minerval 161 b.

Mingo 464 a. 489 b. in, insuper, simul ib.

Minger ib.

Miniaceus 422 a.

Miniatus genus habens 498 c.

Miniatus 44 c. 122 a.

Minii effossio 482 c. effussor ib.

Minima res 496 b. In Minima quæque inquirens 377 c.

Minimè 57 a. 169 c. 242 c. 394 b. omnium 242 c. verò 487 b.

Minimum 116 a. quodque 139 c. Ne Minimam quidem 306 a. honoravit me 656 b. § Ut minimum 641 a.

Minimus 192 a. 242 c. 306 a. 498 a. 422 a. 461 a. nato 478 a.

Minio 422 a.

Minio inficio ib. similis ib.

Minis terreor 67 c.

Minister 172 b. 185 b. 206 a. 208 a. 254 b. 319 b. 339 a. 539 c. 546 c. 554 a. meæ 174 c. publicus 204 c. 320 b. verbi divini 335 b.

Ministeriorum descriptæ vices 435 c.

Ministerium 172 b. 205 a. 206 a. 208 a. 254 b. 335 c. 571 b. disconorum 335 b. Ecclesiasticum 205 a. publicum ib. 335 b.

Ministra 208 a. 254 b. 333 b. 339 a. 546 c.

Ministrabo ipse mihi 97 a.

Ministrandi peritus 437 a.

Ministrans sibi ipsi 335 c. vicissim ibid.

in Ministrando expeditior ib.

Ministrator 203 a. 335 b.

Ministratorius 205 a. 208 a. 335 b.

Ministratrix ib.

Ministrator mihi 208 a.

Ministri 254 b. 519 b. amœnum 335 b. publici 159 a.

Ministris careus 208 a.

Ministro 67 c. 172 a. 208 a. 335 b. 451 a. 539 c. 546 c.

Ministrum agere in parandis et adornandis nuptiis 335 b. Ad Ministrum pertinens ib.

Minitans ingentes multas 69 c.

Minitatus 583 c.

Minitor 69 c. insuper 69 b. 637 a. mortem 69 c.

Minium 56 b. 422 a.

Minor. § Comminor 69 c. 72 b. 637 a. fremebundè 116 a.

Minor (comparat.) 157 c. 192 a. 247 c. 408 c. 422 a. 461 b. aliquanto 461 b. filo 192 a. nato 124 b. 470 a. spe, gloria 158 a. spes 247 b. sum 380 b.

Minora viribus 157 c.

Minorem partem seu portionem habeo 226 a. reddo 408 c. 641 b.

Minores lepores 96 c.

Minoribus terminis finior 389 a. terminis finire 481 c.

Minuebant nihil de veteri 337 a. numeram eorum 422 c.
Minuere animos 412 a. insolentiam nimiam 361 c.
Minuo 79 b. 96 b. 337 a. 409 c. 422 c. 461 b. hauriendo 67 a.
Minuor 381 b. 701 a. mente 408 c.
Minus 247 b. 408 c. fere 192 a. habeo 226 a. habere 408 c. reddo 192 a. Paulo minus, vel paulo plus 197 b. Paulo minus centum 137 c.
Minùs 192 a. 247 b. procul 192 a. quàm par vel opus sit 157 c. Neo minùs tamen 47 c. Non minùs 188 b. 247 b. Sin Minus 181 b. 198 b.
Minuta disputo 376 a. folia habens 712 c. In Minuta scindo 305 c.
Minutal 337 b.
Minutas in partes nosco 423 b.
Minutatim 303 a. concido 338 a.
Minutim mola 305 c.
Minotim tusas 670 c.
Minutis et levibus de rebus accuratè disputo 376 a. partibus constans 407 c.
Minutissimum carnium partículam 154 b.
Minutissimè tero 670 c.
Minutissimum frustulum 742 a.
Minutulus 382 a.
Minutum frustulum 742 a.
Minutus micæ instar ib.
Mira res 252 a.
Mirabile reddo 170 a.
Mirabilis 251 c. 660 c.
Mirabiliter 3 a. 142 b. 252 a. 337 b.
Miracula 645 b. edens 204 b. 545 a. edo 204 b. facere 204 a.
Miraculum 252 a.
Miram dixisti rem 149 c.
Mirè 149 c. 252 a.
Mirificè 3 a. 715 a. luter 746 c.
Mirificus 252 a.
Miro quodam affectu præditus fuit erga illum 149 c.
Miror 251 c. cum stupore 3 a.
Mirum auditu 252 a. in modum 51 a. 142 b. 149 c. 185 c. 252 a. 660 c. 715 a. visu 252 a. Nihil mirum ib.
Mirus 142 a. 149 c. 252 a. 513 c.
Misce muriam istis 356 a.
Miscella 356 a. 421 a.
Miscellanea potio 356 a. turba 422 a.
Miscellanea 373 a. 421 a. 713 a.
Misceo 154 b. 308 c. 309 b. 356 a. 380 a. 421 a. 496 c. 670 a. 706 b. 713 a. ad 421 b. clam 421 c. clandestina consilia 490 a. in seu inter 308 c. intra 356 a. paulatim 421 c. prælium ib. ¶ Perturbo 356 a.
Miscesor 308 c. 412 a. 706 b.
Miscere 68 a. corpus 421 a. terram aquâ 713 a. ¶ Turbare 355 c.
Miscuerunt pugnam cum Amazonibus 421 a.
Miser 21 a. 36 c. 135 a. 142 a. 149 b. 268 c. 285 c. 386 b. 455 b. 461 a. 501 c. 514 c. 515 a. 524 a. 550 b. 592 b. 612 c. 629 c. 632 a. 673 b. extremè 41 c. multum 632 b. omnino 21 a. 632 b. sum 568 b. sum in 673 b. sum in multis ib. sum nisi 568 b. ¶ O Miser 410 a. Ter Miser 21 a.
Misera 632 a. conditio vitæ 515 a. vita 234 b. 743 a.
Miserabiles lachrymæ 20 b.
Miserabilia verba fundere 727 a.
Miserabilior 457 c.
Miserabilia 193 a. 386 b. 390 c. 599 c. 629 c. oratio 375 b. 457 c. valdè ib.
Miserabiliter 20 b. 193 a. 390 c. 458 a. 629 c. admodum 457 c. defleo 458 a. fundo 727 a. loquor 375 b. queror 458 a.
Miserum mentem habens 709 a. vitam degens 515 a.
Miseranda fortuna 142.
ad Miserandum prona animus 606 c.
Miserandus 142 a. 457 c. non ib.
Miseratio ib.
Miserationem moveo tibi 193 a. Ad Miserationem movendam oratio 576 b.
Miserè 21 a. 515 a. 550 b. 568 b. 629 c. habeo me 21 a. morior 259 c. mortuus ib. vivens 234 c.
ad Miserendum pronus 458 c.
Miseror 193 a. 391 c. vicissim 458 a.
Misereri 457 c.
Miseret me 457 c. mei alios ib.
Miseria 20 c. 21 a. 138 a. 285 c. 407 c. 455 b. 459 c. 461 a. 568 b. 632 b.
Miserias perpetior 456 b. In Miserias conjicio 173 c. 568 b.
Misericordia 193 a. 457 c.
Misericordiâ commoveor ex intimis visceribus profectâ 606 c. commoveor super 606 c. dignum esse 198 a. dignus 457 c. ejus duci Ecclesiam 501 b. indignus 193 a. instilli prosequor eos ib.
Misericordiam multum habens in visceribus 606 c.
Misericordium captans oratione 375 b. implorare 458 a. Ad Misericordiam propensior animus 131 a.
Misericors 131 a. 193 a. 457 c. 606 c. multum 193 a.
Miseriis obnoxius 665 c. pressus 277 a.
Miserior 632 a.
Miseror 193 a. 457 c. vicem alicujus 462 c. vicissim 458 a.
Miserrimus 21 a. 285 c. 455 b. 632 a. omnium 139 b. sum 142 b.
Miserum voco 632 a.
Misit sagittam 275 b.
Missa mundum tela 101 c. Qui hoc Missa fecit 48 c.
Missam facias matrem 381 b.
Missus qui fecit unarus 229 b.
Missile 228 c. 275 b. telum 42 b.
Missilia ingero 42 b.
Missilibus confodio 42 c.
Missio 512 c. 610 c. in colonias 229 b. interuntii 611 a. sanguinis 645 a.
Missitabat literas utrasque secum 611 a.
Missitius 610 c.
Misso priùs reducentare 513 c.
Missorius 229 c.
Missum facio 230 b.
Missus (a.) 512 c. à Deo 514 a. ho 229 b. solus 611 a.
Missus, ûs 512 c. ferentorum 695 a.
Mistè 421 a.
Mistio 421 a. multarum rerum 422 a. Absque Mistione 421 c.
Mistum ex omnibus 422 a.
Mistura 421 a. multarum rerum 422 a.
Mistus 421 a. ex multis 422 a. vocabo 421 c. undique 421 b.
Mite. ¶ Mansuetum 457 b.
Mitem cervicem habens 636 c.
Mites 512 c.
Mitesco. ¶ Mansuesco 649 c.
Miti animo præditus 264 c. 265 a. 414 a. aspectu præditus 475 a. ingenio præditus 420 b.
Mitia. ¶ Lenia 552 c.
Mitigandi vim habens ib.
Mitigare 331 b.
Mitigatio 8 b. 245 c. 552 c.
Mitigo 8 a. 245 c. 247 a. 552 c.
Mitior 552 c.
Mitis. ¶ Lenis, mansuetus, placidus 92 c. 122 a. 131 a. 183 b. 189 c. 219 b. 245 c. 247 a. 291 c. 397 a. 406 b. 412 b. 517 a. 552 c. 649 c. Mus 245 c. cum 183 c. ¶ Maturus, mollis 517 a.
Mitissimus ac placidissimus vir 245 c.
Mitissimus 552 c.
Mitra 423 c. aureâ redimitus ib. circumdo ib. molli redimitus ib. versicolori redimitus ib.
Mitram aream gestans 423 c. non habens ib. variegatam habens ib.
Mittam 743 c.
Mittendus 512 c.
Mittere domum 268 c. exercitum 610 c. foras 513 b. qui potest 512 c. repudium marito 137 a. suppetias 512 c. ¶ Jacere 99 b. tesseram 355 a.
Mitti qui potest 512 c. Qui mittitur simul 611 b.
Mitto 228 a. 230 b. 268 c. 269 a. 508 b. 512 c. 513 c. 610 c. ad 514 a. 611 a. ad te super hac re 512 c. antè 513 c. cum mandatis 610 c. ex 513 c. in vel intrò ib. in exilium 167 c. 191 c. 486 b. 699 a. in suffragium 741 a. insuper 513 b. 514 a. 611 a. legatum 610 c. procul 268 b. sanguinem 645 a. simul 514 a. super ib. sursum 513 a. ultra 514 a.
Mittor 512 c. 610 c. cum mandatis 610 c. in exilium 486 b. legatus ib.
Mistè 421 a.
Mixtim 421 a. 713 a.
Mixtio 308 c. virarum 452 b.
Mixtionem non facilè admittendo 421 c.
Mixtos pilos habens 262 c.
Mixtu difficilis 431 c.
Mixtum et conflatum ex multis diversisque 11 b.
Mixtura 308 c. 421 a. medicamentorum ib.
Mixtus 308 c. argento 421 c. bené 309 a. ex omni genere 421 c. ex omnibus 713 a. melle ib. non 429 c. per se 309 b. recens 309 b.
Mnemosynum 424 b.
MOBILES oculi 166 b. oculos habens 472 b. ungues 580 b.
Mobilia bona 536 a.
Mobilis 135 b. 166 b. 317 a. 380 b. 621 c. 739 c. et agilis 135 b. difficulter 317 a. facilè ib. suapte naturâ ib.
Mobilitas 135 a. 317 c.
Moderari quem difficulter quis potest 226 c. occasionibus 16 c. Remp. 16 b.
Moderatè 183 b. 339 c. 341 a. 413 c. 415 c. 709 c. ferre 342 c. ferre dolores 65 b. 569 a. puto 527 b. sentio de me 709 a.
Moderatio. ¶ Gubernatio 226 b. ¶ Modestia, temperatio, refrenatio 329 c. 341 a. 415 a. 635 b. 709 b. animi et equitas 131 summi juris 183 b.
Moderationem adhibere 415 a.
Moderationi deditus 709 c.
Moderato animo 262 a.
Moderator. ¶ Gubernator, ordinator, rector 82 b. 272 a. 341 b. 651 a. certaminum 653 b. certaminum sum 115 b. juris ib. olympi 555 c. Resp. 82 b. sum et dispensator 115 b.
Moderatorem non habens 116 c.
Moderatum et æquum me præbeo 415 a.
Moderatus. ¶ Modicus ib. 415 a. ¶ Clemens, modestus, temperans 341 a. 415 a. 501 b. 709 b. animus 272 a. et æquus, non nimium rigidus 415 a. in verbis 376 a.
Moderor. ¶ Coërceo, reprimo 329 c. ¶ Constituo, ordino, rego 12 b. 16 c. 115 b. 217 c. 226 b. 272 b. 281 c. 543 a. 559 a. 724 c. freno 16 c. monitis 653 c. nisi 217 c.
Modestè 227 b. 341 a. 411 a. 415 b. 635 c. 676 b. acta 709 c. ago 415 a. geri 709 c. gero me 341 b. 415 b. 416 a. 709 c. loqueris de te 415 a. loquor ib. sentientes de Filio Dei ib. sentio de me 709 a.
Modestia 184 a. 341 a. 415 a. 635 b. 709 b. in vestitu 612 a.
Modestiâ uter 709 b.
Modestiæ deditus 709 c.
ad Modestiam revocare 612 a.
Modestus 183 b. 901 b. 341 a. 411 a. 415 a. 709 c.
Modi peculiaris et proprii 664 c. similis ib.
Modi musici 427 c.
Modicè. ¶ Moderatè 413 c. 415 a. 709 c. afficior seu permoveor aliquâ re 501 b. ferre 342 c. frui 415 a. potens 527 b. temperatum 415 a. ¶ Leviter, parum 116 a. 390 a.
Modico cibo utens 589 a. contentus 76 a. contentus circa victum 161 a.
Modicum cibum sumere 589 a.
Modicus. ¶ Moderatus 415 a. sum ib. ¶ Paucus 96 c. 415 a.
Modificatio 481 c.
Modiolus rotæ 534 b. 684 b. 660 c. 730 b. ¶ Instrumentum chirurgicum ib.
Modis indignis 185 b. multis 485 c. 533 c. omnibus 499 b. quot 485 c. tot 486 a. quotcunque 485 c. quotnam ib.
Modius 425 b.
Modo absimili 183 b. alio 50 b. 215 b. aliquo 462 b. 484 c. alterutro 189 b. certo 378 a. certo quodam affectus 459 a. diverso 215 b. eo 450 b. 484 c. 491 a. eodem 89 b. 464 c. 664 c. hoc [illegible] c. 451 a. illo 189 b. nullo 56 c. 484 c. 630 c. 662 c. omni 146 b. 188 c. peculiari et proprio 664 c. quocunque 459 b. quolibet 672 b. quonam? 484 c. quoque 56 c. quovis 568 c. singulari 664 c. tali 459 b. uno 664 c. uno tantùm 126 b. utroque 189 b. Quo tandem modo? 158 a. Si quo modo 25 b. 484 c. Pro modo facultatum 303 b.
Modo. ¶ Paulo antè, recens 11 c. 78 b. 273 a. genitus 123 c. 125 a. 126 a. interrogabat 78 b.
Modò ne 126 b. non ib. 485 c. Non modò 487 b. Non modò non 439 a. 487 b. si modò 181 b. 536 c. Veniat modò 426 b.
Modos facimus seu numeros 578 a.
Modulamine vario cancre 22 b.
Modulande pronuntio ib.
Modulantes feminarum et molle melos luscinia 411 b.
Modulatio 22 b. 205 a. 411 a. 543 c. apta 411 a. Cum modulatione ib.
Modulationem adhibeo 543 c. habens 411 b. habens bonam 411 a. nullam habens 578 a.
Modulationi repugnans 411 a.
Modulationis immutatio 739 a.
Modulator 22 b.
Modulatus 411 a.
Modulis Lacœnicis saltare 222 a.
Modulor 22 b. 205 a. 272 b. 258 b. 411 a. cantica musicâ ratione 427 c. contrà 410 c. ore suavem cantum 617 a.
Modulus. ¶ Numerus, rhythmus 578 a.
Modum adhibeo 285 c. excedens 415 b. 519 b. excedens non 415 a. habeo ib. servans 416 a. superans 485 b. Ad hunc modum 491 a. ad tiaræ modum 181 c. Horrendum in modum 149 c. Hunc in modum 451 b. intra modum 413 c. Majorem in modum 405 c. Mirum in modum 51 a. 149 c. 183 c. Præter modum 517 b. supra modum ? c. 16 a. 51 a. 101 b. 199 b. 415 c. 485 b. 498 a. 519 b. 537 b. 558 a. securitas 41 b. mirus 149 c. augeo 23 b. contristor 391 b. cresco 23 b. doleo 43 c. doleo ib. indignor 2 c. laudabilis 28 c. laudo 28 a. metuo 147 c. miror 3 a. placere 169 b. sentio 110 b. turpis 35 a. verecundor ib. vilis 62 c. Ultra modum cano 150 c.
Modus. ¶ Forma 181 c. ¶ Ratio 662 c. similis 460 a. ¶ Mediocritas 289 c. 414 a. ¶ Mensura 389 a. 485 c. et regula 481 a. adsit 416 b.
Mœchica cantilena 425 b.
Mœchor ib.
Mœchus ib.
Mœnia 228 a. 639 b. circumdare urbi 100 b.
Mœnibus cinctus et cinctus locus 639 c. munio contra ib.
Mœnium ambitus 100 c. 614 a.
Mœreo 85 c. 313 a. 391 b.
Mœror 43 b. 52 b. 65 a. 92 a. 313 a. 514 b. 622 b. 708 b. animi 264 c. gravis 501 a. ingens 20 a. allevatur 191 c.
Mœrore affectus 264 c. affectus gravi 313 a. 501 a. affectus magno 313 a. afficere 92 a. afficio 43 b. 65 b. afficior 313 a. 11 c. 43 b. 65 b. 513 a. 564 b. 568 a. afficior gravi 501 a. careo 65 b.
Mœrorem afferens 65 a. concipiens levi de causâ 65 b. deponere 282 c. percipio 500 a. recentem habens 313 a sedans 391 c.
Mœrores et tristitias solvens 65 b.
Mœroribus teneor 221 a.
Mœroris abundantia 513 a. multum afferens ib. vacuitas ib.
Mœstitia 513 a. 622 b.
Mœsto vultu sum 474 b. 598 a.
Mœstus 65 a. 313 a. 729 a. supra modum 395 a. valdè 394 a. vultus 474 c.
Molà. ¶ Molendinum 430 a. aquaria 430 b. manuaria ib. superior ib. trusatilis ib. ¶ Caro informis et inutilis muliebri utero concepta 430 a. ¶ Patella in genu 135 b. 430 a. ¶ Salsa ib. 480 a. 726 c.
Molâ fructus 320 a. 690 c. frango 45 a.
Molæ inferior pars 430 a. superior pars 468 a.
Molam non expertus 430 a. versare ib.
Molaria cantilena 430 b.
Molares dentes 51 b. 167 a. 171 b. 430 a.
Molaris dens 135 a. 432 b. 430 a. lapis 430 a.
Molas inspergo victimis 267 b.
Molendinaria vasa 430 a.
Molendinarius ib.
Molendinum aquarium 430 b.
Molendum est 45 a.
Molendus ib.
Mole magnâ assurgens 451 a.
Moles 560 a. 430 c.
Molesta res 331 c. vita 743 a. vobis erant 492 c.
Molestatio 326 a.
Molestè 43 c. 65 b. 91 c. 104 a. 391 b. 453 b. 696 c. 720 a. 722 a. 725 a. fero 91 b. 336 c. 725 a. ferre 223 a. 244 c. 692 c. non 91 c.
Molestia 43 b. 91 c. 104 a. 201 c. 241 c. 312 c. 336 c. 428 a. 492 c. 515 a. 568 b. 646 b. 725 a. ægrè efficiendi aliquid 665 a. animi 20 c. 245 c. 591 b. obturbatrix et interpellatrix 289 c. exhibetur mihi 492 a. cui nulla exhibetur 493 a. quæ exhibetur vicissim alicui 591 b.
Molestiâ affici 365 c. afficio 65 b. 101 b. 326 a. 493 a. 720 a. et ægritudine animi afficio 391 b. afficior 104 b. 313 a. 493 a.

carens 516 c. et voluptate mixtas amor 391 b. Absque molestiâ animi ib. sine molestiâ animi ib.
Molestiæ exhibitio 198 c. 493 a. expers 291 c. quippiam tibi afferam 223 a.
Molestiæ 57 a.
Molestiam afferens 492 c. affero 633 b. affero insuper 391 b. animi capiens ex minimis rebus ib. capio 492 b. exhibeo 198 c. 493 a. 598 b. 706 a. exhibeo vicissim 391 b. intulerunt 91 b.
Molestiarum expers 391 b. oblitus 515 c. vacuitas 493 a. 515 c.
Molestias afferens 515 b. perfero insuper 568 b. subeo ob aliquam rem ib.
Molestiis carens ib. liberans 515 c. plenus, et difficultatibus 37 a.
Molestior 43 b.
Molestissimus ib.
Molesto 236 a. 391 b. 639 b. vicissim 391 b.
Molestum 587 c.
Molestus 20 c. 43 b. 44 a. 65 b. 91 c. 92 a. 104 a. 155 b. 202 c. 203 a. 241 c. 264 c. 336 c. 378 c. 391 b. 493 a. 553 b. 587 c. 646 b. 696 c. 706 a. 720 a. 722 a. 725 a. canis 717 b. non 91 c. 104 b. sum 192 a. 493 a. 598 b. 735 a. voco 717 b.
Moletrinarius 430 a.
Moly herba 432 b.
Moli quicquid potest 45 a.
ad Moliendas res aptus 724 b.
Moliens aliquid ib. res novas 437 c. 644 b. talia 113 a.
Molimen 113 b. 594 b. 724 b.
Molimentum ib. subdulum 594 b.
Molior (pr. et met.) 79 a. 112 c. 416 b. 420 b. 490 c. 492 c. 496 a. 508 b. 547 c. 553 b. 594 a. 648 a. 714 b. ante 594 c. et struo profundè 151 b. insidiosè 113 a. insuper 420 c. 648 a. prior 724 b. res novas 437 c. 554 c. 644 b. cursum 420 c. strategemate 17 c. summo studio 420 c. unà 647 c. unanimiter 284 a. vicissim 724 b.
Moliri 233 b. clàm 321 b. facinus unà 205 c. fundamentum in animo 594 b. nuptias 553 a. qui nihil novit 420 b. rebellionem 113 a.
Molis amplæ 431 a. justæ ib. magnæ ib.
Molitio. § Moliendi actio 724 b. contraria 648 a. fraudulenta 595 a. rerum novarum 437 c.
Molitio. § Molitura 45 a.
Moliter. § Machinator 594 b. 595 a. 724 b.
Molitor. § Molendinarius 338 a. 430 a.
Molitrix 45 a. 430 a.
Molitum frumentum 45 a.
Molitur omnia pro Philippo 17 c.
Molitura 45 a.
Molitus ib. non 430 a. recens 45 a.
Molle visum 69 a.
Mollem habens cæsariem 719 b. cervicem 661 c. corticem 704 c. cutem 153 a. 736 a. jubam 719 b. nucleum 566 a. vocem 717 b. reddo, et effeminatum 397 b. reddo ac languidum 649 a.
Molles gemitus edens 134 c. malleolus pedum habens 629 a. pedes 69 a. pedes habens 551 c. pepli, et delicati 729 c.
Mollescens debilitor 397 b. facile ibid.
Mollesco ib. § Effeminor ib. § Languidior fio ib. ignavia et inertiâ ibid.
Molli animo præditus 131 c. 742 b. animo sum 742 c. carne præditus 581 b. comâ præditus 34 a. mitrâ redimitus 423 c. mamino contextus 524 a. testâ intectus 486 c. tunicâ indutus 729 a.
Mollia, pisciom genus 397 a.
Mollibus pedibus præditus 1 c. vestibus indutus 228 b.
Molliculus genus habens 498 c.
Molliculi 559 b.
Molliculus 397 a.
Mulliendi vim habens ib.
Molliens vocem et frangens ergà amatorem 715 a.
Mollifico 677 a.
Mollio 69 a. 154 b. 272 c. 380 a. 397 a. 476 c. 636 b. 648 a. 677 c. animum, id est, delinio vel flecto 17 a. aste 380 b. 397 b. et subigo velati ceram ib. subtus ib. unà ib.
Mollior. § Emollior 397 b. 719 c. § Met. 397 a.
Mollior et ignavior fuit ad mortem appetendam 397 b. et ignavior reddor ib. et languidior fio ib.
Molliorem præbeo me ib.
Molliores capilli et deliciosiores 729 c.
Molliri qui potest 397 a. qui nequit 397 b. ut nequeat 656 b.
Mollis. § Non durus, teuer 53 b. 69 a. 118 a. 257 a. 258 b. 370 c. 397 a. 488 a. 517 a. 530 a. 569 a. 639 b. 648 c. 677 c. 729 c. cæcus 69 a. sum 397 a. § Lenis, placidus, non vehemens 69 a. 397 a. aura 69 a. vox 682 a. et levis annus 397 b. § Delicatus, effeminatus 1 c. 62 b. 69 a. 263 c. 371 a. 397 b. 444 b. 623 b. 708 c. educatio 263 b. non 263 c. omnino 1 c. valdè 263 c. vita 160 c. § Et ignavus, iners, languidus, remissus 397 b. cum ad aliquid agendum ib.
Mollissimus 69 a.
Molliter 53 b. 69 a. 397 b. 677 c. § Delicatè, effeminatè 1 c. 69 a. 263 b. 397 a. 729 c. attingo, et delicatè 69 a. 263 b. canentes 411 b. non 263 c. nutritus 663 c. ridere 69 a. vestitus 729 a. vivens 107 c. 160 c. vivo 263 b. 501 a. § Et remissè 397 a. et ignavè seu languidè aggredior ibid.
Mollitie diffluens 328 c. 607 c. diffluo 580 b. 629 b. labore 397 a.
Mollities. § Teneritudo 69 a. 397 a. 488 b. § Deliciæ, luxus 1 c. 229 a. 263 b. 397 a. 501 a. 580 b. 726 a. 729 c. animi 125 b. 397 a. lecti 218 b. vitæ 160 b.
Mollitio 397 a.
Mollitu facilis 397 b.
Mollitudo 397 b.
Mollius reddo laxando 229 a.
Mollius 677 c. educatus 666 a.
Molo 45 a. 380 a. 542 b. § Coëo, comprimo 430 a.
Molor 45 a.
Molotharus 426 a.
Momentaneus 306 a.
Momenti alicujus quæ sunt 289 c. paris 286 a. 631 c. parvi 116 a. 422 a. 704 b.
Momento temporis 306 a. eodem 746 a. quod 61 571 b. ne quidem uno durans 746 a.
Momentum. § Articulus seu punctum temporis 38 b. 256 b. 571 a. 615 b. § Pondus 571 a. æquale habens 571 b. afferens 571 a.
Momus 434 b.
Monachicus 426 b.
Monachus ib.
Monarcha 81 a. 595 c. sum 81 a.
Monarchia ib. 345 c.
Monasterium 83 c. 426 b.
Monasticus ib.
Monedula 331 a.
Moneo 539 c. 653 a. te hanc rem 201 a.
Moneor 653 c.
Monere 201 a.
Moneri qui non potest 653 c.
Moneta 336 b. 720 b. vilis ib.
Monetæ venditor 567 b.
Monetam cudere 337 b.
Monetarius falsus 721 b.
Monialis 83 c.
Monile 153 a. 230 b. 426 b. 479 c.
Monilia 418 c. 738 c.
Monitio 653 c.
Monitionibus qui non emendatur ibid.
Monitis instituo et moderor ib.
Monitor 101 c. 240 c.
Monitorius 29 a. 573 c. 653 c.
Monitum 653 c.
Monitus, ûs 229 c.
Monoceros 311 b.
Monoculus 153 a.
Monopolii jus obtineo 567 b.
Monopolium ib.
Mons 480 c. pellicio 614 c.
Monstra 645 b. describo 139 a. et portenta edo 205 c. loquor 645 b. pariens 655 a. pario ib.
Monstrans digito 149 a.
Monstrifica fuga 645 b.
Monstrificè mentior et calumnior ibid.
Monstrificum fatuus 205 c.
Monstrificus ib.
de Monstris loquens 377 a. loquor ib. oratio instituta ib.
Monstro 148 a. digito 149 a. insuper 140 c. ex propinquo 685 c.
Monstror 148 a.
Monstrosa 586 a. oratio 377 a. scribo 139 a.
Monstrosè 645 b. narror 377 a.
Monstrosis verbis utens ib.
Monstrosum effectum 205 c. opus 615 b.
Monstrosus 512 c. 645 b. 654 b. 663 c. 716 a. aspectu 474 c. 655 a.
Monstrum 512 c. 645 b. immane 512 c.
Montana 480 c. pœna 417 c. regio 480 c.
Montanæ nymphæ ib.
Montani 679 c.
Montanum apium 584 c.
Montanus 382 b. 480 c.
Montem prope situs ib.
Montes densi arboribus 146 c. perreptans 96 a. 705 c. percurrens 669 a. scandens 96 a.
Monti subjectus 480 c.
in Montibus crescens ib. degens 304 c. 480 c. dego 304 c. habitantes Musæ 480 c. habitans 457 a. pascor 456 c. qui pascitur ib. strata seu cubilia sua habentes 151 a. versor 347 a.
Monticola 88 a. 108 a. 354 b. 480 c. avis ib.
Monticolorum in mensa interstitium 614 c.
Montis claustrum 480 c. latera incolens ib. ima pars ib. 646 a. pes 480 c. 550 c. præcipitium 480 c. radix ib. summitas ib. Ad Montis latera situs ib.
Montivaga 705 c.
Montivagus 530 b. 669 a.
Montium claustra 480 c. fauces 643 a. imæ partes 629 a. juga 101 b. 153 a. latus 480 c. umbris gaudens 396 c.
Montosa 480 c. petra ib.
Montosis locis gaudens 719 a.
Montosus 480 c.
Monumenta 130 a.
Monumento aptatus et conditus 82 c.
Monumentum. § Monitorium 381 a. 424 a. § Sepulchrum 247 a. 424 a. 585 b. inane 247 a.
Mora 98 a. 179 c. 180 b. 194 c. 223 c. 410 c. 412 b. 669 c. 670 a. 736 a. lentæ agentis 630 c. Sine morâ 410 c. 653 a. 670 c.
Morâlis 242 a.
Moraliter 242 a.
Moram afferre 670 a. non pati 412 b. trahe 618 b.
Morari 193 c. 670 a.
Morans querere 508 b.
Morata oratio 242 a.
Moratus est Romæ 670 a.
Moratus bene 664 c. 709 b. malè 664 c.
Morbi adventatio non præludium 500 c. causa 444 c. conscientiæ 33 c. expers 314 a. 515 c. nutritio 666 b. repentina mutatio in melius aut deterius 348 a.
Morbi 104 b. acres 468 b.
Morbidus 140 b. 444 c. affectus 528 c. locus 444 b.
Morbis animi afficior 500 b. obnoxius 444 c.
Morbo carens omni ib. comitiali laborans 367 b. comitiali labore ib. conflictor aliquo priùs 296 c. corripi 366 a. qui decessit 690 c. fractus 331 c. gravatus 91 c. gravi conflictatus est 444 b. gravi implicitus 444 c. insanabili tenor 37 c. immane laborare 221 c. levare 394 b. perfunctus ubi fuerit 641 a. teneri 225 b. A Morbo confirmatus est 379 c. Ex Morbo ortæ insaniæ 444 c.
Morborum cognitio 131 c.
Morbos afferens 296 c. affero 544 a. graves incutiens 444 c. sedans 578 b.
Morbosorum more 444 c.
Morbosus ib.
Morbulus ib.
Morbum afferens 543 c. involvunt 670 b. In Morbum incido 444 c.
Morbus 296 c. 314 a. 367 b. 444 c. 500 b. 515 a. 579 b. adultus 38 b. animi 500 b. comitialis 367 b. communis 139 b. gravis 149 b lentus, remissus et languidus 110 a. levior 444 c. longus ib. pervicatus 468 c. regioni alicui familiaris 199 b. regius 275 b. sacer 270 c.
Mordaci gusto vel sapore 173 a. prurigine præditus 453 a.
Mordacia dicta 71 a.
Mordacior in dicendo 201 a.
Mordax 144 b. 537 a. acetum 173 a. non 144 c. prurigo 453 a. § Dicax, satyricus 582 a. 599 a. dictum 644 c.
Mordens 144 b. animum ib. 264 c. clàm 144 b. non ib.
Mordeo 118 a. 144 b. 299 a. leviter 144 b. § Incesso ib. 615 b. dicterio comico 22 b. dictis ib.
Mordeor 144 b.
Mordetur à syncopantis 655 b.
Mordicans latenter 144 c. omnia ib. pharmacum 591 c.
Mordicor 453 a.
Mordicus ib. retineo 344 b.
More alieno vivo 442 a. meo vivo 269 c. receptum est 282 a. solito 181 a. De More aliquid facio ib. Ex More ib. facio 181 b. In More esse 181 a. positum est 282 a. 144 a. Pro More 242 b. § Instar 164 a. pecudis 663 a.
Morem gerens 506 a. gerens libenter 40 b. gero 183 a. 324 c. 506 a. gero non 506 b. Præter Morem 242 a.
ne Moreris diu 159 c.
Mores 242 a. 442 a. 477 c. 663 a. antiqui 664 c. aridi 449 b. boni 242 b. compositi 341 b. difficiles 664 c. expoliti et limati 448 c. graves naturâ 117 a. improbi 665 a. incompositi 635 b. mali 664 c. maligni 665 a. porcini 625 c. recti 510 a.
Mores antiquos resipiens 664 b. compono 579 a. exprimens 543 a. exprimens plangendo 138 c. exprimo 543 b. exprimo scribendo 138 c. formo 543 a. honestos et speciosos præ me fero 544 b. instituens 543 a. tolero alicujus 698 b.
Mori 48 c. 460 a. 461 a. 732 a. cupio 259 b.
Moribundus 259 c.
Moribus antiquis 664 b. antiquis præditus ib. bonis præditi 677 b. bonis præditus 183 b. compositis præditus 341 a. 411 a. difficilibus præditus 664 c. his præditus sum 231 b. incompositis præditus 105 c. 543 a. 635 b. iisdem 664 c. malis præditus 242 a. 664 c. probatis præditus ib. probis præditus 242 b. rusticis præditus 543 a. similibus præditus 242 a. 664 c. sordidis præditus 133 b. variis præditus 420 c. 664 b.
Moriens ægrè 462 a. bene et honestè 259 c. bis ib. difficulter ib. lentè 408 a. manibus quippiam 596 a. sero 408 a. subito 259 c.
Morientis elogium 396 b.
Moriger vel Morigerus 40 a. 80 c. 184 a. 246 b. 389 b. 505 c. sum 695 b. non sum 719 b.
Morigerè 246 b.
Morigeri 512 c.
Morigeror 695 b.
Morior 43 b. 93 c. 259 b. 387 c. 580 c. 461 c. 503 b. 540 a. 582 b. 591 b. 620 c. 641 c. 700 c. 705 b. ægrè 259 c. honestè ib. in 259 b. juxtà ib. miserè 259 c. post aliquem 259 b. prior 212 a. pro aliquo 259 b.
Moriturus brevi 259 a. citò 550 b.
Moror. § Inhibeo 223 c. 224 b. § Cunctor, tardo 159 c. 410 c. 681 c. 736 a. animum 670 a. § Habito 124 b.
Morosè 74 a. 331 c.
Morositas 74 a. 104 a. 331 c. 725 a.
Morosum præbeo me 74 a.
Morosus 50 c. 74 a. 210 b. 246 b. 492 c. 492 c. 554 a. 665 a. senex 350 a. sum 331 c.
Mors 96 a. 118 a. 259 b. 282 c. 289 b. 314 a. 327 c. 388 b. 407 a. 439 a. 461 c. 550 b. 620 c. 641 b. 700 c. 733 c. bona beataque 259 c. capitalis 300 a. conscita 14 a. facilis 459 c. infelix 407 c.
Morsico 453 a.
Morsu avello 672 a. cæco 114 c. nocens homini animal 144 b. Ex Morsu doleo 453 a. Sine Morsu 114 c.
Morsus à cane ib. à ferâ ib. ab homine ib. à serpente ib. non ibid.
Morsus, ûs 118 a. 144 b. 299 a. canum 146 c. § Metaph. ib.
Mortalem fieri 117 c. reddo ib.
Mortales 107 b. 117 c.
Mortalis 117 c. 123 b. 259 b. 407 a. 571 c. 700 b.
Mortalium interfector 333 b.
Mortariolum 267 a. 421 a. 462 b.
Mortariorum artifex 544 a.
Mortarium 267 b. 385 c. 401 c. 421 a. 462 b. 513 c. quod sustinet 462 b.
Morte afficio 259 b. 732 c. bonâ et facili 259 c. mœsto 435 a. malâ periens 408 b. maletare 237 b. 553 b. præmaturâ decedens 408 b.
Mortem accersens 259 c. accersere sibi 566 c. afferens 259 c. aliatura subito hora 530 b. bonam honestâmque afferens 259 c. consciscendi sibi justa occasio 14 a. consciscere sibi ib. difficilem afferens 259 c. effugere 174 c. inferens sibi ipsi 259 c. infelicem inferens ib. infero 259 b. opto ib. subitam

afferens vel inferens 259 c. 408 a.
Morti adjudico 259 b. obnoxius 259 c. propinquus ib. victimam esse ib.
Morticina caro 259 a. materia ib.
Mortifer vel Mortiferus 30 b. 259 b. 407 a. 408 a. 666 b. 691 c. 701 b.
Mortificatio 435 a. partis alicujus inflammationem perpetuam 626 c.
Mortifico 259 b.
Mortis depulsor 407 c. dies 359 a. tenebræ 447 a. tetro genere qui perit 407 c.
Mortualis 435 a.
Mortui 201 b. 296 b. 327 c. 435 a. 548 c.
Mortuis evocatis facta vaticinatio 399 b. vaticinium ib.
Mortuo similis 435 a.
Mortuorum colorem habentes 735 b. evocatio 455 a. res ib. servator 500 b. spoliatio 624 a. spoliator 482 c.
Mortuos devorans 112 a. duco 16 b. evocando qui valicinatur 399 b. excitans 594 b. excito 178 a. mando Plutoni 611 b. recipiens 155 c. transmittens 611 b.
Mortuum esse 188 b. 304 c.
Mortuus 304 b. 379 c. 384 a. 435 a. 460 a. 565 b. 690 c. 700 c. dedum 435 a. et sub terra jacens 201 b. est 259 b. miserè 259 c. primus 408 a. propemodum 259 c. recens ib. 296 c.
Morum difficultas 664 c. effictores 375 c. elegantia 664 c. expressio 543 a. expressione carens ib. honestas 2 b. malignitas 665 a. pravitas 242 a. probitas 242 b. 664 c. similitudo 664 c.
Morum. § Mori fractus 426 c.
Morus ib. 623 b.
Mos 164 a. 181 a. 442 a. 663 a. constitutus et confirmatus longo usu 282 a.
Mosaico opere stemmata 377 b.
Moschus 427 b.
Motacilla 26 c. 315 c. 489 a.
Moti et exacti è sedibus 279 c.
Motio 188 a. 315 c. 317 a. 492 c. castrorum 235 b.
Motor 317 a. 492 c. terræ 728 c.
Motu æquali 638 c. crebro agitari 315 c. multiplici qui agitatur 317 c. perpetuo qui agitatur 497 b.
Motum perpetuum habens 317 b.
Motum loco membrum 737 c.
Motus à Deo 404 a.
Motus, ûs 170 b. 185 a. 317 a. 455 c. 583 b. celer 739 a. creber 529 c. facilis 317 c. perpetuus 317 b. rapidus 184 c. vehementior 500 b. vibratus 34 a. ultroneus 317 c. § Perturbatio, tumultus 317 a. 324 a. 479 a.
Motûs facilitas 317 c. difficultas ibid.
Movendi vi, seu facultate præditus 317 a.
Movendus ib. non 317 b.
Movens eundum 489 a. pedem 207 c.
Movetur omnia sub uno ductore 166 a.
Moveo. § Agito, cieo, concito 27 b. 190 b. 306 c. 317 a. 435 c. 479 b. 492 c. 512 a. 537 a. 599 c. 739 a. affectus 537 a. 317 b. assiduè 512 a. bellum 544 b. castra 235 b. 504 c. eundam 583 b. celeriter 260 b. contrà 317 b. leviter ib. loco 653 b. 660 c. loco vicissim 282 c. ordine 348 c. 699 b. mensa ib. simul 317 b. vecte 492 c. § Proficiscor cum exercitu 32 a. 235 b. 317 b. Permoveo ib.
Moveor 122 a. 201 a. 274 a. 315 c. 317 a. 324 a. 511 c. 599 c. affectibus 501 a. perperam 517 b. 695 a.
Movere 483 b. castra 32 a. 279 c. 317 a. 594 a. exercitum 479 b. lapidem omnem 317 b. loco ib. non movenda ib. pedem loco 508 c. quæstionem 510 a. risum 126 c. 420 b. rudentem omnem 296 a. sortes 497 a.
Moveri 483 b. adhuc affectibus humanis 412 c.
Movetur in orbem pedem agilem 599 c.
qui Movetur per se 668 c.
Mox 89 c. 158 a. 241 a. 485 c. 629 c.
MUCIDUS 219 b. sum ib. non 239 a.
Muco abundo 430 b. plenus sum 340 a.
Mucor 219 b. 430 b.
Mucore obsitus 219 b. vitior ib.
Mucosus 119 b. 430 b. admodum 340 a.
Mucro 24 c. 36 a. 37 c. 207 c. 453 a. 468 c. 626 a. hastæ 364 b.
Mucronatim in acutum desinere ib.
Mucronatus 469 a. 616 c. cometes 449 c. leviter 469 a. sensim ib.
Mucronetrigeminus præfixus 617 b.
Mucroni similis 364 b.
Muces 109 b. 340 a 430 b.
Mugiens 429 c. grande ib. intensè ib. valde 118 b. 429 c.
Mugil 383 b.
Mugiles pisces 311 b. 535 c.
Mugio 429 c. valde 118 b.
Mugitus 429 c.
Mugitûs expers ib.
Mula 256 c. 428 a. 468 a. 480 c.
Mularis 468 a. 480 c.
Mulceclo 315 b.
Mulcendi facultatem aut vim habens ib. 406 b.
Mulcens mentem 252 c.
Mulceo 133 c. 252 c. 313 b. 429 b. 646 a. 739 b. ut incantatores solent 21 c.
Mulceor 252 c.
Mulceri qui potest 406 c. qui difficulter potest ib. qui facile potest ib.
Mulcimentum 406 b. 429 b.
Mulcta 165 a. 237 a. 267 c. 333 c. 632 c. 657 c. 658 c. 659 a. judicata 491 b. cui est irrogata 237 b.
Mulctâ æquâ plectitur 491 b. sine mulcta 659 b.
Mulctæ non contemnendæ condemnari 237 b.
Mulctam imponere 651 b. irrogare 657 c. irrogo 137 b. nullam passus 267 c. Citra mulctam ib.
Mulctandum censeo 658 c.
Mulctandus venio 491 b.
Mulctare 137 b. exilio 237 b. morte ib. 333 b. pecuniis 257 b.
Mulctari 137 b. 672 b. altero tanto 137 b. drachmis quingentis 491 b. publicè ib.
Mulctas persolvere irrogatas legibus 237 b.
Mulctasti me multo infortunio 130 c.
Mulctati sunt acerbissimè 200 b. morte 165 c.
Mulctatio 237 b.
Mulcto 217 c. 237 b. 272 a. 658 c. agris 643 b. exilio 481 c.
Mulctor 272 a. 491 a. pretorem 491 b.
Mulctra seu Mulctrale 56 a. 122 b. 512 a.
non Mulctus 56 a.
Mulctus, ûs 105 c.
Mulgendi tempus 56 a.
Mulgens vaccas ib.
Mulgeo 24 b. 56 a. 105 c.
Mulgere 267 c.
Muliebre imperium 345 b. ingenium 257 a. pedendum 62 c. 114 b. 150 c. 152 c. 214 b 217 b. 290 b. 306 c. 333 a. 359 c. 360 a. 580 a. 584 c. 725 b. 730 b.
Muliebrem formam habens 427 a. vocem habens 717 a.
Muliebri animo præditus 141 a. 264 c. libidine tabescens 501 a. mente præditus 708 c.
Muliebris 141 a. pati 91 a. patior 501 a. patior in ib.
Muliebriter ib. 264 c. 533 a.
Mulier 141 a. 615 b. lasciva et libidinosa 403 a.
Muliercula 141 a.
Mulierc carens 107 c. In Mulierem degenero 141 a.
Mulieres 422 b. decens 333 a. imitans 422 b. pulchras habens 141 a.
Mulieribus plenus 535 a.
Mulierositas 141 b.
Mulierosus 96 c. 105 b. 141 a. 326 a. 717 a.
Mulierum amans 141 a. 702 c. amore insano ægro 396 a. amore insanus ib. caterva 258 b. cœtus 141 a. concitator ib. conciare ib. inspectator seu observator avidus 475 a. odium 141 a. odor ib.
Mulio 333 a.
Mulliones 191 a.
Mullatus 662 b.
Mullus ib.
Mulorum venditor 567 b.
Mules cave 547 a.
Mulsa aqua 239 a. 309 b. 410 b.
Mulsum ib. acetum ib.
Multa cura 746 b. eruditio 398 c. observatio 746 b. proles 655 a. scientia 277 b. turba 493 a. via 272 b.
Multa atria habens 408 c. capita habens 300 b. corpora habens 631 b. damna afferens 521 a. delubra habens 435 c. qui didicit 398 c. ellychnia habens 430 b. expertus 277 b. folia habens 712 c. foramina habens 469 b. 636 c. 657 a. nomina habens 467 b. ora habens 617 b. ossa habens 486 b. pario 654 c. passus 632 b. patiens ib. pecora alens 665 c. possidens 332 c. 504 a. sciens 277 b. significans 586 b. qui spectavit 252 c. suffragia æquans 741 b. talenta habens 632 a. verba faciens 376 c.
Multâ mercede qui conducitur 425 b. cum usurâ refundens 727 a.
Multæ vim 452 c.
Multam curam gerens 746 b. prolem habeo 655 a. sobolem procreo ibid. utilitatem afferens 747 c.
Multarum rerum experientia et peritia 500 a. memor 424 c. mistio 422 a. peritus 132 a. 398 c.
Multas ædes habens 408 c. aures habens 487 c. cædes perpetrans 692 b. chordas habens 731 b. columnas 622 c. feras 257 c. flexus 277 b. fores 266 b. manus 724 a. oves 418 a. 538 b. pennas habens 360 c. in partes 548 c. divisus 407 c. fissus 630 b. fusus 727 b. radices habens 576 a. res tracto 534 b. rimas habens 577 b. strages habens 701 b. turres habens 566 a. voces habens 717 a.
Multesima pars 408 a.
Multesimus ib. 548 c.
Multi 563 c. consilii qui est 132 a. liberi 655 a.
Multicolor 228 c.
Multifariam 182 b. 407 c. 548 c. 664 c. 695 c.
Multifarius 128 b. 407 c. 545 b. 664 c.
Multifidus 630 b. 715 c.
Multifluus 573 a.
Multiforis 657 a.
Multiformem aspectum habens cœlum 474 b.
Multiformis 427 a. 445 b.
Multiloquium 375 a.
Multiloquus 134 b. 375 a. 376 c. 429 a. 575 a.
Multimanus 724 c.
Multimodè 664 c.
Multimodus 545 b.
Multipeda 467 c.
Multipedes bestiolæ 488 b.
Multipes 557 a.
Multiplex 29 b. 146 b. 499 b. 517 c. 548 c. 562 a. 664 c. ornatus 533 a. Quantumvis multiplex 486 a.
Multiplicandi vim habens 534 b.
Multiplicatio ib. 548 c.
Multiplicem radicem habens 576 a.
Multipliciter 548 c.
Multiplico 534 a. 548 a. unà 535 a.
Multiplicor 534 b.
Multis ærumnis et laboribus conjunctus 428 b. aquis affluens 678 c. coloribus præditus 735 c. flortibus agitatus 577 c. 621 c. gemitibus mistus 612 c. indigens 158 a. è locis 548 c. in locis ib. malis jactatus 501 b. medicamentis utens 687 b. modis 485 c. 533 c. 664 c. negotiis districtus 631 a. negotiis implicans se 554 b. negotiis implico ib. nexibus 333 c. odoribus fragrans 451 b. ordinibus constans 610 pabulum suppeditans 692 b. partibus constans 408 a. partibus superare 519 b. è partibus 548 c. sertis redimitus 614 c. signis notatus 628 c. tunicis amictus 729 a. verbis 376 c. versibus constans 610 a. A multis qui conspicitur 472 b. E multis unus 548 c. Ex multis mistus 422 a.
Multiscius 398 c.
Multisonus 700 b.
Multistrepus 577 c.
Multitudine hominum abundans 493 a.
Multitudo 121 c. 181 a. 463 c. 465 a. 484 a. 599 b. 603 c. 726 a. chordarum 731 b. collecta 258 b. 696 a. confusanea 492 c. 625 b. congregata 228 c. 620 c. deorum 254 a. hominum 11 b. 534 c. immensa 403 c. infinita 439 b. ingens et conferta 438 c. magna 535 a. manuum 724 c. nominum 467 b. pedum 552 a. radicum 576 a. suffragia ferentium 741 b. versuum 610 a. § Plebs, vulgus 534 a. 548 b.
Multivagus 531 a.
Multo honore afficio 658 b. honore dignus ib. sidere redolens 326 c. strepitu resonans 704 c. succo abundans 470 b. tempore durans 736 a.
Multò 548 c. 549 a. audacior evasit 517 b. deterior 498 a. facilius 317 a. inferior 549 a. magis 239 a. major 549 a. majoris auctoritatis ib. melior 563 c. minùs 239 b. plures 549 a. plus 548 c. prudentiores 442 a. Non multo antè 558 a. Non multo pòst 417 a.
Multorum dierum qui est 245 b. ferax 697 c. interfector 701 b. interfectrix ib. jugerum 532 c. verborum qui est 717 b.
Multos amicos 702 c. calculos 615 b. 741 b. dentes habens 453 a. deos statuens 254 a. dolores inferens 433 c. equos 276 b. fontes 525 a. hospites 448 b. hymnos habens 678 a. intestina 153 b. lapillos 741 b. liberos habens 495 b. 655 a. liberos habeo ib. mentus 510 b. nantes habens 434 b. occidens 692 b. oculus habens 472 b. pariens 654 c. pilos 262 c. pisces 287 b. ramos 325 b. 454 a. ramulos habens 319 a. sonitus edens 248 c. stipites 554 c. truncos ib. 610 b. ungues habens 468 b.
Multoties 548 b.
Multum 366 a. 585 a. abest ut 156 b. æris habens 721 a. alimenti habens 666 c. alimenti suppeditans ib. artificii habens 648 b. auri habens 736 c. barbæ habens 566 b. bibens 527 a. comedens 683 b. facio 534 a. fero 698 a. itineris 452 c. lætitiæ afferens 128 c. loquens 565 c. lucis habens 691 a. mentis habens 444 a. 709 b. omeris habens 706 b. pecuniæ habens 721 a. 734 b. seminis ferens 604 b. splendoris habens 691 b. strepitum edens 570 b. stridorem edens ib. succi habens 736 c. temporis 563 c. vini 458 c. vini habens ib.
Multum 396 c. 548 b. 549 a. 563 c. ablutus 324 c. amatus 702 c. calcatus 609 b. celebratus 263 a. 321 a. celebris 690 b. currens 668 c. fletus 319 c. desertus 601 c. desideratus 541 b. dictus 574 a. dives 461 a. ebrius 406 a. elaboratum ferrum 296 c. errans 530 b. exercitatus 140 c. expetitus precibus 387 c. fidens 506 c. gemens 613 a. germinans 109 a. implexus 533 b. jurans 479 a. lacrymans 145 a. laudatus 29 a. lugens 514 c. madefactus 116 c. miser 632 b. pastus 589 a. patiens 632 b. plorans 319 c. porrectus 638 c. potens 174 b. punitus 659 b. resonans 612 c. sciuritans 564 b. sonans 599 a. sparsus 604 b. stillans 607 c. strepens 620 c. sutus 570 b. tinctus 103 b. variegatus 545 b. versatus in musicis 428 a. volutatus 357 b.
Multus 20 b. 24 b. 200 a. 210 b. 272 b. 339 c. 340 b. 371 c. 405 b. 417 a. 534 a. 548 b. 563 c. 701 c. 725 c. satis 279 b. sum 199 b. 534 a. 535 a. sum aliquo in re 346 a.
Mulus 126 a. 428 a. 468 a.
Mundanæ fœces sordesque 679 b.
Mundanis rebus deditus ib. sordibus inquinatus ib.
Mundanus 341 a.
non Mundatum scopis 580 a.
non Mundatus 289 a. scopis 359 a.
Mundè 26 c. 288 c. non vivens 74 a.
Mundi civis 548 a. conditor 543 b. fabricatio ib. factor 551 c. generatio 126 a. opifex 204 c. opificium ib. princeps 345 c.
Munditiæ 288 c.
Munditiæ studiosus 295 a.
Mundities 288 c. quâ quis bene lotus est 389 a.
Mundus. § Purus 228 c. 539 a. 699 b.
Mundus. § Ornatus muliebris 141 a. § Orbis 341 a.
Munera accipiens 368 c. accipiens non 176 a. accipientes ib. accipio corrumpentia et sordida 135 c. capiens ib. fero 696 c. offero ib. parva 163 b. quo demulcemus aliquem 406 b.
Munera genere civilia 146 b.
Muneralis 176 a.
Munerarius ib.
Munere fungi virtutis 204 a. fungor ib. 547 c. fungor ecclesiastico 205 a. fungor meo perperam 341 b.
Muneribus corrumpo 134 c. 155 c. 583 c. non corruptus 163 b. hospitalibus excipior 447 c. placabilis 176 a.

Meneris mei est 243 a. mei est hoc perpendere 202 c. tui est ibid.
Menerer 658 c. honoris causa 127 c. insuper 128 a.
Menerem acceptio 155 c. donatio ib. oblatio 606 c. Sine menerum acceptione 135 c.
Menerum, id est, officiorum societas 408 a.
Mengo 431 c. me ib.
Menicepa 159 a. 547 b. sum 159 a.
Menificentia 176 b. 201 c. 658 c.
Menificentiâ certe 658 c. insolesco ib.
Menificentiam conferre 201 c.
Menificus 163 a. 176 a. 542 b.
Menimen 45 a. 100 c. 221 a. 366 c. 567 a. corporis 100 c.
Menimenti erectio 639 c.
Menimentum 45 b. 47 a. 100 c. 211 c. 221 a. 268 a. 579 a. 627 b. 639 c. 707 a. 711 a. adjacens 640 a. ex vallis depactis in terram 608 a. tutelare 100 c.
Menio 212 a. 221 a. 344 b. 561 b. 609 a. 627 b. 639 c. 707 a. ædificiis 131 b. aggere 727 c. ante 707 b. armis ib. contrà vel è contrario 287 a. 639 c. ex adverso 221 a. fossâ 251 a. juxta 627 b. muris 451 a. obiter et leviter 627 b. simul 640 a. vallis depactis in terram 608 a. 721 b. vallo 221 a. 251 a.
Menior 627 b. 707 a. aggere 728 a.
Menire navem contra ventorum impetus 341 b.
Meniri aggere 727 c.
Menita vallis mœnia 82 a. orbe et ad propulsandos hostes sufficiens 76 a.
Menitè 186 a.
Menitî armaturâ 707 a.
Menitio 211 c. 221 a. 224 c. 639 b. adjacens 640 a. adversus aliquem ib. ambiens aliquem locum ib. bona 186 a. opposita 639 c. subsidiaria 699 b.
Menitionem excito vicissim adversum aliquem 639 c.
Menitiones 676 a.
Menitionibus cingunter urbes 211 c.
Menito facilis 639 c.
Menitum dorsum habens 447 a. undique esse 221 b.
Menitus 211 c. 221 a. 593 c. 707 a. armis circumquaque 707 b. bene 186 a. 639 c. locus 221 a. 344 c. locus naturâ 502 a. muribus 707 b. non ib. non vallo 721 c.
Menus. § Donum, præmium 127 c. 146 a. 162 a. 176 a. hospiti quod datur 447 c. quo aliquis corrumpitur 366 a. sordidè et per corruptionem acceptum 155 c. offero Deo 408 a.
Menus. § Officium 634 b. 733 c. castrense 205 a. ecclesiasticum ib. implere 733 c. obire 205 a. publicum ib. publicum obeo ib. tuum est 733 c.
Menychia, portus Athenicnsium 427 c.
ad Merem pertinens 431 b.
Meres occidens 692 a. veneo 257 c.
Merex, piscis 314 b.
Meri ambitus 676 a. erectio 639 a. excitatio adversus aliquem ib. extructio 151 c. 544 c. 639 c. extrudi nocius sum 640 a. oppugnatio 404 c. oppugnator ib.
Meri 298 a.
Meria 52 a. acida 52 b. placitum 238 a.
Meriâ condio 52 a. conditus 52 b. In Meriâ servo 52 a. servor ib.
Meriens 103 c.
Merina tunica 431 b.
Meris bene cinctæ Thebæ 614 c. bonis cinctus 639 c. cingo ib. circumdatus 639 b. mœnia adversus 639 c.
Merium cavernula 467 b.
Mermor 261 b. 263 a. 369 c. 660 c. 671 a. 704 c. aquæ fluentis 306 b. exile 422 c. leve 741 c. ponti 704 c. ventris odo 111 c.
Mermoreus accessus magnus quidam 116 b.
Mermuratio 134 c.
Mermurator ib.
Mermuratorius ib.
cum Mermore bellio 426 c.
Mermoro 116 a. 134 c. 263 a. 306 b. 426 c. 597 b. 660 a. 671 a. 641 c. adversus aliquem 134 c. clanculum 741 c. juxta 671 a. leniter 306 b. pastelûm 671 a.
Mero adamantino circumdatus animus 639 b. cingo præterea 640 a. non cinctus 639 c. circumvallo 251 a. disterminо et separo 639 c. excitato oppugno ib. includo et circumvallo ib. muralo 639 b. obstruo 639 c. obstruor ib. præmunio 640 a.
Morerum ablatio 639 c. custos 712 a. dejector 101 c. destructor 462 a. instauratio 639 c. structor 151 c.
Moreo custodio 712 a. demolior 639 c. depingo 139 a. instauro 639 c. struens 544 c. Intra Mureo se continens 82 c.
Morum ædilis 639 c. capio ib. circumdo adversus ib. decoro 190 b. duco 251 a. excito juxta 640 a. extruo 151 c. facio 639 b. fieri ib. oppugno 404 c. perfodiens 482 c. struo 639 b. substruo 640 a.
Murus 151 a. 185 c. 211 c. 639 c. ambiens aliquem locum 640 a. circumductus ad obstruendum 639 c. intersepiens ib. ligneus 427 a. parvus 639 b. substructus 640 a.
Mus 431 b. 625 c. Alpinus 431 b. araneus 121 a.
Musa 427 c. porcina 428 a. sylvestris 389 c.
Musæ 463 a.
Musæum 427 c.
Musarum amans 428 a. amor ib. amore insano flagro 396 b. doctor 17 b. famulus 347 a. instinctu 458 a. mater 419 c.
Musca amo 428 a.
Musca 429 c. canina ib.
Muscarium 576 c. 599 c.
Muscarum abactor 600 a.
Muscas capiens 10 b. 257 c.
Muscerda 336 b. 722 c.
Musci fertilis 696 b.
Muscipula 10 b. 277 a.
Musco obsitus 118 a. oppleo ibid.
Muscosus ib. 425 a.
Muscali lumborum 740 a. spinæ ibid.
Musculis carens 431 b.
Musculosa caro ib. partes carnium circa cluncs 53 a.
Musculosus 431 b.
Musculus. § Motûs voluntarii instrumentum 431 b.
Muscus 118 a. 425 a. 606 c.
Musica ars 427 c. elegantia 428 a. instrumenta 427 c. ratione tempero et modulor cantica ib.
Musicam amo 428 a.
Musicè 427 c.
Musices amans ib. amor 428 a. amore insano flagro 396 b. peritus 21 c.
Musici modi 427 c.
Musicis numeris modulisque exorno ib. In Musicis multùm versatus 428 a.
Musicorum modulorum deperditor 462 a. modulorum imperitus 428 a.
Musicos modulos in se habens ib.
Musicus (a.) 427 c. furor 396 a. lepor 428 a.
Musicus. § Musicus peritus 21 c. 82 b. 427 c.
Musis non initiatus ib. A Musis afflatus 368 c. 396 b. afflatus sum ib. alienus 428 a.
Musatio 428 c.
Musitatio 428 c. 671 a.
Musito 139 c. 365 c. 428 c. 429 a.
Muso 428 c. 660 a. 671 a.
Musteum dulcedinem non habens 152 c.
Mustela 121 a. sylvestris ib. 273 b.
Mustelus nebrius 434 c.
Musto abundans 132 c.
Mustum ib. 663 a. 671 b. densatum 152 c. 410 b.
Mutabatur color earum 662 c.
Mutabilem voluntatem habens 664 b.
Mutabili ingenio præditus 133 b.
Mutabilis 50 c. 100 a. 102 b. 317 b. 591 a. 621 b. 662 c. 663 a. 664 a. 678 b. ægrè 49 b. facilè 100 a. 282 c. subinde 621 b.
Mutabis ore, quod aperit valvam anus 48 a.
Mutæ literæ 717 a.
in Mutandis navarchis 48 c.
Mutare consilium 576 c. faciem rerum in varias formas 48 a. felicem statum vitæ 315 c. genus vitæ facio 594 c. locum solitum 660 c. sententiam 401 a. 621 b. 652 a. subinde 55 a. vestimenta 367 c. uxores 55 b.
Mutarî animo 50 c. qui nequit 664 a.
Mutat sententiam 438 c.
Mutata mens et sententia 443 c.
Mutatio 12 c. 32 c. 48 a. 49 c. 50 c. 55 b. 100 a. 282 c. 317 b. 542 a. 652 a. 662 c. 663 a. 664 a. à specie in speciem 528 b. consilii 410 a. ex adverso 100 a. in contrarium statum 529 a. instituti vitæ in pejus 161 a. subita 621 b.
Mutatione subitâ ib.
Mutationi obnoxius 528 b.
Mutationem faciens 100 a.
Mutato nomine tuo lo pejus 528 b.
Mutator 542 a.
Mutatoria 55 c.
Mutatu difficilis 100 a. 317 b. 652 a. 664 c. facilis 51 a. 317 c. 652 a.
Mutatur color 49 a.
Mutatus est ordo 100 a.
Mutatusin cygnum 55 b. non 652 a.
Mutavit ei mentem 662 c.
Mutè 87 b. 90 c. 717 a.
Mutilare nares 41 c.
Mutilari ib.
Mutilata cuspis 489 a. Quæ mutilata extrema habent ib.
Mutilatio 41 c. 337 c. 524 b. 737 a. corporis 27 c.
Mutilator 332 a.
Mutilatum quod est 524 b.
Mutilatus membris 411 a. non 394 a.
Mutilo 41 c. 332 a. 393 c. 524 b. 597 b. contumeliosè 27 b. corpus 41 c. vicissim 524 b.
Mutilor 393 c. 524 b.
Mutilum nasum habens 576 a. reddo 524 b. 737 a.
Mutilus 18 b. 140 b. 174 b. 331 c. 411 a. 423 c. 524 b. 588 b. 641 b. 737 a. aliquatenus 332 a. non 41 c. 411 a. 521 b. pulsus 49 b. suo membro seu pede 140 b.
Mutire 32 b. 139 c.
Mutit et stridet 428 c.
Muto. § Altero, immuto, vario 32 c. 48 b. 49 a. 50 a. 51 a. 100 a. 282 b. 317 a. 367 c. 438 c. 508 a. 542 a. 620 c. 652 a. 662 c. 664 b. ædificatum 151 c. colorem 55 a. 282 b. 735 a. consilium 113 b. mentem 100 a. 443 c. opinionem 170 a. ordinem in acie instruendo 633 a. scriptum 137 c. sententiam 130 c. 438 c. 443 c. variè 664 b. vestem 282 c. 228 b. vitæ genus 594 c. § Commuto, permuto 48 a. 55 a. mercesteram more 55 b.
Mutonistus insigniter 636 a.
Mutor 48 a. 49 a. 100 a. 281 a. 282 c. 528 a. 662 c. 663 c. in pejus vel in melius 528 b. suâ 100 a.
Mutua cædes 691 c. cædo perenniter ib. coharentia 226 b. consumptio 701 b. consilia agito 201 c. devoratio 682 c. fœneratio 654 c. interrogatio 213 b. perditio 701 b. responsio 348 b. pugna ib.
Mutuam cohærentiam vel connexionem habens 226 b.
Mutuatio 146 a.
Mutuis beneficiis certare inter se 500 c.
Mutuo (v.) 732.
Mutuo accipere 116 a. accipio demensum 415 a. do 146 a. do insuper 415 b. sumi 732 b. sumptus ib.
Mutuô. § Invicem, vicissim 49 b. 50 c. amant se ib. amplector 533 a. devorantes sese 682 c. interficere se 353 b. interficientes sese 691 c.
Mutuor 732 a.
Mutus 87 b. 90 c. 92 c. 111 a. 193 b. 363 b. 365 c. 493 b. 521 b. 616 c. 700 a. 717 a. 718 b. Qui mutus sedet et valet altonitus 676 a.
Mutuum 146 a. 733 c. do 415 a.
Mutuum beneficium 469 b. officium 206 a. officium præsto ib. ortum habentes 715 a.
Mutuus 55 b. amor 51 a. 55 c. 702 b. amplexus 533 a. usus 732 b.
MYRICA 430 b.
Myrice similis ib.
Myricinus ib.
Myrinus, piscis 431 a.
Myrmecia, verruca 430 c.
Myrmeciis lapis ib.
Myrmeciis infestor ib.
Myrrha 431 a.
Myrrhæ colorem habens ib.
Myrrham redoleo ib.
Myrrhatus ib.
Myrsinites gemma ib.
Myrtetum ib.
Myrti fructus ib. ramuli 721 c.
Myrtinum oleum 190 a. 431 a.
Myrto conditum vinum ib.
Myrtus ib. pumila ib. sylvestris ib.
Myrus, piscis 299 a. 431 a.
Myrta 428 c.
Mysteria 640 c. sacra tractans 428 c.
Mysteriorum discipulus et conscius ib. peritus ib.
Mysteriis sacris initians ib.
Mysterium ib.
Mystica 13 b. Circa mystica qui versatur 347 a.
Mysticè 428 c. 642 b.
Mysticum carmen 428 c.
Mysticus ib. 642 b.
Mytilus, concha genus 431 b.

N.

NABLAM pulsans 432 c.
Nabilium ib.
Nactus corpus ingens 359 c. fœtor otium 366 a. sum 406 c.
Næ 433 a.
Nænia 462 c.
Nævi 606 b.
Nævus 313 c. 606 b. 714 a.
Nam 488 c. 746 c. nunc quidem ibid.
Nanciscetur meliorem prædam 379 b.
Nanciscî occasionem 289 c.
Nanciscor 66 a. 89 c. 219 a. 359 c. 364 a. 365 c. 367 a. 406 c. 643 a. 672 b. 673 a. abundè 510 b. vicissim 673 a.
Nandi imperitus 332 b.
Nanus 433 b.
Naphtha 434 c.
Narcaphthum 433 c.
Narcissinus 434 a.
Narcissus ib.
Nardinus 433 c.
Nardo similis sum ib.
Nardus ib.
Nares 249 b. 486 c. 576 a. ampleto 644 c. emungere 679 b. obstruere 430 a. secans 644 c. In nares infundendi instrumentum 726 b. 727 a. instillatio 726 b. Per nares rodens 576 a.
Naribus abstergendis aptum linteolum 402 a. admoveo 695 b. admoveor 486 c. careus 576 a. editus sonus 102 c. quod infunditur 726 b. E naribus 430 a. Sub naribus enascens barba 576 b.
Naris 429 c. 430 b. 579 a.
Narium ambitus 626 b. amputator 332 a. ulcus putridum 434 a.
Narrari 201 a.
Narrari dignus 240 b.
Narratio 172 b. 240 b. 424 c. 452 a. fabulosa 374 a. 376 a. 429 b. geminata 240 b. prodigiosa 377 a. 645 b. repetita 240 b. verbosa 375 a.
Narrationis præparatio 282 b.
Narrativè 240 b.
Narrationcula 39 c. 240 b.
Narrativus 240 b.
Narrator ib. fabularum 376 a.
Narrata facilia 240 b. indigna 573 c.
Narravisse rem sicut acciderat 240 b.
Narro 233 a. 240 b. 372 b. 429 a. 650 b. fabulas 376 b. fabulosè 376 a. 429 b. iterum 415 b. obiter 240 b. prodigiosa 377 a.
Narta 434 a.
Nartheeium 433 c.
Nascendi difficultas 715 b.
Nascens difficulter ib. in summitate 715 a. malè 715 b. summo 715 c.
Nascentia præter naturam 714 c.
Nasci facio 714 b.
Nascor 108 c. 122 a. 123 b. 654 b. 714 a. insuper 714 c. juxta ib. præter naturam ib. sensim aut paulatim 715 a.
quæ Nascantur è terra 714 a.
Nasi aduncitas 139 c. depressi ac deminuti similitas 175 b. tota summitas 576 a.
Naso aquilino præditus 139 c. carens 576 a. simo præditus 589 subadunco præditus 140 a. suspendo 430 a. 576 a.
Nassa 313 c. 359 b. 51 c.
Nasturtium 299 b.
Nasum acutum habens 576 b. aduncum habens ib. amputo 339 a. bonum habens 576 a. mutilum habens 576 b. parvum habens ib. rectum habens seu justæ proportionis 576 a. secans 644 c. seco ib. torquendi instrumentum 369 a.
Nasus 429 c. 576 a. 579 a. Irrisio 430 a. § Piscis 431 c.
Nata. § Filia 263 c.
ad Natalem pertinens 183 b.
Natali ex die prædictiones faciens 375 b. In natali horâ noto et digero 653 c.
Natalibus observis artus 502 c.
Natalis. § Natalitius 123 b. dies ib. locus 390 a.
Natalis Dei 126 a.
Natalitia 123 b. celebrare 214 a.
Natalitium horum alicujus considerans 593 b.
Natalitiarum horarum consideratio et notatio 593 c.

Natalitias heras considero et noto 593 c.
Natalitium sidus 650 c.
Natalitius 193 b. dies 123 a.
Natando gradiens 552 a. pertranseo 439 c. pervenio ib. superare magnos fluctus ib.
Natandum 439 b.
Natans ib. 725 b. in aëre 439 b. in mari ib.
Natantes nubes 535 c.
Natare secundo flumine 439 b.
Natatilia ib.
Natatilis ib. 535 c.
Natatio 552 b. 439 b.
Natator ib. 555 c.
Natatoribus periculosus 439 c.
Natatrix 332 b. 439 b.
Natatus ib.
Nates 133 b. 359 c. 559 b. 562 c. abstergere 739 c. albas habens 73 b. bonas ib. candidas 559 b. 562 c. depressas 656 c. erectas 562 c. exiles habens ib. graciles habentes 307 b. in ore semper habens 383 a. ferio alicujus plantâ pedis 562 c. inspicere 559 b. non habens 562 c. nigras habens ib. observare adulterorum 649 c. obscenas habens 562 c. pulchras habens ib. tango digito 589 b. Secundum nates 562 c.
Nati sunt è terrâ 123 c. 124 b.
Natio 193 a. 181 a. § Ordo, societas aut genus hominum ib.
Natione Syrus 123 a.
Nationis diversæ qui est 712 a. ejusdem 181 a.
Nativè 715 b.
Nativitas 123 a. 654 a.
Natium lavator 441 b. prominentiæ super quibus sedetur 180 a.
Nativas 413 b. 554 c.
Nato 332 b. 439 b. 439 c. 585 c. adversum seu contra 439 b. juxta ib. rana in morem 105 c. simul 332 b. 439 c. subter aquas 439 b. subtus 439 c.
Natrix 678 b.
Nata grandior 746 a. grandis 245 a. major 124 c. major sum 555 c. maximus ib. maximus sum ib. minimus 470 a. minor 124 b. 470 a. posterior 124 a.
Natam esse ad aliquid 714 a. primò 715 c.
Natura 231 b. 714 a. accepe 715 b. duplex ib. fabris 242 a. humana 64 c. inhabilis 715 b. mala ib. ut fert 714 c.
Naturâ bonus 715 a. comparatum ut est 714 a. comparatus sum ib. gracili præditus 715 b. inhabili ib. leonino præditus ib. longus ib. cæcus 715 c. pravâ præditus 715 b. tali præditus sum 221 b. A naturâ habeo 714 a. De naturâ dissero 377 b.
Naturæ æqualis 715 b. ancipitis ib. communitas 715 c. dissimilis 715 b. diversæ 712 a. 715 b. duplicis ib. indagandæ seu speculandæ ratio 377 a. indagandæ studium ib. instincto 161 c. investigator 714 a. modum excedens 715 a. sponte 715 b. sponte provenientes ib. variæ ibid.
Naturali dexteritate ingenii præditus ib. cum dexteritate ingenii ib. ratione 714 a.
Naturalia fœminarum 660 b.
Naturalis 714 a. dexteritas ingenii 715 b. mors 89 b.
Naturaliter 714 a.
Naturam eandem habens 715 c. humanam habens 715 a. meto 714 c. rerum discernendo exquirens seu indagans 377 a. rerum discernendo indago 377 b. triplicem habens 715 c. Extra naturam qui est 714 c. In naturam rerum prodeo 283 a. prodeo et produco 284 b. Prater naturam nascor 714 c. secundum naturam 714 a.
Naturarum cognitor ex corpore, oculis, vultu 132 a.
Naturæ cognoscendi peritia ib. judico ex aspectu oris ib.
Natus alibi 715 b. annos viginti 123 a. annos octoginta 216 a. è cœlo 716 a. Deo 495 b. ex filio 714 a. infeliciter 654 b. iterum 715 c. ex leone 715 b. minimè ad aliquid ib. non 125 c. nuper 124 a. 390 a. 715 b. patre procul absente 125 a. in propinquo 554 b. recens 124 a. 126 a. 715 b. simul 715 c. sponte suâ 123 c. sum 123 a. 714 a.
Natus. § Filius 678 c.
Navale 194 c. 390 a. 434 b.
Navale certamen deserens ib. iter 434 a. prælium 404 b. prælium committens ib. prælium, hoc prior ib.
Navales copiæ 285 b. 434 a. stationes 179 b.
Navali prælio concurrere cupio 404 b. confligo ib. decerto unà ib. dimico in ib. oppugno ib. propugno ib. supero ib. re clarus 321 a. 324 c.
Navalia 457 a. ligna 434 b.
Navalis ib. expeditio 508 c. 535 c. materia 434 b. prælii desertio 404 b. rei peritus 249 b.
Navarchi vicarius 611 a.
Navarchum ago 81 a.
Navarchus ib.
Naves exploratorias, frumentarias 194 b. 536 b. leves seu agiles 72 b. remos longos habentes 208 a.
Naves appellere 278 b. dedocere in mare 194 c. deserens 434 b. fabricans 543 c. fabricari vicissim 523 a. fabricor ib. subducere 194 c. vehens et promovens 514 a.
Naufragio amitto 18 c. Ex naufragio servati ib.
Naufragium ib. 701 b. facio 118 c. passus ib.
Naufragus ib.
Navi deduco 611 b. devehor 536 b. discedo 536 a. duco 611 a. qui fertur 697 c. imponere 94 a. occurro 536 a. permeans 509 b. permeant ib. permeo 611 b. peto ib. vehens 611 a. veho 611 b. In navi corruptus et peditus 701 b. Sine navi trajiciens 611 a. Super navi qui est est fit 434 b.
Navibus fabricandis aptus 523 a. impervia 434 b. infinitis instructus 434 c. mille instructus ib. septus 707 b. supero 345 c. vehebantur 536 a. Ex navibus vivens 107 c.
Navicula 51 c. 194 b. 508. 532 a. onneraria 194 a.
Navicularium exercens 535 c.
Navigabile mare 164 c.
Navigabilis 510 b. 535 c. 536 c.
Navigandi facultatem non habere 536 b. insolens 249 b.
Navigando succedo 535 c. decedo 536 b. ingredior 536 a. transeo ib.
Navigans per mare 536 b. primo vel primum 434 b. 536 c. properè 279 b. unà 536 b.
Navigare mare ib. in amore ib.
Navigatio 434 a. 535 c. 611 b. adversus aliquem 536 a. brevis et non longinqua 536 b. secunda ib.
Navigatione cursus ib. prosperâ utens 536 c.
Navigationem facilem præbens 536 b.
Navigationi accommodus 535 c.
Navigationis imperitus vel inexpertus 249 b. 536 b. impossibilitas ib. societas ib. 536 c. socius 434 c. 536 b. socius sum 536 b.
Navigator 535 c.
Navigato difficilis 536 b. facilis ib.
Navigatum mare 535 c.
Navigiolum 14 c. 535 c. 590 c.
Navigium 104 a. 322 c. 532 a. 535 c. 590 c. actuarium 208 b. piscatorium 14 c.
Navigo 434 a. 509 b. 535 c. 536 a. adversus 536 a. adversus aliquem vicissim ib. celeriter 434 c. 536 c. contrà 536 a. prior 536 b. tardè aut vix ib. unà ib.
Navis 104 a. 194 a. 434 a. 508 c. 559 a. 590 c. cum ipso onere et mercib. 706 a. instructa et parata 208 b. nigra 340 c. oneraria 18 c. 37 b. 697 c. 706 a. prædatoria 379 b. prætoria 711 b. præturia 17 c. 81 c. quiescens 81 a. tecta et constructa 707 b. transtrorum centum 236 a. Qui ipse sibi navis est 611 a.
Navis ingressus 536 a. extrema pars 434 b. onus 127 b. summitas 611 a. tractio 194 c. tutator et custos 226 c. venter 327 c.
Navium cœtus 327 b. fabricandarum locus 523 a. fabricatio ib. fabricator ib. intima pars 197 c. 434 b. servator 600 b. statio 285 b. 390 a. 434 b. 479 c. stationi accommodus 379 a. 390 a.
Naulo accepto exporto 434 b. loco ib. vehendum suscipio ib. Sine naulo ib.
Naulum 94 c. 434 b. pro trajecto 508 c.
Navo operam 206 a. 208 a. 233 b. 605 c. 606 a. operam supra fidem ib. operam unâ 554 a.
Nausea 20 c. 106 a. 196 a. 434 b. 730 c. nulla 434 b.
Nauseâ laborans 20 c.
Nauseo 20 c. 195 c. 434 b.
Nauseosa res 20 c.
Nauseosæ affectiones ib.
Nauseosus 434 a.
Nauta 434 a. 535 c.
Nautarum defensores dii 434 b. mare 434 a. servator 434 c. sociorum desertio 434 b.
Nautas mille habens 434 c. multos habens 434 b. socios deserens ib.
Nautica ars 277 b. 434 b. res 434 a.
Nauticam exercentes mulieres ib.
Nauticæ rei operam dans 204 b. peritus 434 a. rudis 249 b.
Nauticæ acclamationes 745 c.
Nauticus 249 b. 322 c. 434 a. deus 580 a. panis 79 a. 565 b.
Nautis carentia 434 b.
NB 416 b. dicam 275 a. fiam vereor 568 c. fortè ib. quidem 416 b. 487 b. dicta quidem fas est 416 b. nominaretur quidem 60 a. tantillum quidem 386 b. terra quidem 72 a. unus quidem 416 b. Desines ne 72 a.
Nebrias mastelus 434 c.
Nebritis gemma ib.
Nebula 439 a. 464 a. nullâ tecta 464 a.
Nebulosa obscuritas 91 c.
Nebulosus 464 a.
Nec 487 b. dum 484 c. minus tamen 47 c. opinans 182 a. tamen 418 a. verò ib.
Necessaria 82 a. 157 b. ad victum 52 c. 199 c. emens ad victum 745 a. Præterquam hæc necessaria 60 a.
Necessarium res ad vitam ib. 107 c.
Necessarii. § Amici 199 c.
Necessariis ad iter instructus 594 a. vescor 666 a.
Necessario 59 c. bene curo corpus 666 a. calidus est ignis 60 a.
Necessariorum seu propinquorum amans 457 c.
Necessarium 60 c.
Necessarius. § Necessariò evenies cuncta ib. § Cujus usus est necessarius ib.
Necessarius. § Amicus, necessitudine junctus ib. 199 c. 243 a. 455 c.
Necesse 60 a. esse 80 a. non esse 60 a. est ib. 156 b. 733 c. est mihi hoc facere 59 c. futurum putavit 156 b. habeo hoc facere 221 b.
Necessitas 59 c. 60 a. 733 b. ea medendi 682 c. fatalis 59 c. stabilis consilii 420 a. urget 283 b. imponitur mihi 59 c.
Necessitate ib. equitare 276 a.
In Necessitatem devenire 60 a. 273 a. extremam redigo 191 a. eò Necessitatis venire, ut dimicandum sit 733 b.
Necessitudine conjunctus 60 a. 243 a. 315 b.
Necessitudinibus gravibus circumventi sunt 283 b.
Necessitudinis gradu qui est remotissimo 50 c.
Necessitudo. § Propinquitas 60 a. § Hospitii 447 c.
Neco 30 b. 594 b. esse 353 c. fame ib.
Nectar 435 a. E nectare qui destillavit 607 c.
Nectareus 435 a.
Nectarium 480 c.
Nectendo 532 c.
Nectens, seu qui nectit ib. corollas 533 c. dolos ib.
Nectere dolos 532 c.
Necto 70 b. 186 c. 187 a. 532 c. 728 a. coronam 533 c.
Nector 70 b. 532 c.
Necydalus 435 a.
Nedum 239 b. 416 b. 459 a. 487 b. 568 c.
Nefanda 374 a. et arcana gestans 696 b. perpetrans 542 c.
Nefandum facinus 903 c. 542 c. factum 87 b.
Nefandus ib. 253 a. 255 b. 442 b. 690 b.
Nefaria actio 582 c. res 485 b.
Nefaria admittere 253 a.
Nefariè 255 b. 485 b. committi 582 c.
Nefariam ib. facinus 203 a. 582 c.
Nefarius 34 b. 253 a. 255 b. 485 a. 629 c.
Nefas 485 b. est 253 a. Per fas et nefas 164 b.
Nefastæ portæ 706 b.
Nefasti dies ib.
Nefastus 253 a.
Negandus 689 b.
Negans 689 b. Deum 253 c.
Negatio 76 b. 689 b.
Negativus ib.
Negectè 312 c.
Negectim 409 c. transmitto 694 a.
cum Negecto 409 c. Ex negecto permitto 476 a.
Negectui habens 312 c. habeo 409 c. habeor 409 b. habere aliquem ib.
Negectus (a.) 188 b. 257 a. 254 c. 313 a. 409 b. 410 a. 541 b. 606 a. 658 a. 746 b. prorsus 490 b.
Negectus (e.) 254 c. 333 b. 409 b. 746 b. pecunia 734 b.
Negexi 182 a.
Negexit 359 c. jussa 409 b.
Negligebat Romp. 606 a.
Negligendus 409 b. 410 a.
Negligens 131 c. 230 b. 265 c. 312 c. 471 c. 476 a. 620 c. 746 a. operis 204 b. rerum domesticarum 203 b. sum 312 c. 446 c. 570 c. 681 a.
Negligenter 313 a. 409 b. 410 a. 568 b. 606 a. 710 b. 746 b. ago 312 c. 681 a. facio aliquid 446 c. video 471 c.
Negligentia 225 b. 230 b. 384 b. 409 b. 410 a. 710 b. 746 b.
Negligentiâ otiosa circa quidpiam 409 b.
Negligere 182 a. dicta patris 746 b. occasionem 250 c. oportet 409 b.
Negligo 205 c. 230 b. 313 a. 400 b. 409 c. 471 c. 476 a. 490 b. 657 c. 658 a. 710 b. 732 c. 744 b. 746 b. prorsus 409 c. 746 b. valdè 409 c.
Negligor 99 c. 409 c. 725 c. per ineptiam 203 c.
Nego. § Contradico, infitior 76 b. 373 c. 416 b. 689 b. 690 b. § Denego, renuo 187 b. 438 c. 701 c.
Negotia 631 a. aliena cura 554 c. administrare publica 159 c. exhibens libenter sibi et aliis 554 b. exhibeo 630 c. facessere 553 a. facesso 630 c. propria curans 554 a. urgebant nec alia 515 a.
Negotialis 553 b.
Negotiatio 509 a. 510 c. 566 c. quæstuaria 734 a.
Negotiatione vivens 202 c. Ad negotiationem ator 509 a.
Negotiationis consors et socius 50 a. locus 734 b.
Negotiatur 100 a. 509 a. 555 b. 566 c. animarum seu hominum 509 c. rerum magnarum et splendidarum ib.
Negotiatorius ib.
Negotiis distineo 631 a. distrahi ib. districtus 630 c. districtus multis 631 a. distringor 630 c. implicans se variis libenter 554 b. implico 553 b. implico me multis 554 b. implicor 553 b. vacuus 554 a. In negotiis solers 553 b.
Negotio nullo 338 b. 400 a. 515 c. 554 a. Sine negotio 425 b. 606 a.
Negotiolum 553 b.
Negotior 509 a. 554 a. 566 a. obitur 509 a.
Negotiorum cœur 554 a. vacatio ib.
Negotiosus 553 b.
Negotium 101 b. 202 c. 515 a. 553 b. 631 a. 733 b. 734 a. confecit 632 c. est mihi cum aliquo 553 b. exhibeo 706 a. facessendi amor 554 b. facesso 198 c. 598 b. facesso tibi 225 c. facesso vicissim 391 b. gero 734 a. habeo cum 672 c. laboriosum 21 a. necessarium 733 b.
Nemesis 435 b.
Nemo 188 b. 416 b. 656 a.
Nemorosa loca 742 c. vallis 433 c. Non nemorosus 679 b.
Nempe 47 b. 72 a. 188 a. 239 b. 412 a. 487 a.
Nemus 173 b. 436 a. altum 140 a.
Nendi actio 439 c. ars ib. peritus ib.
Nendo dextra 325 a. non ductus ib. non consensus ib. torqueo ib. victum quærens 440 a.
ad Nendum aptus 439 c. facilis lanæ 419 b.
Nens stamina 279 a. 349 a.
Neo 325 a. 349 c. 439 b. filum 325 a.
Nepam imitans 479 c.
Nephriticus 439 b.
Nepos 56 c. 125 c. 264 a. ex filio 679 a. ex fratre aut sorore 19 c. § Ramulus 109 a.
Nepotes illius 188 c.
Neptis 125 c. 264 a. ex filio 679 a. ex fratre aut sorore 19 c.
Neptunius 550 a.
Neptunus 275 c. 550 a.
Nequam 291 b. 387 a. 600 a. 688 a. insigniter 516 a. qui non est ibid.
Nequaquam 57 a. 178 a. 242 a. 397 a. 416 b. 462 c. 484 c. 487 b.
Neque 416 b. 487 b. enim ib. verò 47 c. 418 a. Sed neque ib.

Nequeo 460 c. 509 c. quin 699 c.
Nequicquam 307 c.
Nequissime 513 a.
Nequiter ib. 600 c. ago 515 a.
Nequitia 442 b. 515 a. 554 a. 600 c. 664 c.
Nori 325 a.
Nerium 440 b.
Nervens 438 b.
Nervi, qui usque ad anus extremos protenduntur 488 c. extenti, et qui chordarum vicem præstant 436 b.
Nervis consuens 570 b. consuo ib. intentus 638 c. captus intentus 603 c. trahor ib. tractus 603 b. E nervis tortus fusis 458 b.
Nervo bovino consuere ib.
Nervorum abscissio vel incisio ib. matrix 420 a. resolutio 393 b. tumores et temiones oblongiores 699 c. vitio laborans 438 b.
Nervos adhibeo alicui, id est, confirmo, roboro ib. contendo omnes 636 b. incido 338 a. 438 b. intendeno omnes facio aliquid 636 c. intendo, id est, auxilior 636 b. nullos habens 436 b. resolvo ib. succido habens 657 a. tenues habens 277 b. Per nervos loquens 365 c.
Nervosus manus habens 638 c.
Nervosus 277 b. 436 b.
Nervus 438 b. 638 c. arcus 70 c. 107 b. 438 b. § Robur, vires ibid.
Nescii quò se verterent 277 c.
Nescio 509 c. quid mihi faciendum sit 510 a. quis 149 b. quo pacto laudem 568 b. quo me vertam 509 c.
Nescius 389 b. sum 131 b.
Nexibus carens 533 b. et vinculis involvo 70 c. multis 533 c. multis implicitus ib.
Nexile flagellum 533 b.
Nexilis 532 c. 728 a.
Nexum quod est 532 c.
Nexus (a.) ib. 728 a. eleganter 533 b. in unum ib. non ib. recens ib.
Nexus, ûs 70 c. 156 b. 186 c. 223 b. 532 c. amicitiæ 381 c. inexpedibilis 67 c. intricatus 618 b.
Nexus multos habens laqueos 118 a.
Nexuriter 438 b.
Neuter 215 c.
Neutrâ ex parte ib.
Neutram in partem ib. In partem inclinans 371 b. inclinans animus ib. propensus sum 651 c. vergere 571 b.
Neutras in partes tramco 59 a.
Neutries generis nomina 215 c.
Neutro modo ib. genere ib.
Neutro ib.
NICTANS crebò 438 a. non ib.
Nictantibus oculis ib.
Nictare vix cesso ib.
Nictatione crebrâ signum do ib.
Nicto 110 a. 438 a. 446 c.
Nictor 438 a. non ib.
Nidi 302 b. 455 b.
Nidificatio 438 a.
Nidificationem relinquo ib.
Nidifico ib.
In Nido natrio 438 b.
Nidor 318 c. 326 c.
Nidore multo fumoso aut redoleno ib. repleo ib.
Nidorem sectans 326 c.
Nidoris expers 326 c.
Nidorosus ib.
Nidulatio 438 a.
Nidulor ib.
Nidus 294 c. 485 a.
Niger 27 a. 184 c. 275 b. 354 c. 397 c. 408 c. 472 b. 483 a. 512 b. 519 c. 522 b. 688 c. aspectu 475 b. ut carbo 64 b. cinis 27 a. hyeme 723 b. reddor 408 b. exastione 27 a.
Nigra 483 a. folia habens 712 c. navis 340 c. supercilia habens 492 a. tunicâ vestitus 729 a.
Nigræ alæ naves 409 a.
Nigrum cæsariem habens 719 b. candam habens 488 c. comam habens 554 a. 719 b. jubam habens 719 b.
Nigras alas habens 560 c. mates habens 562 c.
Nigredine inducor in superficie 409 a.
Nigredo 408 c.
Nigrefacio 27 a. 409 a.
Nigresco 408 c. 519 c. propemodum 519 a.
Nigri 472 b.
Nigricans 409 a. 519 c.
Nigricantes alas habens 560 c. crines habens 719 b. oculos habens 473 b.
Nigricantia superciliis 492 a.
Nigricies 408 c.
Nigrico ib.
Nigris aquis scatens 678 c. lineis interstinctus 139 b. sanculis distinctus 519 c. oculis decorus 473 b.
Nigro colore imbutus 103 b. colore penditus 735 b.
Nigror 408 c. ex putredine 94 a.
Nigros oculos habens 472 b. 473 b. pilos habens 262 c.
Nigrum fructum ferens 301 b. pigmentum, quo coma denigratur 408 c. reddo 275 c. 408 c. reddo prius 409 a. vellus habens 397 c. vinum 423 b.
Nigrum oculi 408 c. quercus, id est, medulla ib.
Nihili 188 b. ad rem 200 b. ago 554 b. dicere, scil. quod alicujus sit momenti 188 b. efficiens 410 a. mirum 252 a. obstat 551 c. pensi mihi 285 c. profilio 554 b. refert 188 b. rei mihi fuit cum 328 a. retat 362 a. § Non 184 b.
Nihili 109 b. æstimare 498 a. facere 250 a. 688 a. facio 188 b. 476 a. 519 a. facio prorsus 9 b. homo 300 a. 574 b.
Nihilitas 188 b.
Nihilo magis 397 a. Ex nihilo hominem prodaxit 14 c. Pro nihilo ducere 498 a. 688 a. duco 12 b. 188 b. 630 a.
Nihilominus 188 b. 247 b. At nihilominus 47 c.
ad Nihilum redigo 188 b. In nihilum redigi 54 b.
Nimbus 463 b.
Nimio æstimo 658 a.
Nimirum 86 b. 239 b. 409 c. 412 a. 484 b.
Nimis 2 c.
Nimium 485 b. quod est 101 b.
Nimium 485 b. cresco 23 c. odo 213 c.
Nimius 2 c. 101 b. 339 c. 519 b. non 415 a.
Ningo 441 c. 729 a. aliquantum vel leviter 441 c. deorsum ib. super ib.
Ninl 23 b. 48 a. 176 a. 181 b. 239 a. 246 b. 416 b. 486 c. 536 c. 758 a. enim 487 a. fallor 460 a. forte 72 c. 168 c. quòd 48 a. 238 c. 536 c. si 536 c.
Nititur eo, quòd &c. 595 c.
Nitens baculo ib. fundamento nullo 270 b. § Contrà 602 c.
Nitens. § Splendens 615 c. 688 b. oris specie et vestibus 615 c.
Nitentes lebetes 27 a.
Nitco 6 c. 63 b. 122 a. 615 c. circumcirca 615 c. subtus ib. § Sum nitidâ et bene curatâ cute ib.
Niteris teste hoc 596 a.
Nitesco 1 c. 263 b.
Nili 270 b. et acquiescere aliquâre 223 a.
Nitidam aciem habens 238 c.
Nitidè 288 c. 387 b. 615 c. habeo me 291 c.
Nitido sermone uti 288 c.
Nitidulus ib.
Nitidum corpus habens 736 a. reddo 615 b. 683 b.
Nitidus 73 b. 288 c. 387 b. 615 c. non 387 b. reddor 615 c. magnesiæ 734 c.
Nitor. § Splendor 6 c. 122 a. 288 c. 387 b. 615 a. furatus 334 b.
Nitor. § Fulcio me, incumbo, innitor 222 b. 595 c. 596 a. 734 b. ceu fulcro 613 a. hoc 286 c. § Condão, ædificium colloco 223 a. 287 a. 503 c. § Conor, contendo 106 c. 434 c. 507 b. 724 a.
Nitore marmoreo splendens 400 b.
Nitorem addere orationi 63 b. concilians 615 c. emitto ib.
Nitro olus 341 c. mista arena 441 b. prius perfico 441 c.
Nitrosus 441 b.
Nitrum ib.
Nivalis 441 c. 729 a. natura 729 a.
Nive candens 73 b. conspergor 441 c. multâ tectus ib. obrao ib. obruitus 675 c. obtegor 441 c. qui altitur 665 c.
Niveo colore præditus 735 c.
Nives jaculans 102 c. Per nives gradiens 95 b.
Nivibus altus 102 c. 729 a. obrutus 102 a. tectus 101 c. victitans 666 c.
Nivosus 101 c. 441 c. 609 b. 729 a. valdè 441 c.
Nix ib. 729 a. cadens minutatim 496 b.
Nixu suo se continens 207 b.
Nixus. § Innixus ib.
Nixus qui in partis adhibetus 390 a.
NO 612 a.
Nobilem seu notam facio 284 a.
Nobili genere ortus 125 a.
Nobilis genere 502 c. § Celebris, Clarus 374 c. § Insignis, illustris 385 c. § Famosus, infamis 21 b.
Nobilitas generis 125 a. § Excellentia 657 b.
Nobilitates 111 a.
Nobiliter. § Celebriter 467 a.
Nobilitor. § Clarus reddor 369 c.
Nobis duobus 178 c.
Nobiscum qui fuerit ib.
Nocens 66 c. 182 a. arboribus 521 a. cum aliis, tum sibi magis 204 c. dentibus 453 b. non 291 c. 574 a.
Nocent ungulis equorum 391 a. Quæ nocent ventribus ib.
Nocco 85 c. 106 b. 193 b. 204 c. 269 a. 276 c. 290 b. 313 a. 391 a. 524 a. 543 b. 588 a. 720 a. insuper 108 c. prior 583 b. vicissim 108 c.
Nocere aliis cui in fatis est 408 a.
Nocesi cui potest 518 b. cui facilè potest 108 c. 198 c. cui non potest 391 a.
Nocet 86 a. hoc mihi 558 c.
Nocetur mihi 588 a.
Noctium pharmacum 158 b.
Noctivus 108 b. 158 b.
Nocte 446 a. ea ipsa 446 b. et die 160 b. intempestâ 38 b. 446 a. mediâ 446 a. mediâ surgens ventus 416 b. De nocte 680 c.
Noctem sanans 446 a. insomnem ducere ib. transigo 446 b. transigo totam ib. Ante mediam noctem 446 a. Per noctem 485 a. totam 446 b. facieus aliquid ib. sub noctem 680 c.
Noctes tres et tres dies durans 446 b. Per noctes novem ib.
Noctilnca 370 a. 489 a.
Noctis quarta pars 711 b. et diei spatium 446 b.
Noctivagus 446 a. 580 c. 547 c.
Noctu 446 a. 680 c. agens aliquid 446 a. apparens 685 c. 686 a. currens 689 c. custodia 711 c. errans 330 b. eragor 1 c. facio aliquid 446 a. et interdiu 245 c. iter faciens 509 b. iter facio ib. laceus 370 a. nuntio aliquid 7 c. occurro 1 c. qui operatur 205 a. qui pascitur 436 c. pugno 404 b. sacra perago 641 c. scribo 138 c. stirpes insidiar 390 a. surgo 178 b. videns 475 c. videns malùm quam interdiu 674 a. vivens et vagans 107 c. verans clam 685 a.
Noctua 132 b. 338 a.
Noctua species gerens 132 b.
Noctuarum vox 316 a.
Nocturna actio 446 a. excitabo 474 a. caligo 418 c. custodia 446 b. 711 c. profectio 509 b. pugna 404 b. pustula 446 b. sacra 641 c. somnia 705 c.
Nocturnas exanbias ago 178 b.
Nocturni venatores 207 c.
Nocturnum commentarium 446 b.
Nocturnus 446 a. fur 321 b. gressator 390 a. viator 669 a.
Nocumentum 158 b. 588 a.
Nocuus 588 a.
Nodatus 341 c.
Nodavit laqueo collum 70 b.
Nodi et collectiones in corpore humano 621 a.
Nodis substrictus 341 c.
Nodus paucos habens 434 a.
Nodosum in materiam converti 453 c.
Nodosum lorum quo servi cædebantur 618 b.
Nodosus 453 c. non ib.
Nodum solvere 197 c. 392 a. 393 a.
Nodus 70 c. 71 b. 341 c. arboris 453 c. § Flexura, et digitorum 297 a.
Nola 361 a.
Nolam pulso ib.
Nolo 30 a. 114 a. 154 b. 459 a.
Nolorumt mihi venire obviam 130 c.
Nomen 466 c. bonum habens 467 a. commune habens 467 b. commuto 467 c. dans aliis 467 a. diversum habens ib. do 139 b. 467 c. faustum habens 467 a. habens antea 467 b. habens rei non respondens 467 c. idem habens 467 b. Idem habeo ib. quod imponitur personæ ob conveniendum quandam 467 a. inditum est urbi 123 a. infaustum seu malum habens 467 a. non habens 467 c. occultandum habens 467 b. odiosum habens 467 a. pulchrum habens 467 b. sacrum habens ib. suum ferens id est, veritatem nominis sui ib. Ad nomen alludo 467 c. § Celebritas, fama 466 c. celebre post obitum 690 b. illustre 369 b. § Prætextus 466 c.
Nomenclator 294 b. 376 c.
Nomenclatura 139 a.
Nomina bona habens oratio 467 a. collectiva 368 b. duo habens 467 a. duo habere ib. fingo 344 a. impono 653 c. infausta habens 467 b. multa habens ib. scribo seu inscribo 139 c. testium do 137 b. tria 467 b. tria habens ib. Ad nomina ultro respondere in delectu militum 156 c.
Nominabilis 467 b.
Nominandus 689 a.
Nominare aliquem 372 b.
Nominari qui potest aut debet 467 a. qui non potest 467 c.
Nominatim 198 c. 292 c. 467 a. 573 c. appellare 293 a. consecro 467 c. recenseo 466 a.
Nominatio et proditio 100 c.
Nominatissimus 467 b.
Nominativus 467 a.
Nominatories ib.
Nominatus. § Celebris 467 c.
Nomine 467 a. carens ib. communi 467 a. diverso ib. eodem ib. mendaci 467 c. obscuro esse 384 a. rei convenientis 467 a. rei non conveniente 477 c. rei verè respondente ib. vero 466 c. 467 c. Absque nomine 467 a. De nomine nosse 188 c. § Causâ, gratiâ. Hujus nomine 679 c. 721 c.
Nominibus honestis 466 b.
Nominis communitas 467 b. convenientia cum re 467 c. diversitas 467 a. mali 502 c. mutatio 467 c. splendor 369 c.
Nomino 9 a. 292 c. 293 a. 320 c. 466 c. 467 c. ex adverso ib. contra designandam 100 c. insuper 467 c.
Nominor 292 c. 293 a. 467 a. 734 a.
Nominum artifex 205 b. Scitio 514 a. fictor ib. impositio 653 b. impositor 653 c. inscriptio 139 a. inscriptor ib. multitudo 467 b. scriptio 139 a. scriptor ib.
Non 186 b. 487 b. abs re 502 a. amplius 215 c. 216 a. ante quàm 536 c. autem 48 a. certe 487 b. enim ib. equidem ib. jam 215 c. igitur 187 b. ita pridem 539 b. item 48 a. minùs 188 b. modò 487 b. modò non 459 a. 467 b. multò ante 558 a. per Jovem 394 b. 487 b. possum 180 c. 420 c. possum non 416 b. poterit fieri 568 b. quòd 487 a. solùm 416 b. 486 b. 487 a. solùm non 459 a. 485 c. 487 a. 568 c. tamen 418 a. 487 b. ut ib. 568 c. Si non 486 c. Tantum non 485 c. Verum non 418 a.
Nonagenarius 216 b.
Nonagesimus 197 b.
Nonaginta ib.
Nonarius numerus ib.
Nongenti ib.
Nonne 48 a. 72 a. 122 a. 239 b. 458 c. 487 b. 568 b. igitur 72 a.
Nonnihil 536 a.
Nonnulli 197 a. 215 c.
Nono die 245 c.
Nonus cujus jam est dies 197 a.
Norma 130 c. 298 a. 584 b. Ad normam examino 298 b. Secundum normam ib.
Nos duo 178 c. ipsos 176 b.
Noscere 398 b.
Noscito 130 a. 286 a.
Nosco 129 b. 130 a.
Noscor 120 c.
Nosocomium 447 c.
Nosse de nomine 188 c.
Noster 176 c. 179 a. 303 a. duorum 179 a.
Nostra patria ib. ratio aliter comparata est ib.
Nostram domum ib.
Nostras 146 b.
Nostris à partibus stans 179 a.
Nostrum 178 c. duorum 179 a.
Nota omnibus 231 a. omnibus oratio 452 b.
Nota, æ 101 a. 585 b. 640 a. et specimen 148 a. impressa 688 b. 721 a. inscripta 721 a.
Notâ distinguo ib. insigno 585 c. 640 c. signo 613 c.
Notabilis 585 b.
Notæ impressio 721 b.
Notæ literarum 721 a.
Notam differentiæ habens 721 a. exprimo ib. habeo ib. ignominiæ obstergere 169 b. ignominiæ inurere ib. imprimo 585 b. inuro 34 c. inuro famæ alicujus 578 b.
Notantur 649 c.
Notarius 139 a.
Notas impressas non habens 721 b. in orthopygio habens 615 c. Literæ quæ per notas arcanas scribuntur 652 c.
Notatio 372 c. 585 b. 649 c.

§ Originis verborum indicatio 375 b.
Notatorius 585 b.
Notatus 192 b. 586 a. ignominiâ 169 b. non 586 a.
Notavit non 448 c.
Nothi 13 a.
pro Notho habeor 441 c.
Nothos qui odit ib.
Nothus 125 a. 441 c.
Notificatorius 130 a.
non Notificatus 132 a.
Notifico 130 a.
Notio 442 c. 443 b. et conceptus mentis 99 b. et forma cujusque rei 189 b.
Notiones animi 500 b. primæ ib.
Notis albis compunctus 615 c. compunctus ib. compunctus undique ib. compungo ib. compungo rursus 615 b. compungo undique 615 c. compungor 615 b. distinctus 137 c. distinguo 615 b. excipio 586 a. nullis compunctus 615 b. variatus 615 c. utor in scribendo 139 a.
Notitia 33 b.
Notitiam præbens 130 a. In notitiam qui venit 132 a.
Noto. § Insigno 585 b. 586 a. puncto 615 c. vestigio impresso 721 b. § Observo 640 a. diligenti animadversione 649 c. § Incesso, taxo 22 b. dicterio vel scommate aliquem 585 c. infamiâ 338 a. 658 a.
Notum sea nobilem facio 284 a.
Notus 685 a. facio 130 a. 582 a. 615 a. 725 a. fecerunt 132 a. reddo 8 c.
Notus 129 c. 130 a. 564 b. aliis 131 b. famâ circumquaque 564 b. fio 130 a. multis 131 b. § Familiaris 130 a.
Notus. § Auster 445 b. siccus ib.
Nova loquendi ratio 575 c. luna 418 c. nupta 121 c. 145 c. 445 b. 446 a.
Nova designo 644 b. faciens 543 b.
Novâ re perturbor 501 b.
Novacula 448 c. 449 b.
Novaculâ abrado 449 a. rado 448 c. rado in orbem 449 b. rado nubes ib. rador 448 c. 449 b.
Novæ civitatis civis 548 a. rei designatio 437 c.
Novæ res 644 b. tabulæ 337 a.
Novale 437 b.
Novalis ib. ager ib.
Novandorum agrorum, tempus 437 b.
Novarum rerum designatio 551 c. molitio 437 c. 644 b. studiosus 437 b. 543 c. 644 b. rerum studium 437 b. 543 c.
Novas res facio 543 b. 644 b. res moliens 437 c. 644 b. res molior 437 c. 543 c. 554 c. 644 b. vias secans ib.
Novatio 437 b. agrorum ib. rerum 644 b.
Novatus 437 b. ager ib.
Novè 289 b. 437 b. 644 b.
Novella platanus 437 b.
Novellos surculos sero clanculum 427 b.
Novellum germen 338 c. 539 a. 427 b. plantarium 427 b.
Novellus 437 b. ramus 427 b.
Novem 197 a. annos habens 429 c. chordas habens 731 b. cubitorum 524 c. dies 245 c. mensium 410 b. Musæ 236 a. pedes habens, seu pedum qui est 551 c. sonos habens vel reddens 700 b. 717 a. ulnas longus 477 c. voces habens 717 a. Per novem noctes 446 b.
November 65 b.
Novenarius numerus 188 a.
Novenalis 216 b.
Novenais 216 b. 746 a.
Novennium 216 b.
Noverca 419 c.
Novercalis ib. animus ib.
Novi cives 548 a. coloni 282 b.
Novi (v.) 129 b. 130 a. 182 b. 286 a. certissimè 697 c. probè 182 c. 277 c. 286 a. supra alios 182 c.
Novies 197 b. tantus ib.
Novis rebus immineo 36 c.
Novissimè 538 a. 690 c.
Novissimus. § Ultimus 437 b.
Novitas 289 b. 437 b. 644 b. inusitata 660 c. sermonis 375 c.
Novitate rei quasi peregrinâ obstupefacio 447 c.
Novitatem decentem habens 535 b. Ob rei novitatem in admirationem et stuporem adducor 447 c.
Novitatis amator 289 b. artifex 543 b.
Novitii servi 726 c.
Novitius in religione 715 c.
Novo (v.) 289 b. 437 b.
Novo anno incanto 437 b. modo 289 b. modo compactus 523 a. more 644 b.
Novum institutum ib. In novum annum 437.
Novus 289 b. 437 b. 440 a. 565 b. 621 b. 660 c. 690 b. dolor 437 b. fructus ib. mensis 418 b.
Nox 1 c. 147 c. 395 c. 418 c. 446 a. 708 c. et dies, id est, spatium viginti quatuor horarum 245 b. illunis 418 c. intempesta 664 c. media 56 c. 446 b. 483 a. 580 c. 664 c. prima 446 b. nebulosa 391 a. tenebricosa 461 c. § Tenebræ mortis 446 a.
Noxa. § Damnum, damni illatio 86 a. 101 a. 108 b. § Exitium, lues, calamitas 314 a. 391 a. cui illata non est 391 a. § Culpa, reatus 223 b.
Noxæ expers 86 a. 108 c.
Noxam infero 85 c.
Noxas depellens 72 b.
Noxia 588 a. et parva natura 408 a.
Noxio animo proditus 265 b.
Noxiam 588 b.
Noxius 72 a. 86 a. 108 c. 181 c. 204 c. 237 b. 291 b. 314 a. 394 a. 461 c. 462 a. 524 a. 588 a. 627 a. 719 c. animo 265 a. hominibus 589 a. homo ib.
NUBE rupta exoriens ventus 439 a. E nube prorumpens ib.
Nubecula ib.
Nubentibus puellis 445 c.
Nubere secundò 121 c.
Nubes 438 c. 439 a. 514 b. atra 43 b. densissima 360 c. frontis 438 c. § Ingens et conferta multitudo ib.
Nubes accumulans 439 a. atras roldens, seu atras cogens ib. coactas habens ib. cogens 5 a. cogo 439 a. excedens ib. excitans 178 b.
Nubibus cœtis obscuro 439 a. obduco ib. obductum esse 622 b. obductus 439 a. tetricis obductam frontem habens ib. propinquus ib.
Nubigena 124 a.
Nubilem ætatem prætergrediens puella 245 c.
Nubilex puella 339 a.
Nubilis 121 c. virgo 38 b. 61 c. 632 a.
Nubilosus 439 a.
Nubilus ib.
Nubium concilio ib. congregatio ibid.
Nubo 121 c. 399 a.
Nocens 302 a.
Nucifrangibulum 18 c.
Nucis speciem referens 302 a. succus 170 b.
Nucleo similis 566 a.
Nucleorum Persicorum esus 403 b.
Nucleum eximo 129 b. mollem habens 566 a. non habens ib.
Nucleus 127 b. 197 c. 566 a.
Nuda et è vagina educta acies gladii 602 c. terra, id est, non consita 741 c. vita 140 c.
Nudabo ensem 307 c.
Nudans sinum 129 a.
Nudatio 140 b. 741 c.
Nudator 741 c.
Nude. § Leviter ib. § Simpliciter 90 c.
Nudis pedibus incedo 109 b. 551 b.
Nuditas 741 c. pedum 157 a. et tenuitas metri 416 a.
Nudius tertius 559 b. 728 b.
Nudo 140 b. 741 c. circumcirca 741 c. simul 140 c. § Revelo, apertè dico 152 c. § Exuo, spolio 228 b. 603 b.
Nudor 140 b. § Spolior 623 c.
Nudorum ludus 494 b.
Nudos pedes habens 551 b.
Nudum semen habens 604 b.
Nudus 140 b. 228 b. 387 c. 741 c. armis 140 compicior 153 b. in summo 741 c. sum 140 c.
Nuentiam more inter dormiendum 133 b.
Nugacitas 704 a.
Nugaciter dictum est 92 c.
Nugæ 22 c. 43 c. 383 a. 385 b. 616 b. 678 c. 704 a. hæ jam sunt veteres 234 a. ludicræ 25 b.
Nugamenta nubilia 383 a.
Nugamentum 385 b. 616 b.
Nugari 22 c. 365 b.
Nugas inanes dabitarum 384 c. loquor 377 a.
Nugatio 382 c. 385 b.
Nugator 92 c. 105 c. 336 c. 368 b. 363 b. 375 c. 377 a. 383 a. 400 a. 520 a. 704 a. garrulus 373 a.
Nugatores 425 b.
Nugatoria verba 61 a.
Nugatorius 376 c. 385 b. 704 a. sermo 377 a.
Nugatrix 365 b.
Nugax 371 a. 385 b. 704 a.
Nugo 206 b. 704 a.
Nugor 173 c. 336 c. 365 c. 375 a. 376 c. 383 a. 385 b. 678 c. 704 a. 740 b. passim et ubique 704 a. nisi 385 b.
Nulla 188 b. curâ digna 746 b.
Nullæ et irritæ leges 231 b.
Nullatenus 56 c. 57 a. 484 c. 630 c.
Nullitas 188 b.
Nullius pretii 56 c. 430 c. 688 a. 699 c. homines 188 b. homo 656 a. res 385 b. usus sum 732 c.
Nullo loco esse 407 a. ex loco 56 c. 57 a. modo 397 a. 416 b. 462 c. 484 c. 630 c. 662 c. negotio 400 a. 515 c. 554 a. in numero esse 407 a. pacto 416 b.
Nullum 188 b.
Nullus 56 c. 188 b. 416 b. 656 a.
Num 432 c. Considero num sit ib.
Numella 358 b.
Numellis inclusa crura habens 591 c.
Numen 253 b. duplex 253 c. duplex qui statuunt ib. supremum 148 b.
Numerabilis 75 a.
Numerandi arte peritus 377 c. peritus 75 a.
Numerans ib.
Numerat se inter pauperes 634 a.
Numeratio 75 a. 378 b. facta posito calculo 378 b.
Numeratu facilis 75 b.
Numeri ejusdem qui est ib.
Numeris carens seu modis 378 a. modulisque musicis exornans 427 c. Absque numeris seu modis 378 a.
Numero decem 75 a. et loco habeo 372 c. impari 519 b. in aliquo qui habetur 75 a. in nullo esse 231 b. 407 a. in nullo qui est 75 a. par et æqualis 75 b. plurali 534 b. in numero habitus 75 a. serorum habere 12 b. sum 214 c.
Numero (v.) 516 b. distinctè 75 a. inter 378 b. iterum 516 b. § Persolvo 651 c.
Numeror 75 a. 642 a.
Numerorum peritus 378 a.
Numeros faciens seu modos ib. Ad numeros aptos redigo ib. In numeros militares refero 137 b. 435 c.
Numerosa gens 483 b.
Numerosè 378 b.
Numerosus 293 a. 548 b. § Numerorum modulationem habens 378 a.
Numerum inco 378 b. in numerum refero 281 c. amicorum refero 136 b. virorum ascribi 634 a. ephebiorum transeunt 212 b. Ultra numerum qui est 75 b.
Numerus 75 a. 214 c. impar 78 c. 519 b. millenarius 798 c. par 78 c. § Modulus, rhythmus 378 b. § Homines nullius pretii 75 a.
Numine afflatus 224 a. 253 b. 254 d. 368 c. 697 a. afflatus sum 224 a. 514 a. affor 253 c. 254 a. agor ib. correptus agor 697 a. divino non afflatus 253 c. 254 a.
Numinis afflatio 253 b. afflatu ib. 254 a. afflatus 224 a. 368 c. 697 a. instinctu 253 b.
Numisma 442 a. æreum 720 b.
Nummatus sum bonâ 242 b.
Nummi aurei 736 b.
Nummos colligo 373 b. percutere ex stanno 336 b. In nummos conflo 442 b.
Nummum falsum percutio 337 b.
Nummus 445 b. aureus 736 b. minutus 382 a. subæratus 337 b.
Numularioram more 55 c.
Numularius ib. 56 a. 305 c. 331 a. in Numulos commuto 305 c. 306 a.
Numulus 305 c. 615 c.
Nunc 78 b. 241 a. 446 a. autem 11 c. jam 446 a. primum ib. quoque ib. An nunc dubito? 78 b. Etiam nunc 38 b. 215 c.
Nuncupari. § Dedicari 716 c.
Nuncupatio. § Dedicatio ib.
Nuncupatus est 573 c.
Nuncupo. § Appello 467 a. 544 a. § Voto 219 c. § Dedico 716 c.
Nuncupor 467 a.
Nundinarium forum 309 a.
Nundinator animorum seu hominum 309 b. sacrilegus 298 c.
Nundinor 73 a.
Nunquam 484 c. 487 a.
Nunquid 50 c. 72 a. 188 b. 239 a. 416 b. 432 c. 487 b. fateri necesse est 50 c. igitur 48 a. sed nunquid? ib.
Nunquis 416 b.
Nuntia 3 c. vitæ hora 13 c.
Nuntiatio 4 a. 419 a.
Nuntiativus 3 c.
Nuntiator 419 a.
Nuntiavit 384 c.
Nuntii lœti præmium 4 b.
Nuntii afferebantur crebri 705 b. celeres 667 a. infelices 690 a. sermones 564 b.
Nuntio allatus 3 c. carens 4 b.
Nuntio (v.) 3 b. 4 b. 177 c. 186 c. 187 a. 419 a. 689 b. 706 b. circumquaque 3 c. 4 b. clam 4 b. morte aliquid 7 c. simul 4 b. victoriam ib.
Nuntior 3 b.
Nuntios retulit 384 c.
Nuntium emitto 610 a.
Nuntius 3 b. 4 b. lætum 4 b. lætum affero ib.
Nuntius 3 b. 4 c. 84 c. 292 c. 667 a. 689 a. ipse qui sibi est 4 b. lætus et faustus ib. malus ib. mendax 4 c. unà qui mittitur 4 b. qui interfuit ib.
Neo 427 a.
Neper 11 b. 78 c. 79 a. 82 a. 140 b. 273 a. 437 b. 559 alius 666 a. acutus 44 a. captus 46 c. celebratæ nuptiæ 145 c. concretus 284 b. constitutus 282 b. dictus 690 b. discere qui cœpit 398 c. emptus 745 b. fabricatus 647 b. fusus 727 b. insitus 715 c. irrigatus 74 a. natus 390 a. 715 c. plantatus ib. pullulans 250 a. sectus 644 a. 645 a. tortus 621 b. uxorum qui duxit 141 a. virens 250 a.
Neperrimè 140 b. 690 c.
quæ Nupsit falsò 446 a.
Nupta 445 b. infelix 445 c. nova 121 c. 145 a. 445 b. 446 a. recens 236 a.
Nuptæ 234 c.
Nuptam duxeo 611 b.
Nuptiæ 121 b. 249 b. 312 c. 445 c. 450 b. 679 b. acerbæ cui contigerant 121 c. celebratæ neper 145 c. clandestinæ 226 b. communes et promiscuæ 121 c. iteratæ ib. malæ ib. pollutæ ib. scelerato et contra fas contractæ 445 c. secundæ 550 b. serræ 121 c. 122 a.
Nuptiale carmen 679 b. epulum celebrare 142 c. festum seu epulum 121 b.
Nuptiali more 445 c. veste indutus ib.
Nuptialis 121 b. oratio 249 b. tunica, quam sponsa sponso dat 179 a.
Nuptiarum auspex, instructor et exornator 611 b. arrhabo 425 a. conciliandarum ars ib. conciliatrix ib. expertes 235 c. præses deus 679 c.
Nuptias adornans 445 c. amans 122 a. ambio 425 a. ambio clàm ib. apparas 611 c. apparo ib. celebrare 121 c. celebrare choris 731 b. celebro 641 b. conciliare 424 a. concilio alicui 425 a. contractorus brevi 121 c. contrahere ib. non expertæ vel expertes ib. furor 321 c. mulieri 553 a. perficiens 122 a. solvens 121 c. Ante nuptias qui fit 641 c.
Nuptiis felix 121 c. junctus es 234 c. junctus primis 236 c. privans 121 c.
Nuptui collocandæ 445 c. colloco 121 c. collocor ib. 445 c. dator mihi 445 c. do 82 b. 162 a. 445 c.
Nuptum dare virgines 162 c. do 445 c. 457 b. do alios 162 c.
Nuptura 445 c.
Nupturio 121 b.
Nurus 445 b. 446 b.
Nusquam 56 c. 57 a. 485 a. alibi 50 b. 57 a. terrarum 57 a.
Nuto. § Capat concutio 438 c. § Inclino, propendeo, vergo 450 b. ad ruinam 438 c. simul ib.
Nutricaria 656 b.
Nutricator ib.
Nutricata difficilis 666 a.
Nutrice eadem usus 656 b.
A Nutrice educatus 666 a.
Nutricor 656 b.
Nutriendi greges scientia 666 a. vi proditus 663 a. 720 c.
ad Nutriendum aptus 665 a.
Nutriens animal 666 a. apes 666 b. malè ib. populum ib. vitulos 666 c. probè 666 a.
Nutrimentum 663 a. copiosum suggerens 663 b.
Nutrio 267 c. 332 c. 546 b. 588 c. 656 b. 665 b. 692 b. animal 666 a. barbam 666 c. bene me necessitate coactus 666 a. comam 180 c. 666 b. curâ magnâ 332 c. in 665 b. in nido 438 b. insuper 665 b. latenter ib. præter 665 c. simul ib.
Nutrior 456 b. 665 a. bene 666 a.

malè 666 b. non 666 a. in umbrâ 665 c.
Nutrire 53 b. herbam 85 c. equum 334 a.
Nutriri qui solet 665 a. non 666 a.
Nutritio 656 b. 665 a. animalium 666 a. avium 666 b. bona 666 a. equorum 666 b. malo ib. mendicorum 666 c. morbi 666 b.
ad Nutritionem animalium pertinens 666 a.
Nutritionis communitas 665 c. præmia 665 a. Scientia circa communem nutritionis rationem versans 666 b.
Nutritus 256 c. 656 b. 665 a.
Nutritor 256 c. 656 b. 665 b. anguillarum 666 c. equorum 666 b. juvencum ib. omnium 666 c. ovium 666 b.
qui Nutritur à populo 666 b. non nutritur 666 a. Quod nutritur 665 a.
Nutritus ib. ab aviâ 656 b. à Jove 665 c. à vento ib. benè 656 b. 665 b. 666 a. bene admodum 665 c. domi ib. fragibus 666 b. in aquâ 665 c. in monte ib. 666 a. in profundo 665 c. in terra ib. mellè 666 a. molliter 665 c. recens ib. 666 a. simul 494 b. 665 c. Vere 665 c.
Nutrix 256 c. 393 b. 656 b. 665 a. amoris 666 a. equorum 666 b. herbarum 666 c.
Nutu denego 438 c. indico ib. jubeo ib. puto ib. renuo ib. significo ib. veto ib. uti 438 b. Pendere et nutu suo in terram deferri ib. E nutu meo pendentes 78 a.
Nutum do 438 b. Ad nutum divitum viventes 734 a.
Nutus 438 b. § Divergentia, inclinatio ib.
Nux avellana 302 a. castanaica 302 c. juglans 302 a. odorata, vulgò moschata 302 b. pinea 486 b.
Nycticorax 338 c.
Nympha 445 b. Ad nymphas pertinens 445 c.

O.

O 743 c. calamitatem ib. calamitatem meam 454 b. dico, vel exclamo 743 c. dii immortales ib. impedens 454 b. iniqua consilia 275 c. me miseram 454 b. miseram te 287 c. rem mirum 743 c. vulnera doloribus 287 c.
Ob. § Propter 160 b. 187 c. 199 a. 498 a. 519 a. justitiam laudatur 187 c. multa 196 c. pulchritudinem laudari 28 c. quam rem 196 a. quod 199 a. § Oculos dixit tibi, id est in faciem 303 a. oculos pono 286 b. 684 c.
Obaratus 146 a. 733 c. 734 a. supra facultates 734 a.
Obambulo 502 a.
Obbrutesco 377 c.
Obcallescere 675 c.
Obdidit ostio lapidem 651 b.
Obdo ib.
Obdormio 217 b. 327 c. 328 a. 680 c.
Obdormisco 328 a. 446 c. 680 c. vehementiùs 694 c.
qui Obdormivit 146 c.
Obduci 100 c.
Obduco 367 b. 531 c. ære 720 c. callum 673 c. liquefacto 619 a. tenebras 598 a.
Obducor 531 c. 714 c. caligine 439 a.
Obductâ fronte qui est 492 a.
Obductus ferro clavus 675 c.
Obducti crassâ hac caruncula 100 c.
Obductum esse nubibus 622 b.
Obductus ære 720 c. nubibus 439 a.
Obdura 222 a.
qui Obduravit et confirmavit animum periculis 616 b.
Obduratio 591 b.
Obduro 591 b. omni ex parte 591 c.
Obduruisti adversus gelu 346 a. Anima quæ obduruit 591 b. Qui non obduruit ib.
Obedions 39 c. 505 c. 506 a. calcari 184 a. 246 a. Deo 506 b. stimulo 184 a. 246 a.
Obedientia 39 c. 40 b. 81 b. 946 b. 505 b. 506 b.
Obedio 81 b. 506 a. non 41 b. 506 b.
Obeli appositio 450 c.
Obeli qui Homericis versibus apponebantur 569 a.
Obeliseo prælùs lucerna 392 a.
Obeliscus 450 b.
Obelo noto 450 c.
Obeo. § Circumeo, lustro, percurro, oberro 452 b. 460 a. 546 c. 620 c. 671 a. 664 a. in orbem 460 a. § Administro, perfungor 641 c. domini seu regis more 328 c. munus publicum 203 a.
Obequito 191 a. 276 b.
Oberrans 233 c. interdiu 705 b.
Oberrare facit 530 b.
Oberratio 531 a. et expatiatio quæ fit temere 52 b.
Oberro 212 c. 445 a. 459 c. 530 c. 531 a. 620 c. et temere expatior 52 b. dubius animi et inquietus ib. iterum 530 c. animi 701 a.
Obesitas 503 c.
Oberam reddo 530 a. 581 b.
Obesus 387 a. 503 b. 526 a. 529 c. 581 b. reddor 503 c. suum 387 a.
Obeundo lustro 547 b.
Obex 97 b. 266 b. 361 c. 394 b. 493 a. 563 a. 707 b.
non Obfirmati ad pietatem 210 c.
Obfirmato animo sum 346 a.
Obfirmatus in suâ sententiâ 131 c.
Obfirmo 287 a.
Obfusco 54 b. 260 b. 413 b.
Obfuscor 439 a.
Obiens trajecto obscro 97 b.
Obiens 503 a.
Objecit devorandum canibus 652 b.
Objecta quæ sunt 293 b.
Objectaculum. § Tutamen 100 c.
Objectantes crimina 293 b.
Objectare caput lapidibus 225 c.
Objectio criminis 293 c. judicii dicteti 100 c.
Objecto 638 a. probroso 466 b.
Objectum quod quis sibi propositum habet 305 c.
Objectus bestiis 100 a. non 505 b. non quasi propugnaculum ib.
Objectus, ûs 100 c.
Objicere (scil. brutis edendum) 100 a. crimen 691 b. servituti 230 c. urbem aliquibus, sc. evertendam ib.
Objicienes manus 225 a. hanc criminis loco 36 a.
Objicio. § Appono 652 b. et contesto 100 a. § Expono, offero 652 a. me imprecationibus 100 b. periculo 652 a. potestati 230 c. § Obtendo, oppono 100 b. 225 a. § Exprobro 293 c. 695 c. 696 a. præterea 466 b. § Propono, in quæstionem addoco 100 b. per exceptionem sermonis 368 b.
Objicior 100 a.
Obiratus 477 b.
Obire diem vadimonii 66 b. manus 205 a.
Obiter 205 b. affero 695 a. damnum vel fructum capio 372 a. hortor 307 b. memoro 424 b. tango 71 a. tracto 509 a.
Obitus 108 a. 327 c. 392 c.
Objurgans libenter 658 b.
Objurgatio 200 c. 537 c. 644 c. 658 b.
Objurgator 307 c. 434 a.
Objurgatrix vox 435 b.
Objurgo 200 c. 305 c. 388 b. 434 c. 537 c. 538 c. 658 a.
Objurgor acriùs 720 a.
Oblædo 108 c.
Oblæsum mentem habens 708 b.
Oblæsio pedum ex offensione 559 c.
Oblæsus 588 b.
Oblata et fatuita 66 b.
Oblatio 693 b. 695 b. munerum 696 a. spontanea 189 c.
Oblatis inescatus 658 a.
Oblatro 679 a. undique ib.
Oblectamentum 2 b. 122 a. 241 c. 252 c. 263 c. 372 a. 646 b.
Oblectandi vim habens 17 a.
Oblectans animum 218 a. 444 b. homines 117 c. mentem 252 a. omnes 646 b.
Oblectare [redacted] b. 214 a.
Oblectatio 372 a. 646 b. animi [redacted] a.
Oblectatrix omnium vitia 252 c.
Oblectatur his 126 c.
Oblecto 6 c. 220 b. 241 b. 646 a. 708 c. animum 17 a. me 646 b. me hac re 2 b. me jocis 200 b.
Oblector 313 b. 501 a. 646 b. insuper 646 b.
Obligata vulnera habens 156 c.
Obligatio. § Circumligatio ibid. § Obstrictio 223 b.
Obligatum oculum habens fascià 633 a.
Obligatus non 156 c. § Obstrictus sum 224 a.
Obligo. § Circumligo 156 c. 157 a. omne 703 a. § Obstringo 367 c.
Oblimo 274 b.
Oblino 44 c. 335 c. 531 b. 734 c. circumcirca 734 c.
Oblinor 531 b. 734 c.
Obliqua via 618 b.
Obliquans sese 171 c.
Obliquare 388 c.
Obliquatio 388 c. 530 a.
Obliquè 100 a. 302 a. 383 b. 388 c. 530 a. 597 a. aspicio per 358 c. curvus 668 c. incedens 95 b. 531 a. incedo 509 b. vagor 547 a. § Non apertè, obscurè 530 a. suntiare ib.
Obliquitas 302 a. 388 c.
Obliquo 171 c. 530 a. 597 b. ex Obliquo 679 c.
Obliquum reddo 388 c. In Obliquum declinavit 679 c.
Obliquus 66 c. 171 c. 302 a. 383 b. 388 c. 530 a. 589 c. 597 a. 618 b. 627 a. aliquantum 530 a. qui in latus procedit 589 a. strinque 388 c.
Obliteratio 44 c. 54 b. 685 c.
Obliterata difficile 44 c.
Obliteratum judicium 44 b.
Oblitero ib. 53 b. 54 b. 138 a. 449 a.
Oblitus 384 b. laborum [redacted] molestiarum 515 c. punire 545 c. sui 384 b.
Oblivio 384 a. 424 c. 709 a. ejus quod didicimus 398 b. injuriarum 293 a. 424 c. memoriam rerum obscenas 324 b. ne te capiat 30 a.
Oblivione deletus 424 c. obrutus 384 a.
Oblivionem inducens 384 b. Inducens vocis 700 b. inducere 542 a. indoco 384 b.
Oblivioni mandari qui nequit 384 b. mando 424 c. tradere 163 a. 384 a. traditus sum 384 b.
Oblivionem mentem habens 709 a.
Oblivioné 424 c.
Oblivionis 384 b. 424 c.
Obliviscens citò alicujus rei 206 b.
Oblivisci facio 384 b. Cujus Oblivisci non possumus ib.
Obliviscor 281 a. 384 b. 424 c. accipere 384 b.
Oblongus 417 a.
Obloquar 187 c.
Obloquor 8 c. 365 c. 700 a. 716 b. 741 c.
Obloquntur 365 a.
Oblunctari vento dicitur navis 475 a.
Obluctatio 210 b.
Obluctator 496 c.
Obluctor 279 b. 496 c. 497 a.
Obludo 494 b.
Obmurmuro 134 c.
Obmutescens 133 c. taciturnitas ibid.
Obmutescere 717 a.
Obmutesco 90 c. 368 b.
Obmutuit 432 a.
Obnixi perviacri audaciâ 247 c.
Obnitor 207 b. 287 a. 475 a. 744 a. viribus 287 a.
Obnixè rogo 387 a.
Obnixus, ûs 279 b.
Obnoxii febribus quotidianis 46 c. servituti 223 b. veterno 36 a.
Obnoxium corpus peccato 733 c. execrationi esse 223 b. frigori esse 40 b. morbis esse 364 c.
Obnoxius 94 c. 223 b. 724 c. 734 a. contumeliæ 391 a. crimini 36 a 218 a. damnis et injuriis 198 c. è re judicatâ [redacted] a. legibus 223 b. morbis et senio 46 b. mortalibus omnibus, et subjectus 213 a. pisculo 225 a. sum 223 b. 491 b. sum tibi 36 a. sese tibi injuriæ 491 b.
Obnubilo 439 a. 598 a.
Obnubilor 439 a.
Obnubilus ib.
Obnubo 295 c. me 296 a.
Obnuntiatio 148 b.
Obnuntiator 4 a.
Obnuntio ib.
Obolaris 450 c.
Oboli duo ib. tres ib.
Obolis quatuor valens ib.
Obolorum decem 587 c.
Obolos tres æquans pondere vel pretio 450 c.
Obolus 450 c. 511 a. 705 c.
Obortus 714 b.
Oboritur caligo oculorum 54 b.
Obortus recens pudor 250 a.
Obrepentes canibus vestris 39 c.
Obrepo 175 a. 528 a. pernicioso 701 a. Qui Obrepserunt 137 b.
Obreptio 175 a. 321 b.
Obrodo 672 b.
Obrogo legem 137 c. 653 c.
Obruens mentem suam cbrietate 295 c.
Obruere mentem 324 b.
Obrugata cute 578 c.
qui Obruitur muri 324 c.
Obruo 111 b. 324 b. 727 c. aggestâ terrâ 727 c. velut cinere 607 a. loquacitate 365 c. muri 349 b.
Obruor 103 b. fluctu 530 b.
Obrutus 727 c. argumentis sophisticis 103 b. loquacitate 365 c. velut cinere 607 a.
Obryzum aurum 430 c.
Obscæna loquens 374 c. 573 c. loquor 374 c. perpetrans 542 c.
Obscænè facta 294 b.
Obscænitas 103 b. risûs 26 c.
Obscænitatem Lesbiorum imitor 382 c.
Obscenus 589 b. sermo 374 c.
Obscura 472 c. lux 57 b. nubes 43 b. res esse dicitur et ignota 384 a. spes et non penitus certa 54 b. 57 b.
Obscuræ literæ, quæ velentate altrite vix adparent 57 b.
Obscurum lucem reddens 87 b. vitam degens 107 c.
Obscurandi vim habens 54 b.
Obscurari 676 a.
Obscuratim 54 b. 57 b. 237 c. 598 a.
Obscuratura veritatem 620 b.
Obscuratus 676 a.
Obscurè 54 b. 57 b. 158 c. 182 a. 300 b. (Enigmaticè, non apertè, non manifestè, tectè 28 c. 106 c. 530 a. 582 b. 685 b. fero 352 a. immo [redacted] b. loquor et occultè 105 c. significo 28 b.
Obscuriter et ægrè cibus 54 b.
Obscuritas et exilitas vocis 57 b.
Obscurus natalibus ortus 382 c.
Obscuritas. § Caligo, tenebræ 597 c. 598 b. 685 a. 598 a. 685 b. 740 c. nebulosa 91 c. § Metaph. 382 b.
Obscuro 54 b. 57 b. 134 c. 295 a. 352 a. 596 c. 598 a. 685 c. cœtus nubibus 439 a. vitâ 237 a.
Obscuro nomine esse 384 a.
Obscurum et ænigmaticum 28 a.
Obscurus. § Ater, caliginosus, tenebrosus 24 b. 27 a. 56 c. 84 c. 87 a. 90 b. 168 b. 181 c. 237 c. 326 b. 390 b. 409 a. 493 a. 596 c. 685 b. 698 c. 740 c. locus 158 c. § Vix apparens, qui videri nequit 54 b. 57 b. 143 b. 676 a. 685 a. lechnus 54 b. Ænigmaticus, non declaratus, non manifestus, occultus 28 c. 158 b. 582 b. 596 a. 657 a. gryphorum more 159 c. § Ignobilis 467 a. 586 a. 605 b. vir 158 c.
Obsecrare 158 a.
Obsecratio 220 b. 387 b.
Obsecro 98 b. 212 c. 272 c. 294 a. 387 a. 550 b. 596 a. 613 a. 664 b. altiùs 98 b.
Obsecundo 39 a.
Obsederunt Andrum 244 c.
Obsepio 185 a. 262 b. 707 b.
Obsequar [redacted] tibi in omni re 184 a.
Obsequela 505 c. 506 b.
Obsequens 184 a. 246 b. 505 c. 506 a. difficilè 506 b. facilè ib.
Obsequenter 246 b. 506 b.
Obsequi 692 c. difficilè 506 b.
Obsequiis color et observor 355 b.
Obsequiosè 254 b. 506 b. calo 213 a.
Obsequiosus 254 b.
Obsequium 184 a. 206 a. 208 a. 254 b. 506 b. mulieris 721 c. præsto 254 c. 721 c. præsto vicissim 208 a.
Obsequor 39 a. 184 a. 206 a. 208 a. 695 c. non 722 a.
Obsequutus 505 c.
Observare 522 c.
Observatio 520 a.
Observatus ib.
Observo ib.
Observor ib.
Observabunt [redacted] quid agas 252 a.
Observandus. § Colendus 253 c.
Observans dies 711 a. feras 595 a. 593 a. foris 473 b. jacula 168 b. ex insidiis ib. navigandi tempus ib.
Observantes se invicem 341 b.
Observantia 26 a. 254 b. 582 c.
Observantiâ concilio 254 c. prosequor 251 c. cum observantiâ 26 b.
Observare mites adulterorum 649 c. occasionem 289 c. § Non transgredi 211 c.
Observari ut nequeat 649 c.
Observatâ nocte obscurâ 711 a. nocte procellosâ 649 b.
Observatio ib. 711 b. accurata 593 a. curiosa 490 c. delatoria [redacted] insidiosa ib. multa 746 b. occasionis, hostis, aut alterius rei 649 b. § Animadversio, notatio 585 b. 649 c. § Servatio, impletio 649 c.
Observator 592 a. 649 c. avidus mulierum 475 a. avidus virginum ib. occasionis 180 a.
Observatorius 649 c.
Observata difficilis ib. Quod non Observatur 711 c.
Observatus bene ib. non 649 c. 711 c.
Observo. § Capio 168 b. 244 a. 254 c. 280 c. 475 c. 649 b. 711 a. accuratè 593 a. atteniè 649 c. in insidiis collocatus

490 c. occasionem 711 b. opportunitatem ib. unà 649 c. § Animadverto, video 592 b. § Annoto, noto, refero in commentarios 585 b. 586 a. 640 a. diligenti animadversione 649 c. § Servo, non transgredior 211 c. 649 c. firmiter et constanter 304 b. religiosè 262 a. superstitiosè 649 c. § Colo 200 b. 213 a. 502 c. et colo obsequiosè 175 a. vicissim 254 c.
Obsæ 463 c. sum ib.
Obsessio 186 a.
Obsessor viarum 168 b. 490 a. urbium 186 a.
Obsessu difficilis 186 a. facilis ib.
Obsidebat urbem 244 c.
Obsideo 179 c. 180 b. 186 a. 271 c. 505 a. vicissim 186 a.
Obsideor ib.
Obsidere 224 c. 244 b. 284 a.
Obsides posco 463 c.
Obsidibus datis recepior ib.
Obsidio 180 b. 186 a. assidua 180 b.
Obsidionalis 186 a.
Obsidiones capio ib. capior ib. ciego ib. cingor ib. claudo 320 c.
Obsidium, id est, pignus quod datur in obsidium 463 c.
non Obsignata 586 a.
Obsignatio certaminis 629 b.
Obsignator 628 c.
Obsignata facilis 586 a.
non Obsignatos ib.
Obsigno 585 c. 586 a. 628 c. § Approbo meâ autoritate 628 b.
Obsigror 585 c. 628 b.
Obsistebam quominus faceretis 66 a.
Obsistens acriter 281 a.
Obsistentia, æ 283 b. 353 c.
Obsistere 223 b. alicui 278 b.
Obsisti cui nullâ arte aut ope potest 496 b.
Obsito 221 b. 279 b. 280 c. 282 b. 283 c. 294 a. 527 c. 553 c. 606 a. 634 b. 693 b. audacter 659 c. vi 107 a.
Obsitus pannis laceris 175 b.
Obsolescere facio 79 c.
Obsolesco ib.
Obsoletus 576 a.
Obsonus 716 b.
Obsordui 539 a.
Obstabit mihi, quominùs pereant sint 361 c.
Obstaculo qui est 551 c. sum 552 c. Ab Obstaculo liber ib. Sine Obstaculo 302 a.
Obstaculum 221 c. 337 a. 351 c. 361 c. 362 a. 552 c. 616 a.
Obstare 93 c.
Obstans 285 a.
Obstat mihi 551 c.
Obstetricis functio 393 b. mensum non experta ib. præmium ib.
Obstetricius ib.
Obstetricium ars ib. mores ib.
Obstetrix 31 c. 269 a. 390 a. 393 b. 614 c. sum 395 b.
Obstinatio 568 b.
Obstinatus 317 b.
Obstipo capite sum 358 b.
Obsto 66 a. 283 c. ne hoc faciam 223 c. quominus 361 c.
Obstrepens 260 b.
Obstreperus 260 c. 306 b.
Obstrepo 248 b. 284 a. 324 a. 343 b. 365 c. 493 a. cantu 21 c.
Obstricti ære alieno 491 b.
Obstrictio 78 a.
Obstrictum esse jurejurando 156 c.
Obstrictus 223 b. 464 c. 734 a. jurejurando 464 b. 479 a. suo juramentis 707 b.
Obstringi jurejurando 223 b.
Obstringo 156 c. § Stringo. 367 c. jurejurando 478 c. pignorum charitate 463 c.
Obstringor 223 b. jurejurando 506 c.
Obstructi pori 432 a.
Obstructio 367 b. 432 a. 707 b. auriam 707 b. contraria 707 a. quæ fit cuneo 627 c.
Obstructione libero 707 a.
Obstructiones amoves ib.
Obstructrix 119 c.
Obstructus 707 b. non ib.
Obstruendi vi seu facultate proditus 703 a. 707 b.
Obstruere nares 429 c. os 616 a.
Obstruo 14 b. 119 b. 151 b. 367 b. 522 b. 531 b. 581 c. 628 a. 707 a. circumcirco 628 a. contrà 707 a. cuneo 627 c. januâ 266 a. luminibus 598 a. montes 531 b. undique 628 a.
Obstruor 707 a. velut cuneo 627 c.
Obstupefaciendi vim habens 434 a.
Obstupefactio 3 a. 86 c. 281 a. 537 c. 561 b. peregrinâ quadam rei novitate 447 c. supra modum 537 b.
Obstupefactio 434 a. dentium 453 a. § Consternatio, stupor 3 a. 537 c.
Obstupefactus 537 b. comitate mulieris 561 b. non 537 b.
Obstupefio 281 a. 537 a. 561 a. admirabilitate rei 252 a. supra modum 537 b.
Obstupesco 250 b. 281 a. 537 b. 561 c. 575 b.
Obsurdescere facio 363 b.
Obsurdesco ib.
Obtectus circumquaque 593 c. non 295 c.
Obtegendo circumcirca 611 c.
Obtegere 185 a. se 295 c.
Obtego 166 c. 282 c. 295 c. 296 a. 520 c. 531 c. circumquaque 593 c. faciem pro pudore 295 c. velut umbraculo 390 b.
Obtegor 295 c. 531 c.
Obtemperans 39 c. 74 a. consilio prudentis 40 a. non legibus 653 c. rationi 39 a.
Obtempero 39 c. 40 a. 80 b. 501 b. 505 b. facilè 506 b. legibus 80 b. non 40 c. 506 a.
Obtendere. § Opponere 537 a. stulta stultis 637 a.
Obtendi hinc Atticæ, ■ est, hæc propugnacula opposui 100 b.
Obtendo. § Objicio, oppono, prætendo 100 b. 225 a. 520 c. 637 a. 638 a. circumcirca 520 c. § Prætexo 100 c. 225 a. 295 c.
Obtenebratio 237 c. 300 c. 390 b.
Obtenebro 91 c. 134 c. 237 c. 390 b. 557 c. 740 c.
Obtenebror 91 c.
Obtensio 638 a.
Obtensus circumcirca 521 a. circumcirca sum ib. est ib.
Obtenta arma 682 a.
Obtentum mihi hoc est 100 c.
Obtentus. § Circumtentus 638 a.
Obtentus. § Obtensio 295 c. 296 a. 537 c. 638 a. § Prætextus 295 c. 466 c.
Obtestari et obsecrare 98 b.
Obtestatio 294 a. assidua 387 a. per Deum 254 a. supplex 550 b.
Obtestatus deos hisce 254 a.
Obtestor 387 a. 550 b. 596 a. cum clamore 110 c.
Obtexit panno caput 520 c.
Obtexo 533 a. Prætendo ib. 638 a.
Obticescere jubeo 587 b.
Obticesco 589 b.
Obtimeo. § Habeo, possideo, teneo 221 a. pro potestate 223 c. § Adipiscor, consequor 364 a. 672 b. 673 b. jus meum 278 a. sortito 364 a. § Impetro 67 b. 353 c. 672 b. 673 b. 745 a. insuper 553 c. § Invalesco 344 b.
Obtinere. § Consequi 332 c. 692 c. causam 30 a. certamina 31 b. jus suum 359 c. primas partes 41 c. sententiam 440 c.
Obtinet se firmari potest 346 a.
Obtingens alicui 322 a.
Obtingere sorte 364 a.
Obtingo præterea 200 b.
Obtinuit fama 234 c.
Obtorpefactio 434 a.
Obtorpefactio ib.
Obtorpefio ib.
Obtorpesco 203 c. 433 c. 434 a. frigore 397 c.
Obtorqueo 12 a. 390 b. 618 b. collum 661 c.
Obtorta crura habens 369 b. introrsum crura habens 591 c.
Obtorto collo traho 661 c.
Obtrectans actiones ejus 198 a. ad Obtrectandum aptus 625 a.
Obtrectatio 7 c. 98 b. 105 a. 196 c. 365 c. 625 a.
Obtrectator 7 c. 98 b. 105 a. 365 c. 434 c.
Obtrecto 98 b. 326 b. 625 a. 741 c.
Obtritus 670 c.
Obtrudo pulpam 27 b.
Obtrunco extremas partes corporis per ignominiam 402 c.
Obtusa 472 c. aspectu rigido 153 b.
Obtusor 109 b. 256 b. 413 b. 472 c. 475 a.
Obtundo. § Hebeto 55 a. in ib. § Molestus sum, obstrepo 326 a. 336 b. 365 c. aures 338 b. aures populo 159 c. clamore 343 b.
Obtundor. § Hebetor 55 a. 337 a. § Tædio afficior 328 a.
Obturamentum 119 c. 616 c. 707 b. quo urinatores eo sibi obligant 703 a.
Obturandi vi pollens ib.
Obturare os 616 a.
Obturatio 367 b. 627 a. 707 b.
Obturatrix 119 c.
Obturatus 707 b.
Obturbans et interpellans 289 c.
Obturbatio 695 a.
Obturbatrix et interpellatrix molestia 289 c.
Obturbo 248 b. 361 c. 493 a.
Obturbor 493 a.
Obturo 119 b. 151 b. 367 b. 581 c. 628 a. 703 a. 707 a. aures 59 c. circum 119 c. cuneo 627 c. os 134 a. 703 a.
Obturor 119 b. 707 a.
Obtusa vox 337 a.
Obtusam aciem oculorum habens 472 c. aciem oculorum reddens ib.
Obtusè cernere 55 a. video 152 b.
Obtusio 55 a. 337 a. vocis 337 a.
Obtusis oculis sum 472 c.
Obtusissimè 55 a.
Obtusitas ib.
Obtuso viso sum 475 b.
Obtusum ingenium 363 b.
Obtusus 38 a. 55 a. visus 472 c.
Obtutum figere 100 c.
Obtutus, ûs 109 c. qui figitur 100 c.
Obvelo 295 c. 520 c.
Obvelor 295 c.
Obvenire 124 c. 233 c.
Obvenit mihi 364 a. tribunatus 233 c.
Obvenio. § Provenio 508 a.
Obventiones 233 c.
Obversam faciem habens 474 b.
Obversans animo 265 a.
Obversari animo 283 a.
Obversatio 610 a.
Obversarium 716 b.
Obversarius 630 c.
ne Obversetur animo tuo mors 265 b.
Obversi venti 475 a.
Obversim respondens 620 a.
Obverso alii 610 a. oculis 726 c.
Obversus 620 a. Boreæ 303 a.
Obvertere hostibus 66 a.
Obverto 100 a. 620 a.
Obvertor 620 a.
Obvia quæque 550 c.
Obviam 272 a. contendit in pelagus 65 a. eo 65 c. 66 b. exire hostibus 212 b. facta nobis 673 a. fero me 693 b. fieri 101 b. fio 528 b. 673 a. ire hostiliter 737 b. ire primis constibus, inceptisque 269 a. patri seo 66 a. prænurre 66 c. procedo ib. procedo infestus 65 c. prodeo ib. prodeo invadenti 212 b. prodire 233 c. venire 65 c. 66 b.
Obvii 66 b.
Obvio 425 a. 528 b.
Obviam quemque occidere 672 c.
Obvius 65 c. 101 a. 306 c. 551 c. factus tibi 66 a. fio ib. 463 c. 528 a. 668 b. 673 a. fio antè 528 a. fio casu 673 a. § Qui ad manum vel in promptu est 724 c.
quem Obumbrant naperellis 596 c.
Obumbratio 390 b. 557 c. 596 c.
Obumbro ib. aliquatenus 596 c. circumcirca ib. sensum 553 b.
Obumbror 596 c.
Obvolvere 185 a.
Obvolvo 185 b. 611 c.
Obvolutus 605 c.
OCCA 468 c.
Occæcata quibus est ratio 676 a.
Occæcatio ib.
Occæco ib.
Occasio 289 c. 479 b. 689 c. ampla cum obtigisset 224 b. est ib flendi præbetur 252 a. fructuits 528 b. rerum bene gerendarum 289 c.
Occasione arreptâ 171 c. destitutus 289 c. uti 651 c.
Occasionem accipere 689 c. arripere 651 c. capere 479 b. captare 367 b. nactum esse 479 b. nanciscì 289 c. negligere 220 c. observare 289 c. observo 711 a. præbere 689 c. quærens 157 c.
Occasiones amplæ 366 b. captare 180 a.
Occasioni imminere 289 c.
Occasionibus moderari 16 c.
Occasionis captator et observator 180 a. opportunitas 285 b.
ad Occasum solis hæc sita 149 a.
Occasus 213 c. 237 c. solis 174 b. universalis, qui sidus aliquod prorsus occidit 175 a
Occatio 338 a.
Occidens. § Occasus 214 a.
non Occidens 174 c.
Occidens ferus 692 a. feminas ib. matrem 701 b. multos 692 b. mures 353 c. 692 a. pueros 462 a. se ipsum 734 a.
Occidentalis 174 b. 213 c. 214 a.
Occidentem versus sita 589 c.
Occideris 690 b.
Occidere. § Interficere 9 b.
Occidere dicitur sol 174 b. sol dicitur super iræ alicujus 174 c.
Occidi 353 b.
Occidi 31 b. 67 b. 143 b. 145 b. 196 b. 289 b. 353 a. 461 b. 643 c. 688 b. 691 c. 692 a. 737 a. circum 353 b. dolo 692 b. hospites 353 c. 692 a. insuper 30 c. simul 163 c. vicissim 353 b.
Occidor 27 c.
Occidua 214 a.
Occinuus 21 c.
Occino ib. vicissim modulando 411 a.
Occipitium 277 a.
Occiput ib. 342 b. calvum habens 686 c.
Occisa corpora 732 b.
Occisi sunt 690 b.
Occisio 30 c. 259 b. 461 c. 462 a. 732 b. puerorum 692 a.
Occisor 323 b. 353 a. Argi 692 a. hospitum ib. ovium ib. populi ib.
Occisum esse 690 b.
Occisus 67 b. 690 c. est 690 b. in prælio 690 c. recens 686 b. 692 a.
Occlude fores prætulo 492 c.
Occlamabo rhetoribus 371 a.
Occlamo 363 b. tibi ib.
Occludo 320 c. 431 c. os 616 c. reconditum 632 c.
Occlusa ulcera vel vulnera 432 a.
Occlusio ib.
Occo 338 a.
Occulo 175 a. 311 b. 321 b. 342 a. circumquaque 311 c.
Occultor 608 c.
Occulta 384 a. consilia agitans 416 c. tenens cogitata animi sui 443 c.
Occultandi peritus 351 c.
Occultat meus urbem 557 c.
Occultatio 295 c. 351 c. 358 a.
Occultatorie 352 a.
Occultatorius 351 c.
Occultatu facilis 598 b.
non Occultatus 295 c.
Occulto 296 a. 351 c. 352 a. 431 c. 685 b. condo 302 b. fero 696 a.
Occulto 184 b. 185 a. 229 c. 296 a. 311 b. 351 c. 352 a. 431 c. 608 c. 685 b intus 352 b. me 561 b. simul 352 a. subtus 609 a.
Occultor 296 a. 311 c. 351 c.
Occultum habere 397 c. vitium 468 b.
Occultus 119 c. 158 b. 301 c. 351 c. 352 a. 384 b. 431 c. 468 b. locus terræ vel maris 119 c. omnino 352 b. sum 431 c.
Occupare aliquem dicitur somnus 30 a. contendo 541 c. imperium 30 a. mallum maris 223 c. proximam ætatem laboribus oportet 367 c.
Occupata fumore pecunia 204 a.
Occupati fuerunt circa 601 b.
Occupatio rei alienæ 94 b. § Negotium, studium 603 b. 631 a. mentis 570 c. § Anticipatio 368 a.
Occupationes 630 c.
Occupationibus districtus ib.
Occupato eo 631 a. Servio ib.
Occupatum esse 221 b. 693 a. circum aliquid 558 c.
Occupatus erat in his 231 b. sum 124 b. 631 a. sum circa 200 a. 519 b. sum in 631 a. sum in aliquâ re 356 c. 357 a. sum in hac re 123 a. 558 c. sum negotiis multis 631 a.
Occupavit oculum caligo 282 b. mentem 93 b.
Occupo. § Invado, vendico mihi 30 a. 94 c. 269 c. 270 a. 367 b. primes partes 79 c. per vim 651 b. § Corripio 30 a. 224 a. 318 b. § Distineo, negotio exhibeo 194 c. 630 c. 631 a. § Antevorto, prævenio 367 c. 368 a. 699 c. § Occupationem 527 c.
Occupor circa 515 a. valde 539 c. § Antevortor 367 c.
Occurratio in vià 451 c.
Occurrere armatus 65 c. cui malum et periculosum est 66 c. res dicitur alicui 233 a.
qui Occurrit forte 673 a.
Occurro 65 c. 66 b. 98 b. 101 b. 177 c. 212 b. 233 b. 255 c. 463 c. 527 c. 528 a. 668 b. 672 c. 673 a. ad causam 215 a. ante 528 a. equitans 276 a. fortè 673 a. fortuito ib. hostibus 111 a. hostiliter 66 b. in certamine 693 b. invadenti 14 b. 212 b. 253 b. objectioni adversarii 527 c. § Subeo animum 212 b.
in Occursum progredior 190 c.
Occursus 66 a. 93 c. 101 b. sinistri et inauspicati 66 c.
Oceani accolæ 744 b.
Oceanitis ib.
in Oceanum egressio ib. egressum fuisse ib.
Oceanus ib.
Ocellus 470 c. 471 a.
ex Ocimo confectus 744 c.
Ocimum 744 b. referens 744 c.
Ocrea 326 b.
Ocreæ fibula 629 a.
Ocrearum annus 326 c.
Ocreas gestans 667 b.
Ocreatus bene 326 c.

Ocreis mesis indati 326 c. munio malleolos pedum 629 a.
Octavo die quod fit 245 b. mense natus 418 b.
Octavum mensem agens ib.
Octavus 461 a.
Octennis 216 c.
Octennium ib.
Octies 460 c.
Octingenti ib.
Octo ib. columnas habens 622 a. subitorum 574 c. dierum infans 461 a. dies durans 245 b. mensibus 418 b. pedes habens 558 a. temones habens 579 a.
Octogesimus 461 a.
October 121 b. 227 c.
Octogenarius 216 c.
Octoginta 461 a.
Octojugis 579 a.
Octonarius numerus 460 c. 461 a.
Octoplex 461 a.
Octuplicatus ib.
Octuplus ib.
Ocularia equorum 474 a.
Ocularii segritudine labore 471 a.
Ocularium sordium abstersio 472 b.
Ocularius 471 a.
Oculata fides 472 b.
Oculatum reddo 470 c. 472 b.
Oculatus 155 b. testis 172 a.
Oculi speciem gerens 471 a.
Oculi 87 a. 470 c. conjiciantur in me, et appetor 475 a. instabiles 30 c. mobiles 166 b. regis 471 a.
Oculis acutis sum 474 a. adjecta ad pulchritudinem regionis 471 a. adversis intuens 472 c. 475 a. audacibus præditus 475 a. blandis præditus 472 b. omnis aspicio 475 a. captus 43 b. 70 b. 472 c. captus sum 471 a. cavis sum 475 a. qui cernitur 685 c. quod circumponitur 474 a. clausis 432 a. destitutus 613 c. distortis sum 619 c. hebetibus et obtusis sum 472 c. impudentibus aspicio 475 a. impudentibus præditus ib. insano 274 a. intentis 638 b. intentis aspicions 153 b. intentis aspicio 638 b. intentis inspicio ib. intentis et incommodantibus intuens ib. irrideo 274 a. limis aspicio 476 a. limis præditus ib. lustro 471 c. 475 c. 476 a. 497 c. 498 a. madefactus 636 b. meis ipse cerno 472 a. nigris decora 475 a. observare 471 a. observor 726 c. omnium expositus 472 b. omnium qui cernitur ib. oppositus 475 a. privo 676 a. privor ib. prosequi 471 a. pulchra 475 b. subjacens 475 b. subjacens pars 474 c. subjecta cesa juxta nasum ib. subjectus 471 c. suis videndo 472 b. torvis 476 b. torvis præditus ib. truculus circumspiciens 109 b. vertigo 498 a. Ab Oculis remotus 475 b. Ex Oculis deleo 471 a. manans 636 b. In Oculis esse, id est, in magno pretio haberi 471 a. quem gerimus 474 b. habens aliquid 475 a.
Oculo altero orbus 475 c. destitutus 110 a. impositus 475 a. privare 45 b.
Oculorum aciem hebetem et obtusam habens 472 c. obtusum reddens ib. acies 153 b. acies acuta 474 a. acies hebes 472 c. anguli minores 474 a. anguli qui sunt ad nares 522 a. aspritudo 475 b. cavitas 475 a. cavitates 527 a. distortio 619 c. medicus 471 a. morbus ib. siccitas 475 a. vertigo 184 c. vibrationes crebræ et micationes 54 b. Cum Oculorum venustate 475 a.
Oculus adjicere 100 a. adjicere alicui 223 c. adjicio alicui rei 475 a. aperio 432 a. attollere 98 a. 109 b. attollere in cœlum 178 b. avertere 26 a. 313 c. averto 109 b. circumducere quoquoversum 689 a. claudens non 432 a. claudere meridiatum 31 b. claudo 432 a. conjicio 102 b. conjicio in aliquam rem 475 a. contorqueo 274 a. convertens in se omnium 473 a. converto 498 a. converto ad 109 c. defigens in terram 475 b. defigo 638 b. defigo in ib. defixos habeo 475 c. dejicere 109 b. dejiciens 475 b. dejicio ib. demittere 98 a. 438 b. demitto 358 b. distorqueo 274 a. effodio 472 b. elidere 336 c. erigo 358 b. figo 109 c. figo humi 472 a. flecto 100 a. habens acutos 474 a. albidos 475 a. amabiles 473 b. amplos 475 a. bovinos 472 c. cæruleos 475 c. caninos ib. caprinos 472 c. 475 a. cavos 475 a. crebros ib. distortos 620 b. duros 475 b. glaucos 473 a. horribiles 472 c. hamidos 475 b. impudentes 475 c. latos 475 a. magnos 472 b. mobiles ib. multos ib. nigricantes 475 c. nigros 475 a. non 472 b. pallidos ib. parvos ib. prominentes 475 a. pulchros 472 c. 475 b. 475 a. rotundos 475 a. ternos 474 c. tres ib. truces 472 c. venustos 475 a. versatiles 475 a. volubiles habens ib. jacto 102 b. injicio et conspicio 475 a. intendere 223 c. Ad Oculos pertinens 470 c. 471 a. Ante Oculos 65 a. 471 a. positum 685 c. positus 472 b. versatur 620 b.
ob Oculos pono 96 b. 286 b. 684 c.
Oculum exculpere 330 a. habens latum 475 b. magnum ib. siccum 475 a. unum ib. Supra Oculum situs ib.
Oculus 153 b. 274 a. 470 c. 471 a. 668 b. caprinus 472 c. luci 471 a.
Ocùm 196 c.
ODI 220 b. 351 b. 423 b. 622 a. improbos 516 a. labores 515 c. leviter 423 b. literas 376 a. penitus 423 b. te ob impudentiam tuam ib. tuâ improbitatem 516 a.
Odia 351 c.
Odio dignus 423 b. 622 b. esse alicui 423 b. quæ est ib. habendus 220 c. habens literas 576 a. habeo 220 b. 423 b. 622 b. habeor 423 b. illius 220 b. prosequens non capitali 49 b. prosequor 220 b. 423 b. 613 a. 622 b. prosequor simul 220 c. sum 220 b. 423 b. 475 b. 622 b. In Odio qui est omnibus 423 b.
Odiorum amens ib.
Odiosè 220 c. 706 a. 725 a.
Odiositas 706 a.
Odiosum nomen habens 467 a. reddo 98 b.
Odiosus 104 a. 220 c. 241 b. 248 b. 423 b. 475 b. 622 b. 706 a. 725 a. aspectu 220 c. non 423 b. ob turbam comitum 38 c. sum 725 a.
Odisse 3 a.
Odit quem Deus 423 b. Qui Odit Deum ib. libenter ib. palam ib.
Odium 105 a. 220 b. 412 b. 418 c. 423 b. 622 b. acerbum 419 a. capitale 49 a. Dei 220 c. 622 b. divinum adversus eos qui deliquerunt 418 c. bonorum 2 b. non diuturnum 423 b. exercco 418 c. hospitum 448 b. In aliquem 220 c. in Pansaniam 423 b. improbitatis 516 a. liberorum 655 a. literarum 376 a. mulierum 141 a. mutuum 51 a. peregrinorum 448 b. Cui Odium facilè conciliator 423 b.
Odor 434 a. 486 c. bonus 434 b. jucundus 434 b. malus ib. teter 743 b. unguentorum 434 b.
Odorabilis 486 c.
Odoramentis imbuo 83 a.
Odoramentum 83 a. 267 a.
Odorandi facultate valens 486 c.
Odorari leporem ib.
Odorata nox 302 b.
Odorator 486 c.
Odoratu deprehensus 191 b.
Odoratum reddo 434 b.
Odoratus (a.) 83 a. 434 a. 577 a. flos 434 a. sum 434 b.
Odoratus, ùs 434 a. 486 c.
Odorem bonum spirans 540 b. cieo 264 b. emitto 540 a. excitare 541 b. jucundum spirans 540 c. malum spirans 434 b. perfero 434 a. rosarum habens 540 c.
Odores lucendo 464 a.
Odoribus multis fragrans 434 b.
Odoriferum vinum 154 a.
Odoris carentia 434 b. copia ib. boni sum ib. expers ib. suavitas 434 a.
Odoror ib. 486 c. § Metaph. 486 c.
Odorus 267 a. 430 c. 434 a.
OECONOMA 632 c.
Œconomia 437 a.
Œconomicus ib.
Œconomus 436 c.
Œstri insani amans 396 b.
Œstro agitatæ rotatus 166 a. agitat 474 a. qui agitatur 191 b. agitatus 538 a. agito 191 b. 459 b. agitor ib. exagito 102 b. exagitor 459 c. exercco ib. ictus 538 a. immisso exagito 459 c. immisso exercer ib. percellor 459 b. pereitus ib. stimulo ib.
Œstrum. § Stimulus quo quis volat oestro agitatur ib.
Œstros. § Asilus, tabanus ib. § Stimulus furibundus ib.
OFFELLA 110 b. 238 a. 331 b. 743 b.
Offendendi seu labendi actio 528 b.
Offendens pede ad saxum 740 a.
Offendere facio, id est, scandalo sum 569 c. in inceptis 351 b. § Aliquem, id est, in aliquem incidere 339 c.
Offendiculum 337 c. 351 c. 495 c. 598 c. § Sine offendiculo 337 c.
Offendit digitum in tenebris ib. Lacedæmonios 351 b.
Offendo. § Impingo, incurro 337 c. 351 a. 495 c. 559 a. 560 a. § Infeliciter rem gero 627 a. § Infensum mihi reddo, indignationem moveo 46 c. 198 a. 351 b. 492 b. § Deprehendo, invenio, obvio 318 b. 367 b. 520 b. 643 a.
Offendor. § Impingo 337 c. 589 c. § Indignor, irascor 244 c. 351 b. usu rei cujuspiam 732 c.
Offensa 91 c. 528 b. 627 a.
Offensator 54 a.
Offensi gravissimè 223 a.
Offensio. § Impactio, offendiculum 351 c. 495 c. 559 c. § Offensa, indignatio 101 a. 291 b. 342 a. 351 c. 492 b. Sine Offensione 560 a.
Offensiones mutuæ 351 c.
Offenso. § Illido 575 a. § Incido, obviam fio 528 b.
Offenso cum animo 74 a.
Offensus. § Collisus 734 c. § Sum, id est, infensus 492 b.
Offerens se temere et fortuito 182 c. se ultro 294 a.
Offero 13 a. 15 b. 162 a. 693 b. 695 b. fructum 301 a. me 66 b. meo judicio 281 c. munera 696 c. manus deo 406 a. spontè 189 c.
Offeror 638 a.
Offerre se criminibus 293 b. se liti 215 a. vitium 34 c.
Offerri 695 b. Quod Offertur ib.
Officii mei est 242 c. nostri est 558 c.
Officina 203 a. 204 a. 278 c. aeraria 206 a. auraria 736 b. chirurgi 269 a. vitraria 206 a.
Officinæ mercepe 80 c.
Officio luminibus 557 c.
Officio deesse 163 b. defungi 48 b. defunctus sum 485 b. perfungi 343 a. suo fungi 157 b. Quod est ex Officio 33 a. Facere quæ sunt ex Officio ib.
Officiorum descriptus vices 435 c.
Officiosè 254 b.
Officiosus ib. 335 b. sum erga aliquem 254 b.
Officium. § Munus, partes, quod decet 33 a. 243 a. 634 b. 733 c. deserere 163 b. faciens vel quod decet 33 a. tuum est 202 a. Contra Officium facio 341 b. Præter Officium 157 b. Quod præter Officium 33 b. § Beneficium, obsequium 206 a. mutuum ib. mutuum præsto ib. præsto humanitatis 546 c. præsto vicissim 206 a.
Offoco 12 a.
Offula 331 a. 743 b.
Offundo tenebras 237 c. 596 c. 598 a.
Offusco caligine nebulosâ 91 c.
Offuscor ib.
Offusio 726 c. tenebrarum 598 a.
Ogygius. § Antiquus 743 c.
OLEA 190 a. sativa ib.
Oleaceus ib.
Oleagineum semen 714 b.
Oleagino colore sum 190 a.
Oleaginus ib.
Oleago ib.
Olearia ampulla 462 c. cella 190 a.
Olearia ib.
Olearium guttam 727 a. vas 156 a. 726 a.
Olearius 190 a.
Olea culo ib. legens ib.
Oleaster 190 a. 341 c.
Olenstros ferens 697 b.
Olei amara 190 b. confectio 204 a. expers 190 a. fex 190 b. parum fero 190 a. pauxillum ib. vendendi locus 567 a. venditor ib. unctio 734 c.
Oleis consitus 715 b.
Oleus bene 290 b. 454 b. graviter 61 a. 454 b. jucunde ib. malè 454 a.
Oleo 316 b. 454 a. 708 a. bene 454 b.
Oleo aqua mixto perfundo 726 a. mista aqua 190 b. mixtum vinum 190 a. imbutus 154 b. 190 a. perunctus 190 a. perungo ib.
Oleosus ib.
Olera colligere 372 a. lego ib.
Oleraceus 371 c.
Oleribus consitus locus ib. victitare 372 a.
Olesis modo esui sum ib.
Olerum collectio ib. venditor et venditrix 567 b.
Olet bene 454 a.
Oletum 190 a. 599 a. 715 c.
Oleum 44 b. 190 a. 734 c. capiens 156 a. melleum 410 b. mixtum aquâ 726 a. Ad Oleum ferendum aptus 696 c.
Olfaciendi facultate valens 486 c.
Olfacio 454 a. 486 c. § Metaph. 486 c.
Olfactor ib. fumi, id est, præparcus et sordidus ib.
Olfactorius ib.
Olfactorium ib.
Olfacta deprehensus 191 c.
Olfactus, ùs 486 c.
Olidus 454 a. aliquatenus ib.
Oligarchia 81 b. Ad Oligarchiam pertinens ib.
Olim 241 b. 495 c. dictus 690 b. Jam Olim 188 c. 496 a. Valdè Olim 496 a.
Olitor 490 c. 746 b.
Olivæ ramus 249 c.
Olivæ nigræ 608 b.
Olivarum cultor 333 a.
Olivas colligens 573 a. colligo ib. colo 333 a.
Olivetum 190 a. 715 c.
Olivo 190 a. 373 a.
Olivum 190 a.
Olla 54 c. 227 c. 382 b. 737 a. pedes habens 552 b. Ex Olla effundo vel eximo 737 a. In Olla pono ib.
Olla operculum 297 c. 737 a.
Ollaris 737 a.
Ollarum taberna ib. vendendarum locus 567 c. venditor ib.
in Ollis coquens 227 c.
Ollula 671 a. 737 a.
Olor 336 c.
Olorinus ib.
Olus 318 c. 371 c. aureum 372 a. decerpere ib.
Oluscalum ib.
Olympia vincere 463 a.
Olympiaca certamina ib.
Olympiaci certaminis ars ib.
Olympiacos ludos edere ib.
Olympicus ib.
Olympicum certamen ib.
Olympicus ib.
Olympiorum victoria ib.
Olympum incolens ib.
Olympus 462 c.
OMASA 327 b. vendens 567 b.
Omen 101 b. 321 a. 460 b. 486 a. 689 b. 690 a. bonum 690 a. infaustum 33 a.
Omentum 190 a. 536 a.
Omissatio 321 a.
Omissus malè ib. sum, non esse victurus 460 b.
Omissis boni 690 a. boni qui est 460 b. mali 689 c. 690 a.
Omissor 321 a. 486 a. bene 690 a. insuper 321 b. malè 690 a.
Omissus loquor ib.
Omissio 381 a.
Omissus 380 c.
Omittere occasionem 230 c. salutem Reip. 229 b
Omitto. § Prætermitto 177 a. 212 c. 229 b. 380 c. 381 a. agere quæ decet 230 b. § Missum facio 229 b.
Omittor 177 a. § Missus fio 229 b.
Omnem in partem 499 c.
Omnes juvans 76 a. partes 499 b. simul 465 a. ad unum Omnes cæsi 641 c.
Omni ex genere mistus 421 c. ex parte 499 b. ex parte beatus 326 c. ex parte splendidus 87 a. tempore 486 c.
Omnia audens 659 c. cernens 472 b. 593 b. comburens 703 c. devorans 683 b. qui didicit 147 a. exiguus, aut ex omnibus 369 a. ferens 627 c. illustrans 688 c. inflammans 703 c. machinatus 420 c. pariens 654 c. perdens 462 a. recipiens 155 c. speculans 593 b. trahens 625 b. videns 153 b. vulgus 263 b. per Omnia 303 a. 499 c.
Omnibus apparens 688 c. communis 328 b. ex partibus 499 b. imperans 81 b. 306 c. manifestus 158 c. modis 499 b. pabulum præbens 692 b. placens 89 b. sufficiens 76 a. ex Omnibus mistum 422 a. mixtus 713 a.
Omnifariam 146 b.
Omnifarius ib.
Omniformis 427 a.
Omnigenus vocem reddens 717 b.
Omnigenus 146 b. 499 b.
Omninodè 146 b.
Omnimodus 499 b.
Omnino 32 b. 69 b. 70 a. 78 c. 180 c. 196 a. 533 a. 462 c. 499 b. 503 c. 584 a. 640 c. 641 c. 734 b. alienum 51 a. bonus 2 b. castus 7 a. delicatus 1 c. effici qui potest 67 c. ferus 11 a. fortis 35 a. gravis 149 c. inevitabilis 699 b. injustus 235 b. innoxius 524 a. insomnis 680 b. intempestivus 746 a. justè 165

a justus 165 a. lucidus 26a. magnus 405 c. malus 292 a. miser 21 a. 632 b. mollis 1 c. occultus 352 b. parus 5 b. 9 c. ridiculus 127 a. sanctus 5 b. 9 c. sordidus 421 a. similis 46 a. splendidus 26 a. varius 29 c. verus 45 c. 86 b. utilis 733 a.
Omniparens 419 c.
Omnipotens 47 b. 174 b. 345 c. ad Omnipotentem Deum pertinens, vel ab omnipotente Deo profluscens 345 c.
Omnipotentia ib.
Omnis 499 b. simul 24 c.
Omnia generis 620 c. generis ferus 712 b.
Omnicines 143 a.
Omnium calculis 741 b. curam gerens 709 a. excelsissimus 680 a. excogitator 416 c. ferus 697 c. mater 419 c. nutritor 666 c. oculis qui cernitur 472 b. oculis expositus ib. pater 125 a. postremus 681 c. primus 558 a. rector 406 a. regius 105 a. rerum inspector 592 c. rex 105 a. servus 171 b. suffragiis 741 b. supremo 680 a. thalidissimus 119 b.
Omphacinus 465 c.
Omphacites vinum ib.
Omphacium ib.
ONERA fero 18 a. impono jumentis 594 b. navis 431 a.
Onerabat invidiâ 525 a.
Oneraria navicula 194 a. navis 18 a. 37 b. 194 a. 697 c. 706 a.
Onerariam navem trabo 194 a.
Oneratus 706 a.
de Onere subduco aliquid ib.
Oneri impono onus ib.
Oneris multum habens 706 b.
Onera 117 a. 127 b. 525 a. 581 b. 706 a. cumulatim 631 b. undiquaque 117 b.
Oneror 581 c.
Onerosum cervici 389 b.
Onerosus 91 b. 706 a. collo 91 c. non ib. valde 451 a. 706 a.
Onnis herba 454 a.
Onus 91 b. 104 a. 706 a. excussum 91 c. jumenti sarcinarii 581 c. navis 127 b. quod portatur 103 b. quod vehitur 13 a. 53 c. cujus Onus infinitum est 706 a.
Onus abjicio ib. asporto vicissim ib. excutio ib. impono 127 b. 581 b. 706 a. leve ferens 16 b. tollo in humeros 706 a. ventris depono vel pono 591 a. 737 b.
Onusta facta est mihi alvus 451 a.
Onustæ mensæ omni genere ferculorum 434 a.
Onustus sum 117 a. 127 b.
Onychinus 468 a.
Onyx ib.
OPACA 433 c. vallis ib.
Opaco 209 b. 596 c.
in Opaca sumus 209 b.
Opacus 209 b. 244 a. 390 b. 589 c. 596 c. 597 a. 679 b.
Ope omni 420 b.
Opem feso 19 b. 44 c. 45 a. 57 c. 74 b. 76 a. 111 a. 199 b. 366 c. 476 b. 738 b. fero contra 199 b. ferre alicui in periculo 33 a. ferte mihi vapulanti 57 c.
Opera. § Quæ impenditur, studium 514 c. 670 a. § Quæ navatur, vel præstatur 554 a. navatur mihi 603 c.
Operâ datâ 199 b. datâ facio aliquid 199 c. dedità facere aliquid 444 a.
Operæ suæ locatio 76 c.
Operæ pretium 68 b. esse existimamus ib. est ib. quod est, et prævertendum 205 b.
Operam accommodare suam alicui 65 b. accommodo 206 b. collocare in aliquâ re 605 c. colloco in 601 b. confero in rem aliquam 647 a. confero mihi 206 a. da ut 202 c. 424 a. dant 254 b. dantes rei pecuariæ 670 a. dare procreandis liberis 205 a. dare rei navali 223 a. dare ut 409 c. 553 a. dedisse Musicæ 515 b. do. § Curo, diligentiam adhibeo 221 b. 475 c. 595 c. 606 a. do simul 570 c. § Studeo, vaco 83 c. 199 c. 409 c. 515 b. 630 c. do graviter alicui rei 516 a. do Socrati totos dies 630 c. impendo 515 b. impendo nihil 19 b. inanem sumere 447 b. locare suam alicui mercedo 423 a. locare suam ad vendendum 335 b. navo 206 a. 213 b. 605 c. 606 a. navo alicui 208 a. navo optimam 294 c. navo supra fidem 606 a. navo vicissim 208 a. navo unâ 554 a. perdo 515 c. ponere 605 c. pono 710 b. pono in 515 b. 631 a. 670 b.
Operans per se 204 a.
Operari sacris 204 b. 206 a. dies quâ Operari licet 202 c.
Operarius 10 a. 60 c. 203 a. 206 a. 258 a.
Operas urgens 487 b.
Operatio 202 c. 204 a. quæ fit manibus 206 a.
Operculatus 568 a.
Operculi applicatio 562 a.
Operculo bene 568 a.
Operculo clando et obturo ib. obturo circumeirca ib.
Operculum 295 b. 346 c. 562 a. 569 a. 609 a. 651 b. ollæ 737 a.
Opere potiens 353 b. in Opere qui est 204 a. sum ib.
Operi qui præest 281 c.
Operiendi vim habens 593 c.
Operimento carens ib.
Operimentum 185 a. 295 b. 562 a. 593 c. 609 a.
Operio 295 b. 352 a. 563 c. 593 c. 608 c. 609 a. superne 593 c.
Operior 99 b. 295 c. 593 c. 611 c. circumquaque 609 a.
quo Operire aliquid possumus 608 c.
Operis absolutio 203 c. amans 206 a. boni actio 206 b. locator 163 c. socius 205 c.
Operor 200 a. 202 c. 204 a. manibus 206 a. sacris 204 b. unâ 206 b.
Operosa apis 203 a.
Operosè ib.
Operosum animal ib. est ib.
Operosus. § Laboris amans est patiens 202 c. in rebus bellicis 203 a. § Efficax ib. § Laboriosus, molestus 202 c. 204 a. 553 b.
Opertæ lecticæ 593 c.
Opertorium ib. 651 b.
Opertus 295 b. 593 c. 608 c. non 393 c. 609 a.
Opes 2 a. 90 c. 120 a. 236 c. 352 c. 461 a. et copiæ mihi suppetunt 232 b. jacto in paupertate 580 b. profundas possidens 353 a. profundas sortitus 322 b.
Ophites lapis 491 c.
Opibus affluens 91 a. et potentiâ polleo 171 a.
Opifex 60 c. 203 c. 206 a. 594 b. 647 b. 648 c. armorum 204 a. mundi 204 c. 543 b. publicus 204 a. sum ib. 648 c.
ad Opificem pertinens 204 a.
Opificium ib. 206 b. 594 c. 648 c. exercens 204 a. mundi 204 c.
Opificum more 204 a.
Opilio 115 a. 436 c. 545 b. 558 b.
Opinabile 169 a.
Opinabilis ib. 183 a.
Opinandi vi præditus 169 a.
Opinans nihil 169 c. nec opinans 182 a.
Opinatio 169 a. 460 a. falsa 169 c.
Opinator 169 a. 460 a.
Opinio 129 c. 168 c. 169 a. 374 b. 460 a. anticipata 368 a. arrogans et stulta de se 460 a. de aliquo 689 b. de dogmate aliquo 30 a. eadem 170 a. fallit me, quam de te concepi 54 a. falsa 170 a. insana 709 a. mala 708 c. pulchritudinis suæ 295 a. recta 170 a. sapientiæ propriæ 601 a. ut mea fert 374 b. de quo Opinio concipitur vel concepta est 368 b. de quo adversa concepta est opinio 98 c.
ab Opinione deduco 96 b. ex Opinione vulgi 168 c.
Opinionem arrogantem qui de se concepit 460 a. contrariam habens 169 c. habere de aliquo 169 a. magnam nimis concipio de me 460 a. muto 170 a. præbere de se 168 c. præsumo 368 a. Quam habes Opinionem? 221 b. Præter Opinionem omnium 170 a. supra nostram Opinionem 168 c.
Opinionem arrogantis 460 a.
Opinionis alterius seu diversæ sum 169 c. diversæ qui est ib. ejusdem qui est 170 a. frustratio 618 a. pravæ sum 169 c.
Opinionula arrogans de se 460 a.
Opinor 30 a. 169 a. 170 a. 399 a. aliud quàm sit reverà 169 c.
Opimam epulum 530 a.
Opimus 387 a. 587 a.
Opipara convivia 492 b.
Opiparè 147 a. accipio 438 a.
Opiparis epulis instructa mensa 535 a.
Opiparum convivium 184 a. 249 c. epulum 2 a.
Opiparus 587 a.
ad Opitulandum occurro 111 b.
Opitulari cui facile est ib.
Opitulatio 44 c. 366 c. 368 b. 544 a.
Opitulator 74 b. 111 a. 199 b. 212 a. 283 a. 366 c. 486 a. 668 c.
Opitulatrix 283 a.
Opitulatur infirmitati nostræ 366 c.
Opitulor 33 a. 44 c. 45 a. 75 c. 76 a. 199 b. 215 a. 283 a. 366 c. 367 b. 368 b. 486 a. 554 a. 732 b. ad aliquid conficiendum 201 c. unâ 36 a. 199 b. 283 b.
Oplum 470 b.
cum Oporteat 157 b.
Oportebat 733 b. cùm Oporteret 157 b.
Oportet 156 b. 733 b. cùm Oportuerit 157 b.
Oppedo 519 a. tibi 518 c.
Oppidanus 214 b.
Oppidatim 303 a.
Oppidò quàm 396 c.
Oppidulum 347 b. 738 b.
Oppidum 456 c. 547 c.
Oppignerata bona conditoribus 146 a. prædia 177 b. res 450 c.
Oppigneratio 221 a.
Oppignerationis notam appono 482 a.
Oppignero 177 b. 221 a. 481 b. 653 a.
Oppignerer 653 a.
Oppleo 119 b. 535 b.
Oppleor 535 b.
Oppletus 119 b. 434 a.
Opponere 557 c. legem impudentiæ horum 634 b. respondendo 200 c.
Oppono 100 b. 223 b. 279 b. 292 b. 634 b. 637 a. 650 c. 651 a. 652 a. machinas machinis 120 c. me 693 b. me alicui in certamine 19 b. pignori 481 b. 650 a. 653 a. voluntatem voluntati 694 a.
Opportuna 157 b. et commoda dicere 289 c. res 210 c.
Opportunè 157 b. 188 a. 196 a. 289 c. 290 a. collocatum beneficium 289 c. non Opportunè ibid.
Opportunitas 199 c. 289 c. 290 a. loci 289 c. occasionis 283 b. situs 290 a. temporis 289 c.
Opportunitate destituor ib.
Opportunitatem habeo 290 a. observo 711 b.
Opportunitates dirigere 16 c.
Opportuno in loco vulneratus 289 c.
Opportunum tempus ib. tempus habeo 290 a. minùs Opportunum tempus 715 b.
Opportunus 199 b. 289 c. 290 a. 479 b. locus 593 a. non 289 c.
Opposita collocatio inter se duarum rerum 610 a. continens Europæ 305 a.
Oppositâ serie 610 a.
Opponitur sibi esse et adversari dicuntur res 305 a.
Oppositam faciem habens 474 b. frontem habens 473 c. seriem habens 610 a.
Oppositè 500 c.
Oppositio 650 c.
Opposito modo 620 a. ex Oppositio 305 a. in Opposito culi umbilico sum 489 b.
Oppositos pedes habens 551 a.
Oppositum tergum habens 447 a.
Oppositus 66 a. 235 b. 449 a. 510 c. 620 a. oculis 475 a. sum 305 a. 637 a. sum è regione in decenâ serie 610 a.
Oppressio 525 a.
Opprimo 106 c. 367 a. 501 c. 502 a. 525 a. incautum 367 b. potentiâ meâ 174 b.
Opprimor 107 a. 287 a. potentiâ alicujus 174 b. sermone 579 a.
Opprobriis affici 221 b.
Opprobrium 393 c.
Oppumbro 466 b.
Oppugnabilis 403 a.
Oppugnans sapienter 601 b.
Oppugnatio 101 a. 546 b. muri 404 c.
Oppugnator Christi ib. muri ib.
Oppugno 340 b. 403 c. bello 546 b. muro excitato 639 c. murum 404 c. per locos, non aperto Marte ib.
Oppugnor 546 a.
Opsonari 437 a.
Opsonator 9 b. 745 b.
Opsonatus, fis 745 b.
Opsonia apparans 544 a. apparo 79 a. 544 a. coëmere 9 b. coëmo 745 b. coëmo cùm ib. condio 79 a. devoro 683 b.
Opsonii loco ad panem qui adhibetur 589 a. penuria 493 c.
Opsoniis abundans ib. inhians 683 b. reponendis locus 493 c. de Opsoniis disserens 376 c. sermo ib. in Opsoniis coëmendis decipio 745 b.
Opsonio carens 493 c.
Opsoniolum ib.
Opsoniorum abundantia 493 c. 494 a. amans 494 a. apparatio 544 a. apparator 515 c. artifex 147 a. 544. a. coëmendorum peritus 745 b. conditio 79 a. conditor ib. devoratio 683 b. devorator avidissimus ib. instructio 79 a. instructor ib. venditor 567 c.
Opsonium 143 b. 493 c. 682 c. 745 b. comedo 493 c. vile 494 a.
Opsonor 745 b.
Optabilia 220 a.
Optabilior 30 b.
Optabilis 6 c. 30 b. 202 b. 219 c. 274 c. non 114 a. 220 a.
Optabiliter 219 c.
Optabilius est 30 b.
non Optans 220 a.
Optando 219 c.
Optandus ib. non 220 a.
Optare 12 b.
Optativus modus 219 c.
Optatus 84 a. multum 220 c. supe 397 c.
Optimâ mente præditus 443 a.
Optimas 174 a.
Optimates 294 c. 461 a. 658 a.
Optimatum regimen 436 c.
Optimè 74 c. 106 b. 294 c. 344 b. impero 80 b. 345 a.
Optimos generans 125 b. parions 654 b. parientes 453 b.
Optimus 2 b. 74 c. 106 b. 344 b. 393 c. 654 b. sum 344 b. quàm Optimus 74 c.
Optio 30 a. 305 b. 372 c.
Optione provoco 294 a.
Optionem dare 30 a.
Opto 219 c. 220 a. 613 a. vicissim 265 a.
Opulenta 396 c.
Opulenter 538 c.
Opulentia 91 a. 734 b.
Opulentiam simulans in paupertate 580 b.
Opulentissimus omnium 538 c.
Opulento ib.
Opulentum templum 529 c.
Opulentus 20 b. 91 a. 142 b. 222 a. 232 c. 332 c. 387 a. 505 c. 538 b. 734 b.
Opum et copiarum possessio 232 b.
Opus, operis 202 c. 354 b. 515 a. 541 c. 553 b. aggredi 702 a. albarium seu tectorium 335 c. artificiosum 142 a. 648 c. bonum 206 b. creatum 354 b. divinum 204 b. facio 202 c. facio publicum 204 c. facio sedulò 539 c. locare 163 c. manibus quod fit 60 c. manufactum 648 c. manuum 724 b. perraqui aliquod 39 a. servile 172 b. suscipere 365 c. suscipio faciendum 368 c. urgeo 168 a. qui urget 168 a. 198 b. § Liber, poëma, tractatus 138 a. 172 b. 290 b.
Opus est 156 b. 157 c. 733 b. duabus navibus ad explendum numerum 158 a. hac re 733 b. insuper 158 a. mihi unâ re 156 b. tibi verecundiâ 733 b. erit tibi multis 156 b. habeo 156 b. 157 c. 722 b. minùs quàm Opus sit 157 c. nihil Opus est 202 c. strophis ib. quod facto Opus est 157 b.
ORA, æ 42 a. 214 c. maritima 25 c. 249 c. 508 a. navis 611 a. ventis 459 b.
Ora carens 725 a.
Ora multa habens 617 b. tria habens ib.
Orabant instanter 387 a.
Oracula 253 a. 573 b. divina 374 c. do 253 a. edens 377 b. edo 22 c. 704 c. 732 b. 733 c. rota fatara 23 a. reddere 30 b. reddo 587 b.
Oraculi locus 399 a. petitio ib.
Oraculo admoneor 734 a. edi 30 b. editum quod est 733 a. editus 690 b. Pythico editus vel comprobatus 733 a.
Oraculorum editrix 704 c. interpretatrix 689 c. interpres 377 b. interpres sum 689 c. interpretes ib.
Oraculum 23 a. 201 a. 255 c. 374 c. 377 b. 399 a. 555 b. 678 a. 689 a. 733 a. completum 698 b. consulens 555 b. consulo 256 b. 399 a. 733 a. datur mihi 23 a. divinum 586 b. 707 a. editum 163 c. edo 163 c. 377 b. 399 a. factum est ad ipsos 689 b. reddo 255 c. 733 a. cui Oraculum nihil respondit 733 a.
Orans lego 536 b. lego litteris 372 c. solvere 120 b.
Orando instanter 387 a.
Oratio 87 b. 92 c. 373 b. 374 b. 429 a. 573 b. accurata et exquisita 41 a. elaborata rhetoricæ artificio 573 b. elegans et compta 138 c. extemporalis 629 c. funebris 424 a. humilis et abjecta 377 a. in ingressu alicujus quam habetur 233 a. miserabilis 575 b. pedestris 503 a. recta 574 a. sententiosa 444 a. soluta 139 a. tenuis 376 a.
Orationes longè utor ib. rectè utens

574 a. solutâ 726 a. splendidâ utor 370 a.
Orationem finire 138 a. habeo 374 habeo publicè 374 a. habere 7 b. 374 b. longam habeo 637 b. soletam scribo 139 a.
Orationes forenses 164 a. scribo 139 a.
Orationi accommodatus 373 c.
Orationis artifex 543 c. ductus et structura 14 c. genus 721 a. progressus 231 c. solutæ scriptor 139 a. structura 594 c. venustas 373 b.
Orationum concinnator ingeniosus 142 a. scribendarum ars 139 a. scriptio ib.
Orationcula 374 c.
Orator 7 b. 138 c. 374 c. 429 a. 543 c. 573 b.
Oratoria ars 573 b. eloquentia ib. pigmenta 384 c.
Oratoriâ eloquentiâ 573 b.
Oratoriam artem exercuo ib.
Oratoriè dico ib.
Oratoriis pigmentis exorno et illustro 384 c.
Oratorio artificio 573 b. more ib.
Oratories 7 b. 573 b.
Orba 188 a. 218 b.
Orbata 209 c. conjecturis 54 b.
Orbati è multitudine suâ dignitate ib.
Orbatio 728 b.
Orbatus 209 c. his 676 a. patre 54 a. in 426 b.
ad Orbem terrarum pertinens 455 c. in Orbem 184 c. 188 c. 603 c. 614 a. 661 a. ago 166 a. 697 b. agor 697 b. circumagere se 356 a. circumago 166 b. circumdo 603 a. conglobo 184 b. curvore coactus 168 a. factus 356 b. implico 185 b. metior 415 c. motus lapis 668 c. moveor 166 a. redimo 356 b. 512 c. redigo 616 a. versus 621 a. per Orbem terrarum universum 455 c.
Orbes 667 c. in mensâ 356 a. rotarum ib. bonos seu pulchros habens 356 b.
Orbiculari formâ 695 a. rotunditate dimensus 415 c.
Orbicularis 141 b. 648 b. 695 a. 697 b.
Orbiculatus 668 b. aliquantum 356 b. non 695 b. pulchrè 356 b.
Orbiculus 667 b. quem mulieres onera portantes capiti imponere solent 614 a.
Orbis 356 a. 621 c. 667 b. luctus 356 a. mundi 311 a. solis 167 a. terrarum 455 c.
Orbita 68 c. 660 c. 667 b.
Orbitas 483 a. 655 a. liberorum 495 a.
Orbo 209 c. 405 b. 613 b. liberis 655 a.
Orbor 209 c. 483 a. 613 b.
Orbus 188 a. 218 b. 268 c. 483 a. 655 a. 728 b. parentibus 403 a.
Orchites 483 c.
ex Orco 707 c.
Orcus ib.
Ordinator disputationum 351 a.
Ordinandi peritus 341 b. 634 b.
Ordinare mundum 634 a.
Ordinarius judex 94 b.
Ordinatâ acie 635 b.
Ordinatè 341 b. 634 a. 635 b.
Ordinatim 483 c.
Ordinatio. § Distributio 341 b. 634 c. § Constitutio 282 a. 341 b. 635 b.
Ordinator 341 b. 634 c. 651 a.
Ordinatu difficilis 635 c.
Ordinatus 634 & 635 c. bene 341 b. malè 635 c. malè legibus 651 c. non 634 c. 651 a.
Ordine 198 a. 227 b. 341 a. 578 a. 609 c. 610 a. disposco 609 c. eodem 610 a. 635 c. in eodem locatus 610 a. inverso 49 c. inverso facere aliquid 49 c. meo veo 698 b. pedis 609 c. procedo ib. sequens 198 a. servato 634 a. venientes à pascuis 610 a. uno constans ib.
Ordinem relinquere 380 c. non relinquens 635 c. servans ib. non servo 635 b. In Ordinem nullum descriptus ib. quincuncem positus circumcirco 610 a. redacti 634 a. pauperum redegit se 636 a.
Ordines bini 610 a. carminum 479 a. compono 634 c. duos habens 616 a. militum 609 c. muto in acie instruendâ 635 a. nullos habens 610 a. passus continens ib. promovere in acie 15 a. servare 215 c. tres 610 b. in Ordines compono 634 c. inter Ordines arborum seu plantarum interstitium 483 c. per Ordines ib. quatuor 610 b.
Ordinibus compositis 635 c. quatuor constans 610 b. quinque constans 610 a. semis constans ib. tribus constans ib.
Ordinis alterius qui est ib. commutio 610 b. conservatio 635 c. desertio ib. ejusdem qui est ib. ejusdem qui sunt 456 b. ejusdem sum 180 b. 610 b. permutatio 49 a. perturbatio 635 b.
Ordino. § Digero, dispono 341 b. 634 c. in 634 c. simul 341 b. una cum aliis 635 a. § Constituo, instituo 281 c. 282 a. 341 b. 456 b. 635 a.
Ordinor 634 a. una cum aliis 635 a.
Ordinum doctor 81 c. 249 a. productio in acie 15 a. series in exercitu bene composito 14 b.
Ordior 99 c. 681 c.
Ordiri 163 a.
Ordo 341 a. 479 a. 609 c. 634 a. 635 b. bonus 664 b. concinnus 654 a. continuus 610 a. conturbatus et permixtus 635 b. equester vel equestris 276 a. militaris 516 b. 634 b. parvus 609 c. plantarum 483 c. quadripartitus 610 b. ratus et constitutus 635 c. non servatus in acie ib. vitium 483 c.
Ore amplo prædito 616 a. aperto et hianti sum 580 a. aureo loquens 617 b. cavo loquens ib. compresso qui est 452 a. conficiens opus suum 205 c. contumeri præditus 617 a. facto aperto 616 c. favens 617 a. faveo ib. gravis 617 b. hiante 718 a. hiante bibo 432 a. hiante capio 718 a. hiante intueor oculum ib. hiante stans 718 b. latè diducto loquor 616 a. lato hians 656 c. in latum diducto loqui 532 a. mendari sum 617 b. modulor cantum suavem 617 a. mori gerari 332 c. procaci sum 617 a. rotundo loquor ib. 622 a. similis 617 b. temerario præditus 617 a. tractabili equus ib. uno 188 a. 616 a. uno dixistis hoc omnes 450 a. In Ore esse 160 b. est unanium 616 a. qui est 616 c. habeo 221 b. 674 c. habere 59 c. 616 a.
Organarius faber 544 a.
Organicè 476 c.
Organicus ib.
Organum ib.
Orgia 477 b. sanus ib. celebrans ib. celebrantes decus ib. celebrare 218 c. celebro 267 b. peregrina 477 b. peragro ib.
Orgiis initio ib. non initiatus ib.
Orgiorum peractio ib.
Ori admoveo 695 b. grata et jucunda cibaria 617 a. gratus 616 a. gratus sapor 617 a. ingratum et insuave ib.
ex Oricalco confectus 720 c.
Oricalcum 585 c 720 c.
Orimi 259 a. 640 b.
Orientales partes 249 a.
Orientalis 249 a. 640 b. tractus 249 a.
ad Orientem ib.
Orificium parvum habens 617 a. ventriculi 616 a.
Origanum 478 a. sylvestre ib. resipio ib.
Originalis 80 a.
Originem ducens à Melampode 189 a. duco 108 c.
Origines verborum indicans 375 b. verborum indico 375 c.
Originis causa 203 c. verborum indicatio 375 b.
Origo 80 a. 123 a. malorum 291 c. seu 79 c. vera vocabuli alicujus 261 a.
Orion 746 b.
Orior. § Emergo, enascor, existo, fio, nascor 123 a. 222 c. 223 a. 233 c. 356 b. 640 b. 714 b. § Exeriae 174 c. 223 c. 640 b. ad 640 b. juxta ib. prius ib. unâ ib.
Oriri facio ib.
Oris didactio 616 c. dignitas 474 b. 555 b. dignitate præditus 68 c. dolor 43 c. duri equus 616 a. 617 a. festivitas 617 a. habitus 714 b. incontinentia 616 c. procacitas 617 a. specie elegenti præditus ib. species 470 c.
Orisudi è regione asperâ 125 c.
Orisudus 125 a. sum 124 b.
Oriuntur hæc è convivüs 125 c.
Ornamenta 650 c. aurea 736 b. urbis 650 c.
Ornamentum 2 b. 6 c. 25 a. 130 a. 225 a. 294 c. 341 a. 473 b. 584 c. affert mulieribus silentium 341 a. dictionis 394 b. luxuriosius 729 c. muliebre 397 a. parvum 341 b. ad Ornamentum pertinens 650 c.
Ornandi peritus 341 b.
ad Ornandum aptus 473 b.
Ornans defunctus 341 b.
Ornare honoribus 23 b. 341 a.
Ornata variis coloribus oratio 545 a. verba 119 b.
Ornatè 293 a. 341 b. 611 a.
Ornatio 341 b.
Ornator 294 c. 341 b.
Ornatrix 334 b.
Ornatu corporis superfluo gaudeo 520 a. decenti 611 c. eloquentiæ carens oratio 594 c. privo 341 b.
Ornatum accuratum et supervacaneum adhibeo 334 b. addo 341 b.
Ornatur rex caput solùm 599 a.
Ornatus erat et instructus peritè hastis 288 b.
Ornatus (a.) 83 c. 611 b. cultu, Celtico 594 a. decenter 611 c. non 339 a. 473 b. pulchrè 611 c.
Ornatus, is 6 c. 341 a. 410 a. 611 b. accuratus nimis 334 b. sermonis 210 b. varius 545 a.
Ornatos amans 341 c. studium ib.
Ornus 1 c. 64 a. 83 c. 127 c. 294 c. 288 b. 294 c. 295 a. 338 c. 341 a. 473 b. 491 c. 594 b. 610 b. 611 b. 614 a. 704 c. circumcirca 611 b. curiosiùs 334 c. floribus vel floridis coloribus undique 64 a. simul 295 a. 611 c. vicissim 331 b. unâ ib. honestè, honore et dignitate affecto 584 c. 585 a.
Oruor 1 c. 6 c. 222 a. 294 c. 473 b. 599 a. 611 b. 614 a. § Cohonestor 585 a.
Oro 98 b. 213 b. 294 a. 385 a. 387 a. 550 b. 613 a. 664 b. pro populo 220 a. suppliciter et cum lacrymis 530 b. unâ 138 a.
Orontium 480 c.
Orphanorum alendorum locus 666 c.
Orphanos alens ib. alo ib. caro 483 a.
Orphanum reddo ib.
Orphanus 483 a. 502 c. carer 483 a. sum ib.
Orphos, piscis ib.
Orthopygium 562 c. in Orthopygio panosa seu setas habens 615 c.
Orthium carmen 478 a.
Orthodoxa religio 131 b.
Orthodoxus 170 a.
Orthopnœa 540 c.
Ortum quod est 123 a.
Ortum habens ib. habens à se ipso 125 c. habens humanum 715 a. mutuum habentes ib. non habens 125 a.
Ortus (a.) 123 c. ex 125 a. recens 123 c. 125 c. 250 a. terrâ 124 a.
Ortus, us. § Generatio, initium, origo, principium 80 a. 123 a. 222 c. 714 a. § Exortus 223 a. 640 b. Solis 223 a. 688 b.
Oryza 482 b.
Os, oris 374 c. 401 b. 616 a. comedens utrinque 208 b. effrenum 266 b. 345 a. 616 a. procax 617 a. § Species oris 470 c.
Ostium fluvii 471 a. § Orificium ventriculi 299 b. 616 a.
Os acutum habens 617 b. aureum habens ib. ambiens 616 c. angustum habens 617 b. aperire 616 a. asperum habens 717 b. aureum habens ib. breve habens 617 a. clausit 431 c. cohibere 616 a. colligere aquâ 122 b. compressum habens 616 c. continuo 365 a. contraho 616 a. crassum habens 617 b. diducens hiatu immani 718 a. diducere 616 a. dilato 492 c. difficile habens 617 a. dilato 532 a. facio 616 b. fœtidum habens 617 b. geminum habens 616 b. 617 a. latum habens 617 a. liberum habens ib. magnum habens 616 a. malum habens 617 a. non habens 616 c. obstruere 616 a. obturare ib. obturo 134 a. 703 a. occludo 616 c. parvum habens 617 b. patulum habens ib. procax habens 617 a. pulchrum habens ib. simile habens 617 b. solvere 616 a. vitium habens 616 c. 617 b. ad Os pertinens 616 a. In Os. § Coram 474 a. 616 a.
Os, ossis 486 a. sacrum 270 c.
Oscedo 718 a.
Oscitanter 265 c.
Oscitantiâ 718 a.
Oscitatio ib.
Oscitator ib.
Oscito 718 b. vicissim ib.
Osculans libenter 702 b.
Osculantes se mutuò 360 a.
Osculari 84 a. 360 c.
Osculor 2 c. 360 c. 702 b.
Osculum. § Basium 702 b. quo linguæ basiantium sese contingunt mutuo 133 c. 134 a. collabello 134 a.
Osculum. § Parvum os 616 a.
Osor 702 c. barbæ 566 b. bonorum 733 a. Christi 735 a. civitatis 548 a. controversiarum 165 a. curarum 710 b. Dei 254 a. honesti 295 a. hospitum 448 a. liberorum 495 b. 655 a. malorum 516 a. mendacii 622 b. mulierum 141 a. negotiorum 551 a. peregrinorum 448 a. philosophiæ 601 b. populi 159 c. studiosorum, literarum 377 a. tyrannorum 675 c.
Ossere mutui 51 a.
Ossa digitorum 598 b. nucleorum persicorum 403 b.
Ossa ambiens 486 b. legens 373 b. lego ib. multa habens 486 b. non habens ib. ostendo 685 c.
Osse gemino constans 486 b. uno constans ib.
Osseos 486 a. naturâ 715 c. totos 486 b.
Ossibus circumdatus 486 b. de Ossibus liber 376 c.
Ossiculorum certamen seu ludus 404 a.
Ossiculum 486 b.
Ossifraga 629 c.
Ossis eminentia et extuberatio 486 b.
Ossium compositio 635 b. medulla 486 a. unio naturalis 715 a.
Ostendam apertè 282 c.
Ostendebat luctuosa animus 460 a.
Ostendere me cupio 148 c.
Ostenditur mihi via 451 b.
Ostendo 148 b. 685 c. 686 b. 688 c. contrà 684 b. ex propinquo 685 a. facium 474 b. in exemplum 148 a. in transitu 685 a. insuper 148 c. inter 684 b. juxta, id est, confero 148 c. manu 149 a. me honorare 158 b. me libenter 148 b. ossa 685 c. præterea 685 a. signis certis 640 a. simul 685 a. vicissim 148 c.
Ostendor 148 a. 684 b.
Ostensio 148 a.
Ostensivè ib.
Ostensivus ib.
Ostensor ib.
Ostensus 685 c. occultus 148 c.
Ostentabundè 148 b. in medium prodeo ib. profero 148 c.
Ostentabundus 584 c.
ad Ostentandam artem quod fit 148 c.
Ostentare me cupio ib. sapientiam ibid.
Ostentat nobis spem ingentium rerum 685 b.
Ostentatio 42 c. 148 b. 338 a. 532 a. 676 b. 684 a. ingenii apud turbam 19 a. scenica 395 b.
ad Ostentationem comparata oratio 148 c. facilis 42 c.
Ostentationis amator 43 a.
Ostentator 42 c. 574 c. mendicus 43 a. non 148 b.
Ostentatorie 148 b. 252 b.
Ostento 100 a. 148 b. 252 b. 334 c. 585 a. artem 473 b. magnificentiam 369 c. 370 a. me 42 c. 148 b. 683 c. me in 746 a. me magnificè 369 c. me pompaticè 514 a.
Ostentui sum 252 b.
Ostentum 33 a. 585 b. 586 a. 640 a. 643 b. 683 c.
Ostia fluminum 309 c. Nili 616 a. duo habens flavius 617 a. tria habens 617 b. septem habens 309 b. 617 a. centum habens 617 a.
Ostiaria 490 b.
Ostiarii cella 490 c.
Ostiarius 490 b.
Ostio facto aperio 616 c.
Ostiolum 266 a.
Ostium 266 a. 364 a. § Fluminis 98 c. 99 a. 471 a. 726 c. conjugato 616 c. latum habens 617 a.
Ostracorum luna 486 b.
Ostrea paludum 486 c. referens ib.
Ostrea 512 c. laxus 486 c.
Ostreum 106 b. 327 a. 468 a. 486 c.
Ostrinus color 486 c.
Ostrum ib. referens ib.
Ostrys, arbor ib.
OTIANDI facultas 630 c.
Otiari 12 b. 247 c.
Otii alterius urbs 347 c.
Otio affluo 631 a. alto frui 357 b. deditus 630 c. deditus sum 223 a. frui 301 a. fruor 265 c. indulgens 630 c. langueo 569 a. malè utens 631 a. supino cessare 205 c. in Otio 630 c. vivo 203 c.
Otior 193 c. 203 b. 630 c. simul 631 a.
Otiosa dico et supervacanea 375 a. vita 171 a. 172 b.
Otiosam vitam dego 203 c.
Otiosè 203 b. 630 c.
Otiosum esse 12 b. 630 c.

Otiosus 73 a. 205 b. 630 b. et inutilis sermo 375 a. sum 205 c. 630 c.
Otium 203 b. 247 c. 515 c. 554 569 a. 630 b. agendi aliquid 630 b. agens 630 c. agitare 247 c. ago 630 c. consumebant suum in cogitatione 290 a. est mihi ib. non est mihi 630 c. non est ei ib. cui non est ib. non esse ei ib. habere 630 b. inutile 631 a. pono in ib. Per Otium 247 c. Si Otium habebis ab hoc ib.
Otus 487 c.
OVANTIA tempora 258 b.
Ova irrita 7[illegible] a. urina 489 c. custodio 712 a. vendens 567 b.
Ovali figurâ poculum 590 c.
Ovas 418 a. devorans 683 a. excipiens 418 a. glabra 330 b. macta 696 b. multas habens 418 b. 556 b. paro 115 a. pingues et vegetas 287 b. pulchras habens 77 c. 418 a. ad Ovas pertinens 556 b.
Ovi generatio 655 a. luteum 381 c. speciem gerens 745 c.
Ovibus abundans 418 a. aptus 558 b. ab Ovibus depastus 115 a.
Oricula 459 b. 558 b.
Ovile 323 a.
Ovilla caro 459 b. pellis ib.
Ovillam lanam habens 507 a.
Ovillem fimum 502 a. 578 b. stercus 607 b.
Ovillos 417 c. 459 b. 556 b.
Ovina pellis 417 c.
Ovinas sordes redolens 578 b.
Ovinum vellus 363 a.
Ovinus 417 c.
Ovis 417 b. 459 b.
Ovis ungula 502 a.
Ovis incubo 745 c.
[illegible]vium custos 711 c. grex 545 b. jugulatio 696 b. nutritor 666 b. occisor 692 a. pastor 418 a. servator 690 b. sordes 578 b. venditor 567 c. [illegible] Ovium gregem pertinens 545 b. ex Ovium pellibus tunica 459 b.
Ovorum fractio [illegible] c. venditrix 567 c.
Ovulum 745 c.
Ovum ib. ferens 698 c. hypenemium seu irritum 61 b. pariens 655 a. pario ib. orinum 489 c.
OXYGALA 121 a.
Oxymeli 410 b.
Oxymyrsinus 431 a.
OZÆNA 451 a. pava ib.
Ozenus redolens ib.
Ozenicus ib.

P.

PABULATIO 436 b.
Pabulatum educere ib. egredior ib.
Pabuli bonitas seu ubertas 114 c.
Pabulo carens 728 c. 729 a. caret 115 a. destitutus 728 c.
Pabulor 436 b.
Pabulum 111 c. 114 a. 149 c. 436 a. 692 b. 728 c. 732 a. animi 214 a. continens fiscella 728 c. prebens omnibus 692 b. præbeo 728 c. suppeditans multis 692 b.
Pacare 247 a.
Pacatum mare 357 c.
Pacatus 106 b.
Pace fruor. In Pace contineo ib.
Pacem facere inter ib.
Pacificatio 95 a. 393 a. 612 a. belli 49 b. à Pacificatione alienus 95 b.
Pacificator 49 a. 545 a.
Pacificatorie 95 b.
Pacificatorius 96 b. sermo [illegible] b.
Pacificè 13 c. 186 b.
Pacifico 393 b. 543 a.
Pacificus 186 b. 189 c. 291 c.
Pacis cultor 711 c. studiosus 186 b.
Pacisci 231 a. cum quo facilè pacisimur 101 b.
Pacisellar cum legatis 604 c.
Pacisci 95 a. 101 a. 165 b. 376 b. 604 c. 651 a. antè 653 a. cum aliquo 49 c. fœdus 544 c. insuper 651 a. priùs 376 b.
Paco 186 b. 218 b. 543 a.
Pacta 152 a. 169 b. 544 c. 604 c. servo 653 a. transgrediens 605 a. violo ib. contra Pacta ib. cum quo non facilè Pacta incuntur 101 b.
Pactâ mercede 573 b.
Pactio 376 b. 573 b.
Pactiones contrahere, et contractas dissolvere 49 c.
Pactis incendia facilem me præbeo 653 a. non stare 499 a. non sto 652 c.
Pacto promittor 376 b. quo Pacto? 484 c. 485 a. 568 b.
Pactorum transgressio 652 a.
Pactum 95 a. 96 b. 101 b. 165 b. 231 a. 305 b. 376 b. 573 b. 612 a. 651 a. 652 c. luco 376 b.
Pactus qui non est 652 c.
Pæan 494 a.
Pæanem canto ib.
Pæanis cantatio ib. cantu celebro 494 b.
Pædagogicus 16 c.
Pædagogorum mos ib.
Pædagogus ib.
Pædicatio 562 c.
Pædico 202 b. 562 c. 701 b. 702 c. 743 c. sum 702 c.
Pædotriba sum 671 a. ad Pædotribam pertinens ib.
Pædotribarum ars ib. mos ib.
Pagana 362 a.
Paganus ib.
Pagatim ib.
Pagella 584 c.
Pagi præfectus [illegible] a.
Pagi 459 b.
Pagina 584 c.
Pagos mille habens 362 b.
Pagulus 361 a.
Pagus ib. 456 c. instar oppidi 548 a.
Pala annuli 145 a. 184 c. 562 c. 627 c. 712 a. § Ferrea [illegible] averrendum et complanandum 448 c.
Palæstra 19 a. 496 b.
Palæstræ imperitus 496 c. magister 670 c. peritus 496 b.
Palæstrica exercitationis peritus 140 c.
Palæstrita 496 b.
Palam 60 c. 65 c. 217 b. 295 c. 573 c. 574 a. 683 c. 684 a. amans 702 c. est 158 b. faciebant hoc, seu apertè ib. facio 684 b. factus 506 a. profiteor et prædico 376 c. qui est 684 a.
Palanga 210 b. 598 b.
Palans 604 a.
Palati evacuandi vi pollens 616 c. excretio ib.
Palatim 604 a.
Palatium 60 b.
Palatum 489 a. 745 a.
Palea 92 a. 302 b.
Paleam terens 670 c.
Palearum acervus 92 a. collectio 573 b. eremnio 302 b.
Paleas administrans 92 a. lego 373 a.
Palearis constructio 92 a.
Palis sterno [illegible] respergo ib.
Paleolæ ib.
Palimpsestus 759 c.
Palinodia 22 b.
Palinodiam cano ib.
Palis abundans 597 b. depactis munio circumcirca 608 a. præmunio ib.
Palla 687 c.
Pallaca cum 497 a.
Pallefacio 747 c.
Pallens aliquantum 730 a. mellis colore ib.
Palleo 315 b. 730 a. 747 c.
Pallesco 747 c.
Pallidior 729 c. 747 c.
Pallidos oculos habens 472 b.
Pallidum colorem habens in se 747 c. ad colorem vergens ib. reddo ib.
Pallidus 93 a. 730 a. 747 c. admodum 747 c. color 739 b. fio admodum 747 c. perpetuò 730 a. quadantenus 747 c. reddor 93 a. sum 730 a. 735 b.
Pallii tritî gestatio 698 b.
Palliolum 222 b. 228 a. tritum 670 a.
Pallium 98 c. 228 a. 238 c. 358 a. 687 c. tritum 670 a. tritum gestans 698 b. tritum gesto ib.
Pallor 729 c. 730 a. 747 c.
Pallore cereo mixtum habens atrum colorem 730 a.
Pallorem habens in se 747 c.
Palma. § Vola manûs 9 c. 496 a. porrecta 176 b. § Arbor 601 c. 705 a. § Præmium certaminis vel victoriæ 19 a. 441 a.
Palmæ ramum gestans 696 b. ramus 601 c. spatha 705 a. virga 402 c.
Palmam gloriæ obtinet 537 c. tribuo 614 a.
Palmes 321 c. 427 b. 458 b. 602 c.
Palmetum 705 a.
Palmeum canistrum 402 c.
Palmeus 601 c. 705 a.
Palmipes 552 a.
Palmiti similis 321 c.
Palmitibus luxurio ib.
Palmorum duorum 176 b. 496 a. quatuor 176 b. quinque ib. 496 a. sex 496 a. decem, duodecim, sedecim 176 b.
Palmula. § Palmæ fructus 705 a. § Rami 190 b. 532 a. 646 b.
Palmulæ involucrum 601 c.
Palmulæ remi 560 c.
Palmus 154 c. 496 a. minor 155 c.
Palo alligans 499 c. affigo ib. 608 a. affigor 608 a. erigo 721 b. figo 499 c. infigo 597 b. infixum tollo ib. trajicior ib.
Palor 695 a.
Palorum defixio 721 b. depactio 608 a.
Palos depangens ib.
Palpabilis 71 a.
Palpatio ib.
Palpator 630 a.
Palpebra 110 a. inferior 327 c. superior ib.
Palpebræ vitium quoddam 719 b. cujus palpebræ gratia aliquo inest 110 a.
Palpebræ 110 a. 262 c. 295 b. superiores 357 a.
Palpebrarum affectus quidam 610 a. cujus Palpebris gratia inest 110 a.
Palpitans exhalo animum 590 a. calidio 625 c. non 590 a.
Palpitatio 50 a. 497 a. 589 c. Sine palpitatione 625 c.
Palpito 497 a. 509 c. 601 c. 602 a. 625 c. 628 c. ad 602 a. vehementer 501 c.
Palpo 402 a. 405 b.
Palpum obtrudo 27 b.
Paludamentum 19 c. 71 b. 729 b. in Palude natus 715 b.
Paludem imitans 386 c. In paludem redundo ib.
Paludes pergens 205 a.
Paludi adjacens 386 c.
Paludibus gaudens 719 a. [illegible] paludibus crescens 665 c. degens 436 a. qui pascitur 436 c.
Paludinosus, paludosus 195 b. 386 c.
Palum depango 608 a. figo 499 c. In palum attollo 608 a. tolli 630 a.
Palus, pali. § Pedamentum vitis 296 a. § Vallus ib. 238 a. 458 b. 499 c. 592 c. 597 b. 608 a. spinosus 574 a. extulatus 598 c.
Palus, udis 195 b. 386 c. 657 b.
Paluster 386 c.
Palustre apium 584 c.
Palustres aves 657 b.
Palustribus in locis qui pascitur 436 c.
Palustris 195 b. 386 c. 436 a. 610 b. locus 636 b. 640 a.
Pampinaceus 558 b.
Pampinatio 573 a.
Pampineus 458 b.
Pampini 427 b.
Pampinis [illegible] sarmentis operor et sylvesco 321 c.
Pampino 319 a. 573 b. 458 b.
Pampinorum palmes 450 b.
Pampineus ib. racemarius 712 c.
Pan 42 a. 412 a. 497 a. parvulus 497 c.
Panarium 653 c. 696 b.
Pancratiastes 343 c.
Pancratio certo ib.
Pancratiasticè ib.
Pancratium ib.
Pandectæ 155 c.
Pandere 235 b. portas 148 a.
Pandi 235 b.
Pandiculatio 597 a.
Pandiculor ib.
Pandite nunc mihi musæ 200 b.
Pando 455 a. 520 b. aliquantum 588 a. secreta 514 a.
Pandor 520 b.
Pandum reddo 588 a.
Panduristes 497 c.
Pandura ib.
Pandus reddor 588 a.
Pane alo 666 a. vescens 683 b. vescor 588 c. 683 a. Cum pane vescor 682 c.
Panegyrica pompa vel ostentatio 11 b. oratione ludo ib.
Panegyricæ orationes ib.
Panegyricas orationes habeo ib.
Panegyricè ib.
Panegyrici festi celebratio ib.
Panegyricos ludos celebrans ib.
Panegyricum festum celebrans ib. festum celebro ib.
Panegyricus ib.
Panegyrin agite ib.
Panegyris ib.
Panem conficio 342 c. 544 b. distribuo seu do 163 c. vendens 567 a. Vendere ib. In panem formo 512 c. Præter panem qui comeditur 589 a.
Panes 151 c.
Pangere instar plantæ 206 a.
Pangi jusjurandum dicitur 522 a.
Pango ib.
Pangor ib.
Panis ferendo aptus 698 a. lucidiana 113 b.
Panicum 195 a. 410 b.
Panicus 497 b. terror ib.
Panifex 542 c. 544 b.
in Panificio occupatus sum 544 b.
Panificium 542 c. 544 b. Ad panificium utor 544 b.
Panis 79 a. furfuraceus 118 c. asanticus 79 a. 565 b. secundarius 578 b. subcinericius 607 a. substantivus, vel supersubstantialis, supersubstantialis, vel supervenions, vel sustentandis nobis idoneus 233 b.
Panis frustum 79 a. 263 b. penuria 79 a. vendendi locus 567 a.
Panivorus 683 a.
Panni lacernodo avulsi fragmentum 384 c.
Panni diversi hinc inde consuti 99 a. lucri 603 c.
Pannibalus 574 b. vilis et detritus ib.
Pannis lacernis obsitus 175 b. lacernis obsitus sum ib.
Pannosa vestis 729 b.
Pannosus 228 b. 570 a. 574 b.
Pannus 681 c. attritus et lacerus 671 c.
Panno facilis 320 c.
Pannus sum 320 b.
Panthera 257 c. 496 b.
Pantherinus 496 b.
Panus 714 b.
Papæ! 92 b. 519 b. 698 c. quantam pulchritudinem 698 c.
Papaver 417 b.
Papavereus ib.
Papaveris caput 561 a. flos 532 a. solium ib. succus 417 b.
Papilio 742 b.
Papilla 250 c.
Papillarum arcola 688 b.
Pappa dico 497 c.
in Pappos abire ib.
Pappus ib.
Papula 267 c. 704 a. 714 a.
Papulæ 64 a. 280 a. ardentes 115 c.
Papyraceæ chartæ 119 a.
Papyraceus ib.
Papyrus 119 a. 498 a. 629 b.
Par. § Æqualis 56 b. 233 a. 278 a. 464 c. 465 a. 496 c. 571 b. auro 736 c. auctoritas in ferendis suffragiis 741 b. conditio 638 b. Deo 254 a. dignitas 658 b. ferè 465 b. gloria 170 a. honor 658 b. impar 519 c. impar ludo [illegible] c. jus 658 b. jus civitatis 548 [illegible]. longitudine 417 a. numero 278 a. numerus 78 c. numeras suffragiorum 711 b. pari reddo 541 c. pari refero 53 b. pari referre 57 c. 278 a. ponderc 286 a. pondus habens 631 c. sum 696 a. ratio 577 c. tempore 736 a. tyrannis 675 c. viribus 496 c. viribus nostris opus 273 a. § Idoneus, sufficiens 733 c. alicui rei 177 c. consecrendæ pugnæ 404 a. esse potero solicitudinibus 75 c. imperio tanto 177 c. opibus tantis ib. sum 75 c.
Par est 156 b. 183 b. 735 b. ut eum oderim 68 b. Non par est 183 b. Ut par est 183 a. 249 a. 478 a. Magis quàm par sit 157 b. Minus quàm par sit ib.
Pàr (Sub.) 235 a. alarum 235 c. calcarum 235 a. equorum alarum 666 a. jumentorum alarum ib.
Parabant auxilium ferre 479 b. curam 469 c.
Parabat vastare agrum 410 c.
Parabili victu contentus 161 a.
Parabilis 508 [illegible] 510 b. agrè 353 a.
Parabola 100 a.
Parabolicus ib.
Paradisus 498 b.
Paradoxa dicens 375 b. oratio ib.
Paradoxè loquor ib.
Paragrammate utor 137 a.
Paragraphi ib.
Paragraphos 138 a.
Paralleli circuli 51 a.
Paralysis 393 b.
Paralyticus ib.
Parando victui apta civitas 508 b.
Parasceve 437 b.
Parapherna bona 558 b.
Paraphrasi utens 706 c.
Paraphrasis ib.
Parare 218 a. cænam 170 c. condimenta ciborum 594 a. prandium 511 c.
Parari cænam 469 c.
Pararius 448 a.
Parasanga 498 b.
Parasitor 589 a.
Parasitus 134 b. 330 a. 385 a. 401 b. 589 a. gravis 589 a. sum ib. Ad parasitum pertinens ib.
Parata benè ara 617 a.
Parato victûs 469 c.
Parato difficilis 510 c. facilis 647 b. facilis 510 c.
Paratorum esse cænam 647 a.
Paratus. § Confectus 594 a. recens 647 b. § Qui est in promptu 78 b. 216 a. § Promptus, succinctus 473 b. 611 c. 664 b. sum 664 b.
Parca 83 a.
Parce 407 b.
Parcarum dux 17 [illegible] filum 325 a.
Parcè 52 c. 133 a. 231 a. 602 a. 691 b. habentes 142 b.

Parcebatur nulli ætati 691 b. non Parcendo ib. non Parcens ib.
Parcere nemini ib. non ib. pecuniis ib.
Parcissimè 461 a.
Parcitas 41 a. 133 a. 386 a.
Parco 691 b. non ib.
Parcum esse 720 c.
Parcus 52 c. 132 c. 133 a. 386 a. 377 c. 602 a. 652 c. 642 b. 691 b. ad famem usque 316 a. nimis 133 a. sum 691 b. non sum 691 b. valde 333 b.
Pardalis 498 b.
Pardus ib.
Parem altitudinem habens 682 b. autoritatem habens in suffragio ferendo 741 b. frontem habens 473 c. portionem accipiens 408 b.
ad Parendum promptus 91 b. tardus 306 b.
Parens. § Genitor 123 b. 654 a. antiquus 419 c. omnium ib.
Parens citò 506 b. difficilè ib. facilè ib. habenis 246 b. imperio 80 c.
Parent Athenienses 680 c. rationi multa 171 a.
Parentalia 9 c. 312 c. 485 a. 634 a.
Parentalis cœna 150 a.
Parentant heroi 9 b.
Parentare mortuis ib.
Parentatio 9 b. 313 a.
Parentationes 339 c.
Parentationis libamen 9 b.
Parentes 123 c.
Parenthesis 376 a.
Parentibus diversis natus 124 a. privo 483 a.
Pareunto 9 b. 354 a. unà 354 a.
Pareo 40 a. 41 b. 80 b. 81 b. 303 b. 693 c. facilè 306 b. in his 80 b. libenter 180 c. non 40 b. 324 c. § Sub ditione sum 642 a.
Parère 39 c. consilio alicujus 505 b. dominio alterius 153 b. imperanti 41 b.
Parere catulos 655 a.
Pares in pugnâ 404 b. numero barbaris 278 b. cui vix sunt vires nostræ 273 a.
Pari animo præditus 742 c. celeritate 636 a. dignitate 658 b. dignitate præditus sum 635 a. honore qui afficitur, vel præditus 170 a. 658 b. jure et conditione 278 a. lege 256 a. mensurâ 591 c. sorte qui est cum alio 322 b.
Paria confero tibi 278 a. orare habens 591 c. facere 415 a. facio 55 b. pericula certaminum 496 c.
Paria tria amicorum 235 a.
Paribus chordis constans 731 b. indumentis amictus 687 c. viribus 496 c.
Pariendi difficultas 654 c.
Pariens amorem ib. brevi tempore 655 a. cæcos 654 b. caras 654 c. bis ib. citò ib. difficulter ib. facilè ib. feminam ib. fœtum ib. gemellos ib. hinnulos ib. ignem 655 a. mares 654 b. monstra 655 a. multos 654 c. omnia ib. optimos 654 b. ovum 655 a. paucos 654 c. rarò ib. secundò ib. singulos ib. solicitudines ib. tardè 654 b. venenum 654 c. vermes 655 a.
Parientes optimos et præstantissimos 453 b.
Paries 659 b. intergerinus ib.
à Pariete ad parietem pertinentes ibid.
Parietem communem habens ib. effringo 482 c. non habens 639 b. obiter ib.
Parietes domus ad utramque latus januæ 473 a. perfodiens 482 c. perscrutans furandi causâ 167 b.
Parietis effractio 482 c. foramen ib.
Parietum perfusio ib.
Parilitas 278 a. 556 a.
Paris 360 b. 390 a. 654 a. 713 c. animal 654 c. bina 123 c. 654 c. bis 654 c. difficulter ib. facilè ib. formellam ib. fructum ib. gemellos ib. geminos ib. immaturum fœtum 655 a. in 654 insuper ib. istud ib. marem ib. monstrum 655 a. multa 654 c. ovum ib. primùm ib. tertio 126 b. § Metaph. 123 b. labore 515 b.
Parior 360 b. 654 a.
Paris mensuræ 416 a. momenti 286 a. 631 c. naturæ 715 b. ponderis 286 a.
Paritas et æqualitas in aliquo certamine 56 b.
Pariter 53 b. 56 b. 89 c. 278 a. 634 a. cum solo 53 a. § Pari numero 78 c.
Paritura quæ brevi est 654 a.
Parium copulatio 543 a.
Parius lapis 499 a.
Paro. § Apparo, instruo 44 a. 78 b. 216 a. 302 c. 400 b. 410 c. 469 c. 470 a. 508 b. 594 a. 647 a. 657 b. 644 b. antè 595 a. curam 542 c. facere aliquid 479 b. insuper 595 a. me 594 b. 664 b. me ad interrogandum 13 b. me ad pugnam 335 c. me vicissim 595 a. § Acquiro, comparo 503 c. 508 b. 594 c.
Parochi munus 224 c.
Parodiæ 22 a.
Per parodiam dico 533 a.
Parodiæ formam habens 22 a.
Parodiarum scriptor ib.
Parodias scribo 21 c.
Parodus repetitas et secundo 452 b.
Paropsis 671 a.
Parr. § Accingor, instruor 614 b.
Parricida 51 b. 353 c. 692 a.
Parricidium 353 c.
Pars 143 c. 407 a. 408 b. 573 a. 656 a. bona 548 b. corporis 407 a. decies millena 408 a. decima 150 b. 408 a. dimidiata 408 a. duodecima ib. major 548 c. quarta 408 a. quinta sexta ib. septima ib. tertia ib. undecima ib.
Parsimonia 589 a. 620 a. 642 b. 691 b. nimis tenax et restricta 316 a. Absque parsimoniâ 316 a.
Parta res quovis modo 9 c. Quæ parta sunt 332 c.
Parte carens 407 b. A parte solem unâ 439 a. Ab unâ parte, ab altera parte 196 c. ab utraque 58 b. 484 c. Aliâ in parte 50 b. Eâ parte 450 b. Ex parte 70 b. cognosco 443 a. aliquâ 404 c. alterâ 215 b. eâ 491 a. solùm unâ 426 b. utrâque 58 b. Quâ parte 484 c. 483 a. Pro meâ virili parte 407 a. Pro ratâ parte ib.
Partem accipio 407 a. accipio unâ 407 c. accipio sortitò 364 b. amplioremseu majorem habeo 226 a. capio sortitò 407 b. habeo 224 b. minorem habeo 226 a. tribuo 408 b. In partem alteram 215 c. alteramtram 189 b. omnem 499 c. utramque 59 a. 189 b. utramque verso 59 a. § Partem gerere se, id est, litl se offerre 215 a. gero me ib.
Partes duæ 408 b. duas habens ib. exiguas et breves habens 407 b. quinque habens 408 b. In partes duas discentes 644 b. duas seco ib. duodecim divisas 408 b. multas divisas 407 c. quinque divisus ib. tres divido ib. In omnes partes 499 b. § Factio, studia 407 a. In neutras partes transeo 59 a. § Conditio, dignitas. Partes posteriores 681 b. primas 357 b. primas eripio ib. primas obtinens in aliquo opere 205 b. primas obtineo 557 b. primas obtinere 41 a. primas vendico mihi 226 a. priores 857 b. priores ambio ib. priores amitto ib. priores obtineo ib. secundæ 154 a. secundas obtinens actionis 204 a. superiores 226 a. § Officium 634 b. Partes tuæ sunt 202 c. 783 c.
Partialis 143 c. 407 a.
Partiarii 364 b.
Partibus carens 407 b. constans crassis 407 c. dissimilibus vel dissimilaribus ib. duabus 407 b. magnis 407 c. multis ib. parvis ib. similaribus ib. tenuibus ib. constare magnis ib. Ex partibus magnis ib. A partibus alicujus stare 232 b. 414 b. 708 a. Philippi stare 553 a. nostris stans 179 a. tuis sto 284 a.
Particeps 224 b. 332 b. 338 c. 407 c. 408 b. fieret sepulturæ 408 b. fieri cujus aliquis potest 368 a. fio 367 c. 407 a. 408 b. fio vicissim 368 a. malorum operum 450 a. ne sis 232 b. non 338 b. 407 c. sum 156 a. 224 b. 232 a. 338 b. 367 c. 372 a. 406 c. sum unâ 224 b.
Participandi vim habens 368 a.
Participatio 224 b. 232 a. 368 a. nulla 338 b. quæ vicissim fit 368 a.
Participativus 224 b.
qui Participatur ib.
Participem esse periculorum 338 b. facio ib. 407 b. fieri utilitatis 367 c. reddo 364 a. 408 b.
Participalis 224 b.
Participium ib.
Participo. § Particeps sum 481 c. sum 224 b. § Participem facio 163 b. 407 a.
Particula 407 a. 643 a.
Particulæ carnium minutissimæ 154 b.
Particularis 198 c. 407 a.
Particularis 407 a.
Particulatim 407 a. 481 b.
Particulis crassis constans 407 b.
Partientes multiplicitèr artus 481 b.
Partim 484 b. partim quidem, partim verò 450 b. 568 b.
Partio. § Partus 360 b. 390 a. 654 a.
Partior 30 c. 142 c. 143 b. 406 c. 407 b. 435 c. iterum 143 c.
Partiri 407 a. subtiliter 203 a.
Partis alterius qui est 407 b. unius ib. unius pro aliâ positio ib.
Partiti inter se 435 c. sunt sortitò regionem sibi assignatam 226 c.
Partitio 143 c. 407 b. 435 c. bifida 715 b. inæqualis 463 b. nova 435 c.
Partitor 407 b.
Partitores 435 b.
Partium brevitas 407 b. crassitudo 407 c. similaritas vel similitudo ib. tenuitas ib. § Modò harum, modò illarum partium 50 c.
Parto communi editus 654 c. edo 654 b. edor 390 a. facili utor 654 c. felix 453 b. immaturo editus 654 b. infelix 654 c. non editus 390 a. primo editus 654 c. recens vel recenti editus 390 a. 654 b. secundo editus 654 c. In parto laborans ib. labore ib. Unà cum parto edo 654 b.
Partui vicina sum 654 a. vicinus ibid.
Partum abigens vel abigens medicamentum 55 a. accelerans 654 c. crudum edens 655 a. depono 654 b. edo ib. ejicio 98 c. fœtus 654 c. perfectum edens 655 a. perfectum edo ib. Ad partum conduco 654 b. pertinens 390 a. Circa partum labore 654 c.
Parturiens 654 a.
Parturientem cubitum adjuro 393 b.
Parturientis dolor 453 b.
Parturiendum cellæ 390 a.
Parturio ils. 453 b. 654 a.
Partus. § Acquisitus 508 b. hasta 333 a.
Partus, ûs 360 b. 390 a. 393 b. 654 a. celer 635 a. difficilis 654 c. facilis ib. femineus ib. geminorum 654 a. monstruosus 655 a. paucus 654 c. perfectus 655 a.
Partûs dolorum expertes 453 b. doloribus crucior ib. numerositas 654 c. Ad partus celeritatem conferens 655 a.
Partus infelices edo 654 c. paucos edo ib. pulchros edens ib. Circa partus laborans ib.
Parva folia habens 712 c.
Parvæ rei rationem habens 397 c. rationem habeo 378 a.
Parvam rem in pretio habens aut magni æstimans 377 c. rem magni facere ib.
Parvas res augere verbis 23 b. res magni æstimando 377 c. spicas ferens 608 b.
Parvè 422 a.
Parvi momenti 116 a. 422 a. 704 b. pretii 116 a. 422 a.
Parvifacere 541 c.
Parvifacio 688 a.
Parvi pendo 24 c.
Parvis partibus constans 407 c.
Parvitas 422 a.
Parum 116 a. 415 a. 422 a. 461 a abest quin 380 c. abest quin 136 b. cum abfuisset, quin expugnaretur 380 b. abfuit quin 177 c. 306 a. abeum à specie feminæ 380 b. absunt à morte 696 a. animi inest 461 a. æquè habens 678 c. bibens 627 b. credens seu edens 306 c. hoc tibi videtur nisi etiam, &c. 46 a. refundens 727 a. seminis emittens 604 b. Quid tam parùm curas? 96 c.
Parvos acinos habens 576 b. fructus ferens 301 c. oculos habens 472 b.
Parus 23 c.
Parvulus 422 a. 656 b. 674 a.
Parvum 116 a. caput habens 312 b. caudicem habens 610 b. nasum habens 576 b. orificium habens 617 a. os habens 617 b. peplum habens 516 c. reddo 422 a. sinum 96 c. semen ferens 604 b. stipendium accipiens 423 a. ventrem habens 327 b.
Parvus 96 c. 116 a. 192 a. 382 a. 422 a. 461 a. 503 a. 504 b. 656 b. 674 a. 680 a. aspecto 96 c. fœtus 324 b.
Pascendi actio 436 a. jus in alieno vel inter se 436 b. scientia ibid.
Pascendis bobus aptus 114 c. 436 c. multis aptus 115 a.
Pascendo progredior 436 b.
Pascendorum pedestrium animalium peritus 436 c.
ad Pascendos homines pertinens ibid.
Pascendum 114 c.
Pascens ib. agrestis 436 b. in agro ib. boves 456 c. 692 b. equos 436 c. in solitudine ib. in sylvis 692 c. solus 436 c. 692 b.
Pascere animam 214 a. boves 744 a.
Pascha celebrare 218 c.
Pasci qui solet in sicco 436 c. solitus unâ 436 b. ære bonâ 331 b.
qui Pascitur in montibus 436 c. noctu ib. per se ib. retrò ambulans, vel retrorsùm cervice ib.
Pasco 114 c. 331 b. 433 b. 436 a. 545 b. 546 b. 588 c. 692 b. 728 c. abunde 729 a. boves in alieno 436 b. 692 b. 732 a. gramine 692 b. jumenta 666 b. super 115 a. 692 b. § Metaph. 331 b.
Pascor 436 a. 692 b. bestiæ 115 a. circumquaque 436 b. ex 692 b. gramine viridi 683 b. in 436 b. in montibus 436 c. simul 115 a. 436 b.
Pascua 114 c. 436 a.
Pascualis 436 b.
Pascuarium commercium 436 b.
Pascuis abundans 114 c. cæruleus ib. iisdem utens 436 b. A pascuis qui veniunt ordine incedentes 610 a. In pascuis degens 436 b.
Pascuum 436 a.
Pascuus 114 c. 436 b. locus 436 a.
Passæ manus 681 a.
Passer 692 a.
Passerculus ib.
Passeris in modum strido ib.
Passim 189 a. 499 c.
Passio 500 a. innata vel intrinseca 500 c. perpetua ib.
Passioni obnoxius 500 b. perpetuæ et sempiternæ obnoxius 500 c.
Passionibus humanis obnoxius ib.
Passivè 500 b.
Passivum verbum ib.
Passus capillos habens 180 c.
Passus. § Amplus 521 a. 606 a.
Passus. § Perpessus 632 a. gravis 501 a. multa 632 b. nihil 501 a. omnia quæ patienda sunt 553 a.
Passus, ûs 93 a. 477 c. 538 b. § Per passus metiri 93 a.
Pastæ aliquantum 606 c.
Pastilli 331 b. 701 b.
Pastillus 79 a. 628 b. 667 b.
Pastinaca 606 b. agrestis 702 b. marina 671 a.
Pastinatio 590 b.
Pastinum 99 a.
Pastio 114 c. 436 a.
Pastor 56 c. 114 c. 337 c. 436 a. 545 b. 585 c. 692 b. salinorum ib. caperarum 436 c. equorum 331 b. 692 b. jumentorum 666 b. ovium 418 a. 436 c. suum 692 b.
Pastore carens 628 b. E pastore natus 545 b.
Pastores 339 b.
Pastorum unus 545 b. princeps ibid.
Pastoralis 114 b. 331 b. 436 b. 545 b. cantilena 331 b. virga aculeo præfixa 38 a.
Pastoritia vita 436 b.
Pastoritii carminis modulatio 331 b.
Pastoritium carmen modulor ib.
Pastoritius 331 b. 545 b. cœtus virorum 62 b.
Pastorius 331 b. 545 b.
Pasto superabundans 115 a. uno utor 666 b. In pastum consumo 743 b.
Pastura suum 692 b.
Pastus bene 114 c. in deserto 436 c. modò 119 a. multum 589 a.
Pastus, ûs 114 b. 436 c.
Pastûs copia 692 b.
Patefacere. § Detegere 201 a. 295 c.
Patefacio. § Aperio, adaperio 454 c. 612 a. 661 c. aditum 508 b. 544. § Indico, manifesto, revelo 140 c. 150 b. 295 b. 419 a. 562 a. 684 c. 688 b.
Patefactio. § Apertio 455 a. Evulgatio, manifestatio 684 c. rerum occultarum 295 c.
Patefactus. § Detectus, manifestatus 3 c. 4 b. 683 c. 684 c.
Patefio. § Detegor, manifestus fio 130 a. 295 c. 684 a.
Patella 382 b. 583 b. 671 a. parva 382 b. § In gene 133 b. 430 a. § Morbus arborum 382 b.
Patens 229 a. 520 c. latè 452 a.
Patente ore 432 a.
Patentes literæ 166 c.
Patentia populo profanis 305 a.

Pateo 305 a.
Pater 72 a. 163 c. 497 c. 502 b. 713 c. factus est 654 b. matris 502 c. omnium 125 a. per se qui est 502 c. § Autor et effector 502 b. Tanquam pater res administrans 437 a.
Patera 152 b.
Paterculam appello 497 c.
Paterculus ib. 502 b.
Pater familiâs 153 c. 322 c. sum 153 c.
Paterna gubernatio 437 a.
Paternè 502 b.
Paterno affectu et amore ib. genere clarus 502 c. more aliquid facio 502 b.
Paternus ib. avus 497 c. 502 c.
Patet. § Palam est 158 b.
Pathicus 26 c. 462 b.
Pati indigna 149 b. repulsam 190 c. § Sinere 182 a.
Patiatur malum 365 c.
Patiendo intrinsecè 300 c.
Patiens 265 b. 344 c. 413 a. 632 a. erumnarum 501 a. dolores graves 453 b. ex se vel intrinsecus 300 c. in faciendo opere 203 c. laboris vel laborum 501 c. 515 b. 629 c. malorum 291 c. multa 632 b. multùm ib. nihil ib. semper 500 c. sum 291 c. 346 a. toleratio 412 c.
Patienter 265 b. 291 c. 344 c. 632 b. audio 344 c. audire orationes 413 a. fero 265 b. 344 c. ferre 569 a. sustinens erumnas 501 c. tolerare 412 c.
Patienti animo præditus 709 c.
Patientia 222 c. 291 c. 344 c. 413 a. 501 c. 632 a.
Patina 381 c.
Patior. § Suffero, tolero 154 b. 222 c. 344 c. 365 c. 500 a. 608 c. 693 b. erumnas 660 a. facilè 501 a. gravia ib. injurias 164 c. 501 c. mala 501 a. me verberari 344 c. priùs 500 c. se vinci 230 c.
Patrare cupio 172 b. facinus audè 205 c.
Patrari priùs 659 c.
Patrasti cædem 641 b.
Patre bono natus 502 c. carens ib. eodem genitus ib. malo natus ib. valido et prepotente natus ib. A patre ib. acceptam imperium 163 b. denominatio 467 b. denominatus ib.
Patrem appello 502 b. deserens 502 c. furem habens ib.
Patres familiâs decens 153 c.
Patres conscripti 138 a. § Majores 502 b.
Patri adversans 502 c.
Patria dea 738 b. terra 502 b.
Patria 120 b. 502 b. mala cui est 502 c. nostra 179 a.
Patriâ facesso 594 a.
Patrio amor 502 c. perditor 51 b.
Patriarcha 80 a.
Patriarchæ domus ib. Ad patriarchas pertinens ib.
à Patribus, id est, à majoribus traditus 163 b.
Patricida 569 c.
à Patriis institutis deficere 161 a.
Patrimus et matrimus 250 a.
Patrio more 758 b.
ad Patriotas pertinens 502 b.
Patris amans 502 c. bona habens vel possidens 226 c. imperio regor 437 a. pater 502 c. percussor 51 b. 674 b.
Patrisso 502 b.
Patrium esse 738 b.
Patrius. § Paternus 502 b. § Vernaculus 738 b.
Patro 659 c. priùs ib.
Patrocinabor 187 c.
Patrocinari alicui 201 a.
Patrocinii merces 8 c.
Patrocinio destitutus ib.
Patrocinium ib. 283 c. causæ 165 b.
Patrocinor 8 b. 9 a. 19 b. 111 a. 165 b. 283 a. 374 a. alicui 9 a.
Patrona 283 c. urbium 588 a.
Patronorum manus 437 a.
Patronum non habens 283 c.
Patronus 8 b. 165 a. 193 b. 283 a. 502 c. sum tibi 595 c. urbis 226 a.
Patruelis 20 a. 61 b.
Patruelis filia 61 b. filius ib.
Patruelitas ib.
Patruus 20 a. 125 a. 128 a. 253 b 437 b.
Pauca folia habens 718 c. pecunia 422 a. somnia habens 466 a.
Paucâ æquâ contentus 678 c.
Paucarum rerum indigentia 158 a.
Paucas pennas habens 560 c.
Paucies 461 b.
Pauciloquium 429 b.
Pauciloquus 201 b. 429 b.
Paucior 192 a.
Pauciora loquamur 247 b.
Paucinces quam triginta 192 a.
Paucis 116 a. 160 b. 674 a. comitatus 461 a. complexus 31 c. contentus 76 a. 158 a. contentus animus 76 a. dicam 644 a. egens 158 a. è locis 461 b. in locis ib. scripsi 461 a. Cum paucis ib. Unus è paucis ib.
Pauciesimo numero ib.
Pauciesimus 192 a. 461 a.
Paucitas ib. amicorum 702 c. annorum 216 c. filium 731 b. Ad paucitatem redigo 422 a.
Pauco cibo utor 589 a.
Paucos liberos habens 495 b. ordines habens 610 a. pariens 654 c. partus edo ib. ramos habens 454 a. versus continens 610 a. Ad paucos redigo 461 b.
Paucolus 303 a.
Paucus 96 c. 415 a. 461 a. 503 a. 602 a. partus 654 c.
Pavefacio 250 b.
Pavefactus 86 c. valdè 250 c.
Pavco 62 b. 149 b. 633 b.
Pavesco 20 a.
Pavida 561 b.
Pavidè 148 a.
Pavidus 19 c. 147 b. 148 a. 561 b. 699 a. admodum 148 a. 633 c. non ib. valde 557 c.
Pavimenti genus 580 a.
Pavimento 179 c.
Pavimentum 146 b. 179 c. 487 c. vermiculatum 64 a.
Pavio 179 c. 387 c. 504 b.
Pavito cervi more 191 c.
Pavitus 350 c. 387 c. non 180 c.
Paulatim 116 a. 247 a. 393 a. 461 a. 669 b. abire 233 a.
Paulisper 116 a.
Paulo 461 a. 498 a. absurdius 498 a. antè 11 c. 78 b. minus vel paulo plus 197 b. minùs centum 157 c. pòst 414 b.
Paululum 242 c. 247 a. 422 c. 461 b. 483 c. declino 663 c. sublevans se 247 c. Ad paululum temporis 422 c.
Paulum 116 a. 422 a. admodum 422 a. auscultis ib. mollis ib.
Pavo 657 a.
Pavor 149 b. 482 b. 537 c. 561 a. attonitus 561 c. stupidus 250 b.
Pavore attonito exterreor 250 c.
Pauper 138 a. 227 a. 287 a. 291 b. 322 b. 353 a. 461 a. 509 c. 514 c. 587 a. 624 a. 723 c. animo 514 c. factus ex diviti 211 a. fio 561 c. jactabundus 580 b. sum 514 c.
Paupercula ib.
Pauperculus ib.
Paupere in domo ib.
Pauperem facio 561 b.
Pauperes 347 c.
Pauperior 514 c. fio 192 a.
Pauperrimus 514 c.
Paupertas 509 c. 514 c. 723 c.
Paupertate premi 124 c. In paupertate vitam degere 234 b.
Paupertinus 561 b.
Pauperum amans 561 c. more 514 c. voratores 683 b.
Pauxillulus 306 a.
Pauxillum 183 c.
Pautillus 306 a. 491 a. 503 a.
Pax 186 b. 247 c. firma 106 a.
Paxilli 316 b. retinm 279 b.
Paxillis affigo 499 c.
Paxillo affigor ib. trajecto affigor ibid.
Paxillus 99 a. 217 a. 228 c. 311 a. 499 c.
PECCANS 46 a. citò 627 b. in orphanos 47 a.
Peccare facio 54 a. in aliquem ib. in Jovis mandata 46 c. in Minervam ib. in parentes 54 a. multa in aliquem ib. non, vel non posse ib.
Peccasti in me 411 b. Qui sciens prudensque peccat 46 c.
Peccata 442 a.
Peccati capere 47 a.
Peccato carens 530 b. Pro peccato quod punditur 411 b. sino 54 a.
Peccator 1 c. 46 c. 47 a. 54 a. 649 c.
Peccatores 45 a.
Peccatrix 1 c. 46 c. 54 a.
Peccatum 1 c. 46 c. 47 a. 54 a. 109 b. 183 b. 411 b. 442 b. 528 b. 530 b. 627 a. ad circumcingendos nos proclive 283 c. commissum per ignorantiam et imprudentiam 445 a. committere 541 b.
Peccatur 54 a.
Peccavit in deos 414 b.
Pecco 1 c. 46 c. 47 a. 54 a. 109 b. 530 b. contra legem 442 a. in 47 a. per violentiam 458 c.
Pecora multa alens 665 c.
Pecoribus carens 379 b.
Pecoris dives 503 c. 558 b.
Pecorosus 418 a. 665 c.
Pectea 354 a. 447 b. § Radius textorius 311 a. § Pubes 314 a. 354 a.
Pectine seu radiò pulso 346 b.
Pectines vendens 567 b.
Pectini similis 354 a.
Pecto ib. 507 a.
Pector ib.
Pectorale 373 a. 614 c.
Pectoralis fascia 157 b. 637 a.
Pectore angusto præditus 268 b. audaci præditus 299 c. lato præditus 614 c. toto 265 b. E pectore ejicio 725 b. Ex pectore loquor 614 c. In pectore aliud clausum habens, aliud in linguâ promptum 443 c. dimonem habens et futura prædicens 399 b. sub pectore qui est 613 c.
Pectori applicatus seu appositus 615 a. applicatus anteriùs 613 c. applico ib. circumfusus 614 c. oppositus pars 613 c. subdo vel subjicio ib. subjecta pars ib.
Pectoris anterior pars 615 a. locus 614 c. medium ib. munimentum, ægis 29 b. penetralia 614 c. percussio 674 c. summa pars 614 c. In pectoris sinum recipio 613 c.
Pectorosus 614 c.
Pectunculus 354 a.
Pectus 268 a. 395 a. 613 c. 614 c. 725 b. æneum habens 299 c. bonum habens 613 c. callidum habens ib. cingens ib. circumdans 614 c. ferire 613 c. hirsutum habens ib. latum habens ib. plango 674 b. profundum habens 613 c. tectum 473 b. tundens 674 b. varium habens 613 c. Intra pectus qui est 614 c.
Pectusculum ib.
Pecualis 354 a.
Pecuaria ars 358 b. piscina ib. res ib. stoliditas 354 a.
Pecuarius 114 c. 354 a. 558 b.
Pecudes prædando abactæ 379 a.
Pecudum more 354 a. pastor 666 b. venditor 567 c.
Pecuinum in naturam degenero 354 a.
Peculiarem formam habens 427 a.
Peculiari modo 269 c. 519 b. 664 c.
Peculiaris 31 a. 269 c. maximè 269 c. modi 664 c. populus 232 b. ratio loquendi 373 c.
Peculiariter 31 a. 269 c.
Peculiarius 269 c.
Peculium 510 c.
Pecunia 73 b. 720 b. famore occupata 204 a. proba 169 a.
Pecuniâ abundans 73 c. abundo 734 b. careo ib. careo ib. emptus 745 a. emungo 734 b. numeratâ vendo 567 a. permuto 73 c. spolio 720 c.
Pecuniæ abundantia 731 b. amans 73 c. 734 b. non amans 73 c. avidus 734 b. avidus sum 73 c. coactio 373 a. comparandæ deditus 734 b. comparandæ peritus ib. comparatio 734 a. contemptus negligentesque 734 b. cupiditas 73 c. 734 b. cupidus sum 734 b. divisor 143 b. multum habens 721 a. 734 b. penuria 734 b. serviens 247 b.
Pecuniæ 734 a.
Pecuniam colligens 373 a. colligo 734 b. constituo 635 a. exigo 73 c. 545 c. habens 720 c. repræsento et ante diem solvo 642 a. Ad pecuniam colligendam institutus 373 a.
Pecuniaria res 734 a.
Pecuniarius 73 b.
Pecuniarum collectio 734 a.
Pecunias comparans 545 a. exigens 533 c. exigo 373 a. magnas cùm conquisivisset 202 c.
Pecuniis destitutus 73 a. invalidi 174 b.
Pecuniola 73 b.
Pecuniosus 734 b. admodum ib.
Pecus 354 a. 417 b. 558 a.
Pedales pervolves 111 b.
Pedalis 550 c.
Pedamentum 653 a. 721 b. vitis 296 a. 458 b.
Pedanei judices 165 c.
Pedaneus 550 c.
Pedatim gradiuntur 591 c.
Pedatus 550 c.
Pede collato ib. communi socioque iter faciens 551 c. metior 550 c. presso ib.
Pedem averto 663 b. confero 696 a. circumdans 552 a. confero 93 a. figere 207 a. firmo 615 a. infero 94 b. ligneum habens 552 a. morens 207 c. pono in 94 b. referendo 550 c. refero 190 c. 552 c. 620 b. 621 a. 662 c. 738 a. refero unâ 620 a. referre 13 a. 550 c. referre cogo 621 a. reflectens 552 a. reflecto 619 a. subduco 718 a. unum habens mensa 552 a.
Pedes 591 c. agito 625 c. curvans 551 b. decem longus ib. habens 552 b. habens æreos ib. albos 73 b. 551 c. 552 b. argenteos 505 a. 551 b. asininos 361 c. asperos et scabros 552 b. æreos ib. cæruleos 505 b. celeres 73 b. 206 b. 552 a. centum 551 b. decem ib. distortos 551 c. duodecim 551 b. eburneos ib. firmos 551 c. graciles ib. grandes 552 a. hircinos 552 b. illotos 551 a. infinitos 552 a. integros 551 b. latos 552 a. leporis 551 c. longos ib. magnos ib. 552 a. malos 551 c. molles ib. multos 552 a. novem 551 c. nudos 551 b. oppositos 551 a. planos 551 c. pulchros ib. rectos 552 a. rubeos 551 c. septem ib. sex ib. tauri 552 b. teneros 551 c. tumentes 552 a. validos 551 c. veloces habens 551 b. jacio, seu jacto 625 c. implico 552 c. ligo 550 c. meum ib. matrici ib. senos longus 551 c. trahere ægrè post se 625 a. truncatus 551 c. Ad pedes demissus 646 a. ipsos pertingens 82 b. ipsos usque dependens 246 a. Ante pedes 550 c. 551 c. Juxta pedes 550 c.
Pedes, peditis 505 a. sum 404 c. 505 a.
Pedester exercitus 505 a.
Pedestrem pugnam committo 404 c.
Pedestres copiæ 505 a.
Pedestri itinere 94 b. 504 a. 505 a. oratione 505 a.
Pedestris 505 a. 609 b. pugna 404 c. 505 a. oratio 505 a. orationis scriptor 139 a.
Pedestrium animalium pascendorum peritus 436 c.
Pedetentim 93 a. 550 c. 629 b.
Pedibus altis insistens 552 b. in altum exporrectis sive extensis 93 b. bonis præditus 551 c. carens 561 c. 551 b. 552 a. ceres 551 b. celer 61 a. 76 a. 552 b. 744 c. claudicans 552 b. confectus iter celeriter 551 b. convenivus 552 a. demetior 552 c. dimensio facta 550 c. facere iter 505 a. facere iter qui potest ib. faciens iter 551 b. facio iter 508 b. 509 b. indefessis carens 551 a. insistendo atque insultando 550 c. intentis ib. lasciviens 552 b. mollibus præditus 1 c. nudis incedens 551 b. plaudens 350 b. ruptis sum 723 c. solidis præditus 551 c. strepitum edens 350 b. subnixus 552 b. suis ipsius 551 b. summis insistendo 551 a. valens 76 a. ventos æquans 552 a. A pedibus sum 30 c. 669 a. E pedibus 551 b.
Pedica 105 c. 257 b. 409 a. 504 a. inevitabilis 504 a.
Pedicæ 320 b. 730 b.
Pedicis obligo 550 c. vincio 504 a.
Pedicula 10 b.
Pediculari morbo labore 700 c.
Pediculosis herba 608 a. morbus 700 c.
Pediculi pomorum 462 c.
Pediculis scateo 333 c. 700 c.
Pediculo careus fructus 423 b.
Pediculorum esur 683 b.
Pediculos colligo 700 c. edere 672 b. Ad pediculos procreandos aptus 700 c.
Pediculus. § Parvus pes 550 c. § Vermis 300 a. 700 c. § Quo fructus et folia appensa sunt plantæ 423 b.
Pediolus 550 c.
Pedisequa 38 c. 56 c. 200 a.
Pedisequus 38 c. 200 a. 494 c. sum 38 c.
Peditatus 505 a.
Peditum conferti 559 a.
Peditum præfectus 81 b.
Pedo 106 a. 518 c. 741 c. 742 a. clam 106 a.
Pedum 571 b.
Pedum dubor 43 c. dolore laborans ib. fissurâ laborans 723 c. integritas 551 c. multitudo 552 a. nuditas 157 a. pernicitas 744 c. planus 551 c. umbrâ protegens se 552 a.
Pegasus 522 a.
Pejero 479 a.
Pejor 291 b. 723 c.
Pejus 291 b. habere se 428 a.
in Pejus digero 83 a.
Pelagus 455 a. 511 a. 677 a.
Pellacia et illecebræ 14 b.
Pellax 14 b. 15 c. 28 b.
Pelle destitutus 576 b. includens 175 b. intego 614 b. lapideâ tectus 576 b. nudatus 153 c. nudo 152 c. 154 b. obtego 167 b.
Pellem asperam et scabram habens 153 a. crassam habens ib.

detrudo 152 c. 173 b. 302 a.
discercana 646 a. gesto 696 c.
biusulcum gesto 434 c. tenuem habena 153 a.
Pellem dolores 690 a.
Pellere in exilium 191 c.
Pelles tenturias 167 b. subigo 154 b.
Pelles 686 c.
Pellibus amictus sum 696 c. vestitus 167 b.
Pellices tunicas ib. vestis 433 b. 607 b.
Pellicium tunicam gestans 167 b.
Pellicuer pepio indutus 516 a.
Pellicere 12 b.
Pellicium sagum 588 b.
Pellicens 602 b.
Pellicicudi artificium tenere 275 vis pelliciendi homines 13 a.
Pellicio 15 b. 16 a. 139 a. 293 b. verborum lenocinia aut alias artibus 15 ||
Pellicior 252 c.
Pellicula 152 c. 679 b.
Pellis 119 b. 152 c. 167 b. 596 a. 601 c. 417 c. 433 b. 576 b. 598 b. 602 b. 611 b. asinina 608 a. boris crede 114 b. bubula 114 a. canina 306 c. detracta recens 143 a. concinnata pondum 119 b. ferm detracta 623 c. hinnuli 434 c. hominis 64 c. lupina 590 c. ovilla 459 b. ovina 417 c. quæ præcingitur 598 a. rugosa et cancea semum 625 c. taurina 635 c. villosa 433 b. cum villo suo ib. vitalina 427 b. urnina 76 a.
Pello 317 a. 531 b. 446 b. 743 c. in exilium 191 c. 699 a. sedibus 279 b. 280 a. alipite 622 c.
Pellor 714 a sedibus 280 a.
Pelluciditas 684 c.
Pellucidum 684 b.
Pellucidus 87 a. 182 a. 676 a. 684 b. lapis 392 a. sum vitri in modum 676 c.
Pellusum 372 b. 444 b.
Pelta 512 b. parvula ib.
Peltasta ib.
Peltastica scientia ib.
Peltatus ib.
Pelvis 83 a. 372 b. 393 c. 588 c. parva 381 c.
Pemaria cella 654 a.
Penates dii 125 b.
Pendemus abs te 196 a.
Pendens ab aliquo 221 c. utrinque 346 c.
Pendentes è naie meo 78 a. ex voce illius, velut ex arcu sagittæ 221 c.
Pendeo 23 a. 36 c. 78 a. 304 c. 346 c. 347 a. animi 43 a. 78 a.
Pendere animi 509 c. 510 a. ex vultu alicujus III a. faciunt nos ex tot hominum judicio ib. spes dicuntur ib. ‖ Pondus habere 196 a. minus 16 b.
Pendere 692 c. pensiones 99 c. pœnas 343 b. tributum 13 a. 143 b.
Pendet unum ex altero 78 a.
Pendo 99 c. 642 a. 651 c. 656 c. 659 a. 691 c. tributum 694 a. vicissim 659 a. usu ib.
Pendulus 346 b. sum 23 a.
Pené 422 a. 485 c. 491 a.
Pene crasso qui est 550 a.
Penem errectum habens 478 b. crassum seu tumidum habens 455 b. sugens 489 a.
Penes eum jus erat mittendi 359 a. jus est hujus rei efficiendæ ib. jus ||| distributionis ib.
Penetrabilis 508 a. 510 c.
Penetrale 311 c. 431 c. 737 b.
Penetralia pectoris 614 c.
Penetrans 510 c. 645 c. ad longinqua 509 b. facile 508 a. omnia Dei oculos 242 c. vox 645 c.
Penetranter 642 c.
Penetrare facio pulsando 551 b.
Penetro 187 a. 223 b. 275 a. 439 c. 518 a. 645 c. 671 c. splendore et fulgore 369 c.
Penicello valnerario indito cere 427 c.
Penicillus. ‖ Graphium, stylus 136 b. 590 c. ‖ Linamentum concerptum 655 b.
Peninsula 440 b.
Peninsulæ ágeram gero ib.
Penis 516 b. 550 c. 583 b. 630 b. coriaceus 461 b. 686 c. erectus 686 c. ligneus ib.
Penitior 188 a. locus 92 c.
Penitissimus 188 a. 196 b. 451 c. locus 92 c.
Penitus 32 b. 41 a. 65 c. 92 c. 160 b. 223 a. 498 b. 499 b. 537 a. turpis 55 a.
Penna 560 c.
Pennarum ornata 185 a. mutatio annua 561 a. prodeatio 560 b.
Pennas habens duas 560 c. longas ib. multas ib. pancas ib. similes ib. varias 585 b. purgo rostro 560 b.
Pennatum tegmen in avibus 560 b.
Pennatus meriborum 55 b.
Penni nihil habens 371 a. 378 a. 469 b. nihil mihi 285 c.
Pensile exercitamentum 36 c. sas est receptaculum 346 b.
Pensilis ib.
Penso 99 c. 693 a.
Pensiones pendere 99 c.
Pensionis pertium 223 b.
Pensitatio. ‖ Pensio 693 c. 694 a. annua ad bellum gerendum 635 b. tributi 642 a.
Pensitator tributi 696 b.
Pensito. ‖ Pendo 642 a. tributum 373 a. 696 c. ‖ Tratinâ 671 c.
Pensum qui dat 163 c.
Pentateuchus 687 c.
Pentecoste 516 b.
in Pesa castodio 632 c.
Penuaria cella ib.
Penula militaris 604 a.
Penultima syllaba 384 a. In penultimâ acutum tonum habens 639 a.
Penultimus 641 c. sum 384 a.
in Pesum reposo 632 c.
Penuria 157 c. 209 c. 227 a. 510 b. 602 a. 611 b. 722 b. annonæ 589 a. aquæ 678 b. rei frumentariæ 158 a.
Panuria annonæ laborans 589 a. laboro 602 a. laboro aliquantum ib. In penuria versari 124 c.
Penudit 103 a.
Pependi pœnas 639 a.
Peperit 360 b. filium 390 a. Quæ peperit 644 c. infeliciter 654 b. nuper ib. primum 654 c. recens ib.
Pepigerunt cum illis 95 a.
Peplo carens 516 c. extenso et promisso indutus ib. pellicco indutus ib. nec vel simplici indutus ib.
Peplum 516 b. Sexum et longum gestans 516 c. parvum gestans ib. pulchrum habens ib. tenue et subtile 228 a.
Per 58 b. 59 b. 70 b. 160 b. 188 a. 196 a. 199 a. 303 a. 411 b. 498 a. 558 c. 680 c. accidens 95 a. alium noctem 160 b. eundem prehendere 188 c. Christum rogo te 679 c. clypeum transiit 160 b. deos immortales 698 c. exercitum totum 489 a. fas et nefas 164 b. forum transeo 308 c. invidiam 558 a. iram ib. ipsum se sapere quidem nobis licuit 680 c. locum sylvosum 59 b. manus 155 a. manus trado 162 c. 177 c. me facio 203 c. meditantur hiemem 147 a. c. medius evado 623 a. necessum 301 c. nostros galeatos 50 a. noctem 680 c. omne id tempus 188 a. omnia 304 a. 499 a. otium 247 c. 640 c. Plautum non aliquo obtestor 61 b. populum ordine vinco 303 a. populum 59 b. quatuores 188 a. singulos annos 49 c. Teucrum telli c. totam Judæam 304 a. totam vitam 107 b. totam vitam totos ducit 124 b. totum annum 168 a. 256 b. totum diem 245 c. vestigia 205 a. vices 55 c. 165 a. 245 b. 467 a. 664 a. vim 106 c. 107 a. 344 a. vitam 59 c. cum client 122 a. orbem circumdens 59 c. Jurare per 305 a.
Per se 29 a. 196 c. 305 a. actum tenens 638 b. consistens 295 b. communitas 641 b. quiescentes vitæ 163 a. currens 644 c. decimus 250 b. efficiens 204 a. elaborantia 163 c. fluens 198 a. 534 c. fugiens, non aliunde aqua 678 c. fugiens iter 186 c. fugiens lumen 641 b. lucens 548 c. fundamentum habens 223 a. fusa 727 b. genitus 391 a. impingens aliquid 638 c. manifestus 156 c. minutus 305 a. qui movetur 160 c. natus 715 c. nutriens 204 a. qui pascitur 486 c. potens qui est 302 c. perfectus 641 b. pulsus 174 b. pugnatus 304 a. temperatus 309 a. vivens 548 c. volatus 547 a.
Pera 671 a. 719 b. 739 a. 754 a. 758 b. 760 a. 762 a. 763 b. 764 a. hybernus 447 a. pastoralis 208 b.
Peracta est res 563 b.
Peracta re consilium capere 446 c.
Peractio 641 c. sacrorum 9 b.
Peractis judicus 165 a.
Peractus 160 c. Cæsar ib. mortuus ib.
Peræ similis 763 c.
Peragendus ludus 26 c.
Peragi 641 a.
Peragit ea, quæ sacer ritus præstituit ib. Dum peragitur funus 442 a.
Peragere rem 30 a. 243 b.
Peragro. ‖ Aqua, administro, effundo, conficio 7 b. 26 c. 306 b. 308 a. 361 c. 641 b. ‖ Celeriter 641 a. asera 204 b. ‖ Hiemo 30 a. 166 b. 367 c.
Peragrans regionem suspectam 461 c.
Peragrans 242 b. 445 a. ephem suam dolitur ad 242 c.
Peragro 11 b. 238 c. 660 b. 705 b. classe 611 b. et cognosco locos 238 a. manu 156 b.
Perava malam habens 723 b. non habens ib.
Peramabilis 202 b.
Peramantens voluntas 325 c.
Peramanter 251 c. 325 c.
Perambulatio 42 b.
Perambulo 197 a.
Perarmatus 90 b.
Perasperis ligna 290 b.
Perasperis 449 a.
Perare 67 c.
Perax vendetur 149 c.
Perbenigne 461 a.
Perbellus 225 a.
Perbibitus 265 b.
Percantio 21 c.
Percelebris 281 a. 324 c.
Percellatibi animus 66 c.
Percellens furore 360 b.
qui Percellitur non facile 334 a.
Percello 288 b. 289 a. 537 c. 633 b. 664 c. mihi 86 c. animi 501 c.
Percellor 252 c. 281 a. 514 b. 537 c. 633 b. Admiratione 537 b. meta 96 c. 561 c.
Percentes 75 a. 212 a. 572 b. 576 a. nominatim 416 a.
Percaptibilis. ‖ Comprehensibilis, intelligibilis 226 a. 242 c.
Perceptio fructus. ‖ Cognitio, comprehensio 302 c. 596 a.
Perceptrices facultates prædites 608 a.
Percepto alfidelis 153 b. facilis 302 c.
Perceptus 366 a.
Percipere commodum 560 a. fructum alienjus rei 172 a.
Percipi qui potest. ‖ Capi, recipi 173 a. 360 a. ‖ Comprehendi, intelligi 368 c. 737 b. qui non potest 607 c.
ad Percipiendum aptus 306 c.
Percipi rotum sensus ib.
Percipitur voluptas ex ea 242 c.
Percipio. ‖ Capio, fruor 365 c. 367 a. 671 b. fructum 561 a. fructus terræ 22 b. ‖ Intelligo, sentio 43 c. 130 c. 360 c. 399 a. 709 b. 737 b. animo 130 c. mente 73 b. mente sine 414 a. mente edi 77 a. sensu 43 c. actus quos ib.
Percipior. ‖ Comprehendor 737 b.
Percitus 67 b. furore 535 c. 605 a. ferore horribili ib. ira 260 a. tribunus 442 a. ærario 592 b.
Percnctus 367 c.
Percolatorium 242 b.
Percolatio 160 c. 242 c. 679 b.
Percolatum 242 a. quod est 242 b.
Percolo ib. aute 624 b. vinum 242 b.
Percontando sudio rei cognosco 286 b.
Percontari qui amat 564 b. de civitate 215 b.
Percontatio 280 a. 584 b.
Percontator anxius 413 c.
Percontatorius 564 b.
Percontatrices de patre 79.
Percontor 192 b. 215 b. 247 c. 280 b. 516 a. 564 b. inexpertus 564 b. vicissim 215 b.
Percoquo 317 a. pomum ib.
Percrebrescebat rumor inter eos 444 b.
Percrebuisse 705 b. famâ 126 c.
Percrebro 161 b.
Percudit eos solitus 184 c. mentem undique 695 c.
Percudus acris 147 b.
Percultus sunt mentes numinum 170 c.
Percurbatus amoris ictu 81 a. stupore usque 561 a. sum 250 b.
Percutiens 537 a. admiratione stupefacti 240 b. hasta 561 c. metu 225 a. 691 a. unde vehementi ib. non cadit, stupens ut pavore ib. vehementer ib.
Percutio 105 a. 732 b.
Percutsum orationem 275 a.
Percurrendi actio 192 a.
Percurrendo ib. qui vix exponi potest 233 a.
Percurrens 233 b. montes 609 a.
Percurrere aliquid 54 c. animo et cogitatione 214 a. orationem 608 a. summatim 198 c.
Percursi qui non potest orationem aut cogitationem 233 a.
Percursio quæ Percurritur aliquid 438 a.
Percursus. ‖ Curremdo percussio, ictus, pertransens 110 b. 242 b. 266 c. 342 b. 360 a. 620 b. 667 a. 668 a. hostilter 265 c. ‖ Itinera, explicatio percurrentis actionis 214 a. 233 a. 242 a. iterque 242 b.
Percurso 668 a. et transactio vitæ 452 a.
Percurso exercita Athenienses 667 c.
Percurso populabundi 212 b. 265 b.
Percurrus qui non est orationem aut cogitatione 233 a.
Percussi 537 a.
Percussio 709 c. pectoris 72 c. 674 c.
Percussor me magister 495 c. manus ex stamo 436 b.
Percussus 51 b. 289 b. 537 a. 674 a. patris 674 b.
Percussorem submittere 230 a.
Percussus 416 b. 537 a. 538 a. ense 674 a. a cane 538 a. hasta ib. fulmine 674 c. lapsu 537 a. manu sua a. sua 537 c. tabo 420 b. utrinque 537 a.
Percussus, us 674 a.
Percutere in 644 a. in mandibulam 503 a. manibus 164 a.
Percuti nimium possit 536 b.
Percutiendi actio 537 a. vim habens ib.
Percutiens femora 674 c. graviter 537 c. utrinque 537 a.
Percutio 51 b. 192 c. 274 a. 336 b. 361 b. 447 a. 495 c. 501 c. 537 a. 670 b. 692 a. 674 a. clava 574 a. fedus 608 c. hemitem 730 a. mortem sua summa 336 b. 537 b. securi 512 a.
Percutior 252 a. 495 c. 501 c. 537 a. 674 a. securi 512 a. ‖ Cædor 336 b.
Perdecore 555 b.
Perdendi vim habens 700 c.
Perdendus 285 c. ante tempus 262 a.
Perdens fructum 302 a. horrendam in modum 462 a. in mari 701 b. penitus aliquem 462 a. omnia ib.
Perdere 166 b. juventutem 661 c. sese invitem 701 b.
Perditus modo callidè subterfugere 518 c. pultus ib.
Perditissimus 720 a.
Perditus 588 b. accurate 31 a.
Perdito amare 202 b. 390 a.
Perditio 461 c. 462 a. 700 c. mutua 701 b. naufragium in mari 701.
Perditissimus 562 b.
Perditum timore captam esse 202 b. 366 c.
Perdiuc 591 a. 461 c. Inderum 462 a.
Perditores domorum 437 c.
Perditrix 510 a. 661 c. gigantum 462 a.
Perditum esse 188 b.
Perditus. ‖ Corruptus 700 b. in mari 701 b. ‖ Deplorabilis, profligatus 285 c. 462 a. 600 c. 620 b. amore 568 c. pisce 462 a.
Perditus 245 b.
Perdix 293 a. 518 a. parvus 518 c.
Perdo ‖ Assitio 461 c. 673 a. operam 31 c. c. ‖ Corrumpo, pessundo 46 b. 53 b. 67 b. 166 b. 214 a. 569 c. 582 b. 670 b. 700 c. 701 a. ante 462 a. funditus 461 c. 462 a. male 461 c. prudenter 162 a. simul 701 a. vitiosum 463 c.
Perdocere 161 b.
Perdoctus 15 c. 44 a.
Perdomus 145 c.
Perdon. ‖ Ignosco, parco, permitto 391 a. 461 c. 700 b. 701 a.
Perdurans ad finem 698 b.
Perdurat ad finem 616 c. Ad finem non perdurat 67 c.
Perdures. ‖ Dedaco 15 b. ad artium 641 b. 646 a. ad finem 620 a. 641 a. 660 a. 698 b. aggerem 727 c. ‖ Prostituo 15 b. 402 c.
Perdurtio mulierum 15 b.
Perdurtor 241 a. ‖ Prostitutor 15 b.
Perdurtus ad finem 641 c. 698 b.
Perdurtus 70 a. 412 c.
Perdurtrix lirmitas 412 c.
Perdurrarit ad nostrum usque memoriam ib.
Perdurro 27 a. 344 c. 346 a. 412 c. contrà 412 c. ab 346 a.
Perediendi vim habens 118 c.

Perodens 112 a.
Perodo 118 c. 213 c. 672 a. 682 c.
quum Peregisset annos decem 641 b.
Peregrè abeo 159 b. 660 c. abigo 447 c. ablegor 448 a. advenienа 159 c. advenio ib. 448 a. agens 159 a. ago 448 a. ago in loco aliquo 159 b. profectus sum ib. redii 159 b. sum ib. qui non it ib.
Peregrina commemoro 448 a. sapio et loquor 447 c. terra 231 vox 717 b.
Peregrinâ novitate turbor 447 c. et novâ re perturbor 501 b. voce utens 717 b.
Peregrinans 159 a.
Peregrinantes ad cujusque urbis mores contemplandos 256 a.
Peregrinari solitus 159 b.
Peregrinarum rerum et mercium exterarum amor 396 b.
Peregrinatio 159 b. 447 c. 448 a.
Peregrinationibus careus 159 b.
Peregrinator ib.
Peregrinè vel peregrinorum more 447 c.
Peregrini hominis insolentia 448 b.
Peregrinis frequens 447 c. institutis uter ib. moribus præditus 654 b. rebus et moribus exoticis supra modum delector 396 b.
Peregrinitas 447 c.
Peregrinitatis rei ib. reus agor 448 a.
Peregrino sermone uter aliquantus ib.
Peregrinor 159 b. 447 c. 448 a. 660 c. à patriâ 159 b. in 159 c. simul 159 b.
Peregrinorum expulsio 191 c. odium 448 b. osor ib.
Peregrinos expello 191 c. Ad peregrinos pertinens 447 c.
Peregrinum 51 a. et insolitum 14 a. loquendi genus 717 b. me esse simulo 448 a. vocabulum 133 c.
Peregrinus 47 a. 49 a. 131 b. 134 a. 146 b. 159 c. 180 c. 181 a. 212 c. 433 b. 441 c. 447 b. 482 a. 660 c. 712 b. aliquantum 448 a. et ignarus sum 447 c.
Perviegans 295 a. 335 a.
Perviganter 295 a.
Peremptor hinnulorum 692 a.
Peremptus recens 690 c.
Perendie 188 a.
in Perendinum 197 b.
Perennes aquæ 435 b. nubes ib.
Perennis 123 c. 433 b. scaturigo fontis 246 a. vox 379 c.
Perenno 36 b. 124 b. 197 a.
Pereo 460 a. 462 a. 572 a. 700 b. antè 462 a. circumcirca 701 a. circumquaque 700 c. immeritè 461 c. malè ib. miserè 514 a. prorsus 461 c. simul ib. 462 a. vicissim 461 c.
Perequitare regionem 276 a.
Perequito 190 c. 276 b.
Perequitor 276 b.
Pererro 460 a. 530 c. 531 a.
Peresio 118 c.
Perenum esse ib.
Peresus 112 a.
Perexiguus vires 440 b.
Perexiguus 461 a.
Perfecta generatio 126 b. verba pronuntians 616 c. Non perfecta fœdera 309 b.
Perfectam vocem habens 717 a.
Perfectas manus habens 724 a.
Perfectè 41 a. 67 c. 78 c. 206 c. 237 a. 640 c. 641 b. generatus 126 b. pronuntians 717 a.
Perfecti factus 126 b.
Perfectio. § Absolutio, consummatio 67 b. 78 c. 311 c. 348 b. 518 a. 534 a. 640 c. 641 b. operis 205 c. § Integritas 640 c. 641 b. Ad perfectionem alicujus rei conducens 78 c.
Perfectionis summa 641 c.
Perfectius 641 b.
Perfectiùs 206 c. 675 a.
Perfector 203 c. 640 c.
Perfectrix 343 c.
Perfecta difficilis 534 c.
Perfectum esse 227 a. et absolutum reddo 78 c. 640 c. 641 b. fructum pario 655 a. pariens 126 b. partum edens 655 a. partem edo ib. sacrificium 662 a. Ad perfectum reddendum valens 624 a.
Perfertus 227 a. 381 a. 488 a. 533 c. 600 a. 609 a. 613 b. 640 c. 641 b. calculus 343 b. non 381 a. partus 655 a. per se 641 b. ut sit homo Dei 78 c.
Perfectus acrò 641 c. Plusquam perfectus 642 a.
Perfer et obdura 632 a.
Perferens. § Ferens 694 c.
Perfero. § Fero 693 c. literas 333 b. § Sustineo, tolero 222 c. 413 a. 632 b. 659 c. 693 c. labores 568 b. simul 333 c.
Perferve famam 513 c. § Exanclare, perpeti 67 a. 225 c. laborem 515 a. patienter 412 c.
Perfice desiderium meum votum 343 c.
Perfici ib. qui nequit 67 c.
ad Perficiendum idoneus 206 c.
Perficietur 641 a.
Perficio. § Absolvo, conficio, effectum reddo 67 b. 78 c. 205 c. 206 c. 343 b. 348 b. 517 c. 533 c. 640 c. 641 b. 660 a. 682 a. 698 b. antè vel citiùs 67 c. in 641 b. intus 594 c. simul 67 c. unà 518 a. § Impleo, præsto 533 c. 534 c.
Perficior 67 b. 78 c. 343 c. 348 b. 517 c. 641 a. ex composito et meditatâ fraude 393 a. § Impleor, præstor 533 c.
qui non Perficit conceptam 79 a.
Perfidè 479 a. 506 c. 605 a. violari 605 a.
Perfidia 506 c.
Perfidus ib.
Perflabilis 540 a.
Perflandum æri seu ventis expono 743 a.
Perflant cirrea fumi 740 a.
Perflatilis 576 c.
Perflatio 713 c.
Perflatus, ûs 540 a.
Perflo 92 b. 510 a. 713 a. 740 a. 743 b.
Perfloo 540 b.
Perfluens 572 a.
Perfluo 493 b. 572 a.
Perfodiens murum 462 c. parietes ibid.
Perfodio 482 b. 590 c. 645 c. 739 c.
Perforans clypeos 646 a. tibias 671 c.
Perforatio 656 c. 657 a.
Perforatus 656 c. 657 a. benè 656 c. eleganter ib. non 656 c. 671 c. subtus 657 a. sum 656 c. utrinque ib.
Perforo 518 a. 645 c. 656 c. 671 b. 739 c. penitus 508 c. subtus 657 a.
Perforor 508 c. 656 c. 671 b.
Perfossi seu destructi sumus 482 c.
Perfossio 482 a. 656 c. parietum 482 c.
Perfractio 261 a.
Perfricare caput 669 c. frontem 670 b.
Perfrico manus 671 a.
Perfrictâ fronte 209 a.
Perfrictio. § Refrigeratio 742 c. 743 b.
Perfrigerari qui difficulter potest 743 b.
Perfrigeratio ib.
Perfrigeratus ib.
Perfrigero ib. vicissim ib.
Perfrigescens vis ib.
Perfrigidus ib.
Perfringere 533 a.
Perfringo 18 c. 72 c. 239 a. 261 a. 603 a. 655 c. ictu 537 b.
Perfruor 372 a.
Perfuga 699 b. sum 425 c.
Perfugium 174 c. 479 b. 620 b. 699 b.
Perfuncti magistratu 212 b.
Perfunctoriè 95 b. 205 b. 558 c. ago quidpiam 590 c. facta res ib. non perfunctoriè 163 a.
Perfunctum esse disputatione 48 c.
Perfunctus magistratu ib. periculo 535 a. Ubi perfunctus fuerit morbo 641 a.
Perfunde calidis lavaeris 29 c.
Perfundens 229 c.
Perfundere acinaceam cruore 726 b. aquâ calidâ 67 b.
Perfundibulum 726 c.
Perfundo 29 c. 116 c. 160 c. 379 c. 406 a. 569 b. 678 b. 713 a. 726 a. antè 116 c. aquâ 740 b. aquâ bonâ 67 a. circum 160 c. delectatione 379 c. inflando 713 c. lætitiâ 268 b. laudibus 74 a. priùs 324 b. stillatim 569 b.
Perfunder 116 c. 160 c. 569 b. 572 b. 713 a. lætitiâ 268 c.
Perfungi laboribus 568 b.
Perfungor 48 c. 641 c.
Perfuro 395 c.
Perfusa pinguedine 406 a.
Perfusi erant 569 b.
Perfusio 29 c. 67 a. 116 c. 160 c. 569 b.
Perfusus 569 b.
Perfusus ib. aquâ 727 b. sudore 571 c.
Pergam esse 231 c.
Pergandeo 265 a.
Pergere viam 55 b.
Perges considerare 231 c. injurias esse in me? 273 c.
Pergo 337 c. 652 b. in instituto orationis curso 638 a.
Perhibetur testimonium mihi 401 a.
Perhibeo. § Dico, memoro 320 a. 321 a. 543 c. testimonium 400 c. 401 a.
Perhibeor. § Prædicor 401 a.
Perhorresco 361 b. 669 b. 710 a.
Peri 211 b.
Periclitando temerario 317 a.
Periclitans seditione 316 b.
Periclitantur oculis ib.
Periclitari de vitâ 667 a.
Periclitati sumus de vitâ 316 b.
Periclitatio ib. temeraria 316 c.
Periclitator ib.
Periclitor. § Periculum adeo, in periculo versor 19 a. 316 b. 353 b. capite 316 b. judicio 19 a. pro 317 a. tenere 316 a. § Periculum facio ib. 507 c.
Pericula 149 b. cum circumstent monarchas multa 316 b. suscipiens parva 316 c. suscipiens frequenter ib. in periculo periclitor me ib.
Periculi adeundi cupidus ib. mihi est, ne 149 b. plena res 19 a.
Periculis objiciens se sponte 316 c. objicere se pro ib. vacuus ib.
Periculo carens vita 147 c. exponentes urbem 224 c. expono 652 a. objicio ib. offerens se facile 316 c. perfunctus 535 a. In periculo versor 316 b. Sine periculo 627 b.
non Periculosa febris 316 c.
Periculosè 316 c. 389 b.
Periculosus 100 b. 316 b. 627 a. minus 147 c. non 627 b.
Periculum. § Discrimen 19 a. 100 c. 147 b. 316 b. 365 b. 509 c. adeo pro 316 b. adeo unà 317 a. adire 316 b. afferre 14 b. cavere 19 a. effugere 316 b. est 448 c. est maximum in hac re 19 a. est, ne 147 c. 316 b. est mihi, ne mente alienet 316 b. imminens 281 b. imminere capiti Imperatoris 316 b. impendens 78 b. importare 585 c. strangulationis 69 c. subire 52 a. 94 a. 226 b. 316 c. suscipere 52 a. 316 b. 366 b. sustinere 316 b. Citra periculum 316 c. In periculum adduco 316 b. § Specimen 307 b. facio 104 b. 192 c. 316 c. 507 b. 508 a.
Periens morte malâ et infelici 408 b. per se aliquæ operâ 600 c. vento 701 b.
Perierant omnia 459 c.
Perii 211 b. 460 a. infelix 461 c.
Perimus 206 c. 353 c.
qui Periit 701 a. ante tempus 462 a. funditus 686 a. prorsus 462 b.
Perimens 461 c. se ipsum 692 a.
Perimo 289 b. 399 c. 461 b. 519 a. 685 c. simul 30 c. vicissim 461 c.
Perimor 400 a.
Perinde 278 a. 465 a. ac 465 a. ac si 746 b. ut supplices 278 a.
Periodus 539 b.
Peripatetici 70 b.
Peripateticorum more 502 a.
Peripateticus ib.
Periphrasin habens oratio 706 c.
Perire dignus 600 c.
Peritè 182 b. 277 b. 495 b. 507 c. 508 a. 553 b. 648 a. 706 c.
Periti remigationis 225 b.
Peritia 143 a. 182 b. 277 b. 507 c. 640 b. 706 b. multarum rerum 398 c. 508 a.
Peritus 2 a. 130 a. 143 a. 149 c. 182 b. 196 a. 213 c. 277 b. 286 a. 416 c. 507 c. 508 a. 601 a. 648 a. 706 c. 708 a. artifex 601 a. dicendi 149 c. equitandi 2 a. 276 a. legis 286 b. orator 149 c. per se 648 b. pugnæ 416 c. rei nauticæ 434 a. rerum multarum 182 a. scribendi 149 c. sum 277 b. 507 c. supra modum 286 b. non 507 c.
Perjucundus 202 b.
Perjure 179 a.
Perjurium ib.
Perjurus ib.
Perlabor 174 c.
Perlatus fio 719 a.
Perlambo 381 c.
Perlego 130 b. 212 b. 233 b. 372 c.
Perlevis 192 a.
Perlino 44 b. 734 a. antè 734 c.
Perlinor ib.
Perlubenter 241 c.
Perlucens splendor 87 a.
Perluceo 569 c.
Perluo 324 a. 441 b. 559 a.
Perlustro 475 c. mente 458 b. oculis 592 c.
Permagnus 438 a.
Permanc in iis, quæ oculis cernuntur 412 c.
Permanens ib. constanter ib. constanter apud aliquem 413 a. constanter 412 c. constanter et fortiter in re susceptâ 413 a. non 412 c.
Permanent apud me steriles 641 b.
Permaneo 76 a. 134 b. 197 a. 225 a. 412 b. 413 a. 641 b. constanter 282 b. in 412 c. constanter in ib. diu in 736 a. resistendo 412 a.
Permanere 600 b. apud aliquem, et semper comitari, dicitur res 413 a.
Permanet mos ille in nuptiis ib.
Permansio 412 c. apud aliquem 413 a. constans apud aliquem ib. in eodem statu 285 c.
Permeabilis 273 a. 451 c. 508 c. 518 a.
Permeans citò 509 c.
Permeatio 174 c.
Permeo ib. 233 a. 273 a. 451 c. 452 a. 610 a. navi 611 b.
Permingo 489 b.
Permiscco 309 a. 356 a. 421 b. 533 a. 713 a. contritum 670 a. unà 309 b.
Permiscear 421 b.
Permiscerî qui non potest 421 c.
Permiscuisset omnia amor ib.
si Permiserit tempus 162 c.
Permissa mori pro te 231 a.
Permissio 131 a. 737 c.
Permissum erat mihi 321 a. est mihi 229 b. fuit 230 a.
Permissus 231 a. 253 a.
Permistionem non admittendo 421 b.
Permistus 421 a.
Permittendus non 738 a.
Permittere judicium de se alicui 663 c. rem arbitrio amicorum ib. remigia navi 230 b. se alicui 513 c. se in fidem 162 c.
Permitti 737 c.
Permittitur mihi 229 b.
Permitto 162 a. 177 a. 184 a. 224 c. 230 b. 307 a. 663 c. 737 c. arbitrio alienjus vel potestati, aut etiam libidini 230 c. ex neglecta 476 a. licentiam 229 a. me 435 c.
Permittor 177 a. 229 a.
Permixti alii aliis 421 a. civibus 309 a.
Permixtim 421 a. 713 a.
Permixtio 309 a. 356 a. 421 c.
Permixtus 421 c. æri ib. non 727 a. sanguine 27 c. 713 a.
Permovent homines hæc 317 a.
Permoveo ib.
Permoveor modice aliquâ re 501 b.
Permulcendi vim aut facultatem habens 313 b.
Permulcens animum 183 c.
Permulceo 313 b. 331 b. 463 b. 535 a. mollibus verbis 397 b.
Permulceor 313 b.
Permulceri qui nequit 313 b. 330 a.
Permultis nominibus 535 a.
Permultus 519 a. præstas ipsis ib.
Permultus 635 a. 549 a.
Permutabat arma sua cum Diomede 55 a.
Permutabimus arma inter nos 55 a.
Permutare 76 c. argentum auro 48 a. nomen aliquod alio 55 a. pecuniâ 55 c. pretio 48 c.
Permutarunt locum cum illis 55 c.
Permutatim 48 b.
Permutatio ib. 49 a. 55 b. 100 a. 368 a. 652 a.
Permutationem facere 48 a.
Permutativus 50 a.
Permutator 100 a.
Permutatoria 55 c. ars 100 a.
Permutatorius 48 b. 55 c.
Permutatus 49 a. pro alio 48 b.
Permuto 48 a. 49 a. 55 c. 100 a. 270 a. 367 c. 652 a. contrà 49 a.
Permutor ib.
Perna 361 b. 560 a. 591 c.
Pernarrata facilis 240 b.
Pernarro ib.
Pernegans 76 b.
Pernego 76 b. 287 a.
Pernicie dignus 285 c. eximere 391 a. Cum pernicie certâ irrepo et introducor 701 a.
Perniciei illatio 461 c.
Perniciem afferens 391 a. afferens animis 462 b. afferens hominibus 462 a. affero 391 a. 461 b. certam afferentia facta 420 b. In perniciem 198 c. exeo 701 a.
Pernicies 46 a. 158 b. 391 a. 393 a. 461 c. 607 a. 700 c. 701 a. civium 701 b. domuum 457 c. 701 b. populi 701 b. et pestis regionis 496 a. stirpium 391 a.
Pernicior 90 c. 636 a.
Perniciosam mentem habens 709 a.
Pernicioscè obrepo 701 b.
Perniciosus 45 b. 65 b. 72 b. 85 c. 158 b. 291 b. 388 b. 393 c. 397 c. 461 c. 597 c. 690 c. 719 a. homo 384 b. 461 c. in cursu 668 c. prorsus 462 a.
Perniciosimè 560 c.
Pernicitas 636 a. 744 b. pedum 744 c.
Pernicitèr 645 c.

Perula 723 a.
Perniciabes habere ib.
Pernivorus 672 a.
Pernix 96 a. 102 c. 343 c. 636 a. 744 b. curriculo 260 b. sem 669 a.
Pernoctans foris 88 a.
Pernoctare 88 a. 327 c. sped maritum 88 a.
Pernoctatio 87 c. 446 a.
Peroratio 269 b. 446 a. apud 446 b. foris 446 a. in 446 b. necessum 88 a.
Perosci 41 a.
Perosoce 398 b. accurate 41 a.
Perosuse 182 c.
Perora 446 b.
Perumero 73 a.
Perpallea 747 c.
Perpallesce ib.
Perperam 422 a. 548 c.
Perpello 16 a.
Perpendiculatis linea 230 b.
Perpendiculum 94 a. 230 b. 606 b. Ad perpendiculum 230 b. 303 a.
Perpendo 24 c. 130 c. 235 a. 237 c. 256 a. 266 b. 285 c. 348 b. 378 b. 398 b. 592 a. 619 c. 662 c. 706 b. 709 b. accurate 375 a. 592 b. diligenter 163 c. mecum 444 b. prius 215 a. rem bene 112 c.
Perpendor 348 b.
Perpensio 592 b. et examinatio exquisita 41 a.
Perperam 54 a. 411 b. 663 a. administrare 456 b. ago 554 a. ager 595 a. audio 40 a. causa 675 a. quicquid fit 457 b. formo 675 a. intelligo 444 a. interpretor 210 c. 740 c. 689 c. judico 130 c. moveor 695 a. scribo 137 c. seco 643 c. signatus 586 a. signo ibid. 721 b. video 476 a. quod quis vidit ib.
Perpessio erumnarum 501 a. malorum ib.
Perpessum esse supplicium 641 b.
Perpesses gravia 500 c. multa 632 b.
Perpeti 225 c. non possum 632 b.
Perpetior 425 b. 632 a.
Perpetrans malefacia ingentia 574 c.
Perpetrata sunt talia 202 c.
Perpetrator 553 c.
Perpetro 172 a. 206 c. facinus meum 206 b.
Perpetus fines 25 a. febris 225 b. passio 500 c.
Perpetuâ oratione declamo 187 a. serie 198 a. 216 a.
Perpetuam orationem ordire 187 a.
Perpetuitas. § Æternitas 21 b. § Continuatio, continuitas 76 a. 225 b. foliorum 712 b.
Perpetuò 21 a. 139 c. 160 b. 246 a. 380 c. 499 b. 506 c. fluens 433 b. laboriosus 423 b. sum est clavâ 641 b.
Perpetuus tres dies 198 a.
Perpetuum exilium 699 b. motum habens 317 b. sacerdotium 93 a. In perpetuum 160 b. 246 a.
Perpetuus. § Æternus, indivisuus, jugis 21 b. 155 a. 246 a. 259 c. 580 c. 433 b. 462 c. motus 317 b. § Cohærens, continuus 225 b. 246 a.
Perplacere 169 b.
Perplexe et ambigue vox 171 c.
Perplexæ res 509 c.
Perplexé ib.
Perplexi 185 b. et intricati sermones 532 c.
Perplexo et dubio animo sum 52 c.
Perplexus hæreo in hac re 490 c.
Perpolio 599 b.
Perpolitus 648 b. non 448 c.
Perpotare 361 b.
Perpoto 526 c.
Perpudet 26 c.
Perpulcher 295 a.
Perpulchrè 295 a.
Perpungo 308 a.
Perpurgandi vim habens 209 a.
Perpurgatio ib.
Perpurgo 288 c. 599 b. 740 a. scalpello 599 b.
Perputare arbores 289 a.
Perpuperianus locus 294 c.
Perpotabilis 202 b.
Perquisitio 374 b. 451 b.
Perrexi 312 a.
Perquirens 187 b.
Perquiri qui nequit 215 a.
Perquiro 187 b. 215 a. 237 c. 373 b. 402 a. accurate 41 a.
Perquisitio 401 b.
Perrepit in cervicem 211 a.
Perrodo 672 a.
Perrumpens 230 a. vi 574 b. vinum 306 c.
Perrumpere 533 a.
Perrumpo 72 c. 223 b. 337 a. 575 a. 603 a. 655 c. animo 337 a. cum copiis 190 c.
Perrupi medium nabem 223 b.
Persa 520 a.
Persalto 483 b.
Persano 37 c. 254 c.
Perscribo 136 b. 137 c. § In acta vel tabulas refero 136 c.
Perscribor 136 b. § In acta referor ibid.
Perscriptæ leges grandibus literis ibid.
Perscriptio 136 b. 137 c. § Acta 136 c. 137 b. et brevissima 137 a.
Perscriptor 136 c.
Perscriptus 136 b. 137 c. § In acta relatus 136 b.
Persecutans 187 b.
Persecutari domos 209 a.
Persecutatio ib.
Persecutatior ib. 287 c.
Persecutor ib. 490 c. 673 c. antè 209 a. curiosè 554 b.
Persecutio 167 c. 168 a. hostiles 168 a.
Persecutor 164 c. 168 a.
Persentisco 33 c.
Persequendo 310 c. expello 167 c.
Persequens hostes 257 b.
Persequi 191 c. 200 b. judicio 190 b. quas aliquod 39 a. oratione 212 b. sapientiam 168 a. quem debeamus ib. quem difficulter possumus 584 b.
Persequor 39 a. 167 c. 168 a. 191 b. 200 a. 233 b. 256 a. 287 c. 305 a. 452 b. 469 a. 510 c. 583 b. 668 a. judicio 167 c. oratione ib. stipite 622 c. stylo 233 b. § Consector 168 a. 212 b. 233 b. § Ulciscor 510 c. injurias à te mihi illatas 233 b.
Perseverans 412 c.
Perseveranter 76 a. 412 c. incumbere alicui rei 413 a.
Perseverantes in precibus 412 c.
Perseverantia 180 b. 278 c. 412 c. 413 a. assidua in aliquâ re, et tolerans 346 a.
Persevero 387 a. 641 b. in pœnitentiâ 345 b.
Persica malus 640 a.
Persicæ nuces ib.
Persimilis 165 b.
Persisto 412 c.
Persolvens nihil pro ipsis 651 c.
Persolvere muletas 237 b. vota 72 b. 219 c.
Persolvo 99 c. 162 b. 642 a. 651 c. 657 b. in 659 a. insuper 651 c. justa 483 b.
Persolutio 162 b. 393 a. 659 a.
Persona 474 b. scenica ib. § Larva 183 c. 474 b. parva 474 b. et species oris 222 a.
Personâ differo 474 b. In personâ alià ib. eâdem ib. propriâ ib. Sine personâ qui agit ib. Sub personâ mâ tantùm ib.
Personæ acceptio 368 c. diversæ qui est 474 b. ejusdem qui est 474 b. ejusdem cum ib. secundæ qui est ib. secundæ cum ib. unius qui est ib.
Personæ in Tristitiâ 474 a.
Personale 474 b.
Personam agere alicujus 349 a. indui 100 b. non habens, id est, larvam 474 b. subire Jovis 212 b.
Personant aures meæ his vocibus 248 c.
Personarum scriptor 368 c. confictio 544 b. omnium imitator efficiorque 422 c. Citra personarum respectum 368 c.
Personas fabricans 544 b. fingo non fictas indueo ib. respicio 368 c.
Personata 474 a.
non Personatus 474 b.
Personæ 111 c. 248 b. 487 b.
Personorum jam ante aures tuas calumniis 248 c.
Perspectio 471 b. 592 b.
Perspectu difficilis 169 b.
Perspectum habere 182 c.
Perspergens harum aquâ 604 b.
Perspergo 300 a.
qui non Perspexit veritatem 252 b.
Perspicacia 231 a.
Perspicacitas 149 c.
Perspicax 153 b. 231 a. 443 a. 472 a. 475 c. 476 a.
Perspicere. § Considerare 182 a.
Perspicio. § Percipio, transpicio 109 c. 153 b. 471 b. 475 c. per nebulam 153 b. § Cerno, cognosco, perspendo 24 c. 182 c. 256 a. 471 c. 592 b. § Animadverto, intelligo 471 c. 476 a. insuper 443 c.
Perspicior 182 c.
qui Perspicit 471 b.
Perspicua oratio 643 c.
Perspicuè 196 b. 277 b. 582 a. 585 c. 643 c. 684 c. 685 c. explico 643 c.
Perspicuitas 582 b.
Perspicuum et clarum facio 645 c. maxime 646 a. reddo 656 c.
Perspicuus. § Lucidus, pellucidus, limpidus 182 a. 493 b. § Apertus, clarus, dilucidus, evidens, manifestus 158 b. 199 b. 349 b. 383 a. 582 a. 586 b. 656 c. non 685 b.
Perspiratio 540 b.
Perspiro 92 b. 340 a. 740 a. 743 a.
Perspiudens 369 c.
Perspiudens ib.
Persto 278 b. § Consto, permaneo, constanter, persevero 282 b. 387 a. in eadem sententiâ 221 c. in parvicardâ 412 c.
Perstrepens 319 b. igni 627 c. valde 116 a. vento 627 b.
Perstrepere vanifamado 331 b.
Perstrepo 675 b.
Perstringendo 137 c.
Perstringere et taxare obiter 22 b.
Perstringit Cappadocas 186 b.
Perstringo. § Valde stringo 622 b. § Attingo 258 b. § Leviter tango 58 a. 137 b. 733 a. § Inverso, taxo 71 a. 258 b. vinum 473 a.
Perstringuntur oculi mei ib.
Persuadendi ars lenocinio verborum 205 b. vim habens 14 b. 505 b. vim non habens 506 b.
Persuadere 230 b. conor 505 b.
Persuaderi cui ægrè potest 506 b. cui facilè aliquid potest ib. qui facilè potest ib. vix possum ibid.
Persuadeo 14 b. 201 a. 297 b. 366 c. 473 a. 505 b. 506 a. 583 c. falsum 506 b.
Persuadeor 505 b. 506 a. facilè 506 b.
Persuasio 130 a. 505 b. plena 697 c. cui vis adhibetur 60 a.
Persuasit 130 a.
Persuasor 505 b.
Persuasoria oratio 376 c. oratione utor 376 c. Effector eorum, quæ sunt persuasoria 205 b.
Persuasorius 14 b. 505 c. 506 c.
Persuasum habeo plane 697 c.
Persuasus 307 b. recens 506 b.
Persuadus 270 b.
Persudo ib. 523 c.
Persulto 590 c.
Persuo 570 c.
Pertæsi more 725 a.
Pertæsus sum ib.
Pertendens 637 b.
Pertendo ib.
Pertenuis 382 a.
non Perterebratus 656 c.
Perterebro 518 a. 645 c. 656 c. 671 c. circumquaque 656 c.
Perterrefacio 34 a. 281 a. 537 b. 561 b. 710 b.
Perterrefactio 537 b.
Perterreo 281 a. 537 a. 561 c. 669 b.
Perterreo 561 b. 606 a. 633 a.
Perterreor 561 a. 663 b.
Perterrerentur ut omnes 561 b.
Perterritus 537 b. 691 a.
Perterruerant dormientem somnia 561 b.
Pertexere vitam, id est, trudnocere 533 a.
Pertexo ib. 681 a.
Pertica 296 a.
Pertimescens 148 a.
Pertimescere 691 a.
Pertimesco 147 c.
Pertiuscia 131 c. 506 b.
Pertimuciter resisto 20 a.
Pertinax 107 a. 131 c. 265 b. 505 b. 506 b. 737 c. non 435 a. pectus 591 a.
quatenus Pertinebat ea legatio ad salutem Phocensium 242 c.
Pertinens ad causam 243 a.
Pertinent hæc ad me ib. Quæ Pertinent ad civitates 339 c. ad Galbam, hæc sunt 303 a. ad virtutem 636 b. ad urbem 303 a.
Pertineo. § Pertingo, porrigor 223 b. 242 c. 243 a. 273 a. 637 b. 638 a. § Attineo, spesto 70 c. 242 c. 438 b. 475 c. 636 b. 638 b.
Pertinere 692 c. ad ipsam vitam 475 c. Quæ Pertinent ad hos 200 a. ad præsidium 58 b.
Pertinet ad me hæc res 99 b. ad me purgatio 283 b. ad sensitum iota curare 339 a. Quatenus ad expurgationem pertinet 221 c. Quod quidem ad me pertinet ib.
Pertingere ad quem possumus 273 a. ad quem non possumus ib. ad quem vix possumus ib. ad quam Pertingit mons 636 b.
Pertingo 223 b. 243 a.
Pertorreo 420 c.
Pertosus ib.
Pertracto 554 a.
Pertrabo in 194 b.
Pertrunco 34 a. 49 c. 55 b. 56 a. 96 a. 212 a. 242 c. 308 a. 518 a. 584 a. curriculo 667 b. cum impetu 34 a. 584 a. prior 212 b.
Pertruncando 432 a.
Pertruncabilis 56 a.
Pertrepidus 691 a.
Pertritus 620 c.
Pertudo 72 c. 330 a. 337 a. 482 b. 656 c. 671 c. circumquaque 656 c. subtus 657 a.
Pertundor 671 b.
Perturbabant miscis Fabium prodigia 633 b.
Perturbat cor mihi 260 a.
Perturbata erant omnia 356 a.
Perturbatæ res 633 a.
Perturbatæ ib.
Perturbatio. § Confusio 356 a. 377 c. 663 b. ordinis 635 c. § Commotio 317 a. 633 b. animi 500 b. antecepta 500 c. ex peregrinâ et insolitâ rei novitate 447 c. § Motus, strepitus, tumultus 317 a. 324 a. 331 a. 633 a.
Perturbatione carens 500 c. citra Perturbationem 633 b.
Perturbationes cui inssent 501 a. mediocres habens 501 b. similes habens ib.
Perturbationibus immensè obnoxius 500 c. cum Perturbationibus 501 a.
Perturbationum immensitas 500 c.
Perturbator 356 a. 633 b. equestrium copiarum 619 a.
Perturbatorius 633 b.
Perturbatus facilis ib. Qui non facilè perturbatur 538 a.
Perturbatus 537 a. 633 b. non 260 c. 612 b. rerum status 341 b.
Perturbo 86 c. 260 b. 317 a. 324 a. 356 a. 484 a. 599 c. 624 b. 633 b. 695 a.
Perturbor 261 b. 633 a. 663 b. re aliquâ tanquam peregrinâ et novâ 501 b.
Pertusa vestis 574 b.
Pertusio 656 c.
Pertusus ib. circumquaque ib. non ib. subtus 657 a. sum 656 c. utrinque ib.
Pervadens omnis 248 c.
Pervado 93 b. 212 b. 223 b. 248 c. 273 a. 609 b. 610 a. 620 a. 705 b. 737 b. cum impetu 584 a. vertice rapido et impetuoso 621 c. § Percrebresco 705 b.
Pervagatus 241 a. 564 b.
Pervagator 241 a.
Pervagor 43 b. § Percrebresco 705 b.
Pervasi rumor 212 a.
Pervello 323 c. 446 c. 635 b.
Pervenerunt ad teli jactum 94 b.
Perveniet imperium ad eosum 283 b.
Pervenio 94 b. 123 a. 233 c. 248 c. 272 c. 273 a. 283 b. 439 c. 699 c. ad 740 a. aliquò 99 b. in portum 67 c. 306 c. incolumis 600 a. prior 273 a.
Pervenire ad bonam frugem 600 b. ad quem possumus 273 a. ad quem non possumus ib. ad quem vix possumus ib. facere ad gloriam 94 b.
Pervenit hæc fama 242 c.
Perversi mores 664 c. oculi 620 b.
Perversio 15 a. 317 b.
Perversior 620 b.
Perversitas ib. morum 665 c.
Perversus 618 b. 619 c. 620 b. 664 c. eris cum perverso 620 b. non ib. 664 a.
in Perversitendis causis non litibus versatus 205 b.
Pervertere 15 a. sententias 154 c.
Perverto 154 c. 317 b. 322 c. 542 a. 619 c. 620 c. 623 a. 665 b. insuper 620 b.
Pervertor 623 a.
Pervestigans oracula 621 a.
Pervestigator 287 c.
Pervestigatu difficilis 237 c.
Pervestigo 209 a. 237 c. 287 c. 402 b. 717 b. ante 209 a. diligenter ib.
Pervia domus 644 b.
Pervicaci audaciâ obsiti 247 c.
Pervicacia 20 a. 40 c. 131 c. 436 c.
Pervicaciter 281 a.
Pervicax 20 a. 131 c. 281 a. 434 c. 505 b. 638 c.
Pervici et 553 c.
Pervideo 471 b.
Pervideri qui facilè potest ib. Qui Pervidet ib
Pervigil 178 c. 328 a.
Pervigilatio 446 b. 680 b.
Pervigilium celebro 446 b.
Pervigilo 680 b.
Pervium redde velut fistulam 624 c.
Pervius 93 a. 95 c. 451 b. 510 a. 667 c. 695 b negrè 452 a.
Perula 584 b.
Perunctio 734 c.

Petronetus 734 c.
Perongo 44 b. 734 c.
Pervolo 276 c. 521 b.
Pervolso 337 a.
Perurens natus et ardor 290 c.
Peruri 290 b.
Peruro 290 b. 556 b. 599 c.
Perustio 290 c.
Perustus ib. Sole 244 a. 290 c. 291 a
Pervulgata opinio 241 a.
Pervulgatio 694 b.
Pervulgatus 526 a. 564 b.
Pervulgo 96 a. 580 c. 690 a.
Pervulgor 580 c.
Pes 98 a. 287 b. 361 b. 550 b. 629 a. 646 a. columnæ 93 a. 96 a. lecti 210 c. 551 c. ligneus 551 c. mali textorii ib. montis 101 c. 550 c. navis 550 c. podi collatus 550 c. rhythmi 93 a. ¶ Mensura ædificum digiterum 550 c. dimidius 551 c.
Pessarium 520 b.
Pessime 291 b.
Pessimus 291 b. 723 c. omnibus modis 292 a.
Pessulis obtirmo 492 c.
Pessulo occlude fores ib.
Pessulum obdo ib.
Pessulus 97 b. 99 b. 222 b. 394 b. 492 c.
Pestem ea 271 b. 284 c. 694 c. cunctis mea 211 b. ire 117 a. 119 a.
Pestemdare domos 701 b. omnia 719 c.
Pestendatores domuum 457 c.
Pestuedo 31 b. 54 b. 627 a. contra meritum 101 c. domum 701 b familiam ib.
Pestundor 627 a.
Pestus 520 b.
Pesta infestari 388 b. laborare ib.
Pestem Marcionis grassari in quibusdam 444 b.
Pestifer 46 c. 181 c. 701 b.
Pestiferi janitores 408 a.
Pestilens 388 b. homo 388 b.
Pestilentia 24 a.
Pestis 314 a. 388 b. 696 a. ¶ Metaph. 141 b. ¶ Pestilens et exitialis homo 46 c. 388 b. et pernicies regionis, Andronicus 486 a.
Petasi speciem gerens 520 b.
Petaso 361 b. 560 a.
Petasus 260 a. 520 b.
Petaurista 95 c.
Petax 35 a.
Petebant sibi dari, &c. 68 b.
Petendus 35 a.
Petentes adversas facies pilis suis 230 a.
Petere capiti præterem 137 a. debitum 293 a. magistratum 4 a. magistratum fratri 510 c. ¶ Lapidibus 97 b.
Petitio 35 a. mulieris in uxorem 425 a. ¶ Accusatio, actio 165 c. 293 b.
Petitor 35 a.
Petitum mitto 513 c.
Petitus ter precibus 387 c.
Peto 35 a. 68 b. 307 a. 513 c. 722 b. 733 b. hoc abs te 35 a. insuper ib. justa 733 b. partem 35 b. stipem ib. vicissim 68 c. unâ cum aliis 35 b. ¶ Libello dato peto, si qui judicium dictant 230 a. ¶ Incesso 97 b. 229 c. jaculo 42 b. et obruo telis 99 c. ¶ Navi 611 a.
Petor 35 b. ¶ Jaculo vel telo 42 b.
Petra 521 c. 570 b. aspera 386 c. eminens in mari 686 c. lævis 379 c. unde aqua stillat 521 c. ¶ Petra præcipitatus 577 a.
Petræ supercilium 54 c.
Petræ scissæ 575 a.
Petræum apium 584 c.
Petrarum in modum 331 c.
Petras habens eminentes undique ib.
Petricosus 397 a.
Petris contectus 209 b. in Petris nascens 521 b.
Petroleum 190 a.
Petrosa loca 382 b.
Petrosum littus 574 c.
Petrosus 209 b. 521 b.
Petulans 16 a. 83 b. 362 b. 400 a. 677 b. ex temulentiâ 309 c. factum 458 c. non 394 c. sum 677 a. sum adversus aliquem 677 b.
Petulanter 16 a. 83 b. 239 b. 329 c. 677 a. ago 83 b. factum 635 b. gero me 329 c. 635 c.
Petulantia esse dicuntur animantia 677 a.
Petulantia 83 b. 85 c. 329 c. 400 a. 643 b. 677 a. quæ ebrietatem comitatur 558 c. oris 616 c. verborum 43 c.
Petulantib juvenili ago, vel audeo 138 a. lingua utor 616 c. modum excedo vel supero 677 a. 729 c. ut in aliquo aut in aliqua 329 c. utor in 677 a. à Petulantia desisto 677 a.
Petulantior ib.
Petulantissimus ib.
Petulci tauri ib.
Petulcus 310 a.
Peucedanum 712 b.
Pexa coma 507 a.
Pexos 354 a 507 a. bene ib.
PHAGEDÆNA 179 b.
Phagedænicus 682 c.
Phalanga parva 492 c.
Phalangæ 598 b.
Phalangarius 744 a.
in Phalange miles 686 b. per Phalanges 686 c.
Phalangii genus 10 a. 574 c. 628 a.
Phalangis præfectus 81 c.
Phalangium 84 c.
Phalanx 686 b. duplicata, quadruplata, triplicata, unica 686 c.
Phaleræ ib.
Phaleras aureas habens 687 a.
Phalli gestatores 698 b.
super Phallum incedo ib.
Phantasiâ officio 686 b.
Pharetra 73 c. 156 a. 238 a. 320 c. 653 c. 687 a. cum telis et arcu 660 a parva 687 a.
Pharetram amplam habens ib.
Pharmaca ierens 671 a.
Pharmacopola 567 c. sum ib.
Pharmacum 275 c. 687 b.
Phasele 580 a.
Phaselana 646 c. 687 c.
Pheretrum 693 a
Phiala 57 b. 702 a. aurea 371 c. 736 b. parva 702 a.
Philosophando excello 601 b.
Philosophans inter ceenandum ib.
Philosophi 70 b.
Philosophia 601 b. A Philosophiâ abhorrens ib.
Philosophiæ et literarum expers 601 b. osor 601 a.
Philosophiæ contrarium studium 601 b. contrarius ib. non conveniens ib. dedo me ib. operam do unâ ib.
Philosophiam docco, vel profiteor ibid.
Philosophica disputatio ib. quæstio ib. vestis 611 b.
Philosophicè 601 b. disputo contrà ib. disputo in ib.
Philosophicum studium ib.
Philosophicus ib.
Philosophor 327 a. 601 b. ad eos apud 601 b. in ib. unâ 377 a. 601 b.
Philosophorum more disputo 601 b.
Philosophus qui ante est ib.
Philtrum 274 b. oculorum ib.
Philyra 702 c.
Philyra 629 b.
in Phlegmata converti 703 c.
Phlegmone 714 a.
Phocena 716 a.
Phœbas 704 a.
Phœbeus ib.
Phœbeus 704 c.
Phœbi numine afflatus 368 c.
Phœnicens 705 a. color ib.
Phœnix 490 a. 705 a.
Phrasis 706 b. concinna et elegans 427 c.
Phrenesi laborans 707 c.
Phreneticus ib. sum ib.
Phrygio 545 a.
Phrygionum æs ib.
Phthisi correptus 700 b.
Phthisis ib.
Phuca 711 a. parva ib.
Phy 698 c.
Phymatis abundans 714 a.
Physica disciplina 377 b.
Physicâ ratione probo ib.
Physicus 714 a.
Physiognomon 132 a.
Physiognomia ib.
ad Physiologiam pertinens 377 a.
PIA opera 33 a.
Piacula. ¶ Expiatoria sacra 288 c.
Piacularе crimen 9 b.
Piacularis 9 b. 46 c. homo 208 c.
Piaculo obnoxius 225 a.
Piaculum. ¶ Piamentum 288 c. 485 b. 663 b. ¶ Scelus, nefas 9 b. 421 a. 485 b. qui admisit 16 c. ¶ Reatus ob homicidium 664 b. importuna ib.
Piamen 663 b.
Piamentum 289 c. 663 b.
Piatio 485 a.
Pica, avis 318 a. ¶ Malacia pregnantium ib.
Picæ vocem edo seu imitor 318 b.
Picatio 529 b.
Picatum vinum 362 c. 529 b.
non Picatus 156 a. 529 b.
Picc abundans, vel plenus 529 b circumlino 362 c. circumlitus ib. illinens 529 b. illitus 44 c. 529 b. incrusto ib. oblino ib. oblinor ib. perlino 536 a. sublino 529 b.
Picea 521 c.
Picem fundens 666 c. imitor 529 b. referens ib.
Piceus 529 b.
Pice elicamulæ gratiâ uro 291 a. serum 529 b.
Pico ib.
Picta imago 136 a. tabula ib.
Pictor 136 b. sordidarum rerum 139 a.
Pictoria ars 138 c. tabella 130 c.
Pictoris officina ib.
Pictoricus ib.
Pictura 136 a. 138 c. umbratilis 136 b.
Pictus 137 c. 139 b. acu 308 a. bene 138 c. multùm 308 a. pulchrè 138 c. recens 138 b.
Picus martius 330 a. 512 a.
Pie 9 b. 583 a. ago 583 c. quod fit 383 a.
Pietas 182 b. 253 b. 369 a. 583 a.
Pietatem colo 9 b.
Piger 73 a. 108 b. 203 a. 446 c. 460 c. ad omnia 203 b. sum ib. 446 c. 460 c.
Pigel me ib. nominare ib.
Pigmenta 334 b. 687 b. oculorum 385 a. erasuris 384 c.
Pigmentaria arcula ib.
Pigmentis delector 44 c. erasuris exorno et illustro 384 c.
Pigmentum 265 a.
Pigneratio 221 a.
Pignerationi obnoxius 101 c.
Pignerus 65 a. 221 a. pecora et navem pro crudito 177 c.
Pignora 221 b. pignori opposita 305 c.
Pignore deposito certo 165 b.
Pignori capio 221 b. opponere 221 a. oppono 481 b. 650 a. 681 a. opposita 653 a.
Pignoris loco capio 579 a. capior ibid.
Pignus 77 b. 137 a. 221 a. 463 a. 579 a. 623 c. 627 b. 653 a. æstimatum accipere 627 c. conferre 221 a. retinere ib.
Pigrè 460 c.
Pigresco 265 c.
Pigritia 203 a. 446 c. 460 c.
Pigror 460 c.
Pila. ¶ Mortarium 385 c. 481 a. ¶ Structura in aquis 151 b. saxea 728 b. ¶ Quâ luditur 526 a. 626 b.
Pilâ certa 404 c. ludendi ars 626 c. ludens ib. ludere peritus ib. ludo 494 b. 626 b. ludo cum alio 626 c.
Pilæ ludus ib.
Pilam repello ib. in Pilam congloboor 626 b.
Pilaris ludus 404 c. pugna ib.
Pilaris (à Pilus) 262 b. morbus ibid.
Pileolus 525 c.
Pileus conicinus 544 b.
Pileum vel Pileus 311 c. 360 c. 525 c.
Pili instar tenuis 262 c.
Pili bartæ 127 b.
Pilis brevibus præditus 262 c. crebris 262 b. densis obsitus 389 c. horrens 262 c. horreo 710 a. similis 262 b. ex Pilis qui est ibid.
Pilo crasso præditus 262 c. tenui præditus ib.
Pilorum defluvio labore 373 a. defluvium 395 a. densitas 364 a. emissio vel productio 262 b. ereptor 672 b.
Pilos evellere agglutinatione cubiculi picis 173 c. habens crispos 262 c. duros 173 c. flavos 262 c. mixtos ib. multos ib. nigros ib. paucos ib. pulchros ib. raros 740 b. rufos 262 c. similes ib. æqualibus habens ib. lego 575 b.
Pilositas 146 c.
Pilosum luteum 262 b. reddo 146 c. 262 b.
Pilosus ib. 371 a. fit ib. sum 262 b.
Pilula 626 b. caprini stercoris 607 b.
Pilulæ in modum 626 b.
Pilulæ minutæ 622 a.
Pilum 98 b. 139 a. 497 a. 681 a.
Pilus 262 b. 309 c. mollis et tener 425 b.
Pinu redimitus 614 c.
Pincerna 726 b. 727 a. sum ib.
Pincernæ munus ib.
Pinea 529 c. nux 486 b. 619 c. resina 710 a. 713 b.
Pineæ nucis nucleus 329 b.
Pineus 529 c. 619 c.
Pingendi elegantia 138 c. peritus 136 b. 138 c.
Pingendo exprimens mores et ingenium hominis 138 c.
Pingens bene ib.
Pingere et effingere ea quæ delineata sunt 136 b.
Pingo ib. 138 c. 734 c.
Pingor 136 a.
Pingue 387 b. 526 a. 529 c.
Pinguedine carens 387 b. distendo 580 a. illino 387 b. obducta 526 a.
Pinguedinis expers 526 c. 626 a.
Pinguedo 158 c. 177 a. 326 c. 387 a. 526 a. 529 c. exigua 326 c.
Pinguefacio 387 a. 387 b. 503 c. 530 a. 580 c. insuper 387 b. supra modum 503 c.
Pinguefactio 387 b.
Pinguefactorium 530 a.
Pinguefactus 582 c.
Pinguefio 503 c. supra modum ib.
Pinguem faciem habens 473 c. reddo 387 a.
Pingui similis 386 a. Minerva 674 a.
Pinguior 529 c.
Pinguiorem reddo 387 b.
Pinguis 190 a. 387 b. 503 b. 526 a. 529 c. 567 a. 665 b. 666 a. 698 b. 726 c. admodum 526 a. mensa 473 c. non 387 b. 530 a. sum 387 a. in superficie 387 b. terra 530 a.
Pinguissimus 529 c.
Pinguiter 387 b.
Pinguitudo 387 a. 503 c. 530 a.
Pinguna 529 c.
Pinguncula 387 b.
Pinie abundans 529 c.
Pinna. ¶ Ala, penna 360 a. 560 b. insectorum 560 c. ¶ Murorum 262 a. templi 560 b.
Pinnaculo 41 c.
Pinnaculum templi 560 b.
Pinnæ alarum prominentiores 361 a. avium ib. piscium 560 b. murorum 350 a.
Pinnam observator 649 c.
Pinnam unicam habens 560 c.
Pinnas habens circumuiren ib. cygneas 560 c. multas ib. nigras ib. quaternas ib. rectas ib. rubeas ib.
Pinnatus 560 b.
Pinnis carens ib.
Pinnulæ gubernaculi ib. in thorace ib.
Pinso 336 c. 401 c. 542 b. 561 a. 713 a.
Pinsor 401 c. 561 a.
Pinus 411 a. 529 c. 619 c.
Pio 485 a.
Piper 275 a. 516 b. referens gustu 516 b. refero ib.
Piperis granum ib.
Pipio 519 c.
Pirastes 92 a.
Pirata 597 c. sum ib.
Piratarum princeps ib. sedes ib.
Piraticæ manus ib. navis 306 c.
Piraticum exercens 307 c.
Piraticus ib.
Piratis infestus locus ib.
Pirum 70 a. hortense 451 a. sylvestre ib.
Pirus 70 a. 98 a. sylvestris 451 b.
Piscaria porta 287 b.
Piscarium forum 567 b.
Piscarius 287 b. 567 b.
Piscatio 5 c. marina 9 c. quam fit hamo 5 c.
Piscator 27 c. 51 c. 98 a. 102 b. 139 b. 194 c. 249 b. 258 a. 533 c. 581 c. arundine utens 292 b. retiarius 194 c.
Piscatores 675 b.
Piscatoria ars 51 c. 58 a. 139 c.
Piscatorius 51 c.
Piscatrix rana ib.
Piscatus, ûs 51 c. 553 b.
Pisces 296 b. 382 c. 423 b. alens 666 b. devorans avidè 683 b. gregales 581 a.
Pisci similis 287 b.
Piscibus abstinens ib. abundans ib. devorandis delector 683 b. victitans 683 a. victito ib. à Piscibus depastus aut depascendus 119 a.
Piscicalus 287 b.
Piscina 332 b. 526 b. 590 b.
Piscinarius 666 b.
Piscis 287 b. 514 b. 493 b.
Piscosa devoratio avida 683 b. latibulum 294 b. modo 287 b. venditrix 567 a. vivarium 666 b.
Piscor 51 c. 102 b. 139 c. 287 b. 493 b. arundine 292 b.
Piscosus 287 b. 666 b.
Pisculentus 287 b.
¶ Pisis confectum pulmentum 216 a. 561 a.
Pisseris 529 b.
Pistillo commisceo in mortario 68 b. tundo 336 c.
Pistillum 168 b. 336 c. 370 b. 462 b. 680 b.
Pistillus quo sal teritur 670 c.
Pistor 337 c. 401 c. 430 a. 515 c. 542 c. 544 b.
Pistoriam artem exercens 542 c.
Pistorum princeps 544 b.
Pistrinum exercens 337 c.
in Pistrino torqueo 237 b.
Pistrinum 45 a. 57 c. 337 c. pis-

trinum possidens 430 a. ad Pistrinum pertinens ib.
Pistrix 337 c. 430 a.
Pistum hordeum 361 a.
Pistura 542 c.
Pistus 361 a. non ib. ter 336 c.
Pisum 170 b. 381 c. 561 a.
Pitissando exhaurio 526 c.
Pitisso 527 b.
Pittacium 532 a.
Pituita 370 c.
Pituitâ abundans 703 b.
Pituitam elicio 703 c.
Pituitosus 703 b.
Pium factum 703 a.
Pius 5 b. 254 b. 369 a. 583 a. 690 a. 709 b. sum 582 c.
Pix 529 b. bitumine mixta 85 c. liquida 529 b. recocta ib.
PLACABILIS 35 b. 49 a. 406 b. ægre 419 a. non facile 49 a. 406 c.
Placabilitas 74 b. 412 b.
Placamen 274 a. 406 b.
Placamentum 274 a. 406 b.
Placandi vim habens 273 c. 406 b. ad Placandum aptus ib.
Placare iram 37 a. 273 c.
Placatio 273 c.
Placatorius 74 b.
Placatrix 169 c.
Placatu difficilis 403 c. facilis ib. 429 b.
Placatus 26 b.
Placendi hominibus studium 74 a. studiosus 74 b.
Placere animo 82 b. bene 74 a. omnibus 82 b. sibi ipsi 74 a. non Placere vitâ 114 a.
Placenta 263 b. 401 c. 532 b. mellita 410 b.
Placentaceus 532 b.
Placentæ genus 53 c. 56 a. 606 a. 647 c.
Placentæ latæ, tenues, et orbiculares 511 a. lunatæ 584 b. rotundæ ib.
Placenturum venditor 567 b.
Placentula 532 b.
Placeo 20 a. 60 c. 74 a. aspectu 474 b. mihi 74 a. 473 b. 513 a. 638 b. mihi in 473 b. 746 a. tibi 74.
Placere 196 a. communiter 169 b. hominibus studens 74 a. supra modum 169 b.
Placet animo mero 82 b. conditio 74 a. mihi ludere ib. quod Placet alicui 168 c.
Placida nox 247 c.
Placide 92 c. 186 b. 219 b. 241 a. 397 a. fluens 572 c.
Placidior 247 a.
Placidis moribus præditus 554 a.
Placiditas 245 c. 247 a. animi 264 c.
Placido animo præditus ib. aspectu præditus 474 b. ingenio præditus 430 b. vultu ridens 127 a.
Placidum esse dicitur mare 285 b.
Placidus 49 a. 74 a. 92 c. 117 c. 122 a. 219 b. 247 a. 291 c. 307 a. 310 c. 397 a. 406 b. 412 b. § Non unitonus 337 b.
Placita 74 a.
Placitum ib. 168 c. ad Placitum loquor 373 c.
Placitus 74 a. 702 a. 722 a.
Placo 26 b. 74 a. 247 a. 267 a. 273 c. 406 c. 412 b. 702 a.
Placor 76 b.
Placuit consilium 20 a.
Plaga. § Ictus 97 b. 537 a. 674 a. § Rete 257 b. § Regio 505 a.
Plagam incutere 694 c.
Plagarum series, quibus saltus cinguntur à venatoribus 609 c.
Plagas accipere 221 b. infligere 14 b. infligo 162 a. pati 221 b. ad Plagas venio in altercatione 537 a. § Erigere, id est, retia 629 a
Plagiarius 551 a.
Plagium ib.
Plana 681 a. regio 504 b. via 380 a. cum Planctu deploro 337 a.
Planctus 72 c. 261 c. 334 b. 336 c. 674 a.
Planè. § Certè, liquidò 130 a. 573 b. § Omninò, penitus 41 a. 643 b. 734 b.
Planeta 530 a.
Plango me, et lugeto 336 b.
Plangere caput 319 b.
Plango pectus 336 c. 674 b.
Plangor, ôris 334 b. 336 b. 674 c.
Plangore prosequor 336 a.
Planior 532 b.
Planities 504 b. 532 b. 613 c. amplas habens terra 613 c. maris 574 c.
Planos pedes habens 551 c.
Planta 211 a. 714 b. 715 c. dulcis 715 c.
Planta pedis 404 b. 509 b. 646 c.
Plantago 134 a. 438 b.
Plantam serens 604 c.
Plantaria facio 427 b.
Plantarium novellum ib.
Plantarius 714 b.
Plantarum fertilis 716 a. ordo 483 c.
Plantas augens 715 c. oculo 206 a. curans 333 a. curo 206 a. 333 b. ferens terra 714 b. ad Plantas pertinens 714 a. circa Plantas effossa terra 590 c. fodiens terram ib.
Plantas pedis atterere 512 b.
Plantatio 206 a. 714 b. ad Plantationem aptus ib.
Plantationis tempus ib.
Plantatus nuper 715 c. non 224 b.
Plantis consitus locus 714 b. laborem impendens 206 a.
Planto 714 b. 715 c. prius 716 a. ramis tenerrimis ex arbore avulsis 427 b. simul 716 a. translatam alicunde 715 c. vicissim ib.
Planum reddo. § Complano 463 a. 504 b. solum 244 a. § Facere, id est, demonstrare 148 b. facio ib. Quo tandem id Planum fit? 158 b.
Planus. § Æquus 278 b. 380 a. 463 a. 504 b. 532 b. non 463 b. undique 616 c.
Platanetum 532 a.
Platanis abundans ib.
Platanus ib.
Platea 371 c. 451 b. 571 c. parva 451 b.
Plaudens pedibus 350 c.
Plaudite 43 a.
Plaudo 350 a. super aliquâ re 350 c. 532 b.
Plausor 350 b.
Plausibus lætis combrobo vel excipio 350 c. multis resonans 350 b.
Plausito ib.
Plaustra fabricor 583 a.
Plaustralis 53 c.
Plaustraria via ib. 191 a.
Plaustrarius 53 c. 523 a.
Plaustri fabricatio 203 b. fabricator ib.
Plaustris impervius 53 c. trita via ibid.
Plaustro vehor ib.
Plaustrum ib. 581 c.
Plausu approbantes morem 585 c. carens 350 b. dignus ib. excipior ib.
Plausum capio 148 b. edo 532 a. excipio 350 b. tollo ib.
Plausus ib. alarum 360 b. pedum 351 c. unà cum tumultu 260 c. à Plebe 158 c. anus 672 b.
Plebecula 159 a.
Plebeia multitudo ib.
Plebeii ib.
Plebeius 158 c. 159 a. 672 b. 745 b. homo 159 a.
Plebem solicito ad res novas 16 c.
Plebicola 158 c. 313 a.
Plebiscitum 639 a. 741 a.
Plebs 158 c. 672 b. infima 214 b.
Plecti capite 98 b. Qui Plectit 532 c.
Plecto ib. 738 a.
Plectra confoicus 544 b.
Plectrorum fabricatio ib.
Plectrum 537 a.
Pleias 548 c.
Plena fides 697 c. luna 418 c. persuasio 697 c. stultitiâ verba 533 c.
Plenam et pressam amphoram ad summum usque 434 a.
Plenam fidem facio 697 c. lucem habens 688 a. mercedem accipiens 423 a.
Plenè 41 a. 78 c. 462 a. 534 a. 640 c. 641 c. certiore 697 c.
Plenè 414 a.
Plenilunio luna 584 b.
Plenilunium 418 c.
Plenissimè 535 a.
Plenissimus 503 c.
Plenitudo 127 b. 534 a. Dei ib.
Plenum quadriennium 533 c. esse 128 c. reddere 534 b. in Plenum 340 a.
Plenus 41 a. 92 c. 360 b. 414 a. 533 c. 641 c. æqualiter 535 a. laborum et arumnarum 428 a. muliebribus 535 a. sum 116 c. 118 b. 127 b. 534 a. 704 a. valde 534 b. vino 535 a. undique 360 a. 614 b.
Plerique 548 b.
Plerumque 499 c. 548 b.
Plethri mensuram æquans 532 b. mensuram excedens 532 c.
Plexa coma ib.
Plexi crines ib.
Plexibus carens 533 b.
Plexilis 184 c. 728 a. coma 537 c.
Plexum flagellum 533 b.
Plexus 532 c. 728 a. bene 533 b. recens ib.
Plexus 186 c.
Plica 561 c.
Plicas multas habens 568 a.
Plicatilis ib. libellus 561 c.
Plicatio ib.
Plicatura ib.
Plicatus ib.
Plico ib.
Plorabitur à me frustra 319 b.
Plorabundus 144 c.
Plorare capio 313 b.
Ploratrix 268 c.
Ploratus, us 319 b. 346 b. 361 b. 453 c. 454 c. 462 c. cum Plorato 454 c.
Ploro 319 b. 361 b. 453 c. 454 b. 462 c.
Plostellum 53 c.
Pluebat Jupiter totâ nocte 682 b.
Plorendi actio ib.
Pluendo decidere ib. emitto 463 b.
Pluere super peccatores 116 c.
Pluit 682 b. statim post 682 b.
Pluma 561 a. 705 c.
Plumariorum ars 544 c.
Plumarum mutatio annua 561 a.
Plumatus 560 b.
Plumbaceus 426 a.
Plumbatura ib.
Plumbea lamina ib. massa ib. pila ib. vasa ib.
Plumbeus ib. aspectu 685 c. globus 426 a.
Plumbi colorem habens 736 b.
è Plumbo factum opus 426 a.
Plumbosus ib.
Plumbum ib. habens in extremâ parte rete ib.
Pluo 116 b. 463 b. 682 b. guttis minutulis 738 c.
Pluo dico 376 a.
Pluvali numero 534 b.
Plures 548 c. infinitis partibus 430 c. Millies Plures ib. Multo Plures 549 a.
Pluribus 160 b.
Plurimi facere 240 a. 499 b.
Plurimis ex locis 549 a.
Plurimo licitor ib.
Plurimorum ferax 697 c.
Plurimum 548 c. quàm Plurimum tempus 535 a.
Plurimùm 405 c. 549 a. differre 406 c. quàm Plurimùm 535 a. et Plurimùm 499 c. 549 a.
Plurimus 548 c. quàm Plerimus 535 a.
Pluris æstimare 657 c. facio 30 a. 557 c. 658 b. fio ib. liceor 101 b. 549 a.
Plus 397 a. 548 c. æquo audeo 540 c. consequi honorum aut munerum 726 a. habendi aviditas ib. habeo ib. 548 c. habere laborum 226 a. habet commoderum ib. posse 286 c. quàm 517 b. quàm expedit ib. quàm natura et modus exigit ib. quàm par sit 415 c. quàm perfectus 641 c. quàm sufficiens 272 b. sapio 709 c. paulo Plus 197 b.
Pluscolum rationis qui habere videtur 178 a.
Plusculum 268 a.
Pluto 26 a. 538 b.
Plutus ib.
Pluvia 116 c. 463 b. 682 b. consequitur 682 b.
Pluvia aqua 678 a.
Pluviâ cavens 116 b. 463 b. perfundi 682 b. perfundo ib.
Pluviæ cupidus 463 c. penuria 463 b. præsentia 399 c.
Pluvialem aquam 236 b.
Pluvialis 463 b.
Pluviam fundens 110 b.
Pluvias afferens 678 c.
Pluviosissimus 682 b.
Pluviosus 463 b. 682 b.
Pluvius ib.
POCILLATORUM princeps 727 a.
Pocenium 170 c.
Pocula 140 a. inter Pocula dictus vel factus, seu qui fit aut dicitur 337 a. 458 c.
Poculentus 526 b.
Poculi genus 193 b. 197 a. 268 a. 569 b. 584 c.
Poculorum cælator seu sculptor 132 c.
Poculum 44 b. 152 b. 292 b. 358 a. 379 c. 526 b. 749 c. amatorium 702 b. amplius 382 b. angusti oris 111 c. cælatum 44 b. collo oblongo 358 a. desiderii 702 b. ovali figurâ 598 c. prægrande 707 c. repandum vel incurvum 358 a. in quo liquores resonant 700 b.
Podagra 10 b. 43 c.
Podagrâ laboro 43 c.
Podagricus sum 10 b.
Podagrosus ib.
Podex 80 b. 103 b. 145 b. 339 c. 426 a. 539 b. 583 b. 614 a. 656 c.
Podicem album habens 599 b. invertens 621 b. latum habens 539 b.
Poëma 172 b. 541 c. 573 b.
Poëmatium 541 c.
Poëta 21 a. 53 b. 164 a. 237 b. 277 a. 239 c. 476 b. 545 b. 658 c. 659 a. proposita est 305 b.
Poëtæ digna 545 c. liberatum esse 545 b.
Poëtæ debita salus 545 c. inflictio 191 b. 476 c. metus initio 659 a. obnoxius 545 c.
Poëtæ ib.
Poëtalis ib.
Poëtam dare 217 c. infligere 476 c. irrogo 659 b. lust 658 c. luo 164 c. merens 545 c. propositam esse eandem omnibus 225 c. subire 304 c. sustinere ib. ad Poëtam exposco 35 a. rapio 77 b.
Poëtarius 545 c.
Poëtas dabis non leves 454 c. dabo hodie cimicibus 164 a. dans 155 a. dare ib. 545 b. qui dedit 359 c. do 319 b. 454 c. ils injuriæ 379 c. do tibi bujus rei 225 c. exegi horum de eo 553 a. exigere 545 b. exigere de eodo matris 553 c. exigo ib. expetere 35 a. exposco 658 c. infligens 545 c. lavre 545 b. 657 b. luerunt 219 a. luo 89 a. 558 c. pendere 545 b. pependit ei 659 a. repetentes à Trojanis 545 b. repetere 658 c. reposcere ib. solvere ib. sumens ib. sumere 365 c. sumere de aliquo 76 c. sumere conor 38 a. sumo 659 a. Ad pœnas exigendas proponens 476 c. infligendas aptus 329 c.
Pœnitebat eum sui dicti 410 a.
non Pœnitendus 130 c. 733 c.
Pœnitentia 130 c. 410 a. 443 c. 528 c. cera 113 c.
Pœnitentiâ decor 410 a. qui non ducitur 443 c. Ad pœnitentiam prona 410 a.
Pœnitere 576 c. nescius 443 c.
Pœnitet 410 a. me 100 a. 113 b. 130 c. 443 c. Cujus non pœnitet aut pœnitere potest 410 a.
Pœnus 379 c.
Poesis 541 c.
Poeta 21 b. 541 c. 545 a. 546 c. 653 b. 677 c.
Poëtæ 689 c.
Poëtarum enarratores ib.
Poëtica fabula 172 b.
Poëticus 541 c.
Poëtria ib.
Polenta 45 a. 52 c.
Poli dimidia pars 517 a.
Poliendarum hastarum locus 449 a.
Poliendorum lapidum instrumentum 647 b.
Poliens hastas 449 b. lapides ib.
Polio 448 b. 449 b. 647 b. circumquaque 448 c. lapides 449 b. limâ 576 b.
Polita bene scalpro 599 b.
Politi homines 721 c. lapides 206 c.
Politia 547 b.
Politiæ particeps sum 548 b.
Politicâ ratione vinco ib.
Politicus 547 c.
Politico 615 c.
Polito facilia 449 a.
Politus 448 c. 609 b. eleganter 449 a. non 448 c. 594 b. non secari 592 a.
Pollen 141 b. 496 b.
Pollens 174 a. viribus supra modum 586 c.
Polleo 116 c. 278 b. 286 c. auctoritate et gratiâ 245 a. opibus et potentiâ 174 a. viribus 586 c.
Pollere quacunque re 38 b.
Pollex 403 b. 724 b.
Pollicor 3 b 4 a. 151 c. 284 b. 376 c. me doctorum 4 c. societ 689 b.
Pollicori sibi aliquid de aliquo 109 b.
Pollicis motus 614 c.
Pollicitatio 4 c. 225 c. 294 a.
Pollicitus sum 225 c.
Pollinctor 250 c. 567 c. 611 b.
Pollucere 267 a.
Polluctum 150 a.
Polluens se cæde 692 a.
Polluere virginitatem 34 a.
Polluo 9 c. 46 a. 328 b. 421 a. 426 a. 706 b. 732 a. 735 a. me cæde 692 a. scelere 431 b.
Polluor 421 a. 426 a. 733 a.
Pollutè 421 a.
Pollutorum ciborum esor 683 a. esus ib.
Pollutus 46 a. 421 a. non ib. sanguine 706 b.
Polos 546 b.
Polypis abundans 532 a.
Polypo similis ib.
Polypodas insulas referens 488 b.
Polypus. § Piscis 532 a. parvus ib. § Narium morbus ib.
Poma 417 b. alba ferens 475 c. comedens liberatur 475 a. feta 697 c. montana 417 c.
Pomaceus 417 c.
Pomeridiana confabulatio 143 a.

Pomeridiania horia 149 a.
Pomeridiano tempore ib.
Pomeridianum tempus ib. 393 c. In pomeridianum tempus vergo 149 a.
Pomeridianus ib.
Pomeus 417 c.
Pomifer 475 b.
Pomis commissa pugna 404 b. vescor 475 b.
Pomorum amans 417 c.
Pompa 512 c. scenica 495 b.
Pompâ magnâ incedo 513 b. Cum pompâ incedo 513 a. In pompâ ostento ib. præeo et præfero 513 c. traduco et transfero 629 a. transvehor 514 a.
Pompam comitebantur 514 b. ducens 17 a. decere 16 c. 512 c. ducere et triumphare in patriæ cladibus et calamitatibus 514 a. duce 16 c. duco unâ 514 b.
Pompaticè effero me 514 c. egredior 258 b. jacto et ostento me 514 c. incedo ib. memorat facinora illorum præclara ib. transeo ib.
Pompaticus 11 b.
Pompis convenientes 312 c.
Pomposè 11 b.
Pomum 417 c.
Ponderæ 278 c.
Ponderans duplum 286 a. talenta duo 285 c.
Ponderatio 631 c.
Ponderè 285 c. æquali 450 c. 571 b. gravi sum 286 a. par ib. vinco ib.
Ponderis æqualis seu paris 286 a. æqualitas ib. ejusdem ib. quinque librarum 194 b.
Pondero 278 b. 285 c. 567 c. 631 c. sublatum manu 583 b.
Ponderor 631 c.
Ponderosè 117 a.
Ponderosus 91 c. 104 a. 117 a. 194 a. vire 286 a.
Ponderum scientia 285 c.
Pondus. § Gravitas, onus 76 b. 91 b. 104 a. 117 a. 451 a. § Quod apponditur 193 c. 286 a. librarum 631 c. adjicio 286 a. æquale habens 286 a. 571 b. grave habenlis 631 c. par habens ib. § Momentum 104 a. æquale habens 571 b. afferens ad rem aliquam 371 a.
Ponduscalem 104 a.
Pone 630 a.
Ponè 469 b. 484 a. qui est 469 b. insequebatur fugientem ib. prehendens me veste ib. sequens 306 c. 552 a.
Ponebat in manibus 630 a.
Ponent criminis loco ib.
Ponere argentum apud mensarios 97 c. in laude 650 a. insidias 180 a. stadium 605 c.
Pono 97 b. 179 b. 267 c. 650 a. castra 618 c. ex adverso 272 b. fundamentum 252 c. in 651 a. in altum 650 b. intrà 651 b. juxtà 632 a. ob oculos 96 b. 286 b. 684 c. operam et studium 710 b. studium in 670 b. sublatum 179 c. sursum 650 b. § Erigo, statuo 615 a. § Assero, consco, constituo, statuo 305 c. 653 a. § Facio ita esse 376 b. 650 a. casum 650 b.
Pons 128 b. 254 b. 508 a. cithara 394 b. nauticus 94 a. qui machinis admovetur ad muros scandendos 94 c.
Ponte jungere flavium 128 b. jungo 254 c.
Pontem construens 128 b. facio 542 c. pulchrum habens 128 c.
Pontica charybdis 722 b.
Pontifex. § Qui pontem facit 542 c. § Maximus 271 a.
Pontificales libri 240 c.
Pontificatu, maximus 271 a.
de Pontificio jure libri 444 a.
Pontigradus 509 b.
Pontivagus 530 b.
Pontum trajiciens 509 b. in Pontum mergo 549 a.
Pontus ib.
Popa 266 c.
Popellus 159 a.
Popina 298 b. 567 c. 600 c.
Popinales delicias apparo 544 a.
Popinalibus deliciis delector 683 b.
Popinalis 79 a. 544 a.
Poplas 272 c. 297 a.
Poplites 6 a.
Popysmate demulcens 564 c.
Populabundè percurso 233 b.
Populare imperium 80 c. 345 b.
Populares. § Plebei 159 a.
Populari 12 b. 692 c. insulam 144 a.
Populari gratiâ superans 16 b. imperio favere 345 b.
Popularis. § Plebeius, ad populum pertinens 159 c. 370 c. 492 c. adulator 7 b. status 158 c. § Plebicola, populi amans 159 a. 202 b. § Conterraneus, gentilis 159 c. 502 b. sum 159 a.
Popularis aura captatio 338 a. status amans 159 a.
Popularitas. § Popularis ingenium, populi amor 16 b. 159 a. 202 b. 338 a.
Popularitate obrepens populo 338 a. populum mihi servire perpello ib.
Popularitèr 159 a. concionari 7 b.
Populator 310 a. Trojæ 559 c.
Populeus 363 b.
Populi adulator 330 a. amans 159 c. 202 b. doctor 161 c. favorem auceps 16 b. occisor 692 a. osor 159 c. pernicies 701 b. rector 370 c. cum Populi universi multitudine 159 c.
Populo gratificans libenter 722 a. jucundus 646 b. obtundo aures 159 c. prosum 747 b. utilis ib. à Populo qui alitur 666 b. cum Populo ago 734 a. è Populo 158 c. in Populo qui præsens est 159 c. versor 621 b.
Populor 31 a. 305 c. 310 a. 625 a. unâ 31 b.
Populorum domitor 145 c.
Populum alens 666 b. concilio mihi vicissim 16 b. concitans 16 c. 338 a. 584 b. concito 16 c. 338 a. corrumpens et everlens 701 b. decipio 159 a. delectans 646 b. moderari 16 b. servans 600 b. voro 112 a. ad Populum refero 734 a. in Populum distribuere 407 c.
Populus 158 c. 370 b. 492 c. universus 159 c.
Populus alba 91 b. 383 a. nigra 25 c.
Porcarium 115 b.
Porcella 625 c.
Porcellæ 150 c.
Porcellio 467 c.
Porcellulus lactens 150 c.
Porcellus 69 a. 150 c. 625 c. 730 b.
Porci marini 625 c.
Porcina immunditia 625 b. immolitas 625 c. musa 428 a. pellis 730 b. seta ib. stupiditas 625 c.
Porcini mores ib.
Porcinis moribus perditus 625 b.
Porcinus 218 c. 625 b. 730 b.
Porco similis suam immunditiâ et spurcitiâ 625 b.
Porcorum curam habeo 547 b. venditor 567 c.
Porcos macto 626 b. b. vendo 567 c.
Porcula 730 b.
Porcularii ib.
Porculator 115 b. 625 b.
Porculatores 730 b.
Porculi 656 c.
Porculis sagmandis destinatus locus ib.
Porculos pulchros pariens 730 b.
Porculus ib.
Porcus 139 c. 269 b. 299 a. 625 b. 730 b. agrestis 426 b.
Porinus 568 b.
Pori in modum dorsum rodo ib.
Pori in corpore humano 508 a. obstructi 433 a.
Porraceus 553 a.
Porrectè 638 c.
Porrectio. § Extensio 637 a. 638 a.
Porrectis membris 477 c.
Porrectus ibid. in longitudinem 246 a. multùm 638 c.
Porrigentes dextras 637 a.
Porrigere animo benevolo 147 c. dextram 152 b. manum 695 a. manus supplices 225 a. tabellam 162 a.
Porrigine infestari 529 c.
Porrigo 162 a. 477 a. 529 c.
Porrigo. § Extendo, protendo 225 a. 637 b. 638 a. dextram vicissim 152 a. § Offero, præbeo, trado 163 a. 477 c. 695 b.
Porrigor. § Extendor, pertingo, protendor 242 c. 477 c. 636 b. 637 b. 638 a. quod Porrigitur seu extenditur 477 c.
Porrò. § Cæterùm, verò, verùm 96 b. 158 a. 412 a. 417 c. quidem 412 a. § Ago 191 a. 230 b.
Porrum 553 a. comedens 683 a. imitor 553 a.
Porta 564 a. præteria 17 c.
Portabat sublatum in humeros 23 a.
Portæ custodia præsum 490 c. custos 490 b.
Portæ nefastæ 706 b.
ante Portam qui est 564 a.
per Portam qui effertur ib.
Portandi difficultas 696 c.
Portando 693 a.
Portans manipulos 696 b. vasa 698 a.
Portare fasciculos 696 b.
Portari qui potest 693 a.
Portas habens æreas 564 a. altas ib. amplas ib. centum ib. longas ib. multas 266 c. oppositas 564 a. septem 564 a. 617 a. validas et bene compactas 82 c. utrinque habens 564 a. pandere 148 a.
Portatio 12 c. 693 a. omnis 696 c. lignorum 697 c.
Portationis præmium 332 a.
Portator 332 c. 693 a.
Portatorius 332 c.
Portata difficilia 105 b. 696 c. facilia 5 c. 105 b. 451 a. 697 a. impossibilia 105 b.
Portatus, ûs 333 a.
Portendi 685 b.
Portendo 583 b. 586 a. 685 b.
Portenta 232 a. edo 205 c. inspiciens et interpretans 593 b. lapsor 643 b.
ex Portentorum inspectione divinatio 593 b.
Portentosè 643 b.
Portentosum facinus 205 c.
Portentosus 474 c. 512 c. 643 b.
Portentum 585 b. 586 a. 685 b. 683 c.
Porticus 27 a. 283 a. 283 c. 300 a. 616 a.
Porticûs vestibulum 283 c.
Portio 143 c. 364 b. 407 a. 408 b. 435 c. 575 a. 643 a. æqualis 278 a. 408 b. bona ib. fatalis 407 a. quadrupla 408 c. tertia 408 a. tertia ib. tripla 408 c.
Portionalis 143 c.
Portione bonâ 408 b.
Portionem æquam capio ib. aliquam accipio sortitò 364 a. bonam sortitum esse 408 b. duplam capiens ib. minorem habeo 220 a. parem accipiens 408 b.
Portis claudo vel munio 564 a.
Portitor 386 b. 408 c.
Portiuncula 407 a.
Porto 14 b. 23 a. 32 a. 105 b. 332 c. 333 c. 460 c. 493 a. 692 c. difficulter 696 c. ligno 697 c. simul 105 b. 695 c. sublatum in humeros 695 b. unâ 333 c.
Portor 333 b. 493 a. 692 c.
Portorii exactor 386 b.
Portorium 15 a. exigere ib. exigo 386 b.
Porta carens ib. qui continetur 226 c. E Porta erumpo in hostem 18 b. in Portu constuco me 480 a. sum 386. b. versans 386 b.
Portula 564 a.
Portulaca agrestis 645 b.
Portum bonum habens 386 c. continens 226 c. inscideo 480 a. subeo ib. tenere 225 a. ad Portum qui applicare facit 480 a. pervenio 67 c. venio 386 b.
Portuosus ib.
Portus 386 b. 480 a. 536 b. manufactus 432 b. parvus 386 b.
Portûs carentia ib. custodiendi manus 711 c. custos ib.
Portuum inspector 593 b. præfectus 81 a.
Porus lapis 568 a. in Porum converto 568 b.
Posca 309 b.
Posco 4 a. 35 a. 343 b. 553 c.
Poscunt feriatas aures 415 a.
Posita est statua 305 a.
Positæ sunt literæ 278 b.
Positi sunt in Dîis victoriæ termini 221 c.
Positio 278 c. 650 b. § Affirmatio 651 c. § Sumptio, apud Philosophos 650 b. § Casûs ib.
Posititius ib.
Positivè ib.
Positivus ib.
Positum esse 278 b. est in eo 304 c. est in more 282 a. quod est 407 a.
ad Positum stellarum pertinens 653 b.
Positus (a.) 650 b. ante oculos b. 472 E. in conspectu 473 a. sum 304 c. sum in ib. sum simul 305 a.
Positus, ûs 278 c. 650 b. loci 653 b.
Posse 196 a. plus 286 c.
Possessio 224 a. 301 a. 352 c. 433 c. 503 c. opum et copiarum 232 b. universa 503 a.
Possessione ejicio 184 b.
Possessionem cupidus 353 a.
Possessiva nomina 352 c.
Possessiuncula ib.
Possessor 224 b. 352 c. 435 b.
Possessus 352 c. non 353 a.
Possibile cùm sit 757 a.
Possibilis 174 a.
Possidens multa 333 a. 504 a. nihil 353 a.
Possideo 221 b. 224 b. 352 c. 353 a. 435 b. 503 c. 558 b. jampridem 224 b. intus 352 c.
Possideor 221 c.
Possum 114 a. 180 a. 221 c. 223 a. 273 a. 286 c. 510 b. 586 c. 658 c. abundè 510 b. non Possum 180 c. 420 c. 460 c. 509 c. 600 b. hæc facere 174 a. non meminisse 416 b. non Possumus æquo intellectu 509 c.
Possunt non inebriari 359 a.
Post 70 b. 118 c. 198 b. 414 b. 469 a. alios qui venit 681 b. eorum 70 b. ea tempora 681 b. equites ib. factum consultans 113 c. factum sapiens 420 b. hæc 38 c. 462 c. interrogationem ib. longum tempus 160 a. male prudentior 414 b. munera militaria peracta 70 b. prandium 188 c. quinque annos 160 b. tempus 493 c. alios vel annos post alium 51 a. 188 b. brevi Post hæc res gestas tempore 414 b. longè Post Trojani belli initium 493 c. § Secundum 414 b. Post ipsum qui plurimum poterat ib.
Post 89 c. 154 a. 469 c. 681 b. deorsùm 212 a. eligo 31 b. intelligo 449 c. nascor 124 b. natus 125 c. saplo 443 c. sum 237 a. venio 233 b. aliquanto Post tempore faciens aliquid 736 b. diu Post 736 c. non diu Post 159 c. longo Post tempore 493 c. haud ita multo Post 116 a. non multo Post 417 a. Paulo Post 414 b. quinque diebus Post 681 b. duobus Post 414 b.
Postcenia 150 a. 170 c.
Postcœnium ib.
Postea 86 c. 188 b. 380 b. 414 b. 460 b. 681 b. Quid tam postea 188 b.
Posteaquam 198 b.
Postera dies 681 b.
Posteri 87 a. 126 a. 188 b. 238 a. 681 b.
Posterior 154 a. 469 c. 681 b. est sexagesimo annis 681 b. filo 681 c. natu seu ortu 124 a. 681 b. 681 c. qui vocem edit 717 b.
Posteriore loco 681 b.
Posteriores partes ib.
Posteritas 125 c. 188 b.
Posteritati commendavit Hieronem Simonides 284 a. tradere 163 a.
Postero anno 681 b. die 154 a.
Posterum tempus 86 c. 188 b. In posterum 78 b. 86 c. 188 b. 216 a. 469 b. diem 89 a. quoque 216 a. tempus 681 b.
Posterus aspos 125 c.
Postes 266 a. valvarum 704 b.
Posthabendus 681 b.
Posthabeo 233 a. 476 a.
Posthabere 154 a. 681 b.
Posthac 86 c. 197 a. 215 c. 446 a. 469 c. 681 b.
Postica pars templi 151 c.
Postico admoveo manum 589 b.
Posticum 151 c. 266 b. habens domos 266 b.
Posticus 469 c. 562 c.
Postis 279 a.
Postliminio redeo 212 c.
Postponere 154 a. 469 c. 681 b. casus domesticos publicis negotiis 223 a.
Postpono ib.
Postquam 198 a. 756 c.
Postremo loco dicam 681 c. Omnium postremo loco ib.
Postremò 380 b. 563 a. 640 c. 641 a.
ad Postremum 388 c. 641 a.
Postremùm 681 c.
Postremus 154 a. 214 c. 388 c. 469 c. 563 a. 641 a. 681 c. omnium 681 c. aliorum 154 a. sum 214 c.
Postridiè 89 a. 154 a. 188 a. 681 b.
Postulare. § Accusare 217 c.
Postulari, et causam dicere 212 b. 233 a.
Postulatio 35 c. 556 a. ad supplicium aut quæstionem 35 a.
Postulator ib.
Postulatum ib. 68 c.
Postulo. § Peto, posco 35 a. 68 b. 307 a. 387 a. § Accuso, defero, insimulo 3 c. 100 c. 148 b. 693 b. proditionis 16 a.
Postulor. § Accusor 223 c.
Possit in curru 650 a. § Fundavit 271 c.
Potabilis 305 c. 526 b.
Potando imitor Scythas 498 b.
Potandum præbere 526 c.
Potans falleciter 527 a. modico 527 b. parum 527 a.
Potantes parum ib.
Potare 268 a. Scythicè 527 b.
Potatio 268 b. 361 b. 526 b. vini 527 b.
Potatissimus Scythicus imitor 498 b.
Potationis amor 527 b.
Potator 526 b.
Potatu facilis 527 a.
Potens 174 a. 286 c. 344 a. 345 b. 463 b. 548 b. æquè 174 b. hastâ 587 a. latè 107 a. non

174 a. per se 174 b. sum 116 c. 174 a. 286 c. viribus 586 c. viribus latè 587 a. viribus semper 586 c.
Potentiatum obtinens alicujus loci 174 a. obtinens mulier ib. obtinenti convenions ib. obtineo ib. referens ib.
Potentatus ib.
Potentem esse 344 a. reddo 116 c. 405 b.
Potenter 174 a. 345 b.
Potentia 117 a. 174 a. 236 c. 286 c. 407 c. 586 c. æqualis 345 a. immensa regis 723 b. meorum 346 a.
Potentiâ æquali præditus 345 c. magnâ præditus 174 a. meâ oppimo 174 b. pollco 174 a. præsto 174 b. sub potentiâ alicujus sum 174 a.
Potentiam comparare sibi magnam 441 c. frangere 261 a.
Potentior 344 c. 345 b. 400 c. 693 a. A potentiore cogi inferiorem 693 a.
Potentiorem fieri 23 b.
Potentissimus 174 a. 403 c.
quam Poterat celerrimè 173 c. poterat maximè 397 a.
Potest fieri 155 b. fieri ut 173 c. inveniri 459 a. Qui potest 174 b. Deus non potest ib. Qui non potest ferri ib.
Potestas 87 c. 198 c. 231 c. 359 b. libera 232 a. 345 a. plena et summa ib.
cum Potestate 331 c. E Potestate exire prætorâ 345 b. in Potestate qui est 723 b. 724 c. habere 40 b. nostrâ quæ sunt 305 c.
Potestatem do 231 c. exercere 232 a. facere 148 a. habent in eos 231 c. habeo ib. habere mentis sanæ 231 b. non habens 559 b. non habebilis ullius rei ib. sui habens 231 c. summam habens 283 c. in Potestatem redactus 724 c. redigere 40 b. 541 c. 695 a. redigo 542 b. 620 c. 655 b. 723 c. redigunter Romanorum 173 a. trado 230 c. sub potestatem non redigar ullius 231 c.
Potestati alterius subjectus 223 a. trado 230 c.
Potestatis suæ qui est 231 c. esse natura 426 b.
Poti benè 456 b.
Potiantur ut claustra 345 b.
Potiens rerum ib.
Potio 526 b. ex aromatis tritis 669 c. larga 361 b. vini 527 b.
Potionem purrigo 527 a.
Potionum confector 544 b.
Potior (v.) 345 b. 359 b. rerum 344 b.
Potior. § Præstantior 344 c. 680 a. commodius 557 b.
Potiora habens loca iniquo quàm fidelitatem 557 c.
Potiri rebus 733 a. voto 219 c. urbe 344 c.
Potis sum 638 c. non sum 639 b.
Potissimùm 31 a. 397 a. 556 a.
Potissimus 555 c.
Potiti sunt lumbis vigiati 359 b.
Potito 118 a.
Potitum rerum 345 b.
Potius 205 b. docere nihil 553 c. doco 30 b.
Potiùs 397 a. quàm 299 a.
Poto 268 a. 354 c. 361 b. 526 b. aquam 527 b. falsiciter 527 a. frigidam 527 b. meracius 527 a. moderatè 527 b. sanguinem 132 c. 527 a. vinum 458 b.
Potor. § Potator 526 b. aquæ 527 b. favilla ib. frigida ib. strenuus 527 a.
Potrix 526 b.
Pota implere 526 c. pasco uter 527 b.
Potui aptus 526 b. 527 a. dari 526 c. inutilis 527 a.
Potulentus 526 b.
Potum ago 526 c.
Potum esse bene 458 b.
Potum potui addo 526 c. probo 73 c. 526 b.
Potus (a.) 268 a. non 527 a.
Potus, us 277 c. 526 b. aquæ 527 b. frigidæ ib. immodicus ib. medicamenti ib. melleus 410 b. mercier 527 a. parcus 527 b. è poculo haustus 152 b. probatur mihi 526 b.
PRÆ 70 b. 498 a. 519 b. 557 a. 680 c. cæteris 222 b. ego eo 499 a. gaudio 70 b. illis sobrius et prudens 498 a. me fero 100 b. 283 c. 684 c. mœstitiâ dormiens 70 b. nobis hoc feramus 158 b. oculis 557 a. omnibus honore te 519 a. penuriâ 680 c. setietate nimiâ 339 c. se ferebat se malè habere 158 b. se ferre speciem leoninam 181 c. te nemo beatior 499 a. voluptate lacrymari 680 a.
Præacutum lignum ib.
Præacutus 38 a.
Præaltus 546 c.
Præanditus 523 a.
Præbe mihi manum 222 c.
Præbenda 274 c.
Præbens se facilem ib.
Præbens mammam 225 c.
Præbeo 18 a. 223 c. 224 c. 407 b. 469 a. 508 b. cibaria 588 c. dimensum 415 b. documentum 148 b. epulem 142 c. insuper 18 b. 274 c. porrecti manu 477 c. simul 18 b. specimen 148 b. specimen mei 214 c. vicissim 225 a. unà 568 b.
Præbeor 508 b.
Præbere 23 a. exemplum 240 b. humaniter 147 c. occasionem 689 c. opinionem de se 168 c. se facilem 273 a. spem 195 b. usum 733 b.
Præberi 18 b.
Præbitio 274 c.
Præbitor ib.
Præbitus 415 c.
Præcalefacio 255 b.
Præcalidus ib.
Præcavco 711 b.
Præcautio ib. ad Præcautionem aptus ib.
Præcedit 609 b.
Præcedite nos 511 a.
Præcedo 15 b. 93 a. 124 c. 241 a. 368 a. 511 a. æquo 276 b. tempore 76 b.
Præcello 15 b.
Præcentio 22 a. 458 c.
Præcentor 80 c.
Præceps. § Præruptus, pronus 300 a. 347 a. 352 b. 529 a. 536 b. admodum 347 a. agor ib. utrinque ib. in Præceps 696 a. § Præproperus 636 a. abiit 311 c. § Inconsideratus, levis, temerarius 205 c. 287 a. 520 a. 529 a. ad iram 265 c. audacia 287 b. in loquendo 365 c. sum in loquendo 363 c.
Præcepta 241 a. 611 a. 653 a. do 29 a. 653 a. servare 649 b.
Præceptio 163 b.
Præceptis artis adstringo 298 b.
Præceptivus 4 b.
Præceptor 240 c. 495 a. 670 c. grammaticus 136 a.
Præceptorem esse 240 c.
Præceptorius 4 b.
Præceptum 4 b. 39 c. 25 b. 611 a. 640 b. 653 a.
Præcerpo 30 c.
Præcidendi instrumentum 644 a.
Præcidens vobis occasiones rerum gerendarum ib.
qui Præcidit ib.
Præcido 306 a. 337 a. 630 a. 643 b. 644 a.
Præcidor 336 b.
Præcincti lumbis 258 b.
Præcingere esse 98 a.
Præcingo 238 b.
Præcino 411 b.
Præcipio. § Injungo, præcepta do 8 c. 29 a. 250 a. 307 b. 611 a. 653 a. illud tibi 177 c.
Præcipitando in caput 556 b.
Præcipitator 473 b. 529 a. audeo 659 c.
Præcipitantia 529 a. linguæ ib. in loquendo 363 c.
Præcipitare 311 c. mores ib.
Præcipitatio 529 a. § Præcipitantia, temeritas ib.
Præcipitatus 556 b. è petrâ 577 a.
Præcipitem ago 347 a. dare 311 c. dejicio 347 a. do 576 b. § Reddens, seu temerarium 287 a. in Præcipitem casum 673 a.
Præcipiti animo 287 b.
Præcipitia vitia 468 b.
Præcipitia multa habens 347 a. profunda habens ib. per Præcipitia ambulans 93 c.
Præcipitiis altis ripas 347 a.
Præcipitium 345 b. 347 a. 570 b. 687 a. excelsum 626 a. montis 480 c.
Præcipitius 346 b.
Præcipito. § Cadere facio, præcipitem do 347 a. 576 b. § Me in pericula 316 c.
Præcipitor 347 a. 527 c.
Præcipuè 31 a. 222 b. 241 a.
Præcipuum in aliqua re 311 c. quod est 457 b. esse 240 a.
Præcipuus 31 a. 241 a. 289 c. 340 b. sum 241 a.
Præcisa 644 a.
Præcisâ formulâ 367 a.
Præcisè ib. 643 b. caveo 612 a. denuntio ib. dicere 200 c.
Præcisio 337 b. 643 a. umbilici 644 c.
Præcisum nasum habens 576 a.
Præcisus 337 a. 643 c.
Præclara res 294 c.
Præclarè 219 b. gestæ res 320 c.
Præclarus 3 a. 37 c. 237 a. 320 c. 355 c. 369 b. 387 a. 535 a.
Præco 72 a. 292 c. 314 b. 580 c. 703 b. exercitus 314 c. præcursorius ib. sacer ib.
Præcoces arbores 559 b.
Præcoci fato periturus 746 a.
Præcoerceo 224 b.
Præcognitio 130 c.
Præcognitus 325 a. 471 c.
Præcognosco 130 b. 182 c.
Præcognoscor 130 c.
Præcognovisse 182 a.
Præcolligo 373 a.
Præcomedere 682 c.
Præcommentatio 256 b.
sub Præcone vendi 314 b.
per Præconem indico prius 315 a. interdico ib. vendo 314 c.
Præconio cito, convoco, aut voco ib. non celebratus 315 a. pronuntio 314 c. pronuntior ib.
Præconis voce denuntio 8 c. edicere 314 c. enuntiatum edictum ib. 573 b. extermino 315 a. proclamo et promulgo ib. pronuntio 8 c. renuntiatus 315 a. renuntio ib. voci subjicio 314 b.
Præconium 178 b. 314 c. commune, id est, pluribus comprobatio 315 a.
Præcoquo 227 c.
Præcordia 539 b. 553 a. 613 c. 626 a. 707 c.
in Præcordiis dæmonem habens et futura prædicens 399 b.
Præcox 746 a. ficus 557 b. maturitas 559 b.
Præcurro 233 b. 256 a. 668 b. longè 256 a. obviam 66 b.
Præcursor 306 c. 668 b.
Præcursorium navis 536 b.
Præda 9 c. 359 c. 379 a. 436 a. 625 c. capta venatu 9 c. 237 b. quæsita venatu 9 c. rapta 77 a. quam canis insequitur 168 a. Ex Præda vivunt 379 a.
Prædæ amans 379 b. periculo immunis 625 c.
Prædam agere 379 a. capere ib. multam capiens 10 b.
Prædamno 165 c.
Prædando capta 379 b. capta 379 a.
Prædas agere 190 c. ago 16 c.
Prædatio 9 c. 625 c.
Prædationibus incerto 379 b. infesto 436 b.
Prædatitia pecunia 379 b.
Prædator ib.
Prædatoria navis ib. vita ib.
Prædatorius ib.
Prædatrix ib.
Prædecessores 126 b.
Prædecidens 527 c. sum ib.
Prædefinio 482 a.
Prædelassari 515 b.
Prædeliberatum 113 c.
Prædes dare 6 b. talentorum 177 b.
Prædestinatio 492 a.
Prædicam 187 c.
Prædicamenta 8 a.
Prædicandus eximiâ laude 690 b.
Prædicare se ipsum 376 c.
Prædicatio 375 c. 376 c. beatitatis 396 c. sui ipsius 379 b.
Prædicator sui 111 a.
Prædicatum 8 a.
Prædicendi ars 9 a.
Prædicendum 573 c.
Prædicens ex astrorum contemplatione 399 b.
Prædicere 187 b. 201 a.
Prædico 8 c. 268 b. 314 c. 374 b. 405 b. 674 c. 678 a. beatum 236 c. 396 c. beatum prorsus 396 c. hoc de illo 8 a. jactans 304 a. ipse me meâ voce 111 a. magnificè 7 c. palàm 376 c.
Prædico 8 c. 200 c. 255 c. 375 c. 429 a. 596 a. 640 a. 686 b. 716 c. 738 c. futura 689 b.
Prædicor 169 a. 401 a. beatus 396 c. de 8 a.
Prædicor 706 c.
Prædictio 9 a. 573 c. 689 c. futurorum 689 c. ex natali die 575 b.
Prædictorius 573 c.
Prædictum est ib.
Prædictus 573 c. 689 b. 706 c. vaticinio 399 a.
Prædiolum 352 c. 738 b.
Prædisco 398 b.
Præditum esse ratione 738 a.
Præditus erat facilitate regendi 288 b. sum 538 b. 732 a. sum his moribus 231 b.
Prædives 353 a. 461 a. 734 b. sum 538 c.
Prædivino 255 c.
Prædium 322 a. 352 c. 738 a.
Prædo 379 b. marinus 701 b.
Prædonem aquæ 379 b. more ib. principe 61 a. 379 b. à Prædonum injuriâ tutus 379 b.
Prædor 16 b. 379 a.
Prædormio 217 b.
Prædurum pectus 591 c.
Prædurus 591 b.
Præemo 9 b.
Præemptio ib.
Præemptor ib.
Præeo 15 a. 239 c. 240 a. 287 a. 451 b. 452 c. 499 a. 511 a. verba legis 240 c.
Præerat artificibus omnibus 281 c. quibus Præerat ipse 435 b.
Præesse huic 231 b. ovibus 281 b.
qui Præest emptionibus 745 a. operi 281 c.
Præendi dignitas 511 a.
Præeuntes alii alios honore 248 b.
Præexeito 178 b.
Præexerceo 140 c.
Præexercitatio ib.
Præexistentia 80 a. 284 c.
Præfatio comœdiæ seu tragœdiæ 374 b.
Præfationem dico 98 a.
Præfecti summæ rei 281 b.
Præfecti turmarum 80 c.
Præfectoria dignitas 283 c.
Præfectum esse classi 17 b.
Præfectura 80 b. 174 a. 240 a. 281 b. 283 c. 436 c. 456 c. 581 b. 634 b. 664 a. castrorum 81 c. classis 81 a. exercitus 17 c. 81 c.
Præfecturam affecto 17 c.
Præfectus commeatui 80 b. templo 17 c. sum 80 b. 281 b. 283 c. 505 c. sum gymnasio 80 b. unà 281 c.
Præfectus (a.) 80 c. 81 c. 200 a. 202 a. 227 a. 240 a. 283 c. 408 b. 409 a. 456 c. 559 a. 585 c. 592 a. 634 b. annonæ 81 c. castrorum ib. classis 17 b. 81 a. gentis 80 c. gymnasii 80 b. loci 81 c. navium 81 a. pagi ib. peditum 81 b. provinciæ 581 b. sacrorum 256 b. sum 664 a. sum provinciæ 581 b. vigilum 80 c. urbis 81 b. 283 c. ad Præfectum pertinens 281 c.
Præferebatur ei ignis de mero 514 b.
Præfero. § Antè fero 333 c. 695 a. facem 226 b. 565 c. lumen 685 a. § Ante pono 31 b. 280 a. 283 c. 557 a. 652 a. 660 b. hoc illi 2 c. multis pecuniis 657 b. § Pro me fero 100 b.
Præferor in solemni pompâ 514 a.
Præferox 11 a.
Præferratæ clavæ 673 c.
Præferre honestatem omnibus rebus 30 a. servitutem bello ib.
Præfica 261 c. 268 b.
Præficere ducem sibi 283 c.
Præfiscio 280 a. 281 b. 283 c. 634 a. 635 a. unà 281 c.
Præficior 634 a.
Præfidens 62 c. 195 c. 251 c. 284 c.
Præfidente animo sum 231 c.
Præfidenter 284 c.
Præfidentia 62 c. 264 b. animi 285 a.
Præfidio 138 a. 148 b. 483 a. 643 b.
Præfinior 148 b.
Præfinita dies 481 b.
Præfinitio 482 a.
Præfinitus 148 b. 573 b.
Præfinivit diem 201 a. quos Præfinivit, hos et vocavit 482 a.
Præfixus cuspide acutâ 616 c. § Constitutus, præfinitus 573 b.
Præfloreo 64 a.
Præfocatio obluctans 12 a.
Præfocatus 340 c.
Præfoco 12 a. 540 c.
Præfocor 540 c.
Præfodio 482 c.
Præfor 374 b. 458 b.
Præfurmo 675 b. 721 c.
Præfracta mens 591 c.
Præfractus 102 b. 639 b. 708 c.
Prægelidus 745 b.
Prægermino 109 a.
Prægnans 360 b. quæ citò fit ib. sum 360 a.
Prægnantem fieri 534 a. reddo 116 c.
Prægnatio 360 b.
Prægrandis 555 c.
Prægravo 117 a. 286 a.
Prægredior 15 b. 93 a.
Prægressio 95 a.
Prægustator 179 b. 179 b. 645 a.
Prægusto 128 b. 645 a.
Prahumidus 445 b.
Prahumidus 530 a.
Prajacco 305 b.
Prajacio 99 c.
Præibat viam in Ægyptum 241 a.
Præiens in itinere 509 b. viam 152 b.
Præindicari 685 b.
Præinformo 675 b.
Præito 660 a. § Exemplum præbere 240 b.
Præit 241 a. 609 b.
Præitio 240 a. 241 a.
Prajudicatio 130 c. 165 c. 348 c.
Prajudicialis causa 19 b.
Prajudicio condemno 130 c.

Præjudicium 130 c. 165 c.
Præjudico 130 c. 165 c.
Præjuratio 163 c.
Præjuro ib.
Prælatio 348 c.
Prælatus ib.
Prælector 136 a.
Prælego 136 c.
Prælii navalis desertio 404 b.
Prælinenses, quæ æqui eos oportet 138 b.
Prælio collato 284 b. conserto cum 421 c. navali confligo 404 b. navali decerto unâ ib. navali dimico ib. navali oppugno ib. navali propugno ib. navali supero ib. pedestri certo 404 c. absque Prælio 103 c. in Prælio mediusve 690 c.
Prælior 19 a. 101 a. 160 a. 403 a. fervidè et incautè 404 c. variis in locis 404 c.
Prælium 74 b. 403 a. 413 b. 469 b. 195 c. 655 a. 718 c. commissum est cum impetu 273 a. navale 404 b. pugnatum collato pede 281 b.
Prælium committere 413 b. consevere 71 b. consero 101 a. [illegible] 282 a. iuro 401 b. instauro 15 misceo 121 c. [illegible] committitur 404 b. navale inire pugno ib. in Prælium exire 101 b.
Prælongus 417 a.
Prælongum 716 c.
Prælucco 570 a. 392 a. 490 c. [illegible] a.
Prælucetur face 360 a.
Prælustri certaminis facere 102 a.
Prælustrum 105 a. 341 a. cantico 22 b. cantûs facio 98 a. certaminis 19 b.
Præfodo 98 a.
Præmacero 633 a. sale ib.
Præmadefacio 116 c.
Præmadefactus ib.
Præmaturâ morte decedens 408 b.
Præmaturè 559 b.
Præmaturo exitio qui periit 402 a.
Præmaturus 339 b. 746 a.
non Præmeditatè 113 c. 639 c.
Præmeditati venerant ad dicendum 592 c.
Præmeditatio 256 b. 409 b. 410 a. sine præmeditatione 595 a.
Præmeditor 410 a.
Præmenens 658 c.
Præmetior ib.
Præmia ultima 368 c.
Præmii constitutio 633 b.
Præmio carens 128 a. dignus 127 c. dono aliquem ib.
Præmiorum dator 115 b.
Præmissio 513 c.
Præmitto 229 c. 230 b. 611 a.
Præmium 19 a. 74 c. 127 c. 162 c. 201 c. 366 c. 721 c. certaminis 19 a. custoditæ domus 711 c. facinoris cujusvis egregii 21 a. fortitudinis 74 c. 611 a. inderi 112 a. 665 b. nutritionis portatori quod datur 332 c. pulcherrimum 293 a. propositum est 305 b. victoriæ 111 b.
Præmium accipere 721 c. de certaminis 115 b. ferens certaminis 696 b. proponens 653 b. proponens certaminis 653 b. repono ib. reportans 20 c. reportare 545 c.
Præmolior 99 c. 101 c. 657 a.
Præmollio 397 b.
Præmonco 8 a. 374 b. 716 c.
Præmonstrare 240 b.
Præmonstratus 689 b.
Præmonstro 148 a. 685 a.
Præmordeo 144 b.
Præmunio 295 b. 705 b.
Præmortuus 701 a.
Præmunio 595 a. 627 b. aggere 727 c. vallo in terram depacto 695 a.
Præmunitio apud rhetores 207 a.
Præmurro 240 b.
Præmuvigo 536 b.
Præmigresco 409 a.
Prænomine 293 c.
Prænoscere 145 a.
Prænosco 150 c.
Prænuncor ib.
Prænotio ib.
Prænumeratio 75 b.
Prænuntia 4 b. pulvis 399 c.
Prænuntiabo 187 c.
Prænuntiare 201 a.
Prænuntiatio 4 b. 9 a.
Prænuntiatus 706 c.
Prænuntio 4 b. 8 c. 419 a.
Prænuntior 706 c.
Prænuntius 4 b. ignis 710 c.
Præoccupatio 367 c.
Præoccupo 224 b. insidiis 590 a.
Præopto 31 b. 111 a.
Præpallidus 717 c.
Præparare se 642 b.
Præparatio 254 c. 594 c. navalis 202 b. rei futuræ 137 b.
Præparatitius 595 a.
Præparatus 541 a. 595 a.
Præparcè tributa 578 a.
Præparcus 316 a. 425 b. 486 c. 567 a
Præparo 78 b. 216 a. 254 a. 282 b. 594 a. 631 b. 664 b. ad militationem 642 b. insuper 60 a.
Præpedio 337 a.
Præpeditio 337 a. 552 c.
Præpeditus non ib.
Præpingues 387 b. 426 a. 530 a. 665 c.
Præpollentia, æ 345 b.
Præpolleo 80 a. viribus 112 a.
Præpondero 286 a. 631 c.
Præponderosus 117 b.
Præpono 283 a. 635 a. 652 b. 665 a.
Præpositio 652 a.
Præpositivus 635 a. 652 b.
Præpostera collocatio 620 a. dictio 377 a. studia 670 b.
Præposterè 620 a. calceantes se 137 a. facio 542 a.
Præpostero ordine 619 c.
Præpositurus 51 a. 681 c. ordo 66 c.
Præpotens 287 a. 468 b. 586 c. sum 287 a. viribus 411 a. 412 b.
Præpotente patre natus 502 c.
Præpotenter 345 b.
Præpropere 605 b. 636 a.
Præpurgo 161 b. 289 a.
Præputatus 119 b.
Præputium 14 c. 119 b. 550 a. imputo 643 c. detrahо 745 b.
Præralia 370 a.
Præreptio 77 b.
Præripio ib.
Prærogativa 286 a. 368 a. loci vel sedis 180 b.
Prærupta loca 18 b. 494 c. rupes 544 a. ℈ Per prærupta dejicio 388 a.
Præruptæ rupes 207 c.
Præruptus 66 c. 347 a. 352 b. 382 b. 494 c. 574 c. 575 a. 643 b. admodum 347 a. locus 336 b. 347 a. utrinque ib.
Præs 177 b.
Præsagiendi facultate præditus 150 c. virtus 131 a.
Præsagio 475 b.
Præsagium 101 a. 130 c. contrarium edo 385 c.
Præsciendi facultate præditus 190 c. vis ib.
Præsciens 182 a.
Præscientia 130 c.
Præscindo 643 c.
Præscio 150 c. 277 c.
Præscire 143 a. adventum exercitûs 93 c.
Præscisco 130 c.
Præscitum 131 a.
Præscius 182 a. futurorum 130 c.
Præscribens quæ agere debeant 138 b.
Præscribere sibi finem vitæ suæ mœu 137 c.
Præscribo puerio quos deceat scribere 138 b. finem 137 c. ℈ Excipio, exceptione submoveo petitionem ib. tibi, id est, exceptione te ab accusatione repello 138 c.
Præscripta dies 481 b.
Præscriptio, ℈ Exceptio præscribendi jus 137 c. 401 b.
ex Præscripto, et non liberè laxeque 138 a. legis 442 a.
Præscriptum 139 b.
Præsegnina coriorum 541 a.
Præsens 232 a. necessitas 734 b. rerum status 232 a. sum 159 b. 232 a. tempus 280 c. In præsens 83 c. ℈ Animi affectio, quamvis pericula subire parata [illegible] a. animus 283 b. 385 a. ℈ Venenum 245 a.
Præsensio 85 c.
Præsensisse 181 a.
Præsenti animo 283 a. 299 c. 579 b. animo præditus 251 c. 385 a. animo sum ib. In præsenti 232 a. In re præsenti consilium capio 629 c.
Præsentia (neut. plur.) 282 a. 446 a. 550 c. 551 c.
Præsentia, æ 232 a. assidua 587 a. ℈ Animi 251 a. 264 b. 265 b. 283 a. 284 c. 395 a.
Præsentiâ animi præditus 283 a. In præsentia 89 c. 232 a. 446 a. [illegible] b.
Præsentio 33 c. 40 b. 130 c. conjecturâ 183 c.
Præsentis vitæ prosperitate motiones beatitatem 197 a.
Præsentisco 130 c. 564 b.
Præsentissima medicamenta 172 b.
Præsentissimum pharmacum 67 b.
Præsentium temporum status 232 a.
Præsepe 299 a. 687 c. idem habens 299 a.
Præsepi ejicio 688 a. ejicior ib.
Præsepia bina 299 a.
Præsepialis 688 a.
Præsepium purgamenta ib.
Præsero 716 a.
Præsertim 31 a. 50 b. 597 c.
Præses 17 a. 80 c. 81 a. 100 b. 240 a. 283 c. 285 b. 581 b. 585 c. 644 b. et arbiter 240 c. certaminum 80 b. 653 b. sum 180 b. urbis 226 c.
Præsidentes populo episcopi 178 c.
Præsideo ib. 244 c. 288 c.
Præsides senatûs 180 b.
in Præsidia se recipere 469 c.
Præsidiaria navis 711 b.
Præsidiarie navem ib.
Præsidiarii milites 490 b.
Præsidiariorum militum præfectus 81 c.
Præsidiarius 711 b.
Præsidiis carens 490 b. instructus semper ib. munitî ib. munitus ib.
Præsidio esse 124 b. sum 245 a.
Præsidio meo tuor 490 b. In præsidio qui est, seu qui custodit ib. sum ib.
Præsidium. ℈ Milites præsidiarii 180 a. 490 b. 711 b. impono 711 b. ℈ Arx, munitio 211 c. 221 a 224 c. 490 b. 711 a. ℈ Auxilium, munimentum, refugium, tutamen 47 b. 100 c. 211 c. 393 c. 695 b. 711 a. adversus imbrem 45 b. et quasi columen suæ familiæ 6 b. firmum 627 b. locare suum in aliquo 78 a.
Præsignificari 685 b.
Præsignificatio 158 c. 586 a.
Præsignificatus 689 b.
Præsignifico 158 c. 586 a. 596 a. per præconem 315 a.
Præsilio 50 b. 404 b.
Præstabat non quæ pollicitus erat 641 c. Non præstabis re, quod dixi 640 c.
Præstans aliis 51 a.
Præstans 2 a. 223 c. 270 c. 519 b. 548 c. 693 c. 695 c. 696 a. sum inter 555 a.
Præstanter 575 a.
Præstanti animo præditus 742 c.
Præstantia 232 b. animi 47 a. 264 b. 283 a. 742 b. mentis 443 c. regionis 74 b.
Præstantiâ supero 352 a.
Præstantior 74 c. 106 b. 344 b. 403 c. 658 b. 680 a. 693 a. sum 235 c. 440 c.
Præstantiorem esse 557 c.
Præstantissimè 74 c. 344 b. genere 295 a.
Præstantissimi ac generosissimi animi 344 b. arte remigandi 74 c.
Præstantissimos parientes 455 b.
Præstantissimum esse 557 c.
Præstantissimus 41 b. 74 c. 228 c. 236 b. 654 b. 680 a. 693 a. Græcorum omnium 279 a. habeor 294 c. longè 74 c. sum 74 c. 543 b. vir 641 a.
Præstantius 74 c.
Præstare corpori bonam valetudinem 202 a. culpam 177 b. incolumem 224 b. legem 541 b. ℈ Dignitate 243 a.
Præstat dominus servo 62 a.
Præstigiæ 13 b. 135 a. 252 a. 394 b. 645 b.
Præstigiatio 404 b.
Præstigiator 134 c. 321 c. 394 b. 543 b. 645 b. calcularius 494 c.
Præstigiatores 205 c. 252 c.
Præstigiatoria ars 204 b. 543 a.
Præstigiatorius 135 a. 394 b.
Præstigiatrix ars 394 c.
Præstigiis illudo 135 a. 643 b. impono 321 c. utor 204 b. 394 b. 543 a.
Præstigiosum machinamentum 394 b.
Præstites delecti in acie 372 c.
Præstitit cetera civibus 557 c.
Præstitutâ mercede 578 b.
Præstitutum diem excedo 652 b. diem qui excessit ib. diem supergredior 245 c. Intra præstitutum tempus 652 b. præstans, quod promisit ib. post præstitutum diem ib.
Præstitutus 652 b. dies 359 a.
Præsto. ℈ Antecello 95 b. 224 b. 225 c. 226 a. 280 a. 344 b. 689 a. 693 c. 695 c. 280. ℈ Efficio, impleo, perficio 534 c. 641 a. exercitum 177 b. obsequium 254 b. officium mutuum 206 a. officium vicissim 208 a.
Præstò qui est 724 b. sum 66 b. 432 a. 285 a.
Præstolor 413 a.
Præstructio 594 c.
Præstruo 99 c. 101 c. 151 c. 457 a. 551 a. 594 c. 644 a.
Præstruor 151 b.
Præsul 180 b.
Præsultatio 590 a.
Præsulto 483 b.
Præsultor 80 a. 483 b. in choreis 340 b.
Præsum 17 a. 80 b. 95 a. 239 c. 240 c. 281 c. 285 c. 585 b. certaminibus 653 b. exercitui 81 c. 305 c.
Præsumo 368 a. opinionem ib.
Præsumptio apud dialecticos ib. qui Præsunt in civitatibus 285 c.
Præsuppono 653 b.
Pretendens falsam speciem 638 a.
Prætendere 557 c. aliquid turpitudini 100 b.
Prætenderunt sepem 211 c.
Prætendo. ℈ Oppono, tendo ante 100 c. 225 a. 333 c. 520 b. 637 a. 638 a. ad tegendum me 295 c. ℈ Obtexo, prætexo 100 c. 225 a. 285 c. 295 c. 430 b. 638 a. 689 c.
Prætensus 638 a.
Prætenta portui ib.
Prætentamentum 508 a.
Prætentare 660 a.
Prætento 508 a.
Prætentum est mihi hoc 100 a.
Prætentus sum 638 a.
Prætensio 382 a.
Prætor. ℈ Citra, præterquam 188 a. 556 c. 738 a. ea quæ dicta sunt 738 a. hunc 86 a. paucos 493 a. ℈ Ultra 198 c. 317 b. 558 c. modum 517 b. panem si habeant solum meridiem 198 c. ℈ Contra 498 a. 517 c. 679 c. consuetudinem receptam 443 b. decorum 293 a. expectationem 168 c. 317 b. jus et æquum 442 b. jussa facio 553 c. mentem evenit 351 a. morem 181 a. 242 a. naturam nascor 714 c. officinam 157 b. opinionem omnium 170 a. præscripta naturæ 498 a. solitum fieri 644 b. spem 195 b. voluntatem 114 a. 190 a. votum 673 a.
Prætercurro 256 a. 276 b. 668 a.
Præterea 50 b. 197 a. 245 c. 553 c. 738 a. accipio 155 b. ero 54 a. facio 206 c.
Præterco. ℈ Pertranseo, prætergredior 15 a. 34 a. 48 c. 49 c. 55 b. 95 b. 186 b. 212 a. 233 b. 337 c. 439 b. 452 b. 460 a. 510 c. 610 a. 668 a. cursu 668 a. festinanter et inordinater 599 c. ℈ Elabor 242 c. ℈ Prætermitto 212 c. 381 a. silentio ib. 589 b.
Prætereor silentio 587 b.
Præterequito 276 b.
Præterentes 233 b.
Prætereo 439 b. 572 b.
Prætergrediens 233 b.
Prætergredior 55 c. 95 b. 212 b. 452 b.
Prætergressus difficilia 233 c.
Præterieus 233 b.
Præterierant dies duo 610 a.
Præterii. ℈ Elapsus sum 242 c. cùm præteriisset unus et alter dies 667 c.
Præterire 415 c. sino 230 a. urbem 55 b.
Præterit tempus 56 a.
Præterita 499 a.
Præteritâ nocte 700 b.
Præteritio 581 a.
Præterito tempore 557 c.
Præteritum tempus apud grammaticos 305 b.
Præteritus 460 a. silentio 469 a.
Præterlabor 668 a.
Præterlapsis tribus diebus ib.
Prætermissio 581 a.
Prætermissus 581 c.
Prætermittemus nihil promptitudinis 581 a.
Prætermittere silentio 513 c.
Prætermitto. § Præterire sino, transmitto 230 a. 513 c. ℈ Omitto 177 a. 212 c. 230 b. 380 c. 381 a. 513 c.
Prætermodo 439 b.
Prætermavigatio 536 b.
Prætermavigo 439 b. 536 b. violentum 536 a.
Præterquam 47 c. 336 c. 738 a.
Prætervectio 333 c.
Prætervehо ib. 495 b.
Prætervehor 55 c. 191 a. 333 c. 432 b. 536 b. equo 276 b.
Prætervolo 276 c. 521 b.
Prætextus sum 638 a.
Prætexendo turgiverser 609 c.
Prætexitur negotium vestrum humanitatis specie 147 c.
Prætexo. ℈ Excuso, prætendo 100 c. 137 c. 222 a. 225 a. 283 c. c. 295 a. 321 c. 430 b. 598 c. 595 c. 689 c.
Prætexta 549 c. eleganti limbo vestis 682 a.
Prætextatus 222 a. 549 c.
Prætextibus multis ne protrahite rem 490 b.
Prætextu carens 689 c. nullo 296 a. specioso 689 c. sine prætexto ib. sub prætexta ib.
Prætextum quærere ib. speciosum habens ib.
Prætextus, ûs 100 c. 222 a. 225

c. 225 a. 296 a. 430 b. 466 c. 593 c. 595 c. 653 a. 689 c.
Prætor 80 b.
Prætoria navis 17 c. 81 a. porta 17 c.
Prætoriani milites ib.
Prætorianus exercitus 546 c.
Prætorio colore 654 b.
Prætorium 17 c. 180 a. 277 a.
Prætorius 17 c. vir 240 a.
Prætulisse multis pecunia 557 a.
Prætura 17 c.
Prævalens 241 a.
Prævalentia, æ 345 b.
Prævalere 225 c. 287 a. 345 b. viribus 297 a.
Prævalidè 345 b.
Prævalidus 117 a. 412 b. sum 687 c.
Prævaricatus non. § In dicendo nihil remittens, aut timens 612 b.
Prævaricari. § Causam desinere aut prodere 163 b. 230 c.
Prævaricatio. § Transgressio 653 b. § Causæ desertio 231 c. Sine prævaricatione 612 b.
Prævaricor. § Transgredior 653 b. § De jure decedo 231 a.
Prævaricatio 399 b.
Prævaricinor ib.
Præveniendo 699 c.
Prævenisse rogat ib.
Prævenio 213 a. 699 c.
Prævenire beneficentiâ 80 a.
Prævenisset germinatione 557 b.
Prævertere 49 c. aliquem 469 a.
Præverto 699 c. 725 a.
Prævidendi peritus 476 a.
Prævideo 153 b. 182 a. 255 c. 256 b. 471 a. 474 b. 676 a.
Prævideram 182 a.
Prævideri qui potest 476 a. qui non potest ib.
Prævidisse 182 a.
Prævisio 471 c.
Prævisus 168 c. 471 c. non 182 a. nullâ cautione 711 b.
Prævius 306 c. 513 c. 668 b.
Prævoro 299 a.
Prandeo 75 b. 542 c. non 75 b. priùs 75 c. simul ib.
Prandii tempus 75 b.
Prandio carens ib. excipio ib.
Prandium ib. afferens 150 a. præbeo 75 b. præparcum 75 c. Ad prandium quæ pertinent 58 b.
Pransus qui non est 75 b.
Prata bona habens 380 a. profunda habens ib. spatiosa habens ib.
Pratensis ib. herba ib.
Pratis ornatus ib.
ex Prato ib.
Pratum 181 b. 538 b. 579 c. 526 b.
Prava administratio Reip. 548 b. cogitans prava 709 b.
Pravâ indole seu naturâ præditus 715 b.
Prave opinionis esse 169 c.
Pravam mentem habens 709 b.
Pravè 291 b. 597 a.
Pravi mores 664 c.
Pravitas 315 b. 515 a. 597 a. morum 242 a.
Pravo ingenio præditus 715 b.
Pravos pedes habens 551 c.
Pravum ingenium 715 b. judicium, et iniquum 349 b. reddo 516 a.
Pravus 515 a. 597 a. 664 c.
Precamo fausta 690 a.
Precatio 157 c. 219 c. 220 a. 294 a. 550 b. quâ imploramus Dei opem 254 a.
Precatorium 220 b.
Precatorius 157 c. 219 c.
Preces 72 a. 219 c. 553 c. assiduæ et obnixæ 387 a. supplices 387 b. 664 b.
Preces adhibere 294 a. fundo 219 c.
Precibus expetitus 72 b. iusto 338 c.
Precor 35 b. 72 a. 98 b. 157 c. 158 a. 213 b. 219 c. 220 a. 387 b. 664 b. bene 220 b. 375 c. 402 b. diras 220 a. fausta 690 a. in eos inter 220 a. magopere ib. pro alio 294 a. pro te 220 b. simul 158 a. te per istud numen 66 a. unà 220 a.
Prehendens 77 c. celeriter 369 a.
Prehendere cupio 477 c. pessimeque 171 c.
Prehendi qui potest 30 b.
Prehendit Peliden comâ 30 a.
Prehendo ib. 171 c. 172 a. 221 c. 238 c. 364 c. 363 a. 366 a. 367 b. 368 b. 369 a. 400 c. 402 a. 323 a. 604 c. celeriter 369 a. dextram 152 a. fugientem 668 b. insuper 367 b. medium 369 a. vicissim 367 b. unâ ib.
Prehensare. § Ambire 158 b.
Prehensatio. § Ambitus 4 b. 158 b. sine prehensatione 152 b.
Prehensio 366 a. 367 b. 368 b.
Prelum 325 a. 619 c.
Premens invidiâ 400 c. et urgens supra modum 605 b.
Premere fugientem 305 b. labra osculando 259 a.
Premi malis 225 b. qui potest 545 a.
Premo 94 b. 259 a. 277 a 434 a. 525 a. 618 b. aliquantum 259 a. insuper ib. vicissim ib. 525 a. § Gravo 104 a. § Affligo, crucio 259 a. 525 a. § Onero 525 a. § Urgeo 605 b. 606 a.
Premor 225 b. 259 a. 434 a. 525 a. 744 a. § Gravor 104 b. pondere 91 b. § Affligor, crucior 259 a. 514 c. 545 a. § à persequente 167 c.
Prendo 477 c.
Prenso ib.
Presbyter et ipse qui est 555 c.
Presbyterium 293 b. 555 c.
Prensæ plenæque amphoræ ad summum usque 434 a.
Pressio 525 a. § Quæ vectibus subjicitur 492 c.
Presso pede 550 c.
Pressura 277 a. 525 a.
Pressus 525 a. bello ib. calamitate gravi 696 a. miseriis 277 a. Densè plausa et veluti pressus 434 a.
Pressus, ûs 277 a.
Prester 556 a.
Presteria in modum ambarvæ ib.
Pretii alicujus 375 a. boni 745 b. magni 68 b. maximi 685 b. nullius 430 c. 688 a. 699 c. nullius homines 188 b. nullius homo 656 a. nullius res 385 b. nullius qui est 56 c. parvi 116 a. 422 a. 571 a. quanti est? 231 b.
Pretio conducti 423 a. justo et constituto divendimus vobis 415 b. justo vendere 68 b. 102 b. magno 657 b. magno digna 658 b. majore digna ib. nimio æstimo 658 a. suo æstimo 657 c. vili 745 b. in Pretio habendus 312 c. habeo 169 b. 222 b. 251 c. habeor 605 c. 657 b. ut haberentur effecit 658 a. qui habetur 658 a. habitus 657 b. magno habeo 658 b. maximo qui est apud omnes 68 b. nullo esse 231 b. sum 555 c.
Pretiosa supellex 81 a. 305 a.
Pretiosæ supellectilis curiosum 654 a. supellectili qui præest 81 a.
Pretiosarum rerum venditor 567 c.
Pretiosior 555 c.
Pretiositas 657 b.
Pretiosus 6 c. 68 b. 148 a. 657 b. 657 c. 658 a.
Pretium 49 a. 174 b. 658 b. augeo 194 c. 653 a. 658 a. bovis æquans 658 a. emptionis 745 a. justum, legitimum, et moderatum 282 a. liberationis 545 c. magnum nimis statuo 657 c. mercenarii 745 b. vile ib.
Priapiscus 356 c.
Priapum extendo 623 a.
Priapus 556 c. 618 a.
Pridem 159 c. 493 c. valde pridem ib.
Pridianus 253 c.
Pridie 557 b. mutationis ib. venit ib.
Prima barba 566 b. exactis 554 b. lux 591 a. nox 446 b. sudus 180 b.
Primâ luce 53 b. 244 c. statim luce 217 b. parte noctis 41 b. in Prima acie pugno 403 b.
Primæ notiones 442 c. partes 557 b. partes dicendi 376 c.
Primariæ civitates 557 b.
Primariè 241 a. 557 b.
Primarii 74 c.
Primarii officium 205 b.
Primarium quod est 557 b.
Primarius 80 a. 289 a. 348 c. 557 b.
Primarum partium amans 538 a.
Primas obtinet virtutis inter cives 557 c. teneas in aliquâ re 52 c. teneo 223 a. tenere 557 c. partes accipio 79 c. eripio 557 b. obtinens in aliquo opere 203 c. obtineo 557 c. obtinere 41 c. sortitus eam dicendi 376 c. vendico mihi 226 a.
Primâ 174 a.
Primates 405 c.
Primatum ambio 558 a.
Primatus ib.
Primiceniam 260 a.
Primigenius 124 a. 136 b.
Primigenus ib.
Primipara 654 c.
Primipilaris 283 b.
Primitiæ 79 c. 258 c. 379 b. 408 a. fragmen 249 c. 258 c. frugum quæ decerpantur 172 a. mancipiarum vel prædæ 379 b. ante sacrificium 727 b.
Primitias decerpo et solvo 79 c. occupo ib. offero 258 c. solvens 485 b.
Primitivum nomen 675 b. verbum 650 b.
Primitivus 124 a. 126 b.
Primo die mensis 437 b. dilecto 559 b. loco 557 b. parta editus 654 c. quoque tempore 89 c. 196 a. 636 a. throno sedens 261 b.
Primò 79 b. 557 b. apparens 685 c. exortum 715 c. loquutus 261 c. natum 715 c. navigans 536 c. natus 604 c.
Primogenitura jus 655 a. privilegia tribuo ib.
Primogenitus 654 c.
Primores 174 a.
Primoribus digitis 58 a. digitis tantùm attingo 71 a.
Primordium rei divinæ faciendæ 642 b.
Primum cado 644 c. seco ib. subsellium 180 b. venio in manus 726 a.
Primùm 557 b. 559 b. experiens 508 a. navigans 434 b. parto 654 c. quæ peperit ib. Heri primùm 416 b. Nunc primùm 446 a. Quam primùm emergit 78 b. Ubi primùm 198 a.
Primus 499 a. 557 b. accubitus 525 c. qui aravit 77 a. casus qui est 644 c. compactus qui est 525 a. depactus et defixus qui est ib. dico 376 c. qui dicit sententiam 132 a. qui distillavit 607 c. esse cupiens 538 a. facio, vel dico 80 a. mortuus 408 a. omnium 558 a. putatus qui est 644 c. seminatus qui est 604 c. qui serit ib. sto 285 a.
Princeps 17 a. 79 c. 80 b. 240 a. 285 b. 328 c. 343 c. 557 b. 675 a. certaminis aut negotii cujusvis 19 b. forum 321 c. generis 17 a. 79 c. minorum 422 b. mundi 345 a. pastorum 543 b. pocillatorum 727 a. prædonum 379 b. principum 285 b. publicanorum 743 b. rei alicujus confciendæ 79 c. sodalium 215 b. sum 174 a. 328 c.
Principales canam 35 c.
Principalia membra 359 a.
Principalis. § Ad principem pertinens 328 c. § Primarius 80 a. spiritus 240 a.
Principatum obtinenti convenions 174 a. obtineo 80 b. 328 c. teneo 557 b. tenet Græcia 557 c.
Principatus. § Ditio, dominatus, dectus, imperium 79 b. 240 a. 634 b. bonus 80 c. 240 c. § Primæ partes 376 c. 557 c.
Principe carens 80 b.
Principem esse 240 b. esse in malitiâ 557 c. locum obtinet in sapientiâ ib.
Principes 555 b.
Principio carens 79 c. 312 b. uter 458 b. A principio 68 a. 557 b.
Principiò 79 b.
Principis uxor 675 c.
Principium 79 b. 98 c. 479 a. 575 b. 609 c. 663 a. boni 79 c. in eundem vitæ et profectionis 229 c. et seminarium vitæ 604 c. sum 79 c. § Quod demonstrari non potest apud Philosophos 650 b.
Prior 499 a. 557 b. abeo 212 a. abscedo 280 b. absisto ib. accumbo 323 b. aggredior 724 b. arceo 186 b. accendo 699 c. attollo 223 a. audeo 659 c. audio 40 a. beneficentiâ 80 a. capesso pugnam 79 c. concedendo 93 c. debeo 491 b. deficio 280 b. do 163 b. educo 14 b. egredior 452 a. esse cupio 557 b. excurro 255 c. exordior 351 a. exurgo 279 c. 281 b. impingo 559 c. induco 14 a. infero 694 a. ingredior 212 b. injuriâ afficio 164 b. injuriam facio 80 a. invitarem illum ib. labor 559 c. lacessens 79 c. laudo 588 b. metuo 147 b. melior 724 b. morior 212 a. noceo 588 b. nuptias contrahens 121 c. percutiens 79 c. pertranseo 212 a. pervenio 273 a. prohibeo 186 b. propero 34 a. pungo 368 a. sum 476 b. 557 b. 673 a. sum dignitate 557 b. vendo 518 b. verba facio 374 b. video 182 a. alciscor 476 c.
Prius modo 557 b.
Priores partes ib. ambio ib. amitto ib. obtineo ib. occupo 79 c.
Prisca mater 419 c. virendi forma 664 c.
Priscæ res 496 a.
Prisci 124 c. 557 c. homines 500 c.
Priscorum imitatio 79 c.
Priscus 79 b. 124 a. 125 b. 126 a. 450 b. 496 a. 535 c. 690 b. magis 535 c.
in Pristinum statum 79 b.
Pristinus 79 b. 496 a. 557 a.
Privans morte 443 a. sole 613 c.
Privare amoribus 503 b. vitâ 413 b.
Privata. § Orba 188 a. 218 b. amico tali 108 c.
Privata. § Ab aliis secreta, singula 269 c. negotia ago 554 c.
Privata affectio 501 a. commoditas 554 c. vita 270 a.
Privata femina 269 c.
Privatâ autoritate ib.
Privatæ opes 269 c. pecuniæ 270 a.
Privatæ si fuerint deorum suavi cibo 445 a.
Privatam vitam agens 269 c. vitam ago 270 a.
Privatim 269 a.
Privatio 86 a. 209 c. 613 b. 649 c. 718 a. hereditatis divinæ 322 b.
Privativus 613 b.
Privatorum hominum more 270 a.
Privatum iri oculis 54 a.
Privatus. § Orbatus 188 a. 209 c. 218 b. 613 c. oculis ib.
Privatus. § Ad privatos homines pertinens, domesticus 270 a. 455 b. 456 a.
Privatus. § Non fungens magistratu 269 c. sum ib.
Privavit spiritu 483 a.
Privigna 126 b.
Privignus ib.
Privo 140 b. 209 c. 306 a. 405 b. 407 b. 413 b. 483 a. 503 a. 613 b. 717 c. 728 b. claculum 613 c. insuper ib. te hac re 413 b. vitâ 31 b.
Privor 108 c. 140 b 157 c. 209 c. 406 c. 407 b. 443 a. 483 a. 569. c. 613 b. 649 c. 728 b.
Priùs 499 a. 556 c. 557 b. affligor 428 b. altero 51 a. assuefacio 181 b. audio 564 b. capior 46 b. colloco 282 b. commentor 256 b. computo 378 b. concido 527 c. condemno 548 c. confcio 206 c. confiteor 376 b. constituo 282 b. consumo 53 c. 56 b. 732 c. curo 254 c. defatigor 87 b. defacio 482 a. demonstro 148 a. destituo 381 b. discerno 349 b. doceo 161 c. docetor 495 b. dormio 217 b. exhibeo 526 c. edo, id est, vulgo 162 c. effluo 572 a. egredior 479 b. emitto 98 c. 513 b. existimo 363 b. exponeo 240 b. facio 542 a. fio 542 b. humecto 445 a. illino 734 c. imbuo 324 b. indago 209 a. inhabito 456 b. insono 248 c. interrogo 213 b. latro 679 b. laudo 28 c. lavo 539 a. metuo 633 c. orior 640 b. paciscor 376 c. patior 500 c. petro 609 c. perfundo 384 b. perpendo 215 a. planto 715 c. prandeo 75 c. proficiscor 479 b. putifico 7 a. refrigero 743 a. reliquo 381 a. scrutor 209 a. sero 715 c. solicitus sum 413 c. subjaceo 305 b. subjectus sum ib. transeo 55 c. urgo 44 c.
Priusquam 499 a. 556 c.
Pro 65 b. 187 c. 303 b. 498 b. 519 a. 557 a. 558 c. 679 c. aliquo laboro 296 c. animâ pugno 519 a. certo habere 505 c. Ctesiphonte oratio 679 a. dignitate 558 c. facultatibus 303 b. foribus 557 a. imperio 634 c. libertis dimittere 557 c. magnitudine urbis 746 b. me et te illum da 65 c. meâ virili parte 407 a. modo facultatum 303 b. more 242 b. naturâ locorum 303 b. nihilo ducere 498 a. 688 a. nihilo duco 519 a. 650 a. nobis futurum 558 c. proportione 407 a. ratâ parte ib. velamine 65 c. viribus 67 c. 174 a. 188 a. 344 a. 405 c. uno tres interfecti 65 b. § Præt 498 a. Major quàm pro humanâ staturâ 746 b. Plura quàm pro numero censorum 303 b.
Proavia 398 c.
Proavus 497 c. 502 c. ad Proavum pertinens 497 c.
Proba, et honestè castèque se gerens 204 b. pecunia 169 a.
Proba, rectè et cum virtute facta vel dicta 2 a.
Probabantur hæc Ciceroni 168 c.
Probabile 183 a.
Probabilia dico 376 c.
Probabilis 183 a. 505 c. error 231 a. 506 a.
Probabilitas 183 a. 505 c.
Probabiliter 505 c. non 506 a.
Probandi seu explorandi vi præditus 169 b.
Probantur milites habere 169 a.
Probare et confirmare quis hæc

possit? 506 a. § Tentare 230 a. experientiâ 104 b.
Probatæ res 605 c.
Probatio. § Confirmatio, demonstratio 148 b. 192 b. 286 a. 359 a. 505 c. 506 a. 594 c. manifesta 717 b. § Exploratio 104 c. 169 a. per ignem 564 c.
sine Probatione 104 c. 148 b. 192 b. ad Probationem rem adducere 192 b.
Probatis moribus præditus 664 b.
Probatissimi poëtæ 169 a.
Probatissimus 155 a.
quod Probatur alicui 169 b.
Probatus. § Acceptus 155 a. et laudatus ab omnibus 169 b. § Argumentis sufficientibus 640 a. argumento nullo 192 c. non 594 c. § Exploratus 169 b. est 41 a. quasi quodam examine ad justitiam 104 b. non 104 c. 169 b. § Peritus in suâ arte 605 c.
Probè ago 732 b. novi 182 c. 277 c. 280 a.
Probis moribus præditus 242 a.
Probitas 2 a. 131 c. morum 242 a. 664 c.
Problema 500 c.
Probo. § Approbo, laudo 3 a. 136 a. 155 a. 236 c. 628 c. § Confirmo, demonstro 148 a. 192 b. 282 b. 594 b. 604 b certis signis 585 c. § Exploro 101 b. 169 a. 214 c. igne 564 c. simul 169 b. me tibi 74 a.
Probor. § Approbor 169 a. § Explorer 101 b. 214 c.
Proboscis elephanti 115 b. 430 a. 436 b.
Probra 371 b. jacio vel jacto in aliquem 128 b. 466 b. 690 a. ingeruntur mihi 466 b.
Probris allicior 388 b. dignissimos 192 b. incesso 152 a. 307 c. 355 c. 434 c. 466 b. 625 a. 644 b. increpo 466 b. increpo priùs ib. increpor ib. insector 388 b. vellicavit me pessimis 325 c.
Probro afficio 31 c. 388 b. 523 c. afficior 44 c. do 466 b.
Probrosè 169 b. 466 b. dicere 371 b. objecto 466 b. objicio 308 b.
Probrosis verbis impeto 102 b. incessens 152 a.
Probrosum reddo 677 b.
Probrosus 466 b. 667 b.
Probrum 31 b. 152 a. 192 b. 291 b. 313 c. 355 c. 388 b. 432 b. 466 b. 523 c. 695 b. maximum est, maliero ignaviorem vocari 152 a.
Probum mel 605 c. virum me præsto 2 b.
Probus. § Probatus 169 a. § Bonus, frugi, honestus 2 a. 213 c. 294 c. 512 c. 605 c. 709 b. minimè 169 b.
Procaci ore sum 617 a. voce utens 717 a.
Procacitas 363 c. 370 b. libidinosa 300 a. linguæ 529 a. oris 617 a. vocis 717 a.
Procaciter 370 b. loquax 7 c. loquor ib. 617 a.
Procax 363 c. 365 a. 370 b. excedo 362 b. ex habenis 617 a.
Procedens. § Egrediens 510 c. § Tempus 283 c. § Bene 608 c.
Procedent longiùs ad iniquitatem 337 c.
Procedente odio 241 a.
Procedere ex Patre dicitur Spiritus Sanctus 510 c. § Feliciter 71 b.
Procedo. § Progredior 15 b. 16 a. 124 c. 212 c. 233 b. 241 a. 248 a. 337 c. 502 c. 737 c. simul 233 c. 738 a.
Procelæumaticus 307 b.
Procella 29 b. 34 a. 264 c. 676 c. 733 a. nigra 34 a. venti 60 c. verticosa 619 c.
Procellâ conturbo 26 c.
cum Procellis pugnans 403 c.
Procellosus 23 b. imber 14 c. et repentinus ventus 72 b. vortex 596 a. 676 b.
Proceres. § Primores 74 c. 174 a. 405 c. 450 b.
Procerior 405 c.
Procerissimus ib. 416 c.
Proceritas 20 b. 217 c. 279 a. 405 c. 416 c. 715 c.
Proceritate cælum tangens 417 a. par ib. in proceritatem crescere 715 c.
Procerum truncum habens 610 b.
Procerus 110 b. 405 c. 417 a.
Processio Spiritûs Sancti 510 c.
Processit eò impudentiæ 213 a.
Processus. § Progressus 337 c. 452 c. rectus 217 c.
Proci 202 b.
Procidens non facilè 528 b.
Procidentia, æ ib.
Procido 358 c. 528 b.
Procedens 528 b. 529 a. in terram 529 a
in Procinctu esse 100 c. sto 635 a.
Procinctus 370 a.
Proclamare 8 c. 200 b.
Proclamata corona 573 b.
Proclamatio 8 c. 573 b.
non Proclamatus tuto 580 c.
Proclamo 8 c. 110 c. præconis voce 315 a.
Proclinati remigabant 528 b.
Proclinor 458 c.
Proclivis § Declivis, præceps 66 c. 323 b. 529 a. ad lapsum 627 a. § Pronus, propensus 325 b. 461 b. 529 a. 571 b. 627 a 694 c. ad voluptates 13 a. sum 544 a.
Proclivitas. § Propensio 529 a. 694 c.
Proclivitates 695 a.
Proclivitèr 528 a.
Proconsul 680 a. sum ib.
Proconsulare imperium ib.
Proconsularis ib.
Proconsulatus ib.
Procrastinando 98 a. protrabo 658 a.
Procrastinare 89 a. 410 c.
Procrastinari qui nequit 653 a.
Procrastinatio 98 a. 410 c. 653 a. 670 a.
Procrastinatione carens 410 c. sine procrastinatione ib. Ad procrastinationem pronus ib.
Procrastinator 193 c. 410 c.
Procrastinatum iri bellum 669 c.
Procrastino 98 a. 193 a. 331 b. 653 a. 670 a. 744 b. nimium 670 a.
Procreandi vim habens 714 a.
Procreandis liberis operam dare 203 a.
Procreatio 123 c. 714 c. liberorum 125 c. 126 a. 203 b. 544 c. 604 c. 641 a. 654 b. 655 a.
Procreator liberorum 126 a. 203 b.
Procreatrix liberorum vita 654 c.
Procreavi 123 a.
Procreo 654 a. 714 b. animal 654 c. liberos 126 b. 544 a. 604 c.
Procul 70 b. 189 a. 417 a. 557 a. 598 a. 600 b. 649 b. à 61 b. à patria 70 b. à spe ib. ab Achaiâ 649 b. ab ædibus 70 b. 557 a. ab Albâ 70 b. ab urbe 558 a. abscedo ib. absentes 617 a. apparens 593 c. 685 c. arcens 186 b. avolans 521 b. cernens 593 b. dissitus 685 c. dubio 58 c. habito 417 a. 436 b. inclytus 521 a. magis 70 b. 558 a. maximè 70 b. 416 c. 558 a. 649 a. mitto 269 a. remotus sum ab aliquo 456 a. semotus 474 c. valde 649 b. Non procul ab Ægypto 558 a.
Proculeo 330 b. 502 a.
ad Proculum pertinens 425 a.
Procumbens 527 b. humi 323 c.
Procumbere facio 529 c.
Procumbo 323 b. 527 a. in genua 460 b.
Procurans aliquid 448 a.
Procurare 3 a. § Prodigia 513 b.
Procuratio. § Curatio 409 c. § Præfectura 285 c. 664 a. § Prodigii depulsio 513 b.
Procurator 312 c. 409 a. 456 b. 663 c. imperii 312 c.
Procuratrices 409 a.
Procuro 165 a. 254 b. 333 b. 559 a. 664 a. illis omnia commoda 480 b. negotium unâ 554 a.
Procurrere temere 15 b.
Procurro 667 c.
Procus 425 a. cum 268 a.
Procyon 561 a.
Prodeo 93 a. 110 b. 212 c. 233 b. 425 c. 479 b. 705 b. adversus aliquem 233 b. adversus hostes 212 b. ex adverso 253 c. in certamen 233 b. in conspectum 685 a. contra 212 c. foras 528 a. cum impetu 34 a. 484 b. in lucem 683 c. in medium 212 c. in medium ostentabundè 148 c. in naturam rerum 283 a. in naturam rerum priùs 284 c. obviam hosti 13 b. obviam invadenti 212 b. repentè ex insidiis 281 b.
Prodere. § Pervulgare 5 c. 107 b. 201 b. arcana 3 c. § Causam 164 b. litem 250 c. urbem ib. § Literis 136 b. literis res gratas 286 a. scriptis 651 c. et commemorare vitas 286 a.
Proderit id nobis 466 b.
Prodesse qui potest ib.
Prodeundum 233 a. esse in conspectum 233 c. est in hominum cœtum 233 a.
Prodiens 253 c. non ib. 705 b. à Patre spiritus Sanctus 484 b.
Prodiga erogatio 601 c.
Prodigalitas 600 c.
Prodigè ib.
Prodigia depellere seu procurare 513 b.
Prodigii depulsio ib.
Prodigiosa 586 a. effigie 205 c. mendacia 645 b. narrans 377 a. narro ib.
Prodigiosa narratio ib. 645 b. tempestas 586 a.
Prodigiosè 645 b. affingo et affabulor ib. proficiscens à Deo ib.
Prodigiosum opus 205 c.
Prodigiosus 651 b. 716 a.
Prodigium 83 a. 586 a. 640 a. 645 b. 683 c. contrarium emitto 585 c.
Prodigo 601 c.
Prodigus 238 b. 726 a.
Prodiit ad dicendum 186 c.
Prodire adversus hostes 737 b. domo 213 a. facio 191 a. foras 245 a. in medium 233 b. 413 c. in naturam rerum 233 c. obviam ib. in publicum 159 a.
Proditæ memoriæ res 286 a.
Proditio 100 c. 163 b. 553 b. 620 b.
Proditor 163 b.
Proditoriè ib.
Proditorius ib.
Proditrix ib.
Proditus. § Elatus in vulgus 694 b. § Proditione traditus 165 b. § Literis 136 b.
Prodo. § Edo, expono 631 b. § Effero, evulgo 3 c. 5 c. 365 c. 374 a. et effero testimonio meo 401 a. furto 717 c. mysteria 483 b. § Proditione trado 163 b. 231 b. 626 c. § Memoriæ 424 b.
Prodor literis 136 b.
Producebatur diutiùs vita ipsius 638 a.
Producendi in lucem vim habens 15 a. seu procreandi vim habens 714 a.
Producens 640 b. dentes 715 b. flores 542 b
Producere testem in medium 14 c. testes 100 b. § Fructum 162 c. § In longum 670 a.
Produci. § Extendi 638 a.
quod Producit terra 694 b.
Produco. § In medium adduco vel profero, ob oculos pono 14 c. 96 b. 725 a. in lucem 15 a. in medium 282 c. 695 a. § Edo, emitto, existere facio, gigno, profero 15 b. 100 b. 125 c. 162 a. 223 a. 640 b. 692 c. 693 b. 713 c. 714 b. capillos 715 c. dentes 715 b. veluti fructum 697 a. in naturam rerum 284 b. in naturam rerum priùs 284 c. insuper 714 c. rursum 714 b. spinas 715 a. § Extendo, longum facio 416 c. 417 a. 657 a. § Prostituo 15 b. 402 c.
Producor in medium 96 b. § In naturam rerum 284 b. priùs in naturam rerum 284 c. § Extendor in longum, prorogor 417 a. 637 b. 658 a.
Producta ulteriùs linea 98 c.
Producté 637 b.
Productio in medium 15 a. et traductio ordinum ab altitudine scilei ib. § In naturam rerum 15 a. 162 b. § Extensio 657 b. 658 a. spiritûs longior 694 c. syllabæ 637 b.
Productivus 714 a.
Productor 100 c. puerorum 495 b. § Lenio 15 b.
Productus est 16 a.
Productus sum insuper 714 a.
Produxi sermonem 637 b.
Produxit hominem ex nihilo 14 c.
Profana studia 189 a.
Profani et ethnici 188 c.
Profano 106 a. 485 a.
Profanus 106 c. 120 a. 271 a 328 a. 428 c. 485 a. 642 b. non 106 c.
Profecti terrâ 737 b.
Profectio 32 b. 382 c. 451 b. 479 a. 508 c. 509 b. 610 c. navigantis 610 c. Ad profectionem paratus 32 b.
Profectò 45 b. 158 a. 239 a. 412 a. 418 a. 440 a. 487 b. 659 b. Ita profectò 289 a. Non profectò 487 b.
Profectus 233 a. sum peregrè 460 a. Quò profectus? 425 c.
Profectus, ûs 67 b. 213 a. 553 c. cum profectu 44 a.
Proferendi in lucem vim habens 15 a.
Profero. § In medium adduco, exhibeo, produco, promo 14 c. 100 b. 684 b. 694 a. 695 a. caput 350 c. in lucem 15 b. 683 c. 684 c. 688 c. in medium 638 a. 725 c. ostentabundè 148 c. § Emitto, fero, produco 100 b. 692 c. § Allego 695 c. § Enuntio, dico, loquor 467 a. 695 c. 700 a.
Proferre argumenta 224 b. fructum 162 c. legem 224 b. literas 700 a. in medium 413 c. tabulas testamenti 684 b. testem 400 c. testimonium 224 b. Sermo qui profertur 695 c.
Professus 4 a. 376 c.
ex Professo 261 a. 684 a.
Proficere 548 c. facio 96 b.
Proficiens non 163 a.
Proficio. § Cresco, progressus facio 163 a. 337 c. 544 a. § Nihil 554 b.
Proficiscebar ad Deum 459 c.
Proficiscens 233 a. simul 611 b.
Proficisci ad legationem 32 b.
Proficiscor 32 a. 233 a. 292 c. 444 c. 451 b. 459 c. 479 b. 506 b. 510 c. 546 b. 610 c. 611 b. 737 a. ad 511 a. cum ib. deorum 510 c. ex aliquo loco 509 b. cum impetu 479 b. per 510 c. prius 479 c.
Profiteor 4 a. 8 c. 374 b. 396 b. 542 b. 689 b. apertè 689 b. coram 137 a. et somno do ib. me tibi supplicem esse 219 c. palam 376 c. ultro 376 b.
Profligatio 190 c.
Profligator 569 c.
Profligatus 31 b. 600 c.
Profligo. § Conficio, disperdo 145 c. 206 c. 569 c. 700 c. simul 31 c.
Profligor 527 c. 569 c.
Profluens 572 a. à Deo 573 a.
Profluentia, æ 572 a. loquendi ib.
Profluo 523 b. 572 a.
Profluvio alvi laboro 572 a. genitura laborans 572 c. genituræ laboro ib. laborans 571 c. sanguinis laboro 572 c.
Profluvium 572 a. genituræ 572 c. sanguinis ib. ventris 572 a. verborum ib.
Profuga 433 b.
Profugio 172 c. 699 b. clàm ib.
Profugus 280 a. 482 a. 698 c.
Profunda cogitans 473 b. fluenta habens 572 c. folia habens 712 c. foras 707 c. labia habens seu crepidines 723 a.
Profundum mentem habens 708 b.
Profundas radices habens 575 c. segetes ferens 384 c.
Profundè 92 c. 188 a. cogito 151 b. 296 a. coloratus 735 a. dormio 475 b. qui scribitur 604 c. stratus 618 a.
Profundens res suas 726 a.
Profundior 92 c. sectio 718 b.
Profundissimus 92 c. 119 b. 680 a.
Profunditas 92 c. 718 b. immensa 119 b. radicis 575 c.
Profunditate carens 92 c. immensâ præditus ib. par ib.
Profunditates multas habens 93 a. quod Profunditur 726 b.
Profundo 726 a. § Absumo, prosumo, prodigo 230 b. 732 b. per luxum 600 c.
ex Profundo 119 b. In profundo cogitans 708 b. nutritus 665 c.
Profundus recessus habens 613 c. sinus habens 132 b.
Profundum facio 92 c. fulcimentum habens 615 b. fundamentum habens 317 b. fundum habens 563 a. pectus habens 613 c.
Profundus 92 c. 93 a. 132 b. 140 a. 166 a. 175 a. 297 a. 357 c. 417 a. altè 93 a. ligais, id est, operus 480 a. putei in modum 707 c. somnus 362 a. sopor 175 a.
Profusa insumptio 601 c. largitio 250 c.
Profusè 243 b. 691 b. absumens 601 c. consumo ib. spatiari ib.
Profusio 726 c. 727 a. § Prodigalitas 600 c. peccatorum illegitima et superflua 580 b.
Profusor 726 b.
Profusus ib. § Prodigus, largiter 146 a. 162 a. 230 c. 699 b. § Risus 529 a.
Progenies 123 a. 125 b. 575 c.
Progenitor 125 c. 126 b. 502 c.
Programma 151 c.
Programmate promulgeo 137 a.
Progredi ad summum divitiarum 233 c. ætate 337 c. facio 96 b. peditatus dicitur 14 b. ulteriùs 251 c.
Progrediens ib. citò 496 a.
Progredior. § Procedo 15 b. 16 a. 32 c. 94 b. 95 a. 96 a. 190 b. 215 a. 253 b. 243 a. 425 c. 479 b. 510 c. 532 c. 596 c. 737 c. ex adverso 190 c. 233 c. longiùs 78 a. clàm longiùs 190 c. pascendo 436 b. simul 233 c. ultra 190 c. § Proficio, promoveo 191 a. 190 b. 544 a. in melius 223 b.
Progressi sunt eò audaciæ 95 a. eò insaniæ 213 a. eò usque 213 a.

Digitized by Google

Progressio 95 a. 552 c. exercitûs compositu agmine 14 b.
Progressus orationis 233 c. temporis 95 a. 233 c. temporis longo 213 a.
Progressus, sut qui progressum ad aliquid fecit 95 a. longissimè 558 a. longissimè ætate 649 b. longiùs 558 a. non ultrà 213 a.
Progressus, ûs 67 c. 95 a. 213 a. 337 c. 432 c. 508 c. expeditus 510 b. facilis fortunæ ib. § Incrementum 337 c. 432 c.
Progressus facio. § Proficio 307 c.
Prohibeant dii 416 a.
Prohibeat Deus 186 b.
Prohibeantur legi ib.
Prohibens nullo 362 a.
Prohibeo. § Arceo 184 b. 185 c. 186 b. 320 b. 361 c. 744 a. circumquaque 186 b. prior ib. § Impedio 156 c. 361 c. 362 a. 504 a. insuper 362 a. § Interdico, veto 8 c. 87 b. 186 b. 362 a. 429 a. ne 7 b. § Statuam à cæde 282 c.
Prohibeor 209 c.
Prohibere aliquem exitu 320 b.
nihil Prohibet quin 223 b.
Prohibita 187 b.
Prohibitio 315 a. 362 a.
Prohibitorias 4 b. 361 c.
non Prohibitus 362 a.
Projecit sceptrum in terram 97 b.
Projectâ audaciâ 100 a. 316 c.
Projectio 576 b.
Projectura 100 c. 694 b.
Projectus 100 c. 576 b. sum 505 b. 438 c. § Prominens 100 c. 281 b. § Ad audendum 100 b. 316 c.
Projectus frontis, cui oculi subsant 126 b.
Projicere extra fines 482 a. se ad voluptatem præsentem 230 c. vitam 207 b.
Projicietbastor in flumen 162 a.
Projicio 97 b. 99 c. 100 a. 229 b. 230 c. 527 c. 576 c. intrò 229 c.
Projicior 97 c. 100 a. 527 a. 576 b.
Prolude 158 a. 289 b. 485 a. 659 non 487 b.
Prolabor 461 b. 528 b.
Prolapsio 461 b. 528 a.
Prolatari cunctando 638 a.
Prolatio. § Pronuntiatio 695 c.
Prolato 98 a. 194 c.
Prolater 657 b.
Prole carens 604 b. 655 a. careo 655 a. felicissima ib. felix ib. multâ beatus ib. orbo ib.
Prolem egregiam vel multam habeo ib. pulchram pariens 654 c. unicam habens 655 a.
Prolem 108 c. 123 b. 604 a. 654 c. bona 715 b.
Proletarii 235 c.
Prolificus 118 b. 123 c. 126 b. 654 b.
Prolis optimæ parens 125 c.
Prolixa oratio 417 a. oratione uti ibid.
Prolixam barbam habens 566 b.
Prolixè 417 a. 637 b. 638 c. dicere 8 a. disserere de aliquâ re 417 a.
Prolixitas 416 c. scriptorum 158 c.
Prolixus 170 a. 417 a. 638 c. in dicendo 375 a. in sermonibus, seu oratione ib. sermo ib.
Prologus 375 b.
Prolongatio 417 a.
Prolongor 637 b.
Proloquar 187 c.
Proloqui 200 c.
Proloquor 343 b. 429 b. 716 b.
Proludere dicuntur citharœdi 351 a.
Prolude 494 b. ad pugnam 404 a.
Prolucntes se amplis et fœcundis calicibus 361 b.
Prolucre se plenis poculis 371 a.
Proluo 224 b. antè ib.
Prolaviem alvi projicio 451 c.
Proluvies 324 b. 572 a. maris 249 b.
Proluvium 572 a.
Prolytæ 393 b.
Promano 572 a.
Promereor 366 c.
Promereri gratiam 721 c.
Promiscens (a.) 281 b. 522 c. 529 a. habet aliquid 610 b. ubique 186 c.
Promiscens (a.) 225 a.
Prominentes dentes habens 453 b. oculos habens 475 a.
Prominentia, æ 223 c. 451 a. oblongior 41 c. suggrandæ 100 c. tecti ib. 609.
Prominentias oblongas habens 41 c.
Promineo 222 c. 223 c. 225 a. 358 c. 438 c.
Promiscua multitudo 625 b.
Promiscuè 60 c. 229 b. 421 a. 713 b. coïunt cum mulieribus 328 c.
Promiscuus 328 c. 421 c. 415 a.
Promissâ 225 c.
Promissa 4 a. implere 534 c.
Promissa barba ad talos usque dependens 82 b.
Promissam barbam habens 127 c. 566 b. jubam habens 719 b.
Promissio 4 a. Per promissionem ibid.
Promissis non stans 334 c.
Promissos cincinnos habens 533 c. crines habens 262 c.
Promissum 225 c.
Promissus. § Longus, prolixus 417 b. 636 c. ad pedes usque 82 b.
Promittere judicium 155 a. jurejurando 506 a.
Promitto 4 a. 177 b. 225 c. 376 b. ante 177 c. 226 a. effusè 4 a. ex pacto 376 b.
Promittor 4 a. 376 c. pacto 376 b.
Promo 31 b. 32 c. 100 b. 162 b. 268 c. 632 c. 694 c. 695 b. hauriendo 91 b. è thesauro 258 b.
Promontoria 222 c.
Promontorium 41 b. 382 b. 576 b. parvum 480 c.
Promoti ad dignitatis gradum 15 b.
Promotio ib.
Promoveo. § Provecho 15 a. 23 b. 96 b. 317 b. 671 a. efficio 517 c. § Proficio, progredior, erudo 190 b. 544 a.
Promovere ad honores 96 b. § Proficere 548 c.
quem Promoveret nihil 67 b.
Promoveret opus 695 c.
Promptè 77 b. 184 a. 188 c. 201 a. 216 a. 264 c. 265 b. 400 a. 473 b. 560 c. 637 b. 724 c.
Promptissima ratio comparandarum opum 67 c.
Promptitudo 172 b. 216 a. animi 264 c.
Prompto animo 196 c. animo esse ad rem aliquam 265 b. animo præditus ib.
In Promptu 550 c. esse facio 725 a. qui est 724 c. quod est 266 b. quæ sunt 550 c. ut sit, facio 216 a. ut sit, facio ib.
Promptum. § Facile 67 a. esse 124 b. est 224 b. reddo 476 c.
Promptus. § In promptu qui est, paratus 216 a. 724 b. § Alacer, expeditus 216 a. 219 a. 264 c. 294 a. 331 c. 468 b. 473 b. 510 a. 724 c. ad agendum 570 c. ad audendum quidvis 172 b. ad omnia ib. et impiger factor operis 204 a. mane 205 c. sum 264 c. sum ad ib.
Promulgata est lex 305 b.
Promulgatio 314 c. per præconem 315 a.
Promulgo 314 c. præconis voce 315 a. programmate 137 a.
Promulgor 580 c. tabâ ib.
Promus condus 632 b. sum 632 c.
Prona spectant terram 438 b.
Pronæ partes corporis 536 b.
Pronepos 125 c.
Proni. § Incurvi 358 b.
Pronitas 571 b. 696 a.
Prono capite introspicio 358 c.
Pronomen 467 a. Ad pronomen pertinens ib.
Pronominis usum habendo ib.
Pronuba 204 a. 249 b. 416 c. 425 a. 445 c.
Pronubarum ars 425 a.
Pronum dejicio in caput 556 b. facio 358 b. § Esse ad aliquid 694 c.
Pronuntiare bene 617 a. Crassè ib. malè ib.
Pronuntiare congiaria 4 a. sententiam 30 b. 129 c.
Pronuntiari 716 b.
Pronuntiatio 4 a. 349 a. 684 b. 695 c. 716 b. bona 617 a.
Pronuntiativus 684 b.
Pronuntiatu difficilis 574 a.
Pronuntiatum 68 c.
Pronuntiatus 689 b. à Deo 690 b. non 716 b.
Pronuntio 4 a. 684 b. 716 b. 741 b. altâ voce 716 b. crassè 617 b. præconio 314 c. præconis voce 8 c. in publicum 4 a.
Pronuntior præconio 314 c.
Pronus. § Propendens 556 b. 694 c. incumbo 558 b. raptus 638 c. sum 358 b. § Proclivis, propensus 525 b. 571 b. 694 c. ad voluptates 13 a. § Facilis 66 c.
Procuul loco dico 458 b.
Procumbo ut 60 c. uter 458 b.
Procumium 98 c. carminis 98 a. Ad præmium pertinens 458 b.
Propagatio vitium 651 c.
Propagines 714 c.
Propago (a.) 106 c. 427 b. 482 c. chara 249 c.
Propago clanculum et latenter 427 b.
Propalam 604 b.
Prope 11 b. 177 c. 498 a. 511 b. 558 c. 629 b. Megara 558 c. vicus qui est 306 c.
Propè. § Ex vel in propinquo 11 c. 84 c. 178 a. 273 a. 165 a. 511 b. 629 b. abfuit à periculo 498 a. accedere 421 a. qui est 629 b. stans 11 c. 285 c. § Ferme, propemodum 465 a. 629 dixerim 290 b. 716 c.
Propellendi vim habens 744 b.
Propellere navem remis 211 c.
qui Propellitur 605 b.
Propello. § Progredi cogo, protrudo 599 c. 605 b. 744 b. § Arceo, depello, propulso 43 a. 87 c. 58 a. 186 b. 351 a. 664 a.
Propellor. § Progredi cogor 599 c. 605 b.
Propemodum 422 a. 426 b. 461 a. 498 a. 629 b. 746 a.
Propendens 556 b. 571 b. incumbo 558 b. retrò 571 b.
Propendeo 117 a. 286 a. 358 c. 548 b. 571 a.
Propendere facio 358 b.
Propensio. § Devergentia 571 a. § Inclinatio animi, proclivitas 216 a. 323 c. 529 a. 571 a.
Propenso animo 709 b. esse ad pacem 129 c.
Propensum esse ad rem aliquam 265 b. esse in alteram partem 571 b. reddo 323 c.
Propensus æqualiter ib. sum in neutram partem 631 c. § Proclivus, pronus 571 b. 694 c. ad rem aliquam cum impetu suscipiendam 479 b. sum 323 b. 544 a. sum ad aliquid 305 a. 571 a. § Benevolus 709 b. animus 412 a. sum 571 a. 650 b.
Properabant ad naves 584 a.
Properans 583 b.
Properans nuptias 603 b.
Properanter 198 b. 201 a. 335 c. 583 b. 603 b. 636 a.
Properare 667 a. jubeo 606 a. navigationem 198 b.
Properatio ib.
Properè 67 b. 636 a. et illotis manibus aggredior quidpiam 629 c.
Propero 67 b. 198 b. 316 a. 333 b. 479 b. 605 b. 606 a. 636 a. 667 a. ad principatum 605 c. valde 385 c.
Propheta 7 c. 689 b. falsus 689 c.
Prophetia 261 c.
Propheticus 689 b.
Prophetissa ib.
Propinando offero 526 c.
Propinatio 527 a. 702 a. benevolentiæ ergo 702 a.
Propinatur mihi 527 a. mihi vicissim ib. Respublica præsenti voluptati et delectationi ib.
Propinatus potus ib.
ne Propines te deridendum 491 b.
Propino 527 a. vicissim ib. § Prodo ac porrigo perdendum 526 c.
Propinqua civitas Romæ 126 c. habitatio 457 a.
Propinquam sedem habens 261 b.
Propinqui genere 511 b.
Propinquior 11 c. 178 a. 511 b.
Propinquiores quanto mihi estis genere 178 a.
Propinquissimus 11 c. 511 b.
Propinquitas. § Vicinitas 178 a. § Cognatio 456 a. generis 11 c. 60 a. generis à matre 126 a.
Propinquitate nullâ conjunctus erat cum Tereo 245 a.
Propinquitatis gradu 11 c. jure ad successionem venio ib. jus ib.
Propinquiùs ib.
Propinquo 178 a. 511 b.
è Propinquo 11 c. 178 a. 525 c. 629 b. Ex propinquo 461 a. 465 a. apparens 685 b. In Propinquo natus 654 b. quod est 511 a.
Propinquorum amans 457 c.
Propinquus. § Vicinus 126 b. 423 c. 457 c. 511 b. 550 c. 685 b. Deo 253 b. morti 259 c. urbi 547 c. fio 511 c.
Propinquus. § Cognatus, necessarius 124 a. 125 b. 455 c. 604 b. sum 11 c. 213 a.
Propior 178 a. 511 a.
Propiora quæ sunt 178 a.
Propitiatio 273 c.
Propitiatorium ib.
Propitiatorius ib.
Propitio ib.
Propitio animo ib.
Propitium facio ib. reddo 273 c. 605 a.
Propitius 273 c. admodum 274 a. esto 273 c. non ib. reddor ib. sis ib. sit mihi Deus in his ib. sum 274 a.
Propiùs 84 c. 178 a. accedo 84 c. accedentes 178 a.
Propiusculè ib. accedit ad hanc ib.
Proplasma 317 c.
Propola 100 a. 298 b. 566 c. frumenti 298 c. librorum ib. vestium ib.
Proponens præmium certaminis 653 b.
Proponere exemplum 283 c. 541 b. præmium 650 a. in publico 652 b. quæstionem 195 b. spem 509 c.
Propono. § In medium affero, profero, 100 b. 283 c. 284 b. 638 a. 650 a. 651 b. 652 a. 653 a. 695 b. contrà 100 c. 638 b. disputando 638 b. præmia 653 b. quæstionem 100 b. 213 b. spectandum 286 b. § Propositam mihi habeo 653 a. mihi in animo 654 b.
Proponor 653 b. et in quæstionem adduco 100 b.
Propositio 549 b.
Proportio 374 c. 377 c. 415 c.
Proportionabilis 377 c.
Proportione ib. 416 a. respondens 415 c. respondeo ib. Pro Proportione 407 a.
Proportionem non habens 377 c.
Proposita est lex 305 b. est pœna ib. via ib.
Propositam esse pœnam eandem noxiis 304 b.
Propositi tenax 131 c.
Propositio 213 b. 638 a. 652 b. 689 a. contraria 638 b. major 366 a.
Propositiones 236 a. 366 a.
Propositiuncula 366 a.
Propositivus 652 b.
à Proposito alienus 593 c. Sine Proposito animi 652 b.
Propositum erat certamen de armis 304 c. esse ib. est mihi 618 a. est mihi hoc facere 31 c. est præmium 305 b. quod est 650 a. habeo velut scopum 618 b. De quâ Propositum mihi fuit dicere 653 a.
Propositum 31 c. 99 b. 129 c. 210 b. 280 c. 367 a. 385 a. 393 c. 592 a. 652 b. tenax 131 c. Extra Propositum 188 c.
Propositus est scopus 305 b. est mihi scopus, ut placeam 618 a. sum 305 b.
Propraetor 17 c.
Propria affectio 501 a. negotia curans 554 a. negotia curo 554 c. et peculiaris loquendi ratio 575 c. virtus, id est, quæ propriè sic dicitur 359 a.
Propria orationis ib.
Propriâ manu 724 b. manu eadem inferens 691 c. manu facio 724 c. manu scriptam ib. in persona 474 b.
Propriè 359 a. loqui 374 b. 575 c. loquor 201 b.
Proprietas 269 c. loquendi 374 b.
Proprii modi 684 c.
Propriis verbis constans oratio vel sermo 376 a.
Proprio modo 664 c.
Proprium facio 543 b. facio mihi 270 a. habeo nihil ib. habere aliquid et sibi proprium 269 c. solum colunt ib.
Proprius 269 c. maximè ib. sum 457 c. § Non metaphoricus 359 a.
Propter. § Ob 58 b. 65 b. 160 b. 187 c. 196 c. 199 a. 303 b. 498 a. 519 a. 558 c. auditorem 558 c. hæc ib. Hebream pugnatus est 58 b. quid 487 a. quod 199 a. 498 a. virtutem 196 c. § Juxta 498 a.
Propterea 558 c. quòd 65 b. 494 c. 485 a. 489 a.
Propugnaculum 99 b. 100 c. 184 b. 268 a. 361 c. 403 b. 427 a. 579 a. 639 c. 640 a. 676 a. 701 b. adversus mala 707 b. munitum contra aliquem 639 c. muri 47 b.
Propugnatio 84 c.
Propugnator 19 a. 47 a. 84 c. 100 b. 403 c. Ecclesiæ 100 c. veritatis 19 a.
Propugnatores 483 b. 559 a.
Propugno 19 b. 84 b. 317 a. 403 b. 446 b. pro sorore 57 c.
Propulsandi vim habens 75 c. 351 a.
Propulsare arumnam 76 a. rêdem à filiis 74 b. crudelem diem ab urbe et liberis 57 c.
Propulsatio 44 c. 351 a. injuriæ 58 a.
Propulsator 44 c. 57 c.
Propulsatorius 45 a. 57 c. 75 c.
Propulsatrix 44 c.
Propulsatus 744 a.
Propulsio ib.
Propulso 44 c. 47 b. 57 c. 58 a. 75 c. 336 c. 351 a. 609 a. 627 b. 744 a. arce 660 a. auxiliando 74 b. hostes 403 b. impetum irruentis 611 c. injuriam 57 b. 58 a.
Prora 473 c. 559 b. E prorâ 559 c.

Prora 474 a.
Prorsum acuminatam, arcuatam, arcuatam, cæruleam, depressiorem, duplicem, obversam, promissam, pulchram habens 559 c.
Prorepo 211 a.
Proreta 559 c. sum ib.
Prorex 105 a.
Proripiens me discedo 479 b. se concussis armis 34 a.
sum Proripies te ex ædibus? 168 a.
Proripio me 479 b. me fugâ 459 c. me raptim 34 a.
Proritandi vim habens 207 a.
Proritatio ib.
Prorito ib.
Prorogare imperium 415 b.
Prorogatio 194 c. 351 b. longa 493 c.
Prorogator 194 c.
Prorogo 98 a. 194 c. 638 a. 650 b. rem cum jurejurando 464 b.
Prorogor 638 a.
Prorsus 32 b. 69 b. 70 a. 79 b. 196 a. 300 b. 303 a. 333 c. 499 b. 508 c. 559 a. 640 c. 641 c. 648 b.
Prorsi 583 b.
Prorumpere equo ante alios 190 c.
Prorumpo 27 b. 34 a. 272 a. 479 b. 583 b. 584 a.
Prorsus prior 34 a.
Prorupi 583 b.
Proruptio 111 b.
Prosâ oratione, vel prosaicè 374 b.
Proscindere sulcum rectum 644 a.
Proscindi dictis mordacibus 536 b.
Proscindo 643 c. convitiis 274 b. 338 b. 644 b. maledictis 268 c. 538 c.
Proscribo. § Edo vulgò 136 b. in stelâ 615 a. § Auctionor vendo, publice 136 b. 315 a.
Proscriptio 138 a. 315 a.
Proselyti 215 a.
Prosequi donis 152 b. honore 12 b. honoribus 200 b. te hac re 693 b. Quo Prosequimur aliquem absentem 513 c. Laus quâ Prosequimur famæ alicujus ib.
Prosequor 200 b. 513 c. convitiis 377 c. humanitate 709 c. odio 220 b. unâ 513 c.
Prosequutus sum convitiis 275 a. sum vos oculis, quousque, &c. 513 c.
Proserpina 339 a.
Prosilicas 261 a.
Prosiliit 50 a.
Prosilio 34 a. 50 b. 86 c. 260 c. 484 b. 523 b. 584 c. 590 a. alicunde 34 c. clàm 34 b. insuper 523 b.
Prosilire è lecto 260 c.
Prospectans super alios 358 c.
Prospectio. § Provisio 592 c.
Prospecto foras 350 c.
Prospectum habeo 109 c.
Prospectus 471 a. in omnem partem 685 a.
Prosper 152 a. 534 a. successus 211 a. 258 c. 458 a. 478 c. 673 b. ventus 295 a.
Prospera alea 693 a. aquila 23 c. fortuna 321 b. 489 c. 641 c. 673 b. 695 c. signa dare 586 b. ura 556 b.
Prosperâ fortunâ usus est 408 b. fortunâ utor 258 c. 322 b. fortunâ utor unaquæque 673 b. navigatione utor 536 b. valetudine utor 579 b.
Prosperæ res 572 c.
Prosperam viam nanciscor 458 a.
Prosperè 142 a. 152 b. 458 a. ago 245 a. cedere 693 a. succedit iter nostrum 458 a.
Prosperitas 512 a.
Prospero cursu navigans 279 b. itinere 452 a. itinere progredior 452 a. successu ib. 673 b. successu utens 452 a. successu utor 478 a.
Prosperum iter 452 a. iter precibus ibid.
Prospicere super 358 c.
ad Prospiciendam caput profero ib.
Prospiciens animo futura 399 b.
Prospicienter. § Providè 444 a.
Prospicio. § Prospecto, specto 109 c. 256 b. 358 c. 383 b. § Provideo 471 a. § Provideo 113 c. 182 a. 416 c. 444 a. 475 b. 592 c. in commune 592 c. tibi ib.
Prospicior 559 a.
Prostare dicitur mulier 283 c.
Prosterno 99 c. 207 c. 576 b. 577 a. 617 b. 626 c. 637 c. 663 a. 726 c. super 583 c.
Prosternor 99 c. 207 c. 527 b. 576 b. 577 a. 663 a.
Prostibulum 138 c. 283 c. 288 b. publicum 204 a.
Prostituens corpus victûs quærendi causâ 692 b. se mœchis 425 c. uxorem ad quæstum corpore faciendum 423 a.
Prostituere mercede 88 a.
Prostituo. § Ad venerem expono 15 b. 283 c. 402 c. 518 b. me 215 a.
Prostituter 15 b.
Prosto 283 c. 305 b.
Prostratio 617 c. corporis 576 b.
Prostratus 207 c. 304 c. 577 c. humi 323 c. 577 a.
Prosum 67 b. 101 a. 205 a. 466 b. 491 c. 541 c. 693 c. 747 b. insuper 747 c. populo ib. unâ ib.
Protectio 93 b. 609 a. 615 a.
Protector 593 c.
Protectum. § Prominentia tecti 100 c.
Protectus. § Projectus, prominens 281 b.
Protectus bene 593 c.
Protegebant et fovebant dominum 200 b.
ad Protegendum te suum in statione 180 a.
Protegens me hac ratione 295 c. arbem 226 b.
Protegere 225 c.
Protego 58 a. 93 b. 200 b. 211 c. 593 c. 608 c. 611 c. 615 a. 696 c. circumeundo 95 a. clypeo 94 b.
Protelo 331 b.
Protemplaris 433 c.
Protendendi vim habens 638 a.
Protendi ib.
Protendo 100 c. 225 a. 268 c. 477 c. 637 a. 638 a. manum 639 a. subter 639 b. vicissim 638 b.
Protendor 242 c. 417 a. 637 b. ex adverso 243 a. in sublimi 36 c.
Protensus 38 a. 638 c. in longitudinem 417 c. ut funis 638 c.
Protenta linea 235 b.
Protentos in longum scopulos habens 592 b.
Protentus 246 a. 637 a.
Proterere aliquem 550 c.
Proterit 501 c.
Proteror ib.
Proterrè 83 b. 389 c. 370 b. ego 83 b. 389 c. curo me 85 c.
Protervia 83 b. 85 c. 370 b. 400 a. comessabundorum et amatorum juvenum 362 b. lingua 106 a. lingua 529 a.
Protervià juvenili præditus 457 c. A Protervià desinto 677 a.
Protervior ib.
Protervitas 389 c.
Protervus 83 b. 106 a. 389 c. 370 b. 400 a. 677 a. admodum 360 c. sum 677 a.
Protinus 89 c. 158 a. 241 a.
Protractio. § Prorogatio 194 c.
Protrahendo tempus ib.
Protrahe 211 c. § Removor, prorogo 98 a. 194 c. 638 a.
Protrudo 744 b. recto 492 c.
Protrusio 744 b.
Protrusus est 16 a.
Protuberans 522 c.
Protubero 110 b.
Protulerbo 576 b.
Provectâ ætate qui est 605 c.
Provecti ætate 213 a.
Provectio 15 b. ad honores ib.
Provectus ætate 95 a. 243 a. eò ætatis 243 a. in altum 414 c. in medium 191 a. longissimè 558 a. longiùs ib.
Provelebatur in sapientiâ 337 c.
Provehere ad dignitatem 15 b. ad honores ib. 68 c.
Provehi in altum 414 c. dicendo 15 b.
Provecho 14 a. 15 a. § Promoveo 15 b. 23 b. ad ampliora 96 b.
Provehor 15 b. 95 a. in altum 535 c. 576 c. equo 190 c. equo ante alios ib. ulterius 337 c. § Promoveor 15 b.
Proveni 714 c.
Provenimus sponte suâ 554 c.
Provenio 233 c.
Proventus 123 a. 452 a. 695 a. pecunia 233 c. publicus 745 b.
Proverbialia 458 a.
Proverbialiter loquor ib.
in Proverbii consuetudinem abiit 464 a.
Proverbio quod dicitur 373 b. In Proverbio qui est 450 a. ut est 429 a.
Proverbium 458 a.
Providâ ratio 444 a.
Providè 416 c. 444 a. 711 a.
Providendi solertiam habens 444 a. ad Providendum propensus ib.
Providens et de industriâ faciens 444 a. Non providens futuri ib.
Providentia 416 c. 447 a. divina 253 b.
Providentissimo consilio 416 c.
Provideo. § Præsentio, prævideo 182 a. 252 c. animo 444 a. § Prospicio 113 c. 416 c. 444 a. 475 b. 592 c.
Provideri qui potest 476 a.
Providus 416 c. 440 a. 476 a. 593 a.
Provincia. § Præfectura 80 c. 581 b.
Provincialis 80 c.
Provinio 444 a. 592 c.
non Provisa eventa 444 a.
Provisor ib. primarius 113 c.
Provisus 50 b. non 444 a.
ad Provocandum appetentiam aptus 293 c.
Provocandi seu alliciendi vim habens 294 a.
Provocare appetitus ib. vomitum ibid.
Provocatio. § Lacessendi actus, proritatio 207 a. 293 b. 294 a. disputationis 163 a. motus 294 a. § Appellatio 230 a. 293 c. esto ad Jovem 230 a. de quo est 293 c.
Provocatorius 294 a.
Provocator 207 a.
ad quem Provocatur 296 a.
Provocatus ib.
Provoco. § Evoco 293 c. 294 a. § Concito, irrito, lacesso, pellicio 293 c. 294 a. 676 b. ad contentionem et certamen 210 a. ad pugnam 294 a. § Cieo, excito ib. 676 b. § Appello 293 c.
Provocor ad iram 361 a.
Provolve 357 a.
Provolvor ante pedes 357 b.
Prout 469 b. 498 a. 558 c. conveniens est cuique 558 c. virtus cujusque meretur ib.
Prout cunque 469 b.
Proxeneta 448 a.
Proxima causa 220 a. sit ætas natura 198 a.
Proximâ olympiade 681 b.
Proximus causam 35 c. sunt inter se 178 a.
Proximè 11 c. 84 c. 178 a. 221 c. accedens ad 511 c. accedentes ad animo 178 a. id quod optimum est ib. ipsos ib. post Arcesilaam 221 c. sequens Cæsium 198 a. sequor ib.
Proximi genere 11 c.
Proximo gradu qui contingentibus quam 178 a.
Proximum concilium 681 b. locum à Platone capere 198 a.
Proximus 11 c. 178 a. 198 a. 221 c. 225 a. 511 b. erat 15 b. annis ib. genere 243 a. sum 221 c. 284 a. 595 c. § Proximè venturus 681 b.
Prudens 2 a. 83 b. 92 c. 113 b. 131 c. 149 c. 160 a. 227 a. 277 b. 312 c. 378 b. 416 c. 420 a. 440 c. 442 c. 443 b. 539 a. 563 b. 593 a. 677 c. 708 a. 709 b. consilium habens 709 b. in judicando 231 a. mens 563 b. reddor 707 c. sum 442 a. 708 c. 709 b. valde 113 c. 707 b. 708 b. 709 a.
Prudentem mentem habens 709 b. reddo 707 c.
Prudenter 83 b. 113 b. 119 c. 227 a. 277 b. 377 b. 539 c. 563 b. 706 b. 707 a. 708 b. 709 c. gerendo se 709 c. juro me ib.
Prudentia consilio 416 c.
Prudentia, æ 129 c. 310 c. 420 a. 539 c. 563 b. 706 b. 708 a. 709 b. in judicando 231 a.
Prudentiâ abundans 420 b. abutens ad malum 231 a. firmâ et stabili præditus 708 c. inclytus 420 b. maximâ 416 c. valens 708 a. utendo 709 c.
Prudentiæ multum habens 444 a. 709 b.
Prudentissimus 113 a.
Prunæ 26 c. 503 b.
Prunum indocens 125 a.
Prunosus 503 b. 609 b.
Prunus, i 64 b.
Prunæ agrestis 417 c. Damascenæ 113 b.
Prunum 64 b.
Prunorum congeries ib.
Prunis ferendis idoneum vas 696 c.
Prunus 417 c.
Prunus ib. 559 a.
Prurichat amore puellæ captus 325 c.
Prurisens ib. libidine insatiatâ 423 b.
Prurigine mordaci præditus 453 a.
Pruriginem moveo ib.
Pruriginosus senex 448 c.
Prurigo 325 c. 326 a. mordax 453 a.
Prurio 325 c. 326 b. 448 b. 453 a. ad venerem instar Satyri 582 a. insanâ lasciviâ 396 a. libidine 325 c. 326 b. 501 a. libidine coitus 107 b.
Prurire 122 a. fucio 325 c. libidine veneré 602 b.
Pruritum excitans 325 c. exolio seu moveo ib. 326 a. 453 a.
Prurites 325 c. 326 a. 448 a. venereus 325 c. 580 a. quibus Prurient aures et titillantur 326 a.
Prytanica dignitas seu potestas 559 b.
Psalli qui potest 709 a.
Psalle ib. et cano simul voce 23 a. vicissim 739 a.
Psallorum cantatio 23 a.
Psalmis gaudens 719 a.
Psalmos canens 23 a.
Psalterium 739 a.
Psaltes ib. Ad Psaltes pertinens ib.
Psaltria ib.
Psephisma 741 a.
Pethium 741 c.
Psiltacus 742 a.
Psittacus 589 a.
Psorâ infestor 743 c. Ad Psoram faciens ib.
Psyllium 742 b.
Psylus, piscis ib.
PTERA duo habens ordo 560 c.
Ptisana 561 a.
PUBEM primam habens 239 b. totam complectendo, vel per totam pubem ib.
Puber 239 b. 243 c. 495 a. sum 239 c.
ad Puberes pertinens ib.
Pubertas ib. 495 a.
Pubertatem ego 239 a. attingere 661 a. qui nondum attigit 239 c. consumo in ib. qui exemit ib. transeo ib.
Pubertati proximus 495 a.
Pubertatis dos 239 b.
Puberum more ib.
Pubes 122 b. 239 b. 354 a. muliebris 314 a. § Ipsi puberes 239 c.
Pubescens vitis 118 b. uvâ 239 c.
Pubescentia, æ ib.
Pubesco 239 b. 438 a. in 239 c. unâ ib.
Publica acta 136 a. crimina 159 a. negotia administrare ib. vis 95 c. 502 a. 697 b.
Publicæ opes 159 a.
Publicanorum mensa 745 b. principes 81 c. 745 b. Adversus Publicanorum jura committo aliquid ib.
ad Publicanos pertinens ib.
Publicanus 386 b. 745 b.
Publicatio 159 a.
qui Publicatur 518 c.
Publicè 159 a. 348 a. alere 159 a. edo ib. qui emitur 518 c.
Publici lædi 159 a.
Publicis expensis facio 641 b. expensis factus ib.
Publico 159 a.
Publico committo me 159 b.
Publico nomine facio 641 b. sumpta 159 a.
Publicum 159 c. opulum 260 a. ministerium 205 a. munus ib. munus obeo ib. opus facio 204 c. In Publicum prodire 159 a.
Publicus ib. 485 a. 641 b. minister 204 c. opifex 204 a. proventus 745 b.
Pudebit me 26 b.
Pudefaciendi vim habens 663 c.
Pudefacio 34 c.
Pudefactio 663 c.
Pudefio 34 c. 663 b.
Pudenda. § Verenda 26 a. 416 b. 714 a. mutilo 26 b.
Pudendi muliebris palpitatio 582 a.
Pudendorum lavator 141 b.
Pudendum. § Pudorem afferens 34 c.
Pudendum. § Inguen 26 b. 150 c. 238 a. 588 a. muliebre 62 c. 114 b. 130 c. 152 c. 214 b. 217 b. 290 b. 306 c. 333 a. 539 c. 560 c. 580 a. 584 c. 725 b. 730 b. puerorum 736 b. virile 207 a. 219 b. 381 a. 550 a. 579 c.
Pudendus 26 b. minimè ib.
Pudenter ib.
Pudet eum eorum peccatorum 34 c. me ib. me horum 26 b. me non hujus rei 34 c. Cujus nos non pudet 26 b.
Pudibundè 34 c.
Pudibundus ib. 689 a.
Pudicè 6 c. 709 b.
Pudicitia 709 c.
Pudicus 6 c. 26 c. 709 b. sum 709 c.
Pudor 26 a. 34 c. 473 a. 582 c. 663 b. cum maerore 689 a. recens obortus 250 a.
Pudore affici 365 c. affici quem decet 295 c. affici qui sequit 473 a. afficiendo 663 c. afficio 473 a. 663 c. afficior 295 c. qui afficitur facilè 473 a. confundor ib. perfundo 26 c. suffundor 663 c. tangi 26 b. Præ pudore obtego faciem 295 c. Sine pudore 473 a.
Pudorem afferens 34 c. oculorum omnem abjicere 576 c. Ad Pudorem suffundendum idoneus 663 c.
Pudoriset quem, eos virtutis nostrorum 5 a.
Puella 338 a. 406 a. 438 a. 494 c.

497 a. fœtitia et emendita 339 b. parvula 679 c.
Puellam adduco 12 b.
Puellarum facies habens 474 a.
Puellaris 339 a.
Puellariter ib.
Puellula ib. 494 c.
Puellulus 494 c.
Puellus ib.
Puer 339 a. 406 c. 494 c. adultus jam 494 c. fari qui jam potest 187 a. grandior jam 495 a. iterum 695 b. quodam modo ib.
Pueri grandissimi 187 a.
Puerilem ætatem egressus 495 a.
Pueriles lusus vel saltus 85 c.
Puerilis sapiens puer ib.
Puerilis 339 a. 438 a. 494 c. institutio 16 c.
Pueriliter 494 c. gaudens 399 a. gero me 440 b.
Pueritia 339 a. 494 c. A Puerità 494 c. In Puerità ib.
à Puero 437 b. 494 c. qui didicit 398 c.
Puerorum alter 115 a. amator 702 b. 702 c. amator sum 702 b. 702 c. amor 702 b. amor insanus 396 b. amore insanions ib. corruptor 701 b. curam gero 333 a. deceptor 475 a. educatio 666 c. educator ib. exercendorum locus 671 a. generatio 126 a. imagines effingens 531 c. interfector 353 c. 692 a. interfectrix 692 a. occisio ib. prodector 495 b. rector 437 a. vexator 119 a.
Pueros amans 493 b. curans 333 a. educo 666 c. exercens 670 c. exercco 671 a. instituo 16 c. occiderus 462 a. pulchros habens 495 a. regendi actio 437 a.
Puerpera 378 c. 390 a. 654 c.
Puerperium 360 b. 390 a. 654 a. Ad Puerperium pertinens 378 c. 390 a.
Puerulus 406 c. 494 c.
Pugil 19 a. 404 c. 561 c.
Pugilatu certare 564 b. decerto 404 c. vinco 564 c.
Pugilatus 404 c. 564 c.
Pugilicus 564 c.
Pugillares 150 c. 561 c. parvi 150 c.
Pugillus 172 a.
Pugilor 564 c.
Pugio 238 b. 449 a. 724 a. occultus 170 b.
Pugna 111 a. 143 c. 160 a. 403 a. 413 b. 425 b. 432 b. 469 b. 493 c. 545 c. 718 c. aëria, id est, inanis et imaginaria 403 c. in aëre ib. deorum ib. quæ equibus fit 449 c. equestris 404 b. quæ hostis fit 171 a. immanis 404 b. infenso cum animo 404 a. quem ad manus ventum est 71 a. nocturna 404 b. pedestris 404 c. pilaris 404 c. pomis commissa 404 b. recta, id est, ex aperto conserta 404 a. statoria 279 a. 284 b. volitaris 102 a. 404 a. verborum 160 a. 404 b. cum umbra 404 c.
Pugnâ abstinens 403 c. carens ib. commissâ 284 a. indefessus 405 c. statariâ præstans ib. velitari 404 a. Absque Pugnâ 403 c.
Pugnaciter 281 a.
Pugnax socius 403 c. socius sum ib. Omni Pugnæ genere certans 404 c.
Pugnæ conserendæ par 404 a. habilis 403 a. inutilis 403 b.
Pugnam aëriam pugno 403 c. appeto 404 c. committere 101 a. committere cum aliquo dignus 404 a. conserere 15 c. 421 a. 650 a. conserunt inter se 233 c. detrectans 404 c. decrecio ib. duplicem committentes 404 a. excitans ib. excitare 176 b. incesso 95 c. miscuerunt cum Amazonibus 421 a. repare 496 c. sustineo 403 b. Ad pugnam 413 b. excitans 404 a.
Pugnandi imperitus ib.
Pugnans adversus aliquem 403 b. cum anguibus 404 c. armis ib. cominus 403 c. dentibus 404 b. cum Deo 404 a. domi ib. eminus 404 c. ex equo 404 b. cum feris 404 a. hastâ ib. cum leone 404 b. manibus 404 c. cum procellis 403 c. singulari certamine 404 b. strenuè 403 c. tumultuariè 404 a. vi et robore 404 a. verbis 403 b.
de quo Pugnant aliqui inter se 403 b.
Pugnantem cum Meneleo 400 c.
Pugnantia 403 a.
Pugnare aperto Marte 404 a. adversus Medos 19 b. cupio 403 b. per se 404 a. pro patriâ 37 c.
Pugnatio 403 b.
Pugnatio 403 a. strenuus 403 c. stultus 432 c. violentus 404 a.
de quo Pugnatur seu pugnandum est 403 b.
Pugnax 403 a. 537 a. 618 c.
Pugni instar 564 c.
Pugnis 564 b. cædor 335 b. decerto 564 c. In pugnis victoriosus 404 b.
Pugno 564 b. cædo 335 b. incurvus 564 b. pulsare ib.
Pugno (v.) 20 c. 101 a. 160 a. 400 b. 403 a. ib. 404 b. 477 c. 537 a. 546 a. acriter 403 b. adversus aliquem ib. adversus hanc rem ib. antea 19 b. armis 404 c. cum canibus 404 b. cupidè 404 c. cum Deo 404 a. ex equo 404 b. machinâ 403 b. malitiosè 404 b. noctu 404 b. in primâ acie 403 b. pro aliquo 403 c. rursum 403 b. simul 403 c. cum somno 404 c. è turri ib. verbis 404 b. vi roboreque 404 a. cum umbrâ 404 c. de vocibus ib.
Pugnus incutio 564 c. ingerere el 335 b. pati ib.
Pugnum impingo 335 b.
Pugnus 335 b. 564 b.
Pulcher 1 c. 6 c. 61 a. 182 b. 202 b. 294 b. 387 a. 721 c. 731 c. aspectu 294 c. 473 b. 474 b. 577 a. color 735 b. indutu 228 a. reddor 294 c. sibi 20 a.
Pulcherrimè 294 c.
Pulcherrimus 293 a. sum 294 c.
Pulchra aspectu 473 b. calcaneis habens 622 a. cithara 706 a. cornua habens 343 c. dictio 574 a. dies 217 a. facies 472 b. femora habens 419 a. flamma 703 c. fluenta habens 572 c. folia habens 521 a. 712 c. forma 427 a. labia habens 722 c. oculis 473 b. supercilia habens 498 a. vox 717 a.
Pulchrâ comâ præditus 334 a. coronâ redimitus 614 b. facie præditus 453 a. galeâ ornatus 525 c.
Pulchra classes 562 c.
Pulchram artem factitans 648 b. citharam habens 705 c. comam habens 333 c. 719 b. faciem habens 359 c. faciem non habens 717 a. prolem pariens 654 c. vittam habens 347 a. vocem habens 717 a.
Pulchras choreas agitans 731 c. habens genas 498 b. manus 724 b. mulieres 141 a. nates 562 c. oves 118 a. pupillas 133 a. spiras 603 c. turres 366 a. virgines 498 c.
Pulchrè 134 b. 294 c. compositus 654 a. consutus 570 a. extructus 131 b. fabricatus 204 c. fabricatus ære 720 c. fabricor 204 c. floridus 64 a. fluens 433 b. 572 c. jubatus 719 b. ornatus 611 c. tornatus 646 a. tortus 691 b. vestitus 228 b.
Pulchricoma 180 c.
Pulchrifluus 433 b. 572 c.
Pulchris verbis ornatus 574 a.
Pulchritudinem amo 295 a. habens ib. Ob Pulchritudinem eam admirationem et silentium inducens 587 b.
Pulchritudinis dea 745 c. premium 294 c. studiosus 295 a. minimè studiosus ib. studium ib. ejus opinio ib.
Pulchritudo 181 c. 294 a. 359 a. 745 c. artis 648 b. mothe et adulterina 295 a.
Pulchrius reddo 294 c.
Pulchro ære constans 720 c. stamine textum 594 b.
Pulchros consectans 168 a. fructus ferens 301 a. habens calceos 504 a. cincinnos 333 c. cubitos 524 b. equulcos 567 c. flavios 550 a. lapides 586 b. liberos 493 a. malleolos pedum 629 a. oculos 472 c. 473 b. 475 a. 668 b. pedes 551 b. pilos 262 b. porculos 730 b. partus edens 654 c.
Pulchrum habens æreum 660 b. nomen 467 a. os 617 a. peplum 516 b. sonum 700 a. 717 a. splendorem 691 a. stipitem 554 c. thronum 261 b. reddo 294 c. spirans 240 b.
Pulegium 133 a. sylvestre 110 a. 654 b.
Pulex 742 b.
Pulicaria herba ib.
Pulices venor ib.
Pulla vestis 483 a.
Pullastra 438 a. 482 b.
Pullatio 382 c.
Pullatûs 220 c.
Pulli 302 b.
Pullinus 568 a.
Pullis equorum celebris ib.
Pullis vestibus indutus sum 228 c.
Pullorum armentum 568 a. domitor 145 c. exclusio 382 c. mors 568 a. procreatio 543 c.
Pullos alo 666 b. candidos habens 568 a. domo 145 c. equinos habens 568 a. equinos domo et erudio ib. sex habens ib. varios habens ib.
Pullulans bene 250 a. super ib. placidè ib. planta 118 b. ter 250 a. valdè ib.
Pullulatio 162 b.
Pullulo 61 a. 109 a. 118 b. 250 a. 301 b. bene 250 a.
Pullulus 438 a.
Pullus (s.) 438 a. 567 c. Martis 438 a. parvus 568 a.
Pullus. § Ater 483 a.
Pulmentarium ex leguminum farinâ 581 c.
Pulmentum 331 a. 548 b.
Pulmo 559 b.
Pulmonarius ib.
ad Pulmonem pertinens 539 c.
Pulmoni similis ib.
Pulmonis concavitates 117 b. inflatio 539 b. morbus 539 c. vitium ib.
Pulpa brachiorum et cruorum 431 b.
Pulpitum 54 c. 93 b. 460 c.
Pulsa 548 b. ex leguminibus 216 a. è millo 304 b. 311 b.
Pulsandi vim habens 351 a.
Pulsandorum organorum peritia ibid.
ad Pulsandum proclivis 27 c.
Pulsans bis 350 b. lyram 675 b. terram pedibus in choreâ 674 c.
Pulsant arteriæ 628 c.
Pulsantes citharam 739 a. instrumenta musica quæ Pulsantur ibid.
Pulsare 394 b. citharam 346 b. 350 a. crembala 350 c. fides 394 b. feras 336 b. januam 501 c. instrumenta musica manu 206 a. lyram 346 b. terram 501 c. terram pedibus 350 c. thiasum ib.
Pulsatio 27 b. 72 c. 446 b. organorum 351 a. parentum 27 b. tympani 674 b.
Pulsator 51 b. januæ 338 a.
Pulsatus 330 b. fluctibus 538 a. non 350 b.
Pulsitans 628 c.
Pulso 27 b. 51 b. 72 c. 190 b. 336 b. 346 b. 350 a. 351 a. 446 b. 495 c. 501 c. 602 a. 637 c. 674 a. januam 338 a. indignè 744 b. iterum 501 c. leviter 739 a. simul 501 c. tympanum 674 b. § Mico, salio (de arteriis) 628 c.
Pulsor 72 c. 336 b. 351 a. 501 c. 537 a.
Pulsos esse omnes 89 c.
Pulsu destitutus 628 c. destitutus sum ib.
Pulsui similis ib.
Pulsum parvum et exilem habens ib. repræsentando ib.
Pulsus ex aliquo loco 602 c. patria 433 b. sedibus 279 c.
Pulsus, ûs 350 a. 351 a. citharæ 186 a. instrumentorum musicorum 351 a. lyræ 675 b. § Motus cordis et arteriarum percussus 628 c. gracilis 286 c. inæqualis formicarum motui similis 430 c. inordinatus et incompositus 628 c.
Pulsûs cieudi vim habens ib. privatio seu defectio ib.
Pulte vescor 588 c.
Pulticula ib.
Pulvere aspergo 336 a. conspergo 335 c. fundo ib. fundor ib. impleo ib. perfundor 336 a. perlino ib. respersos pedes habens 531 c. sublico 336 a. In pulvere qui est, seu versatur ib. versor et volutor ib. versor eodem ib. volutari qui solet 335 c. voluto me 336 a. Sine Pulvere ib.
Pulverem excito 335 c. 336 a. 484 a. excutere 599 c. sconito 336 a. In Pulverem redigo 380 a.
Pulveream voletabram 335 c.
Pulveris excitatio 336 a. expers ib.
Pulverulenta via 335 c.
Pulverulentus 336 c. 484 a.
Pulvinar 300 b. 312 a.
Pulvinal 195 a.
Pulvinus. § Cautes scrupulosa sub equis 636 c.
Pulvis 335 c. 380 a. excitatus 335 c. 484 a. 580 b. 625 b.
Pumex 318 a.
Pumice defrico 318 a.
Pumicosus ib.
Pumilio 433 b. 525 b.
Pumilionis formam habens 433 b.
Punctæ in orthopygio habens 615 c.
Punctio 308 a. 446 b.
Punctis distinctus 308 a. 615 b. albis distinctus 615 c. distinguo 615 b. distinguo circumcirca 615 c. variatus ib.
Puncto soto ib. § Temporis 306 a.
Punctum. § Punctiones opus 308 a. 446 b. 615 b. § Minima linea pars apud mathematicos 585 b. 615 b. In Punctum desino 615 b. Momentum 256 b. temporis quo res aliqua agi debet 36 b.
Punctus (a.) 408 a. 446 b. 615 b. non ib.
Punctus, ûs 446 b.
Pungendi vim habens 537 a.
Pungendo penetro 446 c.
Pungens 308 a. 446 c.
Pungo 266 a. 267 c. 307 c. 308 a. 326 b. 446 b. 590 c. 615 b. 633 b. 734 c. subtus 446 c. 615 c.
Pungor 307 c. 446 c. 633 b.
Punica malus 577 a. 587. rosaria 577 b.
Punicea crura habens 591 c.
Puniceï tapetes 705 a.
Puniceo colore infecio ib.
Puniceum rostrum habens 573 a. Ad Puniceum colorem vergo 705 a.
Puniceus 587 b. 705 a. amictus 705 a. aspecta 688 c. pannus 705 a.
Punici mali grana 329 b.
Punicum malum 577 a. 587 b.
Punicus 379 c.
Puniens crudeli supplicio 545 c.
Punio 164 b. 212 c. 217 c. 329 c. 476 c. 545 c. 657 b. 658 c. 659 a. acrè 330 a. prior 476 c. simul 330 a. vicissim ib. 476 c. 659 a.
Punior 329 c. 476 b. 659 a.
Punire 620 c. obstino 545 c.
Punitio 164 b. 329 c. 592 c. 620 c. 658 c.
Punitor 329 c. 476 b. 659 b.
Punitorius 329 c.
Punitus multùm 659 b. vicissim ibid.
Punxerit probus me spina quidem 58 a.
Pupa. § Puella 132 c. 338 c. 339 a. § Imagunculæ pueri vel puellæ 339 a. cerea 531 c.
Pupas fingens ib.
Pupilla 132 a. 339 a. 679 c.
Papillaris 483 a.
Pupillas ignens habens 133 a. oculeus habens, id est, dulcis aspecto ib. non habens ib. pulchras habens ib.
Pupillis intentis intuor 339 b.
Pupillorum curam gero 483 a. curator ib.
Pupillus ib.
à Puppi 559 a.
Puppim duplicem habens ib. pellere 350 c. pulchram habens 559 a. utrinque habens ib. Ad Puppim pertinens ib.
Puppis 559 a.
Puppis interior pars 631 b. summa pars 703 a.
Pupugisti animum vehementer objurgatione tuâ 273 b.
Pura mors 288 c.
Puræ à rebus venereis 6 c.
Pure curans 563 a. fluens 573 a. mane ib.
Purè. § Mundè, nitidè 26 c. 288 c. gero me ib. castè, sanctè 6 c. 9 c. 288 c. § Sincerè 288 c. 306 c. 315 b. 349 b. 441 c. § Meræ 309 b.
Purgamenta 624 c. deterrione detracta 739 c. vestis 391 a.
ex Purgamentis conservatur fimus 624 c.
Purgamentum 285 c. 288 c. 289 a. 338 c. 391 a. 578 c. 607 a. 739 c. argenti 98 c. fœtens 516 b.
Purgandi vim habens 288 c.
Purgans igni 564 c.
Purgante medicamento utor 607 b.
Purgatio 275 a. 306 c. 289 a. 578 b. immodica 275 a. 289 a. ipsamet 289 a. § Menstrua 179 c. § Excusatio 620 a.
Purgativus 288 c. 289 a.
Purgator 288 c.
Purgatoria medicamenta 203 c.
Purgatorius 288 c.
Purgatrix 704 c.
Purgato difficilis 289 c. facilis ib.
Purgatus nimiùm 275 a. non 288 c.
Purgo 288 b. 289 a. 338 c. 391 a. 578 b. 599 a. 704 c. ante 289 a. circumquaque ib. faciem 474 b. igne 564 c. immodicè 289 a. inferiores per partes ib. leviter ib. scopis 380 a. simul 289 a. § Excuso 164 b.
Purgor 288 b. 289 c. 391 a. 578 b. 599 a. scopis 379 c.
Purificatio 5 b. 7 a. 9 b. 288 c.
Purificatus 7 a.
Purifico ib. 271 a. 288 c. 391 a.

543 b. 704 c. antè 705 a. circumcirca 289 a. priùs 7 a.
Purificor ib.
Puris fluxus 573 a. universi collectio 563 a.
Purissimus 7 a. 9 c.
Puritas 288 c. 349 b. § Castitas, innocentia, sanctimonia 6 c. 9 b. 288 c. § Sinceritas 309 a. 349 b.
Puro et nitido sermone uti 288 c.
Purpura 296 a. 327 a. 342 c. 549 c. parva 549 c.
Purpurâ indutus ib. non amictus ibid.
Purpurae liquore tingens vestes 103 b. marinae colorem imitans 549 c. venditor 566 c.
Purpuram attextam habens 203 b. in extremitate vel summitate habens 549 c. Ad Purpuram accedens ib. In Purpuram vergens ib.
Purpurata ib.
Purpurata officina 567 a.
Purpurarius 549 c.
Purpuras vendens 567 c. vensor 549 c.
Purpurasco 705 a.
Purpuratus 196 a.
Purpurea vestis 203 b. 440 b. 549 c. 705 a.
Purpurem vestes 294 c. 705 a. ungulae 592 a.
Purpurei tapetes 705 a.
Purpureo cingulo circumdatus 238 c. colore imbutus 549 c. 705 a. laficio 705 a. nigrico 549 c. perfundo 296 a. 549 c. rubeo 549 c. tiago 577 b.
Purpureum florem habens 63 c. limbum gestans 682 a.
Purpureus 56 a. 203 b. 486 c. 549 c, 577 a. aliquantum 549 c. color 63 c. tactus 549 c.
Purpurissens 203 b.
Purpurissum 183 c.
Purpuro 549 c. aliquantum ib.
Purulentum reddo 563 b.
Purulentus 563 a. 579 c.
Puram reddo 6 c. vinum 308 c.
Purus 260 b. 288 c. 349 b. 361 a. 671 b. 685 c. 704 c. aëris modo 24 a. à sordibus 526 a. sum 288 c. § Castus, sanctus, innocens 5 b. 6 c. 9 c. 288 c. 531 c. 704 c. à crede 6 c. monte 288 c. à nuptiis 6 a. omnino 5 b. 7 a. 9 c. sum 9 c. sum ab hac vel illa re 6 c. vivo ib. § Impermixtus, integer, sincerus 70 c. 90 c. 143 b. 288 c. 308 c. 309 b. 314 a. 315 b. 339 c. 349 a. 441 c.
Pus 563 a. effundo 573 a. excreo 563 b. extrahens seu educens 194 c. morendi vim habens 563 b. movens 544 b. morbo ib. 563 a. spuens 563 b.
Pusillanimis 264 c. 265 b. 709 a. 742 c.
Pusillanimitas 265 b. 742 c.
Pusillo animo praeditus ib. sum ibid.
Pusillum 485 c.
Pusillus 422 a. 422 c. 656 b.
Pustula 267 c. 514 b. 704 a. 713 b. nocturna 446 b. panis ustulati 703 b.
Pustulae similis 704 b.
Pustulae 27 a. 64 a. 742 a. ardentes et fervidae 236 b. quae pani nimium cocto deradantur 86 c.
Pustularis 704 b.
Pustularum eruptio 64 a. 704 b.
Pustulas non habens 704 b. In pustulas erumpo ib.
Pustulatum argentum 511 b.
Pustulis non infestatus 742 b. scatens 64 a.
Pustulosus 704 b.
Putamen 295 b. 382 a. detrimo 382 a. durum habens 153 a. malle habens ib. ovi 382 b.
Putamine tectus 382 b.
Putaminis detractio ib.
Putaminosus 295 b.
Putari. § Existimari 168 c. 442 a.
Putata vitis 31 b. non 645 a.
non Putatae vites 380 a.
Putatio 319 a.
Putator ib. 642 c.
Putatoria falx 319 a.
Putatorium instrumentum 642 a.
Putatorius 643 a.
Putatus qui est primus 644 c. serò ibid.
Puteolis 707 c.
Puteanus ib.
Putearius 483 a.
Putei haustor 67 b. in modum profundus 707 c.
Puteolus ib.
Puteorum fossor 483 a.
Puteum fodio ib.
Putens 707 c.
Puto vites 319 a. § Arbitror, existimo 68 b. 168 c. 195 b. 368 b. 442 a. 457 b. 505 c.
Putredine consumo 586 b. vitiatus ibid.
Putredinem quod contraxit in superficie tantum 586 b.
Putredo 215 b. 563 a. 586 b.
Putrefaciendi vim habens 544 b.
Putrefaciens ib.
Putrefacio 562 c. 563 a. 586 b. 626 c. circumquaque 586 c. penitus 586 b.
Putrefactio ib.
Putrefactus non ib. sum ib.
Putrefieri qui nequit ib.
Putrefio 563 a. 586 b. 704 b.
Putreo 219 b. 586 b.
Putrescendi facilitas 586 b.
Putrescens 523 c. 670 a. facilè 586 b.
Putrescentia ulcera ib.
Putrescere dicuntur cibi reposiți 234 a. quod leviter coepit 586 b.
Putresco 563 a. 586 b. 704 b. carnium modo 586 c. modore nimio 428 b.
Putrida ulcera 586 b.
Putridum oleo ib.
Putridus 573 b. 579 c. 586 b. multùm 586 c. in superficie ib. vetustate 586 b.
Putris 215 b. 586 b. ex parte 586 c. ex parte dimidia ib. ex oligine nimiâ 428 b.
PYRA, m 565 a.
Pyramides 564 b.
Pyrites lapis 564 c.
Pyrrhichicam salto 565 a.
Pyrrhichicus pes ib.
Pythia 563 a.
Pythico oraculo editus vel compulsatus 733 a.
Pythicus 563 a. vates 399 b.
Pythius Apollo 563 a.
Pythea ib.
Pythonicus ib.
Pyxis 563 c. 588 b. medicamentaria 357 a. parva 563 c.

Q.

QUA de causâ 485 a. 487 a. parte 484 c. ratione 469 b. 484 c. 568 b. Sì Quâ ratione 484 c.
Quâ 469 b. 484 c.
Quacunque 469 b.
Quadantenus 56 c. 469 b.
Quadra 526 a. geometrica 130 a.
Quadrabat hasta ejus manu 82 a.
Quadragenarius 216 c. juvenis 26 c.
Quadragesimus 646 c.
Quadragies ib.
Quadraginta ib. cubitorum 524 c. millia 430 c. ulnarum 477 b.
Quadrangulus 141 c.
Quadrans. § Quarta pars 408 a.
Quadrans. § Conveniens 82 c. non ib. 712 a. et ratio 377 c. et rotunda summa ib.
Quadrare 78 c.
Quadrat apiè in te 550 c.
Quadratio. § In Quadram formam redactio 141 c. § Convenientia 82 c.
Quadratum corpus habens 619 c.
Quadratus 141 c. aspectu 474 b.
Quadriennio recurrens 217 a.
Quadriennium 216 c. 463 a.
Quadrifarium 646 c.
Quadrifaris 266 b.
Quadriga 276 c.
Quadrigae 76 b. 95 c. 187 a.
Quadrigarius ib.
Quadrigeminos fetus edunt 168 a.
Quadrigis qui vehitur 95 c.
Quadrijuges equos alo 666 b.
Quadrijugi currus 187 a.
Quadrijugis vel Quadrijugus 187 a. 236 a. 484 b. 579 a. curros 187 a. 276 c.
Quadrimus 197 b. 216 c.
Quadringentesimus 646 c.
Quadringenti ib.
Quadripartitus 407 c. ordo 609 c.
Quadriremis 208 b.
Quadro. § In Quadram formam redigo 141 c. § Convenio 71 c. 82 a. 83 a. 667 c. 695 c. non 82 c.
Quadrobolaris 450 c.
Quadrupedum more gradiens aut vivens 552 b.
Quadrupes 95 b. 552 b. 591 c. Quadrupes incedo 552 b.
Quadrupla portio 408 c.
Quadruplata phalanx 686 c.
Quadruplator 148 b. 293 b. 623 b.
Quadruplatura 368 c.
Quadruplaturae factitantes 683 c.
Quadruplex 236 a. 253 a.
Quadruplicatio 646 c.
Quadruplici serie 610 b.
Quadruplicitèr 646 c.
Quadruplico ib.
Quadruplo major seu amplior ib.
Quadruplus ib.
Quae. § Fem. sing. 484 b. 655 c. § Neutr. plur. 1 a. Quae quam ita sint 487 a.
Quaecunque 485 b. offensio 671 b.
Quaedam (neutr. plur.) 86 b.
Quaelibet medicamenta 672 c.
Quaenam? 485 c. 656 a.
Quaeremus etiam alios 163 c.
Quaerendo victum 237 b.
ad Quaerendam comparatus 405 b.
Quaerens ib. latebras ib. occasionem 157 c.
Quaerere et investigare qui solet 163 c. ex eo volo 187 b. mores 508 b. rem, ut judices solent 237 b. victum 107 c. 302 c. 508 b. 510 b.
Quaerimus de eo 510 a.
Quaero. § Indago, perquiro, vestigo 163 c. 167 a. 212 c. 237 b. 402 a. 405 a. 592 b. 660 b. 717 b. diligenter 402 b. insuper 164 a. § Acquiro, colligo, comparo 100 b. 372 b. 508 b. 510 b. 542 a. § Interrogo, percontor 286 b. 564 a. 656 b. addubitans 510 a. § Quaestionem habeo seu exerceo 237 b.
Quaeror. § Acquirer 508 b.
Quaesitor 163 c. 167 a. 237 b. 402 b. 405 b.
Quaesitu difficilis 237 c.
Quaesitum 564 b.
Quaesitus. § Acquisitus 352 c.
Quaeso te, ne nos deseras 272 c.
Quaestio. § Ipsa quaerendi actio 237 b. § Quaesitum 213 b. 278 c. 564 b. agitata inter disceptandum 58 c. explicanda 100 c. infinita 650 b. juris 164 b. proposita 653 a. super aliqua re, de qua dubitatur 510 a. § Inquisitio criminis, tortura 60 a. 104 b. 214 c. 237 b. habetur de me 348 a. Ne Quaestio quidem hoc illi expressisset 60 a.
Quaestione habitâ 373 a. In Quaestione et disceptatione positus 100 c.
Quaestionem habeo 237 b. habere 214 c. moveo aliam 510 a. movere ib. proponere ib. propono 213 b. In Quaestionem venire 510 a.
Quaestiones crocodilinae 149 b.
Quaestionis habendae locus 104 c. 237 b.
Quaestiuncula 237 b.
Quaestor. § Qui quaerit et comparat 237 b. 352 c. 510 a. aerarius 373 a. 508 b. 553 c. 632 b. qui erat Philippi 632 c. suus ib. Quum Quaestor administraret maritimam provinciam ib. § Quaestor criminum 237 b.
Quaestores sumptuum in deos 361 b.
Quaestorius 352 c. 632 c.
Quaestuaria ars 352 c. negotiatio 734 a.
Quaestuariae artis locus ib.
Quaestuarius 310 c.
Quaestui habens Deum et res divinas 298 c. habeo 311 a. 745 b. habere omnes res 298 b. res sacras 301 b.
Quaestum facere 201 c. 508 b. facere corpore 202 c. facere ex literarum studio 734 a. faciens corpore 288 b. faciens sordidum 310 c. facio 159 c. 311 a. 697 b. facio aliquâ in re 369 a. Ad Quaestum corpore faciendum prostituens uxorem 423 a. Ad Quaestum utor 509 a.
Quaestuosè 310 c.
Quaestuosus ib. 311 a. 508 b. 544 b. 545 a. multum 311 a. non ib.
Quaestura 632 c.
Quaestus 202 c. 301 b. 310 c. 508 a. 510 c. 734 a. meritorius 423 a. sordidus et turpis 310 c. ex quo percipi potest 734 b.
Quaestus facientes indignos homine ingenuo 202 c.
Quale tandem? 158 a.
non Qualem se esse dicat, sed qualis sit 655 c.
Quali navi advectus es? 459 a.
Qualia? ib.
Qualis. § Citra interrogat. 146 b. 243 c. 459 a. § Interrogativè 459 a. 655 c.
Qualiscunque 459 a.
Qualisnam 655 c.
Qualitas 459 a.
Qualitate afficior ib. praeditus ib. certâ quâdam praeditus ib.
Qualitatem recipio ib.
Qualitates proprias corporum 199 c.
Qualitatis expers 459 a.
Qualiter ib. 459 b.
Qualitercunque 459 b.
Qualus. § Canistrum 141 b. collum 242 b. 386 b. § Fiscella 339 b. § Quasillus 632 a.
Quam. § Admirantis 568 b. 746 b. difficilè 568 b. graviter! ib. molesta res est! 746 c. § In comparatione 239 b. § Nisi 67 c. 239 a. 536 c. § Intensivum 484 c. 485 a. 487 a. 568 c. 746 c. brevissimo tempore 487 a. celerrimè 485 b. 568 c. celerrimè potuit 746 c. citissimè 198 b. fortissimè 485 c. longissimè 487 a. maximè ib. maximè fieri potuit 153 b. maximè possumus 484 c. maximè poterat 397 a. optime possit 484 c. plurimùm 535 a. plurimus 487 a. 535 a. scin' in quàm audax essem 568 c.
Quamdiu 188 a. 416 b. 484 b. 485 c. 747 a. tandiu 199 a. 747 b.
Quamobrem? 65 b. 275 a. 498 a. 487 a. 655 c. § Quare, quocirca, itaque 47 b. 484 c. 485 a. 487 a. 747 a.
Quam primùm 138 a. 198 b. 485 c.
Quamvis. § Etiamsi, licet 177 a. 289 a. 517 a. 659 b.
Quânam de causâ? 656 a.
Quandiu. vide Quamdiu.
Quando? 246 a. 487 a. § Quam 219 b. 246 a. 486 c. Est quando 486 c. § Quandoquidem, quia [illegible] a. 198 c. 219 b. 246 b. 486 c.
Quandocunque 486 c.
Quandonam periit? 246 b.
Quandoque 484 c. 486 c.
Quandoquidem 198 a. 219 b. 409 c. 484 c. 486 c. 746 c.
Quanquam 47 c. 196 a. 289 a. 517 a. 659 b.
Quante aetatis? 243 c.
Quanti? 485 c. aestimatis ib. aestimator 231 b. docet? 161 b. 485 c. est pretii 231 b.
Quantitas 243 b. 485 c. certa 485 c. syllabarum 736 a.
Quantitatis expers 485 c. ratione ib.
Quanto magis 485 b.
Quantulus 243 c. 485 c.
Quantum? 485 c. das ib.
Quantum 583 b. ad eum attinet 196 c. audivimus à senioribus 485 c. differunt ib. fieri potest 231 c. in eo fuit 485 b. in me est 242 c. 407 a. in te est 99 b. 407 a. plurimum 485 b. quis potest 410 b. satis est 415 a. In Quantum 485 a.
Quantumvis 196 a.
Quantus? 485 b.
Quantus 243 c. 485 c. et qualis ille evaserit 243 c. qualisque 485 b. § Quàm potens 243 c.
Quantuscunque 243 c. 485 c.
Quantuslibet 485 c.
Quantusvis ib.
Quapropter 196 c. 450 b. 484 c.
Quaquaversum 499 c.
Quare? 275 a. 484 c. 487 a. 655 c.
Quare 450 b. 484 c.
Quarta pars 408 a. noctis 711 b.
Quartanâ febre laboro 646 c.
Quartanus ib.
Quartus ib.
Quasi 746 b.
Quasillum 292 b. 359 b.
Quasillus 632 a.
Quassari qui potest 583 b.
Quassatio ib. 655 c.
Quassator 655 c. terrae 188 a. 728 c.
non Quassatus 583 c.
Quasso 318 c. 343 a. 497 b. 580 b. 662 a. undique 343 a. 630 c. § Metaph. 343 a.
Quassor 580 b. 583 b.
Quatenus 484 c. 485 a. 487 a. fieri licuit 155 b. Eatenus quatenus 747 b.
Quater 646 c.
Quatere caput 317 a. aures 497 a.
Quaternarius numerus 646 c.
Quaternas fissuras habens 449 a. furcas habens ib.
Quaternio 646 c.
Quati risu 115 c.
Quatio 188 a. 267 c. 317 a. 324 a. 343 a. 497 a. 583 b. 655 b. 674 b. 739 a. eundem 583 b. circumcirca 583 c. simul 343 b. 584 a. undiquaque 343 a. utrinque 583 c. 655 c. vehementer 580 a.
Quatior 497 c. 583 b. 630 c. horrore 343 a.
Quatriduanus 245 b. 646 c.
Quatuor 646 c. asses habens 487 c. aures habens ib. cameras habens 209 b. chordis instructus 731 b. columnas habens 622 c. cubitorum 524 c. medicamentis constans 687 b. mensium 418 b. mensium spatium ib. metris constans 416 a. minarum 423 c. modis 646 c. obolis valens 450 c. ordinibus constans 610 b. phalanges 686 c. syllabas habens 368 b. temones habens 579 a. tribus habens 712 a. vicibus constans 610 a. ulnarum 477 c. Per Qua-

tuor ordines 610 b. Vigiati quatuor 647 a.
Quatuordecim 150 b. 646 b.
Quemadmodum 459 a. 487 a. 746 c.
Querous 173 b.
Quercûs medulla 173 c.
Quercus excavatæ et hiantes 580 a.
Quercuum amputator 644 b.
Querela 8 a. 36 a. 111 a. 293 b. 408 b. 411 c.
Querelam ad amicum defero 8 c. Sine Querelâ 411 c.
Queribundè gannio 325 c.
Querimonia 8 a. 411 c.
Querna sylva 173 b.
Quernus ib.
Queror 8 a. 293 b. 408 b. lamentabili voce 517 c. 501 a. passim 518 a. vicissim 411 c.
Querula incantio sortis sum 408 b. et flebili voce loquor 442 c.
Querulè 293 b. 453 c.
Querulus 2 c. 36 a. 293 b. 318 a. 408 b. 411 c. 453 c. animus 455 b. non 411 c. sum 293 b.
Questus, ûs 411 c.
Qui 158 b. 450 b. 484 b. 485 b. 656 a.
Qui 484 c. 568 b. fieri potest istud? 568 b. fieri potest ut, &c. 420 b. tandem 158 a.
Quia 86 a. 196 c. 450 b. 485 a. 487 a.
Quibus 484 b.
Quibuscunque ib.
Quicquid acciderit 416 b.
Quicunque 459 b. 485 b. 656 a.
Quid 655 c. ergo? 147 b. est cur 487 a. est quod? ib. igitur? 158 a. ai? 568 b. rei agis? 734 a. sibi vult? 174 a. tam postea? 188 b.
ad Quid? 655 c.
Quidem 149 b. 656 a.
Quidam. § Nonnulli 197 a. 215 c. certi dii 215 c.
Quiddam 656 a.
Quidem 122 c. 239 a. 258 c. 411 c. 412 a. 488 c. 659 b. certè 412 a. certè quidem ib. 418 a. 488 c. Ego Quidem 122 c. Et Quidem 283 a. Ne Quidem 487 b. dictu Quidem fas est 416 b. nominaretur Quidem 59 b. terra Quidem 72 a. anus Quidem 181 b. si Quidem 416 b. Ut Quidem 446 c.
Quiditas 655 c.
Quidnam? 487 a. 655 c.
Quies 189 c. 229 a. 247 a. 265 c. 278 c. 287 c. 394 b. 503 a. 554 a. 669 b. 719 c. ab hujusmodi rebus 168 b. pacis 274 c. § Somnus 247 c. 503 a.
Quiesco 247 c.
Quiescere 12 b. 247 c. facio 247 a. § Dormire 218 b. § Nihil movere aut tentare 736 a.
Quiesset mox 247 c.
non Quiescit 668 c.
Quiesco 193 c. 247 c. 265 c. 271 b. 278 b. 503 a. 669 b. alternis 503 b. nec apud inferos à laboribus 218 b. simul 503 b. § Nihil moveo, aut tumultuari desino 247 c. § Morior 503 a. § Sileo, taceo 247 c. 363 b.
Quieta vita 247 c.
Quietè 189 c. 242 c. 247 c. 260 c. 669 b. continens te 247 a.
per Quietem 466 a. 680 b.
Quieti indulgeo 630 c.
Quietior 247 c.
Quietis amans 247 c. amore teneor ib. conciliatrix 189 c. locus 503 a.
Quietissimus 247 c.
Quietiùs 247 a.
Quietum esse 12 b. 92 c.
Quietus 92 c. 189 c. 217 b. 242 c. 247 c. 260 c. 278 c. 544 a. 633 b. 669 b. omni ex parte 189 c. ste 669 b. sem 248 a.
Quilibet 459 a. 499 c. 656 a. 678 b.
Quia 416 b. 487 a. etiam 47 b. 215 c. 216 a. 289 a. 418 a. imo 47 b. Nemo est, Quin, &c. 176 c. Non obieritis urbes Israëlis, Quin venerit Filius hominis 747 a.
Quinarium per numerum numero 516 a.
Quinarius ib. numerus ib.
Quincuncem in ordinem positus circumcirca 610 a.
Quinos per digitos numero 516 b.
Quinquagenarius 216 c.
Quinquagesimam colligo 573 b. cum Quinquagesimo fundamo 727 a.
Quinquagesimus 516 b.
Quinquaginta ib. annorum fidera 216 c. capita habens 300 a. militum præfectus 516 b. millia 430 c. talenta 632 a. talenta ponderans 651 c. ulnarum 477 b.
Quinque 516 a. nrei nummi 721 a. chordas habens 729 a. cohortes 389 c. cubitorum 524 c. dies durans 253 b. fistulas habens 624 c. folia habens 712 c. foramina habens 624 c. lapidibus constans 386 a. mediamentis constans 687 b. mensium 418 b. militum numerus 516 b. minarum 423 c. oboli 430 c. ordinibus constans 610 b. partes habens 407 c. 408 b. ramos habens 454 a. scheenos longus 630 b. sonos reddens 717 b. talenta æquans 632 a. torus conjugales experta 379 a. versibus constans 610 b. ulnarum 477 b. voces reddens 717 b. volumineum liber 647 c.
Quinquefariam 516 b.
Quinquefidum vere 450 c.
Quinquefolium 712 c.
Quinquefolius 521 a.
Quinquennalis 216 c.
Quinquennio ib.
Quinquennis ib.
Quinquennium 516 b.
Quinquepartito 407 c.
Quinquepartitus ib.
Quinqueremis 208 b.
Quinquertio. § Quinquertii victor 354 c.
Quinquertium 21 a. 354 c.
Quinquies 516 a. tantus 516 b. victus 662 c.
Quinta pars 408 a. 516 b.
Quintam partem persolvo 516 b.
Quintana febris ib.
Quintanus ib.
Quintarius 408 b. alter ib.
Quintuplex 516 b.
Quintuplicatus ib.
Quintuplo major ib. majorem facio ib.
Quintuplus ib.
Quintus ib.
Quippe 86 a. 459 a. 488 c. quod 86 a.
Quippiam 656 a.
Quiritari 218 c.
Quiritatio 629 c.
Quiritor 375 b. 401 a. 550 b. 629 c.
Quis 459 a. 484 b. 655 c. Nescio quis 149 b. Si quis 686 a.
Quisnam 72 a. 656 a.
Quispiam 149 b. 656 a. alius 50 b.
Quisque 189 a. Digressi sunt in suam Quisque civitatem 303 a. Iverunt domum Quisque suam 189 a.
Quisquiliæ 580 a. 598 a. 624 c. 706 b. aridæ 706 b.
Quisquilias lego 373 a.
Quisquis 656 a.
Quivis 499 b. 672 b.
Quo facto 196 c. pacto 484 c. 568 b. Ex Quo 198 a. Si Quo modo 484 c.
Quo magis ib. minus ib. § Ut 491 c. § In quem locum? 275 a. 469 b. 484 c. 485 c. conferam me? 484 c. confugiam? ib. convertam me? 306 c. lascivim? 484 c. malorum 484 b. pedes ducebat, ibat 3 a. tendo 485 a. terrarum 484 c.
Quoad 416 b. 491 c. 557 a. 747 a. ejus fieri potest 155 b. fuerit 222 a. venerunt 416 b. vivat quis 416 a.
Quocirca 484 c.
Quocunque 56 c. 189 a. 469 b. 484 c.
Quocunque modo 459 b. 568 c.
Quod 484 a. 655 c. dici solet 158 a. quidem ad me pertinet 179 a.
Quòd 181 b. 485 a. 487 a. 746 c. al 289 a. verò 487 a. Eò Quòd 484 c. 485 a. 487 a. Itaque Quòd 487 a. Non Quòd ib. Propterea Quòd 484 c. 485 a. 487 a. Quid est Quòd? 487 a.
Quodammodo 56 c. 484 a. 568 c.
Quoddam 656 a.
Quodnam ib.
Quolibet modo 672 b.
Quominus 416 b.
Quomodo 459 a. 469 b. 484 c. 485 a. 487 a. 568 c. vis, hic 568 c. Quomodo succurram non habeo ib.
Quomodocunque 469 b. 568 c.
Quonam modo? 484 a. tandem modo? 568 c.
Quonam? 484 c.
Quondam 495 a.
Quoniam 196 c. 198 a. 409 a. 450 b. 485 a. 486 c. 498 a.
Quopiam aliò 50 c.
tertio Quoque die 160 b. mense 498 a.
Quoque 158 a. 488 c.
Quoquo modo 56 c. 499 b.
Quoque versum 189 a. 499 b.
Quorsum? § Ad quid? 558 c.
Quoram 484 c.
Quorumcunque ib.
Quot? 485 b. diebus? 245 b. 485 c. in locis 485 c. modis ib.
Quota partis 408 b.
Quotannis 59 c. 197 a. 216 a. 303 a. recurrere 216 b.
Quotcunque 485 c. modis ib.
Quotidiana consuetudo cum aliquo 245 b. febris 245 a.
Quotidianus 245 b. victus 199 a.
Quotidie 189 c. 244 c. 245 a.
Quoties 485 c.
Quotiescunque ib.
Quotlibet 485 c.
Quotnam modis? ib.
Quoto die ib.
Quotquot 485 b.
Quotuplex 485 c.
Quotus 459 a. 485 c.
Quotuscunque 485 c.
Quotuslibet ib.
Quovis 499 b.
Quousque 416 a. 484 b. 485 c. 747 a.
Quum. § Postquam, quando 198 a. 219 a. 246 b. 486 c. 747 a. adveneraverat 246 b. vidissent 198 b. § Quandoquidem 484 c. 486 c. Quum quum ita sint 487 a.
Quum primum 198 b. 746 c.

R.

RABIDA 391 c.
Rabidus ib.
Rabie agitor 391 a. concitatus sum ib. percitus sum 32 b.
ad Rabiem agens 391 c. In Rabiem actus furo ib. ago 392 a. ager ib.
Rabies 391 c. 705 b. furens 267 b.
Rabiosa 391 c.
Rabiosus ib.
Rabula 7 b. 138 c. 573 b.
Racematio 712 c.
Racemationem facio ib.
Racemi in modum 112 c.
Racemiger 606 b.
Racemo 292 b.
Racemor 112 a. 712 c.
Racemosus 112 c.
Racemulus 712 c.
Racemus 608 b. relictus post vindemiam 712 c.
Radendi vim habens 448 c.
Radendo complano 739 b. detergeo ib. deterens ib. non perfricto 448 c. non politus 449 a. penetro 739 c.
ad Radendum idoneus 448 c.
Radens hastas 449 a. utroque parte ib.
Radere leonem, id est, rem difficilem aggredi 448 c.
Radi qui potest ib.
Radiare 102 a.
Radiatus 42 a.
Radicamentum 575 c.
Radicarius ib.
Radicatio ib.
Radicatus bene ib. bene sum ib. per se 554 c.
Radice carens 575 c. exuberans ib. provenions 715 c. A Radice foliatus 712 c. Cum Radice ipsâ 575 c. 576 a. totâ ib.
Radicem capitatam habens 575 c. crassam habens ib. effodiens 482 c. effodio ib. emittens 715 c. emitto ib. multiplicem habens 575 c. rectam habens ib. in summitate habens ib. unicam habens 576 a.
Radices mentium 504 c. ungulam 468 b.
Radices ago 102 c. 575 c. 715 c. colligo 575 a. exscindo 644 c. habens altè infixas 575 c. breves ib. crebras 576 a. densas ib. expansas ib. extensas ib. imbecillas 575 c. longas ib. multas 576 a. profundas 575 c. per superficiem tantùm terræ sparsas ib.
Radici similis ib. subjectus 576 a.
Radicibus actis affigo ib. exubero 575 c. firmo, fulcio vel stabilio ib. infixis nitor ib. vescens 683 b. sub radicibus montis 505 a.
Radicis aliquid habens 576 a. profunditas 575 c.
Radicitus 135 b. 188 c. 575 c. 576 a. adhæreo 575 c. evelli 253 a. evello 575 c.
Radico ib.
Radicor ib.
Radicula. § Parva radix ib. § Herba lunaris 642 c.
Radiculâ purgo ib.
Radicum brevitas 575 c. capillamentum ib. collector 573 b. excisio 644 c. excisor ib. fibræ 574 c. longitudo 575 c. multitudo 576 a. secundarum tempus 644 c. venditor 557 c. Ad Radicum excisionem pertinens 644 c.
Radii rotarum 326 b.
Radio calco ita 311 a. pulso 346 b.
Radiorum in formam 42 a.
Radios ejaculans 102 a. jacio ib. pulchros habens 42 a. § Textorios conficiens 543 b.
Radius solis 42 a. falcatus ib. § Textorius 311 a. § Rota 326 c. § Historiam 402 a. § Os cubiti 311 a.
Radix 575 c. dulcis ib. montis 480 c. 505 b. 550 c. ungula 468 a.
Rado 306 a. 325 c. 387 c. 448 c. 615 c. 739 b. 741 a. circumquaque 448 c. insuper 326 a. intus 448 c. me ib. novaculâ ib. novaculâ leviter 449 b. novaculâ in orbem ib. Scythico more 598 b. subtus 449 b. in superficie 449 a. 739 c. unguibus 58 a.
Rader 448 b. 739 b. novaculâ 448 c. Scythico more 598 b.
Radula 325 b. 346 a. 387 a. 387 c. 448 c. 739 b.
Ramalia 319 a.
Ramenta tenuissima 91 c.
Ramentum 287 b. 302 b. 325 b. 407 a. 448 b. 449 a. 576 b. 616 a. detergendo detractum 670 a. destringendo et detergendo detractum 736 b.
Ramex 313 c. aqueus ib. callosus ib. carnosus ib. inguinis ib. varicosus ib. ventosus ib.
Rami 574 b. majores et umbrosiores 672 a. tenelli 596 b. § Fluminum 309 b.
Ramice aqueo laborantes 313 c.
Ramicosus ib.
Ramorum gestatio 697 b.
Ramos paucos habens 454 a. pulchros habens 478 b. In Ramos duos findi 454 a. duos qui spargitur ib. multos dispersus ib. quinos qui dispergitur ib. tres divisus ib.
Ramosum in materiam converti 453 c.
Ramosus 211 a. 319 a. 453 c. non 453 c.
Ramulis carens 325 b.
Ramulos amputo ib. multos habens ib.
Ramulum unicum habens ib.
Ramulus 109 a. 250 c. 319 a. 325 a. 569 a. adnascens ramis majoribus 714 b. tenellus 427 b.
Ramus 193 c. 211 a. 319 a. 340 a. 453 c. 481 a. 568 c. 569 a. grandis 41 a. Martio 453 c. novellus 427 b. olivæ 249 c.
Ramusculus 480 c.
Rana 105 c.
Rane in morem nato ib.
Ranæ viridis 363 b.
Rancesco 651 c.
Rancidus 233 c. 586 b. 631 c. fio 631 c.
Rancor ib.
Ranunculus 105 c.
Rapa 234 a. 622 a.
Rapacissimus 226 a.
Rapaciter 77 a.
Rapax 77 a. 371 a.
Rapere 12 b. ad necem 199 a. ad tribunal 12 b. impetu 694 b. in jus 212 b.
Raphani in modum 570 b. intrusio in podicem ib.
Raphano in anum immisso cruciari ibid.
Raphanus 570 b. 616 c.
Rapi ad mortem 12 c. impetu 692 c.
Rapida aqua 117 a. fuga 206 b.
Rapidè 363 c. ferus 572 c.
Rapido cursu ferri 321 a. cursu qui fertur 321 b. impetu 577 c. meta viam carpens 306 c.
Rapidus 343 c. cursus 206 b.
Rapiendi peritus 77 a.
Rapina ib.
Rapinis infestare et compilare 175 b.
Rapio 77 a. 207 c. 692 c. 695 a. 696 a. ad pœnam 77 b. ad supplicium aut judicem 13 b. simul 77 b. sursum ib. violenter 194 c.
Rapior 77 b. 207 c. ad pœnam 77 b. ad supplicium 13 b. huc illuc 625 a. sursum 77 b. transversus 625 a. 695 b. 695 a.
qui Rapitur à fluvio 698 a.
Raptim 77 a. 260 b.
Raptitius 77 a.
Rapto (v.) 579 a.
Rapto quæsitus 77 a. vivunt 379 a. E rapto vivens 107 c. Ex rapto vivens gens 379 b. vivo ib.
Raptor 77 a.
Raptrix ib.
Raptus (a) ib. repentè aut subito 77 b. sursum ib.
Raptus, ûs 77 a. sublimis ad deos 77 b.
Rapulum 622 a.
Rapum 621 c. 622 c.
Rara folia habens 712 c. 713 a.
Raram barbam habens 566 b. carnem habens 581 b.
Rarus columnas habens 632 b.
Rarò 72 c. seminatus 604 b. semine ib.

Rarefaciendi vim habens 71 c.
Rarefacio 72 c. 399 a.
Rarefactio ib.
Rarefacta difficiles aquæ 399 a.
Rarescere ib.
Rario intervallis 72 c.
Raritas. § Laxitas ib. 399 a. § Penuria 602 a.
Raritudo terræ 72 c.
Rariùs 192 a.
Rarò 399 a. 401 b. 503 a. 602 a. pariens 654 c.
Rarus capillos habens 738 c. pilos habens 740 b.
Rarus. § Laxus, non densus 72 b. 382 a. 398 c. 602 a. 738 c. § Infrequens, cujus penuria est 602 a. palma 72 b.
Rasio 730 a.
Rasor 448 c.
Rastro quæ corradentur 624 c.
Rasura 448 b. 739 b. per novaculam 448 a.
Rasurâ qui opus habet ib.
Rasus 325 c. 387 c. 446 c. 738 b. bene 449 a. circumquaque 306 a. ad eatem 449 b. iterum 449 a. non 730 c.
Rata fides 349 a. spes ib. pro ratâ parte 407 a.
Rate abeguâ 377 b.
Ratio. § Mens 374 c. 377 b. dictat 30 a. § Causa 33 b. 442 c. fallax 378 b. cujus reddi non potest 375 a. § Cura 454 b. habenda est mediocritatis 618 a. § Conditio 651 a. nostra aliter comparata est 179 a. victûs 262 a. § Modus, via 451 b. 452 a. 507 b. 648 b. docendi ac discendi 452 b. efficiendi aliquid 496 a. 508 a. loquendi 452 b. pecuniæ comparandæ 508 a. § Suppotatio 377 c. bene imita 378 b. bene subducta ib. par et æqualis 377 c. putata et perfecta 288 c. quadrans 377 c.
Ratiocinans recte 378 b. non rectè 378 c.
Ratiocinatio 367 a. 374 a. 378 a. falsa 378 b. sine ratiocinatione 378 c.
Ratiocinationibus fallacibus decipiendi peritus 378 b.
Ratiocinativa via 378 a.
Ratiocinativus 378 a. status 378 c.
Ratiocinator 377 c. 741 b. fallax 378 b.
Ratiocinatoriæ 378 a.
Ratiocinata difficilis ib.
Ratiociniorum præfecti ib.
Ratiocinium 377 c.
Ratiocinor 15 c. 213 b. 372 c. 378 b. 452 b. 714 a. rectè 378 b.
Rationabilis 377 c.
Rationalis ib.
Rationis carens res 378 a. præditum esse 732 a. præditus 377 b. præditus anus 708 c. A Ratione aberro 377 c. reddendâ immunitas 218 a. Aliâ Ratione 50 b. 215 b. Aliquâ Ratione 469 b. Certâ Ratione 378 a. non sine certâ Ratione 437 a. Cum Ratione 377 b. fit, seu, non absque 374 c. Eâ Ratione 450 b. 484 c. 491 a. Hac Ratione 188 c. 451 a. Illâ Ratione 189 b. Nullâ aut habitâ Ratione 443 a. Quâ Ratione 469 b. 481 c. 485 a. 568 b. Quâ maximè Ratione fieri potuit 485 c. Si quâ Ratione 484 c. Sine Ratione seu Rationis usu 377 c.
Rationum allegans hanc 225 a. exigere 34 c. habentes nullam injuriarum præteritarum 378 c. habeo 196 a. 378 b. 454 b. 658 b. habeo alicujus 44 a. 109 c. habeo mei 225 a. habeo mei nullam 443 a. non habeo alicujus 377 c. habens alicujus 378 a. habere alicujus rei 109 b. habuit hanc, et absolverat 35 b. ineo, id est, computo 377 b. 378 a. loco cum aliquo 378 a. reddens 374 c. reddere 217 c. 374 c. reddo ib. reposcere vitæ sententiæ 217 c. reposcor administrati et gesti honoris 217 c. subdoce 101 a. 377 b.
Rationes argentariorum et similium hominum 136 a. conferre cum servis 33 a. conibus non calculis 377 b. redido 378 a. referebat quotannis ib. refero 693 b. refero ad ærarium 693 c. A quo Rationes non petuntur 378 b. In Rationes et calendarium referor 137 a.
Rationi consentaneum 185 a. consentaneum est 374 c. non consentaneum 377 c. sensu quàm consentaneum est 378 a. consentaneus ib. non consentaneus ib. § Reddendæ obnoxius 218 a. reddendæ non obnoxius ib.
Rationibus fallacibus capi qui potest 378 b. falsis decipior ib.
Rationis carentia 377 c. compos non eam ib. expers ib. inopia 378 a. plusculum habere videtur 178 a. § Redditio 378 a. reposcendæ actio 217 a. reposcendæ peritus ib.
Rationum codex 378 a. subductio 378 b.
Ratiuncula 189 c.
Ratum facio 177 c. 336 b. habeo 359 a. haberi ib.
Ratus. § Auctoritatem habens ib.
Raucedo 115 b.
Raucesco ib.
Raucitas 78 b. 115 b.
Raucum creperúmque sonum edens 311 b. creperumque sonum edo ib. et creparum quid sonare facio ib.
Raucus 78 b. 115 b.
RE divinâ non peractâ abiit 267 b. infectâ 561 a. ipsâ 734 b. Ab Re 183 b. est ib. Abs re 164 a. 231 b. 402 c. non abs Re 50 b. 592 a. E Re nata 673 a. In Re gerendâ 202 c. permanti consilium capio 629 c.
Reaccendo 577 a.
Reædificatio 456 a. 594 a.
Reædifico 151 b. 354 b. 456 c. 478 b. 594 a.
Realis 353 b.
Reatus 19 a. 664 b.
Rebellio 246 b. 280 a.
Reboo 319 a. 429 c.
Recalcitro 370 b.
Recalefacio 255 b.
Recalesco ib.
Recalvus 60 c.
Recantatio 82 b.
Recedens 663 b.
Recedere à proposito 351 a. facio 730 b.
Recedo 174 c. 213 a. 281 a. 696 a. 717 a. 718 a. 737 b. celeriter 379 c. è 737 b. introrsus ib. sensim 718 a. 737 b. 738 a.
Recens 29 a. 140 b. 437 c. 559 a. 633 c. 690 c. 729 c. memoria 140 b. scriptum 437 b.
Recens 140 b. 273 a. 437 b. 559 a. 690 c. absolutus 641 c. sentus 39 b. 256 c. adesus 118 a. qui advenit 213 a. saporem 569 b. cursus 338 a. 645 a. celebratus choreis 731 c. congeminatus 523 a. congiatus ib. 667 a. collectus 373 a. combustus 291 a. compactus 522 c. 523 a. conditus 354 b. constitutus 285 b. crematus 291 a. decerptus 173 a. dilaniatus 602 a. editus parta 390 a. qui effluxit 573 a. elaboratus 205 a. excitatus 484 a. excoriatus 153 a. expressus 259 a. extractus 151 b. exsuscitatus 484 a. fabricatus 296 c. factus 205 a. 296 c. 647 b. formatus 675 a. fossus 482 c. 590 c. gnatus 123 c. 126 a. illitus 44 c. immolatus 267 b. incisus 645 a. lasitatus 642 b. institutus 285 b. qui interiit 700 c. inanctus 734 c. lotus 389 a. 539 a. lugens 514 c. mixtus 302 b. molitus 45 a. mortuus 259 c. 296 c. nati 78 b. natus 124 a. 126 a. 715 b. nexus 533 b. nupta 236 a. nutritus 665 c. 666 a. obortus pudor 250 a. occisus 626 b. 692 a. ortus 123 c. 106 a. 250 a. paratus 647 b. quæ peperit 654 c. peremptus 690 c. persuasus 506 b. pictus 138 b. plexus 533 b. redùt 78 b. scriptus 138 b. sculptus 152 b. sectus 644 c. temperatus 309 b. tritus 645 a. 670 c. vitiata puella 700 c. virescens 250 a. ustus 291 a. vulneratus 675 a.
Recensens 233 a.
Recenseo. § Enumero, lustro 75 b. 372 b. 378 a. 435 c. 435 c. 592 b. cum aliis 372 c. nominatim 466 c. sub 592 c. inter alios 372 c. § Commemoro, percurro 212 c. 424 c.
Recenseor 214 c. 372 b.
Recensere. § Dinumerare, lustrare 214 c. 435 c. exercitum 75 a.
Recensio 75 a. 337 a. 214 c. 372 c. civium 741 b. quæ fit lustrando et inspiciendo 592 b. In Recensione desiderari ib.
Recensiones 684 b.
Recensiti viri 592 b.
Recentem errorem habens 313 a.
Recenter 437 b. insculptus 721 b. interfectus 690 c. sculptus 721 b.
Recentiorum more 690 a.
Recenti partu editus 654 b.
Recepit in se omnia 155 a.
Recepta omnis terra in usum medicamenti 527 b.
Receptaculum 154 c. 155 a. 737 b.
Receptatio 155 a.
Receptio ib. 333 a. 366 b. 367 a. in ædes 456 b.
Receptor 155 a.
Receptorium ib.
Receptrix 156 a.
Recepta facilis 155 b.
Receptui cano 293 a. quod datur signum ib.
Receptum ac moribus comparatum 282 a. usu 442 a. est more 282 a.
Receptum difficilem facio 548 c. de aliqui 154 c.
Receptus meo 442 a. non 155 b.
Receptus, ûs 620 b. 737 b.
In Recessibus interioribus latus 431 c.
Recessim eodem 479 c.
Recessio 213 c. quæ sensim fit 737 c.
Recessor ib.
Recessus 175 a. 280 b. 311 c. 317 b. 431 c. 737 b. 738 a. curvus 337 a. 357 a. ustimus 214 c.
Recessus profundos habens 618 c.
Recidere qui sequit 559 c.
Reciderunt res hæc tandem 196 c.
Recido 461 b. 528 b. in morbum 444 c.
Recido 337 a. breviter 644 a.
Recipere ad sese 30 b. aliquem dorso 154 c. crimen in se 35 c. 155 a. 293 b. in ædes 155 b. in se, id est, promittere se præstaturum 154 c. regnum 333 b. se, id est, retrocedere 281 c.
Recipiatur ut medicina 155 b.
Recipiendus 154 c. 155 a.
Recipiens mortuos 155 c. omnia ib.
Recipio. § Accipio rursus, recupero 332 c. 333 b. 351 c. 366 b. animum 231 b. § Capio, consequor, reporto 76 c. 223 b. 366 c. gratiam, id est, reponditur mihi gratia ib. § Admitto 154 b. 155 a. in amicitiam et societatem 154 b. in me eventum rei 177 b. in sinum 332 b. intrò 153 a. intus, vel in medium 197 b. 708 a. vicissim 333 b. sub 155 b. § Excipio, suscipio ib. 332 c. ad me 366 b. domum 456 b. hospitio 447 c. § Me 332 c. 333 b. me etiam 445 a. me intus vel intus 663 b. et subdoceo me in periculo 612 a. § Pollicear 155 c. 284 b. ad me vel in me 154 c. 155 c. me fecturum 177 b.
Recipior. § Recuperor 367 a. § Domum 456 b.
qui Recipitur ægrè 135 b.
Recipiuntur sociè 456 b.
Reciproca fluenta habens 572 c.
Reciprocantes flectus habens 577 c.
Reciprocare caripi modo 218 c.
Reciprocatio 297 b. 319 c. 337 a. 572 b. 620 a. 664 b. æstus 526 c. aquæ 573 a. luminis 369 c. quâ eadem persona agit et patitur 500 a.
Reciprocè 620 a.
Reciproci cursus flectum 88 c.
Reciproco 572 b. 620 a. 664 b.
Reciprocor 297 a. 620 a.
Reciprocum iter 452 b. mare 166 b.
Reciprocus 445 a. 500 c. 573 a. 650 c. 669 a. cursus ib. sensus 248 a. vertex 166 b.
Recisio 31 b. 643 c.
Recisus 642 c. breviter 644 a.
Recitare 41 b.
Recitatio 19 a. 41 b. 130 a.
Recitator 136 a. clamosus 501 c.
Recito 233 a. 372 b. memoriter 3 c. 616 a. orationem ad dandum specimen doctrinæ meæ 148 c.
Reclamans 281 a.
Reclamatio 110 c.
Reclamo 110 c. 111 a. 280 c. 369 c. 343 b. 348 b. interpositis testibus 401 a.
Reclinatio 323 a.
Reclinatus ib. 390 a. decumbens 323 c.
Reclino 322 c. 323 a. in dorsum 358 b. juxtà 323 c. me 323 a. sub 323 c.
Reclinor 323 a. sub 323 c.
Recortus 227 c.
Recognitio 594 b. census 635 b. civium 741 b.
Recognitor 130 b.
Recognosco 130 c. 215 a. 372 c. 594 b. census 635 b.
Recolligendus animus est 239 c.
Recolligere animum 4 c. se ib. vires ib.
Recolligo 5 a. animum ib. fila dilapsa 419 b.
Recompensatio 585 b.
Reconciliandi vim habens 49 a.
Reconciliatio 48 c. 49 a. 78 c. 393 b. 612 a.
Reconciliator 49 a. 78 c.
Reconciliatu difficilis 49 a. 393 a. facilis 49 b.
Reconcilio 48 a. 49 a. 74 c. 393 b.
Reconcilior 48 a. 49 b.
Reconcinnatio 78 c.
Reconcinno ib. 370 a. 594 b.
non Reconsulendo 632 c.
Recondens sibil ib.
Recondentia cibos animalia 258 a.
Recondere animo 651 b. in crastinum 632 c.
Recondi qui solet 651 a. bene quod solet 258 b.
Recondita res 652 a.
Reconditorium 651 a.
Recondita asservatéque difficilis fructus 258 b.
Reconditum asservo 258 a. esse 304 c. occulto et obscuro 632 c.
Reconditus bene ib. à longo tempore 653 c. non 632 c. sum 305 a.
Recondo 238 a. 320 c. 632 c. 650 c. 652 a. in 651 c. intro 632 c. in thesauro 258 b. veteri thesauro 238 a.
Reconquo 227 c. 517 a.
Recorrumpere 579 b.
Recordans non 443 b.
Recordari 196 a. 365 c. 608 c. facio 424 b.
Recordatio ib.
Recordatus illis hujus lib. paterorum institutorum ib. Non Recordatus se esse magnum 443 b.
si Recorderis præterita 424 c.
Recordor 424 b. 443 b.
Recorporo 349 a.
Recreamentum 743 b.
Recreare 234 b. corpus 631 a.
Recreari ex animi deliquio 743 a.
Recreatio 352 c. 366 b. 503 a. 539 c. 743 a. animi 17 a.
Recreatorius 352 c. 366 b.
Recreatrix omnium vitis 258 c.
Recreata difficilis 366 c.
Recrementum 401 c. 599 a. 713 a. metallorum ustorum 607 a.
Recreo 333 b. 352 c. 503 b. 563 b. 743 a. à morbo 627 a. me 539 c.
Recreor 239 c. 379 a. 693 b. à morbo 627 a. animo 338 b. ex morbo 333 b. 569 a.
Recrescens 23 c.
Recriminatio 8 a. 293 b.
Recriminationem habens ib.
Recriminatorius ib.
Recrimino 8 a. 16 a. 293 b.
Recta affectio 478 c. cogitans 444 a. formina habens 656 c. linea 217 b. loquutio 201 b. opinio 170 a. oratio 374 a. pugna, id est, ex aperto conserta 404 a. scriptura 139 a. textura 533 c. tunica 278 c. via 217 b. 638 c.
Rectà facio dico 478 b. linea 558 a. lineâ progredi 217 c. monte præditus 414 a. orationis usus 374 c. viâ incedens 306 c.
Rectè 217 b. 272 a. 664 a. 679 c. adversus Diomedem ivit 272 a. ambulans 306 c. feror 272 a. ferri 697 a. ferunt me pedes 552 a. quem ferunt pedes ib. facere 478 a. navigans Pentapolin 217 b. procedens 509 b. prodiens in aciem 404 a. spirans 540 c. tendens in longum 417 b. volans 521 b. volare ib.
Rectæ lineæ porrectio 217 c.
Rectam radicem habens 575 c. viam sequor 510 a.
Rectangulus 141 c.
Rectè. § Directè, non obliquè 102 b. 217 b. 272 a. 478 a. curvus 669 a. § Bene, convenienter, decenter 99 c. 102 b. 137 b. 219 b. 294 c. 478 a. 663 a. 664 b. 677 b. ago 542 b. et ordine constituo 341 b. efficere qui omnia solet 478 a. factum ibid. habeo 677 b. ingredior 552 a. et justè 64 a. loquor 201 b. 376 c. 574 a. scribo 139 a. sentiens et judicans 131 c. sentio 170 a. succedere 74 b. valeo 677 b. valicinans 399 b.
Recti mores 510 a.
Rectiocortex, roboris species 704 c.
Rectissimè 272 a.
in Rectitudinem crescere 715 c.
Rectitudo 217 b. 478 a. 715 c. morum 510 a.
Recto corpore præditus 478 a. curva contendo 669 c. curva qui fertur 521 b. curva pergens 669 a. curva progredior 552 a. impetu ferri 521 b. itinere progredi posse 510 a. tramite 217 c. tramite progredions 510 a. A recto cursu, seu rectâ viâ avertere vel depellere 217 c.
Rector 200 a. 272 a. 359 a. 651 a. omnium 406 a. populi 370 c. provinciæ 81 c. puerorum 437 a.
Rectore carens 200 a. 586 a.
Rectorum non habens 16 c.
Rectores currûm 545 b. mundi 559 a.
Rectoria egens 355 a.
Rectos montes habens 510 a.

pedes habens 352 a. ungues habens 468 b.
Rectrix 272 a.
Rectum accentum de 639 a. accentum habens ib. et æquum 478 a. et minimè obliquum dicendi genus 201 b. facio 478 a. intestinum 217 c. judicium 272 a. sanum habens 576 a. non est 45 b. In rectum crescens 715 c. extensio 638 c. ferri 697 a. necans 644 c. sæco ib. sectus ib. tendens 272 b. 638 c. 696 a. tensus 638 c.
Rectus. § Arrectus 478 a. status corporis 285 a. § Non obliquus, in rectum tendens, vel tensus 217 b. 272 a. 638 a. 644 b. 696 a. officior 217 c. processus ib. thorax 279 a. trames 217 c. § Metaph. 478 a. sermo 217 b.
Recubitio 527 c.
Recubitoria sella 323 a.
Recubitorium ib.
Recubitus ib.
Recubo 271 b.
Recumbens 323 a.
Recumbere justà facio 323 c.
Recumbit in te res omnis 305 a. in virtutem tuam imperium Romanum 78 a.
Recumbo 244 b. 305 a. 323 a. 527 c. unà 323 c.
Recuperandi vim habens 352 c.
Recuperare 497 a. benevolentiam subditorum 293 a.
Recuperatio 333 a. 352 c. 366 b. valetudinis 37 c.
Recuperatorius 352 c. 366 b.
Recupero 293 a. 352 c. 366 b. 566 b.
Recuperor 367 a.
Recurrens 445 a. 667 c. 669 a. certo circuitu 452 b.
Recurro 664 b. 667 c. 669 a.
Recursus 667 c. 669 a.
Recurvatio 6 b.
Recurvor 6 a. 297 c.
Recurvus 320 a.
Recusans nullum sumptum 18 a.
Recusari quo non potest profectio 35 b.
Recusatio ib. 76 b. simulata 38 b.
Recuso 28 c. 35 b. 60 b. 76 b. 174 c. 187 b. 365 b. 373 c. 485 b. 698 c. non 155 b. 718 a. nutu 438 c. per ignaviam aggredi 460 c. simulatè 38 b.
Recutitus 743 b. in summo ib.
Redacti in ordinem 635 b.
Redactio in servitutem 171 a. 551 a.
Redactum ad tertiam partem decoquendo 96 b.
Redactus in potestatem 724 c. in servitutem 551 a. non redactus in servitutem 171 b.
Redamatio 702 b.
Redamo 202 a. 702 b.
Redamor 202 a.
Redarguo. § Refuto 192 b. sophismata 601 b. § Reprehendo 192 b. 217 c.
Redargutio. § Refutatio 192 b. § Reprehensio ib.
Redargutories ib.
Reddendus rationi obnoxius 218 a. non obnoxius 217 c.
Reddens jura 163 c. rationem 374 c.
Reddere corpus terræ 162 b. gratiam ib. infirmos 541 b. liberum à barbaris 193 a. odorem 162 b. rationem 217 c. 374 c. sanum 594 b. vicissim sonum acceptum 162 b.
Reddi qui debet ib.
Reddidit temperantiores 594 c.
Redditio. § Restitutio, retributio 162 b. 282 b. § Figura oratoria 162 c.
Redditionem non habens ib.
Reddita facilis ib.
Redditus 162 b.
Reddo. § Restituo 162 b. 282 b. animum 251 c. rubur pristinum 579 b. vicissim 162 b. § Rependo 693 b. par pari 541 c. § Jus 736 a. jura 174 a. oraculum 733 a. rationem 374 c. rationes 378 a. § Efficio, facio 148 b. 224 b. 282 a. 594 b. 641 b. 684 b.
Reddor. § Restituor 162 b. 282 b. vicissim 162 b.
Redegit se in ordinem pauperum 634 a.
Redempta est magnâ pecuniâ 392 b.
Redemptio 392 c. 579 a. 745 a.
Redemptionis pretium 48 a. 392 c. vicissim datum ib.
Redemptor operis 368 c. vectigalium 745 b.
Redemptura 368 c. vectigalium 745 b.
Redemturæ ib.
Redemturas facio 368 c.
Redemturas libertatem meâ operâ 48 a.
Redemptus est 579 a.
Redeo 190 c. 212 a. 232 c. 233 a. 242 c. 297 b. 333 b. 439 b. 444 c. 445 a. 510 c. 610 a. 620 a. 667 b. 669 a. 705 b. 737 b. ad intellectum 620 b. ad me 282 a. 440 c. 540 b. 693 b. ad sanam mentem 440 c. 443 c. alicunde 444 c. circuitu 737 c. circuito certo 452 b. in gratiam 48 c. 49 b. postliminio 212 c. simul ib. § Inferor (de proventu dictum) 451 c.
Redeundum est 510 c.
Redhibeo 13 a.
Redhibeor 620 a.
Redhibitio 13 b.
Redibens 443 a. in urbem 356 b. 512 c.
non Redigar sub ullius potestatem 215 c.
Redigere ad egestatem 283 b. ad famem 695 a. ad insaniam 664 a. in potestatem 40 b. 541 c. 695 a. in tranquillum Remp. 281 c.
Redigi. § Devenire 273 a.
Redigo. § Adduco 15 a. ad nihilum 188 b. ad paucitatem 422 a. ad paucos 461 b. in angustum 184 a. 187 b. in cinerem 647 c. in extremam necessitatem 191 a. in potestatem 635 b. 723 c. in potestatem meam 542 b. in servitutem 16 b. 171 b. 551 a. in statum meliorem 282 a.
Redigor 15 a. 282 a. 283 b. ad mendicitatem 561 c.
Redigunt ad similes affectiones 15 a.
Redigantur in potestatem 123 a.
Rediit peregrè 159 b.
Redimo salutem morte 745 a.
Redimens decimas 743 b.
Redimere 186 c.
Redimiculum 156 c. 619 b.
Redimio 156 c. 533 a. 614 a. circumcirca 614 b. denuò ib. sertis 614 a. tenuâ 637 a.
Redimior 614 a. lauro 305 b.
Redimitus 614 b. circumcirca ib. coronâ spicâ 614 c. coronâ pulchrâ ib. non 533 b. serto 614 a. sertis multis 614 c.
Redimo 9 b. 48 a. 211 c. 392 b. 545 c. 556 c. 578 c. 579 a. 745 a. vicissim 392 c.
Redimor 392 b. 715 a.
Redintegratio 49 b.
Redintegro 437 c.
Redire 13 b. 497 a. ad aliquid in sermone et disputatione 233 a. cum exercitu 235 b. qui potest 441 c. quotannis 233 c.
Rediri unde nequit 444 c.
Reditio domum cum exercitu 235 b.
Rediturus 444 c. non ib.
Reditus 297 b. 333 b. 444 c. 451 c. 452 b. 510 c. 620 a. 737 b. anniversarius planetarum in idem signum 282 b. per circuitum 737 c. difficilis vel infaustus 444 c. exulum 14 c. 452 c. § Proventus, obventio 90 c. 366 a. 451 c. 452 c. 508 a. 693 b. 695 b. annuus 197 a.
Redítûs dies 444 c. expers ib.
Redituus. § Obventiones 233 c. qui ex ipsâ summâ capitali manant 301 b. percipio 452 c.
Redivia 468 b.
Redivivus 108 a. 234 c. 594 b. 715 c. 742 c.
Redulens terram 434 a.
Redoleo ib. unà ib.
Redolere lucernam ib.
Redolet unguentum caput meum ibid.
Redormio 217 b.
Reducas classem ad Isthmum 235 b.
Reducere in locum 13 b. urbem in pristinum statum 14 c.
Reduco 13 b. 14 c. 621 a. ad concordiam 78 c. ad sanam mentem 539 c. 707 c. 709 c. domum exilio 14 c. salvum et incolumem 600 b. unà exulem 14 c. in veram viam 620 b. vicissim seu è contrario 13 b.
Reducor 13 b. 693 b. ad bonam frugem 282 a. in patriam 14 c. in veram viam 620 b.
Reductio 13 b. in concordiam 284 b.
Redulcerat cicatricem 447 b.
Redundans 67 b. 199 b. 339 c. 414 a. 519 b. 535 a. 548 c. numerus civium 726 b.
Redundanter 199 b. 519 b.
Redundantia, æ 194 b. 519 b. 534 a. 548 c. crapularis 300 c.
Redundo 110 b. 199 b. 519 b. 534 b. 548 c. 549 a.
Reduplicatio 166 c.
Reduplicatum quod est ib.
Reduplico ib.
Redavia 468 b.
Redux 621 b. 664 a.
Reduxit domum 469 b.
Refectio 542 a. 594 b. 665 b. virium 366 b.
Refector 542 a.
Refellere sententiam 200 c.
Refelli qui facilè potest 192 c. 373 c. qui non potest 192 c. qui vix potest 373 c.
Refello 192 b. 351 a. 374 a. 446 b. 569 c. 594 a. 596 a. 744 a.
Refercio 414 a. 534 b. 563 c. 582 a.
Referendo pedem 550 c.
Referens ad judices 162 b.
Referio 337 a. 495 c. 537 a.
Refero. § Reporto, revoho 333 b. 693 b. § Reporto, consequor 693 c. § Attribuo 693 b. hoc acceptum loci geniis 35 c. § Par pari 55 b. § Me 333 b. pedem 190 c. 552 c. 620 a. 621 a. 662 c. 738 a. pedem unà 620 a. § Reduco 13 a. 693 b. § Narro, commemoro 3 c. 693 b. memoriter 616 c. § Renuntio 3 c. 693 b. § Ad populum 734 a. ad senatum 13 a. 693 b. § In acta 136 b. 137 a. in album 693 c. in commentarios 136 c. in numerum militarem 137 b. 435 c. in tabulas 136 c. rationes 378 a. 693 c. rationes ad ærarium ib. § Replico 606 a. § Me, id est, orationem ad populum 13 b. § Similia sum 685 a. 694 b. sum simul 693 c.
Referor. § Reportor 333 b. § Reducor 13 b. 693 b. § Attineo, specto 242 c. § In acta 136 b.
Refero ad aliquem rem quampiam tanquam ejus autorem 71 a. ad populum 15 b. ad senatum 13 a. 694 a. beneficium 204 b. beneficium cum fœnore 55 b. gratiam 48 a. 162 b. 510 c. 721 c. gratiam parem 201 c. in numerum 281 c. in numerum amicorum 136 b. inter sacrificia 137 b. inter Deos 13 b. originem generis sui ad aliquem 693 b. par pari 57 c. 278 a. pedem 13 a. 550 c. pedem cogo 621 a. § Exponere 200 a. § Renuntiare ib.
Referri acceptum alicui 305 a. ad populum omnia 693 b. in album virorum 137 a. rationes 620 c.
Refert 49 c. magni 405 b. nihil 188 b.
Referta mensa omni genere ferculorum 434 a. sunt domus opibus ad vitam necessariis 534 a.
Referti 414 a. saltus cadaveribus 534 a.
Refertum esse 122 a.
Refertur gratia 162 b. De quibus Refertur ad senatum aut ad populum 694 a.
Refertus 119 b. 360 b. 414 a. 500 a. 534 b. cum 704 a.
Referveo 236 b.
Reficere corpus 366 b.
Reficimur hoc piscium genere 579 a.
Reficio. § Repero 254 b. consumendo 302 c. muros 302 c. § Recreo, refocillo 565 b. 743 a. cibo 665 b. me 693 b.
Reficior. § Recreor 579 a.
Refictio 531 b.
Refigo 137 c. 244 b.
Refingo 531 a.
Refingor 531 b.
Refixio 244 b. Christi, quâ se. è cruce fuit exemptus ib.
Reflans 540 a.
Reflectens pedem 552 a.
Reflectere 325 a.
Reflecto 297 a. 319 c. lucem 87 a. pedem 619 a. splendorem 87 a. 369 c. trahendo sursum 211 c.
Reflector 297 b. 319 c.
Reflexa est corpis 297 c.
Reflexio 279 b. 319 c. 621 b. callida 621 b. lucis seu splendoris 87 a.
Reflexionem lucis habens ib.
Reflexo equo 619 a.
Reflexus (a.) 319 c. 320 a. 571 b.
Reflexus, ûs 620 a.
Reflo 540 a. § Adversus sum ib.
Refloresco 64 a.
Reflua unda 577 c.
Refluens 573 a.
Refluentes fluctus habens 577 c.
Refluo 572 a.
Refluus 572 c. 573 a.
Refluxus 572 a. 573 a.
Refocillare 284 b.
Refocillatio 352 c. 743 a.
Refocillativus 254 b.
Refocillatorie 366 b.
Refocillatorius 352 c. 366 b.
Refocillatrix virium nutritio ib.
Refocillata difficilis 366 c. facilis ibid.
Refocillo 250 b. 352 c. 565 b. 743 a.
Refocillor 294 a. 597 b.
Refodio 590 c.
Refodior 482 c.
Reformatio 531 b. 675 a.
Reformido 149 b. 476 b. 612 b. 622 a. mortem non 251 b
Reformo 354 b. 531 c. 578 b. 674 c.
Reformor 531 b.
Refoveo 250 b.
Refractario legendo præditi 639 b.
Refractarius 506 b. 635 b. 663 b. 674 b.
Refractio 319 a.
Refractus 320 a.
Refrænatio 529 c.
Refrænata difficilis 246 b.
Refræno 16 c.
Refragari cui nemo potest 373 c.
Refragatio 93 c. 553 c. 639 a.
Refragor 19 b. 93 c. 131 b. 169 c. 200 c. 343 b. 510 c. 548 b. 602 c. 637 a. 639 a. 674 b. 689 b. disserendo 281 a. huic rei 403 b.
Refrico 670 a.
Refrigerandi vim habens 743 b.
Refrigerando destinatum vas 743 c. 743 a.
ad Refrigerandum aptus 743 c.
Refrigerari qui potest 743 b. qui nequit 743 a.
Refrigeratio 576 c. 742 c. 743 a.
Refrigerator 742 c.
Refrigeratorius 743 b.
Refrigeratu facilis 743 a.
qui Refrigeratur ventilatione 576 c.
Refrigeratus 743 a.
Refrigero 742 c. 743 a. contrà vel vicissim ib. leviter 743 b. priùs ibid.
Refrigeror 742 c. 743 a.
Refringo 319 c.
Refrixerat quod agitatum fuerat de equitatu mittendo 527 c.
Refugiens aquas 678 c.
Refugio 523 b. præ timore 149 b. § Subterfugio, vito 45 b. 281 a. 698 c.
Refugium 175 a. 693 b. 699 b. 737 b.
Refulgeo 369 c.
Refundens parum 727 a. multâ cum usurâ ib.
Refundo 99 a. 726 a. exiguo cum fœnore 727 a. multo cum fœnore ib. veluti è fonte 347 b. in aliud vas 441 b. parùm 727 a. scaturiginis instar 110 b. § Rursus confio 727 b.
Refusio 324 b. 726 a.
Refutandi peritus 373 a.
Refutantis more 192 b.
Refutatio ib. 373 c. 592 c. 594 a. 663 a. scripti 373 c.
Refutatoria oratio 573 b.
Refuto 192 b. 217 c. 351 a. 392 c. 594 a. 663 a. syllogismo contrario 388 c.
Regalis 104 c.
Regaliter 60 b. 104 c.
Regem constituere 278 b. creo 104 c. facio 156 c. non habens 105 a.
Regendi pueros actio 437 a. In Regendo persevero ib.
Regeneratio 124 c. 125 c.
Regenero ib.
Regente homines Deo 435 b.
Regere 217 c. 240 c. habenas 217 c.
Regerminare facio 250 a.
Regerminor 108 c. 250 a.
Reges 555 b. sine rege 105 a.
Regi à nobis 240 a. facilis 81 a. qui nequit 16 c.
Regia 60 b. 104 c.
Regia dignitas 344 a. potestas 34 b. 105 a.
Regiæ potestatis omnes ib.
Regiæ 60 b. 105 a.
Regigno 125 c.
Regina 34 b. 60 b. 104 c. 105 a. 343 c. 636 b. aquarum 406 a. omnium 105 a.
Regio 120 b. 505 a. 738 a.
è Regione 65 c. 66 b. 105 a. 107 a. 472 c. 517 b. qui est ib. posita 65 c. positus paries 55 b. situs 517 b. 620 a.
Regionem administro 437 a. describo 137 a. aberem habitans 738 b.
Regiones ib.
Regionis descriptio 139 b. descriptor ib. difficultas 738 b. inspector 592 c.
Regis amans 105 a. filius 104 c. locum obtinens 105 a. more ago ib.
Regius 60 b. 104 c. morbus 273 b.
Regnans in alto 406 a. latè 343 c. 406 a.
Regnare 240 b.
Regnator 343 c. 406 a.
Regno 34 b. 60 b. 104 c. 105 a. 343 b. 406 a. 675 c. in 105 a.

inter 103 a. pòst 174 b. simul ib. una 105 a.
Regno dignior 104 c. dignissimus ibid.
Regnum 174 b. 344 a. 395 c. 675 c. affecto 103 a. ferre apti ibid.
Rego 12 b. 13 c. 14 b. 16 c. 200 a. 217 c. 276 b. 276 a. 328 c. 353 a. 367 a. 433 b. 436 a. 437 a. 454 c. 455 c. 456 b. 543 a. 559 a. 611 b. 621 b. 784 c. fræno 16 c. habenas 543 a. horas 437 a. imperio 223 c. una 217 c.
Regor 12 c. 105 a. 272 a. 455 c.
Regredi 92 a. facile 508 a.
Regredior 213 a.
Regressus, in 552 b. 738 a.
Regula 217 c. 285 c. 298 b. 598 c. libre 686 b.
Regulæ artium 298 a. organorum, id est, tabellæ quæ digitis impelluntur ib.
ad Regulam dirigo ib.
Regularis 298 b.
Regulariter ib.
Regulus 104 c. § Avis ib. 667 b. § Serpens 104 c.
Regum osor 105 a.
Rei divinæ faciendæ primordium 642 b. divinæ faciendæ studiosos 767 b. familiaris dilapidatio 701 b. familiaris dispensandæ peritos 437 a. familiaris dispensatio ib. familiaris dispensator 136 c. frumentariæ penuria 158 a. nihil mihi fuit cum Otkryada 328 a. summa 462 c. Quid rei agis? 462 c. 734 a. Quid rei est tum virgini cum Helena? 232 a.
Rejecisti timorem Dei à te 541 c.
Rejectamenta cenarum 425 b.
Rejectamentum 98 b.
Rejectaneus 229 c.
Rejectio, § Repulsio 744 a. § Aspernatio, repudiatio 98 b. 513 b. 542 a. 590 a. § Improbatio 169 b. § Excrementio 15 b.
Rejecto imperio à se 744 a.
Rejector 70 b.
Rejectus 169 b.
Rejicere spem 698 c.
Rejicuntur plebiscita ad magistratus 13 b.
Rejiciendi isti ab hoc sorte 130 b. propter improbitatem 513 a.
Rejiciendus 98 b. 169 b.
Rejicio calculus impetendo 370 b. § Aspernor, reprobo, repudio 32 c. 60 b. 98 b. 339 b. 348 b. 351 b. 378 c. 445 a. 513 a. 514 a. 541 c. 576 c. 577 a. 594 a. 598 a. 653 b. 665 b. 670 a. 744 b. § Improbo 130 b. 169 b. 348 b. § Differo, procrastino, prorogo 351 b. 650 c. 653 a. in aliud tempus 101 b. 744 b. in futurum 650 b. § Remitto, transfero 693 b. ad judicium alterius 98 a. ad majorem potestatem 13 b. § Evomo 13 a.
Rejicior. § Contemnor, repudior 98 b. 198 b. 653 b. Improbor 169 b.
Rejicit eorum alter in alterum 693 b.
qui Rejiciter vel excrcetur ægrè 13 b. facilè ib.
qui Rejiciunt cruenta 693 b.
Respublicæ administratio 547 c. 553 b. administratio prava 548 b. compositio et constitutio 282 c. communia jura et instituta habere 548 b. favet 345 b. status 547 c. status corruptus 548 b. Ad respublicæ administrationem pertinens 547 c. In respublicæ administratione versor 548 b.
Rejuvenesco 259 c. 436 a. simul 239 c.
Relabor supinus 681 a.
Relanguit 562 b.
Relatio. § Repertatio 353 b. § Reductio 13 b. Renuntiatio 3 c. § Ad aliquid 556 c. criminis 693 b. expensi 578 a. gratiæ 55 b. 57 c. 593 a. rationis 578 a.
Relationem habet ad eorum 693 b.
Relativus ib.
Relatus fuit è prælio 333 b. § In acta 136 b. § Repressus 201 c.
Relaxamur ad finem prandii 72 c.
Relaxatio 229 a. 539 c. 616 c. 719 c. animi 569 a.
Relaxatrix 719 c.
Relaxatus 229 a.
Relaxo 72 c. 229 a. 230 a. 513 b. 616 b. 719 c.
Relegare 456 a. 486 b. 513 b.
Relegari 486 b.
Relegatio ib. 513 b.
Relegens iter 484 a.
Relegere 130 b.
Relictio 380 c. 381 a.
Relictus 381 a.
Relido 686 c.
Relidor ib.
Religare 57 a.
Religatio 156 c.
Religatus ib.
Religio 142 b. 156 a. 369 a. 486 a. 582 c. 709 b. est mihi 369 a. invasit civitatem 142 b. orthodoxa 131 b.
Religione teneri 142 b. 224 c. 569 a.
Religionem cions animo 265 a. In Religionem trahentes rem ib.
Religioni dediti 234 a.
Religiosæ 234 b.
Religiosè 369 a. 583 a. cavco ne 369 a. colo 371 b. colo Deum 583 a. desilne 569 a. quod fit 581 a. fatitito et observo 262 a. juro 479 a. tractare 583 a.
Religiositas ib.
Religiosum id est fuit 582 c.
Religiosus 234 b. 262 a. 369 a. 581 a. 690 a. 709 b.
Relinquo 71 a. 156 c.
Relinquens nullum locum desidiæ 435 b.
Relinquere locum et cedere improbis 381 a. ordinem 380 c. spem ib.
Relinquo 186 b. 229 a. 230 b. 380 c. 381 a. à tergo 447 a. hæredi 380 b. in 380 c. intus 381 a. insuper ib. longè 381 b. posteris 381 a. priùs 381 b. solum 426 b. virum, seu divortium facio 380 b. § Derelinquo ib. § Anteverto, præcedo ib.
Relinquor 177 a. 380 b. 381 a. In certamine cursus also prævertente 381 a. solus 426 c. § Destituor 909 c. § Superor 380 b.
Reliqua 50 b. pars 380 b. § Quæ restant solvenda 380 b.
Reliquari ib.
Reliqui 380 b. 413 a.
Reliquiæ 380 b. 381 400 c. 519 a. eiborum quæ sunt sub mensa 87 b. mensarum quæ excutiuntur canibus 688 a. exercitus 292 b.
Reliquias martyrum continens locus 400 c.
Reliquit sprinacum 380 b.
Reliquum 380 b. esse 174 b. est 38 c. quod est vivo 196 a. facio 381 a. hoc fuit tantùm 232 b.
Reliquus 50 b. 380 b. 381 a. sum 232 b. 380 b.
Relisio 744 a.
Relocentia, m 87 a.
Relucco 369 c.
Relucturi contumaciter 90 a.
Relucturio 279 b. 637 a.
Reluctativus 279 b.
Reluctator ib.
Reluctor 32 b. 279 b. 287 a. 475 a. 496 c. vim adhibens 107 a.
Rem divinam facere 477 b. exponere 376 b. facere 232 b. familiarem administro 133 c. 437 a. familiarem augere 232 b. familiarem exhaurio 701 b. familiarem dilapido 701 b. gero bene 478 a. gero feliciter 673 b. gero infeliciter ib. gessit non incommodè 48 b. habeo, id est, incumbo, consenesco 232 b. 511 c. habeo cum aliquo 49 c. 533 b. habere cum viro dicitur puella 274 c. repetere altius 667 b. Ad rem nihil facienus 166 c. nihil ad rem 200 b. In rem quæ sint dicere 290 a. quæ præcepsè sunt 205 b. In malam rem 701 a. abire 211 b. 701 a. abire jubeo 338 c. exeo 211 b. 701 a.
Remandere 401 b. 619 b.
Remanco 412 c. in 380 c.
Remeare rogo 351 a. retro 550 c.
Remeatio 536 a.
Remedia conservatio nec è mortis periculo 579 a. morborum 45 a. afferentes radices ib.
Remediis gratiâ datus vel adhibitus 169 b.
Remedium 37 c. 45 a. 47 a. 111 b. 253 b. 269 a. 270 b. 300 c. 687 b. 732 b. afferens 696 b. afferre 37 c. excogitatum 443 c. malorum 199 b.
Remensio 115 b.
Remeo 536 a. 619 a.
Remetior. § Iteram metior 415 b. § Eâdem mensurâ retribuo 415 c. § Locum aliquem, id est, denuo iter facio per locum aliquem 415 b.
Remex 190 c. 191 b. 208 a. 261 b. 363 a. 687 a. infimi ordinis 249 b. solus 208 a.
Remi lorum 663 a. manubrium ib. palmula 646 b. palmulæ 360 a.
Remi ib. lenti navigantes 249 b.
Remigabant alternis 53 c.
Remigando promoveo non subduco 208 a.
Remigans ipse miles 208 b.
Remigare una ib.
Remigat alia 208 a.
Remigatio 190 c. 191 b. 208 a. difficilis vel mala aut etiam infausta ib.
Remigationi aptus 208 b.
Remigatoria 208 a.
Remigeri manibus ib.
Remiges 51 c. in navi sedentes 454 b.
Remigio instructa navis 208 b. instructus 363 a.
Remigium 249 b. alarum 36 b. 208 a.
Remigo 190 b. 191 b. 208 a. impetuosè 577 b. simul 208 a.
Remigrare facio 456 a.
Reminiscens facilè 424 b.
Reminiscentia ib.
Reminiscentiâ valens ib.
Reminisci 415 b. facio 424 b.
Reminiscor 372 b. 424 a.
Remis bonis instructus 208 b. quæ agitur navis ib. confectis optimi lignum 523 c. incumbo 99 a. instructa navis 208 b. instructus utrinque ib. instruo ib.
Remisit legatum 392 c.
Remisso 108 b. 109 b. 125 b. 163 a. 229 a. 230 b. 231 a. 393 a. 397 a. 638 b. 669 b. ago 230 b. facies 231 a. seu 163 a.
Remissi nervi 250 b.
Remissio. § Remittendi actio 513 a. 610 c. § Laxatio 229 a. 230 b. 393 b. 719 c. animi 55 a. 230 b. 265 c. 527 c. contentionis 231 a. doloris 569 a. virium 638 c. § Condonatio 229 a. scris alicui ib. animadversionis vel ultionis 26 b.
Remissionis expers 229 b.
Remissior fio 162 c. sum 397 b.
Remissioni facio 452 b.
Remissilis ago 162 c.
Remissivus 229 b.
Remisso animo 108 b. 125 b. 265 c. animo sum ib.
Remissus facilis 229 b.
Remissum esse prorsus 205 c. reddo 229 a. 230 b.
Remissus. § Laxatus, laxus 231 a. 638 b. 677 c. § Languidus, lentus, non acer non vehemens 55 a. 229 a. 230 b. 231 a. 247 a. 397 a. 452 b. 638 c. ad cursum 55 c. animo 579 b. animus 527 c. factus 230 b. non 165 a. reddor 230 b. sum 527 a. sum ad aliquid agendum 397 b.
Remittendo nihil 612 b.
Remittens 639 a. non 385 b.
Remittente morbo 719 c.
Remittere de animositate 231 a. de indignatione ib. vires ou de viribus consultò ib. § Morbus dicitur 394 b. § Debita 229 a. qui Remittitur, id est, retro mittitur 513 a.
Remitto. § Retrò mitto ib. 610 c. § Laxo, relaxo 163 a. 229 a. 230 a. 393 a. 513 a. 719 b. aliquantum 719 c. contentionem 230 b. impetum 229 a. vires 612 b. § Remissum et languidum reddo 229 a. 230 b. § Censeo 719 b. § Condono 229 a. debitum tibi 485 b. injurium 🙵 b.
Remittor. § Retrò mittor 513 a. § Laxor 719 c.
Remittuntur in vitam 513 a.
Remo carens 363 a.
Remolleseo 397 b.
Remollio ib.
Remora 223 c.
Remorandi actus 194 b.
Remorari ib.
Remorarix prandium 362 a.
Remordens animum 764 c.
Remordeo 144 b.
Remorer 13 c. 98 a. 211 c. 362 a. 638 a.
Remorsio 144 b.
Remorsus, ûs ib.
Remorum ordo 646 b. studiosus, id est, qui nauticæ 208 b.
Remos longos habentes naves 208 a. multos habens 363 a. viginti habens navis 208 b.
Remota longissimè 280 b.
Remoti longe ab amicitiâ 157 c.
Remotior 70 b. locus 280 b.
Remotissimo qui est necessitatis grade 50 c.
Remotissimus 70 b.
Remotus 70 a. longè 660 c. longissimè 649 b. sum procul ab aliquo 456 a.
Removeo 48 b. 317 b. 693 b. 744 a.
Rempublicam administro 547 c. 548 b. administro contrario modo ib. administro subdolè ib. administro unâ ib. componere 159 a. moderari 16b. Ad Remp. accedo 213 a.
Remulco trahere 194 c.
Remunerabatur eos donis 55 b.
Remuneratio ib. 162 b. 176 a. 658 c. beneficii accepti 511 b.
Remuneror 55 b. 722 a.
Remus 190 b. 208 a. 363 a. 523 c. 552 a. parvus 363 a.
Ren 439 b.
Renascens 23 c. 715 c. non 109 a.
Renascentia, æ 124 c.
Renasci facio 714 b. Quod Renascitur 108 c.
Renascor ib. 109 a. 714 b.
Renatus 124 a. 715 a. non 581 a.
Renavigatio 536 a.
Renavigo ib.
circa Renes plagula 439 b.
Renitens 637 b. 674 b.
Renitor 32 b. 93 c. 207 b. 279 b. 290 c. 527 c. 637 a. 674 b. 744 a.
Remitus, ûs 207 b. 674 b. 744 a. Cum Remitu 674 b.
Renovabilis 438 a.
Renovare agros aratro 437 b. hospitium votus 447 c.
Renovata tellus 437 b.
Renovatio 204 c. 289 b. 437 b. agrorum 437 b.
Renovatus ib. ager 437 c.
Renovo 289 b. 437 b. 543 b. aliquatenus 437 c. insuper ib. terram subtus ib.
Renovor 239 c.
Renuens 68 c.
Renum morbus 439 b. pinguedo ibid.
Renuntiabant fori 9 a.
Renuntians et finiens iram 200 c.
Renuntiare. § Referre 200 c. § Pollicitationem ib. § Imperatorem 8 c.
Renuntiat 689 b.
Renuntiatio per præconem 315 a. § Creatio, declaratio 8 c. 373 b. § Repudiatio 634 b.
Renuntiaturus Cyro, quæ dixerat 187 b.
Renuntiatus 573 b. præconis voce 315 b. sum consul 374 b.
Renuntio. § Refero 3 c. 187 b. 315 a. 693 b. legationem 556 a. præconis voce 315 a. § Designo 8 c. 693 c. § Valere jubeo 130 b. 634 b. amicitiam alicui 541 c.
Renuo 28 c. 60 b. 187 b. 200 c. 365 b. 372 c. 459 a.
Repagula 660 c.
Repagulum 90 c. 99 a. 228 b. 380 a. 394 b.
Repandus 358 a. 369 c. 588 a.
Reparabat laborem 293 a.
Reparatio 665 b.
Reparo 352 c. 366 b. 379 a. cibo 665 b. jacturam alii suam 366 b. me 693 b. pugnam 496 c. vires 250 a.
Reparor 293 a.
Repassinatio 621 b.
Repedatio 532 c.
Repellebant impressionem 744 a.
Repellendi vim habens 331 a. 744 a.
Repelli 190 c.
Repello 45 a. 47 b. 72 c. 186 b. 190 c. 211 b. 213 b. 337 a. 351 a. 599 c. 620 a. 665 b. 670 a. 744 a. à me 583 c. à me conentiendo ib. contumeliosè 338 c. vicissim 744 a. una ibid.
Repellor 331 a. 744 a.
Rependebatur argento purpura 286 a.
Rependentes commiserationem pro commiserantibus 167 b.
Rependere beneficia beneficiis 55 b. contraria ib. damnum 656 c. malum 172 b.
Rependitur cardes 53 b. mihi gratia 366 c. 506 b. voluptas commoda 49 b. Qui rependitur auro 736 c.
Rependo. § Pondero à contrario 286 a. § Retribuo, compenso 55 c. 99 a. 162 b. 293 a. 415 b. 651 a. 656 c. 699 a. beneficium 511 b. 541 c. 545 a. 782 a. ex æquo 385 a. gratiam 55 b. pari pondere 286 a.
Repens humi 211 b. tacitus ib.
Repensio 505 b. 659 a.
Repensum æquale 500 b. beneficium 469 b.
Repensus 162 b. 201 c.
Repente 23 a. 273 a. 358 b. 539 a. 686 a. 689 b.
Repentina fuga 717 b.
Repentinum 23 a. bellum 404 a. quod est 686 a.
Repentinus ib. adventus 212 c.
Repercussa vox 240 a.
Repercussio 319 c.
Repercussus, us ib.
Repercutiendo 674 b.
Repercutiens ib.
Repercutio 319 c. 337 a. 495 c. 557 a. 674 b.
Repercutior 319 a. 331 a. 537 a.
Reperio 218 c. 219 c.
Reperire casu 218 a.
Repertoria 136 a.

Repertorium 137 a.
Repetendo altiùs 68 a.
Repetens. § Recensens 253 a. memoriâ 233 b.
Repetere memoriâ 366 b. pœnas 545 b. rem altiùs 667 b.
Repetita narratio 240 b.
Repetitio. § Exactio 35 a. § Iteratio 451 b. ejusdem rei aliis verbis 201 b. summaria 312 a. § Schema rhetoricum 366 c.
Repeto. § Reposco 33 a. § Conduplico 693 b. § Item 154 a. 356 b. 366 b. capitulatim et summatim 312 a. rem altiùs 253 a. unam idemque verbum sæpius 375 a. § Redeo 705 b.
Repetundarum damnari 217 c. damnatus 491 b.
Repigneratæ corporæ pœnâ numeratâ 177 b.
Repignero ib.
Replendi vim habens 534 a.
Replens ib.
Repleo 414 a. 533 c. 534 a. 535 b. 563 c. 614 a. insuper 534 c. vicissim ib.
Repleor 535 b. 694 b.
Repletio 534 a. § Saturatio 738 a.
Repletus cibo 589 a.
Replicatio 166 c.
Replicatum quod est ib.
Replico 562 a. 696 a.
Repo 211 a. per humum, serpentium more 603 b. serpam 211 a.
Repono 258 b. 650 a. 651 c. clanculum 352 b. in conditorio 633 c. in locum pristinum 282 b. in pœnam 633 c. in thesauro 258 a. § Rependo 99 a.
Reportare 692 c. aurum ex bello 14 c. infamiam 32 a. præmium 692 c. victoriam insignem 441 a.
Reportatio 339 b.
Reporto. § Refero ib. § Accipio, consequor 30 b. 32 a. 223 b. 693 c. vicissim 335 b.
Reportor ib.
Reposcere pœnas 545 b. rationem vitæ antactæ 217 c. qui solet 35 a.
Reposci rationem administratæ Reip. 217 c.
Reposco 35 a. insuper ib. vicissim ib.
Reposcor ib.
Reposita res 652 a.
Repositio 99 a. 651 a. 652 a.
Reposititius 651 a.
Repositoriolum 633 c. 650 b.
Repositorium 258 a. 650 b. 651 a. armorum 654 a. instrumentorum ib. vasorum ib. unguentorum ib.
Repositum esse 304 c. est tibi beneficium apud nos ib.
Repositus 305 a. sum ib. sum in ibid.
Repostus 651 a.
Reposuit et recondidit 652 a.
Repræsentantia hoc se si vera res esset 683 a.
Repræsentare atrocitatem rei animis audientium 282 c. oratores charactaribus suis, et scribendi generibus 721 a.
Repræsentatio 283 a. 684 c. 685 a. iconica 183 b. imaginaria fictura rei 721 c. imaginis 183 a. pensionis vectigalium 99 c.
Repræsentativus 283 a. 685 a.
Repræsento. § Exhibeo, sisto 99 c. 100 b. 282 c. § Exprimo, effingo, speciem præbeo vel gero 148 a. 158 c. 401 c. 675 b. 684 c. 696 c. imaginem 87 a. 183 b. 543 a. § Solvo ante diem 99 c. 642 a.
Repræsentor 284 c.
Reprehendendi cupidus 192 b. studio ib.
ad Reprehendendum proclivitas 192 c. prona vel propensa 658 b. 740 b.
Reprehendendus 435 b.
Reprehendens 411 c. libenter ib. 432 c.
Reprehendere 411 c. aliquid in aliquo 658 b. amens 740 b.
Reprehendi 8 a. Quod Reprehenditur in aliquo 658 b.
Reprehendo 3 a. 8 a. 105 a. 130 c. 192 b. 217 c. 221 b. 293 b. 337 b. 366 b. 367 b. 388 b. 411 c. 432 b. 466 c. 569 c. 596 a. 653 c. 658 a. 660 a. 740 a.
Reprehensor 8 a. 192 b. 293 b. 653 c. 658 b. 740 b.
Reprehensibilis 192 b.
Reprehensio ib. 366 c. 411 c. 432 b. 466 c. 537 c. 588 b. 658 b. 668 a. 740 b. in quem non cadit 130 c. justa 435 b.
Reprehensione dignum est 701 c. dignus 192 b. 293 b. 367 b. 432 c. 466 c. 573 c. 740 b. dignus nullâ 435 b. Sine Reprehensione 192 b.
Reprehensionem meritus 411 c. Citra Reprehensionem 430 b. 701 c.
Reprehensioni non obnoxius 105 a. 293 c. 367 b. 432 b. 701 c.
Reprehensionis vasa 366 c. correctio 537 c.
Reprehensor 337 b. 367 b. 432 b. 658 b. 740 b.
Reprehensorie animo considere 593 b. animo observans ib.
Reprehensorius 192 b. 658 b. 740 b.
Reprehensus facilis 192 c.
Reprehensus 740 b. non 701 c.
Repressio 223 c. 351 b. 612 a.
Repressit vim ignis deprecatio 192 b.
Repressus qui non est 223 c.
Reprimendi vim habens 223 c. 351 b. 611 c. 612 a.
Reprimens ferociam alicujus 709 b. impetum alicujus 213 b. mentem 708 c.
Reprimere et coërcere quod exuperat 329 c. insaniam alicujus 367 b.
Reprimo 21 b. 192 b. 709 c. 221 b. 222 b. 223 c. 278 b. 281 b. 329 c. 337 b. 351 a. 361 a. 503 b. 523 a. 610 c. 611 c. 612 a. 719 b. antè 612 a. impetum meum 222 b. manum 223 c.
Reprimor 223 c. 329 c. 611 c. 612 a.
Reprobatus à Deo 108 c.
Reprobo 348 c. 372 c.
Repromissor 155 a.
Reptando ibeo 211 a. adveniо 211 b. penetro 211 a.
Reptans serpentis instar 603 b.
Reptatio 211 a.
Reptator ib.
Reptilis ib. 327 c.
Reptilis 211 a.
Repto 184 b. 211 a.
Repubescens 239 c.
Repubesco ib.
in Republicâ versor 547 c. 548 b. versor eadem cum aliis 548 b.
Repudiandus 98 b.
Repudiare conditiones 174 c. arborem 35 b. 229 b. 392 c.
Repudiatio 98 b. 513 b. 542 a.
Repudiato imperio 744 a.
Repudio 6 b. 35 b. 60 b. 74 a. 98 c. 351 b. 372 c. 485 b. 513 a. 541 c. 594 a. 663 b. 670 a.
Repudior 98 b.
Repudium 229 b. 230 a. 280 b. 513 b. mittere marito vel viro 157 a.
Repuerascens 495 b.
Repuerasco 440 b.
Repugnabam quo minus faceretis 66 a.
Repugnabit 497 a.
Repugnans 281 a. 674 b. Deo 404 a.
Repugnant inter se 66 b.
Repugnantia. § Contraria 403 a.
Repugnantia, æ 66 b. 634 b. affectionum 500 c. in dictis et factis 66 b.
Repugnare alibi 194 b. opinioni veteri 546 a.
Repugno 66 a. 279 b. 280 c. 403 b. 555 c. 601 c. 606 a. 618 c. 654 b. 719 b. Deo 404 a. huic rei 403 b. non 189 c. 718 a.
Repulsio 100 c. 280 a.
Repulsa 673 a.
Repulsam pati 190 c.
Repulsio 351 a. 744 a. contumeliosa 338 c.
Repulsus urbe 351 a.
Repulsus, 6s 537 a. 351 a.
Repurgamentum 289 a.
Repurgare fossas 616 c.
Repurgatio 289 a.
Repurgo ib. 324 c. 704 c. sculpre 599 b.
Reputare secum 212 a.
Reputatio. § Consideratio 378 b.
Reputatu facilis ib.
Reputo. § Æstimo, considero 377 b. 378 a. mecum 377 b. 444 b. 707 b. præterita 516 b.
Requiem afferens 503 b. dare à laboribus ib. do 503 a.
Requies 440 c. 503 a.
Requiescere faciens 503 b. facio 503 a.
Requiesco ib. simul 503 b. § Somnum capio 503 a.
Requievimus paululum 394 b.
Requirere 413 a.
Requiro 237 c. insuper ib.
Rerum alienarum curatio vel tractatio 551 c. novarum molitio 437 c. 644 b. novarum studiosus 644 b. novarum studium 437 b. potior 345 b. potitus ib. status 553 b. summa 499 b. 553 b.
Res 202 c. 553 b. 733 c. 734 a. agenda vel gerenda 553 b. bene vel malè se habet 221 b. divina 9 b. gesta 553 b. feliciter gesta 478 c. gesta præclarè, 2 b. ita se habet 221 b. judicata 165 a. nautica 434 a. parva 553 b. pecuniaria 734 a. sacra 9 b. vana 385 b.
Res adversæ 65 a. 114 a. 149 b. 527 c. 554 b. alienas ago 554 c. ardua 168 a. bellicæ 202 c. bene gestæ 557 b. devenerunt tandem eò 283 b. divinæ 142 a. divinas facio 642 b. dubiæ 510 a. humanæ 64 c. magnæ 210 b. meæ 178 c. 519 b. mediæ, ■ est, adiaphoræ 413 c. nostræ sic se habeant 12 c. novæ, quas aliquis molitur 644 b. novas facio ib. novas molienis 437 b. 644 b. novas molior 437 b. 554 c. 644 b. præclarè gestæ 294 c. præclarè gestæ 320 c. prosperæ 572 c. secundæ 2 a. 554 b. 569 a. venerem 91 a. 443 a. Ad Res agendas inhabilem esse 172 b. feliciter gerendas idoneus 478 c.
Resalute 9 a. 53 b. 84 b.
Resarciendi actio 78 c.
Resarciens navem 37 c.
Resarcio 78 a. 570 a.
Resarcire 37 b.
Rescindere legem 392 a.
Rescindo 31 b. 731 b. debita 338 b.
Rescisco 564 a.
Rescissio 30 b. rerum alieni 338 b.
Rescissor debitorum ib.
Rescissus 143 c. 393 c.
Resultum est eum fecisse 36 b.
Rescribo 136 c. 611 a.
Rescripto 136 c.
Rescriptum imperatorium vel regium ib.
Reseco 642 c. ferâce 739 a. malpelio 599 b.
Resecor 642 c.
Resectus è capite 644 b.
Resegmina unguium 468 b.
Reserare 393 b. cistam 235 b.
Reseratio 454 c.
Reserata facilis 455 a.
Reseratus 229 c.
qui Reseritur 604 b.
Reservo 455 a. laxando 229 a.
Reseror 454 c.
Reservo 649 b. 680 c.
Reservor 305 a.
Resiccatio 449 a.
Resicco ib.
Resideo 244 b. 271 b.
Residet in fœribus 271 c.
Residuam 381 b.
Resignare literas 392 a.
Resigno 628 b.
Resilicas 50 a. 584 a.
Resilierunt statim à Socrate 523 b.
Resilio 50 a. 260 c. 365 c. 523 b. 590 a.
Resilire conor 590 a.
Resimo 588 a.
Resimum facio ib.
Resimus ib.
Resina 371 c. picea 710 a.
Resinam refero 571 c.
Resinatum vinum ib.
Resinosus ib.
Resipere facio 539 c.
Resipio 708 a.
Resipiscentia 445 c.
Resipiscere 378 a. facio 440 c.
Resipisco ib. 443 c. 620 b. 708 b.
Resistendi vim habens 279 b.
resistendo permanes 412 c.
ad Resistendum par sum 75 c.
Resistentia, æ 553 c. 673 a.
Resistere 194 b. alicui 278 b. minimè sunt 412 b. efficaciter 704 c. hostibus 223 a. tempestatibus ib.
Resisti cui nequit 284 c.
Resistit barbaris 207 b.
Resisto. § Restito 281 b. § Adversor, reluctor 32 b. 57 c. 66 c. 75 c. 155 c. 221 b. 223 a. 279 b. 280 b. 281 b. 287 a. 496 c. 510 c. 674 b. acriter 404 a. contrario modo 283 c. omni ope 287 a. pertinaciter 20 a. prorsùs in faciem 475 a.
Resolubilis ægrè 392 c.
Resolvens. § Liquans 648 c.
Resolvere alvum 327 b.
Resolvit in humorem 678 b.
Resolvo 392 b. 393 a. 719 c. in elementa 610 b.
Resolvor 393 b. ponitur et evanesco 392 c.
Resolutio ib. 393 b. 719 c. corporis dimidii 538 a. in elementa 610 b. nervorum 393 b. ventris 393 c.
Resolutivus 392 c.
Resolutorius ib.
Resolutus 393 c.
Resonans 248 c. è cornu 717 b. fluvius 306 b. igni 599 a. multùm 612 a. strepitu multo 704 c. stridulum 248 c. undis marinis 675 b. vox 248 b.
Resonantia, æ ib.
Resonare facio 716 c.
Resono 90 b. 248 b. 269 c. 300 c. 304 a. 335 a. 365 b. 394 c. 570 c. 599 a. 612 b. 624 c. 674 b. 716 c. in 111 c. supra modum 248 c.
Resorbeo 116 c. 586 c. 577 c. 578 a.
Resortior 364 b.
Resortiri judicium ib.
Respecto 498 a. identidem 620 c. § Curo 405 b.
Respectus 109 c.
Respergo 336 a. 596 b.
Respersus maculis nigris 500 a.
ne Respiciat ad exteros 358 c.
Respicio 109 a. 252 c. 438 c. 475 c. 592 c. § Specto, propositum est mihi 618 a.
Respicit te patria, id est, à te pendet 109 c.
Respirans ægrè 539 b. 540 a. facilè 540 a.
Respirare qui non potest 540 b.
Respiratio 264 a. 539 c. 540 a. § Metaph. 394 b. 539 c.
Respiratione carens 540 c. Sine Respiratione 540 b.
Respirativus 539 c.
Respiret à malis 394 b.
Respiro 539 c. 540 b. ægrè 539 c. insuper 540 a. prius ib. § Metaph. 394 b. 540 a. 743 a. nec apud inferos à laboribus 218 b.
Resplendens 27 a. ad cœlum usque 686 a. domus ignî 87 a. stellis 688 c.
Resplendeo 87 a. 369 c. 400 b. uni 369 c.
Respondeo ad accusationes 374 a. contradicens 187 b.
Respondens ex adverso 620 a. ex æquo 56 b. 377 c. contrariâ voce 716 b. his locus 200 a. obversim 620 a. proportione 377 c. sibi 51 a. spatium comparatione sub æternis 637 a. verbis seu sermonibus 201 a.
Respondentia sibi ex adverso 610 a. sibi mutuò 51 a.
Respondentibus magnitudini ejus 496 c.
Respondentium sibi ex adverso duarum rerum collocatio 610 a.
Respondeo 55 b. 66 b. 87 b. 200 c. 201 a. 269 c. 348 a. 349 a. 368 b. 700 a. accusationi 8 a. non concinnè 700 a. de legibus 240 c. per epistolam 611 a. protinus appositèque 673 a. simul 348 b. vicissim 9 a. 348 b. ultra 348 b. § Ut vates 253 c. insuper 30 c. § Eventa conversio et congrua 66 b. § Proportione 377 c. § Statis horis evenio 41 a.
Respondere 200 c. 732 b. ad columnas 164 c. sibi invicem mittendo nuntio 55 b. non 716 b. Ad quæ Respondere facile est 348 b.
Responderi cui difficulter potest ib. Cui non Respondetur vel responsum est ib.
Responsa divina 690 b. do 22 c. 253 a.
Responsare 200 c.
Responsio 66 b. 348 a. 368 b. ad accusationem 8 a. mutua 348 b.
Responsione præoccupo 56 a.
Responso carens 716 b.
Responsum quod est oraculo 733 a.
Responsum 348 b. apophthegmaticum 733 b. dare 30 b. do postulatis alicujus 734 a. inconcinnum et minimè consentaneum 700 a. magistratûs 734 a. per scriptum quod datur 136 c. voce datum 399 b. § Oraculum 255 c. 374 c. 466 a. 689 a. 733 a. reddo 732 a.
Respuat marinum 562 b.
Respublica 159 a. 547 a.
Respuendus 98 b.
Respuo. § Spernendo ejicio 562 b. § Aspernor, repudio 60 b. 174 c. 434 b. 438 c. 562 b.
Respuor 98 b.
Restagnatio maris 574 c.
Restagno 379 a. 386 c. 534 b.
Restans 381 b.
Restare. § Reliquum esse 124 b.
Restaurata ædificia 32 a.
Restauratio 665 b.
Restauro 151 b. 437 c. 438 a. 594 a. vires 565 b.
ad Restim rus rediret 11 c.
Restinctivus 582 b.
non Restinctus aquâ ib.
Restinguere sitim 57 b.
Restinguo 582 b. 743 a.
Restis 11 c. 184 b.
Restito 281 b.
Restituere in eundem statum 392 a. luxata membra 78 a.
Restitui qui debet 162 b.
Restituo. § Reddo 162 b. 282 b. § Constituo iterum, restauro 151 b. 281 c. 282 a. Repono in locum pristinum 282 b. § Loco-

humitati pristinæ 600 b. in integrum 478 b. in meliorem statum ib. in pristinam etatum 282 b. Sanitati ib.
Restituor. § Reddor ib. § Incolumitati 600 b.
Restituta actio 164 c. sanitati membra 627 a.
Restitutio. § Redditio 282 b. § In integrum 478 b. In pristinam formam vel statum 282 b.
Restituunt res in integrum 664 a.
Restium venditor 567 c.
Resto. § Superesum 232 a.
Restricti supra modum et sordidi 132 c.
Restrictus nimis tenaciter 316 a. et parcus nam 150 a.
Restringo 611 c. quod simpliciter constitutum erat 481 b.
Resudo 270 b.
Resultatio 50 a.
Resumere se, id est, vires suas 366 b. vires ib. 360 b.
Resumo. § Rursum capio 366 b. § Itero, repeto ib. rem quampiam seu opus 267 c.
Resumptio 366 b.
qui Resumpsit animum 742 c.
Resupina cornua habens 681 a.
Resupinatio 527 c. 681 a. cervicis 661 c.
Resupino 358 b. 620 b. 681 a. in cervicem 661 c. me 430 c.
Resupinor 98 a. 681 a.
Resupinus 681 a.
Resurgens difficulter ex morbo 627 a.
Resurgent 279 b.
Resurgere à morbo ib.
Resurrectio 178 a. 279 c. à lapsu 279 c. à morte 108 a. 279 c. universalis 124 c.
Resurrectionis dies 279 c.
Resurrectorius ib.
Retardatio accessionis (apud Medicos) 681 b.
Rete 76 b. 97 c. 139 b. 165 c. 257 b. 587 a. 504 a. 549 b. jaciens 102 a. piscatorium 120 a. plumbum habens in imâ sui parte 426 a.
Retectum serum retrahendo 625 a.
Retectus 295 b.
Retegens pudenda mulier 625 a. se 295 c.
Retego ib.
Retentio 223 b. 224 a. 345 b. 367 b. assensûs 223 c. spiritus ib. 345 b.
Retenta difficilia 224 a.
Retentus humor biliosus 345 a.
Retexere quæ facta sunt 392 b.
Retexo ib.
Reti captus 46 c. E reti explico 581 c.
Retia 185 c. 580 a. conficiens 542 c. consuens 139 b. custodio 490 b. nectens 543 c. plicans ib. sarciens 139 b. servantes 76 b. speculans 472 b. speculorib. trabens 194 a. In retia plexus 325 a.
Retiarius piscator 102 a. 165 c. custos 490 b.
Retibus impliciti 165 c. E retibus evado 587 a.
Reticentia 589 b.
Reticeo 352 b. 589 b.
Reticesco 589 b.
Reticula nectens 533 c.
Reticulatum opus 165 c.
Reticulatus ib.
Reticulorum intercalatio 99 b.
Reticulum. § Parvum rete 165 c. 703 a. § Capillare 552 a. aureum habens 57 b.
Retinacula navium 120 b 720 a.
Retinaculum 221 c. 222 b. 522 b.
Retine filium tuum resistendo 223 a.
Retinent nos nihil 222 b.
Retinebat funem, ne decurreret ferretur 366 b.
Retinendi vim habens 222 a.
Retinendo complector 224 c.
Retinens 224 c.
Retinens spiritum tibiæ digitis admotis 367 b.
Retineo. § Detineo, inhibeo, sisto 209 c. 221 b. 222 b. 223 a. 366 b. 367 b. conversis manibus 224 c. pertinaciter 345 b. prehensum 367 b. retractis habenis 637 c. et inhibeo assensionem ib. § Asservo, non amitto, non elabi sino 224 b. 258 a. 344 b. 345 a. 346 a. 608 c. firmiter 585 a. mordicus 344 b.
Retineor. § Detineor, inhibeor 223 c. 224 a. § Contineor 608 c.
Retinere equum 368 b.
Retineri qui potest 224 a.
Retinet firmiter 287 a.
Retis funes 668 a. jactus 97 c. Adretis formam componens 165 c.
Retium collocatio 285 a. socium seu pasilli 279 b. tentio 285 a. 618 a.
Retorqueo 537 a. 626 c.
Retorqueor 537 a. 620 a.
Retorquere in se ipsum 66 c. manus post terga 15 a.
Retorridum facere 290 c.
Retorridus 623 a.
Retortus capillus 184 c.
Retractâ serram tunicâ 612 a.
Retractare 378 a. dicta 651 a. quod dictum est 200 c. verba sua 603 b.
Retractari dicitur liber 594 b.
Retractatio ib. 725 a. et mutatio ejus quod dictum est 174 c.
quod Retractatur aut retractari potest 5 a.
Retractio 194 c.
Retracto 594 b. 650 c. 652 a. mutando fatum 325 a. et muto quod pactum est 174 c.
Retractum serram 625 a.
Retrahere 223 b. currum, et inhibere 222 c.
Retrahe 194 b. 211 c. 351 a. 583 a. 603 b. 625 a. catenâ 583 a. serram 624 c. § Metaph. 194 b. 282 c.
Retrahor 194 b. 602 c. serram 625 a.
Retribuit mihi fatus tam graves pœnas 55 c.
Retribuo ib. 162 b. 201 c. 224 c. 225 a. 659 a. eâdem mensurâ 415 c.
Retribuor 162 b.
Retributio 55 b. 57 c. 168 b. 435 c. § Pœna 55 b.
Retributorius 162 c.
Retrimenta 737 b. avarum 608 b.
Retrimentum 289 a. 525 a. 589 a.
Retro 68 a. 86. c. 87 b. 469 b. 484 a. 497 a. 529 a. 550 c. agere navem 351 a. ago 223 c. 351 a. 719 b. ambulans qui pascitur 436 c. convertens gressum 664 c. convertere se ib. flecto 620 a. inhibere 351 a. pello ib. principes 60 a. relapsus 529 a. remeare 550 c. vergens 574 b. vertor 620 a.
Retroactio 351 a.
Retroactis temporibus 189 a.
Retroago 552 c. 620 a.
Retrorsum 552 c.
Retrocedens 479 c. 552 a. citato gressu 481 a.
Retrocedere 282 c. cogo 350 c. 620 a.
Retrocedit 591 c.
Retrocedo 13 a. 16 a. 174 c. 213 b. 321 b. 479 c. 552 b. 612 a. 717 c. 718 a. 737 b. unâ 620 a. 736 a.
Retrocessio 174 c. 223 a. 532 c.
Retrocëgit omnia 719 b.
Retrograda fluenta habens 572 c.
Retrogradè ib.
Retrogradi 95 b.
Retrogradus ib. 509 b. 532 a. 572 c. 584 a. ferox 581 a.
Retrogredior 213 a. 581 a.
Retrorsà cervice qui pascitur 136 c.
Retrorsum 86 c. 92 a. 469 b. 484 a. 497 a. 529 a. 685 c. abeo 643 a. converto 619 c. convertor 620 a. flectens oculos 497 a. redi 469 b. reverti cogo 619 c. tractus 578 c.
Retrorsus ago 620 a. trahe 194 c.
Retrudi 744 a.
Retrudo ib.
Retrudor 99 c.
Retulistis hæc mihi gratiam pro consilio 55 b.
Retulit sanctus 384 c.
Retundo. § Hebeto 55 a. 616 c. § Inhibeo, repello, reprimo 331 c. 336 c. 337 b. 351 a. impetum 55 a. simul 337 a.
Retundor. § Inhibeor 336 c.
Retusio. § Inhibitio 337 a.
Retusus 449 a.
Revalescens 349 b. facilè 627 a.
Revebo 333 b. vicissim seu è contrario 13 b.
Revehor 333 b.
Revelare qui soletant potest 293 c.
Revelasti ib.
Revelatio ib.
Revello 602 a. 635 b. unà cum ipso cane 303 c.
Revelo 140 c. 152 c. 295 b. 502 a.
Revelor 295 b.
Revendens aliquid 567 a. vendita 518 c.
Revenditor 298 c.
Revendo 518 b. 566 c.
Reverâ 45 b. 217 a. 231 b. 558 c. 734 b. 746 c.
Reverendas 26 b. 469 b. 584 c.
Reverenter 26 a.
Revereales Deum 24 a.
Reverentia 26 a. 584 c. regia 26 a.
Reverentiâ dignus ib. Cum Reverentia ib. 584 c.
Reverentiam concilio 544 b.
Reversor 26 b. 196 a. 369 a. 455 b. 469 b. 663 c. valde 26 b.
Revereri 34 c. Deum 369 a.
Reveritus 26 b.
Reversio 297 b. 620 a. 664 b.
Reversuras 445 a.
Reversus 332 c. 664 b.
Reverteus 302 c. 445 a. cursu 667 c. nec 664 a.
Reverti 92 a. ad aliquid in sermone et disputatione 233 a. cogo 620 a. facio 621 a. retrorsum cogo 619 c.
Revertor 233 a. 235 b. 297 b. 332 c. 392 c. 439 c. 445 a. 510 c. 610 a. 619 a. 620 a. 621 a. 664 b. 737 b. aliunde 441 c. currens 667 c. equitando 190 c. unâ 213 c. 620 c.
Revigescens 239 c.
Revigesco ib. simul ib.
Revincio 156 c.
Revinctus ib. pedibus 504 a.
Revirescentia 106 a.
Revirescere facio ib. 279 b.
Revirisco 108 a. 231 b. 340 b.
Reum agat impietatis qui velit 165 b. ego 167 c. 347 c. ago te reatûs 167 c. facere 217 c. facio te hujus criminis 167 c. falsi esse 19 a. peragere 233 b. perago 46 a. 165 b. 367 c.
Revocamen 293 a.
Revocare 191 b. à pugnâ 211 b. ab insaniâ 281 c. in memoriam 366 b.
Revocari ab exilio 482 a.
Revocata et abrogata dona 392 b.
Revocatio 293 a. ab exilio ib. exulum 698 c. in cogitationem 546 c. in memoriam 424 c.
Revocatorius 293 a.
Revocatu difficilis 293 a. facilis ib.
qui Revocatur è provinciâ 602 c.
quod revocatur 5 a.
Revocari me à malis, quæ tum erant 13 b.
Revocavit ab aliis cupiditatibus 503 a. gradum 665 b.
Revoco. § Retrò voco, redire facio 293 a. 552 c. 603 b. 620 c. ab exilio 293 a. emeritam 238 b. § In cogitationem 546 c. in memoriam 424 b. 437 c. 516 b. in memoriam identidem 424 b. in memoriam insuper 437 c. in memoriam iterum 546 c. in vitam 178 b. § Inhibeo, retrabo, abduco 13 b. 282 c. 663 b. 719 b. § Repetere jubeo lectorem 367 b. 552 c. § Retracto 650 c. imprecationem, aut votum 72 b.
Revocor 194 b. 293 a. 552 c.
Revolvere librum 185 a.
Revolvo ib. 336 b. 337 a. 419 b. 546 c. 673 c. animo 336 b. 546 c. animo iterum ib. in gyrum 166 a. mente 233 a. simul 336 b.
Revolvor 185 a. 297 b. 336 b. 419 b.
Revolutio 185 a. 336 b. 619 b. cœli 185 a.
Revolutum avum multis vicibus ibid.
Rex 19 a. 36 a. 164 c. 167 c. 218 a. 223 b. cordis 698 c. peragor 30 a. sum 316 b. 685 c. 698 c.
Rex 34 b. 60 b. 104 c. 202 a. 228 c. 343 c. 409 a. 545 b. 546 c. 675 c. malorum 328 c. omnium 105 a. parvus ib. summus ib. Latè rex 343 c. 406 a.
RHA Ponticum 568 c.
Rhapsodi 22 a.
Rhapsodias recito ib.
Rhapsodus ib.
Rheda 69 c. 234 c.
Rheno 167 b. 277 b.
Rhenonibus albis amicti 167 b.
Rhetor 573 b. 601 a.
Rhetorica 573 b.
Rhetoricen profiteor 601 a.
Rhetoricos amans seu studiosus 571 a. artificio elaborata oratio 573 b.
Rhetorum flagellum 402 b.
Rhinoceros 310 b.
Rhodia radix 577 a.
Rhododendron 152 a.
Rhombi figuram habens 571 a. in modum circumago ib. in modum versatilis ib.
Rhombus ib. 619 c. magorum 571 a. § Piscis ib.
Rhonciso 570 c.
Rhonchus ib. 571 a.
Rhythmicus 578 a.
Rhythmorum factio 344 b. factor ibid.
Rhythmus 578 a.
RICINUS 330 c.
Ricto dilecto irrideo 581 a.
Rictus 578 a. 718 a.
Ridendi facultate præditus 126 c.
Ridens dulce 127 a. ob lasciviam ib.
Rideo 126 c. de aliquo homine vel de aliquâ re ib. effusè 288 a. incompositè ib. leniter seu molliter 406 b. placido vultu 127 a. sardonium 581 a. § Irrideo 126 c.
Ridere cupio ib. immoderatè et indecenter seu lascivius 318 c. ob mala 126 c. molliter 69 a.
Ridica 9 c.
Ridicula dico 127 a.
Ridiculæ fabulæ ib.
Ridiculè ib.
Ridiculum existimare 541 c. cujus est studium 127 a.
Ridiculus 126 c. 127 a. 291 c. 687 c. omnino 127 a. sum ib. valde ib.
Rigare lacrymis epistolas 726 b.
Rigatio 678 b.
non Rigatus ib.
Rigens 723 a.
Rigeo 575 c. 609 b. 723 a. aliquantum 575 c. in modum lapidis 330 a.
Rigidam cervicem habens 661 c. mentem habens 708 c. 709 b.
Rigidè. § Firmiter, immotè 612 b. 664 b. § Severè 139 b. 328 b. 616 b. 637 a. 643 b.
Rigidissimus 630 a.
Rigiditas 297 b. 664 c.
Rigidum 430 b.
Rigidus. § Durus, inflexibilis, firmus, immotus 297 b. 333 c. 346 a. 357 a. 397 b. 609 b. 613 b. 621 b. 623 a. 638 b. 664 b. non 192 a. § Acer, immitis severus 89 a. 163 a. 189 a. 309 b. 328 b. 406 c. 637 c. 745 a.
Rigo 154 b. 326 b. 678 b. 682 b. 713 a. 726 c. imbre 463 b.
Rigor. § Irriger 154 b. 678 b. imbribus 463 c.
Rigor. § Algor, frigus, horror 351 c. 565 a. 575 b. 723 a. § Vehementia 637 c. juris 41 a.
Rigores febrium 575 b.
Rigoris accessio ib.
Riguus aquis bonis 678 c. scaturiginibus et vivis 433 a.
Rima 72 c. 320 a. 574 b. 714 c.
Rimæ terræ 574 b. 580 a.
Rimor accuratè et exquisitè 41 b. accuratissimè 209 a.
Rimosus 574 b.
Rimosus ib. 580 a.
Ringi animo 52 b.
Ringor 703 b.
Ripa 242 c. 492 b. 505 a.
Ripæ 278 c.
Riparum 242 c. 492 b.
Risor 126 c.
Risu abstineo 127 a. concuti 115 c. digni existimantur à nobis 491 b. dignus 126 c. minimè dignus 127 a. ac joco prosequuti sunt hæc 494 b. Sine Risu 127 a. 406 b.
Risui me habeas 371 b. habere 541 c.
Risum capio 542 c. effundo velut magno cum cachinno 299 b. effundo 127 a. 288 a. excitamus 127 a. movere 126 c.
Risus, ûs 126 c. 127 a. 318 c. 337 b. 406 b. 729 b. effusus 127 a. cum fletu ib. immodicus, quo ita concutimur et venter delatat 115 c. lenis 406 b. profusus 280 a. 529 a. sardonius 581 a.
Risûs abstinentia 125 a. amans ib. amor 406 b. excitandi gratiâ 126 c. expers 127 a. 406 b.
Ritè 9 c. 219 b. 243 a. 272 b. 341 a. 706 c.
Ritus 164 a. 442 a. 663 a. exoticus 712 a. sacri 255 b. instituo 653 c. instituo sacro ib.
Rivalem esse 202 a. pati nequeo 674 c. pati qui nequit ib.
Rivalis 122 a. 202 b. 265 a. 572 c. sum 202 a.
Rivi sanguinis 572 a.
Rivis rigues 433 a.
Rivorum deductio 492 a. ductus 17 b.
Rivus ducens ib. duco ib. 492 a.
Rivus 579 c. 492 a. 572 a.
Rixa 160 a. 404 b. 434 c.
Rixam amans ib.
Rixari 403 a.
Rixor 160 a. 208 b. 404 a. 434 c.
Rixosi 434 c.
ROBORANDI vim habens 636 c.
Roborare 616 b.
Roboratum ferrum acie chalybeâ ibid.
non Roboratus acie 617 a.
Robore æquali præditus 345 c. 587 a. æquali polleo ib. egregio præditus ib. excedens modum ib. et immani vi præditus 107 a. juvenili præditus 436 a. pugno, et vi 404 a. vinco 297 a.
Roborens 173 b.
Roboris magni 47 b.
Robore 207 b. 287 a. 344 b. 345 b. 433 b. 586 c. 656 c.
Roboror 23 b. 282 a.
Robur 20 b. 47 a. 106 c. 117 a. 172 b. 277 a. 286 c. 316 a. 344 a. 412 a. 438 b. 501 a. 579 b. 586 c. 616 b. 636 c. acies 616 b. animi 47 a. 283 a. 579 b. nequeo 579 b. frango alicujus 587 a.

Ash Tree Cottages, Bilton
Ashbourne Road, Derby
Ashbourne Road, Mickleover
Ashbourne Road, Mickleover
Ashbourne Road, Mickleover

Sacrificabimus Galbæ ? Neroni 267 a.
Sacrificalis 266 c.
ad Sacrificandum aptus ib.
Sacrificans astris 267 b. non ibid. studiosi ib.
Sacrificare 179 a. pro transito 266 c.
Sacrificatio ib.
Sacrificatus diis 267 b. non ib. 570 c. nuper 267 b.
Sacrificiis placare Deum 477 b. Absque Sacrificiis 603 b.
Sacrificium 74 a. 266 c. 270 c. 547 a. 579 a. damonicum 431 b. facere 266 c. perfectum 267 b. 662 a.
Sacrifico 204 b. 266 c. 267 a. 271 a. 485 b. 543 b. 570 c. 579 a. 626 a. 643 c. ad aras 120 a. animal 267 b. antè 267 a. boves 271 a. in 267 a. pro 267 b. super 267 a. unà 267 b.
Sacrificor 266 c. 604 c.
Sacrificulus 543 b.
Sacrificus 266 c. 444 b. 543 b.
Sacrilegè 624 a.
Sacrilegium ib. omitto ib.
Sacrilegus 77 b. 120 a. 390 a. 624 a. 661 a. instilor seu scindator 208 c.
Sacris mysteriis initiana 428 c. ordinibus præsum 81 a. usibus destinatus 271 a. de rebus loquor 375 c.
Sacris initiandi 642 b. initiatus Christianis 428 c. initiatus iisdem ib. initiatus non 477 b. initio ib. operas 204 b. operari 206 a. operor 204 b. qui præsunt 81 a.
Sacro modo 555 b.
Sacro 271 a. 543 b. 642 b.
Sacroe 271 a.
Sacrorum antistes 428 c. 686 a. antistes sum 686 a. curam gerens 533 a. inspector 593 c. initiator 653 c. particeps 69 c. peractio 9 b. 477 b. præfectus 256 b. Ad Sacrorum antistitas pertinens 686 a.
Sacros ritus instituo 655 c.
Sacrosancta 710 a.
Sacrosanctus 106 c. 253 a. 270 c. 624 a. 710 a.
Sacrum 9 b. 270 c.
Sacrum ignem habere 485 b. imperium 81 a. nomen habens 467 b. os 270 a. reddo 271 a.
Sæpe 159 c. 548 b. 565 c. valde 514 b.
Sæpissimè 225 b. 549 a.
Sæpiùs 250 b. 548 c.
Sævè 44 b. 743 a.
Sævio in aliquem 27 b.
Sævitia 720 a. 745 a.
Sævus 44 b. 70 a. 124 a. 179 b. 206 b. 246 b. 591 b. 629 a. 720 a. 745 a.
Sagæ pellicum 167 b.
Sagaces conjecturæ 54 b.
Sagacitate multum habens 444 a.
Sagaciter 443 a.
Sagax 191 b. 576 a. canis 486 c. non 576 a.
Sagena 120 a. 581 c. reticulata 703 a.
Sagenâ includo 581 c. utens ib. E Sagenâ explico ib.
Sagiuari 371 a.
Saginatio 587 a.
Saginatus 371 a. 586 c. bene 665 c. admodum bene ib. parcus 587 a. 665 c.
Sagino 371 a. 387 b. 585 a. 586 c. 728 c. bene 729 a. fumo 732 a.
Saginor bene 729 a.
Sagitta 86 b. 106 a. 170 b. 275 b. 294 b. 460 b. 660 a.
Sagittâ arceo 660 b. confodio ib. non ictus ib. percussus 674 c. peto 460 b. tangi qui nequit 660 b. trajicio ib.
Sagittæ arcus 728 a. junctæ aut ictus 660 a.
Sagittæ cum arcu 660 a. cui curæ sunt 746 b.
Sagittam dirigo in 660 b. emitto 460 b. 660 a. mitto per 460 b.
Sagittandi ars 660 a. arte celebris 660 b.
Sagittaria ars 660 a.
Sagittariæ artis perita 243 a.
Sagittarii desultores 660 b.
Sagittarius 146 a. 229 c. 460 b. 660 a. equester 660 b.
Sagittarum receptaculum pharetra 156 a. tractores, id est, sagittarii 578 c.
Sagittas arcens 106 b. arcens habens 243 a. bonas habens 660 b. continens 226 c. emitto 102 b. pulchras habens 243 a. Ad Sagittas aptus 660 a.
Sagittis arceri 660 b. confige undique ib. ferior 660 a. gaudens 719 a. peto 660 b.
Sagulum 234 c. 729 b.
Sagum 228 b. 581 c. pellicium 588 b.
Sagus 71 b.
Sal 31 b. 58 a. 522 b. somnolens 119 a.
Salacus 429 c.
Salacitas 364 a. 661 a.
Salarium 697 c. 745 b.
Salarius 123 a.
Salax 50 b. 91 a. 294 b. 364 a. 423 b. 492 b. 622 a. 625 b. 636 a.
Sale asperus cocus 676 a. condio 633 c. condio priùs ib. conditum servo ib. conditus ib. conspersus 52 b. 500 a. conspersus super 52 b. emptus 745 a. mistus 421 c. non conditus 633 c. Sale confectus 52 a.
Salebra 575 a. 721 b.
Salebræ 263 c. § Spinæ, difficultates, molestia 37 a.
Salebrosa loca 494 c.
Salebrosè 463 b.
Salebrositas ib.
Salebrosum reddo 721 c.
Salebrosus 463 b. 494 c. 574 b. 661 c. 721 b. locus 606 b. 661 c. 662 a. non 623 a. sum 668 a.
Sales 51 b. 598 c.
Salgamum 238 a.
Salgamarius 28 a.
Saliare convivium 143 a.
Salibus utor 598 c.
Salices contexens 533 c.
Salicetum vel Saliotum 287 a.
Salicortex 704 c.
Saliens aqua 350 c. 524 c. scatebra 350 c. Non Saliens 390 a.
Salientibus aquis scatens 523 b. 524 c.
Salignus 287 a. 469 c.
Saliunca 523 a.
Salio. § Salo condio 50 a. 52 a.
Salio. § Insilio, salto 50 a. 260 a. 263 c. 318 c. 523 a. 589 c. à latere 590 a. antè ib. circum ib. vicissim 523 b. unà ib. § Fulco 628 c. § Inco 492 b.
Salior. § Insor ib.
Salior. § Sale condior 52 a.
Salire solitus 523 b. § Cor dicitur 628 c. § Capio, id est, insto 492 b.
Salis expers 52 a. flos 51 b. in modum contero 52 a. saporem refero ib. saporem refero aliquantum 52 b. venditio 567 a.
Salitura 52 a.
Salitus ib. non ib.
Saliva 587 a.
Salivam emitto ib. fundens 727 a. referens 587 a.
Salinæ 577 b.
Salinæ arteriæ 629 c.
Salio 184 c. 287 a. 459 c.
in Salo sto 580 b.
Salpa 580 c.
Salsa aqua 249 b. exsangia 633 a. opsonia 52 a.
Salsamenta advehens 18 a. vendito 567 c.
Salsamentarius 509 a. 567 a. 633 c.
Salsamentorum amans 633 c.
Salsamentum ib. eradem ib. imperfectum ib.
Salsedine aliquantâ imbutus 52 b.
Salsedo 52 a.
Salsilago ib. concreta 19 c. 52 b.
Salsuginis aliquantum habens 52 b. expertis 52 a.
Salsuginosus ib.
Salsugo ib. gelata 52 b.
Salsum dictum 721 c.
Salsura 633 c.
Salsus 52 a. 633 c. aliquantum 52 b. gusto 52 a. non ib.
Saltandi locus in theatro 483 b. peritiâ certo cum aliquo ib.
Saltando excidisti neptilis ib. reprærepto ib.
Saltans bene 590 a.
Saltare 550 c. facio 483 b. indecenter 168 b. lasciviis modulis 222 a. lasciviùs 303 c.
Saltatio 50 a. 367 b. 483 b. 590 a. 731 b. armata 559 a. gesticularix 442 c.
Saltatione celebro 731 c.
Saltationem accommodo canenti choro 483 b.
Saltationi aptus 55 a. convenions 731 b.
Saltationibus efficior 483 b. demulceo ib.
Saltationum amans ib. cantilenæ ib. Ab Saltationum cantilenas pertinens ib.
Saltator 50 a. 483 b. 590 a. 731 b.
Saltatores 82 c.
Saltatoria ars 483 b.
Saltatorium artem docens 161 c.
Saltatorius 50 a. 483 b.
Saltatrix 731 b.
Saltatum est ib.
Saltem 47 c. 122 c. 177 a. 488 c.
Saltibus antecellebat omnes 50 a.
Saltito 589 c ludendo 25 a.
Salto 50 a. 483 a. 523 a. 589 c. 731 b. à latere 590 a. ad 483 b. ad cantum 411 b. ad finem usque 483 b. contrà ib. ensibus protensis 449 c. in altum 483 b. in contemptum et contumeliam alicujus ib. incondità et turpiter 338 c. inter 590 a. pyrrhichiorum 565 a. vicissim 483 b.
Salto lasciviens 592 b. In salto agilis 590 a.
Saltuarius 253 a.
Saltuosus 106 c. 326 c. 433 c.
Saltus. § Lucus sylvosus 106 c. 173 b. 433 c. 476 c.
Saltus. § Saliendi actus 50 a. 95 a. 206 b. 484 a. 523 b. 589 c. lasciva 206 b. puerilis 85 c.
Salva at incolumis urbs 231 b.
Saluber 43 c. 677 b.
Salubris anni 677 b.
Salubritas 438 a.
Salubriter 677 b.
Salve 718 c.
Salvere jubeo 94 c. 719 a. tibi dico 9 a.
Salvia 686 a. mea ib. Romana ib.
Salviâ abundans ib. conditum vinum ib.
Salviatum 726 b.
Salum 580 b.
Salus 78 b. 600 b.
Saluta illum meis verbis 84 a.
Salutandi studiosus 8 b. studium ib.
Salutare 201 a. Imperatorem 8 c. 9 a. 84 a.
Salutares 600 a aquæ 291 c.
Salutario 234 c. 600 b. 696 b. 697 a.
Salutatio 8 b. 9 a. 84 a. 573 c. § Valedictio 634 b.
Salutatiunis neglectio 8 b.
Salutativus 8 b. 9 a.
Salutator 8 b.
Salutatorius 9 a.
Salutatus 573 c. est ib.
Salutifer 488 a. 494 a.
Salutis autores 600 a.
Saluto 8 c. 9 a. 84 a. 718 c. amicè 562 a. te 9 a. venerabundè 360 a.
Salvum est et integrum 232 b. præsto 211 a. 600 a. reduco 600 b.
Salvus 600 a. conductus 627 b. evado 124 c. magis 600 b. omnino 227 b. pervenio 600 b. quam pervenisset Solon 600 a. prorsus 524 a.
Sambuca 560 c.
Sambucâ ludens ib.
Sambuci flos 298 b.
Sambucinus 42 a.
Sambucus ib. humilis ib.
Sampsuchino odore unus 580 c.
Sampsuchinum unguentum ib.
Sampsuchum ib.
Sana mens 709 b.
Sanâ mente ib.
Sanabilis 37 c. 254 b. 269 a.
Sanæ mentis qui non est 108 c. mentis sum 677 b. 709 c.
ad Sanam mentem redeo 440 c. 443 c. reduco 709 c. reducor 707 c.
Sanandi vim habens 37 c. 254 b. 269 a.
Sanans dolores 453 b. mortales 117 c. omnia 37 c.
Sanare alcus ib. § Metaph. 269 a.
Sanari 37 b.
Sanata est ab eo flagello 208 c.
Sanatio 37 b. 45 c. 254 b. 269 a.
Sanato morbo 37 b.
Sanator 254 b.
Sanatoria pharmaca 269 a.
Sanatorium ib.
Sanatu difficilis 45 c. 254 c. 269 a. facilis 45 c. 254 c. 269 a.
non Sanatus 269 a.
Sancio 8 c. 255 c. 448 a. 653 c. 675 a. insuper 653 c. leges ib.
Sanciri 634 c.
Sanctior 106 a.
Sanctum lege 422 a. esse lege 653 c.
Sancta civitas 548 a. res 485 a. sanctorum 5 b. scripta 138 b.
Sanctè 5 b. 9 c. 271 a. 485 a. ago 9 c. juro 479 a. pollicor 689 b.
Sanctificatio 5 b. 485 b.
Sanctifico 5 b. 9 b. 485 b.
Sanctificus 204 b.
Sanctimonia 5 b. 7 a. 9 b. 485 a. 584 c.
Sanctimoniam decens 553 b.
Sanctio 634 c. 653 b. funderis 231 a. legis 653 c.
Sanctissimus 5 b. 9 c. 485 b.
Sanctitas 5 b. 485 a.
Sanctuarium 5 b. 584 c.
Sanctum 485 a. jusjurandum 479 a. reddo 5 b. 271 a. 485 a.
Sanctus 5 b. 9 c. 270 c. 485 a. 584 c. omnino 5 b. 9 b. tor 5 b.
Sanè. § Salubriter 677 b.
Sanè. § Certè, equidem 138 a. 219 b. 264 c. 339 a. 412 a. 433 a. 462 c. 639 b. quidem 412 a. Ita Sanè 289 a.
Sanesco 677 b.
Sanguificatio 27 c.
Sanguinaria ib.
Sanguinarii 691 c.
Sanguinarius 28 b. 691 c. 692 a. 719 a.
Sanguine abundans 28 b. abundo ib. carens ib. conspersus 569 b. cruentatus 705 a. destituor 28 a. eodem natus 604 c. fartum intestinum 27 c. fluens 573 a. gaudeo 719 a. inficio 27 c. 705 b. permixtus 713 a. plenus venis 284 c. præditus 27 c. pollutus 706 c. stillans 607 c. stillans adhuc 28 a. suffusus 512 b. tinctus 103 b. Sine Sanguine 28 a.
Sanguinei coloris 302 b.
Sanguineum detrudo 28 a. elicio 27 c. 28 a. emitto 575 a. generans 542 b. metuens 691 a. mitto 645 a. poto 152 c. 527 a. mistens 28 a. spuens 562 b. pectus habens 28 b. In Sanguineum verto ib. vertor 27 c.
Sanguineum aspectum habens 472 c.
Sanguineus 27 a. 28 a. 705 a.
Sanguinipotus 527 a.
Sanguinis abundantia 28 b. abundantia nimia ib. concrementum 472 c. corruptio in aqueam substantiam 678 c. effusio 726 b. effusio sub cutem per gramos 727 b. effusiones 434 b. ejusdem qui est 28 a. eruptio 575 a. eruptionem faciens ib. generandi vim habens 28 a. generatio ib. missio 645 a. missionem metuens 691 a. cui parum est 28 a. paucitas ib. privatio ib. profluvio labore 572 c. profluvium ib. receptaculum 155 c. suffusio 668 b. suffusio in oculo 626 b.
Sanguinolenta manus 691 c.
Sanguinolentè jugulatus 626 b.
Sanguinolentus 27 c. 28 a. 390 c. 626 a. 713 a.
Sanguis 27 c. 177 a. 371 b. 691 c. 742 b. cui deficit 28 a. exiguus 27 c. jugulatis pecudis 626 a.
Sanguisuga 105 c.
Sanies 117 c. 287 c. 314 b.
Sanicosus 117 c.
Sanitas 78 b. 579 b. 677 b. mentis 709 b.
ad Sanitatem conferens 677 b. via ibid.
Sanitati restituo 282 b. 677 b. restituor 333 b. 677 b. restituta membra 627 a.
Sanitatis capax 677 b. recuperatio 37 b. signum 677 b.
Sano 37 b. 45 c. 254 b. 255 a. 268 c. 269 a. 282 b. 677 b.
Sanor 45 c. 269 a.
Sanus 314 a. 488 a. 677 b. sum 488 a. 677 b. § Metaph. 677 b.
Sanxit septimum diem 235 a.
Sapa 227 c. 588 b.
Sapam redolere 227 c.
Saperda 581 a.
Sapere facio 539 c. studiè 601 a. velle supra medicum ib.
Sapidus 727 a. 736 c.
Sapiens ecclesia 709 b. divina 420 a. 708 c. inepta 709 a. puerilis puer 85 c. terrena tantùm et humilia 603 b.
Sapiens 92 c. 394 c. 539 c. 601 a. 677 c. 708 a. insulsè 601 a. mane ib. post factum 420 b. serò 444 a. studiè 601 a. supra quàm dici possit ib. valde 709 b. in vanis 601 a. qui sibi videtur ib.
Sapientem reddo ib.
Sapienter 539 c. 563 c. 600 c. 706 a. oppugnans 601 b.
Sapientes Indorum ib.
Sapientia 159 c. 420 a. 539 c. 601 a. 708 a. insana 601 a. stulta ib. vana ib.
Sapientiâ omnifariâ præditus ib. De Sapientiâ suâ quam quis concipit, opinio ib.
Sapientiæ amor ib. studio deditus ib. studium ib.
Sapientiæ deditus sum ib.
Sapientiam amans ib. amo ib. doceo ib. doceor ib. exosus ib.
Sapientissima sectarum ib.
Sapientissimus ib.
Sapio. § Oleo, resipio 706 a. § Intelligo, prudens sum 442 c. 539 c. 708 a. cum 709 c. divina 420 a. juveniliter 437 c. plus 709 c. pòst 443 c.
qui Sapit serò 416 c.
Sapor 736 c. austerus 89 a. gratus 736 c. gratus ori 617 a. ingratus 736 c.

Sapore mordaci 173 a.
Saporem aurem habens ib. difficilem et molestum habens 727 a. ingratum habens 736 c. molleum referens 410 b.
Saporibus perfruor 727 a.
Sapphirus 581 a.
Sarciendi ars 37 c. peritus ib.
Sarcina 194 b. 571 a. 706 a. variarum merciam 127 b.
Sarciam 38 b. 451 a. 594 b.
Sarcinarum bajulatio 698 a.
Sarcinas custodio 712 a. vobo 18 c.
Sarcinator 246 a.
Sarcinatrix ib.
Sarcinis collectis et hinc comportatis 596 a. necessariis ad iter bene sum paratus 394 a.
Sarcino 569 c.
Sarcio 269 a. 293 a. 366 b. 489 b. 579 a. 594 b. 600 b.
Sarcior 293 a.
Sarcire 78 c. 246 c. damna 37 b.
Sarciri ib.
Sarculo laxo 590 b. succino ib. verso terram ib.
Sarculum 54 c. 590 a.
Sardius lapis 581 a.
Sardonia herba ib.
Sardonium rideo ib.
Sardonius risus ib.
Sardonyx 468 b.
Sargus, piscis 581 a.
Sarissa ib.
Sarmenta defringo 319 c.
Sarmentis laxatis 396 b. sylvestre 321 c.
Sarmentitium lixivium ib.
Sarmentitius ib.
Sarmentosus ib.
Sarmentulum ib.
Sarmentum ib.
Sarrio 590 a.
Sarritio ib.
Sarritor ib.
Sarritura ib.
non Sarritus ib.
è Sartagine comedo 649 a. In Sartagine coctus 648 c. 649 a. coquo 648 c.
Sartago 331 a. 648 c.
Sartor 246 c.
Sartorius 37 c.
Sartrix ib. 246 c.
Sat non est 46 a.
Sata 53 a.
Satagens circa ea 490 c.
Satagis de multis 624 a.
Satago 312 c. 490 c. 515 b. 647 a. circa aliquid 515 a. 553 b.
Satagimus filii 606 a.
Satellites 84 c. 278 c. 368 a. 696 b. 712 a.
Satellites 490 b. 669 a. 711 b. tyrannorum 551 c. Ad Satellites pertinens 696 c.
Satellitibus non stipatus ib.
Satellitium ib.
Satellitum hastatorum comitatus ibid.
Satherium 579 c.
Satiare iram 533 b.
Satiatus 339 c. 534 b. mensis appositis 339 c.
Satietas 20 a. 338 c. 339 c. 534 a.
Satietatem adducens 20 b. afferens 339 c. Ad Satietatem ib. comedens 682 c. comedo ibid. usque 60 c. 219 b. 416 b.
Satio. § Serendi actio 604 a. 714 b. iterata 604 b. Citra Sationem ibid.
Satio. § Exatuo 20 b. 338 c. 339 c. 534 b. 535 a. 732 a. me 646 b.
Satior ib. 694 b.
Satis 2 c. 46 a. 75 c. 76 a. 415 c. 732 c. erit ib. esse 2 c. est 75 c. 225 b. 732 c. quod est 339 a. magnus 272 b. multi ad arcendos malos ib. multus ibid. non 137 c. non illi fuit 732 c. sum 75 c. quæ sunt ib. superque 339 c. superque de his 20 b. superque habeo 339 c. Quantum Satis est 75 c. 76 a. 416 a. Ut sit Satis ib.
Satisdare 177 b.
Satisdatio 163 b.
Satisdationi obligari cum apud magistratus 177 c. obstringo ib.
Satisdationem offerre ib.
Satisdationibus obnoxius ib.
Satisdato ib. promittere ib.
Satisdo 627 b.
Satisfacere 272 b.
Satisfacio 75 c. 651 a.
Satisfecit desiderio animi sui 88 a.
Satisfit mihi hac in re 74 a.
Sativæ plantæ 245 c.
Satius est 30 b. multo est 693 a.
Sativus 245 c. 649 c. crocus 245 c.
Sator 604 c. 715 a. vitium 715 c.
Satrapa 581 b. sum ib.
Satrapicus ib.
Satu abundans 604 c. editus ib.
Satur 339 c. supra modum ib.
Saturatio 732 a.
Saturitas 534 a. In Saturitate victûs degebat ib.
Saturnalia 350 a.
Saturni filius ib.
Saturnius ib.
Saturnus 349 c.
Satyre 388 c. 585 a.
Satyrer 122 b.
Satus ab aliquo, id est, genus et originem ab aliquo ducens 604 a. cœlo 716 a. deusè 604 c. hyeme ib. non ib. 715 c. primo 604 c. simul ib.
Satus, ûs ib.
Satyri 599 c.
Satyri instar prorio ad venerem 582 a.
Satyriasis 571 a. 582 a.
Satyricus ib.
Satyros imitans ib.
Satyrus ib.
Saucians 58 a.
Saucio 97 b. 396 b. 657 a. animum 58 a. circumsiroo ib. leviter 733 a.
Saucior 336 b. circumsiroo 173 b.
Saucius nervos habens 657 a.
Saucius ib.
Saxatilis 321 b.
Saxea durities 386 a. pila 728 a. structura 544 b.
Saxeus 386 a. 521 a.
Saxi instar 386 a.
Saxifraga 521 c.
Saxis adhærescens 715 c.
Saxosis in locis nascens 321 c.
Saxositas 386 a.
Saxosus ib. 521 b.
Saxulum ib.
Saxum 386 a. 521 c. 606 b. 723 c. in mari 210 b. mensale 402 a. In Saxum verto 521 c.
SCABELLUM 93 b. 261 a. 552 b. 677 a. 725 b.
Scaber 381 c. 661 c. 743 c. aliquantum 382 a. fio ib. sum ib.
Scabere caput uno digito 145 a.
Scabie infesto, fundo seu dorsupo 325 c. labore 743 c.
Scabies 325 c. 743 c. animantium à fame proficiscens ib. fera ib.
Scabiosus ib.
Scabo 263 a. 325 a. 326 a. 448 b. me ib. mutuum 449 a.
Scabra lippitudo 675 a. lippitudine laboro ib.
Scabram cutem habens 153 a.
Scabri ungues 382 a.
Scabros pedes habens 552 a.
Scabrosus factus sum 662 a.
Scabrum corticem habens 704 a. reddo 382 a.
Scala 93 b. 303 b. 322 c. 460 c. quâ scanditur in muros 94 a. navis 93 b. 94 a.
Scalæ 330 a.
Scalæ in modum 322 c.
Scalaria ib.
Scalarum firmamenta 704 b.
Scalmi basis 590 a
Scalmos decem habens navis ib.
Scalmus 362 c. 589 c.
Scalpello purgo 599 b. reseco ibid.
Scalpellum 601 b. quo vasa inciditur 643 a.
Scalpellus 599 b.
ad Scalpendum idoneus 448 b.
Scalpens lapides 205 a. 449 a.
Scalper 599 b. excisorius 643 c. incisorius 599 b.
Scalpere caput 669 c. terram dicuntur aves 590 c.
Scalpo 132 b. 263 a. 325 b. 326 a. 448 b. lapides 449 a. subtus ib. in superficie 326 a. 448 c. vicissim 449 a.
Scalpor 132 b.
Scalpro amputo 599 b. bene polita ib. repurgo ib.
Scalprum 132 b. 448 b. 642 a. autorium 73 a.
Scalptor 448 c.
Scalptura 325 c. 326 b. 390 a. 448 b. 449 a.
Scalptus 448 b.
Scalula 322 c.
Scammonia 590 b. ex Scammonia confectum vinum ib.
Scamnum 93 b. 552 b.
Scandalosum 589 c.
Scandalum 337 c. 589 c.
Scandere 77 c. in altum manibus et pedibus ib.
Scandix 590 b.
Scandulæ 293 b.
Scansiles anni 322 a.
Scansilis 93 b.
Scansim ib.
Scansorius 93 a. 94 b. 95 c.
Scansus difficilis ib.
Scapha 194 b. 590 c. parva ib. § Balneatorius alveus 459 c.
Scaphum ferens 698 a. fero ib. impellens remo 590 c. Inter Scaphas nato ib.
Scaphula 387 c. 590 c.
Scapula 532 a.
Scapulæ 532 a. 601 c.
Scapularum contractio 745 a.
Scapulis contractis incedentes 603 b.
Scapus. § Caulis 303 c.
Scarabeus 297 c. aureus 298 a.
Scarificare 596 a.
Scarificatio 58 a. 136 a. 326 b. 596 a. 629 b. 721 b.
Scarifico 58 a. 137 b. 325 c. 449 a. 590 c. 629 a. 721 a. in superiore parte 629 b.
Scarificor 721 a.
Scarus piscis 589 c.
Scatebra 321 c. 324 c. milleus 350 c.
Scatebris instar ib.
Scatebris affluo 110 b. crustus 525 a.
Scatens 118 b. aquis 678 c. aquis salientibus 523 b. pustulis pervius et ulceribus 64 a. vermibus 236 b.
Scateo 66 b. 64 a. 118 b. 232 c. 236 b. 249 c. 522 a. 572 a. aquis 523 b. pedicellis 700 c. supra modum 110 b. ubique et passim ib.
Scatere 162 b. 667 c.
Scatet fons aquâ 162 a.
Scaturiens è fonte 118 c.
Scaturiente et fluente manu 110 b.
Scaturigine bonâ manans 347 b.
Scaturigimibus riguus 433 a.
Scaturiginis in modum emitto 522 a.
Scaturigo 110 b. 162 b. 379 c. 433 a. 726 a.
Scaturio 110 b. 118 b. 232 c. 236 b. 433 a. 522 a. 523 c. 572 a. 704 a. perpetuò 110 b. aurum ibid.
Scaturire facio 522 a.
Scaturitio 118 b.
Scaurus 589 c.
Scelerate 204 c. 442 a. 485 b. 629 c. ago 47 a.
Sceleratissimus 255 c.
Sceleratus extermino 191 b.
Sceleratus 46 c. 47 a. 203 b. 431 b. 485 a. 625 a. 649 c. 670 b. 706 b. sum 204 c.
Scelere contaminatus nullo 6 a. 431 b. polluo ib.
Scelori obnoxius 225 a.
Scelesta facta 629 a. patrum 290 a.
Scelestè 515 a.
Scelestissimus 9 c. 421 a.
Scelestus 9 b. 47 a. 65 c. 204 c. 288 c. 421 a. 442 b. 515 a. 629 c.
Scelus 9 b. 46 c. 164 b. 204 c. 205 c. 253 b. 291 b. 421 a. 431 b. 442 b. 515 a. admitto 46 c. 291 b. expiare 9 b. expio 191 b.
Scemâ super qui est, aut fit 595 b.
Scenæ superior pars ib. vestibulum ib.
Scenalis ib.
Scenas pingens 139 a.
Scenaticus 593 b.
Scenica actio ib. pompa ib.
Scenici actores ib.
Scenicus ib.
Sceptra gerens aulæa ib.
Sceptrum ib. gestans manu regium 115 b.
Schedula testificandæ 136 a.
Schemata geometrica 722 a. rhetorum ib. non habens 227 a.
Schernos decem longus ib.
Schola 18 a. 161 b. 630 c. 710 b. 716 a.
Scholæ prænum 81 c.
Scholæ, in quibus disseritur 374 c.
Scholarcha 81 c. sum ib.
ad Scholas pertinens 630 c.
Scholia scribens ib.
Scholium 137 c.
Sciebam 277 b.
Sciendi cupidus 182 c. 286 b.
Sciens. § Peritus 130 a. 182 b. 231 a. 277 b. 286 a. 424 b. malta 277 b.
Scienter 182 b. 277 b. 281 c.
Scientia 129 c. 139 a. 145 a. 174 a. 182 b. 277 b. 706 b. 708 a. divina 690 b. divinarum rerum 601 a. exacta circa certamina 272 c. 277 b.
Scientia præditus ib.
Scientiæ cupidus 182 c. Sub scientiam cadens 277 c.
Scientissimus ib.
Scilicet. § Nempe, videlicet 158 a. 239 b. 412 a. Sed scilicet 47 c. Ironicum 158 a.
Scilla 597 a. 630 a.
Scillaceus 597 a.
Scillinum vinum ib.
Scimus 277 b.
Scindens 642 c. terram 644 b. unica tantùm parte 617 b. utrinque 337 c.
Scindere arva aratro 643 c. in contraria studia 629 c.
Scindi in contraria studia ib. 630 a. qui nequit ib. qui potest 629 c.
Scindo 305 c. 312 c. 325 b. 336 b. 384 a. 574 a. 575 a. 629 a. 642 c. 643 a. antè 630 b. circumcirca ib. in contraria studia 643 b. insuper 376 a. labra 430 b. subtus 630 b. in superficie ib. terram 644 b.
Scindor 305 c. 336 b. 629 a. 643 b. cuneo 627 c.
Scingus 597 a.
Scintilla 369 b. 486 b. 606 b. 699 b. ex ferro candente prosilientes 360 c. In Scintillas converto 699 b.
Scintillo 606 c.
Scio 33 b. 181 b. 182 b. 231 a. 277 b. certo 86 b. jam ante 277 c. me habere 277 b. ubi miserationo opus sit, et ubi non 231 a.
Scipio 96 a. 568 a. 595 a. similis 96 a.
Scipione non nitens 396 a.
Scire 277 b. plusquam 182 c.
Scirl de quo nihil potest 182 c.
Scirpeus 119 a.
Scirpus 28 c.
Scirrhi species 591 b.
Scirrho similis 597 a.
Scirrhus ib. In scirrhum induro ibid.
Scisciabatur 187 b.
Sciscitandi studiosus 564 b.
Sciscitans libenter ib. multum ib.
Sciscitari ex eo volo 187 b.
Sciscitativus 564 b.
Sciscitator ib.
Sciscitor 187 a. 192 b. 215 b. 286 b. 548 a. 564 c. insuper 286 b. libens 564 b.
Scisco 639 a. 741 a. aliud 741 b.
Scissam petræ 575 a. ventos ib.
Sciasam auriculam habens 645 a.
Scissilis 312 c. facilè 31 a.
Sciasio 629 c.
Scissa difficilis 630 a. facilis ib.
Scissum esse in varias factiones 407 b.
Scissura 482 c. 574 b. 629 c. 643 a. facta cum crepitu 384 c.
Scissure 337 a.
Scissus 629 c. bene 630 a. non ib. summâ seu extremâ sui parte ib.
Scita Cauthara 411 a.
Scitamenta 394 b. et lenocinia coquorum 446 c.
Scitamentum 335 a.
Scitè 132 b. 152 b. 277 b. 335 a. 427 a. 507 c. 508 a. 648 a. 706 c. 721 c. 745 c. compositor 335 a. consilio 600 c. dico 335 a. dicor ib. dictum est ib. facio ib. loquor 375 c.
Scitum. § Argutum, eruditum 600 c. opus 57 c.
Scitum. § Decretum 130 b. 741 a.
Scitus 85 b. 132 b. 152 b. 335 a. 411 a. 413 b. 665 a. 706 c. admodum 335 a.
Sciurus 195 b. 489 a.
Scobs 118 c. 287 b. 448 b. 556 c. 576 b. terebræ 671 c. quæ torno egeritur 645 c.
Scolopendra 597 b.
Scomberus ib.
Scomma 268 c. 274 b.
Scommata jacio 128 b. 599 a. jactans ib.
Scommate illudo vel irrito 208 b. incesso 599 a. noto aliquem 585 c.
Scommatis gaudens 599 a. gaudeo ib. incessu 201 b. In scommatis dicendis dexter 599 a. dexteritas ib.
Scommatum amor ib.
Scopæ 294 c. 338 c. 339 a. 491 c. 580 a. farinariæ 339 a.
Scopi attingendi dexteritas 618 b.
Scopis non mundatum 580 a. non mundatus 339 a. purgo 579 a. purgor 580 a.
à Scopo aberrando 593 c. aberrans ib. aberro 618 a. non aberro ib. non procul 592 a. In attingendo scopo dexter sum 618 b.
Scopulæ 338 c.
Scopulos protentos in longum habens 592 b.
Scopulus 210 b. 521 b. 592 b.
Scopum attingere 97 b. 592 a. non attingens 593 c. non attingo 53 c. non habens 593 a. intuor ib. præfigo mihi 481 a. Ad scopum collimare 592 a. dirigo jaculum ib. dirigo 657 a. propositum tibi propera 446 b. tendendo 393 c. tendens 593 c. tendo 618 a. velut scopum propositum habeo 618 b. Quem velut scopum nobis proposuimus 592 b.
Scopus. § Meta 592 a. § Intentio, finis, propositum 480 c. 517 b. 592 a. 640 a. 652 b. propositus est 305 b. propositus est mihi et placuit 618 a. Qui veluti scopus spectatur 592 b.

Scoria 315 b. 599 a. argenti 194 a.
Scoriæ admixtio 313 b.
Scoriam admisceo ib. admixtam habeo ib. nullam admixtam habeo ib.
Scorpio. § Tormenti bellici genus 597 c.
à Scorpione perennes 558 a.
Scorpioni similis 597 c.
Scorpioois caudam habens 489 a.
Scorpites gemma 597 c.
Scorpius 552 a. 597 c.
Scorta 115 a. 217 a.
Scortantes 403 a.
Scortatio 215 b. 518 c. cum trivali scorto 674 c.
Scortationi deditus 406 a.
Scortator 215 b. 288 b. 441 b.
Scortatrix 302 c.
Scortillum 518 b.
cum Scortis volutari 713 a.
Scortor 288 b. 302 c. 518 b.
Scortum 159 a. 288 b. 302 b. 430 a. 518 b. 667 b. immane 518 c. magnum 275 c. triviale 674 c. 720 b. ville 215 b. 720 b.
Screatus 562 b. 753 c.
Screo 753 c.
Scriba 136 a. 138 a. sacer 138 b. 424 c.
Scribæ administer vel vicarius 138 b.
Scribæ in Novo Testam. 136 a.
Scribam ago 136 a.
Scribendi elegantia 138 c. facultas 136 b. peritus historicus ib.
Scribendo mores exprimo 138 c.
Scribens bene ib. celeriter 139 a. eleganter 138 c.
Scribere de aliquâ re 135 c. dicam 165 b. docens 136 a.
Scribo 135 c. 136 b. 448 b. annotationes 585 a. antè 138 a. eleganter 138 c. insuper 138 a. 611 a. perperam 137 c. priùs ib. rectè 139 a. § Compono 135 c. 136 b. 635 a. carmina 609 c. commentarios 585 c. historias 138 a. historias insuper 286 b. orationem solutam 139 a. orationes ib.
Scriptor 135 c.
Scriniarium præfectus 712 c.
Scrinium 717 c. chartarum 712 a. nummorum et pretiosæ supellectilis 654 a. scripturium 343 a.
Scripta are 136 a. lex 136 b.
Scripta 424 b. sancta 136 b.
Scriptæ leges 136 a.
Scriptio ib. 150 a. causarum 138 c. historiæ 139 a. historica 138 a. librorum 138 c. orationum 139 a. utilis 139 b.
Scriptis addo 138 a. mando ib. prodere 651 c.
Scripto 137 b. comprehendo 138 a. constans oratio 651 a. De Scripto actionem intendo 137 a.
Scriptor 136 a. 138 a. annalium 139 b. artis alicujus 139 a. carminum 138 c. dramatum 204 a. fabularum 139 a. librorum 138 c.
Scriptoria tabella 526 a.
Scriptorius 136 b.
Scriptorum prolixitas 138 c.
Scriptum 136 a. 138 a. muto 137 b.
Scriptura 136 a. 373 b. elegans 138 c. falsa 139 a. recta 139 b. § Publicanorum nota et perscriptiones 137 a.
Scripturæ laverslo ib. sacræ libri 138 b.
Scripturus 136 a. 137 b. bene 138 c. non 138 b. pulchrè 138 c. recens 138 b. à tergo 139 a.
Scrobes pedales 111 b. Stirpes in Scrobes condere 141 b.
Scrobs 111 b. 141 b. 727 c. in quâ condita frumenta asservantur 580 a. parva 111 b.
Scrofula 730 b.
Scroti tumor 313 a.
Scrotum 222 b. 340 a. 427 b. interseeans linea 482 a.
Scruporum locus 597 a.
Scrupuli. § Difficultates, spinæ 37 a.
Scrupulum 136 a. § Injicio 325 c.
Scrupus 597 a. 667 a. 741 a.
Scruta 159 c. vendo 566 c.
Scrutarius 567 a.
Scrutatio 209 a. 214 c. 709 b.
Scrutator 209 a.
Scrutor ib. 214 c. 405 b. 414 c. 590 b. 717 c. curiosè 414 c. priùs 209 a. subterranea 167 b.
Scrutorum venditor 159 c.
Sculpenæ ligna 132 c.
Sculpere 139 b. 206 c. calamos 132 c.
Sculpi qui potest 132 b.
Sculpo ib. 721 a. undique 132 b.
Sculpor ib. 721 a.
Sculptili simulacro carens 419 a.
Sculptilia signa 448 b.
Sculptor 132 b. calamorum ib. poculorum 132 c.
Sculptorius 132 b.
Sculptum poculum ib. quod est 448 b.
Sculptura 132 b. 330 a.
Sculpturam primam facio 721 c.
Sculptus 132 b. bene 132 c. recens vel recenter 132 b. 721 b.
Scurra 127 a. 336 c. 385 a. 390 a. 542 c. 704 a.
Scurram ago 390 a. 542 c.
Scurrilo dictum aut factum 120 a. 390 a.
Scurrilis 370 b. 389 c.
Scurrilitas 390 a. 665 a.
Scurriliter 9 a. 370 b. 390 a. ago 542 c.
Scuta 84 b. dissecans 644 c. perforans 646 a. seco 644 c.
Scutatus 84 b. 581 c.
Scutella 397 c. 526 a.
Scutica 274 b. 370 b. 399 c. 409 b. 537 a. 590 b.
Scutifer 581 c. 697 a. 698 a.
Scutum 29 b. 266 a. 376 b. 581 c. amplum seu latum habens 581 c. gestans vel tenens 222 a. Persicum è vimine textum 128 a. vitreum 497 b.
Scypho simile poculum 598 c. Inter Scyphos 438 b.
Scyphus 598 b.
Scytha 598 a.
Scythas imitor 598 b.
Scythicas potationes imitor ib.
Scythicè potare 527 b.
Scythicus 598 b.
SE 176 b. ipsos 89 c. 176 b. ipsum 89 c. 422 c. ipsum occidens 724 a. perimens 692 a. Ex se 456 a. excitatus 584 a. ipse qui didicit 143 a. 598 c. ipso discendo 398 c. Per se 303 a. ariem tenens 648 b. consummatus 611 a. curreus 668 b. facere 198 c. 534 b. faciens finem 641 b. factus 542 b. gravitas 390 a. injungens aliquid 634 c. manifestus 158 c. qui moveter 668 c. natus 715 c. operans 204 a. perfectus 641 b. poleas 174 a. pugnare 403 c.
Sebum 602 c.
Secandarum radicum tempus 644 c.
Secando 643 a.
ad Secandum aptus ib. 721 b.
Secans ærem 644 a. factus 644 c. glebas 641 b. in duas partes ib. in rectum 644 c. nares ib. nasum ib. super 644 a. strinque 143 b.
Secare mare 202 c. viam 642 c.
Secedo 280 b. 282 c. 585 b. 737 c.
Secernendi vim habens 348 b.
Secerni qui nequit 738 a.
Secerno 31 a. 347 c. 348 a. 372 c. 471 b. 481 a. 634 b. 737 c. bene 349 b. postea 349 a.
Secernor 31 a. 348 b. 481 b.
Secessio 737 c. ad exonerandum alvum 451 c. § Discessio 285 a.
Secessor 737 b.
in Secessu 280 b.
Secessus 737 b. ad exonerandum ventrem 502 a.
Secludo 320 b.
Seclusus 630 b.
Seco 30 c. 325 a. 336 b. 642 c. 643 a. arbores 338 a. carnes ib. crudum 645 a. duas in partes 644 b. ferro 644 c. medium ib. minutas in partes 641 c. nasum ib. perperam 643 c. primum 644 c. radices ib. in rectum ib. scuta ib. in strigas ib. venam 645 a.
Secor 336 b. 642 c.
Secreta clausa retinens in pectore 608 c. paulo 514 a.
Secretio 348 b. 372 c.
Secretior locus 280 b. locus domûs 424 a.
à Secretis 198 c.
Secretius. § Magis secorsim 269 c.
Secretò 431 c. 573 a.
Secreta difficilis 738 a. facilis ib.
Secretus 352 a. 738 a.
Secta est via 643 a.
Secta 30 a. 38 c. 451 b.
Sectæ autorem esse 79 c.
Sectam aliquam consector 30 a.
Sectari 669 c. studium literarum 511 c.
Sectatio ib.
Sectator 30 a. 56 c. 225 a. 236 c. 257 b. 509 b.
Sectatorem alicujus esse 225 a.
Sectatores 238 b. Orphei 58 b.
Sectatrix 56 c.
Sectilis 643 a.
Sectio 336 c. 642 c. 643 a. profundior 718 b. stipularum 644 b. tritici 644 c. rem 643 a. vicarum 641 c. vicorum ib. umbilici 644 b.
Sectione egeo 642 c.
Sectionum expertus ib.
Sectionis amans 645 a.
Sector, oris 642 c. 643 a. radicum 644 c.
Sector, oris 39 a. 199 c. 200 a. 236 c. 257 b. 469 a. 511 c. è vestigio 16 c. studiosè 199 c.
Sectrix 643 c.
Secta difficilis 537 a. facilis 644 b.
Sectura 642 c. 643 a.
Sectus 525 c. 642 c. 643 a. 644 b. per medium 644 c. non 644 a. 645 a. super 645 a. recens 644 c. in rectum 644 b.
Secubans 329 a.
Secubo 217 b. 328 a. 329 a.
ante Secula 36 c.
Seculares ludi ib.
Secularia. § Laïcus 107 c. § Temporarius 290 a.
Seculi hujus homines 446 a.
Seculo nostro 123 b.
Seculum 36 b. 123 b. 243 b.
Secum ipse meditabatur 538 c. reputare 212 a.
Secunda ales 693 a. mensa 150 a. oppugnatio 681 b.
Secundâ die facio aliquid 154 a. fortunâ utor 245 a.
Secundæ personæ qui est 474 b. personæ sum ib.
Secundæ cœnæ 170 c. mensæ ib. 661 b. 694 c. nuptiæ 550 b. partes 154 a. partes in dicendo 375 b. res 2 a. 569 a.
Secundæ. § Partes lucrorum 154 a. 390 a. 681 b.
Secundaria cœna 170 c. lex 442 b.
Secundariam cœnam perago 150 a. mensam perago 672 a.
Secundarium est 95 b.
Secundarius 154 a. panis 578 b.
Secundas fero 154 a. partes agens 19 b. partes obtinens actionis 204 a.
Secundis rebus florens status 285 c.
Secundo (v.) 489 c.
Secundo flumine natare 439 a. loco 154 a. loco dico 375 b. parte edita 654 b. vento curreus 669 a. vento curro ib. vento destitutor 109 c. vento impellens ib. vento impello ib. vento provehe ib. vento uti 490 a. A Secundo vento proficiscens 489 c.
Secundò 154 a. facio ib. quæ pereunt 654 b.
Secundum locum in agendo obtinens 204 a.
Secundum § Juxta 303 a. leges 624 a. literas regis 303 a. § Post 414 b. caput 312 a. ipsum qui plurimum poterat 414 b. § Me sententiam fero 165 b.
Secundus 154 a. 681 b. actus 154 a. ordo ib. sum ib. § Inferior ib. 681 b. § Prosper 489 c. nomine 490 a. ventus 17 a. 256 c. 295 a. 489 c. 693 a. 694 c.
Secura cruna à sagittis 623 c.
Securâ. § Absque curâ 413 b. 710 b. § Absque metu, tutò 147 c. 627 b.
Securus ses cui præferuntur 512 a.
Securi ancipiti ferio 392 a. cædere 512 a. cædo 511 c. cædor ib. cæsus ib. dolo et complano 511 c. excindo, vel eximo ib. ferio ibid. 512 a. percutere 335 a. percutior 512 a. non politus 592 a.
Securicula 68 b. 512 a.
Securim gestans 697 c. impingo 512 a.
Securior 697 c.
Securis 29 c. 68 a. 127 b. 336 c. 335 a. 512 a. 579 c. 720 b. accepo 512 a.
Securis capulus ib. foramen 610 c. manubrium ib.
Securitas. § Curarum vacuitas 265 a. 413 b. 710 b. § Metus aut periculi vacuitas 148 a. 627 b. In securitate agere 12 b.
Securo animo qui est 265 b.
Securum esse de aliquâ re 265 c. reddo, et certum 697 c.
Securus. § Curis vacuus 313 a. 413 b. 670 c. sum 414 a. 710 b. § Reddor cautione accepta 627 b. quin, id est, confido 231 a.
Secus. § Aliter 215 c. facio quam decet 554 a. vivo quam decet 234 b.
Sed 47 b. 85 c. 89 b. 96 c. 289 b. 536 a. 559 b. enim 47 c. 418 a. etiam 47 b. neque 47 c. 418 a. non 418 a. tamen 47 c. 412 a.
Sedabilis vis 503 b.
Sedandi vim habens 394 b. 503 a.
Sedans dolorem 453 b. sitim 167 c.
Sedare 617 b. sitim 37 b.
Sedari dolores 281 a. qui non potest 503 b. ut vix possit ib.
Sedata oratio 276 c.
Sedatio 282 b. 503 a. 552 c. irati animi 552 c.
Sedatior redder ib.
Sedator 503 a.
Sedatorius ib.
Sedatu difficilis 282 b. 503 b.
Sedatus. § Quietus, tranquillus 247 a. 260 c. 282 b. 357 c. non 357 c.
Sedavit dolores 503 a.
Sede 260 b.
in Sede continere me 660 c.
Sedecim 150 b. 197 c.
Sedem do 270 b figo apud 595 c. habeo alicubi 457 a. habeo, et domicilium 270 c. habeo in ib. habet 455 c. non moto 660 c. propinquam habens 261 b. Ad Sedem pertinens 179 b.
Sedens aversum ab 244 b.
Sedent ib.
Sedentarium artem exercens 203 c.
Sedentarius 103 a. 179 b. 260 b.
Sedentes in equis 244 b.
Sedeo 179 b. 244 b. 260 b. 261 a. 270 b. 271 b. ex adverso 179 c. 271 c. circum 244 c. erectus 244 b. rursùm 271 c. secum ib. simul ib. super ib.
Sedere facio 179 b. 270 b. 271 b. facio simul 271 c. facio sublatam 179 c. jubeo 270 b. 271 b. jubeor 270 b. jussit 238 a. otiosum 244 b.
Sedes 14 c. 93 b. 179 b. 180 b. 260 b. 270 b. 738 a. conventûs constituta 634 b. honoris gratiâ quæ alicui collocatur 179 b. inferior 180 c. prima 180 b. regia 738 a. § Domicilium 179 b. 196 b. 456 c. § Locus familiaris 179 c. § Meatus ventris 179 b.
Sedes conjunctas habeo 457 a. consuetæ 242 a. habitandæ dedi 433 a. infernæ 731 a. multas habens 180 b. patriæ 242 a. proprias habens 456 b.
Sedi accommodo pharmacea 179 b.
Sedibus evello 77 b. incertis errans 180 b. meis et exacti 279 c. pello 279 b. pellor 279 c. pulsus ib.
Sedicula 725 b.
Sedile 180 b. 260 b.
Sedilia 93 b.
Sedimentum 179 b. 271 b. 284 c. lotii 15 c. vini in dolio, priusquam effervescat atque ebullist 418 c.
Sedis prærogativa 180 b.
Seditio 278 c. 280 a. 392 b. 429 a. 708 b.
Seditione careus 285 a. circumvenio et opprimo ib.
Seditionem concito 279 c. 285 a. veterem redintegrare 278 c. Ad Seditionem concitare 278 c. 279 c.
Seditiones excito 544 b.
Seditioni obnoxius 278 c.
Seditionibus agitari ib. laborans civitas ib. premor 285 c.
Seditionis concitatio 278 c.
Seditiosè ib. dimideo ib.
Seditiosus 226 a. 278 c. 317 a. 543 b. status 278 c.
Sedo 193 c. 218 b. 247 a. 394 b. 429 b. 503 a. 552 c. ac compono seditionem agitantes 78 c. iram 503 a. pectulum latentèque 553 a.
Sedoco. § Secorsum duco 333 c. 367 a. § Abertare facio, decipio 69 b. 550 b. 627 a. 663 b.
Seducor 550 b.
Sedulitas 206 a. 387 a. in ministrando 172 b.
Sedulò 38 c. 60 b. 312 c. 515 b. 605 b. ago 605 c. rem gero 647 a.
Sedulus 206 a. 387 a. 637 b. cum 206 b.
Sedum 234 b. majus 604 b. 715 c. 736 b.
Seges 171 c. 203 c. 384 c. 604 a. adulta 290 b.
Segete abundans 604 c. carens ib.
Segetem demeto 646 c. depascens 113 a.
Segetes 53 a. malæ malorum seminum 203 c. profundas ferens 384 c.
Segmen 336 b. 599 b.
Segmenta terræ. § Zona 643 c.
Segmentem 326 a. 629 c. 643 a. parvum 336 c.
Segmen reddens 342 c.
Segnis 109 b. 203 b. 306 c. 432 b. 446 c. 460 c. 568 b. 630 c. 704 a. non 460 c. sum 403 a. 446 c.
Segniter 98 a. 115 c. 203 b. 265 c. 409 b. 460 c. 568 b. 569 a. ago 265 c. 403 a. negotia obeo 205 c. non 460 c.
Segnities 115 c. 203 b. 225 b. 265 c. 300 c. 307 b. 446 c. 460 c.
Segnitia 115 c. 630 c.
quid Segregas te à patre? 445 a.
Segregatio 718 a.
Segregativus 348 b.
Segrego 348 c. 445 a. 481 b.
Segreger 738 a.

Sejunctio 730 a.
Sejuncta 420 b. 638 b. 338 a.
Sejungere 167 a.
Sejungo 280 a. 392 c. 445 a. 630 b. dissidiis 285 a.
Sejungor 280 c.
Sejunxit secures à fascibus 392 c.
Selectim 548 b.
Selectus 31 a. 348 b. 372 b. 634 b. 642 c.
Seligere 30 c.
Seligo 31 a. 347 c. 372 c. bene 349 b.
Seligor 481 b.
Selinites vinum 584 c.
Sella 167 b. 179 b. 180 b. 261 a. 323 b. complicari quæ potest 460 c. curulis 167 b. 531 b. familiaris 176 c. 261 a. 371 b. gestatoria 693 a. honoris gratiâ quæ alicui collocatur 179 b. recubitoria 323 a.
Sellâ lecticariâ gestans 696 c. lecticariâ gestari ib. E sellâ deturbo 167 b.
Sellam lecticariam fero 696 c.
Sellarum fabricatio 204 a. 523 a.
Sellula 180 a. 261 b.
Sellularius 103 c. 179 b. tripes 591 c.
Semel 69 b. dentaxat ib. in die ib. in anno ib. in vitâ ib. tantùm capiens cibum quotidie 589 a. vescor in die ib.
Semen 301 c. 492 b. 603 c. 604 a. 714 b. animantium 60 b. emittere 229 c. 230 c. 364 a. emitto 604 a. emitto in somnis 466 a. exilo 603 c. ferens 698 a. fero 698 a. 715 c. funditus copiosè 604 b. genitale 126 a. 260 c. 364 a. genitale spargo 569 b. jacio 604 a. malum ferens 604 b. membranis intectum habens ib. nudum habens ib. parvum ferens ib. producens ib. prolificum 125 c. reddo 604 b. vasculis inclusum habens ib. Ad Semen pervenio ib. ¶ Genus 27 c. ¶ Principium et auctor 603 c.
Semenatus malè 604 b.
Sementem facio serò 604 c.
Sementes in quo decem facte sunt ib.
Semento 604 a. 698 a.
Semestre spatium 418 b. tempus ib.
Semestria ib.
Semesus 119 a. 143 a.
Semialbus 383 b.
Semianimis 540 c.
Semiardens 563 c.
Semiasses 470 c.
Semiavulsus 603 b.
Semibalbus 661 b.
Semibarbares 104 a.
Semiberbatus 127 c.
Semibilinsus 731 a.
Semibovus 733 a.
Semicalvus 686 c.
Semicanis 361 a.
Semicanus 264 c. 547 b.
Semicastratus 644 b.
Semicinctium 166 c.
Semicircularis 356 b.
Semicirculus ib.
Semiclausæ fores 380 c.
Semicoctus 227 c. 517 a.
Semiconvertus 522 c.
Semicrassus 503 c.
Semicubitalis 524 a.
Semicylindrus 357 b.
Semideus 247 b.
Semidecorticatus 382 c.
Semidoctus 598 c.
Semidomitus 145 c.
Semidrachma 406 a.
Semielixus 727 c.
Semiferus 257 c.
Semifractus 320 a. 575 b.
Semifrigefactus 743 b.
Semigenitus 123 c.
Semihomo 65 a.
Semihora 746 a.
Semiinanes 306 a.
Semilaceres 575 b.
Semilotus 389 a.
Semimadidus 116 c.
Semimalus 428 b.
Semimanens 401 b.
Semimas 77 c. 141 a.
Semimodimnus 405 c.
Semimortalis 259 b.
Semimortuus ib.
Semimulier 141 a.
Semina colligens 573 b. cortice obducta habens 604 b. dispergere 143 b. omnia genera permixta 604 b.
Seminales partes 260 c.
Seminalis 260 c. 603 a.
Seminari qui solet 604 a.
Seminarium vitæ 603 c.
Seminarium vitæ 604 c.
Seminarius 714 b.
Seminator 604 a.
Seminatus ib. non 603 c. 604 b. primus qui est 604 c. raro ib. simul ib.
Semine abundans 604 b. carens ib. genitali pallens 604 a. nascens 715 c.
Seminio affluentia 604 b. emissio 542 a. 604 a. emissio in somnis 466 a. expers 604 c. fluxum patior 572 c. multum ferens 604 b. parum ferens ib.
Semino 603 c. 604 a. denuò 604 b. hyemo 604 c. in 604 b. juxtà ib. maturè 604 b. occultè 604 b. rarè 604 c. undique 604 b.
Seminor 603 c.
Semiodus 140 c.
Seminsus mixtio omnifaria 604 b. venditor 567 c.
Semiobolaris 450 c.
Semiobolum æquans ib.
Semiobolus ib.
Semiocciosus 143 b.
Semipes 551 c.
Semiplenus 158 a. 414 b.
Semiprobus 733 a.
Semipatris 586 c.
Semirasus 449 b.
Semirufus 365 c.
Semirutus 529 a.
Semisapiens 601 a.
Semiscriptus 139 a.
Semisectus 644 b.
Semiservus 171 b.
Semisis 641 c.
Semita 458 a. 609 a. 665 a. 667 b. 669 c.
Semitalentum 631 c.
Semitertianus 662 b.
Semivacuus 158 a.
Semivir 62 b. 141 a.
Semiustus 143 b. 144 a. 291 a. 565 c. 703 c.
Semivulsus 603 b.
Semotus procul 474 c.
Sempasionem, uvas 493 c.
Semper 21 a. 160 b. 406 c. 487 a. 499 b. 508 c. apparens 685 b. ardens 703 c. conspicuus 685 c. custoditus 490 b. distillans et defluens 379 c. ferens 696 b. ferens fructus ib. fluens 372 b. 573 a. folia habens 712 b. germinans 109 a. germino ib. loquens 365 c. loquor 374 c. memor 424 b. memorabilis 424 c. mentis 434 a. patiens 500 c. potens viribus 586 c. præsidiis instructus 490 b. servans 600 b. splendens 369 c. qui torquetur 621 b. trahens 625 a. vagus 531 a. qui vertitur 621 b. virens 249 c. 696 b. 730 a. virgo 498 c. vivens 234 b. et ubique 189 a.
Sempiternè 189 a.
Sempiternitas 283 a. vitæ 234 b.
Sempiternum ævum 646 a.
Sempiternus 21 b. 36 b. 123 c. 124 c. 125 b. 259 b. 484 c.
Semuncia numerus 197 c.
Senator 112 c. 113 c. 198 a. 294 b. 355 b. sum 112 c.
Senatores 113 b. 198 a.
Senatoris functio 112 c.
Senatorius 113 a.
Senatorum concilium ib.
Senatu moveo 698 b.
Senatum habere 652 b.
Senatus 112 c. 128 a. 294 b. 435 b.
Senatûs princeps 113 c. 132 a.
Senatûs consultum 113 c. 129 c. 255 c.
Senecio 128 a. 136 c.
Senectâ viridi præditus 596 a.
In Senectam vergente ætate 493 c.
Senectas 128 c. 578 c. crudæ et viridis cui est 128 a. extrema 625 c. ¶ Angulus 372 a.
Senectate confectum et quasi arescens corpus 292 b. conficior 129 a. in Senectate alo 666 a. alo vicissim ib.
Senectutem agens extremum 129 a. exuunt serpentes 128 c.
Senectutis altor 666 a. expers 129 a.
Senem alens et curans 333 a. alo et curo 115 a. 333 a. erudiens 16 b. instituere ib.
Senex 115 a. alens ib. decens 127 c. 128 a. decrepiti et capulares 513 a. ad Senes pertinens 128 a.
Senescens ætas 243 c. autumnus 475 b. citò 129 a.
Senescentia, æ ib.
Senesco 128 c. 135 c. nimiâ 129 a. Senex 124 a. 127 c. 128 a. 129 a. 330 a. 555 b. aridus et pruriginosus 448 c. hardus 330 a. capularis 128 a. 538 a. delirus 275 c. 350 a. 585 b. dormitator 128 a. morosus 330 a. supra modum 129 a.
Sensim gestatâ aliquod onus 696 c.
Senile delirium resipio 128 a.
Senilis ib. 135 c. 555 c. ætas 38 c.
Seniliter 128 a. 555 c.
Senio confecti 187 b. confectus 129 a. 145 b. 230 b. felix 129 a. fractus 174 a.
Senior 124 a. 555 c. sum ib.
Seniores ecclesiæ ib.
Senis vel senum præceptor 161 c.
Senia ordinibus constans 610 a. versibus constans ib.
Senium felix 129 a.
Senos pedes longus 551 c.
Sensibilis 33 b.
Sensibiliter ib.
Sensibus captus 404 b.
Sensilis 33 b.
Sensim 16 a. 242 c. 247 a. 461 a. 607 c. 629 b. 669 b. consumo 42 b. excedo 737 c. exeo 233 b. recedo 737 b. 738 a.
non Sensimus non confecisse viæ quantum oportebat 384 a.
Sensio 33 b.
Sensu affici alicujus rei ib. afficiuntur frigoris ib. carens 33 c. 131 b. carens communi 33 c. percipio ib. percipio planè ib. tangi aliquâ alicujus rei ib. valens ib. in Sensu fallor ib. sine Sensu ib. esse ib.
Sensum sacrum habens ib. effugimus ib. et fructum percipio unâ ib. habet mœror unicuique, id est, unusquisque sentit mœrorem 33 b. habetem habens 33 c. sub sensum cadens 33 b. qui non cadit 33 c. ¶ Epistolæ malè assecutus re 442 c. orationis assequi 40 b.
Sensus. ¶ Sentiendi actus 33 b. 266 a. 299 b. audiendi 33 b. ¶ Cogitatio 708 a. animi 348 a. 442 c. ¶ Sententia 443 b. Quis sensus est horum verborum? 442 c.
Sensûs hebetudo 33 c. vacuitas 33 b. vigor 33 c.
Sensuum defectus 33 b. hebefactio 33 c. vigor et integritas ibid.
Sententia. ¶ Cogitatio, consilium, opinio, voluntas 112 c. 114 a. 129 c. 169 a. 442 c. 443 b. diversa 131 c. diversa cujus est ib. mea 683 c. mentis duplex 443 b. mutata 169 b. 443 c. quæ est tua de &c. 129 c. ¶ Suffragium 684 b. 741 a. ¶ Dictum 129 c. 373 b. 684 b. 689 a. ¶ Sensus 443 b.
Sententiâ duplici tractus 131 c. De Sententiâ dubius 130 b. dimoveri qui ægrè potest 506 b. traduci qui nequit 506 a. Ex Sententiâ et consilio alicujus 129 c. animi Sententiâ ib. 219 c. 265 b. 303 b. 442 c. 500 c. animi Sententiâ loqui 651 a. In Sententiâ ferendâ annumeratus 741 b. Meâ Sententiâ 303 b. quidem Sententiâ 129 c. Longè à Sententiâ animi 70 b.
Sententiæ contrariæ qui est et opinionis 131 b. ejusdem qui est 131 a. ejusdem sum 131 b. 741 a. latio 698 c. mutatio 130 c. prolocutio 375 b. unius qui sunt 131 c.
Sententiæ 442 c. breves, singulæ singulis hemistichiis comprehensæ 566 c.
Sententiam dicere 650 a. dico 741 a. eandem ferens 698 c. eandem habens 144 a. ferens 698 c. fero ib. fero adversus aliquem 165 165 c. ferre 684 b. 741 b. meliorem cogitabit nemo 442 c. mutare 621 b. 652 a. muto 130 c. 443 c. primus qui dicit 132 a. profero 129 c. pronuntiare ib. propriam et peculiarem habens 131 c. rogo 271 c. suam dentaxat sequens 131 c. qui non tulit 741 a. qui nondum tulit 698 c. contra animi Sententiam 129 c. in Sententiam alium adductus 506 a. aliquem vergens 694 c. diversam traducor 506 a. eandem descendere 651 c.
Sententiarum dictio 741 b. fabricator 675 a. grandilus 131 c. prolocutor 375 b.
Sententias eloquor ib. rogo 741 b. per Sententias (quem rogantur sententiæ) 129 c.
Sententiis grandibus utens 131 c.
Sententiola 129 c. 373 b.
Sententiosus oratio 444 a.
Sententiosè 375 b. dico 700 a. loquor 375 b.
Sententiosum dictum 129 c. 481 b. 700 a.
Sententiosus 129 c.
Sententiuncula 442 c.
Sentes 371 a. per Sentes gradiens 95 c.
Senticetum 37 a. 173 b. 371 a.
Senticosus 37 a.
Sentiendi actus 33 b. facultas ib. instrumentum ib. vim habens ib.
Sentiens imbecillitatem suam ib. nihil mali 33 c. ¶ Aliter 708 c. contrarius ib. diversa 129 c. malè de aliquâ re 169 c. rectè 129 c.
Sentientes non esse navigandum ib.
Sentina 66 c.
Sentinæ exhauriendæ penus 67 a. vas ib.
Sentinum exhaurio ib.
Sentio. ¶ Sensu percipio 33 b. 366 c. frigeo 33 b. non 33 c. unâ cum alio ib. Ita ut non Sentiatur ib. ¶ Animadverto, cognosco, intelligo 33 c. 36 b. 230 c. 708 a. me ferri 33 b. me habiturum ib. ¶ Existimo, judico, opinor, statuo 169 a. 442 a. 443 b. 708 a. arroganter de me 460 a. 709 c. contrariis 131 b. de 130 c. de me supra modum 709 c. demissè ib. humiliter ib. idem 131 c. 170 c. 709 a. ita de his 129 b. magnificè de me 722 c. modestè de me 709 a. rectè 170 a.
Sentire aliquam rem 33 b. non aliquid ib. vix 33 c. ¶ Idem 651 c. magnificè de se 169 a.
Sentis te lædibrio haberi 36 b. Quid Sentis de? 129 c.
Sentis. ¶ Spina 37 a. 105 b. canina 37 b. 360 c.
non Sentit quæ patitur 33 c. Dolor qui Sentitur ib. Qui non Sentitur ib. Quæ de ipsis Sentiunt 129 b.
Seorsim vel seorsim 38 b. 61 b. 88 a. 89 c. 167 a. 269 a. 445 a. 459 a. 481 b. 738 a. à 557 a. à Jove 58 b. ab 86 a. 445 a. ab aliis 445 a. qui aliter 666 b. capio 366 c. capior 367 a. dego et in secessu 269 c. deliberare 58 b. sedeo 241 b. 271 c. stabulor 88 a. sum 445 a. sum ab aliis 269 c.
Separabilis 30 c. 407 a. 738 a.
Separandi vim habens 31 a. 738 a.
Separans 481 b.
Separare 167 a.
Separari 203 c.
Separarunt me ab Hercule 445 a.
Separasti tibi eos in hereditatem 612 a.
Separata 481 b.
Separate ib.
Separati 167 a. eramus alteri ab alteris 738 a.
Separatim 30 c. 167 a. 348 a. 738 a.
Separatio 219 c. 235 b. 280 c. 612 a. 718 a. 738 a.
Separativus 280 b.
Separatus 58 c. 486 b. 630 b. 663 b. 738 a.
Separo 167 a. 186 b. 280 b. 337 a. 348 a. 385 b. 392 c. 394 a. 407 a. 445 a. 481 a. 612 a. 630 b. 639 c. 643 b. 738 a. à 445 a. ex ib. me 385 b.
Separor 78 a. 280 c. 348 b. 481 b. 612 a. 630 b.
Sepelio 250 c. 251 a. 482 c. 600 c. 634 a. 727 c. in 251 a. vicissim 554 a. unâ 251 a. 313 a.
Sepelior 250 c. 313 a.
Sepelire 30 b. 195 b. 725 c. 740 b.
Sepem prætenderunt 211 c.
Sepes 27 c. 185 c. 320 a. 574 b. 707 a. ad Sepes pertinens 707 a.
Sepia 586 b.
Sepibus valde idoneus 707 a.
Sepimento nullo interjecto ib.
Sepimentum 262 a. 707 a. circumdatum munimento 707 b.
Sepio 707 a. antè 707 b. me potentiâ et copiis 100 b.
Sepiola 586 b.
Sepior 185 c. 707 a.
Sepis formam habens 28 a.
Seponere 31 a.
Sepono 634 b.
Sepositus ib.
Septa 503 a.
Septem 199 c. chordis constans 731 b. cubitorum qui est 524 c. dierum qui est 245 a. fides habens 700 b. foramine habens ib. lucernas habens candelabrum 392 a. mensium 418 b. nervis intentus 638 c. ostia habens 509 b. 572 c. 617 a. pedum qui est 55 c. portas habens 564 a. 617 a. sonos habens 700 b. 717 a. voces habens 717 a. in Septem partes 199 c.
Septemfluus 572 c.
Septempliciter 199 c.
Septenarius 200 a. numerus 126 a. 199 c.
Septendecim 150 b.
Septennio 216 c.
Septennis ib.
Septennium ib.
Septentrio 112 b. 184 c.
Septentrionalis 76 a. pars orbis 76 a. pars urbis 112 a. ventus

76 b. A parte Septentrionali 112 b.
Septentriones 53 c.
Septicollis Roma 389 b.
Septies 199 c. tantus ib.
Septima pars 408 a.
Septimana 199 c.
Septimanus ib. 200 a.
Septimo die venit 199 c. mensa in lucem editus 416 b.
Septimum mensem agens ib.
Septimus 199 c.
Septingenti ib.
Septimus citharæ 675 b.
Septitius 165 c.
Septo munio 202 a.
Septuagenarius 216 b.
Septuagesimus 200 a.
Septuagies ib.
Septuagintà ib.
Septum 100 b. 185 c. 224 c. 262 a. 398 a. 505 b. 574 b. 707 c. protentum alicui loco 707 b. transversum 235 b. 258 c.
Septuplex 199 c.
Septuplo major ib. septies ib.
Septus 185 c. 707 a. hanc 186 a. lignis 707 b. navibus ib. non 185 c. 707 b. undique calamitatibus 224 c.
Sepulchrales fascis 314 a.
Sepulchralis 250 c. 251 a. 494 a. 673 c. sermo 673 c.
Sepulchri carentia non jactura 251 a.
Sepulchro circumfusus 674 a. majorum suorum privatus 251 a. super Sepulchro positus 673 c.
Sepulchrum 218 a. 247 a. 250 c. 424 a. 585 b. 600 c. 673 c. 683 b. 727 c. amplum 600 c. commune habens 251 a. inane ib. vacuum 247 a. ad Sepulchrum pertinens 673 c.
Sepultor 250 c. 251 a.
Sepultorium linteum 251 a.
Sepultum esse 304 c.
Sepultura 250 c. 251 a. 313 a.
Sequacitas 194 a. mentis ib.
Sequax 39 a. 56 c. materia ad quidvis 506 b.
Sequebantur ipsum circumfusi 200 b.
Sequela 39 a.
Sequende sententiam Plutonis 414 b.
Sequens 198 a. 681 b. dies 681 b. tempus 87 a.
Sequente anno 198 a. nocte 212 b. tempore 233 b.
Sequenti die 198 a.
Sequentia 14 b.
Sequester 15 c. 177 c. 240 c.
Sequestratio 177 c.
apud Sequestrum deponendam pecuniam stipulor ib. depositum ib.
Sequestrum ib.
Sequi aliquem, id est, alicujus exemplo aliquid facere 38 c. aliquid, id est, formam ejus sequi vel imitari 39 a. institutam viam et methodum 648 c. Subeo 469 a.
Sequitur somnus hanc vigiliæ 55 b. Qui libratur Sequitur 39 a.
Sequor. § Assector, comitor, insequor 38 c. 39 a. 56 c. 78 b. 124 b. 200 a. 463 b. circumcirca 200 b. comitans 256 a. cum exercitu 14 c. sectórque è vestigio 16 c. vicissim 39 a. § Succedo 233 b. § Assentior 39 a. imitor ib.
Sequoti sunt Setanam 469 b.
Sequoturus 469 c.
Sera 320 a. 585 a. 585 a.
Sera credibilis 398 c. poenitentia 113 c.
Serâ nocte 288 c.
Serendi tempus 604 a.
Serendus pramaturè 604 c. sero ib.
Serenitas 26 c. 121 b. 217 a. sëris 26 c. diei 245 a. maris 126 c. pluviis permixta 27 a. ventos non habens 61 a. vultûs 121 a.
Serenitate fruor 217 a.
Serenitatem inducens 123 a.
Serenus 26 c. 121 a.
Sereno cœlo expono 26 c. nocturno expono ib. vultu 121 a. in Sereno cœlo versor 26 c.
Serens plantam 604 c. stirpem ib.
Serenum cœlum 217 a. nocturnum 26 c. reddo ib.
Serenus ib. 61 a. 121 a. 217 b. 439 a. 464 a. sër et nudus 26 c. dies 245 a. fio 121 a. solo dies totus 244 a. sum 121 a. § Lætus 514 c.
Serescere 482 a.
Seria cogitans 708 b.
Series vestis 586 c. ventis tuta ib.
Serioum 414 c.
Serie 609 c. 610 a. æqualis 610 a. congruenti 51 a. continua ib. 346 a. eâdem 610 a. 635 c. in eâdem locatus 610 a. in eâdem locatus sum 610 b. opposita 610 a. perpetuâ 198 a. quadruplici 610 b. triplici 610 a.
Seriei commercio 610 b. diversæ qui est 610 a.
Seriem opponium habens ib.
Series 186 c. 235 b. 479 a. catenata malorum 479 a. congruens 51 a. continua ib. continuata 187 a. 610 a. parva 609 c. triplex 610 b.
Serius rebus gaudens 606 a. de rebus loquor 376 c.
Serio sermone qui delectatur 606 a. sermone uter 377 a.
Seriò 196 a. 605 c. agens in rebus judicialis 605 c. ago aut loquor ib. fieri putare ib. Seriòne dicit, an jocatur? 494 b.
Serior 493 c. 681 b. venions 681 b. venio ib.
Seriosiùs 493 c.
qui Seritur hyeme 604 c. maturè ib. primus ib. profundè ib. serò ib.
Serium dictum 605 c. esse putare ib. studium ib.
Serius ib. labor ib.
Serius 115 c. 681 b. advenio 681 b.
Sermo 87 b. 92 c. 365 b. 373 b. 429 a. 689 a. frigidus 377 b. gravis 376 c. honestus 375 c. inanis 7 c. invaluit 224 a. obscœnus 374 c. otiosus et inutilis 375 a. peculiaris unicuique genti 375 c. speciosus 377 b. rectus vel apertus 217 b. stultus 376 b. tropicus 377 a. § Rumor 374 b.
Sermocinans 374 c.
Sermocinari fatilibus de rebus 383 a.
Sermocinatio 374 a. 382 c. intempestiva 375 a. ad Sermocinationem pertinens 374 a.
Sermocinativus 464 a.
Sermocinator 240 b. 374 a. 464 a.
Sermocinatrix 464 a.
Sermocinor 232 b. 374 a. 382 c.
Sermone gravi et serio uter 377 a. maximè ignoto utentes 133 c. puro uti 288 c. supervacaneo uter 201 b. vulgari 374 b. in Sermone omnium versatur 616 a. sine Sermone 375 a.
Sermonem abrupisti mihi 374 b. adjungo ib. spargo 162 c.
Sermones confero cum aliquo 375 c. conferre cum aliquo 101 a. conferre inter se 98 b.
Sermoni accommodatus 373 c.
Sermonibus vulgi ferebatur 263 a.
Sermonis elegantia 7 c. 201 b. forma 374 a. novitas 375 c. suavitas 134 a. 399 b. venustas 707 a.
Sermonum collatio 98 b.
Sermunculus 39 c.
Serò 115 c. 493 c. 736 a. admodum 493 c. apparens 685 c. qui didicit 398 c. disco ib. facere 736 b. facio aliquid 493 c. genitus 125 c. 126 a. iter faciens 306 c. moriens 408 a. perrisus 654 b. perfectus 644 c. putatus 644 c. sapiens 416 c. 444 a. senectam facio 604 c. serendus ib. qui seritur ib. tandem 493 c.
Sero 603 c. 604 a. circumquaque 604 b. dunè 636 b. insuper 604 b. juxtà 716 a. occultè 604 b. præmaturè 604 c. prùs 716 a. simul ib. surculis ex arbore demptis 427 b. surculos novellos olivarum ib. tardè 604 c. vicissim 715 c. utrinque ib. § Met. 603 c.
Serot ib. dunè 604 c.
Serpe fructus reddens 301 a.
Serpens humorem exprimo 287 c.
Serpens 482 a.
Serotius cœna 170 c.
Serotinus fructus ferens 301 c. fructus gigno ib.
Serotinus 493 c.
Serpendi vim habens 211 a.
Serpendo humi 211 b.
Serpens humi ib. alens 211 a.
Serpens. § Anguis 73 a. 491 c. aquaticus 678 b. parvus 491 c. profluvium sanguinis morsu excitans 572 c. à putrefaciendo partes commorsas dictus 586 b.
Serpentem referens 491 c.
Serpentes oppugnans 404 c.
Serpentis ulcera 211 a.
Serpentibus vescens 666 a.
Serpentigena 124 a.
Serpentis cranium 704 b. genus quoddam 84 b. 598 b. in modum maculosus 591 c. parcunor 102 b.
Serpentium more repo per humum 603 b.
Serpigo 179 b.
Serpo 211 a. clàm ib. per membra 162 c.
Serpyllum 211 a. 235 b. sylvestre 588 b.
Serra 556 c.
Serrâ desecco 557 a. dissecco ib. exsuco ib. incido ib. secco 556 c. sectus ib.
Serræ strepitus 669 c.
Serrati dentes 149 b.
Serratis incisuris sum 557 a.
Serratos dentes habens 453 a.
Serratus 557 a.
Serro 556 c.
Serra texens 533 c.
Sertis redimio 614 a. redimitus multis 614 c.
Serto redimitus 614 a. aureo redimitus 614 c. violaceo redimitus ib.
Sertum 614 a.
Serva. § Ancilla 145 c. 171 a. 185 b. 254 b. 371 b.
Servandi vim habens 600 b. 649 c.
Servans homines 117 c. modum 415 b. 416 a. populum 600 b. semper ib. vinum ib. non Servans fœdera 605 a.
Servare et custodire animo, id est, non effutiri 211 c. legem 541 b. præcepta 649 b.
Servari. § Evadere 600 b. morte 600 c. incolumis 345 b. qui nequit 600 c. § Salutem æternam consequi 600 b.
Servatio 649 b.
Servator 579 a. 600 b. apum 600 b. Jupiter 193 b. mortuorum 600 b. navium ib. pantarum 434 c. ovium 600 b. vitæ ib.
Servatrix ib.
non Servatum pectus 305 b.
qui Servatur difficultor 600 b. tunò ib.
Servi 171 a. 332 a. 400 b. 631 a. novitii 726 c. veri et genuini 146 a.
Serviens cupiditatibus 247 b. pecuniæ ib. temporî 171 a. vicissim 335 c.
Servile opus 172 b.
Servili ingenio præditus 551 a.
Servilis 145 c. 171 a. 208 a. 445 c. 551 a. 555 a. forma 685 c.
Servilitas 551 a. 555 a.
Servilitèr 171 a. 551 a. cole 371 b.
Servio 171 a. 185 b. 186 c. 254 b. 371 b. 696 c. glorim 170 a. simul 371 c. unà 171 b. § Metaph. 371 b.
Servire commodis cœli 254 b. temperi 16 c. voluptatibus 171 a. 247 b.
Servis benignus 171 b.
Servitia. § Mancipia, servi 171 a. 185 b.
Servitia præsto tibi hanc 335 b.
Servitium. § Famulitium, ministerium 171 a. 371 b. 514 c. § Ipsi servi 455 c.
Servitus 86 a. 171 a. 185 b. 187 b. 371 c. cœcta 5 b. ad oculum, seu ophthalmodulia 171 b. perpetua ib. voluntaria ib.
in Servitutem abduco 46 c. redactio 171 a. 551 a. redactus 185 b. non redactus 172 b. redigo 16 b. 551 a. redigor 551 a.
Servituti objicere 230 c.
Serum. § Vespertinum tempus 493 c.
Serum lactis 207 a. 482 a. exprimo 482 a. In Serum abire ib. conversio ib. converto ib.
Servo genitus 171 b.
Servo. § Asservo, retineo 600 c. 649 b. 711 a. § Conservo, custodio, et incolumem præsto, tueor 211 c. 212 a. 542 a. 578 c. 600 a. 649 b. 711 a. simul 600 c. vicissim 600 b. § Custodio, in custodiâ servo 600 a. 649 b. § Observo, præsto 211 c. 600 a. 649 b. jusjurandum firmiter 479 a. ordinem 635 c. pacta 653 a. tenorem 635 c. Non servo, id est, frango 740 b.
Servor. § Conservor, custodior, sospitor 600 a. 711 a.
Servorum amans 171 b. carnes 669 b. imperium ago potestas 345 b. multitudo 171 b.
Servos multos habens ib. non habens 171 a.
Servus. § Lentus, serotinus, tardus 493 c. 736 a. § Vespertinus 493 c.
Servulus 171 a. 172 c. 494 c.
Servum quum quis non habet 171 b.
Servus (adject.) 171 a.
Servus (subst.) 86 a. 146 c. 171 a. 254 b. 371 b. 395 c. 455 c. 494 c. 514 c. esse qui videtur 685 c. fugitivus 172 c. libidinum 274 b. malus 171 b. omnium ib. ter ib. ventris ib. voluntarius ib. utrinque, id est, ex utroque parens ib.
Sesamo similis 566 a. Ex sesamo factus panis ib.
Sesamum ib.
Sescupli pensio 462 c.
Sese invicem perdere 701 b. Per Sese fusus 727 b.
Sesquialter 462 c.
Sesquioctavus 461 a.
Sesquipedalia verba 114 a.
Sesquipedalibus verbis utor 385 a.
Sesquipes 551 a.
Sesquiplex 462 a.
Sesquiquintus 516 b.
Sesquitertius 662 b.
Sessilis 179 b.
Sessio ib. 180 a. 260 b. 271 b. in aquâ medicatâ 271 c.
Sessilitas 179 b.
Sessor 94 b. 167 b.
Sestarum octenorum qui est 180 b. vicenorum qui est 180 a.
Seta 262 b.
Setas agitans inter serrandum 719 b. porcinas habens 262 c.
Setis equinis comans 334 a. 488 c. horreus 262 c.
Setosus 371 b.
Severè 41 a. 89 b. 189 b. 388 b. 643 b.
Severitas 89 b. morum 584 a. nimia 643 b.
Severum 348 a.
Severus 89 a. 328 b. 643 b. naturâ 189 a. nimium 758 a. in rationibus exigendis 35 b.
Sevi aliquantum 608 c.
Sevocatus animus ab omni negotio, et apud se esse coactus 25 a.
Sevum 608 c. referens ib. In Sevum converto ib.
Sex 197 c. columnas habens 682 b. congiorum capax 728 a. cubitorum qui est 524 c. dies 245 c. dies durans 245 a. digitos habens 145 b. equos habens currus 276 b. jugerum qui est 538 c. librarum qui est 388 a. mensas habens 724 b. mensium qui est ib. metris constans 416 a. minarum qui est 424 a. modis 197 c. in partes ib. pedes habens 551 c.
Sexagenarius 216 c.
Sexagesimus 197 c.
Sexaginta ib. quatuor 647 a.
Sexangulus 141 c.
Sexcentesimus 197 c.
Sexcenti ib.
Sexcuplex ib.
Sexcuplo major ib.
Sexdecim 150 b. 197 c.
Sexennio 216 a.
Sexennis ib.
Sexennium ib.
Sexies 197 c. tantus ib.
Sexta pars 407 c.
Sextanes 197 c.
Sextarius 408 a. dimidiatus 197 c. medium ib.
Sextilis 394 a.
Sextula 197 c.
Sextus ib.
Sexus 123 b. 181 a. 712 a. 714 a. 721 a.
Sexus depilatis qui est 125 a. ejusdem 712 b.
Si 23 b. 181 b. 246 a. administrassem 181 b. essem Alexander ib. forte 181 b. 568 c. modo 181 b. 537 a. non 181 b. 486 c. quâ ratione 484 c. quem nesciscretur 181 b. quidem ib. quis 656 a. quo modo 484 c. quo pacto 181 b. Et Si quid simile ib.
Sibi ib. charus 89 c. constare 131 a. ipse testis 401 a. ipsi 39 c. ipsi iratus 730 c. ipsis 89 c. 176 b.
Sibilator 275 c. 624 b.
Sibilis excipio 624 b.
Sibilo 549 b. 624 b. ad 624 b.
Sibilo ejicio ib. immitto 577 c.
Sibilum edo 624 b.
Sibilus 275 c. 624 b.
Sibylla 587 a.
Sibyllini libri ib.
Sic 89 c. 451 a. 491 a. 746 c.
Sica 403 b. 774 a.
Sicarium submittere 230 a.
Sicarius 692 a.
Sicca frictio 670 c. palus 117 b.
Siccam carnem habens 581 b.
Siccandi actio 449 b. vi præditus ibid.
Siccatio 449 a. 646 b. 742 c.
Siccata difficilis 449 c.
Siccatus 591 b. 646 b.
Siccescens facilè 449 c.
Siccesco 24 a.
Siccicus capite præditus 312 b.
Siccitas 90 b. 449 b. 671 a. oculorum 475 a.
Sicco 24 a. 90 b. 302 b. 449 b. 544 a. 580 a. 646 b. 742 c. iterum 449 b. leviusculè 302 b. in superficie 449 c.
in Sicco ali qui solet 666 b. pasci qui solet 436 c. statuere 449 b.
Siccor 24 a. 449 b. 616 b.
Siccum balneum 565 c. dicendi genus 449 b. oculum habens 475 a. reddo 544 a. unguentum 431 a.

Siccus 24 a. 90 b. 116 c. 144 a. 272 c. 288 b. 290 b. 302 b. 311 b. 344 a. 346 a. 445 b. 449 b. 665 b. 743 b. admodum 288 b. loca 449 b. supra modum 449 c.
Sicilia 662 b.
Sicubi 484 c. 485 a.
Sicut 219 c. 459 a. 485 a. 487 a. 568 c. 746 b. 747 a.
Sideralis 84 c.
Sideratio 102 a. 344 a. 537 b.
Sideratus 101 c. 102 a.
Sidere 174 b.
Siderous 84 c.
Siderum scientiæ peritus 375 a.
Sido 271 b. 284 c. 694 a.
Sidus 84 c.
Sigillaria cera 578 b. terra 585 c.
Sigillatim 188 a. 189 a. 198 c. 407 a. accipio 367 a. enarro 374 b.
Sigillatus bene 628 c.
Sigillo. § Obsigno, signo 586 a. 628 b.
Sigillum 585 c. 628 b.
Sigma literâ carens 579 c.
Signa cœlestia duodecim 234 b. prospera dare 586 b. sculptilia 484 b.
Signaculum 628 b.
Signandæ pecuniæ officina 337 c.
Signans argentum ib.
Signatorius annulus 628 b.
Signatus 586 a. perperam ib. 673 a. non 628 b.
Signi datio 585 c.
Signifer 698 a. circulus 697 a. orbis 234 b.
Significans 585 b. 586 b. multa 586 b. præterea 586 a.
Significanter 585 c. 684 c.
Significatio 283 a. 419 a. 585 c. 684 c. febrilis accessionis 585 c.
Significationem accipio ib. do ib. duobus eram hujus rei 28 b. duplicem habens 586 b.
Significationis mala 685 a.
Significativus 101 b. 585 b. 685 a.
Significatus, ûs 585 c.
Significo 8 c. 282 c. 351 c. 401 a. 419 a. 486 a. 582 b. 585 b. 586 a. allegoricè 7 b. contrà 585 c. litteris 611 a. me velle 4 a. pariter 586 a. præterea ib. 685 a. simul 685 a. § Notam habeo, denoto, typus sum 721 a. per hoc æremus 28 b. § Significationem habeo apud Grammat. 585 a.
Significor 284 c.
Signis certis ostendo 640 a. multis notatus 628 c. quibusdam subligo 585 c. utendo 652 c.
Signo aliquo noto 585 c. dato repente 652 c. testor 585 c.
Signo argentum 337 c. ad exemplar 628 b. notâ 613 c. perperam 586 a. 721 b. vestigio impresso 721 b. § Sigillo 628 b.
Signor ib.
Signum. § Indicium, nota 101 a. 585 b. 640 a. 652 c. bellicum 141 a. certum et indubitatum 640 a. communne 586 a. datum divinitus 586 b. datum est receptui 585 b. faustum 101 b. impressum 628 b. militare 101 a. parvum 585 b. § Simulacrum ib. § Tessera 101 a. 652 c. § Vexillum 585 b. § Sigillum 585 c. 628 b. § Portentum, prodigium 585 b. 640 a. 646 a. à Jove 586 a.
Signum accipere 652 c. adulteratum imprimo 628 c. dare 585 c. dare 652 c. do 585 b. 586 a. falsum imprimo 585 b. imprimo ib. 628 c. 674 a. tollere 652 c.
Sile 617 a.
Silebit nomen nulla ætas 587 b.
Silens 111 a. 742 a.
Silentio præterco 351 a. 589 b. præterear 587 b. præteritus 424 c. præterminare 513 c. retentum 587 b. Cum silentio 375 a.
Silentium 247 c. 375 a. 449 a. 573 c. 587 b. 589 b. 717 a. conditum 716 a. quam ne hiscere quidem audemus 139 c. imperatur mihi 587 b. impero ib. indicere 307 b. indico 589 b. indico manu deorsum commotâ 583 c. teneo 589 b.
Sileo 247 c. 363 b. 587 b. 589 b.
Silex scintillam edens 96 c.
Siliceruium 128 a. commolentum ibid.
Silices 342 c.
Silicens ib.
Siligineus panis 587 c.
Siligo ib.
Siliqua 309 c. 388 a.
Siliquâ contentus fructus 388 a. rotundâ inclusus ib.
Siliquaceus ib.
Siliquæ similis ib.
Siliquæ 310 b.
Siliquam longam habens 388 a.
Siliquastrum 309 c.
Silphii semen 712 b.
Sim 743 c.
Sima aaris 588 a.
Simblium mel ib.
Simia 422 b. 525 b.
Simiæ imitatio 525 b.
Simium exhibens se erga populum vel fraudulentiâ vel adulatione ib. imitari ib. referens ter, id est, valdè ib.
Simila 584 c. crassa 731 a. Ex Similâ confectus panis 584 c.
Similago ib.
Similam facio 731 a.
Similares partes corporis 125 b.
Similaribus partibus constans 407 c.
Similaritas partium ib.
Simile os habens 617 b.
Similem colorem habens 735 b. corticem habens 704 c. effecto 465 a. esse dico ib. finem habens 641 c. formam habens 427 a. patris effici 465 b.
Similes affectus habens 501 b. affectus habeo ib. fructus habens 301 c. pannos habens 560 c. pilos habens 762 c.
Simili celeritate 636 b. celeritate præditus ib. colore præditus 735 b. cultu vel habitu utens 594 a. modo 185 a. 464 c. 465 a.
Similibus moribus 664 c. moribus præditus 212 a. 664 c. partibus constans 407 c.
Similior 178 a.
Similis 19 c. 46 a. 126 b. 181 c. 183 a. 278 a. 464 c. 465 a. 511 c. 560 c. 675 a. 694 b. 695 b. aliquâ ex parte 185 c. appareo 181 c. aspecto videtur mortalibus ib. Deo 182 b. 183 c. dictio 376 b. efficior 465 a. ex corpore 185 c. est 183 b. est valde 695 b. fio 181 c. fœminæ 685 c. maximè 11 c. modi 664 c. modus ib. omni ex parte 183 c. 465 b. omnino 46 a. ero 617 b. per omnia 49 c. propè 465 b. sui 465 a. sui semper animus 278 a. sum ib. 465 a. 685 a. 694 b. sum aliquatenus 183 c. tauro 685 c.
Similiter 183 a. 464 c. 465 a. 511 c. 746 c. efficior 501 b. eadem 529 a. Deo 182 b. fictus 531 b. per omnia 49 c.
Similitudinem significans nomen 465 a. veri consequor in ils quæ dico 375 b.
Similitudo 182 b. 183 a. 465 a. 694 b. affectuum 501 b. et quædam naturæ communitas 101 b. morum 664 c. partium 407 c.
Simillius nihil est morti, quam somnus 178 a.
Similitas 588 a. nasi depressi ac demissi 175 b.
Simo naso prædius 588 a.
Simplex. § Non compositus, singularis, unimodi, unius naturæ 426 b. 652 c. 664 c. 715 b. admodum 234 a. cantus 717 b. vestis 70 a. § Non elaboratus, non involutus, tenuis 70 a. 90 c. 387 c. 629 b. et mediocris 688 a. oratio 90 c. sermo 70 a. § Non astutus aut solers 298 c. 335 a. 420 b. 444 b. § Apertus, candidus, malitiâ carens, sincerus 70 a. 90 c. 242 a. 291 c. 308 c.
Simplicem et candidum exhibeo me 70 a.
Simplici filo textus 425 c. tunicâ indutus 729 a.
Simplicitas 70 a. 90 c. 242 a. 291 c. 309 a. 387 c.
Simplicitate morum antiquâ 79 c. 664 b. otor 70 a. 291 c. Cum simplicitate 70 a. 242 a.
Simplicitatis amans 70 a.
Simpliciter. § Uno modo ib. § Simplici viâ ac ratione, audè, tenuiter 70 a. 90 c. 387 c. 457 b. valde 234 a. § Per se 70 a. § Incautè, fatuè 242 a. § Apertè, candidè, sine dolo, non fictè 70 a. 160 a. 242 a. 291 c. 351 c. ago 242 a.
Simul 53 b. 69 a. 138 b. 196 b. 463 b. 464 c. 465 a. 621 a. absco 32 b. abduco 13 c. abigo 190 c. abjicio 98 b. abluo 324 b. abripio 13 c. abscindo 337 a. accubans 325 c. accumbentes ib. accumbo 305 a. 323 c. accuso 8 a. acquiro 353 a. adhæreo 225 b. adjuvo 570 c. admiscio 536 b. ægroto 444 c. afficior 501 b. affligor ib. agito 581 a. aggredior 70 c. allevo 192 a. aloe 663 c. amitto 98 b. amo 202 b. appareo 685 a. apparo 595 a. appellere 307 a. 480 b. applaudo 350 c. ascendo 93 c. 212 a. aspicio 256 b. attollo 342 c. attrabo 194 b. audio 40 b. aufero 30 c. augeo 25 c. autor sum 716 a. auxilior 74 b. cano 411 b. capesso 70 c. 367 b. carmine vel corpo 447 b. certo 21 a. cogo 60 a. colloco 270 c. comburo 565 c. converser 362 b. comminuo 380 b. concutio 583 c. contero 670 a. contristor 65 b. coquo 227 c. corrumpo 701 a. cresco 23 c. criminor 36 a. cum 624 a. cum sole 53 a. curo 409 c. curro 669 a. decido 528 a. decipio 601 a. decoquo 227 c. decresco 701 a. defendo 376 a. deferve 695 a. deficio 381 a. defluo 372 b. derelinquo 380 c. desisco 280 b. detrudo 744 b. dictum et factum 53 b. disco 394 b. discumbo 305 a. distinguo 31 a. divido ib. 435 c. dormio 217 b. 328 a. ebibo 526 c. educare 663 c. efficio 206 b. 395 a. effulgeo 369 c. elabor 528 a. elido 670 b. enarrigo 536 a. enumero 75 b. erigo 342 c. erro 54 b. etiam est 232 b. evebo 695 b. evello 655 b. everto 31 c. 590 c. exalto 682 b. exeo 212 b. exercco 140 c. exhortor 29 a. exorior 685 a. expello 14 b. 190 c. exploro 169 b. facio 370 c. fero 333 c. 695 c. fluens 523 a. fruor 372 a. gemo 613 a. germinans 109 a. jacen 305 b. illustro 369 c. immisceo 421 b. immuto 51 a. impingo 207 b. impleo 535 a. impono 651 c. incanto 21 c. incendo 565 c. incido 528 a. inclinor 358 c. incumbo ib. induo 175 b. infero 694 a. infero vim 107 a. infigo 207 b. ingredior 94 a. innuo 458 c. insanio 593 c. impergo 500 a. inspicio 471 c. interficio 692 b. interrogo 213 c. introduco 14 a. invado 98 c. irascor 266 a. irruo 31 b. 588 a. juro 464 c. laboro 515 b. lavo 389 a. levo 178 b. 342 c. libo 605 a. liquo 649 a. luceo 370 a. migro 32 b. qui mittitur 611 b. mitto 514 a. munio 640 a. nato 332 b. 439 c. natus 715 c. neeto 93 a. 186 c. nutrio 665 c. nutritus 494 b. 665 c. oberro 701 a. occido 145 c. occulto 552 a. ordino 341 b. orno 295 a. 611 c. ostendo 685 a. pascor 436 b. parcello 501 c. perdo 701 a. pareo 461 c. 462 a. perficio 67 c. perimo 30 c. plecto 716 a. porto 105 b. 695 c. positus sum 305 b. præbeo 18 b. prændeo 75 a. precor 158 a. probo seu exploro 169 b. procedo 233 c. qui præficiscitur 611 b. profligo 31 c. progredior 233 c. pugno 403 c. pulso 501 a. purgo 289 a. quatio 343 b. quiesco 303 b. rapio 77 b. redeo 212 c. rejuvenesco 239 c. remigo 208 a. respondeo 348 b. revolvo 356 b. sedeo 271 c. seminatus 604 c. sequor 39 a. sero 716 a. servio 371 c. significo 685 a. simulo 349 a. solvo 593 a. sortior 564 b. spectans 252 c. strepo 501 c. sudeo 506 a. subministro 18 b. subveho 695 b. sum 80 a. suscipio 70 c. tero 380 b. 670 a. testificor 401 b. torreo 565 c. velle 181 a. vescor 17 b. verro 295 a. verus sum 45 c. vescor 589 a. vibro 343 b. vigeo 30 c. vinco 441 a. ungo 44 c. 734 c. meo impetu 54 b. volans 560 c. volare 276 c. uro 290 c. vulnero 657 a.
Simulabis te cum nihil facere 187 c.
Simul ac 53 b.
Simulachra sculpta 448 b. rerum imitans et exprimens 465 a.
Simulachri effictio 183 a. species habens 685 a.
Simulachro sculptili carens 449 a.
Simulachrum 2 b. 62 a. 116 b. 179 c. 181 a. 183 c. 270 c. 465 a. 585 b. 674 a. alicujus rei expressum 401 c.
Simulans opulentiam in paupertate 580 b.
Simulare divitias in paupertate 584 c. insaniam 349 a.
Simulatè 100 a. 349 a. 488 b. 531 a. 551 a. non 500 c. 551 a.
Simulatio 349 a. 531 a. 542 b. 684 c. divitiarum in paupertate 580 b. Sine simulatione agens aliquid 689 c.
Simulator 349 a. 542 b.
Simul atque 53 b. [illegible] c. 746 c.
Simulatus 531 a. 542 b. 689 c. 740 b. non 488 b. 551 b. non simulatus sermo 651 a.
Simulavit se furere 595 a.
Simulo 213 a. 222 a. 349 a. 551 a. 541 c. 542 b. 595 c. simul 349 a. vicissim ib.
Simultas 220 b. 348 a. 533 a.
Simultatem exercens 220 a. 418 c. gerere 711 a.
Simum reddo 588 a.
Simus ib. aliquantum ib. aspecto 474 b. reddor 588 a.
Sin 181 b. autem 289 a. minus 181 b. 198 b.
Sinapi 433 c. 588 a.
ne Sinatis non persendari 182 a.
Sincerè. § Incorruptè, puræ 154 c. 309 a. 315 b. 339 c. 349 b. 441 c.
Sinceritas. § Puritas 309 a. 349 a.
Sincerum exhibens se et integrum in qualibet re 156 c. judicium 165 a. reddo 349 b. vinum 314 a.
Sinceras. § Non adulteratus, purus. 70 c. 308 c. 309 b. 314 a. 315 b. 339 c. 441 c. non ib. § Candidus, non fictus, fucatus, aut simulatus 170 b. 349 a. 677 b. animus 298 c. homo 478 a.
Sinciput 116 b.
Sindon 371 b. 588 a. 681 c.
Sine. § Absque, citra 58 b. 61 b. 86 a. 167 a. 188 b. 445 a. 738 a. aliquâ re esse 188 c. causâ 402 c. delecto 349 b. discrimine 215 a. impedimento 362 c. 557 c. impensâ 146 b. intermissione 227 a. 249 a. 591 b. 606 a. judicio 131 b. labore 338 b. 606 a. morâ 410 c. 655 a. 670 c. studio 606 a.
Sinere 182 a.
Singula 189 a.
Singulæ operationes 407 a. partes 59 c.
Singulare certamen 404 b.
Singulari certamine pugnare ib. certamine pugno ib. certamine vinco ib. modo 519 b. 664 c.
Singularis. § Unicus, ad unum pertinens 188 a. 209 c. 426 b.
Singularitas 426 b.
Singulariter 180 a.
Singulas binasque 303 a.
Singulatim 188 a. 426 b. 738 a. omnia 303 a.
Singuli 188 a. 189 a. acceperunt denarium 59 c. equi 276 b.
Singulis annis 303 a. diebus 244 c. 245 c. mensibus 303 a. In Singulis verbis ib.
Singulos pariens 654 c. servos 188 a. tradebat interimendos 308 c.
Singultando 390 c.
Singultans 575 a.
Singultatio animæ ib.
Singulto 390 c. 575 b.
Singultus 390 c.
Sinister. § Lævus 75 b. 363 a. 467 b. 589 c. § Ineptus 75 b. 589 a. § Infaustus, infelix 75 b. 589 c.
Sinisteritas 75 b.
Sinistra avis ib. A Sinistrâ 363 a. 589 c. stans 285 a.
Sinistram versus 75 b. Ad Sinistram ib. manum ib.
Sinistrè ib. 589 c.
Sinistrorsum 75 b.
Sino 177 a. 229 b. 230 b. 476 a. insuper 177 a. liberum abire ib.
Sinor ib.
in Sinu conde 332 b. gaudeo 719 a. qui gestatur infans 332 b. latens ib. teneo ib.
Sinuatio 332 a.
Sinuatum esse ib.
Sinuatus ib. mille voluminibus 185 b.
in Sinum contraho 332 a. recepto 332 b. recipio ib.
Sinuo ib. me 6 b.
Sinuor ib.
Sinuosa cavitas 360 a. rostis 332 a.
Sinuosis aspidibus 184 c.
Sinuoso corpore quercus 402 a.
Sinuosus 185 b. 332 a. 562 a.
Sinus 332 a. 431 c. 704 b. Adriaticus 431 c. anterior 332 b. cavus 360 a. complicatus rei 361 c. petrarum vel rupium 6 b.
Sinus duo cavi linguæ 728 b. litterarum 6 b. maris 332 a. montium 361 c. portuum 5 c. terræ 332 a.
Sinus amplos habens terra 613 c. plures habens 332 b. profundos habens ib.
Sipho 94 a. 589 b.
Siphone evacuo ib.
Siphones 624 b.
Siphunculus 631 a.
Siquidem 198 b. 488 c.
Siren 583 a.
Sirenum cantus ib.
Sirisci labore 580 a.
Sirtensis ib.

Sicina 580 a.
Sis animo bono 251 b.
Siser 588 b.
Siste navem 281 c.
Sistendi vim habens 278 c. 345 c. 612 a.
Sistens sanguinem 28 a.
Sistere alvum 327 b. equum 366 b. equum concitatum 281 c. equum carrectum 283 c. rejectionem sanguinis 222 b. § Judicio 281 c. Pyl. 228 c. as 207 a.
Sisti. § Cohiberi 283 a. § Judicio 124 b.
Sista. § Cohibeo, inhibeo, reprimo, retineo 278 b. 281 b. 282 c. 284 a. 367 a. 610 c. 629 b. gradum 222 b. § Repræsento 96 b. 100 b. 278 c. 281 b. ad latus 281 c. aliquem 281 b. in judicium 15 c. me judicio 215 a. præsentem 100 b. propè seu juxta 282 c,
Sistrum 592 a. 593 b.
Sisymbrium 588 b.
Sita civitas 456 c. est spes in te 305 a.
Sitella suffragiorum 288 b.
Sitibundus 167 c.
Sitientes 89 a.
Siticulosus 167 c. ariditas ib.
Siticulosus ib. et aridus pulvis ib.
Sitiens ib.
Sitim provocans ib. sedans ib. sedare 37 b.
Sitio 167 c. intensè ib. § Metaph. ibid.
Sitis 167 b. sedari quo esse potest 503 b.
Sitis et mucore obsitus 219 b. obsitus sum ib.
Sitola 288 b. 295 b. 678 b. suffragiorum 288 b.
Sitolæ judiciariæ 295 b. 678 b.
Situm esse 278 b. est in eo 304 c.
Situm contrabo 219 b.
Situs, ûs. § Fœtredo, squalor 219 b. 578 b. 743 b. § Positus 650 b. 653 b.
Situs est 455 c. esse 270 b. 304 c. 305 a. 453 a. et fixus sum 93 a. sum in 270 c. sum super 305 b.
Sive 181 b. 258 c. 259 a. 659 b. nisi Siveritis eos diffugere 182 a. Non Sivi te mori 230 b.
Sium, herba 588 b.
SMARAGDINUS 399 c.
Smaragdam colore refero ib.
Smaragdus ib.
Smegma 421 c. 599 a.
Smyrin 399 b.
Smyrites lapis ib.
SOBOLEM multam procreo 655a.
Soboles apem 629 a.
Sobolis educatio 666 a.
Sobria sacra celebro 440 c.
Sobriè ib.
Sobrietas ib. Ad Sobrietatem redeo ib.
Sobrius meris expio ib.
Sobrium esse facio ib. manere faciens ib.
Sobrius ib. esse qui solet ib. fio ex ib. sum ib.
Socci 551 b.
Socculi lanei 525 c.
Soccatus 550 c.
Socer 179 a. 199 c. 312 a. 514 b. sum 313 b.
Socerum bonum habens 514 b.
Socia 265 b. 283 a. hasta 450 a. urbs 403 c.
Sociabilis ægrè 95 b.
Socialis 328 b. 403 c.
Socialiter 215 b.
Societe communi honore patrem et filium 450 a.
Societas 320 a. belli 36 b. 403 b. munerum 408 a.
Societate dignus 328 b. gaudens 328 a. A Societate abhorrens 707 c. In Societate versor 215 a.
Societatem initi cum eis 652 c. rogii sequuti 124 c. § In Societatem accitus 215 b.
Societatis amans 328 b. cultor ib. jugum qui deserui 236 a. sanctio 231 a.
Socii 258 b. apti, vel cum quibus nobis bene convenit 82 b. in bello 403 c. Pisandri 58 b.
Socios pede iter faciens 551 c.
Socio vires 421 c.
Socios belli amans 403 c. belli habens ib.
Socium adscisco 215 b. et adjutorem mihi assumo 215 a.
Socius 186 c. 215 a. 231 a. 232 b. 235 c. 258 b. 283 a. 328 b. in mœnere publico 205 a. navigationis 454 c. 536 b. operis 203 a. pugnæ vel belli 403 c. sum, et adjutor 554 a. sum belli 546 b. sum itineris 452 c. sum operis 215 a. sum in publico munere 205 a. sum pugnæ 403 c.
Socordia 106 b.
Socordiæ dedo me ib.
Socordiam propulso 265 c.
Socorditer 108 b.
Socors ib. 144 a. 206 a. 304b. 409c.
Socrus 189 c. 514 b.
Sodalem adscisco 215 b.
Sodales 51 b. cum quibus nobis bene convenit 82 b.
Sodali imponens 215 b.
Sodalibus carens ib.
Sodalis 161 a. 215 a. 245 b. 589 a. 665 a. fio 215 a.
Sodalitas ib. 589 a.
Sodalitatem contrahere 215 a. inco ibid.
Sodalitia publicè epulantium 61 a. à Sodalitio absum 589 a.
Sodalitium 215 a. 589 a. 665 a.
Sodalitius 215 a.
Sodalium princeps 215 b. studiosus ib.
Sol 243 c. 390 c. 580 a. 684 a. 688 b. geminatus 244 a.
Sola parte 426 b.
Solamen 8 b. 429 b.
Solanum 622 a.
Solare vaporarium 296 b.
Solarem splendorem habens 685 a.
Solarii umbra 609 c.
Solaris 244 a. calor 193 b. commissus 296 b. charitas 685 c. herba 664 c.
Solarium 546 b. 664 c. 713 c.
Solatium 331 b. 429 b. 743 b.
Sole absente 32 b. adure 244 a. carens ib. illustrari ib. perure ib. perustus ib. 291 a. privatus 613 c. serenus totus dies 241 a. ustus ib. A sole aversus 471 b. factus 647 b. In Sole calefactum 193 c.
Solen 157 a. 302 c. calescamenti 512 a.
Solem ligneus 503 a.
Solem fugiens 246 c. refero ib. spectans ib.
Solenne epulum 260 c. est 288 a. 442 a.
Solennis 196 a. dies ib.
Soleo 181 a. 702 b. facere aliquid 181 a.
Solers 149 b. 152 a. 205 b. 265 a. 429 c. 443 a. 618 a. 620 b. 648 c. 667 c. in negotiis 353 b. in re male 667 c. minimè 480 b. opus 648 c.
Solerter 152 b. 443 a. 620 b. 648 a.
Solertes manus habens 724 a.
Solertia 149 c. 152 b. 420 b. 443 a. 444 a. 620 b. 648 a. 667 c. malefica ib.
Solertior 443 a.
Solertissimus ib.
Soles gemini 244 a.
Solet 180 c.
Soli exposo 244 a. expositus 102 b. 244 a. expositus bene ib. expositus minus bene ib. expositus partim ib. obvérsus ib. similis ib.
Solicita magis de cibo 710 b.
Solicitam habebit animam meam oculus meus 712 c.
Solicitatio de stupro 507 b. et concitatio turbæ popularis 538a.
Solicitè 312 c. 409 b. 710 b. cogito 304 b. 413 b.
Solicito. § Concito, tento 23 a. 280 a. 507 c. 577 a. ad defectionem 280 a. 284 a. ad defectionem præterea 280 b. ad scelus aliquod 507 b. et concito turbam popularem 538 a.
Solicitudine afficio 325 c. Citra Solicitudinem 413 c.
Solicitudinem pariens 654 c.
Solicitulo 312 c. 413 b. 706 b.
Solicitus 312 c. 313 a. 409 b. 413 c. 710 b. 746 b. se sis 409 c. sum de 312 c. 313 a. sum de Xerxe 147 b. sum prius 413 a. non sum 313 a.
Solida metiens 416 a. metiri ib.
Solidatio 613 b.
Solidè ib.
Solidis pedibus prosilius 551 c.
Solidina 613 b.
Solido 344 b. 544 c. 613 b. in ferramino obducto calle 568 b.
Solidorum corporum dimensio 416 a.
Solidum. § Integrum, totum 462 c. stipendium accipiens 423 a.
Solidus 104 b. 191 c. 284 a. 522 c. 609 a. 613 b. 627 c. § Integer, perfectus 613 b.
Solis ardor 291 a. calore carens 193 c. calori expositus ib. calori expositus locus 504 b. fanum 244 a. occasus 174 b. ortus 223 a. 688 b. splendor 193 b. splendore carens 193 c.
Solitaria mulier 426 b. natura ib. vita 88 a. 426 b.
Solitarium vitam agentes 664 c.
Solitarie 426 b.
Solitarii 426 b.
ad Solitarios hominos pertinens ibid.
Solitarius 107 c. 208 b. 209 c. 426 b. 547 a. duco 426 b. homo ib. sum 459 a. 547 a.
Solitio mare 181 a.
In Solitudine ago 209 c. pascens 436 c. vivens 737 b.
Solitudinem affero 426 a.
Solitudinis amans 209 c.
Solitudo ib. 214 c. 247 c. 426 b. 725 c. 737 b.
præter Solitum fieri 644 b.
Solitus 181 a. 242 a.
Solivagus 208 b. lupus 426 b.
Solium. § Sedile, thronus 260 b. 261 b. propinquum habens 261 b. § Alveus balneatorius 83 a. 94 b. 459 c. 562 c.
Solius alicujus cum solo congressio 426 b.
Solo æquo 53 b. 179 c. 504 b. 721 a. allido 179 c. non alitum aut equatus 180 c. E solo 504 b. In solo defossus 590 c. nutritus 665 c.
Solæcismus 457 b.
Solœcos refero in loquendo ib.
Solœcus non ib.
Soler 0 a.
Solstitium fesio 662 c.
Solubilis 392 b.
Solvendi quadam facilitate vel facultate ib. solertiâ præditus ib. vim habens ib. Peritus solvendi nodosas quæstiones 393 a.
Solvendo qui est 733 c.
Solvens curas 413 b. membra 111 a. mœstum 709 c. Zonam 238 c. § Persolvens 659 a.
Solvere 393 b. æsigma 392 b. alvum 327 b. 393 b. calceos 393 b. leges ib. membra 392 a. nodum 297 c. 392 a. os 592 a. 616 a. Zonam 238 b. 425 c. § E. porta solvere 392 b. domum 32 b. navem 32 a. orum 120 b. § Pendere, persolvere 692 c. mercedem 658 c. naulum 99 c. obolos duos 97 c. pœnas 545 b.
Solvi à Brundusio 13 b.
Solvi ut vix possit 393 c. § Languescere 726 b.
quod Solvitur ante diem 99 a.
Solum. § Humus, pavimentum, terra 93 b. 95 b. 146 b. 179 c. 487 c. 504 b. 725 c. 738 a. asperum habens 504 c. calones 609 b. durum habens 120 c. fertile 123 c. firmum et durum 504 c. macilentum habens 120 c. mutans alio commigro 280 a. vertere, id est, migrare 48 c. vertere arando 100 a. verte, id est, exsile 698 c. In solum 504 a.
Solum esse facio 426 c. reddo ib. 459 a. relinquo 426 c.
Solùm 426 b. 459 a. 485 c. Ab eunt solum parte 459 a. Non solùm 426 b. 487 a. omisi 416 b. non 459 a. 485 a. 568 c.
Solummodò 426 b. 459 a. 485 c.
Solvo. § Dissolvo, laxe 289 a. 290 b. 392 a. 393 a. captivum 392 b. me à funiculo jacoco 392 a. nodum alicujus quæstionis 393 a. simul 393 b. subter ib. § E porta proficiscor, navigo 13 a. 38 c. 229 a. 535 a. 536 a. 610 c. ad prodeundum in hostem 15 b. clam è littore ib. classem 536 c. simul 536 a. vicissim ib. § Reservo 393 a. § Libero 392 c. 393 a. § Liquefacio 289 a. § Pendo, persolvo 99 c. 642 a. 657 b. 658 c. 659 c. ante diem 99 c. 642 a. pro 659 a. simul ib. tributum 745 b.
Solvor. § Dissolvor, laxor 392 b. § Liberor 48 b. § Liquefio 289 a. § Intereo 571 b. § Deliciis et luxu 229 a.
Solus ☞ b. 275 b. 426 a. 459 a. 611 a. apparens 686 a. cibum capiens 589 a. 661 b. 683 a. cibum sumo 589 a. comedo 683 a. cubans 579 a. ius 611 a. imperium obtinens 345 c. missus 611 a. pascens 436 c. 692 b. relinquor 426 c. sum 426 b. 459 a. vendens 567 b. vendo ib. § Desertus 209 b.
Solute oratio 139 c. 505 a.
Solutâ oratione 726 a.
Soluta sunt ei dormienti omnia membra 70 c.
Solutæ orationis scriptor 139 a.
Solutam orationem scribo ib.
Solutè 289 a. 392 c. 393 a. vivens 229 a.
Soluti in vestibus et fracti incessus 393 a. sunt rudentes 392 b.
Solutio. § Dissolutio, laxatio 392 b. 393 a. animi à corpore 392 b. ventris 393 c. § Explicatio 393 a. 562 a. enigmatis 392 b. 393 c. § Exitus è porta 13 b. § Liberatio 392 b. § Persolutio 659 a. debitorum 392 b. mercedis 163 b. stipendii ib.
Solutiorem et laxiorem reddo 392 a.
Solutivus 392 b.
Solutor ib.
Solutos capillos habens 180 c.
Solutu difficilis 393 c. facilis ib.
Solutus. § Relaxatus 229 a. fœctione ib. his 48 c. imperio omni 229 a. legibus 218 a. et liber 157 b. 392 c. non ib. supra modum 720 b. § Effusus 229 a. § Laxo 265 b. viribus 513 c.
Somni amans 680 c. expers 578 a. impetus magnus 694 c. largitrix 163 c. portæ 466 a.
Somni, ex quibus facilè expergefimus 48 c.
Somnia bona videns 466 a. interpretari 349 a. nocturna 705 c. pasca habens 466 a. somnia afferens ib. Circa somnia qui versatur 547 a.
Somnians 232 b.
Somniculosus 680 b. sum 217 b.
Somnifer 696 b.
Somnifera 544 c.
Somnia malis et tumultuosis meditatus 466 a. pravis et terribilibus uteus ib. terrens 691 a.
Somnio 466 a. 547 a. 680 c.
Somnio similis 466 a. terribus 538 a.
Somniorum conjector 349 a. interpres 349 b. interpres peritus 709 a. Ex somniorum interpretatione est visions futura prædicens 399 b.
In Somnio 466 a. 680 c. aperti videns quod eventurum est 466 a. semen emitto ib.
Somnium ib. Per somnium ib. omittere genitarum ib.
Somno æterno perfusus 680 b, alto vel gravi oppressus 680 c. brevi contentus ib. correptus seu domitus 145 b. excitatus 328 a. refector 404 c. similis 466 a. sopiri 680 b.
Somnolentia gravis 694 c.
Somnolentus 680 b.
Somnos æternos afferens ib.
Somnum afferens 544 c. 698 b. capere 30 a. capiens difficultur 680 c. capio 503 b. 680 b. concilio 544 c. 680 b. difficilem efficiens 329 a. durum capis 269 b. ferreum dormire 327 c. longum afferens mors 378 c. sanum dormire 98 b. Ad Somnum referendum qui fit 680 c. In Somnum collabor 694 c. Per Somnum 680 b.
Somnus 269 b. 329 a. 680 b. excitabilis 178 a. incubans vehementius 694 c. inexcitabilis 178 a. levis 199 b. levis qui sub auroram occepit hominem 413 c. profundus 302 a.
Somnio suaviter 717 a.
Sonans 248 a. 742 a. argutum 248 c. bene 248 b. 306 b. 346 b. 700 b. calamo 700 b. contrà 675 b. graviter 306 b. 700 b. in 248 b. latè 493 b. malè 306 b. stridulum 700 b. suaviter 261 c. valde 171 b. 248 b. 700 a. vicinius 261 b.
Sonant paleata dolia 248 a.
Sonare dulce 411 a. fac 248 b.
Sonator 248 a.
Soachus 600 a.
Soni experitus 717 a. decimetia 248 b. discrepantia 716 b.
Sonipedes 248 c.
sem Sonitu ib. 335 a. 584 c. sublabor aut decido 171 b.
Sonitum dedit 248 c. de 584 c. 742 a. edens 248 b. edens simul 577 c. edidit 427 c. edo 72 a. 116 c. 171 b. 300 c. 334 c. 569 b. 700 a. edo simul 577 c. omitto 700 a. gravem edens 171 b. 248 b.
Sonitus 171 b. 248 a. 335 a. 346 b. 365 b. 584 c. 687 a. 569 b. 674 b. 730 a. fluctus scopulis allisi 569 b. ingens 116 a. ex tintinnabulis 334 c. est ibi 742 a.
Sonites qui cure sunt 416 c. magnos edens 675 b. multos edens 248 c.
Sono 72 a. 116 a. 129 c. 248 a. 306 b. 315 c. 346 b. 584 c. 612 b. 700 a. 742 a. altius 700 a. contrà 248 b. 716 b. / Deo, loquor 72 a.
Sono aspero 717 a. concretio 717 b. dissideo 716 b. similis eam 248 c.
Sonoré 585 c.
Sonorum conveniontia 716 c.
Sonorum reddo ib.
Sonorus 111 c. 248 a. 261 c. 306 b. 346 b. 493 b. 742 a. valdè 700 a.
Sonos emittore 742 a. quinque reddens 717 b. septem habens 700 b. 717 a. novem habens vel reddens 700 b. 717 a.
Sons 36 a.

Sonum acetum edens 248 c. altum edens ib. amabilem edens 700 b. angustum edens 717 b. aridum edens 248 b. asperum habens 717 a. bonum habens ib. contrarium edens 675 b. 700 a. 716 b. contrarium edo ib. dissentientem edo ib. edere 269 c. edere qui potest 742 a. edo 700 a. 716 b. edo gutture 627 b. edo sonos alios superantem 269 c. edo vicissim 700 a. elatiorem edo ib. elegantem edens 306 b. suadem habens 717 b. eundem edo ib. excito ictu vel collisione 533 c. geminum habens 700 b. gravem edens 248 b. 675 b. 700 b. ingratum edens 248 b. inconcinnum habens 717 a. levem edens 346 b. magnum edens 248 b. malum edens vel habens 21 c. 717 a. mellitum edens 116 b. 261 c. pulchrum habens 717 b. pulchrum reddens 700 b. suavem habens 717 a. unicum habens 700 b.
Sonus 248 a. 261 c. 384 c. 487 a. 539 c. 636 c. 700 a. 716 a. 742 a. asper 717 a. bonus ib. elegans 717 b. guttura qui emittitur 627 b. musicus 306 b. odiosus 346 c. reciprocus 248 a.
Sophismata 309 c.
Sophismate circumvenio 601 b. redarguo ib.
Sophismatis certamen contrà ib. certo contrà ib.
Sophista 377 a. 601 a.
Sophistæ nomen falsò alibi usurpans 601 b.
Sophistarum insanos amores flagro 396 b. in modum ostento me magnificis verbis 601 a. more ibid.
Sophistica ars 601 a.
Sophisticam artem docens non profiteor ib.
Sophistice ib. ago 601 b. decipio ibid.
Sophisticos magistros 601 a.
Sophistis convenientia ib.
Sopio 218 a. 327 c. 328 a. unà 218 b. § Met. 218 a. 327 c.
Sopior 328 a.
Sopire 694 c.
Sopiri 218 a. somno 680 b.
Sopitor 327 c.
non Sopitus 218 b. 328 a.
Sopor 300 c. altus 175 a. 362 a. cum gravedine 300 c. profundus 175 a.
Soporatio 300 c.
Soporativus 328 a.
Sopore afficior leniter 300 c. alto gravique corripi ib.
Soporem affero cum gravedine ib.
Soporifer ib. 680 b.
Soporificus 680 b.
Sorbeo 116 c. 117 b. 577 c. 578 a. animam 576 c.
Sorbilis ib.
Sorbillo ib.
Sorbitio ib.
Sorbitione unus ib. sumptus ib.
Sorbitiuncula 331 a.
Sorbum 459 b.
Sorbus ib.
Sordeo 578 b.
Sordes 265 c. 288 c. 289 a. 339 b. 391 a. 526 a. 578 b. 684 c. 713 c. aurium 360 a. cascis adhærentes 596 b. quibus caput repurgatum fuit 312 a. eluo 578 b. mundanæ 679 b. ovium redolens 578 b. ovium ib. ex parte 391 a. Pinnei 385 a. turbidæ 260 a. verrendo collectæ 491 c. 580 a. suis ungue quæ sunt 139 c. § Acceptio munerum 155 c. § Avaritia, illiberalitas 316 a. 377 c. 555 b. 578 b.
Sordesco 606 b.
Sordibus emunclo 526 b. fœdatus ib. mundanis inquinatus 679 b. loquine 526 b. purgor 578 b. purus 526 c.
Sordidarum rerum pictor 139 a.
Sordidata vestes 578 b.
Sordidatum quod est ib.
non Sordidatus ib.
Sordidè vestitus 228 b. § Avarè, illiberaliter 193 b. 377 c. 555 b. et præparcè rationem inco vel tribuo 378 a.
Sordido 302 b. 578 b.
Sordido vestitu utor 228 b.
Sordidor 578 b. 606 b.
Sordidum esse, id est, parcum 720 c. quantum faciens 310 c. reddo 578 b.
Sordidus 133 a. 260 a. 526 a. 580 a. homo 526 c. moribus 133 b. non 526 a. reddor ib. sum 133 b. vestitus 220 b. valdè 133 a. § Accipiens munera 155 c. § Avarus, illiberalis, parcus 193 b. 335 b. 316 a. 377 c. 423 a. 486 c. 597 a. 578 b. 742 c. ad famem usque 316 a.
Sordium circa dentes abstersio aut purgatio 453 a.
Soror 19 c. 20 b. 125 a. 302 c. 604 c. germana 339 b. patris matrisque 433 b.
Sororis loco habere 12 b.
Sors. § Sortilio, quod sorte obvenit, portio 304 a. 322 a. 354 c. 364 a. 407 a. 408 b. 497 b. 710 c. prior 364 c. § Hæreditas 322 a. 364 b. § Casus, fatum 314 a. 550 b. § Conditio, fortuna 33 a. 364 a. 407 b. 553 a. adversa 550 b. aspera 33 a. 554 b. bona 322 b. difficilis ib. divinitus tributa 407 b. dura 33 a. 554 b. funesta 314 a. mala 33 a. prospera 554 b. vitæ § Caput, summa 79 b.
Sorte accipio 322 a. 364 a. addico 322 b. allegore ib. assignatum possideo 226 c. bonâ et felici 407 b. consocio 322 b. data 322 a. designatus ib. disceptare 304 a. dispertior 364 b. distribuor 163 b. 322 b. 435 c. distribuo 163 c. 322 b. qui distribuitur 497 b. quæ fit distributio 163 b. electus 322 a. 354 c. lectus 322 a. non lectus 322 b. lego 322 a. legor ib. obtingo post alium 364 b. obtingere 364 a. qui nondum obtigit 364 b. pari qui est cum alio 322 b. tribuo ib. 436 a. tribuor 322 b. vincor 364 b. § Contentum esse suâ 695 c. premor difficili 322 b. utor aliquâ 553 a.
Sortem adeptus divinitùs 408 b. bonam nactus sum 322 b. decore 322 a. meam incauso querimoniis crebris 408 b. sanam incusans ib. tribuo 364 a. Per sortem creari regem ib.
Sortes movere seu quatere 497 a. ad Sortitionem pertinens 322 a.
Sortilegus 23 a. 354 c.
Sortior. § Sortes duco, vel mitto 322 a. 364 a. 497 a. infeliciter 364 b. inter ib. mutatis vicibus ib. simul ib. § Sorte accipio 322 b. § Adipiscor, nanciscor 322 b. 406 c. 435 b. 673 b.
Sortiri 304 a. 710 c. iterum 142 b.
Sortis expers 497 b.
quæ Sortita sunt animum 407 b.
Sortitio 322 a. 364 a. 497 b. secunda 497 b.
Sortitione factâ 322 a.
Sortitiones agri educere 136 b.
Sortitò 322 a. accipio 322 b. 364 b. accipio portionem 364 ib. capientes partes distributas ib. capio partem 407 b. divido 364 b. obtineo 322 a. 364 a. partiti sunt regionem, sibi assignatam 276 c.
Sortitus falsâ cum dignitatem 364 a. sum, id est, nactus 406 c.
Soopes 600 a.
Sospitari qui nequit 600 a.
Sospitalis ib.
Sospito ib.
Sospitor ib.
SPADO 96 c. 121 b. 226 b. 255 a. 307 a. 337 a. 643 c.
Spadonem efficio 602 c.
Spadonius 226 b.
Spargo 500 a. 569 b. 597 c. 603 c. circum 726 a. famam 690 a. in 604 b. per ib. rumorem 168 c. 543 c. semen 604 a. semen genitale 569 b. super 591 a.
Sparsim 604 a.
Sparsus ib. erat rumor 263 a. multùm 604 b.
Sparteus 604 a. funiculus ib. funis ibid.
Spartum ib. plectens 533 c. vendens 567 a.
Spasmus 602 c.
Spatangus 602 b.
Spatha. § Rudicula 370 b. 601 b. § Palmæ ramus 601 c. 705 a.
Spathe 44 c.
Spathula. § Rudicula 601 b. § Palmæ ramus 601 c.
Spathulâ agito ib.
Spatio duorum dierum 196 a. interjectio 280 c.
Spatior 502 a. 570 c.
Spatiositas 331 c.
Spatiosum reddo ib.
Spatiosus 331 c. 548 b. 731 c. 738 b. locus 332 a.
Spatium 413 c. angustum 738 b. angustum habens ib. inter lineas 584 c. latum 738 b.
Spe bonâ 193 c. bonâ fretus ib. deceptus 627 a. elatus inani 36 c. erigi 32 c. erigo 358 b. 561 b. evehor 493 a. excidere 54 a. excido 528 b. exultare 560 b. falsus 740 b. frustrari 673 a. frustratus suâ 54 a. implere 535 a. inani foveri 250 b. inani implere 722 c. pasci bonâ 331 b. suspendens 346 c. suspensus sum 36 c.
Specialis 181 c. 269 c.
Specialiter 181 c.
Specialim ib.
Specie ægrotantis 222 a. humanâ præditus 182 a. Sub Specie 689 c.
Specici alius vel diversus qui est 182 b. ejusdem ib.
Speciem affico 543 c. fingo ib. gero 696 c. leoninam præ se ferre 181 c. præbeo 683 c. 684 c. præbere hominis mœsti 222 a. præbere longitudinis 684 a. In speciem obsidionis 222 a.
Species. § Forma 181 c. 182 a. 470 c. 531 b. 684 a. edita 193 b. oris 222 a. 470 c. § Idea 181 c. pulchritudo ib. § Genus ib. 182 a. § Color, prætextus 222 a. 225 c. 689 c.
Species diversas habens 182 b.
Specificus 542 c.
Specilli demissio 418 a.
Specillo demisso exploro ib.
Specillum 418 a. 471 b. 601 c. auricularium 418 a. bifurcum 728 a. demitto in 418 a. quo ad illinendum utimur 44 c. latum 418 a.
Specimen 132 a. 148 a. 192 b. 507 b. dare 148 b. do 421 c. edere 148 b. 694 a. edere sapientiæ 148 c. facere 192 b. industriæ 214 c. præbeo mei ib. præbere vobis 128 b. Ad Specimen dandum doctrinam meam orationem recito 148 c.
Speciosa arbor 20 b. responsio 227 b.
Speciosè ib. 555 b. fingo 584 c. loquor 376 c.
Speciositas 227 b. 555 b.
Specioso prætexto 555 b. 689 c.
Speciosos mores præ me fero 544 b.
Speciosum prætextum habens 689 c. reddo 564 c.
Specious 227 b. 474 b. 555 a. sermo 535 a. 377 b.
Spectabiliores viri 658 a.
Spectabilis 109 c. 252 b. 256 a. 295 a. 475 c. non 256 b.
Spectabiliter 256 b.
Spectacula 252 b. edere 148 c. publica edidit 252 b. Ad Spectacula pertinens 256 a.
Spectaculis delitus 252 b.
Spectaculo digna 132 c.
Spectaculorum amans 252 c. 256 b. præfectus 256 b.
Spectaculum 252 b. 470 c. 475 c. 372 b. dirum 252 b. nefandum videntes ib.
Spectandi cupidus 252 c. locus 256 a.
Spectandum propono 286 b.
Spectandus 252 b. cum admiratione ib.
Spectans cum admiratione ib. non ib. simul 252 c. § Via ad Aedem 602 a.
Spectant huc quæ de Furcis dicentur 438 b.
Spectantia ad virtutem 242 c.
Spectare ad ipsam vitam 475 c. ad pacem 129 c.
Spectari qui potest ex alto 471 b. qui vix potest 471 c.
Spectatio 252 b. ludorum ib. 256 a. theatralis 593 a.
Spectatione sui, sen, spectandæ sese 252 b.
Spectatissimus 109 c. 135 a.
Spectator 252 a. 471 b. 592 a.
Spectatrix 252 b.
Spectata dignus 160 b. 252 b. facilis 256 b.
Spectatum venio 256 a.
Spectatus. § Probatus 169 a. homo 169 c.
Spectavi 470 c. Qui Spectavit multa 252 c.
Specto. § Contempler, inspicio 87 a. 252 b. 256 a. 471 b. 498 a. ad Isthmum 498 a. cum admiratione 252 b. certamen 252 a. formas 593 b. ludos 252 a. 256 a. § Propono mihi, propositum est mihi 109 c. 618 a. § Attineo, pertineo 109 c. 242 c. 438 b. 636 b. 638 b. § Vergo 662 a.
Spector 256 a.
Spectris liber 147 c.
Spectrum 426 c. 683 c.
in Specu luteo 716 a.
Specula 474 a. 592 a. unde ignis sublatus hostium aut prædonum adventum aut aliquid aliud significat 490 c. Ex Speculâ circumspicio 474 a.
Speculans omnia 593 b.
Speculæ custos 490 c.
Speculari eventum rerum 182 a.
Speculari ratione 471 c.
Specularis 471 b.
Specularius arcubiter 490 c.
Speculatio 170 a. 252 b. 256 a. 592 c. circa 593 a. § Commentatio 592 a.
Speculationis diurnæ locus 593 a.
Speculator 470 c. 471 b. 592 a. 711 b. 717 b. aquarum 593 b. diurnus 593 a. sublimium rerum 593 b.
Speculatores 238 c.
Speculatorius 592 c.
Speculatorum præfectus 81 c.
Speculatus prius 471 c.
Speculatus, ûs 592 a.
Speculi in modum illumino 471 b. in modum imagines facio 471 c. theca 389 a.
in Speculo contempler me 471 c.
Speculor. § Ex Speculâ circumspicio vel observo 474 a. 490 c. 592 b. ex alto 592 b. in insidiis collocatus 490 c. Prominens 592 c. retia 472 b. § Contempler, intueor 589 c. 592 b. 593 b. intentis oculis 593 a. sublimia 593 b. § Considero, perpendo 592 a. 640 a.
Speculum 471 b. 615 c. inspicio 471 b. matricis ib.
Specus 590 c. 603 b.
Spei frustratio 618 a.
Speirum 605 b.
Spelta 176 a. 234 c.
Spelunca 88 a. 132 b. 398 a. 605 b. abscondita 716 a. parva 605 b.
Spelunco 141 b.
Spelunca formam habens 605 b.
Speluncarum amator ib.
Spem abjicere animam 130 b. 195 c. afferre 195 b. auferre alicui suam 31 b. collocare in aliis 123 a. qui collocavit in fortuna 195 b. colloco in 506 c. concipio 195 c. concipio novam ib. dare 195 b. deponere 671 c. facere 195 b. fallere alicujus 740 b. frangere 261 a. frustror alicujus 626 c. locare suam in aliquo 78 a. nullam in te habeo 130 b. præbere 195 b. proponere ib. reddo 251 c. rejicere 698 c. relinquere 330 c. In Spem adduco 195 b. erectus 251 b. erigo 414 c. 560 b. bonam erigor 251 c. Præter Spem 195 c.
Sperabile 195 b.
Speranus bene 195 c. vix ib.
Sperantes inde nihil ib. Non Sperantes quemquam supervenire ibid.
quæ Sperantur ib.
Sperare facio 195 b.
Sperata 168 c.
Sperendus 98 b.
Sperentes edicta regum 513 c.
Spero 137 c. 339 b. 370 b. 409 c. 466 c.
Spernor 377 c. 409 c.
Sperno 168 b. 195 c. 221 b. 460 a. 472 a. 503 b. alicunde 195 c. antè ib. contrà vel vicissim 195 c. non bene ib.
Speror 168 c. 195 b.
Spes 195 b. 250 b. ampla 369 b. bona 195 c. 342 b. certa 167 a. levis 342 b. luculenta cui affulsit 369 b. magna me tenet bene mihi evenire 195 b. mala 195 c. obscura 54 b. tenuis et inanis 382 a.
Spes affulgentes 685 b. intendebat, id est, accendebat, majores reddebat 657 a. ponderi dicuntur 78 a.
Sphæra 626 b. dimidiata 626 c. In Sphæram modum 626 b. Ad sphæram pertinens ib.
Spica 608 b. nardi ib.
Spicâ truncatus ib.
Spicæ 134 b.
Spicæ emissio 726 a.
Spicam ferens 608 b. ferens brevem ib. magnam emittens ib.
Spicas bonas ferens ib. colligo 292 b. emitto seu protrudo 102 c. legens 292 b. 373 a. lego 373 b. parvas ferens 608 b. permagnas habens ib.
Spicatus 608 b.
Spicilegium 373 b. faciens 292 b. facio ib. facio post alium ib.
Spicilegus 373 a.
Spicis abundans 608 b.
Spicor, id est, spicam protrudo ib.
Spicula 37 c.
Spiculator 696 c. 697 c.
Spiculo armo 308 a. configo ib.
Spiculum 25 c. 36 a. 42 b. 171 a. 308 a. 625 b. 618 a.
Spina 378 a. 38 a. 590 c. acuta 37 a. alba ib. 569 c. sylvestris 37 a. § Dorsi ib. 42 b. 324 a. 326 a. 574 b.
Spinæ meditullium 574 c.
Spinæ, id est, difficultates 36 b.
Spinas colligens 373 a. evello 37 b. ferens 696 b. gero ib. jaciens vel emittens 102 a. produco 715 a. Per spinas gradiens 95 c.

Spinetum 37 a.
Spineus ib.
Spiniger 696 b.
Spinis carens 37 a. carens piscis 566 a. coronatus 614 b. horrens 37 a. subhorrens ib. vestor 684 c.
Spinosos ramos habens 37 b.
Spinosum reddo 37 a.
Spinosus ib. palus 574 c. sum vel fio 37 a.
Spintherre 171 c.
Spinula 37 a. 38 a.
Spira 603 c. 619 b.
Spiraculum 540 a. 713 c.
Spiræ in modum 603 c. serpentinæ circumvolutio et implicatio 571 a.
Spiræ similis 603 c.
Spiræa ib.
In Spiram contractus sum ib. contrahe ib.
Spirandi difficultas 83 b. 539 b. difficultate laboro 539 c.
Spirans 87 b. 539 c. 540 b. ægrè 540 c. bene 540 b. dulce ib. graviter 92 b. 540 c. mel 540 c. non 540 b. odorem bonum ib. odorem jucundum 540 c. pulchrum ib. rectè ib. salubriter 92 b. suaviter 540 c. valde 540 b. unguenta 540 c.
Spirare magnum 713 b. non 540 b.
Spiras pulcheras habens 603 c. In spiras multas colligens ib.
Spiratio 539 c. commoda 540 b.
Spiris multis involutus 603 c.
Spiritales meatus 539 b.
Spiritalis ib.
Spiritu agi 204 a. aspero vocabulum noto 146 c. divino agor 420 a. divino feror 697 a. fanatico agor ib. impleo 539 b. plenus ibid.
Spiritualis ib.
Spiritualiter ib.
Spiritum continco 540 b. ducere 194 a. extremum ducere 388 c. reprimere 540 b. trahere 194 a. traho 71 c. Ad extremum usque spiritum depugno 404 c. producta seria diminutio ib.
Spiritus. § Anhelitus, hallitus 24 a. 89 b. 539 b. vitalis 539 b. § Flatus 92 b. 539 b. 742 b. densus, qui et asper 146 c. tenuis ib. § Malus 142 c. 539 b. sanctus 539 b. § Afflatus ib. § Exitio animi 713 c.
Spiritus difficultas 540 c. emissio vehemens 713 c. facilitas 540 b. longior productio 694 c. retentio 223 c. § Afflatu 204 a.
Spiritus breves ducens 540 c. longos ducens ib. § Frangere 171 b. magni 413 c. majores duco 708 a.
Spiro. § Spiritum duco, vivo 539 b. ægrè 540 c. crebrò 539 c. § Flo 23 b. 90 b. 92 b. 299 a. 454 a. 539 c. 540 a. 556 a. 713 c. 742 c. aliquantam 540 b. circum ib. contrà 540 a. ignem 540 b. in 540 a. à latere 540 b. leviter ib. subtus ib. § Odorem emitto 539 b. 540 a.
Splanamentum 563 b.
Splenatio 563 b. 622 c.
Splenè 563 b. 609 b.
Splenesco 563 b.
Splenior 303 c.
Splssiora semina 225 b.
Spissitudo 563 b.
Spisso 284 a. 563 b. 622 c.
Spissor 563 b.
Spissus 303 b. 563 b. 609 b. 613 b. reddor 305 c.
Spithama 154 c. 176 b. 606 b.
Spithamæ longitudinem æquans 606 b.
Spithamæ duas longus ibid. tres longus ib.
Splen 606 c.
Splendens 290 b. 369 c. 615 c. argento 691 a. auri modo 87 b. 686 c. circumquaque 87 a. eminus ib. igne 370 a. marmoreo nitore et candore 400 b. non 369 c. semper ib. vasvè 688 c. summè 703 c.
Splendeo 6 c. 27 a. 54 b. 87 a. 90 b. 122 a. 369 b. 370 a. 384 b. 615 c. 683 c. 688 b. aliquantum 615 c. auro, vel in modum auri 87 b. circumcirca 615 c. è contrario 369 c. eminus 87 b. inter 369 c. à latere 370 a. per 615 c. super aut post 370 a. § Metaph. 369 b.
Splendescere facio 6 c. 370 a.
Splendesco 6 c. 63 b. 87 a. 369 b. 370 a.
Splendet floribus 54 b. 370 a.
Splendida lux 687 c. oratione ater 370 a. voce præditus 717 b.
Splendidæ vestis gestatio 697 b.
Splendidam vestem gerens ib. nanam habens 238 c.
Splendidè 11 b. 369 b. 615 c. 685 a. honoratus 697 c. et lautè 407 c. et magnificè 369 c. verba facio 369 c. vestitus 228 b.
Splendidior 684 a.
Splendidis lectis instructus 329 a.
Splendidissimus 684 a.
Splendidum reddo 1 c. 6 c. 370 a. 472 b. 615 c. 685 b. 686 c. 703 c.
Splendidus 6 c. 11 b. 26 a. 27 a. 75 b. 87 a. 250 b. 320 c. 369 b. 472 b. 615 c. 676 c. 683 b. 684 a. 686 c. 688 b. 703 b. 704 c. omni ex parte 87 a. omnino 26 a. reddor 370 a. 615 c. supra modum 370 a. totus 27 b. valde 691 b. undique 370 a. § Magnificus 369 c. et liberalis ergo amicus 369 b. § Clarus, illustris ibid.
Splendor 6 c. 25 c. 54 b. 85 a. 87 a. 122 a. 288 a. 369 b. 400 b. 615 c. 683 b. 689 b. 691 a. circum aërem qui est 26 c. circumfusus 691 b. eminus apparens 87 b. enitescens 369 c. lucis 87 a. orationis 369 c. perlucens 87 a. in picturâ 636 c. solis 193 b. translucens 87 a. vocis 717 b. § Gloria 320 c. 321 a. nominis ib. 369 c.
Splendore abundans 691 a. antecello 357 a. carens 691 a. careo solis 193 c. circumfundo 370 a. circumfundor ib. circumdo 85 b. penetro 369 c. rutilo, coruscantem faciem habens 427 a.
Splendorem affero 369 c. 688 b. ejaculari 369 c. emitto ib. 615 c. marmoreum ex me vibro 400 b. præbeo 691 a. pulchrum habens ib. reflecto 369 c. solarem habens 685 c. spargo longè 87 b.
Splendoris expers 369 c. multum habens 691 a.
Splenem consumens 146 b.
Splenica vena 606 c.
Splenicus ib.
Splenis dolorem patior ib.
Spodii vicem præstans 607 a.
Spolia 9 c. 10 a. 196 b. 371 c. 623 c. abduco 16 b. ferens 696 c. vendo 367 b.
Spolians vestimentis 175 b.
Spoliare quem nefas est 624 a.
Spoliari 12 c.
Spoliatio 623 c. mortuorum 624 a. Sine spoliationis periculo ib.
Spoliator mortuorum ib.
Spoliatrix 623 c.
qui Spoliatur non 624 a.
Spoliatus regno 30 c.
Spolio 10 a. 16 b. 140 b. 196 b. 306 a. 329 b. 370 c. 603 b. 613 b. 623 c. 624 a. 695 c. post alium 292 b. vestimentis 228 a.
Spolior 140 b. 613 b. 623 c. furto 321 b.
Spoliorum venditor 567 b.
Spolium. § Pellis fera detracta 152 c. 625 c.
Spondeis constans metrum 605 a. Ex Spondeis solis constans versus ib.
Spondeo 29 a. 177 b. 376 b. antè 177 c. insuper ib. 376 c. pro amico 177 b.
Spondeor 604 c.
Spondeus 605 a. geminus ib.
Spondylus 607 b. primus 620 c.
Spongia 607 a.
Spongiâ abstergo ib. detergor ib. extergo ib. tergo ib.
Spongiator ib.
Spongiola ib.
Spongiosa laxitas 72 c.
Spongiosus ib. 539 c. 600 a. 607 a.
Spongites lapis 607 a.
Spuma 425 a. 446 a. 446 b. infausta 445 c.
Spumâ adornatâ occupata 515 c.
Spumuli ritu 445 c.
Spumalia 425 a. 445 c.
Spumalibus non initis 425 a. A Spumalibus contrahendis abhorrens 445 c.
Spumalis ib. tunica 179 a.
Spumam accepit 445 c. adornans 333 a. duco ad spumam 611 b. non habens 445 c. orno 611 b.
Spumi thalamus 445 c.
Spumo 29 a. 155 a. 177 b. 376 b.
Spumone addictus quasi 177 c. factâ libero ib. obstringo ib. promissus ib.
Spumonis intercessione factus ib.
Spumo sedens vel eum comitans 446 a. spumam adducens 611 b.
Spumor 155 c. 177 b.
Spumosus 627 b. dare ib.
Spumosus lasciviens virgines propter formam 114 b.
Spumus 425 a. 445 c. infelix 445 c. futurus brevi 446 a.
Spontanea oblatio 189 c. vomitione 294 b.
Spontaneus 31 c. 89 b. 180 c. 182 a.
Sponte 32 a. 89 b. 180 c. 189 c. cæsa vitis 715 c. faciens aliquid 189 c. facio 89 b. factus 189 c. quæ fiunt ib. meâ ago 629 c. naturæ 715 b. naturæ proveniens ib. natus 125 c. offero 189 c. suâ 31 c. 89 c. suâ faciens aliquid 4 a. 307 b. suâ jaciens 425 c. sumpte 455 b. subsidens opus 294 a. subministratu 89 b. sardus 563 b. Non sponte 31 c.
Spondisse videbatur plurimum de sua virtute adversus atrocia 177 c.
Sporta 566 b. 581 c. 706 a.
Sportæ in modum 706 a.
Sportula. § Curbula 566 b. 706 a.
Sportulæ judiciales 164 a.
Sportularia pecunia ib.
Spretus ab amicis 657 c.
Spuma sanguinem 562 b.
Spuma 91 a. 115 c. argenti ex puro argento 292 c. crassior vino innatans 369 b. lunæ 584 b. maris 372 a. 730 a. nitri 441 c. E Spuma ortus 125 c.
Spumâ tectus 91 b.
Spumæ expers ib.
Spumam concitare 304 a. excito 91 a. innatam habens 715 a. In Spumam redigi 91 a.
Spumesco ib. 686 c.
Spumeus 369 b. 686 c.
Spumilegus 373 a.
Spuma 91 a.
Spumosus ib. 369 b.
Spuo 562 b. frequenter ib. marsum ib.
Spuor ib.
Spurcitia 288 c.
Spurcitiæ 578 b.
Spurcum os convitiatoris 466 c.
Spurcus 7 a. 625 b.
Spurè 441 c.
Spurii. § Nothi 497 a. § Peregrini ut qui perperam inscripti 138 a.
pro Spurio habeor 441 c.
Spurium esse 441 c.
Spurius 125 a. 441 c. 448 b. non 441 c.
Sputalio 562 b.
Sputatrix ib.
Sputo ib.
Sputum ib. 753 c.
SQUALENS 90 b.
Squaleo ib.
Squalescere ib.
Squalida vestis 729 b.
Squalidam cutem habens 736 a.
Squalidos pilos habens 262 c.
Squalidum colorem habens 735 c. reddo 302 b.
Squalidus 90 b. 333 b. 487 a. 739 b.
Squalor 24 a. 90 b. 546 a. 739 b. 743 b. sermonis antiqui 526 a.
Squalore obsitus 90 b.
Squama 382 b. 705 c. aris 705 c.
Squamæ 287 b.
Squamam detrudo 382 a.
Squamarum expers 382 b.
Squamatus ib. 705 c.
Squamea lorica 705 c.
Squameus 382 b. 705 c. thorax 705 c.
Squamis aureis intectus 382 c.
Squamosus 382 b.
Squamula 704 c.
Squilla 299 c. 597 a. 630 a.
Squillula 299 c.
STABILE admodum 504 c.
Stabili prudentiâ præditus 708 a.
Stabiliendi actio 615 c.
Stabilimentum 210 b. 221 c. 285 b. 615 a.
Stabilio 106 a. 179 b. 210 b. 281 c. 284 a. 344 b. 504 b. 575 c. 615 a. 627 b. 669 b. domo 615 b. super ib.
Stabiliter 615 a.
Stabilis 93 a. 106 a. 179 b. 278 c. 279 a. 282 b. 285 b. 418 b. 419 c. 504 b. 522 b. 527 c. 529 a. 580 b. aqua 278 c. consilii necessitas 420 a. in fide maneo 413 a. oratio, et sedata 278 c. sum 285 b.
Stabilitas 106 a. 278 c. 279 a. 285 b. 323 c. 412 c. 530 c. 615 b. 615 a. insanta 279 a.
Stabiliter 179 b. 359 a. 504 b.
Stabiliter 627 b.
Stabilitum quod est 575 c.
Stabilites non 615 b.
Stabulans in agris 88 a. socrum ibid.
Stabulare antrum ib.
Stabulatio 88 a. 285 b. 436 a.
Stabulo includo 585 a. In Stabulo colloco 285 b.
Stabulor 87 c. 88 a. 278 c. 279 a. alicubi 285 b. socrum 88 a.
Stabulum 87 c. 88 a. 269 b. 279 a. 320 a. 323 a. 398 a. 405 c. 585 a. 687 c. verrens non pergano 353 b.
Stadii mensuram æquans 279 a.
Stadiodromus 669 a.
Stadium 279 a. curreus ib. curro 669 a. decurrens ib. decurrens in armis ib. decurro in armis ib.
Stagna fluviorum 386 c.
Stagnans aqua 278 c.
Stagno 386 c.
in Stagno natus 715 b.
Stagnum 386 c.
Stamen 248 a. 279 a. 419 b. 584 a. connecto 290 a. duco 279 a. educere 524 a. ordior, tendo 279 a.
Stamina 243 a. deduco 325 a. 524 a. fatalia duco 325 a. intendere 279 a. necto 325 a. nona 279 a. 349 c.
Stamine molli et subtili contextus 524 a. multo contextus 524 b. pulchro textum ib.
Stamineus 279 a.
Staminis commercio 290 c.
Stando 278 c. 281 c.
Stanneus 302 c.
Stanno illitus seu inductus ib. indoco ibid.
Stannum 228 a. 302 c.
Stans 279 a. erectus 285 b. in medio 278 b. propè ib. 285 c. § A nostris partibus 179 a.
Stant erecti pili 278 b.
Stante adhuc acie 284 a.
Stapeda, seu id in quod imposito pede conscendimus equum 98 a.
Staro 278 b. contrà 66 a. erectus in pedes 278 b. qui nequit 284 b. A partibus alienus 232 b. 414 b. 708 a. à partibus Philippi 553 a. ab aliquo 215 a.
Stata forma 294 c.
Stataria pugna 279 a. 284 b. pugnâ præstans 403 c.
Statarius 279 a. miles ib.
Stater 285 c. aureus 736 b.
Statera 235 a. 285 c. 631 c. 671 c.
Statere valens 285 c.
Statienli saltantium 222 a.
Staticulus ib.
Statim. § Stando 278 c.
Statim. § Continuò 36 b. [illegible] c. 90 c. 182 c. 217 b. 272 a. 451 b. 558 b. 576 c. à puerilibus 217 b. lucente aurâ ib. Primâ Statim luce ib.
Statio. § Ipse standi actus 278 c. 650 b. § Locus in quo stator aut consistitur 180 b. 278 c. 634 b. excubitorum 711 a. militum 284 c. navium 194 a. 285 b. 390 a. 454 b. 455 b. 479 c. nocturna 278 c. § Mansio 14 c. 279 a.
è Statione deduco navem 460 a. deducor ib. navium discedo ib. solvens ib. In Statione colloco 285 b. qui est 480 a. sto contra ib. sto juxtà ib. cum ad te protegendum 180 a.
Stationem desertre 634 b. desero 635 c. habens in porta 480 c. habens navibus omnibus et semper aptam ib. habens navium difficilem et incommodam ib. habens navium opportunam et commodam ib. non habens navium ib. habeo 88 a. 480 a. non relinquens 635 c. sabire 480 a. In Stationem circumago ib. subduco navem ib.
Stationes navales 179 b.
Stationi navium accommodus 379 a. accommodus locus 480 b. incommodus 480 a. In Stationibus pono 634 b.
Statis temporibus 634 c. vicibus ibid.
Stativa 279 a. habentes ad urbem 179 c. habeo 279 a. 285 b.
Statu tempore 634 a.
Stator 699 a. Jupiter 279 a. 281 b. 478 a. sum 669 a.
Statu dejicior 281 a. De Statu dejicio ib. mentis dejicio ib. mentis dimotus 281 b. In Statu hoc res erat 305 a.
Statua 2 b. 62 a. 183 c. 270 c. 720 b. parva 2 b. 62 a. posita est 305 a.
Statuæ lapideæ 386 a.
Statuam æreum statuere alicui 278 b. collocabo 228 a. erigam ib. In Statuam verto 2 b.
Statuaria ars 132 c. 542 b.
Statuarii officina 132 c.
Statuarius 132 c. 542 b.
Statuarum fictor 531 c. fingendarum ars ib.
Statuas confitio 542 b.
Statuere aliquid de aliquo homine 732 b. arbitrum 271 b. craterem 278 c. jus 481 a. statuam alicui 278 b. tributum 634 a. trophæum 178 a. 278 c.
si Statuerit quis, formas per eas existere 481 b.

Statuerunt hoc sibi faciendum non esse 129 b.
Statui. § Decrevi 129 c.
Statui. § Erigi 278 a. § De quo non potest 348 c.
si Statuisti flere 130 b.
Statuit. § Decrevit 168 b. iniqua in me 129 b.
Statum ei fixum 282 a.
Statum in pristinum restituo 282 b.
Statumina 279 b.
Statuo. § Colloco, erigo, fundo, pono 96 a. 228 a. 270 b. 281 c. 615 a. 633 a. 600 b. aliud pro alio 282 b. contra 279 b. 284 b. firmiter 615 a. inter 280 c. juxta 270 c. super cippum 615 a. trophæum 227 a. § Constituo, decerno, delibero, propono mihi in animo 31 b. 112 c. 130 b. 347 c. 367 a. 481 a. 634 a. 651 a. 652 b. 675 a. 706 b. § Censeo, existimo, judico 129 b. 443 b. 481 a. 653 a. hoc non esse faciendum 130 b. et judico perperam 130 c. § Decerno, sancio, scisco 255 c. 456 b. 741 a. contrà 634 c.
Stateor. § Collocor, erigor 228 a. 270 b. firmiter 615 a. § Constituor 347 c.
Statera 181 c. 243 b. 279 c. 714 a.
Staturam virilem habens 417 a.
Status census 481 b. dies 169 b.
Status. § Ipse standi actio 282 a. rectus corporis 285 a. § Quies 278 c. § Constitutio, habitus 282 b. § Conditio, sors 553 b. bonus et tranquillus 285 c. corruptus Reipubl. 348 a. florens 249 c. rerum 281 a. 333 b. rerum præsens 232 a. § Constitutio causæ apud Rhetores 278 c. reticentiativus 378 c.
Status assumptivi 650 c.
Statuta transgredi 94 a.
Statutæ et ervotæ sunt ædiculæ 228 a.
Statuto die qui præsto non fuit 245 b.
Statutum esse 304 c. esse à Senatu 168 c. est certò meri ib.
Statutum 130 b. 675 a.
Statutus. § Decretus 129 c. antè, id est, præstitutus 652 b.
Stela parva 615 a. sepulchralis 281 c. In stelæ ante 615 a.
Stelæ non habens ib. In stelam inscriptus ib.
Stella 84 c.
Stellæ fixæ 156 c.
In Stellam vertere 84 c.
Stellans ib.
Stellarum contemplator 593 a. multarum unus emersus et conspectus 685 b. Ad stellarum positum pertinens 653 b. In stellarum modum resplendens 688 c.
Stellatam faciem habens 472 c.
Stellatus 84 c. 85 a. 472 c. non 85 a.
Stellio 83 b. 121 a. 362 a.
Stellis amictus 729 a. distinctus 84 c. distinguo ib. 85 a. resplendens 688 c.
Stellula 84 c.
Stercora colligens 373 b. foro 697 a.
Stercoratio 396 b.
Stercoratus ib non ib.
Stercore adjectiores ibid. inquino 655 b. bovum inquino 466 c.
Stercorens 97 c. 150 b. 336 a.
Stercoris amans 336 b.
Stercore ib.
Stercorosus ib.
Sterens 150 a. 336 a. 360 b. 451 c. 598 a. 599 a. 604 c. 655 b. 743 a. bovum 466 c. bubulum 97 c. humanum 422 c. 594 a. ingero 697 b. injicio ib.
Sterilem efficio 655 a. esse ib.
Sterilescere ib.
Sterilesco 725 c.
Sterilia ova 716 a.
Sterilis 125 c. 300 a. 390 a. 613 b. 654 b. 671 b. 696 b. omnino 301 b. sum 125 c. 301 b. 635 a.
Sterilitas 125 c. 301 a. 613 b. 696 b.
Sterilitatem inducens 654 b.
Sterilitati obnoxiam esse 613 b.
Sternax equus 745 a.
Sternere mare dicitur cùm navigat 617 c.
Sternitur mihi via 544 a.
Sterno. § Prosterno 99 c. 617 c. et excutio ut equus ephippium 98 a. § Dejectum expando 617 c. circumcirca ib. juxta ib. § Viam 544 a.
Sternor 305 c.
Sternuo 559 c.
Sternutamenta ciens ib.
Sternutamentum ib.
Sternutare qui potest aut solet 559 c.
Sternutatio ib. 561 b.
Sternutaturus jam jam 559 c.
Sternuto ib. adversus ib. aliquam ob rem ib. insuper ib.
Sterquilinium 97 c. 276 c. 336 b.
Sterto 475 b. 570 c.
Stibadiis idoneus herbas ferens 541 a.
Stibadium 324 a. 609 b. humi stratum 218 b.
Stibio fuco supercilia 615 c.
Stibium ib.
Stigma 290 b. 615 b.
Stigmata inuro ib.
Stigmate notatus ib. non signatus ib.
Stilla 379 c. 569 b. 607 b. 618 b. 678 b. 738 c. minuta 741 b.
Stillabat ei caput sudore 607 b.
Stillamentum 575 a.
Stillando multis guttis 607 c.
Stillans 379 c. abundè 607 c. mel ib. sanguine ib.
Stillare sanguinem ib.
Stillat aurum ab eorum verbis ib. Ex quo vel in quem stillat ignis ib.
Stillatim ib. exudo 618 b. fundo 607 c. Non stillatim ib.
Stillatio ib. humoris ex oculis 379 c.
Stillatitius ib. 607 b. 738 c. non 607 b.
Stillatus ib. non ib.
Stillicidio urinæ labore 489 c.
Stillicidium 379 c. 569 b. urinæ 489 c.
Stilla 379 c. 380 a. 431 a. 607 b. 738 c. aliquantum 380 a. circumcirca 607 c. minutatim 741 b. subtus 380 a.
Stillula 738 c.
Stimulabat eum honoris amor 198 b.
Stimulandi seu incitandi vim habens 479 c.
Stimulari. § Incitari 190 b.
Stimulatio. § Incitatio 479 c.
Stimulator 308 a.
Stimulatus à conscientiâ scelerum 190 b.
Stimuli capidilatum 459 b. castri, quibus quis agitatur 191 b.
Stimulis cædens 308 a.
Stimulo carens ib. confige ib. domitus seu subactus eundem ib. ferions 674 c. non ictus 308 a. impellens boves ib. obediens 184 a. 246 a.
Stimulo. § Pungo 266 a. 307 c. 308 a. 734 c. § Concito, extimulo, incito 15 b. 32 c. 190 b. 198 b. 229 a. 282 c. 308 a. 479 c. contra 102 b. 459 b.
Stimulos subdo 446 c.
Stimulum subdo. § Animo 742 b. Adversus Stimulum calces jactare 308 a.
Stimulus. § Aculeus, punctus 307 c. 308 a. 370 b. 446 b. 537 a. 538 a. § Metaph. 191 b. 308 b. furibundus 459 b.
Stipator 368 c.
Stipatores 490 b. 668 a. 711 b.
Stipatoribus non stans 696 c. qui præest 712 a.
non Stipatus satellitibus 696 a.
Stipem colligens hirundini 725 b. colligo hirundini ib. peto 33 b.
Stipendia facere qui solet 697 c. facio 618 c. 697 b. persolvo ib. præbeo 745 b. In Stipendia militem exhaurio 697 c.
Stipendii solutio 163 b.
Stipendium 31 c. 423 a. 450 c. 635 b. 693 c. 745 b. emptum qui meretur 423 a. duplex accipientes milites 409 b. equestre 282 a. parvum accipiens 423 a. persolvo 163 c. præbeo 31 c. solidum accipiens 423 a.
Stipes 554 c. 622 c. parvus 554 c.
Stipibus erogandis qui præest 80 c.
Stipite depello 622 c. pello ib. clava è stipite valido pulchrove 618 a. Unà cum Stipite evello 554 c.
Stipitem excido ib. pulchrum habens ib.
Stipites 574 c. multos habens 554 c.
Stipiti similis ib.
Stipitis aliquid habens ib.
Stipo. § Condenso, obstruo 14 b. 563 b. 627 c. § Comitor 696 c. armatus 697 c.
Stipor. § Condenser 627 c. § Ab armatis 697 c.
Stipa 193 a. exigua 201 c.
Stipula 292 b. 590 c.
Stipulari 138 a.
Stipularum sectio 644 b.
Stipulas colligo ex Asiâ 292 b. lego ib. Inter Stipulas versatus ibid.
Stipulatio 138 a.
Stipulor 376 b.
Stirpe eadem natus 604 c.
Stirpem serens ib.
Stirpes ferens terra 714 b. in scrobes condere 141 b.
Stirpitus 376 a. extrabo 625 a.
Stirps 151 c. 554 c. 622 c. 714 c.
Stiva 222 a. Lignum cui stiva infigitur 52 b.
Sto 278 b. 615 a. à partibus alicujus 403 c. à partibus tuis 284 a. à te ib. 606 a. ante 285 a. apud ib. firmus 282 b. inter ib. juxta 283 a pactis jurejurando firmatis 479 a.
Stochadicum acerum 609 c.
Stoici 70 b. 616 a.
Stola 611 b. parva ib.
Stolæ histrionicæ 631 b.
Stolatus altè 611 c. non ib.
Stolida actio 403 a.
Stolidè 35 c. 106 b. 243 b. 537 b. loqui 243 b.
Stoliditas 33 c. 106 b. 131 b. 243 b. 340 a. 403 a. 432 c. pecuaria 354 a.
Stolidus 35 c. 106 b. 131 b. 186 c. 241 b. 243 b. 298 a. 299 c. 327 a. 340 a. 354 a. 363 b. 400 a. 504 b. 550 b. 537 c. 589 c. 656 b. 660 c. 699 c. 708 b. aliquantum 400 b. redditus 432 c. sum 710 a.
Stolo 427 b. 603 b. 714 b.
Stolonem sero 715 c.
Stolones 109 a. 310 c. 425 c. 427 b.
Stomachans 52 b.
Stomachantibus valde mitibus 501 b.
Stomachatio 2 c. 528 c.
Stomachi dissolutio in vomitionibus 663 a. dolorem sentio 299 b. orificium 526 c. vitio laborans 617 b.
Stomachicus ib.
Stomacho bono præditus 589 a. convenions 299 c. gratus sapor 617 b. ingrata ib. languenti esse 617 b. utilis ib. Cum Stomacho 725 a.
Stomachor 2 c. 500 a. 588 c. in 501 b. vehementiùs 2 c.
Stomachum bonum habens 617 b. malè affectum habens ib. § Facio 325 c.
Stomachus 617 b. movetur mihi 351 b. 541 a.
Stomate instructum 616 b. instruere portum ib.
Storea 218 b. 298 a. 680 a. 706 a. 741 b. parva 706 a.
Storeæ in modum ib. 741 b.
Storeæ ex vimine aut junco 128 a.
Storeas conficiens 543 b.
Storreole 741 b.
Strabi oculi 109 c.
Strabis oculis intueor 274 a.
Strabo vel Strabus 109 c. 142 b. 195 a. 430 b. 619 c. sum ib.
Struges 289 b. 657 a. 700 c. 701 a. multas habens 701 a.
Stragula vestis 228 a. 617 c.
Stragulis intectus 617 a.
Stragulum 228 a. 358 a. 617 c. torale 99 b. vile 588 b.
Stramenta 92 a. è frondibus, calamis, culmis 609 b.
Stramentis ex vilibus confectus funis 706 b.
Stramentum 617 c. conficio mihi 544 c.
Strangulandi vim habens 541 a.
Strangulando enectus ib.
Strangulans ib.
Strangulare se ipsum 12 a.
Strangulatio 11 c. 540 c. 541 a. 618 b.
Strangulationis periculum 69 c.
Strangulator virorum 12 a.
Strangulo 11 c. 12 a. 540 c. 618 b. 661 c. circumjectis manibus 12 a. unâ 541 a.
Strangulor 11 c. 12 a.
Stranguria 618 b.
Strata 218 a. conjugalis qui odit 151 a. in montibus habentes ib.
Strategema 17 c.
Strategemate melior ib. melior unâ 18 a. supero 17 c.
Stratio 617 c.
in Strato aut super strato qui est 151 a.
Strator 617 c. lecti ib.
Stratorum custos 718 a.
Stratum 151 a. 300 a. 617 c. humile 618 a. stipatum et quasi calcatum 609 b.
Stratum mare 337 c.
Straturæ 617 c. vinearum 618 a.
Stratus 618 a. altè seu profundè ib. cornibus ib. equus 582 a. foliis 618 a. lapidibus ib. non ib.
Strenuè 38 c. 61 c. 62 a. 204 a. 344 b. 389 b. 438 a. 553 b. 620 c. certans 21 a. pugnans 403 c. restitimus 387 a.
Strenuissimus 294 c. 724 a.
Strenuitas 2 b. 5 b. 47 a. 61 c. 62 c. 74 c. 172 b. 213 c. paterna 2 b.
Strenuitatis specimen 294 c.
Strenuo animo sustinens bellicos labores 719 a.
Strenuum factum 213 c. præsto me 74 c.
Strenuus 2 a. 38 b. 47 a. 57 c. 61 c. 62 c. 77 c. 101 a. 107 a. 152 b. 204 a. 213 c. 260 b. 274 c. 344 b. 389 b. 546 b. 553 b. admodum 62 c. in pugnâ 403 c. pugnator 404 a.
Strepens 248 c. 260 b. hastâ 675 b.
Strepere 269 b.
Streperus 248 c. 261 c. 269 c. 577 b. 599 a. 742 a.
Strepitatio aquæ fluentis 306 b.
Strepito 248 c. 304 a. 350 c. 487 b. 501 c. 569 b. verborum ampullis 532 a.
Strepita multo resonans 704 c. cum strepita 248 c. sine strepita 742 a.
Strepitum emano 350 b. aquæ refero 426 c. cieo 384 c. edens 577 a. 742 a. edens magnum 116 a. edens multum 577 c. edens non 171 b. 384 c. edens nullum 116 a. 261 b. 742 a. edens simul 577 c. edere 269 b. edere qui potest 742 a. edo 72 b. 112 a. 248 b. 577 c. 599 a. 742 a. edo magnum ib. edo simul 577 c. excito 675 b.
Strepitus 72 b. 112 a. 248 c. 304 a. 306 b. 324 a. 335 a. 384 c. 482 b. 487 a. 501 c. 569 b. 574 c. 577 b. 674 b. 730 a. 742 a. acclamantium et applaudentium 260 b. limæ 669 c. remi 569 b. remorum 577 b. serræ 669 c. undarum 577 b.
Strepitus expers 171 b.
Strepitus cui curæ sunt 416 c. magnos edens 599 a.
Strepo 306 b. 501 c. 697 b. 674 c. leviter 742 a. simul 501 c. vicissim ib.
Striæ frontis 611 b.
Striatura 569 a.
Striatus ib.
Strictè 225 b. 608 c.
Strictim 118 b. 137 c. 258 b. 385 c. commemorare 258 b. trabo 625 a.
Strictum jus 165 c.
Strideus bene 577 c. fistibus 319 a.
Stridco 118 b. 385 c. 612 b.
Stridere dentibus 556 c. ferrum candens dicitur 579 c.
Stridet cicada 248 b.
Strido 319 a. 347 b. 385 c. 577 c. 599 a. 671 a. dentibus 430 a. ut cicada 647 a.
Strider 319 a. 347 b. 577 c. 624 b. 671 a. dentium 72 b. 118 b. ferri candentis 579 c. Cum Stridore 577 c. dentium 118 b. volvor 577 c.
Stridorem edens ib. edens multum ib. edo 385 c. 577 c. 599 a.
Stridula jacula 166 b.
Stridulâ voce laborans 428 b. voce loquens 429 b.
Stridulè 385 c.
Stridulum resonans 248 c. sonans 700 b. et argutum sono 385 c. spirans 540 b.
Stridulus 111 c. 385 c.
in Strigas seco 644 c.
Strigil 448 c. 615 c. 739 b.
Strigiles conficiens 544 c.
Strigili rado 616 a.
Strigmenta pastillorum 401 c.
Strigmentosus 133 b.
Strigmentum ib. 448 b. 616 a. 713 a. 739 c.
Strigo 644 c.
Strigositas à fame proficiscens 743 c.
Strigosus 581 b.
Stringens gladium 194 c.
qui Stringit 628 a.
Stringo. § Comprimo, constringo, obstringuo 259 a. 556 c. 618 b. 628 a. 636 b. circumcirca 628 b. subtus ib. valde ib. § Attingo leviter 70 c. 740 a. § Decerpo 173 a.
Stringor. § Constringor 259 a. 556 c. 628 a. 636 b. § Demetor 305 c.
Strio 644 c.
Strix 426 c.
Strophæ. § Fraudulenta turpiversatio 619 b.
Strophas dissimiles habentis 621 b. § Multas qui novit 619 b.
Strophis utor 165 b. 619 b.
Struamus toros altos 322 a.
Strueta ara 647 a.
Structio ib.
Structor 595 a. 647 a. murorum 151 c.
Structura 151 a. 284 b. 354 b. 594 c. 647 a. corporis 151 a. ornatûs 594 c. navis 544 b.
Structuræ apparatus 151 b.

ad Structuram pertinens 151 a.
Structus æqualiter 151 b. bene 354 b. non 151 c.
Struens insidias urbi 595 a.
Struere domum 630 a. epulas 514 a. fraudes 420 b. ignem congestis lignis 440 a. insidias 180 a. signa in pyram 609 c. machinas 532 c.
Strues lignorum 235 b.
Struma 346 a. 730 b.
Strumâ labore 346 a.
Strumosus 730 b.
Strue 78 b. 79 b. 151 a. 455 c. 496 a. 522 a. 532 c. 594 a. 639 b. 647 b. 681 c. antè 594 c. cum labore 296 b. marum 639 b. tabernaculum 522 a. unâ 647 c. § Metaph. 151 b. 416 b. 420 b. 490 c. 569 c. 594 b. 595 a. 640 a. 647 a. 660 a. 676 a. 714 b. insidias 113 c. mala 420 c. subdolè 595 a.
Struor 354 a. 455 c. 647 a. § Metaph. 595 a. dolosè 594 b. subdolè 595 a.
Strutheus malus 622 a.
Strutheus ib.
Strutio ib.
Strutbiocamelus 296 b.
Struxerunt insidias 79 a.
Studens insanibus rebus 606 a. virtuti omnimè 650 b.
Studentes adolationibus parasiticis 605 c. literis 83 c.
Studeo 83 c. 199 c. 222 b. 237 b. 409 c. 594 c. 606 a. 630 c. 710 b. facere 163 c. hoc agere 263 b. supra modum 606 a. ut placeam 618 a. tibi 606 a.
Studere alicui ib. Res cui Studetur ib.
Studia literarum 374 b. pomposiora 670 b. et voluntates 477 a. in contraria scindi 629 c. 630 a. in contraria scindo 643 b. In Studia literarum expendo 710 b.
Studiis honestis qui delectatur 2 b. iisdem deditus 398 c.
Studio 199 b. aliquid facio 199 c. dignus 606 a. flagro insano 444 b. honesto deditus sum 295 a. honoris 658 c. insani 606 a. omni agere aliquid 265 b. omni in hoc unum incumbens 19 a. philosophiæ se dedidit 175 b. summo elaboro aliquid 41 a. teneor 222 b. In Studio literarum versari 124 c.
Studiorum humaniorum amans 428 a.
Studiosè 296 c. 333 a. 468 c. 605 c. 620 c. affectari qui solet 606 a. affecto ib. elaborata res ib. expetitus ib. expetor 605 c. facio aliquid 516 a. incumbens alicui rei 605 b. nector et colo 199 c. versor in aliquo opere 333 b.
Studiosi religionis 856 c.
Studiosum esse alicujus 113 c. 254 b. esse virtutis 230 a.
Studiosus 265 a. 410 a. 605 c. 606 a. alcæ 355 b. amicorum 702 c. armorum 326 c. artium 648 c. bonarum artium 295 a. cantûs 23 a. 411 b. elegantiæ 295 a. equorum 202 b. 276 c. esse desino alicujus rei 600 a. honestatis 295 a. honoris 658 b. honorum ib. hortorum 514 a. literarum 138 b. 377 a. medicinæ 269 a. mundities 295 a. pacis 186 b. pulchritudinis 295 a. rhetoricæ 374 a. sodalium 215 b. sum 198 b. sum libertatis 133 b. venandi 258 a. virtutis 74 b. § Fautor 199 c.
Studium. § Diligentia, industria, opera 198 b. 265 b. 409 c. 514 c. 516 a. 601 b. 605 c. 658 c. 663 a. 670 a. ad efficiendam rem quampiam 555 b. artium 648 c. disserendi 377 a. honestatis 295 a. honorum 658 c. inane 606 a. inanium rerum 646 b. literarum 377 a. pulchritudinis 295 a. rei alicujus 193 b. sapientiæ 601 b. summum 41 a. veritatis 45 c. virtutis 56 b. quod certæ cuipiam philosophicæ sectæ impruditer 83 c. § Institutum, propositum 199 c. 477 a. § Favor 605 c.
Studium adhibeo 648 a. collocare suum in aliquâ re 605 c. collocet in 601 b. confero in rem aliquam 647 a. omitto circa rem aliquam 606 a. ponere 605 c. pono 710 b. pono in 670 b. Studuerunt poëtis 601 b.
Studuimus una et commentati sumus nos simul incurvando 358 a.
Studuit amicis 630 c.
Stulta loquens 376 b. loquor ib. mulier 440 b. sapientia 601 a.
Stulta mente præditus 708 a.
ô Stulte 440 a.
Stultè 79 c. 106 b. 113 a. 131 b. 243 b. 438 c. 443 a. 601 a. 708 b. agens 204 b. ago 245 b. 402 c. 432 c. gerere se 396 c. gero me 440 b. sapere 601 a. sapiens ib.
Stulteco 243 b.
Stultiloquium 376 b.
Stultiloquus 704 a.
Stultitia 106 b. 113 a. 242 a. 243 b. 340 a. 432 c. 440 b. 443 a. 703 c. 709 a. Ad stultitiam redigor 432 c.
Stultum facium 131 b. reddens 243 b. reddere 432 c. reddo 243 b.
Stultus 79 b. 92 c. 96 c. 104 b. 106 b. 109 b. 113 a. 242 a. 243 b. 331 b. 395 c. 400 a. 410 a. 432 c. 437 c. 440 b. 443 a. 461 a. 530 b. 583 b. 708 a. 709 a. fio 432 c. pugnator ib. redditus ib. sum 432 a. 443 a.
Stupa 622 c.
Stupæ venditor 567 c.
Stupearum vestium venditor 622c.
Stupebant ipsum 250 b.
Stupefacientia medicamenta 434 a.
Stupefactus 331 b. valde 250 c. vehementer ib.
Stupenda audacia 250 b.
Stupendum mare 561 c. in modum 537 b.
Stupendus 250 b. 537 b.
Stupens 250 b.
Stupeo. § Cum stupore admiror 3 a. 250 b. c.
Stupidè 33 c. 43 c. 537 b. 589 c.
Stupidi homines 396 a.
Stupiditas 33 c. 43 c. 537 c. pecuina 635 c.
Stupido ingenio præditus 161 c.
Stupidum esse 33 c. ingenium 589 c.
Stupidus. § Torpidus 43 c. 434 a. § Bardus, hebes, tardus, recors 104 b. 273 c. 299 c. 371 a. 446 c. 503 b. 509 c. 537 c. porci modo 625 b. Magnus et stupidus homo 104 a.
Stupor. § Sensûs vacuitas, torpor 33 b. 433 c. 434 a. dentium 135 a. § Admiratio, attonita obstupefactio 3 a. 117 c. 250 b. 251 a. 537 b. 582 c. 676 b. corporis mentisque 537 b.
Stupore percello 86 c. percutias 537 b. percutior vehementer 250 c. Cum stupore 537 b.
Stuporem afferens ib. excitans 3 a. Ad stuporem usque admirantes 537 b. In stuporem adducor ob rei novitatem 447 c.
Stupratio 701 a.
Stuprator 677 a. 701 a. puerorum 701 b.
Stupri consuetudinem habeo 705 b.
Stupro 34 a. 106 c. 339 b. 485 c. 510 c. 677 a. 701 a.
de Stupro interpello 507 b.
Stupror 701 a.
Stuprorum consuetudo 83 b.
Stupratum 339 b. infero 106 c. oblatum alicui 34 c. affero ib.
Sturnus 739 c.
Stygius 622 b.
Stylus. § Graphium, penicillus 136 b. 308 b. 590 c. § Dictio, oratio 373 b.
Styx 622 b.
SUA. § Fœm. sing. 239 b. § Neut. plur. 176 c. Ad suâ quisque redimus 176 c.
Suâ ipsius manu 724 a. aposta 113 a.
Suada 505 b.
Suadela ib.
Suadeo 9 a. 29 a. 68 a. 113 c. 130 a. 201 a. 240 b. 307 b. 429 a. 505 b. 689 b. contra 307 b. contrarium 506 a. hoc 14 a. insuper 429 a. posteros 307 b. simul 506 a.
Suæ imbecillitatis consciæ 33 b. potestatis natura 426 b.
Suam domum se recipere 176 c. suorem 176 b.
Sapte naturâ 157 c. 715 b. naturâ currens 668 c. aposta 455 b.
Suaries 115 b.
Suasio 240 c. 241 a. 429 a.
Suasiones vix admittens 429 b.
Suasor 29 a. 240 c. 241 a.
Suasoria oratio 113 c.
Suasorius 29 a.
Suave 245 c. redde 133 c. 241 b. splendens 688 c. vinum ferens 458 c.
Suavem canorem habens 411 b. cantum ore modulor 617 a. linguam habens 134 a. sonum habens 717 a. vocem emittendo ib. vocem habens ib.
Suaves fructus gigneus 301 b.
Suavi voce 717 a.
Suavia edulia 446 c. omnia afferens 466 a.
Suaviloquentia 375 c.
Suaviloquus 201 b. 375 c.
Suavior. § Osculor 360 a. 702 b.
Suavis 219 b. 241 b. 274 c. 371 c. 381 b. 406 b. 444 c. 607 c. 702 c. 732 b. guttur 687 c.
Suavissimus 139 a.
Suavissime 317 a.
Suavissimè 241 b.
Suavissimus 241 c.
Suavitas 241 b. 444 c. animi 264 c. odoris 454 b. sermonis 134 a. 375 c. 599 b. vocis 717 a.
Suavitate allicio 241 b. allicior ib. auditûs animum delinio 313 b. fruor in 501 a.
Suavitatem nectaris referens 435a.
Suavitatis amans 241 c. expers 444 c.
Suaviter 219 b. 241 b. 646 b. 702 c. canens 411 b. canens lyrâ 591 c. sonando 717 a. sonans 261 c. spirans 540 c.
Suavium. § Osculum 702 b.
Suavium rerum amans 241 c.
Suaviùs 241 b.
Sub 198 c. 201 b. 303 a. 550 c. 680 c. 681 a. alâ 680 c. Alexandro, id est, tempore Alexandri 198 c. alio sedeo 180 c. aquas demersas vel aquis qui est 678 c. aspectum cadens 475 c. auroram 149 a. 199 a. cavo saxo 680 c. cœlo qui est 489 b. cute 680 c. dilucilum 326 b. die 27 a. die commorari 24 a. dio cubo 329 a. dio qui est 27 a. ditione Persarum 680 c. ditione sum 642 a. exortum canicule 680 c. fera 303 b. finem belli 680 c. hastâ vendo 314 c. imperio sum 642 a. jugum ducere 16 a. manu qui est 724 c. noctem 680 c. pedibus 201 b. potentiâ alicujus sum 174 b. præcone vendi 314 b. pretexta 689 c. principium generationis 558 c. radicibus mentis 505 a. specie 689 c. terrâ 680 c. terram ib. terram mitto 303 a. Habito sub 157 b.
Subaccrbus 173 b. 623 a.
Subacidus 469 a. sum ib.
Subacrio 173 b.
Subacta farina 401 c. massa ib. massa aquâ 525 c. optimè cocta 134 b.
Subacta erat gens à Cyro 206 c.
Subactio. § Maceratio 713 a. farinæ 669 c. terræ 206 c. § Expugnatio, subjugatio 19 b. 723 c.
Subacta et emollita facilis 154 b. facilis terra 206 c.
Subactus manu 713 b. non 670 c. non à coriariis 154 b. oleo 713 a. cum polenta ib.
Subactus 669 a.
Subadunco naso præditus 140 a.
Subærata moneta 315 c.
Subæratus 721 a. nummus 337 b.
Subagitare 317 a. 490 c.
Subagito 166 b. 290 b. 529 b.
Subagrestis 10 c.
Subalbidus 383 b.
Subalternus 51 a.
Subamarus 525 c.
Subangustus 612 c.
Subanimadverto 706 c.
Subaperio 455 a.
Subargenteus 73 c.
Subargillaceus 73 a.
Subaspernor 409 c.
Subaudio pensterus 40 b.
Subaudire ib.
Subaureus 736 c.
Subauscultо 40 b.
Subausterus 89 b.
Subbalbutio 661 b.
Subbibo 118 a. 527 c.
Subblandior 27 b. 268 a. 399 b. 584 a.
Subcalefacio 255 b.
Subcalidus ib.
Subcandidus 383 b.
Subcanus 547 b.
Subcinericius panis 332 a. 547 b.
Subcurno 150 a.
Subcolo 581 c.
Subcontrarius 66 b.
Subdeclino 323 b.
Subdere jugo 16 a.
Subdiconus 335 c.
Subdialis 26 c. 27 a. pars atrii ib.
Subdistinctio 612 a. 615 c.
Subdistinguo ib.
Subditi 81 b. 634 a.
Subditivus. § Suppositivus 101 c.
Subditus 94 c. instar jumenti 235 c. jugo eidem ib. 236 a. sum 634 c.
Subdivido 31 a. 407 c.
Subdivisio ib.
Subdo 323 c. stimulos 446 c.
Subdolè struo 595 a. Struor ib.
Subdolum molimentum 594 b.
Subdolus 52 a. 112 a. 170 b. 230 b. 315 c. 321 b. 488 b. 720 c. non 488 b.
Subdor jugo 16 a.
Subducendi vim habens ib. 96 b.
Subducens me unâ cum pecudibus 333 b. partim à publicis negotiis 321 b.
Subducentia alvum medicamenta 191 c.
Subducere alvum 16 a. 327 b. navem 191 b. et furari latenter tempus 493 b.
Subducite vos è viâ 16 a.
Subduco. § Eximo, subtrahe 14 b. 16 a. 31 b. 335 b. 542 a. 603 b. 612 a. 625 a. 696 a. furtim ac latenter 321 b. me 16 a. 528 a. me clàm 738 a. me in periculo 612 a. pedem 718 a. § Laxo, facio ut fluat 96 b. 719 b. § Navem 13 a. navem in stationem 480 a. § Cum aliquo accepta et expensa 378 a. rationem 101 a.
Subducor 60 a. 696 a.
Subducta bene ratio 378 b.
Subductio. § Subvectio 13 b. navis 194 c. Alvi 14 a. 16 a. Subtractio 31 c. mutua ib. Ratiocinium 378 b.
Subductivus 16 a.
Subducto bene calculo 377 b.
Subductrix facultas 13 b.
Subducto difficilis (sc. cibus per alvum) 96 b.
Subdulcem redde 133 c.
Subdulcis ib. sum ib.
Subduxit navem 211 c. se ex urbe 212 b.
Subeo. Ingredior, subingredior 174 b. 175 a. 212 c. 283 a. aquas 174 b. 532 b. 439 b. aquas natando 439 c. cavernam 175 a. currens 668 b. latenter ib. portum 480 a. quasi in suffugium 175 a. § Appello, succedo 284 b. 421 c. § Surgens curro 255 c. § Incesso, invado 213 a. 272 c. 490 a. § Suscipio, sustineo 175 a. 284 b. 413 a. 493 a. 632 b. § Aleam 316 c. 335 b. § In mentem venio 668 b. animum 212 b. § In locum discedentis 282 c. in locum prioris 212 b.
Subeo 287 c. 691 b.
Subere levius 691 b.
Suberis in modum levis ib. more fluito ib.
Subesse et inferiorem esse 95 b.
Subexacuo 275 a.
Subeundi actus 668 b.
Subeunt animum olim 572 b.
Subfœtidus 431 c.
Subfoveo 250 b.
Subfulgidus 570 a.
Subfuscus 318 a.
Subgilvus ib.
Subglaucus 132 b. sum ib.
Subgracilis 286 a. 382 a.
Subhorrens 710 a.
Subhortor 307 b.
Subhumeralis pars 745 a.
Subjacco 101 c. prius 305 c.
Subjacet his collibus planicies 78 a.
Subibant hæc mentem 199 c.
Subibit desiderium Achivos 272 c.
Subjecta uni generi 235 c. sunt imperio Carthaginensium 527 b.
Subjecti Athaniensibus 40 b. sunt Athaniensibus 680 c.
Subjectio. § Suppositio, subtractio 101 c. 635 a. § Parendi actio 282 a. 635 b. § Interpellatio 101 c. § Schema rhetoricum 696 a.
Subjectos quos sibi habet duces 680 c.
Subjectum argumentum 305 c. tempus, id est, de quo agitur ib.
Subjectus 40 b. alicui 40 a. et obnoxius omnibus mortalibus 213 a. non 635 b. nullius imperio 40 c. potestati alterius 282 a. sum 305 b. sum imperio alicujus 174 a. sum prius 305 c. sum tibi 40 a.
Subjicio tegulas 175 a.
Subigere farinam 669 c. § Subjugare 282 c. § Subagitare 317 a.
Subigi qui non potest, id est, insuperabilis 725 a.
Subigo. § Cogo, compello 186 b. § Aro, colo 206 c. § Emollio, macero 154 b. 676 c. 713 a. coriariorum more 154 b. pelles ib. tudiculâ 476 c. unâ 397 b. § Plano 401 c. 706 b. 713 a. et infirmo pacem 79 a. § Domo, subjugo 30 a. 145 b. 323 c. 345 b. 713 a. 639 b. 723 c.
Subigor. § Domor, subjugor 146 a. 635 b. § Maceror 713 a. § Planor 401 c.
Subii aquas 174 b. hunc laborem 235 c.
Subjice te legibus 681 b.
Subjicere aliquem imperio alicu-

jus 143 b. judiciis 16 a. § Insuper dicere 201 a.
Subjici legi 633 c.
Subjicio. § Substerno, suppono 101 c. 284 b. 577 a. 617 c. 635 b. 653 a. è contrario 101 c. vice versâ ib. vicissim ib. § Subdo jugo 16 a. 328 c. 635 b. § Subjugo 16 a. 235 c. mihi 206 c. § Subjungo 694 b. verba 9 a. sinitim 374 b. § Suggero 148 c. 638 b. § Propono 653 c. § Voci præcosis 314 b.
Subjicior. § Paveo 635 b. tibi 231 b.
Subjicit spem nuzarum futuri 638 b. Quod subjicitur 653 a.
Subjiciunt se ipsos calamitatibus 101 c.
Subimprobus 488 b.
Subincito 256 c.
Subincurvo 297 c.
Subincurvus 359 c.
Subinde 50 c. 230 b.
Subindico 158 a.
Subindignor 696 c.
Subineptus 428 b.
Subinflecto 297 c.
Subingredior 175 a. 212 b. 233 a.
Subinsanus 400 a.
Subinsertio 235 c.
Subinspergo 500 a.
Subinstabilis 580 c.
Subinstigo 256 c.
Subirascor 477 b. 696 c.
Subimitus 731 a.
Subire aliquem pugnis 576 c. aliquem dicitur res 233 a. animam dicitur res aliqua 174 b. oculum 26 c. judicium 225 c. laborem 175 a. 515 a. periculum 32 a. 94 a. 316 c. periculum propter aliquem 296 b. personam Jovis 175 a. 212 b. pœnam 225 c. § In mentem venire 283 a.
Subit me admiratio 213 a.
Subita mutatio 621 b. occasio 468 b.
Subitam mortem afferens 259 c. 408 a.
Subito 116 a. 140 b. 461 a. 568 b. 559 a. 673 a. 686 a. 734 b. accidens 686 a. factus 629 b. 671 a. mortuus 259 c. raptus 77 b.
Subito exitio qui perit 408 a. fato qui abripitur ib.
Subitus 468 b. 653 a. 686 a.
Subjudico 165 c.
Subjugalis 256 a.
Subjugari qui potest 723 c.
Subjugatio 171 a. 723 c.
Subjugum difficilis 725 a. facilis ibid.
non Subjugatus 171 b.
Subjuge jumentum 235 c.
Subjuges mali ib.
Subjugis ib.
Subjugo. § Jugo submitto 235 c. § Subjicio 16 a. 31 a. 171 a. 235 c. 620 c. 635 b. and 171 b.
Subjugor 655 b.
Subjunctio 235 c.
Subjunctivi modi verbum 635 b.
Subjunctivus ib.
Subjungere verbis opus 14 b.
Subjungo 694 b.
Subjuvenesco 438 a.
Sublabor 461 b. 572 b.
Sublacrymor 145 a. 519 c.
Sublamentor 25 b.
Sublatâ omni tergiversatione 38 b. voce 478 b. voce loquor 478 a.
Sublatio. § Elevatio, erectio 32 b. 637 a. in altum 32 a. 667 c. mais ad lætum 32 b. in humeros 745 a. § Ablatio 80 b. 32 b. de medio 282 c.
Sublatis in turres pluribus 16 b.
Sublator 30 b.
Sublatus. § Erectus 32 b.
Sublego se, navigando 536 b. clam sermonem 40 b. intentis auribus sermones hominum 140 b.
Sublevamentum 342 c.
Sublevatio. § Levatio 342 c.
Sublevo. § Elevo, attollo 192 a. 342 c. 478 b. aliquantùm 342 c. unâ ib.
Sublex 442 b.
Sublica 100 c. 273 b. 574 a.
Sublicia 100 c. 574 a.
Subligaculum 93 b. 288 b. 388 c. parvum 238 c.
Subligar 238 c.
Subligatus 637 a.
Subligo 157 a. 611 c.
Sublime peto 414 c. In Sublime 682 a. attollo 36 c. evectum 32 c. eveho ib. rapio 32 b.
Sublimes nimis res inaniter consector 415 c.
Sublimi in sedili sedens Jupiter 236 a. vultu suspensoque corpore incedo 415 a. In Sublimi 682 a. gradiens 509 b. protendor 36 c.
Sublimis affectus animo 682 a. consilia habens 420 a. perago et perlustro 547 a. permeans 509 c. speculor 593 b. verba. 389 b. Circa Sublimia laboro 338 a. philosophiam ostentans 601 b.
Sublimibus de rebus disputans 376 a. disputans inaniter 383 a. disputatio 383 a. fabulor ib. sermo 376 a. verba facio seu scribo ib. verbis uter 377 a.
Subliminare 266 b.
Sublimiter 414 c.
Sublimis. § Altus, editus 23 c. 32 c. 414 c. 625 b. 638 b. 682 a. domus 572 a. maximè 414 c. raptus ad deos 77 b. § Metaph. 403 b. 682 a.
Sublimitas 682 a. animi 444 b.
Sublimitatem orationis consector 377 a.
Sublimiter 682 a.
Sublimium rerum speculator 593 b.
Sublino 44 c.
Sublitio ib.
Sublividus 512 b.
Subloquax 417 a.
Subloquor 700 a.
Subluceo 370 a. 684 c. 689 a.
Subluscidus 370 a.
Sublustris nox 391 a.
Sabluteo colore sum 417 c.
Sublutens ib.
Submammillaris 395 a.
Submergo 103 b. 174 c. 324 b. 549 b. 175 a. in mari 174 c. 949 b.
Submergor 103 b. 175 a.
Submersio 549 b. marina 249 b.
Submersus 116 b. in mari 116 c.
Subministrare 208 a. alimenta necessaria 510 b.
Subministrari 18 b.
Subministrata sunt ipsi omnia sufficienter 510 c.
Subministrator 205 a.
quod Subministrator 18 b.
Subministro ib. 205 a. 207 a. 508 b. 559 a. abunde 519 b. copiosè 147 a. insuper 118 a. simul ib. sponte 189 b.
Submiscuisse 559 a.
Submisitmammam infantibus 225 a.
Submissa vox 231 a.
Submissâ voce 587 b. voce loqui 321 c.
Submissè gero me 708 a. loqui 242 c. loquor 660 a. 671 a.
Submissio. § Demissio 230 a. genu 528 c. et succidus exceptio maris. § Cessio, obsequium 230 b. pœnitentiaria 528 c.
Submissum. § Demissum 230 a.
Submissus et abjectus 108 b.
Submitte callum humerorum 358 c.
Submittere pavones mulieribus 231 a. se 231 b. se alicui 681 b. se legi et consuli ib. sicarium 230 a. vocem ib.
Submitto. § Clàm mitto, suborno 229 c. 513 b. 514 c. § Subdo, subjicio 225 c. 231 a. 323 c. jugo 235 a. § Demitto 229 c. 230 a. caput 358 c. me genu succido 460 c. § Demitto, humilio 633 a. me 230 b. 528 c. me præ timore 561 c. § Emitto, produco 223 a. 228 c.
Submittor. § Demittor 230 a. 231 a. et dicto audiens sum 358 c.
Submixtio 421 c.
Submobilis 580 c.
Submoneo 148 c.
Submordeo 144 b.
Submotio 282 c.
Submovens aliquem insolenter 599 c.
Submoveo 32 a. 48 b. 167 c. 223 b. 279 c. 282 c. 513 a. 660 a. 670 a. 744 b. à me 351 b. aliàm 744 b. de medio 594 a. ex 167 c. longe 417 a. obvios 599 c. recte 492 c.
Submoveor 282 c. 594 b.
Submurmuro 365 c. 660 a.
Subnascentia, æ 715 a.
Subnascor ib.
Subnavigo 536 b.
Subnegligo 409 c.
Subnexio 235 c.
Subniger 409 a. 686 b. anima 512 b. fu 409 a.
Subnoctor 437 c.
Subnubilus 439 b.
Subnumeratio 75 b.
Subo 267 b. 299 a. rursum 267 b.
Subobscurè innuo 29 a.
Subobscurus 57 b.
Subocculatio 332 b.
Subocculitor 296 a. 332 b.
Suboleo 454 a.
Subornatio insidiarum 595 a.
Subornatus 594 c.
Subornavit falsos testes ib.
Suborno 229 c. 514 a. 594 c.
Subostendo 148 c. 685 a.
Subpalpito 602 a.
Subpingois 387 b. 503 c. 526 a.
Subpræfectus 456 b.
Subrasus 449 b.
Subscapo 34 b. 175 a. 211 b. 668 b.
Subrideo 406 b. etiam ib. comice more 22 b. in vel propter 406 b.
Subrogor 282 b.
Subrosridus 173 b.
Subrasus est 119 a.
Subrotundus 628 a.
Subruber 209 a.
Subrubesco ib.
Subrufus 318 a. 665 c. sum ib.
Subrumi 9 b.
Subruncare barbam 635 b.
Subruo 482 c. muros 639 c.
Subrusticè 10 c.
Subrusticus ib.
Subsaccello 581 c.
Subsalsus 52 b.
Subsannatio 430 a.
Subsannatrix 688 a.
Subsanno 22 b. 128 b. 141 c. 430 a. 716 c. 576 a. 729 b. maxilla labris 581 a. vicissim 430 a.
Subscribere alicui 225 a.
Subscribo 138 b. insuper vel unà ib. § Approbo, assentior 138 a. 283 a. 585 c. 628 a.
Subscriptio 138 b. § Approbatio 138 b. 155 a.
Subscriptum quod est 138 b.
Subsellia in theatro 179 c.
Subselliis in primis qui sedet 93 b.
Subsellium 93 b. 95 b. primum 180 b.
Subsequens 512 a.
Subsequor 39 a. 212 a. à latere 233 c.
Subserpo 211 b.
Subservio 206 a. unà ib.
Subsessor 180 a.
Subsibilo 624 a.
Subsidentes ad excipiendum barbaram 284 c. tumores 528 a.
Subsidentio, æ 271 c.
Subsideo 244 c. 271 b. 284 c. 412 c. § Subsidens insidior 180 c.
Subsidere 282 b.
Subsidia mitto 111 b.
Subsidiaria cohors 634 c.
Subsidiarii milites ib.
Subsidiarius ib. subsessor 180 a.
Subsidio sum 180 a. 283 a.
Subsidium 111 b. 180 a. 476 b. 479 b.
Subsido 163 b. 271 b. et aliquem demitto in coxis 16 a. flexis genibus 460 c. in genibus inflexis ib.
Significo 685 a.
Subsigno 628 c. 721 c.
Subsilio 86 c. 118 b. 497 b. 523 b. palpitans 625 a.
Subsilire in equum 523 b.
Subsistens essentia 232 c. per se 80 a.
Subsistentia, æ 80 a. 284 a.
Subsistentiam habens ib. non habens ib. habeo priùs ib.
Subsistere 284 c.
Subsisto 223 a. 280 b. 305 c. paulisper 280 c. § Sum in naturâ rerum 284 c. unà ib.
Subsolanus 244 a.
Subsono 269 c.
Substantia. § Essentia, subsistentia 80 a. 231 b. 655 c. 714 a. § Facultates 231 b.
Substantiæ autor et conditor 284 c. mea partem do 232 a. laborem seu conjunctus ib.
Substantialis 231 b. essentia 231 b.
Substantialiter 231 b.
Substantiam crassam habens 407 b. fieri 231 b.
Substantiari ib.
Substantialo ib.
Substantivus 80 a. panis 233 b.
Substernitur mihi 617 c.
Substerno 101 c. 617 c. priùs ibid.
Substituit se vicarium 634 a.
Substituo 96 b. 281 c. 282 b. 284 b. 315 a. in locum alius qui fuerat electus 31 b.
Substituor 282 b. 284 b.
Substitutus 180 a. 281 a. 282 b.
Substolidus 400 a.
Substramen 101 c.
Substratio ib.
Substrictus 623 a.
Substringo 628 b.
Substructio 640 a.
Substruo 253 a. murum 640 a.
Subsultans qui incedit 552 b.
Subsultim incedere solitus 523 b.
Subsulto 86 c. 602 a.
Subsum 253 c. 305 b. 457 b. imperio 80 b.
Subsuo 570 a.
Subsuper particularis numerus 408 a.
Subtegmen 349 c. 682 a.
Subtego 296 a.
Subtendo 638 b. 639 b.
Subter 303 b. aquas nato 439 b. curro 668 b. extendo 639 b.
Superfluo 57 b.
Subterfugere 45 b. callidè perdicis modo 518 c.
Subterfugio 172 c. 174 c. 281 a. 699 b.
Subterlabor 572 b.
Subtero 670 c.
Subterraneus scrutor 167 b.
Subterraneus 120 c. 488 a. 728 b. locus 120 c. 307 c.
Subtertius 662 b.
Subterungo 44 c.
Subtexo 352 b. 589 b.
Subtile 639 b. linteum 387 b. reddo 383 a. vestimentum 446 a.
Subtiles argutiæ 383 a.
Subtili artificio factum opus 205 a. filo fartus 423 c.
Subtilia et minuta disputo 376 a. augamenta 383 a. opera confucio 205 a.
Subtilibus de rebus garriens 383 a. garrire ib. loquens 707 a.
Subtilis 302 a. disputatio de rebus minutis 376 a. mens 382 a.
Subtilis operis confectio 205 a.
Subtilitas 407 c. § Argutia 335 a. 382 a.
Subtilitates augatorias effutiens 707 a.
Subtiliter de rebus levioribus disputantes 303 a. et minutatim disserens 376 a. partiri et distinguere 205 a. et argutè rimor 373 a. nimis verba exquirentes 429 b.
Subtilium operum artifex 205 a.
Subtimeo 662 b.
Subtimidus 148 a.
Subtractio 31 c.
Subtrahere aliquem è periculis 333 b.
Subtrahitur mihi 612 b.
Subtrudo 14 b. 31 b. 194 c. 211 c. 231 b. 333 b. 603 b. 612 b. furtim ac latenter 321 b. furto ibid.
Subtremulus 669 c.
Subtristis 689 a.
Subtristes ib.
Subtumultuor 260 c.
Subturbidus 727 a.
Subtus 201 b. contracto 740 a. curreus 668 b. fluo 380 a. humecto 445 c. humidus 463 c. mollio 397 b. nato 439 c. niteo 615 c. parloro 657 a. pango 446 c. 615 c. rumpo 575 a. seco 644 a. spiro 540 b. tego 609 a. tendo 638 b. teneo 286 a. trabo 194 c. ungo 734 c.
Subtusio 106 c.
Subucula 95 b. 175 c. 288 a.
Subvecors 400 a.
Subvectâ navi 744 a.
Subvectio 13 b. 36 c. 693 b.
Subvehe 13 a. 38 a. 86 c. 693 c. in altum 13 a. 38 c. simul 693 b.
Subvehor 36 c. 744 a.
Subvello 655 b.
Subvenire egenis 76 a.
Subventaneus 61 a.
Subverseor 147 c.
Subversio 31 b. 556 b. 620 c. 663 a.
Subversor ib.
Subversorius ib.
Subversus difficilis ib. facilis ib. 664 a.
Subverto 31 b. 279 b. 508 b. 620 a. 627 a. 663 a.
Subverter 620 a 627 a.
Subvespertinus 149 a.
Subvolvidis 730 a.
Subula 246 c. 308 a. 450 b. 469 a. 570 a. 728 a.
Subulcus 115 a.
Subulcia convenions ib.
Subulcus 115 a. 547 b. 623 b. 692 b.
Subvolo 521 b.
Suburbanum 85 b.
Suburbanus locus 457 a.
Suburbium 85 b.
Subsuo 599 c.
Succedanea 50 a.
Succedaneus 62 b.
Succedens. § Felix 571 b.
Succedentes sibi invicem 55 b.
Succedere. § Bene cedere 93 a. 737 c. ex animi sententia 673 a. non ex voto ib. Cum ei res non succederet 279 b.
Succedit his vigiliis somnus 55 b. Quod succedit, id est, bene cedit 737 c.
Succedo. § Subeo 284 b. 421 a. § Excipio, sequor, subsequor 55 a. 124 b. 212 b. 155 a. 233 b.
Succendo 71 c. 290 c. 420 c. 676 b.
Succensebant Alcibiadi 720 a.
Succensens justè 477 a.
Succenseo 3 a. 91 c. 265 c. 408 b. 411 c. 455 a. 454 c. 598 a. 625 c. 719 c. meritò 435 a. vicissim 720 a.
Succensere alicui 477 a.
Succensio 291 a.
Succensuit graviter 29 b.

Succenturiatus subsessor 180 a.
Succerda 604 c. 727 b.
Succerno 583 b.
Successerunt muro 421 c.
Successibus prosperis utor 258 c.
Successio 155 a. Per Successionem ib.
Successionem in hereditatibus ib.
Successionis jus 11 c.
Successit mihi hæc res 673 b. ex animi sententiâ 40 b. non 95 c.
Successor 155 a. 180 a.
Successoribus careus 155 a.
Successu felici geror 478 b. res gero ib. utor 458 a. prospero ib. 673 b. prospero utens 452 a. prospero utor 478 a. supero 243 a. opus 673 b. non careus ib.
Successum habeo ib.
Successus 101 b. 245 a. 337 c. infelix 673. a. prosper 211 a. 258 c. 452 a. 478 c. 673 b.
Succi bonitas 736 c. expressio ib. generatio in ventriculo ib. multum habens ib. plenus 727 a.
Succidendi instrumentum 644 a.
qui Succidit ib.
Succido 305 c. 336 b. 337 c. 528 c. 642 c. 643 a. 644 a. materiam 643 a.
Succidor 642 c. unâ cum stipite 554 c.
Succiduum 627 a.
Succincta brevitas 644 a.
Succincte 611 a.
Succincti ensibus 238 b. lumbos ib.
Succinctus 611 c. altè 238 c. 611 c.
Succingo 238 b. 611 c.
Succino 22 a. 248 c.
Succinum 379 a.
Succis salutaribus misceare 727 b.
Succisa 641 a.
Succisio ib. materiæ 643 a.
Succisus 642 c.
Succlamo 343 b. 716 c.
Succo abundans 470 b. 736 c. bono præditus 736 c. crasso præditus ib. destitutus 727 a. multo abundans 470 b.
Succos effundere extra vasa sua 727 b.
Succosus 736 c.
Succrescens copiosè 715 b.
Succresco 440 a. 715 a.
Succretio, quæ cribro fit 583 b.
Succrevernnt spinæ 93 b.
Succulentus 727 a. 736 a.
Succulus 726 a. 736 c.
Succum crassum habens 727 a. difficilem et molestum habens ib. elicio 736 c. exprimo ib. extrabo ib. lacteum colligo arboris alicujus 470 b. malum habens 736 c. tenuem habens ib. In Succum redigo ib.
Succumbere calamitatibus 183 a. laboribus 515 a. malis 200 c.
Succumbo 223 a. 247 b. 291 c. 440 c. 460 b. 572 c. labori 296 c. malis 291 a. 297 a. vicissim 247 c.
Succurri cui vix potest 111 b.
Succurro. § Opem fero 57 c. 366 c. unâ 199 b. § In mentem venio 668 b.
Succus 105 c. 429 a. 470 b. 525 a. 572 a. 726 a. 736 c. concretus 511 a. expressus 239 a. lactens exsanie aut radice incisâ exceptus 470 b. succi ib.
Succussio 313 c. 564 c.
Succussor, ûs 315 c.
Succuti motu ib.
Succutio 72 c. 336 b. 583 c.
Succutior 336 b.
Suctio 421 a.
Suctus, ûs 256 c. 602 c.
Sucula. § Parva ara 625 c. § Machina tractoria 468 a.
Suculæ. § Porculi 150 c.
Suculum verso et circumago 468 a.
Sudans ægrè 270 b.
Sudariolum 713 c.
Sudarium 270 b.
Sudatio ib. 543 b. 565 a.
Sudator 270 a.
Sude ib. unâ ib.
Sudor ib.
Sudore diffuso ib. languco ib. immodice exhaurior et resolver 694 a.
Sudorem elicions 543 b. elicio ib. excitare 224 b. movens 270 a. Citra Sudorem ib.
Sudorificus ib.
Sudoris effusio copiosa ib.
Sudum 26 c.
Sudus ib. aër ib.
circa Sues versor 547 b.
non Sufficit eis dies unus 732 a.
Suffectus 282 b.
Sufferendus 460 b. non 695 c.
Suffero 284 c. 493 a. 608 c. 658 a. 693 b. 696 a.
Sufferre castigationem 413 a. laborem 223 a. qui potest 413 a.
Sufferri qui nequit 460 b.
Sufficere. § Satis esse 2 c. 223 a.
Sufficiens 75 c. 157 c. 732 c. ad multa 75 c. ad vitam ib. omnibus ib. sibi ib. 641 b. undequaque 76 a. Plusquam sufficiens 272 b. § Aptus, idoneus, par ib. 177 c. 506 b. 733 c. in arte mediocri 272 b.
Sufficiente cum fide 506 c.
Sufficientem seu idoneum reddo 272 b.
Sufficienter 2 c. 272 b. 339 c. 732 c. 733 c. non 157 c.
Sufficientia 272 b. fidei 506 c.
Sufficiet 732 c.
Sufficio. § Satis esse 75 c. 542 a. § Possum 273 a. § Substituo 282 b. 284 b. 315 a. in locum alterius 30 c.
Sufficior. § Substituor 284 b.
Sufficit 75 c. 223 b. 732 c. Non Sufficit venter ad concoquendum 76 a.
Sufficiunt mihi ista 75 c. Quæ Sufficiunt ib.
ad Suffiendum aptus 264 a.
Suffigo 522 b.
Suffimenta 267 a.
Suffimentum 264 a. 267 a.
Suffio ib. 298 c. 326 c. intus 264 a.
Suffior ib.
Suffitio ib.
Suffitu infecio ib. infector ib.
Suffitum emitto ib.
Suffitus ib. 464 a. vaporem eliciendo factus 86 b.
Suffiatio 713 b.
Suffio ib. unâ ib.
Suffior ib.
Suffocans 541 a. mare ib. collum 12 a.
Suffocatio 11 c. 540 c. 541 c.
Suffocationi vulvæ obnoxia femina 681 b.
Suffocatus 540 c.
Suffoco 11 c. 540 c. 618 b. in 541 a. unâ ib.
Suffocor 11 c. 540 c. unâ ib.
Suffodiendo aversus 590 c. everto ib.
Suffodio 482 c. 590 c.
Suffossio 590 c.
Suffossor 482 c.
Suffragatio contraria 639 a.
Suffragatrix 283 c.
Suffragia quæ faba ferebantur 354 c. ferentium multitudo 741 b. fero 639 a. fero iterum 741 a. ferre 710 c. multa æquans 741 b. In Suffragia vocandi actio ib.
Suffragii latio 690 c. lator ib.
Suffragiis creatus 639 a. non creatus ib. defero ib. omnium 741 b. In Suffragiis ferendis par auctoritas ib.
Suffragiorum vitio laborare 580 a.
Suffragio absolvo 741 a. careus ib. condemno 639 a. confirmo 741 c. meo creo 690 c. Suffragio ferendo par 741 b.
Suffragiorum artifex 545 a. disquisitio et latio 741 b. iteratio 741 b. latio 639 a. vasculum 315 b.
Suffragium 639 a. 741 a. fero 698 c. fero adversus aliquem 639 a. idem ferens 741 b. ferre 692 c. qui non tulit 741 a. qui nondum tulit 698 c. Ad Suffragium ferendum voco 741 b. In Suffragium mitto ib.
Suffrago 6 a. 297 a. 361 a. 583 a. 591 a.
Suffragor 741 a.
Suffriago 320 a. 674 b.
Suffugio 172 c. 668 b. 699 b.
Suffugium 45 b.
Suffumigatio 264 b.
circa Suffumigia faciendo qui versatur 547 a.
Suffumigo 264 b. 298 c. 676 b.
Suffulcio 207 b. 615 b.
Suffundo 726 b.
Suffundor pudore 665 c.
Suffurari 445 a.
Sufferor 31 c. 321 c.
Suffusio 727 a. sanguinis 668 b. sanguinis in oculo ex ictu 626 b.
Suffusum cui aliquid est 727 a. quod est ib.
Suffusus sanguine 512 b.
Sugens eundem 489 a.
Sugere lac 267 c.
Suggero. § Subministro, suppedito 76 a. 508 b. 510 b. Insuper 18 b. § Subjicio, submosco 101 c. 148 c. 638 b. 653 a. 706 c.
Suggeror. § Suppeditor 510 c.
Suggesta in summo sto 93 a.
Suggestum ascendere 93 b.
Suggestus, ûs 93 a. ligneus 467 a.
Suggrunda 126 b.
Suggrundâ non instructus ib.
Suggrundo in modum conformor ibid.
Suggrundatio ib. 551 b.
Suggrundia fulcio ib.
Suggrundiorum fulcrum ib. modo facio vel tego 126 b.
Sugi quod non potest 629 a.
Sugillatio in oculis 472 c. sub oculo 474 c.
Sugillo. Lividum reddo ib. 512 b. § Obtrecto 326 b. 677 b.
Sugo 94 b. 105 c. 256 c. 429 a.
Sugor 256 c.
Sui. § Genit. sing. 176 b. 484 b. diligens 89 c. ipsius ib. ipsius amor ib. ipsius prædicatio 376 c. juris qui est 231 c. 345 a. juris natura 426 b. potestatem habens 231 c. similis 465 a.
Sui ipsorum 89 c. 176 b.
Suile 114 c. 625 b.
Suilla vulva 419 c.
Suilla carnes 625 b.
Suilli mores ib.
Suillum ingenium ib. sterens 604 c.
Suillus 218 c. 625 b.
Suis mactatio 353 b.
Suis legibus vivens 442 b.
Sulcare mare 202 c.
Sulcator 205 c.
Sulco 87 c.
Sulcos efficiens 203 c. habens passus, et per consequens pagos agros 87 c.
Sulcum duco 451 a. rectum prosciudere 644 a. superficiarium produco 680 a.
Sulcus 87 a. 194 a. 249 b. 451 a. 643 a. 721 a. aquarius 18 a. 53 c. 87 c. prosciscus orbiculatim 644 b. torrentis 721 b.
Sulphur 253 b.
Sulphure expio ib.
Sulphureus ib.
Sulphuris colorem habens 735 b.
Sulphurosus 253 b.
Sum 80 a. 123 a. 288 c. 512 b. 640 b. 647 a. 672 b. 738 a. 734 a. antè 124 c. 673 a. ex hac urbe 231 b. fortè 672 b. hoc ingenio ib. in opere 204 a. missarus 410 c. post 124 b. 232 a. prior 673 a. simul 80 a. 124 c. sub potestâ alicujus 174 b. super 232 a. tibi benevolus 221 b. tibi inimicus 123 a. unâ 232 b. 284 a.
Sumen 246 a. 488 a.
Sumere salmos III a. argumentum 148 b. arma 317 a. cibum 368 a. coenam 170 c. Educiam 32 a. initium 79 b. in manum vel manus III a. 365 c. pœnas 365 c. pœnas conor 76 c. vicissim 30 b. vindictam de 212 c.
Sumerem pœnas de interfectoribus 32 a.
Sumi matus 732 b.
Summa, æ 311 a. 340 b. 462 c. completa 534 a. quadrans et rotunda 577 c. rei 462 c. rerum 499 b. 553 b. sermonis 340 b. De Summâ rerum prælio decurrere 347 c. In Summâ 373 a. 462 c.
Summa augustia 501 a. gloria 170 a. injustitia 214 b. manus 332 a. pars germinis 241 a. pars navium 434 b.
Summa carpens tantum et colligens 373 a. podum vestigia 41 b. Per Summa ferer 199 b.
Summâ in cute 27 a. indole præditus 715 b. manu capto 724 c. ex parte solium 745 c. in parte solium qui est ib.
Summæ cujus partes socio sunt 644 a.
Summam colligere 15 c. rationum conficere 312 b. rei cognoscere 258 b. In Summam subdacor et colligor 312 a.
Summaria complexio ib. repetitio ib.
Summariè percurrere 198 c.
Summarias 312 a.
Summas partes amputo 644 a. par partes curto 668 a.
in Summas redigo 312 a.
Summatim 25 a. 225 b. 312 a. 465 a. 674 a. attingo 312 a. complector ib. comprehendor ib. cloero 70 a. dico 340 c. ut dicam 674 a. enumero et colligo 312 a. et breviter recenseo ib. repeto ib. respondit 341 b.
Summe regum 680 a.
Summè 41 c. 188 a. 214 c. 557 a. villosus 397 c.
Summis digitis 58 a. digitis attingere 41 b. digitis pedum gradior 95 c. digitis pedum ingredions ib. laudibus celebratus vel celebrandus 678 a. pedibus insistendo 551 a. unguibus pedum ingredi 41 b.
Summissus. § Submissus 594 c.
Summitas 41 b. 60 c. 225 c. 299 c. 340 c. 682 b. coli 489 b. collis 389 b. cubiti 744 c. humeri ib. lapidis 386 a. montis 41 c. 480 c. navis 611 c.
in Summitate, i. e. superficie 199 b. folia habens 712 b. nascens 715 a. radicem habens 575 a.
Summitto, vide, Submitto
Summo furore correptus 396 a. jure agens 165 c. mane 177 a. 249 a. 559 b. In Summo apparens 683 b. qui est tantùm, et non profundus 414 c. ferri 199 b. flans 522 c. nudus 741 c. recutitus 743 b. tantus 638 c.
Summoveo, vide, Submoveo
quum Submovisset exercitum Mesopotamiâ 48 b.
Summum 685 a. æquor ib. dolcas 309 c. jus 164 c. morbi 645 c. et præcipuum in re aliquâ 311 c. sacerdotium 271 a. Ad Summum 499 b. 549 a. Ad Summum divitiarum progredi 233 c. perducc et finem impone 42 a. Per summum evado ib.
Summus. § Supremus 41 b. 68 a. 680 a. gradus 41 b. lapis 386 a. magistratus 634 b. magistratus sum ib. modicus 41 b. sacerdos 271 a. sacerdos sum ib. in suâ arte, id est, artis suæ peritissimus 41 b. § Extremus, maximus ib. 430 b. 499 c. 640 c. 641 a.
Sumo 30 a. 31 a. 365 c. 366 b. 650 a. cibum 33 a. cibum alacriter 589 a. Sdeciam aliquid faciendi 148 a. in manus 30 b. 366 b. mihi argumentum scribendi 653 a. pœnas 659 a. post alios 367 a. togam virilem 169 a. vires 287 a.
Sumor earum 366 b.
Sumptibus parvis 70 b. propriis apparatus 611 c. suis faciens aliquid aut vivens 642 b.
Sumptio. § Assumptio, positio apud philosophos 366 a. 690 b.
Sumptiuncula 366 a.
Sumptu carens 146 b. 642 b. parvo ib. publico 159 a. Sine Sumptu 146 b.
Sumptum facio 642 b. facio unâ 46 b. non faciens 146 b. nullum recusans 18 a.
Sumptuosè 146 b. 642 b.
Sumptuositas 642 b.
Sumptuosum bellum 146 b.
Sumptuosus 146 a. 555 a. 642 b. his in rebus, ubi non oportet 580 b.
Sumptus motuò 732 b.
Sumptus. § Impensa III a. 46 b. 146 a. 640 c. parvus 642 b. supervacaneus et inutilis 46 b.
Sumptus. § Impensa 33 c. facere in ea quæ decet ib. facio 146 a. facio ubi non decet 580 b. qui facit lubenter 46 b. præbeo 18 a.
Sumptuum luxus 601 c.
qui Sunt in imperio 123 a. Hostibus qui esse Suet 282 a.
Suo. § Consuo 569 c. 728 a. simul 570 a.
Suo. § Pronom. 745 c. tempore 272 c.
Suopte consilio 129 c. ingenio 455 b.
Suor 569 c.
Supellectilis aurea repositorium 654 a. pretiosa scrinium ib.
Supellex 32 b. 456 c. 470 a. 536 a. 594 c. pretiosa 81 a. 305 a.
Super 59 c. 198 c. 199 a. 303 a. 679 c. 682 a. manus aqua 303 a. scabello pedes habere 223 c. terram 198 c. terram superstes 679 c. verticem existens lapis 640 c. Alii super alios 51 a. Alius super alium ib. Habito super 457 b. Longe super illi a. Unus super alium meritebatur 84 c.
Superabilis 602 b. facile 725 a.
Superabundo 519 c. 549 a.
Superædificio 354 b.
Supermatuo 705 a.
Superans modum 485 b. omnes 225 c.
Superappendo 36 c. 346 c.
Superare. § Vincere 49 c. 214 c. 469 b. multis partibus 519 b. Ut superaretur à nullâ Græcarum urbium 580 c.
Superari aliquâ re 192 a.
Superarunt cornu, extendendo se ulterius 658 b.
Superascendere facio 96 b.
Superascendo 93 c.
Superat reliquos statură 680 a. Non superat pars totam 225 c.
Superato pelago 33 a.
Superattollo 23 a. 655 a.
Superata difficilia 496 a. facilia 101 c. 206 c.
Superba verba 389 a. 685 b.
Superbâ mente præditus 709 a.
Superbè 5 b. 20 a. 355 a. 599 c. 685 b. 702 a. 709 c. contemno 685 b. despicando 472 a. effero 685 b. gero me 20 a. incedo 93 c. 599 c. infero te 116 b. 267 c. loquens 700 a.
Superbi mores 685 b.

Superbia 5 b. 7 c. 20 a. 62 c. 63 a. 122 c. 340 a. 415 a. 443 c. 470 b. 672 a. 676 a. 685 b. 708 a. 713 b. equina 676 b. juvenilis 438 a. tumida 722 c.
Superbiæ indutus insani et tumidâ ibid.
Superbiam plenus 335 a.
in Superbiam ago 661 c.
Superbibo 526 a.
Superbio 2 b. 52 b. 63 a. 120 c. 122 c. 334 c. 405 b. 470 b. 661 c. 685 b. 703 b. 709 a. 713 c.
Superbior 683 b.
Superbire 116 b. 267 c. facio 713 c.
Superbo animo præditus 703 c.
Superbos viros faciens 62 a.
Superbum reddo aliquantam 722 c.
Superbus 5 b. 20 a. 42 c. 62 c. 63 a. 90 c. 110 a. 122 c. 134 c. 299 c. 309 c. 333 a. 389 b. 423 b. 443 a. 444 b. 451 a. 460 a. 476 b. 492 a. 599 c. 685 b. 702 a. 709 c. 722 c. contemptus 685 b. fio 122 c. valde 451 a.
Supercido 528 a.
Supercilia adduco 492 a. attollens 492 a. blanda habens 110 a. candida habens 492 a. coëuntia habens ib. contrahere 15 c. contrahо 474 c. 492 a. hirsuta habens ib. lenitas 491 c. nigra habens 492 a. nigricantia habens ib. pulchra habens ib. Quem Supercilia obumbrant 596 c. § Crebra habere, id est, elivosum esse 492 a. multa habens, id est, tumulos multos ib.
Supercilii prominentia 598 b.
Supercilia contracta 474 c. auctо 492 a. paulùm remissis, frontisque severitate lasatâ 229 b. In Supercilia mentium situs 492 a.
Supercilio elato præditus ib. fastuoso et superbo qui est 110 a. grandi tumeo 492 a.
Supercilionum interstitium 473 c.
Supercilionus 492 a. § Superbus 110 a. 492 a.
Supercilium 492 a. 598 b. contractum et mœstum 439 a. grande ostendo 492 a. nubibus tetricis obductum habens 439 a. tetricum 474 c. tollo non allevo 492 a. § Fastus 491 c. § Clivus 492 a.
Supercomporto 335 c.
Supercurro 668 b.
Superdecutio 383 c.
Superduco uxorem 121 c.
Superedo 682 c.
Superemineo 225 c. 640 c.
Superesse. § Reliquum esse 124 c.
Superessentialis panis 233 b.
Superest 232 b. spes 380 b.
Superextendo 36 c.
Superferveo 703 a.
Superficialiter 38 a.
Superficiarium solcum produco 680 a.
Superficiarius 199 b.
in Superficie 188 c. 199 b. putridus 506 c. sum 199 b. Per superficiem tantum terræ radices sparsas habens 575 c.
Superficies 199 b. 504 c. 685 a.
Superfloreo 64 a.
Superflorescebat lanugo malis ib.
Superflorescentia ib.
Superflua et inutilia loquor 374 a. non Superfluè 205 b.
Superfluitas 548 c.
Superfluum 534 c.
Superfluus 548 c. apparatus 337 c. non 205 b.
Superfodio 590 c.
Superfœtamentum 380 c.
Superfœtatio 368 b.
Superfœto 360 b.
Superfringitur fractus 127 a.
Superfulgeo 370 a.
Superfundere 343 a.
Superfundo 29 c. 727 a.
Supergerminatio 435 a.
Supergermino ib.
Supergrediens 95 b.
Supergredior 33 a. 93 c. 94 c. 337 c. 495 c. 528 a.
Superhumerale 744 c.
Superhumeralis ib.
Superjectâ manu 225 c.
Superjicio 577 a.
Superjicior 99 b.
Superillino 44 c.
Superimpleo 534 c.
Superimpono 207 b. 651 b. 653 a.
Superimponor 305 b. 651 b.
Superimpositum capiti habens galeam 305 b.
Superimpositus sum ib.
Superincido 528 a.
Superincumbo 305 b.
Superinduco 14 a.
Superindutio 14 a.
Superinductus 451 c.
Superindumentum 175 b.
Superindeo 98 a. 175 b. 228 c. 228 b.
Superindoor 175 b. 228 b.
Superinfero 694 a.
Superinfodio 590 c.
Superinfundo 726 b.
Superjectâ veste 98 a.
Superinjicio 99 b. 100 c. 499 a.
Superintro 212 b. 707 c.
Superintroduco 14 a.
Superintroducor 212 b.
Superinveho 14 b.
Superinverto 620 c.
Superinungo 44 c.
Superior. § Altior 67 c. 68 a. 680 a. pars domus 745 c. § Potentior, potior, præstantior, victor 132 b. 225 c. 344 b. 345 b. 680 a. fuit 232 b. sum 124 c. 224 c. 225 c. 226 a. 232 b. 344 b. 345 c. 346 a. 557 b. 680 a. sum te in hoc 226 a. sum viribus 267 a. vitio virtus 152 b.
Superiora omnia habere 226 a. tempora 68 a.
Superiore anno 520 a. E superiore loco 68 a. 414 c. In superiore parte 680 a.
Superiorem esse 226 a. 405 c. esse honoribus et muneribus 226 a.
Superiores partes. § Superus 68 a. 680 a. partes domus 67 c. § Melior conditio 226 a.
Superiori in parte habitans 467 b. tempore 537 b.
Superioribus in locis qui sunt 67 c. temporibus 68 a. temporibus qui fuerunt 537 b.
Superioris ætatis homines ib. anni qui est 520 a. anni frumentum ib. temporis amici 537 b.
Superiorum omnium maximè memorabile 124 c.
Superius. § Altius 67 c. 68 a. bellum 537 b. tempus ib.
Superlativus 653 a.
Superlatus 101 b.
Superligo 157 a.
Superliminare 266 b.
Superlino 44 c.
Supermorior 259 b.
Superna 680 a. petens 696 a. 705 b. Ad superna vadens ib.
Supernascor 124 b.
Supernato 281 b. 338 b. 439 b.
Supernavigo 536 b.
Supernè 68 a. 199 a. 680 a. habitans 456 a.
Supernus 450 b.
Supero. § Superscando 337 c. summitatem 42 a. § Antecello, exupero, præsto, vinco 53 a. 42 c. 95 a. 100 b. 101 b. 191 a. 206 c. 225 a. 232 b. 280 a. 289 b. 344 b. 345 c. 390 b. 440 c. 495 c. 496 c. 518 a. 657 c. 658 b. 662 b. 667 c. 695 a. dignitate 358 a. longè 232 b. 441 a. navali prælio 404 b. navibus 345 c. vi 107 a. viribus 412 b. 638 b. § Superstes sum 512 c.
Superoccido 174 c.
Superus 35 a. 198 a. 225 c. 247 b. 380 b. 390 b. 440 c. 681 c. à te consilio 380 b. classe 345 c. virtute 225 c.
Superostendo 685 a.
Superpartionalis numerus 407 b. 408 a.
Superpendeo 346 c.
Superpingo 138 a.
Superplaco 682 b.
Superpono 653 a.
Superprosterno 583 c.
Superscando 337 c.
Superscribo 137 b.
Supersedebo dicere 35 b.
Supersedeo 223 b.
Supersero 716 a.
Supersilio 50 a. 261 a. 265 c.
Supersterno 617 c.
Superstes 232 b. 381 b. sum 108 a. 232 b. 234 b. 361 a. 512 c.
Superstitem esse pugnæ 381 a.
Superstitio 262 a. muliebris 141 a.
Superstitiosa meta deorum teneor 142 b.
Superstitiosus 142 b. 262 a. metus dæmonum deorumve 142 b.
Supersto 232 a. 281 b.
Superstructio 131 c.
Superstruo ib. 354 b.
Superstruor 151 c.
Supersubstantialis panis 233 b.
Superpum 124 b. 232 b. 380 b. 381 a.
Supertego 609 a.
Supervacanea dicere 375 c. dictio ibid.
Supervacaneè 194 c. 519 b.
Supervacaneo sermone uteus 201 b.
Supervacaneum esse 194 c. nihil habens 519 c.
Supervacaneus 205 b. 519 b. non 205 b.
Supervacuarum rerum expositio 376 c.
Supervebo 333 c.
Supervehor 337 c.
Supervenions 512 c. panis 233 b. Subitò 212 c.
Supervenientes 233 c.
Supervenio 124 b. 212 b. 232 a. 233 c. 281 b. ad auxilium ferendum 111 b. cum impetu 584 a.
Supervivo 107 b. 108 a. 234 b.
Supervolo 276 c. 521 b.
Supinæ manus 681 a.
Supinatio ib.
Supinè 265 c.
Supini et desides ne sitis 527 c.
Supinitas 681 a.
Supino ib.
Supinor ib.
Supinus ib. rehibor ib. sum 527 c. 681 a. supra modum ib. § Ignavus, negligens 108 b. 265 c. sum 261 c.
Suppacta sapiùs calceamenta 523 a.
Supparum 338 a.
Suppeditando abeamus 18 b.
Suppeditans vitam et victum 75 c.
Suppeditare 208 a. exercitui res ad victum necessarias 18 a. pecunias in bellum 187 c. victum 52 c.
Suppeditari 18 b.
Suppeditatio ib. 508 b.
Suppeditaticia cocullarium 18 b.
Suppeditatis subministrationique rebus instrui ib.
Suppeditator 18 a. 508 b.
Suppeditatrix ornatio aliorum omnium 18 a.
Suppeditato facilis 508 b.
cui Suppeditator 18 b. cui non suppeditatur ib. Ut Suppeditavit facultas 9 a.
Suppedito 18 a. 76 a. 18 b. 510 b. impensas 46 b. insuper 18 b.
Suppeditor 508 b. 510 c.
prout Suppetebat cuique 510 b.
Suppetens abundè ib.
Suppetere omnia abundè 534 b.
Suppetias 111 b.
Suppetias 57 c. 111 a. fero 111 a. 199 b. 287 a. ire 212 b. mitto 111 a.
Suppetit 542 a. mihi 510 b. mihi abundè ib. Cui non Suppetit 18 b.
Suppeto 80 a.
Suppetunt mihi opes et copiæ 232 b. Cui Suppetunt omnia 18 a.
Supplantatio 6 b. 560 a. 592 a.
Supplanto 6 b. 560 a. 591 c. 626 c.
Supplantor 627 a.
Supplementum 334 a. b. prælii mus classi 533 c.
Suppleo ib. 534 b. indigentiam 533 c. unâ 534 c.
Suppletio ib.
Supplex 157 c. 272 b. 273 a. 281 b. 387 b. 664 b. accedo 273 b. amplector genua 135 b. fio 528 b. 529 a. inclinatus 358 b. libellus 272 b. non ib. obtestatio 550 b. oro 272 b. 387 b.
cui Supplicamus 664 b.
Supplicatio 98 b. 254 b. 272 c. 357 a. 387 b. 664 b.
Supplicationes 66 a. 272 b. quibus ad deorum templa et aras itatur 152 c.
Supplicationum præsides dem 387 b.
cui Supplicatum non est, vel non supplicatur 272 c. Cui Supplicatur 72 b.
Supplicem accedere 213 a.
Supplices implorant opem à mulieribus 272 b. preces 66 a. 387 b. 664 b. procos fundere pro Paulo 272 b.
Supplicia. § Supplicationes ib.
Supplicibus convenions ib. manibus orabant ib.
Supplicii instrumentum 329 c. locus ib.
Supplicio afficio 164 b. crudeli puniens 545 c.
Supplicitor 66 a. deprecor 550 b. oro ib.
Supplicium 55 b. 164 a. 212 b. 257 b. 277 a. 476 c. 658 a.
Supplico 65 c. 66 a. 98 b. 219 c. 272 b. 387 b. vicissim 387 c. ultra 98 b.
Supplicum princeps Jupiter 272 b.
Supponentes illi cervicalia 119 c.
Supponere testamentum 905 c.
quod Supponitur 653 a.
Suppono. § Subjicio 101 a. 225 c. 224 b. 514 a. 653 a. § Subjicio notham 201 c. § Thesin facio et hypothesin, pono volut principium 650 a. 653 a.
Suppono 101 c. 284 b. 653 a.
Suppositio 653 a. testamenti 205 c.
Suppositis columnis 284 b.
Suppositiliè 101 c.
Suppositivus ib. 653 b. non ib.
Suppositus ib.
Suppressio mentium 225 c. nocturna, id est, incubus 540 c. uriæ 489 c.
Supprime verba 587 b.
Supprimere crimina 321 b. veritatem ib.
Supprimo. § Cessare facio, cohibeo 525 a. 582 b. 612 a. Celo, occulto 321 b. 589 b. 685 c.
Supprimor 582 b.
Suppullulo 109 a. 715 a.
Supputandi vim habens 563 b.
Supputans 544 b.
Supputatio 280 b. 563 a. 573 a.
Supputationem adjuvans 544 b.
Supputatu difficilis 563 a.
Supputatus ib.
Suppuro 280 b. 563 a.
Suppurpurasco 705 a.
Supputatio 75 a. 377 b.
Supputatione subdolâ fallo 378 b.
Supputationes temporum 298 b.
Supputator 377 c. 741 a.
Supputo 101 a. 377 b. 741 a.
Supra 68 a. 198 c. 199 a. 498 a. 679 c. alios 51 a. 485 b. aliquem discumbo 305 b. aliquid attollo 225 c. caput 680 a. caput stetit 679 c. dignitatem ib. Idem 101 c. flores volant 198 c. hominem 517 b. modum 2 a. 16 a. 51 c. 101 c. 199 b. 415 c. 485 b. 498 a. 519 c. 557 b. 557 a. 558 a. opinionem nostram 168 c. sapientiam 558 a. se ipsum quod est 470 b. sexaginta annos natus 679 c. tectum qui est 209 b. E loco qui supra exercitum 68 a. Septem supra nonaginta annos vixit 558 c.
Suprà 67 c. 68 a. 679 c. 680 a. quàm 68 a. quàm dici potest 517 b. 679 a. Ut nihil Supra 41 c. 214 c.
Supramundanus 341 c.
Suprema chorda 680 a.
Supremo in loco 68 a.
Supremos 68 a. 340 b. 680 a. omnium 680 a.
Sura 326 b. 361 b.
Suras non habens 326 c. pingues habens ib.
Surculacens 449 c.
Surculi 574 b.
Surculis ex arbore demptis sero 427 b.
Surculos amputo 325 b. novellos sero claneulum 427 b.
Surculosus 325 b. 449 c.
Surculum emitto 714 b.
Surculus 302 b. 325 b. 480 c. 482 a. 651 a. 714 b. qui ex arbore demptus seritur 427 b.
Surdaster 117 a. 363 b.
Surdeo 363 b.
Surditas ib.
Surdum reddo ib.
Surdus ib. 676 a. sponte ib. sum ib.
Surge 59 c. antequam sis ebrius 279 c.
Surgebat ut deambularet ib.
Surgendo ib.
Surgentes de lecto ib.
Surgere cogo ib. facio ib. jubeo ib.
Surgo 271 b. 279 b. 483 c. 484 a. ante alium 279 c. 280 a. ex adverso 253 a. de nocte 178 b. postea 280 a.
Surrectio 279 c. à somno 383 a.
Surrepo 572 b.
Surreptio clandestina 445 a.
Surripiendo clanculum et furtim ib.
Surripio 31 c. 77 b. 321 b. 368 b. 445 a.
Surum 189 a. attollo 222 b. curro 255 c. deorsum 66 c. ne deorsum 303 b. deorsum curritare 170 b. deorsum facere, id est, miscere, turbare 68 a. deorsumque impeto furibundo feror 405 a. deorsum vagor 68 a. erumpo 174 c. extendo 637 a. extendor ib. foro 693 b. feror 318 c. 693 b. qui fertur 696 a. fio 713 c. jacio 576 c. impello 734 a. impono 693 b. inluceri 109 b. mitto 513 a. missio ib. pono 650 b. panor ib. prodeo 174 c. rapio 77 b. raptus ib. repo 211 a. retrahо 624 c. spectantes 436 c. sumor 366 b. tendens 66 c. 637 a. tollo 98 a. tollor ib. trahо 194 b. 211 c. 602 c. 611 c. 624 c. trahor 194 b. 602 c. vergens 571 b. vergere ib. versus in acclive 300 a. versus gradior 502 a. volo 276 a.
Sus 625 b. 730 b.
Susceptibilis 164 c.
Susceptio 155 c. 156 a. 368 c.
Susceptor 154 c. 155 c. Dei, seu rerum divinarum 155 c.
Susceptus est. § Generatus est 544 b.
Suscipere aliquem in dorsum 154 c. bellum 32 a. 479 b. expeditionem 618 c. inimicitias 352 b. labores 30 b. liberos ib. opus aliquod 365 c. periculum 32 a. 316 b. 366 b. prælia adversus Mezentios 98 a.
Suscipientes omnes partes Reip. 175 b.
Suscipio. § Aggredior, subeo 30 b. 32 a. 154 c. 155 b. 175 a. 225 a.

284 b. 365 a. 366 b. 367 b. 368 b. 413 a. 611 b. expeditionem 191 c. 618 c. 619 a. expeditionem una 619 a. Impositum 650 b. in hameros 368 b. insuper 30 c. 650 c. juvenili robore animi 438 a. laborre pro te 515 c. laboree vicissim 175 b. opus faciendum 368 c. simul 70 c. tuendum 223 a. una 366 c. § Excipio, recipio 154 b. 155 b. 322 c. festive 152 b. hospitio 16 b 447 c. libens et comiter 84 a. liberrissime ib.

Suscipior. § Incipior 282 a. § Hospitium 448 a.

Suscitabulum 27 b. 90 b. § Incitamentum 27 b. 479 b. 579 b.

Suscitatio 317 b. 577 c.

Suscitatum bellum 280 c.

Suscito 317 b. 565 b. ignem supitum ib. sæculo 590 b. § Metaph. 71 c. 565 b. bella aut alia mala sopita ib.

Suscitor 577 a.

Suspectè 472 a. 702 c. non 444 b.

Suspecto. § Suspectum habeo 472 a. 476 b.

Suspectum esse 166 c. habeo 109 c. 444 b. 460 a. 472 a. 476 b. 506 c. habeo vicissim 472 a. habere aliquem 508 c.

Suspectus 205 a. 472 a. erat crimine 737 b. non 444 b. 460 a. servus 506 c. sum 472 a.

Suspendatur cogitatio 346 b.

Suspendere spe ib.

Suspendere ex auro ib. § Suspensum dicare 650 b.

Suspendi 36 c.

Suspendium 11 c. 36 c. 78 a.

Suspendo 23 a. 36 c. 71 b. 70 a. 346 b. 522 b. ad 71 b. desuper 78 b. è cingulo ib. ex 71 b. 346 c. in 346 c. juxta ib. me laqueo 78 a. super 346 c. § Naso 450 a. 576 a.

Suspendor 23 a. 78 a. 346 b.

Suspendunt nos ex tot judiciibus 78 a.

Suspensum illis esse vitam è tenui filo ib.

Suspensio 36 c. 78 a. 346 b.

Suspenso animo esse 23 a. corpore incedo 415 a.

Suspensos tenens hominem expectatione 114 c.

Suspensum quod est 78 a. quicquid gestatur ib. tenens animum 346 b. teneo 631 c. 638 a. Actio cujus suspensum est judicium 414 c.

Suspensus 71 b. 346 c. agitor 36 c. de 346 c. è curru 78 a. sum 23 a. 36 c. 346 c. 347 a. sum de 346 c. super ib. § Erectus animo 414 c. et animi dubius 23 a. sum deliberatione 78 a. sum spe 36 c.

non Suspicando 444 b.

od Suspicandum proposse natura 472 a.

Suspicans mala 660 c. non 444 b. Non Suspicantes quemquam supervenire 195 c.

Suspicari mala 660 c.

Suspicaturus esse 472 a.

Suspicax ib. 470 b.

Suspiciendus 512 c.

Suspicio. § Aspicio serum 109 b. 252 c. 358 b. § Admiror, magnifacio 3 a. 109 c. 251 c.

Suspicio, onis 368 b. 444 b. 472 a. de quo est mala 472 a. est de me vicissim ib.

Suspicione opprimor 169 b. vacans 472 a. Sine Suspicione ib.

Suspicionem afferre 102 c. In Suspicionem venio 242 c. 472 a.

Suspicioné 472 a.

Suspiciosus ib.

Suspicor 109 c. 183 c. 125 b. 368 b. 444 c. 460 a. 472 a. 473 a. 660 b. vicissim 472 a.

Suspiria duco 612 c.

Suspiriosus 83 b.

Suspirium ib. 612 b. cum imploratione divini auxilii 550 b.

Suspice 428 c. 612 b. ob 613 a. summissè 428 c. vehementer 612 c.

Sustentaculum 207 b. 493 a. 613 b. 721 b.

ad Sustentandam vitam nihil non machinans 420 c.

Sustentans vitam 665 c. orbem 548 a.

Sustentatio. § Innixus 615 b. qua impetus alicujus sustinetur 413 a.

Sustento. § Palpo 615 a.

Sustinens audacter et fortiter irruentem hostem 413 b.

Sustinere cœlum et terram 222 c. culpam belli 35 b. impetum 154 b. impetum hostium 223 a. impressionem hostium 224 a. irruentem 412 b. laborem 223 a. poruam 225 c. et suffurre qui potest 413 a.

Sustineri cujus impetus nequit 281 c.

Sustineo. § Fulcio, suffulcio 105 b. 207 b. 221 b. 222 c. 608 c. § Non cedo irruenti 154 b. 155 b. 284 c. 413 a. § Perfero, subeo, suffero, tolero 222 c. 223 a. 284 b. 413 a. 493 a. 608 c. 632 b. 659 c. 693 b. 696 a. culpam 225 c. cum alio 694 a. simul 333 c. § Faveo et tueor 222 c. § Audeo 154 b. 632 a. § Possum 155 b. non 346 a.

Sustineor ab aliquo 428 a.

Sustinuit. § Annus est 272 b. Qui Sustinuit. § Qui annus est 632 a.

Sustollo 13 a. 32 b. 222 c. 223 a. 274 c. 602 c. 650 b. 693 b. in tergum 222 a.

Sustollor 13 b. 693 b.

Sustuleris ubi te mente et cogitatione supra humana 358 c.

Sustulerunt manus 222 c.

Sustulisse animum 451 a.

Susurrans fama 261 b. omnia ib.

Susurratio 741 c.

Susurrator 740 c. 741 c.

Susurro (v.) 263 a. 671 a. 740 c. 741 c. leniter 741 c. uni ib.

Susurro (n.) 429 a. 740 c.

Susurrum edo 562 b.

Susurrus 261 b. 263 a. 671 a. 741 c.

Sutile opus 721 a.

Sutilis 570 a. 728 a. non 570 a.

Sutor ib. 598 b. malorum 570 a.

Sutoria ars 645 a.

Sutoriam artem exercco vel facito 598 b. 645 a.

Sutrina 598 b.

Sutrix 236 c.

Sutura 570 a. in capite 82 a.

Suturâ carens 570 a.

Suturam elegantem habens ib.

Suturarum commissura 114 a.

Sutor 570 a. 728 a. filo 570 b. multipliciter ib. non 570 a.

Suum cuique tribuere 248 a.

Suum grex 114 c. 692 b. immolatio 625 c. interfector 692 b. interfectrix ib. pastor ib. pastura ib. volutabra 625 b.

Sues 176 c. 269 c. 484 b.

SYBARITARUM mensæ 623 b.

Sibyllini libri 136 a.

Sycamini speciem gerens 623 b.

Sycaminum ib.

Sycomori fructus 426 c.

Sycomorus ib.

Sycophanta 623 b. 684 a. 686 a.

Sycophantæ 686 a.

Sycophantam ago ib. Ad Sycophantam pertinens ib.

Sycophantarum mores ib.

Sycophantia ib.

Sycophantiosè accusatio ib. accusatrix ib.

Sycophantiosè deferor ib. non delatus ib. insectari ib.

Sycophantor ib.

Syllaba 368 b. unâ constans ib.

Syllabas connecto ib. quatuor habens ib.

Syllabis duabus constans ib. tribus constans ib.

Syllogismo non utendo 378 c.

Syllogismorum mores ib.

Syllogismum syllogismo opponoib.

Syllogismus ib. 724 b. cornutus 709 c.

Syllogisticus 378 c.

Sylva 173 b. 679 b. Hercynia 173 b.

Sylvæ custos 490 c. densitas 634a.

Sylvarum insano amore captus 396 b.

Sylvaticus 679 b.

Sylvescens ib.

Sylvesco 389 c. 390 a. 396 b. 725 c. sarmentis 322 a.

Sylvestre apium 584 c. redde 11 a.

Sylvestria mala 417 c.

Sylvestris 389 c. 679 b. apis 410 c. caper 29 b. Musa 389 c.

Sylvis carens 679 b. comans 334 b. In Sylvis cubile habens 329 b. degens 679 b. pascens 692 c.

Sylvosi loci 679 b.

Sylvosus 173 b. 679 b. locus 146 c. non 679 b.

Symbola 201 c. parva ib. Sine Symbolâ cenare 101 b.

Symbolam confero 201 c. confero vicissim ib. Qui Symbolas non confert 101 b.

Symbolicè innuens et figurans 674 a. ex Symbolis quod fit convivium 15 c.

Symbolum 101 b. Apostolicum ib.

Symmetriæ carentia 415 c.

Synagoga 15 c.

Synagogâ motus ib.

Synagogæ princeps ib.

Synalœphe 44 c.

Syncope. § Figura grammat. 337 c.

Syncope corripior ib.

Syncopen indorsus ib.

Syndicus 165 b.

Synecdoche 155 b.

Synedrium 180 b.

Syngrapha 136 a. 138 a.

Syngraphâ cavere 138 a. Contra Syngraphæ conventa facio ib.

Synonymia 607 b.

Syre loquor aut ago 624 b.

Syrma ib.

Syrtes ib.

T.

TABANUS 459 b.

Taba immanis 700 c. consumor ib. laborans ib. laboro ib.

Tabefacions 468 c. membra 469 a.

Tabefacio 230 b. 326 a. 399 c. 648 c. 649 a.

Tabefactio 399 c. 648 c. 649 a.

Tabefactum os 626 c.

Tabefactus 648 c. est pro cæso 591 b.

Tabefieri fame ib.

Tabello 326 a. 399 c. 591 b.

Tabella 196 a. 526 a. 581 a. 629 b. lata 332 a. parva 563 c. pictoria 150 c. scriptoria 526 a. 563 c.

Tabellæ 107 b. judiciæ 150 c. § Judices librorum 526 a.

Tabellarii 696 a.

Tabellarius 338 b. 611 a. 696 b.

Tabellas ferens ib.

Tabellio 611 a. 696 c.

Tabellula 150 c. 629 b.

Tabellulæ 150 c.

Tabem inducens membris 411 a. minantia vulnera 626 c.

Taberna diversoria 156 a. vinaria 567 b.

Tabernacula confacio 544 c.

Tabernaculo carens 595 b. in eodem colloco ib. in eodem habitans 595 b. in eodem habito ibid.

Tabernaculorum collocatio ib. compactio 543 a. fabricatio 544 c. fabricator ib.

Tabernaculum 323 a. 435 b. 595 b. 596 b. habeo justè 595 c. habito 595 b. integens ib. parvum ib. pono 523 a. 595 b. præbeo ib. rotundum habens ib. semotum habens ab aliis ib.

Tabernæ ollarum 737 a.

Tabes 43 b. 399 c. 537 b. 648 c. 700 b. plantarum 90 b.

Tabesco 399 c. 422 c. 572 a. 618 b. 700 b.

Tabidus 591 b. 700 b.

Tabifica natura ib.

Tablinum 561 c. 654 a. 711 c.

Tabula 273 b. 526 a. 580 c. calculatoria 1 b. lata 532 b. 584 c. cui maleficos alligabant 580 c. picta 136 a. scriptoria 526 a.

Tabulæ erectæ servatorem effugerunt 273 b. similis 581 a.

Tabulæ actorum 137 a. decalogi 532 b. decem 150 c. lapideæ 563 c. in quibus leges aut alia inscribebantur 580 c. ex naufragio 18 c. novæ 537 a. publicæ 136 a.

Tabularium 80 b. 654 a.

Tabularius 139 a.

Tabularum conglutinatores 523 a. custodes 712 a. decem leges 150 c. duodecim leges ib. in modum 526 a.

Tabulas vendens 567 c. In Tabulas refero 136 c.

Tabulata conficientes 523 a. decem habens 609 a. duo habens ib. Spatium quod est inter Tabulata navis 584 c.

Tabulatio 526 a.

Tabulatum 273 b. 303 b. 526 a. 707 b. navis superius 617 c.

Tabulatus 581 a. 686 a. bene 581 a.

Tabulis bonis instructus 584 c. stratus 581 a. tego ib.

Tabulo ib.

Tace 247 c. 617 a. 690 a.

Tacendi impotens 587 b. impotentia ib.

Tacendus sermo 296 a.

Tacens 352 b. non 587 b.

Taceo 92 c. 247 c. 345 b. 352 b. 587 b. 589 b.

Taceor 351 c. 587 b.

Tacere facio 587 b. 616 c. jubeor 597 b.

Tacite 87 b. 111 a. 587 b. 589 b. 718 b. loctor 307 b.

Taciti ibant 718 b.

Tacitos quietósque opulari ib.

Taciturnitas 429 a. 573 c. 587 b. 589 b. 717 a.

Taciturnus 92 c. 429 a. 587 b. 589 b.

Tacitus 90 c. 111 a. 247 c. 573 c. 587 b. 742 a. repens 211 b.

Tactu facilis 258 c.

Tactu docenti 71 a. explore vel tento 402 a. 405 b. Citra Tactum 740 a. Sub Tactum cadens 70 c. 740 a.

Tactus 740 a. fulmine 101 c. non 740 a.

Tactus, ûs 70 c. 258 b. 740 a.

Tæda 143 c.

Tæda abundans ib.

Tædaceus ib.

Tædæ similis ib.

Tædam fero 696 b. gestans ib. non habens 144 a. tenens 226 b. In Tædam converto et convertor 143 c. mutatio ib.

Tædas concicions 203 c. concio ibid.

Tædeo affectus 515 b. affecio 326 a. affecior 20 c. 241 c. 326 a.

Tædiositas 706 a.

Tædiosus ib.

Tædium 241 c. 725 a. capio 492 b. militandi 579 b.

Tænia 646 c.

Tæniâ duplice vinctum 423 c. redimio et cornua 637 a.

Tæsæ 504 a.

Talem exhibui me erga vos 695 b.

Talenta centum 631 c. decem, duo ponderans, multa habeos, quinquaginta, quinque aequans, tria ibid.

Talentorum centum ib. quinquaginta 632 a.

Talentum 631 c. æquans ib.

Taleola 302 b.

Tales sunt ut non mutentur 459 a.

Tali lusorii 85 a.

Tali modo 459 b.

Talis ib. 664 c. Non Talis ut efficiat 459 a.

Talis cereus 85 a. ludo ib.

Taliter 459 b.

Talos implicitos habens 85 a.

Talpa 590 a. 602 c.

Talus 85 a. 361 a.

Tam 486 a.

Tamdiu, quamdiu 747 b.

Tamen 47 b. 196 a. 418 a. 465 a. Et Tamen 47 c. Nec Tamen 418 a. Non Tamen 487 b. Sed Tamen 47 c.

Tametsi 246 a. 289 b. 465 a. 517 a.

Tandem 72 a. 253 c. 416 c. 488 c. 517 c. 640 c. 641 a. 646 a. 756 a. aliquando 493 c. Cur Tandem? 136 a. Quale Tandem? ib. Qui Tandem? ib. Quid Tandem vides? ib. Quo Tandem modo? ib. Sero Tandem 493 c. Utrum Tandem 48 a. 72 a.

Tandiu et quamdiu 199 a.

Tangendi facultate præditus 70 c. non Tangendus 71 a. 740 a.

Tangere 90 b. manu 71 a. quem licet 740 a.

Tangi qui potest 70 c. qui facilè potest 71 a. qui nequit 740 a. pudore 26 a.

Tango 70 c. 71 a. 258 b. 273 a. 401 c. 402 a. 735 c. 739 a. 740 a. animum alicujus modo dictis 71 a. intus vel intrò 402 a. leviter 71 a. 739 a. non 740 a. obiter et in transcursu 71 a. perperam ib. § Tacta explere, palpo 402 a. § Taxo 258 b.

Tangor ib.

Tanquam 86 a. 196 a. 459 a. 485 a. 568 c. 746 b. 746 c. Bi dierum ib. unum et idem censeo 89 c.

Tanta 486 a. valuem faceret 243 c.

Tantæ ætatis ib. negotii dimio 486 a.

Tantidem æstimandum 638 b.

ne Tantillum quidem 96 c. 386 b.

Tantillus 674 a.

Tantisper dum 416 b. 747 a. altero Tanto molestiæ 137 b.

Tanto 486 a. 498 a. plures 486 a.

Tantulum abfuit quin 498 a. N Tantulum quidem conantur 79 b.

Tantum 486 a. abest 459 a. 486 a. 568 c. abest ut 381 a. 595 b.

Tantùm. § Tanto 486 a. § Solùm. 486 b. non ib. 489 c. Non Tantum non 487 b.

Tantumnodo 420 b. 458 c.

Tantundem 511 c. abesse 278 a.

Tantuplus 486 a.

Tantus 213 c. 486 a.

Tapes 655 a. villosus utraque parte vel utrinque 302 c. 633 a. non villosus ib.

Tapetes purpurei 705 a. spissi ex lanâ crassâ compacti 525 c.

Tarda concoctio 517 a. mente præditus 448 a.

Tardare. § Cunctari 193 c.

Tardè 115 c. 446 c. 630 c. eques 517 a. flores 634 c. incedens 582 a. magis 530 a. partem 654 b. pertransiens 582 a. progredior ib. sero 604 c. qui scribit ib.

Tardi ingenii 299 c.

Tardigradus 551 b. 591 c.

Tardilocquus 184 a.

Tardipes 551 b.

Tardis cruribus incedens 591 c.

Tardissime 115 c. 493 a. 630 c.

Tardissimus 242 c.

Tarditas 55 a. 115 c. 307 a. 446 c. 493 c. 630 c. § Indocilitas 398 c. ingenii 443 a.
Tardiùs 115 c. 630 c. 681 b. incedere qui solet ib. venio ib.
Tardo. § Retundo impetum 55 a. § Cunctor, moror, tardus sum 115 c. 159 c. 214 c. 493 c. 618 b. 681 b. 736 a.
Tardo ingenio perditus 299 c. 443 a.
Tardus 115 c. 306 c. 432 b. 446 c. 595 c. 630 c. 736 a. ad parendum 306 b. in incessu 140 b. sum 446 c. 493 c. § Hebes, indocilis, stupidus 164 b. 115 c. 378 c. 398 c. 503 b.
Tartareo frigore tremo 634 a.
Tartarum incolens ib. In Tartarum dejicio ib. Sub Tartarum detrusus ib.
Tartarus 26 a. 633 c.
Tauri caput habens 300 b. formam habens 427 a. interfector 355 c. in modum 635 c. in modum efferri ib. pedes habens 552 b.
Taurina pellis 635 c.
Taurinas iras concipio ib.
Taurina ib.
Taurio ib.
Tauro carens ib. similis 625 c. A Tauro adhuc intacta juvenca 635 c.
Taurorum interfector 692 b. veretor 683 b.
Tauros occido 353 c.
Taurum facio 635 c.
Taurus ib. divinus ib. fio ib. parvus ib.
Taxare aliquid in aliquo 658 b. obiter 22 b.
quem Taxassent ingenti pretio 634 a.
Taxatio ib.
quod Taxatur in aliquo 658 b.
Taxilli 85 a.
Taxillis ludens 102 c. ludere ib. ludo 85 a.
Taxillorum lusus ib.
Taxillus ib.
Taxo. § Incuso, noto, reprehendo 22 b. 70 c. 71 a. 258 b. 569 c. 615 b. 658 b.
Taxus 264 b. 309 b.
TE 623 a. ipsum 89 c.
Techna 206 a. 496 b. 648 a.
Technarum excogitator 570 a.
Technas adhibens suo sermoni 377 a. varias calleus 120 c.
Tecta 608 c. 639 b. decem habens 609 a. multa habens ib. navis 707 b. quatuor habens 209 b. tria habens 609 a.
Tectæ cstis bene 209 b.
Tectum habentes animum tecto corpore 295 c.
Tecte 685 b.
Tecti prominentia 100 c. 609 a.
Tectis confectendis idonea materies 209 b. multis clausus 609 a.
Tecto carens 209 b. destitutus 609 a. duplici instructus 209 b. instructus naturâ suâ 609 a. Sub Tecto qui est 209 b. 609 a. sub eodem qui est 209 b. sub eodem habitantes 609 a.
Tector 136 a.
Tectorio opere inductus ib.
Tectorium opus ib. parietum 44 b.
Tectum 151 a. 170 a. 209 b. 608 c. 609 a. duplex ib. duplex habens ib. ferens 697 c. habens ex se ipso 209 b. habens ex lapidibus ib. impono ib. tertium 609 a. Supra Tectum qui est 209 b. 609 a.
Tectum pectus 473 b.
Tectura 209 b.
Tectus ib. 295 b. 593 c. 608 c. 609 a. altè 209 b. bene 593 c. circumquaque 209 b. non 593 c. 609 a. superne 593 c. § Homo 451 c.
Tegendi vim habens 593 c.
Tegens à vento et defendens ib. undique hominem clypeus 117 c.
Tegere quo aliquid possumus 608 c.
Teges 706 a. 741 b. In tegete insano 570 b.
Tegetes conficiens 543 b. consuo 570 b.
Tegeti incubo 329 b.
Tegeticula 706 a. 741 b.
Tegetis in modum 706 a. 741 b. qui Tegit 593 c.
Tegmen 100 c. 287 c. 295 b. 593 c. 608 c. 609 a. capitis 228 a. 687 c. capitis muliebre 295 b. parvum ib.
Tegmine gaudens 593 c.
Tego 119 b. 209 b. 295 b. 332 a. 390 b. 432 a. 563 b. 593 c. 608 c. 609 a. subtus ib. velut umbraculo 390 b. § Tueor, protego 608 c.
Tegor 209 b. 295 b. 331 c. 563 b. 593 c. 608 c.
Tegula 308 b.
Tegulæ 295 b.
Tegulas vendo 567 b.
Tegulis tego 308 b.
Tegumentum 295 c. 593 c. 596 c. 608 c. 609 a. bonum habens 593 c.
Tela, æ 279 b. 324 a. 681 c.
Tela extraho 196 c.
Telæ densatio 601 c.
Telas texo 304 c.
Telephium, herba 713 a.
Teli jactus 42 b. Extra Teli jactum 188 c. Intra Teli jactum 197 b.
Telifer 697 c.
Telinus, piscis 640 a.
Tellus 120 a. alma 234 c.
Telo percussus 106 b. peto 42 b.
Telum 36 a. 106 a. 228 c. emitto 42 b. missile ib.
Temeraria periclitatio 316 c.
Temerariè 251 b. 342 c. periclitando 317 a.
Temerario animo 287 b. ore proditus 617 a.
Temerarium consilium 113 a. facinus 204 b. reddens 287 a.
Temerarius 100 a. 147 c. 182 c. 203 a. 251 b. 287 a. 316 c. 371 a. 470 b. 520 a. 529 a. 629 b. 708 a. 724 c. in loquendo 429 b.
non Temeratus 203 c.
Temero. § Audacter, temerariè 100 b. 724 c. periculiter 316 c. § Inconsulto, inconsideratè 182 c. 313 a. 378 a. 529 a. 593 a. 726 a. ago 629 b. factum 182 c. dictum seu factum 377 c. et nullo proposito fine 405 a. lata lex 629 b. § Abs re, frustra, sine causâ 89 c. 203 b. 231 b. 402 c. non 50 b. § Fortuitò 89 b. et fortuito casu 182 c.
Temeritas 31 a. 89 b. 113 a. 182 c. 205 c. 251 b. 287 b. 377 c. 378 a. 520 a. 529 a. 664 c. 706 c. fortunæ 89 b.
Temeritate juvenili audeo vel ago 438 a.
Temno 114 b. 173 c. 238 b. 578 c. 615 a. in navi 550 c. summas 579 a.
Temones duos, tres, quatuor habens ib.
Temonis clavus 228 c. extremum 579 a.
Temperamentum 308 a. 309 a. proprium 349 a.
Temperans 709 b. admodum ib.
Temperant à cujusvis animalis cæde 6 c.
Temperanter 709 b. acta ib. geri ib. gero me ib.
Temperantia 344 c. 709 b. Ad Temperantiam naturâ comparatus 709 c.
Temperare mihi ab his 344 c. sibi 224 a.
Temperata malò regio 715 b.
Temperatio 308 c. 309 a.
Temperatum bene vinum 308 c. modicè 415 c.
Temperatura 308 c.
Temperatus. § Concretus, mixtus ib. 349 a. bene 309 a. cum ib. malè ib. pariter seu æqualiter ib. per se ib. recens ib. § Moderatus ib. § Continens, moderatus 411 a.
Temperies cæris 24 a. bona 309 b. cœli 26 a. 245 a. serenitatis 282 a.
Tempero 308 c. 309 b. 578 a. 632 c. § à, id est, abstineo 691 b.
Tempestas 357 b. 586 a. 723 a. quæ est ante statutam diem 723 b. quæ fit circa solemnem statutumque diem ib. oriter ib. prodigiosa 586 a.
Tempestate conturbo 26 c. jacto 723 a. jactor unâ ib. non jactatus ib. vexor ib.
Tempestivam mortem obiit 745 c.
Tempestivè 272 c. 289 c. 290 a. 558 c. 559 b. 745 c. admodum 559 b. decere uxorem 745 c. facere aliquid ib. profert omnia 746 a.
Tempestivior 559 b.
Tempestivitas 289 c. 290 a. 559 b.
Tempestivius 559 b.
Tempestivus 38 b. 289 c. 290 a. 559 b. 745 c. 746 a.
Tempestuosus ventus 676 b.
Templi procurator 543 c. vestibulum 433 c. 643 a.
in Templo qui versatur 547 a.
Templum 18 c. 60 b. 119 c. 270 c. 271 b. 433 b. 585 a. ædificio 543 c.
Tempora 289 c. superiora 68 a. § Media, apud gramm. 413 c. § Capitis partes 306 a. cana habens 350 a.
Temporalea musculi ib.
Temporariè 290 a.
Temporarius 244 c. 290 a. 736 a.
Tempore æquali vivo 736 a. alieno 289 c. belli 498 a. brevi durans 736 a. constituto 272 c. eodem 53 b. eodem sum 736 b. exiguo omnino circumscriptus ib. futuro 253 b. hoc 446 a. impar qui non est 736 a. interjecto ib. longo 246 a. 272 b. 736 a. longo durans ib. omni 486 c. orationis 289 c. par 736 a. præterito 557 c. primo juventutis 244 c. suo 272 c. Ab eo Tempore 487 a. hoc Tempore 78 b. Ex Tempore 89 c. 140 b. 232 a. 289 c. 629 c. 673 a. 734 b. agens 629 c. dicendi facultas ib. dicere 283 a. 608 a. facio 629 b. factum opus ib. factus ib. Ex eo Tempore 216 a. 487 a. In Tempore et opportunè collocatum beneficium 289 c. Primo quoque tempore 89 c. 196 a. Quo Tempore 196 c. sine Tempore 736 a.
Tempori. § Maturè 559 b.
Tempori inserviens 464 a. inservire 268 a. serviens 171 c. servire 16 c.
Temporibus retro actis 189 c.
Temporis amans 736 b. brevis qui est 746 a. dissimilitas 736 a. expers ib. extractio 670 a. gyrus 67 b. longitudo 416 c. momento 306 a. pro tempore positio 736 a. progressu 95 a. 233 c. 736 a. progressu longo 215 a. puncto 306 a. punctum seu articulus, quo res aliqua agi debet 38 b.
Temporum dator 163 c. descriptio 139 b. dnorum sum 736 a. inclinatio 289 c. supputationes 289 b. trium qui est 736 b.
Tempus 244 c. 289 c. 736 a. 745 c. anni ib. constitutum ib. consumo 670 b. duplex habens 736 a. elapsum 212 c. extraho 195 a. floridum 64 b. impendo 670 a. omne exsuperans 736 b. in omne 160 b. opportunum 289 c. posterum 87 a. præsens 289 c. præterit 56 a. præteritum (apud grammat.) 305 b. præcedens 283 c. subducere et latenter suffurari 493 b. superius 557 a. terere 351 b. terere elegantiâ verborum 493 b. tero 193 c. 296 b. 358 b. 670 a. 671 a. tero in 670 b. tero variè 403 a. non terens 671 a. quod volvitur firmis jugibusque orbibus 356 b. Ad Tempus 290 a. pertinens 736 a. Ad hoc usque Tempus 232 a. Ad longum Tempus 160 b. In quo Tempus tritum non est 671 a. Post Tempus 493 c. Usque ad hoc Tempus 446 a. Ut Tempus declarat 736 a. § Pars capitis 350 a.
Temulentè 458 c.
Temulenter infero me 362 b.
Temulentia 406 a. proterva convitior et obvios pulso 362 b. Ex Temulentiâ putalana 458 c.
Temulentus 342 a. 406 a. 458 c. 704 b. contumeliam vel injuriam infero alicui 458 c.
Tenacissimum vinculum 344 a.
Tenacitas glutinosa 135 a. § Parcitas 41 a. 133 a.
Tenaciter 133 a. 225 b. 613 b. hæreus 224 a.
Tenax 133 a. 224 b. 275 a. 330 c. 344 a. propositi 131 c. propositum ib. § Parcus 52 c. 135 a. 275 a. sum 133 a.
Tendebant contra Tegeatas 223 c. in Lacedæmonios ib.
Tendendo ad scopum 618 b.
Tendens 637 b. ad scopum 618 b. in altum 638 c. in anteriore ib. in aversum 637 a. in contrarium 637 a. in rectum 638 c. in 690 a. insidias 180 a. supra 638 b. sursum 637 a.
Tendentes adversus Iones 737 b.
Tendere adversus aliquem 65 c. ad unum finem 438 b. insidias 180 a.
Tendicula 10 b. 118 a. 618 b.
Tendiculis irretio 522 b.
Tendo. § Extendo, intendo 477 c. 636 b. 637 a. ad scopum, id est, collimo 618 a. in aversum 638 c. in contrarium partem 637 a. subtus 638 b. supra modum ib. vicissim 637 a. § Contendo, proficiscor 636 b. aliquò 99 b. contrà 93 c. ad eundem finem 641 c. § Feror, porrigor 571 a. 636 b. 638 a. § Attineo, pertineo, specto 221 c. 638 b.
Tendo (n.) 638 b. 636 c.
Tendor 636 c. 637 a. sub 638 b.
Tenebræ 24 a. 91 c. 134 c. 168 b. 237 c. 390 b. 446 a. 483 a. 597 c. 740 c. infernæ seu infernales 24 a. 598 a. mortis 446 a. offundantur mihi 598 a. § Metaph. ib.
Tenebrarum effusio ib.
Tenebras induco ib. effundo 237 c. 596 c. 598 a. quæro 716 a. submoveo 598 a. Per Tenebras 183 a.
Tenebricosa nox 461 c. vertigo 166 b.
Tenebricosus 26 a. 56 c. 158 c. 181 c. 379 c. 473 b. 596 c. 597 c. 598 a. 688 c.
Tenebrio 598 a.
Tenebris involvi et obrui ib. E Tenebris 207 a. In Tenebris consilia capiens 416 c.
Tenebrosa 483 a. nox 418 c.
Tenebrosum reddo 237 c.
Tenebrosus 24 b. 25 c. 134 c. 158 c. 168 b. 181 c. 207 a. 237 c. 326 b. 390 b. 483 a. 597 a. 598 a. 691 a. 739 b. 740 c. undique 526 b.
Tenellus ramulus 427 b.
Tenens clavum 226 c. scutum 222 a.
Teneo 221 b. 222 b. 223 b. 366 c. 692 c. ante 223 b. ante me 225 a. in custodiâ 186 a. facem 226 c. habenas ib. juxta 224 b. memoriâ 344 b. primas 225 a. silentium 589 b. subtus 226 a. super aut supra 225 c. suspensum 631 c. 638 a. § Occupo 224 a. § Calleo, scio 277 c. ad unguem ib.
Teneor 221 c. 222 b. 223 b. 225 b. meminâ 221 c. amore 202 a. desiderio voluptatum ib. jurejurando 479 a. mœroribus 221 c. studio 222 b. vinctus 223 b. § Obligatus sum 224 a.
Tener 53 b. 69 a. 85 c. 257 a. 258 b. 381 b. 397 c. 427 b. 488 a. 501 b. 569 a. 639 b. 648 c. 677 c. 708 b. 729 c.
Tenera 320 c.
Tenera sapiens seu cogitans 708 b.
Tener herba 639 b. planta 440 b.
Teneram cutem habens 736 a.
Tenere arcum manu 221 b. caput supra cubitum 222 b. gubernaculum 226 c. medium 642 c. memoriâ 424 a. 692 c. memoriam alicujus 222 b. portum 225 a. primas 557 c. remos 344 c. urbem 221 c.
Teneri crimine illatæ injuriæ 223 b. crimine piaculari 9 b. desiderio 225 b. 265 b. meta 225 b. morbo ib. religione 142 b. 224 c.
Tenerior 639 b. ægro ib.
Tenëris mediis 221 c.
à Teneris annis 437 b. unguiculis 468 a.
Teneritudo 69 a. 488 b. Ob Teneritudinem crepitum seu sonum collium edens 587 b.
Teneros malleolos pedum habens 629 a. pedes habens 551 c.
Tenerrimos 69 a.
Teneram corpus habens 736 a. reddo 69 a.
Tenesmo laborans 636 c. similis ib.
Tenesmus ib.
Tenet me aliquid quo minus exercitum mittam 222 b.
Tenetur impietatis 46 a. Qui Tenetur, seu captus tenetur 224 a.
Tenor cauda 610 c. continuus 638 b. firmus ib. unus idemque ib.
Tenore æquali ib. certo procedens 635 c. continuo 246 a. eodem 638 c. qui fit 636 c. uno qui profertur 638 c.
Tenorem eundem servans ib. servo 635 b. non servo ib.
Tenores. § Accentus 636 b.
Tensus suprà 638 b. sum super vel suprà ib.
Tentamentum 507 b.
Tentandi peritus ib.
Tentare. § Probare 230 a. prudentiam Ulyssis 214 c.
Tentatio 507 b.
Tentigine labore 623 a.
Tentigo 521 a. 623 a. 636 c.
Tentio 636 b. retinm 285 a.
Tento. § Attento, experior, periculum facio 507 b. 649 c. iterum 507 c. mutatâ arte 508 a. Explore 507 b. tacta 402 a. § Solicito, expugnare conor 507 b. 508 a. de stupro 507 b.
Tentor 507 b.
Tentoria 639 b. colloco paribus spatiis 99 a. conficiens 541 c. consuens 570 b. dissolvo 595 b. figere ib. pono ib.
Tentorio pelles 167 b.
in Tentoriis habitans 595 b.
Tentorio carens ib.
Tentoriolum ib.
Tentoriorum collocatio ib. fixio 523 a. positus 99 a.
Tentorium 87 c. 218 a. 595 b. 596 b. defigo 596 b. figo ib. figo juxtà ib. figo unà ib. moveo ib. præbeo ib. orbicolari rotunditate præditum 489 b. remotum habeo 595 b. semotum habens ab aliis ib.

Testus 636 c. æqualiter 638 c. in aversum ib. simùm ib. sub ib. in summo ib. valde ib.
Tenæ 639 b. dicendi genus 286 c. 449 b. listeum 387 b.
Tenuem corticem habens 704 c. mensam apponens 661 b. naturam habens 715 a. reddo 382 a. 543 c. 591 a. spem concipere de fœteris 195 a. succum habens 736 c.
Tenues nates habens 562 a. pedes habens 551 c.
Tenui capillo præditus 262 c. licio textus 425 c. tastâ constans 486 c. victui assuetus 161 a. Cum Tenui litarâ vel spiritu 741 c.
Tenuia crura habens 591 c. folia habens 712 c. labra habens 723 a.
Tenuibus partibus constans 407 c.
Tenuis. § Exilis, gracilis, rarus, subtilis 57 b. 72 b. 166 b. 286 c. 379 c. 382 a. 391 b. 407 c. 563 b. 573 a. 625 b. 679 b. 741 c. et angustus 72 b. ex ariditate 591 b. membranæ in modum 679 b. instar pili 262 c. spiritus 146 c. supra modum 382 a. § Exiguus, parvus, vilis ib. 387 c. 391 b. 407 c. 461 a. 642 b. dieta 511 a. et frugalis mensa 69 b. ornatio 376 a. victus 161 a. 234 c. § Pauper 322 b.
Tenuissimos spiritus 26 c.
Tenuitas 382 a. 387 c. 391 b. 407 c. opum 586 c. partium 407 c. victûs 161 a.
Tenuiter 89 b. 387 c. 391 b. 509 c. 642 b. finem 573 a. et frugaliter educatus 112 a. vivens 326 a. vivere 133 a. vivo 234 b.
Tenuo 382 a.
Tenus 416 a. Verbis Tenus ib.
Tepefacio 268 b. 729 b.
Tepefactio ib.
Tepefio 268 b. 729 b.
Tepeo 44 a.
Tepiditas 729 b.
Tepidus 44 a. 217 a. 729 b.
Tepor 217 a. 230 b. 729 b. qui est in locis apricis 44 a.
Ter 199 a. 662 a. amatus 702 c. beatus 396 c. beatus ib. calamitosus 455 b. desideratus 541 b. elaboratus 516 a. expetitus precibus 387 c. extensus 639 b. florens 250 a. infelix 142 c. 285 c. 550 b. intempestivus 746 a. mille 728 c. pistus 336 c. sagittis jaculor 662 a. virens 250 a.
Terebat vias 670 a. vim bonam partem suburbanis ib.
Terebella 103 c. 645 b.
Terebellam ib.
Terebinthinam resinæ similis sum ibid.
Terebinthinus ib.
Terebinthus ib.
Terebra 671 c.
Terebranio opere ib.
Terebratio ib.
Terebrata difficilis ib.
Terebratus circumquaque 656 c.
Terebro 645 b. 656 c. 671 b. intrò 671 c.
Terebror ib.
Terebrum 645 b.
à Teredine infestor 605 c.
Teredinem injuriæ non obnoxiam ib.
Teredo ibid.
Terens 312 b. stramentum 669 c. paleam 670 c. multum temporis. ib. Non Terens tempus 671 c.
Terere atrium 669 c. tempus 351 b. viam 669 c.
Teres 356 c. 645 c. 668 b. nemo 619 b. 621 c.
Teretî corpore præditus 619 c.
Terga do 447 a. vertere ib. verto 163 a. 323 a. 612 a.
Tergemini 162 a.
Tergiversando 98 a.
Tergiversatio frendulenta 619 b.
Tergiversationem omni subtilitâ 38 b. uti 619 b. sine tergiversatione 174 c. agens aliquid 689 c.
Tergiversationum fugæ et strophæ 174 c.
Tergiversor canendo 689 a.
Tergo 739 c. spongiâ 607 a.
Tergo alicujus insideo 180 a. A Tergo 469 c. calvus 686 c. custodio agmen 712 a. qui est 447 a. 469 b. irreo 694 c. relinquo 447 a. sequi 488 c. qui tutatur agmen 712 a.
Tergor 739 b.
Tergore agili præditus 447 a. gravi onustus ib.
Tergum 446 c. habens cornum 447 a. breve ib. excelsum ib. oppositum ib. rufum ib. variegatum ib. varium ib.
Teri qui nequit 670 c. Qui Terit pharmaca 671 a. Qui Teritur crudus ib.
Termes 602 c.
Terminalis 481 a. 646 a. columna 481 c.
Terminare literam ib.
Terminatio 383 c.
Terminatu difficilis 482 c.
Terminatur in unum 383 c.
Terminatus ib. non 481 c.
Termini. § Fines, limites 41 b. 383 c. 481 a. 615 a. constituti 653 b. Salaminius 383 c.
Terminis circumscribo 481 a. circumscriptus ib. descriptum et ab aliis separatum ib. minoribus finior 489 a. minoribus finire 481 c. qui præest 646 a.
A Terminus qui absit 481 a.
Termino. § Finio ib. 517 c. 641 b. 646 a. § Limitibus distinguo 481 a.
Terminor. § Finior 383 c. 481 a. 517 c. § Limitibus discernor 481 b.
Terminorum designatio 653 b.
Terminos constituere 481 a. statuere 653 c. Extra Terminos qui est 481 c. Intra Terminos qui est ib. saltationis manens 480 c.
Terminus ib. 481 a. 517 b. 646 c. medius 413 c. medius inter duas regiones 481 a. § Metaph. 480 c.
Termites 575 a.
Terna folia habens 713 a.
Ternarii numeri ratio 662 a.
Ternarius numerus ib.
Terni 662 b.
Ternio ib.
Ternis metris constans 416 a.
Ternos oculos habens 474 c.
Ternus 662 a.
Tero 51 b. 380 a. 609 a. 639 b. 671 a. circumeirca 670 b. leviter 740 a. minutissimè 670 c. simul 380 b. tempus 193 c. 269 b. 358 b. 670 a. 671 a. unà 380 b. § Manibus verso 501 c.
Teror 51 b. 609 a. 671 c.
Terque quaterque beatus 461 a.
Terra 76 c. 120 a. 176 a. 201 b. 246 c. 307 c. 449 b. 504 a. 656 b. 725 a. 727 c. 728 b. arenosa 743 c. Cimolia 674 c. culta 202 c. 204 a. 206 c. figlina 606 b. 674 c. inculta 229 a. Lemnia 628 b. sigillaris 585 c.
Terrâ 505 a. 721 a. aggestâ extruo vel munio 727 c. aggestâ obruo ib. iter facio 506 c. ortus 124 a. vescens 683 a. A Terrâ 120 b. remotus ib. E Terrâ ib. flotus 531 c. Ex Terrâ ipsâ ortus 728 c. In Terrâ 721 a. 725 c. defossus 590 c. qui est 120 b. nutritus 665 c. super terrâ vivens 728 c.
Terræ concussæ 120 b. custodes 490 b. descriptio 138 c. filius 495 b. partitio seu divisio 143 b. portio 408 a. quassatus 188 a. 728 c.
Terra æqualis 120 b. propinqua 505 b.
Terræ motibus obnoxius 583 c.
Terræ motus ib. fuit ib.
Terram album habens 120 c. ambiens suo circuitu ib. antiquum habens 728 c. calcans 609 b. colere 202 c. 254 b. colo 206 b. 515 c. concutiens 728 c. conditum 226 b. describo 138 c. dimetior 416 a. distribuens 456 a. metiens 416 a. mollem habens 120 c. pinguem habens ib. pulsans pedibus in choreâ 674 c. scindens 644 b. scindo ib. Ad Terram 201 b. 721 a. affigo 488 a. Circum Terram qui est, vel hærens 120 c. In Terram 201 b. 488 a. 504 a. 721 a. 725 c. cadens 528 c. dejectus 577 a. delapsus 528 c. expositus exercitus 180 a. procidens 529 a. vergendo 571 b. vergens ib. verto 120 b. super terram qui est ib. supra terram qui est 120 b.
Terrarum alibi 215 c. Quò Terrarum 484 c. Ubicunque Terrarum ib. Ubi Terrarum esset ib.
Terrebat nos metus ille 480 b.
Terrefacio 147 c. 149 b. 561 a. 690 c. antè 691 a. sonabil 653 b.
Terrefactus 282 a.
Terrefio 20 a. 561 a.
Terrena 303 b. sapiens 603 b.
Terrenis rebus addicti homines 303 b.
Terrenus somnus et visus 691 a.
Terreus 120 b. 727 c. 728 c.
Terreo 86 c. 147 c. 426 c. 583 c. 690 c. 713 a. horribili specie 473 a.
Terrer 20 a. 62 b. 86 c. 147 b.
Terrestre animal 95 c.
Terrestri præda 305 a. pugnâ certo 404 c.
Terrestris 108 a. 120 b. 488 a. 609 b. 725 c. 728 c. pugna 404 c.
Terrenus 120 b. 727 c.
Terribilem in modum 537 b.
Terribili vultu sum 474 b.
Terribilia 473 c.
Terribilis 86 c. 109 c. 135 b. 147 b. 149 b. 207 a. 360 c. 413 b. 537 b. 538 a. 622 b. 625 c. 633 c. aspectu 149 b. 413 b. 473 c. 625 b.
Terribiliter 149 c. 413 b. 537 b. intuor glaucis oculis 132 a.
Terricula 426 c.
Terricolamentorum expers 147 c.
Terricolamentum 147 b. 690 c. 691 a.
Terriculum 147 b. 426 c.
Terrifico 147 b.
Terrificum reddo 622 a.
Terrificus 86 c. 147 b. 473 c.
Terrigena 495 b.
Territo 147 c. 426 c.
Territus 149 b. compecto patris 86 c. fugio 669 a. somnio 538 a.
Terror 147 b. 633 b. 690 c. Panicus 497 b. Cum Terrore 537 b.
Terrorem incutiens equis 691 a. incutiens illis 583 c. incutio 690 c. Citra terrorem 633 c.
Terrori eras civitati ib. qui est 690 c.
Tersam reddo 683 b.
Tersus 739 b.
Tertia contignatio 609 a. dies mensis 418 c. lex 662 a. palma 662 b. pars 408 a. 662 a. pars civium, mediani, tribûs 662 a. portio 408 b. vice 662 b.
Tertiæ partes ib.
Tertiana febris ib. febre laboro ib.
Tertianarum febrium more ib.
ad Tertias decoquo 662 b. redigo ibid.
Tertio die resurgit Christus 245 b. loco 662 a. mensis maturescens 418 b. quoque die 662 a. quoque mense 418 b.
Tertiò 418 a. facio ib. pario 126 b.
Tertium tectum 609 a.
Tertius 662 a. dies ib. sum ib.
Tesqua 371 b.
Tessella pavimenti 1 b.
Tessera. § Tales 302 b. 353 a. § Signum 101 a. 586 a. 652 c. excubitorum 652 c.
Tesseram jacere 355 a. § Dare 177 c.
Tesserarum lusus 355 b.
Tesseris ludens 597 a. ludo 355 b. 597 a.
Testa 308 b. 486 b. 737 a. parva 486 b. testudinis 725 b.
Testâ superâ tectus 486 c. durâ opertus ib. gravi onustus 417 a. levi intectus 486 c. molli intectus ib. tenui constans 486 c. In Testâ condo 737 a.
Testaceus 486 b. 728 c.
Testæ 737 a. laves 486 c.
in Testam mutor ib. verto ib.
Testamentarius 205 b.
Testamenti adulteratio ib. adulteratur ib. exequutor 409 c.
Testamentum 136 a. 150 c. 651 a. 675 a. posterius 651 a. supponere 205 c.
Testas condiciens 486 b.
Testatio 651 a
Testatur 163 c.
Testatum facio 400 c.
Testem cito ib. laudare 71 a. laudo 14 b. proferre 400 c. te horum voco ib.
Testes addacere ib. adhibere ib. citare 401 a. constituere 400 c. injurim invoco 401 a. producere 100 b. subornavit falsos 594 c.
Testes. § Testiculi 161 c. exsolido 644 c.
Testibus adhibitis 400 c. careus 401 a. cômprober ib. interpositis reclamo ib.
Testiculi 354 c. cui evulsi vel evulsi sunt 602 c. cui contusi vel elisi sunt 258 c.
Testiculorum saccules cui semper est laxus 427 b.
Testiculos canis referens 483 c. exsolido 643 a. habens 483 a. magnos habens ib.
Testiculum unum habens ib.
Testiculus ib. 604 a.
Testificantis schedula 136 a.
Testificari contra sensum 401 a.
Testificationes ib.
Testificor 284 a. 400 c. 401 a. falsum 401 a. palam ib. simul ib.
Testimonii dicendi desertio ib. dictio ib. falsi convicti ib.
Testimonio convincor ib.
Testimonia comprobata ib. confirmor ib. falso oppugnor vel opprimor ib. legis comprobata ib. meo comprobo ib. meo confirmo ib. meo premo te ib. meo prodo et effero ib. nullo probatus ib. suo ornare aliquem ib. Sine testimonio ib.
Testimonium 400 c. 401 a. 640 a. absentis 401 a. contrarium fero 401 b. denuntiatur mihi 293 c. denuntio 292 a. 293 c. quod dicit quis de se ipso 261 c. dicitur in me 401 b. dico ib. dico contra vel in ib. falsum ib. falsum dico ib. falsum dico in ib. hoc laudis impertio vobis ib. perhibeo 400 c. 401 b. perhibeo unâ 401 b. perhibetur mihi ib. profero 224 b. In testimonium voco 400 c.
Testis 286 a. 292 a. 400 c. 689 c. falsus 401 b. oculatus 472 a. sibi ipse 401 a. sum 400 c. super aliquâ re 401 a. vocationis in jus 293 a. § Testiculus 483 c.
Testium nomina do 137 c.
Testium amputatio 641 c. intima tunica 162 a. vinculum 504 a.
Testor. § Contestor 8 c. 401 a. 400 c. absens 401 a. acclamatione vel signo 385 c. ante 401 b. contra aliquem 689 b. contrarium 401 a. de manet ipso ib. falsum ib. usi ib. § Testamento mando 651 a.
In Testa coctus 322 c.
Testaceus 277 a.
Testudinarius 725 b.
Testudine factâ 84 b. factâ pugno ibid.
Testudinis tegmentum 725 b. testa ibid.
Testudinum vorator 683 b.
Testudo. § Animal tardigradum 457 b. 725 b. aquaticus 678 c. § Machinamentum bellicum 725 b. § Quum confertis clypeis pugna initur 84 c. § Fornix 70 c. 296 a. § Instrumentum musicum 725 b.
Testulis damno 486 b.
Testum sive Testus 276 c.
Tetendit lora retro 637 c.
Tetigisti asinum vehementer objurgatione tuâ 273 b. Qui non tetigit 740 a.
Tetragrammaton 138 b.
Tetrarcha 81 c. sum ib.
Tetrarchia ib.
Tetrico vultu 406 b. 674 c. 682 b. vultu sum 474 c. 598 a.
Tetricum supercilium 474 c.
Tetricus 406 b. 598 a.
Tetro mortis genere qui perit 407 c.
Tetrorion, herba 647 b.
Texendi ars 532 c.
Texendo ib. absolvo 681 c.
Texens calceitras 682 a. dolos 533 c. sorte ib.
Texo 92 b. 349 c. 419 b. 532 c. 601 c. 660 a. 681 c. coronam 533 c.
Texor ib.
Texta 101 b.
Textile 681 c. opus 728 a.
Textilis 532 c. 681 c.
Textor 204 c. 681 c. succorum 682 a.
Textoria ars 204 c. 681 c.
Textorius ib.
Textorum mare ib.
Textrix 290 a.
Textum 248 a. 279 b. 564 a. 681 c. floridum 349 a.
Textura 204 c. 681 c. recta 536 c.
Textus 440 a. 532 c. 681 c. non 570 a. ex auro 682 a. bene 248 a. 290 a. 440 a. 609 b. 682 a. eleganter 248 a. 682 a. in longum ib. recens 553 b.
Textus, ûs 681 c.
THALAMI consors 379 a. parietibus continens me 249 b. vestibulum 151 c.
Thalamum eundem habens 249 b. Circa thalamum qui versatur 547 a.
Thalamus 151 a. 249 a. 445 c. 500 a.
Thalia 250 a.
Thapsia 474 c.
Thapsus 252 a.
Theatralis 11 b. 252 b. spectatio 593 a.
Theatraliter 252 b.
Theatri magister 745 b.
Theatricus 252 b.
in Theatro recito, vel ago fabulam ibid.
Theatrum ib. minusculum 293 c. parvum 252 b. Per Theatrum tradoco ib.
Theca 197 a. 299 a. 562 c. 650 b. armorum 653 c. calamaria 292 b. citharæ 185 a. scuti et aliorum armorum 581 c. speculi 389 a.
Thema 660 b.
Themis 253 a.
Theologia 357 c.
Theologicè explicare et commentari ib.
Theologus ib. 686 a.
Theorema 256 a.
Theoretica disputatio ib.
Therinus 257 a.

Thermæ 255 c.
Thesaurarius 81 a.
Thesauri custodiæ qui præest 711 c. custodiendi locus ib. custos ib.
Thesauris felix 258 c.
è Thesauro promo ib. In Thesauro repono ib.
Thesauros congerens ib. egregios habens ib. extruo ib.
Thesaurum exhaurio ib.
Thesaurus 190 a. 258 a.
Theses 304 c.
Thesin facio 650 a.
Thesis ib.
Tholus 260 a.
Thoracatus 268 a. 697 a. bene 268 b. miles ib.
Thorace æreo indutus ib. indutus pugnans 404 a. lineo indutus 268 b. indutus non ib. munio ib. muniot ib.
Thoracem variegatum habens ib.
Thoraces ferri 140 a.
Thoraci quod superinducitur 268 b.
Thoracum fabricatio 543 b. fabricator ib.
Thorax 268 a. dimidius 268 b. ferreus 587 c.
Thracius 261 a.
Thrax ib.
Throni ib.
Throno eodem sedens ib. primo sedens ib. A Throno veniens ib. In Throno colloco ib. sedeo ib.
Thronos fabricans 543 b.
Thronum habens aureum, oppositum, pulcherum 261 b. habeo ib.
Thronus ib.
Thunnus 266 a.
Thure arcano cui homo non est habitus 385 c. incenso vaticinans 399 b.
Thurea planta 385 c.
Thureus ib.
Thuribulum 214 b. 264 a. 267 a. 565 a.
Thurifera arbor 385 c.
Thus ib. referens ib. vendens 567 b. vendo ib.
Thymbra 264 a.
Thymbræ victitans 685 a.
Thymina 264 b.
Thymites ib.
Thymosus ib.
Thymus ib. 614 a.
Thynnos observans et captans 593 a. specolor et capio ib.
Thynnus 266 a.
Thyrsi 267 a.
Thyrsi gestatio 697 a.
Thyrsifer ib.
Thyrso fureus 396 a.
Thyrsum gesto 697 a.
Thyrsus 267 a.
TIARA 649 c.
Tibi 147 b. ipsi 89 c.
Tibia. § Crus 326 b. § Fistula 88 b. 394 a. 522 a. 713 b. parva 88 b. quædam parvula 129 b.
Tibiâ accino 88 c. canendi ars 88 b. cancntem audio ib. cano ib. succino 69 a.
Tibiæ infandæ actio 88 b. cantum audio ib. sono permulceo ib.
Tibiæ equi 615 a. in rotâ 326 b.
Tibiale ib.
Tibialia 496 a. 591 c. gestans 697 b.
Tibialibus pulchris vestitus 326 c.
Tibialis. § Ad crus spectans ib. § Fistularis 88 b.
Tibiam inflare 713 b. inflo ore 88 c. insonare 346 b.
Tibiarum cantum imitari 88 c. cantûs amans 89 a. cantûs peritus 22 a. sapere 88 b. inflatus ib. theca ib.
Tibias (crurum) malas habens 326 c. § Longas habens, id est, fistulas 88 c. perforans 671 c. Oh Tibias infelix 88 c.
Tibiis instructus ib. personans ib. persono ib. sine tibiis ib.
Tibicen. § Aulœdus 22 a. 88 b. indoctus 292 c. § Fulcimentum 210 b.
Tibicina 88 b.
Tibicinariæ artis imperitus ib.
ad Tibicinem pertinens ib.
Tibicines. § Sublicæ 574 a.
Tibicinum more 88 b. primum rudimentum 139 c.
Tigella 574 a.
Tigelli qui tignis majoribus insternuntur 617 c.
Tigna 637 a. sustinentia tectum 261 b.
Tignum 99 b. 170 a.
Tigris 649 c.
Tilia 702 c.
Tiliaceæ tabellæ ib.
Tiliaceus ib.
Timendus 690 c.
Timens æquam 691 a. Dei ib. mihi 312 c. mihi in loquendo 612 b.
Timentium sibi ipsis ne 519 b.
Timeo 19 a. 26 b. 106 a. 147 b. 149 b. 167 c. 195 b. 264 c. 360 a. 435 b. 460 c. 482 b. 633 a. c. 639 a. 669 b. 690 c. æquam 691 a. ne 195 b. ne eadem 369 a.
Timere de nihilo 147 c. omnia tuta ib.
Timet ne accipiat 195 b. Non timet à plagis 148 a.
Timida 561 b.
Timidè 148 a. 149 b. 369 a. accedebat ad dicendum 369 a.
Timidior paullo naturâ ib.
Timidissimus omnium 149 b.
Timiditas 62 b. 125 b. 149 b. 291 b. 612 b. 639 a. 742 b. circumspecta 369 a.
Timiditatem concipere 32 a.
Timidus 147 b. 149 a. 246 c. 291 b. 299 b. 304 b. 369 a. 460 c. 561 b. 606 c. 639 c. 698 a. 699 a. 742 b. animus 385 a. fio 291 b. extremè 41 c. sum 149 b. 291 b.
Timor 19 a. 460 c. 482 b. 561 a. 633 b. 690 c. certaturi 19 a. nimius 148 a. rei incertæ ne debite 19 a.
Timorem afferens 633 c. incutere falsum alicui capio 644 c. incutio 149 b.
Timori qui est 690 a.
Tincta stragula 574 b.
Tinctio 103 a.
Tinctor ib. 342 c.
Tinctoria ars 103 a.
Tinctorius ib.
Tinctrix ib.
Tinctura ib. 421 a. 735 a.
Tinctus 103 a. bene 342 c. bis 103 b. cæco ib. cruce ib. non ib. 636 b.
Tinea 586 b. A Tineâ edomus 119 a. A Tineis corrosus 179 b. derosus 338 a.
Tingi qui nequit 636 b. qui potest ibid.
Tingo 103 a. 134 b. 422 a. 574 a. 636 b. 667 b. 732 a. 735 a.
Tinnio 43 a. 361 a.
Tinniunt mihi aures 111 c.
Tinnulus ib.
Tintinnabulum 361 a. pulso ib.
Titanes. Titanica. Titanicus 659 a.
Tithymalus 656 b.
Titillari 122 a. qui esse ægrè nisit ibid.
Titillatio ib.
Titillo ib. § Lætitiâ afficio ib. § Pruritum moveo 325 b. 326 a.
Titillor. § Prurio 326 b. 330 a. amore 325 c.
Titio 144 a. 676 b. 743 b.
Titionc dedolare vel contundere 144 a.
Titiones facio 64 b.
Titubans 695 a. genu 627 a.
Titubantur 695 a. incedere 260 a. 695 a.
Titubantia lingua 105 c. 375 a. 740 b.
Titubatio linguæ ib.
ne Titubes animo et mente 460 b.
Titubo. § Labasco, vacillo ib. 627 a. 696 a. 559 c. 560 a. § Offendo linguâ vel sermone 105 c. 375 a. 560 a. 627 a. § Incessitans sum 285 a.
Titulo careus 153 b.
Titulum gerens factitium et comentitium ib.
Titulus 137 b. 366 a.
TOGA 648 a. candidatoria ib. purpurâ circumtexta ib. Romana 228 a.
Togam virilem sumere 61 c. sumo 4 a. 62 a. 169 a.
Togatus cultus 648 c. non 222 c.
Tolerabile est ib.
Tolerabilis 184 a. 222 c. 223 a. 284 c. 460 b. 632 b. 693 a. 697 a. ægrè 333 b. 460 b. 696 a.
Tolerabiliter 222 c.
Tolerandi difficultas 696 c.
Tolerandus 222 c. non 697 a.
Tolerans 263 c. 291 c. 344 c. 632 a. 659 c. laborum 515 c. malorum 291 c. sum ib.
Toleranter ib. 344 c. 632 b. ferre 291 c.
Toleranti animo præditus 263 b. 299 c.
Tolerantia 222 c. 263 b. 291 c. 344 c. 413 a. 501 c. 632 a. constans laboris 568 b. laborum 516 a. malorum 291 c.
Tolerare frigus 344 c. patienter 412 c. non possum 632 b. vitam 14 b.
Tolerari qui potest 460 b.
Toleratio 222 c. 344 c. patiens 412 c.
Tolerata difficilis 223 a. 632 b. 696 c. facilis 697 a.
Tolero. § Patior, suffero, sustineo 221 b. 222 c. 223 a. 284 c. 344 c. 425 b. 515 a. 608 c. 659 c. 693 c. 696 a. difficulter 696 c. mores alicujus 698 b. simul 222 c. § Duro 344 c. § Me vix vel ægrè 234 b. vitam 124 b. 234 b.
Tollebant manus ad cœlum 26 c.
Tollens 294 b.
Tollens commercia 337 b. supercilia 492 a.
Tollere aliquem in dorsum 154 c. arma 23 a. de medio 693 c. in equum 98 a. liberos 50 b. mortuos ad sepeliendum ib. onus 342 c. signum 652 c. venenc 353 b.
Tolletur è medio 551 b.
Tolli in crucem 630 a. dicitur puer expositus 30 b.
Tollimus manus in cœlum 637 a.
Tollit onera complurium animalium camelus 650 b.
Tollo. § Attollo, sustollo, tollo in altum vel sursum 23 a. 32 a. 36 c. 78 a. 98 a. 192 a. 222 a. 342 c. 414 c. 566 a. 602 c. 637 a. 682 a. ad portandum 105 b. in crucem 597 b. in crucem unâ 608 a. de terra 30 b. humeris 745 a. in humeros 706 a. onus in humeros ib. supercilium 492 a. § Animos 251 b. 700 a. clamorem 343 b. § Aboleo, aufero 23 a. 30 b. 32 b. 48 b. 203 c. 280 a. 594 a. 693 c. è conspectu 302 b. cum alio vel mecum 33 a. de vel è medio 30 b. 32 a. 48 b. 77 b. 302 b. 583 c. 594 b. de medio clàm 32 a. è medio sublatâ 77 b.
Toller. § Attoller, sustoller 13 b. 23 a. 32 b. 98 a. in altum 602 c. in aquam 96 b. in sublime 415 a. § Aboleor, auferor 30 b. 203 c. 693 c.
Tollunt voccm 269 b.
Tomaculum 643 a.
Tomentosus 325 b.
Tomentum ib. 730 a.
Tonans magno cum fragore 116 b.
Tondeo 305 c. 306 a. 334 a. 507 a. ad cutem 448 c. circum-

circa ad cutem 449 b. forfice 739 a.
Tondeor 305 c. 507 a. 598 b. ad cutem 449 b.
Tondere prata dicuntur animalia 581 a. Scythice more 598 b. semper 306 b.
Tonderi copio ib. qui molliorcs potest 507 a.
Toni dimidia pars 638 c. magnitudinem æquans 636 c.
Tonitra 117 b. emitto ib.
Tonitrum faciens 542 c. imitans fragor 117 b.
Tonitrus ib. 537 a.
Tonitruum aster Jupiter 117 b.
Tono ib. adversus aliquem ib.
Tono acuto qui finitur 638 b. æquali ib. exprimor 636 c. gravi effero, gravi qui pronuntiatur ib.
non Tonsa coma 645 a.
Tonsi semper 306 b.
Tonsillæ 65 a. 277 c.
Tonsor 296 c. 305 c. 306 a.
Tonsorium instrumentum 305 c.
Tonsorius ib.
Tonstrina ib. 306 a.
Tonsura 305 c. 306 a. 507 a. ad cutem 448 c.
Tonsus 305 c. 306 a. 334 a. 507 a. circumquaque 306 a. ad cutem 448 c. primùm 306 a. ter ib.
Tonum acutum habens in penultimâ : item in antepenultimâ 639 a. æqualem habens ib. do 636 c. rectum do 639 a. rectum habens ib.
Topazius lapis 660 ■
In Tophum cogo 568 b. commuto ib. concresco ib.
Tophus ib.
Topiaria hedera 595 b. opera 660 c.
Torcular 585 b. 585 a.
Torcularia 645 c.
Torcularius ib.
Tori consors 329 b. 379 a. expers ib. genialis expers 378 c.
Tori lacertorum 744 c.
Tormen intestinorum 184 c. 619 b.
Tormenta. § Quæstio 60 a. 104 b.
Tormentis distrahor 621 c.
Tormentum. § Cruciandi instrumentum 145 a. 329 c. 619 c. morale 659 b.
Termina 184 c. intestinorum 197 c.
Terminibus laboro 184 c. 619 b.
Torquandi ars 645 c.
Torquendo ejicio 646 a.
Torquatile opus ib.
Torquatilis 645 c. 656 c.
Torquator 645 c.
Torquatu facilis 646 a.
Torquatura ib. Ab torquaturam pertinens 645 c.
Torquatus 166 a. 311 b. 645 c. ex auro 646 a. pulchrè ib. utrinque ib.
Torno 166 a. 645 b.
Torno factum opus 645 b. factus 656 c. insculpo 646 a.
Tornus 166 a. 645 c.
Toros conjugales quinque experta 379 a.
Torosus 431 b. 492 b. 609 b. 631 b.
Torpedine afficior 433 c.
Torpedo, piscis ib.
Torpefaciendi vim habens 434 a.
Torpefacio ib.
Torpefactio ib.
Torpens 43 c. 446 c.
Torpeo 433 c. 446 c. 638 c.
Torpidi equi 206 b.
Torpidum reddo 434 a.
Torpidus ib. 446 c.
Torpor 300 c. 446 c. ex frigore 397 c.
Torpore afficio 434 a. dentium labore 433 a.
Torporem inducendi vim habens 434 a.
Torqueus funes 621 c.
Torqueo. § Contorqueo, circumago, flecto, verso 184 b. 390 b. 540 c. 618 b. 619 a. 621 c. 660 a. aliquantùm 390 b. fusum more 627 c. labra 430 b. rapido volumine 184 c. § Crucio, quæstionem infero, torto distrahe 104 c. 184 c. 619 c. 637 c. aliquem donec viribus concidat 638 a. in pistrino 669 b. rotâ 667 b. § Ango 619 a. me anxiè in aliquâ re 377 a.
Torqueor. § Flector, vereor 184 b. 390 b. 618 b. 619 c. § Torto distrahor ib.
Torqueri non versari qui facilè potest 621 b. qui nequit ib. § Cruciari, versari 104 b. dolore 599 c.
Torques 90 a. 133 a. 277 c. 398 c. 418 c. 619 b. 738 a.
Torquete fusos 619 b.
qui Torquetur auro 621 c. facilè ib. non ib. semper ib.
Torrefacio 710 c. nimiùm 470 c.
Torrefactio 710 c.
Torrefactus ib.
Tortufo ib.
Torrendi actio 470 b. vim habens ibid.
Torrens 89 a. 721 b.
Torrens viscera 470 c.
Torrentibus excavo 721 b. frequens locus ib.
Torrentis alveus aut sulcus ib. in torrentis alveum excavo ib.
Torreo 90 c. 220 b. 470 b. 564 c. 690 c. 710 c. penitus 470 c. perùs 690 c. in sartagine 648 c. simul 565 c. supra modum 470 c.
Torreor 470 b. 710 c.
Torreri qui potest 470 b.
qui Torret 710 c.
Torretur 690 c.
Torridus 144 a. 344 a. 346 a. 565 c.
Torris 144 a.
Tortiles corollæ in orbem 357 a.
Tortilis 184 a. 342 c. 619 b. 621 b.
Torto distrahe 619 c. 621 c.
Tortor. § Carnifex, quæsitor, punitor 104 c. 152 a. 329 b. 389 c.
Tortoria instrumenta 6 b.
Tortula 332 a.
Tortum quod est 619 b.
Tortuosa via 618 b.
Tortuosè 6 a. 597 a.
Tortuositas ib. 619 c.
Tortuosum 122 c. reddo 6 a. 597 b.
Tortuosus 6 a. 184 c. 342 c. 430 b. 589 c. 597 a. 618 b. 619 c. lapsus 618 b. multis modis 185 b. non 621 c. saper ib. verticillo 166 b. voluminibus 184 c. voluminibus mille 185 b. voluminibus multis ib.
Torvè 476 b. aspiciendo 109 c. aspicio ib. intuens 173 a. 475 b. intuor in modum tauri 637 c.
Torvis oculis 476 b. oculis aspicere 474 c.
Torulus 609 b.
Torum genialem infelicem habens 378 c. sternere 609 b.
Turus 324 a. 609 b.
Torvum intuens 639 a.
Torvus 473 a. 476 b. aspectus 109 c. 476 b.
Torynà agito 639 b.
Tostum in pruna 64 b.
Tostus 27 a. 258 b. 344 a. 470 c. 710 c. bis ib. non 703 c. valde 470 c.
Tot 486 a. modis ib. tantique ib.
Totà cum domo vel familiâ 457 a.
Totalis 469 c.
Totam auctem 446 b. transigo ib.
Totidem 75 b. 486 a. 511 c. 278 a. modis ib. naves ib. vicibus ib.
Toties 486 a. 491 a.
Toto animo 265 b. 742 c. genere 499 c. pectore 265 b.

Totum 462 c. per diem 243 b. quadriennium 333 c. In Totum 161 a. 462 c. 499 c. 508 a. perditus sum 600 a.
Totus 322 c. 499 b. 'wrum 721 a. argenteus 73 c. aureus 736 c. fulgeo 685 c. luceus 691 b. luceo 685 c. lucidus 87 b. osseus 486 b. simul 24 c.
Toxicum 660 a.
TRABEA 648 c.
Trabecula 170 a.
Trabs 99 b. 170 a. magna quæ per mediam domum trajecta est per transversum 151 b.
Tractabat clavum 200 a.
Tractabilis 242 b. commodè 725 a. difficulter ib. facilè manibus ib. non facilè manibus ib.
Tractam esse dictionem necesse est 186 c.
Tractare 253 b. doloso 490 c. durè 724 c. ut hominem 200 b.
Tractari ut facilè queat 725 a. ut vix queat ib.
Tractati sunt asperrimè 200 b.
Tractatio. § Tractio 592 a. § Occupatio circa aliquid 724 b. 725 a. alienarum rerum 554 b. chirurgica 725 a. § Commentatio 592 a. § Dura 16 a. mala 226 c. 291 b.
Tractatus bene 333 b.
Tractatus, ûs. § Liber, opus 298 b. 374 b. 462 b.
Tractim 194 a. 694 c. ambulantia animantia 184 b. duco 625 a. ductu litoris à coloniæ scribente ib.
Tractio 193 c. 194 a. aratri 183 c. in contrariam partem 194 b. 602 c. navis 194 a. per ib. violenta ib. 579 a.
Tracto. § In manu habeo 725 c. 725 a. § Administro, exerceo, occupor circa, versor in 70 c. 200 a. 564 a. 583 a. 695 b. 723 c. artem aliquam 70 c. negotium 731 a. obiter 509 a. manu 725 a. vulnus 724 c. § Transigo 553 a. § Dissero, disputo, commentor 8 c. 367 a. § Accipio 200 b. 410 a. 724 c. contumeliosè 27 b. 227 a. duriter 622 c. fadum in modum 591 a. indecenter 227 a. indignis modis 183 b. malè 226 c. 744 a. violenter 191 a.
Tractor commodè 732 c.
Tractor, öris 194 a. 578 c. 624 c.
Tractores sagittarum, ■ est, sagittarii 578 c.
Tractoria machina 193 c.
Tractorii generis machina 468 a.
Tractorius 193 c. 194 a.
Tracta longo 537 a.
Tractus (a.) 194 a. 211 c. 578 c. 624 c. nervis 603 b. retrorsum 578 c.
Tractus, ûs. § Tractio 194 a. 578 c. 602 c. 624 c. et veluti unicus serpentum, navium et similium 194 a. Libyæ 578 c.
Tradere 97 c. cupio 163 b. libris ib. in manus 162 a. 163 a. obliviosi 163 a. 384 a. posteritati 163 a. § Docere 241 a.
Tradidit doloribus 162 a.
Traditio 163 b. in manus 734 c. per manus 162 c. § Doctrina quæ ore traditur 163 b. historica 136 c.
Traditiones docere 154 a. hominum ib.
Traditionum doctor ib.
Traditum à majoribus 163 b.
Traditur curæ mens 663 c. mihi in manus 724 c.
Traditus divinitus 163 b. à patre ib. à patribus, id est, à majoribus ib.
Trado 162 c. 724 c. curæ alicujus 663 c. me alicui 162 c. memoriæ 286 a. per manus 162 c. 177 c. potestati aut in potestatem 230 c. per successionem seu per manus posteris 163 b.
Trador 162 a.
Traducere classem 610 b. vitam 13 c. 14 b. 212 a. 333 a.
Traduci de sententia qui nequit 506 a.
Traduco. § Trajicio, transporto 13 c. 14 c. 55 b. 96 a. 333 b. 508 b. 518 b. 629 a. § Transfero 14 c. 96 b. 492 a. 629 a. 650 b. animam ex uno corpore in aliud 742 b. in aliam persuasionem 506 a. et transveho in pompâ 693 a. per theatrum 252 c. mutato vitæ genere 594 c. § Perago, transigo 14 b. 190 b. 641 b. vitam 108 a. § Ostendo in exemplum, circumduco per ora oculosque hominum 148 a. 695 a. expono omnium oculis 96 a. ignominiæ causâ 252 b. palam 148 c. § Calumnior, obtrecto 625 a. et corpore prior ib. insuper ib. mendaciter 740 a.
Traducor. § Transfero 282 c. in persuasionem diversam 506 a.
Traductio. § Trajectio, transportatio 13 c. 14 b. 333 b. § Translatio 14 c. accentus vel literæ ex unâ syllabâ in aliam 96 b. animæ ex uno corpore in aliud 742 b. § Vitæ 13 c. 14 b. § Quæ quis exemplo statuitur ceteris 148 c.
Traducta seu transportata facilis 333 c.
Tragica camœna 661 a. simia ib.
Tragicè ib. alloquor 22 c. augeo et amplifico ib. decanto ib. exaggero ib. loquor 661 a. narro 22 c.
Tragicis conveniens 661 a.
Tragicus 22 c.
Tragœdia ib. parva ib.
Tragœdiarum scriptor 139 a.
Tragœdias docens 161 c.
Tragœdorum proprius 22 c.
ad Tragœdum pertinens ib. 661 a.
Tragœdus 22 c.
Tragula 25 c. 497 a.
Traha 194 a.
Trahendi vim habens 193 c. 602 c.
Trahendo 194 a.
Trahens ad fatum funestum 194 c. omnia 625 b. retia 194 a. semper 625 b.
Trahentes corpora 624 c.
Trahere 12 b. arenam 194 b. in mare ib. æsse ægrè ib. spiritum ibid.
Trahi ad mortem 12 c. Qui trahitur 194 a. Quod trahitur 624 c.
Trahs 79 a. 194 a. 211 c. 578 c. 579 a. 602 b. 624 c. ad me vicissim 194 b. ægrè 194 c. 625 a. bonam mortem 57 a. circumcirca 625 a. circumquaque 194 c. contra ib. curtum ib. deorsum ib. 625 a. deorsum simul 194 c. ex profundo 79 a. in alium simul 194 c. in contrariam partem ib. 602 c. in diversum 194 b. 602 c. 625 a. in rete 603 b. moram 618 b. navem onerariam 194 a. obtorto collo 661 c. per 194 b. post me 625 a. præposterè ib. retrorsum 194 c. spiritum 71 c. strictim 625 a. sursum 194 b. 211 c. 602 c. 611 c. 624 c. unâ 57 a.
Trahor 193 c. 194 b. 624 c. circumcirca 625 a. deorsum ib. in diversum 194 b. in limo 603 b. nervis ib. sursum 194 b. 602 c. transversus 625 a. volvendo 603 b.
Trajecimus navem 610 b.
Trajecit conto costas 229 c. fossam 384 a.
Trajectio. § Translatus, transmissio 93 c. 506 c. 536 c. navium 508 a. § Traductio, transvectio 13 c. 333 b. 513 c. 517 b. § Pertransmissio 98 c.
Trajecter 93 c.
Trajectu difficilis 514 a.
Trajecturus esse navem in Ioniam 100 a.
Trajectus. § Transitus, perfossus 508 c. 645 c. § Ordo verborum 95 b.
Trajectus, ûs 32 b. 93 c. 508 a. 517 b. 518 a. 536 a. 645 a.
Trajicere classem 415 b.
Trajici seu transiri qui nequit 94 a. 93 c. qui potest 508 a.
Trajiciendo flumini destinata navis 508 c.
Trajicienda fluvium 509 b. pontum ib. § Insevera 187 a.
Trajicio. § Transeo, transfreto, transmitto 32 b. 93 c. 96 b. 98 b. 480 a. 508 c. 511 a. 517 b. 518 b. 536 a. in 518 b. prius 511 a. § Traduco, transveho 12 c. 13 c. 55 b. 96 b. 100 a. 508 b. 510 c. 512 c. 518 a. in ib. § Insero, Transadigo 187 a. 229 a. circumquaque 187 a. et per medium emitto 98 c. introdendo 744 a. § Transfigo 98 b. 190 c. 337 a. 503 c. 518 b. 520 a. 660 b. ferro 645 b. sagittâ 660 b.
Trajicior. § Traduor, transvehor 508 c. 517 b. § Transfigor 506 a. palo 597 b.
Trajaticius 329 a.
Trama 279 a. 349 c. 688 a.
Tramâ flum duco atque reduco 695 c.
Trames 68 c. 665 a. rectus 217 c.
Tramite recto ib.
Tramites 669 c.
Tramo 349 c.
Trano 190 c. 332 b. 439 b.
Tranquillè 121 a. 217 a. 247 c. 260 c. 633 b.
Tranquillitas 121 a. 217 a. 247 c. 278 c. 400 b. 630 b. animi 265 a. cœli 24 a. maris 217 a. 536 c. à ventis 540 c. ventorum expers 61 a.
Tranquillitate frenor 217 a.
Tranquillitatem à bello habens regio 196 b.
Tranquillo animo 121 a. animo comisto 669 b.
Tranquillo 121 b.
Tranquillor ib.
Tranquillum 61 a. esse dicitur mare 285 b. In tranquillum redigere Resp. 261 c.
Tranquillus 61 a. 121 a. 217 a. 247 a. 307 a. 324 c. 357 c. 633 b. portus 217 a. status 285 c. sum 121 a. 217 a.
Trans 517 b. 679 c. Euphratem satrapæ 181 c. flavium 498 a.
Transactio. § Compositio 14 b. 96 b. § Vitæ 452 a.
Transactor 240 c.
Transadigo 187 a. 229 a. 508 a.
Transcendere facio 96 b.
Transcenderunt turrim 95 b.
Transcendi qui potest ib.
Transcendo 94 b. 95 b.
Transcendor 94 c.
Transcribere et transferre accusationem 137 c.
Transcribo ib. in alium decuriam vel ordinem 635 a. tibi partes meas 453 b.
Transcurro 256 a. 668 a.
Transcursus ib. In Transcursu 95 b.
Transegerat tres decades in morbo 13 c.
Transegit centum per costas 229 c.
Transeons 118 a. in quam cæca imponitur 150 c.
Transeo 13 a. 55 b. 56 a. 93 c. 94 a. 174 c. 212 a. 233 a. 439 c. 508 a. 510 c. 517 b. 518 a. 584 a. 610 a. 737 c. ab uno exercitu ad alium 635 a. ad crimen de igne 233 b. è navi in navim 94 a. ex 518 b. cum impeto 54 a. in 518 b. in diversas partes 737 a. navibus 333 b. navigando 536 a. per 510 c. per forum 508 c. post alium 94 a. § Transfuga sum 100 a. 425 c. § Motor 281 a. et degenero ab unâ specie ad aliam 100 a. 328 b.
Transeunt in numerum epheborum 212 b.
Transeuntes 233 b.
Transferens navem pede 740 a.
Transfero 14 c. 32 c. 83 a. 96 b. 279 c. 492 a. 629 a. 650 b. 693 b. 695 a. 740 a. in aliam quod uni decretum est 741 b. in contrariam partem 137 c. in linguam aliam 137 c. 511 a. 706 c. in pompâ 693 a. incolas 457 a. unâ 695 a. volvendo 357 a.
Transferor 109 a. 282 c. 305 b.
Transferre 100 a. litem 293 b. litteras ad aliquem 508 c. scelus in aliquem 695 b.
Transferri qui potest 695 a. adversum 210 c. verba dicuntur 305 b.
Transferunt causas in alios 662 c.
Transfigens boves 645 a.
Transfigo 98 b. 187 a. 190 c. 508 a. 518 a. 645 c. 660 b. 671 c. circumcirca 508 c. penitus ib.
Transfigor ib.
Transfigurari qui nequit 531 c.
Transfiguratio 227 b. 427 a. 675 a.
Transfiguro 227 b. 427 b. 735 c.
Transfixum aureis clavis 508 a.
Transfodio 508 a. 508 a. 645 c.
Transformatio 531 c. 675 a.
Transformatus non 531 c.
Transformo 227 b. 427 a. 531 c. 675 a. 735 a.
Transformor 531 c. 714 c.
Transfreto 98 b. 508 c. 511 a.
Transfuga 230 b. 425 c. 699 b. falsus 425 c. sum 100 a.
Transfugæ more 425 c.
Transfugientes 233 b.
Transfugio 425 c. 699 b.
Transfugit ad me 425 c.
Transfugium ib.
Transfundere 201 c.
Transfundo 309 a. 441 b. 726 a. haustam 67 a. per colum 679 a.
Transgredi 212 b. leges 95 a. statuta 94 a.
Transgrediens pacta 605 a.
Transgredior. § Transcendo 94 a. § Violo ib. 523 b. Lex quam nemo Transgreditur 95 a.
Transgressio 94 a. 95 b. 653 b. fiduciæ 605 a. legis 94 c. pactorum 652 c.
Transgressor 94 c.
Transibat per populum 584 a.
Transibo 233 a.
Transiens 452 b. citò 509 b. facilè 508 a.
Transigebam insomnes noctes 269 b.
Transigere vitam 234 b. 669 c. § Pacisci 231 a.
Transigo. § Perago 14 b. § Traduco 190 b. diem 245 a. diem juxta quempiam ib. diem unâ ib. vitam 108 a. § Paciscor, tracto 95 a. 393 b. 554 a.
Transiger 14 b. 553 b.
Transiit per clypeum 160 b.
Transilio 50 b. 94 a. 261 a. 593 b.
Transilire finem alicujus rei 590 b.
Transire capio 94 a.
Transiri quæ potest 56 a. qui potest 94 a. 95 b. 508 a. qui difficulter potest 233 a. qui nequit 94 a. per quem nequit 452 a.
Transitio 94 a. 737 c.
Transitionem facio ib.
Transitivus 94 c.
Transito difficilis 233 c. facilis 95 b. 431 c.
Transito arceo 643 b. 644 a. In Transito 95 b.
Transitum aperiens 508 a. facio 544 b. difficilem facio 95 c. 542 c. 510 a. difficilem habens ib.
Transitus 94 a. 99 b. 212 a. 282 c. 451 c. 452 b. 508 a. 518 a. 637 b. per quem patet 518 a.
Transitûs difficultas 510 a.
Transjungo 235 c.
Translatitius 695 a.
Translatio 14 c. 32 c. 695 a. causam de foro ad forum 230 a. in contrariam partem 282 a. incolarum 457 a. statîm apud rhetores 368 a. 695 a. § Figura 662 c. Per Translationem 695 a.
Translatitius 14 a. 695 a.
Translativus 282 c.
Translator 14 c.
Translatus 32 c. § Figuratus 662 a.
Translucens 684 b. splendor 87 a. sum 684 b.
Translucco 615 a.
Translucidus 87 a.
Transmeare 415 a.
Transmisi fluvium 517 b. Qui Transmisit vitam 536 c.
Transmissio. § Missio 513 b. § Transitus prohibitio 229 c. § Trajectio 536 a. § Transcensio 101 b.
Transmissor 513 a.
Transmissus 512 c. 513 b.
Transmissus, ûs. § Trajectus 517 b.
Transmittens mortuos 611 b.
Transmittere qui potest 512 c. vitam 13 c.
Transmitti nec mitti qui potest 512 c.
Transmitto. § Mitto ad 230 c. 513 b. 611 a. § Transire sino 229 b. § Trajicio 13 c. 96 b. 98 b. 100 a. 190 a. 480 a. 513 a. 517 a. 536 a. § Prætermitto, non dico 95 b. 177 a. 513 c.
Transmittor 439 c. 508 c.
Transmoveo 317 b. 492 c. vecto ibid.
Transmoveri qui potest 317 b. qui facilè potest ib.
Transmutari 520 b.
Transmutatio 32 c. 282 c.
Transmuto 32 c. 83 a. 578 b. 610 b.
Transnato 332 b. 439 b.
Transnominatio 467 b.
Transnomino 321 a. 467 b.
Transnominor ib.
Transparens 684 b. sum ib.
Transparentia ib.
Transpareo 87 a.
Transpectus 471 b.
Transpicio 153 b. 475 c.
Transplantatio 715 c. 716 a.
Transplanto 111 b. 427 b. 715 c. 716 a.
Transpono 96 b. 271 c. 629 b. 652 a.
Transponor 305 b. 632 a.
Transportando 511 a.
Transportatio 333 b.
Transportator ib.
Transportatu facilis ib.
Transporto ib. 511 a. 517 b. 518 a.
Transportor 333 b.
Transpositio 368 a. 652 a. 653 a.
Transposita difficilis 652 a. facilis ib.
Transpositus non ib.
Transsumo 367 c.
Transsumptio apud rhetores 369 a.
Transvado 187 a.
Transtra 179 c. 235 a. bona habens 584 c. multa habens 236 a. triginta habens ib.
Transtrorum centum navis ib. planities 214 b.
Transtrum 584 c.
Transtulit imperium 282 c.
Transvasare 201 c.
Transvectio 513 c.
Transvectus flumen 517 b.
Transvehens celeriter 514 a.
Transveho 55 b. 333 b. 493 b. 508 b. 512 c. 517 b. 696 a. 518 b.
Transvehor 333 b.

Transversa colli 302 a.
Transversa auferunt omnia obstantia 625 a.
Transversarium lignum quod cæterna trabes sustinet 170 a.
Transversè 302 a.
ex Transverso 620 b.
Transversum aspicio 358 c. fero 693 a. intuor 476 a. septum 235 b. 238 c.
Transversus 302 a. 530 a. agor 694 b. auferor 693 a. auferor unà ib. feror 347 a. trahor et rapior 625 a.
Transverterunt militum 333 b.
Transsulto 523 b.
Transvolans 276 c.
Trapezita 331 a.
Trecenti 662 a.
Tredecim 150 b. subiterum 524 c. ulnas longus 477 b.
Tremefacio 583 c.
Tremefactus 669 b. undique ib.
Tremefio 261 b.
Tremens 669 b. non ib.
Tremisco 343 a. 583 b.
Tremo 52 b. 106 a. 583 b. 601 c. 602 b. 669 a. ab omni parte ib. aliquantum ib. circa ib. frigore tartareo 634 a. præ frigore 103 a. palsatus 300 c.
Tremor 669 b. ex perfrictione 622 b.
Tremore succutior 669 a. Sine Tremore ib.
Tremulus ib.
Trepidando undique ib.
Trepidantes 19 c.
Trepidatio ib. 561 b.
Trepidationem afferens aut habens 19 a.
Trepidator ib. 669 a.
Trepido 561 b. 633 c. 669 a. aliquantum ib. cum alio 19 b.
Trepidus 669 a. bis 260 c. valde 250 c.
Tres 662 a. dentes habens 453 b. deos qui statuunt 234 a. dies maneo 662 a. dies et tres noctes durans 446 b. fratres 236 a. hunas habens 584 b. oboli 450 c. oculos habens 475 b. ordines 610 b. phalanges 686 c. populi 662 a. ramos habens 494 a. spithamas longus 606 b. temones habens 579 a. In Tres partes 662 b. partes divido 407 c. 662 a.
Tria cruca habens 591 c. ellychnia habens 430 b. nomina 467 b. nomina habens ib. ora habens 617 b. talenta 632 a. tecta habens 609 a. tempora habens 736 a.
Triangularis figura 141 c.
Triangulus ib.
Triarii 180 a. 634 c.
Tribadum libido 669 c.
Tribo motio 741 a. ex alio qui est 712 a.
Tribuere suum cuique 245 a.
Tribuerunt ei primas partes 162 b.
Tribui alicui 305 a.
Tribula 647 b.
Tribules facio 712 a. Ad Tribules pertinens ib.
Tribuli 531 c.
Tribulis 139 a. 707 b. 712 b. 743 c.
Tribulus 102 c.
Tribum non habens 712 a.
Tribunal 93 a. 164 a. 348 a. 427 a.
Tribunatus plebis 80 c.
Tribunitius ib.
Tribunus 82 a. militum 80 c. 81 b. 82 a. plebis ib. sum ib. sum plebis 80 c.
Tribuo 71 a. 140 a. 162 b. 364 a. 435 b. 630 a. 652 a. hereditatis loco 436 a. hoc mihi 137 b. honorem huic senectuti 650 a. palmam 614 a. sorte 436 a. testimonium 401 a. Imputo 377 b.
Tribuor 435 b. 652 b. sorte 322 b.
Tribus, ûs 138 c. 408 b. 502 b. 712 a. 743 c.
Tribûs judex sum 349 b. præfectus 62 a.
Tribus decem habens 712 a. quatuor habens ib. Per Tribus ib.
Tribus in locis 662 a. ordinibus constans 610 a. syllabis constans 368 b. talentis constans 632 a. versibus constans 610 b.
Tributa 255 a. exigere ab iis 373 a.
Tributarius 696 a.
Tributi collectio 373 a. collector ib. descriptio 137 b. descriptor ib. pensitatio 642 a. pensitator 696 b. scriba 138 c.
Tributis exhaurio 373 b. A Tributis immunis 694 a.
Tributo pendendo obnoxius 642 a. A Tributo immunis 373 b.
Tributor 435 b.
Tributum 143 b. 451 c. 635 b. 642 a. 693 a. 694 a. colligo 373 a. 642 a. conferens eòdem 642 a. imperare 634 a. ordinarium ne fixum 298 b. pendens idem 642 a. pendens simul ib. pendentes idem ib. pendere 13 a. 143 b. pendo 694 a. pensito 373 a. 696 c. non solvens 143 c. solvo 745 b.
Tribuum rex 105 a.
Tricæ 385 b.
Tricenarius numerus 662 a.
Triceps 300 b. 312 b.
Trichiasi labore 262 b.
Tricies 662 a.
Triclinium 151 c. 324 a.
Tricorpor 651 b.
Tricubitalis 524 c.
Tricuspis 106 b. 134 b.
Tridens 453 b. 662 a.
Tridente concutio, emoveo, moveo, utens ib.
Tridenti simile instrumentum ib.
Triduanus 245 b. 662 a.
Triduo antè ib.
Triennalia fundere 217 a.
Triennalis ib.
Triennio ib.
Triennis ib. sum ib.
Triennium ib.
Triens 408 a. 662 a.
Trierarchus 437 a.
Trietericus 217 a.
Trieteris ib.
Trifariam 662 a.
Trifarius 690 b.
Triferus 302 a.
Trifidus 715 c.
Trifolium 521 a. 713 a.
Trifolius ib.
Triformis 427 a. 474 c.
Trigæ 235 a.
Trigesimus dies mensis 662 a. pars ib.
Trigesimus ib.
Triginta ib. annorum qui est 217 a. cubitorum 524 c. mensium 418 b. millia 430 c. ulnarum 477 c.
Trigonus 141 c. In Trigonum formo ib.
Trijugis 236 a.
Trilix 423 c.
Trimestre spatium 418 b.
Trimestris ib.
Trimus 197 b. puer 217 a. vitulus ib.
Trinegus 125 c.
Trineptis ib.
Trinodis 454 a.
Triobolaris 450 c.
Tripartitus 407 c.
Tripedalis 552 c.
Tripes ib. parvus ib.
Tripla portio 408 c.
Triplex 236 a. 407 c. 552 b. 662 a. 690 b. 715 c. chorus 731 c. series 610 b.
Triplicata phalanx 686 c.
Triplicato 662 b.
Triplicatus 553 b. 562 b. 662 b.
Triplicem aciem habens 617 a. naturam habens 715 c.
Triplici chordâ intentus 731 b. serie 610 b.
Triplicitas 662 a.
Tripliciter ib.
Triplico ib.
Triplo major ib. majorem facio ib.
Triplus ib.
Tripudiantium cantus 258 b.
Tripudiare 562 b.
Tripudiatio 97 c.
Tripudiator 731 b.
Tripudiatum est ib.
Tripudiis oblectans se ib.
Tripudio 97 c. 580 b. 582 a. 589 c. 731 b. ad cantum 411 b. anà 731 c.
Tripudio celebro ib.
Tripudium ib.
Tripus 552 b. 649 c.
ad Triremem pertinens 208 b.
Triremibus advecti ib.
Triremis 208 b. 350 b.
Triremis remex 206 b.
Triremium præfectus 81 c.
Tristem vultum gerens 474 b. præ se ferens 590 a.
Tristes sedebant 639 a.
Tristi vultu 406 b. sum 598 a.
Tristificæ noctes 406 b.
Tristificus ib. 599 c. 622 b.
Tristis. § Mœstus, tetricus 65 a. 248 a. 406 b. 621 c. 622 b. 708 b. 729 a. § Acerbus, funestus, mœrorem afferens 65 a. 390 b. 622 b. 722 a. calamitas 180 a.
Tristitia 43 b. 65 a. 91 b. 92 a. 119 a. 264 c. 391 b. 622 b. ingens 20 a.
Tristitiâ afficere 92 a. afficere solitus 391 b. afficio 43 b. 86 a. 391 b. afficior 622 b. 623 a. non affectus 391 b. contemor 670 c. vacans 313 a.
Tristitiam afferens 43 a. 706 b. affero 65 b.
Tristitiæ. § Acerbius 575 b.
Tristor 391 b. 622 b. 623 a. ob aliquid 622 b.
Trisulcus 134 b.
Trita vestis 669 c. via 302 a. 664 c.
Tritavia 398 a.
Tritavus 397 c.
Triti pallii gestatio 698 b.
Tritica farina 430 a. aquâ subacta 607 c.
Triticea fruges 384 c.
Triticeus 566 a.
Tritici crux 698 a. parum ferens 566 b. sectio 644 c.
Tritico abundans 566 b. similis ib.
Triticum 459 a. 566 b. 671 a. amans 566 b. ferens 698 a.
Tritor 669 c.
Trita facilis 670 c.
Tritu abstergo ib. lævigatus ib.
Tritum palliolum ib. pallium ib. pallium gestans, gesto 698 b. § Triviale 53 c. vulgatumque erat apud omnes 98 b.
Tritura 51 b. 669 c.
Trituræ tempus 51 b.
Triturare fruges 669 c.
Triturata semina 51 b.
Triturator 53 a.
Trituratum frumentum 51 b.
Tritauro ib.
Trituror ib.
Tritus 609 b. 669 c. bene 609 b. crebrò ib. densus 671 a. homo rerum usu 669 c. non 609 b. 670 c. recens 645 a. 670 a.
Tritus, ûs 669 c.
Triviale 53 c. scortum 720 b.
Trivialia 550 c.
Trivialis 9 a. 182 c. 199 b. 356 a. 672 c. amicitia 103 a.
in Trivio constitutus 452 c.
Trivium ib.
Trium congiorum capax 728 a. jugerum 532 c. ulnarum 424 a.
Triumphalis 262 a. arcus 70 c. vestis 262 a.
Triumphans 697 c.
Triumphare facio 262 a.
Triumphator ib.
Triumphatur de me ib.
Triumphavit de regibus 262 a.
Triumpho ib.
Triumpho petitus ib. In triumpho ducor ib.
Triumphum ducere 14 c.
Triumphus 262 a.
Trochæis constans 667 a.
Trochæus ib. duplex ib.
Trochisci qui ano subjiciuntur 653 a.
Trochiscus 628 b.
Trochlea 629 b. 667 b.
Trochus 106 b. 619 c. 667 a.
Troglodyta 175 a.
Trophæalis 227 a.
Trophæorum gestatio 698 b.
Trophæum 662 c. gestans 698 b. statuere 178 a. 270 b. statuo 227 a. tenens ib.
Tropicè 444 b. 663 a. loquor 377 a.
Tropici circuli 663 a.
Tropicus sermo 377 a.
Tropis distincta dictio 594 c.
per Tropum 663 a.
Trucem vultum habens 475 a.
Truces oculos habens 472 c.
Trucibus oculis circumspicio 109 b.
Trucidatio 626 a.
Trucido 78 a. 319 a. 626 a.
Truculentus 623 b. 691 c. vultus 173 a. 625 b.
Trudendo 744 c.
Trudentes se invicem ob festinationem 198 b.
Trudo 744 b. indigné ib.
Trudor ib.
Trulla 671 a.
Truncatam caudam habens 489 a.
Truncatio 331 c. 337 c. caudæ 489 a.
Truncator 332 a.
Truncatus 331 c. aliquâ ex parte 332 a. pedes 551 c.
Trunco 331 c. 332 a. 411 a. 624 b. 644 a. membria ib.
Trunco carens 610 b.
Truncor 331 c.
Truncos multos habens 554 c. 610 b. pulchros habens 211 a.
Truncum procerum habens 610 b.
Truncus auribus 645 a. caudâ 489 a. membris 140 b. 361 c.
Truncus (Subst.) 305 c. 554 c. 610 b. 622 a. 714 b. corporis 360 a.
Trusatilis mola 430 b.
Trusio 744 a.
Trusor ib.
Trutina 235 a. 285 c. 631 c. 671 a.
Trutinâ examino ib. In trutinâ appendo 286 a.
Trutino 671 c.
TU 191 a. 623 a.
Tua bona ib.
Tuâ causâ 679 c.
Tuæ opes 623 b.
Tuba 580 c.
Tubâ cano, canor, non proclamatus, promulgor ib.
Tubæ sonitu exciter ib. sonitus ib.
Tubam sonantem audio ib.
Tubarum sonitu qui non circumsonatur ib.
Tuber 280 a. 335 a. in cameli dorso 350 b.
Tubera liventia 58 a.
Tuberculum 714 a. in capite 24 b.
Tuberis folium 713 a.
Tubicen 580 c. præstantissimus ib.
Tubulus 98 b. 631 a.
Tubus 589 b. 631 a.
Tuccetarius 342 b.
Tudicula 79 b. 311 a. 370 b. 476 c.
Tudiculâ commoveo et subigo ib.
Tuendam suscipio 223 a.
Tuens urbem 226 b.
Tuer 57 c. 93 b. 164 c. 200 b. 211 c. 212 a. 283 c. 346 a. 403 c. 476 b. 490 c. 542 a. 546 c. 578 c. 579 a. 600 c. 608 c. 649 b. 696 c. 711 a. me 164 c. me adversus aliquem 57 c. sententiam aliquam 9 a.
Tueri bona parta 711 a. id quod dictum est 165 b. jura vestra 283 c. urbem 711 b.
Tui 683 a. ipsius 89 c.
Tugaria 141 b.
Tuguriolum 295 b.
Tugurium 294 b. 295 b. 323 a.
Tulit fortiter 579 c. Sic ab initio tulit ratio mea scribendi 180 c.
Tum 188 b. 196 c. 197 a. 246 a. demum 150 a. 188 b. 241 b. 487 a. tum 289 a. Quid tum postea? 180 b.
Tumefaciens spiritus 455 a.
Tumefacio 451 a. 455 a. in superficie ib.
Tumefactio 451 a.
Tumefactum indere 397 a.
Tumefactus 451 a.
Tumefio 455 a.
Tumens ib. luxu 703 b.
Tument iræ corda 455 a.
Tumentes pedes habens 552 a.
Tumentibus rebus, id est, in bellum, in tumultus vergentibus 455 a.
Tumeo ib. 602 b. 703 b. 713 b. in superficie 455 a. § Superbio 703 b. 713 c.
Tumere animo et inflatum esse 455 a. decimo 703 c.
Tumesco 451 a. 455 a.
Tumida superbia 722 c. superbiâ inflatus ib.
Tumidas clunes habens 455 b. coxas habens ib.
Tumidè. § Fastuosè 584 c.
Tumidi æstus maris 455 a.
Tumido sermone jacto 376 b. ventre præditus 453 b.
Tumidos humeros habens ib.
Tumidum mare ib. penem habens ib. reddo 451 a. reddo, id est, affero, infio ib. reddo aliquantum et superbiâ 722 c.
Tumidus 451 a. 455 a. supra modum 451 a. reddor ib. § Inflatus, superbus ib. 584 c. 722 c.
Tumor 112 c. 280 a. 313 c. 450 c. 451 a. 455 a. 556 a. 714 b. assurgens 280 a. bellæ 450 c. durus et doloris expers 597 a. fermenti 238 a. cum inflammatione 703 b. acroti 313 b. terræ 453 a. § Elatio, fastus 451 a. 455 a. 713 c.
Tumore labore 112 c.
Tumorem referens 453 a.
Tumores verrucosi tuberosique 492 b.
Tumoris species 608 c.
Tumulatio 673 c.
Tumuli. § Colles 389 a. 451 a.
Tumuli cacumen 389 b.
Tumulis frequens, seu collibus 114 a.
Tumulo 673 c.
Tumulos multos habens 492 a.
Tumulosus 389 a.
Tumultibus plena erat concio 662 a.
sine Tumultu 260 c.
Tumultuando clamo aut loquor 261 b.
Tumultuans 282 b.
Tumultuantium clamor 261 b.
Tumultuari 331 b. 355 c. facio 260 c. 261 b.
Tumultuariæ pugnæ 101 a.
Tumultuariè 629 b. agens ib. facio ib. factum opus ib. pugnans 404 a.
Tumultuario opere facio 629 b.
Tumultuarium bellum et repentinum 404 a.
Tumultuarius 629 b.
Tumultuatio 32 c. 306 b.
Tumultuatorius 260 c.
Tumultuator 635 b.
Tumultum cient inter deos 331 b. concito 279 c. excitans 543 b. excito 260 b. 543 b. magnum excitavit 27 b.
Tumultuor 260 b. 261 b. 306 b. 333 a. 355 b. 465 a. 487 b. 577 c. 634 a. supra modum 260 c.
Tumultuosè ib. 633 b. commoveo 324 a. consulter ib.

Tumultuosus 116 a. 260 b. 306 b. 324 a. 561 c. 624 a.
Tumultus 260 b. 261 b. 263 a. 269 b. 306 b. 317 a. 324 a. 351 a. 355 b. 365 b. 425 b. 452 b. 463 a. 482 b. 487 a. 577 b. 624 a. 625 b. 653 a. 674 a. 704 c. ingens populi erat 633 b. rixæ 324 b.
Tumultus bellici plenus 260 c. expers ib.
Tumultus bellicos sustinens 675 b.
Tumulum inanem erigo 251 a. struo 727 c. In Tumulum congesti sepulchri 451 a.
Tumulus. § Clivus, collis 114 a. 263 c. 332 b. 339 c. 389 b. 395 a. 492 a. 504 c. 522 b. 723 c. 727 c. § Sepulchrum 250 a. 727 c.
Tunc 446 a. 487 a.
Tundens 312 b. humi 674 c. ligna ib.
Tundo 51 b. 72 c. 330 a. 336 b. 336 c. 561 a. 669 c. 674 a.
Tundor 561 a.
Tunica 98 a. 175 b. 729 a. brevissima 361 c. cepæ 302 b. lati clavi 586 b. manuleata strictaque 402 c. militaris 729 a. muliebris 448 c.
Tunicâ carens 729 a. indutus arcâ, hederaceâ, molli, nigrâ, simplici, unicâ ib. Sub Tunicâ latens ib.
Tunicam laneam gerens ib. longam habens ib.
Tunicis duabus tectus ib. multiplicibus obvolutus 382 b. multis amictus 729 a.
Tunicula ib. muliebris ib. § Membrana 679 b.
Turba. § Cœtus, multitudo hominum 181 a. 370 b. 463 c. 493 a. 620 b. 624 a. 625 b. miscellanea et confusanea 422 a. multa 493 a. promiscua 11 b. vilium hominum 624 c. § Tumultus 355 b. 624 a.
Turbâ abundans 493 a. carens ib.
Turbatis lutum 624 a.
Turbæ et multitudinis plena via 492 c. teneor amore 396 b.
Turbæ convitians 588 b.
Turba. § Tumultus 260 b.
Turbam congrego 544 a. delectans 646 b.
Turbamentum 260 a. sordium ib.
Turbandi vim habens 633 b.
Turbans 317 b. cor 299 c.
Turbare mare 357 b. § Miscere, tumultuari 68 a. 355 c.
ne Turbarentur auditus 633 b.
Turbari 593 c. dicitur mare 324 a.
Turbaris circa multa 624 a.
Turbarum insano amore teneor 396 b.
Turbas dare 331 b. dat 625 b. excitans 260 a. excitare 492 c. excite 355 b. 543 b. 544 a. 624 a. In turbas conjicio 260 c.
Turbat hoc ipsum 633 a. ventrem 575 a.
Turbatio 260 a. 620 b. 633 a.
Turbatus 260 a. sum ib.
Turbidè ib.
Turbido cœno similis vel plenus ib.
Turbidum reddo ib.
Turbidus ib. aspectu 473 c. 560 a. non ib. vam ib.
Turbinatim 619 c.
Turbinatus 166 a. 619 c. 621 c.
Turbineo vortice circumago 619 c.
Turbineus 166 a.
Turbinis figuram gerens seu oni 619 c. in modum ib.
Turbis plena erat cavea 662 a. A turbis et molestiis vacuitas 193 a.
Turbo. § Gyrus 166 a. § Procella, ventus procellosus 23 b. 106 b. 166 c. 185 a. 363 a. 462 a. 583 c. 619 a. magarum 775 c. § Trochus 106 b. 362 c. 619 c. § Conus 619 c.
Turbo. § Agito, commisceo, commoveo, turbidum reddo 72 b. 260 a. 301 a. 383 b. 484 a. 492 c. 583 b. 633 a. 676 a. 706 b. leviter 633 b. § Metaph. 260 a. 583 b. 633 a. peregrinâ quasi novitate 447 c.
Turbor 260 a. 492 a. 583 b. 624 a. 706 b.
Turbulentè 260 c. 633 b.
Turbulenter 260 b.
Turbulentum reddo 324 a.
Turbulentus 226 a. 260 b. 317 a. 324 a. 405 a. 492 c. 621 c. 633 a. 704 c. non 260 b. rerum status 349 b. valde 34 b.
Turdorum pinguium comestio 318 c.
Turdus pinguem epulari ib.
Turdus ib.
Turgens laxa 703 b.
Turgeo 451 a. 455 a. 628 c. superbiâ 713 b.
Turgescere 602 b.
Turgesco 29 b. § Metaph. 451 a.
Turgidis labris qui est 455 b.
Turgidum erat os 119 b.
Turgidus 455 a. supra modum 451 a. § Fastuosus, superbus ib. 710 b.
Turma 184 b. 284 b. 463 c. 529 b. 609 c. 634 b. 640 c. equitum 81 a. parva 634 b.
Turmarum præfecti 80 c.
Turmatim 5 a. 184 b. 463 c. 686 c.
Turpe existimare 650 a. factum 203 b.
Turpi lucro deditus 510 c. cum lubro ib.
Turpia loquens 201 a. 374 c. loquor ib.
Turpiloquentia 573 c.
Turpiloquus 573 c. 583 a. 573 c.
Turpis 34 b. 182 b. 555 a. aspectu 427 a. 473 c. penitus 35 a. quæstus 510 c. sermo 374 c. supra modum 35 a.
Turpissimè ib.
Turpiter 34 b. 183 b. 227 a. ago 227 a.
Turpitudo 34 b. 227 a. sermonis 374 c.
Turres bonas habens 566 a. pulchras habens ib.
Turri instruor ib. muro ib. E Turri pugno 404 c.
Turribus altis insignis 566 a. ornus ib. multis munitus ib. In Turribus degens passer 565 c. ligneis domiciliis habentes 457 a.
Turricula 566 a.
Turriger 698 a.
Turrim gesto ib. sustinens 226 a.
Turris 427 a. 455 c. 565 c. 566 a. 676 a. lignea 427 c. § Metaph. 566 a.
Turris in modum 565 c.
Turrita arca 566 a.
Turrita domus 104 a.
Turritus 566 a.
Tursio, piscis 716 a.
Tartar 671 a.
Turunda 655 b.
Turundâ pasco et nutrio 743 b.
Tussicula sicca 725 b.
Tussicularis 106 c.
Tussiendo expuo et excreo ib.
Tussilago ib.
Tussire 725 b.
Tussis 106 c.
Tussus 336 c. miserim 670 c.
Tutamen 47 a. 100 c. 211 c. 379 c. 593 c. 627 b. 707 b. cordis 711 c.
Tutatio 542 a. 711 b.
Tutatur 600 b. urbis 226 c.
Tutatrix urbium 548 a.
Tutela 100 c. 263 c. 663 c. In Tutelâ meâ est regnum ib. Ad Tutelam pertinens 664 a.
Tutelaris 627 b.
Tuti sunt ab omni periculo ib.
Tutissima urbs 211 c.
in Tuto collocare 294 c. 316 c. 541 c. collocare res suas 651 c. esse 627 b.
Tutò 148 a. 221 a. 285 b. 624 a. 627 b. Parum Tutò ib.
Tutor. § Defensor, tutator 100 c. 283 c. 295 c. 312 c. 559 a. imperii 312 c. § Curator 165 a. 483 a.
Tutorem non habens 283 c.
Tutores 664 a.
Tutoribus careus 664 a. Sum sub Tutoribus ib.
Tutum reddo 106 a. 627 b. Haud Tutum existimamus proferre 148 a.
Tutus 211 c. 221 a. à prædonum injuriâ 379 b. est à plagis 148 a. reddor 627 b.
Tuum commodum 623 b.
Tuus 176 c. 623 a.
TYMPANI pulsatio 674 b.
Tympanis extendo 675 b.
Tympanistria 674 b.
Tympanorum pulsatione circumdo 675 b.
Tympanum 674 b. foro 698 b. pulso 674 b.
Typho vel Typhon 676 b.
Typhonicus ib.
Typicè 674 a.
Typo crucis 675 b.
Typum crucis gerens ib.
Typus ib. præcedens ib. primus ib. sum 721 a.
Tyranni domus 675 c. uxor ib.
Tyrannicè ib.
Tyrannici dominatûs princeps ib.
Tyrannicidâ 353 c.
Tyrannicidium ib.
à Tyrannico dominatu liber 675 c.
Tyrannicus 226 a. 675 c.
Tyrannidem affecto ib. exercens ib. exerceo ib. exercoo in aliquem 174 b. invasi 71 a.
Tyrannidis amans 675 c.
Tyrannis ib.
Tyrannis par et æqualis ib.
Tyranno faveo ib. pareo ib. subjectum esse ib.
Tyrannorum uxor ib. studiosus ib.
Tyrannum ago ib. decens ib. facio 10 c. occido 353 c.
Tyrannus 675 c. crudelis ib.
Tyro 546 a.
Tyrocinium 289 b. 642 b.

V.

VACABANT mihi alii rei 290 a.
Vacans Ecclesia 630 c. turpitudine 48 c.
Vacare alicui rei 221 b. cunctis forensibus 231 b. malis artibus 199 a. precibus 630 c. § Supervacaneum esse 194 c.
Vacat mihi 290 a. non 630 c.
Vacatio. Cessatio, immunitas 148 a. 630 b. 724 b. à bello ib. ab operibus 148 a. militiæ 619 a. negotiorum 554 a.
Vavavit votis audiendis 734 a.
Vacca 114 a. 145 c.
Vaccarum esor 683 a.
Vacillans non 529 c.
Vacillo 285 a. 560 a. 627 a.
Vaco. § Operam do 83 c. 630 c. constituendis rebus 734 a. § Cesso 630 a.
Vacuam navem 342 c. strepitibus vim 288 c.
Vacuari 307 c.
Vacuatio humoris per vicinam partem 492 a. modica 624 c. venarum 615 a.
Vacui laboribus 203 b.
Vacuitas 564 c.
Vacuo 275 a. 307 c.
Vacuor ib.
Vacuum ib. sepulchrum 247 a. spatium 307 c.
Vacuus 288 c. 307 c. 564 c. 570 c. 589 b. fio 564 a. meta 147 c. negotiis 554 a.
Vada lata habens 510 b.
Vade 252 c.
Vadens in longum 509 a.
Vadimonia constituta 177 b.
Vadimonii diem obire 66 b. dies 559 a.
Vadimonio obstringo 177 c.
Vadimonium ib. desertum 165 a. 209 c. promittere 177 b.
Vado 56 a. 93 a. 211 a. 318 c. 423 c. 609 c. per 610 a.
Vador 292 c.
Vadosum æstuarium 574 c. mare 638 b.
Vadosus 93 c. 518 a.
Væ 487 c.
Vafer 113 c. 149 b. 205 b. 231 a. 310 c. 316 b. 321 c. 327 a. 355 a. 550 b. 420 a. 496 b. 545 a. admodum 496 c. valde 311 a.
Vafrè 205 b. 543 a. ago 313 c. cogitans 416 c. comminiscor 545 a. 601 a. oculos admitto 205 b.
Vafrities 149 c. 166 c. 205 b. 310 c. 570 a. magna 311 a.
Vafrum commentum 149 c. 444 a. 535 c. consilium 420 a. factum 205 b.
Vaga 43 a. 705 b. depressio 530 c. vita 43 a. 530 c.
Vagabatur solus 43 a.
Vagabunda vita 530 c.
Vagabundè ib.
Vagabundo animo factus 570 c. animo sum ib.
Vagabundus 530 c. jactor ib. non ib. obeo ib. sum ib.
Vagans in mari 705 b.
Vagantes oculi huc illuc 570 c.
Vagari 34 a. 46 c. facio 530 c.
Vagatio 43 a. 530 c. 570 c.
Vagè 452 a.
Vagina 330 b. 449 c. 654 a. hastæ 624 b.
Vagire 119 b. 319 b. facio ib.
Vagitus 110 a. 319 b. 323 c.
Vagor 4 c. 29 c. 43 a. 243 b. 530 c. 531 a. 695 a. à 530 b. in ib. morte 570 c. per 460 a. 530 b.
Vagus 43 a 530 b. circuitus 531 a. error 530 b. semper 531 a. sermo 530 c. § Erro 43 a. 180 b. 280 a. 530 b. 570 c.
Vah 1 b.
Valde 2 c. 29 b. 75 a. 182 c. 272 b. 286 c. 333 a. 344 c. 385 c. 396 c. 405 b. 417 a. 499 b. 537 b. 548 b. 549 a. 557 a. 648 b. acutus 38 a. amulandus 237 a. amulans ib. agrestis 234 a. amarus 525 c. amo 3 a. ardens 703 c. astutus 311 a. attentè audiens 40 c. auctus 234 a. celeber 131 b. 321 a. 324 c. conspicuus 181 c. crocotâ 28 a. desideratus 541 b. dolco 91 c. dulcis 153 c. durus 234 a. glorior 90 a. hilaris 274 a. hirsutus 147 a. jactans 120 c. inclytus 324 c. insanus 395 a. irascendus 234 a. iratus 265 c. 342 a. lætus 128 c. lassus 338 b. latus 532 b. longum 499 b. manifestus 158 c. 706 c. mugiens 118 b. notus 131 b. noxius 86 a. prudens 113 c. 709 b. pullulans 250 a. ridiculus 127 a. robustus 107 a. roscidus 173 b. ruber 209 a. rugio 118 b. rusticus 234 a. simpliciter ib. sitis culosus 167 c. sonans 171 b. 248 b. sonorus 700 a. splendidus 691 b. stupefactus 230 c. trepidus ib. virescens ib. utilis 733 b. 747 c.
Vale 579 b.
Valeant consilia 718 c.
Valebam 579 b.
Valedicere. § Repudiare 718 c.
Valedico 634 b.
Valens 174 a. 579 b. hastâ 587 a. mollis 569 a. non 174 a.
Valent mox talento 222 b.
Valente corpore 579 b.
Valentia tribus talentis 68 b.
Valentis, æ 579 b.
Valentior 174 a.
Valeo 78 b. 316 a. 344 c. 579 b. auctoritate et gratiâ 245 a. bene 221 b. 488 a. malè 221 b. 444 b. parum 312 c. rectè 677 b. viribus 638 c. § Possum 586 c. non 600 b.
Valere 579 b. bene 174 a. jubeas 706 b. jubeo 9 a. jubeo, id est, renuntio 130 b. 634 b. sinere 718 c. § Æstimari 174 a.
Valete 579 b. 673 b. 718 a.
Valetudinarium 333 a.
Valetudinarium redde 444 c.
Valetudinarius 586 c.
Valetudine bonâ præditus 305 a. bonâ utens 579 b. bonâ utor 677 b. firmâ 579 b. firmâ esse 174 a. infirmâ conflictari 579 b. infirmâ sum 397 b. 579 b. prosperâ utor 579 b.
Valetudinis recuperatio 37 c.
Valetudo adversa 579 b. bona ib. 677 b.
Valgus 108 b.
Valida contentio 638 c. hasta 117 a.
Validam radicem habens 575 c.
Validas manus habens 724 a.
Validè 61 c. 174 a. 286 c. 344 a. 343 b. 436 a. 574 b. 579 c. 587 a. 605 b. 620 c. 638 c.
Validior 344 c. 693 a. fio 544 c. 637 c.
Validiorem reddo 344 c.
Validis humeris præditus 346 a. pedibus præditus 531 c.
Validissimus 18 b. 145 c. 344 c. 693 a.
Validus 579 b.
Validiusculè 574 b.
Valido corpore esse 174 a. patre natus 502 c.
Validos artus habens 140 b. angues habens 468 b.
Validum dorsum habens 447 a. jusjurandum 344 c. reddo 174 a. 286 c. 287 a. 344 b. 543 b.
Validus 38 b. 110 a. 117 a. 183 b. 145 c. 174 a. 286 c. 309 b. 344 a. 345 b. 412 b. 429 c. 437 c. 439 b. 463 b. 579 b. 586 c. 587 a. 628 b. 638 c. 643 c. 721 a. ad omnia 344 c. æquè 587 a. ignis 20 b. sum 287 a. 587 a. 638 c.
Vallamentum 608 a.
in Valle dego 89 b.
Valles ib. 106 c. 140 a. profundas habens 5 c.
Valli 296 a.
Valli extructio 251 a.
Vallicula 5 c.
Vallis ib. 687 a. nemorosa 433 c. parva 5 c. 88 b.
Vallis abundans 597 b. depactis munio 608 a. 721 b. munio circumcirca 608 a. præmunio ib.
Vallo circummunio 721 c. communio 721 b. includo aut occludo 721 c. munio 221 a. 251 a. 262 a. non munitus 721 c.
Vallorum depactio 608 a. effossor 482 c.
Vallos depangens 608 a.
Vallum 185 c. 211 c. 262 a. 721 b.
Vallum depango 608 a.
Vallus 458 b. 597 b. 608 a. 721 b.
Valor 174 a.
Valva 581 a.
Valvæ 320 a. 561 c. 581 a.
Valvarum postes 704 b.
Vana mens 709 a. res 385 b. sapientia 601 a.
Vana cogitans 709 a. cogito 403 a. jacto ib. loquor 338 a. 374 a. verba 61 a. 429 a. verba fundito 717 b.
Vanas artis studium 648 b.
Vanæ res 701 a.
Vanarum rerum studium 644 b.
Vanas res amans 307 c.
Vanè ib. 402 c. 405 a. tempus tero 405 a.
Vanesco 527 c.
Vaniloquentia 7 c. 42 c. 376 a. 429 a. 574 a.

Vaniloquus 376 a. 385 b.
Vanis artibus deditus 648 b. In Vanis sapiens 601 a.
Vanitas 61 a. 182 c. 307 c. 402 c. 405 a. vanitatem 402 c.
Vanno purgo 386 b. similis 182 b.
Vannus 386 b.
Vanum 704 a. reddo 51 c. in vanum 402 c. laborans 486 b.
Vanus 51 a. 61 a. 182 c. 307 c. 329 b. 402 c. 405 a. 410 a. 461 b. 466 a. 580 a. 716 a. est labor 402 c. vir 62 b.
Vapor 86 a. 89 b. 264 a. 272 c. 540 a. 572 a.
Vaporari 264 a.
Vaporarium 291 a. 541 a.
Vaporatio 86 b. 264 a.
Vaporem elicio 86 b. exhalo ib. subduco ib.
Vaporiferus 86 b. 264 a.
Vapore 86 b. 264 a. 386 c.
Vappa 281 a. 298 c. 468 c. 663 a. factum vinum 663 a. In Vappam mutari 468 c.
Vapulo 252 c. 319 b. 402 b.
Vari 38 b. 275 b.
Varia consilia habens 420 b. contentio 727 a. verum animo 613 c.
Varie forum 533 c.
non Variana 49 c.
Variare (neut.) 49 a.
Varias machinas callens 480 c. pennas habens 545 b.
Variatio 50 c.
Varietas 545 a. motûs 615 c. pannotia ib.
Varicosus 313 c. 318 a.
Variè 407 c. 545 a. 693 c. balbutiens 661 b. distinguo 545 a. distinguor ib. intertexo ib. muto 664 b. pictus 545 a.
Variegare 587 a.
Variegata animantia 263 a.
Variegatum cutem habens 182 c. mitram habens 423 c.
Variegatus habenas habens 946 b. pennas habens 560 a.
Variegatio 545 a.
Variegatum rostrum habens 617 b. tergum habens 447 b.
Variegatus 29 b. 228 c. 372 b. 500 a. 545 a. aliquantum 543 b. auro 142 a. 500 a. modis omnibus 545 a. multùm 29 c. 545 b. non 142 a.
Variego 29 b. 142 a. 499 c. 545 a. circumsitum 587 a.
Variegor 29 b. 543 a.
Varietas 543 a. colorum 735 c. vini 458 b.
Variis coloribus picta et ornata oratio 545 a. formis indutus 427 a. moribus præditus 420 c. 664 b.
Vario amictu 228 c. artificio distinguo 142 a. colore tinctus 735 c.
Vario. § Activè 23 b. 29 b. 49 c. 50 c. 519 c. 545 a. alternatim 49 c. § Neutral. 49 a.
Varior 29 b. 519 c.
Varius capillos habens 719 b. pellos habens 568 a.
Varium os habens 616 c. 617 b. pectus habens 613 c. tergum habens 447 a.
Varius 29 b. 50 c. 97 c. 139 b. 142 a. 146 b. 372 b. 407 c. 499 b. 519 c. 545 a. admodum 545 b. aliquantum ib. flo 29 b. omnibus modis 545 a. omnino 29 c. ornatus 533 a. 545 a. sum 49 b.
Varix 275 a. 318 a.
Varus 629 a.
Vas, vadis 177 b.
Vas, vasis 593 c. 647 b. æreum 730 b. aquarium 678 b. aureum 736 b. fictile 4 c. 308 b. quodlibet 4 c. In Vas defundere ib.
Vasa aerea 736 b. bajulantur mihi 698 a. concava et capacia 558 a. coævalia 197 b. domestica 455 c. escaria 725 c.
Vasa aufero 594 a. auferre è mensâ ib. bajulandi mihi cura 698 a. bajulo ib. colligo 595 a. conclamare 233 b. custodio 490 c. 712 a. fabricans 544 b. fabricor ib. portans 698 a. vacua habere 4 c. vehens 16 c. vendens 567 c.
Vascula æneum incudem habens 604 b.
Vasculum 4 c. 107 b. 594 a. æreum 730 b. militare 140 b.
Vasis carens 594 a. collectis nigro ib. collectis moveo castra ib. custodiendis destinatus locus 712 a. instructus bene 594 a. instructus non bene ib.
Vasorum apotheca 635 c. bajulatio 698 a. custoditio 490 c. custos ib. 712 a. repositorium 634 a. vacuitas 4 c.
Vasta et vacua antra 288 c.
Vastare 204 c. 279 c. agros 642 c. urbem 309 c.
Vastari 279 c.
non Vastata terra 645 a.
Vastatio 209 c. 519 a. quæ fit igni 547 a.
Vastationibus expositus 370 c.
Vastator 31 b. 209 c. 279 c. 310 a. 391 a. 519 a. urbium 548 a.
Vastatrix 310 a. urbium 548 a.
Vastatu facilis 370 c.
Vastatus 279 c. non 144 b. 519 a. ter 519 a.
Vasto 144 b. 186 b. 209 c. 279 c. 305 c. 370 c. 379 b. 391 a. 606 a. igni 547 a. 599 b. igni et ferro 144 a. incursionibus 668 a. vicissim 519 a.
Vastor 209 c. 310 a. 370 c. 391 a. incendiis 547 a.
Vastus hiatu immani 718 b. § Desertus 115 a.
Vatem efficiens 399 a. Ad Vatem pertinens ib.
Vates 7 c. 374 c. 377 b. 399 a. 462 b. 466 a. 547 a. 555 b. 587 a. 733 a. deo plena 704 c. falsus 399 c. vaticus 22 a inclytus 399 b. malorum 399 a. malus 399 b. venerabilis ib. verus 399 a.
Vates sacri 55 c.
Vaticus 201 b.
Vaticinamentum 399 a.
Vaticinandi ars 377 b. 399 a. peritus 399 a. 704 c.
Vaticinans ex augurils 399 b. dico 704 c. è fatuâ 399 a. instincta Deo 399 b. mala ib. non 399 a. recte 399 b.
Vaticinantium antistes ib.
Vaticinari quasi inspectis extis 267 a.
Vaticinatio 23 a. 229 c. 399 a. 486 a. 689 c. ex auspiciis 399 b. falsa 399 c. quæ fit evocatis mortuis 399 b.
Vaticinator 399 a.
Vaticinatorius ib.
Vaticinatrix 399 b. 587 a. 704 c. Pytho dicta 399 b.
Vaticinia 253 a. 690 b.
Vaticiniis multis clarus 399 b.
Vaticinio prædictus 399 a.
Vaticiniorum interpretius 689 c.
Vaticinium 23 a. 92 c. 201 a. 377 b. 399 a. 573 c. 689 c.
Vaticinor 7 c. 22 a. [illegible] a. 253 a. 255 c. 321 a. 377 b. 399 a. 429 a. 486 a. 555 b. 587 b. 689 c. 690 b. 732 a. antè 399 b. falsa 399 c.
Vaticinus 255 c. 399 a. 704 c.
UBER. § Mamma 488 a.
Uber. § Copiosus 147 a. regio ib. terra 530 a. sum 258 c.
Uberem regionem habitans 728 b.
Uberes agri 529 c. fructus affero 697 a. fructus fero 301 b.
Uberibus fructibus fœcundus ib.
ab Uberibus amotus 656 b.
Uberiorem reddo 23 c.
Uberiùs 529 c.
Ubertas 258 c. 488 a. 693 a. 701 c. fructuum 301 b. 697 a.
Uberum appetens 256 c. immotus ib.
Ubi. § Abverbium loci 196 c. 197 a. 275 a. 450 b. 469 b. 484 b. 485 a. terrarum esset 484 b.
Ubi primum 198 a. venerit 219 b.
Ubicunque 275 a. 469 b. 484 c. 485 c. sit 517 b. terrarum 484 c.
Ubilibet 189 a.
Ubinam? 469 b. 484 b. 485 a.
Ubique 56 c. 189 a. 499 c. gentium 189 a. terrarum 499 b.
Ubivis 56 c. 484 c. 499 c.
Udus 550 a. 678 c.
VECORDIA 85 c. 400 a. 443 a. 537 c.
Vecors 85 c. 106 b. 117 c. 243 b. 400 a. 437 b. 537 c. et amens factus ex desperatione 443 a. fio 537 c. risus ib.
Vecte clero 492 c. moveo ib. obdendo claudo 235 a. submoveo 492 c. transmoveo ib.
Vectes 598 b. 744 a.
Vectiarius 492 c.
Vectibus amplior ib. emoveo ib. obsero ib. quod subjicitur ib.
Vectigal 13 c. 15 a. 60 c. 143 b. 508 a. 640 c. 642 a. 695 a. exigitur à me 745 b. exigo ib. idem pendens 642 a. imponere 99 b. quod penditur pro introitu 212 b. poscere 15 a. A Vectigali pendendo immunis 642 a.
Vectigalia 253 a. redimo 745 b.
Vectigalibus sais qui utitur 642 a.
Vectigalis exactio 745 b.
Vectigalis 642 b.
Vectigalium redemptor 745 b. redemptura ib.
Vectio 12 c. 333 a. 493 a.
Vectis 99 a. 222 b. 492 c. humerarius 693 b. janua 320 a. parvus 492 c. ferri 594 b. valvas seu fores jungens 233 a. 266 b.
Vector 13 a. 94 b. 509 a. 518 b. superfluus 434 b.
Vectorius 332 c.
Vecta facilis 12 c.
Vectura ib. 333 a. 493 a.
Vegetabilis 234 b.
Vegeta ovis 207 b.
Vegetam ætatem egressus 38 c.
Vegetativus 714 b.
Vegetior sum quam 38 c.
Vegeto 5 a. 10 a.
Vegetor 250 a.
Vegetus 38 c. 76 a. 628 b. reddor 38 c. sum 437 c. 629 c. sum ætate vel per ætatem 38 b.
Vehemens 2 c. 123 b. 168 a. 254 a. 255 a. 344 b. 360 c. 385 b. 403 b. 412 b. 437 c. 463 b. 548 b. 563 b. 606 a. 625 c. 628 b. 637 b. 638 b. 671 c. 694 c. 706 a. admodum 412 b. dolor 453 c. febris 173 a. hyems 660 c. ventus 369 b. vox 646 a.
Vehementem reddo 628 b.
Vehementer 2 c. 31 a. 62 a. 149 c. 173 a. 234 a. 283 a. 286 c. 344 c. 385 b. 395 c. 396 a. 405 b. 412 b. 442 b. 537 b. 537 a. 571 c. 579 b. 606 a. 628 b. 637 b. 638 b. 646 b. 693 c. 703 c. clamans 72 a. doleo 453 c. irascetur 196 a.
Vehementes morbi 468 b.
Vehementia 173 a. 256 c. 283 a. 405 c. 563 b. 628 b. 637 c. 658 c. animi 264 b.
Vehementior reddor 628 b.
Vehementissimè 415 c.
Vehementissimus 628 b. dolor 453 c.
Vehementiùs 415 c. 519 b.
Vehens commeatum 698 a. frumentum 16 c. navi 611 a. vinum 16 b.
Vehere 12 b.
Vehi quo duo possunt 493 a.
Vehicula meritoria 235 a.
Vehicularis via 53 c. 191 a.
Vehiculum 236 a. 493 a. 581 c. 693 a. contectum 196 a. manere 69 c.
qui Vehitur curru vel equo 493 b. à latere alicujus ib.
Veho 13 a. 14 b. 332 c. 493 a. 512 c. ad 333 c. deorsum 13 a. à latere 493 a. navi 611 b. sarcinas 15 a. vasa, utensilia, sarcinas, impedimenta 16 c. unâ 493 b.
Vehor 94 c. 332 c. 493 a. ad 333 c. curru 167 b. equo 276 a. à latere 493 b. plaustro 53 c. unâ 493 b.
Vel 239 a. 289 a.
Vela 387 a. consuens 570 a. erigere 32 a.
Velamen 295 c. 633 a. 687 c.
Velamentum 295 c. 596 c. § Prætextus 225 a.
Velare se 295 c.
Velatio ib. faciei pro pudore ib.
Velaturam facere 508 c.
Velea 102 a. 404 a.
Velis currere dicitur navis 669 a. trinis instructa navis 82 c.
Velitando 404 a.
Velitari pugnâ ib.
Velitaris pugna 102 a. 404 a.
Velitatio ib. quæ fit verbis 102 a.
Velitor ib. 404 a. § Metaph. 102 a.
Velitum tela ib.
Velle et cupere universi insolamitatem 133 b. malè 708 a.
Vellens vellera 655 b.
Vellent magnopere te amico uti 650 c.
Vellera promissa habens 397 c. vellens 655 b. vellere ib.
Vellere abundans, carens, intectus ibid.
Vellicando sanguinem elicio 27 c.
Vellicatim 58 a. rumpo 326 a.
Vellicatio 58 a. 325 c. 326 a. 655 b. Cum Vellicatione 58 a. In Vellicationis modum ib.
Vellicatorie ib.
Vellicarit me probris pessimis 325 c.
Vellico 58 a. 267 c. 297 a. 325 c. 326 a. 590 c. 602 a. 633 b. 655 a. 730 a. § Obtrecto 326 b. 655 a.
Vellicor 730 a.
Vello 462 b. 507 a. 602 b. 655 b. circumcirca 633 b.
Vellor 507 a.
Vellamen adimo ib. utrinque habens ib.
Vellus 397 c. 433 b. 507 a. 592 a. album habens 397 c. aureum 152 c. æreum habens 397 c. bonum habens 507 a. intortum habens 397 c. nigrum habens ib. ovinum 363 a.
Velo 295 b. 520 c.
Veloces pedes habens 551 b.
Velocior 90 c.
Velocissimè 636 a. 744 b.
Velocissimus 61 a. 636 a. velocrum 191 c.
Velocitas 135 b. 468 c. 636 a 744 b.
Velociter 133 b. 260 b. 343 c. 468 c. 636 a. 668 a. 744 b. concitatus 584 a. currens 669 a. currens per mare 52 a. curro 669 a. robusta 579 a.
Velociùs 636 a.
Velor 295 b.
Velox 93 b. 73 b. 97 c. 135 b. 203 b. 206 b. 232 c. 260 b. 287 b. 306 c. 343 c. 509 c. 550 c. 558 a. 560 a. 589 c. 636 a. 667 a. 668 a. 739 c. 744 b. æquè 636 a. equo 260 b. robustè 579 a.
Velum 295 b. 521 a. 681 c. quod aditui alicui obducitur 603 a. capitis 687 c. § Carbasus 82 a. 279 b. 365 a. 454 b. 560 a. 713 c. contrahere 279 b. implens ib. submittere ib.
Velut 219 c. 459 a. 568 c. 746 c. 747 a.
Veluti 485 a. 746 c.
Vena 4 c. 27 c. 704 a. inciditur mihi 643 a.
Venabilis 257 b.
Venabuli dentalia 453 a.
Venabulum 100 c. 364 b. 685 b.
Venæ sectio 645 a.
Venæ applicatus 704 a.
Venæ aquarum, colli grandiores ib. in metallis 569 a. sanguine plenæ 284 c.
Venales res 9 a. 743 a.
Venalis 518 b. 743 a. res 566 c.
Venalitius 298 c.
Venalium rerum fœo qui præest 436 c.
Venam secuus 645 a. seco ib.
Venandi ars 257 b. studium 258 a. vim habens 257 b. Tempus non Venandi 10 a.
Venando infelix ib.
Venans hostes 257 b.
Venari 5 c. lucrum 257 b.
Venarum vacuatio 645 c.
Venas legendi actio 373 a. lego ib. magnas habens 704 a. Ad Venas pertinens ib.
Venatici canes 679 a.
Venaticus 257 b.
Venatio 9 c. 17 a. 257 b. facilis et secunda 9 c. infelix 10 a. prospera ib. Ex Venatione 9 c.
Venationi deditus 17 b. præfectus 9 c.
Venationis amans 17 b. opera 257 c. socius 17 b. 258 a. studiosus 257 b. 258 a.
Venator 9 c. 10 a. 14 c. 17 a. 257 b. cervorum 102 b. infelix 10 a. leporis 257 c. thynnorum ib.
Venatores 14 c. 257 c. nocturni 257 c.
Venatorius 17 b. 257 b.
Venatorum more 17 b.
Venatrix 10 b. 17 a.
Venatu capi qui potest 257 b. felix 257 c. felix sum 10 a. vivere 257 b.
Venatus, ûs 17 a. 257 b. ferarum 10 a.
Vendendi solis jus et potestas 567 a.
Vendendus 518 b.
Vendens æneus 567 a. æs 567 c. asseres ib. cocta 567 a. coturnices 567 b. elixa 567 a. ipse per se ib. legumina 567 b. omnis generis res 567 c. panem 567 a. priùs 518 c. purpuram 567 c. solus 567 b. thus ib. vasa 567 c.
Vendere 208 c. 745 a. justo pretio 162 b. panem 567 a.
Vendibilis 451 b. 518 b.
Vendicans sibi Ægyptum 366 c.
Vendicare 164 c. sibi 176 c. sibi causam 71 a.
Vendicatio 164 c. 367 b. 456 a. 542 a.
Vendico 223 a. 366 c. 367 b. 368 a. 650 a. mihi 58 c. 137 b. 269 c. 456 a. 541 c. 542 a. 543 b. mihi hoc nomen 368 a.
Vendiderunt illi imperium pecuniis 162 b.
Venditans se conjuratis 148 b.
Venditatio 42 c. 148 b.
Venditator ib.
Venditio 162 b. 518 b. 566 c. 651 a. 745 a. liberorum 518 c. per præconem 315 a. rerum omnis generis 518 c. 567 c. solis 567 a.
Vendito. § Jacto, ostento 148 b. 585 a. me 4 a. 42 c. me libenter 148 b.
Venditor 518 b. 566 c. aceti 567 b. aviam ib. carparum ib. carnium ib. caseorum 567 c. chartarum 518 c. chordarum 567 c. coronarum ib. crepidarum 567 b. cultrorum 587 b. equorum 567 a. farciminum ib. farinæ ib. ferri 567 c. fictilium 567 b. frumenti 567 c. gallinarum 567 a. gladiorum 567 b. humorum 567 a. lanarum ib. librorum ib. mel-

lis 567 b. monetæ ib. malorum ib. ubi 567 a. signum 567 b. ollarum 567 c. opsoniorum ib. ovium, pecudum ib. placium 567 b. placentarum ib. porcorum 567 c. pretiosarum rerum ib. purpuræ 567 a. radicum 567 c. restium ib. scortorum 567 a. seminum 567 c. spoliorum 567 b. stupæ 567 c. tritici ib. verborum 309 a. 518 c. vestium 567 a. vini 567 b. unguentorum ib.
Venditrix 518 b. farinæ 567 a. olerum 567 a. ollarum 567 c. ovorum ib. placium 567 b.
Venditus 518 c. iterum ib. non ib. obelis duobus 315 a.
Vendo 48 a. 49 b. 73 c. 100 a. 162 b. 451 b. 518 a. 566 c. 561 a. carnes 567 b. caseos 567 c. cum 518 c. farcimina 567 a. ficulnæ 567 b. flores 567 a. in 518 c. in aliquo loco 567 a. lanam ib. mel 567 b. particulatim 342 b. porros 567 c. prior 518 c. scruta 567 a. solas 567 b. spolia ib. sub hasta 314 c. thus 567 b. triticum 567 c. vinum 567 b. usi 518 c. unguenta 567 b.
Vendor 162 b. 518 b. 566 c. in auctione 315 a.
Venefica 673 c. 687 b.
Venefica ars 394 c.
Veneficæ mulieres 676 c.
Venefici 252 c.
ad Veneficia pertinens 687 b.
Veneficio alicui ibi. non infectus ib. utor ib.
Veneficium 212 c. 394 b.
Veneficus (a.) 394 c.
Venefícus. § Magus 394 c. 687 b. 719 c.
Venena 263 a.
Venenata herba 39 a.
Venenatus 102 b. 112 a. 634 c.
Veneti genus 687 a.
Venenia abundans 687 b. luxus ib.
Veneno careus ib. inficio 102 b. misteo 421 c. bolfero 353 b. utor 687 b.
Venenosus 257 b. 397 c.
Venenum 257 b. 394 b. ejaculans 102 b. jaculor ib. lethale bibo 362 c. parieus 634 c. prærsens 643 b.
Venerabilis 26 a. 582 c. 583 a. 584 c. vates 399 b.
Venerabilitas 26 b. 582 c.
Venerabundè 584 c. saluto 560 c.
quod Venerantur 3 b. 582 c.
Veneranduin caput 253 c. reddo 584 c.
Venerandus 3 a. 5 b. 24 a. 26 a. 127 c. 142 b. 253 c. 312 c. 335 c. 403 b. 550 b. 582 c. 583 a. 710 a. minimè 584 a.
Veneratio 3 b. 9 b. 26 b. 268 a. 582 c.
Veneratione digna res 9 b, digna 36 a. 582 c.
à Venere abstena 91 a.
Venere a actio 350 b. libido 91 a.
Veneren res 91 a. 358 b. 445 a.
Veneream rerum nulla cupido 91 a. usus ib.
Venerei lusus 450 b.
Venerein rebus uti 364 c.
Venerem diena 91 a. exercoo ib. parens 392 b. Ad Venerem propensus ib. In Venerem effusus 364 a. 725 c. pronus 459 c.
Venerens 91 c. 702 a.
Veneris expers 338 b. venenum 274 c. umbilicus 598 c. 613 a. unguentum 294 c.
Veneror 3 b. 5 b. 9 b. 24 a. 26 b. 262 a. 550 c. 560 c. 582 c.
Veni hue 153 c. 737 a.
Venia 56 b. 35 b. 131 a. 737 c. dator mihi 131 a. tribuenda est ibid.
Venia dignum ib. dignus ib. dignus est ib. indigna 738 c. Cum venia Dei Venia dictum sit 624 a. In venia dandâ facilis 131 a.
Venia petitio 35 b. Citra Veniam spem 738 a.
Veniatis statua et deprecatio 131 a.
Veniam 228 a. 232 c. 237 a. ad vos 273 a.
Veniam consequi 366 a. consequor 131 a. dare 435 c. do 131 a. 691 b. 737 c. impetrare 131 a. impetro 35 b. impetro à te ib. meretar 131 a. non dans ib. peto 35 b. Ad Veniam dandam propensus 131 a. Animo ad Veniam dandam propense ib.
Veniens 232 a.
Venio 125 b. 212 a. 232 c. 242 c. 272 c. 273 a. 289 a. 385 b. 425 c. 439 b. 611 b. 705 b. ad 212 b. 511 a. 705 b. auxilio 111 a. 199 b. in conspectum 683 c. 684 b. 685 a. in mentem 668 b. 703 b. in suspicionem 242 c.
Venire ad colloquium 160 b. in beccam 616 a. in certamen 282 c. in colloquium 124 c. 187 c. 213 a. in discrimen 316 c. in mentem 253 a. 783 a. 528 a.
Venis abundans 704 a. carens ib.
Venit in mentem 212 b. Quicquid Venit in mentem 233 a. Quod mihi Venit in mentem 212 b.
Veniunt in potestatem 123 a.
Venor 9 c. 17 b. 191 b. 237 b. 10 a. glorium 10 a. feliciter ib. simul 17 b.
Venter 122 b. 327 b. 440 a. 570 b. et universa intestina 72 c. imus 122 b. 248 a. latrare dicitur 112 a. navis 327 c. 375 a. parvus 122 b. Quibus venter Deus est 142 c.
Venti carentia 540 c. celeritatem habens 744 c. procella 60 c.
Venti pulverem excitantes 72 b.
Ventilabrum 386 b. 388 b. 532 a. 562 b.
Ventilans coma 583 c.
Ventilari qui potest 576 c.
Ventilatio ib.
Ventilator 386 b.
qui Ventilatur 576 c.
Ventilo 61 a. 386 b. 578 c. folliculus 713 c.
Ventilor 576 c.
Ventis expono 61 a. expositus ib. 92 b. 576 c. obnoxius 61 a.
Ventis flacna 572 c. furens mare 395 c. vexatus 61 a. A Ventis dejectus 696 b.
Ventitare ad scholam 86 b.
Ventitatio 705 b.
Ventitator ib.
Ventito 250 b. 705 b. ad aliquem discendi causâ 705 b. frequenter ad aliquem locum 738 b. ouâ huc illuc 695 b.
Vento carens 540 b. impello sive agito 61 a. impellor ib. perstrepens 627 b. plenus 61 a. secundo curreus 669 a. secundo curro ib. secundo expando 420 a. secundo impellens 489 c. secundo impello ib. secundo proveho ib. secundo uti 490 a. A Vento disperditus 701 b. nutritus 665 c. properiens corruptio 701 b. secundo proficiscens 489 c. tegens et defendens 489 c. Cum Vento currens cursor 668 c.
Ventorum expers 61 a.
Ventos zephyros petibus 61 a. 552 a. arcens 61 a. bonus et prosperos habens ib. difficiles et malos habens ib. non habens ib. placatos non sedans 61 a.
Ventosâ morte præditus 708 a.
Ventosus. § Vento vel spiritu plenus 61 a. 539 b. § Vanus 61 a. 462 b. homo 42 c. 61 a. 342 b.
Ventrale 122 b. 238 c.
Ventre beatus 122 b. divino 399 b. lato qui est 122 b. parvo præditus 327 b. tenuiter præditus 455 b. De Ventre alendo leges 442 b.
Ventrem durum habens 347 b. exonero 502 b. explco et sabarro 122 b. magnum habens 327 b. In Ventrem cado 122 b.
Ventri deditus ib. 171 b. 247 b. indulgens ad insaniam usque 400 a.
Ventricosus 713 b.
Ventriculi bonus affectio 617 b. mentus inferior 490 c. orificium superius 617 b. os 299 b.
Ventriculus 122 b.
Ventriloquus 429 a.
Ventrosus 122 b.
Ventris anxius 702 c. evacuatio 502 a. exoneratio 743 a. expletio 122 b. Ilecebris capior 150 c. ima pars 457 c. mentor 616 111. c. opus depono vel pono 594 b. 737 b. resolutio 393 c. servus 171 b. specicm referens 327 b. vulnerati conservatio 570 a.
Ventrosus 122 b. 327 b.
Ventulum factitabant fabellæ 576c.
Ventulus 61 a.
In Ventum evanescens ib.
Venturus 469 c.
Ventus 60 c. 92 b. 539 a. contrarius 540 a. exoriens rapta nube 540 a. ferens 439 a. 693 a. 694 c. impetuosus 462 b. implens velum 279 b. medià nocte surgens 136 b. repentinus et procellosus 72 b. secundus 17 a. 272 c. 295 a. 489 c. 694 c. tempestuosus 676 b. vehemens 369 b.
Venula 704 a.
Venum exporto 510 b.
Venundo 451 b. 518 c. 566 c. 651 a.
Venus 91 a. 358 b. § Concubitus 702 a. § Decor, gratia 91 a.
Venusta dictio 574 a. forma conspicuus 745 c.
Venustam faciem facio 473 b.
Venustas 91 a. 132 b. 721 c. 745 c. 746 a. oratoria 575 b. sermonis 707 a. 721 c.
Venustatem convilio 745 c.
Venustè 132 b. 722 a. 745 c. loquor 375 c.
Venustine 721 c.
Venustiorem reddo me 746 a.
Venustissimè 721 c.
Venustissimus ib.
Venusto 294 c. 745 c.
Venustos oculos habens 475 a.
Venustus 65 b. 85 b. 91 a. 132 b. 193 b. 202 a. 335 a. 665 a. 721 c. 722 a. 745 c.
Veprie 37 a.
Ver 177 a. jucundum 383 a. § Metaph. 497 c.
Vera 231 b. bona ib. dicere 45 b. prædicare de aliqeo 217 a.
Veracitas 740 c.
Veraciter 45 c.
Veratrum 195 a. 643 c.
Verax 45 b. 134 a. sum 740 c.
Verba 374 b. elata et insolentia 703 a. elegantia 574 a. grandia 114 a. gravia et ornata 119 b. lovia 376 a. sesquipedalia 114 a. sublimia 389 b. vana et futilia, seu negatoria 7 c. 61 a.
Verba ardua et grandia fundito 7 c. aurea fundens 574 a. 617 b. bona dico 617 a. 690 a. dare 493 b. do 691 c. effundere 493 b. exquirentes simia subtilitor et exacté 429 b. facere 7 b. 374 b. 511 c. 631 a. 722 a. 732 a. facio 49 c. 92 c. 467 c. facio prior 374 b. feci cum eo 22 c. 421 c. funditure 67 a. fundito 375 c. 376 c. fundo 375 c. invenio prompte et solerter ib. multa faciens 376 c. vana fundito 717 b.
Verbascelum 704 c.
Verbascum ib.
Verbera 27 b. indigna ib. infligo insuper 637 c.
Verberare desisto 674 b.
Verberatio 27 b. 674 a.
Verberator patris 674 b.
Verberatus hasta ib.
Verberibus afficio 732 c. dignus 402 b. indigeo ib. lacero fundum in modum 391 a.
Verbero. § Mastigia 402 b. 558 a.
Verbero. § Percutio 51 b. 152 c. 190 b. 374 b. 536 b. 550 a. 647 b. 596 a. 615 b. 674 a. indigne 27 b. loris 274 b. pectus 674 b. vicissim 674 b.
Verberor 51 b. 252 c. 550 b. 674 a.
Verberum sonus 402 b.
Verbi gratiâ 409 c. 692 a.
Verbis 374 c. asperis incesso 200 c. certis 573 b. effero 585 a. efferor ib. elegantibus ornatus 574 a. errans 201 a. flecti qui potest 573 c. grandibus jactans se 574 a. grandibus utor 616 b. monstrosis utens 377 a. multis ib. ornatæ orationes 200 b. pegasus 404 a. pegno 404 c. sublimibus utor 377 a tenus 416 a. tenus mediocris 269 a. De verbis discepto 404 c. In verbis invenimdis solers 375 c. singulis 303 a.
Verbo et re 374 c. tenus gratificari vel ædificium esse 131 b.
Verborum ampullas projicions 574 a. ampullis strepito 532 a. artificium 377 a. audacia 134 a. captator 257 c. compositio apta 201. concinnator ib. contentio 160 a. elegantia et nitor 201 a. fabricatio 637 b. fictor 344 a. funditator 375 c. humilitas 574 a. immutatio 602 c. inventor seu excogitator 201 b. lenocinia 268 a. levitas 376 a. magnificentia 7 c. multorum qui est 717 b. origines explicans 375 b. origines judico ib. profluvium 572 a. pegus 160 a. 404 b. venditor 509 a. 518 c.
Verbosa oratio 573 b. 575 a.
Verbosæ orationes habeo 637 b.
Verbositas 201 b. 374 c. 376 c.
Verbosus 201 b. 375 a. 429 b.
Verbulum 200 b. 374 b.
Verbum 200 b. 373 b. 374 b. 429 a. 466 c. 573 a. 689 a. 716 a. accepo 152 b. dicam 200 b. Ad verbum 308 a. 374 b. 573 b. § Dictum 374 b.
Vere jam appetente 177 c. incunte 53 b. 177 a. nutritus 665 c.
Verè. § Certè, revera, verseiter 45 c. 54 b. 86 b. 207 a. 217 a. 648 b. 746 c. Dicor 45 a. § Puré, sincerè 549 b. 641 c.
Verecundè 26 b. 34 c. Non verecundè loquor 478 b.
Verecundia 26 a. 34 c. 208 c.
Verecundiâ afficior 26 b.
Verecundiam incutere 26 a.
Verecundor 26 b. 34 c. 175 a. 663 c. supra modum 35 a.
Verecundus 26 b. 34 c. 708 a. sum 26 b.
Verenda 416 b.
Vereor 19 a. 26 b. 34 c. 369 a. 435 b. 460 c. 473 a. 612 b. dicere 369 a. ne 19 c. 638 c.
Vereri de vitâ, non metuere 147 c.
Veretrum 630 b. flaccidum 686 c.
Vergendo in terram 371 b. non in alterutram partem ib.
Vergens æqualiter 323 c. 371 b. decorum 117 a. 323 b. 371 b. 664 a. in alteram partem 323 c. 371 b. in contrarium 371 b. in idem 323 c. in terram 371 b. in utramque partem 371 b. retro 371 b. sursum ib. Non quoquam vergens ib.
Vergente ætate in senectam 493 c.
Vergeo 371 b.
Vergere decorum 109 b. 117 a. facio 371 b. in alterum partem 371 b. in neutram partem ib. in scipsum 621 a. sursum 371 b.
qui Vergit in aliquam sententiam 694 c.
Vergo 323 a. 438 c. 631 c. 668 c. decorum 371 b. in contrarium partem ib. in me 438 c.
Veri cognitio 131 b.
Veridicus 7 c. 201 a.
Verilaquus 761 c.
Verisimile 183 a. est ib.
Verisimilia 183 a. 305 c.
non Verisimiliter 183 b.
Verisimilitudo 305 c.
Verisimùs 55 c. 86 b.
Verissimus ib.
Veritas 45 c. 86 b. 217 a. 231 b. 231 b. 740 c.
Veritatis amans 45 c. amor seu studium 45 c.
Veritus ne spolieris animâ 147 b.
Verius 45 c.
Vermem imitans 598 c. refero ib.
Vermes qui in corpore, vulnerève aut ulcere nascuntur 218 a. longi 637 a. terrestres 197 a.
Vermes generosus 655 a. genere 543 a. 598 c. 655 a.
Vermibus infesto 598 c. infestor ib. obnoxius 670 a. non obnoxius 318 a. scatens 236 scatco 598 c.
Vermiculantes sanos ib.
Vermiculari 257 b. dicuntur plantæ fruges 126 a.
Vermiculatio ib.
Vermiculationem sentio 598 c.
Vermiculato opere sternere 377 b.
Vermiculatum parimentum 64 a.
Vermiculor 598 c.
Vermiculus ib. legumina rodens 672 a. vites sudcens, non infestans 275 a. 276 c.
Verminatio 598 c.
Vermino ib.
Verminor 195 b.
Vermis 598 c. 670 a. corpus corrodens 276 c. lignum corrodens 144 b. qui in frumento lignóve nascitur 318 a.
Vermium instar movear 598 c. procreatio 655 a.
Verna 124 a. 125 b. 670 a. Ex Verná natus puer 670 c.
Vernaculum vinum 89 c. 216 b.
Vernaculus 124 a. 145 c. 738 b. sum 738 b.
Vernans 63 b.
Vernant prata flosculis distincta 177 a.
Verno 177 a.
Vernum mel 65 b. tempus dego 177 a. dego in ib. dego simul ib.
Vernus 177 a.
Verò 147 b. 158 a. 412 a. 417 c. At Verò 47 c. 417 c. 487 a. et Verò 147 b. Jam Verò 289 b. Neque Verò 47 c. 418 a. Quod Verò 487 a.
Verpum facio 743 b.
Verpus ib.
Verrendo mandatum 338 c.
Verreus ib.
Verres 299 c.
Verricellatio 581 c.
Verricelator ib.
Verricelum 98 a. 581 c.
Verrite domum 338 c.
Verro 295 a. 338 c. 339 b. 545 b. 579 c. circumcirceo 295 a. simul 339 b.
Verror 294 c.
Verrucæ 714 a. 731 b.
Verrucæ, myrmeciæ dictæ 430 c.
Verrucaria herba 666 c.
Verrucarum eruptio formicarum instar 430 c.
Verrucosi tumores 492 b.
Verrucosus ib.
Versâ facie in solitudinem 668 a.
Versabam ipse mecum animo 619 a.

Ingenium, 1 Ingenium, 2 Ingenium, 3 Ingenium, 4 Ingenium, 5 Ingenium, 6 Ingenium, 7 Ingenium, 8 Ingenium, 9 Ingenium, 10 Ingenium, 11 Ingenium, 12 Ingenium, 13 Ingenium, 14 Ingenium, 15 Ingenium, 16 Ingenium, 17 Ingenium, 18 Ingenium, 19 Ingenium, 20 Ingenium, 21 Ingenium, 22 Ingenium, 23 Ingenium, 24 Ingenium, 25 Ingenium, 26 Ingenium, 27 Ingenium, 28 Ingenium, 29 Ingenium, 30 Ingenium, 31 Ingenium, 32 Ingenium, 33 Ingenium, 34 Ingenium, 35 Ingenium, 36 Ingenium, 37 Ingenium, 38 Ingenium, 39 Ingenium, 40 Ingenium, 41 Ingenium, 42 Ingenium, 43 Ingenium, 44 Ingenium, 45 Ingenium, 46 Ingenium, 47 Ingenium, 48 Ingenium, 49 Ingenium, 50 Ingenium, 51 Ingenium, 52 Ingenium, 53 Ingenium, 54 Ingenium, 55 Ingenium, 56 Ingenium, 57 Ingenium, 58 Ingenium, 59 Ingenium, 60 Ingenium, 61 Ingenium, 62 Ingenium, 63 Ingenium, 64 Ingenium, 65 Ingenium, 66 Ingenium, 67 Ingenium, 68 Ingenium, 69 Ingenium, 70 Ingenium, 71 Ingenium, 72 Ingenium, 73 Ingenium, 74 Ingenium, 75 Ingenium, 76 Ingenium, 77 Ingenium, 78 Ingenium, 79 Ingenium, 80 Ingenium, 81 Ingenium, 82 Ingenium, 83 Ingenium, 84 Ingenium, 85 Ingenium, 86 Ingenium, 87 Ingenium, 88 Ingenium, 89 Ingenium, 90 Ingenium, 91 Ingenium, 92 Ingenium, 93 Ingenium, 94 Ingenium, 95 Ingenium, 96 Ingenium, 97 Ingenium, 98 Ingenium, 99 Ingenium, 100 Ingenium, 101 Ingenium, 102 Ingenium, 103 Ingenium, 104 Ingenium, 105 Ingenium, 106 Ingenium, 107 Ingenium, 108 Ingenium, 109 Ingenium, 110 Ingenium, 111 Ingenium, 112 Ingenium, 113 Ingenium, 114 Ingenium, 115 Ingenium, 116 Ingenium, 117 Ingenium, 118 Ingenium, 119 Ingenium, 120 Ingenium, 121 Ingenium, 122 Ingenium, 123 Ingenium, 124 Ingenium, 125 Ingenium, 126 Ingenium, 127 Ingenium, 128 Ingenium, 129 Ingenium, 130 Ingenium, 131 Ingenium, 132 Ingenium, 133 Ingenium, 134 Ingenium, 135 Ingenium, 136 Ingenium, 137 Ingenium, 138 Ingenium, 139 Ingenium, 140 Ingenium, 141 Ingenium, 142 Ingenium, 143 Ingenium, 144 Ingenium, 145 Ingenium, 146 Ingenium, 147 Ingenium, 148 Ingenium, 149 Ingenium, 150 Ingenium, 151 Ingenium, 152 Ingenium, 153 Ingenium, 154 Ingenium, 155 Ingenium, 156 Ingenium, 157 Ingenium, 158 Ingenium, 159 Ingenium, 160 Ingenium, 161 Ingenium, 162 Ingenium, 163 Ingenium, 164 Ingenium, 165 Ingenium, 166 Ingenium, 167 Ingenium, 168 Ingenium, 169 Ingenium, 170 Ingenium, 171 Ingenium, 172 Ingenium, 173 Ingenium, 174 Ingenium, 175 Ingenium, 176 Ingenium, 177 Ingenium, 178 Ingenium, 179 Ingenium, 180 Ingenium, 181 Ingenium, 182 Ingenium, 183 Ingenium, 184 Ingenium, 185 Ingenium, 186 Ingenium, 187 Ingenium, 188 Ingenium, 189 Ingenium, 190 Ingenium, 191 Ingenium, 192 Ingenium, 193 Ingenium, 194 Ingenium, 195 Ingenium, 196 Ingenium, 197 Ingenium, 198 Ingenium, 199 Ingenium, 200 Ingenium, 201 Ingenium, 202 Ingenium, 203 Ingenium, 204 Ingenium, 205 Ingenium, 206 Ingenium, 207 Ingenium, 208 Ingenium, 209 Ingenium, 210 Ingenium, 211 Ingenium, 212 Ingenium, 213 Ingenium, 214 Ingenium, 215 Ingenium, 216 Ingenium, 217 Ingenium, 218 Ingenium, 219 Ingenium, 220 Ingenium, 221 Ingenium, 222 Ingenium, 223 Ingenium, 224 Ingenium, 225 Ingenium, 226 Ingenium, 227 Ingenium, 228 Ingenium, 229 Ingenium, 230 Ingenium, 231 Ingenium, 232 Ingenium, 233 Ingenium, 234 Ingenium, 235 Ingenium, 236 Ingenium, 237 Ingenium, 238 Ingenium, 239 Ingenium, 240 Ingenium, 241 Ingenium, 242 Ingenium, 243 Ingenium, 244 Ingenium, 245 Ingenium, 246 Ingenium, 247 Ingenium, 248 Ingenium, 249 Ingenium, 250 Ingenium, 251 Ingenium, 252 Ingenium, 253 Ingenium, 254 Ingenium, 255 Ingenium, 256 Ingenium, 257 Ingenium, 258 Ingenium, 259 Ingenium, 260 Ingenium, 261 Ingenium, 262 Ingenium, 263 Ingenium, 264 Ingenium, 265 Ingenium, 266 Ingenium, 267 Ingenium, 268 Ingenium, 269 Ingenium, 270 Ingenium, 271 Ingenium, 272 Ingenium, 273 Ingenium, 274 Ingenium, 275 Ingenium, 276 Ingenium, 277 Ingenium, 278 Ingenium, 279 Ingenium, 280 Ingenium, 281 Ingenium, 282 Ingenium, 283 Ingenium, 284 Ingenium, 285 Ingenium, 286 Ingenium, 287 Ingenium, 288 Ingenium, 289 Ingenium, 290 Ingenium, 291 Ingenium, 292 Ingenium, 293 Ingenium, 294 Ingenium, 295 Ingenium, 296 Ingenium, 297 Ingenium, 298 Ingenium, 299 Ingenium, 300 Ingenium, 301 Ingenium, 302 Ingenium, 303 Ingenium, 304 Ingenium, 305 Ingenium, 306 Ingenium, 307 Ingenium, 308 Ingenium, 309 Ingenium, 310 Ingenium, 311 Ingenium, 312 Ingenium, 313 Ingenium, 314 Ingenium, 315 Ingenium, 316 Ingenium, 317 Ingenium, 318 Ingenium, 319 Ingenium, 320 Ingenium, 321 Ingenium, 322 Ingenium, 323 Ingenium, 324 Ingenium, 325 Ingenium, 326 Ingenium, 327 Ingenium, 328 Ingenium, 329 Ingenium, 330 Ingenium, 331 Ingenium, 332 Ingenium, 333 Ingenium, 334 Ingenium, 335 Ingenium, 336 Ingenium, 337 Ingenium, 338 Ingenium, 339 Ingenium, 340 Ingenium, 341 Ingenium, 342 Ingenium, 343 Ingenium, 344 Ingenium, 345 Ingenium, 346 Ingenium, 347 Ingenium, 348 Ingenium, 349 Ingenium, 350 Ingenium, 351 Ingenium, 352 Ingenium, 353 Ingenium, 354 Ingenium, 355 Ingenium, 356 Ingenium, 357 Ingenium, 358 Ingenium, 359 Ingenium, 360 Ingenium, 361 Ingenium, 362 Ingenium, 363 Ingenium, 364 Ingenium, 365 Ingenium, 366 Ingenium, 367 Ingenium, 368 Ingenium, 369 Ingenium, 370 Ingenium, 371 Ingenium, 372 Ingenium, 373 Ingenium, 374 Ingenium, 375 Ingenium, 376 Ingenium, 377 Ingenium, 378 Ingenium, 379 Ingenium, 380 Ingenium, 381 Ingenium, 382 Ingenium, 383 Ingenium, 384 Ingenium, 385 Ingenium, 386 Ingenium, 387 Ingenium, 388 Ingenium, 389 Ingenium, 390 Ingenium, 391 Ingenium, 392 Ingenium, 393 Ingenium, 394 Ingenium, 395 Ingenium, 396 Ingenium, 397 Ingenium, 398 Ingenium, 399 Ingenium, 400 Ingenium, 401 Ingenium, 402 Ingenium, 403 Ingenium, 404 Ingenium, 405 Ingenium, 406 Ingenium, 407 Ingenium, 408 Ingenium, 409 Ingenium, 410 Ingenium, 411 Ingenium, 412 Ingenium, 413 Ingenium, 414 Ingenium, 415 Ingenium, 416 Ingenium, 417 Ingenium, 418 Ingenium, 419 Ingenium, 420 Ingenium, 421 Ingenium, 422 Ingenium, 423 Ingenium, 424 Ingenium, 425 Ingenium, 426 Ingenium, 427 Ingenium, 428 Ingenium, 429 Ingenium, 430 Ingenium, 431 Ingenium, 432 Ingenium, 433 Ingenium, 434 Ingenium, 435 Ingenium, 436 Ingenium, 437 Ingenium, 438 Ingenium, 439 Ingenium, 440 Ingenium, 441 Ingenium, 442 Ingenium, 443 Ingenium, 444 Ingenium, 445 Ingenium, 446 Ingenium, 447 Ingenium, 448 Ingenium, 449 Ingenium, 450 Ingenium, 451 Ingenium, 452 Ingenium, 453 Ingenium, 454 Ingenium, 455 Ingenium, 456 Ingenium, 457 Ingenium, 458 Ingenium, 459 Ingenium, 460 Ingenium, 461 Ingenium, 462 Ingenium, 463 Ingenium, 464 Ingenium, 465 Ingenium, 466 Ingenium, 467 Ingenium, 468 Ingenium, 469 Ingenium, 470 Ingenium, 471 Ingenium, 472 Ingenium, 473 Ingenium, 474 Ingenium, 475 Ingenium, 476 Ingenium, 477 Ingenium, 478 Ingenium, 479 Ingenium, 480 Ingenium, 481 Ingenium, 482 Ingenium, 483 Ingenium, 484 Ingenium, 485 Ingenium, 486 Ingenium, 487 Ingenium, 488 Ingenium, 489 Ingenium, 490 Ingenium, 491 Ingenium, 492 Ingenium, 493 Ingenium, 494 Ingenium, 495 Ingenium, 496 Ingenium, 497 Ingenium, 498 Ingenium, 499 Ingenium, 500 Ingenium, 501 Ingenium, 502 Ingenium, 503 Ingenium, 504 Ingenium, 505 Ingenium, 506 Ingenium, 507 Ingenium, 508 Ingenium, 509 Ingenium, 510 Ingenium, 511 Ingenium, 512 Ingenium, 513 Ingenium, 514 Ingenium, 515 Ingenium, 516 Ingenium, 517 Ingenium, 518 Ingenium, 519 Ingenium, 520 Ingenium, 521 Ingenium, 522 Ingenium, 523 Ingenium, 524 Ingenium, 525 Ingenium, 526 Ingenium, 527 Ingenium, 528 Ingenium, 529 Ingenium, 530 Ingenium, 531 Ingenium, 532 Ingenium, 533 Ingenium, 534 Ingenium, 535 Ingenium, 536 Ingenium, 537 Ingenium, 538 Ingenium, 539 Ingenium, 540 Ingenium, 541 Ingenium, 542 Ingenium, 543 Ingenium, 544 Ingenium, 545 Ingenium, 546 Ingenium, 547 Ingenium, 548 Ingenium, 549 Ingenium, 550 Ingenium, 551 Ingenium, 552 Ingenium, 553 Ingenium, 554 Ingenium, 555 Ingenium, 556 Ingenium, 557 Ingenium, 558 Ingenium, 559 Ingenium, 560 Ingenium, 561 Ingenium, 562 Ingenium, 563 Ingenium, 564 Ingenium, 565 Ingenium, 566 Ingenium, 567 Ingenium, 568 Ingenium, 569 Ingenium, 570 Ingenium, 571 Ingenium, 572 Ingenium, 573 Ingenium, 574 Ingenium, 575 Ingenium, 576 Ingenium, 577 Ingenium, 578 Ingenium, 579 Ingenium, 580 Ingenium, 581 Ingenium, 582 Ingenium, 583 Ingenium, 584 Ingenium, 585 Ingenium, 586 Ingenium, 587 Ingenium, 588 Ingenium, 589 Ingenium, 590 Ingenium, 591 Ingenium, 592 Ingenium, 593 Ingenium, 594 Ingenium, 595 Ingenium, 596 Ingenium, 597 Ingenium, 598 Ingenium, 599 Ingenium, 600 Ingenium, 601 Ingenium, 602 Ingenium, 603 Ingenium, 604 Ingenium, 605 Ingenium, 606 Ingenium, 607 Ingenium, 608 Ingenium, 609 Ingenium, 610 Ingenium, 611 Ingenium, 612 Ingenium, 613 Ingenium, 614 Ingenium, 615 Ingenium, 616 Ingenium, 617 Ingenium, 618 Ingenium, 619 Ingenium, 620 Ingenium, 621 Ingenium, 622 Ingenium, 623 Ingenium, 624 Ingenium, 625 Ingenium, 626 Ingenium, 627 Ingenium, 628 Ingenium, 629 Ingenium, 630 Ingenium, 631 Ingenium, 632 Ingenium, 633 Ingenium, 634 Ingenium, 635 Ingenium, 636 Ingenium, 637 Ingenium, 638 Ingenium, 639 Ingenium, 640 Ingenium, 641 Ingenium, 642 Ingenium, 643 Ingenium, 644 Ingenium, 645 Ingenium, 646 Ingenium, 647 Ingenium, 648 Ingenium, 649 Ingenium, 650 Ingenium, 651 Ingenium, 652 Ingenium, 653 Ingenium, 654 Ingenium, 655 Ingenium, 656 Ingenium, 657 Ingenium, 658 Ingenium, 659 Ingenium, 660 Ingenium, 661 Ingenium, 662 Ingenium, 663 Ingenium, 664 Ingenium, 665 Ingenium, 666 Ingenium, 667 Ingenium, 668 Ingenium, 669 Ingenium, 670 Ingenium, 671 Ingenium, 672 Ingenium, 673 Ingenium, 674 Ingenium, 675 Ingenium, 676 Ingenium, 677 Ingenium, 678 Ingenium, 679 Ingenium, 680 Ingenium, 681 Ingenium, 682 Ingenium, 683 Ingenium, 684 Ingenium, 685 Ingenium, 686 Ingenium, 687 Ingenium, 688 Ingenium, 689 Ingenium, 690 Ingenium, 691 Ingenium, 692 Ingenium, 693 Ingenium, 694 Ingenium, 695 Ingenium, 696 Ingenium, 697 Ingenium, 698 Ingenium, 699 Ingenium, 700 Ingenium, 701 Ingenium, 702 Ingenium, 703 Ingenium, 704 Ingenium, 705 Ingenium, 706 Ingenium, 707 Ingenium, 708 Ingenium, 709 Ingenium, 710 Ingenium, 711 Ingenium, 712 Ingenium, 713 Ingenium, 714 Ingenium, 715 Ingenium, 716 Ingenium, 717 Ingenium, 718 Ingenium, 719 Ingenium, 720 Ingenium, 721 Ingenium, 722 Ingenium, 723 Ingenium, 724 Ingenium, 725 Ingenium, 726 Ingenium, 727 Ingenium, 728 Ingenium, 729 Ingenium, 730 Ingenium, 731 Ingenium, 732 Ingenium, 733 Ingenium, 734 Ingenium, 735 Ingenium, 736 Ingenium, 737 Ingenium, 738 Ingenium, 739 Ingenium, 740 Ingenium, 741 Ingenium, 742 Ingenium, 743 Ingenium, 744 Ingenium, 745 Ingenium, 746 Ingenium, 747 Ingenium, 748 Ingenium, 749 Ingenium, 750 Ingenium, 751 Ingenium, 752 Ingenium, 753 Ingenium, 754 Ingenium, 755 Ingenium, 756 Ingenium, 757 Ingenium, 758 Ingenium, 759 Ingenium, 760 Ingenium, 761 Ingenium, 762 Ingenium, 763 Ingenium, 764 Ingenium, 765 Ingenium, 766 Ingenium, 767 Ingenium, 768 Ingenium, 769 Ingenium, 770 Ingenium, 771 Ingenium, 772 Ingenium, 773 Ingenium, 774 Ingenium, 775 Ingenium, 776 Ingenium, 777 Ingenium, 778 Ingenium, 779 Ingenium, 780 Ingenium, 781 Ingenium, 782 Ingenium, 783 Ingenium, 784 Ingenium, 785 Ingenium, 786 Ingenium, 787 Ingenium, 788 Ingenium, 789 Ingenium, 790 Ingenium, 791 Ingenium, 792 Ingenium, 793 Ingenium, 794 Ingenium, 795 Ingenium, 796 Ingenium, 797 Ingenium, 798 Ingenium, 799 Ingenium, 800 Ingenium, 801 Ingenium, 802 Ingenium, 803 Ingenium, 804 Ingenium, 805 Ingenium, 806 Ingenium, 807 Ingenium, 808 Ingenium, 809 Ingenium, 810 Ingenium, 811 Ingenium, 812 Ingenium, 813 Ingenium, 814 Ingenium, 815 Ingenium, 816 Ingenium, 817 Ingenium, 818 Ingenium, 819 Ingenium, 820 Ingenium, 821 Ingenium, 822 Ingenium, 823 Ingenium, 824 Ingenium, 825 Ingenium, 826 Ingenium, 827 Ingenium, 828 Ingenium, 829 Ingenium, 830 Ingenium, 831 Ingenium, 832 Ingenium, 833 Ingenium, 834 Ingenium, 835 Ingenium, 836 Ingenium, 837 Ingenium, 838 Ingenium, 839 Ingenium, 840 Ingenium, 841 Ingenium, 842 Ingenium, 843 Ingenium, 844 Ingenium, 845 Ingenium, 846 Ingenium, 847 Ingenium, 848 Ingenium, 849 Ingenium, 850 Ingenium, 851 Ingenium, 852 Ingenium, 853 Ingenium, 854 Ingenium, 855 Ingenium, 856 Ingenium, 857 Ingenium, 858 Ingenium, 859 Ingenium, 860 Ingenium, 861 Ingenium, 862 Ingenium, 863 Ingenium, 864 Ingenium, 865 Ingenium, 866 Ingenium, 867 Ingenium, 868 Ingenium, 869 Ingenium, 870 Ingenium, 871 Ingenium, 872 Ingenium, 873 Ingenium, 874 Ingenium, 875 Ingenium, 876 Ingenium, 877 Ingenium, 878 Ingenium, 879 Ingenium, 880 Ingenium, 881 Ingenium, 882 Ingenium, 883 Ingenium, 884 Ingenium, 885 Ingenium, 886 Ingenium, 887 Ingenium, 888 Ingenium, 889 Ingenium, 890 Ingenium, 891 Ingenium, 892 Ingenium, 893 Ingenium, 894 Ingenium, 895 Ingenium, 896 Ingenium, 897 Ingenium, 898 Ingenium, 899 Ingenium, 900 Ingenium, 901 Ingenium, 902 Ingenium, 903 Ingenium, 904 Ingenium, 905 Ingenium, 906 Ingenium, 907 Ingenium, 908 Ingenium, 909 Ingenium, 910 Ingenium, 911 Ingenium, 912 Ingenium, 913 Ingenium, 914 Ingenium, 915 Ingenium, 916 Ingenium, 917 Ingenium, 918 Ingenium, 919 Ingenium, 920 Ingenium, 921 Ingenium, 922 Ingenium, 923 Ingenium, 924 Ingenium, 925 Ingenium, 926 Ingenium, 927 Ingenium, 928 Ingenium, 929 Ingenium, 930 Ingenium, 931 Ingenium, 932 Ingenium, 933 Ingenium, 934 Ingenium, 935 Ingenium, 936 Ingenium, 937 Ingenium, 938 Ingenium, 939 Ingenium, 940 Ingenium, 941 Ingenium, 942 Ingenium, 943 Ingenium, 944 Ingenium, 945 Ingenium, 946 Ingenium, 947 Ingenium, 948 Ingenium, 949 Ingenium, 950 Ingenium, 951 Ingenium, 952 Ingenium, 953 Ingenium, 954 Ingenium, 955 Ingenium, 956 Ingenium, 957 Ingenium, 958 Ingenium, 959 Ingenium, 960 Ingenium, 961 Ingenium, 962 Ingenium, 963 Ingenium, 964 Ingenium, 965 Ingenium, 966 Ingenium, 967 Ingenium, 968 Ingenium, 969 Ingenium, 970 Ingenium, 971 Ingenium, 972 Ingenium, 973 Ingenium, 974 Ingenium, 975 Ingenium, 976 Ingenium, 977 Ingenium, 978 Ingenium, 979 Ingenium, 980 Ingenium, 981 Ingenium, 982 Ingenium, 983 Ingenium, 984 Ingenium, 985 Ingenium, 986 Ingenium, 987 Ingenium, 988 Ingenium, 989 Ingenium, 990 Ingenium, 991 Ingenium, 992 Ingenium, 993 Ingenium, 994 Ingenium, 995 Ingenium, 996 Ingenium, 997 Ingenium, 998 Ingenium, 999 Ingenium, 1000

Viatheum 456 b. accipio ib. eamus 588 c.
Viator. § Iter facions 306 c. 451 b. 458 b. 509 b. 609 a. nocturnus 669 a. § Apperitor 96 b. 292 c.
Viatorius 509 b.
Vibex 335 b. 432 b. 599 c. Ad vibices pharmacum 599 c.
Vibrans clypeum 497 b. hastam ib. utrinque telum ib.
Vibratilis 319 a. 343 a. 497 a.
Vibratio 497 a. 655 c.
Vibrator 190 c. 655 c.
Vibratus 497 a. adversum aliquem 583 c.
Vibro. § Agito, crispo, quatio 36 a. 343 a. 435 c. 497 a. 583 c. 655 a. jaculum 6 a. 42 b. simul 343 b. § Palpito 128 a. 601 c. 602 a. et trono palentes 300 c.
Vibror 497 a. 583 c.
Vicana 368 a.
Vicanus ib.
Vicarius 649 c. 663 c. episcopi 592 c. navarchi 611 a.
Vicatim 303 a. 362 a.
Vice 63 b. 733 b. 738 a. alterâ 215 b. alteratâ non utrâque 189 b. medicamenti est 196 c. versâ 49 a. 86 c. 497 a. 620 a. versâ evenit 497 c. versâ facio 680 a. vestimentorum 65 b.
Vicem dolco alicujus 91 c. dolco suam 44 c. obdimere famulæ 634 b.
Vicenarius numerus 128 a.
Vices 265 b. alterno 49 a. descriptæ officiorum ministeriumque 435 c. mens non obeo 341 b. refero 55 b. refert in conferendis beneficiis ib. Per vices 55 c. 155 a. 245 b. 407 a. 664 a. opera quæ per vices fiunt 155 a.
Vici 459 b.
Vici ejusdem incolæ in urbe 362 a.
Vicia, æ 107 b.
Vicibus certis 245 b. mutatis 48 b. 49 a. mutatis facere aliquid 49 c. permutatis 55 c. varietis 49 a.
Vicies 182 c.
Vicina, æ 126 b. 362 a.
Vicina fluenta habens 572 a.
Vicini 362 a.
Vicinia 11 c. 126 b.
Vicinitas 126 b. 178 a.
Vicino carens 126 c.
Vicinum esse morti 259 c.
Vicinus (a.) 126 b. 511 b. 738 b. malus 126 c. sum 126 b.
Vicinus (a.) 87 c. 120 b. 126 b. 140 a. 458 a. 646 a. 738 b. astris 126 c. fluviis ib. mari ib. morti 259 c. urbi 126 c. sum 126 b. 305 b. 595 c. § Metaph. 126 b.
Vicissim 48 b. 55 c. 86 c. 138 a. 186 a. 407 a. 665 b. accingo me 175 b. accipere 30 b. accipio 153 a. 586 c. 587 a. accipio convivio 214 b. accuso 8 a. 16 c. accuso 8 a. adipiscor 673 a. adjuro 747 b. admoneo 653 c. adoro 360 c. adulor 350 a. afficior beneficio 500 b. aggredior 70 c. amando 513 b. ambio 212 c. amamo 367 c. audio 40 a. auxilior 58 a. 111 b. 199 b. benevolus sum 443 c. cædos fit 55 b. calco 302 a. conveo 711 b. cedo 184 a. clamo 110 c. cogito 378 a. calo et observo 254 c. commiseror 443 c. comparo vel confero 215 a. complector 84 b. confiteor 376 b. consecro 271 a. consentio 716 c. consolor 8 b. conversor 464 a. convitior 388 b. corrego 201 c. conctor 410 c. curam gero 409 c. cupio 265 a. custodio 711 b. dare 225 a. debeo 491 b. delecto 646 b. desidero 541 b. dimitto 229 c. 513 b. disco 398 b. do 166 b. dormio 217 b. edoceor 665 b. edoceo 14 b. emendico 201 c. emitto 289 c. 610 c. emo 9 a. enutrio 665 b. erumpo equo 190 c. examino 215 a. excindo 337 b. excogito 443 c. expecto 412 c. expico 534 b. experto 694 b. exposco 35 b. expostulo 411 c. facio 172 b. 561 c. gemero 713 c. gloriori 583 a. honoro 657 c. hortor 307 b. impleve 535 a. impono 651 c. incendo 556 b. ingredior 212 b. injicio 99 a. incendo 94 c. insidior 113 b. inscribo 137 c. inservio 206 a. instruor 593 a. interficio 461 c. interrogo 187 b. 213 b. introduco 14 a. invito 293 a. jocor 494 b. 722 a. irascor 419 a. iratus 342 a. irrideo 430 a. jubeo 307 b. juro 464 b. lædo 108 c. lædo 79 a. leo 659 a. metior 415 b. ministrans 335 c. misereor 458 a. molesto 391 b. moliar 794 b. mordeo 144 b. mutilo 524 b. navo operam 206 a. occido 353 b. orno 341 b. oscito 718 b. ostendo 148 c. 684 b. participo 80 368 a. pando 699 a. perdo 461 c. pereo ib. plasto 713 c. prabeo 284 c. præternavigo 536 b. prehendo 367 b. premo 259 a. 525 a. propino 527 a. psallo 739 a. punio 330 a. 476 c. 699 a. quæror 411 c. recipio 333 b. reddo 162 b. redimo 212 a. refero 693 b. refrigero 745 b. repello 744 b. repleo 534 c. reporto 333 b. respondeo 55 c. 348 b. salio 323 b. salto 483 b. scalpo 449 a. scribo 136 c. sepelio 354 a. serviens 335 c. sequor 39 a. simulo 349 a. sonans 261 b. spero 193 c. strepo 501 c. subjicio in sententiam 101 c. subsanno 430 a. succenseo 720 a. succumbo 247 c. sumero 30 b. suppilleo 387 c. suspicor 472 a. symbolam confero 201 a. tanto 519 a. verbero 674 b. vincor 247 c. ulciscor 659 a. voco 293 b. uro 556 b.
Vicissitudinem habeat hæc 49 c.
Vicissitudines et conversationes carlestes 55 c. festorum 55 b. temporum anni 48 a.
Vicissitudo lib. 55 b. 283 b. inqualitatis 49 c.
Vicarum sectio 644 a.
Vicos mille habens 368 b. Per vicos seco 644 c.
Victima 266 c. 270 c. 271 a. 301 a. 626 a. exigua 266 a.
Victimæ 204 b.
Victimam ferio 574 c. ferire 80 a. furans 661 a. jugulo 626 a.
Victimator 266 c.
Victimis abundans 367 b.
Victitans lacte 683 a. locustis 682 c. pane 683 b. piscibus 683 a. thymbrâ ib. vivco ib.
Victitare 14 b.
Victitis 234 b. animalibus 683 a. piscibus ib.
Victor 344 b. 441 a. 697 c. citra certamen 56 b. evasi 557 b. hostium 441 a. medicorum ib. sum 440 c.
Victorem declaro 614 a. esse 232 b.
Victoria 344 a. 441 c. 688 b. accepa 47 b. 160 a. de qui ambigitur inter partes 169 c. quæ fortiter constanterque mansendo paratur 413 a.
Victoriâ dignus 441 a. De Victoriâ partâ carmina ib.
Victoriæ præmium ib.
Victoriatis ib.
Victoriam comparare 344 a. egregiam adeptus 441 a. insignem reportare 441 a. Ad Victoriam pertinens ib. Ob Victoriam epulum dare ib. sacra facere ib.
Victoriosus in pugnis 494 b.
Victu abundans 492 b. certo et à medicis præscripto alo 160 c. frugi utentes ib. parabilitcontentus 161 c. simili utens 107 c. In Victu comparando industria 420 a.
Victui facilè parando apta civitas 506 b. vili et tenui assuetus 112 a. 161 a. utilis 732 c.
Victum comparare 107 b. parans 510 b. quærens vel quæritans manibus 107 c. 108 a. 404 c. 723 c. quærens sordo 440 a. quærere 107 b. 202 c. 508 b. quæro 508 b. 510 b. suppeditans 75 c. suppeditare 52 c. Ad Victum comparandum industrius 107 c. necessaria comens 745 a. quærendum pertinens 107 c.
Victus, ûs 52 c. 107 c. 160 c. 199 c. 588 c. 665 a. athleticus 682 c. durus 161 a. exiguus 107 c. malus et tenuis 161 a. 234 c. quotidianus 199 c.
Victûs æqualitas 161 a. causâ tecum alicui operam suam 588 c. egens 602 a. ordinandi ars 160 c. ratio à medicis præscripta ib. 161 a. tenuitas ib.
Victus quinquies 668 c.
Viculus 362 a.
Vicus. § Platea non via urbis 11 a. 368 b. 371 c. 451 b. 571 c. 578 c. parvus 451 b. § Pagus 362 b.
Vida 252 a.
Videbat mala animo 471 a.
Videbo 470 c.
Videlicet 158 a. 239 a. 487 a. 659 b.
Videndi facultate pereditus 475 c.
Videndo suis oculis 472 b.
Videndus 153 b.
Videns bene ib. Deum 472 a. dulce 153 b. nocte 474 a. nocte moliès, quam interdiu ib. non 153 b. 252 b. 476 b. omnia 153 b.
Videntur hæc mihi non facienda 168 c.
Video. § Cerno 24 c. 87 a. 153 a. 181 b. 182 a. 252 a. 372 c. 383 a. 442 c. 470 c. 471 a. 475 c. 592 a. antè me 476 a. negligenter 471 c. obtusâ 132 b. perperam 476 a. prius 182 a. § Animadverto, perspicio, intelligo 471 c. 475 c. 592 b. § Prospicio, caveo 592 b.
Videor. § Cernor, conspicior 153 a. 181 c. 470 c. 471 c. 476 a. 684 b. § Neutraliter 168 b. 183 a. 316 b. 683 c. esse 685 a. mihi consequuturus 183 a. mihi facisse 683 c. mihi posse sustinere 168 c.
Videre aliquem 672 c. et colloqui 181 b. copio et desidero 24 c. 470 c. in 182 a. me dimisisse 476 c. qui potest 475 c. § Intelligere 181 b.
Videri à me 252 a. aptus 593 a. qui potest 475 c. qui potest alicunde 471 b. Non Videri aliquid faciendum 169 b.
Videris dicisse 361 b. rectè dicere 683 c. Ut Videris 183 a.
Videtur. § Neutr. ib. 460 a. 684 c. faciendum 181 c. mihi 169 b. mihi hoc 683 c. mihi quoque oportere hæc fieri 169 b. Non Videtur inspicere 460 a. Qui Videtur 471 b. ab omnibus 472 b. non 471 b. 676 a.
Vidi 182 a. 443 b. 470 c. Qui Vidit ipse suis oculis 472 a.
Vidua 70 b. domus 728 b. sum ib.
Vidua. § Orba 188 a. 218 b.
Viduam vitam dego 728 b.
Viduarum tatores ib.
Viduatio ib.
Viduatus, comis ib.
Viduitas ib.
Viduo 329 b. 728 b.
Viduum reddo ib.
Viduus ib. sum ib.
Vidueus. § Orbus ib.
Vietor 333 c.
Victus 586 b.
Vigecuplus 182 c.
Vigens 38 b. ætate ib. maximè hyems ib. summâ 703 c.
Vigeo 245 a. 258 c. 730 a. ætate 38 b.
Vigere ib. desino ib.
Vigesco 250 a.
Vigesimanus 183 a.
Vigesimus 182 c.
Vigil. § Insomnis 117 a. 178 c. 680 b. § Excubitor 711 a.
Vigilando 178 c.
Vigilans ib. § Providus 440 c.
Vigilanter 178 c.
Vigilare 446 a. Vigilate 178 c.
Vigilia ib.
Vigilim 329 a. 446 a. 680 b. 711 b. nocturnus ib.
Vigiliarum recognitores 459 a.
Vigilias afferens 178 c. ago 329 a. facilè ferens 680 b. non dispono 711 c. obeundi mensus 458 b.
Vigiliis positis 711 a.
Vigilo 178 a. 680 b.
Vigilum præfectus 80 c. statio 711 a.
Vigintî 128 c. 183 a. cohiberam 258 c. folia habens 732 c. mensam 418 b. mensuras capiens 416 a. millia 430 c. millia equitum ib. minoram 424 a. quatuor 647 a. tres 662 b. tria ib. simulum 477 b.
Vigor 250 a. 616 b. mutatis 38 b. statis ib. 243 b. 745 c. in pictură 636 c. in Vigore consistens 746 a.
Vigorem accipio 38 c. statis excedo ib. amittere 677 a. amitto 38 c.
Vigoris amissio ib. remissio ib.
Vilo æstimatis 68 b. pretium 745 b. scortum 720 b. sepulchrum 387 c. vinum 423 b.
Vilem facio 745 b.
Viles esse 576 c. homines 373 b. 425 b. 597 a.
Vili pretio 68 b. 745 b. quod emitur 745 b. Pro Vili habeo 688 a.
circa Villa et spernendo amisi et scrupulosè occupor 378 a.
Villor 723 c.
Vilipendere 338 c.
Vilipendo 24 c. 466 c. 590 a. 613 b. 642 b.
Vilipendor 598 a.
Villa. § Boni pretii 68 b. 745 b. sanosa 7 b. § Abjectus, contemptus, parvi vel nullius pretii, plebeius, vulgaris, tenuis 9 a. 109 b. 125 b. 183 b. 291 b. 317 b. 356 b. 387 c. 391 b. 409 c. 450 c. 541 b. 571 a. 633 a. 642 b. 672 c. 686 a. 699 c. 726 a. 745 b. homo 336 b. 672 c. res 598 a. vestis 384 c. 574 b.
Villaisime columnia 642 b.
Villissimum 68 b.
Villissimus 723 c.
Villitas mercium 745 b. § Tenuitas, vulgaritas 387 c. 642 b. 688 a. 726 a.
Villiter. § Tenuiter 391 b.
Vilium hominum turba 624 a.
Vilius 68 b.
Villa 10 c. 88 a. 368 a. 456 c. 738 b.
Villi 262 b.
Villica 738 b.
Villicus 87 c.
Villosus capra 275 b.
Villosum candam habens 311 a. 488 c.
Villosus 127 c. 146 c. 378 a. 397 c. alterâ tantùm parte 397 c. summè ib. tapes utrinque 633 a. valde ib. utrinque 147 a. 397 c. 507 a. Non Villosus tapes 633 a.
Villum 458 b.
Villus 397 c. 597 b.
Vilnit 539 a.
Vim afferentes naturæ 107 a. afferre 106 c. 699 c. afferre qui potest 107 a. exsudens omnem ib. exercebat omnem 684 c. inferens 107 a. infero 106 c. 107 a. 551 a. 677 a. infero ante 107 a. infero simul ib. patior 675 c. tribus magnam 344 b. Per Vim 106 c. 107 a. 344 a.
Vimen 571 a.
Viminosus vas 576 c. virgultum 571 a.
Viminous 390 b. 459 c.
Vimosi 112 c. 525 a. 608 b.
Vinaceus 458 b.
Vinaria cella ib. taberna 567 b.
Vinarius 458 b. 567 b.
Vinosodi peritus 441 a. vim habens 124 c.
Vincere 218 c. accusando 30 a. celeritate 49 c. judicio 440 c.
Vinci aliquâ re 192 a. se patitur 247 b.
Vincio 156 b. 274 a. 390 b. 504 a. funcalis 267 c. lino 387 a. § In Vincula conjicio 156 b.
Vincior ib. 274 c. § In Vincula conjicior 156 b.
Vinco 101 b. 124 c. 191 a. 225 c. 226 a. 289 c. 344 b. 345 b. 352 a. 403 b. 440 c. 441 a. 496 c. 537 b. 662 b. 663 a. antè 441 a. certamine 31 b. certamine 19 b. dispatando 192 c. equestribus copiis 345 c. simul 441 a. viribus 287 a.
Vincor 183 a. 225 c. 247 b. 287 a. 380 b. 390 b. 440 c. 681 c. consultò 612 b. vitiosim 247 c.
Vincta 156 b.
Vinctura 71 b.
Vinctus ib. 156 b. 504 a. ferro 157 b. lino ib. non 583 a. et constrictus quasi qui teneter 223 b. § Qui in Vinculis seu carcere habetur 156 b.
Vincula laxare 719 b. In Vincula conjicio 156 b.
Vinculis arctis ligatus 157 b. cureus 157 a. colligati erant 225 b. ferreis constrictus 157 b. mollis ligatus ib.
Vinculo cureus 71 c. gravi ligatus 157 a.
Vinculum 18 a. 70 c. 71 b. 156 b. 157 a. 184 b. 235 a. 581 c. 632 a. contortum 274 c. insolubile 504 a. linoum habens 157 b. manipuli 184 b. parvum 504 a. testium ib. virginitatis 70 a.
Vindemia 112 b. 173 c. 671 b.
Vindemiæ tempus 671 b.
Vindemialis 173 a.
Vindemiari 184 b. qui nequit 671 b.
Vindemiator ib.
Vindemiatus facilis ib.
Vindemio ib. domus ib.
Vindemior ib.
Vindex 47 a. 164 c. 476 c. 545 c. 659 a.
Vindicandam peccatum 435 b.
Vindicare in libertatem 30 c. 31 a.
Vindico 70 c. 164 c. 367 b. 657 b. te ab adversario 164 c.
Vindicta 57 c. 212 b. divina 469 b.
Vindictæ cupidus 57 c.
Vindictam sumere de nuptiis 212 c.
Vineo 53 a. 57 a. 456 b. 476 c. 715 c.
Vinealis 57 a.
Vineas habens ib.
Vinei coloris 472 b. 674 a.
Vinetum 57 a.
Vineum saporem qui perdidit 458 c.
Vineus 458 b.
Vini abundantia 459 c. amans ib. amore insano captus 396 b. bonitas 458 c. colorem habens 735 c. copia 458 c. Deus ib. dulcia genus 133 b. ferax 458 c. 535 a. ferax parùm 458 c. infusio 727 a. inspector 472 b. multum habens 458 c. mutatio et varietas 458 b. potio 587 b. potor ib. prætentia 458 c. venditor 567 b.

Vinifer 504 c. compes ib.
Vinitor 53 a.
Vinitores 321 c.
Vino abundans 438 c. abundo ib. carens 458 b. carens mensa 97 a. correptus 368 c. deditus 247 b. errans 530 c. expletus 458 a. gravatus 91 c. 104 b. gravis 106 b. gravis sum ib. imbui 458 b. madens 116 c. obrutus 368 a. 458 c. percussus 538 a. plenus 534 c. Ex Vino factus 458 b.
Vinolentia 406 a. 704 b. Per Vinolentiam pecco 458 c.
Vinolentus 361 b. 406 a. 458 c. 704 a.
Vinositas 527 b.
Vinosum saporem refero 458 b.
Vinosus 458 b. 696 a. 704 b. sum 703 b.
Vinum 211 a. 270 a. 405 c. 458 b. 663 a. austerum 89 a. crassius 446 a. fugiens 281 a. horsum 217 a. jucundum 436 a. mellitum 410 b. moracum 238 c. 309 a. morum 720 b. muscum 410 b. myrto conditum 431 a. nigrum 422 c. novum 69 a. ex piris factum 70 a. rosaceum 577 b. salvià conditum 626 c. sclinites 384 c. suave 458 c. vernaculum 216 b. vetus 496 a. vile 423 b. unguento conditum 430 c. In quo Vinum libatur 605 a.
Vinum adulterans 298 b. alens 666 b. bibo 527 b. bonum ferens 458 c. bonum fero ib. meo 458 b. facio ib. ferens 697 c. gusto 128 b. infundens 727 a. infundo ib. infusum accipere ib. malum producens 458 c. percolare 242 b. poto 458 b. redolens ib. redoleo ib. resipio ib. servans 600 b. vehens 16 b. vendo 567 b. In vinum mutor 458 b. verto ib.
Viola 275 b. alba ib. nigra ib.
Violacee cingulo circumdatus 238 c. serto redimitus 614 c.
Violaceus 203 b. 275 b. color 63 c.
Viole instar floridus 250 a.
Violare jusjurandum 478 c. 479 a. leges 94 c. 393 b.
Violari contra jus 442 b. perfidè 605 a.
Violata lex 94 c.
Violatio 107 a. fundis 605 a. 652 c.
Violator 107 a. legis 94 c. legum 442 b.
Violatum fundus 605 a.
Violenta tractio 194 a.
Violentæ manus 104 a.
Violenter 106 c. depello 107 a. non ib. rapio 194 c. tracto 191 a.
Violentia 106 c. et imprensio tyranni alicujus 101 a. sine violentiâ 107 a.
Violento impetu et concursu se collidentes 446 c.
Violentum fatum 344 c.
Violentus 27 b. 34 a. 106 c. 107 a. 117 a. 226 a. 344 b. 405 b. 708 c. impetus 106 c. nimiùm 412 b. non 107 a. pugnator 404 a. ventus 83 b.
Violetum 275 b. 288 a.
Viola 46 c. 106 c. 194 a. contra foederis fidem 605 a. pacta ib.
Viuler 675 c.
Vipera 221 a.
Viperæ catulus ib.
Viperinus ib.
Viperula ib.
Vir 61 c. 688 b. astute 61 c. bonus 131 c. 141 a. fio 62 a. sum ib. vanus et futilis 62 b. § Maritus 61 c. § Non eviratus ib. § Virili animo præditus ib.
Virago 62 a.
Virens 173 c. 211 a. 249 c. 729 c. arundinibus 730 a. bene 250 a. coma 249 c. dimidiâ ex parte 730 a. non 250 a. super 250 a. perpetuò ib. placidè et benignè 250 a. semper 696 b. 730 a. ter 250 a.
Virentes arbores 249 c.
Virentia alans 666 c.
Virentis ætatis juvenes 249 c.
Vireo 249 a. 730 a. bene 250 a. semper ib. undique ib. § Metaph. ib.
Virere fruges faciens 302 a.
Vires 47 a. 172 b. 174 a. 286 c. 316 a. 344 a. 345 a. 412 a. 438 b. 579 b. 636 b. infirmæ et perexiguæ 440 b.
Vires accipio 25 b. acquiro 579 b. excedit meas 303 b. frangere 261 a. frango 230 b. 587 a. intendo 412 b. pristinas reddidit ipsi Deus 579 b. recolligere 4 c. remitto 612 b. reparo 250 a. resumere 566 b. socio 421 c. sumo 287 a. Ultra vires 107 a.
Virescens difficulter aut malè 250 a. recens ib. valde ib.
Virescere faciens 249 a.
Viretum 181 b.
Virga 321 c. 390 b. 458 a. 568 c. 569 c. 571 a. nodosa 488 a. viscata 568 c.
Virgà cædens 569 a. percutio 569 c.
Virgam auream habens 569 c. gestans 698 a. gesto 226 c.
Virgas crassas habens 569 a. gestans 698 a. gesto 227 a.
Virgatio columnæ 569 a.
Virgatus ib.
Virginalis 339 a. 498 c.
Virgineam faciem habens 474 a.
Virginem abduco 13 b. maturo cogo 498 c.
Virgines 256 c. adolescentulæ 256 c. quæ propter formam sponsos inveniunt 114 b. non decens 498 c. pulchras habens ib. trirremes, id est, intactæ adhuc à mari ibid.
Virgineus ib.
Virginitas 339 a. 498 c.
Virginitate privo 498 c. In virginitate dego 498 c.
Virginitatem eripio 339 a.
Virginitatis amatrix non studiosa 499 a. signa 498 c. status ib. vinculum 70 c.
Virginum amator 499 a. custodes 498 c. corruptor 459 c. inspectator, non observator avidus 473 a.
Virgis cædo 509 a. cædor ib.
Virgo 339 a. 379 a. 498 c. 499 a. falsa 499 a. felix ib. intacta 258 b. 498 c. matura viro 641 c. misera 492 a. nubilis 38 b. 632 a. semper 498 c. temperiva viro 61 a.
Virgula 569 a.
Virgulæ ib.
Virgulas quatio ib.
Virgulta 302 b. 571 a. arbia colligo 710 c.
Virgultis condensus 389 a. plenus locus 571 a.
Virgultum 41 a. 571 a. aridum 710 c. aridum parvum ib. vimineum 571 a.
Virguncula 498 c.
Viri amans 62 c. more ago 62 a.
Viri astute 62 b. magni et fortes ibid.
Viribus æqualibus esse 571 b. carens 411 a. concidisse 187 b. contendere adversus imbecilles 286 c. defectus 174 a. 393 a. 511 a. 515 c. defectus sum provus 587 a. fractus ib. frangor 515 a. iisdem præditus 587 a. intentis 638 c. magnis præditus 587 a. nostris major 273 a. nostris majora 174 a. obnitor 287 a. par 496 c. paribus ib. pollens 346 b. pollens nimiùm 587 a. pollens paribus ib. pollens supra modum ib. pollco 316 a. 587 a. potens 587 a. potens latè ib. potens semper 586 c. propellens 412 b. prævalens 344 b. 412 b. prævaleo 287 a. prævalidus 412 a. privo ib. totis 231 c. 344 a. 657 b. totis contendere 550 b. valeo 638 c. vinco 287 a. utor 286 c. In meis viribus non est 303 b. Pro viribus 67 c. 174 a. 187 c. 344 a. 485 c.
Viridans 729 c. pulchrè 730 a.
Viridarium 53 a. 498 b.
Viride germen 729 a.
Viridere comam habens carens 334 b. reddo 730 a.
Viridi gramine pascor 683 b. senectâ præditus 596 a.
Viridia gramina ferens 698 b.
Viridibus herbis pascor 730 a.
Viridior 380 a.
Viridis 729 c. 730 a. nigrique 730 a. propè ib. sum ib. § Non nocens 729 c.
Viriditas ib.
Virile cor 371 b. membrum vel pudendum 61 c. 309 c. 311 a. 360 c. 429 c. 550 a. 556 c. 570 c. 579 c. quippiam ago 62 a.
Virilem ætatem attingere 61 c. 629 c. ætatem ingredior 62 a. altitudinem seu staturam habens 417 a. animi elationem habens 385 a. reddo 62 a. togam sumere 61 c. togam sumo 4 a. 169 a. Ad virilem ætatem pervenire 640 c. qui pervenerunt ib.
Virilem et strenuos faciens 63 a.
Virili facie præditus 475 c. et generoso consilio utens 113 a. Pro meâ virili parte 407 a.
Virilia grandiora habens 579 c.
Virilis. § Ad virum pertinens 61 c. 62 a. ætas 38 b. 61 c. facies 472 c. proles 77 c. § Fortis, non effeminatus aut mollis 62 a. 63 a. 77 c. 257 a. 263 b. 472 c. admodum 62 c. animus 385 a. 472 c. supra modum 63 a. sum 62 b.
Virilitas. § Virilis ætas 61 c. 62 a. § Virile robur 61 c. 579 b. § Fortitudo 61 c. 62 c.
Virilitate ætâ seu calâ præditus 63 a.
Virilitatis amans ib. aliquid pro se ferentem faciem habentes feminæ 472 c.
Viriliter 61 c. 62 a. 263 c. gero me 62 a. non viriliter ib.
Viris abundo 62 b. bonis et sceleribus abundo ib. dedici ib. gloriam afferens 62 c. impleo 62 b. vacuus ib. Cum viris decertans 404 a. Una cum ipsis viris 62 b.
Viritim 61 c. 303 a. 311 c. dividere 143 c.
Virium æqualitas 496 c. 587 a. collectio 693 b. defectio 573 c. defectus ad aliquid agendum 174 a. integritas 587 a. refectio 366 b. quæ sunt nostrarum 231 c.
Viro matura vel temperiva virgo 61 c. 641 c. similis 183 a. subjectus 62 c. A viro 61 c. Cum viro quo consevit 62 a.
Viron 729 c. 730 a.
Virore destitutus 730 a. nitens 87 b.
Virorem amans 62 c. amatrix 202 b. amo insanus 396 a. amor insanus ib. cultus amplus 334 c. delectus 375 a. domitrix 117 c. fortium copia 62 b. paucitate et penuriâ laborare ib. penuria ib. vacuitas ib.
Virus adjuvans 62 c. alens et educans ib. expello 191 b. fortes habens civites 62 b. frugum 63 a. interficiens 692 a. lego 373 a. magnos faciens 62 c. multos habens ib. perdens 63 a. prosequens odio 62 c. In singulos viros 61 c. Postquam inter viros cessavi sum 642 a.
Virum mulier 62 c.
Virtus 74 b. bellica ib.
Virtute abutens 74 b. juvenili faciens aliquid odio 458 a. præditus 74 b.
Virtutem amplectens 2 b. colens 83 c.
Virtutes 2 a.
Virtuti adhærere 223 a.
Virtutis studiosus 74 b.
Virum amans 702 a. atterens 63 a. decens 62 a. derepicens 62 c. amaverans ib. fieri 640 a. fortem decens 61 c. gignens 125 c. non experta puella 635 c.
Virus genitale, quo pisces ova spargunt 260 c. redolere 118 c.
Vis. § Facultas, potentia, robur 106 c. 174 a. 258 b. 277 c. 286 c. 316 a. 379 b. 616 b. dicendi 379 b. 706 c. divina operans in Sacramentis 205 c. impulsiva 371 a. naturæ 194 a. 714 a. § Violentia 107 a. illata 194 a. modum excedens 107 a. cui non facilè afferri potest ib. cui nulla fieri potest ib.
Viscata virga 568 c.
Viscator 275 a.
Viscatoria arundo 275 a.
Viscatrix ib.
Viscera 127 b. 178 b. 197 b. 606 c. terrena 470 c. Ad Viscera pertinens 606 c.
Visceratio 143 b. 163 b. 204 c. 436 a.
Viscerationis participes sum 606 c.
Visceribus sodalibus præditus ib.
Viscerum auctor 645 a. vomitor 683 b.
Visci genus 682 a.
Visco aves capio 275 a. vinctus 683 a.
Viscositas 133 a.
Viscosum fieri ib.
Viscosus 133 a. 275 a. aliquantulùm 133 b. circumcirca ib. non ibid.
Viscum 270 a. 275 a. 610 b.
Viscus, eris 606 c.
Visendarum rerum cupidus 258 c.
Visendus 252 b. non ib.
Visibiliter 256 a.
Visio 153 b. 471 a. 684 a. divina 472 b. vera 679 c. Per Visionem veram ib.
Visiones concipiendo 684 a. concipiens aut efficiens ib. non concipiens 686 b. facilè concipiens ib. non facilè concipiens ib. concipio 684 a. Ad Visiones concipiendas aptus ib.
Visionibus carens 686 b. terrenis 691 a.
Visitatio ad opem ferendam 598 c. § Animadversio, punitio ib.
Visito 476 a. 598 b. ad pœnas semendas 598 b. ut opem feram aut miserear ib.
Visu 598 c. 706 b. urbes et regiones 296 a.
Visor 470 c. 471 b. 598 a.
Visorius 470 c.
Vitæ digna 252 b. difficilis 472 a. facilis ib. 476 b.
Vitæ hebeti et obtuso sum 475 b. gravato sum 472 c. privo 413 b.
Vitæ facilè pervius 471 b. vix obvius 476 b.
Vitam 470 c. 683 c. 684 a.
Vitam est 168 b. cùm esset 168 a.
Vitam acutam habens 474 a. imbecillem habens ib. peritiorem 473 a. recuperavit 369 c. qui recuperavit modò 688 c. recupero 109 b. restituo 472 b.
Vitas (a.) 153 b. ipse qui est 472 a. sum 470 c. 683 a.
Vitas, às 153 b. 470 c. 471 c. 475 a. acutas 109 c.
Vitâ nomen ib. 153 b. nomini conferens 153 b. expers 472 b. hebetudo 55 a. privatio 476 b.
Vita 36 b. 107 b. 234 b. 264 b. 688 b. 691 a. 742 b. ante acta 106 a. æterna 234 b. ævi felicis 36 c. beata 234 c. bene acta 107 b. delicata 160 c. 263 b. dura 161 a. ipsa 234 c. misera ib. mollis 160 c. otiosa 172 b. solitaria 426 b. umbratilis 666 c.
Vitâ dignum 108 a. excedo 460 a. excessit non probè 533 a. De Vitâ periclitari 742 b. E Vitâ decedere 212 a. excedo 460 a. qui excessit ib. migrare 282 c. In Vitâ 39 c. umbratili educatus 663 c. 666 c.
Vitæ amans 234 c. amor ib. amor nimius 742 c. autor 234 c. beatæ locus 396 b. brevis qui est 107 c. 234 c. brevitas 107 a. cupidus sum 234 c. cupidus sum nimiùm 742 c. cursum qui confecit 536 c. discrimen 19 a. diuturnæ vir 250 a. duplicis 234 c. finem sibi prascribere sui manu 137 c. finis 174 b. 640 c. 646 a. genus 160 c. genus commune vel mutuo 161 a. 594 c. institutum 107 c. 160 c. 547 c. largitor et largitrix 163 c. longum tempus tradoce 234 b. servatæ præmium 10 a. servator 600 b. sors 142 a. cum tædio 108 a. transactio 452 a.
Vitæ parco tarpiter et ignavè 742 c. restituo 108 a. utilis 732 c. 747 c.
Vitabilis 698 a.
Vitalia 599 b.
Vitalis 107 b. 126 a. 234 b. infans 107 b. non 108 a. sum 107 b.
Vitaliter ib.
Vitam adimere 14 a. adjuvans 76 a. afferens 687 a. agebant 160 c. agitare 732 a. alens 665 a. commutare cum morte 49 b. consumere 108 a. corrumpens 701 b. degere 160 c. degere in paupertate 234 b. dego 160 c. 502 a. delicatam agens 107 c. dotans 176 a. effundere 207 b. ferens 108 a. 234 c. finio 620 c. finio in 641 c. finio prius ib. finire 641 a. instituo 502 a. 547 c. perducere ad exitum 108 a. pertenere 533 a. projicere 207 b. seppeditans, et victum 75 c. tolerare 14 b. tolens 134 b. 234 b. trahere 13 c. 14 b. 212 a. traduco 108 a. transigere 234 b. transigo 108 a. qui transmisit 536 c. vexans aut excruciens 108 a. umbratilem dego 663 c. Ad Vitam necessaria emens 745 a. sustentandam intentus aut pertinens 107 c. sustentandam nihil non machinans 420 c. In Vitam revoco 178 b. Per Vitam 39 c. totam 107 b. totam tetus fuit 124 b.
Vitandus 45 b. 220 a. 464 b. ob improbitatem 45 b.
Vitari qui potest 698 c.
Vitatio 45 b. 172 c. 698 c. canto 369 a.
qui Vitavit 698 c.
Vitellus 349 a. 381 a. 438 a.
Viteus 57 a.
Vitex 7 a.
Vitiata recens puella 700 c.
Vitiator ib.
Vitiatus 515 a. 594 b.
Vitibus abundans 57 a. consitum solum ib. consitus 57 a. consitus locus 53 a. 438 b. 715 c.
Vitice vinctus 157 b.
Viticeus 7 a. 390 b.
Viticula 57 a. 321 c.
Vitifer 57 a.
Vitigineus ib.
Vitile opus 532 a.
Vitiligo alba 383 a.
Vitio 206 b. 291 c. 326 a. 391 a. 516 a. 700 c. § Devirgino corpore 106 c. 339 b. 391 a. 425 c.
Vitio vertitur hoc fortunæ 293 b. quod vertitur alicui 638 b. verto 293 c. 411 c.
Vitio carens oratio 487 b. sumâ

intacta vita 258 b. sine vitio 679 b.
Vitior 391 a. 393 c. § Stupror 485 c.
Vitiosè 291 b. 411 b. loquentes 457 b.
Vitiosi humoris redundantia 727 b.
Vitiositas humoribus plenus ib.
Vitiositas 291 b. 311 b.
Vitiosum reddo 316 a.
Vitiosus 311 b. 428 a. 515 a. 686 a. sermo 201 b. succus 428 a.
Vitis 57 a. 458 b. alba 618 a. arbustiva 152 a. 596 b. fructum amittens 748 a. putata 31 b.
Vitis flos 63 c. 64 a.
Vitium 291 b. 428 a. 444 b. 515 a. 700 c. latens et occultum 468 b. obrepit 586 a. offerre 34 c. orationis 291 b. turpissimum 444 b.
Vitium ordo 483 c. autor 715 a.
Vito 45 a. 281 a. 285 b. 369 c. 611 c. 663 b. 698 c. 711 a. paullatim 685 c.
Vitra coquens 227 c.
Vitraria officina 206 a.
Vitrarius ib.
Vitreus 676 c.
Vitri coquendi artifex 648 b.
Vitricus 419 c.
Vitrum 676 c. imitor ib. In Vitrum converto ib.
Vitta 300 b. 346 a. 349 c. 614 a. 636 c.
Vittam pulchram habens 347 a.
Vittis corono 614 a.
Vitula 427 a. 549 c. parva 549 c.
Vitulatur ib.
Vitteli 520 c.
Vituli lascivi in modum exultans 427 b. more ib.
Vitulina pellis ib.
Vitulinus ib.
Vitulos facio 543 c. matricus 666 c.
Vitulum habens vacca 549 c.
Vitulus 145 c. 427 a. 549 c. marinus 716 a. novellus 427 b. parvus 549 c. tenellus 427 b.
Vituperabilis 432 b. 573 c. 740 b.
Vituperans libenter 432 c.
Vituperari qui nocetur 466 c.
Vituperatio 291 c. 432 b. 573 c. 695 b.
Vituperator 432 b. 740 b.
Vituperatorius 375 c. 740 b.
Vituperatus 740 b.
Vituperio carens ib.
Vituperium 111 c. 740 b. In Vituperium incurrens 740 b.
Vitupero 7 c. 291 b. 411 c. 432 b. 466 c. 740 a. te 372 b.
Vituperor 291 b. 740 b.
Viva 231 b.
Vivaces cornices 430 c.
Vivacissimè me præbeo 135 b.
Vivacitas 135 b. 234 c.
Vivaciter 742 b.
Vivarium 10 a. 666 b.
Vivax 107 c. 234 b.
Vivè 742 b.
Vivebat rapis 199 a.
Vivendum 107 b.
Vivens ex bello 692 b. bene et commode 107 c. duriter ib. in diem ib. per se 234 c. semper 234 b.
Viventes ad autum divitum 234 a.
Vivere 13 c. 732 a. exiguo 234 a. felicissimè 533 a. foro judiciali 234 a. volens 234 b.
Viverra 273 b.
Vividus 107 c. 135 b.
Vivifica aqua 176 a.
Vivificare 234 b.
Vivificatio ib.
Vivificativus 543 a.
Vivificatum est 234 b.
Vivificatus ib.
Vivifico 5 a. 10 a. 107 b. 543 a. 742 b. simul 543 a.
Vivificus 734 b 249 c. 543 a.
Viviradices 427 b. facere ex sermentis ib.
Vivirostra 427 b. 714 b.
Vivisco 107 b.
Vivo ib. 109 b. 234 a. 455 c. 502 a. 547 c. 553 a. delicatè 235 a. 263 b. 301 a. ex rapto 379 b. ad extremum 234 b. licentiosè 161 a. luxuriosè ib. 263 b. 600 c. mihi et scorsum, vel more meo 269 c. parcè ac tenuiter 234 b. sicuti quàm docet ib. una ib.
Virum capio 10 a. facio 742 b.
Vivos 153 b. 234 b. 539 c.
Vivunt frugibus homines 234 a.
Vix 133 c. 425 b. 426 a. 605 c. 630 c.
ULCERA cavernosa 696 a. putrida 586 b. serpentia 211 a.
Ulcerativus 195 c.
Ulceratum quod est ib. Non Ulceratus ib.
Ulceribus curatis difficilibus laboranas 193 c. sanatos 64 a.
Ulceris crusta 193 c. curatio difficilis ib.
Ulcero ib.
Ulceratus ib.
Ulciscemur ipsum facillimè 57 c.
Ulciscens admissum scelus 212 c.
Ulciscentibus nobis hostes nostros 476 b.
Ulcisci 235 b. eos ob injurias 57 c. injuriam alicui factam 476 b.
Ulciscor 57 c. 164 c. 165 b. 212 b. 476 b. 510 c. 657 b. 658 c. 659 a. hostem 58 a. injuriam illatam 164 c. 677 a. prior 476 c. te 164 c. te et scelus 164 c. te ob rixam 57 c. vicissim 659 a.
Ulcus 69 c. 193 c. 315 c. canicosum 436 b. malignum 193 c. 724 a. putridum narium 434 a. sanato facile habens 193 c. serpens 211 a.
Ulculeum 193 c.
Ulgine nimia putrescos 428 b. nimii patris ib.
Ulginosus 523 b. 580 a. 677 a. locus 181 b. 657 b.
Uligo 530 a. 677 c.
Ulmens 560 a.
Ulmus 363 a. 560 a.
Ulna. § Brachium, cubitus 5 b. 9 c. 744 c. § Mensura 477 b.
Ulnæ 5 b.
Ulnis amplector 5 c. 524 c. attollo 5 b. circumdo 524 c. complecti 5 b. vicinus 744 c. In Ulnis gestare 536 c. qui gestatur 5 c. 744 c. habere 5 b.
Ulnam longus 477 b.
Ulnarum quatuor, quinque, novem, decem, viginti, triginta, quadraginta, quinquaginta, centum ib.
Ulnas duas longus ib. extendo ib. tredecim patens ib.
Ulnatim 5 c.
Ulterior 517 b. continens 66 a. regio 517 b. ripa ib. terra ib. via 557 c. In Ulteriorem partem trajicior 517 b.
Ulteriori ex parte ib.
Ulteriùs 189 a. 216 a. 499 a. 517 b. 557 b. 560 a. procedite 557 c. progredi 233 b. progredi in ferendis legibus 557 c. quàm 517 b.
Ultima chorda 437 b. conditio 248 b. dies mensis 457 b. et remotissima pars 214 c. pramia 586 c. verba moriontis 451 c.
Ultimæ sortis homo 336 b.
Ultimo 563 a. 681 c.
Ultimus 154 a. 214 b. 388 c. 457 b. 469 c. 563 a. 640 c. 641 a. 646 a. 681 c. in certamine cursoris 388 c. diei 641 a. consilium 154 a.
Ultio 57 c. 164 c. 212 b. 476 b. 545 c. 656 c. divina 402 b. 435 b. 467 b.
Ultionis cupidus animus 57 c.
Ultor ib. 164 c. 476 b. 545 c. 555 c. 659 b. 668 a.
Ultra 189 c. 198 c. 498 a. 547 b. 549 a. 557 c. 679 c. fines qui est 482 a. fluvium 498 a. hæc minimè verba faciam 557 b. hoc non progredi 517 b. Indos ib. ipsos 558 a. mare 517 b. necessarium elapsidire orationem protrahere 679 c. mille 198 c. modum 517 b. 557 b. partes eas quæ extendantur ad orientem 189 c. scopum ejacitor 513 b. 514 a. sexaginta annos natus 679 c. tempus 557 b. terminos nostros qui est 481 c. vires 107 c.
Ultrà accipio 368 a. amitto 515 b. nihil requirere 517 b. pergit 557 c. progredior 190 c. quàm 517 b. quam consentaneum est naturæ 183 a. quàm oportet 517 b. quàm satis sit 558 a.
Ultrix 553 c.
Ultrò 37 c. 89 b. 180 c. 189 c. 294 b. afferens se 294 a. proficior 376 b.
Ultrò citróque 50 c. 558 a. cursito 693 c. disceptabamus verbis 210 a. mittunt munera 50 c.
Ultronea 180 c.
Ultroneus 89 b. non 180 c. 190 a.
Ulva 263 a.
Ulula 26 a. 132 a.
Ululatus 467 b. 746 b. luporum 300 c. militum 43 a. Cum Ululata 746 b. magno exclamo ib.
Ululatus edo 442 b.
Ululo 43 a. 325 c. 390 c. 462 b. 746 b.
UMBELLA 260 a. 290 b. 560 a. 595 b. 596 b.
Umbilicaris 465 c.
Umbilicatus ib.
Umbilici meditullium ib. prucino 644 c. sectio 644 b.
Umbilici liberorum 465 a.
Umbilico tenus ducta effigies 643 c. In Umbilico cœli qui est 489 ll. medio situs 465 c.
Umbilicum habens ib. habens in medio ib. habens prominentem ib. Circa umbilicum superveni humoris collectio ib. Cutter quo Umbilicum infanti obstetrix præsecat ib. Supra Umbilicum quod est ib.
Umbilicus 465 b. 563 a. 644 a. clypei 465 c. cœli 489 b. formicis 465 c. medius ib. cui protuberat à fonte ib. Veneris 598 c. 613 a.
Umbo 287 b. 465 c.
Umbonem aureum habens 465 c.
Umbra 390 b. 466 a. 596 b. solarii 609 c. § Convivæ non invitatus 596 b.
Umbrà carens 596 c. carens omnino ib. caudæ protegens se 489 a. obtectus 596 c. Cum Umbrâ pugna 404 c. pugno ib. In Umbrâ educatus 665 c. anterior ib. 666 c. sumus 209 b.
Umbracula fabricor 544 c. In Umbracula habitans 595 b.
Umbraculo obtego 390 b.
Umbraculum 520 b. 560 a. 596 b. ex incensum 152 c.
Umbræ amans 597 a.
Umbræ. § Convivæ extraordinarii vocati 293 c. § Manes 596 b.
Umbram amans 246 a. facions alium, donum, longam 596 c. faciens sibi pede 597 a.
Umbræ gratus habens 596 c.
Umbraticus vitam dego 665 c.
In Umbratili vità educatus ib. 666c.
Umbratilis vita 596 c. 666 a.
Umbrosa loca 742 a.
Umbrosus tenebras qui reliquit 596 c.
Umbrosiores rami 596 b.
Umbrosus 209 b. 366 b. 390 b. 589 c. 596 c. 597 a. utriuque 596 b.
UNA 188 a.
Una veste indutus 228 c. Ab vel ex Una solum parte 426 b. 452 a. Sub Una personâ tantùm 474 b.
Una 53 b. 158 b. 463 b. 464 c. 465 a. 624 a. cum 414 b. 421 b. 463 a. 624 a. cum amicis 398 a. cum ipsis viris 62 b.
Una aboleo 393 b. accumbere facio 323 c. accumbo ib. accuso 36 a. acquiro 310 c. adjuro 747 c. administro 353 c. 723 a. administro Reinp. 568 b. adolesco 9 c. adolescо 239 c. adopto 542 a. adorior 651 c. aderno 594 c. adsum 292 a. 681 c. adverbo 513 c. affligor 226 c. ago 534 a. anxius sum 19 c. amicco 542 a. assisto 283 b. assumo 568 a. attollo 32 c. attribuo 603 a. aufugere 172 c. augeo 535 a. auxilior 283 b. bacchor 97 a. capesso 366 c. cedo 163 a. cerno 19 b. circumago 621 a. circumfero 695 b. circumpano 652 a. circumrapio 695 b. comburo 703 c. comedo 213 c. 682 c. comitor 514 a. commoreor 88 b. comprobo 359 b. concilio gratiam 16 b. concutio 343 b. confacio 206 c. 553 c. consacro 9 c. 271 b. conservo 711 b. consilior 282 b. convertor 620 c. cubo 217 b. cupio 263 a. curo 409 c. custodio 711 b. damno 741 b. dedico 271 b. dedoco 513 c. defleo 319 b. delinquo 54 b. delire 357 b. demergor 175 a. demitto 230 b. depono 651 c. desecado 94 c. desuro 682 c. desinneor 701 a. dirigo 217 c. diripio 31 b. disco 398 b. discumbo 323 c. disquiro 237 c. dissero 377 a. doleo 43 c. dormio 217 b. dubito 310 a. duco mecum 14 c. efficio 553 c. effulgeo 67 a. ejicio 98 c. emitto 513 b. eo 96 b. 511 a. equito 214 b. erro 54 b. erumpo 479 c. everto 31 b. 391 b. excipio convivio 244 b. exhibeo 241 c. exhortor 294 a. expello 190 c. 744 a. expleo 534 c. exsecco 733 c. exuo 175 b. exurgo 279 c. facio 534 a. florco 64 a. frio 380 a. fruor 374 a. fugio 699 b. funero 313 a. habito 457 b. jento 309 b. impero 81 c. importo 513 c. incendo 556 b. includo 329 c. inflammo 556 b. infio 713 c. ingredior 212 b. 510 c. inhibeo 186 b. insidior 113 b. instruo 594 c. insurgo 280 a. intersio 353 b. judico 165 c. lator 719 a. manuefactus 245 c. marcescere facio 400 a. metior 415 c. meto 255 a. miser sum 568 b. moderor 217 c. moliri facinus 205 c. mollio 397 b. moreo 317 b. multiplico 533 a. muter 100 a. navigare 536 b. navigo ib. negor 385 b. obscuro 237 c. operor 206 b. opitulor 58 a. 283 b. orior 640 a. oreo 361 b. os 158 a. parento 264 a. participo 224 b. pascor 436 b. pendo 659 a. periclitor 517 a. philosophor 377 a. popolor 31 b. porto 353 c. prabeo 224 a. praticio 781 c. prehendo 367 b. proficiscor 56 c. prosequor 513 c. prosum 747 c. pubescens 259 c. recedo 738 a. recumbo 313 c. regno 105 a. rego 217 c. remigare 206 b. repello 744 a. resplendeo 369 c. retrocedo 620 a. revertor 212 c. sacrificor 267 b. salio 323 b. sanctio 33 c. sepelio 251 a. servio 171 b. sopio 218 b. strangulo 541 a. struo 647 c. subleve 342 c. subservio 206 a. subsisto vel existo 234 c. succurro 199 b. sudo 270 b. sallo 713 c. suffoco 541 a. sum 80 a. 232 b. sumptum facio 46 b. suscipio 366 c. tero 380 b. testimonium perhibeo 401 b. texter ib. tracto 725 a. transfero 695 a. transigo vitam 108 a. tripodio 731 c. veho 493 b. vendo 518 c. vendito 705 c. vivo 234 b. volvo 357 b. volute 357 a. uro 9 c. utor 732 c.
Unam annam habens 487 c. curam habens ib. mamam habens 724 c.
Unanimi consensu 716 c. 742 c. studio 237 a.
Unanimis 265 b. 444 a. 706 c. 715 a. 742 c. sum 265 c.
Unanimitas 265 b. 742 c.
Unanimiter ib.
Unaquæque portarum 59 c.
Uncinus 431 a.
Unctio 44 c. 430 c. 591 b. 734 c. olei 734 c. sicca 44 c.
Unctionis interminio 44 b.
Unctor ib.
Unctus 430 c. 734 c. non 44 b.
Uncus 139 c. 431 a.
Unda 324 b 357 b. 577 b. parva 324 b. 357 b.
Undabundum mare 357 b. reddo ib.
Undabundus ib. reddor ib.
Undaram impetus 577 b. strepitus ib.
Unde? 484 c. 485 a. manifestum est 484 c.
Unde? ib. 485 a.
Undecies 150 b.
Undecim ib. cubitorum 524 c.
Undecim pars 408 a.
Undecim-viri 150 b.
Undecimum diem agens ib.
Undecimus ib.
Undecunque 158 a. 485 a.
Undelibet 189 a. 485 a.
Undenam? 485 a.
Undenarius numerus 150 b.
Undevis 499 c.
Undique 189 a. 196 c. 499 b. apparens 684 a. calidus 255 b. caliginosus 326 b. circumplector 368 a. circumplexus est ens 519 b. comprehendo 367 c. conspicuus 471 c. deprehendo 367 c. deprehensus ib. qui feritur 98 a. illustror 370 c. lacertus 173 b. mistus 421 b. plenus 366 a. 614 b. quasso 343 a.
Undisquæque 499 b. colligo 5 a. splendidus 87 a.
Undis agito 337 b. agitor ib. non agitatus 324 c. pulsatus 558 a.
Undoso 324 c. 337 b. 371 c. non 337 b.
Ungere unguento 44 b.
Ungo 44 b. 733 a. 734 b. pelis 44 c. in sicco ib. simul ib. 734 c. subtus 734 c.
Ungor 44 b. 734 a.
Ungue noto 468 a. velnero 326 a. Ex Ungue leonem 468 a. ad Unguem exigere ib. exquisitæ meditationes 599 b. factus 41 a. teneo 277 c.
Unguenta spiræus 640 c.
Unguentaria ampulla 384 c. 450 c. ars 227 c. gens 97 a. officina 567 b. vas 450 c.
Unguentari vas 41 c. 656 a.
Unguentarius 44 c. 227 c. 450 c. 567 b.
Unguenti forman habens 44 b. illitio 430 c.
Unguentis careus 431 a. delibutus 430 c. illinere se 44 c. illitus 734 c. imbuo 430 c.
Unguento delibutus 44 b. lenectus 44 c. mistum vinum 430 c. ungere 44 b.
Unguentorum illitus 44 c. 430 c. odor 456 b. repositorium 656 a.
Unguentulum 430 c.
Unguentum 44 b. 190 b. 450 c. 734 c. liquidum 451 a. sinciput ib. Veneris 293 c.
Ungues adunces habens 486 b. ambiens ib. excindo ib. latos, multos, rectos habens ib. resecco 168 a. reseco in orbem 468 b. validos habens ib.
Ungulus summis ingredi 43 b.

Unguiculus 468 a. A tenoris Unguicularis ib.
Unguine delectar 44 c.
Unguis 173 b. 468 a.
Unguiem extremitas 468 b. radix ib. resegmina ib. sordes 139 c.
Ungula 468 a. 470 a. bicalca 728 a. oris 502 a.
Ungulæ equorum cavitas 725 b.
Ungulam asininam habens 728 b. bisulcam habeo 728 a.
Ungulas caprinas habens 468 a. fissas habens 468 b. solidas habeas ib.
Unica anima 275 b. phalanx 686 c.
Unicâ chordâ intentus 731 b. tunicâ indutus 729 a.
Unicum mensam habens 661 b. pedem habens 655 a. radicem habens 576 a.
Unicè 426 b.
Unico ex ligno confectus 450 a. esse constans 486 b.
Unicolor 735 c.
Unicornis 310 b.
Unicum crus habens 591 c. foliam habens 712 c. sonum habens 700 b. testiculum habens 483 c. Ad Unicum redigo 426 b.
Unicus 2 c. 236 a. 426 a. filius 493 b. hæres 436 a. versus 610 a.
Uniendi vim habens 188 a.
Uniformis 266 b.
Uniformiter 182 b. 427 a.
Unigena 124 a.
Unigenitus 124 a. 495 b.
Unimanus 724 c.
Unio 737 c. ossium naturalis 715 a. § Margarita 400 a.
Unio. § Adunо 188 a. 465 a.
Unio in tesserâ 468 a.
Unicornis 208 b.
Unitas 188 a. 426 b. In Unitate 426 b.
Unitatem pono 188 a.
Unitio ib.
Unitus ib. est cum patre 188 b.
Univalvis 266 b.
Universa agitans mente 709 a. possessio 503 a. res 462 c.
Universalis 159 c. 462 c. 641 c.
Universaliter 462 c.
Universè 25 a. 462 c.
Universi superati 159 c.
Universi cum populi multitudine ib.
Universitas 25 a. 465 a. 499 b. rerum 462 c.
Universum ib. In Universum 159 c. 462 c. 499 c. ut dicam 462 c.
Universus 24 c. 159 c. 382 c. 499 b. 641 c.
Unius affectus et morbus tantum 501 b. animalis nutritio 666 b. diei 245 a. diei iter ib. naturæ 715 b. partis 407 c. personæ qui est 474 b. sententiæ qui sunt 131 c.
Uniusmodi 182 b. 664 c.
Uno animo 265 b. 378 a. die 273 b. impeto 54 b. lapide constans 386 b. modo tantùm 426 b. 664 c. ore 180 a. 616 a. ore dialectis hoc unusve 450 a. ordine constans 610 a. pasta uter 666 b. verbo constans 610 a.
Unoculus 153 b. 472 b. 475 c.
Unquam 407 a.
Unum 188 a. 231 b. candidum habens 610 b. colorem habens 735 c. edens partubus singulis 634 c. oculum habens 475 a. punctum in tesserâ 426 b. sonum habens 700 b. testiculum habens 483 c. Ad Unum omnes cæsi 641 c. In Unum coëuntes mentes 71 c. cogo 465 a. colligere 15 c. consultabimus consilium 188 a. convenient 233 c. convenio 463 c. eundémque locum 89 b. Tanquam Unum et idem censeo 89 c.
Unus 36 c. 96 c. 188 a. 275 b. 426 a. è multis 672 b. è vulgo 188 a. ex triginta ib. post alium 188 b. sum è multis 695 c. Unus hinc, alter illinc 196 c. Unus quidem, alter verò 430 b. Ne Unus quidem 56 c.
Unusquisque 188 b. amicorum ib.
VOBIS 623 a. ambobus ib.
Vocabat inertes 293 a.
Vocabula bona habens oratio 373 c. 374 b. fingo 544 a. Ad Vocabula pertinens 573 b.
Vocabularium 373 c.
Vocabulorum artifex 205 b. fictio 544 a. fictor ib.
Vocabulum 200 b. 373 b. 466 c. 573 b. 716 a. parvum 373 b. peregrinum 133 c.
Vocalis 87 b. 111 a. 384 c. 365 b. 493 b. 770 a. 716 b. 717 a. cantus 129 a. non 700 a. valde ibid.
Vocalis littera ib. 716 b.
Vocandus 292 c.
Vocare in jus ib.
Vocari ad census 39 c.
Vocatio 294 c. ad census ib. in jus ib. 294 b. falsa in jus ib.
Vocatione spontaneâ ib.
Vocativus 292 c.
Vocator 292 c. 294 b.
Vocatur hujusmodi nominibus 9 a.
Vocatus 292 c. à Deo 294 b. à multis ib. à se ipso ib. à longinquo ib. non ib.
Voce altum replens 717 a. altâ utens 261 b. 717 a. altâ voco 293 a. argutâ loquor 717 b. audaci utens 717 a. bonâ ib. canens 587 b. 700 a. 717 a. consentio 717 b. contrariâ respondens 716 b. datam responsum 399 b. destitutam esse 717 a. dissideo 716 b. duplici loquens 717 a. eâdem 717 b. elatiore utor 716 c. eleganti præditus 717 b. intentâ prolatum verbum 478 b. lædens 717 b. malâ 717 a. molestus 717 b. peregrinâ utens 717 a. 717 b. procerâ utens 717 a. splendidâ præditus 717 b. suâ utens 717 a. sublatâ et intentâ 478 a. submissâ et intentâ sensa 134 c. sublata et intenta loquor 478 a. submissâ 587 b. submissâ loquor 521 c.
Vocem attollere 60 b. edens 700 a. edere 384 c. edidit cum clamore 269 E. edo 700 a. edo altam 716 b. edo eandem 717 b. non emittendo 717 a. non emittens ib. emittere 700 a. emitto 228 c. 609 c. 716 b. exercens 83 c. exerceo 84 a. posterior qui edit 717 b. suavem emittendo 717 a. submittere 230 a. tollere 269 b.
Vocem edens vel habens acutam 717 b. arcuam ib. agrestem 716 c. altam 717 a. argutam 700 b. 717 b. asperam 717 a. barbaram ib. blandam 129 a. bonam 248 b. 717 a. canoram 717 b. cavam 385 a. confusam et indistinctam 716 c. contrariam 716 b. dimidiatam 717 a. discrepantem 716 b. diversam 717 a. divisam 493 b. dulcem 717 a. duplicem ib. eandem ib. elatam ib. exilem et gracilem ib. feram 716 c. firmam 717 b. gravem 717 a. insuetam 717 b. integram et perfectam 717 a. magnam 717 b. malam 717 a. mellitam 129 a. mollem 717 b. mortalium 129 a. muliebrem 717 a. nullam 261 b. 493 b. pulchram 717 b. suavem 717 a. suavem ib.
Voces insanæ funditans 717 b. multas habens 717 a. novem habens ib. omnis generis reddens 717 b. quinque reddens ib. septem habens 717 a.
Vocibus consentientibus 717 b. De Vocibus pugno 404 c.
Vociferando horter 307 b.
Vociferans hæc 268 b.
Vociferatio 87 b. 110 c. 122 c. 269 b. 343 b. 365 b. 371 a. 575 a. militaris 43 a. quæ ipsam gutturis ruptura videtur 602 a.
Vociferator 72 a. 110 c. 343 b. 371 a.
Vociferatrix 365 b.
Vociferetur 122 c.
Vociferor 72 a. 110 b. 268 b. 269 b. 365 b. 371 a. 718 a. 726 b. clarè 122 c. graum more 624 b.
Vocis absurditas 716 c. asperitas 717 a. audacia et procacitas ib. convenientia 717 b. dominantia 248 b. discrepantia 716 b. diversitas 717 a. elegantia 717 b. emissio 716 b. exilitas 717 a. cum exilitate 717 b. expers 90 c. gravitas 717 a. insanitas 717 b. intentio 636 a. obliviosem inducens 700 b. splendor 717 b. suavitas 717 a.
Voco. § Accerso, compello 72 a. 292 c. 293 a. in judicium 292 c. 294 b. in jus 3 c. 164 a. 292 c. 294 a. intrò 293 b. nomine 466 c. 467 c. vicissim 293 b. § Appello, nomino 8 a. 292 c. 293 a. 294 a. 320 c. 372 b.
Vocor. § Accersor 222 a. § Nominor ib. istud, id est, vocor isto nomine ib. ita, ut simul sim ib.
Vocula 573 b. 573 b.
Vocum convenientia 716 c. insanissima funditatio 717 b.
Vola, æ 140 253 a. 301 a. 327 c. 342 b.
Volâ hastam 79 b.
Volabant 268 c.
Volans in aëre 521 b. celeriter ib. 560 c. concitatis alis 521 b. humi ib. malè 560 c. rectè ib. simul ib.
Volare non potis 276 c. rectè 521 b.
Volatilia animalia 276 c.
Volatilis ib.
Volatus 276 c. 521 a.
Volebam 231 b.
Volens 180 c. aliud 181 a. Me non Volente 189 c.
Volo, vis 30 a. 112 c. 113 c. 154 b. 180 c. 181 a. 393 c. 417 b. 733 b. simul 181 a. § Conseo 114 a.
Volo, as 276 c. 521 a. à loco 276 c. simul ib. supernè ib. sursum ib.
Volsella 10 b. 369 b. 395 a.
Volubiles concliones 668 c. oculos habens 472 b. 473 a.
Volubilis 184 c. 356 c. 667 a. 668 a. circumquaque 185 a. sumpto naturâ 357 a.
Volubiliter 184 c.
Volucres 521 a.
Volucris 276 c. 460 b. 521 a. 560 a.
Volvebat saxum contra montem 743 c.
Volvendo amalior vel amoveo 357 a. emoveo 47 a. trahor 603 b. 357 a.
Volvens annus 512 c.
Volvi 141 b. in mare dicitur flavius 184 b. infortunium dicitur in caput alicujus 356 c. Qui celeriter Volvitur 166 b.
Volumen. § Involucrum, spira 184 b. 619 b. 629 a. 647 b. § Compositum 635 b.
Voluminibus mille tortus vel sinuatus 185 a. multis tortus 184 c.
Voluminis majoris sectio 642 c.
Voluminum quinque liber 647 c.
Volumus 68 b.
Voluntaria 180 c. servitus 171 a.
Voluntariè 180 c. 189 c.
Voluntarius 31 c. 60 a. 180 c. 181 a. 189 c. non 189 c.
Voluntas 112 c. 114 a. 129 c. 180 c. 228 c. 385 a. 393 c. 663 a. extrema 651 a. cujus mutabilis est 664 b.
Voluntate Jovis 189 c. sum ebdem 702 a. Præter Voluntatem 190 a. Sub Voluntatem cadens 114 a.
Volvo 29 b. 47 a. 184 b. 185 a. 274 a. 356 c. 673 c. ante 357 a. in ib. iterum 546 c. super 357 a. suâ ib.
Volvor 47 a. 184 b. 185 a. 274 a. 356 c. 357 a. ante 357 a. humi 610 c. rhombi in modum 571 a. cum stridore 577 c.
Voluptaria vita 501 a.
Voluptarium vitam dego 601 c.
Voluptarius 241 b. 501 a.
Voluptas 6 c. 20 a. 122 a. 229 a. 241 b. 372 a. 501 a. 646 b. 719 a. imaginaria et inanis 139 a. percipitur ex eis 242 c.
Voluptate afficior quadam 718 c. afficior unâ 241 c. circumfundo 122 a. fruor 501 a.
Voluptatem afferens 372 a. 646 b. affero 122 a. afferre 224 b. 646 b. capiens ex aliquâ re 719 a. capio 241 c. Ad Voluptatem 722 a. pertinens 371 a.
Voluptati deditum esse 163 a. deditus 241 c. 372 a.
Voluptatibus deditus 389 c. servire 171 b. 247 b.
Voluptatis amans 241 c. privatio ib. studium ib.
Voluptatum amans ib.
Voluptuaria vita 501 a.
Voluptuarium genus vitæ 229 a.
Voluptuarius 241 c. 263 b. 444 b.
Volutabra anum 625 b.
Volutabro excito 47 a.
Volutabrum 47 c. 356 c.
Volutari cum scortis 713 a.
Volutatim 184 c.
Volutatio 47 a. 184 b. 185 a. 356 c. 357 a. contraria 185 a. in lutо 523 c.
Volutatus 356 c. multùm 357 b. sua sponte 185 a. ter 357 b.
Volutim 184 c.
Volvito 47 a. 185 a. 356 b. 357 a. 619 a. 673 a. in 357 b. suâ 357 a. § Cogito, verso 619 a. animo vel in animo 304 b. 381 b. 592 b.
Volutor 47 a. 185 a. 356 c. 357 a. in 357 b. cum stridore 577 c. suâ 357 a.
Volutus non ib. per se ib.
Volvulus 184 b.
Vomens ægrè 195 c. facilè ib.
Vomer 218 a. 351 b. 693 c. 720 b.
Vomere 342 a. ægrè 195 c. in 342 a.
Vomeris extrema pars 445 c.
Vomitio 195 c.
Vomitoria ib.
Vomitoriæ ib.
Vomito rejectus cibus 304 c. Cum Vomitu ejectus 195 c.
Vomitum ciens ib. 543 a. facilem ciens 195 c. provocare 294 a.
Vomitorio 195 c.
Vomitus 196 a.
Vomo 195 c. 356 b. facilè 195 c.
Voracem aquæ 639 b.
Voracitas 114 c. 363 c. 400 a. Cum Voracitate 687 c.
Voraciter 369 c. 388 a.
Voraginosus 103 c.
Vorago 119 a. 721 b. pondi 721 b.
Vorans animum 112 a. capram 682 c. homines 112 a. nocte eâm 685 a. populum 112 a.
Vorantia crudorum 683 c.
Vorator 645 a. 672 a. arietum 683 c. bovum 260 a. hominum 119 a. liberorum 683 b. puerorum 119 a. taurorum 683 b. tentaculorum ib. viscerum ib.
Voratores pauperum ib.
Vorates à feris 119 a.
Vorax carnium 685 a.
Vorax 112 a. 118 a. 146 c. 288 a. 363 c. 399 b. 486 a. 682 c. 683 a. sum 682 c.
Voro 117 b. 118 a. 143 a. 146 b. 213 c. 299 a. 305 c. 401 b. 703 a. 730 a. arido et hianti ore 683 a. carnes ib. cum impetu et strepitu, more porcorum 577 b.
Vortex 106 b. 165 c. 176 b. 619 b. 620 b. 621 a. contrarius 677 a. fumi 532 c. procellosus 676 b. reciprocus 166 b.
Vortice rapido et impetuoso pervado 621 c. turbineo circumago 619 c. In Vorticem actus semper 166 a. ago 184 c.
Vortices argenteos habens 166 a. aureos habens 166 b. latos habens 166 a. multos habens 166 b. nigros habens 166 a. profundos habens ib.
Vorticis instar circumago ib.
Vorticosissima aqua 184 c.
Vorticosus 166 a. 184 c. rabie 166 a.
Vos 623 a. duo 176 b. 623 a.
Vota facio 72 a. 219 c. 220 a. legitima nuncupare 219 c. nuncupo 220 a. persolvere 72 b. 220 a. Qui Vota faciunt vel votis faciendis constituti sunt 219 c.
Voti compos 673 b. non eris 699 c. fio 673 b. non fio 673 a. qui fit ib. impos 673 b.
Votis multis exoptatus 72 b. In Votis est mihi hoc 219 c. habere 12 b.
Votivum donum 220 a.
Voto potiri ib. Ex Voto non succedere 673 a. Pro Voto 219 a.
Votum ib. perfice 343 c. reveco 72 b. Ad Votum 219 c. Præter Votum 673 a.
Voveo 219 c. 226 a.
Vovit se editurum 219 c.
Vox 87 b. 90 c. 129 a. 200 c. 261 b. 287 b. 307 a. 486 a. 493 b. 700 a. 716 a. acuta 468 b. 717 b. aspera ib. bona 717 a. canora 717 b. clara 383 a. concors 261 c. desinens 248 b. divina 183 c. 466 a. divino instincta edita 166 a. dulcis 717 a. inarticulata 275 c. intenta 636 c. lugubris 192 a. mollis 692 a. obtusa 337 a. penetrans 645 c. peregrina 717 b. pulchra ib. submissa 231 c. cui supprimitur inter loquendum 717 a.
Upupa 300 b. 472 b.
URANIA 489 b.
Urbanè 85 b. caviller 335 a.
Urbanitas 51 b. 52 a. 85 b. 574 a. 665 a. facetosa 74 a. sermonis 375 a.
Urbanitate uter 60 a.
Urbanitùs 721 c.
Urbanus 85 b. 152 b. 335 a. 665 a.
Urbe carens 547 c. In Urbe commorans 413 b.
Urbem capere statim et primo incursu 111 a. circumjacens 548 a. condo 547 b. exindere 309 c. sustinens ac sustentans 548 a. tueor 226 b. Ante Urbem situs 548 a. Per Urbem incedo 546 c.
Urbes conservans 548 a. erigens ib. maximas efficiens ib. multas habens regio ib.
Urbi finitima 181 c. penuria 81 a. propinquus 547 c.
Urbibus centum insignis ib. decem insignis ib.
Urbis ambitus 676 a. arx 547 c. custos, patrona, præses, tutator 294 b. incensor 548 a. magna vel parva civis ib. præfectus vel princeps 81 b.
Urbium expugnatrix machina 548 a. patrona et tutatrix ib. tutor 547 b. vastator vel vastatrix 548 a.
Urbis 83 a. 547 c. 548 a. eversa 547 c. otii ultris ib. sacra 548 a.
Urceolus 107 b.
Urceus 308 b. 352 b.
Uredo 290 a. urticæ 325 c.
Urendi vim habens 220 b. 564 a.
Urens 290 b. cor dolore 599 b.
Urere dicitur nix 290 a.
si Urgeat res 198 b.

Urgebat inter eo quæ accusabat 714 c. iter 636 a.
Urgebant hominem inliquè creditores 198 b.
Urgens 281 a. demolitionem murorum 227 c. operæ 487 b. opus 218 b. supra modum 605 b. Si quid magis urgens 198 b.
Urgent nuptiæ 605 b.
Urgentia negotia 198 b.
Urgeo 60 a. 99 a. 106 c. 107 a. 196 a. 198 b. 283 b. 289 a. 305 a. 387 a. 487 b. 596 a. 605 b. 606 a. 636 a. aliquid 636 a. calcari 474 a. instanter 387 a. opus 168 a. precibus 338 c.
Urgeor 107 a. 198 b. 487 b. à persequente 469 a.
Urgere fugientem 198 b. inceptum 221 c. testimonia 596 a.
Urget necessitas 283 b. Qui urget 487 b. Qui urgetur 605 b.
Uri amore 470 b. qui potest 190 b.
Urina 469 b. Cum urinâ excerno ib. excernor vel ejicior ib. In urinâ molestia ib.
Urina ova 489 c.
Urinæ difficultate labore 489 c. difficultati obnoxius ib. excretio difficilis ib. excretionem 664 a. stillicidio labore 489 c. stillicidium ib. suppressio ib.
Urinam ciendi vim habens 489 b. ejus ib. emittens retrorsum ib. emittentis ex anteriori parte animalia ib. recipiens vesica 156 a. reddens ægrè 489 c. reddo 489 b.
Urinandi peritus 338 b.
Urinans 175 a.
Urinantes 597 a.
Urinarium vas 56 b. 489 b.
Urinarius ib. meatus ib.
Urinator 77 c. 174 b. 338 b.
Urinatorum exercitia 77 c.
Urinatrix 338 b.
Urinor ib.
Urinosa ova 489 c.
Urna 295 b. 608 a. 678 b. aenea habens 107 b. judiciaria 293 b. mortui 459 c.
Urna, in quas calculi et sortes conjiciebantur 678 b.
Urnale 107 b. 678 b.
Uro 9 c. 27 a. 220 b. 250 b. 290 a. 541 a. 566 a. 564 c. 676 b. 690 c. 703 b. 739 b. amore 326 b. 703 b. in camino aut furno 277 a. circumcirca 599 c. circumquaque 703 c. insuper 290 c. ad odorem excitandum 9 c. panitus 676 b. penitus 703 c. simul 290 c. vicinum 566 b. unâ 10 a. urtica in modum 325 c. 326 b.
Uror 27 a. 143 c. 261 c. 264 a. 566 a. 599 b. 676 b. 703 b. § Depereo 290 c. amore 325 c. 326 b. § Dolore afficior 290 c.
Uras 76 a. § Signum culeatæ ib. major 184 c.
Urse cauda 468 c. ossea 709 a.
Ursina pellis 76 a.
Ursinus ib.
Ursorum catuli 76 b.
Ursus 76 a.
Urtica 37 a. 325 c.
Urtica in modum ure ib. 326 b. uredo 325 c.
USITATUS non 738 b.
Usnam 484 b.
Usque ad 188 a. 199 a. 414 b. 416 a. 491 c. ad dilaculum 188 a. ad ipsam caudam 614 b. ad meam ætatem 186 a. ad tempus aliquod 747 b. ad transitum 416 b. ad vallum 747 a. adeò 486 a. 498 a. adhuc 156 a. 215 a. et constanter ero 231 c. in hodiernum diem 747 b. in præsens tempus 711 b. nunc 747 a. Ad hoc neque tempus 416 a. Ad vel in hanc usque diem 154 a. 416 b. Hoc usque 154 a. 747 b.
Usquedam 414 b. 416 b. 491 c. 536 c. 747 a.
Usquequo? 416 b.
Ustilis 290 b.
Ustio 290 a. 536 a. 676 b. olim 290 c.
Ustivus 197 c.
Usu difficilis 291 a. facilis ib. 556 b. 703 c.
Usitatam faciam habens fatigine 27 b.
Usitatim 703 b.
Usitatus ib. non 703 c.
Usitio 220 b. 599 c. 676 b. 703 b.
Usitus 27 b. 290 b. non 291 a. 703 c. recens 291 a. à Sole 244 a.
Usa attero 732 b. offendor rei conjugium ib. peritus 507 c. receptum 442 a. rerum tritus homo 670 a. venerat hoc Athenienses 95 a. venire solet 155 b. venit ib. Ex usu erit 738 c. In usu sum 732 b.
Usui accommodatus 732 c.
Usum præbens 732 b. præbens ad omnia 733 a. præbeo facilem aes commodum 732 c. præbere 733 b. rei bellicæ habere 669 c. rerum habens 398 c. Quem in usum convertet aliquis calceos? 732 a.
Usumfructum percipio 301 a.
Usura 202 c. Absque usurâ mutuò datâ 654 b. Cum usurâ multâ refundens 727 a.
Usuræ renovatio 654 b.
Usuram renovo ib.
Usuraria pecunia 278 c.
Usurpo 648 a. mihi 94 c. 176 c.
Usus. § Utendi actus 732 b. mentem ib. § Exercitatio 669 c. § Commodum, utilitas 301 a. 372 a. 491 c. 733 b. § Domestica 436 a.
Usûs difficilis sum 732 c. nullius sum ib. In usus proprios convertere 176 c. quotidianos impendere 733 b.
Usustructus 301 a.
UT. § Quo 198 c. 275 a. 491 c. 568 c. 746 c. § Sicut 219 c. 568 c. 746 a. 747 a. decet 183 a. 243 c. 491 b. est in proverbio 429 a. fert ingenium meum 716 a. fert natura ib. fert opinio mea 374 b. ferunt ib. 489 a. fit in communi vita 107 c. libet, fac 568 c. verisimile est 183 a. Non itidem ut antea 289 a. § Postquam 746 c. § Quamvis 275 a.
Ut ita dicam 200 b. 692 c. 746 a. ita dixerim ib. non verbo dicam 200 b. minimum 641 a. nihil supra 213 c. plurimum 499 c. 549 a. quidem 747 a. Gravius omne quàm ut ferre possim ib. Difficile fore ut possim 416 b.
Utcunque 89 c. 568 c. 672 b.
Utendi difficultas 738 c. facilitas ibid.
Utendo consumo 732 b.
Utendum accipio 415 a. 732 a. de 101 a. 732 a. peto 35 b. præbeo vicissim 732 b. qui regerit ib.
Utens familiariter aliquo 262 c. multîa 733 a.
Utensilia 336 b. 458 c. 506 a. 734 a. custodio 490 c. 712 a. vehens 16 c.
Utensilibus emens 594 a. custodiendis destinatus locus 712 a. instructus locus 594 a. instructus sum bene ib.
Utensilium custos 490 c. 712 a.
Uter, utris 84 a.
Uter, utrius 550 a. 656 c.
Uteronenque 189 b.
Uteri extremitates 309 c. ostium 303 c.
Uterinus 122 b. frater 19 c. 419 c. 440 c.
Uterlibet 189 b.
Utero ingravesco 360 c. Ex utero geste ib. gestus ib.
Uterque 56 c. 189 b. 550 b.
Utervis 189 b. 550 b.
Uterum ferens 694 c. fero 360 a. 697 b.
Uterus 150 c. 418 c. 440 c. 681 b.
Uti aliquo familiariter 732 a. quo difficulter possumus 732 c. non ib. qui rebus commodè novit 732 b. rebus venereis 364 a. ventis secundo 499 a. ut non facilè possis 732 c.
Utile erit 289 c. esse censeo 169 a. est 2 a.
Utilem esse alicui 289 c.
Utilior 310 c. 693 a.
Utilis 2 a. 60 a. 67 a. 75 c. 213 c. 310 c. 346 c. 466 b. 491 c. 577 b. 642 a. 695 b. 783 c. 738 b. 647 c. adversus comitiales morbum 9 a. domui 747 c. familiæ ib. omnino 733 a. populo 747 c. scriptis 139 b. sum 648 a. 695 c. 732 b. valde 566 c. 733 b. 747 c. vim 734 c. 747 c.
Utilissimus 310 c. 693 a.
Utilitas 2 a. 75 c. 82 a. 301 a. 310 c. 466 c. 491 c. 553 c. 732 c. 733 b. 747 c. communis ib. Cum utilitate familiæ tuæ ib.
Utilitatem affero 224 b. 466 b. capio 747 b. capio ex aliqua re 466 c. communem affero 747 c. meitam affero ib. percipere 89 a. 466 b.
Utilitates magnas affero 466 c.
Utiliter 2 a. 157 b. 199 c. 310 c. 642 a. 695 b. 696 a. 732 b. 747 b.
Utilius 310 c. 344 c.
Utinam 1 b. 181 b. 491 b. 746 c.
Utique 72 a. 122 c. 239 b. 413 a. 433 a. 484 b. 488 c. 568 c. 659 b. ridiculi Graeci 239 b. sane 433 a.
Utor 600 c. 695 b. 732 a. amè ib. fortunâ adversâ 945 a. 550 b. 560 a. fortunâ prosperâ 258 c. 312 b. 572 c. fortunâ secundâ 245 a. immodicè 694 b. 732 b. insolenter 694 b. insuper 732 c. prosperis successu 478 c. te latinio 732 a. vehementer ib. una ib. § Familiaris sum alicui ib. familiariter aliquo 511 c. § Præditus sum 732 a.
Utpote 86 a. 746 c. quod 86 a.
Utrâ ex parte 550 a. in parte ib.
Utralibet ex parte ib.
Utraque 58 c. vice 189 b. Ab vel ex utraque parte 58 b. 486 c.
Utram in partem 550 a.
Utranque in partem 189 b. disputans 134 c. inclinans 671 a.
Utricali cassidem 185 c.
Utricularia 84 a. 713 b.
Utriaque 58 b. 59 c. 161 a. 189 b. 499 c. obnitens 324 b. nostra 38 a. 256 c. agitatus 185 a. nostra 467 c. curitus ib. cavus 327 c. cingo vel astringo 59 a. claudus 737 a. coloratus 735 a. comedens, vel destitues instructum ea 208 b. contemnens 170 c. coronatus 614 b. demissus 230 b. dentatus 453 a. faciens habens 474 b. hirsutus 147 a. impolens 185 a. incurvus 359 c. jacetus 235 b. ligatus 156 c. longus 417 b. tectus 688 a. obligans 388 c. pendens 546 c. pereuntes 537 a. peremnes ib. perforatus 656 c. perruptus 347 a. scindens 332 c. secans 143 b. sero 716 a. villosus 397 c. umbrosus 596 b.
Utrique officio 59 a.
Utrique (nominat. plur.) ib.
Utro in loco 550 a. modo ib.
Utrobique 59 a. 189 b.
Utroconque modo 550 b.
Utrolibet modo ib.
Utroque modo 59 a. 189 b.
Utroque. § In utramque partem 59 a.
Utrum. § An, nunquid 47 b. 50 c. 72 a. 239 b. 432 c. 550 b. tandem 72 a.
Utrumque 58 c. simul 59 a.
UVA 112 b. 608 a. acerba 465 c. aquæ 608 b. in summum bovis similitudinem 395 b. passa 608b.
Uva sylvestres ib.
In Uvam passum muto ib.
Uvarum calentiores 663 a.
Uvas acerbas lego 466 a. calco 663 a. carpo 671 a. colore referens 474 a. magnas vel egregias ferens 608 b. multas habeo ib.
Uvidus 116 c. 428 b. 443 a. 498 b. 524 c. 530 a. 704 b.
Uviger 608 b. 698 a.
ab Uvis distillans 607 c.
ex Uvis acerbis confectus 465 c.
Vulcanius 248 a.
Vulcanus ib.
Vulgare omnia 263 a.
Vulgari sermone 374 b.
Vulgaris 550 c.
Vulgaris 9 a. 159 c. 182 c. 328 a. 356 b. 672 b. 726 a. assistio [illegible] a. non 75 a. res 496 b.
Vulgaritas 726 a.
Vulgata 283 a.
Vulgatum erat apud omnes 98 b.
Vulgatur de ejus more duplex fama 58 b.
non Vulgatus liber 168 c.
Vulgi fabula 263 a. Ex vulgi opinione 168 c.
Vulgo. § Divulgo 314 a. 489 a. 689 a. 690 a.
Vulgò 159 c.
è Vulgo anus 188 a. 270 a.
Vulgus 498 c. 534 a. 548 b.
Vulnero adversa 357 c. obligata 156 c. Ad vulnera pertinens 657 a.
Vulnerans corpus 736 a. cutem ib.
Vulnerarius 657 a.
Vulnerati 146 c.
Vulneratio 491 a. 657 a.
Vulneratus nervos habens ib.
Vulneratus 657 a. recens 491 a. 657 a.
sine Vulnere ib. 657 a.
Vulneribus candidus ib.
Vulnero 236 b. 490 a. 649 b. 657 a. leviter 187 b. simul 657 a.
Vulneror 265 b. 397 a. 491 a. 657 a.
Vulnificus 548 a.
Vulnus 69 c. 74 b. 193 c. 387 a. 491 a. 537 a. 657 a. accipere 528 b. lethale 193 a. tractu 736 a.
Vulpecula 53 a. 316 b.
Vulpes 53 a. 105 b. 310 c. 345 c. 346 b. 361 a. 489 a.
Vulpiculus 735 a.
Vulpina cauda 468 c. pellis 53 a. 310 c.
Vulpinor 53 a.
Vulpinus 106 b. 310 c.
Vulpis latibulum 53 a.
Vulsella 395 a.
Vulsilis 655 b.
Vulsio ib.
Vulsura ib.
Vulsus ib. valleria in modum ib.
qui Vult non 114 a. Quid sibi vult? 174 a.
Vultu dejecto qui est 473 b. de misso præditus 689 a. demisso sum ib. hilari præditus 474 b. latitiam prodens ib. sereno 121 a. terribili sum 474 b. tetrico 474 c. tetrico sum 598 a. tristi sum ib.
Vultum agrestem habens 474 c. asperum habens ib. demitto 473 b. merstum gero 474 c. tristem gerens ib. truculentum habens 473 a.
Vultuosus 598 a.
Vultur 26 a. 141 b.
Vulturinus 141 b.
Vulturis nidus ib.
Vultus 109 b. 470 c. 474 a. demissus 689 a. tetricus 474 c. truculentus 173 a.
Vultus serenitas 121 a.
Vulva 150 c. 419 b. 681 b. jumentorum 636 a. saltis 419 c.
Vulvæ orificium 617 b. suffocationi obnoxiæ feminæ 681 b. Ad vulvam pertinens ib.
UXOR 121 a. 122 a. 141 a. 145 b. 218 b. 389 a. 329 a. 450 b. principis 675 c. tyranni ib.
Uxorcula 144 a.
Uxore carens ib. Ab uxore decedâ abhorrens 445 c.
Uxorem duco 12 c. dimittere 229 b. ducere 12 c. 13 b. 640 c. ducere lucri gratiâ 121 a. duco ib. duco insuper ib. qui ducturus est brevi ib. qui duxit supra 141 a. habeo 475 b. repudiare 35 b. 392 c. 513 b. unicam habens 121 c. In uxorem accipio 445 c. dedi filiam eam 475 b. duco 121 c.
Uxores multas qui habuit 141 a. qui primùm ducunt ib.
Uxorie dimissio 229 b. 230 c.
Uxorum duarum maritus 218 b.

X.

XIPHION herba 449 c.
XYLI lana 450 a.
In Xysto exercens se 448 c.

Z.

ZEA 234 c.
Zelatus sum pro Domino 236 c.
Zelo afficio 237 a. bono ib. bono qui ducitur ib. bono prosequor 674 c. Dei accessus 237 a. qui ducitur ib. qui non ducitur ib. ducor 674 c. meo commotus est 236 c.
Zelotypia ib. 237 a. 674 c.
Zelotypiâ carens 674 c. qui non ducitur 237 a. laboro 674 c.
Zelotypus 237 a. sum 236 c. 674 c.
Zelum eundem habeus 237 a.
Zelus 236 c.
Zephyrius ib.
Zephyrus ib.
Zeugma, figura grammatica 234 c.
ZINGIBERIS 237 c.
Zizaniam ib.
ZODIACUS 234 b. 697 a.
Zona 238 b. teres 619 b. 621 c.
Zonâ duplice cinctum 493 c.
Zonam solvere 239 b. nitidam et splendidam habens ib. non habens ib. solvens ib. solvere 238 a. 423 c. unicam habens 238 c.
Zonarius ib. 533 c.
ZYTHUS 237 c.

Londini imprimebat J. F. Dove, in Area quæ est Divi Jacobi.

Digitized by Google

00564543

Digitized by Google

GIUSEPPE FAGIUOLI
CARTOLAIO
E LEGATORE DI LIBRI
FIRENZE

Digitized by Google

Digitized by Google